کیهان
تکشماره- ۱۵ ریال
سه‌شنبه ۲۶ دی ۱۳۵۷- ۱۷ صفر ۱۳۹۹- شماره ۱۰۶۱۴

شاه در آخرین لحظه مصاحبه مطبوعاتی را لغو کرد

شاه رفت

صفحات ۲- و ۴

اعضای احتمالی شورای انقلاب اسلامی

از دکتر سنجابی یا مهندس بازرگان بعنوان نخست‌وزیر احتمالی دولت موقت نام برده میشود

● بعضی از اعضای شورای انقلاب اسلامی در دولت موقت نیز عضویت دارند.

صفحه ۲- ستون هشتم

دکتر سنجابی در اجتماع بزرگ بازلر گفت:

جنبش ملی اسلامی به ارتش احترام میگذارد

صفحه ۸- ستون چهارم

هواپیمای فرماندار نظامی مشهد در آسمان منفجر شد

صفحه ۷- ستون هشتم

در شمیران:

مستشار آمریکائی بطرز مرموزی کشته شد

● سرهنگ «آرتورد بلیوهاین‌هات» رئیس ستاد مستشاری آمریکا در ارتش ایران بود.

شمیران- یک افسر عالیمقام مستشاری امریکا در شمیران بطرز مرموزی کشته شد وی سرهنگ «آرتو دبلیوهاین‌هات» نام داشت و رئیس ستاد بزرگ مستشاری ارتش در ایران بود.

صبح امروز به کلانتری دربند اطلاع داده شد که این افسر امریکایی درخانه‌اش بطرز مرموزی درگذشته است.

مأموران کلانتری دربند بلافاصله، جریان را به دادسرای شمیران اطلاع دادند و بازپرس ظهر امروز برای تحقیق به محل حادثه رفت.

جد این سرهنگ دراتاقش درحالیکه حلق‌آویز شده بود پیدا شد.

به دستور سرپرست دادسرای شمیران، هیچکس حتی مأموران، اجازه ورود به خانه سرهنگ امریکایی را ندارند و بازپرس تحقیقات دامنه‌داری پیرامون چگونگی مرگ سرهنگ آغاز کرده است.

سرهنگ آمریکایی چگونه در کرمان به قتل رسید

سرهنگ مارتین برکویتز

کرمان- تلاش مأموران انتظامی برای شناخت و دستگیری عامل یا عاملان قتل افسر بازنشسته نیروی هوایی امریکا در کرمان هنوز به نتیجه نرسیده است.

سرهنگ بازنشسته «مارتین برکویتز» که گفته می‌شود از افسران نیروی هوایی امریکا بود پریشب در خانه مسکونی‌اش واقع در خیابان چهارم آبان کرمان به قتل رسید. وی از یکسال پیش به عنوان مدیر شرکت پارسون جردن (مشاور مس سرچشمه کرمان) با حقوق ماهیانه ۴۸۰ هزار ریال استخدام شد.

جد سرهنگ امریکایی درحالیکه گلویش پاره شده و زخمهای عمیقی بر روی دستها و صورتش باقی بود در اتاقکی کنار آشپزخانه پیدا شد. کف اتاق و سالن غرق در خون و شیشه سالن شکسته و خون‌آلود بود. سیم سه دستگاه تلفن داخل منزل نیز پاره شده بود و روی دیوار اتاق خواب و انباری این عبارت نوشته شده بود: «لطفاً به کشورتان بروید».

مقتول از چند وقت پیش، همسرش را به امریکا فرستاده بود و تنها زندگی میکرد و بطوریکه همکارانش میگویند خود او نیز مقدمات رفتنش را فراهم کرده بود.

بازپرس دادسرا، پزشک قانونی و رئیس اداره آگاهی کرمان پس از آگاهی از وقوع قتل در محل حاضر شدند و به تحقیقات دامنه‌داری دست زدند.

پیوند مردم و ارتش

در تظاهرات گسترده دیروز، جلوه‌های تازه‌ای از پیوند مردم و ارتش در کوچه و خیابان دیده شد. در عکس سربازی عکس امام خمینی را در دست دارد، سربازی بجای مسلسل دسته‌ای گل بدست گرفته و سربازان دیگر به احساسات مردم جواب میدهند.

صفحه ۳- ستون هفتم

تاسیس فروشگاه تعاونی اسلامی پوشاک

نخستین فروشگاه تعاونی اسلامی پوشاک تاچند روز دیگر در تهران دایر می‌شود. یکی از این فروشگاهها درمیدان ۲۵ شهریور و دیگری در خیابان پهلوی است و انواع پوشاک را به گفته صاحبانش حتی ارزانتر از قیمت تمام شده پارچه‌اش عرضه می‌کنند و بی‌بضاعت‌ها نیز می‌توانند برایگان پوشاک خود را از این فروشگاهها تهیه کنند.

بهرام شمس، علی قاسمی و خسروشاهی، دایرکنندگان این فروشگاه تعاونی که پیش از این خود تولیدی پوشاک داشتند به کیهان گفتند که هم‌اکنون چند میلیون تومان جنس برای عرضه دراین فروشگاهها آماده است و ۲۰۰ کارگر دوزنده نیز قبول کرده‌اند که با دریافت کمترین دستمزد که حدود یک پنجم دستمزد معمولی آنهاست و فقط با تامین مخارج روزانه‌شان انواع لباس‌ها را برای فروش دراین فروشگاهها بدوزند.

این سه نفر از تجار، افراد خیر و کلیه کسانیکه می‌توانند و می‌خواهند با پارچه یا لباس یا هر وسیله دیگری کمک کنند تا این تعاونی بتواند کارش را ادامه دهد خواست که کمکهای خود را با فرستادن نماینده‌ای از طرف خودشان یا هروسیله دیگری دراختیار شرکت بگذارند و دراین صورت روحانیون و معمرین می‌توانند در صورتیکه افراد بی‌بضاعتی را سراغ دارند با معرفی آنها به فروشگاه لباس رایگان دراختیارشان بگذارند بهرام شمس در مورد قیمتها گفت که ما قصد داریم که مثلاً یک شلوار پشمی را ۲۲ تومان یا مثلا دامن زنانه را که قیمتش ۲۲۰ تومان است ۸۰ تومان بفروشیم.

شاه در بورلی‌هیلز اقامت نمی‌کند

لوس‌آنجلس- خبرگزاری فرانسه- جوتیلم، شهردار بورلی‌هیلز درحومه لوس‌آنجلس، دیشب گفت که شاه دراین شهرک زیبا اقامت نخواهد کرد.

شهردار بورلی‌هیلز افزود که وزارت خارجه آمریکا به او اطمینان داده است که شاه قصد ندارد که درویلایی که خواهرش، شمس پهلوی دربورلی‌هیلز دارد، اقامت کند. این همان جایی است که دانشجویان ایرانی درهفته گذشته اشغال کرده و قصه آتش‌زدن آن را داشتند تا به حضور مادر شاه درآنجا اعتراض کنند.

بموجب شایعاتی که درلوس‌آنجلس شنیده می‌شود، شمس پهلوی هم‌اکنون سرگرم مذاکره برای خرید یک ویلا درکنار دریای اکاپولکو (مکزیک) است. این ویلا به یک سرمایه‌دار صنعتی تعلق دارد که سابقاً شوهر مرل‌اوبرون، ستاره سینما است و به ۱/۵ میلیون دلار بفروش میرسد.

امام خمینی: درصورت عدم توطئه

مارکسیست‌ها در ابراز عقیده آزادند

ایران خود را در حال جنگ با اسرائیل میداند

صفحه ۲- ستون چهارم

اخطار امام خمینی به وکلای مجلس و شورای سلطنت

راه‌پیمائی اربعین وظیفه شرعی و ملی است

من باید بگویم، تو باید نگوئی

محمد علی‌نژاد

روزهای افتخارآمیزی را می‌گذرانیم، روزهائی متفاوت با آنچه که پیشتر داشتیم. کوچه، خیابان و شهر دیگر تنها محل برخوردهای سرد و تردیدآمیز نیست. دانشگاهها دیگر مراکزی علمی با چندهزار دانشجو نیست همه جا، همه کشور، مدرسه انقلاب است.

ما این روزها را فراموش نمی‌کنیم. تاریخ نیز این روزهای پر از بذر و تلاطم را فراموش نمی‌کند. اما در همین روزها، روزهای خشم و فریاد در جای این ملک صحنه‌های ناخوشایندی نیز می‌گذرد. این صحنه‌های ناخوشایند بی‌حرمتی به آزادی و دموکراسی است که سالیان دراز، مبارزان راستین در راه آن خون ریخته‌اند، به سیاه‌چالها رفته‌اند و مردم، مردم قهرمان خستگی ناپذیر، در مدتی نه چندان طولانی، هزاران شهید در راه آن برجای گذاشته‌اند. آری ما شهید و مجروح و زندانی و مفلوج داده‌ایم که آزادی را بدست آوریم، نه آنکه از دست بدهیم.

بخشی از آزادی و دموکراسی تحمل اندیشه‌های دیگران است. قائل بودن به حد خویش و احترام به حدود دیگران است. انحصار طلبی برازنده کسانی نیست که سنگ آزادی را به سینه می‌زنند. شایسته دیکتاتورها است. هجوم آوردن به سوی کسانی که دوستانه با یکدیگر بحث می‌کنند، برخلاف آنچه که «این به ظاهر پاسداران آزادی» در زیر پرچم وحدت طلبی ادعا می‌کنند، خودنوعی تفرقه افکنی است. آنان مدعی‌اند که اکنون هنگام بحث نیست. دلیلی که در هیچ منطقی نمی‌گنجد. بی‌تردید اتحاد آگاهانه نیروهای مبارز، نه تنها صفوف مبارزان را از هم نخواهد گسست، بلکه متشکل‌تر و مستحکم‌تر خواهد کرد. تنها بابرخورد منطقی و صادقانه اندیشه و عقیده ایدئولوژی است که می‌توانیم مفهوم دقیق آزادی را درک کنیم و به منصه عمل بنشانیم. آزادی آن نیست که تو بگوئی ومن نگویم. آزادی آنست که هر دو بگوئیم. بدون واهمه از هیچ مرجع ومنبعی. اگر تو به بهانه جلوگیری از تفرقه ونفاق حق سخن گفتن، شعار دادن وپلاکارد بالا بردن را تنها برای خود قائل باشی، پس حق من چه می‌شود؟

این خونهائی که داده‌ایم برای اینست که هر دو آزاد باشیم. جلوگیری از بحث وگفتگوهای دوستانه، باز داشتن این یا آن سخنور از سخن گفتن است که به حرکات ضد استبدادی وضد استعماری لطمه میزند وکسانی را که باید در کنار یکدیگر باشند، پراکنده می‌کند، نه تبادل اندیشه‌های گوناگون وبرخورد منطقی افکار آیا این بازداشتن‌ها نشانه وحشتی نیست که از گسترش اندیشه‌های مترقی وآزادیخواهانه دیگران دارند؟

دشمن هنوز قدرتمند است. فاصله ما با پیروزی نیزچندان نزدیک نیست. بر سرعنائم بدست نیامده سر نشکنیم به عقاید وافکار گروههای مبارز احترام بگذاریم وهمه پیگیر و پرتلاش از ایجاد فضائی مختنق، جلوگیری کنیم. وحدت واقعی در تنوع است. تنوع در وحدت ذات زندگی وحقیقت است. به زندگی وحقیقت احترام بگذاریم.

روستائیان را به دیزین راه ندادند!

روستائیان دیزین طی نامه‌ای نوشته‌اند: طی چند روز گذشته امامی نامی که از طرف وزارت اطلاعات مأمور اداره پست اسکی دیزین شده بی‌آنکه در این کار کوچکترین تخصصی داشته وآشنائی بوضع اسکی داشته باشد فکر میکند که پست اسکی دیزین که با پول ملت وبا دست توانای روستائیان ساخته شده، خاص از ما بهتران است. وی حتی به مربیان روستائی شمشک وآبعلی که با تحمل هزینه سنگین این ورزش وسالها زحمت، کلاسهای گوناگون اسکی را گذرانده وبدرجه مربی‌گری نائل شده‌اند، اجازه نمیدهد که در پست دیزین اسکی کرده ویا اسکی تدریس کنند. این تصمیم نادرست روستائیان دو منطقه مذکور را سخت بر انگیخته ونخستین عکس‌العمل آنها این بوده که جمعه گذشته راه شمشک به دیزین را بسته ومانع عزیمت اسکی‌بازان به پست دیزین شده‌اند. روستائیان نوشته‌اند از وزارت اطلاعات وجهانگردی میخواهیم که دراین باره بررسی کرده وروش‌های قرون وسطائی وتبعیض وکسانی را که هنوز براین روال فکر میکنند، از دستگاه خود طرد یا آنها را متوجه جبر ومنطق زمان سازند.

تظاهرات و راه‌پیمائی در دانشگاه تهران

دانشگاه تهران امروز نیز صحنه تظاهرات گسترده مردم بود.

گروههای بزرگی از مردم، ضمن حمل پلاکارد و دادن شعار در خیابانهای دانشگاه راهپیمائی کردند. نمایشگاه عکس دانشگاه نیز مورد استقبال گرم مردم قرار گرفته است. برای دیدار از نمایشگاه صفهای طویلی تشکیل شده است.

دراجتماع امروز دانشگاه تهران همچنین نوارهائی از سخنرانی‌های گذشته پخش می‌شود.

● تظاهرات در دانشگاه تهران تا بعدازظهر دیروز ادامه داشت. گروههای کثیری از مردم دردسته‌های ۳۰۰ تا ۵۰۰ نفری، در فاصله‌های کوتاه و بسیار منظم، در خیابانهای دانشگاه به حرکت درآمدند.

در دو ماه اخیر، بر کاشان چه گذشت؟

گروهی از هم‌میهنان عزیز کاشانی، با ارسال نامه‌ای پیروزی اعتصاب مطبوعات را تبریک گفته‌اند و در آن از ما گله کرده‌اند که اخبار مربوط به تظاهرات ملی کاشان را درست منتشر نکرده‌ایم، ما ضمن پوزش از مردم کاشان قسمتهائی از این نامه را چاپ میکنیم:

شهرما (کاشان) از ابتدای جنبش برحق ملت ایران، به جان کوشیده است. مدارس شهر تاکنون بسته بوده و بازار و مغازه‌ها بیش از سه ماه است که به عنوان اعتراض بسته است تظاهرات عظیم روزانه به پیروی از منویات امام خمینی هر روز برگزار میشود و بیش از سه ماه است که ادامه دارد.

برنامه‌های خودیاری که تازه در هفته گذشته در کیهان مطرح شده ماهها است در شهر ما (کاشان) اجرا میشود، از تشکیل صفهای طولانی نفت و اغتشاش برسر آن جلوگیری شده و کمیته‌های محلی برای کمکهای بهداشتی، پستی، امنیتی و احتیاجات روزمره ماههاست که مشغول فعالیت هستند.

در این نامه همچنین قید شده است:

۱- ماجرای حمله کوماندوها به دبیرستان پهلوی کاشان که حاصل آن دهها دست و پا شکسته و خونین بود از تلویزیونهای امریکا پخش شده و از لحاظ جهانیان گذشته است.

۲- یورش کوماندوها ۲۰ کشته و دهها زخمی در شهر و روستاهای کاشان بجا گذاشت و کودکان ۱۰-۱۲ ساله و پیرمردها و پیرزن ۸۰ ساله را هم از دم تیغ بیدریغ گذراند.

۳- یورشهای شبانه و روزانه آنها به منازل و مغازه‌های مردم که روی تیمورلنگ را سفید کرد.

۴- هشت روز قبل باز یورش دیگری شد که یک کشته و هشت زخمی بجای گذاشت.

۵- دهها زندانی سیاسی که در شهربانی کاشان گرفتارند و از سوی چند مأمور به آنها اهانت میشود.

نویسندگان نامه یادآور میشوند که شهر و حومه کاشان بموجب آمار تاکنون حدود ۳۰ کشته و بیش از ۱۰۰ نفر زخمی داشته و تظاهرات آن هیچگاه قطع نشده و شهر وضع آرام ندیده و تأکید کرده‌اند که همه اینها جزو وظایف دینی- ملی و اخلاقی ما بود و به آن افتخار میکنیم و سنتی هم بر کسی نداریم و از ما خواسته‌اند که بدانیم منتشر کنیم تا مردم بدانند، اولاً بین قم و شهرستانهای اصفهان قم و یزد، شهری بنام کاشان وجود دارد، ثانیاً غیر از عطر و گلاب قمصر، اشک و خون هم در کاشان پیدا میشود.

دعوت جبهه ملی برای شرکت در راه‌پیمائی اربعین

جبهه ملی ایران امروز طی اعلامیه‌ای پشتیبانی خود را از راهپیمائی روز اربعین که از طرف جامعه روحانیت مترقی تهران عنوان شده بود، اعلام کرد و از مردم خواست تا بار دیگر در این بسیج همگانی شرکت جویند.

در این اعلامیه آمده است:

«هم‌میهنان

گسترش مبارزات حق‌طلبانه ملت ما در راه آزادی و استقلال با برخورداری از آموزش‌های والای اسلامی و فرهنگ ملی هر روز شکوه بیشتری پیدا می‌کند و مردم پایگاههای واقعی نبرد با دشمنان را بهتر می‌شناسند وحرکت جامعه بسوی هدفهای ملی و اجتماعی سریعتر و سازنده‌تر می‌گردد.

اربعین حسینی در میهن ما همه گاه روز پیوند با قیام سرور آزادگان و پیکارهای مقدس بازماندگان آن انقلاب درخشان بوده است.

جامعه روحانیت مترقی تهران با روشن بینی و آگاهی کامل این روز تاریخی را روز راهپیمائی مردم اعلام کردند.

جبهه ملی ایران به پشتیبانی از این تصمیم‌گیری به هنگام بهمگامی با مردم قهرمانی که در دو راهپیمائی افتخارآفرین تاسوعا و عاشورا خواست بنیادی خود را در سرنگونی نظامی سلطنت غیرقانونی اعلام داشتند، اینبار نیز با تمام قدرت در راهپیمائی اربعین (جمعه ۲۹ دیماه) شرکت خواهد کرد و از همه حزبها و گروهها و کمیته‌های وابسته و سازمان‌های هوادار می‌خواهد که به نظم هرچه بیشتر دراین بسیج همگانی شرکت جویند و بار دیگر به جهانیان نشان دهند که نظام حاکم بر ایران از هر نوع حقانیت اجتماعی و قانونی ساقط شده و در جامعه دارای هیچگونه پایگاهی نمی‌باشد. دراین لحظات سرنوشت‌ساز به رغم تلاشهای مذبوحانه پاسداران استبداد راهپیمائی اربعین بار دیگر نمایش همبستگی ملی و استواری ما در راه کسب آزادی و استقلال برای ساختن آینده درخشان میهن خواهد بود.

سه‌شنبه ۲۶ دیماه جبهه ملی ایران

اجتماع کارکنان سازمان هواپیمایی کشوری

صبح دوشنبه ۵۷/۱۰/۲۵ درسالن ترمینال شماره یک فرودگاه مهرآباد کلیه کارکنان سازمان هواپیمایی کشوری که درحال اعتصاب کامل میباشند با حضور نماینده جبهه ملی مهندس قندهاریان گردهمآیی داشته تا بار دیگر همبستگی خود را با هدفهای ملت ایران اعلام دارند.

سه نفر از کارکنان سازمان هواپیمایی کشوری و نیز مهندس قندهاریان نماینده جبهه ملی درزمینه نهضت کنونی و خواستهای ملت ایران، همبستگی و منظور دولت آمریکا از نگهداری رژیم مطالبی ایراد نمودند. دراین گردهمآیی تصمیم گرفته شد که کارکنان سازمان هواپیمایی کشوری باتفاق کارکنان هواپیمایی ملی ایران درراهپیمایی روز اربعین شرکت نمایند که محل اجتماع و ساعت آن بعداً اعلام خواهد شد.

درپایان بنا به پیشنهاد چندتن از دانشجویان آموزشگاه عالی هواپیمایی کشوری اجتماع بمحل آموزشگاه رفت و با سخنرانی نماینده دانشجویان و آقای مهندس قندهاریان آموزشگاه عالی هواپیمایی کشوری بازگشایی شد.

نامه گروهی از دانشجویان دانشگاه تهران به آیت‌اله طالقانی

ما خواهان دموکراسی و آزادی عقیده هستیم

● دیگر نمی‌توان دوران دیکتاتوری گذشته را علیه نیروهای مبارز تجدید کرد

گروهی از دانشجویان دانشگاه تهران در نامه‌ای به حضرت آیت‌اله طالقانی، خواستار دموکراسی و آزادی عقیده و بیان برای همه نیروهای مبارز شدند.

متن نامه به این شرح است:

پیشگاه مبارز دلیر حضرت آیت‌الله العظمی طالقانی

پس از عرض سلام و ابراز ارادت و اخلاص از سوی همه دانشجویان دانشگاه تهران، نکاتی است که لازم می‌شمریم خدمت آنجناب معروض داریم:

درتاریخ ۲۴ دیماه ۱۳۵۷ در محوطه دانشگاه تهران هنگامی که دانشجویان قصد داشتند به راهپیمائی پرداخته و از محوطه خارج شوند، عده‌ای از مردم به تحریک عناصری مشکوک جلو و عقب تظاهرکنندگان را سد کرده و پس از پاره کردن اعلامیه‌های غیراسلامی با شعارهای درود بر مجاهد، مرگ بر منافق! حزب فقط حزب‌الله رهبر فقط روح‌الله، مرگ بر کمونیزم، مانع از حرکت صف طویل دانشجویان گردیدند و دانشجویان تظاهرکننده با متانت و بردباری فقط برای اینکه از هر گونه برخورد و نفاق افکنی احتراز کرده باشند متفرق شدند. از این نیز بگذریم که درجریان سخنرانیهای امروز دانشگاه محوطه چمن فوتبال و بلندگوها بنحوی غیرمنصفانه و غیر دمکراتیک بتصرف درآمده بود و پلاکاردها و شعارهای دیگر سازمان‌ها و نیروهای انقلابی و اپوزیسیون به زیر کشیده شد. و چنین صحنه‌های اسف انگیزی در بسیاری نقاط شهر بکرات دیده شد. برای ما مشخص و مبرهن است که عناصر مشکوک با شرکت و رخنه در صفوف بهم فشرده خلق ما دراین موقعیت حساس سعی دارند با پیش کشیدن شعارهای نالازم و نفاق افکنانه جنبش عظیم انقلابی ایران را منحرف ساخته و شواهد و مدارک فراوانی دال براین ادعا داریم.

ما دانشجویان دانشگاه تهران حتی در فاشیستی‌ترین شرایط نیز این امکان راداشته‌ایم که با بخطر انداختن جان خود به راهپیمائی و تظاهرات بپردازیم.

اگر تضییق و ممانعتی بوده از طرف دشمن جبار و خونخوار بود نه از دوست. ولی متأسفانه می‌بینیم که عده‌ای گمان می‌برند می‌توان دوران دیکتاتوری گذشته را علیه نیروهای اپوزیسیون تجدید کرد. ما خواهان دمکراسی و آزادی عقیده هستیم. ما مصراً از جنابعالی که مورد احترام همه عناصر انقلابی هستید و از پیشوای مبارز حضرت آیت‌الله العظمی خمینی استدعا داریم با روشن نمودن روح دمکراتیک جنبش خلق و برای احتراز از هرگونه نفاق افکنی و اختلاف که منجر به نتایج بس دهشتناک خواهد شد از چنین اقداماتی که با روح اسلام منافات بارز دارد و در عین حال با همه موازین دمکراتیک و اعلامیه جهانی حقوق بشر نیز مغایر است ممانعت فرموده و از طریق وسایل ارتباط جمعی مراتب فوق را به گوش ملت ایران رسانید تا از هر گونه خللی در این نهضت ملی پرهیز شود.

موفقیت آنجناب را در خدمت به مردم ایران خواهانیم.

گروهی از دانشجویان دانشگاه تهران

تاریخ بازگشت امام خمینی به ایران

پاریس- یونایتدپرس- آیت‌الله‌العظمی خمینی احتمالاً اوایل هفته آینده به ایران مراجعت خواهند کرد.

یک خبرنگار رادیو فرانسه بنقل از نزدیکان آیت‌الله‌العظمی خمینی گزارش داد برای بازگشت آیت‌الله خمینی تاریخ دقیقی تعیین نشده است. این شخص گفت آیت‌الله خمینی قبل از آغاز هفته آینده به ایران بازنخواهند گشت.

سخنگوی آیت‌الله خمینی حاضر نشد درباره بازگشت وی به ایران اظهار نظر کند آیت‌الله خمینی شخصاً گفته وقتیکه صلاح بداند به ایران باز خواهد گشت.

پیام امام خمینی به مردم کردستان

حضرت آیت‌الله العظمی خمینی در پیامی به مردم کردستان از کشاورزان خواستند که گول تبلیغات رژیم را نخورند و مطمئن باشند که طبقات مردم در زمان حکومت اسلامی از هستی ساقط نخواهند شد. متن پیام بشرح زیر است:

بسم‌الله‌الرحمن‌الرحیم

۱۵ شهر صفر ۹۹-۵۷/۱۰/۲۴

خدمت علمای اعلام وحطبای گرام وعموم اهالی محترم کردستان ایدهم‌الله تعالی پس از اهداء سلام و تحیت در این موقع که وطنمان ما حساس ترین مراحل تاریخ را می‌گذراند و ملت مسلمان ایران با وحشیترین دژخیمان... روبرو هستند برنمام طبقات محترم کشور است که با وحدت کلمه از کشور و اسلام عزیز دفاع کنند ودست خائنان وجانیان را از آن قطع کنند که غفلت از وظیفه اسلامی وحدای نخوانسته‌شکست آن میشود. اینجانب از اهالی محترم آن ناحیه کمال تشکر را دارم که دین خود را به اسلام ومسلمین به نحو شایسته ادا نموده‌اند ودر این نهضت عظیم سهم بسزائی داشته‌اند خداوند تعالی به آنان خیر عنایت فرماید از قول اینجانب به دهقانان وکشاورزان محترم تذکر دهید که گول تبلیغات بی اساس..... را نخورید اسلام وحکومت اسلامی برای شما احترام زیاد قائل است وبا شما به بهترین وجه رفتار می‌کند وحتماً بدانید که حال همه طبقات در حکومت اسلامی مثل زمان حکومت طاغوت نیست که در آن همه را از هستی ساقط نمود. از خداوند تعالی پیروزی مسلمین وملت مظلوم را خواهانم.

والسلام علیکم ورحمة‌الله وبرکاته

روح‌الله‌الموسوی الخمینی

اخطار امام خمینی به نمایندگان مجلس و اعضای شورای سلطنت

حضرت آیت‌الله‌العظمی امام خمینی امروز در پیامی خطاب بملت ایران راهپیمائی روز اربعین حسینی (۲۹ دی ماه) را تایید کردند و شرکت در آن راوظیفه شرعی و ملی مردم اعلام داشتند.

در پیام جدید رهبر جنبش ملت ایران توصیه‌های مختلفی برای مسائل مختلف مملکتی بعمل آمده و به بانکهای اسلامی دستور داده شده است برای کمک به کشاورزان کشور به آنها وامهای بی‌بهره پرداخت کنند.

متن پیام بقرار زیر است:

بسم‌الله الرحمن‌الرحیم

اربعین سید مظلومان وسرور شهیدان صلوات الله و سلامه علیه رسید و بر ملت رشید و آگاه ما اربعین‌های سودمندی گذشته. مادر این سالها بدلیل بیش از ۵۰ سال...با چه مصیبتهائی و بی‌فرهنگی‌های خانمانسوزی مواجه بوده‌ایم، سالهائی پس تلخ ورنج آور. در این ۵۰ سال و تلخ ترورنج آورتر در این یکی دو سال اخیر که ملت شجاع ما را علیه استبداد و استعمار به حرکت در آورد.

امسال اربعین امام است در خلال اربعین‌های پیروزان و شهیدان آن بزرگ مرد اسلام واقع شده وبالخون خون شهیدان ما استداد خون پاک شهیدان کربلاست و اربعین اخیر برافسران ما بازتاب اربعین آن دلاور میباشد.

خون طاهر به حکومت طاغوتی مزید خائنه داد و خون پاک ایمان سلطنت طاغوتی ... را بهم پیچید. اربعین امسال استقلالی و نمونه است راه پیمائی و تظاهرات پرشور در این اربعین موجب وظیفه شرعی وملی است.

ملت بزرگ در سراسر ایران با راه پیمائی وتظاهرات خود این ... نظام ..... را دفن می‌کند ومخالفت خود را با شورای سلطنت غیر قانونی اعلام میدارد وپشتیبانی خود را برای تصمیم بسار از جمهوری اسلامی اعلام می‌کند.

لازم است توجه ملت دلیر ایران را بمطالبی چند جلب نمایم.

۱- از قرار اطلاع مامورین دولت... شبها گندم انبارها و سیلوها را باکامیون میبرند و میخواهند قحطی مصنوعی به وجود آورند وظیفه حتمی مردم تهران وشهرستانهاست که از این عمل شدیداً جلوگیری کنند وصدای از معتمدین را به نظارت بگمارند که این عمل غیر انسانی دولت را خنثی کنند غفلت از این امر مسئولیت شرعی دارد.

۲- از قرار اطلاع دولت آمریکا در صدد است که اسلحه ومهماتی را که در ایران است ودر مقابل نفت به مردم ایران تحمیل کرده است با بسرقت ببرد اگر تاکنون نبرده باشد چنانچه بعضی از خبرگزاریها افشاء کرده‌اند ویا منفجر کند. برافسران ودرجه داران ارتش وسایر نیروهای سه گانه است که از آن جلوگیری کنند وبر ملت است که با ارتش در این امر همکاری کنند و نگذارند بیش از این مال ملت را نابود ویا چهاول کنند. افسران محترم بدانند که مسامحه در این امر خیانت به کشور واسلام است.

۳- کشاورزان محترم همت کنند واقدام برای کشت خصوصاً کشت دیمی غفلت نکنند. ممکن است مفسدین قحطی مصنوعی ایجاد کرده وکشور را در مضیقه قرار دهند.

۴- بانکهای اسلامی به کشاورزان به منظور ادامه کشاورزی فرض‌الحسنه بدهند و مسلمانان در این امر حیاتی با این بانکها تشریک مساعی نمایند تا جلوی توطئه شیطانی گرفته شود.

۵- به جمیع بانکهای خارجی کشور اعلام می‌شود که سپرده‌های... متزان اموال ملت محروم را که صورت اسامی بعضی از آنان تهیه شده است از آن ملت است که اینان اختلاس نموده واز کشور خارج کرده‌اند، بانکها این وجوه سپرده شده را نباید به آنها تحویل دهند که بزودی مقامات صالحه علیه آنان اقامه دعوی خواهند کرد.

۶- به وکلای غیر قانونی مجلسین اخطار می‌شود که از رفتن به مجلسین احتراز کنند ودر صورت تخلف مورد مواخذه ملت شریف قرار خواهند گرفت.

۷- از دانشگاهیان محترم انتظار دارم اکنون که دانشگاهها، این دژهای مبارزات دانشجویان فداکار را باز کرده‌اند، به شعارهای ضد رژیم فاسد وتظاهرات علیه دولت غاصب وشاه وعلیه شورای غیرقانونی سلطنتی ادامه دهند واستادانی که با دستگاه ظلم واختناق رابطه دارند یا طرفدار رژیم فاسد هستند، نهندیرند.

۸- به کسانی که در شورای سلطنتی غیر قانونی به عنوان عضویت داخل شده‌اند، اخطار می‌کنم که این عمل غیر قانونی ودخالت آنان در مقدرات کشور جرم است وبدرنگ از این شورا کناره‌گیری کنند ودرصورت تخلف مسئول پیش آمدها هستند.

۹- اعضای شورای انقلاب اسلامی در داخل کشور هستند و بزودی معرفی خواهند شد.

از خداوند تعالی خواستارم که با مرحمت واسعه خود ملت ما را از شر اشرار داخلی وخارجی نجات دهد.

والسلام علیکم ورحمة‌الله وبرکاته

روح‌الله‌الموسوی الخمینی

خجالت بکشید، ساواکی‌های جدید!

«فریدون مشیری» شاعر توانا و نامدارمان- که همهٔ ما ایرانیان، مدیون شعر ناپش هستیم- تلفن کرده بود با بغض شکسته که: «دادمداد و بیرونی در خانمام نوشته‌اند: «مرگ بر شاعر خائن!» و گرد آمده‌اند گرداگرد خانمام و فریاد برمی‌کشند: «مرگ بر فریدون مشیری ساواکی!»!»

«شتم لرزید، چراکه به ظاهر با ساواکی‌های جدیدی روبرو هستیم؛ و برای ایمان نیز، مثل آن قدیمی‌ها، حیثیت و اعتبار و ناموس و جان مردم بیگانه، پشیزی ارزش ندارد.

ماجرا از این قرار است که گویا در یکی از این لیست‌های قلابی، بندهٔ خدائی به نام «فریدون- مبشری» را، ساواکی معرفی کرده‌اند، و با تغییر یک نقطه، ناگهان شاعر عزیز ملتی، شده است «خائن!!» نقطه- بخشید: نکته- همین‌جا است. و این به اصطلاح «خائن!!» کسی است که سالها نمیگذاشتند کتابهای شعرش را چاپ کند، چون ساواک را خوش نمیآمد.

خجالت بکشید ساواکی‌های جدید!

ف.ص

پوزش از خوانندگان

سرویس شهرستانهای کیهان با وجود کار شبانه روزی بعلت تراکم بیش از حد خبر متاسفانه موفق به منعکس کردن تمام رویدادهای کشور نمی‌شود در این میان اکثراً نمایندگان و خبرنگاران کیهان در شهرستانها مورد گله و اعتراض مردم واقع میشوند غافل از اینکه آنها کار خود را بخوبی انجام میدهند و بموقع در ارسال عکس و خبر اقدام می‌کنند اما کیهان بدلیل صفحات محدودی که فعلا دارد امکان استفاده از تمام عکس‌ها و خبرها را ندارد.

با این توضیح از تمام خوانندگان کیهان در شهرستانها که تصور می‌کنند به رویدادهای شهرشان توجه کافی نمیشود یا خبرهای آن شهر خلاصه چاپ میشود پوزش طلبیده امیدواریم بزودی با رفع مشکلاتی که داریم بتوانیم صفحات کیهان را افزایش داده رویدادهای کشور را بنو چشمگیری منعکس نمائیم.

شاه رفت

شاه ظهر امروز از ایران رفت. براساس اخبار رسیده از ساعت ۱۱ صبح امروز افراد گارد جاویدان فرودگاه مهرآباد را محاصره کردند. نیمساعت بعد چند هلیکوپتر در فرودگاه بزمین نشست و شاه که از کاخ نیاوران آمده بود، در فرودگاه پیاده شد.

ساعت ۱۲ ظهر امروز، شهباز هواپیمای اختصاصی شاه، در حالیکه یک جت بوئینگ ۷۴۷ و دهها هلیکوپتر آنرا اسکورت میکردند از فرودگاه مهرآباد پرواز کرد و شاه را به خارج برد.

● نخست‌وزیر پس از خروج از مجلس با هلی‌کوپتر به فرودگاه رفت. شاه پس از گفتگو با نخست‌وزیر سوار هواپیما شد و بطرف مصر پرواز کرد.

سخنگوی جبهه ملی بدیدار امام خمینی رفت

داریوش فروهر سخنگوی جبهه ملی ایران امروز برای ملاقات با حضرت آیت‌الله العظمی خمینی عازم پاریس شد. فروهر قبل از حرکت در گفتگوی کوتاهی گفت: من برای عرض مسائل جاری مملکت به حضور آیت‌الله العظمی خمینی می‌روم.

وی از پاسخ به این سئوال که آیا سفروی با تشکیل شورای انقلاب اسلامی در ارتباط است یا خیر پاسخ نداد. فروهر تأکید کرد که تنها به گزارش سفر وی اکتفا کنیم و منتظر اخبار بعدی بمانیم.

شاه به بروز اختلاف در میان مخالفان خود امید بسته

لندن- رویتر- روزنامه تایمز مالی چاپ لندن در سرمقاله خود نوشت بعد از عزیمت شاه از ایران، بازگشت وی فقط با اختلاف افتادن میان مخالفان وی میسر خواهد بود.

این روزنامه مینویسد شاه مانند پردمای بود که مخالفان خودرا روی آن منعکس کرده باشند و با کنار رفتن این پرده مسایل کمی برای توافق باقی می‌ماند و شاه تمام امید خودرا برای بازگشت به قدرت درهمین عدم اتفاق مخالفان قرار داده است.

تایمز مالی مینویسد اقتدار آیت‌الله‌خمینی مظلم است و زندگی در تبعید کشش و جذبه بیشتری بوی داده است.

اما این امر ممکن است بعد از بازگشت وی به ایران مدت زمانی طول نکشد.

این روزنامه میافزاید سیاستهای وی که چندین بار درباره آن صحبت شده ولی کارهایش روشن بوده است اما درباره آنچه باید جانشین پادشاهی گردد موارد ابهام زیاد است.

سرتیپ رزمی بازنشسته شد

آبادان- سرتیپ رزمی رئیس سابق شهربانی آبادان که درپی فاجعه سینما رکس آبادان به تهران فراخوانده شده بود، بازنشسته شد.

خانواده‌های متحصن در کانون وکلا:

زندانیان سیاسی را هرچه زودتر آزاد کنید

خانواده‌های زندانیان سیاسی که برای آزادی فوری و بدون قیدوشرط کلیه زندانیان سیاسی درکانون وکلا متحصن شده‌اند سومین روز تحصن خودرا پشتسر گذاشتند.

دیروز و دیشب گروه زیادی از رهگذران خیابانهای اطراف دادگستری در اطراف ساختمان کانون وکلا اجتماع کردند و با خواندن سرود وتکان‌دادن دست نسبت به خانواده‌های زندانیان سیاسی ادای احترام کردند. خانواده‌های زندانیان سیاسی که بیشتر از مادران و زنان زندانیان مهاجم از افراد محترم قزوین هستند که دست به چنین کار نا شایستی می‌زنند و مردم، دشمن برادران ارتشی خود هستند. در اجرای این نقشه ضد اطلاعات و فرمانداری نظامی خانواده‌های افسران ارتشی را مجبور به تخلیه منازل مسکونیشان کردند و آنها را در چهارده‌های اشتراکی نامناسب جای دادند و تضییقات وسایل رفاهی آنان را تحت فشار قرار دادند تا از هر نظر برای قتل و غارت و کشتار افراد بیگناه قزوین آماده سازند. به دنبال این توطئه چینی، نظامی‌ها با کلیه وسائل و تجهیزات لازم برای قتل، غارت تهدید و ارهاب مردم بیگناه وارد شهر شدند و فاجعه‌ای بار آوردند که شاهدش بودیم. منازل افراد مشخص شده طبق لیست ساواک و ضداطلاعات فارغ‌دو منهدم شد و حتی بیمارستانهایی که زخمی‌های بورشهای قبلی را در خود جای داده بودند از این تعرض وحشیانه مصون نماند.

آقای دادستان به استناد مواد ۰۷۰، ۰۸۳، ۱۲۹، ۲۵۰ و ۲۵۳ قانون مجازات عمومی سرتیپ نعمت‌الله معتمدی فرماندار نظامی قزوین را متهم صدور دستور تیراندازی به مردم قزوین و آقای مهندس مهدی بازرگان، آقای دکتر کریم سنجابی (رهبر جبهه ملی ایران)، مهندس مهدی بازرگان (رهبر نهضت آزادی) و داریوش فروهر(سخنگوی جبهه ملی) مطرح‌ترند.

شورای انقلاب اسلامی برکار دولت موقت نظارت خواهد داشت. احتمال دارد بعضی از اعضای شورای انقلاب در دولت موقت نیز عضویت داشته باشند. دولت موقت اسلامی مهمترین وظیفه خودرا تشکیل مجلس مؤسسان قرار خواهد داد و این مجلس موظف است تا قانون اساسی جدید را که تضمین‌کننده عدل اسلامی است تدوین نماید.

اطلاعات فوق با آنکه از منابع معتبری جمع‌آوری شده، هنوز رسما تأیید نشده است. آگاهان بر این عقیده‌اند که اعضای شورای انقلاب تا هفته آینده بطور رسمی اعلام خواهد شد.

گفته میشود ریاست دولت موقت را دکتر کریم سنجابی یا مهندس مهدی بازرگان بعهده خواهند داشت.

امام خمینی: مارکسیستها در ابراز عقیده آزادند

بیروت خبرگزاری فرانسه- آیت‌الله خمینی رهبر مذهبی ایران در مصاحبه‌ای که امروز صبح توسط روزنامه لبنانی اللوا چاپ شده، گفت به هنگامیکه حکومت اسلامی در ایران ایجاد شود، مارکسیستها آزاد خواهند بود خواسته‌های خود را بیان کنند، اما آزادی توطئه علیه کشور را نخواهند داشت.

در جواب سئوال دیگری امام خمینی گفت که هیچ تمایزی بین شوروی و امریکا قائل نیست و اضافه کرد ما با هر رژیمی که زیر ظاهر لیبرالیسم یک رژیم دیکتاتوری و اختناق گر باشد، مخالفیم.

در مورد آزادی زن حضرت آیت‌الله العظمی خمینی گفت که اسلام هرگز با آزادی زن مخالف نبوده بلکه همواره کوشش کرده که شرافت زن را تأمین کند. وموانع از آن باشد که زن بصورت یک شئی مصرفی درنیاید.

زن نیز به مانند مرد آزاد و حاکم بر سرنوشت خویش است و باید خود فعالیت خویش را تعیین کند. رژیم دیکتاتوری همواره خواست تا زنانرا در بی‌عفتی غرق کند، به جای آنکه او را واقعاً آزاد سازد.

در جواب اینکه ایران خود را کشور در حال جنگ با اسرائیل تلقی میکند یا نه امام خمینی پاسخ مثبت گفت که اسرائیل سرزمین ملت مسلمان را غصب کرده و به ارتکاب جنایات بیشماری علیه ملت فلسطین ادامه میدهد و بنابراین دشمن ملت اسلام است.

اعتصاب کارکنان سازمان هواشناسی

کارکنان سازمان هواشناسی اعلام کردند بمنظور پیوستن بسایر اعتصابیون و بدنبال کم کاریهای اخیر، اعتصاب خود راتاروسیدن به مقصود ادامه می‌دهند و ازانجام وظایف خود که قسمتی از آن مربوط به دادن اطلاعات جوی جهت پرواز هواپیماها درفرودگاه است، خودداری می‌کنند.

مردم تهران آماده راه‌پیمائی بزرگ می‌شوند

گروههای مختلف مردم برای راه‌پیمائی بزرگ اربعین حسینی آماده می‌شوند.

صبح امروز جامعه پرستاران، درمانگاهها، بیمارستانها و کلینیکهای دولتی و بخش خصوصی اعلام داشتند که در راس ساعت ۱۰ صبح روز اربعین در میدان ۲۴ اسفند با لباس فرم اجتماع می‌کنند و از آنجا بطرف میدان بزرگ انتهای خیابان آیزنهاور حرکت میکنند، جامعه پرستاران از کلیه پرستاران که در محل کار خود کشیک نیستند، خواست تا در راهپیمائی شرکت جویند.

● سید جعفر بهبهانی چهره سیاسی سالهای گذشته امروز طی اطلاعیه‌ای اعلام کرد که صبح روز اربعین همراه گروهها از مقابل خانه‌اش در سر پولک راهپیمائی را آغاز خواهد کرد.

از صبح امروز گروههای مختلف مردم در خیابانهای شهر دست به تظاهرات و راهپیمائی زدند.

گزارش خبرنگاران حوادث

اعضای احتمالی شورای انقلاب

بدنبال اعلام خبر تعیین اعضای شورای انقلاب اسلامی توسط امام‌خمینی، ناظران آگاه اعلام داشتند این شورا بزودی وارد صحنه سیاسی میشود. ازمیان کسانیکه بیشتر از همه بعنوان اعضای شورای انقلاب از آنها نام برده میشود (باتوجه به اینکه گفته شده است که این اعضا درداخل کشور هستند) آیت‌الله‌طالقانی، آیت‌الله منتظری، دکتر کریم سنجابی (رهبر جبهه ملی ایران)، مهندس مهدی بازرگان (رهبر نهضت آزادی) و داریوش فروهر(سخنگوی جبهه ملی) مطرح‌ترند.

شورای انقلاب اسلامی برکار دولت موقت نظارت خواهد داشت. احتمال دارد بعضی از اعضای شورای انقلاب در دولت موقت نیز عضویت داشته باشند. دولت موقت اسلامی مهمترین وظیفه خودرا تشکیل مجلس مؤسسان قرار خواهد داد و این مجلس موظف است تا قانون اساسی جدید را که تضمین‌کننده عدل اسلامی است تدوین نماید.

اطلاعات فوق با آنکه از منابع معتبری جمع‌آوری شده، هنوز رسما تأیید نشده است. آگاهان بر این عقیده‌اند که اعضای شورای انقلاب تا هفته آینده بطور رسمی اعلام خواهد شد.

گفته میشود ریاست دولت موقت را دکتر کریم سنجابی یا مهندس مهدی بازرگان بعهده خواهندداشت.

دیپلمات‌های ایران در واشنگتن با زاهدی همکاری نمی‌کنند

واشنگتن- یونایتدپرس- دیپلماتهای برجسته سفارت ایران در واشنگتن دیروز اعلام داشتند که دیگر با اردشیر زاهدی سفیر ایران کار نمی‌کنند. بعضی دیگر از اعضای سفارت نیز گفتند که قصد دارند سفارت را موقتا تعطیل کنند.

دیپلماتهای نامبرده که جعفر فقیه کاردار سفارت و رئیس بخش سیاسی در راس آنها قرار دارد دیروز نامه‌ای را امضاء کردند که در آن گفته میشود که حاضر به کارکردن با زاهدی نیستند زیرا او ودر حال توطئه علیه منافع و خواستهای ملت ایران است».

یکی از سخنگویان این گروه چند ساعت بعد اعلام داشت که دیگر اعضای سفارت نیز به این گروه اعتراض‌کرده‌اند و سفارت در روز چهارشنبه یعنی زمانیکه زاهدی بر سر کار بازخواهد گشت، بسته خواهد بود.

کارکنان سفارت ایران قصد خلع‌ید بعداً هنگامیکه رویدادهای ایران و آینده‌شاه میخص شده درباره بازگشت بر سرکار خود تصمیم بگیرند.

زاهدی که از دوستان بسیار نزدیک شاه است ماه گذشته را در تهران گذراند. کارمندان سفارت قبلا اعلام داشته بودند که ممکن است به او اجازه ندهند که وارد سفارت شود.

در ماجرای خونین یک دهکده در نهاوند:

۲ نفر کشته و ۱۶ نفر مجروح شدند

ملایر- در تیراندازیهائی که دیشب در جهان‌آباد نهاوند از سوی مأموران انجام گرفت، ۲ نفر باسامی نور خدا زمانی و علی کوچک زمانی کشته و ۱۶ نفر مجروح شدند. به گفته مردم مأموران با یک کامیون شبانه وارد جهان آباد واقع در ۶ کیلو متری نهاوند شدند و این حادثه بوجود آمد. مأموران ۲۰ نفر از مردان آبادی را دستگیر کردند.

برای کمک به مجروحین و مردم جهان آباد کمیته امدادی زیر نظر آیت‌الله میر شاه ولد در ملایر تشکیل شد و دادستان ملایر یکی از بازپرسان را مامور رسیدگی در باره این حادثه کرده است.

بیانیه کارکنان سازمان ملی پرورش استعدادهای درخشان

دبیران و کارکنان سازمان ملی پرورش استعدادهای درخشان که از مدتی پیش در اعتصاب بسر می‌برند ضمن انتشار بیانیه‌ای تاکید کردند که تا حصول به همه خواستهای ملت ایران به اعتصاب و مبارزه خود ادامه می‌دهند و سنگر انقلاب را ترک نخواهند کرد.

دراین بیانیه آمده است که انقلاب گسترده ملت مبارز ایران برای برانداختن رژیم استبداد و برقراری حکومت عدل اسلامی و رهبری پیشوای مجاهد امام خمینی هرروز به اوج و اعتلای خود نزدیکتر می‌شود.

دبیران و کارکنان سازمان ملی پرورش استعدادهای درخشان اعلام می‌کنند که تا پیروزی قاطع ملت و سرنگونی رژیم درسنگر انقلاب مبارزه خواهند کرد.

در حمله به ساواک مسجدسلیمان عده‌ای کشته و مجروح شدند

ده‌ها هزار نفر از مردم در مراسم تشییع جنازه و تدفین شهدای حمله به ساواک مسجدسلیمان شرکت کردند.

مسجدسلیمان: ۸۰۰ دانش‌آموز دبیرستان صنعتی ارتش در مسجدسلیمان که از ۴۸ ساعت پیش بعنوان اعتراض به کشتار مردم در دشت لالی و دیگر نقاط کشور دست به اعتصاب غذا زده بودند در مراسم صبحگاهی دیروز از خواندن سرود صبحگاهی خودداری کردند و بجای آن صلوات فرستادند.

بعدازظهر دیروز نیز ۲۰۰ تن از این دانش‌آموزان در یک صف منظم در حالیکه شعارهای ضدحکومتی میدادند بسوی شهر حرکت کردند. دانش‌آموزان که اونیفورم به تن داشتند با استقبال کمابیش مردم شهر روبرو شدند و هر اندک مدتی حدود ۶۰ هزارنفر به آنان ملحق شدند. در محل پل چشمه‌علی نیروهای انتظامی که برای تقویت مجدسلیمان از هفتگل آمده بودند راه را بر تظاهرکنندگان بستند و ضمن تیراندازی صدهای مجروح شدند، اما این عمل بر خشم جمعیت افزود. در این هنگام صدهای از دانش‌آموزان هنرستان صنعتی که در خوابگاه خود (روبروی اداره اطلاعات و امنیت) بودند، با تبرآهن به دیوار اداره اطلاعات و امنیت حمله کردند. گروهی دیگر نیز از تپه‌های اطراف به ساواک حمله‌ور شدند و در حالیکه شلیک مسلسلها همچنان ادامه داشت، ساختمان را از چهار سو به آتش کشیدند.

صدای شلیک مسلسل، تا ساعت یازده دیشب در شمال مسجدسلیمان بگوش میرسید و گفته میشود صدها نفر کشته و مجروح شده‌اند، اما از آمار کشته‌شدگان اطلاع دقیقی در دست نیست.

در تظاهرات دیشب مسجدسلیمان

به اتهام ارتکاب قتل، غارت، تخریب و انهدام علیه فرماندار نظامی قزوین اعلام جرم شد

علیه فرماندار نظامی قزوین باتهام زیر پاگذاشتن قانون اساسی و قانون حکومت نظامی اعلام جرم شد.

ابوالحسن سلطانیه وکیل پایه یک دادگستری دراعلام جرم ۱۱ صفحه‌ای خود ضمن برشمردن کارهای غیرقانونی فرمانداری نظامی نوشته است:

حتی قانون منسوخه حکومت نظامی حق هیچگونه ضرب و شتم و غارت رأیه ماموران حکومت نظامی نمی‌دهد به حکم این قانون منسوخ، ماموران نظامی فقط میتوانند اشخاص مظنون راستگیر کرده و پس ازپایان حکومت نظامی آنان رابه مراجع صالحه هدایت کنند.

جرائم فاجعه اخیر شهرستان قزوین مشهوده کلیه اهالی قزوین است و آثار عینی آن نظیر آتشزدن اتومبیلها، تخریب مغازها و خانه‌ها، کشتار بیرحمانه پیروجوان واطفال بیگناه وسیله غیرگزارپها به سراسر دنیا مخابره شده است.

بازپرس مکلف است ازشهود عینی تحقیقات کافی به عمل آورد و تعداد کشتهها و مجروحان راتعیین و مشخص کند و از آثار خرابی، آتش‌سوزی، تخریب و غارت اموال مردم، صورتجلسه تهیه کند و تامین دلیل نماید تا آثار جرم نابود نشود.

سلطانیه در اعلام جرم خود اضافه میکند آقای دادستان این شکایت بدما تسلیم میشود و نظرتان را به اصل ۷۱ قانون مجازات عمومی جلب می‌کنم که قتل و غارت و آتش‌سوزی عمدی جزو وظایف فرمانداری نظامی نیست به خاطر این نمی‌توانید مرجع دیگری را جز دادگستری برای رسیدگی به این جرایم صالح بدانید.

سلطانیه در دنبال اعلام جرم خود می‌نویسد: گروهی برای اینکه بتوانند افراد وطن دوست ارتش و ملت را در مقابل هم قرار دهند توطئه‌ای خائنانه طراحی کردند طبق یک نقشه تنظیم شده عمال استبداد و مأموران ساواک به منزل چند نفر از ارتشی‌های ساکن شهر قزوین هجوم بردند و در چند مورد به آتش‌سوزی و تخریب منازل آنان و تهدید افراد خانواده آنان دست زدند و طوری وانمود کردند که افراد مهاجم از افراد محترم قزوین هستند که دست به چنین کار نالشایستی میزنند و مردم، دشمن برادران ارتشی خود هستند. در اجرای این نقشه ضد اطلاعات و فرمانداری نظامی خانواده‌های افسران ارتشی را مجبور به تخلیه منازل مسکونیشان کردند و آنها را در چهارده‌های اشتراکی نامناسب جای دادند و تضییقات وسایل رفاهی آنان را تحت فشار قرار دادند تا از هر نظر برای قتل و غارت و کشتار افراد بیگناه قزوین آماده سازند. به دنبال این توطئه چینی، نظامی‌ها با کلیه وسائل و تجهیزات لازم برای قتل، غارت تهدید و ارهاب مردم بیگناه وارد شهر شدند و فاجعه‌ای بار آوردند که شاهدش بودیم. منازل افراد مشخص شده طبق لیست ساواک و ضداطلاعات فارغ‌دو منهدم شد و حتی بیمارستانهایی که زخمی‌های بورشهای قبلی را در خود جای داده بودند از این تعرض وحشیانه مصون نماند.

آقای دادستان به استناد مواد ۰۷۰، ۰۸۳، ۱۲۹، ۲۵۰ و ۲۵۳ قانون مجازات عمومی سرتیپ نعمت‌الله معتمدی فرماندار نظامی قزوین را متهم صدور دستور تیراندازی به مردم قزوین و آقای مهندس مهدی بازرگان، آقای دکتر کریم سنجابی (رهبر جبهه ملی ایران)، مهندس مهدی بازرگان (رهبر نهضت آزادی) و داریوش فروهر(سخنگوی جبهه ملی) مطرح‌ترند.

فرماندار اصفهان استعفا کرد

اصفهان- دکتر فتحعلی شهرانی فرماندار اصفهان از سمت خود استعفا کرد و به تهران عزیمت نمود.

وی علت استعفای خود را شرایط نامساعد فعلی اعلام کرد.

تحریک به روزنامه‌نگاران

گروههای مختلف اجتماعی در ۲۴ ساعت گذشته، باز هم به ما تحریک گذشته و بازگشائی مطبوعات را قدمی در راه پیروزی‌مردم میدانستند.

با تفکر از همه گروههای اجتماعی، اعلام میداریم که از جانب این گروهها تحریک دریافت داشته‌ایم.

کارگران کارخانه تراکتورسازی ایران (تبریز)- جامعه معلولین- سازمان زنان- دانشجویان دانشسرای راهنمائی تحصیلی تبریز- جامعه کارکنان ذوب‌آهن اصفهان- جامعه فرهنگیان دزفول.

چریکهای فدایی خلق وابستگی خود را به هر کشوری رد کردند

سازمان چریکهای فدایی خلق طی بیانیه‌ای در توضیح آرم این سازمان بستگی خود را به هر یک از کشورهای سوسیالیستی جهان رد کرد.

سازمان اعلام کرده است چریکهای فدایی خلق ایران به هیچ کشور خارجی وابسته نبوده و به هیچ کشور خارجی وابسته نمیباشد.

اعلامیه چریکهای فدایی خلق می‌گوید: سازمان فدائیان خود را طرفدار طبقه کارگر، دهقانان و عموم زحمتکشان ایران دانسته و تنها راه رهائی را مبارزه مسلحانه با امپریالیسم و دیکتاتوری میداند.

چریکها اعلام کردهاند تفاهمی که بین آرم آنها و آرم حزب کمونیست بعضی از کشورها هست به هیچ وجه دلیل وابستگی نمیباشد و صرفاً به این دلیل است که هر دو حزب خود را مدافع دهقانان، کارگران و زحمتکشان میدانند.

تعداد شهدای شهری ۶ نفر شد

اصغر طرق رودی (راننده)

عباسعلی ملکی (۱۹ ساله)

شهریری- با درگذشت سه نفر دیگر از مجروحان تظاهرات خونین شهریر، تعداد شهدای این منطقه به ۶ نفر رسید. این سه تن که جمزو ۱۵ نفر مجروحان حوادث خونین شهریر بودند و در بیمارستان‌های شهریر و تهران جان سپردند، عبارتند از: حسن اسدی، عباس ملکی (دانشجو) و دختری بنام اعظم سلیمانی- سه تن دیگر از شهدا که در روز تظاهرات جان سپردند اینها بودند: اصغر طرق‌رودی (راننده)، قاسم سبز علی (دانشجو) و علی کوهی نژاد (دانشجو)

شهید حوادث تهران

مجید شهرتاش

در جریان برخوردهای تهران مجید شهرتاش ۲۲ ساله هنگام درگیری با مأموران نظامی به شهادت رسید.

دومیلیون ونیم تومان

در مقابل مبلغ بسیار ارزنده بدون واسطه مورد نیاز است.

مصرها تلفن ۲۹۰۹۱۴

شوفاژ آپارتمانی

نفتسوز- مستقل- ارزان، نصب بدون خرابی فقط در دوروز نصب در آشپزخانه یا هرجای دیگر شرکت تولیتو تلفن ۹۷۷۱۶۵ الی ۷ آیزنهاور- شماره ۵۷۶ ساختمان بهاف‌گودرز

از تاریخ ۵۷/۱۰/۲۷ بخش آموزشی واداری مدرسه عالی معدن شاهرود باز است

ن ۷۲۵۶۴

بسمه تعالی

پیرو اعلامیه‌های قبلی کلیه کارکنان وزارت پستوتلگراف و تلفن بدینوسیله میثاق خود را با اراده زعیم عالیقدر امام خمینی و سایر رهبران ملی و مذهبی و فردفرد ملت مجاهد ایران تجدید مینمایند و چون دولت آقای بختیار ازطرف کلیه مراجع تقلید و مخصوصاً آیت‌الله‌العظمی خمینی غیرقانونی اعلام گردیده است لذا کارکنان وزارت پستوتلگراف و تلفن هم این کابینه را برسمیت نمی‌شناسند.

یوسف‌علی کریمی- هادی سپاسی- علی‌اکبر زین‌الدینی- عبدالهی

جناب آقای دادستان محترم تهران

چون براثر تراکم مسئولیت تاکنون فرصت نفرمودهاید که با عطف توجه بتقاضاهای مکتوب مکرر اینجانب نتیجه تحقیق مأموران دادستانی را نسبت به صحت و سقم مورد مذکور در لیست منتشره مربوط به صادرکنندگان ارزهای غیربازرگانی درباره (سهبد خسروانی) اعلام بفرمائید و تا زمانیکه نظر مرجع رسمی ابراز نگردد هرکس حق دارد به میل و سلیقه و استنباط شخصی شایعات را مورد تعبیر و توجیه قرار دهد و این امر در فضای ورزش که مخصوص جوانان است بمناسبت حساسیت فوق‌العاده و نقش پذیری ضمیر آنان در مورد اقوال کاذب تأثیر سوء نامطلوب بیشتری خواهد داشت بدینوسیله تمنی دارم همانطور که قبلاً نیز تقاضا داشته‌ام تحقیق درباره اینجانب را به دو ماه مورد اشاره در لیست حصر نداده و با بررسی دقیق هرگاه طی سی سال اخیر به صدور ارز بهر مقدار و کیفیت و تحت هر عنوان مبادرت نموده باشم مراتب را بصراحت برای آگاهی عامه اعلام نمایند. حقیقتی که قطعاً تأیید خواهد فرمود آنستکه حیثیت اجتماعی متاع رائج نیست که قابل خرید و فروش باشد و چون آسان بدست نمی‌آید هرگونه تشبث برای حراست آن برای هر فرد با حیثیت وظیفه حتمی محسوب میگردد.

سپهبد پرویز خسروانی

محسن پزشکپور در مجلس شورایملی گفت:

ایران احتیاج به جهاد عظیم اقتصادی دارد

بررسی‌برنامه‌دولت‌بختیار امروز نیز در مجلس شورای ملی ادامه یافت.

در آغاز جلسه هلنی امروز مجلس که بریاست دکتر جواد سعید تشکیل شد غلامرضا هاشمی (نماینده گان آفرین) و ایمن کار شوخی نیست یا من میروم یا آنها را به مجازاتی که لایق آن هستند می‌رسانم. هیچکس بیشتر از من از ساواک رنج نبرده است. من در سلولهایی گرفتار شدم که نه میشد نماز خواند و نه ورزش کرد. بهرحال امیدوارم این عملیات وحشیانه ساواک و شکنجه‌های آنان هرایمن مملکت تکرار نشود. ولی باید توجه داشت اگر همه را آزاد بگذاریم که هرچه می‌خواهند بکنند این مملکت دوام و بقا نخواهد داشت.

البته اجازه می‌دهیم هر کس هرچه می‌خواهد بگوید ولی نمی‌توانیم اجازه دهیم هرگاری دلشان خواست بکنند (اح

کارکنان نیروگاه حرارتی و گازی لوشان؛

ندادن سوخت به نیروگاهها یک توطئه است

کارکنان نیروگاه حرارتی و گازی لوشان دیروز اطلاعیه‌ای انتشار داده‌اند و ضمن اعلام همبستگی با دیگر اقشار جامعه، تأکید کرده‌اند که دلیل خاموشیهای وسیع در پاره‌ای از نقاط کشور نرسیدن سوخت به نیروگاه است که اغلب اوقات عمال حکومت از رسیدن آن جلوگیری بعمل می‌آورند.

در اطلاعیه کارکنان نیروگاه لوشان گفته شده است:

هموطن، میدانی که خاموشیهای شبانه که تداوم داشت، یک جنبش سیاسی بوده و به امر امام خمینی همگام با کارکنان شریف مؤسسات دولتی و خصوصی در راه احقاق حق ملت ستمدیده ایران بوده است.

کارکنان نیروگاه لوشان گفته‌اند که کارکنان شریف صنعت نفت در نخستین اعتصابات سوخت داخلی را تأمین می‌کردند اما عوامل نظام فعلی تصمیم گرفته بودند که سوخت نیروگاه حرارتی و گازی لوشان را جهت لطمه زدن به اعتصابات کارکنان صنعت برق و آب کشور قطع نمایند. ولی پایمردی و مجاهدت همکاران در مراکز دیگر تولید و انتقال نیرو این نقشه را نقش بر آب کرد در اطلاعیه آمده است: پس از اعتصاب گسترده مجدد کارکنان صنعت نفت از طرف هیئت کارکنان صنعت نفت اعلام شد که ذخایر سوخت کارخانجات تا ۶ ماه در انبارها موجود است اما عوامل و خوابنماد شدگان منحرف، سوخت نیروگاههای ری و لوشان را قطع نمودند تا بدینوسیله خللی در اعتصاب کارکنان برق به‌وجود آورند که خوشبختانه امسال نیز بیاری مبارزین برحق صنعت برق با شکست رسواکننده‌ای روبرو شدند. لازم به تذکر است که در همین حال به نیروگاههای همجوار نیروگاه لوشان سوخت به حد کافی تحویل میگردید، حال که سوخت در سراسر کشور تأمین میشود به این عوامل تأکید میگردد سوخت نیروگاه لوشان را تأمین نمایند. ملت روشن بین ایران میدانند که ندادن سوخت به نیروگاه لوشان و شاهی یک توطئه علیه خلق مسلمان ایران است. در پایان یادآور میشود که کل تولیدی نیروگاه لوشان ۳۶۰ مگاوات است که میتواند علاوه بر تأمین برق تمام شمال و غرب کشور، مقداری نیز به تهران انتقال دهد.

بیانیه پزشکان، دندانپزشکان و داروسازان:

دفترچه‌های بیمه ارتش پذیرفته میشود

پزشکان، دندانپزشکان و داروسازان وابسته به جنبش ملی ایران که طی اعلامیه‌های گذشته خود اعلام داشته بودند، وخود را مکلف نمی‌دانند از مقررات قراردادهای منعقد با سازمانهائی که درخلاف جهت خواست‌های مردم عمل می‌کنند، پیروی نمایند و تا قطع خشونت و تغییر رویه ارتش قراردادهای موجود با سازمان خدمات درمانی ارتش را باطل مینمایند، از این تاریخ بدستور زعیم عالیقدر جنبش حضرت آیت‌الله‌العظمی خمینی بمنظور کمک به خانواده‌های برادران ارتشی و تحکیم وحدت همه طبقات اجتماعی درادامه مبارزات آزادی‌بخش مردم مسلمان ایران مجدداً دفترچه‌های بیمه خدمات درمانی ارتش را درمطبها و مؤسسات درمانی خواهند پذیرفت.

استفاده تبلیغاتی از سازمان زنان بنفع حکومت محکوم است

کارکنان سازمان زنان ایران ضمن اعلام همبستگی با برادران و خواهران مبارز هرگونه استفاده تبلیغاتی از کارکنان این سازمان را مانند شرکت در هرگونه تظاهرات بنفع حکومت محکوم را تکذیب میکنند. در بیانیه کارکنان این سازمان آمده است که ما کارکنان سازمان زنان ایران خود را از اتهاماتی که بمقامات عالیه سازمان زنان ایران وارده شده مبرا دانسته و در صورت ثبوت اتهامات آنان نیز هیچگونه مسئولیتی در قبال آنان به عهده نخواهیم داشت.

همچنین در بیانیه شماره ۲ این سازمان نیز آمده است که بدنبال دو هفته اعتصاب که از تاریخ ۵۷/۱۰/۹ آغاز شد نظر به اینکه تعطیل خدمات رفاهی به توده مردم لطمه وارد میآورد بدینوسیله ضمن اعلام همبستگی کامل با مردم ایران اعلام کم‌کاری نموده و آمادگی خود را جهت هرگونه همکاری در پیشبرد اهداف نهضت عظیم ملی اعلام میداریم.

آیت‌الله منتظری:

جنبش اسلامی ما نه چپ است، نه راست

ایدآل ما حکومتی شبیه حکومت حضرت علی «ع» است که با شکل زندگی پیشرفته کنونی پیاده شود

چندی پیش خبرنگار روزنامه فرانسوی لوسوار با حضرت آیت‌الله منتظری مصاحبه‌ای ترتیب داد که بر محور مسایل روز نظرگاههائی از مذهب را روشن میکند. آیت‌الله منتظری در این مصاحبه از دوران زندان خویش نظر گاههای حکومت اسلامی و افقهای جنبش گسترده ایران سخن میگویند متن مصاحبه به این شرح است:

– حضرت آیت‌الله منتظری شما چند سال زندان بودید؟

– من تاکنون مجموعاً حدود ۵/۵ سال زندان بودم ولی در دفعه‌ی اخیر به ۱۰ سال محکوم شده بودم.

– علت محکومیت و زندانی شدن شما چه بود؟

ج– آنچه برای من گناه و جرم میشمردند علاوه بر کمک به خانواده‌های زندانیان سیاسی، طرفداری از وحکومت اسلامی» بود.

– ممکن است تصویری از حکومت اسلامی و جنبه‌های اجرائی آن برای ما بیان بفرمائید؟

ج– مقصود از حکومت اسلامی که ما میخواهیم آن چیزی نیست که معمولاً در تبلیغات رژیم به چشم می‌خورد مبنی بر اینکه در حکومت اسلامی هیچ تشکیلاتی وجود نداره و یا مثلاً اقراء ارتشی در چنین حکومتی کنار زده می‌شوند، بلکه حکومت اسلامی این است که تمام قوانین مملکتی براساس موازین اسلامی زیر نظر کارشناسان دینی که خشاء و مراجع و بخصوص حضرت آیت‌الله‌العظمی خمینی- می‌باشند بیان و اجرا شود و معلوم است که در اجرای دقیق آنها احتیاج به مجالس شورای و وزارت خانه‌هائی داریم که بدست مردان صالحی که مورد اعتماد ند باشد.

– در خصوص قوهٔ مجریه و قضائیه هم باید گفت که ما در ادارهٔ مملکت کاملاً بآنها احتیاج داریم، منتهی‌الامر قضاوت باید براساس عدالت که جز هر برتو قوانین اسلامی ممکن نیست باشد.

ارتش و نیروهای اجرائی داخلی هم باید از افراد صالح انتخاب شود و حقوق اقلیتها هم، کاملاً محترم است و روابط چنین حکومتی با سایر ملتها حسنه خواهد بود.

– کدام یک از قوانین کنونی کشور مخالف موازین اسلامی است؟

ج– اصولاً قوانینی که در حال اجرا هستند بجز پاره‌ای از قوانین مدنی نظیر ارث و غیره مخالف با اسلام می‌باشد (البته در ارث هم تا حدودی). توجه به قوانین قضائی و جزائی کشور، مساله را روشن می‌کند مثلاً مجازات دزدی و زنا و میخوارگی، زندان کردن نیست بلکه باید حد اسلامی بر دزد و زناکار و می‌گسار جاری کرد.

– همچنان که در پاکستان و عربستان معمول است؟

ج– حکومتهای ذکر شده هرگز ایده‌آل و نمونه حکومت اسلامی نیست زیرا در آنجا ظلم و تعدی به اموال و اختلاف طبقاتی کاملاً وجود دارد بلکه ایده‌آل ما حکومتی شبیه حکومت حضرت امام علی (ع) می‌باشد که با شکل زندگی پیشرفته کنونی دنیا پیاده شود.

این دو جمله از آن امام بزرگ بیانگر جهت‌گیری حکومتش می‌باشد: ۱– آن الله فرض علی ائمه العدل ان یقدروا انفسهم بضعفه الناس کی لا یتبیغ بالفقیر فقره. یعنی خداوند بر رهبران حکومتهای عدل، واجب کرده که زندگی خود را تا سطح فقیرترین مردم تنزل دهند مبادا طبقهی فقیر احساس رقی کند و از پای درآید.

۲– اگر بخواهم از مغز گندم و عسل مصفی و پارچه ابریشمی غذا و پوشاک تهیه کنم می‌توانم ولکن از عدل و انصاف دور است که من اینچنین زندگی کنم ولی در گوشه‌ای از کشور اسلامی عده‌ای به نان شب محتاج باشند.

باید زمامدار حکومت اسلام همچون امام علی(ع) زندگی‌اش همسطح دیگران باشد و این نظام موجود در کشورهائی نظیر عربستان و ایران و پاکستان هرگز با اسلام منطبق نیست.

– در حکومت اسلامی با اقلیت‌های مذهبی چطور معامله می‌شود؟

ج– اقلیت‌های مذهبی تا زمانی که در جامعه‌ی اسلامی فتنه یا فسادی بوجود نیاورند و به وظایف مقرره از طرف حکومت اسلام عمل کنند، حقوقشان محفوظ و بحکم اسلام طبق قوانین خودشان، با آنها عمل می‌شود.

آنچه ذکر شد تصویری اجمالی از حکومت اسلامی بود و تشریح ابعاد گوناگون آن به لوشتن کتابی محتاج است. مقصودم این بود که فریب تبلیغات رژیم را نخورید که همواره سعی دارد چهرهٔ حکومت اسلامی را در دنیا خراب کند در حالیکه حکومت اسلامی یعنی حکومت عدل و اجرای قوانین عادلانه‌ی اسلام.

– خیلی متشکرم از اینکه دورنمائی از حکومت اسلامی برای ما بیان فرمودید؟

معذرت می‌خواهم، در خارج ایران بعضی در اثر تبلیغات رژیم، فکر می‌کنند حکومت اسلامی هم یک نظام دیکتاتوری فردی مانند لیبی است. ممکن است توضیحی در این باره بفرمائید؟

ج– هرگز حکومت لیبی که زیر نظر یک سرهنگ ارتش اداره می‌شود نمونه‌ای حکومت اسلامی که خواسته ما است نمی‌باشد بلکه اصولا در حکومت اسلامی باید قوانین و اجرای آنها زیر نظر کارشناسان مسائل اسلامی که همان علمای اسلام و مراجع هستند، باشد که علاوه بر اجتهاد و عدالت باید به شرایط سیاسی و اجتماعی زمان، کاملا آگاه باشند ضوابط پیاده‌شده نقش اساسی در خط‌مشی و جهت‌گیری حکومتها و جلوگیری از انحراف مسیر و ظلم و تعدی بمردم دارند و هم اکنون چنین فردی حضرت آیت‌اله خمینی می‌باشد و در صورت تعدد، باید کارها زیر نظر شورائی، متشکل از افراد ذکر شده اداره شود. شورای فقهائی هم که شنیده‌ایم قدمی در این جهت است.

– حضرتعالی اوضاع کشور را چگونه می‌بینید آیا پیش‌بینی می‌کنید دولت نظامی ساقط شود و یک حکومت ائتلافی بر سر کار آید؟

ج– آنچه می‌توانم بطور قطع اظهار کنم اینست که اصولا انقلابائی که از اعماق ایمان همه اقشار ملت سرچشمه می‌گیرد مانند انقلاب اسلامی ملت ایران بزودی پیروز می‌شود. شما ملاحظه کنید اکنون همه‌ی طبقات ملت ما در این انقلاب شریکند و همگی خواهان پیروزی آن. بنابراین وضع کنونی رژیم چون پایگاهی در بین مردم ندارد هرگز قابل بقاء نیست و لازم به تذکر است که این وحشت دولتهای غربی از روی کار آمدن یک حکومت اسلامی در ایران کاملا بی‌مورد است زیرا ما با همه‌ی کشورها و ملتها روابط حسنه خواهیم داشت بشرط آنکه شیوه‌های استعمار و استثمار را بکار نگیرند و اصولا علقه مسلمان ما با استبداد و استعمار و استثمار، مبارزه می‌کند در هرشکلی که باشد.

س– چیزی که می‌خواستم بگویم اینست که در داخل کشور، دانشکده‌ای که مسئول بیان مسائل اسلامی و مقایسه‌ی آنها با مسیحیت و یا بودائی باشد وجود ندارد و افراد علاقمند باین موضوع، معمولا در اروپا بدنبال آن می‌گردند.

ج– این فکر جدیدا در حوزه‌های علمیه‌ی اسلامی پیدا شده و بسرعت رو برشد است.

س– در مورد مطابقت افکار افراد جبهه‌ی ملی با اسلام که معمولا گرایش سوسیالیستی دارند چه می‌فرمائید؟

ج– من تفصیلا از نظریات و افکار آنها اطلاعی ندارم آنچه مسلم است آنها هم مانند دیگر طبقات ملت مسلمان ایران با وضع موجود موافق نیستند و اکثریت قاطع ملت ما مسلمانند و افراد جبهه ملی هم از همین ملتند و با اجرای قوانین اسلام هرگز مخالف نیستند.

آیت‌الله منتظری

س– حضرتعالی در موره شاه خمچون بعضی افراد جبهه‌ی ملی فکر می‌کنید باید باشد و قدرتش برطبق قانون اساسی محدود شود یا اینکه باید برود؟

ج– نظریه‌ی جبهه‌ی ملی در اعلامیه‌ی رهبر آن آقای دکتر کریم سنجابی منعکس بود که کاملا نظریه و موضع آیت‌الله خمینی را قبول کرده بودند و نظریه‌ی من هم چیزی جز نظر آیت‌الله خمینی نیست.

س– جنابعالی با روی کار آمدن دکتر امینی بهرشکلی که باشد موافق‌اید؟

ج– هرکس کمی با افکار و احساسات ملت ایران آشنائی داشته باشد میفهمد که آنها پیرو نظریه‌ی آیت‌اله خمینی هستند و به چیز دیگری هرگز راضی نمی‌شوند.

س– بنظر شما دخترها و زنان حتما باید در چادر پوشیده شوند؟

ج– اصولا حجاب اسلامی بمعنی پوشیده شدن در چادر و انزوای از اجتماع نیست هدف آنست که زن در جامعه لخت نباشد که وسیله‌ی شهوترانی قرار گیرد و گرنه با مراعات حجاب اسلامی و عدم اختلاط دختر و پسر از نظر اسلام، آزادیهای مورد نیاز برای زنان و دختران تأمین می‌شود و آنها از تمام مزایا و حقوق اجتماعی مشروع، بهره‌مند هستند.

س– حضرت آیت‌اله در تهران اعلامیه‌ای از طرف بعضی از گروههای طرفدار مبارزی مسلحانه، منتشر شده مبنی براعلام خطر به آمریکائیان و زن و بچه‌های آنها که تا مدت معینی باید از ایران خارج شوند و گرنه جان و مالشان در خطر است، نظر شما در این باره چیست؟

ج– چنین اعلامیه‌ای را من ندیده‌ام، فکر نمی‌کنم از طرف روحانیون باشد.

س– شما که حتما با ملت آمریکا و افراد وابسته به این کشور، خصومتی ندارید بلکه با سلطه و شیوه استعماری آنها مخالفید؟

ج– قبلا یاد آوری کردم ما با هیچ ملتی خصومتی نداشته و نداریم و مادامیکه آنها به حق حاکمیت و استقلال ما در تعیین سرنوشت خود، احترام بگذارند و دخالتی نکنند ما نیز به حقوق آنها احترام خواهیم گذاشت. ما می‌گوئیم باید سرنوشت و حکومت خود براساس موازین اسلامی بدست خودمان تعیین شود.

س– رادیوی بی‌بی‌سی از قول آیت‌الله خمینی، مردم را بمبارزه با رژیم با هروسیله ممکن دعوت کرده و عده‌ای چنین برداشت می‌کنند که آیت‌الله دستور قیام مسلحانه داده‌اند این استنباط بنظر شما درست است؟

ج– اگر آیت‌الله خمینی می‌خواستند چنین دستوری بدهند قطعا تصریح می‌کردند.

س– شما تاکجا این رژیم را تحمل می‌کنید و اصولا نظر شما راجع به قیام مسلحانه چیست؟

ج– ما فعلا در بارهٔ قیام مسلحانه نظری نداریم.

پیام من به ملتهای آمریکا و اروپا و سایر ملل اینست که:

ملت ایران با هیچ ملتی دشمنی ندارد و از شما انتظار دارد که این احساسات و عواطف ملت ایران را که با خون خود آن را امضاء می‌کنند نادیده نگرفته و بدانند که این نهضت ما نه ارتجاعی است و نه با چپ پیوندی دارد بلکه جنبشی است صد درصد اسلامی و ملی که با شرایط پیشرفتهی زمان کاملا قابل تطبیق است.

کانون فرهنگی نهضت اسلامی تشکیل شد

هرگونه برداشت تفرقه‌انگیز از تشکیل کانون فرهنگی نهضت اسلامی، خیانت صریح به نهضت یکپارچه و متحد مردم ایرانست.

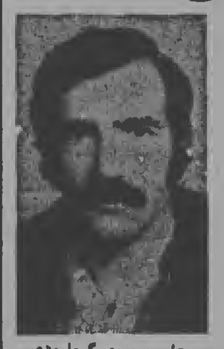

علی موسوی گرمارودی

علی موسوی گرمارودی، شاعر مبارز و ولی‌پسند، در تماسی با کیهان با ارائه اساسنامه موجودیت «کانون فرهنگی نهضت اسلامی»، را اعلام داشت ونام هیات مؤسس را به این شرح در اختیار ما قرار داد:

دکتر یاهنر، محمد بهشتی، دکتر پیمان (یادبود)، دکتر غلامعباس توسلی، سید علی خامنه‌ای، دکتر علی شریعتمداری، طاهره صفارزاده، زهرا رهنورد (زهرا کاظمی)، مهندس موسوی خامنه‌ای، علی موسوی گرمارودی، ابوتراب پورمحبی.

در مقدمه‌ای اساسنامه‌ی این کانون آمده است:

بلافاصله مسلم است که در ناپودی امپریالیسم و طاغوت و ایادی آن در ایران خودشان یکدیگر جنگیده‌اند و می‌جنگند، نهایت علاقه و همدلی و احترام را قائلیم به ویژه برای کانون نویسندگان و هنرمندان ایران که بنیانگذار آن پرافتخار آل‌احمد بوده‌اند و اعضاء آن طی سالیان و بویژه در جریان نهضت اخیر ایران، سهم بزرگی در مبارزه با سانسور داشته‌اند و دارند و برای فرد فرد اعضای آن احترام قائلیم. در این مقطع تاریخی حساس برای ما، برخی گروه‌ارهای تعصب‌آلود و یا مغرضانه از طرف هرده‌سته و گروه و با هر ایده‌لوژی نسبت به هرگروه با هر ایده‌لوژی دیگر، از آنجهت که ممکن است موجب بهره‌برداری دشمن قرار گیرد، محکوم است، بلکه هرکس با حفظ موضع فکری و عقیدتی خود، باید از تفرقه بپرهیزد تا دشمن از میان برداشته شود. بدینترتیب مثلاً من با حفظ موضع ایده‌لوژی توحیدی خود و افتخار به آن، برای هر شخص دیگر با هر ایده‌لوژی به شرط آن که توطئه‌گر و سودی و منافق نباشد، اگر علیه رژیم می‌جنگد، احترام قائلم و لو در قلمرو اندیشه کمترین اعتقادی به طرز فکرش نداشته باشم.

مخالفت با هرگونه تفرقه

گرمارودی یادآور شد که:

اساس تشکیل این کانون به هیچوجه انگیزه‌ای جز متمرکز کردن برخی نیروها و اندیشه‌هایی که به هیچ شخصی نمی‌خواستند در کانونی جز با اهداف این کانون گرد آیند، نداشته است، و هرگونه برداشت تفرقه‌انگیز از این اقدام، خیانت صریح به نهضت یکپارچه و متحد مردم ایران است.

ما برای مبارزات همه‌ی گروههای مبارز ایران که در نابودی امپریالیسم و طاغوت و ایادی آن در ایران خودشان یکدیگر جنگیده‌اند و می‌جنگند، نهایت علاقه و همدلی و احترام را قائلیم به ویژه برای کانون نویسندگان و هنرمندان ایران که بنیانگذار آن پرافتخار آل‌احمد بوده و اعضاء آن طی سالیان و بویژه در جریان نهضت اخیر ایران، سهم بزرگی در مبارزه با سانسور داشته‌اند و دارند و برای فرد فرد اعضای آن احترام قائلیم. در این مقطع تاریخی حساس برای ما، برخی گروه‌ارهای تعصب‌آلود و یا مغرضانه از طرف هرده‌سته و گروه و با هر ایده‌لوژی نسبت به هرگروه با هر ایده‌لوژی دیگر، از آنجهت که ممکن است موجب بهره‌برداری دشمن قرار گیرد، محکوم است، بلکه هرکس با حفظ موضع فکری و عقیدتی خود، باید از تفرقه بپرهیزد تا دشمن از میان برداشته شود. بدینترتیب مثلاً من با حفظ موضع ایده‌لوژی توحیدی خود و افتخار به آن، برای هر شخص دیگر با هر ایده‌لوژی به شرط آن که توطئه‌گر و سودی و منافق نباشد، اگر علیه رژیم می‌جنگد، احترام قائلم و لو در قلمرو اندیشه کمترین اعتقادی به طرز فکرش نداشته باشم.

در این میان گلهای هست گاهی از برخی مطبوعات، که نظر و مواضع گروهها را به صورت یکسان منعکس نمی‌کنند و موجب نارضایی‌هائی می‌شوند و یا نظر گاههای متفاوت را ناشیانه انعکاس می‌دهند مثلاً در آیندگان دیروز در برابر مقاله‌ای آقای مصطفی رحیمی جا داشت مقاله‌ای از پسلی‌صدر یا امثال او می‌گذاشتند.

در این میان، برخی از به اصطلاح روشنفکران، حاشیه یا تنانیسه سهم بزرگی را به عهده داشته‌اند یعنی برنامه ریزان استعمار واستبداد، فرمانهای خود را با هست اینداز، رقم می‌زده و برای مذهب زدائی فرهنگ از ایشان سود می‌جسته‌اند. ولی علیرغم این تلاشها، اسلام خاصه در میان توده‌ی زیرستم، همیشه تعطیر خود را حفظ کرده و به آنها راه زندگی ومقاومت را درخور انسانهای آزاده آموخته و بدیشان یاد داده است که چگونه در مسیر تاریخ پویا، پیوسته به سمت دیرائی که در آن برابری و برادری وتکوین ارزش حاکم باشد، پیش برود وباهرچه پلیدی وپلشتی است، بستیزند. هرچند که مدافعان وپاسداران «فرهنگ تحمیلی واسلام زدایی شده»، از شریرترین وستمگرترین کسان بوده‌اند وبه کمک شهریرجیان «فرهنگ تسلیم» کوشیده‌اند که با تظاهر به رواج هویت ملی، فرهنگ استعماری واستبدادی را به جای ارزشهای والای اسلامی بگذارند وهر این راه فرهنگی را ترغیب وتلقین وبخشنامه کردند که رجعت به ارزشهای خاک خورده وپوسیده‌ی خسروان آمیخوار، از افتخارات آنست.

و این با مروری در شعر، مقاله، تحقیق، ترجمه، داستان، نقاشی وخلاصه همه‌ی شعب هنر وادبیات و«فرهنگ تسلیم وحتی فرهنگ‌العادی»، به وضوح به چشم می‌خورد.

اما امروز، خشم وفریاد مردم، برشد مظاهر فرهنگی نظامهای طاغوتی، از آن فراتر آمده است که «بیانی» از هر دسته وگروه، بتوانند فارغبال از حضور اسلام، والهام‌گیری از تعالیم عالیه‌ی آن، در میان توده، شعر خود را بسرایند وبا داستان خود را بنویسند.

امروز فرهنگ اسلامی، این توان را نشان داده است که هستی خود را در هرکوچه وبازار ومسجد وخانه ومزرعه وکارخانه‌ای فریاد کند وچنین باد!

تشکیل «کانون فرهنگی نهضت اسلامی»، گامی است برای همراهی با مردم وفرهنگ آنان واگر چه بالقامتی نه به بلندای بالش وشکوهایی جنبش اسلامی، اما باری، حرکت آغاز گشته است.

اینک، به یاری خداوند یکتا، با «دعوت از همه‌ی نویسندگان، محققان، مترجمان و هنرمندان متعهد ومؤمن به ایدئولوژی اسلامی، موجودیت این کانون را با اهداف زیر، اعلام می‌کنیم:

۱– تلاش برای تحقق آرمانهای اسلامی همگام با جنبش پویای مردم مسلمان ایران که به راهبری قائد مجاهد عظیم‌الشأن حضرت امام خمینی آغاز گشته است وادامه دارد.

۲– دفاع از آزادی اندیشه وقلم ومخالفت با اختناق فکری.

۳– ترویج هنر وادبیات متعهد اسلامی گذشته وحال، در میان مردم.

۴– کوشش برای ایجاد هماهنگی بین فعالیتهای فرهنگی اسلامی.

۵– کوشش برای شناساندن آثار نویسندگان وهنرمندان اسلامی.

۶– به وجود آوردن محیط مناسب برای رشد وشکوفایی استعدادهای جوان.

امکان کودتا کمتر شده است

رادیو لندن– خبرنگار بی‌بی‌سی در تهران گزارش میدهد که امروز مجلس شورایملی به کابینه دولت بختیار رأی اعتماد خواهد داد.

خبرنگار ما می‌افزاید که اکنون امکان انجام کودتای نظامی بسر صد. دولت بختیار بمداز رفتن شاه کمتر شده است زیرا که دیروز سپهبد قرمباغی فرمانده کل نظامی ایران اعلام کرد هر نظامی که به کودتا دست بزند بعنوان یاغی مجازات خواهد شد.

درخواست جامعه معلمان ایران از خانواده‌ها:

معلمان و دانش‌آموزان شهید را معرفی کنید

جامعه معلمان ایران ضمن اطلاعیه‌ای به تمام خانواده‌های معلمین سراسر کشور که در راه مبارزه حق‌طلبانه ملت ایران شهید داده‌اند تسلیت گفت و اعلام کرد اعضای جامعه معلمان ایران سوگند یاد کرده‌اند که تا تنبیه مجرمان اصلی این جنایات وحشتناک از پای ننشسته و برای پیروزی نهائی تا آخرین نفس بمبارزات خود ادامه دهند.

جامعه معلمان ایران از همه معلمان و جوامع محترم فرهنگیان درخواست دارد دو قطعه عکس و شرح حال هر یک از معلمان و دانش‌آموزان شهید در راه آزادی را به باشگاه مهرگان ارسال نمایند تا در آینده مجموعه آنرا بعنوان یکی از اسناد جنایات اخیر در کتابی منتشر نماید. جامعه معلمان همچنین از همه جوامع فرهنگی و معلمان کشور خواست تا نظریات خود را درباره یک اساسنامه مترقی و جامع که با شرایط زمان و روحیات معلمان مبارز مناسب باشد و بتواند بیش از پیش ضامن وحدت و یک پارچگی معلمان سراسر کشور باشد به باشگاه مهرگان ارسال دارند.

تظاهرات عظیم دیروز چگونه انجام گرفت

تهران دیروز شاهد روبوسی مردم با سربازان بود

تحلیل مردم از کیهان هر روز گروههای کثیری از مردم رزمنده ایران به کیهان می‌آیند و ضمن اعلام خواست‌های خود، از پیروزی مطبوعات پر سانسور تجلیل می‌کنند. این عکس از اجتماع دیروز مردم در مقابل موسسه کیهان گرفته شده است.

ظهر روز گذشته جمعیتی که از جلسه سخنرانی جبهه ملی در مسجد شاه خارج میشدند، در بازار و خیابانهای خیام و ناصر خسرو به تظاهرات پرداختند.

از سوی جامعه بازاریان عضو جبهه ملی از مردم دعوت شده بود که در یک اجتماع بزرگ در سرای حاج حسن در بازار تهران شرکت کنند. به همین جهت گروههای مختلف مردم تهران از صبح روز گذشته بطرف بازار حرکت میکردند. ساعت ۱۰ صبح به اطلاع مردم رسید که بعلت کثرت جمعیت و کوچک بودن محوطه سرای حاج حسن، اجتماع در مسجد شاه برگزار خواهد شد. دهها هزار نفر محوطه مسجد شاه و پشت بامها را اشغال کردند و حتی بعلت کمبود جا عده‌ای در بالای گلدسته‌های مسجد جای گرفتند. در همین حال عده‌ای که به داخل مسجد راه نیافته بودند، در خیابانهای اطراف مسجد شاه اجتماع کردند.

از ساعت ۱۱/۵ مردم از مسجد شاه خارج شدند و در خیابانهای بوذرجمهری، خیام و ناصر خسرو دست به تظاهرات زدند و برعلیه حکومت شعار دادند.

در سبزه میدان و میدان ارک دو زرهپوش ارتشی دیده میشد و عده‌ای از سربازان روی آن ایستاده بودند دو تن از روحانیون با تشویق مردم به بالای این زرهپوشها رفتند و با سربازان روبوسی کردند و دستهای یکدیگر را فشردند. مردم هم با شعارهای «روحانی– ارتشی پیوندت مبارک» «ارتش برادر ماست» از آنها استقبال کردند. همچنین سربازان عکسهای امام خمینی را روی دست بلند کرده بودند و بین مردم شکلات و شیرینی پخش میکردند.

تظاهرات در شهر

بعدازظهر دیروز در چهارراه کوکاکولا تظاهراتی برپا شد مأموران اقدام به متفرق کردن تظاهرکنندگان کردند.

حدود ساعت ۷ بعدازظهر عده‌یی زن و مرد در حالی که شعار میدادند و سرود می‌خواندند و پلاکاردهایی با خود حمل میکردند، از خیابان ضد دستگاه به طرف چهارراه کوکاکولا براه افتادند، این گروه وقتی به چهارراه کوکاکولا رسیدند با تکرار جمله به گفته امام‌خمینی، ارتش برادر ماست» سبت به برادران سرباز خود ابراز احساسات میکردند و سربازان نیز متقابلا با آنها با خوشروئی و مهربانی روبرو شدند. چند دقیقه بعد یک کامیون حامل عده‌یی سرباز از قسمتی دیگر به این محل آمد و مأموران تصمیم به متفرق کردن تظاهرکنندگان گرفتند. و بدون این که تیراندازی شود، عده‌یی از تظاهرکنندگان متفرق شدند.

بنابه گفته شاهدان در این حادثه ٤ زن و یک کودک مجروح شدند. یکی از اهالی محل در این باره به خبرنگار کیهان گفت:

– بعد از متفرق شدن تظاهرکنندگان تعداد زیادی کفش و کیف زنانه و مقداری اشیا شخصی هنگام متفرق شدن مردم در خیابان و داخل جوی آب افتاد که بوسیله مردم جمع‌آوری شد و به طور امانت به مسجد مسلم ابن‌عقیل انتقال یافت تا صاحبان آن با مراجعه به مسجد اشیا خود را دریافت کنند.

در عین حال دیروز در چند نقطه شهر سربازان و مردم همدیگر را در آغوش می‌گرفتند و بر سر روی همدیگر بوسه می‌زدند.

دیروز اکثر خیابانهای تهران غرق تظاهرات بود ولی حادثه‌ای پیش نامد.

خیابانهای اطراف دانشگاه نقطه اوج این تظاهرات بود و آنچه جلب توجه میکرد گلهای میخک سرخ و سفید بر لوله تفنگ و مسلسل مأموران و استقبال آنان از مردم بود.

در خیابان شاهرضا نیز تظاهرکنندگان در مسیر راه خود سربازان را گلباران کردند. در همین خیابان یکی از فرماندهان دو بیجه خردسال را که دسته گل میخک به سربازان هدیه میکرد در بغل گرفت و در حالیکه بر روی آنان بوسه میزد به گریه افتاد.

خبرنگار حوادث کیهان در گزارش خود می‌نویسد: مردم هنگامهائی از حضرت آیت‌اله العظمی خمینی را بر بدنه کامیونهای ارتشی و زرهپوش‌ها چسبانده بودند و بهنگامی که تظاهرکنندگان از کنار آنان میگذشتند گاهی سربازان را روی دوش خود می‌گرفتند و مسافتی را با خود می‌بردند. برخی از سربازان عکسهای آیت‌اله خمینی را به تظاهرکنندگان نشان می‌دادند و به مردم دست تکان می‌دادند.

گزارش خبرنگار کیهان حاکی است: ساعت ۹ بعدازظهر دیروز یک گروه ٤۰۰ نفری در خیابان فرح‌آباد در حال تظاهرات بودند که مأموران انتظامی اقدام به متفرق کردن آنها نمودند در این تظاهرات به کسی آسیبی نرسید.

ظهر دیروز کارکنان بانک مرکزی تندیس داخل بانک را پائین آوردند ظهر دیروز همچنین بانک سپه نیز مجسمه‌ای را به پائین کشیدند.

یکی دیگر از خبرنگاران کیهان بعدازظهر دیروز گزارش داد: ساعت ۸ بعدازظهر دیروز ٤ گروه ۲۰۰ نفری که در گروههای متشکل زن و مرد حرکت می‌کردند در خیابان فروین دست به تظاهرات زدند و در حالیکه چراغهای فانوسی در دست داشتند وارد خیابان مخصوص شدند.

ساعت ٦/۵ حدود چهارهزار نفر در خیابانهای رشدیه جنوبی، بهار و تهرانپارس دست به تظاهرات زدند.

مراکز اصلی تظاهرات دیروز تهران در خیابانهای، ناصر خسرو، بوذرجمهری، شاهرضا، فوزیه، شهباز، فهالی، سلسبیل، گمرک، امیریه، امیرآباد، استخر، بهار، ژاله، و آبزنهاور بود.

مراسم یادبود یک نویسنده‌ی شهید

شهید حسین فشقائی

امروز در دانشکده‌ی هنرهای دراماتیک، از طرف همدورها و دوستان نویسنده و هنرمند و تأترنویس شهید حسین فشقائی، مراسم یادبودی باشکوه برگزار شد.

نویسنده‌ی شهید، روز ٦ دیماه ۵۷، درخیابان امیرآباد تهران، به هنگام تشییع استاد بزرگوار شهید کامران نجات‌اللهی، در حالیکه زن تبرخورده‌ای را به خانه‌ای رسانده و برمی‌گشت تا مجروح دیگری را نجات دهد، خود هدف رگبار مسلسل دژخیمان قرار گرفت و براثر اصابت ۵ گلوله، به شهادت رسید.

فشقائی در سال ۵۲ از دانشکده‌ی هنرهای دراماتیک فارغ‌التحصیل شد و از سالها پیش و در اوج فعالیتهای حسینیهٔ ارشاد و «شهید بزرگ شریعتی»، ارشاد و آموزش تشیع انقلابی علوی را هدف اندیشه و عمل خود قرار داده بود و سرانجام نیز با شهادت خود، دفتر انقلاب اسلامی خلق را با خون خویش امضاء کرد.

مجموعهٔ آثار او از جمله «تحقیقی جامع در مورد تأثیر عروسکی تیرکیه» و نمایشنامه‌ی «حروفیه»، از طرف دوستانش بزودی چاپ و منتشر خواهد شد.

از حسین فشقائی شهید، کودک ۲ سالهای به نام «علی‌اصغر» باقیمانده، نیز همسر او سمیرا به یادش است.

درخواست آزادی یک مجاهد

خانواده سیدابوالحسن سادات حسینی خواجوی عضو سازمان مجاهدین خلق ایران خواستار آزادی کلیه زندانیان سیاسی واز جمله فرزند در بندشان شدند.

خانواده سادات حسینی گفتند که سیدابوالحسن در سال ۵۳ دستگیر شد ودر بیدادگاه رژیم به حبس ابد به اضافه ۲۰ سال محکوم شد.

دکتر جوشنی هنوز در زندان است

دکتر محمدرضا جوشنی زندانی سیاسی محکوم به حبس ابد هنوز در زندان بسر میبرد ولی در خبر روز یکشنبه از تظاهرات قوم آمده بود که وی در تظاهرات این روز شرکت داشته است.

حال آنکه تظاهر کنندگان قوم خواستار آزادی وی بودند.

بدینوسیله از خوانندگان عزیز پوزش میطلبیم.

در دادگاه نظامی شیراز:

سرباز وظیفه بجرم ترور رئیس شهربانی به اعدام محکوم شد

● جامعه روحانیت و جمعیت دفاع از حقوق بشر در فارس خواستار نجات محکوم‌شدند.

شیراز– دادگاه نظامی شیراز، سرباز وظیفه دیهیم حسن فره اسدی را به اتهام ترور رئیس شهربانی جهرم به اعدام محکوم کرد و بلافاصله، جامعه روحانیت و هیأت مؤسس جمعیت ایرانی دفاع از آزادی و حقوق بشر استان فارس، صلاحیت دادگاه نظامی را در محاکمه این سرباز، رد کرد.

جامعه روحانیت فارس در نامه‌ای که به حضرت آیت‌اله طالقانی نوشت یادآور شد که: «بقرار اطلاع، سرباز وظیفه دیهیم حسن فره اسدی در آستانه اعدام قرار گرفته است. ما و شما بخوبی از نحوه فجایعی که در این چند ماهه بر ملت مسلمان گذشت آگاهیم و خونهای جوانان بی‌گناهی که با تیرهای ستمگرانه از بدن‌های مظلومان، صحن مسجد و میدان و خیابان را گلگون ک

کیهان
اخبار کشور

شاه امروز میرود

رادیو لندن- دولت مصر میگوید که شاه امروز به مصر خواهد رفت. او که توسط همسرش فرح دیبا همراهی خواهد شد قبل از رفتن به اروپا و امریکا با انورسادات رئیس جمهوری مصر در شهر اسوان ملاقات خواهد کرد.

شاه امروز در تهران قبل از حرکتش بسوی مصر مصاحبه مطبوعاتی خواهد داد.

(خبرنگار کیهان گزارش میدهد که به کلیه خبرنگاران خارجی مقیم تهران گفته شده است که ساعت ۱۰ صبح درهتل اینترکنتینتال حاضر باشند تا با اتوبوس به محل کنفرانس مطبوعاتی برده شوند. محل کنفرانس مطبوعاتی معلوم نشده است.)

خبرنگار بی‌بی‌سی درتهران میگوید که بدون شک شاه درمصاحبه مطبوعاتیش سفرش را استراحتی لازم خواهد خواند که به دنبال خونریزیهای چندماهه اخیر درایران بازگشت ثبات درایران کمک خواهد نمود.

اما تقریبا هیچکدام از ناظران امور ایران عقیده ندارند که او دوباره بایران بازخواهد گشت.

خبرنگار بی‌بی‌سی درگزارش امروز خود ازتهران میگوید با پذیرفته شدن دولت درمجلسین شورا وسنا توسط نمایندگان برطبق موازین قانون اساسی راه برای خروج شاه ازکشور هموار خواهد شد.

گفته می‌شود که خروج شاه ازکشور همراه باتشریفات رسمی خواهد بود و نخستوزیر- وزیر دربار- گارد احترام درفرودگاه حضور خواهند داشت درست مثل مزیمت شاه درمواقع عادی.

درمحافل مطلع دیپلماتیک و همچنین درمیان محافل مطلع ایرانی نظر براینست که با رفتن شاه از کشور مقدار زیادی از تشنج و فشار مخالفان کاسته خواهد شد. اما هنوز دردهن همه افراد شک بسیاری درمورده مرحله بعدی وجود دارد فی‌المثل اینکه آیا آیتالله خمینی بکشور باز میگردد و تحت چه شرائطی و یا کی. اگر او بازگردد باحتمال زیاد دولت بمختار سقوط خواهد کرد.

اگر دکتر بختیار برای استعفا دادن تحت فشار قرار گیرد و یا آیتالله خمینی بخواهد دولتی را بجای دولت او تعیین کند امکان مداخله نظامیان باید زیاد باشد.

پس از خروج شاه چه خواهد شد؟

رادیولندن- تیم لولین خبرنگار بی.بی.سی در تهران گزارشی درباره خروج شاه از ایران فرستاده و مینویسد شکی نیست که بکنوع حالت تازه در میان مردم تهران احساس میشود. مردم عادی شهر بدون هیچگونه برنامه قبلی در گروههائی بیش از هزار نفر به خیابانها میآیند و درحالیکه پلاکاردهائی با خود حمل میکنند اعتراض و مخالفت خود را با دادن شعارهائی ابراز میدارند ولی بطور کلی این تظاهرات بکنوع حالت اطمینان بخود گرفته که شاه بدون قطع ایمران را ترک خواهد کرد و آنکشور در انتظار آینده دیگری است.

در حال حاضر چنین بنظر میرسد که ارتش نیز بطور غیرعلنی این قدرت عظیم مردم را پذیرفته باشد. سربازان با تشکر شاخههای گل را از مردم می‌پذیرند و حتی گاهی در کنار مردم دست به دست هم میدهند.

این صحنهها در خیابانهای تهران ناگهان خیلی بتظاهرات عظیم ولی روبهمرفته آرام مثل دانشجویان امریکائی- فرانسوی و انگلیسی که در اواخر دهه ۱۹۶۰ دست به تظاهرات وسیعی میزدند شباهت پیدا کرده است، ولی با این حال اکثر ناظرین امور در تهران بشدت معتقدند که اگر اوضاع مجددا از کنترل خارج شود برخوردهای خشونتبار و هرج ومرج جای آنرا خواهد گرفت و ارتش اوضاع را مستقیما در دست خود خواهد گرفت.

در حال حاضر موضوع اصلی شخصی شاه است و هم اکنون مهمترین علامت سئوالها این است که بعد از ترک شاه از ایمران آنوقت چه روی خواهد داد. آیا دولت میانمرو دکتر بختیار و شورای نیابت سلطنت آنطوریکه شاه آرزو دارد دوام خواهد آورد یا اینکه آنطوریکه آیتالله خمینی پیشنهاد کرده یک رژیم رادیکال و تندرو قدرت اصلی را بدست خواهد گرفت.

در حال حاضر هیچکس واقعا نمیداند که بجای حکومت شاه چگونه رژیمی جای آنرا خواهد گرفت حتی هیچکس نمیداند که آیا شاه واقعا برای همیشه ایران را ترک خواهد کرد و یا اینکه این یک اقدام موقتی است.

گزارش از مصر

قاهره- خبرگزاری فرانسه- دیروز در مصر اعلام شد که شاه به همراه همسرش و دیگر اعضای خانواده سلطنتی بین ساعت ۳/۵ الی ٤ بعدازظهر امروز (سهشنبه) وارد شهر اسوان در مصر خواهند شد.

هیاکنون انورسادات رئیس جمهوری مصر سرگرم گذراندن تعطیلات زمستانی خود در این شهر است و گفته میشود شاه پس از مدتی اقامت در این شهر که هنوز زمان آن روشن نشده است، مدت کوتاهی نیز در اروپا توقف خواهد کرد و بعد به آمریکا خواهد رفت.

شاه و همراهانش در هتل «ماوریوی» که در کنار رود نیل واقع شده است اقامت میکنند و امشب در مهمانی شام انورسادات شرکت خواهند کرد.

براساس بیانیه منتشرشده در قاهره گفته میشود توقف شاه و همراهانش در اروپا بسیار کوتاه خواهد بود و تنها برای سوختگیری هواپیما در راه پرواز به‌آمریکاصورت‌می‌گیرد. شاه در اوایل سال گذشته مسیحی بطور رسمی از مصر دیدن کرد.

سخنگوی کاخ ریاست جمهوری مصر در بیانیه قبلی خود اعلام کرد که انور سادات و شاه در ملاقاتهای خود مذاکرات گستردهای درباره خاورمیانه و بویژه ایران بعمل خواهند آورد.

یک منبع آگاه دیروز در قاهره گفته بود که اصولا قرار است شاه ایران همراه همسرش و دیگر اعضای خانوادهاش امروز در ساعت ده بوقت گرینویچ (۱۳/۵ بوقت تهران) به آسوان برسد.

تصمیم به دیدار از انورسادات در آسوان را خود شاه و از طریق آمریکا گرفته است. این تصمیم در خارج از چهارچوب راههای دیپلماتیک معمولی گرفته شده و مقامات مسؤول مصری آن را نقاشه تاکید روابط نزدیک و خصوصی میان دو کشور شمردهاند.

یک منبع مطلع گفت تصور می‌کند که شاه پس از مصر به مراکش میرود تا با ملکحسین دوم دیدار کند، اما این خبر رسما تأیید نشده است.

یک مقام مسؤول مصری دیشب در قاهره گفته» اوضاع حساسی که فعلا در ایران وجود دارد چنان نیست که از لحاظ دیپلماتیک سادات را فاراحت بکند. او می‌گوید؛ چرا انور سادات برای پذیرایی از موسا خود، شاه در زحمت بیفتد؟ آیا بختیار لو را ناراحت خواهد کرد؟

این مقام افزود که ملت مصر مثل رئیس جمهوریاش، یک دوست وفادار شاه ایران در تاریکترین روزهایش است و خواهد ماند، مثل همان زمانی که شاه از مصر پشتیبانی بی‌قید و شرط می‌کرد.

شهر آسوان خود را برای پذیرایی از پادشاه ایران، آنهم همراه با یک جشن و جلال و شکوه استثنایی، آماده می‌کرده. خبر این قدارکات را خبرنگاران محلی مطبوعات مصر گزارش کرده و نوشته بودند که کمیتههای جشن شعارها و طاق‌نصرتهایی باافتخار دوستی مصر و ایران تهیه کردهاند. در هتل «ماوریوی» که شاه و خانوادهاش قرار است در آنجا اقامت کند، کارکنان برای تدارک آپارتمانهای شاه و خانواده سلطنتی تلاش می‌کردند. در قاهره مقامات رسمی مصری، و دست کم آنهایی که هنوز در پایتخت بودند (نخستوزیر و ۱۵ وزیرش هم اکنون مرسودان بسر می‌برند) هم خود را برای رفتن به آسوان و تهنیت به شاه ایران آماده می‌کردند. چند هواپیمای اختصاصی از دیروز در یک گوشه فرودگاه قاهره برای حرکت آنها آماده شده بود.

دیشب در پایتخت قاهره گفته می‌شد که سفر رسمی‌ای که شاه ایران در ژانویه ۱۹۷۸ (سال پیش) به مصر کرد با استقبال بی‌نهایت گرم مصر روبرو شده بود.

بزرگداشت خشم گفته می‌شد که شاه ایران سیاست مصر، مهمان خود را درهبر بزرگ یک ملت بزرگ در مطالعه توصیف کرده بود.

شاه با سادات مذاکره میکند

امروز اعلام شد بعدازظهر امروز شاه همراه شهبانو به جمهوری عربی مصر خواهد رفت. منابع نزدیک به وزارت امور خارجه مصر نیز اعلام کردند که انورسادات در اسوان دور گستردهای از گفتگوها را با شاه ایران در باره مسائل خاورمیانه و مشکلات ایران خواهد داشت.

شاه پس از مذاکره با انورسادات راهی کشور آمریکا خواهد شد هواپیمای جت بنام شاهین که از چند روز قبل در «ماریوین سلطنتی» آماده پرواز بود امروز از محل «ماریوین سلطنتی» به طرف فرودگاه دوشان‌تپه پرواز کرد و قرار است شاه و همراهان از طریق فرودگاه دوشان‌تپه تهران را ترک کند.

شاه امروز قبل از ترک تهران در یک مصاحبه مطبوعاتی با حضور خبرنگاران خارجی و داخلی شرکت میکند.

امروز بمجلسین گفته شد قرار است تا ظهر امروز مجلس شورایملی به دولت بختیار رأی اعتماد بدهد و برای منظور در نظر است پس از یک مخالف و یک موافق کفایت مذاکرات داده شود و پس از سخنان شاپور بختیار نسبت به دولت بمختیار اخذ رأی شود.

زاهدی: شاه سه ماه دیگر بازمی‌گردد

واشنگتن- یونایتدپرس- اردشیر زاهدی سفیر ایران در امریکا در مصاحبه با شبکه تلویزیونی ابی سی امریکا گفت که شاه در ظرف ۳ ماه به ایران باز خواهد گشت.

اردشیر زاهدی در پاسخ به این سئوال که آیا شاه به ایران بازخواهد گفت گفت من یقین دارم که وی به ایران مراجعت خواهد کرد. در غیر اینصورت تغریماتی که قرار است امروز به هنگام ترک شاه اجرا شود، به نحو دیگری برگزار میشد.

در پاسخ سئوال دیگری زاهدی گفت شاه قصد ندارد از سلطنت کناره گیری کند.

زاهدی افزود اگر شاه در نظر داشت از سلطنت کناره گیری کند بدین شکل کشور را ترک نمی‌کرد.

اردشیر زاهدی که ازدیدگان شاه است قبلا پست وزارت خارجه ایران را عهده دار بود و بعدا به سفارت ایران درامریکا برگزیده شد. اوچند ماه گذشته رادرتهران بسر برده است.

اردشیر زاهدی زمانی شوهر شهناز پهلوی دخترشاه بود و امروزه یکی ازشخصیتهای معروف درمحافل اجتماعی امریکاست.

یکبار اردشیر زاهدی اسکورت الیزابت تایلور هنرپیشه معروف هالیوود شده بود دیروز یکی از کارکنان سفارت ایران درامریکا گفت ممکن است کارمندان ازورود اردشیر زاهدی به محل سفارت ایران جلوگیری کنند.

برخی از اعضای خانواده سلطنتی به آمریکا رفتند

نیوجرسی- یونایتدپرس- خبرگزاری فرانسه- برخی از اعضای خانواده سلطنتی دیروز ایران را ترک کرده و به امریکا رفتند. هریمت این عده یک روز قبل از عزیمت شاه از ایران صورت گرفته است. در این هنگام دولت عبرنظامی ایران تلاش میکند تا آرامش را در کشور برقرار کند.

یک سخنگوی پایگاه هوایی مک کوئر در نیوجرسی دیروز گفت قرار است یک جت نیروی هوایی ایران در ساعت ۹ بعدازظهر بوقت محلی (ساعت ۱۱ بوقت ایران) در این پایگاه سرزمین بنشیند وی از فاش کردن نام سرنشینان این هواپیما خودداری کرد. با وجود این یک سخنگوی وزارت امورخارجه امریکا گفت چنین خبر میاید که عدهای از بستگان نزدیک شاه با این هواپیما به امریکا آمده باشند. این سخنگو گفت همسر شاه احتمالاً در این هواپیما نبوده و گفته میشود امروز (سهشنبه) به همراه شاه ایران را ترک کند.

خبرگزاری فرانسه از قول منابع موثق گزارش داد که سرنشینان این هواپیما فریده دیبا و سه تن از فرزندان کوچکتر شاه بودهاند. این خبرگزاری مینویسد که سرنشینان این هواپیمای ایرانی بلافاصله پس از فرود در پایگاه نامبرده سوار هواپیمای دیگری شده و بمقصد نامعلومی رفتند.

روز ۸ دی مادر شاه و چند تن دیگر از اعضای خانواده سلطنتی بهمراه عدهای از مقامات ایرانی به امریکا رفتند.

تبریک به پیروزی مطبوعات

مسلمانان، افسران و کارکنان کنفدراسیون ملی آریا پیروزی قلمزنان مطبوعات را بر امپریالیسم سانسور تبریک گفتند و پشتیبانی خود را از قیام ملت ایران اعلام داشتند.

متن اعلامیه جامعه کارکنان کنفدراسیون ملی آریا چنین است:

«ما ملوانان، افسران و کارمندان کنفدراسیون ملی آریا ضمن همگامی با انقلابیون راستین وطن، پیروزی مطبوعات و جامعه قلمزنان را بر امپریالیسم سانسور تبریک گفته و اعلام می‌کنیم که همواره با توجه به مخالفت مدیران وابسته به قدرت و منصوب رژیم در حال زوال از نهضت والای ملت ایران پشتیبانی می‌کنیم.»

کارکنان نخست وزیری

کارکنان نخست وزیری پیش از ظهر دیروز به تحریریه کیهان آمدند وپیروزی قلمزنان مطبوعات را تبریک گفتند وهمبستگی خود را نیز با نهضت آزادیبخواهانه ملت قهرمان ایران اعلام داشتند. نماینده کارکنان نخست وزیری ضمن تشریح مظلومیت ونهضت وتقبیح ظلم وستم واستبداد حاکم گفت ما دوشا دوش مردم تا پیروزی جنبش مقدس مبارزه خواهیم کرد.

تبریک به مطبوعات

دانشجویان انستیتو عالی علوم بیمارستانی طی اطلاعیهای پیروزی مطبوعات را تبریک گفتند.

تبریک کارکنان شهرداری به مطبوعات

پیروزی سترک مطبوعات را که حاصل شجاعت و پایداری بی‌نظیر زحمتکشان مطبوعات است به ملت ایران که در آستانه پیروزی ایستاده و تا بخاک افتادن هیولای دیکتاتوری و ظلم و ستم ملی تا آخرین نفس مبارزه خواهد کرد تبریک میگوئیم.

تجلیل از قدرت قلم

کارکنان سازمان ملی خدمات اجتماعی عصر دیروز سرود جوان به موسسه کیهان آمدند وپیروزی قلم بر شمشیر را از سوی خود ودیگر همکارانشان تبریک گفتند.

نماینده کارکنان سازمان ملی خدمات اجتماعی که از دیروز به نام جدید بارای اکثریت قاطع کارکنان آن خوانده میشود، اعلام داشتند که ما مفتی از حروار هستیم ونماینده دیگر همکارانمان. ما از روز اول با بهشت همیشه بودهایم وهمچنان خواهیم ماند.

نمایندگان کارکنان سازمان ملی خدمات اجتماعی ضمن اشاره بنه دوران حفقان حواستار شد که رورنامهها همچنان که تابت کردند برای همیشه در خدمت مردم باقی بمانند

پاسداری از حریم قلم

گروهی از کارکنان شرکت مخابرات که از ۲۰ روز پیش اعتصاب مجدد خود را آغاز کردهاند دیروز در تالار کیهان حضور یافتند وپیروزی قلم را بر استبداد واختناق تبریک گفتند.

نماینده کارکنان محابرات ضمن اعلام همبستگی با مطبوعات گفت: اکنون که قلمهایتان با خون شهدای ایران سیراب شده ما تا آخرین گام وکلام از شما حمایت خواهیم کرد تا رورنامهها گویای واقعیتهای نهضت ایران باشد. به کارکنان شریف مطبوعات که زیر فشار وزور برفتند درود میفرستیم. شما با ایستادگی خود به مستبدان درس عبرت دادید. درسی دادید که دیگر هیچکس به خود اجازه ندهد که فکر تحمیل سرنیزه برقلم را به مخیله خود راه دهد. نماینده دیگر کارکنان شرکت مخابرات اظهار داشت. ما میخواهیم شرکت مخابرات همچنان مستقل باقی بماند. وبه اعتصاب خود تا رسیدن به پیروزی ملت ادامه خواهیم داد

توضیح و تصحیح

در خبری که روز شنبه ۵۷/۱۰/۲۲ مربوط به اعلام حرم علیه حسین علاء محتوربر اسبق چاپ شده بود اشتباها فاطمه علا خواهر حسین علا ذکر شده بود، در حالیکه فاطمه علاء همسر حسین علاء بوده و هنوز هم در قید حیات است.

بیانیه پزشکان، پرستاران و کارکنان شبکه ٦ تهران:

همه می‌توانند عقاید خود را بیان کنند

پرشکان، پرستاران، مسؤولین و کارکنان شبکه ٦ تهران در جلسهای که روز ۵۷/۱۰/۲۳ در محل بیمارستان طیاء داشتند، با این مقدمه که کلیه مطالب و پیشنهادات با رعایت کامل اصول آزادی بیان بوده و مخالفین بدون هیچگونه نگرانی میتوانند نظریات و عقاید خود را بیان کنند، قطعنامهای ۹ مادهای را به اتفاق آراء تصویب کردند.

دراین قطعنامه ضمن محکوم کردن دولت بختیار به سازشکاری، نام بیمارستان طیاء به بیمارستان ۱۷ شهریور تغییر داده شد و کلیه تعرفههای پزشکی در واحدهای این شبکه ملغی اعلام گردید تا کلیه بیماران برایگان درمان گردند.

دراین قطعنامه همچنین آمده است که تا برقراری حکومت قانونی و ملی در ایران واحدهای این شبکه حتی الامکان بیماران اورژانس را پذیرفته و امکانات و تختهای خود را برای پذیرش موارد ضروری درآینده ذخیره خواهد کرد. ضمنا کلیه مجروحین و مصدومین مبارزات ملی ایران در بیمارستانهای این شبکه درامان بوده و از اعلام نام و تحویل آنان به پلیس و ارتش جلوگیری خواهد شد.

دراین قطعنامه تصویب شده است که فهرستی از پزشکان و پرستاران داوطلب تهیه شود تا در موارد ضروری برای اعزام به نهاوند و شهرهای دیگر آماده باشند.

ضمنا فردا صبح (چهارشنبه) در ساعت ۱۰ صبح از طرف کارکنان این شبکه جلسهای با شرکت طبقات مختلف مردم و نمایندگان احزاب ملی در بیمارستان شماره یک راهآهن تشکیل خواهد شد.

برای همراهی با جنبش مردم؛

کتابفروشی‌های دانشگاه هفته‌ای دو روز تعطیل میکنند

ناشران و کتابفروشان منطقه دانشگاه تهران به خاطر اعتراض بدستگاه حاکمه از این پس هرهفته دو روز تعطیل خواهند کرد و هیچ کتابی را برای سانسور به اداره نگارش فرهنگ و هنر نخواهند فرستاد.

کتابفروشان و ناشران منطقه دانشگاه تهران در اطلامیه خود آوردهاند؛

به منظور ابراز همبستگی باجنبش رهائی بخش مردم ایران که برای آزادی از ظلم و ستم خونبار قرون وسطائی در نهایت بی‌تکیه گاهی و تنهائی به انقلاب پرشکوهی که در تاریخ مبارزات جهانی کم نظیر است دست زده، ناشران و کتابفروشان منطقه دانشگاه که بیش از این نمی‌توانستند منتظر اقدامات احتمالی به اصطلاح هیأت مدیره اتحادیه ناشران و کتابفروشان بمانند، مستقلاً گردهم آمده و پس از بحث پیرامون وظیفه ناشران و کتابفروشان این منطقه در همگامی باجنبش ضدامپریالیستی مردم ایران ضمن درود به شهدای راه آزادی مهین تصمیم زیر را اتخاذ کردند؛

باتوجه به اینکه نشر کتاب و انتقال اندیشه خود جنبهای از مبارزه می‌باشد و رژیم با آن دشمنی دیرینه دارد، هرهفته فقط در روز (روزهای یکشنبه و دوشنبه) تاپیروزی نهائی مردم به علامت اعتراض به فجایعی که در این مرزوبوم روی میدهد و بعلامت اعتراض به لجاجت دستگاه ظلم و فساد که خواستهای مردم ایران را همچنان نادیده می‌گیرد و بوسه را با سرب و گل را باگلوله جواب میدهد تعطیل می‌کنند.

ضمنا بدینوسیله اعلام میشود که ناشران منطقه دانشگاه سانسور کتاب را غیرقانونی می‌دانند و از این پس با مسئولیت خود و بدون ارائه آثار خویش به اداره نگارش کتب خود را انتشار خواهند داد.

هیأت منتخب ناشران و کتابفروشان دانشگاه

کارکنان سازمان برنامه:

۲۳ دی را روز دانشگاه اعلام کنید

جامعه کارکنان سازمان برنامه و بودجه در آخرین قطعنامه خود که بعنوان تبریک به دانشگاهیان انتشار یافته پیشنهاد کردهاند روز بیست و سوم دیماه را دروز دانشگاه» در سراسر کشور اعلام کنند.

در قسمت دیگری از این قطعنامه آمده است: اکنون که پس از سالهای متمادی اختناق و خفقان و تفتیش پندار و اندیشه ملت مبارز ایران با قدرت عظیم و کوبنده، قدم به راهی نو در روزگاری نو گذاشته است در روزی شکوهمند و بیاد ماندنی ملت قهرمان ایران بیاری شما شتافتند و با پای به حریم مقدس دانشگاه نهادند و سکوت مهیب این سنگر بزرگ آزادی را که دیر گاهی به لانه زنبوران میمانست درهم شکستند.

ارسال نفت خام به آبادان کاهش یافت

اهواز- در رابطه باتولید نفت خام برای مصارف داخل کشور هرمقدار که پالایشگاههای داخلی تقاضا بنمایند ارسال خواهد شد. درحال حاضر ۲۷۱ هزار بشکه نفت خام در روز از طریق واحد بهرهبرداری شماره ۲ اهواز به پالایشگاه تهران روانه می‌شود و ۱۳۷ هزار بشکه در روز نفت خام از واحد بهرهبرداری شماره ۲ ماروں به پالایشگاه آبادان فرستاده می‌شود. پالایشگاه آبادان که ۲۷۰ هزار بشکه نفت خام در روز از مناطق نفتخیز تحویل می‌گرفت براثر اشکال فنی امروز این مقدار به رقم ۱۳۷ هزار بشکه تقلیل یافت.

نامه خانواده یک زندانی سیاسی:

٤ سال است از پسرمان بی‌خبریم

صادق امیدوار

خانواده یک زندانی سیاسی که ٤سال است از فرزند خود اطلاعی ندارند در نامهای خواستار روشن شدن سرنوشت او شدهاند. خانواده صادق امیدوار در نامه خود نوشتهاند:

مأموران ساواک در سوم اسفندماه سال ۵۲ همین سال پسر بزرگ ما بنام محمدصادق امیدوار را که بیشتر از ۱۹سال نداشت و دانشجوی سال دوم رشته راه و ساختمان دانشگاه تبریز بود، در منزل دانشجویی ساعت ٦ صبح درحال نماز دستگیر و به مقصد نامعلومی بردند. بدنبال جستجوی او در شهر تبریز منوجه شدیم او را سه روز در ساواک تبریز نگاه داشته و بعدا او را به ساواک تهران منتقل کردهاند. حالا چهارسال است که از او کوچکترین خبری نداریم، درطول این مدت تمام ردیفهای تهران و سازمانهای مربوطه را زیرپا گذاردهام و متأسفانه از او کوچکترین خبری بدست نیاوردهام. بارها ما را به کمیته و به اتاق ملاقات بردند و برای عذاب و شکنجه ما یک ردیفی را که شباهت زیادی به پسرمان داشت به ما نشان دادند و بعد گفتند اشتباه شده پسرتان در اوین است. بارها به آنجا مراجعه کردیم، چه در روزهای گرم تابستان و چه در روزهای سرد زمستان، ولی مأموران جوابی نمیدادند و وقتی به آنها اعتراض میکردیم بهانه میآوردند و بعد از چند ساعت انتظار و بیخبری میگفتند شما اجازه ملاقات ندارید. روزی در زندان اوین بمن جواب دادند که فرزند شما در زندان قزل‌حصار است به آنجا مراجعه کردم، ابتدا جواب دادند که او در بند ۱۰ این زندان است ولی بعدا بمن جواب دادند که او را از اینجا بردهاند درحالیکه زندانیان دیگر بمن اطلاع دادند که او را در زندان دیدهاند. ما همه از سازمانها میخواهیم در یافتن خبری از پسرمان به ما کمک کنند.

توضیح ستاد بزرگ‌ارتشتاران درباره وقایع قزوین

اداره روابط عمومی ستاد بزرگ ارتشتاران در جواب مطلبی که در صفحه ٦ و ۳ روزنامه کیهان شماره ۱۰۶۰۷ تاریخ ۵۷/۱۰/۱۸ بچاپ رسیده بود، این توضیح را فرستاده است که بدون هیچگونه اظهارنظری چاپ میشود:

«مطالبی تحت عنوان وحشی فشون بیگانه» و «گزارش هیأت اعزامی» و مطلبی مربوط به شکایت پزشکان ایرانی به سازمان ملل در موقع وقایع قزوین، درج گردیده است که به مسطور روشن‌شدن افکار عمومی و آگاهی هممیهنان نسبت به حقایق موجود به اطلاع میرساند:

علیرغم تحریکات و دسایس مشتی عناصر ناباب و گمراه که محرکین آنان را اعضای حزب منحله توده تشکیل میدهند و خوشبختانه چهره واقعی و اهداف شومشان برای ملت ایران روشن گردیده است، مأموران فرمانداری نظامی قزوین تاکنون سعی نمودهاند وظائف خود را در نهایت شکیبایی و مردمخواهی به انجام برسانند

متأسفانه روز چهارشنبه ۵۷/۱۰/٦ هنگام خروج دستجمعی گروهی از مسجد قزوین با برنامهای پیش‌بینی شده اقدام به تحریک مردم و ایجاد آتش‌سوزی و انهدام اموال و اماکن عمومی را نموده و پس از ٤ساعت ادامه تحریک و تخریب، با کشتهشدن ۳نفر در مقابل زاندارمری بهانه تازهای بدست آورده و مدت ۲روز شهر قزوین را مبدل به یکپارچه آتش نمودند که درنتیجه تقریبا کلیه بانکها و بیشتر تأسیسات دولتی معدوم گردیده و در خلال آن به جان و مال و ناموس مأموران انتظامی به شدیدترین وجهی تجاوز شد که بازگویی آن فجایع موجب تکدر خاطر عموم خواهد شد

ضمنا دروغپردازیهائیکه در مورد حوادث روز سهشنبه ۵۷/۱۰/۱۲ توسط سردمداران این گروه به ویژه یکی از پزشکان که از افسران اخراجی و محکوم به اعدام حزب منحله توده بوده و اخیرا شامل بخشودگی و آزاد شده است، سراپا کذب محض میباشد و این قبیل افتراها و دروغپردازیهای تحریکآمیز نیز وسیلهایست به منظور مشوب کردن افکار هممیهنان و تحقق اهداف شومی که محققا نمیتواند ملی و درجهت خیر و صلاح مردم باشد.

خواهشمند است مراتب بالا را برابر قانون مطبوعات در اولین شماره آن روزنامه درج فرمایند.

خانوادههای شهدا و زندانیان سیاسی:

مبارزه علیه استبداد ادامه می‌یابد

خانوادههای شهدا و زندانیان سیاسی سازمان مجاهدین خلق و چریکهای فدائی خلق ایران بمناسبت بزرگداشت روز بعدازظهر دیروز در کیهان حضور یافتند و ضمن تجلیل از مبارزه شهدائی که در راه نابودی استبداد و کوتاه کردن دست امپریالیسم، جان فدا کردهاند پرده از عملیات ساواک در شکنجه زندانیان سیاسی برداشتند.

در آغاز این گردهمائی خانم فدائی شهید بیژن جزنی مطالبی عنوان کرد و از چگونگی مبارزات بیژن و همراهان او یاد کرد و شکنجههای ساواک را در مورد زندانیان سیاسی برشمرد و بار دیگر ضرورت مبارزه پیگیر علیه استبداد را خاطرنشان ساخت.

پس از وی خانم شریفی مادر فدائی شهید فرامرز شریفی مطالبی درباره مبارزات فرزندش بیان کرد و گفت: پسر دانشجویم فرامرز شریفی در سال ٤۹ به چریکهای فدائی خلق پیوست و از سال ۵۰ مبارزات پیگیر خود را شروع کرد. خانم شریفی در قسمت دیگری از سخنان خود اضافه کرد پسرم مدتها بعد از معحقی شدن نامههای برای من و پدرش نوشت.

خانم شریفی متن این نامه را قرائت کرد. در قسمتی از این نامه آمده بود: خوشحالم که میتوانم در راه انقلاب قهرآمیز خلق ایران پیشگام باشم.

خانم ابراهیمی روشن، مادر شهید مهرنوش ابراهیمی مطالبی درباره مبارزات دخترش عنوان کرد و گفت: مرا هم در این سن و سال رهبری کنید تا با امپریالیسم جهانی بتوانم مبارزه کنم. درس میخواند، کار میکرد و مبارزه میکرد. خانم ابراهیمی ضمن تجلیل از شهدائی که در راه آزادی جان باختند از همه گروههای مردم خواست که در راه نابودی استبداد با هم متحد شوند.

خواهر فدائی شهید مسرور فرهنگ نیز مطالبی درباره مبارزه خواهر شهیدش عنوان کرد و گفت: برماست که نگذاریم خون شهیدان بهدر رود و من از تمام چریکهای فدائی و مجاهد میخواهم که دست در دست هم دهند و نگذارند که امپریالیسم برما پیروز شود.

سادات حسنوسای خواهر محمدرضا سادات خونباری از مجاهدین خلق، در پیامی، پیروزی کارکنان مطبوعات را تبریک گفت و اضافه کرد برادرم محمدرضا سادات در سال ۵۰ دستگیر شد و چهارماه در زندان بود و بعد بیک مسافرت رفت و دیگر برنگشت. عدهای از دوستانش پیغام دادند که در یک مبارزه خیابانی شهید شده است و گروهی دیگر گفتند در زیر شکنجه شهید شده است.

خانم جعفری مادر فدائی شهید فریدون جعفری در مورد مبارزات فرزندش گفت: فرزندم سمبل مبارزه مسلحانه بود که پس از چهارسال مبارزه در یک درگیری خیابانی شهید شد.

پس از وی چندتن دیگر از خانوادههای سازمان مجاهدین خلق و چریکهای فدائی خلق ایران پیرامون مبارزه به حق فرزندان خود در راه نابودی استبداد و کوتاه کردن دست امپریالیسم مطالبی عنوان کردند.

تظاهرات در نجف آباد

نجفآباد- نزدیک به یکصد هزار نفر از اهالی خمینی شهر (همایونشهر) صبح دیروز وارد نجفآباد شدند و در اجتماع مردم این شهر در مقابل مسجد جامع همبستگی خود را با ملت ایران اعلام داشتند.

در این گردهمآئی ابتدا آقای صلواتی سخنرانی کرد و پیشنهاد داد نجفآباد را منتظری شهر بنامند که همه حاضرین در میدان تصدیق کردند.

سپس حجتالاسلام حاج سید محمد احمدی سخنرانی کرد وی اعلام کرد؛ در برخوردهای اخیر ۱۳۰ تن کشته و ۲۵۰ تن زخمی شدهاند که برای احترام به روان شهدا ۵ دقیقه سکوت کردند.

این تظاهرات بدون هیچ برخوردی بپایان یافت.

مردم قصرشیرین از نماینده خود بی‌خبرند

قصرشیرین- گروه بسیاری از اهالی قصرشیرین بدفتر نمایندگی کیهان مراجعه کردند و اظهار داشتند که از نماینده قصرشیرین در مجلس شورایملی بیاطلاع هستند.

آنها افزودند نامهای به مجلس شورایملی نوشتهاند و درآن ضمن یادآوری این موضوع اضافه کردهاند که از حال و روز غلامرضا باوندپور نماینده قصرشیرین اهالی این شهرستان از آغاز دوره جاری مجلس بیاطلاع هستند و اگر ریاست مجلس شورایملی از ایشان اطلاعی دارند مردم قصرشیرین را در جریان قرار دهند.

جزئیات ترور رئیس کلانتری تبریز

تبریز- جزئیات تازهای از ترور رئیس کلانتری یک تبریز و راننده‌اش روشن شد. سرگرد مجید مجیدی رئیس کلانتری بخش یک تبریز و رحیم محمد ولی زاده راننده او ساعت ۸ و ۱۵ دقیقه بامداد دیروز، مورد حمله سه جوان مسلح قرار گرفتند و کشته شدند.

حادثه زمانی روی داد که رحیم محمد ولی زاده راننده کلانتری همراه با یک پاسبان بنام احمد ذکری به هرخانه سرگرد مجیدی رفتند. پس از آنکه سرگرد مجیدی سوار اتومبیل جیپ کلانتری شد ناگهان سه جوان مسلح با استفاده از خلوت بودن خیابان از سه جهت اتومبیل را به رگبار گلوله بستند. سرعت عمل، به حدی بود که برای رئیس کلانتری، مأمور و راننده‌اش، امکان هیچگونه دفاعی را نداد و چند لحظه بعد، هر سه نفر به خون خود غلتیدند.

مهاجمان، سپس چند برگ اعلامیه از خود بجای گذاشتند و بنا به اظهار اهل محل، سوار پیکانی شدند و گریختند. شاهدان عینی میگویند، آنها دستگاه بی‌سیم اتومبیل کلانتری را نیز با خود بردند.

اهل محل که صدای مسلسل را شنیده بودند وحشت زده به خیابان آمدند و با اجساد نیمه جان رئیس کلانتری و دو مأمور روبرو شدند.

چند دقیقه بعد، همسر سرگرد مجیدی که از ماجرا مطلع شده بود خود را به بالین شوهرش رساند و مأموران فرماندهی نظامی که به محل آمده بودند هر سه نفر را به بیمارستان‌های پهلوی و ارتش رساندند، اما بعداً اعلام شد که سرگرد مجیدی در لحظات اولیه حادثه جان سپرده است و معالجات درباره رحیم محمد ولی زاده (راننده) مؤثر واقع نشده و او نیز در گذشته است اما گفته می‌شود حال پاسبان ذکری رضایتبخش است.

مأموران شهربانی، تلاش گستردهای را برای شناخت عاملان حادثه آغاز کردهاند، اما تاکنون اثری از آنها بدست نیاوردهاند.

سرگرد مجیدی دارای همسر و سه دختر و رحیم محمد ولی زاده نیز دارای زن و ۷ فرزند بود

دو اعلامیه‌ای که منتشر شد، چریکهای فدائی خلق این واقعه را بعهده گرفتند و رئیس کلانتری را مسئول چند کشتار معرفی کردند.

سرگرد مجید مجیدی رئیس کلانتری یک تبریز

رحیم محمد ولی‌زاده راننده کلانتری

شهردار و انجمن شهر شیراز

راه‌پیمائی بزرگ در شیراز

شیراز- روز گذشته اجتماع بزرگی باشرکت بیش از یکصد هزار نفر از مردم شیراز در برابر سازمان آب این شهر تشکیل شد، پس از ایراد سخنانی توسط حجتالاسلام مجدالدین مصباحی مردم دست به راهپیمائی زدند، کارمندان استانداری، هواپیمائی ملی و گمرک نیز در این راهپیمائی شرکت داشتند. تظاهرکنندگان هنگام عبور از برابر منازل امیرای ارتش و بیمارستان ارتش، بهاخواندن سرود از ارتش تجلیل کردند.

شهردار و انجمن شهر شیراز همبستگی خود را بانهضت مردم ایران اعلام کردند.

در شیراز نیز فروشگاههای تعاونی اسلامی مرغ و تخممرغ و برنج ارزان در اختیار مردم میگذارند.

هشدار حضرت آیت‌اله مدنی:

مستاجران راتحت فشار قرار ندهید

حضرت آیتاله مدنی

همدان- حضرت آیتالله سیداسدالله مدنی طی گفتگوئی با خبرنگار کیهان هشدار دادند که عدهای بعنوان نماینده جامعه مراجعه میکنندو تحت نام جمعآوری اعانه برای نیازمندان از آنها اخاذی میکنند.

حضرت آیتاله مدنی اظهار داشت؛ مردم نباید فریب این اشخاص را بخورند. در مورد انتشار ل

کیهان

اخبار کشور

صفحه ۵
سه‌شنبه ۲۶ دی ۱۳۵۷-
۱۷ صفر ۱۳۹۹- شماره ۱۰۶۱۴

مصاحبه خبرنگاران با ارتشبد قره‌باغی رئیس ستاد بزرگ ارتشتاران

ارتش تابع دولت است، کودتائی در کار نیست

ارتش ایران همه نیروهای خود را برای دفاع از مرزهای کشور و رفاه و آسایش ملت ایران بکار می‌گیرد و هرگز مایل نیست حتی یک قطره خون از بینی هیچیهنان جاری شود. اما دشمنان ایران ارتش را که تنها سازمان متشکل و نفوذناپذیر کشور است، می‌خواهند دچار تزلزل سازند و ملت را با افراد ارتشی رودررو بهم قرار دهند.

این قسمتی از مطالب ارتشبد عباس قره‌باغی رئیس ستاد بزرگ ارتشتاران بود که در مصاحبه مطبوعاتی دیروز عنوان کرد و خلاصه‌ای از آن دیروز چاپ شد. رئیس ستاد بزرگ ارتشتاران درآغاز این مصاحبه با اشاره به ارتش ایران گفت:

افراد ارتش با پول مردم، مملکت کار می‌کنند و در خدمت ملت شریف ایران هستند. به عبارت دیگر افراد ارتش از میان مردم و ملت ایران هستند و وابستگی مستقیم به یکایک مردم ایران دارند. فلسفه وجودی این تشکیلات صرفا دفاع از مرزهای کشور و خاک وطن و همچنین حفظ جان و مال و ناموس مردم است که مجموعه این تشکیلات را نیروهای مسلح شاهنشاهی مینامند.

سوگند خورده‌اند

رئیس ستاد بزرگ ارتشتاران اضافه کرد:

هر ارتش نیز مانند سایر جوامع افرادی که اشتباهاتی داشته باشند و دست به تخلفاتی بزنند وجود دارد که نمیتوان منکر آن شد. کما اینکه چند سال پیش دو نفر جوان در ارتش استخدام شدند و چند ماه بعد در حال مزدی دستگیر شدند. مسلما در برابر هرگونه تخلف و اشتباه، مجازاتهائی برای افراد ارتشی وجود دارد که قانون صراحت دارد. منظور اینست که اگر در جامعه ارتش چند نفر عقدمبی یا کمیار روانی دست به حرکات و رفتار نامعقولی بزنند، نمیتوان آنرا به تمام تشکیلات ارتش تعمیم داد و نمی‌توان سازمان ارتش و همه افرادش را بادید دیگری نگاه کرد.

بهرحال ارتش ایران با تمام قدرت و امکاناتش، وظایف خود را بخوبی میداند و میداند که نباید در شهر و روستا در کارها مداخله کند و باید وظایف خود را در حفظ کشور در برابر دشمنان خارجی انجام دهد. هیچگدام از افراد ارتش دلشان نمی‌خواهد که حتی یک قطره خون از بینی کسی جاری شود.

جنگ داخلی

ارتشبد قره‌باغی آنگاه به اوضاع روز اشاره کرده و گفت: متاسفانه در شرایط فعلی مواجه هستیم با یک وضع فوق‌العاده که در واقع جنگ داخلی است که مسلما ارتش برای آن بوجود نیامده است ارتش هرگز مایل نیست با برادرش، برعمههای و برخالههای بجنگد.

دشمنان مملکت متوجه شدند که در ایران با یک ارتش نیرومند روبارو هستند. آمدند نقشه کشیدند که این تنها سازمان متشکل مملکت را که تمام مردم توجهش به اوست دچار تزلزل کنند دشمنان میهن در بین ملت و ارتش نفوذ کرده‌اند و کوشش می‌کنند که بین مردم و ارتش افتراق ایجاد کنند.

ما برای اینکار مجهز نشده بودیم، چرا که ما میخواستیم با دشمنان میهن بجنگیم نه با برادران و هیهنانمان.

بهمین جهت هیچگاه فکر ایجاد برنامه‌های تبلیغاتی نداشتیم و چون مطبوعات و رادیو و تلویزیون را متعلق به مردم این کشور و خودمان میدانستیم، یقین داشتیم که مورد حمایت و پشتیبانی آنها قرار می‌گرفتیم. ما دیگر نمیدانستیم که دشمن، نویسندگان مطبوعات و رادیو تلویزیون را نیز علیه ما واخواهد داشت.

اما اکنون در شرایطی قرار داریم که باید همگی در کنار هم باشیم. مطبوعات و رادیوتلویزیون باید در کنار ارتش باشند تا این مشکلات را بگذرانیم.

دشمنان ایران از نقاط ضعف استفاده کردند و بین ملت و ارتش نفوذ کرده و می‌خواهند آنها را رودرروی هم قرار دهند.

لحظات حساس مملکت

رئیس ستاد بزرگ ارتشتاران آنگاه افزود: امروز در مقابل مشکل بزرگی قرار داریم. در روزهای آینده دقایق و لحظات بسیار حساسی را خواهیم داشت. لحظاتی که مربوط است به مسافرت شاهنشاه. این مسافرت بهرنوع باشد، دشمنان وطن آنرا انطور که دلشان می‌خواهد توجیه می‌کنند و بهره‌برداری مینمایند تا جائیکه بمن اطلاعاتی رسیده است. اکثریت خاموش مملکت در نهایت نگرانی و در نهایت وحدت به سر میبرند و به روزهای آینده نگاه می‌کنند. من به جرات میگویم که حتی گروههای کمونیستی هستند که شبها از شدت نگرانی خوابشان نمی‌برد. افرادی که بمن تلفن میزنند گریه‌کنان میگویند: ما روزهای بسیار مملکت حساس است، روزنامه‌ها ناگزیرند همه رویدادها را منعکس کنند و این روزها نیز شایعاتی است که بعد از رفتن شاهنشاه از کشور کودتا خواهد شد.

رئیس ستاد بزرگ ارتشتاران پاسخ داد: اینهم یک شایعه و یک نوع جنگ سرد است، چنین مسائلی در ارتش وجود ندارد و همانطور که گفتم وظیفه ارتش حفظ رفاه مردم است. ما جز حمایت از دولت قانونی هیچ اقدامی نداریم.

سئوال شد اگر روز رفتن پادشاه، یک فرمانده بطور خودسرانه دست بکاری بزند چه نظری دارید؟ پاسخ داده شد، ارتش قوانین و مقررات خاصی دارد و هر فرد نظامی که از وظیفه خود عدول کند، مجازات خواهد شد و با اینکه هیچ ارتشی نمی‌تواند در هیچ جای دنیا تضمین کند که تمامی افرادش بدون چون و چرا وظایفشان را انجام می‌دهند. با این حال هیچگونه تردیدی نیست که تمام افراد ارتش مومن به سوگند خود میباشند و از آن عدول نخواهند کرد.

سئوال شد پس اطمینان دارید که بعد از رفتن پادشاه کودتایی صورت نخواهد گرفت؟ پاسخ داده شد: بله اطمینان دارم که کودتایی صورت نخواهد گرفت و این موضوع غیر قابل تصور است.

کودتا نخواهد شد

در این وقت این پرسش مطرح شد که: شرایط دشواری را در این مملکت دیده‌ایم، اجازه ندهید آن روزها تکرار شود.

ما نمیدانیم دشمنان وطن از این موج احساساتی که در سطح کشور جریان دارد به چه نحو می‌خواهند استفاده کنند. پریشب روزنامه‌ها نوشته بودند که عده‌یی می‌خواهند به موسسات حمله کنند بسوزانند و بکشند و در این رهگذر آیات عظام نیز ضمن صدور اطلاعیه‌هایی با آگاهی از این موضوع از مردم خواسته‌اند که چشم و گوششان را باز کنند و در کنار برادران ارتشی خود باشند.

ارتش تابع دولت است

ارتشبد قره‌باغی اضافه کرد:

نیروهای مسلح شاهنشاهی تابع دستورات دولت و قوانین و آئین‌نامه‌های ارتش است. افراد ارتش مطابق سوگندی که در حضور روحانیون به قرآن مجید و پرچم یاد می‌کنند تا آخرین قطره خون خود وفادارند و کلیه دستوراتی که از سوی دولت و افراد مافوق به آنها ابلاغ می‌شود انجام می‌دهند

پیام حضرت آیت‌اله شریعتمداری بدانشجویان دانشگاه تبریز

تبریز- حضرت آیت‌الله العظمی شریعتمداری پیامی خطاب به دانشجویان دانشگاه تبریز فرستادند. حضرت آیت‌الله در این پیام ضمن ارسال درود و سلام بدانشجویان خاطرنشان ساختند که مبارزات شما را اقدیر میکنیم، برای شهدای عزیزتان طلب مغفرت می‌نمائیم، این را بدانید، صفوف ما از صفوف شما جدا نیست. با شما همراهیم، صدایتان را میشنویم، برایتان دعا میکنیم و امیدواریم موفقی هم که انقلاب بثمر رسید، وظیفه خود را که بیشتر درس خواندن و بثمر رساندن این انقلاب است انجام بدهید.

خانواده ۲۵ زندانی سیاسی:
فرزندانمان را بما باز گردانید

مهدی سعیدمحسن

احمد گوراوائی

خانواده‌های سه زندانی سیاسی که سالهاست از سرنوشت فرزندان خود بی‌خبر هستند از همه آزادگان و نیکاندیشان برای اطلاع از سرنوشت فرزندان خود کمک خواستند

دکتر فضل‌اله صفا در نامه‌ای به کیهان نوشته است:

فرزندم مهندس فرهاد صفا متولد ۱۳۲۶ در سال ۱۳۵۰ به سبب داشتن اندیشه‌های انسانی به زندان افتاد و بسال در بند بود، او پس از آزادی در شرکتی در حمیدیه اهواز مشغول بکار شد اما چون در اردیبهشت سال ۵۴ مجدداً تحت‌تعقیب مأموران ساواک قرار گرفت متواری شد، از آن تاریخ از سرنوشت وی بی‌اطلاع هستیم. به این خاطر از کلیه سازمانهای ملی و بویژه اعضای سازمان مجاهدین خلق میخواهیم اگر نشانی و خبری از او دارند مرا آگاه نمایند.

خانم اکبر دبیری فرد نیز طی پیامی نوشته است: فرزندم علی دبیری‌فرد متولد ۱۳۲۷ دانشجوی سال آخر دانشکده فنی دانشگاه تهران برای اولین بار در اردیبهشت ۱۳۵۰ دستگیر و پس از هشت ماه آزاد شد و بلافاصله بخدمت نظام اعزام شد. اما سه ماه مانده به پایان دوره سربازی مجدداً از سوی ساواک دستگیر و به یک سال حبس محکوم شد. پس از آزادی مجدداً با مراجعه مأمورین ساواک به منزلم، به خانه مراجعه نکرده و تاکنون از وی بی‌اطلاع هستم. از همه مسئولین و آزادگان تقاضای کمک دارم.

خانواده مهدی محسن نیز ضمن مراجعه به کیهان خواستار اطلاع از سرنوشت فرزندشان شدند و گفتند: پس از دستگیری مهندس سعید محسن رئیس دانشگاه وزارت کشور و یکی از بنیانگذاران سازمان مجاهدین خلق ایران، برادر کوچکترش عبداله محسن در بهمن ۵۴ دستگیر و در بیدادگاه نظامی به شش سال حبس محکوم شد. پس از وی برادر دیگرش مهدی محسن بتابه اظهار رادیو لندن در یک درگیری، مأمورین ساواک به منزلم، به خانه مراجعه نکرده و تاکنون از وی اطلاعی در دست نیست و مکاتبات پی درپی ما با مقامات هم در مورد سرنوشت فرزندان بی‌نتیجه مانده است.

خانواده‌های ایرج نیری و ابوالقاسم طاهرپرور نیز خواستار آزادی فوری این دو زندانی شدند.

آنها به کیهان نوشته‌اند: ایرج نیری و ابوالقاسم طاهرپرور از اعضای گروه سیاهکل هستند که بیش از ۸ سال است در زندان به سر می‌برند و محکوم به حبس ابد هستند. خانواده‌های زندانیان سیاسی ضمن تائید راه فرزندان خود اظهار داشتند فرزندان ما، در کنار سایر مبارزین راه آزادی در سخت‌ترین شرایط علیه ستم و بیکتاتوری قیام کردند و اکنون تمامی مردم ایران خواستار آزادی فوری و بدون قید و شرط همه آنها هستند.

● خانواده‌های احمد گوراوائی (محکوم به حبس ابد) و علی محمد بیانی کمیتگی که بخاطر مطالعه قرآن و نهج‌البلاغه به حبس ابد محکوم شده است و نیز خانواده‌های علی اصغر ایزدی، علیرضا شکوهی، محمد حسن دستجردی‌زاده (که هشت سال در زندان هستند و هر سه محکوم به حبس ابد می‌باشند) و غلامرضا اشترانی، مجید شیرین (تاریخ دستگیری سال ۵۲)، احمد شوشتری و محمد شیخی (تاریخ دستگیری سال ۵۳) و نیز محمدرضا ستوده که در سال ۵۴ دستگیر شده و همگی محکوم به حبس ابد هستند خواستار آزادی فوری فرزندان خود و سایر زندانیان هستند.

ضمنا خانواده‌های این زندانیان که در زندان ظالم‌آباد شیراز (عادل‌آباد سابق) هستند و بیش از ۷ سال است که در زندانی به سر می‌برند و همگی محکوم به حبس ابد هستند خواستار آزادی آنها شدند: ابراهیم آریه، علی معظمی، شکوهی، عبداله قیامی‌کیا، حسین خوشنویس، حسن فرزانه، محمود اسماعیل‌شانیان و احمد احمدی و همچنین خانواده‌های سید جلیل سید احمدیان و رضا باگری نیز که در زندان سنندج هستند همگی محکوم به حبس ابد می‌باشند، خواستار آزادی آنها شدند.

گروه گزارش کیهان
تعاونی‌های اسلامی: مبارزه انقلابی با گرانی

مردم روزبروز بیشتر بهم گره می‌خورند و یکی می‌شوند، چرا که نفس مبارزه با پراکندگی و اصولا فردی روبرو شدن با مشکلات منافات دارد. این گره خوردگی، تعاون، همیاری و یکی شدن را می‌توان در چهره یکایک آدمها و در تحلی رفتارشان دید و حس کرد.

جوانهائی که تا چندی پیش حتی برای خانه خودشان هم حاضر نبودند نان بخرند یا بزور می‌خریدند، امروز پیتهای نفت را بدوش می‌کشند و در خانه‌ها می‌برند، یا در فروشگاههای تعاونی اسلامی کمک می‌کنند تا صف انبوه منتظران که از گرانی سرسام‌آور مواد غذائی به جان آمده‌اند، سریعتر جلو برود. و دیگر کسی بسرسرنوبت یا مسائلی از این دست بادیگری دعوا نمی‌کند. مردم در جریان مبارزه آبدیده شده‌اند، صبر کردن را آموخته‌اند و هم گذشت و فداکاری را. بقول یکی از مشتریان فروشگاه اسلامی، انگار پیش از آنکه مبارزه برای هدف مشترک شروع شود، یا حتی کم کم در همان اثنا، یک جنگ درونی دیگر برای کنار گذاشتن کینه‌ها، عقده‌ها و اختلافات شخصی درگیر بوده که خیلی زود به نتیجه رسیده. زیرا که ادامه مبارزه دراز مدت فعلی، قبل از به نتیجه رسیدن این تلاش ناممکن بود. و اصلاً لازمه پیروزی در هر جنبش بزرگ و همگانی، همین یکدلی و همزبانی است. و مظاهر این همبستگی را اکنون همه جا می‌توان دید.

این همدلی و همزبانی از آنجا شروع شد، یا در واقع اوج گرفت که اکثریت مردمی که در اعتلای مبارزه و اعتصاب بودند، ناگهان باموجی از گرانی و کمبود روبرو شدند که عوامل شناخته شده‌ای نیز به منظور مرعوب ساختن این جنبش آنرا حمایت می‌کردند. بهای ضروری‌ترین کالاهای مصرفی ظرف چند هفته تاحد درسرسام‌آوری بالا رفت و بازارهای از فروشندگان نیز فرصت را برای پرکردن کیسه خود غنیمت شمردند. طبیعی است در این شرایط اعتصابیونی که هفته‌ها بود درآمدی نداشتند، بیشترین فشار را متحمل می‌شدند.

درهمین اوضاع و احوال اعلامیه حضرت آیت‌اله العظمی خمینی دایر برتقبیح گرانفروشی و احتکار انتشار یافت و این درست مصادف با روزهائی بود که طول صفهای نفت به حداکثر رسیده بود و برای بیشتر مردم بخصوص ساکنان جنوب شهر که تنها وسیله گرم کردن و حتی پخت و پزشان بافت بود، روزهای سختتری در راه بود. البته هر همبازی‌های تنگناهای این چنینی وجود دارد و این وظیفه همه است که باتحمل این همایه راه را برای پیشروی نهضت هموار سازند. ولی روحیه همکاری و تعاون بخصوص درمیان جوانان تحمل این مشکل را هم تاحدود زیادی برای مردم و بخصوص طبقه محروم آسانتر ساخت.

توزیع نفت در محلهها

در همین روزها بود که تانکرهای نفت و گازوئیل که بایلبل افراد نیکوکار خریداری شده بود در کوچه و خیابانهای جنوب شهر پیدا شد و جوانها، پیت بدست درخانه‌ها را زدند و درمیان بهت و ناباوری اهالی، به اندازه مصرف روزشان نفت تحویل‌شان دادند، با این اطمینان که روزهای بعد هم نمی‌گذارند بدون سوخت بمانند. اما چند جوان که در نازی‌آباد سوخت توزیع می‌کردند از این نگران بودند که مأموران قرمانداری نظامی گلدوبرگ مزاحم کارشان می‌شوند و یا نفت را برای خودشان برمی‌دارند و یا جلو توزیع آنرا می‌گیرند و حتی در مواردی راننده تانکرها را نیز بازداشت کرده‌اند. مردم نیز این گفته‌ها را تأیید می‌کردند و می‌گفتند، حالا که مأموران در رساندن سوخت کمکی به ما نمی‌کنند خوبست اقلاً مزاحم کار جوانهای محل هم نشوند.

اما به هرحال این روحیه تعاونی نعتنها زیر فشارها و مضایق مأموران قرار نکرد، بلکه صیقل خورد و رفته رفته به همچا سرایت کرد، تا جائی که اکنون در بیشتر نقاط تهران و پارهای شهرستانها جوانها با خرید تمامی سهمیه نفت فروشندگان محلی، کار توزیع آنها را بعهده می‌گیرند و تا حدود زیادی مشکل صفهای طویل و محطلبی‌ها و برخوردها را حل کرده‌اند. سهمیه هرخانه هم باتوجه به مقدار نفتی که می‌رسد و نیز تعداد خانعها روی کوپن‌هائی که به مردم داده می‌شود مشخص می‌شود.

مبارزه با گرانی

در کنار شکل گرفتن این قبیل تعاونی‌ها، بسیاری از فروشندگان و مغازه‌داران نیز حاضر شده‌اند که با تبدیل فروشگاهشان به تعاونی اسلامی، نقش مهمی در توزیع مواد غذائی به قیمتهائی ارزانتر از قیمتهای جاری باز کنند. یکی از این فروشنده‌ها گفت: «تقریبا تمامی اجناس این مغازه را بدون سود یا با سود بسیار ناچیز می‌فروشیم. البته بعضی از مشتریان که وضعشان می‌رسد با کمکهای مالی خود سوجب رونق این تعاونی‌ها می‌شوند و این امکان را فراهم می‌سازند که ما اجناس متنوع‌تر و در عین حال ارزانتری به مشتریان خود عرضه کنیم. پاره‌ای از افراد نیکوکار هم با در اختیار گذاشتن حوالههائی جهت افراد کمدرآمد این اجازه را به ما می‌دهند که مایحتاج اولیه این گروه برایگان در اختیارشان بگذاریم.

این تعاونی‌ها که ابتدا در جنوب شهر و بیشتر هم اکنون بتدریج به نقاط بالاتر شهر نیز کشیده می‌شود. کمااینکه در خیابان تاج و نیز، در شمیران هم چندین مغازه‌هائی مایل شده است. پاره‌ای از مغازه‌داران فعلی هم با چسباندن تابلو «تعاونی اسلامی» اجناس خود را ارزانتر از سابق می‌فروشند. حتی در نقاطی با بسرپا ساختن چادر شعبه‌هائی از این فروشگاهها تأسیس شده است.

احداث این تعاونی‌ها مورد استقبال شدید مردم قرار گرفته، بطوریکه تقریبا در تمامی ساعات انبوه چند‌هزارنفری خریداران در صفهای طولانی به انتظار نوبت می‌ایستند. در این میان خانواده‌های چندنفری کارشان آسانتر شده، زیرا هرکدام در یک صف می‌ایستند. یکی در صف گوشت، دیگری تخم‌مرغ، سومی میوه چهارمی... و بالاخره حرفشان این است که این قبیل فروشگاهها باید بسرعت افزایش یابد و ما از هیچ کمکی دریغ نخواهیم کرد. گرانی دمار از روزگارمان درآورده و این تعاونی‌ها می‌توانند مفت سوخت و فروشندگان محکمی باشد به دهان بعضی تولید کنندگان سودجو و فروشندگان بی‌انصاف که تا حرصه را برمردم تنگ دیده‌اند، بلقمع خود از آن استفاده کردند.

بعضی از قیمتها در فروشگاههای تعاونی تقریباً نصف قیمتهای معمول در بیرون از این تعاونی‌هاست. تابلوئی که معمولاً بیرون این مغازه‌ها نصب شده بعضی از قیمتها را اینطور اعلام می‌کند: «لیموشیرین، برنقال، سیب کیلوئی ۵۰ ریال، تخم‌مرغ ۱۰۰ ریال، سیب‌زمینی و پیاز ۱۵ ریال، روغن نباتی ۵ کیلوئی ۲۸۰ ریال، ماطری بزرگ دانه‌ای ۱۵ ریال- متوسط ۱۰ ریال- کوچک ۵ ریال، گوشت تازه گوسفند کیلوئی ۲۴۰ ریال، مرغ با پر کیلوئی ۱۰۰ ریال و...

البته بعضی از فروشگاهها از این هم ارزانتر می‌فروشند ولی متوسط قیمتها همین است. جالب اینکه اعلام شده بسود که اینجا فروشگاه مخصوص افراد بی‌بضاعت است و از کسانیکه توانائی خرید از مغازه‌های دیگر را دارند، خواسته شده بود که از این فروشگاهها خرید نکنند. ولی اخیراً اعلام شده که بهتر است اکثر مردم از این مغازه‌ها خرید کنند تا دیگر فروشندگان هم عبرت بگیرند و در قیمتهای خود تجدیدنظر کنند. و در واقع این فروشگاهها در هر منطقه‌ای دایر شده در همان اولین روزها تأثیر زیادی روی قیمت مواد غذائی در فروشگاههای معمولی گذاشته است. یک مشتری فروشگاه تعاونی در خیابان تاج می‌گفت: «خواربار فروش محله‌مان که تا دیروز تخم‌مرغ را کیلوئی ۱۴ تومانی می‌فروخت، امروز که دید دیگر کسی از او تخم‌مرغ نمی‌خرد آنرا کیلوئی ۱۱۵ ریال می‌فروشد. البته تعداد این قبیل فروشگاهها درحال حاضر تکافوی نیاز مردم را نمی‌کند و تعداد آن تقریباً به ۳۰ واحد می‌رسد که در گذار آن باید انفاق واتفاقها و فروشگاههای سیار تعاونی را درنظر گرفت که برای سبزی و دیگر مواد غذائی را به قیمت نسبتاً ارزان می‌فروشند و بیشتر در جنوب شهر و اطراف بیشتر خواهد می‌توان سراغشان را گرفت. ولی به هرحال تأثیر این فروشگاهها در شکستن قیمتها و جلوگیری از احتکار کالاهای مصرفی مردم قابل انکار نیست.

گروههای دموکراتیک ایران در کیهان

عصر دیروز «گروههای دموکراتیک ایران» از دانشسرای تربیت‌معلم به محل روزنامه کیهان آمدند و ضمن سخنرانی‌ها و شعارهای خود پیروزی قلم را به کارگران، کارکنان اداری و نویسندگان و خبرنگاران کیهان تبریک گفتند.

نخست یکی از زندانیان سیاسی آزادشده که همراه گروه بود طی سخنانی بر لزوم وحدت همه نیروهای مبارز تأکید کرد و سپس در بیانیه کوتاهی که توسط یکی دیگر از شرکت‌کنندگان خوانده شد اعلام شد:

«در پرتو مبارزات ملت شریف ایران، دانشگاه این سنگر آزادی گشوده شد تا تمام مبارزین بتوانند ندای حق‌طلبانه خود را به گوش توده‌های مردم برسانند. اما متأسفانه صدای آگاهانه یا ناآگاهانه این «کانون انقلاب» را در انحصار خویش درآوردند.

نمونه آشکار آن جلوگیری ازسخنرانی آقای به آذین نویسنده مبارز و نیز ممانعت ازقرائت پیام زندانیان سیاسی دربند درتاریخ ۵۷/۱۰/۲۵ درمراسم بازگشایی دانشگاه تریت معلم می‌باشد.

«بدینوسیله هرگونه تمایلات انحصار طلبانه و تحمیل عقیده رامحکوم نموده وخواهان چنان فضایی هستیم که آزادی عقیده و بیان تمام اقشار و طبقات مترقی و آزادیخواه رانأمین نماید.»

«اتحاد، اتحاد، ضرورت انقلاب.» «گل پرپر کیهان گلسرخی» و «زندانیان سیاسی راجعی ازاعضای تحریریه کیهان درپاسخ مهمانان طی سخنرانی اظهار داشت:

«من خودم ٤ سال ونیم در زندان زیر انواع شکنجه‌ها وتضییقات به سر بردم وسرانجام نیز به نیروی مردم آزاد شدم. ما در شرایط حساسی هستیم ونیاز به وحدت داریم. پاره‌ای از عناصر ارتجاع با همکاری رژیم توطئه‌ای برای درهم کوبیدن وحدت خلق دارند ولی ما باید وحدت خودمان را هر روز تحکیم بیشتری بدهیم.»

وی آنگاه ضمن تشکر از تبریک گروه اضافه کرد:

«آزادی مطبوعات را در درجه اول باید به خود مردم تبریک گفت.»

نظر بفوت سیدابراهیم زریباف اخوی آقای سیدعلی زریباف که یکی از افراد این هیئت میباشد، لذا مجلس ختمی از ساعت ۲/۳۰ الی ٤/۳۰ بعدازظهر روز چهارشنبه ۵۷/۱۰/۲۷ در مسجد علی‌ابن موسی‌الرضا (ع) خیابان سقاباشی نبش حریرچیان منعقد امید است برادران وهیأت محترم دینی در مجلس مزبور شرکت فرمایند.

هیئت فاطمیون

نظر بفوت مرحوم سید ابراهیم زریباف مجلس ختمی از ساعت ۲/۵ الی ٤/۵ بعدازظهر روز چهارشنبه ۵۷/۱۰/۲۷ در مسجد علی‌ابن موسی‌الرضا (ع) واقع در خیابان سقاباشی نبش حریرچیان منعقد امید است برادران دینی در مجلس مزبور شرکت فرمایند. در ضمن مجلس ختم زنانه درهمان روز وساعت واقع در خیابان ژاله ایستگاه بهنام مقابل دبستان ژاله بن‌بست ارجمند منزل آقای زریباف منعقد است.

مجلس شب هفت آنمرحوم روز شنبه ۵۷/۱۰/۳۰ از ساعت ۲/۵ الی ٤/۵ بعدازظهر در صحن مطهر حضرت عبدالعظیم منعقد میباشد.

خانواده‌های- زریباف- شفیعیها- شیرازیان- یونسی- دبیرمقدم- خامسی- حاجیان‌پور- طاهری- غزنوی- جابرانصاری- نقره‌چی- لوتاش- رحمانی- حاجیان- میرکاظمی- هفت‌لنگ- بختیاری- قوامی- رضائی- نژاداحمدپور- دروش- نوید.

کیهان‌امصیبت وارده رابه خانوادههای عزادارتسلیت میگوئیم

با اندوه فراوان درگذشت پدر و برادر عزیزمان شادروان حاج‌محمود اخوان را به آگاهی خویشان و دوستان و آشنایان میرسانند، مجلس یادبود روز چهارشنبه ۵۷/۱۰/۲۷ از ساعت ۲ الی ٤ بعدازظهر در خانقاه صفی‌علیشاه برقرار میباشد.

فرشته اخوان- دکتر ایرج اخوان- دکتر نادر اخوان- الهیه- امیر معتضدی- نادر اخوان- تورج اخوان- احمد اخوان- جواد اخوان.

با نهایت تأثر و تأسف درگذشت دوست عزیزمان شادروان حاج‌محمود اخوان را باطلاع کلیه دوستان و آشنایان میرسانیم مجلس یادبود روز چهارشنبه ۵۷/۱۰/۲۷ از ساعت ۲ الی ٤ بعدازظهر در خانقاه صفی‌علیشاه برقرار میگردد.

میرفخرائی- واثقی- داریوش- ادیب- حاج‌پرندیان- کلانتری- گرلو- جباری- سیدصدری- رئیس سمیعی- حسینی- طباطبائی- جزایری- صمصامی- موسوی.

با نهایت تأثر و تأسف درگذشت مرحوم حاج‌محمود اخوان را باطلاع بستگان و دوستان میرساند، باین مناسبت مجلس ترحیمی از ساعت ۲ الی ٤ بعدازظهر روز چهارشنبه ۵۷/۱۰/۲۷ در خانقاه صفی‌علیشاه برقرار میگردد.

اخوان- اصفهانیان- زرین‌سیما- امیر معتضدی- علاقبند- رحمانیان- آذربیگی- تبریزیان- شایسته- علوی- عاصمی- تبارک- مستوفی‌الممالکی- احمدی- آزادی- مهدی‌بیگی- پورصادق.

با اندوه فراوان درگذشت دوست عزیزمان شادروان حاج‌محمود اخوان را باطلاع دوستان میرسانیم، مجلس یادبود روز چهارشنبه از ساعت ۲ الی ٤ بعدازظهر در خانقاه صفی‌علیشاه برقرار میگردد.

سناتور فاضل‌سرجولی- کازرونی- رئیسیان- دکتر پرتوی- نیری- دکتر اردلان- دادور- قوام صدری- سلیمی- اکبرنیا- مزینی- قدیمی- امیرسلیمانی- اکبر- دکتر طلی- روحانی- حاجبی- نیک‌نژاد- جزیرمانی- کاشانی- اخوان- علاقبند- مهندس‌خواجوی- اردلان- اوهدی.

بدینوسیله اعلام میگردد که درآگهی ترحیم روز پنجشنبه مرحوم مهدی شالچی نام آقای حسین شالچی از قلم افتاده است که تصحیح میگردد.

بانهایت تأسف درگذشت همسر ارجمند و پدر عزیزمان مرحوم‌سید علی خدائی فر را باطلاع میرساند مجلس ترحیم آنمرحوم از ساعت ۲ الی ٤ بعدازظهر روز پنجشنبه ۲۸ دیماه ۱۳۵۷ در خانقاه صفی علیشاه برگزار خواهد بود

عشرت خدائی‌فر- مهندس حسین خدائی‌فر- حسن خدائی‌فر- شهین دخت خدائی‌فر

با کمال تأسف درگذشت مرحوم سیدعلی خدائی فر را باطلاع میرساند مجلس ترحیم زنانه و مردانه از ساعت ۲ الی ٤ بعدازظهر روز پنجشنبه ۲۸ دیماه- ۱۳۵۷ در مسجد خانقاه- صفی‌علیشاه برگزار خواهد شد

خانواده‌های- خدائی‌فر- ایمالیان- قاسم‌زاده- ثقفی- مهدی- مدحی- شیرخدائی- اعتضادی- رحمانی- احمدی- لباسچی- صنعتکار- افخمیان- باقری- تقدیسیان- طهماسبی- امیدفر- علاقبند- شاه‌علی- پاکوچی- اخوان- خرازی- عسگری- دربندی- و خانواده‌های وابسته

با نهایت تأسف درگذشت عزیز ازدست رفته خود بانو آسیه آذری صبیه مرحوم گربلائی شفیع رابا‌ستحضار اقوام و دوستان گرامی میرساند، مجلس ختم آنمرحومه از ساعت یک الی سه بعدازظهر چهارشنبه ۵۷/۱۰/۲۷ در مسجد ولی عصر (ع) در خیابان حشمت‌الدوله جهارراه کیوان منعقد میباشد.

خانواده‌های: آذری- آذرنژاد- صلبی- شکراله زاده- شکرالهی- جنابی- تقی‌زاده اتکال- گرانئیلی- شهریاری- قزوینیان- غلوری- ناظمی- کوچمشکی- نوربخش- باغیا- اربابی- آزرمگین- افتخار- شاهین‌زاد- انصافداران- حسینی- مشرقی- سلیمانشاهی- پناهی

بانهایت تأثر و تأسف درگذشت پدر بزرگوارمان حاج حبیب‌اله خجسته کیا را باطلاع عموم میرساند مجلس ختم آن مرحوم روز چهارشنبه ۵۷/۱۰/۲۷ از ساعت ۲ الی ٤ بعدازظهر در مسجد مشیرالسلطنه واقع در خیابان مولوی برگزار میشود.

علی- ولی‌اله- عبداله- عزیزاله خجسته کیا- معمارپور- آزادمنش- فرقانی- رجب علی‌زاده- صدری و فامیلهای وابسته

بانهایت تأثر و تأسف درگذشت حاج حبیب‌اله خجسته کیا پدر بزرگوار آقای حاج علی خجسته کیا مدیرعامل شرکت تعاونی و توزیع صنف درودگران و مبل‌سازان را باطلاع میرساند مجلس ترحیم آن مرحوم در روز چهارشنبه ۵۷/۱۰/۲۷ از ساعت ۲ الی ٤ بعدازظهر در مسجد مشیرالسلطنه واقع در خیابان مولوی برگزار میشود.

هیئت مدیره اتحادیه صنف درودگران و مبل‌سازان تهران

بانهایت تأسف و تاثر درگذشت شادروان بانو فاطمه مراد تهرانی (نهری شیرازی) را به آگاهی میرساند. مجلس ختم آن مرحومه از ساعت ۳ تا ۵ بعدازظهر روز چهارشنبه ۲۷ دیماه در مسجد ولی عصر خیابان حشمت‌الدوله برگزار میگردد.

نوری شیرازی- مراد تهرانی- رزمیار- شبستری- کمایی مرادنیا- احترام‌السادات مساوات- سادات ابهری- اسکندر- اسماعیلی- علی شاهی- بکیاسا- افضلی- اسلامی- مرادی

بانهایت تأسف درگذشت مرحومه کوکب شالچی مادر عزیز عباس- عظیم و رحیم شالچی را باطلاع دوستان و آشنایان میرساند. مجلس ترحیم مردانه و زنانه آنمرحومه روز چهارشنبه ۵۷/۱۰/۲۷ از ساعت ۲ تا ٤ بعدازظهر در مسجد صاحب‌الزمان در خیابان بابائیان چهارراه خوش برگزار خواهد شد.

خانواده‌های: بانوا- افرنگ- اسحاقی- اسماعیلی- رجب‌نژاد- چمن‌پیرا- شیروان- راکعی- استقلال- پیوندی- سوه‌مند- مجیدی- قاضی میرسعیدی- زمانی- دیارمند- اشتری- صابرنژاد- عبدالعلی‌زاده- بیاتی- دانشیان- قالبی- شالچی

بانهایت تأسف درگذشت مرحوم اکبر رحیمی اصل‌ابا‌طلاع دوستان و بستگان میرسانیم مجلس ختم زنانه و مردانه آن مرحوم روز چهارشنبه ۵۷/۱۰/۲۷ ازساعت ۳ الی ۵ بعدازظهر درمسجد آیت‌اله طالقانی واقع درمیدان بهارستان اول ظهیرالاسلام منعقداست.

اصغر- علی- عباس رحیمی اصل ضنشیان- برهان- همتی و خانواده‌های وابسته

کیهان‌امصیبت وارده رابه خانوادههای عزادارتسلیت میگوئیم

با کمال تأسف درگذشت بانو بلقیس کوثری را باطلاع خویشاوندان و دوستان عزیز میرسانیم جهت مغفرت روح مرحومه و طلب آمرزش روز چهارشنبه ۲۷ دیماه از ساعت ۳ الی ۵ بعدازظهر مجلس فاتحه زنانه و مردانه در منزل برپا خواهد بود.

مهندس محمد کوثری- علی‌اصغر کوثری- علی‌اکبر کوثری- اقدس کوثری- و خانواده‌های وابسته

آدرس- دروس خیابان دکتر اوصانلو- کوی کوثری

با نهایت تأسف و تأثر درگذشت ناگهانی دوشیزه معصومه فردین‌آذری فرزند آقای حاج‌اصغر فردین قمی را باطلاع دوستان و همشهریان میرساند مجلس ختم و شبهفت مردانه آنمرحومه روز پنجشنبه ۵۷/۱۰/۲۸ از ساعت ۲ تا ٤ بعدازظهر در مسجد حضرت مهدی(ع) واقع در سه‌راه تهرانپارس و ختم زنانه در منزل آنمرحومه در خیابان تاج خیابان هخامنش پلاک ۱۲ منعقد است.

فردین آذری- گائینی- آهنگ و سایر خانواده‌های وابسته

درگذشت ناگهانی و جانگداز مرحوم سیدنصراله نیکو شهردار اسبق اردستان را که در اثر تصادف اتومبیل اتفاق افتاده باطلاع دوستان و آشنایان میرساند. مجلس ختم روز دوشنبه ۲۵ دیماه در اصفهان مسجد ستاری و مراسم هفتمین روز آن مرحوم نیز بعدازظهر روز ۵شنبه ۲۸دیماه جاری در تکیه امام جمعه واقع در تخت فولاد اصفهان برگزار میگردد.

**خانواده‌های: نیکو- قوام مصطفوی- مصطفو

بازگشائی چند دانشکده اعلام شد

● دانشجویان دانشکده علوم سیاسی و اجتماعی بازگشائی این دانشکده را اعلام داشتند. در اطلاعیه دانشکده علوم سیاسی و اجتماعی آمده است که این امر صرفه دیگری بر پیکر دژخیم و اختناق رمان در جهت پیروی از پیام مجاهد کبیر آیت‌الله طالقانی و سایر دانشجویان دانشگاههای کشور می‌باشد.

● مدرسه عالی ساختمان

دانشجویان و استادان مدرسه عالی ساختمان وابسته به پلی‌تکنیک به پیروی از سازمان ملی دانشگاهیان در هفته بازگشائی دانشگاهها و مدارس عالی امروز سه‌شنبه ۲۶ دیماه را روز بازگشائی اعلام داشته‌اند.

● آموزشگاه آمورشیاری

بدنبال اعلام بازگشائی دانشگاهها و مدارس عالی آموزشگاه عالی آمورشیاری فعالیت خود را اعلام داشت.

دانشسرایعالی یزد

دانشسرایعالی یزد اعلام کرد که به تصمیم اعضای هیأت علمی این دانشسرا، فعالیت محدد این مرکز آموزشی از ۲۶ دیماه جاری آغاز شده است.

○ انستیتو تکنولوژی تهران

دانشجویان انستیتوهای تکنولوژی تهران اعلام کردند که از روز چهارشنبه ۲۷ دیماه جاری فعالیت خود را آغاز می‌کند

○ دانشکده علوم سیاسی و اجتماعی

دانشکده علوم سیاسی و اجتماعی از روز شنبه ۲۳ دیماه وسیله دانشجویان فعالیت مجدد خود را آغاز کرد

دانشکده قزوین

دیروز در مراسم بازگشائی دو دانشکده و یک دانشسرا در شهرستان قزوین بیش از ۲۰۰ هزار نفر از طبقات مختلف مردم این شهر شرکت کردند.

دانشکده کشاورزی کرج

بامخترانی چندتن ازعلما، استادان و دانشجویان دانشکده کشاورزی کرج فعالیت مجدد خود را آغاز کرد همچنین بعد ازظهر دیروز یک راهپیمائی بزرگ باشرکت کلیه طبقات مختلف مردم ازمسجد جامع این شهر شروع شد که بدون حادثه پایان یافت

دانشکده تربیت بدنی

دانشکده تربیت بدنی اعلام کرد همگام بامبارزات دانشگاهیان و مردم وطن مادرهفته بازگشائی دانشگاهها ضمن اعلام همبستگی باسازمان ملی دانشگاهیان روز چهارشنبه ۲۷ دیماه را تاریخ بازگشائی اعلام می‌کند مراسم گشایش دانشکده تربیت بدنی درپنج سالن مجموعه ورزشی بازپیابی آسیائی انجام خواهد شد.

مرکز تربیت معلم فنی وحرفه‌ای ارت

دانشجویان مرکز تربیت معلم فنی وحرفه ارت با اعلام مراتب پشتیبانی ازتصمیم‌سازمان ملی دانشگاهیان وجامعه روحانیت در بازگشائی مجدد دانشگاهها و مؤسسات عالی کشور امروز اعلام داشتند که این مرکز از روز چهارشنبه ۲۷ دیماه فعالیت آموزشی خود را آغاز خواهد کرد. دانشجویان این مرکز طی همین بیانیه پیروزی مطبوعات را بر اختناق وسانسور به اعضای خانواده، کیهان تبریک گفتند.

● مجتمع آموزشی انرژی اتمی

مجتمع آموزشی انرژی اتمی فردا باحضور استادان و دانشجویان آغاز بکار خواهد کرد.

● موسسه علوم بانکی

استادان‌ودانشجویان موسسه علوم بانکی اعلام داشتند که ساعت ۱۰ صبح روز ۲۷ دیماه طی مراسمی این موسسه گشایش خواهد یافت.

بازگشائی دانشگاه بلوچستان

دانشگاه بلوچستان اعلام کرد در ساعت ۱۰ صبح چهارشنبه ۲۷ دیماه با حضور استادان، کارمندان، و دانشجویان مراسم بازگشائی این دانشگاه برگزار خواهد شد

دانشگاه ابوریحان بیرونی بازاست.

شورای دانشگاه ابوریحان بیرونی اعلام کرد که درهای دانشگاه بگماکان بروی دانشجویان، کارمندان، استادان و تمامی ملت ایران بعنوان یک سنگر مبارزه بازاست. دراعلامیه شورای دانشگاه گفته شده است که تاریخ آغاز مجدد فعالیتهای آموزشی دانشگاه بعداً اعلام خواهد شد.

● مرکز مطالعات عالی بین‌المللی

استادان مرکز مطالعات عالی بین‌المللی روز شنبه ۳۰ دیماه جاری بمنظور آغاز بازگشائی این مرکز علمی نشستی خواهند داشت.

● دانشگاه کرمان

درپی آغاز هفته بازگشائی دانشگاه و مؤسسات آموزش عالی کشور دانشگاه کرمان از روز ۲۳ دیماه بروی کلیه دانشجویان، استادان و کارمندان بازشد.

بدنبال گشایش دانشگاهها و دانشکده‌های تهران، صبح دیروز گروهی از دانشجویان دانشکده علوم ارتباطات اجتماعی درمحل دانشکده حاضر شدند و پس از بازگشائی آن اعلامیه‌ای صادر کردند. دراعلامیه آمده است:

ما دانشجویان این دانشکده ضمن اجتماع درمحل دانشکده درهای آن را به روی خود گشودیم و به خون شهدای آزادیخواه ایران سوگند یاد می‌کنیم که از این سنگر تا تحقق کامل آرمانهای دمکراتیک خلق مبارزه را ادامه دهیم.

● مرکز آموزش مدیریت دولتی طی اطلاعیه‌ای اعلام کرد:

همگام با جنبش عظیم ملی و تصمیم سازمان ملی دانشگاهیان ایران اعضاء هیئت علمی، مسئولان و کارکنان اداری، بازگشایی مرکز آموزش مدیریت دولتی را از صبح روز چهارشنبه ۵۷/۱۰/۲۷ اعلام می‌داریم.

دانشکده دماوند

مسؤولان دانشکده دماوند اعلام داشتند که دانشکده از تاریخ شنبه ۲۳ دیماه کار خود را آغاز نموده واستادان با تشکیل شوراهائی نحوه بازگشائی این دانشکده را مورد مطالعه قرار دادند. براساس این تصمیم‌گیری دانشکده از تاریخ دوم بهمن باز خواهد بود.

مدرسه عالی بهداشت

دانشجویان مدرسه عالی بهداشت مدارس اعلام داشتند که روز چهارشنبه ۲۷ دیماه ساعت ۱۰ صبح در مراسم بازگشائی شرکت خواهند جست.

درهای دانشگاه اصفهان باز شد

اصفهان- بعدازظهر امروز درهای دانشگاه اصفهان گشوده میشود. این بازگشائی با حمایت جامعه روحانیت صورت می‌گیرد.

درجلسه‌ای که با شرکت گروه کثیری از کارکنان فنی واداری دانشگاه اصفهان تشکیل شده بود تصمیم گرفته شد که نام مرکز پزشکی رضا شاه مجدداً به مرکز پزشکی امین که نام سابق آن میباشد تغییر یابد ونام دکتر معتمدی نیز از آموزشگاه عالی پرستاری حذف شود.

ضمناً تصمیم گرفته شد که از اعضاء گارد دعوت به خروج بعمل آید وساختمان آنها به مهد کودک برای کارمندان اختصاص یابد ومرکز کنونی اسناد به مرکز اسناد انقلاب اسلامی تبدیل شود و روزنامه اخبار دانشگاه بهنگامی انتشار یابد که بیانگر نظرات استادان ودانشجویان وکارمندان باشد. همچنین تصمیم گرفته شد که بامدیریت انتصابی دانشگاه همکاری بعمل نیاید.

استعفای معاونان دانشگاه:

معاونان دانشگاه تهران، به اتفاق دیروز استعفا کردند و استعفانامه خود را برای دکتر شهبانی ارسال داشتند.

دکتر شهبانی روز ششم دیماه به دنبال قتل استاد مهندس کامران نجات‌الهی در وزارت علوم استعفا کرده، ولی به دلیل مشخص نبودن اعضاء وزارت علوم، استعفانامه او، همچنان بحال خود باقی مانده و بدست هیچ مقامی نرسیده است. در همان زمان نیز، معاونان دانشگاه استعفا داده بودند ولی تا تعیین اعضاء جدید در مقامهای خود ابقا شده بودند.

رئیس دانشگاه ابوریحان بیرونی استعفا کرد

دکتر بهزن اعلامی رئیس دانشگاه ابوریحان بیرونی در توافق با جنبش جاپگزین کردن مسؤولین اجرائی انتصابی دانشگاهها، استعفای خود را تقدیم شورای دانشگاه کرد.

شورای دانشگاه ضمن قدردانی از خدمات دکتر اعلامی، تقاضا کرد که وی تا پایان اسفند ۱۳۵۷ در سمت خود باقی بماند.

اساسنامه دانشکده‌های دانشگاه ملی:

امروز استادان دانشکده‌های تنظیم شده را پیشنهاد وبه جرح مختلف دانشگاه ملی که در تدارک وتعدیل آن بپردازند.

تهیه برنامه واساسنامه اجرایی دانشکده‌ها بودند، در محل دبیرخانه حضور بهم رساندند تا طرحهای طرح نهایی در سطح کانون دانشگاهیان نیز مطرح خواهد شد.

در اجتماع کارگران و دانشجویان در بنز خاور اعلام شد:

جنبش تامحو امپریالیسم ادامه دارد

صحنه‌ای از اجتماع کارگران بنز خاور

دیروز اجتماع بزرگی با شرکت کارگران کارخانجات بنز خاور وگروهی از دانشجویان و کارگران کارخانجات مختلف در محوطه این کارخانه برپا شد. این اجتماع برای اعلام حمایت دانشجویان دانشگاهها وکارگران سایر واحدهای صنعتی از حدود ۴۰۰ کارگر کارخانجات بنزخاور که از سوی مسوولان کارخانه تهدید به اخراج شده‌اند برگزار گردید.

دراین اجتماع یکی ازکارگران زن کارخانه پارس الکتریک در مورد سندیکاهای واقعی کارگری صحبت کرد وگفت از کارخانه آنها هم گروهی اخراج شده‌اند. یکی از کارگرهای شهر صنعتی اراک هم طی سخنانی همبستگی کارگران کارخانه آلومینیوم سازی اراک را با کارگران اخراجی اعلام کرد سپس یکی از کارگران ایران نلسیونال صحبت کرد وخواست رئیس کارخانه در جمع حاضر شده ولعهد بدهد که کارگران را اخراج نکنند. همه حاضران حرفهای اورا تایید کردند. یکی از کارگران بوتان هم در باره حقوق ایام اعتصاب صحبت کرد واضافه کرد کارگران را بدون هیچ دلیلی اخراج میکنند.

در اجتماع دیروز چند تن از دانشجویان هم سخنرانی کردند واعلام داشتند جنبش تا نابودی کامل امپریالیسم باید ادامه داشته باشد.

اجتماع دانشجویان و کارگران تا ساعت ۱۲/۵ ادامه داشته اما رئیس کارخانه در حالیکه بطور خصوصی اطمینان میداد که مسأله اخراج کارگران و یا کاستن ۱۰ درصد از حقوق آنها منتفی شده است حاضر به صحبت در جمع کارگران و دانشجویان نشد.

در پایان اجتماع دیروز قطعنامه‌ای به شرح زیر تصویب شد:

۱- انحلال سندیکاهای فرمایشی وزارت کار و ایجاد سندیکای واقعی و انقلابی که نمایندگان کارگران با نظر خود کارگران انتخاب شوند.

۲- انحلال سازمان کارگران و اتحادیه‌های فرمایشی و ایجاد اتحادیه‌های واقعی و انقلابی کارگران.

۳- دادن سود واقعی به کارگران نه مانند گذشته که توسط نمایندگان فرمایشی تعیین می‌گردید.

۴- اخراج کارگران بهرشکل و عنوان را محکوم کرده و همبستگی خواسته‌های آنها را خواسته‌های خود می‌دانیم.

برای مبارزه با این اخراج خواهانیم.

۵- ما اعمال ضد کارگری و لنگین عوامل کارفرما و نمایندگان قلابی او را محکوم میکنیم.

۶- ما تولید و ساخت هر نوع خودروئی را که دوره استفاده ارتش ضدخلقی و مزدور آمریکا قرار گیره تحریم میکنیم.

۷- ما همبستگی و اتحاد عمیق خود را با کلیه طبقات زحمتکش جامعه در راه سرنگونی رژیم وابسته به امپریالیسم اعلام کرده و در راه ایجاد جامعه‌ای آزاد و دمکراتیک که صنافع زحمتکشان را تأمین کند مبارزه می‌کنیم.

۸- ما همبستگی خود را با کارگران پیشرو صنعت نفت، ماشین‌سازی تبریز و سایر کارخانجات اعلام کرده و خواسته‌های آنها را خواسته‌های خود میدانیم.

ماجرای شهادت ۴ چریک از یک خانواده

هایده (حوری) بازرگان — عبدالله امینی — فاطمه امینی — محمد حنیف‌نژاد — منصور بازرگان

خانواده بازرگان در شمار خانواده‌هایی است که در طول سالهای سیاه اختناق و جنایت تعدادی از عزیزان خود را در راه انقلاب ایران از دست داده است.

منصور بازرگان که پس از ۷ سال‌ونیم اخیراً از زندان آزاد شده شرح کوتاهی از چگونگی شهادت چندتن از اعضای خانواده، خود در اختیار کیهان گذاشت.

وی گفت همسرم فاطمه امینی که دبیر دبیرستان رفاه تهران بود در ۱۶ اسفند ۵۳ در رابطه با سازمان مجاهدین خلق ایران دستگیر شد. چند روز بعد ساواک یک خبر چینی به روزنامه‌ها داد و اعلام شد که چند وی در کوهستان پیدا شده است. هنگامیکه برادرش برای تحویل جسد مراجعه کرد دستگیر شد و مشخص گردید که فاطمه امینی که در آن هنگام ۳۰ سال داشت زیر شکنجه شهید شده است. وی نخستین زن مجاهد بود که در زیر شکنجه به شهادت رسید. مأموران ساواک برای اینکه بتوانند از این زن مجاهد اعتراف بگیرند برادرش مرتضی امینی را دستگیر کردند و خواهر و برادر را جلو یکدیگر شکنجه کردند. شکنجه‌های مجاهد شهید فاطمه امینی همه ادامه داشت و در این مدت تمام بدن او سوزانده شده بود بطوریکه ناخن او نیز بعلت سوختگی آسیب دید و فلج شد. مقاومت دلیرانه فاطمه امینی موجب شد قسمتی از سازمان که در رابطه با او بود محفوظ بماند. سرانجام فاطمه امینی در مرداد سال ۵۴ در زیر شکنجه شهید شد و برادرش مرتضی فاطمی نیز که دوسال در سلول انفرادی بوده تا قادر نباشد شکنجه‌های خواهرش را بدیگران بازگو کند، به ۱۵سال زندان محکوم می‌شود. یکی دیگر از برادران فاطمه امینی نیز بنام «عبدالله امینی» که ۲۸سال داشت در مرداد ۵۴ دستگیر شد و ساواک می‌گوید که اعدام شده است ولی این خبر هیچوقت رسماً اعلام نشده است. پدر خانواده امینی پس از شنیدن شکنجه‌ها و شهادت فرزندانش سکته و فوت کرد.

● خواهر منصور بازرگان بنام هایده (حوری) بازرگان نیز که دبیر دبیرستان رفاه بوده است در شهریور سال گذشته دستگیر شد. ساواک هنوز هیچگونه اطلاعی در این زمینه منتشر نکرده است اما براساس شواهد بدست آمده وی شهید شده است. هایده (حوری) بازرگان هنگام شهادت ۳۲سال داشت.

بختیار: با آیت‌الله‌العظمی خمینی در تماسم

رادیو لندن- شاپور بختیار نخست‌وزیر ایران گفته است که وی با آیت‌الله خمینی در تماس است و اضافه کرد که مخالفت آیت‌الله مستقیماً متوجه شخص وی نبوده است.

دکتر بختیار در گفتگوئی با خبرنگاران گفت که امیدوار است اگر آیت‌الله خمینی بایران بازگردد نقشی همانند نقش مهاتما گاندی برای آینده کشورش ایفا کند.

خبرنگار بی.بی.سی در تهران میگوید که این حتمی بنظر میرسد که اگر آیت‌الله بایران بازگردد دولت دکتر بختیار تنها با پشتیبانی وی قادر بادامه کار باشد.

جامعه روحانیت مازندران: نهضت ایران، صددرصد ملی و اسلامی است

گرگان- جامعه روحانیت استان مازندران و گرگان، با صدور بیانیه‌ای اظهارات نخست‌وزیر را درباره دخالت کمونیستها در نهضت اخیر ایران رد کرد.

در این بیانیه که به امضای علما و روحانیون کلیه شهرهای استان مازندران رسیده تأکید شده است:

مبارزات اصیل اسلامی ایران که از یک سال قبل به اوج شکوفایی خود رسیده برای هیچ فردی در داخل و خارج جای شک و شبهای باقی نگذاشته که نهضت صد در صد ملی و اسلامی است و این حقیقت در کمال وضوح وروشنی در شعارها، حرکت و مخصوصاً از نظر رهبری آن که بدست توانای حضرت آیت‌الله العظمی خمینی و سایر مراجع عظام هدایت می‌شود بخوبی مشاهده میگردد.

اطلاعیه کارکنان اعتصابی هواپیمائی ملی درباره سفر به پاریس

شورای هماهنگی کارکنان هواپیمائی ملی ایران صبح امروز اطلاعیه‌ای به شرح زیر منتشر ساخت:

به اطلاع ملت ایران میرساند، در صورت لزوم کارکنان هواپیمائی ملی ایران با همکاری کارکنان سازمان هواپیمائی کشوری که در اعتصاب می‌باشند، آماده‌اند با تأیید کارکنان مبارز شرکت ملی ملت ایران در واحد سوخت‌گیری هواپیما، مقدمات پروازی به پاریس را در پیشبرد هدفهای نهضت مقدس ملی ایران فراهم نمایند.

ژاله اصفهانی شاعره‌ای دورازدیار

«ژاله سلطانی» معروف به اصفهانی شاعره آزاده و انقلابی ایران بیش از سی سال است که دور از وطن بسر میبرد. در این مدت یکی دو مجموعه از اشعار سیاسی و مترقی او منتشر شده که به ایران نیز رسیده است.

«ژاله» این آثار را در سالهای ۱۳۳۲ تا ۴۳ سروده است و در آن روزهای سیاه خفقان‌آوری را که بر کشور ما سایه افکنده بود ترسیم کرده است.

او در این آثار از یکطرف به سکوت دهشتناکی که جامعه ما را فرا گرفته بود با ناباوری مینگرد و شعر «باور نمیکنم» را میسراید. و از سوی دیگر به سیل افرادی که زادگاه و کشور خویش را از بیم جان ترک میکنند تا در شرایط «مساعدتری» به میهن بازگردند با نظر انتقادی مینگرد.

این دو شعر از مجموعه «زنده رود» که با بهره‌گیری از رودخانه پرآب زادگاهش اصفهان نامگذاری شده انتخاب گردیده است.

پرندگان مهاجر

پرندگان مهاجر در این غروب خموش،
که ابرغیره تن انداخته به قلهٔ کوه،
شما شتاب زده راهی کجا هستید؟
کشیده پر به افق تک‌تک و گروه گروه.

چه شد که روی نمو دید بردیار دگر؟
چه شد که از چمن آشنا سفر کردید؟
مگرچه در «نو شکنجی» در آشیان دیدید
که عزم دشت و دمن‌های دورتر کردید؟

در این سفر که خطر «اشت بی‌شمار، آیا
زکاروان شما هیچکس شهید شده است؟
در این سفر که شما را امید بدرقه کرد،
«لی زپای ره دور ناامید شده است؟

چرا به سردی «ی‌ترک نشان کردید؟
برای لذت کوتاه گرمی لن‌تان؟
و یادرون شما را شرارهای میسوخت؟
که بوه تشنه خورشید جان روشن‌تان؟

پرندگان مهاجر، دلم به کشویش است.
که صبر این سفر دورتان «راز شود.
بباغ باد بهار آید و بدون شما،
شکوفه‌های درختان سیب باز شود.

فقط تلاش پراز شور میدهد امکان،
که باز بوسه شادی برآشیانه زنید.
میان نغمه مستانه پرستوها،
شما هم از ته دل بانگ شادمانه زنید.

بدوش روح چه سنگینی دل‌آزاری است.
خیال آنکه رهی نیست درپس بن‌بست.
برای مردم رهرو، در این جهان بزرگ
هزارراه رهائی و روشنائی هست.

باورنمیکنم
باور نمیکنم که در آن باغ پربهار،
چمنی به غیرزاغ و بجز برگ زرد نیست.
باور نمیکنم که در آن دشت مرده خیز،
از بهر یک نبره دلیرانه مرد نیست.
باور نمیکنم که فروریزد شعله‌ها
نوری دگر بخانه دلهای صرده نیست.
ما شیر مرده‌خورده و پرورده قبیم
کمتر کسی به جرگه ما اجل مرده نیست.
باور نمی‌کنم همه جا راه بسته است.
پیوندهای محکم یاری گسسته است.
طوفان فرو نشسته سنگر شکسته است
باور نمیکنم که تباهی و تیرگی،
بهراید به تخت خدائی نشسته است.
صد بار اگر بگوئی باور نمیکنم.
باور نمیکنم که امید و نبرد نیست.

بزندانی سیاسی

ای بندی سیاسی فرسوده از شکنج
گلچینهای اراده و عزمی و تاب و توش
قدرتهای کاخ‌نشین از هراس و بیم
تو گلهرد، کنیز شرزه لغواهد شدن یله
این سرگذشت توست که در راه مرده می
فکر سعادت وطنت بند زه بهای
در امتحان پاکی و پرگنگی و خلوص
بر روی بسته‌اند در از بیم تابشت
زنگ آیدت بمرغ هوا چون پرد به اوج
دادند پس شکنجه و سرکوب، مرترا
دمساز قلعه‌بانی و دژخیم و دارزن
داری غم گرسنه‌ی بر خاک خفته را
کوتاه نیست سایه‌ی جلاد از صرت
تسلیم را چه زهره که آید بخاطرت
صبر آورد گلیه ظفر ارمغان ترا
ایمان و عشق ضامن صبروشکیب توست

ای گنج شایگان که بویرانه اندری
مانا گنج گوهر همتانه برتری
انداختت به بند، که شیر «لاوری
ز نیرو تو نیز در قفس آهنین مری
ازسرگذشته‌یی و بسرمه‌انگی سری
در بند خویشتن نه که دلسوز کشوری
بی‌غل و غش ببوته‌ی اخلاص چون زری
ای آتشین خیال، که کانون آذری
کز تنگنای حبس، نیاری که برپری
ای تیغ آبدیده که رنجور پیکری
دور از کنار مادر و فرزند و همسری
آنگه که سر نهاده بیالین و بستری
یکدم شبی بخواب چو خواهی بسر بری
گر در شکنجه‌گاه پرشیشه خاطری
چندی صبور باش که آخر مظفری
مؤمن به استقامت و محکم به باوری

رقتی به بند تا کنی آزاد ملتی
ملت بپای خاست، بپا تا که بنگری

از: ادیب برومند

فریدون تنکابنی در دادگستری گفت:

نبرد واقعی جبران خرابیهای سالهای سیاه است

در دومین روز تحصن خانواده‌های زندانیان سیاسی در دادگستری، وزارتخانه‌ها و سازمانهای مختلف همبستگی خود را با خواست متحصن شدگان برای آزادی بدون قید و شرط همه زندانیان سیاسی اعلام کردند. فریدون تنکابنی و عبدالکریم لاهیجی به نمایندگی از طرف کانون نویسندگان و کانون وکلا با حضور در جمع آنها سخنرانی کردند.

فریدون تنکابنی در آغاز سخنان خود گفت: کانون نویسندگان ایران پشتیبانی خود را از خواست خانواده‌های زندانیان سیاسی اعلام میدارد به عقیده این کانون پرونده‌سازی از طرف سازمانی که اکنون رؤسا و اعضا عالیرتبه آن مورد تعقیب قانونی هستند نه تنها محکوم است بلکه این ننگی برای تاریخ کشور ما است که افرادی چون دکتر مصدق و جزنی و دیگر آزادگان را در شمار محکومان سیاسی به حساب آورده‌اند. یکی از هدفهای کانون نویسندگان از نخستین روزهای تشکیل آن آزادی بدون قید و شرط تمام زندانیان سیاسی بوده است ما به همه زندانیان سیاسی بدون توجه به ایدئولوژی و افکار آنها چون در راه آزادی تلاش کرده‌اند احترام میگذاریم. من از شما خانواده‌های محترم که چنین همبستگی را برای آزادی عزیزان خود بوجود آورده‌اید می‌خواهم که آنرا هر چه محکمتر در مبارزات دیگر اجتماعی نیز حفظ کنید و توجه داشته باشید که آزادی زندانیان سیاسی و سرنگونی رژیم پایان کار نیست. نبرد واقعی ما برای جبران خرابیهائی است که رژیم طی سالهای سیاه اختناق بوجود آورده است.

تنکابنی در پایان سخنان خود اضافه کرد: که بیائید به عقاید و افکار یکدیگر احترام بگذاریم و تحمل شنیدن حرفهای یکدیگر را داشته باشیم و برخورد عقایدمان در محیطهای دوستانه بازگو شوند. بعد از تنکابنی عبدالکریم لاهیجی به نمایندگی از طرف جمعیتها و سازمانهائی که برای آزادی زندانیان سیاسی تلاش میکنند. گفت: هر کدام از کانونهائی که برای آزادی زندانیان سیاسی تلاش میکنند حاضر به طبقه‌بندی زندانیان سیاسی نیستند و همه آنها خواستارند که تمام زندانیان سیاسی بدون هیچ قید و شرطی آزاد شوند.

حضرت آیت‌الله‌العظمی گلپایگانی: رژیم دیکتاتوری برای همیشه نابود میشود

قم- حضرت آیت‌الله العظمی حاج سیدمحمدرضا گلپایگانی حوادث خونین نهاوند را که بر اثر آن عده زیادی شهید ومجروح شدند اعلام کردند.

حضرت آیت‌الله گلپایگانی درنامه‌ای به حجت‌الاسلام حاج شیخ عزیز الله علیمرادیان از روحانیون نهاوند تاکید کرده‌اند:

واین جنایات شاید در رژیمهای معمولی وملل وحشی سابقه نداشته باشد الغاماً، مطالم فعلی ماهیت رژیم را به دنیا نشان داده وپرده از چهره زشت وکریه عاملان آن برداشت. با تقبیح شدید این اعمال وحشیانه وتجاوز به اموال وقتل وجرح افراد وتخریب اماکن ومغازه‌ها امیدواریم به حول وقوه الهی هرچه زودتر رژیم دیکتاتوری فعلی که در امواج جنبش اسلامی ملت، غرق شده علی‌الابد، نیست ونابود گردد وبه برکت اجرای احکام اسلام، جامعه به آزادی وامنیت واقعی وعدالت اجتماعی واستقلال حقیقی برسد ودست استعمار وغارتگران اموال بیت‌المال قطع شود.

در پایان این نامه آمده است: «یک هیأت پزشکی ودارو از بیمارستان اینجانب جهت معالجه مجروحین ودر صورت لزوم، انتقال آنها به قم اعزام شد.

اجتماع چند صد هزار نفری در اصفهان

اصفهان- از نخستین ساعات بامداد دیروز چند صد هزار نفر از طبقات مختلف مردم اصفهان برای سومین روز متوالی در مسجد سید اجتماع کردند. در این اجتماع متن آخرین بیانیه‌های سیاسی و اخبار تازه به اطلاع عموم رسید.

همچنین هزاران نفر از مردم اصفهان پس از شرکت در همایش مسجد جامع این شهر به خمینی شهر (همایونشهر) رفتند و ضمن اعلام همبستگی با آنها پشتیبانی خود را از حکومت اسلامی اعلام داشتند.

توضیح سازمان امنیت و اطلاعات:

صلیب سرخ بین‌الملل قطع شکنجه در ایران را تایید کرده

سازمان امنیت و اطلاعات کشور امروز طی توضیحی ادامه شکنجه در ایران را بشدت تکذیب کرد. سازمان امنیت در این‌باره به گزارش نمایندگان کمیته بین‌المللی سازمان صلیب سرخ بین‌المللی که از ۳سال قبل از زندانهای ایران بازدید می‌کنند، استناد جسته است.

متن توضیح سازمان امنیت و اطلاعات بشرح زیر است:

به سردبیر محترم روزنامه کیهان از سازمان اطلاعات و امنیت کشور

در صفحه ۵ روزنامه شماره ۱۰۶۱۲ مورخ یکشنبه ۵۷/۱۰/۲۴ و صفحه ۴ شماره ۱۰۶۱۳ مورخ دوشنبه ۵۷/۱۰/۲۵ آن روزنامه گرامی مطالبی درباره ادامه شکنجه زندانیان سیاسی ایران به نقل قول از گزارش سازمان صلیب بین‌المللی و همچنین اظهارات یک نفر تبعه انگلیس بنام ریچارد ساوین که بنا به اظهار خودش در زندان وکیل‌آباد مشهد زندانی بوده است درج گردیده که با توجه بمطالب زیر عاری از حقیقت می‌باشد.

۱- زندانهای ایران تاکنون وسیله نمایندگان سازمان صلیب بین‌المللی مورد بازدید قرار نگرفته و این فقط نمایندگان کمیته بین‌المللی سازمان صلیب سرخ بوده‌اند که از حدود ۲ سال قبل تاکنون بطور مرتب از زندانها و وضع زندانیان سیاسی ایران، بدون حضور ناظر و شاهد بازدید بعمل آورده و گزارشات هر بازدید را بمقامات کمیته مزبور در ژنو تسلیم و یک نسخه آنرا نیز باختیار مقامات دولت شاهنشاهی ایران گذارده‌اند.

در آخرین گزارش آنان که مربوط به بازدیدهای انجام شده بین ماههای آوریل و مه ۱۹۷۸ می‌باشد بصراحت قید شده است که وضع زندانها و زندانیان سیاسی در مقام مقایسه با بازدیدهای قبلی بهبود کامل و چشمگیر داشته و در آن مطلقاً موجود شکنجه اشاره‌ای نشده است.

نشانی دفتر نماینده مقیم کمیته بین‌المللی صلیب سرخ در تهران بشرح زیر می‌باشد:

خیابان مهرداماد، خیابان نفت. خیابان هفتم، بین پلاکهای ۵۴-۵۲. تلفن شماره ۲۶۹۶۸۵

برای اینکه مسئولان آن روزنامه گرامی از حقایق امور بطور کامل باخبر گردند پیشنهاد می‌شود بهرترتیب که مقتضی میدانند با نمایندگان کمیته نامبرده تماس برقرار و حقیقت را از زبان آنان شنیده و برای روشن شدن اذهان عموم در آن روزنامه گرامی درج فرمائید.

۲- در باره اظهارات مرفانه آقای ریچارد ساوین این سازمان مشغول تحقیق است که آیا اصولاً چنین فردی در زندان وکیل‌آباد مشهد زندانی بوده است یا خیر و در صورتیکه نتیجه تحقیق مثبت باشد علت بازداشت او که حرفهائی آنطور که در روزنامه هرالد تریبون عنوان گردیده و (فروشنده اسلحه) جه بوده است.

نتیجه این تحقیقات متعاقبا جهت درج به آن روزنامه گرامی ارسال خواهد گردید. خواهشمند است مراتب فوق را برابر قانون مطبوعات در اولین شماره آن روزنامه گرامی درج فرمایند.

سازمان اطلاعات و امنیت کشور

کارکنان بانک مرکزی:

جواهرات سلطنتی متعلق به ملت ایران است

کارکنان بانک مرکزی ایران در آخرین قطعنامه خود ضمن محکوم کردن گشتارهای اخیر اعلام داشتند که کلیه جواهرات سلطنتی متعلق به ملت ایران است و هرگونه تجاوز به آن بمثابه خیانت به مردم خواهد بود.

دراین قطعنامه آمده است «علیرغم اقدامات ننگین و توطئه‌های رنگارنگ و ضدمردمی دستگاه استعمار و استبداد به منظور ارعاب و فریب مردم مبارزات حق‌طلبانه ملت ایران به رهبری زعیم عالیقدر امام خمینی همچنان با ابعاد گسترده‌تری توسعه می‌یابد.»

کارکنان بانک مرکزی همچنین مواضع خود را به این شرح اعلام داشتند:

– عدم تائید دولت غیرقانونی فعلی و تاکید براداامه نهضت ملت ایران تا دستیابی کامل به تغییرات بنیادی سیاسی، اجتماعی، اقتصادی و فرهنگی.

– تقدیر و قدردانی از کارکنان مطبوعات به مناسبت مبارزه هوشمندانه آنان بمنظور درهم شکستن سدهای اختناق و سانسور و آرزوی توفیق برای صاحبان اندیشه و قلم در ادای وظایف ملی و میهنی.

– اعلام هشدار به دولت و مسؤولین امور باتوجه به اشغال نظامی بانک مرکزی و شعبه مرکزی بانک ملی و شایعات دست اندازی به جواهراتی که در خزانه بانک مرکزی ایران نگهداری میشود و سایر ذخایر بانکی و تاکید براین نکته که کلیه جواهرات و ذخایر مذکور متعلق به ملت ایران بوده و هرگونه تجاوز بدان بمثابه خیانت به مردم خواهد بود.

– اعلام بی‌اعتباری انتصاب وابقا مهرها و عوامل شناخته شده رژیم که سالها در غارت ثروت مردم شریک جرم دولتهای گذشته بودند بعنوان اعضای هیات عامل و مشاورین بانک مرکزی

– تائید و پشتیبانی کامل از مبارزات پیگیر و سرسختانه کارکنان شریف و مبارز صنعت نفت بمنظور ممانعت از تاراج ثروت ملی و تولید فرآورده‌های نفتی به میزان احتیاجات داخلی کشور

جامعه اسلامی معلمان:

قیام ملت، اسلامی-ملی است

دراجتماع انجمن اسلامی معلمان دربهشت زهرا صدها نفر ازمعلمان شرکت کردند و ضمن تجلیل ازمبارزات قهرمانانه مردم ایران هوشمندانه آنان بمنظور درهم شکستن سدهای اختناق و سانسور و بنیادی سیاسی، اجتماعی، اقتصادی و فرهنگی.

– تقدیر و قدردانی از کارکنان مطبوعات به مناسبت مبارزه هوشمندانه آنان بمنظور درهم شکستن سدهای اختناق و سانسور و آرزوی توفیق برای صاحبان اندیشه و قلم در ادای وظایف ملی و میهنی.

– اعلام هشدار به دولت و مسؤولین امور باتوجه به اشغال نظامی بانک مرکزی و شعبه مرکزی بانک ملی و شایعات دست اندازی به

قدرتهای سرمایه‌داری و کمونیست به وحشت افتاده‌اند و دربرابر آن جبهه‌گیری می‌کنند.

اوسی‌می اضافه می‌کند: «رژیم غیرقانونی و فاسد ایران باپایمردی و فداکاری ملت مسلمان مادرآستانه شکست و سقوط قرار گرفته و بعنوان آخرین تلاش، حامیان بی‌اعتبار و بی‌وجهه خود رابرای تشکیل دولت به صحنه فرستاده است.

رهبری نهضت عظیم مادرهمه ابعاد و مراحل آن بعهده مرجع محاهد و آگاه حضرت آیت‌الله العظمی امام خمینی است که درکنار سایر مراجع عظام و روحانیت مسئول و مترقی قرار دارند.

دانشجویان دانشگاه ملی از مردم دعوت کردند

دانشجویان دانشگاه ملی ایران با برگزاری مراسمی خاص به هفته بازگشایی دانشگاهها پایان می‌دهند. دانشجویان این دانشگاه در پیامهای روز چهارشنبه ۲۷ دیماه را روز سهای دانشجویان از: «هدایت رهبری»، «شهادت شهید» و «مقاومت ملت» اعلام داشته‌اند و با برگزاری برنامه‌های سخنرانی، نمایش فیلم، اسلاید، سرود... از ساعت ۹/۵ صبح تا ۴ بعدازظهر، همه گشایش

همبستگی گروههای مختلف با ملت

قضات دماوند وسفر، کارکنان ادارات کشاورزی وآبادانی ومسکن وصنایع ومعادن خراسان ضمن اعلام اعتصاب دولت جدید را برسمیت نشناختند، صنف الکتریک والکترونیک مشهد هم اعلام کرد دولت جدید را به رسمیت نمی‌شناسد، جامعه پزشکی مشهد ضمن اعلام همبستگی مجدد با ملت از مردم بهاوند تحلیل کرد وبه همین مناسبت مجلس یادبودی در بیمارستان دانشگاه تشکیل می‌شود.

همبستگی کارکنان سفارت ایران در واشنگتن

کارکنان سفارت ایران در واشنگتن طی اطلاعیه‌ای همبستگی خود را با مبارزات مردم اعلام داشتند و امروز را به این مناسبت تعطیل اعلام کردند. متن اطلاعیه که با بیش از ۴۰ امضاء همراه است به شرح زیر است.

به منظور پشتیبانی از مبارزات ملت ایران در راه آزادی و نیل به دموکراسی واقعی، کارمندان سفارت ایران در واشنگتن روز ۲۶ دیماه (۱۶ ژانویه) را روز همبستگی ملی اعلام داشته و در این روز در محل کار خود حاضر نخواهند شد.

این زندانی سیاسی را آزاد کنید

محمود صانعی

زنجان- خانواده یک زندانی سیاسی در زنجان،

موج تظاهرات شهرها را فرا گرفت

استقبال باشکوه از حضرت آیت‌اله منتظری

کرمانشاه- حضرت آیت‌اله منتظری در بازگشت به ایران بوسیله دهها هزارتن از مردم استان کرمانشاهان مورد استقبال قرار گرفتند.

حضرت آیت‌اله منتظری پس از سفر به فرانسه به کشورهای خاورمیانه سفر کرده در سوریه و سایر کشورهای اسلامی مذاکراتی با رهبران مذهبی انجام دادند و پس از زیارت عتبات از مرز خسروی وارد کشور شدند.

با وجود آنکه بازگشت ایشان بدون اطلاع قبلی بود دهها هزار نفر از مردم در خسروی، قصرشیرین، سرپل ذهاب و کرند از ایشان استقبال کردند و مردم کرمانشاه نیز تا ۱۰ کیلومتری جاده قصرشیرین به استقبال رفتند.

حضرت آیت‌اله منتظری درمیان بدرقه باشکوه مردم در ساعت ۷ کرمانشاه را بسوی تهران ترک کردند.

استمداد از آیات عظام: ۱۲۰ هزار تن گندم منتظر نوبت تخلیه است

● اهواز- مدیران کل ناحیه راه‌آهن جنوب و غله خوزستان طی اعلامیه‌ای، به آیات عظام خاطرنشان ساختند که بسبب اعتصاب کارکنان بندرشاهپور مدتی است که حمل گندم از بندرشاهپور به سیلوی اهواز و دیگر سیلوهای مراکز مصرف در سطح کشور متوقف گردیده است، درحالیکه مدتهاست سه فروند کشتی حامل حدود ۱۲۰ هزار تن گندم در اسکله و لنگرگاه بندرشاهپور به انتظار تخلیه معطل است و متقابلاً تمام سیلوهای کشور برای تأمین مصارف نانوایی احتیاج به گندم دارند، من باب استحضار موجودی گندم سیلوی اهواز فقط تا روز پنجم بهمن‌ماه ۱۳۵۷ قادر به تأمین نان روزمره مردم اهواز خواهد بود، دراین اعلامیه گفته شده است: از آنجا که الطاف حضرات آیات عظام پیوسته متوجه رفاه و آسایش مردم مسلمان ایران است، بدینوسیله از محضر مقدسشان استمداد نموده، استدعا دارد اجازه فرمایند کارکنان راه‌آهن حمل گندم با واگن را بسوی اهواز و دیگر سیلوهای کشور شروع نمایند تا از بروز مصیبت وحشتناک نبودن نان برای مردم جلوگیری شود.

مردم خرمشهر خواهان بازگشائی دانشگاه جندیشاپور شدند

خرمشهر- از سوی علمای شهر خرمشهر کمیته‌های راهنمائی وهمچنین کنترل شهر در شبها تشکیل شد.

از سوی دیگر مردم خرمشهر طی مراجعات مکرر به مسجد صاحب‌الزمان وحضرت آیت‌اله شیخ‌محمد طاهر، خواستار بازگشائی دانشگاه جندیشاپور شاخه جنوبی خرمشهر شدند.

همچنین از امروز شرکت تعاونی اسلامی از سوی علمای شهر تشکیل گردید وارزاق عمومی را بقیمت ارزانتر در اختیار مردم قرار میدهد.

همچنین کارکنان شرکت کشتیرانی آریا امروز وارد دهمین روز اعتصاب خود شدند.

● شاهی- هزاران نفر از طبقات مختلف مردم شاهی دست به تظاهراتی بر علیه حکومت زدند.

همچنین در تظاهرات دیگری که از مقابل کارخانه نساجی مازندران در شاهی شروع شد حدود ۴ هزار نفر از کارکنان نساجی و گروهی از کارکنان گونی‌بافی شاهی شرکت داشتند.

شهر کرد- در تظاهرات عظیمی که با شرکت هزاران نفر از طبقات مختلف شهر کرد به مخالفت با دولت بختیار و حکومت برپا شد آقایان سیدعلی اکبر پرورش و دکتر امامی سیدی طی سخنرانی تنفر و انزجار خود را از کشتار مردم بیگناه اعلام داشتند این تظاهرات بدون دخالت مأمورین انتظامی بآرامی پایان یافت.

اتاق اصناف زنجان به اتاق خیریه اصناف تبدیل میشود

زنجان- هیأت رئیسه اتاق اصناف زنجان برای سومین بار از سمت خود استعفا داد قرار است اتاق اصناف اتاق خیریه اصناف نامگذاری شود و محل آن با نظر اصناف برای کارهای عام‌المنفعه اصناف و افراد کم‌درآمد و همچنین تشکیل کمیسیون‌های اصناف اختصاص یابد ضمناً دیروز جلسه‌ای در منزل حضرت آیت‌اله حاج سیدهاشم الموسوی با حضور معتمدین شهر تشکیل شد و مبالغ قابل توجهی پول نقد جمع‌آوری گردید و تصمیم گرفته شد با این پول به ایجاد فروشگاه تعاونی اسلامی اقدام شود و مایحتاج عمومی با نرخ خرید در این فروشگاه در اختیار مردم قرار گیرد.

همچنین گروهی از جوانان زنجان کمیته کمک به مردم تشکیل داده‌اند. این جوانان هر روز بشکه‌های نفت را روی چرخهای دستی قرار میدهند و بدرخانه‌ها مراجعه میکنند و سهمیه هر خانواده را به آنها تحویل میدهند.

● کرمان- بدرخواست کمیته کشت گندم مبنی‌بر تأمین برق یک حلقه چاه عمیق در باغین گروهی از مهندسین و تکنیسین‌های برق منطقه‌ای کرمان که در حال اعتصاب هستند عازم باغین شدند و پس از بررسی مقرر شد که ظرف ۴۸ ساعت برق چاه مذکور تأمین و شرکت زراعی باغین متعهد شد ۲۰۰ هکتار به کشت گندم اضافه نماید.

همدردی با مردم نجف‌آباد

نجف‌آباد- کلیه استادان دانشگاه اصفهان و پزشکان این شهر صبح روز ۲۱ دیماه به نجف‌آباد وارد شدند و ضمن اعلام پشتیبانی از مردم نجف‌آباد با آنها همدردی کردند.

این عده سپس به حسینیه ارشاد نجف‌آباد رفتند و پس از سخنرانی چندتن از حاضرین به اصفهان بازگشتند.

● کرمان- بمنظور تجلیل از شهدا و از جمله شهدای سازمان برنامه از طرف کارکنان سازمان برنامه و دفتر برنامه و بودجه در کرمان مجلس یادبودی در مسجد جامع این شهر ترتیب یافت در این مجلس مهندس محمدعلی مشارزاده به تجزیه وتحلیل اوضاع کشور پرداخت و دولت بختیار را شدیداً مورد حمله قرار داد.

همچنین فرهنگیان کرمان نمایشنامه «حسنک کجایی» نوشته شادروان دکتر علی شریعتی را بروی صحنه آوردند که مورد استقبال قرار گرفت.

● رشت- قضات دادگستریهای منطقه طالش از روز گذشته دست به اعتصاب زدند و اعلام کردند این اعتصاب بعنوان همبستگی با مبارزات مردم و بطور نامحدود ادامه خواهد داشت همچنین مردم هشتپر بیک راهپیمایی و تظاهرات دست زدند.

● شهرری- در مراسمی که بمناسبت هفتمین روز شهدای شهر ری برگزار شد دهها هزار نفر از طبقات مختلف مردم با دسته‌های گل به گورستان بهشت‌زهرا رفتند و بر مزار شهدا گل گذاشتند.

● لاهیجان- بامداد دیروز تظاهرات گسترده‌ای با شرکت بیش از ۲۰ هزار نفر از مردم لاهیجان برگزار شد. در این تظاهرات که روحانیون پیشاپیش جمعیت حرکت میکردند. مردم خواستار برکناری دولت بختیار و سقوط رژیم استبدادی شدند.

● کیاکلا- تظاهراتی با شرکت بیش از ۳ هزار نفر از مردم کیاکلا برگزار شد که طی آن تظاهرکنندگان در حالیکه عکس‌هائی از امام خمینی حمل میکردند علیه رژیم استبدادی شعار دادند

● آبادان- بدنبال اعلام تشکیل دولت موقت اسلامی از طرف امام خمینی دسته‌های مختلف مردم آبادان به تظاهرات پرشوری پرداختند و ضمن تأیید پیام حضرت آیت‌اله العظمی خمینی خواستاری برچیده شدن رژیم و برقراری هر چه زودتر جمهوری اسلامی شدند.

● نزدیک به ۱۲ هزار نفر از مردم رفسنجان در مسجد جامع اجتماع کردند و به سخنرانی حجت‌الاسلام حاج شیخ محمد هاشمیان پیرامون نهضت اسلامی گوش دادند.

تظاهرکنندگان سپس به معدن مس سرچشمه رفتند و تظاهراتی انجام دادند.

● یزد- کارکنان اداره کل کار و امور اجتماعی استان یزد طی اعلامیه‌ای همبستگی مجدد خود را با ملت ایران تاکید کردند و ضمن تبریک به کارکنان مطبوعات در پیروزی بر سانسور، دولت بختیار را غیرقانونی و فرمایشی خواندند. کارکنان این اداره همچنین اعلام کردند که وزیر کار و امور اجتماعی را برسمیت نمی‌شناسند.

کارکنان مخابرات شهرهای امامشهر (شاهرود)، کاشمر و قائن ضمن انتشار اطلاعیه‌هائی اعلام کرده‌اند وزیر جدید پست و تلگراف را برسمیت نمیشناسند. کارکنان اداره کشاورزی امامشهر نیز در همین زمینه اطلاعیه‌ای منتشر و ضمن آن وزیر جدید کشاورزی را مطرود و مخلوع اعلام کرده‌اند.

از بازداشت شدگان مهاباد خبری نیست

مهاباد- حدود هفت ماه قبل پنج نفر از اهالی مهاباد به اسامی ابراهیم ملاشیخانی قاسم قاضی، عمر رحمان آذر، شهاب خلیلی وعلی قهرمانی بوسیله ماموران ساواک مهاباد دستگیر شدند وبه زندان شهربانی کرمانشاه اعزام گردیدند.

این عده تاکنون بلاتکلیف مانده‌اند وخانواده‌شان خواستار رسیدگی بوضع آنها هستند.

خانواده دستگیر شدگان اعلام داشته‌اند در صورت خودداری از تعیین تکلیف آنها در دادگستری به تحصن واعتصاب غذا دست خواهند زد

در تظاهرات ضددولتی روزهای اخیر میاندوآب پنج نفر به شهادت رسیدند.

در این تظاهرات ۶ بانک، چند اداره، ۸ مغازه، ۴۰ خانه مسکونی و ۸ اتومبیل شخصی ودولتی به آتش کشیده شد.

مردم میاندوآب برای حفظ امنیت شهر کمیته‌هائی تشکیل داده وافراد این کمیته‌ها که از بین جوانان انتخاب شده‌اند از خانه‌ها ومغازه‌های شهر در شبها حفاظت میکنند.

جوانان امامشهر برف‌روبی کردند

امامشهر (شاهرود) یکشنبه شب پس از سخنرانی در مسجد مدرسه قلعه، گروه زیادی از جوانان امام شهر دست به تظاهرات و راهپیمائی در خیابانهای یخ زده شهر زدند. تظاهرات تا پاسی از شب ادامه داشت.

بدنبال ریزش برف بی‌سابقه در امامشهر که ارتفاع آن به ۶۰ سانتیمتر میرسید و اغلب کوچه‌ها را مسدود کرده است جوانان این شهر با همکاری کارکنان شهرداری برف کوچه‌ها را جمع‌آوری کردند. جوانان هنگام حمل برفها شعار نیز میدادند.

● کاشمر- بمناسبت هفتمین روز درگذشت شهید مجاهد حاج محمد ترابی تظاهراتی در خیابانهای این شهر برگزار شد و تظاهرکنندگان علیه رژیم شعارهائی دادند.

جوانان، انتظامات یزد را بعهده گرفتند

یزد- حفظ نظم شهر یزد در روزهای تظاهرات و راهپیمائی بعهده گروهی از جوانان گذاشته شد. این جوانان لباسهای مخصوص به تن میکنند و قبلاً آموزش گرفته‌اند.

توضیح: اجرای برنامه همگانی گندمکاری توسط کشاورزان، کارمندان و فرهنگیان تفت انجام شده است که قبلاً بنام کشاورزان یزدی بچاپ رسیده بود.

دهها هزار نفر از مردم قم در صحن مطهر حضرت معصومه (ع) گرد امدند و علیه دولت جدید و رژیم دست به تظاهرات زدند.

شاهی ۳ شهید داد

مسعود دهقان شهید شاهی

شاهی- در تظاهرات هفته‌های اخیر در شاهی ۳ نفر شهید و دهها نفر مجروح شدند.

روز ۵ دیماه تظاهرات گسترده‌ای در شاهی برپا شد و در برخوردی که بین مأموران انتظامی با مردم پیش آمد، دانشجوی ۲۱ ساله‌ای بعلت اصابت گلوله شهید شد. وی مسعود دهقان دانشجوی سال دوم مدرسه عالی معدن شاهرود بود.

در تظاهرات روز ۶ دیماه نیز زنی بنام مرولی و جوان ۲۲ ساله‌ای بنام محسن مبینی شهید و عده زیادی مجروح شدند. جنازه شهدا با شرکت هزاران تن از مردم شاهی تشییع و بخاک سپرده شد.

دو مجروح تظاهرات زنجان درگذشتند

زنجان- دیروز وپریشب ۲۰ هزار نفر از اهالی زنجان به تظاهرات وراهپیمائی در خیابانهای پهلوی، مسکرها، بولوار، مولوی، فرهنگ وسعدی دست زدند. این تظاهرات وراهپیمائی بدون درگیری با ماموران انتظامی خاتمه یافت. تظاهرات شبانه مردم زنجان تا ساعت ۱۲ ادامه داشت

ضمناً بقرار اطلاع دو نفر از مجروحان تظاهرات چند روز اخیر زنجان که برای معالجه به تهران اعزام شده بودند در بیمارستان خمینی تهران بعلت شدت جراحات وارده درگذشتند. قرار است جنازه این دو که علی اشرف علی‌اکبری و نوح‌علی کرمی به زنجان حمل شود

مردم بندرپهلوی اسم این شهر را تغییر دادند

● بندرپهلوی- نزدیک به ۳۰ هزار تن از مردم بندرپهلوی که بتازگی نامش به بندر انزلی تغییر یافته، دست به تظاهرات زدند.

تظاهرکنندگان که پیشاپیش آنان گروهی از روحانیون در حرکت بودند در حالیکه شعارهائی علیه رژیم حمل میکردند حلقه‌های گل بگردن پلیس و مأموران نظامی آویختند.

دو شب قبل نیز تظاهراتی پراکنده در نقاط مختلف شهر رخ داد و عده‌ای با استفاده از خاموشی برق شیشه‌های چند بانک و یک اغذیه فروشی را شکستند و همچنین یک خوکدانی در حومه شهر بآتش کشیده شد.

سه نفر از افراد خانواده معتمد محلی دستگیر شدند

شمیران- جمعی از مردم جماران شمیران با مراجعه به دفتر نمایندگی شمیران از رفتاری که با یکی از معتمدان محلی جماران شده ابراز انزجار کردند، این عده اظهار داشتند در شب ۱۵ دیماه ساعت ۸/۵ شب مأموران حکومت نظامی بخانه حاج اسداله عرفاتی یکی از معتمدین محلی جماران شمیران حمله برده و بافحاشی در و شیشه‌های منزل وی را شکسته و سه تن از ساکنان خانه را دستگیر کرده‌اند.

تظاهرات ۱۵ هزار نفری در میگون

میگون- مردم مناطق اوشان، فشم و میگون روز جمعه به راهپیمائی و تظاهرات دست زدند که در آن بیش از ۱۵ هزار نفر شرکت داشتند. مردم ابتدا بر سر مزار شهید رضا زمانی رفتند و سپس در میدان فشم قطعنامه‌ای در ۱۴ اصل بوسیله یکی از علما قرائت شد و پس از بجا آوردن نماز بطرف منطقه کلوکان رفتند و در مراسم شب هفت شهید حسین‌اله دادی شرکت کردند. تظاهرکنندگان شعارهائی بطرفداری از امام خمینی- و علیه حکومت می‌دادند.

رسیدگی به خروج ۲۴۰۰ تن شکر از انبار زنجان

زنجان- از طرف سادات باریکانی دادستان زنجان احمد صادقی بازپرس شعبه ۲ و حسنی دادیار مأمور رسیدگی به مساله خارج ساختن ۲۴۰۰ تن شکر از انبار قند و شکر زنجان شدند.

آنها که از دیروز کار خود را آغاز کرده‌اند نامه‌ای به بانکملی نوشته و در آن سوال کرده‌اند که در آذر و دی ماه چه مقدار پول به حساب اداره قند و شکر ریخته شده و واریز کنندگان این پول چه کسانی بوده‌اند.

تظاهرات صدهزار نفری در یزد

یزد- بمناسبت هفتمین روز شهدای حوادث اخیر یزد و به درخواست کارگران این شهر تظاهرات وسیعی با شرکت بیش از صدهزار نفر از مردم یزد برهبری حضرت آیت‌اله صدوقی برپا شد تظاهرات دیروز یزد یکی از بزرگترین تظاهرات این شهر بود و سیل جمعیت به چندین کیلومتر میرسید و در جریان آن نمایندگان روحانیون و کارگران از مردم می‌خواستند که با ارتش و مأموران برادرانه رفتار کنند.

این تظاهرات بدون حادثه پایان یافت.

یک روز حقوق برای کمک به خانواده شهدا

بهشهر- فرهنگیان بهشهر طی قطعنامه‌ای تصمیم گرفتند یک روز حقوق خود را برای کمک به خانواده‌های شهدای نیازمند را اختصاص دهند.

فرهنگیان بهشهر همچنین اعلام کردند وزیر جدید آموزش و پرورش مخلوع می‌شمارند.

خبرنگار ما از این شهر گزارش میدهد که چند فروشگاه تعاونی اسلامی نیز در بهشهر دائر شده که مایحتاج مردم را با نرخ ارزان در اختیار آنها قرار میدهد از طرف کمیته اسلامی بهشهر نیز ۵۰۰ عدد کرسی و چند کامیون ذغال بعنوان آیت‌اله طالقانی ارسال گردید تا بین مستمندان توزیع گردد.

در میادین کرمان: پرچم «الله‌اکبر» بجای مجسمه‌های خرد شده روی ستونها قرار گرفت

کرمان- بدنبال خبر پائین‌آوردن سه مجسمه و خرد کردن و آتش‌زدن آنها صبح امروز مجسمه‌ها را قطعه قطعه کرده و در چهارراههای شهر گذاشتند و جای مجسمه‌ها سه پرچم زیبای «الله اکبر» نصب کردند

برستونهای مجسمه‌ها تصاویری از آیت‌اله خمینی و دکتر شریعتی نقاشی گردید.

کرمان- روز گذشته هزاران نفر از مردم در حالیکه روحانیون در پیشاپیش آنها حرکت میکردند پس از عبور از خیابانها به دانشگاه کرمان وارد شدند و مورد استقبال دانشجویان و استادان قرار گرفته در همین مراسم سرگرد بازنشسته هوشنگ عطارکاشانی رئیس حفاظت کارخانه سیمان را که چند شب قبل یک سرباز فراری را به ژاندارمری تحویل داده بود بعنوان گروگان دستگیر و به دانشگاه آوردند.

نامبرده پس از چند ساعت با سرباز فراری مبادله شد.

دراجتماع دانشگاهیان کرمان یکی از اساتید ضمن سخنرانی مشروحی قطعنامه دانشگاهیان کرمان را قرائت و در ضمن اظهار داشت که رئیس و معاون دانشگاه برکنار شده تلقی میشوند و تا انتخاب رئیس آینده شورای موقتی تشکیل خواهد شد.

کنگاور- درتظاهرات کنگاور سه‌نفر کشته و یکنفر مجروح شدند. شهیدان این تظاهرات طیبه زمانی ۲۲ ساله، دانشجوی سال دوم شیمی دانشگاه فردوسی، محسن توسلی ۹ ساله دانش‌آموز و نیکوترابی ۹ ساله دانش‌آموز نام داشتند و محمد ترابی دانش‌آموز ۱۸ ساله دیگر نیز مجروح شد.

● گرگان- در تظاهرات شبانه شب گذشته گرگان یک نفر بنام زین‌العابدین ملاحسنی بعلت تیراندازی مجروح شد وبه بیمارستان انتقال یافت.

● خرم‌دره- روز گذشته گروههایی از مردم خرمدره در خیابانها دست به تظاهرات علیه حکومت زدند.

تظاهرکنندگان اسامی تعدادی از خیابانها را تغییر دادند از جمله اسامی چند خیابان که به نام متنفذان محل نامگذاری شده‌بود، تغییر نام یافت.

● بندرپهلوی (انزلی) - روز دوشنبه تظاهرات گسترده‌ای در بندر انزلی (بندرپهلوی) انجام شد در این تظاهرات که بیش از سی هزار نفر از طبقات مختلف مردم شرکت داشتند فرماندار و رئیس آموزش و پرورش نیز پیشاپیش تظاهرکنندگان حرکت می‌کردند. این تظاهرات بدون هیچ حادثه‌ای پایان یافت. انتظامات و اداره‌ی تظاهرات بعهده فرهنگیان و کارکنان آموزش و پرورش بود. در پایان راهپیمایی فرهنگیان و مردم، قطعنامه‌ای در هشت ماده صادر شد. مردم با صدور این قطعنامه خواستار تشکیل حکومت اسلامی و مصونیت مدارس و ادارات از یورش شدند.

● آمل- دهها هزار نفر از مردم آمل صبح روز گذشته درمجلس یادبودی که بمناسبت چهلم شهید نعمت‌اله محبی در تکیه آملی تشکیل شد شرکت کردند. این عده سپس در خیابانهای شهر به راهپیمائی پرداختند. راه پیمایان عکسهائی از امام خمینی، دکتر شریعتی و چندتن از شهدای حوادث اخیر آمل را دردست داشتند و شعارهائی علیه حکومت و دولت می‌دادند.

این تظاهرات بدون حادثه پایان یافت پزشکان شهر مطبهای خود را بسته‌اند و در بیمارستان شیروخورشید به مداوای بیماران می‌پردازند.

راه پیمائی کارمندان نیریزوفارس

نیریز- صبح روز گذشته تظاهرات و راهپیمائی بزرگی با شرکت کارکنان مخابرات، بهداری، برق منطقه‌ای سازمان تعاون روستائی و پست و ۲۰ هزار نفر از مردم برپا شد.

زواره- درتظاهرات شهر زواره ۴ نفر مجروح شدند که جواد صادقی، دانش‌آموز، ولی عاصمی آموزگار، حسین جمالی آهنگر و محمد حاجی عظیمی خیاط نام دارند. تظاهرکنندگان میدان ۲۴ اسفند شهر را به میدان امام خمینی تغییر نام دادند و خیابان فرهنگ نیز خیابان آیت‌اله منتظری نامگذاری شد. انتظامات شهر اکنون برعهده مردم شهر می‌باشد ضمناً خیابانی بنام خیابان طالقانی نامگذاری شده است و یک تالار نیز تالار دکتر علی شریعتی نام نهاده شده است.

دو تن از شهدای خرم‌آباد

کرم (رضا) زندی‌دخت (۱۸ ساله)

مهدی حسنوند (۲۱ ساله)

خرم‌آباد- در هفته‌های گذشته، طی تظاهرات اعتراض مردم خرم‌آباد لرستان، دهها تن کشته و زخمی شدند.

مهدی حسنوند (۲۱ ساله) و کرم (رضا) زندی‌دخت، ۱۸ ساله (دانش‌آموز) دو تن از این شهدا بودند.

طی دو ماه اخیر فسا دو شهید داشت

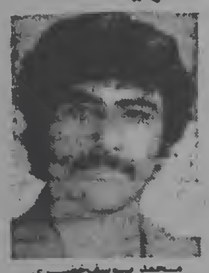

محمد یوسف‌خضری

گل‌محمد جعفری

فسا- فسا طی دو ماه اعتصاب مطبوعات شاهد تظاهرات گسترده بود و طی اینمدت دو نفر باسامی گل‌محمد جعفری و محمد یوسف خضری شهید شدند و گروهی مجروح و تعدادی از سوی مأموران انتظامی دستگیر شدند.

در جریان تشییع جنازه خضری نیز پنج تن از مشایعت کنندگان مجروح شدند.

در روز سیزدهم دیماه نیز در پی برخورد موافقین و مخالفین حکومت در روستای «تنگ کرم» جوانی بنام گل‌محمد جعفری براثر اصابت گلوله یکی از اهالی که هنوز هویتش معلوم نشده، شهید شد.

هواپیمای ارتشی در آسمان مشهد منفجر شد

یک هواپیمای ارتشی روز گذشته درنزدیکی مشهد در آسمان منفجر شدو خلبان و کمک خلبان آن کشته شدند

این هواپیما قرار بود فرماندار نظامی مشهد را ازمشهد به تهران بیاورد ولی قبل ازاینکه درفرودگاه مشهد به زمین بنشیند درآسمان منفجر شده است هواپیمای مزبور متعلق به هوانیروز بوده است خلبان این هواپیما سروان صنیع زاده و سروان جماران بوده‌اند.

۵ نفر در اطراف شاهپور کشته شدند

● رضائیه- طی یک درگیری که بین عده‌ای از اهالی قریه شیناتال از محال شمیران شاهپور روی داد پنج نفر هدف گلوله قرار گرفتند و کشته شدند.

این عده عبارتند از احسان علیزاده، مجاور علیزاده، قادر یوسفی، صوفی یوسفی و میرزا محمد یوسفی گفته میشود که این پنج نفر بوسیله مردی بنام جمال علیزاده کشته شده و ضارب بعداز حادثه متواری شده است.

اعلام همبستگی

اصفهان- کارکنان اداره دارائی و امور اقتصادی اصفهان در آستانه چهارمین ماه اعتصاب خود همبستگی خویش را باجمهوری اسلامی اعلام داشتند کارگران کارخانجات الکتریکی ناسیونال، کارکنان اداره کل کار وامور اجتماعی و کارکنان اداره کل بازرگانی اصفهان نیز همبستگی خودرا با جنبش انقلابی ملت ایران اعلام داشتند.

● کرمان- کارمندان استانداری و فرمانداری کرمان طی قطعنامه‌ای همبستگی خودرا با جنبش مردم ایران برهبری امام‌خمینی اعلام داشتند.

اهواز- کارکنان سازمان گسترش کشاورزی و عمران خوزستان همبستگی خودرا با جنبش ملت ایران ابراز داشتند.

عکس فوق بنام ذبیح‌اله احمدنژاد مستی (۲۹ ساله) مدت چهال سال است که از منزل خارج وتاکنون مراجعت ننموده است. کسانیکه از نامبرده اطلاعی دارند تقاضا میشود به تلفن ۷۳۲۱۶۰ اطلاع داده وخانواده‌ای را از نگرانی برهانند.

ن ۱۸۹۶۲

راهپیمائی اهالی آبعلی و حومه

بپاس بزرگداشت قیام بزرگ ملت برهبری امام خمینی و مراجع جهان تشیع و برقراری حکومت اسلامی و سرنگونی رژیم طاغوتی صبحگاه جمعه اربعین حسینی و نیز روز شهادت امام حسن (ع) راهپیمائی مینمایند. مسیر حرکت آبعلی، رودهن، دماوند، ضمناً از اهالی محترم دماوند، احمدآباد، چشمه اعلاء، اوره، مشاء، روح‌افزا، دشت مزار، جیلارد، حصارین، آبسرد، مرا، اهران، کیلان، وادان، ذان، کوهان، سربندان، رودهن، بومهن، گلخندان، ایراء، جورد، اسکاره، آردینه، مبارک‌آباد، کریتون، سادات محله، که در مجلس نیایشیکه برای سلامت آیات عظام تشکیل یافت شرکت جستند سپاسگزاریم.

اهالی آبعلی و حومه- علی آهی

شعرا و نویسندگان مسئول همبستگی اهالی آبعلی را به قیام خلق برهبری امام خمینی ستایشگرند.

حسین آهی

گروه نویسندگان کشاورزی پیروزی مبارزه درراه بازگشائی دانشگاهها ومدارس عالی کشور رابعموم مردم ایران، بویژه به دانشجویان و دانشگاهیان تبریک گفته پیروزی کامل ملت رادربه ثمر رساندن انقلاب عظیم ایران آرزومند است:
دکتر منوچهر سعادت نوری- دکتر محمد ستاری-مهندس ژرژ سرکیسیان- دکتر منوچهر شجاعی- دکتر پرویز مزینی- امیرحبشی زاده- اکبر فصیح اعظم

ش۷۲۵۴۶

کارت بازرگانی بشماره ۲۵۰۷۷ بنام جلیل رنجبری شرکت تولیدی شانجان مفقود گردیده از یابنده تمنی میشود با شماره ۵۲۵۲۳۶ تماس گیرند.

ن ۷۲۵۳۹ ۱-۳

مالکین محترم شمال تهران

به تعداد زیادی آپارتمان و ویلا در شمال تهران نیازمندیم.
تلفن‌های ۲۲۲۹۰۶- ۲۲۰۶۶۲- ۲۲۸۴۱۳

ن ۷۲۵۳۷ ۱-۲

گم شده- پیکان ۴۴۲۲۲ یزد تلفن ۷۵۲۰۰۰

ن ۷۲۵۳

آگهی دعوت مجمع عمومی فوق‌العاده شرکت پشم شیشه ایران (سهامی عام)

مجمع عمومی فوق‌العاده شرکت پشم شیشه ایران (سهامی عام) در ساعت ۴ بعدازظهر روز دوشنبه ۱۳۵۷/۱۱/۱۶ در محل کارخانه شرکت واقع در تهران- جاده قدیم کرج تشکیل میگردد.

از صاحبان سهام شرکت دعوت میشود که شخصاً یا توسط نمایندگان تام‌الاختیار خود در جلسه مجمع حضور بهمرسانند.

دستور جلسه عبارتست از: اتخاذ تصمیم در مورد افزایش سرمایه و اصلاح ماده ۴ اساسنامه.

شرکت پشم شیشه ایران (سهامی عام)

اینجانب آلبرت عبریانی گذرنامه خود را که بشماره ۱۷۲۶۳۴۰ میباشد گم کرده‌ام و از یابنده تقاضا میشود با تلفن زیر تماس بگیرد و مژدگانی خود را دریافت کند. تلفن ۲۶۰۴۹۹ آلبرت عبریانی

ن ۷۲۵۷۱

مسلمان متعهد و مسئول و خواستار حکومت اسلامی کتاب نظام حکومت دراسلام که سبک اداره حکومت اسلامی و تشکیلات آن است بقلم توانای مرجع عالیقدر و مجاهد شیعه حضرت آیت‌اله‌العظمی السید محمدصادق روحانی ظله همین روزها دریک سطح وسیع منتشر خواهد شد چنانچه درباره خصوصیات کتاب توضیح بیشتری خواسته باشید با تلفن ۲۷۶۷۱۶ بازداشتگاه قیطریه تهران که حضرت آیت‌اله العظمی روحانی درآنجا به سرمیبرند تماس حاصل فرمایند.

آگهی مناقصه نصب ماشین‌آلات کارخانه سیمان لوشان

پیرو آگهی مورخ ۵۷/۹/۲۶ درروزنامه مهر ایران درمورد مناقصه نصب واحد ۲۰۰۰ تنی سیمان لوشان، بدینوسیله باطلاع علاقمندان شرکت درمناقصه فوق‌الذکر میرساند که تمام تاریخهای مذکور درآن آگهی بمدت دوماه بتعویق افتاده است.

علاقمندان بشرکت درمناقصه برای کسب اطلاع بیشتر میتوانند بشرکت مهندسی ایوا بآدرس، خیابان بخارست، خیابان هشتم، شماره ۵۹ قسمت بازرگانی مراجعه فرمایند.

شرکت مهندسی ایوا

ن ۷۲۴۹۶

پیکان شیری رنگ مدل ۵۶ شماره ۹۴۵۸۱ تهران ۲۲ روز چهارشنبه ۵۷/۱۰/۶ سرقت گردیده است کسانیکه اطلاع دارند لطفاً با تلفن ۳۶۸۵۲۰ آقای ظفر قندی تماس حاصل فرمایند.

ن ۷۲۵۳۴

درود به کارگران زحمتکش صنایع نفت که با ارشاد جنابان مهندس بازرگان وحسیبی در جهت رفاه مردم به انقلاب خود افتخاری تازه دادند

انجمن شهر پایتخت

بازگشائی دانشگاهها وموسسات آموزش عالی را که به همت وطنپرستانه آیات عظام واساتید دانشمند تحقق یافت صمیمانه سپاس میگوئیم

انجمن شهر پایتخت

پیروزی هادیان افکار وصاحبان اندیشه وقلم مبارک باد مبارزه راستین خبرنگاران ونویسندگان جراید را با اختناق وسانسور که بار دیگر با سرافرازی پایان یافت صمیمانه تهنیت میگوئیم.

انجمن شهر پایتخت

ن ۷۲۵۶۵

استخدام سیستم آنالیست

یک شرکت بزرگ تولیدی برای نگهداری و بهبود سیستمهای کامپیوتری خود به‌همکاری دونفرسیستم آنالیست، واجد شرایط زیر نیازمند است:

۱- داشتن حداقل پنجسال سابقه کارمربوط

۲- آشنائی کامل باکار ماشینهای مدل ۳۷۰ آی. بی. ام.

۳- آشنائی کامل بزبانهای RPG- PLI- COBOL

داوطلبان شغل مذکور که درصورت موفقیت بمدیریت پروژه ارتقاء خواهند یافت میتوانند ازطریق تلفن ۶۶۸۶۷۸ با خانم ریاحی تماس حاصل و خلاصه‌ای از مشخصات شخصی و تحصیلی، سوابق دقیق شغلی و حقوق موردنظر و آدرس و شماره تلفن خود را اعلام دارند.

بدیهی است کلیهٔ اطلاعات واصله محرمانه تلقی خواهد شد.

برای توجه مردم شریف تهران

مدتی است که اینجانب را متهم به طرفداری از رژیم و مخالف نهضت مقدس ملی و اتهامات دیگر از قبیل قتل کرده‌اند و بدنبال این اتهام خانه و مغازه‌ام را به آتش کشیده و بصورت ویرانه‌ای درآورده‌اند و خودم را نیز تهدید به مرگ کرده‌اند اینجانب هیچگاه در عضویت هیچ سازمانی که شما مرا متهم میکنید نبوده و وابستگی نداشته‌ام و مرتکب قتل هیچکس نشده‌ام این اتهامات از غرایض شخصی رذیلانه عده‌ای انگشت شمار ناشی است. بهرحال من از هرگروه یا فردی که چنین ادعائی دارد دعوت میکنم که اطلاعات، مدارک و دلایل خود را در محضر آیات عظام یا مرجع ملی دیگری که قبول دارند به قضاوت بگذارند، من جان خود را درگرو این قضاوت میگذارم، مرگ برکسانیکه با این اعمال مبارزه اصیل ملت ایران را آلوده میسازند.

عیوضعلی منصوری

آدرس آریانا نمایشگاه منصوری

ن ۷۲۵۴۳

هموطنان عزیز:

اینک که دراثر مبارزات ملت ایران، اینجانب نیز اززندان آزاد شده‌ام ازروز شنبه ۳۰ دی ماه ۱۳۵۷ در مطب خود آماده پذیرائی بیماران هستم.

ساعات پذیرائی ازبیماران ۸ صبح تا ۱۲ و ۴ تا ۸ بعد ازظهر- نشانی- خیابان تخت طاوس اول خیابان پارسا

دکتر هوشنگ فاضل- دندانپزشک

گمشده

ساعت ۱ بعدازظهر شنبه ۲۳ دیماه جاری درفاصله پیچ‌شمیران به تجریش با اتوبوس آبی‌رنگ برانندگی حسین‌آقا بسته پولی بمبلغ سی‌هزار تومان دراتوبوس صندلی جنب راننده جا مانده از جوینده متمنی است با تلفن ۲۷۳۳۴۱ تماس و مژدگانی دریافت نماید.

P&O Strath Services

Beaufort House, St Botolph Street, London EC3A 7DX
Telephone 01-283 8787 Telex 885551

برای اطلاع صاحبان کالا در کشتی‌های نامبرده زیر

کشتی استرات فلیف	- حرکت از ژاپن ۷۸/۱۰/۱۴
کشتی استرات کانن	- حرکت از انگلیس ۷۸/۱۱/۱۳
کشتی استرات آردل	- حرکت از انگلیس ۷۸/۱۰/۱۳
کشتی آدلفی یمیلاس	- حرکت از امریکا ۷۸/۱۲/۱۰
کشتی لیندن هال	- حرکت از امریکا ۷۸/۹/۱۲
کشتی استرات‌اپین	حرکت از انگلیس ۷۸/۱۰/۳۱

نظر به مشکلات پی در پی که در ایران بوجود امده است این تصمیم اتخاذ گردیده که بموجب مواد مندرج دربارنامه حمل مسیر کشتی‌های فوق را تغییر داده و کالا در شارجه تخلیه گردد زیرا با وضع حاضر این اقدام یک راه حل عملی میباشد.

استحضارا در مقابل اشخاصی که صاحب کالا هستند بمحض تخلیه کالا در شارجه مسئولیت از کشتی‌رانی سلب و برای هزینه‌های بعدی نیز مسئولیتی متوجه این کشتیرانی نخواهد بود.

مقامات بندری شارجه از کالا محافظت خواهد نمود و قرار اطلاع معمول بندر نامبرده اینست که برحسب قوانین محلی بندر قبل از اینکه کالا را از اختیار خودخارج نمایند تا نودروز حداکثر پس از تخلیه کالا را در انبار نگاهمیدارند.

نشانی کامل مقامی که کالا را بطور موقت در اختیار خواهد داشت بشرح زیر است

Sharjah Port Authority, P.O. Box 510, Sharjah,
Telephone 356000 - Telex 68138.

و برای کسب اطلاع در مورد واگذاری کالا بایستی به آقای رابین - کراشاو یا آقای آبیان - کانرای مراجعه شود.

در مورد الزامی که برای اقدام فوق داشته بی‌نهایت متاسف است و اطمینان واثق دارد که صاحبان کالا اقدام این کشتیرانی را تائید خواهند فرمود زیرا در نتیجه وضع مشکلی که پیش امد نموده اختیار عمل کاملا از دست این کشتیرانی خارج بوده است

شرکت کشتیرانی پی اندر او استراث سرویسز

کیهان

اخبار کشور

صفحه ۸
سه‌شنبه ۲۶ دی ۱۳۵۷
۱۷ صفر ۱۳۹۹ - شماره ۱۰۶۱۴

۳ ضنبه ۲۶ دیماه ۱۳۵۷ ساعت شرعی:
اذان مغرب: ۲۲-۵ اذان صبح- فردا: ۳۸-۵
طلوع آفتاب- فردا: ۱۱-۷ ظهر شرعی- فردا: ۱۶-۱۲
استخراج: دکتر عباس ریاضی کرمانی

آنها که امتیازات تقریباً نامحدود داشتند

تهران- خبرگزاری فرانسه- رفتن شاه ایران مشکل «ادامه حیات» گروهی از افراد و خانواده‌های برگزیده‌ای را مطرح میکند که از امتیازات تقریباً نامحدودی که خانواده سلطنتی داشت بهره‌مند بودند. مثلاً هر شبشی پیامنه‌ای که بایران می‌آمد و برروی آن کلمه «دربار» نوشته شده بود از هر نوع عوارض و مالیاتی معاف بود این بسته میتوانست از یک سوزن تا یک هواپیما باشد.

اشخاص وارد میگویند کافی بود که کسی خود را از خانواده دربار و یا از خانواده اطرافیان دربار معرفی کند و از تمام گمرکات یا ناراحتی‌های اداری خلاص شود. بطور مثال میتوان خانواده «علم» را ذکر کرد.

این نعمت بادآورده از آن بسیاری بود. یکی از اعضای قشرهای بالای ایران میگوید که «یک خدمتکار دربار اغلب قدرتی بیشتر از یک وزیر داشت».

هرکسی که در کاخ نیاوران کار میکرد میتوانست بطور مستقیم و غیرمستقیم از این مواهب برخوردار باشد.

یک اتومبیل لوکس امریکایی که بطور معمولی ۲۰۰ درصد ارزش خود عوارض و مالیات داشت توسط کارمندان دربار به قیمت تمام شده در کارخانه خریداری میشد و اغلب پس از مدتی کوتاه به ارزش چهار یا پنج برابر به فروش میرسید.

یک مقام فرودگاه مهرآباد میگوید: «هربار که شاه و شهبانو از سفری از خارج برمیگشتند حداقل یک هواپیمای «جمبو کولس ۱۳۰» برای حمل آنچه آنان و اطرافیان آنان خریده بودند لازم بود.

خیلی معمولی بنظر میرسید که یک مأمور محافظ و یا یک مستخدم دربار تا ۱۵ دستگاه تلویزیون رنگی با پنجاه ساعت مجانی بالخود بیاورد.

اطرافیان شاه که باین امتیازات عادت داشتند از بسیاری از محدودیتهای اجتماعی بسیار ناراحت میشدند. و از این گذشته به هست و دل بازی آن عده از مقاماتی که در پستهای «نان و آبدار» گماشته شده بودند عادت داشتند. این دست و دل بازیها گاهی صورت اغماناهی بخود میگرفت.

همان مقام گمرک مهرآباد میگوید تقریباً همه افراد خانواده سلطنتی وهمچنین اطرافیان آنان در معاملات بسیار پرسودی دست داشتند و ریخت وپاش آنان هیچ نوع محدودیتی نداشت. اجاره هواپیما یا هلیکوپتر، رزرو کردن یک طبقه کامل هتل‌های بسیار گرانقیمت، نپرداختن صورت حسابها وبسیاری چیزهای دیگر از این قبیل در عرض سال‌های سال بصورت مشخصات ویژه کسانی درآمده بود که ایرانیان آنها را «درباری» میخوانند.

علیرغم حسادتهایی که میان خانواده‌های درباری وجود داشت وعلیرغم جنگ وجدال فعالیا پیرحمانه‌ای که آنها را بهم می‌انداخت اعضای این قشر کوچک توسط ازدواجهای مصلحتی و یا معاملاتی که از این سر تا آن سر مرزهای کشور را در برمیگرفت با هم پیوند بسیار نزدیک داشتند.

دوتا از پارزترین نمونه‌های امتیازهای دربار «بنیاد پهلوی» وسازمان شاهنشاهی خدمات اجتماعی» است. بنا به صورتی که در روزنامه‌های تهران منتشر شده فرزندانشان تقریباً همه خانواده‌های درباری و منسوب به آن ماهانه ۱۲۰۰ دلار بورس دریافت می‌داشتند. ذخائر مخفی بنیاد پهلوی باعتقاد منابع مطلع به بیش از یک میلیارد دلار میرسد و این بنیاد در چندین شرکت بزرگ بین‌المللی سهم دارد.

سازمان شاهنشاهی خدمات اجتماعی که اخیراً منحل شد قبل از هرچیز بخت‌آزمایی ملی ایران را در کنترل داشت که باعتقاد منابع موثق بیش از نیمی از درآمد آن نصیب برادران و خواهران شاه میشد.

آندسته از اطرافیان شاه ایران که هنوز در کشورهای خارج مستقر نشده‌اند و درعین حال باین نوع زندگی اشنائی عادت دارند، بشدت از رفتن شاه و از سقوط وامپراتوریهای کوچک خود نگرانند. هم‌اکنون چندین تن از آنان دستگیر شده، عده‌ای دیگر درحالت نیمه زیرزمینی زندگی میکنند و عده‌ای شروع کرده‌اند تا خود را با شرایط تازه وفق دهند. (اطرافیان شاه که از ایران خارج شده‌اند اغلب در امریکا، فرانسه، سویس و یا در دهکده‌هایکه در جاهایی نظیر مجمع‌الجزایر سیشل دارند بسر میبرند).

یک فرد برجسته درباری که از مدتها پیش طرد شده میگوید درباریان «اگر هرچه زودتر کشور را ترک نکنند ممکنست در بهترین صورت زندانی شوند و در بدترین صورت بدست مردم قطعه قطعه گردند». —/

مادر یکی از فدائیان خلق علیه مسببان قتل دختر و دامادش اعلام جرم کرد

مهرنوش ابراهیمی در کنار همسرش دکتر چنگیز قبادی که هر دو، در راه مبارزه شهید شدند

مادر یکی از چریکهای فدائی خلق که در جریان زدوخورد خیابانی به شهادت رسیده بود علیه قاتلین دختر ودامادش اعلام جرم کرد.

خانم «ابراهیمی روشن» مادر «مهرنوش ابراهیمی روشن» که همراه همسرش دکتر «چنگیز قبادی» در سال ۵۰ هنگام تیراندازی با مأمورین ساواک کشته شدند در مورد زندگی وشهادت دختر ودامادش گفت: «مهرنوش» پس از اخذ دیپلم از دبیرستان ولی‌العصر تهران در سال ۴۵ در رشته پزشکی دانشگاه تهران مشغول تحصیل شد. دو سال بعد مهرنوش با دکتر «چنگیز قبادی» که از اهالی بابل واز دوستان نزدیک ما بود ازدواج کرد. مهرنوش وقتکر قبادی که هر دو از اعضای چریکهای فدائی خلق بودند فعالیتهای گروهی زیادی همراه دیگر رفقایشان داشتند.

در پائیز سال ۴۹ همزمان با شروع فعالیت در سیاهکل، فعالیتهای این گروه وارد مرحله جدیدی شد در تابستان سال ۵۰ مهرنوش بهمراه شوهرش ومهندس «محمدعلی پرتوی» و دکتر «بهرام قبادی» برادر چنگیز که این دو در حال تهیه زندانی هستند برای پارهای فعالیتهای سیاسی به نوشهر رفتند. این گروه که قصد رفتن به جنگل را داشتند مورد سوءظن مأموران ژاندارمری قرار گرفتند و دستگیر شدند. مأموران ژاندارمری بدستهای دکتر بهرام قبادی و مهندس «محمدعلی پرتوی» دستبند زدند «واز آنجائیکه فقط دو دستبند همراه داشتند دستهای مهرنوش و چنگیز آزاد ماند و مأموران برای تحویل دستگیرشدگان به ساواک باری عازم این شهر شدند. نزدیکی‌های ساری دکتر قبادی موفق شد که اتومبیل را از مسیر خارج کرده و به یک شالیزار بکشاند. دراین هنگام چون اتومبیل سرعت فراوانی داشت واژگون شد و چنگیز و مهرنوش موفق به فرار شدند و دو رفیق همراه آنها توسط مأمورین مجروح شدند. مهرنوش پس از تلاش فراوان توانست خودش را به جاده‌ای فرعی برساند و از راننده یک کامیون درخواست کمک کند.

مادر مهرنوش که این ماجراها را از زبان راننده کامیون نقل میکرد گفت: مهرنوش توانست اطمینان راننده کامیون را نسبت بخودش جلب کند و تا آنجائیکه او را به تهران آورده و بمنزل یکی از آشنایان ما رسانده بود. از آن زمان به بعد من دیگر مهرنوش را که زندگی مخفی‌اش را شروع کرده بود ندیدم تا اینکه در روزنامه‌ها خبر شهادت او و دامادم دکتر قبادی را خواندم. دکتر قبادی که جدا از همسرش تروریستی یک گروه را برعهده داشت در تاریخ ۸ مهرماه در جریان جنگ چریکی شهری شهید شد و بفاصله کوتاهی از شهادت او یعنی در ۱۱ مهرماه سال ۵۰ ما خبر شهادت مهرنوش را که «دلیرانه در مقابل مأموران ساواک ایستادگی کرده بود در روزنامه‌ها خواندیم. مادر مهرنوش همچنین گفت در روزهائی که مأموران ساواک در جستجوی دختر وشوهرش بودند علاوه بر شکنجه‌های شدید روحی از طرف آنها برخانواده ما اعمال میشد بارها پسرم بابک را که در آن زمان تنها ۱۴ سال داشت به کمیته برده و مورد شکنجه‌های روحی و جسمی شدید قرار دادند. تا محل زندگی خواهر و دامادش را به آنها بگوید گذشته از این وقتیکه دختر دیگرم «آذر نوش» که طراح و سازنده فیلم کودکان است به همراه «مرتضی ممیز» فیلمنامه نویس و مستقیم فیلمهای «کوک برنده جایزه اول شد حتی از عنوان کردن نام او و «مرتضی ممیز» خودداری کردند. علاوه براین به عناوین مختلف خانواده ما را تحت فشارهای شدید روحی قرار دادند و کارگاه خیاطی مرا تعطیل کردند.

این مادر با طرح شکایتی از مقامات مسئول خواسته است تا محل دفن دختر و دامادش را به آنها نشان دهند و عاملین شهادت این دو را مجازات کنند.

سخنان دکتر کریم سنجابی در اجتماع بزرگ بازار:

جنبش ملی اسلامی به ارتش احترام میگذارد

مردم تهران دیروز در اجتماع بزرگی که از جانب جامعه بازرگانان، اصناف و پیشه‌وران وابسته به جبهه ملی ایران در مسجد شاه ترتیب یافته بود شرکت کردند.

دکتر کریم سنجابی رهبر جبهه ملی ایران دراین مراسم ضمن سخنانی تأکید کرد که دولت دکتر شاپور بختیار نخست‌وزیر بهیچوجه منتسب به جبهه‌ملی ایران نیست و وی علاوه بر شورای مرکزی جبهه ملی ایران از حزب ایران نیز اخراج شده است.

سنجابی در آغاز سخنان خود ضمن اشاره به نقش بازاریان در نهضت و جنبش ملت ایران گفت:

بازار در واقع قلب مملکت است و چگونگی ضربان آن نشان‌دهنده وضع مملکت. بازار همیشه در جنبش‌های ملی پیشقدم بوده و با تشکیلات مخصوص و سازمان‌هایش نه‌تنها مرکز عرضه و تقاضا و داد‌وستد بوده، بلکه مرکز جنبش‌ها و پناهگاه مردم نیز بوده است. بازاریان به علت استقلال اقتصادی و مالی همیشه توانسته‌اند در برابر متجاوزان و در واقع همیشه سنگر آزادی و دفاع از حق بوده‌اند.

سنجابی افزود: «روحانیت و بازار همیشه پشتیبان ملت در برابر زورگویان بوده است. بازار در قضیه تنباکو پیشقدم بود و در دوره جنبش ملی شدن نفت به رهبری پیشوای شوستر وجرمدن احترام می‌گذاریم ولی امریکائیانی نظیر «شوارتسکف» کودتا گرنباید انتظار دوستی ما را داشته باشند».

وی افزود: «توطئه‌گران خارجی می‌خواهند جنبش عظیم ما را مخالف اقلیت‌های مذهبی نیز معرفی کنند چنین چیزی نبوده ونیست. ایرانی‌ها هرگز با اقلیت‌های به رسمیت شناخته شده مخالف نبوده‌ونیستند ما حساب یهودیانی را که در این مملکت هستند، از صهیونیستهای متجاوزی که سرزمین هزار ساله مسلمانان را اشغال کرده‌اند، جدا می‌کنیم».

رهبر جبهه ملی ایران در پایان سخنان خود اعلام کرد که روز اربعین روز ۲۸ صفر از طرف روحانیون راهپیمائی اعلام شده است. وی سپس به نمایندگی از طرف جبهه ملی ایران اعلام کرد که این جبهه نیز در راهپیمائی شرکت خواهد کرد.

وی گفت: «به امید روزی که ملت پیروز شود».

در پایان سخنان رهبر جبهه ملی ایران حاضرین در جلسه مصمما با وی فریاد زدند: نصرمن‌الله وفتح قریب

اظهارات مهندس حسیبی

در این مراسم مهندس حسیبی نیز ضمن سخنانی گفت: امسال نزدیک تحویل سال بالقران تقال کردم، فکرم این بود که طالبیت این ملت با این دستگاه چه می‌شود. آیه‌ای از سوره توبه آمد با این مضمون: «با آنها مقابله کنید. خدا آنها را بدست شما عذاب می‌دهد، رسوا می‌کند و شما را بر آنها فائق می‌گرداند». به همین جهت من توفیق ونصرت راحتنی می‌دانم.

مهندس حسیبی آنگاه با اشاره به سهم بازاریان در نهضت ملت ایران گفت: «بازار همیشه پیغرو تمام نهضتهای ایران بوده و همواره از آیات عظام پیروی کرده است. اینبار هم بازار بطور یکپارچه سرمشقی برای قیام اعتصابیون شده است».

خاطر نشان کرد: «ما با صحت انجام دهنده مورد احترام هستند من لازم می‌دانم تاکید کنم که ما به امریکائیانی نظیر شوستر وجرمدن احترام می‌گذاریم ولی امریکائیانی نظیر «شوارتسکف» کودتا گرنباید انتظار «دوستی ما را داشته باشند».

سنجابی افزود: «امروز نهضت جدید ملت ایران به رهبری آیت‌الله‌العظمی امام‌خمینی در برابر استعمارگران و مستبدین آلت‌دست آنان قیام کرده است، وبرای آزادی و استقلال خود می‌کوشد. انقلاب ملت ایران بزودی پیروز خواهد شد.

دکتر سنجابی آنگاه به دولت شاهپور بختیار اشاره کرد و گفت: «وکوشیده‌اند که دولت بختیار را به جبهه ملی ایران منتسب کنند. چنین کوششی بی‌پایه است و چنین شخصی که پشت به ملت کرده بهیچوجه مرتبط با جبهه ملی ایران نیست. شورای جبهه ملی ایران نیز به اتفاق آراء و حتی بدون یک رأی مخالف او را طرد کرد و از خود راند. این شخص نه‌تنها از جبهه ملی اخراج شده، بلکه از حزب ایران نیز که یکی از احزاب جبهه ملی ایران است اخراج شد، و بجای او رفیق مبارز ما «ابوالفضل قاسمی» به این سمت برگزیده‌شد. بنابراین، این شخص حق ندارد خود را به عنوان عضو جبهه و عضو حزب ایران معرفی کند».

جنبش اسلامی

دکتر سنجابی آنگاه راجع به نظرجنبش ملی اسلامی ایران نسبت به ارتش گفت: «همه ما نسبت به ارتش که برادران ما هستند، احترام داریم. حضرت آیت‌الله‌العظمی خمینی هم گفته‌اند که ارتشیان برادران ما هستند و ما علاقمندیم که ارتش به جنبش ملت ایران توجه کند و همدوش با این جنبش باشد. حساب چند متجاوز که درداخل ارتش هستند از حساب عموم افسران و درجه‌داران محترم جداست. رهبر جبهه ملی ایران آنگاه به مسئله وجود خارجیان درایران اشاره کرد و گفت: «من به نمایندگی ازطرف شما اعلام می‌کنم که برخلاف آنچه که وانمود می‌کنند جنبش ما مخالف خارجیان نیست. خارجی‌ها یا میهمان هستند که دراین مملکت میهمان عزیز است، یا اینکه خدمت می‌کنند که درآنصورت هم اگر خدمت خود را با صحت انجام دهند مورد احترام هستند من لازم می‌دانم تاکید کنم که ما به امریکائیانی نظیر شوستر وجرمدن احترام می‌گذاریم ولی امریکائیانی نظیر «شوارتسکف» کودتا گرنباید انتظار «دوستی ما را داشته باشند».

سنجابی افزود: «امروز نهضت جدید ملت ایران به رهبری آیت‌الله‌العظمی امام‌خمینی در برابر استعمارگران و مستبدین آلت‌دست آنان قیام کرده است، وبرای آزادی و استقلال خود می‌کوشد. انقلاب ملت ایران بزودی پیروز خواهد شد.

دکتر سنجابی آنگاه به دولت شاهپور بختیار اشاره کرد و گفت: «وکوشیده‌اند که دولت بختیار را به جبهه ملی ایران منتسب کنند. چنین کوششی بی‌پایه است و چنین شخصی که پشت به ملت کرده بهیچوجه مرتبط با جبهه ملی ایران نیست. شورای جبهه ملی ایران نیز به اتفاق آراء و حتی بدون یک رأی

دکتر علی‌اصغر حاج سیدجوادی

راه درازی در پیش داریم

مسایل اجتماعی و اقتصادی ما اکنون در مرحله بسیار حساسی قرار دارد، رژیم استبدادی و قدرت‌های بیگانه در انتظار روزی هستند که مردم ما و رهبری انقلاب از پر کردن خلاء ناشی از در هم ریختن پایه‌های استبداد عاجز آیند.

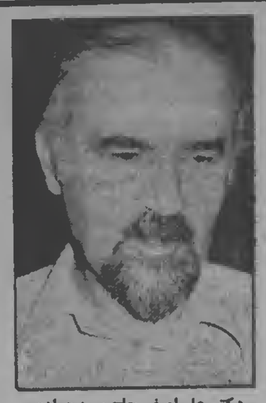

دکتر علی‌اصغر حاج سیدجوادی

دکتر علی اصغر حاج سید جوادی، در آخرین مقاله خود انقلاب اجتماعی ایران، روند حرکت آن و مسایل مرتبط به این انقلاب را مورد بحث و تفسیر قرار داده و معتقد است که حرکت و مسیر این انقلاب باید مضمانی منطقی و مستدل و به دور از تحمیل مسلک و مرامهای خاص داشته باشد و نویسنده هشدار می‌دهد جز این در مقابل ما وضعی نابسامان‌تر قرار خواهد گرفت. مقاله دکتر حاج سید جوادی «۵ قسمتهایی از آن را در این جا می‌خوانید، چنین آغاز می‌شود:

انقلاب اجتماعی ایران برای پیروزی نهایی راه درازی در پیش دارد. بر هیچکس پوشیده نیست که مشکل ما تنها مبارزه با دستگاه حاکمه نیست. آثار و نتایج مصیبتبار اجتماعی و اقتصادی این رژیم نیز خود مشکل عظیمی است که در پیش روی ما قرار دارد. زخمها و جراحاتی که دستگاههای خفقان و شکنجه رژیم بر پیکر فرزندان ما بجا گذاشته‌اند، خاطره و یاد هزاران جوانی که رژیم برای بقای خود به خاک هلاکت افکند، کیفیت فراموش نشدنی کشتارها و آتش‌سوزی‌ها و غارتها و وحشی‌گریهایی که به دست رژیم در ماههای اخیر شهرهای ایران و خانواده‌های ایرانی را به ماتم نشانده است.

همه از جمله عواملی است که می‌تواند آتش انتقام و کینه را هر دل ما بر افروزد. اما شعله این آتش اگر به طور منطقی مهار نشود و به مجرای عدالت‌خواهی نیفتد، مصیبت‌های تازه‌تری را بهمراه خواهد آورد.

مبارزه در جهت نابودی بنیادهای استبداد و ظلم هدف نیست بلکه وسیله است، زیرا هدف از مبارزه برقراری نظام عادلانه اجتماعی و اقتصادی و سیاسی و ایجاد روابط و ضوابط قانونی تازه برای حفظ آزادی‌ها و حقوق اجتماعی و سیاسی مردم می‌باشد.

مبارزه برای نابودی بنیادهای استبداد نباید با مبارزه برای نابودی همه عناصر و عواملی که به نحوی از انحا و در مسیر مناسبات متفاوت به صورت جزیی از اجزاء اداری و یا نظامی و یا سیاسی و یا اقتصادی بنیادهای استبداد در آمده بودند، مخلوط شود.

مقاله چنین ادامه می‌یابد:

انقلاب اجتماعی ما هر راه دگرگون کردن بنیادهای فساد و خفقان و استبداد طبعا از تولید کنندگان اصلی فساد و خفقان گذشته نمی کند، انقلاب اجتماعی ما مجرمان و عاملین خفقان و فساد را که اصحال خودرا با حداکثر توحش و بیرحمی انجام می‌دادند هرگز نخواهد بخشود و هرگز اجازه نخواهد داد آنها که به صورت میکروبی آلوده در آمده‌اند. در یک حاکمیت ملی عادلانه ملی از مجازات صحاف شوند، اما هدف اساسی ما نابودی بنیادهای مولد و زاینده فساد و اختناق و بی‌عدالتی‌است و انقلاب اجتماعی ما هرگز چنین چیزی نبوده ونیست. ایرانی‌ها هرگز با اقلیت‌های به رسمیت شناخته شده مخالف نبوده‌ونیستند ما حساب یهودیانی را که در این مملکت هستند، از صهیونیستهای متجاوزی که سرزمین هزار ساله مسلمانان را اشغال کرده‌اند، جدا می‌کنیم».

رهبر جبهه ملی ایران در پایان سخنان خود اعلام کرد که روز اربعین روز ۲۸ صفر از طرف روحانیون راهپیمائی اعلام شده است. وی سپس به نمایندگی از طرف جبهه ملی ایران اعلام کرد که این جبهه نیز در راهپیمائی شرکت خواهد کرد

وی گفت: «به امید روزی که ملت پیروز شود».

در پایان سخنان رهبر جبهه ملی ایران حاضرین در جلسه مصمما با وی فریاد زدند: نصرمن‌الله وفتح قریب

اظهارات مهندس حسیبی

در این مراسم مهندس حسیبی نیز ضمن سخنانی گفت: امسال نزدیک تحویل سال بالقران تقال کردم، فکرم این بود که طالبیت این ملت با این دستگاه چه می‌شود. آیه‌ای از سوره توبه آمد با این مضمون: «با آنها مقابله کنید. خدا آنها را بدست شما عذاب می‌دهد، رسوا می‌کند و شما را بر آنها فائق می‌گرداند». به همین جهت من توفیق ونصرت راحتنی می‌دانم.

مهندس حسیبی آنگاه با اشاره به سهم بازاریان در نهضت ملت ایران گفت: «بازار همیشه پیغرو تمام نهضتهای ایران بوده و همواره از آیات عظام پیروی کرده است. اینبار هم بازار بطور یکپارچه سرمشقی برای قیام اعتصابیون شده است».

خاطر نشان کرد: «ما با صحت انجام دهنده

کیهان
چاپ دوم
تکشماره- ۱۵ ریال
چهارشنبه ۲۷ دی ۱۳۵۷- ۱۸ صفر ۱۳۹۹- شماره ۱۰۶۱۵

سنجابی:
هنوز دستگاه
استبداد
بر کشور
مسلط است
صفحه ۴

امام خمینی: پیروزی هنوز کامل نیست

اختلافات حزبی و مذهبی را کنار بگذارید

آمریکا شریک جرم رژیم در کشتار ملت است
صفحه ۵- ستون اول

بوسیله آیت‌الله‌العظمی خمینی

اموال شاه ملی اعلام شد
صفحه ۲- ستون ششم

ایران، یک چشم خندان یک چشم گریان
زلزله خراسان صدها نفر را کشت

آمار تلفات زلزله:
آیت‌الله‌العظمی شیرازی: ۸۰۰ نفر
ژاندارمری قاین: ۱۵۲ نفر
خبرگزاری پارس: ۱۳۰ نفر
صفحه آخر

عده‌ای از نمایندگان مجلس استعفا کردند
صفحه ۲

وزیر دادگستری استعفا کرد
صفحه آخر

دیشب صدها هزار نفر در خیابانها فریاد میزدند

در طلوع آزادی جای شهدا خالی
میلیونها نفر رفتن شاه را جشن گرفتند
صفحات ۳ و ۶

تظاهرات اهواز به خون کشیده شد

در طغیان عده‌ای از سربازان، دهها نفر از مردم کشته و مجروح شدند
صفحه ۲

در تهران و دهها شهر ایران:
مردم، مجسمه‌ها را پائین کشیدند

وقتی لحظه سقوط میرسد

اینجا میدان توپخانه است. سیل جمعیت نیروی خود را بکار برده و حالا مجسمه سنگین پدر شاه در حالیکه سوار اسب است، به آستانه سقوط رسیده است. لحظه‌ای بعد اسب و اسب‌سوار فرو می‌افتند.
صفحه ۳- ستون اول

اما هنوز آزاد نیستیم

دیوارها یک رنگ دارد فرو میریزند. سقف آسمان بلند و شفاف است، دیگر هنگامی که دستها را بلند کنیم، سنگینی سقفها و فشار دیوارها راه آنها را نمی‌بندد. و صدای ما، در محفظه بلورین زندان نیست. به آزادی بسیار نزدیک شده‌ایم، اما هنوز آزاد نیستیم. با تصویر و شعار در خیابانها راه افتادن، و خشم و کین خود را بیرون ریختن جزیی از آزادی است و اگر با آگاهی همراه نباشد ممکن است از حد یک نمایش فراتر نرود.

ما ایمان داریم، نمایش‌های تصویر و شعار امروزی، با نمایشهای تصویر و شعار سالهای پیش بسیار فرق دارد، ولی به موازات آن خطر دیگری را نیز احساس می‌کنیم که رهبران گروههای انبوه سیاسی باید هشیارانه به شناسایی آن مبادرت ورزند و حرکت عام مبارزه را از کشانده شدن به کام آن خطر نگاه دارند.

راه آزادی، در هر حال از روی تیغه‌یی می‌گذرد، که دوسوی آن پرتگاه دیکتاتوری و استبداد است و آنچه برای مبارزان آزادی منفور است نفس دیکتاتوری است، این قالب تنگ و تعصب‌آمیز و پرخشونت که نخست از اندیشه و عقیده آغاز میکند و سپس به تمام شریانهای حیات جامعه میرسد، و همه را در حجم و اندازه‌یی که از پیش معین ساخته، زیر فشار می‌گذارد.

راست است که مردم آزادی قیام کرده‌اند، اما این قیام در پاسداری از آزادی تجربه لازم و کافی نیندوخته است. تا مردم ما چشم از هم گشوده‌اند پیوسته خود را در بند استبداد و دیکتاتوری یافته‌اند، و حالا که به آزادی میرسند باید بدانند آنرا چگونه نگاه دارند که دو باره به چنگ دشمنان نیفتد. سالهای دراز دیکتاتوری و سرکوب آزادیهای سیاسی در ایران، چنین نتیجه تلخ و پرزیانی را بار آورده است و ازین طبیعی‌تر واقعیتی نیست نظیر آنچه امروز ما از سر می‌گذرانیم چهارسال پیش برای پرتغال روی داد. «نظام نوین» سالازار که فرو ریخت سینه‌ها، مالامال شور آزادی شد ولی در عمل مردم ندانستند چگونه از آزادی دفاع کنند. موجهای سرریز راست و چپ، توفانی پدید آورد، و اکنون آزادی، در پرتغال، پرده ابی قفس همسایه شده است.

رهبران گروههای انبوه مبارزه کنونی نباید شیفته نمایشهای خیابانی، شوند، نباید اجازه دهند مبارزه برای آزادی به مبارزه برای سرکوب آزادی تبدیل گردد. و نباید تجربه‌های گذشته دور را در حجم بسیار وسیعتر- تناسب با بیداری و وسعت مطالبه عمومی- تکرار کنند.

آزادی، طنین صداهای مختلف است، آزادی حرکت مختار انبوه اندیشه‌هاست، آزادی، جریان متراکم و متبلور زندگی و اراده و تشخیص انسانهاست، در بستری که جامعه نام دارد. و هر جا که برخوردها طبیعی، آزاد و ملایم و هماهنگ نباشد، و به تصادم بینجامد، یا یک موج، سدی در راه سایر جریانها گردد، آزادی از میان بر میخیزد . در احوالی که مردم ما، آزادی را در سرزمین خویش تجربه نکرده‌اند و آشنایی‌شان به مطالعه آن در جوامع دیگر محدود مانده است، نقش رهبران جامعه، اعم از دانشگاهیان، شخصیت‌های اجتماعی و رهبران روحانی که در این برهه زمانی مسئولیتی حساس دارند، بیشتر کسب اهمیت می‌کند. و این رهبران هستند که باید مسیر حرکت عام را از انحراف نگاه دارند و یادشان باشد که هر نوع رقابت آمیخته با بدگمانی و رواج دادن هر نوع دشمنی در میان مردم هموار کردن راه بازگشت به استبداد است و استبداد در عصر ما چیزی جز ابزار خدمت به استعمار نیست.

ازطرف جامعه روحانیت اعلام شد:

مقررات راهپیمائی جمعه

اعلامیه شماره ۲
کمیته تدارکات راهپیمائی

بسم‌الله‌الرحمن‌الرحیم

اکنون که نهضت عظیم اسلامی ما با تحمل مصائب فراوان پا گرفته و به اوج شکوهمندش رسیده است، بی‌شک رفتار ما در کیفیت برگزاری راهپیمائی بزرگ روز اربعین که در ثمردهی نهضت مقدس اسلامی می‌تواند نقش سازنده داشته باشد، نمایانگر ارزشهای اصیل و آرمانهای مقدس نهضت ما می‌باشد.

از اینرو یادآوری شود که کلیه شرکت‌کنندگان ضمن مراعات نظم و اتحاد نکات زیر را دقیقا مورد توجه قرار دهند:

۱- فقط به تذکرات مأمورین انتظامی که از طرف جامعه روحانیت با آرم مشخص و متحدالشکل خدمات انتظامی را بعهده گرفته‌اند توجه فرمائید.

۲- از پخش هرگونه اعلامیه و نشریه و نیز از قبول آن خودداری فرمائید.

۳- بمنظور حفظ بهداشت و پیشگیریهای احتمالی جز در مواردیکه اطمینان دارید از گرفتن خوراکی و غذا از افراد متفرقه امتناع نمائید و میتوانید برای مصرف شخصی غذای ساده‌ای همراه داشته باشید.

۴- برادران و خواهران در مراسم راهپیمائی حتی‌الامکان بصورت انفرادی یا دسته‌های کوچک حرکت نکنند و در ساعت معین‌شده خود را به یکی از مراکز مشخص شده برسانند و فقط در مسیرهای معین شده حرکت نمایند.

۵- از حرکت دادن و توقف اتومبیلها در محورهای نزدیک میدان بزرگ و مسیرهای راهپیمائی خودداری فرمایند.

۶- دستجاتی که به میدان امام خمینی (شهیاد سابق) میرسند برای بازگشت به تذکرات و راهنمائی‌های مسئولین انتظامی توجه فرمایند و از بازگشت در مسیر آیزنهاور خودداری نمایند.

۷- از دادن شعارهای متفرقه و آوردن پلاکارتهایی که مغایر با وحدت اسلامی می‌باشد و انجام هر نوع رفتار و عملیاتی که با یکپارچگی و هدفهای اصیل اسلامی مغایرت دارد و احیانا موجب بهم خوردن نظم یا بهانه‌برداشتهای نادرست و دستاویز دشمنان میگردد خودداری فرمائید.

۸- برای اینکه در صورت امکان آمادگی اقامه نماز باشد، خواهشمندیم همگان با وضو بوده و وسایل لازم را جهت برگزاری نماز همراه بیاورند.

۹- سعی خواهد شد کلیه راهپیمایان حداکثر تا ساعت ۱۲ (ظهر) به محور اصلی برسند و از اینرو باید از توقفهای طولانی خودداری گردد.

۱۰- لطفا شماره تلفن و آدرس و مشخصات فرزندان کوچکتان را اگر همراه خود می‌آورید نوشته و در جیب آنان بگذارید و در صورت گم شدن کودکان به مسجد امام زمان واقع در خیابان آیزنهاور تلفن ۹۳۹۹۷۱ یا مسجد جلیلی واقع در خیابان ایرانشهر تلفن ۸۳۷۹۵۵ یا مسجد امام حسین واقع درفوزیه تلفن ۷۶۹۴۶۹ مراجعه فرمائید.

۱۱- درباز گشت هرگاه وسیله نقلیه دراختیار داشته باشید، دررساندن دیگران بویژه خواهران و کودکان همکاری نمائید.

۱۲- مأموران ویژه انتظامی که از جوانان آگاه و مسئول انتخاب شده‌اند تا مرحله‌نهائی آماده خدمت خواهند بود.

تذکر درمورد اعلامیه شماره یک- تغییر مسیر جزئی:

۱- میدان کندی حرکت از ساعت ۹ صبح

۲- میدان فوزیه حرکت از ساعت ۸ صبح

۳- مسیر سلسبیل مبدا حرکت چهارراه وثوق بطرف آیزنهاور

قبلا از همکاری عموم برادران و خواهران ایمانی درمراعات تذکرات مذکور تشکر میشود.

کمیته تدارکات راهپیمائی

در اجتماع پرشکوه ساکنان غرب تهران در موسسه کیهان:

«خبرگزاری انقلاب اسلامی» باید تشکیل شود

با اینکه بیش از ۱۴ روز از بازگشایی مؤسسات مطبوعاتی می‌گذرد ولی سیل خروشان جمعیت همچنان برای تبریک پیروزی بر سانسور و اختناق به کیهان می‌آیند. به کیهان می‌آیند و از اعتصاب ۶۲ روز مطبوعات که دولت نظامی را به زانو درآورد تشکر می‌کنند. نمایندگان گروههای مترقی و قشرهای مختلف جامعه با دسته‌های گل و شادباش و پیام‌های تهنیت به کارکنان زحمتکش مطبوعات توان بیشتری می‌دهند تا در راهی که دارند مصممانه گام بردارند و نهضت مردم ایران را برای اطلاع جهانیان منعکس سازند.

گروههایی که برای اعلام همبستگی و پشتیبانی به کیهان می‌آیند به قدری انبوه است که امکانات مؤسه برای جا دادن آنها کفایت نمی‌کند به خاطر این کوچه اتابک خیابان فردوسی که روزنامه کیهان در آن قرار دارد، مملو از جمعیتی می‌شود که همبستگی و پیروزی را فریاد می‌کنند.

«پیرو جمعیت کثیری از غرب و جنوب غرب تهران به کیهان آمدند و ضمن سخنرانی پرشوری از روزنامه‌نگاران این مؤسسه مطبوعاتی خواستند که در ایجاد «خبرگزاری انقلابی اسلامی» یا پیش بگذارند تا روزنامه‌ها و سایر رسانه‌های گروهی خبرهای مربوط به انقلاب اسلامی را که میرود جهانگیر شود، از این منبع دریافت کنند. در این جمع کثیری بیانیه‌ای قرائت شد که مورد تأیید حاضران قرار گرفت در مقدمه این بیانیه آمده است:

با آگاهی به اینکه فضای اکثر بنگاههای خبر پراکنی آسوشیتدپرس، فرانس پرس، رویتر.... را سایه شوم سازمانهایی مانند «سیا» و دیگر سازمانها، سیاه کرده واکثر آنها در دایره وسیع امپریالیسم خبری شرق یا غرب قرار گرفته‌اند به آسانی می‌توانند خبرها را بنفع خودشان جعل ویا تحریف کنند

پیشنهاد می‌کنیم که از ترجمه ودرج مقالاتی که گاهی نه تنها با واقعیتهای جامعه ما وفق نمی‌دهد بلکه متضاد با واقعیتها نیز هست پرهیز شود وبر بعنوان یک ارگان خبری مستقل اقدام به تشکیل یک گروه خبری در مقر رهبری این نهضت در پاریس شود تا به این ترتیب بتوانید حقایق جریاناتی را که در آنجا میگذرد بدون کم وکاست در اختیار ملت گذاشته و وظیفه خودتان را به نحواحسن انجام دهید. ضمنا ساکنان غرب وجنوب عربی تهران از هرگونه کمک انسانی ومادی که در حد توانائیمان باشد در راه تحقق این هدف دریغ نداریم.

سقوط بهمن باعث خاموشی تهران شد

بدنبال خاموشیهای وسیع دیشب وامروز در تهران، کارکنان توانیر اعلام کردند که این خاموشیها به علت خرابی خط ۴۰۰ واتی اراک به سد کارون است که به علت ریزش بهمن از کار افتاده است.

کارکنان توانیر امروز صبح اعلام کردند که از این به بعد خاموشیهای ساعتی که هر شب تکرار می‌شد ادامه نخواهد یافت. اما خاموشی‌های فعلی به خاطر خط ۴۰۰ واتی است که تا سه حال ۵ دکل آن از کار افتاده وخوابیده واین خط از جریان سرتاسری خارج است. تازمانی که این خط بداخل مدار نیاید خاموشیها ادامه خواهد داشت. کارکنان توانیر اظهار امیدواری کردند که اگر خط نجف‌آباد به بهرنگ که تا به امروز از خط خارج بوده تا فردا به خط سرتاسری بیاید خاموشیها به حداقل ممکن خواهد رسید، آنان اضافه کردند که اگر اشکالاتی پیش نیاید پنجشنبه وجمعه به علت سبک بودن بار خاموشی نخواهیم داشت.

خطهای ناشناس درهم قفل میشد. هر عابری، خواهرت بود، برادرت بود. من همه شهر بودم. همه شهر من بود. دیروز قلات غمزده می‌خندید. به طلوع آزادی لبخند میزد.

زنی برایمان شیرینی انداخت. برایش گل انداختیم. دیروز مهربانی دست دوستی را گرفت. چهره عشق پیدا شد. آزادی به تساوی تقسیم شد.

دیروز گذشت. ما ماندیم. یادمان باشد: خواهر، برادر

- در دیروز خونین، تو کشته شدی تا من آزاد باشم.

- در دیروز خوفناک، دژخیم، بی‌آنکه از اعتقادمان بپرسد بر پایمان هزاران گلبوته شلاق نشاند.

- در دیروز درد، در کنار هم صفدرصف پیش جوخه اعدام ایستادیم.

- در دیروز انقلاب در خیابان، در کارخانه، در مسجد، کنار هم شهید شدیم.

- در دیروز پرحادثه، همه یک چیز می‌خواستیم:

- آزادی

و دیروز همه باهم رقصیدیم و خواندیم:

- سلام بر آزادی

یادمان باشد. آزادی از آن همه ماست، همه آزادیم، چرا که همه در کنار هم کشته شدیم، تا آزاد باشیم. بگذار بگوئیم:

- سلام بر آزادی برای همه

هوشنگ امیری

اعتصاب بدون خاموشی

بمنظور آماده نگهداشتن تأسیسات در آینده و بهره‌برداری بیشتر در جهت منافع ملت خاموشی‌های معمول و مستمر انجام نخواهد شد، و از این تاریخ خاموشی‌های احتمالی برق صرفا بدلیل اشکالات فنی خواهد بود. البته کارکنان صنعت برق تا رسیدن به هدف نهائی همچنان در سنگر مبارزه با آثار و ریشه‌های رژیم طاغوتی باقی بوده و بر پیروی از نهضت روحانیت آگاه و متحد و همگام با سایر همیهنان بحرکت انقلابی خود، ادامه خواهند داد.

کارکنان صنعت برق کشور

سلام آزادی

هزاران کبوتر کاغذ، بر اوج هلهله‌ها چرخید و هزاران دست آنرا ربود. بر سینه کبوتران نوشته بود:

- سلام آزادی

هزاران مشت گره کرده باز شد. در مشتها گلهای سرخ شکفت

هزاران دهان، لبخند شد.

هزاران نگاه، مهربانی شد.

دیروز شهر مهربان، مهربانتر شد. مردم همه شاعر بودند.

بر سقف اتوبوسی جوانک پارکابی می‌رقصید، کنارش استاد دانشگاه با دو چوب بر ته دیگی رنگ شادی میزد.

همه به ما لبخند می‌زدند. ما به همه لبخند می‌زدیم. دیروز مردم شهر در نگاه دیگر خندیدند.

من می‌گریستم. نگاه کردم. زنم می‌گریست. در هم نگاه کردیم و خندیدیم. پیرمردی در پیاده‌رو گریست. جوانی در آغوشش کشید. پیرمرد خندید. لحظه‌ای بعد می‌رقصید. دیروز شهر در شوق آزادی می‌گریست و می‌خندید. کبوتران همچنان از آسمان فرود می‌آمدند. پیامشان این بود:

- سلام آزادی.

تظاهرات اهواز به خون کشیده شد

پیش ازظهر امروز صدها تن از نظامیان درخیابان‌های اصلی اهوازدست به تظاهرات به هواداری از شاه زدند. آنها به درودیوار و مردم تیراندازی میکردند.

براساس گفته شاهدان عینی، دهها نفر کشته و زخمی شده‌اند.

درخیابان‌های نادری، پهلوی، سی‌متری و رضاشاه، صدای تیراندازی بلند است چماق‌بدستها، عابران را به باد کتک گرفته‌اند.

نظامیان درحسینیه اعظم اهواز را از حا کندند. گفته می‌شود درهجوم به دانشگاه جندیشاپور نیز عده زیادی کشته و زخمی شدند.

هجوم به دانشگاه هنگامی صورت گرفت که آقای حزعلی، یکی از روحانیون درحال سخنرانی بود.

مجروحین بیاری به بیمارستان‌ها و درمانگاهها منتقل شده‌اند.

پزشکان و پرستاران در بیمارستان‌ها بسیج شده‌اند. گفته می‌شود نیاز به خون زیاد است.

نظامیان در حین حمله به مردم فریاد میزنند: جاوید شاه شاه باید برگردد و...

در بخش‌هایی از شهر، شعله‌های آتش بپا شده است.

مردم فریاد «الله‌اکبر» سر داده‌اند.

گفته میشود حادثه خونین امروز اهواز بدنبال طفیان عده‌ای از نظامیان بوقوع پیوسته است.

محاصره دانشگاه جندی‌شاپور

یکی از دانشجویان دانشگاه جندی‌شاپور تلفنی اطلاع داد که مأموران جاده بین جندی‌شاپور و اهواز را بسته‌اند و هم‌اکنون این دانشگاه به محاصره مأموران نظامی درآمده است.

ازساعت ۱۰ صبح امروز تعدادی تانک وارد خیابانهای اهواز شد.

سربازان مغازه‌ها و اتومبیلها را آتش میزنند و مجسمه‌ها رادیرخدادین پایین می‌کشند.

کلانتری‌های اهواز تخلیه شد

اهواز- دربی تظاهرات گسترده مردم اهواز، دیروز عده‌ای از مأموران کلانتری‌های این شهر به صفوف تظاهرکنندگان پیوستند و شعارهای ضد حکومتی دادند. از بعد ازظهر دیروز، اکثر کلانتری‌ها و پایگاههای مأموران انتظامی در شهر اهواز تخلیه شد و عملاً امور شهر به خود مردم واگذار گردید.

۲۴۰ نفر از محکومان دادگاههای نظامی آزاد میشوند

دستور آزادی دویست و چهل نفر از محکومین دادگاههای نظامی که بعلت ارتکاب جرائم مختلف محکوم شده بودند باداره زندانها ابلاغ شد و دستور داده شد که فوراً آنانرا آزاد نمایند.

امروز اعلام شد موضوع آزادی سایر محکومین نیز تحت بررسی است تا بتدریج آزاد شوند.

نظر رئیس مجلس در باره اعلامیه امام‌خمینی

دکتر جواد سعید رئیس مجلس شورایملی در باره پیام اخیر حضرت امام‌خمینی مخصوصاً مواد ۶ و ۸ آن که مربوط به نمایندگان مجلسین و اعضای شورای سلطنت است گفت باید بررسی کنم که این نظر حضرت آیت‌الله‌العظمی خمینی است تا بعد نظر خود را بعنوان رئیس مجلس شورایملی اعلام دارم.

دعوت عام جامعه معلمان (مهرگان)

جامعه معلمان ایران (مهرگان) اعلام داشت که بنا بر دعوت جامعه روحانیت روز جمعه اربعین حسینی بعنوان اعتراض به نظام استبدادی و ضد حکومتی دادند. از بعد ازظهر دیروز، اکثر کلانتری‌ها و پایگاههای مأموران انتظامی در شهر اهواز تخلیه شد و عملاً امور شهر به خود مردم واگذار گردید.

۲۴۰ نفر از محکومان دادگاههای نظامی آزاد میشوند

دستور آزادی دویست و چهل نفر از محکومین دادگاههای نظامی که بعلت ارتکاب جرائم مختلف محکوم شده بودند باداره زندانها ابلاغ شد و دستور داده شد که فوراً آنانرا آزاد نمایند.

امروز اعلام شد موضوع آزادی سایر محکومین نیز تحت بررسی است تا بتدریج آزاد شوند.

نظر رئیس مجلس در باره اعلامیه امام‌خمینی

دکتر جواد سعید رئیس مجلس شورایملی در باره پیام اخیر حضرت امام‌خمینی مخصوصاً مواد ۶ و ۸ آن که مربوط به نمایندگان مجلسین و اعضای شورای سلطنت است گفت باید بررسی کنم که این نظر حضرت آیت‌الله‌العظمی خمینی است تا بعد نظر خود را بعنوان رئیس مجلس شورایملی اعلام دارم.

دعوت عام جامعه معلمان (مهرگان)

جامعه معلمان ایران (مهرگان) اعلام داشت که بنا بر دعوت جامعه روحانیت روز جمعه اربعین حسینی بعنوان اعتراض به نظام استبدادی و ضد حکومتی دادند. از بعد از

تهران، با موجی از نور و گل و فریاد جشن گرفت

پس از انتشار خبر رفتن شاه از ایران، دسته‌های مختلف مردم از بعدازظهر دیروز در تهران به کوچه‌ها و خیابانها ریختند و دست به تظاهرات گسترده‌ای زدند و در چند میدان شهر مجسمه‌های شاه را پائین آوردند.

مردم از ساعت ۲ بعدازظهر گروه گروه در محله‌های تهران گرد هم آمده بودند و شهر یکپارچه در غریو مردم غرق شده بود.

گاه، کسانی که بهم می‌رسیدند شادباش می‌گفتند و رهگذران درحالی‌که چراغهایشان را روشن کرده بودند با نوری‌های ممد با آنها همصدائی میکردند. دیروز تهران عرق «صدا» بود صدائی که تا پاسی از شب در شهر طنین می‌افکند.

در همین وقت عده‌یی به میدان سپه رفتند و خود را به نزدیک مجسمه شاه در وسط این میدان رساندند و مجسمه را پائین کشیدند. گروهی دیگر به میدان محبرالدوله رفتند و مجسمه این میدان را شکستند و پائین آوردند. همرمان با پائین کشیدن مجسمه‌ها، در این میدانها، گروهی به میدان محسنی در شمال شهر رفتند و درحالی که هرلحظه بر تعداد جمعیت افزوده میشد، در این میدان هم مجسمه شاه را پائین آوردند. در این میدان گروهی پس از پائین کشیدن مجسمه، طنابی به آن بستند و درحالی‌که مجسمه را روی زمین میکشیدند، به طرف جاده قدیم شمیران به راه افتادند و این گروه وقتی به مقابل حسینیه ارشاد رسیدند، توقف کردند، ابتدا میخواستند مجسمه را در مقابل حسینیه به دیوار ساختمان حسینیه آویزان کنند ولی قادر به انجام این کار شدند و به طرف سیدخندان براه افتادند و به زیر پل پیروزی سیدخندان رسیدند و در این محل مجسمه را با طناب بالا کشیدند. در جریان انجام این کار ترافیک سنگینی در خیابان شمیران و خیابانهای دیگر بوجود آمد و عده‌یی از جوانان مظم غیورومرور را بعهده گرفتند و درحالی که گل و شیرینی پخش می‌کردند، شعارهائی میدادند. در این لحظات بنظر می‌آمد که نظامیان کمتری در خیابانها هستند. مأموران نظامی جایگاههای بنزین را هم ترک کرده بودند. گاهی کامیونهای ارتشی هم در مسیر تظاهرات مردم حرکت میکردند و مردم نسبت به سربازان ابراز احساسات میکردند و به آنها گل و شیرینی تعارف می‌کردند. در نزدیکی پل سیدخندان مردم به روی کامیونها و تانک رفتند و عکس آیت‌الله العظمی خمینی را به سربازان دادند و سربازان درحالی‌که عکس آیت‌الله العظمی را در دست داشتند به احساسات مردم پاسخ میدادند.

در ریر پل سیدخندان هنگامیکه مردم برای روبوسی با سربازان روی یکی از تانکها رفته بودند، جوان ۲۲ سالهی از روی تانک به زمین افتاد و بنا به اظهار شاهدان این جوان مجروح شد.

بعدازظهر دیروز گروههائی از مردم با اتومبیلهائی به سمت نیاوران به حرکت درآمدند درحالی که چراغها را روشن کرده بودند و شمار میدادند آنها در نزدیکی نیاوران با گروهی از مأموران روبرو شدند. چند شاهد گفته است که دراین رویارویی، مقابله‌ای جزئی روی داد و تنها شیشه چند اتومبیل شکست. عده‌یی هم اظهار داشتند که در میدان تجریش شاهد برخورد مأموران با کسانی بودند که به سمت نیاوران بحرکت درآمده بودند و بنا به گفته آنها یک دختر و دو پسربچه هم در این جریان آسیب دیدند.

همزمان با تظاهرات گسترده شهر، گروهی هم به میدان ۲۴ اسفند هجوم بردند و مجسمه شاه را در آنجا میدان پائین آوردند و تا تقاطع خیابان پهلوی- شاهرضا آنرا مسافتی روی زمین کشیدند.

راه‌پیمائی

هنگام غروب حضرت آیت‌الله‌العظمی طالقانی درحالی که در پیشاپیش جمعیت بیشتری بسودند وارد خیابان شاهرضا شدند و در چهارراه شاهرضا- پهلوی برای مردم صحبت کردند و به آنها هشدار دادند که مواظب هرگونه توطئه‌یی باشند.

به گزارش خبرنگاران دیگر، تهران دیروز بعدازظهر یکپارچه شور و هیجان بود. اتومبیلها با چراغهای روشن و بوق‌های ممتد حرکت میکردند و مردم نقل و شکلات و شیرینی و میوه بین آنها و دیگر مردمی که به هیجان آمده بودند توزیع میکردند. در چند نقطه تهران مردم سوار کامیونهای ارتشی شده بودند و درحالیکه عکسهای بزرگی از حضرت آیت‌الله‌العظمی خمینی را روی کامیونها چسبانده بودند، در کنار سربازان شادی می‌کردند.

از ساعت ۱/۳۰ بعدازظهر دیروز همرمان با اعلام خبر رفتن شاه و انتشار اولین شماره روزنامه‌ها مردم به خیابانها ریختند و شور و هیجان تازه‌ای شهر را فراگرفت. مردم در میدان سپه سوار نفربرها و کامیونهای پراز سربازی که در شمال میدان مستقر بسودند، شدند و سروروی سربازان را غرق بوسه و گل و شیرینی و میوه دادند. گروههای زیادی روی وانت‌بارها و کامیونها سوار شده بودند و شمار میدادند. اتومبیلها بوق‌زنان با چراغهای روشن حرکت میکردند و راه‌بندانهای طولانی در خیلی از خیابانها بوجود آمده بود. گروهی کنار خیابانها ایستاده بودند و مشت مشت نقل و شیرینی به داخل اتومبیلها میریختند. هنده‌های گیهان و اطلاعات را که با

پیروزی بعد از چند ساعت- پائین کشیدن مجسمه پدر شاه در میدان ۲۴ اسفند، عصر دیروز چند ساعت طول کشید. اما با هجوم مردم، در حالیکه چند رشته سیم بسته شده به مجسمه را یک تریلی بزرگ می‌کشید، سرانجام مجسمه فرو افتاد.

مجسمه شاه در دانشگاههای ملی و صنعتی پائین آمد

ساعت ۱۲/۳۰ ظهر دیروز مجسمه شاه در محوطه دانشگاه ملی پائین کشیده شد.

همچنین در ساعت ۵ بعدازظهر دیروز مجسمه شاه در دانشگاه صنعتی پائین کشیده شد.

کشید تا مجسمه که بوسیله چند رشته طناب به زمین کشیده میشد، به مقابل دانشگاه تهران رسید. در محوطه جلوی دانشگاه مردم حلقه بزرگی ایجاد کردند و همانطور که مجسمه روی زمین افتاده بود لاستیک را روی آن گذاشتند و با ریختن بنزین آنرا به آتش کشیدند و پس از اینکه مجسمه را با پتک تکه‌تکه کردند، به تدریج متفرق شدند.

گزارش یکی یگر از خبرنگاران کیهان

از ساعت ۲ بعدازظهر دیروز بوق اتومبیلها در شهر به صدا درآمد، تظاهرات و راهپیمائی مردم در خیابانها گسترش یافت و ساعتی بعد ترافیک سنگین در خیابانهای اصلی و گاهی بعلت عدم رعایت قوانین سبقت و عبور غیرمجاز متوجب شد حتی در خیابانهای فرعی نیز اتومبیلها در ترافیک سنگین باقی بمانند.

اجتماع گروه کثیری از طبقات مختلف مردم هاشمی و غرب تهران در مقابل روزنامه کیهان و اعلام چندین خواسته از طرف این گروهها در جهت پیشبرد هدفهای مطبوعات موجب تأخیر در توزیع روزنامه و حرکت اتومبیلهای روزنامه برای تهیه خبر شد.

ساعت ۲/۳۰ بعدازظهر دیروز در حالیکه جمع کثیری در خیابان ناصر خسرو دست به تظاهرات زده بودند در خیابان بوذرجمهری گروهی هکسهای آیت‌الله العظمی خمینی را به مردم هدیه می‌کردند.

ساعت ۳ بعدازظهر بدنبال اجتماعی که در میدان سپه تشکیل شد مردم سربازان را که دورمیدان مستقر شده بودند گلباران کردند. لحظاتی بعد سربازان نیز در دادن شعارها با مردم همراهی کردند و چند نفر بهمراه یک سرباز بالای مجسمه رفتند و طنابی را از چهار طرف در گردن مجسمه انداختند و پس از یکساعت تلاش آنرا به پائین کشیدند. مأموران شهربانی و راهنمائی با چهره‌های خندان نظاره‌گر این صحنه‌ها بودند.

از ساعت ۳ بعدازظهر به بعد نیروهای انتظامی و ارتش کمتر در خیابانها دیده میشدند و گروهی از سربازان که در تظاهرات خیابانی مردم از کنار آنها می‌گذشتند، مورد استقبال مردم قرار می‌گرفتند و گلباران می‌شدند.

سربازها در مسیر حرکت خود در خیابانها در حالیکه شعارهائی به طرفداری از حضرت آیت‌الله العظمی خمینی می‌دادند هکسهای ایشان را در دست داشتند و بعنوان ابراز احساسات برای مردم دست تکان می‌دادند.

در خیابان‌های سپه و شاه کامیونهای حامل نفت و بنزین درحالیکه هکسهائی از آیت‌الله العظمی خمینی را روی شیشه‌های کامیونها نصب کرده بودند در حال حرکت بودند و گروهی از جوانان روی این قبیل کامیونها رفته و دستهای خود را بعنوان پیروزی تکان می‌دادند چهارراهها از جمعیت موج میزد گروههائی از زن و مرد شعارهائی را روی کاغذها می‌نوشتند وروی اتومبیلها نصب می‌کردند. از هر طرف فریاد می‌آمد که: ما پیروزی خود را مدیون مجاهدان شهید هستیم، هوطن مبارزه شروع شد نگذاریم ۲۸ مرداد تکرار شود. دیروز فروش اجناس ارزان در چندین نقطه شهر مشاهده شد از جمله در خیابان کورش کبیر، چهارراه قصر فروشندگان میوه قیمت اجناس خود را پائین آورده بودند و گروهی بی نمیدادند.

در میدان ۲۴ اسفند چه خبر

خیابان آیزنهاور و میدان ۲۴ اسفند نیز غرق جمعیت شده بود، زن و مرد پیرو جوان به خیابان‌ها می‌ریختند، به طوریکه در خیابان آیزنهاور- خیابانهای فرعی و میدان ۲۴ اسفند جای سوزن انداختن نبود. صدای بوق اتومبیلها و غریو مردم، این منطقه را از شهر و یا مانند سایر مناطق به لرزه درآورده بود. بعضی از مردم باهم روبوسی میکردند و برخی با خرید شکلات و نقل مردم را به خوردن نقل و شکلات دعوت میکردند. خبر پائین کشیدن مجسمه‌ها در میدان سپه- پارک‌شهر و میدان محسنی و میدان راه‌آهن کم‌کم به گوش مردم این منطقه رسید و سیل خروشان جمعیت به طرف میدان ۲۴ اسفند حرکت کرد. دانشجویان وقتی متوجه شدند که مردم قصد پائین کشیدن مجسمه میدان ۲۴ اسفند را دارند، با گره کردن دست خود به یکدیگر، زنجیروار دور مجسمه حلقه زدند و با فریاد میگفتند: بدستور خمینی- نظم را رعایت کنید. عقربه‌های ساعت ۶ بعدازظهر را نشان میداد که ناگهان گروهی خود را به پای مجسمه رساندند و با گذاشتن پا روی شانه‌های یکدیگر خود را به بالای مجسمه کشاندند و ناگهان تعداد کثیری که اطراف و روی مجسمه قرار گرفته بودند بیش از ۲۰ نفر شد. در فاصله ۲۰ دقیقه دهها رشته طناب و چند رشته سیم بکسل به بالای مجسمه فرستاده شد. در این میان عده کثیری از مردم فریاد میزدند بیائید پائین بیائید پائین، و همین امر سبب شد که تردیدی در تصمیم جماعتی که بالای مجسمه بودند بوجود بیاید و نقشه دیگری کشیدند و تقاضای یک حلقه لاستیک و مقداری بنزین کردند. دقایقی بعد یک لاستیک کامیون با فشار دست صدها نفر که آنرا سر دست گرفته بودند و با کمک طنابی که به آن بسته بودند به بالای مجسمه فرستاده شد و حلقه لاستیک روی سر مجسمه قرار گرفت. از صحنه‌های مردم چنین برمیآمد که قصد دارند لاستیک را روی سر مجسمه آتش بزنند و روز جمعه نسبت به پائین کشیدن مجسمه اقدام کنند ولی این تصمیم نیز دیری نپائید و صدای موتور یک کامیون که در میان توده جمعیت به طرف مجسمه نزدیک میشد، به تمام این حرفها خاتمه داد و معلوم شد که میخواهند مجسمه را پائین بکشند. سرانجام در حالیکه مردم شعارهای گوناگون را فریاد میکشیدند، سیم بکسل به کامیون وصل شد و با حرکت کامیون مجسمه کج شد و بطور اقفی به سمت غرب قرار گرفت.

با حرکت بعدی کامیون ناگهان مجسمه به پائین درقلطید و صدای هلهله

ساعت ۷/۲۰ بعدازظهر بود، تاریکی همه جا را گرفته بود و تنها نور چراغهای اتومبیلها و چند چراغ که در اطراف میدان روشن بود، محوطه میدان را روشن می‌کرد. دراثر آب فراوانی که در چمنهای اطراف مجسمه جاری شده بود و با لگدمال شدن چمنها، چنان باتلاقی در بعضی قسمتها بوجود آمده بود که تعداد زیادی از مردم تا زانو به داخل گل‌ولای فرو میرفتند گروهی از مردم پس از پائین کشیدن مجسمه، آنرا به طرف خیابان شاهرضا مقابل دانشگاه تهران کشیدند هلهله و هیاهوی عجیبی برپا شده بود.

شاید نزدیک به ۱۰ دقیقه طول درشت‌ترین تیتر منتشر شده بودند، روی دست گرفته بودند و به همه مردم نشان میدادند. در تقاطع خیابان سپه و پهلوی عده‌ای از مادران سالخورده جلوی کامیون سربازها را می‌گرفتند و درحالیکه صورت آنها را می‌بوسیدند، آنها را فرزندان وطن خطاب کردند و به آنها می‌گفتند که شما برادران مردم هستید و باید به خاطر منافع و خواست آنها بجنگید، مردم شما را دوست دارند و هیچکس شما را از خودش جدا نمیداند. کامیونهای سربازان همراه با اتومبیلهائی که با چراغ روشن و بوق‌زدن‌های ممتد حرکت میکردند، در تمام خیابانهای شهر از شرق تا غرب و از جنوب تا شمال بچشم می‌خورد. مردم پیاده انگشتان خود را به علامت (V) نشانه پیروزی بلند کرده بودند و بهم نشان می‌دادند.

در اغلب خیابانها و کوچه‌ها مردمی که از پشتبامها و پنجره‌ها ناظر شادی مردم بودند، بروبیشان گل و نقل می‌پاشیدند. شهر، در نقل و گل و نور و فریاد فرو مانده بود در خیابان شاهرضا پس از پیچ شمیران یک اتومبیل راهنمائی و رانندگی در حالیکه سرهنگی داخل آن نشسته بود توسط مردم گلباران شد و رهگذران مقدار زیادی شیرینی و میوه به داخل آن ریختند. مردم در میدان ۲۴ اسفند روی دو تریلر مخصوص حمل تانک سوار شده بودند و به اتفاق سربازان بسطرف میدان راه‌آهن براه افتادند.

در اغلب خیابانهای مرکزی تهران از جمله خیابان شاهرضا، خیابان تاج، خیابان آیزنهاور، خیابان ایران نوین و دیگر نقاط شهر عده‌ای از مردم فیلمبرداری میکردند و چندین گروه خبرنگار و فیلمبردار خارجی نیز ضمن فیلم‌برداری، با مردم مصاحبه کردند. همه جای شهر عکسهای بزرگ حضرت آیت‌الله‌العظمی خمینی در دست مردم بود، شهر سرود مردان مجاهد را سرداده بود.

مجسمه میدان ۲۸ مرداد

از ساعت پنج بعدازظهر دیروز جمعیت انبوهی در میدان مخبرالدوله جمع شدند و تمامی پلهای هوائی مخصوص عابرین پیاده را اشغال کردند. مردم از بالای پل به سر و روی مردم گل میریختند و نقل و شیرینی بین یکدیگر توزیع میکردند. مردم پس از ساعتی اجتماع در این محل، نردبانهائی در اطراف مجسمه وسط میدان قرار دادند و پس از بالا رفتن از آن طنابهای قطوری را که از قبل آماده کرده بودند به قسمتهای مختلف مجسمه بستند وسپس همگی شروع به کشیدن آن کردند. آنها پس از مدتی تلاش، موفق به پائین کشیدن مجسمه نشدند، ناچار طنابها را به پشت کامیونی نفت‌کش که در حال عبور از آن نقطه بود، بستند. کامیون نیز نتوانست مجسمه را پائین بکشد ودر نتیجه طناب پاره شد. مردم بالاخره مقداری سیم بکسل آوردند وبا استفاده از همان کامیون خواستند مجسمه را پائین بکشند که بازهم موفق نشدند و سیم بکسل نیز پاره شد. این عملیات تا ساعت ۲۰ ادامه یافت وسرانجام مردم با استفاده از کابل تلفن و کامیون نفتکش مجسمه را به صورت تنه از بالا به پائین کشیدند وبه این ترتیب نیمی از مجسمه پائین آورده شد. تا دیشب تعداد دیگری از مجسمه‌های میادین مختلف تهران از جمله میدان راه‌آهن، ۲۴ اسفند، محسنی، سپه توسط مردم پائین کشیده شد. در ضمن مجلس شورایملی از جنوب مسجد سپهسالار تا میدان بهارستان در محاصره سربازان بود وسربازان اجازه عبور ومرور به اتومبیلها وعابران را نمیدادند.

آیت‌الله دستغیب:

دشمنان میخواهند بین مردم وارتش نفاق بیاندازند

آیت‌الله دستغیب

در بسیاری از شهرهای فارس مردم مسلح شده‌اند.

حضرت آیت‌الله‌العظمی سید عبدالحسین دستغیب درمصاحبه‌ای با خبرنگار کیهان درشیراز نقطه‌نظرهای خود را اعلام داشتند قسمتی از این مصاحبه در اینجا آمده است:

حضرت آیت‌اله درسفرهای اخیرتان بشهرهای فیروزآباد- کوار- سروستان- مرودشت و چند نقطه دیگر ظاهراً تلاشهائی را برای ایجاد هماهنگی و وحدت بخشیدن بفعالیت‌های پراکنده‌ای که درفارس وجود دارد آغاز کردید. هدف شما از این سفرها چه بوده است؟

آیت‌اله دستغیب: سفرهائی که بشهرهای مختلف فارس داشتیم بلحاظ مسائل مختلفی بوده که البته اهم آنها همان ایجاد وحدت درحرکت و نهضتی است که برهبری امام‌خمینی ادامه دارد هم‌اکنون دراکثر شهرهای فارس مردم کاملا مسلحند و خود عملا کنترل را دراختیار دارند. دراین شرایط بیشک باتوجه بفرفتاری که قبلا توسط عمال حکومت (ساواک- شهربانی ژاندارمری) و دیگران درحق مردم شده باید منتظر عکس‌العمل‌های سریع و اکثرا احساساتی و بدور از منطق هم از جانب مردم بود. برای نمونه درفیروز آباد واقعا عمال حکومت سابق بهیچوجه امنیت جانی و مالی نداشتند حتی روسای ادارات هم مصون نبودند. دراین سفرها سعی کلی مانخست برایجاد تفاهم و روح همبستگی و تحریک‌نیروی هدف مردم و نزدیکتر ساختن آنان بهم متمرکز بوده و نیز تحکیم پایه‌های نهضت امام‌خمینی درمیان این جماعات که داشت تا حدودی بخاطر مسائل حزبی به خطر میافتاد.

درفیروزآباد دریک اجتماع عظیم نزدیک به یکصد هزار نفری با شرکت مردم این شهر و عشایر که اکثرا مسلح بودند از همه خواستیم تا یکدیگر را درآغوش گرفته و عهد مودت ببندند و با تمام سعی و کوشش برای فرمان امام‌خمینی خود را آماده نمایند.

اشاره‌ای کردید به اینکه مردم مسلح بوده‌اند. باتوجه بشایعات فراوانی که دراطراف کودتا درروزهای اخیر وجود دارد آیا سفرهای شما بشهرهای مختلف فارس میتواند به‌این مسئله هم بی‌ارتباط نباشد؟

آیت‌اله دستغیب: بدون تردید مردم فارس همیشه بعنوان یک نیروی بالقوه با روحیه‌ای مبارزو ضد اختناق درتمام جریانات حاد حضور داشته‌اند و مسلح بودن آنان امری نیست که تازگی داشته باشد. درمورد شایعه کودتا و مقاومت احتمالی مردم نیز فرمان، فرمان امام‌خمینی است اگر ایشان امر به مقاومت مسلحانه بفرمایند بی‌شک مردم غیور فارس درس خوبی بدشمنان دین و ملت خواهند داد سفرهای ما دراین اواخر صرفاً جنبه کنترل داشته است چه درغیر اینصورت عوامل دشمن قادر خواهند بود از احساسات تهییج شده مردم مسلمان بمنفع مقاصد شوم و پلید خود درجهت دامن زدن به‌آشوب و اغتشاش و هرج و مرج بهره‌برداری نمایند. البته ناگفته پیداست که مردم فارس هم بفرمان امام‌خمینی برای بروز چنان حوادثی خود را آماده میکنند.

این اواخر احتمال یک کودتای نظامی زیاد است با توجه به موضع بسیار سرسختانه آیت‌اله خمینی آیا شما بعنوان یک رهبر سیاسی مذهبی دراستان حساس فارس بویژه با توجه به‌شرائط اقلیمی و حضور ایلات و عشایر صرفا به نیروی مقاومت مردم تکیه خواهید داشت یا به‌مقاومت ارتش نیز در برابر کودتا تکیه‌ای خواهید داشت؟

آیت‌اله دستغیب: ضمن اینکه تاکید کامل به روحیه مقاومت آنهم سرسختانه ملت دارم از همکاری ارتش نیز غافل نخواهیم بود آن‌عده که آتش نفاق را بین مردم و ارتش دامن میزنند بی شک از توافق بین این دو وحشتی عظیم دارند. امام‌خمینی بارها تاکید فرموده‌اند که ارتشیان برادران ماهستند و جان و مال و خانواده‌شان کاملا درامن و امان است. دراین مورد لازم است تذکر بدهم که انتقام فردی کاملا غلط بلکه ناصواب است این کار وظیفه محاکم شرعی و مقتدر است که انشاالله درحکومت جمهوری اسلامی تشکیل خواهد گردید. مردم باید دراین مورد کاملا آگاه و هشیار باشند. ارتش درقسمتهائی دچار اشتباه فراوان شده آنهم نه همه ارتش عده‌ای از ایشان که بنا بعللی که برهمه مردم روشن است رودرروی مردم قرار گرفتند اما این مسئله نباید باعث شود تا یکسره ارتش را درتنگنا قرار دهند چرا که این مسئله بنفع مقاصد دشمنان مردم است که میخواهند با ایجاد اختلاف بین ارتش و ملت بردوام حضور طاغوتی‌شان درایران بیافزایند. لازم است تا به ارتشیان یعنی آن قسمت اعظم ارتش که دستشان به‌خون مردم آلوده نشده و با چشمهای خیره از ناراحتی برسر یک دوراهی عظیم قرار گرفته‌اند کمک کرد آنها هم از افراد این کشورند اگر دچار اشتباهی شده‌اند حال میتوانند درکنار مردم قرار بگیرند و اعمال گذشته ناصواب را جبران نمایند مردم هم باید عطوفت و مهربانی کنند. حضرت امیرالمومنین علی علیه‌السلام پس از جنگ جمل همه را عفو فرمودند خود رسول خدا پس از فتح مکه همه را عفو فرمودند. اگر فردی شاکی خصوصی نداشته باشد بی‌شک مشمول عفو خواهد بود و درصورت وجود شاکی خصوصی مراجع و محاکم شرعی به آن رسیدگی خواهند کرد. دراین مورد وظیفه شما مطبوعاتی‌ها حساس‌تر ازهمیشه است انعکاس اعمال وحشت‌بار کشتار و تجاوز و قتل و کشتار نباید باعث ایجاد روح خصمانه بین مردم و ارتش شود. آن افرادیکه این کشتار فجیع و دیو منشانه را بوجود آوردند همه‌ی ارتش نبودند، یک‌عده وطن‌فروش بی وطن بودند که تحت هر شرائطی حاضرند خودشان را به‌بیع و شری بگذارند این‌ها اکثرا مسلمان هم نبوده‌اند.

اشاره‌ای داشتید به‌غیر مسلمان بودن عاملین این کشتارها آیا منظورتان این است که مسلمان بودن ارتشیان باید الزامی باشد؟

آیت‌اله دستغیب: کاملا همینطور است من بارها گفته‌ام اقلیتهای مذهبی درایران کاملا محترم خواهند بود اما دربسته‌های حساس و بویژه درارتش و نیروهای مسلح باید تنها مسلمانان حضور داشته باشند چرا که جان و مال و ناموس مسلمان به‌تصمیمات آن‌ها وابسته خواهد بود درهمین شیراز حادثه وحشتبار قریه سعدیه بوسیله عده‌ای ارتشی بهائی اتفاق افتاد حتی حادثه کشتار مسجد حبیب نیز توسط یک فرد بهائی که بلباس ارتش ملبس شده بود بوقوع پیوست.

خانواده‌های چند زندانی سیاسی

از سرنوشت فرزندان خود نگرانیم

از کلیه کسانی که اطلاعی از سرنوشت بستگان دستگیرشده و ناپدید شده ما دارند تقاضا میکنیم، ما را با اطلاع کنند تا از نگرانی بیرون آئیم.

این پیام چند خانواده است که از سرنوشت دوتن از بستگان خود که درحوادث ماههای اخیر دستگیر و ناپدید شده‌اند بی‌اطلاع هستند.

● خانواد ناصر قبتی از اهواز دربیسیامی نوشته‌اند ناصرقبتی آموزگار دبستان مهستی زیتون کارگری اهواز درتاریخ ۵۲/۷/۷ دستگیر و هنوز هیچگونه اطلاعی از وی نداریم.

● خانواده رضا آذرشکیب نیز ضمن مراجعه به کیهان گفتند: رضا آذرشکیب در روز نهم آبان ماه سال جاری از منزل‌خارج و تاکنون مراجعه نکرده است. این دوخانواده برای پیداکردن بستگان خود از مقامات مسئول و مردم کمک خواستند.

● خانواده‌های سیدهادی فاطمی، محمدعلمی و کاظم بخش کن نیز درمراجعه به کیهان اظهارداشتند فرزندانشان از یکماه پیش بخاطر شرکت درتظاهرات بازداشت شده‌اند و خواستار آزادی آنها هستند.

● خانواده مهندس ابراهیم ذاکری نیز درنامه‌ای نوشته‌اند مهندس ابراهیم ذاکری درشهریور ۱۳۵۵ باتهام عضویت درسازمان مجاهدین خلق ایران دستگیر و به حبس ابد محکوم شده است و دراین مدت بعلت شکنجه بسیار قادر به راه رفتن نیست و عوارض مشهود ناشی از شکنجه بعلت سوزاندن بدن، آویزان کردن، و شوک الکتریکی او را بکلی از پای درآورده است. این خانواده خواستار آزادی وی و دیگر زندانیان سیاسی شدند.

● خانواده، جوان ۱۶ سالهای بنام احمد دارایی ضمن مراجعه به کیهان اظهارداشتند که فرزندشان از روز ۱۶ شهریور مفقود الاثرشده است.

آنها همچنین گفتند: با اینکه نام فرزندمان درلیست زندانیان آزادشده ذکرشده است هنوز از آزادی او خبری نیست.

ابراهیم ذاکری

ناصر قبتی

رضا آذرشکیب

اکبر رودبارکی

نامه بازداشت شدگان سیاسی زندان قصر

بازداشت شدگان سیاسی زندان قصر در نامه‌ای نوشته‌اند: ما بازداشت شدگان سیاسی یکسال اخیر، ضمن ابراز پشتیبانی از انقلاب قهرمانانهٔ خلق مستضعف ایران برهبری امام خمینی، اعلام میداریم که علیرغم ادعاهای بی‌اساس رژیم مبنی برترفع ضرب، شتم، شکنجه از بازداشت شدگان اخیر و اقدام برای آزادی آنها نه تنها هنوز از شکنجه‌های اعمال رژیم در قرارگاههای مختلف رسمی و غیر رسمی مصون نمانده بلکه هنوز بیش از صدها نفر بازداشت شدهٔ سیاسی در زندانهای کشور اسیر گشته که ما نیز در وضع بلاتکلیفی بسر می‌بریم و در آرزوی پیوستن به صف مبارزات خلق می‌باشیم. باشد که تلاش پیگیرمان به صورتهای گوناگون به آرزوی خویشتن نائل آئیم.

تعطیل داروفروشی‌های عمده به قیمت جان بیماران تمام می‌شود

دیروز چندتن از پزشکان درتماسی با کیهان اظهار داشتند.

«با وجودی که حضرت آیت‌الله‌العظمی خمینی و سایر رهبران نهضت بارها تأکید کرده‌اند که مغازه‌ها و همینطور مؤسساتی که مایحتاج عمومی و نیازمندی‌های فوری سروکار دارند نباید دست به تعطیل و اعتصاب بزنند اما باوجود این داروفروش‌های عمده ناصرخسرو همچنان دکان‌هایشان را بسته‌اند و این باعث می‌شود که داروخانه‌ها و بیمارستان‌ها نتوانند داروهای موردنیاز خودرا تهیه و تأمین کنند.

باتوجه به این که این مسأله بسیار حیاتی است و به قیمت جان هزاران بیمار نیازمند به دارو تمام می‌شود تقاضا داریم که هرچه زودتر نسبت به بازکردن مغازه‌های خود اقدام کنند و همینطور کارمندان گمرک و هواپیمایی ملی و غیره ترتیبی دهند که مردم و مؤسسات از نظر ورود داروهای خارجی به مملکت درمضیقه نباشند. و تأکید می‌کنیم که این موضوع با جان بیماران بستگی دارد.

همسر بیژن جزنی به مقامات قضائی جهان اعلام جرم کرد

بیژن جزنی

مهین قریشی همسر بیژن جزنی یکی از بنیانگذاران سازمان چریکهای فدائی خلق با توسل به هم میهنان روحانیون مبارز، کارگران، روشنفکران و آزادگان و آزادیخواهان جهان نسبت به رژیم اعلام جرم کرد.

متن اعلام جرم همسر جزنی بشرح زیر است:

هم میهنان، روحانیون مبارز، کارگران شرافتمند، روشنفکران، آزادگان و آزادیخواهان جهان.

در این روزها که درسایه مبارزات همه جانبه مردم ستمدیده ایران میتوانم فریاد حق طلبانه خود را از گلوی بغض گرفتهام برآورم، شما را در جریان یکی دیگر از جنایات ننگین دستگاه ستمگر و آزادی‌آزاده کش حاکم قرار میدهم. جنایتی که برائر آن همسر قهرمانم بشهادت رسید ومن وفرزندانم را برای همه عمر داغدار کرد. من مهین قریشی همسر بیژن جزنی از جانب خودم وبابک ومازیار فرزندانش؛ به همه مردم ایران؛ به همه مبارزین راه آزادی، به پیشگاه روحانیت مبارز، به همه مراجع دادگستری داخلی وخارجی وبه همه مردم مسئول جهان وقوع این جرم را اعلام می‌کنیم، باشد که روزی داغ‌مان را از ستمگران تاریخ بستانیم.

همسرم بیژن جزنی از بنیانگزاران سازمان چریکهای فدائی خلق در سال ۱۳۴۶ باز داشت شد. از آغاز دستگیری زیر ضربات وحشیانه دژخیمان ساواک مدت یکماه تحت شکنجه‌های مرگ آور قرار داشت وبالاخره در بیدادگاه شاه به پانزده سال زندان محکوم شد. او پس از هشت سال مبارزه ومقاومت در شرایط طاق فرسای زندانهای ساواک وشهربانی وشکنجه‌های روحی وجسمی بالاخره با توطئه کثیف ساواک زیر شکنجه شهید شد و با این توطئه بهمراه او شش نفر دیگر از اعضاء گروه جزنی- ظریفی ودونفر از مبارزان قهرمان سازمان مجاهدین خلق بدست دژخیم شربت شهادت نوشیدند.

روزنامه‌های وقت از قول مقامات نوشتند که نه نفر زندانی در حال فرار کشته شدند. بیژن همه عمرش را به مبارزه در راه احقاق حقوق زحمتکشان ورنجبران کشورش گذراند وتاآخرین نفس به آرمانش وفادار ماند. من وفرزندان بیژن رژیم آدمکش وکلیه عوامل پادار آنرا مسئول این جنایت می‌شناسم. ما معتقدیم همه ملت ایران از جنایات این رژیم ستم فراوان کشیده‌اند. ما به همه مردم مبارز ایران، به همه مراجع آزاده ایران، به تمام مردم مسئول جهان و مراجع بین‌المللی آزادی خواه وقوع این جنایت را توسط رژیم جنایکار حاکم اعلام می‌کنیم ومنتظر اقدام هستیم.

شیعه واقعی از هیچ عقیده‌ای منفورتر است

آنها که میخواهند بابستن دهان دیگران «خیرخواهی» کنند، جلو تشخیص راه از چاه را میگیرند

راجی‌زمان صمغ‌آبادی

بیش از یکسال است که انقلاب علوی ایران همه‌گیر و فلنی شده است. در این مدت شوق ملت برای واژگون ساختن دستگاه ظلم و فساد و سوگ شهیدان و سرور پیروزیهای پی‌درپی مجالی برای بحث دقیق درباره ویژگیهای نظام آینده باقی نگذاشت.

آنچه تاکنون در خصوص حکومت اسلامی شنیده‌ایم محدود به کلیات و مبانی بوده است. مفسران سیاسی غربی خرده گرفته‌اند که انقلاب ایران بر پایه توافق بر وخواستهای منفی» استوار است. بمهارت دیگر ایشان معتقدند که ایرانیان میدانند چه چیزهایی را نمی‌خواهند، اما تصویر روشنی از آنچه که میخواهند در ذهنشان نیست.

در مصاحبه‌ها و گفتگوهای مکرر با روزنامه‌نگاران غربی من به این انتقاد اینگونه پاسخ داده‌ام:

«مردم ایران خواستار نظامی هستند که هم پیشرفت همه جانبه جامعه را تضمین کند و هم به استبداد، ددمنشی حکومتی، فساد و راهزنی فکری فرصت ریشه دواندن ندهد.»

البته این پاسخ هم بسیار کلی است و فقط بدرد مصاحبه‌های چند دقیقه‌ای تلویزیونی میخورد. خوشبختانه این روزها گفتگو در مورد جزئیات امر رونق گرفته است. آغاز گر بحث اغلب این جمله است: «نباید نوعی استبداد جانشین این استبداد گردد».

طرح مساله به این صورت باز حالت توافق درخواستهای منفی را دارد. پرسش بنیادی و مثبت اینست: «چگونه باید از جایگزینی استبداد بجای استبداد جلوگیری کرد؟»

استبداد نوعی رفتار است و از اینرو از نوعی تفکر سرچشمه میگیرد. کدام تفکر؟

معلم شهید ما دکتر شریعتی در نامه‌ای به پدرش، که خود از مجاهدان نامی تشیع علوی است، در مورد ناکامیهای خلق مستضعف ایران میگوید: «من علت تمام این بدبختی واین روح ذلت‌پذیری را در دو چیز میبینم: یکی تقیه در برابر حاکم و دیگری، ریدار برابر عوام. پس مجال بسرای ظهور حقیقت کجاست؟»

تقیه در برابر حاکم و ریا در برابر عوام تنها محصول «اسلام دولتی» سعودی و یا صفوی نیست. هرجا که مفسران رسمی و یکه‌تاز حقیقت چهره شوند، راه «عرفان» برابری و آزادی» بسته میشود. عرفان، یعنی تشنگی بی‌درمان انسان برای جستن حقیقت، در بسیاری از کشورها نظیر «ایران رستاخیزی» اقدام علیه امنیت کشور است.

اینگونه نظامها سنگ برابری را نیز بسینه میزنند و خیمه شب‌بازیهائی هم بنام برنامه‌های عدالت اجتماعی، مبارزه با تضاد طبقاتی، دموکراسی اقتصادی و غیره راه میاندازند.

نظامهای غربی هم بنام حفظ آزادی گردآوری کور کورانه و ستمگارانه سرمایه را در عمل ـ جایگزین انسانیت میکنند.

معلم شهید شریعتی مساله را سهل و جامع بیان میکند: «اگر کسی ندانند که حتی ثمره شهادت‌ها و انقلابهای راه عدالت و آزادی و حق‌پرستی، در تاریخ دستمایه‌های گرانبهایی برای ظلم و استبداد و دروغ شده است از تاریخ هیچ نمیداند.»

اگر انقلاب ایران، همانگونه که رهبران آگاهش، بویژه امام خمینی، میخواهند، بتوانند از بکار رفتن «مذهب علیه مذهب» جلوگی

در بزم یاد شمایم

شهر از شادی شکفته و گل فریادها به هوا پرتاب میشود بیایی

* * *

درها و دهان و پنجره‌ها، آغوش و آنگاه هلهله دستها و دستمالهاست با گسستگی رشته مروارید نقل برشبیب زمین

* * *

سلام و بوسه هورا و همهمه و شوروشعر شعر آزادی، شعر مردمی

* * *

شهر به رقص ایستاده در تبسم چراغان اما من فشرده و دلتنگم که عزیزانم را درکنار ندارم شهیدانم را و تاجی بی‌سر یا سری بی‌تاج را تا نثار پایشان کنم هدیه آن ایام رنج و شادی این دم

* * *

در بزم یاد شمایم فشرده و دلتنگ با شاخه گل یخ با شمع سوخته و با شراب خون

سمشنبه شب ۲۶ دیماه ۵۷
سیاوش کسرائی

شاه‌وسادات درباره ایران مذاکره کردند

● اقامت شاه در مصر چند روز طول می‌کشد.

اسوان- رویتر- دیروز شاه و همسرش در آثار تعطیلات اجباری خود به شهر آسوان در مصر وارد شد. روزنامه الاهرام چاپ قاهره نوشت دیدار شاه از مصر بدعوت انورسادات صورت گرفته و احتمالا این دیدار چندین روز طول خواهد کشید.

الاهرام نوشته است دیشب شاه و سادات بمدت دو ساعت اوضاع ایران را مورد بحث قرار دادند.

سادات حدود را از دوستان نزدیک شاه و او را یکی از متحدان خود میداند که کمکهای مالی نیز در اختیار وی قرار داده است. و دیروز استقبال گرمی از شاه بعمل آورد.

۳۰۰ تن از میهمانان یک هتل مجلل در جزیره‌ای که در میان رودخانه نیل واقع شده، برای آسودگی بیشتر شاه که در این هتل اقامت خواهد کرد به محل دیگری منتقل شدند.

سادات و همسرش نیز اقامتگاه رسمی خود را ترک گفته و در هتل محل اقامت شاه بسر می‌برند. از نزدیک شدن خبرنگاران به محل اقامت شاه جلوگیری میشود و هیچ گونه اطلاعی از برنامه‌های آتی شاه دردست نیست.

شاه دیشب در ضیافت شامی که از سوی سادات ترتیب داده شده بود شرکت داشت بدستور سادات و درخواست شاه از حضور خبرنگاران و عکاسان جلوگیری میشود و تنها یک عکاس از سادات و شاه عکس گرفت.

مقامات مصری هیچ‌گونه اظهار نظری درباره گفتگوهای دیشب شاه و سادات بعمل نیاوردند. با وجود این روزنامه الاهرام نوشته است در گفتگوهای دیشب آخرین تحولات و رویدادهای خاورمیانه مورد بحث قرار گرفته و طرفین درباره اوضاع این منطقه به تبادل نظر پرداخته‌اند.

الاهرام نوشته است نظر رسمی دولت مصر حمایت از دولت قانونی ایران است. ولی توضیح بیشتری در این باره نداده است.

این نظریه مصری افزود مصر از شاه بخاطر نقش مثبتی که در حمایت از مصر در بحران‌های خاورمیانه از خود نشان داده و نظرات برجسته وی درباره مسائل جهانی استقبال می‌کند.

ایران پس از جنگ اعراب و اسرائیل در سال ۱۹۷۳ بیش از یک میلیارد دلار وام و اعتبار دراختیار دولت مصر قرار داد.

گفته میشود شاه پس از پایان دیدارش از مصر به امریکا برود هواکون چندین تن از افراد خانواده سلطنتی در امریکا بسر می‌برند.

تدابیر امنیتی شدیدی برای ورود شاه درنظر گرفته شده بود و مسئولان روزنامه الاهرام مصر وی را بمصر چدرروزه میداند. پس از ورود به قاهره شاه در آسوان قدر آرامش این شهر ساحلی نیل را در مقایسه با کشور بحرارید‌اش که پشتسر گذاشت خواهد داشت.

شاه درست یکسال پیش درهمین محل با رئیس جمهوری مصر ملاقات کرد ولی هیاکون که از موفقیت وی کاسته شده است ناظرین دراین فکرند که رئیس جمهور مصر به چه علت از شاه دعوت بعمل آورده است.

سخنگوی پرزیدنت سادات گفته است که مردم مصر از شاه بخاطر کمکهای مالی و تحویل نفت به آنکشور و همچنین حمایتش از اینکارات صلح سادات سپاسگزارند. ولی ناظرین حاضر معتقدند که شخص سادات از این سفر شاه نفعی نخواهد برد.

شاه و فرح دیبا دیروز درمیان احترام و استقبال مقامات مصری وارد شهر آسوان شدند. خبرنگار بی.بی.سی در گزارشی از آسوان چنین میگوید در تضاد با خروج شاه از ایران که به آرامی از کشوری که قریب ٤٠ سال بر آن حکومت میراند صورت گرفت فرودگاه آسوان با پرچمهای فراوانی آذین بسته شده بود. سربازان که با هلیکوپترهای ارتشی به آسوان آورده شده بودند، تشریفات نظامی بعمل آوردند و بر فراز سربرهای آبان پرچمهای رنگینی باهتزاز درآمده بود.

پرزیدنت سادات که در چند همته گذشته در استراحتگاه خود در آسوان اقامت داشته از شاه استقبال بعمل آورد.

در خیابانهای آسوان بلندگوهای مساجد و ترافیک از مردم می‌خواستند تا به شاه خیرمقدم بگویند و تصاویر شاه ناگهان به تیر چراغبرقها ظاهر شد.

مصریها روشن ساختند که سفر شاه به مصر به ابتکار مصریها نبوده است بلکه خود شاه و یا امریکائیان و شاید هم عربستان سعودی ترتیب این سفر را داده‌اند. کاملاً روشن است که از پرزیدنت سادات خواسته‌اند تا دراین لحظه‌های اضطراری بیک دوست قدیمی کمک کند.

ولیعهد: شاه برمی‌گردد

لوبوک- خبرگزاری فرانسه- ولیعهد ایران، رضا پهلوی که ۱۸ سال دارد، دیروز گفت فکر میکند که پدرش به ایران باز خواهد گشت.

والاحضرت رضا درگفتگو با یک خبرنگار روزنامه دانشگاه لوبوک گفت «او بدون شک به ایران بازخواهد گشت و من امیدوارم که همه‌چیز بزودی روبراه شود. البته نمی‌دانم که پدرم دوباره هرگز قدرت را بازخواهد یافت یا نه. دولت تازه حالا همه کارها را دردست دارد.»

او افزود که خیلی بیشتر از آنچه مطبوعات و تلویزیون آمریکا گفته‌اند درباره حوادث ایران اطلاع دارد و همچنین گفت نمی‌داند که آیا پدرش به لوبوک خواهد رفت یانه.

آلمان نگران سرمایه‌های خود در ایرانست

بن- خبرگزاری فرانسه- مطبوعات آلمان‌غربی دیروز نوشتند که اگر سرمایه‌های صاحبان صنایع آلمان‌غربی در ایران ازدست برود بحران ایران میلیاردها مارک به دولت آلمان زیان وارد خواهد آورد.

درواقع دولت آلمان غربی درحدود ۹میلیارد مارک سرمایه‌های آلمان‌غربی را در ایران تضمین کرده است. درصورتی که بمعامل سیاسی آقایانها نتوانند به قراردادهائی که با صاحبان صنایع آلمان غربی منعقد کرده‌اند عمل کنند دولت بن مجبور خواهد شد که زیانهای وارده به این سرمایه‌گذاران را جبران کند.

با این وجود، در وزارت اقتصاد آلمان‌غربی نسبت به نتیجه بحران ایران ابراز خوشبینی میشود و گفته میشود که روابط اقتصادی ایران با آلمان‌غربی در هرحال حفظ خواهد شد.

پلیس آمریکا خود را برای حفاظت از شاه آماده می‌کند

واشنگتن- خبرگزاری فرانسه- یک منبع دولتی امروز در واشنگتن گفت که مأموران امنیت فدرال آمریکا از هماکنون هر دو شهر آمریکا از اعضای خانواده شاه ایران محافظت میکنند و خود را برای رسیدن پادشاه ایران آماده مینمایند.

هماکنون در شهر پالمباسپرینگ (ایالت کالیفرنیا) مادر و خواهر شاه و در شهر لوبوک (ایالت تگزاس) مادرزن شاه یعنی فریده دیبا، پسر بزرگ شاه و سه فرزند دیگر او به سر می‌برند. والاحضرت رضا از اول تابستان گذشته در پایگاه نظامی هریس در نزدیکی لوبوک یک دوره آموزش خلبانی می‌بیند ولی دیگر افراد خانواده پریشب وارد تگزاس شدند.

مقامات مسؤول امنیت آمریکا در عین حال هنوز دستور صریحی در مورد رسیدن خود شاه دریافت نکرده‌اند.

وزارت خارجه آمریکا گفت سمکنست پادشاه ایران در لوبوک توقفی بکند تا فرزندانش را ببیند و بعد به شهر دیگری برود. بموجب اطلاعات دیگر مأموران اداره مخفی آمریکا خود را برای پذیرایی از شاه در کالیفرنیا آماده می‌کنند یعنی در «بورلی هیلز» که خواهر شاه خانمی دارد، همین خانه بود که خواهر و مادر شاه در برابر هجوم دانشجویان ایرانی ناچار به ترک آن شدند.

و بالاخره بعید نیست که شاه و شهبانو مدتی را در «آسپن» در ایالت کلرادو بگذرانند. شهبانو چندینبار در سالهای اخیر باتجبار رفته است. شایعات مربوط به رسیدن آنها به این منطقه ورزشهای زمستانی ۲۰ پلیس محلی را نگران کرده است. یکی از آنها می‌گفت امیدوارم که اینجا نیایند، زیرا ما در حال حاضر باندازه کافی کار داریم.

نظر فرانسه درباره اوضاع ایران

پاریس- خبرگزاری فرانسه- ریمون‌بار، نخستوزیر فرانسه دیروز اظهار امیدواری کرد که «درحداقل مدت ممکن آرامش و ثبات دوباره درایران مستقر گردد».

نخستوزیر فرانسه ازاظهار نظر درباره وضع ایران که خبرنگار تلویزیون فرانسه آنرا مطرح کرده بود خودداری کرد و گفت «درباره امور داخلی کشورهایی که با آن روابطی بسیار دوستانه و صمیمی داریم خودداری میکنم».

بارگفت «خاورمیانه یکی از مناطق بسیار آشفته دنیا است و ما باید امیدوار باشیم که یک کانون تشنج دیگر براین منطقه اضافه نشود».

نگرانی اسرائیل از ایران

بیت‌المقدس- خبرگزاری فرانسه- تلویزیون اسرائیل دیشب به نقل از «محافل سیاسی» گفت «بارقص شاه جبهه شرقی غرب قرو ریخت».

تلویزیون اسرائیل به نقل از همان منابع گفت که ایس کشور باید از حوادث ایران درس بگیرد و«مصمم که برای دفاع از خود به کسی جز خود نمی‌تواند اعتماد کند.

از سوی دیگر ایگال یادین، معاون نخستوزیر اسرائیل، دیروز گفت انقلاب ایران که منجر به خروج شاه از کشور شد ممکست به روابط ایران واسرائیل لطمه وارد آورد.

یادین گفت اسرائیل هیچوقت روابط عادی دیپلماتیک با ایران که تامین کننده عمده نفت اسرائیل بوده نداشت، معهذا همین روابط غیر سطح وغیر مستقیم نیز باتوجه به آشوب در ایران ممکست قطع گردد. وی ادامه داد که بسته بطر حکومت جدید است که در باره ادامه صدور نفت به اسرائیل یا قطع آن تصمیم بگیرد. یادین اضافه کرد که اسرائیل با وعده امریکا در مورد تأمین نفت مورد نیاز قانع است.

به جز فریدون هویدا، دیپلماتهای ایرانی در سازمان ملل اعلام همبستگی کردند

سازمان ملل متحد. خبرگزاری فرانسه- اعضای دیپلماتیک هیأت نمایندگی ایران در سازمان ملل متحد، باستثنای فریدون هویدا، دیروز در ساختمان خود را به «نشانه همبستگی خود با ملت ایران» بمناسبت رفتن شاه بستند.

اعضای هیأت که ١٤ نفر هستند، اعلامیه‌ای انتشار دادند و در آن اعلام داشتند که «اشرف پهلوی (خواهر شاه) را بعنوان رئیس هیأت نمایندگی ایران در مجمع عمومی سازمان ملل‌متحد یا بعنوان نماینده ایران در کمیسیون حقوق بشر یا هر سازمان دیگری نمی‌شناسند.

فلسطینی‌های تندرو به سفر شاه به مصر حمله کردند

دمشق- یونایتدپرس- سفر شاه به مصر و دیدارش با انورسادات که قرار است پس از ترک ایران صورت گیرد با انتقاد یک گروه از چریکهای تندرو فلسطینی روبرو شده است.

یکی از رهبران سازمان کماندویی جبهه حلق برای آزادی فلسطین ضمن حمله به شاه و سادات گفت دیدار این دو به هیچ وجه تعجب‌انگیز نیست.

ارتباط پستی ایران با امریکا و انگلیس قطع شد

رادیوتلدن- با آغاز اعتصابات گسترده راه‌آهن و کامیونداران انگلستان پست زمینی که می‌باید از انگلستان خارج گردد دچار تعطیل شده است. بدین ترتیب کلیه سرویسهای پستی اعم از هوائی و زمینی بین ایران و انگلیس با مشکل روبرو شده است

دیروز اداره پست انگلستان اعلام کرد که ایالات متحده امریکا نیز سرویس پست هوائی بین ایران و امریکا را متوقف کرده است.

تفسیر رادیو لندن درباره آینده سیاسی ایران

رادیو لندن- ایون‌چارلتون یکی از مفسران بی.بی.سی آینده سیاسی ایران را مورد بررسی قرار داده و مینویسد این حقیقت تأسفانگیز که ادامه حضور شاه در کشورش مانعی بود بر سر یافتن هر راه حل سیاسی برای بهم ریختگی که طی یکسال گذشته بر سر ایران سایه انداخته بود؛ مدتی است که آشکار گشته بود. در حالیکه شاید احساس تأسفی در این مورد وجود داشته باشد که یک شاه وطن دوست که فکر میکرد میتواند کشورش را بچهت یک سعادت بی‌سابقه سوق دهد بالاخره مجبور شود آنرا تحت شرایطی ترک نماید باید این نکته را پذیرفت که شاه با ترک ایران توانست خدمتی بزرگتر بکشورش بنماید تا اینکه اگر باقی میماند و بکوششهای یکسال قبل خود و بکار بستن صلاحدیدهائی که او برای مقابله با اوضاع آنها متوسل میشد ادامه میداد. مسلماً تحقیقات زیادی در مورد دلائلی صورت خواهد گرفت که باعث شد رژیمی که در میان ملل روبه پیشرفت دارای آیندهای از همه درخشان‌تر بود، با سرعتی چنین سرسام‌آور از پا درآید. ولی آنچه از نظر اهمیت فوریت بیشتری دارد مسئولیت حساس سیاسی است که شاه در پشتسر خود بجای گذاشته است دکتر شاپور بختیار که کمتر از دو هفته قبل بعنوان چهارمین نخستوزیر ایران ظرف یکسال گذشته اختیار امور را در دست گرفت با موفقیتی که بظاهر آینده‌ای درخشان بدنبال ندارد، روبرو است.

آیت‌الله خمینی بعنوان مظهر انقلاب عامل پیونددهنده‌ای بوده که توانسته نیروهای متفاوت مخالفین را در راه یک خط‌مشی واحد بسمتی بیرون راندن شاه از صحنه متحد نگاهدارد. او شاه و کلیه کارهای او را محکوم نموده است.

دکتر منجابی رهبر جبهه ملی که احتمالاً در مراحل اولیه بحران میتوانست خود یا تشکیل کابینه‌ای هزیمت شاه را سریعتر نماید بسنحو علنی طرفدار آیت‌الله خمینی است.

از این اتهام که دکتر بختیار برگزیده شاه است و بنابراین قابل قبول مردم نمی‌باشد تا لحظات آخر قبل از هزیمت شاه پشتیبانی شد. و این پیش‌بینی که دکتر بختیار در میان شور و شعف حاصله از بازگشت آیت‌الله خمینی بایران از کار برکنار خواهد شد بشکل وسیعی گسترش یافته است.

ولی با تمام اینها دکتر بختیار دارای توانائی‌هائی است که گذشته از شجاعتش میتواند او را در تأمین پشتیبانی برای این دوره مهم گذرا در تاریخ ایران یاری نماید. همین نکته که «لیبرمن زمان» عزیمت شاه مسئول اداره امور بود بخودی خود دارای اهمیت بسیار است.

طی چند هفته گذشته شایعات ناخوشایندی ولی مداومی در این باره وجود داشته که یک کودتای نظامی در ایران در شرف وقوع است. گفته میشود که خود شاه افسران ارشد ارتش را با علم باین قضیه که خونریزیهای ناشی از کودتای نظامی بمراتب از کشت و کشتارهای سنگین یکسال گذشته سنگین‌تر خواهد بود علیه چنین اقداماتی هشدار داده است.

البته هنوز خطر یک کودتای نظامی بهمپوچه از میان نرفته است ولی ظاهراً تفاهمهائی میان نخستوزیر و نیروهای مسلح بوجود آمده است و شاید تا حدی اثر این تفاهم را در عکس‌العملهای دوستانه میان سربازان و مردم در صحنه‌های خیابانی دو سه روز گذشته در تظاهرات قبل از عزیمت شاه از ایران بچشم مشاهده نمود. قول وفاداری نیروهای مسلح ایران هم نسبت به شاه و هم نسبت به کشور می‌باشد و پذیرفتن یکدولت غیرنظامی میتواند نکته مهمی باشد در برداشتن قدم مهم بعدی یعنی انجام انتخابات عمومی که مدتهاست در نظر گرفته شده است.

و اما موضوعی که کاملا نامعلوم است مربوط به آیت‌الله خمینی است. او سهم بزرگی را ایفا نموده و به هدف خود یعنی خروج شاه از ایران نیز نائل آمده است ولی هدفهائی که او برای آینده در نظر دارد آسان نیست. او قدرتی را که لازمه ایفای نقش سازنده‌ای باشد دراختیار دارد ولی این امکان نیز وجود دارد که اقداماتی که برای بازگرداندن ایران بیک موقعیت اقتصادی قابل استفاده لازم است به مخاطره افتد، که البته بدون آن هرگونه پیشرفتی غیرممکن است.

در هر حال شاه ایران را ترک نموده زیرا با وجود او کشور در سرازیر هرج و مرج قرار داشت و وظیفه آنهائی که هماکنون قدرت رادراختیار دارند اینست که جلوی این سراشیبی را بگیرند و دست بکار ریختن طرحهائی برای آینده شوند.

سنجابی: هنوز دستگاه استبداد برکشور مسلط است

دکتر کریم سنجابی رهبر جبهه ملی ایران امروز به مناسبت خروج شاه از کشور ضمن پیامی تأکید کرد که با رفتن شاه هنوز مبارزه به پایان نرسیده و مردم نباید راه درازی را که تا انتقال کامل حاکمیت به ملت در پیش است فراموش کنند.

سنجابی در پیام خود می‌گوید: با رفتن شاه از کشور یکی از خواستهای مقدماتی ملت ایران در مبارزه پرشکوهشان در راه آزادی و استقلال کشور برآورده شد. در طی تظاهرات عظیم ماههای اخیر مردم ایران با دادن شهدای فراوان و تحمل شداید و تضییقات بیشمار خواستار رفتن شاه به عنوان مظهر سلطنت استبدادی شدند ولیکن نباید فراموش کرد که خواست اصلی مردم ایران و هدف عمده انقلاب مظلومشان پایان دادن به بساط سلطنت غیرقانونی و انتقال کامل حاکمیت به مردم می‌باشد و ترک کشور توسط شاه نباید راه درازی را که هنوز مبارزه در پیش دارد از نظرها دور بدارد.

هنوز دستگاه استبداد بر مملکت مسلط می‌باشد و دولت غیرقانونی منسوب وی مدعی مملکت داری است. در این شرایط برعهده همه نیروهای مردمی است که به منظور پیشبرد اهداف جنبش ملی اسلامی ایران هشیاری و مراقبت انقلابی را بر اراده جوشان مبارزه طلبی و مقاومت پی‌گیر خود بیافزایند و به دشمن مهلت ندهند تا با توطئه تحریک و اخلال دست‌آوردهای انقلاب مردم را به مخاطره اندازد. مردم باید با نظم و انضباط انقلابی حفاظت از اموال و تأسیسات عمومی را که متعلق به خود آن‌هاست و باید مورد استفاده دولت منتخبشان قرار گیرد وظیفه مقدم خود بدانند ودر جهت بسط هر چه بیشتر همبستگی همه نیروهای درگیر در مبارزه برای آزادی و استقلال ایران کوشش کنند تا این مبارزه به سرمنزل پیروزی برسد و تمام مظاهر دستگاه استبدادی از بین برود و جای خود را به نهادهای ملی و مردمی بدهد.

اعلامیه حضرت آیت‌اله طالقانی:

عشایر و ایلات ازمبارزان جدانیستند

حضرت آیت‌اله طالقانی به دنبال پارهای شایعات، دیروز در پیامی خطاب به برادران عشایر و ایلات از آنها خواستند که آشکارا به صف انقلاب ملت بپیوندند و در اداره و سازماندهی مبارزهها و مقاومتها و اعتصابهای شهر و روستا تلاش کنند، و فریب عمال سفاک رژیم را نخورند.

متن پیام حضرت آیت‌اله طالقانی چنین است:

بسمالله المنتقم

از چهرم و شهرهای مجاور خبر میرسد که عمال سفاک و مزدور رژیم از ساده دلی ایلات و عشایر آن بلاد سوءاستفاده کرده و موجبات تحریک و اغوا و احیانا تشویق آنها را به اعمال ضد انسانی که حاصلی جز خشم و سخط پروردگار و در نهایت ایجاد روح انتقامجوئی در مردم ندارد فراهم میکنند.

رژیم قهار، جبار، فاسد و رذل تا توانست طی دهها سال بلکه پنجاه سال برادران ایل نشین و عشایر ما را که جزو پاکترین و اصیل‌ترین طبقات جامعه ما و همچنین حامل و وارث فرهنگ و ادبیات بزرگی از گذشتگان ما بودند و در نهایت بی‌آلایشی و بزرگواری به زندگی بی‌تجمل و پر از صفا و انسانی خود ادامه می‌دادند به بیرحمانه‌ترین و فجیع‌ترین وضع بقتل رساندند. تراژدیهای هولناکی که رضا خان بدستور بیگانگان با کشتارهای دستجمعی در صفحات لرستان و کردستان و در میان عشایر مظلوم جنوب ببار آورد چیزی نیست که حتی بشریت بتواند به فراموشی بسپارد. در سالهای اخیر هر صاحب استعدادی را در میان عشایر و ایلات ابتدا تا توانستند به فریب و نیرنگ و با حمایتهائی از خزانه ملت و براه انداختن بساط لذت به پلیدی کشاندند و آنجا هم که نتوانستند تمام این گونه چهرهها را که سرمایههای پر ارج حیات و بقای طوایف اصیل ایل‌نشین بودند به مهلکه کشتار و نابودی و اضمحلال کشاندند.

و حالا غمخوار این قشر شریف که مرزداران واقعی ایران و اسلام هستند شدهاند.

در تظاهرات دروغینی که چندی پیش بنفع شاه راه انداخته بودند رادیو و تلویزیون از اظهار وفاداری فلان ایل و عشیرهای که شاید هرگز اولاً اعتماد عمومی را بار دیگر نسبت به خود جلب کنند، ثانیاً سهمی که شایسته روحیه سلحشوری و رزم‌آوری و غیرت و حمیت این طبقه از جامعه است مستقیماً خودشان در جنبش بمعهده بگیرند، و در اداره و سازماندهی مبارزهها و مقاومتها و اعتصابهای شهر و روستا که قهراً فردا به اداره و ساختن ایرانی سالم و آباد و منزه از هرگونه ظلم و تبعیض منتهی میگردد، همانطور که بارها زعیم عالیقدر آیت‌الله‌العظمی امام خمینی اعلام فرمودهاند بکمک روحانیون آزاده، آزموده و روشن‌بین و بهمراهی سایر اقشار از مسلم و دانشجو، پیشهور و کارگر و غیره بشتابند.

انتظار داریم خبرهای مرت‌بخشی که رافع هرگونه نگرانی از سکنه روستاها و شهرهای منطقه باشد هرچه زودتر بما برسد. ↓

والسلام‌علیکم- سیدمحمد محمود طالقانی

به درخواست آیت‌اله طالقانی از این کارخودداری شد

مردم می‌خواستند زندان قصر را ویران کنند

دیشب هزاران تن از تظاهرکنندگان در صفوف متشکل به سوی زندان قصر رفتند تا زندانیان را آزاد کنند، امّا حضرت آیت‌الله‌العظمی طالقانی از ایشان خواست مسیر خود را تغییر دهند. گروههایی که به این منظور آماده شده بودند دستور آیت‌الله طالقانی را اطاعت کردند و به نزدیک منزل ایشان بازگشتند.

- همچنین خانوادههای زندانیان سیاسی دیشب را نیز در کانون وکلا بودند و امروز چهارمین روز تحصن خود را آغاز کردند.

خانوادههای زندانیان سیاسی در دومین بیانیه خود ضمن تشریح خواستهای خود که مبتنی بر خواستهای مردم ایران است خواستار آزادی هرچه زودتر زندانیان سیاسی شدند.

دیشب و امروز نیز مانند روزهای گذشته گروههای مختلف مردم به کانون وکلا رفتند و ضمن تجلیل از مقام زندانیان سیاسی با خانوادههای آنها ابراز همبستگی کردند. مردم که دیشب سرشار از شادی و سرور بودند خانوادههای زندانیان سیاسی را مورد آغوش می‌گشیدند و آنها را گلباران می‌کردند. دروهی از مردم پس از تظاهرات در میدان سپه قسمتی از مجسمه این میدان را به کاخ دادگستری آوردند و در میان شادی خانوادههای زندانیان سیاسی سرودهای انقلابی خواندند.

● شورای مرکزی کارکنان سازمان آب منطقهای تهران در اطلاعیهای ضمن حمایت از تحصن خانوادههای زندانیان سیاسی نوشتهاند: زندانیان سیاسی هنوز در چنگال دژخیمان سفاک رژیم هستند و با اعلام آزادی زندانیان سیاسی هنوز صدها تن از زندانیان قدیمی و گروه زیادی از بازداشتی‌های فرمانداری نظامی در زندانها هستند. قبلاً اعلام شده تعداد زندانیان سیاسی دوهزار نفر است، درحالیکه تاکنون چندبرابر این رقم از زندان آزاد شده و هماکنون تعداد زیادی در سیاهچالها و سلولهای انفرادی هستند.

کارکنان صنعت آب و برق ضمن همبستگی با خانوادههای زندانیان سیاسی و شهدای راه آزادی اعلام کردهاند از دل وجان حاضر به هرنوع همکاری و کمک در راه نهضت انسانی هستند.

تظاهرات آرام سامان با حمله چماقداران مواجه شد

شهرکرد- تظاهرات آرام مردم سامان روز گذشته با حمله چماقداران روبرو شد.

بدنبال این حادثه گروه کثیری از مردم سامان و شهرکرد برهبری آیات عظام در محل دادگستری شهرکرد متحصن شدند همچنین در شهرکرد/۱۲ فروشگاه تعاون و مصرف اسلامی با عرضه مایحتاج عمومی بقیمت نازل، نرخهای سرسام‌آور شکست و کمیتههای امداد برای برآوردن نیازهای اولیه مردم تشکیل شد.

مأموران مجسمه مسجدسلیمان را پائین آوردند

مسجدسلیمان- نیمه‌شب دیشب مجسمه شاه در قلب شهر مسجدسلیمان وسیله قوای نظامی پائین کشیده شد.

دعوت نهضت رادیکال برای راه‌پیمائی جمعه

به منظور بزرگداشت چهلمین روز شهادت سرور آزادگان جهان، و اعتراض به بقایای رژیم استبدادی، از طرف روحانیت، در روز ارجمین برنامه راهپیمائی اعلام گردیده است.

نهضت رادیکال ایران ضمن تأیید، همگام با سایر افراد مبارز و گروههای ملی در این راهپیمائی شرکت و برای تحقق همه خواستهای ملت و حفظ نظم و ایجاد همبستگی بیشتر در این روزهای حساس تاریخ کشور صادقانه تلاش خواهد کرد.

نهضت رادیکال ایران

جشن در کانادا

مونترال- رویتر- حسین صاحب ۲۷ ساله رستوران عمر خیام درمونترال کانادا دیروز گفت بخاطر خروج شاه از ایران مدت یک هفته از مهمانان خود باشامهائی و تماشای رقص شکم مجانی پذیرایی خواهد کرد.

وی میخواهد به این ترتیب همدردی خود را با مردم ایران نشان دهد.

این جشن برای حسین درحدود دهمزار دلار خرج برمیدارد.

عراق: جریانات ایران مسأله داخلی است

بیروت- خبرگزاری فرانسه- طارق عزیز، وزیرخارجه عراق، دیروز گفت وجریاناتی که درایران میگذرد یک مسأله داخلی است. ما به خواست مردم ایران احترام میگذاریم خواهیم کوشید با هرقدرت قانونی درایران همکاری کنیم».

وی درباره ورود یک اسکادران شکاریها «اف-۱۵» آمریکائی به عربستان‌سعودی گفت «ما بهیچوجه از نقل‌وانتقال نیروهای آمریکائی دچار هراس نشده‌ایم زیرا ما میتوانیم از خاک خودمان دفاع کنیم».

اظهارنظر جراید جهان در باره رفتن شاه

رادیو لندن- روزنامه تایمز مالی خروج شاه از ایران را مورد تفسیر قرار داده و مینویسد بعید بنظر میرسد که شاه دیگر بتواند بایران بازگردد. تایمز می‌نویسد درست است که در سال ۱۹۵۳ ارتش و قدرتهای غربی بازگشت شاه از تبعید کمک کردند، ولی امروزه بحران ایران با آن زمان فرق دارد و جدی‌تر است. طی چند روز گذشته آمریکا شدیداً شاه را تحت فشار قرار داد که ایران را ترک گوید و دولت دکتر بختیار را مورد حمایت خود قرار داد. و این آخرین کوششهائی بود که آمریکا برای حفظ موقعیت خود در ایران بکار می‌برد تا دولتی را بقدرت رساند که شدیداً ضد غرب نباشد ولی اکنون اینکه آیا دولت دکتر بختیار و یا سلطنت دوام خواهد داشت یا نه باتوجه به محکوم ساختن هر دو از سوی آیت‌اله خمینی مورد شک و تردید قرار می‌گیرد.

روزنامه تایمز مالی مینویسد هنوز مشخص نیست که چه دولتی برایران حکومت خواهد کرد.

ناخشنودی سیاسی و خطاهای مکرر شاه و دربار باعث شد که تمام جبهه‌های مختلف مخالفین باهم متحد شوند ولی اگر مظهر مشترک نارضایتی‌های مخالفین را کنار بگذاریم دربین آنان هماکنون شکاف بوجود آمده است.

تایمز معتقد است احتمالاً آیت‌اله خمینی بایران باز خواهد گشت.

تاکنون تنها مسئله مورد نظر آیت‌اله خمینی برکناری شاه بوده است ولی در مورد اینکه چه چیز را می‌خواهد جایگزین سلطنت نماید زیاد روشن نبوده است.

روزنامه تایمز نتیجه می‌گیرد که بحران اکنون بپایان رسیده. ولی شاید در واقع تازه آغاز آن باشد.

روزنامه اسکاتسمن مینویسد خروج شاه از ایران پایان حکومت وی است که برخلاف یارهای از اصلاحات و امتیازات اقتصادی آن حکومتی ناخوشایند بود.

روزنامه پیوکشایر پست مینویسد با اینکه آیت‌اله خمینی برجانشین ساختن یک حکومت اسلامی بجای شاه تاکید فراوانی میکند ولی از این مسئله غافل نیست که ایران نمیتواند بکلی از نفوذ غرب و بازارهای غربی خود را بدور نگاهدارد.

این روزنامه مینویسد وی میداند که در غیر اینصورت باید بشوروی و طرفداران و عمال آن تسلیم گردد.

رادیو گلن دیشب گفتاری درباره خروج شاه از ایران پخش کرد و چنین گفت خروج شاه از ایران در واقع نقطه عطفی در تاریخ چند هزار ساله ایران است هر چند در اعلامیه‌های رسمی گفته میشود که شاه برای استراحت و استفاده از تعطیلات کشور را ترک میکند معهذا ناظران سیاسی برگشت شاه را بکشور تقریبا غیر ممکن میدانند.

افزایش قدرت دریایی امریکا در اقیانوس هند

مسکو- خبرگزاری فرانسه- تاس، خبرگزاری رسمی شوروی، دیروز گزارش داد که به مناسبت رویدادهای ایران آمریکا وهمچنان به طرز تحریک‌آمیزی قدرت دریائی خود را در اقیانوس هند افزایش میدهد.»

تاس در گزارشی از واشنگتن درباره یک گزارش پنتاگون اظهار نظر کرد که بموجب آن یک واحد دریائی آمریکا شامل یک ناو هواپیمابر وچندرزمناو از دریای چین حرکت کرده و در این سوی تنگه مالاکا در اقیانوس لنگر انداخته است.

خبرگزاری شوروی اطلاع داد سه ناوشکن آمریکائی هفته گذشته از این تنگه گذشته و بموجب «گزارش منابع رسمی» باید واحد دریائی آمریکا را در کرانههای خلیج تقویت کنند.

سرانجام تاس درباره ورود ناو هواپیمابر «کنستلیشن» اعلام میدارد که به گفته سخنگوی پنتاگون، جابجائی این ناو هواپیمابر «امکان اعزام آنرا به کرانههای ایران منتفی نکرده است.»

٦ لبنانی، برای بازگشت امام موسی‌صدر هواپیمایی را ربودند

بیروت- رویترـ شب گذشته هواپیمائی لبنانی را با ۷۳ سرنشین و ۹ خدمه به منظور آزاد کردن امام موسی صدر، رهبر شیعیان لبنان ربودند ولی پس از چند ساعت گروگانها را آزاد و خود را به نیروهای امنیتی لبنان تسلیم کردند. این هواپیما ربایی هفت ساعته هنگامی بسر آمد که یکی از رهبران گروه که نام وی منتشر نشده با دادن یک کنفرانس کوتاه مطبوعاتی تقاضای خود را مبنی بر بازگشت امام موسی صدر رهبر گمشده شیعیان لبنان مطرح کرد.

هواپیما ربایان که مجهز به اسلحه کمری، نارنجک و یک تفنگ آ- کـ- ٤۷ روسی بودند هواپیمای چهار موتوره خط هوایی خاور میانه (مسا) را بلافاصله پس از بلند شدن آن از زمین ربودند. مقصد این هواپیما عمان بود.

رهبر هواپیماربایان در کنفرانس مطبوعاتی گفت که رهبر لیبی ترتیبات ناپدید شدن امام صدر را بخاطر حمایت امام از آیت‌اله خمینی رهبر تبعید شده شیعیان ایران، فراهم کرده است.

از همکاران کلیه واحدهای تابع سازمان ملی خدمات اجتماعی (سازمان شاهنشاهی خدمات اجتماعی سابق) خواهشمند است جهت شرکت درراهپیمائی روز جمعه اربعین حسینی درصورت امکان با خانواده درساعت ۸ صبح روز جمعه درمحل سازمان مرکزی (قوام‌السلطنه) حضور بهم رسانید.

اتحادیه کارکنان سازمان ملی خدمات اجتماعی

آگهی دعوت مجمع عمومی عادی سالیانه

بهرو دعوت قبلی بدینوسیله ازکلیه سهامداران محترم شرکت سهامی خاص گروه فرهنگی دارالفنون عصر دانش دعوت میشود که درساعت نه صبح روز یکشنبه ۵۷/۱۱/۸ درمحل شرکت و دبیرستان سپاس حضور بهمرسانند.

دستورجلسه:

۱- رسیدگی بحساب سود وزیان و ترازنامه سال‌مالی ۵۷- ۵۶
۲- استماع گزارش هیئت‌مدیره و بازرسان
۳- انتخاب بازرسان
٤- انتخاب اعضاء هیئت‌مدیره
۵- تعیین روزنامه کثیرالانتشار
٦- اتخاذ تصمیم درامور جاری و تعیین خط‌مشی آتی شرکت

هیئت‌مدیره

کیهان و شما ۳۰۵۱۷۲

خاموشی هرروزه

آیا در خاموشی‌های اخیر تهران نظم و ترتیب رعایت میشود و سایر هم مثل قدیم پاره‌ای از مناطق بدلیل عمال عهود ساکتمانشان از برنامه خاموشی معاف می‌گردند؟ اگر بطور نسبت پس چرا محلات اطراف میدان مجسمه و خیابان کاوه روزی ۷ ساعت خاموشی دارند و ساکنان درمند و بیماران اصلاً بدون برق بسر میبرند؟

فدسی کورجیان

بی‌دلیل نمی‌کشند

در جواب آقائی که نوشته بودید چرا از کشته شدگان ارتش نام نمیبرید، از قول می بنویسید:

افسرانی که باعث کشته شدن جوانان ایس مملکت شدند، نمیتوانند و نباید درکنار شهدا قرار گیرند. یعنی داشته باشید که مردم افراد نظامی را بیدلیل نمی‌کشند. حتماً مدرک مستدلی داشته‌اند که به قتل بعضی از افسران دست زده‌اند.

طاهره حیدری- معلم

بیطرف باشید

کیهان بشدت معتکس کننده نظرات مخالف است در حالیکه یک روزنامه باید بیطرف باشد و نظرات موافق و مخالف را چاپ کند و بیش آگاه کننده داشته باشد.

فاطمه فاطمیون

سوء استفاده علنی

شرکت سوپر انرژی پیمانک

امام‌خمینی: پیروزی هنوز کامل نیست

پاریس- نماینده کیهان

در روزنامه‌های امروز پاریس بدون استثنا صفحه اول خود را به عزیمت شاه از ایران اختصاص داده‌اند. در تیترهائی که در پاریس انتشار یافته اظهار شده که نه تنها میرود عزیمت شاه از ایران، عزیمت نهائی است.

تلویزیون فرانسه دیشب، فیلمی را که بوسیله تلویزیون سوئیس زیر عنوان «۳۷ سال سلطنت شاه» تهیه شده پخش کرد. در این فیلم صحنه‌هائی از تشریفات و تجمل درباری پخش و شاه ایران بعنوان یک رهبر مستبد معرفی گردید.

تلویزیون فرانسه ضمن تفسیر خود اظهار داشت، که آینده سیاسی ایران کاملاً نامعلوم است، زیرا برخورد دو قدرت احتناب‌ناپذیر به نظر میرسد. یکی حکومت بختیار که فوق‌العاده ضعیف است، ولی بوسیله ارتش تائید میشود و دیگر قدرت عظیم ملت که بوسیله حضرت آیت‌الله‌العظمی خمینی رهبری میگردد.

حضرت آیت‌اله خمینی اظهار داشتند که برودی یک حکومت موقت تشکیل خواهد داد.

در همین تفسیر تلویزیون فرانسه اظهار داشت که ایران در حال یک جنگ داخلی قرار گرفته است. دیشب تلویزیونهای فرانسه فیلم ورود شاه و شهبانو به اسوان را پخش کرده و اظهار داشتند تاثر عمیقی در چشمان شاه و در سیمای شهبانو هنگام ورود به مصر نقش بسته بود. در آخرین گزارشها امروز گفته شده که شام و شهبانو ۴۸ ساعت دیگر از مصر رهسپار آمریکا خواهند شد.

طبق گزارشهای رادیو فرانسه حضرت آیت‌اللهالعظمی خمینی طی اعلامیه‌ای مردم ایران را به‌آرامش دعوت کردند و اعلام داشتند که برودی دولت موقتی تشکیل خواهد داد. در این اعلامیه حضرت آیت‌اله عزیمت شاه را به عنوان یک پیروزی به ملت ایران تبریک گفتند، ولی اعلام داشتند که این امر مرحله اول در راه پایان دادن به ۵۰ سال استبدادی است که بوسیله دودمان پهلوی اعمال شده است.

حضرت آیت‌اله سپس اظهار میدارد که عزیمت شاه از ایران برای ملت ایران یک پیروزی است و باین مناسبت به ملت ایران تبریک میگویم.

حضرت آیت‌اله اطمینان داده که در فرصت بسیار نزدیکی دولت موقتی را برای تدوین قانون اساسی جدید معرفی خواهد کرد و در نخستین فرصتی که مناسب تشخیص دهد، به ایران باز خواهد گشت.

طبق گزارش رادیو فرانسه در همین اعلامیه اظهار شده که پیروزی ملت ایران وقتی کامل خواهد شد که به تسلط و نفوذ بیگانه در ایران بطور قطع پایان داده شود. دیشب اطرافیان حضرت آیت‌العظمی خمینی شایعاتی را که در مورد بازگشت ایشان در روز اربعین به تهران انتشار یافته بود تکذیب کردند و اظهار داشتند که حضرت آیت‌اله راجع به تاریخ مراجعت خود هنوز تصمیمی نگرفته‌اند ولی بازگشت ایشان نزدیک خواهد بود.

روزنامه لوموند در شماره دیشب از قول آیت‌اله خمینی خبری انتشار داده مبنی براینکه از طرف ایشان از بانکهای ایران خواسته شده که از انتقال ثروت شاه و اعضای خاندان او به خارج از کشور جلوگیری بعمل آورند. همین روزنامه از قول سخنگوی آیت‌العظمی اضافه کرده که ایشان اعضای مجلس شورای ملی را دعوت کرده‌اند که هرچه رودتر کرسی خود را به عنوان نماینده مجلس ترک گویند و همین دعوت از اعضای شورای سلطنت بعمل آمده است و تأکید شده که هرگونه اقدام و مداخله آنها در امور مملکت غیرقانونی خواهد بود.

حضرت آیت‌اله خمینی در مصاحبه کوتاهی که باتلویزیون فرانسه بعمل آوردند در پاسخ این سئوال که پس از عزیمت شاه روش ارتش چه خواهد بود، اظهار داشتند که انتظار دارم ارتش به ملت ملحق شود و در دولت اسلامی شرکت کنند. در همین مصاحبه حضرت آیت‌اله راجع به سیاست خارجی کشور یادآور شدند که از اتحادیه‌های فعلی هرچه برضد مصالح ملی تشخیص داده شود، قطع خواهد گردید.

فروهر با امام خمینی ملاقات کرد

نوفل لوشاتو- خبرگزاری فرانسه- داریوش فروهر، سخنگوی جبهه ملی ایران، که دیروز از ایران وارد پاریس شد، دیشب با امام خمینی ملاقات کرد.

داریوش فروهر که قرار است سه روز در فرانسه بماند چندین گفتگو با امام خمینی انجام خواهد داد. نزدیکان امام خمینی گفتند هیچ مساله بنیادی در دیدار دیشب مطرح نشده است و فروهر برای تهنیت به امام خمینی به پاریس آمده است.

شوروی و امام خمینی

کویت- خبرگزاری فرانسه- روزنامه السیاسه، چاپ کویت، دیروز در گزارشی ازدمشق نوشت شوروی امیدوار است فلسطینیها نزد آیت الله خمینی وساطت کنند و روش وی رادرمورد روابط آینده ایران و شوروی دریابند.

اطلاعیه کارکنان اعتصابی برق سراسری:

خاموشیهای شبانه ازبین رفت

تهران خبرگزاری پارس- درحالیکه خاموشیهای چندساعته برق در شبکه سراسری و مناطق مختلف پایتخت بعلت اشکالات فنی در شبکه و کمبود سوخت کم و بیش وجود دارد، کارکنان صنعت برق کشور طی اطلاعیه‌ای اعلام کردند به منظور آماده نگهداشتن تأسیسات در آینده و بهره‌برداری بیشتر در جهت منافع ملت خاموشی‌های معمول و مستمر که همه شب از ساعت ۸/۱۵ الی ۹/۴۵ به موقع اجرا گذاشته میشد دیگر انجام نخواهد شد و از این تاریخ به بعد خاموشی‌های احتمالی برق صرفاً به دلیل اشکالات فنی خواهد بود البته ما کارکنان صنعت برق تا رسیدن به هدف نهائی همچنان از جمله دکتر عبده سخنرانان از سنگر مبارزه با آثار و ریشه‌های رژیم طاغوتی باقی بوده و به پیروی از نهضت روحانیت آگاه و متعهد و همگام با سایر هممیهنان به حرکت انقلابی خود ادامه خواهیم داد.

در تلگرامی به پاریس:

علمای تهران مراجعت امام خمینی را خواستار شدند

علمای طراز اول تهران امروز ضمن تلگرامی که به پاریس مخابره شد از حضرت آیت‌اللهالعظمی خمینی دعوت کردند که باتوجه به وضع فوق‌العاده کشور به ایران مراجعت کنند. متن تلگراف علمای اعلام تهران بقرار زیرست:

بسمه تعالی

محضر مقدس مرجع عالیقدر حضرت آیت‌الله العظمی آقای خمینی

متئالله المسلمین حضرت حجت‌الاسلام والمسلمین آقای حاج‌آقا مهدی حایری تهرانی مجلس ترحیمی در روز پنجشنبه ۲۸ دیماه از ساعت ۲ تا ٤ بعدازظهر در مسجد ارک منعقد خواهد شد. شرکت آقایان علماء و روحانیون معظم و سایر طبقات موجب تسلیت خاطر بازماندگان است.

محمدتقی فلسفی

انالله و انا الیه راجعون

بانهایت تأسف و تأثر درگذشت بانوی باتقوی و فضیلت **فخرالحاجیه حاج ملاحاجی (طاهری)** صبیه مرحوم آیت‌اله فقید حاج شیخ عباس حایری تهرانی را باستحضار فامیل محترم و دوستان و آشنایان می‌رساند.

مجلس ترحیم آنمرحومه در روز پنجشنبه ۲۸ دیماه از ۲ تا ٤ بعدازظهر در مسجد ارک و مجلس زنانه در همان ساعت در منزل آقای شریعتی واقع در خیابان امیرآباد شمالی خیابان هفتم، بن‌بست هفتم پلاک ۱٤٤ منعقد می‌باشد، امید است با شرکت خودتان روح آنمرحومه را شاد فرمائید.

خانواده‌های: حایری تهرانی- حاج‌ملا حاجی- طاهری- هبوطی- عالمی- شریعتی- میرابوالفتحی- رضوی- شریف‌عسگری- اخوان- عارفی- شهرام- مجد- امیدوار- برقعی- دها- هاشمی- حسینی- هادیانی

کیهان: مصیبت وارده رابه خانواده‌های عزادارتسلیت میگوئیم

بانهایت تاسف و تالم فراوان درگذشت ناگهانی و جانسوز مرحوم مغفور آقای **حاجی عبداله مطلب‌زاده** پدر بزرگوار محمدرضا مطلب‌زاده را باطلاع بستگان و آشنایان میرساند مجلس ترحیم زنانه و مردانه روز پنجشنبه ۵۷/۱۰/۲۸ از ساعت ۱ الی ۳ بعدازظهر در مسجد حضرت ولی عصر واقع در حشمت‌الدوله منعقد میگردد.

کلیه کارمندان و کارکنان شرکت فوجیران (سهامی خاص)

بانهایت تاسف و تالم درگذشت ناگهانی و جانگداز مرحوم مغفور **حاجی عبداله مطلب‌زاده** را باطلاع بستگان و دوستان و آشنایان میرساند. مجلس ترحیم زنانه و مردانه روز پنجشنبه ۵۷/۱۰/۲۸ از ساعت ۱ الی ۳ بعدازظهر در مسجد حضرت ولی عصر واقع در حشمت‌الدوله منعقد میگردد.

خانواده‌های: مطلب‌زاده- ختائیر- حمزه- شربت اوغلی- دژم- حسینی- شهیدی- چایچی- فرشاد- زاهدی- مرتضوی- میلانی- قربانداغی- مبین- علی محمدی- دوزدوزانی- پاک‌طینت- سرخابی- انطیقچی- ریاحی- صفدری- جهانشیری- غفاری- بابائی- سلیمی‌نیا- ظروفچی- مازندرانی

با قلبی آکنده از اندوه درگذشت پدر بزرگوارمان آقای **ابوالقاسم شیرازی** بزرگ خانواده را باستحضار خویشاوندان ودوستان گرام میرساند. مجلس ترحیم مردانه وزنانه آنمرحوم روز پنجشنبه ۵۷/۱۰/۲۸ از ساعت ۳ الی ۵ در مسجد ولی عصر واقع در خیابان حشمت‌الدوله برگزار میگردد.

خانواده‌های- شیرازی- مایلی- میرخان- مهاجرپور- خرمشاهی- حقیقی- تنها- شیخان- نجم‌آبادی- بهارلو- تقوی- عطاردیان- بازرگان- اخوت- فرید- کمیلی- دفتریان- بهدین- کاشی‌زاده- شیری- نیک‌پور- آنوشه

بانهایت تاسف و تالم فراوان درگذشت بانو **گوهرالملوک سهرابی** همسر مرحوم آقای محمدجوان (عادل‌الدوله) را باطلاع کلیه بستگان و آشنایان میرساند. هزینه برگزاری مجلس ختم آن مرحومه صرف امور خیریه‌خواهد شد.

خانواده‌های جوان- سهرابی- آصف‌جاه- گلسرخی- اسماعیل بگی شیرازی- بازرگان دیلمقانی- صرافزاده- نجم‌آبادی- امیرعطائی.

با نهایت تاثر وتاسف درگذشت پدر بزرگوار مرحوم‌حاجی محمد **حسن لطفی** بیرجندی‌را باطلاع کلیه اقوام میرسانم مجلس ترحیم زنانه ومردانه پنجشنبه ۵۷/۱۰/۲۸ از ساعت ۳ الی ۵ بعدازظهر در منزل آنمرحوم برگزار خواهد شد خیابان یوسف آباد- انتهای خیابان بیمه- خیابان راستی پلاک ۳۰ میباشد

حسین لطفی و وابستگان

اجتماع دربانک فرهنگیان

بیش از دوهزارتن از نمایندگان بانکهای خصوصی، صبح دیروز درحالی‌که شعار می‌دادند وارد بانک فرهنگیان ایران شدند و درسالن اجتماعات این بانک مستقر شدند.

نمایندگان بانکهای خصوصی از سوی هیأت مدیره بانک فرهنگیان مورد استقبال قرار گرفتند. ابتدا دکتر بهزادی رئیس کل بانک فرهنگیان خیرمقدم گفت و نماینده فرهنگیان ایران درباره نهضت ملت ایران و پیامدانقلاب برهبری امام خمینی سخن گفتند.

تبریک برای پیروزی مطبوعات

در ۲٤ ساعت گذشته فرهنگیان ملایر، اعضای هیئت علمی و دانشجویان وکادر اداری دانشکده دامپروری شهر کرد، کارکنان مجتمع فولاد اهواز، رهبر حزب خلق مسلمین پیروزی مطبوعات را تبریک گفتند

پیام تبریک به مطبوعات

ما کارکنان سازمان ملی انتقال خون ایران ضمن همبستگی با ملت مبارز ایران پیروزی جامعه مطبوعات را که حاصل مبارزات پیگیر روزنامه نگاران در کنار ملت ایرانست تبریک میگوئیم و موفقیت شما را در راه پاسداری آزادی بیان و حرمت قلم خواستاریم.

کارکنان کانون پرورش فکری کودکان و نوجوانان از شهدای خود تجلیل کردند

کارکنان کانون در جلسه‌ای که در روز بیست و ششم دی تشکیل شد، از شهدای کانون نزهت روحی آهنگران و حمید مؤمنی (م. بید سرخی- حمید امین) که هر دو درسال ۱۳۵۳ در برخورد مسلحانه شهید شده‌اند، تجلیل کردند.

حاضران به اتفاق آرا تصمیم گرفتند که کتابخانه‌ی کانون در نهاوند (زادگاه حمید مؤمنی) بنام حمید مؤمنی و کتابخانه شماره ۱۸ کانون در تهران (خیابان فخرآباد، محل زندگی روحی آهنگران) بنام نزهت روحی آهنگران نامگذاری شود.

هنرمندان سینمای ایران در کیهان:

در جنبش همگام مردم امپریالیسم را می‌رانیم

نمایندگان هنرمندان سینمای ایران با حضور درکیهان و گلباران کارکنان موسسه، پیروزی قلم را تبریک گفتند.

هنرمندان سینمای ایران که از مدتی پیش وجدانه سینمای میهن ایران را پیمان گذارده‌اند، ضمن تبریک درخواست کردند که قلم نویسندگان که با خون شهدا بارگرفته است، همچنان در راه نوشتن در راه آزادی و جنبش همه‌گیر مردم کشور به کار رود. سعید مطلبی سخنگوی هنرمندان سینما که به کیهان آمده بودند گفت: سالهاست که ما و شما هردو اگر نه به یکسان، با کمی تفاوت از اختناق سالهای اخیر به جان آمده‌ایم و استبداد و بی‌عدالتی که براموز هنری این ملک سایه اختاپوس وار انداخته نگذاشتند که سینمای نوجوان ما که همزمان با روی کار آمدن دکتر محمد مصدق میرفت رسالت واقعی خویش را باز یابد، به نابودی کشاندند.

مطلبی سپس اشاره کرد که هنوز مبارزه ملت و استبداد ادامه دارد بنابراین در حال می‌بایست از هرگونه تفرقه دوری جست و همه گردهم با کوششی بیشتر برای به تحقق رسیدن خواستهای همه ملت بکوشیم. به شما مطبوعاتی‌ها و بخصوص کیهان که همیشه در سنگر اول مبارزه بوده‌اید تبریک میگوئیم و امیدداریم که قلم شما و شرف شما که قلم آزاد شماست حرمت خونهائی را که برای بدست آوردن، یا بهتر بگوئیم بازپس گرفتنهائی آزادی قلم ریخته شد، همچنان حرمت گذارند.

توزیع سوخت سریعتر میشود

کارکنان انبار نفت ری طی بیانیه‌ای پخش سریع مواد نفتی اعلام آمادگی کردند. آنها در بیانیه خود اعلام کرده‌اند: ما کارکنان انبار نفت ری همصدا با همه همکاران به ندای حق طلبانه زعیم عالیقدر ملت ایران حضرت آیت‌الله العظمی امام خمینی پاسخ گفته و همبستگی کامل خود را بانهضت مقدس و جنبش ضد استبدادی و ضد استعماری خلق مسلمان ایران اعلام میداریم. اکنون که بنا به توصیه هیئت محترم اعزامی، نفت مصرفی داخل کشور باید تأمین گردد، آمادگی خود را برای پخش سریع مواد نفتی و توزیع احتیاجات هموطنان عزیز اعلام و کوشش میکنیم هر چه زودتر کمبود سوخت در تهران و شهرستانهائی که از انبار نفت ری تغذیه میشوند، رفع گردد. انتظار داریم حساب خائنان به جنبش ووابستگان به نظام حاکم را از کارکنان صدیق و زحمتکش انبار ری جدا نمائید.»

اسامی تعدادی از چریکهای شهید فدائی خلق

خانواده‌های زندانیان سیاسی، اسامی ۱۵۵ تن از شهدای چریک‌های فدائی خلق را منتشر کردند.

این زندانیان دلاور در سالهای سیاه دیکتاتوری و اختناق، همراه با دیگر سازمانهای سیاسی جنگیده‌اند و جان خود را در راه آرمان شریف خود از دست داده‌اند.

۱- محمد رحیم سمائی دانشجوی پلی‌تکنیک بهمن سال ٤۹ درگیری مسلحانه در سیاهکل شهید شد

۲- محمد. مهدی اسحقی دانشگاه شیراز سال ٤۹ درگیری مسلحانه در سیاهکل شهید شد

۳- غفور حسن‌پور شیدجوشت مهندس شیمی(پلی تکنیک) ۲٦ اسفند ٤۹ تیرباران شد

٤- علی اکبر صفائی فراهانی معلم(هنرسرایعالی) ۲٦ اسفند ٤۹ تیرباران شد(در فلسطین با نام ابوعباس فرمانده واحد بوده است. در جبهه خلق برای آزادی فلسطین. نویسنده کتاب آنچه باید یک انقلابی بداند.

۵- جلیل انفرادی- کارگر ۲٦ اسفند ٤۹ تیرباران شد(عضو هیئت مدیره سندیکای فلزکار و مکانیک.)

٦- احمد فرهودی ۲٦ اسفند ٤۹ تیرباران شد

۷- هوشنگ نهری- معلم ۲٦ اسفند ٤۹ تیرباران شد در روستاهای اطراف سیاهکل معلم بوده

۸- اسکندر رحیمی- معلم ۲٦ اسفند ٤۹ تیرباران شد(در روستاهای اطراف سیاهکل معلم بوده)

۸- اسکندر رحیمی- معلم ۲٦ اسفند ٤۹ تیرباران شد(در روستاهای فومن معلم بوده)

۹- عباس دانش بهزادی- دانشجوی دامپزشکی ۲٦ اسفند ٤۹ تیرباران شد

۱۰- شاهله مشیری- مهندس برق(کارمند شرکت تلفن) ۲٦ اسفند ٤۹ تیرباران شد

۱۱- هادی بنده خدا لنگرودی- کارمند شهرداری«دانشجوی اخراجی پلی‌تکنیک» ۲٦ اسفند ٤۹ تیرباران شد

۱۲- دکتر محدث قندچی- دکتر دامپزشک تیرباران شد

۱۳- اسماعیل معینی عراقی- مهندس برق(کارمند شرکت تلفن)(پلی تکنیک تهران) تیرباران شد

۱٤- هادی فاضلی مهندس برق(کارمند اداره برق) پلی تکنیک اسفند تیرباران شد

۱۵- سیف دلیل صفایی مهندس مکانیک(کارخانه تبدی)(پلی تکنیک اسفند تیرباران شد)

۱٦- جواد سلاحی- معلم قروردین ۵۰ درگیری مسلحانه در پامنار شهید شد

۱۷- امیر پرویز پویان- دانشجوی فوق لیسانس(کارمند موسسه تحقیقات اجتماعی) خرداد ۵۰- نویسنده«ضرورت مبارزه مسلحانه وردتئوری بقا همچنین نویسنده و شاعر و مترجم بوده مقاله با نام مستعار همشهری داردوناکجا آباد» و مقالات دیگر

۱۸- رحمت پیرونذیری سرباز خرداد ۵۰- درگیری مسلحانه شهید شد

۱۹- اسکندر صادقی‌نژاد- کارگر خرداد ۵۰- عضو هیئت مدیره سندیکای فلزکار مکانیک در درگیری مسلحانه شهید شد

۲۰- بهروز دهقانی- معلم- نویسنده و شاعر- خرداد ۵۰- زیر شکنجه«آثار ادبی و تئوریک متعدد دارد با نام مستعار ایدن و بهروز تبریزی»

۲۱- محمد کاظم سعادتی- معلم خرداد ۵۰- در درگیری مسلحانه شهید شد

۲۲- عبدالحسین براتی- دانشجوی اقتصاد دانشگاه تهران مهر ۵۰ در درگیری مسلحانه شهید شد

۲۳- احمد خرم آبادی- مهندس شیمی(فارغ‌التحصیل پلی تکنیک) تیر ۵۰ تیرباران شد- نامه‌ای بصورت شعر در نواری از او وجود دارد که از زندان برای مادرش فرستاده مادر و یک برادرش شهید شدند

۲٤- کاظم سلاحی- مهندس شیمی(دانشکده فنی تهران) تیر ۵۰- تیرباران شد.

۲۵- دکتر چنگیز قبادی(دکتر بیمه اجتماعی) شهریور ۵۰- در درگیری مسلحانه شهید شد

۲٦- منوچهر بهائی‌پور- دیپلمه- شهریورماه ۵۰- در درگیری مسلحانه شهید شد.

۲۷- عزیز سید نوزادی- فارغ‌التحصیل رشته فیزیک علوم مشهد شهریور ماه ۵۰ درگیری مسلحانه شهید شد

۲۸- عزیز سالمی- فارغ‌التحصیل رشته فیزیک علوم مشهد شهریور ماه ۵۰- درگیری مسلحانه شهید شد

۲۹- مهرنوش ابراهیمی (قبادی) دانشجوی سال ششم پزشکی دانشگاه تهران شهریور ۵۰- درگیری مسلحانه شهید شد (اولین شهید زن در ایران)

۳۰- مسعود احمد زاده- فارغ‌التحصیل رشته ریاضی علوم تهران- اسفند ۵۰ اعدام شد- نویسنده کتاب مبارزه مسلحانه هم استراتژی هم تاکتیک مترجم آثار کلاسیک منجمله منشاء خانواده اثر انگلس انقلاب در انقلاب اثر دبره«در کنکور سراسری شاگرد اول شد»

۳۱- مجید احمدزاده- دانشجوی مکانیک دانشگاه صنعتی اعدام شد

۳۲- عباس مفتاحی- مهندس برق (دانشگاه فنی تهران) اعدام شد

۳۳- اسداله مفتاحی- سال ششم پزشکی تیرباز اعدام شد

۳٤- حمید توکلی- فارغ‌التحصیل ادبیات مشهد اعدام شد

۳۵ سعید آریان فارغ‌التحصیل ادبیات مشهد اعدام شد

۳٦- بهمن ازنگ فارغ‌التحصیل زبان خارجی اعدام شد

۳۷- غلامرضا گیلوی اعدام شد

۳۸- عبدالکریم حاجیان سه پله- فارغ‌التحصیل حقوق تهران در کنکور سراسری شاگرد اول شد

۳۹ مهدی سوالونی- فارغ‌التحصیل رشته فیزیک مشهد اسفند ۵۰ اعدام شد.

٤۰- علی نقی آرش- دانشجوی فنی تهران اسفند ۵۰ اعدام شد

٤۱- علیرضا فایدل- معلم- دبیر دبیرستانها اعدام شد شاعر ونویسنده- اشعار بزبان ترکی وفارسی دارد مقالاتی دارد. از جمله جنبش دهقانی رازلیق اسفند ۵۰ اعدام شد.

٤۲- جعفر اردپل‌چی- کارگر اعدام شد

٤۳- اصغر عرب هریسی- کارگر اعدام شد

٤٤- عبدمناف فلکی معلم اعدام شد

٤۵- اکبر موئد دانشجوی فنی تبریز اعدام شد

٤٦- جعفر امین‌نیا دانشجوی فنی تبریز اعدام شد

٤۷- محمدتقی زاده- کارگر اعدام شد

٤۸- حسن سرکاری دانشجوی علم صنعت تهران اعدام شد

٤۹- محمد صفاری آشتیانی- استوار اخراجی ارتش مرداد ۵۱ در درگیری شهید شد با نام مستعار ابوعلی در فلسطین در جبهه خلق برای آزادی فلسطین جنگید. (قهرمان تیراندازی بوده)

۵۰- مهدی فضیلت کلام- تکنیسین- مرداد ۵۱ در درگیری مشهد شهید شد.

۵۱- فرخ سپهری دانشجوی فنی تهران- مرداد ۵۱ در درگیری شهید شد.

۵۲- پوران یدالهی دانشجوی فنی تهران ۲ بهمن ۵۱ در درگیری شهید شد.

دنباله دارد

اعلام جرم مادر چریک شهید جلیلی افشار علیه مقامات ساواک

مادر فدائی شهید احمد جلیلی افشار علیه مقامات ساواک و کسانیکه در شهادت فرزندش دست داشته‌اند اعلام جرم کرد.

نوشته شده: «فرزند شهیدم احمد جلیلی افشار که از اعضای «گروه» پیشتاز جزنی- ظریف» بود همراه با هشت تن دیگر از زندانیان سیاسی در فروردین ۵٤ به شهادت رسید و ساواک اعلام کرد که این ۹ نفر هنگام فرار از زندان کشته شده‌اند. مادر احمد جلیلی افشار می‌نویسد: فرزند شهیدم در بهمن سال ٤٦ توسط عمال ساواک دستگیر و پس از چند ماه شکنجه در دادرسی ارتش به ده سال زندان محکوم شد. وی در سخت‌ترین شرایط به مبارزه در زندان ادامه داد و بخاطر مقاومت در برابر عمال رژیم شکنجه‌های زیادی دیده وی در سال ۵۳ از زندان اراک به تهران منتقل شد و از آن تاریخ تا زمانیکه در جریاد از مساله شهید شدن فرزندم باتهام جعلی فرار از زندان آگاه شدم، موفق به ملاقات او نشدم. احمد جلیلی افشار آخرین ماههای محکومیت خود را می‌گذراند که همراه با بیژن جزنی، حسن ضیاظریفی، عباس سورکی، عزیز سرمدی، محمد چوپان‌زاده، سعید (مشعوف) گلسارنژی (از نخستین گروههای چریکهای مسلح خلق) و نیز مصطفی جوان خوشدل و کاظم ذوالانوار که بعضی از آنها نیز آخرین ماههای محکومیت خود را می‌گذراندند، در زیر شکنجه به شهادت رسیدند.

مادر احمد جلیلی افشار در پایان نوشته است: ما علیه اقدامات ضد انسانی رژیم اعلام جرمی به مراجع ملی و بین‌المللی تسلیم می‌کنیم و در حال حاضر خواستار اموال شخصی فرزند شهیدم در زندان، که تنها یادگار او است می‌باشم. ضمناً می‌خواهم محل دفن او را به من نشان دهند تا بتوانم بقیه عمر خود را تا پیوستن به او بر مزارش به سر آورم.

ترحیم

کل نفس ذائقةالموت

بمناسبت درگذشت مرحومه **بانو فخرالحاجیه** خواهر گرامی حضرت حجةالاسلام والمسلمین آقای حاج‌آقا مهدی حایری تهرانی مجلس ترحیمی در روز پنجشنبه ۲۸ دیماه از ساعت ۲ تا ٤ بعدازظهر در مسجد ارک منعقد خواهد شد. شرکت آقایان علماء و روحانیون معظم و سایر طبقات موجب تسلیت خاطر بازماندگان است.

محمدتقی فلسفی

انالله و انا الیه راجعون

بانهایت تأسف و تأثر درگذشت بانوی باتقوی و فضیلت **فخرالحاجیه حاج ملاحاجی (طاهری)** صبیه مرحوم آیت‌اله فقید حاج شیخ عباس حایری تهرانی را باستحضار فامیل محترم و دوستان و آشنایان می‌رساند.

مجلس ترحیم آنمرحومه در روز پنجشنبه ۲۸ دیماه از ۲ تا ٤ بعدازظهر در مسجد ارک و مجلس زنانه در همان ساعت در منزل آقای شریعتی واقع در خیابان امیرآباد شمالی خیابان هفتم، بن‌بست هفتم پلاک ۱٤٤ منعقد می‌باشد، امید است با شرکت خودتان روح آنمرحومه را شاد فرمائید.

خانواده‌های: حایری تهرانی- حاج‌ملا حاجی- طاهری- هبوطی- عالمی- شریعتی- میرابوالفتحی- رضوی- شریف‌عسگری- اخوان- عارفی- شهرام- مجد- امیدوار- برقعی- دها- هاشمی- حسینی- هادیانی

کیهان: مصیبت وارده رابه خانواده‌های عزادارتسلیت میگوئیم

بانهایت تاسف و تالم فراوان درگذشت ناگهانی و جانسوز مرحوم مغفور آقای **حاجی عبداله مطلب‌زاده** پدر بزرگوار محمدرضا مطلب‌زاده را باطلاع بستگان و آشنایان میرساند مجلس ترحیم زنانه و مردانه روز پنجشنبه ۵۷/۱۰/۲۸ از ساعت ۱ الی ۳ بعدازظهر در مسجد حضرت ولی عصر واقع در حشمت‌الدوله منعقد میگردد.

کلیه کارمندان و کارکنان شرکت فوجیران (سهامی خاص)

بانهایت تاسف و تالم درگذشت ناگهانی و جانگداز مرحوم مغفور **حاجی عبداله مطلب‌زاده** را باطلاع بستگان و دوستان و آشنایان میرساند. مجلس ترحیم زنانه و مردانه روز پنجشنبه ۵۷/۱۰/۲۸ از ساعت ۱ الی ۳ بعدازظهر در مسجد حضرت ولی عصر واقع در حشمت‌الدوله منعقد میگردد.

خانواده‌های: مطلب‌زاده- ختائیر- حمزه- شربت اوغلی- دژم- حسینی- شهیدی- چایچی- فرشاد- زاهدی- مرتضوی- میلانی- قربانداغی- مبین- علی محمدی- دوزدوزانی- پاک‌طینت- سرخابی- انطیقچی- ریاحی- صفدری- جهانشیری- غفاری- بابائی- سلیمی‌نیا- ظروفچی- مازندرانی

با قلبی آکنده از اندوه درگذشت پدر بزرگوارمان آقای **ابوالقاسم شیرازی** بزرگ خانواده را باستحضار خویشاوندان ودوستان گرام میرساند. مجلس ترحیم مردانه وزنانه آنمرحوم روز پنجشنبه ۵۷/۱۰/۲۸ از ساعت ۳ الی ۵ در مسجد ولی عصر واقع در خیابان حشمت‌الدوله برگزار میگردد.

خانواده‌های- شیرازی- مایلی- میرخان- مهاجرپور- خرمشاهی- حقیقی- تنها- شیخان- نجم‌آبادی- بهارلو- تقوی- عطاردیان- بازرگان- اخوت- فرید- کمیلی- دفتریان- بهدین- کاشی‌زاده- شیری- نیک‌پور- آنوشه

بانهایت تاسف و تالم فراوان درگذشت بانو **گوهرالملوک سهرابی** همسر مرحوم آقای محمدجوان (عادل‌الدوله) را باطلاع کلیه بستگان و آشنایان میرساند. هزینه برگزاری مجلس ختم آن مرحومه صرف امور خیریه‌خواهد شد.

خانواده‌های جوان- سهرابی- آصف‌جاه- گلسرخی- اسماعیل بگی شیرازی- بازرگان دیلمقانی- صرافزاده- نجم‌آبادی- امیرعطائی.

با نهایت تاثر وتاسف درگذشت پدر بزرگوار مرحوم‌حاجی محمد **حسن لطفی** بیرجندی‌را باطلاع کلیه اقوام میرسانم مجلس ترحیم زنانه ومردانه پنجشنبه ۵۷/۱۰/۲۸ از ساعت ۳ الی ۵ بعدازظهر در منزل آنمرحوم برگزار خواهد شد خیابان یوسف آباد- انتهای خیابان بیمه- خیابان راستی پلاک ۳۰ میباشد

حسین لطفی و وابستگان

یادبود

روز پنجشنبه ۵۷/۱۰/۲۸ شب چهلم درگذشت همسر و پدر عزیزمان **مهدی آراء**، مطابق با اربعین حسینی میباشد. چون مخارج مراسم صرف امور خیریه میشود تنها خانواده برمزارش اشک میریزند.

منصوره- فریده- علی‌اصغر- محبوبه- شهین

فردا ۲۸دیماه ۳سال از هجران عنصریت **مسعود** عزیزمان می‌گذرد. در این‌مدت، مونس ما اندوه و آه بود. اما یاد تو بارگها و نفسهایمان پیوندی ناگسستنی خواهد داشت.

خانواده وزیری خضرائی و سایر وابستگان

چهل روز از فوت مادر عزیزمان **عذرا چارانی** میگذرد روحش شاد و یادش گرامی باد بعلت تألمات روحی شب چهل برگزار نخواهد شد و وجوه متعلقه بمصرف امور خیریه خواهد رسید.

خاندان بختیاری

ملتی یابدسعادت کزخیانت پاک‌باشد
درنبرد خائنین پرمایه وبی‌باک باشد
تن رهاسازد زقیدمستبدان سیه‌دل
درطریق رادمردی رهروی چالاک باشد

بیادبود فرزند مجاهد و مبارزمان **غلامحسین صاحب اختیاری** دانشجوی سال آخر دانشگاه صنعتی تهران که بوسیله مأمورین سیه‌دل به شهادت رسیده مجلسی از ساعت ۲/۵ تا ٤/۵ بعدازظهر روز پنجشنبه ۲۸ دیماه ۵۷ درسالن شماره ۲ بهشت‌زهرا منعقد میباشد.

جواد صاحب اختیاری و خانواده

تسلیت

جناب آقای مهندس اشتری و دکتر اشتری

مصیبت وارده را به شما و خانواده محترم تسلیت عرض نموده و بقای عمر بازماندگان را ازخداوند متعال خواستاریم.

هیئت مدیره صندوق شایخ پیشوا

منظر عزیز

درانده گرانبار درگذشت پدر با توشریک هستیم

خانواده بابازاده

خانواده محترم لیوانی

مصیبت وارده را تسلیت عرض مینمائیم.

خانواده رواد گر

جناب آقای سیدمحسن رضاعی

مصیبت وارده را از صمیم قلب تسلیت عرض مینمائیم.

دلیلی- پاشائی- میرزابیک- صدرارحامی- آرامی

جناب آقای عباس فیروزمنش

مصیبت وارده را بشما و خانواده تسلیت میگوئیم.

نادر غفاری و خانواده

جناب آقای امیر هوشنگ توکلی

مصیبت وارده را تسلیت گفته بقای عمر بازماندگان را خواستاریم

مدیران قسمت مهندسی تعمیرات دی پی سی ای

دوست عزیز آقای رهمان طلوعی

شهادت شهرام ناکام رابشما تهنیت میگوئیم

دکتر مشعری

جناب آقای کریم شایسته

بانهایت تأسف و تاثر درگذشت پدر گرامیتان را به شما و خانواده محترم تسلیت عرض نموده بقای عمر سرکاروسایر بازماندگان را آرزومندیم.

احمد حاجی خان‌زاده- مظفرخان بابائی

درگذشت ناابهنگام همکار عزیز، دوست از دست رفته جوان ناکام آقای محمدرضا شعری مقدم را به خانواده محترم شعری مقدم تسلیت میگوئیم.

مدیران- دبیران- کارکنان موسسه شکوه نارمک

جناب آقای محمدعلی امینی

با نهایت تاسف فوت همسر گرامیتان را تسلیت عرض نموده و خود را در این ماتم بزرگ شریک میدانیم.

هیات مدیره، مدیر عامل و کارکنان شرکت تعاونی معلولین

دوست عزیز جناب آقای محمدرضا مطلب‌زاده

با نهایت تاسف و تاثر درگذشت پدر بزرگوارتان را بحضور شما و خانواده‌تان تسلیت گفته و بقای بازماندگان آن مرحوم را از درگاه ایزد یکتا مسئلت داریم.

جهانشیری- داریوشی- صفدری- زردکوهی

جناب آقای محمدرضا شاهمیری

با نهایت تاسف مصیبت وارده را صمیمانه تسلیت عرض مینمایم.

ملیحه دولتشاهی

جناب آقای دکتر محمود حسینی

مصیبت وارده موجب نهایت تاثر و تألم گردید بدینوسیله کارکنان شرکت واگن پارس به جنابعالی و خانواده محترمتان تسلیت میگویند

جناب آقای حاج نظرپور

درگذشت پدر گرامیتان را از صمیم قلب تسلیت عرض می‌کنیم.

کارمندان بهداری و بهزیستی شهرستان آمل

سرکار خانم مهرزاد سنجیده (خاتمی)

فوت پدر گرامیتان سایه اندوه بر قلب ما افکند.

ابراهیمی- حسینی- خمسه رضائی- اطمینان

دوست عزیز جناب آقای سیدمحسن رضاعی

درگذشت مجاهد جنت مکان پدر عزیزتان باعث کمال تاثر و تألم گردید مصیبت وارده

دیروز در تهران چه گذشت؟

شاه که رفت...

سربازان برشانه مردم- صف عظیم مردم در میدان بهارستان درحالیکه سربازان را برشانه‌های خود نشانده‌اند حرکت می‌کنند. در نگاهها شادی است و برلبها لبخند.

مردم فریاد میزدند:

در طلوع آزادی، جای شهدا خالی است

گزارش روز- گروه گزارش کیهان

شاه رفت...

ساعت ۱۳ و ۸ دقیقه بود که رادیو ایران خبر را اعلام کرد. وخبر با سرعتی که در تاریخ ۲۵ سال اخیر ایران سابقه نداشت، در کوچه‌ها وخیابان‌های ایران جاری شد. جای مشت‌های گره کرده را که تا چند لحظه پیش دل آسمان را می‌شکافت، کف زدن گرفت. صدای بوق اتومبیل‌ها فضای شهرها را پر کرد ونقل وشیرینی بر سر شهرها باریدن گرفت. ملت سراپا جشن وشادی بود.

روزنامه که از چاپ بیرون آمد، جای پلاکاردهای تظاهرات را گرفت ویک شعار واحد در دل شهرها طنین انداخت: «جای شهیدان مان خالی...»

مردم در دسته‌های کوچک بزرگ در خیابان‌های شهرها براه افتادند. جای تظاهرات خشمناک ماههای اخیر را پایکوبی وشادی گرفته بود. حتی برفپاکن اتومبیل‌ها نیز به رقص آمده بودند. شهر در تسخیر مردم هیجان زده بود.

نظامیان حضوری بی‌سابقه در کوچه وخیابان داشتند، نه حضوری که ناشی از تعدادشان باشد، حضوری که بدلیل همبستگی با ملت بی‌سابقه بود. ایستاده بودند و با صبر وحوصله پایکوبی مردم را نظاره میکردند. اما مردم نگذاشتند که برادران ارتشی مجسمه میدان بهارستان را پائین کشیدند.

بامداد امروز مجسمه میدان بهارستان پائین کشیده شد.

بطوریکه شاهدان عینی برای خبرنگاران شرح داده‌اند در پائین کشیدن مجسمه میدان بهارستان چند تن از سربازان هم شرکت داشتند. هم اکنون نیز عده زیادی از سربازان در میدان بهارستان مستقر هستند و برای جلوگیری از هرگونه اتفاق احتمالی برای ساختمان مجلس و کلانتری ۹ مراقب اوضاع می‌باشند... بنا به گزارش یکی دیگر از خبرنگاران کیهان دیروز بعدازظهر نیز دو حادثه ناگوار اتفاق افتاد که منجر به کشته ومجروح شدن ۳ نفر گردید. اولین حادثه پرت شدن جوانی از بالای تانک و افتادنش به زیر آن بود که در دم کشته شد. بعدازظهر دیروز یک تانک در حالیکه عده زیادی از مردم روی آن سوار بودند در مسیر خیابان شمیران براه افتاد. هنگامیکه تانک به نزدیکی سید خندان رسید جوان ۲۷ ساله‌ای که هویتش نامعلوم است ناگهان از روی تانک به زیر افتاد و کشته شد. مردم جسد این جوان را به مسجد امام جعفر صادق (ص) منتقل کردند دومین حادثه در خیابان دزاشیب اتفاق افتاد. اتوبوس شماره ۷۴۶۷۴ تهران متعلق به شرکت تی‌بی‌تی هنگامیکه برای سوخت‌گیری از شمال به جنوب خیابان دزاشیب در حرکت بود، نزدیک پمپ بنزین این خیابان با گروهی تظاهرکننده روبرو شد و در همین وقت عده‌ای از سربازان نیز رسیدند و پس از تذکری که برای متفرق شدن دادند، چون تظاهرکنندگان متفرق نشدند اقدام به تیراندازی کردند که در نتیجه ۲ نفر از کسانیکه برای خرید نفت در صف پمپ بنزین ایستاده بودند، کشته شدند و راننده اتوبوس بنام «مهدی روشنی» نیز از ناحیه چشم بشدت مجروح شد. راننده مجروح اکنون در بیمارستان (شهدا) رضاپهلوی سابق بستری است و به طوریکه پزشکان نظر داده‌اند این راننده یک چشمش را از دست داده است همچنین پیرزنی در نازی‌آباد پس از شنیدن خبر رفتن شاه سکته کرد و مرد.

شعارهای دیشب مردم

شعارهای مردم دیشب بسرعت برق و باد عوض شد. همه این شعارها مربوط بود به بعد از رفتن شاه از ایران. تعدادی از این شعارها را که بیشتر از بقیه بر سر زبانها بود بخوانید:

- مواظب توطئه باشید
- گوش بزنگ باشیم
- تا پیروزی نهائی جنبش ادامه دارد
- رفتن شاه آغازی دیگر برای انقلاب است
- بعد از شاه نوبت آمریکاست
- در طلوع آزادی است- جای شهدا خالیست
- پیروزی نهائی- اخراج امریکائی
- این است ثمر خون شهیدان- شهیدان زنده‌اند (اللهاکبر)
- ما بتها را شکستیم، خمینی، منتظر تو هستیم
- رفتن شاه یک حقه سیاسی است- گول نخورید نهضت ما اساسی است

تنها نظاره‌گر این شادی باشند و با ریختن گل و شیرینی به سروروی‌شان، آنها را نیز با خود همصدا و همدل ساختند.

گروههای مردم در نخستین ساعات پس از پخش خبر راهپیمایان شهر شدند و اجتماعات بزرگی را پیرامون مجسمه‌ها تشکیل دادند. حدود ساعت ۲/۳۰ بعدازظهر بود که مجسمه میدان سپه به تسخیر مردم درآمد. مردی میان‌سال نوانسته بود خود را بالای مجسمه برساند. آنقدر هیجان‌زده بود که بی‌اختیار در همان بالا میرقصید. گروهی کثیر نیز که در پائین قرار داشتند تلاش میکردند که خود را به مجسمه نزدیک کنند. سرانجام حدود ساعت ٤ بود که مجسمه بزیر کشیده شد.

پائین کشیدن مجسمه‌های شهر تنها چند ساعت پس از خروج شاه از ایران آغاز شد و این همزمان بود با شور و هیجان و شادی که در تمام شهر جریان داشت. مردم در دسته‌های هزار تا دوهزار نفری درحالیکه صدها عکس امام خمینی را دردست داشتند سرودهائی را که این روزها بر سر زبانهاست میخواندند و بین دیگران نقل و شیرینی و گل تقسیم میکردند. شعارهای مربوط به خروج شاه و حوادث احتمالی بعد از آن فقط در عرض چند دقیقه برسر زبانها افتاد و هزاران تراکت که با مازیک روی آنها نوشته شده بود روی شیشه اتومبیلها چسبانده شد تا حرکتها آگاهانه باشد.

در میدان سپه تعدادی سرباز قصد داشتند مانع پائین کشیدن مجسمه شوند ولی خیلی زود متوجه شدند حریف مردم نیستند و بهمین دلیل از اطراف مجسمه کنار رفتند و میدان را برای مردم خالی کردند.

مجسمه ۲٤ اسفند را به توصیه‌های مکرر میخواستند پائین نکنند تا در روز جمعه طی مراسم راهپیمائی پائین بکشند ولی مردم، که کاسه صبرشان لبریز شده بود سرانجام مجسمه را پس از چند ساعت تأخیر پائین کشیدند.

بعد از هر مجسمه‌ای که پائین کشیده میشد مردم فریاد میکشیدند: بعد از شاه، نوبت امریکاست....

پیرمردی که از تیرباران‌شده‌ها گفت

پیرمردی روی پل هوائی میدان مخبرالدوله (۲۸مرداد) ایستاده بود. وقتی تانکر نفتکش باکمک کابلهای قوی تلفن و درمیان فریاد شادی هزاران تهرانی مجسمه را بزیر کشید اشکش سرازیر شد و صدا در صدای جمعیت انداخت وگفت: «امشب، شب آزادی است- جای شهدا خالیست»، آنوقت رو کرد به ما که درکنارش ایستاده بودیم!

- شماها جوین، نمیتونین احساس منو بفهمین. این با خون صدها شهید و تیرباران‌شده بعد از کودتای خونین ۲۸مرداد رنگ شده، موقعی توی این میدان نصبش کردن که صدها آزادیخواه را بعنوان گشوده بودن و پشت درهای بسته محاکمه‌شان میکردن. خیلی‌هاشان بهترین و شریفترین افسران ارتش ایران بودند که تا زیر چوبه اعدام هم فریاد کشیدند: زندباد آزادی، زندباد مردم. همه‌شان میدانستند بالاخره ملت پیروز میشود. راست میگفتند، ملت پیروز شد...

کار پائین‌آوردن مجسمه حدود دو ساعت بطول انجامید. دشوارتر از بقیه مجسمه‌های شهر پائین آمد. ابتدا سرنیزه‌ای که با سرنیزه به دهان باز ازدحام حمله کرده بود سقوط کرد و سپس تیربدستی که پشت سرش بود. مردم را به ازدها تشبیه کرده بودند که وسیله سربازان لاشخا در ۲۸ مرداد ۱۳۳۲ سرکوب شدند.

مجسمه که سقوط کرد جوانی که پس از سالها چند دقیقه قبل به همت مردم از زندان قصر آزاد شده بود و با شتاب خود را به مردم رسانده بود رفت‌وت روی مجسمه ایستاد و برای مردم از ظلم و شکنجه و آزاری گفت که طی ۲۵ سال گذشته در زندانهای ایران هزاران زندانی سیاسی تحمل کرده‌اند اما به مردم و آزادی پشت نکرده‌اند. از سحرهای خونینی گفتند که گل شقایق روی سینه صدها آزادیخواه در میدانهای اعدام شکفت.

از شهرزندانی گفت که ربر سخت‌ترین و وحشیانه‌ترین شکنجه‌ها در اوین و کمیته و عادل‌آباد و... شهید شدند.... بخش راه گلوی خیلی‌ها را گرفته بود. حتی گلوی زندانی رنگ پریده‌ای که با چشمان گود افتاده برای مردم صحبت میکرد. سکوت فقط چند ثانیه دوام یافت، بعد همه باهم شروع کردند: این، طلوع آزادی است- جای شهدا خالی است...

تلاش مردم برای پائین کشیدن مجسمه‌ها تا آخرین ساعات شب ادامه داشت و تا دیشب مجسمه‌های میادین سپه، مخبرالدوله- محسنی- ۲٤ اسفند و بهارستان بزیر کشیده شد.

برخلاف تمام شایعاتی که از قبل در شهر پخش شده بود هیچکس مزاحم زنها نبود چه با چادر و چه بی‌چادر. مردم حتی باهم بحث هم نمیکردند. وقت عمل بود نه حرف. اگر کسی شعار و حرفی هم داشت روی کاغذ مینوشت و روی اتومبیلها می‌چسباند.

مرد و زن، پیر وجوان به خیابان آمده بودند ودرحالی که کنترل عبور وسرور را در چهارراهها بدست داشتند، شعارهایی نوشته برکاغذ را بر شیشه اتومبیل‌ها نصب میکردند. اما آنچه بیش از هرچیز جلب توجه میکرد، اسکناس‌هایی بود که سوراخ شده بود برسردستهای مردم میرقصید.

در یکی از خیابان‌های شمالی شهر، آقایی را دیدیم که در وسط خیابان ایستاده بود ودسته‌ای اسکناس ۱۰۰ تومانی در دست داشت. اتومبیل‌ها را متوقف میکرد وبر شیشه هرکدام از آنها یک اسکناس را که سوراخ شده وتصویر شاه را از آن بیرون کشیده بود بر شیشه اتومبیل قرار میداد.

خلاصه کنیم عصر دیروز تهران چهره‌ای متفاوت با هر روز داشت وشمال وجنوب وشرق وغرب شهر سراسر رقص وپایکوبی بود. دست افشانی مردم تا لحظاتی کوتاه به آغاز منع ساعات عبور و مرور ادامه داشت وبراساس گزارش‌های خبرنگاران ما، هیچ حادثه‌ای روی نداد که منجر به درگیری مردم ومامورین یا تیراندازی شود.

۲۸ مرداد تکرار نمیشود- کودتای ۲۸ مرداد ۱۳۳۲ سرآغاز دورانی است که امروز انقلاب مردم در کار پایان دادن به آن است. به نشانه این پیروزی دیروز مجسمه ۲۸ مرداد در میدان مخبرالدوله پائین کشیده شد. مردم هنگام پائین کشیدن این مجسمه فریاد میزدند: ۲۸ مرداد تکرار نمیشود.

رونق کار تریلی‌ها- دیروز برای اولین بار کار تریلی‌ها پررونق بود. صدها کامیون و تریلی درحالیکه دهها نفر را سوار کرده بودند، در کارناوال عظیم شادی دیروز مردم را اینسوی و آنسوی می‌بردند.

سلام برادر ارتشی- این تانک است یا کامیون یا جیپ؟ معلوم نیست. مردم چنان در شوق به آغوش کشیدن برادران سرباز وسیله نقلیه را محاصره کرده‌اند که شناخت آن آسان نیست.

زنی از هزاران زن که دیروز به خیابان آمدند، درحالیکه در یکدست تصویر آیت‌الله خمینی را دارد، به دست دیگر ظرف پرآتشی گرفته وزن همراهش درآن اسفند دود می‌کند.

اسکناس بی‌شاه

دیروز هزاران اسکناس که عکس شاه از میان آنها قیچی شده بود دست‌بدست میشد. بسیاری از این اسکناس‌ها ۱۰۰۰ و ۵۰۰تومانی بود.

نیاوران دیشب در «قرق» افراد گارد بود

عصر روز گذشته گروهی از افراد گارد و سربازان، نیاوران و قسمتهایی از تجریش را قرق کرده بودند. جعبه‌های شیرینی و گل‌هایی که مردم خریده بودند از دست آن‌ها گرفته و له می‌شد، و رانندگانی که چراغ اتومبیل آن‌ها روشن بود یا شعار و عکس‌هایی از امام خمینی را به شیشه اتومبیل چسبانده بودند مورد حمله چماقداران قرار می‌گرفتند. یک اتومبیل اوپل به همین سبب در صف بنزین جایگاه تجریش به آتش کشیده شد.

در نیاوران یک مرغ‌فروشی و یک نجاری که حاضر نشده بودند عکس امام خمینی را از مغازه‌شان بردارند به رگبار مسلسل بسته شدند اما خوشبختانه کسی کشته نشد. فروشگاه تعاونی اسلامی نیاوران نیز مورد حمله چماق به دستها قرار گرفت و راننده یک تانکر حمل گازوییل که چراغهای خود را روشن کرده بود به سختی مضروب شد که تن نیمه‌جان او را اهالی محل به درمانگاه رساندند.

شب گذشته نیاوران بر خلاف شبهای دیگر در خاموشی مطلق فرو رفته بود، مغازه‌ها از بعدازظهر با حمله چماقداران و افراد نظامی تعطیل شد و مردم به خانه‌ها پناه برده بودند.

اتومبیل خبرنگار کیهان نیز که برای اطلاع از ماجرا به نیاوران رفته بود درجلوی کاخ نیاوران مورد حمله قرار گرفت و آسیب دید و خبرنگار کیهان هم کتک خورد. خبرنگار ما می‌گوید افراد ۲۰ تا ۲۵ ساله درلباس شخصی که سرآن‌ها «آلمانی» زده شده بود و نشان می‌داد که نظامی هستند درسراسر نیاوران که مسیر عبور ساکنان شاه‌آباد، نیاوران، گلشانک و جمال‌آباد و محله‌های اطراف آن است با چماق به مردم و رهگذران حمله‌می‌کردند و فقط اتومبیل‌هایی از این حمله مصون بود که راننده آن محترم نفت تظاهرات باشکوه و گسترده و خلاصه قیام یکپارچه تمامی ملت ایران به رهبری آیت‌الله‌العظمی امام خمینی برای نخست‌وزیر میکوشد تا با حذف واژه «کارکنان» از عنوان «اتحادیه»،

اعتراض شدید کارکنان رادیو و تلویزیون به نخست‌وزیر

علیرغم پوزش رسمی نخست وزیر از کارکنان سازمان رادیو تلویزیون، اعتراض پیگیر کارمندان این سازمان نسبت به اظهارات وی مبنی‌بر «ساواکی» بودن دست اندرکاران رادیو ونیز تلویزیون ادامه دارد. چنانکه کارکنان رادیو تلویزیون آذربایجان شرقی تهدید کرده‌اند که این فرستنده را از کار خواهند انداخت وگردانندگان رادیو تلویزیون بین‌المللی نیز از نخست وزیر خواسته‌اند که فهرست کامل «ساواکی»های رادیو تلویزیون را منتشر سازد وگرنه این شبکه نیز از کار باز خواهد ایستاد.

شورای موسس اتحادیه کارکنان رادیو تلویزیون در اعتراض به سخنان نخست‌وزیر بیانیه‌ای منتشر کرد.

●در قسمتی از بیانیه آمده: دیگر دوران فرمانروائی ساواکی‌های پیشین اجتماع سهمی شده است و ملت شریف ایران دیگر فریب نمایش‌های مذبوحانه را نمی‌خورد. اما شما آقای بختیار که خود را واجد صلاحیت برای تصدی مسئول‌ترین مقام مملکتی میدانید بیالید کمی بیشتر بیاندیشید که دیگر مجبور نشوید برای رفع بقول خودتان سوءتفاهم» عذرخواهی کنید. شاید در انتخاب اطرافیان ونزدیکان خود وظایف خود اگر آگاهی بیشتری دارید به جای اینکه همه را متهم بقول خودتان شما هیچگاه آبروی سی‌ساله خود را به بازی نمی‌گیرید. در صفوف عناصر ناپاک جای نگیرند.

شورای موسس اتحادیه کارکنان رادیو تلویزیون را اتحادیه موسس رادیو تلویزیون قلمداد کند وفریاد میکند که گویا اعتصابی‌ها میخواهند دوباره رادیو تلویزیون دیگری تاسیس کنند، در شرایطی که آیات عظام مردم کوچه وبازار را از وارد کردن اتهامات ناروا به بیگانگان باز میدارند آقای نخست‌وزیر در مجلس شورا صریحا ۹۰درصد کارکنان رادیو تلویزیون را یکجا ساواکی اعلام میکند. وسپس آقای بختیار در مصاحبه با خبرنگار رادیو تلویزیون برای رفع ورجوع اتهامات ناروای خود در مجلس اینطور عنوان میکند که بهرحال درگذشته اشخاص برای اینکه در سازمانهای دولتی استخدام شوند بایستی از ساواک تائیدیه میگرفتند، این تائیدیه مبنی بر آن بود که این اشخاص در گذشته فعالیت سیاسی نداشته‌اند. اما آقای نخست‌وزیر با این سخن نه تنها کلیه کارمندان دولت را متهم به ساواکی بودن میکند بلکه کلیه اشخاصی را که حتی برای رفتن به خارج از ساواک چنین تائیدیه‌ای گرفته‌اند عضو ساواک معرفی میکند. کارکنان سازمان رادیو تلویزیون، صادقانه، نمایندگانی را از هر واحد برگزیده‌اند تا در شورای موسس اتحادیه کارکنان رادیو تلویزیون حرکت اعتصابی را در جهتی مثبت و سازنده هدایت کنند.

جناب آقای بختیار، ما نمایندگان شورا در میان خود ساواکی نمی‌شناسیم- اما شما بمقتضای وظایف خود اگر آگاهی بیشتری دارید به جای اینکه همه را متهم کنید، با سند و مدرک اعلام کنید تا در صفوف عناصر ناپاک جای

اعضای شورای موسس کارکنان رادیو تلویزیون و تمامی کارکنان اعتصابی، حتی اخراج از رادیو تلویزیون و جلوی گلوله ایستادن و مرگ را به جان خریده‌اند، ولی چنین اتهامی را تحمل نمی‌کنند و در هر دادگاهی که ملت تائید کند در مورد این اتهام از خود دفاع خواهند کرد.

عذرخواهی نخست وزیر

اعتراض سریع وهمه جانبه کارکنان فرستنده‌های مختلف رادیو تلویزیون در تهران وسایر شهرستانها سبب شد تا همان دیشب، نخست وزیر رسما از گفته‌های خود پوزش بطلبد. وی، ضمن عذرخواهی رسمی، تاکید کرد که منظور او این نبوده که هشت هزار کارمند شریف رادیو و تلویزیون، همگی ساواکی هستند. بلکه غرض این بوده که در رادیو وتلویزیون نیز نظیر هرسازمان دیگر، تعدادی ساواکی استخدام شده‌اند.

پیام حضرت آیت‌الله طالقانی درباره:

تشکیل سازمان مرکزی مبارزه واعتصاب

حضرت آیت‌الله طالقانی، دیروز در پیامی به ملت ایران خواستار تشکل و همبستگی و انجام اقتدار مردم و تشکیل کانون‌های مرکزی در گروهها و سازمان‌ها و صنفها شدهاند تا به این وسیله از پراکندگی و تشتت آرا در امور مربوط به مبارزه و اعتصاب جلوگیری به عمل آید.

متن پیام حضرت آیت‌الله طالقانی چنین است:

بسم‌الله‌الرحمن‌الرحیم

یا ایها‌الذین آمنوا صبروا وصابروا و رابطوا لعلکم تفلحون

فداکاری‌ها و شهادتها- اعتصابات اصناف و طبقات مختلف مردم و کارمندان بویژه کارکنان محترم نفت تظاهرات باشکوه و گسترده و خلاصه قیام یکپارچه تمامی ملت ایران به رهبری آیت‌الله‌العظمی امام خمینی برای سرنگونی نظام طاغوتی و محو استبداد و استعمار، حماسه تاریخ این ملت بپا خاسته است که انظار دنیا را به آن متوجه نموده و مائل دیگر را تحت‌الشعاع قرار داده است.

حال که در مرحله‌ای حساس از مبارزه هستیم لازم است اولاً تشکل و همبستگی و انسجام اقتدار مردم بیش از پیش انجام پذیرد. ثانیاً هر صنف یا گروه یا سازمانی در امر سازماندهی و بوجود آوردن یک کانون مرکزی قوی بکوشند بطوریکه در هر سازمان فقط یک هسته مرکزی وجود داشته و امور مربوط به مبارزه و اعتصاب به بخش‌های مختلف آن سازمان واگذار نگردد که موجب پراکندگی و تشتت میشود و فقط یک کانون برای تصمیم‌گیری‌ها وجود داشته باشد و پس از این سازماندهی و تشکل با توجه به جهات فنی و تخصصی مسائل جاری و روزمره را در ارتباط با خط‌مشی کلی جنبش حل‌وفصل نمایند.

ثالثاً یک سازمان و هسته مرکزی برای تمامی و کلیه اصناف و طبقات و سازمانهای کارگری و اداری و غیره وجود یابد و درانهم امر مهم هرچه بیشتر کوشش بعمل آید. اضافه براین احساس مسئولیت و تلاشها از هر قبیل بایستی تا حد ممکن افزایش یابد تا باحراز شایستگی هرچه بیشتر بکوان در دوران سازندگی این جامعه ظلمیزده و تمام رشتهها از هم پاشیده شد عهده‌دار مسئولیتهای اداره امت گردند و به لطف خداوند تبارک و تعالی و وعده یاری‌اش (ان تنصروالله ینصرکم) طلعیه آثار و نتایج حاصله از این مبارزات که هم‌اکنون دیده می‌شود، آفتاب پیروزی طلوع و دیجور ظلم و ظلمت نابود گردد.

هم‌اکنون مشاهده میگردد که نتایج شکوفائی نهضت ضد طاغوتی هرچه بیشتر گسترش می‌یابد و بخواست خدا در آینده نه تنها به ایران عزیز و اسلام راستین طلو و استعلای واقعی خواهد داد بلکه به تمام ملل شرق و کلیه ستمدیدگان و استثمارشدگان نهید فتح و پیروزی خواهد بخشید، باشد که حکومت عدل الهی بر همه امم و ملل سایه افکند و جفد استعمار و استثمار و تحقیر انسانها نابود شده و همای سعادت واقعی بر فراز حیات جوامع دراین جهان خسته از ماشینیسم و انواع ایسمهای آزمایش شده شرق و غرب و تشنه رهنمودهای دیگر پر گشوده و به پرواز درآید.

مسلماً رسالت این نهضت رهائی‌بخش بدوش شما ملت عزیز مبارز ستمدیده‌ایکه جانفشانی کرده‌اید خواهد بود، و در انتظار روزی که همه مردم بدون تفاوت تحت لوای جمهوری اسلامی که بوجود آورده‌اند دموکراسی و تساوی و عدالت است و بدون هیچگونه استعمار و استثمار و بدون هیچ اختلاف طبقاتی برندگی انسانی و ثراقتصادی خود ادامه داده و موجبات رشد والای انسانی فراهم آید.

سیدمحمود طالقانی

۵۷/۱۰/۲۶ مصادف با ۱۷ صفر ۱۳۹۹

تظاهرات دردانشگاه تهران

دانشگاهها، صحنه آموزش‌های انقلابی و تظاهرات گسترده گروههای مختلف مردم شده است. دیروز هم مانند روزهای گذشته، دانشگاه تهران و خیابانهای اطراف آن غرق درتظاهرات سازمان‌یافته، سخنرانی‌ها و بحث‌های انقلابی بود.

دراجتماع دیروز محوطه چمن دانشگاه تهران، زندگی‌نامه مجاهد شهید علی‌اصغر بدیزادگان، از پنهان‌گذاران سازمان مجاهدین خلق ایران، بوسیله یکی از دانشجویان خوانده شد.

سپس تحلیلی درباره جنبش انقلاب ایران و رهنمودهای انقلابی آن قرائت گردید. در این اجتماع همچنین دانشجویان مسلمان دانشگاه تهران مصرا خواستار آزادی محمود رجوی، موسی خیابانی و احمد حنیفزاد از اعضای سازمان مجاهدین خلق ایران شدند آنگاه اخوان بطرف پدر دانشجوی مفقودالاثر شده نیز سخنرانی کرد و خواستار آگاهی از چگونگی سرنوشت فرزند خود شد.

درقسمت دیگری از برنامه دیروز دانشگاه تهران، مادر شهید محمد درزیانی، عضو سازمان مجاهدین خلق ایران که درسال ٥٤ زیر شکنجه‌های مأموران ساواک شهید شد، سخنرانی کرد. دکتر آیتی، استاد دانشگاه، آخرین سخنران اجتماع دیروز دانشگاه تهران بود. وی درباره ویژگیهای حکومت اسلامی صحبت کرد.

ادامه تحصن خانواده‌های زندانیان سیاسی

در چهارمین شب تحصن خانواده زندانیان سیاسی در کانون وکلا تعداد متحصنین به ۱۵۰ نفر رسید در این تحصن نایب رئیس کانون وکلا و ۱۱ وکیل دادگستری همراه دادیار ناظر زندانها وسه تن از کارمندان دادگستری همراه زندانیان شب را در کانون وکلا گذرانیدند.

همچنین دانشگاه آزاد ایران از نظر غذا وپوشاک ووسائل خواب به متحصنین کمک کرد. روز گذشته گروههای کانون کارکنان وزارت فرهنگ هنر، کانون کارکنان بانک مرکزی، دانشگاه آزاد، وزارت صنایع ومعادن، وزارت امور اقتصادی ودارائی سازمان آب وبرق منطقه‌ای تهران وزندانیان سیاسی آزاد شده اعلام همبستگی خود را با متحصنین اعلام داشتند.

کارتر: شوروی خواستار ثبات وضع ایران است

واشنگتن- رویتر- جیمی کارتر رئیس جمهوری امریکا در مصاحبه‌ای که دیروز پخش شد گفت وی عقیده دارد شوروی ثبات وضع ایران را خواهان است.

در این مصاحبه تلویزیونی از کارتر درباره وضع ایران و موضع شوروی در قبال تغییرات ایران سئوال شد. وی گفت وما امیدواریم در ایران ثبات برقرار گردد. اما فکر میکنم و این عقیده شخص من است که شوروی اساساً خواهان ثبات وضع ایران است. شوروی خواستار روابط دوستانه نزدیکتری با دولت آینده ایران است.»

کارتر گفت ومن امیدوارم که ایران بعد از پشت سر گذاشتن تغییرات جاری هنوز دوست امریکا باقی بماند و از هرگونه تسلط خارجی، شوروی، ما و هرکس دیگر بدور باشد. و همچنان یک عامل ثبات باشد.»

ازسوی دیگر مقامات امریکایی گفتند: خروج شاه از ایران چشمانه‌اً پایان یافتن ماهها آشوب را درکشور بهبود بخشیده است اما شانس دولت غیرنظامی شاهپور بختیار برای ادامه حیات فقط ۵۰درصد است.

مقامهای دیگر امریکایی گفتند ارتش احتمالاً به بختیار وفادار خواهد ماند، اما سئوال بزرگ موضع آیت‌الله‌خمینی است.

یک مقام امریکایی گفت آیت‌الله‌خمینی موضع میانه‌روتری درپیش گرفته است. اما افزود وی درباره چیزهای زیادی حرف میزند و ما نمیدانیم که قصد وی چیست.

یک سخنگوی وزارت دفاع امریکا گفت امریکا هیچ برنامه‌ای برای خارج کردن تجهیزات نظامی خود از ایران ندارد. وی افزود پنتاگون از امنیت تجهیزات مدرن امریکایی در ایران ازجمله هواپیماهای جنگنده اف ۱٤- راضی است.

اما وی میان تجهیزات نظامی امریکایی و تجهیزات شناسایی که سازمانهای جاسوسی امریکایی در ایران دارند فرق گذاشت و حاضر نشد درباره تجهیزات نظامی سخن بگوید.

دانشگاهیان دانشگاه آزاد:

تهدید زنان بی‌چادر رامحکوم کردند

تهدید زنان بی‌چادر

سازمان ملی دانشگاهیان ایران (دانشگاه آزاد ایران) روز گذشته طی بیانیه‌ای تهدیدهای اخیر را در مورد آشزدن و اسیدپاشی نسبت به زنان بی‌چادر محکوم کردند. در این بیانیه آمده است:

وانتشار بیانیه افشاگرانه زنان مجاهد در رابطه با برخی حرکات ناآگاهانه گروههای پراکنده، همانند تهدید زنان و دختران بی‌چادر و آشزدن و چاقوکشی و اسیدپاشی که در حقیقت ناشی از عدم آگاهی آنها و تأثیر تبلیغات خائنانه عناصر مزدور می‌باشد زنگ خطر تازه‌ای را بصدا درآورد.

نقش زنان ایران در مبارزات ملی علیه استبداد و استعمار، از آغاز جنبش مشروطیت تا به امروز که حریانهای گوناگون مسباراتی را شاهد بوده‌ایم، انکارناپذیر است. جمع بیشماری از زنان ایرانی با شکل، لباس و دیدگاههای متفاوت همگام با برادران خود در سالهای سیاه اخیر دلیرانه شهید شده و یا رنج زندان و شکنجه را بجان خریدند. بنابر این سعی در دور نگاه داشتن این نیروی عظیم از صحنه مبارزات ملت ایران به بهانه‌های تعصب‌آمیز قشری، عملی نادرست و در جهت منافع استبداد و استعمار است.

سازمان ملی دانشگاهیان (دانشگاه آزاد ایران) ضمن تقبیح چنین حرکات ارتجاعی و تائید بیانیه زنان مجاهد، از تمام گروههای مبارز ملی، احزاب و سازمانهای مترقی بویژه روحانیون آزادیخواه و پیشرو و متعهد انتظار دارد با محکوم کردن اینگونه انحرافات، به ارشاد عناصر ناآگاه پرداخته و از ایجاد هر گونه تفرقه در صفوف مبارزان راستین ملت جلوگیری نمایند.

سازمان ملی دانشگاهیان ایران (دانشگاه آزاد ایران)

نام جدید سازمان خدمات اجتماعی

طبق تصمیم سندیکای کارکنان سازمان ملی و خدمات اجتماعی (شاهنشاهی سابق) نام سازمان تغییر یافت.

مجسمه‌های شاه و رضا شاه را در شهرها پائین کشیدند

ساعت ۲/۵ بعدازظهر دیروز، دقایقی پس از پخش خبر رفتن شاه از رادیو ایران، ناگهان در سراسر کشور میلیون‌ها نفر به خیابان‌ها ریختند و با روشن کردن چراغ اتومبیل‌ها و بوق‌زدن‌های ممتد، توزیع گل و نقل بزرگترین جشن تاریخ ایران را برگزار کردند.

بر اساس گزارش‌هائی که خبرنگاران ما از سراسر کشور فرستاده‌اند، مراسم جشن و شادمانی در تمام نقاط کشور، حتی در دورافتاده‌ترین روستاها برگزار شد.

جشن و شادمانی مردم و بوق‌زدنهای ممتد اتومبیل‌ها تا آخر شب ادامه داشت و در بسیاری از شهرها مردم با آویختن حلقه‌های گل به گردن سربازان، درجه‌داران و افسران ارتش و در آغوش کشیدن آنها مراسم شادمانی خود را به یک جشن بزرگ آشتی‌کنان تبدیل کردند. بر شیشه اغلب کامیون‌های ارتشی عکسهای حضرت آیت‌الله‌العظمی خمینی نصب شد و تعداد بیشماری از سربازان، درجه‌داران و افسران، در حالیکه روی شانه مردم قرار داشتند، به طرفداری از انقلاب ملت ایران شعار میدادند.

در بسیاری از شهر نیز مجسمه‌های شاه بوسیله مردم پائین کشیده شد.

در میدان ششم بهمن آمل، مردم در حالیکه سربازان هیچ عکس‌العملی نشان نمی‌دادند مجسمه شاه را پائین کشیدند.

در خیابان ششم بهمن این شهر مردم برای نصب عکس آیت‌الله‌العظمی خمینی بسوی یک کامیون ارتشی هجوم بردند و متأسفانه یکی از درجه‌داران که از هجوم مردم دستپاچه شده بود تیراندازی کرد و جوان ۲۰ ساله‌ای بنام فرمان‌بر را مجروح ساخت.

در شهر ری نیز مجسمه شاه در میدان مرکزی پائین کشیده شد. مردم شهر ری پس از پائین کشیدن مجسمه بطرف آرامگاه رضاشاه هجوم بردند، اما در آنجا یکی از تظاهرکنندگان از جمعیت خواست حرمت قبور را رعایت کنند. درنتیجه جمعیت از حمله به آرامگاه منصرف شدند.

درتظاهرات دیروز مردم ایران، مجسمه‌های شاه دراین نقاط بزیر کشیده شد:

میدانهای شاه و پهلوی شاهی، میدان پهلوی آمل، میدان شهناز بابلسر، بولوار و میدان ششم بهمن بندرعباس، میدانهای ششم بهمن و امام خمینی زنجان، میدان مرکزی گرج، ششم بهمن ساوه و میدانهای دیگر شهرها براساس گزارشهای رسیده از خبرنگاران کیهان در بندرعباس، دزفول، ساری، کاشان، چالوس، اندیمشک، زنجان و گرج، دبیب مأموران ارتش مجسمه‌های شاه را دراین سه شهر پائین کشیدند. درباره علت این کار مأموران توضیحی ندادند اما بنظر میرسد که این کار بمنظور جلوگیری از افتشاشات احتمالی بخاطر مجسمه‌ها صورت گرفته است. ضمناً درملیجان، مردم ضمن توزیع نقل و شکلات و گز و گل، لوحه یادبود جشنهای ۲۵۰۰ ساله شاهنشاهی را پائین کشیدند.

گزارش‌های خبرنگاران کیهان درآذرشهر، کازرون، یاسوج، لنگرود، اقلید، اردبیل، رضائیه، دزفول، مشهد، بروجن و کاشان نیز حاکی از برگزاری تظاهرات عظیم شادمانه دراین شهرها است. درارد بیل و یاسوج مردم اسامی اغلب خیابان‌ها را بنام مراجع تقلید و شهدای انقلاب ملت نامگذاری کردند.

۲ شهید تظاهرات بانه

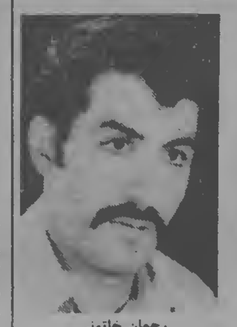

احمد احمدی

رحمان خاتونی

بانه کردستان- در جریان تظاهرات خونین بانه، هندهای از مردم توسط مأموران انتظامی کشته و مجرح شدند.

جنازه‌های دو تن از شهدا با شرکت هزاران تن از مردم بانه و روستاهای اطراف، و همچنین گروه زیادی از اهالی سردشت، سقز، بوکان، مهاباد، مریوان و سنندج تشییع و باشکوه خاصی به خاک سپرده شد.

تغییر اسم دو خیابان مرند

مرند- همه روزه تظاهراتی از طرف طبقات مختلف مردم مرند و روستاهای اطراف در این شهر برگزار میشود و در پیشاپیش تظاهرکنندگان سیر روحانیون شهر حرکت میکند.

اهالی مرند خیابان پهلوی این شهر را خمینی و خیابان دیگری را مصدق نامگذاری کرده‌اند

● زرین شهر (اصفهان)- یکی از کارکنان دوب آهن اصفهان به اتهام سوءاستفاده از امکانات و اموال کارخانه برای منافع شخصی تا قرار موقت به مبلغ ۲۰ میلیون ریال بازداشت شد.

بدنبال اعلام حرم کارکنان دوب آهن علیه مقامات بلند پایه این واحد صنعتی، دادگستری زرین شهر تحقیقات وسیعی در این زمینه معمل آورد ویکی از کسانیکه به اتهام سوءاستفاده دستگیر شد فضل‌اله فقاری مسئول فضای سبز منطقه ذوب‌آهن است. این شخص متهم است که بدلیل وابستگی به حانهای بیرحمت دست به سوءاستفاده‌های کلان زده است. در بررسیهائی که انتظامات ذوب‌آهن بعمل آورده معلوم شد این شخص در فضای سبز ذوب‌آهن به نگهداری وپرورش گوسفند، مرغ وانواع دام وباغداری مشغول بوده وعواید آنرا بحساب خود واریز می‌کرده است.

دانش‌آموز شهید اصفهانی

احمد خوانساری شهید اصفهان

اصفهان- احمد خوانساری دانش‌آموز ۱۶ ساله هنرستان فرخ روز (حنیف نژاد) اصفهان در ساعت ۵ بعدازظهر روز شنبه اول محرم در خیابان مهرگان بضرب گلوله شهید شد.

شرکت اقلیت‌های مذهبی در تظاهرات

کرمان- اعضای جامعه کلیمیان کرمان در حالیکه عکسهای امام خمینی را در دست داشتند در اجتماع‌مردم در مسجد امام خمینی شرکت کردند.

جامعه یهودیان کرمان نیز در این اجتماع با هموطنان مسلمان خود اعلام همبستگی کردند.

● ساختمان اداره اطلاعات و امنیت کرمان که به اداره بی‌تأثیر معروف بود در اختیار نیمارستان ۵۰ تختخوابی ارتش قرار گرفت. و تابلوی این بیمارستان بر سر در آن نصب شد. ظاهرا اداره ساواک کرمان در نقطه دیگری که احتمالا یکی از پادگانهاست استقرار یافته است.

● اصفهان- نمایشگاه عکس شهدای اصفهان که طی تظاهرات سه ماهه اخیر شهید شده‌اند، در مسجد حکیم اصفهان گشایش یافت.

قضات مسجدسلیمان دست از کار کشیدند

● مسجد سلیمان- قضات مسجد سلیمان بعنوان اعتراض به کشتارهای اخیر کشور بویژه در شهرهای مشهد، قزوین، کرمانشاه و تهران وقتل وجرح مردم بخش لالی توسط مأموران ژاندارمری دست از کار کشیدند.

قضات دادگستری مسجد سلیمان که در تظاهرات ۶۰ هزار نفری امروز مسجد سلیمان شرکت کرده بودند، اعلام داشتند: تا زمانیکه عاملان کشتارهای اخیر کشور دستگیر ومجازات نشوند بسر کار خود باز نخواهند گشت.

● رشت- دکتر رجائی معاون آموزشی دانشگاه گیلان دیروز در گفتگو با خبرنگار کیهان گفت کلیه واحدهای پژوهشی، کتابخانه، آزمایشگاه، مراح آزمایشی دانشکده کشاورزی و واحدهای اداری دانشگاه گیلان مشمول فعالیت است.

وی افزود: با این کیفیت به محض مراجعت دانشجویان به کلاسها با آمادگی هیات علمی کار تدریس مجدداً آغاز خواهد شد واگر تاریخ بازگشایی مجدد دانشگاه را اعلام نکردیم به این علت بود که دانشگاه گیلان هجوقت تعطیل نبوده واز هم اکنون نیز دانشجویان میتوانند برای ثبت نام در ترم بعدی مراجعه کنند.

جوانان دامغان انتظامات شهر رابعهده گرفتند

دامغان- جوانان دامغان کمیته‌هائی تشکیل دادند وحفظ انتظامات شهر رابعهده گرفتند هنگامیکه این جوانان برای تعویض شیفت کار و تنظیم برنامه درمسجد بودند بآنها اطلاع داده شد که یک زن و مرد ناشناس مقازهای رادربازار به آتش کشانده‌اند. جوانان بلافاصله باتومبیل کشیک در محل حضور یافتند و باتلاش بسیار حریق رامهار کردند.

ضمناء همین جوانان صبح امروز پس ازاطلاع ازاینکه خانه‌ای در مسیر بولوار جنوبی شهر مورد هجوم آب نهر مرکزی شهر قرار گرفته است به کمک شتافتند وتوانستند افراد خانه و ۳۰۰ نفر اس گوسفند موجود در آغل این خانه را ازمحاصره آب خارج کنند.

اعلام همبستگی

● ساری- جامعه روحانیت استان مازندران ضمن صدور اعلامیه‌ای به لحظات حساس نهضت ملی اشاره کرده و از مردم خواستند تا رسیدن به نتیجه نهایی با هوشیاری به راه خود ادامه دهند همچنین شورای همبستگی شهرستان ساری طی بیانیه‌ای پشتیبانی خود را با این جنبش اعلام کردند.

● سراب- قضات و کارکنان دادگاه سراب و همچنین کارکنان شهرداری و اعضای انجمن شهر سراب با صدور بیانیه‌ای همبستگی خود را با جنبش ملی ایران اعلام داشتند.

● قم- کارکنان کانون کارآموزی معلولین قم همبستگی و پشتیبانی خود را با نهضت مردم اعلام کردند. ضمناً دانشجویان مجتمع آموزش عالی قم ضمن اعلام همبستگی با این جنبش از طبقات مختلف مردم قم خواستند تا در راهپیمائی که قرار است برپا شود شرکت کنند.

● اقلید- اقلید از مدتها پیش شاهد تظاهرات وسیع مردم علیه رژیم است عکس‌های شاه در مؤسسات و مغازه دیده نمیشود و همه جا عکس‌های امام خمینی نصب شده است. فرهنگیان اقلید طی بیانیه‌ای اعلام کردند که تا پیروزی نهایی به اعتصاب ادامه خواهند داد.

● اقلید- درپی تظاهرات وسیع مردم اقلید، افراد گروهان ژاندارمری این شهر به جمع تظاهرکنندگان پیوستند و همبستگی خودرا با جنبش ملی اعلام داشتند.

● محلات- قضات و کارکنان دادگستری محلات نیز همگامی خودرا با مردم در راه این نهضت بزرگ اعلام کردند.

● تبریز- انتشار خبر بازگشت قریب‌الوقوع حضرت آیت‌الله العظمی خمینی به ایران موجی از هیجان در نقاط مختلف کشور و از جمله در تبریز بوجود آورده است. مردم تبریز از هم اکنون خود را برای استقبال با شکوه و کم نظیر از زعیم عالیقدر ملت ایران آماده کرده و در اجرای این برنامه تاکنون صاحبان پانصد دستگاه اتوبوس مسافربری آمادگی خود را برای شرکت در مراسم استقبال و انتقال مردم تبریز از این شهر به قم اعلام داشته و برای این منظور ثبت نام کرده‌اند.

● ایلام- تظاهرات پنج هزار نفری در ایلام برگزار شد و تظاهرکنندگان در حالیکه پلاکاردها و هکهائی از حضرت آیت‌الله العظمی خمینی با خود حمل میکردند در خیابانها به راهپیمائی پرداختند.

● دزفول- شهر دزفول در دو روز گذشته شاهد تظاهرات دهها هزار نفری بود. مردم در میادین وخیابانهای شهر سربازان را در آغوش گرفتند وبه گردن آنها حلقه‌های گل آویختند وبین آنها میوه وشیرینی توزیع کردند.

حجت‌الاسلام حاج سید مصطفی فارع به خواست مردم از بالای یک تانک سخنرانی کرد.

کلیه معازهای دزفول تعطیل بود و ۲۰ نفر از جوانان شهر برای فراگیری امور درمانی به بهداری دزفول معرفی شدهاند.

یک صندوق تعاون اسلامی نیز در تمام مدارس برای کمک به ستمدیدگان وبازماندگان شهدا دایر شده وبه آنها کمک می‌کند.

عشایر زرگان اهواز به مبارزه پیوستند.

اهواز- هزاران نفر از عشایر «زرگان» در مسجد محل گرد آمدند وهمبستگی خود را با مبارزه ملت ایران اعلام داشتند در این اجتماع یکی از روحانیون مردم را دعوت کرد که در برابر کودتای احتمالی آماده باشند ومقابله بکنند.

● مشگین‌شهر- کارکنان سازمان تعاونی روستایی مشگین‌شهر با اعلام همبستگی خود با جنبش ملی به صفوف مردم پیوستند.

● ملایر- آیت اله موحد قمی و حجت الاسلام حاج افتخاری ازسوی آیت الله العظمی گلپایگانی ازقم به نهاوند رفتند تا به وقایع خونین این شهر رسیدگی کنند.

مردم ملایر و نهاوند جنازه شهدای وقایع اخیر راباشکوه فراوان تشییع کردند.

● خمین- بیش از چهار ماه است که معازها و بازار خمین تعطیل است و مایحتاج ضروری مردم توسط کمیته‌ای زیر نظر روحانیون تهیه و دراختیار آنان گذاشته میشود.

روز یکشنبه (۲۴ دیماه) تظاهرات وسیعی در خمین صورت گرفت. تظاهرکنندگان بجلوی شهربانی رفتند و به مأموران گل دادند.

● قم- تظاهرات و راهپیمایی عظیمی با شرکت ۴۰۰ هزار نفر و به دعوت فرهنگیان قم در این شهر برگزار شد. تظاهرکنندگان خیابانهای شهر را پیموده و در میدان آستانه گرد آمدند و به تظاهر پرداختند.

● کرمان- قضات وکارکنان دادگستری کرمان در پی انتشار بیانیه امام خمینی مبنی بر غیرقانونی بودن کابینه جدید، از روز یکشنبه ۲۴ دیماه دست بامتناعضاف زدند. این گروه خواستار استعفای وزیر دادگستری، انحلال کلیه مراجع ومحاکم اختصاصی، لغو کلیه قوانین خلاف تعالیم عالیه اسلام وحقوق بشری، برطرف نبودن کلیه موانع جهت اعاده وتثبیت استقلال قوه قضائیه ومعرفی مسببین ومحرکین کشتارهای اخیر شدند. قضات وکارکنان اهتصابی دادگستری کرمان همچنین به مرتکبین سلب آزادیهای فردی وعاملین چهارل وغارتگران بیت‌المال حمله کرده وخواستار مجازاتشان شدند.

پرونده‌های محرمانه را آتش زدند

کرمان- بدنبال تظاهراتی که در محل اداره کل آموزش و پرورش استان پس از آزادی چهار نفر رندانیان سیاسی انجام شد، کلیه پرونده‌های محرمانه دایره حفاظت اداره آموزش و پرورش کرمان وسیله گروهی از فرهنگیان به محوطه اداره آورده و آتش زده شد.

اعلام همبستگی

سارى- جامعه روحانیت استان مازندران ضمن صدور اعلامیه‌اى به لحظات حساس نهضت ملى اشاره کرده و از مردم خواستند تا رسیدن به نتیجه نهایى با هوشیارى به راه خود ادامه دهند همچنین شوراى همبستگى شهرستان ساری طى بیانیه‌اى پشتیبانى خود را با این جنبش اعلام کردند.

سراب- قضات و کارکنان دادگاه سراب و همچنین کارکنان شهردارى و اعضاى انجمن شهر سراب با صدور بیانیه‌اى همبستگى خود را با جنبش ملى ایران اعلام داشتند.

قم- کارکنان کانون کارآموزى معلولین قم همبستگى و پشتیبانى خود را با نهضت مردم اعلام کردند. ضمناً دانشجویان مجتمع آموزش عالى قم ضمن اعلام همبستگى با این جنبش از طبقات مختلف مردم قم خواستند تا در راهپیمائى که قرار است برپا شود شرکت کنند.

اقلید- اقلید از مدتها پیش شاهد تظاهرات وسیع مردم علیه رژیم است عکس‌هاى شاه در مؤسسات و مغازه دیده نمیشود و همه جا عکس‌هاى امام خمینى نصب شده است. فرهنگیان اقلید طى بیانیه‌اى اعلام کردند که تا پیروزى نهایى به اعتصاب ادامه خواهند داد.

اقلید- درپى تظاهرات وسیع مردم اقلید، افراد گروهان ژاندارمرى این شهر به جمع تظاهرکنندگان پیوستند و همبستگى خودرا با جنبش ملى اعلام داشتند.

محلات- قضات و کارکنان دادگسترى محلات نیز همگامى خودرا با مردم در راه این نهضت بزرگ اعلام کردند.

تبریز- انتشار خبر بازگشت قریب‌الوقوع حضرت آیت‌الله العظمى خمینى به ایران موجى از هیجان در نقاط مختلف کشور و از جمله در تبریز بوجود آورده است. مردم تبریز از هم اکنون خود را براى استقبال با شکوه و کم نظیر از زعیم عالیقدر ملت ایران آماده کرده و در اجراى این برنامه تاکنون صاحبان پانصد دستگاه اتوبوس مسافربرى آمادگى خود را براى شرکت در مراسم استقبال و انتقال مردم تبریز از این شهر به قم اعلام داشته و براى این منظور ثبت نام کرده‌اند.

ایلام- تظاهرات پنج هزار نفرى در ایلام برگزار شد و تظاهرکنندگان در حالیکه پلاکاردها و هکهائى از حضرت آیت‌الله العظمى خمینى با خود حمل میکردند در خیابانها به راهپیمائى پرداختند.

مجسمه‌های شاه را پائین کشیدند

مردم تبریز بعد ازخروج شاه از کشور مجسمه‌های شاه و رضا شاه را از میادین پائین کشیدند

● اصفهان- کارکنان محاکم استان اصفهان طی پیامی به مردم و امام خمینی اعلام کردند:

بنابخواست ملت و دستور امام خمینی درباره ادامه مبارزه با توطئه استعمارگران بیگانه، دوشادوش تمام مردم، راه خویش را دنبال خواهیم کرد و دراین لحظه تاریخی مبارزه ملت، از برسمیت شناختن وزیر جدید و قبول دستورات وی خودداری خواهیم کرد.

● اصفهان- کارکنان فنی واداری دانشگاه اصفهان طی بیانیه‌ای پشتیبانی قاطع خود را از شورای موقت انقلابی جمهوری اسلامی اعلام کردند.

کارکنان این دانشگاه در قسمتی از بیانیه خود اعلام کرده‌اند که رژیم غیرقانونی وابسته به امپریالیسم غارتگر آمریکا را برسمیت نمی‌شناسند ودانشگاه را که سنگر مبارزاتی علیه استعمار واستثمار ۲۵ ساله خفقان وترور بوده، باز میگشایند، چه در راه همین مبارزه بسی از فرزندان برومند خلق ایران جان خود را قهرمانانه از دست داده ویا در سیاهچالهای قرون وسطائی رژیم غیر قانونی تحت شدیدترین شکنجه‌های ددمنشانه وروحی سالیان دراز مردانه بسر برده‌اند.

کارکنان دانشگاه اصفهان افزوده‌اند:

قابل توجه است که این بازگشائی را رژیم غیرقانونی حاضر نمیتواند بحساب اقدامات خود گذارد واز آن بهره‌برداری تبلیغاتی نماید، چه این خواست دانشجویان، استادان وکارکنان دانشگاه ومردم اصفهان است.

● شهرضا- بیش از ۵۰ هزار نفر از مردم شهرضا درتظاهراتی علیه رژیم شرکت کردند. تظاهرکنندگان سپس با صدها اتومبیل به بخش «دهاقان» رفتند و در آنجا با شرکت مردم این منطقه به تظاهرات خود ادامه دادند.

● تبریز- کمیته ایالتی جبهه ملی ایران درآذربایجان مردم رابرای راهپیمایی روز جمعه دعوت کرد.

● اهواز- دیروز دراهواز نیز یک گروه ۵ هزارنفری تظاهراتی برپا کردند. این عده شعارهایی درحمایت ازطیقه کارگر میدادند و پس از یک ساعتونیم راهپیمایی متفرق شدند.

● مسجدسلیمان- کارمندان آموزشی هنرستان صنعتی ارتش در مسجدسلیمان ضمن اعتراض به دستگیری چندتن از همکارانشان در مقر فرماندهی پادگان مسجدسلیمان متحصن شده و همبستگی خودرا با مردم و نهضت ملی اعلام کردند.

مسجدسلیمان- عده‌ای از سران عشایر بختیاری صبح امروز بدفتر نمایندگی کیهان در مسجدسلیمان مراجعه کردندو اظهار داشتند قبلاً وسیله رادیو و تلویزیون دولتی اعلام شده بود که عشایر بختیاری به پشتیبانی از رژیم میتپندگ داده‌اند.

بدینوسیله اعلام میداریم که بختیاریهای وطن‌پرست در این اجتماعات قلابی شرکت نداشته و آنهائی که شرکت کرده بودند عده‌ای از روستائیان بودند که تخت سلطه و زورگوئی و فشار پاسگاههای ژاندارمری در گلگیر، قلعه زراس و لالی وادار باین کار شده بودند ما سرپرستان طوایف بختیاری هفت لنگ اعلام مینمائیم که فرزندان ما در شهرها در صفوف هموطنان خود شهید شده و قربانی‌ها دادند و ما نیز در مبارزات ملت ایران همگام و همصدا هستیم.

● باسمنج- با اقدام حجت‌الاسلام حاج محمود شترباني اهالی باسمنج، نعمت‌آباد و دهبزج ۱۵۰ تن سیمیرمینی و ۲۰ تن نان خریداری کرده و آنرا بوسیله هیاتی به سرپرستی یکی از وعاظ بنام آقای محمدرضا اللهیاری به چند شهر حمل کردند و بین مردم توزیع نمودند.

● الیگودرز- روز دوشنبه تظاهراتی باشرکت دهمزار نفر از زنان و مردان الیگودرز ترتیب یافت. روحانیون در پیشاپیش جمعیت حرکت می‌کردند و تظاهرکنندگان پلاکاردها و تصاویری از حضرت آیت‌الله‌العظمی خمینی در دست داشتند.

مردم خانه‌های ارتشیان را حفاظت می‌کنند

اهواز- به دعوت جامعه معلمان اهواز از ساعت ۹ صبح دیروز اجتماع بزرگی با شرکت بیش از ۵۰ هزار نفر از طبقات مختلف مردم اهواز درمحوطه دبیرستان پروین اعتصامی و خیابانهای اطراف آن تشکیل شد.

دراین اجتماع یکی از روحانیون به همبستگی بین مردم و افراد ارتش اشاره کرد و گفت: جوانان این شهر به دستور امام خمینی از خانه‌های افراد ارتش درمقابل هر خطری حفاظت میکنند.

● لاهیجان- امروز دهها هزار نفر از مردم لاهیجان برای اعتراض به رژیم و دولت به راهپیمائی در خیابانهای شهر پرداختند. شعارهائی که بوسیله تظاهرکنندگان داده میشد حریت، آزادی و حکومت اسلامی بود.

● رشت- کارکنان استانداری گیلان اعلامیه‌ای انتشار داده و در آن همبستگی خود را با جامعه کارکنان وزارت کشور اعلام داشته‌اند.

● بهشهر- کمیته امور اجتماعی زیرنظر حضرت آیت‌الله شاهرودی دربهشهر تشکیل شد. افراد این کمیته درزمینه تأمین خواربار و کمک‌رسانی به بیماران فعالیت خود را شروع کرده‌اند.

● آستانه اشرفیه- جوانان آستانه اشرفیه با تشکیل کمیته‌هائی وظیفه حفظ انتظامات شهر و رفع مایحتاج عمومی را بعهده گرفته‌اند.

● ساری- مسجد جامع ساری محل نصب اعلامیه‌ها شده است و هرروزه گروههای مختلف مردم دراین محل اعلامیه‌های منتشر شده رامیخوانند.

● علی‌آباد گرگان- صبح دیروز هزاران نفر از مردم علی‌آباد گرگان در یک تظاهرات و راهپیمائی علیه رژیم شرکت کردند.

علی‌آباد در دو ماه گذشته یک شهید و چند مجروح داشته است

اراک- عده‌ای از اهالی اراک ضمن یک تظاهرات و راهپیمائی ساختمان ساواک این شهر را به آتش کشیدند و وسائل موجود در آن را هم سوزاندند.

همچنین حدود ۲۰ هزار نفر از مردم این شهر بهمراه قضات دادگستری در یک تظاهرات و راهپیمائی شرکت کردند. تظاهرکنندگان در مدرسه عالی علوم اجتماع کردند و به سخنرانی چند تن از قضات و دانشگاهیان گوش دادند.

● زاهدان- ۲۰ هزار نفر از مردم زاهدان ضمن یک تظاهرات عظیم و راهپیمائی خواستار برقراری حکومت اسلامی شدند. جامعه معلمان این شهر نیز اعلام کردند وزیر جدید آموزش و پرورش را برسمیت نمیشناسند.

توضیح

روز یکشنبه این هفته خبری مربوط به تظاهرات مردم قومن در کیهان بچاپ رسید دراین خبر اشتباهاً نوشته شد که دکتر محمدرضا جوشنی گیلانی در بین تظاهرکنندگان حضور داشته است درحالیکه نامبرده به حبس ابد محکوم شده و چهارسال است در زندان بسر میبرد.

در تظاهرات قومن مردم تقاضای آزادی فوری و بدون قیدوشرط دکتر محمدرضا جوشنی را داشتند.

در چند شهر:

مأموران، مجسمه‌های شاه را پائین کشیدند

بابل- مأموران ارتش نیمه شب دیشب دو مجسمه شاه را در میادین شهر پائین کشیدند.

بعدازظهر دیروز هنگامی که مردم بقصد روبوسی بطرف گروهی از سربازان میرفتند، سربازان وحشت زده شدند و اقدام به تیراندازی هوائی کردند.

یزد- مردم با روشن کردن چراغها و بوق زدن رفتن شاه را جشن گرفتند و مأموران انتظامی را فرق بوسه و گل کردند.

شهسوار- در پی تظاهرات شادمانه دیروز، نیمه شب دیشب مأموران مجسمه رضا شاه را در شهسوار پائین کشیدند.

خرم آباد- کارناوال‌های بزرگ شادی در شهر براه افتاد. در میدان مجسمه، مجسمه رضا شاه پائین کشیده شد.

همدان- سه مجسمه شاه و رضا شاه در میدان‌های ۲۸ مرداد، امام خمینی و رضا شاه نیمه شب توسط مأموران پائین کشیده شد و به پادگانها انتقال یافت.

تظاهرات شادمانه مردم همدان تا نیمه شب ادامه داشت.

اصفهان- کلیه تاق نصرت‌هائی که در زمان تاجگذاری شاه برپا شده‌بود توسط مردم سرنگون گردید

گرگان- تظاهرات شادمانه مردم گرگان همراه با توزیع نقل و نبات و گل تا نیمه شب ادامه داشت بعد از نیمه شب دو مجسمه شاه و رضا شاه توسط مأموران انتظامی پائین کشیده شد. روحانیون گرگان به مردم توصیه کردند آرامش خود را حفظ کنند.

آباده- مردم آباده دو ساعت و نیم قبل از رفتن شاه، مجسمه او را در میدان امام خمینی پائین کشیدند. مقارن ساعت یک بعدازظهر نیز مردم لوحه یاد بود جشنهای ۲۵۰۰ ساله شاهنشاهی را خراب کردند.

مراغه- با پخش خبر رفتن شاه، مردم‌مراغه دست به تظاهرات شادمانه زدند و دراغلب ادارات و مراکز اجتماعات عکس‌های شاه را پائین کشیدند و عکس‌های امام خمینی را بجای آن نصب کردند.

گرج- مردم گرج دیروز سربازان را گلباران کردند. سربازان عکس‌هائی از حضرت آیت‌الله خمینی دردست داشتند و مردم سوار برکامیون‌های ارتشی درشهر می‌چرخیدند و شعار میدادند.

امام شهر (شاهرود): دربی تظاهرات شادمانه مردم، نیمه‌شب دیشب مجسمه شاه درمیدان مرکزی شهر بزیر کشیده شد. مردم عقیده دارند نظامیان مجسمه را پائین کشیدند.

تبریز- تبریز، با پخش خبر رفتن شاه یکپارچه جشن و سرور شد. صدها کیلو نقل و شیرینی دراین شهر توزیع شد مجسمه‌های شاه درمیدانهای شهر توسط مردم پائین کشیده شد. مردم تصمیم داشتند به ساختمان ساواک و زندان حمله کنند اما مأموران فرمانداری نظامی آنان را متفرق کردند.

مسجدسلیمان- هزاران تن از مردم مسجدسلیمان خروج شاه از کشور را جشن گرفتند و مجسمه شاه را در میادان شهر به زیر کشیدند.

قصرشیرین- با وجود رعبش باران شدید مردم رفتن شاه را با تظاهرات شادمانه جشن گرفتند و خانه‌های کاظم بوجانی و عبدالرضا مداحی شهدای اخیر را غرق گل کردند.

لاهیجان- مردم با پخش خبر رفتن شاه دست به تظاهرات شادمانه زدند و بنای یادبود وسط میدان را خراب کردند.

اصفهان- درپی انتشار خبر خروج شاه از کشور، مردم اصفهان به پایکوبی درخیابانها پرداختند و گز و شیرینی بین مردم توزیع کردند.

بدنبال تظاهرات مردم، حضرت آیت‌اله طاهری طی اعلامیه‌ای مردم را به آرامش و حفظ نظم دعوت کردند از سوی دیگر بدعوت روحانیون، جامعه معلمان اصفهان مأمور حفظ نظم درشهر و نظارت برتوزیع، عدالانه نفت و بنزبل درشهر شد و یک گروه ۲ هزارنفری که دانشجویان و دانش‌آموزان نیز درآن شرکت دارند انتظامات شهر را بعهده گرفت.

فولادشهر- روز گذشته مردم فولادشهر که سابقاً آریاشهر نامیده میشد، دست برانداز تظاهرات آرام زدند و حضرت آیت‌اله طاهری برای مردم سخنرانی کردند.

بسمه تعالی

اعلامیه حضرت آیت‌الله اصفهانی

روز جمعه ۵۷/۱۰/۲۹ مصادف با اربعین سالار شهیدان حضرت امام حسین علیه‌السلام باین منظور و بادبود شهداء نهضت مقدس ملت مسلمان ایران صبح ساعت ۸ از میدان کلانتری خیابان دلگشا راهپیمائی شود البته با سعی و کوشش عموم مؤمنین و از خداوند متعال قطع ایادی ظلم و چپاولگران و عمال و اتباع آنها که جان‌ومال این ملت ستمدیده را به یغما برده‌اند و فعلاً درشرف سقوط است مسئلت نموده هرچه زودتر با هداف عالیه که آمال و آرزوی ملت ایران و جامعه روحانیت بالاخص زعیم عظیم‌الشان حضرت آیت‌اله‌العظمی خمینی مدظله میباشد. و موجب خوشنودی حضرت ولی‌عصر عجل‌الله فرجه‌الشریف خواهد بود.

محمدرضا الحسینی الاصفهانی

دعوتنامه

هیئت اجرائی موقت کارکنان سازمان گسترش و نوسازی صنایع ایران و شرکتهای وابسته و تابع از کارکنان شرکتهای مزبور خواهشمند است بمنظور تشکیل جامعه کارکنان، نمایندگان خود را از بین کارکنان (باستثناء مدیرعامل) انتخاب نموده و همراه بااعتبار نامه جهت شرکت در جلسه جامعه کارکنان که در ساعت ۹ روز شنبه ۵۷/۱۰/۳۰ در طبقه ۹ ساختمان مرکزی سازمان تشکیل خواهد شد اعزام نمایند از نظر تعداد نمایندگان هرشرکت فعلاً چنین مقرر شده است که شرکتهائی که کمتر از ۱۰۰ نفر عضو دارند یک نماینده و بقیه شرکتها بازاء هر ۱۰۰ نفر یک نماینده و حداکثر ۵ نفر نماینده انتخاب شوند.

از طرف هیئت اجرائی موقت جامعه کارکنان سازمان گسترش و نوسازی صنایع ایران و شرکتهای وابسته و تابع داریوش حیات‌غیب

پاسپورت افغانی شماره ۰۱۲۵۷۲ ب متعلقه محمد اصغر ولد محمد شریف صادره هرات بتاریخ ۵۷/۱۰/۲۵ در مسیر فردوسی، بازار مفقود گردیده. یابنده به تلفن ۵۲۸۸۶۵ تماس گرفته مبلغ ۲۰۰ تومان شیرینی بگیرد.

اعلام همبستگی

اینجانب محمدمهدی (خسرو) نیاکیان عضو تیم ملی والیبال همبستگی کامل خود را از قیام ملت ایران برای مبارزه با ظلم وستم وبدست آوردن آزادی اظهار داشته واعلام میدارم که تاکنون هیچگونه شغل وسمتی در دستگاههای دولتی نداشته وندارم و موفقیتم را مرهون تشویق بیدریغ ورزشدوستان عزیز میدانم

خسرو نیاکیان

آریاشیری رنگ به شماره ۶۹۲۹۲ تهران مفقود شده خواهشمندیم با شماره ۵۳۳۹۰۶ تماس گرفته و مژدگانی خود را دریافت نماید.

آپارتمان سه اطاق خوابه در وزرا اجاره ۶۲۷۶۲۴ ن ۷۲۵۷۸

دسته چک بانک عمران شعبه دانشگاه صنعتی حساب جاری ۱۲۱۸- از شماره ۴۲۶۹۵۱ الی ۴۲۶۹۷۵ مفقود شده از درجه اعتبار ساقط میباشد

با الهام از انقلاب اصیل ملت ایران و هماهنگ با جنبش ملی دانشگاهیان دانشکده علوم سیاسی و اجتماعی از تاریخ یکشنبه بیست و سوم دیماه باز و فعالیتهای خود را آغاز نمود.

دانشکده علوم سیاسی و اجتماعی

اخذ پذیرش از هند ۲۰ روزه

تلفن ۶۴۷۱۱۱

دسته چک بشماره حساب ۱۹۰ و از شماره ۳۸۷۰۰۰- ۳۸۶۹۷۶ بانک عمران شعبه دانشگاه صنعتی تهران مفقود و از درجه اعتبار ساقط است

آپارتمان کرایه

مبله و غیره مبله با تلفن
۱ خوابه ۳۸۰۰۰ ریال
۲ خوابه ۴۸۰۰۰ ریال
۲-۶۲۵۱۱۱ بدون واسطه
ن ۷۲۵۰۴

یک‌دستگاه اتوموبیل پیکان کارسبز رنگ بشماره شهربانی ۵۷۳۳۴ تهران ۲۲ مفقود گشته از یابنده خواهشمند است بشماره تلفن ۲۳۷۲۰۹ یا ۳۷۶۹۷۲ اطلاع دهید

چک‌های شماره ۳۴۸۸۱۱ الی ۳۴۸۸۱۵ بانک بازرگانی فردوسی از حساب جاری ۱۳۱ مفقود گردیده از درجه اعتبار ساقط است.

بانک داریوش

آگهی استخدام

بانک داریوش تعدادی مامور وصول مطالبات برای اداره حقوقی را با شرایط زیر دعوت به همکاری مینماید.

۱- داشتن تحصیلات ششم ابتدائی و گواهی نامه موتورسیکلت

۲- داشتن ضامن معتبر یا سپردن وثیقه ملکی به ارزش چهار صد هزار ریال

۳- انجام خدمت زیر پرچم یا دارابودن برگ معافیت از خدمت

۴- حداکثر سن ۳۰ سال

واجدین شرایط میتوانند با در دست داشتن یک قطعه عکس به اداره کارگزینی بانک واقع در میدان ۲۵ شهریور مراجعه نمایند.

مالکین محترم شمال تهران

به تعداد زیادی آپارتمان و ویلا در شمال تهران نیازمندیم.
تلفن‌های ۲۲۲۹۰۶- ۲۲۰۶۶۲- ۲۲۸۴۱۳
ن ۷۲۵۳۷ ۲-۱

اعلام همبستگی

کارکنان قسمت فروش و پخش محصولات ذوب آهن (کرج) بار دیگر همبستگی و پشتیبانی خود را با ملت ایران و کلیه کارکنان اعتصابی ذوب آهن در سرتاسر کشور تا برچیده شدن کامل استبداد اعلام داشته و شرکت در این جنبش همگانی را وظیفه ملی و دینی خود میدانند.

ن ۷۲۵۷۳

شرکت صنایع سیمان غرب (سهامی عام)

آگهی مطالبه افزایش سرمایه

پیرو آگهی‌های منتشره در روزنامه‌های کیهان مورخ ۱۳۵۷/۵/۳۱ اطلاعات مورخ ۱۳۵۷/۵/۲۹ و رستاخیز مورخ ۱۳۵۷/۵/۲۹ بدینوسیله باطلاع آندسته از سهامداران که ازحق تقدم خرید سهام موضوع افزایش سرمایه م

هشدار آیت‌الله‌العظمی شریعتمداری:

دستهائی مرموز، جوانان را به انتقامجوئی میکشاند

● ارتش نباید برای هموطن مسلمان خود تیراندازی کند، یا خشونت نشان دهد.

بسم‌الله‌الرحمن‌الرحیم

در این موقع حساس که موج خروشان آزادیخواهی واستقلال ورهائی از نظام طاغوتی واستبداد باوج خود رسیده وخامهٔ مسلمان ایران یکپارچه بسوی برقراری حکومت عدل ونظام عادلانهٔ اسلام پیش میرود یادآوری نکاتی چند بهموم مسلمانان ضروری می‌نماید.

۱- شنیده می‌شود که دستهائی مرموز وناشناخته واحتمالاً تحریک شدگانی سادهدل با نوشتن مطالبی بر در ودیوار و یا با نشر اعلامیه‌هائی محمول وبی‌امضاء در صدد برآمده‌اند که جوانان غیور مسلمان ما را به انتقامجوئی از افرادی وادارند که بآنان اسم سازمانی و یا عنوان وانصار فلمه داده‌اند و از این طریق مردم را تحریک به اتلاف اموال و آتشزدن منازل وحتی کشتن ایجنبین اشخاصی می‌نمایند و چه بسا ممکن است زیان وکودکانی بیگناه نیز در این میان دربدر گردیده و یا مجروح ومقتول گردند عموم مردم مسلمان باید بدانند که در مسیر نهضت اسلامی تمام اعمال وکردار انقلابی باید مطابق موازین شرع وقانون حق بوده وهیچکس نمی‌تواند بدون اجازهٔ حکام شرع ومراجع تقلید مستقیماً در تنبیه ومجازات افراد اقدام نماید. دست زدن بچنین اعمال نه تنها ممکن است از حدود وموازین اسلامی خارج باشد بلکه دشمنان ما انجام اینگونه اعمال را بنفع خود وا نمود کنند وتمدن اصیل اسلامی قلمداد خواهند کرد واین بسیار خطرناک است. البته حساب کسانی که سالیان دراز برمردم مظلوم ودربند کشیدهٔ ما تعدی وظلم روا داشته و یا فرزندان عزیزانمانرا گلوله‌باران نموده وبحاک وخون کشیده‌اند از دیگران جداست ومسلما آنان باید به مراجع تقلید معرفی شوند تا ترتیب مجازات وعقوبتشان داده شود. اینکه تاکید می‌کنیم که باید حاکم شرع دستور مجازات خاطیان وحمایتکاران را بدهد بدین علت است که خدای ناکرده در اثر عدم تشخیص گناه ومیزان عقوبت، کمترین بیعدالتی وظلم حتی در مورد دشمنان ما نیز صورت نگیرد. خداوند متعال می‌فرماید:

ولایجرمنکم شنآن قوم علی‌الا تعدلوا اعدلوا هوأقرب للتقوی واتقوالله ان‌الله خبیر بما تعلمون

یعنی نباید خصومت ودشمنی قومی شما را به بیعدالتی بکشاند و از حدود عدالت خارج شده بمرز ظلم برسید.

با عدالت رفتار کنید که عدالت به تقوی وپرهیزکاری نزدیک است واز خدا بترسید که او بآنچه که شما عمل می‌کنید آگاه است.

لذا مردم مسلمان نه تنها خود باید با حدود وموازین شرعی قدم بردارند بلکه باید کاملاً هشیار ومراقب باشند که ابادی استعمار واستبداد با تمسک بچنین توطئه‌ها واعمال خطرناک ممکن است در صفوف متشکل مردم رسوخ نموده وجهت تفرقه‌اندازی وایجاد هرج ومرج، نهضت اصیل اسلامی را از مسیر صحیح آن منحرف نمایند.

۲- مردم مسلمان باید به ارتش ایران احترام بگذارند و با صحبت وبرادری با آنان رفتار کنند و برخورد دوستانه داشته باشند و معترض آنان بگردند. البته همانگونه که قبلاً اشاره شد حساب کسانی که بمردم آتش گشوده‌اند حسابی دیگر است. وارتش مسلمان ایران نیز باید مستقلاً وطبیعه خود را در لباس سربازی وموقعی که دارد بخوبی بشناسد که وظیفه و تنها دفاع ومقابله با دشمنان خارجی ایران وحفظ سرحدات است وباید بروی هموطن مسلمان خود نیراندازی کند یا خشونت نشان دهد.

۳- بخاطر ادامه و استمرار نهضت آزادیخواهی و حق‌طلبی، در اعتلاء نقاط ایران گروهی از هموطنان مسلمان و مجاهد ما، چه در اثر اعتصابات و چه در اثر حمله وحشیانه مأمورین مردور و از حدا بی‌خبر، خسارات و لطمات مالی فراوان دیده و یا اینکه مصدومین و مجروحین بسیاری برجای مانده‌اند و نیز خانوادههائی بسا از دستدادن بهترین عزیزانشان بدون سرپرست و نان‌آور گردیده‌اند لذا بسیار شایسته و مرضی خداوند خواهد بود که مسلمانان امثال از انجام پاره‌ای از اعمال مستحبی و مسافرتهائی که واجب نیست خودداری نموده و هزینه آنها را باشخاص و موارد فوق اختصاص دهند و بدانند که در شرایط خطیر و سرنوشتساز کنونی تعاون و مصاعدت با هموطن مسلمان خود نزد خداوند پاداشی عظیم خواهد داشت و مسلمان که برای سهولت و بهترانجام‌شدن کار در هر یک از بلاد هیئتی از علمای محترم و افراد نیکوکار و خیر تشکیل شود تا این برنامه را دنبال نماید.

۴- مسئله مهم دیگری که لازم است تذکر داده شود موضوع مراقبت از امنیت شهرها و بلاد و تأمین نیازمندیهای اولیه مردم و ارزاق عمومی است. دراین خصوص باید با نظر هیئتی از معتمدین و علمای بلاد، درهر کجا که احتمال ناامنی وجود داشته باشند مردم هر محل با خودیاری یکدیگر و با تعیین نوبت و کشیک مراقب و مواظب امنیت شهرها و دهات باشند و از اموال و نوامیس مردم حراست کنند کلکم راع و کلکم مسؤل عن‌رعیته و همچنین این هیئت نیازمندیهای لازم هر محل را مورد مطالعه و رسیدگی قرار داده و نحوه تهیه ارزاق عمومی و راههای فروش و توزیع آنها را باطلاع مردم برساند و نسبت به ترخیص اینگونه از نیازمندیها و ارزاق که در گمرکات در شرف فساد و نابودیست تدابیری اتخاذ نمایند تا هم اموال مردم مسلمان تلف نشود و هم یکنوع قحطی و کمبود بوجود نیاید و همچنین جامعه محترم پزشکان هر شهر و داروخانه‌ها و گروههای امداد ملی همانگونه که وظیفه انسانی و اسلامی آنهاست در رسیدگی به مجروحین و مصدومین و بیماران و مستضعفین مخصوصاً در این فصل سرما نهایت کوشش و محبت را معمول دارند و مسلماً فداکاری و مجاهدت همگان بویژه پزشکان محترم در این برهه از تاریخ مبارزات ملی بسیار ارزنده و قابل‌تحسین است.

از خداوند قادر متعال دفع شر اشرار و اجانب و نابودی استعمار و استبداد و برقراری نظام عادلانه اسلامی و سربلندی و پیروزی ملت مجاهد و مبارز و مسلمان ایران را مسئلت داریم.

اللهم انصر الاسلام والمسلمین و ادفع عنهم شرورالاعداء والمنافقین

امین‌یارب‌العالمین

۱۳۵۷/۱۰/۲۵

برابر با

۱۶ صفر ۱۳۹۹

سید کاظم شریعتمداری

پیام حضرت آیت‌الله طالقانی به مردم

ازشورای انقلاب اطاعت کنید

حضرت آیت‌الله طالقانی دیشب پس از خروج شاه از ایران پیامی خطاب به مردم فرستادند. آیت‌الله طالقانی که شب هنگام در پیچ شمیران با هزاران نفر سخن میگفتند در پیام خود ایجاد تخریب و آتش‌سوزی را عملی غیراسلامی و دسیسه دشمنان اعلام کردند.

آیت‌الله طالقانی در قسمتی از پیام خود گفتند: «اکنون لحظه‌ای حساس و تاریخساز است. امروز به عهده شماست که این پیام را به نسلهای آینده برسانید. شما باید سرنوشت‌ساز باشید. شما مردم مسلمان با همبستگی خود اعجاب دنیا را برانگیختید. و ممنوم شد استعمارگران و عوامل داخلی آنها باهمه سلطه اهریمنی و داشتن دستگاههای مجهز جاسوسی هنوز شما را نمی‌شناسند. اکنون که منابع استعمارگران به خطر افتاده، تقصیر را به گردن یکدیگر می‌اندازند و به جان هم افتاده‌اند.»

آیت‌الله طالقانی سپس هشدار دادند: دشمن هنوز مأیوس نیست. هنوز مزدورانش در کمین نشسته‌اند آنها موجهای کاذبی خواهند آفرید. از جهت روانی، نظامی، ایدئولوژی و فکری حمله خواهند کرد.

باید این موجها را از سربگذرانیم. فردفرد شما از طرف من و مراجع عالیقدر مأموریت دارید که مواظب اوضاع باشید. اگر کسی دست به تخریب زد و یا به پادگانها حمله کرد، اعلام کنید که از ما نیست و دسیسه است. سربازان و درجه‌داران و افسران دشمنان ما نیستند. برادران ما هستند و بالاخره ارتشی که عامل بیگانه بود به ارتش ملی تبدیل میشود.

آیت‌الله طالقانی در قسمتی دیگر از پیام خود گفتند: «به زودی شورای انقلاب تشکیل خواهد شد که اعضای آن از کسانی‌اند که دارای وجهه ایمانی و اجتماعی می‌باشند و مبرا از سوابق سیاه و لغزشهای گذشته هستند. برشماست که از دستورات و فرامین آنها اطاعت کنید.

مردم بمداز شنیدن پیام، حدود ساعت ۲۱ درحالی که آیت‌اله پیشاپیش جمعیت حرکت میکرد به سوی میدان ۲۴ اسفند حرکت کرد.

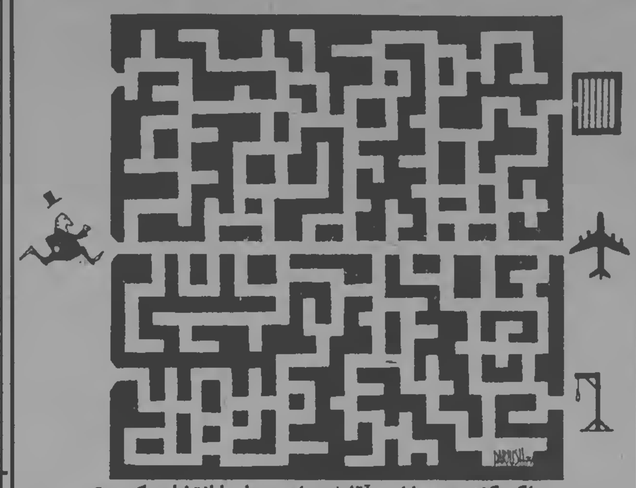

اگر گفتید چرا این آقا هم راه وسط را انتخاب کرده؟

وزیر دادگستری استعفا داد

یحیی صادق وزیری وزیر دادگستری، ۲۴ ساعت پس از آنکه دولت رأی اعتماد گرفت استعفا کرد. وزیر ۶۸ ساله کابینه بختیار علت استعفای خود را عدم تجهیز دادگستری برای مجازات متجاوزان به حقوق مردم وبیت‌المال اعلام کرد. وی در نامه خود خطاب به دکتر شاهپور بختیار نخست وزیر نوشته است.

با اظهار امتنان وتشکر از حسن ظن جنابعالی در انتخاب اینجانب برای همکاری در دولت حاضر وبا اعتقاد به اینکه قبول مسئولیت در شرایط خطیر فعلی جز ایثار وفداکاری صنفی دیگری ندارد خاطرنشان میسازم که در اوضاع واحوال فعلی مجازات سریع وقاطع متعدیان به حاکمیت ملی واصول مشروطیت وآزادیهای اساسی مردم و بیت‌المال خواست مردم با ابرام هرچه تمامتر میباشد. متاسفانه مجموعه اوضاع واحوال غیر قابل پیش‌بینی به کیفیتی نیست که برای اینجانب که در تمام عمر اجرای حق و عدالت هدفی نداشته و ندارم انجام این مهم را آنگونه که خواسته ملت است با مقررات موجود عملی سازم. خاصه که دستگاه قضایی موجود نیز در اثر تجاوزات مستمر و مداوم قوه مجریه در سالیان اخیر فی‌الواقع واجد آن ظرفیت و استعداد نیست تا بتواند وظایف خود را آنطوریکه باید و شاید ایفا کند. علیهذا اینجانب در چند روز قبل تصمیم خود را بکناره‌گیری اتخاذ ولی به لحاظ طرح برنامه دولت در مجلسین و به منظور جلوگیری از اینکه مبادا اعلام تصمیم خدای ناکرده مؤثر در موقعیت دولت باشد سکوت و تأمل را ترجیح دادم. اینک چون دولت از مجلسین رأی اعتماد گرفته بدینوسیله استعفای خود را از سمت وزارت دادگستری اعلام و برای آن جناب و همکاران توفیق خدمت به مردم ایران را آرزو می‌کنم. و اجازه می‌خواهم موافقت فرمایند این جانب با حفظ اعتقادات خود در صف دیگری سهمی از مبارزه را برعهده داشته باشم.

یحیی صادق‌وزیری

پیام دکتر شاپور بختیار نخست‌وزیر به ملت ایران:

نباید کاری کنیم که افراد این آب و خاک در مقابل یکدیگر قرار گیرند

دکتر شاپور بختیار، بعدازظهر دیروز پیامی خطاب به ملت ایران فرستاد. متن پیام بدین شرح است:

هماطورکه در برنامه دولت بطور مشروح بیان داشتم این‌جانب در بحرانی‌ترین دقایق حیات کشور قبول مسؤولیت اداره آن را نمودم و برعکس دولتهای پیشین محور فعالیت خود را براساس حکومتی دموکراتیک که در آن کلیه افراد کشور آزادانه بتوانند ابراز عقیده نموده و در امور مربوط به خود و هم‌میهنشان فعالیت داشته باشند استوار نمودم.

تمام حقوق و سنتهای بر بادرفته مشروطیت را زنده کردم و در مدت ده روز زمامداری با وجود شرایط بسیار دشوار آنچه را که مترقی‌ترین احزاب سیاسی می‌توانند ارائه دهند من توانستم به ملت ایران تقدیم نمایم.

آنچه را که باید به هرضتان برسانم آن است که ملت ایران در یک پرتگاه بود و نبود قرار گرفته و نتیجه ۳۵ سال اختناق و فساد خشم شما هم‌میهنان عزیز را برانگیخته است. در این ساعات سرنوشتساز باید با منطق و خونسردی به آینده کشور توجه کنید وکینه‌توزی وخودخواهی را کنار بگذارید. وقت آن است که ملت ایران ثابت کند که استحقاق آزادی ودمکراسی را دارد. وقت آن است که ما به جهانیان بفهمانیم که کشور ما می‌تواند یک کشور آزاد، مستقل ودمکرات باشد.

ما نباید به حقوق مردمی که با ما اختلاف عقیده واختلاف سلیقه دارند، تجاوز نمائیم. ما نباید کاری انجام دهیم که افراد این آب وخاک در مقابل یکدیگر قرار گیرند، ما نباید کاری بکنیم که خدای نخواسته زمزمه‌های شومی از بغضی از نقاط کشور به گوش برسد.

من به اتکای قانون وبه عنوان یک نخست‌وزیر مسئول از تمام اختیارات وامکانات خود برای جلوگیری از هرج ومرج وتجاوز به حقوق مردم عمل خواهم کرد. درعین حال که به شما اطمینان می‌دهم که به اسرع وقت متجاوزین به حقوق ملت مجازات خواهند شد. از شما می‌خواهم که همانطور که آیات عظام انتقام شخصی و تخریب را محکوم نموده‌اند شما نیز بعنوان ایرانیانی پاکنهاد و روشن‌دل گوش به تحریکات عناصر مشکوک و غیرمسئول فرا ندهید و همواره به فکر آینده خود و فرزندان خود باشید.

بسیار طبیعی بنظر می‌رسد که تحول یک جامعه با نظام استبدادی به یک جامعه مترقی و دمکرات بدون برخورد میسر نخواهد بود ولی ما به اندازه کافی قربانی داده‌ایم جوانان بیش از حد ازخود گذشتگی نموده‌اند ولی افرادی که پیشاپیش این دگرگونی بنیادی راه گزافگوئی و خودستائی را گرفته‌اند، اغلب از نمک‌پروردگان همین دستگاه مخوف می‌باشند. که من ۳۵ سال تمام درمقابل آن ایستادم و با آن مبارزه نمودم.

در ادامه پیام آمده است:

همه‌روزه مردم را به کوچه و بازار کشیدن و دانشجویان و دانش‌آموزان را از درس و مدرسه منع کردن و کارگران را از تولید بازداشتن و با ایجاد خوف و تهدید مردم را مرعوب نمودن، برخلاف دین، برخلاف اخلاق و برخلاف مصالح کشور است.

من به عنوان یک نخست‌وزیر مسئول به قوای انتظامی کشور دستور داده‌ام که عناصر مخرب و آنهائی که در سپر هوای تضعیف یاتجزیه خاک ایران عزیز را می‌پروانند، برطبق موازین قانونی دستگیر و به دادگاههای صالحه بفرستند. اطمینان کامل دارم که مردم بالیمان و وطن دوست کشور منطق مرا در این روزهای حساس درک نموده و از همکاری باقوای انتظامی که حامی و حافظ قانون هستند دریغ نخواهند نمود.

در هرصورت من در انجام وظایف نخست‌وزیری که ثبات و موجودیت کشور را تضمین می‌نماید، لحظه‌ای به خود تردید راه نخواهم داد، من به عنوان یک ایرانی مبارز که وطن خود را درخطر یافته قبول مسئولیت نمودم، باشد که دعای خیرشما و گذشت زمان مرا از بوته امتحان روسفید و سربلند بیرون آورد.

با تصمیم کمیته هماهنگی بانکها:

کارکنان بانکها در راهپیمائی جمعه شرکت میکنند

براساس تصمیم کمیته هماهنگی کارکنان بانکهای دولتی و خصوصی کلیه کارکنان بانکها در راهپیمائی روز اربعین شرکت خواهند کرد.

در آخرین بیانیه کمیته هماهنگی کارکنان بانکها آمده است:

کمیته هماهنگی کارکنان بانکهای کشور در نشست ۵۷/۱۰/۲۴ خود به تاسی راهنمائی‌های خردمندانه رهبر انقلاب عالیقدر ایران امام خمینی جهت ادامه همبستگی با سایر اقشار و طبقات در راه ادامه راه مبارزه همه‌گیر ملت در حصول به نتیجه قطعی و نهائی خود تصمیمات زیر را اتخاذ نمود:

۱- شرکت کلیه همکاران در برنامه راهپیمائی روز اربعین حسینی (جمعه ۲۹ دی) ساعت تجمع ۹ صبح و محل تجمع مقابل ساختمان بانک مرکزی ایران خیابان فردوسی خواهد بود.

۲- تشکیل صندوق کمک به نهضت و تخصیص حداقل یکروز حقوق در جهت رفع نیازمندیهای خانواده شهدا و خانواده معلولین و آسیب دیدگان حوادث اخیر، خانواده زندانیان سیاسی و کارگران اعتصابی شرکت نفت و سایر مؤسسات. نحوه جمع‌آوری و مصرف وجوه را هرانک بطور جداگانه تعیین خواهد کرد.

۳- تعطیل بودن روزهای پنجشنبه هر هفته از تاریخ ۱۳۵۷/۱۰/۲۴

۴- حضور و تجمع کارکنان در روزهای فرد هرهفته (یکشنبه و سه‌شنبه) در محل کار و عدم انجام امور جاری بانکی بطور مطلق و تشکیل جلسات سخنرانی.

شرکت یهودیان روشنفکر درراهپیمائی جمعه

جامعه روشنفکران یهودی ایران همراه سایر برادران هموطن خود درراهپیمائی بزرگ مردم که روز اربعین (جمعه ۲۹ دیماه) بفراخوان روحانیون و سازمانهای ملی برگزار میشود شرکت میکنند از همکیشان یهودی دعوت میکنیم به این تظاهر بزرگ ملی بپیوندند.

حرکت ساعت ۸/۵ صبح خیابان کاخ شمالی مقابل کیهای ابریشمی

آیت‌الله روحانی:

پیروزی نهائی نزدیک است

حضرت آیت اله حاج سید صادق روحانی پس از ۲۲۰ روز بازداشت در قم- کمیته شهربانی تهران و خانه‌ای در قیطریه سرانجام شب پیش از بازداشت آزاد شد و بدنبال استقبال فوق العاده اهالی قیطریه در خانه‌ای نزدیک محل بازداشت خود، بطور موقت اقامت کردند.

حضرت آیت اله روحانی در گفت و گوئی با کیهان ضمن اشاره به انقلاب مردم ایران و رهبری امام خمینی گفتند که بیش از ۱۵ سال است همراه حضرت آیت اله امام خمینی بودهام و خواهم بود ما بی‌صبرانه در انتظار تشریف فرمائی حضرت آیت اله خمینی هستیم.

ایشان سپس به چگونگی آزادی خود اشاره کردند و گفتند: لطف خداوند، محبت مجاهدین و تظاهرات پرشور و خستگی ناپذیر اهالی قیطریه که بصورت مداوم پشت در خانه محل بازداشت من انجام میشد، باعث شد تا تصمیم به آزادی من بگیرند. ایشان آنگاه به علل بازداشت خود اشاره کردند و گفتند: احتیاج به توصیف این مطلب نیست که چرا مرا بازداشت کردند چون همه مسلمین و مبارزین از این ماجرا آگاهند نظام کنونی هیچگاه نخواسته است کسانیرا که بجز راه حق نمی‌پویند و بجز حرف حق سخنی نمیگویند، آزاد بگذارد- و برای خاموش کردن مردان مبارز از هیچ کوششی فرو گذار نکرده‌اند.

حضرت آیت اله روحانی آنگاه در مورد مدت بازداشت خود گفتند: حدود ۴ ماه در خانه خود در شهرستان قم بازداشت بودم و بعد ماموران کمیته و شهربانی مرا از خانه‌ام به زندان کمیته شهربانی در تهران منتقل کردند. محلی که در بازداشت بودم، آنقدر تاریک بود که من روز و شب را نمیتوانستم تشخیص بدهم- چندی پس از بازداشت در زندان کمیته بعلت بیماری و ناراحتی زخم اثنی عشر، پزشک معالجم آقای دکتر جهانسوزی به مسئولان زندان اعلام خطر کردند و آنان مرا به این خانه(قیطریه- خیابان کامران- کوچه دکتر نجمی پلاک ۵) منتقل کردند. مدت بازداشت من در زندان کمیته شهربانی ۴۰ روز طول کشید و حدود ۳ ماه نیز در این خانه بازداشت بودم. آیت اله روحانی در مورد وضع مراقبت ماموران در این خانه گفتند: نزدیک به ۶ مامور در داخل و تعدادی نیز در خارج از خانه مرا تحت نظر داشتند و من فقط بوسیله تلفن میتوانستم با خارج از این خانه تماس بگیرم که آنهم تحت کنترل شدید ماموران بود.

سپس در مورد کتاب تازه‌ای که تحت عنوان«جمهوری اسلامی» نوشته‌اند سوال شد گفتند: فکر میکنم تا روز شنبه این کتاب از چاپ خارج شود. من در این کتاب مسائل مهمی را در مورد جمهوری اسلامی تشریح کرده‌ام. در پایان این مصاحبه آیت اله حاج سید صادق روحانی از کلیه مسلمانان و مجاهدین خواستند که تا پیروزی نهائی که بزودی میسر خواهد شد از پای ننشینند و با تمام کوشش خود به مبارزه ادامه دهند، چون آزادی در راه است.

حضرت آیت اله روحانی آنگاه در مورد زمان مراجعتشان به قم اعلام کردند انشاالله صبح روز چهارشنبه پس از زیارت قبور شهدا در بهشت زهرا عازم قم خواهم شد.

اعلامیه جامعه روحانیت تهران درباره راهپیمائی جمعه

ثمره مبارزات ۱۵ ساله و خونهای پاکی که در سالهای خفقان ریخته شده، در گرو هشیاری و رشد انقلابی شماست

ملت مسلمان و مبارز ایران:

در این لحظه تاریخی که شما مبارزان دلیر و با ایمان به نخستین ثمره مبارزات پرشکوه خود به رهبری قاطع و روشن بینانه قائد بزرگ و مرجع عالیقدر امام خمینی دست یافته و در آستانه پیروزی قاطع قرار گرفته‌اید از همه کسانی که به هدف این مبارزات یعنی برقراری حکومت عدل اسلامی در پرتو رهبری امام خمینی علاقه و ایمان دارند دعوت می‌کنیم که در راهپیمائی روز جمعه ۲۰ صفر ۱۳۹۹-۲۹ دیماه ۱۳۵۷ شرکت کنند. این راهپیمائی پرشکوه به یاد اربعین حسینی صورت می‌گیرد و بزرگداشتی است از دلباختگان حسین و راه حسین- راه گرانبهای شهادت سرخ بر زندگی سیاه و مرگبار، راه پیکار در راه حق و عدل و جهاد فی‌سبیل‌الله که امسال مقارن با تحقق یافتن نخستین آرمان جامعه مسلمان و مبارز ما یعنی تسلیم اصطراربطاعوت در برابر ملت است. نخستین گلی که بر خاک شهیدان ما روئیده است و نوید می‌دهد که برودی از ایران به خاک و خون کشیده گلستانی روح‌پرور پدید خواهد آمد. امید و انتظار روحانیت مبارز و مورد علاقه شما این است که به حساسیت این مرحله از نهضت اسلامی خود توجه کامل داشته باشید و بدانید که ثمره مبارزات ۱۵ ساله دلیر و خون‌های پاکی که در این سال‌های خفقان بخصوص در سال خونین گذشته ریخته شده در ژرفرو بیداری و هشیاری و انضباط و رشد انقلابی شما است. همانطوریکه رهبر عالیقدر در پیام خود به ارتش و ملت تأکید کرده‌اند همه نیروی خود را به کار اندازید تا با تأمین هر چه کاملتر نظم و جلوگیری از هر گونه برخورد خصومت‌آمیز بخصوص میان مردم و قوای انتظامی رشد انقلابی خویش را نشان دهید و نقشه‌های شیطانی توطئه‌گران را نقش بر آب سازید.

در روز راهپیمائی به تذکرات گروه انتظامات راهپیمائی صمیمانه توجه و آنها را در مسئولیتی که بر عهده گرفته‌اند یاری فرمائید به یاد داشته باشید که نظم و همبستگی شما در راهپیمائی‌های پرشکوه روزهای اول و چهارم شوال و تاسوعا و عاشورا در سراسر جهان به عنوان نشانه‌های عملی پرارزش بر رشد و آگاهی انقلابی شما شناخته شده و اینک جهانیان باید شاهد تکامل و افزایش این رشد و آگاهی و غنطباط در شما باشند با عمل خود نشان دهید ملتی هستید هشیار پیشرفته و لایق استقلال و آزادی و مفید به اطاعت انقلابی از رهبر انقلاب. توجه داشته باشید که مبارزه بی‌امان ما علیه شرک و فساد و استضعاف و استثمار مراحل حساسی در پیش دارد و پیروزی ما در گرو همبستگی روزافزون ماست که خدا یار و یاور رزمندگان پاک‌نیتی است که در اطاعت از رهبری حق سخت‌کوش باشند.

سه‌شنبه ۷ صفر ۹۹-

۵۷/۱۰/۲۶

پیام «صفرقهرمانی» به مطبوعات

«صفر قهرمانی»که چندی پیش پس از ۳۰ سال از زندان آزاد شد، پیامی خطاب به کارگران و کارکنان مطبوعات فرستاده است در پیام صفر قهرمانی آمده:

هم میهنان مبارز

من بعنوان یکی از میلیونها انسان مهینم که در گوشه‌ای از جهان و در مقطعی از زمان بسان دریای خروشانی علیه ظلم و ستم داخلی و غارتگران جهانی بپا خاسته‌اند درود بی‌پایانم را نثار راهتان می‌کنم و از اینکه بعد از سالیان دراز دیکتاتوری و اختناق می‌بینم که جنبش انقلابی خلقهای زحمتکش وطنمان چطور توانسته در جریان مبارزه خونین خویش بهترین روزنامه‌ها و نشریات انقلابی را بوجود بیاورد به خود می‌بالم.

دوستان، پیکار خستگی‌ناپذیر شما در کنار دیگر زحمتکشان جامعه نشان می‌دهد که در واقع فرزندان خلف کسانی هستید که در طول تاریخ مبارزات مهینمان در راه آزادی قلم و اندیشه جان باختند واضح و مبرهن است که در راه دشوار رسیدن به پیروزی کامل و با آگاهی به خصلت جهانخواران بین‌المللی مبارزه بس شدیدتری در پیش رو داریم.

و امروز مبارزه خونین توده‌های عظیم خلق مسئولیت سنگینی را در مقابل شما قرار داده است و بجاست که در راه پیروزی مطلق رسالت تاریخی خود را با تمام قدرتی که در توان دارید در راه آگاهی توده‌ها بکار گیرید.

مستحکم باد پیوند زحمتکشان مطبوعات با توده‌های مردم

پرتوان باد مبارزه دلیرانه خلق ایران

کارکنان صنعت نفت در راهپیمائی روز جمعه

گروهی از کارکنان صنعت نفت پیرو اعلامیه جامعه روحانیت مبارز تهران اطلاعیه‌ای صادر کرده و شرکت خود را در راهپیمائی روز جمعه اعلام کرده‌اند. در این اطلاعیه آمده است. در راه تحقق خواسته‌های اصولی و قیام و مبارزات ملی برهبری حضرت آیت‌الله‌العظمی خمینی به اطلاع میرساند کلیه کارکنان صنعت نفت در روز جمعه اربعین حسینی (۲۹ دی ماه) ساعت ۹ صبح در مقابل اداره مرکزی شرکت ملی نفت ایران واقع در خیابان تخت جمشید گرد آمده و در مسیر اصلی به سایر هموطنان ملحق خواهند شد.

زلزله در قائن صدها نفر را کشت

حضرت آیت‌الله شیرازی- تلفات زلزله بیش از ۸۰۰ نفر است

صبح امروز حضرت آیت‌الله العظمی شیرازی اعلام کردند که دربی حادثه زلزله در قائن، از این منطقه گزارش رسیده که تعداد کشته‌شدگان در روستای بزن‌آباد حدود ۸۰۰ نفر اعلام شده و در این روستا تنها ۱۲۰ نفر زنده مانده‌اند.

همچنین اعلام شده که در روستاهای ابراهیم‌آباد و خرم‌آباد هرکدام ۳۰ تا ۵۰ نفر کشته شده‌اند.

دربی این گزارش بدستور حضرت آیت‌الله‌العظمی شیرازی یک گروه امداد بمنظور کمک به آسیب‌دیدگان قائن تشکیل گردید و دیشب تعدادی چادر- ۸۰۰ تخته پتو و تعدادی بخاری و یک تانکر نفت بهمراه گروهی از روحانیون به قائن اعزام شد.

بدستور ایشان گروه دیگری حامل مواد غذائی به قائن اعزام شد.

ژاندارمری: ۱۵۲ نفر کشته

خبرنگار ما از بیرجند گزارش میدهد که بگفته ژاندارمری: روستای بزن‌آباد که در ۸۶ کیلومتری قائن است تا حال ۱۲۰ کشته داده است و روستاهای ابراهیم‌آباد و خرم‌آباد هریک ۲۰ و ۱۲ نفر تلفات داشته است و مجموعاً ۱۵۲ نفر در جریان زلزله قائن کشته شده‌اند.

خبرگزاری پارس تعداد تلفات را ۱۳۰ نفر اعلام کرده است.

سخنگوی شیروخورشید نیز تعداد تلفات را ۱۲۹ نفر اعلام کرد.

مشهد- بیرجند- قائن- خبرنگاران کیهان- زلزله شدیدی مقارن ۱۳/۳۰ بعدازظهر دیروز شهرهای بیرجند، تربت حیدریه، قائن و بیدخت را لرزاند. تلفات این زلزله که بگزارش مراکز زلزله‌نگاری فنلاند ۷/۱ و سوئد ۶/۸ درجه ریشتر اعلام شده، تا حال بسیار زیاد اعلام شده است.

در این حادثه بیشترین آسیب به سه روستای بزن‌آباد- ابراهیم‌آباد و خرم‌آباد از توابع بخش قائن وارد شده است. بنا بگفته مقامات محلی بیشتر خانه‌های این سه روستا ویران شده و تعداد تلفاتی که شناسائی شده در بزن‌آباد ۱۰۰ نفر، در ابراهیم‌آباد ۱۷ نفر و در خرم‌آباد ۱۳ نفر است.

در اولین ساعات بامداد امروز نیز بخشدار قائن از روستاهای مذکور که به زیر کوه موسوم هستند بازدید کرد و اعلام داشت که ۳۰ مجروح نیز به بیمارستان قائن منتقل شده‌اند و از سوی دیگر روستاهای بیهود و حاتم‌آباد نیز از آسیب زلزله مصون نمانده و کلیه خانه‌ها و اماکن روستائی با خاک یکسان گشته است.

بخشدار قائن افزود: اکیپهای امدادی از بیرجند و گناباد برای نجات مصدومین به قائن اعزام شده‌اند و با خودیاری مردم و روحانیون تا حال ۱۶۰ وانت خواربار به این محل ارسال شده است.

بخشدار قائن اضافه کرد: بخاطر نبودن سوخت کافی و عدم دسترسی گروههای امداد به نقاط دورافتاده، ممکن است تلفات زلزله از تعداد کنونی نیز فراتر رود.

در پی این جلسه جمعیت شیروخورشید سرخ مشهد نیز اعلام کرد:

ترتیب ارسال ۲ هزار تخته پتو و سیصد دستگاه چادر به قائن داده شده و فردا صبح نیز مواد غذائی و چرافهای نفتسوز بمنظور ارسال خواهد شد. علاوه‌بر این از تربت حیدریه گروههای درمانی همراه با آمبولانس و جراح به منطقه اعزام شده است.

شیروخورشید سرخ مشهد همچنین اعلام کرد که از امکانات جمعیتهای بیرجند، گناباد و تربت حیدریه استفاده شده و یک میلیون ریال اعتبار در اختیار جمعیت شیروخورشید قائن گذارده خواهد شد.

جلوگیری از ایجاد تفرقه وظیفه ملی مردم است

استادان دانشگاه آزاد ایران وابسته به سازمان ملی دانشگاهیان ایران در بیانیه‌ای هرگونه اختناق وترور فکری را محکوم کردند.

در بیانیه آمده است:

با کمال تأسف در روزهای اخیر شاهد وقوع اتفاقات ناگواری بوده‌ایم که ذکر پاره‌ای از آنها به عنوان یک زنگ خطر جدی برای جنبش ملی، حائز اهمیت فراوان است.

بطور نمونه در گردهمائی عظیمی که به همت ودعوت کانون مستقل معلمان پایتخت به تاریخ ۵۷/۱۰/۲۵ رخ داد، در اوین مراسم که از طرف سازمان ملی دانشگاهیان ایران (دانشگاه تربیت معلم) برپا شده بود وتنی چند از شخصیتهای ملی ومذهبی برای ایراد سخنرانی دعوت شده بودند، معدودی باایجاد تشنج درمیان جمع شرکت کنندگان وحتی یک نفر باگرفتن میکروفون از دست محمود اعتمادزاده (م.آ. بهآذین)، به نحو خشن وناشایستی از سخنرانی ایشان جلوگیری به عمل آوردند. در بیانیه آمده است:

در این موقعیت حساس از تاریخ مبارزات ملت ایران که همبستگی و تشکل تمام نیروهای ملی امری اجتناب‌ناپذیر و تنها ضامن پیروزی نهضت ما است، ایجاد هرگونه اغتشاش برای بوجود آوردن چند دستگی از سوی هرگروه و دستهای جنبش را از مسیر اصلی خود منحرف می‌کند.

روشن است که چنین انحرافاتی درجهت حمایت از استعمار و استبداد بوده و در پیشگاه ملت ایران خیانتی نابخشودنی است. بدیهی است که کلیه گروههای آزادیخواه جلوگیری از ایجاد چنین تفرقه‌هایی را وظیفه ملی خود می‌دانند.

سازمان ملی دانشگاهیان ایران که آزادی بیان و اندیشه را در سرلوحه منشور خود قرار داده است، هرگونه اختناق و ترور افکار و اعمال دیکتاتوری را به هرشکل و در هرزمان به شدت محکوم می‌کند و از کلیه شخصیتها و سازمان‌های ملی و مذهبی می‌خواهد که ضمن محکوم نمودن اعمال تفرقه‌افکنان، عناصر ناآگاه را ارشاد کرده و از انحراف جنبش اصیل ملت ایران جلوگیری به عمل آورند.

بازگشائی دانشگاهها و مدارس عالی

بازگشائی دانشکده علوم ارتباطات

در تأئید تصمیمات سازمان ملی دانشگاهیان ایران مبنی بر بازگشائی دانشگاهها و مؤسسات آموزش عالی، دانشکده علوم ارتباطات اجتماعی از روز شنبه ۲۳ دیماه فعالیتهای خود را آغاز کرد. هیات علمی دانشکده در جلسات ۲۳ و ۲۴ دیماه تصمیم گرفت ضمن تماس با دانشجویان مقدمات فعالیت مجدد آموزشی دانشکده را فراهم کند.

مدرسه عالی ترجمه

استادان ودانشجویان وکارکنان مدرسه عالی ترجمه اعلام کردند که از تاریخ ۵۷/۱۰/۲۷ این مرکز آموزشی را فقط برای همرزمی وهمراهی با تمام اقشار وآحاد جامعه ودیگر دانشگاهها ودیگر مدارس عالی باز نموده و به مبارزه خود ادامه می‌دهند.

بازگشائی دانشکده علوم ارتباطات

در تأئید تصمیمات سازمان ملی دانشگاهیان ایران مبنی بر بازگشائی دانشگاهها ومؤسسات آموزش عالی، دانشکده علوم ارتباطات اجتماعی از روز شنبه ۲۳دیماه فعالیتهای خود را آغاز کرد. هیات علمی دانشکده در جلسات ۲۳ و ۲۴ دیماه تصمیم گرفت ضمن تماس با دانشجویان مقدمات فعالیت مجدد آموزشی دانشکده را فراهم کند.

رئیس دانشگاه بوعلی خلع شد

همدان- استادان واعضای هیات علمی دانشگ

کیهان

تکشماره- ۱۵ ریال

پنج‌شنبه ۲۸ دی ۱۳۵۷- ۱۹ صفر ۱۳۹۹- شماره ۱۰۶۱۶

برای مداکره با امام خمینی:

رئیس شورای سلطنت به پاریس رفت

- صفحه ۲- ستون سوم

اظهارات ارتشبد قره‌باغی درباره حوادث خونین اهواز و دزفول

صفحه ۶- ستون ششم

امام خمینی خواستار استعفای وزراشد

حضرت آیت‌الله‌العظمی خمینی:

شاه مخلوع است و محاکمه خواهد شد

صفحه ۶- ستون چهارم

حمله تانکها و چماقداران به اهواز و دزفول

کردهای شورشی به پاسگاه ژاندارمری حمله کردند

- اسامی عده‌ای از شهدا و ۵۰ نفر از مجروحان حوادث خونین اهواز در کیهان امروز
- ارتش از حوادث خونین دیروز ابراز تأسف کرد

● افراد مسلح جلال طالبانی پس از غافلگیر کردن یک گروه ژاندارم، پاسگاه کورشیر را محاصره کرده‌اند.

روابط عمومی ستاد بزرگ ارتشتاران اطلاع میدهد، اکراد شورشی جلال طالبانی به یک پاسگاه ژاندارمری در غرب کشور حمله کردند.

ساعت هفده روز ۵۷/۱۰/۲۷ یک گروه ژاندارم از پاسگاه گورپش سرهدشت موقع گشت توسط عده‌ای در حدود شصت نفر از اکراد شورشی جلال طالبانی که در حدود دو کیلومتر داخل خاک ایران شده بودند، غافلگیر ومورد حمله قرار گرفتند. در نتیجه سه نفر از سربازان گروه با اسلحه وفشنگ اسیر شده ودو نفر دیگر از ناحیه پاهورده اصابت گلوله قرار گرفته که وضع مزاجی یک نفر از آنها خوب نیست. فعلا تیراندازی قطع ولی پاسگاه گورپش در محاصره شورشیان می‌باشد.

ارتش مسلمان هرگز کودتا نمیکند

بیانیه شماره ۷ قضات، پزشکان قانونی، کارمندان و وکلای دادگستری اصفهان با انتشار بیانیه‌ای نوشتند: ارتش گل را با گلوله پاسخ نخواهد داد و یادآوری کرده‌اند که:

هر ایرانی مسلمان در هر طبقه و شغلی که باشد مکلف است به حکم دین و مذهب و حسال ملی خویش حتی با دشمنان خود به عدالت رفتار کند و هرگز گل را با گلوله پاسخ نمیدهد و به یقین افسران شرافتمند و درجه‌داران پاکنهاد و سربازان بی‌آلایش و شریف ایرانی از ماجرای پخاک و خون غلطیدن فرزندان غیور ایران به همان اندازه دلخون هستند که خانواده‌های داغدیده و تمامی مردم ایران، با این وصف میتوان اطمینان داشت که ارتش مسلمان ایران اقدام به کودتا نخواهد کرد بلکه مردم ایران انتظار دارند که تمام یگانهای ارتش وظیفه قهرمانانه ملی و میهنی خود را در استقرار یک حکومت جمهوری عدل اسلامی برهبری حضرت آیت‌الله‌العظمی امام خمینی بانجام رساند.

هشدار دکتر سنجابی درباره یک توطئه

● نظامیان و مردم را میخواهند علیه هم تحریک کنند.

● مراکز قدرت هنوز در اختیار مردم قرار نگرفته است.

صفحه ۲- ستون چهارم

دهها نفر کشته شدند

تانکها دهها اتومبیل را در دزفول له کردند

صفحات ۲، ۲ و ۸

اعلامیه مهم آیت‌الله طالقانی درباره راهپیمائی فردا

ازطرف جامعه روحانیت تهران:

شعارهای کمونیستی در راه‌پیمائی جمعه منع شد

صفحه ۲- ستون اول

ولیعهد: اگر مردم بخواهند حاضرم کشور را اداره کنم

صفحه ۲- ستون هشتم

اراک ۳ کشته و ۲۱ مجروح داشت

● اراک-حجت‌اله رضائی دانش آموز ۱۱ ساله‌ای که بر اثر هجوم وتیراندازی ماموران در عصر دوشنبه در میدان پهلوی این شهر زخمی ودر بیمارستان قدس بستری شده بود درگذشت. پربرور عصر بمحض اینکه رادیو خبر خارج شدن شاه را از کشور پخش کرد، جمعیت زیادی در میدان مرکزی این شهر جمع شده وقصد پائین آوردن مجسمه را داشتند، در این هنگام ماموران کیهان برای دومین بار بدست ماموران بکلی منهدم شد. تا بحال اسامی سه تن از شهدا بنامهای علی اسکندری وابوبکر پیروت وحجت‌اله رضائی اعلام شده است، حال چند تن از مصدومین این تیراندازی که درپیمارستانهای شهر بستری هستند وخیم است.

هرجا ملت است، مجلس آنجاست- این عکس تاریخی امروز به مقدار وسیع در تهران پخش شد. عکس لحظه‌ای را نشان میدهد که مصدق پس از اختلاف با مجلسی که هنوز زیر سیطره فئودالها و ارتجاعیون بود، بمیان مردم آمد و اعلام کرد «هرجا ملت است، مجلس آنجاست».

ارتش چرا کودتا کند؟

بار دیگر شایعه‌ها به ارتفاع مسایل روز بالا گرفته است. وقایع پراکنده دیروز، که درعین حال باید به‌شدت از آنها متاسف و متاثر بود، به این شایعه‌ها بیشتر دامن میزند. آنچه در اهواز، دزفول، کرمانشاه، قزوین، اراک و لاهیجان اتفاق افتاده، در شأن انضباط و یکپارچگی ارتش ما نیست، و جا دارد که در مراتب بالای فرماندهی، در این وقایع و نتایجی که بر آنها مترتب است، تأمل شود.

اما، درباره شایعه‌ها، باید پرسید مبنای اندیشه شایعه‌سازان چیست؟ این که از توطئه قصر فیروزه و فرح‌آباد، می‌گویند، یا از خطر بمباران اجتماعات مردم، و وقایع دیروز شهرستانها را طلیعه حادثه در تهران می‌نامند، بیشتر به شوخی شباهت دارد تا یک پیش‌بینی جدی و منطقی.

ارتش ایران، از روز تأسیس سازمانی بوده است برخوردار از شدیدترین نوع انضباط. و انضباط خود پایه قدرت متشکل ارتش را می‌سازد. ارتش ما، برای چه باید کودتا کند؟ برای سرنگون کردن دولتی، که تکیه‌اش به انضباط و یکپارچگی ارتش است؟ یا کودتا برای سرکوب مردمی که یک‌یک این سربازان و افسران، افراد و اجزای خانواده آنها بشمارند؟

یقین است که برخورداران از مواهب بادآورده سالهای گذشته، در محدوده سازمانهای کشوری خلاصه نمی‌شدند، و حجم عظیم سرمایه‌گذاریها، در زمینه اموری که به دفاع کشور ارتباط می‌یافت، نمی‌توانست در سازمانهای نظامی هم به پرورش موشهای بزرگ منجر نگردد.

چنانکه درمواردی، طی همان سالها، شاهد محاکمات گوناگون از این دست بودیم. شاید بتوان عوامل ذی‌نفع دیگری هم بقدرت پیدا کرد، که بیشتر ریشه خارجی، و نقش تبلیغاتی- و دامن زدن به جنگ سرد- دارند. اما اینان درحدی نیستند که بتوانند روی انضباط و یکپارچگی ارتش اثر بگذارند. و نباید اجازه داد که اعمال زیرجلی آنها درمیان افکار عمومی اثر بد بگذارد. زیرا محصول افکار و اعمال اینان، تغییر شرایط و احوال موجود نخواهد بود، بلکه خطری را به جانب پیوند ملی ارتش سوق می‌دهد، که سودش نصیب بیگانگان و زیانش متوجه کشور ما خواهد شد.

ارتش نمی‌تواند از مردم جدا باشد، زیرا تک‌تک سلولهای پیکرش، با مردم گره خورده است. سربازانش، افسرانش، و آرمانهای بنیانی وجودش، از مردم جدا نیستند و به ملت تعلق دارند.

از سوی دیگر، مردم نیز مطالباتی دارند. این مطالبات، درسطحی نیست که مداخله ارتش بتواند پاسخگوی آنها باشد. و اگر قرار بود کارها به این آسانی سامان پذیرد، این یکسال‌ونیم با دوسال پرهیاهو و پرانقلاب و هیجان بر کشور ما نمی‌گذشت. خصلت ارتش ما حضور درمسائل و درگیریهای سیاسی داخل کشور نیست، و ارتش ما را- به مصلحت کشور و به مصلحت ارتش- باید ازحضور دروقایع و جریانهای خیابانی و درون شهری، و آلوده شدن به جریانهای سیاسی مانع شد و دور نگاه داشت.

این حکم عقل است که فردا و هیچ روز دیگر، ارتش خودرا به درگیری درمسائل سیاسی داخل کشور آلوده نسازد و دلیلی وجود ندارد که گمان بریم فرماندهی عالی ارتش، راهی جز این برابر آن قرار دهد. حتی اگر موجودیت و منافع و موقع چند متهم متنعم از مواهب بادآورده سالهای گذشته، به مخاطره محاکمه و بازخواست دادگاه و عدالت بیفتد. و هرحرکتی جز این یک خطای نابخشودنی است که تاریخ فردا از آن، به خامی مقدمان آن یاد خواهد کرد.

گروهی میخواستند انبار نفت ری را آتش بزنند

صحنه‌ای از آتش‌سوزی بزرگ در نزدیکی انبار نفت ری- گفته میشود هو راننده ناشناس تانکر، با ریختن نفت و آتش زدن آن، این صحنه را به وجود آورده‌اند.

صفحه ۲

وحدت یا انحصارطلبی؟

مبارزات حق‌طلبانه ملت ایران به مرحلهٔ نوینی گام نهاده و با قدمی در راه پیروزی علیه استبداد و استعمار، زمینهٔ پیروزی‌های بعدی را بدست آورده است. ظاهراً ارتجاع داخلی به مدد طراحان و متفکران خارجی‌اش برآنست تا با شیوهٔ صفری، صف پیوسته و رزمندهٔ خلق را دچار نفاق و تفرقه کند و بالمآل از این موقعیت برای رجعت استبداد پوسیده و وابسته سود جوید، پس بدیهی است که دراین مرحله، هرچه عمیق‌تر کردن وحدت صفوف مردم از وظائف مبرم و حیاتی تمام نیروهای ملی و مترقی است.

ولی متأسفانه چنانکه از تظاهرات و یا رهای جلسات سخنرانی چند روز اخیر برمی‌آید، عده‌ای گاه به سابقه انحصارطلبی، زمانی به علت تعصب و اغلب از سر کم‌آگاهی وحدت را با خوه کامگی اشتباه کرده‌اند و در لوای حفظ وحدت به وحدت‌شکنی و تفرقه‌اندازی دامن میزنند. وحدت، همگامی دو (یا چند) نیرو و مشی و حزب و بالاخره پدیدهٔ مستقل است که برای هدفی واحد مبارزه می‌کنند و هیچ‌گاه به معنای مستحیل شدن در نیرو و مشی و پدیدهٔ مقابل نیست. مگر نه‌اینکه یکی از ویژگی‌های عمدهٔ جنبش فعلی سرشت دمکراتیک و ضداستبدادی آنست، مگر نه اینکه حضرت آیت‌الله‌العظمی خمینی حق همهٔ نیروهای ملی، از جمله مارکسیستها، را برای اظهار عقاید خویش مورد تأیید و تأکید قرار داده‌اند، و بالاخره مگر نه اینکه وحدت اصولی برپایهٔ اصل وحدت- مبارزه- وحدت پایدارتر و استوارتر از یک «وحدت» تحمیلی خواهد بود؟ پس چرا در جلسات و تظاهرات، نیروهائی با پنهان شدن در زیر لوای حمایت از حضرت آیت‌الله‌العظمی خمینی به انحصارطلبی و تفرقه‌افکنی مبادرت می‌کنند. شکی نیست که نیروی غالب و رهبرلی عمدهٔ این جنبش اسلامی است، ولی درعین حال شکی هم نیست که نیروهای دمکراتیک و انقلابی دیگری نیز دراین مبارزه سهم بزرگی به عهده داشته‌اند و می‌توانند و باید با شعارها، خواست‌ها و سخنرانی‌ها و نوشته‌های خود در جهت تحقق خواست عمدهٔ جنبش و نیز تحقق خواستهای ملی مشخص خود به مبارزه برخیزند و هرگونه مخالفتی با فعالیت این گروهها هم آب به آسیاب ارتجاع میریزد و هم کوشش در راه ایجاد استبدادی جدید است.

بدون شک وظیفهٔ نیروهای آگاه است که با اتخاذ مشی توضیحی و اقناعی و پرهیز از تصادم و سرکوب، به مقابله با انحصارطلبان و تفرقه‌اندازان بپردازند. درعین حال، ما از حضور آیات عظام، مخصوصاً حضرت آیت‌الله‌العظمی خمینی و حضرت آیت‌الله طالقانی تمنا داریم که دراین مورد رهنمودهای لازم را در اختیار جنبش قرار دهند تا از تفرقه‌ای که دراین مقطع تنها به سود ارتجاع است جلوگیری شود. تاریخ وظیفهٔ خطیری به عهدهٔ مبارزان و رهبران این جنبش قرار داده است، باشد که با کردار و رفتاری درخور وظیفهٔ موجود، شایستگی خویش را برای انجام این وظیفه و نیل به پیروزی به اثبات رسانیم.

۵ تن از استادان دانشگاه تهران

زن‌روز

روز شنبه منتشر میشود

اطلاعیه کارگران ایران‌ناسیونال

بمنظور تائید و تاکید قاطعانه بر همبستگی با مبارزات حق‌طلبانه هموطنان عزیزمان از عموم کارمندان و کارگران عزیز کارخانجات صنعتی ایران‌ناسیونال تقاضا دارد جهت شرکت در راه‌پیمائی روز جمعه اربعین حسینی در ساعت ۸/۳۰ صبح در خیابان آیزنهاور اول خیابان زنجان حضور بهمرسانند.

هیئت مدیره سندیکای کارگران کارخانجات صنعتی ایران‌ناسیونال

اداره محترم روزنامه کیهان

در صفحه دوم شماره ۱۰۶۱۳ روز دوشنبه ۲۵ دیماه ۵۷ خبری نقل از یک منبع مطلع زیر عنوان خروج دو ممنوع‌الخروج بچاپ رسیده و نام اینجانب جعفر اخوان را بعنوان یکی از آن دو نفر ذکر نموده‌اند ضمن تکذیب خبر منتشره لزوماً باطلاع عموم میرساند از آنجائیکه در زمان انتشار لیست کذائی (خارج کنندگان ارز) در خارج کشور مشغول معالجه بودم با اندک بهبودی بلافاصله بتهران مراجعت و در کمیسیون تحقیق دادسرای تهران مقیم بانک مرکزی حضور یافتم و با ارائه مدارک رسمی به کمیسیون تحقیق عدم صحت مندرجات لیست مزبور در باره اینجانب ثابت گردید لذا بموجب نامه مورخه سوم دیماه ۵۷ کمیسیون تحقیق دستور غیرقانونی منع خروج لغو و مراتب باداره گذرنامه شهربانی ابلاغ گردید.

خواهشمند است مراتب را در اولین شماره آن جریده شریفه بر طبق مقررات امر بدرج فرمائید.

جعفر اخوان

نامه‌ای از سپهبد بازنشسته علی حجت کاشانی برای آگاهی ملت شریف

بقیه در صفحه ۴

اطلاعیه بانک ملی ایران

قابل توجه اولیای محصلین مقیم خارج از کشور

بقیه در صفحه ۴

کیهان

اخبار کشور

صفحه ۲
پنجشنبه ۲۸ دی ۱۳۵۷-
۱۹ صفر ۱۳۹۹- شماره ۱۰۶۱۶

اعلامیه مهم آیت‌الله طالقانی درباره راه‌پیمائی فردا

حضرت آیت‌الله طالقانی طی اعلامیه‌ای درباره راه‌پیمائی عظیم فردا پافشار شد که صاحبان هر گونه آراء و عقاید موظفند مظهر یک حرکت و داخل یک صف باشند. متن اعلامیه بشرح زیر است.

۱۳۵۷/۱۱/۳۸ - مسجد الله العزیز
والله علی کل شیئی شهید - وان بطش ربک لشدید

اربعین حسینی روز یادآوری فریاد مظلومیت وحقانیت شهداء و درود بر آنان، روز قیام وپیرخاش علیه درسار شاهنشاهی پرید وسیعیات فریب گارانه وگسترده‌اش میباشد. صحانی برگزار و با وفای پیامبر حاتر در چمین روزی بتالای تربت شهیدان، سکوت بهتان کربلا را درهم شکند. امروز هم سماید آن رمان ما مسلمانان وشیعیان حسینی همراه ندای حق طلبانه آیةالله العظمی حمینی ودیگر مراجع مسؤول و با وفای امت اسلامی حقانیت راه ملت ایران را برای چندمین بار اعلام میداریم وشعارهای شوم ومکارانه بازماندگان رژیم طاغوتی را محکوم میکنیم. یاد شهدای راه‌حق را گرامی داشته، مطلق واهداف‌شان را تأیید ودر راه تحقق آن میکوشیم.

از برادران وخواهران وقرربندان هریر انتظار دارم در راهپیمائی روز اربعین حسینی با تظاهرات شکوهمند وپرحاشگرانه ودر کمال نظم وانضباط پایداری وهمبستگی خود را بار دیگر آشکارتر سازید. ضرورت دارد شعارها وکلیه امور مربوط به راهپیمائی در یک جهت وهدف بوده، بنابراین در اجرای دستورات مسؤولین انتظامی مراقبت کامل داشته باشید

درحالیکه دشمنان هبور در کمین‌اند برعهده همه مردم وخواهان عیور وطن است که پیادداری انقلابی که دهها هزار شهید داشته بیها خواسته، وازهرگونه تشتت واختلاف بهرهیزند. صاحبان هر گونه آراء وعقاید موظفند مظهر یک حرکت وداخل یک صف باشند. موضع‌گیری خاص وتخلف از صفوف همه مردم درایں شرائط حساس آگاهانه یا ناآگاهانه خیانت وضربه به بهضت است.

بطور کلی درایں روزهای سرنوشتساز مسیهای رشد خود را آشکار ساخته ودر تعاون وسازندگی وتنظیم امور بکوشید.

سیدمحمود طالقانی

برای مذاکره با حضرت آیت‌الله‌العظمی خمینی:

رئیس شورای سلطنت به پاریس رفت

سید جلال‌الدین تهرانی رئیس شورای سلطنت صبح امروز برای مذاکره با حضرت آیت‌الله العظمی خمینی به پاریس رفت.

نزدیکان تهرانی امروز به کیهان اظهار داشتند که رئیس شورای سلطنت شخصا برای مذاکره در پیرامون اوضاع و احوال ایران و انجام برنامه‌های آتی شورای سلطنت در ایران با حضرت آیت‌الله العظمی خمینی به پاریس رفت.

جامعه اسلامی دانشگاهیان اعلام موجودیت کرد

جامعه اسلامی دانشگاهیان ایران با صدور بیانیه‌ای، موجودیت خود را اعلام کرد.

در اولین بیانیه جامعه اسلامی دانشگاهیان ایران آمده است:

در اثر فشارها و مضایق ناشی از نیم قرن استبداد و سلطه‌گری استعمار، دانشگاه نیز همانند سایر نهادها و موسسات اجتماعی و فرهنگی در بیمار گونه‌ترین شکل و فرق در نابسامانی به حیات بی‌رمق خود ادامه داده است. در یک جامعه پیشرفته دانشگاه جزئی از جامعه و هم در خدمت آنست. یک معلم مسؤول نمی‌تواند و نباید خود را در حصاری از روابط صرفا علمی محصور و محدود سازد و فارغ از نیازها و شرایط جامعه نسبت به حوادثی که بر آن می‌گذرد بی‌اعتنا و بی‌تفاوت به تدریس بپردازد.

واکنش طبیعی جامعهٔ ما در حال حاضر ن

قلاب تام و تمامی است که همه قشرها و گروههای اجتماعی را فرا گرفته علیه استبداد داخلی و حامیان بین‌المللی آن با شدت و پیکارجگی ادامه دارد.

خصلت بارز و برجسته جنبش که ابعاد گسترده و عمق بی‌سابقه‌ای پیدا کرده، این است که نیروی محرکه آن ارزشهای والا و فرهنگ اصیل اسلامی است که در قلب تودهای مردم ریشه دوانده و بدون الهام گرفتن از فرهنگ بیگانه به اتکاء تاریخ زنده و مکتب نجاتبخش تشیع میرود که بنهان ظلم و استبداد را ریشه‌کن سازد و طومار آنرا در هم نوردد.

امام خمینی رهبر استوه و مجاهد عالیقدر بی‌دریغ استوه و مجاهد عالیقدر که بدرستی ریشهٔ فساد را شناخته، جنگ قاطع و همه جانبه‌ای ملت را علیه نظام فاسد حاکم رهبری می‌کند، همهٔ کسانی را که نسبت به دین و ملت وظیفه‌ای در خود احساس می‌کنند به جهاد بی‌امان در این راه فرا می‌خواند. در قسمتی دیگر از این اعلامیه آمده است:

رژیم کوشیده است که از طریق توسعهٔ برنامه‌های وابسته باستمرار نو همهٔ نیروهای اصیل ملی را در هم کوبیده، بی‌شخصیتی و از خود بیگانگی را هر چه بیشتر رواج دهد. اما فرهنگ اسلامی نیروی مقاومی بوده است که پیوسته بهمهٔ افراد ملت از روشنفکر تا عامی و از شهرنشین تا روستائی شخصیت بخشیده هویت انسانی آنانرا حفظ کرده قدرت پایان ناپذیر مبارزه را در آنان برانگیخته است. در این بیانیه آمده است:

استادان مسلمان و متعهد دانشگاههای ایران، همگام با این حرکت نیرومند تودهٔ مردم و با تشکل خود در «جامعهٔ اسلامی دانشگاهیان» همهٔ قدرت و توان انسانی و علمی خود را مشتاقانه در راه پیروزی نهضت اسلامی ایران به کار خواهند گرفت و در این لحظه از زمان، به پیروی از رهنمودهای زعیم عالیقدر امام خمینی، بار دیگر اصول سه گانه زیر را مورد تأیید قرار میدهد:

۱- به پیروی از اعلامیهٔ مورخ ۷ صفر ۱۳۹۹ آیت‌الله‌العظمی الخمینی از نظر ملت ایران سلطنت غیرقانونی، نامشروع و شاه مخلوع است.

۲- هر دولتی که به اتکاء رژیم غیرقانونی و نامشروع بر سر کار آید که خواه ناخواه هدفش همکاری و احیاناً حفظ نظام موجود و نگهبانی سیهروز فضل‌الله جمشیدی سرپرست شهربانی در این مورد گفت: مردم و پلیس از یکدیگر جدا نیستند و در نقطه‌ای که مردم بخواهند یار و مددکار پلیس باشند، پلیس استقبال میکند ولی باید در نظر داشت که قانون وظایفی را برای پلیس مشخص کرده است و با این ترتیب جایگاه پلیس مستقر میباشد مصلحت نیست که افراد غیرمسئول در کار پلیس دخالت نمایند. سرپرست شهربانی سپس افزود براساس همکاری پلیس

دربرخورد خونین اهواز حداقل ۸۰ نفر شهید ومجروح شده‌اند

دکتر کریم لاهیجی سخنگوی جمعیت حقوقدانان در مورد تعداد شهدای اهواز و چگونگی درگیری ماموران با مردم گفت:

بر اساس آخرین خبری که ساعت ۹ صبح امروز بدست من رسیده است در برخوردهای خونین اهواز حداقل ۱۷ شهید شناسایی و ۶۳ نفر مجروح شده‌اند که در بیمارستان‌ها هستند.

وی افزود: ممکن است تعداد تلفات بیش از این باشد و این ارقام وحداقل تلفات را نشان می‌دهد. همچنین بیش از ۲۰۰ اتومبیل بوسیله وتانکها در هم کوبیده شده و تعداد زیادی از منازل و مغازهها به آتش کشیده شده‌اند.

دکتر لاهیجی افزود: سر اساس گفته چند تن از شاهدان عینی یکی از علل درگیری دیروز، اختلاف استانداری نظامی با سرهنگ نظامی در مورد پائین کشیدن مجسمه‌های شاه بوسیله مأموران فرمانداری نظامی بوده‌است

اسامی مجروحان

اسامی مجروحین اهواز بشرح طرفی‌نژاد، ذبیح رامعی، کریم شریفی، اسماعیل صالح‌پوندی، رهرا صادقی، حسین کریمی، محسن سالمی، عبدالحسن حردایی، ایران خانی، حسن آخوره، عبدالرضا حیدری، محمدرضا محمدی، اکبر راکعی، رضا بروومند، منصور کرد زنگنه، حسن حیدری، عبدالحسین بافی، حمشید محمدیان، حمشید آیتی، محمد حسین کشمیری، الهاس بهات- قنواتی، عبداله عزیزی، قدرت رهبدی.

عده فوق در بیمارستان حدی شهریور بستری هستند وتعدادی از آنها بهر حالشان وخیم است

بشاره ارانی- حسن سالمی- عبدالحسین مردانی- خانم خانی- ایران خانی- دبیعه ساکی- محمدرضا رفیقی- جمعه ساکی. در بیمارستان گلستان بستری هستند.

اسامی مجروحین بیمارستان کورش کبیر: عبارتست از سهراب بیک بهرام- عبدالرضا رکی‌زاده- کورش- نفی شاهرخ.

مجروحین سیمارستان رازی- طالبی- برح‌اله رحمتی- خانم ابراهیمی- مصطفی دهقان ونصراله نظافت هستند

مجروحین سیمارستان پارس: عبارتند از محمد کاظم پادگار- رضا حسرزاده- محمد ضیائی- مهدی راسخ- احمد بهرامی- داود فعلی- سعید نورائی- مصطفی توکلی- بهزاد گیملی‌زاده.

آخرین گزارش رسیده از اهواز حاکیست که اهالی اهواز با تشکیل گروههای مجهز به چوب و چماق آماده محافظت از خانههای خود شدند. هماکنون در خیابانهای کمپلو و لشکرآباد تانکها مستقر شده‌اند و مردم شهر در گروههای ۱۰ تا ۲۰ نفری از محلات شهر در برابر چماق بدستان حفاظت می‌کنند.

امروز همچنین گفته شد که گروهی چماق بدست با کمک نظامیان به شهر حمله کرده و هماکنون در خیابان خشایار خانه‌ها، موسسات و مغازه‌ها را مورد حمله قرار داده‌اند.

در حمله دیروز مهاجمان به شهر مقادیر زیادی پول و اجناس مورد دستبرد قرار گرفت.

وضع شهر امروز غیرعادی است و مردم در نگرانی بسر می‌برند.

شاهدان عینی در اهواز تعداد کشته‌شدگان را متجاوز از ۳۰ نفر و مجروحین را ۵۰ نفر اعلام کرده‌اند.

اسامی ۵ نفر از کشته‌شدگان عبارت است از عظیم ذاکرزاده، حمزه ساکی، محمد بنی‌طرف، علی درویش و محمدعلی طرف. امروز مسئولان چهار بیمارستان جندیشاپور، گلستان و کورش کبیر و رازی اسامی بیش از ۵۰ نفر از مجروحین را در اختیار خبرنگار کیهان گذاشتند.

کلیه ادارات و مغازه‌های اهواز امروز تعطیل است و کسی در خیابانها دیده نمی‌شود.

به گزارش خبرنگار ما در اهواز دیروز هنگامی که جمعیتی نزدیک به ۳۵ هزار نفر در دانشگاه جندیشاپور جمع بودند ابتدا مورد حمله چماق‌بدستان قرار گرفته و سپس مأموران گارد دانشگاه به اجتماع دانشجویان و مردم حمله کردند. مأموران و چماق‌بدستان ناگهان به اتومبیلهائی که در محوطه دانشگاه قرار داشت حمله کردند و نزدیک به ۳۵ اتومبیل دولتی و شخصی را به آتش کشیدند. حال تعدادی از سرنشینان اتومبیلها به سلت سوختگی شدید وخیم است.

دیروز در حمله به دانشگاه جندیشاپور پس از حمله چماق به دستان یک تانک و یک کامیون نظامی وارد محوطه دانشگاه شد و مأموران شروع به تیراندازی کردند. تعدادی از مردم در حین فرار وارد دانشکده تکنولوژی پزشکی شدند و متعاقب آن مأموران به دانشکده مزبور حمله کردند ولی وقتی پاسدارهای پسته آن روبسه رو شدند شهسها را شکستند و شروع به تیراندازی کردند. افرادی که به این دانشکده پناه برده بودند و شب در آنجا زندانی بودند وسیله مردم نجات یافتند.

امروز گفته شد: گروه زیادی از مردم با استفاده از قایقهای کنار کارون به جزایر درون کارون فرار کردند و تعداد دیگری به خانه‌های اطراف دانشگاه پناهنده شدند.

گروهی از شاهدان عینی گفتند: یک تانک، اتومبیلی را با پنج سرنشین زیر گرفته و کلیه سرنشینان آن در زیر چرخهای تانک له شده‌اند. تاکنون هویت ۵ سرنشین اتومبیل روشن نشده است.

در حمله به حسینیه اعظم اهواز گروهی کشته و مجروح شده‌اند که هنوز هویت شهدا و مقتولین برای ما مشخص نشده است.

امروز بعدازظهر مراسم تشییع جنازه شهدای دیروز به دعوت جامعه روحانیت، سازمان ملی دانشگاهیان، زندانیان سیاسی به هیأت مدیره کانون وکلا و جمعیت آزادی زندانیان سیاسی تسلیم شده بود عیناً جهت اتخاذ تصمیم به نخست‌وزیر تسلیم گردید. نخست‌وزیر پس از مطالعه و بررسی کامل اسامی این لیست ضمن موافقت با آزادی کلیه کسانی که نامشان درصورت ارائه شده آمده بود قول داد که بزودی پس از تصمیم نهائی دستور آزادی آنان را صادر خواهد کرد.

هشدار سنجابی درباره یک توطئه

در این روزهای سرنوشت ساز که مهمن ما خطیرترین لحظات تاریخ خود را می‌گذراند لازم می‌دانم توجه شما هم میهنان را از هر گروه اجتماعی و در هر لباس که هستید به چند این نکته اساسی جلب کنم.

انقلاب پیروزمند مردم ایران در حال تحقق بخشیدن به یکی از عظیم‌ترین دگرگونیها بر اساس قدرت در این مملکت می‌باشد. مسلم است که در برابر این اراده قاطع به تغییر و ریشه کن کردن نظم استبدادی و جایگزین نمودن آن با نظامی مطابق با خواست و ایمان مردم و استقلال کلیه نیروهای باز دارنده وواپس گرا خلع سلاح نشده‌اند و مراکز قدرت هنوز کاملاً در اختیار مردم قرار نگرفته‌اند. در این شرایط حساس همه کوشش توطئه گران خارجی بکار می‌رود که آب رفته را به جوی باز آرند و قدرت مضمحل شده را دوباره در جهت منافع خود باز سازی کنند. بزرگترین ابزار دشمن در این طریق توطئه برای ایجاد خصومت بین صفوف انبوه مردم و ارتش می‌باشد. در جریان مبارزات سال گذشته بدنهٔ ارتش ایران مستمراً نشان داد که نمی‌خواهد کور کورانه به فرامین معدودی که در راه دفاع از نظام غیرقانونی از هیچ جنایتی ابا ندارند دیگر در آستانهٔ قدرتنمایی عظیم مردم در روز اربعین حسینی زمزمهٔ شوم انواع دسیسه‌ها بلند شده است. من وظیفهٔ خود می‌دانم از همهٔ شما همیهنان عزیز از کلیه مبارزین جنبش ملی اسلامی ایران، از همه افسران و درجه‌داران و نظامیان شرافتمندی که راه مردم و راه آزادی و استقلال کشور را به راه حکومت استبدادی و نظام جبار دیکتاتوری وابسته به بیگانه ترجیح می‌دهند بخواهم که با همبستگی و ابراز برادری نگذارید صف فشرده و یکپارچهٔ ملت پرتلاطم خدشه‌دار شود. به نغمهٔ شوم کسانی که می‌خواهند شما نظامیان را علیه مردم تحریک کنند گوش ندهید. نسبت به دسایس خائنان‌براندازاز آنهاییکه می‌خواهند مبارزین قهرمان انقلاب ایران را که دست از جان شسته در برابر همهٔ قدرتنمایی‌های نظام حاکم مقاومت کردند علیه برادران نظامیشان تحریک کنند هشیار باشید. ارتش متعلق به مردم باید در کنار آنها باشد و مردم بپاخاسته باید ارتشی را که از خود آنهاست و باید در خدمت اهداف عالیهٔ جنبش ملی اسلامی ایران قرار گیرد احترام بگذارند.

همبستگی همگان حتی گردید بار دیگر در آستانهٔ قدرتنمایی عظیم مردم در روز اربعین حسینی زمزمهٔ شوم انواع دسیسه‌ها بلند شده است. من وظیفهٔ خود می‌دانم از همهٔ شما همیهنان عزیز از کلیه مبارزین جنبش ملی اسلامی ایران، از همه افسران و درجه‌داران و نظامیان شرافتمندی که راه مردم و راه آزادی و استقلال کشور را به راه حکومت استبدادی و نظام جبار دیکتاتوری وابسته به بیگانه ترجیح می‌دهند بخواهم که با همبستگی و ابراز برادری نگذارید صف فشرده و یکپارچه ملت پرتلاطم خدشه‌دار شود. به نغمهٔ شوم کسانی که می‌خواهند شما نظامیان را علیه مردم تحریک کنند گوش ندهید. نسبت به دسایس خائنان‌براندازاز آنهاییکه می‌خواهند مبارزین قهرمان انقلاب ایران را که دست از جان شسته در برابر همهٔ قدرتنمایی‌های نظام حاکم مقاومت کردند علیه برادران نظامیشان تحریک کنند هشیار باشید. ارتش متعلق به مردم باید در کنار آنها باشد و مردم بپاخاسته باید ارتشی را که از خود آنهاست و باید در خدمت اهداف عالیهٔ جنبش ملی اسلامی ایران قرار گیرد احترام بگذارند.

سرپرست شهربانی:

پلیس از مردم جدا نیست

در روزهای اخیر عده‌ای از جوانان در میادین و چهارراهها کار انتظامات و پلیس راهنمائی را بعهده گرفته‌اند. سپهبد فضل‌الله جمشیدی سرپرست شهربانی در این مورد گفت: مردم و پلیس از یکدیگر جدا نیستند و در نقطه‌ای که مردم بخواهند یار و مددکار پلیس باشند، پلیس استقبال میکند ولی باید در نظر داشت که قانون وظایفی را برای پلیس مشخص کرده است و با این ترتیب جایگاه پلیس مستقر میباشد مصلحت نیست که افراد غیرمسئول در کار پلیس دخالت نمایند. سرپرست شهربانی سپس افزود براساس همکاری پلیس و مردم در بعضی از شهرهای کوچک که خواستار تأسیس شهربانی و کلانتری بودند در این مورد دستور لازم داده شده است و روی خواسته مردم تأکید گردیده و دستور داده شده است مأموران پلیس نهایت همکاری را با مردم بنمایند زیرا پلیس خود را از مردم جدا نمیداند و در اجرای وظایفش از همکاری مردم بهرمند شده و خواهد شد.

خبرنگار ما گزارش میدهد مأموران پلیس راهنمائی و کلانتریها در کلیه نقاط شهر مثل میدانها، چهارراهها و خیابانها مستقر شده‌اند.

گروهی قصد آتش زدن انبار نفت ری را داشتند

شهر ری- روز گذشته ناگهان هالهای از دود وآتش اطراف پالایشگاه نفت تهران (انبارری تهران) را فرا گرفت. کارکنان پالایشگاه بمحض اطلاع از جریان بلافاصله با وسایل اطفای حریق به مهار آتش پرداختند اداره آتش‌نشانی شهر ری وساکنان اطراف پالایشگاه نیز در مهار کردن آتش به کمک کارکنان انبار ری تهران شتافتند، سرانجام پس از ساعتی تلاش آتش خاموش شد. درباره علت حریق شاهدان عینی اظهار داشتند که یک تانکر نفت و یک تانکر بنزین محمولات خود را در اطراف پالایشگاه ریخته وسپس آتش برپا کرده و متواری شدند، فعلاً از طرف مسئولان انبار نفت ری تحقیقات ادامه دارد.

۲۰ آمبولانس در مسیر راه‌پیمائی

مرکز اورژانس تهران امروز اطلاع داد که برای راهپیمائی فردا ۲۰ دستگاه آمبولانس در مسیر راهپیمائی‌ها مستقر خواهد کرد. این تعداد آمبولانس که مجهز به وسایل فوریتهای پزشکی هستند ازمیدان فوزیه تا میدان خمینی (شهباد) مسیر را زیر پوشش خدمات درمانی خواهند گرفت همچنین یکدستگاه بیمارستان سیار درمیدان امام‌خمینی «شهباد» مستقر خواهد بود.

شاه احتمالاً در پام‌اسپرینگز یا آکوپولکو اقامت خواهد کرد

پام اسپرینگز، کالیفرنیا- خبرگزاری فرانسه- در صورتی که شاه پام اسپرینگز را برای اقامت خود انتخاب کند با جرالد فورد، رئیس جمهوری پیشین آمریکا، بابهوب، هنرپیشه کمدی، فرانک سیناترا، هنرپیشه وخواننده، وترومن کاپوته، نویسنده آمریکائی، همسایه خواهد شد. پالم‌اسپرینگز شهری است با ۲۱ هزار نفر جمعیت و استخرها ونخلهایی در زیر آفتاب صحرای کالیفرنیا. مادر وخواهر شاه هم در این محل هستند.

تاج‌الملوک، مادر ۹۰ ساله شاه وخواهرش شمس را در دوم ماه ژانویه- اظهار کنندگان در محل اقامتشان در بورلی‌هیلز محاصره کردند وآنها مجبور شدند به پام‌اسپرینگز پناه ببرند. والترآنبرگ، سفیر پیشین آمریکا در انگلیس، وبیلای با شکوهش را در اختیار آنها گذاشته است. بهداز اقامت در این محل کسی مزاحم آنها نشده است.

در نقطعیی پیلاقی در محل آبهای گرم طبیعی آکوپولکو نیز گفته میشود که با توجه به کارهای ساختمانی که در آنجا انجام میگیرد ممکن است شاه قبل از روز جمعه به آکوپولکو برود و خیانتش را سرو سامان بدهد.

منابع نیمه رسمی گفتند که سه فرزند شاه در این محل هستند وبزودی نیز همسرش فرح به آنجا وارد خواهد شد. جیم کرافتون، آرشیتکت، دیروز گفت خانه‌یی با هزینه حدود نیم میلیون دلار برای اقامت شاه در دست بازسازی است. او گفت کلیه اتاقهای هتل «پریز» آکوپولکو را برای اطرافیان شاه رزرو کرده‌اند.

سخنرانی به آذین در دانشگاه علم وصنعت

دیروز نزدیک به ۱۰ هزار دانشجو در دانشگاه علم وصنعت گرد آمدند تا به سخنرانی چند تن از نویسندگان ومحققان گوش بدهند.

دانشکده علم وصنعت دیروز حال وهوای دیگری داشت. شعارهای گروههای مختلف دیوارهای دانشکده را پوشانده بود. «درود بر خمینی روزبه»، «درود بر بدیع زادگان»، «نه سازش سیاسی، نه قانون اساسی، جنگ مسلحانه»، «درود بر ارانی، سیامک، میشری»، «پیروز باد حزب توده، حزب طراز نوین طبقه کارگر»، «هنوز آغاز راه است»، و.... پردیوارها دیده میشد برنامه که از طرف گروهی از دانشجویان دموکرات، تدارک دیده شده بود ساعت ۹ صبح آغاز شد.

محمد تقی بروومند(به کیوان)، که در قسمتی از سخنرانی خود گفت:

آزادی یگانه واژه‌ای است که همهٔ مبارزان راه مردم را بهم پیوند می‌دهد. در شرایط کنونی وطن ما، هر طبقه، هر قشروهر لایه اجتماعی برای رهایی از قید استبداد میلیتاریستی ودرهم نوردیدن سلطهٔ استعمار جهانی ناگزیر باید از ستمبر ژانویه اظهار کنند. ولذا ما، همه چه بخواهیم وچه نخواهیم بایکدیگر در این مرحله در راه ودر هدف پیوندی ضروری وگسست ناپذیر داریم. ماهمه خواهان ایرانی هستیم که آباد و آزاد و مستقل و شکوفا باشد...

سخنرانی محمدتقی بروومند، با استقبال پرشوری پایان گرفت. در این فاصله گوینده برای بزرگداشت یاد شاعر مبارز «خسرو- گلسرخی و کراسالمدانشیان» شعری از گلسرخی خواند، کفزدنهای جمعیت در صدای شعار «درود بر گلسرخی» گم شد.

ناصر مؤذن دومین سخنران بود، فریدون گنکانبی نیز در این جلسه حضور داشت وسخنانی ادا کرد. گنکانبی در یک قسمت گفت:

«اولا رفتن (آیت آقا)- خنده حضار- چه می‌شود کرد باید ادب را رعایت کرد! بله. رفتن این آقا پایان مبارزه و بدست آوردن پیروزی نیست

بلکه یک مرحله کوتاه از مبارزه و آغاز مرحله بس دشوارتری است. حوادثی در دانشگاه اتفاق می‌افتد که مطلقاً شایسته این محیط نیست. در دانشگاه عده‌ای مشکوک در میان گروهها می‌افتند و مرتب شعار می‌دهند: «بحث بعد از مرگ شاه» اگر قرار باشد ۲۰ سال دیگر هم (این آقا) نمیرد، تکلیف من و شما چیست؟ از یاد نبریم که بحث کردن باعث اتحاد بیشتر می‌شود.»

پس از گنکابنی، «به آذین» وارد شد. جمعیت چند ده هزار نفری، حداقل بمدت ۳ دقیقه یکصدا گفتند: «درود بر به آذین»

به آذین پشت تریبون قرار گرفت و با صدای رسا گفت:

سلام بر ملت هشیار و مبارز ایران درود بر همه رنجدیدگان این مبارزه، از شهید شدگان و به زندان افتادگان و همه کسانی که رنج و توهین دیده‌اند.

سلام بر مردمی که با قیام هوشیارانه و پی‌گیر خود، روز بهروری نهایی را که متأسفانه امروز نیست، نزدیک کرده‌اند.

من اصرار در وحدت مبارزه دارم. من قصد جدایی ندارم.

بار این انقلاب بر دوش تمام سازمانها، گروهها، قشرها و خلاصه تمامی مردم است. حفظ وحدت را ضرورت مبرم می‌دانم. هنوز دشمن در برابر ما است. آنکه دشمن اصلی بود رفت ولی هنوز کسانی در میان ما وجود دارند که پوست عوض می‌کنند و می‌گویند آزادی حدی دارد. صداها را بشنوید. اینرا بدانید کسی که از محدود بودن آزادی حرف می‌زند، قصدش اینست که امتیازات بناحق بدست آمده خود را حفظ کند. آزادی برای همه است. برای تکتک ما و برای کسانی که به حقوق مردم ایران در این سالهای دراز تجاوز کرده‌اند. روز حساب پس‌دادن رسیده است. آنها درصددند اگر می‌توانند شکافی در میان مردم بیاندازند و هر نیروی هر گروه را بطور جداگانه خرد کنند و ازبین ببرند. نیروهای مبارز را به بهانه اینکه سوسیالیست یا کمونیست یا مذهبی یا جبهه ملی است. بجان یکدیگر بیاندازند تا خود سود ببرند. نقشه دشمن چنین است به تفرقه و جدایی تن ندهیم. دوستان بار دیگر تکرار می‌کنم وظیفه امروز متحد بودنست.

(متن کامل سخنرانی به آذین و محمد تقی بروومند در شماره بعد چاپ خواهد شد)

راه‌پیمائی

دیروز بعدازظهر تهران شاهد چند راه‌پیمائی و تظاهرات در نقاط مختلف شهر بود.

راه‌پیمایان که بیشتر در خیابانهای مرکزی شهر حرکت میکردند، هریک عکسهائی از حضرت آیت‌الله خمینی، دکتر علی شریعتی و عده دیگری از مجاهدین را بهمراه داشتند.

تظاهرات و راهپیمائی‌های دیروز تهران به آرامی پایان گرفت.

ساعت ۵ بعدازظهر دیروز عده‌ای نزدیک به ۵هزار نفر که اکثرشان را جوانان تشکیل میدادند و بعد از شنیدن سخنرانی به‌آذین از دانشگاه صلیوصنعت حرکت کرده بودند به خیابان تهران‌نو (جاده دماوند) رسیدند و به آرامی به سوی میدان شهناز حرکت کردند. این عده که چون حلقه‌های زنجیر دستهایشان را بهم گرفته و زنان و دختران را درمیان صف داشتند، با دادن شعارهای مذرژیم و ضد امپریالیسم آمریکا و حمل عکسهائی از آیت‌الله خمینی، خسرو گلسرخی و خسرو روزبه حرکت میکردند. هنگامیکه این گروه به نزدیکی میدان شهناز رسیده بود، عده‌ای که مخالف حرکت این دسته بودند از پشت و جلوی صف براه افتادند و با دادن شعارهائی مانند: «حزب فقط حزب‌الله رهبر فقط روح‌الله» صفشان را بهم زدند. سرانجام گروه اول در حوالی میدان شهناز متفرق شدند و هیچگونه برخوردی بین دو گروه پیش نیامد.

در جریان حرکت این دسته ترافیک سنگینی در دو طرف خیابان بوجود آمده بود و اتومبیلهای عبوری ساعتها در راهبندان ماندند. همچنین حدود ساعت ۵ دیروز که برق در خیلی از خیابانهای شهر خاموش بود، دو گروه کوچک نیز که به آرامی حرکت میکردند و از طریق خیابان شاهرضا به سمت شرق تهران سرازیر شدند، شعارهائی مذهبی میدادند. همچنین دیروز راهپیمائی‌های دیگری در خیابانهای شهباز، ژاله، نظام‌آباد، ری، کاج و چند خیابان دیگر صورت گرفت.

ولیعهد: اگر مردم بخواهند حاضرم کشور را اداره کنم

لوبوک، تگزاس- خبرگزاری فرانسه- رضا پهلوی، ولیعهد ایران، دیروز گفت آماده است «در صورت خواست ملت ایران» روزی جانشین پدرش بشود.

رضا پهلوی که هماکنون در لوبوک ایالت تگزاس فن خلبانی جت می‌آموزد گفت واگر ۳۵ میلیون ایرانی بخواهند و بر این عقیده باشند که من میتوانم به آنها کمک کنم، کشور را اداره خواهم کرد».

این جوان ۱۸ ساله که تأیید کرد نمیداند آیا پدرش دیگر هیچوقت قدرت را بدست خواهد آورد یا نه، گفت که به منظور سلطنت کردن آموزش دیده و درس اقتصاد آموخته و در کلاسهای نظامی و امور دیگری از این نوع شرکت کرده است.

نام زندانیان سیاسی تهیه شده توسط کانون وکلا مورد موافقت نخست‌وزیر قرار گرفت

نخست‌وزیر با لیست اسامی زندانیان سیاسی که ازطرف کانون وکلا تهیه شده بود موافقت کرد.

تحصن خانواده زندانیان سیاسی همچنان در کانون وکلا ادامه دارد و نتیجه قطعی و آزادی تمام و کمال زندانیان سیاسی بدون هیچ قیدوشرطی ادامه خواهد داشت. بطوریکه خبرنگار قضائی ما کتب اطلاع کرد، لیست کلیه زندانیان سیاسی که ازطرف خانوادههای زندانیان سیاسی به هیأت مدیره کانون وکلا و جمعیت آزادی زندانیان سیاسی تسلیم شده بود عیناً جهت اتخاذ تصمیم به نخست‌وزیر تسلیم گردید. نخست‌وزیر پس از مطالعه و بررسی کامل اسامی این لیست ضمن موافقت با آزادی کلیه کسانی که نامشان درصورت ارائه شده آمده بود قول داد که بزودی پس از تصمیم نهائی دستور آزادی آنان را صادر خواهد کرد.

طلاب حوزه علمیه قم خواستار آزادی سیدمهدی هاشمی شدند

عده‌ای از طلاب حوزه علمیه قم طی نامه‌ای خواستار آزادی حجت‌الاسلام سیدمهدی هاشمی از طلاب مبارز حوزه علمیه قم شدند. در این نامه پس از اشاره به مبارزات ایشان در راه انقلاب اسلامی آمده است: ساواک که از ابعاد فکری و مبارزاتی نامبرده اطلاع داشت و به روحیه مقاوم و سازش‌ناپذیر ایشان واقف بود دامی برای ایشان ساخت و توطئه قتل مرموز مرحوم حجت‌الاسلام آقای شمس‌آبادی را پایشان و عده‌ای از جوانان مبارز و روشنفکر قهدریجان نسبت داد و همگی را دستگیر و در شکنجه‌گاه زیر سخت‌ترین شکنجه‌ها قرار داد.

رژیم با قتل مرحوم شمس‌آبادی تلاش میکرد که این قتل را به طرفداران حضرت امام خمینی نسبت دهد تا درصف متحد روحانیت ایجاد شکاف نماید و درخمین دامن خودرا از این قتل که افکار عمومی باو نسبت میداد پاک گرداند لذا از هیچ شکنجه‌ای درحق آنها خودداری نکرد و سرانجام سیدمهدی هاشمی در دادگاه فرمایشی به سه‌بار اعدام محکوم شد. رژیم پس از مواجه شدن با اعتراضات همه‌جانبه روحانیون و دیگر اقشار جامعه و حتی سازمانهای حقوقی بین‌المللی حکم یادشده را در دیوان عالی کشور نقض کرد و به دادگاه دیگری محول نمود. ما روحانیون حوزه علمیه قم بدینوسیله به تمام مجامع حقوقی و مدافع حقوق بشر و بخصوص دانشمند مجاهد سیدمهدی هاشمی را خواستاریم.

«کانون زندانیان و تبعیدیان سیاسی پنجاه سال اخیر» شروع بکار کرد

بیش از هزار نفر از زندانیان سیاسی ایران دیروز در کانون وکلای دادگستری اجتماع کردند وپس از تبادل نظر، هیئت موقت «کانون زندانیان وتبعیدیان سیاسی پنجاه سال اخیر» انتخاب کردند تا شروع بکار کند. این کانون محل تمرکز همهٔ کسانی است که در پنجاه سال اخیر زندانی یا تبعیدی سیاسی شده‌اند. وبخاطر مبارزهٔ سیاسی مورد تعدی قرار گرفته‌اند.

۲۰ نماینده مجلس تاکنون استعفا داده‌اند

درپی استعفای عده‌ای از نمایندگان مجلس شورای ملی، چندتن دیگر از آنان امروز استعفا نامه‌های خود را تقدیم رئیس مجلس کردند و عده‌ای نیز اعلام داشتند که در جلسات علنی مجلس شرکت نخواهند کرد.

هشت تن از نمایندگان تهران در نامه‌ای از رئیس مجلس خواسته‌اند که یک جلسه خصوصی تشکیل دهد.

متن نامه به این شرح است:

«ریاست محترم مجلس شورایملی

بطوریکه استحضار دارند اخیرا اخطاری از سوی حضرت آیت‌الله‌العظمی خمینی رهبر عالیقدر جنبش ملت ایران مبنی برعدم شرکت نمایندگان در جلسات مجلس شورایملی صادر شده است.

بدین خاطر ما امضاء کنندگان زیر درخواست مینمائیم تا هرچه زودتر با تشکیل یک جلسه فوق‌العاده بطور دستجمعی تصمیمات مقتضی در این زمینه اتخاذ گردد در غیر اینصورت ما نمایندگان بخاطر بی‌توجهی باین درخواست موجه اقدامات لازم را انجام خواهیم داد.

دکتر سیدعلی اکبر فیرورآبادی- ابوالحسن عاملی- دکتر محمدی کوشکی- رحسان قلی‌سیدی- ناصرالدین بقائی- سیدکریم کاظمی- عباس اخباری- دکتر محمد ستاری.»

پایان رسالت در مجلس

اسماعیل نوابصفا از گروه اقلیت منفرد از سمت نمایندگی مجلس شورایملی استعفا داد. وی در متن استعفانامه خود نوشته است نظر به اینکه رسالت خود را در مجلس شورایملی پایان یافته می‌بینم از نمایندگی مجلس استعفا میدهم. (مظهری نماینده مردم کرمان و عضو گروه اقلیت در خارج از کشور بسر میبرد).

در جلسات مجلس شرکت نمی‌کنیم

داریوش شهبانی و کاظم رحمانی نمایندگان دیگر گروه اقلیت منفرد اظهار داشتند ازاین پس در جلسات مجلس شرکت نمی‌کنیم تاتحطهای که بتوانیم درآن رسالت خود را انجام دهیم ماجازه نمی‌دهیم این حکومت ازدوره فطرت استفاده کند و مملکت رابسوی یک دیکتاتوری دیگری ببرد و به نهضت مذهبی و ملی لطمه وارد کند ومسیر انقلاب رامنحرف سازد.

استعفای اسحقی نژاد

محمد حسین اسحقی نژاد نماینده مردم تبریز در مجلس شورایملی نیز که در گروه اقلیت فعالیت داشت امروز استعفای خود را از نمایندگی مجلس به دکتر جواد سعید رئیس مجلس شورایملی تسلیم کرد و علت استعفای خود را چنین اعلام داشت:

«بسمه تعالی

ریاست محترم مجلس شورای می

اینجانبان از موضع نمایندگی در دوره ۲۴ مجلس شورای ملی، محاهدتهای

کارکنان سازمان غله،قندوشکر و چای:

با وجود اعتصاب نیازهای عمومی را تامین می‌کنیم

نمایندگان کارکنان سازمان غله و قندوشکر و چای کشور اعلام داشتند کارکنان ایمن سازمان از اول آبان ماه در اعتصاب هستند و تنها کسانیکه وظیفه تامین مایحتاج عمومی را دارند، مشغول به کار هستند.

نمایندگان کارکنان سازمان غله و قندوشکر و چای یادآور شدهاند تمام نیازهای مردم را که مربوط به سازمان آنهاست با کوشش و فداکاری تأمین خواهند کرد و تا پیروزی نهایی به مبارزه بارژیم ادامه خواهند داد.

● کارکنان سازمان غله و قندوشکر و چای پیروزی چشمگیر اهل قلم در برابر شاشیر و قدارمنشان و سانسورچیان را تبریک گفتهاند.

تا پیروزی کامل درکنار ملت ایران هستیم

کارکنان اعتصابی شرکت بازرگانی دولتی ایران در ضمن صدور اطلاعیهای به همبستگی خود با ملت مبارز ایران به رهبری جامعه روحانیت آگاه و مبارز تاکید کردهاند.

در آین اطلاعیه آمدهاست که کارکنان این شرکت جز در موارد تهیه و تامین ارزاق عمومی به کار مراجعه نخواهند کرد و تا پیروزی کامل ملت ایران در کنار نهضت انقلابی ملت خواهند بود.

کارکنان سازمان برنامه:

شورای نیابت سلطنت غیرقانونی است

روز گذشته جلسه گردهمآیی کارکنان سازمان برنامه و بودجه به مجلس سرور و شادمانی مبدل گردید. در این جلسه آخرین قطعنامه کارکنان سازمان برنامه تصویب شد.

در این قطعنامه اعلام شده است که کارکنان این سازمان ضمن شرکت در سرور و شادمانی ملت قهرمان ایران در بیرون راندن دیکتاتور در راهپیمایی روز اربعین شرکت خواهند کرد. درقسمت دیگر این قطعنامه آمده: اعلام میداریم برای شورای نیابت، سلطنت ساخته و ارتجاع رسمیتی قائل نیستیم. ما دولت بختیار را که ازطرف شاه مخلوع منصوب گردیده است غیرقانونی میدانیم...

جامعه کارکنان سازمان برنامه و بودجه همچنین اعلام کردهاند که تا نابودی کامل دیکتاتوری و محو بقایای عوامل رژیم و طرد کلیه آثار امپریالیسم درکشور ازپا نخواهند نشست.

برنامه راهپیمائی کارکنان راه‌آهن

راه‌آهن ایران امروز اعلام کرد به پیروی از فرمان امام حضرت آیتالله العظمی خمینی کارکنان راه‌آهن در ساعت ۸ صبح روز اربعین از میدان راه‌آهن در مسیر سیمتری، میدان گمرک به راه پیمایان میپیوندند.

هفته بازگشائی دانشگاهها پایان یافت

هفته بازگشائی دانشگاهها ومؤسسات آموزش عالی که از سوی سازمان ملی دانشگاهیان اعلام شده بود، بعدازظهر دیروز پایان گرفت.

در این هفته (۲۰ تا۲۷دیماه) به تقاضای سازمان ملی دانشگاهیان ایران، مردم درهای دانشگاهها ومؤسسات آموزش عالی را گشودند ومراکز آموزش میهادگاه گروههای مختلف مردم، ومحل برگزاری سخنرانیها وبحث وتبادل افکار درباره جنبش بزرگ ملت ایران شد.

در اولین روز هفته بازگشائی دانشگاهها صدها هزار نفر در دانشگاه تهران گرد آمدند و شخصیتهای سیاسی ، مذهبی وصلی از جمله آیتاله طالقانی، کریم سنجابی سخنرانی کردند.

استادان دانشگاه اعلام کردهاند که بازگشائی دانشگاهها، نه برای تجدید فعالیتهای آموزشی بلکه به منظور تشکل هرچه بیشتر نیروهای مبارز وحفظ محیطهای علمی وآموزشی به عنوان«سنگر آزادی» است وهفته بازگشائی دانشگاهها نه تنها برای دانشگاهیان، بلکه برای ملت ایران هفته پربارو پرثمری بود.

بازگشائی برای تشکیل کلاس نیست.

●شورای دانشگاه صنعتی طی بیانیهای اعلام کرد که بازگشائی دانشگاهها بمنظور تشکیل کلاسهای درس و جدا کردن نیروی جوانان ازانقلاب نیست وتامادامی که مبارزه ملت ایران به پیروزی کامل نرسد گشودن کلاسهای درس، هرزدادن توانائی و سرمایه ملت است و کلاسهای درس تاپیروزی نهائی گشوده نمیشود.

مرکز روانپزشکی رازی

○ کادر پرستاری مرکز روانپزشکی رازی همبستگی خود را با هدفهای سازمان ملی پرستاران و بهیاران اعلام کرد.

دانشکده حسابداری

○ دانشکده حسابداری و علوم مالی شرکت ملی نفت ایران فعالیتهای خود را از دیروز آغاز کرد. دانشجویان این دانشکده اعلام کردند که از ساعت ۳ بعدازظهر روز شنبه آینده در محل دانشکده اقدام به برگزاری جلسات سخنرانی و اجتماعات دانشجوئی خواهند کرد.

بیانیه حضرت آیتالله وحیدی به ملت ایران:

حرمت برادران ارتشی را نگهدارید

حضرت آیتاله سیدمحمد آقا وحیدی یکی از رهبران مذهبی با صدور سه اطلاعیه، همه طبقات مردم را به آرامش دعوت کرده وخواستهاند که از وارد کردن اتهامات ناروا وتهمت وافترا زدن بدیگران جداً خودداری کنند وهرگز دست به انتقام شخصی نزنند.

حضرت آیتاله وحیدی خاطرنشان ساختهاند که نهضت اسلامی وقیام قرآنی که از سال ۴۰ شروع شده و در این یکسال اخیر شکوفا گردیده است برای از بین بردن مظالم وستمگریها ودیکتاتوریها وبرقراری حکومت قرآن ونظام عادلانه بوده است. بنابراین ملت شریف ایران باید هشیار باشند که عوامل استعمار واستبداد برای تفرقهاندازی در نهضت، اشخاص را به اسم ساواکی معرفی کرده ومردم را نسبت به آنها تحریک میکنند و بهمین بهانه خانههای مردم را آتش میزنند و باعث ارعاب ووحشت اطفال بیگناه وزنان بیدفاع ومردم میشوند. توصیه میشود همه مسلمین متوجه این روش تخریبی باشند وراضی نشوند که بی‌جهت بکسی تهمت وافترا بزنند.

حضرت آیتاله وحیدی در اطلاعیه دوم، بازگشایی دانشگاهها ومؤسسات عالی وما به دانشجویان واساتید دانشگاهها تبریک وتهنیت گفته وحمله به دانشگاهها وهتک حرمت این محیط علمی را محکوم کردند.

حضرت آیتاله در اطلاعیه سوم خطاب به ملت ایران اعلام داشتهاند:

– عوامل استعمار که از پیروزی ملت دچار اضطراب شدهاند، میخواهند با نقشههای شیطانی جهت منحرف کردن مسیر نهضت اسلامی، عدهیی اشرار ومزدور را مأمور نمایند که به اسم ملت به واحدهای ارتش، شهربانیها وسربازها وموسسات دولتی ونظامی حمله کنند و بدینوسیله باعث خشم برادران ارتشی بشوند و باین بهانه برادرکشی راه بیاندازند که در نتیجه ملت از قوای انتظامی جدا شوند و روزبروز روبهم قرار گیرند. مردم مسلمان باید بدانند که منظور از نهضت برانداختن و سرنگون‌ساختن حکومت استبداد بوده است بنابراین باید توجه داشته باشند که همه اقشار جامعه از کشاورز تا کارگر و بازاری و دانشگاهی و کشوری و لشکری و روحانی، همگی تحت لوای اسلام، برادران دینی یکدیگرند و برای حفظ آب و خاک و حفظ استقلال کشور، باید در کنار برادران نظامی خود قرار گیرند و آنها را محترم بشمارند.

سلام به انقلاب راستین مردم ایران

کارکنان ایرانی بیمارستان نترادام دو فاتما پیروزی مطبوعات را تبریک گفته و همگام با مردم ایران خود را همسنگر خلق بپا ایستاده و حق‌طلب دانسته و آماده خدمت به هم‌رزمان نهضت مقاومت ملی میدانند.

گفت‌وگو با حضرت آیت‌الله منتظری:

انقلاب ایران تنها جنبه مذهبی دارد؟

در اسلام مسایل مذهبی، از مسایل سیاسی و اجتماعی جدا نیست

حضرت آیت‌الله منتظری

۳ تن از مستشرقین فرانسوی، انگلیسی و ایتالیائی اخیراً در مصاحبه‌ای با حضرت آیت‌الله حسین‌علی منتظری، پرسشهائی را در پیرامون حکومت اسلامی و نظرگاههای اسلام در امور سیاسی و اجتماعی مطرح کرده‌اند. متن این گفت و گو به شرح زیر است:

س- انقلاب موجود ایران آیا تنها جنبه مذهبی دارد یا آنکه یک انقلاب سیاسی می‌باشد و هدفش سرنگونی رژیم موجود و روی کارآمدن یک حکومت اسلامی است؟

ج- اصولا در اسلام جنبه‌های مذهبی از سیاسی در مسائل اجتماعی جدانیست و اسلام درعین توجه بمسائل معنوی و اخلاقی کاملا بمسائل اقتصادی و سیاسی توجه کرده و از اینرو مسألهی حکومت و ادارهی شئون مردم از مسائل مهم آن است و قرآن کریم حق حاکمیت را در مرحلهی نخست مختص خداوند و سپس انبیاء و فرستادگانش دانسته و بعدا به ائمهی اطهار (ع) محول شده و در زمان کنونی با مراعات ضوابط چهارگانهی ذیل ازبین مردم باید رهبران حکومتها انتخاب شوند:

۱- اجتهاد یعنی تخصص در شناخت مسائل اسلامی.
۲- عدالت درعمل و اجراء دستورات اسلام.
۳- آگاهی کامل بمسائل و سیاستهای روز.
٤- شجاعت موضعگیری قاطع در برابر دشمنان اسلام.

بنابراین هدف انقلاب ایران، تبدیل رژیم موجود که اساساً مخالف اسلام است به یک رژیمی صد درصد اسلامی براساس ضوابط قرآن و سنت پیامبر و ائمه اطهار(ع) که منطبق با شرایط پیشرفتهی عصر خود می‌باشد.

س- در اتوپوس از کسی شنیدیم میگفت: ما می‌خواهیم این شاه را ببریم و یک شاه دیگری که آیت‌الله خمینی باشد روی کار بیاوریم ممکن است در اینباره توضیحی بفرمائید؟

ج- مسأله این نیست که آیت‌الله خمینی بخواهند شاه بشوند، بلکه براین اساس است که رژیم ایران که شاه در رأس آن قرار دارد ازدرون پوسیده شده و پس از سال‌های ظلم و جنایت و زندانی کردن و کشتن علماء و دانشمندان و رجال سیاسی و غیره، دیگر هیچ پایگاه مردمی برایش نمانده و در هیچ جای دنیا حکومتی که پایگاه مردمی ندارد پذیرفته نیست. هم اکنون تمام حملات ملت مسلمان در جنبش اسلامی خود متوجه شخص شاه است و در این رابطه همه از کوچک و بزرگ که کاملا برای شما محسوس است یک شعار میدهند ..... و ابدا به اصرارات شاه و قبول عدم تکرار وضع گذشته اعتنائی نمی‌کنند و همگی بدنبال یک حکومت و نظامی هستند که برخلاف گذشته عدالت اجتماعی، اساس آن باشد و از اینرو خواستهی خود را در پیروی از علماء و مراجع و خاصه شخص آیت‌الله خمینی که پیشنهاد سرنگونی رژیم موجود و روی‌کار آمدن جمهوری اسلامی را کرده‌اند می‌بینند و در چنین رژیمی مطمئنه، شاه نمی‌شوند بلکه با مشورت سایر علمای دین، نظارت دقیق بر اداره‌ی کشور و انتخابات آزاد مردان صالح و متدین و تشکیل مجالس شورای و قوهی قضائی و اجرائی خواهند کرد و اصولا «شورای فتوائی» که احیاناً مطرح می‌شود دوکار را باید عملی کند. یکی بدست‌آوردن و اجتهاد قوانین اسلامی با رعایت شرایط مختلف و متحول زمانی و مکانی و دیگری اجرای دقیق آنها که در پرتو قدرت حکومت اسلامی عملی خواهد شد.

بنابراین باروی کارآمدن چنین حکومتی هرگز نیازی به دشاه» و آن تشریفات افسانه‌ای دربار نخواهد بود و با موازین اسلام نیز سازگار نیست.

س- درصورت روی کارآمدن یک رژیم جمهوری اسلامی آیا برنامه‌ی دیپلماسی و روابط سیاسی آن با سایر دول بخصوص ایالات متحده امریکا چگونه است؟

ج- ما روابطمان درچنین رژیمی با کلیه‌ی دولتها و ملتها حسنه خواهد بود بشرط آنکه سیاست آنها براساس استعمار و استثمار اقتصادی نباشد و اصولا ملت ما با هرگونه استبداد و استعمار و استثمار مخالف است و حقوق اقلیتها هم مادامی که به ضوابط اسلامی ما ارج بگذارند محترم نخواهد بود.

س- حضرتعالی برای فرزندان آیندهی جامعه‌ی خودتان، قرآن را بدون نیازی به کتاب‌های علمی آموزنده کافی میدانید؟

ج- اصولا اسلام نه تنها برای فراگیری علوم گوناگونی که مورد نیاز بشر است محدودیتی بکار نبرده بلکه ضمن دستورات صریح خود توسعه‌طلبی را ازجهات مختلف ذیل برای فراگرفتن چنین علومی را سفارش کرده ۱- وسعت مکانی حوزه‌ی فراگیری علم: (اطلبوا العلم ولوبالصین) بفراگرفتن علوم همت کنید ولو با مسافرت به دورترین نقاط از جهان آن زمان باشد ۲- وسعت لزاحظ زمان: اطلبوالعلم من المهد الی اللحد) دانش را از گهواره تا آخرین مرحله‌ی زندگی دنبال کنید ۳- وسعت در حالات و شرایط گوناگون: (اطلبوالعلم ولوبخوض اللجج وسفک الدمج) دانش را در هر شرایطی ولو با فرورفتن در دریاها و ریخته شدن خون باشد فراگیرید.

٤ و ۵- وسعت و عدم محدودیت ازلحاظ آموزگار و فراگیرنده که منحصر به طبقه‌ی خاصی نیست و هرکسی لازم است از هرکسی که میسر است دانش و دانش و حکمت، گم شدهٔ مؤمن اینجا وجدها اخذها) فراگیرد: (الحکمه ضاله المؤمن اینما وجدها اخذها) یافت آن را فرا میگیرد. و (طلبالعلم فریضة علی کل مسلم) طلب دانش برهرمسلمانی لازم است.

دراینجا مناسب است بعنوان یادآوری یک نمونه‌ی عالی حکومت اسلامی به دوجمله‌ی ذیل ازحضرت امام علی (ع) یکی از رهبران راستین اسلام، اشاره شود:

۱- اگر میخواستم ازمغز گندم و عسل مصفی و پارچه‌های ابریشمی خوراک و لباس تهیه کنم می‌توانستم ولی دور از عدل و انصاف است که رهبر یک کشور پهناور اسلامی اینچنین در رفاه و آسایش زندگی کند و در دورترین گوشه‌ی کشور، مردمی به نان شب خود محتاج باشند.

۲- ان‌الله فرض علی ائمةالعدل ان یقدّروا انفسهم بضعفةالناس کیلایتبیغ بافقیرفقره- نهج‌البلاغه:

خدا بر رهبران عادل واجب کرده که وضع زندگی خود را تا نازلترین سطح زندگی مردم فقیر، پائین بیاورند مبادا فقیر از فقر خود احساس رنج و ناراحتی کند و ازپای درآید.

این وضع حاکم یک کشور بزرگ اسلامی است که میتواند برای همه و همیشه در هرشرایطی الگوئی عالی باشد. اکنون مقایسه‌ی حکومتهای روز با چنین حکومتی که ما در راه تحقق آن در این زمان متناسب با شرایط پیشرفته‌ی کنونی هستیم بعهده‌ی خود شماست

نمایندگان شرکت ملی گاز:

تابزانودرآوردن امپریالیسم‌ازپا نخواهیم ایستاد

نمایندگان کارکنان شرکت ملی گاز ایران ضمن تبریک به مطبوعات برای پیروزی برعلیه اختناق اعلام کردند که در راهپیمائی مردم شرکت خواهند کرد.

نمایندگان کارکنان شرکت ملی گاز ایران تأکید کردند که برای بزانو درآوردن کامل استبداد وصدای امپریالیستها از بذل هیچ کوششی خودداری نخواهند کرد. این نمایندگان سپس اعلام کردند که روز جمعه ساعت ۸/۳۰ صبح از محل شرکت در میدان شهدای ۱۷ شهریور (۲۵ شهریور سابق) راهپیمائی را آغاز وسپس به همکارانشان در شرکت نفت در خیابان تختجمشید بپیوسته وسپس به دیگر گروهها خواهند پیوست.

رادیو تلویزیون مهاباد بعد از ظهر سه‌شنبه برنامه‌های شاد پخش کرد

مهاباد- رادیو تلویزیون مهاباد پس از ۱۵ روز اعتصاب وقطع کامل سرنامه‌ها بعدازظهر سه‌شنبه ۲۶ دیماه با پخش برنامه‌های شاد بکار افتاد.

برنامه‌های رادیو تلویزیون مهاباد تا پاسی از شب ادامه داشت ومحدداً قطع شد. سلیمی معاون رادیو تلویزیون مهاباد در تماسی با خبرنگار کیهان گفت: این برنامه‌ها برای پخش بحث شد ونظر ما فقط برای مخالفت با صحنان نخست وزیر بود که کارکنان زحمتکش رادیو تلویزیون را حیره خوار قلمداد کرده وبر اعلام همبستگی با مردم بود.

شکنجه‌گران، دست‌ها و سینه روحانی مجاهد را شکستند

ساری- خبرنگار کیهان- شیخ عبدالحمید عبدالاحد، یکی از روحانیون مبارز ساری که بدنبال تظاهرات خونین آبان ماه این شهر دستگیر شده بود پس از شکنجه‌های فراوان، ۲۴ روز بعد آزاد شد.

● این روحانی که بخاطر شکستگی دستها، کتف و قفسه سینه زیر شکنجه، مدتها در بیمارستان شهربانی تهران بستری بود، و پس از آن نیز مدتی را در زندان کمیته تهران بسر برد بهنگام مراجعت به ساری مورد استقبال هزاران تن قرار گرفت. وی در گفتگویی پیرامون علت و نحوه دستگیریش گفت: بعدازظهر روز ۲۹ آبان بدنبال کشتار مردمی که دریک تظاهرات آرام شرکت کرده بودند، مأموران شهربانی همراه سربازان به درخانهام آمدند و به زور مرا با خود بردند. درمحوطه شهربانی ساری هنگامی که خود را به افسر مربوطه معرفی کردم، ناگهان مورد هجوم چندپاسبان قرار گرفتم. آنها بلافاصله چوبی و مشت و لگد آنقدر کتکم زدند که بحال اغما افتادم. درحالتی بین مرگوزندگی مرا به اتاق بردند، پتوئی به سرم کشیدند و یک صندلی فلزی سنگین روی سرم گذاشتند.

مدتی بعد، خود را درسلول انفرادی ساواک ساری یافتم.

شیخ عبدالاحد ادامه داد:

مأموران من و آقای محمد فروزانی وکیل دادگستری را که همان روز دستگیر شده بود، با اتومبیل روانه تهران کردند. یک پزشک درراه هرچند یکبار مرا که نیمه‌جان بودم معاینه میکرد ما را ابتدا به زندان کمیته بردند و سپس مرا به بیمارستان انتقال دادند بهرحال ۲۴ روز بلاتکلیف‌دستها وقفسه سینهٔ شکسته دربیمارستان شهربانی تهران بستری بودم و پس از مرخصی از بیمارستان، مجدداً به زندان کمیته انتقال یافتم و بالنجام تحقیقاتی آزاد شدم.

این روحانی افزود: رژیم می‌پندارد با ضرب و جرح و کشتار مردم می‌تواند آتش آزادیخواهی و شعله‌های این نهضت اسلامی را فرو نشاند. من نه تنها از این پس دست از مبارزه نخواهم کشید بلکه بیش از پیش در این راه تلاش خواهم کرد. من شکایتی نیز علیه شهربانی ساری که مرا مورد شکنجه قرار داد، تسلیم دادستان شهرستان ساری کردهام و منتظر اقدامات فوری این مرجع برای مجازات عاملان این نارواییها هستم.

آیت‌اله روحانی در بهشت‌زهرا: عمال رژیم دست از توطئه برنداشته‌اند

آیتاله روحانی دیروز پس از سه روز اقامت در تهران بهنگام عزیمت به قم در اجتماعی در بهشت زهرا شرکت کرد و لزوم شرکت همه افراد و طبقات مختلف مردم را در راهپیمائی روز جمعه تأکید نمود.

آیتاله روحانی گفت: نهضت اسلامی هنوز درآغاز راه است و مردم باید بیش از پیش هوشیار باشند، چون عمال رژیم دست از توطئه برنداشته و از راههای مختلف سعی میکنند مسیر انقلاب را منحرف کنند. آیتاله روحانی اضافه کرد درحکومت اسلامی آینده اقلیتهای مذهبی مسلما وضع بهتری از پیش خواهند داشت. درمورد گروههای دیگر آیتاله روحانی گفت که فکر نمی‌کنم در اینجا مارکسیست عقیدتی داشته باشیم و در هرحال ما حاضریم با آنها بحث و گفتوگو کنیم.

اعلام جرم مادر دکترمحمدصفری به لنگرودی به مراجع قضائی بین‌المللی

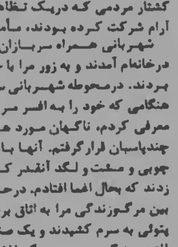

محمد صفری لنگرودی

مادر مجاهد شهید، محمد صفری لنگرودی که در سال ۵۵ در رابطه با کشته شدن سه مستشار نظامی آمریکایی اعدام گردید، در نامه‌ای به روزنامه کیهان، خطاب به شاپور بختیار نخست وزیر مینویسد:

وآقای بختیار در حالیکه هنوز هم جوی خون مبارزان جاری است، شما در برنامه خود ادعای جبران خسارت به خانواده شهدا را میکنید، اما چگونه میخواهید تیر باران ناجوانمردانه پسرم را جبران کنید؟ چگونه میخواهید صابعه از دست دادن همسر را پس از شهادت فرزندم جبران کنید؟ شاید شما حسن نیت داشته باشید، اما بهتر است بدانید که دستگاه اهریمنی ساواک، ایس وحشیانه‌ترین ابزار قدرت نمایی حکومت، خونهای بسیاری ریخته است، و پس از روزبهها و جزنی‌ها و گلسرخی‌ها و رضایی‌ها و.... حالا نوبت به هزاران زن و مرد و پیر و جوان رسیده است که در پی کودتاهای نظامی به خاک و خون کشیده شوند. چند گونه میتوانید اینهمه خسارت را جبران کنید؟»

دکتر محمد صفری لنگرودی، فارغ‌التحصیل رشته شیمی آلی از انگلستان بود و در سال ۵۴ دستگیر شد. دستگیری او بدنبال ارتباط وی با سازمان مجاهدین خلق ایران و ارسال یک چمدان اسلحه به ایران بود که بوسیله شهید مبارز مسیحه اشرفزاده کرمانی، دریافت شده بود. محمد صفری لنگرودی پس از شکنجه بسیار محکوم به اعدام شد. مادر وی در نامه به کیهان میگوید که هنوز از محل دفن فرزندش اطلاعی ندارد و پیام مادری که فرزندش در راه حق طلبی و آزادیخواهی بپا خاسته است و شهید شده است به تمام مراجع قضایی و حقوقی علیه کارگردانان و بپاگذاران دستگاههای ظلم،اعلام جرم میکند.

لوله نفت نزدیک شهر ری ترکید

دهها هزار لیتر نفت خام در بیابان جاری شد و ناگهان خرمنی از دود و آتش به هوا بلند شد.

صبح امروز لوله نفت خام تهران تبریز در غرب پالایشگاه (در جنوب شهری) بعلت نامعلومی ترکید و نفت خام با فشار ۱۰۰ آتمسفر از دل زمین خارج و دهها هزار لیتر نفت در کانالهای اطراف پالایشگاه و بیابان جاری گردید.

درحالیکه هنوز مسؤولان پالایشگاه از ایمن ماجرا بی‌اطلاع بودند، ناگهان نفت جاری‌شده در محل آتش گرفت و خرمنی از دود و آتش به هوا بلند شد.

مسئولان پالایشگاه که دقایقی بعد از ماجرا آگاه شدند بلافاصله بوسیله مأموران آتش‌نشانی شرکت نفت و به کمک مأموران آتش‌نشانی شهر ری به مقابله با آتش پرداختند و پس از یکساعت و ۱۵ دقیقه آتش را مهار کردند. بدنبال این ماجرا شایعات زیادی بر سر زبانها افتاد که این ماجرا بدنبال یک خرابکاری صورت گرفته و هدف آتش‌زدن پالایشگاه بوده است. در پی این شایعات خبرنگار کیهان با آقای مدرسی رئیس اداره کل خطوط لوله در شهری تماس گرفت و خواستار چگونگی این حادثه شد. آقای مدرسی ضمن تکذیب موضوع خرابکاری اعلام کرد که این موضوع به هیچ وجه صحت ندارد چون خطوط لوله زیرزمین قرار دارد و کسی از محل آن اطلاع ندارد ، حتی خود ما وقتی میخواهیم لوله‌ای را شناسائی کنیم بوسیله دستگاه مخصوص لوله را پیدا میکنیم. ظاهرا لوله نفت داشته و بتدریج محل نشت لوله جا باز کرده و نفت خام با فشار ۱۰۰ آتمسفر از دل زمین خارج شده است. رئیس اداره کل خطوط لوله در مورد علت آتش‌سوزی گفت: کارگران و کشاورزان اطراف پالایشگاه بمحض دیدن نفت، شروع به جمع‌آوری آن و خالی کردن در ظرفهای خود کردهاند که در این بین یکی از آنان بی‌احتیاطی کرده و با پرتاب آتش‌سیگار و یا با وسیله دیگری این حادثه را بصورت حاد و خطرناک درآورده است. مدیرکل خطوط لوله در دنباله اظهارات خود افزود: هماکنون مهندسان و کارکنان مسئول با کوشش زیادی مشغول ترمیم لوله هستند. در مورد میزان نفتی که تا این ساعت (۱۲ ظهر دیروز) از لوله خارج شده رئیس خطوط لوله گفت جواب درستی نمیتوانم بدهم ولی همینقدر میگویم که چون فشار نفت از لوله زیاد است بنظر میرسد که بیش از ۷۰ هزار لیتر نفت خام به کانالهای اطراف پالایشگاه و زمینهای اطراف سرازیر شده است.

پنج میلیون ریال کمک به بازماندگان طبس اختصاص یافت

وزارت بهداری و بهزیستی در پاسخ به تلگرافی که از سوی کارکنان این وزارتخانه در طبس به تهران مخابره شده بود، مبلغ پنج میلیون ریال برای کمک به کارکنان این منطقه که خانوادههای خود را در زلزله از دست دادهاند، اختصاص داد.

حمله خونین به مردم اهواز چگونه آغاز شد

● شاهدان ماجرای بخاک و خون کشیدن مردم اهواز را شرح میدهند.

● تانکها از روی اتومبیل‌ها می‌گذشتند و مهاجمان با چماق، مردم را ازپای درمی‌آوردند.

یورش دهها مأمور نظامی و افراد چماق‌بدست، دیروز اهواز را به خون کشید. بطوریکه بنا به گفته شاهدان عینی، دهها تن از مردم این شهر، بضرب گلوله و چماق کشته و مجروح شدند و مغازهها و اتومبیل‌های زیادی به آتش کشیده شد.

هرچند هنوز از تعداد دقیق قربانیان حوادث دیروز اهواز، اطلاع صحیحی دردست نیست، اما کسانی که شاهد ماجرا بودهاند معتقدند که دست کم ۲۰ تن کشته و دهها نفر زخمی شدهاند.

خبرگزاری پارس از اهواز گزارش داد: از صبح دیروز مردم اهواز درحالیکه چراغهای اتومبیل‌های خود را روشن کرده بودند و شعارهای مخالف میدادند به تظاهرات پرداختند. صدای نیز در طرفداری و موافقت به دادن شعار پرداختند. درهمین حال گروهی از نظامیان به عنوان اعتراض به خروج شاه از کشور به خیابان‌ها ریختند و با مردم درگیر شدند که درجریان این برخوردها چندین اتومبیل که روی آنها عکسهایی از حضرت آیتاله العظمی خمینی دیده می‌شد واژگون شد و گروههای موافق که از حمایت نظامیان برخوردار بودند در حالیکه عکسهای شاه را دردست داشتند در خیابان‌ها به راهپیمایی پرداختند و شیشه‌های مغازه‌هایی که عکسهایی از امام خمینی روی آن نصب شده بود خرد کردند جمعی از سربازها در حالیکه سوار برتانکها بودند بطرفداری از شاه شعار میدادند.

گزارش دیگری از اهواز حاکی است: درساعت ۱۱ صبح دیروز درحالیکه هزاران نفر در مسجد اعظم اجتماع کرده و به سخنرانی یکی از وعاظ مذهبی گوش میدادند ناگهان، خبر ورود چماق‌بدستها دهان‌بدهان گشت و بعدنبال آن، صدای تیراندازی، رگبار مسلسل و حرکت تانکها و زرهپوش‌ها در شهر پیچید.

شاهدان عینی میگویند: عدهای چماق‌بدست که درکنار آنها عدهای از نظامیان دیده می‌شدند، اتومبیل‌ها را متوقف میکردند و از سرنشینان آن میخواستند که «جاویدشاه» بگویند و هرکس از دستور آنها سرپیچی میکرد بضرب چماق ازپای درمی‌آمد و اتومبیلش به آتش کشیده می‌شد. تانکها نیز در اینمیان برای زیرگرفتن اتومبیل‌ها، نقش مهمی داشتند.

خبرنگار کیهان که در ساعت ٤ بعدازظهر دیروز به خیابان‌ها رفته بود می‌نویسد: شهر، حالتی جنگزده دارد، شیشه بیشتر مغازه‌ها و ساختمانها در خیابانهای خمینی، دکتر شریعتی و ۲٤متری شکسته شده است.

عده زیادی از مجروحان حوادث دیروز اهواز در بیمارستان‌های پارس، شماره یک و سایر بیمارستانهای شهر بستری هستند. یک شاهد عینی گفت: من احداد ٦نفر را درخیابان‌های لشگرآباد و پهلوی با چشم خود دیدم. فقط یکی از آنها را که مهدی جزایری نام داشت شناختم.

این شخص همچنین گفت: عدهای که سوار بر اتومبیل‌های پیکان ونیوتا بودند و مأموران انتظامی از آنها کاملاً حمایت میکردند بسوی مردم تیراندازی میکردند.

دزفولی‌نژاد یکی از ساکنان اهواز گفت: من ٦ جنازه دربیمارستان کورش دیدم که بضرب گلوله و یا چماق کشته شده بودند.

از قربانیان دیگر حوادث دیروز، هوشنگ خوانساری ساعت‌فروش خیابان کاوه بود که مغزش متلاشی شده بود.

یک شاهد عینی گفت: من ۷ جنازه در خیابان قصر دیدم. یکی از آنها عظیم ذاکرزاده بود که جسدش نزدیک یک نانوایی افتاده بود.

بهروز احمدی یکی دیگر از شاهدان عینی گفت:

مأموران و چماق‌بدستها، دهها اتومبیل را در خیابانها و ازگون کردند و آتش زدند. تیراندازی مأموران که از ساعت ۱۱ صبح شروع شده بود تا ساعتها از شب گذشته ادامه داشته.

رضا سیاطولو، یکی دیگر از مردم اهواز گفت: دهها نفر که در حوادث دیروز مجروح شده و در بیمارستانها بستری هستند به خون نیاز دارند.

شهر دانشگاهی اهواز نیزاز حمله دیروز مأموران و چماق‌بدستها در امان نبود و این درحالی بود که عده زیادی در این منطقه اجتماع کرده و سخنرانی میکردند.

گزارش هایی که از حمله به شهر دانشگاهی اهواز داریم متفاوت است. عدهای میگویند: در این یورش حدود ٤۰ نفر کشته یا مجروح شدهاند، اما هیچ مقامی هنوز این موضوع را تأیید نکرده است.

علیرغم تمام گزارشهایی که از قتل و جرح عده زیادی در افتتاش هزاران نفر در مسجد اعظم اجتماع کرده و به سخنرانی یکی از وعاظ دیروز اهواز داریم سپهبد جعفریان استاندار خوزستان به خبرنگار خبرگزاری پارس گفته است: در جریان حوادث دیروز کسی کشته نشده ولی چند تن از درجهداران ارتش مجروح شدهاند.

گزارشی که دیروز از اهواز داشتیم حاکی از این بود که از ساعت ۹ شب پریشب، مأموران نظامی، کلانتری ۳ را تخلیه کردند و دم در کلانتری یک تانک مستقر شد در این گزارش همچنین آمده بود که مجسمه‌های شاه در ساعتهایی که مقررات منع عبور و مرور برقرار بود بوسیلهٔ مأموران پائین کشیده شد.

مردم میگویند: پائین کشانده شدن مجسمه‌های شاه بوسیله مأموران، ممکن است باعث تحریک عده‌ای نظامی شود و وجود اختلاف بین آنها، منجر به یورش به مردم شده باشد.

استاندار خوزستان نیز در مصاحبه دیروز خود با رادیو ایران گفت: هنگامیکه نطق شاه در مراسم صبحگاهی پخش می‌شد یک افسر، دچار احساسات شد و همراه با عده‌ای سرباز به خیابان آمد و حوادث دیروز را موجب شد.

یکی‌از اهالی اهواز به کیهان اطلاع داد که ساعت ۱۰ صبح دیروز هلیکوپتر مخصوص سپهبد جعفریان در آسمان شهر اهواز به پرواز درآمد. در این ساعت، عده زیادی از مردم شهر به مناسبت رفتن شاه مشغول تظاهرات بودند.

هلیکوپتر به پادگان رفت و چند دقیقه بعد، کامیونهای حامل سرباز با مسلسل به شهر حمله کردند.

این شخص گفت: همزمان با حمله مأموران نظامی، یک گروه از مأموران که لباس شخصی به تن داشتند و سوار به اتومبیل‌های سواری بودند به خیابانها ریختند و هرکس را در خیابان می‌دیدند به گلوله می‌بستند من بالای بام خانهام، شاهد تمام این ماجراها بودم.

سپهبد جعفریان، شب پیش از این ماجرا نیز گفته بود: عده‌ای از مأموران نظامی از رفتن شاه ناراحت هستند و گروهی هم به سوی آنها سنگ پرتاب کردهاند.

گفتگو با شاهدان

شب گذشته خبرنگار کیهان در خرمشهر با مراجعه به پاسگاه پلیس راه خرمشهر- اهواز باعده‌ای از کسانی که از اهواز به این شهر آمده بودند به گفتگو پرداخت.

عبدالزهرا سمیدی‌پور راننده مینی‌بوس شماره ۷۴۲۵۱ تهران‌ب گفت: درساعت ۵/۵ بعدازظهر درخیابان نادری اهواز بودم. تانکها و زرهپوشها درحالیکه گروهی با لباس شخصی و عده‌ای نظامی درجلو آنها حرکت میکردند و شعارهائی بد بنفع شاه می‌دادند، دیده می‌شدند و این افراد هر فردی را که مشاهده میکردند، بطرفش میرفتند و او را مجبور میکردند که شعارهای آنها را بدهد درخیابان نادری اهواز که یکی از خیابانهای اصلی شهر است، صدها مغازه و اتومبیل یا تخریب شده و یا به آتش کشیده شده بود. این راننده میگفت چهره اهواز جنگزده بود.

عبدالرضا عیاباف راننده اتومبیل پیکان می‌گفت: مشغول تخلیه سبزی در بازار اهواز بودم. شهر خلوت بود. جمعی از مأموران نظامی در خیابانها رفتوآمد میکردند و شعار میدادند. گروهی با لباس شخصی در جلو زرهپوشها و تانکها فریاد میکشیدند و بطرفداری از رژیم شعار می‌دادند.

مدیر شرکت خورستان- پارس میگفت: شرکت ما درکنار پل فلزی اهواز قرار دارد و یکی از شرکتهای بزرگ اهواز است که لوازم خانگی ارائه میدهد. مغازه مرا تخریب کردند و اسباب و اثاث را به یغما بردند. هنگامیکه درساعت ٦۵ مشغول جمع‌آوری بقیه لوازم درمغازه بودم، مأموران اخطار کردند حکومت نظامی امشب از ساعت هشت بعدازظهر است هرچه زودتر مغازه را ترک کن وگرنه شما را به گلوله می‌بندیم. من و کارگرانم باجبار دست از کار کشیدیم و من امشب به خرمشهر آمدهام تا درخانه بستگانم باشم.

● خانمی بنام لاله، آموزگار در اهواز گفت:

من خود شاهد بودم که در فروشگاه اسلامی سیمتری چند سرباز بطرف مردم تیراندازی کردند و جوانی بنام جمشید در داخل فروشگاه مورد اصابت گلوله قرار گرفت اما سربازها بلافاصله او را با خود بردند. روز گذشته رانندگی کلیه اتومبیلهای اورژانس را سربازها بعهده داشتند و من شخصاً شاهد این وضع بودم.

حمله به دانشگاه

درساعت ده صبح دیروز مأموران نظامی و افراد پلیس با تیر و چماق به دانشگاه حمله کردند. گروهی از مردم برای حفظ جان خود با قایق از روی کارون گذشت

اعلامیه چریک‌های فدائی خلق:
انحصارطلبی باهدف انقلاب ایران بیگانه است

*** همه خلق‌های ایران با عقاید گوناگون در زیر پرچم جنبش رهائی‌بخش مبارزه کرده‌اند.**

سازمان چریک‌های فدائی خلق در آخرین اعلامیه خود، نوشته‌اند: «انقلاب در انحصار هیچ گروه خاصی نیست» در قسمتهائی از این اعلامیه آمده است:

«سیر جنبش رهائی‌بخش خلق‌های ایران به نحو گویائی نشان می‌دهد که مبارزه با اعمال حاکمیت غارتگرانه امپریالیسم بر حیات اقتصادی و اجتماعی میهن ما، در یک قرن اخیر، مضمون اصلی جنبش رهائی‌بخش ایران را تشکیل داده است. این جنبش در تمامی تاریخ خود بخش جدائی‌ناپذیر از جنبش رهائی‌بخش خلق‌های ستمدیده جهان علیه ارتجاع و امپریالیسم بوده و همه خلق‌های ایران با ملیتها، مذاهب و عقاید گوناگون در زیر پرچم جنبش رهائی‌بخش، مبارزه کرده و هر کدام با فداکاری‌ها و جانبازی‌های خود، با فراهم آوردن تجربیات انقلابی، در تدارک بنای ایرانی آزاد و دموکراتیک سهیم‌اند.

شعارهای اساسی این جنبش که متوجه محو سلطه امپریالیسم و دستنشاندگانش است، بیان کننده خواست عمومی و مشترک تمامی اقشار و طبقات خلق است. این انقلاب نمی‌تواند تنها بیانگر و مدافع منافع گروهی خاص باشد و بدین دلیل تنوع اشکال ایدئولوژیک و مرامی خصلت ذاتی و انکارناپذیر آن است و هر گونه سلطه‌جوئی و انحصارطلبی تنها هدفهای نفاق‌افکنانه و ارتجاعی را دنبال می‌کند. گسترش همگامی و همکاری تمامی نیروهای مردم، با در نظر گرفتن تنوع عقاید و ایده‌ها در آن، مبارزه اصولی و آشتی‌ناپذیر با امپریالیسم و نوکرانش را رونق می‌بخشد و ضامن گرانقدری برای پیروزی مردم است.

اکنون که پس از سال‌ها حاکمیت دیکتاتوری فاشیستی، خون فرزندان قهرمان ما، ارگان حاکمیت امپریالیسم را بلرزه در آورده و مردم توانسته‌اند برخی آزادی‌های ازدست رفته را بار دیگر زنده کنند، ادعای انحصارگری و سلطه‌جوئی، با تمام موازین دموکراتیک و اهداف واقعی انقلاب رهائی‌بخش خلق‌های ایران کاملاً بیگانه است. آنها که امروز مبلغ انحصارطلبی در انقلاب مردم‌اند، مسلماً قادر نخواهند بود مبارزه انقلابی مردم را در مسیرهای اساسی و تاریخی‌اش به پیش برند و با ایجاد شکاف در نیروهای مردم جهت‌گیری سرسختانه ضد امپریالیستی آن را کند خواهند نمود.

انقلاب مردم ما، انقلابی رهائی‌بخش و ضدامپریالیستی است که برای دست یافتن به پیروزی باید تمامی نهادها و ارگان‌های وابستگی جامعه را درهم شکند، تنها در چنین شرایطی است که راه برای ایجاد ایرانی آزاد و دموکراتیک گشوده خواهد شد. نابودی دستگاه سلطنت... در حالیکه خود یک پیروزی درخشان است، بهیچوجه نمی‌تواند جایگزین پیروزی تام و تمام جنبش شود. آنچه در میهن ما پایه‌های اصلی وابستگی و حاکمیت امپریالیسم را تشکیل می‌دهد، سلطه انحصارات و سرمایه‌های مالی و صنعتی وجود قراردادهای اسارت بار اقتصادی و سیاسی و شرکت ایران در پیمان‌های نظامی تجاوزکار با بلوک کشورهای امپریالیستی و وجود نیروهای سرکوب گریست که سالهاست براساس دفاع از منافع امپریالیستها سازمان یافته و فرماندهان اصلی آن تماماً با آموزش‌های ضدخلقی و ضد میهنی تربیت یافته‌اند. پیروزی انقلاب رهائی‌بخش و برقراری حاکمیت خلق بدون درهم شکستن و نابودی کامل تمامی این ابزارهای سلطه جویانه جز توهمی پوچ و یا خائنانه نیست.

تمامی تجربیات تاریخی اثبات می‌کنند که امپریالیسم هیچگاه بصورت مسالمت‌آمیز مواضع کلیدی و اصلی خود را ترک نخواهد کرد و از تمام شیوه‌ها علیه جنبش مردم استفاده خواهد نمود.»

تقاضای گروهی از آزادشدگان:
تشکیل کانون زندانیان سیاسی

گروهی از زندانیان سیاسی که از سال ۳۲ به بعد دستگیر شده بودند، صبح امروز به منظور تشکیل کانون زندانیان سیاسی به دادگستری مراجعه کردند. و طی قطعنامه‌ای که صادر شد خواستهای خود را به شرح زیر اعلام کردند:

۱- آزادی بدون قید و شرط کلیه زندانیان سیاسی.

۲- از آنجایی که زندانیان سیاسی به خاطر دفاع از حق، شرف و حیثیت انسان به زندان رفته‌اند، بنابراین اصطلاح اعاده حیثیت، توهین مستقیمی نسبت به آنان میباشد. بجاست که از بکار بردن این اصطلاح و ماده مربوطه خودداری شود.

۳- نظر به اینکه جرمها و زندانی کردنها مطابق با قانون نبوده، بنابراین لزومی ندارد که به حکم قانون و تشریفات آن از طریق مجلسین به سرکار خود بازگشت نمائیم. دولت میتواند با صدور یک حکم ما را به سرکارهایمان برگشت دهد.

٤- برگشت به کار باید بدون قید و شرط، یعنی بدون مراجعه به ساواک یا دادرسی ارتش باشد.

زندانیانی که امروز در دادگستری جمع شده بودند در سالهای ۳۲ تا ۳۶ و ۳۶ تا ۳۹ و از سال ۳۹ تا ۵۲ دستگیر شده بودند و بتازگی آزاد گشته‌اند.

کارکنان انستیتو پاستور:
کودتا را مردم سرکوب می‌کنند

کارکنان انستیتو پاستور تهران در بیانیه‌ای ضمن اشاره به اوضاع ضد انسانی سالهای گذشته و نفوذ سلطه گران امپریالیست در ایران آمادگی خود را برای هر گونه جانبازی در راه انقلاب ایران اعلام داشته‌اند.

در این بیانیه آمده است: ما با الهام از پیام امام خمینی با هر گونه توطئه و کودتا و دسایس نظیر آن تا رسیدن به پیروزی نهایی مبارزه و مقابله می‌کنیم و اطمینان داریم کودتا بوسیله مردم سرکوب خواهد شد ضمناً چون موسسه ما خدمات عام‌المنفعه دارد قادر به اعتصاب عمومی نیستیم و فقط روزهای زوج هفته از ساعت ده تا یازده صبح جهت همبستگی با اعتصابیون مبارز گرد هم جمع می‌شویم.

قطعنامه کارکنان چند بانک:
قرارداد با کنسرسیوم غارتگر نفت باید لغو شود

در اجتماع سه‌شنبه ۲۶ دیماه در میدان فردوسی که با شرکت هزاران نفر از کارمندان بانکهای تجارتی ایران و هلند، فرهنگیان، تهران و پارس و دسته‌های دیگری که به دمونستراسیون آنها پیوسته بودند تشکیل شد قطعنامه زیر خوانده شد:

«ما کارمندان بانک تجارتی ایران و هلند، بانک فرهنگیان، بانک تهران، بانک پارس خواستهای خود را بشرح زیر اعلام میداریم:

● الغاء رژیم پوسیده سلطنتی و استقرار جمهوری ملی و اسلامی.

● بازگشت حضرت آیت‌الله‌العظمی خمینی قائد اعظم و پیشوای روحانی ملت ایران.

● آزادی مابقی زندانیان سیاسی که دولت آنها را هنوز به عنوان زندانیان غیرسیاسی در زندان نگهداشته است.

● لغو قرارداد با کنسرسیوم غارتگر نفت.

● اخراج کلیه مستشاران نظامی خارجی از ایران و خروج از کلیه پیمانهای نظامی.

● آزادی بدون قیدوشرط کلیه احزاب سیاسی.

● انحلال مجلسین و تضمین آزادی انتخابات.

ما همچنین پشتیبانی قاطع خود را از دلیران اعتصابی شرکت نفت، شرکت مخابرات، هواپیمایی ملی ایران و کلیه ادارات دولتی و خصوصی اعلام میداریم.

ازسوی کارکنان وزارت بهداری و بهزیستی:
کمیته‌ای مأمور انجام وظایف وزیر بهداری شد

کارکنان وزارت بهداری و بهزیستی دراجتماع دیروز خود دکتر منوچهر رزم‌آرا وزیر بهداری و بهزیستی کابینه شاپور بختیار را معزول دانستند. این کارکنان پس از ایراد قطعنامه‌ای در این اجتماع بسمت اتاق کار وزیر بهداری و بهزیستی رفتند و حکم خلع او را از همه سمتهای اداری و سیاسی بطور دستجمعی ابلاغ کردند و عکس دکتر محمد مصدق به عنوان یادبود این گردهم‌آیی به دیوار اتاق وزیر آینده بهداری و بهزیستی نصب شد.

آنها کمیته‌ای را مأمور انجام وظایف وزیر بهداری کردند.

کارکنان وزارت بهداری و بهزیستی در قطعنامه خود یادآور شده‌اند: انقلاب مقدس ملت مبارز ایران به رهبری حضرت آیت‌الله‌العظمی خمینی را اوج نهاده و درتمام مراحل با آن همگام هستیم.

برخلاف دستور دادستان کل دادگاه نظامی:
رئیس زندان سیاسی کرمانشاه به خانواده آنها اجازه ملاقات نداد

دراین زمان که شور مبارزات حق برای کسب حقوق حقه خویش سراسر مملکت ایران را فرا گرفته و فریاد آزادیخواهی ملت ایران دیگر از مرزها گذشته مشتی مستبد زورگو که گوئی آرزوی محافل جاودانگی سیستم زورگویانه و اعمال قدرت فردی را درسر میپروراند اجازه انجام هرگونه اعمال جنایتکارانه را به خویش میدهد و با افرادیکه تحت شرایطی بالاجبار درحیطه قدرت آنها به سر میبرند هرچه میخواهند میکنند دیوان بلخی به وجود آورده‌اند که درهرگوشه آن هرکس هرآن‌طور که دلبخواهش است عمل میکند. این افراد نه قانون میشناسند نه حاضر به انجام آن هستند. یکی از نمونه‌های مشخص این گونه افراد «سرهنگ نقشبندی» رئیس زندان شهربانی کرمانشاه میباشد. درهفته دوم دیماه بتاریخ روز دوشنبه یازدهم دی وقتی که مأموران زندان یکی از زندانیان سیاسی را به خاطر صحبت با زندانیان عادی به قول خودشان به قرنطینه میبرند (یعنی این که او باید مدتی دریک سلول انفرادی به سر برد) دیگر زندانیان سیاسی مرد درصدد اعتراض به این عمل مأموران میآیند و خواهان بازگشت فوری رفیقشان میگردند. اما درجواب آنها به دستور «سرهنگ نقشبندی» مأموران زندان مانند بردهداران دوران باستان به داخل بند زندانیان سیاسی کرمانشاه هجوم میبرند و زندانیان را به داخل حیاط کشیده و آنها را لخت کرده و کتک میزنند. بعد از این عمل همه زندانیان سیاسی کتک خورده و آنهائی را که اعتراض به این عمل کرده بودند درقرنطینه نگهداری مینمایند تا از درز کردن خبر به بیرون جلوگیری کنند. پس از بردن زندانیان به بهداری مأموران به داخل بندهجوم میبرند و تمامی وسایل زندانیان را ازقبیل تلویزیون و کتاب و وسایل ورزشی و غیره را هم غارت مینمایند. زندانیان برای اعتراض مجدد به این عمل وحشیانه دست به اعتصاب غذا میزنند. دربند دختران وضعیت از این هم بدتر میگردد و زندانیان سیاسی دختری را به میله‌های زندان آویزان مینمایند. و حتی سرگرد افراشته مدیرداخلی بند دختران، بالگد به کمر یکی از آنها میزند و بعداً نیز زندانیان عادی زنان را وامیدارند که به آنها حمله کنند. دراثر این حمله سه‌زندانی دختر شدیداً مضروب میگردند. از این روز ببعد رئیس زندان از ملاقات زندانیان با خانواده‌ها جلوگیری می‌کند و وقتی که خانواده‌ها به دادگاه نظامی کرمانشاه که نقش دادرسی ارتش را بازی میکند رجوع میکنند دادستان کل دادگاه پس از محکوم کردن این عمل وحشیانه سرهنگ نقشبندی از رئیس زندان میخواهد تا به خانواده‌ها اجازه ملاقات داده شود. اما رئیس زندان علیرغم دستور دادستان کل دادگاه نظامی و رئیس شهربانی از ملاقات خانواده‌ها جلوگیری می‌کند. درزمانیکه تمام افکار عمومی خواهان آزادی زندانیان سیاسی است و ملت براین عقیده است که این افراد ازوطن‌دوست‌ترین و مبارزترین فرزندان خلق و میهن ما میباشند این رفتارددمنشانه را چگونه میتوان توجیه نمود؟

نام کلنل پسیان از لغت‌نامه دهخدا سانسور شد

کلنل محمدتقی خان پسیان

نام کلنل محمد تقی خان پسیان هم در لغت‌نامه دهخدا سانسور شده‌است.

حسینعلی سلطانزاده پسیان عموی کلنل پسیان در نامه‌ای به کیهان ضمن اعلام این خبر نوشته است: نام کلنل محمد تقی خان پسیان (رهبر قیام خراسان را که همزمان با نهضت جنگل آغاز شد) را در صفحه ۱۰۷ از شماره حرف «ک»- بخش ۲ لغتنامه بصورت «کلنل محمد تقی خان» ضبط و جوینده را به حرف «م» ارجاع کرده‌اند.

پس از آنکه شماره مسلسل ۲۰۷ لغت نامه یعنی شماره حرف «م» (بخش اول): ٦ پس از مدتها تاخیر منتشر شد و اثری از «محمد تقی خان پسیان» در آن دیده نشد، من بسازمان لغتنامه رفته و جویای چگونگی این مطلب گردیدم. در آن روز دکتر شهیدی حضور نداشت. دکتر منوچهر ستوده معاون سازمان چنین پاسخ داد: در فیشهای لغتنامه آشفتگی زیاد وجود دارد و به احتمال قوی مرحوم دهخدا این قسمت را از قلم انداخته‌اند. ضمناً آقای دکتر ستوده با کمال محبت پیشنهاد کردند که خود این بنده هر چه را که در این مورد لازم میداند بنویسد و برای درج در ضمیمه لغتنامه ارسال دارد.

ازاین جایی که دخالت دیگران درمتن لغت نامه درست نیست و تنها نوشته خود مرحوم دهخدا اعتبار و اهمیت لازم رادارد. امیدوارم متصدیان مربوطه بتوانند همتی دراین باره ابراز فرمایند تا مگر فیشهای ازقلم افتاده بنحوی پیدا شود و نه تنها متن آنها بلکه یک فتوکپی ازهرکدام رادر موقع و محل مناسبی بچاپ برسانند و همه مشتاقان و اهل تحقیق رازهین محبت خود سازند.

در پایگاه شاهرخی همدان:
۲۸۰۰ همافر اعتصاب غذا کردند

همدان- ۲۸۰۰ نفر همافران پایگاه شاهرخی همدان از ٤ روز قبل تاکنون دست به اعتصاب غذا زده‌اند.

دیروز فرمانده پایگاه شاهرخی بخاطر مبارزه منفی با آنها دستور داد جیره غذای آنها را که طی مدت اعتصاب از دریافتش خودداری میکردند قطع نمایند و بهمین علت جریان باطلاع همافران رسید.

اعتصاب غذا در پایگاه وحدتی دزفول

گروهی از افسران جزء، همافران، درجه داران وافسرارمندان پایگاه وحدتی دزفول از ۲ روز پیش بعنوان همبستگی با مردم دست به اعتصاب غذا زده‌اند.

از آنجا که عبور و مرور در پایگاه شاهرخی برای افراد عادی کاملاً مشکل است و حتی خود پرسنل هم طی تشریفات خاصی صورت می‌گیرد هنوز معلوم نیست سایر پرسنل پایگاه شاهرخی به همافران اعتصابی پیوسته‌اند یا نه

اعتصابیون طی اعلامیه‌ای که برای حجت‌الاسلام آقای حاج عالمی ارسال کرده‌اند پیوستگی دائمی خود را به مفاد قطعنامه تاسوعا و عاشورای امسال اعلام دانسته‌اند.

پیام آیت‌الله طالقانی:
آثار شوم فرهنگ استعماری را بزدائیم

این پیام، دیروز از سوی حضرت آیت‌الله طالقانی، در دانشگاه دختران به وسیله دختر ایشان خانم دکتر وحیده طالقانی قرائت شد:

بسم‌الله‌الرحمن‌الرحیم

برادران، خواهران و فرزندان عزیز، یورش استعمار و عوامل مزدور داخلی آن بر سرمایه‌های مادی و معنوی ما طی نیم‌قرن اخیر بی‌سابقه بوده است. از یکسو غارت ثروت ما، از سوی دیگر تحمیل انحطاط فرهنگی و انحرافات فکری غرب بر اندیشه و اخلاق و شخصیت جوانان ما که نمونه بارزش در سال‌های اخیر گسترش جشن‌ها و پایکوبی‌های بی‌شرمانه آنان بر قبور استعدادهای مدفون شده و بر روی ابدان سوراخ سوراخ شده شهداء ما بوده است.

هر مرد و زن هرزه و دلقکی را همچون لاشخور به نام هنر و هنرپیشگی از اطراف دنیا به سوی کشور دربند کشیده ما فرا خواندند و با فرح و سرور و ایادی دزدشان کیسه‌های آنان را از پول این ملت غارتزده پر کردند که داستان‌هایی بیش از هزار و یکشب دارد.

با تمام این مکر و کیدها با یک حرکت ایمانی و با آگاهی نسل جوان به فرهنگ با عظمت اسلامی به رهبری قاطع امام‌خمینی همه کیدها و نقشه‌هاشان نقش برآب شد و مهر روسیاهی و نکبت بر پیشانی تاریخشان نقش بست.

اکنون باید با وحدت و همبستگی باقیمانده آثار شوم این فرهنگ مضر و کثیف استعماری را بزدائیم و فرهنگ اصیل اسلامی و ایرانی را با پیوند به علوم و تجربه و اکتشافات علمی غرب به عنوان فرهنگی آدمساز و شکوفا به دنیا بنمایانیم.

سیدمحمود طالقانی
۱۷ صفر ۱۳۹۷

کارکنان بانک رهنی در کیهان

روز گذشته، کارکنان بانک رهنی ایران برای تبریک پیروزی قلم بدستان متعهد به روزنامه کیهان آمدند و طی پیامی به کارکنان مبارز مطبوعات درود فرستادند.

در پیام کارکنان بانک رهنی گفته شده: انقلاب که از بطن ملت برخاسته، به علت عدم وابستگی به شرق و غرب، با خطوات بزرگی روبروست. کارکنان مطبوعات باید با بیداری و شجاعت در راه ملت گام بردارند و با رسالتی که به عهده دارند، خلق را آگاه و از توطئه‌های بین‌المللی به موقع باخبر سازند.

سخنرانی و شعر خوانی سیاوش کسرائی

سیاوش کسرائی شاعر بلندآوازه معاصر، در مراسم بازگشائی مدرسه عالی رادیو تلویزیون درباره وضع ایران در رابطه با تضادهای داخلی، قدرتهای خارجی و وضعیت بین‌المللی سخنرانی کرد.

کسرائی در مراسم بازگشائی مدرسه عالی رادیو و تلویزیون، همچنین چند سروده خود، از جمله مصب، در فرو بستگی، از غروب تا خروسخوان شعری درباره صفر خان قهرمانی و وحدت را خواند.

شعر وحدت براساس یکی از جملات حضرت محمد «ص» که می‌گوید: «کشور با کفر می ماند و با ظلم نمی‌ماند» سروده شده است.

تصمیمات دادگستری برای محاکمه هویدا و وزیران متهم

داستان تهران، ظهر امروز در تماسی با خبرنگار کیهان اظهارداشت: ساعت ۱۰ صبح امروز کمیسیونی مرکب از دادستان کل کشور و دادستان دیوان کیفر و دادستان تهران دردفتر دادستان کل تشکیل شد و درباره بررسی سوابق مربوط به اتهامات امیرعباس هویدا و سایر وزرایی که تحت تعقیب دادسراهای دیوان کیفر و دادسرای تهران هستند، مذاکره بعمل آمد و اتخاذ تصمیم شد که باتوجه به آماده بودن پرونده‌های مربوطه، از طریق وزارت دادگستری مراتب برای کسب جواز تکلیف به مجلس شورا منعکس شود.

نامه‌ای از سپهبد بازنشسته علی حجت کاشانی برای آگاهی ملت شریف

چندی است در بعضی از جراید بمناسبت انتشار لیست اشخاصیکه مبالغی ارز از کشور خارج کرده‌اند یا سوءجریاناتی در سازمانهای ورزشی اسمی هم از اینجانب برده میشود که از لحاظ خوانندگان جرائد گذشته است.

من در تمام این مدت سکوت کرده و نه چیزی گفتم و نه نوشتم بامید اینکه مراجع ذیصلاح قانونی در هر مورد که اتهامی باشخاص نسبت داده میشود بر حسب وظیفه قانونی رسیدگی و حق را از حق تشخیص و در معرض افکار عمومی قرار خواهند داد.

هر چند در مورد لیست افراد خارج کننده ارز از طریق دادستان محترم تهران رسیدگی و صورت اسامی انتشار یافت و در آن لیست اسمی از اینجانب نبوده و مسلم شد که نام اینجانب مغرضانه در لیست قبلی به ثبت رسیده است ولی از لحاظ اینکه هنوز هم با تمام این تفاصیل بعضی از مطبوعات همان لیست سابق را منتشر و باز هم ذکری از نام اینجانب بوده است.

لزوماً بمنظور روشن شدن ذهن عامه متذکر میگردد همانطور که بلافاصله روز بعد از انتشار لیست تلگرافاً طی شماره ۵۷۷۱۲۰ مورخه ۵۷/۹/۷ در ۳۲۹ کلمه بجناب آقای نخست وزیر و رونوشت نیز بجناب آقای دادستان محترم تهران اعلام کرده‌ام اینجانب بهیچوجه در ماههای ذکر شده باستثنای پانزده هزار تومان بمنظور مشرف شدن خود و همسرم بمکه معظمه ارزی خارج ننموده‌ام که مبلغ پنجهزار تومان آن را که باقی مانده بود ببانک ملی مسترد نمودم و در تمام مقامات قانونی حاضر باثبات این ادعا میباشم.

و اما در مورد سوءجریانات مالی در امور ورزشی و علی‌الخصوص بازیهای آسیائی اینجانب نمیتوانم منکر اصل قضیه باشم ولی تاکید میکنم که اینجانب در هر موقع و در هر مورد که خلافی بنظر میرسید مراتب را بمقامات ذیصلاح اعلام و تقاضای اعزام بازرس بخصوص از سازمان بازرسی شاهنشاهی و چه از سازمان برنامه و وزارت اقتصاد و دارائی که در آنموقع وظیفه دار از برای این مسائل بوده است مینمودم که بعضا منتهی بنظر نهائی و برخی در جریان رسیدگی بود که سازمان منحل و از آن تاریخ هیچگونه اطلاعی ندارم.

اینجانب در همین لحظات حساس در کشور مانده و خواهم ماند و آماده و مهیا هستم که نسبت بکلیه اتهامات در هر مرجع قانونی آنچه را که مربوط باینجانب است دفاع نموده و جوابگو باشم.

سپهبد باز نشسته حجت کاشانی

کیهان و شما
۳۰۵۱۷۲
۳ تا ۷ بعدازظهر

مادرم را آزاد کنید

فرزند یک زن زندانی بنام ایران اسماعیل‌زاده شفیعی که هفت سال قبل بجرم حمل ۵۳ گرم مواد مخدر به حبس ابد محکوم شده است، در نامه‌ای به کیهان تقاضای آزادی مادرش را کرده است.

میرعبدالله اسکوئی در این نامه ضمن اشاره به بی سرپرست ماندن پنج خواهر وبرادر وهمچنین پشیمانی مادرش می‌نویسد که تاحال بدلیل نداشتن پول وپارتی نتوانسته در راه آزادی مادرش اقدامی کند وحال از مقامات قضائی می‌خواهد که در این مورد بیاریش بشتابند. (شماره پرونده این زن زندانی ٦-٦٦٢٢-٦٤-٤٠١. نوشته شده است.)

کمتر به ظاهر توجه کنید

امروز تظاهراتی در خیابان بلوار بر پا بود. بدلیل علاقه‌ای که به رشد نهضت ملی ایران و سرکوب استبداد و استعمار دارم با شور و شوق فراوان بمیان تظاهر کنندگان رفتم و با آنان همصدا شدم. اما با کمال تعجب گروهی بطرف من آمدند و به این بهانه که من چادر بر سر ندارم مرا از صف تظاهر کنندگان بیرون انداختند.

میخواستم از شما خواهش کنم مطالبی در این باره بنویسید و به گروهی از مردم حالی کنید که دست از این تنگ نظری‌ها بر دارند. کمتر به ظواهر امر بیاندیشند.

بتول اخوت‌پور

قاتل فرزندم را محاکمه کنید

روز سه شنبه ۲۵ آبانماه امسال فرزندم محمد (مرتضی) ابراهیمی حصاری که به انجام وظیفه سربازی در نیروی هوائی مشغول است در راه آمدن بمنزل مورد اصابت گلوله مامورین قرار گرفت و در دم شهید شد.

حالا که میخواهند مامورین جنایتکار را محاکمه کنند، خواهش می‌کنم پیرامون کشته شدن فرزند من نیز تحقیق شود و قاتل او را نیز محاکمه و به سزای اعمالش برسانند.

محمد تقی ابراهیمی حصاری

تبعیض در تقسیم پاداش

در تاریخ ۵۷/۱۰/۲۲ مبلغی پاداش در اختیار فرماندهی گارد شهربانی قرار گرفت تا بین افراد گارد شهربانی تقسیم گردد.

این مقدار پول را افسران طوری تقسیم کردند که به هر افسر مبلغ دو هزار تومان رسید ولی به پاسبانان مبلغ صد تومان.

چون در این مورد تبعیض بکار رفته بود تمام پاسبانان گارد شهربانی از دریافت این صد تومان پاداش خودداری کردند.

امضاء محفوظ

فرزند مرا هم آزاد کنید

ماموران کلانتری ۱٦ تهران در روز هشتم محرم فرزندم کاظم بخش‌کن را در چهار راه مختاری شاهپور دستگیر کردند. گناه او این بود که بخواندن اعلامیه‌ای که بدیوار چسبیده بود، پرداخته بود. ماموران او را به کلانتری ۱٦ بردند و پس از اینکه او را سه روز در کلانتری نگهداشتند تحویل پادگان عباس آباد دادند و سپس او را به بند ٦ زندان قصر منتقل کردند.

از آنجا که فرزندم مبتلا به رماتیسم قلبی است و باید مرتباً تحت نظر پزشک باشد و بطور مداوم دارو مصرف نماید، ادامه بازداشت او میتواند بقیمت جانش تمام شود.

برای رهائی او بهر دری زده‌ام و بهر مقامی متوسل شده‌ام اما هیچگونه ترتیب اثری به خواست من داده نشده است.

عدیله نصرت‌طلب

آب به آسیاب دشمن

چندروز پیش اجتماعی از سوی «کانون مستقل معلمان» در بهشت‌زهرا برپا گردید. متأسفانه در جریان برگزاری این برنامه عده‌ای خود را بمیان جمعیت رساندند و با توسل به این بهانه که این کانون وابسته به مکتب فکری اسلام نیست. پلاکاردها را پائین کشیدند و کوشیدند مجلس را بهم بزنند. این قبیل اقدامات تفرقه‌آمیز و غیر دموکراتیک که مغایر با اصل برخورد آزاد عقاید است اغلب بسود ارتجاع و استبداد تمام میشود، خوبست مردم به این نکته توجه داشته باشند که سازمان‌های گوناگون صرفنظر از اختلافات عقیدتی، همگی در راه سرنگونی یک دشمن مشترک فعالیت می‌کنند و در این زمان خاص بیش از هرچیز احتیاج بوحدت و همبستگی داریم. سرکوب کسانیکه با آنها اختلاف عقیده داریم بیش از هرچیز بسود دشمن تمام میشود.

ن- اسدی- معلم

زندانیان سیاسی ما را آزاد کنید

غلامحسین حسینی

علی‌اکبر نبوی نوری

اسماعیل محمدمهدی نوری

علی رحیمی

محمدرضازاده مهریزی

حسین داعی‌الاسلام

زندانیان سیاسی ما را که به اتهامی واهی در بازداشت بسر میبرند آزاد کنید. این پیام خانواده‌های دو زندانی سیاسی است.

مادر غلامحسین حسینی در پیام خود نوشته است فرزند ۲۵ ساله‌ام در سال ۵۳ بجرم تفسیر قرآن و نهج‌البلاغه دستگیر و به حبس ابد محکوم شد و از آن زمان تاکنون زیر شکنجه‌های گوناگون است و باین خاطر سلامتی او در خطر است و خواستار آزادی بی‌قید و شرط او میباشم.

همسر محمدرضازاده مهریزی ساکن یزد نیز در نامه خود به کیهان نوشته است همسرم که ٦ فرزند دارد در خرداد گذشته از خانه خارج و تاکنون مراجعه نکرده است و چون باحتمال بسیار بچنگ ساواک افتاده است خواستار آزادی او هستم.

● پدر اسماعیل محمد مهدی‌نوری نیز در پیام خود از همه آزادگان و مقامات مسئول خواسته است که وی را از سرنوشت فرزند ۱۷ ساله‌اش که از ده روز پیش ناپدید شده است با این تلفن‌ها ۷۵۲٦۸۹- ۷۵٦۰۲۱ با اطلاع سازند. این پدر مدعی است که فرزندش در جریان تظاهرات اخیر دستگیر و یا مجروح شده است.

● خانواده‌های دو زندانی سیاسی اهواز نیز باسامی علی سگور براوی و ناصر گویتی (آموزگار) که در سال ۵۲ دستگیر و به زندان افتادند، خواستار آزادی آنها شدند.

همسر و چهار فرزند علی سگور براوی هیچ اطلاعی از این زندانی سیاسی ۵۵ ساله خود ندارند و طی ۵ سال گذشته فقط یکی از زندانیان سیاسی که از زندان قصر آزاد شده، گفته است که وی را در زندان دیده است از وضع ناصر گویتی نیز تاکنون کسی اطلاع ندارد و جامعه معلمان اهواز از سازمانهای مختلف برای روشن شدن وضع این زندانی سیاسی خواستار اقدام فوری شد.

● خانواده‌های چند زندانی سیاسی در اصفهان نیز خواستار آزادی زندانیان خود شده‌اند گروهی از این زندانیان که در بند شش زندان اصفهان حبس هستند عبارتند از: مجید سیدمعلمی- اصغر کفعمی- سیدمحمود حسینی- عباس یادگاری و حسن قومی و چند زندانی درچند بند دیگر.

● خانواده شیرین معاضد نیز اعلام کردند: از فرزندشان که در سال ۵۰ بازداشت شده بی‌خبر هستند و در مراجعه به مقامات ساواک گفته‌اند دنبال او نگردید. درحال حاضر پدر و خواهر کوچکتر شیرین در زندان بسر میبرند. پدر شیرین محکوم به حبس ابد شده است.

● مادر علی‌اکبر نبوی‌نوری هم ضمن مراجعه به کیهان گفت: فرزندم در اسفند ۵۵ هنگام درگیری با مأموران ساواک شهید و همسرش به حبس ابد محکوم شد.

عروسم که اشرف ربیعی نام دارد در حال حاضر در زندان بسر می‌برد. وی هنگام دستگیری چهار ماهه حامله بود که نوزادش را سقط کردند. من خواهان آزادی فوری وی و نشان دادن قبر فرزندم هستم.

● خانواده حسین داعی‌الاسلام عضو سازمان مجاهدین خلق ایران خواستار آزادی فوری وی هستند. حسین داعی‌الاسلام یکبار در سال ۵۱ دستگیر و پس از دو سال آزاد شد. چند ماه بعد مجدداً دستگیر و از آن زمان تاکنون در زندان بسر میبرد.

● خانواده علی رحیمی نیز که هم‌اکنون در بند هشت زندان قصر بسر میبرد خواستار آزادی وی هستند. مادر رحیمی میگوید: علی تنها نان‌آور خانواده ماست.

● همچنین خانواده‌های زندانیان سیاسی: حسن اسلامی‌مهر، عبدالعلی عسگری، علی‌اکبر مداهی، حسین فدائی، سیدعباس حاج‌معینی، عبدالحسین هاشمی، سیدحسن اخوت، حسن ابریشم‌چی، محمد رجب‌زاده و کلهر خواستار آزادی فرزندان خود شدند.

عکس فوق آقای علی یارجعفری (۱۸ساله) از اول مرداد ماه ۵۷ ازمنزل خارج شده و دیگر بازنگشته است از کسانی که از نامبرده اطلاعی دارند تقاضا میشود به شماره ۸۲۳۲۲۰ تهران و در تبریز به شماره تلفن ۳۹۲٤٤ اطلاع دهند و خانواده‌ای را ازنگرانی برهانند.

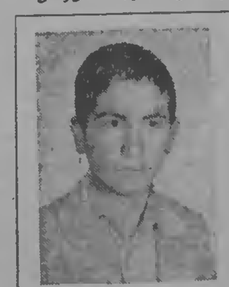

صاحب عکس بالا احمد فیروزی مهران از تاریخ ۵۷/۸/۱۱ از منزل خارج شده و تاکنون مراجعت ننموده است از کسانیکه از نامبرده اطلاعی دارند تقاضا میشود به تلفن ۷۳٤۵٦۸ اطلاع دهند.

ن ۷۲٦۰۰

اعلام همبستگی کارکنان «ایزایران»

بعدازظهر دیروز عده کثیری از کارکنان شرکت «ایز ایران» به روزنامه کیهان آمدند. نماینده کارکنان شرکت ایزایران قطعنامه خود را در مورد همبستگی با مردم خواند در این بیانیه آمده است:

با درود فراوان به شهدای راه آزادی انقلاب ایران، انزجار وتنفر خود را از اعمال غیرانسانی رژیم دست نشانده اعلام داشته وبه منظور بزرگداشت انقلاب پر شکوه ملت ایران که با خون هموطنان ما آبیاری شده همبستگی خود را تا پیروزی قطعی که رسیدن به کلیه حقوق انسانی هر فرد آزاد ایرانی است اعلام میداریم.

اطلاعیه بانک ملی ایران

قابل توجه اولیای محصلین مقیم خارج از کشور

بمنظور تسهیل درامرانتقال ارزبرای محصلین مقیم خارج از کشوربانک ملی ایران ترتیبی داده است که اولیای محصلین بتوانند بنزدیکترین شعبه بانک ملی ایران که درآن حساب جاری یا حساب پس‌انداز دارند مراجعه و پس از تکمیل فرم ذیل ارز موردنظر خود را حواله نمایند.

بانک ملی ایران شعبه.....

اینجانب بنشانی

تلفن دارنده حساب جاری / پس‌انداز شماره نزد آن شعبه

تقاضا دارم مبلغ معادل ریال بصورت حواله

کتبی / تلگرافی بآدرس زیر: (نام ونشانی بطورخوانا باحروف بزرگ لاتین نوشته شود)

بابت هزینه تحصیل خانم / آقای برای ماه / ماههای

انتقال دهند وهم ارزریالی وباضافه کارمزد وهزینه پست / تلگراف متعلقه راازحساب فوق برداشت نمایند. اینجانب بدینوسیله تأیید می نمایم که برای ماههای مزبورارزی برای محصل نامبرده توسط هیچک ازبانکهای کشورارسال نشده است.

☐ گواهی اشتغال بتحصیل ضمیمه این درخواست می باشد.

☐ تعهد می نمایم که گواهی اشتغال بتحصیل راظرف سه ماه بآن شعبه ارائه نمایم.

تاریخ / / ۱۳۵۷ محل امضای مشتری

باین ترتیب شعبه محل حساب مشتری چنانچه شعبه ارزی هم نباشد خود نسبت به انتقال وجه از طریق یکی از شعب ارزی اقدام خواهد نمود و بنابراین مشتری نیازی به مراجعه مجدد نخواهد داشت.

گپ وچای وسیاست

توضیح: دراین نوشته‌های کوتاه، که کوشش می‌کنیم دست کم هفته‌ای یک بار در کیهان منتشر شود، رویدادها و خبرهای روز، به کوتاهی و با سلیقه شخصی گاه به جدوگاه به طنز، بررسی و تفسیر می‌شوند. دربارهٔ هریک از این موضوع‌ها می‌شود یک مقاله مفصل نوشت، اما این روزها مطلب زیاد است و صفحات روزنامه کم، و روزگار روزگار صرفه‌جوئی است. از آن گذشته، برخلاف سابق، مردم همه سخت، «سیاسی» شده‌اند و خود خبرها را تفسیر و تحلیل می‌کنند و درست را از نادرست به خوبی تشخیص می‌دهند. بنابراین دیگر نیازی به پرحرفی و روده‌درازی نیست و عاقل را اشاره‌ای بس است.

مقدمه: دوستی دارم که گه‌گاه به دیدارم می‌آید و چند دقیقه‌ای با چند ساعتی می‌نشیند. فنجانی چای می‌نوشیم و سیگاری دود می‌کنیم و از این دروآن درگپ می‌زنیم. حسنی که این دوست دارد، آن است که زیاد پرحرف و وراج نیست و خیلی مختصر و مفید حرفش را می‌زند و از آنجا که به گنجینه سرشار مثل‌ها و شعرهای فارسی کم‌وبیش تسلط دارد و معتقد است که یک مثل یا یک بیت شعر به اندازه یک کتاب حرف در خود دارد و می‌تواند بازگو کننده حقیقت و رسوا کننده ریاکاری‌ها و نادرستی‌ها باشد به جای پرحرفی، درجای خود از این مثل‌ها و شعرها استفاده می‌کند. اما عیبی که دارد این است که کمی بی‌ادب و جوشی است. البته خودش عقیده دارد آنچه مردم می‌گویند و رایج است و مقصود را هم به خوبی می‌رساند، بی‌ادبی نیست. اما من که می‌خواهم گفت و گوهای خود را با اوبه نظر شما برسانم، باید از هم‌اکنون اعلام کنم که مسؤول بی‌ادبی او و یاوزبان تند و تیزش نیستم، با این همه گاه ناچارم سخنان او را سانسور کنم تا به صنایع مالیه (که نام واقعی‌اش «منافع شخصیه» است) برنخورد و با «دعت» و «مصحت عمومی» جریحه‌دار نشود!

● ● ●

گفتم: «حالا که گذشته، اما چرا قرعه فال را به نام بختیار زدند؟»

گفت: «گویا خیال کردند که همیشه گره کور رژیم به دست بختیار باز می‌شود، خواه ناخواه گره باشد، خواه شاپور؛ بی‌خبر از این که آن همه راولو برد.»

گفتم: «آقای بختیار خیلی اگر ومگر کرده بود، زندانیان سیاسی، اگر سیاسی باشند، آزاد می‌شوند.»

گفت: «احزاب اگر غیرقانونی نباشند. قانونی هستند...»

گفت: «خالم‌اله اگر ... داشته، خالوم (دایی‌ام) بود! آقای بختیار اگر جاه‌طلب و سازشکار و کوته‌نظر نبود و در عوض مبارز و فداکار و بلندنظر و مردم‌دوست بود. نخست‌وزیر خوبی بود! لیکه، ای جان، در اگر نتوان نشست.»

گفتم: «ایشان فرموده‌اند که پسر یکی از سرداران آزادی‌خواه بختیاری‌اند.»

گفت: «گیرم پدر تو بود فاضل

از فضل پدر تو را چه حاصل؟»

گفتم: «باز فرمایش کرده‌اند که حکومت نظامی را به تدریج لغو می‌کنند.»

گفت: «آبیاری قطره‌ای شیده بودیم، آزادی قطره‌ای را هم به چشم دیدیم! شاید منظورشان این باشد که دستور می‌دهند حکومت نظامی روز اول ۱۰۰ نفر را بکشد، روز بعد ۹۹ نفر را ... تا برسد به روزی که فقط یک نفر را بکشند و انشاءالله عادت آدم‌کشی از سرشان بیفتد و دیگر کسی را نکشند!»

گفتم: «می‌گویند مجلس با ایشان مخالف است...»

گفت: «والا شان را دیدیم، پیالی‌شان را هم دیدیم! این مجلس هم مجلس بشو نیست! دوران «رستاخیز»یشان را دیدیم. دوران «آزادی»شان را هم داریم می‌بینیم. هرلحظه به رنگی بت عیار درآید!»

گفتم: «اما در هر حال قرار است رأی اعتماد داده شود.»

گفت: «خدا کند هر چه زودتر رأی اعتماد بدهند. چون دستشان برکت دارد و تا حال به هر دولتی رأی اعتماد داده‌اند، آن دولت بلافاصله سقوط کرده!»

گفتم: «دیدی که ارتش و ساواک به بختیار شکایت کرده‌اند که مطبوعات آزاد ما را آزار می‌دهند جلوشان را بگیر!»

گفت: «مطبوعات آزاد مانند آفینه صاف و صیقل‌خورده است.

آئینه‌گر نقش تو بنمود راست

خودشکن، آئینه شکستن خطاست...»

گفتم: «خانه وحشت و شکنجه را که ساواک تکذیب کرده است.»

گفت: «آن تکذیب به درد همه‌اش می‌خورد! آنجا که عیان است، چه حاجت به بیان است. گیرم خانه‌های شکنجه را بر چیدند و ابزار شکنجه را گم و کور کردند. یاران شکنجه دیده را که تجسم زنده شکنجه هستند، چه می‌کنند؟ آقایان خیال کرده‌اند با دسته کورها طرفند؟»

گفت: «رئیس ستاد ارتش شکوه و شکایت کرده که چرا وقتی افسری کشته می‌شود، روزنامه‌ها می‌نویسند کشته شد، اما مردم که کشته می‌شوند، نمی‌نویسند: شهید شد.»

گفت: «هر کسی پنج روز نوبت اوست! آقایان فراموش کرده‌اند آن زمان را که روزنامه‌ها به زنجیر سانسور اسیر بودند وزیر سنگینی بختک خفقان نفس نفس می‌زدند و ناچار بودند «بخشنامه»های آقایان را چاپ کنند که در آن‌ها گفته می‌شد قهرمانانی چون رضایی‌ها و احمد زادده‌ها و گلسرخی‌ها و دیگر شهیدان و قهرمانان «معدوم» شدند! آیا خدا پدر روزنامه نویسان را بیامرزد که این اندازه ادب و نجابت دارند که مثل نمی‌نویسند «در لویزان چهل افسر به دست چهار سرباز «معدوم» شدند و سی سربازان به شهادت رسیدند.»

گفتم: «به دستور دولت، به احترام شهیدان روزهای اخیر و برای شرکت در عزای عمومی رادیو و تلویزیون موسیقی را قطع کردند.

گفت: «نه سرم را بشکن، نه گردو به دامنم کن! نه شهیدم کن و نه برایم اشک بریز.»

گفتم: «شنیده‌ای که آقای بختیار به دنبال دستگیری گروهی افغانی مسلح...»

گفت: «والا بد مسلح به موشک سام ۷ و هواپیمای میگ ۲۳ بوده‌اند!»

گفتم: «نمی‌دانم... در هر حال ایشان فرموده‌اند افغانستان انقلاب به ایران صادر می‌کند.»

گفت: «اولا ایشان به عنوان یک «رجال سیاسی» باید زیرکتر از این می‌بودند و می‌فرمودند «ضد انقلاب» صادر می‌کنند چون حتی رژیمی که ایشان «افتخار»خدمتگزاری آن را به دست آورده‌اند، مدعی انقلابی بودن است. «ثانیاً : به گنجشک گفتند: منار...

گفتم: «ایشان مدعی دوستی با دکتر مصدق هم هستند!»

گفت: «دشمن دانا که غم جان بود.

بهتر از آن دوست که نادان بود!»

گفتم: «ایشان می‌گویند دوماهه همه کارها را روبه راه و همه مشکلات را برطرف می‌کنند بطوری که دشمنان به دوستان بدل خواهند شد!»

گفت: «خوه گویی و خود خندی؟

عجب مرد هنرمندی!»

(توضیح: البته دوست بی‌ادب من به جای کلمه «گولی» کلمه دیگری به کار برد که چون برخلاف ادب و عفت قلم بود، شخصاً آن را سانسور کردم!)

گفتم: «در باره کودتای ژنرال‌ها چه می‌گویی؟»

گفت: «نشنیده‌ای که می‌گویند: مورچه، وقتی اجلش می‌رسد، پر در می‌آورد.»

گفتم: «آخر یکی از آن‌ها خیلی بالا پاره می‌کند و بستان به تنور می‌چسباند.»

فریدون تنکابنی

گفت: «به آن یکی باید گفت:

ای مگس، عرصه سیمرغ نه جولانگه توست

عرض خود می‌بری و زحمت ما می‌دارای»

گفتم: «به بین روزنامه آیندگان پنجشنبه ۲۱ دی‌ماه ۵۷ در ستون حرف‌های مردم از قول یکی از خوانندگانش چه نوشته است: «حالا دیگر شد شاه...

من رفیعه بصیری هستم... آقا اگر مطبوعات این روبه هوامفریبانه را ادامه دهند یا آنها را تحریم می‌کنیم. حالا دیگر اعلیحضرت همایونی شاهنشاه آریامهر شدند شاه، ولیکن آیت‌الله‌خمینی شدند حضرت آیت‌العظمی امام خمینی. من از حضرات آیات عظام میپرسم مگر ما جز ۱۲ امام، امام دیگری هم داریم؟»

گفت: «اولاً احساسات شاهدوستانه، ببخشید، شاهنشاه دوستانه این خانم درخور تقدیر است کاش رفیعه بصیری نشانی خانه خود را هم فرموده بودند تا جوانان رشید و غیور وطن خدمت ایشان می‌رسیدند و مراتب سپاس و ستایش خود را به حضور ایشان تقدیم میکردند.

ثانیاً به عنوان معلم بازنشسته ادبیات فارسی باید خدمت ایشان عرض کنم که امام یعنی پیشوا و رهبر و مقتدا. بنابراین ایشان بخاطر این اشتباه لپی جریمه میشوند که صدمرتبه بنویسند: رهبر دور از وطن، خمینی بتشکن.

ثالثاً منظور آیشان از ما چیست؟ آیا ایشان نماینده آن ٤ میلیون نفری هستند که روز عاشورا راهپیمائی کردند؟

رابعاً: باید گفت: هرکی میگه نون و پنیر.....»

(باز چون این قسمت خارج از موضوع بود شخصاً آنرا سانسور کردم).

ایران مستعمره امریکانیست

احمد علی‌بابائی

در خبرها آمده است که تجهیزات جاسوسی آمریکا از ایران به عمان یا اسرائیل منتقل میشود. همچنین خبرگزاریها گزارش میدهند که آمریکا قصد دارد تجهیزات پیشرفته ارتش ایران را یا نابود کند و یا از ایران خارج کند.

بنظر میرسد که آمریکا هنوز باد از سرش نیفتاده و مثل اینکه این نظم قهری و قطعی جهان است که حکومتهائی که بمرگ نزدیک میشوند خودشان موجبات نابودی و انحطاط خود را فراهم میکنند. آیا اینهمه اشتباهات در ایران و دیگر کشورهای جهان کافی نیست که آمریکا وسرویسهایش را بیدار کند؟ آیا ظلم و تعدی بمثل دیگر از ناحیه آمریکا ربطی به مردم آمریکا ندارد و آنها همچنان باید بی‌تفاوت باشند؟ آیا مردم این کشور برای حیات و بقاء و حیثیت جهانی خود نیز نباید بهوش بیایند؟ مگر این جهان به سال و اقوام چقدر فرصت میدهد که خطا روی خطاء پی درپی تکرار شود؟

آمریکا پول نفت ما را به فریب و دغل و تحمیل کارشناس و رشوه و غیره از ما گرفت و اسلحه‌های جهنمی بما تحمیل کرد و چه بسیار سلاحهائی را که هنوز در مرحله تجربه و آزمایش بود به ما فروخت. و با غوا و فریب و شخصیت کاذب بخشیدن به بعضی فرماندهان با این سلاحها هزاران تن از فرزندان وطن را بخاک و خون کشید و حالا هم که تیر به سنگ خورده و دیگر نمی‌تواند به چپاول و غارت و کشتار بیگناهان ادامه دهد این سلاحها را که ملک طلق ملت ایران است و قیمتش را چند برابر از خزانه این مملکت گرفته قصد دارد از ایران خارج کند. این سئوال برای همه ملت ایران مطرح است که مگر ایران مستعمره آمریکاست که هر تصمیمی خواست در باره آن بگیرد؟

امروز تعیین تکلیف و سرنوشت این سلاحها در دست مردم ایران و ارتش مردمی فرزانه این مملکت است. واقعاً غرور و بی‌خبری تا چه حد؟! آیا عدم درک این واقعیت دلیل آن نیست که سیاستمداران امریکا هنوز نمیتوانند دورتر از لوک بینی خود را ببینند و آینده‌نگری ندارند؟ در حالیکه مدعی هستند باتکاء تکنیک و علم- صنعت پیشرفته‌ای که دارند قادرند همه مسائل جهان را ارزیابی و پیش‌بینی کنند؟

آیا هدف از انتقال این سلاحها جز اینست که تدارک حمام خون دیگری را در نقطه دیگری از جهان و شاید بار دیگر برای ایران می‌بینند؟ آنچه به فوریت برای ما مطرح است اینست که امریکا حق ندارد این سلاحها را که با پول ملت ایران خریداری شده از ایران منتقل یا نابود کند. ملت ایران خود باید تصمیم بگیرد که با این سلاحهای مرگبار چه باید بکند و چگونه و در چه راهی آنرا بخدمت بگیرد تا بعنوان چماقی برای سرکوب مردم آزادیخواه ایران و یا دیگر کشورهای همجوار مورد استفاده قرار نگیرد. البته برای این هدف بی‌شک از نقش افسران ملی ایران نباید غافل شد.

شیخ‌مصطفی رهنما:

همه میتوانند حرف خود را بزنند

«دموکراسی در اسلام» یک مجله شیرین و پرارزش است. چون اظهار نظر و رأی مردم برای بهبود وضع زندگی مردم، یک امر اساسی و لازمه زندگی عادلانه و منظم است. اسلام، مراعات اصل دموکراسی را نموده، و بهمین علت بود که در صدر مشروطه (۷۳ سال پیش که در اکثر کشورهای جهان، خبری از آزادی و استقلال و عدل و مساوات نبود) پیکرشته قوانین ریشه‌ای و اساسی، مطرح و مقرر شد که رسماً، از «حق مردم» و «به حساب» آمدن مردم» و «حیثیت و رای مردم»، نام میبرد، دو اصل از این قوانین ریشه‌ای، اختصاص دارد به آزادی برای مطبوعات، و قلم، برای اجتماعات و سخنگویان و بیان کنندگان، و فراموش شدنی نیست که مجتهدین و روحانیون بزرگی همچون آیت‌الله العظمی حاج میرزا خلیل مازندرانی و آیت‌الله العظمی شیخ محمد کاظم خراسانی و حضرت آیت‌الله سید محمد طباطبائی و آیت‌الله شیخ محمد خیابانی و آیت‌الله لفاءالاسلام تبریزی و امثالهم (رحمهم‌الله) در استقرار مشروطه و ایجاد «عدالت خانه» و «مجلس نمایندگان مردم» و تصویب قوانین ریشه‌ای، سهم عظیمی داشته‌اند، چون طبق وظیفه شرعی و برای دفاع از مستضعفین و مسخرشدگان، در کنار سایر ایرانیان شریف، قیام کردند.

معلوم است که در شرایط خاص و اسف‌آور آن زمان اصولی در قانون اساسی کشور ما گنجانیده شد که صریحاً مغایر و منافی با حقوق حقه و خداداد مردم است، یعنی برای پادشاهان قاجار، پیکرشته حقوق و مزایا و حق برتری، در آن نوشته شد. این نوع اصول بود که سایر اصول را بی‌اثر کرد و زمینه را برای ادامهٔ استبداد

و بروز خفقان و فساد و بازیچه شدن عدالتخانه و مجلس شورای ملی و مطبوعات و منبرها و تریبون‌ها فراهم آورد و کار را بجایی رسانید که اکنون می‌بینیم و فاطبه مردم را اعم از زحمتکشان فکری و رنجبران بدی (یعنی همه گروهها و اصناف مردم) را بفداکاری کشانیده است. چون این حرکت و فداکاری برخلاف منافع نامشروع بعضی‌ها میباشد و می‌بینند که اگر حق مردم، داده شود و عدل اسلامی مستقر گردد و نظر و رای و قلم و بیان مردمان، جریان یابد، آنها باید وضع دیگری پیدا کنند، دست به مقابله زده‌اند و بقول حضرت آیت‌الله العظمی گلپایگانی (در تلگرافی که برای ارتشبد ازهاری فرستاده بودند) از ابزار و اشخاص ارتش، برای نابودی مردم استفاده میکنند. در تلگراف مزبور تصریح شده که یک ملت که بخواهد رژیم خود را عوض کند آیا ارتش آن ملت حق دارد هر برابرش قرار گیرد؟ در صورتی که ارتش مال مردم و از مردم و برای مردم است.

بهرحال اکنون دموکراسی، بیش از پیش، در خطر است یعنی همه چیز مردم و وطن در مظلان خطر و تهاجم شدید است و استعمار و صهیونیسم نیز علناً از مهاجمین به مردم دفاع میکنند. وظیفه اسلامی و انسانی و ملی و حیاتی و فوری ما حفظ حیثیات و مال و جان و ناموس و دین و شرف و ابر و نان و آب و خاک و فضای وطن، و آزادی استقلال و عدالت است. از راه مراعات دموکراسی و تحقق هماهنگی کامل، و بیداری و نظم و فداکاری بیشتر، وظیفه را میتوان زودتر بانجام رسانید و امام خمینی رهبر مبارزه شریفانه و حیاتی ما نیز خطوط آن را توضیح داده‌اند و خوشبختانه سایر رهبران ملت نشان داده‌اند که هماهنگی راه، و نیز همبستگی را در نظر دارند و در حدود هفتاد روز پیش- در همین روزنامه کیهان بود که ایشان (ضمن مصاحبه‌ای) گفتند شکل جمهوری عدل اسلامی طوری خواهد بود که همه گروههای مردم (چه آنانی که جنبه اسلامی آنان می‌چربد و چه آنانی که جنبه ملی بیشتری دارند و چه سایر مردم)، میتوانند از عدالت برخوردار باشند. و در همین مصاحبه گفتند: همهٔ مردم ایران، عدالت میخواهند. و در باره دموکراسی و استقلال و آزادی در اعلامیه سه ماده‌ای ۱٤ آبان (که در پاریس منتشر شده و با امضای رهبر جبهه ملی ایران و دفتر سنجابی و تائید کامل امام خمینی بود) اعلام داشتند آراء مردم باید تکلیف نظام و رژیم را معین کند. و نیز در آن، در بارهٔ سایر موارد مطلوب، سخن رفته شده و نیز در مصاحبه‌های که چند ماه قبل، روزنامه نیویورک تایمز با امام خمینی کرد اعلام کردند در دورهٔ پس از پیروزی، نیروی چپ هم میتوانند نظریات خود را آزادانه ابراز کنند و پاکی از دموکراسی، وجود نخواهد داشت.

مقصود از نقل این فهرست مختصر آنست که شخص بتواند با ایجاد وحشت از آینده، گروههای مختلف را بهم بدبین کند، و ایجاد دغدغه بنماید و پیروزی برعناد و شرارت و ستمگری و قساوت، طرب بپندد. اسلام، دینی است که اساس اولیه‌اش برآزادی و شرف قرار دارد و آزادی از هبودیت و استبداد که شرط لازم برای اطاعت و پرستش پروردگار بیهمتا و عادل عالمیان است. اسلام حتی درمورد اعتقاد به اصول عقاید مربوطه، انتخاب براساس دلیل و قانع شدن را مطرح کرده و میگوید لااکراه فی‌الدین قد تبین الرشد من الغی، و مجتهدین عظام تصریح دارند که اعتقاد به اصول دین اسلام، نباید براساس تقلید باشد

معلوم است که وسایل ارتباط جمعی علی‌الاخص روزنامه‌ها کمر به مبارزات جانانه- گواستند تا حدزیادی، سانسور را نابود کنند ضمن انجام وظایف مربوطه، باین نکته هم توجه دارند که درج مطالب و اخبارشان، طوری باشد که اساس‌های موجود جامعه انقلابی ما را بخوبی، تصویر کند و بهرکدام از نیروهای مبارز، به مقدار موقعیت و کمیت و ارزش آن، بهره‌ازده و البته سعی خواهد شد که این دقت را هرچه بیشتر و متعادل‌تر، عملی سازند.

خوشبختانه روحانیت و مطبوعات، توجه به ضرورت هماهنگی فیمابین دارند و اگرچه احیاناً- موجبات رنجش مختصری، پیش آید باحسن تفاهم- که براساس حسن‌نیت و تقوی و اخلاص و محبت قراردارد- رفع شدنی است. بسدخواهانی که ممکن است بطورانگشت‌شمار، رخنه کرده باشند، یا از خارج، درصدد خرابکاری و تفهید برآیند نمیتوانند روی اختلاف نظر و اختلاف‌سلیقه و اختلاف محیط این دوگروه سخنور و قلمزن، حساب کنند و بیاری و هدایت خدای تعالی، فرصت نخواهند یافت.

پیرمردی- همین امروز- سئوال میکرد چه میشود؟ زندگی روزمره کی عادی میشود؟ وی پسر سالخورده خانواده است و من برایش توضیح دادم و امیدوارش کردم که درست خواهد شد و حق و عدالت دموکراسی پیروز خواهد شد. یعنی اسلام و وجدان، پیروزی خواهد یافت.

ولی بالاخره ما که در میدان هستیم و دهان و قلبهایمان بکار است، باید جواب سربحر و عملی‌تر به مردم بدهیم، باید بیداری را بیشتر کنیم، باید در هر کوی و برزن، درهر شهرک و روستا، مردم همبستگی و سازماندهی و تشکل و سپربانی مقابل و هماهنگی کامل خود را بیشتر کنند و اگر درجایی و منطقه‌ای، این کار ضروری را شروع نکرده‌اند شروع نمایند.

نه فقط همه پیروان مذاهب اسلامی، بلکه همه مردم مبارز ایران و حتی پیروان سه اقلیت مذهبی رسمی، فعالیت خود را یک گاسه کنند و مواردی که برای بحث و جدل و حتی اختلاف و نقاشه باشد بایستی فقط پس از پیروزی و استقرار حق و قانون و عدل، مطرح شود و بررسی شود و حل و فصل گردد.

دوستان، پیروزی قطعی است. انصاف و عدالت را در همه سطوح بکار بریم و همیشه خدای متعال را در نظر داشته باشیم و شرف خود را هرچه بیشتر، منظور کنیم. این معلوم است که همه میتوانند سخنان خود را بگویند. قرآن کریم میفرماید الذین یستمعون القول فیتبعون احسنه یعنی مردم خوب آنان هستند که هرسخنی را میشنوند و آنگاه از بهترین آن، پیروی میکنند.

● اکنون دموکراسی، پیش از پیش در خطر است.

● امام خمینی در مصاحبه‌ای اعلام کرده‌اند نیروی چپ هم می‌تواند نظرات خود را ابراز کند.

ترحیم

با نهایت تأسف و تأثر درگذشت مرحومه مغفوره بانو فاطمه سلطان‌افشاری متعلقه آقای حاج‌محمداسماعیل اثنی‌عشری و والده اینجانبان علی و احمد و محمدامیر اثنی‌عشری همدانی را باطلاع کلیه فامیل و آشنایان میرساند مجلس ترحیم مردانه و زنانه آنمرحومه در تهران از ساعت ۳ الی ۵ بعدازظهر روز شنبه ۵۷/۱۰/۳۰ در مسجد امام‌صادق واقع در فلکه دوم آریاشهر و در همدان از ساعت ۳ الی ۵ بعدازظهر روز پنجشنبه ۵۷/۱۱/۵ در مسجد کولانج منعقد میباشد.

خانواده‌های: اثنی‌عشری- افشاری- گرکانی- پورجامی- مینوبخش- زبرجدیان- زابلی- احمدی- معمارزاده- خاکسار- جهانی- عروجی- داعی- فاضلیان- شهسواری- امینی- رستگار- لک- دهباشی- افتخاریان- میلانی- رجائی- طلائی- توسلی- محمدی- احمریان- صادق‌زاده- خائف- و خانواده‌های وابسته

یادبود

با اندوه و تألم فراوان درگذشت مرحوم آقای صمد نادری را به استحضار کلیه بستگان و آشنایان و همشهریان محترم میرساند مجلس ترحیم مردانه و زنانه آن مرحوم روز شنبه سی‌ام دیماه از ساعت ۲ الی ۵ بعدازظهر در مسجد ولی‌عصر واقع در خیابان حشمت‌الدوله برگزار میگردد.

خانواده‌های: نادری- مرتضوی- حیدری- کریمی- احمدنیا- مسعودی- ترکی- سقطچی- خاجی‌زاده- رحمتی- میزانی- واعظی- عطائی- جوانی- پرتوی- بلوری- افتخاری- سیدی- ملکی- امامی- جعفری- سرچمنی- ترابخانی- صادقپور- رزاقی- اعتمادی- صالحی- جلیلی- قرمداغی- پورصفر- بابازاده- کارگر- امیری- شکوری- شکری- یعقوبی- هاشمی- رجبی- وحیدی- نقابت- الهیاری- اجلی- کلانتری- مهدی بوئی

بااندوه فراوان درگذشت همسر عزیز و پدر مهربانمان شادروان محمدرضا ایزدی را باطلاع دوستان و آشنایان و همشهریان محترم میرساند.

شهربانو ایزدی- دکتر یوسف ایزدی- قاسم ایزدی- عاتکه ایزدی (باستین)

باکمال تاسف و تاثر درگذشت شادروان محمدرضا ایزدی کارمند بازنشسته بانک ملی ایران را باطلاع بستگان و دوستان و همشهریان محترم میرساند. مجلس ترحیم زنانه و مردانه آن مرحوم در روز شنبه ۵۷/۱۰/۳۰ از ساعت ٤ تا ٦ بعدازظهر در خانقاه صمی علیشاه برگزار خواهد شد.

خانواده‌های: ایزدی- باستین- مرتضوی- بلورچی- گوهری- اردیلی‌پور- معتمدی- قاسمی- طهماسبی- مقیمی- جواهری- نراقی- باباجانی- جاودانی- افخم- جراحی

امیرحسین عزیز (پاسادی)

خانواده و دوستدارانت بزرگداشت هفتمین شب شهادتت را بعدازظهر روز شنبه ۵۷/۱۰/۳۰ در مزارت برگزار خواهند نمود.

خانواده پاسادی

مادر و همسر مهربانم- اریکای عزیز:

اینک که سرنوشت چنین خواست بدن خسته از دردت در خاکهای سرد گور بیارامد. آنقدر برمزارت خواهم گریست که بهار جاویدان نصیبت گردد. یادت گرامی- روحت شاد. هزینه سالگرد صرف امور خیریه میگردد.

بنفشه- مسعود- پرویز حیدری نوری

بمناسبت چهلمین روز درگذشت عزیز از دست رفتمان هالری هرمزی مراسم یادبودی روز شنبه ۳۰ دی ماه ۱۳۵۷ از ساعت ۵ الی ٦ بعدازظهر در سالن کلیسای کلدانی کاتولیک واقع در خیابان فرصت شاهرضا برگزار خواهد شد.

خانواده‌های: هرمزی و سیمانیان و وابسته

تسلیت

فرشته عزیز

با کمال تأسف درگذشت پدر عزیزت شادروان حاج‌محمود اخوان را بشما و دیگر بازماندگان آن مرحوم تسلیت میگوئیم.

آندرانیک بلبلی و بانو

برادر مجاهد شهید، حسن توکلی

پیوسته یادت در دلمان و ادامه راهت هدفمان و گرفتن انتقام خونت فکرمان.

ولا تحسبن الذین قتلوا فی‌سبیل‌الله امواتا بل احیاء عندربهم یرزقون.

با فرارسیدن اربعین حسینی که یادآور فداکاری و پیام خونین آنحضرت است ما هم اربعین برادر شهید و همدرسمان که روز عاشورا بدست عمال رژیم شربت شهادت را نوشید گرامی میداریم.

طلاب مدرسه معصومیه کرمان

خوانسار:

سرور ارجمند جناب آقای حاجی‌آقا تقی‌مدنی

درگذشت بانوی بزرگوارت را که با ارزش‌های مثبت انسانی و فضیلت مادر فرزندانی شریف و شایسته بود صمیمانه تسلیت عرض و از خداوند متعال برای جنابعالی و فامیل جلیل طول عمر و صبر جمیل مسئلت داریم.

محمدتقی قاضی و بانو

جنابان آقایان حاجی انام رحمان طلوعی

یاد شهید غیور ومجاهد دلیر شهرام عزیز را گرامی میداریم

جلال و احمد و جواد جلالی

سرکار خانم شعشعائی- جناب دکتر صاحب

مصیبت وارده را تسلیت گفته در غم شما شریکیم

محمدرضا صداقت

جناب آقای علی خجسته‌کیا

با اندوه فراوان درگذشت پدر گرامیتان مرحوم حاج‌حبیب‌الله خجسته‌کیا را بشما و خانواده محترم صمیمانه تسلیت میگوئیم.

مدیر و کارمندان مبل فروزان- علی صادقی

مصیبت وارده را به خانواده زری‌باف تسلیت گفته صبر جمیل آرزومندیم.

حاج‌سیدحسن- حاج‌سیداحمد- سیدمرتضی خاتون‌آبادی اصفهانی

خانواده محترم زری‌باف

با نهایت تأثر مصیبت وارده را تسلیت میگوییم.

جمال‌اشرف سمنانی

با کمال تأثر و تأسف درگذشت همکار عزیزمان شادروان صمد نادری را به بازماندگان و فامیل محترم نادری تسلیت گفته از خداوند متعال شادی روح مرحوم مغفور و بقای عمر بازماندگان خاندان محترم نادری را مسئلت داریم.

شرکت مهک (سهامی خاص)

آقای محمود کوثری

با کمال تأسف درگذشت مادر بزرگ گرامیتان را به جنابعالی و خانواده محترم تسلیت میگوئیم.

شرکت سهامی خاص صنعتی بهشهر

آقای احمد عبرضا و بانو

مصیبت وارده را بشما و خانواده محترم تسلیت عرض مینمائیم.

کارکنان اداره بروات

جناب آقای سیدمهدی ملبوسوی زارع- شیراز

همکاران آموزشی و اداری شما در دانشکده مخابرات و همچنین کلیه دانشجویان و هنرجویان این دانشکده خود را در مصیبت وارده سوگوار میدانند.

آقای سیدحسن سادات حسینی

کارکنان آموزشی و اداری دانشکده مخابرات مصیبت وارده را تسلیت عرض مینمایند و در غم شما شریکند.

جناب آقای مرتضی ساده رئیس محترم دبیرخانه دانشکده مخابرات

کارکنان آموزشی و اداری و همچنین دانشجویان و هنرجویان دانشکده و هنرستان مخابرات در مصیبت وارده سوگسوار و صمیمانه در غم شما شریکند

جناب آقای میرسپاهی

ریاست محترم بانک شهریار- شعبه سعدی

باکمال تاسف مصیبت وارده را تسلیت گفته وبرای جنابعالی وخانواده محترمتان از خداوند متعال صبر وشکیبائی مسئلت مینمایم.

غلامحسین رادسرشت

مرگ جانگداز همکار عزیز جوان ناکام آقای محمدرضا شعری مقدم را به خانواده محترم شعری مقدم تسلیت میگوئیم

مدیران- دبیران و کارکنان مؤسسه شکوه شمیران

جنابان آقایان محمدرضا شاهمیری و عبداله شاهمیری

بانهایت تأسف درگذشت پدر گرامیتان را تسلیت عرض نموده صبر و شکیبائی برای آن خانواده محترم از درگاه خداوند متعال مسئلت دارم.

ذبیح‌الله‌صدقی

آقای فیروز داداشی

ضمن ابراز همدردی وتاسف فراوان درگذشت آقای محمدمهدی داداشی را بآنجناب وخاندان محترم صمیمانه تسلیت عرض مینمائیم.

الیت وامیر مالکی- مارگریت ومحمود برزوئی

از امشب ۲۱ ماه صفر در مسجد مشیرالسلطنه خیابان مولوی جناب آقای دکتر منالبی و حاج‌احمد شمشیری مستفیض میفرمایند. الاحقر محمدباقر الدامغانی

کانون پزشکان شرکت ملی نفت

مصیبت فوت مادر گرامی آقای دکتر محمد اسمعیل شهیدی عضو قدیمی کانون را صمیمانه تسلیت عرض مینمائیم

رحمان طلوعی عزیز

با غم واندوه فراوان شهادت شهرام مجاهد را بشما وخانواده محترمتان تسلیت میگوییم.

منصور دلیقی

جناب آقای محمد شاهمیری

با اندوه فراوان و اعتذار مصیبت وارده را به آن سرور گرامی و بازماندگان محترم صمیمانه تسلیت عرض مینمایم.

دکتر سوزان قنبر

استادان، پژوهشگران و کارکنان دانشکده علوم اجتماعی وتعاون شهادت دانشجوی مبارز محمود رضا باهالی لنگرودی دانشجوی سال چهارم رشته تعاون این دانشکده را به خانواده آن شهید راه آزادی و استقلال ایران تسلیت میگوئیم و خود را در سوگ آن دانشجوی شهید مبارز شریک میدانیم.

استادان، پژوهشگران و کارکنان دانشکده علوم اجتماعی و تعاون و مؤسسات وابسته

جناب آقای فیروز داداشی

با کمال تأسف و تأثر مصیبت وارده را از صمیم قلب تسلیت عرض میکنیم.

دفتر حقوقی دائیکان

خانواده محترم سنجیده

مصیبت فوت پدر را تسلیت گفته بقای عمر شما را خواستاریم.

خانواده مقبلی

جناب آقای مهدی شاهصاحبی

با عرض تسلیت به فردفرد خاندان شاهصاحبی و وابستگان خود را در غم شما شریک می‌دانیم.

کارکنان مجتمع آموزشی کیهان‌نو

جناب آقای مهدی شاهصاحبی

مصیبت وارده را تسلیت، بقای عمر شما را مسئلت داریم

حاج‌آقا محمود ریاحی کاشانی- احمد ریاحی

جناب آقای عبداله زاده ریاست حسابداری شرکت فوجیران

با نهایت تأسف مصیبت وارده را تسلیت عرض نموده بقاء بازماندگان را از خداوند متعال خواهانیم.

نماینده انحصاری محصولات فوجیران در استان دهم شرکت عکس اصفهان.

جناب آقای عبداله زاده ریاست حسابداری شرکت فوجیران

با اندوه فراوان مصیبت وارده را تسلیت گفته سلامتی بازماندگان را از درگاه احدیت خواستاریم.

نماینده انحصاری محصولات فوجیران در خراسان حاج کاظم راه اموز حقیقی

تشکر

از سروران گرامی و دوستان دور و نزدیک که در ماتم فرزندم بهنام هاشمی‌نژاد ما را تسلی داده‌اند تشکر می‌کنم و اگر به لحاظ تألم شخصی و موقعیت خاص کشور موفق نشده‌ام مستقیماً به آنان پاسخ دهم پوزش می‌طلبم و توفیق همه را از خداوند مسئلت دارم.

سیدتقی هاشمی‌نژاد- آمل

.گزارش واشنگتن‌پست درباره:

۱۵۰ میلیارد تومان، ثروت شاه و خانواده‌اش

واشنگتن- اسوشیتدپرس- شاه ایران و خانواده‌اش که درحال حاضر به مرخصی‌پی رفته‌اند که ممکن است به تبعید همیشگی آنها از ایران منجر گردد، براساس برآوردی که در روزنامه واشنگتن‌پست انتشار یافته است حدود ۲۰ میلیارد دلار (۱۵۰میلیارد تومان) ثروت دارند.

این روزنامه در گزارشی از تهران می‌افزاید مبلغ دقیق ثروت شاه رازی کاملاً سر به مهر است. اما یک اقتصاددان ایرانی گفته مبلغ پیش‌بینی قبلی واشنگتن‌پست که در حدود ۲میلیارد دلار در درآمد صادرات نفت به حسب گزارش شرکت ملی نفت ایران و درآمدی که بانک مرکزی ایران در درآمدهای ارزی خود گزارش میدهد وجود دارد.

نوشته است ثروت خانواده پهلوی از درآمد نفت ایران و سرمایه‌گذاریهای عظیم بدست آمده است.

این روزنامه مینویسد ماشین کسب و کار تجارتی خانواده پهلوی، بنیاد پهلوی است که در ظاهر یک بنیاد خیریه و در عمل یک صندوق سرمایه‌گذاری است.

این بنیاد از طریق مشارکت در سرمایه‌گذاری در خارج نیز در چندین بانک و پروژه صنعتی سهیم است.

یک اقتصاددان غربی به روزنامه واشنگتن پست گفت هرسال تفاوتی در حدود ۲میلیارد دلار در درآمد صادرات نفت به حسب گزارش شرکت ملی نفت ایران و درآمدی که بانک مرکزی ایران در درآمدهای ارزی خود گزارش میدهد وجود دارد.

آیت‌اله شیرازی:

هرج و مرج، کار عوامل رژیم است

مشهد (پانا)- آیت‌اله العظمی شیرازی، در مشهد ضمن انتشار بیانیه‌ای بمناسبت رفتن شاه از کشور، مردم را به آرامش و هشیاری دعوت کردند.

در این بیانیه آمده است: پیش‌بینی‌هایی میشود که حوادث ناگواری از قبیل کودتای نظامی یا هرج و مرج بوسیله مزدوران رژیم و اجانب انجام گردد. لیکن باتوجه به اینکه ارتش را جزء

کیهان
اخبار کشور
صفحه ۶
پنجشنبه ۲۸ دی ۱۳۵۷
۱۹ صفر ۱۳۹۹ - شماره ۱۰۶۱۶

اعلامیه زنان زندانی سیاسی آزاد شده:

دشمن می‌خواهد شعله‌های مبارزه را خاموش کند

«دشمن تمام نیروی خویش را بسیج کرده وبا رخنه در صفوف متشکل خلق سعی در ایجاد شکاف و تضعیف آن را دارد».

زنان زندانی سیاسی آزاد شده طی اعلامیه‌ای ضمن اشاره به این مطلب از تمام نیروهای مبارز خواستند تا با همبستگی خود به دشمن فرصت خودنمائی ندهند. در قسمتهائی از این اعلامیه خطاب به مردم چنین آمده است: دراین هنگام که با مبارزه پیگیر وبی‌امان شما دشمن عقب‌نشینی‌های کوچکی کرده است وبا این وسیله میخواهد شعله‌های مبارزه را خاموش کند، با تجدید پیمان همبستگی با شما خلق مبارز وبیان اینکه ما در سکوت موحش دوران خفقان سالهاست این پیمان را امضاء کرده‌ایم ودرآینده نیز با تکیه به نیروی شما آنرا استحکام خواهیم بخشید لازم دانستیم با بیانی هر چند نارسا وناکامل نکاتی را ابراز داریم.

زنان زندانی سیاسی آزاد شده به مبارزان هشدار داده‌اند که دشمن تمام نیروهای خود را بسیج کرده وبا رخنه در صفوف متشکل خلق سعی در ایجاد شکاف وتضعیف آنرا دارد تا پیروزی خویش را تأمین نماید واینجاست که نیروهای متحد ملی با حفظ همبستگی وفشردن هر چه بیشتر صفوف خویش از رخنه دشمن جلوگیری نموده وامیدش را به یأس مبدل میسازد.

زندانی سیاسی را با آمپول هوا به شهادت رساندند

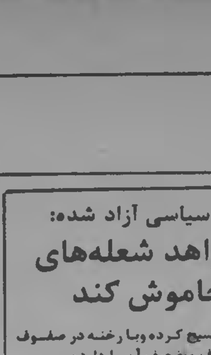

مهندس محمدرضا چمنی

مادر یک زندانی سیاسی، در نامه‌ای ماجرای شهادت فرزندش را فاش کرد.

مادر مهندس محمد رضا چمنی که در آبان ۱۳۵۲ بدست مأموران ساواک به شهادت رسیده نوشته شد:

پسرم مهندس محمد رضا چمنی فارغ‌التحصیل دانشگاه پلی‌تکنیک که در شرکتهای نفت ایران در اهواز ماظر مقیم بود روز نهم آبان ۱۳۵۳ در پالایشگاه آبادان دستگیر کردند. تا ۱۵ روز از او خبری نداشتیم. روز بیست و چهارم آبان به ما اطلاع دادند که پسرمان در بیمارستان جندی شاپور بستری است. وقتی به بیمارستان رفتیم دو مأمور پرونده‌ای را به ما دادند و محبورمان کردند آنرا امضاء کنیم و شهادت بدهیم که پسرمان را صحیح و سالم تحویل گرفته‌ایم. وقتی بالای سر پسرمان رسیدیم دیدیم دست و پایش را با زنجیر به تخت بسته‌اند. پسرمان دو ساعت بعد مقابل چشمان ما جانسپرد. پزشکان گفتند که او زیر شکنجه به خونریزی معده، شکستگی دنده و بینی، عفونت کلیه و افرایش اوره (در اثر بی‌آبی) و فانالریه و بعلت قرار گرفتن در جریان هوای سرد و گرم بطور متناوب، مبتلا شده و هنگامیکه از معالجه او ناامید شده‌اند، مأموران ساواک بازدن آمپول هوا، او را به شهادت رسانده‌اند.

توسط خانواده او:

محاکمه قاتلین حسن ظریفی درخواست شد

خانواده حسن ضیاءظریفی خواستار محاکمه و مجازات قاتلان او شدند. آنها در نامه‌ای نوشته‌اند:

حسن ضیاءظریفی شهید راه آزادی وطن در تاریخ ۲۳ فروردین ماه ۱۳۱۸ در لاهیجان متولد شد و تحصیلات ابتدائی و متوسطه خود را هر آن شهر بپایان رساند. او در سال ۱۳۳۸ وارد دانشکده حقوق دانشگاه تهران شد و در سال ۱۳۴۲ در رشته سیاسی از این دانشگاه فارغ‌التحصیل شد.

ظریفی از هفده سالگی در دوران متوسطه بخاطر مبارزات سیاسی چندین بار به زندان افتاد. او در دوران تحصیل در دانشگاه یکی از مبارزان نهضت دانشجوئی و مبهنی بود. ظریفی در بهمن ۱۳۴۶ بوسیله عمال ساواک گرفتار و پس از ماهها شکنجه در دادگاه فرمایشی نظامی محاکمه و به دهسال زندان محکوم شد.

در سال ۱۳۴۹ بعد از حوادث سیاهکل در زمانیکه دوران محکومیت خود را در زندان رشت میگذراند با توطئه چهنی ساواک مجدداً او را به محاکمه کشیدند و به اعدام محکوم کردند. ولی بخاطر اعتراضات متعدد و شکایات فراوان خانواده او و تظاهرات عظیم دانشجویان ایرانی مقیم خارج و اقدامات وکمیته عفو بین‌الملل، دستگاه جبار برای جلوگیری از رسوائی بیشتر او را با یکدرجه تخفیف به حبس ابد محکوم وحشتناک هستیم.

حسن ظریفی

ساخت. حسن ماهها در زندان کرمان و در شکنجه‌گاه کمیته تحت شکنجه‌های وحشتناکی قرار داشت ولی هیچیک از این شکنجه‌ها در روحیه آهنین و بارز او مؤثر نیفتاد و دستگاه نتوانست او را تسلیم خود کند.

در بهمن ماه ۱۳۵۳ ظریفی را به زندان اوین منتقل کردند و تحت شکنجه قرار دادند. سرانجام در سی‌ام فروردین ماه ۱۳۵۴ همراه هشت تن دیگر از همرزمان خود در زندان اوین تیرباران گردید. دستگاه ساواک در یک خبر ساختگی اعلام کرد که این نه تن زندانی سیاسی در حال فرار کشته شده‌اند محل دفن اورا هم تاکنون به ما نگفته‌اند. ما خواستار محاکمه و مجازات دستیرندگان و عاملین این جنایت وحشتناک هستیم.

پیام جامعه کارکنان سازمان بنادر و کشتیرانی:

تجدیدنظر در روابط کشتیرانی با اسرائیل و آفریقای جنوبی

پیام شماره ۶ کمیته موقت اجرائی جامعه کارکنان سازمان بنادر وکشتیرانی منتشر شد. در پیام آمده:

روابط کشتیرانی وحمل ونقل با کشورهای اسرائیل، رودزیا، آفریقای جنوبی قطع وبا کشورهای ارتجالی دیگر نیز مورد تجدید نظر اساسی قرار گیرد.

مدیران کل ومعاونین وسایر عناصر شناخته شده فساد، سرکشی، متجاوز به بیت‌المال وخائن به منافع ملک وملت باید سریعاً تعقیب ومجازات وجهت اطلاع عموم معرفی گردند.

در کلیه طرحهای سرمایه‌ای وقراردادی مربوط ونیز قراردادی پیمانهای تعلیه وبارگیری تجدیدنظر وروابط پیمانکاران دقیقاً مورد مطالعه وبرای شرکتهائی که به شرایط اعتصاب کارکنان بنادر توجه ننمودهاند مجازاتهائی در نظر گرفته شود.

اسامی بنادر شاهپور وپهلوی وشهبندر با توجه به نظر کارکنان بنادر مزبور تعویض شود.

کارگران ارج خواستار آزادی سیاسی برای همه گروهها شدند

کارگران وکارکنان کارخانجات ارج در اجتماعی که در محل این کارخانه داشتند خواستار برکناری دولت بختیار و روی کار آمدن یک حکومت ملی شدند.

کارگران وکارکنان ارج در اجتماع خود ضمن اعلام همبستگی با کارگران مبارز و به ویژه کارگران صنعت نفت وهواپیمائی ملی وکلیه اعتصابیون سراسر کشور اعلام کردند تا برانداختن کامل حکومت دیکتاتوری وکوتاه کردن دست امپریالیسم از ایران به مبارزات خود ادامه می‌دهند.

در پایان اجتماع کارگران وکارکنان ارج قطعنامه زیر قرائت شد:

۱- خواستهایی که از طرف امام خمینی مطرح شده خواست ما نیز هست.

۲- دولت غیرقانونی بختیار باید هرچه زودتر استعفا دهد.

۳- زندانیان سیاسی وبازداشتی‌های فرمانداری نظامی آزاد شوند.

۴- انحلال سازمان ضد کارگران وایجاد کنفدراسیون کارگری.

۵- لغو کامل حکومت نظامی

۶- ایجاد فضای آزاد سیاسی برای فعالیت همه گروههای مبارز.

۷- حمایت همه جانبه از خواستهای سیاسی وصنفی کارگران ودر نظر گرفتن اهمیت تاریخی آنها در مبارزات ضد امپریالیستی.

امام خمینی خواستار استعفای وزراشدند

پاریس- خبرگزاری فرانسه- حضرت آیت‌الله‌العظمی امام خمینی دیروز در پیام جدیدی به ملت ایران، رفتن شاه را از کشور رسماً تبریک گفتند. در این پیام امام خمینی اخطار شده است که اگر منحرفین ومخالفین اسلام بخواهند اخلالی بوجود آورند ونظم را بهم بزنند، مردم باید از آنان جلوگیری کنند.

متن پیام امام خمینی بقرار زیرست:

در این پیام خروج شاه «که طلیعه پیروزی ملت وسرلوحه سعادت ودستیافتن به آزادی واستقلال است» به ملت فداکار تبریک گفته شده واضافه می‌شود «شما ملت شجاع وثابت قدم به ملتهای مظلوم ثابت کرید که با فداکاری واستقامت میتوان بر مشکلات هرچه باشد غلبه کرد وبه مقصد، هرچه دشوار باشد، رسید.»

در پیام گفته شده گرچه شاه با جیب انباشته از ذخائر ملت از دست ما گریخت ولی به خواست خداوند متعال بزودی به محاکمه کشیده خواهد شد وانتقام مستضعفین گرفته خواهد شد. ولکن قطع دست ستمکار از ادامه ظلم بدست ستمدیدگان فوری است. او رفت وبهم پیمان خود اسرائیل، دشمن سرسخت اسلام ومسلمین بپوست وجرائم وآشفتگی‌هائی را برجای گذاشت که ترمیم آن جز با تائید خداوند متعال وهمت همه طبقات ملت وفداکاری اقشار گاردان وروشنفکر میسر نخواهد شد.

«اکنون در این طلوع فجر سعادت وپیروزی، توجه عموم مردم را به مطالبی جلب میکنم:

اول- بزرجوانان غیور در سرتاسر کشور لازم است برای حفظ نظم با آندسته از قوای انتظامی که اکنون به آغوش ملت بازگشته‌اند، باتمام نیروهمکاری کنند وبا کمال قدرت وجدیت نگذارند که بدخواهان ومنحرفین آشوب وناامنی ایجاد نمایند.

«دوم- به تظاهرات وشعارهای پرشور علیه رژیم سلطنتی ودولت غاصب ادامه دهند واگر منحرفین ومخالفین اسلام بخواهند اخلالی بوجود آورند ونظم رابهم بزنند، از آنان جلوگیری کنند. باید ملت بداند که هر انحرافی وهرشعاری که مخالف مسیر ملت است، بدست عمال شاه مخلوع وعمال اجانب تحقق میهابد. من از جمیع اشخاصی که انحراف داشته‌اند وبا گرایش به بعضی مکتبهای انحرافی داشته‌اند، تقاضا دارم که به آغوش اسلام که ضامن سعادت آنان است، برگردند که ما آنان را برادرانه می‌پذیریم. در این موقع حساس که کشور جنگ زده ما پیش از هرزمانی به اتحاد واتفاق احتیاج دارد، باید سعی شود که از هر اختلافی احتراز شود.

سوم آنکه دولت موقت برای تهیه مقدمات انتخابات مجلس موسسان بزودی معرفی میشود وبکار مشغول خواهد شد. وزارتخانه‌ها موظفند که آنان را پذیرفته وبا آنان صمیمانه همکاری کنند. اینجانب به صلاح وزرای غیرقانونی میدانند که برکناری خود را اعلام کنند وخود را در مسیر ملت قرار دهند.»

در بخش چهارم پیام به جمیع نیروهای انتظامی، زمینی وهوائی ودریائی وصاحب منصبان وافسران ودرجه داران ارتش وژاندارمری وغیره آنان توصیه می‌شود که دست از حمایت شاه که مخلوع است وبکشور برنمیگردد برداردند وبه ملت بپیوندند که صلاح دنیا ودین آنان در آنست.

پیام چنین پایان می‌یابد: «اینجانب از همه طبقات خصوصاً حضرات علمای اعلام در این مواقع حساس تشکر میکنم وسلامت وسعادت همگان را از خداوند متعال خواستارم و وحدت کلمه را همیشه خصوصاً فی‌ما برانداختن رژیم شاهنشاهی واستقرار حکومت جمهوری اسلامی امیدوارم.»

مصاحبه با رادیو لندن

رادیو لندن- با خروج شاه از ایران انظار بیش از پیش به آیت‌الله‌العظمی خمینی وسیاست ونظریات ایشان جلب شده است. یکی از خبرنگاران بی‌بی‌سی پس از مصاحبه‌ای با امام خمینی مینویسد: محبوبیت عظیم وقدرت ایشان در دعوت مردم به اعتصاب عمومی وتظاهرات وسیع مکان مطمئنی بعنوان یک شخصیت برجسته سیاسی برای ایشان فراهم کرده است. لذا اعلام تشکیل شورا وبا دولت موقت را میتوان نشانه‌ای از اطمینان روزافزون طرفداران آیت‌الله خمینی دانست.

نشانه دیگر این اطمینان روزافزون شدت یافتن میزان حمله آیت‌الله‌العظمی خمینی به شاه است که گفته‌اند ترک کردن ایران از سوی شاه و یا حتی کناره‌گیری وی از سلطنت بخودی خود کافی نیست، بلکه شاه می‌باید محاکمه شود. امام خمینی اعلام کرده‌اند که حداقل مجازات تقاضا شده برای شاه حبس ابد خواهد بود واضافه کرده‌اند که اگر شاه کشور را ترک گوید، تقاضای استردادش را خواهند کرد.

بعقیده امام خمینی ایران یک جمهوری اسلامی خواهد بود ولی در توضیحاتشان از این پافراتر نمی‌نهند وتنها به گفتن اینکه نظام جدید ایران جمهوری خواهد بود و در اصل اسلامی، اکتفا میکنند.

آیت‌الله خمینی همچنین تا بحال از اعلام اسامی اعضای کابینه دولت موقت خودداری کرده‌اند وفقط گفته‌اند که اعضای آن اشخاصی هستند که در طول سی واندی سال گذشته بی‌عدالتی وجنایتی در حق مردم ایران مرتکب نشده‌اند. امام خمینی اعلام داشته‌اند که برای برقراری جمهوری اسلامی دست بیک رفراندوم خواهند زد. همچنین کلیه قوانین موجود در ایران را مورد تجدید نظر قرار خواهند داد تا مطمئن شوند که این قوانین براساس اصول اسلامی وبسود مردم تنظیم شده باشد.

آیت‌الله خمینی بشدت از دکتر بختیار نخست وزیر فعلی انتقاد کرده و از وی بعنوان یک خائن که دولتش هیچگونه زمینه سیاسی ندارد نام برده‌اند.

در مقابل نخست‌وزیر فعلی ایران امیدوار است که اگر آیت‌الله خمینی روزی بایران باز گردند نقشی چون مهاتما گاندی ایفا نمایند.

اتهام خمینی درباره امور پولی وبانکی گفته‌اند که بهره بانکی در اسلام حرام است و ما می‌بایست روش‌های تازه‌ای را برای اداره امور بانکهایمان بیابیم. ولی احتمال میرود که ایشان آماده باشند جای کلمه «بهره بانکی» یک واژه اسلامی مانند «حق‌العمل» بکار برند اینسان روشن است که «در عربستان سعودی معمول است. ولی اگر چنین شود بعقیده کارشناسان بانکی در لندن مشکلات عظیم موجود در راه احیای اقتصاد ناخوش ایران بیشتر خواهد شد.

بختیار: فرماندهان نظامی بدون نظر من حق هیچ تصمیم گیری ندارند

رادیو لندن- خبرنگار بی‌بی‌سی در تهران مصاحبه‌ای با دکتر شاپور بختیار نخست‌وزیر جدید ایران بعمل آورد.

خبرنگار بی‌بی‌سی سئوال کرد اکنون که شاه از ایران رفته است فکر می‌کنید همکاران سابق‌تان در جبهه ملی مایل باشند با شما همکاری کنند.

دکتر بختیار در پاسخ گفت این مسئله شخصی است و مسئله رقابت است. مسئله خودخواهیهای داخلی است والا شما تمام آنچه را که جبهه ملی گفته است که خود من در رأس آنها همیشه پیشقدم بودم پسندید ذره‌ای با برنامه من و دولت من تفاوت ندارد. این مسئله، مسئله شخصی است مسئله جبهه ملی نیست.

خبرنگار ما پرسید تاچه اندازه تصمیمات فرمانداران نظامی در شهرهای مختلف با صلاحدید شما گرفته میشود.

نخست‌وزیر جواب داد در ارتش فرماندهان داخلی و خارجی بدون نظر من حق تصمیم‌گیری ندارند. ممکن است سرباری و یا افسری در یک نقطه دورافتاده‌ای یک عمل برخلاف قانون شخصاً انجام بدهد آن بجای خود ولی همه فرماندهان بدون نظر من کاری انجام نمیدهند.

خبرنگار بی‌بی‌سی پرسید چه موقع حکومت نظامی در شهرهای مختلف لغو میشود؟

دکتر بختیار پاسخ داد ما امیدواریم که حکومت نظامی تمدید نشود در تمام ایران ولی تا آنوقت حکومت نظامی برچیده خواهد شد.

خبرنگار ما سئوال کرد چطور می‌خواهید بدون حکومت نظامی نظم و آرامش را در کشور برقرار کنید

نخست وزیر در پاسخ اظهار داشت نظم و آرامش مسلماً با ارائه آزادی زندانیان سیاسی و آزادی جرائد و آزادیهائی که ما هر روز داریم گمان میکنم که در کشور برقرار بشود

درهر حال ممکن است بدون حکومت نظامی در یک منطقه جلوی آشوب و اخلالگری را گرفت.

خبرنگار بی‌بی‌سی سئوال کرد در رابطه با ساواک چه مشکلاتی را پیش‌بینی می‌کنید.

دکتر بختیار پاسخ داد بنده در روابطی با ساواک مشکلاتی نمی‌بینم. ما ساواک را منحل می‌کنیم. همانطور که وعده دادم

خبرنگار بی. بی.سی سئوال کرد چطور ارتشتاران آنگاه به حوادث دیروز شهرستان مزدول اشاره کرد و گفت: روز گذشته در جریان تظاهرات خیابانی که در شهر مزدول برپا شده بود، عده‌ئی به زن یک مرجع‌تراز حمله کردند و لباسهای او را از تنش بیرون آوردند.

هنگامیکه مأموران نظامی در جریان این حادثه قرار گرفتند بشدت ناراحت و عصبانی شده و در نتیجه بین آنها و گروهی از مردم شهر درگیری بوجود آمد. طبق اطلاعات رسیده، در جریان زدوخوردهای دیروز مزدول شش تن کشته و شش نفر زخمی شدند. از سوی دیگر در جریان زدوخوردهای دیروز مزدول عده‌یی از مأموران نظامی نیز مجروح شدند.

وی اضافه کرد: در تهران نیز در تیپ همدان که در تهران‌پارس مستقر است پس از رفتن شاه گروههایی از نظامیان که احساساتشان برانگیخته شده بود، شروع به ابراز احساسات کرده‌اند که فرمانده نیروی زمینی شخصاً به محلشان رفت و با صدتی سخنرانی آنها را به صوت به آرامش کرد.

در شهرهای کرمانشاه و قزوین و برخی دیگر از شهرها نیز گروههایی از مأموران نظامی که از رفتن شاه ناراحت شده بودند، دست به ۹ ابراز احساسات ملی زدند که بوسیله فرماندهانشان دعوت به آرامش گردیدند.

اظهار تأسف ارتش

ضمناً امروز اداره روابط عمومی ستاد بزرگ ارتشتاران طی اطلاعیه‌یی از واقعه دیروز شهرستان مزدول اظهار تأسف کرد.

کارتر از امام خمینی خواست بدولت بختیار فرصت بدهند

واشنگتن- رویتر- جیمی کارتر رئیس جمهوری امریکا از آیت‌الله خمینی، رهبر مذهبی شیعیان ایران، تقاضا کرد به دولت غیرنظامی جدید ایران شانس موفقیت بدهد.

کارتر در کنفرانسی مطبوعاتی گفت امریکا با آیت‌الله خمینی هیچگونه تماسی ندارد.

وی گفت وما نظر خود را آشکارا بیان میکنیم که ایشان از ثبات و پایان دادن به خونریزی در ایران حمایت کنند و به دولت جدید که توسط مقامات قانونی و تحت شرایط قانون اساسی برپا شده اجازه دهند تا شانس موفقیت داشته باشد.»

حضرت آیت‌الله خمینی دولت جدید غیرنظامی شاهپور بختیار را محکوم کرده و اعلام داشته است به زودی شورای انقلابی اسلامی خود را معرفی خواهد کرد.

آمریکا از طریق دوستانش در داخل و خارج ایران با حضرت آیت‌الله خمینی تماس دارد.

اظهارات کارتر نشان میدهد که اگر حضرت آیت‌الله پاسخ مثبت بدهد احتمال دارد امریکا با ایشان مستقیماً تماس برقرار کند. کارتر تأیید کرد که شاه بزودی وارد امریکا خواهد شد. وی گفت تحولات آینده و نظرهای خود شاه زمان بازگشت وی را به ایران تعیین خواهد کرد.

کارتر آشکار ساخت که امریکا با هرگونه کودتای نظامی ومداخله خارجی در ایران مخالف است. وی گفت رهبران نظامی ایران قول داده‌اند از دولت شاهپور بختیار حمایت کنند. وی افزود امریکا قصد ندارد در ایران مداخله نظامی کند وبه هیچکس نیز اجازه مداخله نظامی در ایران را نخواهد داد.

کارتر گفت امریکا به هیچ کشوری نیروی نظامی نخواهد فرستاد چرا که وما آنرا در ویتنام تجربه کردیم و شکست خوردیم.» وی گفت «ایران متحد خوب امریکا بوده است وهست وامیدواریم در آینده نیز این وضع ادامه یابد.»

کارتر گفت ادامه قطع تولید نفت ایران به کمبودهای شدید نفت در سطح بین‌المللی منجر خواهد شد. اما افزود تاکنون کاهش تولید ایران با افزایش تولید در سایر کشورهای جهان جبران شده است.

تردید

در این میان مقامات امریکایی نسبت به موفقیت رژیم غیر نظامی ایران شک وتردید فزاینده‌ای ابراز میدارند وچمبرلنداز بازگشت شاه از نظر آنها حتی با تردید بیشتری روبرو است.

شرایط سریعاً درحال تغییر ایران باعث شده است که در نظرگاه مقامات امریکایی چه در اظهارات خصوصی و چه عمومی از پنجشنبه گذشته تغییرات قابل توجهی حاصل کرده.

پنجشنبه گذشته سایروس ونس، وزیر خارجه امریکا، با انتشار اعلامیه‌ای قویاً از دولت جدید غیرنظامی ایران حمایت کرد و خروج شاه از ایران را تعطیلات موقت توصیف کرد.

اما «بویه نیوسام معاون وزارت خارجه امریکا بروز در پاسخ این سؤال که آیا شاه بطور دائمی در امریکا مستقر خواهد شد گفت: «ما هنوز از برنامه‌های وی اطلاع نداریم.» نیوسام در حمایت از دولت بختیار نیز کمتر از ونس اشتیاق نشان می‌داد. وی گفت «ما از اقتدار قانون اساسی در ایران حمایت میکنیم.»

در این میان هرولد ساندرز معاون وزارت خارجه امریکا در امور خاورمیانه گفت امریکا و دولت جدید ایران میتوانند حتی در صورت اقامت شاه در امریکا بایکدیگر همکاری کنند.

وی گفت امریکا و ایران میتوانند مرکز ثقل جدیدی برای روابط خود پیدا کنند. ساندرز به شوروی هشدار داد در امور داخلی ایران مداخله نکند.

جیره‌بندی بنزین

از سوی دیگر جیمز شلزینگرموزیر انرژی امریکا، گفت کشورش آماده است درصورت ادامه توقف تولید نفت ایران دست به جیره‌بندی بنزین در امریکا بزند.

وی که در کمیته انرژی سنا سخن میگفت افزود ادامه توقف تولید نفت در ایران در تابستان آینده مشکلات مهمی بوجود خواهد آورد.

وی افزود هرستان سعودی قسمتی از کاهش تولید ایران را جبران میکند.

شلزینگر افزود ادامه بلندمدت قطع نفت ایران باعث خواهد شد که امریکا نتواند برای زمستان آینده نفت ذخیره کند.

دراین میان والتر ماندل معاون رئیس جمهوری امریکا در مصاحبه‌ای تلویزیونی گفت فکر نمیکند که خروج شاه از ایران منافع امریکا را در این کشور به خطر اندازد وی گفت کلیه افراد سنیرومند در ایران طرفدار غرب هستند.

اظهارات ارتشبد قره‌باغی درباره حوادث اهواز و دزفول

ارتشبد عباس قرهباغی رئیس ستاد بزرگ ارتشتاران اظهار داشت: ابراز احساسات نظامیان در شهرهای تهران، اهواز، دزفول، کرمانشاه و قزوین هرگز حالت کودتا و تمرد از دستور نداشته است

ارتشبد قرهباغی در گفتگوئی با خبرنگار کیهان خاطرنشان ساخت بمنظور بررسی حادثه دیروز شهرستان اهواز، به دستور آقای نخست‌وزیر یک هیأت به این شهر عزیمت کرد.

ارتشبد عباس قرهباغی در این گفتگو ضمن اشاره به حادثه دیروز شهرستان دزفول اظهار کرد: در تظاهرات بعدازظهر دیروز، گروههایی از مردم اهواز از شب تا صبح در اطراف سربازخانه و واحدهای نظامی با به صدا درآوردن بوق اتومبیلهای خود و ایجاد سروصدای بسیار زیاد، در حالیکه بسلند گوهایی در دست داشتند شعارهایی ضدملی و علیه شاه و ارتش میدادند و این مسأله بشدت باعث ناراحتی مأمورانی که درون پادگانها و واحدها بودند شده بود.

صبح دیروز هنگامیکه مراسم صبحگاهی در پادگان اهواز انجام میشد، پیام خداحافظی شاه نیز قرائت شد و در این پیام ارتش به حفظ انضباط توصیه شده بود. در این موقع یک سرگرد ارتش که بشدت تحت‌تأثیر قرار گرفته بود، لباسهای خود را بیرون آورد و به عنوان اعتراض به رفتن شاه، شروع به ابراز احساسات کرد. بدنبال او عده‌یی از سربازان و درجه‌داران نیز که دچار احساسات مشابه شده بودند به خیابانها ریختند و به ابراز احساسات پرداختند با بیرون ریختن مأموران از واحدها، بین مردم و آنها درگیری رخ داد و مأموران انتظامی ناگزیر به تیراندازی هوایی شدند. از سوی دیگر گروهی از تظاهرکنندگان نیز بطرف مأموران تیراندازی کردند که به بیمارستان منتقل شدند. تا دیشب براساس اطلاعات واصله از تظاهرکنندگان کسی کشته نشده بود ولی اگر تا امروز مجروحی در گذشته است تا این ساعت (۱۰ بامداد)، خبری بمن داده نشده است.

حوادث خونین دزفول

رئیس ستاد بزرگ ارتشتاران آنگاه به حوادث دیروز شهرستان دزفول اشاره کرد و گفت: روز گذشته در جریان تظاهرات خیابانی که در شهر دزفول برپا شده بود، عده‌یی به زن یک مرجع‌تراز حمله کردند و لباسهای او را از تنش بیرون آوردند.

هنگامیکه مأموران نظامی در جریان این حادثه قرار گرفتند بشدت ناراحت و عصبانی شده و در نتیجه بین آنها و گروهی از مردم شهر درگیری بوجود آمد. طبق اطلاعات رسیده، در جریان زدوخوردهای دیروز دزفول شش تن کشته و شش نفر زخمی شدند. از سوی دیگر در جریان زدوخوردهای دیروز دزفول عده‌یی از مأموران نظامی نیز مجروح شدند.

وی اضافه کرد: در تهران نیز در تیپ همدان که در تهران‌پارس مستقر است پس از رفتن شاه گروههایی از نظامیان که احساساتشان برانگیخته شده بود، شروع به ابراز احساسات کرده‌اند که فرمانده نیروی زمینی شخصاً به محلشان رفت و با صدتی سخنرانی آنها را به صوت به آرامش کرد.

در شهرهای کرمانشاه و قزوین و برخی دیگر از شهرها نیز گروههایی از مأموران نظامی که از رفتن شاه ناراحت شده بودند، دست به ۹ ابراز احساسات ملی زدند که بوسیله فرماندهانشان دعوت به آرامش گردیدند.

اظهار تأسف ارتش

ضمناً امروز اداره روابط عمومی ستاد بزرگ ارتشتاران طی اطلاعیه‌یی از واقعه دیروز شهرستان دزفول اظهار تأسف کرد.

اوئن به اشتباه خود در مورد ایران اعتراف کرد

لندن- خبرگزاری فرانسه- مجلس نمایندگان انگلیس دیروز به شدت از حمایت دیوید اوئن، وزیر خارجه انگلیس، از شاه ایران، انتقاد کرد.

اوئن در پاسخ به انتقادهای چند نماینده اعتراف کرد که «ما دست کم گرفتن همبستگی نهضتهای مختلف مخالفان شاه ایران دچار اشتباه شده است». او گفت بسیار دشوار است که بدانیم آیا حکومتی که توسط شاه در ایران مستقر شده خواهد توانست به حیاتش ادامه دهد یا نه.

با این وجود اوئن گفت خیلی کم احتمال میرود که حمایتش از شاه و نیز پشتیبانی جیمز کالاهان، نخست وزیر انگلیس از شاه بتواند به مناسبات بین لندن و دولت جدید غیرنظامی ایران، لطمه بزند.

رئیس دیپلماسی انگلیس تأکید کرد که داشتن روابط خوب با ایران برای انگلیس «اهمیت زیاد» دارد، صرفنظر از این که مردم ایران چه حکومتی را انتخاب کنند.

ژیسکار: ایران برای اقتصاد جهان اهمیت حیاتی دارد

پاریس- خبرگزاری فرانسه- والری ژیسکاردستن، رئیس جمهوری فرانسه دیروز در پیاناتی در شورای وزیران فرانسه اظهار امیدواری کرد که «تصمیمهای مردم ایران برای سازمان دادن به آینده‌شان مستلزم توجه به ضرورت حفظ ثبات و امنیت در منطقه باشد که برای اقتصاد جهان جنبه حیاتی دارد».

رئیس جمهوری فرانسه افزود: حکومت فرانسه در مورد رویدادهائی که در ایران جریان دارد و باید در مسئولیت مردم ایران باقی بماند اظهار نظر و مداخله نخواهد داشت.

مصر در بحران ایران از طرف به‌خصوصی حمایت نمی‌کند

قاهره- خبرگزاری فرانسه- یک مقام برجسته مصری دیروز به روزنامه الاهرام گفت که «استقبال گرم از شاه ایران در اسوان به معنای این نیست که مصر در بحران داخلی ایران از طرف به خصوصی حمایت میکند».

همین مقام مصری گفت «شاه و پرزیدنت سادات دوستان بسیار خوبی هستند و در اوضاع و احوالی که شاه ایران در آن بسر میبرد بیش از همیشه به یک دوست نیاز دارد».

الاهرام در جای دیگر تأکید میکند که دیطور رسمی، مصر از شاه وطانوئی» حمایت میکند. این روزنامه آنگاه نوشته است که استقبال گرم از شاه در اسوان به خاطر نقش مثبتی است که شاه ایران به سود مصر در ستیز اسرائیل و عرب داشته است.

ترکیه، امیدوار تقویت مناسبات با ایران است

آنکارا- خبرگزاری فرانسه- گوندوزاوکچون، وزیر خارجه ترکیه، دیروز گفت ترکیه امیدوار است بتواند مناسباتش را با ایران که با آن پیوندهای تاریخی دوستی و برادری دارد ادامه دهد و تقویت کند.

وزیر خارجه ترکیه گفت «بهترین خواست ترکیه این است که بتواند شاهد گذر خیلی سریع ملت ایران از این دوران دشوار و دستیابی به رستگاری طبق خواستهای خودش باشد.

وزیر خارجه ترکیه این بیانات را در کمیسیون بودجه پارلمان ترکیه ایراد کرد که اینک مشغول بررسی بودجه وزارت خارجه ترکیه در سال ۱۹۷۹ است.

هجوم به‌سفارت ایران در بن

بن- خبرگزاریها- تظاهرکنندگان ایرانی روز گذشته به سفارت ایران در بن هجوم بردند و خواستار تغییر نام سفارت به «سفارت جمهوری اسلامی ایران» و پائین آوردن تمام عکسهای شاه ایران شدند.

این خبر توسط شخصی ناشناس به خبرگزاریها داده شد و تأکید گردید که اشغال سفارت توسط گروهی از دانشجویان ایرانی سازمان‌یافته بوده.

هنگامیکه گفتی‌های پلیس به سفارت رسیدند حدود ۳۰ تظاهرکننده را که در محل در ورودی تالار توسط نگهبانان متوقف شده بودند، یافتند.

تظاهرکنندگان که فریاد میزدند «زنده باد خمینی» یک عکس شاه و همسرش فرح را از بین برده و بجای آن یک عکس آیت‌الله خمینی را نصب کردند.

هوشنگ امیرفکری سفیر ایران در بن خواهان عدم شدت‌عمل پلیس شد و هو تن از تظاهرکنندگان را با اسکورت پلیس آلمان به دفتر خود دعوت کرد.

سرهنگ آمریکایی خودش را حلق‌آویز کرد

واشنگتن - رویتر - سخنگوی ارتش امریکا دیشب گفت که یک مستشار ارشد ارتش امریکا در ایران هر آپارتمان خود واقع در شمال تهران خود را ظاهراً حلق‌آویز کرده‌است.

نام این شخص که سرهنگ آرتور فاین هاوت ۵۰ ساله و رئیس ستاد ارتش امریکا در قسمت کمکهای نظامی در ایران بوده‌است. وی از تابستان گذشته در ایران بسر می‌برد.

سخنگوی ارتش امریکا گفت این مسئله در حال رسیدگی است و مقامات ایرانی گفته‌اند که امکان هر گونه محصنسازی منجر به قتل را در این ماجرا رد می‌کنند.

راهپیمائی حضرت آیت‌الله خوانساری

امروز کسب اطلاع شد که حضرت آیت‌الله آقای حاج سید محمدباقر خوانساری ساعت ۸ صبح فردا از میدان لرپا براهپیمائی خواهند پرداخت و پس از پیمودن خیابان گرگان در خیابان شاهرضا به خط سیر عمومی راهپیمائی خواهند پیوست.

از تظاهرات خودداری نکنید

ازمنزل آیت الله طالقانی امروز اطلاع داده شد که ایشان دردوبار صحبتی که طی راهپیمائی شب قبل ایراد کردند بهیچ وجه توصیه به خودداری ازتظاهرات نکرده‌اند. فقط به حکم آیت اله امام خمینی مردم را ازدست زدن به کارهای بی‌رویه و یاحمله به موسسات و غیره منع فرموده‌اند.

بازداشتی‌های فرمانداری نظامی را آزاد کنید

خانواده‌های ۲۲تن از کسانیکه اخیراً بخاطر شرکت در تظاهرات دستگیر و در بند هشتم زندان قصر بسر می‌برند خواستار آزادی فوری آنها شدند.

این خانواده‌ها در نامه‌ای ضمن اعلام اسامی زندانیان، اظهار داشتند چنانچه اعضای خانواده‌های آنها عموماً دارای زن و فرزند هستند آزاد نشوند دست به اعتصاب غذا خواهند زد. بازداشتشدگان بیش از یکماه است در زندان بسر می‌برند.

اسامی این ۲۲تن بمشرح زیر است:

سیدحسن باختری‌مهر- احمد سارنگی- مرتضی ابراهیمی- حسن رفرف- سیدجعفر سیدمرقی- اکبر جبرائی- جواد رئیسی- عباس نیک‌تاباش- عین‌الله طالبی- غلامرضا ابوالحسنی- علیرضا نجاتی- احمد محمدزاده- سیدمحمد حسینی- مهدی حمیدزاده- علی رنجبر- احمد صفرخانی- محمدحسن ممتاز- قربان یوسفی- ابوالحسن مهدی‌پور- عبدالرزاق نوری- محمدعلی رضایی- مجیدی پری وردی

خانوادههای این زندانیان خواستار آزادی کلیه زندانیان بازداشتی فرمانداری نظامی شدهاند.

بازگشت آیت‌الله روحانی به قم

قم- حضرت آیت‌الله سید محمد صادق روحانی در میان استقبال باشکوه اهالی قم وارد این شهر شد. در مسیر ایشان تمثال‌های حضرت آیت‌الله العظمی خمینی و شعارهای ضد رژیم نصب شده بود. و چندین رأس گاو و گوسفند در سر راه ایشان قربانی کردند.

تشکیل کمیته محافظت در سلسبیل

جوانان محلات مختلف تهران بدنبال قبول مسئولیت برای پخش نفت در محلات، نظافت کوچه و خیابانها، دست به آبتکار تازه‌ای زده‌اند. این جوانان با تشکیل کمیته محافظت نگهداری از اموال مردم را بعهده گرفته‌اند. این جوانان برای جلوگیری از سرقت، غارت و چهاول مبادرت به نگهبانی از محلات می‌کنند. اولین کمیته در محله سلسبیل، در خیابانهای آذربایجان، هاشمی، قصرالدشت و خدمت‌الدوله تشکیل شده است. و اعضای کمیته مراقبت شبانه را ب

تظاهرات و راه پیمائی در شهرها

در دانشکده نفت آبادان
استادان و دانشجویان سنگر را خالی نمیکنند

● آبادان- ملت ایران نباید به امتیازاتی که رژیم به مردم داده است قانع باشند.

این هشدار را استادان و دانشجویان دانشکده نفت آبادان طی پیامی که بمناسبت بازگشائی دانشگاهها انتشار یافته بود، اعلام کردند.

روز گذشته دانشکده نفت آبادان توسط مردم، استادان و دانشجویان در آبادان گشوده شد و دهها هزار نفر از مردم برهبری روحانیون در این دانشکده گرد آمدند و ضمن بزرگداشت استاد شهید کامران بخانالهی پیامی خطاب بمردم ایران صادر کردند.

جشن و پایکوبی مردم اصفهان و رودسر

اصفهان- با اعلام خبر خروج شاه از ایران صدای همهمه و شادی و بوق اتومبیلها سراسر اصفهان را فرا گرفت. مردم در خیابانها به یکدیگر تبریک می‌گفتند و به هم نقل و شیرینی و گرانعارف می‌کردند.

روز گذشته همچنین گروهی از دانشجویان و گروههای مختلف مردم در دانشگاه اصفهان اجتماع کردند و با یک راهپیمائی آرام شعارهای ضدحکومتی دادند.

رودسر- بدنبال اعلام خروج شاه از کشور هزاران نفر از مردم رودسر با خوشحالی به خیابان ریختند و بیکدیگر تبریک گفتند. اتومبیلها چراغهای خود را روشن کرده بودند و بوق میزدند.

کارگران خواستار تقسیم ماشین‌آلات کارخانه شدند

مسجد سلیمان- ۳ هزار کارگر شرکت ساختمانی پرسیزیون که ۷ ماه است حقوق نگرفته‌اند، تهدید کرده‌اند اموال و تأسیسات این شرکت را تصرف خواهند کرد.

گفته می‌شود که سهامداران این شرکت شاهپور غلامرضا پهلوی، باربس فرانک، تیمورتاش ونظریان هستند.

عده‌ای از کارگران پیشنهاد کرده بودند که کلیه ماشین‌آلات واموال این شرکت با حضور نماینده دادگستری بجای دستمزد ۷ ماهه بین کارگران تقسیم شود.

شرکت ساختمانی پرسیزیون مدتهاست که مامور اجرای پروژه هوانیرور در مسجد سلیمان است.

در چابکسر:

دهقانان، هنگام پس گرفتن زمین‌ها کشته دادند

چابکسر- صدها تن از مردم چابکسر که معتقدند اراضی‌شان وسیله شاهپور غلامرضا تصرف شده است هنگام، درگیری با یکی از باغبان‌های شاهپور، یک کشته دادند.

این باغبان محمدعلی باقر حسنی نامدارد و با تفنگ یکی از اهالی چابکسر بنام عزیزاله حسین ثانی را کشته است.

مردم چابکسر چند روز پیش بقصد باز پس گرفتن حدود ۲۰۰ هکتار اراضی خودکه سالهاست وسیله شاهپور غلامرضا تصرف شده به طرف این اراضی هجوم بردند. اما بامقاومت باغبان یاد شده روبرو شدند این باغبان خود را به شهربانی معرفی کرده است.

مردم خشمگین بدنبال این واقعه به روستاهای مجاور حمله کردند و پس از تظاهراتی خانه‌ها و اموال متصدیان و مباشران شاهپور غلامرضا را آتش زدند. مردم همچنان بر تصرف مجدد اراضی متعلق به خود پافشاری می‌کنند.

ضمنا ساکنان روستای «سورخانی چابکسر نیز مدتی است که زمین‌های منسوب به منابع طبیعی را باز پس گرفته و بین خود تقسیم کرده‌اند.

پزشک قانونی مسجدسلیمان:

جنازه‌ها را بدون جواز دفن بخاک سپرده‌اند

● مسجدسلیمان- پزشک قانونی مسجدسلیمان به عنوان اعتراض به کشتار اخیر استعفاء کرد.

دکتر یوسف نیکفر پزشک قانونی مسجدسلیمان در یک تماس تلفنی در مورد علت استعفای خود گفت: در تظاهرات مردم و حمله به اداره ساواک گفته می‌شود، تعداد زیادی کشته شده‌اند. در مورد شهادت داریوش محمدی از من که پزشک قانونی هستم نظریه و گواهی جواز دفن نخواستند.

در «لالی» که سه نفر توسط مأمورین ژاندارمری کشته شدند بدون جواز دفن بخاک سپرده شده‌اند. مأموران انتظامی حتی برای اینکه بدانند مجروحان زیاد حمله به اداره ساواک قابل درمان هستند یا نه از پزشک دیگری دعوت کردند که او هم گواهی داده است اینها همه مردنی هستند و قابل معالجه نیستند.

در مسجدسلیمان شایع شده است که شب حمله به اداره ساواک تعداد زیادی از جسدهایی که در گونی بوده در محل پل «ئدارلندر» به وسیله مأموران ساواک به آب انداخته شده است.

در جهرم طبل ودهل زدند

جهرم- با اعلام خبر رفتن شاه از کشور هزاران نفر از مردم جهرم دست به یک تظاهرات ضد دولتی زدند وضمن آن خواستار برچیده شدن کامل رژیم استبدادی شدند مردم همچنین در خیابانها سربازان ارتش را در آغوش گرفتند وبا آنها روبوسی کردند سربازان نیز متقابلاً با مردم همصدا شدند.

مردم جهرم نیز در شب با افروختن آتش در پشتبامها ونواختن طبل ودهل شادی خودرا نشان دادند.

۱۰۰هزار کازرونی علیه استبداد شعار دادند

○ کازرون- یکصدهزار نفر از اهالی کازرون و روستاهای اطراف آن و عشایر منطقه امروز در اجتماعی بزرگ شرکت کردند و پس از تغییر نام استادیوم شهر به نام جهان پهلوان تختی در خیابانها به راه افتادند و خواستار مجازات مستبدان شدند. نام خیابانهای شهر نیز تغییر یافت.

تفرقه‌اندازان در خدمت ارتجاع وامپریالیسم هستند

○ سقز- هزاران نفر از اهالی شهر وروستای سقز کردستان در حالیکه عکسهایی از حضرت آیت‌الله‌العظمی خمینی، ودکتر بختیار را در دست داشتند به تظاهرات وراهپیمایی پرداخته وخروج شاه را جشن گرفتند ونظامیان را گلباران کردند. راهپیمایان اعلام داشتند همانطوریکه امام خمینی گفته هرکس در چهارچوب وحدت ملی آزادی بیان عقیده وفعالیت دارد وهر گروهی مانع این کار شود عامل تفرقه‌اندازی بوده ودر خدمت ارتجاع وامپریالیسم میباشند.

● الیگودرز- در تظاهرات دو ماه اخیر الیگودرز یک نفر کشته و دهها نفر مجروح شدند.

شهید این شهر عزت‌اله لک ۳۰ ساله راننده مینی‌بوس بود که در میدان کورش پشت فرمان اتومبیل نشسته بود و هدف گلوله قرار گرفت و کشته شد. در این روز دو مرد و یک زن نیز در اثر اصابت گلوله مجروح شدند.

● گرگان- دراجرای دستورات حضرت آیت‌الله‌العظمی خمینی مبنی برحفاظت از جنگلها، روحانیون شهرستان گرگان عده‌ای را مأمور کردند تا از جنگلهای گرگان درمقابل هرگونه حادثهٔ سوئی حفاظت کنند.

● خرم‌آباد- یکی دیگر از مجروحان حوادث اخیر خرم‌آباد درگذشت. وی که حشمت‌اله حیدری نام داشت چندروز پیش در تظاهرات مورد اصابت گلوله مأموران قرار گرفته بود.

● همدان- کارکنان اداره کل تعاون و امور روستاهای استان همدان با انتشار اعلامیه‌ای یادآوری کرده‌اند که از همکاری باوزیر جدید کشاورزی و عمران روستائی خودداری می‌کنیم.

● خوی- بااقدام روحانیون خوی فروشگاه تعاونی اسلامی در خوی دایر شد و شروع بکار کرد. در این فروشگاه اجناس و آذوقه مورد نیاز مردم بانازلترین قیمت در اختیار مردم قرار می‌گیرد.

● خمام- هزاران نفر از مردم خمام تظاهراتی علیه رژیم برپا داشتند. تظاهرکنندگان عکسهائی از امام خمینی، شادروان علی شریعتی و میرزا کوچک‌خان جنگلی با خود حمل میکردند. مردم خمام میدان ششم بهمن را به میدان آزادی تغییر نام دادند.

● نطنز- تظاهرات گسترده‌ای با شرکت هزاران نفر از مردم نطنز انجام شد. تظاهرکنندگان نام چند خیابان نطنز را تغییر دادند.

● رودسر- فرهنگیان رودسر انتصاب دکتر محمد امین‌ریاحی بسمت وزیر آموزش و پرورش در کابینه دکتر بختیار را محکوم و اعلام کردند که وزیر آموزش و پرورش را برسمیت نمیشناسند.

● بندرعباس- سرهنگ خلیل خامنه‌ای معاون پیشین شهربانی تبریز بسمت رئیس شهربانی استان هرمزگان منصوب و روز گذشته وارد بندرعباس شد.

شهدای تظاهرات گنبد کاووس

گنبد کاووس- هویت ۵ تن از شهدای گالیکش که در جریان تیراندازی مأمورین بسوی تظاهرکنندگان شهید شدند روشن شد این ۵ نفر سیاوش ناصری فخرآبادی (محصل)- محمود پیری (راننده) نصیر نظری (راننده)، بشیر مهدی‌زاده (مکانیک) و- صفرعلی گلستانی (پیشه‌ور) بودند.

زندانیان خرم‌آباد اعتصاب غذا کردند

○ درود- شیخ مصطفی انصاری یکی از روحانیون درود که ۳۳ روز پیش به اتهام فعالیتهای سیاسی بازداشت و در زندانهای بروجرد و خرم‌آباد بسرمی‌برد آزاد شد و مورد استقبال هزاران نفر از طبقات مختلف قرار گفت.

وی گفت: ۱۱ نفر از زندانیان سیاسی که از یک تا ۳ ماه پیش بازداشت شده‌اند بلاتکلیف هستند مسئولان زندان خرم‌آباد به آنها هیچگونه رسیدگی نکرده‌اند و بناچار این گروه از یکشنبه ۲۴ دیماه دست به اعتصاب غذا زده‌اند و دیروز چهار نفر از آنان و خود من آزاد شدیم و حال شش نفر زندانی دیگر به اسامی محمد علی سلوکی، اسماعیل توکلی، حجت‌اله اسدیان اهل الیگودرز، یداله کولی‌وند محصل از پل‌دختر، اصغر قصابزاده خیاط از بروجرد و بهرام مقیمی سیاهی از آباده فارس که از ۲۴ دیماه دست به اعتصاب زده‌اند وخیم است.

● همدان- حادثه نهم دی‌ماه نهاوند در یکی از روستاهای این شهر تکرار شد.

شب قبل در حدود ساعت ۱۱ عده‌ای که به اسلحه و چوب و چماق مجهز بودند به روستای جهان‌آباد واقع در هفت کیلومتری نهاوند حمله کردند و دونفر را کشته و ۱۰ نفر را مجروح کردند کشته‌شدگان علی کوچک زمانان و نام خدا زمانیان نام داشتند. مجروحین به بیمارستان ملایر منتقل شدند.

● چالوس- ۱۵هزار نفر از اهالی چالوس وارد پاسگاه ژاندارمری این شهر شدند وبا دادن شعارهائی حاکی از همبستگی ارتش وملت رئیس پاسگاه ژاندارمری ودیگر نظامیان را روی دوش بلند کردند وشعارهای ضد استبداد دادند.

● گلپایگان- قضات وکارمندان دادگستری گلپایگان همبستگی خودرا با مبارزات ملت ایران ابراز داشتند.

● بهار همدان- مردم بهار طی تظاهرات مختلف عمال حکومت را محکوم کردند کمیته‌هائی برای کمک به مردم بوجود آوردند.

● آباده- کمیته مبارزه با گرانفروشی و تهیه ارزاق عمومی وابسته به گروه امداد امام خمینی در آباده تشکیل و شروع به کار کرد.

● آمل- دهها هزار نفر از مردم آمل به استقبال دکتر فردوس جمشیدی رودباری که عازم شاهی بود، رفتند.

دکتر فردوس جمشیدی که درسال ۵۱ به‌حبس ابد محکوم شده بود و در زندان اوین زندانی بود، صبح روز گذشته آزاد شد.

● کرمانشاه- سازمان اطلاعات و امنیت کرمانشاه به بیمارستان شماره ۵۲۰ لشکر زرهی کرمانشاه تبدیل شد.

● پارس‌آباد مغان- ۱۵ هزار نفر از اهالی پارس‌آباد به مدت دو روز دست به تظاهرات و راهپیمائی زدند. در این تظاهرات روحانیون و قضات نیز شرکت داشتند. ضمناً گروهی از تظاهرکنندگان به یک مشروبفروشی حمله کرده و آنرا تخریب نمودند.

● اصفهان- تظاهرات وسیع و گسترده‌ای با حضور هزاران نفر از طبقات مختلف مردم از جمله کلیمیان اصفهان برگزار شد. در این تظاهرات جمعی از سربازان و افراد ارتش به میان مردم آمدند و با آنها همصدا شدند.

رهنان (اصفهان)- بیش از یکصد هزار نفر از تظاهرکنندگان اصفهان ضمن راهپیمایی به رهنان آمدند و مورد استقبال گرم اهالی این محل قرار گرفتند.

● زرند کرمان- بدستور روحانیون زرند بیش از دویست تن از جوانان، پاسداری این شهر را شبها به عهده گرفتند.

● کرمان- جامعه پزشکان و دندان پزشکان و داروسازان کرمان ضمن انتخاب هیأت مدیره در اولین مجمع عمومی خود با نهضت ملی ایران اعلام همبستگی کردند.

● اصفهان- کانون مهندسین اصفهان ضمن انتشار اطلاعیه سیاستهای استعمارگرانه را محکوم کرده و موقعیت مردم ایران را مورد تجزیه و تحلیل قرار داده است.

● بم- در تظاهرات وسیعی که بدنبال برخورد مأمورین ژاندارمری با یکی از فرهنگیان بم در این شهر صورت گرفت طبقات مختلف مردم به رهبری روحانیون دست به یک راهپیمایی بزرگ زدند.

۵۰ هزار نفر در مراسم تدفین سرباز شهید شرکت کردند.

○ لشت‌نشاء- جنازه سرباز وظیفه مهدی مهدیزاده که بعلت خودداری از تیراندازی بسوی تظاهرکنندگان درشیراز تیرباران شده بود، به زادگاهش لشت‌نشاء منتقل گردید.

حدود ۵۰ هزار تن از مردم لشت‌نشاء وروستاهای اطراف آن در مراسم تدفین این سرباز شهید شرکت کردند.

راهپیمائی اعتراضی علیه تیرباران این سرباز ۸ ساعت طول کشید ومردم فاصله ۲۴ کیلومتری لشت‌نشاء به روستای «امیلدان» زادگاه وی را پیاده طی کردند، عده زیادی از روحانیون، روشنفکران واعضای جبهه ملی ایران در منطقه برای مردم سخنرانی کردند واوضاع سیاسی را تشریح نمودند.

● درچه اصفهان- ۱۰ هزار نفر در درچه اصفهان دست به تظاهرات زدند و حجت‌الاسلام موسوی که بتازگی از زندان آزاد شده در این تظاهرات سخنرانی کرد.

پشتیبانی جامعه روحانیت جهرم از تشکیل شورای انقلاب اسلامی

محضر مقدس حضرت آیت‌الله العظمی خمینی دامت ظله تعالی با تقدیم سلام و عرض ارادت استماع خبر تشکیل شورای انقلاب اسلامی از ناحیه آن حضرت موجب مسرت خاطر همگی ملت مظلوم و رنج دیده ایران گردید روحانیت جهرم همراه و همگام با تمام روحانیت آزاده کشور و همگی ملت ایران باز هم پشتیبانی خود را ازآن پیشوای عظیم‌الشأن اعلام سلامتی و طول عمر و توفیق تأسیس حکومت جمهوری اسلامی را تحت نظر مستقیم آن حضرت از خدای متعال مسئلت دارد.

دعاگویان حاج سیدابراهیم حقشناس- حاج سید محمد رضا اصفهانی- سید حسین آیت‌اللهی- حاج سید حسن نائینی- سید فخرالدین آیت‌اللهی- سید ابوالقاسم شفیعی- سیدمحمدعلی آستانه- شیخ جلال حضوری- حاج سید عبدالحسین آیت‌اللهی- حاج فرقانی.

معتمدین شمیران

عاملان حوادث شمیران را مجازات کنید.

● شمیران- دیروز صدها تن از معتمدین شمیرانات ضمن تشکیل اجتماعی در مقابل دفتر نمایندگی کیهان در شمیران از دولت خواستند تا مسببین حادثه پریروز را معرفی کند.

معتمدین اظهار داشتند زنان و بچه‌ها در صف نفت و هنگام عبور و مرور در خیابانها از دست مأموران امنیت جانی ندارند.

یکی از معتمدان اظهار داشت دیروز زمانی که تقی رفعت مورد اصابت گلوله قرار گرفت مأموری که دستور تیراندازی داده بود، اجازه نداد ما مجروح را به بیمارستان ببریم و همین درگیری باعث مرگ مجروح شد.

بنابریک گزارش سرنشینان چند اتومبیل بنز و پیکان در نیاوران باغ فردوس و سایر مناطق شمیران به اتومبیل‌هائی که چراغ روشن داشتند و بوق میزدند و با عکس آیت‌اله خمینی را به شیشه نصب کرده بودند حمله می‌کردند، شیشه اتومبیل را می‌شکستند و چند تن از مأموران نیز از آنها حمایت میکردند.

توضیح

سرباز وظیفه حسن اسدی‌فرد که رئیس شهربانی جهرم را ترور کرده بود، در دادگاه نظامی تهران محاکمه و محکوم شده بود، در خبر قبلی نوشته شده بود وی در شیراز محاکمه شده بود که بدینوسیله توضیح داده میشود.

○ ملارد شهریار- بیش از ۱۰ هزار نفر از مردم ملارد شهریار در روز دوشنبه درخیابانهای این شهر دست به‌راهپیمائی زدند.

تظاهرکنندگان که شعارهائی علیه نظام حکومت میدادند پس از ۳ کیلومتر راهپیمائی متفرق شدند.

درجریان این تظاهرات چند تن از جوانان مجاهد برای توزیع نفت و بنزین انتخاب شدند.

○ ارومیه (رضائیه)- بدنبال اعتصاب کارکنان سازمان رادیو و تلویزیون رضائیه، ازدو روز گذشته پخش برنامه‌های محلی از این رادیو قطع شد.

○ یاسوج- کارکنان مخابرات یاسوج با انتشار اعلامیه‌ای همبستگی خود را با کارکنان مخابرات ایران اعلام داشتند.

○ مرند- تظاهرات عظیمی در مرند صورت گرفت و مردم این شهر با توزیع نقل و شیرینی این روز را جشن گرفتند.

○ خوی- مردم خوی به تظاهرات و راهپیمائی در سطح شهر دست زدند و با توزیع نقل و شیرینی دیروز را جشن گرفتند.

○ آباده- در کندوکاو مردم در ساختمان ساواک آباده که قبلاً آتش زده شده است، چندین لنگه کفش، مقداری ناخن و تعدادی جوراب و زیرپیراهن مردانه بدست آمد.

● کرمانشاه- ظرف چندروز آینده با تلاش وکلای دادگستری کرمانشاه کلیه زندانیان سیاسی این شهر آزاد خواهند شد.

پنج تن از وکلای دادگستری کرمانشاه به نمایندگی از سوی سایر وکلای کرمانشاه روز سه‌شنبه گذشته به دادرسی لشکر کرمانشاه مراجعه کرده و با مطالعه پرونده زندانیان سیاسی این شهر که تعدادشان ۱۳نفر است شرایط لازم جهت آزادی این گروه را بررسی کردند. وکلای دادگستری کرمانشاه در نخستین اقدام خود موفق شدند با مطالعه پرونده دوزندانی سیاسی محکوم به حبس ابد بنامهای محمدتقی سیداحمدی و حیدر راشی و سه زندانی سیاسی دیگر با مدت محکومیت چهارونیم و سه سال زندان و مذاکره با مقامات دادگاه عادی نظامی لشکر کرمانشاه ترتیب آزادی افراد مذکور را ظرف چندروز آینده بدهند.

وکلای دادگستری روز سه‌شنبه مژده دادند که در مدت کمتر از یکهفته بقیه زندانیان سیاسی کرمانشاه از زندان آزاد می‌شوند.

بوکان- درپی انتشار خبر عزیمت شاه از ایران مردم بوکان با وجود ریزش برف به خیابانها سرازیر شدند و جشن‌هائی برپا شد.

فرزند همکار ما را آزاد کنید

کرمان- گروهی از کارکنان صنایع مس ایران سرچشمه خواستار آزادی امیرحسین ناصری فرزند ابراهیم ناصری یکی از کارکنان صنایع مس سرچشمه شدند.

امیرحسین پنجسال پیش دستگیر و دراثر شکنجه شنوایی خود را از دست داده است وی هم‌اکنون درزندان کرمان می‌باشد، کارکنان مس سرچشمه در نامه‌ای تقاضا کردند پسرهمکار آنها هرچه زودتر آزاد شود.

● شیراز- اجتماع ۳۰۰ هزار نفری که دیروز در مسجد وکیل و خیابانهای اطراف تشکیل شد یک راهپیمایی نیز بدنبال داشت که پیشاپیش همه عشایر قشقائی حرکت میکردند شعار آنها این بود که: عشایر بیدار است، از سلطنت بیزار است.

آردهای احتکار شده راتحویل داد

پهلویدژ- براثر اقدام مردم پهلویدژ شخصی که گندم و آرد شهر را احتکار کرده بود ناگزیر شد تمام گندم و آرد احتکار شده رابرای فروش به قیمت عادله دراختیار کارخانه آرد شهر قرار دهد.

بنابه گفته مردم این شخص کلیه آرد گندم تنها کارخانه آرد پهلویدژ را احتکار کرده بود وهرکیسه آرد رابجای صدو شصت تومان به پانصد تومان می‌فروخت. این شخص درتنها کارخانه پهلویدژ نیز سهامدار است.

○ منجیل- مردم منجیل بدنبال تشکیل جلسه وطی قطعنامه‌ای از شهردار واعضاء انجمن شهر درخواست کردند از سمت خود استعفا دهند. در این قطعنامه آمده است که آنها از این پس در شهرداری وانجمن شهر سمتی ندارند.

استقبال از زندانیان آزاد شده چند شهر

مردم خرمشهر و بابل از دو زندانی آزاد شده شهرهای خود به گرمی استقبال کردند. اسماعیل زمانی زندانی سیاسی آزاد شده خرمشهر در اجتماع مردم از شکنجه‌های ساواک سخن گفت و حسینی کابلی عضو سازمان چریکهای فدائی خلق در بابل روی دوش مردم به خانه‌اش رفت.

در ساری نیز، مردم از حجت‌الاسلام شیخ عبدالحمید عبدالاجد که ۲۴روز در زندان و بیمارستان شهربانی محبوس بوده است استقبال کردند.

در میبد یزد مردم از بازگشت حضرت آیت‌الله راشد که به ایذه خوزستان تبعید شده بود استقبال کردند.

ورود زندانی آزاد شده به شیراز

شیراز- سعید شاهسوندی عضو سازمان مجاهدین خلق ایران که پس از سه سال (محکوم به حبس ابد شده بود) از زندان آزاد شده‌است امروز وارد شیراز شد و در چند کیلومتری شهر مورد استقبال مردم قرار گرفت

مردم زرین‌شهر نماینده خود را قبول ندارند

زرین‌شهر- مردم زرین‌شهر طی تظاهرات ۵۰ هزار نفری اعلام کردند نماینده این شهر در مجلس شورا را قبول ندارند.

شهید اردبیل

جوانی بنام مقدم احمدی در تظاهرات روز نهم دی در اردبیل شهید شد. خانواده او به خبرنگار کیهان گفتند: روز ۹ دی در اردبیل تظاهرات وسیعی روی داد. بعد از حمله ماموران به تظاهر کنندگان، پسرمان مقدم‌احمدی دو نفر از آنها را در خانه پناه داد، اما ماموران داخل خانه شدند و بدنبال تیراندازی پسرمان شهید شد.

بیانیه ایل شاهسون

گروه پیشرو ایل شاهسون بغدادی در بیانیه‌ای اعلام داشته است ایل شاهسون بغدادی که در سنگرهای مبارزات ملی علیه هرگونه تجاوز بیگانگان برحقوق حقه‌ی ملت جانفشانی کرده تا پیروزی کامل نهضت و پیروزی حق برباطل در صف مقدم مبارزات تا پای جان ایستادگی خواهد کرد. ایل شاهسون بغدادی در بیانیه خود به روزنامه‌نگاران که باتحمل سختی‌های ناشی از ۶۲ روز اعتصاب و مبارزه‌ی فشرده پیروزی را به دست آورده‌اند تهنیت گفته است.

شهدای شمیران

جواد صدری — تقی رفعت — حسین خسروی

شمیران- جوان ۲۳ ساله‌ای بنام تقی رفعت که در خیابان نیاوران- کوچه ظهیری در صف نفت ایستاده بود هدف گلوله سربازان قرار گرفت و کشته شد وی دارای همسر و یک فرزند سه ماهه بود مردم کوچه فردوس شمیران به کوچه شهید تقی رفعت نامگذاری کردند.

ضمناً در دو ماه اخیر دو نفر باسامی جواد صدری دانش‌آموز و حسین خسروی ۱۸ ساله دانش‌آموز در تظاهرات شهید شدند.

یک شهید و ۳ مجروح درالیگودرز

الیگودرز- به دنبال تظاهراتی که چند شب پیش درالیگودرز برگزار شد، ماموران شهربانی به یک راننده مینی بوس به نام عزت اله لک حمله کردند و باشلیک سه گلوله اورا شهید کردند. همچنین ۲ مرد و یک زن براثر حمله ماموران مجروح شدند. حال یکی از مجروحان وخیم است.

ایلام- بعدازظهر دیروز مردم ایلام ضمن اجتماع در میدان ششم بهمن قصد پائین آوردن مجسمه شاه را کردند ولی نیروهای انتظامی با شلیک گلوله به متفرق کردن مردم پرداختند در نتیجه این تیراندازی و ازدحام ناشی از آن ۶ نفر باسامی آبختی سنجابی ۲۰ ساله، یوسف عالی‌پور ۱۸ ساله، بنیان برخورداری ۲۳ ساله، علی محمد سلیمانی، کاظم امیری ۱۸ ساله، امیل بندشاه ۷ ساله و امیر کریمی مجروح گردیدند.

پس از این جریان مردم به پافشاری خود ادامه دادند و سرانجام مأمورین خود با چرثقیل مجسمه را پائین آوردند بعد از این جریان جمعیت به محل ساواک حمله کردند و با پرتاب مواد آتش‌زا و نارنجکهای دستی قسمتی از ساختمان را به آتش کشیدند ولی بدستور آیت‌اله حیدری از ادامه تخریب ساختمان جلوگیری شد.

در ضمن صبح دیروز اهالی ایلام مجسمه رضا شاه را هم پائین کشیدند.

● آبادان- از طرف فرماندار نظامی، آبادان و حومه طی اطلاعیه‌ای بمردم این شهرستان هشدار داده شده که عده‌ای از عوامل بیگانه با سوءاستفاده از جریانات سیاسی ایران قصد حمله به تأسیسات نفتی دارند، از آنجائیکه آیات عظام و علمای اعلام مردم را از هر گونه تخریب و حمله به تأسیسات بر حذر داشته از اهالی محترم آبادان درخواست میشود که از نزدیکی به تأسیسات نفتی خودداری و جوانان را نیز از اینکار برحذر دارند، مأموران فرماندار نظامی و انتظامی با کمال دقت تأسیسات نفتی را محافظت و از دستبرد و حمله عوامل بیگانه محفوظ خواهد داشت.

دیروز در آبادان تظاهرات چشمگیری روی نداد و به آرامی گذشت، قرار است روز جمعه راهپیمائی بزرگی از طرف اهالی آبادان صورت گیرد.

سراب- با اعلام خبر رفتن شاه از کشور مردم سراب دست به یک تظاهرات ضددولتی زدند. هنگامیکه مردم قصد پائین آوردن مجسمه شاه را در سراب داشتند مورد حمله مامورین قرار گرفتند ودراین جریان چهار نفر مجروح شدند.

بسم الله الرحمن الرحیم

ماشینهای پلی‌کپی سولتم وسوپرفاکس
بعدازمدتها نایابی وارد شد

● ماشین پلی‌کپی سولتم دستی و برقی باسرعت ۹۰۰۰ برگ درساعت
● ماشین پلی‌کپی سوپرفاکس مدل 200 دستی
● ماشین پلی‌کپی سوپرفاکس مدل 100 دستی و برقی

«باسرویس وخدمات بعدازفروش»
نماینده انحصاری شرکت رادیکانت
خیابان شاه عباس ساختمان ۱۰۲ تلفن ۸۲۲۳۳۱-۸۳۲۵۱۰-۸۲۲۰۹۷
RADICOUNT

نگهداری شوفاژ
تعمیر و نصب شبانه‌روزی
شرکت ایتالیشن ۸۹۲۶۴۸
ن ۷۲۶۵۳ ۱-۲

پزشک عمومی
به همکاری دعوت میشود
۳۴۶۳۵۹ بعدازظهرها
۳ الی ۷

خانه فروشی، ۳ طبقه با تلفن شوفاژ کولر خیابان شاه ابوریحان ناهید تلفن ۶۴۱۳۴۷- ۳۰۴۶۹۰

زمین ۱۰۰۰ متری طاوسیه کرج بفروش میرسد
تلفن ۹۴۰۶۱۷

فرهنگیان واهالی جیرنده مرکز پخش عمارلو
در این شرایط که ملت شریف ایران جهت احقاق حقوق حقه وانسانی خود به رهبری زعیم عالیقدر نائب‌الامام حضرت آیت‌الله‌العظمی خمینی به پا خاسته‌اند همبستگی‌خودمان را به این نهضت بزرگ ملی اعلام میداریم.
انوشیروان ابوذر- هوشنگ گلریز- داود محراب‌پور- عبادالله یعقوبی- علیجان محمدی- حسن محرابی

آگهی مجمع‌عمومی عادی سالیانه
شرکت کریر ترموفریگ (سهامی خاص)
از کلیه دارندگان سهام شرکت کریرترموفریگ دعوت میشود که برای شرکت در جلسه مجمع‌عمومی عادی سالیانه شرکت در ساعت ٤ بعدازظهر روز یکشنبه ۲۲ بهمن‌ماه ۱۳۵۷ در دفتر مرکزی شرکت واقع در تهران- خیابان مهرشاه شماره ۱۸۸ حضور بهمرسانند.
دستور جلسه:
۱- استماع و رسیدگی به گزارش هیئت‌مدیره و بازرس
۲- تصویب ترازنامه و حساب سود و زیان سال مالی ۱۹۷۸ و اخذ تصمیم درباره توزیع سود سالیانه و اعلام سود سهام
۳- انتخاب بازرس و بازرس علی‌البدل
٤- تعیین روزنامه کثیرالانتشار
۵- تعیین وکیل جهت به ثبت‌رسانیدن تصمیمات مجمع‌عمومی
شرکت کریرترموفریگ (سهامی خاص)

ما کارکنان سازمان خدمات موتوری شهرداری پایتخت پیوسته همبستگی خود را با سایر قشرها و طبقات مملکت در جهت نهضتی که برهبری آیات عظام و مراجع عالیقدر شیعیان خصوصاً زعیم بزرگ حضرت آیت‌الله امام خمینی بپا خواسته اعلام داشته و بر حسب وظائفی که از لحاظ امر تنظیف شهر بعهده داشته‌ایم در پاره‌ای روزها که ایجاب نموده کلاً دست از کار کشیده و بقیه ایام نیز با کم‌کاری همراه بوده است. و اینک همبستگی کامل خود را با سایر اعتصابیون اعلام و تازمانیکه مراجع تقلید دستوراتی مبنی بر ادامه اعتصاب و یا کم‌کاری و یا کار مداوم باتوجه به نحوه وظائف محوله صادر نفرمایند ما کارکنان به اعتصاب کامل خود ادامه خواهیم داد.
کارکنان سازمان خدمات موتوری شهرداری تهران

اعلام همبستگی
رانندگان تاکسی تلفنی تهران
کلیه رانندگان تاکسی تلفنی تهران همبستگی و یکپارچگی خود را جهت تحقق بخشیدن به آرمان‌های ملت ایران که به رهبری مرجع عالیقدر شیعیان جهان حضرت آیت‌الله العظمی خمینی صورت گرفته است اعلام میداریم.
رانندگان تاکسی تلفنی تهران

مفقود
اتومبیل فوردموستنگ قرمز، باسقف مشکی مدل ۱۹۶۶ در صورت یافتن تلفن ۸-۳۷۵۱۲۶ بعداز ساعت ۶-۶۲۲۳۳۱ خواهشمندم تلفن بزنید

قابل توجه دانشجویان
دارالترجمه مهران
اخذ پذیرش از سایر کشورها و ترجمه رسمی مدارک ٤۸ ساعته خیابان شاه- مقابل اورژانس تهران- پاساژ خواجوئی طبقه پنجم

آپارتمان سه اطاق خوابه در وزرا اجاره ۶۲۷۶۲٤
ن ۷۲۵۷۸

تحصیل در سوئیس
(مخصوص دانش‌آموزان ۱۰ تا ۱۸ سال)
تعدادی از مدارس بین‌المللی سوئیس برای سال تحصیلی جاری تعداد معدودی دانش‌آموز برای دوره‌های دبستان ودبیرستان میپذیرند، دانش‌آموزان بصورت شبانه‌روزی زیر نظر مربیان وسرپرستان سوئیسی در مدرسه اقامت خواهند داشت.
دانش‌آموزان پس از طی دوره دبیرستان از طرف مدرسه در دانشگاههای اروپا وآمریکا ثبت نام خواهند شد. زبان اصلی در این مدارس انگلیسی وزبان دوم فرانسه است.
ELSR الِسر
(نمایندگی کل مدارس زبان اروپا)
شاهرضا- چهارراه پهلوی- بطرف کالج- ابتدای خیابان رازی- تلفن: ۳۷۳۸۰۷- ۳۷۷۵۰۳
ن ۷۲۶۱۹ ۱-۲

مسلمان متعهد و مسئول و خواستار حکومت اسلامی کتاب نظام حکومت دراسلام که سبک اداره حکومت اسلامی و تشکیلات آن است بقلم توانای مرجع عالیقدر و مجاهد شیعه حضرت آیت‌الله‌العظمی السید محمدصادق روحانی ظله همین روزها دریک سطح وسیع منتشر خواهد شد چنانچه درباره خصوصیات کتاب توضیح بیشتری خواسته باشید با تلفن ۳۶۳۹ خیابان ارم منزل حضرت آیت‌الله‌العظمی روحانی تماس حاصل فرمایند

ملت مبارز ایران
بمنظور همبستگی هر چه بیشتر چندین شعبه عرضه میوه در سطح شهر توسط بار فروشان میادین تهران ایجاد و از تاریخ ۵۷/۱۰/۳۰ مشغول بکار خواهد شد
حاج علی اصغر کاشانی- حاج حسین بهشتی- حاج حسینعلی منصوری- حاج حسین مطلبی- حاج ناصر شفیعی- حاج علی ترسلی- حاج قاسم حلاج‌پور- احمد خداداد- حاج حسن صلواتی- حاج رضا قاسمی- حاج فاضل سعیدی- حاج مجتبی طالاری

کارت بازرگانی بشماره ۲۵۰۷۷ بنام جلیل رنجبری شرکت تولیدی شانجان مفقود گردیده از یابنده تمنی میشود با شماره ۵۲۵۲۳۶ تماس گیرند.
ن ۷۲۵۳۹ ۱-۳

شاهین شیری‌رنگ ٤۹۲۷۵ تهران-ب
از تاریخ ۵۷/۱۰/۱۷ در تهران سرقت گردیده با تلفن‌های زیر تماس حاصل فرمایند.
۶۳۳۱۱۸ و ۶۲۹۷۰۹ و مژدگانی دریافت دارند.

باطلاع کلیه کارکنان بانک صادرات ایران میرساند راهپیمائی متشکل کارکنان بمنظور همبستگی با کلیه اقشار ملت ایران که تحت رهبری آیت‌الله‌العظمی امام خمینی انجام میپذیرد از ساعت ۹ صبح روز جمعه اربعین سرور شهیدان از مقابل شعبه نادری شروع میشود.
کارکنان بانک صادرات ایران

پیکان ۵۶، شماره ۱۶۹۲۳ تهران ۲٤، رنگ کرم روشن سرقت شده از یابنده تقاضا میشود با تلفن ۶۵۸۰۹۷ تماس گرفته مژدگانی دریافت کند.

قابل توجه کلیه شرکتهای تاسیساتی و مشتریان محترم شرکت سی اف بی
بدین وسیله به اطلاع میرساند که آقای حسن ساغری خدا پرست از تاریخ ۱۳۵۷/۱۰/۷ در شرکت‌های سی اف بی و اف ام هیچگونه سمتی نداشته و نخواهند داشت و شرکت‌های فوق هیچگونه مسئولیتی در مقابل اعمال ایشان نخواهند داشت.

اطلاعیه
پیرو اطلاعیه مورخه ۵۷/۱۰/۲۷ کارکنان شرکت برق منطقه‌ای تهران مجمع عمومی جهت تشکیل شورای هم‌آهنگی کارکنان درساعت ۹ صبح روز شنبه ۵۷/۱۰/۳۰ درسالن اجتماعات اداره مرکزی برگزار خواهد شد.
کارکنان شرکت برق منطقه‌ای تهران

اطلاعیه
یدالله فوق ایدیهم
با کمال تاسف گاهی شنیده میشود افرادی بدون شناخت کافی درمورد اشخاص با ابرازسوءنیت و یاناخودآگاه اظهاراتی مینمایند که دون‌شان مبارزات انقلابی اسلامی برهبری زعیم‌الدین نائب الامام آیت ا.. العظمی خمینی مدظله‌العالی میباشد البته درمورد این اشخاص کافی است گفته شود و مکرو و مکرا.. واله خیرالماکرین
درهرحال دراین رهگذر نیز معاندین مقداری از سهام سینما مرمر افتتاح نشده شهرری را باینجانب نسبت داده‌اند که این موضوع قویا تکذیب و یادآورمیشود که این شیوه کهنه بی‌اثر شده است و اصولاً سمتی و سهامی درسینمای یادشده نداشته و ندارم و نه بعنایت الهی نیازی بشرکت دراین موسسات غیرمشروع میباشد و بشهادت مقامات ذیصلاح روحانی و ملی همیشه درمسیر مردم بوده و مجری اوامر رهبر ملت ایران و اسلام حضرت آیت ا.. العظمی خمینی میباشم.
شهرری- حاج پرویز طهرانی

فرانسه- پاریس- زعیم عالیقدر شیعه حضرت آیت‌الله‌العظمی خمینی مدظله‌العالی
ضمن عرض سلام و ادای احترام به پیشگاه مبارکتان مفتخریم که بمناسبت اعلام تشکیل شورای انقلابی اسلامی ازطرف آن زعیم عالیقدر بعنوان اولین گام درجهت استقرار جمهوری عدل اسلامی صمیمانه‌ترین تبریکات را بحضورتان عرض نمائیم. ضمن ابراز پشتیبانی اطمینان داریم که شعاع جان‌پرور قرآن و اسلام با مساعی جمیله آن حضرت گسترده‌تر و پردامنه‌تر از پیش میگردد. توفیق هرچه بیشتر آنجناب را در اعتلای اسلام و در نیل به هدف مقدستان که نجات جامعه بشریت است از خداوند بزرگ مسئلت داریم.
کلیه کارکنان دادگستری، بهداری و بهزیستی، مخابرات، کشاورزی، عمران روستائی، دانشگاهیان، فرهنگیان و دیگر ادارات دولتی و سایر طبقات شهرستان جهرم

اخذپذیرش
و ترجمه سریع امریکا، انگلستان، فرانسه اجرت پس از اخذپذیرش
۲۳۸۷۹۹- ۲۳۹۱۱۸

اطلاعیه مدرسه رازی
برای بازگشائی مجدد مدرسه رازی و شاهدخت فرحناز نیازمند بدانستن آمار دقیق دانش‌آموزان میباشیم:
خواهشمند است جهت ثبت نام تا تاریخ ۲۸ دیماه جاری با تلفن‌های ذیل تماس بگیرند
تلفن کودکستان: ۶۸۱۰۰۱
تلفن دبستان: ۶۸۱۰۰٤
تلفن دبیرستان: ٤۵- ۶۸۲۵٤۳
دانش‌آموزانی میتوانند هنگام آغاز کار مدرسه بتحصیل اشتغال ورزند که ثبت نام خود را اعلام کرده باشند.

فرصتی برای دانش‌آموزان و تمام افراد خانواده
ما کلیه تسهیلات لازم را فراهم کرده‌ایم تا فرزند شما با ثبت نام در یکی از مدارس رسمی زبان در انگلستان و اقامت در یک خانواده انتخاب شده انگلیسی، زبان انگلیسی را سریعا فرا گیرد. والدین علاقمند نیز میتوانند همراه فرزندان خود از این موقعیت استثنائی استفاده نمایند.
ELSR الِسر
(دفتر نمایندگی مدارس زبان انگلستان)
شاهرضا- چهارراه پهلوی- بطرف کالج- ابتدای خیابان رازی- تلفن ۳۷۳۸۰۷- ۳۷۷۵۰۳

ساعات شرعی: ۵ شنبه ۲۸ دیماه ۱۳۵۷
اذان مغرب: ۵-۳۴ اذان صبح- فردا: ۵-۳۸
طلوع آفتاب- فردا: ۷-۱۰ ظهر شرعی- فردا: ۱۲-۱۶
استخراج: دکتر عباس ریاضی کرمانی

آمادگی گروههای اجتماعی برای شرکت در راه‌پیمائی بزرگ اعلام شد

● جامعه هنرمندان مترقی ایران طی صدور بیانیه‌ای اعلام داشت که این جامعه که سالهای سال با مبارزه حماسه‌آفرین خود در کنار ملت ایران علیه رژیم استبدادی و شیوه‌های پلید عوامل دست‌نشانده سازمان رادیو-تلویزیون و فرهنگ‌وهنر جنگیده ضمن اعلام همبستگی با قشرهای مبارز ملت و پیام دفاع از حقوق و آزادی انسانها بخاطر سرنگون کردن رژیم غاصب موجود با قبول قوانین زعیم عالیقدر امام‌خمینی در راه پیمائی با شکوه روز جمعه ۲۰ صفر (۲۹ دیماه) همراه با سایر قشرها شرکت میکنیم.

منوچهر جهانبگلو دبیر جامعه یادآور شد که ما میخواهیم فریاد حق‌طلبانه خودرا علیه رژیم غیرقانونی به‌گوش جهانیان برسانیم.

شرکت در راه‌پیمائی اربعین حسینی

دراجتماع نمایندگان بانکهای خصوصی، نویسندگان و کارکنان بانک فرهنگیان که دیروز ترتیب یافته دکتر مروتی از سازمان دانشگاهیان، دکتر علی اصغر خیرزاده از جنبش، مهندس قندهاریان از جبهه ملی، دکتر عبده تبریزی در این اجتماع سخن گفتند

درهمین جلسه اعلام شد که کارکنان بانک فرهنگیان ایران در راهپیمائی اربعین حسینی شرکت خواهند داشت.

دعوت جامعه داروسازان برای راه‌پیمائی فردا

جامعه داروسازان ایران برای شرکت درراهپیمائی بزرگ روز جمعه ۲۹ دیماه (فردا) که بدعوت امام خمینی انجام میگیرد ازکلیه اعضای این جامعه و وابستگان به این رشته دعوت کرده‌اند که دراین راهپیمائی بزرگ شرکت کنند.

● شورای مرکزی هماهنگی سازمانهای دولتی و ملی ایران در بیانیه‌ای اعلام کرد که اعضای این سازمانها در راهپیمائی اربعین شرکت خواهند کرد.

● شیراز- حضرت آیت‌الله بهاءالدین محلاتی از مراجع عالیقدر فارس، دیروز با صدور بیانیه‌ای مردم این استان را به راهپیمایی اربعین دعوت کردند و رعایت نظم و آرامش و خودداری از خشونت را یادآور شدند.

● کارکنان گروه صنایع کاغذ پارس اعلام کردند:

ما کارکنان گروه صنایع کاغذ پارس در هفته‌گذشته و تهران ضمن اعلام آمادگی برای شرکت در راهپیمائی هرگونه تسلیم و سازش با رژیم و وابستگان آنرا محکوم کرده‌اند و پیروزی دانشگاهیان، مطبوعات و سایر گروههای مبارز را شادباش گفتند.

اعلام راهپیمائی دانشجویان ودانش‌آموزان مسلمان

دانشجویان ودانش‌آموزان مسلمان طی بیانیه‌ای در مورد راهپیمائی روز اربعین اعلام داشتند که ما دانش‌جویان ودانش‌آموزان مسلمان ندای زعیم عالیقدر امام خمینی را برای راهپیمائی در روز اربعین لبیک گفته وهمراه با دیگر خواهران وبرادرانی که بما ملحق خواهند شد راس ساعت ۸/۵ صبح روز جمعه ۲۹ دیماه (اربعین) از مقابل منزل مجاهد نستوه واگاه آیت‌الله طالقانی (زیر پل دروازه دولت) به جمع خروشان خلق مسلمان خواهیم پیوست.

کانون مستقل معلمان اعلام راه پیمائی کرد

کانون مستقل معلمان ایران طی اعلامیه‌ای برای افراد اعلام راهپیمائی نمود دراین اعلامیه آمده است که: «اربعین حسینی روز بسزرگداشت خاطره جانبازی سیدالشهداء باردیگر تجلی اراده آزاد ملت مادراجتماع چند میلیونی است. همگام باراهپیمائی عظیم و تاریخی ملت مسلمان ایران، معلمان تهران درپارکینگ پشت تئاتر شهر اجتماع خواهند کرد وازساعت ۱۰ بامداد به راه پیمایان خواهند پیوست.

توصیه ماندن در خانه به خارجیان

تهران- اسوشیتدپرس- سفارت امریکا درتهران امروز (پنجشنبه) به اتباع خود توصیه کرد روز جمعه که قرار است راهپیمایی عظیمی درتهران برگزار شود حتی المقدور ازخانه‌های خود خارج نشوند و رفت وآمد خود رادرشهر به حداقل برسانند.

منابع دیپلماتیک گفتند که سفارتخانه‌های دیگر نیز درنظر دارند که بهمانیه مشابهی منتشر کنند.

سفارت کانادا نیز چند روز پیش از۱۳۵ شهروند این کشور درتهران خواست که روز جمعه درخانه‌های خود باقی بمانند.

قطعنامه دانشجویان و دانش‌آموزان مسلمان

دانشجویان و دانش‌آموزان مسلمان، طی قطعنامه‌ای شرکت در راهپیمائی را وظیفه شرعی و ملی اعلام کردند.

آنها اعلام کرده‌اند که ساعت ۸ و نیم صبح روز جمعه (اربعین) از مقابل منزل حضرت آیتالله طالقانی (زیر پل دروازه دولت) به جمع خروشان خلق مسلمان خواهند پیوست.

راهپیمایی از خیابان شهدا

سخنگوی حضرت آیت‌الله علامه نوری امروز اعلام کرد که حضرت آیت‌الله ساعت ۷/۳۰ صبح جمعه پس از ایراد سخنانی مقابل حسینیه واقع در خیابان شهدا راهپیمایی با اجتماعات مسلمین را آغاز خواهند کرد.

برق سراسر کشور قطع شد

برای مدت یکساعت

برق شبکه سراسری ایران حدود ساعت ۹ صبح امروز بدنبال بروز اشکال فنی در یکی از واحدهای نیروگاه شهریار، خاموش شد و اکثر شهرهای ایران در خاموشی فرورفت.

یک مقام مسئول در مرکز کنترل توانیر دراین باره اظهار داشت: صبح امروز در یکی از واحدهای نیروگاه شهریار تهران نقص فنی روی داد و همین، سبب از کار افتادن شبکه برق سراسری ایران شد. تکنیسین‌های نیروگاه بلافاصله دست بکار رفع نقص واحد نیروگاه شهریار شدند و بعد از حدود یکساعت خاموشی، انتقال برق در خطوط شبکه بتدریج آغاز شد.

همین مقام افزود: خاموشی‌های دیروز و امروز تنها به علت اشکالات فنی بوده که برای رفع آنها اقدام شده است. اما مسأله سوخت هنوز هم برای نیروگاهها وجود دارد. نیروگاههای لوشان و شاهی چند روزی است که بدلیل نداشتن سوخت از کار افتاده و نیروگاه فرح‌آباد نیز با کمبود جدی سوخت روبروست، تاکنون با وجود اقدامات متعدد، هنوز اقدامی جدی از سوی مقامات مسئول برای تحویل سوخت کافی به نیروگاههای حرارتی صورت نگرفته است.

جامعه کارکنان وزارت کشور: تنها برای تعیین نظام سیاسی آینده انتخابات را انجام میدهیم

جامعه کارکنان وزارت کشور ضمن صدور اعلامیه‌ای خطاب به شاپور بختیار اعلام کردند: وزارت کشور مجری سیاست عمومی آن دولتی خواهد بود که ملهم از ملت و مظهر اراده ملت باشد، نه آن دولتی که فاقد هرگونه موضع و پایگاه ملی و شرعی و قانونی است. بنابراین بمنظور تسریع در پیروزی نهضت و استقرار حکومتی که مبین استقلال، آزادی و شرف اسلامی ملت باشد، وزارت کشور مستقیماً مجری فرامین نهضت خواهد بود، در اعلامیه گفته شده است، اگر انجام انتخاباتی را در سر دارید، باید بدانید وزارت کشور در اجرای بند سه بیانیه حضرت آیت‌الله العظمی خمینی و دکتر کریم سنجابی تنها آن انتخاباتی را که بمنظور مراجعه به افکار عمومی جهت تعیین نظام سیاسی آینده کشور باشد، انجام خواهد داد و لاغیر.

شرکت کارمندان دولت در راه‌پیمائی جمعه

بدنبال اعلام راهپیمائی اربعین حسینی (فردا) که از سوی جامعه روحانیت اعلام شده، کارمندان و کارکنان اعتصابی مؤسسات و ادارات دولتی نیز با انتشار اعلامیه‌هائی آمادگی خود را برای راهپیمائی روز جمعه اعلام نموده‌اند.

کارمندان وزارت کشور، کارکنان و کارمندان هواپیمائی ملی ایران و دانشجویان دانشکده علوم تندرستی در اعلامیه‌های جداگانه‌ای اعلام داشته‌اند که در راهپیمائی روز جمعه شرکت خواهند کرد. کارکنان و کارمندان هواپیمائی ملی ایران ساعت ۸،۳۰ روز جمعه در مقابل دانشکده دامپزشکی در خیابان کاوه اجتماع میکنند و به صف راهپیمایان می‌پیوندند، و دانشجویان دانشکده علوم تندرستی نیز ساعت ۸ صبح فردا از میدان تجریش حرکت خواهند کرد.

شرکت دست‌اندرکاران ورزش در راه‌پیمایی

کارکنان سازمان ورزش ایران ضمن صدور اطلامیه‌ای همبستگی و پشتیبانی خود را با نهضت مردم اعلام داشتند و از ورزشکاران، مربیان، داوران مسؤولان با شگاهها و کلیه دستاندرکاران ورزش خواستند تا ساعت ۸ بامداد روز جمعه ۲۹ دیماه در پارکینگ ورزشگاه امجدیه اجتماع و در راهپیمایی بزرگ روز اربعین شرکت کنند.

شرکت زرتشتیان در راه‌پیمایی

گروه پیشرو و متحد جامعه زرتشتیان اعلام کردند:

ما راهپیمائی جمعه را از فرایض ملی میدانیم و همه هم‌کیشان را به این راهپیمائی دعوت می‌کنیم.

محل گردهمائی ساعت ۹ بامداد پیشمیران نبش تنکابن

دعوت برای راه‌پیمائی جمع

تبریز- حجتالاسلام عبدالرسول احقانی یکی از روحانیون تبریز باانتشار اطلاعیه‌ای شرکت در راهپیمائی بزرگ روز اربعین را از وظایف مذهبی و ملی قلمداد کرده و از مردم خواسته است در این راهپیمائی شرکت کنند.

دعوت کانون نویسندگان ایران برای راه‌پیمائی

از کلیه اعضای کانون نویسندگان ایران دعوت میشود به منظور ابراز همبستگی با نهضت مردم در جهت مبارزه برای محو کامل استبداد وابسته به امپریالیزم و استقرار آزادی و دموکراسی در راهپیمائی روز جمعه ۲۹ دیماه شرکت کنند. لطفاً از آوردن هرگونه شعار و پلاکات خودداری فرمائید.

کانون نویسندگان ایران

اعلامیه کربلایی‌های مقیم مرکز در مورد راه‌پیمایی اربعین

اعلامیه کربلایی‌های مقیم مرکز در مورد راهپیمایی اربعین

کربلایی‌های مقیم مرکز، امروز این اعلامیه را در پشتیبانی از راهپیمایی روز اربعین منتشر کردند:

بمناسبت اربعین رهبر آزادگان شهید حق و عدالت حضرت حسین‌بن‌علی (ع) و همبستگی با ملت شجاع و آزادی خواه میهن عزیز اعلام میداریم:

جمعه ۲۹ دی ماه که مصادف با روز اربعین میباشد ساعت ۷/۵ صبح با برادران مسجد مسلمان در راهپیمائی شرکت فرمائید از خداوند متعال توفیق همبستگی شما را در ظل توجهات حضرت ولی عصر (ع) به برقراری حکومت عدل اسلامی برهبری قائد اعظم حضرت آیت‌الله العظمی امام خمینی خواستاریم توضیح آنکه غیر از این، هر اعلامیه دیگری که بنام کربلائیهای مقیم مرکز چاپ شده و منتشر شده باشد از درجه اعتبار ساقط و هیچگونه ارتباطی به هیئت کربلائیهای مقیم مرکز ندارد.

کربلائیهای مقیم مرکز

شرکت واحد در راهپیمائی شرکت میکند

سندیکای رانندگان شرکت واحد اتوبوسرانی تهران و حومه اعلام داشت که با صفوف متشکل در راهپیمائی اربعین حسینی که به دستور مراجع عالیقدر تقلید برگزار میشود شرکت خواهد کرد.

دبیر سندیکا گفت کارکنان شرکت واحد هرگونه تفرقه‌اندازی یا اعمال نفوذ درمیان ملت ایران را محکوم میکنند.

بمناسبت راه‌پیمائی بزرگ اربعین:

فرودگاه مهرآباد از امشب تا فرداشب بسته میشود

روابط عمومی ستاد بزرگ ارتشتاران اعلام کرد به مناسبت راه‌پیمائی روز اربعین (فردا) فرودگاه مهرآباد ۲۴ ساعت بسته خواهد شد.

سخنگوی ستاد بزرگ ارتشتاران اعلام کرد به قرار اطلاع هواپیمائی کشوری چون کلیه راههائی که به فرودگاه مهرآباد منتهی میگردد، به علت راهپیمائی روز اربعین مسدود میشود بنابراین فرودگاه مهرآباد ازساعت ۲۴ روز۵۷/۱۰/۲۸، لغایت ساعت ۲۴ روز۵۷/۱۰/۲۹ فردا شب بسته خواهد بود.

در دزفول:

درحمله خونین تانک‌ها و چماق‌بدستان ۱۰ تن کشته شدند

دزفول- حدود ساعت ۶ بعدازظهر دیروز گروههایی از مأموران نظامی سوار بر خودروها، نفربرها و تانکها وارد خیابان‌های دزفول شدندو در حالیکه عده‌ای چماق‌بدست فریادزنان آنها را همراهی میکردند، به هرکس و هر چیز که سر راهشان قرار داشت حمله بردند و دست کم ۱۰ نفر را به شهادت رساندند و بیش از ۳۰ نفر را بضرب گلوله مجروح کردند.

نظامیان و همراهانشان در حالیکه شعارهایی بنفع شاه میدادند اماکن، مغازه‌ها، هتل‌ها، داروخانه‌ها و عابران پیاده را به رگبار گلوله بستند.

هجوم نظامیان به مردم دزفول از ساعت ۶ بعدازظهر تا ساعت ۳ بامداد ادامه یافت. صدها مغازه و سایر اماکن دچار حریق شد و برخی از آنها غارت گردید. مأموران مسلح در خیابان‌های اصلی شهر امام خمینی (پهلوی)- دکتر علی شریعتی (سی‌متری جدید)، خیابان سیروس و خیابان فرعی منتهی به آنها به در و پنجره خانه‌ها نیز تیراندازی کردند و تانکها از روی اتومبیلهای پارک شده در خیابان‌ها راه شدند.

توفیق، مدیر هتل خوزستان دزفول، یکی از قربانیان این هجوم است.

مردم دزفول وحشتزده از هجوم غافلگیرانه مأموران مسلح، سراسیمه به خانه‌ها و مغازه‌های یکدیگر پناه بردند. «در هر خانه واقع در مسیر تانکها و نفربرها همها نفر پناه گرفته بودند.

مردم دزفول دیشب تا صبح بیدار و نگران بودند.

شهر امروز وسیله نظامیان قرق شده است.

روز قبل از وقایع خونین دزفول، نظامیان شبانه مجسمه‌های شاه را پائین کشیده بودند و صبح دیروز نیز مجسمه پدر شاه وسیله افراد ارتشی پائین آورده شد. این اقدامات ظاهراً برای جلوگیری از ازدحام مردم برای پائین کشیدن مجسمه‌ها صورت گرفت. تا پیش از ساعت ۶ بعدازظهر دیروز که هجوم مسلحانه به مردم شروع شد. گروههای مختلف مردم به آرامی بسمانند همهٔ نقاط کشور در خیابان‌ها مشغول پایکوبی بودند و پس از خروج شاه از کشور، جشن گرفته بودند.

ارتشبد قرمباغی:

مأموران در مسیر راه‌پیمایان قرار ندارند

امروز اعلام شد در مسیر حرکت راه پیمایان در راه پیمائی بزرگ فردا، مأموران انتظامی مستقر نخواهند شد.

ارتشبد عباس قره باغی رئیس ستاد بزرگ ارتشتاران امروز گفت: مأموران فرمانداری نظامی از تأسیسات دولتی وواحدها ومراکز حساس مملکتی ونظامی، در تهران و شهرستانها طبق دستور نخستوزیر که به تمام واحدهای نظامی سراسر کشور ابلاغ شده است، باتمام قدرت محافظت می‌کنند واجازه نخواهند داد که فردا مردم به این تأسیسات نزدیک شوند.

از طرف دیگر فرودگاه نظامی وفرودگاه بین‌المللی مهرآباد نیز فردا بشدت مراقبت می‌شود وضرورت دارد که به عنوان رئیس ستاد بزرگ ارتشتاران از کلیه هم میهنان عزیز بخواهم که در جریان راهپیمایی فردا همانطور که آیات عظام نیز توصیه کرده‌اند، نهایت همکاری وهمراهی را با مأموران انتظامی بنمایند واز هرگونه درگیری خودداری کنند.

در راهپیمایی فردا

ارتشبد قره باغی آنگاه به راهپیمایی فردای تهران اشاره کرد وگفت: همانطوریکه در اعلامیه‌های متعدد آمده است، مسیر راه پیمایان دقیقاً مشخص شده و از راهپیمایان خواسته‌اند که راهپیمایی در نهایت آرامش وبانظم انجام شود و بهمین لحاظ دستور داده شده است که مأموران فرماندار نظامی در مسیر راهپیمایان قرار نگیرند.

رئیس ستاد بزرگ ارتشتاران بار دیگر تأکید کرد باتوجه به لحظات تاریخی که مملکت در آن به سر میبرد، مردم باید در کنار برادران ارتشی خود قرار گیرند.

سیمین خاردار

به گزارش خبرنگاران به خاطر جلوگیری از وقایع احتمالی و محافظت از ادارات و مؤسسات دولتی، مراکز و ادارات دولتی مورد حفاظت مأموران فرمانداری نظامی قرار گرفت و در اطراف بسیاری از این مراکز و ساختمانها سیم خاردار کشیده شد.

از بامداد امروز میدان ارگ، خیابانهای منتهی به وزارت دادگستری و کاخ گلستان در محاصره سربازان فرمانداری نظامی تهران قرار گرفت و به منظور ایمنی و حفاظت این ادارات و مراکز دور تا دور میدان ارگ، کاخ گلستان و خیابانهای صورا سرافیل و داور سیم خاردار کشیده شد. یک مقام آگاه در فرمانداری نظامی تهران امروز اعلام کرد که این امر صرفاً به خاطر حفاظت صورت گرفته و دلیل دیگری ندارد. وی همچنین اضافه کرد که به خاطر وجود تولید رادیو در میدان ارگ و حساسیت این منطقه از نظر استقرار کاخ دادگستری، کاخ دارائی، کاخ گلستان و چند مرکز و وزارتخانه دیگر، این اقدام بعمل آمده است.

چماق‌بدستان به مردم حمله کردند

روز گذشته حدود ۱۰۰۰ چماق‌بدست در میدان فوزیه تهران به حرکت درآمدند.

براساس گزارش شاهدان عینی این عده بعد از حمله به چند اتومبیل که عکس آیت‌الله‌العظمی خمینی را داشتند، شیشه‌های آنرا شکستند. چماق‌بدستان شیشه تعدادی مغازه را که عکس آیت‌الله‌العظمی خمینی را چسبانده بودند، شکستند و درحالیکه فریاد میزدند «شاه باید برگردد»، بطرف میدان ژاله تهران حرکت کردند.

وقتی گروهی از مردم در سه‌راه شکوفه به مقابله پرداختند. چماق‌بدستان متفرق شدند. در جریان این تظاهرات زنی که همراه فرزندش درحال عبور از کنار ساختمان برق ژاله بود، مجروح شد. و همچنین مردی دیگر مجروح شد که به بیمارستان جرجانی منتقل شد و تحت درمان قرار گرفت.

...پس از بدسگال

«مسلمانان عزیز، من جنبش شما در عاشورای حسینی را دیدم و امیدوارم این جنبش به بقای هرچه کامل‌تر اسلام بیانجامد. از اینکه به علت تالمات روحی و عزم سفر نمی‌توانم بیش از این در خدمتتان باشم معذورم بدارید.

مخلص امام حسین (ع)- یزدی»

«اینجانب مفتخرم که در تمام دوران عمر خود، هرلحظه‌ای که توانسته‌ام، از خدمت به اسلام و مسلمانان دریغ نکرده‌ام و از این بابت سالها نیز خیمه‌ام در محاصرهٔ جیوش کفار و مأموران یزید بود. امیدوارم مسلمانان با یکپارچگی خود، اسلام را از هرخطری برهانند.

اراتمند همه امامان- خولی»

«من علیرغم شایعات مغرضین و ناجوانمردان، آزاده به دنیا آمده‌ام و آزاده از دنیا خواهم رفت و هرگز هم در خدمت اجرای اوامر یزید نبوده‌ام.

درویش مسلمان- شمر»

«من آن وقتی که دستور یزید را به آل عبا اعلام کردم، خودم هم از آن خبر نداشتم بلکه طومارهای بود پیچیده که خیال می‌کردم نامهٔ هدایت شوم‌است.

حرملهٔ درویش»

«من هرگز سرسوزنی از بیت‌المال برنداشته‌ام و علیرغم شایعات، در خیمه‌گاهم نشسته‌ام تا مسلمانان خودشان بمانند و از من معذرت خواهی کنند.

ابن زیاد»

مردم ساواک خیابان ثریا را اشغال کردند

مردم یک شعبه ساواک در خیابان ثریا را گرفتند. این شعبه از هفته‌ها پیش توسط مردم شناسائی شده بود و بخاطر گرفتن آن در همین مدت چند نفر کشته و مجروح شده بودند.

دراین شعبه به گفته یکی از مقامات ساواک وسایل الکترونیک مخابراتی گرانقیمتی نگهداری میشد.

اما به گفته اهل محل انبار مهمات بوده است.

اهالی محل گفتند حدود ساعت یک بامداد روز گذشته (چهارشنبه) وسایل موجود دراین شعبه توسط کامیونهای ارتشی تخلیه شد. حدود ظهر همین روز مردم که متوجه تخلیه این شعبه شده بودند، بطرف آن هجوم آوردند و با شکستن درها وارد ساختمان شدند.

خبرنگار کیهان که از محل ساختمان بازدید کرده در گزارش خود می‌نویسد: شایع است که این ساختمان بوسیله یک راهرو زیرزمینی به سفارت آمریکا راه داشته است. لیکن ما چنین راهروئی را ندیدیم.

دفتر ساواک در خیابان ثریا پیش از هجوم مردم، تخلیه شده بود و تنها مقداری اثاثیه عادی در آن باقی بود.

دانشجویان مسلمان دانشگاه تربیت‌معلم: برخورد غیردموکراتیک را محکوم می‌کنیم

دانشجویان مسلمان دانشگاه تربیت‌معلم درپیامهای ضمن اشاره به تضاد اصلی کنونی جنبش «رژیم و حامیان امپریالیستش» و ضرورت اتحاد همه نیروهای مبارز و تأکید براینکه اصول ایدئولوژی انقلابی اسلامی هیچگونه خفقان و اختناق سیاسی، ایدئولوژیکی را تحمل نمی‌کند، اعلام کردند؟

ما به پیروی از فرمایشات مجاهد نستوه آیت‌الله‌خمینی که «در دولت اسلامی آینده مارکسیستها برای ابراز عقیده آزادند» و مواضع اعلام شدهٔ سازمان مجاهدین خلق ایران؛ «ما برای کلیهٔ نیروهایی که برضد امپریالیسم، استثمار و ارتجاع مبارزه میکنند احترام قائلیم»، برخورد غیردموکراتیک بعضی عناصر را در روز بازگشائی دانشگاه که ناشی از ماهیت سازشکارانه و تفرقه‌افکن آنها میباشد محکوم میکنیم.

در بابل:

افراد ناشناس ٤ مغازه را آتش زدند

بابل- شب گذشته هنگامیکه یک ربع از خاموشی برق در شهر بابل می‌گذشت ٤ مغازه در خیابان سه راه سنگ پل توسط عده‌ای ناشناس طعمه حریق شد.

به گفته شاهدان عینی حدود ساعت ۵ و نیم بعدازظهر پیکان شیری رنگی با چهار سرنشین مقابل یکی از مغازه‌ها که لوازم دوچرخه می‌فروشد توقف کرد و مرد مسلحی با یک پمپ بنزین از آن خارج شد و مغازه دوچرخه فروشی را به آتش کشید. بلافاصله آتش به سر مغازه مجاور آن که مغازه‌های کفاشی، بزازی و چایخانه بود سرایت کرد. مرد مذکور پس از به آتش‌کشیدن اولین مغازه سوار اتومبیل پیکان شده متواری شد. در اثر این آتش سوزی خسارات زیادی به هر ٤ مغازه وارد آمد.

مردم بابل می‌گویند: چند روزی است که عده‌ای ناشناس، صاحبان مغازه‌هایی را که عکس حضرت آیت‌الله العظمی خمینی و یا اعلامیه ضد دولتی به مغازه‌شان نصب کرده‌اند تهدید کرده آنها را به خارج شهر می‌برند و مورد ضرب و شتم قرار می‌دهند.

قرار است از امشب دانشجویان دانشسرای بابل مراقبت و حفاظت از مغازه‌های شهر را بعهده بگیرند.

استمداد کارکنان مبارز ذوب‌آهن از اعتصابیون راه‌آهن

گروهی از کارگران و کارشناسان ذوب‌آهن اصفهان از کارکنان اعتصابی راه‌آهن خواستند برای گرم نگاهداشتن کورههای بلند و باطری‌های کمک زغال سنگ مورد نیاز را از کرمان به اصفهان حمل کنند.

مهندس جهانشاهی مدیرفنی ذوب‌آهن در این زمینه گفت: کارگران و کارکنان ذوب‌آهن که همواره در نخستین صفوف مبارزات خلقی قرار داشته‌اند از همرزمان خود در راه‌آهن تقاضا می‌کنند برای جلوگیری از نابودی تأسیسات ذوب‌آهن زغال سنگ مورد نیاز را تأمین کنند. وی افزود: ما به اعتصاب کارکنان و کارگران راه‌آهن احترام می‌گذاریم و هدفهای آنها را در جهت استقرار نظام نوین می‌ستائیم، اما درخواست ما به معنای شکستن اعتصاب آنها نیست بلکه توجه به شرایط خاص ذوب‌آهن است که باید به منزله سرمایه ملی نسل‌های آینده حفظ شود.

مهندس کریمی، مهندس طراحی ذوب‌آهن گفت: قسمت بهره‌برداری ذوب‌آهن دو ماه تعطیل است اما دو ساختمان کوره بلند و ذوب‌آهن را تأمین کنند. وی افزود: راه‌آهن احترام می‌گذارد و هدفهای آنها را در جهت استقرار نظام نوین می‌ستائیم، اما درخواست ما به معنای شکستن اعتصاب آنها نیست بلکه توجه به شرایط خاص ذوب‌آهن است که باید به منزله سرمایه ملی نسل‌های آینده حفظ شود.

مهندس کریمی، مهندس طراحی ذوب‌آهن گفت: قسمت بهره‌برداری ذوب‌آهن دو ماه تعطیل است اما دو ساختمان کوره بلند و سایل لازم نیز باید از شوروی آورده شود.

مهندس کریمی افزود: نمایندگان ذوب‌آهن یک هفته پیش با آیت‌الله صدوقی در کرمان تماس گرفتند و ایشان از کارگران محاصره زغال‌سنگ کرمان خواست که مواد اولیه ذوب‌آهن را تأمین کنند.

درحال حاضر زغال‌سنگ لازم تهیه شده ولی کارکنان راه‌آهن از حمل آن خودداری می‌کنند. چنانچه تا دو روز دیگر زغال‌سنگ حمل نشود ساختمانهای کوره‌هلند و کک‌سازی ازبین خواهند رفت.

دیشب چند تن از کارکنان فنی ذوب‌آهن با آیت‌الله طالقانی و اعتصابیون راه‌آهن تماس گرفتند تا هرچه زودتر ترتیب حمل زغال‌سنگ به اصفهان داده شود.

کارخانه ذوب‌آهن اصفهان هنگام بهره‌برداری روزانه به دو هزار تن زغال‌سنگ نیاز دارد ولی درحال حاضر برای گرم نگاهداشتن کوره بلند و تأسیسات کارخانه کک‌سازی روزانه ۶۰۰ تن زغال‌سنگ لازم است. محصول سالانه ذوب‌آهن ۶۵۰ هزار تن در سال و قیمت هر کیلو آهن حدود ۳۰ ریال است.

تظاهرات وسیع سیاسی در دانشگاه تهران

تظاهرات گسترده گروههای مختلف مردم، امروز نیز در دانشگاه تهران ادامه یافت.

هر تظاهرات امروز دانشگاه تهران گروه کثیری از مردم و دانشجویان درحالیکه پیشاپیش آنها یک روحانی درحرکت بود شعارهای ضدرژیم می‌دادند و سرود می‌خواندند.

«طلع اسلام در جهاد است، اللهاکبر، اللهاکبر، پرچم خونین قرآن در دست مجاهد، تا خون مظلومان بجوش است، آوای الله در گوش است» از سرود هائی بود که این گروه چند هزارنفری تظاهرکننده می‌خواند. دراین تظاهرات همچنین یکی از روحانیون چند دقیقه صحبت کرد و به روح تمام شهدای سازمان مجاهدین خلق «درود فرستاد.

در تظاهرات چند هزار نفری دیگری که گروههائی از مردم در خیابانهای دانشگاه به راه انداختند، شعارهائی مانند: «مسلسل جواب خدخلق است، ائتلاف محکوم است، انقلاب پیروز است، «درود بر خمینی مبارز»، «نه تسلیم نه سازش جنگ مسلحانه»، «کشتار خلق اهواز توطئه رژیم است» و «بعد از شاه نوبت آمریکاست» می‌دادند.

این تظاهرات پس از مدتی از محوطه دانشگاه به خیابانهای اطراف دانشگاه کشیده شد.

نمایشگاه عکس سازمان مجاهدین خلق ایران که در دانشکدهٔ پزشکی بریاست با استقبال گروههای مختلف مردم مواجه شده است. در دانشکده فنی نیز مردم از نمایشگاه کشته‌شدگان وقایع اخیر و زلزله طبس بازدید می‌کنند. کتابفروشی و پخش اعلامیه گروهها و سازمانهای مبارز نیز در محوطه دانشگاه همچنان ادامه دارد.

دکتر مظفر بقایی رهبر حزب زحمتکشان ملت ایران:

اختلاف عقیده‌ها و سلیقه‌ها را کنار بگذاریم

دکتر مظفر بقایی رهبر حزب زحمتکشان ملت ایران در نامه سرگشاده مفصلی که خطاب به جامعه مطبوعات منتشر کرده از توطئه‌های جدیدی که برابر ملت ایران قرار دارد سخن گفته است. دکتر بقایی در نامه خود می‌نویسد:

آزادی قلم و بیان دو رکن اساسی یک جامعه آزاد است و سانسور و محدودیت آن بهر طریق و عنوان و برای هر هدف و از طرف هرکس که باشد، آغازی بر استبداد است من با تأسی به گفته «ولتر» فیلسوف و یکی از بانیان انقلاب کبیر فرانسه که می‌گوید: «من با عقیده تو مخالفم ولی جان خود را می‌دهم تا تو بتوانی آزاد حرف خود را بگویی در صیانت این حق تا پای جان به جنگ سانسور استبداد رفتنام و یقین دارم که جامعه مطبوعات پس از نیل به این پیروزی و تحمل سالها فشار و اختناق با دادن امکان بهرکس برای بیان عقیده و نظر رسالت تاریخی خود را به رسیدن ملت به هدفهای مقدسش بعهده بگیرد.

دکتر بقایی در قسمت دیگر نامه مفصل خود که چاپ همه آن به خاطر ضفحات محدود کیهان امکانپذیر نیست می‌نویسد:

در شرایطی که شاه به هدر کالت و لزوم استراحت و در واقع تحت فشار افکار عمومی کشور را ترک می‌کند و احتمالا دیگر باز نخواهد گشت و خواهی نخواهی اداره امور مملکت در قوه مجریه متمرکز خواهد شد. سکوت در برابر قرار دادن قدرت اجرایی و زمام امور مملکت در دست آقای دکتر شاپور بختیار... چنانچه پس مهم و خیانتی عظیم به ملت ایران از ناحیه کسانی است که به هر نحوی از انحاء وظیفه‌دار امور اجتماعی هستند.

دکتر بقایی ضمن برشمردن انتقادی سوابق فعالیتهای دکتر بختیار اضافه می‌کند:

چون می‌بینم سیاستهای خارجی با احساس کناره‌گیری شاه و پیدایش یک خلاء در مرکز قدرت و به شکلی آشکار دخالتهای عملی، چنین شخصی را به عنوان رئیس جمهوری آینده به مملکت قالب می‌کنند و می‌خواهند که انقلاب عظیم و جنبش مذهبی مردم ایران را که دهها هزار قربانی داده است با این توطئه خائنانه درهم شکسته و ما را لجات نیافته از یک سیستم استبدادی گرفتار سیستم مشابه دیگری بکنند، از این روی برخود احساس وظیفه و تکلیف کردم که آنرا خیلی صریح و بی‌پرده بازگو کنم و ملت ایران را در جریان قرار دهم.

رژیم و صداخله گران خارجی میکروفون رادیو را در اختیار جناب آقای دکتر شاپور بختیار قرار دادند تا برای خود بازار گرمی کند و برای گول زدن مردم سوگند به هروئ یاد کند.

..... ولی مطمئنم که همانطور که نهضت مردم ایران در سی سال پیش رژم‌آراها را از پیش پای خود برداشت، امروز هم، جنبش مذهبی ملت ایران که توانسته است در زیر بنای مملکت چنین تکان و لرزشی را ایجاد کند، دکتر بختیارها را برسر راه خود نابود خواهد کرد.

دکتر بقایی در پایان نامه مفصل خود از گروههای مختلف خواسته است که با کنار گذاردن اختلاف سلیقه‌ها و عقاید و برای رسیدن به هدف و استقرار یک نظام قانونی متحد قدم بردارند به نظر دکتر بقایی برای عبور از این برهه زمانی حساس، جامعه مطبوعات شایسته‌ترین و صالحترین عامل می‌تواند باشد.

سندیکای کارکنان بانک‌ها:

بانک‌ها باید ملی شود

سندیکای کارکنان بانکهای خصوصی در جلسه مشترک خود، ضمن بررسی مسائل و مشکلات موجود، در محدوده بانکها و ارتباط آن با مناسبات اجتماعی نظرات و پیشنهادات خود را اعلام کردند.

در بیانیه سندیکای کارکنان بانکهای خصوصی آمده است:

برای آنکه حقوق کارکنان بانکهای خصوصی کشور و نیز منافع صاحبان سرمایه‌ها ی ملی و بطور کلی داد و ستد کنندگان کالا بیش از این مورد تهدید قرار نگیرد، معتقدیم که اصل ملی کردن بانکها در شرایط دموکراسی واقعی که در بعضی از کشورهای جهان سوم نیز بمورد اجرا گذاشته شده است، میتواند ضامن اعتقاد مردم و حفظ ارزش واحد پول مملکت باشد.

در این بیانیه ضمن اشاره به نقش موثر بسیاری از سهامداران اصلی و صاحبان بانکها در بوجود آمدن شرایط ناهنجار فعلی اعلام شده است که بانکداران نه تنها همواره در مراسم ختم را هم ندادند. خانواده من غریبانه و آرام در کنج خانه به سوگواری نشست و به جز تعداد معدودی از دوستان و فامیل دیگران از ترس ساواک و ایادی آن نتوانستند به خانه ما بیایند و در غم از دست دادن فرزندانم با ما شریک شوند. اکنون که با قیام قهرمانانه ملت ایران از فرزندان من و دیگر کسانی که در راه آزادی ایران خونشان را نثار کردهاند به نام شهید یاد میشود بعنوان پدر سه شهید علیه آن‌هائی که فرزندان تحصیل کرده مرا شهید کردهاند و زیر غیرانسانی‌ترین شکنجه‌ها باعث مرگ آن‌ها شدهاند اعلام جرم میکنم و از مقامات میخواهم که محل دفن فرزندانم را به من نشان دهند.

پدر ۳ شهید علیه عاملان شکنجه اعلام جرم کرد

اعظم‌السادات

یک افسر بازنشسته نیروی هوائی که سه فرزند تحصیل کرده‌اش به جرم فعالیت‌های سیاسی شهید شده‌اند علیه عاملین شکنجه و قاتلین سه فرزندش اعلام جرم کرد.

وسید محمد روحی آهنگرانی» طی نامه‌ای به کیهان در باره شهادت فرزندانش می‌نویسد: سه فرزند من باسامی «نزهت‌السادات» ۲۹ ساله دارای دانشنامه لیسانس علوم ریاضی از دانشگاه تهران، «بهمن» ۲۷ ساله دارای لیسانس اقتصاد از دانشگاه تهران و «اعظم‌السادات» ۲۵ ساله تکنیسین برق از سال ۵۲ فعالیتهای سیاسی خود را

کیهان

تکشماره- ۱۵ ریال

شنبه ۳۰ دی ۱۳۵۷- ۲۱ صفر ۱۳۹۹- شماره ۱۰۶۱۷

امام خمینی درخواست کارتر را ردکرد

صفحه آخر ستون اول

قطعنامه راه‌پیمایان:

ماخواهان جمهوری آزاد اسلامی هستیم

عظیم‌ترین راه‌پیمائی مذهبی و سیاسی تاریخ

به دعوت امام خمینی:

میلیونها نفر در تهران، شهرستانها و حتی روستاها راه‌پیمائی کردند

بختیار: با سقوط من ارتش کودتا میکند

حاضر نیستم قدرت را به آیت‌الله‌العظمی خمینی واگذار کنم

● اگر بعنوان دولت قانونی بمانم، خونریزی خواهد شد.

● من از پشتیبانی نه دهم آیات عظام در داخل کشور برخوردارم.

صفحه ۲ - ستون هفتم

ازطرف وزیر سابق دادگستری ایالات متحده

۳ پیشنهاد درباره ایران به امریکا داده شد

صفحه ۲ ستون اول

۱۸۵ زندانی سیاسی تا فردا آزاد میشوند

صفحه ۲

شایعه مسمومیت آب مردم شمال را دروحشت فروبرد

● در بابل، بابلسر، گنبدکاووس، آمل و چند شهر دیگر عده‌ای مسموم شدند.

● آب اغلب شهرهای شمال برای آزمایش به آزمایشگاه فرستاده شد.

● در بیشتر شهرها آب قطع شد. صفحه ۶

هشدار دانشگاهیان شیراز:

دستهای نامرئی استعمار میخواهد نهضت ما را منحرف کند

سازمان ملی دانشگاهیان (واحد شیراز) از مردم شیراز خواست مراقب توطئه‌های افراد مشکوکی که میخواهند با ایجاد صحنه‌های غیرانسانی مسیر نهضت را منحرف کنند باشند. در بیانیه اخیر سازمان ملی دانشگاهیان (واحد شیراز) چنین آمده است:

اگرچه ارتشیان ایران در سالهای گذشته از روی اجبار و ناچاری رودرروی هموطنان خود قرار گرفته بودند اینک که نهضت ملت ایران به آستانه پیروزی نزدیک میگردد ارتش نیز بتدریج بمیان مردم برمیگردد و نقش اساسی خود را که همان دفاع از مرزهای مملکت است برعهده میگیرد.

انتصابات در دانشگاه شیراز

شیراز- در جلسه شورای دانشگاه شیراز باتفاق آراء دکتر امیرهوشنگ مهریار استاد بخش روانشناسی دانشکده ادبیات علوم بسمت معاون آموزشی و دکتر محمدصادق مهری استاد بخش مکانیک دانشکده مهندسی بسمت معاون اداری و مالی دانشگاه شیراز انتخاب شدند.

در جریان راه‌پیمائی نجف‌آباد:

در حمله خونین افراد مسلح ۱۵ تن کشته شدند

نجف‌آباد- روز گذشته در جریان راه‌پیمائی عظیم مردم نجف‌آباد، گروهی مسلح به سلاح گرم و چماق، در منطقه یزدان‌شهر (۵کیلومتری نجف‌آباد) به مردم حمله کردند و دست‌کم ۱۵ نفر را کشتند و حدود ۲۰۰ نفر را مجروح کردند. شاهدان عینی گفتند:

دهها هزار تن از مردم نجف‌آباد و دهها روستای اطراف آن دیروز از مسجد جامع شهر بسوی ورزشگاه براه افتادند. پس از انجام نماز جماعت و سخنرانی در ورزشگاه، به مردم خبر رسید که در یزدان شهر گروهی چماق‌بدست درحالیکه بنفع شاه شعار می‌دهند، به مردم حمله کرده‌اند. گروههایی از تظاهرکنندگان بلافاصله از نجف‌آباد رهسپار یزدان‌شهر شدند تا از ادامه درگیری جلوگیری کنند، اما ازهمه پیش از آنکه بتوانند کاری انجام دهند هدف گلوله مهاجمان قرار گرفتند. براساس نخستین گزارش‌ها دست‌کم ۱۵ نفر به شهادت رسیدند. تاکنون اسامی ۱۴تن از شهدا مشخص شده است که عبارتند از: مهدی پورمحمدی، اکبر پورمحمدی، عبدالحسین سلیمان‌پور، تقی پیرمرادیان، نصراله حقیقی و قربانعلی ملک‌آبادی.

هنگامی که جسد نیمه‌جان دهها مجروح به اصفهان انتقال یافت، آیت‌اله طاهری، از روحانیون اصفهان، بهمراه حدود ۵هزار تن از مردم که درمیان آنها چندین پزشک و آمبولانس‌های حامل دارو دیده میشد روانه نجف‌آباد شدند. گروهی از مردم همایون‌شهر (خمینی‌شهر) نیز به کمک شتافتند. بیمارستان‌های منطقه دهها مجروح را پذیرفتند.

گزارش‌ها حاکی است که هیچ مأمور نظامی در میان مهاجمان دیده نشده است و بگفته مردم منطقه مهاجمان گروهی از اشرار اطراف چهارمحال و منطقه فریدن بوده‌اند که از مدتها پیش در یزدان‌شهر بسر میبرند.

همچنین گفته می‌شود سلاح‌های گرمی که تا آن به مردم تیراندازی شده، از سوی رئیس حفاظت سد شاه‌عباس کبیر (در ۵۰کیلومتری نجف‌آباد) دراختیار مهاجمان قرار گرفته است.

اوضاع شهر نجف‌آباد همچنان بحرانی است. جوانان دیشب تا بامداد در شهر کشیک دادند. مردم از این هراس دارند که گروههای دیگری از مهاجمان به عنوان هواداری از رژیم، از منطقه فریدن و چهارمحال به نجف‌آباد بیایند و در شرایطی که ماموران دولتی رشته امور را رها کرده‌اند، به ایجاد هرج‌ومرج و حمله به مردم بپردازند.

صفحات ۲ و ۳ و ۴ و ۷

نماینده اعزامی نخست‌وزیر به اهواز:

استاندار خوزستان دیگر بازنمی‌گردد

بدنبال سفر هیاتی از طرف نخست‌وزیر باهواز برای بررسی حوادث خونین شهرهای اهواز، دزفول و اندیمشک امروز گفته شد سپهبد جعفریان استاندار خوزستان به تهران احضار شده است.

با احضار استاندار خوزستان تعداد استاندارانی که در حال حاضر در تهران بسر می‌برند به ده نفر بالغ میشود. در وقایع اخیر تعداد زیادی از استانداران مراکز استانداری خود را ترک کرده و به تهران آمده‌اند که عبارتند از استاندار آذربایجان غربی، کرمانشاه، زنجان، هرمزگان، آذربایجان شرقی، خراسان استان همدان و خوزستان و استان مرکزی (اراک) و فارس.

علت مراجعت گروهی از این استانداران اینست که از دو ماه قبل تاکنون بدنبال دستور وزارت کشور حق تعیین بخشدار، فرماندار و معاون استانداری از استانداران سلب شده و این امر مشکلات عدیده‌ای را برای استانداران بوجود آورده. بعلاوه در روزهای آخر نخست‌وزیری ارتشبد ازهاری عده‌ای بعنوان فرماندار نظامی به استانها اعزام شده‌اند که هماهنگی لازم بین آنان و استانداران وجود نداشته است.

استعفای معاونان

علاوه بر هریمت عده‌ای از استانداران به تهران گروهی از معاونان استانداران نیز از سمتهای خود استعفا کرده و به تهران آمده‌اند و همچنین در اکثر استانداریها کارمندان با صدور اعلامیه‌ای همبستگی خود را با نهضت و عدم اطاعت از دولت اعلام کرده‌اند.

چماقداران به اتومبیلها در جاده‌های کرمانشاه حمله کردند

کرمانشاه- عده‌ای چماق بدست دیروز (جمعه ۲۹ دیماه) درجاده‌های کرمانشاه- تهران و کرمانشاه-اهواز جلوی اتوبوسها و مینی بوسهای مسافربری را گرفتند و پس ازدرهم شکستن وسایط نقلیه، مسافران آنها رامضروب کردند.

بدنبال حمله چماق داران به اتوبوسهای مسافربری صدها مسافر درجاده‌ها سرگردان شدند و شرکتهای مسافربری کرمانشاه اعلام کردند تازمانیکه امنیت جاده‌ها تأمین نشود ازحمل مسافر خودداری خواهند کرد.

ازسوی دیگر وسایط نقلیه‌ای که درمسیر بلوار طاق بستان- کرمانشاه رفت و آمد میکردند مورد حمله چماق بدستان قرار گرفتند. چماقداران پس ازشکستن شیشه‌های اتومبیلهای سرنشینان آنها رامضروب کردند.

خطای استاندار

● یک مقام لزدیک به نخست‌وزیری امروز گفت:

علت احضار سپهبد بقرائط جعفریان استاندار خوزستان به تهران قصور در انجام وظیفه بوده و این حداقل خطایی است که او انجام داده است.

● در ضمن دکتر عبدالرحمن برومند که از طرف نخست وزیر برای تهیه گزارشی پیرامون حوادث اخیر اهواز به این شهر رفته بود گزارش خود را تقدیم نخست وزیر کرد و اظهار داشت که استاندار خوزستان که به تهران احضار شده است دیگر به خوزستان باز نخواهد گشت.

مذاکره درباره مجتمع ۱۵ میلیاردی صنایع نظامی با انگلیس به تعویق افتاد

لندن- آسوشیتدپرس- دولت جدید ایران گفتگوهای خود با دولت انگلیس در زمینه یک مجتمع صنایع نظامی با ارزش ۲ میلیارد دلار (۱۵ میلیارد تومان) را که در ایران ساخته میشود به تعویق انداخته است. این مطلب از سوی مقامات دولت انگلیس دیروز عنوان شده است.

صنایع گفتند به تعویق افتادن گفتگوها صادرات تسلیحاتی انگلیس به ایران را که در سال بالغ بر ۶۰۰ میلیون دلار میشود به خطر انداخته است. میزان خرید تسلیحاتی ایران از انگلیس با خریدعربستان سعودی از این کشور برابری می‌کند و این دو کشور عمده‌ترین خریداران اسلحه انگلیس هستند.

دست کم ۲۰ هزار کارگر انگلیسی برای تأمین نیازهای تسلیحاتی ایران بکار گرفته شده‌اند. منابع گفتند دولت شاپور بختیار خرید تسلیحاتی ایران از انگلیس را لغو نکرده است ولی مقامات انگلیس از تغییرات خط‌مشی سیاسی ایران که می‌تواند معاملات تسلیحاتی این کشور با انگلیس را به خطر اندازه نگرانند.

۱۵۲۱۶ دستبند و ۳۰۰ باتون برقی از آلمان برای ایران ارسال شد

بن- رویتر- در پارلمان آلمان غربی گفته شد که یک کمپانی آلمانی نوامبر گذشته ۱۵ هزار و ۲۱۶ دستبند و ۳۰۰ باتون برقی بدولت ایران تحویل داده است.

در عین حال یک سخنگوی وزارت اقتصاد آلمان در مقابل سؤال یک نماینده پارلمان گفت که وزارت متبوع وی تقاضایی مبنی بر صدور سلاح خودکار به ایران، بحکومت این کشور نشموده است.

وی سمهذا تحویل دستبند و باتون‌ها را تایید و اضافه کرد که صدور آنها احتیاجی به پروانه وزارتی نداشته زیرا آنهـا جـزو کالاها و تجهیزات جنگی طبقه بندی نشده‌اند.

کارکنان سازمان بازنشستگی:

قانون استخدام را زیرورو خواهیم کرد

کارکنان سازمان بازنشستگی کشور در قطعنامه‌ای که امروز انتشار دادند اعلام کردند که تا زیر و روکردن قوانین و مقررات ظالمانه از جمله قانون استخدام کشوری و طرح طبقه بندی مشاغل از پای ننشینند.

در قسمت دیگری از قطعنامه این سازمان گفته شده که کارکنان همبستگی کامل خود را با انقلاب پرشکوه ملت ایران و شورای مرکزی هماهنگی سازمان‌های دولتی و ملی اعلام می‌دارند. و تاکنون مجبور بوده‌اند برخلاف میلشان مقررات و قوانین ظالمانه‌ای را که خدمتگزاران استعمار به کمک مجالس مقننه تحمیلی برای کارمندان دولت وضع کرده بودند انجام دهند.

کارکنان بازنشستگی همچنین اعلام کردند تا محو کامل رژیم استبداد و استقرار حکومت عدل اسلامی با دولت غیرقانونی هیچگونه همکاری بعمل نخواهند آورد.

امیرشاهی مدیرعامل شرکت پس‌انداز کورش اعلام کرد:

«خوشکیش» مقصر اصلی بحران پولی است

مقصر اصلی بحران پولی و کمپولی در کشور شخص خوشگیش رئیس کل بانک مرکزی ایران است. در رأس سیستم بانکی کشور که بانک مرکزی است یک عنصر تصمیم گیرنده مشکوک و نامطلوب (یوسف خوشکیش) قرار دارد که به صلاح اقتصاد جامعه فعالیت نمی‌کند.

این مطلب بوسیله امیرشاهی مدیرعامل شرکت پس‌انداز و وام مسکن کورش عنوان گردید. وی بدنبال اعلام این مطلب افزود که سیاست خوش‌کیش براساس عدم‌پرداخت موجودی بانکها می‌باشد که در مجموع سبب شده که بانکها نتوانند پاسخگوی سردمی باشند که تحت‌تأثیر جریانات روز به بانکها مراجعه می‌کنند.

مدیرعامل شرکت پس‌انداز و وام مسکن کورش افزود: بانک مرکزی ایران بدون آنکه دلیلی ارائه دهد پنجاه درصد از مجموع موجودی‌های مردم را بصورت ودیعه نزد خود نگه داشته است.

واز پرداخت آن بهانکها طفره می‌رود در حالی که مردم سهل‌آسا بطرف بانکها هجوم می‌آورند تا موجودی‌های خود را خارج کنند.

وی اضافه کرد: بانک مرکزی این ودیعه‌ها را بصورت ضمین از بانکها دریافت می‌دارد وموظف است که هنگام بحران یا کم پولی بآنها باز گرداند ولی بانک بجای اینکار پولها را نگه داشته است. ظاهرا مقامات بانک مرکزی می‌ترسند که این وجوه مجددا بصورت ارز خارج شود در صورتیکه با محدودیتی که پیش آمده امکان خروج ارز بسیار کم است. بهرحال سیاست نادرست بانک مرکزی سبب شده که بانکها فقط توانستند مدت یکماه هجوم سیل‌آسای مردم را تحمل کنند بعداز آن بعلت کمبود نقدینه با مشکل روبرو شدند.

باعتقاد من اگر خوش کیش درباره بحران سیستم بانکی کشور به عمد قصور نکرده بطور قطع می‌شود گفت که سهوا این بحران را تشدید کرده است. بهرحال اگر خوش‌کیش از تعصب خود دست بردارد بانکها واقتصاد کشور را با بحران بزرگی روبرو ساخته است که باید در یک دادگاه ملی محاکمه شود.

اعلامیه دست‌چپیهای مصر علیه دیدار شاه

رادیو لندن- صبح امروز گزارش داد شهربانی مصر بدفاتر یک حزب دست چپی کوچک که نامش حزب اتحاد مترقی است حمله کرد و وسائل چاپ و اسناء آنرا که از جمله اعلامیه‌ای علیه دیدار شاه ایران از مصر بود جمع‌آوری کرد.

این حزب که دو نماینده در پارلمان مصر دارد گفت که این حمله شهربانی بدنبال انتشار اعلامیه‌ای صورت گرفت که طی آن دیدار شاه از مصر محکوم شده بود.

درسی برای رهبران آینده

تاریخنویس رومی «تاکیتوس» در «تاریخ» امپراتوری روم» مینویسد که فرمانروایی خود کامه‌وتبهروبی باگالیوس، کلادیوس، ونرو» هنگام زندگیشان با تعبیرات افسانه‌ای بیان میشدوپس از مرگشان آنچه از آنها به رشته تحریر آمد از «دشمنی خروشان» مردم تاثیر گرفت.

شاه از ایران رفته و به گمان قوی دورانی که از زمامداری اوهویت گرفته به سرآمده است.

عرف روزنامه‌نگاری اینست که در چنین برهه‌ای نظر روزنامه درباره شخصیت شاه و حاصل اعمالش بیان گردد. اما به انقضای مسئولیت ملی و انسانی، که برتر از مسئولیت صرف حرفه‌ای است، بحث در مورد فرد شاه را به آینده موکول میکنم. ما معتقدیم انقلاب ایران اصیل، انسانی و مردمی است. نباید گذاشت کمال اخلاقی انقلاب از خصومتهای فردی لکه‌دار گردد. جهان هم اکنون چشم به رفتار ما دوخته است. ما میتوانیم با رفتار متین در این مرحله حساس از حیات ملی خود هم منتقدان ناآگاه انقلاب را، بخصوص در غرب، خجل کنیم، و هم بسیدتی شایسته برای جنبش‌های ملی دیگر بگذاریم.

و مهمتر از همه، در رها نمودن لگام دشمنی‌های فردی خطر انحراف راه انقلاب نهفته است. ملت ایران با فرد روبارو نبوده است. آنچه اکنون در خون شهیدان ماغرق میشود یک نظام مسلو از نامردمیها است. پیروزی نظم نو با شتاخت دور از احساسات و علمی ریشه‌های نظم استبدادی ممکن میگردد.

گویا جلاد مشهور ساواکمه کیمور بختیار در هنگام ترکتازی خود گفته بود «ملت ایران مرده» او خود قربانی جنگ قدرت وخانگی» شد. رژیم هم از خیالهای او تصویری سیاه ترسیم کرد، اما هدف روشن ساختن حقیقت نبود. بهرحال رژیم در عمل همان سیاست «ملت ایران مرده» را دنبال کرد.

حدود سه سال پیش، به هنگام تشکیل حزب واحد رستاخیز، یک دیپلمات غربی از چند روزنامه‌نگار ایرانی پرسید: «چرا رژیم به مردم اعلام جنگ داده است؟» ما میدانستیم هرگونه پاسخ ظاهر آراسته، حتی دفاع مشروط از تشکیل حزب، گروههای ضربت ساواک را براه میاندازد. آن سؤال آنروز بدون پاسخ ماند. لیکن امروز میتوان با متانت به آن پاسخ داد و از نظر تاریخ و جهت‌گیری انقلاب نیز باید چنین کرد.

سیاست «ملت ایران مرده» تازه نبود. تمام نظامهای استبدادی، بخصوص از نوع جدید «فرمانروایی فن شناسان»، میکوشند ملتهای خود را از نظر سیاسی بکشند تا خود زنده بمانند. بعبارت دیگر امنیت اینگونه نظامها مبتنی بر ناامنی کامل شهروندانشان است. ثبات، از نظر این سیاست، فاقد ملی است.

تاریخ ثابت کرده است هیچ رژیمی نمیتواند با سلب امنیت سیاسی مردم برای خود امنیت ایجاد کند.

رژیم به ملت در واقع اعلام جنگ داده بود، جنگ برای تبدیل رسمی ایشان، تمام مردم ایران، به کارمندان دستگاه کشوری. رژیم با قدرت میگفت هرکس نمیخواهد این خودکشی سیاسی را بپذیرد بایدازایران برود، دیگر ایرانی بودن را فراموش کند. اما چرا؟

در هنگام تشکیل حزب واحد قدرت رژیم در اوج بود. تسلط نظام حاکم تام و تمام بود. راستی چرا به سری که درد نمیکرد دستمال بستند؟ پاسخ اینست که دیگر جایی برای پردهپوشی سیاست «ملت ایران مرده» باقی نبود. از طرفی دیگر قدرت تام و پول سرشار، همان حربه‌های کهن زور، زور، رژیم را وسوسه کرد که یک حقیقت تاریخی را نفی کند. «مترنیخ» و «ناپلئون» و دیگران نیز کوشیده بودند چنین کنند. اما آنها بیش از ۲۰ میلیارد دلار در میال درآمد نداشتند، از فنون و وسایل جهنمی تفتیش عقاید و تخدیر سیاسی برخوردار نبودند و مهمتر از همه، به حمایت بیدریغ تمام قدرتهای زمان پشت گرم نبودند.

موقعی مناسبتر از این برای نفی یک درس تاریخ وجود نداشته است. پس رژیم دست خود را رو کرد. در واقع زمامداران میگفتند: «ما میتوانیم به تاریخ دهن‌کجی کنیم. ما میتوانیم از امنیت کامل برخوردار باشیم در حالیکه مردم خواب امنیت را هم نمیتوانند ببینند.»

نتیجه این سیاست را دیدیم. شکست این سیاست تکرار بسیار ارزشمند بزرگترین درس تاریخ است. درسی که بیش از همه باید بکار رهبران آینده ایران بیاید، زیرا حمایت بیدریغ مردم از زور و زور، هم وسوسه انگیزتر است.

راجی‌زمان صمغ‌آبادی

۱۰۰ نماینده: پارلمان را ترک نمیکنیم:

۷۰۰ میلیون تومان برای انحلال مجلس اختصاص داده‌اند

در حالیکه موج استعفای نمایندگان مجلس شورای ملی هر روز بالا میگیرد و استعفا کنندگان از گروههای اقلیت و منفردین به ۲۱ نفر رسیده‌اند امروز بیش از پیشکمد آن از نمایندگان مجلس، در اجتماع خود در مجلس اعلام کردند که بهیچوجه پارلمان را ترک نخواهند کرد.

این نمایندگان در جریان بحث و تبادل نظر خود که در تالار جلسه خصوصی مجلس انجام شد تاکید داشتند که پارلمان به عنوان تنها پایگاه قانون اساسی نباید با چند استعفا و با انحلال مسئولیت خطیر و بار سنگینی را که در این زمان حساس بر دوش دارد نادیده بگیرد.

نمایندگان مزبور، استعفای همکاران خود را مردود شمرده‌اند و آنرا اقدامی در جهت شانه خالی کردن از زیر بار مسئولیت دانستند.

چند تن از نمایندگان که در جلسه بحث و تبادل نظر شرکت کرده بودند، یاد آور شدند که در ایس راه بیش از ۷۰۰ میلیون تومان سرمایه گزاری شده است تا مجلس سنحل شود که دولت نتواند لوایح انقلابی تشکیل داد گاههای ملی را تقدیم مجلس کند.

اهرم قانون اساسی

نظر اکثریت نمایندگان که در جلسه خصوصی مجلس شرکت داشتند این بود که مجلس بعنوان یکی از پایگاههای اصلی نهضت عظیم ملی باید قانون اساسی را به درستی رعایت کند و قوه مجریه را نیز وادار به اجرای آن سازد. و در چنین شرایط بحرانی و مرحله حساس از حیات سیاسی مملکت که هرتلاش- هرچند ناچیز باشد و اندک را نباید نادیده گرفت و از مجلس، نیز باید به عنوان اهرمی برای برپانگهداشتن قانون اساسی استفاده کرد، استعفاکردن و میدان را خالی کردن، آسانترین راه گریز از بار مسؤولیت نمایندگی است.

۵۰ کنر مهین صنیع (نماینده بابل) که در جلسه بحث و تبادل نظر شرکت داشت گفت من سنگر خود را در پارلمان ترک نخواهم کرد اگرچه آخرین نفری باشم که عنازم را از مجلس بیرون ببرند.

چندتن دیگر از نمایندگان منجمله علامحسین دانشی و رستم رفعتی تاکید کردند که ایادی ناشناخته و مرموزی برای نجات هویدا و داروستهش و کسانی که بیتالمال مملکت را به تاراج برده‌اند و همچنین مقاماتی که بموجب ماده ۵ فرمانداری نظامی هیاکلون در بازداشت بسر میبرند باتخصیص مبالغ هنگفتی دست به توطئه‌ای زده‌اند و میخواهند مجلس را منحل کنند تا موجبات عدم تعقیب و مجازات آنان فراهم آید.

این نمایندگان خاطرنشان ساختند که با توجه به اصل ۶۱ قانون اساسی، چون محاکمه نخست‌وزیر و وزیران فقط با تصویب مجلسین قابل اجرا است، عده‌ای در صددند مجلس را منحل کنند تا دولت نتواند لایحه محاکمه و مجازات مقامات را تقدیم پارلمان کند و باین ترتیب، فراریان و متجرمین از مجازات نجات خواهند یافت.

جلسه خصوصی مهم فردا

قرار است نمایندگان مجلس فردا در یک جلسه خصوصی مهم شرکت کنند و تصمیم قطعی و نهایی خود را در مورد استعفا و انحلال و یا ادامه کار مجلس اعلام دارند. استعفا کنندگان نیز پس از تشکیل اولین جلسه علنی مجلس و قرائت استعفانامه‌های آنان، تا ۱۵ روز فرصت دارند که استعفای خود را پس بگیرند

اطلاعیه کارکنان کارخانه سیمان آریا

ما کارکنان کارخانه سیمان آریا بار دیگر همبستگی خودرا بطور کامل با نهضت انقلابی ملت ایران تا سرنگونی رژیم طاغوتی و برقراری جمهوری اسلامی برهبری زعیم عالیقدر امام خمینی اعلام میداریم.

کارکنان کارخانه سیمان آریا- اصفهان

اطلاعیه بانک ملی ایران

قابل توجه اولیای محصلین مقیم خارج از کشور

بقیه در صفحه ۴

امام خمینی: مذهب از سیاست جدا نیست، جزئی از آنست

برن- خبرگزاری فرانسه- آیت‌اله العظمی خمینی در مصاحبه‌ای با رادیوی سویس که در روز پنجشنبه پخش شد گفت که «مذهب سیاست جدا نیست بلکه جزئی از آنست».

رهبر شیعیان ایران در این مصاحبه گفت که مارکسیسم و اسلام دو مکتب ایدئولوژیک و سیاسی کاملاً مجزی و کاملاً معاوت هستند». امام خمینی گفت که ایران خواهد توانست در صورتیکه شوروی فشار زیادی بر آن وارد آورد در برابر آن مقابله کند، همانگونه که توانست درباره امریکا مقاومت کند.

او گفت «ما با صنعتی شدن کشور موافقیم تا آن حد که این صنعتی شدن باعدالت اجتماعی همگام باشد، بخصوص با عدالت اسلامی که هنوز در جهان وجود ندارد».

انتقالات نظامی در مرز ایران

روابط عمومی ژاندارمری امروز اعلام کرد:

در مرور بعضی از کشورهای همجوار دخل و انتقالات نظامی و تغییراتی انجام گردیده که عادی به نظر نمی‌رسد و مسئولین با مراقبت و هوشیاری کامل به این قبیل تغییرات توجه کامل نموده و کنترل خواهند کرد.

تخلیه چند پاسگاه ژاندارمری

شهسوار- پاسگاههای ژاندارمری شیرود، دوهزار، بهکله و کنترا از توابع شهرستان شهسوار تخلیه شد و افراد آن به گروهان‌های اصل خود منتقل شدند. مردم در پاسگاههای تخلیه شده، کمیته‌های حفاظتی خود را تشکیل داده‌اند.

● سمندج- هزاران نفر از اهالی سمندج در مراسم بازگشایی دانشکده تربیت دبیر سنندج شرکت کردند.

آیت‌الله‌العظمی شریعتمداری درباره کمبود غذایی اعلام خطر کرد

رادیولندن- آیت‌الله شریعتمداری یکی از رهبران مذهبی اعلامیه‌ای انتشار داد که در ایران باعث نگرانیهای فراینده‌ای شده است.

این مسائل عبارتند از کمبود مواد غذائی که ناشی از بسته بودن گمرکات کشور بخاطر اعتصاب چندماهه کارکنان گمرک است.

آیت‌الله شریعتمداری در اعلامیه‌اش اظهار داشت کارکنان گمرک باید بسر کارهایشان برگردند تا به حل این مشکل بپردازند زیرا مواد غذائی در گمرکات کشور در حال فاسد شدن است.

بدستور نخست‌وزیر:
۱۸۵ زندانی سیاسی امروز یا فردا آزاد میشوند

کلیه تشریفات آزادی ۱۸۵ نفر زندانیان سیاسی بمنظور رهائی از زندانها انجام شد و احتمالاً امروز یا تا ظهر فردا این عده از زندانها آزاد میشوند. خبرنگار قضائی ما ضمن تماس با کانون وکلای دادگستری کسب اطلاع کرد: اسامی ۱۸۶ نفر از زندانیان سیاسی که ازطرف خانواده آنان بکانون وکلا تسلیم شده بود طی تشریفاتی به نخستوزیر تسلیم گردید نخستوزیر بعد از مطالعه دستور آزادی کلیه لیست تهیه شده را به جز یکی از زندانیان که گویا اتهام وی حمل مواد مخدر بوده است و اشتباهاً نام او در لیست ذکرشده بود داد وتشریفات آزادی ۱۸۵ نفر بقیه انجام شد و احتمالاً حداکثر تا بعدازظهر فردا همگی از زندان آزاد خواهند شد. یکی از اعضاء هیأت مدیره کانون وکلا درباره اینکه آیا کلیه زندانیان سیاسی همین تعداد بوده‌اند که دستور آزادی آنان داده شده است؟ گفت تعداد زندانیان سیاسی ممکن است بیشتر از تعداد آزادشدگان باشد. ولی زندانیان آزادشده همان کسانی هستند که نامشان بوسیله خانواده متحصنین بکانون وکلا تسلیم شده بود.

راه‌پیمائی در دانشگاه تبریز

تبریز- در پایان هفته بازگشائی دانشگاهها، طبقات مختلف مردم به دانشگاه آمدند و تظاهرات عظیمی در محوطه دانشگاه براه انداختند. بعد از باز شدن در دانشگاه مردم به دانشگاه آمدند و به راهپیمائی پرداختند. در راهپیمائی دیروز زنان، دانشجویان، دانش‌آموزان و طبقات مختلف مردم شرکت داشتند سپس جمعیت انبوهی در یک قسمت از محوطه دانشگاه اجتماع کردند و به استماع سخنرانی‌ها پرداختند. در این تظاهرات جواد زنجیره فروش یکی از زندانیان از بند رسته، به شکنجه‌هائی که در زندانها اعمال میشود، اشاره کرد و گفت در مدت یکسال و اندی که جنبش ما در بیرون ادامه داشته دژخیمان ساکت ننشستند. شکنجه‌گران جوانان را اعدام می‌نمودند ولی اعلام میکردند که آنها درحال فرار کشته شدهاند

وی سپس پای خود را که آثار شکنجه هنوز در آن باقی بود، به همه نشان داد.

سپس حجت‌الاسلام موسوی در سخنرانی خود گفت: انقلاب عظیم ملت ایران که امروز ما شاهد پیروزی اولین گام آن هستیم، بااهدای خون جوانان به این مرحله رسیده است در حال حاضر ارتش ما اولین قدمهای خود را برمیدارد تا دستبرادری و برابری به مردم بدهد و با مردم در نهضت همگام باشد. دومین گام ما انحلال مجلسین سنا و شورایملی است که بدنبال آن مجلس موسسان از نمایندگان تمام طبقات تشکیل خواهد شد و نهضت ما را به تحقق خواهد رساند.

○ شیراز- بدنبال بازگشائی دانشگاه شیراز، بازاریان این شهر همبستگی‌شان را با دانشجویان، استادان و پژوهشگران اعلام کردند. کارکنان صنعت نفت شیراز نیز بازگشائی شهرباز را به مجاهدین دانشگاه تبریک گفته وپشتیبانی‌شان را از خواستهای آنها اعلام کردهاند.

در بجنورد:
در سقوط اتوبوس بدره ۱۰ نفر کشته شدند

بجنورد- اتوبوس حامل ۴۰ سرنشین که از سرعین اردبیل عازم مشهد بود، در نزدیکی بجنورد بدره سقوط کرد و ۱۰ نفر از مسافران کشته شدند.

اتوبوس شماره ۴۱۹۷۳ تهران ۱۳ برانندگی عبدالرحیم امیری در ۸۰ کیلومتری غرب بجنورد بعلت لغزندگی ازجاده منحرف شد و بدره سقوط کرد و ده نفر از مسافران طی این حادثه کشته شدند.

در پی وقوع این حادثه گروهی از مردم بجنورد بسرپرستی حجت‌الاسلام مهمان‌نواز جهت جمع‌آوری اعضاء کشتهشدگان و انتقال مجروحان به محل حادثه عزیمت کردند.

امامی کشتهشدگان بشرح زیر میباشند:

مددعلی- سلطان حسن‌زاهدی- حسین قادری- محمد حسن‌زاده- آقاباجی رجبی- سعادت فتحی- حسین کوهی- حیدر ابراهیمی و کودک ۲ ساله بنام زهرا موسی‌زاده و گلزار کریمی. چهار تن از اینان پس از انتقال به بیمارستان درگذشتند. بقیه سرنشینان که مجروح شدند، به بیمارستان انتقال یافتند.

پیام امام خمینی درباره اعتصابات

حضرت آیت‌الله‌العظمی خمینی درباره اعتصابات و خلوگیری از مشکلات ناشی از آن برای مردم، پیامی فرستادند

متن پیام امام خمینی خطاب به مهندس یدالله سحابی چنین است:

۱۹ صفر ۱۳۹۹-

بسمالله‌الرحمن‌الرحیم

جناب آقای دکتر یدالله سحابی، بطوریکه اطلاع دارید ملت مسلمان و غیور ایران و جمع کثیری از کارمندان و کارگران در استخدام دولت به منظور درهم شکستن مقاومت لجوجانه نظام استبدادی کهن از چهارماه قبل به اینطرف با قبول انواع محرومیتها و فداکاریها دست به اعتصابهای عمومی زده و تدریجاً قدرت عمل را از شاه مخلوع و دولتهای زیر فرمانش گرفته‌اند. رجاء واثق داریم که به فضل الهی و به همت مبارزین آگاه بساط ننگین فساد و ظلم شاهنشاهی بزودی از سرزمین ما برچیده شده جای خود را به حکومت عدل و رحمت اسلامی دهد.

نظر به اینکه بعضی از اعتصابها و متوقف بودن وسایل حمل آذوقه و مواد غذایی مورد نیاز مردم خصوصاً گندم و یا تعطیل برنامه‌های نگهداری و تعمیرات دستگاههای صنعتی ممکن است سبب محرومیت‌های مشقت‌بار و فلج‌کننده برای مردم زیر ستم با رکود فعالیتهای اقتصادی و سپس خسارتهای غیرقابل جبران گردد و نیز دستاویز تسلیحاتی و حربه جنگی بدست حریف بدهد، باید سعی شود که ضمن ابراز انزجار و بمزاتو درآوردن دستگاه غاصب حاکم که هدف اصلی اعتصاب است ریسکهای ناشی کمتر متوجه ملت شجاع و مردم بیداری که سربازان این کارزار می‌باشند، گردد.

بدین وسیله به جنابعالی مأموریت داده می‌شود که به اتفاق جناب آقای حجت‌الاسلام شیخ‌محمد جواد باهنر و جناب آقای مهندس علی‌اکبر معین‌فر و دو نفر دیگر که با مشورت آقایان تعیین خواهید کرد، هیأتی برای تقویت و تنظیم اعتصابات تشکیل دهید. این هیأت با کسب نظر و همکاری گروههای شرافتمند درحال اعتصاب تدابیر و ترتیباتی اتخاذ نمایند که تا سقوط نهایی نظام استبدادی حاضر اعتصابها درحد ضرورت ادامه یافته و ضمن حداکثر فشار بر دستگاه غاصب حداقل خسارت را برای ملت و مملکت در زمینه احتیاجات ضروری و گردش چرخهای اقتصادی و حفظ سرمایه‌های انسانی و صنعتی با رعایت الاهمی‌الاهم فراهم آورد. از عموم اعتصاب‌کنندگان محترم تشکر می‌کنم. والسلام‌علیکم و رحمته‌الله

روح‌الله‌الموسوی‌الخمینی

دستور امام خمینی درباره سفارت ایران در آمریکا

بسمالله الرحمن الرحیم

جناب آقای دکتر جلیلی ضرابی، بطوریکه مسبوق هستید سفیر فاسد و غیرقانونی طرفدار محمدرضا پهلوی... که متصدی غاصبانه سفارت ایران در امریکا است حاضر نشده است حتی بمداد خلع شاه از سلطنت و فرار وی از ایران دست از تلاشهای مذبوحانه خود برداره و کارمندان محترم سفارت ایران در واشنگتن و کنسولگریهای ایران در مراکز مختلف امریکا برحسب وظیفه قانونی و ملی خود وی را تهذیرفته‌اند، لهذا بدین وسیله به جنابعالی و آقایان دکتر طباطبایی. رضا صدر. احمد عزیزی و شهریار روحانی مأموریت داده میشود تا با همکاری کارمندان سالم و علاقمند به حیثیت و شرافت اسلامی و ملی برامور سفارتخانه و کنسولگریها سرپرستی نموده و در حفظ اسناد و مدارکی که به ملت ایران تعلق داره بهر ترتیب که مقتضی میدانید عمل بفرمائید، البته کارمندان محترم با جنابعالی و هیئت تحت نظر شما همکاری خواهند نمود. والسلام علیکم و رحمته‌الله و برکاته

روح‌الله الموسوی الخمینی

ابلاغیه شماره ۱۴ هیأت اعزامی امام خمینی به جنوب

آبادان- هیأت اعزامی امام خمینی به مناطق نفتی جنوب طی ابلاغیه شماره ۱۴ خود از کارکنان بخش‌هایی از پالایشگاه آبادان خواست تا بسر کار برگردند و محصول پالایشگاه را از ۲۴۰ هزار بشکه در روز به ۳۶۰ هزار بشکه افزایش دهند.

یک مقام صنعت نفت در آبادان اظهار داشت:

بدستور هیئت اعزامی ۳۰۰ هزار تن نفت کوره ذخیره شده تخلیه شد و به این ترتیب مشکل کمبود محل برای ذخیره نفت کوره حاصل از پالایش مواد نفتی را تا حدی برطرف کرد.

ژاندارمری اعلام کرد:
۵۰۰ افغانی در مرز ایران مستقر شدند

روابط عمومی ژاندارمری امروز اطلاع داد:

براثر اطلاعات واصلهبی هدهبی حدود ۵۰۰ نفر از اتباع مرزی کشور افغانستان به تصور اینکه می‌توانند در وضعیت فعلی به کشور وارد شده و دست به جهاول و غارت مرزنشینان ایرانی بزنند، در نزدیکی خط مرزی مقابل پاسگاههای (دولی جلال، دولی بهلول و حطابی) کشور ایران تجمع کرده و در تاریخ ۵۷/۱۰/۲۷ نیز با ۲۰ دستگاه خودرو متعلق به کشور افغانستان در یک کیلومتری خط مرزی روی جاده سنتوتمرکز یافته که برابر قراردادهای منعقده بین دو کشور، مأمورین مرزی ایران مراتب را جهت آگاهی به مأموران مرزی افغانستان اعلام داشتهاند.

متخصصین خارجی ایران را ترک کردند

○ صومعه‌سرا- ۱۶ نفر از متخصصان خارجی کرم‌ابریشم درمنطقه صومعه‌سرا خومه ایران را ترک کردند.

شرکت‌تعاونی اسلامی برای تهیه مایحتاج مردم تشکیل شد. در دو روز گذشته عده‌ای ناشناس میهمانسرا و تاسیسات محیط‌زیست درمنطقه سیاه‌درویشان را که محل شکار و تفریح خارجیان بود به آتش کشیدند.

کارناوال شادی در صومعه‌سرا و اطراف براه افتاد.

○ خرم‌آباد لرستان- برای مبارزه با گرانفروشی و انجام خدمات شهری یک ستاد عملیات اسلامی از خرم‌آباد تشکیل شد.

● امام شهر (شاهرود)-مردم امام شهر کمیته انتظامات ومبارزه باگرانفروشی خود را تشکیل دادند.

این کمیته با همکاری فرهنگیان وجوانان تشکیل شده است ومردم میتوانند برای استفاده از خدمات این کمیته با تلفن شماره ۲۸۰۸ در مدرسه دینی قلعه امام شهر تماس بگیرند.

● کمیتههای توزیع نفت و ارزاق عمومی در شهرهای اهواز، گرگان، قصرشیرین، ساوه و سقز تشکیل شد.

حفظ انتظامات شهرهای اصفهان، اردبیل، لنگرود، خوانسار و رامیان بعهده جوانان این شهرها گذاشته شد. این گروه با مأموران پلیس همکاری نزدیک خواهند داشت.

● بروجرد- سه نفر سارق شب گذشته در حین سرقت از مغازه‌ای واقع در یکی از خیابانهای بروجرد بوسیله اهالی بازداشت شدند. قرار است امروز این سه سارق در مسجد امام خمینی طبق دستور اسلام محاکمه و مجازات شوند.

زنجان تا ۱۸ ماه به گندم نیاز ندارد

○ زنجان: در پی شایع شدن کمبود گندم در زنجان، مقامی در اداره غلهاین شهر اعلام کرد: سهمیه ۱۸ ماهه مصرف گندم استان زنجان در انبارهای غله استان ذخیره شده واز این بابت جای هیچ نگرانی نیست.

تبریک به مطبوعات

دانشگاهیان دانشگاه جندی‌شاپور مبارزه حق‌طلبانه مطبوعات را در لفو بمانسور و اختناق تهنیت گفتند و اظهار امیدواری کردند که یاران قلمزن و گویندگان واقعی خلق پابهای همرزمان خود تا رسیدن به پیروزی نهایی به پیکار حق‌طلبانه زحمتکشان یاری رسانند.

سازمان ملی دانشگاهیان ایران واحد دانشگاه بوعلی سینا ضمن تهنیت به پیروزی مطبوعات اظهار امیدواری کرد که با انعکاس واقعیتها بویژه جریان‌های مبارزات ضداستبدادی که هر آن گروههای مختلف مردم مشارکت فعال دارند اندیشه آزادی بیان و عقیده را هرچه بیشتر بارور سازند.

بختیار: اگر سقوط کنم ارتش کودتا میکند

رادیو لندن- دکتر شاپور بختیار نخستوزیر ایران در مصاحبه‌ای باخبرنگاران خارجی پیش‌بینی کرده است که اگر آیت‌الله خمینی موفق به سرنگون کردن دولت او شود ارتش اقدام بیک کودتا خواهد نمود.

شاپور بختیار گفته است که اگر آیت‌الله خمینی بایران بیاید و جمهوری اسلامی اعلام کند من دو راه در پیش دارم. یا آنکه بعنوان دولت قانونی باقی بمانم و این موجب خونریزی خواهد شد و یا آنکه از دولت کناره‌گیری کنم و بارتش اطلاع بدهم که از تعهدات خود نسبت باین دولت عاجز می‌باشم.

از وی پرسیده شد که در این مشق دوم چه خواهد شد و دکتر بختیار پاسخ داد که کودتا خواهد شد.

بختیار افزود که از پشتیبانی نه دهم آیت‌اللههای ایران برخوردار است، اما آنها حرات ابراز پشتیبانی از او را ندارند.

بنا به گزارش اسوشیتدپرس بختیار اضافه کرد که او طرفدار قانون اساسی است و شورای سلطنت باینستی باقی بماند، بعد از انتخابات عمومی مردم میتوانند در مورد شکل حکومت تصمیم بگیرند. وی گفت که در آن هنگام این مجلس منتخب خواهد کرد که تصمیم میگیرد نه وی بختیار تصدیق کرد که آیت‌الله العظمی خمینی طرفداران زیادی در ایران دارد اما گفت آیت‌الله العظمی باید بداند که بسیاری از بظاهر طرفداران وی کمونیستها هستند که ماسک مذهبی بودن را بصورت کشیدهاند. بختیار پیش‌بینی کرد که در صورت مراجعت آیت‌الله العظمی خمینی بایران ظرف چند هفته بین طرفداران او و کمونیستها جنگ در خواهد گرفت.

رویتر گزارش داد که بختیار گفته است حاضر نیست قدرت را به آیت‌الله العظمی خمینی واگذار کند.

بختیار در این مصاحبه گفت آیت‌الله خمینی می‌تواند از تبعیدگاه خود در فرانسه به ایران باز گردد. وی افزود آیت‌الله خمینی شخصیت برجستهای است وهرموقع که بخواهد می‌تواند به ایران باز گردد واتخاذ این تصمیم به شخص وی مربوط میشود.

بختیار در پاسخ به این سئوال که آیا به نفع آیت‌الله خمینی کنار خواهد رفت گفت من از مقام خود بنفع آیت‌الله کنار نخواهم رفت همانگونه که آیت‌الله به نفع من چنین اقدامی نخواهد کرد. بختیار افزود آیت‌الله جانشین نخست وزیر نمی‌شود.

گزارش رادیو لندن در باره نقش ارتش

رادیو لندن در گزارش خود گفت نحوه بدست گرفتن قدرت سیاسی توسط آیت‌الله خمینی چه بسا که بموقع خود مشکلاتی را دربر داشته باشد.

آیت‌اله خمینی آطور که وسعت تظاهرات دیروز نشان داد هنوز از حمایت بیشمار مردم برخوردار است. تاکنون هیچیک از گروههای مخالف مذهبی و چه غیرمذهبی آشکارا جرأت انتقاد از وی را نداشتند ولی آنطور که دکتر بختیار ادعا میکند این مسئله واقعیت دارد که بعضی از رهبران عمده‌ای مذهبی از بیم تائید اعتصاب در مقابل سرنیزه قرار نگیرند.

بنی‌احمد استعفا کرد

احمد بنی‌احمد نماینده مردم تبریز درمجلس شورای ملی روز سه‌شنبه ۲۶ دیماه طی تلگرافی که برای محسن پزشکپور فرستاده است استعفای خودرا از نمایندگی مجلس شورای ملی اعلام داشته است. وی همچنین امروز اعلام کرد:

اگر اصل اعمال حاکمیت ملی از مردم را قبول کنیم از دیروز (جمعه) مجلس بطور طبیعی منحل شده است. از این به بعد تصمیمات مجلس ایران ولو درجهت منافع مردم نیز اتخاذ شود اعتبار قانونی ندارد.

اعتصاب ۲۱ روزه کارکنان نوسازی هلیکوپترهای ایران

کارکنان شرکت پشتیبانی و نوسازی هلیکوپترهای ایران (وابسته به صنایع نظامی وزارت جنگ) که به دنبال دو ماه کم کاری از نیم دیماه در اعتصاب هستند به روزنامه کیهان آمدند و پیروزی مطبوعات را تبریک گفتند.

شرکه پشتیبانی و نوسازی هلیکوپترهای ایران در حدود ۴ هزار نفر کارمند دارد که مردیک به ۱۵۰۰ نفر آنها امریکائی هستند. کارکنان اعتصابی این شرکت در قطعنامه‌ای که خواندند، خواستار اخراج کارکنان آمریکایی و لغو قراردادهای تحمیلی توسط امپریالیستهای امریکایی شدند و تصمیم کادر مدیران و جدا شدن از سازمان صنایع نظامی و استقلال کامل شرکت را خواستار شدند.

هرج‌ومرج در سفارت ایران

واشنگتن- خبرگزاری فرانسه- روزنامه خبر خارجه آمریکا اعلام کرد که خبر برکناری یا استعفای اردشیر زاهدی، سفیر ایران در آمریکا را رسما دریافت نکرده است.

از سوی دیگر اردشیر زاهدی، وزیر خارجه پیشین و داماد پیشین شاه ایران، پنجشنبه اعلام کرد که از مقام خود استعفا نکرده است. زاهدی چهارشنبه به دیدن پسر بزرگ شاه رفت که هم‌اکنون در پایگاه هوائی لوبوک در ایالت تگزاس مشغول دیدن دوره خلبانی است و پنجشنبه نیز به کالیفرنیا رفت تا زمینه ورود شاه ایران را به آمریکا فراهم کند که در اقامتگاه لوکس آنن‌برگ در پالم‌اسپرینگز اقامت خواهد کرد.

ولی در سفارت ایران در دوروز گذشته هرج ومرج ادامه داشت. دیپلماتهای ایرانی مخالف به رهبری جعفر فقیه، مشاور سفیر، از شناسائی اقتدار زاهدی سر باز میزدند. فقیه گفت که استعفای زاهدی که از رادیوی ایران اعلام شد، حنه رسمی دارد.

حمله کردهای طرفدار طالبانی تکذیب شد

بیروت- خبرگزاری فرانسه- اتحادیه میهن پرستان کرد، برهبری جلال طالبانی دیروز در بیروت اعلام داشت که مسئولیتی درااقدامات مسلحانه کردهای ایران ندارد.

حزب جلال طالبانی دربیانیه‌ای که دربیروت منتشر شد اعلام داشت که بطور کامل ازاقیام ملت ایران پشتیبانی میکند زیرا «پیروزی ملت ایران پیروزی ملت کرد نیز هست.»

درهمین بیانیه اعلام شده که «اتحادیه میهن پرستان کرد برای ایجاد یک کشور مستقل مبارزه نمی‌کند، بلکه خواهان خود مختاری کامل کردها درداخل جمهوری عراق است».

کردها تجزیه‌طلبی را رد کردند

هزاران نفر از اهالی شهرهای کردستان، مهاباد، سردشت و بوکان درتماسهای تلفنی خود با کیهان تجزیه طلبی را ردکرده و اعلام داشتند کردهای ایران خود را جزء ملت ایران میدانند ودرمبارزات رهایی بخش کنونی دوش به دوش بقیه ایرانیان شرکت می‌کنند.

این عده اعلام داشتند ما هنوز صحت خبرحمله یک گروه مسلح خارجی را به خاک ایران تأیید نمی‌کنیم ولی همانطوریکه طی چندساعت گذشته نشان دادهایم مبارزات کردها از مبارزه دیگر مردم ایران جدایی ناپذیربوده و تنها درچهارچوب ایرانی آزاد می‌توان امید به نابودی هرنوع ستمی از جمله ستم ملی داشته باشیم.

از سوی دیگر حزب دمکرات که درکردستان فعالیت می‌کند اعلام کرد: درایران هیچ نیروی تجزیه طلبی وجود ندارد. ما نه بوعده‌خود و به نام حزب دمکرات کردستان اعلام می‌کنیم که خواستهای ملی خلق کرد درچهارچوب کشور ایران آزاد قابل تحقق میباشد.

در این بیانیه آمده‌است: رژیم برای مغلوب کردن افکار عمومی فریاد و لوطنا را به آسمان رسانده و چنین وانمود می‌کند که خروج شاه آغاز تجزیه ایران است.

این اتهام ناروا بارها به نیروهای دمکراتیک زده شده و هدف آن منحرف ساختن افکار عمومی از مسایل و مشکلات کنونی جامعه و بقای رژیم وابسته میباشد.

این حزب اعلام کرده‌است: باید تکلیف رژیم در یک همه پرسی آزاد که به دور از هر نوع فشار از هر جانب که صورت گیرد روشن شود حزب دمکرات اظهار امیدواری کرده‌است همبستگی همه مردم تا آزادی کامل و مخو آثار امپریالیسم در ایران همچنان شکوهمندانه حفظ شود.

حمله کردهای طرفدار طالبانی تکذیب شد

بیروت- خبرگزاری فرانسه- اتحادیه میهن پرستان کرد، برهبری جلال طالبانی دیروز در بیروت اعلام داشت که مسئولیتی درااقدامات مسلحانه کردهای ایران ندارد.

حزب جلال طالبانی دربیانیه‌ای که دربیروت منتشر شد اعلام داشت که بطور کامل ازاقیام ملت ایران پشتیبانی میکند زیرا «پیروزی ملت ایران پیروزی ملت کرد نیز هست.»

درهمین بیانیه اعلام شده که «اتحادیه میهن پرستان کرد برای ایجاد یک کشور مستقل مبارزه نمی‌کند، بلکه خواهان خود مختاری کامل کردها درداخل جمهوری عراق است».

۳ پیشنهاد درباره ایران به آمریکا داده شد

امروز کسب گفته شد رمزی کلارک وزیر سابق دادگستری آمریکا قرارامست فردا با حضرت آیت‌الله‌العظمی خمینی دیدار کند. رمزی کلارک دیروز درمصاحبه‌ای با روزنامه لوموند فاش کرد که درباره اوضاع ایران سه پیشنهاد به جیمی کارتر رئیس‌جمهوری آمریکا تسلیم خواهد کرد.

وزیر سابق دادگستری آمریکا گفت براساس این پیشنهادها آمریکا دیگر نباید از دولت شاپور بختیار حمایت کند.

پیشنهاد دوم درمورد ارتش است که باید روش معتدل‌تری درپیش گیرد.

پیشنهاد سوم رمزی کلارک دراین باره است که مقامات آمریکائی با حضرت آیت‌اله العظمی تماس برقرار کنند و گفتگوهائی با ایشان انجام دهند.

بازگشت همه به سوی خداست

با نهایت تأسف درگذشت شادروان سیداصغر حسینی زواره را به اطلاع میرساند مجلس ختم مردانه از ساعت ۳ الی ۵ بعدازظهر مورخه ۱۳۵۷/۱۱/۱ درمسجد لاریجانی واقع درپامنار و مجلس زنانه واقع درمنزل آن مرحوم خیابان پامنار- کوچه کلانتری منعقد میباشد.

خانواده‌های حسینی و وابسته

جلسه تایید حکم آزادی زندانیان سیاسی

صبح امروز، جلسه‌ای در دادرسی ارتش به منظور بررسی و تایید حکم آزادی کلیه زندانیان سیاسی تشکیل شده است که تا این ساعت (۱۰ صبح) اطلاعی از تصمیمات این جلسه و آزادی زندانیان سیاسی در دست نیست.

دراین جلسه که معاون اداره کل زندانها نیز شرکت دارد، قرار است حکم آزادی زندانیان سیاسی را به اداره کل زندانها ابلاغ کنند و سپس کلیه زندانیان سیاسی آزاد گردند.

راه‌پیمایی در خوانسار

● خوانسار- مردم خوانسار دیروز ازمعبر حسینی‌را راهپیمایی پرشکوه خود گرامی داشتند و خواستار حکومت اسلامی شدند. در کوهپایه اصفهان و درجه هم با حضور اهالی شهر و روستاهای اطراف تظاهرات پرشکوهی برگزار شد.

گسترش تعاونی‌های اسلامی در چند شهر

● در میانه، زنجان، سیرجان، کازرون، خرمشهر، اصفهان، ساوه، ساری، شیراز، چالوس، اهر و چند شهر دیگر تعاونی‌های اسلامی با مشارکت افراد بیکوکار، قرصهگیان وحوانان تشکیل شد از طریق این تعاونی‌ها مواد مصرفی زنان در اختیار خانوادها گذاشته می‌شود

اعلام همبستگی

کارکنان شرکت پس‌انداز و وام مسکن کوروش بزرگ همبستگی خود را با انقلاب بزرگ ایران اعلام داشتند.

همبستگی گروههای مختلف با مطبوعات

بعد از دوهفته که از بازگشایی موسسههای مطبوعاتی به دنبال ۶۲روز اعتصاب کوبنده می‌گذرد هنوز گروه گروه مردم برای ابراز همبستگی با کارکنان مطبوعات به موسسه کیهان می‌آیند. یا با نامه وتلگرام احساسات صمیمانه خود را ابراز می‌کنند.

کارکنان سازمان ورزش به کیهان آمدند و پیروزی مطبوعات را تبریک گفتند و از گروههای مترقی مذهبی وروشن فکر ملی دعوت کردند آنها را در تدوین اساسنامه جدید وشایسته انقلاب یاری نمایند.

کارکنان وکارمندان سازمان تعاون مصرف شهر وروستا، کارکنان وزارت کشور، خباطان تهران، جامعه هیات علمی دانشگاه تهران، کارکنان جمعیت شیروخورشید سرخ نیز در کیهان حضور یافتند و پیروزی قلم برسرنیزه را تبریک گفتند.

کارکنان مانک شهریار، کارکنان ساختمان شماره سه وزارت آموزش وپرورش، کارکنان دفاتر مرکزی سازمان غله، قند، شکر وچای کشور، دانشجویان دانشگاه اصفهان، سندیکای مشترک کارکنان صنعت نفت ایران، هوشنگ کاووسی منقد سینمائی کارکنان «ایران»، کارکنان تولیدی ایران سیلندر وایرانگاز، ضمن تائید اعتصاب برحق مطبوعات با قلمزنان رورنامه‌ها تجدید میثاق کردند واعلام آمادگی کردند تا پیروزی نهایی با مطبوعات همسنگر خواهند بود.

سندیکای مشترک کارکنان صنعت نفت ایران در نامه‌ای که به کیهان، فرستاده نوشته است: اکنون که پس از مبارزات بی‌گیر وقاطعانه خود همگام با سایر مبارزان میهن و با پشتوانه خون شهیدان اهرمین را مجبور به ترک یکی دیگر از سنگرهای شیطانیش کرده و از تسلیم قلم در مقابل سرنیزه خودداری کردید، بجاست تبریک همرزمان خود را پذیرا شوید.

کارگران کارخانه الیاف تهران نیز به کیهان آمدند وضمن تبریک پیروزی مطبوعات، خواستار لغو قوانین موجود کار شدند. این گروه همچنین از مدیران کارخانه خواستند که از اخراج کارگران خودداری کنند.

در حادثه رانندگی: رئیس پالایشگاه نفت تبریز کشته شد

تبریز-رئیس پالایشگاه نفت تبریز و دونفر همراهش دریک حادثه رانندگی کشته شدند. اتومبیل بیوک شماره ۱۵۳۶۷ تبریز۱۱ به‌رانندگی محمد شکسته قلب و به سرنشینی حلال‌الدین غفاری پور رئیس پالایشگاه نفت تبریز ومانا‌شاءالله مهمان پذیر یکی از کارمندان عالیرتبه پالایشگاه که ازتهران عازم تبریز بودند درنزدیکی بستان آباد باکامیون شماره ۲۴۹۴۷ تهران- ج به راندگی اسدالله پور کارگر که ازسمت مقابل می‌آمد بشدت تصادف کرد. دراثر این تصادف راننده سواری و دوسرنشین آن آناً کشته شدند. علت تصادف سرعت غیر مجاز راننده سواری تشخیص داده شد و احساد کشته‌شدگان به تهران حمل گردید.

سرقفلی و واگذاری
تعداد زیادی همکف و یا سوپر نمایشگاه نیازمندیم.
۲۲۱۱۷۶ - ۲۲۳۹۱۵

تهیه‌مسکن تهران کوشیار
افتخار دارد با درنظر گرفتن قیمت مسکن فعلی ۲۵٪ تخفیف هرگونه خدمات اجاره یا خرید وفروش همکاری نماید.
۶۸۷۰۵۵ - ۶۸۷۰۶۴

همدردی جامعه پزشکان کرمان
درحوادث ناگوار و فجیع قزوین که نمایانگر آخرین تلاشهای مذبوحانه رژیم استبدادی است همکاران پزشک ما نیز مصون از تجاوز نماندند. بدینوسیله همدردی خودرا با مردم ستمدیده و مبارز قزوین و همکاران خود اعلام و آرزو داریم بزودی شاهد محاکمه و مجازات عمال وقایع فجیع قزوین باشیم.
جامعه پزشکان، دندانپزشکان و داروسازان کرمان

رامپیمائی بزرگ در شیراز- صدها هزار تن از مردم شیراز و روستاهای اطراف ظرف چندروز اخیر علیه نظام فعلی دست به تظاهرات زدند. روز گذشته بزرگترین اجتماعات ماه‌های اخیر در شیراز برپا شد. مردم خواهان برقراری جمهوری اسلامی بودند.

تظاهرات وراه‌پیمایی دردهها شهر

گزارش‌های رسیده از بجنورد، ابهر، امام شهر (شاهرود)، الیگودرز، زواره، اصفهان، رامسر، املش، بهبهان، فیروزکوه، شهمیرزاد، لاهیجان، شهریار، باسوج، فریدونکنار، مهید یزد، اردبیل، دورود، امیرکلا، تهران و کرون اصفهان، لار، جابکر، نائین، استهبان، تبریز، قصرشیرین و چند شهر دیگر دست به راهپیمائی زدند و با صدور قطعنامه‌هایی آمادگی خود را برای ادامه مبارزه در راه هدفهای آزادی‌بخش امام خمینی اعلام داشتند:

● شیراز- دربور بیش از ۵۰۰ هزار زن و مرد شیرازی در خیابانهای شهر به راهپیمایی پرداختند. راهپیمایی از فلکه شاهچراغ آغاز شد و پس از عبور از خیابانهای شهر در خیابان زند و فلکه شهرداری نماز جماعت برگزار شد. در این راهپیمایی حضرت آیت‌اله سید عبدالحسین دستغیب و جمع کثیری از روحانیون شرکت داشتند. حدود ۲۵۰ تن از لیسانسیه‌های وظیفه مرکز پیاده شیراز نیز درحالیکه ساکهای خود را در دست داشتند و پرچمی نیز در دست دیگرشان بود واره جمعیت شدند و به آنها پیوستند و جمعیت درحالیکه به آنها درود میفرستاد جوانان سربراز را در آغوش گرفتند. نمایندگان عشایر مختلف فارس و اهالی روستاهای اطراف نیز در راهپیمایی بزرگ مردم شیراز حضور داشتند.

بعد از باز شدن در دانشگاه مردم به دانشگاه آمدند و به راهپیمائی پرداختند. در راهپیمائی دیروز زنان، دانشجویان، دانش‌آموزان و طبقات مختلف مردم شرکت داشتند سپس جمعیت انبوهی در یک قسمت از محوطه دانشگاه اجتماع کردند و به استماع سخنرانی‌ها پرداختند. در این تظاهرات جواد زنجیره فروش یکی از زندانیان از بند رسته، به شکنجه‌هائی که در زندانها اعمال میشود، اشاره کرد و گفت در مدت یکسال و اندی که جنبش ما در بیرون ادامه داشته دژخیمان ساکت ننشستند. شکنجه‌گران جوانان را اعدام می‌نمودند ولی اعلام میکردند که آنها درحال فرار کشته شدهاند

وی سپس پای خود را که آثار شکنجه هنوز در آن باقی بود، به همه نشان داد.

سپس حجت‌الاسلام موسوی در سخنرانی خود گفت: انقلاب عظیم ملت ایران که امروز ما شاهد پیروزی اولین گام آن هستیم، بااهدای خون جوانان به این مرحله رسیده است در حال حاضر ارتش ما اولین قدمهای خود را برمیدارد تا دستبرادری و برابری به مردم بدهد و با مردم در نهضت همگام باشد. دومین گام ما انحلال مجلسین سنا و شورایملی است که بدنبال آن مجلس موسسان از نمایندگان تمام طبقات تشکیل خواهد شد و نهضت ما را به تحقق خواهد رساند.

○ شیراز- بدنبال بازگشائی دانشگاه شیراز، بازاریان این شهر همبستگی‌شان را با دانشجویان، استادان و پژوهشگران اعلام کردند. کارکنان صنعت نفت شیراز نیز بازگشائی شهرباز را به مجاهدین دانشگاه تبریک گفته وپشتیبانی‌شان را از خواستهای آنها اعلام کردهاند.

● بهبهان- هزاران نفر از مردم دربهبهان نیز در تظاهرات آرامی که به مناسبت شب هفت شهدای این شهر انجام شد شرکت کردند. تظاهرکنندگان سراسر خیابانهای شهر را در صفوف منظم و فشرده پیمودند و سپس به گورستان شهر رفتند و مزار شهدای خ

در راه‌پیمائی تاریخی و عظیم دیروز

دریائی از میلیونها انسان بخروش درآمد

دو تا سه میلیون نفر از ساکنان تهران در اربعین حسینی، در چهلمین روز یادآوری جانبازی سرور شهیدان چون سیلی خروشان ودریائی توفنده از اعتراض، همه یکصدا بطرف مرکز شهر جاری شدند.

از اولین ساعات بامداد همهمه حرکت گروهها در شهر پیچید، در سر هر کوچه‌ای، در پشت در هر خانه‌ای، در عرض هر خیابانی وساعتی بعد، همهمه‌ها به فریادی بدل شد که بر طاق آسمان نشست. حتی هوائی که قصد باریدن داشت تنها به بوی باران دلخوش کرد وراه پیمایان با مشت‌های گره کرده، با نظم همیشگی، تن‌های استوار را بهم دوختند.

همه راهی شدند، از کوچه پس کوچه‌ترین کوچه‌های شهر، زنهای شیشه شیر وپستانک بدست، پیرزن کمان شده از جبر روزگار. هزاران یل. صدها خانواده با تمام مایملک. پدر بزرگ پیر، نوه بر شانه پدر سوار ومادر نگران آن یکی که کوچکتر است. همه دست در دست هم وفریاد رسائی که از ته دل میخواند:

برادر مجاهد شهادتت مبارک
وباز صدها هزار فریاد:
تو خواهر مجاهد شهادتت مبارک

همه چیز گویای این واقعیت است که ملت ما میخواهد که نقطه عطفی در تاریخ باشد. چنانکه این مسئله را در یکسال گذشته نشان داده ودر روزهای تاسوعا وعاشورا باوج کشاند، اما دیروز روز دیگری بود، دیروز فریاد بود وحرکت، فریاد یک ملت که چه میخواهد وحرکت او چه قدرتی دارد.

دیروز میدان امام حسین (شهناز سابق) را رودی از آدمها به میدان شهیاد متصل میساخت، رودی که میخواست به دریا بپیوندد. ساعت ۷/۵صبح دیروز میدان امام حسین جائی برای ایستادن نداشت جمعیت حرکت خودرا بعد از چند بار گردش بدور میدان شروع کرد. نظم وانضباط از همان آغاز به چشم میخورد ماموران انتظامی با بازوبندهای زرد جمعیت را هدایت میکردند.

زنان مسئول نظم

دیروز هیچکس چادررا که لباس ملی ودر پیوند با فرهنگ اسلامی ماست نشانه عقب ماندگی تصور نکرد چرا که صدها هزار زن بپا ثابت کنند دستان پرتوان آنها همیشه آماده یاری برادران خود بوده است. دیروز به هیچ طریقی نمیتوانستیم دریابیم که زنان شرکت کننده در راهپیمائی زیادتر هستند یا مردان؟ اما این چه اهمیتی داشت مهم پیوند محکم بین آنها بود زنان دوش به دوش مردان در حالیکه کارت انتظامات را بسینه داشتند به سازمان‌دهی راهپیمائی پرداخته بودند.

همه در یک صف

هر حرکت را موانعی در پیش است وتنها حرکتهائی به هدف میرسند که موانع را پشت سر بگذارند وبا درنظر گرفتن همین اصل بود که کمیته برگذار کننده راهپیمائی سعی داشت چه در شعارها وچه در پلاکاردها به نحوی پیش رود که نه تنها این صفوف گسسته نشود بلکه فشرده‌تر نیز گردد وبر این اساس گاهی همه یک صدا فریاد میزدند: «تسنن، تشیع، پیوندتان خدائی است» ویا «روحانی، محصل، دانشجو، پیوندتان مبارک»

پلاکاتهائی را هم مشاهده کردیم که روی آنها هم به فارسی وهم به انگلیسی نوشته شده بود (تا استقرار جمهوری اسلامی به مبارزه ادامه میدهیم) وهمه یکصدا فریاد میزدند که «تا دفع هر ستمگر نهضت ادامه دارد، حتی اگر شب وروز برما گلوله بارد»

دیروز همچنین اعلام شد که حضرت آیت‌الله العظمی خمینی با صدور اعلامیه‌ای یاد آور شده‌اند که حتی اگر به اینجانب وعکس اینجانب توهین واهانت گردد تشنج مسلمانان حرام ومخالف رضای خداست.

ساعت ۸ صبح سیل جمعیت به میدان فردوسی رسید و از این نقطه به بعد تظاهرات شکل واقعی خود را پیدا کرد. صدها هزار نفر از راهپیمایان در میدان فردوسی کاملاً متشکل شده و بطرف میدان ۲۴ اسفند حرکت کردند. تظاهرکنندگان در میدان فردوسی کبوترهایی را دیدند که به پایشان پیامهایی بسته شده و از قفس آزاد شده بودند.

ازجمله گروههایی که در میدان فردوسی به جمع تظاهرکنندگان ملحق شدند، گروهی از جوانان ارمنی بودند که با شعار «برادر مسلمان پیامت را شنیدم» به راهپیمایان پیوستند. در تقاطع حافظ و شاهرضا گروه عظیمی از تظاهرکنندگانی که از محلات جنوب شهر حرکت کرده بودند وارد جمعیت شده و به راهپیمائی خود ادامه دادند.

احساسات مردم

دکتر کریم سنجابی رهبر جبهه ملی در حالی که کلاهی پوستی بسر داشت، در نزدیکی چهارراه پهلوی در میان تظاهرکنندگان در حال حرکت بود و به ابراز احساسات شدید مردم پاسخ می‌داد.

گروههای غیرمذهبی که با قرار قبلی در محوطه تئاتر شهر و خیابانهای اطراف آن جمع شده بودند، حدود ساعت ۱۱ صبح از پارک خارج شده و در حالیکه میدویدند وارد راهپیمائی شدند. گروه زیادی از زندانیان سیاسی که اخیراً از زندان آزاد شده بودند، در بین این گروه از تظاهرکنندگان دیده میشدند. این گروه عکسهایی از شهیدان گلسرخی، صمد بهرنگی و کرامت‌الله دانشیان را همراه داشتند و با شعارهایی از قبیل: «درود بر خمینی، سلام بر مجاهد» «تفرقه، تفرقه سلاح دشمن ماست» و «فلسطین، ویتنام متحد خلق ما» «بعد از شاه نوبت امریکاست» را تکرار میکردند. به راهپیمائی ادامه دادند و شعار «اتحاد، اتحاد ضرورت انقلاب» را به صورت ترجیع‌بندی دائماً تکرار میکردند.

راه‌پیمایان آذری‌زبان

نکته دیگر اینکه گروهی از آذربایجانیهای مقیم تهران روز گذشته به ابتکار تازه‌ای دست زده و در حالیکه شعارهایی به زبان آذری میدادند و اشعاری نیز به این زبان میخواندند در جمع راه‌پیمایان بحرکت درآمدند. ترجمه قسمتهایی از اشعاری که این گروه میخواندند مضمونی این‌چنین داشت: «ما زندانیان سیاسی را آزاد میکنیم، حالا نوبت مجلس است، ما به این مجلس، مجلس نمیگوئیم...»

جمعیت ساعت یک بعدازظهر مقابل پمپ بنزین دیانا رسیدند، در این هنگام راهپیمایان نسبت به دیپلم‌وظیفه‌ای که در لباس سربازی به جمعشان پیوسته بود و شعار می‌داد، بشدت ابراز احساسات کردند و فریاد کشیدند، «درود بر سرباز فراری».

همه بطرف یک نقطه

درفاصله میدان ۲۴ اسفند تامیدان شهیاد ازاولین ساعات صبح جمعیت موج میزد. هزاران تن ازمردم دراین مسیرمنتظربودند تابه صف راه پیمایان بپیوندند. بعضی هاازخیابانهای اطراف دردسته‌های متشکل وباپلاکاردهای مخصوص خود وارد مسیرراه پیمائی شدند. روی ساختمانهای نیمه تمام وروی بالکن ها ازجمعیت موج میزد وتمام عرض خیابان درساعت ۱۱ صبح پوشیده ازجمعیت بود. زن، مرد، بزرگ وکوچک همه به سوی یک نقطه درحرکت بودند. دربین جمعیت گاه صحنه‌هائی دیده میشد که وصف کردنی نیست مثلا جوان نابینائی که دستش رادردست همراهان گذاشته بود وسرود میخواند. جوان افلیجی که روی صندلی چرخ دارنشسته بود، پیرزنهائی که درحاشیه خیابان خستگی درمیکردند وبچه‌های کوچکی که مواظب کوچکترازخود بودند.

درجائی میان خیابان چادر، نیدی مخصوص کمکهای اولیه نصب شده بود این چادررابچه‌های چندمحل باهمیاری خودشان نصب کرده ولوازم آنرافراهم کرده بودند یکی ازپزشکان بیمارستان پهلوی هم به خواست این جوانها درچادرحضور یافت وتاپایان برنامه راهپیمائی. حدود ۳۰۰ نفربرای گرفتن داروو کمکهای اولیه به این چادرمراجعه کردند. علاوه براین گروههای دیگری هم برای کمکهای اولیه تجهیزشده بودند. امایکی ازکارهای جالب برگزارکنندگان راهپیمایی ۱۲ کیلومترسیم کشی مسیرونصب ۴۰۰ بلندگوتوسط بیش از ۱۵۰ جوان داوطلب بود. برای کنترل این بلندگوها ۸۰ دستگاه کنترل صداهم تهیه شده بود که بخاطر ازدحام وشلوغی مردم تعداد زیادی ازاین بلندگوها بکارنیفتاد وبیانیه روحانیون مبارز درچند نقطه تکرارشد.

جالب اینکه درساعت ۱۲/۵ پس ازقرائت قطعنامه راهپیمائی که ازجانب جامعه روحانیت مبارزتهیه وتدوین شده بود مردم شروع به بازگشت کردند وصدهامرد وزن دیدیم که درمسیربازگشت مشغول جمع آوری آشغال‌های ریخته برکف خیابان بودند وسیل جمعیت تاساعت ۵ بعدازظهرازغرب به شرق تهران جاری بود.

چهره اسلامی جنبش

آنچه در راهپیمائی عظیم دیروز قابل توجه بود، حجم سنگین و ایمانی مذهب مبارزه جوی تشیع در آن بود این راهپیمائی پاسخی عظیم و قطعی به دعوت امام بود. مردم مسلمان گوئی به زیارت آمده بودند، گوئی فریضه‌ای واجب را گردن نهاده بودند. صفی که کیلومترها طول داشت، اذان گفت، کلماتی را که با پیامی نهفته هزار و سیصد سال پیش از دهانهائی متبرک در صحرای سوزان کربلا طنین انداخته بود تکرار کرد، پنداری تشیع قیام تازه‌ای را از سرگرفته است دهها هزار تصویر امام خمینی با هزاران شعار و کلام از امام، محتوای جنبش عظیم و اسلامی ایران را بیان میکرد، جنبشی که ریشه‌هایش در رسالت محمدی «ص» و حکومت عدل علی «ع» و رهنمود شهسواران تشیع است، در خیابانها و کوچه‌های تهران و همه‌شهرها و حتی روستاهای ایران شکوفه داد.

در تمام خانه‌ها درمسیرراه‌پیمایان مسلمان باز بود. هزاران دست و هزاران سفره سیار برای تظاهر کنندگان طعام و غذا آورد.

کودکان خردسال از آغوش مادران بردوش خواهران و برادرانی که تعداد آنها میلیونها نفر بود، می‌گشتند. نهضت تدوین اسلامی به بهترین وجه در یکتائی و یگانگی این جمعیت میلیونی تظاهر میکرد....

وقتی این رود خروشان آدمی به میدان شهیاد رسید و متوقف شد، دنباله فشرده آن تا میدان ۲۴ اسفند را- بی آنکه مجالی برای سوزن انداختن باشد- پر کرد، آنچنانکه جمعیت ناگزیر به ایستادن شد و از حرکت باز ماند.

خبرنگاران خارجی دم به دم عکس می‌گرفتند آنها تمامی اعجاب خود را با کلمات «شگفتی‌آور» و «باور نکردنی» بیان میداشتند. یکی از خبرنگاران انگلیسی می‌گفت:

«آنچه را که می‌بینم، باور نمی‌کنم. فکر نمی‌کنم تاریخ نظیر این صحنه را دیده باشد. کلمات عاجزند. چه کلماتی را برای اینهمه عظمت بکار بگیرم؟ واقعاً کلمات عاجزند...»

درگیری

در راه‌پیمائی دیروز، باوجود تذکر قبلی آیات عظام که مردم را از هرگونه تفرقه برحذر داشته بودند. برخی از افراد مشکوک در دسته‌های کوچک سعی کردند تظاهرات را به آشوب بکشند.

این افراد در میدان ونک تصویرهای دکتر محمد مصدق پیشوای مبارزات ضد استعماری ایران را پائین کشیدند و در مقابل دانشگاه درگیری خطرناکی ایجاد کردند. این دسته‌ها وقتی متوجه صف آموزگاران شدند که با دردست داشتن عکس‌های آیت‌الله خمینی، آیت‌الله شریعتمداری، صمد بهرنگی، خسرو گلسرخی و خسرو روزبه حرکت میکردند. کوشیدند صف آنها را متفرق کنند. صف آموزگاران مطابق دستور آیات عظام با متانت مانع برخورد شدند و در حالیکه شعارهائی برای اتحاد همه گروهها و دوری از تفرقه میدادند به راه خود ادامه دادند. اما گروههای کوچکی که در پناه شعار «حزب فقط حزب‌الله» حرکت میکردند به صف معلمان حمله کردند. در نتیجه چند نفر مجروح شدند. افراد مشکوک به زنان بی‌چادر رنگ پاشیدند و سعی کردند با وانت صف معلمان را زیر بگیرند.

چند زن و مرد مسلمان که خطر را متوجه گروهی از هموطنان می‌دیدند جلو وانت دراز کشیدند و مانع حرکت آن شدند صف معلمان در چند نقطه دیگر با هجوم افراد مشکوک روبرو شد و سرانجام در خیابان خوش قطعنامه زیر را صادر کرد:

امروز ما به عنوان بخشی از ملت مبارز و قهرمان ایران، برای اعتراض به توطئه رژیم وابسته به امپریالیسم برای ابراز همبستگی با مبارزات شکوهمند خلق خود و برای افشای سیاستهای اختناق و سرکوب و سلب آزادیهای اساسی آنان در راه پیمائی پر شکوه و عظیم مردم به دعوت روحانیون مبارز شرکت کردیم، متأسفانه براثر اقدامات تفرقه‌افکنانه‌ی گروهی متعصب که با روش‌های نادرست خود به جنبش ملی ما لطمه میزند از ادامه راهپیمایی مادر مسیر اصلی، (خیابان شاهرضا)، جلوگیری شد و ما بالاجبار حرکت خود را در مسیر دیگری ادامه دادیم، اینک اعلام می‌داریم:

۱- ما به مبارزات خود برای کسب استقلال و آزادی تا برقراری حکومت منبعث از مردم ادامه می‌دهیم.

۲- ما همبستگی خود را با کلیه اقشار و طبقات خلق ایران و کلیه مبارزان راه استقلال و آزادی ایران اعلام می‌داریم.

۳- ما هرگونه تفرقه افکنی را در صفوف متحد و یکپارچه ملت قهرمان خود محکوم می‌کنیم.

۴- ما هر نوع سازشکاری را به منظور حیات رژیم شاه محکوم می‌نمائیم.»

تعدادی از شعارهای راهپیمائی دیروز

- برادر شهیدم، شهادتت مبارک!
- نصر من‌الله و فتح قریب
- الله اکبر، لااله‌الا الله
- گلوله، مسلسل جواب ضد خلق است
- مزدور آمریکایی، اخراج باید گردد
- در طلوع آزادی، جای شهدا خالی
- تنها ره سعادت، ایمان، جهاد، شهادت
- اتحاد، اتحاد ضرورت انقلاب
- حزب فقط حزب‌الله، رهبر فقط روح‌الله
- تا دفع هر ستمگر، نهضت ادامه دارد، حتی اگر شب و روز برما گلوله بارد
- نظام شاهنشاهی نابود باید گردد
- فلسطین، ویتنام، متحد خلق ما
- تفرقه، تفرقه، سلاح دشمن ماست
- نابود باد صهیونیسم.
- کارگر، دانشجو، روحانی پیوندت مبارک.
- خمینی، خمینی خدا نگهدارتو- بمیرد، بمیرد دشمن خونخوار تو
- استقلال، آزادی، جمهوری اسلامی
- ما پیرو قرآنیم سلطنت نمی‌خواهیم
- اساس این شورا، برضد الله است
- ایران کشور ماست، خمینی رهبر ماست
- کشته شدگان راه حق، راه حسین رفته‌اند- ماندگان شهر ما لبیک به زینب گفته‌اند
- اینست شعار ملی، خدا،قرآن، خمینی
- تسنن، تشیع، پیوندتان خدائی است
- کابینه بختیار یک حیله جدید است- برنامه خمینی برچیدن یزید است

شعارهای پلاکارد:

- ما در این رفراندوم حکومت بختیار را غیر قانونی دانسته و خواستار حکومت اسلامی هستیم.
- در این شرایط هر نوع توطئه بر ضد مردم را بی اثر میکنیم.
- درود بر شهدای راه آزادی خلق.
- درود بر مجاهد کبیر آیت‌الله‌طالقانی.
- ۲۸ مرداد را فراموش نکنیم.
- ای مسلمان و ای اقلیت محترم، از احتکار بپرهیز..
- ایران از آخرین نقاطی است در جهان که امپریالیسم در آن خواهد جنگید و باید آرزو کرد ایران گور امپریالیسم باشد. «از مجاهد شهید رضا رضائی».
- تا استقرار جمهوری اسلامی به مبارزه ادامه میدهیم.
- شهیدان قلب تاریخ‌اند
- سید جمال‌الدین اسدآبادی مرد همیشه زنده تاریخ.
- خون شهیدان ما امتداد خون شهیدان کربلاست. «امام خمینی»

دکتر کریم سنجابی رهبر جبهه ملی ایران، همراه یاران و همرزمان، بخش عظیمی از راه‌پیمایی دیروز را تشکیل دادند

دیروز، تماشاگری در هیچ پنجره‌ای حرکت میلیونی مردم را نظاره نمی‌کرد. همه آمده بودند. همه. پدربزرگ و پدر و فرزند و نوه. حتی کودکانی را که نمی‌توانستند راه بروند، به تظاهرات آورده بودند. هیچکس درخانه نمانده بود.

ورزشکاران در راهپیمائی- این عکس که دیروز از راه پیمائی تهران گرفته شد، محمد نصیری، علی پروین، برومند ومحمدعلی خجسته‌پور چند تن از چهره‌های سرشناس ورزش ایران را نشان میدهد.

چندتن از راه‌پیمایان مسموم شدند

دیروز در جریان راهپیمائی بزرگ مردم تهران حال چندتن از راه پیمایان بر اثر مسمومیت خفیف غذائی بهم خورد.

گفته میشود این عده بیش از پنجاه نفر نبوده‌اند و بلافاصله با کمک مردم و کمیته راهپیمائی برای مداوا به درمانگاهها منتقل شدند که خوشبختانه همگی بهبود یافتند.

با مشاهده نشانه‌های مسمومیت مرتباً با بلندگو به مردم هشدار داده میشد که از افراد متفرقه غذائی نگیرند.

درهر صفی و هر گروهی و هر موجی از اقیانوس جوشان دیروز، تصویرهای امام خمینی، پیشاپیش و در قلب جمعیت به چشم می‌خورد. فریادهای درود برخمینی! در عظمت حرکت دیروز، وحدت مبارزه و رهبری امام خمینی را در مبارزه ضد استبدادی و ضد امپریالیستی متجلی می‌کرد.

متن کامل قطعنامه تصویب‌شده

بسم‌الله‌الرحمن‌الرحیم

در این روز تاریخی که ملت مسلمان و مبارز ایران همزمان با اربعین سالار شهیدان و پیشوای آزادگان حضرت حسین بن‌علی(ع) و یاران جانبازش بمرحله تازه‌ای از قیام یکپارچه ضد طاغوتی خودرسیده و در پرتو رهبری قاطع و روشن بینانه مرجع عالیقدر و رهبر بزرگ امام خمینی و سائر مراجع تقلید و روحانیت آگاه و مبارز برنخستین آرمانش دست یافته و شاهد بارورشدن خونهای هزاران عزیز و فرزندان انقلاب اسلامی خویش است شرکت کنندگان در این راهپیمائی بزرگ که اکثریت قاطع ملت قهرمان ایران را تشکیل میدهند یکدل و یکصدا خواسته‌های خود را بشرح زیر اعلام و با قاطعیت تمام تحقق و اجرای آنرا تعقیب می‌نمایند.

۱- ما غیرقانونی بودن سلطنت خاندان پهلوی و خلع شاه را از مقام سلطنتی که او و پدرش با قوه قهریه غصب کرده بودند اعلام میداریم.

۲- ما رژیم ارتجاعی شاهنشاهی را مردود میدانیم و خواهان برقراری حکومت جمهوری اسلامی در ایران هستیم، - جمهوری آزاد اسلامی که با رای ملت برسرکار آید و مملکت را برمبنای تعالیم حیاتبخش اسلام اداره کند.

۳-ما با تشکیل شورای انقلاب اسلامی ایران از طرف مرجع عالیقدر و رهبر مبارزات‌ملت، امام‌خمینی را که بموجب رای اعتماد مکرر ملت بایشان صورت گرفته تایید و از ایشان درخواست می‌کنیم هرچه زودتر اعضاء شورای انقلاب و حکومت موقت را معرفی کنند تا زمام امور مملکت را بدست گیرند و مقدمات مراجعه به آراء عمومی را برای تعیین آینده ایران فراهم سازند.

۴- ما دولت بختیار را که از طرف سلطنت غیرقانونی و با رای مجلسین غیرقانونی برسرکار آمده برسمیت نمی‌شناسیم.

۵- سربازان، درجه‌داران و افسران ارتش که درکنار مردم و پشتیبان انقلاب اسلامی ملت باشند مورد علاقه و احترام ملت‌اند و ما از همه ارتشیان میخواهیم که خود را از ملت و اراده ملت جدا نکنند و اجازه ندهند از آنها بعنوان وسیله برای تهدید ملت و سرکوب مبارزان آزادیخواه استفاده شود.

۶- قیام و مبارزه اسلامی ملت ایران ماهیت کاملا اسلامی دارد و همه قشرهای ملت در آن صمیمانه شرکت دارند و به هیچ عامل بیگانه کمترین وابستگی نداشته و ندارند. ملت ما همواره پاسدار اصالت اسلامی و یکپارچگی مبارزه خود خواهد بود و همه قشرها و گروههای آزادیخواه را از اختلاف و پراکندگی برحذر میدارند.

۷- ماخواستار روابط حسنه با همه ملتها هستیم، بشرط آنکه دولتهایشان در مبارزه ملت قهرمان ما کارشکنی نکنند که هرنوع توطئه آنان در کار نهضت برروابط سیاسی و اقتصادی ایران با آنان لطمه جبران ناپذیری وارد خواهد کرد.

۸- مبارزه ملت ما در شکلهای مختلف تظاهرات، اعتصابات و نظائر آن تا پیروزی نهائی و استقرار حکومت عدل اسلامی ادامه خواهد یافت و ملت ما عملا ثابت کرده است که در این راه در تحمل مشکلات مبارزه پرتوان و شکیبا و بوعده نصرو پیروزی الهی امیدوار است.

۹- ما از وکلای غیرقانونی مجلسین میخواهیم که از رفتن بخانه ملت خودداری کنند و بصفوف ملت بپیوندند.

۱۰- ما از کسانیکه در شورای سلطنتی غیرقانونی بعنوان عضویت داخل شده‌اند میخواهیم که غیرقانونی بودن سمت خود را اعلام کنند و بدانند که از نظر ملت همه مسئولیتهای کشور باید در دست شورای انقلاب اسلامی باشد که امام خمینی تعیین خواهند کرد.

کمیته برگزاری راهپیمائی روحانیت در روز اربعین

یک پاسگاه اطلاعاتی امریکا در مرز ایران هنوزدایر است

واشنگتن- رویتر- امریکا یکی از پستهای جاسوسی خود را در ایران بسته اما یک پست دیگر جمع‌آوری اطلاعات را که مهمتر است برای نظارت بر آزمایشهای موشکی شوروی همچنان باز نگهداشته است.

مقامات امریکایی میگویند برچیدن این پست نگهبانی دوم به نظارت به مقادیر قرارداد سالت لطمه خواهد زد. این مقامات گفتند با وجود این راههای دیگری وجود دارد تا بتوان اطلاعات لازم را جمع‌آوری کرد.

پارلمان اروپایی نقض حقوق بشر در ایران را محکوم کرد

استراسبورگ- خبرگزاری فرانسه- پارلمان اروپا پنجشنبه در استراسبورگ نقض حقوق بشر را در ایران توسط هر مرجعی که باشد، محکوم کرد.

در قطعنامه‌یی که ژان پیرکو، نماینده سوسیالیست فرانسه تسلیم مجمع به کشور اروپائی عضو پارلمان کرد، از کلیه کشورهای عضو جامعه اروپائی تقاضا شده است به فوریت با «کلیه» نیروهای سیاسی در ایران تماس بگیرند.

دخالت در نزد نیروهای سیاسی ایران «به منظور اعاده یک وضع عادی است که آن حقوق اساسی و سیاسی مردم ایران محترم شمرده شود و اختناق قطع گردد و زندانیان سیاسی آزاد شوند.»

انستیتو انجمن فرهنگی
کاخ دانش
کلیه کلاسها از روز شنبه ۳۰ دیماه دایر میباشد
کاخ دانش خیابان فرانسه کوچه مرجان تلفنهای:
۳۷۰۱۱۹-۳۷۵۶۴۵-۳۷۷۴۰۴

برخورد اهواز ۲۲ کشته و ۸۰ مجروح داشت

اهواز-زدوخوردهای خونین روز چهارشنبه اهواز ۲۲ کشته وحدود ۸۰ مجروح بجای گذاشت.

این زدوخوردها براثر حمله تانکها وچماق بدستها هنگامی آغاز شد که پس از رفتن شاه مردم درخیابانها به شادمانی پرداخته بودند. عده‌ای از شاهدان عینی در گفتگو باخبرنگار کیهان اظهار داشتند وقتی ماموران مجسمه‌ها را بداخل پادگان می‌بردند استاندار وعده‌ای از درجه داران وافسران کادر ثابت باینکار اعتراض کردند وشروع به دادن شعارهائی بطرفداری از شاه کردند که موجب برخوردهای لفظی شد وسپس جمعی از پرسنل کادر ثابت به راهنمائی استاندار خوزستان به شهر روی آوردند.

یک استوار که در این حملات شرکت نداشت گفت چماق بدستها به سرنشینان چند اتومبیل را که حاضر نشدند شعار بطرفداری از رژیم بدهند حمله کردند.

تعدادی از چماق به دستها بر اتومبیلهای شخصی سوار شده و از درون آنها به طرف مردم و مغازه‌ها تیراندازی کرده‌اند. طبق گفته ساکنان خانه‌های اطراف پادگان، اهواز شب حادثه تا صبح روز بعد صدای تیراندازی شنیده می‌شد.

اسامی دیگر کشته شدگان اهواز که تاکنون به دست ما رسیده عبارتست از ابوالقاسم حمیدی، خانم شهریاری، علی‌بیت سیاح ۱۴ ساله محصل- احمد پوراحمدی درجه‌دار- محسن منصوری- رحیم کوکبی- عباس مسائلی- ابوالقاسم شکرریز ۱۶ ساله استوار سلیمان ماشرفی که گفته میشود در درون پادگان با چاقو کشته شده‌اند- ۲ تن دیگر از مجروحین امیراحمدی و غلامعلی باریاب هنوز در بیمارستان هستند که حالشان وخیم است.

هم‌اکنون در بیمارستانهای شهر نزدیک به ۶۰ مجروح بستری هستند.

یکی از نظامیان که درروز حادثه درلشکر اهواز شرکت داشت درگفتگوئی با خبرنگار خرمشهر کیهان گفت: درساعت ۹ صبح درپادگان تظاهراتی به نفع شاه بوسیله گروهی از درجه‌داران قدیمی بخصوص استواران برپا شد آنها درقسمت اردوناس می‌بینند مجسمه‌های شاه که شب قبل بوسیله گروه دیگری ازافراد ارتش پائین آورده شده، وجود دارد دراین لحظه گروه دیگری از سربازان وظیفه درقسمت دیگری از پادگان تظاهرات صدرژیم می‌کردند. درجه‌داران به حرفهای تیمسار شمس تبریزی فرمانده لشکر اهواز و فرماندار نظامی اهواز که سعی می‌کرد آنان را ساکت کنند، توجه نداشتند. سرهنگ رزاق‌پور درکنار درب خروجی پادگان جلوی گروهی را گرفته بود اما او را با کارد تهدید کردند که اگر جلوی ما را بگیری ترا می‌کشیم. عده‌ای سوارتانکها شدند استاندار دور پادگان مانور دادند، وضع غیرعادی بود، افسرها برای جمع‌آوری افراد خود به هرسو می‌دویدند، گروهی سربازان پست مهندسی پادگان و پست مخابرات با فریادهائی شعارهای «استقلال، آزادی، حکومت اسلامی، درپادگان می‌دویدند، دراین لحظه موافقین رژیم بروی این افراد آتش گشودند درکنار درجبهه دونفر دیپلمه وظیفه کشته شدند و دونفر مجروح شدند که آنها را به بیمارستان بردند، تانکها و افراد از درپادگان خارج شده بطرف شهر رفتند، درپادگان دودستگی ایجاد شده بود، فرماندهان سعی می‌کردند افراد خود را درگروهها نگهداری کنند. تیمسار جعفریان استاندار خوزستان ساعت ۵ به پادگان آمد. درمراسم شامگاه شرکت کرد دراین موقع گروهی ازافراد با تانکها برگشته بودند، عده‌ای نیز ظهر به پادگان آمده بودند درمراسم شامگاه که درحضور جعفریان و شمس‌تبریزی اجرا شد، جعفریان به افراد گفت: ما دراختیار حکومت بختیار هستیم، شاه برخواهد گشت، موقع ورود سعی می‌کنم او را به اهواز و خوزستان بیاورم.

ضمناً جعفریان یادآور شد که سه کشتی گندم به بندرشاهپور آمده است بایستی با کمک افراد ارتش آنها را تخلیه کنیم.

تشییع جنازهٔ شهدای اهواز

اهواز- هزاران نفر در مراسم تشییع جنازه شهدای اهواز شرکت کردند. مردم هنگامی در این تظاهرات شرکت کردند، که با چوب و چماق و دیگر سلاحها مجهز بودند این تظاهرات با شیون و زاری زنان شرکت کننده همراه بود. و یکی از وعاظ شهر از روزنامه کیهان خواست خبر مربوط به حوادث اهواز که از تلویزیون و رادیو پخش شد تکذیب شود.

همبستگی ورزشکاران

گروه زیادی از ورزشکاران رشته‌های مختلف بهمراه عده‌ای از پیش کسوتان ورزش باستانی در راه‌پیمائی دیروز شرکت کردند و بدینوسیله همبستگی خود را با نهضت مردم اعلام نمودند.

این گروه ساعت ۸/۳۰ صبح از استادیوم امجدیه حرکت کردند و در حالیکه عکس‌هایی از امام خمینی و جهان پهلوان «غلامرضا تختی» را در پیشاپیش گروه حمل میکردند، از طریق خیابان روزولت به خیابان شاهرضا آمدند. و به صف راهپیمایان پیوستند. این راهپیمائی به همت گروهی از ورزشکاران بنام ایران از جمله «حاج مصطفی طوسی» پهلوان سابق پایتخت و از پیش‌کسوتان ورزش باستانی، منصور برزگر، محمد نصیری، منوچهر برومند، طالقانی و عده‌ای دیگر از کشتی‌گیران و ورزشکاران رشته‌های دیگر صورت گرفت. این گروه همگام با دیگر گروههای شرکت کننده در راهپیمائی همبستگی خود را با آیت‌الله العظمی خمینی و با کلیه گروههای مردم و به طور کلی نهضت بزرگ آزادیخواهی ملت ایران، اعلام داشتند.

اجتماع کارمندان مخابرات در بهشت‌زهرا

حدود سه‌هزارنفر از کارمندان مخابرات ساعت ده صبح روز پنجشنبه برای تحلیل از شهدا، اجتماعی ترتیب دادند.

وضمن صدور قطعنامه‌ای اعلام کردند:

وزیر پست‌وتلگراف را برسمیت نمی‌شناسیم.

از ساعت ده تا دونیم تلفن بین شهری و بین‌المللی و از ساعت ۲۰ تا ۲۱ کلیه مدارهای تلویزیونی شهرستانها قطع میگردد و ضمناً قطع تلکس و جنتکس ادامه دارد.

کلیه کارمندان روزهای زوج درمحل کار خود حاضر بوده و از ساعت ده صبح جهت اجتماع سخنرانی جمع میگردد.

ضمناً کارکنان مخابرات به هیچ عاملی از راست وچپ بستگی ندارند.

به عامل اختلاف با فرماندهان در پایگاه شاهرخی:

چند صد نظامی اعتصاب غذا کردند

تهران - خبرگزاری فرانسه صبح دیروز گسمد که چند صد نظامی که سابقاً با افسران فرمانده خود اختلاف نظر دارند اخیراً در پایگاه هوایی شاهرخی که یکی از مهمترین پایگاههای کشور است شروع به اعتصاب غذا کرده‌اند.

بنابه گزارش دیگری که از طرف جناح مخالف دولت منتشر شده افسران به چندین خلبان دستور داده بودند که در فردای روز سه‌شنبه دست به اعتصاب غذا بزنند.

گزارشگر خبرگزاری فرانسه که از پایگاه شاهرخی بازدید کرده است می‌گوید که در حدود ۱۰۰ نفر از خلبانان و افسران نیروی هوایی در این پایگاه مشغول خدمت هستند.

گزارشگر خبرگزاری فرانسه می‌گوید که در حدود ۴۰ نفر از افسران و خلبانان در اعتصاب غذا شرکت دارند.

وی می‌افزاید که در حدود ۱

گفت‌وشنود جلال سرفراز با دکتر باقر پرهام، جامعه‌شناس و عضو کانون نویسندگان

تسلیم‌پذیری برسرحقوق‌دموکراتیک نه‌لجاج‌برزایمان‌پیشرس‌تاریخ

باقر پرهام: نسبت به آیندهٔ ملت بسیار امیدوارم

حبش کنونی ایران را چگونه می‌بینید؟ یک حرکت اخراصی ساده یا یک انقلاب؟

بی تردید یک انقلاب، چرا که سخن بر سر اصلاح مکانیسمهای عمل در چهارچوب نظم موجود نیست. سخن سر تغییر بنیادی نظم موجود، انتقال قدرت در سطح تاریخی، عملکرد نیروهای اجتماعی و گشودن مرحله‌ای تازه در تاریخ جامعه ماست. تا همین اواخر، پاسداران نظم موجود فقط از «عدم رضایت»، از اعتراض اجتماعی به‌حاطر «اشتباهات گذشته» و مانند اینها سخن می‌گفتند و هنوز هم حسنه و گریبه می‌گویند. و حتی حهل خود نسبت به حقیقت اوضاع ایران، و یا شاید مخالفت باطنی خود با خواستهای برحق و سیادی ملت ما را تا بدانجا می‌رسانیدند که می‌گفتند این جنبش همه مردم نیست، بلکه مخالفت قشرهای مرتجع و عقب مانده حامعه است که منافع خود را، در برابر برنامه‌های اصلاح طلبانه رژیم ایران در خطر دیده‌اند و از این رو به ماجراجوئی و تحریک مردم می‌پردازند خوشبختانه گسترش حیرت انگیز انقلاب، در پرتو یک رهبری درست و خردمندانه، همه این افسانه‌ها را بی‌اعتبار کرد. چندانکه افسانه پردازان دیروزی امروز نشسته‌اند و دارند به این حساب رسیدگی می‌کنند که چه کسی ایران را از دست داد

شما به رهبری درست و خردمندانه اشاره کردید. آیا این را تنها ویژگی بارز انقلاب کنونی و یگانه عامل تعیین کننده می‌دانید، یا اینکه معتقدید ویژگی‌های بنیادی و عوامل تعیین کننده مولر دیگری نیز در کار است؟

انقلاب کنونی ایران بی‌شک دارای ویژگیهای بنیادی مستعدد است و عوامل تعیین کننده مولر در پیشرفت آن نیز منحصر به عامل رهبری نیست. ولی بمنظر من، برای پاسخ دادن به این پرسش که چرا جنبش‌های اعتراضی متوالیه مردم تبدیل به انقلابی خروشان و توده‌گیر شد. باید به سه چیز بیش از همه توجه کرد: چه نیروهائی در انقلاب کنونی دخالت فعالانه دارند؟ هدفهای عام و بنیادی که عامل بهم پیوستن این نیروها هستند کدامند؟ و نقش رهبری انقلاب و ویژگیهای استثنائی آن- در ارتباط با جامعه ما چیست؟

از لحاظ نیروهای اجتماعی فعال در حرکت انقلابی کنونی، باید توجه داشت که این حرکت از آن یک قشر یا طبقه اجتماعی معین نیست، همه نیروهای مترقی حامعه ما، با همه امکانات انقلابی خود، اینک درگیر مبارزه‌اند: کارگران زحمتکش، در صفوف مقدم. همراه با توده‌های محروم و مخالفی. پیشه وران، کسبه و بازرگانان. کارمندان و کارکنان بخش‌های دولتی و غیر دولتی. روحانیان و روشنفکران و دیگر قشرهای طبقات متوسط جامعه ما، همگی با وحدت عمل بی‌سابقه‌ای بر ضد دشمنی مشترک می‌جنگند. در مقابل، دشمن چیزی جز نیروهای سرکوب و اختناق نیست و حمایت قشر کوچکی از طبقه مسلط را، که وابسته به منافع انحصارهای بین المللی‌اند، ندارد و به وجهی استثنائی در داخل و خارج منزوی شده است.

شما از کارگران زحمتکش در صفوف مقدم صحبت می‌کنید، منظورتان دقیقاً چیست؟

منظور من تقدم و تأخر از لحاظ زمانی نیست. منظور من دقیقاً توجه دادن به نقش تعیین کننده نیروهای درگیر در انقلاب است. دشمنی که ملت ما با آن درحال مبارزه است، نوعی اسفندیار روئین تن بود، که گیرش انقلاب، تیر خلاصی را به دست کارگران در چشم او جا داده است. منظورم نقش تعیین کننده کارگران صنعت نفت و گاز، و بخشی از مجتمع‌های صنعتی نوپا. نظیر فولاد سازی و ماشین سازی و نیز نقش تعیین کننده کارگران و زحمتکشان بخش‌های تولیدی حیاتی نظیر برق و حمل و نقل است. دشمن در این سالهای سیاه استبداد، با تحکیم نظامی یکپارچه بیگانه با مجموعه حیات اجتماعی ما، فکر همه چیز را کرده بود، جز این را که روزی زحمتکشان بخشهای حیاتی اقتصاد وابسته ما بپا خیزند و گلوی او را بفشارند و راه نفس کشیدنش را با استخابهای پیگیر و فلج کننده خود ببندند و این روز فرا رسید و کارگران این کار را کردند. یعنی چشم اسفندیار را نشانه گرفتند و تیرشان به هدف خورد.

لطفاً در مورد دومین مورد مهمی که د ر نظر داشتید، یعنی هدفهای عام و بنیادی انقلاب کنونی توضیح بدهید.

هر ناظر آشنا و بیگانه‌ای که این‌روزها در کوچه و حیابانهای شهرها وروستاهای ما بگردد از این همه پیام، از این همه جلوه‌های گوناگون تحیل انقلابی خلق که دیوارها را پوشانده است، دچار شگفتی خواهد شد. دیوارها سخن می‌گویند وسخن از خواستهای مردم می‌گویند اما، چنانکه اشاره کردم، باید میان خواستهای فرعی وهدفهای بنیادی فرق گذاشت. به نظر من هدفهای بنیادی کنونی که بهم پیوستن همه نیروهای مترقی جامعه ما را عملاً محقق گردانده‌اند، عبارتند از: حاکمیت ملی، آزادی واستقلال.

آقای پرهام: با توجه به آنچه گفتید، و با توجه به اینکه شما از چهره‌های سرشناس جبهه ملی هستید، آیا فکر نمی‌کنید که این خواستها، که شما آنها را خواستهای بنیادی مردم می‌دانید، با خواستهای جبهه ملی تفاوت دارد؟

من فکر می‌کنم که خواستهای تمامی ملت باشد و امام خمینی آنچنانکه تاکنون می‌شناسیم چنین کسی است اوعلاوه برشخصیت مذهبی‌اش که پایگاه رهبری اخلاقی‌اش برملت مسلمت نشان داده که ازجنبه‌های سیاسی نیز مردی سیار خردمند و آگاه است اوبادوراندیشی حیرت انگیزی تاکنون کوشیده است که به هیچ سونغلتد جزبه دامان ملت خویش واین یکی ازمهمترین عوامل حقانیت و موفقیت اوست که حقانیت و موفقیت ماست. ایادی استعمار بین‌المللی و طفیلی‌های فرهنگ کاذب رستاخیزی بسیار کوشیده‌اند و می‌کوشند که بتاکید برخی از «قشری گریها» صفوف نیروهای مترقی ملت مارا ازصف خمینی جدا کنند ولی موفق نشده‌اند چرا که دردهای آنان به راستی حقیقتی نیست و «مترسکی» که آنان می‌خواهند علم کنند هیچ ربطی به سیمای رهبری خمینی ندارد...

● امام خمینی بهتر از همه می‌داند، که چه خطرهایی ممکن است از جانب قشریون نهضت مردمی اسلامیی را تهدید کنند، و چگونه باید با این خطرها مبارزه کرد.
● اقدام به کودتا یا ضدانقلاب، و راه‌انداختن سیل خون، بقای ایران و وحدت ملی ما را به‌خطر می‌افکند.
● آنان که خطر تجزیه را علم کرده‌اند و می‌خواهند از آن محملی برای مقاومت دربرابر خواستهای مردم بسازند باید بدانند که مبارزهٔ برحق مردم عامل تجزیهٔ ایران نخواهد شد.

یقین دارم که در آینده هم نخواهد داشت چرا که امام خمینی بهتر ازهرکس می‌داند که براین ملت چه گذشته است. واین دربهای خروشان انسانی که امروز زیر پرچم او بسه تلاطم درآمده است چسرا و در جستجوی چه هدفهائی مبارزه می‌کند. او که قندترین انتقادها را از قشریون کرده بهتر از هرکس می‌داند که چه خطرهائی ممکن است از جانب این گروه نهضت مردمی اسلامی را تهدید کند و چگونه باید با این خطرها مبارزه کرد...

اما قشری‌گری ممکن است در لباس دیگری هم جلوه کند...

منظورتان اینست که از چناح دیگر، یعنی از جناح چپ؟ بله، این خطر هست اما توجه کنید که وجه امروز با وجه بیست‌وپنج سال پیش تفاوت اساسی دارد. چپ امروز شکست مصدق و مصیبتی را که به دنبال آن به بار آمد تجربه کرده است و باید علی‌الاصول بداند که اهمیت یک حکومت دموکراتیک ملی و ضرورت تاریخی آن تا چه حد است.

پس شما نسبت به آینده بسیار خوشبین هستید.

بگوئیم بسیار امیدوار. معنای این امیدواری، یا این خوش‌بینی به قول شما، این نیست که خطرها را نبینیم. خطرهای قشری‌گری، از این یا آن جناح، در هر صورت اگر با بگیرد و مردم را به جان هم بیندازد، بیگمان عامل تسریع‌کنندهٔ حرکت «ضد انقلاب» خواهد شد و مصیبتی صدبار عظیمتر از مصائب گذشته برسر ملت ما خواهد آورد. به گمان من مسئولیت همگان بویژه روشنفکران، دراین زمینه بسیار مهم است. همه بویژه «چپ» باید شکیبائی نشان دهند. به طور کلی سازش و نرمش برسر حقوق دموکراتیک جائز نیست و باید به شدت از آن‌ها دفاع کرد، همانقدر کوشش در جهت فزایاندن پیشرس تاریخ، خطر است و باید از آن برحذر بود. خطر دیگر، همان خطر بازگشت «ضد انقلاب» است که این روزها تحت عنوان کودتا از آن صحبت می‌شود.

دراین مورد توضیحی لازم است و آن اینکه چنین چیزی را باید با عنوان درست آن که همان ضد انقلاب است نامید و نه تحت عنوان کودتا، کودتا وقتی است که قیامی مسلحانه برای به دست گرفتن قدرت انجام می‌گیرد اینک قدرت متمادر هنوز به مردم منتقل نشده، و اگر اقدامی انجام گیرد درواقع هدفش فقط خونریزی بیدریغ است، نه کسب پایگاههای قدرت و چنین اقدامی هم مستبعد نیست، هرچند که راه‌حلی نمی‌تواند باشد و محکوم به شکست است. فراموش نکنیم که کی‌سنجر و فورد هنوز چشم‌غره می‌روند، و آن ژنرال ایرانی به امریکا رفته و آن ژنرال دیگر از امریکا به ایران آمده است. بویژه فراموش نکنیم که آن کودتاچی معروف در ایران است و از قول او نوشتند که قصد ندارد به واشنگتن برگردد، و حتی آقای ونس هم گفته است که از وجود توطئه‌هائی در ایران آگاه است. ولی همانطور که گفتم، این توطئه اگر عملی شود فقط خونریزی بیشتری را به دنبال خواهد داشت و مسأله را حل نمی‌کند که هیچ، برای غرب بویژه اروپا مصیبت‌بار خواهد بود. عامل سیاست خارجی را هم فراموش نکنیم. آنان که خطر تجزیه را علم کرده‌اند و می‌خواهند از آن محملی برای مقاومت در برابر خواستهای مردم بسازند باید بدانند که مبارزهٔ برحق مردم عامل تجزیه ایران نخواهد شد.

مردم از میهن خود با چنگ و دندان دفاع خواهند کرد. درخوض، اقدام به ضدانقلاب و راه‌انداختن سیل خون، عاملی است که همه چیز را ممکن است تغییر دهد، و ازجمله بقای ایران و وحدت ملی ما را به خطر افکند.

برسد رهبری انقلاب باید بیان کننده خواستهای تمامی ملت باشد و امام خمینی آنچنانکه تاکنون می‌شناسیم چنین کسی است اوعلاوه برشخصیت مذهبی‌اش که پایگاه رهبری اخلاقی‌اش برملت مسلمت نشان داده که ازجنبه‌های سیاسی نیز مردی سیار خردمند و آگاه است اوبادوراندیشی حیرت انگیزی تاکنون کوشیده است که به هیچ سونغلتد جزبه دامان ملت خویش واین یکی ازمهمترین عوامل حقانیت و موفقیت اوست که حقانیت و موفقیت ماست. ایادی استعمار بین‌المللی و طفیلی‌های فرهنگ کاذب رستاخیزی بسیار کوشیده‌اند و می‌کوشند که بتاکید برخی از «قشری گریها» صفوف نیروهای مترقی ملت مارا ازصف خمینی جدا کنند ولی موفق نشده‌اند چرا که دردهای آنان به راستی حقیقتی نیست و «مترسکی» که آنان می‌خواهند علم کنند هیچ ربطی به سیمای رهبری خمینی ندارد...

یقین دارم که در آینده هم نخواهد داشت چرا که امام خمینی بهتر ازهرکس می‌داند که براین ملت چه گذشته است. واین دربهای خروشان انسانی که امروز زیر پرچم او بسه تلاطم درآمده است چسرا و در جستجوی چه هدفهائی مبارزه می‌کند. او که قندترین انتقادها را از قشریون کرده بهتر از هرکس می‌داند که چه خطرهائی ممکن است از جانب این گروه نهضت مردمی اسلامی را تهدید کند و چگونه باید با این خطرها مبارزه کرد...

اما قشری‌گری ممکن است در لباس دیگری هم جلوه کند...

منظورتان اینست که از جناح دیگر، یعنی از جناح چپ؟ بله، این خطر هست اما توجه کنید که وجه امروز با وجه بیست‌وپنج سال پیش تفاوت اساسی دارد. چپ امروز شکست مصدق و مصیبتی را که به دنبال آن به بار آمد تجربه کرده است و باید علی‌الاصول بداند که اهمیت یک حکومت دموکراتیک ملی و ضرورت تاریخی آن تا چه حد است.

پس شما نسبت به آینده بسیار خوشبین هستید.

بگوئیم بسیار امیدوار. معنای این امیدواری، یا این خوش‌بینی به قول شما، این نیست که خطرها را نبینیم. خطرهای قشری‌گری، از این یا آن جناح، در هر صورت اگر با بگیرد و مردم را به جان هم بیندازد، بیگمان عامل تسریع‌کنندهٔ حرکت «ضد انقلاب» خواهد شد و مصیبتی صدبار عظیمتر از مصائب گذشته برسر ملت ما خواهد آورد. به گمان من مسئولیت همگان بویژه روشنفکران، دراین زمینه بسیار مهم است. همه بویژه «چپ» باید شکیبائی نشان دهند. به طور کلی سازش و نرمش برسر حقوق دموکراتیک جائز نیست و باید به شدت از آن‌ها دفاع کرد، همانقدر کوشش در جهت فزایاندن پیشرس تاریخ، خطر است و باید از آن برحذر بود. خطر دیگر، همان خطر بازگشت «ضد انقلاب» است که این روزها تحت عنوان کودتا از آن صحبت می‌شود.

دراین مورد توضیحی لازم است و آن اینکه چنین چیزی را باید با عنوان درست آن که همان ضد انقلاب است نامید و نه تحت عنوان کودتا، کودتا وقتی است که قیامی مسلحانه برای به دست گرفتن قدرت انجام می‌گیرد اینک قدرت متمادر هنوز به مردم منتقل نشده، و اگر اقدامی انجام گیرد درواقع هدفش فقط خونریزی بیدریغ است، نه کسب پایگاههای قدرت و چنین اقدامی هم مستبعد نیست، هرچند که راه‌حلی نمی‌تواند باشد و محکوم به شکست است. فراموش نکنیم که کی‌سنجر و فورد هنوز چشم‌غره می‌روند، و آن ژنرال ایرانی به امریکا رفته و آن ژنرال دیگر از امریکا به ایران آمده است. بویژه فراموش نکنیم که آن کودتاچی معروف در ایران است و از قول او نوشتند که قصد ندارد به واشنگتن برگردد، و حتی آقای ونس هم گفته است که از وجود توطئه‌هائی در ایران آگاه است. ولی همانطور که گفتم، این توطئه اگر عملی شود فقط خونریزی بیشتری را به دنبال خواهد داشت و مسأله را حل نمی‌کند که هیچ، برای غرب بویژه اروپا مصیبت‌بار خواهد بود. عامل سیاست خارجی را هم فراموش نکنیم. آنان که خطر تجزیه را علم کرده‌اند و می‌خواهند از آن محملی برای مقاومت در برابر خواستهای مردم بسازند باید بدانند که مبارزهٔ برحق مردم عامل تجزیه ایران نخواهد شد.

مردم از میهن خود با چنگ و دندان دفاع خواهند کرد. درخوض، اقدام به ضدانقلاب و راه‌انداختن سیل خون، عاملی است که همه چیز را ممکن است تغییر دهد، و ازجمله بقای ایران و وحدت ملی ما را به خطر افکند.

شاه: اوضاع ایران رو به بهبود است

آسوان- خبرگزاری فرانسه- شاه ایران پیروز در جواب سؤال یک روزنامه‌نگار امریکایی در آسوان گفت که «اوضاع ایران پس از ابرهایی که آسمان آنرا تیره کرده بود رو بهبود رفته است».

شاه ایران اضافه براین جمله که نخستین اظهارات او پس از ترک ایران است هیچ چیز دیگر بیان نکرد. او این جمله را به روزنامه‌نگاری امریکایی که از اطرافیان جرالدفورد رئیس جمهور سابق امریکا بود اظهار داشت.

دیوار سکوتی که فعالیتها و طرحهای آینده شاه ایران را دربر گرفته بود روز پنجشنبه با اظهاراتی از طرف منابع نزدیک به ریاست جمهوری مصر شکسته شد. این منابع گفتند که شاه روز یکشنبه با دوشنبه آسوان را بقصد رباط و امریکا ترک خواهد کرد. این منابع گفتند که «شاه دعوت سلطان حسن دوم پادشاه مراکش را که توسط سفیر این کشور در مصر تسلیم او شده پذیرفته است».

در هتلی که شاه ایران و همچنین پرزیدنت انورسادات و جرالدفورد رئیس جمهور سابق امریکا درآن اقامت دارند گفته میشود که صحبت تلفنی با انور سادات و جاری خواهد توانست مشترکان عادی خود را بپذیرد.

جزیره‌ای که این هتل درآن واقع شده از روز سه‌شنبه گذشته در محاصره نیروهای امنیتی مصر است که تمامی مدخلهای آنرا زیرنظر دارد.

هربار که شاه برای قدم زدن به باغچه‌های پیرامون هتل میرود عکاسان که بطور محدود اجازه عکاسی دارند بسوی او هجوم میبرند درحالیکه روزنامه‌نگاران بیصبرانه منتظر کوچکترین فرصتی هستند تا برسند به روی اتومبیل‌های مأموران شعارهای آزادی نوشتند. چون این مسأله با مخالفت نظامیان روبرو شد و امکان درگیری میرفت سرهنگ هویدا رئیس کلانتری نارمک به بیرون آمد و با نظامیان درجهت حفظ آرامش گفتوگو کرد. این امر باعث شد تا مردم رئیس کلانتری را به روی دوش بلند کنند و فریاد بزنند:

درود بر مأموران مجاهد پلیس ایران

ده تن ازشهدای دزفول شناسایی شدند

● در اندیمشک بسیاری از مغازه‌ها توسط چماق‌بدستها ویران و غارت شد.

●دزفول- ده تن از شهدای واقعه هجوم تانکها ونفربرهای ارتش به مردم دزفول در روز ۲۷ دی، شناسائی شدند ودر همین حال خبر میرسد که بین نظامیان بر سر حمله به مردم بدفاع درگیری ایجاد شده است.

در جریان هجوم غافلگیرانه به مردم دزفول نظامیان وعده‌ای غیر نظامی مشکوک در حالیکه علیه امام خمینی شعار میدادند، مردم را به رگبار مسلسل بستند. تیراندازان همچنین به مغازه‌ها، خانه‌ها، اتومبیل‌ها، ومطب پزشکان شهر حمله بردند.

تانکها دهها اتومبیل را له کردند ومهاجمان اتومبیلهای مردم را آتش زدند وبه خانه‌های علمای شهر از جمله خانه آیتالله حاج سید مصطفی فارق حمله بردند وآنرا به آتش کشیدند. در این حمله ۹ ساعته به شهر دزفول بیش از ۳۰ تن مجروح شدند. اسامی شهدایی که تا کنون شناسائی شده‌اند اینهاست: رحیم کوکبی‌فر، عزیز کوچک، رحمان توفیق، محمد سنجیده، عبدالحسین آباد زاده، ناصر سبزپمن، محمد فلاطون نژاد، رحیم سعادت‌نژاد، یک هنافر که بدست مأمورین ارتش کشته شد. همچنین یک شهید مجهول‌الهویه گفته می‌شود رقم شهدا ومجروحین بیش از اینهاست.

مأمورین نظامی وعوامل وابسته همچنین در کوی چهارم آبان اندیمشک وشهرکهای اطراف دزفول نیز دست به چنین حملاتی زدند وخرابی‌هایی بسار آوردند در اندیمشک بسیاری از مغازه‌ها تخریب وغارت شد شب گذشته نیز صدای شلیک گلوله وتیراندازی در دزفول بگوش میرسید. مردم بمنظور جلوگیری از خونریزی به راه پندان پرداختند. وبدستور علما بمنظور جلوگیری از کشت وکشتار از راه پیمائی اربعین جلوگیری شد.

از طرفی طبق گفته شاهدان عینی مسببین مأموران ارتشی بر سر تیراندازی وکشتار مردم بیگناه دو دستگی بروز کرد وکار به مشاجره کشید ودر این برخورد چند نفر از مأمورین مجروح شدند وبه بیمارستانهای پادگان انتقال یافتند.

هدفهای از مأمورین در جاده اندیمشک- دزفول بوسایط نقلیه وعابران حمله کردند وشیشه‌های اتومبیل‌ها را خرد کردند.

از طرفی پل‌های موجود در دزفول بوسیله مردم بسته شد ودر حال حاضر تانکها وزرهپوش‌ها در خیابانها مستقرند.

من ازکنارماندن ازموج بلا، احساس شرم میکنم

حسن صدر

درود بر زنان و مردانی که مرگ با چهره سرخ‌را بر ماندن بازردروئی انتخاب کردند

کریسمس ۷۱ بود که مقاومت بی‌نظیر ملت نام‌آور ویتنام و سرسختی «لدوکتو» نماینده انعطاف‌ناپذیر این ملت هفده میلیونی آسیائی، نیکسون را واداشت «دیوانه‌وار و لهریز از خشم در عرشه فرماندهی نیرومندترین ناوهای جنگی آمریکا فرمان بمباران خاک وپتنام شمالی خاصه دو بندر «هایفونگ» و «هانوی» را صادر کرد.

این فرمان اجرا و نه تنها دو بندر بلکه در سراسر خاک ویتنام دبستانها، سدها، آب‌بندها و بیمارستانها هم از این بلای آسمانی بی‌نصیب نماندند.

مقاومت فوق بشری و سیستم بسیار پیشرفته دفاع ضدهوائی این ملت و سقوط ۲۳ فروند بمبافکن «ب-۵۲» از چهل فروند که «نیتاگون» در اختیار داشت و عکس‌العمل شدید افکار جهانیان از جمله اعتراض تند و پرجنجال «لالف پالمه» نخست‌وزیر سوسیالیست سوئد و فریاد خشم‌آلود دهها میلیون آمریکائی بمباران را پس از ده روز متوالی متوقف کرد!

من که مثل همه هموطنانم خود را روزوشب از انفجارات این ملت عضو جهان سوم میدیدم در کریسمس ۷۳ از بیمارستان فیلادلفیای آمریکا مقاله‌ای فرستادم زیر عنوان «سرنوشت نیکسون و عدالت الهی» که در آن دیده میشود. انتظار نیکسون از فرمان این بود که چند شبانه‌روز بمباران مستمر این دو بندر و خرابی و کشتار و نابودی همه کس و همه چیز چنان روحیه دشمن را خرد میکند که بدون گفتگو تسلیم شرایط آمریکا خواهد شد و صلح مطلوب و آکنده از رضایت در چند قدمی رئیس جمهور قرار خواهد گرفت.

«مراجعه به آرشیو وزارت خارجه آمریکا صحت این نظریه را نسبت بملتهای شرقی چنان تائید میکرد که سیاستمداران ایالات متحده کمترین شکی در نتیجه بخشی این فرمان نداشتند».

«هدف دولت آمریکا از لهنهمه کشتار تحمیل اراده و سیاست استعماری مغرب‌زمین بر ملتهای ستمدیده شرق آسیا بود و چهن در تاریخ - سرمایه‌داری جهانی، استقلال در اراده و جانبازی برای تسلط بر سرنوشت از شئون خاص کشورهای غربی و دور از حد توقع ملتهای شرقی بوده باور کردن اینکه ملت آسیایی کوچکی میخواهد بهرقیمت و با هر قدر قربانی روی پای خود بایستد و فرمان کسی را نبرد، برای نیکسون کار مشکلی بود!»

درسی که مردم سرسخت ویتنام به سیاستمداران آمریکا دادند تا یکسال قبل تنها بحساب ملتهای آسیای جنوب شرقی ثبت شده بود. مردم خاورمیانه از یکی دو قرن پیش و بخصوص از ۱۹۶۷ که دهها میلیون عرب نتوانستند خود را از شر تجاوز صدونیم‌میلیون اسرائیلی نجات دهند در چنگال قدرت سیاستمداران امریکائی بازیچه‌ای بیش بنظر نمیرسیدند.

ولی امروز، ستونهای تسلیت روزنامه‌های درجه اول تهران را نگاه کنید. در اغلب آگهی‌ها بجای تسلیت تهنیت شهادت جوانان ۱۸-۲۲ و ۲۵ ساله را میخوانید. این جوانها غافل‌گیر نشده‌اند بلکه مجاهدین جانبازی هستند که دانسته و فهمیده و با علم باینکه دیروز و دیشب و پریروز و پریشب در همین کوچه و همان خیابان جوان همرزم و همسایه‌اش آماج گلوله سرباز بی‌اختیار و جاهلی قرار گرفته که بفرمان دستگاه مقتدر و کوروکر استعمار و برای حفظ منافع بیشمار و بیحساب نفتخواران و اسلحه‌فروشان و طولانی‌تر کردن سلطنت خاندان پهلوی شلیک میکند و با وقوف باینکه نوبت او هم امکان دارد ممکن است برسد، برای دفاع از عقیده و شرف ملی و نجات ۳۵ میلیون هموطن از زنجیر اسفبار و استعمار و بندگی با فریاد «الله‌اکبر» تنها سلاحی که در اختیار دارد، بمیدان نبرد میروند.

من ضمن اینکه از دیدن و شنیدن این مناظر جگرسوز، از خواندن داستانهای فجیع شکنجه و شکنجه‌شدگان طی سالهای متمادی، از خواندن خبر سالگرد شهادت صدیقه رضائی ۱۸ ساله و چهار برادر و خواهر نوجوانش و قربانیهای خانواده سپهری هزارها مانند آنها که چون فتحه‌های نورسیده و شکوفه‌های شاداب بدست شکنجه‌گران دیوسنش پرپر و لگدکوب شده‌اند، از اینهمه فداکاری و هجان خریدن اینهمه رنج و عذاب این زنان و مردان بسیار بزرگ و قوه نفس این دختران و پسران فوق عاده‌ای از چهره مردانه خسروگلسرخی و دانشهیان در تلویزیون که در آخرین لحظه بجای خریدن جانی که بر همه ما عزیز و بهر قیمتی ارزنده است در مقابل فروش شرف، مرگ با چهره سرخ را بر ماندن بازردروئی انتخاب کردند، از دیدن و شنیدن آنچه گذشتم و از کنار ماندن خود از موج بلا احساس شرم و حقارت میکنم. در عین حال از اینکه ملت ما با چای پای قهرمانان پیمانه گذاشته خود را مغرور و سربلند می‌بینم.

آری ملت ما در آرشیو وزارت خارجه آمریکا و کاخ سفید در سند افتخاری که بنام پیتنلیها تنظیم و تسجیل شده اسم و رسم شرافتمند و افتخارآمیز و غرورانگیز خود را به ثبت رساند و نشان داد که در مقام حفظ شرف ملی میتواند مرگ را به سخره بگیرد و در جنگ نابرابری که در آن جز فریاد طلبی اسلحه‌ای ندارد پیروز شود. نظام جاوید عالم چنین ملتی را شایسته سربلند زیستن میداند.

کارکنان بانک رفاه خواستار ایجاد بانکهای اسلامی شدند

جامعه کارکنان بانک رفاه کارگران دراعلام همبستگی باتمام قشرهای ملت ایران روز پنجشنبه دراجتماعی که دربهشت‌زهرا ترتیب داده شده بود، شرکت کردند.

کارکنان دربایان اجتماع خود قطعنامه‌ای راصادر کردند. دراین قطعنامه گفته شده است: «سیستمهای خرخناکی برای نفاق افکنی لازسوی دست پروردگان فارنگر رژیم سفاک درکار است که باید برای برحذر بودن ازآن وسیله آگاه و هشیار بود.

جامعه کارکنان بانک خواهان آن است که کارکنان دربانکهای اسلامی به کار مشغول شوند تابه اینوسیله تاآنجا که میتوانند به طبقه مستضعف کمک کنند.

رئیس کلانتری روی دوش مردم

پنجشنبه گذشته راهپیمایان نارمک وقتی به جلو کلانتری این محل رسیدند به روی اتومبیل‌های مأموران شعارهای آزادی نوشتند. چون این مسأله با مخالفت نظامیان روبرو شد و امکان درگیری میرفت سرهنگ هویدا رئیس کلانتری نارمک به بیرون آمد و با نظامیان درجهت حفظ آرامش گفتوگو کرد. این امر باعث شد تا مردم رئیس کلانتری را به روی دوش بلند کنند و فریاد بزنند:

درود بر مأموران مجاهد پلیس ایران

آیت‌الله شمس‌الدین نجفی: رابطه ناگسستنی با ارتش را مستحکم کنید

آیت‌الله شمس‌الدین نجفی در آخرین اعلامیه خود از مردم خواستند که در این موقعیت حساس که با عنایات پروردگار و رهبری آیت‌الله العظمی خمینی با موفقیتها وپیروزیهای چشم‌گیری نائل گردیده‌اند، همبستگی پیوندشان را حفظ کرده بویژه رابطه ناگسستنی با ارتش را مستحکم کنند.

در این اعلامیه خمینی اشاره به دستگیری از مستشاری وحفظ نظم وآرامش عمومی وقرمی آمده است که نباید اقدام برعلیه امنیت و حیثیت اشخاص از سوی افراد انجمام گیرد وافراد هیچ خانه‌های نباید بهجوم اینکه نان‌آوری عاصی داشته‌اند، مورد ارعاب واقع نگیرند.

اداره مرکزی ساواک مشهد تخلیه شد

مشهد- اعلام مرکزی ساواک در مشهد تخلیه شد و کابلوی «مرمانگاه ارتش» بر بالای آن نصب گردید. صبح امروز مردمی که از خیابان احمد آباد مشهد میگذشتند، تابلوی درمانگاه ارتش را بر بالای ساختمان سابق ساواک مشاهده کردند. هنوز معلوم نیست که اداره مرکزی ساواک به کدام نقطه از شهر منتقل شده است.

ترحیم

با نهایت تأسف و تأثر درگذشت همسر و پدر سرگروهبان **حاج محمود جعفری** را در روز مقدس از همین حسینی باطلاع فامیل و آشنایان میرساند مجلس ختم رسانه و مردانه آن مرحوم روز دوشنبه دوم بهمن ماه از ساعت ۹ الی ۱۱ صبح در مسجد فخرآباد واقع در خیابان فخرآباد، دروازه شمیران برگزار میگردد.
حاجیه صغری- جعفری فشارکی- مهدی جعفری فشارکی- رسول جعفری فشارکی

با نهایت تأسف و تأثر درگذشت خلدآشیان مرحوم **حاج محمود جعفری فشارکی** را که از خدمتگزاران مجلس ائمه اطهار بودند در روز مقدس اربعین حسینی به اطلاع بستگان و آشنایان میرساند مجلس ختم رسانه و مردانه آن مرحوم روز دوشنبه دوم بهمن ماه از ساعت ۹ الی ۱۱ صبح در مسجد فخرآباد واقع در خیابان فخرآباد، دروازه شمیران برگزار میگردد.
حاجیه صغری- جعفری فشارکی- مهدی جعفری فشارکی- رسول جعفری فشارکی

با نهایت تأسف و تأثر درگذشت حاج **سیدخلیل هادی‌پور مقدم** را باطلاع اقوام، دوستان و آشنایان میرساند مجلس ترحیم مردانه و زنانه آن مرحوم روز یکشنبه اول بهمن‌ماه از ساعت ۳ الی ۵ بعدازظهر در مسجدسبحان واقع در خیابان نظام‌آباد- خیابان حسینی برگزار میگردد.
بانو صدیقه- اکرم- اختر- افسر- مریم- اعظم- کفایت- جعفر هادی‌پور مقدم- محمود- رضا- نظام- هادی مرتضوی- و خانواده‌های برادران مرتضوی- کنعانی- فقیدی- اناری- زندروح کرمانی- گائینی و خانواده‌های وابسته.

با نهایت تأسف درگذشت آقای **سیدخلیل‌هادی‌پور مقدم**، پدر گرامی همسر همکار عزیزمان آقای نظام مرتضوی عضو هیئت مدیره شرکت تبلیغاتی سینه را باطلاع کلیه دوستان و آشنایان میرساند. مجلس ترحیم آن مرحوم روز یکشنبه ۵۷/۱۱/۱ در مسجدسبحان واقع در خیابان نظام‌آباد- خیابان حسینی برگزار میشود.
شرکت تبلیغاتی سینه

بانهایت تأسف و تألم درگذشت ناگهانی و جانگداز مرحوم **مغفور قدیرمقدم** گل سرسبد خاندان مقدم را باطلاع بستگان و دوستان و آشنایان میرساند مجلس ترحیم زنانه و مردانه روز یکشنبه ۵۷/۱۱/۱ از ساعت ۳تا۵بعدازظهر در مسجد سجاد خیابان شاه جنب فخررازی منعقد میگردد.
خانواده‌های: مقدم- تیموری- غریبی- شاهین‌فرد- شیرخان- رهروان- وفائیان- خلیلی

بانهایت تأثر و تأسف درگذشت **آقای محمود سرخوش** کارمند بازنشسته اداره مهندسی الکترونیک سازمان هواپیمائی کشوری را باطلاع دوستان و همکاران میرساند، مجلس ترحیم آن شادروان در روز یکشنبه ۵۷/۱۱/۱ درمسجد حاج‌شعبانعلی واقع درخیابان خرمشهر از ساعت ۲ تا ٤ بعدازظهر منعقد میباشد.
کارمندان اداره مهندسی الکترونیک سازمان هواپیمائی کشوری

بانهایت تاثر و تاسف فوت عزیز از دست رفته خود مرحوم **آقای محمود سرخوش** را به اطلاع میرساند، مجلس ختم آن مرحوم از ساعت ۲/۵ تا ٤/۵ بعدازظهر روز یکشنبه اول بهمن در مسجد حاج شعبانعلی واقع در سه‌راه اکبرآباد اول خیابان خرمشهر منعقد میباشد.
خانواده‌های: سرخوش- آذری- جوادی- طباطبائی- حشمتی- کبیری- کلالی- بهروزی- بحرعمانی- کرجانی

خانواده‌های: علائی- ثقفی- سروش- خسروی- معزی- فرید تهرانی- سبکبار- هزار جریبی و خانواده‌های وابسته
بانهایت تأسف درگذشت شادروان **سید فخرالدین علائی** قاضی بازنشسته دادگستری را باطلاع بستگان و دوستان و آشنایان میرساند، مجلس ترحیم زنانه و مردانه آن مرحوم از ساعت ۲ تا ٤ بعدازظهر روز یکشنبه ۵۷/۱۱/۱ در خانقاه صفی‌علیشاه برگزار خواهد شد.
دکتر ضیاک زرعلائی- مهندس اشکبوس علائی فروزیده علائی- بیژن علائی

خانواده‌های: شریعت‌پناهی- طاهری- دوامی- فلاحتی- پیروز- ستوده
باکمال تأسف درگذشت **بانو تاج شریعت‌پناهی** همسر استاد ارجمند آقای حاج‌سید ابوالفضل شریعت‌پناهی و مادر گرامی آقایان محمدباقر و علینقی شریعت‌پناهی را که در دامان اتقای افتاده باستحضار همشهریان و دوستان و بستگان میرساند- مجلس ختم زنانه و مردانه از ساعت ۲ تا ٤ بعدازظهر روز یکشنبه اول بهمن‌ماه ۱۳۵۷ درمسجد فخرالدوله واقع در دروازه شمیران منعقد میباشد.

با نهایت تأسف وتأثر درگذشت نابهنگام آقای **عباس وثوقی** رئیس مؤسسه ملی زبان شمیران را درفرانکفورت باطلاع میرساند مجلس یادبود زنانه ومردانه در روز دوشنبه دوم بهمن ماه از ساعت ۲ تا ۵ بعدازظهر در منزل آن مرحوم واقع در شمیران خیابان خلیلی پلاک ۱٤۱ منعقد است.
**خانواده‌های: وثوقی- غازی- طوسی- جباری- بهشید- حقیقی- بدیری- کاظمی- دیهیم- هوشور- بدرالعالمی- وخانوا

آیت‌اله منتظری:

دشمن در همه سنگرهای خود شکست خورده است

تفکر و اعتذار حضرت آیت‌اله حسینعلی منتظری از علماء محترم و مردم شریف و قهرمان غرب ایران

بسمه‌تعالی

اینجانب پس از بازگشت از زیارت مرجع و قائدعالیقدر اسلام حضرت آیت‌العظمی آقای خمینی در پاریس و پس از زیارت مشاهد مشرفه علامعرفها آلاف ثنا و تحیة در سوریه و عراق با علماء اعلام و احساسات گرم مردم شریف شهرهای غرب کشور مواجه شدم و بخاطر مسئولیت‌های فوری و سنگینی که بعهده‌ام بوده نتوانستم از احساسات و عواطف آقایان کماهوحقه قدردانی کنم لذا بدینوسیله مراتب اعتذار و تفکر صمیق خود را از علماء اعلام و برادران و خواهران شهرهای قصرشیرین سرپل ذهاب، اسلام‌آباد- کرمانشاه- کنگاور- مریوانجه- همدان و سلوه اعلام میدارم

شکی نیست که ایمان و استقامت و فداکاریهای جانی و مالی شما و دیگر برادران و خواهران سراسر کشور بود که جنبش اسلامی ملت ما را در پرتو رهبری قاطعانه علماء اعلام و آیات عظام بالاخص آن زعیم عالیقدر به اوج خود رسانده و دشمن را در همه سنگرهای استبدادی و استعماری خود شکست داد امید است بزودی شاهد پیروزی نهائی و برقراری حکومت جمهوری عدل اسلامی باشیم

والسلام‌علیکم و رحمت‌الله وبرکاته

قم- حسینعلی منتظری

گزارش رادیو مسکو درباره رویدادهای ایران

رادیو مسکو- بنا به گزارش خبرگزاریها در تهران واقعاً بیم آن میرود که کودتای نظامی انجام گیرد. بگزارش خبرگزاری رویتر یکی از مشاوران شاه با لحن تهدیدآمیز در کاخ نیاوران گفته فاقدنوجها میتوانند هر نظامرانی را یکلی طاپود سازند و در پشت این کاخ پیوسته ۵۰ تانک مستقر است.

اقتصاد کشور تا بامروز در نتیجه اعتصابهای همگانی عملاً بطور کامل فلج شده است. کمبود شدید خواربار و بسیاری دیگر از کالاهای ضروری احساس میشود. اعلام شده است که فرودگاه بین‌المللی تهران برای ۳۴ ساعت بسته است.

اجتماعاتی که در واحدهای تولیدی- اداراتی و مدارس تشکیل میشود نه تنها جنبه خدشاه بلکه کاملاً جنبه ضد امپریالیستی دارد. در همه جا شرکت کنندگان در اجتماعات طلب میکنند مستشاران امریکائی از کشور اخراج شوند و واشنگتن دیگر تلاش نکند سیر حوادث ایران را تغییر بدهد.

کنسولگری امریکا در تبریز زیر شعار محافل اجتماعی بسته شد. دانشجویان دانشگاه تهران در اجتماع خود سیاست دولت واشنگتن را شدیداً محکوم کردند.

در قطعنامه اجتماع دانشجویان دانشگاه تهران خاطرنشان میشود که شکستهای ننگباری که امپریالیسم امریکا در جنوب خاوری آسیا- افریقا و امریکای لاتین متحمل شده باید برایش درس عبرت باشد و واشنگتن را از نقشه‌های مداخله در امور داخلی ایران منصرف کند.

همه می‌دانند که ایالات متحده امریکا از سال ۱۹۷۲ در حدود ۱۰ میلیارد دلار به ایران جنگ افزار فروخته که به اقتصاد کشور خیلی لطمه زده و یکی از علل عمده خفقان و نفرت تودههای وسیع مردم از سیاست دولت واشنگتن است.

ماندل معاون رئیس جمهوری امریکا طی بیانات تلویزیونی خود اظهار داشت که امریکا برای دفاع از منافع خود در ایران اقدامهای لازم را بعمل میآورد. ماندل گفت این اقدامها جنبه محرمانه دارد و نباید علنی شود. روزنامه اللوا چاپ بیروت مالورهای پس‌پرده امریکا را درباره رویدادهای ایران محکوم کرده و نوشت امریکا از منافع امپریالیستی خود در ایران همه تکذیبه و بخاطر حفظ این منافع آماده است از هر شیوه و متدی برای سرکوب مردم حتی از کودتای نظامی استفاده کند.

رادیو مسکو در گزارش خود از قول نیویورک‌تایمز تعداد شرکت کنندگان در تظاهرات دیروز را ۴ میلیون نفر گزارش داد.

برای کارشکنی حقوق کارکنان خط لوله نفت‌رئ پرداخت نشد

حقوق کارکنان خطوط لوله و مخابرات شرکت ملی نفت ایران تأسیسات رئ، از چهارماه پیش قطع شده است. گفته میشود شرکت تعمداً از پرداخت حقوق کارکنان جلوگیری میکنند.

به همین مناسبت کارکنان خطوط لوله و مخابرات اطلاعیه‌ای صادر کرده‌اند. در این اطلاعیه آمده است:

ما کارکنان خطوط لوله و مخابرات شرکت ملی نفت ایران تأسیسات رئ، طبق دستور امام خمینی و هیئت اجرایی ایشان، برای رفاه هرچه بیشتر خلق مسلمان از تاریخ ۵۷/۶/۱۴ با سعی و کوشش فراوان شروع بکار نمودیم. ولی از آنجائیکه هدف دستاندرکاران حکومت غاصب این است که هرچه بیشتر مردم را در مضیقه‌های طولانی‌تر نگهدارند، تا بتوانند مقاصد پلید خود را نجرا نمایند، با کارشکنی‌های متداوله "سط تعدادی از عمال شناخته شده خود، با توطئه در امر نفتکشها و جلوگیری از پرداخت حقوق کارکنان (حدوده چهارماه) و بازداشتهای غیرقانونی کارگران و ایجاد سدهای مصنوعی جلو افراد، می‌خواهند تا کارگران زحمتکش این قسمت را وادار به انصراف خواسته نمایند. لذا بدینوسیله مراتب قبول و جهه آگاهی ملت شریف ایران به استحضار میرساند.

نماینده کارکنان خطوط لوله و مخابرات در توضیح بیشتر به خبرنگار کیهان گفت: «در این قسمت از تأسیسات رئ حدود ۴۰۰ نفر کار میکنند که از چهارماه پیش حقوقشان را قطع کرده‌اند. در این مدت به هریک از کارکنان فقط ۱۵۰۰ تومان به عنوان مساعده پرداخت شده است.»

سازمان کارگران ایران منحل شد

سازمان کارگران ایران صبح امروز رسماً منحل شد و سندیکاها و اتحادهای واقعی کارگری جایگزین آن خواهد شد.

سخنگوی سازمان کارگران ایران ضمن اعلام این مطلب گفت: بدنبال تصمیمات متخذه، سازمان کارگران ایران انحلال کامل خود را اعلام کرد و به منظور تشکیل سندیکاها و اتحادهای اصیل کارگری که نمایندگان واقعی کارگران در آن مظلومیت داشته باشند و بتوانند یک دیشب، دهها تن از مردم بابل، بابلسر، گنبدکاووس و شهرهای دیگر مازندران دچار عارضه مسمومیت شدند و به بیمارستان‌ها انتقال یافتند. در شهرها با مشاهده اولین موارد مسمومیت چنین شایع شد که آب آشامیدنی شهرها را به مواد مسموم کننده آلوده کرده‌اند، اما مسؤولان بیمارستانها این شایعه را نادرست خواندند بنا به گزارش خبرنگار کیهان دیشب بیش از ۴۰ زن و مرد و کودک در آمل مسموم شدند. مسمومین بلافاصله توسط مردم به بیمارستان شهروخورشید انتقال یافتند و صبح امروز پس از معالجه مرخص شدند. دکتر غفاری مدیرعامل شهروخورشید و دکتر کیانی رئیس بخش بیمارستان شهروخورشید شایعه مسمومیت آب را نادرست خواندند و گفتند: مسمومیت این عده ممکن است ناشی از هوامل دیگری باشد.

مسؤولان آبرسانی آمل دیشب در پی پخش شایعه مسمومیت آب،

جامعه کلیمی سنندج در راه‌پیمایی دیروز

سنندج- ۲۵ هزار نفر از اهالی سنندج بدعوت رهبران مذهبی پاسخ گفته و در راهپیمائی دیروز شرکت کردند تظاهر کنندگان ضمن خواندن سرود تشکیل شورای سلطنت و دولت بختیار را محکوم کرده و خواستار برقراری جمهوری اسلامی شدند. جامعه کلیمیان سنندج نیز در این تظاهرات شرکت کردند.

مدیرعامل جدید رادیو تلویزیون

مدیرعامل جدید سازمان رادیو تلویزیون ملی ایران روز پنجشنبه از سوی سپروس آموزگار وزیر اطلاعات انتخاب ومعرفی شد. مدیر عامل جدید رادیو تلویزیون «مسعود برزین» نام دارد و در رأس سازمانی جای گرفته است که اکثریت کارکنان آن درحال اعتصاب بسر می‌برند.

امیر مسعود برزین ازنویسندگان ومترجمان قدیمی است که تاکنون دو جلد کتاب درباره تاریخ روزنامه‌نگاری نوشته ومنتشر کرده است. برزین در سال ۴۷ رئیس کل روابط شرکت تصفیه نفت ایران بود ودر سال ۵۰ به عنوان رئیس روابط عمومی دفتر فرح پهلوی انتخاب شد و سپس او را به عنوان مشاور دانشگاه تهران برگزیدند.

شورای مؤسس اتحادیه کارکنان رادیو تلویزیون ملی ایران که از سومین اعتصاب آنان بیش از ۲۴ روز می‌گذرد، هنوز تصمیمی در مورد انتخاب مدیرعامل جدید اخذ نکرده است، اما به گفته یک سخنگوی این شورا، نمایندگان اتحادیه مؤسس امروز در نشستی سیاست جدید خود را بازگو خواهند کرد.

۴ مرد مسلح به بانک زنجان حمله کردند

● افراد مسلح یک میلیون و ۶۸۰ هزار تومان پول را بردند.

زنجان- ساعت ۸/۵ بامداد امروز چهار مرد مسلح به بانک ملی شعبه چهارراه پهلوی سابق (میدان انقلاب زنجان) وارد شدند و با تهدید رئیس بانک حدود یک میلیون و ۶۸۰ هزار تومان پول نقد را با خود بردند.

بگفتهٔ باقر مطیعی، رئیس بانک، ۴ مرد مسلح که یکی از آنها مسلسل در دست داشت ساعت ۸/۵ وارد بانک شدند و حدود ۴۰ نفر مشتری را کنار دیوار ردیف کردند و یکی از آنها با مسلسل به سراغ من آمد و خواست که موجودی صندوق را در اختیارش بگذارم. من پس از لحظاتی ناچار، حدود ۱/۵ میلیون تومان موجودی صندوق را به او دادم. وی علاوه براین پول، حدود ۱۸۰ هزار تومان وجه متعلق به بانک ملی شعبه بازار زنجان را نیز که روی میز بود، درون کیسه‌ای ریخت، اما به پول مشتریها دست نزد. رئیس بانک افزود: مرد مسلح آهسته به من گفت: این پولها صرف سرنگونی رژیم خواهد شد.

مردان مسلح هنگام خارج شدن، در بانک را با زنجیر از پشت بستند و ناپدید شدند. در حال حاضر، مأموران مشغول تحقیقات در زمینه این ماجرا هستند.

آیت‌اله طالقانی در خانه شهید ارمنی

الواند ملیکیان

نماینده آیت‌اله طالقانی و صدها نفر از مسلمانان و ارامنه برای ابراز همبستگی و همدردی با خانواده «الواند ملیکیان» جوان ۱۷ ساله‌ای که روز ۲۹ محرم شهید شد به خانه او رفتند. الواند ملیکیان در خیابان تهران‌نو مورد اصابت گلوله قرار گرفت و شهید شد.

او دو سال پیش همراه خانواده خود از فریدن اصفهان به تهران آمد و تامین هزینه زندگی آنها را برعهده گرفت.

در طول چند روز گذشته صدها نفر از اهالی محل به «بدن خانواده «الواند» رفتند و کمکهای نقدی و جنسی خود را در اختیار پدر و صادر او قرار دادند.

چند روز پیش نیز مجلس ختمی در مسجد خیابان شارق تهران‌نو بخاطر این جوان شهید برگزار شد.

جبهه طرفداران سلطنت در ژنو

ژنو- خبرگزاری فرانسه- به‌رجب یک اعلامیه بی‌نام که متن آن روز جمعه به دفتر خبرگزاری فرانسه در ژنو دیکته شد یک «جبهه برای سلطنت در ایران» در ژنو تشکیل شده که هدف آن توطئه برای قتل حضرت آیة‌الله‌العظمی خمینی است.

یک نفر که به فرانسه روانی صحبت میکرد به خبرگزاری فرانسه در ژنو اطلاع داد که در این جبهه فرانسویها، سویسیها وایرانیها عضویت دارند.

فرمانداری نظامی کازرون: کسانیکه بنام فرمانداری نظامی به خانه‌ها حمله می‌کنند دروغ میگویند

کازرون- «کسانی که به عنوان مأمور فرمانداری نظامی به خانه‌های مردم هجوم می‌برند دروغ میگویند و باید مردم آنها را معرفی کنند».

این مطلب را یک مقام فرمانداری نظامی کازرون اعلام کرد و افزود: اینگونه افراد، هیچ سمتی در فرمانداری نظامی ندارند و اصالتاً کن خودسرانه و برخلاف مقررات است».

پریشب پس از برقراری ساعات منع عبورومرور، عده‌ای ماموزنما به خانه‌های مردم هجوم می‌برند و جوانی را از خانه بیرون کشیدند و کتک زدند. جوان که به شدت مجروح شده بود به بیمارستان انتقال یافت. پس از وقوع این حادثه یکی از افراد فرمانداری نظامی به بیمارستان رفت و ضمن ابراز تأسف روی جوان را بوسید و از او عذرخواهی کرد.

در ساعات منع رفت‌وآمد در تهران: به دو فروشگاه دستبرد زدند

عده‌ای ناشناس چند شب قبل به ۲ فروشگاه پوشاک در کوچه قورخانه تهران دستبرد زدند و بیش از ۲ میلیون ریال از البسه این فروشگاهها را به سرقت بردند. هنوز هیچ نشانی از سارق یا سارقین به دست نیامده و تحقیق در این زمینه ادامه دارد. این حادثه شنبه و چهارشنبه شب گذشته در ساعات برقراری مقررات منع عبور و مرور شبانه رخ داده است.

صاحبان مغازه‌ها گفتند پس از اطلاع از جریان سرقت، به کلانتری مراجعه کردیم ولی مأموران پاسخی ندادند و به طعنه گفتند، بروید به آیات عظام مراجعه کنید.

اهالی ده لویزان با حمله مکرر چماق‌بدستان روبرو شده‌اند

عده‌ای چماق بدست به یک فروشگاه تعاونی اسلامی واقع در ده لویزان حمله بردند وضمن شکستن شیشه‌ها وخرد کردن اجناس ووسایل فروشگاه، جوانی را که فروشنده مغازه بود، بشدت مجروح ساختند. این چندمین باری است که چماق بدستان به خانه‌ها ومغازه‌های ده لویزان حمله میبرند وهر بار خسارات زیادی ببار می‌آورند.

اهالی ده لویزان که برای چندمین بار است مورد هجوم وحمله چماق‌بدستان قرار میگیرند، برای اینکه اقدامی در این زمینه بعمل آورند، نمایندگانی را به منزل حضرت آیت‌اله طالقانی فرستادند تا کسب تکلیف کنند. حضرت آیت‌اله طالقانی از آنان خواستند که هیچ اقدامی بعمل نیاورند. از طرفی چون ساکنان کوی ارتش وآپارتمانهای پرسنل نظامی ساکن در نزدیکی ده لویزان برای خرید ارزاق ومواد خوراکی خود باید به ده لویزان بیایند، از این رو به ساکنان ده لویزان دستور داده شد که همه‌گونه ارزاق ومایحتاج مورد لزوم این خانواده‌ها را در اختیارشان قرار دهند. اهالی وساکنان ده لویزان از مقامات ومسؤولان خواسته‌اند تا سبت به این موضوع هرچه زودتر اقدام نمایند.

دکتر محمدرضا صالحی کرمانی

روش حکومت اسلامی با موافق و مخالف

... خوشبختانه حکومت اسلامی در صحنه تاریخ الگوئی زنده و گویا دارد. حکومت اسلامی را میتوان با تمام مشخصاتش در حکومت علی(ع) بصورتی زنده و برجسته مشاهده کرد.

در شرائط کنونی جامعه، لازم‌ترین بحث، طرح همین مسئله است، مسئله‌ای که امروز عده زیادی آنرا لااقل در اندیشه خود طرح شده می‌بینند و جوابی برای آن ندارند.

در جو فعلی باید سایل زیادی طرح شود و مخصوصاً باید این مسئله روشن شود که «فرم جامعه در حکومت اسلامی» چگونه است، جامعه توحیدی چیست و چگونه توحید اعتقادی در فرم جامعه انعکاس می‌یابد و جامعه توحیدی را که خالی از هرگونه «تمرکز قدرت» و «تمرکز ثروت» است پدید می‌آورد.

اینها مسائلی است که باید هرچه زودتر و سریعتر طرح شود ولی مسئله حاد «روش حکومت اسلامی» با طبقات مختلفی است که در شعاع قدرتش «به بخشهای» در شعاع خدمتگزاریش زندگی میکنند.

مباحث استدلالی را کنار می‌گذاریم و مقاله را برای توده جمعیت ایران می‌نویسیم و به اینجهت تیلور مسئله را در صحنه تاریخ و در سیمای حکومت علی علیه‌السلام نشان می‌دهیم.

مالک اشتر از طرف علی علیه‌السلام انتخاب شد تا بر مسند حکومت و زمامداری مصر بنشیند، و علی علیه‌السلام برای او فرمانی نوشت که هر تاریخ ثبت شده است. جمله‌ای از آن اینست:

«و اشعر قلبک المحبة للرعیه، فانهم صنفان، اما اخ لک فی‌الدین و اما نظیر لک فی‌الخلق»

ای مالک قلب و دل خود را از مهر و عشق بسرمدم لبریز کن، چه آنکه مردم برد و دسته هستند...

... و اجازه دهید قبل از آنکه ترجمه بقیه کلام علی(ع) را بپردازیم، نگاهی بسیمای حکومتهای امروز جهان بیفکنیم.

در جهان امروز بشر حکومتها چه در بلوک غرب و چه در بلوک شرق اگر از ناحیه یک فرد یا یک جمعیت حتی به احتمال یک در یک میلیون احساس خطر کنند. عکس‌العمل آنها چیست؟ حکومتها در برابر مخالفین قدرت خود، چه واکنشی از خود نشان میدهند؟ بدیهی است که در شعاع قدرت هر حکومتی هر دسته زندگی میکنند.

یک دسته، موافق و یک دسته مخالفند.

حکومتهای امروز بشر با مخالفان خود چه میکنند؟ ساواک ایران با شکنجه‌های بدتر از دوره قرون وسطائیش پاسخ روشنی است به این سئوال.

از اقمار می‌گذریم و به هسته مرکزی نظر می‌افکنیم. آیا آمریکا که مجسمه آزادی را بسرافراشته زندانی سیاسی ندارد؟ نماینده آمریکا در سازمان ملل خود بداشتن چنین زندانهائی اعتراف کرد و بلوک شرق بهتر روشی بهتر از این ندارد.

این تنها حکومت اسلامی است که در آنجنان اوجی از آزادی و دموکراسی قرار گرفته است که می‌تواند هرگونه مخالفی را نه تنها تحمل کند بلکه آنها را دوست داشته باشد و به آنها عشق بورزد و به ارشاد آنان بپردازد و هر اینجا نه تنها بسه ترجمه کلام علی‌علیه‌السلام برمیگردیم بلکه با توضیحی آنرا توضیح میکنیم.

ای مالک قلب و دل خود را از عشق بمردمیکه در شعاع حکومت تو زندگی می‌کنند لبریز کن.

علی(ع) نمی‌گوید با آنان براساس عدل و قانون رفتار کن؟ چه آنکه عدالت در حکومت اسلامی مسئله‌ای حل شده است، مگر میشود تصور کرد که حکومت اسلامی روشی جز براساس عدالت داشته باشد، به اینجهت علی(ع) سخن از عدل و قانون نمی‌گوید بلکه گامی فراتر می‌نهد، سخن از عشق و مهر و محبت است.

ای مالک بمردم عشق بورز

و اینک به بقیه سخن توجه کنید.

زیرا مردمی که در حوزه حکومت تو هستند بردو دسته‌اند، مسلمان و غیرمسلمان، موافق و مخالف.

ای مالک آنها که مسلمان و موافق حکومت توهستند، برادر دینی تو هستند آنها را دوست بدار و به آنها عشق بورز.

و ناگهان علی علیه‌السلام اوج می‌گیرد و شهپر عواطف عالیه‌اش که از قرآن و اسلام الهام می‌گیرد حتی از مرز اسلام و یا به اصطلاح روز از چهارچوب ایدئولوژی هم می‌گذرد و بمرز انسانیت میرسد.

می‌گوید ای مالک و اما آنها که مسلمان نیستند و یا بعبارت دیگر آنها که مخالف توهستند و حکومت تو را برسمیت نمی‌شناسند و از نظر ایدئولوژی در قطب مخالف تو قرار دارند آنها را نیز دوست بدار و به آنها نیز عشق بورز!! چرا؟

زیرا آنها انسانهائی هستند مانند تو.

و توضیح اینست که انسان بنام اینکه انسان است حقوقی دارد و از نظر تفکر اسلامی یکی از حقوق مسلمش اینست که مورد عشق و مهر حکومت باشد.

بلی با فاطمیت می‌گوید.

حکومتی که از حمایت امام خمینی برخوردار خواهد بود، حکومت اسلامی است.

حکومتی است که نسبت بتمام مردم چه مسلمان و چه غیر مسلمان چه موافق و چه مخالفند نه تنها براساس عدل و قانون رفتار میکند بلکه نسبت بهمه آنها عشق می‌ورزد.

خستگی معنایی نمی‌داد. حرکت بی‌وقفه بود و تهران پرشده بود از فریادهای متحد رهایی‌بخش. نام امام خمینی، همه نیروها را زیر پرچم مبارزه رهایی‌بخش به اتحادی شگفتی‌آور رسانده است. دیروز موج تاریخ بود که آزادی‌خواهانه می‌خروشید.

اعلامیه آیت‌اله‌العظمی شریعتمداری درباره وقایع خونین اهواز و دزفول

آدمکشی مزدوران، ملت را از مبارزه منصرف نمی‌کند

یادآوری می‌کنیم که این اعلامیه روز قبل از اربعین انتشار یافته است

بسمه تعالی

بدینوسیله به اطلاع ملت شریف ایران می‌رساند که چون اخیراً در شهر اهواز بدست عمال معلوم الحال حوادث غیرمنتظره اتفاق افتاده که ما را از عواقب اینگونه اعمال نگران کرده است و بطوریکه علماء محترم اهواز اطلاع میدهند چماق بدستان بدون هیچ بهانه‌ای بمردم شهر هجوم و حمله برده و مأمورین تیراندازی نموده و عده‌ای مجروح و مصدوم و مقتول گردیده‌اند و عده زیادی از مرد و زن حتی علما شهر در حسینیه اعظم در محاصره بوده‌اند و این قبیل اتفاقات در سایر بلاد نیز تکرار گردیده و با اینکه به فجیره برای همه ثابت شده که خشونت و ضرب و جرح و آدم‌کشی مزدوران رژیم جبار ملت را از مبارزه منصرف نخواهد نمود بلکه باعث وخامت بیشتر اوضاع گشتی می‌شود. با این وجود از اینگونه اعمال ضدانسانی صرفنظر نمی‌شود و بقرار اطلاع در دزفول، اندیمشک، اراک و خوی و بعضی از سایر بلاد نیز نظایر آن تکرار گردیده و باعث نگرانی شده است. لذا به عموم ملت شریف ایران توصیه می‌شود، که در پیاده‌روی روز اربعین حسینی علیه‌السلام کمال متانت را حفظ نموده و افراد قویا حفظ نظم عهده‌دار شوند و نگذارند عوامل ناشناخته از فرصت سوءاستفاده نموده بهانه‌ای برای کشتار بدست دهند و با هرکاری که موجب بهانه طرف مقابل بدست آزار مردم و آدم‌کشی باشد قاطعانه مقابله نمایند و کمال احترام را به برادران ارتشی خود قائل شوند و از هرنوع تخریب و آتش‌سوزی مجانست بعمل آورند.

به ارتش مسلمان ایران نیز توصیه اکید می‌شود که از برادرکشی و اذیت و آزار مردم جداً بپرهیزد و سعی کنند ضمن قیام کامل با پیمن ملت و قوای انتظامی با نشان دادن حسن نیت خود بمردم برقرار نمایند. مسئولین و متصدیان فعلی باید بدانند که اگر اتفاقی بیفتد و این نوع کارها ادامه یابد مسئول مستقیم عواقب آن بوده و در پیشگاه ملت جوابگو خواهند بود.

۱۹ صفر ۱۳۹۹ - ۵۷/۱۰/۲۸

سید کاظم شریعتمداری

اعلامیه آیت‌اله العظمی شریعتمداری در دعوت از کارکنان گمرکات ایران برای ترخیص ارزاق و مایحتاج عمومی انتشار یافت. متن اعلامیه از اینقرار است:

داریوش فروهر در اجتماع سوسیالیستها

پاریس- خبرگزاری فرانسه- داریوش فروهر یکی از رهبران جبهه ملی ایران در روز سه‌شنبه آینده در پاریس در اجتماع بمنظور همبستگی با ملت ایران که توسط حزب سوسیالیست فرانسه تشکیل میشود شرکت خواهد کرد.

در اطلاعیه‌ای که از طرف حزب سوسیالیست فرانسه در این باره منتشر شده گفته میشود که این مجتمع که در ساعت ۸ بعدازظهر روز سه‌شنبه در «خانه شیمی» پاریس برپا خواهد شد.

شرط برقراری رابطه با اسرائیل

تل‌آویو- خبرگزاری فرانسه- ابراهیم یزدی یکی از اعضای کمیته مرکزی نهضت آزادی ایران که بادونماینده روزنامه‌های اسرائیلی درفرانسه بعمل آورد گفت که رهبر شیعیان ایران دوایسراه عمده را براسرائیل واردمی‌آورد.

یزدی گفت که پیش از هرچیز اسرائیل از شاه ایران حمایت کرده و ساواک را تعلیم داده است. درحواب دوروزنامه‌نگار اسرائیلی که میگفتند «هیچ شاهدی مبنی برتعلیم دادن ساواک بدست اسرائیلی‌ها وجود ندارد ابراهیم یزدی جواب داد دوروزنامه‌های آمریکایی اینرا نوشته‌اند و همین شاهد کفایت میکند».

ایراد دیگر آیت‌اله نسبت به اسرائیل اینستکه «فلسطینی‌ها را ازسرزمین خود رانده است». دوروزنامه‌نگاران اسرائیلی از قول یزدی می‌نویسند که: «اگر اسرائیل حقوق حقه فلسطینی‌ها را به آنها برگرداند ما روابط عادی با این کشور برقرار خواهیم کرد».

نیویورک‌تایمز: بحران ایران در عربستان و اسرائیل ایجاد «تشویش» ایجاد کرده است

نیویورک- خبرگزاری فرانسه- روزنامه «نیویورک تایمز» چاپ آمریکا، درمقاله اساسی دیروز خود نوشت بحران ایران نوعی «تشویش» درعربستان‌سعودی و اسرائیل ایجاد کرده و امضای فوری قرارداد صلح بین مصروا‌سرائیل را ضروری کرده است.

این روزنامه با اشاره به این‌که «سوءظن و ترس از هرطرف فزونی میگیرد»، نوشته است که «میانجیگری معتبر آمریکا میتواند هریک ازطرفین را به سوی قراردادی مقدماتی سوق دهد». هدف از این میانجیگری ضمناً این نیز هست که سعودیها را از وسوسه آرام کردن جریانهای رادیکال عرب «منحرف کرده» و ازآنها بخواهند «نفوذ مالی خود را برای تشویق قاهره به حمایت از سازش جدید کمپ دیوید بکار اندازند».

این روزنامه عقیده دارد که روش سادات برای پیوند دادن امضای یک قرارداد مقدماتی به اردن و فلسطینیها همانقدر «غیرمنطقی» است که تقاضای اسرائیل برای لغو قراردادهای دفاعی که مصر با دیگر کشورهای عرب منعقد کرده است.

شایعه مسمومیت آب مردم شهرهای شمال را وحشت‌زده کرد

دکتر طبری‌پور که آب بابل را از طریق تزریق به حیوانات حساس وتجزیه بیولوژیکی آزمایش کرده است. گفت: دراین آزمایش‌ها نشانه‌ای از مسموم بودن آب دیده نشد. البته این آزمایش‌ها درصد امکانات ما صورت گرفت.

مسؤولان اورژانس نیز گفتند؛ تنها عده کمی از مراجعان واقعاً مسموم شده بودند.

مسؤولان سازمان آب ساعت پازده دیشب، برای جلوگیری از خطرات احتمالی آب را قطع کردند. در گمندکاووس نیز دیشب بدنبال مسموم شدن عده‌ای از اهالی وانتقال آنان به بیمارستان ناگهان شایع شد که آب شهر مسموم است، اما رئیس شبکه بهداری وبهزیستی ومسؤولان آبرسانی این شایعه را تکذیب کردند.

شایعه مسمومیت آب دیشب اهالی لاهیجان، رامسر، رشته شاهی وساری را نیز وحشتزده کرد اما در همه این شهرها مسؤولان این شایعه را تکذیب کردند وآب شهر را به آزمایشگاه فرستادند تا پس از آزمایش نتیجه روشن شود.

گزارش آسوشیتدپرس

خبرگزاری آسوشیتدپرس گزارش داد که تعداد مسمومشدگان ۸۰۰ نفر است که در بیمارستان هستند و بسیاری از بیماران در راهروها خوابیده‌اند چون جای کافی نیست» هنوز گزارشی از مرگ کسی نرسیده و علت آلودگی آب نیز معلوم نشده است.

شیر منبع بزرگ آب شهر را بستند.

صبح امروز نانوائی‌های آمل نیز بعلت نداشتن آب نتوانستند نان پخت کنند.

خبرنگار کیهان از بابلسر گزارش داد: ساعت ۱۱ شب گذشته از بلندگوهای مساجد، شهرداری و اورژانس بابلسر به مردم هشدار داده شد که از آب لوله‌کشی استفاده نکنند.

در پی پخش این شایعه از آخرین ساعات شب تا صبح امروز صدها نفر به اورژانس بابلسر مراجعه کردند، اما تنها چهل تن که عوارض مسمومیت در آنان دیده میشد مورد معالجه قرار گرفتند و بقیه پس از معاینه سالم تشخیص داده شدند.

پزشکان اورژانس گفتند: ۴۰ نفر واقعاً مسموم شده بودند، اما بقیه که وحشتزده بنظر میرسیدند برای اطمینان خاطر به اورژانس آمده بودند.

آب بابلسر، برای آزمایش به آزمایشگاه فرستاده شده است.

در بابل، بطوریکه خبرنگار ما گزارش میدهد عوارض مسمومیت از ساعت ۶:۵ بعدازظهر در عده‌ای از اهالی پیدا شد، درحالیکه از صبح شایع کرده بودند که آب شهر مسموم است.

تا ساعت ۱۲ شب کلیه بخش‌ها وراهروهای بیمارستان عباس یحیی‌نژاد (شاهپور سابق) پر از افرادی بود که میگفتند مصرف آب آنها را مسموم کرده است.

پیام، همبستگی، بیانیه

پیام تبریک نمایندگان کارکنان وزارت فرهنگ و هنر

نمایندگان وزارت واحدی کانون کارکنان وزارت فرهنگ و هنر همراه با سرودهای «درود بر مطبوعات»، «اعتصاب، اعتصاب مدرسه انقلاب»، «اتحاد اتحاد ضرورت انقلاب» به کیهان آمدند و پیروزی قلم را بر شمشیر تبریک گفتند.

ابتدا مخرم یکی از نمایندگان گفت: ما در جائی جمع شده‌ایم که بافت آباد وابسته به وزارت بهداری با انتشار اطلاعیه‌ای همبستگی‌شان را با سایر گروههای اعتصابی اعلام کردند این گروه بااشاره به موقعیت خاص شغلی‌شان اضافه کرده‌اند که بطور مرتب خدماتشان را در اختیار مردم قرار خواهند داد. در این اطلاعیه همچنین آمده است که دولت فعلی و وزیر بهداری نمایندگان قانونی مردم نیستند و تنها دولتی می‌تواند قانونی باشد که مورد تأیید آیت‌اله خمینی و سایر گروههای سیاسی قرار گرفته باشد.

استعداد جامعه مرغداران و تولیدکنندگان طیور

جامعه مرغداران و تولیدکنندگان طیور اعلام کردند که بنابر وظایف ملی و مذهبی، با توزیع فرآورده‌های خود بوسیله تعاونیهای اسلامی مواد مصرفی مورد نیاز مردم را تأمین خواهند کرد.

این جامعه همچنین از مردم خواسته است که از طریق تماس با شماره تلفن‌های ۹۷۸۲۰۲ و ۸۳۲۰۳۶ این گروه را جهت تأمین مواد تولیدی، با قیمت عادلانه یاری دهند.

اعتصاب سه هفته‌ای شرکت صنایع هواپیماسازی

کارکنان فنی و کارمندان شرکت صنایع هواپیمایی ایران وابسته به صنایع نظامی و وزارت جنگ ضمن تهنیت برای اعتصاب موفقیت‌آمیز مطبوعات طی پیامی اظهار داشتند: طی سه هفته گذشته را این سازمان بعنوان همدردی با ملت آزادی طلب ایران در حال اعتصاب گذرانده است ولی این اعتصاب به حساب کمبود بنزین و گازوییل گذاشته شده است:

دعوت از صدمه دیدگان وقایع اخیر

جامعه معلمان وابسته به جبهه ملی ایران از تمامی فرهنگیان و دانش آموزانی که در وقایع اخیر صدمات مالی و جانی دیده‌اند دعوت کرده است تا در گردهمایی روز چهارشنبه ٤ بهمن در محل وزارت آموزش و پرورش خیابان اکباتان شرکت کنند.

در دعوتنامه‌ای که از طرف اینجامعه انتشار یافته چنین آمده است فرهنگیان و دانش آموزانی که جهت تحصیل استقلال کشور تاکنون صدمات جانی ومالی و ضرر و زندان کشیده‌اند و یا وابسته به اسرای سیاسی می‌باشند دعوت می‌شود باهمراه داشتن ورقه مشخصات و آثار و آدرس درساعت ۱۰ و ۳۰ دقیقه صبح روز چهارشنبه ٤ بهمن ماه به وزارت فرهنگ واقع درخیابان اکباتان(آموزش و پرورش) مراجعه فرمایند.

ضمنا فرهنگیان و دانش آموزانی که در شهرستان‌ها مشمول این دعوت می‌شوند می‌توانند آثار و مدارک خود را به دفتر آقای داریوش فروهر واقع درمیدان فردوسی کوچه تمدن ارسال فرمایند.

همبستگی خیاطان تهران

گروهی از خیاطان تهران ضمن حضور در کیهان و گفتن تبریک به مطبوعات، اعلام کردند: ما خواهان دموکراتیک بودن رهبری جنبش در همه زمینه‌ها هستیم.

خیاطان در تبریک خود به مبارزان دلیر مطبوعات درود فرستاده‌اند و آنها را در سنگر اول مبارزات ملت ایران قرار داده‌اند.

خیاطان در بیانیه‌ای، حرکت عمومی و یکپارچه ملت به رهبری مرجع عالیقدر شیعیان «امام خمینی» را تأیید کرده و گفته‌اند: خیاطان تهران همبستگی خود را به جنبش اعلام داشته و تا پیروزی نهائی با ملت همگام خواهند بود

حمایت کارکنان صنایع هواپیمائی از اعتصابیون رادیو و تلویزیون

کارکنان فنی و کارمندان شرکت صنایع هواپیمائی ایران وابسته به صنایع نظامی و وزارت جنگ از ۱۵ روز پیش دست به اعتصاب زده‌اند و در بیانیه خود یادآور شده‌اند:

بعنوان همدردی با ملت آزادی طلب ایران و تا اجرای کامل خواسته‌هایشان به اعتصاب ادامه خواهند داد و در صورت بازجوئی و یا تعقیب فردی از افراد این شرکت اعلام اعتصاب عمومی و نامحدود خواهند کرد. خواسته‌های این گروه بشرح زیر اعلام شده است:

لغو وابستگی به وزارت جنگ و بتصویب رساندن این شرکت در مجلسین- برچیدن بساط ساواک از محیط شرکت و تعطیل اداره ضد امنیت- از بین بردن پستهای اضطالی- اخراج تدریجی کارمندان خارجی و آزاد گذاشتن رادیو و تلویزیون.

اعلام همبستگی کارکنان مرکز درمانی یافت‌آباد

کارکنان مرکز درمان و توانبخشی «یافت آباد» وابسته به وزارت بهداری با انتشار اطلاعیه‌ای همبستگی‌شان را با سایر گروههای اعتصابی اعلام کردند این گروه بااشاره به موقعیت خاص شغلی‌شان اضافه کرده‌اند که بطور مرتب خدماتشان را در اختیار مردم قرار خواهند داد. در این اطلاعیه همچنین آمده است که دولت فعلی و وزیر بهداری نمایندگان قانونی مردم نیستند و تنها دولتی می‌تواند قانونی باشد که مورد تأیید آیت‌اله خمینی و سایر گروههای سیاسی قرار گرفته باشد.

استعداد جامعه مرغداران و تولیدکنندگان طیور

جامعه مرغدا

میلیون‌ها نفر در شهرستانها راه پیمائی کردند

● قزوین- در پی دعوت جامعه روحانیت قزوین ۲۰۰ هزار تن و مرد از طبقات مختلف این شهر و ۱۴ بخش تابع آن دیروز دست بیک راهپیمائی بزرگ زدند. این جمعیت ساعت ۸ صبح در مسجد جامع اجتماع کرده و سپس در خیابان‌های شهر به راهپیمائی پرداختند و شعارهائی طرفداری از حضرت آیت‌الله‌العظمی خمینی و برکناری رژیم و دولت بختیار میدادند. راهپیمائی قزوین بدون درگیری پایان یافت.

● نهشابور- روز گذشته در راهپیمائی نیشابور ۱۲۰ هزار تن زن و مرد از طبقات مختلف نیشابور و روستاهای اطراف شرکت داشتند.

● دماوند- در تظاهرات روز گذشته دماوند ۵۰ هزار نفر زن و مرد دست به راهپیمائی زدند.

● خرم‌آباد- در راهپیمائی بزرگ روز گذشته خرم‌آباد که زیر رگبار شدید باران انجام شد ۱۲۰ هزار زن و مرد شرکت داشتند. در پایان راهپیمائی دیروز شرکت داشتند.

● آبادان- ۴ هزار نفر از مردم آبادان در یک راهپیمائی بزرگ شرکت کردند و ضمن اجتماع در استادیوم ورزشی غلامرضا تختی قطعنامه راهپیمائی را قرائت نمودند.

● ملایر- بیش از ۱۰۰ هزار از اهالی شهر و روستاهای اطراف ملایر دست به راهپیمائی زدند.

● رشت- در راهپیمائی بزرگ روز گذشته رشت ۴۰۰ هزار زن و مرد از طبقات مختلف شرکت داشتند، راهپیمایان در مسیر حرکت خود مجسمه شاه را که در محوطه بیمارستان تونکابان بود پائین آوردند و تمثال آیت‌الله‌العظمی خمینی را جای آن نصب کردند، مجسمه‌های دیگر میادین رشت را شب جمعه گذشته معلوم نیست چه کسانی پائین آوردند.

راهپیمایان سپس به دانشگاه گیلان وارد شدند و در آنجا قطعنامه راهپیمائی قرائت شد.

ورزشگاه غلامرضا تختی

● کرمان- دهها هزار تن از طبقات مختلف مردم کرمان ضمن راهپیمائی وسیع و باشکوه روز اربعین قرائت قطعنامه حکومت در ورزشگاه کرمان گرد آمدند. در این اجتماع پس از سخنرانی آیات عظام قطعنامه راهپیمائی روز اربعین قرائت شد. سپس ورزشگاه محمدرضاشاه بنام غلامرضا تختی نامگذاری گردید.

● دلیجان- هزاران نفر از مردم طبقات مختلف دلیجان وبخش‌های تابع در راه پیمائی اربعین شرکت کردند، راهپیمایان در مسیر حرکت خود مامورین ژاندارمری رژه گیلران کردند.

● کبوترآهنگ- هزاران زن ومرد کبوتر آهنگ وروستاهای اطراف روز گذشته در راهپیمائی اربعین شرکت داشتند وشعارهای ضد رژیم دادند.

● آمل- بیش از یکصد هزار نفر از مردم آمل، روز گذشته در راهپیمائی بزرگ این شهر شرکت داشتند، این جمعیت در گورستان امامزاده ابراهیم اجتماع وسپس قطعنامه مبنی‌که در آن رژیم ودولت بختیار غیر قانونی اعلام شده بود قرائت گردید وپس از تائید راهپیمایان به آرامی متفرق شدند.

● ساری- دیروز در راهپیمائی عظیم وپر شکوه ساری بیش از ۱۰۰هزار زن ومرد در گروههای مختلف طبقاتی در خیابان‌های شهر به یک راهپیمائی ۵ساعته دست زدند ودر ساعت دو بعد از ظهر با بازگشت به مسجدجامع ساری جمعیت بآرامی متفرق شدند.

● بوئین فریدن- بدنبال دعوت روحانیون مبنی بر شرکت در راهپیمائی روز اربعین هزاران نفر از مردم بوئین فریدن از زن ومرد دست بیک راهپیمائی عظیم زدند. این عده شعارهائی بطرفداری جامعه روحانیت میدادند.

● نکاء- روز گذشته تظاهرات عظیمی با شرکت حدود ۸۰هزار زن ومرد در شهرستان نکا برگزار گردید وراهپیمایان شعارهائی بر ضد رژیم وبسطرفداری از جامعه روحانیت میدادند.

● کازرون- بیش از یکصد هزار تن از طبقات مختلف مردم کازرون پانزده کیلومتر راهپیمائی کردند.

● گرگان- در راهپیمائی وتظاهرات باشکوه گرگان که با شرکت بیش از صدوپنجاه هزار نفر برگزار شد پس از سخنرانی آیت‌اله رسول رضائی، فغاری ومنصوریان، تظاهرکنندگان در امامزاده عبداله (گورستان شهدا) گرد آمدند. در این اجتماع آیت‌اله نور مفیدی فلسفه حکومت جمهوری اسلامی را تشریح کرد.

● بندرعباس- بیش از صدوبیست هزار تن از مردم بندرعباس وحومه آن به رهبری روحانیون به راهپیمائی پرداختند.

همچنین در راهپیمائی وتظاهرات شهرستان میناب ۱۰هزار تن شرکت داشتند.

● یزد- راهپیمائی وتظاهرات مردم یزد با حضور بیش از دویست هزار تن از طبقات مختلف مردم به رهبری آیت‌اله صدوقی برگزار شد. تظاهرکنندگان در مسیر راه خود مامورین وافسران شهربانی را گلباران کردند.

● فسا- راهپیمائی وتظاهرات فسا با حضور بیش از یکصد هزار نفر به طول ۷کیلومتر برگزار شد. ضمنا مردم فسا طی مخابره تلگرافی به شاپور بختیار تنفر وانزجار خودرا نسبت به کشتارهای اخیر اهواز ودزفول ابراز کردند.

● زرین‌شهر- حدود دویست هزار تن از مردم زرین شهر به راهپیمائی وتظاهرات آرامی دست زدند.

● بندر انزلی (بندر پهلوی)- قریب ۴۰هزار تن از طبقات مختلف مردم بندر انزلی در راه پیمائی بزرگ روز اربعین شرکت داشتند. این جمعیت ابتدا در محوطه گورستان آیین شهر اجتماع کرده وسپس بسوی دبیرستان فردوسی حرکت کردند، در پایان قطعنامه‌ای در ۱۵ ماده قرائت شد

● تفت یزد- در راه پیمائی بزرگی که با حضور گروه کثیری از طبقات مختلف مردم تفت برگزار شد مردم علیه رژیم وحکومت شعارهائی دادند. در این راهپیمائی فرماندار، رئیس شهربانی واغلب روسای ادارات دولتی شرکت داشتند.

● سراب- راه پیمائی وتظاهرات مردم سراب وحومه آن با شرکت نزدیک به یکصد هزار نفر به رهبری آیت‌اله ملکونی برگزار شد.

● چالوس- هزاران نفر از مردم چالوس از سربازانی که از اردوگاه نوشهر وارد چالوس شده بودند بگرمی استقبال کرده ودر مسیر راه سربازان را گلباران کردند.

● رفسنجان- در راهپیمائی دیروز رفسنجان وروستاهای اطراف آن حدود ۱۲۰هزار زن ومرد شرکت داشتند، راهپیمایان نماز ظهر را در مسیر راهپیمائی بجا آوردند.

● خمینی‌شهر (هایونشهر)- راهپیمائی خمینی‌شهر در زیر باران برگزار شد ودر آن حدود ۱۵۰هزار زن ومرد شرکت داشتند. در پایان قطعنامه‌ای در ۹ماده توسط یکی از روحانیون قرائت شد.

● سبزوار- در راهپیمائی دیروز سبزوار ۷۰هزار نفر زن ومرد شرکت داشتند.

● بهبهان- روز گذشته در حالیکه در بهبهان باران شدیدی میبارید ۴۰هزار زن ومرد در این شهر دست به راهپیمائی زدند، در پایان اعلام همبستگی همافران ودرجه‌داران نیروی هوائی بهبهان با نهضت مردم توسط یکی از حاضرین قرائت گردید.

● کاشان- در پی دعوت جامعه روحانیت ۱۵۰هزار زن ومرد از طبقات مختلف کاشان وروستاهای اطراف در راهپیمائی روز اربعین شرکت کردند.

تظاهرات در زیر برف

● ارومیه- (رضائیه)- دیروز در حالیکه برف سنگینی در ارومیه ریزش میکرد، بیش از ۱۵۰هزار زن ومرد از طبقات مختلف شهر وروستاهای اطراف دست بیک راهپیمائی زدند.

● سبزوار- در راهپیمائی دیروز سبزوار ۷۰هزار نفر زن ومرد شرکت داشتند.

● بهبهان- روز گذشته در حالیکه در بهبهان باران شدیدی میبارید ۴۰هزار زن ومرد در این شهر دست به راهپیمائی زدند، در پایان اعلام همبستگی همافران ودرجه‌داران نیروی هوائی بهبهان با نهضت مردم توسط یکی از حاضرین قرائت گردید.

● کاشان- در پی دعوت جامعه روحانیت ۱۵۰هزار زن ومرد از طبقات مختلف کاشان وروستاهای اطراف در راهپیمائی روز اربعین شرکت کردند.

تظاهرات در زیر برف

● ارومیه- (رضائیه)- دیروز در حالیکه برف سنگینی در ارومیه ریزش میکرد، بیش از ۱۵۰هزار زن ومرد از طبقات مختلف شهر وروستاهای اطراف دست بیک راهپیمائی زدند.

● کرمانشاه- راهپیمائی بزرگ روز اربعین کرمانشاه در زیر رگبار شدید باران انجام شد وبیش از ۲۵۰هزار زن ومرد از طبقات مختلف در آن شرکت داشتند، راهپیمایان در صفوف منظم در میدان کوروش پس از تائید مفاد قطعنامه پراکنده شدند.

● ساوه- در تظاهرات ساوه ۳۰هزار نفر زن ومرد شرکت داشتند وبیمارستان شهر آزاد به دکتر مدرس تغییر نام یافت.

● کاشان- در پی دعوت جامعه روحانیت ۱۵۰هزار زن ومرد از طبقات مختلف کاشان وروستاهای اطراف در راهپیمائی روز اربعین شرکت کردند.

تظاهرات در زیر برف

● ارومیه- (رضائیه)- دیروز در حالیکه برف سنگینی در ارومیه ریزش میکرد، بیش از ۱۵۰هزار زن

شهدای تظاهرات کرمانشاه

حسن شاه‌آبادی — علی‌اکبر ذهابی — سهراب حیدری — فتحاله گل‌بداغی

باران شدید به راهپیمائی پرداختند وبا دادن شعارهائی بر ضد رژیم ودولت خواستار تشکیل جمهوری اسلامی شدند.

این تظاهرات با شرکت صدها هزار تن به آرامی برگزار گردید

● بندر شاه- در راهپیمائی بزرگ بندرشاه بیش از دهها هزار نفر شرکت داشتند که تظاهرات آرامی بر ضد رژیم برگزار کردند.

همچنین گروهی از جوانان بندر شاه از جنگل‌های کردکوی هیزم تهیه کرده وبین مردم تقسیم کردند.

● مهسنی- هزاران تن از مردم نور آباد مهسنی وروستاهای اطراف آن دست به راهپیمائی وتظاهرات بر ضد حکومت زدند.

● گرمسار- حدود ۳۵هزار تن از مردم گرمسار وروستاهای آن طی راهپیمائی برای استقرار جمهوری اسلامی شعار دادند.

● ارومیه- (رضائیه)- دو سارق در دادگاه شرعی ارومیه (رضائیه) محکوم به مجازات تازیانه شدند.

محمدعلی فضلی، یکی از سارقین درجریان سرقت جعبه یک کامیون توسط مأموران انتظامی شهری دستگیر شد و با بیش از ۱۰هزارتومان اموال مسروقه به دادگاه شرعی اعزام گردید.

وی هنگام جوان ۲۷ ساله دیگری که مشغلی حسین‌لو نام دارد و محکوم به کشف مزدی است در دادگاه شرعی ارومیه محکمه شدند و مجازات تازیانه برای آنها صادر گردید

● چالوس- روز گذشته در تظاهرات بزرگ اربعین ۴۰هزار زن ومرد از طبقات مختلف چالوس وروستاهای اطراف ۱۶کیلومتر راهپیمائی کردند ودوبار طول مسیر چالوس- نوشهر را طی نمودند. راهپیمائی مردم چالوس در آرامش وبدون درگیری انجام شد.

● دماوند- خبرنگار کیهان: مردم دماوند در جریان یک تظاهرات ستون یادبود جشن‌های ده هزارو پانصد ساله و همچنین مجسمه شاه را در میدان ششم بهمن خراب کردند. مأموران انتظامی در پایین کشیدن مجسمه شاه به مردم کمک کردند. دادگستری شهرستان دماوند نیز همبستگی خود را با نهضت همگانی مردم ایران اعلام داشت.

خرم‌آباد- خبرنگار کیهان: محله بدنام خرم‌آباد بنام «افسر آباد» توسط عده‌ای از اهالی این شهر به آتش کشیده شد. در جریان این آتش‌سوزی زنان ساکن این محله متواری شدند و اثاثیه آنان توسط مردم به رودخانه ریخته شد.

خرم‌آباد- کارمندان سازمان رادیو و تلویزیون ملی ایران مرکز خرم‌آباد با مراجعه به نمایندگی کیهان دراین شهر نامه اعتراض خود را به نخست‌وزیر تقدیم کردند. در این نامه کارمندان رادیو تلویزیون به نخست‌وزیر که بیش از نیمی از آنان سلواکی خوانده بود شدیداً اعتراض کردند.

در یزد کارکنان رادیو تلویزیون به گفتار نخست‌وزیر اعتراض کردند

● آمل- بدنبال بالین کشیدن مجسمه شاه در میدان خمینی (ششم بهمن) آمل عصر دیروز هزاران نفر از مردم این شهر وارد بانک سپه شدند و دو مجسمه شاه را در این بانک به خیابان آورده‌بعد از اینکه مدتی آنرا در شهر گردش دادند در بالای پل معلق بصورت حلق آویز بدار آویختند ● کلیه بانکهای آمل که از هیجده روز پیش بعلت عدم موجودی بسته بود از صبح دیروز شروع بکار کرد همچنین دعای از اهالی آمل به منظور فروش مایحتاج مردم به نرخ ارزان اقدام به تاسیس یک تعاونی اسلامی کردند.

● بندر عباس- کارکنان اداره کل بنادر و کشتیرانی استان هرمزگان بنا به دستور آیات عظام در جهت تامین و رفع کمبود مواد غذایی دست از اعتصاب بکپارچه کشیدند و به تخلیه توزیع مواد غذایی و لفتی از کشتی‌ها پرداختند کارکنان این اداره همچنین اعلام داشتند که فقط در قسمت توزیع مواد غذایی بکارشان ادامه خواهند داد .

● اصفهان- رانندگان و مالکان کامیونهای نفتکش اصفهان و حومه با جنبش ملت اعلام همبستگی کردند.

● جلیل‌آباد- وراصین- خبرنگار کیهان: یک راهپیمایی آرام توسط گروهی از طبقات مختلف مردم برگزار شد. ●

● نیسهبان اصفهان- جامعه روحانیت نیهبان با نهضتی که برهبری امام خمینی برپا شد، اعلام همبستگی کردند.

خمین- خبرنگار کیهان: مردم خمین رفتن شاه را طی تظاهراتی جشن گرفتند. دراین تظاهرات حدود ۷۰ هزار نفر از مردم این شهر شرکت داشتند و در همه جا بطرف سربازان گل پرتاب میکردند.

○ رودسر- تنها مجسمه شاه که بامداد واقعه ۲۸ مرداد وسیله شهرداری رودسر تهیه و درمیدان فلکه شهر نصب شده بود نیمه‌شب دیشب توسط مأموران انتظامی پائین کشیده شد.

● کرمان- بدنبال اعلام کمبود ذغال سنگ در اصفهان وخط خاموشی کوره بزرگ ذوب آهن، چون راه‌آهن تحطیل بود بدستور آیت‌اله صالحی کرمانی عده‌ای از کامیونداران کرمان موظف شدند که هرچه زودتر مقداری ذغال، به اصفهان حمل کنند. کار آنها از بامداد امروز آغاز شد.

چندخبر از چند شهر

خرم‌آباد (۲۷ دی‌ماه): دهها هزار تن از مردم خرم‌آباد درمراسم تشییع جنازه شهید حشمت‌اله حیدری شرکت کردند.

زنجان (۲۷ دی): فرهنگیان زنجان با تشکیل فروشگاههای اسلامی سرکشی از خانوادهها را آغاز کردند تا به خانوادههای کم‌بضاعت، بی‌سرپرست و ناتوان کمک کنند.

سنندج (۲۶ دی): دانشکده تربیت دبیرسنندج درمراسمی با حضور شخصیتهای مذهبی و سیاسی منطقه گشایش یافت. دراین مراسم مردم خواستار آزادی برادران نستانی و اسماعیل ناظری شدند که محکوم به اعدام شدهاند.

لومن (۲۴ دی): هزاران نفر از مردم لومن دریک راهپیمائی اعتراضی نام بیمارستان فرح را به «دکتر جوشنی» تغییر دادند.

هفتگل (۲۶ و ۲۷ دی): دهها هزار تن از مردم هفتگل و روستاهای اطراف دست به راهپیمائی زدند.

نوشهر: کانون مسلمان مازندران دریک نشست همگانی همبستگی خود را با مطبوعات، کارگران صنایع چوب و کاغذ نکا اعلام کرد. ۶ هزارتن از مردم نوشهر نیز دریک راهپیمائی مأمورین انتظامی را گلباران کردند.

رامیان (۲۷ دی): هزاران تن از مردم رامیان پس از شنیدن سخنرانی آقای قدسی درخیابان‌های شهر راهپیمائی کردند.

سمنان (۲۷ دی): قضات و کارکنان دادگستری سمنان ضمن اعلام همبستگی با انقلاب ملت خواستار انحلال فوری ساواک، محاکم اختصاصی و آزادی زندانیان سیاسی شدند.

تبریز (۲۷ دی): برای چهارمین روز متوالی تظاهرات گستردهای در دانشگاه تبریز برپا شد.

زرین‌شهر- هزاران تن حدود ۲۰ هزارتن از ساکنان منطقه چمگردان و سده دست به راهپیمائی زدند. ضمناً بیش از پنجاه هزارتن از ساکنان فولادشهر (محل سکونت کارکنان ذوب‌آهن) با حضور آیت‌اله طاهری دست به راهپیمائی زدند.

اصفهان- جامعه معلمان اصفهان به توصیه جامعه روحانیت مسئولیت توزیع نفت و بنزین را ازطریق توزیع شمارههای مخصوص دراصفهان بعهده گرفت.

تبریز- سازمان نظام پزشکی تبریز ضمن اعلام همبستگی با انقلاب ملت نرخ ویزیت پزشکان را حداکثر ۳۰۰ ریال و نرخ سایر خدمات پزشکی را مطابق با تعرفه خدمات درمانی اعلام کرد. نظام پزشکی هم چنین از سوی اعضای خود اعلام کرد که معاینه کلیه افراد کم‌بضاعت رایگان خواهد بود. ضمناً کارکنان و کارگران سازمان پارکهای شهرداری تبریز اعلام کردند تا پیروزی کامل در کنار ملت و درصف مبارزات ملی باقی خواهند بود.

سبزوار- در یک درگیری که بین عده‌ای از روستائیان سبزوار و مأموران ژاندارمری روی داد چهارتن از روستائیان بضرب گلوله کشته شدند ورئیس پاسگاه ژاندارمری نیز بدست مردم به قتل رسید. حادثه هنگامی اتفاق افتاد که گروهی از مردم روستاهای «فهنگ» شمس‌آباد و «جوین» پس از شرکت در راهپیمایی آرام وصد هزار نفری دیروز سبزوار، عازم روستاهای خود بودند. در بین راه در روستای «طبس» واقع در ۳۶ کیلومتری شمال سبزوار بین آنها و مأموران پاسگاه ژاندارمری درگیری ایجاد شد ودر پی آن، بنا به گفته شاهدان عینی، گروهبان یکم عبدالرضا فکری رئیس پاسگاه به پشت‌بام رفت و آنچه ششنگ همراه داشت به سوی مردم شلیک کرد. بر اثر تیراندازی رئیس پاسگاه چهارتن از روستائیان کشته وعده‌ای مجروح شدند. سپس روستائیان به سوی رئیس پاسگاه که ششنگ‌هایش تمام شده بود حمله کردند و او را به قتل رساندند. دهتن از مأموران ژاندارمری نیز مجروح شدند.

نام سه تن از روستائیانی که کشته شدند عبارتست از: کربلایی‌حسین، ابراهیم و علی افهنگی و هویت نفر چهارم هنوز اعلام نشده است.

۱۶تن از مجروحان حادثه نیز به بیمارستانهای سبزوار انتقال یافتند و تحت درمان قرار گرفتند.

به دنبال وقوع این حادثه، فرماندار و رئیس گروهان ژاندارمری سبزوار و دوتن از روحانیون این شهر به منطقه رفتند و به بررسی پیرامون علت حادثه پرداختند.

گزارش دیگری حاکی است که در روستای «سلطان‌آباد» سبزوار نیز بین گروهی از موافقان و مخالفان، درگیری ایجاد شد و در نتیجه یک نفر بنام رجبعلی نامنی کشته شد.

مسجد سلیمان- ماموران انتظامی به منزل حاج محصلی امام جماعت شهر مسجد سلیمان حمله کردند وبارگبار گلوله قفل فلزی در منزل را شکستند، پس از اینکه تمام اثاث خانه را بهم ریختند وی را به شهربانی بردند.

آیت‌اله منتظری برگزار شد شرکت کردند.

در هیچ نقطه از مسیر راهپیمایان از مأمورین انتظامی خبری نبود واتظامات راهپیمائی را مردم خود بعهده داشتند.

راهپیمایان پس از اجتماع در میدان امام خمینی خواستار سخنرانی چند تن از روحانیون گوش فرا دادند.

○ میانه- بیش از ۱۰۰هزار نفر از مردم میانه وروستاهای اطراف این شهر در هوای بارانی وبسیار سرد در یک راهپیمائی بزرگ شرکت کردند.

● شاهی- ۲۵هزار نفر از طبقات مختلف مردم شاهی در یک راهپیمائی وتظاهرات آرام شرکت کردند وطیه رژیم وحکومت غیر قانونی بختیار شعار دادند.

● اراک- در راهپیمائی بزرگ روز گذشته اراک که بمدت ۷ساعت بطول انجامید، حدود ۱۵۰هزار تن زن ومرد از طبقات مختلف اراک وروستاهای سعده واطراف شرکت داشتند

● اهواز- صدها هزار نفر از طبقات مختلف مردم اهواز پس از راهپیمائی بزرگ در زیر رگبار باران شدید در حمیه اعظم گرد آمدند در این اجتماع آیت‌اله خزعلی طی سخنرانی مفصلی به کشتارهای اخیر اهواز، دزفول واندیمشک اشاره کرد واعتصاب بکپارچه کشیدند و با بیش از ۱۰هزارتومان اموال مسروقه به دادگاه شرعی اعزام گردید.

● شهسوار- نزدیک به یکصدهزار نفر از مردم شهسوار وتوابع آن دست به تظاهرات وراهپیمائی آرام علیه رژیم زدند.

● نهریز فارس- بیش از چهل هزار نفر از مردم نهریز واطراف آن در حالیکه از سوی مأمورین انتظامی پشتیبانی می‌شدند به راهپیمائی وتظاهرات علیه رژیم پرداختند.

● رودبار- تظاهرات راهپیمائی رودبار با حضور بالغ بر ده هزار نفر از مردم رودبار ونواحی اطراف آن برگزار شد.

● خرمشهر- مردم خرمشهر زیر

حمله چماق بدستان و تیراندازی در مسجدسلیمان

مسجدسلیمان- دهها پلیس ومأموران مخفی آگاهی وساواک مسجدسلیمان، بهمراهی عده‌ای از کولی‌ها عصر ۲۸دی به خیابان‌ها ریختند ودست به حمله به اتومبیلها، مغازه‌ها ومردم عادی زدند.

در تیر اندازی‌های مهاجمان ۵دختر مجروح شدند که به بیمارستان شهروخورشید انتقال یافتند اما مأموران ارتشی که در این بیمارستان مستقرند، از پذیرش گلوله خوردگان خودداری کردند. از مرثوشت این دومجروح وسایر مجروحان احتمالی اطلاعی در دست نیست.

در جریان این هجوم دهها اتومبیل بگلوله بسته شد.

دفترهای نمایندگی کیهان واطلاعات نیز مورد حمله تهاجم وغارت قرار گرفت.

مدتی بعد مردم به مقابله با عده‌ای از کولی‌ها که بمنفع شاه شعار میدادند پرداختند وعده‌ای از آنها را فراری دادند.

هجوم به مردم بیدفاع مسجدسلیمان شبیه حملات نظامیان به مردم آهواز ودزفول بود.

● شهریران- دهها نفر ازساکنان نیاوران ضمن مراجعه به روزنامه کیهان ازافسر فرمانداری نظامی نیاوران شکایت کردند و اظهار داشتند: متوان یکم ولوق افسر فرمانداری نظامی مرتبا مزاحم مردم میشوه روز گذشته حاج قاسم صاحب یکی ازجوجه کبابیها رابشدت کتک زد و یک نجار رابرای دومین بارمضروب کرد.

مردم اضافه کردند: این افسر مرتبا مردم را تهدید میکند و ازمقامات مسئول میخواهیم هرچه زودتر وی راتحت تعقیب قرار دهند.

دیروز هزاران نفر ازمردم شهریران ازنمایشگاه عکس، فیلم و اسلایدها وقایع اخیر که دردانشگاه ملی برپا شده است دیدن کردند و سپس درمحوطه دانشگاه به تظاهرات و راهپیمائی پرداختند.

ساواک آبادان دایره راهنمائی ورانندگی میشود

آبادان- ساختمان سازمان امنیت آبادان به دایره راهنمائی ورانندگی تبدیل شد.

در اطلاعیه‌ای که بر سر در این ساختمان نصب شده اعلام گردیده است بزودی دایره راهنمائی ورانندگی در این ساختمان دایر خواهد شد.

ساختمان سازمان امنیت آبادان یکی از بزرگترین ساختمان‌های دولتی این شهر است ومساحت آن که دارای محوطه مشجر هم هست به حدود ۳هزار متر مربع میرسد.

ضمناً گروهی از کارکنان ساواک آبادان که در قسمت خانه‌ایی کارکنان شرکت نفت سکونت داشتهاند خانه‌های خودرا تخلیه کرده وبه محلهای نامعلومی رفتهاند.

تشکیل کمیته‌های حفاظت در شهرها

با خروج شاه وکاهش تعداد نیروهای انتظامی در اغلب شهرها، مردم مستقیماً زیر نظر جامعه روحانیت، فرهنگیان ودیگر گروهها حفظ امنیت شهرها را بعهده گرفتهاند.

کمیته‌های حفاظتی ملی تاکنون در شهرهای بسیاری از جمله شهسوار- تبریز، اصفهان، شهرری وزرین‌شهر، تشکیل شده است.

گارد حفاظت ملی سارقین را دستگیر کرد

● آمل- نیمه شب پنجشنبه چهار سارق نابکار که بقصد دستبرد داخل منزل قربانعلی قانع رئیس آموزش و پرورش سابق نوشهر شده بودند با مقاومت صاحبخانه مواجه شدند، در این درگیری سارقین ۸ ضربه کارد به صاحبخانه زده و فرار کردند، اما جوانان عضو گارد حفاظت ملی سارقین را در داخل رودخانه شهر دستگیر و تحویل زندان موقت ملی دادند. قرار است سارقین بزودی در دادگاه ملی محاکمه و مجازات شوند. قربانعلی قانع فعلاً در بیمارستان بستری است.

پرداخت وام بدون بهره به کشاورزان در قم

● قم- یک مؤسسه تعاونی اسلامی در قم با انتشار بیانیه‌ای اعلام آماده گی کرد که وامهایی بصورت شرافتی و بدون بهره در اختیار کشاورزان قرار دهد.

در این بیانیه آمده است: براساس پیام ۱۶ صفر امام خمینی در مورد توصیه به کشاورزان برای کشت وسیعتر و دادن قرض‌الحسنه به آنها، این مؤسسه تعاونی حاضر است وامهای بدون بهره به کشاورزان بپردازد.

هفته شهدای سوسنگرد

سوسنگرد- به مناسبت هفته شهدای سوسنگرد تظاهرات وسیعی برپا شد که در آن هزاران نفر از اهالی شهر شرکت کردند. در اینن تظاهرات آیت اله کرمی سخنرانی کرد، ماموران در این تظاهرات دخالتی نکردند و راهپیمایی بدون هیچ گونه برخوردی پایان یافته

بسمه تعالی

ان الذین قالوا ربنا‌الله ثم استقاموا تتنزل علیهم الملائکة‌ان لاتخافوا‌ولا تحزنوا و ابشروا بالجنه.

دراین هنگام که نهضت مقدس ملت شجاع ایران برهبری حضرت آیت‌اله العظمی خمینی باوج پیروزی و موفقیت رسیده و برای ادامه این مبارزه علیه دستگاه ظلم و طاغوت دربهانیه مورخ نهم ماه صفر از همه طبقات دعوت به ادامه آن فرمودند- عموم مردم شرافتمند و با ایمان لارستان بندای حضرت آیت‌الهی لبیک گفته و با اعتقاد باینکه هردولتی که مورد تأیید معظم‌له و قبول ملت ایران نباشد غیرقانونی و هیچگونه موفقیتی کسب نخواهد کرد اعلام میدارد. بمبارزه خود آنچنانکه زعیم عالیقدر فرمودهاند ادامه خواهند داد.

ان تنصرالله ینصرکم ویثبت اقدامکم- الاحقر سید حبیب‌اله سید افقهی لاری

بسمه‌تعالی

خدمت حضرت نایب‌الامام‌الخمینی دامت‌برکاته‌الشریفه ضمن اظهار مسرت برای موفقیت ملت تشکیل شورای انقلابی اسلامی را بدست توانای آن مقام مرجعیت تبریک عرض نموده و میدانیم فرمان شما فرمان خداست و سرپیچی آن از هرکس و هر مقام روگردانیدن از حکم خدا میباشد. پروردگارا این نعمت را بر ما تمام گردان امید است این پایه تا ظهور ولی‌عصر ارواحنا فداه پایدار باشد و ما برای پایداری آن کوشا باشیم.

جامعه بازاریان یزد

تعداد شهدای خرمشهر

خرمشهر- بدنبال شهادت دیپلمه وظیفه حسین شرافت، جوان خرمشهری در آبادان، تعداد شهدای خرمشهر در چند ماه اخیر به ۳۵ تن رسید.

این دیپلمه وظیفه دو روز پیش در حوالی دانشکده نفت آبادان از تیراندازی بسوی مردم بهنگام خودداری کردو بوسیله یکی از افسران شهید شد.

هنگام تحویل جنازه این جوان به خانواده‌اش، مسئولان نظامی ادعا کردند که او با اسلحه خودکشی کرده است.

استخدام

دستیار و سکرتر برای مطب دندانپزشکی استخدام میشود. تخت طاوس، اول خیابان پارساء مطب دندانپزشکی دکتر هوشنگ فاضل

اطلاعیه دانشجویان فوق لیسانس امور فرهنگی دانشگاه فارابی

از کلیه دانشجویان دوره فوق لیسانس دانشگاه فارابی(تهران) تقاضا میشود بمنظور بحث در امور ومسایل دانشگاهی در روز دوشنبه دوم بهمن ماه ساعت ۲ بعدازظهر در دانشگاه حضور بهم رسانند

دانشجویان فوق لیسانس دانشگاه فارابی

بدین وسیله آگهی میشود که این جانب محمدعلی دارنده گذرنامه پاکستان خود را گم نموده‌ام هرکس که پیدا کرده باشد مژدگانی دریافت خواهد نمود

لطفا با تلفن ۶۳۶۵۶۹ تماس حاصل فرماید

ن ۷۲۷۱۹

تور دائمی شام و قاهره

با شرکت خدمات دینی: دفتر ۹۵۱۰۱۲ منزل ۵۴۰۹۸۸

ن ۷۲۶۱۳

رادیو بندر لنگه ۳ روز قطع میشود

بندر لنگه- کارکنان رادیو بندر لنگه اعلام کردند در جهت همگامی با جنبش مردم و همچنین بخاطر همبستگی با شورای مؤسس اتحادیه کارکنان سازمان رادیو و تلویزیون صدای رادیوی بندر لنگه به مدت ۳ روز از تاریخ ۲۷ دیماه تا پایان ۲۹ همین ماه بطور کلی قطع خواهد بود.

ما جامعه کامیونداران و رانندگان فارس بدینوسیله همبستگی خود را با همه طبقات ملت مسلمان ایران در نهضت عظیمی که به رهبری امام خمینی برپا شده است اعلام داشته و تا رسیدن به هدف نهائی و برقراری جمهوری اسلامی از هیچگونه تلاش فروگذاری نمیکنیم و از بذل مال و جان در پیشرو اهداف عالیه اسلامی و سقوط رژیم طاغوتی و فاسد دریغ نداریم.

جامعه کامیونداران و رانندگان فارس

اعلام همبستگی کارکنان سازمان تعاون روستائی استان فارس

کارکنان سازمان تعاون روستائی استان فارس و ابسته به وزارت کشاورزی و عمران روستائی ضمن اعلام پشتیبانی از کارکنان غیور شرکت ملی نفت ایران و وزارت خانه‌های دولتی و بخش خصوصی، فرهنگیان، دانشگاهیان- تجار و کسبه و کارگران و کشاورزان رنجدیده و زحمتکش تا اجرای کامل خواسته‌های زعیم عالیقدر حضرت آیت‌اله عظمی امام خمینی دراعتصاب میباشند.

کارکنان سازمان تعاون روستائی استان فارس

آگهی دعوت مجمع عمومی فوق‌العاده سیمان تهران (شرکت سهامی عام)

بدینوسیله از کلیه صاحبان سهام سیمان تهران (شرکت سهامی عام) دعوت میشود در جلسه مجمع عمومی فوق‌العاده که در ساعت ۳ بعد از ظهر روز یکشنبه ۱۳۵۷/۱۱/۲۲ در محل شرکت واقع در خیابان کوشک انتهای ارباب جمشید تشکیل خواهد شد حضور بهمرسانند.

دستور جلسه:

اتخاذ تصمیم در مورد افزایش سرمایه شرکت

هیئت مدیره سیمان تهران (شرکت سهامی عام)

آگهی دعوت مجمع عمومی عادی سالیانه گروه فرهنگی معلم (سهامی خاص)

بدینوسیله از سهامداران محترم تقاضا میشود در جلسه مجمع عمومی عادی سالیانه که در روز شنبه ۵۷/۱۱/۱۴ ساعت ۳ بعدازظهر در محل دبیرستان دختران واقع در خیابان چهل‌وپنج متری سیدخندان تشکیل میشود حضور بهمرسانند.

دستور جلسه:

۱- استماع گزارش هیئت مدیره وبازرس شرکت در باره عملکرد سال مالی.

۲- تصویب ترازنامه وسود وزیان وتقسیم سود.

۳- انتخاب بازرس اصلی وعلی‌البدل.

۴- انتخاب روزنامه رسمی برای درج آگهی‌ها

هیئت مدیره گروه فرهنگی معلم

ن ۷۲۷۱۸

محمد حیدری ابیانه در تاریخ ۵۷/۸/۱۴ با موتورسیکلت هوندا از منزل خارج و تاکنون مراجعه نکرده از کیفیکه از وی اطلاع دارند بشماره تلفن ۳۵۹۶۵۰ اطلاع دهند و خانواده‌ی را از نگرانی بیرون آورند.

نگهداری شوفاژ

تعمیر و نصب شبانه‌روزی شرکت ایتالیشن ۸۹۲۶۴۸

ن ۷۲۶۵۳ ۱-۲

اطلاعیه

انستیتو سیمین

کلیه دفاتر و کلاسهای انستیتو انگلیسی سیمین، در ساختمانهای کاخ و نعیم و نوبخت و غفاری و تخت‌جمشید، برای کودکان و بزرگسالان دایر است.

به داوطلبان دورههای جدید توصیه میشود قبل از پایان مهلت ثبت‌نام از بخش امتحانات ورودی و ثبت نام انستیتو در ساختمان ۳۵ خیابان تخت‌جمشید کارت تحصیلی خود را دریافت دارند.

دفتر روابط

همبستگی اعضاء جامعه دامپزشکان ایران

برهبری رهبران عالیقدر روحانی بویژه قائد عظیم‌الشأن حضرت آیت‌الله‌العظمی خمینی اعضاء جامعه دامپزشکان ایران افتخار دارند که از سالها قبل که درخت انقلاب کنونی نهال تازه نشانده‌ای بود سهم بسزائی در این نهضت عظیم میهنی برعهده داشتند و در این راه شهدائی چون:

۱- شادروان شهید دکتر دانش‌بهزادی

۲- شادروان شهید دکتر قندچی

۳- شادروان شهید دکتر سیدباقری

۴- شادروان شهید دکتر آقاخانی

به پیشگاه ملت ایران برای دگرگونی نظام استبدادی تقدیم داشته‌اند. اکنون که انقلاب تمامی قشرهای جامعه ایران را در برگرفته است همکاران و اعضاء این جامعه که در برگیرندهٔ دانشجویان- تکنسینها- دکتران و اساتید دامپزشکی کشور میباشند و در واحدهای اجرائی- پژوهشی و دانشگاهی اعم از خصوصی و دولتی مشغول خدمت بوده و میباشند همگام با گروههای دهقانان- کارگران- کارمندان- دانشگاهیان- دانشجویان- روشنفکران- پیشهوران و روحانیون در این بپاخیزی مقدس شرکت داشته و کماکان همبستگی خود

امام‌خمینی درخواست کارتر را رد کرد

نوفل‌لوشاتو- رویتر- آیت‌الله خمینی دیروز درخواست جیمی کارتر رئیس جمهوری امریکا را برای آرامش رد کرد و گفت قدرتهای بزرگ باید از دخالت درامور داخلی ایران اجتناب کنند.

رهبر ۷۸ ساله شیعیان ایران درپیامهای که خطاب به خبرنگاران خوانده شد گفت اگر دولتهای خارجی بویژه ابرقدرتها از دخالت درامور داخلی ایران دست بردارند آرامش و ثبات در ایران برقرار خواهد شد.

جیمی کارتر در یک کنفرانس مطبوعاتی از آیت‌الله خمینی درخواست کرده بود از دکتر شاهپور بختیار نخست‌وزیر جدید ایران حمایت کند و به‌وی فرصت پیروز شدن بدهد.

آیت‌الله خمینی گفت تعیین قانونی بودن یا نبودن دولت ایران قطعاً فقط به مردم ایران مربوط میشود.

در بیانیه آیت‌الله خمینی گفته میشود امیدوارم سخن و قول کارتر مبنی برعدم مداخله درامور ایران مبنای سیاست آینده آمریکا قرار گیرد.

همکاران و نزدیکان آیت‌الله خمینی گفت وقتیکه آیت‌الله خمینی دولت موقت خود را معرفی کنند دولت فعلی ایران طرف یک هفته برچیده خواهد شد.

یکی از نزدیکان آیت‌الله خمینی در اشاره به حوادث اهواز و کشته شدن بین ۳۰ تا ۱۰۰ تن بقل از آیت‌الله گفت بطر میرسد که ارتش هنوز واقعیت را نپذیرفته است.

وی گفت پادشاهی پایان یافته است و افزود بعلت شکاف شدید در ارتش فکر نمی‌کند وقوع یک کودتای نظامی محتمل باشد.

وی گفت ارتش درحال حاضر بسیار آسیب‌پذیر است و بعضی از قسمتهای آن نسبت به آیت‌الله اعلام وفاداری کرده‌اند. وی جزئیات این حمایت را فاش نکرد.

آیت‌الله خمینی دیروز گفت حاضر است رامسی کلارک وزیر دادگستری سابق امریکا را بپذیرد، بشرط اینکه وی از میانجیگری حرفی نزند.

صادق قطب‌زاده از همکاران خمینی گفت اگر حرف میانجیگری بمیان آید ملاقاتی صورت نخواهد گرفت.

گفته میشود کلارک امروز از تهران وارد پاریس خواهد شد.

کلارک در تهران مذاکرات مفصلی با شخصیتهای سیاسی انجام داده است.

دراین میان اعضای کمیته روابط خارجی سنای امریکا دیروز از اظهار خوش‌بینی علنی کارتر نسبت به دولت شاهپور بختیار انتقاد کردند.

فرانک چرچ رئیس این کمیته گفت آقای بختیار روی یک پوست موز ایستاده است واگر بخواهد روی این پوست بماند، باید سرسره باز خوبی باشد.

سناتور چرچ وسایر اعضای کمیته گفتند امریکا روابط بسیار خوبی با نیروهای مختلف سیاسی ایران بویژه گروه طرفداران آیت‌الله خمینی دارد.

منابع موثق گفتند صادق قطب‌زاده یکی از نزدیکان آیت‌الله خمینی ممکن است هفته آینده به واشنگتن سفر کند.

وسرانجام ژنرال رابرت هوپر معاون نیروهای کل‌آمریکا در اروپا هنوز در ایران است. یکی از هدفهای ژنرال هوپر تشویق ارتش به کودتا نکردن علیه دولت بختیار است.

در این میان علیرغم کشمکش‌های دائمی در ایران مقامهای امریکایی میگویند علائم امیدوار کننده‌ای در دست است که گروههای مختلف قدرت در ایران احتمالاً خواهند توانست اختلافات خود را بطور مسالمت‌آمیز حل و فصل کنند.

مقامهای امریکایی که بشرط فاش نشدن نامشان با خبرنگاران به مذاکره نشستند به نکات زیر اشاره کرده‌اند:

۱- احتمال کودتا علیه دولت شاهپور بختیار ظرف یک هفته گذشته کاهش یافته است.

۲- آیت‌الله خمینی سرغم مخالفت علنی سرسختانه‌اش با دولت بختیار به همکاران خود در ایران اجازه داده برای حصول یک راه حل دائمی با دولت و سایر جناحهای سیاسی رقیب مشورت کنند.

۳- علیرغم هریمت شاه از کشور بسیاری از رهبران‌سیاسی را عقیده براین است که ادامه پادشاهی به همبستگی ملی ایران کمک خواهد کرد. آنها میگویند مشکل رژیم سلطنتی نیست بلکه در تغییری است که شاه از نقش خود بعمل آورد.

امام‌خمینی دوشرط برای ملاقات باسیدجلال تهرانی قائل شدند

● ۱- استعفا کردن از شورای سلطنت
● ۲- غیرقانونی اعلام کردن شورای سلطنت

رادیو لندن- دیروز آیت الله خمینی در مصاحبه‌ای که از تلویزیون فرانسه بطور زنده پخش شد. نظرات خود را راجع به شورای نیابت سلطنت وجمهوری اسلامی و دیگر مسائل ایران بیان داشت.

خبرنگار بی.بی.سی در پاریس در باره این مصاحبه میگوید: آیت‌الله خمینی در مورد تظاهرات دیروز تهران در مصاحبه خود با تلویزیون فرانسه گفت تظاهرات تنها در تهران نیست در سایر بلاد ایران هم هست ونظر من اینست که برای چندمین بار رفراندوم عمومی است باینکه نه شاه را نه حکومت شاه سابق را ونه شورای سلطنتی را ملت ایران نمی‌پذیرد وملت حکومت اسلامی میخواهد. همین رأی عمومی است براینکه حکومت اسلامی را طالب است.

آیت‌الله خمینی با بیان این مطالب بنظر میرسد که هرگونه امیدی را باینکه ممکن است از دولت بختیار حمایت کند و بآن فرصت دهد، از میان برد. این موضوع در یکی دیگر از پاسخ‌های آیت‌الله خمینی مؤکد شد.

از آیت‌الله خمینی درباره احتمال ملاقات با سیدجلال تهرانی سئوال شد که یکی از ۹نفر اعضای شورای نیابت سلطنت است و اینک در اروپا بسر می‌برد.

آیت‌الله خمینی در این مورد اظهار داشت ایشان از من تقاضای ملاقات کرد و گفتم بایشان تذکر بدهند که تا شما استعفا ندهید از شورای غیرقانونی سلطنت و تا اینکه اعلام نکنید که این استعفا برای اینست که این شورا قانونی نیست، من با شما ملاقات نخواهم کرد.

از آیت‌الله خمینی درباره برنامه‌اش در مورد بازگشت بایران سئوال شد.

آیت‌الله خمینی گفت وقتیکه صلاح دیدم و رفتنم در اتحاد اصلح بود خواهم رفت. اما در مقابل سئوالی که درباره ارتش و حبر اعتصاب غذا توسط بعضی از واحدهای ارتشی از آیت‌الله خمینی شد. آیت‌الله خمینی پاسخ داد ما امیدواریم که ارتش تمام اقشارش برگردند. البته اقشاری از آن رو به ملتند، لکن صلاح ارتش اینست که همه برگردند به آغوش ملت و با شاهی که کنار رفت و دیگر برگشت ندارد هیچ تماسی نداشته باشند و توهم نکنند که باید به شاه وفادار باشند... ارتش باید ارتش ملت باشد و ما ارتش را از خودمان میدانیم و امیدواریم همه آنها به آغوش ملت برگردند.

آیت‌الله خمینی گفت درست نیست که گفته میشود ما می‌خواهیم مملکت را بعقب برگردانیم ما با جمیع آثار تمدن موافقیم و ما میلیم که مملکت ما مجهز شود به جمیع آثار تمدن. ولیکن نه آنطور که شاه عمل کرد. شاه هم آثار تمدن را در ایران بیک آثار مفسد درآورد سینماها را محل فساد درست کرد. اخلاق جوانهای ما را فاسد کرد. مراکز فحشاء را زیاد کرد. جوانهای ما را معتاد کرد. ما با اینها مخالفیم. اما با آثار تمدن و پیشروی بهیچوجه مخالف نیستیم. با پیشرویهای شاه مخالف هستیم که پیشرویهای او ما را بعقب برگرداند.

مأموریت سید جلال‌الدین تهرانی

سید جلال‌الدین تهرانی یکی از اعضای شورای نیابت سلطنت ایران پریروز به پاریس رفت تا آیت‌الله خمینی را تشویق به همکاری با دولت دکتر بختیار نماید. دولت ایران در مورد این سفر توضیحی نداده است و اظهارنظری ننموده است. بهرحال چنین تصور میشود که بقای دولت دکتر بختیار بسته به موافقت رهبران مذهبی و بویژه آیت‌الله خمینی است.

تیم لولین خبرنگار بی.بی.سی در گزارشی از تهران چنین میگوید جلال‌الدین تهرانی با محافل مذهبی در ارتباط نزدیک است و در نتیجه انتخاب وی بعنوان رئیس چنین هیأتی طبیعی بنظر میرسد اگرچه دولت از اظهار هرگونه توضیحی درباره این مأموریت خودداری کرده است با این حال در تهران چنین نتیجه‌گیری میشود که اعزام این هیأت بمثابه کوشش در راه ایجاد رابطه‌ای بین دولت جدید و شخصی است که کنترل اکثریت نیروهای مخالف ایران را در دست دارد. چون بدون موافقت آیت‌الله خمینی دولت دکتر بختیار در موقعیتی نخواهد بود تا بتواند اجرای امور را بطور قاطع در دست گیرد.

اگر آیت‌الله خمینی بایران بازگردد و همانطور که تشخصاً گفته است یک دولت جدید در مقابل دولت بختیار در ایران تشکیل دهد، در آنصورت امکان بالا گرفتن هرج و مرج و ایجاد شکاف در میان مردم و احتمالاً دخالت ارتش بصورت یک کودتا بسیار محتمل است.

همچنین احتمال آن نیز میرود که شورای نیابت سلطنت که براساس قانون اساسی است در غیاب شاه اداره امور مملکت را در دست گرفته بخواهد بین آیت‌الله و دولت دکتر بختیار میانجیگری کند.

درضمن ازطرف مشاوران آیت الله خمینی نقل شده است که ممکن است آیت‌الله‌خمینی با سیدجلال الدین تهرانی ملاقات کند. بویژه اگر سیدجلال الدین تهرانی خواسته باشد استعفای‌خود را ازشورای نیابت سلطنت اعلام دارد.

رادیو کلن- سید جلال‌الدین تهرانی یکی از اعضای شورای نیابت سلطنت رهسپار پاریس شده تا با رهبر شیعیان جهان حضرت آیت‌الله خمینی تماس بگیرد. جلال‌الدین تهرانی‌قرار است بنمایندگی ازطرف دکتر بختیار نخست‌وزیر ایران امکانات سازش برای نجات کشور از آشوب عمومی را با حضرت آیت‌الله خمینی مورد بررسی قرار دهد.

آخرین واصله حاکیست که حضرت آیت‌الله خمینی از ملاقات با سید جلال‌الدین تهرانی خودداری کرده است.

برنامه سیاسی برای تشکیل یک کشور اسلامی

رادیو کلن- حضرت آیت‌الله خمینی در مصاحبه باروزنامه‌لبنانی‌السفیر برنامه سیاسی خود را برای تشکیل یک کشور اسلامی توصیف و تشریح کرده است.

براساس این برنامه قراراست ابتدا در ایران از طرف ملت یک پارلمان تشکیل گردد که درآن دولت و رئیس جمهوری انتخاب شود.

مناسبات مالکیت درایران قرار است براساس یک قانون جدید برقرار گردد که مفاد آن با توجه به اصول قرآن‌تعیین خواهد شد.

طبق نظریه رهبر شیعیان جهان حضرت آیت‌الله خمینی کشور اسلامی ایران دارای یک سیاست خارجی مستقل خواهد بود.

شعرخوانی و سخنرانی سیاوش کسرائی

دانشکده هنر و صنعت روز چهارشنبه ۲۷دی پذیرای شعرخوانی سیاوش کسرایی و سخنرانی کیهان برزویی نیز بود. کسرایی شعرهای خروسخوان، در فروبستگی، و... را خواند که با استقبال پرشکوهی همراه بود و برزویی درباره «بیگانگی» و «فشرده کردن هرچه بیشتر صفوف مبارزین» صحبت کرد، که با پاسخ «درود بر برزویی» روبرو شد.

(در خبری که روز پنجشنبه چاپ کردیم نوشتیم که سخنرانی‌های انجام شده در پنجشنبه را امروز چاپ خواهیم کرد. با پوزش از خوانندگان بعلت تراکم مطالب این سخنرانی‌هارا ازفردا‌چاپ می‌کنیم).

استاندار زنجان را ترک کرد

زنجان- یک مقام آگاه در استانداری زنجان اطلاع داد که سرلشگر فرجادی، استاندار ۴۵ روزه زنجان، بطور ناگهانی از شهر خارج شده است.

وی افزود: دیروز استاندار، حقوق ۴۵ روزه خود را (۴۵ هزار تومان) از حسابداری دریافت کرده بود.

فروشگاه ارزان پوشاک

فروشگاه اسلامی پوشاک در میدان فوزیه تهران افتتاح شد. محصولات این فروشگاه که از طرف پوشاک را با ۵۰ درصد قیمت بازار به فروش خواهد گذاشت.

۳/۵ میلیون کارگر بیکار شده‌اند

۳/۵ میلیون نفر از کارگران صنایع بزرگ و کوچک کشور به علت ادامه تعطیل این واحدها، بیکار شده‌اند.

این مطلب در جلسه‌ای که برای بررسی مشکلات صادرکنندگان و صاحبان صنایع در اتاق بازرگانی و صنایع و معادن تشکیل شده بود، عنوان شد.

در پایان جلسه کمیته‌ای مرکب از ۱۴تن نمایندگان بخش خصوصی تشکیل شد تا پس از تهیه گزارش‌های لازم، موضوع را با آیات عظام و علمای اعلام و نیز رهبران سیاسی کشور مطرح کند. تا با جلب نظر آنان، تصمیمات عاجلی برای رفع مشکلات فوق اتخاذ گردد.

چماق بدست‌ها عده‌ای را مجروح کردند

دوروز- روز پنج شنبه و جمعه درچند نقطه ازمسیر جاده دورود- بروجرد تعدادی ازروستانشینان باجوب وچماق راه رابرکلیه وسایط نقلیه‌ای که دراین جاده درحرکت بودند بسته و کلیه ماشینهایی راکه عکس امام خمینی برشیشه آنها نصب شده بود بسنگ و چوب و چماق درهم کوبیدند دراثر این حملات تعداد زیادی زخمی و به چند ماشین خساراتی وارد آمده است. این عمل رانندگان و مسافران این مسیر راوحشت زده کرده و رفت و آمد در دروه به بروجرد بسه نذرت انجام میشود.

استقبال از زندانیان سیاسی

● دکتر فضل‌اله صلواتی پس از چهار سال تبعید و دو سال حبس آزاد شد و به اصفهان بازگشت. وی مورد استقبال کم سابقه مردم قرار گرفت.

● کریم حیدری زندانی سیاسی پس از آزادی در میان استقبال گرم مردم بروجرد وارد این شهر شد.

● ۶ زندانی سیاسی مشهد (عبادی، دکتر صادقی، کهربائی، علی کمالی، مرتضی امینی و حسین صادقی) پس از آزادی در میان استقبال پر شکوه مردم به شهر خود بازگشتند.

● سعید شاهوندی عضو سازمان مجاهدین خلق که به حبس ابد محکوم شده بود پس از سه سال زندان به شهر خود شیراز بازگشت.

● ۶ زندانی سیاسی مشهد (عبادی، دکتر صادقی، کهربائی،

محل دفن این شهید کجاست؟

شهید «هدایت با خویش» دانشجوی سال دوم دانشکده حقوق سیاسی دانشگاه تهران که از اعضای فعال سازمان مجاهدین خلق ایران بود در ۲۰ خرداد سال ۵۲ دستگیر و در ۲۴ خرداد همانسال توسط شخصی با نام‌مستعار «منوچهری» شکنجه‌گر معروف کمیته زیر شکنجه به شهادت رسید. برادر او داود با خویش که در همان سال دستگیر شده بود و سرانجام بیاری ملت شجاع ایران آزاد گشته است در تماسی که با کیهان گرفت ضمن اینکه خواستار آزادی کلیه زندانیان سیاسی شد از مجامع حقوقی درخواست کرد تا جهت یافتن محل دفن برادرشان، ایشان را یاری نمایند.

فارغ‌التحصیل آمریکا در تیرآندازی شهید شد

سپیدان (اردکان فارس)- در جریان تظاهرات و راهپیمایی‌های بزرگی که در دو ماه اخیر در سپیدان برگزار شد، دو نفر بنام علی شیر عبیدی ۲۵ ساله و بیژن مشکل‌گشا ۲۳ ساله فارغ‌التحصیل پتروشیمی از امریکا در اثر تیراندازی مأمورین بقتل رسیدند.

در این تظاهرات عده زیادی نیز مجروح شدند و به دهها مغازه و اداره نیز خساراتی وارد آمد.

زندانی سیاسی محکوم به حبس ابد وضع ناگواری دارد

خانواده‌های زندانیان سیاسی یا آنهائیکه از سرنوشت فرزندانشان اطلاعی ندارند، همچنان به کیهان مراجعه میکنند و با دادن عکس و شرح حال آنها خواستار کسب نشانی از آنها هستند.

روز گذشته ۳ تن از این خانواده‌ها به روزنامه کیهان آمدند و در مورد یکی از کسانیکه زندانی است و دیگری مفقودالاثر شده است، اطلاعاتی در اختیار خبرنگار کیهان قرار دادند. «غلامرضا اشترانی» دبیر دبیرستانهای تهران در سال ۱۳۵۲ توسط مأموران ساواک دستگیر شده و پس از مدتی شکنجه شدن در زندانهای کمیته و اوین محکوم به حبس ابد گردیده است. وی هم اکنون زندانی است و وضع خوبی ندارد. «محمدحاجی صادقی ورنوسفادرانی» جوان ۱۶ سالهای است که در روزهای ۱۴ یا ۱۵ آبانماه از منزل خارج شده و تاکنون هیچ خبری از او در دست نیست. پدر این جوان از مردم خواسته است که چنانچه اطلاعی از فرزند گمشده‌اش دارند جریان را به تلفن ۳۳۷۳۴۸ اطلاع دهند. از طرفی گفته میشود که این نوجوان توسط مأموران فرمانداری نظامی بازداشت شده است.

فرزندم را شهید کردند

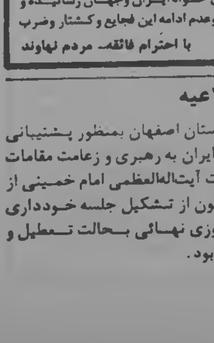

کیومرث جواهری

قاسم جواهری که فرزندش در خیابان ویلا گلوله خورده و به شهادت رسیده است ضمن مراجعه به روزنامه کیهان و تبریک پیروزی مطبوعات گفت: روز ششم دیماه فرزندم کیومرث جواهری به هنگام انتقال مجروح تیر خوردهای به بیمارستان مورد اصابت دوگلوله قرار گرفت و چون جراحات وارد سطحی بود، مجروح تیر خورده را به اتومبیل خود انتقال داد تا وی را به بیمارستان برساند ولی در پشت فرمان با یک گلوله اسلحه کمری شهید شد و همسر و دو فرزند خردسالش بی‌سرپرست ماند.

شکایت مردم نهاوند از چماقداران به کانون وکلا

اهالی شهرستان نهاوند طی نامه‌ای که به کانون وکلای دادگستری فرستاده‌اند، به ادامه اعمال وحشیانه چماق به دستان که از طرف ارتش حمایت می‌شوند اشاره کرده واستمداد طلبیده‌اند.

متن کامل این نامه به قرار زیر است:

ریاست محترم کانون وکلای دادگستری- با عنایت به اوضاع واحوال کنونی این دیار وجود مرجعی اجرایی برای احقاق حق این ملت ستمدیده که هر روز با فجایع جدید رژیم روبرو می‌شود واز آنجا که کانون وکلا پایگاه راستین عدالت است، لذا بدینوسیله توجه آن مقام ارجمند را به فجایعی که در چند روز اخیر در شهرستان نهاوند اتفاق افتاده است جلب می‌نماید: با وجود اینکه شهرستان نهاوند مشمول حکومت نظامی نبوده وتقریباً ده روز از سقوط دولت نظامی می‌گذرد معهذا وقایع دردناکی در این شهر رخ داده که از روز ۱۹ آذر تا ۱۳ دی ماه با به خاک وخون وآتش کشیدن جان ومال مردم بدفاع شهر به اوج خود رسیده است. مستند این وقایع هم مندرجات روزنامه‌ها، گزارشات گروههای اعزامی وکمیته‌رسانی وبررسی کننده اوضاع از طرف حضرات آیات عظام طالقانی از تهران، گلپایگانی از قم وکانون وکلا، پزشکان بیمارستان لقمان الدوله ومردم خیر تهران، قم، بیجار، ملایر وبروجرد وسایر شهرها است. درحال حاضر این اعمال به نوعی وحشیانه‌تر و وقیحانه‌تر از پیش ادامه دارد واخبار مندرج در روزنامه‌های عصر مورخه ۵۷/۱۰/۲۶ دال بر کشته شدن سه نفر ومجروح شدن گروهی در دهکده‌ای از این شهر مؤید این موضوع است. بنابراین ما مردم شهرستان نهاوند از آن مرجع تظلمات خلق تقاضا داریم ندای حق طلبانه ما رابه گوش همه مردم آزادی خواه ایران وجهان رسانیده و اقدامات لازم را در جهت جلوگیری وعدم ادامه این فجایع وکشتار وضرب وجرح بیرحمانه مبذول فرمایید.

با احترام فائقه- مردم نهاوند

اطلاعیه

بقرار اطلاع واصله انجمن شهرستان اصفهان بمنظور پشتیبانی از نهضت مقدس ملت مسلمان ایران به رهبری و زعامت مقامات والای روحانیت خصوصاً حضرت آیت‌العظمی امام خمینی از تاریخ ششم دیماه ۱۳۵۷ تاکنون از تشکیل جلسه خودداری نموده و تا حصول نتیجه و پیروزی نهائی بحالت تعطیل و اعتصاب کماکان باقی خواهد بود.

۱۱۹۵۰

با دفاع همه‌جانبه مردم و اتحاد و یکپارچگی:

چماقداران حرفه‌ای سرکوب خواهند شد

بعدازظهر پنجشنبه ناگهان در محلات مختلف تهران شایع شد که عده‌ای چماق بدست به مردم حمله می‌کنند، شیشه اتومبیلها را می‌شکنند و عکسهایی امام خمینی را پاره می‌کنند. بدنبال این شایعه جوانان محلات مختلف تهران با رشادت آماده دفاع شدند. در محلات مختلف تهران مردم آماده شدند تا در صورت حمله چماق‌بدستان با آنها مقابله و سرکوبشان کنند.

بدنبال این شایعه خبرنگاران کیهان به محلات هاشمی، کوچه مقدم، تهران نو، جوادیه، شهباز، فلیک، حصاران، شهرآرا، جیحون، کارون، فصرالدشت، نارمک و دیگر محلات تهران رفتند. گزارش خبرنگاران ما از این محلات حاکیست: ما در این محلات که شایعه حمله چماق‌بدستان بود، کسی را ندیدیم و تنها مردم بودند که پیر، جوان و بچه خود را آماده مقابله کرده بودند.

جواد محمدی یکی از ساکنان خیابان هاشمی به خبرنگار ما گفت: «معلوم نیست واقعاً چرا بعضی از مردم فکر بستگان خود را هم نمی‌کنند. هر روز شایعه تازه‌ای پخش میشود که مثلاً تهران، مشهد، قم و قزوین را بمباران هوایی خواهند کرد و یا اینکه چماقداران به شهر حمله خواهند نمود. راستی چرا فکر نمی‌کنند که همه ملت بهم وابستگی دارند. سرباز و درجدار و خلبان و سرهنگ و سرتیپ همه افراد این آب و خاک هستند. و اگر حمله‌ای صورت گیرد، چه با بستگان نزدیک همین افراد جز اولین قربانیان باشند. بهر حال مردم در برابر تجاوزهای چماق بدستان احتمالی با چنگ و دندان از خود دفاع خواهند کرد و همانطوریکه دیدیم وقتی کشت و کشتارهای بیرحمانه ووسیعی نظیر ۱۷ شهریور هیچ ثمری ندارد بالطبع اینگونه حملات بیرویه و محکوم شده‌ای هیچ ثمری نخواهد داشت. باید راه عاقلانه‌ای انتخاب شود. مردم تا امروز با وجود اینهمه کشتار ارتش کوچکترین بی‌احترامی به آنها نکرده‌اند و اگر فاجعه‌ای بروز کند و کشتارهای دیگری پیش بیاید معلوم نیست دشمنان ایران سودی عایدشان شود در همین شب کارکنان بازاری در بازار اعلام کردند در حمله چماق بدستان به پاساژی، آنها که سه نفر بودند وانت خود را جا گذاشته و گر یختند و امروز گفته شد که ممکن است این دست است که گروههای مختلف قدرت در ایران احتمالاً خواهند توانست اختلافات خود را بطور مسالمت‌آمیز حل و فصل کنند.

مقامهای امریکایی که بشرط فاش نشدن نامشان با خبرنگاران به مذاکره نشستند به نکات زیر اشاره کرده‌اند:

۱- احتمال کودتا علیه دولت شاهپور بختیار ظرف یک هفته گذشته کاهش یافته است.

۲- آیت‌الله خمینی سرغم مخالفت علنی سرسختانه‌اش با دولت بختیار به همکاران خود در ایران اجازه داده برای حصول یک راه حل دائمی با دولت و سایر جناحهای سیاسی رقیب مشورت کنند.

۳- علیرغم هریمت شاه از کشور بسیاری از رهبران‌سیاسی را عقیده براین است که ادامه پادشاهی به همبستگی ملی ایران کمک خواهد کرد. آنها میگویند مشکل رژیم سلطنتی نیست بلکه در تغییری است که شاه از نقش خود بعمل آورد.

در حمله چماقداران و مأموران به مردم جوشان کرمان یک زن شهید شد

کرمان- در حمله چماقداران و مأموران انتظامی بمردم جوشان شهداد از بخشهای کرمان، یک زن شهید شد.

مردم جوشان که در محوطه گورستان این بخش بسر سر مزار محمود سپیدرضائی یکی از شهدای وقایع اخیر اجتماع کرده بودند مورد حمله گروهی چماق‌بدست که از حمایت مأموران انتظامی برخوردار بودند قرار گرفتند. مأموران نیز مبادرت به تیراندازی کردند و زنی بنام طلعت فتح‌الهی ۳۵ساله برائر اصابت گلوله شهید شد. شخص دیگری بنام سیدابراهیم میرموسائی بضرب گلوله مجروح شد. یکی از چماقداران نیز جراحاتی برداشت. این دونفر به بیمارستانهای کرمان منتقل شدند.

جوانان مناطق مختلف با فراهم‌آوردن وسایل گوناگون در خیابانها و کوچه‌ها اجتماع می‌کنند تا در صورت حمله چماق‌بدستها از مردم محافظت کنند. دیشب گروهی از جوانان فرح‌آباد، برق فیروز، شهباز، میدان فوزیه، نازی‌آباد، جوادیه و سلسبیل و بسیاری محلات دیگر آماده مقابله با حمله چماق‌بدستها شدند. صدهاتن از جوانان در گروههای متشکل، با دادن شعارهای انقلابی فریاد می‌زدند «ما منتظر چماق بدستیم، تا بر جمشن همه برقصیم».

پاسخ صلیب‌سرخ بین‌المللی به توضیح سازمان امنیت

آقای سردبیر کیهان

در پاسخ مقاله‌ایکه در شماره مورخ ۳۶ دیماه روزنامه شما منتشر گردیده و در آن اظهارات ساواک درباره بازدید نمایندگان کمیته بین‌المللی صلیب سرخ از بازداشتگاههای ایران نقل شده بود، کمیته بین‌المللی صلیب سرخ مایل است مراتب زیر را اعلام دارد:

«کمیته بین‌المللی صلیب سرخ از سال ۱۹۷۷ سه سلسله بازدید از بازداشت‌گاههای ایران بعمل آورد و سلسله چهارم این بازدیدها که از نوامبر ۱۹۷۸ آغاز گردید، هنوز جریان دارد.

در ماههای آوریل و مه ۱۹۷۷ نمایندگان کمیته بین‌المللی صلیب سرخ در نخستین بازدیدهای زندانی سیاسی خود به ۱۸ بازداشت‌گاه رفتند و در آنجا ۳۰۸۷ زندانی سیاسی را دیدند.

در دومین سری بازدیدها که در اکتبر ۱۹۷۷ انجام گردید، نمایندگان مذکور به ۱۷ زندان رفتند و در آنجا ۲۴۴۹ زندانی سیاسی را دیدند و در سومین سری بازدیدها که از آوریل تا ژوئیه ۱۹۷۸ صورت گرفت ۲۰ بازداشتگاه که دارای ۲۰۴۱ زندانی سیاسی بودند، مورد بازدید کمیته مذکور قرار گرفتند. روشی که کمیته بین‌المللی صلیب سرخ در فعالیتهای خود بمنظور حمایت از افرادیکه آزادیهای آن‌ها محدود گردیده بکار میبرد عبارت است از بازدید از بازداشتگاهها وصحبت با زندانیان سیاسی بدون حضور شهود بمنظور تحقیق در باره شرایط واقعی بازداشتها ودر صورت لزوم ارائه پیشنهادهای اصلاحی. گزارشهائیکه متعاقب این بازدیدها تنظیم میشوند جنبه محرمانه دارند و منحصراً به مقامات بازداشتگاهها تسلیم میگردند.

یک قراردادی مبنی برتأئید این روش در ماه مارس ۱۹۷۷ با دولت ایران منعقد گردید. مطالبی که بوسیله ساواک درباره سومین گزارش کمیته بین‌المللی صلیب سرخ منتشر گردیده است قاعده محرمانه بودن این نوع گزارشها را رعایت نکرده است بعلاوه اظهارات ساواک کاملا با واقعیتهائیکه در گزارشهای مذکور ذکر شده تطبیق نمیکند.

نظر باینکه گزارش‌های کمیته بین‌المللی صلیب سرخ درباره بازدیدهائیکه از بازداشت‌گاهها بعمل آورده بموقع خود در اختیار دولت ایران گذاشته شده‌اند، بنابراین دولت تمام اطلاعات لازم را برای قاطع دادن به پرسشهائیکه ممکن است در این زمینه مطرح گردد، در اختیار دارد.

باتقدیم احترام
ژان‌ماوک بورنه- نماینده کمیته بین‌المللی صلیب سرخ درتهران

نام و آدرس صندوق‌های قرض‌الحسنه اعلام شد

به پیروی از فرمان رهبر بزرگ انقلاب اسلامی ایران قائد عظیم‌الشان حضرت آیت‌الله العظمی نائب الامام خمینی منجی‌الله المسلمین بطول بقاء الشریف و بمنظور پرکردن خلائیکه برنامه نظام طاغوتی دستگاه جبار بوجود آورده صندوق‌های قرض‌الحسنه غرب تهران آمادگی خود را جهت وام به کشاورزان اعلام میدارد تا در آستانه رسیدن به آرمان واقعی ملت ایران جامعه انقلابی ایران مواجه با کمبود گندم و دیگر مواد فسادایی نشود نام و آدرس صندوقهای فوق‌الذکر بقرار زیر است.

صندوق قرض‌الحسنه ولی عصر: خیابان حسام‌السلطنه مسجد حجت (سید محمد محمودی سحقق)

صندوق قرض‌الحسنه ولی عصر: خیابان بیستمتری فلاح هشتمتری میرنظر مسجد ولی عصر (سید احمدآمری)

صندوق قرض‌الحسنه باقرالعلوم: خیابان قزوین سرپل امامزاده معصوم مسجد سعادت‌العظیم (سید محمود محمد)

صندوق قرض‌الحسنه چهارده معصوم: خیابان قزوین ۱۶ متری امیری ده متری ایرانشهر مسجد چهارده معصوم (سید فرج‌الله موسوی)

صندوق قرض‌الحسنه امین: خیابان رباط کریم اصلی مسجد ابوالفضل (سیدعبدالمجید ایروانی)

صندوق قرض‌الحسنه جواد الائمه خیابان ۱۳ متری حاجیان مسجد جوادالائمه (غلامرضا مسطلبی)

صندوق قرض‌الحسنه حواد الائمه: خیابان شیرخورشید بر پل امامزاده معصوم مسجد حاج مسجد (علی کاظمی)

صندوق قرض‌الحسنه بابالحوائج: خیابان قزوین کوچه ابوسعید مسجد بابالحوائج (سیدجواد موسوی)

صندوق قرض‌الحسنه امام حسن عسگری: سی‌متری جی کوچه نهایش مسجد امام حسن عسگری (سید سجاد علیمی)

صندوق قرض‌الحسنه موسی بن جعفر: جاده ساوه اول خیابان فلاح مسجد موسی بن جعفر (محمد حسین خوشکلام)

استقبال از آیت‌الله منتظری

اصفهان- صبح امروز برطبق برنامه قبلی چند صدهزار نفر از اهالی اصفهان برای استقبال از ورود آیت‌الله منتظری به میدان دروازه تهران رفته تا از ورود آیت‌الله منتظری که از خدمت امام خمینی برمی‌گشتند استقبال کنند، ایشان امشب عازم نجف‌آباد می‌شوند.

ساعات منع رفت وآمد در تبریز

تبریز- فرمانداری نظامی تبریز وحومه با صدور اعلامیه شماره ۳۰ خود یکساعت از ساعات منع عبور ومرور در تبریز و حومه کاست. براساس این اعلامیه از روز جمعه ۲۹ دیماه شروع ساعت منع عبور ومرور ساعت ۲۱ و خاتمه آن ساعت ۶ بامداد است.

کارکنان سازمان پخش در قسمت سوختگیری هواپیماها در فرودگاه مهرآباد اعلام کردند که از دادن سوخت به هواپیماهای اسرائیلی هواپیماهایی که مورد قبول ما نیستند خودداری خواهیم کرد.

مقدم دبیر سندیکای کارکنان قسمت پخش امروز گفت اعتصاب اینندسته از کارکنان همزمان با اعتصاب کارکنان هواپیمایی ملی ایران آغاز شد. وی گفت هواپیماهای اسرائیلی و اغلب هواپیماهای باری بجای سوختگیری ۵ تا ۷ هزار لیتر بنزین و یا نفت سفید که مورد مصرف هواپیماهای جت میباشد اقدام به گرفتن ۱۰۰ تا ۱۵۰ هزار لیتر سوخت میکردند و اکنون با این تصمیم جلوی این برنامه‌ها گرفته شد.

کارکنان سازمان پخش در قسمت سوختگیری هواپیماها:

از دادن سوخت به هواپیماهای اسرائیلی خودداری می‌کنیم

اطلاعیه انجمن پرستاران:

انجمن پرستاران به هیچ دستگاه دولتی وابسته نیست

اعضای انجمن پرستاران ایران طی اطلاعیه‌ای اعلام داشتند:

انجمن پرستاران ایران بهیچ یک از دستگاههای دولتی وابسته نبوده و بودجه‌ای نیز از این طریق در اختیار ندارد واعضای هیئت مدیره وکمیته‌ها بطور افتخاری وبدون دریافت دیناری وجه برای پیشبرد منافع پرستاران وحفظ حقوق حقه آنان فعالیت میکنند وکرارا برای کسب آزادی واحقاق حق پرستاران با مشکلات عدیده‌ای روبرو بوده‌اند انتخاب مسئولین انجمن بوسیله مقامات امنیتی ودستگاه فاسد کذب محض بوده وبدینوسیله موارد مطروحه در مقاله فوق‌الذکر قویاً تکذیب میگردد.

انجمن پرستاران ایران همبستگی کامل خود را با نهضت مقدس ملی اعلام داشته ودوشادوش سایر وطن‌پرستان بمجازات ملی ومبهنی خود ادامه خواهد داد.

پراودا: «مزدوران غیرنظامی آمریکا» در ایران حضوردارند

مسکو- خبرگزاری فرانسه- روزنامه پراودا دیروز حضور «مزدوران غیر نظامی آمریکا» را در ایران که مأموریت دارند تجهیزات نظامی آمریکا را در ایران حفظ کنند، محکوم کرد.

این روزنامه در مقالیی که متن آن از خبرگزاری رسمی تاس پخش شد به ویژه تأکید کرد که «یک هزار تن از کارکنان شرکت گرومن» نگهداری هواپیماهای «اف- ۱۴» را در ایران به عهده گرفته‌اند. همین روزنامه نوشته است که «هزاران تن دیگر از مزدوران غیرنظامی تا همین اواخر برای شرکتهای لاکهید، نورتروپ ودیگر شرکتهای آمریکائی کار میکردند.

پراودا آنگاه نوشته است «این مزدوران غیرنظامی» را اکثراً از میان سربازان پیشین نیروهای مسلح آمریکا استخدام کرده‌اند. این روزنامه مینویسد ژنرال بازنشسته کریستاد ورو گروه مشاوران شرکت «تامسون- رامو- وولریج» را اداره میکند وژنرال پیشین اودن رئیس ستاد ارتش فرانسه مقابله با چماق بدستها را سازمان میدهد.

مسببین وآمرین شهادت فرزندانمان باید مجازات شوند

مسببین وآمرین شهادت، مجاهدین راه آزادی باید تعقیب قرار گرفته و به اشد مجازات برسند.

این متن پیام چند خانواده‌ای است که فرزندانشان به شهادت رسیده است.

● مادر عبدالجواد ربیعی عضو سازمان مجاهدین خلق ایران در پیامی نوشته است: عبدالجواد درسال ۵

کیهان

تکشماره- ۱۵ ریال

یکشنبه ۱ بهمن ۱۳۵۷- ۲۲ صفر ۱۳۹۹- شماره ۱۰۶۱۸

امام خمینی پیشاپیش راه پیمائی عظیمی به بهشت زهرا میروند

• هواپیمای امام خمینی ساعت هشت‌ونیم صبح وارد تهران می‌شود

هشدار شوروی درباره کودتا در ایران

صفحه آخر - ستون اول

یک‌هواپیمای دربست، آیت‌الله‌العظمی را بعداز ۱۵ سال تبعید به‌وطن برمیگرداند

امام خمینی: چادر برای زنان اجباری نیست

امام خمینی جمعه در تهران نماز میخواند

صفحه ۳- ستون اول

بنی‌صدر: بانظرخواهی از موافقان و مخالفان

حکومت اسلامی به‌رأی عمومی گذاشته میشود

روزنامه‌ها باید همه خبرها را بنویسند

نباید عکسی را پائین بیاورند وعکس دیگری را بالا ببرند

• سانسور چه با وسائل ذهنی و چه عینی مخالف قطعی با اسلام است و با نص صریح قرآن در تضاد.

• بنظر ما هر که هر چه میخواهد باید منتشر کند.

• برای خبر نمی‌توان درصد تعیین کرد.

سید ابوالحسن بنی‌صدر یکی از نزدیکان حضرت آیت‌الله خمینی در گفت و گوئی با کیهان در پاریس ضمن تشریح چارچوب حکومت اسلامی، اعلام کرد که جمهوری اسلامی و نظریات مخالف، آن به بحث گذاشته خواهد شد.

بنی‌صدر ضمن اعلام این خبر اظهار داشت: طرح تئوریک مساله حکومت اسلامی را من شخصا کردم و مبانی و اصولش را هم منتشر کرده‌ایم. البته در سال ۱۳۴۷ که مساله برای اولین بار طرح شد، آقای خمینی ابتکار کردند و آنرا بصورت درس عنوان کردند و گفتند: این اساسی را مطرح می‌کنیم تا اهل فکر بنشینند و درباره اصول و فروعش بحث کنند.

بنی‌صدر افزود: آن اصولی که براساس آن ضوابط تعیین شد، همان اصول دین اسلام است ولی حالت بریده از واقعیتش را از بین برده‌یم و با مراجعه به قرآن، دیدیم وقتی بحث در مورد بعضی نکات ضرورتی ندارد، چه لزومی دارد درباره آن بحث کنیم. برما معلوم شد که یگانگی خدا، یگانگی انسان است و این یگانگی، انعکاس در واقعیت، جستجو کردن جامعه‌ای است که انسان در آن تحت زور نباشد. از این اصل با این سئوال برخورد کردیم که اگر بخواهیم در جامعه ما زور اساس رابطه نباشد، پس چه تفاوتی با مارکسیست‌ها داریم. بحث در این مورد منجر به موازنه شد و بر ما روشن گردید، دید مارکسیسم که اساس را بر تفاوت زور گذاشته و میگوید حل این تضاد از طریق حذف زور ممکن است منکانیکی بوده و در عالم واقع ممکن نیست.

به عقیده ما برخورد دو زور یا نتیجه‌اش صفر میشود و یا زور بیشتر، که همان نابرابری باشد.

پس برای از بین رفتن زور باید رابطه انسان و خدا را پذیرفت.

بنی صدر در توضیح اصل دوم حکومت اسلامی گفت: ما باید انسان را متحرک و حرکت اجتماعی را دائمی تلقی کنیم. لذا این حرکت باید در نظامی انجام گیرد که ما را به مقصود برساند. پس اسلام باید چنین نظامی باشد.

ما باید هر نوع مانعی را، اعم از اقتصادی و فرهنگی، از سرراه انسان برداریم و با هر گونه سانسوری مبارزه کنیم.

اصل سوم ما امامت است. برای رسیدن به چنین وضعی انسان باید خود مدیر خود باشد. اینکه من می‌آیم ایران واوضاع را درست می‌کنم، درست نیست. انسان باید در رهبری جامعه شرکت کند و این حق عمومی است وسلب شدنی نیست.

هر بشری را باید امام تلقی کرد. در غیر اینصورت به این برمیخوریم که همیشه عده‌ای را رهبر بشناسیم و بقیه را پیرو.

اصل چهارم، اصل عدالت است. عدالت هم هزار جور معنی دارد. محمدرضا پهلوی هم میتواند بگوید، عادل است. در حالیکه عدالت وقتی برقرار میشود که همه نسبت به هم، هم نسبی تلقی شوند وهم فعال باشند و بالاخره چون آینده را نمیشود از عمل انسانی جدا کرد وچون ما مدت گرائی مارکسیسم را باطل میدانیم، ناچار الگوی جامعه نهائی را که به ما در قیامت وعده داده شده است، مد نظر قرار میدهیم. ما معتقدیم هر اندازه آینده را دورتر ببریم افق دیدمان وسیع‌تر ومجال تفکرمان بیشتر میشود. پس معاد که در ماورای این دنیا وعده داده شده است، انسان را کاملاً در تفکر آزاد میگذارد. در چنین زمانی به کسی ستمی نمیرود، هیچکس بردیگری حکومت ندارد وانسان میماند وخدا، بدون هیچگونه مانعی.

بنی صدر در پاسخ به اینکه آیا وی در نهایت مارکسیست‌است یا ایده‌آلیست، گفت: مساله اینها نیست، چرا که به اعتقاد ما ماتریالیست همان ایده‌آلیسم است، زیرا که واقعیت ندارد و میخواهد چیزی را که واقعیت ندارد به مردم تحمیل کند، دلیلش هم اینست که ماده هنوز مشخص نشده ومبارزه اضداد نه در جامعه نه در طبیعت و نه در هیچ جای دیگر وجود ندارد.

از او پرسیده شد، پس تکامل چگونه صورت میگیرد؟ وی گفت: تکامل با سازندگی همراه است و با اصل تخریب که همان مبارزه اضداد باشد، در تضاد است.

بنی صدر در پاسخ به این سئوال که جواب اسلام به سئوال : چه سیستم اقتصادی؟ چیست. بنی صدر گفت: هم اقتصاد مارکسیستی وهم کاپیتالیستی براساس ندرت استوار است وکار اقتصاد در این دوسیستم اینست که منابع نادر را به مهمترین نیازها اختصاص دهد. اما اسلام میگوید در طبیعت از همه چیز به اندازه کافی وجود دارد.

مثلاً نفت به اندازه کافی وجود دارد؟

بله وجود دارد. مگر مجبورید که اینهمه نفت مصرف کنید.

... بله داشتم میگفتم از نظر ما علم اقتصاد معنی متفاوتی پیدا می‌کند. ندرت از بین میرود وجامعه‌ای با فوور اقتصادی بوجود می‌آید.

وی در مورد چگونگی روابط تولیدی در چنین اقتصادی گفت: درجامعه سرمایه‌داری اساس برمالکیت خصوصی استوار است ودر اقتصاد مارکسیستی جامعه تنظیم ورهبری راه عهده دارد. ما میگوئیم این کافی نیست. با گفتن اینکه مالکیت نباید خصوصی باشد، مسأله حل نمیشود و با تغییر نوع مالکیت اصل تمرکز از بین نمیرود. باید کاری کنیم که تمرکز ممکن نباشد. بنظر ما باید حساب سرمایه را از حساب تولید جدا کرد. سرمایه را آنطور که مارکس میگوید فقط کار زحمتکشان تشکیل نمیدهد. سرمایه مجموعه کار زحمتکشان و طبیعت است. سرمایه حق بقاء دارد، اما حق برخود افزودن ندارد.

وی در پاسخ به این سئوال که آیا سرمایه را بدون سود میتوان درنظر گرفت گفت: بله، این ممکن است یعنی نباید بیش از استهلاک سرمایه به صاحب سرمایه نباید داد. به سرمایه در اسلام نفع تعلق نمیگیرد. سود به کار تعلق میگیرد. یعنی کسی که کار میکند میتواند کار خود را تبدیل به سرمایه کند.

از وی پرسیده شد: آیا این خود بر سرمایه افزودن نیست و آیا چنین سیستمی معهداً به انباشت سرمایه منجر نمیشود؟ وی گفت: نه نمیگذاریم بشود.

بنی‌صدر در مورد لزوم ارائه نظریه حکومت اسلامی گفت:

من طرفدار این عقیده هستم که هرگونه سانسور چه با وسائل ذهنی و چه عینی مخالفت قطعی با اسلام است و باص صریح قرآن در تضاد. بنظر ما هر که هرچه میخواهد باید منتشر کند. بهمین جهت ما حکومت اسلامی را به بحث میگذاریم و از عموم میخواهیم که نظریات موافق و مخالف خود را ارائه دهند. نتیجه نهائی بستگی به رای عمومی دارد.

از وی سئوال شد: امروزها عکس شاه را پائین می‌آورند و عکس حضرت آیت‌الله خمینی را بجای آن میگذارند. او گفت: نباید عکس یکی را پائین بیاورند و عکس دیگری را بالا ببرند. مجسمه‌سازی و تصویر کشیدن در اسلام حرام است.

ما با هرنوع دیکتاتوری مخالفیم.

از وی سئوال شد: آیا روزنامه‌ها باید آنچنان که بعضی‌ها میگویند تنها اخبار مذهبیون را چاپ کند؟ او پاسخ داد: خبر را نمیتوان درصدی کرد. باید خبر را آنطور که واقع شده بنویسیم و همه خبرها را بنویسیم. البته هر روزنامه‌ای باید ضوابط خود را اعلام کند تا مردم بتوانند براساس آن ضابطه‌ها، روزنامه‌ای را بخرند یا نخرند. یعنی هرکس آزاد است که آنچه میخواهد بنویسد و دیگران هم آزادند که اگر موافق میل‌شان بود بخرند و اگر نه، سراغ روزنامه دیگری بروند.

وی در پاسخ به آخرین سئوال در مورد زنان گفت: زنان مانند مردان آزاد هستند و باید به آنان احترام گذاشته شود. اما آنها سر در انتخاب راه‌شان آزادند.

بختیار: شاه قانون اساسی را زیرپا گذاشته

صفحه ۲ - ستون هشتم

بازرگان: توافق ضمنی بین بختیار و رهبران مذهبی وجود دارد

صفحه ۲ ستون ششم

حضرت آیت‌الله‌العظمی خمینی، که برای نماز صبح از اقامتگاه خود در نوفل‌لوشاتو خارج شده درمیان گروهی از ژاندارمهای فرانسوی و طرفداران خود دیده می‌شود. پشت‌سر آیت‌الله‌العظمی، صادق قطب‌زاده، ایستاده است.

(رادیوفتوی اسوشیتدپرس)

۱۶۲ زندانی سیاسی آزاد شدند

• مسعود رجوی، موسی خیابانی، مهدی بخارائی، علی خاوری، بهروز حقی در میان آزادشدگان هستند.

محوطه زندان تا پاسی از شب گذشته یکپارچه شور و هیجان بود. خویشان و بستگان، دوستان و آشنایان و رفقا که همه روز و ساعاتی از شب را بی‌تابانه انتظار کشیده بودند، با شعار: «درود بر فدائی، سلام بر مجاهد» برای ۱۲۵ نفر از فرزندان پاک نهاد و آزادیخواه ملت آغوش گشودند. و این در حالی بود که عده کثیری از خانواده‌های زندانیان سیاسی در کانون وکلا هنوز به تحصن خود ادامه میدادند و منتظر عزیزانشان بودند.

اسامی آزاد شدگان ساعت ۷/۵ دیشب از بلندگوئی که بهمین منظور در بالای سر در زندان نصب شده بود توسط دکتر حسن نزیه رئیس کانون وکلا اعلام گردید.

با خواندنه شدن هر اسم اجتماع چندین هزار نفری مردم درود میفرستادند و غریو شادی بود که برمیخاست. پس از خوانده شدن تمام اسامی مردم یکصدا فریاد کردند «بقیه، بقیه»؟ در این هنگام دکتر نزیه در پاسخ به این اعتراض اطمینان داد که ظرف دو روز آینده بقیه نیز آزاد خواهند شد.

پس از آن مردم برای اینکه از آزادی زندانیان سیاسی اطمینان حاصل کنند یکی از زندانیان مستقیماً از پشت میکروفن با آنها صحبت کرد. این قرعه بنام مسعود رجوی افتاد و او در حالیکه با احساسات پرشور مردم روبرو گشته بود گفت: «آیا هیچ واژه‌ای هست که بشود با بزبان آوردنش از شما مردم تشکر کرد؟ براستی که ما همه این آزادی را مدیون شما ملت هستیم، نه شخص دیگری یا گروهی خاص.»

او سپس خاطرنشان ساخت که تمام اسامی که خوانده شد همین امشب آزاد می‌شوند.

طاقت انتظار دیگر از همه سلب شده بود. ازدحام جمعیت در جلوی در ورودی لحظه به لحظه فشرده‌تر میشد. انگار مردم تصمیم داشتند در بزرگ آهنی را از جا بکنند و به عزیزان آسو بپیوندند.

مردم با در دست داشتن پلاکاردهائی که بازتاب شعارهای مجاهدین خلق و چریکهای فدائی خلق بود و حمل تصاویری از امام خمینی و شهدای راه آزادی، و مجاهدان شهید، یک لحظه فریادشان قطع نمی‌شد. حوالی ساعت ۹ شب بود که اولین دسته آزادشدگان زیر نور خیره کننده پروژکتورهای فیلمبرداران و عکاسان داخلی و خارجی از در زندان خارج شدند. جمعیت با آویختن حلقه‌های گل به گردنشان آنها را می‌فاپیدند وبروی دوش خود میبردند و شعار درود بر زندانی سیاسی و مرزندانی سیاسی تو افتخار ملتی» را سر میدادند.

مشروح خبر و اسامی زندانیان آزاد شده در صفحه ۲ چاپ شده است.

جمعیت عظیمی که در مقابل زندان قصر اجتماع کرده بود.

اسامی اعضای شورای انقلاب تا ۴۸ ساعت دیگر اعلام میشود

امام خمینی روز جمعه به تهران می‌آیند. یک هواپیما ایشان و همراهانشان را به تهران خواهد آورد.

خبرنگاران متعددی که هر روز در اطراف خانه آیت‌الله خمینی اجتماع می‌کنند از قول منابع نزدیک به ایشان می‌گویند.

«از پاریس با افراد مورداعتماد برای شناسائی بیشتر وضع ایران تماس گرفته شده است، افراد مورداعتماد از حضرت آیت‌الله‌العظمی خمینی درخواست کرده‌اند فعلاً بعلت مغشوش بودن وضع از بازگشت به ایران خودداری کنند اما ایشان این نظر را رد کرده‌اند.»

این منابع دامه میدهند:

«علت بازگشت آیت‌الله‌العظمی خمینی به ایران برای هماهنگ کردن کار گروههای مختلف سیاسی است که در ایران هستند و با هم به توافق نرسیده‌اند.

از قول بعضی منابع گفته میشود:

«اطرافیان آیت‌الله‌العظمی خمینی در مورد اعضای شورای انقلاب باهم اختلاف نظر دارند، با اینهمه گفته میشود که اسامی اعضای این شورا چهارشنبه اعلام خواهد شد.»

همین منابع اضافه می‌کنند:

«دولت آمریکا، سفیری را که آیت‌الله خمینی به این کشور فرستاده‌اند نپذیرفته. دکتر کاظمی بعنوان سفیر به آمریکا فرستاده شده بود. حسن نزیه رئیس کانون وکلا پریروز با امام خمینی ملاقات کرد صبح امروز هم رفری‌لارک وزیر سابق دادگستری آمریکا با ایشان ملاقات می‌کند.

تنها یک سنگر فتح شده

پیروز شدیم، چون نان و خرمای تو، ناهار ۱۳ شهریور من بود و تشنگی او را سرخی تر هندوانه‌های بارفروش سرگذر شکست.

پیروز شدیم، چون پیراهن خون‌آلود شهید ۱۷ شهریور، پرچم راستین من و تو و او بود که ما با دنیایی از خشم و کین و بغض و نفرت، در میان صفیر هول‌انگیز گلوله‌ها برافراشته بودیم.

پیروز شدیم، چون شانس گریز همکلاس من، در گرو کفشهای راحتی تو بود و گاز اشک‌آور را آتش کبریت او در کاغذ و کارتون و مقوا، خنثی کرد.

پیروز شدیم، چون ارزش نیروی کار دست و فکر تو و او، نان و گوشت سفره مرا و ما را تأمین کرد و چون فریاد همبستگی ایشان، پشتوانه دیرپایی اعتصاب شما بود.

پیروز شدیم، چون تن مجروح نجف‌آبادی را، دکتر شیرازی، پای گلوله خورده قزوینی را، جراح همدانی، و دست شکسته نهاوندی را، ارتوپد تهرانی معالجه کرد...

پیروز شدیم، چون «ما» بودیم.

اتحادمان سپر پولادینی است، روبروی سرب، دیوار چینی است مقابل دشمن، دژی است به استواری ایمان.

آسان بدستش نیاوردیم: به قیمت ۶۵۰۰۰ شهید، ۶۵۰۰۰ زندگی که حالا در سردی گور تنگ و تاریک، خاموش بر جای مانده، به قیمت ۶۵۰/۰۰۰ قلب فشرده شده که تلمبار رنج، اما حرکتش را برید، به قیمت ۶/۵۰۰/۰۰۰ نگاه نگران که در بهت بازگشت این وآن آشنا بر راه دوخته شده، به قیمت...

... آسانش ار کف ندهیم. تنها یک سنگر فتح‌شده، باید به پیش رفت، و اتحاد ناگزیری است.

اهوار، همین چند ساعت پیش به خون کشیده شد. شیوه قتل عام، همچنان در دستور روز قرار دارد. برای خوبخواهی آنان متفرق نمی‌توان عمل کرد. «تمرقه» آخرین امید دشمن است. ناامیدش کنیم. با شعارهایمان. دهان یکدیگر را ندوزیم. مشتهایمان را به سینه یکدیگر نکوبیم.

خون شهدایمان را پایمال نسازیم.

بـ- امید

در تیراندازی ماموران یک نفر کشته شد

شیروان- بدنبال اجتماع مردم شیروان در جلوی خانه شخصی که گفته میشود با چماقداران همکاری میکند، ماموران پلیس وژاندارمری مداخله وتیراندازی کردند ودر نتیجه یک نفر کشته و ۲۰ تن زخمی شدند.

دیروز (شنبه ۳۰ دیماه) عده‌ای چماق بدست به مردم شیروان حمله کردند وچند تن را مضروب نمودند. بر اثر تیراندازی شخصی بنام رمضانعلی خوش قامت کشته و ۲۰ نفر مجروح شدند. در میان مجروحان چند چماقدار نیز هستند.

کمبود نفت و بنزین

• بندر پهلوی- صف خرید نفت و بنزین در بندرپهلوی روز به روز طولانتر می‌شود. رئیس شرکت نفت بندرپهلوی در یک گفتگو به خبرنگار ما اظهار داشته است: علت کمبود شدید نفت و بنزین در بندرپهلوی اینست که سهمیه بنزین و نفت در سطح استان گیلان بطور عادلانه بین شهرها تقسیم نمی‌شود.

گزارش خبرنگار کیهان از پاریس

بانگ «الله‌اکبر» در «نوفل-لو-شاتو»

دهکده کوچک نوفل-لوشاتو که در ۴۰ کیلومتری پاریس واقع است اینروزها صدای نیرومندی را می‌شنود که هر ظهر و هر شامگاه سکوت دهکده را برهم میزند. این صدا از زیر چادر سفید و آبی رنگی می‌آید که در زیر آن مردی اذان میگوید، آیت‌الله‌العظمی خمینی پیشنمازی میکند و جمعی از ایرانیان مقیم پاریس به وی اقتداء میکنند. بعد از نماز در زیر این چادر به مردم غذا داده میشود و حضرت آیت‌الله از چادر به منزل مقابل آن که در حقیقت محل اقامت‌شان است میرود. وی در این خانه سفید که در شیب تپه‌ای واقع شده است، چهار اتاق دارد. در یک اتاق می‌نشیند و استراحت میکند و اتاق دوم محل کار وی است. در همین اتاق هم روزانه دهها مراجع و خبرنگار را ملاقات میکند. دو اتاق دیگر خانه به همسر- داماد و دختر وی تعلق دارد.

پلیس فرانسه از این خانه بطور شبانه‌روزی مراقبت می‌کند. و خبرنگاران مختلف در حقیقت به صورت پاسداران شبانه‌روزی این خانه درآمده‌اند.

در چادر مقابل خانه که در حیاط کوچکی برپا شده است، جلسه بحث و گفتوگو برقرار است و هرروزه تعدادی از دانشجویان مقیم فرانسه برای بحث به این نقطه می‌آیند. دو اتوبوس که در نقاط مختلف پاریس قرار دارد، هر روزه در ساعت ۹صبح و۲ ظهر، دیدارکنندگان را به نوفل-لو-شاتو می‌آورند.

اطلاعیه بانک ملی ایران

قابل توجه اولیای محصلین مقیم خارج از کشور

بقیه در صفحه ٤

کانون نویسندگان ایران:

تنوع افکار مبارزه را غنی‌تر می‌کند

آخرین بیانیه کانون نویسندگان خطاب به ملت ایران منتشر شد. در این بیانیه از مردم دعوت به همبستگی و جلوگیری از وقوع اعمال تفرقه‌آمیز شده است. متن کامل این بیانیه چنین است:

هموطنان: در روزهای اخیر، شاهد حوادث و وقایعی در گوشه و کنار بوده‌ایم که با هدفهای اساسی انقلاب ایران منافات دارد: حمله به صفوف گروههایی از مبارزان و جلوگیری از تجمع یا حرکت آنان به بهانهٔ اختلافات مسلکی یا عقیدتی، و یا جلوگیری از ارائه شعارها و برگزاری سخنرانی‌ها. از اقداماتی است که به تنها قلوب مبارزان راه آزادی و دموکراسی را جریحه‌دار می‌کند بلکه می‌تواند تردیدهایی نسبت به آیندهٔ مبارزات ملت ما در ابعاد به وجود آورد. مردمی که سالهاست برای آزادی عقیده و بیان و استقرار اصول عدالت و دموکراسی در جامعهٔ ما می‌کوشند و در این راه از تحمل شداید و شکنجه‌های قرون وسطایی دستگاه استبداد و از بذل جان و دادن شهدای بسیار دریغ نکرده‌اند اینک نگران وقایعی هستند که گسترش اجتماعی آنها یکی از هدفهای اصلی و مسلم مبارزات انقلابی مستمر و پیگیر ملت ایران، یعنی آزادی اندیشه و بیان، و برخورد دموکراتیک عقاید و آراء را تهدید خواهد کرد.

هموطنان! یارانش شاه از کشور، مبارزهٔ ملت ما به چنان مرحلهٔ حساسی رسیده است که وحدت و یکپارچگی بیشتری را طلب می‌کند. شکی نیست که کلیهٔ گروهها و سازمانها باید با اعتقادی راسخ‌تر به هدفهای اساسی مبارزه و متحدتر از هروقت دیگر، دست به دست هم دهند تا جبش عمومی مردم برضد استبداد وابسته به امپریالیزم در جهت سرنگونی نظام ضدمردمی و استقرار حاکمیت ملی به نتیجهٔ نهایی خود برسد. تنوع افکار و عقاید مختلف و برخورد دموکراتیک و آزادانهٔ آنها در صورتیکه درجهتی خلاف مصالح عمومی جنبش پیش برود، نه تنها نا‌پیشرفت هدفهای جنبش نا‌سازگار نیست، بلکه می‌تواند به عاملی مهم در گسترش هرچه عمیق‌تر مبارزه و غنی‌تر شدن هرچه بیشتر هدفهای آن تبدیل شود.

کانون نویسندگان ایران، که تأمین آزادی اندیشه و بیان رابکی ازهدفهای اساسی خود قرار داده و درجهت تحقق این هدف، درطول مدت فعالیت خود، همواره بامبارزات آزادیخواهانه و حق طلبانهٔ ملت ایران همراه و همگام بوده است وطیفهٔ خود میداند درشرائط حساس کنونی نسبت به خطرهائی که وحدت و یکپارچگی صفوف ملت مارا تهدید می‌کند هشدار دهد و ازهمهٔ مبارزان راه ملت بخواهد که گوهر آزادی و دموکراسی راکه خونهای شهدای خلق ملت گرامی پدیدآورده. ما‌معتقدیم هرگونه تلاش با اقدام، هرچند کمه ناشی ازشور و شوق انقلابی و میهنی برایمان نسبت به هدفها و آرمان‌های اصیل جنبش باشد، درصورتیکه منجر به جلوگیری ازشرکت کامل همهٔ افراد و گروههای ملت مادرمبارزه شود، همانگونه که امام خمینی بارها تذکر داده است موجب جدایی و تفرقه خواهد شد و به سلامت جنبش لطمه خواهد زد. مبارزان باید بدانند که پیروز اختلاف نظرها و دشواری‌های ناشی ازآن در درون هرجنبش مالا امری طبیعی است و ازآنجا که سیرناگزیر نهضت مردم ایران، به صلت داشتن ماهیت ضدیکتاتوری ضرورتا دموکراتیک است جایی برای هیچگونه ابهام و تردید باقی نمی‌ماند.

مستقر باد همبستگی و اتحاد ملت ایران کانون نویسندگان ایران

آیت‌الله روحانی:

اختلافی میان مراجع و علمای اسلامی نیست

قم- حضرت آیت‌الله سید محمد صادق روحانی از مراجع عالیقدر شیعه که مدتها در زندان بودند، پربروز در میان استقبال پرشکوه صدها هزار نفر از مردم مسلمان قم و شهرهای دیگر ایران وارد این شهر شدند. حضرت آیت‌الله روحانی در منزل خودشان سخنانی درباره حکومت اسلامی و مظالم نظام حاکم و لزوم وحدت میان نیروهای مبارز و مسلمان ابراد و تأکید کردند که هیچگونه اختلافی بین مراجع و علمای اسلامی وجود ندارد.

بدستور حضرت آیت‌الله‌العظمی قمی:

درمناطق زلزله زده خراسان خانه‌سازی میشود

مشهد- روز گذشته از سوی حضرت آیت‌الله‌العظمی قمی کمیته امداد و خانه‌سازی بمناطق زلزله زده اعزام شد. حضرت آیت‌الله‌العظمی قمی درابتدا بود اظهار داشتند: اطلاع یافتیم که زلزله زدگان از نظرغذا و پوشاک درمضیقه نبوده و هرچه زودتر باید بامر خانه‌سازی دراین مناطق پرداخت.

نمایشگاه شهدای پیشگام انقلابی ایران در دانشکده نجات‌الهی

از فردا صبح نمایشگاه بزرگداشت شهدای پیشگام جنبش انقلابی ایران در دانشگاه پلی‌تکنیک گشایش می‌یابد.

در اطلاعیه این نمایشگاه آمده است: «گرامی داشت یاد شهدای راه رهایی خلق و شناساندن آثار وزندگی پربارشان در این مرحله از جنبش رهایی‌بخش، کمترین وظیفه است در مقابل همه کسانیکه نسبت به سرنوشت ملت خویش احساس مسؤولیت می‌کنند. در انجام این وظیفه حساس نمایشگاهی از عکسها، زندگینامه‌ها وآثار شهدای پیشگام جنبش از ساعت ۹ صبح روز هوشنبه دوم بهمن ماه در (پلی‌تکنیک تهران) برقرار می‌شود.

دراین اطلاعیه از کلیه کسانیکه می‌توانند در پر بار کردن این نمایشگاه مساعدت کنند دعوت شده امکانات خود را در اختیار گردانندگان نمایشگاه قرار دهند.

● دکتر نیکروش استاد دانشگاه پلی‌تکنیک تهران امروز در یک تماس تلفنی با روزنامه کیهان اعلام کرد: استادان، دانشجویان و فارغ‌التحصیلان مسلمان هیچگونه دخالتی در تشکیل این گونه نمایشگاهها ندارند و معتقدند که به علت حساسیت بیش از حد شرایط کنونی جنبش اسلامی، اقدامات یکجانبه عده‌ای که به ایدئولوژی اسلامی عقیده ندارند و در ضمن ایدئولوژی و مکتب خود را دقیقاً اظهار نمی‌کنند، باعث ایجاد ابهام درمیان صفوف مبارزین گشته و نیروهای مبارز را به تفرقه دچار می‌کند و به صلاح نهضت کنونی مملکت نمی‌باشد.

حمله چماقداران به مردم قوچان یک شهید و ۱۰ مجروح بجای گذاشت

قوچان- در زدو خورد مردم و چماقداران در قوچان جوان ۲۴ سالهای شهید و ۱۰ نفر مجروح شدند.

دیروز (شنبه) هنگامیکه گروهی از مردم و اصناف قوچان بعنوان اعتراض به حمله چماق بدستها به مغازه‌ها در مسجد جامع اجتماع کرده بودند، عده‌ای چماقدار به آنها حمله کردند و زد و خورد میان نیروهای مبارز و چماق بدستها درگرفت که منجربه دخالت و تیراندازی مأموران انتظامی شد و در نتیجه یک نفر شهید و ۱۰ نفر مجروح شدند.

● روز اربعین نیز بیش از ۱۵ هزار نفر از مردم قوچان به تظاهرات وسیعی دست زدند.

در حمله چماق‌بدستان به مشکین‌شهر یکنفر کشته و ۵۰ نفر مجروح شدند

تبریز- خبر دیروز عده‌ای چماق بدست درحالیکه شعارهایی بطرفداری از شاه میدادند در خیابان پهلوی مشکین شهر دست به تظاهرات زده و شیشه‌های چند مغازه را شکستند. سپس گروه مخالف وموافق به جان هم افتادند که در نتیجه بیش از ۵۰ نفر از طرفین مجروح شدند ویک نفر کشته شد که هنوز هویتش معلوم نیست. مردم می‌گویند که کشته شدگان مشکین‌شهر بیش از چهل نفر هستند ولی مقامات مسئول فقط یک نفر را تائید کرده‌اند.

در این تظاهرات یک پاسبان نیز زخمی شد. درحال حاضر ۸ نفر از مجروحین در بیمارستان مشکین‌شهر وبقیه در بیمارستانهای تبریز بستری هستند وگفته می‌شود حال مجروحین وخیم است.

در ساعت ۶ بعدازظهر موافقین رژیم چند مغازه را به آتش کشیدند وشیشه اکثر مغازه‌ها را شکستند واتائیه چند مغازه را بغارت بردند وهرکجا که عکس‌های امام خمینی وآیات عظام بود برداشته گفته می‌شود اگر ماموربن انتظامی در این تظاهرات دخالت می‌کردند ومردم را متفرق می‌ساختند هیچ اتفاقی روی نمیداد. پس از این تظاهرات برای متفرق ساختن مردم از گاز اشک آور وتیراندازی استفاده شد ودر نتیجه تعدادی نیز در اثر تیراندازی زخمی شدند.

مردم مشکین‌شهر شب گذشته تا صبح در جلوخانها ومغازهای خود دسته دسته کشیک دادند.

اعلامیه خانواده‌های زندانیان سیاسی آزاد شده

خانواده‌های زندانیان سیاسی متحصن در کانون وکلای دادگستری با انتشار اعلامیه‌ای مراتب سپاس و امتنان خود را نسبت به کلیه خانواده‌ها و ادارات و مؤسساتی که با آنان اعلام همبستگی کرده‌اند، اعلام داشتند.

متن این اعلامیه به این شرح است:

زندانیان سیاسی مجاهدین خلق ایران، بدینوسیله مراتب امتنان و سپاس خود را از کلیه خواهران و برادران و ارگانهای ملی و بین‌المللی که در جهت آزادی زندانیان سیاسی ایران کوشیده‌اند، از وکلای شجاع و مبارز کانون وکلای دادگستری از جمعیت دفاع از آزادی و حقوق بشر، کمیته دفاع از حقوق زندانیان سیاسی، و به خصوص خانواده‌ها و شهدای زندانیان سیاسی که با تحصن خود در کانون وکلا امر آزادی زندانیان را تسریع کردند، از تمام روحانیون، دانشگاهیان، تمام ادارات و مؤسسات که با اعلام همبستگی با خانواده‌های متحصن و کمک صمیمانه به آنها موجب تقویت آنان گردیدند، اعلام داشته و بار دیگر تأکید میکنیم که آزادی زندانیان سیاسی یکی از ثمرات مجاهدتهای خونبار خلق قهرمان است که امیدواریم در مسیر حرکت انقلابی خود به پیروزیهای هرچه بزرگتری نیز نایل شود.

۱۶۲ زندانی سیاسی آزاد شدند

● امروز همچنین از سوی عده‌ای از وکلای متحصن در کانون وکلای دادگستری اعلام شد که روز گذشته ۱۶۲ نفر از زندانیان سیاسی آزاد شده‌اند و اکنون ۱۴ تن دیگر در زندان باقیمانده‌اند که این عده نیز آزادیشان تحت بررسی است. البته این ۱۴ نفر کسانی هستند که محکومیتشان از سوی دادرسی ارتش تعیین شده است و جز اینها عده‌ای نیز هم‌اکنون تحت پیگرد می‌باشند.

اسامی زندانیان سیاسی آزاد شده

محمدعلی پرتوی- غلامحسن حسینی- محمداسماعیل پورقاسمی- کورش گرجیان- محمدعلی بهائی کمی تکی- حسین دائی‌الاسلامی- قربانعلی ورزی- محمدابراهیم جوهری- محمدحسین جنتی لادانی- محمدرضا جوشن امینی- احمدرضا جویافر- حسن جعفری- مهدی تقوائی- اسمعیل خاکپور- علی خاوری- رضا خرسندی خروشاهی- عبدالعلی توسلی- مهدی فرهادی- میمن بازرگانی- قاسم ارغی‌میمدا- مهدی افتخاری- جعفر امینی‌نژاد- احمد نیا سازنوری- احمدحقیقت‌نژاد- علی خدائی‌صفت- بهروز حقی- علیرضا کشیه- حمید حمیدبیگی- حسن پناهی- علی‌اصغر ایزدی- صمد حامدیان- حمیدرضا اشرافی- محمدرضا دادی‌زاده- غلامرضا اشترانی- عبدالله اندوری- مهدی برادران خروشاهی- خلیل تقمچی- حسن تهرانی‌کیا- حسن پاکزاد خوزانی- علی قنات‌ها- سیدالله کاظمیان- روح‌الله کفیلی- علیرضا کبیری- احمد کهوند- حسن گلشاهی- انوشیروان لطفی- مجید مهینی- قربانعلی مطلبی‌پور- محمدعلی معتدل‌مقدم- خلیل بشرپور- محمدصادات دربندی- فریبرز سنجری- عبدالحمید درخشنده- فاضل مصلحتی- الهام محمد مشرف- حسن صحرایی- سیدمحمد سیدی کاشانی- مصطفی نیکو- محمدحسین مظفرزاده- مهدی شهرابی- محسن دموندی- اسماعیل ناصری- موسی نصیراوغلی خیابانی- محمود نوابخش- محمدعلی راسخ- علی نیری- محمدتقی هاشمیان- ابراهیم ذاکری- نظام رشیدیون- نریمان رحیمی- محمود رضویان- محمد رحیم‌خانی- مسعود رجوی- سیّد جواد زرگران- محمدتقی زشتی- محمدرضا ستوده- محسن سیاه‌کلا- سید عبدالحسن سادات حسین خواجوی- رضا سلحشور- غلامرضا مرادی نژاد- محمدرضا علی حسینی کبیر- مجید قیاسی- مهدی غیوران- سیدمرتضی قائمی- بهزن فرهنگ آزاد- مصطفی فرهادی- عبدالمجید فرزانه- جلیل فتاحی- محمدحسین طبرائی لنگرودی- جلال صمصامی‌فر- محمد کربلائی حسینی- کامل حبیب‌زاده- داود یزدانی- عباس کبرمانشاهی- داود سیدرحیم نوربخش- آهنگ کلاهی- فرهام محمودی- حسین هاشمی- احمد شوشتری- عبدالرسول عابدی- ابوالقاسم صباتی- محمود طریق‌الاسلامی- مرتضی عسکری- ابوالقاسم طاهرپور- حسن صادق- عبدالرحیم صبوری- عبدالمجید شریعی- حسن جهان‌بخشی- محسن مدرس قمری- محمد صالحی- محمدمهدی رهبری اصلی- محمدرضا موحدی- محسن شریف‌زاده- کاظم شفیعیها- محمد شیخی- احمدعلی شریعتمداهی- جواد شریفی- صمد شکری‌پور- سیدهادی شیخ‌الاسلامیان- محمد شیانی- حسین سحرخیز اصفهانی- مرتضی ملک محمدی- محمدرضا مظهرزاده‌گان- فاطمه رهبیمی- فاطمه سعیدی- اشرف جریری- فرخ زرّین کلش.

۳۸ زندانی دیگر نیز که در شهرستانها هستند ظرف ۲۴ ساعت آینده پس از ابلاغ آزادی آنان برؤسای زندانها آزاد خواهند شد.

اسامی ۸ زندانی سیاسی که هنوز آزاد نشده‌اند

۸ زندانی سیاسی هنوز از زندان آزاد نشده‌اند ۶ تن از آنها عبارتند از:

عالیه امامزاده- مهناز جزایری- فخری جزایری- جعفر الوامی- سعید شکری‌پور- رضا درزی‌نژاد یکی از زندانیان سیاسی هم بنام سیداحمد هاشمی در بیمارستان شهربانی زندانی است.

درباره احتمال کودتای نظامی، بختیار به وفاداری ارتش، تازمانی که دولتی قانونی، وجود داشته باشد ابراز یقین کرد و ضمن اشاره به کشته شدن بنا کناره‌گیری خود، گفت: روزی که دیگر در اینجا نباشم، نمی‌دانم چه خواهد شد.

وقتی خبرنگار تلویزیون فرانسه درباره صلیقه بختیار نسبت به بازگشت شاه سؤال کرد جواب داد «به خودش بستگی دارد. خیال نمیکنم بازگشت تو قریب‌الوقوع باشد.»

بنای یادبود انقلاب ایران در لیبی

پاریس- خبرگزاری فرانسه- خبرگزاری رسمی لیبی که صدای آن در پاریس شنیده میشد، دیروز اطلاع داد که جمهوری لیبی «برای بزرگداشت پیروزی انقلاب مردم ایران وخروج شاه یک بنای یادبود احداث کرده است.

این خبرگزاری بی‌آنکه محل این بنای یادبود را ذکر کند یادآور شد روی پلاکی که در پائین این بنا نصب شده این عبارت حک شده است «به یاد‌بود پیروزی مردم ایران به رهبری خمینی و پایان رژیم شاه».

همبستگی کارکنان شهرداری پایتخت

کارکنان شهرداری پایتخت طی بیانیه‌ای پشتیبانی و همبستگی خود را طی بیانیه‌ای با گروههای مبارز ملت ایران به رهبری امام خمینی اعلام داشته‌اند آنها گفته‌اند که ضمن تأیید شورای انقلاب اسلامی و طرد مستبدین، تا حصول نتایج درخشان مبارزات ملت با همه مردم ایران همگام خواهند بود.

تظاهرات کارگران در دانشگاه

● گروهی از کارگران تکنوکار و شرکت الباف پیش از ظهر امروز ضمن راهپیمائی، تظاهراتی در دانشگاه صنعتی تهران برپا کردند.

این کارگران با شعار «حقوق کارگر پرداخت گردد» و «کارگر نباید اخراج گردد»، حدود ساعت ۹ صبح وارد دانشگاه صنعتی شدند.

دانشجویان دانشگاه صنعتی و دانشجویان سایر دانشگاهها ضمن ابراز همدردی و پشتیبانی با کارگران، همراه آنان محوطه دانشگاه را دور زده و وارد سالن ورزش دانشگاه شدند.

در سالن ورزش عده‌ای از شخصیتهای ملی و سیاسی سخنرانی خواهند کرد.

درجلسه سخنرانی امروز دانشگاه صنعتی تهران ابتدا یکی ازدانشجویان درباره امپریالیسم آمریکا و نقش حقوق طبقه کارگر درایران سخنرانی کرد. سپس نماینده کارگران تکنوکار خطاب به کارگران حاضر درسالن ورزش گفت: بیش ازدو ماه است که کارفرما حقوق ماکارگران شرکت تکنوکار راپرداخت نکرده حتی قصد آن داشته است که درهای کارخانه رابیندد و کارگران رااخراج کند. اودرقسمتی دیگر ازسخنانش کارگران رابه اتحاد است دعوت کرد و گفت تنها دراتحاد است که کارگران می‌توانند حقوق ازدست رفته خود را دریافت دارند. این برنامه هم اکنون (۱۰/۵) ادامه دارد.

حمله به نمایشگاه کتاب در ساری

ساری- دیروز بهنگام گشایش یک نمایشگاه و فروشگاه انواع کتابهای روز در کتابخانه ساری، صدای به «کتابخانه حمله کردند و شیشه‌های آنرا شکستند.

ساری- دیروز هنگامی که ناصر زرافشان، مترجم و نویسنده در دانشکده کشاورزی ساری برای حاضران سخن می‌گفت جمعی با دادن شعار درصدد جلوگیری از ادامه سخنرانی او برآمدند.

زرافشان در دنباله حرفهایش، ضمن اشاره به همبستگی مردم باهم خواستار آن شد که همه گروهها، عقاید یکدیگر را تحمل کنند و از اتحاد تعلل نورزند.

تشرف به دین اسلام

سردشت- دوتن از اهالی شهرسلمان سردشت طی تشریفاتی به دین مبین اسلام مشرف شدند.

مردم سردشت همچنین در روز اربعین یک راهپیمائی بزرگ دست زدند.

توضیح وپوزش

در گفت وگوی جلال سرفراز با دکتر باقر پرهام که دیروز چاپ شد، متأسفانه اشتباه عمده‌یی در تیتر مطلب پیش‌آمد، که با پوزش از خوانندگان عزیز بدینوسیله تصحیح می‌شود. تیتر صحیح مصاحبه این است:

نه تسلیم پذیری بر سر حقوق دموکراتیک، ونه لجاج برزایمان پیشرس تاریخ.

راه‌پیمایی امروز گروههای سیاسی

صبح امروز گروههای سیاسی ازمیدان قزوین بطرف دانشگاه صنعتی تهران حرکت کردند. این عده که تعداد آنها درحدود بیست هزار نفر گزارش شده است، بعد ازحرکت ازمیدان قزوین بطرف خیابان شاه پیچیدند و بعد ازعبور ازاین خیابان وارد خیابان شاهرضا شدند. این عده باشعار:

اتحاد، اتحاد، متحد میشویم...

تاپرکنیم ریشه استعمار

درود برخمینی، سلام برمجاهد

درحرکت بودند درانتهای این گروه سیاسی، اکراد مقیم تهران نیز بطور مستقل باشعار «ما هم یکی بودن، کوشش کردن و پیش بردن...» «درحرکت بودند. گزارش خبرنگاران ما حاکیست که درمسیر این راهپیمائی بحثهای مختلف مذهبی و سیاسی بین گروههای سیاسی و مذهبی ادامه دارد. و راهپیمایان همچنان درحال پیشروی بطرف دانشگاه صنعتی تهران هستند.

گزارش ساعت ۱۱

دراین ساعت خبرنگاران کیهان گزارش دادند که گروههای سیاسی هنگامیکه به خیابان نواب، چهارراه اسکندری رسیدند، کامیون بنز سبز رنگ به شماره ۱۴۶۳۹ به میان تظاهرکنندگان زد. این عده به سه اطراف پریدند و شیشه‌های این بنز را شکستند. و راننده بنز را از صهلکه برداشت و فرار کرد. بدنبال این حادثه به زالو درآمده، نسیم آزادی در همه جای میهن ما، وزیدن آغاز کرده و عطر خوش محبت، برادری و وحدت، شامهٔ همه را از بوی خوشش سرشار کرده است.

در این هنگامهٔ پیروزی، مطبوعات به موفقیتی بزرگ دست یافتند. آنانکه سالهای سال در زیر فشار شدید سانسور رژیم، ناچار به قلمزدن برای دستگاه ظلم و دیکتاتوری بودند به برکت خون پاک شهیدان از قید اختناق و خفقان رهایی یافتند. بی‌شک کسب این موفقیت رسالتی عظیم برعهدهٔ مطبوعات نهاده است؛ رسالت آگاه کردن مردم، رسالت در خدمت حقیقت قلمزدن.

در دو هفته‌ای که از نفر آزاد و بدون دخالت سانسور مطبوعات میگذرد، متأسفانه این واقعیت آشکار شده است که آنان نه در راستای انجام رسالتهای حقیقی‌شان که آگاهانه یا ناآگاهانه در خدمت ایفای نقشی نفاق‌افکنانه و منفرقانه و ضد مردمی گام برمیدارند. بی‌تردید موضع فعلی مطبوعات اگر نه از سرآگاهی که ناخودآگاه در خدمت رژیم قرار دارد. رژیمی که سعی همیشگی‌اش ایجاد اختلاف و نفاق در میان مردم و بهره‌برداری از این تفرقه بوده است. مطبوعات حاوه در رأس همه آنان روزنامه کیهان در چند روز اخیر کوشیده با درج اخبار نادرست و مطالب و گزارشهای غیر واقع، اولاً نهضت اسلامی را خدشه‌دار سازند و اتهامات بی‌پایه‌ای را بدان نسبت دهند و ثانیاً توهمی از وجود اختلاف و تفرقه میان مردم ایجاد کنند. توهمی موهوم، که تنها به سود رژیم و حامیان امپریالیست آن خواهد بود.

به منظور افشای این توطئه، ما دانشجویان امضاکنندهٔ قطعنامه، مقاله‌ای تهیه کردیم و برآن شدیم تا آخرا «روزنامه کیهان- که سهم بیشتری در اجرای این نقشه بر عهده داشته به چاپ برسانیم. به این منظور، در روز شنبه ۱۳۵۷/۱۰/۳۰ به دفتر مؤسسه کیهان مراجعه کردیم و خواست خود را به اطلاع مسئولان رساندیم اما با کمال تأسف مشاهده نمودیم که اولیاء امور در کیهان که ادعای ملی و مردمی بودن دارند و خود را در خدمت جنبش میدانند، از درج مقالهٔ ما که هدفی جز آگاه کردن و روشنگری توده‌های مردم نداشت خودداری نمودند.

به این دلیل، براساس شور جمعی تصمیم گرفتیم بمنظور نشاندادن موضع مغرضانه گروهی از اعضای هیئت تحریریه کیهان دست به افشاگری بزنیم و بلافاصله پس از بازگشت به محل روزنامه تحصن خود را آغاز کنیم. ساعتی بعد مسؤولین روزنامه برای درج مقالهٔ ما خواهان حذف قسمتهائی از آن شدند. لذا بر آن شدیم که مقاله را مستقلاً به چاپ رسانده و در دسترس عموم مردم ایران قرار دهیم. تا خود در مورد کیهان به قضاوت بنشینند.

ما نظرگاهها، خواستها و اعتراضات خود را از طریق قطعنامه زیر به اطلاع همهٔ خواهران و برادران هموطن می‌رسانیم.

۱- ملت مسلمان و مبارز ایران طی تظاهرات چند میلیونی خود بارها بیکپارچگی و اتحاد خود را در راه استقرار جمهوری عدل اسلامی برهبری زعیم عالیقدر بکرات بیان داشته و در این راه هرگونه نفاق افکنی و تفرقه‌اندازی را محکوم کرده است.

۲- مطبوعات ما بر خلاف آنچه ادعا میکنند همگام و همراه با اکثریت قاطع مردم مهین ما حرکت نمیکنند، آنها نه تنها در خدمت انقلاب نیستند، که عملاً با موضعی که اتخاذ کرده‌اند قصد آن دارند که انقلاب را از مسیر اصیل اسلامی آن منحرف سازند.

۳- ماخواهان آنیم که مطبوعات از درج اخبارنادرست تحریف شده، فاقد امضاء و یا با امضاء مبهم خودداری کنند.

۴- مطبوعات می‌باید از دامن زدن به اختلاف بین گروههای دانشجوئی- که همواره در محیطهای دانشگاهی وجود داشته است- و عمدتاً از عملکرد گروههای کمونیست ناشی می‌گردد «اجتناب ورزند. از کشاندن این اختلافات به سایر محیطهای اجتماعی جداً پرهیز نمایند.

۵- ما می‌خواهیم مطبوعات صبحات خود را به طور معقول و متناسب در خدمت همه گروههای فکری و عقیدتی درگیر در انقلاب قرار دهند و از انعکاس مغرضانهٔ نظریات خودداری ورزند.

۶- ما خواستار پایان یافتن هرنوع خودسانسوری و نیز آزادی واقعی قلم در مطبوعات هستیم.

۷- اکنون که انقلاب در آستانه پیروزی قرار گرفته است. از بنیادی‌ترین مسئولیتهای انقلابیون آفشردائی نهضت و حفظ دستاوردهای آنست بی‌شک نفاق، انحرافیه به مردم پشت کردن، در آمختن نهضت با شعارهای بیگانه و فرصتطلبی از آفتهای خطرناکا نهضت به شمار میروند. ما خواستار آنیم که مطبوعات نقش روشن و قباطعانه‌ای در آفشردائی آن داشته باشند و خود آفتزا نباشند.

۸- متذکر می‌شویم که اکثریت کارکنان شریف و زحمتکش مطبوعات صادقانه و عاشقانه در خدمت نهضت اسلامی ملت ایران قرار دارند و تنها معدودی از کارمندان این مؤسسات هدف اصلی نهضت را نپذیرفته‌اند و انقلاب اصیل ما را باور ندارند، از اینرو ما دانشجویان دانشگاهها و مدارس عالی تهران مصرانه خواهان قطع اعمال نفوذ این افراد در مطبوعات هستیم.

جمعی از دانشجویان دانشگاهها و مدارس عالی تهران در پایان یک تحصن در موسسه کیهان قطعنامه‌ای انتشار داده‌اند.

متن قطعنامه بدین شرح است:

بنام خدا

ن و القلم و مایسطرون! سوگند به قلم و آنچه می‌نگارد.

نهضت عظیم مردم مسلمان ما به رهبری قاطعانه نایب‌الامام خمینی پس از پشت سرگذاشتن یکسال پرشکوه، سرشار از مبارزه و تلاش و حماسه‌آفرینی، به پیروزیهای عظیمی دست یافته است. پیروزیهایی که به بهای خون گرانقدرترین فرزندان این آب و خاک حاصل شده‌اند. اینک غول استبداد به زانو درآمده، نسیم آزادی در همه جای میهن ما، وزیدن آغاز کرده و عطر خوش محبت، برادری و وحدت، شامهٔ همه را از بوی خوشش سرشار کرده است.

در این هنگامهٔ پیروزی، مطبوعات به موفقیتی بزرگ دست یافتند. آنانکه سالهای سال در زیر فشار شدید سانسور رژیم، ناچار به قلمزدن برای دستگاه ظلم و دیکتاتوری بودند به برکت خون پاک شهیدان از قید اختناق و خفقان رهایی یافتند. بی‌شک کسب این موفقیت رسالتی عظیم برعهدهٔ مطبوعات نهاده است؛ رسالت آگاه کردن مردم، رسالت در خدمت حقیقت قلمزدن.

در دو هفته‌ای که از نفر آزاد و بدون دخالت سانسور مطبوعات میگذرد، متأسفانه این واقعیت آشکار شده است که آنان نه در راستای انجام رسالتهای حقیقی‌شان که آگاهانه یا ناآگاهانه در خدمت ایفای نقشی نفاق‌افکنانه و مغرضانه و ضد مردمی گام برمیدارند. بی‌تردید موضع فعلی مطبوعات اگر نه از سرآگاهی که ناخودآگاه در خدمت رژیم قرار دارد. رژیمی که سعی همیشگی‌اش ایجاد اختلاف و نفاق در میان مردم و بهره‌برداری از این تفرقه بوده است. مطبوعات حاوه در رأس همه آنان روزنامه کیهان در چند روز اخیر کوشیده با درج اخبار نادرست و مطالب و گزارشهای غیر واقع، اولاً نهضت اسلامی را خدشه‌دار سازند و اتهامات بی‌پایه‌ای را بدان نسبت دهند و ثانیاً توهمی از وجود اختلاف و تفرقه میان مردم ایجاد کنند. توهمی موهوم، که تنها به سود رژیم و حامیان امپریالیست آن خواهد بود.

به منظور افشای این توطئه، ما دانشجویان امضاکنندهٔ قطعنامه، مقاله‌ای تهیه کردیم و برآن شدیم تا آخرا «روزنامه کیهان- که سهم بیشتری در اجرای این نقشه بر عهده داشته به چاپ برسانیم. به این منظور، در روز شنبه ۱۳۵۷/۱۰/۳۰ به دفتر مؤسسه کیهان مراجعه کردیم و خواست خود را به اطلاع مسئولان رساندیم اما با کمال تأسف مشاهده نمودیم که اولیاء امور در کیهان که ادعای ملی و مردمی بودن دارند و خود را در خدمت جنبش میدانند، از درج مقالهٔ ما که هدفی جز آگاه کردن و روشنگری توده‌های مردم نداشت خودداری نمودند.

به این دلیل، براساس شور جمعی تصمیم گرفتیم بمنظور نشاندادن موضع مغرضانه گروهی از اعضای هیئت تحریریه کیهان دست به افشاگری بزنیم و بلافاصله پس از بازگشت به محل روزنامه تحصن خود را آغاز کنیم. ساعتی بعد مسؤولین روزنامه برای درج مقالهٔ ما خواهان حذف قسمتهائی از آن شدند. لذا بر آن شدیم که مقاله را مستقلاً به چاپ رسانده و در دسترس عموم مردم ایران قرار دهیم. تا خود در مورد کیهان به قضاوت بنشینند.

ما نظرگاهها، خواستها و اعتراضات خود را از طریق قطعنامه زیر به اطلاع همهٔ خواهران و برادران هموطن می‌رسانیم.

۱- ملت مسلمان و مبارز ایران طی تظاهرات چند میلیونی خود بارها بیکپارچگی و اتحاد خود را در راه استقرار جمهوری عدل اسلامی برهبری زعیم عالیقدر بکرات بیان داشته و در این راه هرگونه نفاق افکنی و تفرقه‌اندازی را محکوم کرده است.

۲- مطبوعات ما بر خلاف آنچه ادعا میکنند همگام و همراه با اکثریت قاطع مردم مهین ما حرکت نمیکنند، آنها نه تنها در خدمت انقلاب نیستند، که عملاً با موضعی که اتخاذ کرده‌اند قصد آن دارند که انقلاب را از مسیر اصیل اسلامی آن منحرف سازند.

۳- ماخواهان آنیم که مطبوعات از درج اخبارنادرست تحریف شده، فاقد امضاء و یا با امضاء مبهم خودداری کنند.

۴- مطبوعات می‌باید از دامن زدن به اختلاف بین گروههای دانشجوئی- که همواره در محیطهای دانشگاهی وجود داشته است- و عمدتاً از عملکرد گروههای کمونیست ناشی می‌گردد «اجتناب ورزند. از کشاندن این اختلافات به سایر محیطهای اجتماعی جداً پرهیز نمایند.

۵- ما می‌خواهیم مطبوعات صبحات خود را به طور معقول و متناسب در خدمت همه گروههای فکری و عقیدتی درگیر در انقلاب قرار دهند و از انعکاس مغرضانهٔ نظریات خودداری ورزند.

۶- ما خواستار پایان یافتن هرنوع خودسانسوری و نیز آزادی واقعی قلم در مطبوعات هستیم.

۷- اکنون که انقلاب در آستانه پیروزی قرار گرفته است. از بنیادی‌ترین مسئولیتهای انقلابیون آفشردائی نهضت و حفظ دستاوردهای آنست بی‌شک نفاق، انحرافیه به مردم پشت کردن، در آمختن نهضت با شعارهای بیگانه و فرصتطلبی از آفتهای خطرناکا نهضت به شمار میروند. ما خواستار آنیم که مطبوعات نقش روشن و قباطعانه‌ای در آفشردائی آن داشته باشند و خود آفتزا نباشند.

۸- متذکر می‌شویم که اکثریت کارکنان شریف و زحمتکش مطبوعات صادقانه و عاشقانه در خدمت نهضت اسلامی ملت ایران قرار دارند و تنها معدودی از کارمندان این مؤسسات هدف اصلی نهضت را نپذیرفته‌اند و انقلاب اصیل ما را باور ندارند، از اینرو ما دانشجویان دانشگاهها و مدارس عالی تهران مصرانه خواهان قطع اعمال نفوذ این افراد در مطبوعات هستیم.

مهندس بازرگان: یک توافق ضمنی بین رهبران مذهبی و بختیار وجود دارد

تهران- خبرگزاری فرانسه- مهندس مهدی بازرگان که اغلب بعنوان نخستوزیر آینده دولت موقت اسلامی ایران از او نام برده میشود، دیروز در مصاحبه‌ای با صدای امریکا گفت که جمهوری اسلامی ممکن است دوتا سه هفته دیگر در ایران تشکیل شود.

مهدی بازرگان که اخیراً به نمایندگی از طرف آیت‌الله خمینی با کارگران اعتصابی نفت مذاکره کرده بود، همچنین گفت که توافقی «ضمنی» میان رهبران مذهبی و شاپور بختیار وجود دارد که به موجب آن بختیار پس از تشکیل دولت موقت اسلامی کناره گیری کند.

مهندس بازرگان از سوی دیگر گفت که شورای انقلابی اسلامی که تشکیل آن توسط آیت‌الله خمینی پیشنهاد شده در روزهای آینده صورت خواهد گرفت و سپس دولت موقت تشکیل خواهد شد.

به گفته او وظیفه این دولت موقت از جمله مذاکره با افسران ارتش برای جلب حمایت آنها از جمهوری تازه است.

بازداشت معاون سابق

از طرف بازپرس دادسرای دیوانکیفر کمال دری معاون سابق وزارت راه وفرامرز نادی از اعضاء سابق هیات مدیره شرکت راه وترابری باتهام سوء استفاده وتدلیس درخرید لاستیک بازداشت شدند.

اعتصاب کارکنان هما

شورای هماهنگی اعتصابات هواپیمائی ملی ایران (هما) در آخرین نشست خود تصمیم گرفت که اعتصاب کارکنان (هما) به صورت نشسته ادامه یابد و کلیه کارکنان ضمن حفظ اعتصاب مقدس خود، همه روزه در ساعات اداری در محل کار خود حاضر باشند تا شورای هماهنگی اعتصاب بتواند کارکنان را بموقع در جریان تصمیمات خود قرار دهد.

بختیار: شاه قانون اساسی را نقض کرده است

پاریس- خبرگزاری فرانسه- شاپور بختیار، نخست وزیر ایران، در گفت و گوئی با تلویزیون فرانسه که متن آن شنبه شب پخش شد، گفت شاه قانون اساسی را نقض کرده است.

بختیار، درباره قانونی بودن دولتش که مورد اعتراض مخالفان است، با حرارت جواب داد: «ولی از هر چه بگذریم ایران یک قانون اساسی دارد که با آن را میپذیرید و یا نمی‌پذیرید. من آن را میپذیرم. تنها حرفی که می‌زنم این است که شاه طی سالیان دراز آنرا نق

امام خمینی روز جمعه در تهران نماز می‌خواند

پاریس- رویتر- آیت‌الله خمینی رهبر نیرومند مذهبی ایران روز جمعه از تبعید به تهران بازمیگردد، با این قصد که ایران را از یک کشور پادشاهی به یک جمهوری اسلامی مبدل سازد.

یکی از نزدیکان آیت‌الله خمینی گفت رهبر ۷۸ ساله شیعیان ایران برای نماز مغرب و عشاء در مسجد اصلی شهر روز جمعه وارد تهران میشود و سپس در پیشاپیش جمعیت در گورستان اصلی شهر (بهشت‌زهرا) خواهد رفت.

آیت‌الله خمینی برای پرواز به ایران و شرکت در مراسم وفات پیامبر اسلام در روز شنبه یک هواپیمای خطوط هوایی ایران‌ایر را دربست کرایه کرده است.

اگرچه بعد از خروج شاه از ایران هر لحظه انتظار میرفت آیت‌الله خمینی به ایران بازگردد، نزدیکان آیت‌الله تأکید کرده بودند که ممکن است ایشان چند هفته بعد به ایران بازگردند و درصورت بازگشت وی نگران ایمنی ایشان بودند.

اما یکی از نزدیکان آیت‌الله دیروز گفت وی تصمیم گرفته است قبل از اینکه کشور دچار هرج‌ومرج گردد و منجر به وقوع یک کودتای نظامی شود، به کشور بازگردد.

تظاهرات عظیم مسالمت‌آمیز توسط میلیونها تن از طرفداران آیت‌الله در خیابانهای تهران در حمایت از تقاضاهای سیاسی وی سبب ترغیب آیت‌الله به بازگشت شده است.

آیت‌الله خمینی در اکتبر گذشته از نجف وارد پاریس شد. او درسال ۱۹۶۳ بعد از دست زدن به اعتراضات ضددولتی و محکوم کردن سیاستهای دولت وقت از کشور تبعید شد.

آیت‌الله خمینی از محل اقامت خود در نوفل‌لوشاتو در حومه پاریس با صدور یک سلسله پیامها، طرفداران خود را درطول اعتصابها و تظاهرات رهبری کرد و در نهایت باعث خروج شاه از کشور شد.

آیت‌الله خمینی درطول ماههای گذشته از طرفداران خود خواست ارتش را تحریک نکنند، بگفته طرفداران آیت‌الله قسمتی از ارتش حمایت خود را از آیت‌الله ابراز داشته است.

آیت‌الله خمینی پیروز خود یکبار دیگر مردم را دعوت به آرامش کرد و از طرفدارانش خواست با ماموران امنیتی همکاری کنند.

آیت‌الله خمینی دولت شاهپور بختیار را غیرقانونی اعلام کرده است، اما تاکنون برچیده شدن حکومت وی را درخواست نکرده است طرفداران آیت‌الله خمینی میگویند براین عقیده‌اند که بعد از ورود آیت‌الله به ایران دولت بختیار بسرعت سقوط خواهد کرد.

آیت‌الله خمینی اعلام کرد یک دولت موقت اعلام خواهد کرد تا با شورای انقلاب اسلامی که آن نیز هنوز تعیین نشده همکاری کند و راه را برای ترتیب دادن انتخابات تحت یک قانون اساسی اسلامی هموار خواهد ساخت.

مشهد- روز اربعین، صدها هزار تن از گروههای مختلف مردم مشهد به یک راهپیمائی گسترده در خیابان‌های این شهر دست زدند. عکس، صحنه‌ای از راهپیمایی یک میلیون نفری مشهد را نشان میدهد.

امام خمینی: زنان در پوشیدن چادر مختارند

بیروت- خبرگزاری فرانسه- روزنامه دست چپی «السفیر» دیروز از آیت‌الله‌العظمی نقل قول کرد که گفته است: دولت ایران پرروبدوشت کارتر را پستترین انسان روی زمین میداند، و این بخاطر جنایات و بی‌عدالتی‌هایی است که او در مورد این ملت مرتکب شده است.»

آیت‌الله خمینی در مصاحبه با السفیر همچنین گفت زمان امتیازاتی که خارجی‌ها در ایران از آن برخوردار بودند برای همیشه بسر آمده است. امریکایی‌ها، از هر طبقه‌ای که بودند، چه کارشناس چه نظامی چه تکنسین و یا خدمتکار ساده، از مصونیت قضایی برخوردار بودند و بخاطر هیچ جرمی نمی‌شد در ایران تعقیبشان کرد. اگر متخلفی با آشپزی که در خدمت آنها بود یک شخصیت ملی را می‌کشت یا به او اهانت میکرد پلیس و مقامات قضایی نمیتوانستند او را مورد تعقیب قرار دهند.»

در این مصاحبه رهبر شیعیان ایران بعید نمیداند که امریکایی‌ها «به کار احمقانه تدارک یک کودتا در ایران دست بزنند». او با اینوصف خاطرنشان میکند که «واشنگتن باید به خاطر داشته باشد که امریکا نخواهد توانست بار دیگر یک دیکتاتور را بر سر کار بیاورد.»

آیت‌الله‌العظمی خمینی با اشاره به ناخوشنودی‌هایی که مردم از شاه دارند بخصوص بر او خرده میگیرد که اقلیت‌های مذهبی را بگونه‌ای برخلاف مصالح مسلمانان مساعدت کرده است. در این زمینه او می‌پرسد «چرا ادای سوگند نسبت به قرآن را در ارتش ممنوع کرده‌اند؟ برای اینکه به بهائیان ویهودیان اجازه دهند که افسر بشوند و به مسلمانان اهانت کنند؟»

امام خمینی گفت وشاه همچنین شرط مسلمان بودن را برای احراز مشاغل دولتی از بین برده وامتیاز را به نفع یهودیان، زرتشتیان وبهائیان کرد. آیا این تحریکی علیه ۳۵میلیون مسلمان نیست؟ درحالیکه تعداد یهودیان از ۷۰هزار نفر تجاوز نمیکند وتعداد بهائیان فقط به ۵هزار نفر میرسد.»

رهبر شیعیان ایران همچنین گفت ماموران اسرائیلی بسیاری از پستهای حساس را پهده داشتند. اقتصاد در دست آنها بود، برنامه‌های دولت را طرح‌ریزی میکردند، به ارتش تعلیم می‌دادند، در زمینه کشاورزی فعالیت داشتند ودولت افراد خود را برای مطالعه به اسرائیل می‌فرستاد.

آیت‌الله‌العظمی خمینی در مورد برنامه اصلاحات ارضی شاه، امام خمینی گفت «که این برنامه اقتصاد ایران را منهدم کرد و پایه‌های جامعه ایرانی را از هم پاشید. این اصلاحات ادعایی فقط به نفع بازرگانی امریکا واسرائیل در ایران بود.»

در مورد موقعیت زن در اسلام، امام خمینی گفت که زن باید دارای حقوق مساوی با مرد باشد. اسلام برتساوی زن ومرد تأکید کرده و به هر دوی آنها حق تعیین سرنوشت خویش را داده است یعنی اینکه باید از همه آزادی‌ها بهره‌مند باشند، آزادی انتخاب کردن وانتخاب شدن، آزادی آموزش خویشتن وکار کردن ومبادرت به هر نوع فعالیت‌های اقتصادی.

در مورد این سئوال که آیا در جمهوری اسلامی آینده ایران، پوشیدن چادر برای زنان اجباری خواهد بود یا نه، امام خمینی جواب داد: «زن مسلمان بدلیل تربیت اسلامی خود پوشیدن چادر را انتخاب کرده است. در آینده زنان آزاد خواهند بود که در این باره خود تصمیم بگیرند ما فقط لباسهای جلف را ممنوع خواهیم کرد.»

اسامی قبولشدگان دانشکده کاشان اعلام شد

کاشان- اسامی قبول‌شدگان دانشکده محمود شامخی (مدرسه عالی علوم کاشان) اعلام شد. کسانی که قبولشان کرده‌اند می‌توانند تلفنی و یا حضوری از قبول‌شدن خود در دانشکده آگاه شوند.

گزارش رسیده همچنین حاکی است که روز پنجشنبه گذشته شورای دانشکده با حضور نمایندگان دانشجویان تشکیل شد و دکتر محمدحسن سرمدی به اتفاق آرا به عنوان رئیس دانشکده انتخاب شد.

بازگشایی این دانشکده روز سه‌شنبه گذشته با حضور گروه زیادی از طبقات مختلف مردم صورت گرفت. ابتدا پیام دانشجویان قرائت شد، سپس یکی از روحانیون سخنرانی مفصلی پیرامون تحولات اخیر ایران و نقش روحانیت ابراز کرد و از دکتر محمد مصدق به عنوان رهبر بزرگ ملت ایران، تجلیل به عمل آمد.

مدرسه عالی علوم کاشان به دانشکده شهید محمود شامخی تغییر نام یافت

محمود شامخی عضو مجاهدین خلق

بنا به تصمیم سازمان ملی دانشگاهیان مراسم بازگشایی دانشکده علوم محمود شامخی کاشان (مدرسه عالی علوم سابق) با شرکت جامعه روحانیت کاشت و دانشجویان و سایر طبقات با سخنان نماینده احزاب حوزه علمیه قم در محوطه دانشکده انجام پذیرفت.

در این مراسم ضمن ارسال پیام تسلیت و تشکر به مطبوعات کشور از مجاهد مسلمان کاشان شهید محمود شامخی عضو کادر سازمان مجاهدین خلق ایران تجلیل بعمل آمد و پیش بزرگداشت و قدردانی از وی مدرسه عالی علوم کاشان به دانشکده علوم شهید محمود شامخی تغییر نام یافت.

آمریکا امید به بختیار را از دست داده است

واشنگتن- خبرگزاری فرانسه- تقاضای پرزیدنت کارتر از آیت‌الله روح‌الله خمینی مبنی بر دادن «امکان موفقیت» بدولت جدید بختیار نشانه بدبینی افزاینده دولت امریکا برای آینده آن کشور و نیز محتملا برای آینده رژیم سلطنتی ایران میباشد.

طبق گفته منابع دولت امریکا تقاضای پرزیدنت کارتر حاکی از آن است که وی اذعان دارد رهبر فعلی مسلمانان شیعه که اکنون در پاریس در تبعید بسر می‌برد، قدرت آن را دارد که دولت فعلی ایران را ساقط کند.

ولی تقاضای کارتر محتملا بی‌نتیجه خواهد بود، زیرا آیت‌الله خمینی اعلام داشته است که وی هولتی برای جایگزینی دولت بختیار، «که مانند تمام دولتهایی که از طرف شاه انتخاب شده‌اند غیر قانونی است»، تعیین خواهد کرد.

تاکنون آیت‌الله در اعلام مقاصد خود اکراه نشان داده است ولی در واشنگتن حدس زده میشود که وی بزودی پیروان خود را برای ساقط کردن دولت بختیار تشویق خواهد کرد. حتی اگر هنوز دموکراتی در این زمینه به تهران فرستاده نشده باشد.

بطوریکه اشاره کارتر، مبنی برآنیکه وی نمی‌تواند پیش‌بینی کند که خواهد ایران هرچه جهتی پیش خواهد رفت، نشان می‌دهد دراواخر ماه فوریه واوایل ماه مارس دعوت شده تا اینکه در باره وضع منطقه خلیج فارس در پرتو رویدادهای ایران، گفت وگو شود.

مقام بلندپایه آمریکائی تایید کرد که ارثش ایران پشتیبان بختیار است واز کوششهای نخست وزیر برای سروسورت دادن به اقتصاد وبه راه انداختن تولیدات نفت، حمایت میکند.

همین مقام تایید کرد که هیچکس به نمایندگی دولت آمریکا با آیت‌الله خمینی ملاقات نکرده است. ولی تماسهائی خصوصی بین نمایندگان آمریکا وطرفداران رهبر مذهبی شیعه برقرار است.

این مقام آنگاه به دیدار رمزی کلارک، وزیر دادگستری پیشین آمریکا، از ایران در هفته گذشته اشاره کرد. کلارک قرار است امروز با آیت‌الله خمینی در نوفل‌لوشاتو ملاقات کند. به گفته این مقام بلندپایه کلارک قبل از عزیمت به ایران به وزارت خارجه آمریکا رفته ولی هیچگونه ماموریت رسمی به او محول نشده.

این مقام ضمن اشاره به روش شوروی در قبال ایران، بار دیگر برنامه فارسی رادیو مسکو را محکوم کرد وگفت حداقل حرفی که میتوانم بزنم این است که «این مطالب به سالم سازی وضع ایران کمک نمیکند».

سرانجام این مقام تایید کرد که شوروی‌ها از موضع‌گیری رسمی بین نیروهای سیاسی مختلف در ایران با دقت پرهیز میکنند وظاهرآ حزب کمونیست ایران نفوذ جدی احتمال خواهد بود تا برای ماه.

برخورد

از سوی یک مقام بلندپایه وزارت خارجه آمریکا دیروز گفت آمریکا میکوشد آیت‌الله خمینی را به تجدید نظر در روشی که نسبت به شاپور بختیار، نخست وزیر ایران، در پیش گرفته است، سوق دهد.

این مقام بلندپایه که مایل نبود نامش فاش شود تایید کرد اگر رهبر تشیع ضمن ادامه محکوم کردن دولت فعلی ایران به کشور باز گردد «برخورد»ی بوجود خواهد آمد واین خطر را دربر خواهد داشت که «عناصر راه‌یکال» برای به دست گرفتن قدرت از آن استفاده کنند.

همین منبع از سوی دیگر خاطرنشان کرد که از شاهزاده فهد، ولیعهد عربستان سعودی برای دیدار از آمریکا در اواخر ماه فوریه واوایل ماه مارس دعوت شده تا اینکه در باره وضع منطقه خلیج فارس در پرتو رویدادهای ایران، گفت وگو شود.

مقام بلندپایه آمریکائی تایید کرد که ارثش ایران پشتیبان بختیار است واز کوششهای نخست وزیر برای سروسورت دادن به اقتصاد وبه راه انداختن تولیدات نفت، حمایت میکند.

همین مقام تایید کرد که هیچکس به نمایندگی دولت آمریکا با آیت‌الله خمینی ملاقات نکرده است. ولی تماسهائی خصوصی بین نمایندگان آمریکا وطرفداران رهبر مذهبی شیعه برقرار است.

این مقام آنگاه به دیدار رمزی کلارک، وزیر دادگستری پیشین آمریکا، از ایران در هفته گذشته اشاره کرد. کلارک قرار است امروز با آیت‌الله خمینی در نوفل‌لوشاتو ملاقات کند. به گفته این مقام بلندپایه کلارک قبل از عزیمت به ایران به وزارت خارجه آمریکا رفته ولی هیچگونه ماموریت رسمی به او محول نشده.

این مقام ضمن اشاره به روش شوروی در قبال ایران، بار دیگر برنامه فارسی رادیو مسکو را محکوم کرد وگفت حداقل حرفی که میتوانم بزنم این است که «این مطالب به سالم سازی وضع ایران کمک نمیکند».

سرانجام این مقام تایید کرد که شوروی‌ها از موضع‌گیری رسمی بین نیروهای سیاسی مختلف در ایران با دقت پرهیز میکنند وظاهرآ حزب کمونیست ایران نفوذ جدی احتمال

حضرت آیت‌اله شریعتمداری پشتیبانی آیات عظام از دولت بختیار را تکذیب کردند

قم- حضرت آیت‌الله العظمی شریعتمداری اظهارنظر اخیر دولت را که از طریق رادیو لندن اعلام شده بود بشدت تکذیب کردند. قبلاً از طرف حوزه علمیه قم در این زمینه استفساری بشرح زیر از حضرت آیت‌الله العظمی شریعتمداری بعمل آمده بود:

بسمه تعالی

حضرت آیت‌الله العظمی آقای حاج سید کاظم شریعتمداری مدظله العالی با عرض سلام و احترام خاطر شریف را مستحضر میدارد که آقای دکتر شاپور بختیار در مصاحبات خود با خبرنگاران اظهار داشته است که اکثریت آقایان مراجع با سکوت خود دولت مرا تأیید کرده‌اند انتظار داریم برای روشن شدن اذهان عمومی نظریه خود را مرقوم و تکلیف مسلمین را روشن فرمائید.

ادامالله بقائکم الشریف

طلاب حوزه علمیه قم

بدنبال این استفسار حضرت آیت‌الله العظمی شریعتمداری پیامی بشرح زیر برای مردم فرستادند

بسمه تعالی

اظهارنظر دولت در این زمینه رسماً و جداً تکذیب میشود و اصولاً ما نظر خود را در ضمن مصاحبه‌ها و اعلامیه‌های اخیر اعلام داشته و گفته‌ایم که اصولاً صحبت از دولت فعلی یا دولتهای مشابه درمیان نیست که ما درباره اساس موضوع و کل نظام موجود نظر داریم و خواستار برقراری نظام عادلانه اسلامی بجای نظام استبداد و دیکتاتوری سابق هستیم بنابراین دولت فعلی و دولتهای مشابه آن بهیچوجه مورد تأیید و موافقت ما نبوده، و نیست و نخواهد بود. ما به ملت شریف و مسلمان ایران هشدار میدهیم که مواظب توطئه‌ها و نیرنگهای دشمن باشند و از تفرقه و اختلاف بهر نحو که باشد جلوگیری بعمل آورند. تا بیاری خداوند متعال پیروزی نهائی نصیب مسلمانان و عموم ملت ایران بشود

۲۱ صفرالمظفر ۹۹

سید کاظم شریعتمداری

● قیه حضرت آیت‌الله‌العظمی سیدشهاب‌الدین مرعشی نجفی نیز با صدور بیانیه‌ای، نظر خود را درباره موضع دولت اعلام داشتند.

بسمه تعالی

این موضوع را حقیر قویاً تکذیب نموده و صاحبنظر که در اعلامیه‌های قبلی تذکر داده شده این دولت دست نشانده رژیم ظالم فاسد و دیکتاتور که دستش آلوده بخون ملت مسلمان ایران است مردود بوده و بهیچوجه مورد قبول ما نبوده و آثار غیرقانونی اعلام می‌نمائیم. بدینوسیله لازم به تذکر است که هدف روحانیت و ملت مسلمان ایران یکی است و عموم خواهان طرد استعمار و پایان دادن به نظام فردی و دیکتاتوری و استقرار نظام عدل و حق اسلامی است و در این میان هشدار اسلام درصدد تفرقه بین مسلمین خاصه ایران بوده و بار دیگر این جریان نیز کشف از یک توطئه خبرناک دیگری می‌کند. گو اینکه عموم از این نیرنگها آگاهی داشته و ترتیب اثر نخواهند داد. در خاتمه امید است خداوند سبحان ما را هر راه خدمت به اسلام و مسلمین موفق بفرماید.

والسلام علی من تبع الهدی

۲۱ صفر ۱۳۹۹

شهاب‌الدین الحسینی المرعشی النجفی

●●●

متن نامه زعیم عالیقدر حضرت آیت‌الله‌العظمی گلپایگانی خامنه برکاته به آقای دکتر بختیار

بسم‌الله‌الرحمن‌الرحیم

جناب آقای دکتر شاپور بختیار- تهران

مسموع شد که جنابعالی نه‌دهم (۹/۱۰) از حضرات آقایان علما اعلام ومراجع دامت برکاتهم را متهم نموده‌اید که با سکوت خود در مورد دولت شما موافقت دارند. اگر چه این موضوع محتاج به رد نیست، برای اینکه مبادا بعضی توهم کنند این تهمت حقیقت دارد تذکر میدهم:

جنابعالی آنچه در این مدت کوتاه برای توجیه قبول نخست‌وزیری اظهار داشته‌اید جز یک سلسله واشتباهکاری، مطلب مستدلی ومعقولی نگفته‌اید، البته بر هر کسی لازم است که در این شرائط حساس وخطیر از خدمت بجامعه وقبول هر مسؤولیت که از عهدهٔ آن برآید استقبال نماید ولی این قبول مسؤولیت بهر شکل وعنوان باشد علیرغم خواسته‌های ملت ومخالفت مردم براساس غیرقانونی که سالها است بدسیسهٔ استعمار جریان داشته است صحیح نیست. شما وجداناً وشرعاً موظفید هر وقت مقامات صلاحیتدار وملت ایران بشما خدمتی ارجاع نمودند بپذیرید و از قبول هر مسؤولیتی که با حاکمیت ملی وحقوق جامعه مخالفت داشته باشد جداً اجتناب نمائید. اگر ملت شما را در این شرائط حساس به مأموریت گماشته بود وشما علیرغم تمام مشکلات موجود آنرا پذیرفته بودید میتوانستید از خود دفاع نمائید و دولت خود را ملی وقانونی معرفی کنید اما با اینکه همه میدانند که دولت شما در اساس وانتصاب با دولتهای خائن که در این ادوار پنجاه ساله نصب شدند چیز اینکه قبل از صدور فرمان رأی تمایل گرفتید هیچ قرائی ندارد چه جواب میدهید از تظاهرات متعدد که از مراجعه به آراء عمومی قاطعتر بود وتشکیلات (رژیم) سابق را که بشما فرمان داد غیرقانونی وغیررسمی اعلام داشته‌اید وهر حکومتی را که براساس سابق باشد ملغی کرد، چه جواب میدهید؟ مجلسین غیرقانونی که بشما رأی اعتماد دادند همان مجلسینی است که به هویداها رأی دادند، و افرادی که به اسم نامزدهای حزب تحمیلی و بی‌مسمای (رستاخیز) به تصدیق سلواک انتخاب شدند نمیتوانند دولت شما را انتخابی کنند، شما مسؤول حوادث وکشتارها وتجاوزاتی که در این روزها در اهواز وخرمشهر ونجف‌آباد وخوانسار واندیمشک ونهاوند وسایر بلاد به نفوس واموال مردم شده میباشید، فرضاً تمام خواسته‌های مردم را عملی کنید اصل صلاحیت خود را در دخالت در امور چگونه قانونی مینمائید؟ شما که میگوئید بیست ویکم سال با رژیم دیکتاتوری حاکم مبارزه داشته‌اید با این عمل خود قانونی بودن آن دولتها را که رژیم استبداد روی کار آورد تصویب کرده وموضع خود را تغییر داده‌اید من به شما وتمام افرادی که خود را وطن‌دوست ومسلمان میدانند و میدانم و در جبهه‌داران مسلمان ومتعهد ارتش ابلاغ میکنم که در این امواج خروشان احساسات ملی حرکت در مسیر مخالف موج خلاف مصلحت موجودیت واستقلال مملکت است یا آنها که این امواج را رهبری میکنند تا کشتی مملکت را بساحل نجات برسانند همکاری نمائید ملت مسلمان را نمی‌توان از راهی که رفته است باز گردانند، باید هر کسی ملت را یاری کند تا در راهی که رفته به مقصد برسد و هر چه زودتر نظم واستقرار ولایت کامل براساس عقاید وتعالیم وبرنامه‌های اسلامی برقرار گردد. از خداوند متعال خیر وصلاح وشرفی مملکت وملت میدانیم الطلب از شما را مسئلت مینمائیم والسلام علی من اتبع الهدی

۲۴ صفرالمظفر ۹۹ - ۵۷/۱۰/۲۴

محمدرضا الموسوی الگلپایگانی

اعلام جرم بازاریان تهران علیه ولیان درباره:
کشف میلیونها تومان سوء استفاده در استان قدس رضوی

صدای از بازاریان تهران با اعلام جرمی که تسلیم مقامات قضائی کردند، اعلام داشتند که ۸۸۳۰ تخته فرش از فرشهای آستان قدس رضوی توسط «عبدالعظیم ولیان» استاندار سابق خراسان به یک فرش فروش به قیمت ۶ میلیون و ۶۰۰ هزار تومان فروخته شده است. این فرشها که هر کدام میلیونها تومان ارزش دارد، با تهیه اوراق و اسناد ساختگی و قبالی مورد معامله قرار گرفته است. بازاریان تهران خواستار تعقیب و محاکمه هر چه سریعتر «عبدالعظیم ولیان» شده‌اند.

براساس اعلام جرم صدهای از بازاریان تهران که از ماجرای فروش فرشهای آستان قدس رضوی مطلع بودند به تحقیق در خصوص چگونگی فروش آنها پرداختند و سرانجام متوجه شدند که «عبدالعظیم ولیان» استاندار سابق خراسان این فرشها را به بهای نازلی به یک فرش فروش بنام «حسین سلیمانی» فروخته است. این عده پس از اطلاع از این موضوع شکایتی تسلیم مقامات انتظامی و قضائی کردند و خواستار رسیدگی در اینباره شدند. براساس این اعلام جرم، پرونده‌ای تشکیل گردید و به شعبه ۸ اداره آگاهی تهران ارجاع شد. یکی از وکلای دادگستری مأمور رسیدگی و تعقیب این پرونده شد.

در تحقیقات این وکیل معلوم شد که «عبدالعظیم ولیان» ۸۸۳۰ تخته فرش از فرشهای آستان قدس را با قبالی و ساختن سند فروخته است. فرش فروشی که این فرشها را خریداری کرده اکنون آنها را به چند کارخانه قالیشوئی در اینباره برده تا پس از شستشو آنها را برای صادرات آماده سازد. به قرار اطلاع مأموران شعبه ۸ اداره آگاهی سرگرم بررسی این موضوع هستند و از دادگستری خواسته‌اند تا با تعیین کارشناسی برای تعیین ارزش واقعی فرشها و رسیدگی به چگونگی انجام معامله، اقدام فوری در این زمینه بعمل آورند. تحقیقات مأموران ادامه دارد. این فرشها هم اکنون در ۵ کارخانه قالیشوئی توسط مأموران آگاهی توقیف است.

بدنبال تهدیدهای تلفنی:
تدابیر امنیتی برای حفظ جان امام خمینی شدیدتر شد

نوفل لوشاتو- خبرگزاری فرانسه- پس از تهدیدهای ناشناسی که اخیراً علیه آیت‌الله العظمی خمینی عنوان شده، نیروهای پلیس فرانسه بطور محسوسی برتدابیر حفاظتی خود از خانه آیت‌الله افزودند.

منابع پلیس فرانسه دیروز فاش کرد که از زمان اقامت آیت‌الله در دهکده نوفل‌لوشاتو در تابستان گذشته، تلفن‌های بیشماری شده که در آنها رهبر مذهبی ایران را به مرگ تهدید کرده‌اند.

یادآوری میشود که در روز جمعه گذشته بیانیه بی‌سابقه‌ای تسلیم نمایندگی خبرگزاری فرانسه در ژنو شد که در آن ابتدا یک وجیهه شاهپرست در سوئیس اعلام شده است.

مردی که این اعلامیه را برای خبرگزاری فرانسه میخواند گفت که این جبهه «آیت‌الله خمینی را برای جنایاتی که علیه شاه مرتکب شده مجازات خواهد کرد.»

جامعه کارکنان آزمایشگاه فنی و مکانیک خاک:
ایرانی مدافع حق و آزادی است

جامعه کارکنان آزمایشگاه فنی و مکانیک خاک ضمن اشاره به یکی از آیات قرآن با مضمون اگر چه نقشه‌هایی علیه حق و اسلام می‌کشند اما خداوند بنیادهای کاشانه‌ها را ویران می‌کند فاسقان پرسرکشان فرو ریزد و از راهی که تصور نمی‌کردند گرفتار شوند» می‌نویسد:

مردم مبارز ایران در راهپیمائی عظیم خود در اربعین حسینی بار دیگر به جهانیان ثابت کردند که ایرانی مدافع حق و حقیقت و آزادی است و این ملت محکمی بود علیه امپریالیست و وابستگان گشنیش. جامعه کارکنان آزمایشگاه فنی و مکانیک خاک ضمن اعلام همبستگی کامل خود با سایر اعتصابیون و محکوم نمودن شورای سلطنت و دولت غاصب تا پیروزی نهایی ملت ایران تحت رهبری زعیم عالیقدر حضرت آیت‌الله العظمی خمینی دست به اعتصاب کامل خواهد زد.

اعلام جرم علیه «فرمانده نظامی» خرمشهر

خرمشهر- پدری که کودک ۱۱ سالهاش در داخل اتومبیل او مورد اصابت گلوله ماموران انتظامی قرار گرفته و شهید شده است، علیه «فرمانده نظامی» خرمشهر اعلام جرم کرد.

وی در اعلام جرم خود توضیح داده است یک هفته پیش، در خرمشهر که حکومت نظامی در آن برقرار نشده است، فرمانده نظامیان از آیات عظام و روحانیون خواست که مردم را دعوت به آرامش کنند. همچنین به مردم امکان داده شد که در مسجد جمع شوند. اما نظامیان دوچرخه‌ها و موتورسیکلت‌های آنان را زیر آتشها خرد کردند و بروی جمعیت آتش گشودند. در این ماجرا دختر ۱۱ ساله من (فریبا ایزان) که در داخل اتومبیلم نشسته بود، بدون آنکه مرتکب هیچ گناهی شده باشد مورد اصابت گلوله ماموران قرار گرفت و شهید شد.

نظام فرزان از دادسرای خرمشهر خواسته که به شکایتش رسیدگی شود و مسببین قتل فرزندش بمحضر قانون سپرده شوند.

توضیح رئیس حفاظت کارخانه سیمان کرمان

در خبر برگزاری تظاهرات کرمان که در تاریخ ۲۶ دیماه درج شده نوشته شده بود، رئیس حفاظت کارخانه سیمان کرمان یک سرباز فراری را دستگیر کرده و تحویل پاسگاه داده است.

سرگرد بازنشسته هوشنگ عطارگشانی رئیس حفاظت کارخانه سیمان در مورد این خبر توضیح داد که ساعت ۲۲ شب ۲۱ دیماه شخصی مشکوکی را که لباس شخصی بتن داشته است در انتهای کارخانه دستگیر کردیم و چون این شخص حاضر به صحبت نشد بنا بر وظیفه‌ای که داشتم بدون آنکه بدانم نامبرده سرباز فراری است وبرا به پاسگاه تحویل دادم و روز بعد پس از اطلاع از هویت نامبرده بااتفاق رئیس کارخانه به مسجد امام خمینی رفتم تا از حضرت آیت‌الله حجتی کسب تکلیف کنم

چماق‌بدستان در جاده‌ها به مسافران حمله کردند

راننده‌ای که اتوبوسش با همه مسافران آن، مورد حمله مهاجمان چماق‌بدست قرار گرفته، ماجرای این هجوم را به خبرنگار ما شرح میدهد. شیشه‌های شکسته‌ی جلوی اتوبوس نشانه‌ای از سنگباران چماق‌بدستان است.

درهرسین سه نفر در جریان حمله چماقداران کشته و مجروح شدند

هرسین- درجریان حمله صدهای چماقدار مسلح به هرسین یک نفر کشته شد و ۲ نفر دیگر مجروح شدند. ساعت سه‌ونیم‌ازظهر روز جمعه صدهای چماقدار که مسلح به تفنگ نیز بودند، به شهر هرسین حمله کردند و پس از آتش زدن چند اتومبیل شیشه‌های چند مغازه را شکستند و ۲ خانه مسکونی را به آتش کشیدند. مردم شهر درصدد مقابله برآمدند و دراثر تیراندازی مقابل یک رهگذر به نام سرمد علی سلطانی ۱۸ ساله کشته شد و ۲ نفر دیگر (یکی از مواطنان و دیگری از چماقداران) مجروح شدند. افراد ژاندارمری برای جلوگیری از این حوادث اقدامی نکردند.

زاهدان- ۳۴ دیماه- حدود ۲۰۰ بلوچ به شهر زاهدان حمله کردند و شیشه‌های چندین مغازه خانه مسکونی اداره دولتی را شکستند.

گرمسار- (۵۷/۱۰/۲۷) پاسگاه اشتهارد گرمسار بعد از ۳۵ سال برچیده شد.

سرگار حسینی معاون پاسگاه علت برچیده شدن پاسگاه را نامناسب بودن محل پاسگاه ذکر کرد.

حمله به مسافران

● ایلام- جمعه شب گروهی ناشناس در منطقه قلاجه بین راه ایلام کرمانشاه ماشین‌هایی را که عکس آیت‌الله خمینی را نصب کرده بودند مورد حمله قرار دادند. آنها پس از کندن عکس‌ها، سرنشینان اتومبیل‌ها را وادار به شمار دادن به نفع رژیم کردند.

نوشهر- بدنبال قطع بسیاری از مرغدان جنگلها و پارکهای جنگلی نوشهر ۳۰۰ نفر از جوانان این شهر مأمور شدند تا از کبار متخلفین جلوگیری کنند.

● بوشهر- دومین مجسمه شاه در بوشهر پنجشنبه گذشته بوسیله مأموران نظامی پایین کشیده شد.

چماقداران رفت و آمد را در جاده‌های کرمانشاه قطع کردند

کرمانشاه- به منظور مقابله با چماقدارانی که در جاده‌های کرمانشاه جلوی حرکت وسایل نقلیه را میگیرند و سرنشینان آنان را کتک میکنند، گروههای وسیعی از مردم کرمانشاه با سلاحهای سرد، بسیج شده‌اند.

این عده امروز طی اجتماعی در مسجد آیت‌الله بروجردی از روحانیون شهر برای مبارزه با گروههای چماقدار اجازه خواستند.

از چندی پیش عده‌ای چماقدار در جاده‌های کرمانشاه- تهران، کرمانشاه- سنندج و کرمانشاه- اهواز راه را بر وسایل نقلیه می‌بستند و خسن وارد آوردن خارانی به وسایل نقلیه، سرنشینان آنها را کتک و هر بهانه‌ای سرکوبان میکنند. به همین دلیل در حال حاضر حرکت کلیه وسایل نقلیه بخصوص اتوبوس و مینی‌بوس در جاده‌های شول قطع شده است.

آیت‌الله جلیلی نیز از مأموران ژاندارمری و فرماندهٔ لشکر کرمانشاه خواست که جهت برقراری امنیت در جاده‌ها اقدام کنند.

خرم‌آباد

خرم‌آباد- مردم خرم‌آباد آمادگی خود را برای مقابله با اشرار وچماق بدستان آزمودند. بدنبال اشاعه این خبر که چماق بدستها به شهر آمده وبه مغازه‌ها ومنازل حمله خواهند کرد در مدتی کمتر از ده دقیقه دهها هزار نفر از اهالی خرم‌آباد مجهز به چوب وسنگ در خیابان‌ها برای استقرار و کنترل شهر را کاملا بدست گرفتند. مردم خرم‌آباد ضمن دادن شعارهایی برضد رژیم، همبستگی خود را با خلق سراسر ایران ابراز داشتند وبا دولت بختیار مخالفت نمودند. به گزارش خبرنگار کیهان کنترل شهر از چند روز پیش کمابیش در دست جوانان خرم‌آباد می‌باشد.

بازگشائی خانه‌معلم

جامعه معلمان ایران (باشگاه مهرگان) و جامعه معلمان وابسته به جبهه ملی ایران بمنظور گردهمائی و بازگشائی باشگاه مهرگان دراسلامیه منتشر کردند.

در اعلامیه جامعه معلمان ایران (مهرگان) آمده است که تحت رهبری حضرت آیت‌الله‌العظمی خمینی بمنظور ادامه و تحکیم مبارزات معلمان سراسر کشور و هم‌آهنگ ساختن هرچه بیشتر فعالیتهای معلمان با ملت ایران و همچنین بازگشائی خانه معلم، معلمان تهران درساعت ۹/۵ صبح روز سه‌شنبه سوم بهمن درمحل باشگاه معلمان واقع درخیابان کاشان اجتماع می‌نمایند.»

جامعه معلمان وابسته به جبهه ملی ایران نیز دراعلامیه خود گذشته، «جامعه معلمان وابسته به جبهه ملی ایران بمنظور ایجاد وحدت وهماهنگ ساختن هرچه بیشتر مبارزات معلمان زحمتکش ایران و همبستگی با تمام اقشار و طبقات مختلف ملت ایران تحت رهبری زعیم عالیقدر حضرت آیت‌الله‌العظمی روز سه‌شنبه سوم بهمن ساعت ۹/۳۰ صبح درمحل باشگاه معلمان تهران برای بازگشائی خانه معلم واقع درخیابان کاشان شرکت می‌نمایند.

بعنوان اعتراض به دخالت ماموران:
رئیس و پزشکان بیمارستان مصدق خرمشهر تهدید به استعفا کردند

خرمشهر- دکتر محمدی رئیس و کلیه پزشکان بیمارستان دکتر محمد مصدق (درمانگاه سابق) خرمشهر تهدید کردند که اگر بار دیگر مأموران نظامی در امور درمانی مداخله کنند و مانع انجام وظایف پزشکی آنان شوند، بطور دسته‌جمعی استعفا خواهند کرد.

پزشکان به این دلیل تهدید به استعفا کرده‌اند که چند روز پیش گروهی از مأموران هنگام جراحی یکی از مجروحان تظاهرات وارد بیمارستان شدند و میخواستند بیمار را بزور از روی تخته عمل جراحی ببرند. مأموران بعلت مقاومت دکتر محمدی رئیس بیمارستان آنجا را ترک کردند. بیمار تحت عمل قرار گرفت و حالش اکنون رضایتبخش است.

استعفای اعضای انجمن شهرسازی

● ساری- اعضای انجمن شهرسازی طی نامه‌ای که بفرماندار مازندران نوشتند متذکر شدند در شرایط فعلی قادر به ادامه فعالیت نیستند و به این وسیله استعفای خود را از سمت انجمن شهر اعلام میدارند این خبر توسط مهندس سلیمی رئیس انجمن شهر به کیهان اعلام شد.

همبستگی کارکنان شرکت بازرگانی دولتی

کارکنان شرکت بازرگانی دولتی ایران وابسته بوزارت بازرگانی طی بیانیه‌ای اعلام کردند ما که سالهاست از نزدیک شاهد فساد و تبهکاری حکومتهای گذشته بوده‌ایم و از آغاز انقلاب آزادی و دمکراسی واقعی نهفت جز در سوداء تهیه ارزاق عمومی کارکنان شرکت درحال اعتصاب بوده‌ایم، ادامه همبستگی خود را با انقلاب

کیهان

اخبار کشور

یکشنبه ۱ بهمن ۱۳۵۷
۲۲ صفر ۱۳۹۹ - شماره ۱۰۶۱۸

فاروق قدومی:

سازمان آزادیبخش فلسطین با آیت‌الله‌العظمی خمینی تماس گرفت

دمشق- آسوشیتدپرس- سازمان آزادیبخش فلسطین که سابقاً از آشکار کردن مناسبات خود با انقلابیون ایران خودداری میکرد، اکنون چنین وانمود می‌کند که این سازمان نقش مهمی در آموزش و تجهیز مخالفان شاه بعهده داشته است.

بدنبال خروج شاه از ایران رهبران فلسطینی از نقش سازمان آزادیبخش فلسطین در شورشهای ایران سخن میگویند، ولی ناظران معتقدند که این ادعا چندان صحت نداشته و تنها برای این عنوان میشود که این سازمان در پی آنست که برای خود کسب اعتبار کند.

احمد جبرئیل رهبر یک گروه کماندویی تندرو فلسطین در مصاحبه‌ای با خبرگزاری آسوشیتدپرس گفت که سازمان آزادیبخش فلسطین از سال ۱۹۷۰ تاکنون با انقلابیون ایرانی در تماس بوده و دهها تن از رهبران سازمانهای چریکی ایران توسط این سازمان آموزش دیده و مسلح گردیده‌اند.

دیگر گروههای فلسطینی نیز اعتراف کرده‌اند که مخالفان ایرانی را در اردوگاههای خود آموزش داده‌اند و در سال گذشته خبرنگاران یا عده‌ای از مارکسیستهای ایرانی که در جنوب لبنان آموزش می‌دیدند گفتگو کردند.

احمد جبرئیل در مصاحبه خود گفته است که رژیم سرهنگ القذافی از طریق سازمان آزادی بخش فلسطین به مخالفان شاه در ایران اسلحه داده است. وی از دادن توضیحات بیشتر در مورد مقدار این سلاحها و راههایی که این سلاحها مورد استفاده قرار گرفته است خودداری کرد.

احمد جبرئیل گفت ما هنوز با مخالفان در تماس هستیم ولی وظیفه ما تا اندازه زیادی پایان یافته است و مردم ایران می‌توانند خود بسیگدیگر کمک کنند. وی گفت با اخراج شاه و قطع مناسبات ایران با دولت صهیونیست اسرائیل، ما به هدفهای خود هست یافته‌ایم.

طریق قدومی وزیر خارجه دوره‌سی سازمان آزادی بخش فلسطین نیز در گردهمایی شورای ملی فلسطین که در دمشق برپا گردیده گفت سازمان آزادی بخش فلسطین به آیت‌الله خمینی رهبر مذهبی ایران است. این روزنامه می‌افزاید این سازمان ماه گذشته هیئتی عالی برای ملاقات با آیت‌الله به پاریس فرستاد.

سرویسهای جاسوسی غربی چندی قبل از طریق اسرائیل مطلع شدند که در حملات نیروهای اسرائیلی به جنوب لبنان دهها ایرانی مارکسیست در اردوگاههای فلسطینی دیده شده‌اند.

کرد تا با آیت‌الله خمینی مشورتهایی انجام دهند. هنوز محتوای این گفتگوها فاش نشده است.

ژرژحبش، دبیرکل جبهه خلق برای آزادی فلسطین، دیروز اعلام کرد که این جبهه مخالفان را درایران به عنوان «ترقیخواه» تلقی میکند، زیرا «آنها با امپریالیسم، نیروهای ارتجاعی، صهیونیسم و اسرائیل دشمنی میورزند».

در گفتگوئی که دیروز در روزنامه النهار چاپ بیروت منتشر شد حبش افزود «رویدادهای ایران به معنای پایان یک رژیم ارتجاعی، متعدد سادات و صهیونیسم و سرآغاز روی کارآمدن یک رژیم موافق با انقلاب فلسطین است که در مبارزه ما با امپریالیسم و صهیونیسم شرکت دارد».

از سوی دیگر، رهبر سازمان اصلی جبهه رد فلسطین» گفت «رویدادهای ایران الگوئی است از آیندهٔ رژیمهای نفتی ارتجاعی در منطقه که به هوام و فناناپذیری خودشان اعتقاد دارند». او گفت «وقایع ایران نمونه‌ای از تصمیم و خواست به مردمان دیگر این منطقه ارائه میدهد».

از سوی دیگر در لندن نشریه ساندی تلگراف نوشت فلسطینی‌ها در لیبی و لبنان سرگرم آموزش دادن «یک ارتش سری از چریکهای ایرانی» هستند تا «مبدء به ایجاد ناآرامی در ایران بزنند».

روزنامه انگلیسی ساندی تلگراف مینویسد بسیاری از ایمن ایرانیان در طول ۱۲ ماه گذشته به ایران بازگشته‌اند تا برای ایجاد شورش و ناآرامی‌ها که به راندن شاه و قطع شدن اقتصاد کشور منجر شده، وظایف حساسی را انجام دهند.

این روزنامه مینویسد در حدود دو هزار جوان ایرانی برای کسب این تعلیمات اعزام شده‌اند. و آموزش آنها با پول و اسلحه شوروی توسط معمر قذافی رهبر لیبی و مربیان فلسطینی انجام شده است.

ساندی تلگراف مینویسد سازمان آزادیبخش فلسطین در تماس دایمی با آیت‌الله خمینی رهبر مذهبی ایران است. این روزنامه می‌افزاید این سازمان ماه گذشته هیئتی عالی برای ملاقات با آیت‌الله به پاریس فرستاد.

سرویسهای جاسوسی غربی چندی قبل از طریق اسرائیل مطلع شدند که در حملات نیروهای اسرائیلی به جنوب لبنان دهها ایرانی مارکسیست در اردوگاههای فلسطینی دیده شده‌اند.

شاه ٤ یا ٥ روز دیگر در مصر می‌ماند

اسوان- خبرگزاری‌ها- شاه و شهبانو دیروز از یکی از معابد فراعنه مصر دیدن کردند. در جریان این بازدید شاه که هنوز هم خسته بنظر می‌رسد از پاسخ گفتن به هر سئوالی از سوی خبرنگاران خودداری کرد. نیروهای امنیتی مصر از نزدیک شدن خبرنگاران به شاه جلوگیری کردند.

حسنی مبارک معاون رئیس جمهوری مصر دیروز صبح در یک مصاحبه مطبوعاتی گفت که وضع روحی شاه هر حال حاضر به مراتب بهتر از روزی است که وی به مصر وارد شد. حسنی مبارک در مورد سفر شاه به مراکش گفت شایعات زیادی در این مورد وجود دارد. وی افزود ممکن است شاه برای ٤ یا ٥ روز دیگر در مصر باقی بماند. معاون ریاست جمهوری مصر گفت هر هر حال این مسئله‌ای است که به شخصی شاه مربوط میشود.

به هنگام بازدید از معبد مصری همسر رئیس جمهوری مصر نیز حضور داشت و قابل‌های عظیمی بوام محافظت از جسان این معبد به گشتزنی در روی رود نیل مشغول بودند. در همین حال برای آماده کردن ویلای شاه در کنار خلیج اکوبولکو هر مکزیکی گفت اخیرا ۵ میلیون دلار برای تغییر اثاثیه این ویلا صرف شده است. وی گفت هنوز تاریخ دقیق ورود شاه به این ویلا معلوم نیست ولی به وی گفته شده است که تا ۱۰ روز دیگر ویلا را آماده کند. این شخص گفت شمی خواهر شاه در حدود دو سال پیش این ویلا را بمبلغ ٤ میلیون دلار از یک هتلریشه امریکایی خریداری کرده. براساس گزارشهای تأیید نشده خانواده سلطنتی ایران یک سال را نیز در نزدیکی این ویلا خریده‌اند که برای اقامت سلطانان شمسی مورد استفاده قرار خواهد گرفت. ساختمان این ویلا که ۳۵۰۰ متر زیربنا دارد توسط یک تلویزیون مدار بسته کنترل میشود هر این ویلا یک سینمای خصوصی با تجهیزاتی از سوی دیگر پلیس امریکا خبر مربوط به ورود ۲۰۰ ایرانی مسلح از خوستن به شهر لویک محل اقامت ولیعهد ایران را بی‌اساس خواند و گفت انتشار این خبر تهدیدی بیش نبوده است. گفته میشود ۲۰۰ نفر از ایرانیان که مسلح نیز بوده‌اند برای انجام تظاهراتی به مخالفت با شاه به شهر لویک وارد خواهند شد. ولی یک سرکرد امریکایی از اداره امنیت عمومی گفت که گزارش‌هایی از یک سازمان دولتی دریافت داشته که حرکاتیا از آن اداره گفته تظاهرکنندگان در راه خود به لویک هستند و خطر آنها واقعی و مهم است. گفته میشود عده دیگری از افراد خانواده سلطنتی به همراه ولیعهد در شهر لویک در یک پایگاه هوایی اقامت دارند.

۲۰۰ نفر وجوه داده و کارگران مشغول ساختن اسکله‌ای هستند که می‌تواند قایق‌های تفریحی بطول ۱۰۰ تن را بپذیرد. در نزدیکی این ویلا، ویلای مجلل دیگری قرار داده که زمانی به اولناسیس میلیاردهر معروف یونان تعلق داشته.

درتصادف راه‌رشت:
۲ نفر کشته شدند

رودبارقزوین- خبرنگار کیهان

اتوبوس شماره ٤۳۸٤۲ تهران ۱۳ متعلق به شرکت مسافربری اتو عدل به راننده گی اصغر نیکویی با ۱۹ مسافر از تهران عازم رشت بوده هر ۱۲ کیلومتری رودبار هر محلی‌بنام گنجه با اتومبیل کمپرسی ۸۱۶۷٤ تهران- ۱۶ براننده گی خداکرمی ولی‌پور که از مقابل می‌آمد برخورد تصادف کرد. درانتیجه راننده ۲ اتومبیل و ۱۰ نفر از مسافران اتوبوس مردم کشته شدند که هویت هیچیک از مسافرین مشخص نیست ۹ نفر بقیه که مجروح شدند به بیمارستان کوپش رشت منتقل شدند.

شایعه مسمومیت آب در همدان تکذیب شد

○ همدان- از بعدازظهر دیروز با شایعه مسموم بودن آب شهرستان که تنها آب مشروب همدان است مردم این شهر هر وحشت عظیمی فرو رفته و همه با ظروفهای مختلف روانه چشمه‌های اطراف شهر شدند ولی پس از چند ساعت تحقیق گروههای زیادی از طرف حضرت آیت‌الله مدنی گفته شد مسمومیت آب صحت‌ندارد

اطلاعیه بانک ملی ایران

قابل‌توجه اولیای محصلین مقیم خارج از کشور

بمنظور تسهیل درامرانتقال ارزبرای محصلین مقیم خارج از کشوربانک ملی ایران ترتیبی داده است که اولیای محصلین بتوانند بنزدیکترین شعبه بانک ملی ایران که درآن حساب جاری یا حساب پس‌انداز دارند مراجعه و پس از تکمیل فرم ذیل ارز موردنظر خود را حواله نمایند.

بانک ملی ایران شعبه .....

اینجانب	بعنوان	
ظرف	دارنده حساب جاری / پس‌انداز شماره	وزرآن شعبه
تقاضادارم مبلغ	معادل	ریال بصورت حوالـــه

کتبی / تلگرافی بآدرس زیر: (نام ونشانی بطورخوانا با حروف بزرگ لاتین نوشته شـــود)

بابت هزینه تحصیل خانم / آقای برای ماه / ماههای

انتقال دهند وهم ارزریالی براضافه کارمزد وهزینه پست / تلگراف متعلقه راازحساب فوق برداشت نمایند. اینجانب بدینوسیله تأییدمی‌نمایم که برای ماههای مزبورارزبرای محصل نامبرده توسط هیچیک ازبانکهای کشوارسال نشده است.

☐ گواهی اشتغال بتحصیل شعبه این درخواست می‌باشد.

☐ تعهدمی‌نمایم که گواهی اشتغال بتحصیل راظرف سه ماه بآن شعبه ارائه نمایم.

تاریخ / / ۱۳۵۷ محل امضای مشتری

باین ترتیب شعبه محل حساب مشتری چنانچه شعبه ارزی هم نباشد خود نسبت به انتقال وجه از طریق یکی از شعب ارزی اقدام خواهد نمود و بنابراین مشتری نیازی به مراجعه مجدد نخواهد داشت.

عصیان تشیع

● روشنفکران مذهبی ازدرون اختناق سیاسی حاکم، به طرح مبانی جمهوری اسلامی امروزی پرداختند

دکتر شریعتی

حنیف‌نژاد

جمال‌الدین اسدآبادی

مقاله از لوموند بین‌المللی
ترجمه دکتر ابراهیم ثنائی استادیار دانشگاه علم و صنعت ایران

٦ دسامبر ۱۹۷۸ ۱۵ آذر ۱۳۵۷

این مقاله نظر به ارزش تاریخی آن و تحلیل منطقی از تشیع و همچنین جلب توجه مردم ایران به برداشتی که در غرب از مذهب تشیع دارند ترجمه گردید.

در بعضی از قسمتها شناخت نویسنده از واقعیات شیعه ناقص بوده که مترجم حتی‌المقدور توضیح داده است».

در حالیکه «ساواک» ودستیاران» دراوهام خطر کمونیست» و تهدید از ناحیه شوروی(۱) غرق شده بودند، عوامل بیداری عمومی مردم، که ایران را دگرگون ساخته بودند، نقش نهضت اسلامی در مبارزه علیه خاندان پهلوی را پیش‌بینی نکرده بودند، زیرا که شیعه ایرانی هر اگر «واره بصورت عامل مذهبی، باماهیت ملی ظاهر می‌شود. بارها عوامل مذهبی علیه شاهان قدعلم کرده‌اند و درعرض ۱۵۰ سال اخیر عامل محرک انقلابهای متعددی بوده‌اند. بعداز آنکه چندین پادشاه را مجبور به تسلیم در مقابل خواسته‌های مردم کوچه‌وبازار نموده، موجبات سقوط سلسله قاجار را فراهم آورده‌اند.

با نادیده‌گرفتن این واقعیتهای تاریخی، دولتمردان تصور کرده‌اند، مساجد و سازمانهای مذهبی درحال اضمحلال هستند. بیداری آنها ناگهانی بود. صحنه اسلام‌تشیع و نفوذ آن بین ۳۶ میلیون نفر که ۶۰ درصدآنها کمتر از ۲۰ سال دارند یک واقعیت ملموس است.

بطور اعجاب‌انگیزی باید گفت که شخص شاه ناخودآگاه عامل اصلی این حرکت بوده‌است. شاه بمنظور حفظ حکومت مطلقه و مدرن نمودن کشور، با فشار وزور عالما عامدا دشمنی خودرا با رهبران مذهبی آغاز کرد. با این امید که بتواند آنها را محو ونابود کرداند. بیانات تحقیرآمیز شاه نسبت به آنان ابراز داشته، در ژانویه ۱۹۶۳ (دیماه ۱۳٤۱) در کرمان گفت ارتجاع متشکل از انسانهای بی‌فرهنگ و باسوادیت است. هزارسال است که افکارش تکامل نیافته است. طرحهای خرابکاران سرچشمه‌گرفته است. فکرمن نسبت به ارتجاع سیاه شدیدتر است. و دوماه بعد در مزدوال اظهار داشت: رهبران مذهبی می‌خواهند... می‌فلسفند. آنها مانند گرم در لجن می‌لولند، از این طبقه... دوری کنید. اگر آنها از خوابشان بیدار نشوند، مشت عدالت برسرآنها فرود خواهد آمد. هرلباسی که می‌خواهد بتن داشته باشند. او درهمین زمینه در سالهای بعد نیز صحبت می‌کرد.

رهبران مذهبی با یک شبکه باور نکردنی ومریدانشان به عمل پرداختند، بدون آنکه در معتقدات خود تغییری بدهند، تظاهرات بیشتری بسوی دنیای امروز و جریانهای بزرگ فکری، فلسفی- اقتصادی‌صدرن صورت دادند. این نوسازی هماهنگ باراهی بود که توسط متفکر بزرگ قرن نوزدهم جمال‌الدین افغانی (منظور سیدجمال‌الدین اسدآبادی است) ارائه شده بود. بموازات این بینش نوین، عوامل دیگری که باعث جلوگیری ازافطار تظرمردم گردید، به روآمدن مذهبیون کمک کرد. ازجمله این عوامل تحریر قانون اساسی ۱۹۰۶ بوسیله قدرت مطلقه، تبدیل پارلمان به اطاق ضبط، ممنوعیت احزاب، تضعیف نهضت های سندیکائی ومبارزه علیه بعضی موسسات اجتماعی (بازار «دادگستری- دانشگاه وغیره) وهرنوعی موسسات دیگر علی‌الخصوص کانون نویسندگان ومعلمین وسرانجام خفه کردن مطبوعات رامی‌توان نام برد.

مسجد که دراین اواخر فقط محلی برای دعا ونماز قرارومدارداده‌شده بود، مجددا به پناهگاه معنوی مردم دربرابر ساده گرائی (نقشی ازاقتصاد آزاد که فاقد رادتوع داده وارزشهای سنتی رانگلندمی کرد) تبدیل گردید. ومجددا درمقابل تلویزیون دولتی خفه شده وتحت سانسور، بیان کننده خواستهای مردم شد. اکنون نهضت اسلامی هرتمام کشور ازیک شبکه ارتباطی وسیعی برخورداست که آیت الله هاآزان بصورت یک وسیله بسیارموثر وباورنکردنی استفاده می کنند. درجماعت شیعه حدود ۶۰۰/۰۰۰ سید، ازاعقاب خانواده پیمبر و ۵۰۰/۰۰۰ میرزا (سید ازطرف مادری) همچنین تعداد ۱۸۰/۰۰۰ روحانی بادرجات مختلف وجود دارد. البته سازمان مذهبی دارای طبقه بندی بانگلیکات اخرمی نیست.

تعداد ۵۰۰۰ مسجد، امکنه مقدس و غیره بوسیله یک خادم نگهداری میشود در عین حال امکنه مقدسه خیلی مهم، مانند حرم مقدس قم ومشهد بوسیله متولی سرپرستی میشوند. در اصل متولی چنین مکانهائی یک فرد مذهبی بود ولی پدر شاه فعلی با زور خودرا متولی حرم امام رضا در مشهد خواند ویس از او شاه کنونی خود را متولی میداند او نیابت حرم مطهر را به استاندار خراسان تفویض کرده است. ومشهورترین این متولیان زنرال ولیان است وشاه بمنظوررنجانت تاج وتخت خود اخیرا ضمن یک تصفیه اجباری اورا دستگیر کرده است.

درکارمتولی چند صدنفرفعالیت می کنند. روضه خوانها هستند که چگونگی وعلل شهادت حسین(ع) رامعرفی می کنند. حسین(ع) پسرعلی(ع) وعلی(ع) پسرعم پیامبر(ص) است. حسین(ع) امام سوم شیعیان است که درسال ٦۸۰ میلادی باتوطئه ابنکه توسط یزید صورت گرفته بود درکربلا بشهادت رسید. ازاین تاریخ ببعد شیعیان شاطره این شهادت را همه ساله درماه محرم با عزاداری‌های گسترده زنده می کنند. این اعمال سمبل مبارزه حق علیه باطل است وممولا ازاین فرصت استفاده کرده وشاه ونیروهای حوادارش رابه یزید وخوادارانش تشبیه می کنند.

۲۰ تا ٤۰ میلیون دلار وجوهات

دسته دوم که آموزش بیشتری دارند واعظین هستند. اینان درجامعه های مختلف مذهبی وهرمطلب دیگری سخنرانی می کنند. یک مرحله حائربر شامل پیش نمازهاست. ازجمع‌ترین آنها امام جمعه (امام جمعه راستین) می شوند. وهمچنین حجه الاسلام ها که صاحب‌نظر در الهیات هستند. اینان به ٦۰ هزارهاشجره هر ۳۰۰ مرکز که مهمترین آنهادرقم مشهد، تهران ودرتبریز (واقع درمرداق) می‌باشند، درس می‌دهند.

درهریک ازاین مراکز حداقل یک صاحب نظر درالهیات بسیارمشهوراست که لقب آیت الله دارد. درحدود ۱۲۰۰ آیت الله درد نیای اسلام وجود دارد. اینان درسه زمینه فعالیت دارند، تدریس می کنند، درجهت مذهبی دارند وازاین لحاظ ازطرف مریدان مورد مشورت قرارمی گیرند.

اجتماعات خاص مذهبی بنام آنان تشکیل می شود وآنها مستقیما وجوهات مومنین راه‌یافت می کنند. درقبال‌چه این عمل آنها مستقیما وابسته به جامعه بوده و بازتاب گسترده خواسته‌ها و مشکلات آنها هستند، و بدین ترتیب آنها از خود مقاومتی بزرگی در مقابل حکومت برخوردارند.

مقدار کل وجوهات در سالهای مختلف یکسان نیست. بنابر یک برآورد تقریبی مقدار آن بین ۲۰ تا ٤۰ میلیون دلار است. بنابر گفته مقامات ایرانی، آیت الله خمینی فقط در سال جاری۲۵ میلیون دلار وجوهات دریافت کرده است. این وجوهات بمصرف نگهداری مساجد، امکنه مقدس، موسسات و مدارس آموزشی، بخشش و در چی‌افتاد اخیر بدین طرف برای حمایت از اعتصابیون و خانواده‌های شهیدانی که در جریان تظاهرات کشته شده‌اند میرسد. هریک از آیت اللهها مریدانی دارند، ولی بعضی از آنها از یک موقعیت ملی یا بین المللی برخوردارند. بنا بر عقیده مسلمانان شیعه اثنی عشری یا «دوازده امامی قدرت قانونی از آن امامان است که از فرزندان حضرت علی‌وحی هستند. امام دوازدهم در حدود هزار سال است که غایب شده- در انتظار بازگشت او هستند باید توسط شایسته‌ترین آیت اللهها رهبری و هدایت شود. بهمین ترتیب انتخاب یک رئیس با موافقت جمعی صورت می‌گیرد. امام دوازدهم هر قلب صریدان وارد شده و می‌گوید کدام آیت الله را باید انتخاب کنند» در این انتخاب فاکتورهای متعدد دیگری موثرند: سن، تقوی، دانش و شایستگی شخصی مورد نظر برای بیان احتیاجات و خواستهای است بدین ترتیب بود که آیات عظام، در حدود ۵۵ نفر در سال۱۹۶۲(۱۳٤۱) آیت الله خمینی را در نظر گرفتند.

بنابر اصول تشیع، عقل بر نقس(سنت) رجحان دارد، بدین معنی که هر آنچه از نقس با عقل تخواند، می‌تواند موجود شمرده‌شود. این موضوع به آیات عظام و بخصوص به فقاه اعظم امکان می‌دهد که در صورت اختلاف نظر نقش اساسی داشته باشد زیرا او می‌تواند در نوع جهت گیری یا عمل سیاسی را تأئید یا محکوم کند. بعلاوه بسر طبق قانون اساسی یک کمیسیون ۵ نفری از ارجح ترین رهبران مذهبی، حق مداخله و کنترل تمام قوانین را دارند. تا مبادا برخلاف اصول اسلام باشند. آنها همچنین موظف هستند چندانیه استقلال ملی یا اصول اسلام‌مورد تهدید واقع شود امت را به مبارزه دعوت کنند یا این وجود قدرت آیت اللهها با اصول دیگری تعدیل می‌شود. هیچ رهبر مذهبی نباید موضعی اتخاذ کند که توسط اکثریت امت مورد قبول نباشد.

علیه مداخله خارجی

گاهی اوقات اختلاف نظراتی بین آیت‌اللهها پیش می‌آید. در اینصورت جبهه واحدی را بمنظور ادامه بحثهایشان و بدون هرگونه رقابت، تشکیل می‌دهند تا آنکه یکی از جریانهای فکری با اکثریت قاطعی بر دیگری غلبه کند. یکی از این وقایع در سال۱۹۰۶ اتفاق افتاد. در این زمان طرفداران مشروطه(که مخالف جدائی روحانیت و حکومت بودند) با طرفداران مشروطه(طرفداران حکومت مشروطه) که با ایجاد مجلس که تا آنزمان در هیچ کشور مسلمانی وجود نداشت موافق بودند، بمخالفت پرداختند. ایجاد مشروطه در واقع یک تغییر جهت بود، زیرا ایجاد سیستم مدارس(غیر مذهبی) و دادگستری عادی(غیر مذهبی) را بدنبال داشت.

نهضت مذهبی کنونی دارای ریشه‌های عمیق مردمی و تاریخی است. همچنانکه مردم ایران فاتحین بیوفائی را رام خود کرده و بر لاپوشهای رومی فائق آمدند اسلام شیعه فاتحین عرب را همراه خود نمود، مذهبی که با هجوم چنگیزخان مغول ان‌افیقا مو بازماندگان مغول را بملاطفت واداشت و بالاخره دربرابر تیمور مقاومت و در برابر امپراطوری عثمانی ایستاده گی نمود. تشیع همیشه با مداخله خارجی در کشور و سلاطینی که آلت دست آنها بوده‌اند مخالفت کرده است. بدین ترتیب بود که علمای شیعه بر علیه روسیه تزاری که درحال توسعه سوزمینهای خود بود و همچنین بر علیه امپراطوری انگلستان که راه هند را حفظ و حراست می‌نمود اعلام جهاد کردند.

رهبران مذهبی در قرن نوزدهم علیه امتیازاتیکه توسط شاه وقت به روسها و انگلیسها داده شده بود مبارزه کردند، بخصوص امتیازی که بموجب آن در سال ۱۸۸۹ حق استخراج معادن و تاسیس بانک و چاپ اسکناس ببارون انگلیسی (رویتر) داده شد و یا امتیازی که بموجب آن به پرنس د دلگورسکی» اجازه ساختن راه و راه آهن داده شده بود. اما نهضت بیباقیهای که بر ضرر علنای شیعه بوجود آمد بدلیل مادون امتیاز تنباکو درسال ۱۸۹۱ به یک شرکت انگلیسی بود که بموجب آن در مقابل ۱۵۰/۰۰۰ لیره استرلینگ تمام محصول تنباکوی ایران را در اختیار آن شرکت می‌گذاشت. آیت الله شیرازی استعمال تنباکو را برای مسلمانان تحریم می‌کند و در نتیجه آن شاه مجبور به لغو امتیاز داده می‌شود. از این تاریخ به بعد است که مبارزه برعلیه نظام پادشاهی بصورت عینی در می‌آید.

اصلاح طلبان و متفکرین

از سال ۱۹۰۶- ۱۹۰۵ که رژیم مشروطه سلطنتی، که درحال حاضر نیز وجوه داره ولی به آن عمل نمی‌شود، بتصویب رسید تا ۱۹۲۵ که رضا شاه پهلوی سلسله قاجار را برانداخت بمنور مغلوب جنبش‌هائی صورت گرفته و سلاطین را مجبور به دادن امتیازاتی نموده و حتی آنان را وادار به برگرداندن جواهرات تاج که غصب شده بود، به سلطنت نمودند و همچنین آنها مجبور شدند تحت این شعارها از خارجیانیکه کشور را غارت می‌کردند فاصله بگیرند.

در این دوره اتحادی بین جریانهای مذهبی بیشروبازار و نهضت کارگری با تمایلات سوسیالیستی که در بین آنها عده قابل توجهی در حدود ۳۰۰/۰۰۰ ایرانی که درروسیه و بیشتر در باکو کار کرده بودند ولی پس از شکست انقلاب روسیه درسال ۱۹۰۵ به ایران باز گشته بودند، بوجود آمد.

این پدیده چندین بار دیگر بوقوع پیوست، علی‌الخصوص بین سالهای ۱۹۵۰ و ۱۹۵۳، درزمان مبارزات دکتر مصدق برای ملی کردن شرکت نفت ایران و انگلیس- کوتائی که بوسیله جبهه سرتاسری این وطن پرست صورت گرفت و پس از آن اختناقی که توسط رژیم سازمان داده شد، به شاه فرصت نفس کشیدن داد، بدون آنکه موفق به قطع اعتراضات و درگیریها گردد. یک نمونه بارز آن شورش خرداد ۱۹۶۳ (۱۳٤۲) بوده که در آن ده‌هزار نفر کشته شدند.

پس از آن مذهبیون اصلاح طلبی چون آیت الله طالقانی و مهندسی بازرگان در عرصه مبارزه ظاهر شدند (مخاطر پس از کودتای ۲۸ مرداد ۱۳۳۲ اسف- مترجم) این مبارزین سعی می‌کردند جمهوری اسلامی مدرن را تشریح کنند. مشهور ترین آنها دکتر علی شریعتی (مترجم کتابهائی از فانزتفانون و دیگران) با نوشته‌ها و سخنرانیهایش درمساجدی که توسط اصلاح طلبان کنترل می‌شده و مشهور ترین آن حسینیه ارشاد درتهران استعدادهای قابل ملاحظه‌ای بسروی نسل جوان گذاشت. او پس از آنکه بوسیله ساواک بارها بمخافی شکنجه شد چندین بار قبل از انقلاب در گذشت. چگونگی مرگ او هنوز روشن نشده است. مترجم) ولی تاثیرات او که مدتها ممنوع بود، مجددا در ایران با تیراژ بسیار زیادی فروخته می‌شود. بموازات آن نهضتهای چریکی در قالب نهضت اسلامی بخصوص سازمان مجاهدین خلق که دارای فعالیت بسیار چشمگیری بوده و حتی در انجام اعمال تروریستی نیز کوتاه نبودند بوجود آمد.

بر خلاف گفتار مقامات دولتی، باستثنای یک گروه کوچک لنینیستی، مذهبیون اصول اصلاحات ارضی را محکوم نکرده‌اند بلکه اکثر آنرا با علاقه دنبال نموده و هنگامی عکس‌العمل نشان داده‌اند که ملاحظه کرده‌اند اجرای آن با عدتهای ادعا شده اولیه منافات دارد.

مذهبیون که طرفدار سیاست استقلال ملی بوده‌اند، رژیم را مورد مواخذه قرار داده‌اند که با در پیش گرفتن یک استراتژی مظاهر توسعه و آبادانی، وابستگی کشور بخارج و علی‌الخصوص به آمریکا را افزایش داده و با بوجوه آوردن هرج و مرج در تمام شئون مملکتی بنیاد اجتماعی را دگرگون ساخته است.

در سیاست خارجی نیز مذهبیون که طرفدار سیاست عدم تعهد (عدم وابستگی) هستند، مخالف همکاری با اسرائیل بوده و همیشه حمایت خود را از فلسطینیها ابراز داشته‌اند. یکی از آیت‌اللهها بما می‌گوید «این تصادفی نیست که نهضت مردمی ایران از زمانی شروع به توسعه کرد که سادات به بیت‌المقدس رفت و از این جهت ما با توافقهای کمپ دیوید که تمایل به برقراری صلح آمریکائی در منطقه دارد مخالف هستیم.

سخنرانی در دانشگاهها ومدارس عالی

سخنرانی شخصیت‌های ملی، نویسندگان و مترجمان مبارز، نمایندگان جمعیتها، کانونها و سازمانهای مترقی و زندانیان سیاسی آزاد شده در دانشگاهها و مدارس عالی همچنان ادامه دارد

سخنرانی در دانشگاه صنعتی تهران

فریدون تنکابنی نویسنده و ناصر زرافشان وکیل و مترجم امروز در دانشگاه صنعتی تهران سخنرانی می کنند.

سخنرانی تنکابنی ساعت ۱/۵ و سخنرانی زرافشان در ساعت ۵ بعدازظهر برگزار خواهد شد.

مدرسه عالی ترجمه

ساعت ۲ امروز فریدون شایان درمدرسه عالی ترجمه واقع درپارک‌گراه ونک سخنرانی خواهد کرد.

مدرسه عالی پارس

جلال گنجه‌ای امروز درمخش زبان مدرسه عالی پارس سخنرانی خواهد کرد.

دانشگاه ملی

بعضی از رؤسای دانشکده‌های دانشگاه ملی ایران دیروز استعفا کردند تا عده استادان را برای انتخاب رئیس دانشگاه آزاد بگذارند. این رؤسا اعلام کردند برای عدم توقف کار تا انتخاب رئیس تازه هریک خود بقالی خواهند ماند

دانشکده خدمات اجتماعی

سیدمحمدمهدی جعفری امروز درهدانشکده خدمات اجتماعی واقع درخیابان پهلوی بالاتر از ولنک سخنرانی خواهد کرد. عاعده سخنرانی ۱/۵ بعدازظهر است. همچنین فرها دکتر توسلی، سعشیره دکتر ورجاوند و چهارشنبه احمد میرزاآده درساعت فوق سخنرانی خواهند کرد.

مدرسه عالی ادبیات و زبانهای خارجی

مدرسه عالی ادبیات و زبانهای خارجی درادامه برنامه بازگشایی دانشگاهها، یک جلسه سخنرانی با حضور استاد گنجه‌ای قراتب داده است. این برنامه ۳ تا ۵ بعدازظهر فردا هوشنبه ۲ بهمن برگزار خواهد شد.

از کلیه وزرای ۱۵ سال اخیر سلب مصونیت خواهد شد

از کلیه وزرای ۱۵ سال اخیر سلب مصونیت خواهد شد تا دستگاه قضائی بتواند آنان را تحت تعقیب قرار دهد امروز کسب اطلاع شد

وزارت دادگستری لایحه‌ای تهیه کرده است که بموجب آن از مجلسین تقاضا شود اجازه دهد تا کلیه وزرائیکه طی ۱۵ سال اخیر مصدر کار بوده‌اند تحت تعقیب قانون قرار گیرند. این لایحه به نخست وزیر تسلیم گردیده و ممکن است ظرف امروز و فردا تقدیم مجلسین گردد خبرنگار ما اضافه میکند با سلب مصونیت از این افراد دادگاههای ملی بمنظور محاکمه کلیه کسانیکه دراین مدت به حقوق مردم و قانون اساسی تجاوز کرده‌اند و لایحه آن نیز تهیه شده است پس از تصویب تشکیل خواهد شد.

گمشده

صاحب عکس فوق بنام سید کمال‌الدین طباطبائی انارکی هفده ساله از بعدازظهر ۵۷/۹/۲۰ (روز عاشورا) پس از خروج از منزل مسکونی در خیابان کمال اسماعیل اصفهان که مسیر تظاهرات وتیراندازی بوده مفقود گردیده.

از تمام مردم شریف ونوع دوست عاجزانه استدعا دارد هرگونه اطلاعی از نامبرده دارند در اصفهان به تلفن‌های ۲۳۶۰۳ و ۲۱۰٤۸ و در تهران به تلفن‌های ۲۳٤۷۹۷ و ۲۳۸۲۲۸ اطلاع فرمایند وخانواده‌ای را از نگرانی رهائی بخشند.

سید محمد طباطبائی انارکی

عکس فوق بنام فاطمه منصور (۱۸ ساله) از تاریخ یکشنبه ۵۷/۱۰/۲٤ از منزل خارج و تاکنون مراجعت ننموده است از کسانیکه از نامبرده اطلاعی دارند تقاضا میشود به تلفن ۳۱۶۲۷۳ اطلاع داده و خانواده‌ای را از نگرانی برهانند. ش ۲۲۷۵۶

آگهی تمدید مهلت افزایش سرمایه شرکت لاستیک پارس (سهامی عام)

پیرو آگهی مورخ ۱۳۵۷/۸/۹ روزنامه کیهان، اطلاعات و رستاخیز مجدداً باطلاع سهامداران محترم شرکت لاستیک پارس (سهامی عام) میرساند که بنا بتصمیم هیئت مدیره مورخ ۱۳۵۷/۱۰/۹ مهلت خرید حق تقدم سهام این شرکت از ۱۳۵۷/۱۰/۱۵ به ۱۳۵۸/۲/۱۵ بمدت چهارماه جهت تسهیل بیشتر سهامداران تمدید میگردد.

لذا طبق مقررات قانون تجارت هر یک از سهامداران محترم میتوانند تا آخر وقت اداری روز ۱۳۵۸/۲/۱۵ بهانک صنایع شعبه بلوار الیزابت مراجعه و با ارائه اصل گواهی حق‌تقدم خرید سهام که طی نامه سفارشی به آخرین نشانی هر یک از سهامداران ارسال شده است با پرداخت تمامی ارزش سهامی که مایل به خرید آن هستند سهام مذبور را پذیره‌نویسی نمایند.

هیات مدیره

آگهی دعوت مجمع عمومی فوق‌العاده و عادی بطور فوق‌العاده بیمه آسیا شرکت سهامی عام

از عموم صاحبان سهام شرکت بدینوسیله دعوت میشود ساعت ۱۰ صبح روز یکشنبه ۵۷/۱۱/۱۵ برای شرکت در جلسه مجمع عمومی فوق‌العاده و ساعت ٤ بعدازظهر همان روز در جلسه مجمع عمومی عادی بطور فوق‌العاده شرکت که در مرکز اصلی آن واقع در خیابان سهبدزاهدی ساختمان بیمه آسیا تشکیل میشود حضور بهمرسانید.

دستور جلسه مجمع عمومی فوق‌العاده:
۱- اصلاح ماده ۳٤ اساسنامه

دستور جلسه مجمع عمومی عادی بطور فوق‌العاده:
۱- تجدید انتخاب هیئت مدیره و بازرسان
۲- تعیین خطمشی آتی شرکت سهامی بیمه آسیا

بیمه آسیا- شرکت سهامی عام

کارکنان بیمارستان سینا مصدومین را می‌پذیرند

صبح امروز کارکنان پزشکان و پرستاران بیمارستان سینا طی صدور اطلاعیه‌ای آمادگی خود را برای پذیرش ومداوای کلیه مجروحان ومصدومان، اعلام کردند.

با درک این ضرورت

که آزادیهای دموکراتیک یگانه شرط تکوین شخصیت و مقام انسان است و تکامل و شکوفائی دانش و فن و هنر تنها در په

ملت برای انتخاب درست فرصت می‌خواهد

جواد طالعی

اغلب رفراندومهای معروف جهان هنگامی برگزار شده‌اند، که برگزارکنندگان آنها پیهایش کم و بیش به پیروزی خود اطمینان داشته‌اند، بی‌دلیل نیست که در «دنیا کمتر ملتی را می‌توان یافت که اگاهیش از برگزاری رفراندوم خاطره خوشی داشته باشند، اصولاً رفراندوم درماهیت رأی اعتماد از یک ملت برای یک حکومت، هر یک ویژگیهای استثنائی است. به همین دلیل، بیشتر رفراندومها برخلاف انتخابات آزاد مبتنی بر برنامه‌ریزی منطقی و دموکراتیک نیست، هم از این رو است که بسیاری از متفکران، اصولاً نتیجه رفراندومها را چندان واقعیت نمی‌دانند و حتی بسیاری دیگر معتقدند نتیجه اغلب رفراندومها «دریک به واقعیت نیز نیست.

هر رفراندوم بگونه‌ای که تاکنون در کشورهای جهان برگزار شده اصولاً یک مسئله خیر دموکراتیک را در متن و بطن خود دارد. به این معنی که حق توجه به اندیشه‌ها و پندارهای متفاوت را از یک جمع بزرگ می‌گیرد و آنان را بر سر دوراهی ناخوشایند «یا نه» قرار می‌دهد. به عبارت دیگر همه ملت ناچارند به این سئوال پاسخ دهند که «با این ساخت حکومتی، موافقید یا نه». این بدان معناست که جمع نمی‌تواند راه‌حل‌های سوم و چهارم و... را در ترازوی نقد و بررسی بگذارد و احتمالاً انتخاب کند.

ملت ایران، بعد از تحمل پنجاه سال استبداد، اختناق، شکنجه و زور و قلدری، حق‌کشی و ظلم و تبعیض، اکنون روزنه نیم‌گشاده‌ای را پیش رو دارد که امیدوار است چفیه‌اندازی از «آزادی» و محاکمیت ملی» در پیرامن وجود داشته باشد.

ویژگیهای ملحوظ در انقلاب ملت، که از آغاز تا امروز همواره سخن آزادی و آزادگی و حاکمیت ملی بر زبان رانندگان اکنون نباید حاضر شوند در راه ایجاد یک نظام نوین و مردمی که می‌خواهد مدافع حقوق مستضعفین باشد، تکلیف همه‌چیز را در یک مراجعه فوری و شتابزده به افکار عمومی برگزاری یک رفراندوم، روشن کنند.

مسلم‌کم بیش از آنکه به موانع فکری متلوع موجود در جامعه امکان تشریح و تبلیغ کافی داده شده باشد، برگزاری رفراندوم نادیده انگاشتن بسیاری از واقعیتهای ملموس جامعه است به «دلایلی که در پس می‌آید.

۱- ملت ما بعد یک سرکشانیدن یک دوران اختناق ۲۵ ساله، میدان آزمون‌های دموکراتیک را برای اولین بار است و درست به همین دلیل، یک گروه بندی‌های فکری جامعه بیگانه است. هست کم و بیش از هفته مرصد ابزوه این سیل خروشان و شگفت‌انگیز را که بخاطر استقبال حقوق غصب شده خود در خیابانهای شهرهای ما پدید آمده است، جوانان و نوجوانان کارگر زارع و دانش‌آموز تشکیل میدهند. بیشتر این‌ها که سابقه مبارزات شناسائی پیدا کرده‌اند که هر گز مشی یک گفتگوهای سیاسی پیچیده، نه بافتوده کافی برای بحث و بررسی استدلال طولانی جامع نداشته و نه توان و فرصت مطالعه سیستماتیک مسائل را داشته‌اند.

۲- رهبران سیاسی مورد وثوق ملت بویژه حضرت آیت‌الله‌العظمی خمینی که خود سالها مبارزه و غریب حکومت بوده‌اند بخوبی آگاهند که در گذر گرمی سیر حرکت ملت انقلابی هستند که آیتاله را سمبل پرخاش و اعتراض و بخشکن میدانند. مذهب تشیع را که اساس آن براعتراض نهاده شده بسایل روز منطبق میکنند و از آن سیلی خروشنده و بنیان کن ساخته‌اند. اینها جسته اصلی هستند.

اعتراض همان پدیده‌ایستکه در سال ۱۹۶۸ لیسه انقلابی در فرانسه بوجود آورد و موضوع گفت و شنود (دیالوگ) دانشجو-پو استاد. کارگر و کارفرما، و پدران و فرزندان را سراسر روز گیره و اصل حاکمیت و محکومیت قرارداده‌ای و از پیش ساخته شده را متزلزل نموده و این موج نو بسرعت اروپا و امریکا و آسیا را فرا گرفت و بما هم رسید. منتهی ما سال همه‌چیز ادای آنرا درآورده‌یم. غرض اینست که جنبش امروز جنبشی است که بسان روز جهان گره خورده و آیتاله خمینی را بخصوص از آن هنگام که در پاریس اقامت کرده ماندنی‌بیک چهره بین‌المللی مبدل کرده است و در داخل، نقش آفار مرحوم دکتر شریعتی در بیان مذهبی‌این اعتراضی شوخا کرده است. او انتظار امام موعود را انتظاری پویا و توأم‌با مبارزه علیه وضع موجود یعنی علیه ظلم ظالمان و متجاوزان به حقوق حقه مردم تغییر کرده است که دست بر دست گذاشتن و منفی‌بافی کردن و هر خلقی را تحمل نمودن و در انتظار امام نشستن تاخیر استحقاق حق کند. استحقاق حق را به خود مردم محول کرده و این تفاسیر گویند زنده‌است که جریانات را بسرکرده آورده و مذهب را برای لقمه‌اد حالت افیون مذاهبا خارج کرده و فراتر از نظرات لنین و استالین و مارکس به اوج آورده است. ملاحظه میکنید که آنچه امروز برای جوانها مطرح شده هر «دنیا مسأله روز است و اسلام طرده شکل نوین بخود میگیرد و استناد به بی‌معنی مارکسیستهای اسلامی بخوبی آشکار میشود. اینها دارند بر فراز مارکس حرکت میکنند و یک مشت بی‌فرهنگ آنها را به جنازه مارکس سنجاق میدانند. فیض بزرگوار که از اصل باجتهاد» مایه گرفته و عقل را محور افعال و اعمال قرار داده فروع دین را قابل تغییر و تفسیر میداند، مذهب را از حالت ایستائی و جمودیت خارج کرده و به آن حالتی سیال و پویا» میدهد که در یک نقطه توقف نمیکند و انعطاف در مذهب تاجایی است که اخیراً آقای جماکارم ره‌نویس اسلام‌شناسی بزرگ فرانسوی، بمناسبت نهضت اخیر من روزنامه لوموند چاپ فرانسه دو مقاله اززنده منتشر کرده که میخوانید. آن گرایش قهقرائی و احیایی خرافات در اسلام است و نتیجه میگیرد که تشیع بسه جمهوری اسلامی است. اگر این دو محمدبه اسلام شد و شیرمسلمان و حتی بی‌دین از آن بیرون نشد این «دیکتاتوری» است.

اکنون که دوران انتقال قدرت آغاز شده است میزان واقعیت از این خیلی و مثل آیتاله طالقانی وزینه گیره و انتقالات خود را با جنبه ملی حل کند و از آیتاله خمینی یاری بگیرد و نقش سیاسی خود را کنار نقش معنوی آیاله مقام پدر رساند. و اگر نتوانست باید کنار برود. انتقال حضرت قدرت عیار است. نباید فراموش کرد که او برای مبارزه حاضر شده است ولی تسلیم نیست که به «و آنچه بخواهیم» بگوید که گفت و شنود پیشه به رأسل مطلوب برسیم. این تفکر بیانه‌ای است که تاکنون بسیار گفته‌ایم. ما امروز در شرایط فعلی حرکتی بخواهند بحمدالله بپایه‌ای رسیده‌ایم. مردمی که گفته‌ها ماندات و نمی‌توانند از مرگ رهبانه و در اوج خشم و نفرت خستگی نمیکنند و انصالا هر حال جنبش و بازآفرینی است. اخیراً آقای جماکارم ره‌نویس اسلام‌شناسی بزرگ فرانسوی، بمناسبت نهضت اخیر من روزنامه لوموند چاپ فرانسه دو مقاله اززنده منتشر کرده که میخوانید. آن گرایش قهقرائی و احیایی خرافات در اسلام است و نتیجه میگیرد که تشیع بسه جمهوری اسلامی است. اگر این دو محمدبه اسلام شد و شیرمسلمان و حتی بی‌دین از آن بیرون نشد این «دیکتاتوری» است.

اکثریتی می‌توانست بسردترین سلاح حکومت خود کامه باشد، به همین دلیل از آغاز نهضت ملت تمام رهبران کوشیدند صرفنظر از اختلافنظرها و کمیته‌ها مشربها شماری واحد را تبلیغ کنند توده‌های مردم را به یکپارچگی، همبستگی و مبارزه با نفاق‌اکثری دعوت کنند اما مفهوم این اختلاف الزاماً این نیست که همه گروههای فکری و رهبرانشان از اندیشه‌ها و خواستهای خود بنفع «دیگران صرفنظر کرده باشند.

۳- بدلیل همبستگی با انقلاب یکپارچه ملت در یکسال اخیر و بدلیل اختناق حاکم بر فضای کشور در ۲۵ سال گذشته عناوین عمده اندیشمندان و صاحبنظران سیاسی و اجتماعی ما، نتوانسته‌اند در یک محیط آزاد از هر گونه تهدید و شائبه و اکراه، مواضع فکری خود را تشریح کنند و هر مقام دشواع (شخصیت ارگان) در جهت تشریح و توضیح مواضع فکری هدفها و برنامه‌های سیاسی و اقتصادی خود استفاده کند. بعد از این مدت مدید، هنگامی که احساس شد همه ملت نسبت به همه مواضع و طرز تفکرها آگاهی نسبی بدست آورده‌اند، رفراندومی برگزار شود. این رفراندوم، البرزاما نظیر اغلب رفراندومهای تاریخ مردم را بر سر یک دوراهی (مثلاً جمهوری اسلامی یا جمهوری مطلق) قرار نخدد، بلکه از همه بخواهند هر سیستم حکومتی را که مناسب جامعه میدانند پیشنهاد کنند.

نتیجه چنین رفراندومی روشن خواهد کرد که کدام سیستم حکومتی طرفداران بیشتری دارد. هنگامی که این سیستم بعنوان سیستم مورد احترام اکثریت ملت معرفی شد، مجلس مؤسسان می‌تواند تشکیل شود و قانون اساسی جدید را در چارچوب خواست اکثریت ملت تدوین کند و در عین‌حال حق اظهار نظر و فعالیت مثبت سیاسی را برای طرفداران سیستمهای حکومتی دیگر که در رفراندوم شرکت نداشته‌اند تأمین کند. در این صورت است که می‌توان ادعا کرد «حاکمیت ملی بارأی اکثریت و مشارکت همه ملت برقرار شده است.

انتخاب این روش، چند امتیاز عمده خواهد داشت:

الف- بعد از تهیه طرح قانون اساسی و تنظیم آن بوسیله ملت و تدوین نهائی آن، دیگر قانون اساسی جدید، فیلسوف مخالف زیادی نخواهد داشت.

ب- با پارلمان آینده کشور، از ابتدا صاحب فراکسیونها و اقلیتهای مخالفی خواهند بود که بمثابه نیروی فشاری فشار و اپوزیسیون اشتباهات احتمالی هیأت حاکمه را گوشزد کنند.

ج- صاحبان هیچ مکتب فکری و نظر کاملی خود را از صحنه انقلابیون سازنده ملی طرد نکرده خواهند شتاخت و در نتیجه یک انقلاب اساسی برای پیشبرد جامعه بوجود آمد.

د- هیأت حاکمه منتخب اکثریت «چار این توهم نخواهند شد که «موارد حمایت اکثریت ملت را بخودداده‌اند. باین دلیل، برای بقای حکومت خود خواهند کوشید تا حتی‌الامکان قراردادهای کمتری بستاشند و حتی گروههائی از طرفداران را بسوی خود جلب کنند.

حرف آخر اینکه جامعه ما، اینها هر شرایطی موفق خواهد شد عملاً هواپیمای سانه گیره را بسرعت پشت سر گذارد که از همه استعدادهای خلاق خود، برای همه اختلاف نظرهای سیاسی حداکثر استفاده را ببرد و این ممکن نیست مگر با محترم شمردن اصل «آزادی عقیده» و بیان» برای همه.

را پیشنهاد می‌کنیم:

دولت موقت انتقالی با عضویت رهبران تمام گروههای فکری موجود جامعه تشکیل شود و از حمایت جامعه روحانیت مبارز ایران بویژه حضرت آیتاله العظمی خمینی برخوردار شود.

ایندولت موقت انتقالی برای مدتی معین (مدت کم ۶ ماه) ضمن بکار انداختن چرخهای اقتصاد متوقف شده کشور آزادی و امنیت سخن گفتن و اظهار نظر را برای همه افراد و گروههای دلوطلب فراهم آورده واجازه دهد هر گروه و طرز تفکری باندازه کافی از تریبونهای عمومی (اقتصادی (نشریات ارگان) در جهت تشریح و توضیح مواضع فکری هدفها و برنامه‌های سیاسی و اقتصادی خود استفاده کند. بعد از این مدت معین، هنگامی که احساس شد همه ملت نسبت به همه مواضع و طرز تفکرها آگاهی نسبی بدست آورده‌اند، رفراندومی برگزار شود. این رفراندوم، البرزاما نظیر اغلب رفراندومهای تاریخ مردم را بر سر یک دوراهی (مثلاً جمهوری اسلامی یا جمهوری مطلق) قرار نخدد، بلکه از همه بخواهند هر سیستم حکومتی را که مناسب جامعه میدانند پیشنهاد کنند.

نتیجه چنین رفراندومی روشن خواهد کرد که کدام سیستم حکومتی طرفداران بیشتری دارد. هنگامی که این سیستم بعنوان سیستم مورد احترام اکثریت ملت معرفی شد، مجلس مؤسسان می‌تواند تشکیل شود و قانون اساسی جدید را در چارچوب خواست اکثریت ملت تدوین کند و در عین‌حال حق اظهار نظر و فعالیت مثبت سیاسی را برای طرفداران سیستمهای حکومتی دیگر که در رفراندوم شرکت نداشته‌اند تأمین کند. در این صورت است که می‌توان ادعا کرد «حاکمیت ملی بارأی اکثریت و مشارکت همه ملت برقرار شده است.

انتخاب این روش، چند امتیاز عمده خواهد داشت:

الف- بعد از تهیه طرح قانون اساسی و تنظیم آن بوسیله ملت و تدوین نهائی آن، دیگر قانون اساسی جدید، فیلسوف مخالف زیادی نخواهد داشت.

ب- با پارلمان آینده کشور، از ابتدا صاحب فراکسیونها و اقلیتهای مخالفی خواهند بود که بمثابه نیروی فشاری فشار و اپوزیسیون اشتباهات احتمالی هیأت حاکمه را گوشزد کنند.

ج- صاحبان هیچ مکتب فکری و نظر کاملی خود را از صحنه انقلابیون سازنده ملی طرد نکرده خواهند شتاخت و در نتیجه یک انقلاب اساسی برای پیشبرد جامعه بوجود آمد.

د- هیأت حاکمه منتخب اکثریت «چار این توهم نخواهند شد که «موارد حمایت اکثریت ملت را بخودداده‌اند. باین دلیل، برای بقای حکومت خود خواهند کوشید تا حتی‌الامکان قراردادهای کمتری بستاشند و حتی گروههائی از طرفداران را بسوی خود جلب کنند.

حرف آخر اینکه جامعه ما، اینها هر شرایطی موفق خواهد شد عملاً هواپیمای سانه گیره را بسرعت پشت سر گذارد که از همه استعدادهای خلاق خود، برای همه اختلاف نظرهای سیاسی حداکثر استفاده را ببرد و این ممکن نیست مگر با محترم شمردن اصل «آزادی عقیده» و بیان» برای همه.

انتقال قدرت وزمان گفت‌وشنود

دکتر مهدی پرهام

«.... اگر انقلابها با خشونت بتوانند به پیروزی برسند. جز با گفت و شنود نمیتوانند پایدار بمانند.... البرکامو»

پس از دو ماه سانسور که بظاهر قلمها در بند بود. حالا برای اولین بار که فرصت ارتباط با خوانندگان دست داده است شاید بنظر رسد قبل از هر چیز میباید از مقاومت تحسین آمیز ارباب جراید سخن آغاز نمایم. اما من در این مدت جراید را در حال تعطیل نمیدیدم. سانسوری هم احساس نمیکردم. جراید بجای اینکه روی کاغذ منتشر شوه روی «دیوار خیابانها و کوچه‌ها و در و پیکر منزلها و مغازه‌ها منتشر میشدند و سانسور و خنه سانسوری هر دو بکلی ریشه کن شده بود و آنچه بیست و پنج سال من و امثال من جرات تحریر آنرا نداشتیم نویسنده‌های «دریادلی پیدا شدند که همه را در چند جمله خلاصه کردند و نوشتند. منتهی این نویسندگان مثل ما خوه سانسوری نمیکرده‌اند. سرایا شهامت و جانبازی‌بوده‌اند و اغلب بنوشتن اولین کلمه جان را از دست میداده‌اند. اجازه «دهید، دروه و تحسین و سپاس خود را قوام با اشک به روان پاک این شیر مردان نثار کنیم و مطلب را آغاز نمایم.

●●●

«دوران انتقال قدرت «دوراقی بحرانی و حساس است و ما اکنون در قلب این دوران «اریم روزهای سرنوشت سازی را میگذرانیم. فکرتان متوجه قدرتی نشوه که «مثیل قوه اجرائیه بوده، لومدتیست که قدرت را منتقل کرده است. منظور نظر من آن قدرتی است که نفت ما را استخراج میکرد و به قیمتی که میخواست میفروخت و قسمت عمده این درآمد را واسیداشت تا از کارخانه‌های او اسلحه بخریم و بقیه را هم دو قسمت میکرد. یک قسمت را از جیب ما بحساب خود حاتم بخشی میکرد و آفریقائی و اروپائی و استرالیائی و آسیایی را با تعلیمات ماحرانه که چه بگویند و ما را چطور بفریبند به دو بوزگی نژه ما میفرستاد و قسمت «دیگر را در اختیار یک مشت حرزه درای بی خبر از وجدان میگذاشت تا انواع اسباب بازی و وسیله تفریح و تفریح و مواد خوراکی و پوشاکی از اتومبیل گرفته تا برنج و روغن و گوشت و میوه وارد کنند و مردم را سر کیسه نمایند. در حالی که بانهای میوه یا میوه‌های دم شاخه مانده و بال گردن صاحبان بیضه میشد، چون کسی نبود میوه‌های آنها را بچیند و گفت زارها نبلات را در خوه فرو میبرده چون درو کننده‌ای وجود نداشت تا خرمن را درو نماید - کار مردم هم خوردن و خوابیدن و تملق گفتن و در هر آمپخش شده بود؛ یک روند جهنمی که «دو قطب داشت بوجود آمده بود که در یک قطب آن دیو(، و در قطب دیگر صکس» در حد اعلای قدرت بکار بود- فکر پیر و جوان و عالم و عامی بزین مدار می‌چرخید که پولی هر چند بیشتر و بهتر قیمت حتی زن و فرزند فروشی جهنگ آورده و هر کار سکس صرف کنند. پیر مرد هفتاد و چند ساله مترس هشده هیجده ساله داشت، و پسر زن خردت نوه ساله از جاماتیکا و آفریقای سیاه فاسق وارد میکرد. در چنین فضای آلوده‌ای آزاد زفان و از «دمردان نشو و نما میکردند و دموکراسی صادراتی هویت ملی میساخت و انقلاب فکری پدید میآورد و دست آورد این دو یک مشت کار چاق کن. این الوقت. یا انداز. عالم لما. ادمک و «لال محیط بود. شهر لوط بکبار «دیگر «دمیان اعصار و قرون سر بر آورده بود و حیات مجدد خود را اعلام میکرد!....

طبیعی است که چنین جامعه‌ای نمیتوانست «دوام بیاورد و محکوم بود از هم بپاشد و بالاخره هم پاشید مردمی که گلهای سرسبد حیات خود را بقربانی داده بودند به کوچه و خیابان ریختند و جوانهای اندیشمند و سراپا شور و احساس که هزاران نفر آنها را بتنام خرابکار در سیاه چالها پلیس مخفی زنده بگور کرده بود پا از فراز آسمان بکوبرهای سوزان سرنگون نموده بود. با مشتهای گره کرده بدهن متعفن عوامل استعمار کوبیدند و حیات شرافتمندانه و طاهر خود را اعلام کردند.

- فاجعه ۱۷ شهریور نشان داد که یک نسل متهور و درعین حال متفکر که سن آنها زیر بیست و پنج سال است اهم از دانشگاهی، «دبرستانی و بازاری مقدین و ملحبی قهرمان قیام ملی هستند- عکس شهدا را نگاه کنید اکثر هستند که آیتاله را سمبل پرخاش و اعتراض و بخشکن میدانند. مذهب تشیع را که اساس آن براعتراض نهاده شده بسایل روز منطبق میکنند و از آن سیلی خروشنده و بنیان کن ساخته‌اند. اینها جسته اصلی هستند.

اعتراض همان پدیده‌ایستکه در سال ۱۹۶۸ لیسه انقلابی در فرانسه بوجود آورد و موضوع گفت و شنود (دیالوگ) دانشجو-پو استاد. کارگر و کارفرما، و پدران و فرزندان را سراسر روز گیره و اصل حاکمیت و محکومیت قرارداده‌ای و از پیش ساخته شده را متزلزل نموده و این موج نو بسرعت اروپا و امریکا و آسیا را فرا گرفت و بما هم رسید. منتهی ما سال همه‌چیز ادای آنرا درآورده‌یم. غرض اینست که جنبش امروز جنبشی است که بسان روز جهان گره خورده و آیتاله خمینی را بخصوص از آن هنگام که در پاریس اقامت کرده ماندنی‌بیک چهره بین‌المللی مبدل کرده است و در داخل، نقش آفار مرحوم دکتر شریعتی در بیان مذهبی‌این اعتراضی شوخا کرده است. او انتظار امام موعود را انتظاری پویا و توأم‌با مبارزه علیه وضع موجود یعنی علیه ظلم ظالمان و متجاوزان به حقوق حقه مردم تغییر کرده است که دست بر دست گذاشتن و منفی‌بافی کردن و هر خلقی را تحمل نمودن و در انتظار امام نشستن تاخیر استحقاق حق کند. استحقاق حق را به خود مردم محول کرده و این تفاسیر گویند زنده‌است که جریانات را بسرکرده آورده و مذهب را برای لقمه‌اد حالت افیون مذاهبا خارج کرده و فراتر از نظرات لنین و استالین و مارکس به اوج آورده است. ملاحظه میکنید که آنچه امروز برای جوانها مطرح شده هر «دنیا مسأله روز است و اسلام طرده شکل نوین بخود میگیرد و استناد به بی‌معنی مارکسیستهای اسلامی بخوبی آشکار میشود. اینها دارند بر فراز مارکس حرکت میکنند و یک مشت بی‌فرهنگ آنها را به جنازه مارکس سنجاق میدانند. فیض بزرگوار که از اصل باجتهاد» مایه گرفته و عقل را محور افعال و اعمال قرار داده فروع دین را قابل تغییر و تفسیر میداند، مذهب را از حالت ایستائی و جمودیت خارج کرده و به آن حالتی سیال و پویا» میدهد که در یک نقطه توقف نمیکند و انعطاف در مذهب تاجایی است که اخیراً آقای جماکارم ره‌نویس اسلام‌شناسی بزرگ فرانسوی، بمناسبت نهضت اخیر من روزنامه لوموند چاپ فرانسه دو مقاله اززنده منتشر کرده که میخوانید. آن گرایش قهقرائی و احیایی خرافات در اسلام است و نتیجه میگیرد که تشیع بسه جمهوری اسلامی است. اگر این دو محمدبه اسلام شد و شیرمسلمان و حتی بی‌دین از آن بیرون نشد این «دیکتاتوری» است.

اکنون که دوران انتقال قدرت آغاز شده است میزان واقعیت از این خیلی و مثل آیتاله طالقانی وزینه گیره و انتقالات خود را با جنبه ملی حل کند و از آیتاله خمینی یاری بگیرد و نقش سیاسی خود را کنار نقش معنوی آیاله مقام پدر رساند. و اگر نتوانست باید کنار برود. انتقال حضرت قدرت عیار است. نباید فراموش کرد که او برای مبارزه حاضر شده است ولی تسلیم نیست که به «و آنچه بخواهیم» بگوید که گفت و شنود پیشه به رأسل مطلوب برسیم. این تفکر بیانه‌ای است که تاکنون بسیار گفته‌ایم. ما امروز در شرایط فعلی حرکتی بخواهند بحمدالله بپایه‌ای رسیده‌ایم. مردمی که گفته‌ها ماندات و نمی‌توانند از مرگ رهبانه و در اوج خشم و نفرت خستگی نمیکنند و انصالا هر حال جنبش و بازآفرینی است. اخیراً آقای جماکارم ره‌نویس اسلام‌شناسی بزرگ فرانسوی، بمناسبت نهضت اخیر من روزنامه لوموند چاپ فرانسه دو مقاله اززنده منتشر کرده که میخوانید. آن گرایش قهقرائی و احیایی خرافات در اسلام است و نتیجه میگیرد که تشیع بسه جمهوری اسلامی است. اگر این دو محمدبه اسلام شد و شیرمسلمان و حتی بی‌دین از آن بیرون نشد این «دیکتاتوری» است.

اجتماع کارکنان بیمه‌ایران

کارکنان شرکت سهامی بیمه ایران و بانک بیمه ایران در یک اجتماع طی قطعنامه‌ای ضمن همبستگی خود با قیام ملت ایران و پشتیبانی بیدریغ از رهبر انقلاب ایران

امام خمینی اعلام داشتند تابیروزی نهائی و طرد عناصر غاصب از شرکت سهامی بیمه ایران و بانک بیمه همچنان مراضاعتصاب باقی خواهند ماند.

تغییر نام خیابان شاهپور

دیروز صبح طی مراسمی در ابتدای خیابان شاهپور، نام این خیابان تغییر داده شد و بنام خیابان شهید خسرو گلسرخی نامگذاری گردید. بدنبال این تصمیم نام گروهی از اعالی محل مانوس نصب تابلوهای نام جدید در نقاط مختلف این خیابان گردیدند.

با کمال تأسف وتأثر درگذشت پدر بزرگوارمان حاج آقا میرمجلسی بزرگ خاندان مجلسی را باطلاع خویشان و دوستان و آشنایان محترم میرساند مجلس ترحیم زنانه و مردانه آن مرحوم روز دوشنبه ۵۷/۱۱/۲ از ساعت ۱ الی ۳ بعدازظهر در مسجد ولی‌عصر (ع) منعقد خواهد بود.

امیرحسین- عباس- عبدالوهاب- فروغ‌السادات- پریچهر- پری- فرح- مهری

با کمال تأسف فوت مرحوم میرور حاج آقا میرمجلسی بزرگ خاندان مجلسی را باطلاع خویشان و دوستان و آشنایان محترم میرساند مجلس ترحیم زنانه و مردانه آن شادروان روز دوشنبه ۵۷/۱۱/۲ از ساعت ۱ الی ۳ بعدازظهر در مسجد ولی عصر (ع) در خیابان حضرت‌الدوله غربی منعقد خواهد بود.

خانواده‌های مجلسی- موسوی سعیدی- مقدم- مدلی- شیانی- بیگدلی- ایمانی- اسلامیه- شیشه‌چی- قهرمان- رادیی- سنگلجی- شاهین- هنربخش- گروسیان- شفیعی- فامیلی- البرزی- شاهنگیان- حاج‌علی اکبری- ملک‌آرا- عزلتی- آیرملو- مسلاحری- ایهل اسلاملو- نورالسی- اردوبادی- ادیبه- نیک‌خواه- مهرآویران- آروین- داریوش- ویلسون- آذرگولی- قاسمی و خانواده‌های وابسته

با نهایت تأسف وتأثر درگذشت ناگهانی شادروان اشرف زرگشیان (صباه) را باطلاع فامیل وآشنایان محترم میرساند مجلس ختم مردانه روز هوشنبه ۵۷/۱۱/۴ از ساعت ۲/۵ الی ۴/۵ بعدازظهر در مسجد جامع نارمک خیابان سمنگان منعقد می‌باشد.

صباه- بهنودی- رئوف- زرگشیان- دکتر شاپور- ناظمان- اوینی تهرانی- دقائی- فرویش‌ها- دکتر صمیری- روائی

بازگشت همه بسوی خداست

با کمال تأسف وتأثر بدینوسیله درگذشت بانو عزیزالملوک سلطانی (صاحبی) را باطلاع عموم میرساند مجلس ختم زنانه ومردانه آن مرحومه روز دوشنبه دوم بهمن ماه ۱۳۵۷ از ساعت ۲ الی ۴ بعدازظهر در منزل آن مرحومه کلهک خیابان دولت سمراه نشاط- خیابان جوانمیر- خیابان بهار پلاک ۱۱ منعقد میباشد.

سلطانی- صاحبی- رزم‌آزمون- دولتشاهی- یاسان- خسته- سره- حسابی- کیانفر- نژادی- تاباک- فراستی‌پور- طاهری

درگذشت مرحوم آقای کاظم نیک اختر بزرگ خانواده را باطلاع فامیل وآشنایان میرساند: مجلس ختم آن مرحوم فردا دوشنبه ۵۷/۱۱/۳ از ساعت ۳ تا ۵ بعدازظهر در مسجد ولی عصر حشمت‌الدوله منعقد میباشد.

خانواده‌های نیک اختر- حناساو- پیروزلیا- یزدی- باقرنژاد- ایزدیان- حقیقت - مهری

خانواده‌های: شاه‌صاحبی- مستوفی- کامران- محمودزاده‌گان- کنعانی- صنیعی- سالاری- بیات- سلیمی- زندکریمی- سلیمانی- صدریان- دولتشاهی- آریا- تلدیسیان- میرحسین خانی- ذوالفقاری- تجلی- سلطانی- دولوقاجار- رحیمی لاریجانی- افخمی

از ساعت ۲ تا ۴ بعدازظهر دوشنبه دوم بهمن ماه در ماتم عزیز از دست رفته خود شادروان مرحوم سید محمد شاه صاحبی در خانقاه صفی علیشاه بسوگواری خواهند نشست باشد که حضور دوستان و یاران در این مجلس موجب التیام خاطر بازماندگان آنمرحوم گردد.

باکمال تأسف وتأثر درگذشت مادر خودبانو بی بی کیاهوورا باطلاع بستگان ودوستان محترم میرساند. مجلس ترحیم زنانه ومردانه آن مرحومه روز دوشنبه دوم بهمن ماه ۵۷ از ساعت سه تا شش بعدازظهر در منزل آن مرحومه واقع در خیابان تاج خیابان سپهر خیابان هفتم شماره ۷۹ برگزار خواهد شد.

فرزندان آن مرحومه: معصومه کیاهور- احمد کیاهور- ایرج کیاهور- میرچی- ابادری- اخوان‌الله بداشتی- تقی‌پور- تاجران- افضلی‌فر

با کمال تأسف وتأثر بدینوسیله درگذشت نابهنگام شادروان احمد علی وزیری برادر و پدرمان‌را به اطلاع دوستان و آشنایان میرسانیم. مجلس ترحیم زنانه و مردانه آن فقید روز دوشنبه دوم بهمن از ساعت ۳ الی ۵ بعدازظهر در مسجد قندی واقع در میدان شاپور- خیابان مهدی‌خانی چهار راه حاجی‌رضا برگزار می‌گردد.

محمدعلی وزیری- مهدی- ابراهیم- جمشید- علی- مریم- مجید- فضل‌الله- حسین و حسن وزیری و خانواده‌های احمدی- ناظری- و قدیم‌نژاد

کیهان: مصیبت وارده را به خانواده‌های عزادار تسلیت میگوئیم

با اندوه فراوان درگذشت همسر عزیز و پدر مهربانمان شادروان حاج علی‌ابراهیم منتظری را باطلاع دوستان و آشنایان محترم میرسانیم.

صدیقه صالحیان- محمد- جواد- طاهره- نفیسه ابراهیم‌منتظری

با نهایت تأسف درگذشت ناگهانی شادروان حاج‌علی ابراهیم‌منتظری کارمند شرکت تعاونی صنف درودگران و مبل‌سازان تهران را باطلاع میرساند مجلس ترحیم آن شادروان از ساعت ۳ الی ۵ بعدازظهر روز دوشنبه ۲ بهمن‌ماه در مسجد لالزار منعقد میباشد.

هیئت مدیره شرکت تعاونی صنف درودگران و مبل‌سازان

با کمال تأسف و تأثر درگذشت شادروان حاج‌علی ابراهیم‌منتظری را باستحضار کلیه بستگان و آشنایان محترم میرسانیم مجلس ترحیم مردانه و زنانه آن مرحوم روز دوشنبه دوم بهمن‌ماه از ساعت ۳ الی ۵ بعدازظهر در مسجد لالزار منعقد میگردد.

خانواده‌های: ابراهیم منتظری- صالحیان- کبریمی- شفیعی‌صابر- قوام شیرازی- زیبا- قاسمی‌راد- توکلیان- سادات اخوی- سلازاده- حیدری‌وشر- ضرابی- قهاوندی- آشیامنش- واصف- آذرمی- میرزائی

بمناسبت درگذشت ناگهانی جوان ناکام جمال‌الدین فاضلی مجلس ختم زنانه ومردانه آن مرحوم از ساعت ۲ تا ۵ بعدازظهر دوشنبه ۵۷/۱۱/۳ (فردا) در مسجد اعظم واقع در جاده ساوه (وصفنار قدیم) برگزار میشود.

فاضلی- عباسی- حسینی وخانواده‌های وابسته

مصطفی عزیز رفتی وزندگی همه ما را تاریک کردی.

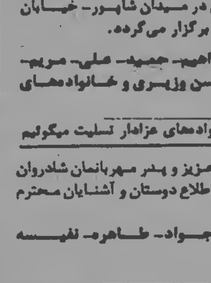

بدین وسیله درگذشت جانگداز وناگهانی جوان ناکام مصطفی عباسی را به اطلاع کلیه فامیل وآشنایان میرسانیم. مجلس ختم زنانه ومردانه روز سه‌شنبه ۵۷/۱۱/۳ در مسجد اعظم واقع در جاده ساوه (وصفنار قدیم) برگزار میشود. ضمناً شب هفت آن شادروان نیز روز جمعه ۵۷/۱۱/۶ از ساعت ۲ تا ۵ بعدازظهر در همان محل برگزار خواهد بود. شرکت شما در این مجالس موجب شادی روح آن مرحوم میباشد.

پرانطلی عباسی- مهدی- احمد- مرتضی عباسی- رضائی- عبدالوهاب- حسینی- فاهمی- حقیقت‌پور- صادقی- للهاجی- برجی وخانواده‌های فروزان

بانهایت تاسف درگذشت حاج محمد خطیری‌نژاد را باطلاع میرسانیم ختم مردانه روز دوشنبه از ساعت ۲ تا ۵ بعدازظهر مورخ ۵۷/۱۱/۳ واقع در خیابان اسماعیل بزاز مسجد خندق‌آباد و مجلس ترحیم زنانه خیابان خراسان خیابان پاک کوچه ناهید پلاک ۱۱ میباشد.

اخوی حاج غلامحسین خطیری نژاد- عباس خطیری‌نژاد- خانواده‌های مجیدی حسینی- ابوالقاسمی- رضوی- نجف‌آبادی- خطیر- جعفری- پاسوار- حقیقت- صادقکار- صداقت‌کتیرای- ساوئی- حدادی- حجتی- رودگر- سلیمی- خلیلی- اعوت- عباسی

سوگ بزرگ شاعر هنرمندمان بانو سرور میکده محصص را مصر دوشنبه دوم بهمن ساعت ۴ تا ۶ بعدازظهر در خانقاه صفی علیشاه برگذار میکنیم.

ابوالدخت محصص- دکتر محمدعلی محصص- داریوش محصص- اردشیر محصص

بزرگ خاندان محصص بانوی شاعر وهنرمند سرور میکده محصص پوینده راه جاویدانان شد. عصر دوشنبه دوم بهمن ساعت ۴ تا ۶ بعدازظهر در خانقاه صفی علیشاه به سوگ او می‌نشینیم.

خانواده‌های: محصص- رصدی- عدیلی- مستوفی محصص- امام صفاری- معین- زوحیان- وصال- توکلی- وحدت- مظفرزاده- معصومی- دهدشتی- نصیری وسایر وابستگان

کیهان: مصیبت وارده را بخانواده‌های عزادار تسلیت میگوئیم.

با نهایت تأسف و تأثر درگذشت همسر و پدر بزرگوارمان حاج محمود جعفری‌فشارکی را در روز مقدس اربعین حسینی باطلاع فامیل و آشنایان میرساند مجلس ختم آن مرحوم فردا دوشنبه ۵۷/۱۱/۳ از ساعت ۳ تا ۵ بعدازظهر در مسجد فخرآباد واقع در خیابان فخرآباد، دروازه شمیران برگزار میگردد.

حاجیه صفری- جعفری فشارکی- مهدی جعفری فشارکی- رسول جعفری فشارکی

بانهایت تأسف و تأثر درگذشت خلدآشیان مرحوم حاج محمود جعفری فشارکی را که از خدمتگزاران مخلص ائمه اطهار بودند در روز مقدس اربعین حسینی به اطلاع بستگان و آشنایان میرساند. مجلس ختم زنانه و مردانه آن مرحوم روز دوشنبه دوم بهمن ماه از ساعت ۹ الی ۱۱ صبح در مسجد فخرآباد خیابان فخرآباد «دروازه شمیران برگزار میگردد.

خانواده‌های: جعفری فشارکی- فشارکی- مهران- رفیعی- آقاجانی- زارعی- هاشمی- فشارکی

با کمال تاسف درگذشت ناگهانی فقید سعید حاج‌محمود جعفری فشارکی را باطلاع دوستان وهمکاران میرساند ضمن عرض تسلیت به بازماند

شوروی درباره کودتا به ایران و امریکا هشدار داد

شوروی کودتای نظامی در ایران را تحمل نخواهد کرد

رادیو لندن- رورنامه پراودا از گان حزب کمونیست شوروی هشدار داده است که شبح کودتای نظامی با پشتیبانی امریکا اکنون در ایران سایه افکنده است. پراودا نوشته است از آنجا که شوروی با ایران همسرحد است مراقب تحولات آنکشور میباشد.

خبرنگار بی.بی.سی در مسکو در گزارشی درباره هشدار شوروی مینویسد روزنامه پراودا ادعا میکند که بحران ایران مخصوصاً نتیجه مخالفت مردم با سلطنت نیست بلکه همچنین جنبش ملت برعلیه امپریالیسم امریکاست.

پراودا امریکا را متهم میکند که برای مقاصد سیاسی نظامی و اقتصادی خود ایران را استثمار کرده است و اکنون شواهدی وجود دارد مبنی براینکه توطئه‌ای با همدستی محافل امریکائی و مرتجع‌ترین نیروها در ایران طرح شده است تا بر برانگیختن و حمایت از یک کودتای نظامی امتیازهای خود را حفظ کند.

پراودا مینویسد که سایه یک توطئه طرفدار امپریالیسم بر روی ایران سنگینی میکند و هدف از آن ایجاد یک دیکتاتوری نظامی است.

پراودا تأکید میکند که شوروی مخالف هر گونه مداخله خارجی در ایران است ولی بخاطر مرز مشترکش با اینکشور دقت تحولات را در آنجا زیر نظر دارد.

پراودا می‌افزاید که دو کشور ایران و شوروی بوسیله دوستی دیرینی به بدست خود لنین بنیان‌گذاری شده است بهم پیوسته‌اند. منظور پراودا از این اظهار نظر احتمالاً اشاره ضمنی به پیمانی است که درسال ۱۹۲۱ بین ایران و شوروی امضاء شد.

ماده ۶ از این پیمان که گفته میشود هنوز هم معتبر است بمسکو این حق را میدهد که اگر کشور سومی قصد داشته باشد از خاک ایران بعنوان پایگاهی برای عملیات نظامی بر علیه شوروی استفاده کند و اگر خطری مرزهای شوروی را تهدید کند و دولت ایران در موقعیتی نباشد که بتواند این خطر را رفع کند شوروی میتواند نیروهای خود را بعنوان دفاع از خود بداخل خاک ایران بفرستد.

رورنامه پراودا مینویسد این امریکائی‌ها بودند که شاه را وادار به انتخاب بختیار بعنوان نخست‌وزیر کردند.

گزارش رورنامه پراودا را رادیو مسکو پخش کرد.

پراودا مینویسد محافل تجاوز پیشه امریکا آماده‌اند بخاطر حفظ منافع وامتیازات خود از کودتای نظامی پشتیبانی کنند.

پراودا میافزاید نظامیانی که تحت نظر سازمانهای جاسوسی امریکا تعلیم دیده‌اند ناگزیر از تجارب شیلی در ایران استفاده خواهند کرد.

در مقاله گفته میشود اتحاد شوروی با مداخله در امور داخلی ایران بهر شکلی که باشد مخالف است ومردم ایران باید بطور مستقل مسائل داخلی خود را حل کنند.

پراودا مینویسد نیروهای مسلح وپلیس افراد بی‌دفاع وشرکت کنندگان در تظاهرات مردم را با استفاده از سلاحهای امریکائی گلوله باران میکنند.

امریکا متخصصان مجرب خود را نزد لطرافیان شاه فرستاد تا با مشاوره لازم دست به توطئه‌های تجاوزکارانه در ایران بزنند.

پراودا مینویسد آیتالله خمینی رهبر مخالفان پس از عزیمت شاه از کشور در شرایط کنونی طی پیامی خطاب به مردم هشدار داد که بدست اشخاصی آزمند توطئه‌ای انجام میگیرد که ریشه آن خارج از ایران است. توطئه‌گران بهانه‌ای برای انجام کودتای نظامی و برقراری رژیم دیکتاتوری و سرکوب مردم جستجو میکنند.

حقائق نشان میدهد که این اخطار آیتالله خمینی دلائل بسیار جدی دارد.

مطبوعات خارجی مینویسند از ایران گزارشهای اضطراب آوری میرسد. از این گزارشها پیداست که خطر توطئه ارتجاعی هوادار امپریالیستی بمنظور برقراری رژیم دیکتاتوری نظامی در ایران سایه افکنده است. منظور توطئه‌گران روی کارآوردن نظامی گران ارتجاعی است که دست پرورده مجتمع نظامی صنعتی هستند و تحت نظر سازمانهای ویژه جاسوسی امریکا تعلیم دیدند. این نیروها هم اکنون برای اجرای برنامه توطئه نظامی ضد ملی دست بااقدام زدند. هدف سازمان دهی توطئه ضدملی بمنظور برقراری رژیم نظامی قلدر بالا بخصوص باین جهت جذاب است که چنانکه میدانیم ۲۵ سال پیش کودتا در اینکشور عملا بدست همان نیروهای ارتجاعی که اکنون بتدارک آن مشغولند انجام گرفته.

متهم حادثه سینما رکس آبادان دستگیر شد

آبادان- در خصوص مطلبی که از قول وزیر دادگستری در مورد سینما رکس در روزنامه کیهان درج شده بود، ضرابی، دادستان شهرستان آبادان اظهار داشت که چون ممکن است از مطالب مذکور برداشتهای مختلفی بشود لازم به یادآوری است که پرونده مربوط به سینما رکس آبادان بطور مرتب مورد رسیدگی قرار گرفته و اخیراً یکی از متهمین حادثه دستگیر شد و تحقیق از وی ادامه دارد. امید میرود که به زودی پرونده تکمیل و با کیفر خواست به دادگاه جنایی ارسال گردد.

محاکمه وی نیز در جلسه علنی دادگاه انجام خواهد شد.

دادستان آبادان گفت: این متهم به هیچ وجه ارتباطی با متهم اولی بنام عبدالرضا آشور که در عراق دستگیر و زندانی شده است ندارد و برخلاف نوشته روزنامه هیچ شورایی در جریان رسیدگی به پرونده دخالت نداشته و پرونده مسیر قانونی خود را طی می‌کند.

قالب و محتوای انقلاب ما

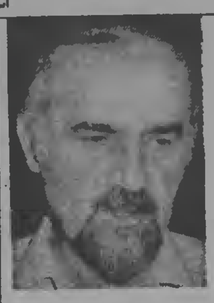

دکتر علی‌اصغر حاج سید جوادی

مسأله اساسی انقلاب با برقراری عدالت اجتماعی و اقتصادی و نابودی کلیه بنیادهای سیاسی استبدادی حکم برجامعه است و این عدالت باید از هرگونه وابستگی به کانونهای استبدادی و استعماری جهانی رها باشد.

انقلاب اجتماعی ایران از درون خصوصیات تاریخی و قومی مردم جوشیده است. همه جنبش‌های تاریخی ریشه و اساسی از بیعدالتی و ظلم است، و در این زمینه هیچ جنبشی را بر جنبش دیگر ارجحیتی نیست، هر جنبشی دارای خصوصیات زمانی و مکانی خویش است و در تکامل شرایط تاریخی از ترکیب عوامل مختلف اجتماعی و اقتصادی بوجود میاید.

تاریخ نهضتهای آزادیخواهی ایران درقرن اخیر نظیر همه جنبش‌های تاریخی هدفش نابودی بیعدالتی و استبداد بوده است، در آن روزگار محتوی انقلاب اجتماعی ایران معطوف به محو آثار ظاهری و نشانه‌های بیرونی بیعدالتی، یعنی استبداد مطلقهٔ سلاطین بود و در جست و جوی قالب این انقلاب نهضت مشروطه در دام جاذبه‌های سطحی دموکراسی بورژوازی غربی و قالب سلطنت مشروطهٔ آن درافتاده، و این قالب به سرعت در زیر سلطهٔ استعمارگران انگلیسی به صورت نخستین خود یعنی سلطنت استبدادی و همه آثار ظلم و بیعدالتی آن در آمد.

پس از جنگ دوم جهانی بخشی از روشنفکران غرب زده ما سرخورده از حیله‌های سرمایه‌داری غرب و روابط استثماری ستمگرانه آن به قالب دیگری از تحول انقلابی سرمایه‌داری صنعتی غرب یعنی مارکسیزم رو آوردند، این قالب نیز بدون اینکه به تجربهٔ انقلابی توده‌های ستمدیده ایران زده شود و از ریشه خصوصیات فرهنگی و جغرافیائی و اقتصادی ایران تقذیه شده باشد در برخورد با واقعیات و نیازمندیهای ملی و قومی و مذهبی جامعه با شکست روبه رو شد.

زیرا محتوی این ایدئولوژی هم با از خود بیگانگی ناشی از تقلید نتوانست با نیازهای توده‌های ایرانی رابطه برقرار کند. و امروز در جهانی که پس از شکست در دیا لیک تیک انترناسیونالیزم، در جست و جوی هماهنگ کردن محتوی انقلاب خود با قالبی برآمده از خصوصیات تاریخی و جغرافیائی خویش است جنبش انقلابی مردم ایران بارزترین خصوصیت این جست و جو را نشان میدهد.

میشل فوکو فیلسوف نامدار فرانسوی در سفرهای اخیر خود به ایران این خصوصیت را در معنویت سیاسی می‌نامد. مردمی سرخورده از هجوم ایدئولوژیهای غربی در قرن اخیر که استعمار و اسارت اقتصادی و سیاسی و فرهنگی شاخص‌ترین آثار آن بوده است اکنون در اعتراض خود علیه بیعدالتی در ژرفنای مایه‌های انقلابی تشیع چارچوب محتوی و قالب انقلاب اجتماعی خود را میسازند.

چارچوبی که از رنگ تعلق ایدئولوژیهای وارداتی بیگانه آزاد است، رهائی از اسارت مادی و اقتصادی را با معنویتی در می‌آمیزد که در آن شرایط تمرکز قدرت و استقرار استبداد و خود کامگی را در همهٔ وجوه سیاسی و اجتماعی و اقتصادی خود مستثنی میسازد. معنویت سیاسی یک تخیل و تصور ساده و یا مبتنی بر ساده‌لوحی‌های فرهنگی یک جامعه نیست بلکه تلاشی است ناشی از سرخورد گریهای گوناگونی که جامعهٔ مادر برخورد با نظام استبدادی خود و ایدئولوژیهای وارداتی بیگانه بدست آورده است.

مسئله اساسی انقلاب ما برقراری عدالت اجتماعی و اقتصادی و نابودی کلیه بنیادهای سیاسی استبدادی حاکم بر جامعه است. این عدالت در انقلاب ما باید بکلی فارغ از ضوابط طالبانه سرمایه‌داری و شیوه‌های گوناگون بهره‌کشی آن باشد. این عدالت باید موجد قدرت زحمتکشان حاکمیت آنها بر سرنوشت خویش باشد. این عدالت باید از هرگونه وابستگی به کانونهای استبدادی و استعماری جهانی رها باشد.

بااینجهت محتوی انقلاب اجتماعی ما مذهبی است و همه گروهها وهمه احزاب و همه افرادی که در شمول این تحول قرار می‌گیرند راهی جز قبول این ضوابط ندارند.

مسأله اساسی تنظیم قالبی است که نظام سیاسی ما را شکل می‌بخشد یعنی مصونیت سیاسی این نظام را هویتی انسانی می‌بخشد.

ما در تلاش ایجاد این هویت انسانی و این مصونیت سیاسی هستیم. و در این تلاش هر انسانی و هر گروهی میتواند خارج از عقده‌هائی که بطور مستقیم ناشی از کمبود آگاهی‌های فرهنگی و سیاسی است با شهامت و شجاعت در راه همبستگی و اتحاد و تشکل مبارزه مطلوبی که در پیش پای مردم ایران قرارداره گام برداره.

در گلچین مقاله و اظهار نظرهایی که در نشریات مختلف منعکس می‌شود.

کیهان، نوشتهی آقای دکتر علی اصغر حاج سیدجوادی را از بیست و سومین نشریه وجنبش، از گروه سیاسی وجنبشی، با اجازه هیات تحریریه نشریه نقل کرده است.

غنچه‌های آواز

ای خواهر سوگوارم
بانوی شب نورد،
سوگ کدام یار
بر چهره زمین جاریست
کاینگونه بی‌حساب
خون می‌چکد
از چشمه‌های چشمت!
گلبوته‌ها بسوزند
گلبوته‌ها بسوزند
ولانتیکه خوشه‌های نگاهت
در سرخی غریبی بی‌تابست
●●●
این لحظه‌های معصوم
این لحظه‌های شهادت
شرمنده‌اند
از این همه شقاوتی که در آنها جاریست.
این لحظه‌ها
در کینه‌ی کبودی
تفتیده می‌شوند
این کینه‌ی کبود دریاوار
از هرطرف بصورت خود چنگ میزند
و شجه می‌کشد.
●●●
ای دختران من
نام شما سپیده
نام شما سحر
بادستهای بی‌تابم
- خونخواه-
برفرزم گیسوانتان
گلهشم می‌نشانم
بابوسه‌های خونین
برگونه‌های نازکتان رنگ میزنم
تا لحظه رهایی را
آواز برکشید.

خشم قبیلدام
چون موجکوب دمادم
خود را
به صخره میکوبد
تا لحظه سحر
- رنگین به خون مردم-
چهره نماید و لبخند فتح را
بر خلق خسته بارنماید.
صیحه‌ها
این کینه
این کینه
این کینه کبود دریاوار
روزی اگر بطغیان بنشیند،
شب آب میشود.
باغ بزرگ رهائی
برمیشود از غنچه‌های آواز
●●●
ای خواهر عفیفم
بانوی شب‌پوره
این زخمه از شب هول
- کابوس شرزه شیران-
این خوف
این تباهی
چندان نه دیرپاست
از شوق دیدنت آنها.
در چشمخانه بی‌تابست
چشم هرهت سپیده
می‌بینی؟

حسن حسام

نقل

هیچ قناعتی نداره نقل دیگر
نقلها چون شد؟
نقلها را میتوانی یافت
در میان کوچه و بازار
در خم گیسوی آن دختر
در گلوی این پسر
در کام آن سرباز
در دهان آن پدر
آن مادر، آن کودک
نقلها را میتوانی یافت
در میان مردم
آن مردم که هر یک گشتهای دادند.
تا بماند زنده آزادی
تا بماند زنده آزادی
۲۶دی ۵۷- «موج»

کودکان ایرانی فعالانه در انقلاب شرکت دارند

هزاران کودک ایرانی گروه گروه به راهپیمایی می‌پردازند و در کنار پرستاران در انقلاب صدرژیم شرکت می‌جویند. این عمل فقط یک سر گرمی کودکانه نیست بلکه اقدامی سیاسی محسوب میشود، زیرا در حدودی ده میلیون نفر از جمعیت ۳۷میلیون نفری ایران را دانش‌آموزان دبستانها ودبیرستانها تشکیل میدهند. ایران سال ۲۰۰۰در دست آنها خواهد بود.

در محلات پرجمعیت تهران که فاصلاب در جویها روان است از موقع خروج شاه از کشور صدها کودک بین ۶ و۱۲ساله با فریاد شعار می‌دهند.

پنجشنبه پرستاران از دادن شعار خسته شده بودند و تهران آرام بود ولی کودکان به تظاهرات ادامه داده وهمان شعارها را تکرار می‌کردند.

در همان محلات پرجمعیت، کودکان با آتش‌بازی می‌کردند بدین‌ترتیب که عکسهای خانواده سلطنتی را از مدارس واماکن عمومی پائین کشیده و در کوچه‌ها با کبریت آتش میزدند و فریادی شادی برمیاوردند.

در مرکز پایتخت در کوچه‌ی حلوت ۶پسربچه درحالیکه فریاد میزدند پلاکاردهایی را که خودشان تهیه کرده بودند، تکان میدادند. در چهارراهها کودکان دیگری عکسهای آیتالله خمینی وجزوه‌های انقلابی را بسرای فروش عرضه میداشتند. معازه‌های که سابقاً به فروش اسباب بازیهای ساخت امریکا وژاپن می‌پرداختند اکنون تعطیل شده‌اند. ولی کودکان ایرانی به یک بازی دیگر یعنی «انقلاب» روی آورده‌اند.

آموزگاری میگفت «از دوسه‌ماه پیش که مدارس به سبب آشوب تعطیل شده است کودکان بحال خود رها گردیده‌اند.»

روز ۶آبان‌ماه تعدادی از کودکان مجهز به چوب‌دستی از محلات فقیرنشین حرکت کرده ودر شورشهای دانشجویان شرکت کردند. یکی از نظامیان میگوید «روحانیون همواره دوصف از کودکان را در جلوی صف تظاهر کنندگان قرار می‌دهند تا ما را از تیراندازی باز دارند.»

در شهرستانها نیز کودکان در تظاهرات شرکت مجویند. در مشهد کودکان مجهز به چوب در کنار پرستاران، مدت چند هفته شهر را مرعوب ساخته بودند.

یک آموزگار گفت: «این فقط بازی وسرگرمی نیست کودکان نیز از رژیم دیکتاتوری رنج برده‌اند. وحتی بعضی از آنها را بااتهام شرکت در تظاهرات به زندان انداخته بودند. آنها نخستین کسانی هستند که طعم فقر را چشیده‌اند. در ایران غالبا افراد ناچارند که برای تامین معاش خود از سن ۷ یا ۸ سالگی کار کنند.»

واقعیت نیست که کودکان بیکاری در کنار کوچه‌ها بکار اشتغال میورزند. بعضی از آنها در حالیکه فریاد میزنند روزنامه میفروشند عدهی دیگری دره‌که‌های محقری که عکسهای خمینی در آنها نصب شده به واکسی زدن کفش می‌پردازند.

در جایگاههای فروش بنزین ونفت، دختر بچه‌ها ساعتهای برای خرید ۱۰ یا ۲۰ لیتر نفت چیره‌بندی شده، در صف می‌ایستند وبرای گذراندن وقت قصه‌هایی در باره خروج شاه میخوانند.

طرفداران رژیم میگویند که شاه تمام افراد ومنجمله کودکان را باسواد کرده است واکنون این کودکان قدرنشناس در روی دیوارها شعارهای ضد شاه مینویسند.

در مرکز تهران مجسمه‌یی که مظهر اشتغال در ایران بود وکارگری را که چکشی در دست داشت نشان میداد بوسیله مردم سرنگون گردید. این منظره یک پسر بچه ۷ ساله را بوجود آورده و وی با اشاره به مجسمه خرد شده گفت «نگاه کنید او سر خود را از دست داده است.»

بازگشت ساعدی و براهنی به ایران

غلامحسین ساعدی نویسنده معروف ایران که برای شرکت در مبارزات خارج کشور به امریکا و بعد انگلیس رفته بود، به تهران بازگشت.

ساعدی از پانزدهم خرداد ماه گذشته به دعوت ناشران امریکایی برای نظارت بر چاپ آثارش به زبان انگلیسی به امریکا رفت و در این کشور کنفرانس‌هائی برای بررسی اوضاع سیاسی ایران برای او ترتیب یافت. ساعدی پس از امریکا به انگلیس رفت و از شماره اول تا شماره هوازده ایرانشهر با احمد شاملو همکاری نزدیک داشت.

● رضا براهنی که برای برنامه‌ای مشابه به امریکا رفته بود، همراه پانزده تن از تبعیدیان سیاسی، از جمله هوشنگ سپهر، جواد صدیق، پرویز نجفی و بابک زهرایی، ساعت ۸ صبح فردا به ایران باز می‌گردند.

عده‌ای از این گروه از سال ۱۳۳۲ در خارج از ایران مبارزه نشریات «بامداد» را منتشر می‌کرد.

شهادت این برادر و خواهر هنوز به اطلاع مادرشان نرسیده است

مرتضی (امیر) فاطمی

پروین فاطمی

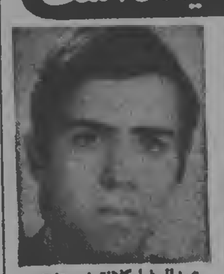

عبدالرضا کلانتر نیستانکی

خانواده فاطمی که در راه مبارزات خلق ایران دو شهید داده است طی نامه‌ای چگونگی شهادت افراد خانواده خود را فاش کرده است.

هر نامه خانواده فاطمی آمده است: در اوائل مهرماه ۵۴ پروین فاطمی دبیر دبیرستانهای نهاوند در درگیری با مأموران ساواک در خیابان نظام‌آباد شهید شد. دستگاه امنیتی که نتوانسته بود وی را شناسایی کند عکس‌جسدش را با مطالب جعلی در روزنامه کیهان مورخ ۱۹ مهر ۵۴ به چاپ می‌رساند تا از این طریق بتواند رد پایی از وی و رفقایش بدست آورد.

هفت ماه پس از این ماجرا در تاریخ ۲۸ اردیبهشت ۵۵ مامورین ساواک برای دستگیری مرتضی(امیر) فاطمی برادر پروین فاطمی به منزل وی در امیرآباد یورش برد و سه روز خانه مزبور و منازل اطراف را در کنترل گرفت. در روز سوم برادر اختیاط مامورین ساواک کارگرانی که در ساختمان برادر هنوز از شهادت فرزندان خود خبر ندارد و در انتظار بازگشت آنهاست. افراد خانواده تصمیم گرفتند با توجه به اوج گرفتن مبارزات خلق رژیم، این مادر را از انتظار بیرون آورند و شهادت این خواهر و برادر را بوی اطلاع دهند و نیز برای تمامی مردم ایران افشاء کنند.

حالیکه در میان گروهی از کارگران یکی از کارگاههای کرج بود دستگیر و به شهادت رسید. پروین و مرتضی فاطمی عضو سازمان چریکهای فدائی خلق ایران بودند.

یکی از اقوام نزدیک خانواده فاطمی که این اطلاعات را در اختیار ما گذاشته گفت مادر این خواهر و برادر هنوز از شهادت فرزندان خود خبر ندارد و هر انتظار بازگشت آنهاست. افراد خانواده تصمیم گرفتند با توجه به اوج گرفتن مبارزات خلق رژیم، این مادر را از انتظار بیرون آورند و شهادت این خواهر و برادر را بوی اطلاع دهند و نیز برای تمامی مردم ایران افشاء کنند.

مرتضی فاطمی که مهندس کشاورزی بود در تاریخ ۵۵/۵/۲۱ همراه با یکی از رفقایش بنام عبدالرضا کلانتر نیستانکی در حالیکه در میان گروهی از کارگران و به شهادت رسید. پروین و مرتضی فاطمی عضو سازمان چریکهای فدائی خلق ایران بودند.

توضیح دانشجویان مسلمان دانشگاه تربیت معلم

دانشجویان مسلمان دانشگاه تربیت معلم توضیح زیر را به روزنامه فرستاده‌اند که عینا چاپ می‌شود.

بسم‌الله‌الرحمن الرحیم

ضمن اعتراض- اخبار و گزارشات غیرواقع مندرج درجراید درباره مراسم بازگشائی دانشگاه تربیت معلم و اعلام می‌داریم روز هوشنبه ۵۷/۱۰/۲۵ سازمان ملی دانشگاهیان جهت بازگشائی دانشگاه تربیت‌معلم از شخصیت‌هائی برای شرکت دربرنامه دعوت بعمل آورده بود.

ما دانشجویان مسلمان این دانشگاه قبلا مرابطه با خواست توده‌های مردم عدم تبانی و هماهنگی سخنرانان را به برگزار کنندگان یاد آورشده و خواستار احترام به افکارعمومی شرکت‌کنندگان درمراسم شدیم، اما بعلت بی‌توجهی بعضی از مسئولین و پافشاری بی‌مورد آنان و ممتد آقای بهآذین (محمود اعتمادزاده) به پشت تریبون، ازدحام افراد موافق و مخالف هراطراف تریبون منجر به افتادن میکروفون و آغاز تفنج دربین جمع گردید.

درحالی‌که حدود ۲۰۰ نفر به دادن شعار «درود بر به‌آذین» پرداختند اکثریت چندهزارنفری حاضر با شعارهای حزب فقط حزب الله رهبر فقط روح‌الله و دروه برخمینی و ... مخالفت خود رابانخستین آقای به آذین اعلام داشتند و ایشان ناگزیر صحنه راترک گفتند.

ماضمن تکذیب بیانیه مندرج درکیهان شماره ۱۰۶۶۶ صفحه هشتم تحت عنوان «بیانیه دانشجویان مسلمان دانشگاه تربیت معلم» این پیشامد راناشی ازبی توجهی دعوت کنندگان نسبت به افکار عمومی دانسته و مواضع خود رابه شرح ذیل اعلام می‌داریم.

۱- ضمن اعتقاد به آزادی ابراز عقیده و بیان طبق موازین اسلامی و باتوجه به مفهوم آزادی دراین ایدئولوژی اجازه رخنه درجنبش یکپارچه اسلامی نمی‌دهیم

۲- مارکسیستها می‌توانند درتریبون آزاد ومستقل بادعوت و زمینه مشخص عقاید خود را اظهار دارند.

۳- بنا برتجارب تاریخی و فرمان امام خمینی بهیچ وجه باامارکسیستها همکاری نخواهیم کرد.

سرپرستی وزارت دادگستری

با استعفای آقای صادق وزیری وزیر دادگستری از طرف آقای شاپور بختیار نخست‌وزیر آقای شمس‌الدین عالمی معاون طرح و بررسیهای این وزارتخانه مامور شد تا تعیین وزیر دادگستری جدید کارهای جاری وزارتخانه را اداره کند. خبرنگار ما میافزاید که هنوز استعفای یحیی صادق‌وزیری مورد قبول نخست‌وزیر قرار نگرفته است.

دو شهید از تهران

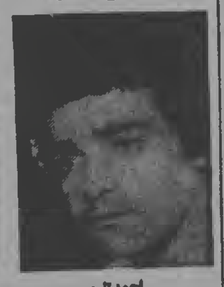

احمد تاری

محمدرضا کرم مشکین‌آبادی

احمد تاری، جوان ۱۹ سالهایست که روز اول محرم مقابل مسجد لرزاده هنگامیکه برای نجات جان نوجوان ۱۳ ساله حمید رضابابایان اقدام کرده بود، هدف گلوله قرار گرفت و شهید شد.

● غلامرضا کرم مشکین آبادی دیپلمه ریاضی و تکنیسین برق که در تاریخ ۷ دیماه در محله جوادیه تهران با شلیک گلوله شهید شد. غلامرضا کرم مشکین آبادی پدر این جوان نوجوان ۱۳ ساله حمید رضابابایان اقدام کرده بود، هدف گلوله قرار گرفت و شهید شد.

● غلامرضا کرم مشکین آبادی دیپلمه ریاضی و تکنیسین برق که در تاریخ ۷ دیماه در محله جوادیه تهران با شلیک گلوله شهید شد. غلامرضا کرم مشکین آبادی پدر این جوان نوجوان ۱۳ ساله حمید رضابابایان اقدام کرده بود، هدف گلوله قرار گرفت و شهید شد. این جوان شهید در شکایتی تقاضای تعقیب مسببین قتل پسرش را کرده است. جوان شهید عضو جبهه ملی ایران بوده است.

عاملین شهادت فرزندانمان را مجازات کنید

علیرضا ملازم معصومی

چند خانواده شهدای سیاسی خواستار تعقیب و مجازات عاملین شهادت فرزندان خود شدند.

خانواده علیرضا ملازم معصومی دانش‌آموز دانشکده صنایع غذائی «انستیتو تکنولوژی مشهد» درپیامی نوشتند علیرضا در جمعه سیاه شهریور بعنوان اعضاء خون در بیمارستان بازرگانان هنگامیکه به خانه برمیگشت مورد اصابت گلوله از ناحیه یا فرار گرفت و مجروح شد و وقتی موبایره برخواست اینبار تیری به پیشانی او خورد و شهید شد.

● خانواده مجاهد شهید احمد تاری نیز درنامه‌ای به کیهان نوشتند فرزند ۱۹ سالهشان هراه تیمداری یک مجاهد ۱۳ ساله بنام رضا بابائی در اول محرم امسال شهید شد.

بستگان شهید محمود لطفی نیز خواستار مجازات عاملین شهید خود شدند و پیام آور شدند محمود لطفی به تحریک یک سلواکی بنام حسن مسلمی تحت تعقیب قرار گرفت و بضرب گلوله شهید شد.

اعلامیه کارکنان اداره ترابری شیر و خورشید

کارکنان اداره ترابری و خدمات فنی شیر و خورشید سرخ ایران از نظر مسئولیت بین‌المللی موظف بوده که همیشه بمجروحین حوادث کمک نمایند که در حوادث اخیر بخصوص ۱۷ شهریور انجام این وظیفه را ثابت کرده‌ایم و همبستگی کامل خود را با کلیه هموطنان عزیز که برای آزادی بپا خواستند اعلام میداریم.

از سرنوشت فرزندان خود بی‌اطلاعیم

نجفزاده

رحیم شیخ‌زاده

مصطفی شایق

خانواده‌های چند زندانی سیاسی که از سرنوشت فرزندان خود بی‌اطلاع هستند از مردم کمک می‌خواهند.

● خانواده سید خلیل رفیعی طباطبائی دانشجوی سال سوم دانشگاه صنعتی در نامه‌ای نوشتند:

سید خلیل در تیرماه سال ۵۱ باتهام داشتن چند کتاب دستگیر شد و طی این مدت بگفته ساواک در زندانهای خرم‌آباد، اصفهان و مشهد در بازداشت بوده است اما ما طی این شش سال از او بی‌خبر مانده‌ایم.

● خانواده مصطفی شایق بروجنی نیز نوشتند: فرزندنمان مصطفی که دانشجوی سال آخر علوم اجتماعی دانشگاه تهران بود در تیرماه سال ۳۶ برای ادامه تحصیل به امریکا رفته، دو ماه بعد قرار بود به ایران برگردد اما برنگشت و همزمان با بازگشت او مأمورین به خانه وی و دانشش هجوم بردند و در کمین افرادی که به این خانه‌ها رفت و آمد دارند نشستند. از آن زمان تاکنون از سرنوشت او بی‌اطلاعیم.

● برادر رحیم شیخ زاده عضو چریکهای فدائی خلق نیز در تماسی با کیهان اظهار داشت برادرم رحیم در ۵۷/۲/۱۶ دستگیر شد و از آن زمان تاکنون از سرنوشت او بی‌اطلاعیم.

● پدر حسین مواسات نیز اظهار داشت فرزندش در تاریخ ۵۱/۲/۲۲ دستگیر شد و از آن زمان تاکنون از سرنوشت وی بی‌اطلاع است. حسین هنگام دستگیری ۲۰ سال داشت و دانش‌آموز بود.

● پدر محمد نجفزاده در اعلام جرمی که به دادستان کل علیه ارتشبد نصیری و پرویز ثابتی داده است گفت: براساس مستندات مطبوعات فرزندم محمد نجفزاده در تاریخ ۴۹/۱۲/۱۶ دستگیر شد، ولی تاکنون از سرنوشت وی بی‌اطلاع هستیم از قول دوستانش شنیده‌ام که وی زیر شکنجه شهید شده است.

این عده از خانواده‌های زندانیان سیاسی خواستار کسب اطلاع از سرنوشت فرزندان خود هستند.

پدر یک دانشجو:

قاتل دخترم را معرفی کنید

گیرا (الهیمه) عنقایی

خانواده دختر دانشجوئی که دخترشان براثر تصادف با یک اتومبیل کشته شده به روزنامه کیهان مراجعه کرده‌اند و خواستند تا چنانچه کسی از این اتومبیل اطلاع دارد، جریان را به آنها اطلاع دهد.

گیرا (الهیمه) عنقایی روز دهم آبان به اتفاق دوتن از همکلاسی‌هایش از دانشگاه صنعتی وقتی در خیابان آبزنهایر بیرون آمد. او که دانشجوی سال سوم اقتصاد دانشگاه تهران بود، هنگامیکه قصد داشت به اتفاق دوستانش عرض خیابان را طی کند، با یک اتومبیل سواری که بسرعت از آن محل صور میکرد بشدت برخورد کرده و درنتیجه خود و دودوستش مجروح شدند.

«گیرا عنقایی» پس از ۱۴روز مبارزه با مرگ سرانجام براثر شدت جراحات وارده جان سپرد و دودوستش نیز همچنان تحت درمان قرار گرفتند.

یکماست پس از وقوع این حادثه عضای که در مقابل دانشگاه صنعتی ایستاده بوده‌اند، گفته‌اند که اتومبیلی هنگام عبور از مقابل دانشگاه وارد صف عضای که از دانشگاه خارج شده بوده‌اند، شده و درنتیجه عده زیادی را مجروح ساخته است. بهمین دلیل ما به مرگ دخترمان مشکوکیم و نمیدانیم که بالاخره چه کسی دخترمان را زیر گرفته و کشته است. بدینوسیله از همه مردم درخواست میکنیم چنانچه اطلاعی از چگونگی این حادثه با اتومبیلی که بوجود آورنده این حادثه بوده دارند، جریان را با تلفن شماره ۲۳۲۵۴۴ در ساعات اداری به ما اطلاع دهند.

نفت و استثمار -۵

تقدیم به کارگران قهرمان نفت که ستون فقرات مبارزات مردم ایران هستند

تولیدکنندگان نفت بفکر افزایش قیمت افتادند

نوشته: فرد هالیدی - ترجمه: ناصر زراعشان

مرحله بعدی در ۷۱-۱۹۷۰ و هنگامی فرارسید که کشورهای عضو اوپک بطور جمعی در تهران بمنظور افزایش قیمت اعلان شده و تضمین افزایش هر ساله آن در سالهای بعد، به مذاکره نشستند. افزایش موفقیت‌آمیز قیمت نفت از طرف لیبی ضعف کمپانی‌ها را نشان داد و مورد معاملات یکساله مقابلی سر گرم مذاکره بود و در فوریه ۱۹۷۱ یک هیئت نمایندگی از ایران، عراق و عربستان سعودی به نمایندگی از طرف کلیه کشورهای حلیج فارس به توافق دست یافتند. قیمت اعلان شده از یک دلار و ۷۹ سنت برای هر بشکه به ۳ دلار و ۱۷ سنت افزایش یافت و قرارشد این افزایش تا سال ۱۹۷۵ و منجمله هر خود سال ۱۹۷۵ به میزان هر ساله ۲/۵ درصد و ۵ سنت ادامه یابد. در مقابل دولتهای تولید کننده موافقت کردند که تقاضای دیگری برای افزایش قیمت عنوان نکنند، حتی اگر صادر کنندگان دیگر- مثلا در شمال افریقا- توانستند به قیمتهای بالاتری دست یابند. مواقتنامه تهران برای هر کشور فقط در سال ۱۹۷۱ به بهای یک اضافه پرداخت ۳ سیاربر دلاری تمام شده و هزینه افزایش‌های بعدی سالهای ۵-۱۹۷۱ بمبلغ دومیلیارد دلار دیگر برای هر سال تخمین زده شد. در همین اثناء در اوت ۱۹۷۱ نیکسون نرخ دلار را کاهش داد و کشورهای تولید کننده متقابلا خواستار افزایش قیمت اعلان شده گردیدند تا کاهش ارزش واقعی مبادلی را که در تهران مورد موافقت قرار گرفته بود خنثی کنند. در ژانویه ۱۹۷۲ مهر جدیدی از مذاکرات در ژنو، قیمتهای اعلان شده خلیج را در یک نوبت ۸/۴۹ درصد بالا برد تا کاهش ارزش پول ایالات متحده را خنثی کند. پس از دومین تنزل نرخ پول ایالات متحده در اوائل ۱۹۷۳ قیمتها ۱۱/۹ درصد دیگر هم افزایش داده شد(۱) معهذا این افزایش قیمتها هنوز فقط تحدیدلاتی بود، در سیستم کلاسیک امتیازها و بازهم قدرت اصلی و کنترلی را در دست شرکتهای بزرگ که تراپیات مالی داخلی و تصمیمات اجرائی آنها هنوز بطور محرمانه اتخاذ میگرده‌ید، باقی میگذاشتند.

در سال ۱۹۷۲ اوپک از خواستهای قبلی خود یک مرحله فراتر رفت و مذاکره برای مشارکت در اداره صنعت نفت در کشورهای عضو را شروع کرد. تا آن زمان شرکتهای ملی نفت ایران، عراق، کویت، عربستان سعودی و ابوظبی قراردادهائی برای انجام برخی معاملات با شرکتهای نفتی امضاء کرده بودند، هرحالیکه امتیازات بزرگ دست نخورده باقی مانده بود. در فوریه ۱۹۷۱ الجزایر دوشرکت فرانسوی صی.افرپی» و «ای.ار.آ.پ» را که بر اقتصاد این کشور تسلط داشتند ملی کرد و پس از انجام مذاکراتی یک سهم ۵۱ درصدی در عملیات این شرکتها بدست آورد. در اکتبر ۱۹۷۲ در خلیج فارس دولتهای عربستان سعودی، کویت، ابوظبی و قطر ترتیب مقابلی را با شرکتهای نفتی که در خلیج فارس فعالیت داشتند مورد مذاکره قرار دادند. بموجب این ترتیب شرکتهای دولتی بلافاصله ۲۰درصد از سهام عملیات محلی را بدست می‌آوردند و این مقدار با افزایش سالانه ۵درصد در سال ۱۹۷۵ به ۲۵درصد از سهام عملیات محلی افزایش یافت و تا سال ۱۹۸۳ مشارکت در امور محلی به ۵۱درصد میرسید. هردولت باید با صاحبان امتیاز محلی عضو درباره خرایدی که باید به آنها پرداخت شود و نیز درباره قیمت بازخرید نفت از مؤسسات ملی توس

کیهان

تکشماره- ۱۵ ریال

دوشنبه ۲ بهمن ۱۳۵۷- ۲۳ صفر ۱۳۹۹- شماره ۱۰۶۱۹

مصاحبه با قطب‌زاده درباره:

احزاب، روزنامه‌ها و سینماها در جمهوری اسلامی

صفحه ۶- ستون چهارم

صادق قطب‌زاده:

سینماها باید باز باشند و روزنامه‌ها هرچه میخواهند بنویسند

همه احزاب، حتی مارکسیست‌ها میتوانند تبلیغ کنند

رئیس جمهوری و مجلس جمهوری اسلامی منتخب مردم خواهند بود

ورود امام خمینی مستقیما از رادیو و تلویزیون پخش میشود

صفحه ۶ ستون ششم

ایران در تدارک بزرگترین استقبال تاریخ

صفحه ۲- ستون سوم

سیل جمعیت از شهرها و روستاها به سوی تهران سرازیر شده است

نظر نزدیکان آیت‌الله‌العظمی خمینی درباره:

سفر امام خمینی و خطرها و نگرانی‌ها

● اطرافیان امام خمینی به این خطرها واقفند و می‌گویند هر تصمیم بزرگ خطرهایی هم دارد.

● جمبوجت «ایران‌ار» برای سفر رهبر انقلاب ایران آماده می‌شود.

صفحه ۲

بختیار: سنگر قانون اساسی را از دست نمیدهم

صفحه ۴- ستون دوم

ارتشبد جم:

آینده ایران تاریک و خونین است

صفحه آخر- ستون اول

امام خمینی: ما وارث یک مملکت ویران هستیم

شاه را باید به ایران برگرداند و ثروت‌هایش را پس گرفت

۲۰ سال لازمست تا ویرانی‌ها جبران شود

صفحه آخر- ستون چهارم

ارتشبد قره‌باغی:

کودتا در ارتش مطرح نیست

دستور سرکوبی چماق‌بدستان به ماموران داده شد

ارتشبد عباس قره‌باغی رئیس ستاد بزرگ ارتشتاران و عضو شورای سلطنتی امروز در یک مصاحبه مطبوعاتی بار دیگر تأکید کرد که به هیچوجه مسئله کودتا در ارتش و یا هر نوع تمرد در واحدهای مختلف مطرح نیست و ارتش تابع دستورات دولت ایران خواهد بود.

رئیس ستاد بزرگ ارتشتاران آنگاه اعلام کرد به منظور مبارزه با چماق‌بدستهائی که در برخی نقاط کشور باعث مزاحمت شده‌اند دستورهای لازم به شهربانی و ژاندارمری داده شد و برای اثبات این موضوع که چماق‌بدستها هرگز از عوامل انتظامی نبوده و از طرف نیروهای انتظامی نیز برای آزار و اذیت و ارعاب و تهدید مردم در نظر گرفته نشده‌اند پس از دستگیری نخستین دسته این اشرار آنها را به ملت ایران معرفی خواهم کرد.

ارتشبد قره‌باغی در آغاز این مصاحبه گفت: من به همه هم‌میهنانم اطمینان میدهم که کلیه واحدها و یگانهای ارتش با درک موقعیت حساس مملکت بطور مستحد و یکپارچه با وحدت کامل در صفوف فشرده‌تر آماده هرگونه جانبازی در راه میهن و ملت ایران هستند و بر خلاف آنچه که عنوان میکنند کمترین نفاق و دو دستگی میان آنها وجود ندارد و با دشمنان ملت و کشور با رشادت و شجاعت خواهند جنگید.

باز تأکید می‌کنم که هیچگونه کودتائی در ارتش صورت نخواهد گرفت و هرگونه تمرد و نافرمانی از دستورات برابر قانون بشدت سرکوب خواهد شد و ارتش از دولت قانونی براساس قانون اساسی پشتیبانی خواهد کرد ارتشبد قره‌باغی با اشاره به اقلیتهای مذهبی گفت ارتش ایران موظف است از همه طبقات مختلف جامعه و اقلیتهای مذهبی که جزو آنها هستند حمایت کند ارتشبد قره‌باغی گفت: بعد از رفتن پادشاه متاسفانه عناصری غیر مسئول و عده‌ای از خدا بی‌خبر برای تفرقه انداختن در

صفحه ۴ستون چهارم

«الله اکبر» هشدار پاسداران شب به مردم

گروه پاسداران شب که از جوانان استقلال طلب و آزادیخواه تشکیل شده و وظیفه درامان نگهداشتن شهر را از هجوم چماقدران و قداره بندان، بعهده گرفته‌اند، در دومین بیانیه خود چنین نوشته‌اند:

«ما که با بیانیه شماره یک، اعلام موجودیت کردیم بدینوسیله نظریات خود را پیرو بیانیه قبلی اعلام می‌داریم: ۱- پاسداران شب در صورت احساس خطر و مشاهده اشرار با تکبیر «الله اکبر» تقاضای کمک خواهند کرد ۲- موکدتاً اعلام می‌داریم که با ارتش ملی خود هیچگونه تضادی نداریم».

پاسداران همچنین اعلام کرده‌اند که عملیات حفاظتی را تا پیروزی نهائی ادامه خواهند داد.

گروهی از اعضای کنفدراسیون دانشجویان خارج از کشور:

دانشجویان سراسر کشور در یک سازمان متشکل می‌شوند

گروهی از دانشجویان «عضو کنفدراسیون جهانی دانشجویان» امروز صبح به کیهان آمدند. نماینده دانشجویان خارج از کشور ضمن تبریک رهائی قلمزنان از زنجیرهای سانسور و اختناق گفت: ما در خارج از کشور مبارزه بی‌امانی با سانسور مطبوعات و کتاب در ایران داشتیم و شگردهای سانسور و قلب حقایق وسیله‌ی به اصطلاح «روزی‌نامه‌ها» را افشا می‌کردیم. اینک که به دنبال سالهای سیاه زور و اختناق به ایران بازگشته‌ایم در خطوط مقدم مبارزه تا رسیدن به هدف نهائی که کوتاه کردن دستهای امپریالیسم است به نبرد خود ادامه خواهیم داد. از هم‌اکنون تلاش پیگیری را برای سازمان دادن دانشجویان سراسر کشور آغاز کرده‌ایم و به زودی دانش‌آموزان و دانشجویان کشور در تشکیلات سراسری دانشجوئی سازمان داده خواهند شد. در این راه از تجارب ۱۸ساله کنفدراسیون بهره خواهیم گرفت.

هم اکنون تعداد زیادی از اعضا و مسؤولان بخشهای کنفدراسیون جهانی برای ادامه مبارزه بایران بازگشته‌اند این عده در طول اقامت خویش در خارج از کشور در جهت روشنگری نسبت باوضاع نابسامان

صفحه ۲ستون چهارم

آیت‌الله طالقانی:

انقلاب اسلامی ایران جهان را تغییر میدهد

حضرت آیت‌الله‌العظمی سیدمحمود طالقانی در شب اربعین ۹۹ در مسجد هدایت خطاب به انبوه جمعیتی که برای سخنرانی ایشان اجتماع کرده بودند ضمن تشریح عدالت اسلامی به بسیاری از مسائل روز نهضت پاسخ گفتند. ما این سخنرانی را عیناً در دو شماره روزنامه کیهان چاپ می‌کنیم.

بسم‌الله‌الرحمن‌الرحیم

الحمدلله‌القاصم‌الجبارین، مبیرالظالمین مدرک‌الهاربین، نکال‌الظالمین صریخ‌المستصرخین، موضع حاجات‌الطالبین، الصلوة والسلام علی جمیع‌الانبیاء والمرسلین، المحدثین، سیما خاتم‌النبیین ابی‌القاسم محمدص (مصلوات)

بسم‌الله‌الرحمن‌الرحیم: «ولقدارسلنا رسلنا بالبینات و انزلنا معهم‌الکتاب والمیزان لیقوم‌الناس بالقسط و انزلنا‌الحدید فیه باس شدید و منافع‌الناس ولیعلم‌الله من تبصره و رسله بالغیب والله قوی عزیز»

در این مدتی که بنای اجتماع این مسجد، چندین سال پایه‌گذاری شد برمبنای روشنگری جوانها و قرآن و اسلام اصیل، در هرشرایطی که بودم در این کشور مواج در شرایط آرام، طوفانی، توفانهای بعد از آرامش، آرامشهای بعد از طوفان، همیشه سعی داشتم طبقه‌ی جوان را با سرچشمه‌ی دین و منبع دین و اصل دین، قرآن و سنت پیامبر خدا و ائمه‌ی هدی و نشان دادن مجتمع عدل اسلامی همیشه بحث کنم. مهمترین مسأله همین است. تا جامعه ما با این منابع اصیل فکری و سرچشمه‌های پرمایه‌ی فرهنگی و استعدادها و قوائی که در مغزهای مردم ما خفته است، مسأله‌ی مهم همین آگاهی‌ها است. تا تارهای عنکبوتی و اوهام و خرافاتی دنیائی که چهارده قرن است و موجش دائماً پیش می‌رود با همه‌ی دشمنی‌ها، با همه‌ی ضدیتها، بازهم پیش خواهد رفت که وعده‌ای است قاطع و صریح در قرآن کریم: «انانحن نزلنالذکر وانالله لحافظون» این وعده هم تحقق پیدا کرده و سعی اینکه اسلام دارای چه هدفهایی است و چه مجتمعی خواسته، چگونه انسانی را خواسته است بسازد. اکنون هم که در یک مرحله‌ی تاریخی

وقتی بت از ذهن بشر زدوده شد و توحید خالص جای آنرا گرفت، بتهای بیرونی، چه ماه باشد، چه آفتاب، چه شاه باشد، چه قهرمانها، ازمیان خواهند رفت.

به سر می‌بریم، که چشم دنیا و نظرها ومغزها از شرق وغرب متوجه این نهضت عمیقی است که یک باره در این کشوری که گمان می‌کردند، همه‌ی مردمش تسلیم سر به زیروتن به بندگی واستثمار واستعمار داخلی وخارجی واستبداد قهار داخلی باهمه‌ی فریبهایش، باهمه‌ی قدرتهایش، باهمه‌ی امکاناتش، باهمه‌ی آنچه استخدام کرده از نیروهای خارج وداخل، باهمه‌ی پولها وثروتهائیکه از این ملت به دست گرفته هیچ باور نمی‌کردند که این ملت این طور یک باره بندهارا بگسلد واز خواب غفلت وبی هوشی بیدار وهشیار وآگاه بشود.

بارها گفته‌ام مساله‌ی یک ملت ومحدوده‌ی یک مرز نیست، مساله‌ای است که سرنوشت خاورمیانه ودنیائی راتغییر خواهد داد با همت وآگاهی ملت ما وهشیاری همه جانبه‌ی فرد فرد زن ومرد وبزرگ وکوچک ما، تا این نهضت مثل موجی جلو برود وامیدواریم یک منطق جدیدی ومکتب نوینی از جنبهٔ دنیا، برای دنیای سرخورده‌ی از هرمکتب واز هر نظامی بازکند. باز این آیه‌ای که چند جلسه‌ای در پیرامون لغات وکلمات وترکیبات ومعناومفهوم آن بحث کردم، امشب هم باندا‌شتن مجال وحال تکمیل همان بحث است... ولقد ارسلنارسلنا بالبینات ... مارسولان خودمان را با نیروی «بینات» یعنی آنچه مردم را آشنا کند شناخت دهد ومسائل شکل انسان وزندگی او را تبیین کند، با آنها فرستادیم وکتاب ومیزان فرستادیم... وانزلنامعهم الکتاب والمیزان لیقوم الناس بالقسط ... تا اینکه بشر، وهرانسانی به خود بیاید و«قیام» به «قسط» کند. «قیام» به «قسط» برای همه‌ی انسانها است، محدود به یک گروه ویک مرز ومردمی که دارای یک مذهب وآراء ونظریات خاصی باشند، نیست. رسالت انبیاء، برای انسانها است، همه‌ی انسانها، همه‌ی انسانهایی که در بندهای گوناگون شرک وجاهلیت گرفتارند.

همه باید «قیام» به «قسط» کنند. قسط به همان معنائی که بارها بیان شد، هرانسانی با استعدادهای خاص و امکاناتی که دارد، در محل و موقع متناسب و شایسته خویش قرار گیرد و حقی که در این سیاره زمین و سفره‌ی گسترده‌ی طبیعت و دراین گهواره‌ی آفرینش برای هرانسانی شناخته شده است. اداء و یا آن را بدست آورد. این قسط و به این معنا هم آهنگ با نظام آفرینش است. نظام آفرینش بیانگر همین قسط است که هر ذره‌ای و هرکره‌ای، و هرعنصری به جای خود و در مسیر خود است و همین گواه قدرتی است که این عالم را به هم پیوسته است یا عالمی است که مظهر قدرت و علم فوق اراده‌ی انسانها است «.... شهدالله انه‌لا اله‌الا هوو الملائکته و اولوالعلم قائما بالقسط....» «قسط»ی است که هدف همه انبیاء بوده.... ولکل امته رسول، فاذاجاء رسولهم یقضی بینهم وهم لایظلمون....» «قسط»ی که اقامه‌ی آن برفردفرد کسانی که مؤمن به این حقیقت‌اند، واجب شده است. و یا ایهاالذین آمنو کونو اقوامین بالقسط، شهداءلله....» در آیه‌ی دیگر، با اندک تغییری:.... یا ایهاالذین آمنو کونوا «شهداء بالقسط قوامین الله...» ولی آیا هدف انبیاء همین بوده که نظام قسط برپا کنند. یعنی نظام عادلانه‌ای که دربعد زندگی مادی و استفاده‌ی آزاد از منابع و سفره‌ی طبیعت محدود و منحصر است یا مساله‌ی دیگری که بالاتر و مهمتر از این می‌باشد منظور ایشان است؟ انبیاء از کجا شروع می‌کنند؟ آیا شعار آنان در آغاز قیامشان فقط قسط است؟ یا مساله‌ای است برتر که ضامن اجرا و تحقق بخشنده «قسط» است و آن چیست؟ توحید. توحید در مقابل چه؟ در مقابل شرک اول، شرک زدائی از محیط جوامع بشری، و مهمتر از همه، از محیط ذهن و نفسانیات و روحیات انسانها بتهای ظاهر، پرستشهای ظاهر یک منشاء بتسازی دارد که ذهن انسانهای به بند کشیده و بتزده است. سنگ و چوب و جواهراتی که از آن بت می‌سازند، مظهر مال‌پرستی و قدرت‌پرستی است. بتها یا از جواهرات قیمتی بوده‌اند در سراسر دنیا، یا مجسمه‌ی قدرتمندانی بودند. به حق یا به باطل و یا مظهر اندیشه‌های مردمی بودند که به صورت انواع بتها تجلی می‌کرده. از ابراهیم خلیل تا خاتم انبیاء نخستین کارشان این بود که بتها را از ذهنها بزدایند. وقتی که بت از ذهن و اندیشه‌ی بشر زدوده شد و توحید خالص جای آن را گرفت، بتهای بیرونی و مظهرها چه ماه باشد و چه آفتاب چه شاه باشد و چه قهرمانها. همه از میان خواهند رفت اگر شما مردم بتشکنی کردید در این یکی دوروز، برای این بود که قدمی به جلو رفتید، بتهای فکری و ذهنی را شکستید. بتهائی که سالها به معجزات او، اندیشه‌ی او، خلاقیت او و ربانیت او لافها زدند و گزافها گفتند، دنیا را پرصدا کردند. وقتی که این بت و بتها از اندیشه‌ها زدوده شدند، مجسمه‌های سنگی و غیرسنگی خود به خود زائل خواهند شد. ولی آیا ما هنوز از شرک رها شده‌ایم؟ مساله‌ی بتتراشی و بت‌پرستی تنها مجسمه‌پرستی و شخص‌پرستی نیست، مکتب‌پرستی یک نوع بت است. همانطور که شهرت‌پرستی و مظاهر شهوات بتهائی هستند مال‌پرستی، شکم‌پرستی، شهوت‌پرستی در سطحی بالاتر، علم‌پرستی، اگر علم حجاب انسان گردیده و آتش غرور افروزد. غرور علمی که ماوراء اندیشه‌ها و فرمولها و دریافتهایش را ندید. و وسیله‌ای پله‌ای در نردبان تکامل نبود، همان بت است که امروز دنیا به آن گرفتار شده، دنیای غرب مغرور به علوم و اکتشافات و اختراعات است. احزاب مترقی ما گرفتار شرکند. چون مکتبشان را می‌پرستند و آماده نیستند که جز در چهارچوبه‌ی محدودهٔ مکتبشان ماوراء آن را به‌بینند و به واقعیات انسان و زندگی و حیات آشنا بشوند. اینها هم یک نوع بت پرستی است، شرک است. انبیاء آمدند تا انسان را از همه‌ی شرکها، از همه‌ی بندها، ازهمه‌ی محدودیتها، از همه‌ی یک جهت بینی‌ها، یک بعد بینی‌ها، دریک بُعد بودنها آزاد کنند و برگردانند به انسان متعقل و عاقل فطری.

امروز این نهضت، این نهضت عظیم که در کشور ما مشاهده می‌شود نتیجه کارافراد، اشخاص و مکتب معین نبوده، قهرمان‌پرستی‌ها نبوده، حزبها نبوده، نتیجه‌ی یک آزادی است برای همه مردم، احساس به حقارت، یعنی احساس به شرکزدگی، احساس به بندکشیدگی، این مسیر انبیاء است، مبارزه با شرک یعنی آزادی انسانها پس مرحله‌ی نخستین که انبیاء اقدام کردند و رسالتشان را اعلام کردند توحید، یعنی آزادی بشر و غیر توحید یعنی شرک و کفر. البته شرک منحط و شرک مترقی که عده‌ای از تحصیل کرده‌های ما و روشنفکران امروزی ما دچار شرک مترقی‌اند و همین موضوع منشأ درگیریها و اختلافات درجامعه ما می‌باشند. این گروه حاضر نیستند از دید محدود شرک‌آمیز خود به مردم، انسانها، استعدادها، انگیزه‌های این حرکت و این فداکاریها و این قربانی دادنها درست بنگرند. این مساله‌ی اصلی انبیاء و مساله اصلی ما است. انبیاء بالاتر از قسط. بالاتر از مسائل اقتصاد، مساله‌ی آزادی بشر را مطرح کردند. «... یا ایهاالناس اناخلقناکم من ذکروانثی و جعلناکم شعوباو قبائل لتعارفوا...» خطاب به «ناس» است، «ناس» در بند کشیده. «یاایهاالناس اعبدوا ربکم الذی خلقکم من نفس واحده و خلق منهازوجها..» «یاایهاالناس اعبدواربکم الذی خلقکم والذین من قبلکم لعلکم تفلحون الذی جعل لکم الارض فراشا..» عبادت و بندگی خدا یعنی رستن از هر بندگی‌ها شرکها و گرنه خدا، بندی ندارد که مردم را به بند خود بکشد. این افراد بشر و مکتبها هستند که بیامرید و مراد بازی‌ها سعی می‌کنند. فکر واندیشه‌ی مردم را در بندهای خود محدود نگهدارند. شخص پرستی‌ها است که می‌خواهند مردم را به بند بکشند. همه‌ی اینها شرکند. قرآن می‌گوید. خدا را عبادت کنید، تا از بندگی هربنده‌ای هرپدیده‌ای وهرقدرتی آزاد شوید

اصل آزادی است. مکتبهائی هم که در دنیا پیش آمد. انقلابات پیش از مساله‌ی اقتصاد و مساله‌ی توزیع ثروت، مساله‌ی آزادی بود. آزادی به ضمیمه‌ی «قسط»، یعنی توزیع عادلانه. انقلاب فرانسه برای همین بود جنگهای بشر برای آزادی است نه برای اینکه شکمش بیشتر وبهتر تامین بشود. انسان به حسب غریزه آزادی می‌خواهد. اگر آب ونان مطرح باشد، اگر دانه وآشیانه مطرح باشد. طیوری که به قفس می‌اندازند آب ودانه وآشیانه‌شان. مأمنشان بهتر از آزاد بود نشان است. آب ودانه‌ی حاضر نزدیکشان، ولی می‌بینید دائمانوک می‌زند که این میله‌های قفس را از میان بردارد. آزادی می‌خواهد حیوان آزادی می‌خواهد. یک گربه‌ی گرسنه را شما در اتاقی نگهدارید و گوشت لخم را هم جلویش بگذارید در عین اینکه می‌خواهد گوشت را بخورد. نگاه می‌کند که سلب آزادیش نشود. تا دید درها بسته شد. گوشت را رها می‌کند پنجه به در ودیوار می‌زند. یک فرد انسانی، که تحقیر نشده گرسنه است، به منزلتان دعوت کنید. بهترین غذا را برایش فراهم کنید. ولی ضمنا اورا مورد اهانت قرار دهید. آیا حاضر است این غذا را بخورد. این اشتباه است که انسان را یک موجود اقتصادی بدانیم، بعد هم ساختن مکتبهای اقتصادی. متاسفانه بعد از این همه انقلابها واین همه خون ریزیها که در دنیا شد. انقلاب فرانسه انقلاب اکتبر. انقلاباتی که در گوشه وکنار دنیا پدید آمد. مساله‌ی آزادی مطرح بود. ودر ضمن آزادی و همراه آزادی مساله‌ی اقتصاد ولی چندی نگذشت که اقتصاد چیره بر آزادی شد چه در کشورهای سرمایه‌داری به صورت آزادی و دمکراسی قدرت به دست سرمایه‌دارها، سرمایه پرستها افتاد، چه در کشورهای کمونیست که مادر کمونیسم است ما مشاهده‌ی کنیم. آزادی‌های فردی توسط قدرت حزب سلب شد و اقتصاد را فوق آزادی قرار داد. کارگر، به تو، مزد خوب می‌دهم زندگی‌ات را اداره می‌کنم. فرهنگت هم خوب، بچه‌ات را هم می‌برم در جاهائی مانند پرورشگاهها درست تربیت می‌کنم. ماشین هم داری همه چیز داری، خوب دیگر مرضات چیست؟ می‌گوید نه اینها نیست. نارضایتی در این کشورها چیست می‌گوید من آزادی می‌خواهم. من انسانم من با دادن امتیازات که این کارخانه مال تو است. این ثروت مال تو است. تو باید حقوقت زیاد بشود. مزایایت زیاد بشود. مرا نمی‌توانی بفریبی، اگر هم بفریبی چند روزی بیشتر نیست.» مگر در این چند سال به کارگرهای ما کم امتیاز دادند که به دنیانشان بدهند؟ کارگر وضعش از عموم بازاری‌هائی که در سطح پائین هستند، بهتر بود، از عموم ادارات بهتر بود.

اما کارگر فقط نان می‌خواهد؟ یا آزادی می‌خواهد. ولی یک سازمان امنیتی چند تا دست نشانده بالا سرش توی کامیون بنشیند. حرکت کنید. شعار بدهید، جاوید، جاوید این بود که کارگر ما را به حرکت آورد نه مساله‌ی استثمار. استثمار مرحله‌یی دوم است. یعنی رفع استثمار. برادران ما، فرزندان ما که گرایش مکتب چپی دارند. چشمشان را باز کنند. این ملت آزادی می‌خواهد. مکتب چپ تکیه‌اش به اقتصاد است. در جهت اقتصاد ممکن است ما اختلافی نداشته باشیم. ولی در این جهت که حزب، گروه جمعیت، دو قلدر دیکتاتوری درباری را می‌بیند، این ملت نفی می‌کند. و کمونیسم در دنیا این جور نشان داده شده، درست می‌فهمید؟ می‌فهمید حرف من چیست؟

هیات اعزامی در دزفول

دزفول- ازسوی حضرت آیت‌اله طالقانی هیأتی برای بررسی وقایع هفته گذشته دزفول، دیروز (یکشنبه اول بهمن‌ماه) وارد این‌شهر شد.

تعطیل بازار، مغازه‌ها و بانکهای دزفول همچنان ادامه دارد و موانعی که برای ورود مأموران به خیابانها و کوچه‌ها ایجاد شده بود، تاکنون برقرار است. دراثر تیراندازی مأموران تمام لامپهای خیابانها شکسته است و شبها خیابانها درتاریکی فرو میرود. عده‌ای از جوانان ازسوی مردم برای حفاظت شهر درشبها انتخاب شده‌اند. جامعه روحانیت دزفول نیز طی اعلامیه‌ای مراتب تنفر و تأثر خودرا ازحوادث اخیر این شهر اعلام داشت.

درحمله مأموران به کوی سوم شعبان (چهارم آبان سابق) تمام خانه‌های سازمانی مورد حمله قرار گرفت و ساکنان آنها مضروب شدند.

بعدازظهر دیروز نیز نارنجکی بسوی چند مأمور مستقر در چهارراه خیابانهای امام خمینی و دکتر شریعتی پرتاب شد ولی صدمه‌ای به کسی وارد نیامد.

خبرهای رسیده از اندیمشک حاکی از آنست که پس ازحمله مأموران به این شهر، اندیمشک نیز وضعی مشابه دزفول دارد. روز گذشته بدنبال درگیری مردم و مأموران پاسبانی بنام قلاوند کشته شد.

رئیس دانشگاه بوعلی برکنار شد

همدان- طی جلسه‌ای توسط سازمان ملی دانشگاهیان ایران واحد همدان علاوه بر رئیس دانشگاه که انتصابی بود رؤسای سه مجتمع مهم دانشگاه یعنی علوم آموزشی، علوم پزشکی و بهداشتی و علوم محیط‌زیست و منابع طبیعی که منتخب رئیس دانشگاه بودند و با تکیه به امکانات شغلی‌شان مجدداً به این سمت انتخاب شده بودند و همچنین سرپرست انتصابی اداره آموزش دانشگاه بوعلی سینا عزل و ازکار برکنار شدند.

ما جهان را تکان داده‌ایم

از غروب آفتاب، تا طلوع آفتاب، هیچ هواپیمایی حق ندارد از مرزهای هوایی ایران بگذرد. ناگزیر در بازگشت از سفری کوتاه که برای دادن آگاهی‌های لازم از جنبش مردم ایران به مردم آلمان و ایتالیا صورت گرفته بود، شب را در کویت اطراق کردیم. گفتیم شب را در هواپیما سر می‌کنیم. گفتند خطرناک است، اجازه نمی‌دهیم. گفتیم درسالن فرودگاه چرت می‌زنیم، گفتند خطرناک است. آخرش هم پاسپورت و بلیت هواپیما و هرچه را که داشتیم و نداشتیم گرو برداشتند و تحت‌الحفظ بردند مان به هتلی که نزدیک فرودگاه بود. گفتیم اقلاً بگذارید برویم شهر. گفتند خطرناک است و تازه در متل هم کنار هر دو اتاقی یک مأمور گذاشتند که ایرانی‌ها به شهر نزنند و تماسی بامردم نگیرند.

تعجب‌آور نبود، با این حال صبح در فرودگاه پرسیدیم چرا؟ جوابشان طوری بود که دیدیم شب قبل چیزی نمانده بود دنبال چند چریک فلسطینی بگیرند که بیایند ضامن ما شوند که از جانب ما خطری متوجه کویت نمی‌شود! انگلیسی‌ها هم‌همین‌طورفکرمی‌کنند. آلمانی‌ها وایتالیائی‌هاهم. این روزها سخت‌گیری زیادی در باره ورود ایرانی‌ها به لندن می‌کنند و امریکا هم که در فکر اخراج دانشجویان ایرانی‌ست و خلاصه جنبش ما چنان ککی به بعضی مواضع! غربی‌ها و رژیم‌های خودکامه‌ی منطقه‌ی خودمان انداخته که خیال می‌کنند هر ایرانی بمبی‌ست که ممکن است هرلحظه منفجر شود.

مجله تایم که در شماره پانزدهم ژانویه‌اش اوضاع ایران و منطقه را در ارتباط با اعلام هراس برژینسکی مغز امنیتی کارتر بررسی می‌کرد: در تفسیر این حرف ایشان که منافع حیاتی ما در منطقه به خطر افتاده است و: «من باید کور باشم که ابرهای تیره‌ی این افق را نبینم» نوشت که منظور آقای برژینسکی. بحران سیاسی و اجتماعی ملت‌هایی‌ست که از هندوستان تا ترکیه و از کشورهای عربی تا شاخ افریقا گسترده‌اند. و تأکید کرد که مرکز ثقل این بحران سیاسی و اجتماعی (علیه رژیم‌های خودکامه دست نشانده و اربابانشان) ایران است.

در حالیکه رژیم استبدادی و وابسته‌ی ایران، سال‌های سال و حتی تا همین اواخر- به موازات ایجاد شدیدترین اختناق‌های سیاسی و اجتماعی در ایران و همراه با تقدیم منافع و منابع ایران به جهانخواران- با استفاده از سلاح نفت، تمام قدر قدرتی پوشالی‌اش را بکار می‌برد که مردم جهان دقیقاً در جریان اوضاع ایران قرار نگیرند و اکثراً با استفاده از همین سلاح حقایق مربوط به ایران را هم وارونه جلوه می‌داد، حالا هرروز و هرروز، تمامی مطبوعات و رادیوها و تلویزیون‌های جهان، از ایران می‌گویند و از ایرانی می‌نویسند. و حالا، درتأثیر و فشار جنبش قهرمانانه‌ی مردم ایران، ناگزیرند واقعیت‌ها را بنویسند و حتی روزنامه‌هایی که یازهم درتأثیر تطمیع عوامل رژیم، نغمه‌ی ناساز سر می‌دهند، مورد ریشخند مردم آگاه جهان قرار می‌گیرند.

حالا، از روشنفکران گرفته تا کارگران و کاسبکاران و همه‌وهمه‌ی مردم جهان، دقیقاً می‌دانند مردم ایران درجریان گسستن چه زنجیرگرانی قرار گرفته‌اند و چه پرخروش و دلاور نبرد تاریخی‌شان را با جهانخواران و مزدورانشان به پیش می‌برند.

حالا دیگر از راننده تاکسی انگلیسی گرفته، تا کارگر کارخانه ایتالیایی و کاسبکار آلمانی، قشنگ فهمیده‌اند ایرانی چه منش‌وشخصیت و روشی دارد، چه جهنمی را پشت‌سر گذاشته است و با چه نیرویی می‌جنگد و پیش می‌تازد.

حالا دیگر همه مردم جهان که ما را فقط به اعتبار نفت و قالی و خیام می‌شناختند، اسم ایران را که می‌شنوند، به یاد مبارزه سرسخت مردم علیه اختناق و استبداد و نیروهای ضدخلق می‌افتند، ایرانی را که می‌بینند ستایشش می‌کنند و چشمشان از شنیدن آخرین خبرهای مربوط به نتایج مبارزات ملت ایران، پرازاشک شوق و تحسین می‌شود.

دولتها و رژیم‌های خود کامه، وابسته و متعلق به اردوگاه جهانخواری برآشفته‌اند، اما ملت‌ها خوشحالند که ملتی دراین گوشه‌ی جهان، نبردی را که ریشه درخود دارد و دردرون رشد کرده است و به مرزهای شکوفایی رسیده است، چنین متشکل و متحد و هماهنگ پیش می‌برند.

همه می‌دانند که قیام مردم ما، علیه نظام جهانخواری جهان است. می‌دانند که این قیام معادلات سیاسی جهان را بهم خواهد زد، می‌دانند که ملت ایران به نقش سرنوشت‌ساز و سازنده‌ی نقطه‌ی عطفی بزرگ درجهان متبلور شده است و می‌دانند که ما به پیروزی خواهیم رسید، حتی اگر جهانخواران، خشونت‌بارترین کارت‌هاشان را دراین خطه‌ی جهان به زمین بزنند تا جلو مرگ سلطه‌جویی و توسعه طلبی‌شان را بگیرند.

و ما که جهان را تکان داده‌ایم و چنین پرشکوه درتمامی جهان متجلی شده‌ایم، می‌دانیم که سرنوشت ما دراتحاد و پیوند نهفته است و می‌دانیم که دراین رزم عظیم و طولانی، جایی برای فرصت طلبان، تفرقه‌اندازان، گروه گرایان و اهل انحصار وجود ندارد. می‌دانیم که همه با هم داریم علیه استبداد، وابستگی و جهانخواران می‌جنگیم، هدف یکی‌ست و نتیجه مربوط به همه‌ی ماست.

همه می‌دانیم که برای رسیدن به استقلال و آزادی قیام کرده‌ایم و هر نیرویی که بخواهد مزاحم حرکت دوست و متحد این جنبش شود و قصد آسیب‌رسانی به اتحاد نیروها را داشته باشد، درجریان و تحرک منطقی مبارزه، به زباله‌دانی تاریخ سپرده می‌شود.

ما، جهان را تکان داده‌ایم. ما، جهان را به جایی خواهیم رساند که از حیرت، سرانگشت بگزد.

فریدون گیلانی

اطلاعیه بانک ملی ایران

قابل توجه اولیای محصلین مقیم خارج از کشور

بقیه در صفحه ۴

کیهان

اخبار کشور

صفحه ۲
دوشنبه ۲ بهمن ۱۳۵۷-
۲۳ صفر ۱۳۹۹- شماره ۱۰۶۱۹

در صورتیکه جمعه امام خمینی به تهران بیایند:

بختیار: موضع نخست‌وزیری را رها نمیکنم

دکتر شاپور بختیار نخست‌وزیر پیمدازظهر دیروز در یک گفتگوی اختصاصی رادیو تلویزیونی با عباس مصلی نژاد خبرنگار صدا و سیمای ایران شرکت کرد وی پرسید: آقای نخست وزیر پیش از ظهر دیروز خبر گزاریها خبر دادند حضرت آیةالله العظمی خمینی جمعه این هفته به تهران خواهند آمد آیا چنین خبری مورد تأیید شما هم هست؟

ج- درهمان حدودی که جنابعالی شنیده‌اید و در همان محدوده‌ای که خبرگزاریها خبر داده‌اند بله و اطلاع خاص دیگری ندارم.

سؤال- در صورتی که حضرت آیةالله العظمی خمینی به تهران بیایند و تشکیل یک دولت بدهند موضع شما بعنوان نخست‌وزیری ایران چگونه خواهد بود؟

جواب- همانطور که گفتید من نخست‌وزیر هستم و وظیفه‌ای جز ادامه نخست‌وزیری نخواهم داشت.

س- گفته شده که همسایگان ما در طول مرزهای کشورمان دست به نقل و انتقال نیروردهاند با توجه به اطلاعیه ژاندارمری کشور شاهنشاهی شما به عنوان نخست‌وزیر ایران به چه شکل عمل کردید؟

جواب- اصولا باید عرض کنم که در تمام مواقع که در کشوری بحران پیدا میشود کشورهای هم مرز هست به یک نقسل و انتقلاتی میزنند ولی بسطور کلی من نگران این مسئله از طرف یک دولت خارجی که بطور علنی ورسمی نسبت به ایران تجاوز کند نیستم چرا که چنین کاری عملی نخواهد بود نهایت اینکه اگر بعضی از دول خارجی ببینند که انفجار از داخل شروع شده است آنوقت مطامع آنان یعنی دیگ طمع آنان بجوش خواهد آمد.

سؤال- بنظر شما تاثیر سیاست جهانی واعمال نفوذ ابر قدرتها در سرنوشت کنونی ایران به چه صورت خواهد بود؟

جواب- آنچه را که ما می‌خواهیم استقلال است وآنچه را که ما طالبیم وحدت ملی است. ابر قدرتها مصالحی دارند در تمام جهان منجمله در ایران- ما سعی میکنیم که مصالح مشکول آنان را بشرط احترام متقابل بپذیریم

ولی هیچ وجه اجازه نمی‌دهیم که آنها بخواهند در امور داخلی ما دخالت و شرکت داشته باشند.

شایعه حملات گروههای شورشی کرد

سؤال- در مورد شایعه حملات گروههای شورشی «کرد» به مرزهای کشور، اخیراً مطالبی گفته شده، نظر شما در این مورد چیست؟

جواب- گمان میکنم که این مطالب بیش از حد مبالغه‌آمیز بوده همیشه ناراحتی‌هائی در این منطقه بوده. و شاید باز ادامه داشته باشد اصل این است که دولت مرکزی قدرت و حمیت کافی داشته باشد تا اینکه بتواند در مقابل این تهاجم کم و بیش گسترده‌تر پاسخ بگوید و مرز و بوم ایران را در امان نگاه دارد.

سئوال- تحلیل شما از علل بروز این حوادث چیست؟

جواب- بدلیل اعتصابهای اخیر بسیاری از واحدهای تولیدی تعطیل شده است که به ازای تعطیل شدن آنها گروهی از کارگران و کارمندان بیکار شده‌اند و در صورتی که این اعتصابها ادامه پیدا کند ما یک روند صعودی بیکاری خواهیم داشت. برای شکستن این اعتصابها دولت چه تصمیمی گرفته است؟

جواب- من خواهش میکنم این سؤال را از اشخاصی که این اعتصابها را براه انداخته‌اند بپرسید- اعتصابها در مرحله اول قسمت رفاهی داشت که در زمان حکومت مهندس شریف امامی انجام شد.

یک قسمت دیگر، آرزوهای سیاسی داشت که در این چند روز اخیر جامه عمل پوشیده است. معهذا این اعتصابات ادامه دارد و این عمل از دو حال خارج نیست

یا اینکه دستور خارجی است که ایران را به زانو درباورند و بیکاری را شایع کنند و اشاعه بدهند. یا اینکه اینطور نیست و مردم عادت کرده بودند که تاکنون کار نکنند و حقوق بگیرند. حالا که این قرارداد بهم خورده و من مصمم هستم که حتی یکشاهی اگر میدهم در مقابل کار باشد.

گمان میکنم عده‌ای به تدریج بفکر افتاده باشند و کار کنند، در صورتی که انجام وظیفه کنند میتوانند امیدوار باشند که مزد هم دریافت خواهند کرد و آن افراد هم که دانسته یا ندانسته این اعتصابها و اغتشاشهای بی‌هدف و بی‌دلیل را براه میاندازند نه کمتر و نه زیادتر باید گفت که خائن هستند.

«خائن» مرتجع و آزادیخواه ندارد. خیانت به مملکت ضد راستی و ضد چپی ندارد. هرکس که در این شرایط که توضیح دادم به خواستهای رفاهی وسیاسی مملکت تضمین شده وباز هم به اعتصاب ادامه دهد من نام او را خائن میگذارم.

وقایع اخیر اهواز

سؤال- استاندار خوزستان بدستور شما به تهران احضار شد آیا فرا خواندن او در ارتباط با وقایع اخیر شهر اهواز بوده است؟

جواب- مسلماً بی‌ارتباط نبوده است گزارشی که بمن از افراد بطرف رسیده است حاکی از این بود که ایشان مقداری قصور در انجام وظیفه کرده است همین قصور در شرایط حساس کنونی کافی است. چنانچه در سایر شهرستانها، ما نخست‌وزیر نداشتیم فقط در اهواز و تا حدی اندیمشک بودجاست من بوسیله افراد بی‌غرضی که از کادر دولت و نظامی و غیر نظامی خارج هستند و از استاندار نقاط شعفی پیدا کرده بودند مطلع شدم و این تصمیم را گرفتم شاپور بختیار نخست‌وزیر در اینموقع یاد آور شد: بر عکس اینکه صدای بدبخت به در و دیوار می‌نویسند «بختیار بی اختیار است» بهمه بگوئید که از ۴۰ سال پیش تاکنون هیچکس قدرت نخست وزیری مرا نداشته است.

سئوال - با توجه به قطع جریان نفت و این حقیقت که مطالبات دولت و بخصوص مالیاتها در حال حاضر وصول نمی‌شود وضع مادی دولت و تعهد پرداختهایش تا پایان سال جاری چه خواهد بود.

جواب- ما صرفه‌جوئی‌های بزرگی کرده‌ایم جلوی آن خرید‌هاو خرجهای تجملی و اسلحه‌های بدون دلیل را گرفتیم از این جهت تعهدات دولت را خیلی پائین آورده‌ایم و من اطمینان میدهم که اگر خدای نکرده جریان نفت هم بهمین صورت ادامه یابد باز ما حقوق کارمندان دولت و بخش خصوصی را در صورت انجام کار خواهیم پرداخت.

حمایت استادان دانشگاهها از آزادی مطبوعات

گروه کثیری از استادان دانشگاههای تهران، در پی تحصن گروهی از دانشجویان اسلامی در کیهان وراهپیمایی محترمانه آنها در جلوی محوطه آیندگان بیانیه‌ای صادر کردند وحمایت بیدریغ خود را از آزادی کامل مطبوعات باردیگر اعلام کردند. متن بیانیه به شرح زیر است:

حراست وپاسداری از آزادی قلم وبیان که از ره آوردهای ارزشمند جنبش انقلابی ملت ایران است وبه قیمت خیر دهها هزار شهید بدست آمده، از وظایف هرمبارز راستین است. مطبوعات در تحقق اهداف جنبش نقش مهمی داشته وبا اعتقاد به ادامه این انقلاب ملی برای درهم شکستن پایگاههای باقیمانده ارتجاع استمرار عاملی ضروری ومهم ومورد نیاز جنبش است. ما امضا کنندگان زیر، استادان دانشگاهها ومدارس عالی تهران هرگونه عمل آگاهانه ویا ناآگاهانه هرگروه یا دستهای را که در جهت از بین بردن آزادی قلم باشد محکوم می‌کنیم وهمچنین از کلیه گروههای مبارز و رهبران جنبش می‌خواهیم که مخالفت خویش را با ایجاد هرگونه اختناق وسانسور در مطبوعات اعلام دارند.

گروهی از استادان دانشگاههای

باشگاه افسران نه باشگاه شهربانی

● سوسنگرد- در خبری که چند روز پیش درباره تظاهرات خونین سوسنگرد در کیهان چاپ شد بجای «باشگاه افسران مرزبانی و ژاندارمری نام «باشگاه شهربانی» آمده بود که ضمن پوزش این خبر راتصحیح میکنیم

اطرافیان امام خمینی:

نظامیان با بازگشت امام خمینی مخالفت نخواهند کرد

نوفل لوشاتو- خبرگزاری فرانسه- دکتر یزدی همکار نزدیک آیةالله خمینی دیروز اعلام داشت که رهبر شیعیان ایران روز جمعه در تهران خواهد بود.

دکتر یزدی گفت که هواپیمایی ملی ایران درحال تدارک یک هواپیمای مخصوص ویژه برای آوردن آیةالله و خبرنگاران همراه ایشان به تهران است.

از سوی دیگر اطرافیان آیةالله خمینی دیروز گفتند که نظامیان جرأت نخواهند کرد که با بازگشت آیةالله به ایران در روز جمعه مخالفت کنند.

رهبر شیعیان ایران در وسط یک ساعته‌ای خطاب به بیش از ۵۰۰ نفر از پیروان خود در دهکده نوفل لوشاتو به ملت ایران تبریک گفت که توانسته است شاه را به خروج از کشور مجبور کند اما اضافه کرد هنوز فقط آغاز انقلاب اسلامی ما است».

همکاران آیةالله گفتند که وی تصمیم گرفته زودتر از آنچه قبلاً بنابود به ایران برگردد زیرا از آن بیم دارد که تاخیر او سبب بروز اغتشاش و تحریک کودتای نظامی شود.

آنان گفتند که وی پس از ورود به ایران در پیشاپیش جمعیت عظیمی به گورستان بهشت‌زهرا خواهد رفت که درآن بسیاری از شهدای شورشهای یک ساله اخیر ایران به خاکسپرده شده‌اند.

اطرافیان آیةالله گفتند که ایشان پیش از آغاز سفر در کنفرانسی مطبوعاتی شرکت خواهند کرد. اما دراین کنفرانس اعضای دولت موقت انقلابی را اعلام نخواهند کرد.

آیةالله خمینی در وسط دیروز خود نیز دوباره خواهان آن شد که «شاه باید محاکمه شود».

او گفت «متأسفانه شاه از دست عدالت گریخته اما هرچه زودتر او را به ایران باز خواهیم گرداند و محازات خواهیم کرد. او گفت که وهیچ مجازاتی برای شاه که هواران ایرانی را شکنجه کرده و به قتل رسانده کافی نیست.»

آیةالله یکبار دیگر خواهان وحدت همه مردم در پیرامون رهبران مذهبی برای جمهوری اسلامی شد و از گروههای غیر مذهبی خواست که در مردم تفرقه نیفکنند.

اطرافیان آیةالله خبرهای مربوط به مذاکرات محرمانه بین دولت شاپور بختیار و نمایندگان آیةالله در تهران را تکذیب کردند. آنان گفتند که تماسی که با دولت بختیار برقرار شده فقط برای این بوده که به وی گفته شود که کناره‌گیری کند.

پروفسور محمد مکری، یک وزیر اسبق دولت ایران که اکنون در پاریس به سر می‌برد به خبرگزاری رویتر گفت که دیگ نصایحی دولت بختیار از او خواسته که بکوشد تا با میانجی‌گری راه‌حلی سیاسی را برای بحران کنونی ایران پیدا کند.» پروفسور مکری گفت که «من در جواب گفتم که دولت باید از گروههای غیر مذهبی خواست که کناره‌گیری کند و راه سازش دیگری وجود ندارد.»

اطرافیان آیةالله گفتند که برنامه پیش از آغاز سفر در کنفرانسی مطبوعاتی شرکت خواهند کرد. اما دراین کنفرانس اعضای دولت موقت انقلابی را اعلام نخواهند کرد.

آیةالله خمینی در وسط دیروز خود نیز دوباره خواهان آن شد که «شاه باید محاکمه شود».

او گفت «متأسفانه شاه از دست عدالت گریخته اما هرچه زودتر او را به ایران باز خواهیم گرداند و محازات خواهیم کرد. او گفت که وهیچ مجازاتی برای شاه که هواران ایرانی را شکنجه کرده و به قتل رسانده کافی نیست.»

دو دولت در یک کشور

براساس گزارشهائی که از پاریس رسیده با اعلام بازگشت امام خمینی به ایران تغییرهای مختلفی در این مورد انتشار یافته است. به تیتر تلویزیون فرانسه امام خمینی اکنون کارت برنده خود را بکار میبرد تا با استفاده از محبوبیت عظیم و نفوذ کلام فوق‌العاده خود در بین مردم ایران، رژیم سلطنتی را پایان داده و جمهوری اسلامی را برقرار سازد.

امام خمینی احتمالا پس از ورود به تهران در مسیر خیابان ایزنهاور- سی‌متری- راه‌آهن- نازی‌آباد و بهشت زهرا راهپیمائی خواهند کرد و اولین سخنرانی خود را در خاک وطن در بهشت زهرا ایراد خواهد نمود.

تلفن دکتر یزدی به کیهان

تلفن از پاریس- به کیهان انگلیسی ۱۲/۵ شب

گزارشی از طرف خبرگزاری فرانسوی تحت عنوان برقراری رابطه با اسرائیل در کیهان روز شنبه ۳۰ دی از قول اینجانب دکتر ابراهیم یزدی نقل شده بود، مورد تکذیب است.

مصاحبه‌یی از طرف هیچ روزنامه اسرائیلی با اینجانب نشده همچنین بیاناتی از طرف اینجانب با هیچ خبرگزاری دیگر عنوان نشده است. در ضمن مراتب فوق به دیگر خبرگزاریهای جهان مخابره شده است.

دکتر ابراهیم یزدی

قطعنامه کارگران و دانشجویان:

کارگران را نباید اخراج کرد

دانشجویان دانشگاههای تهران در مرکز توزیع فروشگاههای کوروش اجتماع کرده و همبستگی خود را با کارگران این واحد اعلام داشتند.

با اینکه ابتدا کارفرما از ورود دانشجویان به محوطه جلوگیری می‌کرد اما با سرسختی کارگران و شعارهائی که لزوم همبستگی دانشجویان و کارگران را میرساند دانشجویان موفق شدند اجتماع خود را تشکیل دهند. دراین اجتماع ابتدا نماینده دانشجویان ضمن اعلام همبستگی با کارگران و ضرورت اتحاد و مبارزه کارگران برای ایجاد سندیکای واقعی، سخنانی ایراد کرد، دراین جمع همچنین اعلام شد که طبقه کارگر ایران همگام باسایر اقشار و طبقات به مبارزه با امپریالیسم تحت رهبری امام خمینی ادامه خواهد داد. در پایان قطعنامه تهیه شد، بوسیله کارگران خوانده شد و اعلام گردید که کارفرما به هیچ وجهی نباید هیچکدام از کارگران را بهیچ بهانه تراشی اخراج کند.

تا تعیین خط‌مشی آینده؛ مدیریت دانشگاه تهران بخدمت ادامه می‌دهد

در تعقیب خبری که چند روز قبل در جراید درباره استعفای مدیریت دانشگاه انتشار یافته مشغلگوی دانشگاه تهران اطلاع داد که در روز ششم دیماه پس از استعفای رئیس دانشگاه تهران، معاونان دانشگاه نیز از خدمت استعفا کردند. بنابراین عمل مدیریت دانشگاه متعاقب استعفا ناخسرو معتمدی بسرپرستی انتخاب شده است. دانشگاه تهران از روز شنبه ۲۹ دی ماه بکار خود ادامه داده است.

۳ چماق بدست کشته شدند

بروجرد- سه نفر از چماقداران بدستان هنگامی که در صدد متوقف ساختن یک اتومبیل سواری بودند در تصادف با همین اتومبیل کشته شدند.

این حادثه در جالانچولان بین بروجرد و دورود روی داد.

در این محل گروهی از چماقداران اتومبیلها را متوقف میکردند و درصورتیکه روی شیشه آنها عکس آیات عظام نصب بود شیشه‌های آن را میشکستند و سرنشینانش را بباد کتک میگرفتند.

راننده یک اتومبیل سواری که متوجه این جریان شده بود به محض مشاهده چماق‌بدستان با اتومبیل خود سه نفر از آنها را زیر گرفت و کشت و از صحنه حادثه فرار کرد.

مسئولین امر راننده این سواری را شناسائی کرده و جریان تحت تعقیب و رسیدگی قرار دارد.

رئیس سابق راه‌آهن دستگیر شد

در خبر دستگیری امیرمسعود دیبا از طرف دیوان کیفر مستخدم رئیس راه‌آهن ذکر شده بود در صورتیکه نامبرده رئیس سابق راه‌آهن است و رئیس کل راه‌آهن فعلی مهندس بدیعی است.

قطعنامه دانشگاه کار (مجتمع آموزش صنعتی کشور)

دانشگاه کار طی قطعنامه‌ای خواستهای خود را اعلام داشت و ضمن اعلام همبستگی هیأت علمی و دانشجویان و کارکنان با قطعنامه روز اربعین خواستار اعلام همبستگی هیأت علمی و کارکنان و دانشجویان با سازمان ملی دانشگاهیان ایران- برکناری بی‌قید و شرط رئیس دانشگاه- تبدیل دانشگاه کار بجای مجتمع آموزش صنعتی کشور- انحلال هیأت امنای فعلی بدلیل عضویت افراد فاسالح و بالاخره بازگشت بدون قید و شرط کلیه دانشجویان و استادان اخراجی شدند.

شرکت ایز ایران امروز بازشد

در مورد خبر ممانعت از ورود کارکنان شرکت ایز ایران که دیروز اعلام شد ودر صفحه سوم روزنامه امروز چاپ شده است اطلاع رسید که امروز این شرکت بازشد. و کارکنان ایز ایران از ساعت ۸ صبح به سر کارهای خود بازگشتند.

توضیح

در شماره دیروز کیهان خبری تحت عنوان «از سرنوشت فرزندانمان بی‌اطلاعیم» چاپ شد. خانواده درحیم شیرزاده» توضیح داده‌اند که برخلاف آنچه چاپ شده بود فرزندشان یکی از اعضای «گروه منضبب از سازمان چریکهای فدایی خلق» بوده است.

مطبوعات پاریس:

شانس بازرگان برای نخست‌وزیری بیشتر است

پاریس- نماینده کیهان- لزدیکان حضرت آیةالله العظمی خمینی امروز اعلام کردند که امام خمینی در بازگشت به تهران قصد اقامه نماز جمعه ندارند. نماز جمعه از جمله مراسم اسلامی است که در سالهای اخیر کمتر اجرا شده است و آداب و ویژگیهای خاص خود‌اره. بنابراین اقامه نماز جماعت در روز جمعه را نباید با «نماز جمعه» اشتباه کرد».

اطرافیان امام خمینی درباره برنامه حرکت آیةالله العظمی گفتند که حرکت ایشان حدود ظهر پنجشنبه به وقت پاریس آغاز خواهد شد و با توجه به اختلاف افق در تهران و پاریس، امام خمینی در ساعات اولیه صبح جمعه وارد تهران خواهند شد. نزدیکان امام به کیهان گفتند حضرت آیةالله العظمی پس از ورود به تهران اعضای شورای انقلاب اسلامی را معرفی خواهند کرد و این شورا دولت انتقالی را بوجود خواهد آورد. در عین حال با توجه به تأکید شاپور بختیار برای باقی ماندن در پست نخست‌وزیری احتمالا پس از بازگشت امام خمینی، ایران دارای دو کابینه مختلف بشود و با توجه به حمایت مردم از کابینه موقت تأکید امام خمینی، بختیار بناچار پس از چند روز از کار کناره‌گیری کند. مطبوعات فرانسه در حال حاضر مهندس بازرگان را نخست‌وزیر آینده ایران میدانند و معتقدند که او مأمور تشکیل کابینه موقت و انتقالی خواهد شد.

به نوشته مطبوعات پاریس شانس بازرگان برای نخست‌وزیری بیش از دکتر سنجابی است.

تظاهرات و رأهپیمائی در اطراف دانشگاه تهران و پلی‌تکنیک

تظاهرات و راهپیمائی پیرامون اعلامیه و سخنرانی شخصیتهای ملی و سیاسی امروز نیز در دانشگاهها و مؤسسات آموزش عالی ادامه یافت.

صبح امروز بیش از ۱۵۰ تن از تظاهرکنندگان با شعار دکتر علی شریعتی معلم شهید ما، زنده باد نام او، راه او، یاد او، از جلو دانشگاه تهران به سوی خیابانهای اطراف حرکت کردند.

برروی یکی از پلاکاردهای بزرگی که بپهلوییهای جمعیت تظاهرکننده حرکت داده می‌شد، شعار «حکومت اسلامی، مالکیت کارخانه‌ها و زمینهای بزرگ را از صاحبان خاصیش گرفته و بین کارگران و دهقانان تقسیم می‌کند» نوشته شده بود. در میان تظاهرکنندگان تصاویر آیةالله‌العظمی خمینی و دکتر علی شریعتی بسیار بود.

● حدود ۱۵۰۰ تن از دانشجویان دانشگاهها و گروههای مختلف مردم، صبح امروز، در زیر باران، از محل دانشگاه پلی‌تکنیک همراه با حمل پلاکارد و دادن شعار، به تظاهرات و راهپیمایی پرداختند. تظاهرکنندگان، در مسیر خیابان حافظ، از محل پلی‌تکنیک به سوی بانک توسعه صنعتی حرکت کردند و پس از مدت کوتاهی مجدداً به راهپیمایی ادامه دادند. عکس‌هائی از کراماتالله دانشیان، بهزن جزائی و صمد بهرنگی درمیان تظاهرکنندگان دیده می‌شود. بر روی پلاکاردهای تظاهرکنندگان شعارهائی مانند، اتحاد تمامی نیروهای مبارز ضامن پیروزی انقلاب ماست- دادستان طاغی محکوم است- زحمتکش پیروز است» دیده می‌شود. راهپیمائی تظاهرکنندگان هم‌اکنون (ساعت ۱۱)، ادامه دارد.

تیرباران دهقانی به خون خفته خلق در دانشگاه پلی‌تکنیک از صبح امروز نگهبانی یافته است.

در این نمایشگاه عکس‌هائی از واقعه سیاهکل، شهدای خلق و استاد کامران نجاتالهی به نمایش درآمده است.

کارکنان پست و تلگراف در محل کار خود متحصن شدند

کارکنان وزارت پست‌وتلگراف به نشانه اعتراض به بازداشت دوتن از همکاران خود در سالن پست متحصن شدند.

این کارکنان اعلام کردند تا آزادی بدون قید و شرط این دو کارمند دست از تحصن بر نخواهند داشت. شب پنج شنبه ۵۷/۱۰/۲۷ درساعت دو نیمه شب مأموران حکومت نظامی به منزل ۳ تن از کارمندان وزارت پست‌وتلگراف رفته و سید رجب میرسعید قاضی و حسن شیروانی را بدلیل نامعلوم دستگیر کرده بودند.

دو مرد مسلح به بانک ملی تبریز حمله کردند

تبریز- حدود ساعت ۹ صبح امروز دومرد مسلح به بانکملی شعبه دارائی تبریز حمله کردند و از کارمندان بانک خواستند که موجودی صندوق را بآنها بدهند دراثر مقاومت کارمندان مردان مسلح اقدام به تیراندازی کردند و یکی از مأموران انتظامی هدف گلوله قرار گرفت و مجروح شد.

آنها حدود ۲۰۰ هزارتومان از موجودی بانک را برداشته و قصد فرار داشتند که دراثر تیراندازی مأموران انتظامی مجروح و دستگیر شدند.

برای استقبال از امام خمینی:

مسیر شهری تا بهشت‌زهرا پاکسازی میشود

● شهریور- با انتشار خبر بازگشت امام خمینی مردم شهریوری خود را آماده استقبال می‌کنند و شهرداری علاوه بر کارگرمادن رفتگران از جوانان شهر برای نیز برای پاکسازی مسیر شهری تا بهشت زهرا کمک خواسته است.

مردم شهریوری برخی از لامپهای معابر را بیرنگ قرمز درآورده‌اند در شهرک کوی نهم آبان، این کوی به ۱۳ آبان تغییر نام یافته (هر آبان روز عده‌ای در شهر ری شهید شدند)

پاسگاه گلانتری شهریوری در این شهرک برچیده شد و جوانان حفاظت آنرا به عهده گرفتند.

شب گذشته نیز با شنیده شدن شایعه حمله چماق بدستان جوانان شهریوری چماق بدست درکوی و برزن آماده مقابله با مهاجمان شدند.

تظاهرات شبانه درقم

قم- بیش از ۳۰۰ هزار نفر از مردم قم هر شب در خیابانهای این شهر دست به تظاهرات شبانه میزنند.

این تظاهرات هر شب از ساعت ۱۰ شب شروع و تا ساعت ۲ بامداد ادامه دارد و با وجود اینکه ساعات منع عبور و مرور در قم از ساعت ۱۱ شب است اما مأمورین انتظامی مداخلتی از حرکت تظاهرکنندگان نمی‌کنند.

رمزی کلارک: آمریکا باید دست از حمایت بختیار بردارد

رمزی کلارک وزیر سابق دادگستری آمریکا دیروز با آمام خمینی ملاقات و گفتوگو کرد.

او در پایان این ملاقات به خبرنگار کیهان گفت من بعنوان فرد مستقلی به اینجا آمده‌ام. چندتن از دوستان من همراهم هستند. ما با بررسی‌هائی که انجام داده‌ایم به این نتیجه رسیده‌ایم که دولت آمریکا باید از حمایت بختیار دست بردارد و با امام خمینی وارد مذاکره شود. ما این پیشنهاد را با دلایل خود بدولت آمریکا داده‌ایم.

او اضافه کرد: جیمی کارتر بخاطر حمایت از شاه در انتخابات آینده با مشکلات زیادی روبرو خواهد بود.

خبرنگار کیهان از پاریس می‌نویسد: داریوش فروهر دیشب با امام خمینی ملاقات کرد، اما بعد از ملاقات درباره نتایج گفتوگو همچنان سکوت خود را حفظ کرد.

با حفظ سمت، فرمانداری نظامی تهران؛ سپهبد مهدی رحیمی رئیس شهربانی کشور شد

سپهبد مهدی رحیمی فرماندار نظامی تهران با حفظ سمت از تاریخ ۲ بهمن ماه به سمت رئیس شهربانی کشور منصوب شد.

کودتا در ارتش مطرح نیست

بقیه از صفحه اول

نیروهای ارتش و انتظامی به هر نوع که میتوانند آنها را تحریک میکنند تا مرحله را به واحدهائی از ارتش تنگ کنند و آنها را مجبور به اعمال خشونت‌آمیز نمایند با اینکه آیات عظام بارها و کرارا توصیه و تأکید کرده‌اند که از بی‌حرمتی به نیروهای انتظامی و تحریک آنها خودداری شود من از همه جمعیهنان انتظار دارم با مرگ موقعیت حساس کنونی در کنار برادران ارتشی خود قرار گیرند وموجبات ناراحتی آنها وخانواده‌شان را فراهم نسازند.

وی در باره چماق بدستها گفت:

به شهربانی وژاندارمری دستور اکید داده شد برای سرکوبی و مبارزه با آنها از هیچ کوششی فروگذار نکنند و ضمن دستگیری آنها هویت اصلی این اشرار را بمسئلت ایران معرفی خواهیم کرد.

ارتشبد فرهادی درباره روز جمعه روز ورود حضرت آیةالله‌العظمی خمینی به ایران گفت طبیعی است که نیروهای انتظامی برای ایجاد نظم و آرامش وظایف خودرا انجام میدهند تا کوچکترین ناراحتی برای همیهنان ما ایجاد نشود.

وی اظهار امیدواری کرد که پس از ورود حضرت آیةالله‌العظمی خمینی به ایران هیچگونه برخوردی بین دستجات مردم و نیروهای انتظامی پیش نیاید و مردم همیهنان حرمت و حریم برادران ارتشی خودرا حفظ کنند.

رئیس ستاد ارتش گفت در پایگاههای شاهرخی همدان ووحدتی دزفول تشنجاتی موجود نیامده کمترین تشنجی در کار نبوده و اعتصاب غذای همافران فقط بعلت بدی غذا بوده است.

از ارتشبد فرهادی سئوال شد با توجه به اینکه حضرت آیةالله‌العظمی خمینی دولت و مجلسین و شورای سلطنتی را غیرقانونی میدانند و ارتش نیز قسم خورده که قانون اساسی را حفظ کند تصور نمیکنید که برخوردی پیش بیاید؟ پاسخ داده شد: آرزو میکنم چنین برخوردی پیش نیاید.

دانشجویان سراسر کشور دریک سازمان متشکل میشوند

بقیه از صفحه اول

اقتصادی اجتماعی ایران کوششهای فراوانی کردند.

برگزاری جلسات سخنرانی و پخش جزوات و نشریات متعدد و مستند در توضیح شرایط زندگی و چگونگی استثمار زحمتکشان، اوضاع زندانیان سیاسی ایران و انواع شکنجه‌هائی که نسبت به آنها اعمال میشود.

فعالیتهای مبارزاتی وسیع و مداوم در پشتیبانی از مقاومتها و مبارزات خلقهای ایران علیه رژیم منفور و امپریالیسم جهانی از جمله فعالیتهای کنفدراسیون بود. از هزاران مبارزه که در این زمینه از ابتدای ایجاد کنفدراسیون صورت پذیرفته تنها چند نمونه برجسته آن اشاره میکنیم.

تظاهرات وسیع و موفقیت‌آمیز دانشجویان ایرانی و آلمانی در ژوئن ۱۹۶۸ هنگام مسافرت شاه به آلمان که منجر بشهادت یک دانشجوی آلمانی شد. (این روز بنام روز همبستگی دانشجویان ایرانی و آلمانی نامگذاری شد)

اعتصاب غذای نامحدود بیش از ۱۵۰ تن از اعضای کنفدراسیون جهانی به عنوان اعتراض نسبت به احکام اعدام گروه فلسطین در سال ۱۹۷۰ که منجر به بسیج افکار عمومی جهان علیه رژیم شد و احکام اعدام به حبس ابد تقلیل یافت.

اشغال مرکز اروپائی ساواک در ژنو و انتشار اسناد و مدارک بیشماری در مورد فعالیتها و جنایات ساواک در مطبوعات کشورهای اروپا و امریکا انتشار این اسناد بحدی افکار عمومی اروپا و امریکا را علیه جنایات این دستگاه جهنمی بسیج کرد که دولت سوئیس مجبور گشت سرهنگ مالک مهدوی با اسم مستعار محمودی را از سوئیس اخراج کند.

تظاهرات شکوهمند کنفدراسیون جهانی در جریان مسافرت شاه بامریکا. این تظاهرات چنان ابعاد جهانی یافت که هموطنان ما در درون کشور نیز از آن مطلع شدند.

حال که در نتیجه مبارزات تاریخ‌ساز خلق ایران، گروههای مختلف اجتماعی در جریان تشکیل سازمانهای سیاسی- صنفی خویش‌اند. کنفدراسیون محصلین و دانشجویان ایرانی ضروری میبیند، که تجارب، شناختها و دستاوردهای خود را در راه تشکل دانشجویان درون کشور نیز به خدمت گیرد. باشد تا در این مقطع از مبارزات خلق ایران، کوشش تاریخی هماهنگ ساختن فعالیتهای دانشجویان مبارز درون و خارج از کشور جامه عمل بپوشد.

برای تحقق این مهم میتوان شورای عمومی هر دانشکده، مدرسه عالی و دبیرستان را انتخاب کرد. این شوراها موازین، اصول و خط مشی فعالیتهای خود را تدوین کنند و سپس نمایندگان دانشجویان را جهت تشکیل کنگره سراسری دانشجویان و محصلین ایرانی انتخاب کنند.

ایران درتدارک بزرگترین استقبال تاریخ

ایران خود را برای بزرگترین استقبال تاریخ خود از رهبر قیام ملته آیةالله العظمی خمینی آماده میکند. در این مراسم تاریخی میلیونها نفر از مردم تهران و شهرستانها شرکت خواهند داشت و همراه با رهبر قیام خود پیروزی نهضت را جشن خواهند گرفت.

گزارشهای رسیده نشان میدهد که بدنبال اعلام رسمی تاریخ ورود امام خمینی به وطن جنبه و جوش گسترده‌ای در تمام مملکت آغاز شده و در فاصله سه روز به ورود ایشان مردم شهرستانها وقتی پایداری از روستاها برای شرکت در این مراسم از دورترین نقطه نقاط کشور حرکت کرده‌اند و سیل جمعیت از نقاط مختلف بطرف تهران در حرکت است.

در تهران تمام گروههای مذهبی و اجتماعی و سیاسی برای شرکت در این استقبال خود را آماده کرده‌اند. روحانیون تهران در چند روز اخیر بشدت سرگرم برنامه‌ریزی برای انجام این استقبال شده‌اند و در طی ۴۸ ساعت آینده برنامه و مقررات ورود و راهپیمائی حضرت آیةالله العظمی خمینی را اعلام خواهند کرد. گفته میشود جامعه روحانیت در کنار مأموران انتظامی، برقراری نظم را در طی این استقبال برعهده خواهند گرفت. روحانیت تهران بدین منظور مانند راهپیمائی‌های عظیم چند ماه اخیر گروهی را بعنوان مأموران حفظ انتظامات تعیین خواهند کرد.

از طرف دیگر امروز گفته شد با توجه به اینکه مراسم استقبال از امام خمینی و راهپیمائی ایشان ابعادی به مراتب وسیع‌تر از راهپیمائی‌های عاشورا و اربعین خواهد داشت در این مراسم قوای انتظامی نیز احتمالا همکاری مؤثری خواهند کرد و حتی ممکن است مقامات دولت نیز در مراسم استقبال شرکت کنند. منابع آگاه اظهار میدارند که مذاکراتی در مورد شکل همکاری بین مقامات ذینفع در جریان است تا از هرگونه اختلال در مراسم مذکور جلوگیری شود. در شهرستانهای مختلف نیز بهمین صورت برنامه‌ریزی برای استقبال از امام خمینی تدارک شرکت در این راهپیمائی و استقبال کمیته‌هائی تشکیل شده است.

شایعه استعفای سید جلال تهرانی

پاریس- خبرگزاری فرانسه- منابع مطلع ایرانی در پاریس امروز گفتند سید جلال تهرانی، رئیس شورای سلطنت، استعفای خود را به آیةالله خمینی تقدیم کرد.

منابع گفتند این استعفا از طریق سیفالدین نبوی برای آیةالله خمینی فرستاده شده است.

تهرانی پنجشنبه گذشته به پاریس آمد و شاهپور بختیار، نخست‌وزیر ایران، در مصاحبه‌یی رادیویی تأیید کرد که وی برای مذاکره با آیةالله خمینی به پاریس رفته است.

ولی خود تهرانی به خبرنگاران گفت که از طرف شورا مأموریتی برای ملاقات با رهبر مذهبی ندارد.

بیانیه نمایندگانی که استعفا کرده‌اند:

وجوه کلان برای انحلال مجلس بمنظور تقسیم میان نمایندگان اکثریت خواهد بود

درحالیکه اکثریت مجلس شورایملی به اقدام نمایندگانی که استعفا داده‌اند عکس‌العملی نشان داده است نمایندگان مستعفی نیز در بیانیه‌های به اظهارات نمایندگان اکثریت پاسخ گفتند. درهمین حال امروز یک نماینده دیگر استعفا کرد و سه نماینده نیز استعفای خودرا پس گرفتند.

محسن پزشکپور و ۱۷ تن از استعفاکنندگان مرقومبانیه‌های ضمن تشریح و دلائلی استعفای خود یادآور شدهاند که با تقاضای استعفای نمایندگان اقلیت مرگز مجلس شورای ملی منحل نمی‌گردد. بنابراین اگر هم بنا به اظهار آن تعداد از نمایندگان اکثریت که گویا در جلسهٔ خصوصی بیان داشته‌اند و دربرخی از روزنامه‌ها منعکس شده بود ازسوی مراجعی خاص وجوهی کلان برای انحلال چنین مجلسی درنظر گرفته شده است بیگمان برای تقسیم میان نمایندگان چنان اکثریت قاطعی خواهد بود که با استعفای نمایندگان اکثریت انحلال مجلس تحقق خواهد یافت هرچند نمایندگان اقلیت اطمینان دارند چنین ادعایی مقرون به صحت نیست و آنچه مسلم است نمایندگانی که به نقل‌قول از آنها چنین اظهاری منعکس شده است باید برابر ملت ایران مدارک و منابع این اطلاع خود را اعلام نمایند. نمایندگان اقلیت تأکید کرده‌اند دراثر پیگیری و پافشاری مستمر اقلیت دولتها فقط به بازدافت معدودی از مجرمین ملی اکتفا نموده و متأسفانه این دولتها که از حمایت قاطع و بی‌دریغ اکثریت مجلس شورای ملی برخوردار بوده‌اند، از اجابت این خواست ملی و همگانی یعنی تعقیب و مجازات مجرمین ملی تحلل ورزیده‌اند.

«با اعلام همبستگی کامل با انقلاب بزرگ ملت ایران، در جهت اجرای یک خواست مردمی و بحق که در قطعنامه‌های متعدد مردم ما نیز به کرات منعکس گردیده، از تاریخ اول بهمن ماه سال ۱۳۵۷ از شرکت در جلسات مجلس شورای ملی خودداری خواهیم کرد.»

بیانیه نمایندگانی که استعفا کرده‌اند:

نمایندگان اکثریت که تعداد آنان به ۱۵۰ تن رسیده است همچنان به ماندن در سنگر

جامعه حقوقدانان اسلام اعلام کرد:

نحوه مجازات افراد فاسد و متجاوزین به حقوق مردم

جامعه حقوقدانان اسلامی طی بیانیه‌ای در باره کیفیت مجازات مفسدین و متجاوزین به حقوق مردم را اعلام داشت:

در قسمتی از بیانیه آمده اینک که نهضت مقدس اسلامی ملت مجاهد ایران در آستانه پیروزی و تشکیل حکومت جمهوری اسلامی است جامعه حقوقدانان اسلامی خاطر خطیر فقهای عظام و اساتید محترم دانشگاهها و قضات و وکلای شریف دادگستری و قاطبه ملت مبارز و نجیب ایران را در باره کیفیت محاکمه و مجازات مفسدین و متجاوزین به حقوق فردی و عمومی مردم که از اصول و وظائف مهمه حکومت اسلامی است به مراتب آتی جلب مینماید:

الف- به حکم آیه شریفه ۴۴ از سوره مائده و امثال آن حکومت اسلامی قریب التشکیل ملزم و مکلف است ضمن منحله شناختن تشکیلات فعلی قضائی کلیه قوانینی را که خلاف شریعت مطهره است الغاء و قوانین اسلامی را به موقع اجراء گذارده و میدانیم قوانین قضائی فعلی حاکم بر مقدرات ملت ما بالاخص قسمتهای جزائی آن به اکثریت قریب به اتفاق ترجمه از قوانین ممالک غیر مسلمان است و از این روی باید با استقرار حکومت اسلامی کلاً ملغی شود و به جای آن قوانینی مبتنی بر اصول اسلامی تدوین و مجری گردد.

ب- ملاحظه میگردد که اعلامیه‌ها و نظراتی در باره موضوع مذکور در محدوده نظام قضائی غیر اسلامی موجود منتشر و مطرح میشود که مفاد آن علاوه بر اینکه با استقرار حکومت اسلامی موضوعاً منتفی خواهد بود من حیث المجموع ناقض برخی از اصول قابله نظام مزبور نیز هست از جمله منع مطلق قوانین جزائی به ماسبق.

ج- در نتیجه محاکمه و مجازات مفسدالیهم به مجرد تشکیل حکومت اسلامی باید بر مبنای فقه اسلامی به عنوان محارب با خدا و رسول و مفسدفی الارض به نحوی که در آیه ۳۳ از سوره مائده آمده است انجام پذیرد و همانگونه که در بیانیه آیاتمه این جامعه مطلب به مصاحبه تلویزیونی وزیر وقت داد گستری نیز عنوان و اعلام گردیده است هر باره محارب با خدا و رسول و مفسد فی الارض فقها و مفسرین بمحققاتی کرده‌اند که پاره‌ای از آن چنین است:

۱- محارب کسی است که با دومتان خدا به ستیزه برخیزد (شیخ طبرسی تفسیر مجمع البیان، افست تهران از چاپ بیروت ۱۳۷۹ ج ۳ ص ۱۸۸)

۲- محارب کسی است که سلاح برهاره و در راهها ایجاد خوف و وحشت نماید اعم از اینکه در داخل شهر باشد یا خارج آن (ایضاً ص ۱۸۸)

۳- محارب کسی است که با دومتان خدا و رسول که مسلمانانند به ستیزه برخیزد و در فروع تصریف شده است.

کسی است که خود را برای ترساندن مسلمین مسلح نماید اعم از اینکه در خشکی باشد یا دریا یا شهرها (مقدس اردبیلی زبدة البیان فی احکام القرآن چاپ تهران کتابخانه مرتضوی ۱۳۸۶ ص ۶۶۴)

۴- مفسد فی الارض، در قرآن مجید در باب افساد فی الارض در حدود ۴۵ آیه وارد است که به برخی از مباحث تفسیری و فقهی آن اشاره میشود: کوشش در جنگ در روی زمین فساد است. نیز آنچه که موجب قتل من غیر حق میشود همان فساد است (زبدة البیان ص ۶۶۵) مراد از محاربه و افساد بنا به ظاهر اخلال در امنیت عمومی است و امنیت عمومی با ایجاد خوف و وحشت مختل میشود (علامه طباطبائی تفسیر المیزان چاپ تهران اسلامیه ۱۳۷۷ ج ۵ ص ۳۵۴)

از این مطالب معلوم میشود که افساد در جامعه عنوانی است کلی که از نظر فقهی دایرهٔ شمول آن به اندازه‌ای وسیع است که جنگ با خدا و رسول را هم که کار نمرود و شداد و فرعون و طاغوتهای دیگر است شامل میگردد و بالمآل به تحریکه شیخ انصاری در مکاسب (چاپ سنگی ۱۳۱۳ ص ۵۶) اشاره کرده است از نتایج حکومتهای جائره است.

در پایان بیانیه گفته شده: اعمال و اعوان و انصار دستگاه حاکم از اول تا آخر و از قدیم تا جدید از نظر فقهی مشمول عنوان محارب با خدا و رسول بوده و مفسدفی الارضند که در حکومت اسلامی باید بر مبنای بینات شرعیه هر محکمه مقدس شرع محاکمه گردند و به مجازات برسند.

مصاحبه روزنامه‌نگار ایرانی در ایتالیا

فریدون گیلانی در یک مصاحبه رادیوتلویزیونی که در ایتالیا (رم) برای او ترتیب یافت شرکت کرد و ضمن دادن آگاهی‌های تحلیلی درباره ماهیت، خصلتهای ویژه و سیر تکاملی جنبش استقلال‌طلبانه و آزادیخواهانه ایران، نقش اعتصاب و مبارزات گسترده سندیکای نویسندگان و خبرنگاران ایران را برای مردم ایتالیا روشن کرد و به پرسش‌های شبکه‌های رادیویی و تلویزیونی رم درباره جنبش مردم ایران پاسخ داد.

این مصاحبه که از طرف «کمیته بین‌المللی برای دموکراسی ایران» ترتیب یافته بود، روز ۲۶ دی‌ماه به مدت ۱۵ دقیقه از شبکه اول تلویزیون ایتالیا، هشت دقیقه از شبکه دوم و همچنین از دورادیو سراسری ایتالیا پخش شد.

اداره این مصاحبه رادیوتلویزیونی را سناتور برانکا عهده‌دار بود و وکلای ایتالیائی که برای بررسی اوضاع به ایران آمده بودند در این مصاحبه حضور داشتند، از جمله این وکلا «کاوالی» حزب «دموکرات مسیحی» و وکیل معروف ایتالیایی بود که وکالت بیژن جزنی را به عهده داشت.

اعلامیه آیت‌الله العظمی شریعتمداری درباره فجایع ۱۶ سال پیش

پانزده سال پیش در خرداد ۴۲ پس از بازداشت حضرت آیت‌الله العظمی خمینی و چند تن دیگر از روحانیون از طرف عمال رژیم، حضرت آیت‌الله العظمی شریعتمداری بیانیه‌ای صادر کرده بودند که نمایانگر ماهیت انقلابی اعتراض روحانیت مترقی است. آیت‌الله العظمی شریعتمداری در این بیانیه که به تاریخ ۱۳ محرم ۱۳۸۳ صادر شده بود ضمن تأیید حرکت انقلابی امام خمینی و تأکید بر این که نهضت اسلامی حامی زحمتکشان و مخالف نفوذ دولتهای غاصب است حقایقی را در مورد ماهیت اعتراض روحانیت مترقی در سال ۴۲ افشا کرده بودند.

در آغاز این اعلامیه آمده است:

«..... با کمال تأسف شخصیت بزرگ عالم اسلامی حضرت آیت‌الله خمینی را در تاریکی شب از خانه خود دستگیر کرد و به‌جای نامعلومی برده‌اند و آیات و حجج‌اسلام دیگر را نیز مورد تجاوز و تعدی قرار داده‌اند.....

در قم و تهران و شیراز دست به کشت و کشتار بیرحمانه مردم بیدفاع زده‌اند و حتی بزنها هم رحم نکرده‌اند.

در این بیانیه آیت‌الله العظمی شریعتمداری اعلام کرده بودند که آیت‌الله‌العظمی خمینی تنها نیستند و اعتراضات شرعی و قانونی ایشان به نظام مورد تائید تمام علمای شیعه و ملت مسلمان ایران و جهان است و نیشان و هیچکدام از علما با هیچ دولت خارجی یا عمال آن‌ها رابطه ندارند بلکه برعکس اینان به دولت اعتراض میکنند که چرا به بیگانگان و ایادی آن‌ها اجازه می‌دهند که دست به استعمار ملت ایران بزنند. ایشان اضافه کرده بودند که علما با آزادی زن مخالف نیستند و اعتراض دارند که چرا دولت مردم را آزاد نمی‌گذارد که اظهار عقیده کنند و چرا روزنامه‌ها سانسور میشوند و چرا با اعلامیه‌ها معامله قاچاق می‌شود و اساساً چه دلیلی و چه مجوزی بر این اختناق و فشار و تهدید وجود دارد. آیت‌الله العظمی شریعتمداری در این بیانیه اشاره کرده بودند که دستگاههای تبلیغاتی دولت و بعضی از خبرگزاری‌های خارجی این انقلاب را به تحریک مالکین بزرگ و عمال ارتجاعی نام می‌دهند و منظور آقایان طما را تحریف کرده و طور دیگری وانمود می‌کنند، حال آنکه ما به اطلاع عموم ملت مسلمان و به اطلاع خبرگزاری‌های داخلی و خارجی می‌رسانیم که علمای شیعه هدف ارتجاعی ندارند و ضدآزادی و ترقی نیستند و از خبرگزاری‌های خارجی تعجب می‌کنیم که چرا با ما قیاس نمی‌گیرند و مقاصد علمای شیعه را از خود آن‌ها پرسش نمی‌کنند و در گزارش‌های خود به گفته‌های جبهه مخالف روحانیت اعتماد می‌کنند و بدین ترتیب سایر اطلاعات و اخبار خودشان را مردنیا بی‌اعتبار و بی‌ارزش می‌نمایند. ما آماده مصاحبه با آنها و تشریح مقاصد روحانیت و بیان حقایق هستیم. علمای شیعه با مالکین بزرگ ارتباطی نداشته و ندارند و با این امر که رضایا صاحب ملک و زمین باشند، مخالف نیستند و برخلاف آنچه که دستگاه تبلیغاتی دروغ پرداز دولت اعلام کرده است منافع آقایان علما با صاحب زمین‌بدهقان کشاورزان به خطر نخواهد افتاد، بلکه دراین صورت بهتر تأمین خواهد شد زیرا آقایان علما با دهقانان بیشتر ارتباط دارند تا مالکین.

در پایان بیانیه آیت‌الله‌العظمی شریعتمداری پیشنهاد کرده‌بودند که چون دستگاه تبلیغاتی دولت منظور علما شیعه را بکلی تحریف کرده و بنام ارتجاع یا سود طلبی تصویر نموده است لذا ما چنانکه قبلاً نیز گفته‌ایم جداً خواستاریم که باید یکی از این دو مطلب عملی گردد:

«یا اینکه نماینده‌ای معین شود و نماینده‌ای هم از طرف ما معین شود و در یک محکمه‌ای که خارج از نفوذ دولت باشد، اعم از داخلی یا محکمه بین‌المللی خارجی محاکمهٔ قانونی کنیم و اگر محکوم شدیم قبول میدهیم که رفع ید نمائیم.

«و یا اینکه موافقت شود که از طریق رادیو و روزنامه افکار ما منتشر گردد و مورد قضاوت افکار عامه ملت ایران و جهان آزاد قرار گیرد. و اگر دولت هیچکدام را حاضر نشود، قضاوت عمومی، دولت را محکوم قطعی خواهد کرد.»

بزرگترین تظاهرات و راه‌پیمائی ساری

ساری روز اربعین شاهد بزرگترین راه‌پیمائی چند ماهه اخیر خود بود. راهپیمائی تظاهر کنندگان ۵ ساعت طول کشید و بدون درگیری خاتمه یافت

نشانی بقیه صندوقهای قرض‌الحسنه

سمنان- خیابان صدق (نصیری سابق) محله شاجوی- مسجدالنبی- صندوق قرض‌الحسنه توحید سمنان- خیابان طالقانی (شاهسابق)- صندوق قرض‌الحسنه رسالت

این دوصندوق آماده دادن وام به‌کشاورزان است تا دستور امام‌خمینی اجراء شود

پیام تبریک کارکنان تالارودکی

کارکنان تالارودکی ضمن تبریک بپیروزی مطبوعات برطبقه هرگونه سانسوری، وعده یک انقلاب‌فرهنگی و هنری را دادند. آنها نوشتند:

ضمن تبریک صمیمانه به‌کارکنان و نویسندگان شریف مطبوعات که مردانه درراه آزادی جنگیدند، باردیگر همبستگی خود را با انقلاب مردم ایران اعلام میداریم. می‌کوشیم دردل این انقلاب نطفه یک انقلاب فرهنگی و هنری را ببارور کنیم.

پیام نویسندگان و ناشران اسلامی به مطبوعات

نویسندگان و ناشران اسلامی طی پیامی به مطبوعات، همبستگی نویسندگان، کارگران و کارکنان روزنامه‌ها را، مورد حمایت قرار دادند.

در این پیام آمده است شما باید بازگو کننده حقایقی باشید که بهتر زیستن فرد در جامعه را تضمین نموده و او را از نقشه‌های خائنانه که سعادت و جامعه‌اش را به خطر می‌اندازد آگاه سازید.

حوادث خونین و وحشیانه یکسال گذشته که روی جنگیزیان و جنایتکاران قرون وسطایی را سفید کرده است و موجب تأثر شدید همه گردیده، اجازه تبریک پیروزی فعلی را در مقابل سالها اختناق نمی‌دهد، تنها افتخار برای شما عزیزان همین بس که زعیم عالیقدر و مجاهد جهان شیخ حضرت آیت‌الله‌العظمی خمینی پیام تفکرآمیزی برایتان ارسال کردند.

الاحقر سیدابراهیم بروجردی- ابراهیم انصاری، زنجانی، شیخ‌علی صحت‌تبریزی، علی‌کاظمی، سیدابراهیم میرباقری، احمد معرفت، علی‌ربانی خلخالی، محمد مهدی انصاری، شیخ محمد بهشتی، حسین رحمتی، حسین حیدرخانی، حسن بروجردی، یوسف عمران، علی تصویر، محمد قدیری، محمدتقی علیم، رحمتاله مردی، حاجی‌علوی، سیدباقر حبنی، حاج علی‌اکبر جهی، ابراهیم سعدی، ماشاءالله مدایح، حسن کاشی، مهدی باقری.

ماموران، شرکت «ایزایران» را اشغال کردند

شرکت ایزایران روز گذشته به اشغال مأموران نظامی درآمد و از ورود کارکنان شرکت که مربوط به خدمات کامپیوتری است به داخل آن جلوگیری بعمل آمد.

براساس اظهارات یکی از کارکنان، اشغال مأموران، بخاطر راهپیمائی کارکنان شرکت بوده است.

در این مورد کارکنان ایزایران گفتند: چرا وقتی خواستهای رفاهی ما مطرح شد به ما گفتند که چون شما نظامی نیستید به شما تعلق نمیگیرد ولی حالا میگویند که شما وابسته به ارتش هستید و حق اعتصاب و راهپیمایی ندارید.

بستگان زندانیان در تظاهرات زندان قزلحصار

چند زندانی کشته و زخمی شدند

گرچ- بستگان زندانیانی که روز جمعه به دیدار آنان رفته بودند اعلام کردند که در تظاهرات زندانیان سیاسی قزلحصار که زندانیان عادی نیز به آن پیوسته‌اند، ۱۴ نفر کشته و ۱۵۰ نفر زخمی شده‌اند.

بستگان زندانیان گفتند: ساعت هفت بعد از ظهر روز جمعه زندانیان زندان قزل‌حصار که حدود ۵ هزار تن بودند بعنوان اعتراض به قطع جیره معمولی و سرمای بیش از حد و غیر قابل تحمل محبس دست به تظاهرات زدند. آنها که ضمناً خواستار تجدید محاکمات خود در یک دادگاه عادلانه بودند در آهنی سالن اصلی زندان را شکستند و وارد محوطه زندان شدند. در این هنگام از سوی مأموران زندان و قوای کمکی بسوی زندانیان تیراندازی شد و پنج نفر کشته و بیست نفر مجروح شدند. هنوز روشن نیست که چه تعداد از کشته شدگان و زخمی‌ها زندانی سیاسی و چه تعداد زندانی عادی بوده‌اند. بستگان زندانیان گفتند: از مدتی پیش جیره غذائی عادی زندانیان قطع شده و در هر وعده تنها مقداری لوبیا و یک قطعه نان به آنان داده میشود. زندانیان ضمن اعتراض‌های خود خواستار ملاقات با حضرت آیت‌الله طالقانی شده بودند.

یک مقام اداره زندانها در مورد حادثه تیراندازی در زندان قزلحصار به خبرنگار کیهان گفت: در زندان قزلحصار و زندان‌های سراسر کشور دیگر حتی یک زندانی سیاسی و ضد امنیتی، حتی زندانی فرمانداری نظامی وجود ندارد و بر اساس آنچه که از بازداشت‌شدگان در روزهای گذشته در زندان قزلحصار به خبرنگار کیهان گفته شد، تظاهرات زندانیان عادی بوده است.

اعلامیه شماره ۱ کمیته اعتصاب منتخب امام خمینی:

تخلیه و حمل گندم باید فوراً انجام شود

اعلامیه شماره یک کمیته تنظیم اعتصابات منتخب امام خمینی- در اولین جلسه آقایان دکتر کاظم یزدی و دکتر مهدی ممکن بعضویت کمیته انتخاب شدند. و برای مطالعه کارهای مختلف گروههای کار تخصصی تعیین شد تا به مسائل مربوط به اعتصابات با توجه به اولویت‌ها رسیدگی نماید.

از آنجا که موضوع توزیع گندم در درجه اول اهمیت قرار دارد با بررسی‌هایی که بعمل آمد تصمیم گرفته شد.

۱- تخلیه کشتی‌های حامل گندم در بنادر مختلف بفوریت انجام گیرد.

۲- گمرکات برای ترخیص گندم اعلام حاصل بنمایند.

۳- وسایل حمل ونقل برای حمل سریع گندم به مناطق مختلف اقدام نمایند و از کارکنان اعتصابی راه‌آهن درخواست میشود در حمل گندم همکاری نمایند ونیز از کامیونداران خواسته میشود برای حمل گندم سرعت بیشتری بخرج دهند.

۴- از کارکنان ادارات غله ومراکز سیلوها درخواست میشود که برای نگاهداری وتوزیع صحیح گندم به مناطقی که نیاز بیشتری دارند اقدام فرمایند.

با تفکر از عزم کارکنان که در اجرای دستور حضرت آیت‌الله العظمی خمینی در انجام اعتصابات خود را ادامه دادند. از آنان میخواهیم وضمن آوردن حداکثر فشار بر دستگاه غاصب حداقل خسارت برای ملت ومملکت ایجاد کنند، برای حسن اجرای تصمیمات کمیته کمیسیونی از نمایندگان اعتصابیون بنادر وگمرکات وراه‌آهن ومراکز توزیع غله هر دست تشکیل است. از گروههای مبارز وصدیق اعتصاب درخواست میشود که نمایندگان خود را معرفی فرمایند. تا در صورت لزوم از همکاری آنان در اجرای سریع این مسأله حیاتی استفاده بعمل آید.

کمیته تنظیم اعتصابات
منتخب امام خمینی
دکتر یدالله سحابی

شاهدان ماجرای حمله چماقداران به باغ کرج احضار می‌شوند

● در این حادثه بود که دست شاپور بختیار شکست.

برای پاسخگوئی درباره حمله نقابداران به شاپور بختیار نخست وزیر فعلی- دکتر کریم سنجابی، داریوش فروهر- دکتر لاهیجی و عده‌ای از بازرگانان و وکلای دادگستری که روز عید قربان سال گذشته در پاقی در جاده کرج اتفاق افتاد، یزدی داریوش همایون وزیر پیشین اطلاعات و جهانگردی به دادسرا احضار خواهد شد.

براساس گفته شاهدان در این حادثه که منجر به شکستن دست شاهپور بختیار و مجروح شدن جمعی از جمله دکتر کریم سنجابی شد، بیش از ۳۰۰ نقابدار چماق بدست که لباس شخصی و یونیفرم مأموران را پوشیده بودند به باغی در جاده کرج به نام باغی گلزار حمله کردند و زن و مرد و پیروجوان منجمله چند تن از خبرنگاران روزنامه‌ها و حتی کودکان را زیر ضربات چماق و شلاق قرار دادند.

بدنبال این حادثه که در ساعت ۴ بعدازظهر روز اول آذرماه سال گذشته رخ داد، داریوش همایون وزیر وقت اطلاعات و جهانگردی در آن زمان مدعی شد، که «وعده‌ای اغلاگر در پاقی واقع در جاده کرج اجتماع کرده و به شعارهای ضد مذهبی پرداخته بودند که در این میان گروهی از کارگران مستوجه قضایا شده و با این گروه به نزاع پرداخته‌اند» پس از انتشار این اطلاعیه از طرف وزارت اطلاعات و جهانگردی که در رادیو و تلویزیون اعلام شد و روزنامه‌ها نیز در شرایط خفقان منتشر کردند دکتر شاهپور بختیار- دکتر کریم سنجابی- داریوش فروهر- دکتر عبدالکریم لاهیجی، جمعی از بازاریان معروف و دیگر افرادی که مورد ایراد ضرب این افراد قرار گرفته بودند علیه داریوش همایون و مسببین این حمله به دادستان تهران اعلام جرم کردند. دادستان وقت پس از بررسی اعلام جرمها رسیدگی به آن را به بازپرس شعبه اول دادسرا ارجاع کرد و بازپرس تحقیقات گسترده‌ای را پیرامون این شکایات آغاز کرد. در این بین چندتن از خبرنگاران که در روز حادثه در محل بودند، اطلاعات خود را دراختیار بازپرس گذاشتند و طی گفتگوئی چگونگی ماجرا را آنطور که بود تشریح کردند. یکی از خبرنگاران گفت:

مهاجمین در این حمله که از قبل پیش‌بینی شده بود برای اینکه یکدیگر را بشناسند و خودی را با بیگانه اشتباه نکنند، بازوبندهای سفیدی که روی آن خالهای سیاه بود و گفته شد «آرم رستاخیز» است به بازوبسته بودند. یکی دیگر از خبرنگاران گفت: مهاجمین به هیچکس رحم نمیکردند من میدیدم که آنان ضربات چماق را متوجه سر زنی که بچه‌ای شیرخوار در آغوش داشت کردند و آن زن به زمین افتاد. پیرمردهائی را دیدم که از سوراخ گوشهایشان خون جاری شده بود و دنبال پناهگاهی میگشتند، ولی همه جا در محاصره مهاجمین بود، حتی بیرون باغ. یکی از خبرنگاران که در این حادثه مجروح شده است گفت حداقل ۳۰۰ متر بالاتر از محل زدوخورد ۳ اتوبوس هولش دیدم که در وسط بیابان در محلی که کمتر دیده دارد، توقف کرده‌اند و بجز رانندگان اتوبوسها کس دیگری در آن محل دورافتاده نبود.

کارکنان خارجی یک شرکت از ایران خارج شدند

در پی توصیه سفارتخانه‌های کشورهای اروپایی و سفارت امریکا به اتباع این کشورها برای خروج از ایران، کارکنان امریکایی و اروپایی شرکت پلی اکریل که فرستادگان شرکت شیمیایی دوپان بودند، از ایران خارج شدند.

کارکنان ایرانی این شرکت امروز ضمن مراجعه به کیهان اعلام کردند که با انحلال شرکت مزبور آنها از کار بیکار شده‌اند و این در شرایطی است که کارمندان خارجی این شرکت هرکدام چندین برابر کارمندان ایرانی حقوق دریافت میکردند بهرحال باید قانونی برای چنین مواردی باشد که این‌چنین آسان به کار ایرانیانی که زندگی و جوانی خود را در چنین شرکتهایی میگذارند، پایان ندهند.

طی تلگرامی به الجزایر:

حوزه علمیه قم برای رهائی امام موسی‌صدر استمداد کرد

قم‌بیان تلگرام ازحوزه علمیه قم به الجزایر مخابره شد

الجزایر- شورای انقلاب - برادر مولود قاسم نایب‌بالقاسم وزیر امور اسلامی و تعلیمات عالی- درگذشت حضرت هواری بومدین موجب تأسف فراوان گردید، تسلیت همه برادران ایرانی رابپذیرید.

موقع راهگشتن شمرده پیادآور می‌شود که مردم مسلمان ایران مانند مردم لبنان همچنان نگران سرنوشت حضرت امام موسی صدر هستند. درسفرهایی که برای شرکت درکنفرانس اندیشه اسلامی به الجزایر آمده و درکنار امام صدر و شما و دیگر برادران به گفتگو می‌نشستیم به وضوح روشن بود که با مقام و موقعیت مهم اجتماعی امام صدر آشنا هستید و بی‌شک هم‌اکنون به شدت به آزادی ایشان علاقمند می‌باشید.

انتظار آن است که از طریق شورای انقلاب اقدام لازم را به عمل آورید تا از میلیون‌ها هوادار امام صدر در جهان اسلام رفع نگرانی بعمل آید. تردیدی نیست که استمرار لجره نیروهای رزمنده مسلمان لبنان در کنار برادران فلسطینی علیه صهیونیسم غاصب و امپریالیسم جهانی غارتگر ارتباط مستقیم با آزادی حضرت امام صدر دارد.

با درود و سپاس فراوان- ایمان- قم- سیدهادی خسروشاهی- مدیر مرکز بررسی‌های اسلامی.

وزیر خارجه: من با قطبی و جعفریان هرگزهمکاری نکرده‌ام

نامه زیر ازطرف احمد میرفندرسکی، وزیر خارجه امروز به کیهان رسید:

روزنامه محترم کیهان

در شماره ۳۲۶۶ مورخ ۲۷ دیماه ۱۳۵۷ روزنامه آیندگان قسمت دهم مقاله «ماجراهای پشت پرده سانسور ایران» تحت عنوان «تربیت سانسورچی وهنرمند» از اینجانب احمد میرفندرسکی بعنوان همکار آقایان رضا قطبی ومحمود جعفریان بعنوان مؤسس سازمان انتشارات سروش وهمکاری با ناشران در چاپ وانتشار کتاب در مؤسسه مزبور اسم برده شده است.

اینجانب احمد میرفندرسکی بدینوسیله اعلام میدارم که در هیچ مورد با آقایان رضا قطبی ومحمود جعفریان همکاری نکرده وهیچوقت در مؤسسه‌ای بنام مؤسسه سروش همکار یا مؤسس نبوده‌ام.

احمد میرفندرسکی

انتظار برای حمله چماق‌بدستان در اراک

○ اراک- دیروز در شهر اراک شایع شد که عده‌ای چماق‌بدست به شهر خواهند ریخت. مردم شهر در معابر و در مساجد با آمادگی کامل منتظر چماق‌بدستان ماندند لیکن تا شب اتفاقی نیافتاد.

رسالت خون شهید و صداقت رهبر ۲

رضا طوسی

قم- خبرگزاری فرانسه- قم، شهری که ۱۵ سال پیش آیت‌الله خمینی آنرا ترک کرد، از روز جمعه گذشته پس از یک مرحله کنترل شدید ارتش، توسط ملایمیانی که اقدام به تشکیل «پلیس جمهوری اسلامی» کرده‌اند کنترل میشود.

جمعیت بسیار هیجان‌زده‌ای مرا که یک خبرنگار فرانسوی هستم بصدت نیم‌ساعت روی دوش برد زیرا که به‌گفته آنان «فرانسه از رهبرشان آیت‌الله خمینی پذیرایی میکند».

چند لحظه پیش از این استقبال شدید، همین جمعیت من و یک خبرنگار ایتالیایی را با این تصور که امریکایی هستیم مورد حمله قرار داده بود.

درحالی که حکومت نظامی همچنان برپاست صحنه‌های عجیبی درقم دیده میشود. حکومت نظامی اجتماع بیش از سفنفر را ممنوع کرده اما قم ظاهراً این قانون را زیرپا میگذارد. درحدود ۵۰۰هزار نفر در روز شنبه گذشته درخیابانها به تظاهرات پرداختند. نظامیان و تانکها که از ماهها پیش درقم مستقر بودند روز شنبه دیده نشدند، و قم حالت «جمهوری اسلامی» را بخود گرفت. رفت‌وآمد در این شهر توسط «پلیس جمهوری اسلامی کنترل» میشود.

افراد این پلیس بازوبندهایی پلاستیکی بر بازو دارند. دربیمهای پنزین نیز پلیس‌های اسلامی صف منتظران نفت را تنظیم میکنند.

حتی هنگامی که حدود ۵ هزار نفر ما دونفر را بروی دست بلند کرده و در خیابان‌های قم میگردانند همین پلیس راه را برجمعیت باز میکند. یک سرباز «واقعی» این صحنه را تماشا میکند و میخندد.

تمامی دیوارهای طبقه اول ساختمانها از تصویر آیت‌الله خمینی پوشیده شده. پایه‌هایی نیز که زمانی مجسمه‌شاه روی آن قرار داشت همین حالت را دارند. در بانکها و در ساختمان پست تصویر آیت‌الله خمینی جای تصویر شاه را گرفته است.

دراین شهر همه زنها چادر بسر دارند، فروش الکل قدغن است و حتی ساعتها برطبق ساعت شرعی تنظیم شده است.

هنگامی که از مردم می‌پرسیم که تصورشان از جمهوری اسلامی چیست جواب میدهند که:

«دقیقاً نمیدانیم. در مدت ۲۵ سال استبداد صحبت کردن درباره آن ممنوع بود. ما به رهبران مذهبی خود اعتماد داریم زیرا نمایندگان خدادر روی زمین هستند.»

شاید بخاطر همین ایمان است که مردم امروزه این گونه خندانند. شهری که درآن تفریحات چندانی وجود ندارد و مغازه‌ها از دوماه پیش بعنوان اعتراض به دولت بسته است. تا روز پنج شنبه نظامیان همه جا حاضر بودند و حتی درمیان کسانی که به دیدن آیت‌الله شریعتمداری میرفتند رخنه می کردند.

اکنون به نظر میرسد که این رهبر مذهبی کنترل شهر را دردست دارد. اما جالب است که هم او ما را به یاد واقعیت می‌اندازد و می‌گوید: «شاه هنوز نرفته است، و فقط کشور را ترک کرده ما هنوز باید برای ایجاد جمهوری اسلامی مبارزه کنیم.»

دسته‌گل امام خمینی برای خاخام بزرگ ایران

تل‌آویو- خبرگزاری فرانسه- سایمون سیمانتوف، رئیس سازمان یهودیان ایرانی، دیشب درتلویزیون اسرائیل فاش کرد که دراین اواخر آیت‌اله خمینی دسته‌گلی برای پدیدی، خاخام بزرگ ایران فرستاده است تا «تشویشها و نگرانیهای بسیار شدید یهودیان» را برطرف کند.

سیمانتوف درگفتگو با تلویزیون اسرائیل گفت «یهودیان چپ‌گرای ایران کوشیدند که با محافل نزدیک به آیت‌اله خمینی تماس برقرار کنند ولی درحال‌حاضر هیچگونه نتیجه‌ای نگرفته‌اند».

به موجب اطلاعاتی که سیمانتوف دراختیار دارد «یهودیان ایران به وحشت افتاده‌اند. آنها از ترس اینکه مورد حمله قرار گیرند از خانه‌هایشان خارج نمیشوند و موادی را که برای زندگی‌شان لازم است دراختیار ندارند».

جمعیت کردهای مقیم تهران؛ در کردستان نیروی تجزیه‌طلب وجود ندارد

جمعیت کردهای مقیم مرکز در نخستین نشست خود که در سالن بزرگ دانشکده ادبیات و باحضور دو هزار کرد از شهرهای مختلف ایران تشکیل شد، تبلیغات دستگاه را در مورد تجزیه‌طلبی کردها به شدت رد کرد.

کردها در این جلسه اعلام کردند برچسب تجزیه‌طلبی بارها به کردهای ایران زده شده و می‌خواهند چنین وانمود کنند تغییرات بنیادی در ایران باتجزیه کشور همراه میشود. کردها در این نخست اعلام کردند ما به موقع موضع خود را در این مورد اعلام می‌کنیم ولی تأکید می‌کنیم که در کردستان هیچ نیروی تجزیه طلبی وجود ندارد و ما خواهان ایرانی دمکراتیک و دور از هرنوع ستمی می‌باشیم یکی از سخنرانان اعلام کرد: هم اکنون دو پایگاه در نزدیکی کرمانشاه و اشنویه دایر شده و دو هزار و پانصد نفر از ازکردهای بازرانی تحت رهبری ادریس فرزند ملامصطفی تربیت می‌شوند تا با حمله به پاسگاههای مرزی ایران وانمود شود که کردها بزرگ دانشکده ادبیات و باحضور دو هزار کرد از شهرهای مختلف ایران تشکیل شد، تبلیغات دستگاه را در مورد تجزیه‌طلبی کردها به شدت رد کرد.

دیروز گروهی چماق به دست در لباس کردی در خیابانهای شمال شهر راه افتاده واتومبیلهای مردم را می‌شکستند. من جلو رفتم وباهند تن از آنها که موهای کوتاه داشتند صحبت کردم وموضوع خود را در این مورد اعلام می‌کنیم ولی تأکید می‌کنیم که در کردستان هیچ نیروی تجزیه طلبی وجود ندارد و ما خواهان ایرانی دمکراتیک و دور از هرنوع ستمی می‌باشیم یکی از سخنرانان اعلام کرد: هم اکنون دو پایگاه در نزدیکی کرمانشاه و اشنویه دایر شده و دو هزار و پانصد نفر از گوناگون ادامه خواهد داشت.

قرارداست درجلسه بعدی کردهای مقیم مرکز که روز یکشنبه بعدازظهر در دانشگاه تهران تشکیل می‌شود رسماً قطعنامه‌ای در این مورد اعلام شود.

هشدار جامعه روحانیت مشهد در مورد عوامل خرابکار

مشهد- جامعه روحانیت مشهد، با انتشار اعلامیه‌ای در مورد ورود عده‌ای برای دست زدن به کارهای تحریک‌آمیز هشدار دادند.

متن اعلامیه از اینقرار است:

برادران مسلمان و مبارز مشهد، شایع است که تعدادی کماندو با هواپیما ۲۰ روز از تهران به مشهد آمده و در لباس افراد عادی وارد شهر شده‌اند و میخواهند به شهر بانی و ستادارتش و ساواک که قبلاً تخلیه شده و نیز به منازل بعضی درجه‌داران حمله کنند و دست به آتش‌سوزی و تخریب و غارت بزنند و اینکار را بحساب مردم بگذارند و بدنبال آن نقشه‌های شوم خود را اجرا سازند و این از نوع همان توطئه ایست که حضرت آیت‌الله‌العظمی خمینی چندی قبل از آن پرده برداشتند اکنون لازم دانستیم این شایعه را به اطلاع مردم مسلمان و بخصوص برادران ارتشی برسانیم تا آگاه باشند چنانچه در این رابطه و یا مشابه آن، خدای نکرده حادثه‌ای پیش آید، هیچگونه ارتباطی با مردم مسلمان و مبارز ما ندارد. بلکه عملی شیطانی است که ترتیب دهنده و مباشر آن کسی جز حکومت غیر قانونی ایران نیست.

از طرف جامعه روحانیت مشهد؛ سید کاظم مرعشی

اعلامیه کارکنان سازمان اوقاف

این اعلامیه ۵ بروز از طرف کارکنان سازمان اوقاف صادر شد:

در شرایطی که ملت غیور و مبارز ایران در راه رسیدن به اهداف مقدس اسلامی در جهت ریشه‌کن کردن رژیم دیکتاتوری و نظام فساد و جلوگیری از هرگونه تجاوز و تعدی قارتگران داخلی و خارجی مردانه بپا خاسته و پیوند و پیمان خود را با قیام تاریخی و تاریخ ساز انسانی بگوش جهانیان رسانیده‌اند.

ما کارکنان سازمان اوقاف نیز همگام و همراه با سایر مؤسسات دولتی ضمن صدور اعلامیه‌ای با ۵ ذکر موارد زیر همبستگی کامل خود را کماکان با جنبش ملت ایران اعلام مینمائیم.

۱- حضرت آیت‌الله العظمی امام خمینی رهبر ملت و خواستهای ایشان خواسته عموم ملت است.

۲- تا سرحد پیروزی اعتصاب و کم کاریهای گذشته بصورتهای گوناگون ادامه خواهد داشت.

اخبار بیجار گروس منتشر نشده است

ضمن درود و سپاس مجدد بشما و سایر مبارزین ایمن آب و خاک بدینوسیله پشتیبانی خود را از مبارزات شما اعلام و متذکر میگردیم در طول ماههای گذشته اکثریت باتفاق اهالی بیجار گروس دو شاه‌وش هم مهمنان خود در مبارزات شرکت بطوریکه این شهرستان شاهد تظاهرات عظیم و اعتصابات بعنوان همبستگی ملی بوده که متأسفانه در وسائل خبری بخصوص رادیو و تلویزیون انعکاسی نداشته. قبلاً روز بیست و دوم آذر عده‌ای حدود ۲۰۰ نفر از اوباش بهاری مزدوران رژیم (به سرپرستی فرماندار سابق بیجار علی اکبر شجاعی) به غارت و چپاول اموال مردم پرداختند.

به امید پیروزی و بهروزی تمام هم میهنان خلق گروس

مادر و فرزندی ناپدید شدند

ماهرخ صدرفریور «مادر»

محمدرضا آتابائی «فرزند»

مادر و فرزندی که برای خرید نفت به پمپ‌بنزین روزولت مراجعه کرده بودند، بعلت نامعلومی ناپدید شده‌اند و پس از گذشت ۶ روز هنوز هیچگونه اثری از آنها دو در دست نیست.

شوهر این زن امروز به روزنامه آمد و چگونگی گمشدن همسر و فرزندانش را شرح داد:

آیت‌اله خوانساری:

مسئولیت کودتای نظامی برعهده امریکاست

● این چه استقلالی بود که بحرین را دودستی تقدیم استعمار کرد.

حضرت آیت‌اله آقای حاج سید محمد باقر خوانساری در مقاله کوتاهی به شایعاتی که پیرامون امکان یک کودتا در صورت سقوط شاپور بختیار پاسخ گفته‌اند. متن نامه آیت‌الله خوانساری بشرح زیر است؛

بسم‌تعالی‌شانه

و لربک فاصبر انک باعیننا و سبح بحمد ربک حین تقوم و من اللیل فسبحه و ادبار السجود

انجمن‌بالائمه و انجعلهم‌الوارثین

ملت مسلمان بیدار ایران در اربعین حسینی سلاله‌الله علیه بکبار دیگر باتفاق کلمه و با اتحاد تمام طبقات مبالغات خود را با ادامه رژیم فاسد به بهترین وجه بدنیا اعلام کرد.

دستگاه خبیثات باز هم مردم بپا خاسته ایران را بعنوان اینکه ارتش طرفدار رژیم است میترساند و حال آنکه تنها تاری ضعیف‌تر از تار عنکبوت از رژیم باقی مانده است.

خاصیین میگویند که اگر مردم و روحانیت نگذارد ما همچنان ایران را در استعمار نگاهداریم، ارتش کودتا میکند. مثل اینکه یعنی از مزدوران برای استقلال ایران دلسوزی میکنند و یعنی دیگر برای اقتصاد ایران گریه میکنند.

ما اولا از دولت اشتباه کار امریکا میخواهیم که چشمش را باز کند و بعمق نهضت پیر شور همگانی ملت زنده ایران توجه کند و بگذارد که ملت ستمکشیده ایران به این مملکت آشفته سر و سامانی بدهد.

و در ثانی بدنیا اعلام میکنیم که ارتش ایران طرفدار رژیم فاسد نیست و ارتش هم مانند سایر طبقات مملکت دلش از دست این رژیم سفاک جهانوگر شد ملت خون است و فقط چند تن از امرای ارتش برای اینکه میدانند که اگر اوضاع تغییر کند دیگر آنها نمیتوانند مانند سابق سوء استفاده‌های کلان از تمام مزایای این مملکت کنند، میخواهند اوضاع مملکت دست نخورده تا منافع سرشار آنها محفوظ بماند. لیکن آنها بخودی خود نمیتوانند با کودتا کاری از پیش ببرند تا منافع خود را محفوظ نگاه دارند زیرا خود ارتشیان فعلا از ملت رشید ایران با آنها مبارزه میکنند و غائله را بنفع ملت تمام میکنند. بنابراین دنیا بداند که اگر هر ایران در وضع فعلی کودتائی بر علیه ملت بشود این دولت امریکاست که برای ادامه استعمار بر علیه ملت ایران کودتا کرده است و تمام توانی فاسد متوقیه بر کودتا بگردن دولت امریکاست گو اینکه ملت مسلمان ایران در تحت لوای اسلام و پیروی از سالار شهیدان سلام‌الله‌علیه تصمیم‌گیرا گرفته و هیچ جنایتی نمیتواند در او تزلزلی در ادامه مبارزه ایجاد کند و بالاخره پیروزی با ملت ایران و روسیاهی برحمایت‌گران کودتاچی است.

و اما استقلالی که مزدوران برای آن دلسوزی می‌کنند. ما میپرسیم کدام استقلال؟

آیا این استقلال بوده که بیشتر پول نفت ایران صرف خرید اسلحه‌های سنگین غرب شده و در ایران انبار گردیده که اگر جنگی بین امریکا و روسیه اتفاق افتاد، غرب بتواند با سپهر بلا قرارداد این ملت مستضعف ایران ولو چند ساعتی خیار را ازخودش دور نگاهداشته، مسلمانان ایران را قربانی خود کنند؟

این استقلال است که کشاورزی ایران را که باید مواد غذائی صادر کند، چنان ازبین برد که درتمام مواداولیه غذائی محتاج خارج شویم؟

این استقلال است که دامداری ایران را با آنهمه مراتع سرشار چنان از بین ببرد که گوشتهای مرداری را که درسردخانه‌های غرب مانده و باید صرف کود بشود، به‌حلوم ملت‌ایران بکنند و صدای دزد از این خیانت میلیاردها سوءاستفاده کنند؟

این استقلال است که بحرین را رسما از ایران جدا کنند؟ اگر سابقین با جنگ ققاز را ازدست داده‌اند، رژیم فاسد بدون هیچگونه جنگی، بحرین با آن اهمیت را با کمال اخلاص درخیانت دوستی تقدیم اجانب کرد و با اینکار روی سابقین را سفید نمود. ایرانیان هیچوقت بحرین را فراموش نخواهند کرد. ملت‌ایران در صدد برآمده است که این مملکت چهارل شده را از یوغ استعمار نجات داده و رای او تحصیل استقلال کند. لیکن ابادی استعمار برای ادامه چهارل غرب و خودشان دست و پا میکنند که نگذارند ایران مستقل شود روی پای خود بایستد و دردنیا شخصیت پیدا کند. ملت‌ایران وقتی میهند که رژیم دست‌نشانده اقتصاد ایران را از همه جهات بمقتضای کفانده تصمیم گرفته که اختیار مملکت را خود دردست گرفته به‌اقتصاد از هم پاشیده و جهاول زده ایران سر و سامانی بدهد. ایران دارای منابع مالی فراوان را، یکی از ممالک غنی کند که دیگر نخواهند از دشمنانش وام بگیرد. لیکن ابادی استعمار میخواهند نگذارند که ملت‌ایران اقتصاد این مملکت را بمجرای صحیحی که منافع ملت را تامین کند برگرداند. مطالب زیاد است. گوش‌شنوا کو؟

بالاخره ملت مسلمان بیدار ایران تحت رهبری جامعه روحانیت و حضرات آیات‌عظام و نایبه بزرگ قائد اعظم حضرت آیت‌الله‌العظمی خمینی دامظله تصمیم قطعی جدی گرفته که این مملکت اسلامی را ازدست اجانب استعمارگر چهاول‌چی بیرون آورده و خودش برمقدرات مسلط گشته، ایران مستقل سرفرازی بنا کند، با تشکیل حکومت‌جمهوری اسلامی و به اجرادرآوردن دستورات حیات‌بخش اسلام عزیز ایران را از ممالک راقیه عالم نموده با تجدید عظمت اسلام این مملکت را از جهات فرزندان راستین ملتداند، در جهت وصول به این اهداف مشترک است. آنانکه در سیاهترین دوره‌های تاریخ همچون تک‌تارهائی در آسمان پراختناق این مرزوبوم درخشیدند و از زیر تیغ جلاده به زندانها افکنده شدند، اکنون به میان مردم بازمیگردند تا با توشه انقلابی خود بازهم گوشه‌ای از این مبارزه مشترک و بی‌امان را علیه استبداد و استعمار به دست گیرند.

ما وکلای دادگستری که در طول مدت تحصن خانواده‌های زندانیان سیاسی با آنان بودیم، جمع آنان را کلامی مالی در پرورش روح دادیم و همبستگی دیدیم و از آن درسها گرفتیم تا علیه توطئه‌های امپریالیسم درراه ارتجاعی نگذاردن گروهی و ترساندن مردم از گروه دیگر و ایجاد محیط رشد مجدد استبداد که پایگاه اصلی استعمار است، به مبارزه بی‌امان خود ادامه دهیم. اکنون که ۱۶۰ نفر از قیام‌کنندگان علیه استبداد و استعمار آزاد شده‌اند و تحصن فعلی خاتمه می‌یابد، ما به امید دیدار جبهه رزم برای اتحاد و مبارزه در راه آزادی و استقلال از شما تفکر و خداحافظی میکنیم.

وکلای دادگستری متحصن همراه با خانواده‌های زندانیان سیاسی؛

اسعد ایران‌زاده- محمد آقائی- قدرت احمدی خرم‌آبادی- رضا اطهری- محمد امیرزاده- هادی اسمعیل‌زاده- محمد بابکی‌راد- حسن بیگلری- پرویز تابشیان اصفهانی- دکتر محمدعلی ترابی- احمد جاویدتاش- داریوش حافظی‌پور- جواد حافظی- محمدتقی دامغانی- محمدجواد رضوی- محمد زارعی- ولی‌الله زمانی- مسعود زیادبخش- ابوالقاسم ستاریان- اکبر سنمار- محمد ستایش- فرهنگ سپهرودی- لطف‌الله سجادی‌دوست- فتاح سپهی- مصطفی شریعت- محمدعلی صفی‌زاده شهستری- هوشنگ فیضی بیگلو- صمین‌الدین ضیائی- بهمن کشاورز- هدایت‌الله متین‌دفتری- عبدالمناف موسوی- رضا معتمدی- محمد مفرس تبریزی- محمدرضا مستن‌نژاد- صدر واثقی- اکبر هندی‌زاده- علی هاشمیان.

شورای سلطنت تشکیل شد

اولین جلسه شورای سلطنت ساعت ۵ بعدازظهر دیروز باشرکت هشت تن از اعضای آن که درکشور بسر میبرند تشکیل شد در این جلسه که نزدیک ساعت ۷ بعدازظهر ادامه داشت مسائل مختلف مملکتی مورد بحث قرار گرفت.

پیام ۳۷ تن از وکلای دادگستری به مردم

۳۷تن از وکلای دادگستری که در تحصن ۸روزه خانوادههای زندانیان سیاسی در کانون وکلای دادگستری همدوش و همگام با آنان متحصن شدند، دیروز بهنگام پایان این تحصن پیامی برای کلیه گروههای مردمی فرستادند و همچنان آمادگی خود را برای هرگونه تلاش و فداکاری در راه به ثمر رسیدن نهضت مردم اعلام داشتند.

پیام این عده از وکلای دادگستری به این شرح است؛ مبارزات اخیر مردم ایران که پی‌آمد و بخشی از مبارزات این ملت زیر ستم در طول تاریخ خویش است، نمایشی از اتحاد و پیکارجوئی کلیه مبارزان ضد استبدادی و ضداستعماری برای رسیدن به اهداف اصلی و مشترک میباشد.

آزادی زندانیان سیاسی که فرزندان راستین ملتاند، در جهت وصول به این اهداف مشترک است. آنانکه در سیاهترین دورههای تاریخ همچون تکستارههائی در آسمان پراختناق این مرزوبوم درخشیدند و از زیر تیغ جلاده به زندانها افکنده شدند، اکنون به میان مردم بازمیگردند تا با توشه انقلابی خود بازهم گوشهای از این مبارزه مشترک و بی‌امان را علیه استبداد و استعمار به دست گیرند.

ما وکلای دادگستری که در طول مدت تحصن خانوادههای زندانیان سیاسی با آنان بودیم، جمع آنان را کلامی مالی در پرورش روح اتحاد و همبستگی دیدیم و از آن درسها گرفتیم تا علیه توطئههای امپریالیسم درراه ارتجاعی نگذاردن گروهی و ترساندن مردم از گروه دیگر و ایجاد محیط رشد مجدد استبداد که پایگاه اصلی استعمار است، به مبارزه بی‌امان خود ادامه دهیم. اکنون که ۱۶۰ نفر از قیامکنندگان علیه استبداد و استعمار آزاد شدهاند و تحصن فعلی خاتمه می‌یابد، ما به امید دیدار جبهه رزم برای اتحاد و مبارزه در راه آزادی و استقلال از شما تفکر و خداحافظی میکنیم.

وکلای دادگستری متحصن همراه با خانوادههای زندانیان سیاسی؛

اسعد ایران‌زاده- محمد آقائی- قدرت احمدی خرم‌آبادی- رضا اطهری- محمد امیرزاده- هادی اسمعیل‌زاده- محمد بابکی‌راد- حسن بیگلری- پرویز تابشیان اصفهانی- دکتر محمدعلی ترابی- احمد جاویدتاش- داریوش حافظی‌پور- جواد حافظی- محمدتقی دامغانی- محمدجواد رضوی- محمد زارعی- ولی‌الله زمانی- مسعود زیادبخش- ابوالقاسم ستاریان- اکبر سنمار- محمد ستایش- فرهنگ سپهرودی- لطف‌الله سجادی‌دوست- فتاح سپهی- مصطفی شریعت- محمدعلی صفی‌زاده شهستری- هوشنگ فیضی بیگلو- صمین‌الدین ضیائی- بهمن کشاورز- هدایت‌الله متین‌دفتری- عبدالمناف موسوی- رضا معتمدی- محمد مفرس تبریزی- محمدرضا مستن‌نژاد- صدر واثقی- اکبر هندی‌زاده- علی هاشمیان.

کارکنان رادیوتلویزیون علیه شاپور بختیار اعلام‌جرم کردند

۷۰ تن از اعضای شورای موسس اتحادیه کارکنان رادیو تلویزیون به نمایندگی از سوی کلیه کارکنان این سازمان اعلام جرمی علیه نخست‌وزیر، شاپور بختیار تسلیم دادستان کل کشور، کردند متن این اعلام جرم بشرح زیر است؛

دادستان کل کشور

روبوشت آقای شاپور بختیار

آقای شاپور بختیار، در روز سه‌شنبه ۱۳۵۷/۱۰/۲۶ در مجلس شورایملی بیاناتی در مورد کارکنان رادیو و تلویزیون ایران، حاکی از انتساب آنان به ساواک اظهار داشتند که قسمتهائی از آن عیناً در ذیل نقل میشود؛

«متأسفانه اینجاست که واقعا مضحکه اینجاست که اشخاصی، «که تمامشان پرونده ساواکی دارند، تمامشان بوسیله ساواک» «انتخاب شدند و در این دستگاه رادیو تلویزیون ما رفتند حالا» «سنگ آزادیخواهی به سینه میزنند و در مقابل ادعای آزادیخواهی دارند»

«... چگونه میشود به افرادی اجازه داد که خود تا دیروز در این دستگاه ساواک سوگلی بودند، نورچشمی بودند و حالا گروهی درست کردند بنام انجمن مؤسسین رادیو و تلویزیون ایران... بفرمائین این اشخاص را جنایهائی نشان بدهم که ۹ نفرروی ۱۰ نفر از خود دستگاه، با چه حقوق هائی، با چه مزایائی، در خارج، در داخل، سفرها، به پول شماها و به پول ملت ایران سفرها میکردند...»

ایشان در مصاحبهای که همان شب از تلویزیون ایران پخش شد درصدد توضیح بیانات خود برآمدند که متأسفانه بجای رفع شبهه و مطرخواهی صریح از اعضائی که به قاطبه کارکنان رادیو و تلویزیون ایران روا داشتند، بطور ضمنی مضمون گفتههای قبلی خود را تکرار کردند.

باتوجه باینکه انتساب به ساواک غیر از نوع کنترلی است که معمولاً دستگاه ساواک برای انتخاب تمام کارمندان دولت اعمال میکرده و بیانات آقای شاپور بختیار بملت رویه ضداسانی ساواک در تمام سالهای گذشته، توهین مستقیم به شرافت انسانی کارکنان رادیو و تلویزیون ایران است که عملاً در این ایام همبستگی خود را با ملت ایران در مبارزه آنان برعلیه دستگاه اختناق و جوامل آن، منجمله دستگاه ساواک نشان دادهاند، لذا، امضاء کنندگان زیر، بدینوسیله علیه آقای شاپور بختیار اعلام جرم میکنیم و تقاضا داریم که بعلت حساسیت موضوع اتهام دستور فرمائید فوراً به این مسئله رسیدگی شود.

نشانی کلیه امضاء کنندگان؛ تهران خیابان جام جم رادیو تلویزیون ملی ایران. (نام و امضای ۷۰ تن)

کارکنان چاپخانه دولتی ایران در کیهان اعلام داشتند:

گذرنامه واوراق بهادارچاپ‌نمی‌کنیم

گروهی از کارگران شرکت سهامی چاپخانه دولتی ایران به کیهان آمدند و از برادران خود در چاپخانه کیهان به خاطر مبارزه پیگرشان تشکر کردند. لصاینده کارگران با صمیمی‌ترین جملات پشتیبانی هزاران کارگر چاپخانه را از روزنامه‌هایی که در خدمت نهضت و خلق ایران هستند اعلام داشت.

دربایان بیانیه‌ای قرائت شد. در بیانیه آمده است: «کارکنان شرکت سهامی چاپخانه دولتی ایران وابسته به وزارت امور اقتصادی و دارائی قیام دلیرانه و حق‌طلبانه مطبوعات را به کارکنان آن از صمیم قلب تبریک می‌گوید.

کارکنان چاپخانه دولتی از این پس از چاپ گذرنامه که جواز خروج چهاولگران بیت‌المال و فاقداران سرمایه‌های ایران است، خودداری می‌کنند و با عدم چاپ اوراق قرضه و سایر اوراق بهادار نقشه‌های شوم عاملان امپریالیسم بین‌المللی را نقش برآب می‌کنند.

از سوی شهربانی کرمانشاه:

آزار زندانیان سیاسی تکذیب شد

کرمانشاه- پیرامون خبری که روز ۲۸ دی ماه در مورد زندانیان سیاسی کرمانشاه در کیهان چاپ شد شهربانی کرمانشاه توضیح میدهد که ملاقات زندانیان سیاسی طبق مقررات در روزهای مخصوص و برابر برنامه پیش‌بینی شده انجام میشود و چنانچه ملاقات کنندگان در غیر ایام مزبور مراجعه نمایند با توجه به وظایفی که بعهده میباشد امکان ملاقات مقدور نیست. ضمناً در مورد ایذا و آزار آنان با بررسیهایی که دقیقا معمول گردیده و نظر به اینکه رئیس و افسران و مأموران مربوط به وظایف قانونی خود کاملاً آشنایی دارند خبر مذکور مغرضانه و عاری از حقیقت بوده و مورد تأئید نیست.

رادیولندن: بختیار استعفای دو عضو شورای سلطنت را تکذیب کرد

رادیو لندن- دکتر شاپور بختیار نخست‌وزیر ایران گزارشهای مربوط به استعفای اعضای شورای نیابت سلطنت را تکذیب کرده است. آن دو تن عبارت بودند از محمدعلی وارسته و عبدالحسین علی‌آبادی.

خبرنگار بی‌بی‌سی در گزارشی از تهران مینویسد دکتر بختیار در مصاحبه با خبرنگار بی‌بی‌سی گزارشهای مربوط به استعفای اعضای شورای نیابت سلطنت را نادرست خواند و گفت که این شایعات بوسیله اشخاصی اشاعه یافته که در نظر دارند موقعیت او را متزلزل سازند.

پیش از این صبح دیروز منابع سیاسی نزدیک به دو عضو شورای نیابت سلطنت گفته بودند که تصمیم دکتر بختیار مبنی بر استعفای دو تن از اعضای شورای سلطنت فعلاً منتفی است

استعفای دوتن از اعضای شورای سلطنت بدنبال مذاکرات دیروز اعضای این شورا بانخست‌وزیر فعلاً صورت نمی‌گیرد و این دوتن عضویت خود را در شورای سلطنت همچنان حفظ خواهند کرد.

روز گذشته شنیده شد که دوتن از اعضای شورای سلطنت محمد وارسته و عبدالحسین علی‌آبادی از عضویت در شورای سلطنت استعفا کرده‌اند. نزدیکان این دوتن در تماسی با کیهان اظهار داشتند؛ این دو نفر در نظر داشتند که دیروز متن استعفای خود را تسلیم وزیر دربار کنند ولی بعد از جلسه‌ای که دیروز بعدازظهر تشکیل شد، موضوع استعفای این دو تن فعلاً منتفی شده است.

رادیولندن: بختیار استعفای دو عضو شورای سلطنت را تکذیب کرد

رادیو لندن- دکتر شاپور بختیار نخست‌وزیر ایران گزارشهای مربوط به استعفای اعضای شورای نیابت سلطنت را تکذیب کرده است. آن دو عضویت در شورای مذکور استعفا دهند. ولی هنوز جنبه رسمی بآن ندادهاند. همچنین هنوز دلیلی برای اتخاذ این تصمیم آنها اظهار نشده است. اگر چه احتمالاً این گزارشها صحیح باشد این تصمیم در پاسخ باعلامیه آیت‌الله خمینی گرفته شده است که گفته بودند شورای نیابت سلطنت می‌باید خود را منحل شده اعلام دارد.

خبرنگار بی‌بی‌سی در گزارشی از تهران مینویسد دکتر بختیار در مصاحبه با خبرنگار بی‌بی‌سی گزارشهای مربوط به استعفای اعضای شورای نیابت سلطنت را نادرست خواند و گفت که این شایعات بوسیله اشخاصی اشاعه یافته که در نظر دارند موقعیت او را متزلزل سازند.

پیش از این صبح دیروز منابع سیاسی نزدیک به دو عضو شورای نیابت سلطنت گفته بودند که تصمیم دکتر بختیار مبنی بر استعفای دو تن از اعضای شورای سلطنت فعلاً منتفی است

استعفای دوتن از اعضای شورای سلطنت بدنبال مذاکرات دیروز اعضای این شورا بانخست‌وزیر فعلاً صورت نمی‌گیرد و این دوتن عضویت خود را در شورای سلطنت همچنان حفظ خواهند کرد.

روز گذشته شنیده شد که دوتن از اعضای شورای سلطنت محمد وارسته و عبدالحسین علی‌آبادی از عضویت در شورای سلطنت استعفا کرده‌اند. نزدیکان این دوتن در تماسی با کیهان اظهار داشتند؛ این دو نفر در نظر داشتند که دیروز متن استعفای خود را تسلیم وزیر دربار کنند ولی بعد از جلسه‌ای که دیروز بعدازظهر تشکیل شد، موضوع استعفای این دو تن فعلاً منتفی شده است.

برای رفع آثار اعتصابات و برنامه‌ریزی نوین؛

گروههای کار در وزارتخانه‌ها تشکیل میشود

در وزارتخانه‌ها و سازمان‌های دولتی گروههای کار ایجاد خواهد شد

بعد از به نتیجه رسیدن خبیث مردم ایران و به روی کارآمدن یک رژیم مردمی هریک از سازمان‌ها و ادارات دولتی به برنامه‌ریزی نوینی احتیاج دارند. برای برگردن غلاء دوران اعتصابها یک گروه متخصص برنامه‌ریزی و اجرایی گرد هم جمع خواهند شد و باتوجه به تخصصهایی که دارند مسائل و مشکلات پیش پای هروزارتخانه و سازمان را بررسی میکنند تا راه حل‌های مبتنی بر دگرگونی‌های جامعه را بیابند.

یکی از نمایندگان شورای مرکزی هماهنگی سازمان‌های ملی و دولتی در این مورد گفت: تشکیل گروههای تخصصی کار برای ارزیابی اثرات مثبت و منفی اعتصابها و منافع و مضار اعتصاب برای توده مردم و جنبش اصیل ملت ایران الزامی است و تشکیل این گروههای کار هر جهت ارزیابی اقتصاد ایران و بخشهای مختلف آن در حال حاضر و اثرات اعتصاب در اجزاء هربخش و افشاگری و ایجاد آمادگی برای برنامه‌ریزی صحیح بخش‌ها در دوران حکومت ملی، ضرورت دارد. وی تأکید نمود که این گروههای تخصصی کار با مشارکت کارکنان سازمان‌های مختلف که در این نهضت ملی مشارکت داشته‌اند تشکیل خواهد شد و پیشنهادات ارائه شده را به کمیته اعتصاب که تعیین شده خواهد داد تا براساس خط‌مشی این کمیته تصمیم‌گیری شود. همچنین این گروهها، سازمان و تشکیلات مطلوب واحدهای مختلف سازمان‌ها را پیشنهاد خواهند نمود.

هیاتی مرکب از وکلا و پزشکان به اهواز و دزفول رفت

به منظور بررسی وقایعی که در شهرهای دزفول و اهواز رخ داده هیأتی از سوی جمعیت حقوقدانان ایران و یک تیم کامل پزشکی به این دو شهر اعزام گردیدند. این هیأت با اطلاع و نظارت حضرت آیت‌الله طالقانی به این مأموریت رفتهاند.

یکی از اعضای جمعیت حقوقدانان ایران دیروز اعلام کرد به منظور رسیدگی وقایع شهرهای دزفول و اهواز که منجر به کشته و مجروح شدن عده‌ای گردید، سه تن از وکلای دادگستری و عضو جمعیت حقوقدانان به اسامی «علی شاهندهء، فرهزه مجدزاده علمی‌و و صمدجان نوروزاده» از سوی این جمعیت بهمراه یک گروه متخصص و کامل پزشکی به سرپرستی دکتر «امامی امری» و دو پزشک و هو پرستار از مرکز پزشکی فیروزگر پریروز، به این دو شهر اعزام گردیدند. این هیأت با نظارت و اطلاع حضرت آیت‌الله طالقانی به این مأموریت رفتهاند.

چرا هنوز درباره موسی صدر سکوت می‌کنند؟

نامهٔ حضرت آیت‌الله طالقانی در ۵۷/۱۰/۲۸ برای دولت الجزایر منتشر شد که ضمن آن ایشان از الجزایر خواستهاند به بررسی خود برای پیدا شدن حضرت حجةالاسلام سید موسی صدر ادامه دهد.

ماهها از ناپدید شدن سید صدر و معاون ایشان و یک روزنامهنگار برجستهٔ لبنانی که بمعیت سید صدر بودهاند گذشته است. در آنوقت گاردین نوشت که امام صدر در ایران است و پیغام امروز هم همین خبر را نوشت و رادیو بی‌بی‌سی گفت بین امام صدر و مقامات رسمی ایران، اختلاف شدیدی وجود دارد چون ایشان راز دولت ایران را در مورد کمکی که به مسیحیان راستگرا علیه مردم مسلمان شیعه جنوب لبنان بعمل میآورد فاش کردهاند.

اکنون وقت آن فرارسیده که مقامات رسمی ایران، لب بگشایند و دربارهٔ سید موسی صدر به صراحت سخن گویند و افکار عمومی را از چگونگی موقعیت و سرنوشت این رهبر زرمنده آگاه سازند.

شیخ مصطفی رهنما- بانی جمعیت مسلم آزاد

کالاهای ضروری مردم را ترخیص می‌کنیم

خرمشهر- کارکنان گمرکات خوزستان با انتشار اعلامیه‌ای اظهار داشتند که از آغاز اعتصابات مواد غذائی را ترخیص کردهاند، در این اعلامیه گفته شده است همانگونه که مکرراً باطلاع همیهنان عزیز رسیده است از بدو شروع اعتصابات، کارکنان گمرک بمنظور همبستگی با گروههای مبارز ملی مواد غذائی و مواد دیگری که آیات عظام تأکید فرمودهاند ترخیص شده و جای نگرانی نیست. ضمناً عوامل دیگری از قبیل کمبود کشتیرانی، سازمان بنادر، صاحبان کالا راه‌آهن در کار تخلیه و ترخیص و حمل کالا از گمرک، موثر میباشند با توجه به مراتب بالا بار دیگر آمادگی خود را برای ترخیص هر نوع کالائی که آیات عظام تعیین فرمایند اعلام میداریم.

خرمشهر- کارکنان گمرکات خوزستان

دستور دولت به وزارتخانه‌ها:

عناصر کارشکن و ناراضی‌تراش را از ادارات طرد کنید

دولت در بخشنامه‌ای به تمام وزارتخانه‌ها و سازمان‌های دولتی اعلام داشت که در سازمان خود تجدیدنظر کند و عناصر منفی و ناراضی‌تراش را طرد کنند.

متن بخشنامه دولت چنین است:

نظر به اینکه در وزارتخانه‌ها، سازمان‌ها و مؤسسه‌های دولتی بدون توجه به تکالیف و وظائف مربوط صرفا به منظور ایجاد پستهائی با حقوق و مزایا و امتیازات بیشتر برای افراد مورد نظر و وابسته، به اصطلاح نیروهای مخالف زائد و غیرضروری به وجود آمده و موجبات نارضائی و بی‌تفاوتی سایر کارکنان صدیق و زحمتکش و شایسته دولت را فراهم آورده است لذا بمنظور اجرای حق و عدالت و رفع نارسائی‌ها و نارضائیهای موجود دولت خود را ملزم میداند که در کلیه وزارتخانه‌ها، سازمان‌ها و مؤسسه‌ها و واحدهای تابعه بازسازی و تجدید سازمان اصولی و بنیادی نموده ضمن حذف پستهای زائد کلیه دستگاههای دولتی را از وجود افراد و عناصر فرصتطلب بار منفی، کارشکن، ناراضی‌تراش و سایر عوامل فساد و تبعیض پاک و منزه سازد.

در بخشنامه آمده است؛ تجدید سازمان وزارتخانه سازمان توسط کارشناسان مطلع و صاحب نظر و افراد بی‌نظر و بی‌غرض و واجد تقوی و سجایای اخلاقی و انسانی که خود نیز از این قبیل اقدامات و اعمال هرگونه تبعیض در گذشته ناراضی و متأثر بوده‌اند، باید تحت نظر مستقیم وزیران در نهایت دقت و امانت تهیه شده و حداکثر تا پایان دوره اداری روز شنبه هفتم بهمن ماه سال جاری به عنوان معاون نخست‌وزیری ارسال گردد.

سرقتهای مکرر در لاهیجان

لاهیجان- اکثر شبها مغازه‌های لاهیجان مورد دستبرد قرار میگیرد، این امر باعث ناراحتی و نگرانی مردم شده است، شبها بطور کلی در میادین شهر مأموری دیده نمیشود.

پیام شاپور بختیار، نخست‌وزیر:

من سنگر را خالی نمی‌کنم

دکتر شاپور بختیار نخست‌وزیر شب گذشته در یک پیام رادیو تلویزیونی باقاطعیت اعلام کرد در هیچ صورتی سنگر قانون اساسی را خالی نخواهد کرد. بختیار همچنین بعضی از روزنامه‌ها را مزدوران ۲۵ ساله دولتهای فاسد خواند وآنها را به انگیزه ازدیاد تیراژ متهم به تحریک احساسات ومسموم کردن اذهان عمومی دانست.

بختیار در پیام خود گفت مردم عزیز ایران از این که نخست‌وزیر شما بیش از حد اعتمال مزاحم شما می‌شود پوزش می‌طلبم. ولی وضع کشور عزیز ما آنچنان مورد تهدید قرار گرفته و عناصر غیرمسئول و ماجراجو آنقدر خیالهای باطل در سر می‌پرورانند که لازم دیدم همگان را از چگونگی اوضاع روشن نمایم. دولت کنونی به شهامت رفتار و اعمال خود و بر طبق برنامه تقدیمی به مجلسین تمام تعهدات خود را یکی بعد از دیگری انجام می‌دهد؛

کلیه زندانیان سیاسی آزاد شدهاند و مفر گردید که با وجود سوءاستفاده مسلم از آزادی، بعضی از روزنامه‌ها که ۲۵ سال مزدور دولتهای فاسد بودند با انتشار اکاذیب و تحریک احساسات و به منظور ازدیاد تیراژ شروع به مسموم نمودن اذهان عمومی کنند. آنچه را که نسبت به شخص من بگویند و یا بنویسند در زیر سطح نفرت و بی‌تفاوتی من باقی خواهد ماند، ولی ادامه اهانت و اتهام به ارتش یا افراد دیگر کشور بدون پاسخ نخواهد ماند و من برای آخرین بار تقاضا می‌کنم که پیش از هرج مطالب با عقل سلیم به صحت و سقم آنها توجه شود تمام اراجیف و شایعات استعفای من و خالی کردن سنگر مقدس قانون اساسی و حرکت به سوی مجهول مطلق بی‌اساس است. خسارات و زیانهائی که طی ۶ ماه اخیر در اثر اعتصابات کم کاریها به اقتصاد کشور وارد شده است از آنچه تبهکاران و دزدان در ۱۵ سال اخیر بر پیکر این کشور وارد آوردند بیشتر است.

این اغتشاشات برای برانداختن کشور است. این راهپیماییهای مختلف و شعارهای خسته کننده تنها برای تهدید و ارعاب بسر خلاف روح دمکراسی و آنهه که مردم این آب و خاک خواهان آن هستند می‌باشد مجلسین و دولت برحسب آنچه که قانون پیش‌بینی نموده عمل خواهند کرد و تلفن‌های تهدیدآمیز و آتش زدن خانه‌های مردم به وسیله عناصر فرصت‌طلب و تطمیع شده تردیدی در روح استقامت و نیروهای آنها به وجود نخواهد آورد.

انقلاب ایران برای آنکه به ثمر رسد و یک دمکراسی مترقی و با الهام از تعالیم عالی اسلام به‌وجود آورد احتیاج به آرامش و کار دارد.

من می‌دانم که اکثریت مردم کشور از این اعتصابهای بدون هدف و برنامه به ستوه آمده‌اند. من می‌دانم که تمام روشنفکران و مؤمنان تمامیت و استقلال این کشور آرزوی برچیده شدن همه‌همه و برادرکشی‌ها را دارند. من ایمان دارم که هرکس دانسته یا ندانسته این اعمال خطوتنآمیز و بی‌بند و باری جوانان را تشویق می‌کند دشمن ملک و دین است.

من ایمان دارم که اصول حکومت مردم بر مردم فقط وسیله دمکراسی امکان‌پذیر است و این آن چیزی است که سالیان دراز ملت ایران از آن محروم بوده است. حال که این امکان بوقوع پیوسته، عده‌ای با برنامه‌های حساب شده که از خارج از مرزها الهام می‌گیرند، و عده‌ای از روی خودخواهی و کینه‌توزی نمی‌خواهند بگذارند که موجودیت و وحدت ایران عزیز باقی بماند تا مردم بتوانند با نیروی لایزال کار و کارگر از کشورشان یک جامعه مترقی آزاد متدین بسازند.

آنچه را که من موظف هستم به عموم شما هموطنان عزیز می‌گویم آن است که این اغتشاشها که بطور تصنعی ادامه دارد، با اصل انقلاب و خواستهای اولیه مردم ایران بکلی متفاوت است. من در تسریع صورتی سنگر قانون اساسی را خالی نخواهم کرد و یک وجب از این خاک هم برای من ارزش تمام کشور را دارد و در راه پاسداری از آن و تمامیت و یگانگی کشور خود به قول شاعر می‌گویم؛ جان مشتاقی است که هر بی‌سروپائی دارد.

اعلامیه دولت؛

گندم بقدر کافی موجود است

گندم به مقدار کافی موجود است و جای هیچ نگرانی نیست.

بدنبال شایعه کمبود گندم مورد نیاز، این اعلامیه ازطرف دولت صادر شد؛

«چون عده‌ای مغرض اخیرا شایعه‌ای مبنی بر موجود نبودن گندم در اذهان عمومی منتشر نموده‌اند که باعث نگرانی مردم شده است بدینوسیله باطلاع عموم ملت ایران میرساند که گندم بمقدار کافی خریداری و اکنون وارد بنادر کشور شده که با کمک ارتش سریعا بارگیری و وسیله کامیونها به نقاط مختلف حمل میگردد بنابراین جای هیچگونه نگرانی نیست و مطمئن باشید این دولت برنامه خود را برمبنای راستی و درستی و صداقت کامل با مردم ایران بنانهاده است چنانچه وضعی اضطراری پیش آید خود پیشقدم شده و مراتب را برای اطلاع و کمک گرفتن از مردم اعلام خواهد نمود. بنابراین انتظار دارد که ملت شریف ایران به شایعات بی‌اساس اعتنا ننموده و بمصداقت دولت اطمینان کامل داشته باشند.

همراه با خانوادههای زندانیان سیاسی؛

در نخست‌وزیری؛

دفتر بررسی نظرات مردم تشکیل شد

امروز اعلام شد دولت بمنظور اطلاع از عقاید ونظریات مردم دفتری بعنوان دفتر ارزشیابی نظر ملت وپاسخگوئی در نخست‌وزیری تشکیل داده واعلام داشته که اعضای این دفتر در تمام ساعات روز در اختیار مردم هستند تا چنانچه نظریاتی در جهت بهبود اوضاع فعلی مملکت ویا هرگونه پیشنهادی درجهت پیشرفت امور کشور دارند اعلام دارند تا در اسرع وقت جهت اقدام لازم باطلاع نخست‌وزیر برسد شماره تلفن‌های نخست‌وزیر مربوط به پیشنهادات ۶۶۷۰۰۶۶-۶۶۴۰۰۲۲ و ۶۶۴۶۴۳۹ اعلام شده است.

استقبال از محمد ناصر قشقائی

● آباده- دهها هزار تن از مردم آباده و ایل قشقائی روز گذشته از محمد ناصر قشقائی رئیس ایل قشقائی که از تبعید به ایران بازگشته است، استقبال کردند.

وی قرار است امروز در محل کپه آباده سخنرانی کند.

توضیح انتشارات امیرکبیر

دجناب آقای سردبیر محترم روزنامه کیهان»

مایهٔ تأسف است که در این روزها که همهٔ ما مردم ایران باید یکپارچه در راه نهضت آزادیخواهی و رهایی بکوشیم، فرصتهای مبارزه را به تسویه حسابهای شخصی و اعمال اغراض خصوصی هدر دهیم، در این روزها که یک سطر از صفحات روزنامهها ارزشی ناستجیدنی دارد، وقت حروفچین و مصحح و کاغذ روزنامه را با وارد آوردن اتهام به آقای فلان و چاپ توضیح او که به خدا من در ساواک بنا.. نبودهام، یا بدنام کردن آقای بهمان و چاپ توضیح او که به دین و ایمان قسم من مبارزشکاره نیستم (کیهان، شنبه ۲۳ دیماه، صفحه ۲، پائین صفحه) تلف می‌کنیم. آیا این است آنچه مردم بخاطرش شهید میشوند؟ آیا این است هوایی که از مطبوعات ما دریغ می‌داشتند؟ و سرانجام، آیا این است آنچه پیش از دو ماه تمام روزنامه‌نگاران ما تا پای جان بخاطرش مبارزه کردند؟

باری، هفتهٔ پیش، دقیقاً روز شنبه ۱۶ دیماه بود که دربارهٔ اختلاف انتشارات امیرکبیر با معدودی از کارکنانش خبری در صفحه ۶ روزنامهٔ کیهان درج شد که به کم و کیف لحن خصومت‌آمیز آن کاری نداریم جوابی نوشتیم و فردای همان روز برای روزنامهٔ کیهان فرستادیم که چا

عدالت هدف است... وراههای آن....

علی‌اصغر حاج سیدجوادی

بیم که بر سر بحران کنونی ایران دولتهای اسرائیل و مصر و عربستان سعودی نگران می‌شوند و در این نگرانی با همه دشمنی ظاهری با هم اتفاق نظر دارند. بحران ایران دولتهای ریاندی را نگران کرده است. دولتهائی که بخش مهمی از شکوفائی اقتصاد خود را از ورشکستگی اقتصاد ایران بدست آورده‌اند در این نگرانی در جهت مصالح خود محق هستند. دولتی که نفت ایران را با شرایط سهل و ارزان میبردند و در مقابل بر رگترین وارد کننده کالا و فروشنده مصنوعات خود به ایران هستند هیچ تمایلی به از دست دادن چنین مشتری پولدار و مطیع نیستند. چرا رژیم ایران به اجرای طرحهای عظیم و پرخرج و غیراقتصادی در برابر کشورهائی مثل انگلیس و آلمان و فرانسه و امریکا متهمد شده بود؟ برای اینکه از این راه پول بیشتری به کیسه این کشورها میریخت و زمینه مساعدتری برای دردی و غارت طبقه حاکمه فراهم میشد.

چرا رژیم با اجرای طرح کذائب اصلاحات ارضی و ملی شدن مراتع و جنگلها و طرح شرکتهای کشت و صنعت و اعطای وامها و اعتبارات بزرگ کشاورزی ایران را نابود کرد؟ برای اینکه از این طریق میلیاردها دلار در سال برای تأمین مواد غذائی و مصرف داخلی به کشورهای دیگر پرداخت میکرد.

چرا امریکا با فروش میلیاردها دلار اسلحه و بکار گماشتن سی، چهل هزار کارشناس نظامی در ایران به خرج ما ایران را بخیال بصورت ژاندارم منطقه درآورده بود؟

برای اینکه دیگر نمیخواست با پول مالیات دهندگان امریکائی هزینه سیستم دفاعی خود را در منطقه خاور میانه و خلیج فارس تأمین کند. این مردم ستمدیده ایران بودند که در زیر یک نظام سیاسی استبدادی و پلیسی میبایست مخارج تأمین و اجرای سیاست نظامی امریکا را در منطقه تقبل کنند.

اما این همه برای مردم ایران جز مصیبت چند جانبه نبود. اول تحمل یک نظام استبدادی فاسد دوم ویرانی منابع تولیدی صنعتی و کشاورزی ایران به نفع اقتصاد بیگانگان. و سوم تخصیص همه در آمدها و ثروتهای ملی بجای اجرای برنامه‌عملی واقعی اقتصادی و عمرانی به هزینه‌های نظامی و تسلیحاتی و چهارم، محرومیت کامل و مطلق از هرگونه پیشرفت اجتماعی و تجربه در زمینه‌های سیاسی و اداری و تبلیغاتی و فضائی دموکراتیک.

ایران در مدت ۲۵ سال گذشته با میلیاردها دلار درآمد سالیانه و در زیر سلطه رژیم استبدادی بصورت نقطه‌ای بسیار لذیذ و گوارا برای قدرتهای بزرگ و کوچک جهان درآمده بود. بگونه‌ای که اکنون با انفجار عظیم نارضایتی مردم ایران همه این قدرتها حتی کشورهای شکست خورده و پرشکسته‌ای نظیر مصر و رژیمهای فاسد و مستبدی نظیر عربستان سعودی نیز از این بحران دچار نگرانی و وحشت شده‌اند.

و این طبیعی است زیرا انقلاب ایران موجی است که بخاطر قدرت و فشار عوامل مختلف انفجاری آن سراسر خاورمیانه را در برمیگیرد، رژیم برای جلب حمایت و موجی رژیمهای متزلزلی نظیر مصر صدها میلیون دلار به آنها وام و کمکهای بلاعوض و یا بلا ترخهائی بسیار بالاتر از نرخهای بین‌المللی وام داده است.

رژیم استبدادی نه تنها به کشورهائی نظیر مصر و اردن و اسرائیل و سنگال و کره جنوبی و فیلیپین و پاکستان و هند صدها میلیارد دلار وام داده است بلکه ایران را بصورت بازار مناسبی برای واردات آنها درآورده بود و حتی هزاران نفر از افراد بیکار آنها را برای کار در ایران استخدام نمود. رژیمهای فاسد و مستبدی نظیر عربستان سعودی با نابودی رژیم استبدادی ایران و با تضعیف آن یکی از شرکای با قدرت و نفوذ خود را از دست میدهند و یک ایران آزاد و مستقل نمونه و الگوی مناسبی برای متزلزل کردن و نابود کردن اینگونه رژیمهای فاسد و مرتجع در منطقه بوجود می‌آورد.

درآمد ناشی از فروش شش میلیون بشکه نفت در روز بوسیله رژیم فاسد ایران چگونه خرج میشد؟ و برای ادامه این ثروت هنگفت چه آینده‌ای میبایست به چه وسایلی از احتمال فشار و شکنجه و سرکوبی و سانسور و اختناق نسبت بمردم ایران متوسل شود؟

و برای حفظ موقعیت خود و حمایت از رژیمهای نظیر خود و جلب حمایت و موجی قدرتهای بیگانه چگونه می‌بایست قرونهای ملی ایران را بین این قدرتها به اشکال مختلف کمک و وام و اعتبار و خرید تقسیم کند؟.

و برای مساعد کردن زمینه اجتماعی و سیاسی این غارت و اختناق چگونه می‌بایست فساد را در همه زمینه‌های اجتماعی و اقتصادی و فرهنگی و اخلاقی جامعه گسترده کند و همه ارزشهای انسانی و معنوی جامعه را به فساد و تباهی بکشاند؟.

آنچه که امروز قدرتهای بیگانه را در مورد کشور ما نگران کرده است موجی است که در جهت مخالف این اعمال دستگاه حاکمه ایران از سوی مردم ایران بوجود آمده و روز به روز گسترده‌تر و عمیق‌تر می‌شود.

عمق و گستردگی این جنبش اکنون به صورتی است که کشور ما را وسیله معامله و شانتاژ مصر و اسرائیل قرار داده است. رئیس جمهور مصر میخواهد بحران ایران را وسیله تحمیل صلح بوسیله امریکا بر اسرائیل قرار دهد. با این منطق که مصر هرچه زودتر از زیر بار اشغال اراضی خود خلاص شود تا بتواند بخیال خود با نفوذ کمونیزم و دخالت شوروی در خاورمیانه و آفریقا مقابله کند!!

و اسرائیل صلح با مصر را در گرو ادامه حمایت امریکا از رژیم استبدادی ایران قرار می‌دهد. این شانتاژی است که از هر دو طرف به قیمت ضرورت ادامه اسارت مردم ایران بوسیله نظام استبداد سلطنتی صورت میگیرد.

اما محکمترین صورت مسئله تنها توافق مصر و اسرائیل بر سر ادامه حمایت از رژیم استبدادی ایران از طرف امریکا نیست. بلکه این مسئله است که آقای انورسادات میخواهد، نقش ژاندارم امریکائی را در خاورمیانه و آفریقا بر عهده بگیرد. رئیس جمهور مصر میخواهد امریکا را از وضع کنونی ایران بترساند تا از طرفی اسرائیل را وادار به انعقاد قرارداد صلح با مصر کند و از سوی دیگر به مصر سلاح و تجهیزات نظامی بدهد. اما به قول انورسادات و گفته‌های او در برابر سناتورهای امریکائی، مصر این سلاحها را نه بر علیه اسرائیل بلکه در جهت جلوگیری از نفوذ شوروی در منطقه بکار خواهد برد.

مصر با چه وسیله‌ای میتواند این مأموریت را به نفع امریکا انجام دهد؟. با کدام سیستم اجتماعی و سیاسی مترقی و با چه زیربنای اقتصادی و صنعتی؟ و با کدام قدرت تولید نظامی؟

امریکا همین مأموریت را به رژیم استبدادی ایران واگذار کرد اما نتیجه به کجا منتهی شد؟

مصر کشوری عقب مانده و مفروض و از نظر سیاسی عاری از ضوابط دموکراسی است، او چگونه و با ارائه چه الگوئی میتواند از نفوذ شوروی در منطقه و در آفریقا جلوگیری کند، و این استدلالی پوچ و عاری از منطق است جز آنکه رژیم عقب مانده مصر از موجودیت خود بهمنگ است و میداند وقوع یک انقلاب اجتماعی در ایران خواه ناخواه این موجودیت را بخطر می‌اندازد و نظامهای فئودال و مرتجع خاورمیانه را در برابر یک الگوی تازه‌ای از استقلال و آزادی و مقابله با نفوذ بیگانگان در منطقه قرار می‌دهد.

آیا انقلاب اجتماعی ایران طبق منطق تبلیغاتچی‌های سرمایه‌داری غرب بازگشتی به ارتجاع و مخالفت با تجددطلبی ادعائی رژیم استبدادی ایراست؟ یا آنکه بر طبق منطق گروه دیگری از محافل ارتجاعی غربی جنبش کنونی ایران، کشور ما را بصورت زائده‌ای از جغرافیای سیاسی شوروی درآورده و حریم امنیت شوروی را تا آبهای گرم خلیج و اقیانوس هند گسترش خواهد داد؟. اکنون این هر دو بهم وجود دارد و بشدت بر علیه انقلاب اجتماعی ایران تبلیغ میشود.

دشواری کار ما نیز در طراحی مسیر انقلاب و موفقیت آن از همین جا آغاز میشود.

بدون تردید ما نمیخواهیم در هیچ چارچوبی اعم از مذهبی و سیاسی و اجتماعی مفهوم انقلاب و نهضت کنونی خود را در جهت برداشتهائی از مذهب بگذاریم که برخلاف احکام مذهبی جامعه ما را به مواضع ارتجاعی و رکود فرهنگی و استبداد فکری و جهت گیریهای قرون وسطائی بازگرداند و به این واقعیت نیز اعتقاد داریم که ما هرگز نمیخواهیم که تحول اجتماعی و سیاسی کنونی جامعه را با فساد حاکم بر جوامع مصرفی غرب و هوارض سرمایه‌داری کنونی جهان درآمیزیم.

و از جهت دیگر انقلاب اجتماعی ما هرگز در جهت تبدیل ایران به زائده حمرافیای سیاسی شوروی نیست. ما بدوستی با شوروی و استفاده از مرایای همسایگی با آن نیازمندیم و همچنین هرگز نمیخواهیم که کشور ما بصورت پایگاه ضدشوروی درآید، شوروی در زمینه تحولات اجتماعی و اقتصادی تجربه‌هائی را از سرگذرانده است که استفاده از آن بصور مختلف برای جامعه ما که درصدد جست وجوی مترقی‌ترین راه حل‌های اجتماعی است بسیار مغتنم است، اما این ضرورتها هرگز نمی‌تواند تقلید کورکورانه از الگوی دیگران را توجیه نموده و موجب گسترش نفوذ قدرتهای جهانی براستقلال ملی ما گردد.

انقلاب اجتماعی ما راهی جز استفاده از معیارهای دموکراتیک سوسیالیستی براساس ارزشهای مذهبی وقومی وخصوصیات جغرافیائی وتاریخی جامعه ما ندارد. ما خواهان گریز از دایره نفوذ اقتصادی واجتماعی وسیاسی ونظامی سرمایه‌داری غرب وانحصارات بین‌المللی آن هستیم ما با اقتصادی که به تراکم سرمایه‌های خصوصی و بهره‌کشی انسانی وایجاد انحصارهای اجتماعی منتهی میشود مخالفیم زیرا یک کشور عقب مانده را جز از طریق استفاده از شیوه‌های سوسیالیستی در زمینه دموکراتیک نمیتوان به مرحله رشد وتوسعه واقعی رساند، مفهوم قسط در فرهنگ قرآنی واسلامی جز این نیست که انسانها به سهم استحقاقی ناشی از کار وکوشش خود در جامعه بدون هیچگونه تبعیض ومحرومیت برسند. منتهی استفاده از ضوابط سوسیالیستی نباید براساس تقلید کورکورانه از الگوهای دیگران و یا وسیله دخالت دیگران در امور سیاسی واقتصادی واجتماعی ما گردد.

در این زمینه توصیه ما به جوانها مخصوصاً اینست که مسائل اعتقادی وفکری وسیاسی جامعه خود را در رابطه با مکتبهای اجتماعی جهانی به چشمی باز وآگاهی عمیق بنگرند هر همین لحظاتی که ما اینسان سطور را می‌نویسیم جنگی شدید بین کامبوج وویتنام درگیر است و هر دوسوی این جنگ شوروی در کنار ویتنام وچین در کنار کامبوج قرار دارند و هر چهار کشور در اردوی کمونیزم جهانی هستند، ونتیجه آنکه هیچ رژیمی وابسته بهر اصول اعتقادی وسلکی سیاسی واجتماعی از جاده به مصالح ملی ولومی خود وتاکید برحفظ آنها حتی به قیمت جنگ باهم مسلکان خود خارج نیست. این مسئله واقعیتی است که شاید هنوز هر فرهنگ ضعیف سیاسی وعاری از سنتهای دموکراتیک جامعه ما مخصوصاً برای جوانها قابل درک نباشد، درک صحیح از این واقعیت هیچ خدشه‌ای به ضرورت اجرای یک تحول انقلابی عمیق بر پایه مبارزه سیاسی ناشی از آن گام برّدارد بهره ما از اینهمه تلاش جز شکست ویا اسارتی تازه نخواهد بود. راه انقلاب اجتماعی ما رسیدن به عدالت وجست وجوی مترقی‌ترین واصیل‌ترین شرایط عادلانه اجتماعی واقتصادی است. همه جنبش‌ها وهمه انقلابات جهانی وهمه مذاهب اصیل ومکتبهای اجتماعی هدفی جز رسیدن به عدالت ودست یافتن به مترقی‌ترین مفهوم اجتماعی واقتصادی عدالت نداشته‌اند عدالت در مفهوم آزادی بیان وآزادی انتخابات وآزادی فعالیت‌های سیاسی ومحفوظ بودن جان ومال افراد در پناه قانون وبا استقلال قوه مجریه وقضائیه ومقننه از یکدیگر وبا مسؤول بودن وزراء در برابر پارلمان محدود نمیشود، این گونه تلقی از عدالت تلقی طبقاتی بر مبنای تجزیه وتفکیک مصالح افراد در محدوده توانائی‌ها وامکانات اجتماعی واقتصادی آنها میباشد.

جامعه ما پس از قرنها اسارت وستمکشی وبا توجه به تجربیات انقلابی دیگران ومیرانی که از مبارزه بشدت در راه رسیدن به مفهوم واقعامتری از عدالت بر جای مانده است نیازی بدینگونه عدالت ندارد واین نوع عدالت بر هر مبنای اعتقادی اعم از مذهبی وبا مسلکی قادر به اینن نیست که توده‌های زحمت‌کش جامعه ما را از ارزشهای واقعی کار ورفاه وفراغت وشکفتگی استعدادها وشرکت هرچه مستقیم‌تر در رهبری سیاسی واجتماعی جامعه ومصون بودن هرچه بیشتر از خشونت وتبعیض ودور بودن هرچه عمیقتر از تمرکز قدرت بدست گروههای معدود برخوردار کند

(دنباله مقاله در شماره فردای کیهان چاپ میشود)

فرصت طلب‌ها وانقلابیون

منیر شفیق

سوریین یاران آزادیبخش فلسطین و عضو هیات اجرائی الفتح

منیر شفیق تئوریسین سازمان آزادی بخش فلسطین (عضو هیات اجرایی الفتح) درس‌هایی از جریان‌ها ونتایج انقلابی رزمندگان فلسطین را در کتاب‌های مختلفی به صورت مباحث جداگانه و آموزنده منتشر کرده است.

لهجت آزادی ایران (خارج از کشور) کتاب تجربیاتی از انقلاب فلسطین این متفکر انقلابی را ترجمه کرده که نسخه‌ای از آن به کیهان رسیده است. از آنجا که در شرایط کنونی انتشار قسمت‌هایی از این کتاب، تاثیر فراوانی در بالابردن آگاهی‌های لازم داره، کیهان از این پس دست به اینکار میزند. نخستین قسمت، مساله مهمی را در مورد انقلابی بودن یا نبودن روشن می‌کند.

تفاوت بین یک انقلابی و یک فرصتطلب در هنگام سخن گفتن و طرح شعارها و روشهای انقلابی ظاهر نمیشود، زیرا فرصتطلب عادتا در هنگام صحبت کردن از شعارهای انقلابی و شعار دادن به مراتب بهتر و روشن‌تر از دیگران سخن میگوید و قاطعتر از همه جلوه می‌کند و اصولاً طبق آموزشهای خاصی که در این فن دیده، سعی میکند در فلسفه باقی از دیگران جلو بیفتد، زیرا این پوشش همچون بمبهای دوهزار پرای او مفید است و میتواند اشکال مختلف فرصتطلبی‌اش را در پشت آن پنهان کند.

فرق اساسی بین آندو در هنگام پیاده کردن این سخنان نمودار میشود. باید توجه داشت که هیچ معیاری برای سنجش و کشف حقیقت انسان مانند وعمل وجود ندارد. این تنها معیاری است که توده‌ها بوسیله آن، افراد و گروهها را از یکدیگر مشخص میکنند. از اینرو توده‌ها تنها شاخصی هستند که میتوانند به دقت در مورد یک انقلابی یا فرصتطلب داوری کنند. بویژه اگر اهتمامی نیز نسبت به مسائل سیاسی داشته و بطور روزانه و مستمر در کنار انقلابیون مبارزه عملی داشته باشند.

● عده‌ای گمان میکنند تنها با حرف زدن بدون عمل و پایداری حقیقی میتوانند خودشان را به صفوف انقلابیون بچسبانند. اینان فراموش کرده‌اند که جز در برخی از حالات استثنایی هرگز نخواهند توانست ملت را فریب دهند.

علت اینکه ما روی پیاده کردن عملی مسائل تکیه می‌کنیم، تنها مشخص کردن مظاهر فرصتطلبی نیست بلکه بخاطر اینست که پیاده کردن نظریات به معنای ایجاد تغییرات انقلابی واقعی در زمینه‌های خارجی است. معنای اینکه میگوئیم رزمندگان از سجایا وفضایل انقلابی برخوردار است اینست که در اوج یک دگرگونی واقعی پیدا شده واز یک مرحله پست به مراحل بالاتر رسیده است بطوریکه عملا میتواند وظایف انقلابی‌اش را در پیشبرد چرخهای انقلاب انجام دهد. وقتی ما میخواهیم یک شعار را در خارج جامعه‌عمل بپوشانیم، مثلاً پیوستن به توده‌ها، تشکل دادن وآگاهی بخشیدن به آنها، معنایش اینست که یک تغییر وتحول انقلابی بزرگ در خارج درحال وقوع است واین همان هدفی است که انقلاب میخواهد به آن برسد.

شاید بتوان گفت یکی از خطرناکترین نتایجی که از عمل نکردن به شعارها وهاری بودن از سجایا وفضایل انقلابی بدست میاید، ایجاد یک فشاد درونی ودرگیری در وجود انسان است، بطوریکه لااقل در درون خودش، احساس می‌کند که دروغ میگوید ونسبت به گفتاش پایدار نیست وهمین احساس کافی است که هنگام روبرو شدن با اولین پیچ خطرناک از بین برود، علاوه بر نتایج خطرناکی که نسبت به کل جنبش انقلابی وآینده توده‌ها دارد. همه این زیانها ناشی از فاصله‌ایست که بین شعارها وعمل وبین اخلاق انقلابی وروشهای عملی پدیدار شده است.

از اینرو، برای رسیدن به پیروزی حتمی هر گس وظیفه دارد نسبت به شعارهای انقلابی امانتدار بوده وهرچه بیشتر خود را به فضایل وسجایای انقلابی بیاراید.

نگذارید پرونده‌های ساواک بسرنوشت پرونده‌های شرکت نفت گرفتار شود

دکتر انور خامه‌ای

دولت حاضر گفته است که تصمیم دارد ساواک را منحل سازد. من نمیدانم دولت تا چه حد در این اظهار خود صمیمیت دارد و آیا واقعاً این سازمان را منحل خواهد کرد یا فقط بتغییر نام آن اکتفا میکند. بهرحال انحلال این سازمان گرچه برای ملت ایران مهم است و حتماً باید انجام گیرد، ولی نباید گذاشت ضمن انحلال این سازمان پرونده‌های آنرا از بین ببرند. باید این پرونده‌ها نگاهداری و در معرض افکار عامه گذاشته شود. این کار از درظر مهم است!

نخست بدنیا نخان خواهد داد که رژیم دیکتاتوری و پلیس سیاسی آن چه بلاهائی بسر مبارزترین فرزندان این ملت میاورده، چگونه برای آنها پرونده‌سازی میکرده، چگونه آنها را شکنجه میداده و چگونه دادرسی ارتش را وادار بمحکوم ساختن آنان میکرده است. و از میان کارمندان ساواک چه کسانی مسؤولیت بیشتر داشته‌اند. از اینرو نگاهداری این پروندها بعنوان مدرک اهمیت بسزایی دارد.

دیگر اینکه عمال واقعی ساواک در میان مردم معلوم خواهد شد و دیگر نه جای انکار باقی خواهد ماند و نه جای تهمت و افترا برای کسانیکه میکوشند از آب گل‌آلود ماهی بگیرند و از روی سوءنیت بیگناهان را بخدمت گرفته وتقریباً در تمام سازمانها، ادارات ومؤسسات کشور گماشتگان وعمالی داشته که برای او خدمت میکرده‌اند شکی نیست. ودراینکه این قبیل اشخاص که در ازاء درم ودینارى چند به ننگ جاسوسی تن در داده‌اند مورد تنفر وبیزاری مردم‌اند نیز شبهه‌ای وجود ندارد. ولی چون بسیاری از این اشخاص زیر پوشش استثمار قرار داشته وبا ظاهر فریبنده‌ای خود را میاراسته‌اند، شبهه در اذهان مردم افتاده است. بعلتی که بیگناه وگناهکار را با هم مخلوط کرده وتر وخشک را با هم میسوزانند. از این نظر نگاهداری وارائه پرونده‌های ساواک وآشکار شدن لیست اسامی تمام عمال آن هم از نظر آشکار شدن حقیقت وجلوگیری از تهمت وافترائی بیجا لازم است وهم از جهت اینکه این عناصر رسوا شوند وجامعه آینده بتواند آنان را از یکدیگر مشخص کند.

آیت‌الله طباطبایی قمی: شبها به مغازه‌های مشهد دستبرد می‌زنند

مشهد- حضرت آیت‌الله حسن طباطبایی قمی یکی از مراجع عالیقدر مقیم مشهد باصدور بیانیه‌ای به سرقت مغازه‌ها و فروشگاههای مشهد در سامات شبه به شدت اعتراض کرده‌اند.

حضرت آیت‌الله طباطبایی قمی در این بیانیه یاد آور شده‌اند که:

چندی است شبها مغازه‌ها و فروشگاههای شهر، مورد دستبرد و سرقت قرار گرفته و زیانها و خسارتهای فراوان به اصناف و پیشه‌وران محترم وارد می‌شود و با اینکه مکرراً به مقامات مسئول یاد آور شده‌ایم که از تکرار این سرقتهای بی‌دریی ممانعت به عمل آورند، تأثیری نبخشیده و باز هم تکرار میشود.

به عنوان اعتراض به این خیانت، کسبه و اصناف شهر، مدت ۴۸ ساعت دست به اعتصاب و تحصن زده و این خود عملی منطقی و مشروع و یکی از مظاهر مبارزه با ظلم و ستم و جهاد در راه حق و استیفای حقوق و برقراری نظام صالحه اسلامی است.

در قسمت دیگری از این بیانیه آمده است: همانطوریکه در اعلامیه‌های قبلی تذکر دادیم بهیچوجه مردم نباید به خانه‌ها و مؤسسات مختلف اعم از دولتی و ملی حمله کنند. این اعمال علاوه بر اینکه در سطح مبارزه شکاف ایجاد میکند و ملت را به جان هم می‌اندازد، وسیله سوءاستفاده بدخواهان و دشمنان ملت قرار می‌گیرد و ممکن است به بهانه آن نفوس دیگران قربانی شوند.

عده‌ای در کار جایگاههای فروش بنزین اخلال میکنند

علی اصغر مقدم دبیر سندیکای قسمت پخش نفت امروز اظهار داشت چندروزی است افرادی به جایگاههای پمپ بنزین به بهانه‌های مختلف حمله میکنند و کارگران و کارکنان پمپ بنزین را فراخور مورد ضرب وجرح قرار میدهند تا کارگران را وادار کنند که از ترس جایگاه را ترک کنند وبعد ترتیب وقلم هر امر خدمت بملت مبارز ایران ایجاد نمایند. البته این افراد بهیچ وجه از ملت مبارز ومردم دولت ایران نمیتوانند باشند که باین ترتیب باکارگران و کارکنان عمل میکنند.

ولی باید اعلام کنیم تا پیروزی نهایی هیچ عاملی نمیتواند برادران همکار ما را در مبارزه با امر صدور نفت به خارج وهمچنین کوشش در راه تأمین مصارف داخلی از خدمت به هم میهنان بازدارد.

زندانیان سیاسی شهرستانها آزاد شدند

بدنبال آزادی ۱۶۰ تن از زندانیان سیاسی که محکومیت حبس دائم داشتند و روز گذشته آزاد شدند، امروز اعلام شد ۳۷ تن از این عده در زندانهای شهرهای مختلف زندانی بودند که آنان نیز دیروز آزاد گردیدند. اسامی این عده به این شرح است:

احمد احمدی- محمدتقی افشانی- ابراهیم آوخ- مسعود اسمعیل خانیان- رضا باکری- فتح الله خامنه‌ای- حسین خوشنویس- غلامحسین خالقی- محمد حسن دستپرورده- هوشنگ دلخواه- جلیل سوادی نژاد- علی مظهر سرمدی- محمد تقی سیداحمدی- جلیل سیداحمدیان- احمد شوشتری- علیرضا شکوهی- محمد حسن ظریف جمالی رود خانگی- محمود عطائی کاریزی- اکبر فتورائی- حسن فرزانه- بهرام قبادی- عبدالله قوامی- احمد گور اوانی- عبدالنبی محظمی- عبدالعلی نمدمال زاده- امیر حسین ناصری- هادی حکیمی- حسین جوانبختی- عباسعلی صومن زاده شوشتری- عبدالرضا افضل زاده- محمدعلی بهاوت (سماوات) عباس یادگاری- حسن قمی دهنوری- علی‌محمد ملاباشی- مرتضی حیدری- محسن اخباریه- حسین عسلی

در خرم‌آباد سیل جاری شد

خرم‌آباد- بعلت بارندگی شدید ۲۴ ساعت گذشته هماکنون در رودخانه‌های خرم‌آباد آب طغیان کرده و در اکثر خیابانهای این شهر سیل جاری شده و حتی آب به بسیاری از خانه‌ها راه یافته است.

بعلت کولاک برف در شاهراه تهران خورستان گردنه‌های زاران- زالیان- راه‌به رفت و آمد ده ساعت قطع شد و هماکنون مأموران راه و ترابری مشغول پاک کردن این گردنه‌ها از برف میباشند در این ساعت «۸۵۵ صبح امروز» رفت و آمد در این گردنه‌ها بکندی صورت میگیرد

ترحیم

با نهایت تاسف و تاثر درگذشت نابهنگام شادروان مهندس جلال‌الدین غفاری‌پور رئیس پالایشگاه تبریز و مهندس ماشاءالله مهمانپذیر کارشناس ارشد پالایش و محمد شکسته قلب که هر سه نفر از همکاران فداکار و کوشای صنعت نفت ایران بودند و در راه انجام وظیفه و بمنظور ایفاء نقش فعال خود در موقعیت موجود و تامین رفاه هموطنان عزیز در منطقه آذربایجان جان خود را در یک حادثه هولناک رانندگی از دست دادند، به استحضار عموم همکاران خود در صنعت نفت می‌رساند مجلس ترحیم زنانه و مردانه آن سه فقید سعید ساعت ۱۲ تا ۱۴ روز سه‌شنبه ۳ بهمن ماه ۱۳۵۷ در خانقاه صفیعلیشاه منعقد خواهد بود.

شرکت همکاران ارجمند در این مراسم موجب تسلیت بازماندگان همکاران عزیز در این مصیبت جانکاه و شادی روان آنان خواهد بود.

شرکت ملی نفت ایران

خانواده دل شکسته غفاری‌پور ضایعه ناگهانی و جانگداز عزیز، از دست رفته مهندس جلال‌الدین غفاری پور رئیس فداکار پالایشگاه تبریز را که بر اثر تصادف اتومبیل در راه انجام وظیفه وخدمت برای تامین نیازمندیهای مردم باتفاق همکاران ارزنده‌اش مهندس مهمانپذیر و محمد شکسته قلب هر سه نفر جان خود را در دست داده‌اند باگاهی دوستان و خویشاوندان میرساند و برای شادی روح عزیزان از دست رفته مجلس ختمی از ساعت ۱۲/۰۰ الی ساعت ۱۴/۰۰ روز سه‌شنبه سوم بهمن ماه در خانقاه صفی علیشاه منعقد خواهد بود.

خانواده‌های- غفاری‌پور- بنی آدم- غماری- صالح- شهبانی- نراقی- وزیری- وزیری تبار- سپهر- عسکری- اینانلو- علیمرادیان- شفا- ساعدی- تابنده- مصطفوی- مستقیمی- ظهیر- کیانی- فرنیا- بوذری- برمک- آقایان- قائم مقامی- رکنی- طباطبائی- پورا سداله- صالحی پور- پولادژ- بهزادی- سالور- نیر- احسانی- علامه- صفائی- کلانتری- صرفی- آرین- فرزین

با نهایت تاسف و تاثر درگذشت مادر عزیزمان مریم قانع بصیری (بزرگ خاندان) را باطلاع آشنایان و دوستان میرساند مجلس ترحیم مردانه و زنانه آن مرحومه در روز سه‌شنبه سوم بهمن ماه جاری در مسجد فخرالدوله واقع در ابتدای خیابان فخر آباد از ساعت ۲ الی ٤ بعدازظهر برقرار است.

علی و دکتر احمد محمود قانع بصیری و خانواده‌های قانع بصیری- دژبدی- استاد- رضوانی- ظرفچی- عطائی- سپهبدی- و خانواده‌های وابسته

با دلی اندوهگین بدینوسیله درگذشت مرحوم سرهنگ بازنشسته عباس افشاری بزرگ خاندان را باطلاع عموم بستگان اقوام و آشنایان میرسانیم مجلس ختم مردانه و زنانه روز سه‌شنبه ۳ بهمن ساعت ۲ الی ٤ بعدازظهر در مسجد حضرت امیر علیه‌السلام واقع در امیرآباد شمالی روبروی پمپ‌بنزین و محض هفت آنمرحوم روز جمعه از ساعت ۱٤/۳۰ الی ۱٦/۳۰ در سالن شماره ۵ بهشت‌زهرا برگزار خواهد شد قبلاً از همدردی نزدیکان سپاسگزاریم

محمدعلی افشار- علی‌اصغر افشار- احمد افشار- مولود افشار- پروین افشار- زینت‌السادات افشار- و خانواده‌های افشار- مجابی- آمیقی- ایرانی‌نژاد- ذوالفقار- دالخواه نجفی- مشیری- مامی- لارمی مقدم- کلانتری- شیری- حدادیها- و خانواده‌های وابسته

ولتکن منکم امة یدعون الی الخیر

«حسینیه ارشاد»

باید در میانه شما گروهی باشند که مردمان را بر هر آنچه نیکوست بخوانند.

یک سال از رحلت بزرگ مردی مبارز و روشن‌بین و حق‌نگر رفت و سالها بگذرد که یادش از خاطرها نرود «گر بمیرد تن همانا جان دانا خود نمیرد».

مرحوم محمد همایون رحمةالله علیه رحمة واسعه نه تنها در زمان حیات خود دعوت بخیر میکرد، بلکه با بنیاد حسینیهٔ ارشاد بذر دعوت بخیر و مبارزهٔ در راه حق و حمایت مظلوم و قیام علیه ستم و عشق به آزادی را در مزرع دل و جان بسیاری از مردم زنده‌دل و جان آگاه این سامان کاشته و در این راه چنان مردانه قدم برداشته که کاروان رزمندهای بحمایت حق و حقیقت نیز در پی او قدم براه گذاشته است.

بزرگ مردی که صندوقچهٔ دل دانای خود را ببمهر آل علی علیه‌السلام مهر کرده است.

او و یار همرزمش شادروان (دکتر علی شریعتی) معلم شریف و شهید و خطیب مجاهد و شهید در استواری و پایداری دونمونهٔ ارزندهٔ تاریخ زنده معاصر ما هستند که هر کدام دیگری را بهتر از سایر دوستانشان درک میکردند:

راز باد صبا کند آرتر غنچهٔ نوشکفته میگوتر

با آنکه مراسم ختم و هفته و چهلم مرحوم همایون در گذشته با شرایط بسیار سخت برگزار شد ولی بسیار شایسته و شکوهمند بود و شایسته‌تر آنکه همچنان سالگرد این آزاده مرد مبارز و دوستار اهل بیت اطهار را هرچه باشکوه‌تر گرامی بداریم.

«حسینیه ارشاد»

تاریخ و محل برگزاری مراسم سالگرد:

روز سه‌شنبه سوم بهمن از ساعت ۲/۵ الی ٤/۵ بعدازظهر

شهرری- مقبره مرحوم فیروزآبادی

جلال عزیز:

یکسال از مرگ ناگهانی و عمانگیزت گذشت و با از دست دادن تو عزیز خورشید زندگی ما غروب کرده و درغم نبودن تو چوشمع میسوزیم. روز جمعه ششم بهمن مصادف با سالروز عزیزمان شادروان میرجلال مشرقی است. بهمین مناسبت از ساعت ۲/۵ الی ٤/۵ دررضائیه گردهم میائیم تا مزارت را با اشکهایمان شستشو دهیم. درضمن بعلت اوضاع روز هزینه سالروز صرف امور خیریه خواهد شد.

ازطرف خانواده داغدارت- مادر- همسر- فرزند- برادران- و خواهران.

تسلیت

جناب آقای مهدی فشارکی

مصیبت وارده را تسلیت عرض نموده بقای عمر جنابعالی و آن خانواده محترم را از درگاه خداوند متعال خواستاریم.

یوسف ریونی- روح‌الله کدخدازاده- محمد افشار

در گذشت بانوی نیکوکار صغرا بهزادیان مادر خانم آقای حاج آقا رضا بهزادیان را باطلاع بستگان و دوستان میرساند بدین مناسبت مجلس ختمی روز سه‌شنبه ۳ بهمن ماه جاری از ساعت ۳ تا ۵ بعدازظهر در مسجد حاج‌حسن خیابان ارامنه شاهپور برگزار خواهد شد.

خانواده‌های بهزادیان- رحیم‌زاد- فتوحی- نعمتیان- معروف- فتاحی- قوی‌دل- فروزانفر

درگذشت خانم صغرا بهزادیان مادر خانم دوست عزیزمان آقای حاج آقا رضا بهزادیان را باطلاع دوستان و همکاران میرسانیم بدین مناسبت مجلس ختمی روز سه‌شنبه ۳ بهمن ماه در مسجد حاج‌حسن برپا خواهد بود.

حاج‌یرضا شکوهی- مهدی حاجیان- حمید سپهدوند- عباس صالحی- رضا جواهریان- مصطفی افتخاری- حسن اخباری- اکبر کلانتری- محمد عروجی

کیهان: مصیبت وارده را به خانواده‌های عزادار تسلیت میگوئیم.

با کمال تأسف و تأثر درگذشت شادروان حسین ممتاز کارمند بازنشسته راه‌آهن دولتی ایران را باطلاع بستگان، دوستان و آشنایان محترم میرساند، مجلس ترحیم زنانه و مردانه روز سه‌شنبه (فردا) از ساعت ٤ تا ٦ در خانقاه صفی‌علیشاه برگزار خواهد شد.

خانواده‌های: ممتاز- مجید ممتاز- عباس ممتاز- شیخ‌پور- خرسندی- بهارائی- بخارائی‌نیا- ممتاز اطمینان- اصیله- صبور- مروی آزاد- علیزاده- شجره- حاج‌قربانی- نعیمی- پورجلالی- وهابی- رمضان‌پور- عطائی

با نهایت تأسف درگذشت شادروان بانو مریم خاوریان صبیه مرحوم محمد باقرخان (صدیق السلطان میرپنج) مادر عزیزمان را باطلاع اقوام ودوستان محترم میرساند مجلس ترحیم آن مرحومه زنانه ومردانه روز سه‌شنبه ۵۷/۱۱/۳ از ساعت ٤ الی ٦ بعدازظهر در منزل شخصی واقع در خیابان شمیران خیابان بهار شیراز کوچه لواسانی پلاک ۸ منعقد خواهد بود.

اسدالله- مهدی- باقر- رقیه- فاطمه خاوریان و خانواده‌های وابسته.

خانواده‌های شریف‌پور- هیرسا- تقوی شیرازی- گیاهی- کرمانشاهی- فداکار- فضائلی- جنابی- امیدوار- جواهری- ایزد پناهی- فاضلی- معالی- جعفری- باور- کیا و سایر بستگان.

باکمال تاسف فوت مرحومه بانو سکینه شریف‌پور را به اطلاع خویشان و بستگان میرساند مجلس ختم بنابخواست آن مرحومه و تصادف با وضع کنونی برگزار نخواهد شد.

بانهایت تاسف و تاثر فوت شادروان حاج بیوک آقا آل طه بزرگ خاندان آل‌طه را باطلاع دوستان و آشنایان میرساند ختم مردانه و زنانه آن مرحوم روز سه شنبه ۵۷/۱۱/۳ از ساعت ۱۰ الی ۳ بعدازظهر در مسجد حاج حسن واقع در خیابان شاهپور اول ارامنه منعقد میباشد.

خانواده‌های: آل‌طه- اکتسابی- پورشالچی- دکتر انجام- شعبانی- نصراله‌پور- رف رف- گل آبادی- درخش احمدی- خا

کارمندان شرکت نفت سوفیران تهدید به اخراج شدند

روزنامه محروم کیهان

ما کارکنان شرکت نفت سوفیران ۶۶وابسته به شرکت ملی نفت ایران که بدستور آیةالله‌العظمی خمینی همرمان با سایر صنایع نفت کشور دست به اعتصاب زدیم، با وجود تمام فشارهایی که از طرف شرکت نفت سوفیران وشرکت ملی نفت ایران وبویژه ادارهٔ حفاظت وعوامل آن بر ما وارد آمد، به اعتصاب خود ادامه دادیم و از خریره سیری و قسم در خلیج فارس به شهرهای خود برگشتیم. اخیراً چند نفر از کارمندان این شرکت از طرف ادارهٔ حفاظت تهدید به احراج و یک نفر از آنها بنام بهمن میمن اخراج شده. لذا ضمن اعلام همبستگی با کلیه مردم ایران در راه احقاق حق خود تقاضای رسیدگی به این موضوع را... از طرف کلیه کارکنان شرکت نفت سوفیران۶۶ در خریره سیری

ادارات حفاظت درآموزش و پرورش منحل شد

بدستور دکتر محمد امین ریاحی وزیر آموزش و پرورش از تاریخ اول بهمن ماه جاری دفاتر حفاظت این وزارت خانه منحل شد.

۳۰۰۰ کارگر و کارمند مجتمع چوب بیکار شدند

«۳۰۰۰ کارگر و کارمند مجتمع چوب و کاغذ مازندران درخطر بیکاری دائم قرار گرفتند.» این هشدار ازطریق پیامهای متوالی کارکنان این مجتمع درطی ۳ ماه گذشته به اطلاع سازمان گسترش و نوسازی صنایع ایران، وزارت صنایع و معادن و وزارت کار و امور اجتماعی رسیده است. اما ظاهراً مسئولان این چند سازمان تاکنون توجهی به وضعیت ۳۰۰۰ خانوار که بطور متوسط ۱۵۰۰۰ نفر راشامل می‌شود نکرده‌اند.

اعضای این مجتمع پس ازاعلام رسمی کارفرما مبنی براجراح بیمی ازکارگران، درتاریخ۲۳ و ۲۵ آذرماه گذشته باپای پیاده به ساری رفتند و مشکلاتشان رابا مسئولین امور درمیان گذاشتند امابه خواست آنها توجهی نشد.

کارکنان درمورد مشکلات خود می‌گویند: «مقدمات تشکیل این مجتمع باواردار کردن تعداد زیادی ازبومیان به فروش بیش از ۴۲۰ هکتار ازبهترین زمینهای کشت برنج شروع شد. ساواک و مأموران ژاندارمری زمینهای مرغوبتررابه قیمت متری۳۵ ریال و بقیه رابافیمت متری ۱۰ ریال ازدست مالکان آنها خارج کردند و دهقانان را وادار کردند که قبل ازدریافت پولشان زمینها راترک کنند. این پول هنوز هم پرداخت نشده است.»

بدنبال این امر گروه اجرا کننده طرح اردهقانان این منطقه که دراثر فروش اجباری رسمی بیکار شده بودند خواست که دراجرای طرح صنایع چوب و کاغذ همکاری کنند. بومیان ساکن درسه دهکده «بهمه کلاء، «تلی کلاء و «چال کده» نیز چارهای جز همکاری باطراحان پروژه که شامل یک شرکت کاناداتی بنام «استدلر هرتز» و مدافعان ایرانی آنها پیدا نکردند. طرح درسال ۵۳ شروع شد و شرکای مزبور موظف بودند که طی ۳ سال و نیم این طرح رابه اتمام برسانند امابا گذشت ٤ سال هنوز حتی ده درصد ازکارها انجام نشده است. این کارکنان ازمدیران مسؤول می‌خواهند به وضع آنها رسیدگی شود.

گلهای سرخ برای روزنامه‌نگاران

سیل پیام تبریک همچنان به کیهان میرسد. هر روز گروههای مختلف به روزنامه می‌آیند وبا شور واشتیاق پیروزی قلم بر سر نیزه را تبریک می‌گویند. دیروز استادان ومدیران انستیتوانگلیسی سیمین آمدند وبه سینه هریک از ما یک میخک سرخ به نشانه یادگار خون شهدا نشاندند.

آنها طی بیانیه‌ای پیروزی مطبوعات را بر سانسور بر سرپیره وبازگشائی دانشگاهها را تبریک گفتند.

آنها نوشتند: کار ما گسترش روز افزون فرهنگ در جامعه است. ما آموزش رایان را بعنوان مهمترین رکن فرهنگ وعالیترین وسیله ارتباط انسانی از سالیان پیش، در قلب احتناق سیاهی که از هر طرف راه را بر فرهنگ خلاق بسته بود، بمعهده گرفتیم. از آنجا که آزادی عام اجتماع به آزادی خاص فرهنگ وارتباط منجر میشود ومطبوعات ودانشگاه، هریک به نوبه خود سنگری برای آموزش وپاسداری آزادی هستند، پیروزی مطبوعات برسانسور وبازگشایی سنگر دانشگاهیز زمینه را برای فعالیت ما آماده میسازد وبما اجازه میدهد این هر دو پیروزی را به ملت ایران، روزنامه‌نگاران شجاع ودانشگاهیان مبارز تبریک میگوئیم.

نامه کارکنان مخابرات خراسان به وزیر

کارکنان شرکت مخابرات خراسان در نامه‌ای به تطهلی ضمیمی اعلام داشتند وی را بعنوان وزیر پست و تلگراف و تلفن قبول ندارند.

کارکنان شرکت مخابرات خراسان در پایان خواستار فوری استعفای وزیر پست و تلگراف شدند.

تظاهرات ۴۰۰ هزار نفری در رشت

عکس گوشه‌ای از تظاهرات وسیع رشت را نشان میدهد

رشت- خبرنگار کیهان: اربعین امسال بیش از ۴۰۰ هزار نفر از اهالی رشت و شهرها و روستاهای نزدیک آن دست به یک راهپیمائی طولانی زدند. تظاهر کنندگان عکس‌هائی از امام خمینی، آیتاله طالقانی، دکتر محمد مصدق، دکتر علی شریعتی، میرزا کوچک خان جنگلی و همچنین عکسهائی از مهدی رضائی، حسرو گلسرخی و گروهی دیگر از شهدا را حمل میکردند.

شعارهای تظاهر کنندگان عبارت بود از: درود بر امام خمینی، سلام بر مجاهد، ایمان، جهاد، شهادت و... درود بسر فدائی- سلام بسر مجاهد.

راهپیمایان در محوطه بیمارستان قوبونکاران مجسمه بهم تسه شاه را پائین کشیدند و بجای آن عکس‌هائی از حضرت آیتالله العظمی خمینی الصاق کردند. راهپیمایان همچنین اسامی چند خیابان، بیمارستان و ورزشگاه را بشرح زیر تغییر دادند:

خیابان پهلوی: خیابان خمینی- خیابان رضا شاه: دکتر مصدق- خیابان سام: میرزا کوچک خان- خیابان شاه: دکتر شریعتی- میدان فرح: سید جمال‌الدین اسدآبادی- بیمارستان ۲۵ شهریور، هفدهم شهریور- بیمارستان کورش: دکتر حشمت- کلینیک پهلوی: کلینیک مصدق.

در جریان راهپیمائی سیاوش دهقان، پدر جلال دهقان (شهید گیلان) که خود نیز اخیراً از زندان آزاد شده است سخنرانی کرد و خواستار شناسائی مدفن فرزند خود شد. در پایان راهپیمائی یک قطعنامه ۹ ماده‌ای که قبلا توسط روحانیون تهیه شده بود، قرائت گردید.

تظاهرات و راهپیمائی طبقات مختلف مردم در روز اربعین در قوس، تالش، رضوانشهر، لشتنشاء، بازار جمعه صورت گرفته. در این تظاهرات مردم بها در دست داشتن تصاویری از آیات عظام در مخالفت با رژیم و دولت بختیار شعار دادند. تظاهرات به استثنای تالش در دیگر نقاط به آرامی برگزار شد اما در تالش گروهی از موافقان رژیم بطرف راهپیمایان سنگپرانی کردند که بادخالت پلیس این عده متفرق شدند و مردم نیز با اهدای گل به افراد پلیس از آنها تشکر کردند. در بعد از ظهر این روز گروهی از روستائیان به تالش آمدند و به مغازه‌ها و منازل مردم حمله کردند و در این درگیری چهار نفر مجروح شدند. در این حادثه برخلاف صبح، پلیس دخالتی برای جلوگیری از این هجوم بعمل نیاورد.

در راهپیمائی روز اربعین قومن مردم خیابان پهلوی را بنام خمینی و بیمارستان شیروخورشید سرخ را بنام دکتر حوشنی تغییر دادند.

حزب توده از شورای انقلاب اسلامی حمایت کرد

مصاحبه رهبر حزب توده

نیویورک- خبرگزاری فرانسه- نورالدین کیانوری، رئیس حزب توده، درمصاحبه‌ای با هفته نامه آمریکایی نیوزویک از اقدام حضرت آیتالله‌العظمی خمینی ستایش کرده است.

کیانوری می‌گوید رهبر مذهبی ایران پشتیبانی ما را بخود جلب گرده است و حزب توده متاصر عینی پیشرو درجنبش ایران را قبول دارد و ما بهرکاری دست می‌زنیم تا با ایشان یک زبان مشترک بیابیم. کیانوری از پاسخ دادن به سئوال مربوط به وجود تماس میان حزبش و امام خمینی خودداری کرد، ولی گفت که حزب توده از ابتکارهای رهبر شیعه مثل اعلام جمهوری اسلامی، الغای سلطنت، تشکیل مجلس مؤسنان، پشتیبانی می‌کند زیرا تضمین‌هایی هستند برای همه اشکال دموکراسی خلق و بهرهبرداری از منابع ملی به نفع عموم.

کیانوری تأکید کرد که میان سوسیالیسم علمی و نظریه اجتماعی اسلام اختلافات بنیادی وجود ندارد و لذا آمادگی خود را برای همکاری با هرگونه تشکیلات سیاسی گتی یک حزب بورژوا که برنامه توده را تأیید بکند، اعلام کرد.

ابوالفضل قاسمی:

جبهه ملی بر ناسیونالیزم، سوسیالیزم و دموکراسی متکی است

ابوالفضل قاسمی مورخ ونویسنده وعضو هیات اجرایی جبهه ملی ودبیر کل حزب ایران پیش ازظهر دیروز در پی دعوتی که از سوی کارکنان اعتصابی بانک رهنی از اوبه عمل آمده بود در سازمان مرکزی بانک رهنی در باره اهداف جبهه ملی وشناخت شخصیت دکتر مصدق بسخنانگزار وپیشوای جبهه ملی سخن گفت.

وی ضمن تجلیل از مقام دکتر مصدق پیشوای بزرگ ملی واشاره به مبارزات او با امپریالیزم در شرق در باره اصول عقاید جبهه ملی اظهار داشت:

مبانی سیاسی جبهه ملی براساس ناسیونالیسم، سوسیالیسم ودموکراسی متکی است ولی ما، در ناسیونالیسم هرگونه اندیشه‌های متحجر وشوونیسم و کهنه پرستی را مردود و محکوم می‌کنیم.

ناسیونالیسم ما از فرهنگ غنی ملی وهمچنین از تمدن باروراسلامی الهام می‌گیرد.

جبهه ملی مکتب راستین وطن‌پرستان وپایداران استقلال و آزادی ایران است.

وقتی سخن از سوسیالیسم جبهه ملی پیش آمد، دبیرکل حزب ایران گفت:

سوسیالیسم ما انسانی و برمبانی اخلاقی مبتنی است. ما نظر یک بعدی کسانی را که به ماتریالیسم صرف اعتقاد دارند نمی‌پذیریم.

وی اضافه کرد: «ما استثمار فرد ازفرد را محکوم می‌کنیم و هرگز اجازه نخواهیم داد کارمند و کارگر و کشاورز تحت برد گی و بهره‌کشی بورژوارها و فئودال‌ها و تکنوکراتها قرار گیرد. و حاصل دسترنج زحمتکشان ایران صرف هیش‌ونوش زندگی اشرافانه مفتی استعمارگران شود».

درمورد دموکراسی ابوالفضل قاسمی از اعتقاد جبهه ملی به دموکراسی مترقی سخن گفت و اظهار داشت که بدون آزادی واقعی، هیچ نظام سیاسی از آسیبها برکنار نیست و ما با همه قدرت از دموکراسی و مظاهر آن آزادی قلم و بیان و عقیده دفاع می‌کنیم. و طرز تفکر «مونوپولیست‌ها را در اعتقاد به سیستم تک حزبی رد می‌کنیم. سکتاریست‌ها را در هر لباس و شکل و نقش باشند محکوم می‌نمایم. دگماتیسم مانع تحقق دموکراسی و مانع رشد و بلوغ سیاسی انسان‌ها و توهین به حریم والای بشریت است.

قاسمی سخنرانی خود را با «درود بر خمینی، درود بر دکتر مصدق، درود بر دکتر شریعتی، درود بر شهیدان حق و آزادی» ایران به پایان رسانید.

زندان شیراز از زندانی سیاسی خالی شد

شیراز- ۹ نفر از زندانیان سیاسی زندان عادل‌آباد شیراز که از سال ۱۳۵۲ در این زندان به سر می‌بردند و محکوم به حبس ابد بودند، بعدازظهر روز گذشته آزاد شدند.

این عده عبارتنداز: ابراهیم آوخ اهل جهرم، عبدالنبی معظمی اهل جهرم، حسن فرزانه اهل اصفهان، احمد احمدی اهل رضائیه، مسعود اسماعیل خانیان اهل اصفهان، بهرام قبادی اهل بابل، عبدالله قوامی گین گلابه اهل کلاردشت، حسین خوشنویس اهل همدان و علیرضا شکوهی اهل بروجرد. ضمناً یک زندانی سیاسی دیگر بنام پنانی چندروز قبل از این زندان آزاد شده بود. مقامات زندان شیراز اعلام کردند که دیگر درزندان عادل‌آباد زندان سیاسی وجود ندارد و حتی بند مخصوص زندانیان سیاسی رفت و روب شده است.

در اجتماع کارکنان سازمان برنامه گفته شد:

به احساسات بی‌ریشه خود لجام زنیم

درادامه جلسه سخنرانی و شعرخوانی در سازمان برنامه و بودجه برگزار شد. دراین جلسه چندتن از کارشناسان این سازمان سخنرانی کردند و خانم طاهره صفارزاده چند شعر از سرودههای خود را خواند.

یکی از کارکنان سازمان برنامه در سخنرانی خود گفت: اگر برای جنبش سه بعد قائل باشیم که یکی احساس دیگری عقل و سومی دانش باشد متأسفانه، با خوشبختانه، دراین مدت بعد احساسات بیش ازهمه رشد کرده است. این باعث شده که یک مقدار مسائلی به میان آید که فکر می‌کنم در شرایط موجود صحیح نباشد. من خواستار آنم که به احساسات بی‌ریشه خود لجام زنیم و از عواقب تصمیمات عجولانه بترسیم.

کودکان بی‌سرپرست وسیله جمع‌آوری پول شده‌اند

هیئت علمی، کارکنان ودانشجویان آموزشگاه عالی آموزشیاری، طی بیانیه‌ای، رهایی مطبوعات را از قید حکومت سانسور تبریک گفته وخاطرنشان ساخته است که اعضاء هیئت علمی وکارکنان ودانشجویان به نحوه اداره شبانه روزیها وروشهای غلط تربیتی از طرف مقامات عالیرتبه جمعیت، همیشه معترض بوده واکنون نیز ادامه این وضع را غیر ممکن می‌داند.

در این بیانیه آمده است:

این مسئولین بدون توجه به نیازهای مادی ومعنوی فرزندان بی سرپرست، آنها را وسیله‌ای برای جمع آوری پول از مردم خیرو دولت قرارداده‌اند وهرساله میلیون‌ها تومان کمک دولت از بیت‌المال و کمکهای مردم خیر را به جای مصرف برای تربیت وآسایش کودکان بی سرپرست در بانکها وشرکتها وکارخانجات سرمایه‌گذاری کرده‌اند.

درود خلق

به: فرزندان رشید ایران که به بازوی توانای خلق‌به آغوش خلق بازگشتند

از سینهٔ گداختهٔ خلق
شمشیرهای آختهٔ آذرخش خشم فرود آمد
بر بندبند دیو نگهبان بندهای دلیران
و آنگاه
دیوار استوارنمای ستم به ناگاهان
چونان دروغ پوچ، فروریخت.
وز کام اژدهای پلید ستم
رزمندگان خلق برون تاختند
نستوه و سرفراز
تا بازهم تداوم این رزم را چنانکه بشاید
با عزم استوار، میان بندند.
یاران من!
ایران چه سالهای دراز و تلخ
چشم‌انتظار دیدنتان می‌بود
تا همچو جان پاک در آغوشتان کشد
تا گونه‌تان ببوسد و گوید:
«شیران» من!
آنسوی میله‌ها
با سبز و ارغوانی نبض بهارها و خزانهای بیشمار
قلبم درون نبض شما می‌زند.
خورشیدهای روشن هر صبح آسمان بلندم
با هرم سینه‌های شما می‌تافت.
گلبوته‌های سرخ شقایق
با یاد پرشکوه شما می‌پرست،
و چلچراغهای لاله به دامان دشتهای وسیعم
با عشقهای پاک شما می‌سوخت.
شیران من!
با قلبتان تنورگدازان عشق خلق
با نبضتان تهیدن خورشید زندگی
نستوه و استوارتر از آنچه بوده‌اید فراز آمدید
اینک درود خلق
در آستان پاک سحرگاه انقلاب
دست شما به دست توانای خلق
در راه انقلاب،
تا رزم سرنوشت به پایان رسد
تا کارگر ز بند ستمگر رها شود
دهقان برای خویش بکارد
تا حفرهٔ دهان جهانخوار غرب را
با سربهای داغ ببینبارم
تا دشتهای میهنمان بارور شود
تا گورهای گمشده را معبدی کنیم
تا جنگل بلوغ شهادت
قامت به افتخار برافرازد.»
یاران من!
گردان، برادران، رفقا!
با عشقتان به خلق به زندان شدید
با عشقتان به خلق پذیرای بند
تنها نه بند، پذیرای هر شکنجهٔ برتر ز تاب و طاقت انسان شدید
در کوره‌های تفتهٔ این آزمون سخت
پولاد آبدیدهٔ پیکان شدید.
دامان پاک میهنمان پروراندتان
اینک
آغوش گرم خلق، پذیرایتان!

نعمت میرزازاده (م.آزرم)
(۲۹ آذرماه ۱۳۵۷)

تحصن خانواده زندانیان سیاسی پایان یافت

● همه زندانیان سیاسی آزاد نشده‌اند

خانواده‌های زندانیان سیاسی پس از ۸ شب تحصن در کانون وکلای دادگستری، روز گذشته به تحصن خود پایان دادند ودر پایان با انتشار قطعنامه‌ای از کلیه طبقات مختلف مردم، وکلای دادگستری، نایب رئیس کانون وکلا، موسسات واداراتی که طرف این مدت از آنها حمایت و پشتیبانی نموده وبا آنان همبستگی کرده بودند، سپاسگزاری کردند. خانواده‌های زندانیان سیاسی ضمن سپاس وامتنان فراوان از گروههای مختلف مردم وبه ویژه اقداماتی که از سوی گروهی از وکلای دادگستری و کمیته دفاع از آزادی زندانیان سیاسی در خصوص آزادی ۱۶۰ تن زندانیان در بند بعمل آمده، اعلام داشتند که چون هنوز تعداد کمی از زندانیان همچنان در زندان بسر میبرند وهنوز تمامی آنان آزاد نشده‌اند، به این ترتیب ضمن تعیین مهلت ۱۰ روزه خواستار آزادی هرچه زودتر این چند تن شدند. در قطعنامه منتشره از سوی خانواده‌های زندانیان سیاسی آمده است که چنانچه ظرف این مدت ۱۰ روز اقدامی برای آزادی این فرزندان دلیر خلق صورت نگیرد، اینبار به طور گسترده تر همه جانبه‌تری در کالار کانون وکلای دادگستری دست به تحصن خواهند زد.

توسط کمیته بانک‌ها وابسته به جبهه ملی:

از کارکنان بانک‌ها برای گردهمایی دعوت شد

«کمیته بانک‌ها» وابسته به جبهه ملی ایران، امروز در اطلاعیه‌ای از کارکنان بانک‌ها دعوت کرده که در ساعت ٤ بعدازظهر سه‌شنبه ۵۷/۱۱/۳ برای بررسی مبارزات کنونی و تبادل افکار گردهم آیند.

در این بیانیه آمده است:

اختناق شدید و بی‌سابقه‌ای که در سال‌های اخیر در زیر پوشش از رژیم پلیسی در کشور ما جریان داشت مانع آگاهی‌های سیاسی و اجتماعی بخش بزرگی از توده مردم بویژه نسل جوان شده است.

می‌توان گفت که تاکنون غالب جوانان پرشور و با احساس وطن ما به درستی از مبارزاتو گذشته دور بوده‌اند و اکنون به تدریج می‌روند تا در این راه به گزینش آرمان‌ها و عقاید منطقی آگاهی یابند.

بلاتردید این از خواص حکومتهای استبدادی و رژیم پلیسی است که ریشه فضیلت و پایمردی و نیک نفسی را خشکانده و دوگانگی و ترس و هراس را جانشین آن می‌سازد.

برای بررسی و تجزیه و تحلیل مبارزات کنونی و برای تبادل افکار و اندیشه‌های سیاسی اجتماعی، اقتصادی که شرط لازم هماهنگی و همبستگی ملت ماست از همه کارکنان بانکها دعوت می‌شود که ساعت ٤ بعدازظهر روز سه‌شنبه ۵۷/۱۱/۳ به لغانی زیر حضور به هم رسانند:

خیابان جامی- کوی کسری- باشگاه سابق بانک صادرات ایران

پیروز باد ملت کمیته بانکها وابسته به جبهه ملی ایران

دانشسرای راهنمایی شیراز گشوده شد

شیراز- بیش از ۵۰ هزار نفر از مردم شیراز روز گذشته در مراسم بازگشایی دانشسرای راهنمایی تحصیلی شیراز شرکت کردند. در این مراسم سخنرانی‌هایی توسط چند نفر از دبیران و مدیران انجام گرفت و قطعه شعری بنیاد مجاهد شهید مهدی رضایی خوانده شد سپس نسرین رضایی خواهر مهدی رضایی درباره تاریخچه نهضت اسلامی و تاسیس سازمان مجاهدین خلق ایران خمینی است، خمینی‌می‌باشد.

راهپیمائی دانش‌آموزان در تهران

ساعت ۱۰ صبح امروز تعداد زیادی از دانش‌آموزان در جلوی دانشکده فنی دانشگاه تهران جمع شدند و با دادن شعارهائی در خیابانهای دانشگاه به راهپیمائی پرداختند دانش‌آموزان ضمن حمل پلاکاردهائی در زمینه بازشدن مدارس براهپیمائی ادامه دادند.

قرار است دانش‌آموزان ابتدا به مدرسه مرجان خواررمی، در خیابان کاج و سپس به دبیرستان ابومسلم در امیریه بروند. در هر دو مدرسه سخنرانی‌هائی در زمینه هدف بازگشایی مدارس و اگاهازی بیشتر دانش‌آموزان ایراد خواهد شد.

همچنین قرار است روز ۱۳ آبان که در آنروز گفته میشود ٦٨ دانش‌آموز کشته شده‌اند، روز دانش‌آموز نامگذاری شود.

دانش‌آموزان مدارس مرجان و ابومسلم به خبرنگار ما گفتند، قصد دارند نام دبیرستان مرجان را به مرضیه احمدی‌اسکوئی و نام دبیرستان ابومسلم را به وفائی شهید بیژن جزنی‌به تغییر دهند.

دکتر لاهیجی در اجتماع کارکنان بانک مرکزی گفت:

ملت هرگز نمایندگان مجلسین را نخواهد بخشید

● این فاجعه است که بلندگو را از مقابل سخنران پائین بکشند و حق صحبت کردن را از او سلب کنند.

اگر به مطبوعات فرصت ندهیم که منعکس کننده نظرات تمام گروههای اجتماعی باشند دچار انحراف شده‌ایم.

دکتر «عبدالکریم لاهیجی» سخنگوی جمعیت حقوق‌دانان ایران ودبیر جمعیت ایرانی دفاع از حقوق بشر روز گذشته در جمع گروه کثیری از کارکنان بانک مرکزی درباره آزادی ابراز عقیده، آزادی مطبوعات وآزادی اجتماعات سخن گفت. دکتر لاهیجی در آغاز سخنان خود با اشاره به نقش پارلمان ایران در دامن زدن به فسادهای سال‌های اخیر گفت: این طالمانه است که تمام بار مسؤولیت محکومیت زندانیان سیاسی را متوجه دادرسی ارتش کنیم. دادرسی ارتش براساس قانونی رأی می‌داده که در همین پارلمان به تصویب رسیده است. مطابق این قانون حتی جمع شدن دو نفر برای صحبت واظهارنظر مجازات حبس ابد را بدنبال دارد!! در ماههای اخیر که پای وکلای غیرنظامی به دادگاههای نظامی باز شده بود قضات این دادگاهها فریادشان از ماده قانونی که توسط پارلمان وضع شده به آسمان بلند بود. تمام زندانیان سیاسی سال‌های اخیر مطابق قانونی که همین نمایندگان مجلسین تصویب کرده‌اند زندانی شده وبه وحشتناک‌ترین شیوه‌ها شکنجه شده‌اند.

وحالا همین نمایندگان دم از آزادیخواهی میزنند ولی باید گفت در آن سال‌های ترور وحشت چرا جرأت حرف زدن واظهار نظر را نداشتند؟ چه کسانی به آن‌ها رأی داده وآن‌ها را به مجلس فرستاده است؟ آنها مصونیت داشتند وقانون برای آنها دو راه قائل شده بود. یکی سوال ودیگری استیضاح. طی سال‌هائی که هر که را که خرف میزه ونفس میکشید در معابر وکوچه‌ها بعنوان خرابکار سرواخ سرواخ میکردند این‌ها که مطابق قانون مصونیت داشتند چرا صدایشان در نیامد؟ طی سال‌های ننگین دولت هویدا چند فقره سوال از طرف این نمایندگان مطرح شد وچند بار آن‌ها دولت را استیضاح کردند؟ آن روزهائی که فرزندان این مملکت شکنجه می‌شدند کدامیک از نمایندگان مجلسین در مقابل این جنایات غیرانسانی فریادشان را بلند کردند؟ ناطق خطاب به نمایندگان مجلسین گفت ملت ایران هرگز شما را نبخشیده ونخواهد بخشید وبولی که از خزانه ملت به عنوان حقوق گرفته‌اید می‌گیرید بر شما حرام باد وحرام است.

دکتر لاهیجی در قسمت دیگری از سخنان خود در زمینه آزادی فکر وعقیده گفت:

این برای ما فاجعه است که پشتیبوم بلندگو را از مقابل سخنران پائین بکشند و مانع سخنرانی او شوند. آنهم گویندهای که تا دیروز در سیاهچال‌های استبداد بسر میبرد. آنها که باز مردم نیست. کار مسلمان نیست چون مسلمان اعتقاد دارد. اول باید حرفها را شنید و بعد از میان حرفها از بهترینش تبعیت کرد. این نقاط ضعف یک نهضت است. هیچ ایرانی مبارز مسلمان به زن بی‌حجاب در کوچه و خیابان توهین نمی‌کند چون او میداند و اعتقاد دارد به همان دلیلی که به زور سرنیزه نتوانستند چادر را از سر زن ایرانی به پائین بکشند به زور سرنیزه هم نمی‌توانند چادر بر سرش بگذارند این فرهنگ یک ملت است که باید حوض شود، این نهاد ها را باید از طریق آزادی در مردم بوجود آورد. بنابراین آزادی افکار و عقاید یعنی اینکه هرکسی بتواند بدون هراس و بدون ترس از تکفیر حرفش را بزند. فاطق افزود: یکی از شرایط ایجاد حاکمیت ملی آزادی مطبوعات است. در حال حاضر پس از یک دوران طولانی خفقان و فشار مطبوعات ما نمی‌توانند یک مطبوعات کاملاً آزاد و ایده‌آل باشند. آن مطبوعاتی آزاد است که تریبون افکار همه باشد نه تریبون قشری خاص از مبارزه. باید پرسید که روزنامه‌های ماه‌تأسفانه بصورت خبرنامه در آمده‌اند، ما در زمان حکومت نظامی هم خبرنامه داشتیم. باید به مطبوعات امکان بدهیم که آینه تمام‌نمای افکار عمومی باشند و اگر چنین نکنیم و بخواهیم آن‌ها را هر انحصار قشری خاص قرار دهیم از آن روز به بعد هزاران توطع مشروع و نامشروع از مطبوعات خواهند شد. نباید رنگی را به مطبوعات تحمیل کرد و باید گذاشت که آن‌ها هر نهایت بپریرنگی تریبون افکار عمومی باشند و همه بتوانند هر چهارنامه‌ها حرفشان را بزنند.

دکتر لاهیجی» در پایان سخنان خود خطاب به کارکنان بانک مرکزی ایران گفت این قیام علیه دیکتاتوری و استبداد است و کلیه کسانی که معتقد به مبارزه با استعمار و استثمار ملتها هستند حق دارند در این مبارزه سهیم باشند. من به شما که با اعتصاب شکوهمندتان سهم بزرگی از مبارزات ملت ایران را به خود اختصاص داده‌اید، و به برادران و خواهران عزیز و مبارز شما در بانک مرکزی که برای اولین بار پرده قسمتی از غارتهای ثروت ملی را بالا زدید درود میفرستم.

قلیچ‌خانی برای مبارزه به ایران برمی‌گردد

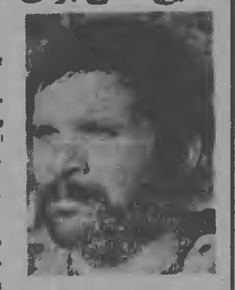

پرویز قلیچ خانی قهرمان نامی ایران که به نشانه اعتراض به رژیم و مبارزه با آن از شرکت در بازی‌های جام جهانی خودداری کرد، تا اواخر این هفته به ایران باز خواهد گشت.

-قلیچ خانی در مصاحبه‌ای با مطبوعات امریکا گفته بود که رژیم از وجود قهرمانان به نفع سیاستهای اختناق آمیز خود بهره‌برداری می‌کند.

دیشب قلیچ خانی در گفت و گویی تلفنی با کیهان ورزشی گفت: «جنبشی که ایران و جهان را تکان داده است، ضرورت حضور همه مبارزان را در خاک وطن بیش از پیش ایجاب می‌کند. من در مدتی که در امریکا بودم، با مصاحبه نوشته و اصولاً هر گونه فعالیتی، حضور و موجودیت مبارزانی و آزادی خواهان وطن را برای سرنگونی استبداد به گوش جهانیان رسانده و می‌رسانم.

سخنرانی در دانشگاهها

دانشگاه علم و صنعت

برنامه‌های سخنرانی و نمایش فیلم و اسلاید در دانشگاه علم و صنعت ادامه دارد. در چهل روز گذشته دکتر ملکی، دکتر مفتح، دکتر گنجه‌ای، خانم پوران شریعت رضوی (همسر شادروان دکتر شریعتی)، پدر مجاهدان شهید رضائی‌ها، به‌آذین، مادر مجاهد شهید شادمان، مادر شهید محبوبه متحدین، در این دانشگاه سخنرانی کرده‌اند.

برنامه سخنرانی امروز و روزهای دیگر نیز ادامه خواهد یافت.

سخنرانی در دانشگاهها

● استاد مرتضی مطهری و آقای دکتر محمد مفتح ده صبح سه‌شنبه «فردا» در ساختمان جدید دانشکده الهیات واقع در بلاطع رزولوست،» تحت‌الشعاع سخنرانی خواهند داشت.

● کیومرث منشی‌زاده سه‌شنبه «فردا» در دانشکده هنرهای دراماتیک سخنرانی دارد. صبا آیتاله علامه‌نوری نیز چهارشنبه «پس‌فردا» در همین دانشکده سخنرانی خواهند کرد. برنامه سخنرانی از ساعت ۱۰ صبح آغاز خواهد شد.

اجتماع در استادیوم امجدیه

جمعی از دانشجویان دانشکده تربیت بدنی طی اطلاعیه‌ای اعلام داشتند، ما که خود می‌توانیم با تجمع خود قدمی در راه نهضت بزرگ اسلامی ومردمی برداریم واز این اجتماعات، دانش وآگاهی سیاسی، اجتماعی ومذهبی خود را کامل کنیم و بهتر بتوانیم خواستهای خود را

مدیرعامل جدید رادیو تلویزیون: در صورت موافقت کارکنان اعتصابی

ورود امام خمینی مستقیما بوسیله رادیو تلویزیون پخش میشود

قصد داریم ورود حضرت آیتالله‌العظمی خمینی را از طریق رادیو و تلویزیون مستقیماً پخش کنیم. اما این پخش مستقیم موکول به همکاری کلیه کارکنان اعتصابی است، بخصوص که روز شنبه چند تن از وزرای دولت آقای شاپور بختیار تأکید کردند که آزادی و خواستهای مورد نظر کارکنان سازمان تأمین خواهد شد.»

امیرمسعود برزین مدیرعامل جدید رادیو تلویزیون ضمن اعلام خبر بالا گفته ما منتظر تصمیم همکارانمان در رادیو تلویزیون هستیم. اما این فکر در ما قوت گرفته است و امیدواریم با کار پیگیر هر خانه خودشان بتوانیم این رویداد مهم را ضبط و پخش کنیم.

برزین اضافه کرد: کارکنان رادیو تلویزیون خواستهائی دارند که گلیه این خواستها میورد موافقت قرار گرفته است. روز شنبه چند تن از آقایان وزرا با یکی از نمایندگان کارکنان تلویزیون صحبت کرده و مأمور شد این پیغام را به آنها برساند که خواستهایشان یعنی آزادی بیان، لغو سانسور و استقلال سازمان تأمین خواهد شد. از سوی دیگر من میدانم که طی این مدت برای انجام خواستهای همکارانم خیلی تلاشها شده و خیلی از آنها نیز برآورده شده است.

اما وقتی نمایندگان کارکنان سازمان حاضر به گفتوگو نیستند، چگونه میتوان به نتیجه رسید؟ بنظر من کار هیوستان من همانند پزشک است که باید یک لحظه آرا رها نکند، آنهم در این برهه از زمان و فضای موجود در کشورمان.

سخنگوی شورای موسس اتحاد به کارکنان رادیو تلویزیون ملی ایران امروز به کیهان گفته: کارکنان سازمان ازمدتها پیش درفکر پخش مستقیم ورود امام خمینی بوده‌اند، حال اگر مدیر عامل سازمان نیز چنین تمایلی را ابراز داشته است، بنابراین با برنامه‌ای که خود شورا شخصا طرحریزی خواهد کرد، ورود رهبر جنبش بطور مستقیم ازرادیو تلویزیون پخش خواهد شد.

اعلامیه کارکنان خطوط لوله و مخابرات شرکت نفت:

عاملان شناخته شده می‌خواهند صف‌های نفت را طولانی کنند

کارکنان خطوط لوله و مخابرات شرکت ملی نفت ایران تأسیسات ری طی اعلامیه‌ای که ساعت آن در خبرنامه جبهه ملی ایران چاپ شده است اعلام کرده‌اند: ما کارکنان خطوط لوله و مخابرات شرکت ملی نفت ایران، تأسیسات ری، طبق دستور امام‌خمینی و هیأت اجرائی ایشان، برای رفاه هرچه بیشتر بخلق مسلمان ایران ازتاریخ ۵۷/۱۰/۱٤ با سعی وکوشش فراوان شروع بکار نمود یم ولی از آنجا که هدف دستاندرکاران حکومت این است که هرچه بیشتر مردم را درصفهای طولانی‌تر نگهدارند، با کارشکنی‌های مداوم توسط تعدادی ازعمال شناخته شده خود با توطئه درامر نفتوسانی و جلوگیری از پرداخت حقوق کارکنان (حدود چهارماه) و بازداشتهای شبه‌قانونی کارگران و ایجاد سدهای مصنوعی جلوی افراد، می‌خواهند تا کارگران زحمتکش این قسمت را وادار به اعتصاب ناخواسته نمایند.

تبریزی‌ها دادوطلب سرکوبی چماق‌بدستها شدند

● تبریز- مردم تبریز برای سرکوبی چماق‌بدستانی که رسماً خودرا اعلام داشته‌اند و عده‌ای از آنها با ده دستگاه اتوبوس به شهرهای مختلف استان ازجمله خوی اعزام شدند تا مانع حمله‌های احتمالی چماق‌بدستان شوند.

درمقابله با چماق‌بدستها آمادگی هیچگونه آتشی ندارند.

دانشجویان هماکسون جلوی درب دانشکده اجتماع کرده‌اند و مصمم هستند درصورت عدم‌تأمین خواست خود، در محوطه دانشکده تحصن بجویند.

بازگشایی و برگزاری برنامه‌های گردهم‌آئی هستند.

● رئیس دانشکده مخابرات و دیگر مسئولان این دانشکده، امروز از ورود دانشجویان به محوطه دانشکده جلوگیری کردند.

این دانشکده در هفته بازگشائی دانشگاهها، روز دوشنبه گذشته گشایش یافت. دانشجویان خواهان

۲ هزار بلوچ طرفدار شاه به پاکستان پناهنده شدند

اسلام‌آباد- خبرگزاری فرانسه- روزنامه اردوزبان وجنگ- چاپ پاکستان، دیروز گزارش داده بود هزار بلوچ ایرانی موافق شاه ایران، اخیراً برای پناهنده شدن به پاکستان از مرز مشترک ایران و پاکستان گذشته و به این کشور وارد شده‌اند.

مقامات پاکستانی هنوز این گزارش را که خبرنگار جنگ» در کویته، پایتخت بلوچستان پاکستان منتشره کرده تأئید یا تکذیب نکرده‌اند.

یک منبع بسیار آگاه درکویته نیز گزارش داد که به علت رویدادهای ایران بیش از هزار کارگر پاکستانی که قادر به کارکردن درایران نیستند به پاکستان بازگ

تظاهرات وسیع در شهرستانها

راه‌پیمائی آرام در شهرها

● بروجن - بیش از بیست هزار نفر از اهالی اطراف برای شرکت در راهپیمائی بزرگ وارد بروجن شدند و همراه با مردم بروجن تظاهرات عظیمی به راه انداختند.

● شهرضا اصفهان - آیت‌الله خادمی و آیت‌الله طباطبائی و گروهی از طبقات مختلف مردم اصفهان وارد شهرضا شدند و مورد استقبال بیش از ۶۰ هزار نفر از اهالی قرار گرفتند و تظاهرات آرامی در شهرضا برگزار شد.

● سفر - محصله‌های شاه شب جمعه گذشته وسیله مأموران نظامی در سفر پائین آورده شد.

روز جمعه یک تظاهرات ده هزار نفری در این شهر تشکیل شد و مردم این شهرستان شعارهای مهمی برضد تفرقه افکنان میدادند.

ساختمان حزب رستاخیز دبیرستان دکتر فاطمی شد

همدان - حامه جوانان همدان به انجمن اسلامی جوانان وساختمان حزب رستاخیز به دبیرستان اختصاص یافت. دبیرستان جدید به نام دکتر سید حسین فاطمی وزیر وفادار کابینه دکتر مصدق نامگذاری شد.

گازرون - در پی اعلام خبر بازگشت آیت‌الله العظمی خمینی به ایران بیش از ۶۰ هزار نفر از مردم گازرون روز یکشنبه در یک تظاهرات آرام شرکت کردند. تظاهرکنندگان شعارهایی علیه رژیم سلطنتی و شورای سلطنت میدادند. این تظاهرات پس از چند سخنرانی، بدون حادثه پایان یافت.

لنگرود - بیش از ۵۰ هزار نفر از مردم لنگرود و روستاهای اطراف در تظاهراتی که روز اربعین علیه رژیم انجام شده بود، شرکت کردند.

تظاهرکنندگان شعارهایی از امام خمینی، میرزا کوچک خان جنگلی، سید جمال‌الدین اسدآبادی و دکتر شریعتی در دست داشتند و خواستار برقراری حکومت اسلامی شدند. در پایان این تظاهرات قطعنامه‌ای خوانده شد و تظاهرکنندگان پرچم آمریکا را آتش زدند.

بازار جمعه- اهالی روستای «مرده تولمه» واقع در ۲ کیلومتری بازار جمعه تظاهرات آرامی به طرفداری از آیت‌الله خمینی و علیه رژیم برگزار کردند. مسایل و مشکلات روستای بازار جمعه نیز در جلسه‌ای با حضور روحانیون، طبقات مختلف مردم و بخشدار بازار جمعه مورد بررسی قرار گرفت.

سبزوار - بیش از بیست هزار نفر از روحانیون، فرهنگیان و طبقات مختلف مردم به مناسبت چهلمین روز درگذشت هفت نفر از شهدای سبزوار در یک راهپیمایی شرکت کردند. در این راهپیمایی تظاهرات وسیعی علیه دولت بختیار و طرفداری جمهوری اسلامی انجام گرفت.

امام شهر (شاهرود) - برای پشتیبانی از اعتصاب همافران وخلبانان همدان جامعه فرهنگیان امامشهر تظاهرات و راهپیمایی بزرگی ترتیب داد. در این راهپیمائی هزاران نفر از مردم این شهر و روستاهای اطراف شرکت داشتند و شعارهای ضدحکومتی می‌دادند. و در پایان قطعنامه ۷ ماده‌ای را که در آن به برقراری جمهوری اسلامی اشاره شده بود تائید کردند.

شهر بابک - در روز اربعین شهر بابک شاهد تظاهرات حدود ۵۰ هزار نفر از مردم این شهر بود. تظاهرکنندگان شعارهای ضدحکومتی می‌دادند و خواستار برقراری جمهوری اسلامی بودند در شهر بابک نفت و بنزین کمیاب است و جوانان شهر انتظامات را بر عهده دارند.

بهشهر - دهها هزار نفر از مردم بهشهر در روز اربعین به راهپیمائی و تظاهرات دست زدند. این عده پس از اجتماع در میدان شهرداری (۱۷ شهریور) به سخنرانی چندتن از روحانیون گوش دادند. راهپیمایان خواستار برقراری جمهوری اسلامی بودند.

خدابنده - حدود ۶۰ هزار نفر از مردم خدابنده و کشاورزان در روز اربعین دست به راهپیمائی و تظاهرات زدند و خواستار جمهوری اسلامی شدند.

تظاهرات فسا ۲ کشته و ۶۸ مجروح داشت

فسا - در تظاهرات پی درپی هفته گذشته در فسا مأموران انتظامی مداخله کردند وبروی مردم آتش گشودند در نتیجه شخصی بنام محمد یوسف حمری شهید و ۶۸ نفر مجروح شدند.

از سوی دیگر در جریان درگیری بعلت اختلافات عقیدتی بین دو گروه از اهالی روستای «تنگ‌کرم» جوان ۲۴ ساله‌ای بنام گل‌محمد جمعری کشته شد.

هفته گذشته کتابفروشی مشغق به آتش کشیده شد ومهماسرای فسا بعلت انفجار بمب ویران شد. عاملان این حوادث شناخته نشده‌اند.

راهپیمائی در ورامین

پیشوا - هزاران نفر از اهالی اطراف ورامین و پیشوا در جاده اصلی پیشوا - تهران دست براهپیمائی آرام در روز اربعین زدند. از سوی دیگر چندین که کار توزیع بنزین و نفت بعهده جوانان ورامین گذاشته شده است.

راهپیمائی مردم رامسر و سادات محله

سادات محله - گروهی از روستائیان سادات محله و کتالم که بالغ بر ۳۰ هزار نفر میشدند، روز اربعین دست براهپیمائی زدند و بسوی رامسر براه افتادند. این گروه در رامسر به راهپیمایان دیگر پیوستند و مراسم مقارن ساعت ۳ بعدازظهر پایان یافت.

بیجار - دهها هزارتن از مردم بیجار طی هفته گذشته دراین شهر دست به تظاهرات و راهپیمائی زدند. تظاهرکنندگان عکسهائی از آیات عظام را دردست داشتند و خواستار حکومت اسلامی شدند.

بعلت ریزش برف سنگین دربیجار کمبود مواد نفتی دراین شهر مردم را با مشکلاتی روبرو کرده است کارکنان دادگستری بیجار که از ۲۰ روز پیش دست به اعتصاب زده‌اند اعلام داشته‌اند که هرگونه حکومت غیرملی و مداخله اجنبی و ایادی استعمار نو را محکوم می‌کنند.

○ بهبهان - بمناسبت اربعین حسینی متجاوز از ۲۰هزارنفر زن و مرد در گروههای منظم در یک راهپیمائی عظیم شرکت کردند. تظاهرکنندگان نماز جماعت برگزار کردند.

پزشکان بیمارستان شیروخورشید سرخ بم در یک اجتماع تعهد کردند که سه روز متوالی از شنبه ۳۰ دیماه بیماران را بطور رایگان درمان کنند.

● محلات - بدنبال اعلام خبر خروج شاه از ایران مردم محلات به خیابانها ریختند وقصد داشتند تمثال مجسمه شاه را در میدان این شهر پائین بکشند که مأموران شهربانی از این کار جلوگیری کردند وشبانه مجسمه را از میدان پائین کشیدند وروز بعد مردم بجای آن پرچم سه رنگ وعکسهای امام خمینی را برستون آن نصب کردند.

به مناسبت اربعین راهپیمائی عظیمی باشرکت بیش از ۳۰ هزار نفر از مردم محلات در این روز برگزار شد.

ماموران از تظاهرکنندگان لار استقبال کردند

لار - از سوی حضرت آیت‌الله سیدعبدالعلی موسوی بعنوان اعتراض به کشتار مردم اهواز عزای عمومی در لار اعلام شد. در این روز مردم دست به تظاهرات وسیعی زدند وهنگامیکه به جلوی هنگ ژاندارمری رسیدند مورد استقبال ماموران قرار گرفتند.

پنجشنبه گذشته نیز مراسم یادبود وتجلیل از شهدای طایفه لر که در سال ۴۲ بدست نیروهای انتظامی شهید شدند، برپا شد.

در سال ۴۲ بدستور فرمانده وقت هنگ ژاندارمری سرهنگ اشرفی ماموران عده زیادی از زنان و اطفال را هنگام نماز جماعت به گلوله بستند ودهها نفر را قتل عام کردند.

شیراز - بدنبال مرگ صدانخالق قاطعی، ۱۹ ساله در بیمارستان سعدی شیراز تعداد کشتشدگان حادثه حمله به ساواک شیراز به ۵ نفر رسید.

وی از اهالی میمند فارس بود که همراه یکی دیگر از همشهریانش در این حادثه جان سپرد.

تظاهرکنندگان اقلید نام ۱۸ خیابان را عوض کردند

● اقلید - تظاهرات عظیمی با شرکت بیش از (۳۰) هزار نفر از مردم اقلید برگزار شد تظاهرکنندگان پس از ۵ کیلومتر راهپیمائی در میدان شهدا اجتماع نمودند و در آنجا حجت‌الاسلام ایطحی سحنانی ایراد کرد سپس نام ۱۸ خیابان را تغییر دادند.

از جمله بلوار ارجمان، بنام بلوارامام خمینی نامیده شد و خیابان کورش بنام خیابان امیرالمومنین نامگذاری شد.

همبستگی ملت و ارتش

جهرم - امروز راهپیمایی عظیمی در جهرم برگزار شد که در آن طبقات مختلف مردم حضور داشتند و همبستگی خود را با ارتش که جزء ملت ایران است اعلام داشتند.

● کرمان - کارکنان جمعیت شیروخورشید سرخ کرمان طی بیانیه‌ای به حضرت آیت‌الله صالحی، همبستگی خود را با جامعه روحانیت وفرهنگیان متعهد در آموزش وپرورش استان کرمان اعلام کردند وتاکید کردند که تا حصول نتیجه هنگام وهمصدا با نهضت مردمی خواهند بود.

کلیه زندانیان سیاسی کرمانشاه آزاد شدند

کرمانشاه - ۱۴ تن از زندانیان سیاسی کرمانشاه بدنبال تلاش کانون وکلای کرمانشاه آزاد شدند. زندانیان سیاسی آزاد شده‌ای که قبلا محاکمه شده بودند محمدقلی سیداحمدی، حیدر راشی، کیامرث شکوهی‌زاده اردشیر شیبانی وجوانمیر گرمی نام دارند.

۹ تن دیگر از زندانیان آزاد شده ساعدت عقیلی، ملکه عقیلی، شیرین سیمبی، شهاب بهرامی، حلی قهرمانی، شهاب خلیلی، صبر رحمان آذر، ابراهیم ملاخان وقاسم قاضی هستند که با قید کفالت آزاد شدند.

درحال حاضر هر زندان کرمانشاه زندانی سیاسی وجود ندارد

به بازگشت استاندار زنجان اعتراض شد

● زنجان - یکی از مقامهای دادگستری زنجان اعلام کرد که استاندار ۴۵ روزه زنجان با ۵۰هزار تومان پول از زنجان رفته است. استاندار زنجان سرلشگر بازنشسته فرجادی نام دارد.

"این مقام همچنین گفته معاون استاندار نیز که مهرداد نام داشته، ۱۵ روز قبل از صدور حکم مرخصی خود به خارج کشور رفته و هنگام رفتن نیز ۶۰هزارتومان بابت سرانهای خود و ۶۰هزارتومان دیگر وجه نقد از استانداری همراه خود برده است.

این مقام افزود: این جریان به معاون وزارت کشور اطلاع داده شده است.

امروز درزنجان شایع شد که استاندار اعلام کرده است که استعفای او مورد قبول واقع نشده و می‌خواهد به زنجان بازگردد.

روز گذشته درنماز ظهر یکی از مساجد شهر اعلام شد، استانداری که ۴۵روز درزنجان بسر برده و هیچ خدمتی به مردم این استان نکرده و بدستور او چندین نفر در این شهر شهید و مجروح شدند، بعلاوه این استان نمی‌خورد. در این مسجد همچنین اعلام شد که اگر چنانچه استاندار به زنجان برگردد، ما او را از شهر بیرون خواهیم کرد.

مدت دیروز است که کارکنان استانداری زنجان دراعتصاب بسر می‌برند.

کمیته‌های امداد در لنگرود وبندرپهلوی

لنگرود - به منظور کمک به بازماندگان شهدای لنگرود ونیز کمک به خسارت دیدگان حوادث اخیر این شهر، از سوی فرهنگیان کمیته امدادی تشکیل شد. تاکنون مبلغ یک میلیون ریال از سوی مردم به این کمیته کمک شده و از محل این اعتبار یکی از مجروحان حوادث لنگرود جهت معالجه ومداوا به تهران اعزام گردید. بازاریان لنگرود نیز کمیته‌ای برای توزیع نفت ومواد غذایی تشکیل دادند.

بندرپهلوی - فرهنگیان بندرپهلوی با تشکیل کمیته تعاون کار توزیع نفت ومواد غذایی به منازل را به عهده گرفته‌اند.

تشییع جنازه شهدای نجف‌آباد

نجف‌آباد - روز گذشته دهها هزار نفر از مردم نجف‌آباد جسد ۷ نفر از شهدای این شهر را بخاک سپردند. در این روز همچنین اجساد پدر وپسری بنام حاج‌یدالله انتظاری واحمد انتظاری که در راه طبس - یزد براثر هود ذغال خفه شده بودند بخاک سپرده شد.

حاج‌یدالله انتظاری، معمار واز معتمدین نجف‌آباد بود ودر طبس به کارخانه‌سازی برای زلزله‌زدگان اشتغال داشت.

تاسیس کلاسهای آموزش کشاورزی برای مردم زنجان

دانشکده کشاورزی زنجان از روز گذشته کلاسهای عملی کشاورزی ودامپروری برای مردم زنجان دایر کرده است.

مسئولان این دانشکده بدنبال دستور امام خمینی در مورد کشت گندم کلاسهای آزاد برای مردم تشکیل داده‌اند تا با فراگیری اصول اولیه کشاورزی ودامداری به روستاها اعزام شوند و روستائیان را با اصول کشاورزی ونگهداری دام آشنا سازند.

نماینده خلخال در مجلس، مخلوع اعلام شد

● کیوی خلخال - بدنبال تظاهرات اربعین حسینی جمعیت زیادی مرکب از زن و مرد و نوجوان با دادن شعارهای اسلامی و ملی براهپیمائی پرداختند و سه مدرسه را بنامهای دکتر شریعتی، دکتر نجات‌الهی و صدیقه رضائی نام‌گذاری کردند. راهپیمایان با صدور قطعنامه‌ای نماینده مردم خلخال را در مجلس شورایملی مخلوع اعلام کردند.

اعضای انجمن شهر کیوی از سمت خود استعفا کردند.

تقاضای استعفای نخست‌وزیر

● میمندشت - فرهنگیان میمندشت روز شنبه دست به یک راهپیمائی زدند و بازاریان نیز به آنها پیوستند راهپیمایان در مسیر خود چند مدرسه را بنام مجاهدان نامگذاری کردند در سخنرانیهائی که توسط نمایندگان روحانیون و فرهنگیان ایراد شد، راهپیمایان خواستار استعفای نخست‌وزیر، وزیر آموزش وپرورش و نماینده میمندشت در مجلس شورایملی شدند.

● کلاردشت - در حدود ۱۰ هزار نفر از مردم کلاردشت دست به تظاهرات و راهپیمائی زدند و شعارهای ضددولتی دادند.

استعداد بهداری وبهزیستی کرمانشاه از پزشکان

کرمانشاه - سازمان بهداری وبهزیستی کرمانشاه برای درمان بیماران ومعتمدان وقبول دفترچه بیمه این افراد از پزشکان شهر استمداد کرد.

این سازمان طی اطلاعیه‌ای اعلام کرده است با توجه به سرمای سخت زمستان واستقرار اشاعه بیماریهای فصلی لازم است که کلیه واحدهای درمانی وبهداشتی کرمانشاه برای جلوگیری از هجوم بیماریها وکمک به بیماران ومستمندان کم درآمد تکلیف شرعی و وجدانی خود را انجام داده ونه فقط از کم کاری دست برداردند بلکه بیماران صاحب دفترچه بیمه درمانی را نیز بهپذیرند.

پزشکان کرمانشاه از چندی پیش از قبول دفترچه بیمه درمانی وهمکاری با سازمان بیمه خودداری می‌کنند.

استعفای انجمن شهرستان ورامین

ورامین - اعضای انجمن شهرستان ورامین به عنوان اعتراض به حوادث اخیر این شهر که منجر به کشته وزخمی شدن گروهی گردید، بطور دسته‌جمعی استعفا کردند.

اعضای انجمن شهرستان در آخرین صورتجلسه خود خواستار مجازات مسببین این حوادث ونیز انتقال رئیس شهربانی فعلی این شهر شدند.

تشکیل کمیته‌های حفاظت وتعاونی اسلامی

به منظور رفاه عمومی کمیته خدمات - تبلیغات وانتشارات اطلاعات وامور مالی واقتصادی ومبارزه با گرانفروشی دامغان تشکیل شد این کمیته‌ها با همکاری فرهنگیان، بازاریان وجوانان دامغان اداره میشود.

در اقلید فارس، شدت شهریار همدان نیز جوانان حفاظت شهر را به عهده گرفتند ودر اقلید وشدت تعاونی اسلامی با سرمایه گروهی از نیکوکاران تشکیل شد وجلسی با قیمت عادلانه در اختیار مردم قرار گرفت.

اعلامیه کارکنان سازمان اوقاف

این اعلامیه امروز ازطرف کارکنان سازمان اوقاف به روزنامه کیهان رسید:

اسامی گروهی از شهدای گیلان

سیدتقی اشکیل — محمود تابان — حسین نوری

سیدرضا حبیبزاده — ابراهیم جعفری بوئینی — فریبرز برشنوره

رشت - در تظاهرات چند ماه اخیر رشت و دیگر شهرهای گیلان عده‌ای شهید و مجروح شدند اسامی آن عده از شهدائی را که بدست آورده‌ایم به این شرح است:

۱- ابراهیم جعفری ۲۵ ساله دبیر دبیرستانهای رشت ۲- سیدتقی اشکیل ۳۰ ساله دیپلمه تجار رشت ۳- سیدیوسف سیدی‌نژاد ۲۲ ساله تکنیسین برق رشت ۴- سیدرضا حبیبزاده ۲۷ ساله نقاش اتومبیل رشت

۵- حسین نوری ۲۸ ساله کارمند بانک رشت ۶- شهرام طلوعی ۱۸ ساله دیپلمه صومعه‌سرا ۷- علی سعیدی رشت ۸- رضا گودمند رشت ۹- بهزاد برزو رشت ۱۰- محمود حسینی رشت ۱۱- علی‌اصغر اکبری رشت ۱۲- ملاحسین فرخبخش ۲۵ ساله رشت ۱۳- فریبرز برشنوره ۱۹ ساله دانش‌آموز صومعه‌سرا ۱۴- رحیم پورنصیری ۲۲ ساله سیاهی لشگر ■ صومعه‌سرا ۱۵- مجهول‌الهویه دو نفر و آخرین محمود تابان شمال دیپلمه طبسی ۲۰ ساله که پس از چند روز بیهوشی در بیمارستان جان سپرد.

○ یزد - بیش از ۲۰۰ هزارتن از مردم یزد و حومه درروز اربعین دست به راهپیمائی و تظاهرات زدند.

تظاهرکنندگان که درپیشاپیش آنها آیت‌الله العظمی صدوقی حرکت می‌کرد درچند نقطه مأموران راهنمائی و انتظامی یزد را گلباران کردند و روحانیون پیرامون حوادث اخیر و نهضت مردم سخنرانی کردند.

○ علمدار گرگر - هزاران تن از مردم علمدار گرگر درروز اربعین به راهپیمائی درخیابانهای این شهر پرداختند. این تظاهرات که تا ساعت ۴ بعدازظهر ادامه داشت به آرامی و با نظم پایان یافت.

○ شوشتر - بیش از ۵ هزار نفر از اهالی شوشتر درروز ۲۰ دیماه درخیابانهای این شهر دست به تظاهرات زدند. درجریان این تظاهرات که منجر به آتش زدن یک مغازه مشروب‌فروشی و پروندههای دادگاه پخش شوشتر شد، برخوردی بین تظاهرکنندگان و مأمورین انتظامی روی داد که درنتیجه پسربچه ۱۲ سالهای بنام علی سرخوش برائر اصابت گلوله مأمورین کشته شد.

○ عجبشیر - نزدیک به ۲۰ هزارتن از اهالی عجبشیر و روستاهای اطراف درروز اربعین به راهپیمائی درخیابانهای این شهر پرداختند. تظاهرکنندگان که عکسهائی از امام خمینی و شهدای عجبشیر را دردست داشتند پس از سخنرانی حجت‌الاسلام موسویان درمیدان شهدا به آرامی متفرق شدند.

انتظامات این تظاهرات را تعدادی از جوانان درعهده داشتند.

انتظار برای حمله چماق بدستان در اراک

○ اراک - دیروز در شهر اراک شایع شد که عده‌ای چماق بدست به شهر خواهند ریخت. مردم شهر در معابر ودر مساجد با آماده گی کامل منتظر چماق بدستان ماندند لیکن تا شب اتفاقی نیافتاد.

حضرت آیت اله منتظری درنجف

نجف آباد - درمیان استقبالی کم‌نظیر حضرت آیت اله منتظری درسر راه مزعبت به همایونشهر (خمینی شهر) وارد نجف آباد شدند

حضرت آیت اله باتفاق آیت اله طاهری، آیت اله زاده شیخ محمد منتظری و آقایان حسینی و سیدمحمد احمدی و جمعی ازروحانیون درحالی که توسط ۵۰ هزار نفر ازمردم اصفهان و نجف آباد و همایونشهر مشایعت میشدند درساعت ۱۱ دیروز به سه کیلومتری نجف آباد رسیدند و توسط ۶۰ هزار نفر موره استقبال قرار گرفتند دربرابر مسجد خمینی حضرت آیت اله پس ازتشکر ازمستقبلین از مبارزات ملت ایران بخصوص دریکسال اخیر که هزارها کشته بجای گذارده سخن گفتند و افزودند.

لبیره این مجاهدات که برهبری مجاهد اعظم امام خمینی انجام شده پیروزی گست و در آینده نمایانگر میشود.

سپس آقای شیخ محمد منتظری فرزند حضرت آیت‌اله صحبت کرد و گفتند آنانها می‌توانند با صودت و یکپارچگی که در ذهن مبین اسلام هست پیش بروند و حکومت اسلامی را برقرارسازند.

پس از آن حضرت آیت‌الله منتظری در حالی که حدود یکصد و پنجاه هزار نفر پابپای انتقاد نموده بودند نماز ظهر و عصر را بجای آوردند و بطرف نجف‌آباد راه گاه خود حرکت نمودند و در ساعت ۳ بعدازظهر بسمت همایونشهر (خمین شهر) حرکت نمودند.

● کارکنان وزارت بازرگانی و موسسات وابسته خواستار ادامهٔ مبارزه تا پیروزی نهایی شدهاند و هشدار دادهاند که با بدست آوردن اولین پیروزی نباید کار را تمام شده انگاشت زیرا که دشمن در کمین است و دایههای دلسوزتر از مادر آمادهٔ شکاف و نفاق‌افکنی هستند.

تشکیل شورای همبستگی شهری

بابل - شورای همبستگی شهری با شرکت نمایندگان روحانیون، فرهنگیان، پزشکان، بازاریان و دانش‌آموزان و دانشجویان تشکیل شد. این شورا ۱۰ جایگاه فروش نفت دائر نموده و ۱۴ کامیون زغال بطور رایگان بین مستمندان توزیع کرد. تأسیس فروشگاههای ارزان ارزاق عمومی نیز از برنامه‌های این شوراست. شورا در نظر دارد با طرح برنامه‌ای منظم کار انتظامات و حفاظت از اموال مردم را به جوانان بسپارد. یکی از اعضای شورا گفت قبلا این برنامه بدون پیش‌بینی اقدامات احتیاطی انجام شد که منجر به شهادت یک جوان گردید.

اعلام همبستگی عشایر فارس

شیراز - عشایر مختلف فارس طی اجتماع ۴۰ هزار نفری در صحن حرم حضرت شاهچراغ (ع) همبستگی خود را با نهضت ملت ایران برهبری امام خمینی اعلام داشتند.

تقاضای پخش مراسم بازگشت امام خمینی از تلویزیون

اراک - گروهی از مردم تقاضا کرده‌اند تا کارکنان اعتصابی رادیوتلویزیون به مناسبت ورود امام خمینی دست از اعتصاب بردارند وبه سرکارهایشان بروند تا بتوانند مراسم ورود امام خمینی را مستقیما پخش کنند ومردم مشتاق ایران قادر باشند این مراسم را هر لحظه‌ای ورود آیت‌اله مشاهده کنند.

اعزام هیأت برای استقبال از امام‌خمینی

آمل - انتشار خبر ورود حضرت آیت‌العظمی خمینی از فرانسه به تهران موجی از شور و شعف مرآمل برانگیخت.

علاوه بر مراسم ویژه‌ای که روز جمعه در آمل انجام خواهد گرفت هیأتی برای شرکت در مراسم استقبال از مطلبه بنمایندگی مردم آمل بتهران عزیمت خواهند کرد.

تبریک به مطبوعات

● کمیتهٔ موقت اجرایی جامعهٔ کارکنان سازمان بنادر و کشتیرانی در پنجمین پیام خود پیروزی قلمزنان مطبوعات را در این نهضت بزرگ مردمی تبریک گفته است.

درحمله تانک‌ها ده‌هااتومبیل له شد

اهواز - در حمله پریشب مأموران به اندیمشک خیابان ششم بهمن سرتاسر به آتش کشیده شد. از ساعت ۱۰ پریشب گروهی از خانوادههای نظامیان و وابستگان آنها شروع به تظاهرات به نفع رژیم کردند.

هر این جریان کلیه مغازههای خیابان ششم بهمن طعمه حریق شد و اموال مغازههای دیگر به غارت رفت. بطوریکه شایع است، یک سرباز وظیفه تحت تأثیر وقایع این شهر با متسلسل بروی مأموران آتش گشود و دو پاسبان و ۴ نظامی کشته و یا احتمالاً مجروح شدند. سرباز مزبور نیز فرار کرده است.

دفتر کیهان که قبلاً بوسیله گروهی ناشناس به آتش کشیده شده بود، دوباره نیز پریشب آتش زده شد. کلیه اتومبیلهایی که در مسیر آتشها متوقف بودند و عکس امام خمینی را به روی شیشه داشتند، له شدهاند. ضمناً نیروهای انتظامی درجاده اندیمشک (دزفول و اهواز - اندیمشک اتومبیلها را متوقف می‌نمایند و وادار به دادن شعار به نفع شاه می‌کنند.

امروز مراسم تشییع جنازه شهدای اخیر اندیمشک برگزار می‌شود. هم اکنون شهر حالت جنگزده دارد و با پارچه‌های سیاه پوشیده است.

کلیه مغازه‌ها، ادارات و سازمان‌ها تعطیل است. مجالس وعظ و ترحیم در چند نقطه شهر برپاست.

یکی از شهدای میانه

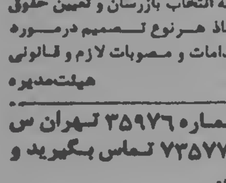

محمد میانجی شهید میانه

اعلام همبستگی کشاورزان سکزآباد قزوین

کشاورزان سکزآباد قزوین همبستگی خود را با کلیه اقشار مسلمین ایران و مبارزان راه آزادی و استقلال برهبری امام خمینی اعلام داشتند و خواستار ادامهٔ مبارزه شدند.

مدرسه عالی مدیریت گیلان

اساتید و کارکنان مدرسه عالی مدیریت گیلان همزمان و هماهنگ سایر دانشگاهیان کشور، آغاز مجدد کار فعالیت مدرسه عالی را اعلام داشتند.

مدرسه عالی مدیریت گیلان بافتتاح دانشگاه گیلان مرموسال قبل منحل شده اعلام گردید و دانشجوی جدید نپذیرفت.

در حمله چماق‌بدستان به اتومبیلها ۲۰۰ نفر مجروح شدند ۳ چماق بدست در زیر اتومبیلها کشته شدند

دزفول - روز چهارشنبه، پنجشنبه و جمعه گذشته چند گروه چماق به دست در منطقه چهارلای جولائی ۲۵ کیلومتری دزفول در مسیر جاده دزفول - بروجرد راه را به وسایط نقلیه‌ای که در این مسیر در حرکت بودند بسته و از آنها عکس شاه خواستند این گروه اتومبیل‌هایی را که عکس امام خمینی بر آنها چسبیده بود، با چوب و چماق خرد کرده و سرنشینان آنها را مضروب کردند و در نتیجه این حملات تعداد ۲۰۰ نفر زخمی شدند و به اتومبیل‌های رهگذران خسارت زیادی وارد آمد. همچنین سه نفر از چماقبدستها در زیر ماشین کشته و گروهی نیز از آنها زخمی شدند.

در صحنه کرمانشاه:

در حمله چماق‌بدستها ۲ نفر کشته و عده‌ای مجروح شدند

کرمانشاه - روز گذشته عده‌ای چماق‌بدست در صحنه به مردم حمله کردند و مردی بنام احمد شهبازی نیز در میدان شهناز این شهر با تفنگ شکاری به طرف مردم تیراندازی کرد، در نتیجه این تیراندازی علی‌مراد غفوریان لیسانسیه ادبیات کشته شد. پس از کشته‌شدن این شخص حدود ۱۵ هزار نفر از مردم صحنه جمعه نو را تا گورستان تشییع کردند و در بازگشت مجدداً بین مخالفان و موافقان هرگیری ایجاد شد، هر اگر این برخورد یکی از چماق‌بدستان بنام ابراهیم حاتمی ۳۰ ساله بقتل رسید، در این هنگام مأمورین ژاندارمری به حمایت از چماق‌بدستان بطرف مردم تیراندازی کردند که دراین تیراندازی سه نفر به اسامی بهروز حق‌پناه، نصراله حسن‌زیان و سهراب یزدانی مجروح شده به بیمارستان انتقال یافتند. وضع صحنه درحال حاضر غیرعادی و بازار و مغازه‌ها تعطیل است و در شهر عزای عمومی اعلام گردیده است.

گروه چماق‌بدستان همچنین در روستای حسن‌آباد یاوه در محل گردنه شمشیری جلوی اتوبوسها و مینی‌بوسهای مسافربری را گرفتند و پس از درهم‌شکستن وسائل نقلیه مسافرین را مجروح کردند و اموال آنها را غارت کردند. هم‌اکنون ارتباط راه کرمانشاه - پاوه قطع است.

ضمناً عبور و مرور وسائط نقلیه در مسیر راه کرمانشاه - صحنه و کرمانشاه - شاه‌آباد غرب به سختی صورت می‌گیرد.

انحلال سازمان امنیت در دوشهر

● لوشهر - سازمان اطلاعات وامنیت لوشهر منحل و اموال آن تحویل شهربانی نوشهر شد. مردم با اطلاع از این موضوع گروه گروه از این ساختمان بازدید کردند

● زاهدان - بدنبال اعلام انحلال سازمان امنیت، اداره راهنمائی راندگی زاهدان در محل ساختمان این سازمان استقرار یافت

دستگیری قطع کنندگان درختان جنگلی

چالوس - بدنبال کمبود سوخت در چالوس مردم این شهر وتعدادی از روستاها به قطع درختان جنگلی برای سوزاندن آنها دست زده‌اند و از این راه خسارات فراوانی به منابع ملی وارد شده است. عده‌ای نیز به صاحب وتکنیک زمینهای دیگران پرداخته‌اند. با برملا شدن این موضوع از سوی روحانیون گروهی از جوانان مأمور شدند تا ضمن جلوگیری از این امر، متخلفان را دستگیر کنند.

توضیح درباره خبر زنجان

● زنجان - در جریان حمله چهار مرد مسلح به بانک ملی زنجان، سارقان ضمناً و در حضور جمع و با صدای بلند اظهار داشتند که این پول صرف سرنگونی رژیم خواهد شد.

با این توضیح مطلبی که قبلا در این زمینه درج شده بود تصحیح میگردد.

در حمله به مردم خرم‌آباد ۲ تن مجروح شدند

خرم‌آباد - لرستان - بدنبال آمادگی سریع مردم خرم‌آباد برای مقابله با چماق‌بدستها و در اختیار گرفتن نظم شهر در چند روز گذشته، افراد گارد شهربانی خرم‌آباد روز گذشته به مردم کوچه و بازار حمله کردند و در این یورش جوانی بنام رضا کوشکی با شلیک گلوله و جوان دیگری بنام محمدرضا حسینی با چوب و باتوم مجروح شدند.

هر دو در بیمارستان شهر و خرم‌شید سرخ خرم‌آباد بستری هستند.

چماق بدستها یک مهدیه را ویران کردند

● سنگر گیلان - روز پنجشنبه گذشته گروهی چماق‌دار به بخش سنگر آمدند و مهدیه صاحب‌الزمانی را تخریب کردند و سپس به مسجد جامع سنگر حمله کردند و شیشه‌های مسجد را خرد کردند ضمناً ۱۲ مغازه نیز مورد تخریب چماق بدستها قرار گرفت و دو نفر مجروح شدند.

● زرندشت - اهالی زرندشت و روستاهای اطراف در روز اربعین دست به راهپیمائی و تظاهرات زدند. آنها در این راهپیمائی خواستار تشکیل حکومت اسلامی به رهبری حضرت آیت‌الله العظمی خمینی بودند.

۲۷نفر از چماق بدستها دستگیر شدند

زاهدان - چماق بدستان در زاهدان مانع از تظاهرات آرام راهپیمایان شدند. روز شنبه در حدود سه هزار نفر در حالی که عکسهائی از امام خمینی، علما وشهدا حمل میکردند با سرپرستی علمای اعلام دست به راهپیمائی آرام زدند در مسیر راهپیمایی عده‌ای که چماق بدست داشتند وشعارهای جاوید شاه میدادند با این گروه برخورد ومانع از راهپیمائی شدند مأموران انتظامی با دخالت در ماجرا از درگیری هر گروه جلوگیری کرده و چماق بدستها را با شلیک تیر هوائی وگاز اشک‌آور پراکنده ساختند چماق بدستها شیشه‌های اکثر ادارات دولتی، هتلها ومغازه‌ها را شکستند.

راهپیمایان نیز پس از برگزاری نماز در مسجد جامع شهر پراکنده شدند.

رئیس شهربانی استان اظهار داشت ۲۷نفر از اخلالگران دستگیر شده‌اند. هر تماسی که از طرف اهالی با نخست‌وزیری گرفته شد معاون نخست‌وزیر قول داد این ماجرا مورد رسیدگی قرار گیرد

● سنندج - روز یکشنبه عده‌ای از اهالی کامیاران واطراف جلوی اتومبیلهای عبوری را گرفتند و عکس شاه را برای نصب بر روی شیشه به رانندگان دادند وچنانچه راننده‌ای از اینکار خودداری میکرد شیشه اتومبیل را خرد میکردند.

کانون زبان انگلیسی پایه
ثبت نام کلاسهای عادی- فشرده- مکالمه و اف. سی. ئی ترم زمستان را باطلاع میرساند. میدان فردوسی- مقابل ساختمان فیلیپس- کوچه نیائی- پلاک ۱ تلفن: ۸۲۶۶۱۰

پذیرش تحصیلی دانشگاه وزبان
فقط از پنسیلوانیا- کانتراس و فلوریدا ۱۵ روزه تلفن ۶۲۷۲۷۶

ساختمان فروشی
۱۶ دستگاه آپارتمان یکجا بفروش میرسد ۶۴۴۹۸۴ و ۶۴۲۴۴۸

شرکت نفت پارس (سهامی عام)
آگهی دعوت مجمع‌عمومی عادی بطور فوق‌العاده و مجمع‌عمومی فوق‌العاده شرکت نفت‌پارس.
مجمع‌عمومی عادی بطور فوق‌العاده و مجمع‌عمومی فوق‌العاده شرکت درروز سه‌شنبه ۱۷ بهمن ماه ۱۳۵۷ درساعت ۴/۳۰ بعدازظهر درمحل شرکت واقع درتهران- خیابان تخت‌جمشید، خیابان بندرپهلوی شماره ۲۷ تشکیل خواهد گردید.
ازکلیه سهامداران تقاضا میشود برای شرکت درجلسات فوق شخصاً و یا بوسیله وکیل حضور بهمرسانند.
دستور جلسه- مجمع‌عمومی عادی بطور فوق‌العاده.
تعیین روزنامه کثیرالانتشار جهت درج آگهی‌های شرکت.
دستور جلسه- مجمع‌عمومی فوق‌العاده.
ازدیاد سرمایه
هیئت مدیره شرکت نفت پارس (سهامی عام)

جریده شریفه کیهان
محترماً درشماره ۱۰۶۱۵ مورخ ۵۷/۱۰/۲۷ صفحه ۴ ستون تلفنی کیهان و شما مطلبی تحت عنوان سوءاستفاده علنی به امضاء حسین فردمطلق درج شده که موجب نهایت تأسف مدیران این شرکت گردید و شدیداً مورد تکذیب قرار می‌گیرد.
شرکت سوپرالرژی

آگهی دعوت
از کلیه سهامداران شرکت سهامی خاص تهیه و تولید فیلم و عکس اپهکو دعوت میشود که درجلسه مجمع‌عمومی عادی و فوق‌العاده‌ای که درساعت ۶ بعدازظهر ۵۷/۱۱/۲۱ درهتل کموردور واقع درخیابان تخت‌جمشید تهران تشکیل میگردد حضور بهم رسانند دستورجلسه انتخاب بازرسان و تعیین حقوق هیئت‌مدیره و بازرسان و اتخاذ هرنوع تصمیم درمورد پیشنهادات رسیده و سایراقدامات و مصوبات لازم و قانونی دیگر. هیئت‌مدیره

نیویورک تایمز:

نمایندگان ارتش و رهبران مذهبی به مذاکره محرمانه پرداختند

● بختیار در مذاکره شرکت ندارد اما بطور کامل از آن آگاه می‌شود.

● مهندس بازرگان رهبری مذاکرات را بر عهده دارد.

رادیو کلن- نیویورک تایمز نمایندگان ارتش وچند تن از رهبران اسلامی از روز پنجشنبه تماکنون در پشت درهای بسته بمذاکره برای پایان دادن به بحران سیاسی ایران مشغولند.

طبق این گزارش شاپور بختیار بمحسب وزیر ایران که در این مذاکرات شرکت ندارد بطور کامل از جریان این گفتگوها آگاه میشود.

نیویورک تایمز مهندس مهدی بازرگان یکی از نزدیکان آیت‌الله خمینی رهبری مذاکرات را برعهده دارد.

پس از اعلام خبر بازگشت آیت‌الله خمینی به تهران شاپور بختیار بمحسب وزیر ایران حله به شورای امنیت ملی را تشکیل داده است.

سناتور چرچ:

آمریکا در حمایت از دولت بختیار عجله نشان داد

واشنگتن- خبرگزاری فرانسه- فرانک چرچ، رئیس جدید کمیسیون خارجه، سنای آمریکا، دیروز دولت کارتر را به خاطر شتاب زیاد درحمایت از دولت شاپور بختیار مورد سرزنش قرارداد.

سناتور چرچ درگفتوگوئی تلویزیونی اظهار نظر کرد که وحمایت از دولت بختیار یک ژست کمی رودرس از جانب دولت ما بوده.

سناتور چرچ که میخواهد همان اعتباری را به این کمیسیون بدهد که چندسال پیش درزمان ریاست سناتور ویلیام فولبرایت داشته اظهارامیدواری کرد که مذاکرات فعلی بین احزاب مختلف ایران به راه‌حلی پایدار بیانجامد. او گفت چنانچه دولتی از حمایت خمینی و دیگر گروههای مذهبی برخوردار نباشد مشکل بتواند برسرپا بماند.

سناتور چرچ گفت آمریکا باید واز هیچ اقدام ممکن برای یافتن یک راه‌حلی میانه دراین کوتاهی نکند». اما او ضمناً تأکید کرد «درحوادث ایران است که تصمیم بگیرند. او از دولت آمریکا خواست از توصیه یا حمایت علنی یا پنهان دولت درایران خودداری کند».

یک مقام بلندپایه وزارت خارجه آمریکا که ابراز تمایل کرد نامش فاش نشود حاضر نشد ساخت که آمریکا اینک میکوشد آیت‌الله خمینی را قانع کند که با دولت بختیار مخالفت نورزد.

نکته جالب توجه اینکه از روز سه‌شنبه که شاه تهران را ترک گفته دولت امریکا هیچ تماسی با وی نداشته است بدون شک علت آن اینست که واشنگتن مایل نیست با نشان‌دادن این امر که هنوز پا شاه رابطه رسمی دارد احتمال موفقیت بختیار را تضعیف نماید.

حرکت بی‌میل امریکا در جهت تائید یک نقش سیاسی علنی برای طرفداران آیت‌الله خمینی در ایران با امید جلب موافقت آنها با دولت بختیار این هفته بدان وسیله آشکار شد که مقامات دولت امریکا چندین بار در کنگره در مقابل کمیته‌هائی ظاهر شدند که نظرشان نسبت به شاه و دولت بختیار نامساعدتر از نظر دولت امریکا می‌باشد.

لی هامیلتون یکی از نمایندگان حزب دموکرات روز جمعه بعد از جلسه کمیته استماع اظهارات شهود دولت گفت هدف تلاشهای دیپلماتیک اکنون اینست که نیروهای خمینی را به توافق با بختیار ترغیب کند. زیرا بدون این توافق بختیار موفق نخواهد شد.

سناتور فرانک چرچ از حزب دموکرات روز جمعه بعد از جلسه کمیته روابط خارجی سنا در مورد ایران گفت بختیار روی سطح لغزنده‌ای ایستاده است.

امریکابرای جلب موافقت امام خمینی تلاش می کند

رادیو لندن- عربمت شاه ازایران موجب شده است که دولت ایالات متحده به نحو دردناکی وادار گردد که سیاست جدید خود رابا اوضاع ایران تطبیق دهد.

مفسر روزنامه واشنگتن پست درگزارشی که برای بی. بی. سی فرستاده است میگوید دولت ایالات متحده بابی‌میلی باین نتیجه رسیده است که آیت اله خمینی اکنون کلید ایجاد یک حکومت ضدکمونیست رادر پیرامون کابینه بختیار دردست دارد. کابینه بختیار بیش ازپیش موقتی جلوه میکند.

مفسر واشنگتن پست سپس مینویسد ارزیابی جدید دولت امریکا از اوضاع ایران نشان دهنده تغییر جهت بزرگ دیگری در سیاستهای قبلی امریکا در مورد ایران است.

یک مقام ارشد وزارت خارجه امریکا دیروز اظهار داشت که بنظر میرسد عزیمت شاه از ایران دولت امریکا را وادار کرده است که بالاخره بدنبال یک راه‌حل حدوسط باشد. هدف عمده دولت امریکا اینست که نظر موافق آیت‌الله خمینی، بختیار، ارتش ایران و سایرین را بیک فرمول سیاسی جلب کند که متضمن اعاده آرامش در کشور و اداره امور ایران بدست نیروهای غیر کمونیست باشد.

وزارت خارجه امریکا بطور غیررسمی قبول میکند که در حکومت آینده که بالاخره جانشین دولت استبدادی و بشدت طرفدار امریکایی شاه خواهد شد. ممکن است تمایلاتی در جهت بیطرفی وجود داشته باشد. ولی دولت امریکا از این واقعیت تا حدودی احساس آرامش خیال میکند که نیروهای سیاسی عمده در ایران هم بطور علنی و خصوصی اظهار داشته‌اند که خواهان یک کشور کمونیست نیستند. این اتفاق‌نظر دولت امریکا را امیدوار میسازد که دولت بختیار هنوز قادر است با پشتیبانی آیت‌الله خمینی بقای خود را حفظ کند. البته با اینکه کارتر و مقاماتش رسماً دولت‌بختیار را یک دولت انتقالی تلقی نمیکنند، ولی آنچنان از وعده آیت‌الله خمینی برای بازگشت بکشور و نمایش قدرت در خیابانها برای مقابله با بختیار نگران شده‌اند که امریکا بطور غیرمستقیم در تلاش است آیت‌الله خمینی را از بازگشت بایران بازدارند.

نکته جالب توجه اینکه از روز سه‌شنبه که شاه تهران را ترک گفته دولت امریکا هیچ تماسی با وی نداشته است بدون شک علت آن اینست که واشنگتن مایل نیست با نشان‌دادن این امر که هنوز پا شاه رابطه رسمی دارد احتمال موفقیت بختیار را تضعیف نماید.

حرکت بی‌میل امریکا در جهت تائید یک نقش سیاسی علنی برای طرفداران آیت‌الله خمینی در ایران با امید جلب موافقت آنها با دولت بختیار این هفته بدان وسیله آشکار شد که مقامات دولت امریکا چندین بار در کنگره در مقابل کمیته‌هائی ظاهر شدند که نظرشان نسبت به شاه و دولت بختیار نامساعدتر از نظر دولت امریکا می‌باشد.

لی هامیلتون یکی از نمایندگان حزب دموکرات در کنگره بعد از دو روز استماع اظهارات شهود دولت گفت هدف تلاشهای دیپلماتیک اکنون اینست که نیروهای خمینی را به توافق با بختیار ترغیب کند. زیرا بدون این توافق بختیار موفق نخواهد شد.

سناتور فرانک چرچ از حزب دموکرات روز جمعه بعد از جلسه کمیته روابط خارجی سنا در مورد ایران گفت بختیار روی سطح لغزنده‌ای ایستاده است.

رادیو مسکو نیز گزارش داد که سخنگوی وزارت امور خارجه امریکا گفته است که درحال حاضر هدف اساسی دولت امریکا اینست که موافقت آیت‌اله خمینی رهبر اپوزیسیون و بختیار و نظامیان ایران و اشخاص دیگر را با احیاء آرامش و حفظ کنترل نیروهای غیر کمونیستی در ایران جلب کند.

سخنگوی وزارت امور خارجه همزمان با آن اشاره کرد که اسکان کودتای نظامی هنوز هم موجود است روزنامه واشنگتن‌پست مینویسد باحتمال قوی نظامیان زمام حکومت را بدست خود گیرند و ایمن بستگی بآن دارد که امریکا کدام اقدام راوکی بعمل خواهد آورد.

رادیو مسکو گفت روزنامه فیگارو چاپ پاریس ضمن تجزیه و تحلیل مانوورهای آمریکا پیرامون حوادث ایران نوشته است باحتمال قوی واشنگتن مبنای حسابهای خود را روی وخیمتر شدن اوضاع ایران گذاشته است.

فیگارو تأکید میکند که کاخ سفید عقیده دارد هرج ومرج طی مدت کوتاهی سراسر ایران را فراخواهد گرفت و آنوقت با قدرت نظامیان میتوان دوباره کنترل را برقرار ساخت

امام خمینی: در قراردادهای خارجی تجدیدنظر میشود

رادیو کلن- آیت‌الله خمینی رهبر شیعیان ایران قصد دارد انعقاب قراردادهائی را که با کشورهای خارجی در زمان حکومت شاه منعقد شده است مورد تجدیدنظر قرار دهد.

آیت‌الله خمینی در مصاحبه‌ای با یک روزنامه آلمانی اظهار داشت که بسیاری از این قراردادها در تضاد با علائق ملت ایران قرار دارند.

بگفته آیت‌الله خمینی این‌گونه قراردادها لغو خواهدشد.

وی افزود جمهوری فدرال آلمان در آینده نیز از ایران نفت دریافت خواهد کرد بنظر آیت‌الله‌خمینی برای آلمانیهای مقیم ایران وسایرخارجیان در اینکشور خطری موجود نیست. آیت‌الله خمینی گفت با کلیه خارجیان در ایران مانند میهمان رفتار خواهد شد.

تظاهرات شیعیان لبنان بطرفداری از امام خمینی

رادیو لندن- در بیروت هزاران نفر شیعه بطرفداری از آیت‌الله خمینی و همچنین بطرفداری از رهبر مذهبی خودشان امام موسی‌صدر تظاهراتی بعمل آوردند.

امام موسی صدر ٦ ماه است که در انظار عمومی دیده نشده است. او که رئیس شورای مسلمانهای شیعه لبنان است در تابستان گذشته در طی یک سفر به لیبی ناپدید شد تظاهرکنندگان تصاویری از آیت‌الله خمینی و امام موسی‌صدر حمل میکردند و تصویری از شاه را آتش زدند. آنها همچنین شعارهائی برضد دولت بختیار دادند و خواستار برقراری جمهوری اسلامی در ایران شدند.

پیام حضرت آیت‌الله منتظری:

مسلمانان باید صفوف خودرا فشرده‌تر سازند

پیام حضرت آیت‌الله منتظری بمناسبت حوادث اخیر شهرهای ایران و چهلم شهدای اصفهان و نجف‌آباد امروز به شرح زیر منتشر شد:

برادران و خواهران مسلمان، اکنون که ملت قهرمان و مسلمان ما فداکاری و از خودگذشتگی را به اوج خود رسانده، اکنون که ملت ما پس از عبور از راه دشوار و پرپیچ و خم نهضت بهدف خود نزدیک میشود، اکنون که شهیدان ما با خون خود جنبش عظیم اسلامی را آبیاری نموده و شکست و رسوائی را برای دشمن خدا و خلق ما، رژیم ظالم و سفاک بجای نهاده‌اند، اکنون که ملت ما با پشت سر گذاشتن شب تاریک، طلیعه فلق‌صبح بر باطل و اسلام بر کفر را مشاهده می‌کند و بالاخره اکنون که ملت مسلمان و قهرمان ما در پیرلو رهبریهای قاطعانه علمای اعلام و آیات عظام، بالاخص قائد بزرگ حضرت آیت‌الله العظمی آقای خمینی مدظله‌العالی، با رفتن شاه در آستانه سرنگونی کامل رژیم ارتجاعی و ضد اسلامی و برقراری حکومت جمهوری اسلامی قرار گرفته، بار دیگر خاطره شهیدان این جنبش اسلامی را که بانثار خونهای خود درخت نهضت و انقلاب اسلامی را بارور کرده گرامی میداریم و برای آن عزیزان از دست رفته مغفرت حق تعالی و علو درجات را طلب می‌کنیم، عزیزانی که باآگاهی و خون خود تمام توطئه‌های دشمن را در نطفه خفه کردند و ثابت نمودند که مرگ با افتخار در راه خدا از زندگی مذلت‌بار بمراتب بهتر است، در چهل روز پیش بود که رژیم خونخوار دو شهر اصفهان و نجف‌آباد را بخاک و خون کشید و در یک یورش وحشیانه چماق بدستان مزدور خود در حمایت پلیس این دو شهر را بصورت شهر جنگ زده درآورد و صدها کشته و زخمی و بسیار خانه و مغازه سوخته ببجای گذاشت و اموال زیادی از مردم مسلمان بغارت رفت.

تاریخ سیاه پنجاه سال دیکتاتوری گذشته، بخصوص یکسال اخیر ایران را با خون باید نوشته، شهادتها وقهرمانی‌های ملت ما در شهرهای گوناگون این سرزمین، اعجاب جهانیان را برانگیخته، درهمین دو روز عمال جنایتکار حکومت با اجرای توطئه‌های محکوم بشکست در شهرهای دزفول واندیمشک واهواز واراک ومنطقه نهاوند ونجف‌آباد و برخی نقاط دیگر دست به حمله وحشیانه زده وبس از نابوده کردن وسایل واموال مردم، عده‌ای را بخاک وخون کشیدند.

ملت آگاه ایران میداند که لحظات بسیار حساسی را میگذراند وکوچکترین غفلت وساده‌انگاری ممکن است از سرعت روند جنبش عظیم بکاهد وبدینسان اسلام ومردم را بمحال تدارک نیرو وترتیب حمله مجددی را بدهد، لذا لازم است نکات زیر مورد توجه واقع شود.

۱- ملت مسلمان ایران باید صفوف خود را بیش از پیش فشرده ومتحد نماید وبه عناصر احساساتی فریب نخورده اجازه ندهد تا به بهانه‌های واهی ووبج مز جبهه متحد آنان رخنه نماید.

۲- از برخورد خصمانه با برادران ارتشی که هستقلان به جنایت وخونریزی آلوده نشده جداً بپرهیزند وبلکه دست برادری به آنان بدهند وبا کمک آنان در تقویت استقلال کشور وحفظ آن از حملات استعمارگران وتجزیه‌طلبان شرق وغرب کوشش نمایند.

۳- از افراد پلیس وارتش میخواهیم که بیش از این راضی نشوند که خود را فدای رژیمی نمایند که ثروت ومنافع مملکت را در انحصار خود وهزار فامیل خود قرار دادند ومملکت را بخاک سیاه نشانده‌اند، رژیمی که منفور ملت است وملت با رفراندمهای پیاپی بخصوص در تاسوعا وعاشورا واربعین حسینی بی‌اعتباری وبی‌پایگی آنرا ثابت نموده.

اینجانب ضمن اظهار همدردی باتمام خانواده‌های شهدای اخیر مراتب تسلیت خود رابه همه ملت ایران بویژه اهالی شهرستان اصفهان و نجف آباد که روز یکشنبه ۲۲ صفر رابمناسبت چهلمین روز شهدای اخیر خود سوگ می‌نشینند تقدیم داشته و امیدوارم هرچه زودتر پیروزی جنبش ما با تشکیل جمهوری اسلامی برهبری امام خمینی مبشر نجات تمام مسلمین و مستضعفین جهان باشد.

والسلام‌علیکم ورحمت‌الله و برکاته

حسینعلی منتظری

در پوش تانکها به اهواز هر چه اتوموبیل هر خیابانها وجوه داشت له شد. عکس تعدادی از اتوموبیلهای خرد شده را هر خیابانهای اهواز نشان میدهد.

امام خمینی: رئیس کشور نخواهم شد

بن- خبرگزاری فرانسه- آیت‌الله خمینی هر مصاحبه‌ای که دیروز هر بن منتشر شد گفت که وی در جمهوری اسلامی ایران رئیس کشور نخواهد شد.

آیت‌الله خمینی گفت که وی این مقام را نخواهد پذیرفت واضافه کرد که همراه با رهبری که مردم ایران انتخاب خواهند کرد به پاسداری شعائر اسلام خواهد پرداخت. آیت‌الله خمینی همچنین اعلام کرد که در جمهوری اسلامی ایران هیچ نوع مقام رسمی احراز نخواهد کرد.

بی‌ثباتی ایران امضای موافقتنامه صلح مصر و اسرائیل را به تاخیر می‌اندازد

آسوان- خبرگزاریها- کارشناسان امور سیاسی درمصر عقیده دارند بی‌ثباتی در ایران مذاکرات صلح خاورمیانه بین مصر و اسرائیل را پیچیده‌تر کرده و احتمال دارد باعث تأخیر درامضای موافقتنامه صلح دوکشور گردد.

قرار است انورسادات رئیس‌جمهوری مصر، که درچندروز گذشته میزبان شاه ایران بوده با آنکره اکتوبر سفیر سیار امریکا مذاکره کند و آخرین پیشنهادات آمریکا و اسرائیل را برای درهم شکستن بن‌بست مذاکرات با وی مورد بحث قرار دهد.

یک دیپلمات بلند پایه مصری گفت وضع ایران ممکن است امضای معاهده را به تأخیر اندازد. اما از طرف دیگر ممکن است باعث تسریع دریافتن راه‌حل شود.

تأخیر ممکن است از تجدیدنظر امریکا در استراتژی کلی خاورمیانه‌ای‌اش ناشی گردد که ازجمله مسایل مربوط به آن مذاکرات آینده امریکا و عربستان سعودی درماه فوریه بر سر مسایل خاورمیانه و عدم اطمینان اسرائیل از تأمین نفت مورداحتیاجی آن است.

یک مفسر دیگر مینویسد امضای معاهده صلح در این شرایط ممکن است مخالفان عرب سادات را تحریک کند و به بی‌ثباتی بیشتری درخاورمیانه منجر گردد.

اما در این میان سادات عقیده دارد که امضای هرچه زودتر معاهده صلح بنفع مصر و اسرائیل است، چرا که ازدست رفتن ایران بمعنی ازدست رفتن کمکهائی درمقابل توسعه نفوذ شوروی درمنطقه استراتژیک خلیج فارس است.

به هرصورت گفته میشود بمعلت قطع صادرات نفت ایران به اسرائیل درآینده این کشور مایل است عقد موافقتنامه صلح را به بعداز روشنترشدن اوضاع ایران موکول کند.

اعلام همبستگی با ملت

کارکنان سازمان مسکن ۸۵۰ معمدا و همگام با ملت ایران همبستگی خود را تا رسیدن به اصول و خواسته‌های همگانی اعلام و آمادگی خود را جهت هر گونه جانبازی و فداکاری و پشتیبانی در راه جنبش آزادیبا و آرمانهای ملت ایران که به رهبری حضرت آیت‌اله خمینی میباشد ابراز داشتند.

امام خمینی: ماوارث کشور ویرانی هستیم

طبق گزارش فرستاده کیهان از پاریس امام خمینی دیروز بمعدازنماز ظهر ضمن سخنانی تأکید کرد که اگر دوستان شاه می‌توانستند شاه را به ایران برگردانند او را هر ایران نگهمیداشتند.

وی که در پایان نماز ظهر در محل اقامت خود در (نوفل لو- شاتو) سخن میگفت افزود: همه ابر قدرتها ازرژیم شاه حمایت کردند، اما حقانیت حکومت اسلامی، یعنی آزادی و استقلال موجب فرو ریختن رژیم شد، دیگر هم نمی‌توانند شاه را به ایران برگردانند. زیرا اگر می‌توانستند او را نگهمیداشتند، البته شاه از چنگ جوانان مسلمان ما گریخت اما باید او را به درون آورد و محاکمه کرد و ثروتهای غارت شده را از وی پس گرفت. شاهی که هزاران جوان را در زندانها و کوچه‌ها وخیابانها کشته، چگونه می‌توان رها کرد.

آیت‌اللهالعظمی خمینی افزود: ما هنوز قدم اول را برداشته‌ایم رژیم سلطنتی از ابتدا هم رژیم غلطی بوده است. فرض کنید یک مجلس مؤسسان صد درصد ملی، سلطنت را یک شخص و اعقاب بسپارد این تصمیم در باره یک نسل قابل قبول است اما نمی‌تواند شامل آینده بشود.

امام خمینی سپس به وضع مملکت اشاره کرد و گفت: ما وارث مملکتی هستیم که رژیم شاه آنرا ویران کرده است نفت ما، کشاورزی ما، دانشگاه و جوانان ما را به باد فنا داده است و ما باید ایران را بازسازی کنیم.

بیست سال لازم است تا ویرانیها جبران شود، اما این بازسازی باید باوحدت انجام شود. ما باید همه مسلمه را وارد دولت کنیم و به جدائی ملت و دولت پایان دهیم. مایک حکومت عادل می‌خواهیم که ملت را نرانده. هرسخنرانی دیروز امام خمینی بیش از ۵۰۰ نفر ازایرانیان مقیم فرانسه شرکت داشتند. ازآنجائیکه حضرت آیت الله العظمی درساعت یک صبح روز جمعه ازپاریس به سوی ایران حرکت میکند، ایران مقیم اروپا هر روز برای دیدن ایشان و خداحافظی با لوبه نوفل لوشاتو میروند. حضرت آیت‌اللهالعظمی خمینی بادوهواپیمای فرانسوی به تهران میایند دریک هواپیما ایشان و خبرنگاران خارجی قرار دارند و هواپیمای دوم حامل همراهان ایشان خواهد بود.

گفته میشود امام خمینی ازفرودگاه به بهشت زهرا میروند ودرآنجا نماز میگذارد.

صادق قطب‌زاده یکی ازنزدیکان آیت الله خمینی دیروز درمورد سفر امام خمینی به تهران گفته حضرت آیت‌الله این تصمیم را شخصاً گرفته‌اند و کسی جرئت نخواهد کرد که مانع ایشان شود مردم هم مطمئناً نظم را رعایت خواهند کرد.

● روزنامه‌ها و مجلات فرانسوی این روزها بطور مرتب تصویر و مصاحبه‌هایی از حضرت آیت‌الله خمینی منتشر میکنند، در ایستگاههای اتوبوس عکس‌های آیت‌الله خمینی را چسبانده‌اند و روزنامه اکسپرس امروز در آخرین شماره خود کاریکاتور مارکس را کشید در حالیکه عمامه بسر داشت و بالای آن نوشت آیت‌الله مارکس.

گزارش پراودا درباره اوضاع ایران

مسکو- رویتر- روزنامه پراودا ارگان حزب کمونیست شوروی دیروز نوشت سرنوشت شاه ایران باید هشداری باشد برای رهبران کشورهایی که با آمریکا همکاری میکنند.

این روزنامه نوشت اطمینانهای آمریکا که در سرد وگرم روزگار از شاه ایران حمایت خواهند کرد به باد هوا تبدیل شده است.

مفسر پراودا نظر غربیان را درمورد اینکه شاه اوطریق اصلاحات و مبارزه با مخالفان محافظه‌کار هست به مدرنیزه کردن زده بود، با اقدامات پطرکبیر در روسیه قرن نوزدهم مقایسه کرده و مورد نکوهش قرار داده است.

پراودا مینویسد انفجار خلیجی که ایران را مانند زلزله لرزاند دلایل عینی اجتماعی داشته و شورش شدگان را محصول اشاعه میان رونق لجام‌گسیخته اقتصاد کاپیتالیستی وانظام سلطنتی فئودال دانسته است.

پراودا حمایت وسیع خود را از مخالفان شیعه مسلمان شاه ابراز داشته و مینویسد رهبران مذهبی شدت دیرینه‌ای در مخالفت با استبداد دارند.

مفسر پراودا مینویسد آمریکا کوشش کرده تشعیف موقعیت استراتژیک خود را در ایران با افزایش حمایت از عربستان سعودی و اسرائیل جبران کند.

در این میان آندرعلی گرومیکو وزیر خارجه شوروی برای ملاقات و مذاکره با رهبران ایتالیا و پاپ جدید لیهستانی‌الاصل امروز وارد رم میشود.

در رم مذاکرات منتظر ورود گرومیکو هستند چراکه بعد از یک سلسله حوادث مهم بین‌المللی وی اولین رهبر بلندپایه شرقی است که به مذاکره با رهبران ایتالیا و پاپ جدید غرب سفر میکند. این حوادث را میتوان به این شرح برشمرد، برقراری روابط سیاسی میان آمریکا و چین، عزیمت شاه ایران، سقوط حکومت کاسیو و امضاء معاهده دوستی چین و ژاپن.

این حوادث تعادل دیپلماتیک بین‌المللی را تا اندازه زیادی تغییر داده است.

گالبریت: بحران ایران کمبود نفت ایجاد نمی‌کند

تل‌آویو- خبرگزاری فرانسه- جان‌کنت گالبریت اقتصاددان آمریکائی، دیروز گفت بحران ایران موجبات کمبایی نفت را در دنیا فراهم نخواهد ساخت.

گالبریت در گفتوگوئی با تلویزیون اسرائیل گفت خیلی بعید است که بدنبال رویدادهای ایران نفت کمیاب شود.

به عقیده پروفسور گالبریت اسرائیل در تأمین نفت از منابعی غیر از ایران دچار دشواری نخواهد شد.

گالبریت عقیده دارد که آمریکا و اسرائیل اشتباه می‌کردند که فکر میکردند حکومت شاه با سختی و قابلیت انعطاف ناچیزی که داشت می‌توانست با بیرون ریختن پول از پنجره‌ها، خرید کارخانه‌های صنعتی آماده بهره‌برداری و تسلیحات زیاد ایران را امروزی و مدرن سازد.

همبستگی کارخانجات پارس‌الکتریک

کارگران و کارمندان کارخانجات پارس الکتریک ضمن اعلام همبستگی خود با صفوف متحد مردم پایان اعتصاب و شروع کار جدید مطبوعات را هر هوای نازمی بدون سانسور تبریک گفته و یادآور شدهاند تا حصول پیروزی به مبارزه ادامه خواهند داد.

ارتشبد نصیری به دادسرا احضار شد

ارتشبد نصیری رئیس سابق ساواک از طرف بازپرس شعبه ۱۸ دادسرای تهران برای ادای توضیحات به دادسرا احضار شد.

ارتشبد نصیری بواسطه داشتن اتهاماتی از قبیل مسئولیت در قتل، معاونت در شکنجه زندانیان مجاهد به زمین، اختلاس، اخذ رشوه وچندین اتهام دیگر طبق ماده پنج فرمانداری نظامی تهران در زندان جمشیدیه بازداشت شده است.

دادستان تهران رسیدگی به این پرونده را در صلاحیت دادسرای تهران ندانسته است. ولی علیرغم این تصمیم، غلامعلی اسدپور بازپرس شعبه ۱۸ این دادسرا، بجهت شرکت ارتشبد نصیری در قتل، دادسرای تهران را برای رسیدگی به این پرونده صالح دانسته ورئیس سابق ساواک را برای ادای توضیحات به دادسرا احضار کرده است.

سفیر ایران در هندوستان نیز شکایتی علیه نامبرده تسلیم دادسرا کرده است. ارتشبد نصیری متهم است برادر سفیر مزبور را هر زندان شکنجه داده است.

تیراندازی به خانه افسر آمریکائی

تهران- آسوشیتدپرس- سفارت امریکا در تهران دیروز اعلام کرد که یکشنبه شب گذشته شخص ناشناسی یک گلوله به خانه یک افسر ارتش امریکا در تهران شلیک کرده ولی در این حادثه به هیچ کس آسیبی نرسیده است. این افسر امریکایی نیروی هوایی رونالد نام دارد و دستیار وابسته دفاعی امریکا در سفارت این کشور است. مقامات امریکایی گفتند هیچ گونه اطلاعی از تیراندازی هنگامی صورت گرفت که این افسر درخانه بود.

دانشگاهیان مشهد خواهان استعفای وکلای مشهد در مجلسین شدند

مشهد- جامعه دانشگاهیان مشهد طی تلگرامی به مجلس شورایملی، به وکلای مشهد (حبیبی‌مهار، علی‌اکبر تولوئی‌نهاد، محمد شهرستانی، احمد صبوری، محمود شبانی‌سبزه‌ای، یغمائی و خانم مهین افشار) و سناتورهای مشهد در مجلس سنا (هماء تربتی و جلال کبیری) هشدار دادند که اطاعت از فرمان‌های نایب‌الامام خمینی، رهبر انقلاب بزرگ ایران، از وظایف ملی و قرایض مذهبی است. اکنون که برای استعفا مورد خطاب رهبر انقلاب قرار گرفته‌اید، حل آن است که با تمکین از فرمان امام و خواست ملت رابطه خود را باگذشته قطع نمائید و گرنه خود بار دیگر سند جدائی خویش را از ملت امضاء کرده و آثار بدی آنرا پذیرفته‌اید.

جامعه دانشگاهیان مشهد

مهندسان معمار در کیهان

نمایندگان رشته معماری کانون مهندسان ایران به کیهان آمدند و ضمن تبریک پیروزی القدرتان بر ساتسور بیانیه خود را قرائت کردند.

در این بیانیه آمده است:

بیش از ربع قرن است که اختناق و فشار امپریالیست توسط رژیم فاسد مست نشانده بر اوضاع اقتصادی، سیاسی و اجتماعی مملکت باعث دگرگونی و از هم پاشیدگی کلیه شئون شده است. معماری و معماران هم از این گستگی بی‌نصیب نمانده و خیلوگاه نتوانسته‌اند پایگاهی مثبت و اساسی در میان ملت و جامعه بوجود بیاورند و موضوع خود را در اجتماع تثبیت کنند.

در قسمت دیگر بیانیه آمده است:

در این برهه از زمان که ملت بیدار و مبارز ایران به مبارزات خود علیه استعمار و استثمار ادامه می‌دهد، همگانی خود را با نهضت ملت ایران اعلام می‌کنیم و خواست ملت را که عبارتست از کوتاه کردن دست جهانخواران امپریالیست و عمال آنها از این مرز و بوم است تکرار می‌کنیم.

دانش آموزان پیروزی مطبوعات را تبریک گفتند

● جمعی از دانش آموزان مبارز واگاه تهران به کیهان آمدند و ضمن تبریک پیروزی القدران بر ساتسور و پیروزی نویسندگان و خبرنگاران مطبوعات را تبریک گفتند.

در متنی که دانش آموزان خواندند آمده است:

ما دانش آموزان از شما قلمزنان مطبوعات می‌خواهیم که از پای ننشینید و آزادی قلمتان را هرچه گسترده‌تر کنید زیرا شما می‌توانید بسان گوشها و چشمهای خلق قهرمان ما باشید در بخش میگری از پیام دانش‌آموزان هم آمده است:

بازگشائی دانشسراهای راهنمائی شمیران و تهران

به دنبال بازگشائی دانشگاهها و مؤسسات آموزش عالی، دانشسراهای راهنمائی شمیران و تهران از روز سه‌شنبه سوم بهمن‌ماه شروع به فعالیت خواهند کرد. از عموم مردم دعوت شده است که برای مستحکمتر شدن صفوف مبارزین دراین بازگشائی شرکت کنند.

کارمندان بانک

● سندیکای کارکنان بانک پارس نیز برای تبریک پیروزی قلم برسرنیزه به کیهان آمدند. نماینده کارکنان بانک پارس گفت خوشحالیم که روزنامه کیهان به پیشرفت سریع نهضت یاری رسانده است. ما برای همگامی با انقلاب ایران از یکماه پیش اعتصاب خود را با اعتصاب بانکهای دولتی هماهنگ کردیم و اکنون روزهای فرج نزدیک کارمی‌کنیم و روزهای فرد به بازسازی خود و آگاهی دادن به اعضای سندیکا می‌پردازیم.

دانشگاهیان اصفهان خواستار آغاز فعالیت شورای اسلامی شدند

اصفهان- دانشگاهیان دانشگاه اصفهان با صدور قطعنامه‌ای خواهان شروع فعالیت شورای انقلاب اسلامی شدند.

دانشگاهیان دانشگاه اصفهان در قطعنامه خود نظام حاکم شورای سلطنت و دولت را غیرقانونی دانستهاند آنان همچنین تماس دولتها و عوامل بیگانه را که تلاش می‌کنند رژیم را حفظ کنند محکوم کرده و شورای انقلاب اسلامی به رهبری آیت‌اللهالعظمی خمینی را برای اداره امور کشور مورد پشتیبانی کامل قرار داده‌اند. در قطعنامه دانشگاهیان دانشگاه اصفهان همچنین آمده است که در تأیید تصمیمات سازمان ملی دانشگاهیان ایران درباره بازگشائی دانشگاهها، هیئت علمی در روزهای هفتم و دوازدهم دیماه درهای دانشگاه را گشود و به دعوت جامعه روحانیت مراسم سوگواری شهدای راه آزادی در این دانشگاه برگزار گردید. آنان اعلام کردند که آغاز فعالیت های آموزشی دانشگاه موکول به برقراری جمهوری اسلامی و ایجاد تغییراتدر محتوای مواد آموزشی و برنامه‌ها و نظام اداری است.

دانشگاهیان در پایان یاد آور شدهاند که قطرهای در دریای پر عظمت نهضت بقدس اسلامی مردم ایران به رهبری امام خمینی هستند.

پیشنهاد نظام پزشکی مشهد در مورد خانواده شهدا

مشهد- نظام پزشکی مشهد طی اعلامیهای پیشنهاد کرد بمنظور سپاس و پشتیبانی از خانواده شهدای نهضت مقدس اسلامی برای بازماندگان آنها و مصدومین و مجروحان حوادث اخیر، دفترچه خدمات درمانی افتخاری که فاقد برگ زرد باشد، صادر شود، تا پزشکان و دندانپزشکان، افتخار درمان مجانی داشته باشند و وزارت بهداری و بهزیستی دارو و خدمات پزشکی رایگان برای آنها تأمین کند.

این پیشنهاد از طرف رئیس هیئت مدیره نظام پزشکی مشهد، به وزارت بهداری و بهزیستی ارسال شد.

توضیح درباره زندانیان سیاسی آزاد شده

آقای حاجبی سانیان که اسامی زندانیان آزاد شده دیروز وامروز در تهران وشهرستانها را اعلام کرده امروز طی تماسی با کیهان گفت در تمام دو روزی که زندانیان آزاد میشدند سرتیپ سیدمحمد فیض رئیس وبه‌دیگر مسؤولین زندان قصر نهایت همکاری را در آزادی زندانیان سیاسی مبذول داشتند. دیروز در مقدمه اخبار مربوط به آزادی زندانیان سیاسی اشتباهاً نام آقای دکتر سیدباقری از جامعه باز گانان، اصناف وپیشه‌وران شرکت داشتند ودسته‌گلی هم از جانب جامعه تقدیم زندانیان کردیم. در نخستین روز آزادی زندانیان حاجبی‌سانیان خطاب به خانواده زندانیان اظهار داشت اگر همه زندانیان را آزاد نکنند خودم به زندان میروم وبه آنها میپیوندم.

شبیخون به منزل عضو شورای جبهه ملی

در خبرنامه جبهه ملی ایران آمده است که ساعت یازده شب چهارشنبه بیستوهشتم دیماه خانه دکتر عبدالکریم انواری عضو شورای جبهه ملی ایران مورد تهاجم شخصی پوشان مسلح و مجهول قرار گرفته است.

این عده دکتر انواری را طلب می‌کردند. اما از آنجا که وی درخانه نبوده است پس از ساعتی مطالبی و عمال تهدید آنجا را ترک کرده‌اند.

تعداد شهدای واقعه قوچان، به سه‌تن رسید

مشهد- دونفر دیگر از زخمی شدگان حادثه پریروز مسجد جامع قوچان دربیمارستان جان سپردند و به این ترتیب تعداد شهدای وقایع خونین این شهر به سه‌تن رسید.

جنازه این دونفر که حاجی غلامی و کریمی نام داشتند به وسیله صدها تن از قوچان به مشهد حمل شد و درحالیکه هزاران تن از مردم و روحانیون مشهد آنها را تشییع میکردند به بهشت رضا انتقال یافت. پیش از این یک نفر دیگر درهمین جریان شهید شده و ۱۰ تن مجروح شده بودند.

حادثه بدنبال هجوم عمال چماقبدست به مردم درمسجد جامع قوچان روییاد. مأموران که به حمایت از چماقداران برخاسته بودند، مبادرت به تیراندازی کردند.

دانشگاهیان مشهد در مورد خانواده شهدا

مشهد- نظام پزشکی مشهد طی اعلامیهای پیشنهاد کرد بمنظور سپاس و پشتیبانی از خانواده شهدای نهضت مقدس اسلامی برای بازماندگان آنها و مصدومین و مجروحان حوادث اخیر، دفترچه خدمات درمانی افتخاری که فاقد برگ زرد باشد، صادر شود، تا پزشکان و دندانپزشکان، افتخار درمان مجانی داشته باشند و وزارت بهداری و بهزیستی دارو و خدمات پزشکی رایگان برای آنها تأمین کند.

این پیشنهاد از طرف رئیس هیئت مدیره نظام پزشکی مشهد، به وزارت بهداری و بهزیستی ارسال شد.

یکساعت سکوت در رادیو خرم‌آباد

● خرم‌آباد- کارکنان رادیو و تلویزیون لرستان، مرکز خرم‌آباد به نشانه اعتراض به گفتههای شاپور بختیار نسبت به کارکنان سازمان رادیو و تلویزیون تصمیم گرفتند، از ۲۸ دی ماه بمدت یکهفته هر روز یکساعت (از

مصاحبه امام خمینی با کیهان:

در حکومت اسلامی دیکتاتوری وجود ندارد

ارتش نباید باشاه تماس بگیرد

صفحه ۲- ستون چهارم

تهرانی شورای سلطنت را غیرقانونی خواند

صفحه ۳- ستون نهم

کیهان
تکشماره- ۱۵ ریال
سه‌شنبه ۳ بهمن ۱۳۵۷- ۲۴ صفر ۱۳۹۹- شماره ۱۰۶۲۰

گزارش خبرگزاری فرانسه درباره:

تدابیر امنیتی شدید برای بازگشت رهبر انقلاب

صفحه ۳- ستون اول

ارتشبد قره‌باغی:

ارتش از دولت قانونی پشتیبانی میکند

صفحه ۲- ستون نهم

امام خمینی: راهی را که باید برویم در بهشت زهرا اعلام میکنم

صفحه ۳- ستون سوم

همراه با لایحه تعقیب و مجازات متجاوزان به بیت‌المال:

لایحه انحلال ساواک فردا تقدیم مجلس میشود

صفحه ۵- ستون پنجم

هشدار آیت‌الله طالقانی:

اگر ارتش کودتا کند مردم مسلح میشوند

صفحه ۳- ستون اول

اعلامیه کمیته برگزاری مراسم استقبال:

از آذین‌بندی خیابان‌ها خودداری کنید

صفحه ۲- ستون اول

- تاکنون خشونت شدت گرفته ولی نتیجه‌ای نداده

دیدار از احمدآباد: خانه، تبعیدگاه و مدفن مصدق....

اینجا تبعیدگاه آزادی است

وصیت دکتر مصدق: مرا در مقبره شهدای ۳۰ تیر دفن کنید

*** اهالی احمدآباد: «وقتی که مأموران به آقا گفتند باید هر جا میرود همراهش باشند، آقا برای همیشه خود را در چهاردیواری باغ زندانی کرد.»**

گروه گزارش کیهان

توی کوچه‌های پرگل و شل احمدآباد، بچه‌ها بعد از ۲۵سال یا کمی بیشتر آزادی را حشن گرفته بودند و ندانسته داشتند تاریخ را تکرار می‌کردند.

اینجا و اکنون پشت دیوارهای باغی که من می‌کوشیدم راهی به درونش پیدا کنم، خوابیده بود. باغی که رورگاری خانه‌اش بود. بعد آمرا تبعیدگاه و رندانش کردند و بالاخره هم آرامگاهش شد: دکتر محمد مصدق، احمدآباد ساوجبلاغ، ۱۴ اسفندماه ۱۳۴۵، که اکنون پس از ۱۲سال به اول بهمن ۱۳۵۷ پیوند می‌خورد... و اگر اسمش را از تاریخ حط ردند و کودتای ۲۸ مرداد را «قیام ملی» قلمداد کردند، آیا بچه‌های ما نخواندند و ندانستند که ۲۵سال پیش هم سیمه به سیمه انگلیس و آمریکا ایسادیم و حنگیدیم و پیرور شدیم؟ پادست کم‌تحربه‌ای پربار اندوحیم تا امرور به مدد آن تاریخ را تکرار کنیم. آن کودتا اگر به در این ۲۵سال دست کم در این یکسال اخیر واقعاً به «قیام ملی» منحر شد. قیام علیه استعمار و استبداد، که اکنون در اوج و اعلای آنیم. و بالاخره در بسار شد. پس از دوندگی‌ها و جابه‌جاهای بسیار، چرا که مردم ده در ۲۰سال گذشته بقول حودشان آنقدر «نظامی» و «سارمانی» دیده‌اند که می‌ترسند با عریبه‌ها حرف برنند. در این مدت حضور غریبه‌ها در ده غالباً بدون حضور نظامی‌ها ممکن نبوده، تازه هربار هم مورد بار حواست و پرسروحو قرار گرفته‌اند. نتیجه‌اش این است که اکنون کمتر کسی می‌داند که مصدق در همان خانه مسکونی و سعیدگاهش دفن است و اصلاً نمی‌داند چرا و چگونه به آنجا تبعید شده و چگونه آخرین روزهایش را گدرانید.

و راستی حای مصدق اینجاست؟ توی اتاقی از اتاقهای خانه‌اش که سالی یکبار هم درش بار نمی‌شود و حتی نردیکترین کسانش به سختی می‌توانند بر قبرش فاتحه بخوانند. آیا براستی مصدق منحق اینهمه بی‌مهری بود و می‌بایست او را که باملتش زنده بود، زندگی کرد و برای آنها و باآنها جنگید، اورا که رمانی روی دوش ملت به حرکت درمی‌آمد و خواستش، خواست مردم بود ریشه‌های ارتباطش را باملتش این چنین قطع کرد توی اتاق مهمانخانه که اکنون مدفن اواست. هنر گوئی مصدق بالین کلام ارخود دفاع میکند که: «تنها گناه من و گناه بزرگ وسیار بزرگ من این است که صنعت نفت ایران را ملی کردم و بساط استعمار و اعمال نفوذ سیاسی و اقتصادی عظیم‌ترین امپراطوری جهان را ازاین مملکت برچیدم. حیات من ومال وموجودیت من و امثال من دربرابر حیات و استقلال و عظمت و سرفرازی میلیونها ایرانی و نسلهای متوالی این ملت کوچکترین ارزشی ندارد...» و بعد سنگ نوشته اهدایی حزب ایران را به مناسبت دهمین سال درگذشتش زمزمه می‌کسی که «دریغا، تهی از تو ایران زمین» ونگاهت را روی چارچوب قاب ساده‌ای می‌گردانی که این بیت را به دیوار میکوب کرده است: «یاران، پس از تو نیز براه تو می‌روند- شرمنده آنکه راه براین کاروان گرفت»

پشت درهای بسته باغ...

احمد آباد اکنون مدفن مصدق است گرچه خود اینطور نمی‌خواست. اووصیت کرده بود که حنازه‌اش را در کنار

گورشهدای ۳۰ تیر ۱۳۳۱ که برای بازگشتش کشته شده بودند به خاک بسپارند، ولی نگذاشتند. مردی که درمدت ۲۸ ماه رمادریش پشت بزرگترین امپراطوری هارالرزاند. و بقول لومومد: «دررمان قدرتش رقبای وی خود رامواجه بامسائلی یافتند که درایران سابقه نداشت ونه خریدنش امکان داشت و نه بدام کردن و به لجن کشیدنش». ویک شب پس ازمردنش «صوت العرب» فریاد زد که مصدق ازدست رفت، درزمانیکه ایران شدیدترین احتیاج رابه مردی مانند اوداشت. و باید بااوهم صدا شد که‌ای روح مصدق سلام مبارزان برتو».

اماگر همین جا هم درش بازبود. اگر مأموران دست ازسرمردنش هم برمی‌داشتند و ازهرفاتحه خوانی بابگیر و ببندپیرائی نمی‌کردند. همین ساختمان محقر دو طبقه و همین باغ به چندان بزرگ، هرروره مردان بزرگ و جمعیتهای بزرگتری راپذیرا می‌شد. ولی شاید برای اولین بار بود که یک خبرنگار و عکاس رورنامه ازآن دیدن می‌کردند. عکس می‌گرفتند و بانردیکان مصدق، کسانی که سالها بقول خودشان درخانه‌اش بوده‌اند، حرف می‌زدند. درحالیکه پیش ازآن نیم دهها رورنامه نگار داخلی و خارجی تلاش بی‌ثمری رابرای رخنه درایمن دژ حفاظت شده. شروع کرده بودند. هنوز هم بیشترین نشانه‌های زندگی ساده و حقیرانه مصدق دراین ساختمان حفظ شده و حتی گلیم‌هایش دست نخورده است. تنها مهمانخانه‌اش تبدیل به مقبره شده. آنهم بی‌هیچ پیرایه‌ای و درنهایت سادگی. و عکس‌هایی که بردرودیوار مقبره نصب است، انگار که پیام مصدق را نثار مردمی می‌کند که یکبار دیگر دراین رورها به راه اوقدم گذاشته‌اند و دیگر هیچ چیر نمی‌تواند متوقفشان سارد.

این پرسش برای هرکسی که به احمدآباد برود پیش می‌آید که راستی نمی‌شد بجای اینهمه تندیس ایستاده و سواره‌ای که سرهر گذری نصب بود یکی راهم به پیکره مصدق اختصاص داد. یعنی همین قدر هم برگردن این ملت و مملکت حق نداشت؟ و حالا که تندیس‌ها سرنگون شده آیا نمی‌شود و نباید به جای یکی از آنها پیکره‌ای از مصدق را بالا برد؟ آیا دیگر وقت آن نرسیده که درخانه‌اش یا آرامگاهش را بازکنند و به مردم اجازه و فرصت دهند که مدفن رهبر مبارزات ملی‌شان را ازنزدیک ببینند و بشناسند. آیا احمدآباد با همه علاقه‌ای که مصدق بدان داشت نمی‌باید بصورت یک مرکز توریستی درآید؟ نه اینکه هنوز حتی مباشرش جرأت نکند درخانه «آقا» را بروی روزنامه‌نویس‌ها هم بازکند. و حتی توی خانه خودش وقتی از مصدق حرف می‌زند، دائم نگاهش به درباشد که «مبادا مأموران خبردار شده باشند که شما به اینجا آمده‌اید» و نتواند این حرفش را از ته دل فریاد بزند که: «لنگه آقا درایران نیست، اگر بود مملکت به این روز نمی‌افتاد».

و ما هرطور بود همه باغ را و ساختمان را گشتیم و اگر نتوانستیم با تعداد زیادی از اهالی احمدآباد حرف بزنیم دستمان به «محرم وادی خیر و محمد کشاورز و محمدعلی وفائی‌نژاد» رسید که هرکدام عمری را در «دستگاه آقا» بوده‌اند و همراه دهها کشاورز و مباشر و ناظر دیگر امور حسین‌آباد و قارپوش آباد و حسن‌بکول و از همه مهمتر احمدآباد را اداره می‌کردند و بیشتر روزها ازطرف «آقا» احضار می‌شدند و جریمه می‌دادند یا پاداش می‌گرفتند. باغ را که گشتیم علاوه برساختمان وسط که مصدق درآن زندگی می‌کرد و اکنون همانجا دفن است ساختمانهای دیگری هم دیدیم، گرچه قسمتی از آنها را خراب کرده بودند. اما هنوز سربازخانه و ساختمانی که مأموران آگاهی در تمام مدت شبانه‌روز در آن پاس می‌دادند سرجایش بود و هنوز «یونتیاک بلوطی رنگ مدل ۵۴ آقا توی گاراژ خانه پارک بود که آقا گاه گداری از در پشت باغ به دهات دیگرش سر می‌زد. گرچه اغلب اوقات مأموران مزاحمش می‌شدند و از خروجش جلوگیری می‌کردند. در گوشه دیگر باغ اهالی دیوار کاهگلی را نشان دادند که پشتش کلاس درس بوده و مصدق بخرج خود برای بچه‌های ده باز کرده بود و موتورخانه برق و چاه آب که هنوز اجسادش سرجاست و به همه کشاورزان برق رایگان می‌داد.

در چهار دیواری باغ

و با اهالی که حرف زدیم جسته و گریخته هنوز خاطراتی را بیاد داشتند. خاطراتی از این قبیل که «آقا بندرت از ساختمان بیرون می‌آمد و بندرت می‌گذاشتند کسی پیش او برود. فقط روزهایی که هوا خوب بود در محوطه باغ قدمی میزد و هواخوری می‌کرد و روزی یک خرجین‌نامه به شهر می‌فرستاد که برایش پست کنند، هرچند که این اواخربا عصا به سختی راه می‌رفت. در سال ۴۰ موقعی که هنوز تقسیم اراضی شروع نشده بود. خود در تقسیم زمین‌هایش بین کشاورزان پیشقدم شد و باوجودیکه رعایایش از او خواستند که در این ۴ روستا هم چنان او اربابش باشد و آنها کشاورز، قبول نکرد و گفت: تاحالا خدا خواسته من مالک باشم. از این پس می‌خواهد که شما باشید. و برای این کار چه دعواها که با مقامات دولتی نکرد. چون آنها معتقد بودند این ۴ ده از آنجا

نخستین عکس از مقبره مصدق

مصدق وصیت کرده بود که پس از مرگ او را درمقبره شهدای ۳۰ تیر دفن کنند. اما مقامات دولتی مانع از این کار شدند و جنازه او را بناچار به «احمدآباد» منتقل کردند و آن را دریکی از اتاقهای خانه‌اش به امانت سپردند و درخانه را نیز بستند. هروقت کسی برای دیدار از خانه و مقبره مصدق میرفت، مأموران نیز بلافاصله به آنجا میرسیدند و مانع بازشدن درخانه میشدند. روزی هم که ما برای دیدار و عکسبرداری به احمدآباد رفتیم، به دشواری موفق به انجام اینکار شدیم. اما باید دراین خانه بروی مردم گشوده شود و به میعادگاه هزاران هزار آزادیخواه مبارز درآید.

که به اسم فرزندان مصدق بود مشمول تقسیم اراضی نمی‌شود. ولی او بالاخره کار خودش را کرد.

مصدق در روزهای نخست گامگاه با اتومبیلش به دهات دیگر خود سرمی‌زد، ولی بعد مأموران گفتند که ما هم باید همراه شما بیائیم. او هم جواب داد که «من از این به بعد نه بیرون می‌روم و نه مأمور می‌خواهم».

مأمورهائی که بزور و یا توطئه قبلی به خانه او آمده بودند و تا ۴۰روز پس از مرگش نیز آنجا را ترک نکردند. حتی می‌خواستند خانه را تبدیل به پاسگاه ژاندارمری کنند که با مخالفت و سرسختی اهالی ده روبرو شدند. آمدن مأمورها هم به این ترتیب بود که اول عده‌ای اوباش و چاقوکش مزدور به خانه‌اش ریختند و چندروز متوالی دست به ایجاد آشوب و هرج‌ومرج زدند و بعد که مصدق پیغام فرستاد که «اگر مقصر بودم چرا از زندان آزادم کردید، وگرنه اینها چکار دارند،» عده‌ای مأمور به‌عنوان دفع اشرار به آنجا آمدند و تا آخر عمرش نیز همانجا ماندند تا کوچکترین حرکاتش را گزارش کنند.

مصدق از همان ساختمان کوچک میان باغش به امور روستاهای خود هم می‌رسید و از همانجا به فلان رعیت خود پیغام

بقیه در صفحه ۲- ستون اول

اطلاعیه کارکنان آب منطقه‌ای اصفهان در مورد واقعه نجف‌آباد
بقیه در صفحه ٤

پیام بانوان کرج
بقیه در صفحه ماقبل آخر

اطلاعیه گمرک ایران
بقیه در صفحه ماقبل آخر

توضیح درباره مصاحبه ارتشبد قره‌باغی

در گزارش دیروز کیهان از مصاحبه ارتشبد عباس قره‌باغی رئیس ستاد بزرگ ارتشتاران متأسفانه به‌جای کلمه «دولت قانونی»، «دولت ثانوی» چاپ شد. بدینوسیله ضمن تصحیح این اشتباه از خوانندگان پوزش می‌طلبیم.

مجله امید ایران
یکشنبه ۸ بهمن منتشر میشود
نماینده فعال می‌پذیرد. تلفن. ۶۶۶۶۹۶ - ۳۱۷۴۴۸

آگهی

شرکت صنایع چوب سنتاب- تلفن ۱۳-۹۷۳۰۱۱ خیابان آیزنهاور- ۷۷۹
لوازم اداری چوبی مدرن- کابینت آشپزخانه- درهای چوبی- تختخواب نوع اعلا با قیمت مناسب آماده تحویل فوری میباشد.

با اندوه فراوان درگذشت اسف انگیز مادر ارجمندمان بانوزهرا نبوی (ضیاءالمملوک قراگزلو) را باستحضار خویشاوندان و دوستان میرساند طبق وصیت آن مرحومه مجالس ختم برگزار نخواهد شد و هزینه مربوطه صرف امورخیریه میگردد.
مهری نبوی (بهرامی)- پرویز نبوی- گیتی نبوی (بختیار)- خسرو نبوی منیژه نبوی (آلسیا).

باکمال تاسف درگذشت بانو زهرا نبوی (ضیاءالمملوک قراگزلو) را باطلاع میرساند طبق وصیت آن مرحومه مغفوره مجالس ختم برگزار نگردیده و هزینه مربوطه صرف امور خیریه خواهد گردید.
مؤسسات پرویز نبوی وهمکاران- کوپرزاندلیبراند

امام خمینی حدود ساعت ۸ بامداد وارد تهران میشوند

امروز گفته شد که حضرت آیت‌الله‌العظمی امام خمینی بامدادظهر پنجشنبه از پاریس حرکت خواهند کرد و هواپیمای حامل ایشان بین ساعت ۷ تا ۸ بامداد جمعه در مهرآباد بزمین خواهد نشست.

کمیته مرکزی برگزاری مراسم استقبال در تدارک برنامه‌هائیست که بتدریج اعلام خواهد شد. براساس این برنامه‌ها ممکن است امام خمینی در مهرآباد بیانات مهمی خطاب به ملت ایران ایراد کنند. هنوز برنامه لیست سخنرانی رسماً اعلام نشده

شهری- شهر ری از هم اکنون خود را آماده پذیرائی و استقبال از آیت اله امام خمینی آماده می کند علاوه بر پاکسازی محیط از طرف شهرداری شهر ری جوانان فاصله شهرری و بهشتزهرا را از خاک و خاشاک پاک نموده و طرفین جاده را هموار می‌نمایند و چندین دستگاه لودر و بولدوزر مشغول کار می‌باشند در گارگاه و تابلوسازی شهرری هنرمندان مشغول تهیه تمثال امام خمینی در ابعاد بزرگ می‌باشند در گورستان بهشتزهرا با نصب چندین دستگاه بلندگو قوی بیانات آیت الله پخش میشود از طرف گورستان بهشت زهرا بسرعت مشغول انفالت وشن ریزی اطراف قبور شهدا می‌باشند تا روز جمعه از گل و لای جلوگیری شود.

کرمان- هزاران نفر از روحانیون، بازاریان و دیگر طبقات مردم کرمان، آباده، شیراز، یزد و شهرهای دیگر خود را برای مزیمت به تهران و استقبال از حضرت آیت‌الله العظمی خمینی آماده کرده‌اند. اکثر مستقبلین برنامه خود را طوری تنظیم کرده‌اند که بتوانند صبح جمعه در تهران باشند و در صورت پیدا نکردن محل اقامت عصر همان روز به شهر خود بازگردند.

در شیراز ظرفیت تمام اتوبوس‌های مسافربری از هم‌اکنون تمام شده است و تا امروز هم عده زیادی از مردم این شهر به تهران آمده‌اند.

در کرمان، روحانیون از مردم خواستند که کمتر به تهران بروند تا پایتخت با تراکم غیرقابل کنترل جمعیت روبرو نشود. روحانیون به مردم کرمان گفتند: آیت‌الله العظمی خمینی پس از عزیمت به قم، هرروز نمایندگان یک استان را بحضور خواهد پذیرفت.

شهر آباده مملو از پرچمهای گلگون اسلامی است و بسیاری از شهرها تاکنون باتاق نصرت تزئین شده است.

کمیته انتظامات و تدارکات شهر قم، بمنظور ترتیب دادن مراسم استقبال از امام‌خمینی زیرنظر حجت‌الاسلام محمد یزدی تشکیل شد.

نامه امام خمینی به عشایر بویراحمد

حضرت آیت‌الله‌العظمی خمینی درنامه‌ای خطاب به عشایر بویراحمد و سایر طوایف، آنها را به حفظ نظم منطقه خودشان دعوت کردند. متن این نامه بشرح زیر است:

بسمه‌تعالی

توسط جناب مستطاب حجت‌الاسلام آقای حاج‌سید کرامت‌اله ملکحسینی دامت‌افاضته- عموم طوایف و ایلات سلحشور و شجاع بویراحمد ایدهم‌اله تعالی.

از عواطف اسلامی شما سلحشوران مسلمان و طرفداران جمهوری اسلامی مستنکر م، امید است در پرتو حکومت عدل و افراشته شدن پرچم اسلام آزادی و امنیت و استقلال نصیب ملت محترم ایران شود. اینجانب از طوایف بویراحمد و سایر طوایف شجاع ایران تقاضا دارد که در حفظ نظم و امنیت منطقه خودشان کمال مراقبت را بنمایند و در این موقع حساس که به وطن ما بیگذرد نگذارند اشخاص ماجراجو و بدخواهان دین و کشور بهانه دهند. از خداوند تعالی عظمت اسلام و مسلمین را خواهانم.

والسلام علیکم و رحمته‌اله وبرکاته الموسوی الخمینی

آیت‌اله صدوقی میگوید:

علما با «بختیار» موافق نیستند

حضرت آیت‌الله صدوقی در اعلامیه‌ای نظرشان را درباره دولت بختیار اعلام داشت.

در اعلامیه آیت‌اله صدوقی آمده که شاپور بختیار بخاطر رعایت نکردن اساسنامه و انضباط حزبی از جبهه ملی ایران اخراج شده است. در ضمن وی از مجلسی رأی اعتماد گرفته که مجلسی فرمایشی است.

در اعلامیه همچنین آمده است: کار تخلفاتی بختیار بحدی رسیده است که ادعا میکند: نه دهم علمای اعلام با حکومت ایشان موافق هستند باید متذکر گردید علاوه بر اینکه بدنبال این ادعای یاوه و پوچ همه علما و مراجع تقلید مخالفت خود را مستدلاً با دولت ایشان اعلام داشته‌اند، صریحاً خواهان کناره‌گیری ایشان هم شده‌اند. با شرح فوق ملت مسلمان باید آگاهانه نقشه‌های شوم بیگانه و بیگانه‌پرستان را خنثی نموده و فرصت ندهند که یک عضو اخراجی جبهه ملی آنقدر بخود اجازه دهد که از ساحت مقدس علمای اعلام که مبین و مفسر کلام الله‌اند نزدیک تأمین نموده و اصل تکنولوژی ملی را در صنایع نفت

ساختمان ساواک آستارا، به آتش کشیده شد

در تظاهرات ۱۵ هزار نفری مردم آستارا، ساختمان ساواک شهر به آتش کشیده شد. مردم برخی از خیابانها و مدارس و بیمارستانها را بنام مبارزان سالهای اخیر ایران نامگذاری کردند.

تظاهرات چند هزار نفری مردم آستارا که در آن زنها هم شرکت داشتند، ابتدا از مسجد جامع شهر شروع شد. در این مسجد چند تن از جوانان شهر سخنرانی کردند. جوانان دهکده لوندویل نیز به تظاهرکنندگان آستارا پیوستند.

تظاهرکنندگان ابتدا ستونهای یادبود انقلاب سفید و جشنهای ۲۵۰۰ ساله را ویران کردند. آنها سپس به طرف ساختمان ساواک حرکت کردند و ساختمان آنرا به آتش کشیدند و با خاک یکسان کردند.

کارکنان ساواک روز پیش از تظاهرات ساختمان را ترک کرده و به نقطه نامعلومی رفته بودند.

مردم آستارا در حالی که شعارهائی به زبانهای ترکی و فارسی بنفع نهضت اسلامی میدادند دکتر شریعتی، دکتر محمدمصدق‌مسرور فرهنگ،صدیقه رضائی (مجاهد شهید) و جهان پهلوان غلامرضا تختی را به عنوان نامهای جدید خیابانها، مدارس وبیمارستانهای شهر انتخاب کردند.

مجسمه شاه در پارکشهر روز پیش از تظاهرات بوسیله مأموران پائین کشیده شده بود. مردم آستارا اقدام به تأسیس شوراهای محلی کرده‌اند. این شوراها به توزیع نفت وخواربار وکمک به مردم بی‌بضاعت نظارت دارند.

نیروهای شهربانی وژاندارمری در این تظاهرات دخالتی نکردند.

شهید مهدی مجیدیان

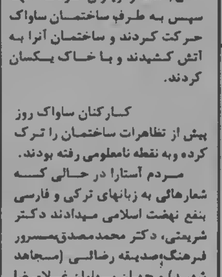

مهدی مجیدیان شهید تهران

مهدی مجیدیان دیپلمه در تاریخ ۷ دیماه ۱۳۵۷ در خیابان شمیران اقدام به نجات جان کودکی که تیرخورده بود شتافت در نتیجه مورد اثابت گلوله مأموران فرمانداری نظامی قرار گرفت وشهید شد.

از آذین‌بندی خیابان‌ها خودداری کنید

برای تدارک مراسم استقبال از حضرت آیت‌الله العظمی خمینی ستاد ویژه‌ئی توسط روحانیت مبارز تهران تشکیل شد. این ستاد مرکب از روحانیون و نمایندگان همه اقشار و گروههای اجتماعی و سیاسی کارهای مربوط به انجام بزرگترین استقبال تاریخ از رهبر قیام ملت ایران را انجام خواهد داد.

کمیته برگزاری مراسم استقبال امروز اولین اعلامیه خود را بشرح زیر صادر کرد:

بسمه تعالی

اطلاعیه شماره یک کمیته برگزاری استقبال از امام خمینی

۱- به منظور برگزاری مراسم استقبال از امام خمینی کمیته‌های با شرکت نمایندگان گروههای مختلف اجتماعی تشکیل شده است.

۲- کمیته ضمن اعلام و بشارت ورود امام، از کلیه هموطنان عزیز انتظار دارد آنچنانکه در شأن چنین استقبال باشکوهی است با حفظ نظم و انضباط و یکپارچگی همچون دفعات گذشته در راهپیمایی‌ها رشد خود را نشان دهند.

۳- باتوجه به تعلیمات عالیه قرآن و سنت نبی‌اکرم و امام علی بن ابی طالب‌علیه‌السلام و پیروان بحق آن‌نیز گواراین در رعایت سادگی و بی‌پیرایگی، شکوه و جلال این استقبال در سادگی آن خواهد بود. لذا از هر گونه تشریفات و آذین بندی‌های تجملی که خاص طاغوت‌ها و فراعنه‌است از قبیل طاق نصرت و امثال آن خودداری فرمایید. به خصوص که ورود امام روز ۲۷ صفر و مصادف با شب رحلت رسول اکرم (ص) و شهادت امام حسن مجتبی(ع) است.

احساسات مقدس شما مردم و علاقمندی بحقتان برای دیدار امام باعث نشود که از اصول و موازین اسلام بهیرون روید و اعمال شما شایسته ملتی که بپاقیام و فداکاری‌های بی‌نظیر وگسترده خود جهان را به اعجاب واداشته است نباشد.

۴- از نظر ایجاد نظم ویکپارچگی در این استقبال وسیع وپرشکوه خواهشمند است هرگونه تدارک وبرنامه‌ای باطلاع این کمیته انجام گیرد.

نشانی وشماره تلفن‌های کمیته به شرح زیر است:

پشت مسجد سپهسالار- کوچه مستجاب مؤسسه رفاه- تلفن ۳۶۹۰۶۰ و ۳۶۱۰۲۵

۵- جزئیات برنامه استقبال در اطلاعیه‌های بعدی کمیته تعیین وبه اطلاع هموطنان عزیز خواهد رسید.

کمیته بزرگداری استقبال از امام خمینی- ۵۷/۱۱/۳

تیراندازی و آتش‌سوزی در زندان اهواز

اهواز- خبرنگار کیهان: از ساعت ۴/۳۰ تا ۵/۳۰ بامداد امروز صدای شلیک گلوله ورگبار مسلسل در زندان اهواز شنیده شد. سحرگاه امروز دود غلیظی از یک قسمت زندان به هوا برخاست وشایع شد که قسمتی از زندان آتش گرفته است.

در پی این وقایع زندان بوسیله ۶ تانک وزرهپوش ودهها کامیون و جیپ ارتشی محاصره شد. تا پیش از ظهر امروز تلاش خبرنگاران برای کسب یک خبر تأیید شده از داخل زندان به جائی نرسید. مأموران، خبرنگار کیهان را از مقابل زندان نیز راندند.

شایع شده که زندانیان با ماموران درگیری‌هائی داشته‌اند. در شهر شایع است که دست کم چهار زندانی عادی در تیراندازی‌های امروز کشته شده‌اند.

تلفن‌های زندان قطع است وبک نگهبان زندان به عابران گفته است که زندانیان دو پاسبان را بمنظور ملاقات با پزشک قانونی وخبرنگاران مطبوعات گروگان گرفته‌اند.

زندانیان ۲پاسبان را به گروگان گرفتند

● یک مقام مطلع شهربانی اهواز پیش از ظهر امروز تأیید کرد که زندانیان دو پاسبان را به گروگان گرفته‌اند و خواستار مذاکره با خبرنگاران مطبوعات شده‌اند. این مقام گفت: هنوز معلوم نیست شورش از سوی زندانیان سیاسی بوده یا از سوی زندانیان عادی.

مقام مذکور گفت: تلاشهائی برای مذاکره با زندانیان آغاز شده و هنوز معلوم نیست که کسی کشته شده یا نه.

برنامه سخنرانی در دانشگاهها

سخنرانی شخصیتهای مذهبی، سیاسی، نویسندگان، مترجمین، خانوادههای شهدا، زندانیان سیاسی در دانشگاهها و موسسات آموزش عالی ادامه دارد. ساعت ۹ صبح چهارشنبه چهارم بهمن دکتر آیت درباره جمهوری اسلامی در دانشکده علم و صنعت سخنرانی خواهد داشت ساعت ۱۰ صبح چهارشنبه ٤ بهمن همسر شهید بهزن جزنی در خصوص اتحاد و همبستگی در بخش علوم تربیتی مدرسه عالی پارس سخنرانی خواهد داشت.

در مراسم تجلیل از اعضای سازمان مجاهدین خلق ایران در دانشگاه تهران که ساعت ۱۰ صبح چهارشنبه چهارم بهمن انجام خواهد شد، مسعود رجوی عضو سازمان مجاهدین خلق سخنرانی خواهد داشت.

«نگاهی گذرا بر خط سیر تاریخی جامعه ایران»عنوان سخنرانی رضا مرزبان روزنامه نویس است که ساعت ۲ بعد ازظهر چهارشنبه چهارم بهمن در دانشکده علوم ارتباطات اجتماعی ایراد خواهد شد.

زیبام کلام ساعت ۱۰ صبح چهارشنبه چهارم بهمن در مجتمع آموزش و پژوهش تکنولژی تهران سخنرانی خواهد داشت.

سخنرانی ساعدی دردانشگاه صنعتی

غلامحسین ساعدی نویسنده و نمایشنامه‌نویس، که به تازگی، پس از مدتها دوری ازوطن به ایران مراجعت کرده است، ساعت ۳ بعدازظهر فردا، تحت عنوان «انعکاس انقلاب ایران درجهان» سخنرانی خواهد کرد.

اینجا تبعید گاه آزادی است

بقیه از صفحه اول

می‌فرستاد که باید ۲ریال یا یک تومان یا... جریمه بدهی. و یکبار هم از محمدعلی وفائی‌نژاد کمک مباشر خود ۲ریال جریمه خواست. خودش امروز می‌گوید: «من یک ۵تومانی دست قاصد دادم و گفتم «به آقا بده» چنددقیقه بعد برگشت که «آقا گفته فقط ۲ریال». من جواب دادم اصلاً برای چی باید جریمه بدهم؟ این پاداش زحمتهای من است؟ آقا روی یک تکه کاغذ نوشت «باج‌سبیل می‌خواهم» من هم ۲ریالی را دادم. فردا صبح دیدم پیکی را با پاکتی فرستاده و ۱۰۰تومان در آن گذاشته و روی نامه‌ای نوشته: «اینهم باج‌سبیل من».

و بالاخره پائیز غمگین ۱۳۴۵ رسید. مصدق برای معالجه غدهای که درفکش پیدا شده بود مجبور شد به تهران بیاید روزی که می‌خواست سوار ماشین شود، عصازنان به کوچه آمد، با یکیک روستائیان که دورش جمع شده بودند دست داد و از آنها خداحافظی کرد. دهها چشم به اشک نشسته مرکب «آقا» را بدرقه کرد، بی‌خبر از اینکه چندماه بعد همه این چشمها و چشمهای دیگری که آنروز شاهد رفتن «آقا» نبود می‌بایست درسوکش به تلخی اشک بریزد. چهارده اسفند ۱۳۴۵ مصدق پیشوای مبارزات ملت ایران در سن ۸۴ سالگی درتهران چشم فرو بست و همان روز جنازه‌اش را زیر نگاه سنگین مأموران به «احمدآباد» بردند. بی‌آنکه بگذارند حتی تشییع‌جنازه‌ای درخور مصدق صورت گیرد. یا روزنامه‌ها حتی خبرش را بنویسند...

امام‌خمینی: فشار افکارعمومی به‌معنی‌قانون است

حضرت آیت‌الله العظمی امام خمینی در آخرین مصاحبه خود با تلویزیون فرانسه گفت برای تغییر رژیم، فشار افکار عمومی به معنی قانون است. ما به استناد همین قانون قدرت را بدست میگیریم وحکومت را مستقر میکنیم.

امام خمینی در پاسخ پرسشی در پیرامون میزان وقاداری ارتش به قیام ملت اظهار داشت: «ما امیدواریم که ارتش با تمام افسران آن برگردد. البته درحال حاضر قشرهائی در ارتش رو به ملت هستند ولی من صلاح ارتش میدانم که همه برگردند بطرف مردم و با شاهی که کنار رفت ودیگر برگشتی ندارد، تماس نداشته باشند وتوهم نکنند که باید تماس داشته باشند. ارتش باید ارتش ملت باشد. ما ارتش را از خودمان میدانیم، اگر چند نفری خیانت‌کارند، حسابشان جداست وامیدواریم همه افراد ارتش به آغوش ملت بازگردند وار آنها پذیرائی خواهیم کرد.»

تغییر رژیم

در پاسخ این پرسش که برای تغییر رژیم وسپردن قدرت به دوستانتان از طرق قانونی استفاده میکنید ویا با توسل به افکار عمومی؟ آیت‌اله العظمی خمینی گفت «فشار افکار عمومی همان قانون است. درآن وقت که در ایران رژیم سلطنتی بود، بخیال آنها سلطنت با نظر مردم موجود آمده بود. درحالیکه ازاول هم چنین نبود. اکنون آراء عمومی شاه را خلع کرده است. ما به استناد همان فشار افکار عمومی که قانون واقعاً همان است، باید قدرت را بدست بگیریم وحکومت را مستقر کنیم.»

خبرنگار تلویزیون فرانسه از امام خمینی پیرامون شایعه نزوتمند بودن روحانیت وهمچنین گرفتن کمک از کشورهای دیگر واحتمال بازگشت به نظام قرون وسطی سئوال کرد وایشان پاسخ دادند وقضیه ثروتمند بودن روحانیون در ایران مطلب کذبی است که فساد در آن واضح است. کمک از جاهای دیگر نیز تکذیب میشود. از هیچ مملکتی و از هیچ جائی، روحانیون ایران پشتیبانی وکمک مالی نمیگیرند. مردم ایران علاقه اسلامی دارند به روحانیون وهر کمکی روحانیون بخواهند به آنها میدهند و احتیاجی به کمک خارجی ندارند. اینکه گفته‌اند میخواهیم مملکت را بعقب برگردانیم، مطلبی است که شاه منتشر کرده برای اینکه دست و پا بسزند وخلاص شود از این گرفتاریهائی که دارد. ما با آثار تمدن موافقیم. مابایدم که مملکت ما مجهز شود به همه آثار تمدن ولی به آنطور که شاه عمل کرد. شاه تمام آثار تمدن را بصورت فاسد کننده در آورد. سینما بصورت ترویج فساد شد، اخلاق جوانها را فاسد کرد، مراکز فحشا را زیاد کرد ووسائل اعتیاد جوانان را فراهم ساخت، جوانهای ما را به هروئین مبتلا کرد. ما با اینها مخالفیم. با آثار تمدن وپیشرفت مخالف نیستیم. با پیشرویهای شاه مخالفیم که ما را عقب رانده. حالا ملت ایران سالها باید زحمت بکشد که ایران را ترمیم کند وخسارتی را که شاه در ایران ایجاد کرده وخرابیهائی را که بار آورده جبران نماید.

دانشجویان طرفدار امام خمینی کنسولگری ایران در بمبئی را اشغال کردند

بمبئی- روبتر- یک گروه دانشجوی مسلح ایرانی دیروز به کنسولگری ایران در بمبئی حمله کردند و پس از اشغال این محل اعلام داشتند پنج کارمند کنسولگری را که گروگان گرفته‌اند پس از ۲۴ساعت آزاد خواهند کرد.

به گزارش خبرگزاری هند وزیر کشور هند به پلیس دستور داده است تا از دست زدن به هرگونه اقدام سریع علیه این گروه که از طرفداران آیت‌اله خمینی هستند خودداری کنند.

این گروه از دانشجویان که ۱۵ نفر می‌باشند و به سلاحهای کمری مسلحند گفتند علیه دولت غیرقانونی شاپور بختیار دست به اعتراض زده‌اند.

سخنگوی دانشجویان گفت دوتن از معاونین کنسول و وابسته فرهنگی و یک زن کارمند دیگر از جمله گروگانها هستند. پلیس هند و مأموران آتش‌نشانی به محاصره محل کنسولگری پرداخته‌اند.

سخنگوی دانشجویان گفت این گروه از طرفداران آیت‌اله خمینی هستند. عکسهایی از آیت‌اله خمینی بر درودیوار کنسولگری نصب و عکسهای رسمی منهدم شده است.

دراین میان ۵نفر از کارمندان سفارت ایران در دهلی‌نو دیروز اعلام کردند تا خروج ٤ دیپلمات این سفارتخانه که به گفته آنها مأموران ساواک هستند به اعتصاب غذا دست خواهند زد.

بیانیه‌ای که توسط علی‌امیر پرویز دبیر دوم سفارت ایران در دهلی‌نو منتشر شده حاکی است که برغم وعده‌های دولت مبنی بر انحلال ساواک هنوز ماموران این سازمان به توطئه‌های خود علیه کارمندان سفارت، دانشجویان و ایرانیان مقیم هند ادامه میدهند.

دانشسرای حنیف‌نژاد بجای آرشام

کرمان- گروه کثیری از مردم کرمان ضمن اجتماع درمسجد امام خمینی با راهپیمایی آرام به دانشسرای عالی حنیف‌نژاد (آرشام سابق) رفتند و پس از سخنرانی، قطعنامه تغییر نام دانشسرای عالی فنی آرشام بنام حنیف‌نژاد قرائت شد و مورد تأیید قرار گرفت.

در این اجتماع همچنین اطلاعیه شورای موقت دانشگاه کرمان مبنی برانتخاب دکتر سیداحمد مدنی بعنوان رئیس موقت دانشگاه کرمان منتشر گردید.

تظاهرات در اصفهان و شیراز

اصفهان- روز گذشته گروهی از دانشجویان دانشگاه اصفهان، در این دانشگاه به تظاهرات پرداختند و شعارهائی بطرفداری از طبقه کارگر دادند.

گزارشهای رسیده از اصفهان حاکیست که شهر با تعطیل عمومی روبروست و بانکها نیز فقط هفته‌ای سه روز کار میکنند.

شیراز- روز گذشته در شیراز دو اجتماع و مجلس سخنرانی در «کشن» و هنرستان مهدی رضائی (قوامی) با شرکت هزاران نفر از مردم شیراز برگزار شد. این گروه سپس در زیر باران شدید براهپیمائی پرداختند.

پیام زندانیان آزاد شده:

آزادی ما نتیجه مبارزات مردم است

آخرین دسته از زندانیان سیاسی که دوشب قبل آزاد شدند، طی پیامی خطاب به مردم، مبارزات ملت ایران را برعلیه ظلم وزور ستوده‌اند. آنان در این پیام گفته‌اند:

شما با قبول مبارزه تا حد شهادت توانستید خواسته‌های خود را برهبری زعیم عالیقدر حضرت آیت‌اله‌العظمی خمینی جامه عمل بپوشانید اثبات یک حقیقت بزرگ است که با همبستگی واتحاد اسلامی میتوان دشمن را به زانو درآورد. در پیام آمده است: ما زندانیان سیاسی آزاد شده از بند دژخیم باین مسئله اعتقاد راسخ داریم که نتیجه تلاشهای پیگیر ومبارزات مردم عامل رهائی ما از بند شده واین را دینی برگردن خود میدانیم که باید با شرکت در مبارزات کنونی برهبری آیت‌اله‌العظمی خمینی تا پیروزی نهائی آنرا ادا کنیم.

تظاهرات در اصفهان و شیراز

اصفهان- روز گذشته گروهی از دانشجویان دانشگاه اصفهان، در این دانشگاه به تظاهرات پرداختند و شعارهائی بطرفداری از طبقه کارگر دادند.

گزارشهای رسیده از اصفهان حاکیست که شهر با تعطیل عمومی روبروست و بانکها نیز فقط هفته‌ای سه روز کار میکنند.

شیراز- روز گذشته در شیراز دو اجتماع و مجلس سخنرانی در «کشن» و هنرستان مهدی رضائی (قوامی) با شرکت هزاران نفر از مردم شیراز برگزار شد. این گروه سپس در زیر باران شدید براهپیمائی پرداختند.

بختیار اجازه پرواز اختصاصی «ایران‌ار» برای سفر امام خمینی را نمی‌دهد

تهران -خبرگزاریها- شاپور بختیار دیروز خطاب به کارکنان اعتصابی هواپیمائی ملی ایران، اعلام داشت که در صورتی می‌توانند با پرواز اختصاصی «ایران‌ار» آیت‌اله خمینی را به وطن ما بدخواهان دین و کشور بهانه دهند. از خداوند تعالی عظمت اسلام و مسلمین را خواهانم.

با به گزارش رسیده، دیروز شاپور بختیار نخست‌وزیر، برنامه پرواز اختصاصی ایران‌ار را برای بازگرداندن آیت‌اله خمینی به ایران رد کرد وگفت: وتا وقتیکه کارکنان هواپیمائی ملی ایران در اعتصاب هستند، انجام هرگونه پرواز برای آنها ممکن نخواهد بود. بنابراین اگر می‌خواهند پرواز اختصاصی داشته باشند، باید قبل از آن دست از اعتصاب بکشند.»

خلبانان تصمیم داشتند که قبل از آوردن امام خمینی، یک پرواز آزمایشی از تهران به پاریس با جت بوئینگ ۷۰۷ ایران‌ایر انجام دهند. اما بدنبال اعلام تصمیم نخست‌وزیر، مذاکرات خلبانان با مدیران ایران‌ار، در زمینه فراهم آوردن مقدمات پرواز قطع گردید.

به گفته سخنگوی ارفرانس در پاریس، آیت‌اله خمینی تاکنون هیچگونه قراردادی برای مراجعت به تهران با این شرکت نبسته است.

پیشنهاد ۱۵ ماده‌ای کارکنان نفت در زمینه

برنامه ملی صنایع نفت ایران

کارکنان صنایع نفت ایران ضمن تائید مفاد قطعنامه‌های مربوط به روزهای تاسوعا و عاشورا و اربعین و بمنظور پی‌ریزی اساسی برای صنایع نفت کشور که بدنبال مبارزات قهرمانانه ملت ایران وارد مرحله جدیدی شده است، قسمتی از رئوس «برنامه ملی صنایع نفت ایران» را بمنظور استحضار ملت ایران و رهبران عالیقدر نهضت باطلاع میرساند:

۱- اجرای کامل حاکمیت ملت ایران بر صنایع نفت و گاز و صنایع نفت و صنایع وابسته بر اساس قانون ملی شدن صنعت نفت ایران مورخ ۲۹ اسفند ۱۳۲۹.

۲- تهیه و تنظیم و اجرای یک برنامه کامل تولید و استخراج وصدور نفت خام و فرآوردهای نفتی و گاز بر اساس نیازمندیهای حقیقی اقتصادی جامعه ایرانی و با توجه به اصول سیاست ملی انرژی ایران.

۳- تشویق و ترغیب پژوهندگان صنایع نفت ایران و تجدید نظر کامل در سازمان پژوهش و توسعهٔ منابع انرژی شرکت ملی نفت ایران بنحویکه این سازمان قادر شود نیازهای علمی و فنی شرکت را در آینده نزدیک تأمین نموده و اصل تکنولوژی ملی را در صنایع نفت تحقق بخشد.

۴- ایجاد یک سازمان بازرسی قوی در شرکت ملی نفت ایران با مشارکت نمایندگان منتخب کارکنان صنایع نفت ایران بنحویکه این سازمان انجام کلیه وظایفی را که در ارتباط با مسائل شرکت و کارکنان باشد عهده‌دار گردد و قویاً مشعل نماید.

۵- ادغام شرکتهای گاز و پتروشیمی در شرکت ملی نفت ایران و ایجاد هماهنگی در طرحها و برنامه‌های آنها

۶- تجدید نظر اساسی و همه‌جانبه در سازمانهای صنایع نفت ایران و تدوین ضوابط و مقررات ربوطه.

۷- انجام تغییرات در کلیه مشاغل و مناصب شرکت اعم از هیئت مدیره تا سطوح پائین‌تر بنحویکه افراد صالح- کاردان مؤمن و معتقد به نهضت ملی ایران در راس کارها قرار گیرند.

۸- رسیدگی به وضعیت کلیه افرادی که بنحوی درگذشته نسبت به مصالح ملی بی‌اعتنا بوده و در حفظ حقوق ملت مساهمه نمودهاند و تعقیب آنها توسط دادگاههای ملی.

۹- رسیدگی به سرمایه‌گذاریهای غیرنفتی شرکتهای ملی نفت گازوپتروشیمی.

۱۰- رسیدگی کامل به عملکرد هیئتهای مدیره شرکتهای ملی نفت گاز و پتروشیمی.

۱۱- انحلال کلیه شرکتهائی که در زمان آقای انصاری برای اجرای مقاصد غیرملی در اختیار منافع اشخاص و کشورهای خارجی و عوامل داخلی آنها ایجاد شده است.

۱۲- رسیدگی دقیق به کلیه پیمانهائی که بنفع گروهها و اشخاص بدون رعایت منافع ملی منعقد گردیده است.

۱۳- رسیدگی دقیق به کلیه فعالیتهای واحدهای شرکت که در اختیار مقاطعه کاران قرار گرفته است.

۱٤- استرداد کلیه وامهای شرکت ملی نفت ایران از کلیه اشخاص- مؤسسات دولتی و خصوصی که بدون بهره و یا با بهره بسیار ناچیز و بدون درنظر گرفتن منافع ملی ایران پرداخت شده است.

۱۵- انحلال واحدهای حفاظت (ارگانهای ساواک) و مراقبت از تأسیسات نفتی توسط گارد صنعت نفت که مستقیماً زیرنظر شرکت ملی نفت ایران انجام وظیفه نماید.

با آرزوی پیروزی ملت ایران.

«کارکنان صنایع نفت ایران»

پرواز هواپیماهای اسرائیل از فضای ایران تحریم شد

کارکنان اعتصابی هواپیمایی ملی ایران و سازمان هواپیمایی کشوری مشترکا اطلاعیه‌ای منتشر کردند که ضمن آن به دو نکته اساسی اشاره شده است.

در بخش نخست این اطلاعیه آمده است که پرواز هواپیماهای «المال» (هواپیماهای مسافری اسرائیل) در آسمان ایران بکلی تحریم شده و چنانچه از طرف آژانس‌های مسافرتی و شرکتهای هواپیمایی در ایران نسبت به فروش بلیتهای این شرکت یا اصولاً هرگونه عملیات حمل بار و مسافر و دیگر خدمات مربوط، اقدامی بعمل آید، هواپیمایی ملی ایران همکاری خود را با این آژانس‌ها و شرکتها بویژه از نظر تامین بلیتهای وهمانع قطع خواهد کرد و سازمان هواپیمایی کشوری نیز نسبت به ابطال پروانه‌ی کار آنها اقدام خواهد نمود.

در بخش دیگر این اطلاعیه قید شده است که چون درحال حاضر که کارکنان هواپیمایی کشوری درحال اعتصاب هستند و اصولاً هیچگونه سیستم کنترل هوایی و زمینی برای هواپیماهای بازرگانی برقرار نبوده واصولاً آسمان ایران فضای مناسبی برای پروازهای مسافری نمی‌باشد، به آن دسته از شرکتهای هوایی که باتوجه به اعتصاب هواپیمای ملی در صدد سود جویی بیشتر برآمده وحتی تعداد پروازهای خود را به تهران افزایش داده‌اند، موکداً اخطار میشود که در صورت ادامه‌ی این رویه، نسبت به عمل سودجویانه آنان طبق مقررات بین‌المللی اعلام جرم خواهد شد.

فرودگاه مهرآباد فقط روزها کار میکند

با اعتصاب کارکنان هواپیمایی کشوری پرواز و فرود هواپیماها در ساعات شب در فرودگاه مهرآباد امکان‌پذیر نیست و فقط در ساعات روز فرودگاه میتواند هواپیماهایی که به آسمان تهران میرسد به فرودگاه هدایت کند.

امروز اعلام شد با اعتصاب هواپیمایی ملی ایران بطور محسوسی از فعالیتهای فرودگاه مهرآباد کاسته شده و در ساعات روز فقط چند هواپیما متعلق به شرکتهای هوایی خارجی در فرودگاه مهرآباد بزمین نشسته و پس از گرفتن مسافر مجدداً به پرواز درمیآیند.

«پرواز انقلاب» فردا بسوی پاریس میرود

ساعت ده صبح فردا طی مراسمی با حضور حضرت آیت‌الله‌العظمی طالقانی یک هواپیما از فرودگاه مهرآباد برای بازگشت حضرت آیت‌الله‌العظمی خمینی به پاریس پرواز خواهد کرد

در اطلاعیه کارکنان هواپیمائی ملی و هواپیمائی کشوری آمده است کارکنان اعتصابی «هما» با نمایندگان آن مرجع کبیر و حضرت آیت‌اله طالقانی مذاکراتی بعمل آورده و اجازه پرواز وپژه‌ای جهت تشریف‌فرمائی حضرت آیت‌الله‌العظمی خمینی کسب کردند.

کارکنان «هما» با همگامی کارکنان سازمان هواپیمائی کشوری و سوختگیری مهرآباد این برنامه را تهیه کردهاند و بدین‌وسیله از طبقات مختلف مردم مجاهد ایران دعوت کردهاند تا در روز چهارشنبه فردا در ساعت ده صبح در مراسم پرواز این هواپیما که با حضور حضرت آیت‌الله‌العظمی طالقانی انجام میگیرد شرکت کنند.

پروازی که برای بازگرداندن امام‌خمینی به پاریس ترتیب داده شده از طرف کارکنان هما و هواپیمای کشوری «پرواز انقلاب» نامگذاری شده است.

اطلاعیه ارتش درباره حوادث خونین رضائیه

در ساعت یازده و سی دقیقه روز ۵۷/۱۱/۲ طی درگیریهایی که بین گروههایی از موافقین و مخالفین در شهرستان رضائیه بوقوع پیوست عده‌ای کشته و مجروح شدند و این حادثه ماموربن انتظامی بمنظور ایجاد حفظ نظم و استقرار آرامش مداخله نمودند که در نتیجه ۲ تن از ماموران کشته و ۱۳ مامور دیگر زخمی شدند.

در این حادثه همچنین ٦ نفر از غیر نظامیان نیز مجروح گردیدند.

اداره روابط‌عمومی ستاد بزرگ ارتشتاران

قوای ارتش از جولان بازگشت

یک گردان از ارتش شاهنشاهی که بنا بدرخواست دیبرکل سازمان ملل متحد از تاریخ ۱۳۵۷/۳/۱۹ بعنوان قسمتی از نیروهای میانجی ملل متحد بمنطقه جولان اعزام گردیده بود مأموریت خود را بنحو احسن انجام داده و در تاریخ ۵۷/۱۰/۲۸ بعلت پایان یافتن مأموریت محوله به کشور مراجعت نمود.

با پیام آیت‌اله طالقانی:

باشگاه معلمان تهران افتتاح شد

باشگاه معلمان تهران واقع در خیابان گاشان، ساعت ۹/۵ صبح امروز، توسط گروه زیادی از فرهنگیان گشوده شد.

در مراسم بازگشائی ابتدا پیام حضرت آیت‌اله طالقانی بهمین مناسبت قرائت شد.

سپس آقای بافر مؤمنی نویسنده، محقق ومترجم ضمن سخنرانی مبسوطی گفت:

درحال حاضر تنها اتفاق چشمگیری پیش آمده این است که مظهر استبداد واستعمار رفته، ولی روزی که میرفت گفت وضعی پیش خواهد آمد که ملت بازگشت مرا تقاضا خواهد کرد. این دستگاه در طی ۲۵ سال نظام استبداد را پی‌ریزی کرد واین نظام استعماری. در تمام سازمانها رخنه کرده باید تا روزی که این نظام استعماری که به خصوص در ارتش مستحکم شده از بین برود باید به مبارزه ادامه داد.

نظام استعماری فرهنگی باید از بین برود. و این وظیفه شما فرهنگیان است. بطورکلی همه مردم در هر سازمانی که هستند، باید نظام آنرا دگرگون کنند و نظام نوینی جانشین آن سازند.

پس از بافر مؤمنی سفری دبیرسندیکای نویسندگان و خبرنگاران و سپس مهندس قندهاریان از جبهه ملی و درخشش رئیس جامعه معلمان سخن گفتند.

دکتر لاهیجی نیز در ساعت پایانی سخنرانی کرد.

پیام حضرت آیت‌اله طالقانی به جامعه معلمان کشور

بسم‌اله الرحمن الرحیم

دراین برهه از زمان که به خواست خداوند متعال، سرنوشت ملت ایران درتحت تعالیم عالیه اسلام برهبری زعیم عالیقدر حضرت آیت‌اله العظمی خمینی بوسیله خود مردم تعیین می‌گردد ضمن تشکر و قدردانی اززحمات معلمان آگاه و مبارز آرزو می‌کنم که این جامعه شریف بتواند در این موقعیت خطیر رسالت تاریخی و اسلامی و سرنوشت ساز ملت مسلمان را بانجام برساند و درسایه تعالیم عالیه قرآن و آموزش و پرورش صحیح و باربخورداری از فرهنگ غنی اسلامی و ملی نوجوانان و نونهالان میهن عزیز را برای پیشرفت و ترقی هرچه بیشتر که ضامن استقلال وطن عزیز ما است آماده نمایند.

دراین راه توفیق روزافزون مشمل‌داران دانش و فرهنگ را از خداوند متعال مسئلت می‌نمایم. امیدوارم که این خانه معلم که از اموال معلمان دلسوز و واقعی اداره آنرا بدست می‌گیرند برای پی

آیت‌الله طالقانی: اگر ارتش دست به کشتار بزند مردم مسلح خواهند شد

رادیو لندن - دیروز آیت‌الله سیدمحمود طالقانی که از رجال سرشناس سیاسی ومذهبی ایران است در مصاحبه‌ای با خبرنگاران خارجی شرکت کرد. خبرنگار بی بی سی که در پی مصاحبه حضور داشت چنین گزارش میدهد در رابطه با یک حکومت اسلامی آیت‌الله طالقانی گفت سالم و بخصوص مذهب شیعه دو هدف مهم دارد یکی تمس کردن حکومت سیاسی وفردی ودیگری آزادی دادن به مردم برای تعیین سرنوشتشان. البته در بعضی از کشورها ممکن است حکومتهائی وجود داشته باشند تا اندازه‌ای با این فلسفه مطابقت داشته باشد بنابراین هدف است که همه مردم در آنجا مواجه آزاد باشند ولی حکومت اسلامی که برای ایران در نظر گرفته شده شباهت به عربستان سعودی نخواهد داشت چون در آنجا حکومت، حکومت یک خانواده است در حالیکه مذهب شیعه براساس امامت پایه‌گذاری شده است.

در مورد این سؤال که ما ارگشت آیت‌الله خمینی ارتش ممکست بگذارد که آیت‌الله خمینی و هوادارانش فعالیت کنند و حتی کار به کودتای نظامی برسد، آیت‌الله طالقانی گفت که در حال حاضر ارتش نمیتواند کودتا کند چون باید علیه خودش کودتا کند و یا اینکه باین دلیل کودتا کند که همه را از بین ببرد. و در آنصورت مردم خودشان وظیفه‌شان را انجام داده و از خود دفاع خواهند کرد تا کنون خشونت شدت گرفته ولی نتیجه‌ای نداشته است.

وهرچه کشتار بیشتر بشود، انقلاب مردم سریعتر خواهد شد. ما تابحال جلو مردم را گرفتایم و باآنها گفته‌ایم که باسلاح مطلومیت صدایشان را بدنیا برسانند.

مردم کشته دادند ولی یک گلوله سوی ارتشی‌ها شلیک نکردند. ولی اگر ارتش دست به کشتار مردم برند مردم هم بیکار نخواهند نشست و آنها هم مسلح خواهند شد و مردم برای دفاع از خود آماده هستند ولیکن از مسلح بودن مردم جبری در دست نیست و آنرا میتوان بمعنای عام و جهاد گذاشت. اما مردم فقط ازخود دفاع خواهند کرد و دست به جنگیدن نمیزنند.

یکی از خبرنگاران از آیت‌الله طالقانی پرسید با این انقلاب که باعث نابودی اقتصاد کشور شده آیا نمیخواهی که صاید خواهد شد ارزشش را خواهد داشت؟

آیت اله طالقانی گفت که اوآرادی رافوق اقتصاد میداند وکشورهای عربی هستند که اقتصاد رافوق آزادی می‌خواهند و بهرحال انقلاب اقتصاد کشور را اربین برده ملکه شاه اقتصاد را اربین برده است. شاهنی که امریکائی‌ها و انگلیسی‌ها اورا برمردم مسلط کردند.

تدابیر فوق‌العاده امنیتی برای روز جمعه

رادیولندن هارولد برالی خبرنگار بی بی سی در تهران در گزارشی میگوید نگرانی فوری در حال حاضر اینست که روز جمعه که آیت‌الله خمینی پایش را بایران میگذارد، چه حوادثی در خیابانهای تهران پیش خواهد آمد

انتظار میرود که اگر میلیونها نفر باشد حداقل صدها هزار نفر به خیابانها خواهند ریخت و طبق نوشته روزنامه تهران خبرنگار، رهبران مذهبی که مسؤولیت حفظ نظم و امنیت را امروز بعهده خواهند داشت یک وظیفه مافوق انسانی را بعهده دارند...

خبرنگار ما می‌افزاید که کنترل جمعیت ممکن است از دست خارج شود و اگر فرار باشد که از مصیبت احتراز شود باید یکنفر حایی عمیقاً و شدیداً مشغول فکر کردن باشد. یک مقدار از این فکر کردنها مسلماً بعهده دولت غیرنظامی دکتر بختیار است. تا بحال هیچ علامتی که حاکی از تغییر در این پست کامل سیاسی بین دکتر بختیار و آیت‌الله خمینی باشد وجود نداشته است.

مسئله دیگر اینست که ارتش چگونه عکس‌العمل نشان خواهد داد شکی نیست که آدرور بخصوص ارتش سعی خواهد داشت که کلاً از انظار دور بماند.

آیت‌الله طالقانی رهبر مذهبی عمده در تهران در یک مصاحبه مطولعاتی اظهار کرد که روحانیون درخواستهائی از ارتش دریافت داشته‌اند مبنی بر آنکه از مردم حواسته شود که بارتش حمله نکنند.

زورآزمائی

روزنامه رودوویچه آلمانیه سایتونگ چاپ آلمان غربی طی تفسیری درباره اوضاع ایران مینویسد ایران در برابر یک زورآزمائی جدید قرار گرفته است آیت‌الله خمینی بایران باز خواهد گشت و طبق اطلاعات واصله از محافل نزدیک شاه در پاریس می‌خواهد قدرت را فوراً بدست گیرد شاپور بختیار نخست‌وزیر ایران که از طرف شاه مأمور تشکیل کابینه و از مجلسین رأی اعتماد گرفت بقانون اساسی ایران تکیه کرده و می‌خواهد مقام خود را حفظ کند. ناگفته نکات دگرشده امکان بروز یک زورآزمائی جدید وجود دارد. بنا به عقیده مفسر این روزنامه، این زورآزمائی بین آیت‌الله خمینی، بختیار و ارتش صورت خواهد گرفت. وارتش در این زمینه نقش مهمی بعهده خواهد داشت.

روزنامه فرانکفورتر آلگماینه سایتونگ هم در این باره مینویسد آیا بازگشت آیت‌الله خمینی بمنزله باران رحمتی برای اینکشور است یا اینکه مبارزات پس از بازگشت وی بایران باشدت وحدت بیشتری ادامه خواهد یافت. در این میان یکنفر باید حاضر به مصالحه باشد وآنهم بعقیده مفسر روزنامه فرانکفورتر آلگماینه سایتونگ با آیت‌الله خمینی رهبر شیعیان است که دولت بختیار را غیر قانونی میداند ویا آنکه بختیار که هنوز هم حاضر نیست قدرت ورمام امور را بدست آیت‌الله خمینی دهد

استعفای رئیس بانک مرکزی

رادیو لندن- دولت استعفای یوسف خوش‌کیش رئیس بانک مرکزی را تأیید کرده است.

او رسماً بدلیل سمف مزاج استعفا کرده اما خبرگزاری رویتر از تهران از قول منابع بانکی گزارش میدهد که احیراً خوش‌کیش تحت حمله مطبوعات قرار گرفته بود. وباقی ماندنش در مسند قبلی بمصلاح دولت نبود. جانشین او هنوز انتخاب نشده است.

در مجلس شورایملی ۹ نفر از ۲۱ نفری که اعلام کرده بودند با بدعوت آیت‌الله خمینی استعفا خواهند کرد تعبیر رأی دادند وعضو مجلس باقی خواهند ماند.

تدابیر شدید امنیتی برای سفر شاه به مراکش

مراکش- اسوشیتدپرس- شاه و شهبانو دیروز به دیدار خود از مصر پایان دادند و با یک هواپیمای ۷۰۷ که شاه هدایت آنرا شخصاً بعهده داشت، برای یک دیدار محرمانه به مراکش رفتند. هواپیمای سلطنتی ایران در ساعت ۶:۲۰ دقیقه بمدارطهر دیروز موقت تهران در میان تدابیر امنیتی بسیار شدید در فرودگاه مراکش برمین نشست.

در فرودگاه مراکش مأموران امنیتی از نزدیک شدن خبرنگاران به شاه جلوگیری کردند و میهمانان که بوسیله مونوسوارهای پلیس اسکورت میشدند به کاخ محل اقامت خود رفتند

منابع مراکشی بطور محرمانه گفتند گرچه شاه بدعوت رسمی سلطان حس دوم پادشاه مراکش به این کشور سفر کرده است، ولی این دعوتنامه با اکراه بعمل آمده و ملک حس از سفر شاه به کشورش سراسیمه شده است.

منابع ایرانی گفتند که ملک‌حس دوم بسیار دوستانه از شاه دعوت کرده است ولی این حالت دوستانه از سوی مقامهای مراکشی مشاهده نشد.

یک مقام عالیرتبه مراکشی گفت دوستان عربی مصرانه از ملک حس خواستند تا به شاه اجازه دهد تا در سر راه خود به امریکا توقف کوتاهی در مراکش داشته باشد. این مقام افزود درواقع در اوضاع کنونی، شاه و ملک‌حس چیزی برای گمس به یکدیگر ندارند

گفته میشود دیدار شاه و همسرش از مراکش ۲ تا ۳ روز طول میکشد و در این مدت تدابیر امنیتی شدیدی برای حفظ جان میهمانان معمول اجرا گذاشته خواهد شد

پرواز از اسوان تا مراکش شش‌ساعت و نیم طول کشید و این مدت دوساعت بیشتر از حد معمول بود علت طولانی شدن پرواز دورزدن سر وار دریای مدیترانه برای اجتناب از واردشدن در مرزهای هوایی لیبی و الجزایر بوده است

در الجزایر رادیو و روزنامه‌های دولتی شدیداً به ملک حس دوم به علت دعوت از شاه به کشورش حمله شده است

روزنامه عربی زبان «المجاهد» ارگان رسمی دولت الجزایر نوشته است دیدار شاه از مراکش نشان میدهد که پس شاه و ملک حس و انورسادات برای نحب فشارقرار دادن مردم کشورهای خود و حفظ منافع امپریالیسم و صهیونیسم در آفریقا و جهان عرب بستگی‌هایی وجود دارد

در فرودگاه مراکش ملک حس دوم و دیگر مقام‌های رسمی این کشور از شاه و شهبانو استقبال کردند

در فرودگاه انوار سادات و همسرش از میهمانان خود بدرقه کردند شاه به هنگام ترک مصر بیش از رمان ورودش به این کشور پس از ترک ایران اعتماد بمس از خود نشان میداد

خبرگزاری فرانسه ازقول یک مسیع صلاحیتدار درپایتخت حسویی مراکش گزارش داد که شاه محض رسیدن به این شهر، ابزار علاقه کرده است که ۴۸ ساعت استراحت کامل بکند و هیچگونه فعالیت علنی و شام رسمی نداشته باشد

اما درعوض گفته می‌شود که ممکست خبرنگاران عکاس و نیمر نمایندگان تلویزیون مراکش را بپذیرد.

اولین مصاحبه امام خمینی با خبرنگاران ایرانی

امام‌خمینی: درحکومت اسلامی دیکتاتوری وجود ندارد

امام خمینی دیروز برای اولین بار با خبرنگاران ایرانی گفتگو کرد ونقطه نظرهای خود را در مورد وضع آینده ایران اعلام داشت. من مصاحبه خبرنگاران کیهان واطلاعات با رهبر انقلاب ایران به این شرح است

سئوال- انشاءالله با پیروزی کامل موفق خواهید شد به حکومت اسلامی که خواست همه ملت ایران است در ایران برقرار خواهد شد. میخواستم از حضورتان چند سؤال بکنم. اولین سئوال من اینست که نخستین اقدامیکه شما در بازگشت به ایران که ظاهراً روز جمعه صورت خواهد گرفت چه خواهد بود وآیا اعضای کمیته شورای انقلاب اسلامی ودولت قبلاً معرفی خواهد شد یا نه؟

جواب -اولین اقدام من بصحیح به ملت است که انشاءالله در آنجائی که باید صحبت کنم، می‌کنم وآنراهی را که باید برویم به آنها اعلام می‌کنم در بهشت رهنوا راه خود را اعلام می‌کنم وحرفهائی را که باید مقدمتاً رد خواهم رد.

سئوال- حضرت آیت‌الله ممکن است بفرمائید شکل طبقاتی این کمیته اسلامی چگونه خواهد بود وآیا نمایندگان ازطبقه کارگر و روشنفکر در آن خواهد بود یا اکثریت اعضای کمیته از روحانیون خواهند بود؟

جواب- بحر از روحانیون نخواهد بود. روحانیون مثل سایر طبقات نماینده خواهند داشت.

سئوال- ممکن است خطوط اصلی این حکومت اسلامی را درزمینه‌های اقتصادی، اجتماعی و سیاسی بفرمائید؟

جواب- اینها اموری نیست که بتوانم آنرا برای شما تشریح کنم. اسلام هم آزادی خواهد داد و هم به اقتصاد توجه خواهد کرد و هم توجه به سایر احتیاجات کشور که باید کارشناسان در این مورد نظر بدهند.

سئوال- منظورم اینست که درحکومت اسلامی ملی شدن صنایع قطعی خواهد بود یا هنوز معلوم نیست و آیا ابزار تولید دردست دولت خواهد بود.

جواب- آنهم باید موردمطالعه قرار گیرد.

سئوال- ممکن است بفرمائید اقلیتهائی که در ایران وجود دارند درحکومت اسلامی چه وضعی خواهند داشت؟

جواب- اقلیتهای مذهبی در اسلام احترام دارند و آنها مثل سایر اقشار ملت در آنجا با رفاه زندگی خواهند کرد وهیچ برای آنها گرفتاری نخواهد بود

سئوال- در مورد آزادی بیان وعقیده شما چه حدودی را در نظر دارید و آیا فکر می‌کنید باید محدودیتهائی قائل شد؟

جواب- اگر جنایتی مصر بحال ملت نباشد، بیان همه چیز آزاد است جبرهائی آزاد نیست که مصر بحال ملیت ما باشد.

سئوال- آیا فکر می‌کنید گروههای چپ ومارکسیستهائی که در ایران هستند...

جواب- اگر مصر بحال ملت باشد جلوگیری میشود واگر نباشد فقط اظهار عقیده باشد مانعی ندارد.

سئوال- یعنی منظورتان اینست که احزاب آزاد خواهند بود؟

جواب- احزاب وهمه مردم آزادند، مگر حربی که مخالف مصلحت مملکت ومردم باشد.

سئوال- نقش زنان در حکومت اسلامی چگونه خواهد بود؟ آیا در امور کشور شرکت خواهند داشت؟ مثلاً آیا وزیر خواهند شد البته اگر استعداد و لیاقت نشان بدهند؟

جواب- اینها بسته به اینست که حکومتی که پیش می‌آید تکالیف را معین کند. الان وقت این حرفها نیست.

سئوال- چون مرا بعنوان یک زن پذیرفته‌اید، این نشان دهنده اینست که نهضت ما، نهضتی مترقی است، ولی دیگران کوشیده‌اند آن را عقب‌مانده نشان دهند. فکر می‌کنید آیا زنان ما حتماً باید حجاب داشته باشند؟ و مثلاً روسری روسر داشته باشند؟

جواب- اما اینکه شما را پذیرفتم، بنده شما را نپذیرفتم، شما آمدید اینجا و من نمایندستم شما میخواهید بیائید اینجا که پذیرفتم. اینهم دلیل بر این نیست که اسلام مترقی است که به مجرد اینکه شما به اینجا آمدید دلیل بر این است که اسلامی مترقی است. ترقی هم باین نیست که زنها خیال کردهاند یا مردهای ما خیال کردهاند. ترقی به کمالات انسانی و بااثربودن یک زن در مملکت است نه باینکه سینما برویم که «دانس» برویم و اینها ترقی است که محمدرضا برای شما درست کرد که شما را به عقب رانده که ما باید بعدها جبران کنیم. شما آزادید در کارهای صحیح دانشگاه بروید هر کاری را که صحیح است بکنید و همه ملت آزادند در اینجاها، اما اگر بخواهند کارهای خلاف عفت بکنند و یا کارهای خلاف ملیت بکنند از آنها جلوگیری میشود و این دلیل بر ترقی و مترقی‌بودن است.

سئوال- فکر مالکیت در حکومت اسلامی و بخصوص مالکیت ارضی چگونه خواهد بود؟

جواب- اینها بعدها روشن خواهد شد

سئوال- به نظر شما وضع روزنامه‌ها چگونه باید باشد؟

جواب- روزنامه‌هائی که مصر بحال ملت نباشد و روزنامه‌هائی که نوشته‌هایشان گمراه‌کننده نباشد آزادند.

سئوال- دولتی که در جریان انقلاب کنونی ایران آشکارا از شاه حمایت کردند درصورت ندامت آیا مناسبات خود را با آنها ادامه خواهید داد؟

جواب - بله بجز اسرائیل. اسرائیل مستثنی است.

سئوال- آیا ما در قبال فلسطین احساس مسؤولیت مادی و معنوی خواهیم کرد؟ کمکشان می‌کنید؟

جواب- ایشالله.

سئوال- نقش زنان در حکومت اسلامی چگونه خواهد بود؟ آیا در امور کشور شرکت خواهند داشت؟ مثلاً آیا وزیر خواهند شد البته اگر استعداد و لیاقت نشان بدهند؟

جواب- اینها بسته به اینست که حکومتی که پیش می‌آید تکالیف را معین کند. الان وقت این حرفها نیست.

سئوال- چون مرا بعنوان یک زن پذیرفته‌اید، این نشان دهنده اینست که نهضت ما، نهضتی مترقی است، ولی دیگران کوشیده‌اند آن را عقب‌مانده نشان دهند. فکر می‌کنید آیا زنان ما حتماً باید حجاب داشته باشند؟ و مثلاً روسری روسر داشته باشند؟

جواب- اما اینکه شما را پذیرفتم، بنده شما را نپذیرفتم، شما آمدید اینجا و من نمایندستم شما میخواهید بیائید اینجا که پذیرفتم. اینهم دلیل بر این نیست که اسلام مترقی است که به مجرد اینکه شما به اینجا آمدید دلیل بر این است که اسلامی مترقی است. ترقی هم باین نیست که زنها خیال کردهاند یا مردهای ما خیال کردهاند. ترقی به کمالات انسانی و بااثربودن یک زن در مملکت است نه باینکه سینما برویم که «دانس» برویم و اینها ترقی است که محمدرضا برای شما درست کرد که شما را به عقب رانده که ما باید بعدها جبران کنیم. شما آزادید در کارهای صحیح دانشگاه بروید هر کاری را که صحیح است بکنید و همه ملت آزادند در اینجاها، اما اگر بخواهند کارهای خلاف عفت بکنند و یا کارهای خلاف ملیت بکنند از آنها جلوگیری میشود و این دلیل بر ترقی و مترقی‌بودن است.

سئوال- فکر مالکیت در حکومت اسلامی و بخصوص مالکیت ارضی چگونه خواهد بود؟

جواب- اینها بعدها روشن خواهد شد

سئوال- به نظر شما وضع روزنامه‌ها چگونه باید باشد؟

جواب- روزنامه‌هائی که مصر بحال ملت نباشد و روزنامه‌هائی که نوشته‌هایشان گمراه‌کننده نباشد آزادند.

سئوال- دولتی که در جریان انقلاب کنونی ایران آشکارا از شاه حمایت کردند درصورت ندامت آیا مناسبات خود را با آنها ادامه خواهید داد؟

جواب - بله بجز اسرائیل. اسرائیل مستثنی است.

سئوال- آیا ما در قبال فلسطین احساس مسؤولیت مادی و معنوی خواهیم کرد؟ کمکشان می‌کنید؟

جواب- ایشالله.

سئوال- شما در بیانتان فرمودید اسرائیل دشمن اسلام است. آیا حکومت اسلامی ممکن است باین کشور اعلان جنگ بدهد؟

جواب- بسته به مقتضی زمان است.

سئوال- آیا در جهان اسلام کشورهائی که بخواهند به پیروی از ایران جمهوری اسلامی تشکیل بدهند الزاماً باید مذهب شیعه را بپذیرند؟

جواب- خیر. الزام در مذهب نیست.

سئوال- چون بعضی گروههای کوچک، نقطه نظرهای شخصی خود را برایران اعمال کرده‌اند، براساس نامه‌ها وتلفن‌هائی که میشود، بعضی‌ها می‌گویند که ما از زیر چکمه استبداد به زیر نعلین استبداد میرویم.

جواب- آنها عمال شاه هستند. آنها که این حرفها را میزنند سالهاست که میزنند وآیها را شاه به آنها دیکته کرده است وآنها به شما می‌گویند برای بااثربودن یک رن در مملکت است نه باینکه سینما برویم که «دانس» برویم و اینها ترقی است که محمدرضا برای شما درست کرد که شما را به عقب رانده که ما باید بعدها جبران کنیم. شما آزادید در کارهای صحیح دانشگاه بروید هر کاری را که صحیح است بکنید و همه ملت آزادند در اینجاها، اما اگر بخواهند کارهای خلاف عفت بکنند و یا کارهای خلاف ملیت بکنند از آنها جلوگیری میشود و این دلیل بر ترقی و مترقی‌بودن است.

سؤال- دربازگشت به ایران اگر احیاناً مواجه بایک کودتای نظامی شدید چه خواهید کرد؟

جواب- هیچ‌مقاومت خواهیم کرد

رئیس شورای سلطنت دلیل استعفای خود را اعلام کرد

سیدجلال تهرانی رئیس شورای سلطنت دیروز پس از اعلام استعفاء از این مقام، توسط حضرت آیت‌اللهالعظمی امام خمینی پذیرفته شد در این ملاقات نحولات چند روز اخیر اوضاع ایران بررسی شده است. متن استعفای رئیس شورای سلطنت بقرار زیر است:

یکشنبه اول بهمن ماه ۱۳۵۷ ناقصه، هجری شمسی، مطابق ۲۲ صفرالمظفر ۱۳۹۹ هجری قمری پاریس.

قبول ریاست شورای سلطنت ایران از طرف ایجاب فقط برای حفظ مصالح مملکت و اسکان تامین آرامش احتمالی آن بود. ولی شورای سلطنت به سمت مخالفت ایجاب به پاریس که بری سبل به هدف اصلی بود تشکیل نگردید

در بن فاصله اوضاع داخلی ایران سریعاً تغییر یافت بطوری که برای احترام به افکار عمومی مصلحت در آن نبود که کناره‌گیری کنم و کناره‌گیری کردم.

از خداوند و ارواح طاهرین و ارواح مقدسه اولیاءاسلام مسألت دارم که مملکت و ملت مسلمان ایران را در عیاپاب حضرت امام عصر عجل‌الله تعالی فرجه از هر گزندی مصون داشته و استقلال وطن عزیز ما را محفوظ فرمایند

محمدالحسینی سید جلال‌الدین تهرانی

سیدجلال تهرانی شورای سلطنت را غیر قانونی اعلام کرد

نوفل لوشاتو- خبرگزاریها- سید جلال الدین تهرانی رئیس شورای سلطنت دیروز بعدازاستعفا از این شورا با آیت الله خمینی ملاقات کرد.

ملاقات آیت‌الله وتهرانی حدود ده دقیقه طول کشید و طی آن نامه دوم تهرانی بمر قرائت شد

بر طبق بیانیه‌ای که توسط اطرافیان آیت‌الله برای خبرنگاران خوانده شد گفته میشود تهرانی بخاطر احترام به افکار عمومی استعفا کرده‌است. گفته میشود نامه دوم تهرانی به آیت الله مبنی سر غیر قانونی بودن شورای سلطنت به حط خودش نوشته شده‌است

متن استعفای جلال الدین تهرانی توسط دکتر ابراهیم یزدی یکی از همکاران نزدیک آیت‌الله خمینی برای خبرنگاران خوانده شد. بعد از اولین نامه تهرانی مبنی براستعفا آیت الله خمینی از وی خواست که باید شورای سلطنت را نیز غیر قانونی اعلام کند.

تهرانی گفت برای حفظ منافع ملی وپایان دادن به آشوبهای یکساله کشور عضویت وریاست شورای سلطنت را پذیرفته بود.

دکتر یزدی افزود، تهرانی بعلت تغییر سریع اوضاع تصمیم گرفت به احترام افکار عمومی مردم استعفا دهد.

نزدیکان آیت‌الله خمینی گفتند که آیت‌الله بعدار یک ملاقات ده دقیقه‌ای با تهرانی از وی تشکر کرده وبه وی گفته است خدمت بزرگی به کشورش انجام داده است.

دکتر یزدی گفت اقدام جلال‌الدین تهرانی سبباً به پادشاهی در ایران پایان میدهد.

تهرانی روز پنجشنبه وارد پاریس شد وگفت میخواهد با آیت‌الله خمینی ملاقات کند.

تهرانی در نامه دوم خود مبنی بر غیرقانونی اعلام کردن شورای سلطنت گفت در واقع شورای سلطنت هرگز تشکیل نشد. خبرنگاران در این مورد از دکتر یزدی سؤال کردند وی در پاسخ گفت درست است. این را به بختیار بگوئید.

تهرانی به خبرگزاری فرانسه گفت در مقام رئیس شورای سلطنت بعدار رفتن شاه تلاش کردم آرامش را در کشور برقرار کنم، ووقتیکه منوجه شدم این کار عملی نیست استعفا کردم.

همه گذشته که تهرانی به پاریس رفت بخاطر در مصاحبه‌ایی رادیو تلویزیونی تأیید کرد ماموریت وی ملاقات با رهبر شیعیان ایران است.

پرفسور محمد مکری یکی دیگر از نزدیکان آیت‌الله خمینی که وزیر سابق آموزش وپرورش بوده گفت با استعفای تهرانی هرگونه شانس بقای سلطنت از میان رفته است.

سید جلال تهرانی شورای سلطنت را غیر قانونی اعلام کرد

نوفل لوشاتو- خبرگزاریها- سید جلال الدین تهرانی رئیس شورای سلطنت دیروز بعدازاستعفا از این شورا با آیت الله خمینی ملاقات کرد.

ملاقات آیت‌الله وتهرانی حدود ده دقیقه طول کشید و طی آن نامه دوم تهرانی بمر قرائت شد

بر طبق بیانیه‌ای که توسط اطرافیان آیت‌الله برای خبرنگاران خوانده شد گفته میشود تهرانی بخاطر احترام به افکار عمومی مصلحت در آن نبود که کناره‌گیری کنم و کناره‌گیری کردم.

از خداوند و ارواح طاهرین و ارواح مقدسه اولیاءاسلام مسألت دارم که مملکت و ملت مسلمان ایران را در عیاپاب حضرت امام عصر عجل‌الله تعالی فرجه از هر گزندی مصون داشته و استقلال وطن عزیز ما را محفوظ فرمایند

محمدالحسینی سید جلال‌الدین تهرانی

تهرانی گفت برای حفظ منافع ملی وپایان دادن به آشوبهای یکساله کشور عضویت وریاست شورای سلطنت را پذیرفته بود.

دکتر یزدی افزود، تهرانی بعلت تغییر سریع اوضاع تصمیم گرفت به احترام افکار عمومی مردم استعفا دهد.

نزدیکان آیت‌الله خمینی گفتند که آیت‌الله بعدار یک ملاقات ده دقیقه‌ای با تهرانی از وی تشکر کرده وبه وی گفته است خدمت بزرگی به کشورش انجام داده است.

دکتر یزدی گفت اقدام جلال‌الدین تهرانی سبباً به پادشاهی در ایران پایان میدهد.

تهرانی روز پنجشنبه وارد پاریس شد وگفت میخواهد با آیت‌الله خمینی ملاقات کند.

تهرانی در نامه دوم خود مبنی بر غیرقانونی اعلام کردن شورای سلطنت گفت در واقع شورای سلطنت هرگز تشکیل نشد. خبرنگاران در این مورد از دکتر یزدی سؤال کردند وی در پاسخ گفت درست است. این را به بختیار بگوئید.

تهرانی به خبرگزاری فرانسه گفت در مقام رئیس شورای سلطنت بعدار رفتن شاه تلاش کردم آرامش را در کشور برقرار کنم، ووقتیکه منوجه شدم این کار عملی نیست استعفا کردم.

همه گذشته که تهرانی به پاریس رفت بخاطر در مصاحبه‌ایی رادیو تلویزیونی تأیید کرد ماموریت وی ملاقات با رهبر شیعیان ایران است.

پرفسور محمد مکری یکی دیگر از نزدیکان آیت‌الله خمینی که وزیر سابق آموزش وپرورش بوده گفت با استعفای تهرانی هرگونه شانس بقای سلطنت از میان رفته است.

اصغر داوری‌خلج زندانی سیاسی آزاد شده:

شکنجه های ساواک مرادچار صرع کرد

اصغر داوری خلج

اصغر داوری خلج که اخیراً پس از پنجسال و نیم از زندان آزاد شده بخاطر شکنجه‌های ساواک و وارد آمدن صدمات معزی دچار بیماری «صرع» شده و در وضع ناگواری به سر می‌برد.

وی همراه با چند تن دیگر از یارانش در اوایل سال ۵۳ دستگیر شد و مدت چند ماه زیر شکنجه‌های سخت قرار گرفت اصغر داوری خلج در این رابطه گفت من و سایر رفقایمان سیاسی را با وسایل گوناگون شکنجه می‌کردند علاوه بر وارد آوردن «شوک الکتریکی» و ضرباتی «کابل» با میله آهنی به دست و قسمه سینه و معز من آسیب رساندند و چون مدت زیادی به من «دست بند قپانی» زدند، اعصاب دستهایم آسیب دیده و قادر به «کاریدی» نیستم.

وی گفت: مدت چهارسال از معالجه می خودداری می‌کردند ولی در سال گذشته هنگام باریدن صلیب سرخ از رفتارهای ایران من هم روز معروم.

اعتصاب غذا کردم تا اینکه مرا به بیمارستان بردند چون بخاطر وارد آوردن ضرباتی معزی دچار صرع (غشی) شده‌ام مأموران صلیب سرخ اعلام داشتند باید بلافاصله از زندان آزاد شوم تا در شرایط مساعد به مداوا بپردازم اما مأموران ساواک و زندان از آزادی من سرباز زدند تا اینکه مبارزات مردم ما را از زندان آزاد کرد.

اصغر داوری خلج که اکنون به کار کتاب فروشی در مقابل دانشگاه مشغول شده گفت: من برای ترویج مبانی عقیدتی خود و نیز تأمین هزینه معالجه‌ام در خارج کشور به کتابفروشی مشغول هستم و در صورتیکه پول مداوا و معالجه‌ام تأمین شود بلافاصله برای معالجه به خارج میروم.

حضرت آیت‌الله شیرازی: ما ارتش را جزو ملت میدانیم

مشهد- خبرنگار کیهان- حضرت آیت‌الله حاج‌سیدعبدالله شیرازی در مصاحبه‌ای با خبرنگاران، نقطه نظرهای خود را درباره تحولات اخیر ایران اعلام داشتند.

حضرت آیت‌الله شیرازی گفتند: با بیرون رفتن شاه از کشور، ملت مسلمان ایران به قسمت بزرگی از اهداف مقدسه خود نائل شد که انشاءالله با استمداد از ساحت قدس حضرت ولی عصر به کلیه اهداف مشروعه خود در آینده یک نظام عادل اسلامی به رهبری جامعه روحانیت و با همبستگی تمام قشرهای ملت مسلمان ایران برسند.

حضرت آیت‌الله شیرازی در قسمت دیگری از مصاحبه تأکید کردند:

البته پیش‌بینی‌هایی می‌شود مبنی بر حدوث حوادث ناگواری از قبیل کودتای نظامی یا بوجود آمدن هرج و مرج در سطح کشور، ولیکن میتوانیم مطمئن باشیم که هر چند توطئه‌های دشمن قوی باشد اراده خداوند متعال و همت مردم مسلمان قوی‌تر از آن است به اضافه اینکه، ما ارتش ایران را جزو همین ملت میدانیم و عوامل بیگانه نمی‌توانند بهیچوجه بعضی از این ملت را علیه دیگرشان بشورانند و اما هرج و مرج نیز انشاءالله امکان ندارد، نظر به اینکه ملت مسلمان ایران به رهبری علمای اعلام و جامعه روحانیت در آن حدی از رشد دینی و فکری هست که دست به هرج و مرج نخواهد زد و اگر در گذشته حوادثی که مصداق هرج و مرج بوده است لامحاله به نحو مستقیم و یا غیرمستقیم مربوط به عوامل دیگر یا بیگانه بوده است و در رابطه با افراد مسلمان نیست.

حضرت آیت‌الله محلاتی: موسسات ضروری باید باز باشند

شیراز- خبرگزاری پارس- از طرف حضرت آیت‌الله حاج شیخ بهاءالدین محلاتی اعلامیهای مستشر شد. در این اعلامیه آیت‌الله محلاتی لزوم تامین ضروریات زندگی جامعه مسلمین را در هر شرایطی تاکید کردند. در این اعلامیه تاکید شده است موسسات مولد ضروریات زندگی عمومی از قبیل حمل‌ونقل، دارو، داروخانه‌ها، لوازم پزشکی، اتفاقات بیمارستانها، مطب و کشیک پزشکان وبیمارستانها تعطیل بردار نخواهد بود وهرکس که بام نهضت مقدس اسلامی صاحبان این مشاغل را به تخریب یا آتش سوزی یا جرح وقتل وعارت تهدید کند مرتکب فعل حرام شده وبه نهضت مقدس اسلامی که روزهای پیروزی را در پیش دارد جنایت کرده‌اند. در این اعلامیه از کارکنان گمرکات خواسته شده است که نسبت به ترخیص مواد خوراکی وکالاهای ضروری تسریع کنند.

آیت‌اله محلاتی از مردم درخواست کرده‌اند از اهانت به هریک از ماموران خودداری کنند.

درپی قطع صدور نفت ایران: ژاپن شروع به ذخیره انرژی کرد

توکیو- رویتر- دولت ژاپن دیروز شروع به برقراری یک سلسله ترتیبات ذخیره انرژی درپی وقفه در صدور نفت ایران به این کشور، کرد.

این ترتیبات که شامل اقدامات اجباری نمی‌باشد، مبتنی براقدام داوطلبانه جهت کاهش سرعت اتومبیل در جادهها و در مصرف دستگاههای حرارتی و روشنایی میباشد.

این اولین بار پس از بحران نفتی ۱۹۷۳ میباشد که ژاپن دست به انجام اقدامات ذخیره انرژی میزند. ژاپن سال گذشته ۹۹ درصد از احتیاجات نفتی خود را از خارج وارد کرد که ۱۷ درصد آن از ایران وارد شد.

بازگشائی دانشگاهها و مدارس عالی

دانشگاه دختران

دانشجویان دانشگاه دختران (فرح سابق) اعلام کردند جهت انتخاب کمیته‌ای که فعالیتهای دانشجوئی را تنظیم کند، روز یکشنبه ۸ بهمن‌ماه در محل دانشگاه اجتماع خواهند کرد همچنین اعلام شده است خواهگاه دانشجوئی نیز جهت استفاده دانشجویان آماده است

آموزشگاه عالی مددکاری باغچی‌آباد

کارکنان کادر آموزشی و اداری آموزشگاه عالی مددکاری باغچی‌آباد ضمن ابراز همبستگی با سازمان ملی دانشگاهیان ایران اعلام کردند آموزشگاه از روز دوشنبه ۵۷/۱۱/۹ دایر بوده و شروع کلاسهای درس متعاقباً اعلام خواهد شد.

مدرسه عالی پرستاری بانک ملی

مدرسه عالی پرستاری بانک ملی ایران در تأئید تصمیمات سازمان ملی دانشگاهیان ایران در جهت بازگشائی دانشگاهها، از امروز فعالیتهای خود را آغاز کرد

انستیتو تکنولوژی دکتر شریعتی

یزد- هزاران نفر از اهالی یزد در مراسم بازگشائی انستیتو تکنولوژی و تربیت معلم دکتر علی شریعتی شرکت کردند جمعیت طی یک راهپیمائی که از مسجد حظیره آغاز شد مسیر خیابانهای شهر را پیمود و در سراسر کلاسری یکی از دانشجویان حطابه‌ای ایراد کرد و سپس مردم مأموران را گلباران کردند و سپس در محل انستیتو چند تن از استادان و دانشجویان سخنرانی کردند و طی اعلامیه‌ای بازگشائی انستیتو اعلام شد

بازگشائی دبیرستان مرجان

دهها نفر از دانش آموزان دبیرستانهای تهران روز گذشته پس از اجتماع در دانشگاه تهران، برای بازگشائی مدارس مرجان وانومسلم بسوی این دو مدرسه حرکت کردند

دانش آموزان ابتدا به سوی دانشکده پلی تکنیک تهران راهپیمائی کردند واز آنجا بسمت دبیرستان مرجان حرکت نمودند. صفاری ظهر دیروز این دبیرستان در خیابان کاخ شمالی بازگشائی شد وچند سخنرانی از سوی دانش آموزان ایراد گردید یکی از سخنرانان گفت

«انچه مسلم است عرض از بازگشائی مدارس آموختن فرهنگ پوسیده استعماری نیست بلکه ماخواهان فرهنگی انقلابی وپویا هستیم که در راه افشای هرچه بیشتر ماهیت امپریالیسم قدم بردارد.»

خبرنگار ماکسب اطلاع کرد که دبیرستان مرجان از امروز برای ایراد سخنرانی‌ها واگشاء ساری دانش آموزان بازخواهد بود.

پاسگاههای ژاندارمری ممسنی تعطیل شد

ممسنی- گروهای ژاندارمری بوراآباد مشیری در شهرستان ممسنی، اقدام به جمع آوری پاسگاههای میشان، شاه چنار، مهر بجان، گل بابکان و بابامیدان کردهاند

با توجه به عشایری بودن منطقه، این اقدام ژاندارمری به شایعات مبنی بر تشویق عشایر به هرج ومرج، دامن زده است

جوانان محل در خدمت مردم

جوانان محلات مختلف تهران برای کمک به خانوادهها هرکدام کاری را در جهت رفع نیاز مردم محل‌شان انجام میدهد- گروهی از پس جوانان در محله باری‌آباد در تشکیل فروشگاه اسلامی نقش اساسی دارند

کیهان

اخبار کشور

صفحه ۴
سه‌شنبه ۳ بهمن ۱۳۵۷
۲۴ صفر ۱۳۹۹ - شماره ۱۰۶۲۰

تخلیه روستاهای شوروی در مرز ایران

تهران اسوشیتدپرس گزارشهای خبرگزاریها نشان میدهد که شوروی سه منطقه یا کستان روستاهای مرزی خود با ایران را تخلیه کرده است. هیچ نشانه‌ای از تجمع نیروهای نظامی در دست نیست.

پلیس ایران گزارش داده است که نقل و انتقالات نظامی غیرعادی در نزدیکی از کشورهای همسایه ایران صورت گرفته است. گرچه اطلاعات بیشتری در این زمینه منتشر نشده ولی گفته میشود که نگرانی اصلی ایران از سوی کشور افغانستان است که از پشتیبانی شوروی سرخورده است.

منابع گفتند گمان نمی‌رود که شوروی دست به اقدام مستقیمی در ایران بزند و امریکا را تحریک کند شاید بخاطر احتیاج احیا عده‌ای کمونیست فعالی را به تحریک ناآرامی در ایران مهم کرد.

امریکا برای انجام عملیات جاسوسی و استراق سمع از فعالیتهای شوروی، پایگاههایی در نزدیکی مرزهای ایران و شوروی ایجاد کرده است خمینی کارتر رئیس جمهوری امریکا ابراز نگرانی کرده است که اوضاع سیاسی ایران ساعت از دست دادن این پایگاهها از سوی امریکا خواهد شد ولی کارتر به امریکائیان اطمینان داده است که بدون توجه به هرگونه اتفاقی که منابع اطلاعاتی امریکا در ایران به آن دچار شوند دولت امریکا قادر خواهد بود تا با وسایل کافی دیگر رعایت مفاد قراردادهای محدودکردن سلاحهای استراتژیک را نسبت شوروی را تحت نظر داشته باشد.

شوروی و امریکا در ماههای اخیر یکدیگر را به مداخله در امور داخلی ایران متهم کرده‌اند.

یکی دیگر از سرزمینهایی که می‌تواند در دسرهایی برای ایران ایجاد کند مرز ایران با کشور ساعرای است ولی منابع اطلاعاتی گفته‌اند که نقل و انتقالات نیروهای عراقی در حوالی مرزی برای مقابله با فعالیتهای ناره کردهای ساکن ایران مناطق است

نمایشگاه عکس شهدا در بیمارستان مهدی رضائی

نمایشگاه عکس مجاهدین و شهدای مسلح ایران خلق ایران در بیمارستان شهید مهدی رضائی (بیمارستان قلب) برپا شد.

دیروز در مراسم افتتاح نمایشگاه خانواده‌های شهیدان سازمان مجاهدین خلق ایران درباره قهرمانان شهیدشان صحبت کردند.

حبیب‌اله رضائی پدر چهار شهید عضو سازمان مجاهدین خلق درباره فعالیتهای مخصوص مهدی و شکنجه‌هائی که متحمل شده‌اند، و نیز علل تشکیل سازمان مجاهدین و ضرورت مبارزه مسلحانه صحبت کرد.

و اینگونه هفتاد و دو که مردم باید مبارزه را نجاشته نفی کنند و گمب لازم است که مردم همچنان در صفوف منظم و متحد به پیش روند

یکی از کارکنان بیمارستان درباره شهید مجاهد ناصر صادق سخن گفت.

لازم به یادآوری است که در این نمایشگاه، عکسهائی هم از اعضای شهید سازمان چریکهای فدائی خلق ایران، مانند بیژن جزنی و نیز عکسهائی از بنیانگذاران و مبارزان شهید مانند صمد بهرنگی و خسرو گلسرخی به معرض دید عموم گذاشته شده است.

ایمن بیمارستان که قبلا «بیمارستان قلب ملکه مادر» نامیده میشد. اخیرا به نام مجاهد شهید «مهدی رضائی» نامگذاری شده است

راه‌بندان غافلگیرکننده در تهران

● جوانان داوطلبانه به کمک ماموران راهنمائی شتافتند.

دیروز تهران یکی از سنگین‌ترین راهبندانهای سالهای اخیر را پشت سر گذاشت این راهبندان که از حدود ظهر شروع شد، در بین ساعات ۱۳ تا ۱۴ به اوج خود رسید.

خبرنگار کیهان که در این راهبندان گیر افتاده بود، در گزارش خود می‌نویسد ما از ساعت ۱۲/۳۰ ظهر از کریمخان رند در مسیر خیابان فیشرآباد منظرف میدان فردوسی حرکت کردیم

در مدت ۳۵ دقیقه فاصله کریمخان رند تا تخت‌جمشید را پیمودیم و ۳۷ دقیقه طول کشید تا فاصله ثریا تا میدان فردوسی را پیمائیم یعنی یک مسیر کمتر از یک کیلومتری کریمخان‌رند تا میدان فردوسی را که پیاده در مدت کمتر از ده دقیقه میشود پیمود، در مدت سه ساعت و پنج دقیقه با اتومبیل طی کردیم. راهبندان دیروز که بعدار ظهر خود دریخ نوریده و هیچگاه اسلحه آنان مانند مردوران خانگی بر روی سیمه برادر قرار نگرفته است و از ابتدای قیام نهضت دلیرانه مردم ایران همبستگی آشکار خود را به صفوف انقلاب اعلام داشته و اکنون با تمام وجود مانند سایر قرربدان مجاهد خلق بدستور رهبر بزرگ انقلاب آیت‌الله العظمی امام خمینی جان برکف و گوش بفرمان هستند.

این آمادگی حضوراً در پاریس هم به معظم‌له اعلام گردیده است.

۳- افراد عشایر که همواره نقاضای مرا که پدر پیر آنان هستم با گوش پذیرا بوده‌اند بمن اجازه داده‌اند تا صریحا اعلام نمایم که با هیچ یک از ماموران کشوری و لشکری که در گذشته با آنان بی‌مهری نموده‌اند کمترین عداوتی نداشته و بخاطر همبستگی و آزادی وطن از بند استعمار دست دوستی و برادری بسوی همگان دراز کرده و بپا صدای رسائی میگویند:

از پس که مهر دوست نشسته است بر دلم
جائی برای کینه دشمن نمانده است

۴- فرهنگ عشایر ایران که بگواهی تاریخ همواره از ارزش‌های انسانی و فضائل اخلاقی و اصول جوانمردی سرشار و همیشه در ارائه اصالتهای ملی زبان زد است با هواران تاسف و اندوه در سالهای اخیر دستخوش دست نشاندگان رژیم استبداد قرار گرفت علاوه بر اینکه از لحاظ برنامه

ناصر قشقائی اعلام کرد

استعمار، سنگر تازه‌ای می‌جوید

ناصر قشقائی

ناصر قشقایی که به اسران سار گشته است، در اعلامیه‌ای که منتشر کرده، ضمن اعلام ضرورت اتحاد همه نیروهای مبارز، سرنگار رژیم تاکید کرده است:

۱- از رنگها و نیرنگهای عمال استعمار و عاملین استبداد و تجزیه‌طلب فراوانی در طول سالیان عمر خود آموخته‌ام و این حقیقت مسلم است که نظام کهن استعمار که سالها از خون مردم سیگناه ما تغذیه نموده و ثروت ما را به غارت برده است باین سادگی وطن ما را رها نخواهد کرد آگاه باشیم که اگر سنگری را خالی نموده است احتمال وجود او را در سنگرهای دیگر باید فراموش کرد

اکنون بر کلیه مردم حق طلب و مبارز کشورمان فرض است که هشیارانه صفوف مبارزه خود را منظم نموده با کمال بیداری مراقب کید تا توطئه و تجزیه‌طلب دشمن کارگر نیفتد و نظام حیار دیکتاتوری برای اید نابود شود و به عناصر فرصت طلب اجازه ندهیم که مسیر نهضت اصیل ما را از هدف مقدسی که برای وصول به آن قربانیان عزیزمان جان خود را فدا نموده‌اند منحرف سازد.

۲- اجیرا دشمنان ایران برای تفرقه‌اندازی در صفوف فشرده ملت شایع ساخته‌اند که عشایر مسلح شده تحت تاثیر تحریکات عمال استبداد قرار گرفته و در صدد حمله به روستاها و ایجاد اغتشاش برآمده‌اند...

این تهمت ناجوانمردانه هم یکی از صدها دسیسه دستگاه استبداد و از روشهای وحشت و اختناق نظام جبار و جنوجار است و توطئه دیگری برای ایجاد خصومت بین اقشار انبوه مردم است صفحات تاریخ ایران نشانگر این واقعیت است که ایلات و عشایر همیشه برای حفظ حراست وطن از نثار خون خود دریغ نورزیده و هیچگاه اسلحه آنان مانند مردوران خانگی بر روی سینه برادر قرار نگرفته است و از ابتدای قیام نهضت دلیرانه مردم ایران همبستگی آشکار خود را به صفوف انقلاب اعلام داشته و اکنون با تمام وجود مانند سایر قرربدان مجاهد خلق بدستور رهبر بزرگ انقلاب آیت‌الله العظمی امام خمینی جان برکف و گوش بفرمان هستند.

این آمادگی حضوراً در پاریس هم به معظم‌له اعلام گردیده است.

۳- افراد عشایر که همواره نقاضای مرا که پدر پیر آنان هستم با گوش پذیرا بوده‌اند بمن اجازه داده‌اند تا صریحا اعلام نمایم که با هیچ یک از ماموران کشوری و لشکری که در گذشته با آنان بی‌مهری نموده‌اند کمترین عداوتی نداشته و بخاطر همبستگی و آزادی وطن از بند استعمار دست دوستی و برادری بسوی همگان دراز کرده و بپا صدای رسائی میگویند:

از پس که مهر دوست نشسته است بر دلم
جائی برای کینه دشمنی نمانده است

۴- فرهنگ عشایر ایران که بگواهی تاریخ همواره از ارزش‌های انسانی و فضائل اخلاقی و اصول جوانمردی سرشار و همیشه در ارائه اصالتهای ملی زبان زد است با هواران تاسف و اندوه در سالهای اخیر دستخوش دست نشاندگان رژیم استبداد قرار گرفت علاوه بر اینکه از لحاظ برنامه

ناصر قشقائی: درخدمت آیات عظام هستم

شیراز- ناصر قشقایی در یک اجتماع پنجاه هزار نفری در شاه چراغ شیراز این شایعه را که وی برای تصاحب املاک بازگشته است تکذیب کرد واظهار داشت که «من در این مکان مقدس سوگند می‌خورم که در صف مردم بوده ومنتظر اوامر امام خمینی می‌باشم» او تاکید کرد که در منطقه فارس ومنطقه ییلاقی وقشلاقی عشایر هیچ کس حق ندارد به مردم تعدی وتجاوز کند یابی نظمی بوجود آورد.

ناصر قشقایی گفت در این موقع خطیر همه مردم باید متوجه اوامر امام خمینی باشند زیرا دشمن منتظر فرصت است تا میان صفوف ملت نفاق اندازد. وی همچنین اظهار داشت که در منطقه فارس درخدمت حضرات آیات عظام بهبهانی‌لدین محلاتی وسید عبدالحسین دستغیب خواهد بود وبدون ملاحدید ایشان اقدامی نخواهد کرد.

از محنوا حالی شده است و از جهت شیوه‌های آموزشی هم راه غلط پیموده در خدمت حکومت طاغوتی در آمد و استعدادهای شکوفائی سعصی از فرزندان ما براه چاپلوسی و دروغپردازی بهدر رفت و بررگواری و مردانگی آنان به نوکری و تملق گوئی تغییر پذیرفت.

جوانان روشفکر مخصوصا طبقه تحصیل کرده عشایر برای بار گردانیدن اصالت از دست رفته مصمم است که در پاک سازی محیط فرهنگ عشایری اصلاح برنامه تغییر شیوه‌های نادرست گذشته با بهره‌گیری از بهترین روشهای علمی و فنی تلاش و کوشش نماید و به نو باوگان تا در کنار آموزش علم و صنعت درس خدا شناسی و وطن‌دوستی و غیرت بیاموزد.

۵- افراد ایلات عشایر با تمام محرومیتهای مادی و سنمهائی که در ۲۵ سال اخیر از طرف رژیم دیکتاتوری و عمال آن بر حقوق آنان رفته است حود را در برابر اراده ملت ایران تسلیم و مطیع میدانند و احقاق حقوق خود را به ملت ایران و حکومت قانون واگذار می‌نمایند با عرم راسخ به عمران و آبادی مزارع و کشتزارها خواهند کوشید و به عنایات خداوند امیدوار هستند که به یاری کلیه کشاورزان و روستائیان و سایر موسسات ملی و اسلامی در احیای کشاورزی و دامداری از دست رفته کشورمان توفیق یابند و از این راه دین خود را به مام وطن ادا نمایند.

اول بهمن‌ماه ۱۳۵۷

نیروی پایداری منحل شد

امروز اعلام شد که نیروی پایداری که یکی از سازمانهای نسابعه ژاندارمری بوده، از تاریخ ششم دیماه ۱۳۵۷ شمسی منحل شده و کلیه فعالیتهای مربوطه نیز از همان تاریخ متوقف گردیده است

طاهره صفارزاده و موسوی گرمارودی در دانشکده پرستاری

دیروز درمراسم افتتاح دانشکده جدیدالتاسیس پرستاری، طاهره صفارزاده شاعر معروف معاصر شعر «سفر مسلمان» را از کتاب «سرپنجه» برای حاضران خواند و درباره وجوه تشابه سلسله ساسانی و سلسله پهلوی و «تضاد فلسفه توحیدی با سلطنت» سخنانی ایراد کرد.

بعد از طاهره صفارزاده، علی موسوی گرمارودی درسخنرانی خود تحت عنوان «شهید: عاشق راستین» به طرح مباحثی پیرامون اصل شهادت نوشیح و شهدای بهمت اسلامی اخیر پرداخت.

این دوشاعر و نویسنده از اعضای مؤسس کانون فرهنگی بهمت اسلامی هستند که درماه گذشته اعلام موجودیت کرده

کارکنان بیمهٔ مرکزی خواستار همبستگی مردم شدند

کارکنان بیمهٔ مرکزی ایران چهارمین اطلاعیهٔ خود را در خصوص همبستگی ملت ایران و جلوگیری از ایجاد هرگونه تفرقه و نفاق منتشر کردند. متن این اطلاعیه چنین است:

● کارکنان بیمهٔ مرکزی ایران با اعلام پشتیبانی از مبارزات ملت ایران حمایت و همبستگی کامل خود را از مبارزات تمرنحش اسلامی سرهبری رهبر عالیقدر حضرت آیت‌اله العظمی خمینی اعلام میدارند

● کارکنان درایمی موقعیت حساس تاریخی هرگونه نفاق و تفرقه را درمیان گروههای مبارز و آزادیخواه محکوم نموده و خواستار اتفاق و همبستگی کلیه طبقات از هرگروه و صنفی میباشند

● کارکنان بیمهٔ مرکزی ایران با ابراز همبستگی کامل با جنبش آزادی‌بخش اسلامی اعتراض و اشرار خود را نسبت به سرکوبی غیرقانونی موجود اعلام و تا پیروزی کامل ملت ایران همگام با سایر کارکنان سازمانهای دیگر دولتی و ملی بمبارزه خود ادامه خواهند داد.

آقای تنکابنی شما دیگر چرا؟

من بعنوان فردی که بخاطر کتابهایش و بوشعف‌بیان سخنانم احترام میگذارم، به هیچوجه انتظار ندارم که شما صرفاً به این دلیل که نویسنده هستید و قدرت قلم دارید، فردی را بدلیل عقیده شخصی خودش مورد تمسخر قرار دهید، این تمسخر شما مغایر اصول آزادی است که ما برای آن خون و شهید داده‌ایم، هرچند که عقیده شخصی من و شما با آن حتمی مغایر باشد. ما برای آزادی جنگ میکنیم و آزادی ما بدست آوردن حق قلم و حق بیان است، نه تمسخر و سرکوب کردن عقاید مغایر عقاید ما.

یک خواننده

مواظب توطئه باشید

من یک معلم هستم و نمیخواهم نامم را فاش کنم، در همسایگی ما دوبرادر زندگی میکنند که هر دو از عاملان فعال ساواک هستند، چند روز پیش به دانشگاه رفته بودم و این دوبرادر را در آنجا دیدم یکی از آنها در لباس یک مذهبی متعصب شعار «حزب فقط حزب‌الله» و مرگ بر کمونیسم را میداد و دیگری شعار «اتحاد، مبارزه، پیروزی» را که، شعار کمونیستهاست، تبلیغ میکرد. این واقعیتی است که من به چشم خود دیدم‌ام و ریشه تمام تفرقه‌های فعلی را در توطئه‌های ساواک میدانم. به مردم بگوئید که به اجرای این نقشه‌ها کمک نکنند.

یک معلم

ارتش اسلامی و اقلیت‌ها

در مصاحبه آیت‌اله دستغیب آمده بود که در ارتش اسلامی آینده، از اقلیتهای مذهبی سربار نخواهد گرفت، در حالیکه اقلیتهای مذهبی در اعلامیه‌های متعدد همبستگی خود را با انقلاب ایران ابراز داشته‌اند، تصور نمیکنم اظهارنظر آیت‌اله دستغیب، مطلقی و درست باشد

امضاء محفوظ

چرا اینطور قضاوت می‌کنید؟

من و خانواده‌ام در یادگان قصر فیروزه زندگی میکنیم، متأسفانه افکار عمومی نسبت به افسران به شکلی در آمده است که نمیتوانیم سرمان را از پادگان در آوریم. چند روز است که از ساعت ۵ بعدازظهر تا ۱۲ شب برق نداریم که البته اشکال از خود قصر فیروزه است که متخصص برق ندارد، در اینجا آب لوله‌کشی هم نداریم و با تمام اینها افکار عمومی نیز چنین قضاوتی بر ما دارد.

همسر یک افسر

تکلیف ما چیست؟

ما چند مقاطعه کار هستیم که برای شرکت «آتی ساز» که متعلق به شاه بود کار میکردیم، این شرکت شهرکهای دریا کنار و تاج محل را ساخت. در حال حاضر ما مبلغ ۲۰ میلیون تومان از این شرکت طلبکاریم اما مدیر عامل و نماینده شاه در این شرکت، از کشور خارج شده‌اند. مدیر مالی نیز به ما جواب میدهد که: «بروید پولتان را از هماکسی که برایش کار کرده‌اید بگیرید» در این میان تکلیف ما زحمتکشان که کار کرده‌ایم و مزدی نگرفته‌ایم، چیست؟

چند پیمانکار و مقاطعه کار

از چه کسی تحویل گرفته‌اند؟

در روز ۲۳ دیماه حسدی از پزشک قانونی به بهشت زهرا آورده شد که گفته میشد جسد یک زندانی سیاسی است. در روی بدن او آثار شکنجه مشاهده میشد. از روزنامه کیهان میخواهم که در پی گیری این مسئله بکوشد و پزشک قانونی این جسد را از چه کسی و کجا تحویل گرفته است و مسئولین بهشت زهرا به چه طریق وی را منتقل کرده‌اند؟

موسی- الف- کارگر

سخنگوی مذهبی‌ها هستید

روزنامه‌ها باید بی‌طرف باشند و با مطالب مطقی و مستدل خوانندگان را ارشاد کنند، اما شما تنها سخنگوی مذهبی ها هستید، نه بی طرف.

یک آقای عصبانی!

جای تاسف است

سخنان آیت‌اله منتظری در باره حجاب و زندگی زنان، که در کیهان درج شده بود، ما را به دوران مادر بزرگهایمان باز خواهد گرداند. در صورت تحقق یافتن سخنان آیت‌اله، خانمها محدودیت‌های فراوانی خواهند یافت و این جز عقب گرد، مفهوم دیگری ندارد. اگر اینهمه کشته دادیم که به اینجا برسیم جای تاسف و دریغ است.

یک خانم

کیهان و شما

۳۰۵۱۷۲

۷ تا ۳ بعد

پاسخ جبهه ملی به دکتر امینی

آقای امینی، شما هرگز برای ملت مبارک نبوده‌اید

جبهه ملی ایران در شماره خود به بیانیه دکتر امینی که چند روز پیش در روزنامه کیهان چاپ شد، در مطلبی تحت عنوان «آقای دکتر امینی بی‌رحم کجه را بیار بکشید» پاسخ داد. در این پاسخ‌نامه آمده است:

«آقای دکتر امینی بیانیه پرسور و گدار شما را که در غم ملت تحریر رفته بود، در کیهان خواندیم.

در این شرایط که جو سیاسی ایران منقلب است و طوفان نهضت رژیم را در هم شکسته است، صحبای از آینده و انتخابات می‌شود و پیش آن است که به گفته‌های شما پاسخ داده شود.

آقای امینی، همانگونه که نوشته‌اید، ممکن است چندی و برای زمانی از عمر سیاسی خود بعنوان مهره غیرمفید از گردونه نظام خارج شده‌اید، ولی در اغلب دولتها شرکت داشته‌اید و طبق اصل شصتویکم متمم قانون اساسی نه فقط منفرداً در قبال تصدی وزارت خود متعهد هستید، بلکه در اعمال سایر وزرا و هیئت دولت مشترکاً مسئول می‌باشید و در خلال پنجاوهشت سال تسلط حکومت کودتا به استثنای دولت ملی دکتر مصدق، کدام دولت از طریق مشروع و به اعتبار قانون به قدرت رسیده و تکیه‌گاهی در بین مردم داشته‌اند؟

تاریخ ایران چگونه میتواند دو مقطع حساس زمانی یعنی فاجعه کودتای ۲۸ مرداد و حوادث سال ۱۳۴۰ که صدارت راهدی و وزارت جابهائی را بدنبال آورد و ثمرات مبارزات مجاهدین بسرگ را برباد داد از یاد ببرد؟ خصوصیات جابهائی از لحاظ چهرهٔ سیاسی در ردیف خدمتگزارانی نظیر حکیم‌الملک، علاء، تقی‌زاده و فروغی ثبت خواهد شد و قبول کنید شما و همفکران شما چهره‌ای شوم داشته و هرگز برای ملت ایران مبارک نبوده‌اید و همواره در ترکش سیاسی بعنوان ذخیره هیئت حاکمه حفظ شده و در زمان مناسب که نظام استبداد به سرحد انفجار میرسید از انزوای شکوهمند و اشرافی خویش بیرون جسته و مردم را اعتصال و حکومت درحال احتضار را نجات داده‌اید و پس از احراء نقش خویش برای آنکه ذخیرهٔ زمان آینده باشید صحنه را ترک گفته‌اید.

تاریخ چگونه خیانت نقض مقررات ملی‌شدن نفت و امضاء قرارداد (امینی-پیج) را فراموش می‌کند درحالیکه ملی‌شدن صنایع نتیجهٔ پیکار میلیون‌ها انسان رنده بود که از آغاز مشروطیت درجهت مبارزه با استعمار و استبداد جهاد مذهبی و ملی و سیاسی نموده بودند و عده‌ای چون صوراسرافیل‌ها، عشقی‌ها، فرخی‌ها، مدرس‌ها حوبس‌کش و شهید به معنای مطلق شرعی و ملی بدامن خاک خفته‌اند حتی از نامه برادرتان درخصوص پنج‌میلیون‌دلار که وحدالمصالحهٔ کشش ملی‌شدن نفت بود و عصوبت درکابینه‌های صدملی صرفنظر می‌کنیم ولی خودتان بگوئید همان شرکت درکابینهٔ راهدی قدارمبند کافی نیست که آقای امینی را در ردیف منهمانی چون علم و اقبال و هویدا و باهری و ساعد و سایر آدمکشهای سیاسی قرار بدهد؟ و بر پیشانی احلاف و وراثتان مهر وطن‌فروشی و تحمیل قراردادهای اسارت‌آمیز نکوبد؟ آیا همان کابینهٔ راهدی معمر و مدحل عهدی نبود که با کشتار دسته‌جمعی و برندان کشیدن آزادمردان و محاکمهٔ دکتر مصدق و اعضاء جبههٔ ملی رمینهٔ عصر انقلاب سعید شاهنامه و عهد رستاخیز ملوکانه فراهم میشد؟!

آقای دکتر امینی، جنابعالی درماهیت کشتار و فساد و اختناق با رژیم طالم ایران هم آوار بودید و زمان صدارت و وزارتهای مسئولی و متعادی شما برهمین حون‌های پاک و داغ قرار داشته، منبها تفاوت شما با ارهاری و شریعتمامی در کمیت است نه کیفیت. شما به کشتار معدل‌تر، بعاحتیاط ملایم‌تر و به استناد که برای ملت و مذهب قابل تحمل‌تر نباشد معرهایی سالم و اندیشمند بیار دارد به انسان‌های آزاده‌ای که تمامی این سال‌های سیاه خفقان و وابستگی را جنگیدند و از پای ننشستند و تسلیم نشدند.

بود؟ می‌بینید که انقلاب همه‌جا را فراگرفته و دریا را رمین تا آسمان درحال خوش‌وخروش است سایرین عبور از این دریای مغلب که سکان رژیم را برگرده و نخبه پارهایش را ساطراف ایداخته به ساروانی سوانا و معرهایی سالم و اندیشمند بیار دارد به انسان‌های آزاده‌ای که تمامی این سال‌های سیاه خفقان و وابستگی را جنگیدند و از پای ننشستند و تسلیم نشدند.

آقای دکتر امینی، اصولاً سرنامهٔ سیاسی شما درسال ۱۳۴۰ چه بود؟ مقصود و منظورتان از تشکیل دولت چه بود؟ آنچه ما دیدیم این بود که دردورهٔ فترت برخلاف قانون اساسی درقالب تصویبنامه قانون گذراندید، کلوپ جبههٔ ملی را بستید، اعضاء شورای جبههٔ ملی را به زندان انداختید و افرادی دلسفک و بی‌شخصیت را به کابینه راه دادید، اینها علل و جهاتی بود که هریک از افراد ملت ایران بباستثناء همان چندنفر معدود منتظر الوراره دعوت جبههٔ اتحادملی شما را بدیرود.

آقای دکتر امینی، درایس اوضاع و احوال که سرایای جامعه به خون نشسته است و طوفان از افق تا افق گسترده علت تحریر ایس بیانیه چه

«توضیح انتشارات امیر کبیر»

سردبیر محترم روزنامه کیهان

مایهٔ تأسف است که در این روزها که همهٔ ما مردم ایران باید یکپارچه در راه بهبست آزادیخواهی و رهایی بکوشیم، فرصتهای مبارزه را به تسویه حسابهای شخصی و اعمال اغراض خصوصی هدر دهیم، اما چه می‌توان کرد؟ همیشه بوده است فرصتهای بسیار مناسبی که، با اعمال سوء مردم به جان یکدیگر افتاده‌اند و در این میان استفاده را دشمن سوم برده است. در تاریخ و احوال بزرگان میهن‌مان که بنگریم، بارزترین نمونه‌اش آن چیزی است که بزرگترها بعینه دیده و حوانترها در کتابها خوانده‌اند که گروهی از اطرافیان دکتر مصدق در بحرانی‌ترین لحظات او را در برابر یک دنیا مشکلات تنها گذاشتند و همه دیدیم که کار به کجاها کشید و چه بر سر ملت آمد. و اتحاد اجتماع که من و تو و او و ما و شما و ایشان باشیم بحاطر مسائل و احلاقات شخصی و منافع خود که در قبال مصالح ملت دانهٔ حردلی بشمار نمی‌آید، به تحریک عوامل آگاه و ناآگاه دشمن سوم بر سر و کلهٔ هم می‌کوبیم و در این روزها که یک سطر از صفحات روزنامه‌ها ارزشی ناسحیدنی دارد، بجای چاپ نصیرها و پیامهایی که می‌تواند ملت را بهوش آورد، وقت حروفچینی و مصحح و کاعد روزنامه را با وارد آوردن اتهام به آقای فلان و چاپ توضیح او که به حدا مس در ساواک یا... نبوده‌ام، یا بد نام کردن آقای بهمان و چاپ توضیح او که به دین و ایمان قسم می «سارشکار» نیستم (کیهان، شنبه ۲۳ دیماه، صفحه ۲، پائین صفحه) تلف می‌کنیم. آیا این است آنچه مردم بحاطرش شهید میشوند؟ آیا این است هوایی که از مطبوعات ما دربع می‌داشتند؟ و سرانجام، آیا این است آنچه بیش از دو ماه تمام روزنامه نگاران ما تا پای جان بحاطرش مبارزه کردند؟ باری، هفتهٔ پیش، دقیقاً روز شنبه ۱۶ دیماه بود که در بارهٔ احتلاف انتشارات امیر کبیر با معدودی از کارکنانش خبری در صفحه ۶ روزنامهٔ کیهان درج شد که به کم و کیف لحن خصومت آمیز آن کاری نداریم.

جوابی نوشتیم و فردای همان روز برای روزنامهٔ کیهان فرستادیم که ایراد گرفتید «طومار» است و صفحات روزنامه محدود است و خلاصه‌اش کنید. و ما هم فردای همان روز خلاصه‌اش را فرستادیم که چاپ نشد و نشد تا درست یک هفتهٔ بعد باز هم روز شنبه، یک مقالهٔ دو ستونی در ۷۵ سطر (یعنی ۱۵۰ سطر معمولی) و این بار با امضای مستعار «مهدی ماکان» و با لحنی سرا پا غرض و در محلی چشمگیرتر، یعنی در صفحهٔ آخر، چاپ شد. با امضای مستعار، حتماً از این نظر که اگر کسی پرسید که این چه بود چاپ شد، جواب بشنود که این کار را ماکان (بوده است) کرده بود و حالا هم «ماکان فعار کاسمه» (ماکان گردید چون اسمش- تاریخ بیهقی).

ولی آقایان ماکان‌ها باید بدانند که:

۱- اگر این مصححان نازپرورده بخشی ازدایره تولید امیر کبیر مسئول‌ترین روشنفکران مملکت بودند پس مجاهدان و شهیدانی همچون شریعتی و آل احمد و بهرنگی و دهقانی و فردان رضائی چه هستند؟ ایمان درواج اختناق جان وهستی در تلاش آزادی فداکردند و مصححان باصطلاح «مسئول» امیر کبیر درطبیعه آزادی به بهانه کمی نفت و برای گرمی محل کار ونگرفتن اضافه حقوق و تأخیر دردریافت حقوق که دراوضاع بحرانی فعلی امری است بدیهی) تصحیح آثار نویسندگانی چون فریدون تنکابنی و اسماعیل خوئی و آل احمد و بزرگ علوی و مرتضی راوندی و امیر حسین آریان‌پورو دهها نویسنده و مترجم آزاده دیگر رامعوق گذاشتند.

۲- آثار اجتماعی به اصطلاح مسئول‌ترین روشنفکران به همینجا ختم نمی‌شود زنده‌ترین مثال آن کتاب ده شب ارشیهای شاعران و نویسندگان ایران درانجمن فرهنگی ایران و آلمان مهر۱۳۵۶ است این مسئول‌ترین روشنفکران آنقدر بیحمیتی برور دادند و آنقدر دفع الوقت کردند و آنقدر بهتانی گذراندند و ماآنقدر بآبان کلنجار رفتیم که کتاب درست چهارده ماه بعد ارشیهای شعر به بازار عرصه شد که باتعطیلات عمومی فعلی انتشار آن درسطح مملکت معلوم نیست کی صورت پذیرد. و تازه بحاطر همین کتاب بالغ بر یک میلیون ریال حقوق ماهانه از امیر کبیر گرفتند. آقایان ماکانها آیا می‌خواهید این به اصطلاح مسئول‌ترین روشنفکران رانام ببریم؟

۳- امیر کبیرزمانی «مادر» اثر برتولت برشت راچاپ کرد که همهٔ ناشران ازشدت اختناق چنین کتابهایی رایس می‌زدند. و تازه مگر نه اینکه چند هزار تومان استفاده‌ای راکه امیر کبیر به قول شمابرده است صرف توسعه و ایجاد تشکیلاتی کرد که در کشورهای همجوار کم نظیر است و طی سی سال تلاش و کوشش شبانه روزی و خدمتگزاری خود بیش ازدو هزار عنوان کتاب درزمینه‌های مختلف مذهبی، فلسفی، دینی، علمی، ادبی، سیاسی منتشر کرده است و رغبت مردم رابه کتابخوانی برانگیخته است و تیراژ کتاب را ازپانصد نسخه و هزار نسخه به سی هزار نسخه و پنجاه هزار نسخه رسانده است تابه آنجا که خانه و کتابخانه‌ای درکشور نیست که چندین جلد ازانتشارات امیر کبیر درآنجا وجود نداشته باشد؟ آقایان ماکان‌ها، آیا وجود یک مؤسسه انتشاراتی بزرگ ملی که ازبدو تاسیس خود تابامروزنه به هیچ مقام و دستگاه دولتی و غیر دولتی و دارو دسته‌ای وابستگی داشته و نه ازآنها کمکی خواسته یا گرفته است و جز کارشکنی و زور و اختناق و زیانهای فاحشی نابودی کتابهایش بوسیله دستگاه خبری ندیده است برای مملکت سبب ننگ است یا مایهٔ افتخار؟

۴- ماهیت روابط امیر کبیر و موکفان و مترجمان را از سیمین دانشورها و صدرالاغی‌ها و محمدقاضی‌ها و احمد محمودها و ابراهیم یونسی‌ها و شاهرخ مسکوب‌ها و معین‌ها و آریان‌پورها و صدها نویسنده و مترجم گرانقدری که با امیر کبیر همکاری دارند بپرسید نه از این به اصطلاح مسئول‌ترین روشنفکران.

۵- امیر کبیر دراین یکی دوسالی که درخدمت این چندنفر باصطلاح مسئول‌ترین روشنفکران جامعه بود، سیرقهقرایی داشت. این آقایان چه ارمغانی برای امیر کبیر آوردند؟ تاریخ مشروطه و ۱۸ ساله (۱۳۳۰) را؟ تاریخ علوم (۱۳۲۹) را؟ چشمهایش (۱۳۳۱) را؟ تاریخ تمدن اسلام (۱۳۳۳) را؟ تاریخ اجتماعی ایران (۱۳۴۰) را؟ رایش سوم (۱۳۴۲) را؟ قصص قرآن (۱۳۳۴) را؟ فرهنگ معین (۱۳۴۲) را؟ امثال حکم دهخدا (۱۳۳۹) را؟ صد سال تنهائی (۱۳۵۳) را؟ زندگی جنگ و دیگر هیچ (۱۳۵۰) را؟ یا آثار آل‌احمد را؟. آقایان ماکان‌ها زمانی که امیر کبیر، به چاپ تاریخ علوم و تاریخ مشروطه و فرهنگ معین و قصص قرآن و برهان قرآن ووو..... همت گماشت، چندتن از شما و این به اصطلاح مسئول‌ترین روشنفکران از مادرزاده بودید؟

۶- و اماعوامفریبی. آقایان ماکان‌ها، سوءاستفاده از عطش مردم به بیشتر خواندن و بیشتر دانستن و تفوه شما و امثال شما به بدنام ساختن اشخاص درسایهٔ الفاظ دهن پرکن دماگوژی و کنسرن (واژه‌های خاص رادیو مسکو) و مقایسه انتشارات امیر کبیر با اسامی پرطمطراق میلیسپو شوارتسکف عوامفریبی نیست؟ آیا همردیفان شما دردستگاههای اختناق دولتی که تا سال گذشته با مقالات با امضاء و بی‌امضاء به ساحت مقدس روحانیت بی‌حرمتی کردند، توانستند موفق شوند که حالا شما ماکان‌های اختناق خصوصی با به میان کشیدن ساحت مقدس روحانیت به چنین خیالی افتاده‌اید؟

۷- امیر کبیر سالهاست که با پیشوایان و علمای مذهبی همکاری نزدیک داشته و ارادت خاص و صمیمانه دارد و رهرو راهنماییهای آنان بوده است ولی آقایان ماکان‌ها از این امر بی‌خبرند (ولزومی هم ندارد که بدانند). اکنون که همه پیرو روحانیت شده‌اند ما عنوان کردن چنین مطلبی را نوعی تظاهر می‌دانیم ولی حالا آقایان ماکان‌ها، اگر می‌خواهند فقط گوشه کوچکی از این رهروی مقدس را ببینند، لااقل به خود زحمت بدهند و غروب یک روز پنج‌شنبه به خانهٔ شمارهٔ ۶ انتهای خیابان سیروس کوچه گلابگیرها یکمتری خیام مراجعه کنند تا ببینند که درآنجا چه می‌گذرد و یک فرد کوچک رهرو روحانیت درآنجا چه کرده است. و ماکان‌ها درکجای کاردند.

چاپ پوسترها و تمثالهای آیات عظام و بیانیه‌ها و آنچه از این پس منتشر خواهیم کرد، فقط و فقط خواستهٔ قلبی مدیران و کارکنان امیر کبیر است و آقایان ماکان‌ها و امثال آنان هرچه بگویند و هرچه بنویسند، راهی است که انتخاب کرده‌ایم و تاآنجا که بتوانیم به آن ادامه خواهیم داد.

باتقدیم احترام مؤسسه انتشارات امیر کبیر

ن ۲۲۸۷۸

رسالت خون شهید و صداقت رهبر -۳

وحدت رهبری را باید حفظ کرد

از: رضا طوسی

۴- وحدت رهبری

یکی دیگر از موفقیتهای این انقلاب در وحدت رهبر و وحدت رهبری است، که همه افراد و همه گروهها به فریاد حق‌طلبانه امام خمینی پاسخ دادند.

این رمز دیگر پیروزی را هم باید شناخت و هم باید پاس داشت. زیرا هم کسی و مقامی نداریم که این شفاعت می‌کند: علما و شهداء، بلکه این فکر باشد که در آینده هم طبق زمینه‌ای که پیش می‌آید دراه خدمت به خلق آماده باشند.

خوب است این صداقت و تقوای انقلابی را از خود امام‌خمینی بیاموزیم که بارها فرموده‌اند من هیچ مقامی و پستی حتی ریاست جمهوری را نمی‌خواهم و مناسب خود نمی‌دانم. این است مرد خدا و پایه روش اخلاقی و عملی امام نیز دستور ما باشد و این به آن معنی نیست که اشخاص شایسته کارهای لازم را نکنند تا به دست نالایقان افتد، نه، بلکه به آن معنی است که کسی به هیچ دلیل، خودرا برای امری آگاه نکند و

اطلاعیه تارکان اعصابی‌راد یونلوزیون درباره پخش مراسم بازگشت امام خمینی

کمیته هماهنگی پخش مستقیم ورود امام خمینی تشکیل شد

در پی علاقه خبر پخش مستقیم مراسم ورود امام خمینی، تشکلهای رادیو تلویزیون که بدون استثناء در رادیو، شورای موسس اتحادیه کارکنان رادیو تلویزیون ملی ایران، اطلاعیه حدیدی در تائید خبر کیهان منتشر کردند. اطلاعیه بدین شرح است: هموطنان، ملت ایران، روزهای تاریخ‌ساری را می‌گذراند و وقایعی در وطن ما می‌گردد که اهمیت حیاتی در تحولات سیاسی و اجتماعی این سرزمین دارد. از همه وقایعی که در این هنگام اهمیتی ملی پیدا می‌کند، بازگشت حضرت آیت‌الله‌العظمی خمینی رهبر خستن ملی پس از سالها مبارزه به میهن است.

از آنجا که مجموعه این وقایع در تاریخ ایران ثبت خواهد شد و با توجه به ضرورت انعکاس ثبت و ضبط این رویدادها و ضرورت آگاهی ملت از آنچه می‌گذرد، ما کارکنان اعصابی رادیو تلویزیون که تاکنون بارها رادیو، شورای موسس اتحادیه کارکنان رادیو تلویزیون ملی ایران، اطلاعیه حدیدی در تائید خبر کیهان منتشر کردند. اطلاعیه بدین شرح است: هموطنان، ملت ایران، روزهای تاریخ‌ساری را می‌گذران

مقالات

برود پرسرود «شدن»

اسماعیل خویی

تا آوار

شاید سکوت و پوسیدن
تنها-
اما
همیشه
چیزی
بیدار می‌ماند:
شاید سکوت و پوسیدن
تنها؟
و موریانه‌های ستاره
برسقف شب.

۱- مرگ

دیرینه‌تر همانا کینه‌ست
درسینه
تا دهان بگشاید:
هم در دمی
کز سوی ناگهان
بغض گلوله‌ایش گلوگیر
می‌شود؟
و با زبان زخم،
با دهان دریدن،
فوارموار و
فریادوش،
در آتش،
خون و جنون خود را
بسراید:
هم در دمی
کافاق چشم به خاکستر
می‌گراید؟
وانگاه
در سرایش آرام آه،
فوارهٔ بلند سرازیر می‌شود.

۲- مرگ؟

دانای واژگان را پرسیدم:
-«عقل؟»
خندید:
-«بندی
برزانوی شترا»

پس گوهر جنون را دانستم
کازاده و کشاده،
ویرانگرای و ویرانگر،
در سینه می‌روید:
و آفاق چشم طرح
صریحی ار کوثر می‌شود؛
این یعنی
کازاد و سرکشی،
و آیینه‌یی شدست
نگاهت
که در یقین بلورینش
تاریکها
روشن
و دورها
نزدیک
تصویر می‌شود.

آری، یقین!

دانسته‌ام که دانستن
ساده است؛
مانند خاک،
آنگاه
که زیر پای رهگذران
افتاده است،
و مثل آب
آنگاه
که ناگزیر می‌گندد
در خواب دیر سالهٔ
مرداب.
اما جنون سرکش
از آتش
می‌آموزد،
اما جنون آزاد
از باد.
دانسته‌ام که جان جهان
پیر می‌شود.
اما جنون
جنون شکفتن؛
فریادوار و
فواره وش،
در آتش،
در آتشی که ناگاهان حریر
میشود؟
این
یعنی که مرگ می‌آید؟
وین یعنی
در قطرموار خویش
دریا را در می‌یابی،
و آنگاه،
در بانوی زلال، یعنی
در خوابهای آبی،
می‌خوابی

دانسته‌ام که حان جهان
پیر میشود
ورود پر سرور«شدن»
در بستر همارهٔ خود
گوهر شکفته هیچ آوازی را
برموجهای اوج
تا هماره
نگهدار نخواهد بود:
بسیار خواهد آمد و
بسیار خواهد آمد
در اوجهای همهمه‌اش
موجی نشان از این همه،
زین بسیار نخواهد بود.
با این همه، از این همه
آنسوتر،
زیبایی‌ی حقیقت
سرشاری‌ست،
بی‌شک به سالخوردگی‌ی
انسان بودن،
که بودن روانهٔ انسان
بودن،
بی‌آن،
بی‌گمان،
سرشار نخواهد بود:
دارم به این حقیقت زیبا
می‌اندیشم
که، بی‌گمان،
حتی اگر خدا نباشد نیز
انسان به زشتی و دروغ و
بدی سرسپار نخواهد بود،
و روزگاری خواهد آمد
که در زلالتاب جهانگیرش
جز نیکی و زیبایی در کار
نخواهد بود.
دارم- بگو:«شعار!»- به
ایمان می‌اندیشم،
اینان-
شعر شعور سادهٔ تاریخ:
ایمان-
ایمان به ذات جاری‌ی
انسان
که رود«شدن» سرود از
اوست،
ایمان!
ایمان!
این را برادرانم گفتند:
هم در دمی که تاریخ
در خونشان قد افراشت،
چون مرگ
در برابر دژخیمان.

ایمان!
ایمان!
این را برادرانم با خون
گفتند:
هم در دمی که سینهٔ
ناگاهان‌شان
با دهان دریدن
فریاد شد،
و در جنون شکفتند،
و بانوی زلال‌ترین خواب را
در سرخی‌ی سپیده‌ای از
خون خویش پذیرفتند،
یعنی در
دریای خوابهای آبی
خفتند.

آری، جنون،
آری جنون:
تا کینه،
در گشایش سینه،
دیرینه‌تر نباشد.

آری، جنون:
تا عشق،
دلنوار و سرافراز،
بال بگشاید
در سرخی سپیده‌ای از
خون.

سخنرانی محمدتقی برومند (ب. کیوان) در دانشگاه علم‌وصنعت:

جدائی مردم استبداد و استعمار را تقویت می‌کند

*** مبارزات سالهای اخیر مردم میهن ما علیه امپریالیسم جهانی، همواره با یکپارچگی عملی همه شیفتگان آزادی و استقلال ایران عجین بوده است.**

صد هزاران خیل یکتارا نباشد قوتی
چون بهم برتافتن اسفندیارش نگسلد

مبارزه قهرمانانه مردم ایران در راه رهائی از قید استبداد و استعمار مبارزه همیشه و هماهنگ است. پیروزی‌هایی که تاکنون نصیب مردم ما شده تنها به اعتبار وجود پیوستگی و همبستگی درمیان عموم رزمندگان بوده است.

بدیهی است که جدائی و ناپیوستگی مردم موجب تقویت استبداد و دوام نفوذ استعمار می‌شود. اگر می‌بینیم که استبداد میلیتاریستی طی ۵۰ واندی سال توانست به خفقان خود دوام دهد و میهن ما را جولانگاه امپریالیسم جهانی سازد، بدان علت بود که رزمندگان اصیل و راستین وطن ما توفیق نیافتند درفرصتهای مناسب تاریخی مشکلات پراکندگی‌شان را حل کنند و یکدیگر را با همه گونه‌گونی‌های فکری و عقیدتی برای رسیدن به یک هدف مشترک بپذیرند. این جدائی دلخواه استبداد و امپریالیسم همواره با تبلیغات زهرآگین دشمن مشترک علیه این یا آن رزمنده و یا جناح سیاسی و مذهبی تقویت می‌شود. عوامل رژیم استبدادی و نوکران استعمار شیوه، تهمتزدن و بدنام‌کردن گردان‌های رزمنده را وسیله مطمئنی برای تفرقه و جدایی دربین آنها می‌دانند. وقتی پادوهای استبداد و استعمار با چنین نقشه رذیلانه و رسوا مردم را بجان هم می‌اندازند، البته درکارشان توفیق می‌یابند. درتاریخ وطن ما از این نمونه‌ها کم نیست. پایمال نمودن دستاوردهای دوران انقلاب مشروطه و نهضت ملی کردن صنعت نفت تا تنها پس از بروز تفرقه در میان رزمندگان امکان‌پذیر گردید. مبارزات سال‌های اخیر مردم میهن ما علیه امپریالیسم جهانی و نوکران داخلی آن همواره با یکپارچگی عملی همه شیفتگان آزادی واستقلال ایران عجین بوده است.

آزادی یگانه واژه‌ای است که همهٔ مبارزان راه مردم را بهم پیوند می‌دهد.

در شرایط کنونی وطن ما، هر طبقه، هر قشر و لایهٔ اجتماعی برای رهایی از قید استبداد میلیتاریستی و در هم نوردیدن سلطه استعمار جهانی ناگزیر باید از معبر آزادی عبور کند و لذا ما همه، چه بخواهیم و چه نخواهیم با یکدیگر در این مرحله در راه و در هدف پیوندی ضروری و گسستناپذیر داریم؛ ما همه خواهان ایرانی هستیم که آباد و آزاد و مستقل و شکوفا باشد و به راستی هر کس بنا به ضرورت تاریخی امروز وطن ما به حقوق انسانی خود برسد، ظلم و بیداد ریشه‌کن گردد، سایه عبوس اختناق و تفتیش عقاید از میان برخیزد، تبادل اندیشه و افکار آزاد باشد، فرهنگ ملی ما از بهترین دستاوردهای انقلابی بشری بهره‌مند گردد.

پیرخرد همرزمان امروزی، به وصیتنامهٔ سال‌خوردهٔ انقلاب و تفتیش عقاید نابردبارانه. همه در فرقلاب این پندارایم که بار این مصیبت سنگین را می‌توانیم به تنهائی بر دوش کشیم و آن را بسرمنزل مقصود برسانیم. غافل از این که هزاران هزار سنگلاخ در پیش پایمان است. اگر امروز پیروزی گوشهٔ چشمی به ما نشان می‌دهد، چنان به هیجان می‌آییم که گویی کار تمام شده است و دیگر نیازی به یگانگی و همراهی نیست، باید به تنهایی شتافت و پیروزی را در آغوش کشید، زهی پندار باطل!

دوستان!
نه کار تمام شده است و نه مشکلات زایل! هنوز تا پیروزی و زدودن مشکلات فرسنگها راه است. دشمن برجا و استعمار در کمین است! در این لحظه‌های باریک و حساس نگذاریم تفرقه در میان ما همچون چشم اسفندیار وسیله‌ای برای نشانه‌گیری دشمن شود. امپریالیسم و حامیان داخلی آن اکنون در برابر مقاومت افسانه‌ای ملت قهرمان ما چند گامی به عقب برداشته و میدان را به ظاهر خالی کرده‌اند، آنان در پی آفریدن فضای ظاهراً باز در کمین نشسته‌اند که رزمندگان بهآرامند و از سرمستی و غرور به تقسیم افتخارات پردازند تا در این گیرودار باز خیز برگیرند و قوم بجان هم افتاده را در زیر سم ستوران خود نابود سازند. بنابراین، نه اکنون و نه هیچ وقت دیگر تقسیم افتخارات کارساز نیست. باید امروز مردم را به پیش‌برد و مشکلات ازراهشان برگرفت.

می‌گوییم مردم، یعنی همه آنهایی که در سرزمین ما با ما زندگی و تاریخی مشترک دارند، اینان از طبقه‌ها و قشرهای مختلف می‌آیند، در روستاها و یا بازوانشان در کارخانه‌ها بکار می‌افتد، بازرگانند و یا با فکر در تکاپویند. این مردم رنگارنگ‌پیشه، سودا و منافع گوناگون دارند، لذا می‌توانند ناهمسان بپاخیزند ولی پویندهٔ یک راه باشند. این ناهمسانی اندیشه در بسیط شگفت‌انگیز جامعه معجزه می‌کند. درحقیقت برآیند این اندیشه‌هاست که راه پیشرفت را هموار می‌سازد و این حکم زندگی و تاریخ است. انکار آن انکار زندگی و حقیقت تاریخ است. چگونه می‌توان به روی گوناگونی اندیشه‌ها سرپوش گذاشت و یک اندیشه را سد راه دیگر اندیشه‌ها نمود. این برخلاف قانونمندی اجتماع است. نگذاریم وسواس ترس‌آلودمان به روی بالندگی اندیشه‌ها سایه بیفکند و آن را به شیوه استبداد به محاق کشد. اگر به استواری اندیشه‌های خود باورمندیم نباید از تلوتلو اندیشه‌های دیگران به هراس افتیم و از بیم محافظه‌کاری آن را به بند کشیم و در پرده نهیم.

برخی چنین استدلال‌می‌کنند که ابراز عقیده و آزاداندیشی موجب تضعیف جنبش می‌شود. این استدلال‌ها اگر ناشی از نیت نااستوار و ترس خورده نباشد، بی‌شک از ناآگاهی مایه می‌گیرد. چگونه می‌توان مردم را در یک صف متحد رزمنده پذیرفت ولی به عقاید آنان احترام نگذاشت، به عکس همین آزادی در تبادل افکار نیروها را یگانه‌تر و نیرومندتر می‌سازد. مردم از هماکنون باید بدانند که دموکراسی یعنی حکومت مردم چه رنگ وبو و چه گستره دامنه‌داری دارد. شرح دوستانه نظریات و تبلیغ سالم عقاید نه تنها مخاطره‌انگیز نیست، بلکه موجب می‌شود که از خطاهای محتمل بپرهیزیم.

اکنون که ارادهٔ توسائی مردم میهن ما امپریالیسم جهانی وعمال وکارگزاران آن را در بهمهایی واپس نشانده، وظایف جدی وخطیری در پیش پای همهٔ مبارزان صدیق راه آزادی ورهایی ملت قهرمان قرار دارد. خروج دیکتاتور منبور به معنای در هم نوردیدن سازمان‌ها ونهادهای استبداد میلیتاریستی نیست. از این رو برای یک عامه تکانی انقلابی باید بیش از پیش هشیار وهمبسته بود. همه آوایی وهمرأیی عموم مبارزان بیش از گذشته ضرورت دارد ما با افزایش آگاهی انقلابی، هر همهٔ سطوح باید همچنان در یک صف متحد وپویسته در راه نوسازی‌های ملی همه نهادهای آجتماعی وزدودن کامل پایگاههای اساسی استبداد ومیلیتاریستی وامپریالیسم مبارزه کنیم. علی‌رغم برخی اندیشه‌های نفرین‌آمیز زمینه‌های ژرفی برای تجلی یگانگی ارادهٔ طبقات وقشرهای مختلف اجتماعی وجود دارد.

حکومت ملی ودموکراتیک ابعاد وسیع این یگانگی اراده را به حق نمایش می‌دهد. در این جا مناسب می‌دانم، سخن خود را با این شعر هشدار دهندهٔ حافظ بپایان رسانم:

حسنت به اتفاق ملاحت جهان گرفت
آری به اتفاق جهان می‌توان گرفت

تجربیاتی از انقلاب فلسطین نوشته: منیر شفیق تئوریسین الفتح

تنگ نظری برای انقلاب خطرناک است

یکی از خطرناکترین حالات برای انقلاب اینست که فرد یا سازمانی به آن بپیوندد و در ذهن آن فرد یا سازمان هدفهای خاص و محدودی باشد که بخواهد جامه عمل بپوشاند. این پدیده را میتوان «خودبینی» یا «درون نگری» یا «سازماندهی تنگ نظرانه» نامید. هیچ چیز خطرناکتر از این نیست که یک گروه در انقلاب، دچار تنگ‌نظری شود. این حقیقتی است که همگان باید آنرا بشناسند.

تنگ‌نظری مظاهر مختلفی دارد. گاه، فرد در فعالیتهایش روشهایی ماجرا جویانه‌ای را درپیش میگیرد و گاه به صورت یاوصرافی در شعارها در میآید و گاه نیز شکل انزوا طلبی و دسته‌بندی وجدا شدن از دیگران را به خود میگیرد. در برخی از مواقع، فرد مانند آفتاب‌پرست به رنگهای مختلف در میآید و به بیماری تضاد شخصیت دچار میشود. آنچه، در رفتار و گفتار این گونه افراد به خوبی دیده میشود از خود راضی بودن و خودپرستی شدید است. قضاوت صحیح نسبت به آنها اینست که رفتارشان از تحلیل عینی و درک عمیق مصالح انقلاب سرچشمه نمی‌گیرد و برعکس آنها گمان می‌کنند که خود مرکز جهان هستند و هرچه که مافع آنها را تأمین کند، مسلما به مصلحت انقلاب نیز خواهد بود. شکی نیست که این بینش کاملاً اشتباه و خطرناک است زیرا بینش صحیح حکم میکند که هرکس مصالح خود را با مصالح سازمان و تشکیلات مورد نظر و مصلحت انقلاب پیوند دهد. اما بی‌توجهی به مصالح انقلاب و پرداختن به کارهایی که مصالح شخصی فرد را تأمین میکند و واگذاری کارهای پردردسر و مشکل به دیگران، قابل قبول نبوده و درآن سهل‌انگاری روانیست.

تجربه ما درانقلاب ثابت کرده است که صاحبان بینش محدود که تنها تانوک‌بینی خودشان را می‌بینند، با وحدت ملی تضاد داشته و همواره درجهت شکستن صفوف انقلاب تلاش میکنند. آنها درهمه شعارها و فعالیتهاشان خطمشی فرصت طلبانه‌ای را دنبال می‌کنند.

تنگ نظری، از طرز تفکر روشنفکرانی سرچشمه میگیرد که تاگردن درگرداب غرور و کجروی فرو رفته‌اند و دراین عالم چیزی را نمی‌بینند جز آنچه را درمقابل آینه تماشا میکنند! پدیده تنگ‌نظری دربین ما، چیز نوظهوری نیست، بلکه درهمه انقلابها به چشم میخورد و بهره دائمی‌اش چه درانقلابهای پیروزمند و چه ناموفق، شکست بوده است. از اینرو انقلاب ما، با همه کادرهای شریف و ارزشمندش، وظیفه دارد حملات سیاسی شدیدی را علیه صاحبان اینگونه بینشهای محدود آغاز کند.

گفت‌وگو با ابوالحسن بنی‌صدر:

قلمرو کارما، تقویت انسان نواست

● نباید عده‌ای انحصار راه‌حل‌جویی داشته باشند و بقیه مردم همچنان عوام کالانعام هیچ شرکت جدی و اساسی در تغییر و تحول جامعه نداشته باشند.

ابوالحسن بنی‌صدر، با همه شهرتی که ممکنست میان قشر خاصی از ایرانیان داشته باشد و با همه شهرتی که میان دست کم طبقه روشنفکر و مبارزه جوی اروپایی، بویژه فرانسوی دارد، در ایران و برای غالب قشرهای مردم ناشناخته بوده است.

اما هنگامی که امام خمینی به تحریک دولت ایران و زیر فشار دولت بغداد ناچار به ترک خاک عراق و عزیمت به فرانسه شد، نام بنی صدر بعنوان یکی از منیژبانان ایشان، در ایران زبان به زبان گشت و از آن پس از او همواره بعنوان هوادار نزدیک امام نام برده شده است.

گفت وگو با ابوالحسن بنی‌صدر در دو شماره کیهان تنظیم شده است

● من شخصاً اطلاعاتم درباره شما و کارهایتان خیلی کم است. بدنیست خودتان مختصری در این زمینه تعریف کنید.

- کارهای ما در اینجا معلوم است. ۱۵ سال است در فرنگ مشغول تحقیق و مطالعه‌ایم. در مملکت خودمان همیشه سانسور بوده، و در حمایت سانسور، اطلاع توزیع و پخش نمی‌شود وکسی از کار دیگری مطلع نمی‌گردد. تحقیقی که ما کردیم ومی‌کنیم- والبته تنها هم نیستیم و جمعیتی این کاررا می‌کنند که بعضی‌شان در اینجا حاضرند. برای اینست که واقعیت اجتماعی امروزی کشور بر نسلی که باید حال و آینده را بسازد، آشکار وروشن بشود. وتقریباً هر چهار وجه اجتماعی را شامل است. یعنی هم در زمینه اقتصادی ایران است، هم در زمینه روابط اجتماعی، هم در زمینه روابط سیاسی وهم در زمینه فرهنگ وایدئولوژی در ایران. کارهایی که حاضر میشود بتدریج منتشر می‌گردد. تاکنون سانسور در کشور اجازه انتشار نمی‌داد. برخی از کارهای ما تاکنون منتشر شده وبعضی دیگر هم در آینده منتشر خواهند شد.

● من امروز باژوزی فانون، همسر فرانتس فانون، دیدار کردم. نشریه‌شان، که «فردا» آفریقا» نام دارد، چیز بسیار جالبی است. در یکی از شماره‌های اخیرش دو سه مطلب بسیار خوب درباره ایران دارد. این مقالها نشان می‌دهد. که مسایل ما را خیلی خوب درک کرده‌اند. در یکی از این مقالها اشاره‌ای به شما و کارهایتان هست. راستی، شما یکی از کارهای «فانون» را ترجمه کرده‌اید.

بله، من «دوزخیان زمین» را از فانون ترجمه کردم. این کاری بود که اول قرار بود دسته جمعی ترجمه بشود. بعد مطابق معمول آن زمان، نه این زمان جنگ تئوری باری صرف بکنند و در برخوردهای فرساینده خود را نفله بکنند و امکان بدهد که در تجزیه خودش از عوامل نابودی کشورش بشود. باید به نظریه روشنی می‌رسید. و نمی‌توانست به این نظریه روشن برسد اگر چنانچه بر واقعیتهای کشورش آگاهی درست بهم نمی‌رساند. بنابراین کار ما یک تحقیق بمعنای اینکه خود را مشغول کنیم، به ترتیبی که مرسوم است، نبود. بلکه بیشتر برای این بود که واقعاً یک زمینه اندیشه و عمل فراهم بشود برای این نسلی که رومی‌آید، و خصوصاً که این سانسور و شدتش وصعبت خطرناکی را برای نسلی که رومی‌آید فراهم کرده، یعنی بکلی از کشورش بریده. در این زمینه بعضی کارها بصورت مقاله و کتاب به فارسی و فرانسه منتشر شده.

● و اما جنبه سیاسی قضیه را که بگیریم، شما در اپوزیسیون قرار دارید. خب، این اپوزیسیون شما آیا سازمان داده شده است، برنامه‌ای دارد، جمعی کار می‌کند، راهی ارائه می‌دهد، یا اینکه...

- عرض شود که من جزء نیروهای مخالف هستم. بوده‌ام و هستم. بنظر من می‌رسد که رژیم حاضر وضع را در کشور به جایی رسانده که موجودیت او در تضاد واقع شده با موجودیت کشور. یکی از این دو باید بماند و دیگری باید برود. مساله این نیست که در ایران مثلاً آزادی قلم نیست، آزادی بیان نیست، یا که ساواک، اشخاص را شکنجه و چنین و چنان میکند. اگر موجودیت ایران در خطر نبود، آن انگیزه که الان در ما برای مبارزه و کوشش و تلاش هست، شاید به این شدت قطعا به این شدت نمی‌شد. اگر یک کسی کشور را درست مطالعه بکند می‌بیند که ایران نه در لبه که درخودپرتگاه است. واقعاً اگر بخواهد ایران از این پرتگاه بیرون بیاید یک وحدت کامل ملی لازم است. این وحدت را هم بنظر من نمی‌رسد که غیر از اسلام بشود در ایدئولوژی دیگری جست. قراردادی هم نمی‌شود آن را بوجود آورد... این‌ها را دهها بار در تاریخ، تاریخ خودمان و تاریخ‌های دیگر و کشورهای دیگر، امتحان کرده‌ایم. نتیجه‌ای ببار نیاورده. امااگر اسلام بخواهد حامل و هم عامل چنین وحدتی باشد، باید بهمان چهار وجهی که اشاره کردیم راحل هایش را در هر زمینه ارائه بدهد، و این راه حل‌ها منطبق باشد با کشوری که می‌خواهد از نیستی بهستی بیاید- از نیستی‌یی که در آن افتاده- و تاره پیشرو هم بشود و جلو هم برود. پیشرو برای اینکه حسب دین ما اصل ما امامت است. ما باید پیشاپیش دیگران حرکت کنیم. مسلمان حق ندارد عقب بماند. اگر ماند، خود صفت را از دست می‌دهد. جلا اگر بخواهد آن نیستی را به هستی برساند و تاره پیشاپیش هم برود و راهگشای خودش و جهانی بشود... دیگر نمی‌تواند خودش را خلاصه کند در آداب عبادت: ترتیب وضو گرفتن چنین است، ترتیب غسل کردن کذا است و... نه، این باید وارد تمام عرصه‌های زندگی بشود و خودش راحلش را پیشنهاد بکند. اگر این راه‌حل منطبق باشد با نیازهای روز، برواقعیت‌های روز، دلیلی ندارد که کسی ازخودش فرار بکند. اگر درگذشته هم فرار می کردند برای این بود که این راه حل‌ها عرضه نمی‌شد.

واما زمینه دوم کارمان بیان بیمش استقلال وشناساندن آن بود. اینکه استقلال چیست وچرا لازم است. وآن «انتشارات مصدق» برای همین بوجود آمد وتمام کوششی که کردیم برای تبیین وروشن کردن این مفهوم بود. و ناظرما می‌رسید که این وجه بر سازماندهی تقدم دارد. برای اینکه سازمان باید براساس یک فکر روشن و زمینه معینی انجام بگیرد و تاره‌ای باید، و خصوصاً که این سانسور و شدتش وصعبت خطرناکی را برای نسلی که رومی‌آید فراهم کرده، یعنی بکلی از کشورش بریده. در این زمینه بعضی کارها بصورت مقاله و کتاب به فارسی و فرانسه منتشر شده.

● و اما جنبه سیاسی قضیه را که بگیریم، شما در اپوزیسیون قرار دارید. خب، این اپوزیسیون شما آیا سازمان داده شده است، برنامه‌ای دارد، جمعی کار می‌کند، راهی ارائه می‌دهد، یا اینکه...

- عرض شود که من جزء نیروهای مخالف هستم. بودهام و هستم. بنظر من می‌رسد که رژیم حاضر وضع را در کشور به جایی رسانده که موجودیت او در تضاد واقع شده با موجودیت کشور. یکی از این دو باید بماند و دیگری باید برود. مساله این نیست که در ایران مثلاً آزادی قلم نیست، آزادی بیان نیست، یا که ساواک، اشخاص را شکنجه و چنین و چنان میکند. اگر موجودیت ایران در خطر نبود، آن انگیزه که الان در ما برای مبارزه و کوشش و تلاش هست، شاید به این شدت قطعا به این شدت نمی‌شد. اگر یک کسی کشور را درست مطالعه بکند می‌بیند که ایران نه در لبه که درخودپرتگاه است. واقعاً اگر بخواهد ایران از این پرتگاه بیرون بیاید یک وحدت کامل ملی لازم است. این وحدت را هم بنظر من نمی‌رسد که غیر از اسلام بشود در ایدئولوژی دیگری جست. قراردادی هم نمی‌شود آن را بوجود آورد... این‌ها را دهها بار در تاریخ، تاریخ خودمان و تاریخ‌های دیگر و کشورهای دیگر، امتحان کرده‌ایم. نتیجه‌ای ببار نیاورده. امااگر اسلام بخواهد حامل و هم عامل چنین وحدتی باشد، باید بهمان چهار وجهی که اشاره کردیم راحل هایش را در هر زمینه ارائه بدهد، و این راه حل‌ها منطبق باشد با کشوری که می‌خواهد از نیستی بهستی بیاید- از نیستی‌یی که در آن افتاده- و تاره پیشرو هم بشود و جلو هم برود. پیشرو برای اینکه حسب دین ما اصل ما امامت است. ما باید پیشاپیش دیگران حرکت کنیم. مسلمان حق ندارد عقب بماند. اگر ماند، خود صفت را از دست می‌دهد. جلا اگر بخواهد آن نیستی را به هستی برساند و تاره پیشاپیش هم برود و راهگشای خودش و جهانی بشود... دیگر نمی‌تواند خودش را خلاصه کند در آداب عبادت: ترتیب وضو گرفتن چنین است، ترتیب غسل کردن کذا است و... نه، این باید وارد تمام عرصه‌های زندگی بشود و خودش راحلش را پیشنهاد بکند. اگر این راه‌حل منطبق باشد با نیازهای روز، برواقعیت‌های روز، دلیلی ندارد که کسی ازخودش فرار بکند. اگر درگذشته هم فرار می کردند برای این بود که این راه حل‌ها عرضه نمی‌شد.

واما زمینه دوم کارمان بیان بیمش استقلال وشناساندن آن بود. اینکه استقلال چیست وچرا لازم است. وآن «انتشارات مصدق» برای همین بوجود آمد وتمام کوششی که کردیم برای تبیین وروشن کردن این مفهوم بود. و ناظرما می‌رسید که این وجه بر سازماندهی تقدم دارد. برای اینکه سازمان باید براساس یک فکر روشن و زمینه معینی انجام بگیرد و حودش بیان وحدتی باشد. و آن سازمان‌هایی که قبلا داده می‌شد بدلیل ابهام و گنگی و روابط شخصی و هرارچیز دیگر کافی نبودند و نیستند برای اینکه چنین جنبشی را به پیروزی برسانند. اینست که زمینه دوم کار ما توضیح مساله استقلال شد، بعلاوه‌ی راه‌جویی‌هایی که می‌شد برای مسایل روز پیدا کرد.

ابوالحسن بنی‌صدر

ما برای اینکه چنین سازمانی، پیشاهنگ و پیشرو، بوجود بیاید از انسان‌های طراز نو که بتوانند یک انقلاب را تا موفقیت به پایان برسانند- انقلاب هم نه بمعنای همان مفهوم عادی کلمه بلکه واقعاً یک چیز نو را برای خاصه فراهم بکنند- دیدیم که در قلمروهای مختلفی باید کار کرد.

یکی از قلمروها خود تفویت این انسان بواسن. برای این کار آن «کیش شخصیت» را باجمعی بصورت یک کار جمعی- که خود نوشتنش و بحثش یک سال طول کشید و البته سالها هم بدلیل ناکامی‌هایی که درمبارزه بود و صمیمایی که در افراد بود که موجب می‌شد دشمن رخنه بکند- جمع‌آوری کرده بودیم، و این برای ایجاد یک اخلاق نو و برداشت تازه از انسان و نقشش و اندیشه و کارش بود، که درآنجا در دو مبحث اولش تئوریهای موجود را، چه خط مارکس ولنین و چه خط مارکسیسی درزمینه و اندیشه، انتقاد کردیم و نظری را که بنظر می‌رسید با آموزش قرآنی سازگار بود، عرضه کردیم.

بعد یک کار دیگر در قلمرو اقتصاد انجام دادیم که زیر نام «اقتصاد تولیدی» چاپ شد. البته بحثش را بهمین ترتیبی که الان اینجا می‌بینید می‌نشستیم و انجام می‌دادیم و بعد بحثها را از نوار پیاده می‌کردیم. این کار تا به چاپ برسد پنج شش سال طول کشید و در این مدت نواقصش رفع شد و الان از چاپ درآمده و در ایران هم هست. این وجه اقتصادی قضیه.

در مورد وجه اجتماعی، کارهایی انجام داده‌ایم، و قسمتی از آن هم درحال انجام است، برای شناختن روابط اجتماعی، اینکه چه نوع روابط اجتماعی موجود است و ما چه نوع روابط اجتماعی پیشنهاد می‌کنیم. در این زمینه مسایل بسیاری را موضوع بحث و تحقیق قرار داده‌ایم. مساله نژاد، مساله ملیت (همان ناسیونالیسم، انترناسیونالیسم)، مساله زن و مرد و روابطشان، مساله طبقات و روابط اجتماعی...

در قلمرو سیاسی، ما مفهوم امامت، حرب خدا و حکومت اسلامی را که اصول پایه و ضابطه‌های کلی‌اش در آنجا آمده، به بحث گذاشته‌ایم.

به این ترتیب زمینه‌های اصلی پیدایش یک نیروی مخالف هماهنگ (نمی‌گویم سازمان یافته، بدلیل اینکه این سازمان مثل سد می‌ماند، همین که سد درست شد و قید و بندش میران شد هر حرکتی می‌آید، صف در آنجا گیر می‌کند و یک بنیاد می‌شود. خودش در واقع می‌شود مایه فساد حرکت) پدید می‌آیند نه اینکه سازمان را بند بدانم بلکه باید ترتیبی داد که این سازمان خودش مثل سد حرکت را بگیرد و جذب نکند بلکه موجب تحرک بیشتر بشود.

نفت و استثمار -۶

تقدیم به کارگران قهرمان نفت که ستون فقرات مبارزات مردم ما هستند

امپریالیسم راههای تازه برای غارت نفت کشف می‌کند

نوشته: فرد هالیدی
ترجمه: ناصر زرافشان

رویدادهای سالهای ۱۹۷۲ و ۱۹۷۳ در بسیاری از بخشهای جهان بمثابه یک پیروزی بزرگ برای کشورهای خاورمیانه وشکستی برای نیروهای امپریالیستی بزرگ تلقی گردید. این نظری بود که نه تنها از طرف کشورهای حوزه خلیج فارس بلکه از طرف خود شرکتهای نفتی هم ابراز میشد. بالعکس برخی از منتقدین انقلابی فکر میکردند این امر بهیچوجه چیزی را عوض نمیکند و کشورهای خلیج فارس اگر بخواهیم رک وراست بگوئیم منحصراً بصورت مشتریهای نواستعماری امپریالیسم باقی میمانند. هیچیک از این تحلیل‌ها کافی ودقیق نبود. افزایشهای پیاپی قیمت وموافقت نامه‌های مالکیت یقیناً نشانه دگرگونیهائی اساسی در نحوه تقسیم مازاد حاصل از فروش نفت و فراوردههای نفتی به کشورهای پیشرفته سرمایه داری بود. این دگرگونی‌ها نقش سیاسی جدیدی برای کشورهای تولید کننده ایجاد کرد. لیکن این یک پیروزی امپریالیستی نبود. بلکه تغییری بود که بخوبی میتوانست به نظام سرمایه داری بعنوان یک کل واحد ثبات بخشیده وسرکوبی مردم کشورهای تولید کننده نفت را مخصوصا تشدید کند. برای اثبات این امر لازم است طرق مختلفی را که امپریالیسم بوسیله آنها از غارت نفت خلیج فارس سود میبرد، بررسی کنیم. در دوره رونق بین سال ۱۹۴۵ تا نیمه دهه شصت منافع امپریالیستی از خلیج فارس از سادهترین طریق ممکن حاصل میشد. نفت خلیج فارس ارزان بود ولی به بهای هنگفتی بفروش میرسید. تفاوتهای ژئولوژیک موجب آن بود که هزینه استخراج نفت بنحو خارق‌العاده‌ای متفاوت باشد.

در خلیج فارس بهای هر بشکه از ۵ تا ۶ سنت را که مربوط به کویت بود تا ۳۵ سنت که برای حفاری فلات قاره‌ای در دولتی را در بر میگرفت. نفت ونزوئلا هربشکه بین ۵۰ سنت تا یک دلار هزینه داشت. درحالیکه ایالات متحده یادریای شمال هربشکه ۳ دلار یا بیشتر هزینه برمیداشت

در سال ۱۹۷۲ سرمایه گذاری برای هر بشکه طی یک روزانه ظرفیت تولیدی ۱۰۰ دلار در ساحل خلیج فارس و ۲۰۰۰ تا ۲۵۰۰ دلار در فلات قاره اسکاتلند بود. هزینه حمل ونقل نفت بوسیله نفتکش وهزینه پالایش آن در نقاط مختلف تفاوت ندارد، از اینرو سود نفت عمدتاً از اختلاف بین هزینه تولید وقیمت فروش آن حاصل میشود.(۱)

برآوردهایی که از سود نفت خلیج فارس شده است باید تقریبی باشد، زیرا شرکتهای نفتی خود ارقام را افشا نمیکنند. لیکن محاسبه‌ای که برای دوره منتهی به سال ۱۹۶۰ صورت گرفته تصویری از چگونگی امور بدست میدهد

طبق این برآورد طی دوره ۶۰-۱۹۴۸ قیمت متوسط نفت خام خلیج یک سوم قیمت نفت خام ونزوئلا وبنابراین حتی کمتر از قیمت نفت خام ایالات متحده بوده است. برای محاسبه میزان سوددهی درآمد ناخالص به دارائی‌های خالص تقسیم میشد. این نشان میداد که در دوره بین سالها ۶۰-۱۹۴۸ شرکتهای نفتی در خلیج فارس از نرخ متوسط بازده سرمایه ۱۱۱ درصد برخوردار بودهاند. پس از وضع بهره مالکانه ومالیاتهای پرداختی به دولتهای میزبان نرخهای بازده بازهم کلان بود. این نرخها از ۶۱ درصد در ۴۹-۱۹۴۸ به ۷۲ درصد در ۶۰-۱۹۵۸ افزایش یافت که یک بازده متوسط ۶۷ در صدی داشت. رقم تطبیقی ونزوئلا طی همین دوره ۲۱ درصد بود ودر ایالات متحده نرخ بازده از ۱۶ درصد ۴۹۰-۱۹۴۸ به ۹/۶ درصد ۵۹-۱۹۵۸ تنزل یافت واین ارزانی به شرکتهای امپریالیستی امکان داد که نفت نازل هزینه وارد کرده ودر ارز کشور خود صرفه جوئی کنند. هنگامی که بسته شدن کانال سوئز در سالهای ۱۹۵۶ و ۱۹۶۷ جریان نفت خلیج فارس را قطع کرد، بریتانیا مجبور شد از ونزوئلا نفت خریداری کند واردات این کشور بسیار افزایش یافت.

مسدود شدن ۱۹۶۷ کانال باین ترتیب به کاهش ارزش استرلینگ در موامبر همانسال کمک کرد. لیکن بریتانیا ایالات متحده و فرانسه مستقیماً از سود رائی نفت خلیج فارس نیز منتفع میشدند. باین ترتیب که نفت خلیج فارس درآمدهای نامرئی آنها را از طریق شرکتهای نفتی ماوراء بحارشان بسیار افزایش میداد. این شرکتها در کشورهای مشخصی به ثبت رسیده بودند، اما نفت خود را در جاهای دیگر تولید و تصفیه میکردند یا بفروش میرساندند: مثلاً آرامکوبک کنسرسیوم تماماً آمریکائی بود. لیکن در سال ۱۹۶۵ فقط ۹/۷ درصد تولید آن به آمریکای شمالی فرستاده شد، ۴۳/۷ درصد آن در اروپا، ۳۳/۸ درصد در آسیا، ۶ درصد در آمریکای جنوبی، ۴/۶ درصد در استرالیا و ۳/۲ درصد آن در افریقا بفروش رسیده بود. چون ایالات متحده قسمت اعظم نفت خویش را خود تولید میکرد، سایر کشورهای آمریکائی که در خلیج فعالیت داشتند بهر دارای سیستمی مشابه سیستم فوق بودند، و موبیل و سوکال هردو ۵۰ درصد سود خود را از فروش نفت خلیج بدست میآوردند، شرکتهای انگلیسی و فرانسوی نیز دارای یک شبکه فروش بسی فراتر از مرزهای خود بودند.

برآورد منافع مستقیمی که از طریق سود شرکتها از خلیج فارس به پایتختهای امپریالیستی جریان دارد نیز مشکل است.

**۱- مافوق سودهای دیگر از حمل دریائی نفت بدست می‌آید: دارندگان کشتی‌های نفتکش در سالهای پس از ۱۹۶۷ هنگامی که تقاضا تا سطح غیرمنتظره‌ای بالا رفت و کانال سوئز بسته شد، درآمد فوق‌العاده‌ای داشتند. مثلاً در ۱۹۶۹ اوناسیس تخمیناً ۴۲۰۰۰۰۰ دلار از اجاره یک کشتی نفتکش ۲۰۰ هزار ت

ناگهان شهر به آتش و خون کشیده شد

در حمله تانک‌ها و چماق‌بدست‌ها به رضائیه عده‌ای کشته و مجروح شدند

ارومیه (رضائیه)- در برخوردهای خونین دیروز صبح (دوشنبه) رضائیه بنا به گزارش شاهدان عینی که هنوز از سوی مقامات رسمی تأیید نشده است بیش از ۵۰ تن کشته و بیش از پنجاه نفر مجروح شدند.

بامداد دیروز، یک گروه ۵۰۰ نفری در حالیکه عکس‌های شاه را در دست داشتند، در خیابان پهلوی رضائیه تظاهراتی بمنظور راه‌پیمائی برپا کردند. دقایقی بعد، یک تانک ارتشی همراه با تعدادی درجه‌دار سه آبان ملحق شد و آنها هم شروع به تظاهرات کردند.

در همین حال، هواداران تن از مردم رضائیه که در مسجد اعظم گرد آمده بودند تصمیم گرفتند مانع تظاهرات موافقان رژیم شوند و در خیابان پهلوی در برابر آبان صف‌آرائی کردند. در این هنگام چند تانک و خودروی نظامی به حمایت از موافقان وارد شهر شدند و محلهای پس از مدتی مقاومت مسلحانه شکست، اما رد و خورد و تیراندازی تا ساعت یک بعدازظهر بشدت ادامه داشت. محلهای حکومت، هنگامی که قصد متفرق شدن داشتند، برای جلوگیری از حمله تانکها حدود ۲۰ کیوسک و تعداد زیادی اتومبیل را به وسط خیابان کشیدند و لحظاتی بعد کیوسکها و اتومبیل‌ها به آتش کشیده شد.

بنا به اظهار شاهدان عینی چهار کشته و ۱۷ زخمی با آمبولانس به بیمارستان شیر خورشید انتقال یافتند و بقیه مجروحین و احساد کشته شدگان توسط آمبولانس‌های ارتشی و اتومبیل‌های شخصی از صحنه خارج شد.

شیشه‌های اغلب ساختمان‌های مسکونی خیابان مرکزی رضائیه بعلت اصابت گلوله یا سنگ شکست.

صدای تیراندازی‌ها

گزارش شاهدان عینی از رضائیه حاکی است که صدای تیراندازی تا شب شنیده می‌شد.

گروه کثیری از مردم رضائیه در خیابان پهلوی با ایجاد موانع و آتش‌زدن لاستیک شعارهائی برعلیه حکومت می‌دادند.

صبح دیروز در خیابان پهلوی بدنبال بروز این حوادث، مأموران حلوی اتومبیلها را می‌گرفتند و از آنها میخواستند عکسهای آیات عظام را از روی اتومبیلهای خود بردارند. رانده یک تاکسی که از این دستور سرپیچی کرده بود با شلیک گلوله مأموران بقتل رسید.

مأموران ژاندارم پس از ورود به خیابان پهلوی درحالیکه خمپاره نیز آرخمنه صاحبان شهرهائی بسرعلیه میان آبان بودند و شعارهائی به نفع رژیم میدادند، نزدیک مسجد اعظم این شهر واقع در خیابان عسکرآبادی حرکت کردند، مردم رضائیه که در داخل مسجد اجتماع کرده بودند با تیراندازی مأموران سراسیمه به هرطرف میدویدند و ناگهان شلیک یک توپ موجب آن شد که گنبد فیروزه‌ای مسجد بشدت آسیب ببیند.

تیراندازی سوی مسجد مزید بر خشم مردم شد و دقایقی بعد از گوشه و کنار خیابانها مردم خشمگین براه افتادند. در این هنگام یکی‌دوتن که مسلح بودند بسوی مأموران تیراندازی کردند.

خیابان پهلوی رضائیه که تبدیل به میدان جنگ شده بود و مردم و سربازان هر کدام در گوشه‌ای سنگر گرفته بودند، به‌گفته یک شاهد در این حوادث ٤ ژاندارم هم جان سپرده‌اند.

تیراندازی‌ها و درگیری‌های خونین تا ساعت ۲ بعدازظهر ادامه داشت.

بیمارستان شیرخورشید رضائیه ازمردم تقاضا کرده است برای رساندن خون به مصدومین تیراندازی‌ها به آن بیمارستان بروند.

چند فروشگاه در خیابان پهلوی که عکس آیات‌عظام را داشتند، به آتش کشیده شدند کردهای رضائیه در تیراندازی‌های دیروز به حمایت از مردم برخاستند. در سراسیمه «یاوواعلی» واقع در سراهی خوی دیروز گروهی چماق‌بدست حلوی اتومبیلها را می‌گرفتند و آنان را تهدید می‌کردند. گروهی از مردم تبریز برای مقابله با این گروه از تبریز اعلام آمادگی کردند و خواستند با ده اتوبوس به مقابله با چماق‌بدستها بپردازند که روحانیون مانع از کار آنان شدند.

بعدازظهر همانروز گروهی از مردم خوی خود شخصاً اقدام کردند و چماق‌بدستها را متفرق کردند.

طبق گزارشهای رسیده در اعتشاشات دیروز ارومیه (رضائیه) مأموران شهربانی این شهر دخالتی نداشتند.

٤ شهید حوادث خونین مرند

جواد خیرخواه — سیدعلی سیدقدم — رجب آخوندی — سیدعلی سیدزاده

مرند- در حوادث اخیر شهرستان مرند که به دخالت مأموران انتظامی انجامید عده‌ای کشته و مجروح شدند. رجب آخوندی ۱۶ ساله، سیدعلی سیدزاده ۱۹ ساله، سیدعلی سیدقدم ۲۶ ساله و جواد خیرخواه ۳۸ ساله جزو شهدای این حوادث بودند. جنازه‌های شهدا با شکوه و جلال خاصی توسط هزاران نفر از گروههای مختلف مردم تشییع بخاک سپرده شد.

کلانتری‌های سمنان تخلیه شد

بدنبال تخلیه اداره ساواک، این مکان با آگاهی شهربانی مبدل شد. طی چند روز اخیر کلانتری‌های سمنان نیز تخلیه شده و مأموران در شهربانی این شهر مستقر شده‌اند در حال حاضر انتظامات شهر بعهده جوانان است و نفت را جوانان توزیع میکنند.

کمبود دارو در بانه

● بانه- تنها داروخانه بانه از دادن دارو به بیمه شدگان خودداری میکند و بیمه شدگان مجبورند قیمت مواد دارویی مورد نیاز خود را بطور کامل بپردازند. مسئول داروخانه بانه علت این امر را عدم پرداخت ۸۰درصد قیمت دارو از سوی دولت دردیماه ذکر کرده است داروخانه دیگر بانه به علت نداشتن دارو تعطیل است. از سوی دیگر به علت اعتصاب کارکنان بانک ملی حقوق کارکنان ادارات این شهر نیز تاکنون پرداخت نشده است.

سخنرانی درباره حکومت اسلامی

● بوشهر- در چند روز گذشته در بوشهر و شهرهای دیگر این استان سخنرانی‌هائی از طرف آیت‌الله حاج سید محمد صالح طاهری و آیت‌الله حاج سید مصطفی حسین (از روحانیون بوشهر) صورت گرفت.

در این سخنرانی‌ها در مورد اساس حکومت اسلامی برای هزاران نفر از مردم بوشهر، اهرم، چغادک، برازجان و شهرهای دیگر صحبت شد.

از طرف دیگر چند روز پیش اتومبیل حجت‌الاسلام حسینی مورد اصابت گلوله قرار گرفت و در محله صلح‌آباد نیز عده‌ای از مأمورین ژاندارمری بسوی مردمی که در منازل خود بودند آتش گشودند. گفته می‌شود در این حادثه یک کودک خردسال و مادرش مجروح شدند و اکنون در بیمارستان هستند.

● شهسوار- در هنگام پائین آوردن مجسمه رضا شاه بوسیله مأمورین انتظامی شخصی بنام اسماعیل شاپوری زیر مجسمه رفت و کشته شد.

اعتصاب غذا در پایگاه دریائی

● بندرپهلوی- دیپلمه‌های وظیفه پایگاه دریایی بندرپهلوی دیروز دوشنبه دست به اعتصاب غذای سه روزه زدند. همچنین، بدنبال اعتصاب غذای افسران وظیفه در پایگاه دریایی بندرپهلوی که از روز شنبه آغاز شده، دیپلمه‌های وظیفه در قسمتهای تراپری، قرارگاه و آموزشگاه نیز دست به اعتصاب غذا زدند. گفته می‌شود این اعتصاب سه روز ادامه خواهد داشت.

ملاقات فرماندهان نظامی کاشمر با روحانیون

● کاشمر- روز گذشته فرماندهان شهربانی، ژاندارمری وواحدهای ارتشی کاشمر باتفاق یکدیگر برای دیدار از آیت‌الله امامی و آیت‌الله سعیدی به منزل آیت‌الله امامی رفتند. این فرماندهان که اخیراً به کاشمر آمده‌اند پیرامون امنیت منطقه وهمکاری مردم با ارتش ومأمورین مذاکراتی انجام دادند. در پایان این دیدار آیت‌الله امامی وآیت‌الله سعیدی گفتند طبق دستور امام خمینی ما موظف هستیم با برادران ارتشی وانتظامی همکاری کنیم. ارتشیان برادران وهموطنان ما هستند و ما آنها را از خود جدا نمی‌دانیم.

نمایندگان مردم در پادگان ارتش

● امامشهر (شاهرود)- ۵ نفر از نمایندگان روحانیون، قضات، فرهنگیان اصناف و طبقات مختلف مردم در حالیکه دسته گل بزرگی با خود داشتند به پادگان امام‌شهر (شاهرود) رفتند و مراتب برادری و همبستگی مردم و ارتش را که از طرف امام خمینی اعلام شده است به برادران سرباز خود ابلاغ کردند.

مساجد و تکایای کاشان کلاس درس شده‌اند

● کاشان- در پی تعطیل چند ماهه مدارس کاشان مردم تصمیم گرفتند از مساجد و تکایا بعنوان کلاس برای تدریس به دانش‌آموزان استفاده شود. این برنامه از چند روز قبل در کاشان اجرا می‌شود و اکثر مساجد بصورت کلاس درس درآمده است و معلمین و مدرسین بدون دریافت حقوق به کودکان و نوجوانان دختر و پسر درس می‌دهند. در این کلاسها صبحها دخترها و بعدازظهرها پسران تحت تعلیم قرار می‌گیرند و تعلیم قرآن از اهم دروس این کلاسها بحساب می‌آید.

این اطلاعیه از طرف روحانیون آذرشهر: خطاب به مردم صادر شده است در این موقع حساس که احتیاج بیشتر به نظم امور در تمام شئون کشور میباشد وطبق دستور آیات عظام بالخصوص رهبر عالیقدر نهضت مقدس اسلامی نائب‌الامام خمینی برتمام طبقات مردم لازم است بیش از پیش نظم جامعه را مراعات نموده بهیچ کس وبهیچ محل اهم از دوایر دولتی و یا موسسات ملی و یا اهالی محترم آذرشهر تجاوز ننمایند. چنانچه کسانی پیدا شوند که در نظم جامعه اخلال کنند از دشمنان دین محسوب و به مجازات شرعی خود خواهند رسید.

الاحقر حاج میرزاحسن رسولی- الاحقر حاج میرزا علی‌اکبر مطیعی

● اردبیل- عده‌ای چماق بدست در جاده اردبیل- آستارا وسایط نقلیه را متوقف می‌کردند و در صورتیکه عکس شاه به شیشه اتومبیلها نصب نبود آنرا با چماق خرد می‌کردند و سرنشینان اتومبیلها را کتک میزدند. بعدازظهر دیروز شایع شد که آب آشامیدنی شهر مسموم میباشد اما این شایعه بوسیله مقامات مسئول مورد تکذیب قرار گرفت.

حق ویزیت پزشکان تبریز کاهش یافت

تبریز- پزشکان تبریز بیمارانی را که قادر به پرداخت حق ویزیت نیستند برایگان درمان خواهند کرد و از افراد کم‌درآمد نیز حداکثر سه‌صدریال گرفته خواهد شد.

سازمان نظام پزشکی تبریز همبستگی خود را با جنبش مردم اعلام کرد و طی اطلاعیه‌ای خاطرنشان ساخته است که طبق نظریات و توصیه‌های آیات عظام جهت انجام وظایف انسانی و پزشکی از الحاق باعتصابات عمومی برکنار مانده و کلیه کلینیک‌های پزشکی و دندان‌پزشکی برای خدمت و رفع نیاز بیماران دایر می‌باشد.

دراین اطلاعیه همچنین آمده است که حق‌العمل و سایر خدمات پزشکی حداکثر در حد تعرفه بیمه‌های درمانی که چند سال قبل تعیین شده خواهد بود.

● کرمان- کارکنان شرکت سهامی آبوبرق منطقه‌ای کرمان با صدور قطعنامه‌ای ضمن محکوم کردن کشتارهای وحشیانه مشهد، قزوین، کرمانشاه و سایر شهرهای دیگر همبستگی خود را با مردم ایران اعلام داشتند.

● نجف‌آباد- اصفهان- به مناسبت برگزاری شب سوم و چهلم شهدای اربعین و ۲۱ آذر نجف‌آباد، دهها هزار تن از مردم این شهر و مردم اصفهان در حالیکه آیت‌الله منتظری نیز درمیان آنها بود به گورستان جنتیه نجف‌آباد رفتند.

● یزد- تظاهرات مردم یزد همچنان ادامه دارد، گروههائی از جوانان انتظامات اماکن شهر را برعهده گرفتند، آنها که با لباس‌های ویژه‌ای (به رنگ سفید و آبی) مشخص می‌شوند، هنگام برپائی تظاهرات نقش اصلی را در حفظ نظم و متانت بعهده دارند.

● شهمیرزاد- از طرف گروه امام خمینی ومجاهدین خلق حفاظت وپاسداری از نقاط مختلف شهمیرزاد به عهده جوانان گذاشته شد. جوانان این شهر همچنین اداره فروشگاه مربوط به گوشه‌هایی از مبارزات مردم در سراسر کشور بستماشا گذاشته شده است.

شهدای تظاهرات خرمشهر

بهزاد صفاتی
شهید خرمشهر

حسن مجتهدزاده
شهید خرمشهر

۳ شهید خراسان

محمدرضا مرادی (شهید مشهد) — مهندس سعید نشان (شهید مشهد) — رضا مهدوی (شهید قاین)

● مرودشت- راهپیمائی‌های اعتراضی در مرودشت تقریباً همه‌روزه انجام میشود. روز اربعین حدود ۱۵هزار تن دست به تظاهرات زدند. مردم مأموران ژاندارمری منطقه را گلباران کردند.

● فیروزآباد- مردم فیروزآباد برای اداره امور شهر، کمیته‌ها و سازمان‌های ملی ایجاد کرده‌اند و جوانان بطور شبانه‌روزی حفاظت و نگهبانی شهر را برعهده گرفته‌اند.

از جمله این کمیته‌ها، کمیته نظارت بر قیمت‌گذاری ارزاق عمومی، کمیته حفاظت از منابع طبیعی و جلوگیری از قطع درختان و کمیته توزیع مواد سوختی را میتوان نام برد.

تظاهرات و راهپیمائی‌های سیاسی علیه رژیم نیز تقریباً همه روزه در شهر برپا میشود. نام بسیاری از خیابان‌ها و میادین فیروزآباد در جریان این تظاهرات تغییر یافت. همچنین یک نمایشگاه عکس از سوی جوانان در مسجدالنبی فیروزآباد ترتیب یافته که در آن عکس‌های مربوط به گوشه‌هایی از مبارزات مردم در سراسر کشور بتماشا گذاشته شده است.

تظاهرات و راهپیمائی در چند شهر

● الیگودرز- حدود چهارهزار نفر از بانوان و دوشیزگان الیگودرز دست بیک راهپیمائی و تظاهرات زدند. این تظاهرات و راهپیمائی بدون حادثه خاتمه یافت.

ضمناً دو روز است که به دعوت زنان الیگودرز بانوئی از قم به این شهر آمده و در محل حسینیه برای ایشان سخنرانی میکند.

● قروه- در روز اربعین تظاهرات و راهپیمائی باشکوهی برهبری آقای حاج محمد تقی طاهری روحانی محل و با شرکت بیش از سه هزار نفر از مردم برپا شد.

شرکت‌کنندگان در این تظاهرات پس از استماع سخنرانی خواستار تشکیل حکومت اسلامی شدند و پرچمی بسر فراز سنون یادبود برپا داشتند.

● شهسوار- مردم شهسوار از نظر تأمین نفت و بنزین بشدت در مضیقه هستند.

۲۵ روز است که به این شهر نفت نمی‌رسد و در این مدت بنزین فقط یک تانکر بنزین به شهسوار حمل شده است.

استقبال باشکوه اززندانی سیاسی

● لاهیجان- هزاران نفر از مردم لاهیجان دیروز از علی مظهر سرمدی زندانی سیاسی آزاد شده این شهر استقبال کردند. مردم وی را بر دوش خود در خیابانهای شهر حمل کردند و حلقه‌های گل بسر گردن او انداختند. مظهر سرمدی ۸ سال در زندان و از چریکهای فدائی خلق بود.

○ ارنا- ۱۵ هزار نفر از اهالی ارنا در روز اربعین به پشتیبانی از حضرت آیت‌الله‌العظمی خمینی دست به راهپیمائی بزرگی زدند. شرکت کنندگان در میدان اصفر آباد اجتماع کردند وپس از سخنرانی آقای موسوی واعظ قطعنامه‌ای در مورد خواستهای اهالی توسط نماینده فرهنگیان قرائت شد.

○ اقلید فارس- بدنبال اعلام خبر ورود امام خمینی به ایران جمعیتی بیش از ۳۰ هزار نفر از رن ومرد اقلید در خیابانها اجتماع کردند و علیه دولت بختیار دست به تظاهرات زدند. در پیشاپیش تظاهرکنندگان آیت‌الله ابطحی وعده‌ای دیگر از روحانیون درحرکت بودند.

تظاهرات باوجود ریزش برف ۵ ساعت ادامه داشت.

○ اردستان- بیش از ۳۰ هزار نفر از طبقات مختلف این شهر در روز اربعین دست به تظاهرات وراهپیمایی علیه رژیم زدند. همچنین سه فروشگاه تعاونی اسلامی در شهر ایجاد شده است که مایحتاج مردم را با بهای نازل عرضه میکنند.

○ همدان- روز دوشنبه عده‌ای از جوانان شهر همدان به حمایت از امام خمینی دست به تظاهرات زدند واعلام کردند که از بطر آبها دولت بختیار فیرقانونی است. این راهپیمائی بدون برخورد با ماموران پایان یافت. ضمنا بازار همدان که از دوماه قبل تعطیل شده بود همچنان بسته است. به گزارش خبرنگار کیهان جوانان شهر همدان خودشان کار توزیع نفت را بعهده گرفته ونفت را به منازل مردم می‌رسانند.

● مشهد- بیش از ۸ هزار نفر از مردم بهستان در خیابانها به راهپیمائی پرداختند وهمبستگی خود را با ملت ایران اعلام داشتند وخواستار حکومت اسلامی شدند.

○ نور- صبح یکشنبه حدود پنجهزار نفر از مردم نور باستقبال پدر یکی از مجاهدین شهید بنام ناصر صادق رفتند مستقلیین ضمن راهپیمائی در مسجد بازار جمع شدند وبه سخنرانی وی گوش دادند

● شهرضا- دهها هزار نفر از مردم شهرضا وسمیرم علیا و سفلی دست براهپیمائی در روز اربعین زدند.

● بروجرد- هزاران نفر از مردم بروجرد روز اربعین را به تظاهرات آرام و راهپیمائی پرداختند. این راهپیمائی ۳ ساعت بطول انجامید. در این راهپیمائی مردم به طرفداری از حضرت آیت‌الله العظمی خمینی شعارهائی دادند.

● الار- مردم انار روزهای چهارشنبه و پنجشنبه گذشته را بپاد شهدای این منطقه، تظاهرات و راهپیمائی آرام کردند و شعارهائی علیه دولت بختیار دادند.

● کوار- هزاران نفر از اهالی کوار بهمراه روستائیان اطراف و کارگران کارخانه قند پارس براهپیمائی در خیابانهای شهر پرداختند و حلقه‌های گل بگردن مأموران ژاندارمری آویختند. کارگران کارخانه قند این منطقه اعلام کردند که به پیروی از دستور امام خمینی، بخاطر تامین شکر مورد نیاز مردم در اعتصابات شرکت نمیکنند.

● میگون- بمناسبت اربعین حسینی هزاران نفر از مردم لوشان، فشم، میگون و اهالی روه‌بار قصران و کواسانات مسافت ۲۰ کیلومتر را براه پیمائی پرداختند و ضمن راهپیمائی میدان میگون را به میدان صدق نامگذاری کردند.

● لار- اهالی لارستان فارس روز اربعین را براهپیمائی و تظاهرات آرام گذراندند. راهپیمایان در مسیر خود مأموران انتظامی را گلباران کردند و مأموران نیز بمردم پیوستند.

چماق‌بدست‌ها در چند شهر بمردم حمله کردند

● بندرعباس- عده‌ای چماق‌بدست شبها در جاده‌های بندرلنگه، میناب، رودان، حسن‌سرخ، داراب، گیکم و ایسین راه را بر مسافران می‌بندند و پس از مسروب کردن آنها اموال مسافران را بسرقت می‌برند.

چند شب پیش در جاده ایسین- بندرعباس اتومبیل پیکان شرکت لنگه حسوب و یک لودر مورد حمله ٤ چماق‌بدست قرار گرفت که با حرکت لودر بسوی آنان چماق بدستها فراری شدند. در جاده میناب نزدیک پل حسن لنگی مسافران یک اتومبیل سواری با حمله عده‌ای چماق بدست روبرو شدند. مهاجمان بدنبال شکستن شیشه‌های اتومبیل وتهدید مسافران پولهای آنان را بسرقت بردند.

● رشت- روز یکشنبه گروهی از اهالی روستاهای اطراف رضوانشهر، که به چوب و چماق و قمه مجهز بودند و عکس شاه را همراه داشتند وارد رضوانشهر شده و به مغازها حمله بردند، در این حمله ۲۵ مغازه تخریب و ۲ نفر مجروح شدند، مهاجمین تهدید کردند روز چهارشنبه مجدداً دست‌به حمله خواهند زد.

تعداد فروشگاههای تعاون اسلامی در رشت نیز به ٤۲ واحد رسید، بنا به اظهار روحانیون، قضات و کارکنان دادگستری رشت یکصدهزار ریال به تعاونیها کمک کرده‌اند.

ریزش باران و کمبود مواد سوختی مردم را در مضیقه قرار داده است انتظامات شهر را یک گروه ٤۰۰ نفری از جوانان بعهده گرفته‌اند.

تبریز- بدسال شایعه کشته شدن میرزا مسعود خسرو یکی از روحانیون حوی، حضرت آیت‌الله حاج سید حواد فاضل از روحانیون حوی در گفتگوئی، از این خبر اظهار بی‌اطلاعی کرد

وی اظهار داشت: عده‌ای می‌گویند که خضرلو را کشته‌اند ولی شایعاتی نیز وجود دارد که او زنده است. دادستان خوی اکنون مشغول تحقیق در این مورد است

آیت‌الله فاضل گفت: روز گذشته گروهی از مردم تبریز با اتوبوس در حالیکه به حوی می‌آمدند تا جلوی تهاجمات چماق‌بدستان اطراف این شهر را بگیرند با مأموران ژاندارمری برخورد کردند و آنها مانع رسیدن مردم به حوی شدند.

وی افزود: تاکنون هیچ کمکی از سوی مقامات انتظامی برای سرکوبی مهاجمان بعمل نیامده است.

چماق بدستان راه خلخال- اردبیل را بستند

کیوی خلخال- روز گذشته حدود ۱۵ نفر چماق بدست با آتش زدن لاستیک اتومبیل بمدت یک ساعت راه خلخال- اردبیل را بستند.

سه نفر از مسافران این جاده که مازم خلخال بودند گفتند: چماق بدستان جلو اتومبیل ما را گرفتند و خواستار الصاق عکس شاه بر شیشه‌های اتومبیل شدند و چون عکس نداشتیم با گفتن جاوید شاه اجازه عبور یافتیم.

دیروز همچنین در جاده کیوی- اردبیل عده‌ای چماق بدست راه را بر مسافران بستند و آنها را مجبور کردند که جاوید شاه بگویند و شیشه‌های یک وانت را نیز که عکس شاه نداشت شکستند.

مردم کیوی خلخال از این حوادث ناراحت هستند و از مأمورین می‌خواهند چماق‌بدستان را دستگیر کنند.

شایعه حمله چماقداران به شمیران

● شمیران- به مرکز پزشکی شهدا (رضاپهلوی) شمیران اطلاع رسید که عده‌ای چماق بدست قرار است به بازار، بیمارستان و محله‌های شمیران حمله کنند، با شنیدن این شایعه معازه‌ها کرکره‌های خود را پائین کشیدند وجوانان منطقه مجهز به چماق به تظاهرات آرام ضد دولتی پرداخته وتا پاسی از شب گذشته در کوچه‌ها کشیک دادند. جوانان وبارانیان اعلام کردند که با چماق بدستان بشدت مقابله خواهند کرد

وبدین منظور بسیج شده‌اند.

● روز گذشته عده‌ای از کارمندان وزارت دربار ساکن ساختمانهای دربند با حمایت ماموران به فروشگاه (در شرف ایجاد) تعاونی اسلامی حمله کردند وتابلو آنرا پاره کردند.

شوفاژ
۸۴۸۴۳۱-۸۴۸۴۵۸
ش ۷۲۸۲٤

فیات ۱۲۸ دو درب مدل ۷۲ فروشی ۲۸ هزار تومان تلفن ٦٦۰٦۳۲

آپارتمان فروشی ۳ اطاق خوابه میدان ونک تلفن ٦٥۱٦۱۰ یا ٦٤۱۳٤۷ تماس بگیرید

تویوتا کرونا مدل ۷۸ به فروش میرسد تلفن ٦٥۱۳۰۸

دارالترجمه تخت طاووس
خیابان تخت طاووس تقاطع بزرگ راه تلفن ٦۲٤٤۳٦
انگلیسی- فرانسه- آلمانی- ایتالیائی- عربی- روسی- اسپانیولی

توضیح و تصحیح

در آگهی گمشده خانم ناهید مسعودی شماره تلفن ۳۳۷۷۷۲ صحیح است که قبلاً اشتباه چاپ شده بود. ش ۱۸۹۷۸

مفقود شده

آریا شماره ۳۵۳۳۵ تهران د- خردلی برگ رفته یابنده لطفاً به روزنامه کیهان کارپردازی، سهرابی اطلاع دهید.

آگهی

از صاحبان سهام شرکت توسعه سیستمها سهامی خاص دعوت میشود که در جلسه مجمع عمومی فوق‌العاده ۲۰۵۷/۱۱/۱۰ بعداز ظهر در محل شرکت حضور بهمرسانند. موضوع: تعیین بازرس قانونی وبازرس علی‌البدل.
هیئت مدیره شرکت توسعه سیستمها

آگهی استخدام

گروه صنایع کاغذ پارس برای خدمت در کارخانه کاغذسازی واقع در هفت‌تپه (خوزستان) بخدمات تعدادی مهندس مکانیک- برق- شیمی و متخصص بازیابی مواد (RECOVERY) با شرایط ذیل نیازمند است.

۱- فارغ‌التحصیل از یکی از دانشگاههای معتبر داخل یا خارج کشور.
۲- آشنایی کامل بزبان انگلیسی
۳- داشتن حداقل چهارسال سابقه کار مفید بعد از اخذ دانشنامه

از داوطلبان واجد شرایط درخواست میشود با تلفن ٦۵۵۱۲۱-۲۳ تماس بگیرند

ماکارکنان شرکت تهران الکتریک که در مسیر نهضت همگانی مردم همراه ملتمان بوده‌ایم پایان پیروزمندانه اعتصاب شما صاحبان قلم را که به شرف قلم سوگند خورده‌اید تبریک گفته، اطمینان میدهیم که همبستگی خود را با نهضتی که میرود ایرانی آزاد و مستقل بنا کند هر چه بیشتر تحکیم بخشیم.

روزنامه کیهان

با احترام،
در شماره ۱۰٦۱۵ مورخ چهارشنبه ۲۷ دیماه ۵۷ صفحهٔ ۵ آن نشریه خبری درباره این کشتیرانی از قول خبرگزاری فرانسه درج شده که عاری از حقیقت بوده و باعث نگرانی وارد کنندگان ایرانی گردیده است.

کشتی فرانکن فلس این شرکت که با ۱۱۵۰۰ تن کالای تجارتی اول دسامبر ۱۹۷۸ به خرمشهر رسیده است همچنان منتظر شروع فعالیت مجدد کارکنان بندر میباشد تا کالای خود را در خرمشهر تخلیه نماید.

هماکنون دو کشتی دیگر مشغول بارگیری ۳۰۰۰۰ تن شکر میباشندو پس از خاتمه بارگیری بسوی آبهای ایران حرکت خواهند نمود. بدیهی است این کشتیرانی با شروع فعالیت مجدد بنادر، کالای متفرقه تجار را نیز جهت حمل تقبل خواهد نمود.

خواهشمند است موضوع را طبق قانون مطبوعات در اولین شماره و همان صفحه رورنامه مندرج فرمایند تا نگرانی تجار ایرانی برطرف گردد.

خط کشتیرانی‌هانزا- نمایندگی ایران
میدان آرژانتین- خیابان بهاران شماره ۱۰ تلفن ٦۲۸۱۹٤ و ٦۲۸۱۹۲

پیام بانوان کرج

زعیم عالیقدر دور از وطن، آیت‌الله خمینی

و به انتظار قدومت باکمال بی‌تابی دقیقه شماری میکنیم، با نیایش الله‌اکبرمان دردل شب، با تظاهرات آرامان در حال صیام واژگون شدن کاخ ظالمانه دشمن ترا از خداوند منان خواستاریم.

برادر ارتشی: عناصر از خدا بی‌خبر در کمینند، که دست خود را تا آرنج بخون ملت آغشته سازند، زمزمه کودتا شما را به مسئولیتتان آشناتر میسازد، این توئی که برمردم بی‌سلاح (که سلاح تو از خون دل او و مالیاتش تهیه شده است) نتاخته بلکه نقشه استعمارگران بدست تو درهم ریزد، اینک دستهای مستضعف و امیدوار تمام مادران بسوی الله بلند است که از گزند حوادث مصونتان بدارد.

رژیم غیرقانونی ایران و نمایندگانش باید مفهوم آیه ۵٤ از سوره آل عمران را دریابند.

و مکروامکرالله و الله خیرالماکرین

دامهای گسترده از برای مردم گرفتاری‌آور برخود آنان است.

ما ملت ایران بویژه بانوان باین نهضت مقدس حسینی که هر مقدار هم کمبود خون داشته باشد ارج مینهیم.

مصممیم کسری آنرا از خون رگهای پرتوانمان و قلب کوچک کودکانمان اهداء نمائیم.

بنمایندگی از ناحیه بانوان، معلم، دانشجو، دانش‌آموز کارمند، خانه‌دار کرج- بانو عبدالی

بنام خدا

ما کارکنان اداره امور اقتصادی و دارائی ملایر همبستگی خود را با زعیم عالیقدر حضرت آیت... امام خمینی تا سقوط رژیم استبدادی اعلام و کماکان باعتصاب خود ادامه میدهیم.

پیدا شده

برای تحویل دوربین عکاسی با کلیه لوازم آن که در روز اربعین بوسیله شخصی ناشناس بطور امانت باینجانب سپرده شده بود، به آدرس گوهردشت خیابان هفتم فروشگاه طباطبائی مراجعه شود.

مراکز آموزش زبان خوارزمی
KHARAZMI LANGUAGE CENTER
برای کلاسهای ترمی F.C.E. ، توفل، مکالمه و مبتدیها در دوره زمستانی ثبت‌نام میکند.
شروع کلاسهای سری دوم چهارشنبه چهارم بهمن ماه ۱۳۵۷
تلفنها: شعبه آناتول‌فرانس ٦٤٦٨٦٤- ٦٤٦٦۰۷- ٦٤۳٤۰٦
شعبه شمیران: ۲۷۱۹۲۲
شعبه شهناز: ۷٦۲۹۵۲
شعبه وثوق: ۹٥۱٦٤٤- ۹٦۳٤۸٥

برای اطلاع عموم آگهی میشود که طبق تصمیم مجمع عمومی فوق‌العاده اوتیورسال گاز منعقده در ۱۵ (پانزده) آبان ۱۳۵۷ سرمایه شرکت طبق ماده ۱۸۹ قانون تجارت ازمبلغ هشتاد میلیون ریال به چهل میلیون ریال کاهش میابد.

هیئت مدیره
اوتیورسال گاز
شرکت سهامی خاص

آگهی تشکیل مجمع عمومی فوق‌العاده شرکت سهامی خاص پارس سویچ

به موجب ماده ٦ اساسنامه از کلیه سهامداران محترم شرکت سهامی خاص پارس سویچ دعوت میشود در جلسه مجمع عمومی فوق‌العاده شرکت که در تاریخ دوشنبه ۱٦ بهمن ماه ۱۳۵۷ ساعت ٤ بعدازظهر در محل شرکت واقع در: تهران- خیابان وصال شیرازی کوچه زهره پلاک ۳۹ تشکیل خواهد گردید، حضور بهمرسانند.

دستور جلسه عبارت است از:
۱- تصحیح نسبت سهام. ۲- افزایش سرمایه شرکت. ۳- اخذ تصمیم در مورد خط مشی آتی شرکت ٤- اصلاح بعضی از مواد اساسنامه ۵- پیشنهادات دیگری که عنوان شود.

اطلاعیه گمرک ایران

از کلیه همکاران مقیم تهران تقاضا میشود برای شرکت در جلسه فوق‌العاده، ۹ صبح چهارشنبه چهارم بهمن در ستاد گمرک ایران حضور بهمرسانند.
کمیته هماهنگی کارکنان اعتصابی گمرک.

و اعتصموا بحبل‌الله جمیعا و لاتفرقوا

اعضای انجمن اسلامی بیمارستان جرجانی وابسته بدانشکده پزشکی دانشگاه ملی ایران به پیروی از نیات عالیه حضرت آیت‌الله العظمی امام خمینی رهبر نستوه جهان تشیع که از آغاز جوانی رسالت حسینی خود را آغاز نموده و با بر خورداری از کلیه مصائب و شدائد همچنان در مسیر حسین بن علی علیهاالسلام در نابودی آثار استبداد و استعمار و استحمار چون کوهی محکم واستوار است همبستگی خود را به مردان حق اعلام داشته و از هرگونه مجاهدت و فداکاری دریغ نمی‌نمائیم.

مبل- تخت‌خواب و اتومبیل پیکان و هیلمن برای فروش تلفن ۸۲٤٦۸۱ تماس بگیرید.
ن ۷۲۰۸۳ ۲-۱

درب‌های چوبی
مرغوب- ارزان- تحویل سریع برابر سفارش با تخته سه لای ایرانی و خارجی ساخته و تحویل مینماید شرکت صنعتی الوند کارخانه ۸٤۳۰۰٦ منزل ۷۵۰٦۵٦

در صفحه ۸ روزنامه کیهان مورخه ۲۷ دیماه ۵۷ خبری در مورد پایان اعتصاب گارد صنعت نفت آبادان درج گردیده بود که لازم به توضیح است گارد صنعت نفت مسئول حفاظت از تأسیسات نفتی بوده و میبایستی تاکنون نیز بدون وقفه بوظایف خود عمل نموده وهنگامیکه تأسیسات نفتی آبادان وسیله نیروهای فرمانداری نظامی اشغال شده بود افراد گارد صنعت نفت کمافی‌السابق وظایف خود را انجام میدادند وهیچگونه اعتصابی تاکنون نکرده‌اند.

اداره حفاظت پالایشگاه آبادان
ش ۱۱۹۷۸

اخذپذیرش
و ترجمه سریع امریکا، انگلستان، فرانسه‌اجرت‌پس از اخذپذیرش
۲۳۹۱۱۸ - ۲۳۸۷۹۹

پیکان‌کار مدل ۵۷ طوسی ۲۱۸۱۳ تهران ۲٤ لطفاً به تلفن ۲۲۹۳۹۱ اطلاع دهید.

کلیه لوازم منزل برقی و لباس خارجی مبلمان عصرها ٦۵۳۵۷۹

تدریس انگلیسی ۱-۸۳۲۳۱۰ یوسف قنبر

بیانیه کارکنان بانک صنایع ایران

ما کارکنان بانک صنایع ایران ضمن عرض تبهنیت به کلیه کارکنان مبارز مطبوعات در پیروزی بتر اختناق و سانسور، همبستگی خود را بر جامعه مبارز مطبوعات اعلام داشته و پشتیبانی خود را از مبارزه حق‌طلبانه مردم ایران ادامه میدهیم.

پیروزباد همبستگی ملت ایران به رهبری زعیم عالیقدر امام خمینی

اعلام همبستگی مردم پاوه

ما مردم شهرستان پاوه اعلام میداریم همچنانکه بارها با ریختن خون جوانان خود ثابت کرده‌ایم دوشا دوش ملت ایران مبارزات خود را برای برانداختن حکومت استبداد کنونی ادامه داده و برای آزادی کشور عزیز خود تا آخرین قطره خون پشتیبان و همرزم ملت ایران هستیم و هیچگاه خود را از سایر افراد ملت جدا ندانسته و نخواهیم دانست و هرگونه یاوه‌گوئی و اتهامات دال بر اقدام برای

ساعات شرعی: سه‌شنبه ۳بهمن ماه ۱۳۵۷
اذان مغرب- آمشب: ۳۹-۵ اذان صبح- فردا: ۳۷-۵
طلوع آفتاب- فردا: ۸-۷ ظهرشرعی- فردا: ۱۷-۱۲
استخراج دکترعباس ریاضی کرمانی

آیت‌اله طالقانی:

وجه مشترک همه‌ما، آزادی ملت است

ما وارث مکتب خون هستیم

سخنرانی حضرت آیت‌الله سید محمود طالقانی در مسجد هدایت، ضمن کاوش ابعاد گسترده وآثار جهانی انقلاب اسلامی ایران، پاسخی است به بسیاری از مسایل روز نهضت، بخش نخست این سخنرانی در شماره دیروز چاپ شد واینک قسمت دوم این سخنرانی را میخوانید.

هی پشت سر هم می‌بوسد، روزنامه، نامه‌ی سرگشاده، نامه‌ی خصوصی که آقا به ما اجازه نمی‌دهند ما هم دادی برنیم فریادی برنیم، حرف بزنیم. اساسا مطلب این است که میتوانند خودشان را هم‌آهنگ کنند؟ مساله دیگر، درعینی اینکه من دررندان و بیرون زندان به فداکاری این جوانهای چپ گرا که بنظر من اندیشه و وحدان و محرکشان همان آزادی بوده، بطلی و عوامل داخلی و دیگر علل بین‌المللی به چپ کشیده شده‌اند. جان داده‌اند فداکاری کرده‌اند خون داده‌اند، ما به آنها احترام میگذاریم.

چون این اندیشه از فطرت و وحدانشان برخاسته. چون انسان بسرای اینکه اگر بخواهد مکتبی فکر کند، من خودم را به کشش بدهم، رجربکشم، ریر شکنجه‌های محوف و جانگذار جان بدهم برای اینکه کارگران برای ۵۰ سال دیگر نیایند کارخانه‌های خودشان را بدست آورند..

آیا این عقل است؟ نیست. مطابق مکتب است؟ نیست. ولی مطابق وجدان است. وجدانشان این‌ها را برانگیخته. یک دین مشخص روشن محرک ندیده‌اند و دین اوهام و خرافات آنها را منحرف و ناراضی کرد. ناراضی از آزاد نبودن را هم احساس می‌کردند، خوب کجا بروند؟ همین آقایان افسرهای توده‌ای در زندان خودشان بارها می‌گفتند: ما مکتبی ندیده‌ایم. وسیله‌ای برای فریاد نداشتیم به حزب توده پیوستیم. این یک مساله را بار هم بگویم، من بشخصه به این جور مردم فداکار و مقاوم که کشته دادند، ۲۵ سال ۳۰ سال در زندان بودند از جهت انسانیت نه از جهت مکتب و وابستگی به مکتب خاص، به آنها احترام میگذارم. ولی حوانهای ما فرزندان من، دانشگاهیها، استادی که به من نامه می‌نویسند آخر این مساله کمونیسم هم تجربه‌ی بدی نشان داده. می‌توانیم منکر بشویم؟ تو می‌گوئی من نیستم او بود کی بود. کی نبود. می نبودم. اما خب ما دیدیم این تجربه را در تاریخ زندگی‌مان در تاریخ کشورهای اسلامی همیشه در موقع حساس ضربه‌شان را زدند. من نمی‌گویم اینها کمونیست اصیل بودند. ولی عامل، آلت که شدند. نهضت ملی شدن نفت دیدید که وقتی که رفتند رفقا و دوستان ما برای خلع ید سالهای درازی کارگرها سرپرپر تو سری خورد، در مقابل عوامل داخلی و استعمار که انگلیسها بالای سرشان بودند صدایشان درنیآمد همین قدر که مساله ملی شدن نفت مرحوم دکتر مصدق هم گفت اقتصاد مبنای نفت. ما هم همین الان اعلام میکنیم که تا خاطر استعمارگران جمع باشد و مردم همه دچار زندگی سخت شدند مردانه مقاومت کردند نفت بسته شد حقوق کارگران هم داده می شد. شاید مرایا هم داده میشد ولی هر روز مستهلک راه انداختند ما مرایا و اضافه حقوق می‌خواهیم ما بیمه می‌خواهیم ما جا می‌خواهیم ما مسکن میخواهیم تا اخلال کردند. آیا این را کسی منکر است؟ این تاریخ مشهود ماست. و بعد هم آمدند نهضت ملی را کوبیدند تا وقتی دکتر مصدق ساقط شد و این دیو سیرت مجدداً برگشت هم ما را کوبید هم آنها را. هم او ما کشت هم او آنها کشت. حالا می خواهند باز تاریخ تجدید بشود؟ این تجربه بدی است که ملت ما دارد و الا از جهت فکر. لااکراه فی‌الدین من اعلام نمی‌کنم. حضرت آیت‌اله خمینی اعلام میکند قرآن که ما شاگرد مکتب این کتاب هستیم اعلام میکند. لااکراه فی‌الدین قدتبین‌الرشد من‌الغی هر که هر چه میخواهد بگوید هر مسلکی آنهائی که میترسند از اینکه دیگران در مقابل اندیشه‌هایشان حرفی نزنند کاری نکنند. باآزادی نمی‌دهند. برای ایس است که از نارسائی مکتبشان میترسند. اسلامی که میگوید. قدتبین الرشد من الغی دیگر برای چه بحثت داشته باشیم

بروهرچه می‌خواهی تحقیق بکن یهودی هستی، بهائی هستی، طبیعتی هستی مسیحی هستی، زردشتی هستی مادی هستی، آزادی در فکر کردن. کی جلو آزادی را گرفته، هی بمن نامه مینویسند جلو آزادی را از حالا دارید میگیرید. چطور تادیروز از این سروصداها واین تحریکات اطراف دانشگاه و بیرون دانشگاه خبری نبود؟ همین که این بت ملعون پایش را بیرون گذاشت تحریکات شروع شد؟ آیا اینها برای ما شک آورنیست؟ که جوانهای پاک ما، همان چپ گراهای ما غیر مستقیم آلت دست شده باشند؟ درست بیاندیشید وفکر کنید. اگر من مطلب روی تعصب خلاف حق، خلاف واقعیت می‌گویم بیائید بگوئید که شما خلاف میگوئید. این مساله‌ایست که در همه جا تجربه شده وعلاوه بر این آخر چی ما می‌خواهیم؟ این ایسمها ومکتبهایی که از خارج مطابق سنن، افکار اندیشه مردم ایران نیست یا باید به آنها تحمیل کرد. این دهاتی این زارع این کارگر بروشب و رور برایش بخوان. اصالت ماده، تضادتز سنتی‌تز، انتی‌تز، این حرفها را بگو. اگر به یک امامزاده دروغش توهین کنی ترا از هرخانه بیرون می‌کند. چه برسد به اصل این دینش. حالا با این مردم شما میخواهید مکتبتان را پیاده کنید؟ کارگر می‌گوید. من این حرفها را قبول ندارم تو می‌گوئی باید قبول کنی؟ آخر این درست است؟ کارگر قبول دارد؟ کارگر فطری این مملکت. البته از جهت ناراضیتی وقتی وعده بدهید وعده آزادی. آب ونان به او بدهید البته دنبال می‌آید اما غیر از مساله فلسفی است غیر از مساله مکتبی است. اینها را با هم اشتباه نکنید. از جنبه مکتبی وفلسفی شاید ۵ درصد این مکتبهای غیر اسلامی اصیل شیعه برخوردار نداره آنهم شیعه، اسلام، شیعه یعنی مکتب امامت. یعنی مکتب انقلاب. مکتب قهرمان. مکتب خون که از ۱۳۰۰ سال پیش همانطور ایستاده وخون میدهد تا ماوارث آنها هستیم.

حساسیت موقع

بنابراین بازتکرار میکنم: من نمیخواهم هیچ مکتبی را بگویم. اگرمکتبی علمی است. واقعیت دارد. مسن با جسان ودل می‌پذیرم. ولی مساله. مساله‌ی مکتب نیست. مساله‌ی حساسیت موقع است. مساله‌ی تحریکاتی است که از همه جانب بسوی ما متوجه است. و این دیوهای خونخوار. این استعماری که قسمت مهم نیرویش و فشارش روی همین کشور ما است، و قسمت دیگرش در سایر جاهای دنیا است. این را می‌دانید؟ مگر آرام می‌نشیند؟ مگر همیشه ما را با این چماق نکوبیده‌اند؟ چماق خطر کمونیسم، ۲۸ مرداد هم ما را با این چماق کوبیدند، همین مسجد. در همین جا تصمیم را گفتم. من در ۲۸ مرداد در ده بودم. آنجا وسیله‌ی روزنامه رادیو و اینها آن وقت نبود شنیدم که کودتا شده و دکتر مصدق سقوط کرده و دولتش سقوط کرده. به سرعت آمدم تهران، وقتی آمدم در همین محراب و همین مسجد. همین حاج ابراهیم خودمان که آن وقت مشهدی ابراهیم بود. و حالا حاجی ابراهیم شده. آن وقت جوان تر بود از توی قصه پاکتها شاید چهل تا پنجاه تا صدتا برای من آورد و دیدم همه‌اش تزها و شعارهای کمونیستی است. همین حرفهای خلق، کارگر، دمکراتیک و اگر شما مخالفت کردید به دارتان می‌زنیم. خانه‌تان را آتش می‌زنیم. رن و بچه‌تان را از بین می‌بریم. چنین و چنان می‌کنیم. من در ابتدا یک مقداری احساس کردم عجب خطری پیش آمده بوده است این دکتر مصدق این مملکت را کجا می‌خواسته ببرد؟ و بعد فهمیدم، نه برای من. برای تمام مراجع دین. برای مرحوم آیت‌اله بروجردی. آن قدر نامه‌ی تهدید آمیز نوشته‌اند. ولی خوب ما می‌دانیم. نمی‌خواهم بگویم اینها مال اینها بوده است. مال آقایان کمونیستها بوده است. بعد هم فهمیدم مشاعلش از کجا است. ولی به این اسم هم روحانیت و هم توده‌ی مردم را برسانند یعنی کمونیست صد حدا، صد دین، صد بیوت صد وحی می‌خواهد بیاید دین شما را ازبین ببرد. استعمارگرها ترسیدند که اینی کشور می‌رود. صمیمه می‌شود به کشورهای کمونیست و منافع شما از بین می‌رود. در اینی میان یک مشت اوباش را راه انداختند با یک مشت قزاقها و قلدرهائی که الان هم هنوز تعمادشان هستند و سرو صدا می‌کنند. اینی حنور مردم را کوبیدند. و این بهست را در هم شکستند و بعد از آن چقدر کشته دادیم؟ چقدر شهید دادیم. چقدر زحر کشیدیم؟ ما اینی حرف را می‌زنیم. نمی‌گوئیم شما آزاد نیستید درست متوجه باشید. و همین جواب من است. در نامه‌هائی که بعضی از اساتید دانشگاه در روزنامه نوشتند به من دانشجوها بوشتند. ماهیچ وقت هیچ کس را طرد نمی‌کنیم. ولی می‌گوئیم این تجربه‌ی تلخ را داریم. و ملت ایران این تجربه را دارد و در اینی مدت همیشه توی سرما زدند حتی مرا محکوم کردند. رور اولی که مرا به کمیته بردند. کمیته چپی‌ها می‌گفتند. این یک آخوند کمونیست است. پسر معلوم می‌شود با این شعار می‌خواهد هر بهشتی را بکوبد. من فقط تقاضائی که دارم دیگر نگذارید از این شعار و این مسأله سو استفاده بشود و دشمن در میان شما نفوذ بکنند. شما جوانهائی که هر مسلکی دارید. فطرتتان پاک است ایرانی هستید. ایرانی اصیل هستید. در دمند هستید. از دین رمیده هستید. همه اینها را من می‌دانم. بهتر از حودت می‌دانم. سالها با تو بوده‌ام ای جوان مذهبی. کمونیست می‌دانم دردت چیست ولی مسأله این حا است. این مساله در اینی مرحله‌ی حساس تاریخی و سرنوشت این ملت دنبال مکتب نیست دنبال آزادی است و هر رور نگران است که یک صربه‌ای به او وارد بشود و دو مرتبه همان اوضاع و همان قلدر و قلدرها و همان دار و دسته‌های چپاولگر فاسد کثیف بتوانند بار در ساری درست کنند و شب بشیمی‌ها و چپاولها و فساد و محشاء تا آن قدری که شماها بیشتر از من می‌دانید من نگران این قضیه‌ام. من عدر می‌خواهم می‌دانید حالم مساعد نیست. ازاینی حهت ارفرردان عریزم در همه مسلکی در هر مکتبی هستند هشیار باشند هشیار که اینها دسیسه‌ها هنوز دنبالعهای طاعوت قطع نشده حودش رفته، سرش رفته ولی دمش اینجا می‌حنبد هنوز هم می‌دانیم. نمی‌خواهم بگویم اینها مال اینها بوده است. مال آقایان کمونیستها بوده است. بعد هم فهمیدم مشاعلش از کجا است. ولی به این اسم هم روحانیت و هم توده‌ی مردم را برسانند یعنی کمونیست صد حدا، صد دین، صد بیوت صد وحی می‌خواهد بیاید دین شما را ازبین ببرد. استعمارگرها ترسیدند که اینی کشور می‌رود. در اینی میان یک مشت اوباش را راه انداختند با یک مشت قزاقها و قلدرهائی که الان هم هنوز تعمادشان هستند و سرو صدا می‌کنند. اینی حنور مردم را کوبیدند. و اینی

کیهان
تکشماره- ۱۵ ریال
چهارشنبه ٤ بهمن ۱۳۵۷- ۲۵ صفر ۱۳۹۹- شماره ۱۰۶۲۱

به کلیه شرکت‌های هواپیمائی بین‌المللی اعلام شد که به تهران پرواز نکنند

از پرواز هواپیمای امام خمینی به پاریس جلوگیری شد

تانک‌ها مهرآباد را محاصره کردند

کارکنان هواپیمائی ملی:
قسمت‌هائی از هواپیمای امام خمینی را خراب کردند

دهها هزار نفر در اطراف مهرآباد اجتماع کردند

هواپیمائی کشوری: به هواپیمای امام خمینی ممکنست اجازه فرود داده شود

امام خمینی تأکید کرد جمعه به وطن برمی‌گردد

صفحات ۲ و ٤ و اخر

بعداز اشغال نظامی- این عکس که صبح امروز از فاصله دور گرفته شده است، تانک،ماموران مسلح نظامی، اتومبیلهای آتش‌نشانی را در باند فرودگاه مهرآباد نشان میدهد. فرودگاه مهرآباد دیشب به اشغال ماموران نظامی درآمد وکلیه پروازهای آن لغو شد.

مهندس بازرگان اعلام کرد:

نحوه تشکیل شورای انقلاب و دولت موقت اسلامی

مهندس مهدی بازرگان

● بهترین راهی که در برابر بختیار است، استعفاست.
● به جمهوری اسلامی صفت دموکراتیک را باید اضافه کرد.

صفحه ۳- ستون سوم

بنی‌صدر:

اگر دولت خواستار برخورد است، امام خمینی آماده است

بازگشت امام خمینی برای جلوگیری از توطئه آمریکاست

صفحه ۲- ستون نهم

بختیار: همه وزیران دیشب گفتند:

یا میمیریم، یا از قانون دفاع میکنیم

صفحه ۲- ستون سوم

بشارت‌نامه جبهه ملی ایران:

همت سربازان، حافظ جان امام خمینی است

دکتر کریم سنجابی

جبهه ملی ایران در آستانه پیروزی

حبهه ملی ایران شب گذشته «بشارت نامه‌ای» در مورد بازگشت امام خمینی به وطن انتشار داد در این بشارت نامه آمده است

خمینی می‌آید. مردی که عربو شادی جهان آرادیخواهی را به عرش رسانده است و پشت دنیای ظلم و استبداد را به خاک، مردی که اعظم جنبش آفرینش قرن است در سراسر استعمار و استعمارگران.

خمینی می‌آید مردی که ندای مبارک رهایی است و پیانک خوش‌آهنگ استقلال، مردی که نشانه‌ی اراده‌ی انسان با ایمان علیه فساد است و باطل و حققان...

خمینی‌می‌آید، مردی که وحدش، تجسم آرمان‌های یک ملت تاریخی‌ست و تجسم آرزوهای همه‌ی ملل درهم کوفته‌ی جهان، مردی که هستی‌اش، قانون آزادی‌ست و قانون دادخواهی و بانی همه‌ی قانون‌های صدردرصدی، و حرکتش، حرکت همه‌ی قانون‌های نو، بسه سود ملت‌های ستم دیده از استبداد و زور و قلدری

خمینی می‌آید، مردی که به یمن همتش و به حلال استقامتش و به شوکت حق‌پرستی‌اش، کاری گشوده شد به در حد باور جهانیان و نه چنان که قلم، به آسانی، بیان نواند کرد...

اینک کسی می‌آید که گلّ از خون شهدا به پای نفس آرادیخواهی‌اش ریخته‌اند و حال در ره همت والای استقلال‌طلبی‌اش داده‌اند.

اینک مردی می‌آید مرد آسا، که قطره قطره خون در رگ کشیدگان وطن در تن او جاری‌ست و چکه چکه خون شهیدان، از قلب او فروچکیده است.

مردی که حاطره‌ی رنج یک ملت است و مزده‌ی رهایی همه‌ی ملتها از رنج

به یک قدیس، به یک معجزه، نه یک دست از آسمین غیب درآمده، بلکه انسان راستین عصر حاضر و امرمرد ردیف تاریخ می‌آید

مردی که همه عزم راسخ است و همه اراده‌ی پولادین...

مردی چنین، دوبار نمی‌آید

درتمام طول حیات انسان، تنها همین یک بار است که خورشید، از عرب به شرق می‌آید، خورشیدی که امانت شرق است برد عرب.

حق است که اینک، صدای هلهله‌ی ملتی را به گوش جهانی برسانیم و این بزرگ را چنان که باید و شاید عربر بداریم و تمام وجود حویشش را نگریستن کنیم و با این نگاه، او را چنان بیابیم که از چشم رحم دشمنان، به دور بماند.

خمینی که به خاطر ذات رهایی انسان می‌جنگد و به خاطر بازآفرینی معرفت و معنویت بشر به میدان آمده است، سپاس نمی‌خواهد، تقدیر و تشویق نمی‌طلبد. ما تنها به خاطر رضای دل حویش عزیزش می‌داریم و به خاطر رضایت تاریخ، و به خاطر آنکه مردانی اینچنین، اگر باز پدید آیند، بدانند که بساچه شوکتی می‌آیند و مردانی آنچنان که قلم، به آسانی، بیان نواند کرد...

اینک کسی می‌آید که گلّ از خون شهدا به پای نفس آرادیخواهی‌اش ریخته‌اند و حال در ره همت والای استقلال‌طلبی‌اش داده‌اند...

جامعه روحانیت تهران:

از مقابله با راهپیمائی پنجشنبه خودداری کنید

جامعه روحانیت تهران امروز هر اعلامیه‌ئی از مردم درخواست کرده از درگیری با تظاهرات ساختگی روز پنجشنبه بپرهیزند. متن اعلامیه جامعه روحانیت بقرار زیر است:

بسمه تعالی

برادران وخواهران. در این لحظات بسیار حساس که ملت مسلمان ایران آخرین گامها را بسوی یک پیروزی بزرگ برمیدارد وبا فرا رسیدن روز تاریخی ورود قائد بزرگ اسلام حضرت امام خمینی به ایران رویای دیرین خود را در آستانه وقوع مشاهده میکند، بیش از همه چیز به انضباط و نظم وخودآگاهی وتسلط کامل براعصاب نیازمند است.

بقرار اطلاع سران ومهره‌های اصلی دولت غاصب درصدد آنند که در روز پنجشنبه جمعی از افراد تطاهی سرخلاف تمایلات قلبی وهمگامی‌های آشکار اکثریت قاطع ارتشیان محترم با ملت وجنبش اسلامی، آنان را با شیوه‌های معمولی خود گرد آورده وبعنوان حمایت از شاه فراری ودولت بختیار دست بیک راهپیمائی بزنند. گویا مسیر این راهپیمائی فاصله کوتاه چهارراه مخبرالدوله ومیدان بهارستان خواهد بود.

به این وسیله از عموم برادران وخواهران جداً خواستاریم که از هرگونه مقابله وتعرض نسبت به این راهپیمائی که بیشک برخلاف رضایت باطنی بسیاری از شرکت کنندگان درآن نیز میباشد، خودداری کنند وآنان را بحال خود بگذارند وبکوشند تا بهانه بدست بدانديشان وبدخواهان ندهند.

جامعه روحانیت تهران

کارکنان پست: بدستور کمیته امام خمینی بطور محدود شروع بکار کردیم

مهندس لطفعلی صمیمی وزیر پست وتلگراف و تلفن اعلام کرد: اغلب قراردادهایی که درشرکت مخابرات ایران منعقد شده ناحق و دستوری بوده است و کمابیش مراقبت‌هایی که خلاف بوده قراردادها درحقوق‌ما سوءاستفاده کرده‌اند، بشدت مجازات خواهند شد.

همچنین با همگونی حقوق و مزایای کارمندان پست با کارمندان مخابرات از ریشه‌کنی‌ها و زیاده‌رویهای شرکت مخابرات جلوگیری می‌شود.

وزیر پست و تلگراف درایین مصاحبه خاطرنشان ساخت که شرکت مخابرات یک آپاراتومان را از قرار هرماه یک میلیون و دویست هزارتومان اجاره کرده و حدود ۱۳ میلیون تومان به صاحب این ساختمان بابت یکسال پرداخت کرده است.

مهندس صمیمی گفت:

براساس طرح همطرازی، حدود ۳۰ میلیون تومان اعتبار برای تأمین حقوق کارکنان پست کسرداشتیم که به دستور نخست‌وزیر تأمین شد. پانزده میلیون تومان از محل اعتبار سری دولت و پانزده میلیون تومان هم از طریق سازمان برنامه و بودجه که با توجه به این اعتبارها دستور داده شد مابه‌التفاوت حقوق و مزایای کارکنان پست و مخابرات بطور علی‌الحساب به آنها پرداخت شود و لیست حقوقی آنها نیز براساس تعرفه جدید تنظیم گردد.

وزیر پست‌وتلگراف و تلفن درمورد ریشه‌کنی‌هایی که درشرکت مخابرات صورت گرفته است گفت: علت این ریشه‌کنی‌ها هم این است که مدیرعامل شرکت مخابرات خود را مرادیف نخست‌وزیر میدانست و از دستورات و رهنمودهای او پیروی نمی‌کرد و بهمین جهت شنیده‌ام که قراردادهای هنگفتی با سرمایه‌های وسیعی که بحق نبوده و اغلب دستوری بوده است، منعقد گردیده که پس از رسیدگیهای لازم این قراردادها درصورتیکه خلاف بوده باشد، لغو خواهد شد.

درمورد قرار دادبدل و گروهی ازکارشناسان و کارمندان خارجی که درآن کار می‌کنند نیز باید گفته شود که این قرار داد بجای خود محفوظ است ولی کارشناسان و کارمندان خارجی زائد حذف می‌شوند و روانه کشورهای خود می‌گردند ولی کارشناسانی که بوجودشان احتیاج میباشد، بکارشان ادامه میدهند.

وزیر پست و تلگراف درپایان گفت: کلیه قراردادهای شرکت مخابرات بامقاطعه کاران خارجی چنانچه صحیح و اصولی منعقد نشده باشد، ازهمین حالا لغو خواهد بود.

نمایندگان کارکنان پست تهران امروز به کیهان آمدند و با ارائه نامه‌ای با چند صد امضا اعلام داشتند: آقای صمیمی که خود را وزیر پست و تلگراف و تلفن معرفی میکند، و از پشت رادیو تلویزیون ایران مطالبی از قول ما بیان کرده است توضیح میدهیم که ملت شروع موقت بکار ما مصحح‌ا است که بفرمان قاعد اعظم امام خمینی و موافقت کمیته تنظیم اعتصابات که منتخب بمعظم‌له میباشد اعتصاب را شکسته‌ایم.

اطلاعیه کارکنان صنایع نظامی درباره راه‌پیمائی فردا

گروهی از کارکنان سازمان صنایع نظامی ضمن مراجعه به روزنامه کیهان، اطلاعیه‌ای را به این شرح در اختیار خبرنگار ما قرار دادند:

روزنامه محترم کیهان

ماگروهی از کارکنان سازمان صنایع نظامی برای آگاهی عموم ملت ایران مطالب زیر را مرقوم میداریم:

بنا به دستوراتی توام باتهدید شدید مقرر شده از پرسنل این سازمان وخانواده‌هایشان جهت طرفداری از به اصطلاح قانون اساسی وشاهدوستی در محوطه‌هائی امثال امجدیه و بهارستان استفاده نموده وما را از نهضت اسلامی برهبری آیت‌الله العظمی خمینی برحذر دارند.

لذا خواهشمند است با درج این مطالب بعموم ملت آگاهی لازم را داده تا از این موضوع تاحدودی جلوگیری شود.

کارکنان سازمان صنایع‌نظامی

قطعنامه طرفداران قانون اساسی و سوسیال دموکراسی

گروهی که خود را طرفدار قانون اساسی و سوسیال دموکراسی میخواند، با تاکید بر خدا پرستی و ایران دوستی، طی قطعنامه‌ای اعلام کردهاست که طرفدار انقلاب بدون خونریزی و بی هرج و مرج است و قانون اساسی را تا زمانی که یک مجمع قانونی منتخب آنرا تغییر نداده‌است، معتبر می‌داند.

در این قطعنامه، همچنین آمده‌است که گروه با استبداد و دیکتاتوری در هر لباس مخالف است. مردم ایران، همه طبقات در به ثمر رسیدن این انقلاب سهمی داشته‌اند. گروه با سانسور و ارعاب مطبوعات و رورنامه نویسان مخالف است. دولت فعلی را به هیچ وجه ادامه استبداد نمی‌داند. گروه حق گفتن و تعیین راه مملکت را دارد. هیچ کس نباید بجای ملت ایران تصمیم بگیرد.

این گروه، در پایان قطعنامه، ضمن محکوم کردن هرج و مرج و تهدید و تخریب، اعلام کرده‌است که خواستار یک انتخابات آزاد است که همه مردم بدون ارعاب و تکفیر و تهدید در آن آزادانه روش حکومتی را تعیین کنند.

گروه، در پیکشه در مقابل مجلس خواهد داشت

این گروه اعلام کرد که حرکتهای سیاسی خود را به هیچ عنوان مغایر با انقلاب ایران نمی‌داند. بلکه با اعتقاد کامل به این انقلاب. درباره رسیدن به هدف نهایی و پیروزی کامل معتقد است از روشهای دیگری باید بهره گرفت.

سخنرانی در دانشگاهها و مدارس عالی

دانشگاهها و مؤسسات آموزش عالی، همچنان مرکز فعالیتهای سیاسی، تظاهرات، پخش اعلامیه، فروش کتاب و سخنرانی شخصیت‌های مذهبی، سیاسی و ملی و زندانیان سیاسی آزاد شده و بازماندگان شهدا است.

فریدون تنکابنی (نویسنده) ساعت ۱۰ صبح فردا در دانشکده هنرهای تزئینی سخنرانی خواهد کرد.

علی کشتگر، مترجم، ساعت ۳ بعدازظهر امروز در دانشگاه تربیت‌معلم سخنرانی می‌کند.

غلامحسین مصاحب، مترجم، ساعت ٤ بعدازظهر امروز در دانشگاه صنعتی سخنرانی دارد.

مراسم یادبود شهدا

ساعت ۳ بعدازظهر فردا، مراسم یادبود شهداء در مدرسه عالی ادبیات و رهبانهای خارجی برگزار می‌شود. در این مراسم بازماندگان شهدا سخنرانی خواهند کرد.

لوایح انحلال ساواک و تعقیب فاسدان تقدیم مجلس شد

دکتر شاپور بختیار نخست‌وزیر امروز لوایح جدید دولت را تقدیم مجلس کرد. در این جلسه که درساعت نخستین صبح به ریاست دکتر جواد سعید تشکیل شد پس از قرائت متن استعفای ۲۲تن از نمایندگان، رئیس مجلس اعلام کرد بموجب آئین‌نامه داخلی مجلس نمایندگان مستعفی تا ۱۵روز فرصت دارند استعفای خودرا مسترد دارند.

دکتر بختیار نخست‌وزیر هنگام تقدیم لوایح جدید گفت همانطور که دربرنامه دولت عرض کردم علل ناراحتی‌های کنونی کشور و اغتشاشات و اعتصاباتی که ازچندی پیش تاکنون سراسر کشور را فرا گرفته باید یکبک جستجو کرد و به آن پاسخ داد. تشخیص همه این بوده است در این ۲۵سال اخیر اصولا مفهوم و مسئولیت دولت و وظائفی که دولت باید انجام میداد بطور صحیح و دقیق انجام نداده است این نابسامانی‌های کنونی را قبلا نمایندگان نیز گوشزد کرده بودند ولی چون گوش شنوایی نبود دولتهای وقت به این تذکرات توجه نمی‌کردند نخست‌وزیر گفت من امروز برحسب وظیفه لوایح انحلال ساواک و تعقیب و مجازات افرادیکه مسئولیت وضع کنونی کشور را دارند یا قید یک فوریت تقدیم می‌کنم (نمایندگان... احسنت)

دکتر بختیار گفت آنچه را که در این دوهفته با نداشتن وقت انجام داده‌ام باتوجه به اشکالات کار و فشارهائی که از نظر اقتصادی به دولت وارد می‌شود بعضی‌ها خیال می‌کنند که خدای نکرده در تصمیم من خللی وارد شده و یا می‌شود. اگر چنین تصوری وجود دارد کذب محض است و من سنگر قانون را تا زمانیکه رأی عدم اعتماد از مجلس نگیرم ترک نخواهم کرد. هرکس حرف منطقی و قانونی دارد باید با دولت قانونی صحبت کند و ما هم آمادگی داریم که هر حرف حسابی و منطقی را گوش کنیم، حتی از ناحیه دشمنان. ولی تسلیم زور و جنجال و ماجراجویی نخواهیم شد، اگر دولتهای دیگر بشوند دولت من نخواهد شد در هر صورت باید هرض کنم که با وجود امکانات محدود، اعتصابات کارکنان پست و تلگراف و مخابرات امروز پایان یافت و تا ۹۵ درصد کارکنان این قسمت به سر کار رفتند.

بطور قطع اطمینان داشته باشید که سایر وزارتخانه‌ها نیز آرام آرام برمی‌گردند. مسأله مهم اینست که تفهیم شود دوران مفتخوری تمام شده است و نخست‌وزیر و وزیران در برابر خدمتی که می‌کنند مزد مستحق می‌گیرند

وهرچه منهم جز حقوق ثابت تمام مزایای نخست‌وزیری را حذف کردم.

ارتباط با حضرت آیت‌الله خمینی

نخست‌وزیر گفت: من بوسیله نمایندگان مورد اعتماد خود مذاکراتی با حضرت آیت‌الله خمینی انجام دادم که چون تمام نشده است تا به نتیجه قطعی نرسد فعلا توضیح بیشتری نمی‌دهم ولی در هیچ حال وصورتی سنگر قانون اساسی را ترک نخواهم کرد.

نخست‌وزیر افزود: باید قبول کنیم که در یک دموکراسی مخالفین هم حق دارند صحبت کنند ولی مسلما پس از ۲۵ سال اختناق این دموکراسی را نمی‌توان یکروزه تحقق داد. این تغییر وتحول مسلما ایجاب می‌کند که بعضی ناراحتی‌ها را تحمل کنیم. من به آزادی مطبوعات حرمت می‌گذارم وخودتان می‌بینید که روزنامه‌ها نه تنها طرف دولت را نمی‌گیرند بلکه علیه دولت ووزرا هم می‌نویسند. بهرحال باید تحمل کرد واین تحمل مسلما مردم را روشن خواهد ساخت ووقتی مردم آگاه شدند تذکرات مردم از توضیح دولت مؤثر خواهد بود.

نخست وزیر گفت: این آزادی مارا آگاه می‌کند که بسه یک قسم دیکتاتوری جدید گرایش پیدا نکنیم. اگر قرار باشد پس ازیک رویه دیکتاتوری بیک رژیم اختناق جدید بیافتیم بهتر است برگردیم.

دکتر بختیار گفت درمورد دولت و وزرا و شخص بنده باید بگویم که برای همه حتی مخالفان آزادی قائلم. امااین آزادی باید برای حقوق ملت ایران باشد و خیال نکنند باآتش زدن و تهدید و جنجال دولت تضعیف می‌شود نخست وزیر درپایان گفت من بکبار دیگر صریحا اعلام می‌کنم که هیچگونه تزلزلی به این دولت وارد نخواهد شد و من هیچگاه سنگر قانون اساسی راترک نخواهم گفت. وی افزود درجلسه دیگر هیئت دولت مشکلات راهبردی همه وزیران گفتم وخواستم که نظر بدهند همه آنها بطور دسته جمعی و یک یک گفتند ما می‌میریم یا ازقانون دفاع می‌کنیم.

لایحه مربوط به نحوه تعقیب نخست‌وزیران ووزیران وطرز تشکیل هیئت منصفه

متن لایحه مربوطه به نحوه تعقیب نخست‌وزیران و وزیران که امروز تقدیم مجلس شد. بدین شرح است:

ماده واحده

سیاست اداری هر نخست‌وزیر ومعاون امنیتی نخست‌وزیر و هر وزیر از سال ۱۳۴۲ تا پایان مرداد ۱۳۵۷ که براساس عمل یا اهمالی از نوع بی‌اعتنائی ویا سلب حقوق ملت ایران مندرجه در اصول قانون اساسی ومتمم آن ویا تبعیض در اجرای قوانین وروش اداری از راه صدور تصویبنامه‌ها- بخشنامه‌ها- قراردادها- دستورهای کتبی وشفاهی وامثال آن ویا ائتلاف اعتبارات وبودجه‌ها ودرآمدهای کشور ویا گزارش وارائه آمار گزاف وگمراه نمودن مردم ونکث تولیدات ملی اعم از کشاورزی وصادراتی که ملت ایران را ناتوان نموده است ویا وضع اقتصادی را بسا برنامه‌های غیرضروری که باعث خروج ثروت از کشور وناتوانی بنیه مالی گردید ویا افزایش حجم اسکناس وایجاد تورم سطح گرانی وهزینه زندگی را بنحوی بالا برده که قدرت تحمل ملت ایران را ضعیف نموده است ویا با سیاست اختناق وسلب آزادی افراد که توام با شکنجه وآزار بوده وسانسور نشریات حتی کتاب وبلکه خواندن آن قلوب مردم ایران را جریحه‌دار نموده است ویا بکار بردن سوء سیاست آموزشی وبالاخره آوردن سطح تعلیمات وفراموشی حقوق سیاسی وناديده گرفتن مبانی مذهب اسلام که حیثیت دینی ومعنوی وفرهنگ ملی ما را لکه‌دار نموده است ویا از این نوع اعمالی که منجر به خسران مردم گردیده است نظر به استمرار این عملیات در دورهای نسبتاً طولانی وبا توجه با اصل مسؤولیت مشترک اعضای دولت این نحوه اداره کشور قیام بر ضد حکومت ملی ومشمول ماده ۸۲ قانون مجازات عمومی مصوب ۱۳۰٤ است.

تبصره ۱- بااقتضای اصول ٦۹ و ۷۰ متمم قانون اساسی درباره محاکمه وزراء وبا توجه باصل ۷٤ قانون اساسی که در موارد تقصیرات سیاسیه حضور هیئت منصفین را در محاکمه مزبور لازم دانسته چون اعمال اداری نخست‌وزیران ووزیران بمناسبت شغل اداری‌شان حین اشتغال بکار از اعمال سیاسی است وتقصیرات آنها نیز جرائم سیاسی محسوب میشود. لذا باقتضاء اصل ۷٤ متمم قانون اساسی در لزوم تشکیل هر محکمه که با وضع قانونی است برای رسیدگی باعمال ارتکابی اشخاص مستدرجه در این قانون محکمه بشکل زیر تشکیل میشود.

بند ۱- محکمه مرکب است از هیئت عمومی دیوانعالی کشور وهیئت منصفین تحت اداره ریاست دیوانعالی کشور.

بند ۲- هیئت منصفین مرکب است از اشخاص زیر:

الف- شش نفر از روحانیون بانتخاب و معرفی آیات عظام مراجع تقلید.

ب- پنج نفر از استادان دانشگاههای کشور بمعرفی شورایعالی دانشگاه تهران.

ج- چهار نفر از وکلای دادگستری به معرفی کانون وکلای مرکز.

د- چهار نفر از نویسندگان و خبرنگاران وروزنامه‌نگاران بمعرفی سندیکای نویسندگان و خبرنگاران.

ه- چهار نفر از پزشکان و داروسازان کشور بمعرفی نظام پزشکی.

و- شش نفر از معلمان کشور بانتخاب و معرفی جامعه معلمان ایران.

ز- دو نفر از سردفتران بمعرفی کانون سردفتران.

ح- شش نفر از بازرگانان و اصناف بمعرفی اطاق صنایع و معادن ایران.

ط- دو نفر از کارمندان بازنشسته کشور بمعرفی کانون بازنشستگان.

ی- سه نفر از کارمندان بانکها به انتخاب سندیکای کارمندان بانکها.

ث- شش نفر از کارگران استانهای خوزستان- اصفهان- تهران هریک دو نفر بانتخاب انجمن شهر مرکز استان.

بند ۳- چنانچه هریک از مراجع فوق در ضربالاجلی که رئیس دیوانعالی کشور تعیین نموده نمایندگان خود را معرفی ننمودند بلافاصله رئیس دیوانعالی کشور موظف است چهران کسری اعضاء هیئت منصفین را بترتیب مساوی از ردیفهای الف بیائین از مراجع مذکور برای حداکثر یک هفته درخواست نماید که تعیین و اعلام دارند.

بند ٤- هیئت منصفین باحضور لااقل دوثلث اعضاء فوق رسمیت خواهد داشت پس از پایان محاکمه رای خود را باتفاق یا اکثریت درباره اینکه متهم گناهکار است یا خیر؟ مستحق تخفیف است یا خیر اتهاء نموده رئیس محکمه آنرا در جلسه علنی اعلام میدارد سپس هیئت عمومی دیوانعالی کشور برای تعیین مجازات وارد شور شده رای خود را اتهاء مینماید و بلافاصله منشی دادگاه در جلسه علنی رای را اعلام مینماید. این رای قطعی و لازم‌الاجرا است.

بند ۵- نظر به وضع خاص کشور در مدت ۱۵ سال گذشته و استمرار اداره کشور بصورت اختناق میداء مرور زمان جرائم متهمین مزبور از پایان مرداد ۱۳۵۷ شروع میشود.

بند ٦- نظر بلزوم سرعت محاکمه این متهمین باتوجه بوضع خاص این قانون که انقلاب ملت ایران محاکمه سریع آنها را خواستار است مجلسین برعایت قانون اساسی رسیدگی باتهامات متهمین مندرج در این قانون را بدادگستری احاله داده در محضر دیوانعالی کشور با تصویب این قانون عنوان نموده است.

تبصره۲- اگر ضمن رسیدگی باتهامات متهمین مزبور جرائم دیگری کشف و یا اعلام شود که شرکاء معاونین متهم بمشارکت و معاونت در اتهام مربوط باین قانون میباشد آن اتهامات اهم از اینکه شخصا یا با شرکت و معاونت دیگران بعمل آمده باشد جداگانه در دیوان جنائی تهران طبق مقررات رسیدگی محاکم جنائی محاکمه میشوند و دادستان شهرستان تهران مکلف است فورا هریک از آنها را که در نتیجه اختتای سنوات مشمول این قانون بهرنحو ممنتفع شده باشند باسرع وقت تحت تعقیب کیفری قرار دهد و همچنین مکلف است اموال و دارائی آنها را ولو اینکه بنام همسر و فرزندان تحت پاکتان منتقل نموده باشند بازداشت نماید.

ضمناً هرگونه نقل و انتقال اموالی از ناحیه متهمین مذکور از تاریخ تقدیم این لایحه بعمل آید باطل و بلااثر میباشد.

ابتدا مرور زمان جرائم مزبور از تاریخ پایان مرداد ۱۳۵۷ میباشد.

لایحه انحلال سازمان اطلاعات و امنیت کشور

لایحه انحلال سازمان اطلاعات و امنیت کشور که امروز تقدیم مجلس شده بدین شرح است:

ماده واحده

از تاریخ تصویب این قانون سازمان اطلاعات و امنیت کشور که بموجب قانون مصوب بیست و سوم اسفند ۱۳۳۵ و قانون اصلاحی آن مصوب چهارم دی‌ماه ۱۳۳۷ تشکیل گردیده منحل و قوانین مربوطه ملغی می‌گردد.

تبصره۱- تشکیلات و بودجه و اعتبارات و اسناد و اموال سازمان اطلاعات و امنیت کشور به نخست‌وزیری تحویل میگردد که بدستور نخست‌وزیر برحسب اقتضاء از کارمندان سازمان مذکور در سایر سازمان‌های دولتی استفاده گردد و یا به خدمت آنان بر طبق قوانین و مقررات مربوط به آن سازمان خاتمه داده شود.

تبصره ۲- با الغاء قانون مربوط به تشکیل سازمان اطلاعات و امنیت کشور رسیدگی به کلیه جرائم ارتکابی کارمندان سازمان مذکور به وزارت دادگستری محول میگردد که بر حسب مورد در مراجع قانونی مربوطه مورد تعقیب قرار گیرند و چنانچه طبق مقررات قانون قبلی پرونده‌ای از این حیث در دادسراهای نظامی تشکیل شده باشد در هر مرحله از رسیدگی که باشد میبایستی با صدور قرار عدم‌صلاحیت بدادگستری ارسال شود.

تبصره ۳- دولت موظف است ظرف یکماه از تاریخ تصویب این قانون لایحه‌ای در مورد تأسیس و تشکیل مرکز اطلاعات ملی نوینی که منحصرا در خدمت استقلال و حفظ و امنیت داخلی و خارجی کشور باشد تهیه و برای تصویب به مجلسین تقدیم نماید.

تبصره ٤- از تاریخ تصویب این قانون کلیه وظائف و تکالیف سازمان اطلاعات و امنیت کشور از حیثی که ضابط نظامی محسوبند بعهده مأمورین نظامی و ژاندارمری و شهربانی واگذار و هر گونه وظیفه دیگری در زمینه جمع‌آوری اطلاعات که بعهده‌سازمان مذکور میباشد به تشخیص نخست‌وزیر بسایر مراجع مملکتی محول میگردد.

مذاکرات آیت‌اله طالقانی در مهرآباد

صبح امروز حضرت آیت‌الله العظمی طالقانی یک مصاحبه مطبوعاتی که در باشگاه هواپیمائی ملی تشکیل شد، به پرسش خبرنگاران پاسخ گفت:

یکی از خبرنگاران پرسید: باوضعی که پیش آمده، مسئله ورود امام خمینی به ایران چه صورتی پیدا می‌کند، آیا فکر می‌کنید دولت از ورود امام خمینی جلوگیری می‌کند؟

آیت‌اله طالقانی: فکر می‌کنم دولت میل دارد چنین کاری را بکند.

خبرنگار دیگر: آیا آیت‌الله العظمی خمینی از وقایع خبرناگاری در هواپیماها آگاه شده‌اند، یا نه؟

آیت‌اله طالقانی: هنوز اطلاعی ندارند و تا دقایقی دیگر مطلع خواهند شد و معلوم نیست که چه تصمیمی خواهند گرفت.

یک خبرنگار: فکر می‌کنید که واکنش مردم نسبت به اشغال فرودگاه چه خواهد بود؟

ما سعی می‌کنیم که مردم در این- اوضاع عکس‌العمل خشن نشان ندهند. اگر دولت باوجودی که غیرقانونی است عاقلانه رفتار می‌کرد، نه تنها می‌بایست جلو ورود آیت‌اله خمینی را نمی‌گرفت، بلکه می‌بایست امکانات لازم و بیشتری را نیز فراهم می‌کرد.

آیت‌اله طالقانی: احتمالش هست.

یک خبرنگار: احتمال تأخیر سفر امام خمینی به وطن میرود؟

آیت‌اله طالقانی: امکان دارد.

یکی از خبرنگاران کیهان گزارش داد: مقارن ساعت ۱۱ صبح عده زیادی از مردمیکه در فرودگاه اجتماع کرده بودند، به سوی فرودگاه براه افتادند و در پیش راه عده‌ای از پرسنل نیروی هوائی در حالیکه با پلاکاردی که روی آن اعلام همبستگی با گروههای مختلف مردم و خواستاری برقراری شورای انقلاب اسلامی نوشته شده بود، به این جمع پیوستند و همگامیکه به مقابل ساختمان نقشه برداری فرودگاه رسیدند، تانکها و سربازان مستقر به سوی آنها آمدند و در حالیکه تظاهر کنندگان روی زمین نشسته بودند، شروع به تیراندازی هوائی نمودند سربازان با مسلسلها روی تانک، آتش گشودند. و در نتیجه شلیک تیرهای هوائی مردم وحشتزده متفرق شدند در نتیجه این از همپاشیدگی، چند زن و کودک پرویهم افتادند و مجروح شدند

● کارکنان اعتصابی هواپیمای ملی ایران با آمادگی کامل پرواری جهت مراجعت حضرت آیت‌اله‌العظمی امام خمینی فراهم آوردند که در ساعت ۱۰ صبح روز چهارشنبه ۵۷/۱۱/٤ به پاریس حرکت نماید خواهیما در حضور هزاران نفر از مردم تهران در فرودگاه مهرآباد آماده پرواز بود اما پس از ورود گروه پرواز به فرودگاه با مسایل زیر روبرو شدند

۱- هواپیماهای آماده شده که توسط گروهی از کارکنان هواپیمائی ملی محافظت میشد در ساعت ۲۳/۳۰ شب گذشته توسط معدودی از عمال نیروی هوایی باقوه قهریه به هواپیما نزدیک شده واز قسمتهای مختلف هواپیما تخریب کردند ولوازم داخلی موتور هواپیما را جدا نمودند.

۲- فرودگاه وباند توسط کامیونها وتانکهای ارتشی اشغال شده بود وتمام راههای ورود به باند توسط نیروهای نظامی اشغال شده بود وعملا از ورود همگان به محوطه فرودگاه جلوگیری گردید.

۳- در رادیو نظامی اعلام شد که فرودگاه به علت بدی هوا تعطیل است. اما از نظر فنی وبا توجه به هوای ساعت پرواز خلبانان اعلام کردند که هوا برای هر نوع پرواز کاملاً مساعد است

٤- در ساعت ۹/٤۰ یک هواپیمای نیروی هوایی امریکا از نوع C-۱۵ در باند فرودگاه به زمین نشست که قلم بطلانی بود بر ادعای رادیوی نظامی ایران

با توجه به این مسائل وابنکه دولت عیرقانونی بختیار قبلا اعلام کرده بود که از ورود حضرت آیت‌اله العظمی خمینی استقبال مینماید وعکس‌العمل تدارک شده در مقابل پرواز غیرقابل انطباق بر خلاف تمام موازین اخلاقی وانسانی می‌باشد. به اطلاع ملت ایران میرساند که کارکنان هواپیمایی ملی ایران همصدا با سایر هم‌میهنان خویش همواره حمایت پیشبرد اهداف نهضت مقدس‌شان تحت رهبری امام خمینی آمادگی کامل خویش را اعلام میدارند و اعتصاب همانطور تا رسیدن به اهداف سرشرده شده ادامه خواهد یافت

تعداد جمعیتی که از میدان شهداء تا فرودگاه اجتماع کرده‌اند حدود ۵۰ هزار نفر گزارش شده است.

● هواپیمائی کشوری آخر وقت امروز اعلام کرد فردا فرودگاه مهرآباد باز است ولی روز جمعه فرودگاه تعطیل است.

مقام مزبور افزود فقط امکان دارد روز جمعه به هواپیمای حامل حضرت آیت‌اللهالعظمی خمینی اجازه فرود داده شود. هواپیمایی کشوری قبلاً اعلام کرده بود فرودگاه مهرآباد تا صبح روز یکشنبه تعطیل است.

صفحه ٤ را بخوانید

امام خمینی: کارتر دشمن شماره ۱ مردم ایران است

جاکارتا- اسوشیتدپرس- آیت‌الله خمینی جیمی کارتر، رئیس جمهوری امریکا، را دشمن شماره یک مردم ایران خواند.

این مطلب را هفتنامه معتبر تمیو چاپ اندونزی منتشر کرده است.

این هفتنامه در مصاحبه اختصاصی که در پاریس با آیت‌الله خمینی بعمل آورده در شماره اخیر خود به نقل از وی نوشته است که وظیفه مردم امریکا است تا از دولت ورئیس جمهوری خود در مورد کمک ویشتیبانی از شخصی چون شاه توضیح بخواهند.

در این مصاحبه از آیت‌الله در مورد دیدگاههایش از حمایت کارتر از شاه ونفوذ شوروی در ایران سؤال شد.

آیت‌الله خمینی پاسخ داد کارتر ودیگر مشاورانش دشمنان شماره یک مردم ایران هستند. آیت‌الله خمینی به مسأله نفوذ شوروی در ایران پاسخی نداد.

آیت‌الله خمینی دراین مصاحبه تکرار کرده که قصد ریاست جمهوری اسلامی ایران را ندارند و پذیرفته و کاندیدایی برای احراز این مقام معرفی خواهد کرد که به رأی مردم انتخاب خواهد شد.

آیت‌الله خمینی گفت طرفدان ایران براساس قوانین اسلامی متکی خواهد شد ودر زمینه سیاست خارجی به همچیک از بلوک شرق وغرب اولویتی داده نخواهد شد. وی افزود ما خواستار کشوری غیرمتعهد وخارج از بلوکبندیها هستیم.»

پیام مجاهدین آزاد شده به یاسر عرفات

دوتن از زندانیان آزاد شده سازمان مجاهدین خلق ایران به نمایندگی از سوی سایر همرزمان آزاد شده‌شان پیام زیر را برای یاسر عرفات رهبر سازمان آزادی بخش فلسطین فرستاده‌اند:

بیروت- رهبری انقلاب فلسطین، برادر ابوعمار (یاسرعرفات)

بنام خدا و بنام خلق قهرمان ایران خوشبختیم که دربدو آزادی از زندانهای رژیم ایران که پیوسته از حامیان اصلی اسرائیل در منطقه و جهان بوده است و سقوط دیکتاتوری در ایران را به شما و خلق عرب فلسطین نیز تهنیت بگوئیم.

ما مجاهدین خلق ایران که بعضا از نزدیک در اردوگاههای الفتح شاهد نبرد و مرگ و زندگی شما باشه‌شن نژادپرست صهیونیست و مرتجعین عرب بوده‌ایم، بخوبی میدانیم که خلق در زنجیر شما تاچه حد از همکاریهای همه جانبه رژیم ایران باصهیونیستها و تسلیم طلبان عرب، در رنج و عذاب بوده است.

رنج و عذابی که تمامی خلق ایران نیز از آغاز تولد دولت اسرائیل این طفل نامشروع امپریالیزم در منطقه در آن سهیم بوده‌اند زیرا مردم ما هرگز نمیتوانستند این جنایت را تحمل کنند که هواپیماها، تانکها و زرهپوشهای اسرائیلی با سوختی که رژیم ایران تأمین می‌نماید برخواهران و برادران فلسطین یورش برند.

بهمین دلیل اکنون که در میهن خونبارمان جنبشی بزرگ به راه افتاده و قائد پرافتخار آن امام مجاهد اعظم خمینی، پارها برقطع هرگونه رابطه با اسرائیل پای فشرده است، آغاز فرو ریختن پشت جبهه ضد انقلابی اسرائیل، یعنی رژیم وابسته ایران را به انقلاب فلسطین تبریک میگوئیم.

برادر، ابوعمار، اگر امروز شما و هم رزمانتان وخانه و خاکی از خود ندارید» که برآن پای گذارید، مردم ما که همیشه انقلاب شما را با چهره فلسطینی و قلب عربی و اسلامی‌اش بطور ویژه‌ای گرامی و عزیز داشته‌اند برآنند تا در مسیر انقلاب آزادی بخش ضد امپریالیستی خود، خانه و خاکشان را در آینده‌ای نه چندان دور پایگاهی برای شما تبدیل کنند واین انقلابی است تا پیروزی...

از این رو میتوانید مطمئن باشید که تمامی نیروهای انقلابی ونرقی‌خواه ایران سازمان آزادی‌بخش فلسطین را به عنوان تنها نماینده قانونی مردم فلسطین می‌شناسند واز هرگونه تسلیم طلبی وصلح امریکائی اسرائیلی نیز متنفرند.

کمکها وروابط صمیمانه وانقلابی‌الفتح با انقلابیون ایران وبویژه باهجاهدین خلق ایران پیوسته مایه مسرت و سپاسگزاری ما وخلق‌مان بوده است. منجمله بهاد میاوریم روزی را که الفتح در آذرسال ۱۳۵۰ (دسامبر ۱۹۷۱ میلادی) قویا به رژیم ایران به خاطر دستگیری ومجازات مجاهدین که یکی از اتهاماتشان شرکت در اردوگاههای فلسطینی بود اعتراض نمود

با سلام به انقلاب وخلق قهرمان فلسطین بویژه خواهران وبرادران رزمنده فلسطینی ما در سرزمینهای اشغال شده از طرف مجاهدین آزاد شده از زندان
منصور رجوی- موسی خیابانی

کارکنان بانک رفاه کارگران در کیهان

طهر دیروز نمایندگان جامعه کارکنان بانک رفاه کارگران برای گفتن تبریک به کیهان آمدند وپیروزی مطبوعات را تبریک گفتند.

کارگران الیاف در کیهان

گروهی دیگر از کارکنان شرکت سهامی الیاف صبح امروز به کیهان آمدند و پیروزی مطبوعات را تبریک گفتند. مرتضی سرخی خوزانی نماینده کارگران در شورای کارگاه گفت: خواست کارکنان الیاف سیاسی است نه صنفی. ما همبستگی خود را با جنبش عظیم اسلامی به رهبری امام خمینی اعلام می‌داریم.

امام خمینی خواستار عدم مداخله سیا در ایران شد

یکی از همراهان رمزی کلارک، وزیر سابق دادگستری آمریکا در پاریس به خبرنگار کیهان گفت: امام خمینی در پیامی که توسط رمزی کلارک برای دولت آمریکا فرستاده ۳ خواست زیر را مطرح کرده است:

● آمریکا در ایران مداخله نکند. سیا از مداخله در ایران خودداری کند. آمریکا از شاه حمایت نکند.

خبرنگار کیهان از پاریس گزارش میدهد:

رادیو فرانسه صبح امروز اعلام کرد که فرودگاه تهران را تانکها محاصره کرده‌اند.

بنی‌صدر در یک مصاحبه تلویزیونی به تلویزیون فرانسه گفت:

- ما احتمال یک کودتا و جنگ داخلی را رد نمی‌کنیم.

ادوارد سانیه مفسر معروف امروز از مراکش گزارشی فرستاد که در آن اظهار نظر شده: «شاه جانشین تهرانی را تعیین می‌کند و اگر بی‌نظمی ایجاد شود، به ارتش دستور میدهد برای حفظ قانون اساسی وارد عمل شود.

مجاهدین خلق سفارت ایران در فرانسه را اشغال کردند

دیروز عده‌ئی با دادن شعارهای الله اکبر وبرقراری از امام خمینی ابتدا کنسولگری وسپس سفارت ایران در پاریس را اشغال کردند.

اشغالگران سفارت خود را وابسته به سازمان مجاهدین خلق معرفی نموده‌اند. سفیر ایران در پاریس که قبلاً از این موضوع مطلع شده بود بعنوان اینکه مرا به تهران احضار کرده‌اند وبیتوانم مداخله‌ئی بکنم از پلیس تقاضا مداخله نکرد. پلیس فرانسه نیز باوجودیکه از یکماه پیش از سفارت ایران محافظت میکند بدلیل عدم تقاضای کمک از مداخله خودداری کرد.

افراد مجاهد خلق عکس‌های شاه وخاندان او را از دیوارها کندند وبجای آنها عکس امام خمینی را گذاشتند. این گروه اعلام کرده‌اند تازمانیکه سفیر امام خمینی در پاریس معرفی نشود سفارت را تخلیه نخواهند کرد. افراد سازمان مجاهدین خلق پرچم ایس سازمان را برسام سفارت و راقراشته‌اند وتابلوی جمهوری اسلامی را بر سردر سفارت نصب کرده‌اند.

ازطرف کمیته برگزاری استقبال: مسیر حرکت امام خمینی مشخص شد

کمیته برگزاری استقبال از امام خمینی امروز در اطلاعیه شماره دو خود مسیر حرکت امام را مشخص کرد. متن اطلاعیه چنین است

دبیرکل سازمان امور اداری و استخدامی تغییر کرد

دبیرکل سازمان امور اداری و استخدامی کشور تغییر یافت و مهدی هُمایونی به این سمت منصوب شد. پست قبلی وی رئیس دیوان محاسبات کشور بوده است.

دبیرکل جدید سازمان امور اداری و استخدامی کشور در یک تماس تلفنی به خبرنگار ما گفت: سیاستهای جدید دولت در زمینه‌های اداری و استخدامی با سرعت بیشتری دنبال خواهد شد.

سازمان امور اداری و استخدامی کشور در اجرای سیاست تجدیدنظر دولت در تشکیلات سازمان‌ها و وزارتخانه‌ها کوشا خواهد بود.

صرفه‌جویی در پست‌های سازمانی که فاقد شرط لازم هستند باید مورد مطالعه قرار گیرد. در زمینه از میان بردن تبعیض میان کارمندان دولت برنامه‌های تازه‌ای طرح خواهد شد و کلاً سعی می‌کنیم که مسائل اداری و استخدامی کشور مظهر حساب شده‌ای پیدا کند. بخش‌نامه دولت به اندازه کافی گویای کار این دولت در زمینه مسائل استخدامی هست. خود سازمان‌ها باید در تشکیلات خود تجدیدنظر کنند و آنگاه ما هم نظر خواهیم داد.

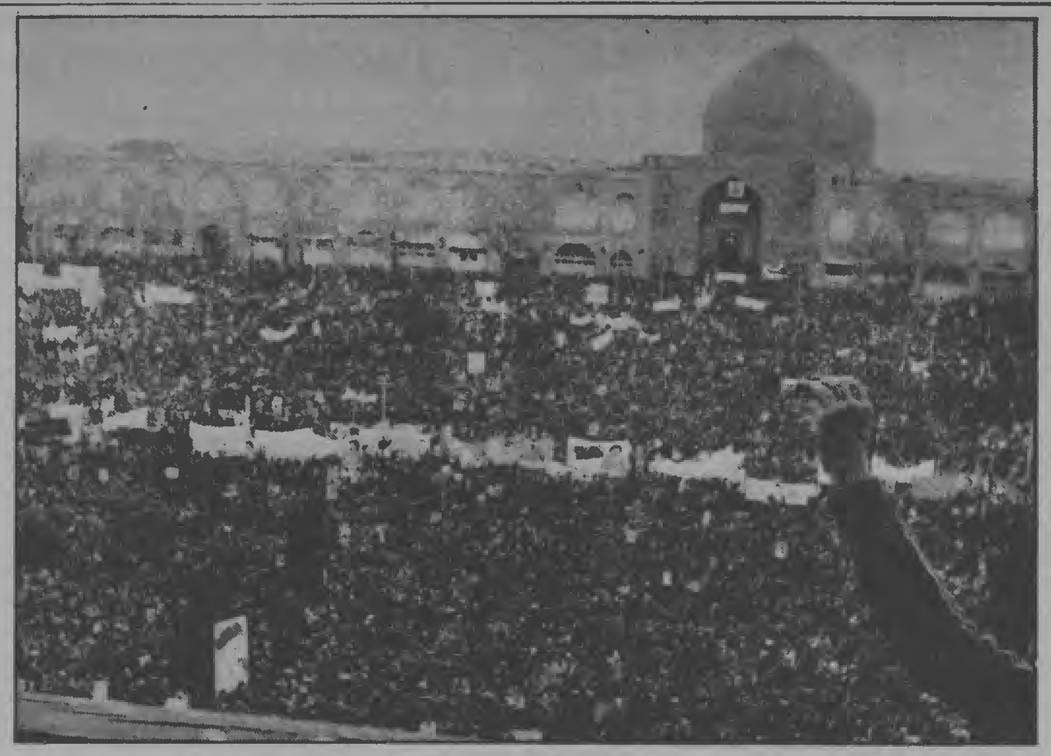

صدها هزار نفر از مردم اصفهان در راه‌پیمائی روز اربعین شرکت کردند و به طرفداری از امام خمینی تظاهرات کردند. این تظاهرات بدون درگیری خاتمه یافت.

آیت‌اله ناصر مکارم شیرازی:

۱۰ اصل برای پیروزی انقلاب

سهم همه گروهها در انقلاب ایران باید محترم شمرده شود

آیة‌الله ناصر مکارم شیرازی

انقلاب وسیع و پرخروش ملت ایران با شرکت تمام «قشرها» نه تنها قدرتهای استبدادی را غافلگیر ساخت، بلکه برای مردم جهان نیز پدیده اعجاب‌انگیزی بود که تجزیه و تحلیل آن حتی برای زبردست‌ترین مفسران سیاسی آسان نیست.

به گفته روزنامه متنفذ و معروف ولوموند»: «انقلاب ایران، غرب را وادار به تجدید نظر درباره اسلام، و نگاه محددی به شرق کرده است» و این جمله کوتاه روشنگر ابعاد انقلاب ماست!

اثرات انقلاب ایران که راه چندین ساله را چند ماهه پیموده، رفته رفته در تمام منطقه، مخصوصا ممالک همجوار آشکار می‌شود، و این همان چهری است که سلطه‌های استعماری، و غارتگران بین‌المللی را هماکنون به وحشت انداخته است.

این انقلاب به همان نسبت که به هدف نهائی نزدیکتر می‌گردد، پیچیده‌تر، حساستر و شکننده‌تر خواهد بود، و کمترین اشتباه و غفلت در موضع گیری صحیح انقلابی، ممکن است ضربه‌های دردناکی برما وارد سازد، و چون این بار با تمام سرمایه وجود خود پا به میدان نهاده‌ایم اگر خدای ناکرده نتیجه عقیم بماند، چنان ضربه‌ای بر ما وارد می‌شود که به آسانی کمر راست نخواهیم کرد و همه چیز را از دست خواهیم داد.

به اعتقاد من رعایت ده اصل زیر می‌تواند ملت ما را به پیروزی نهائی رهنمون گردد.

۱- دشمن برای فرونشاندن انقلاب تمام تجربه‌های خود را به کار زده و شکست خورده، تنها چشم امیدش را (چنانکه خبر گزاریها خبر می‌دهند) به ایجاد تفرقه در میان صفوف رزمندگان ما دوخته است. طرحهای وسیعی برای این کار آماده کرده و نیروهای خود را روی این نقطه متمرکز ساخته است. باید این آخرین سنگر دشمن را با هوشیاری کامل هر هم بشکنیم، و اجازه ندهیم هیچ عاملی وحدت خیره کننده نهضت ما را برهم زند.

رعایت این وحدت، امروز که دشمن یکی است نسبتاً آسان است، اما هنگامی که دشمن از میان برود بسیار مشکل خواهد بود.

۲- باید پیش از آنکه دیگران از ما انتقاد کنند خودمان به انتقاد از خویش بپردازیم، چرا که با تمام نقطه‌های درخشان و افتخارآمیزی که در انقلاب ملت ما وجود دارد ممکن است در گوشه و کنار آن مسائل قابل انتقادی نیز باشد، باید با شهامت و صراحت اشکالات را بگوئیم و با شجاعت به رفع آنها بپردازیم، و اجازه ندهیم که دشمنان بگویند شما «اختناق دیگری» به وجود آورده‌اید.

۳- باید از هدر دادن نیروها به شدت بپرهیزیم که سخت به این نیروها نیازمندیم یعنی باید با «حداقل ضایعات حداکثر نتیجه را بگیریم» و بدانیم در یک مورد صدهزار قربانی کم است و در یک مورد پنکنفر هم زیاد.

٤- همه چیز باید در زیر چتر «رهبری» قرار گیرد، درست است که در صفوف مبارزین ما افراد آگاه و بیدار- بحمداللّه فراوانند، اما ممکن است افراد کم تجربه یا ناآگاهی باشند که با داشتن حسن نیت، دست به اقداماتی بزنند که چهره نهضت مقدس ما را در داخل و خارج دگرگون سازد، باید این اصل از طرف همه گروهها پذیرفته شود که «اقدامات فردی» در همه جا متوقف گردد، و هر کار و هر اقدام با نظر گروههای مشورتی و رهبران آگاه انجام گیرد.

۵- برای حفظ همبستگی صفوف مبارزین باید سهم همه گروهها در این انقلاب مقدس محترم شمرده شود: درست است که اپس مبارزه به رهبری روحانیت و مراجع محترم تقلید بالاخص حضرت آیت الله العظمی خمینی مدظله انجام گرفته اما نباید فراموش کرد که سهاستمداران ملی، دانشگاهیان و فضات آگاه، کارمندان محترم ادارات، نویسندگان با استقامت، کارگران فداکار، بازاریان و اصناف غیور، و سایر قشرهای مجاهد ملت ما هریک در این مبارزه اسلامی و ملی سهم غیرقابل انکاری دارند، احترام به موضع همه آنها در این مبارزه، ضامن همبستگی آینده ماست!.

٦- یکی از موانع بزرگ این راه، پخش شایعات بی‌اساس است که اعتماد مردم را به اخبار واقعی به‌کلی از میان می برد و مسلماً با عدم آگاهی صحیح از واقعیتها و رویدادها، در موضع گیریهای خود گرفتار اشتباه خواهیم شد، باید هم اکنون یک«ستاد خبری» و یک گروه تحقیق آزموده تشکیل گردد، که اخبار صحیح را تایید و از پخش شایعات با شجاعت جلوگیری کند، مخصوصاً از اعداد و ارقام گمراه کننده باید پرهیز کرد.

۷- در این مبارزه که گذشته از جنبه ملی، چهره اسلامی روشنی دارد، باید توجه داشت که برای پیشرفت کار حتما از «وسائل مشروع» استفاده شود و در تمام تاکتیکهای مبارزه دستورهای اسلامی مد نظر باشد، مخصوصا نباید اجازه دهیم افرادی بنام مبارزه، دست به تسویه حسابهای خصوصی بزنند و یا خودسرانه کسانی را مجازات کنند که این کار تنها در صلاحیت یک دادگاه اسلامی و ملی است و نیز نباید اجازه بدهیم اعتصاب در مواد غذائی، خدمات پزشکی، آتش نشانی و مانند اینها ملت ما را به زحمت بیفکند و تولید ناراضائی کند و آشفتگی را زیر خاکستر پنهان سازد، باید ضمن تشکر از حسن نیت این گروهها، راه صحیح مبارزه را به آنها یادآور شویم این موضوع تنها از طریق تشکیل کادر رهبری در همه سطوح عملی خواهد شد.

۸- باید برای بالا بردن سطح آگاهی همه مبارزین، در باره هدفهای مبارزه، حداکثر کوشش را بعمل آوریم، و سعی کنیم بازوی پرقدرت«احساسات» در اختیار((آگاهی و بینش عمیق انقلابی)) قرار گیرد، تا هیچکس نتواند مسیر مبارزه را منحرف سازد.

۹- باید با یأس و نومیدی بشدت مبارزه کنیم، و به دوستان مبارز و مجاهد خود توجه دهیم که نباید انتظار داشته باشند پیروزی در چند قدمی باشد، ممکن است تا نتیجه نهائی راه درازی در پیش داشته باشیم، باید هم اکنون خود را برای یک مبارزه سخت و دراز مدت اما با نتایج درخشان آماده کنند مخصوصا باید آنها را به وعده بزرگ الهی هر این راه توجه داد و دلگرم ساخت.

۱۰- آمادگی برای آینده نیز یکی از مهمترین وظایف ماست. ویران ساختن قدرتهای استبدادی بخواست خدا بزودی پایان می‌یابد، سپس دوران «بازسازی و نوسازی» یک جامعه سی و چند میلیونی که سالیان دراز زیر چکمه‌های استعمار آخرین رمق خود را از دست داده است آغاز خواهد شد، و این کار ساده‌ای نیست. عقل و هوش و درایت و شجاعتی فراوان لازم دارد، تا این کشتی طوفانزده به ساحل برسد، شک نیست استعداد این کار(بالقوه) در ملت قهرمان ما وجود دارد ولی استعداد به تنهائی کافی نیست، باید از هم اکنون به پرورش و تربیت این استعدادها برای فردا(فردای نوسازی در تمام زمینه‌های فکری و فرهنگی و اجتماعی و اخلاقی و سیاسی) پرداخت.

اعلام جرم آیت‌الله ذوالانوار پدر مجاهد شهید مهندس سید کاظم ذوالانوار

آیت‌الله سیدجعفر ذوالانوار، پدرشهید مجاهد، مهندس سید کاظم ذوالانوار برعلیه رژیم پهلوی که فرزندش را تیرباران کرده است اعلام جرم کرد. متن پیام آیت‌الله ذوالانوار از این قرار است:

بسم مهندس سید کاظم ذوالانوار که درسازمان پرافتخار مجاهدین خلق ایران عضویت داشت، درشهریور ۱۳۵۰ توسط عمال ساواک درمشهد دستگیرشد ولی موفق به فرار گردید و بمدّاز چهارده ماه فعالیت مخفی در ۱۲ مهر ۱۳۵۱ در درگیری با ساواک از ناحیه صورت و پا مورد اصابت گلوله قرار گرفت، بمدّاز شکنجه‌های بسیار سبعانه و وحشتناک او را به سه مرتبه اعدام و بمدّا به زندان ابد محکوم کردند. بمدّاز متجاوز از سه سال زندان دوباره او را به زیرشدیدترین شکنجه‌ها کشیده و چندماه شکنجه دادند و بالاخره او و مصطفی جوان خوشدل از سازمان مجاهدین خلق ایران و ۷نفر دیگر را تیرباران کرده‌و در روزنامه‌ها بدروغ نوشتند که درحین

مهندس کاظم ذوالانوار

فرار کشته شده‌اند. آیت‌الله ذوالانوار درپیام خودافاضه کرده است:

چرا باید پسرم کاظم که مسلمانی بسیارپاک و نمونه بوده و لحظه‌ای از قرآن و نهج‌البلاغه غافل نمیشد شکنجه و تیرباران شود.

حالا میخواهم که قبر پسرم را بمن نشان دهید و از حکومت اسلامی خواستار محاکمه و مجازات جانیان و قاتلین پسرم و دیگر جوانان هستم.

آقای نخست‌وزیر، بجای غرامت، گورشهید ما را به ما نشان دهید

نامه خواهر پرویز حکمت‌جو:

برادرم پرویز حکمت‌جو افسر خلبان و متهم به سوءقصد بمنظور برهم زدن اساس حکومت، و تحریض مردم بمسلح شدن برضد قدرت سلطنت در سال ۱۳۴۳ در رأس یک گروه مبارز، دستگیر و در دادگاه فرمایشی نظامی- ساواک، بدون مدرک به اعدام محکوم شد و در اثر مبارزات احزاب و سازمانهای ملی جهانی ساطور دژخیم که برفراز سراو و یارانش آویخته شده بود برداشته شد و حکم به حبس ابد تبدیل گردید.

روش مردانه و مقاوم و ادامه مبارزه در زندان، موجب برانگیختن مجدد خشم ارتجاع و استبداد و شروع انواع فشارها و شکنجه‌های غیرانسانی و تبعیدهای مکرر به مقاط بد آب و هوا گردید و بالاخره در سال ۱۳۵۳ پس از ده‌سال، زیرشکنجهٔ مامورین کمیته شهید گردید.

علاوه برآنکه جسد عزیز شهید ما را بما ندادند محل دفن را نیز پنهان نموده و در روز یادبود وی، با یورش مامورین ساواک، افراد فامیل و دوستان را به کمیته جلب و از تمامی، حتی فرزندان و دامادم تعهد گرفتند که حق هیچگونه تماسی را با ما

پرویز حکمت‌جو

نداشته باشند.

حساب آقای دکتر شاپور بختیار شما با چه قیمت و مقیاسی میتوانید جای خالی وجود عزیزان ما را پر و حیران نمائید؟! این جنایات چیزی نیست که با مادیات بتوان آنرا پوشاند. پس فعلاً بیائید تربت مقدس شهدای ما را نشان دهید تا تسکینی برای قلبهای داغدار و شکسته ما باشد.

سیمین حکمت‌جو
۱۳۵۷/۱۰/۲۵

همسر زندانی سیاسی، علی‌اکبر حسامی:

هفت سال از سرنوشت شوهرم بی‌خبرم

همسر علی‌اکبر حسامی در تماسی باکیهان گفت از سرنوشت شوهرم که هفت سال پیش دستگیر شده خبری ندارم.

وی گفت: در تاریخ ۵۰/۹/۱٤ از طریق ساواک خیابان میکده باخبر شدم که شوهرم بوسیله گارد شهربانی دستگیر شده است. آنها گفتند من و پدرش می‌توانیم او را ملاقات کنیم. پس از مراجعه به ساواک تهران ما را به زندان قصر و سپس قزل‌قلعه فرستادند و بالاخره گفتند در زندان عشرت‌آباد است. سالها ما را از این زندان به آن زندان فرستادند و در این فاصله خانه مرا نیز مورد بازرسی قرار دادند. در تاریخ ۵۵/٤۳۰ بوسیله نامه‌ای بالمضای صروان رحیمی» مرا به کمیته شهربانی فراخواندند و پس از تماس باتلفن داخلی شماره ۷٤٤ کمیته مورد بازجویی قرار دادند. بار دیگر در تاریخ ۲۷ فروردین امسال مجدداً به کمیته رفتم و بوسیله همان تلفن سه نفر مرا مورد بازجویی قرار دادند. سپس هکمیهایی متعلق به یک جسد را به من نشان دادند و گفتند شوهرت علی‌اکبر حسامی در زدوخورد خیابانی کشته شده و از من خواستند این موضوع را گواهی کنم. از آنجا که هکمیهای جسد مطلقاً شباهتی به شوهرم نداشت من از

علی‌اکبر حسامی

تأیید مطالب مزبور خودداری کردم. ضمناً در سالهای ٥٤ و ٥٥ او را در زندان اوین» دیده‌ام.

همسر علی‌اکبر حسامی در پایان اظهار داشت: باتوجه به مراقب بالا از عزیزان زندانی سیاسی آزاد شده و سایر مردم مبارز می‌خواهم چنانچه اطلاعی از شوهرم دارند به روزنامه کیهان اطلاع دهند و من و خانواده‌ام را پس از هفت سال از نگرانی بیرون آورند.

علی‌اکبر حسامی کارمند وزارت کشاورزی و صاحب دختر ۹ ساله‌ای است.

مهندس بازرگان اعلام کرد:

نحوه تشکیل شورای انقلاب و دولت موقت اسلامی

«الگوئی که ما برای حکومت اسلامی در نظر داریم دوران رسالت و رهبری سیاسی ده‌سالهٔ حضرت محمد(ص) در مدینه و دوران پنج ساله امامت علی(ع) در کوفه است». مهندس مهدی بازرگان رهبر «نهضت آزادی ایران» دیروز در کنفرانس مطبوعاتی نقطه نظرهای خود را در باره حکومت اسلامی و این گونه توصیف کرد.

بازرگان گفت هیچ کدام از نمونه‌های کنونی حکومت اسلامی مانند جمهوری لیبی یا حکومت سعودی، و نیز شکلهای پیشین آن مانند دولتهای عثمانی یا اموی و عباسی، با برداشت مذهب شیعه از حکومت مطابقت نداشته است.

بازرگان، که از طرف بسیاری از ناظران سیاسی بعنوان نخست‌وزیر احتمالی حکومت آینده تلقی میشود، در این کنفرانس گفت که تاکنون هیچ نوع اشاره‌ای رسمی از طرف آیت‌اله خمینی و یا مقام دیگری نسبت به نخست‌وزیری او نشده است.

مهندس مهدی بازرگان که در حضور جمع کثیری از خبرنگاران خارجی و داخلی سخن میگفت اظهار داشت که فقط بدلیل سئوالهای متعددی که از او میشده کنفرانس مطبوعاتی دیروز را ترتیب داده است وگرنه او از هیچ موضع رسمی سخن نمیگوید.

مهندس مهدی بازرگان در بارهٔ بازگشت آیت‌اله العظمی خمینی به ایران گفت: «ما در مورد بازگشت آیت‌اله نگرانی‌هائی داشتیم، و ترجیح میدادیم که ایشان پس از تشکیل دولت موقت اسلامی به کشور بازگردند.

اما این تصمیم خود ایشان بود که پیش از آن عزم سفر کنند»

بازرگان در مورد نگرانی هایش در باره بروز اتفاقاتی به هنگام بازگشت آیت‌اله گفت: «ما از دو سال پیش در مبارزه هستیم و به خطر عادت کرده‌ایم. مسلم است که ملت خود را برای مقابله با هر خطری آماده کرده است. امیدواریم، و نشانه‌هائی نیز دردست داریم، که ارتش به هنگام بازگشت آیت‌اله خطری را ایجاد نخواهد کرد. مگر اینکه بعضی دستگاهها و سازمانهای دولتی با تحریکات خود ایجاد خطر کنند»

نحوه انتقال به حکومت آینده

بازگشت آیت‌اله خمینی و تشکیل دولتی موقتی، دولت شاهپور بختیار را با مشکلاتی بدیهی روبرو خواهد کرد. مهندس بازرگان در این باره گفت: «البته شاهپور بختیار مدعی است که دولت او صددرصد قانونی است. اما به اعتقاد آیت‌اله خمینی و ما، دولت بختیار صددرصد غیر قانونی است. نخست برای اینکه او توسط شاه انتخاب شده که اکنون از کشور طرد شده است. دوم اینکه بدستور شورای سلطنت کار میکند که سه نفر از هفت عضو آن استعفا کرده‌اند و در نتیجه این شو را نیز غیرقانونی است.»

بازرگان گفت که بهترین راهی که در برابر شاهپور بختیار قرار دارد این است که استعفا کند، همانگونه که چند تن از وزیرانش استعفا کرده‌اند یا بزودی خواهند کرد.

مهندس مهدی بازرگان در جواب سئوال دیگری از نحوه انتقال نظام کنونی به حکومت اسلامی آینده سخن گفت. او گفت:

«هنوز در این باره تصمیم دقیقی اتخاذ و اعلام نشده، هر چند که آیت‌اله خمینی اشاراتی به آن کرده‌اند.

انتقال قدرت با تشکیل شورای انقلابی آغاز خواهد شد که دولت موقت را برخواهد گزید. از وظایف عمده این دولت اول اینست که یک همه‌پرسی برپا کند تا نظر مردم را در بارهٔ تغییر رژیم و تحول آن به جمهوری دموکراتیک اسلامی بپرسد. سپس این وظیفه را خواهد داشت که انتخابات مجلس موسسان را برگزار کند، مجلسی که قانون اساسی آینده را تدوین خواهد کرد». بگفته بازرگان این مجلس یا از طریق کمیسیون‌ها و یا با احتمال بیشتر توسط شورای انقلاب به این مهم خواهد پرداخت.

(مهندس بازرگان در گوشه‌ای از بیانات خود خاطرنشان کرد که صفت دمکراتیک نیز باید به «جمهوری اسلامی» افزوده شود.)

بگفته بازرگان وظیفه سوم دولت انتقالی انجام انتخابات برای مجلس خواهد بود که به موجب قانون اساسی جدید تشکیل میشود. پس از تشکیل این مجلس دولت رسمی تعیین خواهد شد.

مساله ارتش، دولت و کودتا

در جواب این سئوال که این تحول چقدر طول خواهد کشید مهندس بازرگان گفت: «نمیتوانم پیش‌بینی کنم»....

در جواب این سئوال که شورای انقلابی چه قدرت قانونی برای تعیین دولت موقت خواهد داشت بازرگان گفت: جواب این سئوال در خود آن مستتر است. چه قدرت این شورای انقلابی در انقلاب است یعنی انقلابی که مردم کرده‌اند. انقلابی که مردم بسیار بیشتر از طرف دیگر در آن کشته داده‌اند. بنابراین اگر این انقلاب را رسمی بشناسیم شورای انقلابی نیز رسمیت می‌یابد. بخصوص که در رفراندام در باره آن نظرخواهی خواهد شد. از این گذشته تظاهرات و اعتصابهای این یکسال گذشته یک سلسله رفراندمهای طبیعی و قانونی بوده است. این را نیز باید گفت که اعتصابات کنونی خود نشان‌دهنده آن است که دولت ایران نیز، البته در سطح کارمندان و نه از نقطه نظر رهبران آن سقوط خود را پذیرفته است.

بازگشت آیت‌اله خمینی و تشکیل شورای انقلابی مسئله موقعیت دکتر شاهپور بختیار را مطرح می‌کند و این امکان که او ممکن است در صورت کنار آمدن با آیت‌اله به نخست وزیری منصوب شود. بازرگان در این باره گفت:

– «این مسئله‌ای است که اول به آیت‌اله و سپس به بختیار مربوط میشود. در عمل دکتر بختیار یا هر دولت دیگری، به دلیل اعتصابات راه حل دیگری جز استعفا ندارد؛ مگر اینکه به ارتش متکی باشد. اما از هم اکنون میدانیم که ارتش دست به این خطر نخواهد زد. پس از رفتن شاه و قول‌هائی که امرای ارتش بویژه ارتشبد قره‌باغی داده‌اند میتوان گفت که ارتش قصد کودتا ندارد و فرماندهان آن ارتش را جزئی از ملت و در کنار آن میدانند. اما بهرحال جواب دقیق این سئوال را آینده میدهد».

«در مورد دکتر بختیار باید بگویم که من او را از ۳٤ سال پیش میشناسم و با هم در نهضت مقاومت و در جبهه ملی همکاری داشته‌ام. او مردی وطنپرست، بسیار منطقی و دارای تشخیص درست است. با آشنائی که به سوابق او دارم، قاعدتاً باید خود را در اختیار انقلاب بگذارد و در نتیجه اسعفا کند. مگر اینکه در این اواخر شخصیت او عوض شده باشد.

مهندس بازرگان درباره احتمال شرکت خود در شورای انقلابی و یا دولت موقت گفت که هنوز چیزی نمی‌تواند بگوید چرا که این شورا هنوز تعیین نشده است. او گفت که آیت‌اله خمینی احتمالا پس از بازگشت در روز جمعه و یا در چند روز پس از آن اعضای شورا را معرفی خواهد کرد. او گفت: البته در عمل من مأموریتهائی را بدستور ایشان انجام داده‌ام که آخرین آن مذاکره با کارگران صنعت نفت برای تامین سوخت داخلی بود. بنابراین احتمال دارد که جزو شورای انقلاب باشم. بازرگان گفت که در مورد مسائل مربوط به آینده مذاکرات غیر رسمی و دوستانه بین دولت شاپور بختیار و شخصیتهای جناح مخالف که میتوانند بالقوه از اعضای شورای انقلاب باشند صورت گرفته است.

خطوط اصلی جمهوری دموکراتیک اسلامی

مهندس بازرگان توضیحات مفصلی درباره خطوط اصلی «جمهوری دمکراتیک اسلامی» داد، او گفت: «در این زمینه هنوز متون رسمی وجوه ندارد، هرچند که کتابها و مقالات زیادی در سال‌های اخیر منتشر شده و آیت‌اله خمینی در مصاحبات خود در باره آن توضیحاتی داده‌اند، توضیحاتی که بخصوص در باره ابهام‌ها و نگرانی‌های مربوط به جمهوری اسلامی بوده است. مدتی وقت لازم خواهد بود. تا متن نهائی اصول جمهوری اسلامی تهیه و منتشر شود، و این کار شورای انقلابی خواهد بود. میدانم که افراد و شورائیهای در تهران وپاریس، نه بطور رسمی بلکه داوطلبانه، در کار تهیه متن و جزئیات این اصول هستند. شورای انقلابی نتیجه این بررسی‌ها را بصورت قطعی آن به مجلس موسسان تسلیم خواهد کرد».

بازرگان گفت که«هیچکدام از اشکال حکومت اسلامی که تاکنون دیده شده با اصول تشیع مطابق ندارد. و الگوی ما حکومت حضرت پیامبر و حضرت علی است». بازرگان یادآوری کرد که در کتاب خود بنام«بعثت و ایدئولوژی» که در حدود بیست سال پیش نوشته شده، نکاتی را در این باره روشن کرده است، هرچند که نمیتواند ادعا کند که نقطه نظرهای او کاملا منعکس کننده«جمهوری دمکراتیک اسلامی» است.

کنفرانس مطبوعاتی مهندس بازرگان در ساعت یک و پانزده دقیقه، بدلیل آنکه او منتظر تلفن مهمی از پاریس بود، پایان یافت.

کارکنان وزارت خارجه با ملت ایران اعلام همبستگی کردند

کارکنان وزارت امور خارجه باحضور وزیر امور خارجه جلسه‌ای ترتیب دادند.

در این جلسه میرفندرسکی وزیر امور خارجه همراه معاونین خود ومدیران کل ادارات وزارت امور خارجه شرکت داشتند ابتدا یکی از اعضای «جامعه کارکنان مبارز وزارت امور خارجه» از کلیه همکارانش خواست که به منظور همگامی با نهضت بزرگ ملت ایران به آنها پیوسته وارد مبارزه شوند. ناطق در قسمتی از سخنان خود از وزیر امورخارجه خواست تا با استعفا از مقام خود به جمع همکاران بپیوندد.

وزیر امورخارجه در پاسخ ناطق گفت: من از فساد وآشفتگی‌ها و قانون شکنی‌ها در وزارتخانه آگاه هستم منتهی چون طبق قانون اساسی روی کار آمده‌ام حاضر به استعفا نیستم ودرچارچوب قانون اساسی به اصلاحات وپاکسازی وزارت امورخارجه اقدام خواهم کرد.

در پایان این جلسه بیانیه‌ای صادر ومورد تصویب جامعه کارکنان مبارز وزارت امور خارجه قرار گرفته در این بیانیه جامعه کارکنان مبارز وزارت امور خارجه ضمن اعلام مجدد همبستگی با قیام ملت ایران به نکات دیگری اشاره شده است از جمله: تایید اقدامات همکاران مبارز در سفارت خانه‌های ایران در واشنگتن ولیویورک در طرد سفرای فاسد ودعوت از سایر همکاران شاغل در وزارت امور خارجه ضمن اعلام مجدد همبستگی با قیام ملت ایران به نکات دیگری اشاره شده است از جمله: تایید اقدامات همکاران مبارز در سفارت خانه‌های ایران در واشنگتن ولیویورک در طرد سفرای فاسد ودعوت از سایر همکاران شاغل در وزارت امور خارجه ضمن اعلام مجدد همبستگی با قیام ملت ایران به نکات دیگری که امرای ارتش بویژه ارتشبد قره‌باغی داده‌اند میتوان گفت که ارتش قصد کودتا ندارد و فرماندهان آن ارتش را جزئی از ملت و در کنار آن میدانند. اما بهرحال جواب دقیق این سئوال را آینده میدهد».

«در مورد دکتر بختیار باید بگویم که من او را از ۳٤ سال پیش میشناسم و با هم در نهضت مقاومت و در جبهه ملی همکاری داشته‌ام. او مردی وطنپرست، بسیار منطقی و دارای تشخیص درست است. با آشنائی که به سوابق او دارم، قاعدتاً باید خود را در اختیار انقلاب بگذارد و در نتیجه اسعفا کند. مگر اینکه در این اواخر شخصیت او عوض شده باشد.

مهندس بازرگان درباره احتمال شرکت خود در شورای انقلابی و یا دولت موقت گفت که هنوز چیزی نمی‌تواند بگوید چرا که این شورا هنوز تعیین نشده است. او گفت که آیت‌اله خمینی احتمالا پس از بازگشت در روز جمعه و یا در چند روز پس از آن اعضای شورا را معرفی خواهد کرد. او گفت: البته در عمل من مأموریتهائی را بدستور ایشان انجام داده‌ام که آخرین آن مذاکره با کارگران صنعت نفت برای تامین سوخت داخلی بود. بنابراین احتمال دارد که جزو شورای انقلاب باشم. بازرگان گفت که در مورد مسائل مربوط به آینده مذاکرات غیر رسمی و دوستانه بین دولت شاپور بختیار و شخصیتهای جناح مخالف که میتوانند بالقوه از اعضای شورای انقلاب باشند صورت گرفته است.

خطوط اصلی جمهوری دموکراتیک اسلامی

مهندس بازرگان توضیحات مفصلی درباره خطوط اصلی «جمهوری دمکراتیک اسلامی» داد، او گفت: «در این زمینه هنوز متون رسمی وجوه ندارد، هرچند که کتابها و مقالات زیادی در سال‌های اخیر منتشر شده و آیت‌اله خمینی در مصاحبات خود در باره آن توضیحاتی داده‌اند، توضیحاتی که بخصوص در باره ابهام‌ها و نگرانی‌های مربوط به جمهوری اسلامی بوده است. مدتی وقت لازم خواهد بود. تا متن نهائی اصول جمهوری اسلامی تهیه و منتشر شود، و این کار شورای انقلابی خواهد بود. میدانم که افراد و شورائیهای در تهران وپاریس، نه بطور رسمی بلکه داوطلبانه، در کار تهیه متن و جزئیات این اصول هستند. شورای انقلابی نتیجه این بررسی‌ها را بصورت قطعی آن به مجلس موسسان تسلیم خواهد کرد».

بازرگان گفت که«هیچکدام از اشکال حکومت اسلامی که تاکنون دیده شده با اصول تشیع مطابق ندارد. و الگوی ما حکومت حضرت پیامبر و حضرت علی است». بازرگان یادآوری کرد که در کتاب خود بنام«بعثت و ایدئولوژی» که در حدود بیست سال پیش نوشته شده، نکاتی را در این باره روشن کرده است، هرچند که نمیتواند ادعا کند که نقطه نظرهای او کاملا منعکس کننده«جمهوری دمکراتیک اسلامی» است.

کنفرانس مطبوعاتی مهندس بازرگان در ساعت یک و پانزده دقیقه، بدلیل آنکه او منتظر تلفن مهمی از پاریس بود، پایان یافت.

قطعنامه هنرجویان هنرستان خانه و صنعت درباره بازگشائی هنرستان

دراجتماع دانش آموزان مدارس دره‌بیرستان سرجهان،هنرجویان هنرستان خانه صنعت شرکت جستند

و بیانیه بازگشائی هنرستان راقرائت کردند. دربیانیه آمده است که فقر فرهنگ درجنبش اخیر ایران بسیار چشمگیر بوده و این جنبش راهر اعتصابات اخیر به ثبوت رسانده است.

آنها در بیانیه خود آغاز فعالیتهای هنرستان را با شرائطی از جمله برکناری رئیس و معاون هنرستان از دخالت در امور آموزشی و بازرسی و توقیف پرونده‌های محرمانه هنرستان و حذف مواد زائد درسی اعلام کرده‌اند.

با ۳ هزار عضو و بصورت یک سازمان شبه نظامی:

سازمان پاسداران شب مقررات منع عبورومرور اجرا می‌کند

سازمان پاسداران شب بعمدار دیدن بی‌نظمی‌های اربعین در مورد انتظامات روز جمعه با توجه به احتمال راهپیمائی هر مسیر آمیزهاور تصمیم گرفت که از طریق کنترل شدید محور آذربایجان یک عملیات پشتیبانی انجام دهد به همین منظور از ساعت ۵ صبح جمعه عبور وعرور در این منطقه از طرف سازمان قطع خواهد شد.

از ساعت ۱۰ شب پنجشنبه مقررات کامل منع عبور ومرور اجرا می‌شود. کلیه کوچه‌ها و خیابانهائی که به خیابان اصلی مربوط باشد تحت کنترل قرار می‌گیرد.

ستاد سازمان در «مسجد علی» تشکیل می‌شود و از راس ساعت ۱۲ ظهر پنجشنبه پاسداری بلاانقطاع با مدت نامحدود آغاز می‌شود.

برای تقویت پاسداران منطقه، ۳ واحد کمکی از مناطق نازی آباد به محل می‌آیند. سازمان پاسداران شب از ۱۷ کمیته تشکیل شده وحدود ۳۰۰۰ عضو دارد. که از این تعداد ۸ واحد مرکب از ۵۰۰ نفر انتظامات روز جمعه مسیر آذربایجان را به عهده دارد.

این سازمان یک سازمان شبه نظامی است که برای همکاری با برادران ارتشی فعالیت میکند.

مردم بابلسر بجای گل، حبوبات می‌کارند

بابلسر- برای مقابله با کمبود احتمالی موادغذائی، ساکنان بابلسر در خانه‌های خود، امسال بجای گلکاری در محوطهٔ باغچه‌ها، بافلا، ذرت، سبزمینی و لوبیا میکارند.

این شیوه مورد تائید و توصیهٔ روحانیون شهر نیز قرار گرفته است. هماکنون هر بازار انواع بذر و تخم حبوبات بمعرض فروش درآمده است.

برنامه رادیوئی «شباهنگ» آبادان قطع شد

آبادان- برنامه رادیوئی شباهنگ که هر شب از ساعت ۲۳ تا ۲٤ از رادیو نفت ملی پخش می‌شد قطع شد.

این برنامه شامل مطالب فرهنگی واجتماعی بود ویک مقام آگاه در رادیو نفت ملی گفت علت قطع این برنامه همبستگی وهمدردی مجریان آن با مردم خوزستان است.

نویسنده وسجری این برنامه «مالک جرموس» نام دارد.

مردم علی‌آباد خواستار استعفای نماینده خود شدند

علی آباد-حدود ٤۰ هزار تن اهالی علی آباد در اجتماع روز اربعین با مخابره تلگرامی خواهان استعفای نماینده خود در مجلس شورایملی شدند.

توضیح روابط عمومی ارتش

از طرف روابط عمومی ستاد بزرگ ارتشتاران نامه‌ای به کیهان رسیده که درآن ذکر شده است:

در روزنامه کیهان مورخ ۵۷/۱۰/۳۰ صفحه ۷ ستون ششم مطلبی تحت عنوان «شهدای خرمشهر» درج گردیده و اشاره به شهادت دیپلمه وظیفه «محمد به گلی» نموده که عاری از حقیقت است. باتوجه به قانون مطبوعات نسبت به تکذیب خبر ذکر شده درآن جریده اقدام فرمایید.

تجربیاتی از انقلاب فلسطین

برادران انقلابی، به تجربه خود مراجعه کنید

نوشته: منیر شفیق
تئوریسین سازمان الفتح

هیچ چیز خطرناکتر از فهم جامد و خشک اصول و نظریات انقلابی نیست. این خطر به صورت یک پدیده عمومی شیوع پیدا کرده و به خصوص دامنگیر کسانی شده است که به نظریات و عقاید خاصی پابندند و علیرغم نخستین آموزشهای انقلابی با مسائل با یکسونگری برخورد میکنند. البته رها شدن از قید جمود چندان هم آسان نیست، حتی در حالاتی که انسان خطر را هم بخوبی احساس میکند. گاه فرد به مرحله‌ای میرسد که اگر او را به جمود و خشکی متهم کنند، به شدت خشمگین می‌شود و با نیروی تمام از خودش دفاع میکند. با وجوه این می‌بینیم که سرتاپا غرق در گرداب جمود میباشد.

شاید بتوان گفت خطرناکترین مسانعی که جلو چشمان آنها را بسته است اینست که خیال می کنند از دیگران برتر و نسبت به تئوری انقلاب و تطبیق عملی آن از همه بیناترند. این پندار نادرست جلو گوشهای آنها را از شنیدن فریادها و نیازهای واقعی میگیرد و چشمهایشان را از دیدن جنبش توده‌ها و تغییرات و عقاید آنها محروم میکند. از این نظر بطور پیوسته شمارهایی را طرح میکنند که اگر چه ظاهراً منطقی به نظر میرسد ولی جوانب مهم مساله را فراموش کرده و لذا به نتایج نادرستی دست میبابند.

آنها گاه به کارهای ابلهانه‌ای دست میزنند که به شدت به آرمانهای انقلابی لطمه میزند. با وجود این گمان میکنند که به نفع انقلاب و پیروزی جنبش کار میکنند. و گاه برنامه‌هائی را پیشنهاد میکنند که اصلا با واقعیت سرزمین و تاریخ و خصوصیات توده‌هایشان ارتباطی ندارد.

هر اندازه که تئوری انقلابی نقش قاطعی در هدایت و رهبری کارهای عملی دارد، ولی تطبیق عملی آنست که صحت یا عدم صحت نظریه را تایید میکند و با خشکی و جمود (دگماتیسم) را کشف مینماید. همانگونه که تجزیه و تحلیل حسی از واقعیت و شرایط و خصوصیات سرزمین ما، تنها راه کشف سیاستها و خطمشی‌های صحیح و قابل قبول و دور شدن از ج

آیت‌اله صالحی کرمانی دولت بختیار را غیرقانونی اعلام‌کرد

کرمان- حضرت آیت‌اله صالحی کرمنی طی یک اعلامیه دولت بختیار را غیرقانونی خو ندند. متن اعلامیه بدین شرح است.

بسمه تعالی

ملت شریف ایران، چنانچه استحضار دارید شاپور بختیار به تنها بحسوبریزی خود را قانونی دانسته بلکه به قرار مسموع مدعی آن است که بعدهم عضای اعلام و مراجع عظام بیر دولت او را قانونی می‌دانند گرچه بی‌اساس بودن این ادعا برای ملت ایران روشن بوده و حضرات علما و مراجع بیر عیرقانونی بودن دولت وی را تا دکنر دلایل قاطع اعلام فرموده‌اند لیکنوه بیر برای تائید بطر ایشان و توضیح آن به اطلاع عموم می‌رساند:

۱- شاپور بختیار با کیه کنیه اعمال سیاسی ۲۵ سال گذشته ر صریحاً محکوم نموده و آنها را برخلاف صریح قانون اساسی و ناشی از استبداد و دیکتاتوری می‌دانند از محلسین فرمایشی که ناشی از همان استبداد است رأی تمایل گرفته و آن را بعنوان علاقه و تمایل کامل خود به سوسیال دموکرات اعلام می‌دارد.

۲- اعلام می‌دارد بختیار دولت خود را بصوب انقلاب ملت می‌داند در حالیکه از یک سو رهبر بزرگ انقلاب حضرت آیت‌اللهالعظمی امام‌خمینی دامعظله رحکومت وی تعبیر به حائن و عاصیفرموده‌اند و از سوئی دیگر ملت با راهپیمائی‌های خود در اربعین حسینی در سراسر کشور با صدور قطعنامه او را طرد کرده و بعموم سدی بر سر راه انقلاب اعلام داشته است.

۳- پس از ادعای حمایت بعدهم عضای اعلام از وی مراجع و علما مخالفت صریح خود را با دولت وی اعلام داشته و خواستار بر کناری نامبرده شده‌اند. با توجه به مطالب یادشده ملت مسلمان باید با هوشیاری کامل نقشه‌های شوم بیگانه و بیگانه‌پرستان را که می‌خواهند با حیله‌های گوناگون ملت مسلمان را از راه مقدس خود و رسیدن به مقصد نهائی که برقرار شدن حکومت اسلامی در کشور است باز دارند، خنثی نموده و اجازه ندهند بیگومه افراد خائن‌پرست به نام عضای اعلام و ادعای حمایت از آیان از وی مقاصد شوم خود را اجرا کند.

الاحقر علی‌اصغر صالحی کرمانی
۲۴ صفر ۱۳۹۹

نمایشگاههای دانشجویان مسلمان دانشگاه تبریز

بدنبال پایان همه بارگشائی دانشگاهها دانشجویان مسلمان دانشگاه تبریز در ادامه فعالیت‌های خود اقدام به برگزاری چهار نمایشگاه عکس و طرح در این دانشگاه نمودند. یکی از این نمایشگاهها به زندگی نامه و چگونگی مسیر فعالیت شهدای سازمان مجاهدین حلق ایران و نیز برنامه و حرکت این سازمان در جهت ادامه مبارزه مسلحانه حلق مسلمان ایران اختصاص یافته است.

در این نمایشگاه عکسهای دکتر علی شریعتی، برادران رضائی، فاطمه ایمنی، سرور آلداوش و دیگر شهدای مجاهد سازمان مجاهدین حلق ایران به معرض نمایش گذارده شده است. در یکی دیگر از نمایشگاهها ۱۳۸ عکس از صحنه‌های زلزله طبس و نیز چگونگی کمک مردم و روحانیون و دانشجویان به زلزله زدگان ارائه شده است، عکسی نشان میداد که تمام خانه‌های گلی مردم در اثر زلزله ویران شده ولی یک ساختمان دولتی ساخته شده از آهن و بتون هیچ آسیبی نرسیده و حتی آتش تلویزیون پشت‌نام آن نیز کج هم نشده است، و در زیر گراور آن نوشته شده است «زلزله ۷/۷ ریشتر خانه‌های بوسار را بتواست ویران کند. راستی اگر همه خانه‌ها این چنین ساخته شده بودند چه میشد؟»

نمایشگاهی دیگر اختصاص یافته به عکس‌های صحنه‌هائی از تظاهرات عاشورا، تاسوعا، ۱۷ شهریور و ارمیی در سراسر کشور.

چهارمین نمایشگاه، نمایشگاه طرح و کاریکاتور است این طرحها بیشتر رمینه‌های سیاسی و ضد استبدادی داشته که در خیزان نهضت مردم مسلمان ایران باتوجه به بیار رور طراحی شده است. این نمایشگاهها بمدت یک هفته در دانشگاه تبریز برپاست و هر رور هزاران تن از مردم از این نمایشگاهها دیدار میکنند.

درخواست کارکنان خط لوله زنجان

صبح امرور یکی از کارکنان تأسیسات نفتی در منطقه خط لوله ریحان اطلاع داد که هور سرباران این محل را ترک نکرده‌اند وی اضافه کرد: انتظامات این قسمت از تأسیسات نفتی به انحام وظیفه مشغول است و با ایحال معلوم نیست چرا ماموران حاضر به ترک این قسمت از تأسیات نفتی نیستند.

خانه معلم گشایش یافت

بیش از ۲ هزار فرهنگی دیروز در مراسم بازگشائی خانه معلمان شرکت کردند.

دراین مراسم که با پیام آیت‌اله طالقانی به جامعه معلمان کشور (متن پیام در شماره دیروز کیهان چاپ شد) آغاز شد دهها نفر از نمایندگان گروههای مبارز مردم ایران نیز شرکت داشتند.

باقر مؤمنی نویسنده و محقق محمدعلی سفری دبیر سندیکای خبرنگاران و نویسندگان، مهندس قندهاریان از جبهه ملی و دکتر هدایت‌اله متین دفتری از کانون وکلای پیشرو اولین سخنرانان جلسه دیروز خانه معلم بودند. باقر مومنی طی سخنرانی مبسوطی به تشریح وضع انقلابی موجود ایران پرداخت و درنهایت خواستار دگرگونی نظام استعماری و استبدادی کنلیه سازمانهای خصوصی و دولتی کشور و جایگزین شدن نظام نوین گردید. سپس محمدعلی سفری دبیر سندیکای خبرنگاران و نویسندگان مطلوعات صمن اشاره به مبارزات قلمزنان علیه سانسور و اختناق در دوران دولت نظامی به نقش گسترده مطلوعات در شرایط کنونی اشاره کرد.

در مورد حمله بختیار به مطلوعات بیر سفری اعلام کرد که بزودی به این مسئله جوابگوئی خواهیم کرد.

مهندس قندهاریان از جبهه ملی ایران نیز در مورد لرزه‌هائی که حاندان سلطنت از مملکت خارج کردهاند صحبت کرد. سپس هدایت‌اللهمتین دفتری پیرامون انقلاب ملت ایران و ریشه‌های تاریخی این انقلاب به تفصیل سخن راند. او سپس با اشاره به وقایع ۲۸ مرداد و پیش از آن به مبارزات دکتر محمد مصدق اشاره کرد و شرحی در مورد روزهای خونین و پرمبارزه مردم ایران به رهبری دکتر مصدق بیان داشت و در پایان قسمتی از سخنان دکتر مصدق را در آن روزها نقل قول کرد.

در این هنگام یکی از معلمان بهمایندگی از سوی معلمان تهران پشت تریبون رفت و طی سخنانی گفت:

«بر کسی پوشیده نیست که بهمان آزادی در دستان کاشته می‌شود در دبیرستان غنچه می‌کند و در دانشگاه بگل بدل گشته و سرانگ خون آزاد مردان در می‌آید. لحظا که حون شهدای آزادی غنچه‌های دبیرستانی را بارور ساخت و بگل تبدیل نمود.

این معلم سپس به اوج بهضت انقلابی ایران و نقش معلم و محصل در آن و تأکید کرد که هنوز تا پیروزی کامل راه زیاد و توطئه‌های بیشمار در سر این راه داریم. معلمان و دانش‌آموزان تا پیروزی کامل قیامت فنی شرکت هواپیمایی ملی ایران برای بازگرداندن امام خمینی بوطن یک هواپیمای جت بوئینگ ۷۴۷ آماده کرده بودند که ساعت ۱۲ ظهر امروز- چهارشنبه- به پاریس پرواز کند، اما بطور ناگهانی و در شرائطی که کارکنان اعتصابی هواپیمایی ملی ایران تمام امکانات خود را برای پرواز هواپیمای مربور آماده کرده بودند، ناگهان مأموران فرماندار نظامی تهران، با تانک، نفر بر و کامیون‌های پراز مأموران نظامی به فرودگاه آمدند و این فرودگاه را به اشغال خود درآوردند. مأموران نظامی بلافاصله افراد گارد مخصوص نگهبانی هواپیماها را از کنار هواپیماهای مستقر در فرودگاه دور کردند و سپس در قسمتهای مختلف فرودگاه مستقر شدند.

علاوه بر این دیشب یک تانک ارتشی در آخرین سه راهی مهرآباد مستقر شده و راه عبور و مرور به سوی فرودگاه بکلی مسدود شده است. ضمن آنکه درهای مشرف به باند فرودگاه با حضور مأموران نظامی بسته شده و روی باند نیز در فواصل معینی چندین دستگاه کامیون و نفربر ارتشی مستقر گردیده تا هواپیماها نتوانند به پرواز درآیند. با اشغال نظامی فرودگاه مهرآباد راه عبور کارکنان هواپیمایی کشوری و مسلولان سوختگیری هواپیماها که قبلا از مقامات اجازه گرفته بودند و می‌بایست امروز سرکار خود حاضر شوند، بواسطه بسته بودن کلیه راههای عبور و مرور میسر نشده است. تا این ساعت (۹/۳۰ صبح) عده زیادی جلوی جبهه اصلی فرودگاه جمع شده‌اند.

خبرنگار کیهان بدنبال این مطالب گزارش داد که با پخش خبر اشغال فرودگاه مهرآباد مردم دسته دسته بطرف فرودگاه در حرکت هستند و هر دقیقه بر تعداد آنها افزوده میشود.

لغو پروازها تا یکشنبه

هواپیمایی کشوری امروز اعلام کرد که «به علت بدی هوا و عدم دیدکافی» کلیه پروازهاتا صبح روز یکشنبه هفته آینده قطع شده است و بهمین دلیل هیچ هواپیمایی تا صبح روز یکشنبه اجازه نشستن یا پرواز در فرودگاه مهرآباد را ندارد.

در برنامه امروز شرکتهای لوفت هانزا، پان امریکن، آلیتالیا، بریتیش اروپز، سوییس ار، به تهران پرواز داشتند پرواز هواپیماهای این شرکتها معمولا از ساعت ۸ صبح تا ۵ بعدازظهر (قبل از تاریک شدن هوا) انجام میگرفت که امروز این پروازها انجام نگردید و به هیچ هواپیمایی اجازه فرود داده نشد.

ساعت ۹ صبح امروز یک هواپیمای شرکت لوفت هانزا که از نزدیکی فضای ایران پرواز میکرد به فرودگاه اطلاع داد که بسا مسئولیت خود و استفاده از رادار داخل هواپیما قصد نشستن در فرودگاه مهرآباد را دارد، ولی مقامات مسئول با این تقاضا به بهانه بدی هوا و آماده نبودن باند، موافقت نکردند.

کلیه پروازهای خارجی به ایران قطع شد

رادیو کلن اعلام کرد که شاپور بختیار نخستوزیر ایران پرواز فوق‌العاده یک هواپیمای شرکت هواپیمایی ملی ایران را که قرار بود، حضرت آیت‌اله العظمی خمینی را از پاریس به ایران بازگرداند، ممنوع کرد.

همچنین از تمامی شرکتهای هواپیمایی بین‌المللی خواسته شده است تا به علل ایمنی پروازهای خود را به تهران قطع کنند. در رابطه باعلت هردو مورد، ادامه اعتصاب کارکنان شرکت هواپیمایی ملی ایران ذکر شده است. حضرت آیت‌اله العظمی خمینی همچنان بار دیگر تاکید کرد که روز جمعه به وطن باز خواهند گشت.

اطلاعیه فرمانداری نظامی تهران

یک مقام در فرمانداری نظامی تهران و حومه هم به خبرنگاران گفت:

طبق اطلاع، عدهیی از عناصر فرصت طلب واخلال گر قصد دارند که در روز چهارشنبه چهارم بهمن (امروز) در فرودگاه مهرآباد اجتماع نموده و ایجاد بی‌نظمی و اخلال نمایند. با توجه به اینکه عمل آنان برخلاف مقررات میباشد، فرمانداری نظامی تهران و حومه به حکم وظیفه‌ای که در برقراری نظم و آرامش حوزه استحفاظی به عهده دارد، به مأموران مربوطه دستور داده است ضمن جلوگیری از ورود عناصر اخلال گر و اشخاص غیرمسئول به محوطه فرودگاه، از هیچگونه کوششی در جلوگیری از عملیات اخلال گرانه و اعاده نظم فروگذاری ننموده و با عاملین و مسببین بی‌نظمی، برابر قوانین و مقررات فرمانداری نظامی رفتار نمایند.

اطلاع حضرت آیت‌اله طالقانی

صبح امروز یکی از نزدیکان آیت‌اله العظمی طالقانی اعلام کرد خبر حرکت آیت‌اله طالقانی به فرودگاه مهر آباد صحت دارد و ایشان ساعت ۹ بامداد منزل را به قصد فرودگاه ترک کردند. اطرافیان ایشان اظهار داشتند که حضرت آیت‌اله العظمی طالقانی از اشغال نظامی فرودگاه و همچنین لغو پروازها از پیش آگاهی داشته‌اند، ولی با اینهمه ایشان به فرودگاه رفته‌اند.

بدنبال این خبر، یکی از خبرنگاران کیهان گزارش داد حضرت آیت‌اله طالقانی در نزدیکی فرودگاه و در جمع مردم اقداماتی را در جهت تعیین تکلیف وضع فرودگاه مهر آباد آغاز کرده‌اند ولی هنوز نتایج این اقدامات تا این ساعت- ۱۰ صبح روشن نیست. به علاوه هر لحظه نیز بر تعداد جمعیت در اطراف خیابانهای منتهی به فرودگاه اضافه میشود.

○ کارکنان ناظر بر اشغال فرودگاه مهرآباد در صورت مجلسی که شب گذشته امضا کرده‌اند، نوشته‌اند:

در ساعت ۲۳/۳۰ شنبه ۵۷/۱۱/۳ کمیک محافظ تاسیسات تلفنی اطلاع داد که چند مامور ویک افسر مشغول باز کردن قطعات هواپیمای جنبوئینگ ۷۴۷ که جلو آشیانه فنی پارک شده است میباشند. بلافاصله به اتفاق نامبرده در محل حاضر شدیم و مشاهده کردیم یک سروان نیروی هوایی وچهار درجه‌دار روی موتور هواپیما مشغول کارند. این سروان نیروی هوایی که از افشای نامش خودداری کرد اظهار داشت که این عمل با برنامه قبلی صورت میگیرد وچون ما از کارشان ممانعت کردیم، بدنبال سرگرد یزدانی رفتند وپس از چند لحظه با یک اتومبیل جیپ استیشن به آن نقطه باز گشتند وبا دیگر همکاران خود از محوطه مقابل آشیانه دور شدند.

در پایان امضاء صورت مجلس امضای چند نفر از کارکنان کمیک وحفاظت فرودگاه دیده میشود.

گزارشی از مهرآباد

● مقارن ساعت ده و نیم صبح امروز خبرنگار ما گزارش داد:

جمعیت انبوهی که براساس برنامه قبلی به فرودگاه مهرآباد آمده بودند اکنون در زمین فوتبال پاشگاه هواپیمایی مستقر شدهاند و هر لحظه بر تعداد آنها افزوده میشود. حضرت آیت‌اللهالعظمی طالقانی و همراهانشان که به فرودگاه آمدهاند، هم‌اکنون با گروهی از خلبانان و مقامات سازمان هواپیمایی ملی ایران در داخل باشگاه هواپیمایی سرگرم مذاکره و گفتگو هستند.

یکی از خلبانان پرواز که می‌بایست امروز با هواپیمای مخصوص به پاریس برود، به خبرنگاران گفت: وضع غیرعادی که امروز در فرودگاه مهرآباد بوجود آمده، بخاطر جلوگیری از پرواز هواپیمایی است که قرار بود، حضرت امام‌خمینی را به وطن برگرداند.

این خلبان افزود: برخلاف آنچه که اعلام کرده‌اند بخاطر بدی هوا امکان پرواز وجود ندارد، به عنوان یک خلبان آگاه اعلام می کنم که این هوا، هوای ایده‌آل برای پرواز است. از این گذشته نیمساعت قبل علی‌رغم بسته بودن فرودگاه و وجود وضع فوق‌العاده یک هواپیمای ارتش آمریکا در فرودگاه بزمین نشست. بنابراین نمی‌توان قبول کرد که بدی هوا امکان پرواز یا نشستن به هواپیماها را نمیدهد.

در کلاردشت ۱۵۰۰ نفر مسموم شدند

کلاردشت- خبرنگار کیهان- مسمومیت غذائی درروستاهای کلاردشت ۱۵۰۰ نفر را مسموم کرد و ۵ نفر را کشت.

علت مسمومیت خوردن غذائی است که روستائیان درمراسم مذهبی خود خورده‌اند.

بدنبال این جریان یک اکیپ درمانی از بیمارستان چالوس به روستای پیشنبور اعزام شد.

حال ۲۰۰ نفر از مسمومین وخیم است.

آزادی زندانیان سیاسی رضائیه

رضائیه- سه زندانی سیاسی از زندان شهربانی رضائیه آزاد شدند و درمیان استقبال گروه کثیری از مردم رضائیه بخانه‌های خود برگشتند.

این هده هیارتند: سروان اکبر فتوراللی- رضا باکری و محمدتقی افشانی نقده‌ای.

نمایش تانکها و توپهای ضدهوایی گارد جاویدان

تهران- رویتر- اسوشیتدپرس- گارد جاویدان شاهنشاهی با به نمایش گذاشتن تانکها، توپهای ضدهوایی و کوماندوهای غربنی خود برای خبرنگاران خارجی دیروز تاکید کرده که «تا آخرین قطره خون» خود را برای حفظ شاه، نظام پادشاهی ودولت غیرنظامی خواهد ریخت.

افراد گارد جاویدان شاهنشاهی در هوایی برفی در پادگان لویزان در نمایشهای مختلف رزمی فریاد میزدند «زنده باد شاه، مرگ بر خائنین» وخبرنگاران خارجی از آنها عکس وفیلم تهیه میکردند.

هدف بازدید خبرنگاران خارجی از پادگان لویزان وبنمایش گذاشتن تانکهای چیفتن ساخت انگلیس، توپهای ضدهوایی ساخت شوروی وخمپارههای سنگین ساخت اسرائیل، به نمایش گذاشتن این حقیقت بود که برغم عزیمت شاه نیروهای مسلح هنوز بشدت به شاه وفادارند.

در حالیکه سربازان در تجهیزات کامل جنگی روی زمین خیس اسفالت پادگان لویزان رژه میرفتند، تیمسار علی نقاط فرمانده گارد جاویدان به خبرنگاران گفت «این سربازان آماده‌اند تا آخرین قطره خون خود را برای اعلیحضرتین، شاه و شهبانو بریزند.»

درنمایش قدرت و انضباط افراد گارد جاویدان کمتر از هزارتن از افراد گارد شرکت داشتند درحالیکه شمار آنها به حدود ۳ هزارتن میرسد. شمار افراد گارد شاهنشاهی که یکی از وظایف آنها حفاظ کاخ نیاوران است به ۱۲ هزار تن میرسد.

درهمین پادگان لویزان بود که ۳ یا چهارسرباز شورشی تحت تأثیر تظاهرات اسلامی خشناه، ماه گذشته درناهارخوری برروی افسران آتش گشودند. گفته میشود این حادثه به کشته شدن ده افسر منجر شده است. اما یکی از افراد کاخ به خبرنگاران گفت آنها عوامل کمونیست بودند و گفت این تنها حادثه باصطلاح ناآرام درارتش بوده است.

تیمسار نشاط گفت وظیفه ما حفظ و حمایت از اعلیحضرت و دولت است. وی گفت اعلیحضرت به یکی از سفرهای تعطیلاتی معمولی خود رفتهاند و سربازان به مزیمت شاه به این شکل نگاه میکنند. وقتی که اعلیحضرت برگردند، سربازان اینجا خواهند بود، مانند همیشه، و آمادهاند که خون خود را نثار کنند.

در تیراندازی زندان اهواز ۲ نفر کشته و ۷ نفر مجروح شدند

اهواز- خبرنگار کیهان- در جریان تیراندازی روز گذشته در زندان اهواز، دو تن کشته و ۷ نفر مجروح شدند. زندانیان که خواستار بهبود شرایط زندان، عفو عمومی و انجام خواستهای سیاسی خود بودند، در پی این تیراندازی دو مأمور حفاظت بند را گروگان گرفتند و اعلام کردند تا انجام کلیه خواستهای رفاهی و سیاسی خود، در حال اعتصاب و نگهداشتن گروگانها بسر خواهند برد. مقارن ٤ بامداد دیروز صدای گلوله و رگبار مسلسل از درون زندان اهواز شنیده شد و دقایقی بعد ستونهای دود در منطقه کارون که زندان در آن قرار دارد، بآسمان برخاست.

نزدیک به ۸۰۰ زندانی عادی بهمراه زندانیان سیاسی که خواهان امکانات رفاهی و انجام خواستهای سیاسی خود بودند، برای مقابله با گاز اشک‌آور، وسائل آشپزخانه زندان را آتش زدند و حریق متدریج به سایر قسمتها سرایت کرد.

۲ کشته و ۷ مجروح

در جریان تیراندازی در زندان اهواز دو نفر باسامی عبدالحسین طرفی و ناصر خدایاری بضرب گلوله کشته شدند و ۷ نفر به اسامی غلام شیرازی، غلام هاشمی، رحیم محسنی، خانعلی شمشیری حسین فیاض، غلام شاهرخی و محمد تقی پور مجروح شدند که حال یکی از مجروحین وخیم است. زندانیان اهواز در پی این تیراندازی، دو مأمور حفاظت بند باسامی محمد خانی و آل اسفند را گروگان گرفتند و خواهان ملاقات با خبرنگاران کیهان و اطلاعات، دادستان استان، نماینده دانشگاهیان، حامعه روحانیت و یک پزشک شدند.

۱۲ زندانی سیاسی شهرری آزاد نشده‌اند

دوازده زندانی سیاسی شهرری که از هشت ماه پیش به بهانه‌های مختلف بوسیله ساواک دستگیر شده‌اند هنوز آزاد نشده و همگی در زندان قصر تهران زندانی هستند.

حمعی از بستگان این رندانیان دیروز با مراجعه به کیهان صورت رندانیان خود را در اختیار ما قرار دادند خانواده رندانیان تاکید کردند که این افراد قبل از برقراری حکومت نظامی، توسط ساواک به جرمهائی از قبیل خواندن کتاب. همراه داشتن اعلامیه و ....دستگیر شده‌اند.

اسامی این زندانیان به شرح زیر است:

سید عباس حاجی معینی- عبدالحسین هاشمی- حسن اسلامی‌مهر- عبدالعلی عسگری، دانشجوی سال آخر پلی‌تکنیک- علی اکبر مداحی، محصل سال سوم نظری- حسن ابریشمچی- حسین فدائی آشتیانی- علیرضا سادیپما، فوق دیپلم- معصومه جزایری، خانه دار که در زندان وضع حمل نموده - زهرا حرایری، محصل- عبدالرسول سبزواری، لیسانس هنرهای دراماتیک و محسن احوت، دیپلمه.

برای باز کردن دفتر:
یک رهبر فلسطینی با امام خمینی به تهران می‌آید

تهران- اسوشیتدپرس- یک عضو کمیته اجرایی سازمان آزادیبخش فلسطین جمعه همراه آیت‌الله خمینی به ایران خواهد آمد و قرار است این شخص دفتری برای سازمان آزادیبخش فلسطین در تهران تاسیس کند.

به گفته یک منبع موثق که خواست ازفاش شدن هویتش خودداری شود، این شخصیت فلسطینی هزالدین قلق نام دارد.

درچند سال گذشته تماسهایی بین مقامات ایرانی و فلسطینی برای بازکردن دفتر این سازمان درتهران صورت گرفته بود. ولی دولتهای پیشین ایران به خاطر مناسبات گروه رادیکال جرج حبش باچریکهای ایرانی ضدشاه اجازه ندادند سازمان آزادیبخش فلسطین درتهران دفتری افتتاح کند مقامات سازمان آزادیبخش فلسطین پس ازخروج شاه ازایران ادعا کردهاند که باجنبش زیرزمینی ایران که علیه شاه مبارزه میکردند کمک و همکاری کردهاند.

درتظاهرات اخیر تهران پلاکاردهایی درتائید همبستگی باسازمان آزادیبخش فلسطین بچشم میخورد.

شاپور بختیار نخست وزیر وعده داده است که ازمردم فلسطین بیش ازپیش پشتیبانی کند ولی هنوز جزئیات خط مشی آتی ایران دراین مورد روشن نیست.

بسم‌الله الرحمن الرحیم

متن تلگراف بهائیان مسلمان شده قریه سعدیه شیراز خطاب به محفل ملی بهائیان ایران

اینجانبان خلیل قادری (مبلغ قریه سعدیه) و شکرالله فهندژ و ولی قادری و روح‌الله سهراب و عبادت‌الله فهندژ و میرزا رضا و میرزابهاءالدین و میرزا صالحی و میرزا میثاقی فهندژ و ایرج مستمند و روان همت و بدیع‌الله حسنی و امین‌الله و سعید فهندژ باتفاق خانواده‌های خود از ساکنین قریه سعدی لازم میداند که خاطر شما گردانندگان حزب بهائیت را مستحضر بدارد که مدتی عمر عزیز خود را تحت تسلط تبلیغات مسموم مرام بهائیت تلف کردهایم.

اکنون با تحقیقات واقعی به حقانیت و آخر بودن دیانت مقدس حضرت محمد (ص) و امامت دوازده جانشین آنحضرت که آخرین آنها حضرت محمدبن الحسن العسکری (عج) است پی برده و ایمان داریم که حضرت مهدی علیه‌السلام در پس پرده غیبت است و به امر خدا ظاهر خواهد شد و دنیا را پر از عدل و داد خواهد فرمود ما با آزادی و اختیار تمام بدون هیچگونه اجبار و اکراهی با میل خود مسلمان شدهایم و از مسلک پوشالی بهائیت تبری جستهایم.

متأسفانه آن محفل و محافل وابسته برخلاف واقع و بدون تحقیق بکار دیرینه خود یعنی شایعه‌های دروغ پرداخته و مسلمان شدن ما را بدیگر بهائیان با اجبار و چشم بسته اعلام نمودهاند و حتی آتش‌سوزیها را به مسلمانان نسبت داده در حالیکه ما خود شاهد ممانعت علمای اسلام از این کار بودهایم بدینوسیله از خود رد اتهام نموده و از محافل بهائیت میخواهیم دست از این گونه شایعه‌پردازی‌های دروغ بردارند و بهائیان را آزاد گذارده تا همانند ما تحقیق کرده و با شجاعت هرچه تمامتر از این مسلک تبری جویند. در پایان با کمال افتخار خواهانیم که نام این‌جانبان را هر چه زودتر از دفاتر سجلات امری حذف نمائید.

بامید هدایت همگی شما
هدایت‌شدگان قریه سعدی شیراز

ن ۷۲۹۲٤

تلگرام
پاریس حضرت والری ژیس‌کاردستن
ریاست جمهوری فرانسه

رونوشت وسیله کاخ ریاست جمهوری فرانسه- محضر مبارک مرجع عالیقدر شیعیان جهان حضرت آیت‌اله العظمی خمینی

رونوشت روزنامه کیهان.

اقامت حضرت آیت‌الله- نائب‌الامام خمینی در سرزمین آزادی یکی از افتخاراتی است که نصیب ملت آزادمنش فرانسه گردیده است و مسلماً تاریخ آنرا ثبت خواهد نمود. بدیهی است ملت مبارز ایران ضمن ابراز عالیترین مراتب تشکر خاطره این میهمان‌نوازی آن‌جناب و ملت نجیب فرانسه را در تاریخ مبارزات ملی خویش جاویدان خواهد ساخت.

مجاهدین زاهدان و ۱۲۱۶- امضای دیگر

ن ۷۲۹۲۱

بدینوسیله از کلیه انتظامات و افراد (جامعه روحانیت تهران) که در راهنمائی و حفاظت روزهای راهپیمائی در این انقلاب اسلامی خدمت کردهاند تشکر و موفقیت آنها را در راه پیروزی انقلاب خواهانیم.

خواهران و برادران مسلمان و مجاهد میدان شهدا (ژاله)

اعلامیه مدرسین حوزه قم درباره بازگشت امام خمینی

مدرسین حوزه قم امروز درباره بازگشت امام خمینی این اعلامیه را انتشار دادند:

ملت مسلمان و مبارز ایران اکنون که بخواست خدای متعال در سایه فداکاری و مبارزات پیگیر شما ملت بزرگوار شهیده فجیر موفقیت دمیده است و رهبر عظیم‌الشان مرجع عالیقدر حضرت آیت‌اللهالعظمی امام خمینی دام ظله عازم تقریب‌فرمائی به وطن شده‌اند و شما اهل هر شهرستان که باشید خود را به منظور استقبال برای سفر به تهران آماده می‌کنید لازم است به تذکرات ذیل توجه فرمائید.

۱- برای شکوه هرچه بیشتر استقبال حتی‌المقدور سعی نمائید که حرکت بصورت کاروان و دستجمعی انجام شود بدیهی است حفظ نظم کاروان بیمده خود مستقلین محترم می‌باشد.

۲- پلاکارد و پرچمهائی را با خود بیاورید که هدف اصیل نهضت (حکومت جمهوری اسلامی) و نمایانگر شهرستانیکه از آنها حرکت نموده‌اید باشد.

۳- در اثر کثرت مستقلین چون تهران قادر به پذیرائی نیست لازم است حداقل نیازهای ضروری (از غذا و هر نفر یک پتو) همراه داشته باشید.

٤- بلندگو جهت کنترل کاروان و رادیو جهت اطلاع از مراسم استقبال و احیاناً استماع سخنرانی (اگر) همراه بیاورید.

۵- برای کسب هرگونه اطلاعی با شماره تلفنهای ۳۶۱۰۲۵ و ۳۶۸۰۲۰ تهران (ستاد تدارکات استقبال) تماس بگیرید.

جامعه مدرسین حوزه علمیه قم
۵۷/۱۱/۳- ۲٤ صفر ۹۹

قطعنامه کمیته برگزاری تظاهرات روز یکشنبه تهران

کمیته برگزاری تظاهرات روز یکشنبه تهران بیانیه‌ای انتشار داد شرکت‌کنندگان در این تظاهرات چند هزار نفری در پایان راهپیمایی طولانی خود طی صدور قطعنامه‌یی تحریمات و تهمتهای نادرست عناصر مشکوک را محکوم کردند. متن قطعنامه به این شرح است:

۱- با درود به مردم مبارز ایران و همه شهدای راه آزادی خلق.

با درود به همه زحمتکشان مهنمان

همگام با مبارزات حق طلبانه خلق و بمنظور پشتیبانی از کارگران اخراجی کارخانه‌ها این تظاهرات برپا شد. هدف ازراهپیمایی و تظاهرات چند روز اخیر دربشتیبانی ازحقوق زحمتکشان مهنمان و محکوم ساختن دشمنان آنها بوده است. ازآنجا که بانک توسعه صلعتی نقش فعالی درحمایت ازسرمایه‌داران صنعتی وابسته و اعمال فشار و ستم کارگران داشته ودارد، راهپیمایی و تظاهرات(دوشنبه۵۷/۱۱/۲)بمنظور حمایت از کارگران و محکوم نمودن دشمنان مفلس آنها ازمقابل بانک توسعه صنعتی برپا شد و درپایان این بیگانه‌بی شدیدا محکوم میکنیم.

نمایندگان کارکنان استانداری آذربایجان، دستگیر شدند

تبریز- ۳تن از کارمندان استانداری آذربایجان شرقی که با رای مخفی همکاران خود بعضویت در اتحادیه کارکنان استانداری انتخاب شده بودند، از سوی فرمانداری نظامی تبریز دستگیر شدند. این سه نفر که مجید میرزالو، پرویز هادی بیات واحد نوبخت نام دارند طی نامه‌ای به نخست‌وزیر ملت دستگیری خود را پرونده‌سازی توسط دونفر از معاونان استانداری به شورای همبستگی کردستان تشکیل

گردید که ریاست و معاونت شورا بعهده هونفر از ساکنین شهرستان سقز محول گردیده است.

هدف از تشکیل این شورا کسب خودمختاری کردستان ایران است.

پایگاههای امداد و اورژانس

امروز گروه امداد پزشکی کمیته برگزاری استقبال از امام خمینی در اطلاعیه‌ای ضمن چند توصیه ضروری، نشانی پایگاههای امداد و اورژانس خود را اعلام کرد.

متن کامل این اطلاعیه چنین است:

بسمه تعالی

گروه امداد پزشکی وابسته به کمیته برگزاری استقبال از امام خمینی، پایگاههای امداد و اورژانس خود را بشرح زیر اعلام میدارد:

۱- فرودگاه مهرآباد. ۲- سه راه مهرآباد. ۳- میدان آزادی. ٤- مسجد صاحب الزمان. ۵- تقاطع چهل متری نواب. ۶- میدان مجسمه. ۷- مقابل دانشگاه تهران. ۸- چهار راه تقاتر شهر. ۹- سه راه شاه. ۱۰- چهار راه سپه- پهلوی. ۱۱- چهار راه منیریه. ۱۲- پل امیر بهادر. ۱۳- چهار راه گمرک(مولوی- امیریه). ۱٤- میدان راه‌آهن. ۱۵- چهارراه خانی‌آباد(تختی). ۱۶- چهارراه سیلوی تهران. ۱۷- مقابل کوی نهم آبان. ۱۸- ابتدای اتوبان جدید قم. ۱۹- از ابتدای اتوبان تا بهشتزهرا ده پایگاه. ۲۰- مقابل بهشتزهرا یک پایگاه. ۲۱- محوطه بهشتزهرا ده پایگاه.

توصیه‌های لازم

۱- جهت تسریع در حرکت آمبولانسها لازم است از پارک کردن وسائط نقلیه بصورتیکه باعث مسدود شدن خیابانهای منتهی از مسیر اصلی حرکت امام میگردد جداً خودداری نمایند.

۲- شرکت کنندگان در مراسم استقبال، از توزیع و دریافت مواد غذائی خودداری نموده و هرکس یا گروه، مواد غذائی مورد نیاز خود را همراه داشته باشد.

۳- از شرکت کنندگان در مراسم تقاضا میگردد که با اسعاف گران و پزشکان حداکثر همکاری لازم را بعمل آورند.

گروه امداد پزشکی وابسته به کمیته برگزاری استقبال از امام خمینی

قابل توجه بانک اعتبارات صنعتی و سهامداران شرکت آشام نو

نظر به تعطیل بودن اداره پست و عدم امکان ارسال نامه بدینوسیله باطلاع میرساند از تاریخ ۵۷/۱۰/۱۹ لغایت ۵۷/۱۱/۲ کارخانه شرکت وسیله خرابکاران مسلح به تفنگ و چماق در ٤ نوبت به آتش کشیده شده و مورد دستبرد نیز قرار گرفته است و با تمام کوشش که در جهت حفظ آن بعمل آمده متاسفانه با مجروح کردن نگهبانان به اعمال پلید خود دست یافته بطوریکه کارخانه بکلی تخریب گردیده است مراتب بلافاصله بمقامات انتظامی و ژاندارمری اعلام گردیده است و اینک جهت اطلاع سهامداران و بانک اعتبارات صنعتی اعلام میگردد.

شرکت سهامی خاص آشام نو

اینجانبان اسداله آوخ دارستانی و سورمعلی آوخ دارستانی فرزند یداله هیچگونه نسبتی با شخصی بنام گلبرار آوخ که گویا از مامورین ساواک قلمداد شده‌اند نداشته و هیچگاه نیز به سازمان ضد مردمی ساواک وابسته نبوده‌ایم.

اسداله آوخ دارستانی، کارمند سازمان آب و برق شمال
سورمعلی آوخ دارستانی، کارمند شهر صنعتی

قابل توجه اهالی متدین شیراز

اینجانب سید نورالدین لهسائی فرزند سید محمود، دبیر بازنشسته و متولد و مقیم شیراز میباشم، بدینوسیله باطلاع میرساند که نام خانوادگی اینجانب و فامیلهای وابسته فقط از لحاظ تلفظ با نام خانوادگی رئیس سابق ساواک فارس (لحسائی) شبیه بوده و هیچگونه آشنائی سببی یا نسبی با هم نداریم و حتی از لحاظ املائی هم نام خانوادگی ما دو نوع نوشته میشود و ضمنا باطلاع میرساند که این موضوع مورد تائید آیات عظام و فرهنگیان شیراز میباشد.

سید نورالدین لهسائی

اینجانب تقی تاجیک در اجرا وتوسعه واوامر صادره رهبر بزرگ انقلاب حضرت‌آیت‌اله العظمی خمینی بمنظور همبستگی با زحمات شبانه‌روزی که یک وظیفه ملی خود میداند به تنهائی در ٤۰ کیلومتری پایتخت (شریف‌آباد ورامین) حدود یکصد هکتار زمین کشت گندم نموده و یکصد هکتار دیگر هم برای کشت سایر محصولات کشاورزی فصلی آماده نموده وبیاری خداوند متعال در آینده، مطبع هرگونه جان فشانی وخدمتگذاری میباشد وبدینوسیله پشتیبانی خود را به رهبر بزرگ انقلاب اعلام میدارد.

اطلاعیه بانک ملی ایران

قابل‌توجه اولیای محصلین مقیم خارج از کشور

بمنظور تسهیل درامرانتقال ارزبر

زندگی و مبارزات مصدق -۱

حماسه مصدق با مشروطیت آغاز شد...

- من میخواهم در راه وطن شربت شهادت را بچشم.
- من میخواهم در راه وطن بمیرم.
- من میخواهم در قبرستان شهدای آزادی دفن بشوم.
- من تا آخر عمر برای دفاع از وطن حاضر میباشم.

از سخنرانی در مجلس چهاردهم

یادداشت

رساله موجود، حاصل یادداشتهای پراکنده‌ای است متعاقب دوازدهمین سال درگذشت دکتر محمد مصدق شخصیت بزرگ تاریخ معاصر ایران. اندیشه‌ها و سرمشق‌های این رهبر بزرگ مردم، میراثی است بس گرانقدر که وقوف به آن برهردلی که بخاطر آزادی واستقلال وعدالت اجتماعی وسعادت ملت ایران میطپد، واجب وضروری است.

امید است که در آینده توفیقی بدست آید تا بررسی‌هایی مشروح‌تر ودقیق‌تر وعمیق‌تر از طرف صاحبنظران ومحققان در زمینه تلاشهای مصدق بعمل آید وحق مطلب انطور که باید وشاید ادا شود.

هدایت‌اله متین دفتری

«اکنون آفتاب عمرمن بلب بام رسیده و دیر یا زود باید براهی بروم که همه ناگزیر خواهند رفت. ولی چه زنده باشم و چه نباشم امیدوارم و بلکه یقین دارم که آن آتش خاموش نخواهد شد و مردان بیدارکشوراین مبارزه ملی را آنمدر دنبال میکنند تا به نتیجه برسد. اگر قرار باشد درخانه خود آزادی عمل نداشته باشیم و بیگانگان برما مسلط باشند و رشته برگردن ما بگذارند و ما را بهرسوی که میخواهندبکشند مرگ برچنین زندگی ترجیح دارد و مسلم است که ملت ایران با آن سوابق درخشان تاریخی و خدماتیکه بفرهنگ و تمدن جهان کرده است هرگز زیربار این ننگ نمیرود.»

امروز مبارزه بزرگی را ملت ما شروع کرده است که هیچکس از اهمیت آن غافل نیست. البته دراینگونه جنبشهای اجتماعی باید درمقابل هرگونه محرومیت ایستادگی کرد و دربرابر آن آماده بود. هیچ مبارزه‌ای هرقدر کوچک و ناچیز باشد بآسانی به نتیجه نمیرسد. رنج نبریم گنج میسر نمیشود. دراین راه نیز سعی ناکرده بجائی نتوان رسید.»

از خطابه بیستم تیرماه هزاروسیصدوسی درمجلس شورایملی

دکتر محمد مصدق در روز ۲۹ آذرماه سال ۱۲۶۱ هجری شمسی درتهران متولد شد. پدرش میرزا هدایت‌الله متین دفتری و مادرش دختر امیر کبیر و از رجال معروف عصر ناصری میرزا علی خان امین الدوله بود. مصدق در سنین کودکی و نوجوانی در مدرسه سن لویی و مدرسه علوم سیاسی تحصیل کرد و در سال ۱۲۸۶ هجری شمسی که ۲۵ سال داشت به اروپا رفت و در رشته حقوق از دانشگاه نوشاتل سوئیس و دانشگاه سورین فرانسه دکترای حقوق گرفت. در بازگشت به ایران مدتی در بیمارستان نجمیه تهران و از نواده عباس میرزا ولیعهد بهادرفاحارود. پس از انجام تحصیلات معمول درآن زمان، چندسال، بعدار مرگ پدرش که بسال ۱۲۷۱ هجری شمسی اتفاق افتاد درعموان حوانی نصدی استیفای خراسان بوی محول گردید (مستصدیان استیفا یا مستوفیان ایالات و یا ولایات که بسام محل کارشان نامیده میشدند. مثلاً مستوفی خراسان دراین مورد، صاحب منصبان عالیرتبه وزارت مالیه بودند که وظائف آنها عبارت بود از رسیدگی به کلیه حسابهای ایالت یا ولایت مربوطه و تهیه دستورالعمل امورمالی یا بودجه ایالتی و حسابرسی). در دوران قبل از مشروطیت اعطای لقب و ارجاع خدمت مفید بسن و سال نبود چه بسیاری از مشاغل درحیات رجال و یا درماهتشان برای قدردانی باولاد آنها محول میگردید و چنانچه بواسطه صغر سن نمیتوانستند منصدی کارباشند، پدر و درنبودن او شخص دیگری کفالت میکرد تا آنکه آنها بتوانند خود انجام تکالیف شغلی را بعهده گیرند. درچنین امر سررشته داری که سالها نزد مستوفیان خراسان بود بعنوان راهنمای وی برگزیده شد، ولی چیزی نگذشت که خود مستقلا بکار گردید و بزودی، بشهادت اسناد موجود، درزمره کاردانترین مستوفیان قرار گرفت و صحت عمل و امانت و درستکاری وی زبانزد خاص و عام گردیده ولی دیری نپائید که ملاقاتش بمعلوم حدید و برخوردهایش با افکاری که رسمهای نسبی انقلاب برگرمشروطیت را پیریزی کردند، باعث شد تا شغل آباواجدادی را کنار گذارد و دور از هر گونه مسئولیت با فراغت کامل درمحضر اساتید مدرسه سیاسی که تازه دائر شده بود، از جمله شیخ‌محمد علی کاشانی و میرزا عبدالرزاق‌خان بغایری و میرزا غلامحسین‌خان رهنما و میرزا حوادخان قریب و دیگران به تحصیل علم بپردازد.

درکنار مشروطه‌خواهان

هنگام انقلاب مشروطیت در حرکه آزادیخواهان قرار گرفت و چندی بعد از افتتاح مجلس اول بنمایندگی اصفهان انتخاب شد. اما چون سنش کمتر از سی‌سال بود با وجودیکه برخی دیگران که کمتر از سی‌سال داشتند مجلس داخل شده بودند، بخواست کرسی و کالت اشتغال نماید، چون معتقد بود که اگر کسی

روز اول برخلاف قانون وارد مجلس شود، دیگر نخواهد توانست انجام وظیفه کند و درسایر کارها هم از وی قابل‌اعتماد خواهد شد. پس راضی نشد که موضوع درمجلس مطرح شود و از نمایندگی اعلام انصراف کرد.

آزادی ومشروطیت را بخاطر کرسی ومقام نمیخواست ولی چون همراه با بسیاری از کوشندگان راه آزادی معتقد بود که درهرکشور وجود احزاب سیاسی و مشروطه لازم و ملزوم یکدیگرند، در بوجود آوردن انجمن‌های مدافع آزادی و مشروطیت کوشش نمود. لازم بتذکر نیست که پس از استقرار مشروطیت هرچند نفر که با هم تجانسی داشتند، حمیتی تشکیل دادند تا در موقع لزوم باتفاق بتوانند از آزادی دفاع کنند و الحق هم هدفای از اعضای‌این انجمن‌ها جان درکف نهادند و درراه ایمان و عقیده خود درمقابل توپخانه قزاقان سلطنتی درخت‌آزادی را با خون خود بارور کردند.

در اهمیت تحزب و تشکل و نقش انقلابی و ساربده این انجمن‌ها درپیام مورخ سوم دی ۱۳۴۱ که از احمدآباد به‌کنگره جبهه‌ملی ایران فرستاد مصدق میگوید:

«... جبهه‌ملی هیچوقت نظری جز اعتلاء و عظمت ایران نداشته وهمیشه خواهان این بوده است که هموطنان عزیز همه درسرنوشت خود دخیل شوند... و این آرزو بهتجه نمیرسد جز اینکه افرادی شایسته و جوانان هنور به همه چیز نرسیده در مقدرات مملکت شرکت کنند... بدیهی است این افراد وقتی میتوانند شایستگی خود را بمعرض ظهور درآورند که نیروهای ملی تشکیل شود (مقصود احزاب و دستجات است)...»

سپس اضافه میکند که:

«درروزهای اول مشروطه که دراین مملکت نهضتی تشکیل شده بود، نمیدهم از اوضاع و احوال دنیا اطلاعات کافی داشتند، پیشرفت مشروطه و گرفتن قانون‌اساسی با جدیت و فداکاری انجمن‌هائی بمثابه رسید که در تهران و شاید هر حدود صد انجمن تشکیل شده بود که هرکس در یک یا چند انجمن میتوانست عضو شود و با معلومات قلیلی که داشت افراد را به حقوق خودشان آشنا کند و درراهی که منتهی بهدف میشد سوق دهند و بدین طریق علاقه مردم بمشروطه و قانون‌اساسی بجائی رسید که در روز بهمیاران مجلس عده کثیری از همه چیز خود گذشتند و درراه آزادی و خدمت بمحوطنان بمقام شهادت رسیدند وقبرستان شهدای آزادی را بوجود برای اخلاف خود بیادگار گذاشتند. آن روز قانون‌اساسی نبود آنرا گرفتند وامروز که بود آن را دفن کردند و یک فاتحه بی‌الحمد هم برای این مدفون نخواندند...»

هرکدام از انجمن‌های مذکور روی خود نامی گذاشت و یکی از آن اجتماعات که چندی بعد از استقرار مشروطیت درخانه میرزاحسن مستوفی‌الممالک با شرکت اهالی آشتیان و گرگان و تفرش و فراهان تشکیل گردید روی خود نام مجمع انسانیت نهاد که مستوفی ریاست و دونفر دیگر از جمله مصدق جوان بسمت نوابرئیس انتخاب شدند. سپس محلی اجاره نمودند که جلسات مجمع درآنجا تشکیل شود. مثل بعضی انجمن‌های دیگر هدفای از اعضاء مجاهد بمنوان «سرباز ملی» مسلح شدند تا درموقع لزوم از آزادی دفاع کنند. هنگامیکه با نقل مکان محمدعلی‌شاه قاجار بهپایتخت و اقدامات خصمانه وی علیه آزادی، معلوم شد که مشروطه درخطر است مصدق بدعوت انجمن مظفری بمنوان نماینده دائمی مجمع انسانیت درکمیسیون حزب که برای ایجاد وحدت‌عمل رزمی و دفاعی بین کلیه انجمن‌ها تشکیل شده بود شرکت میکرد. مدت بسیار کوتاهی هم قبلاً درجمعیت دیگری بنام «جامع آدمیت» که توسط جمعی از آزادیخواهان و مشروطه‌خواهان زمان از جمله میرزا حسینقلی آدمیت و سلیمان میرزااسکندری و سردار محیی و میرزا داودخان علی‌آبادی و کمال‌الملک و غیره تشکیل شده بود عضویت داشت. لکن پیش از چند جلسه‌ای در این جمعیت حاضر نشد. وجود برخی اختلافات در میان اعضاء آن جامع و روشهای بیش از حد اعتدالی و شاید هم محافظه‌کارانه که با جو انقلابی زمان وفق نمیداد باعث شد که مصدق جوان و پرشور از این جامع کناره‌گیری کند.

حسین جامع آدمیت شدیداً متاثر از افکار آزادیخواهی و عدالتطلبی متفکرین متجدد دوران قاجاریه مانند میرزا یوسفخان مستشارالدوله بودند. بعلاوه نوشتجات و افکار امیرالیستی میرزاملکم‌خان‌ناظم‌الدوله نیز تاثیر زیادی درشکل دادن بفلسفه سیاسی وجامع آدمیت گذاشته بود. چنانچه درکتاب «فکرآزادی» تالیف دکتر فریدون آدمیت آمده است:

بنهان فلسفه سیاسی این جمعیت بسر ((مشروطیت و محدودیت)) قدرت سلطنت و انفصال قوای دولت بنا شده بود.... و مدیر جامع آدمیت در نامه‌ای بتاریخ نوزده ذیحجه ۱۳۲۵ هجری قمری خطاب به سید محمد طباطبائی، فلسفه سیاسی جامعه و تصور انفصال قوا را در این عبارت کوتاه آورده است: ((جهد باید کرد تا در ایران سلطنت مشروطه، پارلمان ملی)) ((وزرای مسئول، استقلال دیوان قضا، بر پا گردد))

«فکر آزادی» صفحه ۲۴۷، چاپ تهران ۱۳۴۰، انتشارات سخن، و چنانچه در جای دیگر همین کتاب (صفحه ۲۵۳) اشاره شده سران جامع آدمیت از آزادیخواهان اعتدالی بودند و نضج حکومت انتخابی را در اجتماع منوط به هوشیاری ملی و آگاهی مردم به حقوق اساسی و مسئولیت مدنی خود میدانستند. معتقد بودند که کارهای تند و افراطی نهضت را از مدار طبیعی خود منحرف خواهد ساخت و در نتیجه با روشهای انقلابی سازش نداشتند و همین رویه باعث شد تا عناصر انقلابی، از یک طرف و با تندروان بی‌سیاست یا بی حس نیت بهش از اندازه و حتی گاهی ابلهانه، کوشش نمودند از طرق دوستانه و با منطق و دلیل و مسالمت فراوان عناصر مستبد را ترغیب به قبول اصول مشروطیت نموده و رفع دشمنی نمایند. تا حالیکه محمد علی شاه در جامع آدمیت سوگند کتبی و شفاهی یاد کرد که از اصول حکومت مشروطه پشتیبانی نماید. از طرف دیگر بنهان گذاران بسیاری از انجمن‌های صدر مشروطیت و از جمله مصدق، نایب رئیس فعال و واقع بین «انجمن انسانیت» معتقد بودند که دشمن جرار داخلی و سیاست خارجی که با استقرار واقعی حکومت مردم منافعش بخطر خواهد افتاد و عناصر ضد انقلابی بالاخره ساکت نخواهند نشست و حفظ مشروطیت و آرمان‌های انقلاب جز با افزایش تعداد مجاهدین و تشکیل سربازان ملی و در واقع تشکیل یک «گارد مسلح ملی» میسر نخواهد بود. این عده بحق نمیتوانستند روش خوشبینانه فوق را بعنوان یک رویای واحد و دائمی قبول نمایند و از طرفی هم موافق زیاده رویها و عملیات تحریک آمیز برخی از عناصر که در جای خود باعث تشدید خصومتهای مرتجعین و بر انگیختن دشمنان آزادی علیه حکومت انتظامی میگردید نبودند، علی‌الخصوص که در میان افراطیون عناصری وجود داشتند که در صداقت آنان تردید بود.

نتیجه این زیاده رویها عکس‌العمل‌هائی بود که از رشد صحیح و یکنواخت مشروطیت نوزاد بالاخره جلوگیری کرد. بنابراین زودتر از آنکه مجاهدین مجتمع در انجمن‌های تهران و سربازان ملی تشکل و آمادگی مورد نظر را پیدا کنند، بر اثر برخی ترورها و بخصوص پرتاب بمبی بی‌جا و بی‌اثر به کالسکه محمد علی شاه، بسیج نهائی علیه آزادی زودتر از موعد شروع شده مجلس به توپ بسته شد، دیو استبداد سایه افکند و شعله نیمه جان آزادی خاموش گردید. تحلیل‌های بعدی از جریانات آن زمان نشان میدهد که عناصر ایرانگونه افراطی، کاری کردند که خارج از موعد و بیموقع بین محمدعلی شاه و مردم جز جنگ، شق دیگری باقی نماند. تحریکات و تندروی‌های بیجائی که باعث این جنگ بیموقع گردید اکثراً یا از دشمنی‌های داخلی با محمدعلی شاه ناشی میشد و یا بوسیله ایادی روس که دشمن آزادی بودند، از یک طرف و ایادی انگلیس که بعلت حمایت روس از محمدعلی شاه دشمن وی بودند و منافع امپراطوری را درخطر میدیدند، از طرف دیگربوجود میآمد. جالب اینجاست که برخی از افراطیون از جمله سیدحسن تقی‌زاده که ریاست انجمن آذربایجان را بعهده داشت یاران فداکار و حافظ آزادی خود را، درانجمن آذربایجان و سایرانجمن‌ها تنها گذاشتند و زمانی که سربازان ملی آماده کارزار میشدند! و یا در روزبهمباران مجلس که بسیاری از سربازان ملی مضو و وابسته انجمن‌ها با جنگ و پایداری مردانه و مقابل با قزاقان لباخوف و شاپشال، حماسه میافریدند و قبرستان شهدای آزادی را بوجود میآوردند- قبل از شروع کارزار بسفارت انگلستان پناه بردند یا مانند مردی تسرشی که نایب رئیس دیگرانجمن انسانیت بود، بمنع محمدعلی شاه قسمتی از تجهیزات و اسلحه و مهمات انجمن خود را دزدیدند و کارشکنی کردند.

بالاخره بارهم مجاهدین و قشون ملی بود که برهبری سردارملی، ستارخان و با الهام از مجاهدین شهیدتهران باردیگر باعث نجات آزادی و جان گرفتن شعله خاموش آن گردید و درهای مجلس را گشود. متاسفانه نتیجه جنگ رودرس آزادی و استبداد این شد که درنهایت امر برخی از همان افراطیون ریاکار و نیز کسانی که دربزنگاه پیروزی مردم براستبداد صغیر باشاره استعمارخود را درمیان فاتحین تهران برزده بودند، درلباس حکومت مشروطه و آزادیخواهی و بنام ایجاد نظم نوین، مجاهدین را دریارک اتابک خلع‌سلاح کردند و با تیرزدن به وجود سردارملی ستارخان و نابودی قشون ملی، زمینه را برای اجرای قرارداد روس و انگلیس ۱۹۰۷ میلادی و قرارداد ۱۹۱۹ میلادی وثوق الدوله و بالاخره کودتای ۱۲۹۹ هجری شمسی آماده کردند.

دریک چنین دوران پرحادثه‌ای، آموزش سیاسی مصدق جوان آغازشد. تجربیات همین زمان و حوادث بعدی بود که از وی سربازی مصمم درجنگ علیه استعمار و رهبری هوشمند و مجرب بوجود آورد تا با سماجت پیگیرانه سالها بعد مردم ایران را علیه بزرگترین امپراطوری جهان بسیج کند، آن را بزانو درآورد، الهام بخش سایرمردم استعمارزده جهان گردد و برای نسل‌های آینده ایران شعله‌ای را روشن نماید که با هیچ بادی خاموش نشود.

مصدق روز دهم تیر ماه سال ۱۲۸۶ هر سن ۲۵ سالگی هنگامی که کمی کمتر از یکسال از صدور فرمان مشروطیت و اولین پیروزی انقلاب میگذشت با امضاء سوگند نامه مضویت در جامع آدمیت در واقع زندگی سیاسی خود را در عصر آزادی شروع نمود و عهد کرد تا شان و حقوق و شرافت آدمی را در هر مقام مادام‌الحیات حفظ نماید. سپس بفرح و دلایلی که گذشت با یافتن انجمن مطلوب نظر خود از این جامع کناره‌گیری کرد. سالها گذشت و برای اولین بار متن کامل این سوگند نامه و برخی دیگر از سوگند نامه‌های اعضاء جامع آدمیت در کتاب فکر آزادی منتشر گردید.

بلافاصله روزنامه فرمان، متن آن را کلیشه کرد و بعنوان سوگند نامهٔ مضویت این شخصیت بزرگ تاریخ ایران در «فراماسونری»، بمنظور بدنام کردن شخصی که از امتحان در پیشگاه تاریخ روسفید و سر بلند خارج شده، منتشر نمود. متاسفانه اسمعیل رائین محقق محترم نیز همین عمل را در صفحه ٦٤٠ جلد اول کتاب خود بنام «فراموشخانه و فراماسونری در ایران» که در سال ۱۳۴۷ در تهران منتشر شد تکرار کرد، ولی در محالس خصوصی آن را «پاسپورت» برای اخذ اجازه چاپ کتاب نامید. این کتاب برای اولین بار افشا کننده بسیاری از اسرار فراماسونری و اسامی اعضاء آن در ایران بود که در حساس‌ترین مقامات مملکتی قرار گرفتهاند و طبیعی است که اخذ اجازه انتشار چنین کتابی و گذراندن آن از هفت خوان سانسور بدون داشتن «پاسپورت» معتبر میسر نبود. لکن خود رائین در جلد سوم همین کتاب شرح مبسوطی (صفحه ٦١ به بعد) در مورد ضدیتهای گروههای فراماسون قبل از مرداد ۱۳۳۲ علیه شخص مصدق و توطئه‌های آنان برای ساقط کردن حکومت ملی ضد استعماری وی داده است. متاسفانه اساله ادب بچنین بزرگ مردی، قابل بخشش نبوده و بدین طریق جبران پذیر نیست. بر طبق مدارکی که خود آقای رائین قبلاً منتشر کرده است اولین لژ فراماسونری در ایران به نام «لژ آزادی» چند ماه قبل از صدور فرمان مشروطیت یعنی در تاریخ ۱۷ صفر ۱۳۲٤ در تهران تشکیل شد که شعبه‌ای از فراماسون فرانسه بود و هیچگونه ارتباطی با جامع آدمیت و حتی فراموشخانه‌های میرزا ملکم‌خان نداشت.

در جلسه همبستگی کارکنان بانک ایران و ژاپن گفته شد:

دشمن هنوز در سنگر، بکمین نشسته است

درجلسه همبستگی کارکنان بانک ایران وژاپن که روز گذشته در سالن اجتماعات شعبه مرکزی بانک تشکیل شد بنابه دعوت قبلی، دکتر زاهدی عضو جمعیت حقوقدانان درباره قانون اساسی ایران سخن گفت وآنرا تجزیه وتحلیل کرد. وی گفت: آنقدر به قانون اساسی بی توجه بودهاند که از آن چیزی نمانده است که امروز به آن قانون اساسی بگویید. وی اظهار تعجب کرد که چگونه بعضی‌ها میخواهند به طرفداری از آن تظاهراتی انجام دهند. سپس جواد نوذری، به عنوان یکی از کارمندان قدیمی بانک سخن گفت وهمکاران خود را به اتحاد وهمبستگی تا پیروزی نهایی دعوت کرد وی اضافه کرد که نباید خوش باور باشیم. دشمن هنوز در بسیاری از مواضع درسنگر خود قرار دارد. در پایان جلسه ابوالفضل قاسمی نویسنده ومحقق و دبیر کل حزب ایران به تفصیل پیرامون حکومتهای فردی سخنرانی کرد وضمن تحلیل از شهداء راه آزادی و پویژه شهداء ۲۵ سال اخیر، تاریخ ۲۵۰۰ ساله کشور را تشریح کرد وضمن بیان بیدادگریهای شاهانی که بدروغ به عدل وانصاف معروف بوده گفت: کسی که می‌گفت هرکس نمی‌خواهد می‌تواند پاسپورت بگیرد وبرود؟ خود گرفت ورفت.

رفع مشکل پرداخت حقوق در ارتش

دکتر پداله بحرانی از طرف کمیته تنظیم اعتصابات منتخب امام خمینی خطاب به کارکنان شرکت ایر ایران می‌نویسد: چون با اعتصاب شما کارکنان عزیز ممکن است دریافت حقوق و مزایای افراد ارتش بتعویق بیفتد و در حالی که آسایش و رفاه این افراد که برادران عزیز هموطن ما هستند مورد کمال علاقه تمامی ملت و خصوصاً آیت‌اله العظمی خمینی است از این جهت اختصاصاً خواهشمند است اعتصابات خود را بنحوی ادامه دهید که پرداخت حقوق و مزایای برادران ارتشی بمشکلی برخورد نکند.

۸ مغازه در آمل سوخت

● در یک آتش سوزی که بعدازظهر دیروز (سه‌شنبه) در آمل اتفاق افتاد، ۸ مغازه در خیابان شاه بکلی سوخت. حریق از شعله آتش هیزم مقلی که در مغازه رنگ فروشی سلیمانی نامی برای گرم شدن افروخته شده بود به سایر نقاط سرایت کرد. حریق پس از ۲ ساعت با تلاش مردم و دایره آتش‌نشانی خاموش گردید، خسارات وارده حدود یک میلیون تومان برآورد شده است.

ترحیم

خانواده مکرم و اندوه صایبه جگرخراش درگذشت همسر و پدر عزیزمان **دکتر کیومرث قاسمیزاده** را بماطلاع دوستان و آشنایان میرساند مجلس ترحیم آن مرحوم از ساعت ۲ تا ٤ روز ۵ شنبه پنجم بهمن در خانقاه صفی‌علیشاه منعقد است با شرکت خود. آرامش روح آن مرحوم و تسلی خاطر بازماندگان داغدار را خواهانند.

فرنگیس قاسمیزاده (ابدی)- کیما قاسمیزاده

صایبه درگذشت همکار و مولمه درگذشت فرزند و برادر عزیزمان **دکتر کیومرث قاسمیزاده** را بماطلاع دوستان و آشنایان میرساند مجلس ترحیم آن عزیز از دست رفته ساعت ۲ تا ٤ روز ۵ شنبه پنجم بهمن در خانقاه صفی‌علیشاه منعقد است.

عدرا قاسمیزاده- فرنگیس قاسمیزاده- اسفندیار قاسمیزاده- پرنگیز قاسمیزاده- میژن قاسمیزاده.

مراسم ترحیم عزیز از دست رفته همکار و مادرمان **دکتر کیومرث قاسمیزاده** داماد و ماتمزده هستیم شرکت دوستان و آشنایان در مجلس یادبود آن فقید سعید در ساعت ۲ تا ٤ روز ۵ شنبه پنجم بهمن در خانقاه صفی علیشاه باعث آرامش روح آن مرحوم و تسلی بازماندگان است.

خانواده‌های: **قاسمیزاده ابدی- نقیبی- شیبانی- حربی- سپهری حرانی- محرر- پیکاری- تحریری- پیشغانی- سادانی رهبری- امیر علائی- احمدزاده نامدار- شهنازی- شمالی‌فرد قارلوقی**

درگذشت جانگداز وصایبه اسفانگیز دوست عزیزمان دکتر کیومرث قاسمیزاده ما را غرق در ماتم واندوه کرده است مجلس ختم آن عزیز در ساعت ۲ تا ٤ روز ۵شنبه پنجم بهمن در خانقاه صفی علیشاه منعقد است شرکت دوستان وآشنایان باعث شادی روح آن فقید سعید وتسلی بازماندگان است.

دکتر شمس- دکتر نقشینه- دکتر رحمانی- دکتر نراقی- دکتر آصفی- دکتر فیروزیان- دکتر مقدسی- دکتر نمکی- دکتر هاشمی‌نژاد- دکتر مکی- کریمی- دباغ- دکتر اباب.

با نهایت تأسف وتالم صایبه جانگداز درگذشت **دکتر کیومرث** قاسمیزاده را به اطلاع دوستان وآشنایان مرسانیم مجلس یادبود آن فقید سعید ساعت ۲ تا ٤ روز ۵ شنبه پنجم بهمن در خانقاه صفی علیشاه منعقد است.

شرکت ایران دراگ

بدینوسیله آگهنده از مراتم واندوه درگذشت شادروان **دکتر کیومرث** قاسمیزاده را به اطلاع کلیه بستگان ودوستان وآشنایان میرساند مجلس یادبود مردانه وزنانه آن مرحوم ساعت ۲ تا ٤ روز ۵ شنبه پنجم بهمن در خانقاه صفی علیشاه منعقد است.

شرکت ایران لیسانس

با شمار دو چشم یک نن کم

ور شمار خرد هزاران بیش

با نهایت تأثر وتحسر ودلتهائی مسالا مال از درد واندوه فقدان عضو گیر شادروان **دکتر کیومرث قاسمیزاده** را به اطلاع دوستان و آشنایان میرساند مجلس یادبود آن فقید سعید در ساعت ۲ تا ٤ روز ۵شنبه پنجم بهمن در خانقاه صفی علیشاه باعث آرامش روح آن مرحوم و تسلی بازماندگان است.

خانواده‌های: **قاسمیزاده ابدی- نقیبی- شیبانی- حربی- سپهری حرانی- محرر- پیکاری- تحریری- پیشغانی- سادانی رهبری- امیر علائی- احمدزاده نامدار- شهنازی- شمالی‌فرد قارلوقی**

شرکت رحمانفر

با نهایت تأسف وتالم درگذشت همکار ارجمند **دکتر کیومرث** قاسمیزاده را بماطلاع کلیه داروسازان، دوستان وآشنایان میرساند مجلس یادبود آن شادروان در ساعت ۲ تا ٤ روز ۵شنبه پنجم بهمن در خانقاه صفی علیشاه منعقد است با شرکت خود در این مجلس یاد یک همکار ارزنده را گرامی میداریم.

جامعه داروسازان ایران

با کمال تأسف و تاثر درگذشت مادر عزیزمان **زهرا منشیزاده (مهدیزاده)** را باطلاع بستگان و دوستان محترم میرساند مجلس ترحیم زنانه و مردانه آن مرحومه روز پنجشنبه ۵۷/۱۱/۵ از ساعت ۹ الی ۱۱ صبح در مسجد فخرالدوله دروازه شمیران منعقد میباشد.

حاجی اکبر منشیزاده- حاجی جعفر منشیزاده- حاجی محمد منشیزاده- هاشم منشیزاده- جواد منشیزاده- خانواده‌های: حاج علیمحمد منشیزاده- منشیزاده- حاجی عبداله نهرانی- طاهری- مهدیزاده- زرگندهای- محمد حسینی- شیخ رضائی- منشیان- ابزارچی- شیخ مینباچی مقدم- میرزاتاراج- موسوی- داوری- حسینی- بی‌آزار- زرنافیان- عطارها- وقار- نوری- بیان- نیک سرشک- امیر معزی- بهگو- پاشا- حرازی فرد- رفیع‌جاه- قاسمی

کیهان: مصیبت وارده را به خانوادههای عزادار تسلیت میگوئیم.

با کمال تأسف درگذشت مادر ارجمندمان مرحومه مغفوره بانو **بتول برقدارحسینی** را باطلاع دوستان و آشنایان میرساند. مجلس ختم مردانه و زنانه آن شادروان در روز پنجشنبه ۵۷/۱۱/۵ از ساعت ۲ الی ٤ بعدازظهر در مسجد امام حسن مجتبی (ع) واقع در خیابان مرتضوی بهمن خوش و قمرالدشت منعقد میباشد.

سیروس جمیل- احترام حسینی- شمسی بی‌جدترکی- جلال و رضوان مطلع- خانوادههای شنبدی- انصاری- ضرغام- گرجی- سلیمانی.

بنهایت تأسف و تاثر درگذشت بزرگ خاندان شریفی خراسانی **ابوالحسن شریفی خراسانی (شریف العلماء)** را باطلاع فامیل و آشنایان میرساند، بهاس بشر دوستی آن مرحوم هزینه مراسم ختم بمصرف امور خیریه خواهد رسید.

خانوادههای: شریفی خراسانی- افشار حسنلو- احمدی- مینا- فصیحی- مرجعی- وحید تهرانی- افرهی

با نهایت تأسف و تاثر درگذشت نابهنگام همسر و پدر عزیزمان شادروان **ولی خاقانی** را باطلاع دوستان و آشنایان میرساند مجلس ترحیم آن مرحوم از ساعت ۱٤/۳۰ تا ۱٦/۳۰ روز پنجشنبه پنجم بهمن‌ماه در مسجد سجاد واقع در خیابان شاه چهارراه فخررازی منعقد است، با شرکت خود باعث آرامش روح آن مرحوم و تسلی خاطر بازماندگان داغدار را فراهم فرمائید.

بلقیس خاقانی- خسرو- منیژه- ناهید- مهوش- فریبا- منوچهر و مینوخاقانی

با کمال تاسف و تالم فوت ناگهانی شادروان **ولی خاقانی** را باستحضار دوستان و آشنایان میرساند، مجلس ختم مردانه و زنانه آنمرحوم روز پنجشنبه ۵۷/۱۱/۵ از ساعت ۱٤/۳۰ تا ۱٦/۳۰ در مسجد سجاد واقع در خیابان شاه چهارراه فخررازی منعقد میباشد.

خانوادههای: خاقانی- مددیان- شجاعی- امانی- دیلمقانی- حاتمیان- رستگار- اسلامی- خیرخواه- ربیعی- سلمانی- کاوسی- شهبازی- درگاهی- احدپور- بکتاش

با کمال تأسف وتاثر درگذشت مادر عزیزمان مرحومه زیبنده **ولوقی** را باطلاع دوستان وبستگان محترم میرساند، مجلس ختم زنانه ومردانه در منزل آن مرحومه واقع در خیابان نیاوران ایستگاه سمیه کوچه دکتر زندی پلاک ۲۵ در روز پنجشنبه ۵۷/۱۱/۵ از ساعت ۳ الی ٦ بعدازظهر منعقد میگردد.

خانوادهها: ولوقی- علومی- صالحی- معدل- تقیزاده- رستمی- بابائی- هاشمی- جواهری- مظاهری- بهار- فضلینژاد- نزاکتی- نامی

با تاثر وتأسف فراوان مرگذشت همکار گرامی دکتر کیومرث قاسمیزاده عضو هیئت مدیره شرکت سهامی ایران لیسانس را به اطلاع کلیه دوستان وآشنایان میرساند مجلس یادبود آن فقید سعید در ساعت ۲ تا ٤ روز پنجشنبه پنجم بهمن در خانقاه صفی علیشاه منعقد است.

سندیکای کارفرمایان صنایع داروسازی ایران

کیهان: مصیبت وارده رابه خانوادههای عزادار تسلیت میگوئیم

یادبود

بمناسبت چهلمین روز درگذشت مجاهد عزیز **ناصر شهریاری (سنگسری)** روز پنجشنبه ۵۷/۱۱/۵ از ساعت ۳ الی ٤ بعدازظهر در امام زاده عبدالله بستگان ودوستان آنمرحوم گرد هم آیند تا بر تربتش اشکی بریزند.

خانواده- شهریاری- کلهر- وسایر وابسته

(وسیله ایاب وذهاب درب منزل آنمرحوم ازساعت۲ آماده حرکت است)

بدینوسیله به اطلاع دوستان و آشنایان وفامیل محترم میرساند همانطوریکه مسبوقید روز شنبه هفتم بهمن ماه ۱۳۵۷ (۲۸ صفر) مصادف با سالروز درگذشت عزیز از دست رفته مرحوم مهندس حاج سیدابوالقاسم مهرهادی برادر عزیزم میباشد لیکن بعلت مساعد نبودن اوضاع واحوال با نهایت تأسف از برگزاری آن معذور بوده وبهاس نهایت بشر دوستانه آن مرحوم هزینه مراسم سال صرف امور خیریه میگردد.

سیدمحمد میرهادی

بدینوسیله چهلمین روز درگذشت مرحوم **حسین گلپهرگان** را باطلاع کلیه آشنایان و دوستان محترم میرساند که در روز پنجشنبه مورخه ۱۳۵۷/۱۱/۵ از ساعت ۲ الی ۵ بعدازظهر در زیارت حیهابن موسی واقع در کاشان برقرار میگردد از کلیه طبقات دعوت میشود برای شادی روح آنمرحوم و تسلی خاطر بازماندگان در مجلس مزبور شرکت فرمایند.

خاندان گلپهرگان- کاشان.

بدینوسیله از کلیه حضرات روحانیون- رؤسای ادارات، معارف- معتمدین- بازاریان و اقوام که در مصیبت از دست رفتن پدر عزیزمان **حاج حسین لطیفی** با تشریفرمائی و تحمل رنج سفر و شرکت در مراسم ختم و هفته در یزد و یا ابراز همدردی بوسیله تلگرام، تلفن برما منت نهاده و ما را تسلی داده‌اند صمیمانه تشکر نموده و باطلاع میرساند مراسم چهلم در یزد مورخه دوشنبه بهمن» منعقد میگردد.

مجید لطیفی یزدی و خانواده

محمد جان و فرزندت مهندس بهمن برائی عزیز

یکسال از مرگ ناگهانی و فجائگیز شما گذشت و ما پیوسته در غم نبودن شما چو شمع میسوزیم روز پنجشنبه پنجم بهمن ماه مصادف با سالروز عزیزانمان است بهمین مناسبت عصر آنروز گردهم میآئیم تا مزارتان را با اشکهایمان شستشو دهیم در ضمن بعلت اوضاع روز هزینه سالروز صرف امور خیریه خواهد شد.

خانواده داغدارتان- مادر- خواهر و برادران

مراسم برگزاری شب چهلم شهادت مرحوم استاد **فریدون زارع** ساعت ۲/۵ تا ٤/۵ روز پنجشنبه در شبستان شماره ۱ بهشتزهرا برگزار میشود از دوستانیکه علاقمند به ابراز همدردی میباشند انتظار مشارکت داریم رأس ساعت ۱ بعدازظهر اتوبوس در میدان باغشاه کوچه باقرزاده پلاک ۱٤ آماده میباشد.

خانواده زارع

باطلاع بستگان ودوستان میرساند مراسم چهلمین روز درگذشت شادروان **علیرضا امینی** روز پنجشنبه ۵۷/۱۱/۵ از ساعت ۲ الی ٤ بعدازظهر در گورستان بهشتزهرا قطعه ۸۲ برگزار میشود.

خانواده امینی وبستگان

یکسال از درگذشت مادر عزیزمان وبزرگ خاندان **بانو زینت ملکمحمدی** گذشت برای بزرگداشت وشادی روح آنمرحومه در روز شنبه ۵۷/۱۱/۷ مراسمی برای شادی روح آنمرحومه از ساعت ٤ بعدازظهر در منزل ایشان برقرار است با تشریف فرمائی خود روح آنمرحومه را شاد فرمایند.

خانوادههای ازلی- ملکمحمدی- ملکپور- ملکفر

انالله و انااليه راجعون

بمناسبت هفتمین شب درگذشت مرحوم **سروان ابراهیم اکبری**مجلس یادبودی بعدازظهر پنجشنبه ۵۷/۱۱/۵ در بهشت زهرا برگزار میگردد. حرکت ساعت ۱/۵ از منزل وسیله ایاب و ذهاب مهیاست.

خانوادههای: اکبری- نوروزی- عباسی- افصحی

بانهایت اندو

ابوالحسن بنی‌صدر:

راه‌حل باید از خود جامعه درآید

یک وجه حکومت اسلامی اینست که می‌خواهد روابط اجتماعی را که نتیجه روابط با سلطه‌گر خارجی است قطع بکند.

ابوالحسن بنی‌صدر

بخش نخست این گفت‌وگو، که سه ماه پیش در پاریس انجام گرفته است در شماره گذشته چاپ شد.

– کار دیگری که ما سخت به آن پرداختیم اینست که دین را، فلسفه دینی را از سیطره فلسفه یونانی آزاد بکنیم. بدلیل اینکه فلسفه یونانی مثلاً اصل توحید را قبول دارد، خب خدا یکی است، دو تا نیست. اگر این هیچ ربطی به زندگی اجتماعی ما ندارد وهیچ انعکاسی در رفتار روزمره انسان نداشته باشد، خب ده تا باشد. چه تأثیری در زندگی من وشما می‌کند؟ اما اگر تأثیری دارد، در کجا است؟ نمیشود یک دینی اصولی داشته باشد واین اصول انعکاسی در راه‌حل‌هایی که این دین عرضه میکند، نداشته باشند. پس بنابراین اساس راه‌حل‌ها را نباید در فلسفه یونان جست هر خود اصول دین باید جست. لذا ابعادی را که این اصول دارند باید به آنها باز گرداند. ومادر اصول پایه این کار را کرده‌ایم تا همه وسیله داشته باشند که با مسایل براساس اصول وضوابطی برخورد کنند. چین نباشد که یک عده‌ای انحصاراً راه‌حل چوبی داشته باشند وبقیه مردم همچنان عوام کالا نعام، وهیچ شرکت جدی وانسانی در تحول وتغییر جامعه ایرانی نداشته باشند. برای اینکه اگر چنین باشد، سیستم همانست که هست. حالا کسانی هوس می‌کنند. اگر قرار است یک نفر تصمیم بگیرد وبقیه اجرا کنند، خب همین سیستمی میشود که الان هست واگر بخواهیم همه در تصمیم‌گیری شرکت کنند باید آن اصول وضوابط برای همه روشن باشد وهمه بتوانند از آن اصول وضوابط در راه‌حل چوبی استفاده کنند.

بنابراین آن (کتاب) کلی به کار ما آمد. البته ما انتقادهای اساسی کرده‌ایم از راه‌حل‌های موجودی که سیستم‌های مختلف فلسفه سیاسی ارائه داده‌اند. آن انتقادها ما را به اینجا رسانده که راه‌حلی که اسلام بما عرضه می‌کند برای حل مسایل انسان امروز، و بیشتر برای هر انسانی که رومی‌آید، یعنی انسان فردا، رساتر و کارآمدتر است. و بر همان اساس، مثلا در همین «اقتصاد توحیدی» ما آن اصول را در تبیین اقتصادی بکار گرفتیم و دیدیم که نه، هیچ هم لازم نیست که هزارتا، سی طول و عرض درست کنیم از آیه قرآنی تا یک تفسیر هر بیاوریم و باستناد آن حرفی بزنیم. اگر اصول را رعایت بکنیم هر انسان ساده‌ای میتواند بهمان ساده‌گی که قرآن برای عرب آن روز آمده بوده، مطلب را دریباورد، و مطلب سرراست. مثلا در همین مفهوم مالکیت که در قرآن هست براساس اصول دین که نگاه کنیم می‌بینیم که پله تمیزی وجود دارد میان انسان و کارش، و انسان و اشیاء. این دو تا از یک مقوله نیستند هر مورد انسان و کارش، مالکیت شخصی است. یعنی هر کس باید مالک کار خودش تلقی بشود. اگر این را از انسان بگیرند دیگر هیچ چیز نیست.

شکست استالین

و تمام دعوای بشر هم از قرنها پیش به اینطرف همین بوده که روزی برسد که حاکم بر کار خودش بشود و این نظریه‌ها، چه انقلابی و چه غیرانقلابی، سرانجام ناچار این واقعیت را می‌پذیرند. شکست استالینیسم در روسیه دلیل آنست. شکست باصطلاح آن «خط» که تحت عنوان اینکه مالکیت خصوصی باطل است، یک برداشت نادرست از قضیه میکند و طوری میشود که پواش بوناش، یک نفر حاکم بشود، حاکم مطلق بر اندیشه و کار شما. که این شیوه نادرست است. این بکلی مستقل است از رابطه انسان و اشیاء که در آنجا در نظریه اسلامی تمایل به حاکمیت جامعه است و نه حاکمیت فرد. این بدان معنی نیست که فرد هیچ حاکمیتی بر اشیاء ندارد ولی تمایل عمومی به آن طرف است و بنابراین تدارک عمومی باید به ترتیبی باشد که این تمایل در عمل پیاده بشود. و این، برنامه می‌خواهد که ما آن را پیشنهاد کرده‌ایم. این، ما را از آنالی بسطها که مالکیت فریزی است یا غیرفریزی، اسلام قبول دارد یا نه... و آیا مالکیت دولتی مرجوح است یا مالکیت اجتماعی.... نجات می‌دهد. در واقع قلمروها را باید از هم تفکیک کرد. آنچه انسان را می‌سازد، یعنی همان رابطه‌ای که خدا با انسان داره، همان را انسان با کارش داره.... البته رابطه خدا با ما رابطه بی‌نهایت و نسبی است و رابطه شما با کارتان رابطه نسبی با نسبی، یعنی حدودی داره. و اصول پایه اسلام این حدود را معین میکند. بنابراین می‌بینید که روشن کردن آن اصول و منقح کردن برداشتها مر آن زمینه‌ساز راه‌جویی موثر واقع میشود و بسیاری از مشکلات را باز می‌کند....

و اما حکومت چیست و عناصر آن کدامند؟ در اینجا باید حساب خیال را از واقعیت جدا کرد. اگر بگوئیم که یک مبنای حکومت خواست مردم است، و حکومت ملی یعنی حکومتی که مردم می‌خواهند، این، الان در آن کشور فقط در اسلام حاصل است. آیا گروه دیگری هم چنین بعدی دارد که بتواند بگوید من نماینده جامعه‌ام؟ نه! پس خیالی را آنجا می‌بافند. برای اینکه اصلش نیست چیزی است که آنها ندارند. بقول آقای خمینی در مصاحبه‌اش با لوموند اصلش تکیه بر رأی عمومی است که حاصل است. این یک وجه قضیه.

وجه دوم حکومت اینست که حکومتی که روی کار می‌آید چه باید بکند. باید کاری بکند که آن شکستی را که این رژیم خورده بشان بدهد و تکرار نکند. شکست خورده باین معنی که ثابت شد بعنوان «موازنه مثبت» یعنی امکان توسعه در وابستگی، یعنی رشد در وابستگی ممکن نیست. برای اینکه معنای وابستگی اینست که منابع شما را دیگری از شما می‌دوشد. وقتی شما دهه‌های و از شما بیرون می‌رود، دیگر چگونه رشد می‌کنی؟ مثل کسی که از پدرش خون می‌رود. او چگونه می‌تواند رشد بکند؟ فقط تجربه میشود. محکوم به تجربه است برای اینکه آن نیروی محرکی را که آن مجموعه را نگاهدارد، از دست می‌دهد.

خب، این شعار را که حکومتی باید بیاید که آزادی و استقلال را تأمین بکند، چه کسی می‌دهد؟- آقای خمینی وکسانی که در خط اویند. دیگران چه می‌گویند؟ فرضا می‌گویند که باید آزادی را مقدم داشت و حالا مسأله استقلال را کنار گذاشت. خب این چگونه ممکن است؟ این چگونه آزادی‌یی است که در وابستگی متصور است؟ ما نمی‌فهمیم... برای ما منصور نیست که مملکتی با هزار و یک بدوابسته باشد به یک قدرت خارجی وزیر سلطه آن باشد و هر چه هم در آن کشور می‌گذرد نتیجه آن روابط باشد بعد بگوئید که آن روابط سرجایش بماند و هیچ آزاد بشوند. نه، این حرف مفت است. خب شمایی که این را نمی‌دانی، شما برنامه مترقی دارید، از تمدن بزرگ حرف میزنی و می‌دانی چه می‌خواهی، اما اگر کسی گفت شعار ما حکومت اسلامی است» چیزی نمی‌داند.

وضعیت اقتصادی کشور

اما مساله اینست که شما بسیاری چیزهای دیگر را هم نمی‌دانی. اصلا واقعا نمی‌دانی وضعیت اقتصاد کشور در چه مرحله است. ما این نظریه‌هایی را که از داخل می‌رسد همه را می‌خوانیم، می‌بینیم که اینها هیچ بیان روشنی از اینکه در درون کشورشان-روابط بنیادی اقتصادی چه هست ندارند ولی کسانی که در قلمرو حکومت اسلامی فکر می‌کنند در این باره کوششهایی انجام می‌دهند.

چرا؟ می‌گوئیم حکومت اسلامی؟ یک وجهش همین است که این مملکت در وضعی است که شما بین دو ابر قدرت نمی‌توانی بدون یک وحدت هسته ارگانیک، یعنی بدون یک وحدت ارگانیک، یعنی بدون یک وحدت ارگانیک، یعنی بدون یک وحدت

● **بندرعباس**- ساختمان بزرگ و ریاست ساواک بندرعباس که با معماری خاصی ساخته شده بود تخریب شد. در حال حاضر ژاندارمری دائره راهنمائی و رانندگی و دژبانی پایگاه دریائی بر سر در این ساختمان نصب شده است و گفته می‌شود کلیه اسناد و مدارک ساواک بندرعباس قبلا به پایگاه دریائی منتقل شده است.

● **داهمان**- حدود پانصد نفر از معلمان داهمان، با انتشار بیانیه‌ای اعلام داشتند که وزیر آموزش و پرورش را برسمیت نمی‌شناسند.

● **برد**- کارکنان سازمان منطقه‌ای بهداری و بهزیستی برد با انتشار اعلامیه‌ای اعلام داشتند که وزیر جدید بهداری و بهزیستی را بهرسمیت نمی‌شناسند

● **تبریز**- کارگران و کارمندان اعضای ماشین‌سازی تبریز همبستگی خود را با کلیه افسران، جانبازان، درجه‌داران و هافران انضباطی پایگاه شاهرخی همدان و پایگاه وحدتی دزفول اعلام کردند.

● **محشیر**- تعداد ۲۰۰نفر از جوانان محشیر از طرف حامعه روحانیت این شهر برای حفظ و نگهداری شهر انتخاب شدند. این جوانان که انتظامات شهر را بعهده دارند بجای مأمورین راهنمائی و رانندگی نیز کار می‌کنند

با تأسیس چند فروشگاه اسلامی در محشیر اقداماتی در جهت کمک به ۱ افراد بی‌بضاعت صورت گرفته که تاکنون با استقبال فراوان مواجه شده است.

● **بروجن**- ۳۰۰نفر از جوانان بروجن انتظامات و شبگردی شهر را بعهده گرفتند. دوفروشگاه اسلامی نیز باسرمایه ۲میلیون‌ریال به منظور فروختن اجناس ارزان درشهر تأسیس شده است.

میزان تولید نفت‌خام

● **اهواز- خبرنگار کیهان:** مجموع تولید نفت‌خام واحدهای بهره‌برداری شماره ۲ اهواز و شماره ٤ مارون، امروز به ۸۹۶ هزار بشکه رسید. تولید گاز نیز به ۲۴۰ میلیون فوت مکعب رسید که ۲۰۰ میلیون فوت آن به مصارف داخلی کشور و بقیه به مصارف تولیدی نفت و شبکه گازرسانی اهواز میرسد.

سه نفر نقابدار مردی را کشتند.

یزد- نیمه‌های شب گذشته سه نفر نقابدار به خانه شخصی بنام حاج حسین اکبرپور ثانی آبادی حمله کردند و پس از بستن دست و پای و دهان حاج حسین و همسرش بنام فضه احمدزاده مبلغ هشتصد هزار ریال وجه نقد و مقدار زیادی چک و حدود مبلغ یکصدوپنجاه هزار ریال طلا بسرقت بردند و سپس حاج حسین را خفه کردند. حسریان از طرف کلانتری بخش ۳ یزد تحت تعقیب است و بر اثر شناسائی همسر مقتول تا بحال ۲ نفر باسامی علی تدریسی خیازی فروش و ولی اهالی سنندج از یک زندانی سیاسی سنندج که آزاد شده است استقبال کردند. وی که اسماعیل ناصری نام دارد بخاطر هصویت در حزب دموکرات کردستان به حبس ابد محکوم شده بود.

تبریز- کارگران و کارمندان همبستگی خود را با کلیه افسران، جانبازان، درجه‌داران و هافران انضباطی پایگاه شاهرخی همدان و پایگاه وحدتی دزفول اعلام کردند.

● **محشیر**- تعداد ۲۰۰نفر از جوانان محشیر از طرف حامعه روحانیت این شهر برای حفظ و نگهداری شهر انتخاب شدند. این جوانان که انتظامات شهر را بعهده دارند بجای مأمورین راهنمائی و رانندگی نیز کار می‌کنند

با تأسیس چند فروشگاه اسلامی در محشیر اقداماتی در جهت کمک به ۱ افراد بی‌بضاعت صورت گرفته که تاکنون با استقبال فراوان مواجه شده است.

● **بروجن**- ۳۰۰نفر از جوانان بروجن انتظامات و شبگردی شهر را بعهده گرفتند. دوفروشگاه اسلامی نیز باسرمایه ۲میلیون‌ریال به منظور فروختن اجناس ارزان درشهر تأسیس شده است.

میزان تولید نفت‌خام

● **اهواز- خبرنگار کیهان:** مجموع تولید نفت‌خام واحدهای بهره‌برداری شماره ۲ اهواز و شماره ٤ مارون، امروز به ۸۹۶ هزار بشکه رسید. تولید گاز نیز به ۲۴۰ میلیون فوت مکعب رسید که ۲۰۰ میلیون فوت آن به مصارف داخلی کشور و بقیه به مصارف تولیدی نفت و شبکه گازرسانی اهواز میرسد.

سه نفر نقابدار مردی را کشتند.

یزد- نیمه‌های شب گذشته سه نفر نقابدار به خانه شخصی بنام حاج حسین اکبرپور ثانی آبادی حمله کردند و پس از بستن دست و پای و دهان حاج حسین و همسرش بنام فضه احمدزاده مبلغ هشتصدهزار ریال وجه نقد و مقدار زیادی چک و حدود مبلغ یکصدوپنجاه هزار ریال طلا بسرقت بردند و سپس حاج حسین را خفه کردند. حسریان از طرف کلانتری بخش ۳ یزد تحت تعقیب است و بر اثر شناسائی همسر مقتول تا بحال ۲ نفر باسامی علی تدریسی خیازی فروش و ولی اهالی سنندج از یک زندانی سیاسی سنندج که آزاد شده است استقبال کردند. وی که اسماعیل ناصری نام دارد بخاطر هصویت در حزب دموکرات کردستان به حبس ابد محکوم شده بود.

شهدای ۲ ماه اخیر قم

هزاران دزفولی راهی تهران شدند

دزفول- هزاران نفر از مردم دزفول برای استقبال از امام خمینی راهی تهران شدند. هدفای از اهالی دزفول همچنین خواستار پخش مراسم ورود امام خمینی از طریق رادیو وتلویزیون شدند.

ضمنا بارندگی شدیدی همراه با رعد وبرق از بعدازظهر دوشنبه در دزفول سیل جاری ساخته است وچند خانه در نقاط جنوبی شهر در محاصره آب قرار گرفتند و آب وبرق نیز مرتب قطع ووصل می‌شود.

تشکیل شرکت تعاون اسلامی در فسا

● **فسا**- اولین شرکت تعاونی اسلامی در فسا شروع بکار کرد، در جلسه هفتگی جامعه معلمان فسا، تشکیل شرکت تعاونی اسلامی با سرمایه‌ای متجاوز از ۲ میلیون تومان با همکاری کلیه طبقات اعلام شد.

در این فروشگاه که مایحتاج عمومی به قیمت خرید در اختیار مشتریان گذارده میشود. خواربار، وسایل منزل، میوه، و پوشاک عرضه خواهد شد.

تقاضای آزادی ٤ زندانی سیاسی

بابل- درمراسمی که برای استقبال از زندانیان سیاسی آزادشده دربازگشت آنها به بابل برگزار شد اهالی این شهر خواستار آزادی چهار زندانی سیاسی دیگر بنامهای جعفر اقدامی، سعید شکری‌پور، سیداحمد هاشمی و سیدقربان مهرجبی شدند.

زندانیانی که آزادشده و به بابل بازگشته‌اند همگی محکوم به حبس‌اند بوده‌اند و ارقامی که درخبر چاپ شده دربرابر نام هریک ذکر شده مدتی بود که آنها درزندان بسر برده‌اند.

● **اهواز**- کارمندان شهرداری اهواز یک روز حقوق خود را بمنظور تامین خسارات وقایع اخیر این شهر اختصاص دادند و طی قطعنامه‌ای خواستار رسیدگی به وقایع خونین این شهر شدند.

ضمنا جوانان شهر اهواز با تشکیل کمیته‌های بهداشت شهری جمع آوری زباله و نظافت کوچه‌ها و خیابانهای این شهررابه عهده گرفته

در چند هفته اخیر در لنگرود؛ یک دانشجو و یک کارگر شهید شدند

محمود بابائی‌پور شهید لنگرود

محمدعلی شعبانی شهید لنگرود

لنگرود- در رویدادهای خونین چند هفته اخیر لنگرود یک دانشجو و یک کارگر به شهادت رسیدند.

دانشجوی شهید، محمود بابائی‌پور نامدار که دانشجوی سال چهارم دانشگاه تهران بود. وی هنگامی که باتفاق دختری بنام طیبه پیراسته به خانه‌ای پناهنده شده بود وسیله یک مأمور شهربانی کشته شد. این دانشجو در دم جانسپرد و همراهش که بشدت مجروح شده است به بیمارستان اسلامی تهران انتقال یافت.

کارگر شهید، محمدعلی شعبانی نامدار که در جریان تظاهرات بضرب گلوله کشته شد.

تظاهرات واعلام همبستگی در شهرها

○ **کرج**- جوانان کرج برای حفظ جان ومال مردم شبها در نقاط مختلف کرج نگهبانی میدهند، قرار است فرمانداری نظامی نیز برای این عمل کارتهای شناسایی صادر کند تا مأمورانی شبها مانع کار آنها نشوند.

○ **کرمانشاه**- آیت‌اله مهدی که به علت کسالت و بالا رفتن فشار خون وخونریزی چشم برای معالجه به تهران رفته بود، به کرمانشاه بازگشت.

از سوی دیگر آیت‌الله اشرفی اصفهانی که از کرمانشاه عازم خمینی شهر (همانوشهر) میباشد طی اطلاعیه‌ای اعلام کردند حساسی برای کمک به مصدومین ومسئولین کرمانشاه بار شده است که زیر نظر ایشان به آسیب دیدگان حوادث اخیر داده شود.

○ **نمین- اهالی** نمین اردبیل به یک تظاهرات آرام تا شرکت کلیه گروههای مردم دست زدند و خواستار لغو حکومت وپیمانهای نظامی ایران با امریکا شدند اهالی همچنین خواستار انحلال ساواک، مجلسین شدند.

شکایت از ژاندارمری

○ **خوشان کرمان**- اهالی خوشان گلباف کرمان طی شکایتی به دادسرای کرمان خواستار محاکمات عاملین قتل وجرح ٤نفر از اهالی این روستا شدند. اهالی در شکایت خود اعلام کرده‌اند که حمله چماق به دستها به مردم با همکاری مأموران ژاندارمری شهر صورت گرفته است وهم اکنون نیز مردم از ترس حمله چماق بدستان حرئت بیرون آمدن از خانه‌های خود را ندارند.

○ **اراک**- نیرین ساعدی یکی از رهبران سیاسی اراک دیروز در میان استقبال هزاران نفر از مردم وارد این شهر شد. نامبرده سپس در مدرسه عالی علوم اراک سخنرانی کرد و پس از آن جمعیت در حالیکه شعار میدادند، متفرق شدند.

○ **گناباد**- کامیون شماره ۲٤٦۸۳- تهران ب یکی از مأموران انتظامات شهر گناباد را زیر گرفت و کشت. وی محمدرضا احمدیان نام داشت و چندی پیش به اتفاق عده‌ای دیگر امور انتظامات شهر را به عهده داشتند. جسد نامبرده در میان تأثر شدید مردم شهر به خاک سپرده شد.

● **سنندج**- روز گذشته از چهار زندانی سیاسی زندان شهربانی سنندج سه نفر آزاد شدند آزادشدگان عبارتند از جلیل سیداحمدیان عضو سازمان مجاهدین خلق که به حبس ابد محکوم شده بود و مرتضی حیدری و علیمحمد ملاباشی ساکنان همدان و نویسرکان که در مردادماه گذشته در شهرهای خود بخاطر پخش اعلامیه دستگیر شده بودند.

تسها زندانی سیاسی زندان شهربانی سنندج که هنوز آزاد نشده است نوری کریمی نام دارد ضمنا روز گذشته حدود پنجهزار نفر از اهالی سنندج از یک زندانی سیاسی سنندج که آزاد شده است استقبال کردند. وی که اسماعیل ناصری نام دارد بخاطر عضویت در حزب دموکرات کردستان به حبس ابد محکوم شده بود.

● **اصفهان**- گروهی از مهندسین، تکنیسین‌ها، کارکنان و کارگران محاربات اصفهان اجتماعی در تالار کنفرانس کنج حوانان اصفهان برپا داشتند. این گروه که نمایندگان کارکنان محاربت اصفهان هستند در گردهم‌آئی خود لزوم همبستگی و وحدت را مورد تأکید قراردادند و صورت تشکیل اجتماعات متشکل را در جهت یکپارچگی و راه یافتن به آرمان مقدس ملی یادآور شدند.

● **یزد**- ساکنان خانه‌های سازمانی اداره کل مسکن و شهرسازی یزد با انتشار اطلاعیه‌ای اعلام داشتند که از پرداخت اقساط خانه‌های سازمانی خودداری خواهند کرد.

در این اطلاعیه آمده است که درمورد قیمت خانه‌های سازمانی به خریداران آنها اجحاف شده است و بعد از بوجود آمدن یک نظام ملی و مردمی وقیمت‌گذاری عادلانه، اقساط خودرا پرداخت خواهند کرد.

کاشمر- مردم کاشمر طی تلگرامی به نخست‌وزیر، از وی خواسته‌اند که تحقیق کند تا روشن شود که چه بسر حاج عباس مصباح‌زاده مسئول انجمن جهانی اسلامی در لندن آمده است و ایشان در کجا هستند.

این تلگرام را حسین شریعتی‌مقدم از سوی مردم کاشمر مخابره کرده است.

گلباف- به منظور سر وسامان دادن به وضع گلباف دو گروه نظارت وقضاوت متشکل از روحانیون ومردم متدین گلباف تشکیل شد.

گروه نظارت باید به وضع نرخ‌گذاری وعرضه ارزاق عمومی نظارت کند وگروه قضاوت نیز حل اختلافات مردم را به عهده دارد.

کرمان- مرد ٤۵ سالهای بنام حاج غلامرضا اسدی هنگامیکه قصد داشت پرچم سبز لااله‌الاالله را بر سر خریداران آنها احجاف شده است و بعد از بوجود آمدن یک نظام ملی و مردمی وقیمت‌گذاری عادلانه، اقساط خودرا پرداخت خواهند کرد.

چماقداران هشتپر طوالش را محاصره کرده‌اند

چماقداران پس از حمله به هشتپر طوالش در حمعه گذشته، هنوز این شهر را ترک نکرده‌اند و نقاط حساس و اماکن عمومی را به محاصره در آورده‌اند.

چماق‌بدستها که گفته میشود از روستائیان اطراف هستند و گروهی از خوانین و مالکین منطقه آنها را تحریک کرده‌اند، با حمایت عده‌ای از مأمورین انتظامی به شهر حمله کردند و اموال برخی از مردم را بغارت بردند.

مهاجمان با حمایت پاسگاههای ژاندارمری جاده‌های هشتپر طوالش را مسدود کرده‌اند و جلوی اتومبیلها را گرفته‌اند و سرنشینان آنها را مضروب میکنند. گروهی از مردم هشتپر طوالش که از چنگ مهاجمان گریخته‌اند و خود را به تهران رسانده‌اند ضمن این مطالب گفتند: چماق‌بدستها بیمارستان شیروخورشید را که بیش از ۱۰۰ مجروح درآنجا بستری هستند، خانه‌های فرهنگیان و قضات و نقاط حساس شهر را محاصره کرده‌اند. مردم جرأت ندارند از خانه‌ها خارج شوند و برای تهیه مایحتاج روزانه سحت در مصیقه قرار دارند.

مردم هشتپر گفتند: ما قبلا گروهی را برای مقابله با مهاجمان انتخاب کرده بودیم ولی بنابه قولی که فرماندهٔ ژاندارمری ناحیه طوالش مبنی برجلوگیری از هجوم چماقداران داده بود، این گروه آمادگی نداشتند و هنگامیکه مهاجمان به شهر حمله کردند، مردم غافلگیر شدند.

اهالی هشتپر اضافه کردند: مهاجمان اعلام کرده‌اند چنانچه تا روز ششم بهمن مردم بطرفداری از رژیم با آنها همراه نشوند، شهر را به آتش خواهند کشید.

شهدای روز اربعین در نجف‌آباد

قربانعلی قاسمی

محمد پورمحمدی

عبدالحسین سلیمان‌پور

عباسعلی رجائی

محمدتقی پیرمرادیان

اکبر پورمحمدی

نجف‌آباد- اساسی ٦ شهید روز اربعین در نجف‌آباد اصفهان که بدست مهاجمان مسلح به شهادت رسیدند

سه جسد شکنجه شده پیدا شد

خمینی شهر- (همانوشهر) جسد سه نفر که به طرز فجیعی کشته شده‌اند و آثار شکنجه بر بدن آنها مشهود است در خمینی شهر (همانوشهر) پیدا شد. اجساد این افراد در بیابان پشت استادیوم ورزشی افتاده بود. بنظر میرسد که این اشخاص در محل دیگری بقتل رسیده‌اند و جسد آنها به خمینی شهر آورده شده است مقتولین بنظر پنجاه ساله می‌آیند. گویا هنگامی که مردم شهر به استقبال فضل‌اله صلواتی زندانی سیاسی آزاد شده رفته بودند قاتلین از خلوتی شمال شهر استفاده کرده و اجساد را نزدیک استادیوم نهاده‌اند.

● **اراک**- اعضای انجمن شهر اراک، بطور دستجمعی به‌عنوان پاسخ به ندای حضرت آیت‌اله‌العظمی خمینی استعفا کردند.

ابوالقاسم بحرالعلومی عضو انجمن شهر اراک، ضمن تأیید این مطلب گفت: مردم اراک، همانند سایر هموطنان خود آماده اجرای دستورات آیات عظام هستند.

بوکان-بیش از ۱۵ هزار تن از مردم بوکان روز گذشته دست به تظاهرات وراهپیمائی در این شهر زدند.

در این راهپیمائی قطعنامه‌ای در ۷ ماده مبنی بر کذب شایعه تجزیه طلبی مردم کردستان صادر شد واز طرف اهالی بوکان روز ۲ بهمن روز همبستگی مردم کردستان با سایر هموطنان نامیده شد.

اردبیل- در اردبیل بنگاههای مسافربری اعلام داشتند که از روز چهارشنبه بطور رایگان افراد را برای شرکت در مراسم استقبال از حضرت آیت‌اللعظمی خمینی بتهران می‌برند. و بر می‌گردانند.

تاکنون در این شهر ٦ شعبه شرکت تعاونی اسلامی دایر شده و حدود ۵ میلیون تومان بوسیله افراد خیر در اختیار مسئولان این تعاونی‌ها قرار گرفته است.

خرم‌آباد- کارکنان اداره اطلاعات وجهانگردی خرم‌آباد اعلام کردند از همکاری با وزیر جدید اطلاعات خودداری خواهند کرد. آنها طی نامه‌ای که برای وزیر اطلاعات وجهانگردی فرستادند تأکید کردند بعنوان همبستگی با توده‌های مردم، تا تحقق خواستهای مشروع آنان، از هرگونه فعالیت وتأیید سیاست وی خودداری می‌کنند.

زنجان- کارکنان شهرداری خواستار بازگشت شهردار این شهر شدند. شهردار شهر بدنبال استعفای اعضای انجمن شهر از سمت خود استعفا داده بود. یکی از نمایندگان انجمن شهر گفت چون انجمن با استعفای اعضای آن منحل شده است شهردار نیز خود بخود مستعفی تلقی می‌شود.

○ **ملایر**- جلسات بحث و گفتگو پیرامون حکومت اسلامی، چند روزی است که در سالن پیشاهنگی ملایر برپاست.

دراین جلسات علما و روحانیون اهزامی از قم و همدان برای مردم در مورد حکومت اسلامی سخنرانی می‌کنند.

○ **کرمانشاه**- ۸ میلیون ریال وجه نقد که با کمک ومساعدت مردم کرمانشاه تهیه شده بود، بین خانوادههای شهداء این شهر تقسیم شد. همچنین آیت‌اله جلیلی از مردم این شهر خواست که در راه ایجاد خانههای مسکونی برای این عده مساعدتهای لازم را بکنند.

○ **تبریز**- کارکنان پست آذربایجان شرقی ضمن اعلام مسجد همبستگی خود با ملت ایران، خواستار آزادی فوری رجب میرسعید قاضی معاون مدیر کل پست تهران، حسن شیروانی معاون مدیر کل پست کشور وعلی‌اکبر حاج زین‌الدینی نماینده نامبرسانان شدند.

کرمانشاه- کارکنان ادارات کل مسکن وشهرسازی، تعاون وامور روستاهای کرمانشاهان، بخشداری وشهرداری ایوانغرب ومهندسین اداره کل کشاورزی وکارکنان اداره استاندارد کرمانشاه با ملت ایران اعلام همبستگی کردند.

مهندسین اداره کل کشاورزی وکارکنان تعاون وامور روستاهای کرمانشاهان بزرگ حقوق خود را به بازماندگان شهدای کرمانشاه اختصاص دادند.

اهواز- کارکنان ناحیه ۲ آموزش وپرورش اهواز ضمن گفتن تبریک به مطبوعات واعلام همبستگی با مردم ایران، وزیر آموزش وپرورش را برسمیت نشناختند.

● **صوفیان**- هزاران تن از مردم صوفیان، دست به راهپیمائی سیاسی زدند. آنها هلیه رژیم شعار می‌دادند. در جریان راهپیمائی هزاران تن از روستاییان به تظاهرات پیوستند.

● **گاوگان**- هزاران تن از مردم گاوگان آذربایجان در تظاهرات شرکت کردند. مردم به سود استقرار حکومت آزاد اسلامی شعار می‌دادند. اسامی چندین خیابان نیز تغییر یافت.

● **زرین‌شهر**- شهردار، کارکنان شهرداری و اعضای انجمن شهر زرین‌شهر، طی بیانیه‌ای، همبستگی خود را با نهضت ملی اعلام داشتند. جلسات انجمن تا برقراری حکومت اسلامی تشکیل نخواهد شد.

کنیسه کلیمیان به مسلمانان هدیه شد

● **همدان**- کنیسه کلیمیان همدان بنام مسجد امام خمینی نام‌گذاری شد.

طی ملاقاتی که اقلیت کلیمیان همدان با حضرت آیت‌اله حاج‌سیداسداله مدنی انجام دادند کنیسه کلیمیان که حدود ٤ هزار مترمربع وسعت دارد به مسلمانان هدیه شد و طی مراسمی با روحانیون طراز اول همدان و طبقات مختلف توسط آقای مدنی کنیسه بنام مسجد امام خمینی نامگذاری گردید.

● **همدان**- در حضور آیت‌اله مدنی اکثریت اهالی یک روستا به اسلام گرویدند.

روز جمعه طی مراسمی که توسط خود اهالی «امزاجرد» از توابع همدان برگزار شده بود اکثریت قریب به اتفاق جمعیت روستا پس از سخنرانی و ارشادهای حضرت آیت‌اله حاج‌سیداسداله مدنی و دانستن حقانیت اسلام به دین مبین اسلام مشرف شدند و در نماز جماعت شرکت کردند آنگاه طی همین مراسم مرکز تجمع این فرقه تبدیل به مهدیه شد و کار خود را آغاز نمود

بسمه تعالی

کارکنان فروشگاههای بزرگ رنجبره‌ای و مرکز کل توزیع همبستگی خود را با این نهضت بزرگ و انقلاب اسلامی برهبری رهبر عالیقدر امام «خمینی» اعلام و خود را هم‌سنگر جبهه دانشگاهیان مسلمان میداند به امید موفقیت این جنبش. پیرو باد اتحاد مقدس کارگران

نماینده کارکنان کورش- مهدی نجفی‌پور

بار دیگر همبستگی عمیق خود را با جنبش ملی هموطنان مجاهد و مبارز مسلمان اعلام میداریم و ضمن تائید پیام زعیم بزرگ و پیشوای عالیقدر اسلام حضرت آیة‌الله العظمی نایب الامام خمینی تا نیل به اهداف والای نهضت بزرگ اسلامی به مبارزات مستمر و پیگیر خود علیه استبداد خود کامگی ادامه میدهیم.

قضات و کارمندان دادگستری شهرضا

ش۱۱۹۸۹

تور زیارتی شام و قاهره
با شرکت خدمات دینی
دفتر: ۹۵۱۰۱۲-
منزل- ۵۴۰۹۸۸

شرکت بی‌بی‌یان
تعمیر ونصب شوفاژ
با ۲۰ سال تجربه بدون تعطیلی ۸۲۶۶۹۴
۷۲۹۱۶ ۲-۱

پیکان کار سبز مدل ۵۵ شماره ۷۲۸۵۶ کاشان سرقت شده یابنده با تلفن ۸۵۲۰۸۸ تماس و مژدگانی بگیرید.
ن ۷۲۹۱۱

یکدستگاه ساختمان چهارم و نیم طبقه شخصی ساز تفکیک شده بابرق و تلفن، واقع درخیابان امانیه، یکجا یاحدا گانه بفروش میرسد طالبین ازساعت ۲ الی ۷ بعدازظهر باتلفن ۲۹۵۳۶۰ تماس بگیرند.

پاسبیون سحهر - مدرن- ارزان مخصوص خانمهای کارمند
تلفن ۸ و ۹۳۹۱۵۷

اطلاعیه
در تاریخ ۱۳۵۷/۱۰/۲٤ اتومبیل پیکان سواری به شماره ۱۶۵٤۵ طهران ۲٤ مدل کار ۵۶ نارنجی رنگ در حوالی کوی گیشا بسرقت رفته ضمنا دانشنامه دکترای داروسازی اینجانب دکتر بهرام جاسمی نیز با اتومبیل مذکور بسرقت رفته است تقاضا دارد چنانچه هرگونه اطلاعی از اتومبیل مذکور داشته باشند بخاطر انسانیت مراتب را با تلفن ۶۳۷۰۸۵ اطلاع دهند.
ن ۷۲۹۷۷

نام من در لیست حقوق بگیران ساواک درج گردیده و اخیرا عده‌ای با تلفن و نامه‌های تهدید آمیز نگرانیهائی برای خانواده‌ام فراهم نموده‌اند، برای رفع سوء تفاهم اعلام میدارم که خدمت ۳۸ ساله من در نیروی هوائی بود نه در ساواک و اضافه میکنم که هیچگونه وابستگی به آن سازمان نداشته و ندارم

ستاد نیروی هوائی شاهنشاهی- سرهنگ پروازیارماشاءاله شاهین جعفری

آگهی جلسه مجمع عمومی عادی شرکت سهامی خاص گروه فرهنگی خوارزمی
بدینوسیله کتبی قبلی باطلاع میرساند که جلسه مجمع عمومی این شرکت در ساعت ۳ بعدازظهر یکشنبه پانزدهم بهمن ماه ۵۷ در مرکز آموزش زبان در خیابان آناتول فرانس تشکیل میگردد دستور جلسه ۱- گزارش هیئت مدیره و بازرسان- ۲ تصویب ترازنامه سود و زیان ۳- انتخاب بازرسان- ٤- تعیین روزنامه کثیرالانتشار

هیئت مدیره
ن ۷۲۹۰٤

گمشده

عکس فوق سام اکبر مختاری عادگانی (۱۷ ساله) از تاریخ ۱۹ آبان ۵۷ از منزل خارج و تاکنون مراجعت ننموده است از کسانیکه از نامبرده اطلاع دارند، خواهشمند است مراتب را بشماره تلفن ۵۴۶۰۵۱ اطلاع داده و خانوادهای را از نگرانی برهانند

پیکان دولوکس ۵۶ شیری ۳۵۰۰۰ کارکرد ۸۳۸۵۴۹ و ۶۵۲۶۱۷

صاحب عکس فوق شکرالله بهزادمراد مدت چهار روز است از منزل خارج و تاکنون مراجعت ننموده است از کسانیکه از نامبرده فوق اطلاع دارند، خواهشمند است مراتب را بشماره تلفن ۵۴۶۰۵۱ اطلاع داده و خانوادهای را از نگرانی برهانند

اسناد گمشده
اوراقی مربوط به صدور گواهینامه رانندگی اینجانب جواد سادات مادرشاهی همراه شناسنامه و عکس همراهان و تعدادی لوازم شخصی روز جمعه (اربعین) در حوالی میدان دوم آریاشهر مفقود شده. از یابنده تقاضا میشود با تلفن ۹۷۷۸۴۵ تماس بگیرند

عکس فوق سام ناصر حاتمی (۱۷ ساله) از تاریخ ۱۷ شهریور ماه ۵۷ از منزل خارج وتاکنون مراجعت ننموده است از کسانیکه از نامبرده اطلاعی دارند تقاضا میشود به تلفن ۳٤۱۳۱۷ اطلاع داده وخانوادهای را از نگرانی برهانند

صاحب عکس فوق سام رستم رهبر خواهر ۲۳ ساله از تاریخ ۵۷/۸/۱۶ از منزل بقصد مسافرت به خارج خارج و تاکنون از نامبرده اطلاعی در دست نیست از کسانیکه از نامبرده اطلاعی دارند خواهشمند است شماره تلفن ۵۴۴۵۵ اطلاع داده و خانوادهای را از نگرانی برهانند

کارتکا
تولید کننده انواع سنگهای ساختمانی در تهران وشهرستانها در اسرع وقت
تلفن ۸٤۱۸۹۰

عروسی ۱۴۹ ارزان
فیلمبرداری رنگی ♡ تشریفات بی‌نظیر استقبال ♡ دیسکوتک استریو کوئیک ♡ سالن‌های مجلل ♡ (همگی مجانی) ♡ تلفن ۲۷۳۷۳۶ سلمانی سرویس گل

تلفن ۲۷۳۷۳۶

شرکت سهامی سی‌ترین درخاورمیانه اعلامیه ورود کشتی در خلیج‌فارس

بعلت بروز اشکالات اخیر چون اعلام ورود کشتی‌ها جهت اطلاع صاحبان محترم کالا برای این شرکت مقدور نبوده است بدین جهت با عرض معذرت از بازرگانان محترم تقاضا دارد جهت اطلاع از تاریخ ورود کشتی‌ها به جدول ذیل مراجعه و اقدامات لازم را جهت ترخیص هرچه زودتر کالاهائی که شامل مواد داروئی، غذائی، غذای کودکان، غذای دامی، کود شیمیائی وسایل‌گرم کننده برقی و وسائل شخصی افراد ایرانی میشود بعمل آورند:

نام کشتی	سفر	مبدا کالا	محل تخلیه	تاریخ
سی‌ترین آمستردام	۰۰۱	آمریکا- انگلیس- اروپای شمالی- ایتالیا	بندر شاهپور	۵۷/۹/۱
سی‌ترین وست پوینت	۰۰۷	مستقیم از آمریکا	شارجه	۵۷/۹/۱۷
سی‌ترین رتردام	۰۰۳	آمریکا- انگلیس- اروپای شمالی- ایتالیا	بندرشاهپور	۵۷/۱۰/۱
مودل	۰۰۱	آمریکا- انگلیس- اروپای شمالی- ایتالیا	شارجه	۵۷/۱۰/۱۲
ویلری	۰۰۱	مستقیم از آمریکا	شارجه	۵۷/۱۰/۱۳

کالاهائی که در شارجه تخلیه گردیده است در اولین فرصت به بندر شاهپور حمل و تاریخ ورود آن باطلاع صاحبان محترم کالا خواهد رسید.
جهت کسب اطلاعات بیشتر تقاضا دارد به نشانی‌های زیر مراجعه گردد.

تهران: خانم ششکلانی
شرکت سهامی سی‌ترین در خاورمیانه
آدرس: خیابان وزراءخیابان ۲۷ شماره ۱۳
تلفن: ۶۲۵۴۱۰ - ۶۲۸۶۶۶
تلکس: ۲۱۵۲۲۲

نماینده در خرمشهر:
شرکت سی‌ریل‌خیابان فردوسی ساختمان آلفا- آقای محمدعلی سوارنژاد
تلفن: ۳٤۲۶- ۲۷۱۵ تلکس: ۶۵٤۰۸۰

بسم‌الله الرحمن الرحیم
ما کارکنان و کارگران شرکت کارخانه‌های صنعتی آزمایش با اعتقاد راسخ به مبارزه ملت ایران بر علیه استعمار و استثمار پشتیبانی خود را از این نهضت بزرگ اسلامی اعلام داشته و پیوند همه جانبه خود را با این مبارزات اعلام میداریم.

کارکنان شرکت سهامی جنرال تایر و رابر ایران همبستگی خود را با مبارزات ملت ایران اعلام میدارند.
سندیکای کارکنان جنرال‌تایر
ش ۱۱۹۹۳

آپارتمان فروشی ۳ اطاق خوابه میدان ونک
تلفن ۶۵۱۶۱۰ یا ۶٤۱۳٤۷ تماس بگیرید

ویزیتور
به‌چندنفر ویزیتور خوش‌تیپ و خوش‌بیان باتجربه کافی و تحصیلات حدود دیپلم و تضمین کافی نیازمند است واجدین شرایط روزهای روج از ساعت ۳ الی ۶ بعدازظهر به آدرس تهران- میدان فردوسی ابتدای خیابان سپهبدراهدی ساختمان کاوه مراجعه نمایند.
ن ۷۲۹٤۳ ۲-۱

بازگشائی آموزشگاههای پرستاری و بهیاری شبکه شماره ۶ وزارت بهداری و بهزیستی
باطلاع کلیه دانشجویان و دانش‌آموزان آموزشگاههای پرستاری و بهیاری شبکه شماره ۶ میرساند که کلاسهای این آموزشگاه از تاریخ اول بهمن‌ماه ۱۳۵۷ مجددا شروع بکار نموده است
ن ۷۲۹۵۸

اجاره ویلا شمال یوسف‌آباد ٤ خوابه کاملا مجهز ۶۸۵۸۶۸
ن ۷۲۹۱۳ ۲-۱

دارالترجمه روزولت
خیابان روزولت تقاطع نجف طوس تلفن ۸۳۳۶۱۸
انگلیسی- فرانسه- آلمانی- ایتالیائی عربی روسی- اسپانیولی

آگهی دعوت مجمع عمومی فوق‌العاده
مجمع عمومی شرکت سرشار (سهامی خاص) بطور فوق‌العاده روز دوشنبه بیست و سوم بهمن ماه ۱۳۵۷ ساعت ۱۰ صبح در محل دفتر شرکت خیابان پهلوی نرسیده میدان ولیعهد ساختمان شماره ۴۹۲ طبقه پنجم شماره ۵۱٤ تشکیل میگردد موضوع جلسه تغییر یکنفر از اعضاء هیئت مدیره و انتخاب مدیر عامل جدید خواهد بود
شرکت سرشار (سهامی خاص)
ن ۷۲۹۳٤

چک شماره ۹۸۱۲۱۰ از جاری ۳۷۵ به مبلغ یکصد هزار ریال مفقود گردیده از درجه اعتبار ساقط است.
ن ۷۲۹۳۳

ساعات شرعی: چهارشنبه ۴ بهمن ماه ۱۳۵۷
اذان مغرب- امشب: ۵-۵۰ اذان صبح- فردا: ۵-۳۶
طلوع آفتاب- فردا: ۷-۰۷ غروب شرعی- فردا: ۱۲-۱۸
استخراج ه کتر عباس ریاضی کرمانی

آیت‌اله‌العظمی شریعتمداری: سکوت دلیل رضایت از دولت بختیار نیست

رادیو لندن- فریدون حامد خبرنگار بی. بی. سی در شهر قم با آیت‌اله سید کاظم شریعتمداری یکی از مراجع تقلید شیعیان مصاحبه‌ای بعمل آورد.

خبرنگار بی. بی. سی پرسید حضرت آیت‌اله طاهراً اظهارات دکتر بختیار که از رادیو بی. بی. سی هم پخش شد مبنی بر اینکه ' ده تن مراجع مذهبی نه تن با سکوت خود موافقت ضمنی خودشان را با دولت بختیار اعلام کرده‌اند موجب عکس‌العمل شدیدی در ایران شده شما فکر می‌کنید که دکتر بختیار تا چه اندازه در برداشتن اشتباه کرده؟

آیت‌اله شریعتمداری در پاسخ گفت اولاً از طرف ما هیچوقت سکوتی نبوده و بوسیله‌های مختلف مصاحبه‌ها و اعلامیه‌ها نارضایتی خود را ابراز داشته‌ایم. ثانیاً سکوت در هیچ وصعی دلیل رضایت نیست و ما هیچ نوع تأییدی از حکومت ایشان نداریم.

خبرنگار سئوال کرد پس به چه دلیلی شما از حکومت بختیار حمایت نمی‌کنید؟

آیت‌اله شریعتمداری در جواب گفت برای اینکه صحبت اشخاص و دولتها در میان نیست. بلکه صحبت در کل نظام و اصل رژیم است. بعلاوه هیچ نوع اطمینانی به آخر کار ما نداریم.

خبرنگار پرسید مقصود از حکومت اسلامی که هم شما و هم آیت‌اله خمینی برای ایران مناسب میدانید چیست؟

آیت‌اله شریعتمداری در پاسخ چنین گفت حکومت اسلامی یک چیز ناشناخته و نامأنوسی نیست حکومت اسلامی یکنوع حکومت دموکراتیک اسلامی است پایه آن اراده و خواست مردم است. یک تعبیر دیگر حکومت خود مردم بر مردم است. یعنی ضد استبداد ضد دیکتاتوری و ضد حکومت فردی است. خود مردم بر مردم حکومت میکنند. البته در چارچوب اصول اسلامی. در راه رفاه همه مردم. مراعات عدالت فردی و اجتماعی.

خبرنگار ما پرسید تا چه اندازه از قانون اساسی موجود در ایران در نتیجه پشتیبانی خواهید کرد؟

آیت‌اله شریعتمداری پاسخ داد تنها موادی که مربوط بحقوق ملت و یا مراعات شریعت است این مواد مورد تأیید ما میتواند باشد.

خبرنگار ما سوال کرد با رفتن شاه هر دولتی که سر کار بیاید یا باشد چه مسائلی اولویت دارند.

آیت‌اله شریعتمداری در پاسخ گفت البته مسائل زیاد است و اگر دولت ملی و اسلامی تشکیل شود، آنوقت برحسب اقتضای هر موردی اولویتهای آن مورد اعلام خواهد شد.

خبرنگار ما پرسید تا چه اندازه ناآرامیهای موجود در ایران فرصتی به عناصر دست‌چپی بدهد تا از فرصت استفاده کرده و وارد عمل بشوند آیت‌اله شریعتمداری در این مورد گفت البته عناصر دست‌چپی از هر فرصتی می‌خواهند استفاده کنند ولی اکثریت قاطع ملت که تابع تعالیم اسلام و مراعات اسلام هستند هرگز با آنها همکاری نکرده و نخواهند کرد. چون آنها پایگاه مردمی ندارند و اگر از خارج تأیید نشوند حتماً چندان تأثیری نخواهند داشت.

خبرنگار بی.بی.سی پرسید در نتیجه خطر کودتای نظامی بیشتر نمیشود؟

آیت‌اله شریعتمداری گفت هنوز هم خطر کودتای نظامی موجود است ولی درصورت وقوع این هیچ دردی را دوا نخواهد کرد. زیرا که اعمال خشونت نتیجه معکوس خواهد داشت.

خبرنگار سئوال کرد شما خواستهتان از ارتش ایران چیست؟

آیت‌اله شریعتمداری در جواب گفت انتظار ما از ارتش اینست که خودشان را برادران ملت و از خود ملت بدانند و علیه ملت جبهه نگیرند و تیراندازی نکنند و اذیت و آزار نکنند و البته وظائفی که در برابر خود دارند بنحو کاملاً درست عمل کنند از سرحدات مراقبت کامل داشته باشند. استقلال کشور را با اهمیت کامل مراعات کنند و با خواستهای مراجع و ملت وقوف داشته باشند و درکنار مردم باشند.

خبرنگار پرسش کرد در یک حکومت اسلامی برنامه‌های مدرنیزه کردن ایران را تا چه حدی نگاهداشته و دنبال خواهید کرد؟

آیت اله شریعتمداری در پاسخ گفت اسلام با تمام ترقیات صنعتی و زراعت و در اختراعات و در همه امور پیشرفت مادی موافق است منتها البته بشکل حقیقی وواقعی نه بشکل مونتاژ و پیروی صرف از دیگران. مطابق امکانات اقتصادی مملکت و مطابق با تمام جهات مطلب و این باید ادامه داشته باشد، البته یکی از خواص حکومت اسلامی اینست که در موازات ترقیات مادی باید در صدد باشد که ترقیات اخلاقی هم پیشرفت نماید.

خبرنگار بی.بی.سی پرسید آیا آیت‌اله خواهان استرداد اراضی موقوفه هستند؟

آیت‌اله شریعتمداری درجواب گفت اراضی موقوفه دراین برنامه‌ها ابداً مطرح نیست ولی البته چون دراداره اوقاف درد‌ولتهای قبلی که تابحال هم ادامه دارد حیفومیل‌های زیادی شده است و کارهائی برخلاف قانون وقف وعدالت صورت گرفته از این نظر البته باید جلوی این حیفومیل‌ها درهرمرحله‌ای باشد گرفته بشود البته اگر اراضی را به اشخاص فقیر داده باشند. با آنها به یک ترتیبی رفتار بشود که با قانون شرعی وفق بدهد و بآنها اجازه داده بشود والا مسئله اوقاف هیچ ارتباطی با آقایان ندارد و هروقت هم صحبت شده است این بوده که برخلاف قانون رفتار نشود.

آیت‌اله شریعتمداری درپایان این مصاحبه از رادیو بی.بی.سی اظهار تشکر کرد و گفت دستگاه بی.بی.سی همانطوریکه احساس کردم اینست که برحسب وظیفه انسانی که دارند به پخش اخبار خیلی دقت کنند مخصوصاً اخبار را بالفاظ روان و صریح ادا کنند که اشکال منتفد و معتقد پیش نیاید.

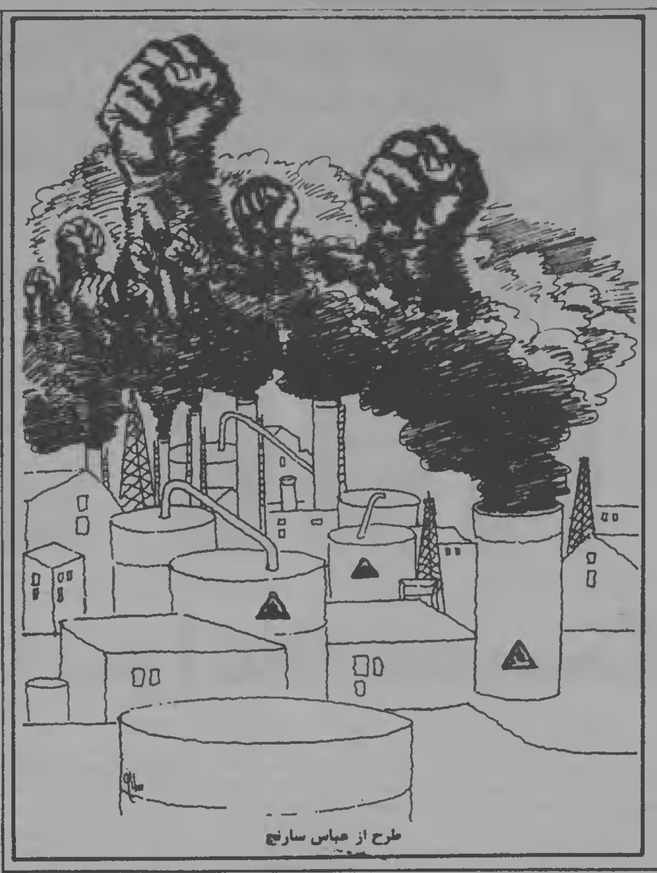

طرح از عباس سارنج

کرایش کارتر به حمایت از امام خمینی شاه را از سفر به امریکا منصرف کرد

● زاهدی: آمریکا نمی‌خواهد شاه را بپذیرد.

واشنگتن- اسوشیتدپرس- سخنگوی سفارت ایران در امریکا دیروز گفت شاه برنامه سفر خود به امریکا را به تعویق انداخته و قرار است اردشیر زاهدی سفیر ایران در امریکا فرزندان شاه را هفته آینده به مراکش ببرد.

منابع ایرانی گفتند شاه در حال حاضر قصد ندارد به امریکا برود و تصمیم گرفته است اقامتش را در مراکش یک هفته تمدید کند. شاه در دومین مرحله از تعطیلات اجباری خود دوشنبه از مصر به مراکش رفت.

قرار است رضا پهلوی ولیعهد ایران نیز که در حال حاضر در امریکا تعلیمات حلبانی می‌بیند با اردشیر زاهدی برای پیوستن به پدرش به مراکش برود.

در این حال وزارت خارجه امریکا تأکید کرد اگر شاه به امریکا بیاید با استقبال روبرو خواهد شد. هودینگ کارتر سخنگوی وزارت خارجه امریکا گفت هیچگونه اطلاعی از ارتباط مستقیم امریکا با شاه پس از خروجش از ایران ندارد و مقامات امریکایی اطلاع دقیقی از برنامه‌های جباری شاه ندارند.

منابع نزدیک به شاه در مراکش گفتند وی به این‌سبب سفرش را به امریکا به تعویق می‌اندازد که پی برده است جیمی کارتر، رئیس جمهوری امریکا، ظاهراً قصد دارد از آیت‌اله خمینی حمایت کند.

پس از تعویق سفر شاه به امریکا هنوز برنامه‌های شاه روشن نیست. منابع ایرانی در واشنگتن همچنین گفتند که شاه برنامه سفرش به امریکا را تا پس از بازگشت آیت‌اله خمینی به ایران به عقب انداخته است.

شاه و شهبانو دومین روز اقامت خسود در مراکش را بـه مطالعه و استراحت و قدمزدن در محوطه کاخ محل اقامتشان پرداختند.

صبح دیروز فرهاد سپهبدی سفیر ایران در مراکش با شاه دیدار کرد. روزنامه‌های مراکشی بدون هیچگونه اظهارنظری خبرهای کوتاه درمورد بازدید شاه از مراکش منتشر کردند.

در رباط پایتخت مراکش در حدود ۱۰۰ دانشجو در دانشکده ادبیات دانشگاه مراکش علیه شاه دست به تظاهرات زدند.

در این حال انورسادات رئیس‌جمهوری مصر از شاه دعوت کرد که درصورت تمایل به مصر بازگردد.

سخنگوی ریاست جمهوری مصر دیروز گفت شاه هنوز درمورد پیشنهاد انورسادات و راههای دیگری که پیش‌رو دارد تصمیم اتخاذ نکرده است.

این سخنگو گفت سادات از شاه دعوت کرده است که برای گذراندن تعطیلات خود و انجام آزمایشهای پزشکی به مصر بازگردد. سخنگوی ریاست جمهوری افزود که شاه این دعوت را تنها با این شرط که شخصاً مخارج اقامتش درمصر را بپردازد پذیرفته است زیرا وی نمی‌خواهد که باری بر دوش مصر باشد.

به‌گفته این سخنگو شاه به انورسادات گفته است که وی از اقـامت درمصر بسیار خرسند خواهد بود زیرا خودرا درمیان دوستان می‌بیند.

روزنامه الاهرام چاپ مصر درشماره دیروز خود با اشاره بـه‌دعوت محمد انورسادات از شاه به مصاحبه اردشیر زاهدی با روزنامه نیویورک تایمز اشاره کرده است.

زاهدی در این مصاحبه گفت برغم نشانه‌های رسمی در استقبال از شاه در امریکا دولت این کشور نمی‌خواهد که شاه به امریکا برود.

ناظران درواشنگتن عقیده دارند که شاه بافسخ عزیمت بـه امریکا آنهم سه روز مانده به بازگشت آیت اله خمینی، به دولت کارتر خدمت میکند.

آمریکا که به حمایت ازدولت بختیار ادامه میدهد، درواقع تصمیم دارد درحدود امکاناتش، بین بحست وربر و آیـت الـه خمینی،«نوعی تـفاهم» بوجود آورد.

آمریکا باآیت اله‌خمینی تماس غیر مستقیم دارد و به این نتیجه رسیده است که وی درصحنه سیاست ایران مهره‌یی مهم است و برای خارج کردن کشور ازبحران فعلی میتواند نقشی بازی کند.

درواشنگتن گفته میشود که حضور شاه درآمریکا درروزهای حساس آینده در واقع میتوانست خصومت رهبر مذهبی ایران را نسبت به آمریکا تشدید کند.

هرچند که تدابیر امنیتی بسیار شدیدی پیش‌بینی شده است، ولی حضور شاه درآمریکا میتوانست موجب واکنش‌های بسیار شدیدی ازجانب بسیاری دانشجویان ایرانی درکالیفرنیا شود.

دکتر محمود صناعی:
احتمال موفقیت ارتش در کودتا کم است

رادیو لندن- دکتر محمود صناعی استاد برجسته و بازنشسته تهران در مقالهای که به روزنامه گاردین فرستاده است خواستار انحلال مجلسین و تعیین فوری انتخابات شده است.

دکتر صناعی میگوید نمیتوان بااین نظر آیت‌اله خمینی مخالفت کرد که جامعه ایران بحدی از انحطاط رسیده است که محتاج بیک تغییرات بنیادی است.

نویسنده مقاله انحطاط جامعه ایران را با سالهای آخر امپراتوری ساسانیان مقایسه میکند.

که قدرت اسلحه اسلام باعث سقوط آن نشد بلکه پیام انقلابی اسلام آنرا سرنگون ساخت. اما بعقیده دکتر صناعی این تغییر بنیادی باید به شیوه‌های دمکراتیک صورت گیرد.

پرفسور صناعی میگوید دولت بختیار باید بدون وقفه دستور انحلال مجلسین را بدهد و تاریخ انتخابات جدید را تعیین کند و ایـن انتخاباتی خواهد بود که آیت‌اله خمینی و حبهه ملی در انجام آن نظارت خواهند داشت.

دولتی که توسط انتخابات بر سر کار آید مورد پذیرش همگان خواهد بود و زمینه را برای انجام هر نوع تغییری در قانون اساسی که ضروری تشخیص دهد آماده میکند.

پرفسور صناعی امیدوار است که ارتش آنقدر به مهین عشق داشته باشد که بهر دولتی که پس از انجام انتخابات قانونی روی کار آید وفادار بماند. اما اگر افسران تندرو و خشن تلاش کنند تا خود را مافوق قرار داده و دست به کودتا برسد، این افسران باید متوجه باشند در جائی کـه شاه ناموفق بود، امکان موفقیت آنها کم است. پرفسور صـناعی میگوید دولت نظامی شاه به نحو حفت‌آمیزی سقوط کرد و رفتن او را تسریع نمود.

موضع شوروی در برابر دولت بختیار

مسکو- خبرگزاری فرانسه- در نظر مسکو دولت بختیار چیزی جز حجابی برای پنهان نگاهداشتن تصاعد دخالت امریکا در ایران و وجود یک توطئه ارتجاعی طرفدار امپریالیسم بمنظور برقراری یک دیکتاتوری نظامی در ایران و حفظ منافع استراتژیکی- نظامی واقتصادی امریکا در این منطقه نیست. لااقل این تصویری است که تـفسیرهای منتشره در مطبوعات شوروی در چند هفته اخیر ارائه میدهند.

این موضع‌گیریهای خشن با روش احتیاط آمیزی که شوروی در ابتدا در باره ارزش‌یابی اوضاع ایران نشان میداد، مغایرت دارد. فقط در این اواخر کرملین از شاه که لئونید برژنف در ۳۰ اکتبر «بمناسبت جشن ملی ایران» پیام تبریک گرمی برای او فرستاده بود، قطع امید کرده است. چند هفته بعداز آن رهبر شوروی در مصاحبه‌ای در روزنامه پراودا اخطار شدیدی به امریکا علیه هرگونه دخالت، بخصوص دخالت نظامی آن کشور در ایران نموده و خاطر نشان ساخته بود که این گونه مداخله در ایران که کـشور

همسر شوروی است، بمعنای یک تجاوز مستقیم بـه منافع وامنیت شوروی تلقی خواهد گردید. بزودی این اخطار بصورت محکوم کـردن دخـالت امریکا در ایران درآمده است ومطبوعات شوروی کوشیده‌اند که صورتهای مختلف این دخالت کم وبیش علنی را که شامل مـوارد زیر مـیگردد، خاطرنشان سازند: اعزام مشاوران نظامی وکارشناسان اطلاعاتی آمریکایی به ایران، حضور واحدهای جنگی دریایی امریکا در خلیج فـارس یـا در مدخل اقیانوس هند، نقل وانتقالات هـواپیماهای جنگی امریکا بـسوی پایگاههای مجاور ایران، ورود ژنرال روبـرت هـویزر (مـعاون فـرمانده نیروهای امریکایی در اروپا) به تهران به منظور فراهم آوردن مقدمات یک کودتای نظامی در ایران نظیر کودتای شیلی- اعـزام سربـازان مـردور بـا لباس غیرنظامی بمنظور حـفاظت هواپیماها وتجهیزات نظـامی امریکا در ایران- فشارهای انحصارهای نفتی وغیره.

در نظر مـسکو خروج شاه یکی دیگر از مانورهای ایالات متحده امریکا است که میکوشد بوسیله دولت بختیار وقت کافی برای ایجاد شکاف در جبهه مخالفان رژیم بدست آورد. از سوی دیـگر مـسکو شدیداً عـلیه اتهاماتیکه به شوروی مبنی بر دخالت آن کشور در امور ایران وارد میـاید، اعتراض میکند و دائما تأکید می‌نماید که بحران ایران یک امـر داخلی است که باید بوسیله خود مردم ایران حل شود.

مسکو به خود بختیار درباره عواقب بیانات وی درباره صدور انقلاب سرخ به ایران که بطور آشکار ضد کمونیسم و حتی ضد شوروی تـلقی میگردید و ممکن است به تیرگی روابط بین ایران و شوروی بـیانجامند اخطار کرده است. مسکو تا مدتی از اتخاذ هرگونه موضعی درباره آیت‌اله خمینی احتراز کرده بود و فقط به این اکتفا می‌کرد که نظریات آیت‌اله بخصوص بیانات وی علیه امریکا و اسرائیل را نقل کـند. معـذلک مـسکو خاطرنشان میساز د که آیت‌اله خمینی برای رهبری «مبارزه جهت ایجاد یک ایران نوین و مستقل به ایران مراجعت میکند.»

از سوی دیگر شوروی دائما تأکید میکند که خواستار حفظ روابط حسن همجواری و دوستی با ایران است در حقیقت همکاری اقتصادی بین دو کشور در حال پیشرفت است. مثلا قرار است شوروی آخرین قسمت لوله گاز را که امکان خواهد داد گاز ایران از طریق شوروی بـه اروپا رسانیده شود، بـازد در زمان حاضر هیچ نشانه‌ای حاکی از احضار تکنیسین‌های شوروی که در ایران مشغول کارند، وجود ندارد. طبق آخرین آمارهائیکه در شوروی منتشر گردیده، صادرات شوروی به ایران در سال ۱۹۷۷ بالغ بر ۴۲۴/۱ میلیون روبل (معادل ۲/۷۵۷ میلیون فرانک) بوده و واردات محصولات ایرانی به شوروی ۲۸۳/۴ میلیون روبل (۱۸۴۲ میلیون فرانک) بوده است.

رادیو مسکو: سنجابی و فروهر در شورای انقلاب عضویت دارند

رادیومسکو- گزارشهای رسیده حاکی است که آیت‌اله‌خمینی مراسم تشکیل شورای انقلاب اسلامی را بپایان رسانیده است

دکتر سنجابی و فروهر رهبران جبهه ملی مـوافقت خـود را بـرای عضویت در این شورا، علام داشتند و موقتاً از رهبری جـبهه مـلی کـنار رفتند. زیرا آیت‌اله خمینی خواستار است که شورای انقلاب اسلامی جـبه سیاسی نداشته باشد

دربعضی نقاط ایران مردم بـه تـشکیل ارگـانهای خـودمختاری پرداختند مثلا درشهر قم که رسماً حکومت نظامی در آنجا بـاقی است از همه گذشته حکومت مردم برقرار گردیده بطوریکه اطلاع رسیده درشهر از تانک و زرهپوش و گشتهای نظامی اثری نیست حتی امور راهنمائی و رانندگی را نیز درشهر مأمورین پلیس داوطلب بعهده گرفته‌اند.

حضرت آیت‌اله خوانساری:
انقلاب را فدای اختلاف «مشرب» نکنید

● کمونیست واقعی در ایران خیلی کم است و جوانان چپ‌گرا را نباید با آنها اشتباه کرد.

حضرت آیت‌اله خوانساری: جوانان چپ‌گرا اگر به حقیقت اسلام پی ببرند به آغوش اسلام بازمیگردند.

حضرت آیت‌اله آقای حاج سید محمدباقر خوانساری درباره ضرورت اتحاد در صفوف فشرده نهضت اسلامی ملت ایران مقاله‌ای فرستاده‌اند. متن این مقاله بقرار زیر است:

بسم‌الله الرحمن الرحیم

و اعتصموابحبل الله جمیعا ولاتفرقوا واذکروا نعمت الله علیکم اذکنتم اعدا فالف بین قلوبکم فاصبحتم بنعمته اخوانا و کنتم علی شفا حفره من النار فانقذکم منهاکذلک یبین الله لکم ایاته لعلکم تفلحون

(قرآن کریم)

چند کلمه با غیرمذهبیها

آنچه ما را برآن داشت که چند کلمه با غیر مذهبیها صحبت کنیم اینست که در این روزهای حساس سرنوشتساز که ملت مسلمان ایران بعد از یکسال و خورده‌ای گذشته داده‌ و تحمل انواع مشقتها و خسارتها برآن شده که حکومت عادلانه‌ای تأسیس کند که حقوق همه طبقات مخصوصاً طبقات ضعیف و زحمتکش در آن مراعات شود. و در بثمر رساندن نهضت احتیاج باتحاد و اتفاق دارد. با کمال تأسف مشاهده میشود که اختلاف مشربها بین طبقات تحمیلکرده که موجباتی برای اختلاف کلمه و تفتت و افتراق ایجاد کرده است. آقایان غیرمذهبیها! امروز روز وحدت کلمه و ادامه مبارزه همگانی است و نباید بهیچوجه از چهارچوب مبارزه بر علیه استعمار خارج شد. مسأله اختلاف مشرب موضوعی است که بعد از آرام شدن وضع ممکن است مورد بحث قرار گرفته طرفین با دلیل و برهان آزادانه عقاید خود را بنویسند و بامتیازات هر مکتبی رسیدگی شود و در آنوقت دیده شود که آیا اسلام کوتاهیهایی دارد که انسان ناچار باشد بسایر مکتبها بگروید.

آقایان شکی نیست که این نهضت فعلی نهضتی است که مسلمانان ایران آنرا به پیروی از دین مقدس اسلام تحت رهبری فائد اعظم حضرت آیت‌اله العظمی خمینی و سایر آیات عظام مراجع بزرگ تقلید ادام‌الله ظلهم ترتیب داده‌اند و آمقدار از پیروزی که بدست آمده ثمره کشتگانی است که مسلمانان در طول سال گذشته دادند و پشتیبانی مسلمانان بازاری و اداری و دانشگاهیان و روحانیان و رحال علم و سیاست و اعتصابات همگانی مخصوصاً اعتصابات کارمندان نفت در بثمر رسیدن نهضت نقش مهمی داشته است.

ما میگوئیم صحیح است که غیرمذهبیها نیز کشتهها داده و زجرها و شکنجهها تحمل کرده‌اند لیکن آنچه مردم را به حرکت درآورد، کشته شدن برادران مسلمان آنها بود. غیرمذهبیها را میگرفتند و در محکمه‌های دستوری محاکمه میکردند و اعدام میمودند و مردم مسلمانان نکنید می‌پذیریم. پس بیائید اختلاف مشرب را فعلا کنار بگذارید و با مسلمانان همکلام شوید واگر اینرا نمی‌پذیرید میتوانید همانطور که مسلمانان در روزهای مذهبی خود و بنام اسلام تظاهرات راه میاندازند شما هم آزادانه مثلا روز تولد لنین را برای خودتان تعیین کنید و به اطلاع دوستانتان برسانید و تظاهرات برپا کنید. ما طرفدار اختناق نیستیم لیکن نباید توقع داشته باشید ما شما را در تظاهرات اسلامی خودمان راه دهیم و بشما اجازه دهیم که شما در داخل صفوف اسلامی ما شعار کمونیستی بدهید.

بهرحال وقتی اوضاع اینطور آرام شد ما بشما قول میدهیم که در آنروز شما بتوانید حرفهای خود را آزادانه بیان کنید وآنوقت ماهم چاره بحث میشویم که به بینیم که مکتب انگلس ومارکس ولنین ومائو چه مزایایی دارد که شما از اسلام برگشته کمونیسم شده‌اید. صاحب آن مکتبها یهودی و مسیحی بوده‌اند و بانظر بدین ساختگی خودشان مکتب اتخاذ کرده‌اند و باید بررسی کرد که آیا کسانیکه رسول‌الله و امیرالمومنین علی‌بن‌ابیطالب و باقرالعلومها و جعفربن محمدها و علی‌بن موسی‌الرضاها و هر مرجعه دوم جابرها و ذکریاها و یوحنایی سیناها و خواجه نصیرها و امثال آنها را دارند آیا لازم است که بمکتبهای کمونیستی روی آورند. آیا شما از مقامات علمی دانشمندان اسلامی فضلا از ائمه اسلام اطلاع دارید آیا میخواهید که ایران کمونیست شود و میلیونها نفر در اردوگاههای کار، ناراضی داشته باشیم و دانشمندان مملکت را بجرم دانشنشان و عـدم همراهیشان با رژیم محاکمه کنند و مانند روسیه شوروی در تیمارستانها جا دهند. مگر هوا کوفتگ در موقع آدم‌کشیهای رژیم به ایران نیامد پس چرا در عوض طرفداری از ملت ایران بسلامتی رژیم ستمگار جام شرابش را بالا کشید. ما که چون شرم داریم که بگوئیم مائو پیالهاش را به پیاله چه کسی میزد و باچه کسی شراب خورد.

اگر واقعا باین آبوخاک علاقه دارید و طرفدار ایرانید بیائید با انصاف در تذکرات ماتامل کنید و بدانید که عناد و لجاج برای کسی غیر از شما ضرری ندارد پس رنج خود زیاد نکنید و بدانید که نمی‌توانید برای ملت مسلمان زحمتی وارد آورید. و اگر مزدورید و بغلط مشهور السامور متعدر متشبثاید، ارباباتان هم شما بدانند که باید آرزوی کمونیست شدن ایران را بگور ببرید همانطور که استالین این آرزو را درباره آذربایجان بگور برد وبدانید ملت مسلمانی که با کمال رشادت امریکا را دارد بیرون میکند سایر اجانب را بایران نخواهد راه داد. ایران با ویتنام وکره وافغانستان فرق دارد، زیرا مردمش کاملاً مسلمان وخدایرست ومعتقدشان سرشار از نعم الهی است ووضع مادی مردمش بسیار خوب است پس ابداً زمینه‌ای برای کمونیست در ایران نیست در خاتمه بدانشجویان اسلامی هم متذکر میشویم با مخالفین خود خشونت نکنید و آنها را تحریک نمائید و با ملایمت ومحبت با آنها رفتار کنید وبدانید که دشمن از بروز اختلاف بین صفوف ملت مستفع میشود تهران ۲۴ صفر الخیر ۹۹مطابق ۱۳۵۷/۱/۲۴

الاحقر محمد باقر الموسوی الخوانساری

آفریقای مرکزی، در مسیر ایران

پاریس- خبرگزاری فرانسه- شاهزاده زرژ، پسر بزرگ بوکاسای اول، امپراتور آفریقای مرکزی، که به حال تبعید در پاریس بسر میبرد، دیروز گفت که تظاهرات بـانگی، (پایتخت افریقای مرکزی) در واقع قیام خلق است کـه نارضـائـی دانشجویان و کـارگران را بـازگو میکند.

شاهزاده زرژ در گفت و گـو بـا خبرگزاری فرانسه گفت «به ویژه دانشجویان که با دقت حرکتهای بین‌المللی تعقیب میکنند بی‌تردید از رهگذر رویدادهای ایران که موجب خروج شاه شد، تحریک شده‌اند».

شاهزاده زرژ که در اکتبر گذشته از آفریقای مرکزی اخراج و از عـنوان ولیعهدی محروم شد، گفت در ایـن ایام مردم که از وضع دشوار اقتصادی رنج میبرند نارضائی عمیق وجود دارد. او گفت اطرافیان امپراتور او را در جریان ایـن دشواریها قـرار نمیدهند «او تنها و از واقعیات کشور بی‌خبر است. او باید با مـردم بـه گفتوگو بنشیند و خواستهای آنها را تأمین کند».

تفسیر رادیو لندن درباره انتقال قدرت در ایران

رادیو لندن- ایون چارلتون یکی از مفسران بی.بی.سی اوضاع سیاسی ایران را که بمرحله عادی رسیده است مورد تجزیه و تحلیل قـرار داده چنین مینویسد بدون شک رهبری آیت‌اله خمینی محور اصلی مبارزات بر ضد شاه بوده است. هر چند عملکرد او در ایران بود، اما سمبل بارز رهبر مذهبی بود که از خانه‌اش در نزدیکی پاریس مـانند فـرمانده‌ی کـه نشان‌دهنده راه و روش است عمل میکرد او ژنرالی بود، درحالیکه مـفر فرماندهیش در عقب سپاه قرار داشت نفـرت غـیرقابل تـغییرش نسبت بدشمن همراه با نیروهایش در جلو بود. نیروهائی که بـا قـربانی‌دادن و شجاعت عمل میکند مردمی که انگیزه‌های مختلف سیاسی دارند یـا هـیچ ایده سیاسی نداشتند، مفتخر بودند که در زیر پرچم او راه‌پیمائی کـنند. و اینک میلیونها نفر در انتظارند که مقدم قهرمان خود را خیرمقدم گویند.

در واقع باید این یک موفقیت شادی‌بخش باشد برای کسانیکه پایان رژیم شاه را می‌خواستند. صحنه‌های هیجان‌انگیز از جهت انبوهی جمعیت، در تمام تظاهرات تاریخی که تهران در طول سال گذشته شاهد آن بوده است برتری خواهد داشت.

اما در زیر موج عظیم شادمانی و در عمق این درک وجود خواهد داشت که این روزهای شادمانی چه چیز بدنبال دارد بنظر میرسد آیت‌اله خمینی همچنانکه در مخالفتش با شاه موضع غیر قابل سازشکارانه‌ای داشت نسبت به محکوم کردن دولت بختیار نیز محکم و پابرجا است.

آیت‌اله خمینی با تمام اطمینانی که از در دست داشتن قـدرت دارد تمام اقدامات و پیشنهاداتی را رد کرده است که به او درباره سازش حتی سازش موقت با مـردی مـیشود کـه مـلاً شاه را تـشویق به خروج کرد و بجای آن آیت‌اله خمینی میخواهد فـرمول تـشکیل شورای اسلامـی انـقـلاب را کـه آیرا

دولت قانونی ایران میداند ارویش ببرد همرمان بااین درایران دکتر بختیار ازدست دادن تدریجی قدرتی راتحمل می‌کند که نتوانست بهنگام قبول کردن مسئولیت خطیر وادار کردن شاه به رها کـردن سلطنتش و نیز نگاهداشتن ارتش به وفاداری بایران و به شاه بدست آورد

هربوع حکومتی که مردم ایران انتخاب کـند این موضوع حیاتی است که دستگاهی بوجود آید که بتواند درایس دوران حساس انتقال قـدرت عمل کند حفظ نماید. اگر مـردم واقـعـاً جـمـهوری اسلامـی را بخواهـنـد هنگامی کـه مـعنای تـمـام و کـمال

آن راه ورسم زندگی برای آنها تشریح شود مـیتوانند درانتخابات آزاد دران مورد رأی دهند. تـغییرات شگفت‌آوری درایران حتی سال گـذشته اتفاق افتاده است و حتی ممکن است تغییرات شگفت‌آورتری درجلو باشد. هم‌اکنون بعضی پیش‌بینی میکنند که هرج‌ومرج بشکل جنگ داخلی و آغاز جهاد ازیکطرف برعلیه طرف دیگر نزدیک است. اما مطلقاً دلیلی دردست نیست که چرا باید چنین شود مطلقاً دلیلی وجود ندارد که روحیه مـقابله و برخورد حاکم شود. اکنون میتوان نوریع قدرت را درایران درشکل یک مثلث معـمم بمود. آیـت‌اله خمینی دریـکطرف ارتـش درطـرف دیـگر ودولت بختیار در ضلع سوم.

هر یک از این اضلاع ممکن است با دیگری مساوی نباشد اما بـدیگری وابسته است. بـحـران شدید وحتی توام بـا خشونت از هـر طـرف شـنیده میشود. اما دلائلی در دست است که در مواقعی از دقایق بوأم بـا هـیجان، عقل سلیم وحوسردی به حتی میتواند بر هیجانات سیاسی فائق آید، بلکه مؤثرتر نیز واقع شده است

همین صحنه‌های بسیار متفاوتی که اکنون دیده میشود دلیل آنست که میتوان امیدوار بود خشم ومقابله جای خود را به احساس هدف مشترک برای آینده بدهد. واین احساس هدف مشترک برای آینده هنگامی که بنظر میرسد در اتحاد مخالفین شاه شکاف پیش آمده است بیش از همه چیز حائز اهمیت است.

قطع همکاری آژانسها با هواپیمایی اسرائیل

سندیکای آژانس‌های مسافری اعلام داشت:

با الهام از انقلاب عظیم ملت ایران آژانسهای عضو سندیکای آژانسهای مسافرتی وحمل ونقل بین‌المللی هوایی وجهانگردی مدتی است که از صدور بلیط و برنامه هوایی برای هواپیمایی اسرائیلی ال- عـالی خودداری می‌نمایند.

کمیته نظارت بر توزیع مواد سوختی تشکیل شد

نمایندگان کمیته‌های پالایشگاه تهران- امور پخش- شرکت گاز و خطوط لوله- اکتشاف و استخراج و معادن و امور بـازرگانی در جلسه‌ای تصمیم گرفتند که کارکنان این ادارات و تأسیسات به هیچ عنوان برای بردن مواد سوختی از قبیل بنزین، نفت- گازوئیل و گاز از طریق تأسیسات ری وپالایشگاه تهران برای مصرف شخصی خود اقدام نکنند

در مورد توزیع مواد سوختی در سطح شهر افرادی در کمیته انتخاب شدند که نظارت مستقیم در توزیع صحیح مواد سوختی داشته باشند.

سخنگوی پالایشگاه تهران امروز گفت: برای خنثی کردن هر توطئه‌ای برای آتش‌سوزی و از بین بـردن تأسیسات پالایشگاه کمیته حفاظتی از کارکنان پالایشگاه تشکیل شده است.

تظاهرات طرفداران قانون اساسی

بدنبال اجتماع یک گروه چـند هزار نفری در ورزشگاه «امجدیه» تظاهراتی، توسط عـده‌ای از ایـن اجتماع کنندگان در خیابان روزولت انجام شد که سابقاً فرآورده‌های داروئی خود را به صورت وعده‌ای با مـدت ۲ تا ۳ ماه در محل داروخانه تحویل می‌دادند، دیگر بجز پول نقـد از داروخانه‌ها قـبول نمـی‌کـنند و داروخانه‌ها را در موقعیت مالی بسیار بدی قرار داده‌اند.»

وی همچنین گفت: «چنانچه ایـن وضع یعنی فـروش نقـدی تـجار دارو ادامه یابد و از طرف دیگر پـرداخت مقدار زیادی پول برولی از اشخاص گرفته و صرف خرید دارو و مـواد غذائی کودکان کرده‌اند. با اینحال در چنین موقعیتی بسیاری از تجار دارو که سابقاً فرآورده‌های داروئی خود را به صورت وعده‌ای با مدت ۲ تا ۳ ماه در محل داروخانه تحویل می‌دادند، دیگر بجز پول نقـد از داروخانه‌ها قـبول نمـی‌کـنند و داروخانه‌ها را در موقعیت مالی بسیار بدی قرار داده‌اند.»

وی همچنین گفت: «چنانچه ایـن وضع یعنی فـروش نقـدی تـجار دارو ادامه یابد و از طرف دیگر پـرداخت مطالبات داروخانه‌ها باز هم از جانب وزارت بهداری و بهزیستی به تعویق بیفتد، داروخانه‌ها چـاره‌ای جـز تعطیل داروخانه‌های خود و یا امتناع از پیچید ن نسخه‌های بیمه، نخواهند داشت.»

وی در پایان گفت که امیدوار است وزیر بهداری و بهزیستی ظرف چند روز آینده نسبت به پرداخت مطالبات داروخانه‌ها اقدام کند تا دیگر لزومی به تعطیل داروخانه‌ها احساس نشود.

سرپرست سندیکای داروخانه‌های تهران وحومه: به علت عدم دریافت مطالبات:
داروخانه‌های تهران در آستانه تعطیل قرار گرفته‌اند

«داروخانه‌های کشور به سبب بی‌ثباتی دولتهای سابق، ٤ ماه است کـه از وزارت بـهـداری و بهزیستی پولی بابت پـیچیدن نسخه‌های بیمه دریافت نکرده‌اند و از اینرو برای خـرید دارو در مضیقه مالی قرار گرفته‌اند.»

محمدباقر صدیقی سرپـرسـت داروخـانـه‌های تـهـران و حـومه در گفتگویی ضمن اظهار ایس مطلب، نسبت به ادامه فعالیت داروخـانـه‌ها اظهار نگرانی کرد و گفت:

«داروخانه‌ها در مدت این چهارماه علاوه بر سرمایه در گردش خود، مقدار زیادی پول برولی از اشخاص گرفته و صرف خرید دارو و مـواد غذائی کودکان کرده‌اند. با اینحال در چنین موقعیتی بسیاری از تجار دارو که سابقاً فرآورده‌های داروئی خود را به صورت وعده‌ای با مدت ۲ تا ۳ ماه در محل داروخانه تحویل می‌دادند، دیگر بجز پول نقـد از داروخانه‌ها قـبول نمـی‌کـنند و داروخانه‌ها را در موقعیت مالی بسیار بدی قرار داده‌اند.»

وی همچنین گفت: «چنانچه ایـن وضع یعنی فـروش نقـدی تـجار دارو ادامه یابد و از طرف دیگر پـرداخت مطالبات داروخانه‌ها باز هم از جانب وزارت بهداری و بهزیستی به تعویق بیفتد، داروخانه‌ها چـاره‌ای جـز تعطیل داروخانه‌های خود و یا امتناع از پیچید ن نسخه‌های بیمه، نخواهند داشت.»

وی در پایان گفت که امیدوار است وزیر

کیهان
تکشماره- ۱۵ ریال
پنج‌شنبه ۵ بهمن ۱۳۵۷- ۲۶ صفر ۱۳۹۹- شماره ۱۰۶۲۲

گزارشهای ضدونقیض درباره سفر فردای امام خمینی

امام خمینی: امشب حرکت میکنم

بختیار: قتل عام نخواهد شد، اطمینان میدهم

صفحه ۲

رادیو لندن: با انجام انتخابات صحیح بختیار حاضر به قبول تغییر رژیم است

صفحه ۲- ستون سوم

شرایط بختیار برای استعفا

تهران- خبرگزاری فرانسه- یک منبع مطلع امروز گفت که شاپور بختیار، نخست‌وزیر ایران به آیت‌الله خمینی پیغام داده که آماده است تحت بعضی شرایط کناره‌گیری کند.

به گفته این منبع، بختیار در نامه خود از آیت‌الله خواسته که سفر خود را برای سه هفته بتعویق اندازد. نامه بختیار توسط فرستاده او به پاریس دیشب تسلیم آیت‌الله شده است.

به گفته منبع فوق، بختیار در نامه خود گفته است که اگر آیت‌الله اعلام تشکیل شورای ملی اسلامی را به تعویق اندازد، بختیار پس از انتخابات مجلس مؤسسان کناره‌گیری خواهد کرد.

گفته میشود که آیت‌الله نامه را پذیرفته اما از پذیرفتن فرستاده دکتر بختیار خودداری کرده است.

کلیه فرودگاه‌ها ۳ روز بسته شد

ستاد روحانیت مبارز:

هزاران جوان مسلمان حفظ جان امام خمینی را بعهده میگیرند

صفحه ۲

توطئه سوءقصد به امام خمینی کشف شد

صفحه ۲

مصاحبه کیهان با همسر امام خمینی

● زن به اندازه مرد آزاد است

صفحه ۲- ستون چهارم

آخرین خبر

پاریس- نماینده کیهان، در تماس چند دقیقه پیش با دکتر یزدی- از نزدیکان امام خمینی- وی گفت امام خمینی، همچنان در تصمیم خود پابرجا هستند و در کنفرانس مطبوعاتی بعدازظهر امروز (ساعت ۱۱ بوقت پاریس) دلائل این تصمیم و مضمون نامه بختیار فاش خواهد شد. در حال حاضر با توجه به قاطعیت امام خمینی در تصمیم خود سرنوشت بازگشت ایشان به ایران در گرو تصمیم شرکت فرانسوی ایرفرانس و اجازه مقامات ایرانی است.

تظاهرات وسیع طرفداران قانون اساسی در بهارستان

عکس صحنه‌ای از تظاهرات طرفداران قانون اساسی، سوسیال‌دموکراسی را نشان میدهد. تظاهرکنندگان علاوه بر حمل شعارهائی در دفاع از قانون اساسی عکسهائی از دکتر مصدق را با خود همراه داشتند

صفحه ۲

دکتر ابراهیم یزدی: در جمهوری اسلامی:

هیچکس حق ندارد مزاحم آزادی مردم شود

خبرنگار ما حمیده امیری از یک هفته پیش در پاریس بسر میبرد مصاحبه‌هائی که با حضرت آیت‌الله خمینی، ابوالحسن بنی‌صدر و صادق قطب‌زاده در شماره‌های پیش کیهان چاپ شد توسط این خبرنگار انجام شده بود، در این شماره آخرین مصاحبه حمیده امیری را با دکتر ابراهیم یزدی از نزدیکان امام خمینی میخوانید:

دکتر ابراهیم یزدی یکی از نزدیکان آیت‌الله خمینی امروز اعلام کرد که حضرت آیت‌الله العظمی خمینی امشب پاریس را بسوی تهران ترک می‌کند و امیدوار است که در فرودگاه تهران اشکالی پیش نیاید.

دکتریزدی در طول ماههای اخیر از همکاران بسیار نزدیک حضرت آیت‌الله خمینی بوده و در منزل ایشان اقامت داشته است، او در مصاحبه‌ای با خبرنگار کیهان در پاریس گفت:

اگر ارتش کودتا کند منجر به متلاشی شدن آن خواهد شد، مردم چند بار از راههای مختلف به حضرت آیت‌الله خمینی رأی اعتماد داده‌اند لذا ایشان هم رهبر شرعی و هم رهبر عرفی مردم است. هم مشروع است و هم مقبول. بنابراین او بعنوان رهبر قانونی مملکت به ایران میرود و دولت انتقالی را معرفی خواهد کرد. این دولت ترتیب تصویب قانون اساسی حکومت جمهوری اسلامی را از طریق نمایندگان منتخب یک مجلس مؤسسان یا «رفراندم» انجام خواهد داد، در حال حاضر گروهی از کارشناسان در داخل و خارج کشور مشغول تدوین این قانون اساسی هستند.

دکتر یزدی در این مصاحبه در مورد رابطه ایران با کشورهای سوسیالیستی و غیر سوسیالیستی گفت: چه سوسیالیست و چه غیر سوسیالیست، ما انتظار داریم هر کشوری به استقلال و بخواستهای ما احترام بگذارد و از تحریک و دخالت در امور داخلی ما خودداری کند، در مورد رابطه با امریکا هم وضع یکسان است بشرط آنکه آنها در امور ما دخالت نکنند، ما چیزی علیه هیچ ملتی نداریم. آنچه را که ما مخالفیم سیاست آنها در مورد ملت ما میباشد.

ژاندارم و پلیس منطقه

خبرنگار کیهان پرسید آیا شما هم نظیر شاه، نقش بین‌المللی خواهید داشت؟

دکتر یزدی پاسخ داد: شاه هیچ رل بین‌المللی بازی نکرده و فقط نوکر تمام ابرقدرتها بود، ما هرگز چنین رلی نخواهیم داشت. از وی سئوال شد آیا ایران نقش بین‌المللی خود را در خلیج فارس بعنوان ژاندارم این منطقه همچنان ایفا خواهد کرد؟ وی پاسخ داد: ژاندارم خلیج بودن بمعنای داشتن رل بین‌المللی نیست، حکومت جمهوری اسلامی ایران هرگز نقش ژاندارم و پلیس منطقه را نخواهد داشت.

دکتر یزدی افزود: ما همچنین صادر کننده انقلاب به کشورهای منطقه نخواهیم بود ما کسانی نیستیم که در نقاط دیگر انقلاب کنیم، چرا که این ما نیستیم که باید بجای مردم سایر کشورها قیام کنیم، این خود مردم هستند که باید برای تغییر وضع خود انقلاب کنند، از وی در مورد همکاری با مارکسیستها سئوال شد، پاسخ داد: ما هیچ همکاری با مارکسیستها نداشته‌ایم، و ما در جنبش اسلامی در آینده نیز با مارکسیستها همکاری نخواهیم داشت، چرا که جنبش اسلامی از نظر مبانی فکری و عقیدتی با کمونیسم ناسازگار است اما در یک حکومت اسلامی مارکسیستها هم برای ابراز عقیده آزادند. از وی سئوال شد آیا مارکسیستها می‌توانند حزب داشته باشند؟

جواب داد: البته مارکسیستها اجازه خواهند داشت که حزب درست کنند و فعالیت کنند.

دکتر یزدی در پاسخ به این سئوال که آیا در کنار جمهوری اسلامی انواع دیگر حکومت مانند جمهوری دمکراتیک به رأی گذاشته خواهد شد یا نه؟ گفت: اولاً مردم به نظام شاهنشاهی نه گفته‌اند پس سئوال مجدد در مورد آن بی‌معنی است، دوماً جمهوری اسلامی دمکراتیک هم هست، درصورتیکه هرجمهوری دمکراتیک الزاماً اسلامی نیست، اما بهرجهت چون جنبش اسلامی است و انقلاب ملت اسلامی است لاجرم حکومت جدید موردنظر مردم هم جمهوری اسلامی خواهد بود.

وی در مورد آزادی مطبوعات گفت: همچنانکه گفتم سیستم ما دمکراتیک است و در آن آزادی کامل مطبوعات تضمین میشود، حتی اگر روزنامه‌ها منعکس کننده نقطه نظرهایی باشند که مخالف نقطه نظرهای دولت است.

زیربار زور نمی‌رویم

دکتر یزدی درباره زنان گفت: در دولت اسلامی هیچکس حق ندارد مزاحم آزادی مردم بشود، زنها آزاد خواهند بود تا سرنوشت خود را انتخاب کنند و هیچ فشاری در موارد مختلف از جمله لباس کار، نوع لباس و تحصیلات به اراده هر کس بستگی دارد، چه زن و چه مرد، کسانی که تحت عناوین مختلف به مردم حمله میکنند دانسته و یا ندانسته وابسته به دستگاه هستند، آنچه در نظام اسلامی باید رعایت شود، عفت و عصمت است ولو اینکه کسی معتقد به حجاب اسلامی نباشد، باید یک اصولی را رعایت کند، این مختص زنان نیست. اسلام جلو هر نوع فسادی را خواهد گرفت و در مقابل آن ایستادگی خواهد کرد. خواه فساد مردان و خواه فساد زنان، آنچه را که ما مخالف هستیم اینست که زنان ما بصورت یک شئی درآیند و آنچه که ما خواستاریم آنست که زنان شخصیت انسانی خود را بیابند.

از وی در مورد سیاست خارجی دولت آینده سئوال شد.

او گفت: سیاست ما بیطرفی مثبت خواهد بود و مادر نزاعهای ابر قدرتها مداخله نخواهیم کرد ولی هر دولتی که بخواهد نظریات و منافع خود را به ما تحمیل کند زیر بار نخواهیم رفت و با او خواهیم جنگید.

وی در این مصاحبه اعلام کرد که حضرت آیت‌الله خمینی از طریق «رمزی کلارک» وزیر سابق دادگستری امریکا که برای دیدار آیت‌الله به پاریس آمده بود پیامی برای مردم آمریکا فرستاده است. حضرت آیت‌الله در این پیام خطاب به مردم آمریکا گفته است که: «آنها نباید به دولتشان اجازه بدهند در امور کشورهای مختلف دخالت کنند و از دولت غیرقانونی ایران پشتیبانی کنند.

از دکتر یزدی در مورد نقش آیت‌الله خمینی در دولت آینده سئوال شد، وی پاسخ داد حضرت آیتاله خمینی بارها گفته‌اند که هیچ مقام رسمی در دولت آینده نخواهند داشت و نقش و وظیفه ایشان همچنان که تا امروز بوده هدایت و راهنمائی مردم و دولت است.

به دکتر یزدی گفته شد که گروههائی بدلیل مذهبی بودن در مجالس مختلف، مانع سخنرانی غیرمذهبی‌ها میشوند، آیا این عمل را تأیید میکنید؟ وی جواب داد: یاتین کشیدن سخنران چنانچه جز کسانی باشد که برای سخنرانی دعوت شده است درست نیست، البته این بستگی دارد به اینکه تظاهرات از طرف چه کسی ترتیب داده شده باشد، اگر چنانچه تظاهرات از جانب دستجات و گروه اسلامی ترتیب داده شده است سخنرانان هم باید مطابق برنامه تنظیمی سخنرانی کنند.

خیرمقدم شورای همبستگی شهرستان آمل بحضور حضرت آیت‌الله‌العظمی خمینی

در صفحه ٤

اعلامیه سندیکای صاحبان کارخانجات ریخته‌گری ایران

بسم‌الله‌القاصم الجبارین

صنعت در ایران به معنای آنچه در کشورهای پیشرفته وجود دارد به چشم نمی‌خورد زیرا چپاولگران استعمارگر خارجی با همکاری حکومتهای فاسد ۲۵ ساله گذشته از ایجاد صنایع اساسی و متکی به مواد اولیه و امکانات داخلی جلوگیری نمودند تا با صدور کالای نیمه ساخته و مواد اولیه در همه زمینه‌ها به چپاول و غارتگری خود ادامه دهند.

در این میان با همه موانع و اشکال تراشیهای رژیم فاسد و رقابتهای نامشروع و موذیانه خارجی پایه‌گذاران صنعت ریختگری ایران بر اساس فکر ملی و مذهبی بجای زد و بند با عوامل استعمارگر و یا دست زدن به کارهای غیر تولیدی و سود آور بر غم مشکلات و خواست وابستگان سیاستهای استثمار و استعمارگر داخلی و خارجی با تمام امکانات و هستی خود نسبت به تاسیس کارخانه‌های ریخته‌گری اقدام نمودند تا رشته‌ای از صنایع ملی را جهت ساخت زیر بنای استقلال اقتصادی ایران ایجاد نمایند. بنیانگزاران صنایع ریخته‌گری ایران همبستگی و شرکت خود را در جنبش اسلامی ملت ایران اعلام و همه امکانات و نیروی خود را در راه پیروزی خواستهای مردم مسلمان ایران تحت رهبری امام خمینی بکار می‌گیرند تا نقش خود را در خدمت به شکوفائی صنعت و استقلال اقتصادی ملی ایفا نمایند.

سندیکای صاحبان کارخانجات ریخته‌گری ایران
اول بهمن ۱۳۵۷

شرکت پارس متال (سهامی خاص)
کارخانه لوله و اتصالات چدنی- کلاچ
کارخانه مالی بل
کارخانه ایران والونو
کارخانه ریخته‌گری شوفاژ کار
کارخانه نورد قطعات فولادی

ن ۷۳۰۷۲

شاه از «خیانت» دوستانش رنج می‌کشد

● شاه ۱۲ کیلو لاغر شده است.

مراکش - خبرگزاری فرانسه - برخی از ایرانیان مقیم مراکش دیروز گفتند شاه یک دوره خستگی شدید نزدیک به افسردگی و پریشانی را پشت سر گذاشته است.

بگفته این افراد شاه دوازده کیلو لاغر شده و به ویژه از چیزی که «خیانت» افرادی که آنها را مطمئن‌ترین دوستان خود می‌پنداشت رنج می‌کشد.

یکی از ایرانیان گفت وآنانی که بیشتر از همه مدیون او هستند او را ترک گفته‌اند، از حدود دوهزار نفر نزدیکان شاه فقط پنجاه نفر او را ترک نگفته‌اند. همین افراد وفادار به او هستند که اینک در مراکش در اطرافش جمع شده‌اند.

از سوی دیگر در میان اطرافیان شاه گفته میشود که شهبانو با حضور مستمر در کنار شاه، با متانت و با همکاری مؤثری که دارد کمک زیادی به شاه میکند.

به گفته این منابع ایرانی، چنین مینماید که شاه امید به بازگشت به ایران را برای بدست گرفتن اداره آن بازیافته و حفظ خواهد کرد.

اطرافیان شاه گفتند که «شاه از آگاه شدن ساعت به ساعت جریان اوضاع در ایران دست نکشیده است».

تصمیم شاه برای پذیرفتن عکاسان در بعدازظهر روز چهارشنبه و شاید بعدها پذیرفتن چند روزنامه‌نگار، بی‌تردید دلیلی است بر روحیه جدیدی که پیدا کرده است.

شاه وشهبانو دیروز بعدازظهر بمدت ۱۵ دقیقه در جمع خبرنگاران وهکاسان حاضر شدند.

دیدار با خبرنگاران خارجی که در حدود ٤٠ نفر بودند در محوطه ویلای وجنان الاکبر» که محل اقامت خانواده سلطنتی ایران است صورت گرفت. ماموران امنیتی مراکش بشدت مراقب اوضاع بودند.

شاه وشهبانو گرفته وناراحت بنظر میرسیدند ولی با وجود این به هنگام گرفتن عکس سعی می‌کردند لبخند بزنند.

ماموران امنیتی که خبرنگاران را اسکورت میکردند از آنها خواستند که هیچگونه سؤالی مطرح نکنند ولی قبل از آغاز جلسه شاه تعدادی از خبرنگاران را که قبلاً با آنها ملاقات کرده بود شناخت وبعداز آن بود که گفت قصد ندارد به امریکا برود ودر نظر دارد فعلاً در مراکش باقی بماند.

رئیس نیروهای امنیتی محافظ شاه قبل از دیدار خبرنگاران از وی گفت واگر هر یک از شما عکسی جز عکس شاه از داخل ویلا بگیرید دوربینهای شما ضبط خواهد شد.»

شاه و همسرش از بدو ورود خود به مراکش تاکنون جرات نکرده‌اند از ویلای محل اقامت خود خارج شوند و نیروهای امنیتی بشدت از این محل محافظت میکنند.

منابع نزدیک به شاه گفتند که وی برنامه سفر خود به امریکا را به تاخیر انداخته زیرا شاه قصد دارد که در منطقه باقی بمانند و در ضمن از حمایتی که گویا کارتر از آیت‌الله خمینی دشمن شماره یک شاه بعمل آورده ناخرسند است. شاه در گفتگویی خصوصی به خبرنگاران گفت که قصد بازگشت به مصر را ندارد.

فرهاد سهدی سفیر ایران در مراکش دیروز شش ساعت با شاه دیدار کرد.

بیانیه آیت‌الله روحانی در مخالفت با دولت بختیار

قم- حضرت آیت‌الله حاج‌سیدمحمد صادق روحانی، صبح صدور بیانیه‌ای مخالفت خود را با دولت دکتر بختیار اعلام داشتند. متن این بیانیه بشرح زیر است:

بسمه وحلت اسمائه

اینجانب درمصاحبه مطبوعاتی درتهران و درسخنرانی خود پس از مراجعت به قم رسماً اعلام داشتم که دولت بختیار مورد اعتماد و تأیید ما نیست. زیرا که اولاً دولت فعلی منتخب همان رژیم و شاهی است که خود ازطرف مراجع و قاطبه ملت مسلمان ایران غیرقانونی و مخلوع اعلام شده است و انفصال شاه را درسال قبل، حقیر اعلام نمودم. ثانیاً خود آقای بختیار تا دیروز اظهار میداشت که مجلس‌رستاخیزی از طرف نیست و تصمیمات آن ارزش قانونی ندارد. و طبیعی است دولتی که ازهمان مجلس رأی اعتماد بگیرد هرگز نمی‌تواند رسمیت داشته باشد.

پس بطور کلی از نظرما این مجلس و این دولت و قوانین آنها ارزش قانونی ندارد و مسؤولیت کشتارهای اخیر و ضربه‌وحرج مردم بوسیله چماق بدستها درتهران و اهواز و حوی و اندیمشک و دزفول و اراک و شهرستانها و طبقات دیگر هم مستقیماً به عهده به اصطلاح دولت فعلی است که باید در محاکم صالح پاسخگوی آن باشد.

و السلام علیکم و رحمت‌الله و برکاته

۲۱ صفر ۱۳۹۹ هجری
محمد صادق الحسینی الروحانی

اعتصاب «۱۱۸» پایان می‌گیرد

کارکنان اعتصابی ۱۱۸ تهران بعد از تماس کمیته اعتصابات این اداره با کمیته تنظیم اعتصابات منتخب امام خمینی، با توجه به نیاز عمومی مردم به اطلاع از شماره‌های تلفن، طی اطلاعیه‌ای آماده‌گی خود را برای آغاز به کار اعلام داشتند.

دراین اطلاعیه آمده است:

از کلیه همکاران اداره خدمات تلفنی (۱۱۸) تقاضا می‌شود ساعت ۸/۳۰ روز پنجشنبه ۵۷/۱۱/۸ در جهت تأیید کمیته تنظیم اعتصابات منتخب امام خمینی برای بازگشایی این اداره حضور بهم رسانند.

اطلاعیه شرکت نفت

بدین وسیله باطلاع عموم همکاران محترم تأسیسات نفت ری میرساند. که روز جمعه ۵۷/۱۱/۶ ساعت ۹ بامداد دراولین سمراهی انبار ری جهت استقبال از تشریف‌فرمائی زعیم عالیقدر نایب‌الامام خمینی حضور بهمرسانند.

ما کارگران وکارکنان کارخانه سیمان ری

مجدداً همبستگی خود را بطور کامل با نهضت انقلابی اسلامی تا رسیدن به هدف مقدس رهبر عالیقدر ملت ایران امام خمینی اعلام میداریم.

کارکنان وسندیکای کارگران کارخانه سیمان ری

آگهی

شرکت صنایع چوب سنتاب- تلفن ۱۳- ۹۷۳۰۱۱ خیابان آیزنهاور- ۷۷۹

لوازم اداری چوبی مدرن- کابینت آشپزخانه- درهای چوبی- تختخواب نوع اعلا با قیمت مناسب آماده تحویل فوری میباشد.

ن ۷۳۰۴۹

باندوه فراوان فوت والد، ارجمندمان را باطلاع خاندان مدنی اصفهانی میرساند، مجلس ختم آنمرحومه جمعه ٦ بهمن از ساعت ۲ تا ٤ بعدازظهر در مسجد امام حسن واقع در تهران نو میدان وثوق منعقد است.

فرزندان آن مرحومه: صدیقه- ابوالقاسم- حسین- علی- مرتضی- مصطفی- ناصر- منصور

با تاسف بسیار فوت والده آقای مصطفی مدنی اصفهانی رئیس هیئت مدیره شرکت را به اطلاع دوستان و همکاران میرساند مجلس ختم آن مرحومه جمعه ٦ بهمن از ساعت ۲ تا ٤ در مسجد امام حسن، تهران نو میدان وثوق برگزار میشود.

شرکت شیمی سود- ترانسپورت سود ایران

با نهایت تأسف درگذشت ناگهانی همسر وپدر عزیزمان مرحوم اسماعیل فدایی وکیل پایه یک وقاضی سابق دادگستری را باطلاع اقوام وآشنایان میرساند، مجلس ترحیم زنانه ومردانه آن مرحوم روز دوشنبه ۹ بهمن ماه از ساعت ٤ الی ٦ بعدازظهر در خانقاه صفی علیشاه منعقد میباشد.

زینت فدایی- ایران‌پور- فرزاد- مهرداد ودکتر سهیل فدایی

کیهان

اخبار کشور

صفحه ۲
پنجشنبه ۵ بهمن ۱۳۵۷-
۲۶ صفر ۱۳۹۹- شماره ۱۰۶۲۲

آخرین خبر؛

امام خمینی برای بازگشت تصمیم من قطعی است

آیت‌الله دکتر مفتح سخنگوی جامعه روحانیت مبارز تهران ظهر امروز اعلام کرد با تماسی که چند دقیقه پیش با حضرت آیت‌الله العظمی امام خمینی گرفته شد ایشان فرمودند که تصمیم من برای حرکت بسوی تهران قطعی است و در آن تجدیدنظر نکرده‌ام. دکتر مفتح اضافه کرد آیت‌الله العظمی خمینی درخواست امریکا را برای به تأخیر انداختن تاریخ مراجعت خویش به ایران نپذیرفته و آنرا رد کرده‌اند. مفتح اضافه کرد تصمیم امام خمینی برای مراجعت فردا به تهران قطعی است و خبر اسوشیتدپرس در مورد موافقت با تأخیر سفر حقیقت ندارد.

● نماینده بختیار که حامل پیام مهمی برای امام‌خمینی بود، دیشب در حدود یکساعت با اطرافیان ایشان در پاریس مذاکره کرد.

اطرافیان امام‌خمینی قرار است در یک کنفرانس مطبوعاتی بعدازظهر امروز خبر تصمیم امام خمینی را که نپذیرفتن درخواست بختیار است، رسماً اعلام کنند.

شورای هماهنگی:

تنها آذین استقلالمان، حضور در استقبال است

شورای هماهنگی سازمان‌های ملی و دولتی در اعلامیه‌ای که انتشار داد اعلام کرد در برچیدن بساط فرعونی و طاغوتی تنها آذین استقلالمان حضور در استقبال از رهبر بزرگ انقلاب است.

دراین اعلامیه آمده است: شورای هماهنگی سازمان‌های ملی و دولتی پی‌آمد انتظاری طولانی و روزگاری به سیاهی ظلم که تجلی سپیده‌دم است با ارمغان آزادی و استقلال از سوی رهبر بزرگ انقلاب برای ملت ایران کارکنان سازمان‌های دولتی و ملی وابسته به شورای مرکزی هماهنگی ورود نایب‌الامام خمینی را به خاک وطن که از خون شهیدان متبرک شده است، خیرمقدم می‌گویند. و میثاق خود را در ادامه مبارزه با دشمنان داخلی و خارجی ایران تا پیروزی نهایی تجدید می‌کنند.

شورای هماهنگی از کلیه کارمندان سازمان‌های وابسته تقاضا کرده است که بازگشت به کار خود در جایگاه استقبال این شورا در میدان ۲۴ اسفند حضور بهم رسانند.

حمله شدید دکتر کشاورز به شوروی و حزب توده

لوزان- خبرگزاری فرانسه- یکی از پایه‌گذاران حزب توده ایران دیروز به شدت روش شوروی را محکوم کرد و در مورد بازگشت قبل از موقع مناسب به ایران به آیت‌الله خمینی هشدار داد.

دکتر فریدون کشاورز در گفت و گوئی با روزنامه «ساعت بیست و چهار» چاپ لوزان، سویس، گفت از این بیم دارد که رهبر مذهبی ایران که «احترام زیادی» برایش قائل است گروگان نظامیانی گردد که به شاه وفا دارند. دکتر کشاورز در سال ۱۹۴۶ وزیر بود، بعد در سال ۱۹۴۹ تبعید و دوبار بطور غیابی به مرگ محکوم شد.

با اینکه دکتر کشاورز قبل از الغای حکم در بغداد، الجزیره و زنو ده دوازده سال در شوروی زندگی کرده، تأکید میکند که «شوروی از رژیم شاه حمایت کرده» است. او گیانوری، «دبیر کل حزب کمونیست ایران» را «دستنشانده خروشچف» خواند و گفت اوبا «دربار شاه و به ویژه با خواهر شاه تماسهائی گرفته است».

او تأیید کرد که اصلاتی، یکی از مأمورانی «سواک» در سالهای ۱۹۶۰ تمامی سازمان زیرزمینی حزب توده را کنترل میکرده و افزود که «این حزب حتی در تهران یک سازمان مهم ندارد». تظاهرات چپ کلیه گرایشها را در برمی‌گرفت: مائوئیستها، تروتسکیستها، کمونیستهای مؤمن و معتقد و کمونیستهای مستقل.

شرکت واحد اتوبوسرانی

دبیر سندیکای رانندگان شرکت واحد اعلام کرد:

۵۰ دستگاه اتوبوس شرکت واحد اتوبوسرانی صبح فردا از محل بولوار الیزابت مستقیماً حضرت آیت‌الله العظمی خمینی را به فرودگاه میبرد.

علی اکبر خباز‌ها دبیر سندیکای رانندگان شرکت واحد اتوبوسرانی تهران وحومه گفت: کمیته برگزار کننده استقبال، ضمن مراجعه به شرکت واحد خواستار ۵۰ دستگاه اتوبوس شد و مقرر گردید: صبح فردا این اتوبوسها در بولوار الیزابت آماده انتقال مستقبلین به فرودگاه وبالعکس بشود. این اتوبوسها با آرم تشریف فرمائی امام خمینی مشخص شده است.

استقبال فدائیان خلق از امام خمینی

خانواده‌های شهدا و زندانیان سیاسی آزاد شده وابسته به سازمان چریکهای فدائی خلق ایران و هواداران آنان طی اطلاعیه‌ای اعلام کردند که به مناسبت ورود حضرت آیت‌الله‌العظمی خمینی زعیم عالیقدر و رهبر شیعیان جهان در مراسم استقبال شرکت خواهند کرد.

در اطلاعیه آنان آمده است که از تمامی خانواده‌های زندانیان و هواداران آنان دعوت میشود جهت استقبال در ساعت ۶/۵ صبح در محل تقاطع خیابان آبسرنهاور، نواب، ضلع شمال غربی اجتماع کنند.

رادیو لندن: به شرط انتخابات صحیح

بختیار حاضر به قبول تغییر رژیم است

رادیو لندن- دکتر شاپور بختیار نخست‌وزیر ایران دیروز اظهار داشت که با آیت‌الله خمینی تماس خواهد گرفت و نامه‌ای با یک خصوصی بپاریس فرستاده است.

دکتر بختیار بطور ضمنی گفت محتویات این نامه تا دو روز دیگر افشا خواهد شد.

خبرنگار بی‌بی‌سی در تهران میگوید که در جلسه بامداد امروز مجلس شورایملی نخست‌وزیر نیز باین نکته اشاره کرد که حاضر است در قانون اساسی تغییری داده شود تا رژیم سلطنتی جای خود را به جمهوری بدهد ولی افزود که فقط در صورتی با این تغییر موافقت خواهد کرد که انتخابات صحیح برای تشکیل یک پارلمان جدید صورت گیرد.

امام خمینی: ۸ فردا در تهران خواهم بود

قم- امروز بیشتر نزدیکان و نمایندگان امام خمینی در قم بطور مرتب با پاریس، در تماس تلفنی بودند.

حدود ساعت ۱۰ صبح امروز، امام خمینی، تلفنی به نمایندگان خود در قم اطلاع دادند که هیچگونه تغییری در برنامه سفرشان روی نداده است. حضرت آیت‌الله‌العظمی خمینی تأکید کردند که ساعت یک بامداد فردا به وقت تهران ساعت ۱۱ شب بوقت پاریس با هواپیمای ارفرانس از پاریس پرواز می‌کنند و ساعت ۸ بامداد فردا در تهران خواهند بود. حجت‌الاسلام محمد یزدی رئیس کمیته تدارکات و استقبال از امام خمینی در قم ضمن تأیید این مطالب گفت:

برخلاف آنچه رادیو بی‌بی‌سی در خبر دیشب خود عنوان کرد حال مزاجی امام خمینی کاملاً رضایت‌بخش است و اینکه گفته می‌شود، دکتر میلانی‌پسر نیری از ایشان معاینه کرده کذب محض است.

حجت‌الاسلام حاج سیدمرتضی پسندیده برادر بزرگ امام خمینی نیز ضمن تأیید سلامت کامل حضرت آیت‌الله‌العظمی خمینی گفت: دکتر نیری، اصولاً پزشک مخصوص امام نیست واز ایشان، معاینه‌ای نکرده است.

کرمانشاه

قهرمان شهر «کرمانشاه» صبح امروز حضرت آیت‌الله عبد الجلیل جلیلی در رأس هیأتی مرکب از روحانیون و محترمین شهر برای استقبال از زعیم عالیقدر حضرت آیت‌الله العظمی خمینی عازم تهران شد.

مشهد

سیل جمعیت از مشهد بوسیله سواری و اتوبوس از پریروز بساوجوه بارندگی‌های شدید و ریزش برف زیاد بطرف تهران حرکت کرده و میکند.

از شهرهای خراسان نیز، جمعیت کثیری بطرف تهران روانه شده‌اند تعداد زیادی اتوبوس نیز حاضر شده‌اند که بطور رایگان جمعیتی را به تهران منتقل کنند.

از طرف آیات عظام مشهد حضرت آیت‌الله مرعشی شخصاً بتهران حرکت کرده‌اند و از طرف آیات عظام قمی و شیرازی نیز نمایندگانی بتهران اعزام شده‌اند.

علمای معروف مشهد حضرات آقایان خامنه‌ای، واعظ طبسی، هاشمی‌نژاد- تهرانی نیز بتهران حرکت کرده‌اند.

همچنین جمع اسلام معروف شهرهای خراسان و بعضی از ائمه جماعت نیز از مشهد و شهرهای خراسان بتهران حرکت کرده‌اند.

● به گفته منابع آگاه ستاد برگزاری بزرگترین استقبال تاریخ، همچنان تدارک مقدمات این استقبال را ادامه داده و اینک خطوط اصلی برنامه استقبال کاملاً آماده شده است.

به گفته این منابع سیل جمعیت از همه شهرستانها بصورت سرسام‌آوری بطرف تهران درحرکت است بطوریکه انتظار میرود میلیونها نفر از مردم شهرستانها تا صبح فردا به تهران بیایند.

روحانیت تهران برای کمک به مردمیکه امروز تا فردا وارد تهران میشوند پیش‌بینی‌هائی کرده و از جمله بیشتر مساجد تهران و بعضی از معابر را برای پذیرائی و اسکان مسافران شهرستانها آماده کرده است.

به گفته منابع مذکور از پریروز در برخی شهرستانها مقامات محلی از حرکت اتوبوسها و اتومبیل‌های سواری بطرف تهران ممانعت میکنند ولی با این وجود مردم بصورت کاروانهای چند صدنفری بسوی تهران راه افتاده‌اند.

● از طرف دیگر امروز تأیید شد که نمایندگان مراجع تقلید قم حضرات آیات عظام شریعتمداری، گلپایگانی و نجفی مرعشی برای استقبال از امام خمینی به تهران خواهند آمد. صدها تن از علما و مدرسین حوزه‌های علمیه قم و مشهد و اصفهان و سایر شهرها نیز در مراسم استقبال از رهبر انقلاب شرکت خواهند کرد و به تهران خواهند آمد.

به گفته منابع آگاه برای جلوگیری از تراکم جمعیت در هنگام ورود جمعاً ۱۱۰۰ نفر از نمایندگان همه اقشار ملت برای حضور در سالن فرودگاه و همچنین فاصله بین میدان آزادی و فرودگاه مهرآباد با کارت مخصوص دعوت شده‌اند. این عده در نقطه‌ای از بلوار الزهرا اجتماع خواهند کرد و با وسائلی که دراین نقطه پیش‌بینی شده به مهرآباد خواهند رفت. کمیته برگزاری مراسم استقبال از مردم دعوت کرده است در سایر نقاط مسیر مرتفع شوند و وارد فاصله میان میدان آزادی (شهباد سابق) و فرودگاه مهرآباد نشوند.

امروز همچنین گفته شد که کمیته برگزاری مراسم استقبال پیش‌بینی‌های امنیتی گسترده‌یی را برای حفظ نظم و همچنین جلوگیری از اقدامهای تحریک‌آمیز بعمل آورده و صدها نفر از جوانان مسلمان در طرح حفاظت از جان رهبر انقلاب شرکت و فعالیت خواهند کرد.

کمیته برگزاری استقبال:

در برنامه ورود امام خمینی تغییری داده نشده

کمیته برگزاری استقبال از امام خمینی، امروز در اطلامیه شماره ۳ خود ضمن تأکید براین که در برنامه ورود امام خمینی تغییری داده نشده است سیر حرکت امام خمینی را مجدداً اعلام کرد. متن این اطلامیه چنین است:

بسمه تعالی

اطلامیه شماره ۳ کمیته برگزاری استقبال از امام خمینی

خواهران وبرادران عزیز

ورود امام خمینی طبق برنامه قبلی وبدون هیچگونه تغییری به خواست خدا انجام می‌گیرد. ضمن اعلام برنامه حرکت مطمئنه تدارکاتی در زیر داده می‌شود که توجه به آن‌ها برای برگذاری هرچه باشکوهتر مراسم ضروری است.

برنامه حرکت:

ورود به فرودگاه مهرآباد ساعت ۸ صبح جمعه شش بهمن ماه

حرکت از فرودگاه ساعت نه

ورود به بهشت زهرا وایراد سخنرانی درحدود ساعت دوازده ظهر

مسیر حرکت:

فرودگاه مهرآباد- میدان آزادی- خیابان آیزنهاور- میدان مجسمه- دانشگاه تهران- خیابان پهلوی- میدان راه آهن- خیابان شوش- جاده آرامگاه- بهشت زهرا

محل تجمع مستقبلین:

از میدان آزادی تا بهشت زهرا برطبق مسیر حرکت

تذکرات:

۱- ازصوم‌هموطنان تقاضا می‌شود که برای رعایت نظم و امکان انجام صحیح برنامه کمال همکاری را با مأموران انتظامی بفرمایند.

۲- درمیان صفوف مستقبلین، راهروبی برای عبور امام و همراهان، باز می‌ماند که مأموران انتظامی در دو طرف آن ایستاده‌اند، خواهشمند است در باز ماندن این راهرو بامأموران همکاری کنید و پس از عبور امام به خیابان‌های مسیر هجوم نبرید بلکه از خیابان‌های جنبی به طرف منازل خود، منظم و آرام، حرکت کنید.

۳- از پارک وسایط نقلیه در سراسر مسیر و خیابان‌های اطراف و پمپ‌های بنزین خودداری بفرمایید.

۴- برای رعایت بهداشت و احتراز از هرنوع مسمومیت و بی‌نظمی و حفظ طهارت اسلامی از گرفتن و پخش غذا و قربانی کردن خودداری شود و هرکس غذای موردلزوم خود را همراه داشته باشد.

۵- از آذین‌بندی و هرنوع تشریفات و تجملات که مخالف باموازین اسلامی و شئون انسانی است پرهیز گردد.

۶- در برابر هرپیشامد احتمالی و مسأله‌ای خونسردی خود را حفظ کرده، مسأله را بامأمورین انتظامی درمیان بگذارید.

کمیته برگزاری استقبال از امام خمینی ۵۷/۱۱/۵

آخرین خبر درباره پخش بازگشت امام خمینی

سخنگوی شورای موسس اتحادیه کارکنان رادیو تلویزیون ساعت ۱۱/۳۰ صبح امروز اعلام کرد که مراسم ورود آیت‌الله خمینی به طور مستقیم از رادیو وتلویزیون پخش نخواهد شد. علت عدم پخش مستقیم مراسم ورود آیت‌الله خمینی به ایران، از طرف سخنگوی این شورا، مخالفت مقامهای دولتی عنوان شد. این سخنگو اضافه کرد که از چند روز پیش مذاکراتی برسر پخش مستقیم این مراسم با دولت صورت گرفت که نتیجه آن منفی بود. بنابراین کارکنان تلویزیون این مراسم را ضبط خواهند کرد تا در فرصتی مناسب آن را از تلویزیون پخش نمایند.

ازطرف مقامات دولتی:

پرواز هواپیماهای کلیه کشورها به ایران قدغن شد

از نیمه شب دیشب کلیه فرودگاههای کشور بمدت سه شبانه روز (۷۲ ساعت) بسته شد و بدنبال اجرای این دستور قیوای نظامی هر فرودگاهها مستقر شدند. یک مقام هواپیمایی کشوری امروز ضمن اعلام این خبر گفت: چون کارمندان کنترل پرواز در سطح کشور در اعتصاب بسر میبرند، از اینرو پرواز هواپیماها از فرودگاههای ایران به خارج و پرواز هواپیماها از کشورهای خارج به فرودگاه تهران و سایر فرودگاههای کشور قطع شده است و به کلیه شرکتهای هوائی نیز اعلام شده است که ظرف این مدت پروازهای خود را به تهران و سایر فرودگاههای بین‌المللی ایران مثل شیراز، آبادان وبندرعباس لغو نمایند.

بدنبال اجرای این دستور یک هواپیمای مسافری متعلق به شرکت هواپیمائی «سوئیس‌ایر» در فضای ایران بطرف فرودگاه مهرآباد پیش میآمد که ناچاراً باین هواپیمای اجازه داده شد که در خاک ایران به زمین بنشیند ولی سایر هواپیماهائی که از فضای کشورهای دیگر بسوی فضای ایران میآمدند دستور داده شد که مسیر خود را تغییر داده ودر کشور دیگری فرود آیند.

با اتخاذ این تصمیم هواپیمای ال‌ایتالیا که قرار بود به تهران بیاید پرواز خودرا به تهران لغو کرد و پروازهای پان‌امریکن و سانیا از فرودگاه مهرآباد انجام نشد.

فرودگاه شبها بسته است

با اعتصاب کارمندان کنترل پرواز، پرواز هواپیماها از ساعت ۷ونیم صبح قطع بود و کلیه پروازها درساعات روز انجام میگرفت ولی باتصمیم جدید کلیه پروازها درساعات روز نیز قطع گردیده است با این تصمیم پروازهای چارتر داخلی نیز قطع شده است و هواپیماهای کوچک که برای این کار از آنها استفاده میشد تاصبح روز یکشنبه هفته آینده نمیتوانند به پرواز درآیند.

اعلامیه فرمانداری نظامی

شب گذشته اعلامیه شماره ۳۳ فرمانداری نظامی تهران و حومه در مورد بسته شدن فرودگاهها باین شرح منتشر شد.

بعلت اعتصاب کارمندان کنترل پرواز اداره هواپیمائی کشوری درسطح مملکت و عدم پرواز بعضی از شرکتها مثل «لوفت هانزا» و «ایرفرانس» تا تکمیل و تجهیز فرودگاههای کشور بمدت سه روز از ساعت ۲۴ (نیمه شب روز چهارشنبه) چهارم بهمن ماه ۱۳۵۷ کلیه فرودگاههای کشور بسته اعلام میگردد.

فرمانداری نظامی تهران و حومه- سپهبد مهدی رحیمی

● اعلام آمادگی برای پرواز ویژه امام خمینی

کارکنان سازمان هواپیمایی کشوری با کسب نظر و تأیید کمیته هماهنگی انتصابات منتخب امام خمینی و همگامی با کارکنان هواپیمایی ملی ایران بمنظور تأمین سلامت پرواز مخصوص آن حضرت تصمیم گرفتند، با وجود حالت اعتصاب در محل خدمت خود حاضر گردند (این موضوع قبلا مورد مذاکره و موافقت مقامات سازمان هواپیمایی کشوری قرار گرفته بود.)

علیرغم توافق قبلی، صبح روز چهارشنبه ۵۷/۱۱/۴ کارکنان سازمان هواپیمایی کشوری بحلت اشغال فرودگاه توسط نظامیان امکان ورود به محل کار خود را نیافتند.

در اعلامیه کارکنان سازمان هواپیمائی کشوری آمده است: بدین وسیله به اطلاع ملت مبارز ایران میرساند که کارکنان سازمان هواپیمایی کشوری و شرکت هواپیمایی ملی ایران آمادگی کامل دارند ظرف مدت چند ساعت بمنظور انجام پرواز ویژه امام خمینی فضا و فرودگاههای ایران را از هر لحاظ آماده سازند و کلیه ادعاهای فرمانداری نظامی تهران در این موارد قویاً تکذیب میگردد.

دعوت به همکاری و استقبال از پرواز امام خمینی

از کلیه کارکنان هواپیمایی ملی و هواپیمایی کشوری دعوت میشود جهت خدمت هر چه بهتر و بیشتر در مورد پرواز امام خمینی ساعت هفت صبح روز جمعه ۵۷/۱۱/۶ در محل باشگاه هواپیمایی ملی ایران حضور بهم رسانند.

شورای هماهنگی کارکنان هما و هواپیمایی کشوری

مستشاران هواپیمایی کشوری

امروز اعلام شد به خدمت کلیه مستشاران و کارمندان خارجی هواپیمائی کشوری درایران خاتمه داده و این افراد باید حداکثر تاآخر اسفندماه خاک ایران را ترک کنند تعداد این مستشاران متجاوز از ۴۰ نفر است که حقوقهای گزافی دریافت می‌داشتند و کارمندان ایرانی بخوبی میتوانند وظیفه آنان را انجام دهند

تعطیل مهرآباد به کشورها اعلام شد

امروز اعلام شد تعطیل ۷۲ ساعته فرودگاه مهرآباد و سایر فرودگاههای کشور به کلیه سازمانهای هواپیمائی کشورها اعلام شده است.

نظامیان در تظاهرات طرفداری از امام خمینی

چند هزار نفر نظامی و غیرنظامی بعد از ظهر دیروز در تهران دست به تظاهراتی زدند و به منزل آیت‌الله طالقانی رفتند. این افراد افسران، همافران و درجه‌داران نیروی هوایی و اعضای خانواده‌هایشان بودند.

این عده درحالیکه فریاد میکشیدند: «ما پرسنل هوائی هستیم- ما منتظر خمینی هستیم» از خیابان شاهرضا هبور کردند و هنگامیکه به نزدیک پل شاهرضا تقاطع حافظ رسیدند، مأموران فرمانداری نظامی به قصد متفرق کردن آنان شروع به تیراندازی هوائی کردند. ولی تظاهرکنندگان که اکثراً با لباس فرم نیروی هوائی بودند، روی زمین نشستند و ماموران پس از لحظاتی تیراندازی راه را برای آنان بازکردند و رفتند.

از دیگر شعارهای پرسنل نیروی هوائی این بود: «رهرمان خمینی، نظامیان ملی- ژاندارمری گستیم، به ملت پیوستیم».

سرانجام در ساعت ۶ بعدازظهر تظاهرکنندگان درحالیکه بسلامت خاموشی برق، تاریکی قسمتهای زیادی از شهر را دربر گرفته بود، وارد کوچه تنگابن شدند و پس از قرائت قطعنامه ۶ ماده‌ای خود نمایندگانی از واحدهای مختلف، پادگان شماره ۳- پایگاه یکم ترابری- پایگاه یکم شکاری- پدافند هوائی- فرماندهی آموزش هوائی- قصر فیروزه انتخاب کردند و این نمایندگان

با پیامهائی حاکی از همبستگی با انقلاب ملی به خانه حضرت آیت‌الله طالقانی رفتند. نمایندگان بیش از ۳۰ دقیقه در مورد مسائل گوناگون با آیت‌الله طالقانی به گفتگو پرداختند و سپس متفرق شدند.

بعدازظهر دیروز همچنین در فرودگاه مهرآباد خبرنگاران با سربازانی روبرو شدند که می‌گفتند «ما به مردم در هیچ شرایطی تیراندازی نخواهیم کرد. ما افراد خمینی هستیم».

در امتداد خیابان فرح‌آباد نیز در حدود ۵۰ تن از افسران نیروی هوایی در تظاهراتی شرکت کردند. این تظاهرات در حدود ۲۰ دقیقه طول کشید. خبرنگار کیهان گزارش می‌دهد که یک سرهنگ، سه ستوان و ۴۰ نفر دیگر را دیده است که در حدود ۸۰۰ غیر نظامی آنها را درمیان گرفته بودند. یک هلیکوپتر ارتشی روی سرآنها پرواز می‌کرد. وقتی خبرنگار کیهان خواست از تظاهرکنندگان عکس بگیرد، سرانو فریاد کشیدند ویکی از جوانان بسوی عکاس دوید وگفت «اگر این عکسها را چاپ کنید، افراد شناسایی خواهند شد.»

چند تن از رهگذران به مغازه گلفروشی رفتند وبرای تظاهر کنندگان گل خریدند.

افسران پس از شرکت در تظاهرات متفرق شدند وبه میان کوچه‌های اطراف رفتند. یک راننده تاکسی که این جریان را دیده بود، می‌گفت کاری که این افسران امروز کردند، از راهپیمایی تاسوعا و عاشورا مهمتر بود.

درضمن از شیراز و بوشهر نیز گزارشهایی درباره تظاهرات همافران و افراد نیروی‌هوایی به طرفداری از امام خمینی رسید. درشیراز بیش از ۱۰۰ تن از همافران و افراد نیروی هوایی پایگاه تدین (پایگاه طالقانی) دراین تظاهرات درخیابان شرکت داشتند. هزاران نفر از مردم شیراز آنها را گلباران می‌کردند و می‌گفتند برادر ارتشی همبستگی‌ات مبارک.

«در بوشهر- نزدیک به ۵۰۰۰ نفر- افسران، همافران و درجه‌داران نیروی هوائی بوشهر، بعدازظهر دیروز بدنبال صدور اعلامیه‌ای، همبستگی خود را با ملت اعلام کرده‌اند. ساعت ۳ بعدازظهر آنها درحالیکه عکسهائی از امام خمینی در دست داشتند از محل پایگاه هوائی تا شهر بفاصله ۱۲ کیلومتری پیاده راهپیمائی کردند.

درخیابانهای شهر مردم باستقبال افراد نیروی هوائی رفتند و آنان را گلباران کردند و این گروه سپس «در میدان امام خمینی اجتماع کردند. دراین مراسم که تاساعت ۷ بعدازظهر ادامه یافت، قاضی عسکر نیروی هوائی بوشهر توبه نامه خود را خواند.

اعلامیه‌ای که امضای «پایگاه یکم شکاری مهرآباد تهران» را داشت به روزنامه کیهان رسید. در این اعلامیه گفته می‌شود که در اکثر پایگاههای نیروی هوایی ایران، پرسنل تحت شدیدترین فشارها به منظور همبستگی با ملت و تأیید نهضت اسلامی ایران دست به اعتصاب غذا زده‌اند.

در این اعلامیه اضافه شده که پایگاه همدان (شاهرخی) در محاصره شدید مأمورین امنیتی است و هرگونه عبور و مرور به سختی انجام می‌گیرد.

در اعلامیه اضافه می‌شود که تعدادی از هواپیماها و وسایل گرانقیمت نیروی هوایی را به اسرائیل منتقل کرده‌اند و نقل و انتقالات مشکوکی صورت گرفته که تمام پرسنل را نگران کرده است، بدینترتیب که اکثر هواپیماها را به پایگاههای جاسپهار و بوشهر منتقل نموده که کاملاً مسلح نموده‌اند تا از آنها برای بمباران شهرها استفاده کنند. همافران از مسلح نمودن هواپیماها خودداری کرده‌اند، ولی امریکائیان که خود را هنوز هم در این مملکت همه کاره می‌دانند دست به این جنایت زده‌اند. در اعلامیه گفته می‌شود ما با تمام گروههای مبارز تماس گرفتیم و توجه آنها را به وضع ناگوار جلب کرده‌ایم. همچنین از علمای اعلام تقاضا کرده‌ایم تا بمنظور بررسی وضع اعتصابیون در پایگاهها و جلوگیری از اعمال ناشایست محدودی وظروف اقدامات لازم را بعمل آورند.

توسط نیروهای نظامی کارکنان بانک ملی ایران محاصره شدند

بیش از هزارنفر از کارکنان بانک ملی ایران امروز صبح هنگامیکه میخواستند قطعنامه استقبال خود را از حضرت آیت‌الله العظمی خمینی صادر کنند، توسط نیروهای نظامی محاصره شدند.

این عده که در کوچه مقابل فروشگاه تعاونی شهر و روستا تجمع کرده بودند به دلیل محاصره نظامیان، نتوانستند قطعنامه خود را منتشر سازند.

مذاکرات بازرگان- بختیار برای مراجعت امام خمینی

مقارن ظهر امروز مذاکرات تازه‌ای میان طرفداران آیت‌الله العظمی امام خمینی و شاپور بختیار نخست‌وزیر برای فراهم کردن ورود امام خمینی به تهران انجام گرفت. در این مذاکرات مهندس بازرگان بطور مفصل با بختیار مذاکره کرد. نزدیکان امام خمینی تا ساعت ۱۱ بامداد امروز نتیجه این مذاکرات را فاش نکردند.

پاریس- نماینده کیهان

داریوش فروهر به زوریخ میرود

داریوش فروهر سخنگوی جبهه ملی ایران بعلت بستهشدن فرودگاه مهرآباد بازگشت خودرا به تهران بعقب انداخت.

گفته میشود وی امروز از پاریس به زوریخ میرود تا از آنجا عازم تهران شود.

فروهر تا آخرین لحظات از افشای مذاکرات خود باحضرت آیت‌الله‌خمینی خودداری کرد.

آمادگی شیروخورشید

پزشکان پرستاران و کادر سازمان جوانان شیروخورشید و آمبولانسهای این سازمان آماده هرگونه کمک در مسیر ورود امام خمینی هستند.

سخنگوی شیروخورشید سرخ اعلام داشت که سازمان جوانان آمادگی خود را برای کمک به مصدومان احتمالی راهپیمائی روزهای ۶ و ۷ بهمن ماه بحال آماده‌باش درآمدند تا کلیه امکانات و کمکهای اولیه و همچنین انتقال مصدومین به بیمارستانها را انجام دهند، از سوی دیگر بیمارستانها و کادر پزشکی بیمارستانها آماده میباشند.

همبستگی کارکنان صنایع الکترونیک

کارکنان صنایع الکترونیک تهران همبستگی خود را با جنبش اسلامی ملت ایران اعلام کرده و کلیه خواستهای همکارانشان را درشیراز مورد تائید قرار دادند.

بختیار از امام خمینی سه هفته فرصت خواست

تهران- اسوشیتد پرس- یک منبع بسیار مطلع امروز (پنجشنبه) گفت شاپور بختیار، نخست‌وزیر، از آیت‌الله خمینی خواسته است که بازگشت به ایران را مدت سه‌هفته به تأخیر اندازند.

این منبع، که درخواست کرد نامش فاش نشود، گفت بختیار اخطار کرده است که نمی‌تواند، درصورت بازگشت آیت‌الله خمینی طبق برنامه‌ای که برای جمعه تدارک دیده‌اند، مسئولیت سلامت ایشان را به عهده بگیرد. نخست‌وزیر همچنین اعلام خطر کرده است که ارتش درمقابل کوشش برکنار کردن دولت، که شاه منصوب کرده است، و قراردادن جمهوری اسلامی به طرق خلاف قانون اساسی ساکت نخواهد نشست.

بختیار درپیام خود به آیت‌الله نوشته است «بنابراین تقاضا دارم که بازگشت خود را لااقل سه‌هفته به تعویق بیندازید تا من فرصت برداشتن قدمهایی درجهت تضمین سلامت آقا و انجام اقداماتی که قانون اساسی را نقض نکند و درعین حال ارتش را آرام سازد داشته باشم.»

منبع گفت مقامات حکومت نظامی همه فرودگاههای غیرنظامی را بسته‌اند تا دلیل موجهی برای تعویق سفرخمینی فراهم آورده باشند.

نظریه امام خمینی

رویتر- پاریس- آقای قطبزاده در تلویزیون فرانسه گفت جنبش اسلامی ایران، شوروی را تهدید میکند، پس از پخش این سخن، حضرت آیت‌الله العظمی خمینی بلافاصله، بیانیه‌ای برای تلویزیون فرانسه، فرستاده‌اند و گفته‌اند آقای قطبزاده «خشمگین و مشاور من نمیباشد».

بختیار: نامه‌ام بدست امام خمینی رسید

دکتر شاپور بختیار نخست‌وزیر امروز به خبرنگار کیهان گفت طبق اطلاع رسیده نامه‌ام به دست آیت‌الله‌العظمی خمینی رسیده است.

نخست‌وزیر روز گذشته دریک گفتگو با خبرنگار صدا و سیمای ایران، اعلام داشت که نامه‌ای برای حضرت آیت‌الله‌العظمی خمینی ازطرف ایشان فرستاده شده که گویا هنوز بدست آیت‌الله نرسیده و تازمانیکه پاسخی به این نامه داده نشود، هیچگونه اظهار عقیده‌ای نخواهم کرد. دکتر بختیار درپاسخ به این سئوال که با توجه به نقش آیت‌الله‌العظمی خمینی درانقلاب ملت، چه ترتیبی ازطرف دولت داده شده و چه تماس‌هایی ازطریق دولت با ایشان گرفته شده است، گفت:

«از مدتی پیش افرادی را بطور مستقیم و یا غیرمستقیم به حضور ایشان فرستادم و یا خودشان ابتکار عمل را دردست گرفته و به طرق مختلف از نظرات ایشان آگاه شدم. ضمناً قسمت عمده آنچه را که ایشان برای تطور و تحول مملکت می‌خواستند و همچنین آزادی‌ها و تأمین اجتماعی منجمله آزادی زندانیان سیاسی را که مسلمین و گروههای مخالف که در راستان حضرت آیت‌الله‌العظمی خمینی قرار دارند، در نظر داشتند، گمان می‌کنم در یک مدت کوتاه بدون خونریزی زیاد وتشنج زیاد انجام دادم وباقی برنامه‌هائی را نیز که انجام خواهم داد در همان حد خواهد بود وبرهمان اصول اهداف ایشان می‌باشد.»

وی سپس در مورد لوایحی که دیروز تقدیم مجلس کرد، اظهار داشت که این دو لایحه بمعنای آزادی زندانیان سیاسی، ازاهم لوایح دولت بوده که در صورت تصویب، ساواک بدفتری فقط برای اطلاعات امنیتی خارجی کشور تبدیل می‌شود که خارجی‌ها چنین دفتری راوقتی حد جاسوسی» می‌نامند. همچنین تمقیب نخست وزیران و وزرای سابق نیز بمعنای لغو حکومت نظامی، ممکن می‌گردد...

وی همچنین گفت که تغییر قانون اساسی جز بوسیله انتخابات آزاد قانون اساسی ممکن نخواهد بود وتمام مواردی که ما بآن روبرو هستیم در قانون اساسی موجود پیش بینی شده است.

مصاحبه با همسر امام خمینی

حمیده امیری، خبرنگار کیهان در پاریس برای نخستین بار با همسر حضرت آیت‌الله العظمی خمینی مصاحبه کرد.

خبرنگار کیهان می‌نویسد: در خانه چهار اتاقی که محل اقامت امام خمینی است، دو اتاق به همسر، فرزندان و نوه‌های ایشان اختصاص داده شده است. همسر امام خمینی دیروز در حالیکه روی پتو نشسته بود مرا به اتاق خود پذیرفت. در این اتاق کوچک ده زن گشاد هم روی پتو نشسته بودند. همسر امام خمینی روسری سرمه‌یی سادیی به سر بسته بود و زاکت و دامن ساده‌یی به تن داشت. او بسیار خوش مشرب و خوشحال می‌نمود.

عروس امام خمینی به من گفت: خوشحالی همسر امام دائمی است، چرا که ازدواج خوبی داشته است.

همسر حضرت آیت‌الله العظمی درگفت و گوی کوتاهی که داشتیم تأکید کرد که زن باندازه مرد آزاد است.

وی که هر روز با زنان مختلفی که برای دیدار حضرت آیت‌الله به نوفل-لو- شاتو می‌آیند ملاقات میکند، در این مصاحبه گفت: البته اسلام برای زنان احکامی دارد، همچنانکه برای مردها نیز احکامی دارد. همسر امام خمینی که ۵۰ سال پیش با حضرت آیت‌الله العظمی ازدواج کرد زندگی خانوادگی‌اش را فضایی صلح‌آمیز و پرتفاهم خواند. وی که دارای سه دختر و یک پسر و چهارده نوه است، سرمشق‌های همسرش را در تنظیم یک گانون خانوادگی، سرمشقهای قابل تأسی ذکر کرده و از کمک ایشان در امور خانواده و همکاری در کارهای خانه بطریقی که یک رهبر طراز نخست مذهبی و سیاسی دارد، یاد می‌کند.

همسر آیت‌الله العظمی در سیزده سالگی به عقد ازدواج ایشان درآمده است.

از وی پرسیده شد تصمیم‌گیری به عهده چه کسی است؟

او گفت: امور داخلی با من بود و امور خارجی با ایشان. ولی همیشه با هم مشورت می‌کردیم.

اظهارات یکی از مسئولان جبهه ملی درباره:

مشکلات بازگشت امام خمینی

یکی از مسؤولان جبهه ملی ایران امروز در مورد چگونگی بازگشت امام خمینی باتوجه به بستهبودن تمام فرودگاههای کشور تا روز یکشنبه گفت: آخرین خبرها حاکی از اینست که حضرت آیت‌الله العظمی خمینی قصد دارند درصورتیکه مقررات بین‌المللی پرواز اجازه دهد، با یک هواپیمای «چارتر» که از یکی از شرکتهای هواپیمایی فرانسه کرایه می‌شود، به ایران بازگردند و در تصمیم خود مصراً پافشاری می‌کنند.

این منبع افزود: ممکن است براساس مقررات بین‌المللی هواپیمایی، مقامات فرانسوی اجازه پرواز هواپیماهای خود را به مقصد فرودگاهی که تعطیل است و مقامات آن کشور پرواز هواپیماها را ممنوع کرده‌اند، ندهند و همین امر ممکن است اشکالاتی در کار بوجود بیاورد.

همین منبع همچنین گفت: داریوش فروهر سخنگوی جبهه ملی ایران قصد داشت دیشب به ایران بازگردد ولی به علت بسته بودن فرودگاهها موفق به بازگشت نشد و در حال حاضر نیز امکان بازگشت وی به ایران وجود ندارد.

بختیار: قتل عام نخواهد شد، اطمینان میدهم

پاریس- خبرگزاری فرانسه- شاپور بختیار در مورد اختلافاتش با آیت‌الله خمینی گفت «هرچیزی ممکن است پیش آید». نخست‌وزیر ایران در گفت و گو با رادیو فرانسه گفت «در ایران درامی پیش نخواهد آمد، قتل‌عام صورت نخواهد گرفت

سرلشگر علاءالدین ناظم:

ارتش آمادگی کودتا ندارد

سرلشگر بازنشسته ناظم امروز در مصاحبه‌ای گفت:

«ارتش نه از لحاظ فکری و نه از لحاظ فیزیکی و سازمانی آمادگی هیچگونه کودتایی را ندارد و اگر احتمالاً کودتایی بوسیله معدودی که قبلاً برای اینکار آماده شده‌اند صورت بگیرد، بطور یقین به نتیجه‌ای نخواهد رسید».

تیمسار ناظم که در زمان اقامت ارتشبد جم در تهران مهماندار او بود در گفتگویی با کیهان ضمن اظهار این مطلب گفت: بنظر من ارتش یک قوهٔ اجرائیست در دست اکثریت ملت و وظیفه اصلی و خاص آن پشتیبانی کامل از اکثریت ملت است. بنابراین اگر ما بنا به امرور انتخابات و مجلس ما طوری بوده که اکثریت و اقلیت مفهوم واقعی نداشته است، این دلیل نمی‌شود که پای ارتش را به مسایل سیاسی داخلی بکشانیم و ارتش را گرفتار راهپیمایی و شعار و تظاهرات کنیم.

وی سپس گفت: کسانیکه اوضاع امروزه ایران را با اوضاع ۲۸ مرداد ۳۲ مقایسه می‌کنند از اوضاع کشور آگاهی کافی ندارند. چرا که اصولاً مقایسه زمانی در چنین شرایطی بوعی ناآگاهی سیاسی است. بنابراین باتوجه به اینکه ارتش جزیی از ملت است و بدون پشتیبانی ملت ارتش وجود نخواهد داشت احتمال کودتای ارتش بسیار ضعیف می‌شود و اگر کسی دست به این کار بزند اشتباه بزرگی مرتکب شده است.

تیمسار ناظم چهار سال پیش بازنشسته شد، آخرین سمت تیمسار ناظمی فرماندهی رکن سوم بود و چهار سال پیش مقام فرماندهی ارتش را که به او پیشنهاد شده بود نپذیرفت و بازنشسته شد.

تیمسار ناظم سپس درمورد راهپیمایی نظامیان به طرفداری از قانون اساسی که قرار است فردا انجام شود گفت: این قبیل اقدامات جز تفرقه‌اندازی بین ملت و ارتش نتیجه دیگری نخواهد داشت و من معتقدم که این آخرین تلاش نیز از آنجا که در راه صحیحی انجام نمی‌گیرد بی‌نتیجه خواهد ماند.

وی افزود: تظاهرات اخیر چند میلیونی مردم را با هیچ قدرت و پولی نمی‌توان براه انداخت. بنابراین اگر راهپیمایی فردای نظامیان انجام بگیرد این وظیفه رهبران ملت است که همانگونه که ارتش به ملت اجازه راهپیمایی داد آنها هم با ارشاد ملت به ارتشیان اجازه راهپیمایی بدهند و به این ترتیب میزان عظمت این راهپیمایی را هم ببینند که البته خود من به عظمت آن چندان معتقد نیستم.

وی سپس براه‌انداختن راهپیمایی، تظاهرات و دادن شعار بوسیله نظامیان را کاری دور از شأن و مسؤولیت ارتش خواند و گفت: باید به وظایفش عمل کند و نباید درگیر مسائل دیگر شود. رهبرا بهیجان آوردن ارتش، تنها خطری است که من احساس میکنم.

وی در مورد اعلام حمایت ارتش از دولت قانونی گفت: دولت قانونی قابل شرح و بسط است و اول باید ببینیم چه کسی دولت راقانونی می‌شناسد یا نمی‌شناسد. اگر مجلس آن را قانونی میداند، که ملت خود مجلس را هم قبول ندارد. و اگر قانون اساسی، قانونی بودن دولت را مشخص میکند که قانون اساسی سالهاست که فراموش شده است. بنابر این زعمای قوم وظیفه دارند که دست از عناد و لجبازی بکشند و با توجه به سود و منفعت مملکت عمل کنند. وی در پایان، دکتر شاپور بختیار را مردی مبارز، شجاع و درستکار خواند و گفت:

من شخصاً معتقدم که دکتر بختیار به تمام گفتار، اندیشه و اعمال خود اعتقاد دارد و همه را در جانب ملت بکار می‌برد، اما بنا این حال بدون پشتیبانی کامل ملت به نتیجه نخواهد رسید.

بنابراین من اگر جای ایشان بودم بیشتر به بقای ملت و مملکت فکر می‌کردم و به خواست ملت پاسخ مثبت میدادم.

صدها هزار نفر از مردم شیراز در راهپیمائی روز اربعین به طرفداری از حضرت آیت‌الله‌العظمی خمینی شعار دادند.

جوانی زیر تانک له‌شد

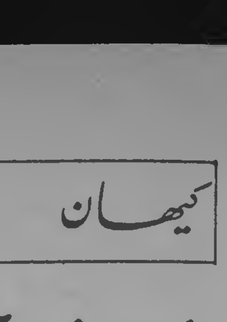

پدر یک جوان شهید که فرزندش در دیماه گذشته درجریان تظاهرات شهر بابل کشته شده است، به کیهان آمد و با دادن عکس پسرش خواست تا کاتون که به نحوی یادی از شهدای وقایع اخیر به میان آمده، با چاپ عکس و مطلبی، از فرزند او هم یادی بشود.

این پدر گفت: روز ۶ دیماه درشهر بابل تظاهراتی صورت گرفت. با شروع تظاهرات مأموران به خیابانها ریختند و با شلیک گلوله تظاهرکنندگان را متفرق نمودند. درجریان این امر پسرم ۱۶ساله قربانی آهنگر هم که جزو تظاهرکنندگان بود با مشاهده مأموران شروع به دویدن کرد. هنگامیکه به خیابان «سنگ‌بول» بابل رسیده بود، تانکی او را درحال دویدن زیر گرفت و از رویش گذشت.

اطلاعیه از منزل آیت‌الله طالقانی

عصر دیروز این اعلامیه از منزل آیت‌الله طالقانی به امضای ولی‌الله جهپور صادر شد: «به اطلاع عموم می‌رساند که از منزل حضرت آیت‌الله طالقانی تاکنون به هیچ کس به منظور جمع‌آوری کمکهای مالی، اعم از جنسی و نقدی، از ادارات دولتی، کارخانجات، شرکتها و یا هرمؤسسه دیگر اهم از بخش خصوصی و دولتی و یا هرمؤسسه دیگر، مأموریتی داده نشده است.

فعالیت اسرائیل برای مهاجرت یهودیان ایران

پیمان‌القدس- خبرگزاری فرانسه- کمیته مهاجرت پارلمان اسرائیل دیروز از مناحم بگین نخست‌وزیر این کشور تا اقدامات لازم و فوری جهت کمک به یهودیان ایرانی اتخاذ شود.

این کمیته در بیانیه خود اظهار داشت که بگین باید یک دفتر مرکزی مهاجرت برای نجات یهودیان از ایران تأسیس نماید.

تعداد یهودیان در ایران به حدود ۵۰ هزار نفر میرسد.

خرم‌آبادی‌ها خواستار استعفای نمایندگان این شهر شدند

خرم‌آباد- دیروز هزاران تن از گروههای مختلف مردم خرم‌آباد، در خیابانهای این شهر به تظاهرات پرداختند.

تظاهر کنندگان، خواستار استعفای نمایندگان این شهرستان (معینی جاهڤوند- فخشتری- توکلی و پارسا) در مجلس شورای ملی شدند.

مهندس حسیبی:

نفاق، علت شکست ۲۸ مرداد بود

مهندس حسیبی

بدعوت سازمان گارگران بانکها جبهه ملی ایران ساعت ۴ بعدازظهر گروه کثیری در باشگاه بانک صادرات گرد آمدند. در این گردهم‌آیی احمد خلیلی‌الله مقدم رئیس سازمان بانکها با ارقام و آمار پرده از روی ماهیت دستگاه استبداد برداشت وپس از آن مهندس حسیبی استاد دانشگاه ومشاور لغتی دولت دکتر مصدق ورئیس شورای جبهه ملی همه را دعوت به یگانگی و احتراز از هرگونه اختلاف ومجادلات فرقه‌ای ومسلکی کرد.

مهندس حسیبی در این اجتماع گفت، شکست نهضت ضداستعماری ما در زمان دکتر مصدق به جهت این نفاق افکنی بود که دشمن از این اختلاف بسود خود بهره گرفت وکودتای ۲۸ مرداد را براه انداخت.

ابوالفضل قاسمی عضو هیأت اجرایی جبهه ملی ودبیر کل حزب ایران در این جلسه گفت: در تاریخ ۲۵۰۰ ساله شاهنشاهی، ما ۲۰ سال حکومت ملی ومردمی نداشته‌ایم. پدران ما علیه بیدادگریها قیام کردند وانقلاب مشروطیت را بوجود آوردند ولی استعمار که همیشه پاسدار دیکتاتوری و رژیمهای تک دیوانسالاری می‌باشد به جنگ ملت آمد. یک قزاق بی‌سواد که حسب و نسب درستی نداشت بر ما حاکم شد. وانتلیجنت سرویس از سالها پیش رضا خان سواد کوهی را در میان قزاقان با شناسایی کامل پیدا کرده بود. می‌دانست با این غول به آسانی می‌تواند یک نظام جابرانه استعماری و پلیسی بوجود آورد. ۵۷۰ سال ما زیر یوغ رژیمی قرار داشتیم که تاریخ خودکامگی جهان نظیر آنرا بیاد ندارد.

قاسمی ماهیت حکومت دیکتاتوری ۳۷ ساله اخیر را مورد تحلیل قرار داد و گفت: این رژیم دشمن هر گونه رشد سیاسی افراد و بوجود آمدن شخصیتهای با تقوی وروطن‌پرست بود. فرومایگان را بر مردم چیره کرد، مانع رشد شخصیتها شد بطوریکه وقتی در شهریور ۲۰ دیکتاتور گریز پا ایران را ترک گفت ما یک آدم نداشتیم که برای مقابله با اشغالگران خارجی و کاتب و رازدار بهاماله شود. پدر خود هویدا «حسین‌الملک» از خواص عبدالبهاء بود به همین جهت او نام عباس را روی هویدا گذاشت. او در عرض ۱۳ سال ایران را مستعمره کامل امریکاییها و اسرائیلی‌ها کرد و همه چیز مملکت را به نابودی کشانید.

قاسمی در پایان از جنبش عظیم و مقدس ملت ایران یاد کرد و بهوگرافی آیت‌الله‌العظمی خمینی را به عنوان رهبر قاطع و آشتی‌ناپذیر برخاسته از لایه‌های پایین جامعه مورد بررسی قرار داد.

واکنش‌های شادمانه مردم

با اعلام خبر بازگشت حضرت آیت‌الله‌العظمی خمینی در روز جمعه (فردا)، از چند روز قبل به اینطرف تمامی مردم به اشکال مختلف خود را آماده استقبال از ایشان کرده‌اند. مردم بسیاری از شهرهای مختلف بسوی تهران راه‌افتادند و در سراسر کشور، مجالس وعظ و سخنرانی بمناسبت بازگشت و خانواده‌های زیادی چه در تهران و چه شهرستانها برای فردا، مردم را برای ناهار و استماع سخنرانی‌های واعظان دعوت کرده‌اند.

از جمله اهالی شهر بابل از چند روز قبل خود را برای استقبال از حضرت آیت‌الله خمینی آماده کرده‌اند و اعلام داشته‌اند که در راهپیمائی روز ۲۸ صفر (شنبه ۷ بهمن) که از قبل توسط جامعه روحانیت اعلام شده، شرکت خواهند کرد. علاوه بر این عده زیادی از خانواده‌های این شهر تدارک پذیرائی ناهار برای گروههای مختلف را دیده‌اند. یکی از ساکنان بابل بنام احمدی آهنگر روز گذشته با کیهان تماس گرفت و گفت به مناسبت ورود حضرت آیت‌الله‌العظمی امام خمینی و به مناسبت فرارسیدن روز ۲۸ صفر از مردم بابل دعوت میشود تا برای صرف ناهار در روز شنبه ۷ بهمن در مسجد حاج سیدنظام‌الدین واقع در بابل، جماده جمهیی حضور بابند.

اعضای هیئت علمی دانشگاه پلی‌تکنیک؛ درگیری گروهها ضعف جنبش را بدنبال خواهد داشت

هیئت علمی دانشگاه پلی تکنیک تهران وابسته به سازمان ملی دانشگاهیان ایران در بیانیه‌ای اعلام داشتند که با اعتقاد کامل به مفاد منشور در منشور این سازمان خواهان آزادی کامل در محیط دانشگاهها بوده و به منظور پاسداری از آزادی اندیشه، آزادی گفتار، آزادی نشر عقاید و افکار و آزادی اجتماعات مصراً ایستادگی خواهیم نمود. در همین بیانیه آمده است که طبق اصول مندرج در منشور سازمان ملی دانشگاهیان بالاترین هدف هر نظام آموزشی تأمین شرایط مناسب برای رشد کامل شخصیت انسانی و اشاعه احترام به حیثیت انسانی و اعتقاد به آزادی‌های اساسی است بنابراین ما استادان پلی‌تکنیک تهران اعلام میداریم:

که با تشکیل هرگونه نمایشگاه، سخنرانی، سمینار و... که توسط گروههای پیشرو متعلق به هر گونه ایدئولوژی که باشد ما مخالفتی نداشته و کلیه امکانات موجود را دراختیار ایشان قرار خواهیم داد.

بدیهی است کلیه دانشجویان و سایر طبقات مردم بایستی با روشن‌بینی انقلابی خود از هر اقدامی که باعث درگیری گروههای مختلف بشود پرهیز نمایند هر نوع درگیری بین گروههای پیشرو در جهت تضعیف جنبش بوده و ممکن است باعث بازگشت شرایط اختناق ۵۰ سال اخیر بشود و ما این کاملا برخلاف جنبش همگانی مردم ایران است.

امریکا گازوئیل وبنزین برای ارتش ایران میفرستد

رادیو لندن- امریکا ترتیباتی را فراهم آورده است تا ۲۰۰ هزار بشکه گازوئیل وبنزین بایران برساند تا کمبود نفت که براثر اعتصابات کارگران صنعت نفت حاصل شده از میان برود.

سخنگوئی از طرف وزارت خارجه امریکا گفت که این گازوئیل وبنزین برای خودروهای نظامی ودولتی خواهد بود انتظار میرود در خلال چند روز آینده از یکی از بنادر خلیج فارس بایران حمل شود.

حملات چماقبدست‌ها در شهرها گسترش یافت

حملات چماقداران به مردم چند شهر وخسارات فراوانی که این گروه به مردم وارد ساختند، سبب شد که مردم اکثر شهرهای ایران خود را برای مبارزه با این وضع تجهیز کنند. در این زمینه خبرنگاران کیهان گزارشهائی فرستاده‌اند که می‌خوانید

تبریز- حمله چماقبدستان روستاهای ویشه- نواکی- لیل‌آباد و [illegible] از توابع شهرستان خوی به شهرهای مختلف آذربایجان برای ساکنان این دو استان نگرانی‌هائی بوجود آورده است. هر روز اتومبیل‌های عبوری مورد هجوم ساکنان این روستاها قرار می‌گیرد و سرنشینان آن مصدوم و اتومبیل حامل آنها متلاشی میگردد. طبق اظهار بسیاری از مصدومین، این حملات درست در جلو چشم مأموران مستقر در جاده‌های اطراف صورت میگیرد بی‌آنکه واکنشی از طرف آنها نشان داده شود.

طبق اظهار حضرت آیت‌الله فاضل یکی از روحانیون خوی، شهر خوی مرتباً در معرض حمله ساکنان این روستاها قرار داره و مهاجمان بتخریب و غارت مغازه‌ها می‌پردازند.

بخاطر ایجاد ناامنی در جاده تبریز خوی، ترمینال مسافربری تبریز سرویس‌های شهرهای شاپور خوی و رضائیه را لغو کرده است.

اردبیل- روز گذشته بیست تن از رانندگان اتوبوس خط اردبیل- آستارا ضمن مراجعه به دفتر نمایندگی کیهان در اردبیل اظهار داشتند: ما به دولت هشدار می‌دهیم چنانچه جلوی هجوم چماقبدستها را در جادها نگیرد، ما نیز با همان سرعتی که در حرکت هستیم به صف چماقدارها میزنیم.

یکی از رانندگان گفت: چماقبدستها به خود ما در جلوی یکی از پاسگاههای بین راه حمله کردند اما نظامیان با وجود مشاهده این وضع هیچ عکس‌العملی نشان ندادند.

ساماندهی شهر کرد: مردم اصفهان وشهر کرد به چماق بدستانی که چند روز پیش در جریان تظاهرات فرهنگیان ودانش‌آموزان به آنان حمله کردند وعده‌ای را مجروح ساختند اخطار کردند که به سامان می‌آیند وانتقام میگیرند.

همدان: در شهر همدان از دیروز شایع شد که پنجهزار نفر مسلح به چماق به شهر حمله خواهند کرد. در پی پخش این شایعه هراران جوان همدانی خود را به چماق و وسایل دیگر مجهز کرده واز شهر مراقبت میکنند تا در صورت حمله احتمالی، با آن به مقابله بپردازند.

رضائیه- بعلت ناامنی در جاده‌های آذربایجان غربی که ناشی از حمله چماقداران به وسایط نقلیه است، حرکت اتوبوسهای مسافربری از تهران به رضائیه متوقف شده است.

مسافران بسیاری در رضائیه ودیگر شهرهای استان مانده‌اند. سرویس‌های مسافربری تهران نیز برای رضائیه مسافر نمی‌پذیرند.

تبریز- حجت‌الاسلام گلسرخی ، در اجتماع پرشوری از مردم

امام خمینی حاضر نشد به لیبی برود

قاهره- خبرگزاری فرانسه- طبق مندرجات روزنامه سعودی «الجزیره» که بوسیله خبرگزاری خاورمیانه نقل گردیده است، آیت‌الله خمینی موافقت نکرده است که درراه بازگشت به ایران در طرابلس که قرار بود اروی یک استقبال باشکوهی بعمل آید توقف کند.

روزنامه مذکور که مندرجات آن بوسیله خبرگزاری خاورمیانه در ریاض انتشار یافته، توضیح داده است که «دولت لیبی میکوشد که از پیروزی آیت‌الله خمینی بمنفع خود بهره‌برداری کند» این روزنامه اضافه کرده است که سرهنگ معمر قذافی اظهار داشته است که آماده است شخصاً در رأس گروهی از تظاهر کنندگان در طرابلس از رهبر مذهبی ایران درصورتیکه وی موافقت کند که در فرودگاه پایتخت لیبی توقف نماید استقبال بعمل آورد.

روزنامه الجزیره میگوید که سرهنگ قذافی فرستاده‌ای را نزد آیت‌الله‌خمینی به نوفل‌لوشاتو اعزام داشت تا او را دعوت به توقف در طرابلس بکند. ولی آیت‌الله نپس پیشنهاد لیبی را رد کرد.

روزنامه الجزیره همچنین بعضی از اشاراتی را مبنی براینکه امام موسی صدر رئیس شورای عالی شیعیان لبنان از موقع ناپدیدشدنش در چهارماه پیش، درلیبی بسر می‌برد ذکر کرده است.

نماینده امام خمینی در آمریکا دفتری در واشنگتن تاسیس کرد

واشنگتن- آسوشیتدپرس- یک کمیته که بنام کمیته آیت‌الله خمینی در آمریکا تشکیل شده است دیروز اعلام کرد کلیه معاملاتی که آمریکا با ایران انجام میدهد برای اینکه جنبه قانونی پیدا کند باید به تصویب این کمیته برسد.

ریاست این کمیته را دکتر جلیل عرابی به عهده دارد. وی در شهر هوستون تگزاس به شغل طبابت مشغول است. این شخص برای تبادل‌نظر با دیپلماتهای ایرانی دفتری در شهر واشنگتن افتتاح کرد و کمیته موقت خود را در آنجا تشکیل داده است.

دکتر جلیل عرابی دیروز بیانیه‌ای منتشر کرد و اعلام داشت که هرگونه قراردادی که از سوی آمریکائیان با کارکنان فعلی سفارت ایران در آمریکا منعقد شود، بدون تصویب این کمیته به عنوان قراردادی مغایر با منافع مردم ایران تلقی خواهد شد.

سخنگوی کمیته خمینی گفت آیت‌الله خمینی از وی خواسته است تا سفارت در امور سیاسی خواسته است تا فعالیتهای سفارتخانه را نظارت کند و به همین دلیل شاپور بختیار وی را از مقام خود برکنار کرد. این سخنگو افزود کمیته مزبور خود را جانشین سفارت ایران نمی‌داند ولی دولت ایران را غیرقانونی‌خواسته و در نتیجه ارتشبد زاهدی را سفیر ایران در آمریکا قبول ندارد.

پاسخ یهودیان ایران به رادیو اسرائیل

«یهودیان ایران برخلاف گفته تلویزیون اسرائیل در ایران احساس آرامش می‌کنند، صهیونیست‌ها می‌خواهند بین اقلیت یهودی و مسلمانان اختلاف بیاندازند تا از آب گل‌آلود ماهی بگیرند.»

این مطلب بوسیله گروهی از یهودیان ایران که برای پاسخگوئی به گفته‌های تلویزیون اسرائیل به کیهان آمده بودند ضبط شد.

این گروه اضافه کردند، شرکت «هزار یهودی در راهپیمائی اربعین شرکت کردند، صهیونیست‌ها می‌خواهند با حضور مارکسیستها مخالفت نمایند. کرد ولی به آنها اجازه نخواهند داد یک حزب هوادار مسکو تأسیس کنند».

پیام پیشوایان شیعه خلیج‌فارس به امام خمینی

کویت- خبرگزاری فرانسه- روزنامه الوطن چاپ کویت دیروز نوشت بسیاری از نمایندگان پیشوایان شیعه در کشورهای خلیج‌فارس نگرانی خود را از اینکه نهضت ایران به رهبری صهیونیسم و از آن جدا نخواهیم شد و به گفته‌های مقامات اسرائیلی و صهیونیستها که می‌خواهند بین ما تفرقه بیاندازند گوش نخواهیم داد.

حرب کمونیست تشکیل گردد». این روزنامه عقیده دارد که به عبارت دیگر «آیت‌الله با حضور مارکسیتها مخالفت نخواهد کرد» ولی به آنها اجازه نخواهد داد یک حزب هوادار مسکو تأسیس کنند».

سرانجام این روزنامه از قول منابع نزدیک به رهبر مخالفان رژیم ایران، نوشته است که آیت‌الله به هیأت نمایندگی پیشوایان شیعه اطلاع داده است که نهضت او اصل عدم‌دخالت در امور داخلی کشورهای همسایه را رعایت میکند.

جمهوری اسلامی، براساس بیطرفی

رم- اسوشیتدپرس- آیت‌الله خمینی شخصیت مذهبی ایران که رهبری انقلاب مردم ایران را برعلیه شاه بعهده دارد در مصاحبه‌ای که روز دوشنبه با خبرنگار شاخه کمونیستی روزنامه دیلی‌پاس سرا بعمل آورد گفت که جمهوری اسلامی مورد نظر وی براساس بیطرفی کامل نسبت به ایالات متحده و اتحاد شوروی عمل خواهد کرد.

آیت‌الله خمینی اضافه کرد که هرنوع وابستگی بهرشکل و ماهیت بیکی از دو ابرقدرت بکلی مردود خواهد بود.

«این مصاحبه روز گذشته در شماره عصر روزنامه ایتالیایی مذکور منتشر شد.

مردان مسلح به بانک ملی کرمانشاه حمله کردند

● در این واقعه مردان مسلح نقابدار حدود ۳ میلیون تومان با خود بردند.

کرمانشاه (قهرمان‌شهر)- در یک حمله مسلحانه مردان نقابدار مسلح ۲ میلیون و ۷۰۰ هزار تومان موجودی بانک ملی شعبه بلوار طاق‌بستان کرمانشاه را با خود بردند.

این حمله بعدازظهر دیروز (چهارشنبه) بوسیله ۳ نفر نقابدار هنگام تعطیل بانک صورت گرفت و نقابداران با تهدید اسلحه گرم کارکنان بانک را وادار به تسلیم کردند و سپس موجودی بانک را بسرقت بردند. احمد نوربخش رئیس شعبه مذکور در این مورد به خبرنگار کیهان گفت: افراد نقابدار آنقدر سریع عمل کردند که ما کاملاً غافلگیر شدیم. چون موقع تعطیل بانک بود و هیچ مشتری در بانک وجود نداشت ما مشغول شمارش موجودی پولهای شعبه برای تحویل به شعبه مرکزی بودیم که نقابداران وارد بانک شدند و ما را وادار به تسلیم نمودند.

وی اضافه کرد بانک ما بعلت پرداخت اعتبارات ذیحسابی دارای ۴ میلیون و هفتصد هزار تومان پول نقد بود که ۲ میلیون آن قبل از حمله نقابداران پرداخت شده بود. وی همچنین گفت مشخصات نقابداران برای ما معلوم نیست. حمله آنها یک حودرو ژاندارمری که یک ژاندارم مسلح در آن نشسته بود، در نزدیکی بانک متوقف بود وقتی ما باو مراجعه کردیم و خواستار تعقیب مهاجمان شدیم، نامبرده ابتدا تفنگش را بدست گرفت و از خودرو پیاده شد اما بلافاصله تغییر رأی داد و گفت که تعقیب مهاجمان در صلاحیت من نیست.

هنوز از نقابداران اثری بدست نیامده است و تحقیقات در این مورد ادامه دارد.

توضیح دانشجویان از ساری

عده‌ای از دانشجویان دانشکده کشاورزی ساری، (وابسته به انجمن اسلامی این دانشکده) طی نامه‌ای خبر درج شده در کیهان اول بهمن را دربارهٔ مراسم بازگشایی دانشکده به شرح زیر تصحیح کردند:

در ابتدای مراسم، سرودی بنام وخمینی ای امام» پخش شد. سپس حسن اکبری مرزناک و بعد حاجی قاسمی یکی از روحانیون سخن گفتند. آنگاه ناصر زارافشان پشت تریبون قرار گرفت و چون از سه ربع ساعت (وقت تعیین شده برای هر سخنران) بیشتر سخن گفتند، عده‌ای با فرستادن صلوات و چند تذکر خواستار پایان سخنرانی شدند.

سپس یکی از دانشجویان با خواندن مقاله‌ای از مردم تفکر گرد و پیشنهاد نمود که دانشکده کشاورزی ساری به نام «حجت‌الرسول مشکین‌فام» عضو سازمان مجاهدین خلق ایران و فارغ‌التحصیل رشته کشاورزی تغییر یابد. در پایان نیز ذوالفقاری سخن گفت و قطعنامه زندانیان سیاسی قرائت شد.

فدائیانی که در راه خلق شهید شدند

اسامی گروهی از شهدای چریک‌های فدائی خلق که در سالهای گذشته در درگیری با مأموران ساواک یا در شکنجه‌گاهها به شهادت رسیده‌اند در شماره پیش چاپ شد.

بقیه این اسامی را امروز چاپ کرده‌ایم:

۵۳- بهروز عبدی- دانشگاه صنعتی تهران ۲ بهمن ۵۱ اعدام شد

۵۴- عباس جمشیدی رودباری- فارغ التحصیل رشته ریاضی تهران در تیرماه ۵۱ رژیم به دروغ اعلام کرد که کشته شده در حالی که دستگیر وسپس زیر شکنجه شهید شد

۵۵- احمد زیبرم- کارمند کتابخانه پارک شهر- مرداد ۵۱ در درگیری مسلحانه شهید شد.

۵۶- شاهرخ هدایتی مهر ۵۰ در درگیری مسلحانه شهید شد.

۵۷- سیروس سپهری- دانشجوی کشاورزی در درگیری مسلحانه شهید شد

۵۸- ایرج سپهری کارگر تابستان ۵۲ در درگیری مسلحانه در آبادان شهید شد

۵۹- فرهاد سپهری دانشجوی فنی تهران در سال ۵۴ در ظفار شهید میشود.

۶۰- ابراهیم پور رضا خلیق- دانشجوی دانشگاه صنعتی بهمن ۵۲ شهید شد

۶۱- اسداله بشردوست دانشجو- سال ۵۲ در اصفهان شهید شد

۶۲- حسن نوروزی کارگر راه‌آهن بهمن ۵۲ در الیگودرز- نزدیک پاسگاه چمن سلطان شهید شد

۶۳- یوسف زرکاری کارگر راه‌آهن تابستان ۵۲ در اصفهان شهید شد

۶۴- شیرین فضیلت کلام در اردیبهشت ۵۳ دستگیر وزیر شکنجه شهید شد

۶۵- مرضیه احمدی اسکوئی معلم- اردیبهشت ۵۳ شهید شد شاعر و نویسنده بوده «یک کتاب از او چاپ شده»

۶۶- عباس کابلی- کارمند گروه صنعتی بهشهر تابستان ۵۳ شهید شد

۶۷- سعید پایان کمک راننده شرکت واحد پائیز ۵۳ شهید شد

۶۸- اردیلی‌پور

۶۹- بیژن جزنی فوق لیسانس فلسفه تهران- ۳۰ فروردین ۵۴ در زندان شهید شد- آثار متعدد تکوریک مجسمه سپرد با دیکتاتوری و تاریخ سی ساله ایران

۷۰- حسن ضیاء ظریفی لیسانس حقوق در زندان شهید شد

۷۱- عباس سورکی کارمند بانک در زندان شهید شد

۷۲- محمد چوبانزاده معمار در زندان شهید شد

۷۳- مشعوف کلانتری استاد کارگاه و تعمیرکار در زندان شهید شد

۷۴- احمد حلیل افشار در زندان شهید شد

۷۵- عریر سرمدی شغل آزاد- آخرین شغل او کارگر رورنامه اطلاعات بود «هفت نفر اخیر در سال ۴۶ دستگیر و در سال ۵۴ به اتهام واهی فرار از زندان رهبر شکنجه شهید شدند»

۷۶- خطایار سنجری دانشجو هنرسرایمانی نارمک ۲۶ فروردین ۵۴ در درگیری مسلحانه شهید شد

۷۷- منصور فرشیدی دانشجوی فنی تهران زیرشکنجه شهید شد»

۷۸- محمود نمازی دانشجوی فنی تهران زیر شکنجه شهید شد

۷۹- مارتیک قازاریان دانشجوی علوم رشته ریاضی تهران مرداد ۵۴ در درگیری شهید شد

۸۰- محمود مطیعی بلوریان مرداد ۵۴ شهید شد

۸۱- نرجه‌السادات روحی آهنگران دانشجو و معلم مرداد ۵۴ در درگیری شهید شد

۸۲- علی اکبر جعفری دانشجوی اقتصاد تیر ۵۴ شهید شد

۸۳- حبیب‌اله موسی تیر ۵۴ شهید شد

۸۴- حمید مومنی کارمند کانون پرورش مرداد ۵۴ آثار تلویزیک متعدد دارد (مترجم کتاب دولت نادر و چند اثر دیگر- مجموعه کتابی بنام «راست روی در سیاست خارجی چین» وی با نام مستعار بیدسرخی هم کتاب نوشته است)

۸۵- فتحعلی بهامیان دیماه ۵۴- وی در موقع شهادت یک مزدور ساواک بنام پرویز خدابایاری را میکشد

۸۶- فاطمه حسن‌پور شیرچوبشت دیماه ۵۴ شهید شد

۸۷- فاطمه‌وشمی- نهانی دیماه ۵۴ شهید شد

۸۸- مسرور فرهنگ مهندس مکانیک (پلی تکنیک) دیماه ۵۴ شهید شد

۸۹- علی دبیری فرد دانشجوی فنی تهران تابستان ۵۴ شهید شد

۹۰- بهمن روحی آهنگران فارغ‌التحصیل اقتصاد تهران دیماه ۵۴ زیر شکنجه شهید شد

۹۱- فاطمه آذرنیان- دانشجوی حقوق تهران بهمن ۵۴ در تبریز شهید شد

۹۲- مسعود پرورش دانشجوی دانشگاه صنعتی بهمن ۵۴ شهید شد

۹۳- جعفر پرهزاده جهرمی دانشجوی دانشگاه صنعتی بهمن ۵۴ شهید شد

۹۴- جعفر پرورش دانشجوی دانشگاه صنعتی بهمن ۵۴ شهید شد

۹۵- حسین شافعی دانشجوی دانشگاه صنعتی تابستان ۵۱ در تهران شهید شد

۹۶- پروین فاطمی معلم در اراک، زمستان ۵۴ شهید شد

۹۷- حمید اکرامی فارغ‌التحصیل پلی‌تکنیک تابستان ۵۵ شهید شد

۹۸- فرامرز شریفی- دانشجوی هنرهای زیبا مرداد ۵۱ شهید شد (طرح سازمانی از اوست)

۹۹- یدالله زارع کارگر سال ۵۴ شهید شد

۱۰۰- عبدالله سعیدی بیدخی دانشجوی اقتصاد تابستان ۵۴ شهید شد

۱۰۱- حمید رضا هزارجانی دانشجوی دانشگاه صنعتی تابستان ۵۴ شهید شد

۱۰۲- علی‌اکبر نیوی نوری دانشجوی دانشگاه صنعتی اسفند ۵۵

۱۰۳- محمد رضا معصوم خانی دانشجوی صنعتی زیر شکنجه شهید شد زمستان ۵۴

۱۰۴- جهان بخش پادیاری دانشجوی دانشرایمانی سال ۵۴ شهید شد

۱۰۵- علی رحیمی علی آبادی کارمند شرکت نفت سال ۵۴ شهید شد

۱۰۶- محمد رضا دانشجوی دانشگاه صنعتی فروردین ۵۵ درگیری مسلحانه شهید شد

۱۰۷- ناصر شایگان شام اسبی محصل اردیبهشت ۵۵ درگیری مسلحانه شهید شد

۱۰۸- ارژنگ شایگان شام اسبی محصل اردیبهشت ۵۵ درگیری مسلحانه شهید شد

۱۰۹- عزت فروی خانه دار اردیبهشت ماه شهید شد «مادر احمد و مجتبی خرم آبادی، سه سال مخفی بود و هنگام شهادت ۵۰ سال داشت»

۱۱۰- فاطمه فروی دانشجو اردیبهشت ۵۵

در ساعات منع عبور و مرور! به یک فروشگاه در مجاورت سفارت آمریکا دستبرد زدند

گروهی ناشناس به یک فروشگاه لوازم ورزشی دستبرد زدند و بیش از ۲ میلیون ریال از اجناس فروشگاه را به سرقت بردند. این سرقت در ساعات منع عبور و مرور صورت گرفته است.

فروشگاه لوازم ورزشی «صحلاتی» واقع در خیابان روزولت مقابل سفارت آمریکا ساعت ۲ بعد از نیمه شب پریشب مورد دستبرد عده‌ای ناشناس قرار گرفت و بیش از ۵۰۰ جفت کفش ورزشی از این فروشگاه به سرقت رفته. فروشندگان این فروشگاه ضمن گفت و گو باخبرنگاران کیهان اظهار داشتند: صبح دیروز وقتی به مغاز رفتیم متوجه شدیم که کرکره مغازه بالاست و شیشه‌های در مغازه نیز شکسته شده است. فروشندگان مغازه در پایان اضافه کردند: مسئله‌ای که مهم است مجاورت مغازه ما با سفارت آمریکاست. این سفارتخانه در تمام مدت شبانه روز از سوی مأموران فرمانداری نظامی مراقبت میشود و این تجسم‌آور است که بوجود مأموران و باوجود برقراری ساعات منع عبور و مرور، چنین سرقتی صورت گرفته است.

اطلاعیه شرکت کشتیرانی سی‌لند
(سی‌لند سرویس اینک)
بکلیه گیرندگان کالا/ ومشتریانی که درحال حاضربار بمقصد ایران در راه دارند ، اطلاع‌میدهد : بدلیل وضعیت جاری ایران تمام کالاهائی که مقصد آنهاکشورایران‌بوده ، ناچارا در دوبی مانده است .
خیلی مهم است که فورا " با نمایندگی ما در دوبی به آدرس زیر تماس بگیرند :
یونایتد شیپینگ کمپانی
صندوق پستی شماره ۱۷۲۱
دوبی (امارات متحده عربی)
تلفن شماره : ۲۸۲۱۴۱/۲/۳/۴ (۰۰۹۷۱)
تلکس شماره : یو . اس . سی . او . دی . بی ۶۲۵۷ (۰۸۹۲)
تااول فوریه ۱۹۷۹ برای تحویل گیرنده / یاتغییر دستورات قبلی تماس بگیرید . درغیراینصورت با تمام کالاها طبق شرایط مندرج در بارنامه رفتار و عمل خواهد گردید .
United Shipping Co.,
P.O. Box 1721,
Dubai (United Arab Emirates),
Telephone #(00971) 282141/2/3/4,
Telex #(0892) 6257 USCO D.B.
حمل‌ونقل سی‌لند

مرکز بین‌المللی آموزشی ایران
(مؤسسه فرهنگی غیرانتفاعی)
IRAN CENTER FOR INTERNATIONAL EDUCATION
با همکاری دانشگاه ایالتی اوهایو (دراکرن- امریکا) خدمات زیر را بداوطلبان و دانشجویانیکه مایل بورود بدانشگاه و یا ادامه تحصیلات دانشگاهی در امریکا و انگلستان هستند عرضه مینماید.
مشاوره و راهنمائی در انتخاب رشته و دانشگاه
تقاضای پذیرش زبان و پذیرش دانشگاهی فرم (I-20)
مساعدت و راهنمائی در بدو ورود بامریکا
راهنمائی در حین تحصیل توسط دفاتر مرکز در امریکا
آدرس: تهران، خیابان شاهپاس، تقاطع تختطاوس
تلفن: ۶۲۵۵۳۴-۶۲۵۰۶۳-۶۲۷۱۶۶
ش ۷۲۹۲۰

آگهی مجمع عمومی عادی بطور فوق‌العاده شرکت سهامی عام نورد و لوله اهواز
بدینوسیله از صاحبان سهام شرکت سهامی عام نورد و لوله اهواز دعوت مینماید که در مجمع عمومی عادی بطور

مسعود رجوی، از رهبران سازمان مجاهدین خلق:

کود تا نمیتواند سد پیروزی خلق باشد

مسعود رجوی زندانی از بند رسته و عضو سازمان مجاهدین خلق در یک برنامه سخنرانی که در دانشگاه تهران ترتیب یافته بود شرکت کرد.

دراین اجتماع چند هزار نفری با وجود ریزش برف و هوای سرد، عده‌ای در بیرون سالن اجتماع کرده بودند. مسعود رجوی دراین سخنرانی خطاب به تمامی مبارزان آگاه و همه مردم ایران هشدار داد که از تعرفه بپرهیزند و نگذارند که عوامل داخلی، پیروزی بر دشمن خارجی را به عقب بیاندازند. مسعود رجوی چنین آغاز سخن کرد:

بنام خدا و بنام خلق قهرمان ایران و بنام تمام شهدای خلق و بویژه شهدای دانشگاه، شهیدانی که به ما آزادی بخشیدند. آزادی، خجسته آزادی، گفتم آزادی یعنی روح، جوهر و ماهیت انسان آنچیزی که شهدا بخاطرش جان باختند، اسرا بزندان افتادند، تبعیدیان مهاجرت کرده‌اند و خلق قهرمان قیام کرد، آزادی- این آنچیزی است که شما به ما بخشیدید، خواهران، برادران، بایستی بعرض‌تان برسانم که قراری نبوده من صحبتی داشته باشم هم به علت بیماری و هم به علت کثرت بازدیدهای این روزها، یعنی محبت‌های شما خواهران و برادران، توی راه که می‌آمدم فکر کردم که طبعاً چیزی ندارم جز کمی حرف دل و کمی دردِدل و کمی هم گزارش مربوط به ۱۴ سال فعالیت سازمان و ۷ سال زندان بخصوص چیزی که صحبت‌کردن را برایم مشکل میکند، بیان آن احساسی است که فی‌الواقع در قلبم و قلب تک‌تک برادرانم وجود دارد.

لحظاتی هستند که فکر نمی‌کنم نه تنها من، بلکه هیچ‌کس توان وصف آنها را داشته باشد، مثلاً لحظه دستگیری، لحظات رنج و عذاب لحظاتی که با شهیدی وداع میکنید، لبهای تب دارش را می‌بوسید و طنین آلبش را میشنوید لحظاتی که با فریاد شکنجه خواهرتان و یا برادرتان از خواب می‌پرید و یا لحظاتی که خبر شهادت خواهر و یا برادری را میشنوید و یا لحظاتی که خلق قیام می‌کند و شما را آزاد میکند وبه آغوش خلقتان باز می‌گردید چیزی که در خواب هم نمی‌دیدید. البته شاید شعرا، ادبا، بتوانند این لحظات را وصف بکنند، گنجه‌ایها، گرما وروددیها بتوانند این لحظات را وصف کنند. ولی من را رفتم تنها رفتیم با چشم‌های بسته ما را بردند پرمستحبا و پاهایمان چیزی جز زنجیر نبود اما وقتی برگشتیم در آغوش مردمانمان بودیم و بردستهایمان گل بود و بر چهره‌هایمان بوسه، آیا میشود این لحظات را وصف کرد. جای شهیدان خالی، آنهایی که در میان ما نیستند، نه... نه... هستند، حتماً هستند، اگر مزارشان ناپیداست میلیونها مزار در سینه تک تک مردمان این سرزمین دائماً در حال طپش است، چرا که شما، مردم هم با آنها بودید، وقتی آنها شکنجه میشدند، این خلق ایران بود که فریاد میکشید، وقتی در مقابل جوخه‌های اعدام قرار می‌گرفتند، این مردم ایران بودند که اعدام میشدند، شما در رگهای آنها جاری بودید و آنها الان در سینه‌های شما هستند پس شهیدان هستند، وقتی ما رفتیم آسمان تیره و تار بود، گهگاه ستاره‌ای در کبوت یک شهید سیدرضا شهید ولی پاسداران شب بسرعت پاکیزه می‌کشیدند، ولی امروز آسمان شرق ستاره‌باست همه جا شهید، کاروان کاروان شهید وقتی رفتیم پائیز بود زمستان بود.

تک تک لاله‌هایی که دسته‌های سیاه آنها را پرپر می‌کرد اما امروز همه چهره شهرهای ما لاله‌زار است، این جوانها، زنها و مردها که هر روز بر کف خیابانها افتادند و میافتند، ما در زندان بطور تصادفی توانستیم فیلم چند دقیقه‌ای از کشتار دانشگاه را که من فیروزندش هستم ببینیم، خروش را دیدیم، فریاد را میدیدیم، شهدا را چشم میدیدیم. آنروز دیگر دانشگاه تنها دانشگاه نبود، شهاتگاه شده بود.

دانشگاههای ما یک لحظه در سیاه‌ترین زمان‌ها از خروش باز نایستادند و نمی‌ایستند- تیلور شرف این مردم بودند.

آنقدر دامنه کار شما وسعت داشت که طنین‌اش از میله‌ای فولادی و از دیوارهای بتونی می‌گذشت و بما روح میدمید روحیه میداد و زندهمان میداشت. آخر آنها می‌خواستند ما بپوسیم، شما چه که نکره مانید و چه اختناری امروز نصیب من شدهاست که در مقابل آکاتاریون و صمیمی‌ترین پیشاهنگان این مردم بتوانم تعظیم را نظار کنیم، نه چماق بدست و نه رگبار نتوانست فریاد دانشگاه را خاموش کند، چرا؟برای اینکه مظهر حیات این خلق بود، مظهر زندگیش بود، مگر نه اینست که حیات چیزی نیست جز عقیده و جهاد، دروه بر دانشگاه بهمین دلیل ما هم امروز برای زیارت آمدیم به دانشگاه مردم، نشانه‌اش هم هجوم تمام مردم از عموم خلق و اقشار خلق و کارگران دلیر که تاریخ هیچ وقت فراموش نخواهد کرد که در چه روزهای حساسی سرلوشت ایران در دستهایشان بسود، نفتی‌ها، برقی‌ها و اصولاً عموم اقشار وطبقات مردم.

آری مسئولیت شما زیاد هست و خیلی هم زیاد است گفتیم برای زیارت آمدیم و هنوز طنین آن لااله الاالله را درگوشمان داریم تمام خلق ایران داره و تمام تاریخ ایران خواهد داشت تمام جهان شاید این صحنه کشتار را دید و گریست ولی آیا میدانید تفاوت گریه شما با سوزجگر فرزندانتان درزندان چه بود، آخر ما دربند بودیم، فریاد کشیدن هم مشکل بود، گاه گریستن هم مشکل بود چه میشد کرد، بما گفته بودند خلق، کدام خلق؟ آنهایی که در زیر شکنجه‌ها خلق را می‌طلبیدند. خدا و خلق را بیاری می‌طلبیدند.

مسعود رجوی از رهبران سازمان مجاهدین خلق که چند روز پیش از زندان آزاد شد در مسجد دانشگاه تهران سخنرانی می‌کند رجوی کنها بازمانده نخستین رهبران وپایه گذاران سازمان مجاهدین خلق است.

- گفتند کدام خلق، بمانید و ببوسید، اینجا جزیره ثبات است، اینجا بهشت سرمایه‌داران خارجی شده بود، اینجا صحنه جشن‌های باصطلاح جاودانگی رژیم شده بود، می‌گفتند تمام شد، دیگر خبری نیست خبری هم نبود، درظاهر خبری نبود ولی بیخبری هم نبود والا این تحولات عظیم یکسال و دوسال اخیر یک لحظه که ایجاد نشدند، پس همه خبر داشتند، همه دره داشتند و همه با فرزندان مبارز و مجاهدشان همدردی داشتند، بله گفتند، کدام خلق، ولی ما می‌گفتیم، آیا صبح نزدیک نیست.

از پشت میله‌ها و از پشت پنجره‌ها نگاه می‌کردند، فرزندان شما، برادران شما و خواهران شما زمزمه می‌کردند، آیا صبح نزدیک نیست؟

پس این یاری خدا کجاست، مگر میشود خورشید را کشته مگر میشود باد را از وزیدن بازداشت و باران را از باریدن، مگر میشود اقیانوس را خشک کرد، مگر میشود بهار را از آمدن بازداشت و مانع روئیدن لالهها شد، و مگر میشود ملتی را تا به ابد اسیر نگه داشت.

مگر میشود خلقی را تا به ابد در زنجیر نگه داشت نه... نه...

چرا؟ زیرا خواست خداست اراده خلق است، سنت تاریخ و قانون اجتماع است میعاد خداست، میعاد تخلف ناپذیر، بله سنت خداست، سیر تاریخ است.

بشارت همه انبیاء پیام آوران، مصلحین و انقلابیون بزرگ جهانی، این است، خلق پیروز میشود، آینده تابناک است همه قوا و استعدادهای فرزند انسان از شامگاه امکان قطعاً به بامداد تحقق خواهد پیوست یک روز بما گفتند که قیام کرده این زنان و مردان انقلابی قیام کردند. شهید دادند، درود برقیم.

بعد نوبت به تبریز رسید، خاطره ستار و باقر زنده شد، تبریز قهرمان، تبریز آزادی ستان قیام کرد، در روزنامه‌ها خواندید گفتند، عده‌ای از آن طرف مرز آمدند و رفتند عجیب ۳۶ میلیون نفر شبها از آن طرف مرز می‌آیند به این طرف و صبح هم غیب میشوند، معلوم نیست چطوری، مثل اینکه دوران، دوران جادوگران است، بعد در روزنامه‌هایشان اعلام کردند که، تمام شد دیگر خبری نیست اما یکی یکی نوبت رسید به شهرها، جهرم، شیراز، یزد، اصفهان، مشهد، همدان، گرمان و... قیام گردند درود بر این شهرها درود بر شهدا و بعد در ۱۷ شهریور تهران بزرگ به عهد خود وفا کرد.

ایکاش ما میبودیم درمقابل آن صفوف وشنیدیم که مادرانمان، خواهرانمان بودند که با گلوله‌های امریکایی وانگلیسی سینه وسرهای آنها شکافته شد آیا آن لحظه را میشود وصف کرد، احساس می‌کنید که فرزندانتان در آن لحظه درچه حالتی بوده‌اند. درود برتهران بزرگ. ولی کشتار فایده‌ای نکرد. زیرا شما دانشجویان نشانه طلوع صبح بوده‌اید، نشانه پایان شب بوده‌اید. نشانه نسل جدیدی بوده‌اید، بله کشتار فایده‌ای نکرد یک پارچه خون وآتش شده بود همه شهرها وروستاهای ایران، حتی ماهم از پشت دیوارهای بتنی، گاه شعارها را می‌شنیدیم، صوح اعتصابات، صوح اقدامات مقاومت‌رانه انقلابی، سراسر کشور را فراگرفته بله ما می‌شنیدیم، جانبازیها، فداکاریهای کارگران نفت وبرق ومخابرات وهمه کارگران راه، بازار را ودانشگاه را، بله این خلق وشما بودید که اسیرانتان را می‌خواستید ومساله مساله این اسیر وآن اسیر نبود.

حرمت مردم خدشه‌دار شده بود، قدسیت آزادی خدشه‌دار شده بود، در آن روزها ما در زندان چه میتوانستیم بکنیم، جز اینکه چند روزی نان را برخودمان حرام کنیم ودست به اعتصاب غذا بزنیم. وبالاخره یک روز خواندیم وشنیدیم که بت شکسته شد وتندیس‌ها فرو کشیده شدند وخلق اولین قدم پیروزی را برداشت درود به خلق قهرمان و درود به شهدای خلق قهرمان نکته‌ای را که باید تاکید کنم ولا بد همه میدانید وبخصوص پیشاهنگ میداند، اینست که ما هنوز در آغاز راهیم، بتی رفته، ولی بتپرستان هنوز هستند، امپریالیستها هنوز هستند، از آن سوی دریاها مدام برای ما نقشه میکشند، طرح میریزند، هشیاری بسیار زیادی می‌خواهد، احساس مسئولیت بسیار زیادی می‌خواهد.

میدانید امروز دو تا مساله مهم ما داریم، یکی خارجی یعنی، امکان هجوم امکان یورش و کودتا و همه آن طرحهای ضدانقلابی فاشیستی که میدانید و یکی داخلی در داخل صفوف خودمان، در این شکی نیست که علی‌رغم همه فراز و نشیبها، همه نوسانها، این کشتار و کودتا نخواهد توانست مساله را حل کند، و پیروزی نهایی باخلق است اما مساله داخلی و مساله روابط و مناسبات نیروهای مختلف مردم باهیک دیگر و در یک کلام مساله تفرقه. اگر بپذیریم که عوامل خارجی به اعتبار و در روی عوامل داخلی عمل میکنند، پس مساله داخلی مهمتر است پس اگر در این جبهه پیروز و موفق باشیم مسلماً پیروزیمان در جبهه خارجی تضمین شده است. ما تجارب بسیار تلخی داریم از تلر؟ و تفرقه‌افکنی و تفرقه‌افکنان شکست‌های بسیار تلخ داریم من نامدم اینجا که روند خود بخودی قضایا را فقط ستایش کنم، ما نیامدیم که آنچه را که هست و فقط هست، تایید کنیم کمی هم باید به آن اندیشید که چه چیز باید باشد و چه چیز هم نباید باشد، آیا ما می‌خواهیم نسل مسلمون و نفرین شده‌ای باشیم، که فرصتها را از دست دادند، مسائل‌شان را اصلی و فرعی نکردند و به فرعیات پرداختند. علیده هرکس و جهاد و مبارزه هرکس با هرگروه محترم است.

ولی تصور کنید که در کشتی طوفانزده‌ای هستیم که بکطرف آن سوراخ شده است بنابراین ما باید سعی کنیم جلو نفوذ آب در سوراخ کشتی را بگیریم نه اینکه اجازه بدهیم که قسمتهای دیگر کشتی هم سوراخ بشوند. مسعود رجوی در آخرین قسمت سخنرانی‌اش به مقدس بودن مبارزه اشاره کرد و گفت هر مبارزه‌ای فی‌نفسه مقدس است و اصولاً خصلت انسان در مبارزه است.

گزارش لحظه به لحظه کیهان از مذاکرات پاریس

پاریس- نماینده کیهان- صبح دیروز که خبر مربوط بستن فرودگاه مهرآباد به پاریس رسید در ساعت ۱۰ صبح اطرافیان امام خمینی اظهار داشتند که ایشان در حال نماز گزاردن هستند و هنوز این مطلب به اطلاع ایشان نرسیده ولی به نظر میرسد که این جریان تأثیری بر تصمیم ایشان نخواهد داشت و احتمالاً ممکن است چند ساعتی تأخیر در پرواز ایجاد کند.

مقارن ظهر دیروز قطب زاده بعداز ملاقات با امام خمینی به خبرنگاران اظهار داشت که حضرت آیت‌الله بطور قطع تصمیم گرفته‌اند طبق برنامه قبلی فردا شب با «ایرفرانس» عازم تهران شوند.

قطب زاده بعنوان سخنگوی آیت‌الله اظهار داشت که هواپیما ساعت یک صبح جمعه به وقت پاریس عازم تهران خواهد شد و ساعت ۹ صبح به وقت محلی به تهران خواهد رسید. در اینموقع سئوال شد آیا حضرت آیت‌الله ملتوجه مخاطرات این مسافرت هستند؟

قطب زاده جواب داد آیت‌الله به کلیه تهدیدها و شایعات توجه دارند و با وجوه همه این مخاطرات قاطعاً میخواهند برود.

سئوال شد آیا از روش ارتش آیت‌الله نمی‌ترسند؟

جواب داده شد آیت‌الله خمینی با فریادهای اللهاکبر بعداز نماز مقدم هواخواهان حضرت آیت‌الله خمینی با فریادهای اللهاکبر بعداز نماز مقدم ایشان را استقبال کردند. اطرافیان آقای خمینی اظهار داشتند که همچیز طبق برنامه پیش‌بینی شده صورت خواهد گرفت و ارتش جرأت نمیکند برروی میلیونها نفر طرفدار ایشان بایستد. و به این ترتیب این مخاطره یک مخاطره حساب شده بوده است. درهمین وقت از تهران خبررسید که یک توطئه علیه جان آقای خمینی طرح شده است.

درساعت ۱۱ دیشب تلویزیونهای فرانسه اطلاع دادند که درمذاکرات بین دولت بختیار و آقای خمینی توافق شده که حضرت آیت‌الله خمینی درتاریخ مقرر به تهران بازگردند ولی برنامه خود را که مبنی برتشکیل شورای انقلاب برای مدت چندروز به تأخیر اندازند

پس از اعلام این خبر از طرف خبرنگار تلویزیون فرانسه مصاحبه کوتاهی با قطبزاده بعمل آمد ودر این مصاحبه قطبزاده اظهار داشت که امروز در اطراف آیت‌الله بحث و گفتگوی زیادی بود. هدفای با مسافرت ایشان مخالف وعده‌ای موافق بودند وپس از این مباحثات سرانجام آیت‌الله تصمیم گرفتند به ایران برگردند برای اینکه تمام مردم ایران بازگشت ایشان را خواستارند. البته بعضی شخصیتها از نظر احتیاط معتقد بودند که این سفر به شرایط مطمئن‌تری موکول شود. خبرنگار پرسید آقای تهرانی سه ساعت مذاکره طولانی باآیت‌الله خمینی داشتهاند وپس از آن اظهار داشت که حضرت آیت‌الله بطور قطع تصمیم گرفتهاند طبق برنامه قبلی فردا شب با «ایرفرانس» عازم تهران شوند.

قطب زاده بعنوان سخنگوی آیت‌الله اظهار داشت که هواپیما ساعت یک صبح جمعه به وقت پاریس عازم تهران خواهد شد و ساعت ۹ صبح به وقت محلی به تهران خواهد رسید. در اینموقع سئوال شد آیا حضرت آیت‌الله ملتوجه مخاطرات این مسافرت هستند؟

قطب زاده جواب داد آیت‌الله به کلیه تهدیدها و شایعات توجه دارند و با وجوه همه این مخاطرات قاطعاً میخواهند برود.

سئوال شد آیا از روش ارتش آیت‌الله نمی‌ترسند؟

جواب داده شد آیت‌الله خمینی با فریادهای اللهاکبر بعداز نماز مقدم هواخواهان حضرت آیت‌الله خمینی با فریادهای اللهاکبر بعداز نماز مقدم ایشان را استقبال کردند. اطرافیان آقای خمینی اظهار داشتند که همچیز طبق برنامه پیش‌بینی شده صورت خواهد گرفت و ارتش جرأت نمیکند برروی میلیونها نفر طرفدار ایشان بایستد. و به این ترتیب این مخاطره یک مخاطره حساب شده بوده است. درهمین وقت از تهران خبررسید که یک توطئه علیه جان آقای خمینی طرح شده است.

درساعت ۱۱ دیشب تلویزیونهای فرانسه اطلاع دادند که درمذاکرات بین دولت بختیار و آقای خمینی توافق شده که حضرت آیت‌الله خمینی درتاریخ مقرر به تهران بازگردند ولی برنامه خود را که مبنی برتشکیل شورای انقلاب برای مدت چندروز به تأخیر اندازند

پس از اعلام این خبر از طرف خبرنگار تلویزیون فرانسه مصاحبه کوتاهی با قطبزاده بعمل آمد ودر این مصاحبه قطبزاده اظهار داشت که امروز در اطراف آیت‌الله بحث و گفتگوی زیادی بود. هدفای با مسافرت ایشان مخالف وعده‌ای موافق بودند وپس از این مباحثات سرانجام آیت‌الله تصمیم گرفتند به ایران برگردند برای اینکه تمام مردم ایران بازگشت ایشان را خواستارند. البته بعضی شخصیتها از نظر احتیاط معتقد بودند که این سفر به شرایط مطمئن‌تری موکول شود. خبرنگار پرسید آقای تهرانی سه ساعت مذاکره طولانی باآیت‌الله خمینی داشتهاند وپس از آن اظهار داشت که حضرت آیت‌الله بطور قطع تصمیم گرفتهاند طبق برنامه قبلی فردا شب با «ایرفرانس» عازم تهران شوند.

قطب زاده بعنوان سخنگوی آیت‌الله اظهار داشت که هواپیما ساعت یک صبح جمعه به وقت پاریس عازم تهران خواهد شد و ساعت ۹ صبح به وقت محلی به تهران خواهد رسید. در اینموقع سئوال شد آیا حضرت آیت‌الله ملتوجه مخاطرات این مسافرت هستند؟

قطب زاده جواب داد آیت‌الله به کلیه تهدیدها و شایعات توجه دارند و با وجوه همه این مخاطرات قاطعاً میخواهند برود.

سئوال شد آیا از روش ارتش آیت‌الله نمی‌ترسند؟

جواب داده شد آیت‌الله خمینی با فریادهای اللهاکبر بعداز نماز مقدم هواخواهان حضرت آیت‌الله خمینی با فریادهای اللهاکبر بعداز نماز مقدم ایشان را استقبال کردند. اطرافیان آقای خمینی اظهار داشتند که همچیز طبق برنامه پیش‌بینی شده صورت خواهد گرفت و ارتش جرأت نمیکند برروی میلیونها نفر طرفدار ایشان بایستد. و به این ترتیب این مخاطره یک مخاطره حساب شده بوده است. درهمین وقت از تهران خبررسید که یک توطئه علیه جان آقای خمینی طرح شده است.

درساعت ۱۱ دیشب تلویزیونهای فرانسه اطلاع دادند که درمذاکرات بین دولت بختیار و آقای خمینی توافق شده که حضرت آیت‌الله خمینی درتاریخ مقرر به تهران بازگردند ولی برنامه خود را که مبنی برتشکیل شورای انقلاب برای مدت چندروز به تأخیر اندازند

پس از اعلام این خبر از طرف خبرنگار تلویزیون فرانسه مصاحبه کوتاهی با قطبزاده بعمل آمد ودر این مصاحبه قطبزاده اظهار داشت که امروز در اطراف آیت‌الله بحث و گفتگوی زیادی بود. هدفای با مسافرت ایشان مخالف وعده‌ای موافق بودند وپس از این مباحثات سرانجام آیت‌الله

اجتماع «همبستگی با مطبوعات» در دانشگاه صنعتی دانشجویان، دانش‌آموزان، گروههای مختلف

آزادی مطبوعات یعنی انعکاس همه اندیشه‌ها و رویدادها

دانشجویان دانشگاهها ومدارس عالی، دانش آموزان، نمایندگان اتحادیه انقلابی زنان مبارز وگروههای مختلف مردم، بعدازظهر دیشنبه در اجتماعی که در سالن ورزش دانشگاه صنعتی تهران برگزار شده بود با پلاکاردهائی مانند «در راه حفظ دستاوردهای گرانقدر مطبوعات بکوشیم» و با خواندن پیام وقطعنامه پشتیبانی خود را از ادامه مبارزه مطبوعات علیه سانسور وانتشار آزادانه همه رویدادها واندیشه‌ها اعلام کردند. آنان در این اجتماع همچنین مبارزات اعتصابی زحمتکشان مطبوعات را ارج نهادند.

در اجتماع دیروز دانشجویان، دانش‌آموزان و گروههای مختلف مردم در سالن ورزش دانشگاه صنعتی تهران، شعارهای بسیاری به چشم می‌خورد که برروی کاغذهای مقوا و یا پلاکارد نوشته و برد‌یوار و اطراف سالن آویخته شده بود. «در راه حفظ دستاوردهای گرانقدر مطبوعات بکوشیم». «ما مبارزات کارکنان مطبوعات را ارج می‌نهیم و پشتیبانی خود را از آنان اعلام می‌کنیم» و «آزادی مطبوعات یعنی انعکاس نظریات تمام گروهها‌ئی است که در راه آزادی مبارزه می‌کنند» از جمله این شعارها بود. در سالن ورزش شعارهای دیگری نیز مانند زنان مبارز همگام و هم نبرد مردان مبارزند دیده میشد.

دراین اجتماع ابتدا بیانیه دانشجویان دانشگاهها و مدارس عالی در باره مطبوعات توسط یکی از دانشجویان خوانده شد.

بیانیه دانشجویان

در بیانیه دانشجویان آمده است: پیروزیهای بدست آمده تنها مقدمه‌ای است بر رهائی کامل از یوغ امپریالیسم و ارتجاع وابسته داخلی. ما ضمن گرامی‌داشت پیروزیهای بدست آمده لحظه‌ای از مبارزه باز نخواهیم ایستاد و تا قطع کامل سلطه شوم امپریالیستها به خصوص امپریالیسم آمریکا و عمال داخلی آنها قاطعانه‌تر و مصمم‌تر از پیش به مبارزه ادامه خواهیم داد. چه پیروزی ناقص همواره در معرض بازستانی بوده و اکتفا بدان خیانت به آرمان خلق می‌باشد.

دراین بیانیه همچنین آمده است: مبارزات دموکراتیک خلق از جمله مبارزه در راه آزادی بیان، قلم و اجتماعات و غیره، مبارزات استقلال‌طلبانه را بارور ساخته و متقابلاً مبارزه ضد امپریالیستی خلق، زمینه اساسی کسب آزادیهای دموکراتیک می‌باشد. در پایان این بیانیه نوشته شده است:

نقش مطبوعات بمثابه ارگان خلق، می‌تواند منعکس کننده نظریات و گرایش‌های طبقات و گروههای مختلف جبهه خلق باشد. این امر زمینه شناخت این گروهها از یکدیگر و در نتیجه وحدت هرچه عمیق‌تر و سالم‌تر آنها را فراهم می‌نماید، ما مبارزه پیگیرانه مطبوعات را در این راه می‌ستائیم و معتقدیم تنها با تعقیب چنین گرایشی است که مطبوعات می‌تواند نقش تاریخی صحیح خود را در مبارزات خلق ما ایفا کند. لازمست یکبار دیگر مبارزات اعتصابی بیدریغ کارکنان و کارگران شریف کیهان، آیندگان و اطلاعات را که نقش موثری در غلبه قلم بسر سرنیزه داشته ارج نهیم و پشتیبانی خود را از ادامه مبارزات آنها در راه ایفای رسالت واقعی خویش، اعلام داریم.

سپس پیام دانش‌آموزان به مطبوعات خوانده شد.

پیام دانش‌آموزان

در شرایطی که خلق با مشتهای گره کرده و ریختن خون فرزندان خود، برای نابودی رژیم وابسته به امپریالیسم و همدستان داخلیش گامی به سوی انقلاب بر میداشت، نیروهای ضد انقلابی خواستند با حیلهٔ تشکیل یک کابینه نظامی، فریادهای خلق را خاموش نمایند. در اینجا بود که مطبوعات نقش انقلابی خود را به عنوان یک نیروی زمنده نمایان ساختند و با فریاد بلند و رسا گفت:

هیچگاه مطبوعات آزاده زیر بار سرنیزه نخواهد رفت و آنچنانکه شایسته بود استقامت نمودند تا به پیروزی دست یافتند. ما دانش‌آموزان این پیروزی را به جامعه مطبوعات تبریک گفته و اعلام میداریم تا دستیابی به پیروزی نهائی، دوش به دوش هم در صفوف خلق به مبارزه ادامه خواهیم داد...

سپس یکی از حاضران در سالن داوطلبانه پشت تریبون قرار گرفت و طی سخنانی گفت: اگر در ۲۵ سال گذشته مبارزه‌ای از سوی مطبوعات نمی‌دیدیم به این علت بود که زحمتکشان مطبوعات خود را تنها می‌دیدند دستگاه اختناق هر زبان گویائی را برید و هر دستی را که می‌توانست بنویسد از بازو قطع کرد. امروز مطبوعات به آزادی رسیده است. این آزادی در سایه مجاهدت ملت به تحقق پیوسته است. باید به مبارزه ادامه دهیم تا به آزادیهای بیشتر برسیم. مطبوعات باید در نشر آزادیخواهی همت گمارد از زیر آن سانسور به زیر یوغ این سانسور نرود و آزادانه رسالت خود را به دوش بکشد.

سخنان فرخ صادقی

فرخ صادقی نویسنده و منتقد داستانهای کودکان

آخرین سخنران اجتماع «همبستگی با مطبوعات» بود. وی در یک سخنرانی تحت عنوان «آزادی و آزادی قلم» به اهمیت و ارزش زبان و کلام در انتقال اندیشه آدمی اشاره کرد و گفت تجربه به کرات نشان داده است که آزادی قلم و بیان همیشه دشمن بنیادی تسلط جابرانه صاحبان بلاحق حاکمیت غاصبانه بوده‌اند. قلم اگر آزاد باشد، آزادانه می‌نویسد، اطلاع می‌دهد، آگاهی می‌دهد، شناخت می‌دهد، تحلیل می‌کند، اندیشه‌ها را بارور می‌کند و یک اندیشه بارور پایگاه عملی صادقانه و نتیجه‌بخش است. بدین عبارت، آزادی قلم بی‌افشاگری، افشاگری بدون آگاهی، آگاهی بدون عمل و عمل بدون در هم کوبیدن پایگاههای ظلم و ستم و استبداد معنی ندارد. در این سیر تکاملی است که آشتی‌ناپذیری بنیادی آزادی قلم و حاکمیت زور و چپاول شکل می‌گیرد.

پریشب در فرودگاه چه گذشت

تا «پرواز انقلاب» انجام نگیرد، اعتصاب کارکنان هواپیمایی ملی ایران همچنان ادامه خواهد یافت.

این، آخرین سخن کارکنان «همای» بود که در پایان اجتماع عظیم دیروز مردم تهران، در زمین فوتبال فرودگاه مهرآباد، بزبان رانده شد. کارکنان «همای»، همانگونه که خودشان یک بار دیگر اعلام کردند، از یک ماه پیش به نشانه همبستگی با جنبش ملی و اعتراض به شیوه کار استبدادی مدیریت مؤسسه اعتصاب کرده‌اند. حضرت آیت‌الله طالقانی در سخنان دیروز خود در اجتماع مردم گفتند: این اعتصاب مهمترین با دست‌کم یکی از مهمترین اعتصابات ملت ایران است، زیرا صدای انقلاب مردم ایران را لحظه به لحظه به گوش جهانیان می‌رساند و هر اقصی نقاط دنیا منعکس می‌کند.

اجتماع دیروز برای مشایعت «پرواز انقلاب» تشکیل شد. کارکنان «همای» تصمیم گرفته بودند یک هواپیما برای بازگشت امام خمینی به پاریس بفرستند تا بازگشت ایشان با یک هواپیمای ایرانی، و بیاری جوانان ایرانی صورت بگیرد تا به این ترتیب سپاس و ستایش خود را نسبت به رهبر انقلاب مردمی و ملی ایران نشان دهند.

اما فرودگاه در حدود نیمه شب به اشغال درآمد و هواپیماهایی که برای «پرواز انقلاب» در نظر گرفته شده بودند، از کار افتادند.

یکی از محافظان این هواپیماها در شرح این واقعه گفته: پست نگهبانی من از ساعت ۶ بعدازظهر شروع شد. همه چیز عادی و روبراه بود. تا ساعت ۲۳/۳۰ خبری نبود. اما در این لحظه دو سروان نیروی هوایی و چهار نفر شخصی پوش با یک جیپ شماره نیروی هوایی (از نوع آموزی بابان) در فاصله دو هواپیمای «نشت‌جمشید» و «خوزستان» توقف کردند. این هرهو هواپیما جمبوجت هستند و کارکنان هما آنها را با یک هواپیمای دیگر که در آن هنگام در آشیانه بود، برای «پرواز انقلاب» در نظر گرفته بودند.

وقتی جیپ توقف کرد، دو محافظ «همای» جلو رفتند و پرسیدند چکار دارید؟ آنها جواب دادند که می‌خواهیم در «شنوبی هواپیما «صفهانمان را بـــــــ

مصدق: اجتماع مردم در احزاب حافظ آرمانهای ملی است

مصدق در مقام معاون وزارت مالیه، سؤاستفاده‌کنندگان دولتی را به دادگاه کشاند، اما دادگاه محافظه‌کار خودِ او را نیز به ۴ ماه کسر حقوق محکوم کرد!

پس ازشکست آزادی و خاتمه مشروطه اول قهرمان ما مدتی متواری و مخفی بودو با وجودیکه هرلحظه امکان توقیف ونابودی وی میرفت حاضر به شرکت درتحصن سفارت انگلیس نگردید. دراولین فرصت برای تحصیلات عالیه رهسپار اروپا شد و نزدیک بدو سال در مدرسه علوم سیاسی پاریس مشغول به تحصیل گردید. بعد بعلت بیماری و احتیاج به استراحت بایران برگشت و پس ازمراجعت به اروپا دریکی ازشهرهای سوئیس بنام نوشاتل به تحصیل علم حقوق پرداخت و قبل ازجنگ بین‌المللی اول درعلم حقوق دکتری گرفت و پس ازطی دوران کارآموزی موفق به اخذ لیسانس علوم سیاسی و اقتصاد شد. پس ازمراجعت به ایران بدعوت دکتر ولی الله خان نصر رئیس مدرسه علوم سیاسی باسمت استاد فن دکترمصدق به تدریس درمدرسه علوم سیاسی پرداخت و درهمین دوران کتاب دستور هرمحاکم حقوقی رابه منظور کمک به تحول و توسعه قوه قضائیه نوینهاد ایران که بهمت روشنفکران مشروطه خواه بنیان گذاری شده بود برای تدریس درآن مدرسه نوشت. تازه خبر الغای کاپیتولاسیون درترکیه بایران رسیده بود و باوجود آنکه این رژیم استعماری درایران نیز اجراء میشد، اکثر مردم ازشکل و معنای آن باخبر نبودند. مصدق برای روشن شدن اذهان و آماده کردن زمینه برای الغای کاپیتولاسیون درایران درمهرماه ۱۲۹۳ رساله‌ای بنام کاپیتولاسیون وایران نوشت ومنتشر کرد و خواهان الغای آبرن رژیم استعماری گردید. سپس درجهت توسعه اقتصاد ملی که یکی ازاهداف انقلاب مشروطیت بود به تقاضای عده‌ای ازتجار که مایل به فعالیتهای اقتصادی جمعی ازطریق تشکیل شرکتهای تجارتی بودند و راهنمائی برای تشکیل شرکت درمدرس تدائشتند، رساله دیگری بنام«شرکت اسهامی درایران» منتشر کرد. اکثر اوقات وی به تحقیقات و مطالعات علمی میگذشت و میکوشید تا ثمره تحصیلات خود رابه هموطنان عرضه کند و درهمین زمینه همراه باشاهزاده حاج میرزا یحیی دولت آبادی و عده دیگری که درتاریخ تحصیلاتی کرده بودند به افتتاح مجلس بنام مجله علمی» مبادرت نمود که بیش از ۱۵ شماره آن منتشر نشد. این مجله ازلحاظ شکل و محتوی و تنوع مطالب یکی ازآموزنده‌ترین نشریات پس ازمشروطیت است.

مصدق همواره معتقد بود که اجتماع مردم در احزاب باعث تحکیم اساس مشروطیت و حفظ آرمانهای ملی خواهد شد. لذا هنگام انتخابات دوره سوم مجلس شورای ملی که دربرگی از انجمن‌های نظارت انتخابات تصدی داشت دعوت همکارش علامه دهخدا را بفعالیت وعضویت درحزب اعتدال قبول کرد. این حزب یکی از دوحزبی بود که بهنگام مجلس دوم تشکیل یافتند و پس از آنکه حزب اعتدال برائر اشغال ایران درجنگ بین‌المللی اول و شرکت اعضایش درمهاجرت ازبین رفت بمحض امکان تجزب به حزب دمکرات قدیم تشکیلی گردید و در این حزب که مخالف تشکیل مجلس درغیاب کسانی بود که بعلت اعتراض به اشغال غیررسمی کشور درزمان جنگ بین‌المللی اول مهاجرت کرده بودند، بفعالیت پرداخت و همگام با سایر اعضاء حزب زمانی که قرارداد تحت‌الحمایگی منفور ۱۹۱۹ میلادی درشرف انعقاد بود درمبارزه مردم علیه استعمار و دست‌نشاندگان آن شرکت نمود. اشخاصی مانند تقی‌زاده و حسینقلی‌خان نواب و سلیمان‌میرزا و وحیدالملک و سیدمحمدرضا مساوات در رأس حزب دمکرات قرار داشتند و درمقابل اساسی کسانی مانند علامه دهخدا و دولت‌آبادی و حاج آقای شیرازی و شکرالخان قوام‌الدوله و مجتهدان مجاهدی مانند سیدعبدالله بهبهانی و سیدمحمد طباطبائی درمیان اعضاء و رهبران حزب اعتدال بچشم میخورد. متأسفانه چون هیچیک از این دوحزب بخاطر مرام مشخصی جز آزادی به گردهم نیامده بودند، از هر قماش آدمی درمیان اعضاء این دوحزب بچشم میخورد و امکان تعیین مقرائی‌تر بودن یا برتر بودن این یا آن از روی مرام یاسامی اعضاء و رهبران وجود نداشت. بهمین جهات و بدلیل طرفداری برخی از اعضاء احزاب از سیاست خارجی، اختلافات ناشی از متنوع بودن سلیقه و پرونده‌های اجتماعی و طبقاتی در درون هریک از احزاب درگرفت و زمینه برای جناح‌بندی آماده شد. دیری نپائید که بعلت جنگ بین‌الملل اول و مهاجرت دولت و مجلس ازتهران بخاطر اعتراض به اشغال غیررسمی کشور ایران ازطرف قوای متفقین (روس و انگلیس) درگیری داخلی اعضاء دوحزب بیشتر شد. انهادی و عوامل انگلیس که مسلماً نمیتوانستند از تصمیم ملیون برای مهاجرت ازتهران حمایت کنند، باعث مخالفتی شدن احزاب دوگانه گردیدند. حزب اعتدال منحل شد و بازماندگان آن همراه با بازماندگان حزب دمکرات بعدها بصورت دوحزب جدید درصحنه سیاست ظاهر شدند. جناحین ملی هردوحزب که درمخالفت با سیاست انگلیس وحدت داشتند و دوستی با آلمان و متحدانی را بعنوان دشمنان انگلیس، روش موقت عمل قرار داده بودند، بعلت مهاجرت خارج از کشور بر میبردند. هم‌گامان آنان در ایران که با انجام انتخابات دوره چهارم درغیاب بقیه اعضاء احزاب یعنی مهاجرین، مخالف بودند بنام حزب دمکرات صدقی تشکیلی معروف شدند و تشکیلاتی بهمین نام داده شد. ازطرف دیگر، سایرین که عناصری چون وثوق‌الدوله معمار قرار داد تحت‌الحمایگی ۱۹۱۹ در میان آنان بود، عجله داشتند که درمظاهر مجلس و مشروطه را برقرار کنند و به فترت پایان دهند و درباطن انتخابات را درغیاب عناصر مؤثر ملی انجام و مجلسی بنفع سیاست انگلیس تشکیل دهند. بدین‌دلیل بنام دمکراتهای تشکیلی معروف شدند و حزبی بهمین نام تشکیل دادند.

*** مصدق برای روشن شدن اذهان مردم، برای نخستین بار رساله‌ای در محکومیت «کاپیتولاسیون» منتشر کرد.**

نباید فراموش کرد که این وقایع در دورانی اتفاق افتاد که هنوز حقوق سیاسی ازجهات فکری و اجتماعی مشخص نشده بود و عضویت در این دسته و جمعیت و یا درآن حزب و تشکیلات کاملاً نمودار اصالت و یا عدم اصالت شخص نمیتوانست باشد، چه بسا اعضاء دمکرات وحدت تشکیلی» که حزب ملی ومترقی زمان بود، بعدها خراب از آب درآمدند و چه بسا «تشکیلی»ها که حزب متمایل به سیاست انگلیس را تشکیل داده بودند که لیکنام زیستند. این دوران دارای اصالتی بی‌نظیر بود و آن را میتوان دوران تلاش و کوشش و راهیابی و تجربه برای آزادی و استقلال نامید. متأسفانه تجربیات و کوشش‌های این زمان با قرارداد ۱۹۱۹ و سپس کودتای سوم حوت ۱۲۹۹ و جریانات پس از آن بتدریج عقیم شد و سیر تحول و رشد اجباره درهم ریخت. و بالاخره استبداد مطلق چندین ساله هرنوع امیدی را برای رشد اجتماع دمکراتیک و تجزب برای مدتی ازبین برد و نیز ارتباط آثار و تجربیات گذشته را بطور وحشتناکی با آینده قطع کرد.

تلاش برای تطمیع مصدق

هنگام جنگ بین‌المللی اول حسن پیرنیا مشیرالدوله در عصر کوتاه کابینه‌ای که پس از استعفای مستوفی‌الممالک تشکیل داد، کوشید با استفاده از موقعیت، دست موسیو مرلارد بلژیکی خزانه‌دار ایران را که یکی از عمال مؤثر سیاست خارجی بود از مالیه کوتاه کند. او جانشین مورگان شوستر امریکائی شدچیزه و از قانون معروف ۲۳ جوزا راجع به اختیارات شوستر که روزی اشخاص وطن دوست باسلام و صلوات تصویب کرده بودند، سوء استفاده میکرد. مرگان شوستر بدنبال اولتیماتوم معروف روسیه تزاری مجبور شده بود و دولتین روس و انگلیس در اعمال قرارداد ۱۹۰۷ مرلارد و همکاران وی را بایران تحمیل کرده بودند. مشیرالدوله لایحه تشکیلات مالیه را که شخصاً تنظیم کرده بود به مجلس شورایملی فرستاد که پس از تصویب در کابینه بعدی (مستوفی‌الممالک) اجراء گردید. (این قانون، نایخ قانون دربدو امر محبوب و اکنون منفور ۲۳ جوزا بود). اعضاء کمیسیون تطبیق حوالجات را هم که در قانون به تعداد پنج نفر پیش‌بینی شده بود، مجلس سوم در سال ۱۲۹۴ هجری شمسی تعیین کرد که مصدق یکی از آنان بود. اعضاء کمیسیون از نمایندگان مجلس نبودند و اهمیت کمیسیون در این بود که مجلس از طریق آن برامور مالی کشور نظارت کامل میکرد. به درخواستهای پولی هریک از وزارت خانهها در کمیسیون رسیدگی میشد و چنانچه طبق اعتبارات مصوبه مجلس صادر شده بود توسط کمیسیون تصدیق میشد و بدون این تصدیق خزانه حق پرداخت نداشت. بطور خلاصه هیچ وجهی بدون تصویب و نظارت مجلس از خزانه کشور خارج نمیشد. مدتی پس از شروع کار این کمیسیون سیاست خارجی که دستی از نظارت در مالیه کشور کوتاه شده بود بسا دستیاری محمد ولی خان سپهسالار تنکابنی که در رأس دولت قرار گرفته بود در جهت اجرای قرارداد منحوس ۱۹۰۷ روس و انگلیس تصمیم به تشکیل کمیسیون دیگری برای نظارت در مالیه ایران گرفت. این هم مرکب از پنج نفر بود که سه نفر با دولت ایران و یک نفر با انگلیس و دیگری با دولت روس تعیین میشدند. سپهسالار ریاست این کمیسیون را از طریق «کمپنسکی» رئیس اداره تجارت روسیه در ایران و البته باصلاحدید انگلیس به مصدق پیشنهاد کرد. خواستند با تطمیع وی به دریافت حقوقی معادل یکهزار تومان در ماه که دول خارجی پرداخت آن راحتی در صورت استفاده با اعتلال کمیسیون مادام‌العمر تضمین مینمودند، مصدق را به قبول این سمت وادارند تا با یک تیر دو نشان زنند، با استفاده از نام نیک و حسنیت مصدق برای خود آبروئی کسب کنند و ضمناً یکی از چهره‌های درخشان کشور را بنفع خود آلوده سازند و در نتیجه کسانی را که بوی دل بسته بودند نومید و مأیوس نمایند.

هرچند وجود مصدق لجوج در چنین کمیسیونی ممکن بود کار را آنطور که باید بنفع سیاست خارجی پیشرفت ندهد، لکن مقصود خارجیان از تعیین مضر منتخب مجلس سوم در کمیسیون تطبیق حوالجات و مهمترین کارشناس امور مالی ایران برای این کار در بدو امر مشروع نمودن عمل خود ورسمیت دادن به قرارداد ۱۹۰۷ بود که از هر فرصتی برای این امور استفاده میکردند. سیاست انگلیس همیشه برای نفاذ دادن بمنظورغرضی خود و ساختن زمینه‌های طویل‌المدت بمنظور اسکات مردم، نرم نرمک پیش رفته است و کوچکترین استفاده از اشخاص باعقیده و ایمان را درجهت محکم کردن میخ‌های خود به بزرگترین استفاده از اشخاص سرسپرده و بی‌ایمان ترجیح داده و ازاشخاص بی‌عقیده و بی‌ایمان وقتی استفاده کرده که هیچ فرد کم ایمانی هم خود را درمعرض استفاده قرار نمیداده است. درایستجا بی‌مناسبت نیست که از سایر روشهای انگلیس نیز نام برده شود. مثلاً یکی دیگر از روشهای انگلیس درعملیات استعماری خود سیاست «نعل وارونه» است. مثل اولین ماده قرارداد تحت‌الحمایگی ۱۹۱۹ میلادی که مشروحاً حاکی از تضمین استقلال و تمامیت ارضی ایران است و نیز مثل زمانی که مأموران سفارت انگلیس همراه هیأتی ازطرف احمدشاه به خارج از شهر تهران میروند تا این هیئت از ورود قزاقانی که با نقشه کنسل اسمایت انگلیسی برای انجام کودتای ۱۲۹۹ به شهر میآمدند جلوگیری کند. و یا مثل روز بعد از کودتا که عده‌ای از عوامل شناخته شده سیاست انگلیس هم بازداشت میشوند.

باری مصدق این پیشنهاد را باجواب دندان شکنی رد کرد و اظهار داشت که:

«اگر وظائف کمیسیون اینست که درمالیه نظارت کند- اکنون همین کار را میکنم با این فرق که مرا مجلس ملی انتخاب کرده و هرهرماه هم بیش از ۲۰۰ تومان حقوق ندارم.»

البته کمیسیون مذکور بالا خره تحت ریاست یکی از مستشاران بلژیکی و با عضویت حاج محسن‌خان امین‌الدوله و سردار معظم خراسانی تیمورتاش (وزیر دربار بعدی دوران پهلوی) و نمایندگان روس و انگلیس تشکیل گردید ولی بعلل تحولات بعدی درجنگ بین‌المللی اول و تغییر برنامه استعماری انگلیس، وجودش خودبخود منتفی شد.

اولین محاکمات دولتی‌ها

درسال ۱۲۹۶ مصدق معاون وزارت مالیه ورئیس اداره کل محاسبات شد و تا سال ۱۲۹۷ بعنوان معاون وزارت مالیه باقی ماند.

دراین دوران نیز با پشتیبانی افکارعمومی و با وجود کارشکنی‌های مرتجعین بصورت معاونی مستقل، بدون آنکه به هوی‌وهوس‌های وزیرانی که با کابینه‌های مختلف در حال رفت و آمد بودند وقعی نهد و یا اینکه ضعفهای آنان باعث دلسردی وی گردد، گامهای مؤثری درراه بهبود وضع مالیه و مبارزه با فاسدسازی‌ها و جلوگیری از پرداختهای خلاف مصلحت کشور برداشت. از جمله پرداخت مبلغ گزافی معادل یکصدوهشتاد هزارتومان را به امیربهادر جنگ که مدعی بود در دوران استبداد صغیر برای قلع وقمع آزادیخواهان بکار رفته بود بوسیله حکومت مشروطه، کاری بس نامطلوب وناشایست بنظر میرسید ومصدق با اعمال قدرت از طریق کمیسیون تطبیق حوالجات که اکنون تحت ریاست او بود (وداشتن این صمت را شرط قبول معاونت قرار داده بود) مسابع اجرای اینگونه تصویبنامه‌های دولت میشد. برای نخستین بار در دادگاهی که تشکیل داد عده‌ای از کارمندان عالیرتبه را محاکمه کرد، این اشخاص با تصمیمات خلاف در مورد نحوه دریافت درآمد ناشی از باندرل تریاک وتبانی با صاحب امتیاز فروش آن موجبات سوءاستفاده هنگفت و ورود زیان فراوان را به خزانه کشور فراهم کرده بودند. دزدان و سوءاستفاده کنندگان مختلف، از خدمت دولت منفصل شدند ومصدق با پشتیبانی افکار عمومی که برای حمایت از وی تجهیز شده بود موفق شد حکم دادگاه را اجراء نماید.

جالب اینجا است دادگاه محافظه‌کاری که با وجود جار وجنجال، بعلت پافشاری شدید مصدق وبا پشتیبانی افکار عمومی تشکیل گردید، در رأی نهائی خود بمنظور حفظ تعادل و موازنه مصدق را نیز به کسر حقوق بمدت چهار ماه محکوم کرد. متهمین استدلال کرده بودند که برطبق قانون تشکیلات وزارت دارائی، مجلس مشاوره عالی یعنی مرجعی که در مورد تشکیل دادگاه تصمیم گرفت، صلاحیت فقط بدعوت وزیر تشکیل شود وعمل شخص معاون را دادگاه حتی با وجودیکه در غیاب وزیر انجام گرفته بود تخلف اداری محسوب نمود. در طول مدت محاکمه واقدامات بعدی مصدق برای اجرای رأی دادگاه مستقلین واشخاص ذینفع از هیچ اقدامی علیه او فرو گذار نگردند، یک روز زمینه را برای تکفیر وی فراهم میکردند که در پایان نامه دکترایش به شعائر اسلامی اهانت کرده وحتی قصد جان وی را نمودند واو ناچار مسلح حرکت میکرد. کار را بجائی رسانیدند که با تهدید مانع معرفی‌اش به عنوان وزیر مالیه توسط مستوفی شدند وشرط عقبنشینی را در این موضع، عقبنشینی مصدق از موضع خود قرار دادند. مصدق که خواهان مقام نبود وخدمت بمردم وحفظ قانون اساسی را بالاترین فریضه خود میدانست، بدیهی است که زیر بار نرفت. کما اینکه چندی قبل از این ماجرا، دائی او یعنی، شاهزاده عبدالحسین میرزا فرمانفرما که برای مدت کوتاهی قبل از سپهسالار نخست‌وزیر شده بود از وی برای احراز سمت وزارت مالیه دعوت نمود ومصدق که با روبه سیاسی فرمانفرما موافق نبود وه‌ولت او،را وابسته به سیاست انگلستان میدانست از قبول وزارت امتناع کرد. از میرزا احمد خان اشتری یکی از قضات خوشنام این دادگاه سئوال کرده بودند «معاون چرا محکوم شد؟»

گفته بود:

«از این جهت که دزد گرفته بود»

ولی بالاخره پس از چهارده ماه، بعلت استعفای مستوفی از ریاست دولت وغلبه نهائی طرفداران سیاست انگلیس مجبور به استعفا گردید.

تبریک به قلمزنهای مطبوعات

شماره اول نشریه «دال (واژه محلی آباده به معنی شاهین) به کیهان رسید. دراین نشریه که به هیچ گروه، سازمان و یا حزبی وابسته نیست، پیروزی قلم به زحمتکشان مطبوعات تبریک گفته شده است. تبریک به رزمندگانی که دربرابر استبداد مدد خلل ناپذیری ایجاد کردند و باز گشودن دریچه آزادی رابرای مبارزه مردم ایران ممکن ساختند» یادمان باشد که قلمزنهای مطبوعاتی (به ویژه ازروزنامه کیهان) سالها درسیاه چالهای استبداد بودند و بشرافت شهادت را از لوث تزویر قلمزنهایشان نوشیدند و آزادی رابه مبارزانی داشتند. جای شهدای رزمندهی مطبوعاتی خالی است و زنده یادشان همواره گرامی.

تبریک به مطبوعات

○ دانشجویان مسلمان دانشگاه صنعتی اصفهان پیروزی قلمزنهای مطبوعات را تبریک گفتند. آنها اعلام داشتند که از تاریخ چهارشنبه (۴ بهمن) امکانات رفاهی مانند سلف سرویس، خوابگاه و هیچگونه برنامه‌های سخنرانی و نمایش فیلم برقرار خواهد بود.

○ دانشجویان مجتمع آموزش پزشکی ضمن تبریک به پیروزی مطبوعات یادآور شدند، از اینکه حلقه تنگ خفقان و سانسور را از حلق قلمزنهایتان پاره کردید و آنچه که باید بنویسید، می‌نویسید، میلیونها انسان آزادیخواه دستهای گرمتان را می‌فشارند.

کارکنان بانک عمران در کیهان

کارکنان بانک عمران هر مؤسسه کیهان حضور یافتند وکسب آزادی قلم وپیروزی روزنامه‌نگاران را پس اعتنائی وسانسور تبریک گفتند. نماینده کارکنان بانک عمران ضمن بیانیه‌ای که قرائت کرده، اعلام داشت اعتصاب کارکنان بانک عمران با اعتصاب بانکهای ملی همانند شده وتنها روزهای زوج به انجام کارهای مردم مشغول است. در روزهای فرد کارکنان اعتصابی در جلساتی که به منظور اتفاقگیری واکنامی تشکیل می‌شود شرکت می‌کنند.

رانندگان تاکسی کرایه در کیهان

گروهی از رانندگان تاکسی و کرایه تهران ضمن حضور در مؤسسه کیهان پیروزی مطبوعات را تبریک گفتند و اعلام داشتند: رانندگان تاکسی و کرایه تهران در نهضت انقلابی ایران به رهبری امام خمینی در صفوف مبارزین هستند آنها افزودند: رانندگان تاکسی و کرایه تهران علی‌رغم کمبود سوخت و کارشکنی بعضی از مسافرت تاکسیرانی به وظایف اجتماعی و مردمی خود عمل می‌کنند.

پیام کارگران چاپ و نشر ایران به آیت‌الله طالقانی

حضرت آیت‌الله العظمی طالقانی دام بقاءکم

باتشکر و سپاس فراوان از آن مقام عالیقدر روحانی و آقای اکسیر لاجوردی نماینده محترم اعزامی جمعیت حقوقدانان که نسبت به رفع اختلافات کارگران اخراجی شرکت چاپ و نشر ایران با کارفرمایان با بی‌نظری کامل حقوق حقه ما وصول و عدالت اجرا فرمودید از قادر متعال طول عمرآن مقام عالیقدر را در بشر رساندن نهضت مقدس ملی و مذهبی خواهانیم.

از طرف کارگران چاپ و نشر ایران

ماموران اسرائیلی کارگران فرودگاه مهرآباد را بازرسی می‌کردند

بیش از یانصدتن از کارگران و کارکنان سوخت‌گیری شرکت نفت مأمور هرفرودگاه مهرآباد امروز اجتماعی درساختمان شماره یک پخش شرکت نفت تشکیل دادند.

دراین اجتماع چندتن از کارگران ضمن اعلام همبستگی خود با مبارزات مردم ایران از اعتصاب کارکنان هواپیمائی ملی ایران پشتیبانی کردند و اعلام داشتند تا خواستهای آنها به مرحله اجرا درنیاید به اعتصاب یکپارچه خود ادامه می‌دهند.

یکی از کارگران گفت: درطول سالهای گذشته و حتی تا همین اواخر ماموربن امنیتی اسرائیلی و آمریکائی هنگام سوخت‌گیری کارگران و کارکنان شرکت نفت را بازرسی می‌کردند و با آنها توهین‌آمیز رفتار می‌کردند. درچندمورد نیز کارگران را مضروب کرده بودند که مدارک آنها موجود است. وی افزود: یکی از علل اعتصاب ممانعت از سوخت‌گیری برای هواپیماهای آمریکائی و اسرائیلی بود به ویژه آنکه درچندماه گذشته که مردم ما بخاطر نبودن نفت و بنزین درمضیقه بودند این هواپیماها چند برابر ظرفیت خود مواد سوختی حمل می‌کردند. به عنوان مثال بجای اینکه بیست هزار لیتر مواد سوختی تحویل بگیرند تا ۱۵۰ هزار لیتر مواد سوختی حمل می‌کردند.

ترحیم

فوت مرحومه مغفوره خانم ربابه مدنی اصفهانی بزرگ خاندان مدنی اصفهانی را باطلاع اقوام و دوستان و آشنایان میرساند مجلس ختم زنانه و مردانه آن مرحومه در روز جمعه ۶ بهمن ماه ۵۷ از ساعت ۲ تا ٤ بعدازظهر در مسجد امام حسن واقع در تهران‌نو میدان وثوق ملکی غربی منعقد است

فرزندان آن مرحومه، صدیقه مدنی اصفهانی- سیدابوالقاسم مدنی اصفهانی- سید حسین مدنی اصفهانی- سید علی مدنی اصفهانی- سید مرتضی مدنی اصفهانی- سید مصطفی مدنی اصفهانی- کیوانی- مظلوم- نظری- عاشوری- شفائی- حاج زرگر باشی- کشانی- طباطبائی- زیارتی- فیاض- اصفهانی- رضائیان- جلائی- متقی مقدم- رفیعی- فرزین- سوایتی

با نهایت تأسف درگذشت ناگهانی مرحوم اسماعیل فدایی وکیل پایه یک و قاضی سابق دادگستری را به اطلاع اقوام و آشنایان میرساند مجلس زنانه و مردانه آن مرحوم روز دوشنبه ۹ بهمن از ساعت ٤ الی ٦ بعدازظهر در خانقاه صفی‌علیشاه منعقد میباشد.

خانواده‌های: فدایی- مبرهن- صابری کیهن- صابری کوچصفهانی- جبلی- مسگرپور- قدکساز- فضائی- ماشین- عمویی- مطیوع نصرت‌طلب- فلاحی- دکتر شهراسبی- کریمی‌پور- مهرعلی- فروتن جعفری- دکتر دیالمه- دکتر تولمی- رزاقی- آذر- افشار- خوشخو- عمرانی- تبریزی- هاشمی- الوامی- پورشمس- سفری- تهرانی- اردلان- امینی- میشر

با کمال تأسف فوت شادروان سید احمد مهری همسر و پدر عزیزمان را باطلاع میرسانیم مجلس ترحیم آن مرحوم از ساعت ۲ تا ٤ بعدازظهر روز دوشنبه ۵۷/۱۱/۹ در خانقاه صفی‌علیشاه برگزار میشود.

لریا- مهری- لیلا مهری- شهلا مهری- سهیلا مهری- مسعود مهری و منصور مهری

با کمال تاسف فوت شادروان سیداحمد مهری را باطلاع میرساند. مجلس ترحیم آنمرحوم از ساعت ۲ تا ٤ بعدازظهر روز دوشنبه ۵۷/۱۱/۹ در خانقاه صفی‌علیشاه برگزار میشود.

خانواده‌های مهری؛ فاطمی- معزی مقدم- پورسلیمانی وجدانی- کیایی- فروتن- پورمجیب- مهرگان- فرخی- مجلسی- دادداشیان- نادیا- پاینده.

با کمال تأسف و تأثر درگذشت همسر و مادر عزیزمان مرحومه آفاق پیرنگین را باطلاع دوستان و بستگان محترم میرساند ختم مردانه و زنانه در مسجد حاجی حسن خیابان ارامنه روز جمعه ۵۷/۱۱/٦ از ساعت ۳ الی ۵ منعقد میگردد

خانواده‌های: پیرنگین- سیف- مقرب- حکیمی- سعید ذاکرین- گلزاری- خوش نقش- طالبی- زکی خانی- نجفی‌نیا- حقیقت طلب- گل محمدی- ملک محمدی- شفائی- گلپور- علیان- میرزامحمدی

با نهایت تأسف درگذشت بانو شوکت ریسه‌ای را باطلاع دوستان و آشنایان میرساند مجلس ختم آنمرحومه از ساعت ۲ تا ٤ روز جمعه ۵۷/۱۱/٦ در منزل مسکونی ایشان واقع در خیابان سینا- خیابان خرمشهر- کوچه وفا- پلاک ۷ منعقد میباشد. با تشریف فرمائی خود روح آنمرحومه را شاد فرمائید.

خانواده‌های: فرح- ریسه‌ای- شادنیا- ایزدی

با نهایت تأسف و تألم درگذشت مرحوم آقای حاج‌عباس‌آقا ایکچی بزرگ خاندان ایکچی پدر آقایان صالح- احمد- پرویز و حمید ایکچی را باطلاع بستگان و آشنایان میرساند مجلس ختم آنمرحوم روز یکشنبه ۵۷/۱۱/۸ از ساعت ۳ تا ۵ بعدازظهر در مسجد المهدی واقع در سه راه تهرانویلا (انتهای تاج) و ختم زنانه همانروز و همان ساعت در منزل شخصی آنمرحوم واقع در تهرانویلا خیابان چهارم پلاک ۵٦ منعقد میباشد.

خانواده‌های: ایکچی- فتح‌اللهزاده- دلخوش- اسفهلانی- هشترودی- عبداللهیان- طاهباز- افکاری- میرزاپور- واعظی- رضوانی- مهانیان- زاوشی و خانواده‌های وابسته

فوت مادر گرامیتان را تسلیت گفته بقای عمر بازماندگان جنابعالی را از درگاه خداوند خواستارم.

هادی آل‌بند

سرکار خانم ناهید خاقانی ریاست محترم حسابداری

درگذشت اسفناک پدر بزرگوارتانرا به سرکار علیه و خانواده محترم تسلیت عرض میکنم.

از طرف پزشکان و کارمندان و کادر پرستاری بیمارستان دادگستری- دکتر حسین حکمت

اندوه و تأثر من از درگذشت نابهنگام دوست عزیزم دکتر کیومرث قاسمزاده بیش از آنست که با کلمات بیان نمایم. اگر چه در این مصیبت بزرگ خود مستحق تسلیت هستم با این حال فقدان این عزیز از دست رفته را به خانواده و بازماندگان محترمش صمیمانه تسلیت میگویم.

سیمو قرابگیان

شیرین عزیز

در غم سوگه پدر عزیزتان شریک از درگاه ایزد متعال صبر و شکیبائی برایتان مسئلت دارم.

ژیلا قهرمانی

شادروان قدیر مقدم‌گل‌معرفت و انسانیت بود که در بهار زندگی به ابدیت پیوست و دل بازماندگان را خون کرد، این مصیبت فراموش نشدنی را به خواهر عزیزمان بانو ناهید تدودار و خانواده‌های مقدم و تیموری تسلیت عرض مینمائیم.

هادی فرخی- نصرت‌الله واثق

همکار عزیز سرکار خانم فرزانه گلشنی

بدینوسیله درگذشت نابهنگام پدر ارجمندتان را با دلی آکنده از اندوه تسلیت گفته و از صاحب هستی بقای عمر و سلامت شما و خانواده عزیزتان را خواستاریم.

مدیران و کارکنان شرکت تریومف اینترنشنال ایران.

آقای فرزانه میرآسیهی

باکمال تاسف درگذشت نابهنگام مادر گرامی‌تان را تسلیت عرض نموده از خدای بزرگ صبر جمیل برای بازماندگان آرزومند است

شرکت سهامی خاص تولیدی آدمیرام

سرکار خانم ناهید خاقانی

مصیبت وارده را از صمیم قلب تسلیت میگوئیم

کارکنان حسابداری بیمارستان دادگستری

آقای صابر ایران پرور

با کمال تاسف در گذشت خاله گرامیتان را به جنابعالی و خانواده محترم تسلیت می‌گوئیم

شرکت سهامی خاص صنعتی بهشهر

جناب آقای باقر کیانفر

درگذشت برادر بزرگوارتان را به جنابعالی و خانواده‌های وابسته تسلیت میگوئیم.

کارکنان و کارگران چاپخانه سپهر

در آگهی تسلیت فرشته مهرابیان از شمیران نام (سهی) اشتباه چاپ شده که بدینوسیله تصحیح میشود.

تشکر

بدینوسیله از کلیه دوستان و آشنایان مخصوصاً اهالی و فرهنگیان محترم شهرستان ورامین که در مجلس ختم و شب هفت مرحوم حسن کریمی دبیر و راهنمای سندیکای آموزش و پرورش شهرستان ورامین شرکت نمودند صمیمانه تشکر مینماید.

خانواده‌های کریمی شریفی- ملکی

یادبود

بیاد مرحوم دکترمحمد شریف زرنگار

از ساعت ٤ بعدازظهر روز جمعه ٦ بهمن در منزل شخصی شمیران- محمودیه خیابان پیراسته خیابان ب کوی دهم پلاک ۷ گردهم میائیم.

خانواده زرنگار

ای نازنین گلم که پروردمت بناز
بر باد رفت حاصل باغبانیم

محمد عزیزم هشتم بهمن مصادف است با یکمین سال درگذشت تو و پایان امید و آرزوهای من روز یکشنبه بر مزار کوچکت میآئیم و با اشک حسرت رویش را شستشو میدهیم هزینه مراسم سال مصرف امور خیریه خواهد شد.

آنان که در حسرت دیدار تو میسوزند

هوشنگ زارع و مادرت

بیاد سالروز خاموشی عزیزمان مرحوم نعمت الله حیدری اشترجانی که مصادف است با ۲۸ صفر سالروز رحلت امام حسن مجتبی (ع) با قلبی سوگوار وچشمانی اشکبار برمزارت ای همسر خوب وای شریک زندگانیم ای پدر مهربان وای خاطره جاودانم گردهم می‌آئیم تا با اشک دیدگان خویش خاک مزارت را آبیاری کنیم در ضمن بعلت اوضاع روز هزینه سالروز صرف امور خیریه خواهد شد.

همسرت قاسمی- فرزندانت ناصر- نادر- مظاهر- اعظم- ناهید حیدری

تسلیت

جناب آقای دکتر اعتمادیان
معاونت محترم بانک سپه

درگذشت ناگهانی برادرتان را تسلیت میگوئیم و برایتان شکیبایی آرزو داریم.

حاج مصطفی طوسی و بانو

در گذشت اسفناک شادروان دکتر کیومرث قاسمزاده را به خانواده محترم آن مرحوم تسلیت میگوئیم.

دکتر فریدون احمدزاده

تسلیت

جناب آقای خوانساری و بانو

در شهادت برادرتان مرا شریک خود بدانید

حسین طهماسبی

جناب آقای دکتر شمس
جناب آقای دکتر نقشینه

درگذشت جانگداز دکتر قاسم زاده را تسلیت گفته، صبر و شکیبائی برای خانواده و همکاران گرامی ایشان در شرکتهای ایران دراگ و ایران لیسانس آرزو داریم.

هیئت مدیره شرکت سی‌ترانس- شاهرخ خوانساری- هاشم عراقچی

امام شهر (شاهرود) خانواده‌های محترم میرغفوریان و بهاری و همشهریان عزیز

یاد شهیدان غیور سیدمرتضی میرغفوریان و ناصر بهاری را گرامی میداریم. تهران: عباس مهرپسند

جناب آقای خسرو خاقانی

مصیبت وارده را از طرف کلیه همکاران بخصوص حوادث برق شرق به جنابعالی و فامیل محترم تسلیت عرض نموده، بقای عمر و سلامت بازماندگان را از درگاه خداوند متعال خواهانیم.

کارکنان حوادث برق تهران

خانواده محترم فشارکی
جناب آقای موسی مهران

باتاثر فوت مرحوم حاج محمود فشارکی را به بازماندگان آنمرحوم تسلیت عرض مینمایند.

سیمان تهران- سیمان شمال (شرکت سهامی عام)

جناب آقای دانشوری ریاست ثبت آمل

درگذشت برادرتان را صمیمانه تسلیت عرض و بقای عمر آنجناب و خانواده محترم را از ایزد پاک خواستاریم

کارمندان ثبت اسناد آمل

دوست عزیز آقای رحمان طلوعی

شهادت شهرام مجاهد موجب افتخار است. تهنیت ما را بپذیرید.

محمد بهنائی- ابراهیم بهنائی- اسماعیل بهنائی

جناب سرهنگ ایرج کیاهور

با کمال تاسف و تاثر فراوان مصیبت وارده را به جنابعالی و سرکار همشیره و اخوی و همه بازماندگان تسلیت عرض نموده خود را در فمتان شریک میدانیم برای شما و خانواده محترم سلامتی صبر و شکیبائی آرزو مینمائیم.

گرگان- سلطانی و بانو

سرکار خانم سهیلا شیشه‌چی

باکمال تأسف مصیبت وارده را بشما و فامیل محترم صمیمانه تسلیت میگوئیم.

کارمندان شرکت ملی نفتکش ایران

سرور معظم جناب آقای منوچهر کلبادی

با نهایت تأثر و تألم مصیبت وارده را بشما و همسر گرامیتان و آن خانواده محترم تسلیت عرض نموده و خودمان را درغم شما شریک میدانیم.

دکتر حسین معرفت و بانو- سرهنگ محمدبرهمانی و بانو- داراب روح‌بخش و بانو- فرخ فرهنگ و بانو

جناب آقای محمود البرزی
همکار ارجمند

بانهایت تاسف مصیبت جانگداز فوت نابهنگام برادر عزیزتان را صمیمانه تسلیت گفته خود رادرغم شما و خانواده محترمتان شریک میدانند.

کارکنان شرکت رنگ زیراکس ایران

همکار محترم سرکار خانم دکتر شهیدی

مصیبت وارده را بشما تسلیت گفته و خود را در غم فقدان مادر گرامیتان شریک میدانیم.

همکاران شما در دفتر تحقیقات و برنامه‌ریزی درس

جناب آقای امیرانی‌عشری

فوت مادر گرامیتان را تسلیت

مقالات

صفحه ۶ کیهان
پنجشنبه ۵ بهمن ۱۳۵۷
۲۶ صفر ۱۳۹۹ - شماره ۱۰۶۲۲

انقلاب اسلامی ایران - ۱

جامعه ما اینک به مرحله بسیار حساس تجربه انقلابی خود رسیده است. ما اکنون خوب می‌فهمیم که چرا روشنفکران اصیل جوامع استعمارزده فریاد میزدند که الگوهای تفسیر و تعبیر غربی را کنار بگذارید و مکانیسم و قوانین و تحولات و انقلابات این جوامع را از بطن حرکت خود این جوامع بدست آورید. این حقیقت بسیار بزرگ اینک در انقلاب اجتماعی ما نمونه روشن و پرمعنائی یافته است. جامعهٔ ایران در اوایل قرن نوزده بیدار شد و با حرکتهای مشروطه‌خواهی خواهان ساختن جامعه‌ای نوین و خلاق گردید. هفتاد و چندسال از آغاز این تجربه و شروع مشروطه گذشت و دراین مدت روند تجربه از ضربه‌ها، فریبها و خیانتها مصون نماند اما چون این بیداری و حرکت اصیل بود، چون مشروطه‌خواهی رهایت نبود و فرزند خلف نهادهای فکری و عقیدتی ما بود این تجربه همچنان ادامه یافت و در برابر مرگ ایستادگی کرد حتی چنگال پلیس و احساس محکومیت بارها گلوی جامعه در راه ما را بسرحمانه فشار داد ولی به شهادت حوادث پانزده سال اخیر این چنگال خون‌آشام نتوانست نیروی حیاتی و معنوی حرکت اجتماعی ما را نابود کند. این نیرو چون آتشی سوزان در زیر خاکستر محفوظ ماند و در پانزده سال اخیر شعله‌های آن سر بر آسمان برداشت و حرکت را در آن مرحله انقلابی انداخت که اینک شاهد آنیم. ما دراین هفتادوچند سال مراحل مختلف این تجربه را پیموده و اینک به مرحله انقلابی آن رسیده‌ایم. آنچه امروز بلقید هزاران فوریت وظیفه هر روشنفکر ایرانی گشته معنا کردن درست این انقلاب برای تودهٔ‌ها است. تودهٔ‌های ایرانی باید «هویت» درست این انقلاب را بشناسند زیرا راه آینده انقلاب را فقط در پرتو شناسائی درست هویت آن میتوان ترسیم کرد و بس این شناسائی با چه معیارهائی ممکن است؟ عده‌ای میکوشند هویت انقلاب اجتماعی ایران را با «الگوهای تحولات «دموکراتیک» و یا «انقلابهای سوسیالیستی» کشف کنند. بنظر من این یک اشتباه اصولی است که دراین مقطع بسیار حساس تاریخ ما بخشودنی نخواهد بود. دموکراسی و سوسیالیسم هردو پدیده غربی‌اند و برای ما هردو بیگانه، خود غربیها میگویند «اینها پدیده منهای ارزشها» هستند.

دموکراسی از دید انسانهای غرب یعنی اداره امورزندگی مردم بدست خود مردم اما بدون حاکمیت ارزشها و اصول، دموکراسی وقتی درغرب جان گرفت که حاکمیت ارزشها و اصول مرده، مگرنه اینست که امروز رنج بزرگ غرب اینست که ارزشها و ملاکهائی که انسان با آنها مرزهای انسانیت خود را مشخص میکرد و با آن بخود معنا میداد فرو ریخته است. دموکراسی تدبیر جامعه را بدست خود مردم داد ولی چه مردمی؟ مردمی که دیگر نمیتوانستند بفهمند چه هستند وکی هستند و اصلاً برای چه هستند!! دموکراسی آزادی مردمی بود که دیگر از معنا و هدف تهی شده بودند. امروزه تمام افرادی که در اروپا و امریکا سخن از معنویت و ارزشها میگویند چیزی را درکنار دموکراسی مطرح میکنند چیزی که خارج از «هویت» دموکراسی است و باید بهرحمتی شده بدان چسباندش تا جامعه از تلاش و سردرگمی رها شود.

غرب باجوانه زدن انقلاب کبیر فرانسه وحقوق بشر» را مطرح کرد و دموکراسی را برآن بنیان نهاد ولی این «حقوق بشر» چه بود «حقوق بشر» اعلام میداشت که انسانها آزاد هستند و برابر، برابری و آزادی ستون فقرات حقوق بشر بود اما کمتر کسی در آن عصر می‌فهمید که آزادی و برابری انسانهائیکه از درون پوچ شده‌اند چه معنا دارد! آزادی بیان، جواست و عمل برای انسانی که نمیداند چه باید بخواهد! و نمیداند چه باید بگوید! و چه باید بکند چه نتیجه‌ای داشت. انسانی که جهت زندگی را گم کرده و قدم در خلاء گذاشته بود و دیگر از هیچ جا و از هیچ مقام و هیچ سوی بدو نمیگفتند که به کدام سوی باید برود آزاد شده بود!

این واقعیت دردناک را که عصاره اصلی دموکراسی غربی است امروز کمتر کسی می‌فهمید ولی پس از آنکه بناهای عظیمی از علم و صنعت در غرب براین بنیاد استوار شد هواقب وحشتناک این آزادی میان‌تهی، آزادی بدون تکیه‌گاه یکی پس از دیگری ظاهر گشت و امروز روشنفکران اصیل غربی از هیچ چیز بقدر این آزادی پوچ دموکراسی غرب رنج نمی‌برد.

«دموکراسی» غربی» «سوه آزادی و برابری» است که در سرزمین جوامع غرب روئید اما این میوه نه طعم داشت نه عطر و نه نیاز مبرم میلیونها انسان غربی را به تغذیه از یک صنعویت واصالت انسانی برآورده ساخت این میوه حنظل از آب درآمد و تلخ و تهوع‌آور. روشنفکرانی چون «مارکوزه»، «سوماخر» و «اریک فروم» در کتاب جدیدش بنام «داشتن یا بودن» سیمای این نوع از دموکراسی مکار و فریبکار را بخوبی نشان داده‌اند.

«سوسیالیسم» هم یک پدیده منهای ارزشها درست در همین معنا است. «سوسیالیسم» به عنوان یک نظام اجتماعی و اقتصادی و سیاسی «در هویت خود» حامل ارزشها و اصول نبود تفکر سوسیالیستی هم درست مانند دموکراسی موقعی در جوامع غربی زائیده شد که ارزشها و اصول دفن شده بودند. سوسیالیسم محصول قرن نوزدهم اروپا است قرنی که در آن جوامع غربی چون کویر مردهای بنظر میرسند که در آن نه چراغی روشن است و نه زمزمه‌ای از آنسوی زندگی بگوش میرسد.

سوسیالیسم چرا بوجود آمد؟

«سوسیالیسم» برای این بوجود آمد که «تودههای غربی را از شلاقهای دموکراسی مکار حاکم برزمان رها سازد اما متأسفانه این عمل رها ساختن هم از یک «موضع غیرمعنوی هدایت میشد. سوسیالیسم میخواست انسانهای غربی را از استثمار سرمایه‌داری محصول دموکراسی آزاد سازد اما او هرگز به آنها نمیگفت که این آزادی برای چیست و چه معنا دارد، «دموکراسی» انسانهای غربی را از چنگال «فئودالیسم آزاد کرد و سوسیالیسم آنها را از شر دموکراسی رها ساخت ولی در هر دو حال انسان غربی جهت زندگی را با هیچکدام از این آزادیها پیدانکرد زیرا هویت هر دوی این پدیده‌ها از معنا دادن به آزادی و جهت بخشیدن به زندگی ناتوان بودند. اینها هر دو موجهای پوچ بودند!

این جا بی‌انکار نیست که «مارکس» و یارانش در قرن نوزده کوشیدند تا «سوسیالیسم علمی» خود را بر معنای خاصی از «انسانیت» بنا کنند. سوسیالیسم مارکس یک فلسفه «انسان‌گرائی» داشت اما چگونه انسان‌گرائی؟! مارکس مانند «فویرباخ» انقطاع انسان غربی را از آن سوی زندگی، انقطاع او را از پیهام آسمان، انقطاع او را از آن زمینه درونی و معنوی که در هزاران سال تاریخ تکیه‌گاه انسانی بود پذیرفته بود. او دیگر انسانیت را ایستاده بر سکوی معنویت نمی‌دید هائی و رهاشدگی انسان را در کویر تاریک هستی پذیرفته بود. اما میگفت این انسانیت تنها، خودش چیزی است، اصالتی دارد و باید با نفی عوامل بیگانه‌کننده او را به خویشتن خویش بازگرداند. این اصالت که مارکس از آن سخن می‌گفت با آن «اصالت انسان» که تا قبل از قرن نوزده در دنیا از آن سخن میرفت و هنوز هم در شرق سخن آن در میان است زمین تا آسمان فرق داشت. تمام کوششهای انسان‌دوستانه مارکس و یارانش قادر نشد خلائی را که از دفن رابطه انسان و خدا در غرب بوجود آمده بود پر کند و بالاخره سوسیالیسم هم از حد آزاد شدن انسانهائی که جهت و هدف زندگی را از دست داده بودند فراترفت. سوسیالیسم هم به انسان نگفت که چه هستی و کی هستی و برای چه هستی!!.

علت ناموفقی دموکراسی و سوسیالیسم صادراتی را در کشورهای مختلف جهان درست در همین جا باید یافت. مردم این کشورها با مردم تهی شده از معنویت غرب صددرصد متفاوت بودند اینها هنوز تکیه‌گاه معنوی داشتند، زیر پایشان خالی نشده بود. اینها خود را با آن سوی زندگی، با باطن زندگی و با آسمان مربوط می‌یافتند این یافت یک واقعیت بود. انسان بودن برای اینها یک معنای دیگری داشت. روابط اجتماعی اینها و تمامی فرهنگ اینها از بافت و ساخت دیگری برخوردار بود. نظام دموکراسی یعنی آزادی انسانهای بی‌جهت و بی‌هدف برای اینها صد در صد بیگانه بود. نظام سوسیالیستی یعنی نوع دیگری از این آزادی بی‌جهت و بی‌هدف همینطور. کافی است دو کشور هند و الجزایر را برای نمونه نظر بگذرانیم. هند چگونه میتوانست در نظام دموکراسی، را جزئی از خود بسازد و الجزایر چگونه میتوانست واقعاً سوسیالیست شود؟!

هویت انقلاب ایران چیست؟

م- مجتهد شبستری

ستون آزاد

کودتائی که امپریالیسم تدارک می‌بیند

یوسف محمدی

تاریخ انقلابها و جنبشهای آزادی‌بخش گویای این حقیقت است. امپریالیسم جهانخوار هیچگاه به آسانی منابع خود را رها نخواهد کرد. امپریالیسم از راههای گوناگون با داشتن مهره‌های اقتصادی سیاسی و نظامی زیر پوششهای رنگارنگ. تلاشهای خود را برای حفظ سلطه خود شدیداً انجام می‌دهد، و در این راه از هیچگونه عملی فروگذار نخواهد کرد. نمونه‌ی برجسته این تلاش، تجاوز وحشیانه و همه‌جانبه امپریالیسم جهانی بسرکردگی آمریکا به جنوب خاوری آسیا، به ویژه ویتنام بود.

آنچه در این مرحله از تاریخ جنبش مردم ما مورد توجه و دقت است و لازمست کلیه نیروهای مبارز مذهبی و سیاسی آنرا بخوبی درک کنند این است که در تاریخ انقلاب خلقها علیه امپریالیسم و ارتجاع به ویژه ویتنام تجربه آموخته و هوشیار باشند. حال که امپریالیسم در زیر ضربات کوبنده‌ی مردم ما ناچار مجبور به عقب‌نشینی شده، بنا برداشتن سولت و حتی دائم مظر استبداد دست به حیله‌ی زیرکانه‌ای زده است. بطوریکه کانون ظاهری اتحاد کلیه‌ی نیروهای گوناگون مخالف را برداشته، تا تضادهای درونی آنها را شعله‌ور نماید و بدین وسیله تا حدی به تشکل مخالفین ضربه وارد آورده و مسیر جنبش را به انحراف بکشاند.

بدیهی است که خود نیز با دامن زدن به این تضادها بوسیله‌ی عوامل مستقیم و غیرمستقیم و با استفاده از احساسات و ناآگاهی بعضی قشرهای مردم، زمینه را برای ضربه وارد آوردن به جنبش فراهم آورد.

این روزها امپریالیسم با زیرکی ویژه‌ای سعی دارد، تا نمایش صحنه‌های درگیری بین گروههای علیه‌دتی، بویژه بین نیروهای مذهبی و سیاسی را هر چه بیشتر گسترش دهد تا وانمود کند که بر خلاف تصور همگان جنبش از تشکل کامل برخوردار نیست و بدین وسیله اعتمادی را که مردم در روزهای اخیر بدست آورده‌اند، بازپس گیرد.

چنار تزلزل نماید و زمینه‌ی روانی شد انقلاب را فراهم نماید. بالتوجه به ترکیب اقتصادی، سیاسی و نظامی هیئت حاکمه و .... وابستگی چندگانه آنها به امپریالیستهای آمریکایی، اروپای غربی و آسیایی، هیاکنون جدل درونی برای شکل کودتای ضدانقلابی بین ژنرالها و مستشاران امریکائی، انگلیسی و اسرائیلی و کارشناسان سیاسی‌شان در جریان است. یکی از اشکال دوگانهٔ کودتای ضدانقلابی، که بنظر می‌رسد از پشتیبانی دولت کارتر و اروپای غربی و بخشی از سرمایه‌داران بزرگ داخلی برخوردار باشد، کودتا در شکل اسلامی است. برای استقرار ظاهری «جمهوری اسلامی»، این شکل کودتا ظاهراً دارای دو امتیاز مثبت است.

۱- شکل اسلامی بودن حکومت است که با ظاهر خواست مردم همخوانی دارد. و یقیناً تعدادی از بخشهای ساز شکار سیاسی را راضی خواهد کرد.

۲- برچیدن رژیم که در کانون اتحاد کلیه نیروهای مخالف و ستمدیده قرار دارد و مورد نفرت شدید عمومی است.

لبه تیز مخالفت این کودتا، بسوی نیروهای رادیکال، طبقات و قشرهای زحمتکش و استثمار شونده و خرده بورژوازی، بویژه جناح رادیکال آن و مجاهدان مستضعف مسلمان خواهد بود و زیر لوای عوام‌فریبانه‌ی حفظ کشور از خطر موهوم کمونیسم، بویژه در شکل مخالفت، دین در داخل، و خطر تجزیه و هجوم از شمال و شرق و احیاناً جنوب و غرب در خارج، حکومت را مجبور میکند تا وابستگی کامل نظامی- اقتصادی- سیاسی خود را به امپریالیسم امریکا همچنان حفظ کند، و حتی آنرا زیر پوشش جهاد اسلامی! به ماجراجوئی و تجاوز به همسایگان وادار نماید. بدیهی است در صورت انجام چنین کودتائی بخشی از شرکای سابق امپریالیسم به نسبتهای گوناگون منافع خود را از دست خواهند داد. اینان عبارتند از بخشی کوچکی از صاحبان صنایع سنگین نظامی وابسته به جمهوری خواهان آمریکا و طرفداران سابق شرکت ادامه جنگ ویتنام، اسرائیل، آفریقای جنوبی، عربستان سعودی و دیگر پادشاهان ممالک اسلامی، درباریان، نظامیان و کلیه‌ی چماقداران شناخته شده‌ی رستاخیزی و ساواک، زیرا حکومت کودتای اسلامی برای حفظ شکل ظاهری اسلامی حکومت و تفاوت آن با رژیم قبلی از صدور نفت به اسرائیل و آفریقای جنوبی و دوستی با عربستان و دیگر پادشاهان اسلامی خودداری خواهد کرد و تا حدی نیز جانب کشورهای بظاهر رادیکال مسلمان چون سودان، عراق و سوریه و حتی فلسطین را خواهد گرفت. بی‌شک این گروه از شرکای سابق آمریکا خواهند کوشید تا با کلمشقی و حقه‌بازی منافع خاصه‌ان خود را بهرشکلی که باشد حفظ کنند و با اتخاذ شیوه‌های فاشیستی مانند ایجاد هرج‌ومرج و ناامنی برانگیختن دشمنی بین مردم و قشرهای زحمتکش ارتش و دامن زدن به تضاد بین گروههای عقیدتی و سرانجام به بهانه‌ی حفظ نظم و حتی موجودیت کشور از خطر به اصطلاح تجزیه خارجی و علم کردن تقدس! سلطنت اقدام به کودتای ضد انقلابی در شکل حفظ «رژیم سلطنتی» نمایند از آنجائیکه کودتاچیان حامل هیچگونه امتیاز ظاهری مثبتی هم برای مردم نیستند. برای بقای خود ناچار دست به قتل عام وحشیانه و فاشیستی میهن‌پرستان خواهند زد و هر کشور دریای خون جاری خواهند ساخت. نظر به اینکه این نوع کودتا با مقاومت بسیار شدید مردم روبرو خواهد شد و مردم را مجبور به جنگ مسلحانه‌ی درازمدت خواهد کرد، مورد پشتیبانی امپریالیستهای آمریکایی و اروپائی نخواهد بود.

زیرا امپریالیستها و کلیه سرمایه‌داران و استثمارگران داخلی و خارجی از وقوع چنین کودتائی بیمناکند چه بشدت منافع کلی آنها را بخطر خواهد انداخت. در اینجاست که بخوبی می‌تواند علت مأموریت شتابزده‌ی مستشاران رنگارنگ امپریالیستها بسرکردگی ژنرال معروف امریکائی «هورز» را در تهران دریافت و کنفرانس اسوان را بخاطر ویژگی ژوپلیتیکش «نزدیکی به اسرائیل، عربستان سعودی، اردن و نقش خائنانه انورسادات و فورد» بهتر شناخت و دیدارهای مشکوک شخصیت شناخته‌شده‌ی زاهدی در حصارک و هجوم چماقداران را بر مردم را توجیه کرد.

وظیفه‌ی نیروهای میهن‌پرست و مبارز دراین مقطع تاریخی جنبش، درک درست و دقیق این نوسانات است در رابطه با پروسه جنبش. باید توجه داشت که غیبت شاه از صحنه سیاسی کشور فقط قدمی بسوی پیروزیست، زیرا موجودیت طبقاتی رژیم متکی بر ارتش است و تمام اهرمهای قدرت در ارتش همچنان دست نخورده باقیست و دستگاه حاکم حتی حاضر به پذیرفتن ژنرال جم با اندکی انعطاف نشد و ژنرالهای شناخته و مورد اعتماد را بکارگمارد. درچنین شرایطی بمهیده کلیهٔ نیروهای مبارز است که از هرگونه تفرقه و نمایش تفرقه بشدت خودداری کنند درراه تشکل هرچه بهتر طبقات و قشرها و گروههای شهر و روستا بکوشند و از دامن زدن ناآگاهانه به تضادهای درون گروهی پرهیز نمایند. باید رهبران راستین و مبارز مذهبی با رهنمودهای کاملاً روشن و آشکار قشرهای ناآگاه را که بی‌شک مستقیم و غیرمستقیم بوسیله‌ی عوامل ضدانقلاب رهبری و تحریک میشوند راهنمایی نموده و حتی‌المقدور آنها را منفرد کرده و سرکوب نمایند. و با این عمل امکان نفوذ ضدانقلاب را از بین ببرند. بدیهی است هرگونه سکوت یا در ابهام گذاردن این رهنمودها خیانت به جنبش است. از سوی دیگر مبارزان سیاسی را دیکال که متأسفانه تاحد قابل توجهی از رهبری واحد و یا تجربه‌ای بی‌بهرماند، باید از اختصامات حساب شده که از رخنه و حتی رهبری عناصر مشکوک ضد انقلابی درآن نمی‌توان غافل بود حتی‌المکان خودداری کنند. و از نمایش قدرت و درگیری و اختلاف بشدت بپرهیزند، و تمام کوشش خود را در راه تشکل و رهبری واحد بکار گیرند. از اختلاف برسر موضع گیرهای گوناگون عقیدتی جهانی جداً خودداری نمایند زیرا در شرایط کنونی جنبش ما این موضع گیریها مطلقاً جانبی ندارند و فقط آتش اختلافهای بی‌پایه و ذهنی را در جنبش دامن زده و به آن شدیداً لطمه میزند، و با تشکل و وحدت نیروهای رادیکال را عقب می‌اندازد. نیروهای سیاسی را دیکال باید بدانند که بملت کمی آگاهی و عدم درک ژرف بسیاری طرفداران آنها از تئوریها و پراتیک انقلابی، که خود نتیجه‌ی سی‌سال اختناق است، در شناخت دقیق مرحله تاریخی انقلابی دمکراتیک از انقلاب سوسیالیستی در اشتباهند. و حتی اگر از لحاظ تئوریک آنرا آموخته باشند درزمینه‌های عملی عجول و کم تجربه‌اند. آنها اغلب وظایف دقیق این دو مرحله‌ی متفاوت را در عمل درهم می‌آمیزند و بعلت عدم درک شرایط عینی تاریخی جنبش دچار ذهنی‌گری شده، اغلب با پیش کشیدن شعارهای غیر دمکراتیک و زودرس در جنبش، موجب فرار نیروهایی می‌شوند که بالقوه متحد آنها هستند نباید فراموش کرد که هیچ یک از ملاحظات فوق بمعنی عقب‌نشینی و انحراف از خط مشی اصلی و طبقاتی نیست، و جائی برای رشوه‌دهی وجود ندارد، بلکه هدف درک موضع‌گیری دقیق و درست است.

برای آخرین ضربت، همه باز وها لازم است

دکتر غلامحسین ساعدی

● هنوز اتفاق مهمی نیفتاده و آنچه را که باید پیروزی نامید اصلاً بدست نیامده است.

شادی‌های به جا و برحق این چند روز اخیر، چنان فضائی در زوایای ویران وطن خونین و سوختهی ما گسترده که بسیاری خیال می‌کنند آخرین ضربت کاری فروآمده است و آزادی مطلوب و دلخواه حاصل شده است. یک چنین پیهجت و سرور همگانی نه بی‌جاست و نه بی‌دلیل و علت. چرا که سایهٔ شوم بختک سیاهی که سال‌های سال، نه تنها ساعات بیداری بلکه لحظه‌های خواب همگان را آشفته بود، کنار رفته و مردم رهسا شده‌اند، و حشت حضور بزرگ‌ترین دیکتاتور قرن، چنان حالی را دارند که انگار بهست و شش سال گذشته، روبائی بوده انباشته از کابوس‌های سیاهی که در هذیان هیچ مجنونی نمی‌شود سراغی از آن گرفت. از این بابت نه کسی مورد سرزنش و مذمت است، و نه احدی چنین حالی دارد یا می‌تواند داشته باشد.

اما آن چه که باید به صراحت و باروشنی کامل در مد نظر باشد اینست که، بله اینست که هنوز آخرین ضربت جنبش انقلابی مردم فرود نیامده است، و آنچه که باید بشود هنوز نشده است و خواستهای واقعی ملت هنوز جامهٔ عمل نپوشیده است. اگر شادی برحق و حلال است، دقت نظر و تیزنگری و وسواس و قبل از همه هوشیاری بسیار دقیق سیاسی، لازم که نه، بل که واجب است.

باخود روراست باشیم و خویشتن خویش را بادلگرمی‌های گذراء امیدوار نکنیم. حقیقت اینست که هنوز اتفاق مهمی نیافتاده و آنچه را که باید پیروزی نامید، اصلاً به دست نیامده است. اگر واقع‌بینی و توجه بسیار دقیق به واقعیتهای عینی پدیده‌های متغیر اجتماعی لازمه یک انقلاب اصیل است، به ناچار هر انقلابی واقعی باید، تمام آنچه را که امروزه روز در وطن ما می‌گذرد، همه را به دقت و باوسواس کامل بررسی کند و نتیجه بگیرد.

جمع و تفریق «به دست آمدهها» و به «دست نیامدهها» ست که می‌تواند برنامه آیندهٔ مبارزه را برای تمام تودههای مردم روشن کند. واقع‌بینی سیاسی، جای خوش‌بینی یا بدبینی، راحت‌تر، جای امیدواری یا ناامیدی صرفاً عاطفی را بگیرد.

لازم به گفتن نیست که انقلاب یک پارچهٔ مردم ایران، از کوچک‌ترین آبادیها تا بزرگ‌ترین شهرها، در عرض یک سال و خرده‌ای به چه صورتی هزاران هزار شهید برجای گذاشته، و چگونه بسیاری شهرها سوخته و بسیار دیگر از آبادی‌ها غارت شده و دژخیمان رژیم چه جنایات هولناکی را مرتکب شده‌اند و یا اعتصابات دقیق و حساب شدهٔ تمام طبقات، بخصوص کارگران انقلابی، به چه کیفیتی توانسته دست و پای رژیم قلدر و بی‌رحم را در پوست گردو بگذارد. و مهم‌تر همبستگی و همدلی مردم به چه سان توانسته حفاظ قدرت مطلق و یک پارچهٔ دستگاه استبدادی را به گرات از چندین جهت بشکافد. و نتیجهٔ بسیار مهم، و آن چه به دست آمده چه بوده است؟ شاه به خارج سفر کرده، و پیروزی دیگر، امید میلیون‌ها نفر که آیتاله خمینی به وطن برمی‌گردد.

این‌ها عمده‌ترین شکوفه‌های پیروزی است و می‌دانیم که در حاشیهٔ این دو مهم اتفاقاتی هم رخ داده، در دانشگاهها (نه در کلاس‌ها) به دنبال تحصن بسیار جدی دانشگاهیان گشوده شده و فضا و محوطهٔ دانشگاهها تبدیل شده به محل تجمع، نه تجمع دانشجویان و محصلین که تمام مردم اعم از پیر و جوان و زن و مرد و قدمگاهی شده برای هزاران کارگر و کارمند و بازاری اعتصابی که نه به خاطر سروگوش آب دادن که به خاطر کسب خبر و اطلاعات دقیق، خواندن اعلامیه‌ها، خریدن کتابهای بی‌شمار و شنیدن شعارهای تازه، مردم از یک گوشه راهی گوشه دیگری هستند! سرتا پا انتظار و آمادهٔ پذیرفتن هرنوع شایعهٔ راست یا دروغ.

و هم چنین بیرون کشیدن توپ و تانگ و نظامیان از داخل شهرها، به اعتباری برای عدم درگیری و به اعتبار دیگر تمهیدی برای موجه جلوه دادن وعدههای دولت بختیار و هم چنین کاهش کشتارهای دسته جمعی در شهرها، با دستگیری‌های پشت سرهم، و آزادی عده دیگری از زندانیان سیاسی زیر فشار افکار عمومی، شعارنویسی بر در و دیوارها که امروزه روز جلوگاه ذوق همگانی و هنر مردمی شده است، و صدور پشت سرهم اعلامیه‌ها از طرف افراد و گروههای متعدد و عرضه کردن آنها در هرکوی و برزن و هم چنین انتشار حیرت‌آور صدها کتاب بسیارزش و بی‌ارزش بی‌هیچ ارزیابی دقیق. و افشاگریهای بسیار درصدها مورد چه هستند و چه غیرهستند، پیروزی سندیکای مطبوعات که ماحصلش روزنامه‌های معتبر سه گانه است که منحصر شده به اخبار جنبش یا اعلامیه‌ها و پیام‌ها و نامه‌ها و اظهارنظرها، بی‌آن که توجه زیادی بشود به تحلیل‌های دقیق از حوادث بسیار باریک سیاسی، از آنچه که می‌گذرد و برای آگاهی تودههای مردم ضروری است و حتی بی‌توجه به اخبار کشورهای خارجی که انگار مسائل امروز ایران نه به جو سیاسی دنیا ارتباطی دارد و حوادث سیاسی گوشه و کنار دنیا تاثیری در وضع سیاسی ایران، و یا در یک چنین شرایطی ضروری ندارد که مردم از آنچه که در جاهای دیگر می‌گذرد خبردار باشند، و مهمتر این که حتی انعکاس انقلاب ایران در اذهان جهانیان چگونه است و مطبوعات کشورهای دیگر از پایگاههای مختلف راجع به ما چگونه می‌اندیشند و چه نظری می‌دهند و از بافت نوشتهها و اظهارنظر آنها چه توطئه‌هائی را می‌شود افشا کرد و یا مفسرین وابسته به جهانخوارها به چه سان این انقلاب خارج از الگوهای کلیشه‌ای را تخطئه می‌کنند.

اتحاد و یکپارچگی

و آخر سر اجتماعات و سخنرانی‌های متعدد در هرمدرسه و مجلسی و به اجبار روی خواست اکثریت و همراه با عقیدهٔ اکثریت و اگر افرادی لشده باشد گاه‌گداری موافقت کامل با افکار همگن عمومی حاضر در جمع، و شگفتا که در تمام این مباحثات همه خواهان اتحاد و یک پارچگی هستند، درحالی که عملاً می‌بینم که این دعوتها، دعوت به اتحاد و یا صاحب عقیده متقاضی است و گرنه بسیاری از مسائل خرده ریز امروز روز که آگاهان را به وحشت می‌اندازد و بوی نامساعد اصطکاک عقاید و برخورد بین جناح‌های مختلف، که بهانه بسیار خوبی برای تبلیغ دشمنان است بوجود نمی‌آمد و اصطلاحات نامعقول و زننده مذهبی یا غیرمذهبی مطلقاً رواج پیدا نمی‌کرد و...

این دست‌آوردها را اگر دریک کفه بگذاریم، کفهٔ دیگر که «به دست نیامده»هاست بسیار سنگین‌تر خواهد بود. آیا لازم به یادآوری و تأکید است که هنوز همان رژیم دیکتاتوری پیشین است که هنوز بالقدرت کامل برسر تا سر وطن ما حکومت می‌کند؟ و ارتش همان وضعی را دارد که زمان شریف امامی و ازهاری داشت؟ و چتر حکومت نظامی هنوز برآسمان تمام کشور گسترده است و ساعات منع عبور و مرور هم چنان به شدت مراعات می‌شود و با فرارسیدن ظلمت نظامیان مسلسل به دست برای حفظ «امنیت» خیابان‌ها را قورق می‌کنند؟ و دولت بختیار، بی‌هیچ نقشه و برنامهٔ تازه‌ای دقیقاً همان نقشه و برنامه‌های دولتهای قبلی، آب در هاون می‌کوبد و به دفع الوقت می‌کوشد و چشم به راه «مجزهای است که بتواند قانون اساسی دست مالی شده را بهانهٔ برقراری حکومت «مشروطه سلطنتی» بکند و...

بله، هنوز ساواک باهمه افشاگری‌های مردم، هنوز دستگاه عریض و طویل خود را بخوبی حفظ کرده باپنجه‌های خونین هم چون حیوان درنده‌ای خفه کرده تا سرفرصت باپورش دیگری هزاران مبارز آزاده را به خاک و خون بکشد؟ و هنوز حملهٔ اراذل و اوباش و لومپن‌های بی‌هویت و چماق به دست هم چنان ادامه دارد و مردم بی‌گناه به ناچار در تمام ساعات روز و شب باید گوش به زنگ هجوم این جانوران باشند؟ و حرف آخر این که هنوز قدرت دست همان صاحب قدرتان قبلی است و مردم جز نیروی ایمان برای مبارزه، دستهای خالی برای درآویختن بادشمن مسلح تا بن دندان، پایگاه دیگری ندارند و پیروزی‌های به دست آمده بسیار ناچیزتر از آنست که خیال می‌کنیم.

بدین سان است که در فضای پرانتظار این روزها، دعواهای گروهی مثلاً مذهبی‌ها و غیرمذهبی‌ها راه می‌افتد که بی‌هیچ شک و تردیدی، خود دستگاه فاشیستی در این میان نقش اصلی را دارد و مأمورین مخفی آتش بیار این معرکهٔ ساختگی هستند.

و وظیفه‌ای که در این ایام هر هم وطن انقلابی می‌تواند داشته باشد درهم شکستن این توطئه‌هاست و جلوگیری جدی از هرنوع تفرقه و دسته‌بندی و خنثی کردن تمام شایعات مرعوب کنندهٔ دستگاه و بی‌اثر ساختن توهمات ترس از نیروی چپ مثلاً، یا مذهبی‌های قشری، چرا که امروز روز در نیمه راه به ثمر رسیدن این مجاهدت‌ها هرنوع نفاقی بشدت محکوم و مطرود است.

حال که دشمن از هرطرف حمله می‌کند شکست خورده و زخمی می‌نشیند، آخرین تدبیر خویشتن خویش را روکرده است تا یاران و همرزمان به بهانه‌های عقیدتی به جان هم بیافتند و آرمان‌های اساسی انقلاب به بوتهٔ فراموشی سپرده شود.

غافل از این که در این جبهه نیز شکست با اوست. مردم مبارز و آگاه ما، ثانیه‌ای از این لحظات را مطلقاً هدر نمی‌دهند و با سازمان دهی و تجهیز کامل به دانش سیاسی و درایتی در برابر عفاید گوناگون، خود را آماده می‌سازند تا کمر قول‌های جهانخواره را به یک باره درهم بشکنند. بله، برای وارد کردن آخرین ضربت نباید به وقت‌کشی پرداخت، هرفرصت اضافی برای دوباره جان گرفتن دشمن، غنیمت بزرگی است، تا حریف دوباره قد علم نکرده، باید زیر رگبار ضربات محکم‌تری گیجش کرد و آخر سر بااقاطع‌ترین جانش را گرفت و راهی دیار عدمش کرد.

برای آخرین و کاری‌ترین ضربت، نیروی همه بازوها لازم است.

این نکته را فراموش نکنیم!

ایرج پزشکزاد:

زین قصه هفت گنبد افلاک پرصداست...

ایرج پزشکزاد

آقای فریدون گیلانی

نوشته شما تحت عنوان «ما جهان‌را تکان داده‌ایم.» را در کیهان خواندم. حیدا و هزار آفرین. شکرستی‌ای فلج نمی نیستی. این فکر و این بیان شما برای همه لذت‌انگیز است اما برای من از آنجا که خاطره‌ای را در ذهنم آورد و چندان لذت بخش بود. این کلام را جایی دیگر و در زمانی دیگر از زبان شخصی دیگر که ایران و ملت ایران را از راه دوری می‌شناخت شنیده بودم.

حدود شش‌سال پیش من برای سه چهار ماهی مأمور خدمت در سفارت ایران در الجزایر شدم. با ملت الجزایر از سالهای بلافاصله بعد از جنگ جهانی دوم از طریق همدردسان الجزایری آشنا بودم و شاید بیهمین خاطر از سال ۱۹۵۴ که انقلاب استقلال طلبی این کشور شروع شد تا سال ۱۹۶۲ که رسماً استقلال الجزایر اعلام گردید ماجرای مبارزه شجاعانه این ملت را روز بروز با دقت از طریق وسائل خبری دنبال میکردم.

از روزی که به الجزیره وارد شدم در جستجوی قهرمانانی این انقلاب بودم. تمساس و حشرونشر با قهرمانانی که سر و کار و مصدر مشاغل دولتی بودند آسان نبود چون آنموقع روابط دولت الجزایر با دولت ما سرد بود و ما در آنجا سفیر نداشتیم. اما توانستم چند تن از این قهرمانان که سیاست را کنار گذاشته بودند ببینم. با من به گرمی برخورد کردند. اولین دیدار من با برادران باصف بود. حسین باصف و سعدی باصف.

سعدی باصف قهرمان نامدار جنگ الجزایر میگفت لااقل برای شما نباید توضیح بدهم که این اسم سعدی را پدرم از کجا پیدا کرد. معهذا خودش بعنوان توضیح گفت که پدرم عاشق سعدی شاعر بزرگ شما بود و باین علت اسم مرا با اینکه در الجزایر اسم غریبی بنظر میرسد سعدی گذاشت. این توضیح او ما را بهم نزدیکتر کرد.

از طرفی آشنایی و گفتگو با قهرمانان جنگ الجزایر برای من لذت بخش بوده بخصوص وقتی دیدند من آنها را دوردادور می‌شناختم رابطه‌ای گرم بین ما ایجاد شد. خیال میکنم اینها از من به احمد مدیقری وزیر کشور وقت که خود از قهرمانان جنگ الجزایر بود بالحن خوبی حرف زده بودند چون یک شب که بمناسبت پایان سال تحصیلی مدرسه عالی علوم اداری الجزایر مراسم رسمی و پذیرایی مفصلی ترتیب یافته بود احمد مدیقری بخلاف دفعات قبل به همن محلی نمی‌گذاشت، با من به‌کناری نشست. از اینطرف و آنطرف و بخصوص از ایران صحبت کرد. گفت ما برای ملت ایران اعتبار و احترامی و رای آنچه برای سایر ملتها داریم قائلیم. چون اگر چهارسال قبل از شروع انقلاب الجزایر ملتهایران بهرهبری دکتر محمد مصدق بدعت زنجیر استعمار و استثمار پاره کردن را نگذاشته بود، شاید جمع کوچکی که در یکی از روزهای اکتبر ۱۹۵۴ با دست‌خالی مبارزه علیه استعمارگر قدرتمند را شروع کرد، جرئت و شهامت چنین‌کاری را نمیکرد. نتوانستم آنطور که مقرر بود آنها اشاره میکند که هیچیک از این دلائل نمیتواند بسته شدن کارخانه یا فکر تعطیل آن را توجیه کند. گروهی از کارگران میگفتند: «نمیتوان منکر بحران اقتصادی کشور شد، اما کارفرمایان باید بدانند که چنین وضعی دائمی نخواهد بود و نباید در چنین شرایطی بفکر تعطیل کارخانه و بیرون کشیدن سرمایه‌شان باشند.»

با توجه به اوضاع، اینن نتیجه را میتوان گرفت که در حال حاضر آنچه برای کارگران مطرح است، بیکاری است، نه اخراج. چرا که اخراج کارگر در هیچ شرایطی نمیتواند با دادن یک حکم یا بر زبان آوردن کلامی انجام گیرد. پس باید بر مساله بیکاری تاکید کرد و دید که در چنین شرایطی چه حقی به کارگر تعلق میگیرد. در این میان اتاق بازرگانی وصنایع و معادن مساله بیکاری کارگران را در گزارشی چنین عنوان کرده است: «با توجه به ادامه اعتصابات در بانک مرکزی و محدودیت کار سایر بانک

راه‌پیمائی-اعلام‌همبستگی‌وتشکیل‌شورای حفاظت‌در‌شهرها

● **خمام**- در راهپیمایی وتظاهرات خمام که با شرکت بیش از شش هزار نفر برگزار شد مردم‌این بخش نام خیابان پهلوی را به اسم امام خمینی تغییر دادند.

ضمناً گروهی از اهالی خمام طی مخابره تلگرامی به دکتر حواد سعید رئیس محلس شورای ملی خواستفاد تا آدرس نمایده‌ایس بخش را که معفود الاثر شده است در اخبار خمامی‌ها بگذارد

تولید ذغال‌سنگ جهت ذوب‌آهن اصفهان

● **کرمان** در پی استار اعلامیه حضرت آیت‌الله‌العظمی حاج‌آقا صدوقی و حضرت آیت‌الله‌العظمی صالحی کرمانی کارکنان کارخانه ذوب‌آهن کرمان سه سر کار بازگشتند. حضرت آیت‌الله‌العظمی حاج‌آقا صدوقی طی اعلامیه‌ای از کارکنان کارخانه ذوب‌آهن کرمان خواسته بود تا به مطور تامین ذغال‌سنگ ساطریهای کک و کوره بلند به سر کار بروند

ضلاً مهندس ابرج احمدی مدیر امور تهیه مواد شرکت ملی ذوب‌آهن ایران به حضرت آیت‌الله‌العظمی حاج‌آقا صدوقی نوشته شود، چنانچه ذغال‌سنگ به مطور گرم نگهداشتن باطریهای کک‌سازی فوراً به اصفهان برسد مانعوی موجب از بین رفتن کامل مواد سور داخل باطریها و بالنتیجه از کار افتادن قلب کارخانه ذوب‌آهن می‌گردد. که در‌اینصورت برای احیای ساختمان و تعمیر و راه‌اندازی مجدد آن حداقل دوسال زمان لازم است. کارکنان ذوب‌آهن کرمان طی صدور قطعنامه‌ای پایان اعتصاب خود را فقط به مطور تولید حداقل ذغال‌سنگ برای گرم نگهداشتن باطریهای کک‌سازی اعلام کرده متذکر شدند درصورتیکه کک حاصله از ذغال‌سنگ جهت صنایع نظامی استفاده شود تولید ذغال‌سنگ یکلی قطع خواهد شد.

● **اصفهان**- از سوی جامعه روحانیت مسؤولیت توزیع علف، نفت و گاز نیز به جامعه مطمان اصفهان واگذار شد بدین ترتیب توزیع بعث، برین، گاز، علف و انطامات شهر بعهده جامعه مطمان واگذار شده و برابر تصمیمات متحده انطامات شبانه هرمحله بعهده اهالی مطل محول شده است.

جامعه مطمان اصفهان در آخرین نشست خود مسأله ایجاد یک کتابخانه اسلامی را برای جامعه و اهالی اصفهان مورد بررسی قرار داد.

● جوانان مبارز شیروان ضمن نامه‌ای همبستگی‌شان را با نهضت ملی ایران اعلام کرده و از مقامات مسئول خواسته‌اند که نسبت به جنایات یکی از مأموران ساواک اقدام نماید. ایس گروه همچنین به حاج‌محمود محمودیان نماینده شیروان درمجلس هشدار داده و اعلام کرده‌اند که او نماینده قانونی شیروان نیست.

شهدای تظاهرات دزفول و ملایر

محمدعلی مؤمن- دزفول | عبدالکریم کروسی- دزفول | احمد وفائی- ملایر

سه تن از شهدای خرم‌آباد

خرم‌آباد- درجریان تظاهرات ضد حکومتی هزاران نفر از مردم خرم‌آباد، طی دوماه گذشته دهها نفر کشته ورخمی شدند.

عکس‌ها متعلق به سه تن از شهدای این شهر به اسامی حسین سلکی (کارگر ۲۲ ساله)، علی حیدرزاده (کارگر ۴۱ ساله) ومحمدجعفر مرادی (دیپلمه ۲۲ ساله) می‌باشد.

مشهد- کارکنان استانداری خراسان، دفتر فنی استانداری و فرمانداری مشهد طی اعلامیه مشترکی همبستگی خود را با نهضت مردم اعلام کردند.

همبستگی عشایر

● **هرسین** (کرمانشاه)- معتمدان و افراد ایل کاکاوند، طوایف امینی وند، اولاد قباد و همچنین عشایر ساکن هرسین کرمانشاه همبستگی خود را باسایر طبقات ملت ایران به رهبری امام خمینی ابراز داشتند. این پشتیبانی بعهده جامعه مطمان واگذار شده و برابر تصمیمات متحده انطامات شبانه هرمحله بعهده اهالی محول شده است.

الیگودرز- نمایشگاه کتابی که از سوی گروهی ازدانش‌آموزان در الیگودرز برپا شده بود، از سوی عده‌ای مورد حمله قرار گرفت و به آتش کشیده شد.

توضیحی از کاشان

شورای آموزشی مدرسه عالی شهید شامخی (مدرسه عالی کاشان سابق) توضیح میدهد که در خبر منتشره در کیهان ۵۷/۱۰/۳۰ از آقای سرمدی بعنوان رئیس انتخابی مدرسه یادشده بود، در حالیکه ایشان تازمان رای‌گیری برای انتخاب رئیس جدید، موقتاً سرپرستی امور مدرسه عالی را عهده‌دار می‌باشد.

● **شیراز**- هزاران نفر از مردم شیراز در مراسم یادبود محمد حسن هنرپیشه هنرجوی شیرازی که در حمله به اداره ساواک شیراز شهید شد، شرکت کردند.

تظاهرات عشایر

● **پارس‌آباد مغان**- تظاهراتی به شرکت هزاران نفر زن ومرد از طبقات مختلف مردم پارس‌آباد مغان وایلات عشایر اطراف برپا شد، تظاهر کنندگان شعارهائی بسرعلد رژیم ودولت بختیار دادند.

● **بانه کردستان**- یک تن دیگر از زندانیان سیاسی بانه به نام شهاب بهرامی آزاد شد وهنگام ورود به‌این شهر مورد استقبال هزاران نفر از مردم قرار گرفت.

روز گذشته تظاهرات آرامی در بانه برپا شد وتظاهر کنندگان خواستار آزادی کریم واحد نسانی دوبرادری که مدتهاست باتهام سیاسی دستگیر شده‌اند و گویا محکوم به اعدام می‌باشند، شدند.

● **اولا**- کارکنان مخابرات ازنای لرستان اعلام داشتند که وزیر پست وتلگراف وتلفن را برسمیت نمی‌شناسند. وگفته‌های وی را در تلویزیون مبنی برآنیکه خواستهای کارکنان مخابرات رفاهی بوده است تکذیب میکنند.

رودسر- کمبود مواد سوختی در رودسر مشکلات فراوانی برای مردم این شهر فراهم آورده است. بیش از ۲۰روز است که نفت وبنزین به رودسر وارد نشده است و اتومبیلهای بسیاری در برابر جایگاههای فروش بنزین صف کشیده‌اند.

هوای رودسر بارانی وسرد شده است.

راه‌پیمائی برای کشت گندم

قم- هزاران نفر از کشاورزان روستاهای اطراف قم بنا بدستور امام خمینی برای کشت گندم دیم به قم وارد شدند. این عده پس از شرکت در تظاهرات وراهپیمائی به روستاهای خود برگشتند وقرار است در روستاهای ابتدای جاده کاشان واصفهان به کشت گندم بپردازند.

در ایس مراسم گروهی از روحانیون سخنرانی کردند و برای ریزش باران نیز مراسم دعا بعمل آمد. جالب اینکه از شب گذشته تاکنون در قم باران می‌بارد.

استعفای اعضای انجمن شهر بابلسر

بابلسر- در هفته گذشته ۶تن از ۷تن اعضای انجمن شهر بابلسر استعفا دادند و همبستگی خود را با مردم اعلام داشتند.

تحصن زنان شیروان

شیروان- گروهی از زنان شیروان به عنوان اعتراض به وقایع این شهر که منجر به کشته شدن دو نفر شد در مخابرات شیروان متحصن شدند، متحصنان خواستار تعقیب مسببان حادثه میباشند.

اعزام هیئت به قوچان

مشهد- هیأت اعزامی آیت‌اله قمی به قوچان از جریان وقایع اخیر این شهر ابراز تأسف کرد.

این هیئت به سرپرستی آیت‌اله زاده سید محمود طباطبائی قمی وارد قوچان شد و مورد استقبال هزاران نفر قرار گرفت، آیت‌اله قمی شخصاً طی بیانیه‌ای از پیش آمدن حادثه قوچان ابراز تأسف کرد.

اعتراض به شایعه تجزیه‌طلبی کردها

● **مهاباد**- بیش از ۳۰ هزار نفر از مردم مهاباد (مکریان) بعنوان اعتراض به شایعه تجزیه‌طلبی کردستان دیروز در خیابانهای این شهر به راهپیمائی و تظاهرات پرداختند.

در این راهپیمائی چند تن از راهپیمایان از جمله امام‌جمعه مهاباد و فنی بلوریان یکی از زندانیان سیاسی آزاد شده سخنرانی کردند و راهپیمائی و همبستگی خود را بزرگترین دلیل برای عدم صحت این شایعه دانستند و اعلام داشتند تا آخرین لحظات با مردم ایران همگام خواهند بود.

از سوی جامعه روحانیت:
۲۶ مرکز رسیدگی به شکایات و تصادفات در اهواز تشکیل شد

اهواز- خبرنگار کیهان: معتمدین محلی، در ۲۶ نقطه شهر اهواز امور رسیدگی به تصادفات، راهنمائی و رانندگی و حل اختلافات بین مردم را برعهده گرفتند. در این زمینه دارالعلم بهبهانی این اعلامیه را منتشر کرد:

بسمه تعالی

به پیروی از منویات حضرت آیت‌الله العظمی خمینی و سایر مراجع عالیقدر دامت تأیید اتهم بمنظور جلوگیری از بروز هر نوع افتشاش وهرج ومرج که مغایر با نیات عالیه مبارزات مقدس ملت ایران بوده وخواست دشمنان قدرقافکن این نهضت می‌باشد، برای تأمین امنیت شهر اهواز در مقابل کسانی که مبارزات مذهبی مردم را با ایجاد آتش‌سوزی و تخریب از مسیر صحیح خود منحرف می‌نمایند شهرستان اهواز به ۲۶ منطقه تقسیم و در هر منطقه هیأتی از معتمدین و متدینین محل و کارشناسان راهنمائی و رانندگی و حقوقدانان با همکاری یکی از روحانیون به رتق و فتق امور پرداخته و از جوانان متدین و مبارز هر منطقه جهت همکاری در موارد ضروری برای اجرای دستور هیأت معتمد به کار مشغول شدند.

کارگران کارخانه قند مرودشت بامردم اعلام همبستگی کردند

● **مرودشت فارس**- کارگران کارخانه قند مرودشت طی اعلامیه‌ای ضمن ابراز همبستگی بامردم اعلام کردند که چون در این فصل کشاورزان باید محصول چغندر خود را به کارخانه تحویل دهند و اعتصاب کارخانه قند لطمه بسیار بزندگی کشاورزان و چغندر کاران وارد خواهد کرد، لذا از اعتصاب خودداری و به تحویل چغندر قند از کشاورزان خواهند پرداخت. از سوی دیگر مرودشت هفته گذشته را نیز باعتصاب گذراند و تعاونیهای اسلامی نیز ماهیتاج مردم را بقیمت ارزان در اختیار اهالی گذاردند.

انتخاب شورای اجتماعی شهر در سقز

مردم سقز حفظ امنیت شهر را خود بعهده گرفتند بدستور شورای اجتماعی شهر، در هر یک از مساجد عده‌ای بعنوان هیأت امناء تعیین شدند که بر کار حفظ امنیت در محلات و بازار نظارت می‌کنند در این برنامه جوانان بیشترین سهم را بعهده گرفتند.

● با برنامه‌ای که از طرف هیأت امناء محلات شهر تنظیم شد، نفت به منازل تحویل داده میشود.

بازاریان سقز با تشکیل جلسه‌ای ۱۷ نفر را به عضویت شورای اجتماعی اصناف سقز انتخاب کردند از میان منتخبین دو نفر برای عضویت در شورای اجتماعی شهرستان انتخاب شدند همچنین حجت‌الاسلام حاج احمد مفتی‌زاده از سنندج وارد سقز شد، و در اجتماع بزرگی که در مسجد جامع با شرکت طبقات مختلف تشکیل شده بود شرکت کرد و پیرامون خیانت و چهاول عناصر ضد ملی سخنرانی نمودند

● کارکنان شهرداری سقز با صدور قطعنامه‌ای ۷ ماه‌ای اعلام نمودند که از اول بهمن ماه مجددا دست به اعتصاب میزنند و پایان اعتصاب را موکول به برآوردن خواستهای خود نموده‌اند که اضافه‌ایش حق مسکن، پرداخت وام بدون بهره و تحویل زمین رایگان از آن جمله‌است.

● سنندج- حجت‌الاسلام حاج ملا احمد مفتی‌زاده در سنندج- با صدور اعلامیه‌ای خطاب به روسا و کارمندان بانکهای سراسر کشور به آنها هشدار دادند که مانع شوند که عده‌ای چهالوگر به نیت انتقال سرمایه خود به خارج، پولهای خود را از بانکها خارج نمایند.

● **قائن**- نیروهای نظامی که از ۴۰ روز پیش به این سو در اطراف شهربانی اجتماع کرده بودند، دیروز در خیابانها براه افتادند و مورد استقبال مردم قرار گرفتند. در مسیر نظامیان چندین گوسفند قربانی شد.

در جریان تظاهراتی که در ۴۰ روز گذشته روی داد، قائن ۵ شهید و ۶ مجروح شدند. اسامی ۴ شهید قائن به این شرح است: سیدرضا مهدوی، سیدرحمدعلی حسینی ۱۰ ساله محصل و بگمراد مرادی ۱۸ ساله بنا بدون اینکه هیچگونه دخالتی در غارت زدن به دستگاههای دولتی داشته باشند آتش گشوده‌اند وآنها را به قتل رسانده‌اند.

○ **خرم‌آباد**- والدین سه شهید تظاهرات اخیر کوهدشت علیه فرمانده گروهان ژاندارمری ویک استوار اعلام جرمی تسلیم مقامات دادگستری کرده وآنها را مسبب مرگ فرزندان خود دانستند.

آنها در اعلام جرم خود اظهار داشتند: مامورین به روی فرزندان ما اکبر سهدینی ۲۷ ساله بنا، سیدمرادعلی حسینی ۱۰ ساله محصل و بگمراد مرادی ۱۸ ساله بنا بدون اینکه هیچگونه دخالتی در غارت زدن به دستگاههای دولتی داشته باشند آتش گشوده‌اند وآنها را به قتل رسانده‌اند.

مجروح تظاهرات ساری جانسپرد

● **ساری**- جوانی که درجریان تظاهرات دوهفته پیش ساری بضرب باتوم مأموران بشدت مجروح شده بود، دربیمارستان جانسپرد. وی قربانعلی گلوگاهی نامداشت. امروز جنازه وی ازتهران به ساری حمل و با شرکت هزاران تن تشییع شد.

● **آبادان**- به دنبال صدور اجازه بارگیری چهار کشتی «نفت کوره» از بندر ماهشهر به مقصد کشورهای سنگاپور، شارجه و ایتالیا از سوی هیأت اعزامی امام خمینی، امروز سید محمد گیاوش رابط انتخابی هیأت در آبادان اظهار داشت:

کشتی ۳۳ هزار تنی «مارلی» هیاکنون در ماهشهر مشغول بارگیری نفت کوره به مقصد کشور هلند است.

شهدای هجوم تانک‌ها به اهواز

ابراهیم درویشی ۲۱ ساله

رحیم کوکبی ۱۹ ساله

۹ نفر در اثر سیل بندر عباس کشته شدند

بندرعباس- در پی بارندگی شدید چند روز اخیر در بندرعباس دیوار سد ساحلی پسل وخورگور سوزان» شکست و یک خانواده ۷ نفری در «نایبند» و دو کودک در «صورو» کشته شدند. روز گذشته سد ساحلی بلوار بندرعباس نیز بعلت فشار آبهای جمع شده در سطح خیابان شکست و بدنبال آن شرق خیابان بلوار بطور کلی ریزش کرده و عبور و مرور قطع شد.

گفته می‌شود تاکنون بیش از یکصد خانه خشت و گلی فرو ریخته و میلیونها ریال خسارت وارد آمده است.

سفر تهران برای استقبال از امام‌خمینی

اصفهان- گروه زیادی از مردم اصفهان از صبح امروز (چهارشنبه) برای رفتن به تهران و شرکت در مراسم استقبال از امام‌خمینی در منزل آیت‌اله طاهری، ثبت‌نام می‌کنند.

شرکتهای مسافربری اصفهان ۲۰ دستگاه اتوبوس برایگان در اختیار جامعه روحانیت قرار داده است تا روز پنجشنبه بسوی تهران حرکت کنند.

قرار است مردم اصفهان از یک ناحیه بصورت واحدی متشکل به تهران بروند.

تظاهرات آرام در ارسنجان

● **ارسنجان**- طی هفته گذشته ارسنجان شاهد تظاهرات آرام مردم بود. تظاهرات و راهپیمائی در ارسنجان از روز ۲۴ دیماه باحضور مردم بخشها و روستاهای اطراف در ارسنجان آغاز شد.

● **رضوانشهر**- در روز جمعه گذشته گروهی جماق بدست جلوی اتومبیلهایی را که از رضوانشهر عازم هشتپر و آستارا بودند گرفته و سرنشینان آنها را با کتک زدند و به اتومبیلها نیز خساراتی وارد کردند. این عده بیشتر به اتومبیلهایی حملور شدند که عکس آیات عظام را به شیشه‌شان نصب کرده بودند.

● **خمام**- در پی اخطاری که شهردار خمام به بازاریان این شهر داده و از آنها خواسته بود تا اجناس خود را گران نفروشند، هفته گذشته بعلت عدم رعایت این امر در خمام شرکت تعاونی اسلامی ایجاد شد. همچنین جوانان این شهر تعهد کردند که انتظامات خمام را به عهده بگیرند.

● **دامغان**- حدود ۳۰۰نفر سرباز به فرماندهی چند افسر وارد دامغان شدند و در دانشسرای مقدماتی مستقر شدند روحانیون و طبقات مختلف اهالی با گل و شیرینی بازدید نمودند. فرمانده نظامیان هر گذاشتی اعلام کرد ما برای حفظ نظم شهر و از پاسداران جهت‌گیری نداریم. وی گفت چون ممکن است گروهی نظم شهر را به هم بزنند و هر دامغان نیروهای نظامی کافی نیست ما را به شهر اعزام داشته‌اند.

تقاضای استعفای نمایندگان زنجان

● **زنجان**- گروه کثیری از مردم زنجان پس از اجتماع در یکی از مساجد شهر، تلگرامی به عنوان نمایندگان خود در مجلس شورای ملی مخابره کردند و از آنها خواستند که هر چه زودتر استعفا کنند. در این تلگرام اضافه شده است که نمایندگان فعلی زنجان در مجلس شورا نمایندگان واقعی مردم نیستند و باید هرچه زوه‌تر به صفوف ملت بازگردند.

کشف دوجسد در جاده کمربندی

○ **بندرعباس**- صبح دیروز اجساد دو ناشناس که بنظر میرسد افغان باشند در جاده کمربندی بندرعباس کشف شد. پزشک قانونی علت مرگ را ضربات وارده به مغز تشخیص داد و جستجو برای یافتن قاتلین آغاز شد.

استقبال‌از‌زندانیان‌سیاسی

● **بندرانزلی (بندرپهلوی)** حدود ۲ هزار تن از جوانان مجاهد بندر انزلی ضمن برپائی تظاهرات از محل احمد نیاساز نوری مسجداحد خلق (همسر مجاهد شهید اکرم صادقپور) استقبال باشکوهی بعمل آوردند

نیاساز که محکوم به حبس ابد بود از سال ۵۰ در زندان بسر میبرد.

● **بروجرد**- ۷ نفر از زندانیان سیاسی آزاد شده بروجرد دیروز در میان استقبال هزاران نفر از مردم بروجرد وارد شهر شدند. غلامرضا اشتراني، علیرضا شکوهی، اصغر یزدی، رضا ستوده، احمد شوشتری، مجید شیرپی، حسن دست پرورده و محمد شیخی زندانیان سیاسی آزاد شده سپس به برمزار شهدای حوادث اخیر این شهر اجتماع کردند و از آنان تجلیل نمودند.

● **لاهیجان**- حدود ۲۰ هزار نفر از مردم لاهیجان ساعت ۵ بعدازظهر دیروز از چهار زندانی سیاسی آزاد شده شهر خود استقبال کردند. زندانیان سیاسی آزاد شده لاهیجان قاسم ارض پیما، ایرج نیری، حسن گلشاهی و ابوالقاسم طاهرپور نام دارند. قرار است این عده به اتفاق مردم بر مزار شهدای لاهیجان اجتماع کنند.

● **رشت**- هزاران تن از مردم رشت و حومه از زندانیان سیاسی این شهر استقبال کردند. این زندانیان دکتر محمد رضا جوشنی املشی، شرغام محمودی، محمد علی معتمل مقدم، ابوالقاسم میانجی، محمد اسماعیل پور قاسمی و احمد بناساز نوری نام دارند و محکوم به حبس ابد بوده‌اند. دیروز از چهار زندانیان آزاد شده سپس همراه مستقبلین به دانشگاه گیلان رفتند و برای حاضرین سخنرانی کردند.

● **رشت**- دانشگاه گیلان روز دوشنبه گشوده شد. در این مراسم که گروه زیادی از روحانیون، فرهنگیان، دانشجویان و استادان در آن شرکت داشتند چند تن از روحانیون و استادان سخنرانی کردند.

آیت‌الله شمس‌الدین نجفی:

بسمه تعالی

مقدم پربرکت زعیم عالیقدر حضرت آیت‌اله العظمی خمینی را گرامی میداریم، مسلمانان محترم لیمان و شایستگی خود را با استقبال پرشکوه باردیگر به جهانیان اعلام خواهند کرد.

تهران- الاحقرشمس‌الدین نجفی

قائد معظم و زعیم عالیقدر مسلمانان جهان- المجاهد امام خمینی پاریس- نوفل لوشاتو

جامعه کارکنان اداری دادگستری شهرستان رشت بار دیگر همبستگی کامل خود را از خواستهای مشروع و قانونی ملت قهرمان ایران اعلام داشته و همگام باتمامی اقشار مبارزه خود را علیه رژیم فاسد استبداد و عوامل امپریالیستی و دولت دست نشانده بختیار اعلام و تحت رهبری آن زعیم عالیقدر و مجاهد اعظم تا حصول به موفقیت نهائی و برپائی حکومت عدل اسلامی از پای نخواهیم نشست.

جامعه کارکنان اداری دادگستری شهرستان رشت.

فرانسه- پاریس
ساحت قدس منجی عالم تشیع ازیوغ ستمگران و طاغوتیان زمان حضرت آیت‌اله العظمی خمینی دامت برکاته

با نهایت احترام اعلام تشکیل شورای انقلاب جهت تأسیس حکومت جمهوری اسلامی مژده جان پرور دیگری بود که جسبوجان ما را از نوتوان بخشید و چون دیگر سخنان و اعلامیه‌های مسیحا دم آن حضرت تن مرده ما را حیات تازه عنایت فرمود ضمن اعلام پشتیبانی و جان‌نثاری خویش از خداوند متعال مسئلت داریم که درظل توجهات حضرت ولی‌عصر عجل‌اله تعالی فرجه به مقصد خویش نائل و از جمیع بلیات درامان باشید و ملت مستضعف را وارث سرزمین خودشان گرداند

جامعه روحانیت و کلیه کارکنان فرمانداری، دادگاه، فرهنگیان، بهداری و بهزیستی مخابرات، کشاورزی، دارائی و دیگر ادارات دولتی و سایر طبقات مختلف مردم شهرستان استهبان

افتتاح مطب

دکتر امیرهوشنگ اربابی متخصص اطفال- فارغ‌التحصیل مرکز طبی کودکان خیابان امیرآباد شمالی- شیراز شرقی- خیابان رهی معیری- کوی صالحی- اوقات پذیرائی ۴ الی ۸ بعدازظهر- تلفن ۶۵۹۸۵۸

سومین شماره تهران‌مصور با مقالات و گزارشهای خواندنی منتشر شد.
تاریخ انتشار آن ۶ بهمن ماه است که در روی جلد به اشتباه ۶ دی ذکر شده است.

به خانه‌های مردم هجوم بردند

لنگرود- ساعت ۱۱ دیشب چندتن از مأموران شهربانی به مغازه‌ها ومنازل شهر لنگرود هجوم بردند وشیشه‌های ۸ الی ۱۰مغازه را شکستند.

این عده سپس به محله انزلی محله رفته وقسمتی از آن را بوسیله بنزین آتش زدند که بوسیله اهالی خاموش شد مردم شکایت می‌کنند که اینعده جوانی بنام تقی بنا را گرفته و به کتک زدن او پرداختند و پس از آنکه به شهربانی بردند، وبرا لخت وعریان بیرون فرستادند و این موضوع باعث نگرانی مردم شده است.

● **آبادان**- پزشکان و کارکنان شبکه بهداری و بهزیستی آبادان با صدور بیانیه‌ای اعلام داشتند که وزیر بهداری و بهزیستی کابینه بختیار را به رسمیت نمی‌شناسند.

آگهی استخدام

بدینوسیله باطلاع کلیه آقایان متخصصین ومهندسین کارخانجات تولید آجر ماشین میرساند.

کارخانه آجر ماشین کاظمیه جهرم ساخت آلمان دو نفر متخصص برق ومکانیک جهت تولید آجر با یکنفر متخصص برق ومکانیک با ۵ سال سابقه کار با حقوق مکفی استخدام مینماید.

از آقایان داوطلب تقاضا دارد برای اطلاع بیشتر با تلفن‌های شماره ۲۷۶۵ ویا ۲۳۵۳ جهرم مکالمه یا بآدرس جهرم صندوق پستی ۲۲ مکاتبه نمایند.

شرکت آجر ماشین کاظمیه- جهرم.

اطلاعیه کارکنان فرودگاه شیراز

دراین هنگام که ملت ایران بمنظور رسیدن بخواستهای بنیادی وبرقراری حکومت ملی وآزادی وحقوق حقه خویش مبارزه همه‌گیر وحق‌طلبانه‌ایرا آغاز نموده‌اند، ما کارکنان هواپیمائی کشوری فرودگاه شیراز نیز همبستگی ویکپارچگی وپشتیبانی از تمام اصول درخواست شده کارمندان سازمان هواپیمائی کشوری در تهران را اعلام داشته واز نظر حفظ شئون اداری واجتماعی وپیشبرد سریعتر اهداف مقدس مذکور خواستار تعویض فوری رئیس فرودگاه شیراز میباشیم.

کارکنان فرودگاه شیراز

اعلامیه نظام پزشکی مرکز

نظام پزشکی مرکز مراتب امتنان و تشکر خویش را از کلیه همکاران عزیز در سراسر مملکت که در موقعیت حساس کشور در همه حال و همه وقت و در هر شرائط با نهایت صبر و بردباری و شکیبائی وظائف اخلاقی و وجدانی و انسانی خود را فارغ از هر گونه مسائل جنبی بنحو مطلوب انجام داده و در تسکین آلام بیماران و دردمندان و مجروحان مجاهدات قابل تقدیس معمول داشته‌اند، اعلام میدارد. یقین است این شیوه مرضیه را که اساس شرافت حرفه مقدس پزشکی بر آن استوار است کماکان ادامه خواهند داد و بر قدر و منزلت جامعه پزشکی خواهند افزود تا همه ما نزد هموطنان عزیز سربلند و سرافراز باشیم.

سازمان مرکزی نظام پزشکی ایران

ش ۷۳۰۱۴

آقای محمدعلی معتدل مقدم

آزادی تو عزیز و دیگر یارانت از بندهای رژیم جبار نتیجه جانفشانی هزاران شهید راحق و عدالت است.

آزادیت را بملت غیور ایران و تو تبریک میگوئیم.

رشت- حمید مهرورز وبانو- منوچهر و مهدی مهرورز

کارگران و کارمندان ریسندگی و بافندگی ممتاز

برای چندمین‌بار پشتیبانی خود را از مبارزات ملت ایران به رهبری (زعیم عالیقدر حضرت امام خمینی) اعلام کرده و پیروزی مطبوعات را به اختناق و سانسور تبریک گفته و انتظار دارند تا پیروزی نهائی رسالت ملی و مردمی خود را که با نثار خون عزیزان کشور آبهاری شده حفظ کند.

با تقدیم احترامات سندیکای کارگران ریسندگی و بافندگی ممتاز

دارالترجمه تخت طاووس

خیابان تخت طاووس تقاطع بزرگ راه تلفن ۶۲۴۴۳۶

انگلیسی- فرانسه- آلمانی- ایتالیائی- عربی- روسی- اسپانیولی

شرکت کشتیرانی پرشین بالک کریر- پاناما
آگهی جهت صاحبان کالا

کشتی جارل.آر. تراپ- سفر ۱۲ حامل ۲۲۴۹۲ تن کالا بدینوسیله باطلاع صاحبان کالا میرساند کشتی جارل.ار. تراپ (JARL- R- TRAPP)روز جمعه ۱۹ ژانویه ۱۹۷۹ ساعت ۲۱/۴۰ با آبخور ۳۱ فوت و ۹ اینچ (جلو) و ۳۱ فوت و ۱۱ اینچ (عقب) از بنادر افریقا وارد خورموسی (لنگرگاه بیرونی بندرشاهپور) شده و از هرجهت برای تخلیه آهن آلات و کالای عمومی آماده میباشد.

البته برطبق مقررات بارنامه و قرارداد حمل کالا، تمام صاحبان کالا بایستی توجه داشته باشند که بعلت اعتصابات اداره گمرک و بندر و همچنین تجمع کشتی‌ها، کشتی فوق مجبور است فوراً بندر شاهپور را جهت تخلیه در بنادر غیرایرانی ترک نماید مگر اینکه موافقت کتبی از همه صاحبان کالا در جهت قبولی پرداخت حق توقف به بهای تنی ۲۵ سنت امریکائی در روز برای آن مدتی که کشتی مجبور است در انتظار بماند دریافت گردد. توضیح اینکه این پرداخت هر ۷ روز یکبار با ارائه فاکتور قابل پرداخت میباشد.

شرکت پرشین بالک کریر متذکر میگردد این حق توقف بمراتب کمتر از میزانی است که توسط سایر کشتیرانیها دریافت میشود و ضمناً بامقایسه باهزینه عودت کالای تخلیه شده در بنادر غیرایرانی ناچیز میباشد.

همانطوریکه استحضار دارند مسئولیت خط کشتیرانی باتخلیه کالا در بنادر غیرایرانی پایان یافته تلقی میشود و در نتیجه مسئول عواقب آن نمیباشد. در این صورت، کالا پس از تخلیه در اختیار مقامات بندری قرار گرفته و هزینه عودت از آنجا به بنادر ایران و همچنین حق توقف مربوطه بعهده و مسئولیت صاحبان کالا میباشد. این شرکت امیدوار است که بعلت عدم قبولی پرداخت حق توقف توسط صاحبان کالا مجبور بفرستادن کشتی به بنادر غیرایرانی نشود.

شرکت پرشین بالک کریر
نمایندگی ایران- شرکت ایران فریتینگ
شماره ۱۰۰ خیابان پهلوی، خرمشهر
تلکس: ۶۵۴۰۴۵- ۶۵۴۱۰۲
تلگراف: فریتینگ، خرمشهر
تلفن: ۲۱۱۶/۲۱۱۷- ۳۲۶۷

اجاره ویلا شمال یوسف‌آباد ۴ خوابه کاملاً مجهز ۶۸۵۸۶۸

آپارتمان فروشی ۳ اطاق خوابه میدان ونک تلفن ۶۵۱۶۱۰ یا ۶۴۱۳۴۷ تماس بگیرید

شرکت کشتیرانی پرشین بالک‌کریر- پاناما آگهی جهت صاحبان کالا

کشتی اوینوسیان ویرجو(OINOUSSIANVIRTUE) سفر ۱۰ ورود بندر شاهپور ۲۵/ نوامبر /۱۹۷۸ از بنادر افریقا کشتی ماموت پاین (MAMMOTH PINE) سفر ۱۱ ورود بندر شاهپور ۱۹۷۸/۱۲/۲۲ از بنادر افریقا

بدینوسیله باطلاع میرساند بمبنای اطمینان صاحبان کالا درمورد پرداخت حق توقف، دوکشتی محتوی آهن‌آلات در بندر شاهپور نگه داشته شده است تا پس از پایان اعتصابات اداره گمرک و بندر و همچنین برطرف شدن تجمع کشتی‌ها، کالای آن تخلیه گردد.

ضمناً باوجود درخواستهای عدیده متأسفانه تاکنون صاحبان کالا نسبت به پرداخت حق توقف که به مراتب کمتر از آنچه سایر کشتیرانیها دریافت میکنند کمتر میباشد اقدامی ننموده‌اند. بعلاوه این حق توقف خیلی کمتر از مخارج عودت کالا درصورت تخلیه دربنادر غیرایرانی میباشد.

طبق مقررات بارنامه و قرارداد حمل کالا، این شرکت درصورتیکه صاحبان کالا موافقت کتبی خودرا دائر بر پرداخت حق توقف معوق همراه با چک علی‌الحساب و همچنین سپردن تعهد جهت پرداخت حق توقف آتی به این شرکت ارسال ندارند طبق مقررات مربوطه ناگزیر به فرستادن کشتی‌ها به بنادر غیرایرانی جهت تخلیه میباشد.

همانطوریکه استحضار دارند مسئولیت خط کشتیرانی با تخلیه کالا دربنادر غیرایرانی پایان یافته تلقی میشود و درنتیجه مسئول عواقب ناشی از آن نمیباشد. در این صورت کالا پس از تخلیه دراختیار مقامات بندری قرار گرفته و هزینه عودت از آنجا به بنادر ایران و همچنین حق توقف مربوطه بعهده و مسئولیت صاحبان کالا میباشد. این شرکت امیدوار است بعلت عدم قبولی پرداخت حق توقف معوق و سپردن تعهد برای حق توقف آتی توسط صاحبان کالا، مجبور به فرستادن کشتی‌ها به بنادر غیرایرانی نشود.

شرکت کشتیرانی پرشین‌بالک کریر
نمایندگی ایران- شرکت ایران فریتینگ
شماره ۱۰۰ خیابان پهلوی، خرمشهر
تلکس: ۶۵۴۰۴۵- ۶۵۴۱۰۲
تلگراف: فریتینگ، خرمشهر
تلفن: ۲۱۱۶/۲۱۱۷-۳۲۶۷

چاپ عکس رنگی در ۲۴ ساعت ۶۶۶۴۴۲

رنو۵ مدل جی تی ال کارکرد ۱۱ هزار کیلومتر بارادیو پخش فروشی۲۴۵۲۷۳

ن۷۳۰۲۰

شرکت کشتیرانی پرشین بالک کریر- پاناما
اعلامیه ورود کالای کشتی «جارل. آر. تراپ»

بدینوسیله باطلاع صاحبان کالا میرساند که کشتی جارل. آر. تراپ (JARL-R-TRAPP) سفر ۱۲ حامل ۲۲۴۹۲ تن کالا روز ۷۹/۱/۱۹ ساعت ۱۸/۱۰ از بنادر افریقا وارد لنگرگاه بیرونی بندرشاهپور شده واز هر نظر آماده تخلیه میباشد.

از صاحبان کالا خواهشمند است که با نماینده کشتیرانی به آدرس زیر جهت اخذ برگ تحویل کالا تماس بگیرند.

نمایندگی خط کشتیرانی- شرکت ایران فریتینگ شماره ۱۰۰ خیابان پهلوی خرمشهر
تلفن ۲۱۱۶/۲۱۱۷

هم زمان با بازگشایی دانشگاهها و مدارس عالی

گروه فرهنگی اربابی

زیر نظر مهندس غلامرضا اربابی

کار خود را در تمام سطوح آغاز نمود.

شماره ۱ دروازه شمیران اول هدایت تلفن ۷۵۵۹۶۰ شماره ۲ شاه فروردین جنوبی چهارراه خوشبختی ۶۶۷۴۶۳ اداره تحقیق و مطالعه تلفن ۶۶۳۳۴۲

لطفاً بیسوادان را راهنمائی کنید تا در ۲۲ جلسه با روش مهندس غلامرضا اربابی با سواد شوند

۹ نفر در اثر سیل بندر عباس کشته شدند

بندرعباس- در پی بارندگی شدید چند روز اخیر در بندرعباس دیوار سد ساحلی پسل وخورگور سوزان» شکست و یک خانواده ۷ نفری در «نایبند» و دو کودک در «صورو» کشته شدند. روز گذشته سد ساحلی بلوار بندرعباس نیز بعلت فشار آبهای جمع شده در سطح خیابان شکست و بدنبال آن شرق خیابان بلوار بطور کلی ریزش کرده و عبور و مرور قطع شد.

گفته می‌شود تاکنون بیش از یکصد خانه خشت و گلی فرو ریخته و میلیونها ریال خسارت وارد آمده است.

سفر تهران برای استقبال از امام‌خمینی

اصفهان- گروه زیادی از مردم اصفهان از صبح امروز (چهارشنبه) برای رفتن به تهران و شرکت در مراسم استقبال از امام‌خمینی در منزل آیت‌اله طاهری، ثبت‌نام می‌کنند.

شرکتهای مسافربری اصفهان ۲۰ دستگاه اتوبوس برای

کارکنان اعتصابی رادیو و تلویزیون:

باپخش مراسم بازگشت امام خمینی مخالفت شد

طی رهگیری مذاکرات شورای مؤسس اتحادیه کارکنان رادیو تلویزیون با مسئولان وزارت اطلاعات و مدیرعامل جدید این سازمان، چنین بنظر میرسد که به خاطر پاره‌ای اختلاف نظرها، مراسم ورود امام خمینی از شبکه‌های رادیو تلویزیون بطور مستقیم پخش نشود.

سخنگوی شورای مؤسس اتحادیه کارکنان رادیو تلویزیون ملی ایران درتماسی تلفنی اظهار داشت که مسئولان قصد دارند مراسم را پس از قیمت از شبکه‌های رادیوئی و تلویزیونی پخش کنند و چون قصد پخش مستقیم است نتوانستیم بتوافق اصولی برسیم. با این همه مذاکره برای پخش مستقیم همچنان ادامه دارد. از سوی دیگر یک مقام مسئول تلویزیون به کیهان گفت درهیچ نقطه جهان مراسمی همانند ورود امام خمینی بطور مستقیم پخش نمی‌شود، بلکه لااقل ۳۰ دقیقه تفاوت بین ضبط و پخش وجود دارد. این مقام افزود تنها مراسم مستقیم تلویزیون‌های جهان پخش مسابقات ورزشی است و بس.

از سوی دیگر شورای مؤسس اتحاد کارکنان رادیو تلویزیون ملی اطلاعیه‌ای نقطه نظرهای خود را منتشر کرده است.

دراین اطلاعیه آمده: شورای مؤسس اتحادیه کارکنان رادیو تلویزیون ضمن تکذیب خبر مذاکره درباره قطع اعتصاب کارکنان رادیو تلویزیون لزوماً توضیح می‌دهند:

۱- موضوع مذاکرات مورد بحث انحصاراً مربوط به ضبط و پخش مستقیم مراسم بازگشت حضرت آیت‌الله‌العظمی خمینی بوده که بعلت عدم توافق دولت تا این لحظه درباره شرایط پخش مستقیم، شورای مؤسس فقط به ضبط و فیلمبرداری کامل مراسم اکتفا خواهد کرد تا در آینده مورد استفاده قرار گیرد.

لذا باطلاع عموم ملت ایران میرساند که درصورت عدم موافقت دولت پخش مستقیم صورت نخواهد گرفت، و مسئولیت آن دقیقاً متوجه دولت خواهد بود.

۲- شورای مؤسس اتحادیه کارکنان رادیو تلویزیون همانطوریکه قبلاً نیز طی اعلامیه جداگانه‌ای اعلام داشته است، به انگیزه ضرورت ضبط و پخش وقایع دراین روزهای تاریخ‌ساز، پخش مستقیم حریان ورود حضرت آیت‌الله‌العظمی خمینی را به عنوان اولین گام درصورت صدق ادعای مسئولین امر مبنی برآزادی بیان و لغو سانسور تلقی کرده است و این اقدام را بمثابی هرگونه مذاکره نهائی میداند و تاکنون صرفاً برای شکستن اعتصاب وارد مذاکره نشده است.

۳- کارکنان اعتصابی رادیو تلویزیون با ایمان کامل به مبارزه ملت ایران علیه استثمار، استعمار و امپریالیسم، همچنان تا تحقق کامل استقرار اراده ملت برکار این رسانه گروهی به مبارزه خود ادامه خواهد داد. یکبار دیگر و با تأکید برمفاد قطعنامه شماره ٤ (آخرین قطعنامه) خود اعلام میدارد که مسئولیت عدم پخش مستقیم مراسم ورود امام خمینی بعهده کارکنان اعتصابی نیست.»

امام خمینی هنگام خداحافظی به همراهان خود گفت:

من باید به ایران بروم، شما لازم نیست خطر کنید

حمیدرضا امیری فرستاده ویژه کیهان به پاریس امروز گزارش داد:

حضرت آیت‌الله خمینی دیروز، بیش از سایر روزها دیدار کننده داشت و با کسانی که برای دیدن ایشان از نقاط مختلف به لو- شاتو آمده بودند خداحافظی کرد و هنگام خداحافظی به همراهان خود گفت: من باید به ایران بروم، اما شما لازم نیست خطر کنید.

دیروز کسانی که به منزل آیت‌الله خمینی میرفتند و یا برای گذاردن نماز به زیر چادر میرفتند از طرف پلیس فرانسه بازدید بدنی میشدند. در دو روز گذشته بازدید از دیدار کنندگان و محافظت از آیت الله شدت گرفته است.

اتوبوسی که در یکی از نقاط پاریس مستقر است، روزانه چند بار به نوفل- لو- شاتو میرود و دیدار کنندگان حضرت آیت‌الله را به این محل میبرد. دیروز «نوفل- لو- شاتو» نسبت به سایر روزها هیجان بیشتری داشت و قصد حضرت آیت‌الله در مورد عزیمت به ایران رنگ جدیدی به فعالیتها داده بود.

آیت‌الله طالقانی: بین سران مذهبی شیعه اختلاف نظر مهمی وجود ندارد

رادیو لندن- خبرنگار رادیو لندن مصاحبه‌ای با آیت‌الله طالقانی یکی از متقدترین رهبران مذهبی ایران بعمل آورد.

بنظر آیت‌الله طالقانی در بین سران مذهبی شیعه اختلاف نظر مهمی وجود ندارد. آنچه که اکنون آیت‌الله خمینی اعلام میکند خواست اکثریت ملت است. منتها گاهی طرز بیان سران مذهبی مختلف می‌باشد.

آیت‌الله طالقانی همچنین ایجاد یک شورای انقلاب اسلامی را با ایجاد جمهوری اسلامی دو مسئله جداگانه میداند. اولی مستقیماً از طرف آیت الله خمینی ایجاد خواهد شد و دیگری بعد از مراجعه به آراء عمومی برپا خواهد گشت. پس از آن تشکیل مجلس خواهد بود و بر پا ساختن جمهوری اسلامی.

آیت‌الله طالقانی در پاسخ سئوال خبرنگار ما که آیا جمهوری اسلامی به افرادی که عقاید دیگری داشته باشند اجازه فعالیت خواهد داد یا نه چنین گفت اساس فعالیم اسلامی آزادی همه مردم است. همه حق رأی و نظر خواهند داشت اما مخالفت با جمهوری اسلامی درشرائط ایران یعنی مخالفت با آزادی و مخالفت با دموکراسی.

درباره قوانین فعلی ایران آیت‌الله طالقانی چنین گفت قوانین برد‌نوعند. قوانین اساسی براساس مجلس شورا و قوانین مدنی که مربوط به مسائل حقوقی و جزائی است. قانون اساسی در کلیات مخالف با قوانین اسلام نیست. قانون مدنی اصولاً از فقه اسلام گرفته شده و آنهم برحای خودش خواهد ماند فقط اجرای آنست که فرق میکند.

خبرنگار ماسئوال کرد با قوانین ازدواج مربوط به آزادی زنان چه خواهید کرد؟

آیت الله طالقانی درپاسخ گفت قانون ازدواج در اسلام خیلی روشن است و بآن کاری نخواهیم کرد. طریق قرآن است و حتما مراد شما ازاین سئوال تعدد زوجات است. این امر جایز است ولی واجب نیست آنهم فقط درشرایطی جایز است. آزادی بمعنای بی‌بند و باریهای جامعه غرب وجود نخواهد داشت ولی زنان غیر ازوظائف خاصی که برائر ساختمان فیزیولوژی‌شان دارند میتوانند درامور اجتماعی- علمی و فرهنگی آزاد باشند.

خبرنگار پرسید پس بنابراین دادگاه خانواده را از میان برخواهید داشت.

آیت‌الله طالقانی دراین مورد گفت اساس دادگاه خانواده در قرآن تصریح شده باین معنی که اگر بین زن و شوهر اختلاف افتاد آنها باید بنشینند و در خانواده مسئله را حل کنند. اصل مطلب طرز اجرای آنست آنهائی که درحال حاضر در دادگاه خانواده می‌نشینند نه از قوانین اسلام آگاهند و نه تجربه‌ای دارند.

پیام سنجابی درباره راه پیمائی امروز

پیام دکتر سنجابی رهبر جبهه ملی ایران بمناسبت راهپیمایی امروز گروه طرفداران قانون اساسی دیروز بدست ما رسید و قاعدتا چون موضوع روز بود و نقش هشدار دهنده‌ای داشت میرفت حتی تأخیر در چاپ شود ولی به علت تأخیر در دریافت پیام دیروز میتوان به چاپ آن نشدیم و اکنون امروز چاپ می‌کنیم.

هموطنان عزیز، بار دیگر استبدادیان براه افتاده‌اند تا با همان شیوه‌های قدیمی برگزاری تظاهرات رستاخیزی و اجبار و ارهاب و فریب مردم این بار تظاهراتی بنام دفاع از قانون اساسی ایران براه بیاندازند. عناصر و محافلی که در ۲۵ سال گذشته با تجاوزات مستمر خود قانون اساسی ایران را پایمال کرده‌اند اکنون به عنوان آخرین عمل خود به منظور بی‌اعتبار کردن میراث بزرگ انقلابیون مشروطه می‌خواهند از آن به عنوان وسیله‌ای برای دفاع از مقاصد استبدادی غیرقانونی و غیرمشروع استفاده کنند. عصارهٔ قانون اساسی ایران اصل حاکمیت ملی و سپردن سرنوشت مردم بخودشان می‌باشد. در مرحله‌ای که حرکت انقلابی مردم آخرین ضربات خود را به پیکرهٔ استبداد وارد می‌کند روان پاک شهدای انقلاب مشروطه و رهبران بزرگ نهضت ملی ایران نگران هشیاری شما مبارزان راستین آزادی و استقلال کشور است. در این روزهای حساس که توطئه‌گران بیگانه در صدد هستند با ایجاد تظاهرات فرمایشی و تظاهر به طرفداری از قانون اساسی مردم و نیروهای انقلابی را در برابر یکدیگر قرار دهند ورسمیه را برای جلوگیری از بیان وتبلور اراده عام ملت ایران در جهت پایه‌ریزی ایرانی آزاد وآباد ومستقل فراهم سازند باید پیش از هرزمان سمت به سرنوشت کشور از خود مسئولیت نشان داد. در تظاهرات ضد مردمی به هر عنوان وشعار که سازمان داده شوند شرکت نجوئید. سمت به اقدامات تحریک‌آمیز وکوشش‌هایی که در جهت بازگشائی نمایشگاه عکس گفتار اخیر مشهد و کتاب در این مکان دایر خواهد بود.

بازگشائی دانشگاهها

دانشگاه علم و صنعت

○ جامعه هیات علمی دانشگاه علم و صنعت ایران اعلام کرد، اعضای هیات علمی این دانشگاه هماهنگ با هدفهای جمیش مردم ایران در جلسه روز دوشنبه ۵۷/۱۱/۲ یک هیات ۹ نفری را برای اداره موقت دانشگاه، تا تشکیل اساسنامه جدید، انتخاب نمودند.

○ دانشکده علوم دانشگاه تهران

کمیته هماهنگی موقت استادان و کارکنان دانشکده علوم دانشگاه تهران به کلیه کادر علمی واداری یادآور شد که چون دانشگاه تهران از روز ۲۳ دیماه بازگشائی شد حضور آنان در دانشکده بمنظور شرکت در فعالیتهای دانشگاهی در جهت همبستگی و هماهنگی با جنبش مردم مبارز ایران ضروری است.

آیادهجر پی بازگشایی دانشگاهها ومؤسسات آموزش عالی کشور، شعبهٔ دانشگاه آزاد در آباده نیز شروع به کار کرد. در این مرکز روز گذشته جلسهای با شرکت استادان ودانشجویان برپا شد و قطعنامه‌ای در همبستگی با نهضت آزادیخواهانه ملت ایران به رهبری امام خمینی صادر گردید.

مدرسه عالی علوم بهداشتی دانشجویان مدرسه عالی علوم بهداشتی وابسته به دانشگاه تهران، اعلام کردند این مدرسه روز ۵۷/۱۱/۵ باز گشوده خواهد شد.

در روز بازگشایی نمایشگاه عکس گفتار اخیر مشهد و کتاب در این مکان دایر خواهد بود.

تظاهرات دانشجویان ایرانی در مصر

قاهره- آسوشیتدپرس- عده‌ای از دانشجویان ایرانی که در مصر تحصیل می‌کنند، دیروز در مرکز فرهنگی ایران در قاهره به اعتصاب نشسته دست زدند و به دادن شعارهایی علیه شاه و به طرفداری از آیت‌الله خمینی مبادرت کردند.

دانشجویان ایرانی علیه پلیس مصر نیز که گویا روز دوشنبه گذشته ۳ تن از دانشجویان ایرانی را به هنگام تظاهرات ضد شاه در دانشگاه قاهره بازداشت کرده است اعتراض میکردند.

دانشجویان معترض عکس شاه را در مرکز فرهنگی ایران پائین آورده و در عوض عکس بزرگی از آیت‌الله خمینی به دیوار نصب کردند.

در یک پیام تلفنی یکی از دانشجویان ایرانی گفت که ۳ تن از دانشجویان همبوطن وی توسط پلیس مصر بازداشت شده‌اند. این دانشجو گفت در صورت آزاد نشدن این ۳ نفر عده بیشتری از دانشجویان به این تظاهرات اعتراض‌آمیز خواهند پیوست. در ۸ دانشگاه مصر در حدود ۱۱۰ دانشجوی ایرانی سرگرم تحصیل هستند.

دانشجویان ایرانی کنسولگری ایران در حیدرآباد را اشغال کردند

دهلی‌نو- خبرگزاری فرانسه- سی دانشجوی ایرانی دیروز کنسولگری ایران را در حیدرآباد اشغال کردند.

برخی گزارشها حاکی است دانشجویان ابراهیم کورانی، معاون سرکنسول، را دانشجویان دریک اتاق کنسولگری زندانی کرده‌اند.

درسه روز اخیر این سومین حادثه‌ای است که درنمایندگی‌های مختلف ایران درهند روی میدهد.

پلیس سفته‌بند ۱۲ دانشجوی ایرانی را که مدت ۲٤ ساعت کنسولگری ایران درمبمئی را اشغال کرده بودند، دستگیر کرد.

دانشجویان قبل از دستگیری چهار کارمند سفارت را که گروگان گرفته بودند آزاد کردند.

دانشجویان که عضو انجمن اسلامی ایران در هند هستند بر ضد شاپور بختیار نخست‌وزیر دست بتظاهرات زده و او را متهم به اعمال سیاستهای وحشیانه «سرکوبی» نموده بودند. آنها همچنین خواستار استقرار جمهوری اسلامی در ایران شده بودند.

از سوی دیگر ٤۰ دانشجوی ایرانی عضو انجمن اسلامی بطرف سفارت ایران در دهلی‌نو براه افتاده و سعی نمودند که وارد ساختمان شوند.

پلیس از این اقدام آنها جلوگیری بعمل آورد، معهذا تظاهرکنندگان با نصب پلاکاردهایی در بالای در ورودی سفارت نام آنرا به سفارت جمهوری اسلامی ایران تغییر دادند.

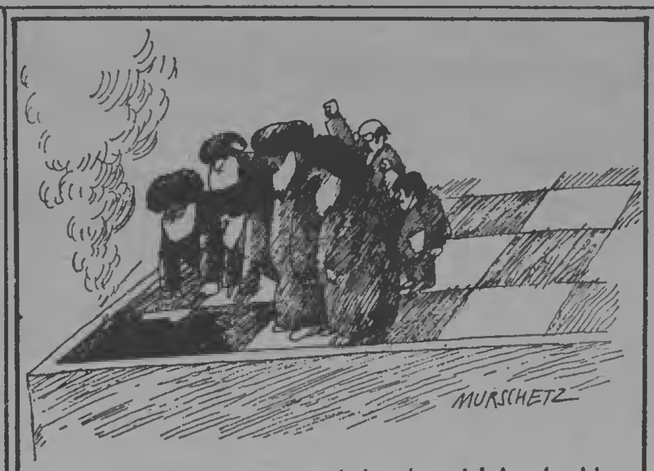

در پایان بازی شطرنج سیاسی ایران

نقل از نشریه «دی‌سایت» چاپ آلمان

دکتر لاهیجی سخنگوی جمعیت حقوقدانان ایران:

تمام جنایات عوامل رژیم محکومیت اعدام دارد

● رژیم دادگستری را به مرکز جنایات قوه مجریه تبدیل کرد.

دکتر عبدالکریم لاهیجی سخنگوی جمعیت حقوق‌دانان ایران و دبیرجمعیت ایرانی دفاع از حقوق بشر دراجتماع کارکنان وزارت امورااقتصادی و دارایی دربازه قوه قضاییه درارابطه با حاکمیت ملی سخنرانی کرد.

وی ابتدا به تشریح و تبیین نظام حاکمیت ملی پرداخت و گفت: نظام حاکمیت ملی یعنی نظامی که پایگاه مردمی داشته باشد و منتخب مردم باشد. نظامی که مردم واقعا برسرنوشت خودحاکم باشند و دروزای آن یک نظام فردی یا نظام گروهی و حزبی قرار دارد. تمام این نظامها اعم از هرشکل و قالبی که داشته باشند غیرمردمی هستند و به مردم تحمیل شده‌اند.

لاهیجی سپس درباره قوه قضائیه گفت: درایران آمدند و استقلال قوه قضاییه را ازآن گرفتند. درمتمم قانون اساسی یک اصل وجود دارد که قاضی را نمی‌شود اولا از شغلش منفصل کرد، ثانیا از شغلی که دارد تغییرداد و ثالثا نمی‌شود حتی محل ماموریت او را تغییرداد. این سه اصل دررابطه با استقلال قاضی بسیارمهم است.

قوه مجریه به این ترتیب مواجه است با یک قاضی که نمی‌شود برکنارش کرد، شغلش را تغییرداد و محل ماموریت او را نیز نمی‌شود هوض کرد. چگونه می‌توان یک چنین موجود مستقلی را تحمل کرد. آنهم درنظامی که برکودتا استوارآست.

این نظام کارشکار آدمها و فکرها را شروع کرد. طور یکی از عوامل موثر و بنیادگذاران این نظام درراس قوه قضاییه قرار گرفت. اولین ضربه‌ای که این نامرحوم به قوه قضاییه ایران وارد آورد این بود که اصل ۸۲ قانون اساسی را با گذراندن یک لایحه از مجلس فرمایشی تغییرکرد. ابتدا قضات را به قضات ایستاده و نشسته تقسیم کرد. تمام دادسراها و مراجع تحقیق را دراختیار وزیرداد‌گستری قرار داد. او اعلام کرد درقسمت قضات ایستاده وزیرداد‌گستری می‌تواند شغل قضات را تغییردهد و به هرجایی که می‌خواهد منتقل کند. و قضات نشسته را مستقیم ، بردند و تحت رژیم خونخوار سرپاس مختاری (ورئیس، پهربانی وقت») تحت شکنجه و زجر و محیط ترور و ارهاب قرار دادند. و به این وسیله از قضات نشسته برای نقل و انتقال‌شان برگه تمایل گرفتند تا کارشکل قانونی پیدا کند. این کارتوسط چماقداران سلطنتی که تحت عنوان اداره تامینات کارمی‌کردند انجام می‌شد.

ی قاضی درشرایطی قرار گرفت که حداقل است ل را که استقلال شغلی باشد نداشت.

هر قاضی دارای مصونیت شغلی است. قاضی اگر مرتکب جنایت هم بشود کسی حق توقیف او را ندارد. ابتدا باید در دادگاه انتظامی قضات از قاضی سلب صلاحیت و مصونیت بشود بعد مورد تعقیب قرار گیرد. اما قاضی دادگستری را بر خلاف قانون از پشت میزش توقیف کردند، شکنجه‌اش کردند، محاکمه‌اش کردند، محکوم به حبس ابداش کردند و در زندان گورش کردند.و این دیوان عدالت عظمی حتی اعتراض هم نکرد. نمونه‌های ناصر کاخساز بازپرس دادسرای ساری است، این یعنی استقلال قاضی.

به این ترتیب عوامل انسانی را از دادگستری بیرون کشیدند دادگستری را بجای مرکز کنترل کننده روابط قوه مجریه و مردم به یک شمشیر دموکلس تبدیل کردند.

دکتر لاهیجی سپس به نقش دادگاههای نظامی که برای کتاب خواندن ۱۵ سال و برای دور هم جمع شدن مجازات حبس ابد تعیین کرده است اشاره کرد و افزود: در کوچه و خیابان مردم را به گلوله بستند. اینها همه قتل عمد است. قانونا وزیر دادگستری بعنوان رئیس قوه قضاییه تکلیف قانونی دارد در قبال هر جرمی که در سرتاسر مملکت اتفاق می‌افتد مسئول است رسیدگی کند

شب در روزنامه می‌خواندید که ۸ نفر معدوم شدند. کدام تحقیق از سوی مراجع قضایی انجام شد. این یعنی اعلام جرم، یعنی وقتی روزنامه نوشت ۸ نفر کشته شدند دادستان این شهر باید در مقام تحقیق بر می‌آمد که اینها را چه کسی کشته؟ وقتی هم که ما می‌پرسیدیم می‌گفتند به ما ربطی ندارد.

به این ترتیب دادگستری یعنی مرجع میری و تقنینی قوه مجریه را تبدیل کردند به مرکز اجرای جنایات قوه مجریه. حالا از این دادگستری می‌خواهیم متجاوزین به حقوق ملت را محاکمه کنند؟ اینها عوامل بوجود آورنده این فشار و اختناق هستند.

دادگستری از جاهایی است که خیلی زود باید تصفیه شود. الان در نظام حاکمیت ملی که از داخل توده بلند می‌شود و از پیش ساخته و پرداخته به ملت تحمیل نمی‌شود در یک نظامی که با آراء واقعی و آزاد مردم انتخاب می‌شود. دادگستری باید نقش داشته باشد، که در رابطه دولت و مردم، قوهٔ مجریه را کنترل کند و مجازات کند.

تمام جنایات انجام شده توسط عوامل رژیم گذشته محکومیت اعدام دارد اینها علیه حکومت ملی قیام کردماند علیه آقای اسامی کودتا کردماند. در فکر مردم، در روح مردم و در اعتقادات مردم و در آزادی‌های مردم کودتاهای بی‌رویی کرده‌اند. زمانی که یک دادگاه مردمی تشکیل شود آن موقع ما نظریات جدید حقوقی را در یک موضع درست انقلاب مردم ایران مطرح خواهیم کرد که اقیام علیه مردم یعنی چه؟ قوه قضاییه یعنی قوه‌ای که به این جنایات رسیدگی کند.

شبهای شهدای خلق ایران

«شبهای شهدای خلق ایران» در کشورهای مختلف اروپا برگزار میشود. نخستین برنامه از این مجموعه روز ۲۸ آذرماه در انگلیس انجام شد و دومین برنامه روز ۲۷ بهمن که مصادف با پنجمین سالگرد شهادت خسرو گلسرخی و کرامت دانشیان است، در پاریس برگزار خواهد شد.

شبهای شهدای خلق بدعوت دانشجویان طرفدار سازمان چریکهای فدائی خلق (عضو کنفدراسیون جهانی دانشجویان) توسط هاطله گرفین، همسر وشهید خسرو گلسرخی» تنظیم و اجرا میشود. در این شبها که هر اکثر پانتخت‌های اروپائی برگزار خواهد شد. فیلمهائی از تظاهرات و جلوه‌های جنبش انقلابی ایران نمایش داده میشود. ضمن سخنرانی درباره شهدا و تجلیل از آنها، شعرهائی بمناسبت خوانده میشود.

بلم «واگذاری اراضی موقوفه» کلاهبرداری کردند

قطعات بزرگی از زمین های دارای سند مالکیت، بطور غیرقانونی به عنوان اراضی موقوفه درقبال دریافت مبالغ هنگفتی به عده‌ای ازمردم واگذار شده‌است.

براساس شکایت یکی ازاجاره کنندگان این اراضی بنام سیدجواد مختارزاده، که درشعبه ۹ بازپرسی دادسرای تهران مطرح است، سه سال پیش گروهی ازدلالان زمین ازجمله سرلشگر فرهاد دادستان که به درباروابستگی داشته ومقدارزیادی اراضی موقوفه راتحت تصرف خود درآورده است اراضی موهومی رابعنوان موقوفه به عده‌ای درقبال مبالغ هنگفت واگذار کرد، امامدتی بعد، بدلیل پیگیری این عده معلوم شد که زمین هائی که به مشتریان نشان داده بودند، ملکی ودارای سند مالکیت اسنا این عده شکایت خود رادردادگستری مطرح کردند، اما دردوره اختناق، بعلت بند وبست های فراوان سرلشگر مذکور، این پرونده ها بعنوان شناخته نشدن محل زندگانی سرلشگر دادستان مسکوت ماند.

سیدجواد مختارزاده یکی ازشاکیان می گوید: بعید نیست که این کلاهبرداران بمانند بسیاری ازمتجاوزین به اموال مردم قبروت بادآورده خود رابه خارج منتقل کنند ولاجرم چنگ قانون بگریزند.

زندانیان سیاسی آزاد شده زندان کارون در دفتر کیهان در اهواز گفتند:

۱۰ زندانی سیاسی اهواز هنوز آزاد نشده‌اند

۷ نفر از زندانیان سیاسی اهواز روز دوشنبه از زندان کارون این شهر آزاد شدند.

آزادشدگان که محمدعلی سحاوت، عبدالوهاب فلسفیان، علی محمد جهانگیری، عبدالرضا افضل‌راد، صادق کرمانشاهی، غلامعلی جمعفری و عباس مؤمنی راده نام دارند پس از آزادی مستقیماً به دفتر کیهان در اهواز آمدند و ضمن انتشار بیانیه‌ای مبارزات ملت ایران را ستودند.

آزادشدگان در کیهان گفتند حال که مازندانیان سیاسی طی مبارزات خونبار تمامی ملت ایران از زندان آزاد میشویم بر فرد فرد ما است که با روشنگری و دقت کامل هرگونه مکر و توطئه تفرقه افکنانه دشمنان ملت را نقش بر آب نموده و با تشکل تمامی نیروها به رهبری روحانیت در نهضت حق طلبانه خود از هر گونه درگیری که موجب انحراف از وظائف اصلی و بهره‌گیری دشمن میشود بپرهیزیم این عده یادآور شدند که هر زندان کارون اهواز هنوز عده‌ای از دوستان ما هستند که برخلاف اعلام آزادی تمام زندانیان سیاسی آزاد نگردیده‌اند زندانیان سیاسی آزاد شده اهواز اسامی ۱۰ تن از زندانیان سیاسی آزاد نشده را باین شرح دراختیار کیهان قرار دادند.

زین‌العابدین جنتی جهرمی، محمد حسن مگر نتاج، اسد براتی، محمود حسنی، نورالدین پزشکی، هاشم شرقی، علی محمد محمدی، غلامرضا آل یاسین، محسن اشعری، حسن شریفی

چهار زندانی سیاسی مشهد هنوز آزاد نشده‌اند

خانواده‌های چهارتن از زندانیان سیاسی مشهد در مراجعه به کیهان تهران اظهار داشتند فرزندانشان هنوز آزاد نشده‌اند و آنها نگران هستند.

اسامی این چهارتن زندانی سیاسی که درحال حاضر در زندان مشهد محتارزاده، که درشعبه ۹ بازپرسی دادسرای تهران مطرح است» سه سال پیش گروهی ازدلالان زمین ازجمله سرلشگر فرهاد دادستان که به درباروابستگی داشته ومقدارزیادی اراضی موقوفه راتحت تصرف خود درآورده است اراضی موهومی رابعنوان موقوفه به عده‌ای درقبال مبالغ هنگفت واگذار کرد، امامدتی بعد، بدلیل پیگیری این عده معلوم شد که زمین هائی که به مشتریان نشان داده بودند، ملکی ودارای سند مالکیت اسنا این عده شکایت خود رادردادگستری مطرح کردند، اما دردوره اختناق، بعلت بند وبست های فراوان سرلشگر مذکور، این پرونده ها بعنوان شناخته نشدن محل زندگانی سرلشگر دادستان مسکوت ماند.

سیدجواد مختارزاده یکی ازشاکیان می گوید: بعید نیست که این کلاهبرداران بمانند بسیاری ازمتجاوزین به اموال مردم قبروت بادآورده خود رابه خارج منتقل کنند ولاجرم چنگ قانون بگریزند.

دانشگاهیان در دانشگاه صنعتی از آیت‌اله خمینی استقبال می‌کنند

استادان دانشگاه صنعتی تهران وابسته به سازمان ملی دانشگاهیان ایران دیروز با انتشار اطلاعیه‌ای از دانشگاهیان دعوت کردند که برای شرکت در برنامه استقبال از آیت‌العظمی خمینی درمحل این دانشگاه تجمع کنند.

سازمان ملی دانشگاهیان (دانشگاه صنعتی) دراطلاعیه خود آورده است که با استفاده از فرصت چون این دانشگاه در مسیر حرکت حضرت آیت‌الله خمینی قرار گرفته است این دانشگاه را بعنوان یکی از مراکز تجمع استادان دانشجویان و کارمندان جهت تجلیل از رهبر عظیم‌الشان ملت ایران قرار داده است.

● شورای نمایندگان منتخب کادر آموزشی دانشگاه صنعتی تهران برای هماهنگ کردن فعالیتهای اجتماعی- فرهنگی در این دانشگاه یک کمیته هماهنگی تشکیل داده است و ازکلیه دانشجویان کارکنان و استادان و کسانی که برای اجرای برنامه‌های فرهنگی و اجتماعی مایلند از امکانات دانشگاه استفاده کنند دعوت کرده است برای جلوگیری از تلاقی برنامه‌ها بااین کمیته تماس بگیرند.

شورای نمایندگان اعلام کرده است این کمیته برای هرنوع همکاری و ایجاد تسهیلات ممکن آمادگی دارد.

این شورا همچنین اعلام داشت که فعالیت آن از روز سوم بهمن‌ماه برای این منظور خاص شروع شده و در برگزاری برنامه‌های هفته گذشته هیچ‌گونه دخالتی نداشته است.

گردهم‌آئی معلمان درخانه معلم

در گردهم‌آئی روز گذشته باشگاه معلمان تهران (خیابان کاشان) گروه زیادی از معلمان تهران شرکت کردند.

در این گردهم‌آئی که ۵ ساعت بطول انجامید تصمیم گرفته شد از کلیه معلمان نواحی ۱۹ گانه تهران برای تجمع و تشکل و تداوم جلسات و تصمیم درباره کلیه مسائل سیاسی و صنفی دعوت بعمل آید تا روز دوشنبه نهم بهمن ماه جاری در ساعت ۱۰ صبح در خانه معلمان (باشگاه فرهنگیان) اجتماع نمایند.

شوروی: برای امریکا چین جانشین ایران می‌شود

مسکو- اسوشیتدپرس- یک هفته نامه چاپ شوروی نوشت رهبران چین قصد دارند کشورشان را به ایران شرق آسیا تبدیل کنند؛ منبع جدیدی برای نفت غرب ومسلح به سلاحهای غربی.

هفته نامه لیترا تورنایا گازتا مینویسد چنین سیاستی مانع شرکتهای نفتی غرب را دوبرابر خواهد ساخت، اما غارت مردم چین را نیز دو برابر خواهد کرد که در آن صورت مانند مردم ایران چهری نصیبشان نخواهد شد.

زبینیو برژینسکی مشاور امنیتی کارتر اخیرا گفته بود چین وامریکا منافع مشترک فراوانی دارند.

این هفته‌نامه مینویسد چین مصرا از امریکا تقاضا میکند از جنوب شرقی آسیا خارج نگردد حتی خواستار افزایش حضور امریکا در این منطقه است. پکن در وبستانم دست به سیاست تجاوز کارانه‌ای زده است همانند سیاست تجاوز کارانه امریکا در کوبا.

این نشریه ادامه میدهد چین توسعه طلبی اسرائیل را تشویق می‌کند وآشکارا از عقد معاهده جداگانه صلح حمایت میکند.

بنوشته این هفته‌نامه پکن هرچه بیشتر با نژادپرستان آفریقای جنوبی رابطه برقرار میکند وهمراه امریکا علیه کلیه جنبشهای آزادی بخش در سراسر جهان عمل میکند و امیدوار است برای خرید اسلحه غربی منابع نفت خود را توسعه دهد.

۱۰۰ سرباز ایرانی در بیروت

بیروت- رویستو- ناظران در بیروت گفتند که بیش از یکصد سرباز ایرانی پس از اتمام ماموریت آنها بعنوان بخشی از نیروهای حافظ صلح سازمان ملل در لبنان، در فرودگاه بیروت در انتظار بازگشت به ایران هستند.

هنوز بدرستی معلوم نیست که علت ماندن سربازان ایرانی در فرودگاه بیروت، بسته بودن فرودگاه بین‌المللی مهرآباد است یا به دلیل دیگری در دست است.

گفته میشود این سربازان باقیمانده ششصد سرباز ایرانی هستند که در ماه جاری از نیروهای ۵۸۰۰ نفری حافظ صلح سازمان ملل در لبنان خارج شدند.

سالروز شهادت ٤ مجاهد

عبدالرضا منجیری جاوید

منیژه اشرفزاده کرمانی

امروز سالروز شهادت چهارتن از اعضای سازمان مجاهدین مرتضی صمدیه لباف، مرتضی لبافی‌نژاد، ساسان صمیمی بهبهانی و منیژه اشرفزاده کرمانی است.

این چهارتن پس از تحمل یک دوره طولانی بازجویی و شکنجه به موجب رأی نظامی محکوم به اعدام شدند.

● مجاهد شهید منیژه اشرفزاده کرمانی در مرداد ۵٤ دستگیر شد و پس از تحمل شکنجه‌های بسیار فرزند چهارسالهاش بنام «رضا» را نزد او بردند و شکنجه کردند. جلادان ساواک برای تحریک عواطف مبارزین از این شیوه‌ها استفاده می‌کردند و فرزند را در برابر پدر و مادر و پا خواهر و برادر را در کنار یکدیگر شکنجه می‌کردند.

وی فارغ‌التحصیل مدرسه عالی بازرگانی و کارمند سازمان برنامه بود.

● مجاهد شهید عبدالرضا نیری جاوید مهندس الکترونیک بود و بخاطر فعالیتهای انقلابی و ساختن بمبهای انفجاری و دستگاههای مخابراتی و کشف رمزهای ساواک به «مغز فنی سازمان» معروف بود

مجاهد شهید مهندس عبدالرضا هیئری‌جاوید درکنکور دانشکده علی‌وصمت رتبه دوم را حائز شده بود و از زمان دانشجویی به فعالیتهای انقلابی مشغول شد. درشهریور ۵۴ دستگیر و پس از تحمل شکنجه‌های بسیار همراه یارانش تیرباران شد.

شکایت پدر علی‌اکبر صفائی فراهانی علیه قاتلین پسرش

مهندس علی‌اکبر صفائی فراهانی

پدر مهندس «علی اکبر صفائی فراهانی» یکی از رهبران گروه سیاهکل علیه عاملین شهادت و شکنجه فرزندش شکایت کرد.

مهندس «صفائی فراهانی» که فارغ‌التحصیل رشته ذوب فلزات بود یکی از رهبران و اعضای فعال گروه سیاهکل بود. در جریان کشف گروه جنگل که منجر به شهادت ۱۳ نفر از اعضای آن شد «صفائی فراهانی» همراه ۱۲ نفر دیگر از رفقا و همفکرانش دستگیر شد. و پس از محاکمه در دادرسی ارتش در اسفند ماه سال ۴۹ تیرباران شد.

پدر صفائی فراهانی در شکایت خود نوشته است: علی اکبر از سال ٤٦ از ما جدا شد و در واقع زندگی مخفی خود را آغاز کردو از آن زمان به بعد ما دیگر اطلاعی از او نداشتیم تا اینکه در غروب هفتم فروردین ماه سال ۵۰ وقتیکه از خیابان شاه‌آباد گذر میکردم روزنامه‌ای خریدم و در آن خبر تیرباران شدن پسرم را خواندم. پدر صفائی در شکایتی به کانون وکلا و جمعیت حقوقدانان ایران علیه مسببین شهادت فرزندش شکایت کرده و خواستار مجازات شکنجه‌گران او شد.

کارکنان سازمان هواشناسی کشور؛ تا برقراری حکومت ملی، اطلاعات جوی نمی‌دهیم

کارکنان سازمان هواشناسی کشور بدنبال اعلام اعتصاب خود، طی قطعنامه‌ای اعلام داشتند که تا رسیدن به نتیجه نهائی وبرقراری حکومت ملی از پای نخواهند نشست وبه اعتصاب خود ادامه می‌دهند.

در این قطعنامه آمده است که هرگونه اطلاعات جوی که بطریقی داده شود، از طرف کارکنان هواشناسی نیست واز نظر کارکنان این سازمان رد است.

کارکنان این سازمان همچنین خواستار احیای حقوق طبیعی افراد براساس موازین حقوق بشر وتجدید نظر در گزینش مدیران وروسای ادارات طبق اصول دموکراسی شده‌اند.

چرا فرزندان سرباز ما شهید شدند؟

ابراهیم احترامی- دیپلم وظیفه

ابوالفضل شیخ‌زاده

حسن رومینا

ما خواهان مجازات مسببان و آمران قتل فرزندان خود که به اتهامات واهی دستگیر شده یا در حین خدمت سربازی کشته شده‌اند هستیم.

پدر مجاهد شهید حسن رومینا لیسانس حسابداری ساکن ساری در نامه‌ای به کیهان نوشته است: پسرم در اسفندماه ۱۳۵۱ بوسیله مأمورین ساواک در یک هجوم شبانه دستگیر شد. یکسال بعد خبر مبهمی در روزنامه‌ها منتشر شد که نشان میداد وی در یک برخورد خیابانی بقتل رسیده ولی هرچه به مقامات مسئول مراجعه کردم از نشان دادن محل دفنش به ما خودداری کردند و فقط گفتند او شهید شده است. من از تمام سازمانهای مسئول و مردم شرافتمند استمداد میکنم ضمن محازات مسببان قتل وی، مسقبرهٔ فرزند شهیدم را به من نشان دهند.

● حسین احترامی خواهان مجازات مسئولان قتل فرزندش دیپلمهٔ وظیفه ابراهیم احترامی شده است وی در ۵۷/۹/۲٤ در جلوی مسجد ملک کرمان به دلیل خودداری از شلیک بسوی مردم بیگناه بوسیلهٔ یکی از همقطارانش ش

کیهان
چاپ دوم
تکشماره- ۱۵ ریال
پنج‌شنبه ۵ بهمن ۱۳۵۷- ۲۶ صفر ۱۳۹۹- شماره ۱۰۶۲۲

گزارشهای ضدونقیض درباره سفر فردای امام خمینی

امام خمینی: امشب حرکت میکنم

بختیار: قتل عام نخواهد شد، اطمینان میدهم

صفحه ۲

رادیو لندن: با انجام انتخابات صحیح بختیار حاضر به قبول تغییر رژیم است

صفحه ۲- ستون سوم

شرایط بختیار برای استعفا

تهران- خبرگزاری فرانسه- یک منبع مطلع امروز گفت که شاپور بختیار، نخست‌وزیر ایران به آیت‌الله خمینی پیغام داده که آماده است تحت بعضی شرایط کناره‌گیری کند. به گفته این منبع، بختیار در نامه خود از آیت‌الله خواسته که سفر خود را برای سه هفته بتعویق اندازد. نامه بختیار توسط فرستاده او به پاریس دیشب تسلیم آیت‌الله شده است.

به گفته منبع فوق، بختیار در نامه خود گفته است که اگر آیت‌الله اعلام تشکیل شورای ملی اسلامی را به تعویق اندازد، بختیار پس از انتخابات مجلس مؤسسان کناره‌گیری خواهد کرد.

گفته میشود که آیت‌الله نامه را پذیرفته اما از پذیرفتن فرستاده دکتر بختیار خودداری کرده است.

کلیه فرودگاه‌ها ۳ روز بسته شد

توطئه سوءقصد به امام خمینی کشف شد

صفحه ۲

ستاد روحانیت مبارز:

هزاران جوان مسلمان حفظ جان امام خمینی را بعهده میگیرند

صفحه ۲

آخرین خبر

پاریس- نماینده کیهان، در تماس چند دقیقه پیش با دکتر یزدی- از نزدیکان امام خمینی- وی گفت امام خمینی، همچنان در تصمیم خود پابرجا هستند و در کنفرانس مطبوعاتی بعدازظهر امروز (ساعت ۱۱ بوقت پاریس) دلائل این تصمیم و مضمون نامه بختیار فاش خواهد شد. در حال حاضر با توجه به قاطعیت امام خمینی در تصمیم خود سرنوشت بازگشت ایشان به ایران در گرو تصمیم شرکت فرانسوی ایرفرانس و اجازه مقامات ایرانی است.

مصاحبه کیهان باهمسر امام خمینی

● زن به اندازه مرد آزاد است

صفحه ۲- ستون چهارم

تظاهرات وسیع طرفداران قانون اساسی در بهارستان

عکس صحنه‌ای از تظاهرات طرفداران قانون اساسی، سوسیال‌دموکراسی را نشان میدهد. تظاهر کنندگان علاوه بر حمل شعارهائی در دفاع از قانون اساسی عکسهائی از دکتر مصدق را با خود همراه داشتند

صفحه ۲

دکتر ابراهیم یزدی: در جمهوری اسلامی:

هیچکس حق ندارد مزاحم آزادی مردم شود

خبرنگار ما حمیده امیری از یک هفته پیش در پاریس بسر میبرد مصاحبه‌هائی که با حضرت آیت‌الله خمینی، ابوالحسن بنی‌صدر و صادق قطب‌زاده در شماره‌های پیش کیهان چاپ شد توسط این خبرنگار انجام شده بود، در این شماره آخرین مصاحبه حمیده امیری را با دکتر ابراهیم یزدی از نزدیکان امام خمینی میخوانید:

دکتر ابراهیم یزدی یکی از نزدیکان آیت‌الله خمینی امروز اعلام کرد که حضرت آیت‌الله العظمی خمینی امشب پاریس را بسوی تهران ترک می‌کند و امیدوار است که در فرودگاه تهران اشکالی پیش نیاید.

دکتریزدی در طول ماههای اخیر از همکاران بسیار نزدیک حضرت آیت‌الله خمینی بوده و در منزل ایشان اقامت داشته است، او در مصاحبه‌ای با خبرنگار کیهان در پاریس گفت:

اگر ارتش کودتا کند منجر به متلاشی شدن آن خواهد شد، مردم چند بار از راههای مختلف به حضرت آیت‌الله خمینی رأی اعتماد داده‌اند لذا ایشان‌هم رهبر شرعی و هم رهبر عرفی مردم است. هم مشروع است و هم مقبول. بنابراین او بعنوان رهبر قانونی مملکت به ایران میرود و دولت انتقالی را معرفی خواهد کرد. این دولت ترتیب تصویب قانون اساسی، حکومت جمهوری اسلامی را از طریق نمایندگان منتخب یک مجلس مؤسسان یا «رفراندم» انجام خواهد داد، در حال حاضر گروهی از کارشناسان در داخل و خارج کشور مشغول تدوین این قانون اساسی هستند.

دکتر یزدی در این مصاحبه در مورد رابطه ایران با کشورهای سوسیالیستی و غیر سوسیالیستی گفت: چه سوسیالیست و چه غیر سوسیالیست، ما انتظار داریم هر کشوری به استقلال و بخواستهای ما احترام بگذارد و از تحریک و دخالت در امور داخلی ما خودداری کند، در مورد رابطه با امریکا هم وضع یکسان است بشرط آنکه آنها در امور ما دخالت نکنند، ما چیزی علیه هیچ ملتی نداریم. آنچه را که ما مخالفیم سیاست آنها در مورد ملت ما میباشد.

ژاندارم و پلیس منطقه

خبرنگار کیهان پرسید آیا شما هم نظیر شاه، نقش بین‌المللی خواهید داشت؟

دکتر یزدی پاسخ داد: شاه هیچ رل بین‌المللی بازی نکرده و فقط نوکر تمام ابرقدرتها بود، ما هرگز چنین رلی نخواهیم داشت. از وی سئوال شد آیا ایران نقش بین‌المللی خود را در خلیج فارس بعنوان ژاندارم این منطقه همچنان ایفا خواهد کرد؟ وی پاسخ داد: ژاندارم خلیج بودن بمعنای داشتن رل بین‌المللی نیست، حکومت جمهوری اسلامی ایران هرگز نقش ژاندارم و پلیس منطقه را نخواهد داشت.

دکتر یزدی افزود: ما همچنین صادرکننده انقلاب به کشورهای منطقه نخواهیم بود ما کسانی نیستیم که در نقاط دیگر انقلاب کنیم، چرا که این ما نیستیم که باید بجای مردم سایر کشورها قیام کنیم، این خود مردم هستند که باید برای تغییر وضع خود انقلاب کنند، از وی در مورد همکاری با مارکسیستها سئوال شد، پاسخ داد: ما هیچ همکاری با مارکسیستها نداشته‌ایم، و ما در جنبش اسلامی در آینده نیز با مارکسیستها همکاری نخواهیم داشت، چرا که جنبش اسلامی از نظر مبانی فکری و عقیدتی با کمونیسم ناسازگار است اما در یک حکومت اسلامی مارکسیستها هم برای ابراز عقیده آزادند. از وی سئوال شد آیا مارکسیستها می‌توانند حزب داشته باشند؟

جواب داد: البته مارکسیستها اجازه خواهند داشت که حزب درست کنند و فعالیت کنند.

دکتر یزدی در پاسخ به این سئوال که آیا در کنار جمهوری اسلامی انواع دیگر حکومت مانند جمهوری دمکراتیک به رأی گذاشته خواهد شد یا نه؟ گفت: اولاً مردم به نظام شاهنشاهی نه گفته‌اند پس سئوال مجدد در مورد آن بی‌معنی است، دوماً جمهوری اسلامی دمکراتیک هم هست، درصورتیکه هرجمهوری دمکراتیک الزاماً اسلامی نیست، اما بهرجهت چون جنبش اسلامی است و انقلاب ملت اسلامی است لاجرم حکومت جدید موردنظر مردم هم جمهوری اسلامی خواهد بود.

وی در مورد آزادی مطبوعات گفت: همچنانکه گفتم سیستم ما دمکراتیک است و در آن آزادی کامل مطبوعات تضمین میشود، حتی اگر روزنامه‌ها منعکس کننده نقطه نظرهایی باشند که مخالف نقطه نظرهای دولت است.

زیربار زور نمی‌رویم

دکتر یزدی درباره زنان گفت: در دولت اسلامی هیچکس حق ندارد مزاحم آزادی مردم بشود، زنها آزاد خواهند بود تا سرنوشت خود را انتخاب کنند و هیچ فشاری در موارد مختلف از جمله لباس کار، نوع لباس و تحصیلات به اراده هر کس بستگی دارد، چه زن و چه مرد، کسانی که تحت عناوین مختلف به مردم حمله میکنند دانسته و یا ندانسته وابسته به دستگاه هستند، آنچه در نظام اسلامی باید رعایت شود، عفت و عصمت است ولو اینکه کسی معتقد به حجاب اسلامی نباشد، باید یک اصولی را رعایت کند، این مختص زنان نیست. اسلام جلو هر نوع فسادی را خواهد گرفت و در مقابل آن ایستادگی خواهد کرد. خواه فساد مردان و خواه فساد زنان، آنچه را که ما مخالف هستیم اینست که زنان ما بصورت یک شئی درآیند و آنچه که ما خواستاریم آنست که زنان شخصیت انسانی خود را بیابند.

از وی در مورد سیاست خارجی دولت آینده سئوال شد.

او گفت: سیاست ما بیطرفی مثبت خواهد بود و مادر نزاعهای ابر قدرتها مداخله نخواهیم کرد ولی هر دولتی که بخواهد نظریات و منافع خود را به ما تحمیل کند زیر بار نخواهیم رفت و با او خواهیم جنگید.

وی در این مصاحبه اعلام کرد که حضرت آیت‌الله خمینی از طریق «رمزی کلارک» وزیر سابق دادگستری امریکا که برای دیدار آیت‌الله به پاریس آمده بود پیامی برای مردم آمریکا فرستاده است. حضرت آیت‌الله در این پیام خطاب به مردم آمریکا گفته است که: «آنها نباید به دولتشان اجازه بدهند در امور کشورهای مختلف دخالت کنند و از دولت غیرقانونی ایران پشتیبانی کنند.

از دکتر یزدی در مورد نقش آیت‌الله خمینی در دولت آینده سئوال شد، وی پاسخ داد حضرت آیت‌الله خمینی بارها گفته‌اند که هیچ مقام رسمی در دولت آینده نخواهند داشت و نقش و وظیفه ایشان همچنان که تا امروز بوده هدایت و راهنمائی مردم و دولت است.

به دکتر یزدی گفته شد که گروههائی بدلیل مذهبی بودن در مجالس مختلف، مانع سخنرانی غیرمذهبی‌ها میشوند، آیا این عمل را تأیید میکنید؟ وی جواب داد: پائین کشیدن سخنران چنانچه جز کسانی باشد که برای سخنرانی دعوت شده است درست نیست، البته این بستگی دارد به اینکه تظاهرات از طرف چه کسی ترتیب داده شده باشد، اگر چنانچه تظاهرات از جانب دستجات و گروه اسلامی ترتیب داده شده است سخنرانان هم باید مطابق برنامه تنظیمی سخنرانی کنند.

خیرمقدم شورای همبستگی شهرستان آمل بحضور حضرت آیت‌الله‌العظمی خمینی در صفحه ٤

اعلامیه سندیکای صاحبان کارخانجات ریخته‌گری ایران

بسم‌الله‌القاسم الجبارین

صنعت در ایران به معنای آنچه در کشورهای پیشرفته وجود دارد به چشم نمی‌خورد زیرا چپاولگران استعمارگر خارجی با همکاری حکومتهای فاسد ۲۵ ساله گذشته از ایجاد صنایع اساسی و متکی به مواد اولیه و امکانات داخلی جلوگیری نمودند تا صدور کالای نیمه ساخته و مواد اولیه در همه زمینه‌ها به چپاول و غارتگری خود ادامه دهند.

در این میان با همه موانع و اشکال تراشیهای رژیم فاسد و رقابتهای نامشروع و موذیانه خارجی پایه‌گذاران صنعت ریختگری ایران بر اساس فکر ملی و مذهبی بجای زد و بند با عوامل استعمارگر و یا دست زدن به کارهای غیر تولیدی و سود آور بر غم مشکلات و خواست وابستگان سیاستهای استثمار و استعمارگر داخلی و خارجی با تمام امکانات و هستی خود نسبت به تاسیس کارخانه‌های ریخته‌گری اقدام نمودند تا رشته‌ای از صنایع ملی را جهت ساخت زیر بنای استقلال اقتصادی ایران ایجاد نمایند. بنیانگزاران صنایع ریخته‌گری ایران همبستگی و شرکت خود را در جنبش اسلامی ملت ایران اعلام و همه امکانات و نیروی خود را در راه پیروزی خواستهای مردم مسلمان ایران تحت رهبری امام خمینی بکار می‌گیرند تا نقش خود را در خدمت به شکوفائی صنعت و استقلال اقتصادی ملی ایفا نمایند.

سندیکای صاحبان کارخانجات ریخته‌گری ایران
اول بهمن ۱۳۵۷

شرکت پارس متال (سهامی خاص)
کارخانه لوله و اتصالات چدنی- کلاچ
کارخانه مالی بل
کارخانه ایران والونو
کارخانه ریخته‌گری شوفاژ کار
کارخانه نورد قطعات فولادی
ن ۷۳۰۷۲

اطلاعیه شرکت نفت

بدین وسیله باطلاع عموم همکاران محترم تأسیسات نفت ری میرساند، که روز جمعه ۵۷/۱۱/۶ ساعت ۹ بامداد دراولین سه‌راهی انبار ری جهت استقبال از تشریف‌فرمائی زعیم عالیقدر نایب‌الامام خمینی حضور بهمرسانند.

ما کارگران وکارکنان کارخانه سیمان ری

مجدداً همبستگی خود را بطور کامل با نهضت انقلابی اسلامی تا رسیدن به هدف مقدس رهبر عالیقدر ملت ایران امام خمینی اعلام میداریم.

کارکنان وسندیکای کارگران کارخانه سیمان ری

آگهی

شرکت صنایع چوب سنتاب- تلفن۱۳- ۹۷۳۰۱۱ خیابان آیزنهاور- ۷۷۹

لوازم اداری چوبی مدرن- کابینت آشپزخانه- درهای چوبی- تختخواب نوع اعلا با قیمت مناسب آماده تحویل فوری میباشد.

ن ۷۳۰۴۹

باندوه فراوان فوت والد، ارجمندمان را باطلاع خاندان مدنی اصفهانی میرساند، مجلس ختم آنمرحومه جمعه ٦ بهمن از ساعت ۲ تا ٤ بعدازظهر در مسجد امام حسن واقع در تهران نو میدان وثوق منعقد است.

فرزندان آن مرحومه: صدیقه- ابوالقاسم- حسین- علی- مرتضی- مصطفی- ناصر- منصور

با تاسف بسیار فوت والده آقای مصطفی مدنی اصفهانی رئیس هیئت مدیره شرکت را به اطلاع دوستان و همکاران میرساند مجلس ختم آن مرحومه جمعه ٦ بهمن از ساعت ۳ تا ٤ در مسجد امام حسن، تهران نو میدان وثوق برگزار میشود.

شرکت شیمی سود- ترانسپورت سود ایران

شاه از «خیانت» دوستانش رنج می‌کشد

● شاه ۱۲ کیلو لاغر شده است.

مراکش - خبرگزاری فرانسه - برخی از ایرانیان مقیم مراکش دیروز گفتند شاه یک دوره خستگی شدید نزدیک به افسردگی و پریشانی را پشت سر گذاشته است.

بگفته این افراد شاه دوازده کیلو لاغر شده و به ویژه از چیزی که «خیانت» افرادی که آنها را مطمئن‌ترین دوستان خود می‌پنداشت رنج می‌کشد.

یکی از ایرانیان گفت «آنانی که بهتر از همه مدیون او هستند او را ترک گفته‌اند». از حدود دوهزار نفر نزدیکان شاه فقط پنجاه نفر او را ترک نگفته‌اند. همین افراد وفادار به او هستند که اینک در مراکش در اطرافش جمع شده‌اند.

از سوی دیگر در میان اطرافیان شاه گفته میشود که شهبانو با حضور مستمر در کنار شاه، با متانت و با همکاری مؤثری که دارد کمک زیادی به شاه میکند.

به گفته این منابع ایرانی، چنین مینماید که شاه امید به بازگشت به ایران را برای بدست گرفتن اداره آن بازیافته و حفظ خواهد کرد.

اطرافیان شاه گفتند که «شاه از آگاه شدن ساعت به ساعت جریان اوضاع در ایران دست نکشیده است».

تصمیم شاه برای پذیرفتن عکاسان در بعدازظهر روز چهارشنبه و شاید بعدها پذیرفتن چند روزنامه‌نگار، بی‌تردید دلیلی است بر روحیه جدیدی که پیدا کرده است.

شاه وشهبانو دیروز بعدازظهر بمدت ۱۵ دقیقه درجمع خبرنگاران وعکاسان حاضر شدند.

دیدار با خبرنگاران خارجی که در حدود ٤۰ نفر بودند در محوطه ویلای «جنان الاکبر» که محل اقامت خانواده سلطنتی ایران است صورت گرفت. ماموران امنیتی مراکش بشدت مراقب اوضاع بودند.

شاه وشهبانو گرفته وناراحت بنظر می‌رسیدند ولی با وجود این به هنگام گرفتن عکس سعی می‌کردند لبخند بزنند.

ماموران امنیتی که خبرنگاران را اسکورت میکردند از آنها خواستند که هیچگونه سؤالی مطرح نکنند ولی قبل از آغاز جلسه شاه تعدادی از خبرنگاران را که قبلاً با آنها ملاقات کرده بود شناخت وبعداز آن بود که گفت قصد ندارد به امریکا برود ودر نظر دارد فعلاً در مراکش باقی بماند.

رئیس نیروهای امنیتی محافظ شاه قبل از دیدار خبرنگاران از وی گفت واگر هر یک از شما عکسی جز عکس شاه از داخل ویلا بگیرید دوربینهای شما ضبط خواهد شد.»

شاه و همسرش از بدو ورود خود به مراکش تاکنون جرات نکرده‌اند از ویلای محل اقامت خود خارج شوند و نیروهای امنیتی بشدت از این محل محافظت میکنند.

منابع نزدیک به شاه گفتند که وی برنامه سفر خود به امریکا را به تاخیر انداخته زیرا شاه قصد دارد که در منطقه باقی بماند و در ضمن از حمایتی که گویا کارتر از آیت‌الله خمینی دشمن شماره یک شاه بعمل آورده ناخرسند است. شاه در گفتگویی خصوصی به خبرنگاران گفت که قصد بازگشت به مصر را ندارد. ●

فرهاد سهیدی سفیر ایران در مراکش دیروز شش ساعت با شاه دیدار کرد.

بیانیه آیت‌الله روحانی در مخالفت با دولت بختیار

قم- حضرت آیت‌الله حاج‌سیدمحمد صادق روحانی، ضمن صدور بیانیه‌ای مخالفت خود را با دولت دکتر بختیار اعلام داشتند. متن این بیانیه بشرح زیر است:

بسمه وحلت اسمائه

اینجانب درمصاحبه مطبوعاتی درتهران و درسخنرانی خود پس از مراجعت به قم رسماً اعلام داشتم که دولت بختیار مورد اعتماد و تأیید ما نیست. زیرا که اولاً دولت فعلی منتخب همان رژیم و شاهی است که خود ازطرف مراجع و قاطبه ملت مسلمان ایران غیرقانونی و مخلوع اعلام شده است و امضاء آل شاه را درسال قبل، حقیر اعلام نمودم. ثانیاً خود آقای بختیار تا دیروز اظهار میداشت که مجلس‌رستاخیزی از ملت نیست و تصمیمات آن ارزش قانونی ندارد. و طبیعی است دولتی که ازهمان مجلس رأی اعتماد بگیرد هرگز نمی‌تواند رسمیت داشته باشد.

پس بطور کلی از نظر ما این مجلس و این دولت و قوانین آنها ارزش قانونی ندارد و مسؤولیت کشتارهای اخیر و ضربوجرح مردم بوسیله چماق بدستها درتهران و اهواز و خوی و اندیمشک و درفول و اراک و شهرستانها و طبقات دیگر هم مستقیماً به عهده به اصطلاح دولت فعلی است که باید در محاکم صالح پاسخگوی آن باشد.

والسلام علیکم و رحمت‌الله و برکاته

۲۱ صفر ۱۳۹۹ هجری

محمد صادق الحسینی الروحانی

اعتصاب «۱۱۸» پایان می‌گیرد

کارکنان اعتصابی ۱۱۸ تهران بعد از تماس کمیته اعتصابات این اداره با کمیته تنظیم اعتصابات منتخب امام خمینی، با توجه به نیاز عمومی مردم به اطلاع از شماره‌های تلفن، طی اطلاعیه‌ای آمادگی خود را برای آغاز به کار اعلام داشتند.

دراین اطلاعیه آمده است:

از کلیه همکاران اداره خدمات تلفنی (۱۱۸) تقاضا می‌شود ساعت ۸/۳۰ روز یکشنبه ۵۷/۱۱/۸ در جهت تأیید کمیته تنظیم اعتصابات منتخب امام خمینی برای بازگشایی این اداره حضور بهم رسانند.

با نهایت تأسف درگذشت ناگهانی همسر وپدر عزیزمان مرحوم اسماعیل فدایی وکیل پایه یک وقاضی سابق دادگستری را باطلاع اقوام وآشنایان میرساند، مجلس ترحیم زنانه ومردانه آن مرحوم روز دوشنبه ۹ بهمن ماه از ساعت ٤ الی ٦ بعدازظهر در خانقاه صفی علیشاه منعقد میباشد.

زینت فدایی- ایران‌پور- فرزاد- مهرداد ودکتر سهیل فدایی

کیهان
چاپ سوم
تکشماره- ۱۵ ریال
پنج‌شنبه ۵ بهمن ۱۳۵۷- ۲۶ صفر ۱۳۹۹- شماره ۱۰۶۲۲

آخرین خبر ساعت دونیم بعدازظهر:

بازگشت امام خمینی ۲ روز عقب افتاد

بختیار: قتل‌عام نخواهد شد، اطمینان میدهم

صفحه ۲

رادیو لندن: با انجام انتخابات صحیح بختیارحاضر به قبول تغییر رژیم است

صفحه ۲- ستون سوم

شرایط بختیار برای استعفا

تهران- خبرگزاری فرانسه- یک منبع مطلع امروز گفت که شاپور بختیار، نخست‌وزیر ایران به آیت‌الله خمینی پیغام داده که آماده است تحت بعضی شرایط کناره‌گیری کند.

به گفته این منبع، بختیار در نامه خود از آیت‌الله خواسته که سفر خود را برای سه هفته بتعویق اندازد. نامه بختیار توسط فرستاده او به پاریس دیشب تسلیم آیت‌الله شده است.

به گفته منبع فوق، بختیار در نامه خود گفته است که اگر آیت‌الله اعلام تشکیل شورای ملی اسلامی را به تعویق اندازد، بختیار پس از انتخابات مجلس مؤسسان کناره‌گیری خواهد کرد.

گفته میشود که آیت‌الله نامه را پذیرفته اما از پذیرفتن فرستاده دکتر بختیار خودداری کرده است.

کلیه فرودگاه‌ها ۳ روز بسته شد

ستاد روحانیت مبارز:

هزاران جوان مسلمان حفظ جان امام خمینی را بعهده میگیرند

صفحه ۲

آخرین خبر ساعت دونیم بعدازظهر:

قبلا تاکید شده بود علیرغم بسته بودن فرودگاههای ایران، سفر حضرت آیت‌الله‌العظمی مطابق برنامه قبلی انجام خواهد شد.

پاریس- خبرگزاری فرانسه- دکتربزدی، ازنزدیکان آیت‌الله خمینی آخرلحظه امروز اعلام داشت که سفر آیت‌الله به تهران به روز یکشنبه موکول شده است. دکتربزدی دلیل عقب افتادن سفر رهبر شیعیان ایران را بسته بودن فرودگاههای کشوراعلام کرد.

توطئه سوءقصد به امام خمینی کشف شد

صفحه ۲

مصاحبه کیهان باهمسر امام خمینی

● زن به اندازه مرد آزاد است

صفحه ۲- ستون چهارم

تظاهرات وسیع طرفداران قانون اساسی در بهارستان

عکس صحنه‌ای از تظاهرات طرفداران قانون اساسی، سوسیال‌دموکراسی را نشان میدهد. تظاهرکنندگان علاوه بر حمل شعارهائی در دفاع از قانون اساسی عکسهائی از دکتر مصدق را با خود همراه داشتند

صفحه ۲

دکتر ابراهیم یزدی: در جمهوری اسلامی:

هیچکس حق ندارد مزاحم آزادی مردم شود

خبرنگار ما حمیده امیری از یک هفته پیش در پاریس بسر میبرد مصاحبه‌هائی که با حضرت آیت‌الله خمینی، ابوالحسن بنی‌صدر و صادق قطب‌زاده در شماره‌های پیش کیهان چاپ شد توسط این خبرنگار انجام شده بود، در این شماره آخرین مصاحبه حمیده امیری را با دکتر ابراهیم یزدی از نزدیکان امام خمینی میخوانید:

دکتر ابراهیم یزدی یکی از نزدیکان آیت‌الله خمینی امروز اعلام کرد که حضرت آیت‌الله العظمی خمینی امشب پاریس را بسوی تهران ترک می‌کند و امیدوار است که در فرودگاه تهران اشکالی پیش نیاید.

دکتریزدی در طول ماههای اخیر از همکاران بسیار نزدیک حضرت آیت‌الله خمینی بوده و در منزل ایشان اقامت داشته است، او در مصاحبه‌ای با خبرنگار کیهان هر پاریس گفت:

اگر ارتش کودتا کند منجر به متلاشی شدن آن خواهد شد، مردم چند بار از راههای مختلف به حضرت آیت‌الله خمینی رأی اعتماد داده‌اند لذا ایشان‌هم رهبر شرعی و هم رهبر عرفی مردم است. هم مشروع است و هم مقبول. بنابراین او بعنوان رهبر قانونی مملکت به ایران میرود و دولت انتقالی را معرفی خواهد کرد. این دولت ترتیب تصویب قانون اساسی حکومت جمهوری اسلامی را از طریق نمایندگان منتخب یک مجلس مؤسسان با هرفرانده انجام خواهد داد، در حال حاضر گروهی از کارشناسان هر داخل و خارج کشور مشغول تدوین این قانون اساسی هستند.

دکتر یزدی در این مصاحبه در مورد رابطه ایران با کشورهای سوسیالیستی و غیر سوسیالیستی گفت: چه سوسیالیست و چه غیر سوسیالیست، ما انتظار داریم هر کشوری به استقلال و بخواستهای ما احترام بگذارد و از تحریک و دخالت در امور داخلی ما خودداری کند، در مورد رابطه با امریکا هم وضع یکسان است بشرط آنکه آنها در امور ما دخالت نکنند، ما چیزی علیه هیچ ملتی نداریم. آنچه را که ما مخالفیم سیاست آنها در مورد ملت ما میباشد.

ژاندارم و پلیس منطقه

خبرنگار کیهان پرسید آیا شما هم نظیر شاه، نقش بین‌المللی خواهید داشت؟

دکتر یزدی پاسخ داد: شاه هیچ رل بین‌المللی بازی نکرده و فقط نوکر تمام ابرقدرتها بود، ما هرگز چنین رلی نخواهیم داشت. از وی سئوال شد آیا ایران نقش بین‌المللی خود را در خلیج فارس بعنوان ژاندارم این منطقه همچنان ایفا خواهد کرد؟ وی پاسخ داد: ژاندارم خلیج بودن بمعنای داشتن رل بین‌المللی نیست. حکومت جمهوری اسلامی ایران هرگز نقش ژاندارم و پلیس منطقه را نخواهد داشت.

دکتر یزدی افزود: ما همچنین صادر کننده انقلاب به کشورهای منطقه نخواهیم بود ما کسانی نیستیم که در نقاط دیگر انقلاب کنیم، چرا که این ما نیستیم که باید بجای مردم سایر کشورها قیام کنیم، ایمن خود مردم هستند که باید برای تغییر وضع خود انقلاب کنند، از وی در مورد همکاری با مارکسیستها سئوال شد، پاسخ داد: ما هیچ همکاری با مارکسیستها نداشته‌ایم و ما در جنبش اسلامی در آینده نیز با مارکسیستها همکاری نخواهیم داشت. چرا که جنبش اسلامی از نظر مبانی فکری و عقیدتی با کمونیسم ناسازگار است امیا در یک حکومت اسلامی مارکسیستها هم برای ابراز عقیده آزادند. از وی سئوال شد آیا مارکسیستها می‌توانند حزب داشته باشند؟

جواب داد: البته مارکسیستها اجازه خواهند داشت که حزب درست کنند و فعالیت کنند.

دکتر یزدی در پاسخ به این سئوال که آیا در کنار جمهوری اسلامی انواع دیگر حکومت مانند جمهوری دمکراتیک به رأی گذاشته خواهد شد یا نه؟ گفت: اولاً مردم به نظام شاهنشاهی نه گفتند پس سئوال مجدد در مورد آن بی‌معنی است، دوماً جمهوری اسلامی دمکراتیک هم هست، درصورتیکه هرجمهوری دمکراتیک الزاماً اسلامی نیست، اما بهرجهت چون جنبش اسلامی است و انقلاب ملت اسلامی است لاجرم حکومت جدید موردنظر مردم هم جمهوری اسلامی خواهد بود.

وی در مورد آزادی مطبوعات گفت: همچنانکه گفتم سیستم ما دمکراتیک است و در آن آزادی کامل مطبوعات تضمین میشود، حتی اگر روزنامه‌ها منعکس کننده نقطه نظرهایی باشند که مخالف نقطه نظرهای دولت است.

زیربار زور نمی‌رویم

دکتر یزدی درباره زنان گفت: در دولت اسلامی هیچکس حق ندارد مزاحم آزادی مردم بشود، زنها آزاد خواهند بود تا سرنوشت خود را انتخاب کنند و هیچ فشاری در موارد مختلف از جمله لباس کار، نوع لباس و تحصیلات به اراده هر کس بستگی دارد، چه زن و چه مرد، کسانی که تحت عناوین مختلف به مردم حمله میکنند دانسته و یا ندانسته وابسته به دستگاه هستند، آنچه در نظام اسلامی باید رعایت شود، عفت و عصمت است ولو اینکه کسی معتقد به حجاب اسلامی نباشد، باید یک اصولی را رعایت کند، این مختص زنان نیست. اسلام جلو هر نوع فسادی را خواهد گرفت و در مقابل آن ایستادگی خواهد کرد. خواه فساد مردان و خواه فساد زنان، آنچه را که ما مخالف هستیم اینست که زنان ما بصورت یک شئی درآیند و آنچه که ما خواستاریم آنست که زنان شخصیت انسانی خود را بیابند.

از وی در مورد سیاست خارجی دولت آینده سئوال شد.

او گفت: سیاست ما بیطرفی مثبت خواهد بود و مادر نزاعهای ابر قدرتها مداخله نخواهیم کرد ولی هر دولتی که بخواهد نظریات و منافع خود را به ما تحمیل کند زیر بار نخواهیم رفت و با او خواهیم جنگید.

وی در این مصاحبه اعلام کرد که حضرت آیت‌الله خمینی از طریق درمزی کلارک» وزیر سابق دادگستری امریکا که برای دیدار آیت‌الله به پاریس آمده بود پیامی برای مردم آمریکا فرستاده است. حضرت آیت‌الله در این پیام خطاب به مردم آمریکا گفته است که: «آنها نباید به دولتشان اجازه بدهند در امور کشورهای مختلف دخالت کنند و از دولت غیرقانونی ایران پشتیبانی کنند.

از دکتر یزدی در مورد نقش آیت‌الله خمینی در دولت آینده سئوال شد، وی پاسخ داد حضرت آیت‌الله خمینی بارها گفته‌اند که هیچ مقام رسمی در دولت آینده نخواهند داشت و نقش و وظیفه ایشان همچنان که تا امروز بوده هدایت و راهنمائی مردم و دولت است.

به دکتر یزدی گفته شد که گروههائی بدلیل مذهبی بودن در مجالس مختلف، مانع سخنرانی غیرمذهبی‌ها میشوند. آیا این عمل را تأیید میکنند؟ وی جواب داد: پائین کشیدن سخنران چنانچه جز کسانی باشد که برای سخنرانی دعوت شده است درست نیست. البته این بستگی دارد به اینکه تظاهرات از طرف چه کسی ترتیب داده شده باشد، اگر چنانچه تظاهرات از جانب دستجات و گروه اسلامی ترتیب داده شده است سخنرانان هم باید مطابق برنامه تنظیمی سخنرانی کنند.

خیرمقدم شورای همبستگی شهرستان آمل بحضور حضرت آیت‌الله‌العظمی خمینی

در صفحه ۴

اعلامیه سندیکای صاحبان کارخانجات ریخته‌گری ایران

بسم‌الله‌القاصم الجبارین

صنعت در ایران به معنای آنچه در کشورهای پیشرفته وجود دارد به چشم نمی‌خورد زیرا چپاولگران استعمارگر خارجی با همکاری حکومتهای فاسد ۲۵ ساله گذشته از ایجاد صنایع اساسی و متکی به مواد اولیه و امکانات داخلی جلوگیری نمودند تا با صدور کالای نیمه ساخته و مواد اولیه در همه زمینه‌ها به چهاول و غارتگری خود ادامه دهند.

در این میان با همه موانع و اشکال تراشیهای رژیم فاسد و رقابتهای نامشروع و موذیانه خارجی پایه‌گذاران صنعت ریختگری ایران بر اساس فکر ملی و مذهبی بجای زد و بند با عوامل استعمارگر و یا دست زدن به کارهای غیر تولیدی و سود آور بر غم مشکلات و خواست وابستگان سیاستهای استثمار و استعمارگر داخلی و خارجی با تمام امکانات و هستی خود نسبت به تاسیس کارخانه‌های ریخته‌گری اقدام نمودند تا رشته‌ای از صنایع ملی را جهت ساخت زیر بنای استقلال اقتصادی ایران ایجاد نمایند. بنیانگزاران صنایع ریخته‌گری ایران همبستگی و شرکت خود را در جنبش اسلامی ملت ایران اعلام و همه امکانات و نیروی خود را در راه پیروزی خواستهای مردم مسلمان ایران تحت رهبری امام خمینی بکار می‌گیرند تا نقش خود را در خدمت به شکوفائی صنعت و استقلال اقتصادی ملی ایفا نمایند.

سندیکای صاحبان کارخانجات ریخته‌گری ایران
اول بهمن ۱۳۵۷
شرکت پارس متال (سهامی خاص)
کارخانه لوله و اتصالات چدنی- کلاچ
کارخانه مالی بل
کارخانه ایران والولو
کارخانه ریخته‌گری شوفاژ کار
کارخانه نورد قطعات فولادی
ن ۷۳۰۷۲

اطلاعیه شرکت نفت

بدین وسیله باطلاع عموم همکاران محترم تأسیسات نفت ری میرساند. که روز جمعه ۵۷/۱۱/۶ ساعت ۹ بامداد دراولین سمراهی انبار ری جهت استقبال از تشریف‌فرمائی زعیم عالیقدر نایب‌الامام خمینی حضور بهمرسانند.

ما کارگران و کارکنان کارخانه سیمان ری

مجدداً همبستگی خود را بطور کامل با نهضت انقلابی اسلامی تا رسیدن به هدف مقدس رهبر عالیقدر ملت ایران امام خمینی اعلام میداریم.

کارکنان وسندیکای کارگران کارخانه سیمان ری

آگهی

شرکت صنایع چوب سنتاب- تلفن ۱۳- ۹۷۳۰۱۱ خیابان آیزنهاور- ۷۷۹

لوازم اداری چوبی مدرن- کابینت آشپزخانه- درهای چوبی- تختخواب نوع اعلا با قیمت مناسب آماده تحویل فوری میباشد.

ن ۷۳۰۴۹

باندوه فراوان فوت والد، ارجمندمان را باطلاع خاندان مدنی اصفهانی میرساند، مجلس ختم آنمرحومه جمعه ۶ بهمن از ساعت ۲ تا ٤ بعدازظهر در مسجد امام حسن واقع در تهران نو میدان وثوق منعقد است.

فرزندان آن مرحومه: صدیقه- ابوالقاسم- حسین- علی- مرتضی- مصطفی- ناصر- منصور

با تاسف بسیار فوت والده آقای مصطفی مدنی اصفهانی رئیس هیئت مدیره شرکت را به اطلاع دوستان و همکاران میرساند مجلس ختم آن مرحومه جمعه ٦ بهمن از ساعت ۳ تا ٤ در مسجد امام حسن، تهران نو میدان وثوق برگزار میشود.

شرکت شیمی سود- ترانسپورت سود ایران

شاه از «خیانت» دوستانش رنج می‌کشد

● شاه ۱۲ کیلو لاغر شده است.

مراکش - خبرگزاری فرانسه - برخی از ایرانیان مقیم مراکش دیروز گفتند شاه یک دوره خستگی شدید نزدیک به افسردگی و پریشانی را پشت سر گذاشته است.

یکگفته این افراد شاه دوازده کیلو لاغر شده و به ویژه از چیزی که وخیانت افرادی که آنها را مسلطمئن‌ترین دوستان خود می‌پنداشت رنج می‌کشد.

یکی از ایرانیان گفت «آنانی که بیشتر از همه مدیون او هستند او را ترک گفته‌اند». از حدود دوهزار نفر نزدیکان شاه فقط پنجاه نفر او را ترک نگفته‌اند. همین افراد وفادار به او هستند که اینک در مراکش در اطرافش جمع شده‌اند.

از سوی دیگر در میان اطرافیان شاه گفته میشود که شهبانو با حضور مستمر در کنار شاه، با متانت و با همکاری مؤثری که دارد کمک زیادی به شاه میکند.

به گفته این منابع ایرانی، چنین مینماید که شاه امید به بازگشت به ایران را برای بدست گرفتن اداره آن بازیافته و حفظ خواهد کرد. اطرافیان شاه گفتند که وشاه از آگاه شدن ساعت به ساعت جریان اوضاع در ایران دست نکشیده است».

تصمیم شاه برای پدیدارشدن عکاسان در بعدازظهر روز چهارشنبه و شاید بعدها پدیدارشدن چند روزنامه‌نگار، بی‌تردید دلیلی است بر روحیه جدیدی که پیدا کرده است.

شاه وشهبانو دیروز بمدت ۱۵ دقیقه در جمع خبرنگاران وعکاسان حاضر شدند.

«دیدار با خبرنگاران خارجی که در حدود ٤۰ نفر بودند در محوطه ویلای «جنان الاکبر» که محل اقامت خانواده سلطنتی ایران است صورت گرفت. ماموران امنیتی مراکش بشدت مراقب اوضاع بودند.

شاه وشهبانو گرفته ونارا حست بنظر میرسیدند ولی با وجود این به هنگام گرفتن عکس سعی می‌کرده‌اند لبخند بزنند.

ماموران امنیتی که خبرنگاران را اسکورت میکردند از آنها خواستند که هیچگونه سؤالی مطرح نکنند ولی قبل از آغاز جلسه شاه تمدادی از خبرنگاران را که قبلاً با آنها ملاقات کرده بود شناخت وبعداز آن بوه که گفت قصد ندارد به امریکا برود ودر نظر دارد فعلاً در مراکش باقی بماند.

رئیس نیروهای امنیتی محافظ شاه قبل از «بعدظهر خبرنگاران از وی گفت «اگر هر یک از شما عکسی جز عکس شاه از داخل ویلا بگیرید دوربینهای شما ضبط خواهد شد».

شاه و همسرش از بدو ورود خود به مراکش تاکنون جرات نکرده‌اند از ویلای محل اقامت خود خارج شوند و نیروهای امنیتی بشدت از این محل محافظت میکنند.

منابع نزدیک به شاه گفتند که وی برنامه سفر خود به امریکا را به تاخیر انداخته زیرا شاه قصد دارد که در منطقه باقی بماند و در ضمن از حمایتی که گویا کارتر از آیت‌الله خمینی مشمن شماره یک شاه بعمل آورده ناخرسند است. شاه در گفتگویی خصوصی به خبرنگاران گفت که قصد بازگشت به مصر را ندارد.

فرهاد سهیدی سفیر ایران در مراکش «بروز شش ساعت با شاه دیدار کرد.

بیانیه آیت‌الله روحانی در مخالفت با دولت بختیار

قم- حضرت آیت‌الله حاج‌سیدمحمد صادق روحانی، ضمن صدور بیانیه‌ای مخالفت خود را با دولت دکتر بختیار اعلام داشتند. متن این بیانیه بشرح زیر است:

بسمه وجلت اسماله

اینجانب درمصاحبه مطبوعاتی درتهران و درسخنرانی خود پس از مراجعت به قم رسماً اعلام داشتم که دولت بختیار مورد اعتماد و تأیید ما نیست، زیرا که اولاً دولت فعلی منتخب همان رژیم و شاهی است که خود ازطرف مراجع و قاطبه ملت مسلمان ایران غیرقانونی و مخلوع اعلام شده است و انفصال شاه را درسال قبل، حقیر اعلام نمودم. ثانیاً خود آقای بختیار تا دیروز اظهار میداشت که مجلس رستاخیزی از طرف نیست و تصمیمات آن ارزش قانونی ندارد. و طبیعی است دولتی که ازهمان مجلس رأی اعتماد بگیرد هرگز نمی‌تواند رسمیت داشته باشد.

پس بطورکلی از نظر ما این مجلس و این دولت و قوانین آنها ارزش قانونی ندارد و مسؤولیت کشتارهای اخیر و ضربه‌جرح مردم بوسیله چمای بدستها درتهران و اهواز و خوی و اندیمشک و دزفول و اراک و شهرستانها و طبقات دیگر هم مستقیماً به عهده به اصطلاح دولت فعلی است که باید در محاکم صالح پاسخگوی آن باشد.

والسلام علیکم و رحمت‌الله و برکاته

۲۱ صفر ۱۳۹۹ هجری

محمد صادق‌الحسینی الروحانی

اعتصاب «۱۱۸» پایان می‌گیرد

کارکنان اعتصابی ۱۱۸ تهران بعد از تماس کمیته اعتصابات این اداره با کمیته تنظیم اعتصابات منتخب امام خمینی، با توجه به نیاز عمومی مردم به اطلاع از شماره‌های تلفن، طی اطلاعیه‌ای آمادگی خود را برای آغاز به کار اعلام داشتند.

دراین اطلاعیه آمده است: از کلیه همکاران اداره خدمات تلفنی (۱۱۸) تقاضا می‌شود ساعت ۸/۳۰ روز یکشنبه ۵۷/۱۱/۸ در جهت تأیید کمیته تنظیم اعتصابات منتخب امام خمینی برای بازگشایی این اداره حضور بهم رسانند.

با نهایت تأسف درگذشت ناگهانی همسر وپدر عزیزمان مرحوم اسماعیل فدایی وکیل پایه یک وقاضی سابق دادگستری را باطلاع اقوام وآشنایان میرساند، مجلس ترحیم زنانه ومردانه آن مرحوم روز دوشنبه ۹ بهمن ماه از ساعت ٤ الی ٦ بعدازظهر در خانقاه صفی علیشاه منعقد میباشد.

زینت فدایی- ایران‌پور- فرزاد- مهرداد ودکتر سهیل فدایی

بختیار برای دیدار امام خمینی به پاریس میرود

صفحه ۵- ستون هفتم

امام خمینی: بختیار را تا استعفا ندهد، نمی پذیرم

صفحه ۲- ستون اول

کیهان
تکشماره- ۱۵ ریال
یکشنبه ۸ بهمن ۱۳۵۷- ۲۹صفر ۱۳۹۹- شماره ۱۰۶۲۳

در تظاهرات و برخوردهای خونین تهران و شهرستانها

دهها نفر شهید شدند

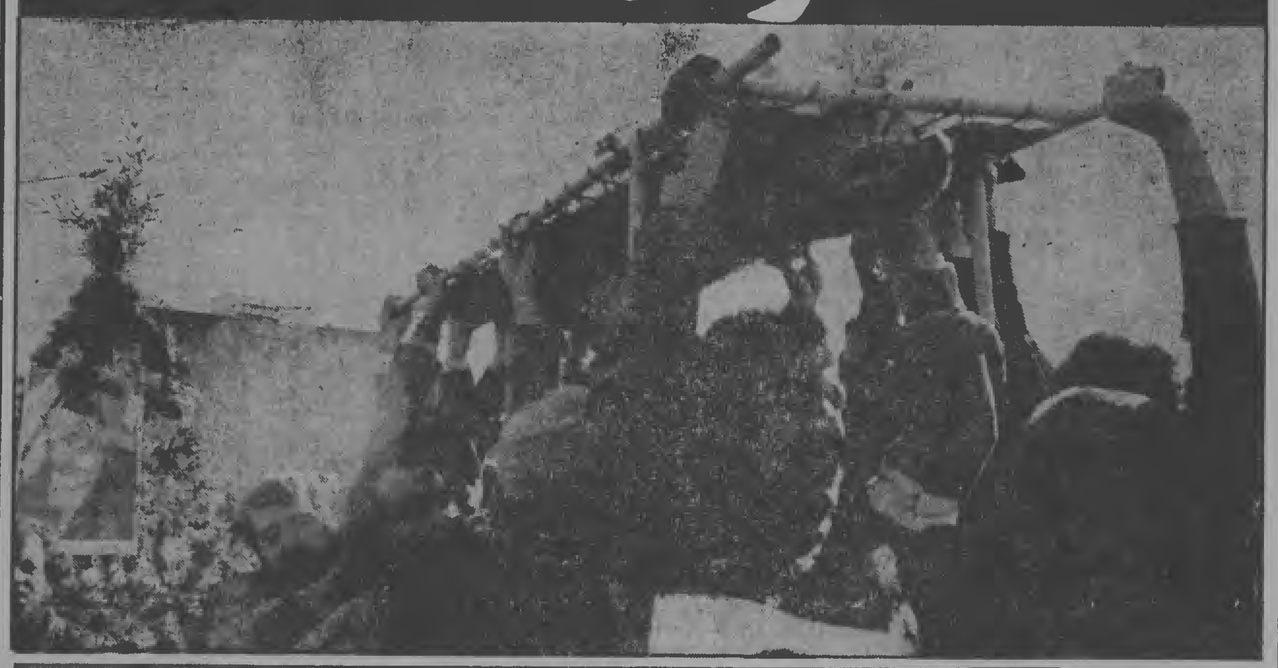

ساعت ۷ صبح دیروز مردم شهدای روز جمعه را تشییع کردند، مراسم تشییع از مقابل بیمارستان دکتر مصدق آغاز شد. شهیدی که جنازه‌اش را بر سردست میبرند در خیابان آیزنهاور هدف گلوله قرار گرفت.

صفحات ۷ و آخر

بدنبال تیر اندازی ماموران بسوی تظاهر کنندگان، در خیابان شاهرضا گروهی کشته و مجروح شدند. عکس گروهی از مجروحان را نشان می‌دهد که پس از اصابت گلوله در وسط خیابان افتاده‌اند و گروهی دیگر برای در امان ماندن از اصابت رگبار مسلسل در کنار پیاده‌رو، پشت درختها، و پشت ظروف زباله پناه گرفته‌اند.

تظاهرات دیروز تهران و شهرستانها چهره مبارزه‌جو داشت

میلیونها نفر بجای راه پیمائی رژه رفتند

صفحات ۲، ۳، ۵ و ۷

۵ روزنامه‌نویس بازداشت شدند

محمدمهدی بهشتی‌پور

نعمت‌الله ناظری

فیروز کوران

مسعود مهاجر

جلیل خوشخو

مأموران فرماندار نظامی تهران ۸نفر از نویسندگان و خبرنگاران روزنامه‌های کیهان، آیندگان و اطلاعات را در خانه‌هاشان بازداشت کردند.

گزارش خبرنگاران ما حاکیست که نیمشب جمعه مأموران فرماندار نظامی که لباس شخصی به تن داشتند و مسلح به مسلسل بودند، به خانه‌های سندیکایی خبرنگاران و نویسندگان آمدند. آنها از نگهبانی کوی آدرس خانه عده‌ای از روزنامه‌نگاران را خواستند و سپس به خانه‌های آنان مراجعه کردند و عده‌ای را که در خانه بودند، دستگیر کردند. مأموران سپس به خانه‌های افرادی که ساکن کوی نیستند و در نقاط مختلف شهر ساکن هستند، مراجعه کردند و تا ساعت یک بامداد بسیاری از کسانی را که اسمشان در لیست بود، دستگیر کردند. ساکنان خانه‌های کوی نویسندگان می‌گفتند رفتار خشن مأموران که با لباس شخصی و مسلح برای دستگیری روزنامه‌نگاران آمده بودند، بیش از همه چشم می‌خورد مأموران مرقومی که روزنامه‌نگاران علت بازداشت خود را می‌پرسیدند، جواب میدادند:

– ما نمیدانیم، فقط به ما دستور جلب شما داده شده است.

اغلب بازداشت‌شدگان از اعضای مؤثر سندیکای خبرنگاران و نویسندگان هستند.

نعمت ناظری، و مهدی بهشتی‌پور رئیس شرکت تعاونی مسکن خبرنگاران و نویسندگان که هر دو از اعضای تحریریه روزنامه اطلاعات هستند جلیل خوشخو عضو هیات مدیره سندیکای خبرنگاران و نویسندگان و عضو تحریریه روزنامه کیهان بیژن مهاجر و فیروز کوران اعضای تحریری روزنامه آیندگان دستگیر شده و به بازداشتگاه برده شده‌اند.

مراساس گزارش خبرنگاران ما هنوز علت بازداشت این روزنامه‌نگاران روشن نیست و تنها اظهار شده است که این عده بخاطر جرائم مطبوعاتی بازداشت شده‌اند.

دستگیری این عده طبق ماده ۵ قانون حکومت نظامی انجام گرفته است.

نامه انجمن دفاع از آزادی مطبوعات در صفحه ٤ (ستون نهم) چاپ شده است

از طرف دکتر بختیار:

خبر اعدام ۱۶۰ همافر تکذیب شد

تهران- خبرگزاریها- شاپور بختیار، نخست‌وزیر ایران، شایعه تیرباران ۱۶۰ نظامی نیروی‌هوایی درتهران و عده‌ای دیگر درهمدان را قویاً تکذیب کرد.

این افراد که بیشترشان تکنیسین هستند، بموجب گزارشها به حمایت از آیت‌الله خمینی و علیه شاه شورش کرده‌اند.

بختیار تأکید کرد که واطمینان می‌دهم که هیچ نظامی را بدون اجازه شخص من نمی‌توان تیرباران کرد.»

دیروز در میان تظاهرکنندگان تهران گفته می‌شد که ۱۶۰ نفر در تهران تیرباران شده‌اند و ۳۰۰ نفر دیگر از نظامیان درخطر اعدام هستند.

درضمن از اصفهان گزارش میرسد که صدها تن از افسران و همافران پایگاه خاتمی و هوانیروز اصفهان درهفته گذشته درراه‌پیمایی‌ها و تظاهرات مردم شرکت داشته‌اند.

دربیانیه‌ای که امضای همافران پایگاه هشتم شکاری اصفهان (خاتمی) را داشت، گفته می‌شود که آنها ضمن اعلام همبستگی با رهبر سیاسی و مذهبی عالم تشیع، خواستار برقراری کامل حکومت اسلامی هستند. آنها درضمن خواستار خروج مستشاران نظامی آمریکایی از ایران شده‌اند.

رسیدگی به شکایات

کارکنان اداره کل کار و امور اجتماعی و ادارات تابعه ضمن اعلام همبستگی با نهضت ملت ایران، اعلام کردند که به منظور جلوگیری از پایمال شدن حق کارگران اخراجی و رسیدگی به شکایات آنان طبق نظر کمیته هماهنگی اعتصابات روزهای روح بطور ضربتی این شکایات را مورد رسیدگی قرار خواهند داد.

اعلامیه حضرت آیت‌الله طالقانی:

سفر امام خمینی ۲ روز دیگر عقب افتاد

صفحه ۲- ستون هشتم

پیام آیات عظام قم به ارتش

بروی هموطنان مسلمان آتش نگشائید

صفحات ۲، ۳ و ٤

تحصن صدها روحانی در دانشگاه

گروهی از روحانیون مبارز تهران و مدرسین حوزه علمیه قم و نمایندگان روحانیت مبارز شهرستانها از ساعت ۹ صبح امروز بعنوان اعتراض به بسته شدن فرودگاه و جلوگیری از بازگشت امام خمینی در محل مسجد دانشگاه متحصن شدند.

تعداد روحانیون مبارز از صبح تا ظهر امروز به صدها نفر رسید.

سخنگوی متحصنین در گفت و گوئی با کیهان اظهار داشت:

بعقیده ما عدم‌بازگشت امام خمینی نتیجه توطئه‌ای است که توسط دولت انجام شده است.

روحانی متحصن آقای جنتی درباره تاریخ بازگشت امام خمینی گفت هنوز تاریخ دقیق بازگشت مشخص نیست چون نقشه‌ها دفع‌الوقت است.

وی افزود: تحصن روحانیون تا بازگشت امام خمینی ادامه خواهد یافت وبی‌تردید نمایندگان و افرادی از گروههای مختلف مردم به تحصن ما خواهند پیوست.

آقای جنتی درباره ملاقات بختیار با امام خمینی گفت ممکن است امام خمینی در صورت استعفای بختیار ایشان را بپذیرند بگفته سخنگوی متحصنان تاظهر امروز آیت‌الله منتظری، دکتر بهشتی، از اعضای روحانیت مبارز تهران به جمع متحصنان خواهند پیوست. آیت‌الله طالقانی نیز درپیامی به متحصنان آمادگی خود را برای شرکت دراین تحصن اعلام کرده و گفته که بزودی دراین تحصن شرکت خواهند کرد. تلگرافهای زیادی ازطرف علما و مردم شهرستانها تایید و پشتیبانی از هدف متحصنین مخابره شده است.

صفحه ٤

راه‌پیمائی امروز تهران

امروز نیز گروه کثیری از مردمیکه از صبح زود درمیدان آزادی (شهاد) به انتظار ورود حضرت آیت‌الله‌العظمی خمینی اجتماع کرده بودند، مقارن ساعت ۱۰/۳۰ صبح بسوی دانشگاه تهران براه افتادند و دست به یک راهپیمائی آرام زدند.

براساس گزارش خبرنگاران کیهان، عده زیادی که از اولین ساعات بامداد امروز به انتظار ورود حضرت آیت‌الله خمینی درمیدان اجتماع کرده بودند، پس از ساعتها انتظار درصفوف منظمی براه افتادند و درحالیکه عکسهائی از حضرت آیت‌الله خمینی را باخود حمل می‌کردند و شعارهائی به طرفداری از ایشان میدادند، به سمت میدان ۲۴اسفند براه افتادند. دانشگاه تهران امروز بازبود و عده زیاده‌ی در اطراف آن به چشم میخوردند،

تسلیم؟ سوگند به قلم، هرگز

در دیگرگونی نقابها، جامعه زحمتکشان مطبوعات هم از ضرب شست برپا دارندگان فاجعه جمعه خونین گذشته در امان نماندند.

شبانه ماموران چه در هیأت نظامی و چه در لباس معمولی و همه با تفنگ و مسلسل و موجی از توپ و تشر، با جیپ و اتومبیل به کوی نویسندگان و خبرنگاران مطبوعات یورش بردند، همانگونه که عمال دولت نظامی در دوران اقتدار چکمه‌ها و ستارها عمل کردند.

نیمه شب درها را بقهر گشودند، خانواده‌ها را به هراس از خواب پراندند و درمیان حیرت و وحشت زنان و کودکان، جمعی از نویسندگان و خبرنگاران روزنامه‌های کیهان، اطلاعات و آیندگان را از خانه‌ها بیرون کشیدند و باخود بردند.

جامعه مطبوعات از چندی پیش نظایر چنین واکنشی را پیش‌بینی می‌کرد، هرچند که دولت اعلام کرده بود ماده پنج قانون حکومت نظامی را که چون شمشیر دموکلس بربالای سر روزنامه‌نگاران آویخته بود، برداشته است.

اما می‌دانستیم که زور مردان صحنه قدرت، همانگونه که پیدایش موج خروشان ملتی را در طلب حق و آزادگی از سر تفنن قلمداد می‌کنند و اجتماع با شکوه زنان و مردان مبارز را در عاشورا و اربعین حسینی گردهم‌آئی جمعی سینمارو جلوه میدهد، چه آسان می‌توانند حرمت قول‌شان را در باره توقیف و حبس و تعقیب زحمتکشان مطبوعات را هم پاس ندارند، مبارزه آنان را در سنگر مطبوعات به گونه‌ای چون تحریک و آشوب جلوه دهند.

یادآور شدم که روزنامه‌نگاران در این مدت کوتاه یعنی از زمانی که با ملت ایران، با خون و قلم پیمان بسته‌ایم و جوهر قلم‌هایمان از خون شهیدان راه حق و آزادی سیراب گشته است، مدام در معرض تهدید و ارعاب مستقیم و غیرمستقیم بوده‌ایم. بدخواهان و آشوبگران که قلم‌های‌مان را چون نیش زهرآگین خنجری به پوست گلوی‌شان احساس کرده‌اند، شب پره‌هایی که چشمان خوکرده به ظلمت‌شان تاب‌توان نور و روشنی را ندارد، ستم زادگان ستم پیشه‌ای که خون‌شان با ظلم و اختناق و فشار آلوده شده است و تحمل استنشاق نسیم آزادی را ندارند و از برخورد آزادانه افکار و عقاید به وحشت افتاده‌اند، مدام تهدیدمان می‌کنند و چماق‌های استبداد را از دوریا نزدیک برسرما می‌گیرند که:

– شما روزنامه نویس‌ها اولین گروه از قربانیان انتقام ما خواهید بود.

– ساختمان روزنامه‌تان را به توپ می‌بندیم، خانه‌هاتان را آتش می‌زنیم و..... محل کار همسر و مدرسه فرزندان‌تان را شناسایی کرده‌ایم تا داغ‌شان را به دل‌تان بگذاریم.

می‌شنویم.... می‌شنویم و جنگ نور و ظلمت را نظاره می‌کنیم و درستیز نور و ظلمت، خنجر نور را برسینه ظلمتیان فرو می‌کنیم و به دست‌وپا زدن‌هاشان و به تهدیدهای‌شان پوزخند می‌زنیم و هرگز به تصورمان هم نمی‌گنجد که دربرابر هجوم تاریکی هراس به دل‌ها راه دهیم و از سنگری که برآن جای گرفته‌ایم بیرون رویم، چرا که راه ما، از راه مردم جدا نیست، چرا که بوی پیراهن خونین آن شهید جوانی که مادری بیادیوسف جاودانه‌اش، به سینه می‌فشارد، درهشام جان ماست چرا که سرخی خونی که با قلم انگشت شهیدی برصفحه بیرنگ دیوار، نوشته، جوهر قلم ماست. چونکه غریو فریاد خواهران و برادرانی که چون ساقه‌های گندمزار به رگبار گلوله‌ها برخون غلتیده‌اند، صدای پرطنین راه ماست....

چه تلاش مذبوحانه‌ای که بخواهند با بند و زندان و تهدید و شکنجه و یا مرگ، بزهرچشمی سر سودایی‌مان را از بوی خونین پیراهنان و حماسه روزنامه‌های دیواری و بخون نوشته شهرمان و از غریو و فریاد گلگون کفنان وارهانند.

شبانه آمدند و گرفتند و بردند تا بزعم خویش ما زحمتکشان مطبوعات را به واکنشی خشم‌آمیز و غیرمنطقی وادارند ویحتمل به نشانه اعتراض قلم‌های ظلمت درا را برزمین بگذاریم و از نوشتن دست بکشیم.

دیگربار به قلم قسم که سوگند پروردگار عالم است... خونی که روز جمعه در مقابل دانشگاه برزمین جاری شد، و خون همه شهیدان‌مان و پیام پرخروش میلیونها نفر که دیروز فریادشان زمین وزمان را لرزاند، جوهر قلم ماست. هرگز از راهی که انتخاب کرده‌ایم، بازنخواهیم گشت و تا زمانی که حتی یک قلم بدست آخرین نفر ماست ولو این قلم انگشت دست شکسته و قلم پای‌مان باشد و صفحه روزنامه‌مان سینه دیوارهای شهرمان، در واژه‌های راستین‌مان، بیانگر خروش ملت مبارز ایران خواهیم بود و هیچگاه به پیله سکوت نخواهیم خزید.

ما از وظیفه‌ای که برعهده‌مان گذاشته‌اید بخوبی آگاهیم و با اینهمه میدانیم که خود کامگان همیشه با نشر آزادانه افکار و عقاید سرستیز داشته‌اند. بهمین خاطر بود که مطبوعات آزاد وطن‌مان در غربت زاده شدند و روزنامه‌نگاران بسیاری را بباد داریم که در تنگنای محبس جان داده‌اند و یا در غربت جان سپرده‌اند. لبهای دوخته فرخی یزدی را بخاطر آوریم میرزاده عشقی را که به تیرغیب عمال حکومت در خون تپید و یا صوراسرافیل را که در کنج باغشاه، همان جائی که اکنون همکاران‌مان را به بند کشیده‌اند، در غل وزنجیر، برپالای دار رفت.

اینست راه ما و چنین است شیوه خودکامگان که تاب تحمل مطبوعات آزاد را ندارند

ما گوشه‌نشینان فرابات الستیم

تابوی مئی هست، در این میکده هستیم

اطلاعیه بهائیان مسلمان شده
بقیه در صفحه ٤

آژانس مسافرتی ایرسی (هوادریا)
از تاریخ اول بهمن ماه ۱۳۵۷ بمحل جدید خود نقل مکان کرده است
خیابان تخت طاوس بین روزولت و امیراتابک شماره ۱۶۵
تلفن ۸۵-۸۵۹۰۸۱
تلکس ۲۱۲۶۲۶
صندوق پستی ۱۱۹۷
۷۳۱۱۹

روزنامه‌نویسان را آزاد کنید

شب حمعه شش روزنامه‌نویس را در خانه‌های آنها بازداشت کردند. و برای دوتن که در خانه نبودند یادداشت احضار گذاشتند و گفته شد در جست‌وجوی چندتن دیگر نیز بوده‌اند.

این بازداشت‌های شبانه که تا یک ساعت بعد از نیمه‌شب نیز ادامه داشت، پس از آنکه از طریق خبرگزاری‌های خارجی، در سطح بین‌المللی انعکاس یافت، از جانب فرمانداری نظامی نیز تأیید شد، ولی شگفت اینست که رادیو و تلویزیون صدای دولت و صدای فرمانداری نظامی حتی پس از ۲۴ساعت از بازداشت روزنامه‌نویسان در تهران، از افشای نام بازداشت‌شدگان و تعداد دقیق آنها و علت زندانی‌شدن‌شان چیزی در اختیار مردم نگذاشت و لابد اگر رادیو بی‌بی‌سی، ه این افشای خبر بازداشت نمی‌پرداخت، این اندازه توضیح را نیز، آنهایان، لازم نمی‌دانستند.

شگفت‌تر این که دلیل بازداشت روزنامه‌نویسان، نه مطبوعاتی، بلکه «امنیتی» اعلام شده است. اما هیچ نشانه‌یی که این بازداشت گروهی را بتواند «امنیتی» توجیه کند، در دست نیست. تمام بازداشت شدگان را، تنها یک رشته بهم ارتباط می‌دهد و آن عضویت در سندیکای نویسندگان و خبرنگاران مطبوعات است. و در حال حاضر، و پس از سقوط دولت نظامی، و تعهد صریح دکتر بختیار به رعایت آزادی مطبوعات و کنار گذاشتن ماده ۸ قانون حکومت نظامی، سندیکا از هرنوع فعالیت خالی است و در آرامش بعد از پایان اعتصاب بسر می‌برد.

از سویی، در میان بازداشت شدگان، دو عضو هیأت مدیره سندیکا دیده می‌شوند و دیگران، اعضای خالی از مسئولیت، سندیکایی هستند. و تنها توجیهی که برای اقدام دولت در بازداشت روزنامه‌نویسان وجود دارد اینست که گویا آقای بختیار قصد دارد از سندیکا، بابت حساب خرددهی که به دوران اعتصاب باز می‌گردد، انتقام بگیرد. یا با آنکه در هیأت وزارت اطلاعات و نیز در قالب فرمانداری نظامی تغییراتی پدید آمده است، باز در این سازمانها، کسانی درصدد تسویه حساب با سندیکا و مطبوعات هستند.

این سئوال دشواری نیست که روزنامه نویسان بازداشت شده، چه موضع ضد «امنیتی» گرفته بودند. بزرگترین نقشی که اینان می‌توانستند ایفا کنند در مطبوعات بود، و اعلامیه یا خبر فرمانداری نظامی مدعی است که این بازداشت به خاطر فعالیت‌های مطبوعاتی آنان نبوده است. اما گویا پاسخ گفتن به آن، برای مسئولان و برای دولت زیاد آسان نباشد!

نام کاری که درمورد پنج روزنامه‌نویس بازداشت شده انجام گرفته است، آدم دزدی است، آنهم درفاصله دوروز تعطیل. و برخلاف تصور طراحان این برنامه، بازداشت پنج روزنامه‌نویس و حتی شصت روزنامه‌نویس- کوچکترین فتور درروحیه مطبوعات آزاد، برای دفاع از آزادی نشر خبر و آزادی عقاید پدید نمی‌آورد.

مطبوعات درمبارزه ملی، نقش بیشقراول را دارد، علاوه برمطبوعات، رادیو و تلویزیون دولت زده و نظامی زده نیز ناگزیر است به عنوان یک وسیله ارتباط‌جمعی شانه خود را زیربار این استیلا بیرون بکشد.

این شرم کوچکی نیست که مردم مملکت ما، برای آگاهی از آنچه درکشورشان می‌گذرد، ناچارند به رادیو لندن و رادیو مسکو و رادیو آلمان‌غربی گوش بدهند، و اگر کابینه ازهاری چنین شرمی را درک نمی‌کرد، کابینه بختیار چطور؟

ماه به این آدم دزدی شبانه و بازداشت همکاران خود، که اعضای تحریری روزنامه‌های آیندگان- اطلاعات- کیهان هستند، معترضیم و طلب می‌کنیم هرچه زودتر مردانی را که قربانی دسیسه انتقام سالسور آفرینان، درمطبوعات شده‌اند، آزاد کنند.

پنج روزنامه‌نویس زندانی را آزاد کنید.

رضا مرزبان

امام‌خمینی: اگر قرار است خونم بریزد بگذار درمیان جوانان ایران بریزد

حضرت آیت‌الله خمینی روز پنجشنبه پس از آنکه از بازگشت ایشان به ایران ممانعت شد، ضمن مصاحبه‌ای گفت: من از ایرانیانی که با من همراهی کرده‌اند متشکرم. من میخواستم که فردا را در میان ملت باشم و هررنجی که آنها می‌بینند منهم با آنها باشم. لکن دولت خائن از این امر مانع شده و همه فرودگاههای ایران را بسته. من پس از بازشدن فرودگاهها بلافاصله به ایران خواهم رفت» و به او خواهم فهماند که شما غاصب هستید و خائن به ملت ما و ملت ما دیگر تحمل شما نوکرهای خارجی را نخواهد کرد. باری اینها باید بدانند که وقت آنکه قلدری بکنند گذشته. من ملت ایران را به ادامه نهضت دعوت میکنم و دعوت میکنم تا این قلدرها را سر جای خودشان بنشانند، لکن آرامش را از دست ندهند. من از همه ملت ایران تشکر میکنم و در اولین فرصت پیش مردمم به ایران خواهم رفت تا با آنها یا کشته شوم و یا حقوق ملت را بگیرم که به ملت برگردانم. خداوند همه شما را توفیق بدهد.

ملت ایران باید بداند که این شخص که متکفل حکومت شده است، به ایل خودش خیانت میکند. آن ایلی که پشتوانه ایران بودند و رضاشاه آنها را از پای درآورد. این شخص به ایل خودش، به ملت خودش خیانت میکند. باید ایل بختیاری بداند که این اشخاصی را که به آنها خیانت میکنند، از جلو راه ملت بردارند. باید ارتش بداند که اینها خیانتکارند و به آنها کمک نکنند. باید همه ایران بدانند که توطئه‌ای درکار است. از این توطئه باید جلوگیری شود. این آخرین قدمی است که این خائنین برمیدارند. و ما انشاءالله این قدم را هم می‌شکنیم و پیش شما می‌آییم و آنها را به جای خودشان خواهیم نشاند.

از آیت‌الله العظمی سئوال شد چه وقت تصور میکنید که خواهید توانست به ایران بروید، حضرت آیت‌الله خمینی در پاسخ گفت: هروقت که منع برداشته شود و فرودگاهها باز شود من به ایران خواهم رفت و اگر بنا باشد خون من بریزد، در پیش رفقای خودم و همراه جوانهای ایران بریزد. ما از این هرج و مرج باکی نداریم و سرانجام ارتش و ایران را میخواهیم.

از وی سئوال شد آیا توصیه میکنید که مردم با برداشتن سلاح فرودگاه را برای بازگشت شما باز کنند؟ حضرت آیت‌الله پاسخ داد: عجالتاً بنا ندارم که امر به برداشتن سلاح بکنم. هروقت صلاح دیدم، این امر را میکنم و به آنها می‌فهمانم که چه باید بکنند.

از حضرت آیت‌الله سئوال شد که ممکن است به یک فرودگاه کشور نزدیک به ایران بروند و از آنجا عازم ایران شود؟ حضرت آیت‌الله گفت: باید مطالعه شود.

از حضرت آیت‌الله پرسیده شد باتوجه به اینکه بازگشت شما ممکن است باعث خونریزیهای بیشتر شود، آیا بازهم اصرار به بازگشت خواهید داشت؟ حضرت آیت‌الله جواب داد: من باید پیش برادرهایم باشم.

وی درپاسخ آخرین سئوال مبنی براینکه آیا این آغاز یک جهاد جدید است گفت: ممکن است.

پس از مصاحبه حضرت آیت‌الله خمینی که بااشرکت بیش از صدخبرنگار برگزار شد، جمعیت حاضر در نوفل‌لوشاتو که اکثراً متشکل از ایرانیان مقیم فرانسه و کسانی که از آمریکا و سایر کشورها برای دیدن آیت‌الله به پاریس آمده‌اند، دست به تظاهرات زدند. آنها درحالیکه یکطرف جاده مقابل منزل آیت‌الله خمینی را سد کرده بودند، شعار دادند.

دزفول درتسخیر نظامیان- چماقبدستان ونظامیان مسلح به توپ و تانک و مسلسل روز ۲۷دیماه به دزفول حمله کردند و پس از قتل و جرح مردم ساختمانها را به آتش کشیدند و چماقبدستان اموال مردم را بغارت بردند. در این حمله ۱۰نفر کشته و عده زیادی مجروح شدند. عکس صحنه‌ای از حمله تانکها را بشهر نشان میدهد.

نامه بختیار به امام خمینی

دکتر شاپور بختیار، نخست‌وزیر طی نامه‌یی که به حضور آیت‌الله العظمی خمینی ارسال داشته است، چنین می‌نویسد:

پس از عرض سلام و تقدیم احترام به حضور مقدس آن پیشوای بزرگ روحانی که به الطاف الهی به فضیلت مجاهدت در راه حق ارامته است، اجازه می‌خواهد به اختصار چند نکته قابل توجه آن رهبر عالیقدر اسلامی را به استحضار خاطر شریف برساند. امیدوارم بیماری خداوند بزرگ بتوانم آنچه را که به اعلام اقدر آزروی آنم ولی اجازه می‌خواهم به عرضتان برسانم که به عقیده اینجانب در شرایط کنونی بسبب تحریک‌گوناگون و حالت عصیانی که در گروههای موافق و مخالف وجود دارد، بازگشت آن وجود مقتنم موجب تشنجات و اختلالاتی خواهد شد که دولت را از ادامه برنامه‌یی که متفق‌آبه همه آزادی خواهان خداپرست ایران است باز خواهد داشت. لذا قمنا دارد پیش‌آمدهایی که ممکن است در صورت بروز برای من نیز جز نهایت تاسف نتیجه‌یی نخواهد داشت و کوه اندوهی که از آن حوادث بردل ما فرود خواهد آمد، همه مبارزان راه حق و آزادی را سالیان دراز سوگوار خواهد کرد و روح پاک شهدای راه آزادی را تا ابد متالم خواهد ساخت.

والسلام علی من التبع الهدا

ارادتمند- شاپور بختیار

۲- هرچند زیارت آن پیشوای بزرگ روحانی سعادتی است که من نیز سالها بسیاری از فرزندان ایران که هواخواه آزادی و استقلال آزادی ایران و مؤدب به آداب اسلام هر تجلیل مقام آیات عظام و علمای اعلام اند در آرزوی آنم ولی اجازه می‌خواهم به عرضتان برسانم که به عقیده اینجانب در شرایط کنونی بسبب تحریک‌گوناگون و حالت عصیانی که در گروههای موافق و مخالف وجود دارد، بازگشت آن وجود مقتنم موجب تشنجات و اختلالاتی خواهد شد که دولت را از ادامه برنامه‌یی که متفق‌آبه همه آزادی خواهان خداپرست ایران است باز خواهد داشت. لذا قمنا دارد پیش‌آمدهای ناخواسته‌یی که ممکن است برای من نیز جز نهایت تاسف نتیجه‌یی نخواهد داشت و کوه اندوهی که از آن حوادث بردل ما فرود خواهد آمد، همه مبارزان راه حق و آزادی را سالیان دراز سوگوار خواهد کرد و روح پاک شهدای راه آزادی را تا ابد متالم خواهد ساخت.

۳- اگر پس از تشریف‌فرمایی مبادرت به اعلام یک سازمان سیاسی بفرمایند که باقانون اساسی کنونی سازگار نباشد، یقیناً دولت را در وضع بسیار دشوار و خطرناکی قرار خواهند داد که اینجانب نمی‌خواهد مسئولیت عواقب آنرا بپذیرد.

۴- امیدوارم باتوجه به موقعیت ایجادشده بحکم درایت حکیمانه و نیت مخلصانه و خیرخواهانه‌یی که برای سعادت مردم ایران داشته و دارید، اجازه بفرمائید که هرتغییری در نظام مملکت از راه صحیح و سالم و آرامش برطبق سنن دمکراتیک مقبول درتمام جهان انجام گیرد. مبادا خدای ناخواسته پس از یکربع قرن سیطره خود کامگی و درنده خویی مطلق و فساد عام و شامل، دوباره گرفتار معضیتی عمیق‌تر و بلایی بزرگتر گردیم که در آن صورت باید بگویم: مسکین من و رنجهای بی‌حاصل من.

حضرت آیت‌الله از خدامان خلاف دشمن و هوسته که دل حردو درتصرف اوست.

من بحکم همین ایمان عمیق، آرزومندم که آن پیشوای بزرگ در این لحظه خطیر نیز با الهامات ربانی ملهم شوند تا صلاح‌دم احوال فعلی، صمیمیت و اخلاص من در راه حق و آزادی برای آن وجود مقدس آشکار گردد و به عالمیانقین موفق گردند که این استمداداً صرفاً بخاطر اجتناب از پیش‌آمدهایی است که درصورت بروز آنها درحالیکه یکطرف نشکار می‌کند که دوحدث نمی‌تواند جز در اطراف هدفهای مشترک ایجاد گردد و لذا تلاشهای بعضیها برای طرده حق قانونی آزادی برای دیگر گروهها نتیجه‌یی جز تضعیف جبهه واحد نخواهد داشت.»

در اعلامیه همچنین گفته می‌شود که در کنار «رفتار ضد دموکراتیک برخی محافل مذهبی بعضی رزمندگان چپی خونسردی خود را از دست داده و روشهای افراطی بکار می‌برند.»

حزب توده از سوی دیگر اعلام کرد که در جریان جلسه سه روز اخیر شورای اجرایی کمیته مرکزی ایرج اسکندری از دبیرکلی حزب برکنار و کیانوری بجایش انتخاب شده است.

اعلامیه حضرت آیت‌الله طالقانی:

سفر امام خمینی ۲ روز دیگر به عقب افتاد

این اعلامیه از طرف حضرت آیت‌اله طالقانی شب گذشته بدنبال اطلاع از به عقب افتادن سفر امام‌خمینی به وطن منتشر گردید.

والفجر ولیال عشر.... ان ربک لبا المر صاه

«درود به فرزندان رشید اسلام وایران شما که نوید بیداری شرق را میدهید. شما که مژده اعتلا وعظمت امت اسلام را دارید، شما که آوای رهائی خلق مستضعف برنج کشیده ایران را سر داده‌اید، شما که با قاطع مقاومت وپایمردی خستگی‌ناپذیر سنگر به سنگر خصم را سرکوب میکنید و با دلهای مملو از ایمان به پیروزی در سنگر خصم را میلرزانید، امید که صبح پیروزی در آستانه طلوع است ونصر ویاری خدا بسی نزدیک» لازم است باطلاع عموم فرزندانم وملت غیور وسرسخت ایران برسانم که معاودت ومراجعت رهبر عالیقدر عزیز ملت ما به خاک وطن دوروز دیگر به تاخیر افتاده است. بدین لحاظ شایسته است مردم چشم براه که بانتظار مقدم گرامی آن پیشوای بزرگ لحظه‌شماری میکنند این روزها ودقایق حساس وتاریخی را با شکوه وعظمتی که درخور ملتی آگاه ومبارز است بگذرانند.

سیدمحمود طالقانی ۲۸صفر ۱۳۹۹

امام خمینی:

بختیار را تا استعفا ندهد، نمی‌پذیرم

این اعلامیه ساعت ۲ بعداز نیمه‌شب بوقت تهران از پاریس به ایران تلفنی داده شده است.

بسم‌الله‌الرحمن الرحیم

حضرات حجج‌الاسلام تهران و سایر شهرستانها دامت برکاتهم آنچه ذکر شده است که شاپور بختیار را باسمت نخست‌وزیری من می‌پذیرم دروغ است بلکه تا استعفا ندهد او را نمی‌پذیرم چون او را قانونی نمی‌دانم.

حضرات آقایان به ملت ابلاغ فرمائید که توطئه‌ای در دست اجراست و از این امور جاریه گول نخورید. من با بختیار تفاهمی نکرده‌ام و آنچه سابق گفته است که گفتگو بین او و من بوده «روح» محض است. ملت باید موضع خود را حفظ کنند و مراقب توطئه‌ها باشند.

والسلام‌علیکم و رحمت‌الله

۲۸ شهر صفر ۹۹

روح‌الله‌الموسوی الخمینی

خبرگزاری فرانسه؛

بختیار ممکنست بزودی استعفا کند

تهران- خبرگزاری فرانسه‌صبح مطلع امروز صبح گفتند که دکتر شاپور بختیار، نخست‌وزیر ایران به اعضای دولت خود گفته است که ممکن است بزودی استعفا کند.

آیین گزارش بدنبال شایعاتی منتشر میشود که بموجب آن بختیار ممکن است استعفا کند تا بتواند با آیت‌اله خمینی دیدار کند. آیت‌اله خمینی از پذیرفتن بختیار بعنوان نخست‌وزیر ایران خودداری می‌کند.

جنازه یکی از شهدای جمعه خونین بخاک سپرده شد

یکی از شهدای دومین جمعه خونین تهران، امروز با حضور هزاران تن از مردم تهران در گورستان بهشت‌زهرا تشییع شد.

مهندس قدس حیدری که ساعت ۱۰/۵ صبح جمعه در مقابل دانشگاه تهران شهید شد، ۳۲ ساله بود و همسر و یک بچه ۲ ساله داشت.

صبح امروز هزاران نفر از مردم تهران در تشییع جنازه این شهید شرکت کردند و جنازه‌اش در کنار گور شهیدان تهران در بهشت‌زهرا بخاک سپرده شد.

مهندس حیدری کارمند شرکت تکنولو وابسته سازمان گسترش و نوسازی صنایع ایران بود.

مردم نباید شایعات تفرقه‌افکنانه را قبول کنند

جبهه ملی ایران امروز در مورد خبری که رویتر از ایران مخابره کرده بود اعلام کرد: پتانژگی شایعاتی در مورد وابستگی این جبهه به کشورهای غربی پراکنده کرده‌اند که به هیچ وجه درست نیست. کسانی که این شایعات را به دهانها می‌اندازند سعی می‌کنند در صفوف متشکل مردم رخنه ایجاد کنند و هدف صرفاً ایجاد نفاق است.

به همین دلیل جبهه ملی از مردم خواست تا این شایعات را باور نکنند تا در شرایط حساس کنونی مملکت نفاق بین مردم بوجود نیاید و در صفوف متشکل آنها رخنه ایجاد نشود.

تقاضای یک آتش نشان

یکی از مأموران آتش نشانی بنام یحیی تراز چند روز قبل هنگامیکه با اتومبیل شخصی عازم محل کار خود بود خانواده‌ای را که گویا اهل قرچک ورامین بودند سوار نمود و پس از پیاده شدن آنها مشاهده کرد کیفی حاوی مبلغی پول در اتومبیل بجای مانده است، صاحبان کیف می‌توانند به این مامور امانتدار مراجعه کنند.

رحلت پیامبر اسلام (ص) و شهادت دومین پیشوای شیعیان جهان

حضرت فاطمه علیهاسلام، بزرگ بانوی اسلام می‌فرماید: روز رحلت پدر بزرگوارم حضرت محمدبن عبداله(ص) پیامبر بزرگ اسلام، پهلویش نشسته بودم، چون شدت بیماری آن حضرت را مشاهده کردم، از فرط اندوه گفتم:

- ذو اکربتاه»، یعنی؛ پدر، چه فاجعه‌ای است؟

آن حضرت برمن نگاه کرد و فرمود: ولیس علی‌ابیک کرب بعدالیوم»، یعنی؛ پس از عصر امروز بر پدرت رنجی نخواهد بود.

عصر همان روز، که گویی از آسمان مدینه سنوره غم و اندوه میبارید، درحالیکه دل در سینه همه دوستداران و عاشقان پیامبر بزرگ اسلام می‌تپید و همگی نگران در اطراف خانه پیامبر گرد آمده بودند، حضرت محمدبن عبداله(ص) بسرای جاودانه و بهشت برین انتقال فرمود.

روزیکه پیامبر بزرگ اسلام رحلت فرمود ۲۸صفر سال یازدهم هجری بود ولی در روایتهای دیگری نیز آمده است که تاریخ رحلت حضرت یازدهم و یا دوازدهم ربیع‌الاول بوده است.

حضرت در هنگام رحلت به آسمان نگاه کرده و فرمود: الرفیق الاعلی.

و آنگاه تسلیم فرمان الهی گشت.

● روز ۲۸صفر سال یازدهم هجری، آفتاب مدینه خسته و غم‌گرفته، به آرامی روی دیوارهای مدینه رنگ می‌باخت. شهر یکپارچه محزون و غم‌گرفته بود و سکوتی سهمگین دلها را میشکافت. درمیان خانه پیامبر بزرگ اسلام، فاطمه زهرا از یکسو، علی علیه‌السلام و حسن و حسین علیهماسلام از سوی دیگر سر در گریبان داشتند. چراغ زندگی پیامبر اسلام هرلحظه به خاموشی می‌گرائید و این آخرین روز بود.

و دراین لحظات ناگوار بود که علی علیه‌السلام بیاد «حجةالوداع» و «غدیر خم» افتاد که پیامبر اسلام فرمود: من از میان شما میروم، اما دو گوهر گرانبها درمیان شما میگذارم، قرآن خدا و عترت خودم را.

و روز بیست‌وهشتم صفر، روزی است که پیامبر بزرگ اسلام و نوه بزرگوارش حسن‌بن‌علی علیه‌السلام به ابدیت می‌پیوندند.

امام حسن مجتبی دومین پیشوای شیعیان جهان که در سال سوم هجری چشم به دنیا گشود بیش از هفت سال در کنار جد بزرگوار خود و در آغوش پرمهر آن حضرت بسر برد و ناگاه لعمت تربیت پدر بزرگوارش قرار گرفت. امام حسن علیه‌السلام پس از شهادت فاجعه‌آمیز پدر بزرگوارش، به امامت رسید و پس از جنگی که با معاویه نمود، بالاخره مجبور شد خلافت ظاهری را با شرط اینکه پس از برگذشت معاویه دوباره خلافت به امام حسن علیه‌السلام برگردد و خاندان و شیعیانش از تعرض مصون باشند به معاویه واگذار نمود. ولی معاویه عملاً خلافت را غصب کرده و به پسرش یزید منتقل ساخت و به تحریک او بود که امام‌حسن علیه‌السلام درسال ۵۰ هجری بوسیله یکی از همسرانش مسموم و شهید شد.

رحلت پیامبر بزرگ اسلام و شهادت امام‌حسن مجتبی علیه‌السلام را به همه خواهران و برادران مسلمان تسلیت می‌گوئیم.

امام خمینی با عرفات ملاقات می‌کند

گویت- خبرگزاری فرانسه‌ه‌ر همین روزنامه الیقی چاپ کویت روز جمعه گزارش داد که آیت‌اله خمینی بزودی با حافظ اسد، رئیس جمهوری سوریه وبالسرعرفات، رئیس شورای اجرائی سازمان آزادیبخش فلسطین، ملاقات خواهد کرد.

بنابراین گزارش، آیت‌اله خمینی به هنگام بازگشت به ایران هر دمشق توقف کرده وبا این دونفر ملاقات ومذاکره خواهد کرد.

از سوی دیگر جاناثر، خبرگزاری رسمی لیبی، که صدای آن در پاریس شنیده میشد، پنجشنبه گزارش داد که جرالدفورد، رئیس جمهوری پیشین آمریکا، شاه ایران ویبرزیدنت سادات اخیراً در آسوان در مصر ضمنا یکی طرح نظامی تهیه دیده‌اند که هدف آن جلوگیری کردن از بازگشت آیت‌اللهٔ خمینی به ایران در روز جمعه بوده است.»

ایمن خبرگزاری در گزارشی از کویت «ازقول لوشاتو اطلاع میدهد که آیت‌اله خمینی، به ویژه برای اجتناب از کوشش شوروی برای کنترل وضع ایران ممکن است مجبور شود بازگشتش را به‌ایران به تأخیر اندازد.

ایمن روزنامه نوشت نزدیکان آیت‌اله خمینی در واقع برآین عقیده‌اند که شاپور بختیار، نخست‌وزیر ایران، «بایستی بازی آمریکا است ونقشه‌ای را به مورد اجرا میگذارد با این هدف که ایران از حوزه نفوذ آمریکا خارج نشود.» این روزنامه گزارش میدهد که نزدیکان آیت‌اله خمینی میگویند «دعوتهای اخیر حزب کمونیست توده ایران که از مردم خواسته است علیه رژیم اسلحه بدست گیرند نشان میدهد که شوروی‌ها بسی تردید خواهند کوشید از ایمن وضع بهره برداری کنند.»

اطرافیان آیت‌اله خمینی میگویند «ایران درآستانه یک جنگ داخلی قالب فرمانداری نظامی تغییراتی پدید آمده است، باز در این سازمانها، کسانی درصدد تسویه حساب با سندیکا و مطبوعات هستند.

این سئوال دشواری نیست که روزنامه نویسان بازداشت شده، چه موضع ضد «امنیتی» گرفته بودند. بزرگترین نقشی که اینان می‌توانستند ایفا کنند در مطبوعات بود، و اعلامیه یا خبر فرمانداری نظامی مدعی است که این بازداشت به خاطر فعالیت‌های مطبوعاتی آنان نبوده است. اما گویا پاسخ گفتن به آن، برای مسئولان و برای دولت زیاد آسان نباشد!

نام کاری که درمورد پنج روزنامه‌نویس بازداشت شده انجام گرفته است، آدم دزدی است، آنهم درفاصله دوروز تعطیل. و برخلاف تصور طراحان این برنامه، بازداشت پنج روزنامه‌نویس و حتی شصت روزنامه‌نویس- کوچکترین فتور درروحیه مطبوعات آزاد، برای دفاع از آزادی نشر خبر و آزادی عقاید پدید نمی‌آورد.

مطبوعات درمبارزه ملی، نقش بیشقراول را دارد، علاوه برمطبوعات، رادیو و تلویزیون دولت زده و نظامی زده نیز ناگزیر است به عنوان یک وسیله ارتباط‌جمعی شانه خود را زیربار این استیلا بیرون بکشد.

این شرم کوچکی نیست که مردم مملکت ما، برای آگاهی از آنچه درکشورشان می‌گذرد، ناچارند به رادیو لندن و رادیو مسکو و رادیو آلمان‌غربی گوش بدهند، و اگر کابینه ازهاری چنین شرمی را درک نمی‌کرد، کابینه بختیار چطور؟

ماه به این آدم دزدی شبانه و بازداشت همکاران خود، که اعضای تحریری روزنامه‌های آیندگان- اطلاعات- کیهان هستند، معترضیم و طلب می‌کنیم هرچه زودتر مردانی را که قربانی دسیسه انتقام سالسور آفرینان، درمطبوعات شده‌اند، آزاد کنند.

پنج روزنامه‌نویس زندانی را آزاد کنید.

رضا مرزبان

نه‌دهم طرفداران بختیار روحانی‌ها هستند!

شاپور بختیار نخست‌وزیر چندی‌قبل اعلام کرده بود که نه‌دهم روحانی‌ها طرفدار او هستند. در راهپیمایی دیروز به طنز گروهی اسم ۹قسن را که نام روحانی دارند به‌دنگونه برروی پلاکاردها نوشته بودند:

منصور روحانی وزیر زندانی- گلوریا روحانی، خوانندهٔ- انوشیروان روحانی، آهنگساز- فواد روحانی، کارمند شرکت نفت- فلی روحانی، گوینده رادیو- سیهبد روحانی، رئیس بانوسی نخستوزیری- وکیل روحانی، نماینده مجلس- سرلشکر روحانی و ... میرزا قشقائی‌خان روحانی.

کردهای عراق در امور ایران دخالت نمیکنند

چند روز پیش در کیهان خبری راجع به وجود ۵۰ پایگاه در نزدیکی کرمانشاه واشنوه» برای تربیت ۵۰ هزار ونیمه نفر از کردهای بارزانی تحت رهبری ادریس فرزند ملامصطفی چاپ شده بود. بدنبوسیله این خبر از طرف عموم بنامندگان کردهای بارزانی مقیم ایران قویاً تکذیب میشود. توضیح آنکه تاکنون هیچ گروهی از پناهندگان کرد در استانهای غربی ساکن نشده وادریس فرزند ملامصطفی نیز چهار ماه است که برای دیدار پدرش به آمریکا رفته وهنوز به ایران برنگشته است. اصولاً پناهندگان کرد عراق به هیچ عنوان قصد دخالت در امور ایران را نداشته وندارند بنابراین ما از کلیه مردم مسلمان وانسانودست ایران تقاضا داریم که همچنان پشتیبان پناهندگان کرد باشند.

عبداله بشتدری- رابط پناهندگان کرد در کمیته اجرایی

راه‌پیمایی کردها

کردهای مقیم تهران در راهپیمایی دیروز همراه بادیگر هموطنان خود شرکت کردند. دراین راهپیمایی کردهای مقیم تهران هرگونه تجزیه طلبی را محکوم کردند. آنها درشعارهای متعدد خود میگفتند: متحد میشویم، مبارزه میکنیم و پیروز میشویم.

امام جمعه مهاباد: در کردستان هیچ نیروی تجزیه‌طلب وجود ندارد

مهاباد- مردم مهاباد به تظاهرات و راهپیمائی عظیمی دست زدند در پایان این تظاهرات قطعنامه‌ای خوانده شد و به تأیید تظاهرکنندگان رسید تظاهرکنندگان اعلام کردند که در کردستان ایران هیچ نیروی تجزیه‌طلبی وجود ندارد و مردم کردستان همیشه آماده‌اند تا در مقابل هرگونه تجاوز خارجی سینه سپر کنند و از استقلال و آزادی مردم سراسر ایران با جان و دل دفاع کنند.

● امام جمعه شهرستان مهاباد از طرف جامعه روحانیت این شهر اعلامیه‌ای انتشار داده ودران ضمن تشریح ماهیت نهضت اصیل ایران یادآوری کرده است که دشمن برای توجیه توطئه‌های خیانتکارانه و ضدمردمی خود تاکنون بارها تلاش کرده است که جنبش اصیل وسرتاسری صارا که عموم طبقات واقشار مردم مسلمان ایران درآن شرکت دارند رنگ وبوی تجزیه طلبانه بدهد در حالیکه جنبش اصیل ما جنبش ضد ارتجاعی وضدامپریالیستی است نه تجزیه طلبانه.

در این اعلامیه همچنین قید شده است که ارتش حامی مردم است وبهمین علت هرافدامی که علیه ارتش انجام شود از طرف ملت نیست بلکه توطئه خطرناک رژیم است.

انتقاد حزب توده از «بعضی گروههای مذهبی»

پاریس- خبرگزاری فرانسه- کمیته مرکزی حزب توده ایران در اعلامیه‌یی که پنجشنبه شب در پاریس منتشر کرد از اقدامات برخی گروههای مذهبی در ایران که می‌کوشند جلو تبلیغات گروههای دموکراتیک دیگر را بگیرند» انتقاد کرد.

حزب توده ضمن قبول اینکه «جنبش انقلابی باتوجه به تنوع اجتماعی عناصر مرکبش نمی‌تواند یک شکل باشد» خاطرنشان می‌کند که «وحدت نمی‌تواند جز در اطراف هدفهای مشترک ایجاد گردد و لذا تلاشهای بعضیها برای طرده حق قانونی آزادی برای دیگر گروهها نتیجه‌یی جز تضعیف جبهه واحد نخواهد داشت.»

در اعلامیه همچنین گفته می‌شود که در کنار «رفتار ضد دموکراتیک برخی محافل مذهبی بعضی رزمندگان چپی خونسردی خود را از دست داده و روشهای افراطی بکار می‌برند.»

حزب توده از سوی دیگر اعلام کرد که در جریان جلسه سه روز اخیر شورای اجرایی کمیته مرکزی ایرج اسکندری از دبیرکلی حزب برکنار و کیانوری بجایش انتخاب شده است.

فرودگاههای کشور تا مدت نامعلومی بسته است

یک مقام هواپیمائی کشوری ویک مقام آگاه فرمانداری نظامی تهران وحسومه اعلام کردند: فرودگاه مهرآباد وسایر فرودگاههای کشور بعلت ادامه تعمیرات دستگاههای پذیرش هواپیما تا اطلاع ثانوی تعطیل است.

در صورت عزیمت نخست وزیر به پاریس یک هواپیمای اختصاصی از فرودگاه مهرآباد به پاریس پرواز خواهد کرد.

بدنبال تعویق سفر امام خمینی:

موج خشم قم را فرا گرفت

قم- به دنبال بستشدن فرودگاههای کشور و قطعی‌شدن تأخیر سفر امام خمینی موج خشم و ناراحتی سراسر شهر قم را فراگرفت.

مأموران حکومت نظامی برای جلوگیری از بروز حوادث ناگوار با تانک و توپ و مسلسل بمد از چند روز غیبت وارد خیابانها شدند و کلانتری‌ها کار خود را مجدداً از سرگرفتند.

ازطرفی مأموران انتظامی اسلامی هم با استقرار در خیابانها عبور و مرور در شهر را کنترل می‌کردند تظاهرات درعین خشم مردم و شعارهای تندی که علیه دولت داده میشد، درنهایت نظم و آرامش برگزار شد و هزاران نفر در آن شرکت کردند شعارهای دوروز گذشته قم با روزهای دیگر متفاوت بود و همگی علیه بختیار بود.

کمیته تنظیم اعتصابات منتخب امام خمینی:

ماموران انتظامی در کار ترخیص گندم مشکل ایجاد می‌کنند

کمیته تنظیم اعتصابات منتخب امام خمینی امروز اعلام کرد که به منظور جلوگیری از مشکلاتی که ممکن است درامر آذوقه برای مردم پدید آید، اقدامات جدی بعمل آورده و تاکنون مقادیر زیادی گندم از انبار و بنادر جنوب ترخیص، تخلیه و حمل نموده است. دراعلامیه این کمیته گفته شده است:

«دکتر شاپور بختیار نخست‌وزیر، شب گذشته ضمن مصاحبه رادیو تلویزیونی‌اش اقدامات بعمل آمده از سوی کمیته تنظیم اعتصابات منتخب امام خمینی را به حساب خودش گذاشت و اعلام داشت که پایان اعتصاب رانندگان کامیونهای ویژه حمل آذوقه و دیگر کارکنان مسئول امور ترخیص و تخلیه کالاها، به خواست دولت وی صورت گرفته است. کمیته منتخب امام خمینی جهت تنظیم اعتصابات ضمن محکوم ساختن این موضوع، اعلام میدارد که دولت آقای بختیار نه‌تنها دراین امور تسهیلاتی فراهم نکرده و نقشی نداشته، بلکه مشکلاتی نیز فراهم آورده است. به طوریکه از بندرعباس به ما اطلاع داده‌اند، مأموران انتظامی درکار تخلیه و ترخیص گندم دراین بندر مشکلاتی فراهم آورده‌اند و ضمن اشغال اداره گمرک این شهر، مشکلاتی درامر ترخیص و تخلیه و حمل گندم پدید آورده‌اند و سبب کندی این امور گردیده‌اند. کمیته تنظیم اعتصابات منتخب امام خمینی ضمن محکوم نمودن این اعمال، اعلام میدارد که اقدامات این کمیته برای رفع این قبیل مشکلات کماکان ادامه خواهد داشت.

شرکت هواپیمائی ارفرانس:

قادر به پرواز به ایران نیستیم

شرکت هواپیمائی «ارفرانس» دیشب اعلام کرد که بعلت بسته بودن فرودگاههای ایران، نمی‌تواند به ایران پرواز کند.

از سوی دیگر به گفته سخنگوی «ارفرانس» چون هواپیمائی که می‌بایستی حضرت آیت‌الله‌العظمی خمینی و همراهان را به ایران ببرد. یک هواپیمای درست و اختصاصی است باید از مقامات ایرانی اجازه مخصوص بگیرد و این اجازه تا کنون داده نشده است.

براساس گزارش تلفنی خبرنگار کیهان از پاریس، در دو سه روز اخیر عده کسانی که به دیدن امام خمینی میروند، افزایش چشمگیری یافته است. پنجشنبه گذشته که قرار بود امام خمینی به تهران مراجعت کنند، گروه زیادی از ایرانیان مقیم فرانسه دراطراف اقامتگاه آیت‌اله اجتماع کرده و درحالیکه اشک می‌ریختند شعارهائی را فریاد میزدند»

در این هنگام باوجود اینکه هوا خیلی سرد بود، حضرت آیت‌اله درحالیکه از سرما ناراحت بودند، بامردم صحبت کردند و گفتند: «من قطعاً به تهران میروم تا بین برادران خودم باشم، حتی اگر خونم ریخته شود.»

در این اجتماع، یک خبرنگار خارجی سئوال کرد: حضرت آیت‌اله اکنون که بامسافرت شما به ایران مخالفت میشود، ممکن است دستور دهید که مردم اسلحه بدست بگیرند و مقاومت مسلحانه کنند؟ امام‌خمینی گفتند: اگر لازم باشد خواهیم گفت.

آیت‌اله خمینی درهمین اجتماع شدیداً به شاپور بختیار حمله کردند.

ازسوی دیگر اطرافیان آیت‌اله میگویند درحال حاضر توطئه‌ای بوسیله برخی از نظامیان و دولت بختیار برای استقرار یک‌نظام جدید استبدادی در ایران دردست اجرا است.

دیشب تلویزیون کانال سه فرانسه از قول شاپور بختیار گفت: اگر شاه به ایران برگردد وی برسر کار نمی‌ماند و استعفا میدهد.

امّا گوینده تلویزیون گفت: شاه چنین خیالی ندارد و همطرازش حاکمی از آن است که رفتن شاه بدون بازگشت است.

دکتر محسن بهبهانی من به طرفداری از قانون

در راه‌پیمایی عظیم دیروز تهران مردم خواستار بازگشت امام خمینی شدند

ستیل جمعیت به میدان رسیده است. هزاران تن با مشتهای گره کرده خواستهای خود را اعلام می‌کنند.

موج از پی موج، دریا از پی دریا، خیابانهای تهران را پوشاند. راه‌پیمائی دیروز تهران چهره دیگری داشت، یک رژه رزمی بود، میلیونها مشت گره کرده هوا را می‌شکافت، میلیونها سینه تبدار نعره میزد و صدائی که شبیه طبل جنگ بود، صدائی که شبیه غریدن هماهنگ هزاران رعد بود. تهران را میلرزاند. دهها هزار تصویر امام خمینی در متن این توفان انسان در حرکت بود. تصاویر دیگری از آیت‌الله‌العظمی شریعتمداری، دکتر علی شریعتی، شهدای جنبش انقلابی ایران و شعارهای پراز خون و گرما و پرخاش چون شعله از میان جمعیت زبانه میکشید. آذربایجانی‌ها مشت‌ها را در هوا تکان میدادند، دایرموار پاهایشان را به زمین می‌کوفتند و فریاد میزدند:

– پیکار الروخ مسلحانه .....

و بعد مردم قم، مردم مشهد، مردم اصفهان، شیرازی‌ها، یزدی‌ها و... و... که برای استقبال از رهبر انقلاب آمده بودند، با همه خشم و اعتراض خود رژه رفتند.

زنان مشتهایشان را به آسمان بلند کرده بودند. شعارهای آنها، غرش مردان را تعقیب میکرد. تعداد زنان به هیجوجه کمتر از مردان نبود. انقلاب به یکسان زن و مرد را به میدان میکشاند. کودکان، حتی دوسه سالهها با حرکت مشت مادرهایشان، مشت تکان میدادند. «فردا» از هیاکنون خیز برداشته بود. میلیون‌ها نفر یک تن واحد، یک دهان واحد شده بودند راه‌پیمائی نه، رژه پیروز هم نمایش اعتراض بود، هم چهره مسالمت‌جوی یک رزم خاموش.

یک تا یک و نیم میلیون نفر از مردم تهران و شهرستانها صبح دیروز در سالروز رحلت پیغمبر اکرم (ص) و حضرت امام حسن (ع) امام دوم در خیابانهای تهران دست به راه‌پیمائی بزرگی زدند. در این راه‌پیمائی که با شرکت گروههای مختلف مردم صورت گرفت مأموران فرمانداری نظامی و مأموران انتظامی دخالت نداشتند و راه‌پیمائی با آرامش تا بامداد ظهر ادامه داشت و سپس پایان گرفت؛

از ساعت ۷ صبح مردم دسته دسته از نقاط مختلف شهر گردهم جمع شدند و به تدریج متفکل شدند و به راه افتادند. در این ساعت دهها زن و مرد هر حالیکه بمطبی از آنها کودکان خود را به همراه داشتند هر خیابان شهباز جنوبی گرد هم آمدند و هر حالیکه این گروه عکسهائی از حضرت آیت‌الله‌العظمی خمینی و پلاکاردهائی را حمل میکردند، به سمت خیابانهای شمالی شهر رفتند. گروه دیگر از میدان خراسان، خیابان ری، سه راه امین حضور، سرچشمه، بهارستان، اسلامبول دست به راه‌پیمائی زدند همزمان با حرکت این گروهها، دسته‌های دیگری از خیابانهای شمالی و مرکزی وارد پیچ شمیران شدند و در این محل جمعیت بهم پیوستند و راهی میدان فردوسی شدند. علاوه بر این گروهها که ازطبقات مختلف مردم تهران تشکیل شده بود، گروههائی از طبقات مختلف مردم شهرستانها هم در خیابانهای تهران به راه‌پیمائی پرداختند.

ساعت ۸ صبح موقعی که اولین دسته‌های مردم شرکت کننده در راه‌پیمائی به میدان فردوسی رسیدند، چندنفر خود را به روی مجسمه فردوسی رساندند و عکسهائی از حضرت آیت‌الله‌العظمی خمینی را به روی آن نصب کردند. فریادهایش هردسته صدای از آقایان روحانیون حرکت میکردند و هردسته که از یک قسمت شهر در راه‌پیمائی شرکت کرده بودند، با خود پلاکاردهایی داشتند که آنها را از دیگران مشخص می‌کرد. در راه‌پیمائی زنان نیز با نظم کامل درحالیکه جدا از مردها بودند در طول مسیر راه‌پیمائی حضور داشتند و با دیگر برادران خود همصدائی میکردند. چند نفر از شرکت کنندگان در راه‌پیمائی درحالیکه سوار مینی‌بوس و حتی اتوبوس شده بودند، با بلندگوهای خود مردم را در تکرار شعارهای سیاسی و مذهبی رهبری میکردند و آندسته از زنانی که قادر به ادامه حرکت نمی‌شدند و یا کسالتی پیدا میکردند، به داخل اتومبیلهای گروه امداد منتقل میشدند.

میدان فردوسی دیروز بی‌نظیری را به خود دید و گروههائی از راه‌پیمایان که از خیابانهای جنوبی و ازطریق خیابان فردوسی وارد این خیابان میشدند، با راه‌پیمایان مسیر خیابان شاهرضا بهم می‌پیوستند. در طول راه‌پیمائی بازوبندهای «گروه انتظامات درحالیکه با امام خمینی» مشخص شده بودند، برقراری نظم و آرامش و جلوگیری از هم‌گسیختگی جمعیت را برعهده داشتند این عده به راه‌پیمایان هشدار میدادند که از قبول هرنوع خوراکی و سیگار از اشخاص خودداری کنند. در بیشتر شعارهای راه‌پیمایان به بستن فرودگاه و هرگونه عملیاتی که برای جلوگیری از ورود حضرت آیت‌الله العظمی خمینی به وطن شده شدیداً اعتراض شد و مردم با شعارهای مختلفی که میدادند این اعتراض را ابراز میکردند برفراز آسمان تهران و بخصوص در نقاط حساس شهر که همه جا از جمعیت موج میزد، چند فروند هلیکوپتر پرواز میکردند و به نظر میرسید که راه‌پیمایان را از آسمان زیر نظر داشتند. راه‌پیمایان با نزدیک شدن هلیکوپتر به عنوان اعتراض مشتهای خود را به آسمان بلند میکردند و با تکان دادن مشت اعتراض میکردند.

گروه امداد پزشکی

در مسیر راه‌پیمائی دیروز چند دستگاه اتومبیل شخصی، آمبولانس و مینی‌بوس که هر آن پزشکه پزشکیار، و وسایل و لوازم کمکهای اولیه و دارو وجود داشت در میان جمعیت حرکت میکرد. یکی از مسئولان این قسمت به خبرنگار کیهان گفت: ازطرف کمیته استقبال از حضرت آیت‌الله العظمی خمینی گروههای امداد پزشکی تشکیل داده شده و هر بیمارستان بخاطر ابراز همبستگی با هموطنان که در راه‌پیمائی شرکت میکنند، پزشک، دارو و وسایل پزشکی دراختیار این کمیته قرار داده‌اند. در خیابان شاهرضا دختر جوانی که به دل درد دچار شده و قادر به ادامه حرکت نبود بوسیله کارکنان گروه امداد راه‌پیمائی به داخل آمبولانس انتقال یافت و تحت درمان قرار گرفت.

درتظاهرات دیروز نکته‌ئی که بیشتر جلب توجه میکرد، تنوع شعارها بود. بیشتر مردم در شعارهای خود که بطور دسته‌جمعی میگفتند، نسبت به خونریزی‌های اخیر اعتراض میکردند و اعتراض آنها به دولت‌در پلاکاردهائی که حمل میکرد، انعکاس داشت.

مردم میخواستند که از کشتار هموطنان و عدمی از نظامیان که کشته شده‌اند، جلوگیری شود.

درجریان راه‌پیمائی روز گذشته مأموران ارتشی و پلیس دخالت نداشت ولی عده‌ای از مأموران در ساختمان وزارتخانه‌ها و سازمانهای دولتی مستقر شده بودند و از آن محافظت میکردند ولی برخوردی با تظاهرکنندگان بوجود نیامد.

مقارن ظهر راه‌پیمایان در خیابان نماز گزاردند و گروهی از جمعیت که حدود ساعت ۲ بعدازظهر به میدان امام خمینی رسیده بودند پس از قرائت قطعنامه راه‌پیمائی به تدریج متفرق شدند. راه‌پیمایان هنگام بازگشت در بیشتر خیابانهای تهران پراکنده بودند و در این وقت شایع شده بود که برخوردهائی بوجود آمده ولی خبرنگار کیهان گزارش میدهد که این شایعات تائید نشده و مردم شرکت کننده در راه‌پیمائی هرکدام نظم و آرامش راهی خانه‌هایشان شدند.

قطعنامه

در پایان راه‌پیمائی هنگامیکه مردم دسته دسته وارد میدان امام خمینی شده بودند این میدان در مقابل سیل جمعیت دیگر گنجایش نداشت هر این وقت قطعنامه راه‌پیمائی مردم تهران و شهرستانها در روز ۲۸ صفر ۱۳۹۹ مطابق ۷ بهمن ۱۳۵۷ خوانده شد.

● یکی از سخنوانان ازطریق ٤ بلندگو که روی یک کامیون نصب شده بود، میگفت: «رژیم شاه اقتصاد ما را ورشکست کرده است. ما اطمینان میدهیم که دیگر پس از تشکیل جمهوری اسلامی اقتصاد عقب مانده نداشته باشیم. به مردم محرومان جواب مثبت خواهیم داد. امام مجاهد میفرماید؛ چگونه انسان میتواند با قاتل فرزندان خویش مصالحه کند.» دیروز بختیار در شهرهای ایران- سنندج- تبریز- نهاوند و تهران دست به یک کشتار فجیع زد. امام به شاه فرمود هیچگونه مصالحه ممکن نیست و با بختیار نیز همچنین، و بختیار باید برود.»

در راه‌پیمائی دیروز تهران مردم‌از زن و مرد، و کوچک و بزرگ فوق‌العاده خشمگین بودند و این را از فریاد کشیدن هایشان، مشت گره کردنشان و پای به زمین کوبیدنشان میشد بخوبی تشخیص داده.

حرکت راهپیمایان از ساعت ۸ صبح به صورت گروههای ۵۰۰ تا یکهزارنفری به طرف میدان آزادی (میدان شهباد) آغاز شد و پس از ساعتی تراکم گروههای راهپیمایان بحدی زیاد شد که تمام سطح خیابان و حتی پیاده‌روها به اشغال راهپیمایان درآمد و صدها هزار نفر با قدمهای تند ولی منظم به طرف میدان آزادی حرکت پرداختند. در ساعت ۱۲ ظهر درحالیکه میدان آزادی و قسمتی از جاده مخصوص کرج و جاده‌های شمال و جنوب میدان آزادی مملو از مردم شده بود حرکت در خیابان آبنهاور متوقف شد و به تدریج توقف جمعیت تا خیابان شاهرضا سرایت کرد. بدستور روحانیون گروههای مختلف مردم در خیابان نشستند و سپس مؤذنین از بلندگوها شروع به گفتن اذان کردند.

و سرانجام درحالیکه از گفرت جمعیت در میدان آزادی و خیابان آبنهاور راهی برای پیشروی نبود قطعنامه راهپیمائی توسط روحانیون گروهها قرائت شد و از ساعت ۲ بعدازظهر مردم شروع به بازگشت کردند.

در این بین عده زیادی از مردم نیز از ستاد خبری کیهان استقبال کردند و خبرهای تائید نشده‌ای را به خبرنگاران ما در ستاد اعلام کردند که ما چند نمونه از آنرا «مینویسیم.

یکی از شاهدان عینی درمورد حمله ماموران به مردم گفت: ساعت ۲ بعدازظهر دیروز (پنجشنبه) در خیابان شاهرضا با اتومبیل درحال حرکت بودم که دیدم گروهی از نظامیان جلو اتومبیلهائی را که عکس آیت‌الله خمینی را پشت شیشه اتومبیل خود نصب کرده‌اند میگیرند و با تهدید آنانرا وادار میکنند که با دست خود عکسها را پاره کنند. عده‌ای اجبارا به این کار تن‌در میدادند و عده‌ای را که از این کار امتناع میکردند با سیم کابل مورد آزار شدید قرار میدادند.

یکی از کارکنان هلیکوپتر سازی نیز به ستاد خبری آمد و از سوی همکاران خود اعلام کرد، عده زیادی از همکاران من که اعتصاب کرده‌اند تحت تعقیب قرار گرفته‌اند. اگر آنها را بازداشت کنند ما نیز امریکائیهایی را که در هلیکوپتر سازی هستند گروگان خواهیم گرفت و تاکید داشت حتما این را بنویسیم.

یکی از درجه‌داران پادگان فرح‌آباد (افسریه) نیز اعلام کرد که درجه‌داران وظیفه در این پادگان ازظهر روز چهارشنبه دست به اعتصاب غذا زده‌اند همچنین در مورد پادگان صالح‌آباد کرمانشاه نیز چنین خبری اعلام کردند و گفتند: درجه‌داران و سربازان این پادگان نیز ازظهر پنجشنبه دست به اعتصاب غذا زده‌اند.

هجوم بیشتر مردم به ستاد خبری کیهان درمورد آمار شهدای روز جمعه تهران بود و یک پزشک از بیمارستان هزارتختخوابی (دکتر مصدق) تلفنی اعلام کرد آمار شهدای تهران بطور کلی ٤٠ نفر است که این آمار شامل همه بیمارستانها میشود. و البته نباید این مسئله را نیز فراموش کرد که عده‌ای از مجروحان حالشان وخیم است و بعید نیست که تعداد شهدای جمعه تهران رقم بیشتری را نشان دهد.

این خبر هنوز از سوی مسئولین بیمارستانهایی که مجروحان را پذیرفته‌اند تائید نشده است.

در راه‌پیمائی دیروز تهران که بیش از ۵۰۰ هزار زن چادری و بی‌چادر، پیر و جوان و حتی زنان حامله شرکت کرده بودند دوزن جوان حین راه‌پیمائی دچار درد زایمان شدند و به بیمارستان منتقل شدند.

اولین زن که پری (ع) نام دارد در حالیکه همراه دیگر راهپیمایان مشغول شعارداد بود در میدان فردوسی دچار درد شدید زایمان شد که بلافاصله توسط تکنسینهای مرکز اطلاعات و اورژانس تهران که در میدان مستقر بوده‌اند، به بیمارستان مهر منتقل شد. خانم دیگری نیز بنام ملیحه (ص) هنگام‌راهپیمائی در خیابان شاهرضا پل چوبی دچار درد زایمان شد که او نیز توسط تکنسینهای اورژانس تهران به بیمارستان جهانشاه صالح منتقل گردید. امیدواریم که قدم این دو نوزاد مبارک باشد.

شعارهای راه‌پیمائی عظیم دیروز

● در تظاهرات وسیع دیروز درتهران شعارهای گوناگونی درمخالفت با رژیم و دولت بختیار داده میشد، همچنین پلاکاردهای بزرگی نیز درطول مسیر راه‌پیمائی‌ها حرکت داده میشدند، قسمتی از شعارها و مضمون پارهای پلاکاردها چنین است؛

– وای به حالت، بختیار، اگر خمینی دیر بیاد.
– مجاهد، مجاهد، فدای راه حق است– مسلسل، مسلسل، جواب ضد خلق است
– برنامه خمینی برچیدن یزید است– کابینه بختیار یک حیله جدید است
– ما همه ایرانی آزادیم– دست بیعت با خمینی دادیم
– اگر امام فردا نیاید– مسلسل‌ها بیرون میاید
– تنها ره رهائی، جنگ مسلحانه
– تنها ره سعادت، ایمان، جهاد، شهادت
– کابینه بختیار نابود باید گردد– پرسنل هوائی آزاد باید گردد
پرواز انقلابی انجام باید گردد
– فرموده روح خدا چنین است– سکوت و سازش کار خائنین است
– ارتش خلقی بپا می‌کنیم– میهن خود را رها می‌کنیم
– سرباز برادر ماست، ارتش دشمن ماست
– پیروزی نهائی، اخراج امریکائی
– بندوبست سیاسی– با قانون اساسی
– فلسطین فلسطین، متحد خلق ماست
–خمینی ، خمینی، قلب ما باند فرودگاه توست
– شاپور بختیار، زخوبیات دم لزن
– میهنناسیم کرا، زکودک و مردو زن
– نه مرغ طوفانی، نه موج دریائی
مرگ برتو... مرگ برتو... مرگ برتو

مضمون پارهای پلاکاردها که امروز درتظاهرات حرکت داده میشدند؛

– دربهمن دشت انقلاب ایران از خون پاک شهیدان، چه گلها که شکفته، از خون فدائی، گل سرخ، از خون مجاهد، لاله
– هرنوع سازشکاری ازنظر ملت محکوم است
– نظام حاکم جابر ایران طی ۲۵ سال گذشته، حقوق بشر را مستمراً نقض کرده است.
– آنقدر درخون شهیدان شناور میشویم، تا به ساحل آزادی برسیم.

خداحافظ منافع امریکا (این گفته از یاسرعرفات است)

این را هم بگوییم که یک مطلب، بیش از همه بر روی دیوارها، درمسیر تظاهرات بچشم می‌خورد، و آن چنین است؛ سازمان جاسوسی سیای امریکا، هزار و پانصد کارشناس استخدام کرده که بنام متعصب مذهبی و متعصب کمونیست، در رولد جنبش انقلابی ایران تفرقه بیافکنند.

نکته‌های جالب در راه‌پیمائی دیروز تهران

درجریان راه‌پیمائی روز گذشته حوادث جالب و اتفاقاتی رخ داد. در این روز دوزن حامله که آخرین ماههای حاملگی را طی میکردند، در مسیر راه‌پیمائی فارغ شدند. این دو زن که در وضع بدی قرار گرفته بودند، به بیمارستان انتقال یافتند ۲ نفر نیز در راه‌پیمائی دچار سکته شدند ۳ مرد براثر زمین خوردگی دچار شکستگی پا شدند و ۲ زن حالشان بهم خورد این عده توسط مردم و گروه امداد مستقر در مسیر راه‌پیمائی به مراکز درمانی انتقال یافتند.

قطعنامه راهپیمائی مردم تهران و شهرستانها در روز ۲۸ صفر ۱۳۹۹ مطابق ۷ بهمن ۱۳۵۷

بسم‌الله‌الرحمن‌الرحیم

در پایان این راهپیمائی بسیار شکوهمند که بمناسبت رحلت پیغمبر اکرم (ص) و شهادت حضرت مجتبی و ثامن الائمه امام رضا بدعوت روحانیت مبارز با شرکت میلیونها نفر از مردم تهران و شهرستانها که برای استقبال از مقدم امام خمینی به تهران آمده‌اند برگزار شد، مطالب زیر را بعنوان قطعنامه اعلام میداریم؛

۱– ما کلیه مواد قطعنامه‌های راهپیمائیهای تاسوعا و عاشورا و اربعین و جمعه ۲۷ صفر ۹۹ را که به تصویب میلیونها نفر از اهالی محترم تهران و سراسر کشور رسیده است بار دیگر تایید و تاکید می‌کنیم.

۲– افتخار راندن شاه مخلوع از کشور و نجات مملکت از سردودمان پهلوی متعلق بملت ایران و جنبش عظیم اسلامی است که رهبر آگاه ملت از پانزده سال پیش آنرا شعار مبارزه قرار داده است.

۳– رژیم منفور و باطل سلطنتی و تمام بقایا و دنباله‌ها و تفالههای آن از قبیل شورای سلطنت و ولایتعهدی و مجلسین فرمایشی موجود ازنظر ملت ایران مردود و غیر قابل قبول است.

٤– هرفرد یا سازمان دولتی درداخل و خارج از کشور که توطئه خائنانه و خسارتبار بازگرداندن شاه فراری را تعقیب کند جز تشدید وقت و اتلاف نیروهای انسانی و اقتصادی کشور و تشدید بغض و نفرت ملت نتیجه‌ای بدست نخواهد آورد و ملت ستم کشیده و آگاه ایران تحت هیچ شرائطی زیر بار سنگین استبداد سیاه پهلوی نخواهد رفت.

۵– همانگونه که رهبر جنبش حضرت آیت‌الله‌العظمی امام خمینی کرارا تاکید کرده‌اند هرگابینه که با حفظ رژیم گرچه بصورت شورای سلطنت بوسیله هرکس و هرگروه و با هرسابقه ازجمله دولت غاصب کنونی تشکیل گردد ازنظر ملت ایران غیر قانونی و محکوم است.

٦– مردم ایران مشتاقانه و بیصبرانه درانتظار قدوم پیشوای محبوب و رهبر عظیم‌الشان دقیقه شماری می‌کنند و هیچگونه بهانه و عذری را در مورد جلوگیری از ورود ایشان بکشور نمی‌پذیرد و برای رسیدن به این آرزوی مقدس خویش حق توسل بهر وسیله و هر شیوه را حفظ می‌کند.

۷– مبارزات پیگیر و بی‌امان و همه‌جانبه ما تارسیدن به نظام عدل اسلامی که هدف نهائی اعلام شده جنبش است ادامه خواهد داشت و در این راه از همه امکانات و شیوه‌های مناسب در مراحل و شرائط مختلف استفاده خواهیم کرد.

۸– ما حمله وحشیانه دژخیمان رژیم بمردم را در تهران و سنندج و شهرستانهای دیگر که منجر بشهادت و زخمی شدن جمعی از مردم دلیر و فداکار و مسلمان گردیده و کشاندن نظامیان را با لباس مبدل بخیابانها بشدت محکوم میکنیم.

والسلام علیکم و رحمة‌الله و برکاته

اطلاعیه شرکت کشتیرانی سی‌لند

(سی‌لند سرویس اینک)

بکلیه گیرندگان کالا/ ومشتریانی که درحال حاضربار بمقصد ایران در راه دارند ، اطلاع‌میدهد : بدلیل وضعیت جاری ایران تمام کالاهائی که مقصد آنهاکشورایران‌بوده ، ناچارا در دوبی مانده است .

خیلی مهم است که فورا " با نمایندگی ما در دوبی به آدرس زیر تماس بگیرند :

یونایتد شیپینگ کمپانی
صندوق پستی شماره ۱۷۲۱
دوبی (امارات متحده عربی)
تلفن شماره : ۲۸۲۱۴۱/۲/۳/۴ (۰۰۹۷۱)
تلکس شماره : یو . اس . سی . او . دی . بی ۶۲۵۷۰ (۰۸۹۲)

تااول فوریه ۱۹۷۹ برای تعویض گیرنده / یاتغییر دستورات قبلی تماس بگیرید . درغیراینصورت با تمام کالاها طبق شرایط مندرج در بارنامه رفتار و عمل خواهد گردید .

حمل‌ونقل سی‌لند

شاه در مراکش می‌ماند

مراکش– خبرگزاری فرانسه، رویتر– دکتر امیر اصلان افشار، رئیس کل تشریفات سلطنتی گفت شاه ایران فعلاً در مراکش می‌ماند وهیچ طرحی برای دیدن خارج از این شهر ندارد.

امیر اصلان افشار افزود که شاه فعلاً هیچ کنفرانس مطبوعاتی تشکیل نخواهد داد و با هیچ روزنامه‌نگاری مصاحبه نخواهد کرد.

ناظران معتقدند که این تصمیم قاطع تحت‌تأثیر اردشیر زاهدی، سفیر ایران در واشنگتن ودوست صمیمی شاه گرفته شده وزاهدی جدا به شاه توصیه کرده که در مورد تحولات کنونی ایران سکوت کامل کند.

شاه پریروز جمعه، نخستین روز آرامش خود را در مراکش گذراند. نزدیکانش می‌گویند که او حالا بهتر می‌خوابد وسر درد‌هایش متوقف شده است. شاه برنامه پیک‌نیک روز پنجشنبه را که بعلت بدی هوا لغو شده بود روز جمعه انجام داد.

شاه تا جمعه، غمزده وآرام وخسته در اقامتگاه مراکشی خود به سر می‌برد. اطرافیانش می‌گفتند که تا پریروز سخت می‌خوابید ولی‌حفظات دشواری را پشت سر گذاشته است.

باامتداد نزدیکان شاه، شاه نومیدی واقعی خود را از اینکه می‌بیند کار سلطنت سی وهفت سالهاش وتلاشهایش برای تبدیل ایران به یک قدرت بزرگ مدرن برباد رفته پنهان نمی‌کند. او مرتباً می‌پرسد «کشورم به چه حال وروزی خواهد افتاد؟»

«دیروز چهارفرزند شاه با مادربزرگشان از امریکا به مراکش آمدند. «دکترامیر اصلان افشار رئیس تشریفات دربار گفت ولیعهد پس از چندروز اقامت در مراکش برای دنبال کردن آموزش‌های خلبانی خود به امریکا بازخواهد گشت.

«دکتر افشار گفت فرزندان شاه سفر طولانی و خسته‌کننده‌یی به مراکش داشته‌اند ولی لحظه دیدار آنها با پدرومادر خود بسیار تماشایی بود.

رئیس تشریفات دربار این خبر را که برنامه‌های آتی شاه به تحولات ایران بستگی «دارد تکذیب کرد.

شاه دیروز نتوانست به موقع در فرودگاه برای استقبال از فرزند خود حاضر شود و آنها را به هنگامی که با اتومبیل به سمت محل اقامتشان در حرکت بودند «در بین راه» دید.

منابع گفتند شاه پس از ورود به مراکش تاکنون با رهبران چندین کشور غربی که از دوستان وی می‌باشند تماس گرفته و سران این کشورها از سفر شاه به کشورشان استقبال کرده‌اند.

گرچه نام این کشورها هنوز اعلام نشده ولی گفته میشود فرانسه و سویس در مورد تأمین امنیت شاه ابراز نگرانی کرده‌اند.

از سوی دیگر هفته‌نامه اکتبر چاپ قاهره در آخرین شماره خود نوشته است که انتظار میرود شاه با خانواده و دیگر همراهانش به مصر بازگردند و در کاخ «قبه» که در حومه قاهره واقع شده اقامت کنند. این مجله نوشته است زمان بازگشت به مصر به شاه بستگی دارد.

در این میان دوستان شاه «دیروز گفتند شاه قصد دارد تا بازگشت آیت‌الله خمینی به ایران در مراکش باقی بماند.

دوستان شاه گفتند که وی قصد دارد از تحولات ایران بعد از ورود آیت‌الله خمینی به کشور آگاه شود و هر صورتیکه لوشاتو و احوال مرحومت مخالف منافع شاه پیش رود وی به اروپا خواهد رفت.

اختلاف با امریکا

ضمناً هفته‌نامه عرب زبان «المستقبل» که در پاریس چاپ می‌شود، در شماره این هفته خود نوشته است که روابط میان شاه و دولت کارتر تیره شده و اتورسادات ناگزیر شده است یک نماینده ویژه برای میانجیگری میان شاه و «دولت امریکا به این کشور بفرستد.

«المستقبل» از سوی دیگر تصور می‌کند که پرزیدنت کارتر ٢٤ ساعت پیش از آنکه رمزی کلارک، وزیر پیشین داد گستری امریکا با امام خمینی دیدار کند گفتوگویی تلفنی با امام خمینی انجام داده است.

از سوی دیگر بنا بادعای همین هفته‌نامه این خود شاه بوده که از فرانسه خواسته بوده که به امام خمینی اجازه بدهد اقامتش در آن کشور تمدید شود تا از رفتن امام به الجزایر یا لیبی جلوگیری شود. و مقامات فرانسوی فکر می‌کنند که شاه به این ترتیب مرتکب یک اشتباه فاحش شده است.

آیت‌الله العظمی شریعتمداری:

برادران ارتشی، بروی هموطن مسلمان آتش نگشائید

حضرت آیت‌الله العظمی شریعتمداری طی اعلامیه‌ای ارتشیان را از آتش گشودن بروی هموطنان مسلمان برحذر داشته‌اند. متن اعلامیه بشرح زیر است؛

متن اعلامیه مرجع عالیقدر حضرت آیت‌الله العظمی آقای سید کاظم شریعتمداری

بسم‌الله الرحمن الرحیم

در این ایام از قول بعضی جراید و خبرگزاریها شنیده میشود که احتمال بروز کودتائی در ایران وجود دارد. این خبرنگران کننده و اعتراق‌آور بنظر ما توطئه‌ای است حساب شده برای تهدید و ارهاب ملت مبارز و بپاخاسته مسلمان ایران زیرا بهیچ وجه بنظر نمیرسد ارتشی که افراد آنرا فرزندان ملت تشکیل داده‌اند و از خود ملت و برای ملت هستند برعلیه ملت کودتا کنند چرا که کودتا برعلیه ملت اصلاً مفهومی ندارد. ارتشی که وظیفه او حفظ سرحدات کشور و حراست از مملکت و مقابله با دشمنان خارجی ملت است هیچگاه زیربار چنین توطئه و نیرنگ سیاسی نمیرود و بروی خواهران و برادران خود آتش نمیگشاید زیرا ارتش غیور و مسلمان ایران بخوبی میداند که فقط یکنوع کودتا در دنیا وجود دارد و آن کودتا برعلیه حکومتهای فاسد مستبد و خودکامه است نه برعلیه ملت.

لذا همانگونه که کرارا در مصاحبه‌ها و اعلامیه‌های خود هشدار داده‌ایم مجدداً نیز اعلام میداریم که برادران ارتشی ما مادام که در کنار مردم مسلمان و برعلیه دشمنان اسلام و ایران هستند برادران ما بوده و در آغوش ملت صمیمانه جای دارند و برای مردم ایران بسیار عزیزند ولی چنانچه خدای ناکرده گول دسیسه و توطئه احتمالی را بخورند و بروی هموطن مسلمان خود آتش بگشایند مرتکب جنایتی بزرگ و گناهی عظیم خواهند شد که جز ننگ و رسوائی در دو جهان چیز دیگری عاید آنان نخواهد شد. لذا در این لحظات حساس و سرنوشت ساز بهمه طبقات مردم چه ملت مسلمان و چه ارتش مسلمان پدرانه نصیحت میکنم که اسلام امروز بیش از هرزمان دیگر ما را به کلمه توحید و توحید کلمه دعوت میکند و باید همه اقشار ملت از نظامی و غیرنظامی یکدل و یک جان بسوی اهداف مقدس اسلامی خود پیش روند تا یاری خداوند قادر مهربان هرچه زودتر بیک نظام عادلانه اسلامی دست یابند.

وعدالله الذین آمنو منکم و عملوا الصالحات لیستخلفنهم فی‌الارض کماستخلف الذین من قبلهم ولیمکنن لهم دینهم الذی ارتضی لهم و لیبدلنهم من بعد خوفهم امنا یعبدوننی لا یشرکون بی‌شیئا و من کفر بعد ذلک فاولئک هم‌الفاسقون

۲۶ صفرالمظفر ۱۳۹۹- ۵۷/۱۱/۵

سیدکاظم شریعتمداری

اعلامیه حضرت آیت‌الله العظمی گلپایگانی خطاب به‌نمایندگان مجلسین، هیأت دولت، درجه‌داران و افسران ارتش

بیانیه مرجع عالیقدر حضرت آیت‌الله العظمی گلپایگانی دامت برکاته خطاب به نمایندگان مجلسین، هیأت دولت، درجه‌داران و افسران ارتش

بسم‌الله الرحمن الرحیم

ولاترکنوا الی الذین ظلموا فتمسکم النار و مالکم من دون‌الله من اولیاء ثم لا ینصرون

از نظر وظیفه شرعی درایـن موقع خطیر و بسیار حساس که امواج نهضت اسلامی سراسر مملکت را فراگرفته و نتیجه نزدیک است لازم دانستم باطلاع آقایانی که خود را رؤسا و نمایندگان مجلسین و هیأت دولت میدانند برسالم اشتباه موقف معارض با نهضت‌اسلامی مخالف با اسلام و حیثیات مملکت و مصرف خطر انداز قدوس کبیره و مخالف بسیار است که هرمسلمان متوجه و علاقمند به کشور اسلامی ایران است از آن اجتناب کند و از عواقب آن بترسد و بخود آید و بداند که در شرائط کنونی انتظار دارد که در شرائط کنونی رشد اسلامی خود را ثابت نموده و با کمال توجه و اهتمام به حفظ حدود و ثغور مملکت موضع خود را چنان قرار دهند که موجب پشت‌گرمی و استظهار کسانی که میخواهند با دسیسه و نیرنگ نهضت اسلامی ملت را بکوبند نشوند و از غضب خداوند قهار بپرهیزند و ارتش را در مسیر خدمت به اسلام رهبری نمایند و اینن آیه شریفه محکمه قرآن مجید را نصب‌العین قرار دهند؛(و من یقتل مومنا متعمدا فجزاوه جهنم خالد فیها و غضب‌الله علیه ولعنه و اعدله عذابا عظیما) والسلام علی من اتبع الهدی.

۲۶ صفر المظفر ۱۳۹۹- ۵۷/۱۱/۵

محمدرضا الموسوی الگلپایگانی

با تیراندازی ماموران تظاهرات مردم رشت به آتش و خون کشید

رشت خبرنگار کیهان- تظاهرات آرام مردم رشت به خاک و خون کشیده شد. با اعلام قبلی امروز (شنبه) مردم به قصد راهپیمائی آرام درحالیکه عکسهائی از امام خمینی و پلاکاردهائی همراه داشتند اطراف مسجد لاکانی اجتماع کردند ولی پلیس و کماندوهائی که ازپیش در شهر مستقر شده بودند بشدت با مردم روبرو شدند و آنها را با شلیک گاز اشک‌آور متفرق کردند، ولی مردم بدسته‌های مختلف تقسیم شدند و درحالیکه با بریدن درختهای خیابان و سوزاندن لاستیک ایجاد راه‌بندان می‌کردند در کوچه‌ها و خیابانهای فرعی به تظاهرات گسترده‌ای دست زدند.

پلیس و ماموران بشدت با آنان به مقابله برخاستند و در خلال این تظاهرات قریب ٦٠ نفر مجروح و جوان ۲۰ ساله‌ای بنام حمید ابراهیم‌نژاد نیز به شهادت رسید و حال دونفر از مجروحین به اسامی فرحناز معصومی ۱۹ ساله و قدسیه افتخاری که همسر یکی از «بیران رشت و ۷ ماهه آبستن است به اظهار پزشکان معالج بشدت وخیم است.

صدای شلیک گلوله از صبح امروز در رشت تا هم اکنون (هشت بعدازظهر) بشدت ادامه دارد.

درحال حاضر بیش از ۳۰ نفر از زخمی‌ها که حالی وخیم داشتند در بیمارستانهای شهر بستری شدند و شهر حالتی کاملاً غیرعادی بخود گرفته است.

از صبح امروز صدای شلیک گلوله و گاز اشک‌آور لحظه‌ای در رشت قطع نشده و جوانهای تظاهرکننده نیز علیرغم شدت عمل ماموران همچنان به تظاهرات خود ادامه میدهند.

صبح دیروز نیز شلیک گلوله یک مامور احمد عطاآفرین دبیر مدارس کوچصفهان رشت را مرخص فلنانه ناظران واقعه گفتند یک اتومبیل ماموران به او نزدیک شد و مامور با شلیک ۳ گلوله این «بیر را کشت و جنازه وی بلافاصله توسط ماموران به نقطه نامعلومی منتقل شد.

مردم رشت دهها دسته گل بر محل شهادت وی گذاشتند.

پنج شنبه شب نیز تاصبح در خیابانهای شهر صدای شلیک گلوله لحظه‌ای قطع نشد.

گفته شد ماموران تعدادی از جوانان را که پاسداری این محلات را بعهده دارند بازداشت کرده و با خود برده‌اند.

امور نگهبانی و انتظامات شبانه شهر رشت بدست جوانان هرمحل انجام میشود و آنها به نوبت کشیک میدهند و از مغازه‌ها و اموال مردم حفاظت بعمل می‌آورند.

اعلام همبستگی حزب سوسیالیست فرانسه با مبارزات مردم ایران

حزب سوسیالیست فرانسه بعنوان اعلام همبستگی با ملت ایران کنفرانسی در پاریس برگزار کرد.

در این مراسم که با شرکت جمعی از سوسیالیستهای فرانسه وگروهی از ایرانیان مقیم پاریس تشکیل شد، «کستر انواری «بیر شورای جبهه ملی ایران ونایب رئیس کانون وکلا ضمن سخنانی از حزب سوسیالیست فرانسه بخاطر همبستگی با ملت ایران تشکر کرد وگفت خوشبختانه مردم ایران در مبارزه وسیع وسازنده خود وحدت کلمه وعمل را حفظ کرده‌اند وتمام اقشار ملت ما مصمم‌اند که انقلاب مقدس خویش را تا دستیابی کامل به اهداف ملی ومذهبی پیگیری نمایند.

با توجه به این یکپارچگی مسلم است که هرگونه توطئه کودتای نظامی، وسایر اعمال ضد انقلابی برای سرکوب این انقلاب عظیم خواهد ماند وراه ملت ایران تا پیروزی کامل برای محو کلیه آثار استبداد واستعمار وقطع وابستگی به بلوکهای سیاسی بین‌المللی و تأمین آزادیهای بشری برهبری آیت‌الله خمینی ادامه خواهد یافت

«کتر انواری در پایان سخنان خود از دولت و ملت فرانسه بخاطر پذیرائی از حضرت آیت‌الله خمینی و همبستگی با ملت ایران تشکر کرد.

در این مراسم آنگاه «ولیونل ژوسپن» «بیر ملی حزب سوسیالیست فرانسه ضمن برشمردن مبارزات ملت ایران بشدت به امپریالیسم امریکا حمله کرد و گفت: شاه ایران پول ملت ایران را از طرق مختلفه از جمله خرید اسلحه به امریکا برگردانده است.

حزب سوسیالیست فرانسه در سالن برگزاری مراسم پوسترهائی نصب کرده بود که در آنها مشت ملت ایران از لابلای «کل‌های نفت بسوی دشمن نشانه گرفته شده بود و در مقابل مشت‌های خالی و مصمم مردم که از «کلهای نفت محافظت میکرد

اعلامیه آیت‌الله منتظری:

بجای انتقامجوئی فردی، چماقداران را شناسائی کنید

قم- خبرنگار کیهان: حضرت آیت‌الله منتظری با صدور اعلامیه‌ای از مردم خواستند از هرگونه انتقام‌جوئی فردی خودداری کنند و چماقدارانی را که به مال و جان مردم تجاوز میکنند، مورد شناسائی قرار دهند تا در محاکم صالحه‌ای که بعد از استقرار رژیم تازه تشکیل میشود، محاکمه و مجازات شوند.

در بخشی از این اعلامیه آمده است:

«... چنانکه شنیده شده در اطراف نجف‌آباد چند بچه خردسال را کشته و وانمود کرده‌اند که مرده‌اند که چنین واکنشی نشان میدهند. در این رابطه لازم است تذکر دهم باتوجه به حساس بودن مرحله کنونی جنبش و اینکه دشمن شکست خورده از هیچ کوششی برای فرصت تدارک نیرو و بازیافتن رمق تازه خودداری نمی‌کند، برادران غیور و مسلمان باید کاملاً آگاه باشند و گرفتار حالت انتقامجوئی فردی نشوند.»

وقایع اهواز ودزفول اتفاقی نبود

هیات اعزامی آیت‌الله طالقانی به شهرهای اهواز، اندیمشک ودزفول به تهران بازگشت. این هیات که مرکب از پزشکان وحقوقدانان بود بمنظورکمک به مردم، رسیدگی به وقایع چهارشنبه ۲۷ دیماه (روز بعداز خروج شاه) وهمبستر جنوب شده بود.

یکی از اعضای هیأت گفت: شباهت حوادث دزفول، اندیمشک واهواز وتکرار نظیر آنها در مسجد سلیمان هر روز پنجشنبه ۲۸ دیماه این نتیجه را هاید کرده است که این اتفاقات که بیش از ۵۰ نفر کشته و ۱۲۰ نفر زخمی فقط آمار بیمارستانی آن است به هیچوجه خودبخودی نبوده ومطابق برنامه قبلی انجام شده است. در تحقیقات هیات از طبقات مختلف مردم، معلوم شده است که مهاجمین به شهرها اغلب نظامی بوده وبهمراه تعدادی غیرنظامی مجهز به تانک ومسلسل‌های سنگین تفنگ وکلت به شهر حمله کرده‌اند. غیر از کشتار مردم، تعداد زیادی مغازه در اهواز واغلب مغازه‌های دزفول واندیمشک غارت شده وسوخته است.

هم اکنون اهالی شهرهائیکه مورد هجوم قرار گرفته‌اند خود را برای مقابله با حملات بعدی آماده میسازند.

بسیاری از مغازه دارها اجناس خود را به نقاط دیگری انتقال داده ودر اهواز بجای شیشه‌های شکسته مغازه‌ها تیغه آجری کشیده یا ورق آهن نصب کرده‌اند. جوانان در محلات مسکونی با سنگرهای خیابانی راه را بسته واز اشخاص مشکوک بازجوئی میکنند.

زندانیان قزل‌حصار خواستار رسیدگی به کشتار این زندان شدند

روز شنبه مورخ ۱۳۵۷/۱۰/۳۰ هرزندان قزل‌حصار، زندان شماره ۲، زندانیان بموارد زیر اعتراض کردند:

- در سال ۱۳۵۷ به‌گروهی از زندانیان عفو داده نشده و درزندان باقی ماندند.
- وضع رفتار مأموران درداخل زندان و تضییقات وارده به زندانیان.
- بدبودن وضع غذا که روزانه یکمرتبه داده میشده و آنهم آبگوشت بدون گوشت عبارت از لعف سیب‌زمینی یا چند عدد لوبیا و یا نخود که به یکعده نیز نمیرسیده است.

ولی اولیاء امور زندان درجواب با تیراندازی ازبیرون زندان به داخل زندان شماره ۲ عده‌ای را به قتل رساندند و عده‌ای را هم مجروح کردند. در این وقایع چون دکتر هم در زندان نبوده یک زندانی که فقط می‌توانست پانسمان کند جای دکتر جراح را گرفت و مجروحان را پانسمان کرد که موکر نبوده و درنتیجه عده‌ای از مجروحان جانسپردند.

اولیاء امور زندان این رفتار فجیع و به مسلسل بستن زندانیان معترض را به‌گونه‌ای دیگر جلوه داده و شایع میکنند که زندانیان میخواسته‌اند فرار کنند و درنتیجه مأموران تیراندازی کرده‌اند. بدینوسیله مراتب به استحضار میرساند و تقاضا دارد نماینده‌گان کانون وکلاء مرکز و جمعیت دفاع از حقوق زندانیان و نماینده‌گان حقوق بشر و نماینده‌گان مطبوعات و نماینده حضرت آیت‌الله طالقانی برای روشن شدن موضوع به زندان قزل‌حصار برای بازرسی بیایند باتحقیق کامل و مشاهده جای گلوله‌ها در داخل زندان شماره ۲ نگذارند خون زندانیان معترض بیگناه بهدر رفته باشد و نسبت به مجازات عاملان این جنایت وقیحانه اقدام لازم بعمل آمده و مرتکبین حادثه را به پنجه عدالت بسپارند.

آزادی زندانیان عادی تحت بررسی است

امروز اعلام شد کمیته‌گوهایی برای آزادی زندانیان غیرسیاسی آغاز شده است. براساس این اطلاع بررسی‌هایی برای آزادی تعدادی از زندانیان موادمخدر در جریان است.

زندانیان مزبور با تشدید مجازات قاچاقچیان موادمخدر حتی در مواردی که مقدار کمی از آنها موادمخدر کشف شده بود و یا هر حین خرید و فروش بدام افتاده‌اند، به زندان‌های سنگین محکوم شده‌اند.

مقام مطلعی در مورد زندان قصر گفته است که این زندان بزودی تخلیه خواهد شد و زندانیان آن به زندان‌های دیگر منتقل خواهند شد.

گزارش رادیوهای خارجی درباره دولت و ارتش و خطر جنگ مسلحانه

رادیو لندن- احتمالاً هیجوقت آشکار نخواهد شد که چه کسی فرمان گشودن آتش بروی تظاهرکنندگان را در نزدیکی دانشگاه تهران صادر کرد.

حوادث اخیر بشدت موقعیت دکتر بختیار را بخطر خواهد انداخت و گفته می‌شود او از اینکه کنترل خود را بر ارتش آشکارا از دست داده بسیار افسرده است. اما در عین حال بنظر میرسد که ارتش با اجازه انجام راهپیمایی دیروز دست به یک عقب‌نشینی تاکتیکی زده است.

بعضی از تظاهرکنندگان گفته‌اند اگر رهبرانشان اجازه دهند آنها متقابلاً به افراد نیروهای نظامی تیراندازی خواهند کرد.

در تظاهرات تبریز مقداری تیر و چماقو جمع‌آوری شد. در تهران پزشکی که در یک بیمارستان عمده کار می‌کند و بحال ۳۰ نفر از مجروحان رسیدگی کرده بود، گفت موضوعی که رلیو آور است، اینست که از جراحات این افراد که اغلب در ناحیه سر و سینه است، واضح است که افراد ارتش بمنظور کشتن، آنها را هدف قرار داده‌اند.

رادیو کلن- از پاریس خبر میرسد که آیت‌الله خمینی درپیامی گفته است که اگر دولت بختیار اجازه بازگشت او را به ایران ندهد، طرفداران او متوسل به اسلحه خواهند شد.

کودتای خزنده

رادیو مسکو- به سرنشینان هلیکوپترهای نظامی که بلاوقفه روز جمعه برفراز تهران پروازهای کشتی انجام می‌دادند، اجازه داده شده بود درصورت ایجاد شرایط فوق‌العاده گلوله‌های ۱۲۰ میلیمتری بکار برند. عملیات واقعی ارتش برای اشغال فرودگاهها تقریبا با اطلاع و بدستور مستقیم مستشاران آمریکایی بلکه همچنین به توصیه ژنرال‌هایزر، معاون فرماندهی نیروهای مسلح آمریکا دراروپا که درایران اقامت دارد، انجام می‌گیرد.

مطبوعات آمریکا علناً تصریح می‌کنند که اگر آیت‌الله خمینی به ایران بازگردد، کودتای نظامی روی خواهد داد. رهبران اپوزیسیون حوادث کنونی ایران را کودتای خزنده و یا کودتای آرام نامیده‌اند که خیلی تازه یک به کودتای نظامی کامل است. روزنامه آمریکایی نیویورک تایمز نوشت مقامات بلندپایه آمریکا می‌گویند از روش مقامهای غیر نظامی و نظامی درمورد مسأله بازگشت آیت‌الله خمینی به ایران و ایجاد جمهوری اسلامی پشتیبانی می‌کنند. اکنون آمریکا بنای حساب خود را نه برروی شخصیتهای جداگانه بلکه به حفظ ترکیب کهنه و حفظ مواضع خود درایران به بهانه دفاع از به اصطلاح اصول قانون اساسی گذاشته است.

بعلیده روزنامه فرانسوی لوماتن شیح جنگ داخلی درافق نمایان شده است. ضرابین اواخر درمطبوعات آمریکا مقاله‌های زیادی سرشار از بدگویی به آیت‌الله خمینی چاپ شده که درآنها ادعا می‌شود آیت‌الله خمینی با تمام مظاهر تمدن معاصر مخالفست و از افکار و عقاید قرون وسطایی طرفداری می‌کند.

تظاهر کنندگان دیروز در تهران می‌گفتند ۱۶۵ نفر از افراد نیروی هوائی ایران اعدام شده‌اند و ۳۰۰ نفر دیگر در پایگاه بزرگ نیروی هوائی موسوم به شاهرخی در نزدیکیهای همدان در انتظار اعدام هستند.

خبرنگار خبرگزاری رویتر از تهران گزارش میدهد در جریان زدوخوردهای دیروز در تهران سربازانی که در دوکامیون ارتشی سوار بودند اعلام کردند که به تظاهر کنندگان می‌پیوندند. آنها اظهار داشتند ما سربازیم نه قصاب.

بنا باطلاع ابوزیسیون در اصفهان شماره بسیاری از سربازان به صفوف تظاهر کنندگان پیوستند. و در مشهد نظامیان پادگان محل به نشانه اعتراض علیه سیاست مقامات حکومت اعتصاب غذا کرده‌اند.

دکتر سنجابی، رهبر جبهه ملی ایران:

اعمال زور مملکت را به جنگ داخلی میکشاند

دکتر کریم سنجابی رهبر جبهه ملی ایران روز جمعه در مصاحبه‌ای با خبرنگار «بی.بی. سی» به اظهار نظر پیرامون مسایل و بحران ایران پرداخت و دلایل خود را در مورد عدم همکاری با شاپور بختیار نخست وزیر، گفتگوهایش با آیت‌الله العظمی خمینی و روابط جبهه ملی ایران با رهبر انقلاب ایران را به تشریح ذکر کرد. متن این مصاحبه را در زیر می‌خوانید:

س) به چه دلایلی از همکاری با دولت بختیار خودداری کرده‌اید؟

ج) ترتیبی را که بختیار انتخاب کرد، درست در جهت مخالف نهضت ملی ایران بود. در واقع این ترتیب ناشی از توطئه شومی بود که در آن عوامل سیاست بیگانه، عوامل سازمان امنیت و عوامل دستگاه استبدادی دست بدست هم داده بودند. ما این عوامل را می‌شناسیم. اینها قبل از بختیار کوشش داشتند که شخص مرا در این راه وارد کنند. ولی این اشتباهی بود مثل دیگر اشتباهات و حماقاتی مثل حماقتهای مکرر کارگردانان داخلی و خارجی استبداد.

س) با عدم همکاری با دولت بختیار تا چه اندازه امکان یک راه حل سیاسی را از بین برده‌اید؟

ج) انتخاب بختیار و قبول مسئولیت از طرف وی بدون اینکه کوچکترین تغییر در اساس روابط فرماندهی رخ داده باشد راه حل مردم نبوده. نخست وزیر غیرقانونی کنونی چیزی جز یک نقاب فریبنده برای دستگاه استبدادی نیست.

در واقع کابینه بختیار و تن دادن وی به خواستهای غیرمشروع مراکز تصمیم‌گیری نظام استبدادی خود رسیدن به راه‌حل سیاسی مورد قبول ملت ایران را مشکل‌تر ساخته است.

مقدمه جنگ داخلی

س) چنانچه بختیار موفق نشود، در نتیجه چقدر امکان یک کودتای نظامی بیشتر شده است؟

ج) اصولاً نمی‌دانم چرا اینقدر صحبت از کودتا می‌شود. کودتا معمولاً وقتی صورت می‌گیرد که عده‌ای بخواهند با استفاده از وسایل نظامی دولت و فرماندهی ارتش را که با آن موافق نیستند از کار برکنار کنند. حال آنکه در واقع اکنون فرماندهی ارتش در رأس کار است و بختیار نیز خود را کاملاً در اختیار آنها قرار داده است. اگر غرض از کودتا اعمال یک سیاست سرکوب ناگهانی است بنظر من امکان آن همیشه وجود داشته است و هنوز وجود دارد.

حکومت بختیار در حال حاضر در ایجاد اختناق و توسل به تبلیغات مجعول و دسیسه‌های غیراخلاقی از حکومت‌های سابق خود پیشی گرفته است. اعمال زور و فشار نظامی به هرحال عملی است که مملکت را به ورطه هولناکی خواهد کشاند و مقدمه یک جنگ داخلی خواهد بود که ثبات منطقه و صلح جهان را بخطر خواهد انداخت. امیدوارم در افسران ارتش ایران اینقدر حس وطن‌پرستی و مسئولیت و آینده‌نگری باشد که هرگز حاضر نشوند دست به چنین اقدامی بزنند.

س) درچه صورتی با دولت بختیار همکاری خواهید کرد؟

ج) دولت بختیار مورد اعتماد مردم نیست و راهی جز استعفا ندارد. بختیار باید کنار رود و جای خود را به دولتی بدهد که مورد اعتماد مردم و مراجع دینی باشد تا بتواند مقدمات انتخاب آزاد و مراجعه به آراء عمومی و تعیین نظام حکومتی آینده ایران را همچنان که در اعلامیه پاریس بیان داشته‌ام برطبق موازین اسلامی و اصول دموکراسی و استقلال مملکت فراهم سازد.

پیروی از رهبر انقلاب

س) تا چه اندازه اتحاد اولیه جبهه ملی و آیت‌اله خمینی متزلزل شده است؟

ج) حضرت آیت‌اله خمینی مبارزات کنونی مردم مسلمان ایران را علیه نظام استبدادی رهبری می‌کنند.

جبهه ملی از همان ابتدا همانطور که خط‌مشی وی بوده است در این مبارزه انقلابی شرکت جسته و از رهبری داهیانه ایشان پیروی نموده است. به عناوین و اسامی مختلف سعی کرده‌اند و می‌کنند که جبهه ملی و نهضت روحانی را در برابر یکدیگر قرار دهند و لیکن خوشبختانه این توطئه تاکنون با شکست مواجه شده است.

س) در چه مواردی نتوانسته‌اید با آیت‌اله خمینی به توافق برسید؟

ج) همچنان که گفتم تا بحال راه ما با راه حضرت آیت‌اله خمینی در مبارزه علیه استبداد و سلطه خارجی یکی بوده است و موارد عدم توافقی وجود نداشته است.

نحوه انتقال حاکمیت

س) در تماسهای اخیر خود با آیت‌اله خمینی چه مسائلی را مورد بحث قرار داده‌اید؟

ج) در مرحله کنونی که همه مردم ایران نارضایی و خشمان خود را ضمن تظاهرات و راهپیمایی‌ها و اعتصابات و با دادن شهدای بیشمار نسبت به نظام استبدادی کنونی نشان داده‌اند، مسأله اساسی عبارت از مطالعه نحوه انتقال قدرت و حاکمیت به ملت است و همین مسایل بود که در خدمت حضرت آیت‌اله مورد بحث قرار گرفت.

بنظر ما اکنون شرایط آماده است تا حضرت آیت‌اله تمایل خود را نسبت به دولت مورد نظرشان ابراز دارند و چنین دولتی موقتاً سکان امور کشور را در دست گیرد و ترتیبات قانونی و عملی مراجعه به آراء عمومی و استقرار حکومت ملی را فراهم نماید.

س) آیا آیت‌اله از شما دعوت کرده‌اند که در شورای اسلامی شرکت کنید؟

ج) بطور غیرمستقیم مذاکراتی در این زمینه با ما بعمل آمده است. گرچه تاکنون دقیقاً کسی جز حضرت آیت‌اله خمینی از ترکیب و نحوه عمل چنین شورایی اطلاعی ندارد. بنظر ما همانطور که در پاسخ سئوال قبلی گفتم ما اکنون به مرحله سازندگی نزدیک شده‌ایم و باید برطبق تمایلات عمومی و با نظر حضرت آیت‌اله حکومت موقتی تشکیل گردد که مأمور اجرای برنامه‌های انقلاب ملی شود.

بدین ترتیب شاید احتیاج و ضرورتی برای تشکیل شورای انقلاب باقی نمانده باشد.

س) فلسفه جبهه ملی تا چه اندازه با حکومت اسلامی مغایرت دارد؟

ج) جبهه ملی یک سازمان سیاسی عرفی مستقل است. ما خواستار احترام به آزادی بیان، مطبوعات، عقیده، احزاب و سازمانهای سیاسی و صنفی هستیم. از نظر ما یک حکومت ملی و مستقل که مورد تأیید اکثریت ملت مسلمان باشد همان‌حکومت اسلامی است.

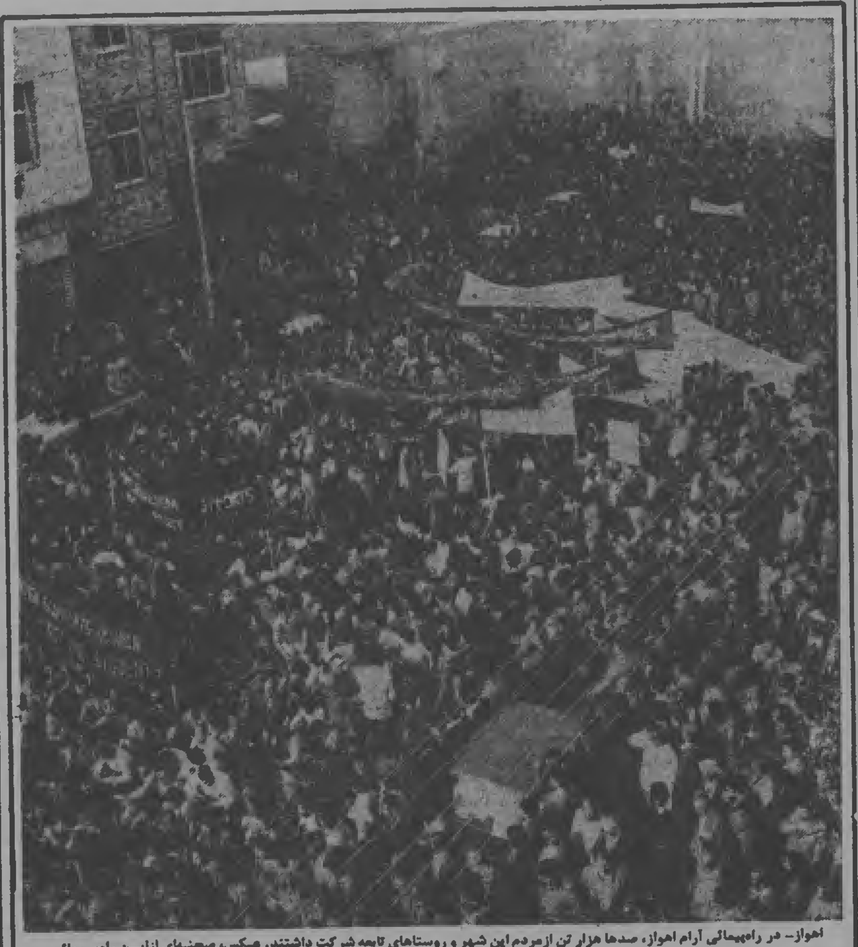

اهواز- در راهپیمائی آرام اهواز، صدها هزار تن ازمردم این شهر و روستاهای تابعه شرکت داشتند. عکس، صحنه‌ای ازاین راهپیمائی عظیم را نشان میدهد.

بختیار: تظاهرکنندگان از خارج اسلحه وارد ایران می‌کنند

شاپور بختیار نخستوزیر دیشب در یک مصاحبه رادیوتلویزیونی به سئوالاتی درباره اوضاع وحوادث چندروز اخیر پاسخ گفت.

بختیار درباره وقایع روز جمعه گذشته درمقابل دانشگاه تهران گفت باوجود اینکه تظاهرات امروز (دیروز) چندین برابر روز گذشته بود، حادثه‌ای رخ نداد. این قوای انتظامی که امروز (دیروز) در خیابانها مستقر بود، همانهائی بودند که روز جمعه‌هم حضور داشتند. متأسفانه بعضی از تظاهرکنندگان یا دستور دارند یا مقصودشان این است که خونریزی کنند و از خون مردم بهیگناه یک قسم تسهیلاتی بسراه بیندازند، که بهضرر کشور باشد. حادثه‌ای بسیار اسفانگیزی رخ میدهد.

نخستوزیر سپس گفت میتوانم بطور کلی عرض کنم که در این سه چهارهفته مسئولیت من بعنوان نخستوزیر تعداد تلفشدگان به یکدهم آنچه که قبل بود رسید. ازحوادث دیروز همانطور که گفتم مدارکی دردست است که افراد حتی نارنجک حمل میکردند، حتی یکی از قوای انتظامی با گلوله مضروب شد سیاست من همواره این بوده است که حداکثر استفاده از وسائل مثل گاز اشکآور، نیرهوائی، تلمبه‌های فشار آب قوی و غیره بکار برود تا اینکه از خونریزی جلوگیری شود. چون هریک از جوانهائی که ازبین میروند، داغی است برای تمام ملت و این را یک انسان بااشرافت قبول نمیکند.

نخستوزیر در پاسخ چگونگی کنترلش بروی فرمانداریهای نظامی گفت: فرمانداریهای نظامی وقتی برقرار میشوند که وزارت کشور و نخستوزیر کمک از ارتش بخواهند تا حکومت نظامی اعلام وبرقرار شود. البته نمی‌توانم این را بگویم که در بعضی نقاط کشور فرماندارهای نظامی راجع به هر امری و در هر صورت از من میتوانند دستور بگیرند، ولی گاهی، وقتی موضوع حاد میشود از من دستور میگیرند. آنگاه نخستوزیر افزوده من امیدوارم کشتار دیروز آخرین کشتاری باشد که دراین مملکت رخ میدهد ولی باید مردم بدانند که وقتی حمله به تفنگ سرباز میکنند یا به یک پادگان حمله میکنند آنها وظیفه دارند که از خودشان دفاع کنند.

شاپور بختیار در پاسخ این سئوال که در روز جمعه در منطقه پنج شمیران بر روی نیروهای انتظامی از سوی گروهی از تظاهرکنندگان آتش گشوده شده است گفت:

یک عده از این‌ها مسلح هستند، نارنجک ساخت ایران دارند. از خارج هم رولور و مسلسلهای کلاشینکف وارد میکنند که البته با این مرزهای طویل مملکت ما بسیار مشکل است که مسرزها کنترل شود و حسن وطن‌پرستی اینست که وقتی از خارج اسلحه وارد میشود و کسی اطلاع دارد به مسئولین امر خبر دهد.

نخستوزیر سپس گفت متأسفانه در بعضی از مساجد و هر بعضی از مدارس و حتی بیمارستانها اسلحه دیده شده. چون ما دستور داده‌ایم که به این اینیه تجاوز نشود از این امر سوءاستفاده میکنند.

نخستوزیر درباره سختگیری حکومت نظامی از روز جمعه گفت: اگر بنا باشد ما هم حکومت نظامی داشته باشیم و هم از آن استفاده نکنیم بهتر است حکومت نظامی را لغو کنیم. این برخوردها برای این است که افراد غیرمسئول اجتماعاتی برپا بکنند که خون بعضی از جوانان بیگناه ریخته شود و خود گردانندگان صحنه آن عقب نشسته‌اند و دستور صادر میکنند.

اختیارات در ارتش

نخستوزیر درباره اختیاراتش در ارتش گفت: اطمینان میدهم که کمتر دولتی این‌قدر ارتش را در اختیار داشته است. سران ارتش نیز گفته‌اند که کاملاً در اختیار دولت هستند.

نخستوزیر درمورد ورود حضرت آیت‌الله خمینی و بستهشدن فرودگاهها گفت: علاوه بر نقص‌های فنی که ما در فرودگاه مهرآباد داشتیم و هنوز هم داریم که انشاالله همین روزها رفع شود بنده آقایان به دادگاه خواهند رفت اما اشخاصیکه به جرم افشاش و جرمهای سبک بر طبق ماده پنج قانون حکومت نظامی دستگیر شده‌اند به زودی به وضع آنان رسیدگی میشود.

از دکتر بختیار درباره علت نخست وزیر وزیر جواب داده باید به شما بگویم که بعضی از این روزنامه‌ها صاحب امتیاز و سردبیر مسئول ندارند هرکسی اعتراضی داشته باشد فرد مشخصی طرف او نخواهد بود.

اکنون این افرادی که تولید شده‌اند وتعداد بسیار کمی هم هستند مطمئن هستیم که برای اغتشاش وتحریک بوده است. اینها جرائم سیاسی ومطبوعاتی نداشته‌اند گمان نمیکنم توقیفشان طولانی باشد.

بختیار در پاسخ سئوالی در مورد تغییر نام خلیج فارس گفت من مدتها است که میشنوم ولی هیچوقت تحمل نخواهم کرد.

اعلامیه حضرت آیت‌اله العظمی مرعشی‌نجفی:

بستن فرودگاهها عواقب وخیمی برای دولت دارد

بنابنه مرجع عالیقدر حضرت آیت‌اله العظمی آقای سیدشهاب‌الدین مرعشی نجفی

بسم‌الله الرحمن الرحیم

از ملت شریف و مسلمان و آگاه و بیدار ایران که در راه اعتلای کلمه حقه و سرنگونی و نابودی مظاهر استبداد جانفشانی کرده و هزاران افراد از جان گذشته را قربانی داده متشکریم. هم اکنون که بحمداله جمل‌شأنه در آستانه فتح و پیروزی و استقرار نظام حق و عدل اسلامی هستیم رژیم فاسد و منحط با دستیاری عمال مزدور خود تلاش مذبوحانه دیگری میکند تا شاید بتواند در صفوف متشکل ملت قهور ایران رخنه ایجاد نموده و به منویات پلید خود برسد غافل از اینکه دسائس بیگانگان در این نهضت عالمگیر و مقدس هیچگونه تاثیری نگذارده بلکه عزم آنان را راسخ‌تر و صفوفشان را فشرده‌تر مینماید لذا بدین وسیله در این موقع حساس عموم ملت شریف ایران را به نکات ذیل جلب مینمایم.

۱- دولت غیرقانونی فعلی با دستیاری بعضی از عوامل بعنوان حمایت از قانون راهپیمائی‌هائی تشکیل میدهد و همه باید بدانند که این همان افرادی هستند که سالیان متمادی ملت را استعمار و برده بیگانگان قرار داده و حال باین عنوان میخواهند باردیگر سلطه ظالمانه خود را برسر این ملت شریف برقرار نمایند. البته برادران دینی شرکت در این تظاهرات فرمایشی که قبلا با ارعاب و تهدید صورت میگیره نخواهند نمود.

۲- عموم برادران و فرزندان ایمانی نهروهای ارتش بایستی در این موقع به مقتضای احترام به قوانین اسلام و حمایت از برادران مسلمان و پاسداری از حریم مقدس روحانیت با ملت و مسلمانان همعهدا و همگام شده و آنان را در اهداف عالیه اسلامی خودیاری نمایند و خودشان را در آغوش پرمهر ملت قرار دهند باشد تا بدینوسیله شهامت و شجاعت و جان بازی را در راه اسلام و مسلمین به جهانیان ثابت نمایند.

۳- اقدام غیرقانونی دولت در بستن فرودگاههای ایران و ممانعت جاهلانه آن از ورود حضرت مستطاب آیت‌اله آقای خمینی دامت برکاته که همگان بی‌صبرانه در انتظار معظم‌له هستند لکه ننگ دیگری است بردامن دولت غیرقانونی فعلی که مغایر با تمام قوانین بین‌المللی است و این دولت غاصب باید بداند که در این عمل ننگین خود بایستی تجدید نظر نموده و فرودگاهها را هرچه زودتر باز نماید که عواقب وخیم و خطرناکی درپی خواهد داشت و مسئولیت آن مستقیم متوجه خود دولت میباشد.

۴- برملت شریف ایران لازم است که صفوف خود را هرچه بیشتر متشکل نموده و تا مادامیکه به اهداف عالیه خود که برقراری نظام حق و عدل اسلامی است نائل نشده‌اند از تظاهرات و پشتیبانی عالم روحانیت و مراجع دینی کوتاهی ننمایند. خداوند سبحان مسلمانان را در این موقع سرنوشت ساز یاری نموده و ایران را تحت لوای اسلام و عنایات عالیه اهل بیت عصمت و طهارت(ع) یاری نماید انشاءالله تعالی. والسلام علی من اتبع الهدی.

فی ۲۷ صفرالمظفر ۱۳۹۹
شهاب‌الدین الحسینی المرعشی النجفی

رئیس دانشگاه کرمانشاه برکنار شد

اعضای سازمان ملی دانشگاهیان (واحد کرمانشاه) در مراسم بازگشایی دانشکده علوم، دکتر فریدون معتمد وزیری را از ریاست این دانشگاه برکنار کرد.

اعضای این سازمان تصمیم گرفتند که شورای هفت نفره منتخب توسط اعضای سازمان ملی دانشگاهیان (واحد کرمانشاه) در مورد برخی از کارشناسان ایلام، وسنندج وظایف نامبرده را انجام دهد.

بدنبال عزل رئیس دانشگاه بعضی از رؤسای واحدهای مختلف آموزشی واداری دانشگاه بمنظور پشتیبانی وهمبستگی با جامعه دانشگاهیان رازی از سمت خود استعفا دادند.

نامه انجمن دفاع از آزادی مطبوعات به دبیرکل سازمان ملل:

صدای اعتراض ما را به گوش جهانیان برسانید

ترجمه متن نامه شکایت «انجمن دفاع از آزادی مطبوعات» که در اعتراض به بازداشت روزنامه‌نگاران ایران خطاب به آقای «کورت‌والدهایم» دبیر کل سازمان ملل متحد- آقای «پیتر گالینر» مدیر انستیتوی بین‌المللی مطبوعات- آقای «آمادئومها ترمیو» دبیر کل یونسکو- آقای دکتر «اس. مک براید» رییس کمیسیون بین‌المللی مطالعه در مسایل ارتباط جمعی یونسکو- و روزنامه‌های «لوموند» «هرالد تریبون» «گاردین» و «واشینگتن» در تاریخ شنبه ۷ بهمن ماه ۱۳۵۷ (۲۷ ژانویه ۱۹۷۹) ارسال شده است.

در نامه‌ای به تاریخ ۱۹ آذر ۱۳۵۷- ۱۰ دسامبر ۱۹۷۸ (روز جهانی حقوق بشر) به شما اطلاع دادیم که دولت وقت ایران با اشغال نظامی ادارات روزنامه‌های عمده تهران و ایجاد اختناق شدید، مطبوعات ایران را وادار به اعتصاب کرده است و از شما خواهش کردیم که برای رفع این اختناق به ما کمک کنید. چون توجه داشتیم که ممکن است جلونامه ما گرفته شود، همه گونه کوشش به کار رفت برای این که نامه به دست شما برسد. متاسفانه تاکنون هیچ نشانه‌ای از این که نامه ما به دست شما رسیده است دیده نشده است.

اینک به اطلاع شما می‌رسانیم که اعتصاب مطبوعات تهران پس از شصت و دوروز با سقوط دولت ژنرال ازهاری و به روی کار آمدن آقای شاپور بختیار به پایان رسید. ولی متاسفانه درهفته اخیر دولت آقای بختیار نیز دست به اقداماتی زده که ممکن است شرایط اختناق دوماه پیش را تجدید کند، و به همین جهت لازم دیدیم درخواست پیشین خود را تجدید کنیم.

درتاریخ ٦ بهمن ۱۳۵۷ (۲٦ ژانویه ۱۹۷۹) دولت آقای بختیار چندتن از نویسندگان روزنامه‌های «آیندگان» «اطلاعات» و «کیهان» را به استناد ماده ۵ حکومت نظامی بازداشت کرده است که دولتن از بازداشت شدگان آقایان «مهدی بهشتی‌پور» و «نعمت ناظری» از اعضای «انجمن دفاع از آزادی مطبوعات» هستند.

چیزی که این بازداشتها را بیشتر نگران کننده می‌سازد اینست که دولت آقای بختیار هیچ نشانه‌ای از این که نامه ما به دست شما رسیده است دیده نشده است.

ترجمه متن نامه شکایت «انجمن دفاع از آزادی مطبوعات» که در اعتراض به بازداشت روزنامه‌نگاران ایران خطاب به آقای «کورت‌والدهایم» دبیر کل سازمان ملل متحد- آقای «پیتر گالینر» مدیر انستیتوی بین‌المللی مطبوعات- آقای «آمادئومها ترمیو» دبیر کل یونسکو- آقای دکتر «اس. مک براید» رییس کمیسیون بین‌المللی مطالعه در مسایل ارتباط جمعی یونسکو- و روزنامه‌های «لوموند» «هرالد تریبون» «گاردین» و «واشینگتن» در تاریخ شنبه ۷ بهمن ماه ۱۳۵۷ (۲۷ ژانویه ۱۹۷۹) ارسال شده است.

در نامه‌ای به تاریخ ۱۹ آذر ۱۳۵۷- ۱۰ دسامبر ۱۹۷۸ (روز جهانی حقوق بشر) به شما اطلاع دادیم که دولت وقت ایران با اشغال نظامی ادارات روزنامه‌های عمده تهران و ایجاد اختناق شدید، مطبوعات ایران را وادار به اعتصاب کرده است و از شما خواهش کردیم که برای رفع این اختناق به ما کمک کنید. چون توجه داشتیم که ممکن است جلونامه ما گرفته شود، همه گونه کوشش به کار رفت برای این که نامه به دست شما برسد. متاسفانه تاکنون هیچ نشانه‌ای از این که نامه ما به دست شما رسیده است دیده نشده است.

اینک به اطلاع شما می‌رسانیم که اعتصاب مطبوعات تهران پس از شصت و دوروز با سقوط دولت ژنرال ازهاری و به روی کار آمدن آقای شاپور بختیار به پایان رسید. ولی متاسفانه درهفته اخیر دولت آقای بختیار نیز دست به اقداماتی زده که ممکن است شرایط اختناق دوماه پیش را تجدید کند، و به همین جهت لازم دیدیم درخواست پیشین خود را تجدید کنیم.

درتاریخ ٦ بهمن ۱۳۵۷ (۲٦ ژانویه ۱۹۷۹) دولت آقای بختیار چندتن از نویسندگان روزنامه‌های «آیندگان» «اطلاعات» و «کیهان» را به استناد ماده ۵ حکومت نظامی بازداشت کرده است که دولتن از بازداشت شدگان آقایان «مهدی بهشتی‌پور» و «نعمت ناظری» از اعضای «انجمن دفاع از آزادی مطبوعات» هستند.

چیزی که این بازداشتها را بیشتر نگران کننده می‌سازد اینست که دولت آقای بختیار هیچ نشانه‌ای از این که نامه ما به دست شما رسیده است دیده نشده است.

مقارن با این اقدام دولت به اقدامات دیگری نیز درجهت منع اجتماعات و تظاهرات دست زده است و این اقدامات چنان که بی‌گمان اطلاع دارید در روز جمعه ٦ بهمن ۱۳۵۷ (۲٦ ژانویه ۱۹۷۹) منجر به تیراندازی درجلو دانشگاه تهران و کشته شدن بیش از ۵۰ تن و زخمی شدن بیش از ۲۰۰ تن شده است.

به این ترتیب به نظر می‌رسد که دولت آقای بختیار به همان راهی می‌رود که دولت ارتشبد ازهاری رفت و منجر به اختناق کلی مطبوعات و کشته شدن هزاران تن شد.

یک بار دیگر خواهش می‌کنیم صدای اعتراض ما را به گوش مردم جهان برسانید و از دولت ایران بخواهید که از تجاوز به آزادی مطبوعات و امنیت روزنامه‌نگاران و به طور کلی از تجاوز به حقوق اساسی ملت ایران خودداری کند.

برای اطلاع شما باید اضافه کنیم که در قانون حکومت نظامی ایران تیراندازی و کشتن تظاهرکنندگان به هیچوجه مجاز نیست و همه خودسریها درتضاد آشکار با قوانین ایران است.

پیام آیت‌الله روحانی به ارتش و ملت

حضرت آیت‌الله حاج سیدمحمدصادق حسینی روحانی، خطاب به‌ارتش میهن‌دوست و ملت مجاهد، پیامی فرستاد. متن این پیام بشرح زیراست:

بسمه جلت اسماله

بدنبال اعلام وفاداری گروههای مختلف مردم ایران و افسران و درجه‌داران و همافران و سربازان میهن، نسبت به جنبش اسلامی موجود، ضروری است که توجه ارتشیان و هممیهنان مسلمان را به مسئله‌ای مهم و حساس جلب کنیم.

سربازان و درجه‌داران و افسران ارتش کشور اسلامی ما از میان همین مردم و همین ملت برخاسته‌اند و در واقع عضو همین خانواده می‌باشند و بخاطر پیدا شدن چند چند آدم فاسد در میان آنها، نمی‌توان اکثریت خوب را، بخاطر چند فاسد، نادیده گرفت و یا خدای نکرده بدیده حقارت بآنها نگریست.

انتظار ما از عموم مردم مسلمان ایران آنست که نسبت به عموم کسانیکه در ارتش ایران خدمت میکنند و به اصول و مبانی حقه اسلام وفادارند، کمال مهربانی و محبت و برادری را روا دارند، چون همین افراد هستند که باید امنیت و تمامیت ارضی وطن اسلامی ما را حفظ کنند و از حدود و ثغور نگاهداری نمایند و آنان را حقی بزرگ بر گردن ملت است.

از افسران و سربازان نیز انتظار داریم که بالائتلاف خواستهای مشروع و منطقی ملت ایران را که برادران آنها هستند، تأیید کنند و اجازه ندهند که عناصری فاسد و مشکوک، در ایجاد اختلاف بین ملت و ارتش موفقیت بدست آورند و خدای نکرده باعث شوند که سربازان و درجه‌داران مسلمان ما، آتش بروی ملت بگشایند که این عمل حرام است و مرتکب آن عندالله مسئول خواهد بود و البته کسانی که بر سربازان حمله کنند، از ملت نیستند و برای اجانب کار می‌کنند و عمل آنان نیز حرام مؤکد است.

در این روزهای سرنوشتساز، باید همه گروههای مسلمان، همه عناصر وطن دوست، همه مردم اعم از ارتشی، بازاری، دانشگاهی، کارگر و دهقان دست بدست هم دهند و اجازه ندهند که دشمنان قسم خورده اسلام، اعم از غرب و شرق، از فرصت سوء استفاده کرده و خدای نخواسته از موقعیت بهره‌برداری نمایند.

آگاهی و هشیاری عموم موجب پیروزی نهضت اسلامی ایران برهبری مراجع و علمای بزرگ بلاد و همکاری همه طبقات خواهد بود. از خداوند متعال جلت عظمته موفقیت و پیروزی عموم را خواستاریم.

۲۳ صفرالمظفر محمدصادق‌الحسینی‌الروحانی

سخنگوی سازمان ملی دانشگاهیان:

دستگیری روزنامه‌نگاران توطئه علیه ملت است

دستگیری روزنامه‌نگاران و زحمتکشان مطبوعات، ادامه توطئه‌هائی است که برعلیه ملت ایران، انجام گرفته و می‌گیرد.

سخنگوی سازمان ملی دانشگاهیان ایران درتماسی با روزنامه کیهان ضمن بیان این مطلب تأیید کرد که بازداشت روزنامه‌نویسان به بهانه دلایل امنیتی برای ملت ایران قابل‌قبول نیست.

وی گفت: مردم فکر می‌کنند که دولت روزنامه‌نگاران را به این‌دلیل دستگیر کرده است که دولتن از دیگرروزنامه‌نگاران را تحریک کند و به این‌طریق شاید بتواند انتشار روزنامه‌های مردمی

اعلامیه شماره ۷ کمیته ارتباطات شورای نمایندگان کارکنان اعتصابی صنعت نفت جنوب:

وارد مرحله جدیدی از مبارزات شده‌ایم

اهواز- اعلامیه شماره ۷ کمیته ارتباطات شورای نمایندگان کارکنان اعتصابی صنعت نفت جنوب انتشار یافت.

در این اعلامیه آمده است که در برابر توطئ خشم خلق مبارز ایران رژیم قسمتی از مواضع خود را ترک کرده است و در این لحظات حساس باید تمامی نیروهای مبارز صفوف خود را در برابر ضد انقلاب و عناصر ارتجاعی و فرصت‌طلب فشرده‌تر و متشکل‌تر کنند.

در اعلامیه آمده است که:

کارگران و کارمندان صنعت نفت جنوب که با قطع شاهرگ حیاتی رژیم حرکت انقلابی مردم را علیه استبداد و اختناق تبریک گفتند، در این مرحله از زمان شوراهای مردمی از محلات، بخش‌ها، روستاها و شهرها را یک گام صلابت در جهت اتحاد مبارزه میدانند، این شوراها که کار سوخت‌رسانی، تدارکات آذوقه، ارتباط، شوراهای محلات دیگر و مهمتر از همه دفاع از محله را بعهده میگیرند، طلیعه یک جامعه دمکراتیک و مردمی میباشد که تمامی نیروهای فعال جامعه بخصوص جوانان را بکار سازندگی جذب می‌کند. کمیته آموزشی این شوراها می‌توانند در جلسات محلهای ترکیب نیروهای انقلاب و ضدانقلاب را برای مردم روشن کنند و آنان را برای یک مبارزه پیگیر تا نابودی کامل امپریالیسم در منطقه آماده نمایند.

در اعلامیه گفته شده است که میزان نفت استخراجی در حال حاضر کفاف مصارف داخلی را میدهد، فراموش نکنید که ما در شرایط کاملاً اضطراری هستیم، برای توزیع بهتر مواد سوختی و جلوگیری از ایجاد صفهای طویل در پمپ‌بنزین‌ها که ناشی از صفهای توزیع میباشد، کمیته سوخت‌رسانی با حضور خود در پمپهای بنزین و مشارکت در امر توزیع می‌تواند کار سوخت‌رسانی و جلوگیری از اتلاف آن را به بهترین وجهی انجام دهند. ما وارد مرحله جدیدی از مبارزات خود شده‌ایم که تظاهرات دیگر نقش مهمی را در آن بازی نمیکند و اتلاف نیروهای فعال ضرری جبران‌ناپذیر بسیار خواهد آورد، با ایجاد تشکیلات و هسته‌های مقاومت محلهای که جوانان نقش اساسی در آنها دارند، نیروهای مبارز را در جهت پیگیرد هدفهای انقلاب بکار گیریم.

کانون مستقل معلمان شیراز تشکیل شد

کانون مستقل معلمان شیراز ضمن بیانی اعلام موجودیت کرد. در این پیام آمده است: ضرورت مبارزه و رسالتی که برعهده هراسان بیمارلرد بهبوده معلمان می‌باشد، اصلی است انکارناپذیر و نیز نقش هماهنگی و وحدت عمل در مبارزات صنفی و سیاسی را نمی‌توان نادیده گرفت. کانون مستقل معلمان شیراز ضمن همچنین اعلام کرد که: ما در مسیر مبارزات و جنبشی که در کشورمان به رهبری آیت‌الله العظمی خمینی در جریان است، قرار داریم و در این مبارزه همرزم هستیم.

دفتر حفاظت و تجسس گمرک ایران منحل شد

بدنبال خواستهای مکرر کارکنان گمرک مبنی بر انحلال دفتر حفاظت و تجسس، وزیر امور اقتصادی و دارایی دستور انحلال «دفتر حفاظت و تجسس گمرک ایران» را صادر کرد.

۷ نفر در تظاهرات خونین سنندج کشته شدند

● چماق‌بدستها در تعدادی از شهرها بمردم حمله کردند.

سنندج- در هجوم ماموران شهربانی در لباس شخصی به سنندج ۷ نفر کشته و بیش از ۳۰ نفر مجروح شدند.

در این حمله که از ساعت ۱۱ صبح جمعه آغاز شد و تا پاسی از شب ادامه داشت، دهها ساختمان دولتی و خصوصی و مغازه و فروشگاه بزرگ به آتش کشیده شد و میلیونها تومان کالا بغارت رفت.

در این فاجعه که در نوع خود دست کمی از فاجعه قزوین و مشهد و کرمانشاه نداشت، حسینیه سنندج، دادگستری کردستان، چندین شعبه بانک و فروشگاه فرهنگیان پساز معادی(تاج) با دهها مغازه آتش‌زده شد و میلیونها تومان خسارات به بار آمد.

مهاجمان در حالیکه شعارهائی به نفع رژیم میدادند و اکثرشان لباسهای خاکستری نظیر لباس پرسنل شهربانی به تن داشتند در سراسر خود به هرجه که میرسیدند آنرا آتش میزدند آنها در چند نقطه شهر چندین اتومبیل شخصی را با مواد منفجره نابود کردند.

مهاجمان در حالیکه مرتب تیراندازی می‌کردند و خواستار بازگشت شاه بودند با لباس شخصی و مسلح به چند خانه حمله کردند. ساکنان خانه‌ها در تماس با کیهان در تهران اعلام داشتند غالب اینها ماموران آگاهی شهربانی سنندج بوده‌اند.

تیراندازی ماموران و یورش

در سنندج جمعه شب تا ساعت ۱۰ شب ادامه داشت و هیچ کس جرأت نداشت از خانه بیرون بیاید. ماموران از مراجعه مردم به بیمارستانها برای رساندن خون جلوگیری کردند و به دنبال این حادثه گروه زیادی از مردم برای مداوای مجروحان بسیج شدند.

روز جمعه به دنبال تظاهرات طرفداران قانون اساسی که روز پیش انجام گرفته بود شهر آرام بود و هیچ تظاهرات یا راهپیمایی در شهر دیده نمی‌شد که ناگهان حمله ماموران از خیابان ششم بهمن که شهربانی کردستان در آنها واقع است آغاز گردید.

مهاجمان مردم را کتک میزدند و آنها را وادار می‌کردند که به زور به نفع رژیم شعار بدهند. شهر سنندج اکنون به صورت نیمه ویرانه درآمده و چهرهٔ شهر چون چهره یک شهر جنگ زده است.

امروز اعلام شد که در درگیری روز جمعه سنندج گروهی از ماموران شهربانی نیز مجروح شدند ولی هنوز این خبر تأئید نشده است.

اسامی شهیدان سنندج

آخر وقت امروز اسامی شهدای سنندج باین شرح اعلام شد.

محمد فلاحی، اردشیر سیمی، جانعلی کاسب، شاهد فولادی، فتحعلی وفائی، ابراهیم وکیلی چنارد، جانعلی زمانی ضمناً اسامی مجروحان نیز باین شرح است.

ایرج اللهیی، محمد وفایی، عباس شریعتی، ابراهیم آلتونی، قاسم مفاخری، امین محمدی، ابراهیم رحمانی، شهریار سامانی، ناهید سلامی، جمال علی کارزار، جبار حسین آبادی و جمیل نظرگاهی.

حال بعضی مجروحین که در بیمارستان پهلوی سنندج بستری هستند وخیم است.

● اردبیل- ساعت ۱۰ بعدازظهر روز پنجشنبه حدود ۳۰ نفر به منزل بهروز خوشنویس یکی از فرهنگیان خوشنام اردبیل حمله کردند و اثاث خانه او را برهم ریختند. شاهدان عینی میگویند که مهاجمان، مسلح بدست داشتند.

گزارش دیگری حاکی است که روز پنجشنبه حدود ۳۰۰ نفر بطرفداری از رژیم در خیابانهای اردبیل به راه افتادند.

ساعتی بعد، یک عده ۲۰۰ نفری که چماق و قمه در دست داشتند به این گروه پیوستند و به چند رهگذر حمله کردند که در نتیجه ۱۵ نفر مجروح شدند. چماقداران، همچنین شیشه‌های دانشکده کشاورزی اردبیل را خرد کردند. شاهدان عینی میگویند:

این گروه از حمایت ماموران انتظامی برخوردار بودند.

بروز(جمعه ششم بهمن) حدود ۸۰ هزار تن از مردم اردبیل در خیابانهای شهر به راهپیمایی و تظاهرات پرداختند و ضمن دادن شعار ضد خمینی، خواستار برگناری دولت بختیار شدند.

● زابل- کانون معلمان سیستان اعلام کرد که تا پیروزی نهایی نهضت ملت ایران و تا بازگشایی کلیه مراکز آموزشی کشور، اعتصاب معلمان سیستان ادامه خواهد داشت. معلمان بطرفداری از رژیم در خیابانهای اردبیل به راه افتادند.

● ایلام- حدود ۳۰ هزار تن از مردم ایلام در حالیکه علما و روحانیون پیشاپیش آنها در حرکت بودند به راهپیمایی و تظاهرات پرداختند. ضمناً ۳۰۰ تن از مردم ایلام برای استقبال از حضرت آیت‌الله‌العظمی خمینی راهی تهران شدند.

حمله چماقداران به دستفروشان

بندرعباس- روز جمعه صدهای چماق بدست مسلح به چوب، چاقو و پنجه بوکس به دستفروشان بلوارساحلی حمله کردند و ضمن مشروب ساختن صدها از دستفروشان، بساط آنها را بدریا ریختند. چماق بدستان ده نفر بودند و حمله ناگهانی آنان، دستفروشان را غافلگیر کرد. چماق بدستان با وانت باری که نمرده آن را با گل پوشانده بودند، فرار کردند.

چماق‌داران بازار زابل را غارت کردند

زابل- حدود ۱۵۰۰ چماق بدست روز شنبه در حالیکه شعارهائی بطرفداری از حکومت و قانون اساسی می‌دادند، به بازار شهر حمله بردند و مغازه‌ها را غارت کردند.

گفته می‌شود حدود ۲۵۰ مغازه غارت شده است.

اکثر چماق بدستان روستائیان اطراف زابل بودند و ماموران انتظامی پس از مدتی آنها را متفرق ساختند. گفته می‌شود در این حادثه دو نفر مجروح شدند.

مردم قصر شیرین و سرپل ذهاب در وحشت حمله چماق‌داران

● قصر شیرین- روز جمعه از طرف صدای چماق بدست بسوی مردم بی‌دفاع سرپل ذهاب تیراندازی شد که طی آن چند نفر مجروح شدند و به بیمارستان شیر و خورشید انتقال یافتند.

مردم شهر سرپل ذهاب اکنون در وحشت و ناراحتی بسر می‌برند و هران در انتظار حمله هزاران نفر از عشایر قلعه شاهین و دیره که به اسلحه گرم مسلح هستند، می‌باشند.

در چند روز گذشته دو خانه متعلق به حاج شعبان و حاج ابراهیم از سوی این عده آتش زده شده است و چند بار نیز به سرپل ذهاب حمله کرده‌اند.

● قصر شیرین- در طول چند روز گذشته شایعاتی پیرامون حمله چماق بدستان در شهرستان قصر شیرین پراکنده شد و مردم این شهرستان نیز خود را برای مقابله با آنان آماده کرده‌اند. در حال حاضر هزاران نفر از مردم قصر شیرین با اسلحه سرد و چماق مستظر ورود چماق بدستان هستند و از شهر محافظت می‌کنند. گفته می‌شود مرکز چماق‌داران در ۳۰ کیلومتری قصرشیرین و سرپل ذهاب می‌باشد.

با حمله چماق بدست‌ها در پل دختر ۳ نفر کشته شدند

خرم آباد- سه تن از مردم پل دختر در حادثه خونینی که روز پنجشنبه با هجوم چماق بدستها به مردم روی داد کشته شدند. بنابه گفته اهالی پل دختر، چماق بدستان از سوی مأموران پاسگاه ژاندارمری این منطقه حمایت می‌شدند. در این درگیری بیش از ده نفر نیز زخمی شدند که بجز یک نفر از آنها که از ناحیه سرو سینه مورد اصابت گلوله قرار گرفته است، دیگر مجروحین از ترس مأموران به درمانگاهها مراجعه نکرده‌اند. بنابه گفته مردم پل دختر طرح این حمله از سوی مأموران پاسگاه ژاندارمری پل دختر ریخته شده است. چماق بدستان که سوار برسه مینی‌بوس بودند از بخش«معمولان» به پل دختر آمده‌اند. آنها که شعارهایی به نفع حکومت می‌دادند به فروشگاهها و عابرین حمله می‌کردند. مردم پل دختر ابتدا آنها را متواری کردند اما حمایت مأموران و تیراندازی آنها بسوی مردم شهر موجب کشته شدن سه نفر به نامهای محمد حسن زینوند، شیخ مراد آبسری و محمد باقر عزیزی و مجروح شدن بیش از ده نفر شد. بنابه گفته مردم پل دختر پس از این واقعه مردم به چماق بدستان حمله کردند و تاکنون چندین بار بین مردم و آنها درگیری رخ داده است.

● میهن‌اب- روز پنجشنبه به مردم شهرستان میهن‌اب خبر رسید که عده‌ای چماق بدست قصد حمله به شهر را دارند. بدنبال پخش این خبر تمام مغازه‌داران مغازه‌های خود را بستند و همراه با جوانان شهر آماده مقابله با چماق بدستان شدند لیکن از حمله این اشخاص خبری نشد.

ساعتی- روز جمعه شهر ساعتی شاهد تظاهرات جمعی از طرفداران قانون اساسی و سوسیال دموکراسی بود. این عده در میدان دوم ساعتی گردهم آمدند و با دادن شعارهائی مانند استقلال، آزادی، قانون اساسی به راهپیمائی پرداختند.

مذاکره تلفنی تهران- پاریس، بین بختیار و نزیه

پاریس- اصوشیتدپرس- قبل از سپیده‌دم پنجشنبه گذشته تلفن اتاق منشی حسن نزیه رئیس کانون وکلای ایران در پاریس زنگ زد. شاپور بختیار نخست‌وزیر پشت خط بود.

بختیار گفت «از آیت‌الله خمینی بخواه که بازگشتنش را به ایران سه هفته بتأخیر اندازند. من کوشش دارم اوضاع را آرام کنم.»

نزیه بلافاصله با محل اقامت آیت‌الله خمینی تماس گرفت و با دکتر یزدی یکی از نزدیکان ایشان مذاکره کرد. دکتر یزدی گفت «مسئله تصمیمش را گرفته و هیچ چیز ایشان را از بازگشت به ایران منصرف نخواهد کرد.»

سه ساعت بعد ارتش ایران فرودگاههای کشور را اشغال کرد و ناگهان دیگر راهی برای بازگشت باشکوه آیت‌الله خمینی باقی نماند.

و این تصویری است که نزیه و سایر منابع از لوفواج دراماتیک رویارویی نیروها در ایران ارائه میکنند: «آیت‌الله خمینی در یک طرف ارتش طرفدار شاه در طرف دیگر و دولت بختیار اسیر میان آنها. درحالیکه نزیه تلاش میکرد رویارویی انفجارآمیز را به یک پایان مسالمت‌آمیز برساند.

نزیه حضورش را در پاریس کم اهمیت جلوه میدهد و میگوید بطور غیررسمی در پاریس است وی میگوید میانجی نیست و بختیار وی را به پاریس فرستاده است و اینکه وی به پیشنهاد دوتن از سرسخت‌ترین مخالفان بختیار، دکتر کریم سنجابی (رهبر جبهه ملی) و آیت‌الله طالقانی به پاریس آمده است.

ایرانیان مطلع نزیه را یکی از شخصیتهای برجسته پشت صحنه میدانند. طرفدارانش میگویند وی ممکن است یکی از اعضای شورای انقلاب آیت‌الله خمینی باشد.

درحالیکه آیت‌الله خمینی دولت بختیار را غیرقانونی و خائن میخواند، نزیه یکی از چند شخصیت ایرانی است که با هر دو طرف روابط آشکاری دارد.

نزیه یکی از مخالفان شاه است که دوبار نیز به زندان ساواک افتاد، وی اگرچه یکی از دوستان بختیار است، عقیده دارد که وی باید استعفا کرده راه را برای بازگشت آیت‌الله خمینی باز کند.

نزیه پریروز با چند خبرنگار غربی ملاقات کرد و درباره هدفهای آیت‌الله خمینی توضیحاتی داد و کوشش کرد ترس بعضی از محافل غربی را در مورد تلاش آیت‌الله خمینی برای تشکیل حکومت اسلامی و نکوهش از غارت ایران توسط خارجی‌ها بی‌اساس جلوه دهد.

نزیه میگوید از مذاکراتش با آیت‌الله خمینی به دو نتیجه رسیده است: آیت‌الله العظمی با هیچ دولتی که ریشه سلطنت را در ایران نکند موافقت نخواهد کرد و لهذا وی واقعاً خواستار هیچگونه مقام دولتی برای شخص خودش نیست.

به این ترتیب آیت‌الله خمینی اگر چه همان کننده فکر تشکیل جمهوری اسلامی است، حاضر نیست مسؤولیت چنین رژیمی را بعهده بگیرد.

کارشناسان عقیده دارند که آیت‌الله خمینی بطور سنتی ترجیح میدهد نقش وجدان ملت را ایفا کند تا ایفای یک نقش دولتی.

اما به اطلاع بعضی از منابع، نزدیکان آیت‌الله خمینی که طرز تفکر غربی دارند، مصمم به بدست گرفتن قدرت هستند با اینهمه درمیان این نزدیکان نسبت به شکل جمهوری اسلامی اختلاف نظرهائی وجود دارد.

در نتیجه بعضی از ایرانیان عقیده دارند که آیت‌الله ۷۹ ساله اکنون به سردوراهی قرار گرفته و درست بهمین دلیل خواستار مراجعت فوری به ایران است.

نزیه میگوید آیت‌الله می‌خواهد بانیروهایی که در ایران فعالیت دارند رودررو مذاکره کند. وی میگوید آیت‌الله مرده فوق‌العاده باهوشی است و میخواهد سایر نظرها را بشنود.

از حرفهای نزیه برمی‌آید که آیت‌الله بعد از ۱۴ سال دور بودن از ایران احساس می‌کند از واقعیتهای ایران دور شده است.

نزیه میگوید بختیار قبل‌ازهمه کار وی نیست، بگفته نزیه بختیار گفت این کار ارثی بود.

اما بختیار گفت می‌تواند اوضاع را کنترل کند. نزیه میگوید باز او پرسیدم چطور این حرف را می‌زند، درحالی که حتی نمی‌تواند جلو ارتش را بگیرد تا فروگاهها را ببندد.» آیت‌الله خمینی کاملاً عقیده دارد که بستن فروگاهها کار بختیار است.

بر اساس بیانیه نخست‌وزیر، در مدت ۲۴ ساعت اخیر: بختیار برای دیدار با امام خمینی به پاریس میرود

شب گذشته بیانیه نخست‌وزیر درباره سفرش به پاریس منتشر شد. نخست‌وزیر اعلام کرده که این بیانیه مورد قبول حضرت آیت‌الله‌العظمی امام خمینی در پاریس نیز واقع شده است.

متن بیانیه بدین شرح است:

من بعنوان یک ایرانی وطن دوست که خود را جزء کوچکی از این نهضت و قیام عظیم ملی واسلامی میدانم واعتقاد صادقانه دارم که رهبری و زعامت حضرت آیت‌الله‌العظمی امام خمینی ورای ایشان میتواند راهگشای مشکلات امروزی ما وضامن نجات واصالت کشور گردد تصمیم گرفتم که ظرف ۴۸ ساعت آینده شخصاً به پاریس مسافرت کرده وبه زیارت معظم‌له نائل آیم وباگزارشی از اوضاع خاص کشور واقدامات خود ضمن عرض فیض درباره آینده کشور کسب نظر نمایم...

به وسیله انجمن اسلامی مهندسین: کمیته حمایت از کارگران و زحمتکشان تشکیل شد

کمیته حمایت از کارگران و زحمتکشان به وسیله انجمن اسلامی مهندسین در دانشگاه پلی‌تکنیک تهران تشکیل شد.

انجمن اسلامی مهندسین در آستانه تشکیل این کمیته پیام زیر را برای همه کارگران و کارکنان کارخانه‌ها و مؤسسه‌های تولیدی فرستاده است:

عده‌ای از کارفرمایان و صاحبان مؤسسات و کارخانجات تولیدی که از دوران تاریک دیکتاتوری شاه به استثمار دسترنج شما و غارت ثروتهای ملی مشغول بوده‌اند در ماههای اخیر و در جریان پیشروی جنبش به بهانه‌های مختلف اقدام به قطع حقوق ماهیانه یا خراج شما کارگران و کارکنان مبارز زحمتکش امضاء این انجمن در این موضعیت حساس با توجه به اصل اخوت اسلامی و احتقاد به ارزش و اهمیت کار و کارگر در اسلام وظیفه دینی خود میداند که در تحمل این مشکل با شما مشارکت نماید. بدین‌منظور از طرف این انجمن کمیته‌ای بنام «کمیته حمایت از کارگران و زحمتکشان» برای بررسی مسأله اخراج کارگران و حمایت از آنان تشکیل و مشغول بکار گردیده است خواهران و برادران اخراجی میتوانند با مراجعه به مسئولین این کمیته در محل مسجد دانشگاه پلی‌تکنیک تهران، ما را در جریان مسائل خود قرار دهند تا یاری خدا قطع حقوق ماهیانه یاخراج شما برای حل این مشکلات یکوشیم.

وکلای متعهد دادگستری مشهد: ۹ زندانی سیاسی هنوز آزاد نشده‌اند

مشهد- اعلامیه‌ای از طرف گروه وکلای متعهد دادگستری خراسان باین شرح انتشار یافته است:

علی رغم اعدای دولت آقای بختیار وقبلیغات گسترده دولت وی مبنی براینکه کلیه زندانیان سیاسی بجز هشت نفر در خلیه اقلیط مملکت آزاد شده‌اند طبق اظهار زندانیان سیاسی آزاد شده مشهد هیهاکنون ۹ نفر از فرزندان وطن باتهامات سیاسی در سلولها وبازداشتگاههای مشهد در توقیف باقی مانده‌اند. مشخصات این عده عبارت است از: محمد موسوی طلبه بازداشت بلاتکلیف- یوسف کاشف کاسب بازداشت بلاتکلیف- احمد بدرام کاسب از ۶ ماه قبل بازداشت شده وبلاتکلیف است- علیرضا باقری دانش آموز از هرگز بلاتکلیف- مسعود هاشمی دانشجو محکوم به سه سال حبس- مجید «محمد جواد»، وضائیان محکوم به ۶ ماه حبس- مرتضی توکل دانشجو محکوم به سه سال حبس- مسعود زرنگی پور دانشجو محکوم به سه سال حبس، بهرام حسینی دانشجو محکوم به سه سال حبس ضمناً چهار نفر باسامی اصغر محمدزاده اکبر محمد زاده صفرزاده و امیر جلائی که اخیراً به اتهامات سیاسی بازداشت شده‌اند چند روز قبل بتهران انتقال یافتند گروه وکلای متعهد دادگستری خراسان ضمن اعلام مراتب خواستار آزادی فوری نامبردگان باگا هستند.

گروه وکلای متعهد دادگستری خراسان عضو جمعیت مدافعان آزادی دانشور

قطعنامه شماره ۳ ناشران و کتابفروشان:

هفته فوق‌العاده کتاب برپا میشود

● اینک که به خاطر از هم‌پاشی مملکت نهادهای دیوان اختناق، فضائی برای نشر و پخش متنوع‌تر و تقریباً آزادانه پیش‌آمده، هشیارانه پاسدار این فضا خواهیم بود و هرنوع عمل کارشکنانه و ارهابی از جانب هرگروه چه چماقدار و چه بی‌چماق- را که باعث دل‌نگرانی همکاران شهرستانی شده، تقبیح و محکوم می‌نمائیم. آشکار است که این چنین کارشکنی‌هایی درکار نشر و پخش کتاب تنها به سود عوامل استبداد خواهد بود.

● با ابراز خشنودی مجدد ازآزادی مطبوعات، ضمن دفاع از جریان آزادانه خبر، هرنوع اخلال و مانع‌تراشی از جانب هرگروه را محکوم می‌نمائیم.

● ازتمام رهبران ملی و مذهبی وطنمان، و درراس همه از حضرت آقای آیت‌الله طالقانی مبارز بزرگ، تقاضا می‌نمائیم درجهت گسترده کردن فضای نشر و پخش و دلگرمی همکاران شهرستانی‌مان دستورات و راهنمائی‌های لازم را صادر فرمایند.

● به مناسب ورود مبارز عالیقدر، رهبر شیعیان حضرت آیت‌الله‌العظمی امام خمینی به وطن، هفته‌ای را به عنوان هفته فوق‌العاده کتاب اعلام خواهیم کرد. دراین هفته از کل فروش روزانه درصدی را به عنوان کمک خاصه‌ای هورا تحت‌نظر حضرت آیت‌الله طالقانی دراختیار خانواده شهدا و هرمورد دیگری که ارائه فرمایند، تقدیم خواهیم کرد. جزئیات به موقع اعلام خواهد شد.

شورای نشران و کتابفروشان منطقه‌ی دانشگاه

دادگاه نظامی ۲ از زندانی سیاسی را تبرئه کرد

۲ زندانی سیاسی که پرونده‌شان در دادرسی ارتش تحت بررسی بود، تبرئه شدند ودوتن دیگر باقید کفالت آزاد گردیدند.

دو تن از متهمان به اسامی «بتول مجیدیان طالقانی» و «فرزانه برهان آزاد» تبرئه شدند و دو نفر دیگر، «نادر زرکاری» و «حمید بی آزار» به قید کفالت آزاد شدند.

«بتول مجیدیان طالقانی» و «فرزانه برهان آزاد» به خاطر پخش اعلامیه‌های گروه «شفق سرخ» توسط ماموران ساواک دستگیر شده و در دادگاه اول به ۱۱ ماه زندان محکوم شده بودند. این دو در دادگاه دوم تحت محاکمه قرار گرفتند وتبرئه شدند. از این دو، سه تن از وکلای داد گستری به اسامی «احمد جاویدتاش»، «محمدرضا نیکوئی تهرانی» و«مسعود امینی» قائم مقامی» دفاع کردند. طبرخم خواست دادستان کل دادرسی ارتش مبنی برافزایش مجازات، دادگاه براساس دفاع وکلای مدافع هرهو نفر را تبرئه کرد. «نادر زرکاری» که «متهم به همکاری با چریکهای فدائی خلق بود بهمراه حمید بی آزار دانشجوی دانشکده اقتصاد دانشگاه تهران نیز به قید کفالت آزاد شدند.»

رئیس مستعفی شورای سلطنت هفته دیگر بازمی‌گردد

سیدجلال‌الدین تهرانی رئیس مستعفی شورای سلطنت که پس از سفرش به پاریس و قبل از ملاقات حضرت آیت‌الله‌العظمی خمینی استعفای خود را تسلیم آیت‌الله خمینی کرد و شورای سلطنت را غیرقانونی خواند هیاکنون در پروکسل اقامت دارد و به احتمال بسیار زیاد هفته آینده بدون داشتن هیچ سمتی به ایران باز می‌گردد.

نزدیکان تهرانی گفتند: او در پیامی که فرستاده اظهار داشته که بدون داشتن هیچ سمتی به ایران بازخواهد گشت و درصورت بازگشت نیز در دولت کنونی هیچ مقامی را نخواهد پذیرفت.

تهرانی حاضر نشد به ایران برگردد

پاریس- خبرگزاری فرانسه- سیدجلال‌الدین تهرانی، رئیس پیشین شورای سلطنت، دیروز از پاریس به بروکسل رفت.

یک منبع موثق گفت که تهرانی پیش از حرکت از پاریس به نزدیکان خود گفته است که فرستاده ویژه شاپور بختیار به او اصرار کرده بوده که با یک هواپیمای ویژه به تهران بازگردد، اما او این درخواست را نپذیرفته است.

تهرانی موقتاً در بروکسل اقامت خواهد کرد.

اعلامیه فرمانداری نظامی تبریز

تبریز- فرمانداری نظامی تبریز وحومه در اعلامیه شماره ۲۱ خود هشدار داده است که شدیداً با هرگونه بی نظمی در شهر مبارزه خواهد کرد.

دراین اعلامیه ضمن اشاره به تظاهرات آرام گروهی از مردم در پشتیبانی از قانون اساسی که در استادیوم ورزشی صورت گرفت یاد آوری شده‌است که عده‌ای اخلالگر با چوب و چاقو واوباش و تیر و حتی تیراندازی به تظاهر کنندگان حمله کرده و دو نفر را مجروح ساخته‌اند که این وضع نمیتواند برای فرمانداری نظامی قابل تحمل باشد.»

اطلاعیه دانشجویان مدرسه عالی فنی

ازعموم دانشجویان سال تحصیلی ۵۷-۵۶ مدرسه عالی فنی (نقشه‌برداری- راه و ساختمان- برق- الکترونیک) دعوت می‌شود جهت همبستگی و تبادل‌نظر درباره فعالیتهای آموزشی آینده ساعت ده صبح روز سه‌شنبه ۵۷/۱۱/۱۰ درمحل این مدرسه واقع درخیابان کاخ حضور بهمرسانند.

ن ۷۳۱۳۴

راه پیمائی در شهرستانها

بهشهر- ۱۷۰ نفر از کارکنان و رفتگران شهرداری بهشهر از دیروز به عنوان اعتراض به تأخیر در پرداخت مستمری‌ها، دست به اعتصاب زدند. این عده ضمن مراجعه به نمایندگی کیهان در بهشهر گفتند که از سه ماه پیش به آنها دستمزد پرداخت نشده است و خواستار رسیدگی فوری به این وضع شدند.

● نور مازندران- دو نفر از اعضای انجمن شهر نور به عنوان همبستگی با انقلاب ملت ایران استعفا کردند. این ۲ تن همچنین دولت بختیار را غیر قانونی اعلام نمودند.

○ بابل- جامعه روحانیت بابل طی اعلامیه‌ای از همه نیروهای مبارز خواست که در این مرحله حساس تاریخی تا پیروزی نهایی صفوف خود را همچنان متشکل نگهدارند و از هرگونه درگیری و ایجاد تفرقه و نفاق که به نفع استعمار و استبداد تمام شود خودداری کنند.

● اسلام‌آباد- (شاه‌آباد غرب) چهار عضو انجمن شهرستان اسلام‌آباد از سمت خود استعفا کرده با جنبش ملت ایران اعلام همبستگی کردند.

همچنین کلیه کارکنان اداری- مالی و دانشکده‌ای دانشگاه آزاد با همکاران اعتصابی پایگاه شاهرخی اعلام همبستگی کردند.

● قزوین- استادان و کارکنان مجتمع آموزش عالی قزوین به عنوان اعتراض به مدیریت نادرست رئیس مجتمع دست به اعتصاب زدند. این عده اعلام کردند تازمانیکه رئیس این مجتمع تغییر نکند، همچنان دراعتصاب بسر خواهند برد.

● سمنان- کارکنان استانداری و فرمانداری سمنان طی قطعنامه‌ای پشتیبانی خود رااز مبارزات مردم ایران اعلام کردند.

خرم‌آباد- هزاران نفر از جوانان خرم‌آباد سه‌شنبه شب از محل نهاوندی یکی از زندانیان سیاسی عضو سازمان مجاهدین خلق ایران استقبال کردند. نهاوندی چند سال پیش دستگیر شد وبه اتهام داشتن اعلامیه به حبس ابد محکوم گردید. جوانان خرم‌آباد برای استقبال از نهاوندی با وجود بارندگی شدید ساعتها منتظر ورود وی ماندند.

● یک نمایشگاه عکس از حوادث اخیر خرم‌آباد وشهرهای دیگر ایران ترتیب یافت. دانشجویان دانشگاه خرم‌آباد از روز سه‌شنبه اقدام به برپایی نمایشگاه عکس از حوادث اخیر شهرهای ایران کردند. در این نمایشگاه عکس کلیه شهدای خرم‌آبادی ومجاهدین خلق ایران ونیز شهدای حوادث جمعه سیاه تهران بنمایش گذارده شده است.

○ اراک- مردم اراک در محله‌های مختلف شهر برای پاسداری وحفظ امنیت کمیته‌هایی با شرکت جوانان داوطلب تشکیل داده‌اند. جوانان در گروههای کوچک، شبها تا صبح در خیابان‌ها وکوچه‌ها به گشت می‌پردازند.

ماسال- ۶ مغازه شب گذشته در ماسال طعمه حریق شد. هنوز علت این

۲ نفر در بیرجند شهید شدند

بیرجند- خبرنگار کیهان- ۴۰ هزار نفر از اهالی بیرجند در خیابانهای مرکزی شهر به تظاهرات وراهپیمائی اعتراضی پرداختند، راهپیمائی که میرفت به آرامی تمام شود در مقابل ژاندارمری شهر بعلت درگیری ماموربن ژاندارمری با مردم و تیر اندازی ماموربن به خون کشیده شد و در نتیجه ۲ نفر شهید و ۵ نفر مجروح شدند. مجروحین هم اکنون در بیمارستان بستری هستند و حال چند تن آنها رضایت بخش نیست.

یکی از مجروحین جوان ۱۷ ساله محلی است بنام سندروس و دیگری پسورگی نام دارد.

۵۰۰ نفر از بازداشت شدگان آزاد شدند

● تبریز- حدود ۵۰۰ تن از بازداشتی‌های حادثه جمعه تبریز آزاد شدند.

همچنانکه در خبر جداگانه نوشتیم در تظاهرات جمعه تبریز ۶۰۰ نفر بازداشت شدند. یک مقام در فرمانداری نظامی تبریز اعلام کرد پرونده بقیه بازداشت‌شدگان تحت بررسی میباشد که در صورت اثبات بیگناهی آزاد خواهند شد.

یادبود

پرویز عزیز
تو سفر کردی و خوبان همه گیسو کندند
در فراق تو عجب سلسله‌ها برهم خورد

روز دوشنبه ۵۷/۱۱/۹ دومین سال فقدان غمانگیز تو سپری گشت ولی ما همچنان در غم روز حادثه باقی هستیم و از خاطر ما محو نخواهی شد به یاد محبتهای تو روز فوق از ساعت ۳ الی ۵ بعدازظهر در آرامگاه تو گرد میآئیم و یاد تو را گرامی میداریم هزینه مراسم سالگرد بامور خیریه اختصاص داده خواهد شد.

خانواده رضائی

چهلمین روز درگذشت مرحوم سیدابراهیم حسینی‌زاده تبریزی را به بازماندگان خصوصاً همسر و فرزندانش تسلیت میگوئیم.

حاج جوادملکی- مجدی و خانواده

تسلیت

جنابان آقایان محمد ابراهیم منتظری و جواد ابراهیم منتظری

مصیبت وارده را تسلیت عرض نموده بقاء عمر بازماندگان را از ایزد متعال خواستاریم.

اصفهان- منوچهر وطنخواهی و بانو

جناب آقای اصغر الهامیان

کلیه کارکنان مجتمع آموزش فنی و حرفه‌ای تبریز مصیبت وارده را تسلیت عرض نموده و بقاء عمر بازماندگان را از ایزد متعال خواستارند.

بدینوسیله فوت بانو معصومه مکری (اندامی) را باطلاع میرساند، مجلس ترحیم آن مرحومه از ساعت ۱۸ الی ۲۰ روز سه‌شنبه ۵۷/۱۱/۱۰ در خانقاه صفی‌علیشاه منعقد است.

خانواده‌های: اندامی- مکری‌موید- عمادی- صدقنا- کارگر- عفتنیا- نیرم- صفائی- امیرصالحی- نخستن‌آصف- برزگر- مجوبی- دیلمقانی

یادبود

پرویز عزیز
تو سفر کردی و خوبان همه گیسو کندند
در فراق تو عجب سلسله‌ها برهم خورد

روز دوشنبه ۵۷/۱۱/۹ دومین سال فقدان غمانگیز تو سپری گشت ولی ما همچنان در غم روز حادثه باقی هستیم و از خاطر ما محو نخواهی شد به یاد محبتهای تو روز فوق از ساعت ۳ الی ۵ بعدازظهر در آرامگاه تو گرد میآئیم و یاد تو را گرامی میداریم هزینه مراسم سالگرد بامور خیریه اختصاص داده خواهد شد.

خانواده رضائی

با نهایت تأسف و تأثر درگذشت مرحوم میرمجید صدرالدینی را باطلاع میرساند مجلس ختم آنمرحومه از ساعت ۱۴ الی ۱۶ روز سه شنبه ۵۷/۱۱/۱۰ در مسجد حضرت ابوالفضل واقع در خیابان تاج نبش کوی کوکب برقرار خواهد بود.

حسن سید جعفری. حسین فرشادپی. عباس سید جعفری. علی جعفری آرین. بتول سید جعفری. عذرا سید جعفری. منصوره سید جعفری.

فامیل‌های: سید جعفری. فرشادپی. جعفری آرین. صالب‌فر. تهرانی. کریمی. کاظم تبریزی. غضائی. ثانی. ابن شهر آشوب. پدرام. زرکشان. شاه میرزائی. رهبر. رفقا. محمد نژاد. مصباح. فیروزبخت. مرند شجاعی. فرصت. نعیمی‌پور.

در گذشت بانو فاطمه سید جعفری را باطلاع کلیه فامیل و دوستان عزیز میرسانند مجلس ختم آن فقیده سعیده از ساعت ۱۴ الی ۱۶ روز سه شنبه ۵۷/۱۱/۱۰ در مسجد حضرت ابوالفضل واقع در خیابان تاج نبش کوی کوکب منعقد خواهد بود.

با نهایت تأسف وتأثر درگذشت مادر وخواهر عزیزمان بانو زهرا نصرتیان را باطلاع کلیه اقوام وآشنایان میرسانیم مجلس یادبود آن مرحومه روز دوشنبه ۵۷/۱۱/۹ از ساعت ۳ الی ۶ بعدازظهر در منزل، خیابان خردمند جنوبی کوچه برنا پلاک ۳ برگزار خواهد شد.

مهین نصرتیان (ن

● مصدق در سمت وزیر دارائی، نخستین بودجه منظم دوران مشروطیت را به مجلس برد.

● احمدشاه تن به اسارت نداد و از سلطنت کنار رفت، اما ایکاش بکودتا تسلیم نمیشد و زودتر مقام سلطنت را ترک میکرد.

● تلاش‌های مصدق برای تشویق احمدشاه به مبارزه مثبت علیه کودتا بجائی نرسید.

زندگی و مبارزات دکتر مصدق
۳
نوشته: هدایت‌الله متین‌دفتری

مصدق کودتای سوم اسفند را نپذیرفت

نوشته: هدایت‌الله متین‌دفتری

هر زمان کابینه قرارداد به اروپا رفت. در سوئیس بود که قرارداد بامضاء رسید، در آنجا ضمن کوشش برای متشکل نمودن اعتراضات میهن‌پرستان ملیم خارج، اعتراضات خود را نسبت به قرارداد استعماری تقدیم جامعه ملل نمود و بمخالفت و مبارزه ادامه داد.

هر کابینه بعدی یعنی کابینه مشیرالدوله که بعد از شکست قرارداد سر کار آمد، بوزارت دادگستری منصوب شد. اما در بازگشت بایران از راه بوشهر بدعوتنامه اهالی ایالت فارس از مشیرالدوله که براثر مبارزات مردم علیه قرارداد بعنوان یک رئیس‌الوزرای ملی تشکیل کابینه داده بود به فرمانفرمائی آن ایالت منصوب شد و تا کودتای سوم حوت(اسفند) ۱۲۹۹ در این سمت باقی ماند و با خدمات خود در استقرار امنیت و جلوگیری از باج‌گیری متنفذین، محبوب اهالی فارس شد و در این مدت همیشه با سه هزار و پانصد تن قوای پلیس استعماری جنوب که در اختیار انگلیسها بود کشمکش داشت.

این پلیس بصورت یک قوای نظامی متشکل بفرماندهی افسران انگلیسی از آثار قرارداد ننگین ۱۹۱۹ بود که بصورت تحمیلی عمل میکرد و مصدق مقدمای کوشش خود را در عدم شناسائی آن و استرداد هرگونه آثار رسمیت که گذشتگان بدان داده بودند نمود. متأسفانه یکی از اولین اقدامات حکومتی که پس از کودتای سوم اسفند ۱۲۹۹ در تهران تشکیل گردید برسمیت شناختن این پلیس و احضار یک ستون از قوای آن با توپخانه به تهران بود در صورتیکه تا آن زمان حکام حاضر به مکاتبه رسمی با پلیس جنوب نبودند و شخص سلطان احمدشاه حاضر به پذیرش ژنرال کاکس فرمانده این قوا در سلام رسمی نوروز نشده بود.

مصدق نخستین کسی بود که در برابر کودتا مقاومت کرد و آن را نپذیرفت. متأسفانه تلاشهایش برای انصراف احمدشاه از رویه منفی و اقدام به مبارزه مثبت علیه کودتا بجائی نرسید.

ایالت جلیله‌فارس برای اطلاع حضرتعالی اعلام میدارد بفرمانده قشون جنوب امر شده است که یک ستون قشون با توپخانه به تهران اعزام دارند. ۱۱ حوت نمره ۱۴۰۱ سیدضیاءالدین طباطبائی ریاست وزراء.»

معلوم گردید که مقصود از قشونی که دراختیار حکومت جدید است یکجا پلیس جنوب به سرکردگی کلنل فریزر انگلیسی است و درجای دیگر قشونی تحت سرپرستی و فرمان فرمانده دیگر انگلیسی بنام آسمایس است و همین حکومت که ادعای الغاء قرارداد را میکرد، آرمیتاژ اسمیت انگلیسی را مجدداً برای تصدی امورمالیه ایران از لندن بتهران احضار نمود. این شخص پس از انعقاد قرارداد ۱۹۱۹ بسمت مستشاری درمالیه ایران دخالت داشت. کابینه مشیرالدوله که بعد از کابینه وثوق‌الدوله تشکیل گردید از نظارتیکه قرارداد اجرا نشود او را به لندن فرستاد که شرکت سابق نفتابران و انگلیس را تفتیش کند. مصدق درنطق تاریخی خود هنگام تشکیل مجلس چهاردهم درابراز مخالفت با ادعانامه سیدضیاءالدین که بدستیاری قوای اشغالی انگلیس بمجلس رفته بود گفت:

«... آقا (منظور سیدضیاءالدین است) در تلگراف شش حوت مینویسد: با قشونی که تحت امر دارم هرمانع و مشکلی را بهیچ میشمارم.....

معلوم نیست این قشون بچه ترتیب تحت امر او درآمد بسیار مشکل است که کسی صاحب‌منصب نظامی نباشد و مرکز اتکائی هم نداشته باشد و قشونی را که تحت سرپرستی اسمایس انگلیسی است مطیع خود کند و موقعی که وارد تهران شود قشون مرکزی مقاومت نکند و ساکت بماند و شاه هم تسلیم شود. اگر این قشون تحت امر آقا بود چرا رئیس آن خود را درعوض آقا گذاشت و بهانه‌ای مثل بهانیه خود آقا داد. آیا میشود گفت که بکمک دسته قزاقی که تحت امر خارجی است میتوانند انقلاب کنند و ملت را براه راست دلالت نمایند؟

آیا بوسیله یک بهانیه پوک میتوان انقلابی شد و یا اینکه دعوی اصلاحات کرد؟ کدام آدم بی‌بصیرتی است که باین حرفها گول بخورد اگر فرمایشات آقا اساس داشت و اگر نظریاتشان درخیر مملکت بود چرا رجال وطن‌پرست را توقیف و حبس نمود؟ اشخاص وطن‌پرست ملت را تحقیر نمودند و باکار

عمومی احترام میگذارند تا در بروز حوادث آنها را پشتیبان خود کنند و هرکس که بملت خود احترام نگرد پشتیبان او جای دیگر است. باتکای قوای خارجی قیام نمودن و بروی هموطنان تیغ کشیدن و آنان را توهین کردن و حبس نمودن کار وطن پرستان و آزاد کردن مردان نیست. آقا را چه واداشت که پیرامون این عملیات برود و چه باعث شده بود که صالح و طالح را حبس کند.

در اصلاحات باید اشخاص بد را از کار خارج نمود و محاکمه ومحکوم کرد اگر مقصود انقلاب بود خوبست آقا توضیح دهد که در ایران زمینه چه انقلابی حاضر برد و یا چه اشخاص میخواست هادی انقلاب شود. روزگار ثابت کرد که نه مصلح بود و نه انقلابی و مامور بود کابینه محللی تشکیل دهد تا از ترس او مردم بسردار سپه ملتجی شوند و باو اهمیت بدهند تا او بمقصود خود برسد.

مصدق زیر بار نرفت

با وجود کلیه تهدیدهائی که در تلگراف سید ضیا بمصدق بچشم میخورد وی زیر بار همکاری نرفت و به هیچیک از تلگرافهای وی جواب نداد و چون جوابی به تلگراف اول مصدق از سلطان احمد شاه نرسید و در شرایطی که قوای انگلستان بصورت ابادی نامرئی و پلیس جنوب و فئودالهائی مانند قوام‌الملک شیرازی همه جا سلطه داشتند و در دورانی که به حربی وجود داشت که بتواند مردم را بسیج کند و به تشکیلات سیاسی دیگری در دسترس بود که بیروی مردم را متشکل نموده و در مقابل توطئه‌های استعمار آرایش دهد، تنها راهی که برای پیشرفت نظرات خود و برداشتن قدم اول بنظر مصدق میرسید آن بود که استعفا دهد و سلطان احمد شاه استعفای او را قبول نکند. کلنل فریزر فرمانده قشون جنوب بدنبال تلگراف سید ضیاء در جهت سیاست تخریب و تهدید بمصدق گفته بود که اگرنظر وی در مخالفت، تشکیل دولت مستقلی در فارس و تجزیه ایران نیست چه بهتر که با سید ضیاءالدین همکاری کند تا معلوم شود چقدر از وعده‌هائی را که داده میتواند عملی کند و نظرش در واقع این بود که مصدق یا دولتی که روی منافع خارجی تشکیل شده بسازد و مخالفت وی باعث نشود که دیگران بوی تأسی کنند و نقشه سیاست خارجی را خنثی نماید ضمناً کلنل چمبن تفهیم کرده بود که در صورت عدم موافقت با نظرات او ممکن بود وی را بوسیله بعضی متنفذین محل ویا پلیس جنوب ساین عنوان که دستخط شاه را اجرا نکرده است دستگیر و نابود نماید. پس مصدق تلگرافی بدین مضمون برای سلطان احمد شاه فرستاد:

«نظر به آثار پیش آمدهای محتمل الوقوع و کسالت مزاجی که بعفتاً عارض شده و چاکر را از تحمل زحمت فوق‌العاده و مقاومت ممنوع مینماید، تا ورود آقای قوام‌الملک از ابوابجمعی خودشان بهر زحمتی باشد حوزه ایالتی را مراقبت مینماید و بعد از ورود ایشان امر مبارک خواهد بود.

۱۶ حوت ۱۲۹۹- دکتر محمد مصدق

وی از مخابره این تلگراف دو نظر داشت یکی این بود که میخواست بملت نداشتن امکان ارتباط فوری از طریق دیگر تلگرافی و سر بسته با جمله «پیش آمدهای محتمل‌الوقوع» بسه شاه حسالی کسنند کسه رفتنی است و نباید بهمان مقاومت منفی مجلس صفاعت لندن و عدم تائید قرارداد استعماری ۱۹۱۹ اکتفاء کند و اگر میبرد نام درخشانی از خود در تاریخ مملکت بگذارد و دیگر اینکه شاید فرصتی بدست آید و حکام سایر ایالات از احساسات ضداستعماری مردم بخصوص در آذربایجان که مردم آن از بدو مشروطه، هیچگاه از ابراز وطن‌پرستی و فداکاری خودداری نکرده‌اند، استفاده کنند و با وی همگام شوند و با یک دولت ساخته و پرداخته سیاست خارجی موافقت ننمایند.

ادامه دارد

کودتا برای چه؟

دکتر علی‌اصغر حاج سید جوادی

برادران و خواهران هموطن شما، اکنون به نقطه مرگ و آزادی رسیده‌اند و اکنون اگر شما می‌خواهید این اراده مقدس آهنین را با گلوله کودتا نابود کنید، این شما و این کودتا....

سخن از کودتا میرود؟ و بدنبال آن این سئوال که کودتا برای چه؟ کودتا برای دگرگون کردن وضع موجود و ایجاد وضعی تازه؟

کودتا برای جلوگیری کردن از وضع تازه و باز گرداندن بوضع گذشته؟ کودتا بدست کی و برای چه مقصود؟

ما میل داریم این مطالب را با برادران ارتشی خود در میان بگذاریم، زیرا کودتا یک عمل از پیش ساخته‌ایست که عامل انجام آن ارتش است و ارتش یعنی افسران و سربازان و یا افرادی از جامعه که در ارتش خدمت میکنند.

اما ارتش چیست، ارتش سازمانی است که به سلاحهای گوناگون لقاله مجهز است و وظیفه اصلیش دفاع از استقلال کشور و جلوگیری از حملو بیگانگان به خاک وطن است.

با چنین هدفی ارتش باید دارای چه موضع اجتماعی و سیاسی باشد؟ موضع سیاسی و اجتماعی ارتش دفاع از رژیم حاکم کشور نیست بلکه دفاع از استقلال مملکت است. استقلال مملکت یک مفهوم بسیط و انتزاعی نیست و به محدوده آبوخاک و مرزهای آن منتهی نمیشود.

استقلال واقعی مملکت با استقلال اجتماعی و اقتصادی و سیاسی افراد جامعه رابطه مستقیم و انفکاک ناپذیر دارد، دراین نقطه است که وظیفه ارتش و سازمان آن بطور مستقیم با شرایط اجتماعی و اقتصادی حاکم برجامعه و مردم کشور مربوط و وابسته میشود. و مسؤولیت ارتش در دفاع از استقلال و تمامیت کشور مفهوم خاص خود را بدست می‌آورد.

برادران ارتشی ما خوب میدانند که این مفهوم در مسؤولیت گذشته و حال ارتش ایران نظیر بسیاری از ارتشهای رژیمهای فاسد استبدادی مصداق واقعی نداشته و ندارد.

نویسنده با تشریح پایگاه ارتش ایران می‌افزاید:

این ارتش برای اینکه هرگز با مردم نزدیک نشود و هرگز وظایف و مسؤولیتهای اصلی اجتماعی خود را نشناسد در زیر یک نظام شدید انضباطی از مردم جدا می‌شود.

این ارتش در درجه اول بطور مستقیم در زیر فرماندهی شخص شاه قرار میگیرد، مراسم روزانه نظامی و تشریفات و تبلیغات ارتش بطور مداوم در اطراف اطاعت کورکورانه و بیچون چرا از فرماندهی کل قرار میگیرد

ارتش بطور مطلق از بحث و گفت‌گوی اجتماعی و انتقادی درباره مسائل مملکتی بر کنار نگاهداشته میشود، سروبسهای جاسوسی و ضد اطلاعاتی در ارتش همه آگاهی‌ها و همه دانستنی‌های سیاسی و اجتماعی را جز وفاداری به شخص شاه و جز اطاعت کورکورانه از مقامات فرماندهی و سلسله مراتب زیر نظارت شدید قرار میدهد.

در چنین ارتشی ارتقاء بمقامات بالای فرماندهی و اشغال پستهای حساس نظامی فقط و فقط به میزان این وفاداری و اظهار خوشخدمتی‌هائی فراتر از وظائف عادی خدمتی مشروط میشود. هر گونه کنجکاوی برای افزایش آگاهیهای سیاسی و هر گونه نظر انتقادی و هرگونه ابراز استقلال در شخصیت یا کنار گذاشته شدن و مورد سوءظن قرار گرفتن و جلوگیری از ارتقا و اشغال مقامات حساس فرماندهی همراه میباشد. بطور طبیعی مقامات بالای فرماندهی در اختیار افرادی قرار میگیرد که مطیع بیچون و چرای اوامر و مهجور از هرگونه معارف سیاسی و اجتماعی هستند.

و هنگامیکه نظام سیاسی در فساد مالی غوطه‌ور باشد و درآمد و ثروتهای مملکتی بحساب در خدمت فساد دستگاه حاکمه باشد و دزدی و رشوه و غارت محور همه اجرای طرحها در دستگاههای دولتی قرار گیرد و دست خانواده‌های متنفذ حاکم در اشغال مقامات حساس نظامی و دولتی و در استفادهای سرشار نامشروع از قراردادها و هزینه‌های نظامی و اداری باز باشد در اینصورت قسمت اعظم این وفاداری و اطاعت کورکورانه در سطوح بالای ارتش نسبت به رژیم به اینصورت تامین میشود که مقامات حساس فرماندهی نیز خودبخود نظیر سایر مقامات عالی دولتی و اداری در مسیر دزدیها و غارتها و استفادهای نامشروع از بودجه‌ها و اعتبارات و خریدها و حتی تقسیم مراتع و جنگلها و قراردادها قرار میگیرند. و به این ترتیب حفظ و دفاع از چنین رژیمی بخاطر منافع خصوصی جای مسؤولیت و وظیفه اصلی آنها را میگیرد.

من برای ارائه مثال در این زمینه یعنی مقایسه ثروتها و درآمدهای همه صاحبان مقامات عالی دولتی در ۲۵ سال گذشته اعم از وزراء و معاونین و مدیران کل و روسا و کارمندان عالیرتبه و مقامات نظامی و همه وابستگان و اقوام دور و نزدیک آنها نیازی به عرضه کردن دلیل و مدرک و یا نوشتن اسم و آدرس آنها ندارم.

و در اینجا قصدم طرح این مسئله است که وقتی سخن از کودتا بمیان میآید به این سؤال برسیم که کودتا برای چه؟ و از سوی کی؟.

ما بدنبال خود ۲۵ سال حکومت مطلقه داریم که امروز شاهد نتایج مصیبت بار آن هستیم حکومتی که با تکیه بر زور ارتش و ساواک و حمایت بیگانگان اساسی جز ظلم و تجاوز و خشونت و غارت نداشت.

حکومتی که در برابر قدرتهای قلدرو و متجاوز و غارتگر امپریالیستی جهان آلتی بی اراده و عاجزی ناتوان بیش نبود و در برابر مردم بیدفاع و مظلوم ایران هنری جز اعمال ظلم و خشونت و شکنجه هزاران هموطن بیگناه ما نداشت.

امروز گذته میشود که خانواده‌های افسران و درجه‌داران بوسیله عمال رژیم تجهیز شده‌اند تا در غیابانها راه بیفتند و خواهان قانون اساسی شوند. نویسنده با طرح این سؤال‌ها که:

ما از خواهران و برادران ارتشی خود میپرسیم که چه کسی قانون اساسی را زیر پا گذاشت؟

چه کسی حقوق قانونی مردم را در قانون اساسی بنفع قدرت مطلقه و خودکامه خود نابود کرد؟.

چه کسی آرمان واقعی ارتش ایران را که دفاع از استقلال مملکت و همبستگی با عدالت اجتماعی و حیثیت و غرور انسانی برای برادران ارتشی و برای همه مردم ایران بود به اطاعت کورکورانه از خود و پرستش و عبودیت از خود و دفاع از منافع خود و گروه حاکمه غارتگر و متجاوز ایران تبدیل کرد؟ می‌افزاید:

آیا انقلاب کنونی ایران که پس از هزاران کشته و بدنبال آتش زدن زندگی مردم و سوزاندن همه مظاهر حیات و زندگی مردم اصحاب و تحسین همه جهانیان را برانگیخته و احترام و ستایش همه محافل اجتماعی و سیاسی دنیا را پس از سالهای دراز سرافکندگی و حقارت بسوی مردم ایران جلب کرده هدفی جز از بین بردن نظام فاسد و غارتگر و متجاوز استبداد دارد؟

آیا شما برادران ارتشی ما و فرزندان شما سهمی در این آزادی و آثار اجتماعی و اقتصادی سالم و مترقی این نهضت بزرگ تاریخی نخواهید داشت؟

شما خوب میدانید که شاه در سالهای گذشته فرصتهای بسیار مساعدی را برای استقرار حکومت قانون و حاکمیت ملی داشت و میتوانست به تدریج و بدون ایجاد ناامنی و هرج و مرج حکومت را بدست نمایندگان واقعی مردم بسپارد و خود به سلطنت و حقوقی که در قانون اساسی برای آن پیش‌بینی شده است اکتفا کند و با این عمل هم احترام به خود را از سوی مردم بعنوان یک شاه مشروطه و دموکرات حفظ کند و هم تداوم نظام مشروطه سلطنتی را باحترام به حقوق قانونی مردم حفظ نماید، طبیعی است لازمه این عمل که نتیجه‌اش جلب احترام مردم و مرجعیت بخشیدن به موضع قانونی خود بود صرفنظر کردن از قدرت مطلقه و اعاده استقلال قوه مقننه و قضائیه و مسئولیت دادن به عمل دولت و محدود کردن قدرت شاه و نظارت مردم برامور سیاسی مملکت را نیز بدنبال داشت.

نویسنده سپس با اشاره به تعدی به قانون اساسی در گذشته می‌افزاید:

وقتی در مدت ۲۵ سال همه فرصتها را از دست دادند و همه راههای تفاهم بسوی مردم را بستند و همه منافذ حیاتی تنفس فرهنگی و اجتماعی را بزور شکنجه و تجاوز مسدود کردند و همه اصول قانون اساسی را عملاً و عمداً بی‌اعتبار نمودند دیگر بدنبال چه راه‌حلی هستند؟.

وضع به چه صورتی باید درآید که شاه بحکومت قانون اساسی بازگردد؟ مگر این فرصت در ۲۵ سال گذشته نبود، مگر حکومت نظامی بدنبال حکومت هویدا و شریف‌امامی و آموزگار قابت نکرد که قصد اصلی بازگشت به حکومت قانون اساسی نیست بلکه هدف اساسی اعاده قدرت مطلقه بیا تمام عوارض مصیبت‌بار اقتصادی و اجتماعی آنست.

در اینجا وجدان سیاسی و اجتماعی همه مردم ایران و مخصوصاً برادران ارتشی ما در ترازوی بزرگترین داوری تاریخ و فرزندان ما و نسل‌های آینده قرار دارد.

آیا وقتی سخن از کودتا بمیان می‌آید برادران ارتشی ما به ماهیت حادثه‌ای که باید بدست آنها انجام گیرد فکر میکنند؟.

روی سخن ما در اینجا نه با افسران و سربازانی است که قلبا به آزادی و فضایل انسانی و مسؤولیت و وظیفه واقعی خود در برابر وطن وبرادران و خواهران خود اعتقاد دارند بلکه خطاب ما حتی به کسانی است که میخواهند ارتش را وسیله بازگشت قدرت مطلقه استبدادی و تجدید بساط فساد و غارتگری و شکنجه و اسارت در برابر بیگانگان قرار دهند.

آیا می‌دانید در برابر حفظ امتیازات خود در ریر سلطه نظام فاسد استبدادی بوسیله کودتا دست به چه کاری میزنید؟ شما میخواهید نهضتی را پایمال کنید که بدون تردید بزرگترین انقلاب مردمی نیمه دوم قرن بیستم است. شما میخواهید انقلابی را لگدکوب کنید که همه جهان و حتی مرتجعترین محافل سیاسی و مطبوعاتی دنیا به حقانیت و عظمت آن اعتراف دارند.

شما نه تنها آینده فرزندان خود را با انجام کودتا سیاه میکنید بلکه لعن و نفرین تمامی نفوس آزادیخواه و محروم بشری و همچنین فرزندان خود و نسلهای آینده ایران را بخود خواهید خرید.

شما با دستزدن به کودتا نه تنها خون هزاران شهید بیگناه و مظلوم را که بیدفاع و با دستهای برهنه از آرمان انسانی خود دفاع کردند پایمال میکنید بلکه ناچارید که دستهای خود را بخون هزاران بیگناه دیگر از هموطنان خود که جرمی جز تقاضای یک نظام عادلانه و انسانی برای همه ما و شما و فرزندان این آب و خاک ندارند بیالائید.

شما باید این حقیقت را از هماکنون دریابید که کودتای نظامی احتمالی ارتش در برابر بزرگترین انقلاب سیاسی و اجتماعی جهان معاصر چاره‌ای جز قبول بزرگترین رسوائی تاریخی ندارد.

قبول این ننگ بزرگ برای چیست؟ برای تثبیت وضع کسانی است که در ۲۵ سال گذشته بطور مستقیم و دائم از فساد و قمیض دستگاه حاکمه منتفع می‌شدند؟.

بخاطر کسانی است که خیال میکنند در یک نظام عادلانه‌ای که ارتش باید در کنار مردم و مدافع حاکمیت ملی مردم باشد بخاطر فساد و غارت و دنیالروبهای گورکورانه خود از شاه و شرکت در تجاوز و خفونت و غارت رژیم جانی نخواهند داشت؟.

بخاطر اینست که در یک نظام عادلانه مردمی ارتش دیگر مدافع منافع و امتیازات گروه حاکمه نخواهد بود، ارتش دیگر به خرج مردم ایران در خدمت حفظ خطوط استراتژیکی قدرتهای استعماری نخواهد بود ضابطه ارتقاء در ارتش مثل سایر سازمانهای دولتی اطاعت کورکورانه و شرکت در کشتار مردم و جلوگیری از اشاعه آگاهیهای سیاسی و اجتماعی در میان افسران و سربازان و پرستش شخصیت تا حد هبودیت و بندگی نخواهد بود.

و به واقعیت توجه کنیم که عمر چنین کودتائی بس کوتاه خواهد بود، زیرا بکارگرفتن افسران و سربازانی که از دل توده‌های ایرانی برخاسته‌اند و سهم عظیمی از بدبختی‌ها و محرومیت‌های این مردم در ۲۵سال حکومت فساد و استبداد شرایط اجتماعی و اقتصادی آنها و فرزندان و خانواده‌های آنها را نیز دربر میگیرد برای براه انداختن سیلابهای عظیمی از خون و آتش بخاطر حفظ مقام چند نفر و بخاطر بازگشت اوضاع اجتماعی کشور بحال فلاکتبار سابق مصیبتی است که دامن همه مردم ایران و منجمله برادران ارتشی ما را خواهد گرفت. و اگر همه قصد از کودتا همین است پس این شما و این کودتا...؟

شما قبل از آنکه در حرفه نظامی خود کاربرد سلاحهای پیچیده قرن بیستم را مطالعه کنید و سر در اسرار موشکهای اتمی فارمهیما و زمین به زمین، و زمین بهوا و هواپیماهای افیک تا افسژار فانتوم فروبرید به هزاروسیصد سال قبل برگردید و تاریخ هجوم عربهای پابرهنه و بقول فردوسی سوسمار خور را به اسپراطوری پرشکوه ساسانی مطالعه کنید، به دوران معاصر خود بازگردید به جنگلهای ویتنام و صحراهای چین و کوههای کوبا بروید و به‌بینید که هیچ سلاحی یارای مقاومت در برابر اراده مردمی که برای آزادی خود مردن را انتخاب کرده‌اند ندارد.

برادران و خواهران شما، اکنون به نقطه مرگ و آزادی رسیده‌اند، زیرا رژیم فاسد استبدادی دیگر برای زندگی و در زمینه مفهوم حیثیت انسانی- آزادی و حرّیت اجتماعی چیزی برای آنها باقی نگذاشته است. و اکنون اگر شما میخواهید این اراده مقدس آهنین را با گلوله نابود کنید این شما و این کودتا...؟

دموکراسی هندی

اینست که دموکراسی هندی هیچ وجه شباهتی با دموکراسی غربی ندارد، افکار عمومی، سیاست انتخابات و حکومت مردم بر مردم، همه اینها در هند کاملاً غیر از آنست که مردم در غرب از اینها می‌فهمند.

«سوسیالیسم» هم در الجزایر همین سرنوشت را داشت. سوسیالیسم در الجزایر به معنای یک نظام اقتصادی فلط، در آمد، نظامی بریده از زمینه‌های فکری و فرهنگی‌اش. مسلمان الجزایری که همه هویت جدید خود را از طریق «تجربه شهادت» در مفهوم اسلامی کلمه باز یافته بود چگونه میتوانست سوسیالیسم را با زمینه‌های فکری و فلسفی‌اش یعنی با انقطاع از معنویت، لمس کند پس این طبیعی بود که زمینه‌های فلسفی و فرهنگی سوسیالیسم را عقب بزند، اما سوسیالیسم بدون این زمینه‌های خاص خودش دیگر سوسیالیسم نبود. نظامی بود مسخ شده و بیگانه از خود. بدین سبب الجزایر دچار یک نظام اقتصادی از خود بیگانه گردید و سالها گرفتار شد امروز همه روشنفکران اصیل الجزایری برای رها شدن از بن‌بست تلاش میکنند و با پشت کار و حرکتی که در مردم الجزایر سراغ دارم مطمئنم که بر حل این مشکل قادر خواهند شد.

از همه اینها این نتیجه را میگیرم که انقلابهای اصیل جوامع استعمارزده مکانیسم و قوانین خاص خودش را دارد انقلاب اجتماعی کنونی ایران هم چون صد در صد اصیل است و از درون جامعه خوشبده دارای مکانیسم و قوانین خاص خودش میباشد. این انقلاب را نه با الگوهای دموکراسی میتوان فهمید و نه با سوسیالیستی، و نه میتوان برای آینده این انقلاب نسخه‌ای از نوع دموکراسی و یا سوسیالیسم نوشت. بر روشنفکران اصیل و تیزبین جامعه‌ها است که قوانین این حرکت و انقلاب را از سراسر خود این انقلاب بیرون بکشند و با آگاهی بر آن این انقلاب را در مسیری هدایت کنند که مال طبیعی و فرزند خود انقلاب باشد. هیچکس نباید بخود اجازه دهد که علاقه به این یا آن مکتب خاص او را از شناخت ویژگیهای کاملاً بیسابقه و بیمانند این انقلاب غافل کند و با تعزیه و تحلیلهای بیگانه از هویت این حرکت در فهم آن خود را به بیراهه بیندازد.

انقلاب اسلامی ایران ۲

م- مجتهدشبستری

انقلاب ایران یک انقلاب معنوی است

*** انقلاب اجتماعی کنونی ایران چون صددرصد اصیل است و از درون جامعه جوشیده دارای مکانیسم و قوانین خاص خودش می‌باشد.**

برای اکثریت قاطع مردم هند، انسان بودن یعنی درون گرائی و احساس همبستگی و اتحاد با سراسر هستی، در این سرزمین، تمام ارزشهای حاکم بر زندگی از این درون گرائی تغذیه میکنند و همه روابط اجتماعی و فرهنگی توده‌های هندی با همه تفاوتهائی که با هم دارند چون یک ارگانیسم زنده آنها در رابطه با این احساس درونی میتوانند زنده بمانند. نظام دموکراسی به معنای حرکت از موضع انسان‌های منقطع شده از معنویت برای این مردم چه معنائی میتوانست داشته باشد. انسان هندی که همه انسانیتش یعنی درونگرائی چگونه میتوانست طعم «حقوق بشر» منهای معنویت غرب را بچشد و آنرا تجربه کند، تا چه رسد به اینکه خواستار آن گردد؟

دموکراسی هندی

اینست که دموکراسی هندی هیچ وجه شباهتی با دموکراسی غربی ندارد، افکار عمومی، سیاست انتخابات و حکومت مردم بر مردم، همه اینها در هند کاملاً غیر از آنست که مردم در غرب از اینها می‌فهمند.

«سوسیالیسم» هم در الجزایر همین سرنوشت را داشت. سوسیالیسم در الجزایر به معنای یک نظام اقتصادی فلط، در آمد، نظامی بریده از زمینه‌های فکری و فرهنگی‌اش. مسلمان الجزایری که همه هویت جدید خود را از طریق «تجربه شهادت» در مفهوم اسلامی کلمه باز یافته بود چگونه میتوانست سوسیالیسم را با زمینه‌های فکری و فلسفی‌اش یعنی با انقطاع از معنویت، لمس کند پس این طبیعی بود که زمینه‌های فلسفی و فرهنگی سوسیالیسم را عقب بزند، اما سوسیالیسم بدون این زمینه‌های خاص خودش دیگر سوسیالیسم نبود. نظامی بود مسخ شده و بیگانه از خود. بدین سبب الجزایر دچار یک نظام اقتصادی از خود بیگانه گردید و سالها گرفتار شد امروز همه روشنفکران اصیل الجزایری برای رها شدن از بن‌بست تلاش میکنند و با پشت کار و حرکتی که در مردم الجزایر سراغ دارم مطمئنم که بر حل این مشکل قادر خواهند شد.

از همه اینها این نتیجه را میگیرم که انقلابهای اصیل جوامع استعمارزده مکانیسم و قوانین خاص خودش را دارد انقلاب اجتماعی کنونی ایران هم چون صد در صد اصیل است و از درون حامعه خوشبده دارای مکانیسم و قوانین خاص خودش میباشد. این انقلاب را نه با الگوهای دموکراسی میتوان فهمید و نه با سوسیالیستی، و نه میتوان برای آینده این انقلاب نسخه‌ای از نوع دموکراسی و یا سوسیالیسم نوشت. بر روشنفکران اصیل و تیزبین جامعه‌ها است که قوانین این حرکت و انقلاب را از سراسر خود این انقلاب بیرون بکشند و با آگاهی بر آن این انقلاب را در مسیری هدایت کنند که مال طبیعی و فرزند خود انقلاب باشد. هیچکس نباید بخود اجازه دهد که علاقه به این یا آن مکتب خاص او را از شناخت ویژگیهای کاملاً بیسابقه و بیمانند این انقلاب غافل کند و با تعزیه و تحلیلهای بیگانه از هویت این حرکت در فهم آن خود را به بیراهه بیندازد.

بر این انقلاب نامی جز «انقلاب اسلامی ایران» نمیتوان نهاد هویت این تجربهٔ انقلابی جامعه ما از آن تغذیه کرده و آنرا تبدیل به قسمتی از خود نموده است انقلاب اجتماعی تجزیه بردار نیست. اگر بخواهیم انقلاب را تقسیم کنیم و بهر کس و هر گروه سهمی از آن بدهیم معنای انقلاب را نفهمیده‌ایم، ثمره انقلاب ارث افراد نیست که میان بازماندگان آن تقسیم شود، ثمره انقلاب عبارت از آن جهت‌گیری کلی جامعه انقلابی است که ادغام شدن همه ایثارها و فداکاریها در یکدیگر، جامعه را بطور خودکار در آن جهت میاندازد، انقلاب مال جامعه است نه مال گروهها. بسازد بودن کاملاً روشن عنصر معنوی مذهبی در نتیجهٔ نهائی انقلاب اجتماعی ایران نشان میدهد که نسخه «دموکراسی» یا نسخه‌سوسیالیسم» یا تلفیقی از این دو را برآنده این انقلاب نوشتن تا چه حد بیگانگی از واقعیت است. انسان ایرانی در مسیر انقلاب طعم جدیدی از معنویت را می‌چشد چگونه میتوان نظام حکومتی آینده او را چیزی از نوع آزادی منقطع شده از معنویت در شکل دموکراسی یا سوسیالیسم دانست این نوع حکومتها فرزندان این انقلاب نیستند اینگونه نسخه‌نویسی‌ها خطر شدید از خودبیگانه ساختن انقلاب را دربرادارد خطری که هرروشنفکری باید آنرا لمس کند و با تمام قوا از بروز آن جلوگیری کند.

حال اگر معتقدید که عنصر معنوی انقلاب ما اینک بارزترین وجهه آن است قطعاً باید این سئوالات مطرح شوند که:

۱- آیا عنصر معنوی انقلاب ما از چنان فلسفه‌ای برخوردارهست که انقلاب را همواره درمسیر مردمی‌اش پیش ببرد؟!

۲- آیا ارزشهای از پیش قبول شده دراین عنصر معنوی یعنی ارزشهای اسلامی شیعی ازآن چنان تحرک و جامعیت برخوردارند که این انقلاب را دچار تحجر ارتجاع نسازند و به اصطلاح دینامیسم آنرا حفظ کنند؟!

۳- آیا «عنصرمعنوی» این انقلاب توانائی این را دارد که از پیدایش مستولی و بانی برای این انقلاب جلوگیری کند یا آنچنانکه از حکومت «تئوکراسی» و مذهبی دراذهان هست به حکومت طبقه و صنف منتهی خواهدشد؟

بر این انقلاب نامی جز «انقلاب اسلامی ایران» نمیتوان نهاد هویت این تجربهٔ انقلابی جامعه ما از آن تغذیه کرده و آنرا تبدیل به قسمتی از خود نموده است انقلاب اجتماعی تجزیه بردار نیست. اگر بخواهیم انقلاب را تقسیم کنیم و بهر کس و هر گروه سهمی از آن بدهیم معنای انقلاب را نفهمیده‌ایم، ثمره انقلاب ارث افراد نیست که میان بازماندگان آن تقسیم شود، ثمره انقلاب عبارت از آن جهت‌گیری کلی جامعه انقلابی است که ادغام شدن همه ایثارها و فداکاریها در یکدیگر، جامعه را بطور خودکار در آن جهت میاندازد، انقلاب مال جامعه است نه مال گروهها. بسازد بودن کاملاً روشن عنصر معنوی مذهبی در نتیجهٔ نهائی انقلاب اجتماعی ایران نشان میدهد که نسخه «دموکراسی» یا نسخه‌سوسیالیسم» یا تلفیقی از این دو را برآنده این انقلاب نوشتن تا چه حد بیگانگی از واقعیت است. انسان ایرانی در مسیر انقلاب طعم جدیدی از معنویت را می‌چشد چگونه میتوان نظام حکومتی آینده او را چیزی از نوع آزادی منقطع شده از معنویت در شکل دموکراسی یا سوسیالیسم دانست این نوع حکومتها فرزندان این انقلاب نیستند اینگونه نسخه‌نویسی‌ها خطر شدید از خودبیگانه ساختن انقلاب را دربرادارد خطری که هرروشنفکری باید آنرا لمس کند و با تمام قوا از بروز آن جلوگیری کند.

حال اگر معتقدید که عنصر معنوی انقلاب ما اینک بارزترین وجهه آن است قطعاً باید این سئوالات مطرح شوند که:

۱- آیا عنصر معنوی انقلاب ما از چنان فلسفه‌ای برخوردارهست که انقلاب را همواره درمسیر مردمی‌اش پیش ببرد؟!

۲- آیا ارزشهای از پیش قبول شده دراین عنصر معنوی یعنی ارزشهای اسلامی شیعی ازآن چنان تحرک و جامعیت برخوردارند که این انقلاب را دچار تحجر ارتجاع نسازند و به اصطلاح دینامیسم آنرا حفظ کنند؟!

۳- آیا «عنصرمعنوی» این انقلاب توانائی این را دارد که از پیدایش مستولی و بانی برای این انقلاب جلوگیری کند یا آنچنانکه از حکومت «تئوکراسی» و مذهبی دراذهان هست به حکومت طبقه و صنف منتهی خواهدشد؟

روشنفکران خسته و انقلاب مردم

«پندار»

در حالیکه انقلاب رعد آسای مردم ایران میرود تا به نتایج مطلوبی دست یابد و همه چیز در گروی هشیاری و وحدت و یک صدائی مردم است، پاره‌ای از روشنفکران خسته و ناامید از یک سو و عمله اکره‌های سابق دستگاه ظلم و اختناق از سوئی دیگر میکوشند تا به یکپارچگی صفوف رزمندگان آسیب بزنند.

قشرهائی از روشنفکران خسته که از حرکت در متن وقایع هراس دارند، نه از سرزدالت که از سرعقب افتادگی از موج خردکننده‌ئی که بپا خاسته است، در حاشیه تخم نا امیدی میکارند و میکوشند تا با دلائل واهی ثابت کنند که مردم میروند تا به دامان دیکتاتوری تازه‌ای در غلتند.

اینان که در گذشته‌های دور ظاهرا تب و تابی داشته‌اند، اما در مکانیزم اختناق حل شده‌اند با توسل به خر

در درگیری میان موافقین و مخالفین حکومت

سه نفر کشته و ده نفر مجروح شدند

خرم آباد- روز جمعه با هجوم گروهی افراد مسلح در پل دختر خرم‌آباد، سه نفر کشته شدند. در این درگیری همچنین ده نفر مجروح شدند.

شایعه حمله چماق بدستان از چند روز پیش در پل دختر پراکنده شده و بهمین علت عده زیادی از جوانان شهر خود را آماده مبارزه با آنان کردند.

شاهدان عینی این درگیری اظهار داشتند: عده‌ای چماق بدست با سه دستگاه مینی‌بوس از روستاهای اطراف به این شهر آورده شدند و سپس تحت حمایت مامورین ژاندارمری با دادن شعارهائی به طرفداری از حکومت به فروشگاهها و عابرین و مسافرین حمله کردند. مردم و جوانان پل دختر در صدد مقابله برآمدند و چماقداران را متفرق کردند ولی در همین حال ماموران مداخله کردند و بسوی مخالفین آتش گشودند. در اثر تیراندازی سه نفر باسامی محمد حسن زیبی‌وند دیپلمه ۱۹ ساله، شیخ مراد اسبری کشاورز و محمد باقر عربری دانش آموز ۱۵ ساله کشته شدند.

خرم‌آباد- کارکنان گروه نوسازی و توسعه و تجهیز مدارس استان لرستان ضمن اعلام همبستگی با کارگران و کارکنان صنعت نفت و سایر موسسات و سازمانها اظهار داشتند تا برقراری حکومت اسلامی به اعتصاب ادامه خواهند داد.

خرم آباد- هزاران نفر از دختران و پسران جوان خرم آباد عصر پنجشنبه با حضور در گورستان حصر این شهر یاد شهدای چند هفته اخیر خود را گرامی داشتند.

در گورستان یکی از روحانیون و یک رندانی سیاسی آزاد شده بنام محسن مهاوندی سخنرانی کردند.

۵ تن از استقبال کنندگان امام خمینی کشته شدند

ساوه- پنج نفر که برای استقبال از امام خمینی به تهران می‌آمدند براثر واژگون شدن اتوبوس جان خود را از دست دادند. ساعت ده شب پنجشنبه اتوبوسی که از مائین یزد عازم تهران بود در چهل کیلومتری ساوه واژگون شد. در این اتوبوس چهل و شش مسافر بود که پنج نفر از آنها به نامهای رضا رصایی، محمد مردانی، محمود باقری، رضا اصلانی و محمدعلی اسلامی کشته و دو نفر نیز مجروح شدند. جنازه کشته شدگان این حادثه روز جمعه با حضور هزاران نفر از مردم ساوه تشییع شد و به شهر مائین منتقل گردید.

در تظاهرات گرگان ۲ نفر شهید شدند

● گرگان- دیروز گروه زیادی از مردم گرگان به منظور راهپیمایی و تظاهرات به خیابان‌ها آمدند، اما افراد پلیس با تظاهرکنندگان سه مقابله برخاستند و به تیراندازی پرداختند.

در این درگیری یکی از تظاهر کنندگان بنام حسن دروپش سرب گلوله شهید شد و ۳۵ نفر نیز مجروح شدند که به بیمارستانهای پهلوی و فلسفی انتقال یافتند و حال یکی از آنها وخیم است.

به دنبال وقوع این حادثه، مردم تظاهرات پراکنده‌ای انجام دادند و تا آخرین ساعات روز، صدای تیراندازی به گوش می‌رسید.

ضمنا گروههای مختلف مردم گرگان، ضمن مراجعه به دفتر نمایندگی کیهان، خبر مربوط به تظاهرات مردم به نفع قانون اساسی در این شهر را که از رادیو و تلویزیون پخش شد تکذیب کردند.

○ گرگان- **ولی خانموزی که در تظاهرات دیروز گرگان مجروح شده بود در بیمارستان درگذشت وبااین ترتیب تعداد شهدای تظاهرات دیروز گرگان به ۳ نفر رسید.**

در قزوین یک نفر کشته شد

قزوین- در روز پنجشنبه یک گروه ۱۰۰ نفری این شهر بطرفداری از قانون اساسی در یک راهپیمائی کوتاه شرکت کردند و شعارهائی دادند در پایان این تظاهرات یکی از شرکت کنندگان بنام پرویز کاکاوند مورد اعتراض یکی از بستگانش بنام نوری کاکاوند قرار گرفت و در همین لحظه پرویز بافدارهای که همراه داشت به نوری کاکاوند حمله کرد و اورا سخت مضروب نمود نوری در بیمارستان درگذشت.

شاهدان گفتند پرویز کاکاوند همراه خانوادماش به پادگان قزوین پناه برد.

○ سمنان- ۲۰هزارنفر از مردم سمنان بمنظور اعلام همبستگی با مردم مبارز ایران دست بیک راهپیمائی و تظاهرات آرام زدند.

راهپیمائی ۵ ساعت ادامه داشت و ضمن آن قطعنامه‌ای در ۷ ماده قرائت شد.

تظاهرات خونین و راه‌پیمایی در شهرها

● آمل- روز شنبه دهها هزار زن و مرد روستائی و شهری تظاهرات و راهپیمائی گسترده‌ای در خیابانهای آمل برپا داشتند. تظاهر کنندگان که هکسهائی از امام خمینی، دکتر مصدق و شهدا در دست داشتند، در گورستان امامزاده ابراهیم اجتماع کردند.

● زنجان- حدود صدهزار نفر از مردم زنجان در سرمای سخت ۱۸ درجه زیرصفر این شهر دست به راهپیمائی و تظاهرات ضدحکومتی زدند و شعارهائی علیه دولت و به طرفداری از امام خمینی دادند. در این تظاهرات همه گروههای اجتماعی زنجان شرکت داشتند.

● برازجان- صبح شنبه حدود ۵۰ هزار نفر از مردم دشتستان برازجان طی یک راهپیمائی از مسجد دلگشا شعارهائی علیه دولت و به طرفداری از حکومت اسلامی دادند.

● بندرعباس- حدود ۱۰ هزار نفر از مردم بندرعباس پس از اجتماع در برابر مسجد فاطمیه با دادن شعارهای مذهبی دست به راهپیمائی زدند.

● کازرون- ساعت ۸ صبح روز شنبه حدود صدهزار نفر از مردم کازرون برای یک راهپیمائی در میدان آهنگران اجتماع کردند ولی ماموران مانع حرکت آنان شدند. ماموران همچنین برای متفرق کردن مردم اقدام به تیراندازی هوائی و پرتاب گازاشک‌آور کردند.

● لنگرود- ۵۰ هزار نفر از مردم لنگرود و روستاهای اطراف در تظاهرات روز شنبه شرکت کردند و شعارهائی علیه حکومت دادند. تظاهر کنندگان هکسهائی از امام خمینی، دکتر شریعتی، میرزا کوچک خان جنگلی و سید جمال الدین اسدآبادی در دست داشتند و خواستار برقراری حکومت اسلامی بودند.

● فسا- شهرستان فسا روز شنبه شاهد تظاهرات صد هزار نفری علیه دولت و حکومت بود.

تظاهر کنندگان پس از ۶ ساعت راهپیمائی یک قطعنامه ۷ ماده‌ای را مورد تصویب قرار دادند. در این قطعنامه کشتارهای تهران، سنندج، تبریز و شهرستانهای دیگر و جلوگیری از ورود امام خمینی محکوم شده بود.

● نکاء- هزاران تن از مردم نکاء دیروز از علی یوسفی‌نژاد استقبال کردند. وی چندی پیش در یک راهپیمائی آرام، مورد اصابت گلوله قرار گرفت و مجروح شد و به بیمارستان انتقال یافت.

● بندرعباس- اداره بنادر و کشتیرانی بندرعباس روز جمعه به اشغال نظامیان درآمد.

بدنبال اطلاعیه کارکنان گمرک و بنادر و کشتیرانی درپی دستور امام خمینی بسوای تخلیه مواد غذائی و سوختی و شروع کار مجدد کارکنان این دو اداره، روز جمعه از طرف ماموران، اداره بنادر و کشتیرانی و گمرک به اشغال نظامیان درآمد و از تخلیه‌بار جلوگیری شد.

در اعلام همبستگی پزشکان بیمارستان شرکت ملی نفت ایران- آبادان نام آقایان دکتر منوچهر وزیری ودکتر مهدی مومن طایفه اشتباه چاپ شده بود که بدینوسیله تصحیح میشود.

زندانیان سیاسی در کرج رایگان معالجه میشوند

دونفر از پرشکان حراج کرج بنامهای دکتر مه بهدی انوری و دکتر اسفندیار بهروزی ضمن تماس تلفنی با خبرنگار کیهان در کرج آمادگی خود را برای معالجه زندانیان ،سیاسی بطور رایگان اعلام نمودند برای آگاهی بیشتر تلفن شماره ۸۰۱۸۸ اعلام شده است.

آبادان ٤ شهید داد

آبادان- در یورش ناگهانی ارابه‌های جنگی حکومت نظامی و ماموران پلیس به راهپیمایان، در آبادان ٤ نفر کشته و ده نفر مجروح شدند.

به دنبال حمله ماموران به مردم بیش از ۳۰ نفر از اهالی نهر دستگیر شدند و بعد از این حادثه، راهپیمایی در آبادان که قبلاً ممنوع اعلام شده بود آزاد شد.

هم اکنون ده نفر از مجروحان حادثه دیروز در بیمارستانهای کورش، شرکت نفت، آرین و ۲۵ شهریور بستری میباشند. کشته شدگان آبادان محمدی ٤۵ ساله کارگر شرکت نفت، نوشادی کارگر مستغلات شرکت نفت و یک پیرزن و پسربچه‌ای میباشند که هنوز اجسادشان پیدا نشده ولی قتل آنها حتمی است.

پس از اعلام آزاد شدن راهپیمایی ۳۵۰ هزار نفر از مردم به خیابانها ریختند و علیه حکومت بختیار و کشتار مردم در شهرهای مختلف شعار دادند.

چندتن از شهدای تظاهرات رضائیه

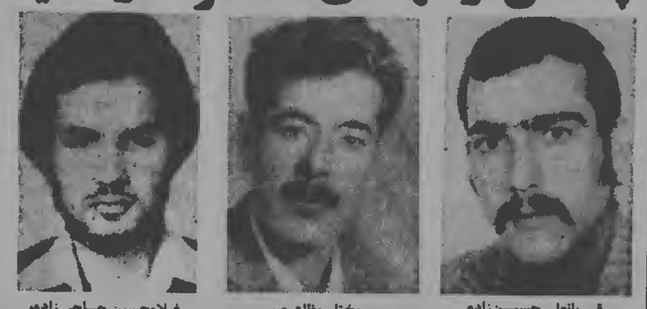

قربانعلی حسین‌زاده — مختار مظاهری — غلامحسین حاجی زاده

مهدی نیک فرجام — سیاوش حسن زاده — عبداله دلسروی کیمیائی

ارومیه- (رضائیه)- بدستور حضرت آیت‌الله محمد فوزی قسمتی از گورستان باغ رضوان رضائیه که جنازه شهدای وقایع اخیر در آن دفن شده است مقبره شهدا نامگذاری گردید در مقبره شهدا جنازه هفت شهید حادثه خونین ۱۱ محرم و دو شهید روزهای قبل از آن و یک شهید ۱۳ ساله دیگر که در تظاهرات مردم مهاباد شهید شده بود مدفون است این ده نفر عبارتند از سیاوش حسن‌زاده، مهدی نیک فرجام، مختار آوندی، مختار مظاهری، سعید احمدی، قربانعلی حسین‌زاده، غلامحسین حاجی زاده، نبی جعفرزاده، غلامحسن رشیدی و خسرو کیمیائی

عکسها مربوط به هفت تن از شهدای ماههای اخیر رضائیه است.

آزادی چهار زندانی سیاسی

آستانه اشرفیه- چهار نفر از زندانیان سیاسی لاهیجان که از زندان آزاد شدهاند بزیارت گاه خود آستانه اشرفیه وارد شدند.

زندانیان آزاد شده که حمید ارض پیما، ایرج نیری، ابوالقاسم طایر پرور و حسن گلشائی نام دارند توسط منتقل نفر از مردم آستانه مورد استقبال قرار گرفتند.

هزاران بابلی از بهرام قبادی استقبال کردند

● بابل- هزاران تن از مردم بابل، دیروز از بهرام قبادی زندانی سیاسی شهرشان که آزاد شده بود، استقبال کردند.

بهرام قبادی در مرداد ماه سال ۵۰ همراه برادرش چنگیز قبادی و همسرش مهرنوش ابراهیمی و شخص دیگری بنام پرتوی در جنگل نوشهر دستگیر شدند، اما اتومبیل آنها در بین راه واژگون شد و چنگیز و مهرنوش موفق به فرار شدند. ولی این دو نفر بعداً در درگیری با مأموران ساواک شهید شدند. بهرام قبادی نیز در دادگاه نظامی به اعدام و سپس به حبس ابد محکوم شد و اخیراً همراه با سایر زندانیان سیاسی آزاد گردید.

۷ تن از عشایر بعضرب گلوله مجروح شدند

پارس آباد مغان- در تیراندازی مأموران ژاندارمری هفت نفر از عشایر طایفه جلودارلو آذربایجان زخمی شدند. افراد طایفه جلودارلو روز جمعه برای شرکت در تظاهرات پارس آباد مغان و اعلام همبستگی با نهضت ملت ایران به پارس‌آباد میرفتند که در شاه‌آباد مغان شخص ناشناسی بسوی پاسگاه ژاندارمری تیراندازی کرد و مأموران پاسگاه به تصور اینکه تیراندازی توسط عشایر جلودارلو صورت گرفته‌است بسوی عشایر تیراندازی کردند. در این تیراندازی هفت نفر از عشایر بشدت مجروح و بلافاصله به بیمارستان منتقل شدند. موضوع تیراندازی یک ناشناس به پاسگاه وسیله مقامات مسئول تحت بررسی است.

● کاشمر- با انتشار خبر بازگشت امام خمینی، دوازده خروار برنج در کاشمر طبخ و از سوی هیأت مذهبی این شهر، بین مردم توزیع شد.

در تظاهرات تبریز ۱۰ نفر شهید و ۲۵ نفر مجروح شدند

● فرمانداری نظامی تبریز: حدود ۶۰۰ تظاهر کننده دستگیر شده‌اند

تبریز- شهر تبریز روز جمعه گذشته شاهد تظاهرات خشونت‌آمیز و خونینی بود که طی آن بیش از ده نفر شهید و ۲۵ نفر مجروح شدند.

گروه زیادی از مردم تبریز روز جمعه به خیابان‌ها آمدند و قصد داشتند به تظاهرات بپردازند ولی آرایش نیروهای نظامی در تقاطع خیابانها و میادین شهرنشان می‌داد که از هرگونه تظاهرات جلوگیری خواهد شد.

کانون اصلی تظاهرات مردم در این روز، خیابان پهلوی و میدان شهرداری بود و درپی این تظاهرات شدند و خشونت آغاز شد.

مامورین ابتدا با استفاده از گاز اشک‌آور خواستند مردم را پراکنده سازند. ولی چون مردم متفرق نشدند مامورین اقدام به تیراندازی کردند. تظاهر کنندگان در برابر این تیراندازی‌ها مقاومت کردند و در همین هنگام بود که تانکها بحرکت درآمدند و بسوی مردمی که در پیاده‌روها بودند آتش گشودند. مردم، مجروحین و کشته شدگان را برمی‌داشتند و نمی‌گذاشتند که در خیابانها بمانند.

○ در این میان جوانان نیز با استفاده از بمبهای دستی و وسائل آتشزا چندین انفجار مهیب در اطراف ساختمان شهرداری براه انداختند.

این تظاهرات تا ساعت ۳/۵ بعدازظهر ادامه داشت و به گفته حضرت‌آیت‌اله قاضی طباطبائی و سایر آگاهان محلی بیش از ده تن شهید و ۲۵ نفر مجروح شدند ولی مقامات فرمانداری نظامی تعداد کشته شدگان را سه نفر و مجروحین را ۹ نفر اعلام کردند.

● فرمانداری نظامی تبریز طی اعلامیه‌ای مدعی شد که در تظاهرات روز جمعه تظاهر کنندگان در حالیکه در دستهای خود اسلحه‌های گرم و سرد داشتند به مامورین حمله‌ور شدند و در نتیجه یک سرباز و یک افسر را مجروح ساختند. فرمانداری نظامی تبریز یاد آور شده است که حدود ۶۰۰ تن از تظاهر کنندگان بازداشت شده‌اند.

تبریز- شنبه- به دنبال کشتار روز جمعه تبریز، از فعالیت ساعتهای صبح روز شنبه صدها هزار تن از مردم تبریز، تظاهرات عظیمی را در خیابانهای این شهر آغاز کردند. در این روز، برخلاف روز گذشته، در مسیر تظاهر کنندگان مأموران انتظامی دیده نمی‌شدند. تظاهر کنندگان در حالیکه عکسهای حضرات آیات عظام خمینی و شریعتمداری را در دست داشتند، علیه رژیم شعار میدادند.

راهپیمایی و تظاهرات دیروز شش ساعت بطول انجامید و در پایان آن، دو اعلامیه از حضرت آیت‌الله العظمی شریعتمداری خطاب به سربازان و عشایر و همچنین قطعنامه تظاهر کنندگان قرائت شد.

قطعنامه‌مردم‌مسلمان آذربایجان‌در راه‌پیمایی‌شنبه

متن قطعنامه‌ای که مردم مسلمان تبریز منتشر کردند بدین شرح است:

ملت مسلمان ایران به رهبری مراجع تقلید خود حضرات عظام آیت‌اله خمینی و آیت‌اله شریعتمداری دولت شاپور بختیار را غیرقانونی می‌شناسد و هیچ گونه اطاعتی از آن دولت غیرقانونی نخواهد کرد.

در قطعنامه آمده است که حادثه اسفناک جمعه ششم بهمن، تبریز بدست عمال رژیم از جمله ساواک انجام شده و برادران محترم ارتشی از آن حادثه فجیعانگیز بیزارند.

بسته شدن فرودگاههای کشور بروی هواپیماهای حامل نایب‌الامام آیت‌اله خمینی بدست دولت باعث تنفر ملت مسلمان ایران از دولت شاپور بختیار است و ملت مسلمان این عمل ارتجاعی را شدیداً محکوم می‌نماید.

در قطعنامه گفته شده است که: ملت مسلمان تا به ثمر رساندن انقلاب اسلامی خود آرام نخواهد نشست و با هرگونه توطئه و فساد علیه انقلاب اسلامی مبارزه خواهد کرد.

آزادی زندانیان سیاسی بخصوص افراد بیگناهی که دیروز در تبریز دستگیر شده‌اند خواست ملت مسلمان ایران است.

جنازه شهید تشییع شد

● آستانه اشرفیه- هزاران تن از مردم آستانه اشرفیه، دیروز جنازه شهید احمد عطاآفرین را با جلال و شکوه خاصی تشییع کردند.

عطاآفرین، دبیر ساکن رشت بود که در تظاهرات روز پنجشنبه در آن شهر، بضرب گلوله به شهادت رسید.

جنازه عطاآفرین درگورستان آستانه اشرفیه بخاک سپرده شد.

۱۰۰ اتوبوس برای استقبال

● سبزوار- یکصد دستگاه اتومبیل و اتوبوس با پوشاک و لوازم کافی به منظور استقبال از امام خمینی از سبزوار به تهران حرکت کرد.

جوانان، چهار دزد را گرفتند

● ماهشهر- جوانانی که در ماهشهر برای حفظ امنیت شهر، گمارده شده‌اند، به سرنشینان یک اتومبیل آریا فلنین شدند و اتومبیل را متوقف کردند.

معلوم شد چهار سرنشین این اتومبیل، در خرمشهر دست به سرقت زده‌اند. آنها به مسجد جامع آورده شدند تا تکلیفشان توسط روحانی شهر معلوم شود.

● ملایر- در راهپیمایی عظیمی که از سوی هزاران تن از مردم ملایر صورت گرفت شعارهایی برضد دولت داده شد.

در پایان این راهپیمایی، آیت‌اله میرشاه ولد طی سخنانی از سوی مردم ملایر، خواستار برکناری مهندس حالیبی و هوشنگ ناظمی نمایندگان ملایر در مجلس شورای ملی شد. آیت‌اله میرشاه ولد، این دونفر را نمایندگان انتصابی از سوی دستگاه دانست و از آنها خواست که خانه ملت را ترک گویند.

● آمل- شاخه دگروه مجاهدین شهریور سیاه در آمل، طی اعلامیه‌ای به نمایندگی این شهر در مجلس شورای ملی اخطار کرد. در این اعلامیه از جلال تلوی لاریجانی خواسته شده است که هرچه زودتر از نمایندگی مجلس استعفا دهد. درغیر اینصورت، در دادگاه خلق، محاکمه و به شدیدترین وجهی مجازات خواهد شد.

● ماهزن ورامین- ساکنین شهرک ماهزن ورامین آمادگی خود را برای سرکوبی چماق بدستان اعلام کردند.

● کاشمر- رویش برف از چند شب پیش در کاشمر آغاز شد و تاکنون بیش از ۳۰ سانتی متر برف بروی زمین نشسته است

● سرپل ذهاب- در تظاهراتی که روز پنجشنبه با شرکت عده‌ای از ساکنان سرپل ذهاب برپا شد، تظاهر کنندگان طرفداری خود را از قانون اساسی اعلام کردند.

زنجان- روز پنجشنبه عده‌ای حدود ۱۰ نفر از بازنشستگان انتظامی در سالن بخرینی آموزش و پرورش زنجان بخاطر طرفداری از قانون اساسی اجتماع کردند. کارمندان آموزش و پرورش زنجان بعنوان اعتراض به این برنامه اداره را ترک کردند و حدود ساعت ده در مسجد ولی عصر اجتماع کردند. در این زمان بلندگوی مسجد از مردم خواست وقتی به خیابان می‌روند، مواظب باشند که با طرفداران قانون اساسی برخورد نداشته باشند.

یکی از آنان گفته است: به ما گفته بودند که جمعی از ماموران با لباس شخصی به ما ملحق خواهند شد ولی چون آنها نیامدند و تعداد ما کم بود، اینجا را ترک کردیم.

زنجان- روز جمعه بعد از ظهر حدود ۴۰ هزار نفر از مردم زنجان برای اعتراض به بسته شدن فرودگاه به راهپیمائی پرداختند و علیه دولت بختیار شعار دادند.

● سیرجان- دیروز در راهپیمایی بزرگ مردم سیرجان، از دکتر مصاله منتظری نماینده این شهر در مجلس شورای ملی خواسته شد هرچه زودتر استعفا دهد. در این راهپیمایی اعلام شد که منتظری نماینده واقعی آنها نیست.

○ خرم‌آباد- یک اجتماع ۱۵۰ هزار نفری از مردم خرم‌آباد روز گذشته برپا شد.

در این اجتماع که گروههای مختلف مردم شرکت داشتند نماینده کشاورزان گفت آنان که در کسوت چماق‌بدست مردم را مورد هجوم قرار میدهند باید بدانند که روستائیان لرستان آرامشان نخواهند گذاشت.

یکی از شهدای اندیمشک

سهیل منشی‌زاده

اندیمشک- سهیل منفی‌زاده فرزند هاشور ۸ ساله که در حیاط خانه‌شان در حال بازی کردن بود براثر حمله نظامیان در روز چهارشنبه ۲۷ دیماه مورد اصابت گلوله واقع و شهید شد.

اطلاعیه

انستیتو سیمین

کلیه دفاتر و کلاسهای انستیتو انگلیسی سیمین، در ساختمانهای کاخ و نعیم و نوبخت و غفاری و تخت‌جمشید، برای کودکان و بزرگسالان دایر است.

به داوطلبان دورههای جدید توصیه میشود قبل از پایان مهلت ثبت‌نام از بخش امتحانات ورودی و ثبت‌نام انستیتو درساختمان ۳۵ خیابان تخت‌جمشید کارت تحصیلی خود را دریافت دارند.

دفتر روابط

پیکان قرمز رنگ ۴۲۹۶۵ تهران ب در تهران مفقود شده با تلفن ۳۰۲۳۵۲ تماس حاصل و مژدگانی دریافت نمائید.

تاکسی نارنجی رنگ ۲۹۶۴۴ تهران مفقود شده لطفاً به تلفن ۳۵۹۹۱۲ اطلاع دهید مژدگانی دریافت دارید.

قابل توجه علاقمندان تحصیل درخارج

ترجمه رسمی کلیه مدارک تحصیلی باتائید وزارت دادگستری و دریافت پذیرش تحصیلی ازدبیرستانها و دانشگاههای معتبر آمریکا بوسیله پیک سریع بین‌المللی و اختصاصی موسسه دارالترجمه رسمی نصرت روبروی دانشگاه تهران تلفن ۶۴۹۴۰۴ ش ۷۳۰۵۶ ۱-۲

یک جلد گذرنامه بنام سیدمهدی میرزائی مفقود شده متمنی است به تلفن ۲۹۰۹۶۵ مراجعه و مژدگانی دریافت دارید. ن ۷۰۳۶۸

تدریس انگلیسی ریاضی ۳۰۱۲۶۸ ۷۳۰۷۰

شرکت اسبدوانی تهران جهت کار در ایام تعطیل هفته به تعدادی فروشنده زن و کارمند بانک با شرایط ذیل نیازمند است

ملیت ایرانی- دیپلمه- دارا بودن گواهی پایان خدمت وظیفه‌ویا معاف دائم آشنائی بزبان انگلیسی- داوطلبان روزهای زوج از ساعت ۸ صبح الی ۱۲/۵ ظهر با شماره تلفن ۹- ۳۶۸۰۰۱ داخلی ۲۵۰ خانم نادری تماس حاصل فرمایند.

آپارتمان دو اطاق خوابه نیم‌مبله در بلوار الیزابت خیابان سهیل تلفن ۹۲۵۶۷۲- ۳۰۳۲۳۸

کاتکا
تولیدکننده انواع سنگهای ساختمانی در تهران وشهرستانها در اسرع وقت
تلفن ۸۴۱۸۹۰

تعمیرات شوفاژ فوری تلفن ۸۲۲۵۸۶ ش۷۳۰۵۹

آپارتمان یک خوابه شاهرضا برسپاه یا وسائل ۲۳۴۳۰۵ ن ۷۳۰۵۳

چند نفر خانم و آقای آشنا به اخذ پذیرش رابدون سرمایه به مشارکت دعوت مینمائیم۸۲۸۳۲۶

مفقود شده

بی‌ام و ۵۱۸ رنگ انگوری شماره شهربانی ۸۷۴۳۵ تهران ۲۴ شماره شاسی ۵۶۸۰۲۲۴ بسرقت رفته کسانیکه اطلاع دارند با تلفن ۵۴۹۶۸۲ یا تلفن ۵۴۹۳۳۱ تماس گرفته و مبلغ پنجاه هزار ریال مژدگانی دریافت دارند.

آگهی دعوت مجمع عمومی عادی سالیانه شرکت سهامی خاص ساختمانی دی-اچ- اچ (دومز- هدیش- هامون)

مجمع عمومی عادی سالیانه شرکت سهامی خاص ساختمانی دی اچ اچ (دومز- هدیش- هامون) درساعت ۱۱ صبح روز شنبه ۲۸ بهمن ماه ۱۳۵۷ درمحل اداره مرکزی شرکت تشکیل میگردد.

ازصاحبان سهام شرکت دعوت میشود که در روز و ساعت مقرر درجلسه مجمع حضور بهم رسانند.

دستور جلسه بقرار زیر است:

۱- استماع گزارش هیئت مدیره

۲- استماع گزارش بازرسان درمورد ترازنامه وحساب سود و زیان سال مالی ۱۳۵۷.

۳- تصویب ترازنامه و حساب و سود وزیان سال مالی ۱۳۵۷ ودادن مفاصا به مدیران شرکت.

٤- انتخاب اعضاء هیئت مدیره.

۵- انتخاب بازرسان شرکت.

۶- تعیین روزنامه کثیرالانتشار برای درج آگهی‌های شرکت.

۷- مسائل متفرقه.

روزنامه محترم کیهان

درشماره ۱۰۶۱۶ مورخه ۱۳۵۷/۱۰/۲۵ مطالبی درباره شرکت ساختمانی پرسیزیون درج شده بود آنچه مربوط به محیط کارگران شرکت، کارگاههای منطقه مسجد سلیمان میباشد چون پدری دلسوز که نگران وضع فرزندان عزیز و گرامی خود بوده و هست لحظه‌ای از پای ننشسته تا با مساعدت و همکاری کارفرمای محترم خود محظورات ناشی از پنج ماه اعتصاب و تعطیل فعالیت ساختمانی را بنحوی مرتفع و جبران نمائیم و چنانچه از ذخایر و اندوخته مالی چندین ده میلیون تومان برخوردار بودیم بی‌چون‌وچرا حقوق ماهیانه کارگران زحمتکش را پرداخت میکردیم ولی دراین مواقع حساس منافع و مصالح کارگران شریف ایجاب میکند با اشتراک مساعی و همکاری برمشکلات فائق گردیم و گره از کارها بگشائیم.

درقسمت مطالب مندرجه که تصور رفته شخصیتهای مختلف دراین شرکت سهیم یا شریک هستند قویاً تکذیب میشود شرکت نامه شرکت ساختمانی پرسیزیون طی شماره ۲۰۹۵ درتهران رسماً در اداره ثبت شرکتها به ثبت رسیده و حاکی است جز آقای بوریس فرانک که درمشهد مقدس متولد شده‌اند وسمت مدیریت عامل شرکت را برعهده دارند و آقای هوشنگ تیموریتاش هیچکس دیگری دراین شرکت سهیم و شریک نمیباشد.

مدیرعامل شرکت ساختمانی پرسیزیون

مؤسسه انگلیسی ماد
برای کلاسهای تر می و مکالمه و ماشین‌نویسی ثبت نام مینماید
میدان کندی تلفن ۹۳۴۴۲۹- ۹۳۸۶۲۷

آقای غلام عباس لشقائی مدتی است از شما خبری نیست ما را از سلامتی خودت با اطلاع کن. کرمانشاه- زینتی ن ۷۳۰۸۴

اتومبیل آریا شماره ۴۴۹۴۴ تهران‌ج رنگ آبی متالیک سرقت شده از یابنده خواهشمند است به شماره تلفن ۶۴۳۳۶۰ اطلاع داده و مژدگانی دریافت دارد. ن ۷۳۰۸۶

راننده کامیون بنام حاجی علی اصغر رضائی یک چمدان در جاده هراز پیدا کرده چون اساس قیمتی دارد صاحبش بنشانی این جانب حاجی علی اصغر رضائی تلفن ۳۴۴۹۴۳ و ۳۳۶۷۹۰ مراجعه نماید.

آپارتمان خواطاق خوابه با تلفن مستقل و وام بانکی روبروی پارک شاهنشاهی تلفن ۲۲۳۳۷۳ یا ۸-۶۲۳۵۹۶ فروشی ن ۷۰۳۰۸۵

دارالترجمه روزولت
خیابان روزولت تقاطع تخت طاوس تلفن ۸۳۳۶۱۸
انگلیسی- فرانسه- آلمانی- ایتالیائی- عربی- روسی- اسپانیولی

اخذپذیرش فوری ۴۸ ساعته
انگلیس-امریکا-فرانسه وسایرکشورها۲۵روزه
تلفن ۹۲۰۵۸۴- ۹۳۴۴۳۲- ۹۳۴۴۳۱

آپارتمان فروشی- بالای آریامهر تلفن ۶۵۷۳۴۰ عصر از ساعت ۳ الی ۷ تماس بگیرید.

تعاونی روستائی معمسنی
فروشگاه سیار اسلامی دایر نمود

کارکنان سازمان تعاون و امور روستائی معمسنی همگام با سایر طبقات و به پیروی از نیات عالیه رهبر بزرگ اسلام حضرت نایب الامام خمینی فروشگاه سیار اسلامی دایر و با کامیون کلیه مایحتاج اولیه شهر و روستاهای منطقه معمسنی را تامین و با حداقل بهاء توزیع مینماید انجام این کار زیر نظر آقای علی تهمتن رئیس سازمان امور و با همکاری کلیه همکاران اداره آن سازمان ادامه دارد.

ندائی از خرابه‌های طبس
یک پیام به جامعه روحانیت و همکاران ذوب‌آهن و کلیه طبقات مردم مسلمان و مجاهد

ما کارکنان ذوب‌آهن واحد اکتشافی طبس که دوران اعتصاب خود را در بدترین شرایط میگذرانیم هر اثر زمین لرزه همه عزیزان و همه چیز خود را از کف داده‌ایم و در این سرزمین ماتم و عزا از کمکهای دولتی جز تبلیغات و منفی‌بافی چیزی ندیده و حتی دیناری از طرف این باصطلاح نوعدوستان به ما یاری نشده، مسئولان و مدیران ذوب‌آهن ایران هم که سخت مشغول کاغذبازی و ریرتاژسازی بوده و هستند بدون کمترین توجهی چند چادر بطور قرض‌الحسنه از شیروخورشید سرخ گرفته و در این خرابه بنام اداره ذوب‌آهن بنا کرده‌اند از تشکیلات اداری، فقط و فقط حضور و غیاب را به میراث گذاشته و رئیس کم تجربه این واحد هم پس از زلزله بار سفر اروپا را بست و رفت مشتی محزون و بیمار را سرگردان و بلاتکلیف نمود بطوریکه این خلاء هنوز هم برطرف نگردیده و از نیمه دوم مهرماه ۵۷ حقوق و مستمری هم پرداخت نشده و عده‌ای هم از اول مرداد ماه حقوق نگرفته‌اند. با توجه به مشکلات ناشی از زلزله و نپرداختن حقوق و مستمری از تاریخ فوق زندگی برای ما کارکنان بی‌نهایت طاقت‌فرسا شده و به انتظار معجزه‌ای هستیم تا شاید ما را از این گرفتاریها برهاند. این ندای ما به شما جامعه روحانیت و کارکنان مبارز ذوب‌آهن است تا به یاری ما بپاخیزید و به طرق و عناوین مختلف حلقوم مسئولان این شرکت را در هم بفشارید و از این مزدوران بخواهید تا در پرداخت حقوق ما اقدام فوری بعمل آورند.

کارکنان ذوب‌آهن واحد اکتشافی طبس

بسمله الرحمن‌الرحیم

ما کارکنان شیلات مازندران (بابلسر) ضمن محکوم نمودن رژیم استبداد و غیرقانونی بودن آن که ازطرف حضرت آیت‌اله امام خمینی اعلام گردیده همبستگی خودرا با ملت ایران اعلام نموده و خواستار موارد زیر میباشیم. لغو حکومت نظامی درتمام شهرها- آزادی کلیه زندانیان سیاسی بدون هیچ قیدوشرط- خروج کلیه مستشاران نظامی آمریکائی ازکشور- استقرار حکومت جمهوری اسلامی

کارکنان شیلات مازندران بابلسر

طلوع مجدد ابرمرد انقلابی تاریخ و بزرگ رهبر شیعیان جهان حضرت آیت...العظمی نائب‌الامام خمینی را در افق ایران بحضور معظم‌له و بهمه آزاداندیشان و مسلمانان تبریک میگوئیم.

جامعه روحانیت شهرستان خوانسار
حسین علوی- محمدعلی ابن‌الرضا- سیدمهدی غضنفری

دارالترجمه تخت طلووس

خیابان تخت طاووس تقاطع بزرگ راه تلفن ۶۲۴۴۳۶
انگلیسی- فرانسه- آلمانی- ایتالیائی- عربی- روسی- اسپانیولی

آگهی دعوت مجمع عمومی عادی (بطور فوق‌العاده)
شرکت سهامی عام ایرانیت

بدینوسیله از کلیه صاحبان سهام شرکت سهامی عام ایرانیت طبق ماده ٤۱ اساسنامه دعوت مینماید که در ساعت ده صبح روز شنبه ۲۱ بهمن ماه ۱۳۵۷ برای شرکت در مجمع عمومی درمحل شرکت واقع در خیابان امیراتابک شماره ۹۱ حضور بهمرسانند.

دستورجلسه:

۱- استماع گزارش هیئت مدیره در مورد امورجاری شرکت

۲- استعفای دو عضو هیئت مدیره وانتخاب جانشین ایشان

۳- تعیین روزنامه‌های کثیرالانتشار برای درج آگهیهای شرکت

هیئت مدیره شرکت سهامی عام ایرانیت

آگهی دعوت مجمع عمومی عادی بطور فوق‌العاده

باطلاع کلیه سهامداران شرکت کارخانجات صنعتی اتمسفر(سهامی عام) میرساند: مجمع عمومی عادی صاحبان سهام بطور فوق‌العاده در ساعت ۱۱ روز دوشنبه ۱۶ بهمن ماه ۱۳۵۷ در محل کارخانه تشکیل میگردد.

دستور جلسه:

انتخاب یا تجدید ماموریت اعضای هیئت مدیره.

کارخانجات صنعتی اتمسفر(سهامی عام)

بی‌ام و ۳۲۰ آبی متالیک شماره ۱۵۸۳۸- تهران ۲۲ مفقود شده از یابنده خواهشمند است با تلفنهای ۹۳۳۳۷۸ یا ۸۴۴۵۶۷ تماس حاصل نموده مژدگانی قابل توجهای دریافت دارند.

بنیان گزاران صنایع تهویه مطبوع و حرارت مرکزی همبستگی و شرکت در نهضت ملی ایران را اعلام و همه امکانات و نیروی خود را در راه پیروزی نهائی و خواسته‌های ملت ایران تحت رهبری امام خمینی بکار میگیرند تا نقش خود را در راه آزادی ملت و شکوفائی و خودکفائی صنایع ایران عزیز ایفا نماید.

سندیکای سازندگان لوازم تهویه مطبوع و حرارت مرکزی

فروش مبلمان بعلت تعطیل مهمانسرای یک شرکت مهندسین مشاور آلمانی
تلفن: ۲۲۱۸۷۱-۲۲۳۵۲۷ از ۷تا۱۵

آگهی دعوت مجمع عمومی عادی (بطور فوق‌العاده)
شرکت سهامی عام ایرانیت

بدینوسیله از کلیه صاحبان سهام شرکت سهامی عام ایرانیت طبق ماده ٤۱ اساسنامه دعوت مینماید که در ساعت ده صبح روز شنبه ۲۱ بهمن ماه ۱۳۵۷ برای شرکت در مجمع عمومی درمحل شرکت واقع در خیابان امیرات

ساعات شرعی: یکشنبه ۸ بهمن‌ماه ۱۳۵۲
اذان مغرب-امروز: ۴۴-۵ اذان صبح-فردا: ۳۵-۵
طلوع آفتاب-فردا: ۰۵-۷ ظهرشرعی-فردا: ۱۸-۱۲
استخراج دکتر عباس ریاضی کرمانی

جزئیات فاجعه خونین تهران در جمعه

تهران، جمعه چگونه به‌خون نشست

تهران در جمعه‌ای دیگر چهره به خون شست و در هشتمین روز بهمن ماه رگبار گلوله‌ها دهها تن را در خیابانهای شهر به خاک و خون کشید. بدنبال تظاهرات گسترده‌ای که صبح روز جمعه پس از اجتماع در میدان شهیاد صورت گرفت، تیرباران‌ها و مسلسل‌ها در اطراف دانشگاه تهران، بروی تظاهرکنندگان آتش گشودند. براساس آماری در این درگیری‌های خشونت بار ۱۰ نفر کشته و ۱۵۰ نفر زخمی شدند ولی هنوز آمار دقیقی از کشته‌ها و مجروحین روز جمعه بدست نیامده است.

خبرگزاریها تعداد کشته شده‌های دیروز را تا ۳۸ نفر اعلام کرده‌اند بیمارستان صدق (پهلوی) پر از زخمی‌هاست و در دورور گذشته در هرگذر قابلوهائی بهشم می‌خورد که برای زخمی‌ها درخواست خون می‌شد تظاهرات خشونتبار جمعه تهران از ساعت ۱۰ صبح جمعه از مقابل وزارت اطلاعات (چهار راه پهلوی) آغاز شد.

هزاران نفر از طبقات مختلف مردم متاثر از عدم بازگشت امام خمینی و بسته شدن فرودگاه مهرآباد، به طرف خیابان شاهرضا درحال حرکت بودند که در چهار راه کاخ با یک گروه از ماموران گارد در وسط خیابان، روبرو شدند. تیراندازی هوائی ماموران دقایقی بعد تندیل به تیراندازی بسوی مردم شد. آنها لوله تفنگ‌ها را بطرف سینه‌ها قراول رفتند و در یک لحظه، خیابان پاشید. در برابر رگبار گلوله‌ها، هرکس سراسیمه دنبال پناهگاهی بود، داخل جوی آب پشت درختها، داخل حیاطها، زیرا در حالیکه چادر سیاه خود را جمع و جور می‌کردند، پرهیان و عمرده فریاد می‌زدند: بیرحمها نکشید.

هنگامه‌ای از مرگ و گلوله برپا شده بود کف خیابان، هرطرف مجروحین سینه خیز خود را به گوشه‌ای می‌کشیدند.

هر آنین هنگام دسته‌ای دیگر از ماموران سررسیدند و در وسط خیابان نشستند و به سوی مردم وحشتزده نشانه رفتند.

حوی‌هائی از خون برگ خیابان نقش از پشت بام ساختمان ده طبقه وزارت اطلاعات یک مسلسل سنگین به مردم نشانه رفته بود در نیرس این مسلسل، در کف خیابان، موج جمعیت چون گندمزاری که اسیر توفان شده باشد، بهم می‌پیچید هرطرف فریاد و وحشت بود که بچشم می‌آمد.

هرکس برای رهائی از تیررس مسلسل و تمگ به گوشه‌ای پناه می‌برد چندین مجروح کنار پیاده‌رو افتاده و ناله می‌کردند.

دقایقی بعد صدای نجات‌بخش آژیرهای آمبولانسها بگوش رسید، ساعت ۱۱ یک آمبولانس به چهار راه کاخ رسید. کمک راننده آمبولانس پیاده شد تا پیکر بیمه‌جان چند جوان را که روی زمین افتاده بودند نجات دهد و به داخل آمبولانس هدایت کند اما با اصابت یک تیر که بر کتفش خورد، نقش برزمین شد.

او (محمدباقر صیرفیان کارمند سازمان جوانان شیروخورشید) که از ناحیه بازو تیر خورده بود، فریاد میزد:

- من به کمک زخمی‌ها آمده‌ام، مرا نزنید اما فریادرسی نبود، هیچکس فریادرسی نداشت. در این لحظات چند جوان تیرخورده نیز درکنار او افتاده بودند و ناله می‌کردند. راننده آمبولانس به کمک دوستش شتافت و با کمک چند جوان، مجروحان را در داخل آمبولانس جای دادند و به بیمارستان هزار تختخوابی بردند. نخستین شهید خیابان شاهرضا توسط این آمبولانس به بیمارستان برده شد.

دیدن چنین صحنه‌هائی برخشم تظاهرکنندگان افزود بار دیگر از پناهگاهها بیرون آمدند چندتن از جوانان پیراهن‌شان را دریدند و سینه‌های خود را در برابر ماموران مسلسل و تفنگ بدست گرفتند، و با تمامی وجودشان فریاد کشیدند:

- این شما.... و این سینه‌های ما، بزنید، بکشید.... این است نشانه‌های قانون اساسی، مرگ بر بختیار

دوسین شهید جمعه در مقابل دانشگاه تهران با نالهای روی زمین افتاد، مردم درحالیکه سروصورت خود را به خون او آغشته می‌کردند، شعار می‌دادند:

- مرگ بر وارث ازهاری و آمور گار...

رگبارهائی از اشک بر بهنه صورت چند سربار جوان نشست که در روشنی روز برق میزد.

گزارش خبرنگاران کیهان حاکی است که در میدان ۲۴ اسفند چندتن از سربازان درحالیکه اسلحه خود را بالا گرفته بودند و درحالیکه بشدت متاثر بودند، خطاب به مردم می‌گفتند: ای مردم بیهید ما به سوی شما تیراندازی نمی‌کنیم ما برادرکش نیستیم. چندقدم آنطرفتر یک سرباز درحالیکه گریه می‌کرد روی دست و دوش صدها تن از مردم، میرفت... انگار روی موجی میرفت و بوسه‌ها بر سروصورتش می‌نشست، بوسه بود و اشک بود که میرفت. از ساعت ۱۲/۳۰ بعدازظهر بتدریج سربازان مستقر در چهار راهها را به پادگانها فراخواندند و تنها گروههائی در خیابانها مستقر شدند در این لحظات چنازه سه شهید در فواصل خیابان کاخ و پهلوی برزمین افتاده بود.

از ساعت ۲ بعدازظهر خیابانهای اطراف دانشگاه، شاهرضا، امیریه، دردوه ناشی از اشتعال لاستیک‌های فرسوده غرق شده بود. صدای تیراندازی مستمر به گوش می‌رسید، روی اتومبیلهائی که به کمک مجروحان و یا رساندن دارو می‌شتافتند، کاغذهائی بدین مضمون نصب شده بود: آمداد به مجروحان، گروه خون O منفی، به مجروحان جرجانی، امیراعلم هزارتختخوابی، داروخانه کبیر کمک کنید. برای آمبولانسها احتیاج به بنزین داریم، گروه امداد ۵ارورسانی، به مجروحان بیمارستانها خون بدهید...

شهر فریاد میزد: خون برسانید و مردم برای دادن خون به بیمارستانها می‌شتافتند.

صدای آژیر آمبولانسها، آمیخته با تیراندازی مستمر مردم را سراسیمه به سوی بیمارستانها می‌کشاند.

تا ساعت دو بسمدازظهر روی پلاکاردهائی که جوانها دردست گرفته و به مردم نشان می‌دادند آمار کشته شدهها را ۲۸ شهید و ۳۰۰ زخمی نشان می‌داد. هرطرف که میرفتی تابلوهائی را می‌دیدی که در برابرت گرفته‌اند:

- زخمی‌ها به خون نیاز دارند، O منفی A منفی... خون... خون...

دیدار از مجروحان

ساعتی بعد خبرنگار کیهان از بیمارستان دکتر مصدق (پهلوی سابق) گزارش داد داخل بیمارستان از جمعیت موج می‌زند گروههای انتظامی که عکس‌های پارچه‌های امام خمینی را روی بازوهای خود نصب کرده‌اند، برای اتومبیلهای اورژانس راه باز می‌کنند و آنهائی را که به قصد رساندن خون به بیمارستان می‌آیند راهنمائی می‌کنند.

یکی از پزشکان اورژانس تهران به خبرنگار کیهان گفت تا ساعت ۲ بعدازظهر ۱۶ تیر خورده به اورژانس هزارتختخوابی انتقال دادهاند که پنج تن آنان تا این ساعت شهید شدهاند.

مجروحان را پس از انجام عمل جراحی توسط پرانکاردها به بخش‌های ۲ و ۳ و ۴ جراحی منتقل می‌کردند.

ساعت ۳ بعدازظهر تعداد شهیدان در بیمارستان هزارتختخوابی به ۶ نفر رسید، به داخل سردخانه رفتیم تا از تعداد دقیق کشتهشدگان باخبر شویم، اجساد ۶ تیر خورده را در کنار هم در داخل سردخانه قرار داده بودند. خبرنگار کیهان می‌نویسد درهمان لحظات، ساعت ۲ بعدازظهر از رادیو اعلام شد که در تهران هیچ‌کس کشته نشده است، درحالیکه ما تا آنساعت ۶ کشته و ۱۲ زخمی را در بیمارستان هزارتختخوابی دیده بودیم. روی اجساد شهیدان پلاکی نصب شده و روی آن نوشته بودند: مجهول‌الهویه.

صادری را در مقابل سردخانه بیمارستان دیدیم چهره مغمومی داشت، بغض گلویش را گرفته بود، نمیتوانست گریه کند، او برای دادن خون به مجروحان بیمارستان آمده بود که جسد فرزندش را در میان شهیدان یافته.

نام پسرش محمدحسین نانی بود، این مادر بما گفته پسرم حسین برای پیشواز امام خمینی از اصفهان به تهران آمده بود، ولی امروز در چهارراه پهلوی در راه امام شهید شد.

این مادر می‌گفت، بگریه، میگفت: برادرش ۲ سال پیش در زیر شکنجه ماموران ساواک جان خود را ازدست داد و حسین کوچکم هنوز لباس عزای پدرش را که چندی قبل فوت کرده بود، از تنش بیرون نیاورده بود. این مادر رو به جمع کرده و گفت: جواب این همه خون بتاخ ریخته را چه خواهد داد.

خبرنگاران کیهان در گزارش خود می‌نویسند: دربخش‌های ۲ و ۳ و ۴ جراحی با چندتن از مجروحان گفتگو کردیم. حسین حاج رحیمی مرد ۳۰ ساله‌ای که از ناحیه کتف زخمی شده بود، گفت: ساعت ۱۱ صبح در خیابان شاهرضا درحال حرکت بودم که در تقاطع چهارراه کاخ با تیراندازی ماموران مواجه شدم. چندماموز درحالیکه وسط خیابان به زانو نشسته بودند، به سوی گروهی که درحال شعار دادن بودند، تیراندازی می‌کردند. من وحشتزده می‌دویدم که ناگهان براثر اصابت یک تیر روی زمین افتادم و دیگر چیزی نفهمیدم.

بخش جراحی از مجروحان پربود. حسین مختاری از ناحیه پا تیر خورده بود و در حالت اغما بود.

در بخش مو جراحی، محمد باقر صیرفیان که از ناحیه کتف تیر خورده بود، بستری شده بود:

- آقا من راننده شیروخورشید هستم برای کمک به مجروحین رفته بودم که ماموران مرا هم زیر رگبار مسلسل گرفتند. گربه فرصت صحبت کردن را به او نمی‌داد: در دنبال سخنان خود گفت روی زمین از زخمی‌ها پر بود ماموران هرکدام از تیرخوردهها را بر میداشتند و به داخل ماشینهای خود می‌بردند. کشته زیاد بود، آمدیم جمع کنیم که مرا هم زدند و سقف آمبولانس را هم سوراخ کردند. وی گفت: ماموران حتی از پشت بامها هم به سوی مردم نشانه می‌گرفتند.

رضا محمودی نام یکی دیگر از مجروحان بود که در بخش ۲ جراحی بحالت بیهوشی، به سر می‌برد و سیدرضا محمد دوست، اهل مشهد از ناحیه پا زخمی شده بود یکی دیگر از شهدای روز جمعه علی‌اکبر ارشاد نام داشته او کارمند گمرک بود و پس از انتقال به بیمارستان کورش جان خود را ازدست داد.

تماس با بیمارستانها

گزارش خبرنگاران کیهان حاکی است که هنوز آمار دقیق کشته و زخمیهای جمعه خونین بدرستی معلوم نشده و آمار مختلف در این مورد انتشار یافته است.

یکی از پزشکان بیمارستان هزارتختخوابی؛ گفت در تهران تعداد کشتهها هر ساعت شش و نیم ۶۵ نفر گزارش شد و این آمار در ساعت ۸/۵ به ۷۸ نفر رسید.

درتماسی که با بیمارستانهای تهران گرفتیم آمار کشتهها و زخمیهائی را که به بیمارستانها منتقل شده بودند، به این شرح دراختیار ما گذاشتند: هزارتختخوابی ۹ کشته ۵۱ زخمی ۵ارویش کبیر یک کشته ۴ زخمی- امیراعلم ده زخمی- سوم شعبان ۳ زخمی- البرز ۲ زخمی- لقمان‌الدوله سه زخمی- بیمارستان سینا ۵ زخمی- جرجانی هفت زخمی و شفا پنج زخمی.

کمک رسانی به مجروحان تا نیمه‌های شب ادامه داشت. ازطریق تلفن دانشگاه تهران با مرکز تلفن اگیاتان تماس گرفته شد تاهمین تعدادی با خانوادهها از آنان خواسته شود که به بیماران دارو و خون برسانند.

همچنین آیت‌الله طالقانی درپیامی که متن آن از رادیو پخش شد، از مردم خواستند به مجروحان بیمارستان‌ها در این مواقع بحرانی کمک کنند.

کارکنان مرکز کل توزیع فروشگاههای کورش:

۲ میلیون تومان پول را از انبار خارج کردند

گروهی از کارکنان مرکز کل توزیع فروشگاههای زنجیرهای کورش- که تعدادشان در حدود ۳۰۰نفر بود- ضمن تجمع در محوطه روزنامه کیهان اعلام داشتند که اخیرا توسط هیات مدیره این شرکت مبلغ ۲میلیون تومان پول نقد و ۱۸۵۰ کیسه برنج به صورت غیرقانونی از انبار مرکزی خارج شده است.

این گروه که نسبت به اعمال غیرقانونی اعضای هیات مدیره فروشگاههای کورش معترض بودند، به دوفقره سوءاستفاده آنان اشاره کردند. نمایندگان این گروه در نشستی با خبرنگار کیهان گفتند که در یکی از روزهایی که از طرف هیات مدیره تعطیل اعلام شده بود، یکی از آنان با احضار صندوقدار انبار، مبلغ ۲میلیون تومان برداشت می‌کند و به وسیله گونی آن را از محوطه انبار خارج می‌سازند و این ماجرا پس از چندروز توسط نگهبانان و افراد دیگر به کارکنان شرکت اطلاع داده می‌شود.

نمایندگان این گروه اضافه می‌کنند: از آنجا که این شخص وابستگی نزدیک خانوادگی با احمد خیامی دارد، احتمال می‌رود که این پولها به دستور او- که به خارج از کشور گریخته است- از انبار خارج شده باشد.

در مورد کیسه‌های برنجی که از انبار خارج شدهاند، نمایندگان این گروه می‌گویند: در یکی دیگر از روزهای تعطیل انبار، سه کامیون به شمارههای ۱۲۳۹۶ و ۴۷۶۷۷ و ۲۷۹۱۶ به ترتیب ۵۰۰،۷۰۰ و ۶۵۰ کیسه برنج با وجود اعتراض نگهبانان از انبار خارج می‌کنند. البته بنا به گفتهٔ رانندهٔ کامیون‌ها قرار بوده است، در مجموع ۶هزار کیسه برنج خارج سازند، ولی پس از اطلاع بعضی از کارکنان، از اقدام آنان جلوگیری به عمل آمد و عاملان آن که به دستور مدیران شرکت عمل می‌کردند، موفق می‌شوند فقط ۱۸۵۰ کیسه از برنجهای انبار خارج سازند.

امام خمینی: سرمایه‌گذاریهای خارجی مورد به‌مورد بررسی می‌شود

پاریس- خبرگزاری فرانسه- حضرت آیت‌الله العظمی خمینی در مصاحبه‌ای با هفته نامه فرانسوی «نوول اکونومیست» گفت وظیفه دولت ایران است که باتوجه به منافع و مصالح ملی سرمایه‌گذاری‌های خارجی را مورد بمورد بررسی کند.

امام خمینی گفت روابط ایران با خارج دوباره تعیین خواهد شد زیرا هیچ قرارداد سیاسی، اقتصادی و نظامی‌ای هرگز برپایه منافع خاص کشور بسته نشده است.

امام خمینی سپس ضمن ارائه هدفهای اقتصادی دولت اسلامی آینده لزوم اضافه حیثیت هرچه سریعتر دامپروری و کشاورزی را برای تامین حداقل نیازهای غذایی مردم، و محدود کردن مصرف فرآوردههای لوکسی را که سبب غارت ثروت ملت است، خاطر نشان کرد و گفت که صنایع مادرهم مثل (صنایع سنگین، نفت و پتروشیمی) از توجه خاصی برخوردار خواهد بود.

امام خمینی گفت ما با اتکاء بر پایههای اقتصادی اسلامی می‌کوشیم به کارگران و کشاورزان کمک کنیم تا حداکثر بهره را از کار خود ببرند.»

وزیر دفاع آمریکا:

دخالت نظامی شوروی در ایران با پاسخ آمریکا مواجه خواهدشد

واشنگتن- خبرگزاری فرانسه- هرولد برلون، وزیر دفاع آمریکا، ضمن ارائه گزارشی درباره سیاست دخالت نظامی شوروی در ایران «با پاسخ آمریکا روبرو خواهد شد».

با این وجود، برلون بسیدرنگ تاکید کرد که این موضوع جنبه فرضی دارد و شوروی در هفتههای اخیر هیچگونه اقدامی در زمینه اینگونه دخالت نظامی بر نداشته است. بنا به گفته برلون سربازان شوروی در قفقاز از نظر آمادگی نظامی در درجات مختلف هستند و علاوه بر این چهار صد هواپیما نیز این نیروها در اختیار دارند. وزیر دفاع آمریکا افزود اگر اتحاد جماهیر شوروی روش خود را تغییر دهد با پاسخ آمریکا روبرو خواهد شد.

برخی از کارشناسان پنتاگون پیشنهاد کردهاند که یکپنجروی صد هزار نفری از ارتش پیادهٔ نظام «واحد دفاع‌گاران» در صورت بروز بحران در منطقه خلیج فارس، آماده خواهند بود، ولی برلون تاکید کرد که تو این قبیل طرحها را صحه نخواهد گذاشت.

وزیر دفاع آمریکا گفت مسائل دشواری ممکن است در منطقه خلیج فارس پیش آید و ما همانگونه که در ایران دیدیم بی‌ثباتی داخلی یکی از بزرگترین خطرها بشمار میرود».

برلون گفت نیروهای ایران میتوانند به هرگونه حملهیی از جانب عراق پاسخ دهند، مشروط برایتکه مشکلات داخلی آنها را از این کار باز ندارد. ولی برلون این واقعیت را پنهان نساخت که هرگونه دخالت شوروی، مستقیم یا غیرمستقیم «به بهانه دفاع از شوروی علیه تهدیدهای وجود در ایران» از ظرفیت دفاعی ایران کاملا خارج است.

جیمی کارتر رئیس جمهوری آمریکا نیز جمعه در کنفرانس مطبوعاتی اظهار امیدواری کرد که هرگونه تغییر در حکومت ایران وطبق قانون اساسی ودر نظم وآرامش انجام گیرد.

رئیس جمهوری آمریکا به ملت ماهیت «بسیار حساس» وضع ایران از اظهار نظر بیشتر در باره آن خودداری کرد.

خروج ۸۵ فروند هواپیمای نظامی از ایران

نوفل‌لوشاتو- خبرگزاری فرانسه- دکتر ابراهیم یزدی، یکی از نزدیکان آیت‌الله خمینی، دیروز اعلام داشت بموجب گزارشهایی که از ایران باو رسیده ۷۰ فروند هواپیمای وافـ ۱۴ نیروی هوایی ایران بخارج از کشور پرده خواهد شد.

دکتر یزدی گفت که قبلاً نیز ۱۵ فروند هواپیما از ایران خارج شده که گویا به عربستان‌سعودی پرده شده است. دکتر یزدی مقصد ۷۰ هواپیما را اعلام نکرده. او گفت انتقال این هواپیماها بدنبال شورش در پایگاههای اصفهان صورت میگیرد. او نگفت که چه کسی این هواپیماها را به خارج از کشور می‌برد.

دکتر یزدی گفت پس از شورش پایگاه هوایی اصفهان این پایگاه اکنون توسط نیروی زمینی تحت محاصره درآمده است.

روزنامه گاردین:

مردم ایران آیت‌الله را می‌خواهند

لندن- رویتر- روزنامه انگلیسی گاردین دیروز راجع به عدم بازگشت سریع آیت‌الله خمینی به ایران هشدار داد.

گاردین در سرمقاله خود مینویسد آیت‌الله خمینی بیش از هرکس دیگر تبلور تصمیم مردم ایران برای خلاص شدن از شاه و نظامی است که وی مظهر آن بود، و حالا که شاه سرنگون شده است مردم نمی‌خواهند که آیت‌الله را به لطائف‌الحیل از آنها دور نگاه دارند.

دکتر بختیار برهم همه تجاربش میگوید آیت‌الله باید از راه مذاکره به ایران بازگردد. اگر این راه‌حل شانس موفقیت داشته باشد بهترین نتیجه برای ایران خواهد بود.

گاردین مینویسد نخست‌وزیر در مدت کوتاه صدارتش، دولت را بسیار خوب رهبری کرده است و شایسته است که شانس بیشتری برای ادامه کار داشته باشد. او آزمایشهای معقولی را پشت سرگذاشته اما در «چرایطی» مانند ایران آزمایشهای معقول دیگر مفید نیست.

گاردین مینویسد بختیار هشدار میدهد که بازگشت سریع آیت‌الله ممکن است به کودتای خونینی منجر گردد. اما راه دیگر نیز کمتر از این خونین نخواهد بود.

انتقاد شاه از سیاست امریکا در خاور میانه

قاهره- خبرگزاری فرانسه- سردبیر روزنامه الاخبار دیروز نوشت که شاه ایران به شدت از سیاست امریکا درباره رویدادهای خاور میانه انتقاد کرده است.

به نوشته الاخبار شاه در مذاکره با جرالد فورد، رئیس جمهور سابق امریکا که همزمان با وی در اسوان به سر می‌برد، از سیاست امریکا در خاور میانه انتقاد کرده اما این مطلب نیز معلوم نیست که این انتقاد صرفا در مورد ایران بوده یا به تمام منطقه مربوط می‌شده.

الاخبار همچنین مینویسد که ممکن است شاه برای اقامتی که مدت آن نامعلوم است در مصر اقامت گزیند.

حرکت کشتی حامل نفت کوره

آبادان- ششمین کشتی روز شنبه(دیروز) با ظرفیت ۱۴۵ هزار تن از خارک به مقصد نامعلوم حرکت کرد. این کشتی که حامل نفت کوره بود، به دستور کیاوش، رابط هیات امام خمینی در آبادان بارگیری کرده.

این گلگون‌کفنان، اکنون شربت شهادت نوشیده و در راه ملت بخون خود درغلطیده‌اند.
جمعه، وقتی صفیر گلوله‌ها در فضای بخون‌نشسته شهر پیچید، دهها سینه جوان و رزمنده آماج گلوله قرار گرفت و صف شهیدان آزادی درازتر شد. این صف کی به پایان میرسد؟

سیل جمعیت بسوی فرودگاه براه افتاد

صبح جمعه علیرغم بسته بودن فرودگاه و اعلام خبر عدم پرواز هواپیمای امام خمینی، هزاران نفر، از نخستین ساعات بامداد بسوی فرودگاه مهرآباد و گورستان بهشت‌زهرا سرازیر شدند.

دور میدان شهداد از عکسهای آیت‌الله خمینی پوشیده شده بود و مردم مشتاقانه چشم به باند فرودگاه دوخته بودند تا هرچه زودتر هواپیمای حامل امام خمینی را در آسمان ایران مشاهده کنند.

بیش از سی‌هزار نفر در اطراف میدان شهداد اجتماع کرده بودند و به طرفداری از آیت‌الله خمینی شعار می‌دادند. فرود چند هواپیمای نظامی در فرودگاه این شبهه را در مردم ایجاد کرد که امام خمینی به تهران وارد شدهاند. این اجتماع تا ساعت ۹ صبح ادامه داشت.

ولتیکه اجتماع کنندگان از ورود ایشان ناامید شدند، شایعات قوت گرفت. تلفنهای روزنامه کیهان پی‌درپی بصدا درآمد، گروهی گفتند هواپیمای امام خمینی در پایگاه شاهرخی به زمین نشسته است. گروهی گفتند هواپیمای آیت‌الله خمینی در تبریز به زمین نشست.

ولی آنچه مسلم بود هواپیمای امام خمینی در ایران به زمین نه‌نشسته بود.

دراجتماع هزاران نفر از مردم در بهشت‌زهرا پس از سخنرانی چندتن از روحانیون پیام تلفنی امام خمینی که روی نوار ضبط شده بود برای مردم پخش شد و پس از آن قطعنامه‌ای صادر و از مردم خواسته شد روز شنبه به نشانه اعتراض به ممانعت ورود امام خمینی دست به یک تظاهرات آرام بزنند.

مجروحان در بیمارستان دکتر مصدق- مردم برای دادن خون اجتماع کرده‌اند.

چماق‌بدستان به دانشگاه صنعتی حمله کردند

گروه کثیری بعدازظهر روز پنجشنبه به محوطه دانشگاه صنعتی تهران وارد شدند و بلهوب و چماق شیشه‌های عمارات و اتومبیل‌ها راشکستند و باشلیک چند تیر هوائی فضای ترس زده‌ای درمحیط دانشگاه ایجاد کردند.

تظاهرکنندگان که حدود ساعت سه بعدازظهر وارد دانشگاه صنعتی شده بودند، درمسیر تهاجم خود به دفتر رئیس دانشگاه ساختمان دانشکده فیزیک کیوسک روزنامه فروشی خارج ازمحوطه دانشگاه حمله کردند و شیشه‌های آمبولانس، اتوبوس و اتومبیل‌های پارک شده درخیابانهای دانشگاه را شکستند.

دانشگاه صنعتی پس ازپورش ایستگاه حمله حالت وحشتزده‌ای داشت «دانشجویان با چوبهائی که در دست داشتند، در جلو در ورودی دانشگاه آماده دفاع از خویش در صورت حمله مجدد مهاجمان بودند.

با حمله چماق‌داران به دانشگاه صنعتی، برنامه سخنرانی غلامحسین متین مترجم معاصر نیز در سالن ورزش دانشگاه بهم خورد و این برنامه به زمان دیگری موکول گردید.

بیانیه سازمان ملی دانشگاهیان

سازمان ملی دانشگاهیان ایران (دانشگاه صنعتی) با صدور بیانیهای حمله به دانشگاه را محکوم کردند و اعلام نمودند که مسئولیت این اقدامات به عهده رژیم ودولت بختیار است. متن بیانیه به این شرح است:

حدود ساعت ۳ بعدازظهر پنجشنبه پنج بهمن ماه ۱۳۵۷ دستهای از اوباشان چماق بدست که از حمایت مستقیم افراد گارد شهربانی برخوردار بودند وجیره کانی بودند که به اصطلاح مرحمایت از قانون اساسی به قطاهر پرداخته بودند به دانشگاه صنعتی تهران حمله‌ور شدند. این اراذل که بعضی از آنها به اسلحه کمری نیز مسلح بودند دروازهٔ فلزی دانشگاه را از جا کندند وسپس به وحشیانه‌ترین نحو به ضرب وجرح افراد، شکستن شیشه‌های امارات و وسائط نقلیه موجود در محوطه دانشگاه پرداختند، در این یورش از حمله به آمبولانس اتوبوس ومینی بوسهای دانشگاه دفتر رئیس دانشگاه ساختمان دانشکدهٔ فیزیکه کیوسک روزنامه فروشی خارج محوطه وتعداد زیادی اتومبیل خسارات فراوانی وارد آمد وسپاهیان هر محیط دانشگاه چند تیر نیز شلیک نمودند.

سازمان ملی دانشگاهیان ایران (دانشگاه صنعتی تهران) یورش وحشیانه این اوباشان مزدور را به دانشگاه صنعتی تهران به شدت محکوم می‌کنند و قاطعانه اعلام می‌دارد که مسئولیت این تهاجم دقیقاً متوجه رژیم و دولت غیرقانونی آقای بختیار است. آقای بختیار باید بداند که اگر کوچکترین تردیدی در مورد ماهیت دولت غیرقانونی وی برای کسی وجود داشت اکنون که با تشبث به این اوباشان چماق‌بدست تحت لوایت حمایت از دولت و قانون اساسی و هویدا شدن چهره کریه این عامل امپریالیسم هیچگونه شکی در ضد مردمی بودن دولت وی وجود نداره و مردم او را مر رهبست ازهاری‌ها و شریفامامی‌ها می‌دانند. چه دولت آقای بختیار قادر به کنترل این اشرار نباشد و چه حملات وحشیانه چماق‌بدستان رژیم تحت ادارهٔ دولت انجام گیرد، حق ملت ایران است که از ایشان بخواهد هرچه زودتر استعفای خود را تقدیم رهبر انقلاب و ملت قهرمان ایران نماید وبراهی مغرب گردد.

کی‌سینجر: آمریکا در ایران متحدی وفادارتر از شاه نداشته

نیویورک- اسوشیتدپرس- هنری کی‌سینجر، وزیر خارجه سابق امریکا، میگوید کشورش تا اندازهای مسئول فشارهایی است که به خروج شاه ایران از کشور منجر شد.

کی‌سینجر در یک مهمانی جمع‌آوری اعانه حزب جمهوریخواه گفت امریکا فراموش کرد که در ایران هیچوقت متحدی وفادارتر از شاه ایران نداشته بود.

کی‌سینجر استاد سابق دانشگاه هاروارد گفت آشوب ایران تهدید بزرگی است برای تعادل سیاسی اقتصادی و استراتژیک جهان.

وی گفت امریکا تا اندازهای مسئول تغییر وضع ایران از یک آشوب به یک انقلاب است.

اگرچه کی‌سینجر عقیده دارد شاه حاکمی مستبد بود اما تنها اشتباه وی این بود که میخواست کشوری عقب‌مانده را بسرعت مدرنیزه کند. کی‌سینجر عقیده دارد این تمایل به پیشرفت باعث سقوط شاه شد.

وی گفت توسعه اقتصادی ایران با ساخت سیاسی مناسب همراه نبوده است. وی خاطرنشان کرد در حدود صدسال طول کشید که اروپا و امریکا به مراحل پیشرفته توسعه رسیدند.

کی‌سینجر تاکید کرد امریکا نباید نسبت به ایران بی‌اعتنا باشد. وی افزود ایران هرگز از امریکا بایخواهی نگرده است.

کارکنان اعتصابی شهرداری خواستار انحلال انجمن شهر شدند

کارکنان اعتصابی شهرداری پایتخت دیروز طی یک اجتماع که در جلوی محوطه دبیرخانه انجمن شهر پایتخت تشکیل دادند خواستار انحلال انجمن شهر شدند و در پایان این اجتماع قطعنامه‌ای صادر شد.

کارکنان در حالیکه زیر برف اجتماع کرده و شعار میدادند گفتند که انجمن شهر پایگاه مردمی ندارد و منافقین انجمن باید بدانند که در میان مردم پایگاه مردمی ندارند.

در قطعنامه هفت ماده‌ای کارکنان اعتصابی شهرداری خواستار انحلال انجمن، انحلال اداره حفاظت و برچیدن نظام استبدادی در شهرداری و تبدیل عنوان شهرداری پایتخت به شهرداری تهران شدهاند.

مسببین مرگ فرزندان شهید مان باید مجازات شوند

اسدالله بشردوست — بهروز صنعی — جعفر ضیاءالحق — ابراهیم یوسفی — حسین شرافت

خانوادههای تعدادی از مبارزین که طی سالهای اخیر زیر شکنجه ماموران ساواک به شهادت رسیدهاند علیه آمرین ومسببین این جنایات اعلام جرم کرده وخواستار مجازات آنها شدند.

● خانواده بهروز صنعی

دانشجوی دانشکده کشاورزی کرج طی نامهای در مورد چگونگی شهادت فرزندشان نوشتهاند: بهروز در سال ۴۹ بجرم داشتن تعدادی کتاب در مشهد دستگیر وپس از شکنجههای فراوان به ۷ سال زندان محکوم شد. بهروز پس از یکسال ونیم به زندان پندرعباس منتقل ودر سال ۵۴ بطور ناگهانی نامههایش قطع وپس از مراجعه مکرر ما به زندان ماموران گفتند که او از زندان فرار کرده است اما با آزادی تعدادی از زندانیان معلوم شد که او در سال ۵۴ در زیر شکنجه وبا حضور تعدادی از زندانیان بشهادت رسیده است. بهروز هنگام دستگیری ۲۳ سال داشت وخانواده او در حال حاضر از نظر روانی در شرایط بدی بسر می‌برند.

● نصرت همتپور مادر جعفر ضیاءالحق، دانشجوی دانشکده فنی تهران ضمن نامهای اشاره می‌کند که فرزندش در سال ۵۲ در مشهد دستگیر وسپس به تهران اعزام شد وتاکنون از او خبری بدستشان نرسیده است. و چند بار که به ساواک مراجعه کرده پاسخ دادهاند مامورین روبرو شده است وحال اطمینان یافته که بسرش در زیر شکنجه به شهادت رسیده است.

● مادر محاهد شهید اسدالله بشردوست فارغ‌التحصیل دانشرای عالی می‌نویسد: پسرم در سال ۵۱ بدست عمال ساواک به شهادت رسید وتاکنون از چگونگی شهادت ومحل دفن او اطلاع پیدا نکردهام.

● خانواده حسین شرافت مبهمانه وظیفه که بخاطر خودداری از برانداری بسوی مردم توسط یکی از نظامیان به شهادت رسیده مدعی شدند که خبر خود کفی او صحه ندارد واوقاتها بدلیل خودداری از تیراندازی بشهادت رسیده است.

● خانواده ابراهیم یوسفی، ۲۹ ساله که مدتها تحت تعقیب ساواک بوده واز سال ۵۴ مفقود شده است از کسانی که از او اطلاعی دارند خواستهاند که خانواده او را نیز مطلع سازند. ابراهیم یوسفی نویسنده چند کتاب از جمله فلسفه انقلاب مصر، دفاع از فلسطین والجزایر ومبعاد خورشید و.. است.

مادر هفتادساله بهروز دهقانی به کیهان:

پسرم، بهروز دهقانی، چگونه شهید شد؟

بهروز دهقانی

ماه‌ر بهروز دهقانی که سه فرزند و دامادش در مبارزه برعلیه دستگاه استبداد، سالها مبارزه کرده و شهید شدهاند، پس از چاپ مطلبی درباره مخصوصه شهادتی، نامهای به کیهان نوشته است که میخوانید:

ماهر هفتاد ساله بهروز دهقانی هستم که زیرشکنجه در اطلاعات شهربانی سیزده روز مقاومت کرده و لب از لب باز نکرده. پسرم همانند دیگر شهیدان چریکهای فدائی و مجاهدان خلق از دست ظلم و ستم به جان آمد و دست به اسلحه برد. دخترم روح‌انگیز که همسر محمد کاظم سپهدائی است که کاظم نیز همانند بهروز از اعضای چریکهای فدائی خلق بود و به خاطر حفظ اسرار سازمان انقلابی خود مرگ را، مرگ انقلابی را پذیرفته پیش از مرگ انقلابی دامادم، پسرم بهروز به شهادت رسیده و محمدعلی برادرش نیز زنده، اما زیرشکنجه گران ساواک بسر برد. بعداز دامادم، دختر قهرمانم اشرف که او هم از اعضای فعال و دلاور سازمان چریکهای فدائی خلق بود دستگیر شد و بعد از دو سال در عید ۵۲ از زندان فرار کرد و کمیته سرکوبگر پلیس سراغ من آمد. دو ماه من را با وجود زیادی سن در سلولهای بی‌آفتاب نگه داشت و سراغ دخترم را از من گرفت، اما این شکنجه‌گران نمی‌پذیرفتند که من از محل مخفی شدن دخترم بی‌خبرم. طی این مدت از هیچگونه توهینی در حق من دریغ نکردند. درسال ۵۴ یک بار دیگر به خانه خالی از فرزندانم یورش آوردند و به بهانه کسب اطلاع از محل پنهانی اشرف سه ماه زیرشکنجه قرارم دادند. جزلزان اتهام نامعینی به دامن دخترم بستند که مزید بر اطمینان همه پاره کردم. لما یک روز زن دلاوری را با بچه‌های مجروح پیچم آوردند و با سخنان زشت میخواستند او را پیش من تحقیر کنند و از من به زور میخواستند که صورت او را لگد باران کنم. اما من کوچکترین اهانتی به این زن دلاور نکردم. تا اینکه در گیهان چند روز پیش از طریق چاپ عکسی شناختم لو، مصمم شادمانی بود به او و به تمام پدرها و مادرها درود میفرستم.

در پایان نامه‌ام که تنها برای افشاگری رژیم آنرا به گیهان میفرستم از یاد صمد بهرنگی که فرزند دیگر من حساب میکنم و از آنها جدا نیست و قبل از بهروز بنیان گذار این مبارزه در تبریز است، دروه می‌فرستم.

ضمنا اکنون محمدعلی و روح‌انگیز و بچه‌های کاظم سپهدائی که ده تن اول در سایه مبارزات پیگیر ملت از زندان آزاد شدهاند و خود من با پیروزی ق

کیهان
تکشماره- ۱۵ ریال
دوشنبه ۹ بهمن ۱۳۵۷- ۳۰صفر ۱۳۹۹- شماره ۱۰۶۲٤

فرودگاه امروز باز میشود

بختیار: در راه بازگشت امام خمینی مانعی نیست

هشدار امام خمینی درباره توطئه‌های پشت پرده

امام خمینی: ارتش اصولا با ماست

صفحه ۲- ستون چهارم

دهها نفر شهید و ۲۰۰ نفر مجروح شدند

٦ ساعت جنگ خونین در تهران

شاه به کارتروِ نزدیکان خود حمله کرد

صفحه ۸- ستون دوم

بختیار: استعفا نمیدهم، به پاریس نمیروم

بهر کاری دست میزنیم، تا جنگ مسلحانه روی ندهد

● بختیار: وحدت، استقلال و تمامیت ایران از خمینی و شاه مهمتر است.

● شکل رژیم مهم نیست و با انتخابات برای همه چیز، حتی تغییر رژیم حاضرم. اما زیر بار زور نمی‌روم.

صفحه ۲- ستون سوم

لحظه کشتار- ساعت ۳/۵ بعدازظهر است. نظامی‌ها پشت ستون میدان ۲٤اسفند سنگر گرفته‌اند، در همین حال از بالای بام ستاد ژاندارمری گلوله می‌بارد سربازان به جمعیت عظیم تظاهرکنندگان شلیک می‌کنند. چند لحظه بعد دهها نفر بخون خود درمی‌افتند و صف شهدا طولانی‌تر میشود. (عکس بالا)

بعد از کشتار- اینجا میدان ۲٤ اسفند. رگبار مسلسل‌ها گروهی را بر زمین ریخته است. شهدا برجا مانده‌اند. زخمی‌ها خود را بر زمین می‌کشند. آنها که زنده‌اند خمیده و سینه‌خیز از مهلکه می‌گریزند تا آنچه را شهدا بخاطرش جانسپردند حفظ کنند: آزادی. (عکس سمت چپ)

● دیروز میدان‌های ۲٤ اسفند، ژاله، فوزیه، خیابان‌های فرح‌آباد، شهباز، آیزنهاور، امیرآباد و مقابل دانشگاه تهران صحنه نبردهای خیابانی بود.

صفحات ٤ و ٥

جبهه ملی کشتار مردم را بشدت محکوم کرد

دلایل دولت برای کشتار مردم بی‌اساس است

جبهه ملی ایران امروز طی اعلامیه‌ای کشتار اخیر مردم توسط نظامیان را بشدت محکوم کرد ودلایل دولت را در مورد این کشتار بیرحمانه بی اساس خواند.

پیام خدا

باردیگر جنایتکاران بین‌المللی وکارگزاران داخلی آنها در مقابل اراده قاطع و تصمیم خلل ناپذیر مردم ایران دست به توطئه و کشتار زدهاند. محورحوادثی مبارزات مردم ایران با آنهمه تحمل مشقات ودادن شهدا این بود که مردم بتوانند به آرزوی دیرینهٔ خود که آزادی واستقلال ایران است برسند. در مرحلهٔ کنونی ملتی یکپارچه و مشتاق، یکصدا وحان برکف خواستار استقبال از رهبر عالیقدر خود می‌باشد. شاید در طول تاریخ ایران کمتر شوروشوقی تا این حد بین میلیونها مردم این کشور سبب به یک رهبر روحانی وسیاسی دیده شده باشد معلوم نیست چه حقی ابتدایی‌ترومسلم‌تر از این حق برای مردم ایران می‌توان شناخت که بخواهند هرچه زودتر رهبر خود را در بین خود داشته باشند ومسلم است که پاسخ مثبت رهبری وتصمیم حضرت آیت‌الله‌العظمی خمینی دائر به مراجعت به کشور قانونی‌ترین ومشروع‌ترین حق این ملت ورهبری آنست چرا؟ بسام چه مصلحتی؟ بخاطر چه منافعی از این بازگشت به بهانه‌های پوچ و بی آبرو جلوگیری بعمل می‌آورند در مصلحت چه کسانی جز کارگردانان پشت پرده بساطهای سیاسی قدرتهای خارجی است که از حضور رهبر مردم دربین مردم جلوگیری بعمل می‌آورند؟ بخاطر چه مصالحه خائنان‌برانداز و چه معامله مخفیانه‌ای که بار دیگر انواع توطئه‌ها و نیرنگهای سیاسی بکار می‌رود. مردم بیگناه و بی‌سلاح به قتل می‌رسند تا از بازگشت حضرت آیت‌الله خمینی جلوگیری بعمل آورند. مقابله با تصمیم تاریخی حضرت آیت‌الله خمینی دائر به بازگشت به ایران و دستردن به کشتار مردم بیگناه چیزی جز خیانت به مردم ایران و انقلابشان نیست. آن دورانی که بشود مردم را با شایعات و تمویج اخبار ضد و نقیض و فریبکاری‌های دیگر و گفتگوها در اتاقهای دربسته سرگرم نمود گذشته است. باید همهٔ قدرتهای خارجی و داخلی به این واقعیت تن دهند که تصور هیچ راه حلی بدون پذیرش و مداخله مستقیم افکار عمومی در ایران وجود ندارد. دولت غیرقانونی باید هر چه زودتر جای خود را به دولت مطلوب و مورد نظر جبش مردم بدهد. ادعاهای دولت غیرقانونی برای توضیح کشتار مردم دائر به حمله به مؤسسات عمومی و مسلح بودن مردم جز پروندسازی برای جبش به منظور سرکوب آن نیست. چگونه تظاهرات چند میلیونی روز شنبه که دولت در برابر آن عقب نشست بدون هیچ خونریزی و اغتشاشی گذشت؟ کشتار مردم بیدفاع بس است.

کسانیکه دست به این توطئه‌ها میزنند باید بدانند با پافشاری خود درمقابلهٔ با مردم وحدت و موجودیت این کشور را به مخاطره می‌اندازند و برای همیشه دربرابر خدا و تاریخ و این قوم ستمدیده سرافکنده و محکوم خواهند بود. جبههٔ ملی ایران معتمدا با میلیونها ایرانی جان برکف خواستار بازگشت فوری و بدون قیدوشرط حضرت آیت‌الله خمینی به ایران است. جبههٔ ملی پشتیبانی کامل خود را از تحصن به حق روحانیون مبارز کشور درمسجد دانشگاه تهران اعلام می‌دارد و نسبت به کشتار مردم بیگناه فریاد اعتراض خود را بلند نموده اعلام می‌دارد باید کلیه مسببین این کشتار وحشیانه، آمرین و مجریان آن درهردرجه و مقامی که باشند مورد تعقیب و مجازات قانونی قرار گیرند. ادامه اصرار بازماندگان استبداد درمقابله با اراده توانای مردم ایران نتیجه‌ای جز ننگ وخفرت برای آنان ندارد. مردم قهرمان ایران تا آخرین نفس دربرابر آنها مقاومت خواهند کرد و پیروزی از آنهاست.

جبههٔ ملی ایران

اعلامیه عـلمای متحصن در مسجد دانشگاه تهران

آیت‌اله طالقانی به جمع روحانیون متحصن پیوست

آیت‌الله طالقانی ساعت ۵ بعدازظهر دیروز به جمع صدها روحانی که به عنوان اعتراض به اقدامات دولت در زمینه بستن فرودگاهها وجلوگیری از بازگشت آیت‌الله العظمی خمینی به وطن، از صبح دیروز در مسجد دانشگاه تهران متحصن شده‌اند، پیوست.

روحانیون متحصن اعلام کرده‌اند، تا بازگشت آیت‌الله العظمی خمینی به تحصن ادامه خواهد داد.

در تحصن که با ٤٠ تن از روحانیون از ساعت ۹ صبح دیروز آغاز شد، هماکنون صدها روحانی شرکت دارند. در این تحصن علاوه بر روحانیون مبارز تهران، نمایندگان روحانیون مبارز شهرستانها وعده‌ای از مدرسین حوزه علمیه قم نیز شرکت دارند.

کمیته تبارکات متحصنان امور مربوط به متحصنان را انجام خواهد داد. سازمان ملی دانشگاهیان ایران (دانشگاه تهران) نیز برای تدارک خدمات داخلی کمیته‌ای را مأمور این کار کرده است.

روحانیون متحصن در مسجد دانشگاه تهران دیروز با انتشار اولین اعلامیه خود شدیداً به دولت شاپور بختیار حمله کردند متن اعلامیه به این شرح است.

اعلامیه شماره ۱ اعلام تحصن علمای تهران و شهرستان‌ها در مسجد دانشگاه تهران

۲۹ صفر ۱۳۹۹ تاریخ ۵۷/۱۱/۸ بسمه تعالی ملت مسلمان ایران:

حکومت غیرقانونی و عناصر شاهپور بختیار در پیشرفتی و آهانت به حیثیت ملت ایران روی‌پیشینیان بوکر صفت خود را سفید کرد، در روز جمعه ٦ بهمن در تهران و تبریز و رشت و گرگان و آبادان و سنندج و بعضی شهرستان‌های دیگر دست به کشتارهای فجیع وحشیانه زد و با پیش فرودگاههای کشور سروری رهبر محبوب ملت آیت‌الله‌العظمی امام خمینی دام‌ظله احسانات پاک مردم شرافتمند ایران را که ناقلبی لبریز از عشق دیدگانی پراز اشک شوق در انتظار مقدم فرخنده رهبر عظیم‌الشان خود بود سخت جریحه‌دار ساخت و خشم سهمگین ملت ایران که ریشه او و اربابانش را خواهد سوخت، بیش از پیش برانگیخت.

ایجانیان بعنوان اعتراض به اعمال ضدانسانی دولت غیرقانونی بختیار از ساعت ۹ صبح روز یکشنبه ۸ بهمن ماه جاری تا بازگشت حضرت آیت‌الله العظمی امام خمینی دام‌ظله به وطن به آغوش پراز مهر ملت در مسجد دانشگاه تهران تحصن اختیار می‌کنیم و از این محل مقدس درکنار سرداران دانشجوی خود ندای حق‌طلبانه خود را بگوش جهانیان خواهیم رسانید.

برقرار باد جمهوری اسلامی برهبری امام خمینی

روحانیون متحصن، مسجد دانشگاه تهران

تحصن حامعه روحانیت مبارز باواکنش‌های تأیید آمیزی از سوی محافل ملی، اجتماعی و دانشگاهی روبرو شده است.

سازمان ملی دانشگاهیان ایران (دانشگاه تهران) و شورای مرکزی هماهنگی سازمانهای دولتی و ملی که امور بیش از ۵۰ سازمان را هماهنگی می‌کند، بیاصدور اعلامیه‌هائی اقدام روحانیون متحصن را تأیید کردند. متن این بیانیه‌ها به شرح زیر است:

بیانیه شماره ۹ شورای مرکزی هم‌آهنگی سازمان‌های دولتی و ملی ایران

در اعتراض به دسایس ننگین امپریالیسم جهانی و نوکران سرسپرده و جیره‌خوار آن که بر مسند خیانت و جنایت تکیه کرده‌اند، و در این لحظات حساس و تاریخ‌ساز می‌خواهند با دسائس گوناگون چون اشعال نظامی رادیو و تلویزیون، سازمان بنادر و گمرک بندرعباس و فرودگاههای کشور و کشتارهای ننگین سراسر کشور و تکرار جمعه سیاه، انقلاب ایران را به رهبری امام خمینی با توطئه روبرو سازند.

اعضای شورای مرکزی هم‌آهنگی سازمان‌های دولتی و ملی ایران ضمن شرکت و همگامی، پشتیبانی خود را از تحصن جامعه روحانیت در مسجد دانشگاه اعلام داشته، و تا بازشدن فرودگاه جهت ورود رهبر بزرگ انقلاب ملت ایران امام خمینی به تحصن خود ادامه خواهند داد.

اعلامیه سازمان ملی دانشگاهیان (دانشگاه تهران)

روحانیت مترقی در طول مبارزات ضد استبدادی و ضداستعماری ملت ایران همواره نقش تعیین‌کننده‌ای داشته است. اینک در آستانه ورود رهبر عالیقدر انقلاب مردم ایران حضرت آیت‌الله‌العظمی خمینی برای اعتراض به دسایس مذبوحانه دستگاه ضدمردمی حاکم در جلوگیری از ورود ایشان، جامعه روحانیت مبارز در مسجد دانشگاه تهران تحصن اعلام کرده است. سازمان ملی دانشگاهیان ایران (دانشگاه تهران) پشتیبانی کامل خود را از خواست روحانیون متحصن ابراز می‌کند و انتخاب دانشگاه تهران را به عنوان محل این تحصن نشانه دیگری از همبستگی همه قشرهای مردم ایران در تحقق هدفهای انقلاب بزرگ ملت ایران می‌داند.

جامعه اسلامی دانشگاهیان ایران

حامعه اسلامی دانشگاهیان ایران طی بیانیه‌ای تحصن روحانیون مبارز را در مسجد دانشگاه تهران مورد تائید قرار داد. متن بیانیه بدین شرح است: سرانجام به یاری حق و در نتیجه مجاهدات و جان‌باری‌های ملت مسلمان ایران شاه محبور به ترک این سرزمین شد. لکن اکنون شاهپور بختیار بخستوزیر دست نشانده و بی‌اختیار وی در راه تحقق بخشیدن به یک توطئه امپریالیستی علیه خلق مسلمان ایران همراه با ادامه کشتار به بهانه‌های مورواه متوسل میشود تا از بازگشت قائد اعظم امام خمینی- که حواست قلبی همگان است- جلوگیری بعمل آورد.

روحانیون متعهد و مبارز ایران بعنوان اعتراض به اعمال خائنانه بحستوزیر غیرقانونی از ساعت ۹ صبح یکشنبه هشتم بهمن ماه در مسجد دانشگاه تهران تحصن اختیار کرده و اعلام داشته‌اند که تا بازگشت امام در تحصن باقی خواهند ماند.

جامعه اسلامی دانشگاهیان ایران ضمن اعلام مخلوع بودن شاه و غیرقانونی بودن دولت شاهپور بختیار پشتیبانی کامل خود را از تحصن روحانیون مبارز- که همچون اسلاف خود پرچمدار قیام‌های ملت مسلمان ایران علیه ظلم و استبداد و استعمار میباشند- ابراز داشته و همصدا با ملت شجاع ایران هرگونه دسیسه و توطئه علیه بازگشت امام خمینی و استقرار جمهوری عدل اسلامی را شدیداً محکوم میکند.

تعداد روحانیون مبارز تا ظهر امروز از ٤۰۰ نفر تجاوز کرد. تلاوت وترجمه آیات قرآن مجید از جمله برنامه‌های متحصنان در مسجد دانشگاه است.

آقای خامنه‌ای وآقای هاشمی رفسنجانی و استاد مطهری هر جمع متحصنان برنامه سخنرانی دارند.

شیخ مصطفی رهنما، همکار مطبوعاتی ما وبانی جمعیت مسلم آزاد نیز مقارن ظهر به جمع متحصنان در مسجد دانشگاه تهران پیوست.

●دربی تحصن شب گذشته گروههای زیادی ازمردم برای این عده خوراک، پوشاک و دیگر وسایل ضروری بردند. تلاش و همبستگی مردم برای رساندن کمک به متحصنین غیر قابل توصیف بود، مردم گروه گروه باتحمل قبل ازآغاز ساعات منع عبور و مرور خودشان را به دانشگاه میرساندند و برای روحانیون متحصن غذا و وسائل دیگر می‌بردند.

صبح دیروز صدها روحانی به عنوان اعتراض به اقدامات دولت در جلوگیری از بازگشت امام خمینی، در مسجد دانشگاه تهران متحصن شدند. این عکس گوشه‌ای از این تحصن را نشان می‌دهد.

در تظاهرات مقابل جغرافیائی ارتش یک نفر کشته شد

در تظاهراتی که روز گذشته از سوی گروهی از مردم در مقابل اداره جغرافیائی ارتش واقع در جاده قدیم شمیران انجام شد دو نفر از تظاهرکنندگان در اثر تیراندازی مأموران جغرافیائی و فرمانداری نظامی کشته و مجروح شدند.

تظاهرکنندگان که برای اعتراض به جلوگیری از عدم ورود آیت‌اله خمینی و کشتار در شهرها به راهپیمائی و دادن شعار پرداخته بودند جلوی اداره جغرافیائی ارتش با عکس‌العمل مأموران مواجه شدند و مأموران برای متفرق کردن آنان شروع به تیراندازی کردند. بنا به گفته شاهدان عینی دو نفر از تظاهرکنندگان مورد اصابت گلوله قرار گرفته که یکی از آنان در راه انتقال به بیمارستان شهید شد و دیگری بستری گردید.

تظاهرکنندگان اتوبوس حامل چماق‌بدستان را آتش زدند

ساعت سه بعدازظهر روز گذشته اتوبوس سروبس ۳۰۲ ارتشی به شماره ۱۱۲۷۸ که حامل تعدادی چماق بدست بود، از طرف تعدادی اتومبیل شخصی وتاکسی در میدان کندی محاصره وبه آتش کشیده شد.

شاهدان عینی گفتند: این اتوبوس که حامل تعدادی چماق بدست بود، در میدان ۲٤ اسفند دونفر از تظاهرکنندگان را زیر گرفته وبه شدت مجروح کرده بود و مردم هم این اتوبوس را تامیدان کندی تعقیب کردند.

شاهدان افزودند: تعقیب کنندگان که تعدادی اتومبیل شخصی وتاکسی بودند، سرانجام در میدان کندی راه را بر این اتوبوس ارتشی بستند وآنرا به آتش کشیدند. پس از به آتش کشیده شدن اتوبوس چماق بدستان متواری شدند و راننده اتوبوس وسیله مردم دستگیر شد و به مسجد حضرت ابوالفضل در خیابان تاج برده شد

جبهه ملی کشتار مردم را بشدت محکوم کرد

۵ روزنامه‌نگار بازداشتی آزاد شدند

پنج روزنامه‌نگار زندانی سه روز پس از بازداشت خود توسط مأموران فرمانداری نظامی، سحرگاه امروز در نتیجه فشار افکار عمومی و حمایت یکپارچه ملت آزاد شدند و بسر کار خود در روزنامه‌های کیهان، ایندگان و اطلاعات بازگشتند.

روزنامه نگاران که نیمه شب جمعه در خانه‌های خود دستگیر شده بودند از اعضای مؤثر سندیکای نویسندگان و خبرنگاران مطبوعات هستند که رهبری اعتصاب ٦۲ روزه مطبوعات را بعهده گرفته بود.

بازداشت شدگان (محمد مهدی بهشتی‌پور، نعمت ناظری، فیروز گوران، خلیل خوشخو و مسعود مهاجر) در مدت بازداشت خود در باغشاه مورد بازجوئی قرار نگرفتند و دیشب، قبل از آزادی طی بیانیه‌ای که به خارج از زندان فرستادند به بازداشت غیرقانونی خود اعتراض کردند. فرمانداری نظامی تهران و حومه، روز جمعه ضمن اعلام خبربازداشت روزنامه‌نگاران اعلام کرده بود که آنها بدلایل امنیتی بازداشت شده‌اند و جرمشان مطبوعاتی نیست اما جامعه مطبوعات و گروهها و سازمانهای ملی این اتهام را هواهی، دانستند و علیه آن بپاخاستند.

کلیه روزنامه‌ها با چاپ عکس دستگیرشدگان و درج مقالات متعدد به اقدام دولت در زمینه دستگیری اعضای خود اعتراض کردند و آنرا یک توطئه ضدملی دانستند.

تا صبح امروز تیز گروههای مختلف طی تماسهای تلفنی خود با روزنامه به حمایت از روزنامه‌نگاران زندانی ادامه دادند، از جمله روحانیون، فرهنگیان، قضات و وکلای دادگستری، دانشگاهیان، کانون نویسندگان اعلام کردند که آماده حمایت از پنج روزنامه‌نگار زندانی هستند.

در سه روز گذشته چندتن دیگر از روزنامه‌نگاران نیز از سوی فرمانداری نظامی تحت تعقیب قرار گرفتند و مأموران بمنزل بار به خانه‌های آنان مراجعه کردند، اما بعلت عدم حضور این عده در تهران موفق به دستگیری آنان نشدند.

گیهاز در مقاله‌ای که دیروز در اعتراض به بازداشت یاران خود نوشت زیر عنوان «تسلیم؟ سوگند به قلم هرگز» تأکید کرد: «چه تلاش مذبوحانه‌ای که بخواهند با بند و زندان و تهدید و شکنجه و یا مرگ، به زهرچشمی سرسودایی‌مان را از بوی خونین پیراهنان و حماسه روزنامه‌های دیواری و بخون نوشته شهرمان و از غریو و فریاد گلگون کفنان وارهانند...»

دیگر بار به قلم قلم که سوگند پرودگار عالم است... خونی که روز جمعه در مقابل دانشگاه بر زمین جاری شد و خون همه شهیدانمان و پیام پرخروش میلیون‌ها نفر که دیروز فریادشان زمین و زمان را لرزاند، جوهر قلم ما است. هرگز از راهی که انتخاب کرده‌ایم باز نخواهیم گشت و تا زمانی که حتی یک قلم بدست آخرین نفر ماست ولو این قلم انگشت دست شکسته و قلم پایمان باشد و صفحه روزنامه سینه دیوارهای شهرمان، در واژه‌های راستین مان، بیانگر خروش ملت مبارز ایران خواهیم بود و هیچگاه به پیله سکوت نخواهیم خزید».

در مدت بازداشت روزنامه‌نگاران مبارز گروهها و سازمانهای مترقی صدای اعتراض خود را بلند کردند حمیت حقوقدانان ایران، کانون نویسندگان، سازمان ملی دانشگاهیان، انجمن دفاع از آزادی مطبوعات و کمیته دفاع از حقوق زندانیان سیاسی نیز بیانیه‌ای صادر کردند

بنام خدا

مقارن با رحلت حضرت رسول اکرم حضرت محمد (ص) و شهادت امام حسن مجتبی (ع) دوست و همکار آزاده- شادروان علی‌اکبر ارشاد با ایثار و فداکاری از گذشت جان دریغ نکرد بمنظور گرامی داشت یاد آن رادمرد شهید مجلس یادبودی درساعت ۱۲ الی ۱٤ درروز سه‌شنبه دهم بهمن‌ماه درخانقاه صمی‌علیشاه برگزار میباشد.

کارکنان گمرک مهرآباد

با نهایت تاثر و تاسف فوت نابهنگام همسر و پدر عزیزمان دکتر بهرام آقا زاده را به اطلاع دوستان و اقوام میرساند مخارج برگزاری مجالس ترحیم و شب هفت به امور خیریه اختصاص داده شد.

شهناز- بهناز و بهزاد آقازاده

اطلاعیه شهرک اکباتان

من و همکارانم افتخار می‌کنیم که مورد عنایت و اعتماد پانزده هزار خانوار ایرانی هستیم و با خودیاری آنان در امر مسکن‌شان انجاموظیفه می‌کنیم و تا رسیدن به این هدف و تا زمانی که این عنایت و اعتماد ادامه داشته باشد به یاری پروردگار، در سنگر خود باقی خواهیم بود و این کارشکنی‌ها و نشر اکاذیب سد راه ما نخواهد شد.

از جامعه مطبوعات- که همواره پاسدار راستین حق و عدالت می‌باشند نیز انتظار داریم که حمایت خود را از خدمتگزاران صمیمی مردم دریغ ندارند و اجازه ندهند نیروی سازندگی ما صرف عواقب ناشی از درج این آکاذیب گردد.

رئیس هیأت‌مدیره و مدیرعامل
شرکت نوسازی و عمران تهران
رحمان گلزار

توضیحی در باره آستان قدس رضوی

بقیه در صفحه »

تظاهرات رشت با خون و آتش پایان یافت

رشت- هزاران تن از مردم رشت از بعدازظهر دیروز دست به تظاهرات خیابانی در گوشه و کنار شهر زدند و یاد شهدای روز شنبه این شهر را گرامی می‌داشتند در این روز گروههائی به بانکها حمله بردند و اثاثیه آنها را آتش زدند.

از ظهر دیروز شهر رشت در اعتراض به کشتار ٤ نفر و مجروح شدن بیش از ٦٠ نفر در تظاهرات روز شنبه بوسیله سربازان و افراد پلیس، بحال تعطیل درآمد.

گروههایی از جوانان با سدسازی وسیله دهها درخت تنومند، تیرهای چراغ‌برق و آلفاژدن لاستیک در وسط خیابان‌ها مانع حرکت وسایط نقلیه شدند. تقریباً اکثر خیابان‌های بزرگ رشت بند آمده بود. نیروهای انتظامی که از بامداد در خیابان‌ها دیده می‌شدند و فقط در اطراف کلانتری‌ها بچشم می‌خوردند، حوالی ساعت ۵ بعدازظهر در خیابان سیدابوالقاسم ظاهر شدند و به سوی جوانان تظاهرکننده آتش گشودند. ۳ نفر در این تیراندازی مجروح و به بیمارستان منتقل شدند.

همچنین در حمله عده‌ای به یک انبار برنج و به آتش کشیدن آن، صاحب انبار با تفنگ شکاری بسوی مردم تیراندازی کرد و در نتیجه ۳ نفر به اسامی نادر افضلی، بهرامی و جعفرنژاد زخمی شدند.

تظاهرکنندگان خشمگین برخی اماکن را بخاطر آنکه صاحبانشغل یا رژیم همکاری داشته‌اند، آتش زدند. دسته‌های عزاداری بیاد شهدا در گوشه و کنار شهر تا شبهنگام در حرکت بودند. ستون‌های دود از دهها شعبهٔ بانک(غیرازشعب‌بانک‌ملی و بانک فرهنگیان) بهوا بلند بود. جوانان اثاث بانکها را به وسط خیابان آوردند و به آتش کشیدند.

راههای ورودی و خروجی شهر رشت بخاطر ایجاد حریق در سربل‌ها تا بامداد امروز بسته بود.

در این میان دو تن از مجروحان تظاهرات روز شنبه رشت بنامهای شهباز اکبرنیا و عبدالله عبدالهی برائر وخامت حال به تهران انتقال یافتند.

بیمارستان‌های رشت خواستار اهدای خون از سوی مردم به مجروحان شدند و از کارکنان خود بویژه پرستاران خواستند که مرخصی‌ها را لغو کنند و در بیمارستان‌ها حاضر باشند. از بامداد امروز شهر رشت حالتی غیرعادی دارد کلیه مغازه‌ها، بازار و بانکها تعطیل است. نیروهای ارتش و پلیس در شهر بچشم نمی‌خورند.

مردم در جریان تظاهرات دیروز تعداد شهدای روز شنبه این شهر را بیش از ۱۵ نفر ذکر میکردند، ولی آمار رسمی دادگستری، پزشکی قانونی و بیمارستان‌ها، تعداد شهدا را ٤ نفر قید کرده است. مردم می‌گویند عده‌ای از شهدا در خارج شهر، دفن شده‌اند.

● رادیوی «بی.بی.سی» در پخش خبری دیشب خود تعداد کشته‌شدگان تظاهرات دیروز رشت را ۳ نفر ذکر کرد.

به مردم قول آزادی همافران بازداشت شده داده شد

اصفهان- خبرگزاری فرانسه- دیروز چندین هزار نفر تظاهرکننده در اصفهان دو کامیون ارتشی را گرفته و سرنشینان آنها را گروگان گرفتند.

«جبهه ملی» که این خبر را اعلام داشت، افزود که در جریان تظاهرات و برخوردهایی که با ارتش روی داد، تظاهرکنندگان دو خودرو ارتشی را درمیان گرفتند.

این تظاهرات بدنبال بازداشت جدیدن تن از اهالی صورت گرفت و مردم برای آزاد کردن آنها کامیونهای ارتشی را محاصره کردند. پس از آن مقامات مذهبی شهر با فرماندار نظامی اصفهان برای آزاد کردن دستگیر شدگان تماس گرفتند.

یک گزارش دیگر حاکیست که چندتن از دستگیر شدگان از همافران هوانیروز بودند. مردم در مقابل خودروهای ارتش بسرزمین افتادند و مانع حرکت خودروها شدند.

تمام خیابانهای منتهی به خیابان شاه عباس بوسیله مردم بسته شد

برنامه نشست مردم تا ساعت ۵ بعدازظهر ادامه یافت و به ناگهان خبر رسید که آیت‌الله خادمی از طرف جامعه روحانیت با مقامات مملکتی و استان درباره آزادشدن همافران دستگیر شده صحبت کرده‌اند و فرمانداری نظامی اصفهان قول مساعد داد. مردم با شادی از محل تحصن برخاستند

امام‌خمینی: به کودتای نظامی عادت کرده‌ایم و ترسی نداریم

نوفل لوشاتو (فرانسه)- خبرگزاری‌ها- حضرت آیت‌الله‌العظمی خمینی دیروز ضمن سخنانی در یک اجتماع عمومی بار دیگر دولت بختیار را «غیر قانونی» خواند و تصمیم قاطع خود را به بازگشت هر چه زودتر به ایران اعلام داشت و گفت از کودتای نظامی ترسی ندارد.

امام خمینی گفت اگر بختیار مهین‌پرست است پس چرا انگلیس و آمریکا- که از شاه پشتیبانی می‌کردند- از او هم پشتیبانی می‌کنند و چرا استعفا نمی‌دهد؟

امام خمینی اعلام کرد که تاآخرین نفس برای حفظ قوانین اسلام و مصالح مملکت به مبارزه ادامه خواهیم داد و برهمه ملت واجب است تا در این امر پایداری کنند و سستی و سردی به خود راه ندهند.

امام خمینی در پاسخ پرسش مربوط به دیدار بادکتر بختیار گفت من کرارا گفته‌ام که اصولاً شاه سابق قانونی نبود، مجلسین قانونی نیست بختیار قانونی نیست، نخواهم پذیرفت. من به ملت ایران توصیه می‌کنم که در این وقت حساس درست بیدار باشند متوجه باشند که توطئه‌ای باید در کار باشد. من می‌بینم همیان کسانیکه از رژیم طرفداری می‌کردند حالا از بختیار پشتیبانی می‌کنند هم دولت انگلستان و هم دولت امریکا از او پشتیبانی می‌کنند. اگر چنانچه این شخص ملی است همانطور که خودش اظهار می‌کند چرا آنها از او پشتیبانی می‌کنند. اگر ملی است چرا بدون مجوز قانونی و برخلاف میل ملت پست نخست‌وزیری را اشغال کرده است؟

اگر احترام به آراء عمومی می‌گذارد چراکنار نمی‌رود. امام خمینی در اینجا خطاب به ملت گفت ملت ایران باید بداند که من در کنار آنان تا آخرین نفس برای حفظ قوانین اسلام و مصالح مملکت به مبارزه خودم ادامه می‌دهم و بر همه ملت واجب است تا در این امر پایداری کنند و سستی و سردی به خود راه ندهند مطمئن باشید که ما پیروزیم و مطالب ما مطالب حق است و حق لاجرم پیروز است. امام خمینی در پاسخ این پرسش که چنانچه دکتر بختیار استعفا کند یا نکند در برابر یک کودتای نظامی چه خواهید کرد؟ گفت ما از کودتای نظامی ترسی نداریم ملت ایران به کودتای نظامی عادت کرده است. ما پنجاه سال است زیر بار کودتا هستیم ما به فشارهای اینها عادت کرده‌ایم ما از کودتا هیچ ترسی نداریم. من تعجب می‌کنم که ما می‌خواهیم ارتش را از شر استعمار خارج کنیم و آنها خودشان نمیخواهند. بعضی از بلند رتبه‌ها میخواهند نوکر باشند. اصولا ارتش با ما است خلاصه ما از کودتای نظامی خوفی نداریم برای اینکه ملت ایران مهیا است تاآخرین نفس به قیام و بهضت خود ادامه دهد ملت ایران تا پیروزی نهائی را بدست نیاورد دست از نهضت خود بر نمیدارد. امام خمینی در این مصاحبه که با حضور بیش از صدها خبرنگار خبرگزاریها و رادیو تلویزیونهای جهان در محل اقامت ایشان در نوفل لو شاتو انجام گرفت در پاسخ به پرسش مربوط به سفر به ایران گفت تصمیم من همانطور که بوده است هست. ولی دولت غیرقانونی برای حفظ منافع اجانب مانع ورود من به ایران شده است و من در اولین فرصت به ایران یک کودتای نظامی چه خواهید کرد؟ گفت ما از کودتای نظامی ترسی نداریم ملت ایران به کودتای نظامی عادت کرده است. ما پنجاه سال است زیر بار کودتا هستیم ما به فشارهای اینها عادت کرده‌ایم ما از کودتا هیچ ترسی نداریم. من تعجب می‌کنم که ما می‌خواهیم ارتش را از شر استعمار خارج کنیم و آنها خودشان نمیخواهند. بعضی از بلند رتبه‌ها میخواهند نوکر باشند. اصولا ارتش با ما است خلاصه ما از کودتای نظامی خوفی نداریم برای اینکه ملت ایران مهیا است تاآخرین نفس به قیام و بهضت خود ادامه دهد ملت ایران تا پیروزی نهائی را بدست نیاورد دست از نهضت خود بر نمیدارد. امام خمینی در این مصاحبه که با حضور بیش از صدها خبرنگار خبرگزاریها و رادیو تلویزیونهای جهان در محل اقامت ایشان در نوفل لو شاتو انجام گرفت در پاسخ به پرسش مربوط به سفر به ایران گفت تصمیم من همانطور که بوده است هست. ولی

پیام امام خمینی به مطبوعات

رادیو کلن- آیت‌الله خمینی رهبر مذهبی ایران طی پیامی خطاب به دبیران جراید و روزنامه نگاران ایران از آنها خواست تا به مبارزه خود در راه استقرار جمهوری اسلامی در ایران ادامه دهند.

دیدار نماینده عراق با امام خمینی

پیروت- خبرگزاری فرانسه- روزنامه السفیر چاپ بیروت از قول منابع بسیار آگاه مینویسد آیت‌الله خمینی سه روز پیش نماینده‌یی از عراق را به حضور پذیرفت.

گزارش این روزنامه حاکی است که علی رجاء، نماینده عراق و عضو فرماندهی منطقه‌یی حزب حاکم بعث عراق، کمی بعد از ورود به فرانسه با آیت‌الله خمینی ملاقات کرد و بعد از ملاقات بیدرنگ عازم بغداد شد.

السفیر تاکید میکند که نزدیکان آیت‌الله «از تائید این خبر خودداری کرده‌اند». و منابع عراقی نیز «از کمترین اشاره به این خبر خودداری ورزیده‌اند».

آیت‌الله خمینی علی امینی را نپذیرفت

خبرنگار اعزامی کیهان امروز از پاریس گزارش داد:

دکتر علی امینی که چندیست به پاریس آمده از حضرت آیت‌الله خمینی تقاضای ملاقات کرد ولی تقاضای او رد شد.

در پاریس شایع است که یک هواپیمای نظامی ایران به پاریس آمده است، این هواپیما حامل گروهی است که از نوع مأموریت آنها اطلاعی در دست نیست.

همبستگی کارکنان گروه صنعتی بهشهر

کارکنان گروه صنعتی بهشهر طی پیامی همبستگی خود را با مطبوعات اعلام داشته و آمادگی خود را برای انجام هرگونه اقدامی در جهت آزادی مطبوعاتی‌های بازداشت شده، اعلام کردند.

شایعه اختلاف میان اطرافیان امام خمینی تکذیب شد

نزدیکان حضرت آیت‌الله العظمی امام خمینی امروز در تهران و پاریس شایعه بروز اختلاف را میان اطرافیان ایشان بر سر ملاقات با بختیار قویا تکذیب کردند. در این مورد سخنگویان روحانیت مبارز تهران در تماسی با کیهان اعلام کردند که اطرافیان امام خمینی اصولا هیچگاه نظر مستقلی ندارند و تمام نقطه نظرها و تصمیمها توسط شخص حضرت آیت‌الله العظمی گرفته میشود و البته ایشان از نظریات و مشورت همه گروهها استفاده میکنند ولی اتخاذ تصمیم در همه زمینه‌ها منحصرا با ایشان است.

چند نماینده مجلس تصمیم به استعفا گرفتند

لایحه انحلال ساواک که دیروز و امروز در کمیسیون استخدام مجلس مورد بررسی قرار گرفته بود، به احتمال قوی روز پنجشنبه در جلسه علنی مجلس مطرح و تصویب خواهد شد.

در پی ترور غلامحسین دانشی نماینده آبادان در مجلس و تهدید نمایندگان دو مجلس به استعفا امروز گفته شد که چند تن دیگر از نمایندگان نیز تصمیم به استعفا گرفته‌اند که استعفای آنان در جلسه آینده مجلس قرائت خواهد شد.

مردم شمیران برای تظاهرات به خیابانها ریختند

شمیران- از صبح امروز آرامش نسبی چند روزه مردم شمیران درهم شکست و مردم به خیابانها ریختند و با دادن شعارهائی مبارزه مسلحانه را خواستار شدند تا ساعت ۱۰/۵ صبح امروز که این گزارش را دریافت داشته‌ایم برخوردی بین تظاهرکنندگان و سربازان روی نداده است. سربازان در میدان تجریش مستقر هستند.

در پی درخواست روحانیون برای دادن خون به زخمی‌شدگان حوادث اخیر امروز صدها نفر از مردم شمیران به بیمارستان شهدا مراجعه کردند

نام «شاهی» به علی‌آباد تغییر یافت

شاهی- در تظاهرات عظیمی که باشرکت بیش از یکصدهزارنفر طبقات مختلف مردم شاهی و اطراف آن به رهبری روحانیون این شهر برگزار شد، شهر شاهی به نام «علی‌آباد» نامگذاری گردید.

تظاهرکنندگان پس از راهپیمایی در خیابانهای این شهر درمیدان خمینی اجتماع کردند که یکی از روحانیون پس از قرائت نامه امام خمینی درمورد علل تأخیر مراجعت به ایران و قطعنامه راهپیمایی، مردم بدون برخورد با مأمورین پراکنده شدند.

شهدای شیروان ۳ نفر شدند

● شیروان- تعداد شهدای شهر شیروان به ۳ نفر رسید و یکی دیگر از مجروحین حادثه چند روز اخیر در بیمارستان جان سپرد. مردم شیروان دیروز و پریروز سرعلیه حکومت مسند دست به تظاهراتی زدند که این تظاهرات آرام و بی‌حادثه برگزار شد.

امام‌خمینی: جز از فساد از هیچ چیز جلوگیری نمی‌کنیم

حضرت آیت‌الله خمینی دیروز ضمن نطقی تأکید کرد که بساط همان بساط است و هنوز در غیابانها جوانهای ما را می‌کشند. حضرت آیت‌الله خمینی که در محل اقامت خود سخن میگفت، افزود: اهالی شهرستانها در این سرمای زمستان به تهران آمده‌اند اینبار به دوش من سنگینی میکنند، من بنا داشتم برای آنها پتو بفرستم بروم و در سطح آنها خدمت بکنم و شریک غم آنها باشم و اگر خدای نکرده خونشان میریزد، خون من هم بریزد، لاکن دست خیانت کارها باز از آستین درآمد و به توهم اینکه اگر ما به ایران برویم برای آنها پتو نمیرای اربابهای آنها بدست از رفتن من ممانعت کردند و راهها را بستند، من انشاالله در اولین فرصت برنامه‌هایی را که برای رفتن داشتم انجام میدهم.

آیت‌الله خمینی سپس به نقل حدیثی درباره حضرت پیغمبر (ص) پرداخت و گفت: نقل است که پیغمبر (ص) دیدند که عده‌ای از کفار را میآورند و بازنجیر عبور میدادند فرمود: اینها را ما می‌خواهیم به بهشت ببریم آنوقت اینها را بازنجیر بطرف بهشت میکشی. ما هم به تبعیت پیغمبر (ص) قیام کردیم برای اینکه ملت محروم را بکمال لایق خود برسانیم این ملتی که درطول رژیم سلطنتی و این ۵۰سال که ما یادمان است ازهمه جهت محروم بوده و قروتش را میبردند و میبرند و همه نیروهای ما را بهدر میدهند ایران نهضت کرده و ما هم به تبع ایران چندقدمی برداشتیم که این ملت را نجات دهیم. ما می‌خواهیم دولتهائی را که بر ایران حکومت می‌کنند نجات بدهیم می‌خواهیم ارتش را از این انگل بودن نجات بدهیم. از اول هم که مستقران آمدند و ارتش ما را دردست گرفتند مخالف بوده‌یم ما از مصونیت دادن به اتباع امریکا تنفر داشتیم و اظهار تنفر میکنیم.

ما می‌خواهیم دولتها را مستقل کنیم، راضی نمیشوند ما می‌خواهیم شما مستقلاً در مملکت خود زندگی کنید و در مورد سفارات مملکتتان استقلال داشته باشید، آنها می‌خواهند نوکر باشند. ما می‌خواهیم ارتش را از دست این مستشاران نجات بدهیم، این گردن کلفتهای ارتش راضی نمیشوند. باید این گردن کلفتها را با زنجیر بطرف سعادت بکشیم. ما میگوئیم شما باید آقا باشید آنها می‌خواهند نوکر باشند. ما می‌خواهیم مملکت مال کسانی باشد که در زافعها نشسته‌اند.

آیت‌الله خمینی افزود: در زمان محمدرضاخان همیشه ادعا میکردند مملکت بطرف تمدن بزرگ میرود وقتی رفت فهمیدیم فلطی نکرده است شما دست روی هر یک از این مظاهر تمدن بگذارید خراب است. تا حالا محبت از شاهنشاهی و شاهدوستی بود حالا بدون شاه هستیم و داریم زندگی می‌کنیم. شاه نیست؟ کمونیستی شد؟ ادعا میکرد که اگر من نباشم ایران تجزیه میشود ولی حالا که او نیست ایران تجزیه نشده است ما تا حالا دهار لافعای محمدرضاخان بودیم، حالا گرفتار ملیت و آزادی و این حرفها شده‌ایم، سر قبر دکتر مصدق میرویم، مانه آنها را باور کردیم و نه اینها را، ما خوشباور نیستیم، آنوقت آدم نکرده خونشان میریزد، خون من هم بریزد، لاکن دست خیانت کارها باز از آستین درآمد و به توهم اینکه اگر ما به ایران برویم برای آنها پتو نمیرای اربابهای آنها بدست از رفتن من ممانعت کردند و راهها را بستند، من انشاالله در اولین فرصت برنامه‌هایی را که برای رفتن داشتم انجام میدهم.

آیت‌الله خمینی سپس به نقل حدیثی درباره حضرت پیغمبر (ص) پرداخت و گفت: نقل است که پیغمبر (ص) دیدند که عده‌ای از کفار را میآورند و بازنجیر عبور میدادند فرمود: اینها را ما می‌خواهیم به بهشت ببریم آنوقت اینها را بازنجیر بطرف بهشت میکشی. ما هم به تبعیت پیغمبر (ص) قیام کردیم برای اینکه ملت محروم را بکمال لایق خود برسانیم این ملتی که درطول رژیم سلطنتی و این ۵۰سال که ما یادمان است ازهمه جهت محروم بوده و قروتش را میبردند و میبرند و همه نیروهای ما را بهدر میدهند ایران نهضت کرده و ما هم به تبع ایران چندقدمی برداشتیم که این ملت را نجات دهیم. ما می‌خواهیم دولتهائی را که بر ایران حکومت می‌کنند نجات بدهیم می‌خواهیم ارتش را از این انگل بودن نجات بدهیم. از اول هم که مستقران آمدند و ارتش ما را دردست گرفتند مخالف بوده‌یم ما از مصونیت دادن به اتباع امریکا تنفر داشتیم و اظهار تنفر میکنیم.

ما می‌خواهیم دولتها را مستقل کنیم، راضی نمیشوند ما می‌خواهیم شما مستقلاً در مملکت خود زندگی کنید و در مورد سفارات مملکتتان استقلال داشته باشید، آنها می‌خواهند نوکر باشند. ما می‌خواهیم ارتش را از دست این مستشاران نجات بدهیم، این گردن کلفتهای ارتش راضی نمیشوند. باید این گردن کلفتها را با زنجیر بطرف سعادت بکشیم. ما میگوئیم شما باید آقا باشید آنها می‌خواهند نوکر باشند. ما می‌خواهیم مملکت مال کسانی باشد که در زافعها نشسته‌اند.

آیت‌الله خمینی افزود: در زمان محمدرضاخان همیشه ادعا میکردند مملکت بطرف تمدن بزرگ میرود وقتی رفت فهمیدیم فلطی نکرده است شما دست روی هر یک از این مظاهر تمدن بگذارید خراب است. تا حالا محبت از شاهنشاهی و شاهدوستی بود حالا بدون شاه هستیم و داریم زندگی می‌کنیم. شاه نیست؟ کمونیستی شد؟ ادعا میکرد که اگر من نباشم ایران تجزیه میشود ولی حالا که او نیست ایران تجزیه نشده است ما تا حالا دهار لافعای محمدرضاخان بودیم، حالا گرفتار ملیت و آزادی و این حرفها شده‌ایم، سر قبر دکتر مصدق میرویم، مانه آنها را باور کردیم و نه اینها را، ما خوشباور نیستیم، آنوقت آدم

بختیار: در راه بازگشت امام خمینی مانعی نیست

دکتر بختیار در مصاحبه امروز با خبرنگاران داخلی و خارجی

دکتر شاپور بختیار نخست‌وزیر امروز در یک مصاحبه با حضور خبرنگاران خارجی و داخلی اعلام کرد به پاریس نخواهد رفت و فرودگاه مهرآباد تا چند ساعت دیگر بازخواهد شد و در راه ورود حضرت آیت‌الله العظمی خمینی به کشور مانعی نیست.

شاپور بختیار در مصاحبه خود گفت: به صدای بلند اعلام میکنم که حضرت آیت‌الله هروقت میل داشته باشند میتوانند به کشور بازگردند، اما اگر باید تدبیرهای امنیتی برای حفظ جان ایشان توسط دولت اتخاذ شود، یک مشکل خواهد داشت و اگر مردم و پیروان حضرت آیت‌الله‌العظمی خمینی بخواهند خودشان امنیت ایشان را حفظ کنند، این مسئله دیگری است.

سئوال مهمی که باید بآن جواب داده شود اینست که امنیت جان حضرت آیت‌الله با دولت است، یا با مردم؟

نخست‌وزیر ادامه داد: دولت من در مدت سه هفته که روی کار آمده، برنامه‌های تمام گروههای مترقی را که مایل بودند در این کشور اجرا شود، باجرا گذاشته و یا در شرف اجرا قرار داده است.

احلال ساواک آزاد شدن زندانیان سیاسی آزادی قلم و بیان، آزادی تظاهرات و دموستراسیون و... داده شده است برای من قابل قبول نیست که ازیک دیکتاتوری ۲۵ ساله خارج، اجازه نمیدهم. دکتر بختیار گفت: درزندگی خود آنچه کردهام در راه آزادی بوده است و ازایستن راه برنخواهم گشت. ترتیبی داده شده است که دیکتاتوری قابل برگشت نباشد.

نخست‌وزیر در پاسخ این سئوال که وجه موقعی به پاریس میروید؟ گفت:

- من نامه‌ای به حضرت آیت‌الله که در صفحات هشتم یا حروف ریز در مطبوعات منتشر شد نوشتم. در این نامه جزئیات و کلیات نظرات خود را خدمت ایشان عرض کردم و اعلام داشتم مراجعت حضرت آیت‌الله بدون بوجود آمدن مقدمات ممکن است حتی ازلحاظ حفظ سلامت و جان ایشان مسائلی را مطرح کند. بعد فکر کردم نهایت حسن نیت خود را نشان دهم و با شخصیت‌های طراز اول و نمایندگان بسیار مطمئن و دانشمند تماس بگیرم و حاصل آن متنی بود که تهیه شد و مقدمات سفرم را به پاریس فراهم کنم. مضمون متن این بود که من نه بعنوان نخستوزیر، بلکه بصورتی عادی به پاریس میروم تا بعنوان دو ایرانی با حضرت آیت‌الله مذاکره کنیم. ولی بعد در روزنامه خواندم که شرط مذاکره با من اینست که از سمت نخستوزیری استعفا دهم. مثل اینکه در این مورد بین ایشان واطرافیان اختلاف نظر پیدا شده است، از اینرو من تا رفع اختلاف به پاریس نمیروم دکتر بختیار اضافه کرد: من حاضر به استعفا نیستم، ولی حاضر به مذاکره هستم.

دکتر بختیار گفت که شخصیت‌های نزدیک به آیت‌الله خمینی که در ایران با نخستوزیر مذاکره کردهاند شخصیت‌های مشهوری چون مهندس بازرگان، آیت‌الله منتظری و دکتر بهشتی بودهاند.

دکتر بختیار گفت در قانون اساسی، راه برای تغییر رژیم نیز باز است. اما این کار باید توسط مجلسی انتخاب انجام شود. بختیار گفت که اگر مجلسی منتخب در این باره تصمیم بگیرد او تسلیم رأی اکثریت خواهد شد، اما تسلیم زور نمی‌شود.

نخستوزیر سپس به درگیریهای دیروز اشاره کرد وگفت: اینگونه آشوبها ومحاصره کردن ژاندارمری را هیچ کشوری تحمل نمیکند. من اعلام میکنم که از بعداز ۱۶ دی ماه هر خونی که ریخته شده برگردن افرادی است که میخواهند این مملکت آسایش نداشته باشد این خونها برگردن ارتش، ژاندارمری وشهربانی نیست

سه ساواک

نخستوزیر در مصاحبه خود همچنین گفت ما در حال حاضر سه ساواک داریم. یکی ساواکی که همه از دستش مینالیدیم. که لایحه انحلالش را به مجلس دادم و انتظار دارم تا پس فردا در مجلس شورایملی تصویب شود و برای تصویب به سنا برود. دیگری ساواک مذهبی وسوی ساواکی از رنگهای قرمز که گاه بیگاه افکار روزنامه نویسها را ترور میکند نخست وزیر افزود که البته تهیه اطلاعات برای تامین استقلال داخلی واطلاعات مربوط به خارجی لازم است وباید سازمانی باشد که اطلاعات دقیق را تهیه کند

آزادی روزنامه نگاران

نخست وزیر در پاسخ این سئوال که باتوجهباینکه در مورد آزادی قلم صحبت میکنید چطور روزنامه نگاران دستگیر شدهاند گفت این مسئله مهمی نیست وشما امروز میتوانید با آنان ناهار بخورید وگفتگو کنید. (باز داشتیهای مطبوعات صبح امروز آزاد شدند) یکی از خبرنگاران خطاب به دکتر بختیار گفت:

درحال حاضر شما از نظر تظاهرکنندگان هیچ تفاوتی با شاه ندارید،

همانطور که راجع به شاه میگویند راجع به شما هم میگویند. بختیار اظهار داشت:

من آزادی را میدهم و قانون را اجرا میکنم و انتخابات آزاد را انجام خواهم داد. ولی تسلیم زور و هوو جنجال نمیشوم، اگر میخواستم تسلیم شوم ۲۵ سال پیش میشدم. با دیکتاتوری به هر رنگ و شکل باشد مخالفم.

دکتر بختیار در مورد زمزمه کردستان آزاد و بلوچستان گفت من دو دستور به نیروهای انتظامی و ارتش دادهام یکی حداکثر مدارا با مردمی که تظاهر میکنند و حق تظاهر و برخورداری از آزادی را دارند.

آخرین گزارش از دانشگاه

براساس گزارش خبرنگار کیهان از اطراف دانشگاه تهران تا ساعت ۱۰/۵ همچگونه درگیری در این منطقه تهران رخ نداده است. گروههای مختلف مردم از خیابانهای شاهرضا، امیرآباد و میدان ۲۴ اسفند بسوی دانشگاه در حرکت هستند و گروهی شعار می‌دهند: «روحانیون تحصن، دانشگاه تحصن» و بستن فرودگاه، توطئه امریکا دستجاتی که بسوی دانشگاه حرکت می‌کنند عکس‌هائی از آیت‌الله خمینی و آیت‌الله شریعتمداری با خود حمل می‌کنند.

● سیل جمعیت برای تشییع جنازه شهدای تهران براه افتاد ساعت ۱۱ صبح امروز یکی از خبرنگاران حوادث کیهان گزارش داد که هماکنون سیل عظیم جمعیت، در حالیکه لااله‌الاالله می‌گوید برای تشییع جنازه شهیدان دیروز بطرف بیمارستان هزار تختخوابی حرکت کردند.

گزارش این خبرنگار حاکی است در پی جمعیت گروه کثیری از زنان و دختران بهر دیده میشود، از مأموران انتظامی تا این ساعت خبری نیست و هیچ‌گونه درگیری روی نداده است.

این خبرنگار تعداد جمعیت را ۵۰ هزار نفر گزارش کرده است.

اطلاعیه شورای هماهنگی سازمانهای دولتی وملی: صدور حکم اعدام نظامیان اعلام جنگ به ملت است

سربازان و همافران و دیگر نظامیان به عنوان جزئی از ملت پیام نهضت را درک می‌کنند و با آن همراهند نقش آشکار و پنهان این هموطنان در پایان دادن به نظام استبدادی وابسته به امپریالیسم جهانی نقش حساس و ارزشمندی است. این مطلب را ۵۰ سازمان عضو شورای هماهنگی سازمان‌های دولتی و ملی در اطلاعیهٔ شماره ۹ خود اعلام کردند.

در قسمت دیگری از این اطلاعیهٔ آمده است:

سرباز فرزند ملت است، مصالح ملت مصالح اوست، آینده ملت آینده اوست.

راه مبارزه راه سرباز است، ملت ایران استعمار و استبداد دست نشانده او را که در مقابل حاکمیت و مصالح ملت قد برافراشته محکوم می‌کند و به دست تاریخ می‌سپارد.

ما اعضای وابسته به شورای مرکزی هماهنگی سازمان‌های ملی و دولتی ایران دست نیرومند سربازان و همافران و ارتشیان میهن‌پرست را می‌فشاریم، احساسات آنان را درک می‌کنیم و به اراده خلل ناپذیرشان در ادامه راه نهضت درود می‌فرستیم.

ما همچگونه ستم و ماجرایی را نسبت به برادران سرباز و همافر خود تحمل نمی‌کنیم و هرگونه تجاوز را نسبت به حق حیات و دیگر حقوق فردی آنان محکوم نموده و توجه کلیه مسؤولین را جلب می‌کنیم که صدور حکم اعدام برادران ما در لباس سربازی و همافری به معنی اعلام جنگ به ملت نجیب ایران است و آنرا شدیداً محکوم می‌کنیم.

اطلاعیه حضرت آیت‌الله‌العظمی گلپایگانی خطاب به سربازان و افسران:

سربازی که مردم را به گلوله می‌بندد، اسلام و قرآن را به گلوله بسته است

حضرت آیت‌الله‌العظمی گلپایگانی طی اطلاعیه‌ای، مسئولیتهائی را که ملت ایران در این مرحله از انقلاب بعهده دارند متذکر شدند وهشدار دادند که دنیا به این انقلاب چشم دوخته است وچنانچه نهضت پیروز نشود، استعمار در همه جا قوت میگیرد.

در این اطلاعیه آمده است: هرچه مسلمانان پاکدل و با اخلاص وجوانان وصغیر وکبیر مارا بیشتر بخاک وخون بکشند وهرچه اعتصابات بازار ومؤسسات وتحمل این خسارتها زیادتر شود، وظیفه ومسئولیت عموم مسلمانان سنگین‌تر میگردد.

از سوی دیگر دنیا بما وباین انقلاب اسلامی چشم دوخته است، همه میخواهند ببینند ملت مسلمان ایران در این مبارزه چگونه براستعمار وظلم وخیانت وجنایت وحشیگری وارتجاع دهوزار وپانصد ساله پیروز میشود.

در بخشی از اعلامیه آمده است: اگر این انقلاب خدای نخواسته بشکست فرسد واستعمار با دسائس وساختن دستمهای مزدور طرفدارانی بنامهای مستعار بتواند این انقلاب را متوقف سازد، به حیثیت اسلامی لطمه وارد میشود واستعمار در همه‌جا قوت میگیرد وامیدها مبدل به یاس میگردد وبالاخره شکست این انقلاب در همه‌جا پای استعمار را محکم میکند.

در اعلامیه خطاب به سربازان وافسران آمده: سرباز وافسری که مردم را به گلوله می‌بندد اسلام را بگلوله بسته است. قرآن را بگلوله بسته، ملت مسلمان وپدر ومادر، برادر وخواهر، آبرو وشرف کشور خویش را بگلوله بسته است.

در این اعلامیه به کشتار اخیر اشاره رفته که: متأسفانه در حالیکه مملکت به سوی آرامش میرفت ودر اثر تبلیغات وتوصیه‌های رهبران مذهبی صلح وصفا بین ملت وارتش برقرار شده بود دولت غیرقانونی علیه ملت قیام کرد وبا عوام فریبی سر کوب کردن انقلاب اسلامی را بعهده گرفت وبار دیگر دست ارتش را بخون مسلمانان آغشته ساخت.

در اشاره به بازگشت امام خمینی به وطن آمده است که: در حالیکه طبقات مختلف مملکت برای استقبال از حضرت آیت‌الله آقای خمینی دامت برکاته که پس از سالها تبعید قصد مراجعت دارند آماده میشدند، با بستن فرودگاهها از ورود ایشان جلوگیری کرد وموجب شدت نگرانی و تأسف عموم گردید وطبق اطلاع رسیده در تهران با اینکه بانوان به سربازان وافسران متضرعانه التماس میکردند که مردم را به گلوله نبندند، گروهی را کشتند ودر تبریز نیز نظیر همین جنایات را مرتکب شدند وبلوچ را تحریک برحمله به شهرها نمودند، در سنندج علاوه برکشتار مسلمانان به مساجد حمله نموده حسینیه وکتابخانه اسلامی ومغازه‌های مسلمانان را به آتش کشیدند.

قطعنامه کارکنان مسلسل‌سازی

در حدود شصتهزار نفر از کارگران نظامی، از بهمن رفتن اختناق در محیط سازمان، محاکمه دزدان و غارتگران بیتالمال، آزاد بودن کارکنان از نظر شرکت در احزاب و دستجات مختلف، برچیده شدن قانون تمهید خدمت به سازمان، به کار گماردن مهندسین کارآزموده و زبده بجای افسران در محیط کارخانجات، آزادی بدون قید و شرط زندانیان سیاسی، اجرای کامل مفاد قطع نامه عاشورا و اربعین و آزادی دستگیر شدگان سازمان صنایع نظامی.

اعتراض دانشگاهیان

از سوی هیأت علمی دانشکده علوم دانشگاه ابوریحان بیرونی اطلاعیه‌ای بدین شرح انتشار یافت:

اعضای هیأت علمی دانشکده علوم دانشگاه ابوریحان بیرونی (وابسته به سازمان ملی دانشگاهیان ایران)، ضمن تأیید انقلاب ملت ایران به رهبری امام خمینی موارد زیر را بشدت محکوم می‌کند:

۱- یورش سبعانه مسدعیان طرفداری از قانون اساسی به دانشگاه صنعتی تهران.

۲- کشتار بیرحمانه مردم بی‌دفاع در محوطه حلو دانشگاه تهران و در سایر نقاط تهران و شهرستانها.

۳- دستگیری غیرقانونی تعدادی از روزنامه‌نگاران و افراد مبارز.

٤- بستن فرودگاههای کشور که نوعی دسیسه برای مخالفت از بازگشت رهبر مجاهد محسوب می‌شود.

تظاهرات امروزقم

○ قم- ۳۰۰ هزارنفر از اهالی قم و روستاهای اطراف از صبح امروز علیه بسته بودن فرودگاهها و کشتار دیروز تهران دست به تظاهرات زدند.

تظاهرکنندگان که عکس‌هائی از امام خمینی- دکتر شریعتی و شهیدان مجاهدین خلق راحمل میکردند شعارهایی علیه حکومت بختیار میدادند.

تحصن در زابل

زابل- حدود ۵۰۰نفر از کسبه و معلمان زابل از روز یکشنبه در دادگستری متحصن شدند و خواستار تعقیب غارتگنندگان بازار این شهر می‌باشند.

تحصن‌کنندگان که اکثراً صاحبان مغازه‌های غارتشده هستند اظهار می‌دارند که ادعای مالی ندارند و فقط خواستار شناسائی و محاکمه عاملین این حادثه می‌باشند.

نظامیان تظاهرکننده در بوشهر دستگیر شدند

○ بوشهر- صبح پنجشنبه گذشته در پی تظاهرات و راهپیمائی افسران و همافران و درجه‌داران نیروی هوائی در بوشهر، پایگاه ششم شکاری این شهر به محاصره نظامیان هوابرد درآمد و نظامیانی که در تظاهرات شرکت داشتند شناسائی و دستگیر شدند. گفته میشود ۸۰ نفر از دستگیرشدگان به تهران اعزام شده‌اند و در پی این اقدام خانواده‌های این افراد وحشتزده به مراکز روحانیون شهر پناه بردند.

از سوی دیگر حضرت آیت‌الله حسینی با تیمسار استاندار بوشهر تماسهائی گرفت و درپی آن مردم شهر بعنوان اعتراض به دستگیری نظامیان تظاهرکننده، دست براهپیمائی در خیابانهای شهر زدند.

همچنین روز گذشته نظرقداری از امام خمینی تظاهرات آرام خیابانی از ۸ صبح تا ۱ بعدازظهر در بوشهر انجام شد.

مردم، افزارمندان بازداشت شده را آزاد کردند

شهرری- سرنشینان یک اتوبوس ارتشی متعلق به سازمان صنایع نظامی که علیه حکومت شعار می‌دادند، وسیله مأمورین فرمانداری نظامی در شهرری بازداشت شدند، اما با تظاهرات گستر

مصدق در دادگاه نظامی- لحظه‌هائی هستند به سنگینی تاریخ... لحظه‌هائی هستند که خود تاریخند....

تلاش برای ترمیم اوضاع آذربایجان

نوشته: هدایت‌الله متین‌دفتری

بهمین جهات هم مصدق دحالت خود را در امور تا ورود قوام‌الملک محرز نمود تا فرصتی برای انجام نقشه باقی بماند. ولی این دو آررو و انتظار تحقق نیافت و حامه عمل نپوشید و در تاریخ دوم فروردین ماه ۱۳۰۰ جواب ذیل از سلطان احمد شاه رسید:

«استعفای شما از ایالت فارس به تصویب جناب رئیس الوزرا قبول شد لازم است کفالت امور ایالتی را به قوام‌الملک تفویض نموده و فورا حرکت نمایید- شاه»

در اینجا احمد شاه میخواست تاکید کند که سلطان مشروطه است و تصویب رئیس دولت را ابلاغ نموده ولی شاه جوان و بی‌تدبیر نمیدانست که سیاست جدید سلطان مشروطه نمی‌خواهد و هر زمان که مقتضی باشد جوان سرکشی را که در لندن حاضر به تائید قرار داد نفد از سلطنت خلع خواهند کرد. مصدق سالها بعد در سخنرانی تاریخی خود در مجلس چهاردهم که قبلا نیز بدان اشاره شد گفت که:

«... حوادثی که موجب بلندی نام میشود کم است و شاید در عمر کسی باین حوادث تصادف نکند. خوشبخت کسانی که از این حوادث استفاده کنند و بدبخت آنهائی که خود را مطیع این پیش‌آمد نموده و با هر ناملایمی بسازند. در سلسله سلاطین قاجار هفت نفر سلطنت نموده‌اند که از آنها فقط دو نفر پادشاه نامی شده‌اند اول مظفرالدین شاه است که در سلطنت او آزادی نصیب ملت شد و بعد احمد شاه است که تن باسارت نداد و از سلطنت گذشت، ایکاش که این پادشاه جوانبخت بکودتا تسلیم نمیشد و زودتر مقام سلطنت را ترک میکرد.»

لولین بودجه منظم ایران

پس از قبول استعفا بلیارد از شیراز خارج شد. چون دستور توقیف او صادر شده بود و مراتب توسط زاندارمهائی که مامور این کار بودند نزدیکه اصفهان باطلاعش رسیده بود مدتی در چهار محال بختیاری در میان ایل بختیاری ماند تا کابینه سید ضیاءالدین سقوط کرد و در کابینه بعدی پست وزارت دارائی منصوب شد اما مدت چند ماه این پست را بعلت وجود آرمیتاژ اسمیت مستشار انگلیسی مالیه در آن وزارتخانه (که وجودش از مظاهر قرارداد ۱۹۱۹ بود) قبول نکرد تا آنکه پس از رفتن مستشار قرارداد در عقرب (آبان) ۱۳۰۰ مجلس شورایملی اختیاراتی را که شرط قبول وزارت قرارداده بود جهت اصلاح تشکیلات وزارت دارائی باو داد و او هم این پست را قبول کرد.

اصلاحات مصدق در دارائی روی سه اصل استوار بود، اول موازنه بودجه که در این مورد موفق به تنظیم و ارائه نخستین بودجه منظم دوران مشروطیت گردید، دوم رسیدگی به سوابق کارمندان مالیه که در این زمینه تصفیه دائمه داری را شروع نمود و سوم تنظیم لایحه تشکیلات و بعد از آزمایش پیشنهاد آن بمجلس شورایملی.

مجلس ضمن ماده واحده مربوط به اختیارات، به مصدق سه ماه وقت داده بود تا لوایح خود را به مجلس پیشنهاد کند. ولی بر اثر اقدامات دامنه‌دار مشتغلان و صاحبان قدرت که منافع خود را در خطر میدیدند از یک طرف و سیاست خارجی که مایل نبود اصلاحات دارائی بدست ایرانی و در تحاد با منافع آن انجام شود از طرف دیگر (میخواست که بار هم مدینه برای آمدن مستشاران خارجی این بار طاهراً بیطرف و غیر انگلیسی چیده شود)- اکثریت مجلس پس از ۶۵ روز بعلت اقدامات موثر مصدق دست از پشتیبانی دولت کشیدند و دولت مجبور به استعفا شد زیرا تنها با سقوط دولت و قطع دست مصدق از وزارت مالیه ممکن بود که وی را از کارش مصرف کرد: چون بعلت پشتیبانی مردم از مصدق و بخاطر افکار عامه، حفظ ظاهر لازم بود لذا بجای قوام رای تمایل به شخصی وجیه‌الملقلکن محافظه کار که سابقاً مصدر امور ملی بود دادند و حسن پیرنیا مشیرالدوله محدداً رئیس دولت شد مشروط به آنکه مصدق دیگر وزارت مالیه دعوت نشود و برای خالی نبودن عریضه و حفظ ظاهر تصدی وزارت دیگری بوی پیشنهاد شد مصدق این دعوت را نپذیرفت، زیرا هدف او صرفاً تصدی شغل وزارت نبود از طرف دیگر با قبول سمت، چیزی وانمود میشد که خودش مایل به انجام کاری که شروع کرده است نمیباشد.

برخی از اقدامات که باعث دشمنی دیگران و سقوط مصدق شد عبارت بودند از تقاضای سلب صلاحیت یکی از وکلای محلس چهارم که قبلاً در سمت ریاست مالیه یکی از شهرها متهم به‌سوءاستفاده شده بود و الزام مالکین دهات اطراف تهران به فروش گندم خود به نرخ دولتی برای مصرف نان شهر و قطع حقوق اشخاصی که از دو محل حقوق دریافت میداشتند و نیز قطع پرداخت در تمام مواردی که اشخاص و تشکیلاتی بدون دلیل و تصویب مجلس از خزانه دولت استفاده میکردند و انسداد کلیه طرق استفاده مثل بودجه دربار سلطنتی که طبق تصویب انجمن مالی مجلس، ماهیانه سی هزار تومان بود و دولت وثوق‌الدوله برای جلب دربار ده هزار تومان بدان افزوده بود و نیز حقوق ولیعهد که از ماهی ده هزار تومان بدون مجوز قانونی به چهارده هزار تومان افزایش یافته بود در نتیجه پس از پایان دوره تصدی در مالیه مصدق با مخالفین مقتدری از شاه و ولیعهد گرفته تا دیگران روبرو بود و جز در میان مردم که همیشه همراه و حامی وی بودند حامی دیگری نداشت و مطرود هیئت حاکمه شد.

پس از شکست کنز کودتای سرخی افسران ژاندارمری در تبریز برهبری سلطان تورج میرزا و دونفر دیگر علیه سردار سپه که به قیام لاهوتی معروف است (ربرا پس از طرح نهائی نقشه کودتا جمیع افسران بعنوان رئیس ارشد خود باور لاهوتی خان را معین نمودند. بشرح «یادداشتهای یکی از افسران دیدمدحل در قضایا» که عینا در جلد دوم تاریخ بیست ساله ایران نگارش حسین مکی صفحه ۹ به بعد آمده است، خیط این سه نفر افسر پاک نیت از همین جا شروع شد زیرا لاهوتی خان آن قدرت ولیاقت را برای اداره کردن یک چنین انقلابی نداشت وبعد از محروح شدن تورج میرزا نتوانست آن عده را اداره نماید وبکلی شیرازه عمل از دست رفت) وتسلط فئودالها به امور آذربایجان وشکست ژاندارمها ونظامیان در مقابل اسمعیل آقا سیمیتقو بیاعی خونخوار وظالم انجاب میکرد که شخصی کاردان و دلسوزی زمام امور سرزمین آزادگان و وطن ستارخان را در دست گیرد و اوضاع نابسامان این ولایت را سامان دهد. مشیرالدوله که در آن زمان هنوز ریاست دولت را بعهده داشت از مصدق که پس از ماجرای وزارت دارائی خانه‌نشین شده بود، خواست تا فرمانفرمائی ایالت آذربایجان را عهده‌دار شود. در این دوران هنوز سیاست دولت یکطرفی نشده بود وسیاست انگلستان هم برتمام مملکت مسلط نبود و تجربه‌های که از کارهای اشخاصی مثل حاج مخبرالسلطنه هدایت بدست آمده بود، مشیرالدوله پیرنیا نخست‌وزیر وقت را به این نتیجه رساند که جز با کمک شخصی مانند مصدق که آلت فعل بیگانگان نبوده و از خود صاحب رای وعزم کامل میبود، نمیشود اوضاع آذربایجان را ترمیم کرد. مصدق هم این شغل را فقط بشرطی که قشون تحت امرش باشد پذیرفت. با موافقتی که تاچار در این مورد سردار سپه وزیر جنگ نمود، مصدق به آذربایجان حرکت کرد وبعنوان آخرین تیرترکش دولت از ۲۸ بهمن ۱۳۰۰ زمام امور آن ایالت را بعهده گرفت. کمتر کسی باور داشت که وی بتواند در این سفر موفقیتی کسب کند وشاید همچنین ماموریتی برایش جور شده بود، تا برای همیشه از صحنه دور شود ونیز مردمی که از راه افکار عمومی پشتیبان او بودند، برای همیشه از حمل مسائل توسط رجال آرادیخواه مایوس گردند. زیرا بمحض رسیدن خبر موفقیتهای مصدق از آذربایجان وتسلط وی بامور آن ایالت و جلب نظر ورضایت مردم در اواخر بهار سال ۱۳۰۱ یعنی چند ماه بعداز رسیدن او به آذربایجان به فرمانده قشون در آذربایجان از وزیر جنگ وقت (سردار سپه) دستوری رسید که دیگر از لوامر والی اطاعت نکند ومصدق هم که بدون در دست داشتن قوا بصورت یک شیر بی‌یال ودم واشکم میبایست ناظر اعمال قشون باشد و از خود رایی ابراز ننماید، بلافاصله استعفا کردوروز ۲۰ قمر ماه ۱۳۰۱ عازم تهران شد. برای لغو اختیار فرماندهی مصدق، از کدورتی که تحمدحسن میرزا قاجار ولیعهد وقت بر الرکسر شدن حقوقش بشرحی که گذشت نسبت به مصدق پیدا نموده بود، استفاده شد و چون آذربایجان بطور سنتی ایالت ولیعهد نشین محسوب میشد، هنگام مراجعت ولیعهد از اروپا زمینه طوری فراهم شد که ولیعهد تضعیف مصدق را در آذربایجان بخواهد وسردار سپه با این کار، هم جلب اعتماد ولیعهد را بنماید و هم خود مسؤولیت سلب اختیار مصدق را بعهده نگیرد. بعدها در ملاقاتی که مصدق با ولیعهد نمود موضوع روشن شد و شاهزاده در مقابل بیان مصدق در مورد کسر حقوقش که گفت:

«شاه و ولیعهد بیش از همه باید بآن علاقمند باشند.»

خجلزده شد و اظهار پشیمانی و ندامت کرد.

هنگام ورود مصدق به تبریز مقدرات مردم در دست شخصی بنام صرغام حاج علیلو سردار مشایر که برادرش چندی قبل در جنگ با دسیمیقوه کشته شده بود قرار داشت که هرچه میخواست میکرد و بدستیاری برخی عمال دولت کنترل ارزاق و نان شهر را در دست گرفته بود. وی کسی بود که بعد از بمباران مجلس بهواخواهی محمدعلی شاه با شادروان ستارخان و سایر آزادیخواهان و مشروطه‌طلبان جنگ کرده بود. عدم ملاحظه مصدق از اشخاص و توجه کامل وی بمصالح مردم و اجتماع سبب شد، این قبیل مردم که در تبریز قبلاً هرچه میخواستند میکردند و حامی حکومت در مقابل آرادیخواهان و مبارزین و مجاهدین بودند، اکنون از وی ناراضی شوند و زمینه را برای یاس او از کار و انصراف از حکومت و یا از بین بردن او فراهم کنند.

مصدق بر یکیک اقدامات جسته و گریخته‌ای که برای ایجاد سد در مقابل او انجام میشد فائق میآمد، تا اینکه بالاخره برنامه وسیعی برای ایجاد کمبود نان و قحطی در تبریز توسط سردار مشایر به منصه ظهور رسید. انبار دولت از گندم خالی شده بود و مصدق بهرحاکمی که برای حمل جنس و گندم تلگراف میکرد، یا دست نشانده سردار مشایر بود و یا تحت نفوذ او بعمادیر مختلفه از حمل گندم خودداری میمود و شهردار تبریز هم با کاستی از گندم مصرف شهر و ایجاد مضیقه برای مردم با وی همکاری میکرد. مصدق توانست با کمک فشونی که هور تحت فرمانش بود و بدون خونریزی و با درایت و تدبیر سردار مشایر و ایادی او را دستگیر کند

سردار مشایر در محلی در همت فرسخی تبریز تحهیراتی داشت که دولت در هیچ یک از نقاط کشور نظیر آن را دارا نبود. مصدق توانست پس از دستگیری سردار مشایر چندین عراده توپ و در حدود هزاران قبضه تفنگ و تعدادی مسلسل و مقدار عظیمی فشنگ و مهمات از وی بدست آورد. نان فراوان شد و راهها امن گردید بطوریکه تجار مال‌التجاره خود را با کمال امنیت حمل میکردند. نتیجه اصلی این ماموریت در زمانی بس کوتاه این بود که عده کثیری مردم آزادیخواه و سیگاه که براثر قیام لاهوتی و شکست وی دستگیر و زندانی شده بودند مصون از هرنوع گزندی که اوضاع قبلی ممکن بود برآنها وارد آورد آزاد گردید و برنامه آلمای کاپیتولاسیون با شدت از طرف مصدق در ایس استان اجراء گردد

انگلستان و جزایرجنوب

درخرداد ۱۳۰۲ درکابینه مشیرالدوله بوزارت امورخارجه منصوب گردید و تا مهر ۱۳۰۲ دراین سمت باقی ماند. دردوران کوتاه تصدی وزارت امورخارجه درمقابل ادعاها و فشارهای مداوم امپریالیسم انگلیس سرسختانه ایستاد و ازجمله مانع دسیسابی انگلستان به برخی از جزایر خلیج فارس مانند: ابوموسی و شیخ شعیب گردید و دولت انگلیس که قبلاً رسمیه را آماده کرده بود تا بنامهاش درمورد این جزایر جوابی داده شود و مسئولین با سکوت خود ادعایش را تائید کنند، ناگهان خود را مواجه با جواب محکمی از ناحیه مصدق دید. وی سر حاضر نشد برپرداخت وجوه بسیاری که آن دولت درفارس ظاهراً برای حفظ امنیت آن ناحیه و باطناً برای پیشرفت مقاصد استعماری خودهنگام جنگ بین‌المللی اول خرج کرده بود صحه گذارد و قبول کند.

(ادامه دارد)

محل اقامت امام خمینی در تهران

در حالیکه مردم ایران خود را برای برگزاری بزرگترین استقبال تاریخ آماده می‌کنند، محل اقامت امام خمینی در تهران نیز تعیین و آماده شد. این محل در طبقه دوم مؤسسه رفاه که یک سازمان تعاونی اسلامی است و هم‌اکنون نیز محل استقرار ستاد برگزاری مراسم استقبال است، قرار دارد.

باوجودیکه اشخاص مختلفه محل‌ها و خانه‌های متعددی را برای اقامت حضرت آیت‌الله‌العظمی خمینی پیشنهاد کرده بودند، امام خمینی اظهار علاقه کرده‌اند که در یک محل عمومی و جائی که در مالکیت خصوصی نباشد، اقامت کنند. مؤسسه رفاه که سابقه‌ای ۱۰ ساله دارد، دارای ساختمانی ٤ طبقه است که یک دبستان و یک مدرسه راهنمائی نیز در آن قرار دارد و تماماً با کمکهای عمومی مردم ساخته شده و اداره می‌شود. طبقه دوم این ساختمان تماماً به امام خمینی اختصاص یافته است. این طبقه دارای اتاقهای متعددی است که فقط یکی از آنها برای استقرار امام خمینی اختصاص یافته و فقط سه تکه فرش مندرس در آن افتاده و امکانات فیلمبرداری نیز در این اتاق فراهم شده است. مسئولان روابط عمومی کمیته برگزاری مراسم استقبال گفتند که ابتدا چند تکه فرش قیمتی برای این اتاق تهیه شده بود، ولی چون امام خمینی از تشریفات و تجملات رویگردان هستند، بعداً قالی‌های این اتاق نیز عوض شد و چند تکه فرش معمولی و مستعمل در آن انداخته شد.

اتاقهای دیگری نیز برای انتظار کسانی که می‌خواهند با امام خمینی ملاقات کنند و همچنین تلفنخانه‌ای که امکان برقراری تماس با داخل و خارج کشور را دارد نیز در این طبقه قرار دارد. لازم به یادآوری است که این تلفنخانه در حال حاضر نیز مرتبا با پاریس و شهرهای مختلف کشور در تماس است و آخرین اخبار و اطلاعات را کسب و منتشر می‌کند و مسئولان مخابرات نیز در تسهیل برقراری این اطلاعات همکاری می‌کنند.

مسئولان کمیته تأکید کردند محلی که برای اقامت امام خمینی درنظر گرفته شده است موقتی است و تا زمانی مورد استفاده خواهد بود که مدارس باز نشده باشد. البته خانه‌ها و محل‌های متعدد دیگری برای این منظور آماده شده که چون اقامت حضرت آیت‌الله‌العظمی خمینی در تهران موقتی خواهد بود، بنظر نمی‌رسد که احتیاجی به آنها باشد. این عده همچنین یادآور شدند که محل اقامت امام خمینی در مؤسسه رفاه امکان پذیرائی جمعیت‌های زیاد را ندارد و هر روز تعداد معدودی را می‌توانند بپذیرد. البته روی حیاط مؤسسه نیز چادر کشیده‌اند تا در صورت نیاز برای اجتماعات بزرگتر مورد استفاده قرار گیرد. مؤسسه رفاه در یکی از کوچه‌های منشعب از خیابان ایران قراردارد که به خیابان پشت مجلس منتهی می‌شود و همانطور که گفته شد کمیته‌های مختلف ستاد برگزاری مراسم استقبال در آنجا مستقر هستند و هر روز هزاران نفر برای کسب اطلاعات، کمک یا در اختیار گذاردن اطلاعات تازه‌ای به آنجا مراجعه می‌کنند.

اتاقی در طبقه دوم ساختمان موسسه رفاه در یکی از خیابان‌های پشت مجلس، که در حال حاضر ستاد کمیته استقبال است، برای اقامت امام خمینی در تهران تعیین شده است.

شورای دانشگاه صنعتی علیه بختیار اعلام جرم کرد

بدنبال یورش چماق‌بدستان به دانشگاه صنعتی تهران شورای این دانشگاه تصمیم گرفت علیه شاپور بختیار نخست وزیر و سرپرست وزارت کشور اعلام جرم کند.

در بیانیه‌ای که شورای دانشگاه صنعتی تهران منتشر کرد گفته شده است که شاپور بختیار که با تظاهر به پاسداری از قانون اساسی، علیرغم منویات ملت بپاخاسته ایران، شخصاً اداره امور دولت و وزارت کشور را عهده‌دار شده و مسئول کلیه جنایاتی است که بدست مزدوران دولتی و تحت حمایت آشکار مأمورین شهربانی صورت گرفته است.

دانشگاه صنعتی تهران که روز پنجشنبه توسط چماق بدستها مورد حمله قرار گرفت اینک کمیته‌ای را مأمور کرده است تا به استناد مدارک زنده‌ای که از این حمله بدست آورده است علیه شاپور بختیار نخست وزیر و وزیر کشور و سپهبد رحیمی فرماندار نظامی تهران اعلام جرم کند. چماق بدستها که در این حمله از حمایت گارد شهربانی برخوردار بودند دروازه آهنی دانشگاه، اتاق نگهبانی، کیوسک مطبوعاتی جلو دانشگاه، دفتر رئیس دانشگاه و دانشکده فیزیک را هرهم کوبیدند.

بعدازاین حمله شورای دانشگاه در بیانیه‌ای اعلام کرد که با توجه به حوادث اخیر دانشگاه و دیگر نقاط کشور بار دیگر بر این اعتقاد راسختر شده است که دولت غیرقانونی بختیار هرگز از عهده اداره امور مملکت برنیامده و دارای هیچگونه اختیار و کنترلی برای حفظ امنیت و جان و مال مردم نیست. اینک با توجه به یورش وحشیانه به دانشگاه ضمن اعلام جرم علیه دکتر شاپور بختیار شدیدا اخطار می‌کنیم که ایشان از سرسختی بیش از حد در غصب حقوق مردم دست بردارد تا اراده ملت بر اداره امور مملکت حاکم گردد.»

بانکها بمدت یک هفته اعتصاب مطلق کردند

کمیته هماهنگی اتحادیه کارکنان بانکهای خصوصی و اتحادیه در شرف تاسیس بانکهای دولتی در جلسه دیروز خود تصمیم گرفت که بعنوان اعتراض به کشتار روز جمعه و جلوگیری از ورود امام خمینی، بانکها به مدت یک هفته از انجام کار بطور کلی خودداری کنند.

متن بیانیه کمیته هماهنگی به این شرح است:

دولت غیر قانونی بختیار با اقدامات ضد مردمی خود از قبیل بستن فرودگاهها بر روی زعیم عالیقدر ملت ایران، کشتار روز جمعه ۵۷/۱۱/۱۶ و ادعای بازگشت کارکنان اعتصابی به سر کار گویا بملت تهدیدات دولت بار دیگر نشان داد که از هیچ عملی در جهت انحراف سیر انقلاب ایران رو گردان نیست.

به این جهت در جلسه روز یکشنبه ۵۷/۱۱/۱۸ کمیته هماهنگی اتحادیه کارکنان بانکهای خصوصی و اتحادیه در شرف تاسیس بانکهای دولتی ضمن ابراز تنفر نسبت به دولت غیر قانونی بختیار و اعلام همبستگی مجدد با ملت مبارز ایران، تصمیمات متحده در جلسه ۵۷/۱۰/۱۹ به صورت زیر اصلاح گردید.

اعتصاب که قبلاً مصورت کار در روزهای زوج بود تا اطلاع ثانوی از تاریخ ۵۷/۱۱/۱۰ به مدت یک هفته اعصاب مطلق خواهد بود

فعالیت گروه اعزامی کنفدراسیون دانشجویان در طبس

گزارشی از گروه اعزامی کنفدراسیون محصلین و دانشجویان برای کمک به رلزلزدگان در طبس انتشار یافت. براساس این گزارش گروه اعزامی کنفدراسیون و محصلین و دانشجویان- در تاریخ دوم مهرماه ۱۳۵۷ برای کمک به زلزلزدگان همراه کاروان «جبهه ملی ایران» عازم طبس شد و در کنار بیروهای مذهبی و ملی دیگر شروع بکار کرد.

گروه اعزامی همراه با کمکهای اولیه امدادی اقدام به خانه‌سازی نمود، ابتدا ۱۲ و سپس ۲۲ واحد مسکونی را در روستای «دنیاله‌جوری کریت» را در دستور کار خود قرار داد، برای انجام این وظیفه از کمکهای دانشجویان و میهن‌پرستان در داخل و خارج برخوردار بوده و می‌باشد. تاکنون، گروه اعزامی موفق باتمام دو واحد مسکونی شده است.

تظاهرات گسترده ضددولتی در سراسر کشور

● خرم‌آباد- جوانان خرم‌آباد با تشکیل گروه حفاظت از شهر ضمن اعتراض به شایعه‌سازان اعلام داشتند که همراه مشایر لر آماده مقابله با چماقداران و محافظت از شهر می‌باشند.

● همدان- بدنبال انتشار شایعه حمله چماقداران به همدان، عده‌ای از جوانان این شهر آمادگی خود را برای حفاظت و مقابله با چماقداران اعلام کردند.

○ نجف‌آباد- با تاسیس ۲۰ فروشگاه تعاونی اسلامی در نجف‌آباد، کمبود ارزاق عمومی که بدنبال بسته بودن مغازها بروز کرده بود برطرف شد.

گروهی از جوانان نجف‌آباد نیز با تشکیل کمیته‌های حفاظت شبانه‌روزی از شهر را به عهده گرفتند.

○ شیراز- صندوق تعاون اسلامی شیراز اعلام کرد که کشاورزان می‌توانند برای کشت و تهیه بذر و کود از این صندوق وام بگیرند و برای اخذ وام باید به محل صندوق مذکور در خیابان زند، جنب بازار وکیل و مسجد آقا قاسم مراجعه کنند.

○ فرود- ستاد حفاظت از شهر درود زیر نظر جامعه فرهنگیان و با شرکت ۵۰۰ تن از جوانان این شهر تشکیل شد. این گروه روزها به راهنمائی وسایل نقلیه و شبها به پاسداری در شهر مشغولند.

○ همدان- بدعوت آیت‌اله مدنی صندوق تعاونی نهضت اسلامی با سرمایه‌گذاری طبقات مختلف مردم در موسسه مهدیه تشکیل شد و کار خود را زیر نظر کمیته‌ای آغاز کرد.

● پیرانشهر- دراجلاس روز جمعه در مسجد جامع پیرانشهر سخنرانان مساله تجزیه طلبی مردم کرد را بشدت تکذیب کردند. در این نشست دو هزار نفری اعلام شد که خلقهای کرد همگام با سایر خلقهای ایران آزادی و دموکراسی را برای سراسر کشور خواهانند همچنین اعلام شد که تهمت تجزیه طلبی به ملتی که با مقام مردم ستمدیده ایران دارای منافع اقتصادی و سیاسی مشترکی است فقط می‌تواند یک توطئه امپریالیستی برای ایجاد شکاف و تفرقه باشد.

● خرم‌آباد لرستان- دیروز اعضای انجمن شهر، شهرستان و شورای داوری با انتشار اعلامیه‌ای همبستگی خود را با مردم اعلام داشته و از سمت خود استعفا دادند.

● خرم‌آباد لرستان- تظاهرات پراکنده‌ای در نقاط مختلف شهر انجام شد این تظاهرات که از صبح شروع شده بود تا ساعت هفت بعدازظهر ادامه داشت. این تظاهرات بدون حادثه پایان یافت.

○ یزد- دهها هزار نفر درحالیکه روحانیون پیشاپیش آنان حرکت میکردند در خیابان‌های یزد راهپیمائی کردند. راهپیمایان خواستار مجازات مسببین کشتارهای اخیر ایران شدند.

○ ارسنجان- تظاهرات دهها هزار نفری ارسنجان و روستاهای اطراف آن در روز شنبه از ساعت هشت بامداد تا هفت بعدازظهر بطول انجامید. حدود ۵۰۰۰ زن در این تظاهرات و راهپیمائی شرکت داشتند.

○ بم- حدود سی هزارتن در یک راهپیمائی ۸ کیلومتری حمایت خود را از حضرت آیت‌اله خمینی اعلام داشتند.

گزارش‌های رسیده از خبرنگاران کیهان حاکی است که در شهرها و روستاهای زیر نیز روز شنبه تظاهرات پرشکوهی به طرفداری از امام خمینی و اعتراض به بستهشدن فرودگاهها برگزار شد:

قصرشیرین، سقز، پیشوا، شهمیرزاد، خلخال، بجنورد، خرم‌آباد، شهسوار، رامشیر، گرمسار، نورمازندران، گناباد، بناب، توج، مرند، شبستر، ملکان، خوی، آذرشهر.

میلیونها نفر، روز شنبه در سراسر ایران دست به یک راهپیمائی زدند و طی آن خواستار بازگشت حضرت آیت‌اله‌العظمی خمینی به ایران شدند.

راهپیمائی مردم اصفهان که با شرکت صدها هزار تن برگزار شد ابتدا قرار بود از میدان نقش جهان آغاز شود، اما این امر با ممانعت فرمانداری نظامی روبرو شد و جمعیت باغ‌تختی را بعنوان نقطه آغاز مراسم برگزید. سخنرانان در باغ‌تختی و در مسیر راهپیمائی از مردم خواستند که در برابر هرگونه زورگوئی و ارعاب مقاومت خود را بیشتر کنند.

بعدازظهر دیروز نیز بار دیگر صدها هزار تن از مردم اصفهان راهپیمائی کردند.

● همدان

در همدان بیش از یکونیمیلیون تن در راهپیمائی شرکت کردند و خواستار بازگشت امام‌خمینی شدند. این تظاهرات بدون هیچگونه برخوردی پایان یافت. همزمان با آن، افسران، همافران و کارکنان پایگاه شاهرخی نیز دست به راهپیمائی و تظاهراتی به طرفداری از حضرت آیت‌اله خمینی زدند.

● در شهرهای شمال

در شاهی، رودسر، بابلسر، چالوس و نوشهر و دیگر شهرهای شمال ایران نیز صدها هزار نفر در راهپیمائی شرکت کردند و بازگشت امام‌خمینی را خواستار شدند.

در بابلسر، همزمان با پخش شایعه تیرباران گروهی از همافران پایگاه شاهرخی عزای عمومی اعلام شد و اکثر اهالی در مسجد جامع گرد آمدند. در بندر پهلوی نیز بیش از ۲۰ هزار تن راهپیمائی کردند. آنها در پایان راهپیمایی خواستار انحلال انجمن‌های شهر و شهرستان، شهردار، نماینده مجلس شورایملی و آزادی صید ماهی شدند.

● کرمان

دهها هزار تن از مردم کرمان در راهپیمائی دیروز خود ضمن انتقاد از عمل دولت در مورد حلوگیری از ورود امام‌خمینی خواستار استعفای فوری بقیه نمایندگان خود در مجلس شورایملی شدند. تاکنون علی‌اصغر مظهری و حلال پارسای مطلق نمایندگان مردم کرمان و جیرفت در مجلس شورایملی استعفا داده‌اند.

● مشهد

حدود یک میلیون نفر در تظاهرات روز شنبه مشهد شرکت کردند. اجتماع مردم در جنوب مسجد گوهرشاد موزه و خیابان تهران ٤ ساعت بطول انجامید. در این راهپیمائی صدها هزار تن از مردم شیروان، قوچان و دیگر شهرها و روستاهای خراسان نیز شرکت داشتند.

● شیراز

بیش از ۵۰۰ هزار نفر در یک راهپیمائی ٦ ساعته شعارهائی علیه حکومت دادند. در جریان این راهپیمائی حجت‌الاسلام محلاتی قطعنامه سراسری جامعه روحانیت را قرائت کرد و یک ماده در مورد استعفای نمایندگان استان فارس در مجلس شورایملی به آن افزود.

در این اجتماع نماینده مشایر فارس گفت: ما کاملاً مسلح و آماده اجرای دستورات امام‌خمینی هستیم. در تظاهرات شیراز گروه وسیعی از سربازان نیز شرکت داشتند. ورزشکاران نیز با در دست داشتن عکس‌های بزرگی از تختی در راهپیمائی دیروز شرکت کردند و نام ورزشگاه ۳۰ هزار نفری تاجگذاری به ورزشگاه تختی تغییر یافت.

در استهبان نیز تظاهرات مشابه با حضور بیش از ۲۰ هزار تن برگزار شد.

برانساس گزارشهای خبرنگار کیهان تظاهرات وسیع در شهرهای زیر برگزار شده است:

دامغان، شاهی، کلاچای، مراغه، جویبار، نوشهر، لشت نشاء، شهسوار، علی‌آباد گرگان، ورامین، سمیرم، بروجرد، نوق رفسنجان، گنبدکاووس، تربت حیدریه گیوی خلخال، شاهین شهر، دورود، بروجن، اهر، شهر ری، نجف‌آباد، میاندوآب، دزفول، میاندوآب، دلیجان، مهید، جهرم، خمین، اردکان، یزد و شهرها و بخش‌های دیگر.

● بیش از صد هزار تن از مردم رضائیه پس از شرکت در یک راهپیمائی طولانی با صدور قطعنامه‌ای کشتار مردم تهران، تبریز و سنندج و بست فرودگاههای کشور را بشدت محکوم کردند.

کانون کارکنان: وزارت فرهنگ‌وهنر پاک‌سازی میشود

کانون کارکنان وزارت فرهنگ و هنر «اولین نشریه خود را در جهت» کمک به اعتلای انقلاب در ایران چاپ و منتشر کرده است. این نشریه عنوان «حکومت بختیار و یک توطئه ضد ملی در ایران» را برخود دارد و سخنرانی هوشنگ پور کریم عضو هیئت مرکزی کانون در آن درج شده است.

در مقدمه نشریه آمده است: کانون چنانکه تاکنون نشان داده است، وظیفه خود می‌داند که گذشته از پاکسازی «وزارت فرهنگ و هنر» به منظور تبدیل آن به «وزارت فرهنگ و هنر ملی» کارکنان وزارتخانه را، هر همراهی با حنیش رهایی‌بخش که سر تا سر مبهم گرامی‌ما را فرا گرفته است بسیج نماید و به سهم خود در این جنبش انقلابی موثر شود.

امام خمینی: ایران پایگاه خارجی نخواهد شد

قاهره- آسوشیتدپرس- رسانه‌های گروهی مصر که توسط دولت کنترل میشود اولین کوششها را برای منعکس کردن تصویر مناسب و موافقی از آیت‌اللهخمینی رهبر مذهبی ایران آغاز کرده‌اند.

بعد از ماهها خبرهای خشک و خالی بدون سرمقاله و یا تفسیری درباره اوضاع ایران حالا مطبوعات مصر شروع کرده‌اند به چاپ گزارشها و حتی مصاحبه‌ای با آیت‌اله خمینی.

آیت‌اله خمینی درمصاحبه‌ای بامجله مصری روزالیوسف انورالسادات رئیس‌جمهوری مصر را مردی مؤمن خوانده که در راه حفظ مصالح مسلمانان قدم برمیدارد.

آیت‌اللهخمینی گفت مصر یکی از کشورهای عمده مسلمان است و نهضت او میل دارد که بامصر همکاری کند تا بقول آیت‌اله خمینی منافع تمام ملت اسلام حفظ بشود.

آیت‌اله خمینی افزود که نهضت او هرگونه نفوذ خارجی را در ایران رد میکند و نخواهد گذاشت که شوروی درامور ایران دخالت نمایند.

رهبر مذهبی ایران همچنین گفت که درروی خاک ایران جایی برای پایگاههای خارجی وجود ندارد و ما به اتحاد شوروی یا هر قدرت خارجی دیگر اجازه نخواهیم داد که درامور داخلی کشور ما مداخله کند.

امام خمینی درمورد بحران عرب و اسرائیل گفت: نگران مصالح و سرنوشت ملت فلسطین است.

امام خمینی خواستار بازگشت وصاحبان قانونی سرزمین‌های اشغال شده به این سرزمین‌ها شد.

روزنامه‌های مصری درحالیکه محتاطانه گزارشهایی درستایش از آیت‌اله خمینی چاپ میکنند، همچنان بخاطر کمکهای بی‌دریغ ایران به مصر بعد از جنگ ۱۹۷۳ از شاه تشکر میکنند.

تحلیل‌گران محلی و دیپلماتهای خارجی دعوت سادات از شاه ایران را یک ریسک سیاسی برای رئیس‌جمهوری مصر توصیف کرده‌اند. شاه ایران بعد از خروج از کشور مدت ٦ روز در آسوان اقامت کرد.

رئیس‌منصور سردبیر هفته‌نامه اکتبر مینویسد ما با استقبال از شاه دروافع ازملت ایران استقبال کردیم و قدردانی خودرا ازملت ایران ابراز داشتیم.

خرید اثاث تجملی دروزارت آموزش و پرورش ممنوع شد

اهزام مأمور بخارج و خرید هرنوع اموال غیرمنقول و اثاث تجملی و وسیله نقلیه جدید از طرف مسئولان آموزش و پرورش کشور ممنوع اعلام شد. همچنین دستور داده شد که از برگزاری هرنوع مهمانی و پذیرائی از محل اعتبارات دولتی خودداری شود.

تحصن کارکنان مخابرات بخاطر شهدای بیرجند

● چماق‌بدست‌ها جوانی را کشتند.

بیرجند- جنازه دو تن شهدای تظاهرات ۷ بهمن در بیرجند، با شرکت هزاران تن از مردم این شهر تشییع شد.

مأموران ژاندارمری ادعا کردند که علی سدروس و محمد سورگی (دو شهید) براثر تیراندازی افراد ناشناس از ساختمان مخابرات کشته شده‌اند. بدنبال این ادعاء کارکنان مخابرات دست به اعتصاب و تحصن زدند و خواهان اعاده حیثیت از خود و شناسایی تیراندازان شدند. بازار بیرجند نیز بمدت یکهفته تعطیل اعلام شد.

تحصن کارکنان مخابرات بیرجند با میانجیگری معاون استانداری خراسان موقتاً پایان یافت. آنها تاکید کردند در صورت عدم رسیدگی فوری به این ماجرا اعتصاب و تحصن خود را از سر خواهند گرفت.

مردم می‌گویند تیراندازی وسیله ژاندارمها انجام شد و علاوه بر ۲ کشته، عده‌ای نیز مجروح بجای گذاشت در همین حال از بیرجند خبر میرسد که همزمان با تظاهرات گروههایی در شهرهای مختلف به طرفداری از قانون اساسی، در بیرجند نیز عده‌ای از ساکنان جلگه سنی‌خانه، با چوب وچماق وارد شهر شدند ودر حالیکه شعارهایی بنفع دولت میدادند به اماکن عمومی ورهگذران حمله بردند وعده‌ای را مجروح کردند. در این جریان جوان موتورسواری بنام پرویز حسینی که با خود عکس امام خمینی را حمل میکرد، وسیله چماق بدستان بقتل رسید. مسجد آیت‌اله آیتی نیز مورد هجوم قرار گرفت. در مجموع دوتن از موافقان و ١٤ تن از مخالفان حکومت مجروح شدند.

درزدوخورد مسلحانه تهران دهها تن کشته شدند

دیروز تهران روز خونینی را از سر گذراند. سومین روز تظاهرات گسترده در تهران به خشونت کم نظیری مبدل شد. سربازان در چند نقطه با مردم درگیر شدند و بسوی آنها آتش گشودند. بحرانی‌ترین نقطه تهران میدان ۲٤ اسفند و خیابانهای اطراف آن تا دانشگاه تهران بود. طبق گزارش خبرنگاران کیهان زد و خوردهای دیروز ۳۲ شهید و ۲۰۰ مجروح داشته است. یک خبرنگار ایتالیائی هم در حوادث دیروز تهران هدف گلوله قرار گرفت

تظاهرات از نخستین ساعات ظهر دیروز شروع شد و تا ساعت ۹ بعدازظهر ادامه یافت.

ظهر دیروز، تظاهرات گسترده دانشگاه تهران به میدان ۲٤ اسفند کشانده شد و بدنبال کشتار خونین در این میدان، تظاهرات خونین دیگری در میدانهای فوزیه، ژاله و خیابانهای کورش، فرح‌آباد و شهباز و آیزنهاور، صورت گرفت.

براساس گزارش خبرنگاران کیهان درگیری باین ترتیب آغاز شد: ساعت یک بعدازظهر یک اتوبوس ارتشی قصد ورود به خیابان سی‌متری را داشت. تظاهرکنندگان از راننده خواستند اتوبوس خود را متوقف کند. راننده اتوبوس بدون توجه، با سرعت زیاد اتوبوس را به سوی تظاهرکنندگان سوق داد. چند نفر بر اثر برخورد با اتوبوس مجروح شدند. بدنبال این برخورد درگیری آغاز شد. چند نفر دیگر هم در ضلع شمالی و جنوبی میدان نقش زمین شدند.

صدای لااله‌الا الله در فضای میدان طنین انداخت. با رسیدن دو آمبولانس به وسط میدان گروهی در پشت آن جای گرفتند تا در انتقال اجساد به داخل آمبولانس به امدادگران کمک کنند، و به این طریق از تیررس دور بمانند.

مردم خیابان‌های اطراف میدان ۲٤ اسفند را با اتوبوس‌های واحد بسته بودند و میدان پر از مردمی بود که گاه شعار میدادند؛ مردم مسلح شوید و گاه فریاد میزدند: زنده‌باد نیروی هوائی. سربازان در خیابان سی‌متری و پشت‌بام ستاد ژاندارمری سنگر گرفته بودند و دود عظیمی که بر اثر آتش‌زدن لاستیک‌ها و زباله‌ها بهوا برخاسته بود. حدفاصل مردم و سربازان بود. هر چند لحظه یک بار گاز اشک‌آور به میان مردم پرتاب میشد.

چند آمبولانس در ابتدای خیابان امیرآباد آماده ایستاده بودند.

ساعت ۲ بعدازظهر در حالیکه مردم گروه گروه در میدان بحث میکردند، صدای رگبارهای مسلسل ژ ۳ آلمانی بگوش رسید و گروهی از تظاهرکنندگان بزمین افتادند.

یکی از خبرنگاران کیهان که در لحظه تیراندازی در میدان ۲٤ اسفند بوده است می‌نویسد:

میدان غرق در ادم و دود بود. دسته‌های کوچک گردهم جمع شده بودند و بحث میکردند. در چهارطرف میدان گروههائی ایستاده بودند و گاه شعار میدادند. صدای دنبال خون و پسته می‌دویدند. روی مفواهائی نوشته بودند؛ به خون او منفی نیاز است. آمبولانس‌ها مدام بین دانشگاه و میدان رفت‌وآمد میکردند. حد فاصل میدان و خیابان سی‌متری را رود و آتش پوشانده بود. از پشت پرده دود صف طولانی سربازان دیده میشد که مسلسل‌ها را دست‌خنگ کرده بودند و آماده شلیک بودند. چند سرباز بالای بام ستاد ژاندارمری ایستاده بودند و مسلسل‌ها را بطرف میدان نشانه رفته بودند.

ناگهان از چهارسوی میدان مردم شعار دادند:

- درود بر پرسنل نیروی هوائی.

من با گروهی از حاشیه چمن‌کاری میدان گذشته بودم و بطرف خیابان سی‌متری میرفتم. صفی از انسانها یک قدم جلوتر از من حرکت میکرد. ناگهان صدای رگبار مسلسل میدان را پرکرد. صفی که جلوی من حرکت میکرد بر زمین ریخت. خودم را روی زمین پرت کردم. سرم را که بلند کردم، دیدم اطراف را جنازه و خون پوشانده است. خون زمین را می‌شست. جوانی کنارم بود که دیگر سر نداشت. آنطرفتر دختری بازوی خونیش را گرفته بود و فریاد میزد. همچنان صدای رگبار مسلسل می‌آمد. مردم سینه‌خیز به اطراف میدان می‌گریختند. گروهی زیر بازوی مجروحان را گرفته بودند و آنها را میبردند. صدای رگبار قطع نمیشد. وقتی سینه‌خیز به حاشیه میدان رسیدم، میدان دیگر خالی شده بود.

اتومبیلهای اورژانس به کمک مجروحان می‌شتافتند ولی رگبار مستمر مأموران به سوی تظاهرکنندگان، دامنه فعالیت امدادگران را محدود کرد. پزشکان که در شرایط بحرانی فوق بشدت متأثر شده بودند بخاطر اعتراض به عمل مأموران ژاندارم، از آمبولانسها پیاده شدند و رودررروی مأموران ایستادند. در پشت‌بامها مستقر بودند قرار گرفتند، مشتهای گره کرده خود را به سوی آنان نشانه رفتند و فریاد زدند: یا ما را بکشید و یا اجازه بدهید مجروحان را از صحنه تیراندازی دور کنیم.

گسترش درگیریهای خونین در خیابان شاهرضا منجر به نبردی ناباربر بین مردم ومأموران شد. یک گروه از جوانان تظاهرکننده راه بر مأموران کمکی فرماندار نظامی که بسوی ستاد ژاندارمری میرفتند، بستند.

سربازان به تیراندازی پرداختند ودرست در لحظاتی که تظاهرکنندگان روی زمین خوابیده وپشت درختها سنگر گرفته بودند وسنگ پرتاب میکردند مأموران نهر تیراندازی می‌کردند در این درگیری چند تظاهرکننده بر اثر اصابت گلوله شهید ومجروح شدند.

در انتقال مجروحان به بیمارستانها، بیمارستان دکتر مصدق سهم بیشتری در مداوای مجروحان داشت. علیرغم اینکه تعداد پزشکان، پرستاران، بهیاران این بیمارستان نسبت به روزهای قبل چند برابر شده بود، گروه دیگری از امدادگران امام خمینی نیز به کمک تیم امداد این بیمارستان شتافته بودند وگروه گروه مجروحان را از آمبولانسها به بخش اورژانس منتقل می‌کردند.

خودیاری مردم در کمک‌رسانی به مجروحان بی‌نظیر بود، گروهی در بخش خون اجتماع کرده و به مجروحان خون می‌رساندند. گروهی مأمور رساندن دارو به داخل بخش بودند، گروهی وسایل اولیه پزشکی و دارو را تامین می‌کردند، و گروهی دیگر به آمبولانسها بتزین می‌رساندند.

یکی از خبرنگاران گروه حوادث کیهان در گزارش خود از بیمارستان دکتر مصدق می‌نویسد: تا ساعت ۵ بعدازظهر ۷۰ زخمی به این بیمارستان منتقل شده بود که ۹ تن در‌راه بیمارستان جان سپردند و به سردخانه بیمارستان انتقال داده شده بودند. اجتماع مردم در مقابل اورژانس هزار‌تخت‌خوابی و دکتر اقبال و تأثر شدید آنان، انتقال مجروحان را به داخل بیمارستان بامشکل روبرو می‌کرد.

وضع اکثر این مجروحان وخیم بود و بیشتر تیرها از ناحیه کمر به بالا به آنان اصابت کرده بود. بدنبال بیرون آوردن هرکدام از مجروحان از داخل آمبولانسها، صدای شیون زنان و مردان در فضای بیمارستان طنین می‌انداخت. زنها درحالیکه بشدت گریه می‌کردند و قدرت تحمل چنین صحنه‌هائی را نداشتند خود می‌زدند وبه نشانه اعتراض به چنین کشتار فجیعی فریاد می‌زدند: «ای خدا تاکی»، «ای خدا آخر چرا می‌کشند.»

اوج تأثر مردم وقتی بود که دریک لحظه چند اتومبیل اورژانس و چند اتومبیل شخصی آژیرکشان بعداز‌ظهر شده بود. مردم با آتش زدن لاستیک اتومبیل و حرکت دادن آن به طرف مأموران می‌جنگیدند. فرمانده مأموران مرتب دستور آتش میداد. دراین موقع یک سرباز اسلحه‌اش را زیر گلو گذاشت و خود را کشت. بمحض اینکه سرباز به زمین افتاد مردم بطرف او هجوم آوردند و او را روی دست به آمبولانس منتقل کردند. صدای بوق اتومبیلها و فریاد مردم که راه را برای آنان باز میکردند، فضای میدان ۲٤اسفند و خیابانهای اطراف را پر کرد.

زدوخورد در نقاط دیگر

روز گذشته در مقابل بیمارستان جرجانی و اطراف میدان ژاله بین مردم و مأموران درگیری ایجاد شد.

روز گذشته عده‌ای در مقابل بیمارستان جرجانی واقع در خیابان تهرانو اجتماع کرده و قصد داشتند برای مجروحان حوادث مقابل دانشگاه خون اهدا کنند، ولی مأموران فرمانداری نظامی به قصد متفرق کردن آنان وارد عمل شده و اقدام به تیراندازی هوایی کردند.

همچنین از ساعت ٤ بعدازظهر روز گذشته در میدان ژاله و خیابانهای اطراف آن بین تظاهرکنندگان و مأموران درگیری ایجاد شد ولی تاکنون خبری در مورد کشته و یا مجروح شدن کسی به ما نرسیده است.

براساس گزارش خبرنگاران کیهان تعداد شهدا و مجروحانی که از بیمارستانهای تهران گزارش داده شده باین شرح است:

● بیمارستان جرجانی ٤ زخمی
● بیمارستان فیروزگر ۱۵ زخمی، ۳ شهید ● هزارتختخوابی، ۱۰۲ زخمی ۱٤ شهید ● سینا ۲ مجروح
● بیمارستان سعادت‌آباد یک شهید
● مرکز طبی کودکان ۲۰ زخمی ٤ شهید ● شفا ٤ مجروح ● بیمارستان دکترشریعتی ٤۸زخمی، ۵ شهید ● فارابی یک مجروح ٤ شهید ● لقمان‌الدوله ٦ زخمی ٤شهید، که دونفر از آنان دانشجو هستند ● شماره ۵ ژاله ٤ زخمی، فرح یک زخمی.

ترور یک پاسبان

گرگان- خبرگزاری پارس: بهمن ازظهر دیروز (یکشنبه) چند ناشناس باشلیک گلوله و پرتاب نارنجک یک پاسبان شهربانی بنام شمبان رحیمی نژاد را کشتند.

افراد مسلح پس ازترور پاسبان متواری شدند و تاکنون رد پائی ازآنان بدست نیامده است.

شیرازیها برای اهدای خون به مجروحان حوادث تهران بسیج شدند

شیراز- پس از انتشار خبر کشتار دیروز تهران در شیراز، این شهر، وضع فوق‌العاده بخود گرفت. بعدازظهر دیروز گروه زیادی از مردم شیراز با مراجعه به بیمارستانها و مراکز انتقال خون، آمادگی خود را برای اهدای خون اعلام داشتند. از سوی دیگر، صدها هزار تن از مردم شیراز به عنوان اعتراض به بسته شدن فرودگاهها پس از اجتماع در مسجد شاه‌چراغ و صحن آن به راهپیمایی در خیابانها پرداختند و علیه دولت، شعار دادند.

● دیروز بیمارستان دکتر مصدق (احمدی سابق) با حضور هزاران تن از گروههای مختلف مردم شیراز گشوده شد. در آئین گشایی این دبیرستان همبستگی دانشگاهیان و فرهنگیان با جامعه روحانیت بار دیگر مورد تأکید قرار گرفت.

تظاهرات علیه کشتار تهران در مشهد

مشهد- دیروز شهر مشهد بمناسبت کشتار تهران و سایر شهرستانها تعطیل بود و تظاهرات عظیمی در نقاط مختلف شهر برپا شد.

امروز نیز شهر مشهد بکلی تعطیل است و مردم دسته دسته بسطرف منازل آیات عظام طباطبائی‌قمی و شیرازی و مرعشی روانند. سرتاسر بالا خیابان و خیابانهای مشرف به منازل آیات عظام مملو از جمعیت است و هوای سرد ۱۵ درجه زیر صفر مشهد نیز مانع از این اجتماع بزرگ نشده و راهپیمایی عظیمی در شرف انجام است.

تجلیل از شهدا

کرمان- کارمندان سازمان برنامه و هزاران نفر از مردم کرمان در اجتماعی از شهدای سازمان برنامه و بودجه تجلیل کردند. دراین مراسم بهرام عزمی نماینده سازمان برنامه و بودجه و مشارزاده نماینده فرهنگیان استان کرمان سخنانی ایراد کردند.

تظاهرات در اراک

اراک- بیش از ۱۲۰ هزار نفر از طبقات مختلف مردم اراک روز شنبه ۲۸ صفر دست به تظاهرات و راهپیمائی بطرفداری از امام خمینی زدند. مردم اراک علاوه بر تائید قطعنامه تهران خواستار استعفای نمایندگان این شهر در مجلس شورا شدند

پشت بام ستاد ژاندارمری در خیابان سی متری- سربازان روی بام سنگر گرفته‌اند. از اینجا بود که دهها بار به روی تظاهر کنندگان آتش گشوده شد. در عکس چند سرباز آماده شلیک هستند و چند سرباز دیگر شاهد لحظات هراس و مرگ هستند.

اسامی گروهی از شهدا ومجروحان دیروز

تا آخر صبح امروز هویت گروهی از شهدا ومجروحان بیمارستان مشخص شد این گروه در بیمارستانهای جرجانی مرکز طبی کودکان وبیمارستان فیروزگر بستری هستند.

اسامی مجروحان روحه‌نواز- ولی مومنی- حمید حکیمی- عباس رنگ‌کار- محمد سلیمان‌نژاد- علی بابائی- غلامرضا احمدی- محمد عیسی خامسی- علی خیدری- نورج رحیمی- سعید احمد رحیمی- حمید حاجی‌زاده- حسین یزدی- علی‌محمد نورانیان- رضا سعدی- روح‌الله سعادت- عباس مشکات- مهرداد مطلبی- رضا احمدی- درجیب روح‌الله سعادت مشخصات یکنفر بنام رحیم باقری بدست آمد. بهزاد ملکوتی- محمود مساتر- حسن حسین‌مردی- محمود سلطان‌زاده- حسین علی‌نقی- علی‌اصغر شاکری- خسرو باقری (نامبرده سرپائی مداوا شد)

نام یکی از شهدا که به این بیمارستان آورده شده‌ا مولاوردی‌خانی

اسامی شهدا و مجروحین بستری در بیمارستان داریوش کبیر که تا آخر وقت امروز بدست خبرنگار ما رسیده است:

عباس کریمی کارمند وزارت آموزش و پرورش ۵۵ساله که با دونفر دیگر که مجهول‌الهویه هستند کشته شدند. اسامی مجروحین بدینترتیب‌اند: سرباز وظیفه علی حسین‌خانی- مهدی علی مرووی‌پور- اصغر سنجابی- سربازوظیفه اسماعیل زضایی- جمشید جهانگیر- حسن ناصری- علی صفراحو- منصور غفاری- حبیب‌الله مجیدی- رضا رضایی- حسن دهقانی- بهروز رحیمی- حسین شجاعیان- رضا اصغری‌نیا- پیشه محمد- حسن خلج- احمدی- هوشنگ ربیعی- حسین کریمی- حبیب حسین‌آبادی- صفرعلی رحیمی- محمدرضا سوهانی- سیدعزیز الماسی- رضا صفایی- محمد مناحسینی اهل همدان- اصغر غبدی‌زاده- حسین حبیب‌آبادی- حسین ناصری.

میدان ۲٤ اسفند، میدان جنگ

یکی دیگر از خبرنگاران کیهان می‌نویسد: عصر دیروز میدان ۲٤ اسفند به یک میدان جنگ بیشتر شبیه بود. همه جا، در ابتدای خیابان سیمتری- در خیابان آیزنهاور- در خیابان شاهرضا همه جا خون بود و آتش و اجساد جوانانی که در خون خود فرو خفته بودند.

با هر رگبار سهمگین مسلسل، ناگهان ده‌ها جوان روی آسفالت سرد خیابان سنگفلبطند و بدنبال آن صدها نفر بدون هراس از اصابت گلوله بسالین جوانان مجروح میدویدند و آمبولانسهای مستقر در میدان با شتاب و تلاشی خستگی‌ناپذیر راهی بیمارستان میشد. تلاشهای ٤ مردم خیابان‌هائی که به میدان میرسید با تیرآهن و اتوبوس مسدود کرده بودند درساعت ٤/۵ بعدازظهر حملات مأموران و صدای رگبار مسلسلها شدیدتر شد و سربازان به پیشروی به سوی میدان پرداختند. جنگ وگریز تازه‌ای آغاز شد. و در این‌میان حتی مسئولان آمبولانسها نیز ایمن نبودند. آنها نیز میدان را ترک کردند و به میان جمعیت رفتند. جسد شهید جوانی کنار میدان افتاده بود. جمعیت یک لحظه تردید کرد و ناگهان ده‌ها نفر زیر رگبار مسلسل بطرف شهید دویدند. و درحالیکه فریاد میزدند رهبران ما را مسلح کنید، او را از‌میدان بیرون بردند و به آمبولانسی که در ابتدای خیابان آیزنهاور مستقر شده بود، منتقل کردند. جوانان همچنان فریاد میکشیدند (رهبران ما را مسلح کنید) (زنده باد سربازان هوائی) ناگهان صدا‌ها درضلع جنوبی میدان آنجا که صدا‌ها ۲٤اسفند قرار دارد شدیدتر شد و جوانانی که در اثر اصابت گلوله تخم‌چشمش بیرون پریده بود روی دست مردم بلند شد. درضلع شمالی میدان سربازی لوله اسلحه‌اش را بطرف پنجره‌های یک ساختمان قرارداد رفت و شروع به تیراندازی کرد.

رفیقش مشتی نثار او کرد و چیزی به او گفت، سرباز اول تیراندازی‌خود را قطع کرده، آنگاه توجهش به طرف یک پیکان که در کنار جدول میدان پارک شده و یک نفر پشت فرمان آن نشسته بود جلب شد. مأمور عصبانی و عصبانی‌زده به طرف راننده اتومبیل رفت و با قنداق تفنگ شروع به زدن او کرد، راننده خواهش میکرد او را نزند ولی مأمور دست‌بردار نبود و سرانجام راننده که جان خود را در خطر دید، با وسیله‌ای که بدرستی قابل رؤیت نبود اورا مجروح کرد، مأمور به زمین افتاد، و راننده اسلحه‌اش را برداشت و بطرف مردم فرار کرد. اسلحه بدون فشنگ بدرد نمیخورد، عده‌ای دیگر که متوجه شده بودند، سطرف سرباز مأمور هجوم بردند و قطار فشنگ او را از کمرش باز کردند و بطرف جمعیت رفتند. تمام این ماجرا در کمتر از یک دقیقه اتفاق افتاد. مأمور بخود مسلط‌شد و سربازان توجهی به او نمی‌کردند. مردم به کمک او رفتند و با آمبولانسی که از راه رسیده بود او را از مهلکه بیرون بردند

چند لحظه بعد سربازان میدان را خالی کردند و به نردیکی ستاد ژاندارمری رفتند و آنجا سنگر گرفتند مردم عصبانی قرار و آرام نداشتند، با سنگ و بطری‌های پربر به سربازان حمله میکردند.

درمحوطه بیمارستان توقف کرد و امداد گران یک گروه ۷ نفری را که بشدت مجروح شده بودند به روی برانکاردها گذاشته و به داخل بیمارستان منتقل کردند. درمحوطه بیمارستان کسی نبود که متأثر نباشد و اشک از چشمانش سرازیر نشود. درلحظاتی که دختر و پسر جوانی راکه ازناحیه پا و شکم مورد اصابت گلوله قرار گرفته بودند، میخواستند به داخل بیمارستان منتقل کنند شیون مردم به هوا برخاست، جوان مجروح که براثر خونریزی قدرت حرف زدن نداشت بسوی مردم دست تکان می‌داد، و بالبان خشکیده‌اش می‌گفت: «درود برخمینی، مرگ بر بختیار».

سربازان مجروح

ساعت ٤/۳۰ بعدازظهر سه سرباز که درحال بیهوشی بودند به بیمارستان دکتر مصدق منتقل شدند. دیدن سربازان مجروح تاثر مردم را بیشتر کرد.

گروهی دیگر از مجروحان را به بیمارستان دکتر شریعتی رساندند، خبرنگار ما از این بیمارستان گزارش میدهد:

بیمارستان از جمعیت موج می‌زد و گروه انتظامی وامداد امام خمینی بهمراه پزشکان وتیم پرستاری وبهیاری به مجروحان کمک می‌کردند. که تا ساعت ۵ بعدازظهر ٤۱ مجروح تیرخورده به این بیمارستان منتقل کردند که ۵ تن آنان شهید شدند.

صفدرعلی رحیمی، ۱۸ ساله، اهل کرج که در بخش جراحی این بیمارستان بستری شده بود به خبرنگار کیهان گفت: ساعت ۳ بعدازظهر مقابل بانک صادرات شعبه ۲٤ اسفند ایستاده بودم وبهمراه تظاهرکنندگان شعار می‌دادم که ناگهان ماموران بدون اخطار قبلی از پشت‌بام ستاد مرکزی ژاندارمری بسوی مردم تیراندازی کردند. چند نفر که جلوتر از من بودند بر اثر اصابت گلوله نقش زمین شدند ویک تیر هم به شانه من برخورد ودیگر چیزی نفهمیدم. چشمم را که باز کردم خود را در بیمارستان دیدم.

تیم پزشکی بیمارستان پهلوی در گفتگوئی با خبرنگار کیهان تائید کردند که در تیراندازی دیروز اکثر تیرها از ناحیه کمر به بالا به مردم اصابت کرده بود.

دیشب اغلب بیمارستانهای تهران مملو ازمجروحان بود و مردم تانیمه‌های شب به بیمارستانها مراجعه میکردند و خون و سرم و دارو به مجروحان میرساندند.

مسئولان بیمارستانهای تهران دیشب یکی ازپرکارترین شبهای خود راپشت سرگذاشتند و آندسته ازبیمارستانهائی که مجروح نداشتند، مقدار زیادی خون، دارو و کادر پزشکی و نرسینگ و حتی آمبولانسهای خود را دراختیار بیمارستانهایی که مجروحان درآن بستری بودند گذاشتند.

باافزایش مجروحان درچند بیمارستان که دچار خونریزی شدید شده بودند، نیاز بیشتری به خون احساس شد و بستگان مجروحان و مردمی که به بیمارستانها آمده بودند جلو اتومبیلها را میگرفتند و از دیگران تقاضای خون میکردند. از همان اولین ساعاتی که مردم متوجه شدند، که مجروحان تیرخورده احتیاج به خون دارند، دسته‌دسته به بیمارستانها هجوم آوردند و بی‌دریغ خون خود را اهدا کردند. بمرالر این خودیاری و کمک مردم طولی نکشید که در اغلب بیمارستانها خون باندازه کافی آماده شد و حراحان به درمان مجروحان ادامه دادند

کمک مردم به بیمارستانها

پس از آنکه مردم باخبر شدند که تعداد مجروحان زیاد است، از هر محله گروهی اقدام به تهیه دارو، سرم، سرنگ، پنبه، و آمپولهای مختلف کردند و راهی بیمارستانها شدند.

این عده که از هرنقطه شهر بصورت اکیپهای امداد درآمده بودند، درحالی که سرخود را با پارچه‌های سفید بسته و به این ترتیب خود را مشخص کرده بودند، با اتومبیلهایی که برای این کار در نظر گرفته شده بود وسایل و دارو و حتی پتو به بیمارستانها آوردند.

چند نفر از مسئولان چند بیمارستان بما گفتند که از بعد ظهر مردم دسته‌دسته برای انتقال خون به ما مراجعه میکردند و راهرو بیمارستانها از کسانی که میخواستند خون بدهند، پرشده بود. دیشب بیمارستان امام خمینی هزار‌تختخواب سابق شاهد یکی از پرجنبوجوش‌ترین شبهای خود بود. با توجه به محل تیراندازی و مجروح شدن مردم درجلو دانشگاه بیشتر مجروحان به این بیمارستان انتقال یافتند تا چند دقیقه به ساعت صبح عبورومرور مردم درجلو بیمارستان جمع شده بود و آماده دادن خون بودند. طبق آماری که از این بیمارستان گرفته شده ۱٤ شهید و ۱۰۲ نفر که براثر اصابت گلوله به این بیمارستان انتقال داده شدهاند.

دیشب از بیمارستان دکتر اهری واقع درخیابان آیزنهاور با کیهان تماس تلفنی گرفته شد و یکی از کارکنان این بیمارستان به خبرنگار ما گفت: «بطوری که شایع شده عده‌یی چماق‌بدست قصد دارند که به بیمارستان حمله کنند و به آندسته از مجروحان که زنده‌اند آسیبی برسانند. با شایع شدن این خبر گروهی متشکل از ۱۵۰ نفر از مردم و کسانی که برای کمک به بیمارستان آمده بودند به چماق مجهز شدند تا درمقابل حمله احتمالی آماده دفاع از بیمارستان بشوند.

میدان ۲٤ اسفند، میدان جنگ

یکی دیگر از خبرنگاران کیهان می‌نویسد: عصر دیروز میدان ۲٤ اسفند به یک میدان جنگ بیشتر شبیه بود. همه جا، در ابتدای خیابان سیمتری- در خیابان آیزنهاور- در خیابان شاهرضا همه جا خون بود و آتش و اجساد جوانانی که در خون خود فرو خفته بودند.

با هر رگبار سهمگین مسلسل، ناگهان ده‌ها جوان روی آسفالت سرد خیابان سنگفلبطند و بدنبال آن صدها نفر بدون هراس از اصابت گلوله بسالین جوانان مجروح میدویدند و آمبولانسهای مستقر در میدان با شتاب و تلاشی خستگی‌ناپذیر راهی بیمارستان میشد. تلاشهای ٤ مردم خیابان‌هائی که به میدان میرسید با تیرآهن و اتوبوس مسدود کرده بودند درساعت ٤/۵ بعدازظهر حملات مأموران و صدای رگبار مسلسلها شدیدتر شد و سربازان به پیشروی به سوی میدان پرداختند. جنگ وگریز تازه‌ای آغاز شد. و در این‌میان حتی مسئولان آمبولانسها نیز ایمن نبودند. آنها نیز میدان را ترک کردند و به میان جمعیت رفتند. جسد شهید جوانی کنار میدان افتاده بود. جمعیت یک لحظه تردید کرد و ناگهان ده‌ها نفر زیر رگبار مسلسل بطرف شهید دویدند. و درحالیکه فریاد میزدند رهبران ما را مسلح کنید، او را ازمیدان بیرون بردند و به آمبولانسی که در ابتدای خیابان آیزنهاور مستقر شده بود، منتقل کردند. جوانان همچنان فریاد میکشیدند (رهبران ما را مسلح کنید) (زنده باد سربازان هوائی) ناگهان صدا‌ها درضلع جنوبی میدان آنجا که صدا‌ها ۲٤اسفند قرار دارد شدیدتر شد و جوانانی که در اثر اصابت گلوله تخم‌چشمش بیرون پریده بود روی دست مردم بلند شد. درضلع شمالی میدان سربازی لوله اسلحه‌اش را بطرف پنجره‌های یک ساختمان قرارداد رفت و شروع به تیراندازی کرد.

رفیقش مشتی نثار او کرد و چیزی به او گفت، سرباز اول تیراندازی‌خود را قطع کرده، آنگاه توجهش به طرف یک پیکان که در کنار جدول میدان پارک شده و یک نفر پشت فرمان آن نشسته بود جلب شد. مأمور عصبانی و عصبانی‌زده به طرف راننده اتومبیل رفت و با قنداق تفنگ شروع به زدن او کرد، راننده خواهش میکرد او را نزند ولی مأمور دست‌بردار نبود و سرانجام راننده که جان خود را در خطر دید، با وسیله‌ای که بدرستی قابل رؤیت نبود اورا مجروح کرد، مأمور به زمین افتاد، و راننده اسلحه‌اش را برداشت و بطرف مردم فرار کرد. اسلحه بدون فشنگ بدرد نمیخورد، عده‌ای دیگر که متوجه شده بودند، سطرف سرباز مأمور هجوم بردند و قطار فشنگ او را از کمرش باز کردند و بطرف جمعیت رفتند. تمام این ماجرا در کمتر از یک دقیقه اتفاق افتاد. مأمور بخود مسلط‌شد و سربازان توجهی به او نمی‌کردند. مردم به کمک او رفتند و با آمبولانسی که از راه رسیده بود او را از مهلکه بیرون بردند

چند لحظه بعد سربازان میدان را خالی کردند و به نردیکی ستاد ژاندارمری رفتند و آنجا سنگر گرفتند مردم عصبانی قرار و آرام نداشتند، با سنگ و بطری‌های پربر به سربازان حمله میکردند.

پیام آیت‌الله‌العظمی شریعتمداری به عشایر آذربایجان

تبریز- حضرت آیت‌الله‌العظمی حاج‌سید کاظم شریعتمداری در پاسخ نامه رؤسا و بزرگان عشایر و قبایل آذربایجان پیامی فرستادند. در این پیام ضمن تشکر از احساسات مذهبی عشایر و اشاره به مبارزات اخیر ملت ایران آمده است:

-«در این برهه از زمان که به خواست خداوند متعال و مبارزه خستگی‌ناپذیر حامیان دین مبین و همکاری و همبستگی کلیه اقشار و طبقات جامعه مسلمین، رژیم استبداد و خودکام به زانو درآمده و از هر دری وارد شده و شکست خورده حتی از قرار مسموع در این اواخر، بعضی از چماقداران و عمال دولت ورشکست به هکس اینجانب پناهنده شده و با حمل عکس در جلو دار و دسته نظام پوسیده خواسته قیافه حق بجانب گرفته و به نهضت مقدس مسلمین ضربه وارد کند.

وظیفه شما عشایر و ایلات محترم این است که خودتان را در خدمت دین قرار داده و به دستورات روحانیت و مراجع تقلید صمیمانه تبعیت نموده و در مجامع و اجتماعات در هر بلد و مکانی منعقد باشد پشتیبانی خودتان را از خواستهای مراجع تقلید ابراز نموده و فعلاً از اموال و ناموس عموم مسلمین، خاصه از نواحی خودتان دفاع نموده، اقلیت منطقه را کاملاً حفظ کرده جلو هرج و مرج و دزدی و غارت اموال مسلمین را گرفته و با این اعمال و رفتار خداپسندانه و ایجاد امنیت در منطقه خودتان به نهضت اسلامی کمک کرده مخصوصاً در حفظ حدود و سرحدات کوشا باشید و چون تا پیروزی نهایی مبارزه ادامه دارد در تشخیص وظایف آینده نیز به نزدیکترین عالم آگاه و مطلع از مقتضیات زمان مراجعه نمائید و یا با جناب مستطاب حجتاًلاسلام آقای حاج‌شیخ‌لطیف‌حالم رائی دام‌عزه در تماس باشید.

در پایان بیانیه آمده است: ممکن است در آینده دستورات لازمه‌ای باشد که به اطلاعتان خواهیم رساند.

راه‌پیمائی و تظاهرات وسیع در دانشگاه تهران

بدنبال کشتار جمعه خونین گذشته، گروههای مختلف مرده، از صبح دیروز، درحالیکه خشم‌آلود پاهای خودرا برزمین می‌کوفتند و شعارهای ضدرژیم و ضددولتی می‌دادند، وارد دانشگاه تهران شدند و تظاهرات گسترده‌ای برپا کردند. تظاهرات مردم در دانشگاه تهران تا پایان وقت دیروز ادامه یافت و سرانجام دراطراف دانشگاه بخون کشیده شد.

دیروز درهنگامه مرگ‌وخون، تظاهرکنندگان شعارهائی را دستجمعی می‌خواندند.

«ای خمینی تویی رهنمای ما، رهبر زنده وباوفای ما، برلبم این سرود، برخمینی درود. می‌کشیم ما همه انتظارتو، می‌کنیم جملگی جان نثارتو

برلبم این سرود، برخمینی درود، از جمله شعارهای تظاهرکنندگان بود، دسته دیگری از تظاهرکنندگان که از پیشمرگان به دانشگاه تهران آمده بودند، این سرود را می‌خواندند:

افق دوباره رنگ خون گرفت
به سرحجابی لاله گون گرفت
رضایی ما خون خود بداد
سعیدمحسن جان به کف نهاد
حنیف‌زادل این پیام بداد
ای مسلمان، وحدت وجهاد
بهاد، جهاد.

این گروه محبوظه مقابل دانشکده هنرهای زیبا، ضمن اشاره برضرورت تظاهرات سازمان یافته، خطاب به جمعیت آمادگی برای نبرد را مورد تأکید قرار می‌دادند.

● همچنین مقارن ظهر دیروز هزاران نفر از گروههای مختلف مردم در حالیکه پاهای خود را محکم بر زمین می‌کوفتند و شعارهای ضددولتی و ضدرژیم می‌دادند، به عنوان اعتراض به کشتار مردم در روز جمعه ٦ بهمن‌ماه وارد دانشگاه شدند.

این تظاهرکنندگان در حالیکه سرود امام خمینی را می‌خواندند، در دسته‌های چند صد نفری وارد دانشگاه شدند. این تظاهرکنندگان پس از ورود به دانشگاه در خیابانهای دانشگاه به راه‌پیمائی پرداختند.

دکتر یزدی: مخالفان رژیم برنامه معینی دارند

هفته نامه عرب پرس سرویس شرح مصاحبه نماینده خود را با دکتر یزدی مشاور آیت‌الله خمینی رهبر مذهبی ایران منتشر ساخته است. دکتر یزدی خاطرنشان ساخت که مخالفان رژیم کسانی اکیداً از روی یک برنامه معین اقدام میکنند و بموجب این برنامه بزودی درایران جمهوری اعلام خواهد شد.

دکتر یزدی فرماندهی انقلابی بگفته در نیروهای مسلح ایران تشکیل شده است که افسران مخالف عضو آن هستند.

دکتر یزدی دردنباله سخنان خود گفت ایران ازسیاست عدم تعهد پیروی خواهد کرد کسه ادامه موجودیت پایگاههای نظامی خارجی رادرخاک کشور غیر ممکن میسازد.

دکتر یزدی دراین زمینه گفت پایگاههای جاسوسی امریکا که برای نظارت برانحاء شوروی ایجاد شدند برچیده خواهند شد.

وی افزود ایران دیگر نقش یک دولت پادگان را که از منافع بیگانگان دفاع میکند ایفا نخواهد کرد و در نقش ژاندارم این منطقه نخواهد بود.

دکتر یزدی اظهار داشت پس از برقراری نظام جمهوری در کشور، هزینه نظامی و مخارج مربوط به نگاهداری سازمان امنیت تا حد زیادی کاهش خواهد یافت

موجودیت حزب آزادیخواه ایران اعلام شد

حزب آزادیخواه ایران با انتشار بیانیه‌ای موجودیت خود را اعلام کرد.

در بیانیه هیئت موسس حزب آمده است:

صا در مقابل مبارزات حق طلبانهٔ ملت ایران به رهبری حضرت‌آیت‌الله خمینی در برچیده شدن بساط ظلم، استبداد و فساد سرتعظیم فرود آورده، همبستگی کامل خود را با این مبارزات اعلام میداریم.

رفتن شاه از کشور نقطه عطفی در مسیر این مبارزات بود که فصل جدیدی را در مجاهدات ملی گشود.

در این فصل جدید از مبارزات، ملت ایران محتاج روش و تاکتیکهای جدیدی است که ضمن نفی بساط زور و اختناق گذشته تا پیروزی کامل، به مراحل سازندگی بپردازد.

ساخت جامعهٔ نوین ایران باید براساس نظرات کلیهٔ دستجات امم از روحانی و سیاسی و متکی به‌آراء عمومی مردم باشد.

در حال حاضر باید سعی نمود تحولات ناشی از نهضت ملت ایران را از راه پیش‌بینی شده در خود قانون اساسی موجود، یعنی آراء عمومی و مجلس مؤسسان عملی ساخت و فقط در این شرائط ممکن است کلیهٔ دستجات ملی موفق به ابراز نظر شوند و نظراتشان مورد بررسی قرار گیرد.

ما قانون فعلی را دارای نقائص زیادی میدانیم و با اصولی که در آن، لاینغیر ذکر شده کاملاً مخالفیم.

تجلیل کارکنان صندوق کارآموزی از زندانیان سیاسی آزاد شده

کارکنان صندوق کارآموزی در اجتماعی که به دعوت کمیته موقت همبستگی برپا شد، در دوتن همکاران خود دکتر سعید نیکوئی و بیژن نصیری که اخیراً از زندان آزاد شده‌اند، تجلیل کردند.

**در این اجتماع دکتر نیکوئی از مبارزه قاطعانه ملت ایران در جهت کسب آزادی و برچیدن بساط خودکامگی که موجب شد زندانیان سیاسی آزاد شوند، یاد کرد و گفت: ما آزادی خود را مرهون مبارزه ملت و خون شهیدانی هستیم که بر خاک افتادند. او آنگاه به نقش کار، این عامل سازنده و تولید ثروت ملی که بر اثر آن جامعه رو به سوی تکامل می‌رود اشاره کرد و اظهار داشت: تکنولوژی صادراتی غرب و آموزش حرفه‌ای مورد نظر امپریالیسم در طول این مدت سعی بر آن دا

لحظات شهادت و حماسه در تهران...

در خیابان آیزنهاور- گروهی از تظاهرکنندگان تیرآهن‌ها را به وسط خیابان می‌کشند، تا راه عبور مأموران را ببندند.

بیمارستان دکتر مصدق دیروز از مجروحان پر بود. عکس، مجروحی را نشان می‌دهد که پس از انجام عمل جراحی، از داخل اورژانس بیرون برده میشود.

مأموری به سراغ راننده پیکان میرود وبا قنداق تفنگ او رامیزند. چند لحظه بعد راننده که سر وصورتش از ضربات قنداق تفنگ مجروح شده است، به سرباز حمله می‌کند واسلحه او را می‌گیرد.

راننده پیکان را که با اسلحه مامور درحال فرار به سوی مردم است. لحظاتی بعد چند نفر به طرف مامور مجروح می‌دوند وفانسقه او را که پراز فشنگ است از کمرش باز می‌کنند وبا خود میبرند.

آغاز برخورد: بدنبال تیراندازیهای مستمر ظهر دیروز مأموران بسوی تظاهرکنندگان یک اتوبوس ژاندارمری در وسط خیابان به آتش کشیده شد. این آغاز برخورد بود.

خیابانهای اطراف دانشگاه، آیزنهاور، شاهرضا، لحظاتی بعداز تظاهرات در دودوآتش غرق شد. عکس خیابان آیزنهاور را نشان می‌دهد. مردم با تیراهن ولاستیک آتش زده راهها را برمامورن بسته‌اند.

ترحیم

شادروان **محمدعلی معینی** بزرگ خاندان معینی مرد باتقوی و صاحب فضیلت و مربی نامدار جامعه فرهنگ بدرود حیات گفت. مجلس یادبود آن فقید سعید روز سه‌شنبه دهم بهمن‌ماه جاری از ساعت ۹ صبح در منزل آن مرحوم واقع در خیابان منیریه نزدیک چهارراه لشگر کوچه ارجمند شماره ۱۹ برگزار میگردد. مخارج ترحیم صرف کمک به مستمندان خواهد شد.

خانواده‌های: معینی- منتظمی- دشتستانی- فرهی- آگاروالا- هندسی- ناصحی- آزرمی- داراب‌زند- امینی- رضوی‌شیرازی- تقوی‌نیا- ناطقی- سعیدی- قلی‌زاده- حکیم‌الهی- خوانساری- توکلی- احسانی- طیبه- آشوری- سلیمانی- امیرشریف- میرهادی

با اندوه فراوان درگذشت آقای **حاج علی حجارزاده** مدیر شرکت سنگ وطن را به اطلاع عموم دوستان و آشنایان میرساند مجلس یادبود آن فقید سعید ساعت ۳ تا ۵ بعدازظهر روز سه‌شنبه ۱۰ بهمن در مسجد حاج ابوالفتح واقع در خیابان ری میدان شاه برگدار میشود شرکت دوستان و آشنایان باعث آرامش روح امرحوم است

شرکت تضامنی کارخانه سنگ‌بری ایران- حاج اسمعیل اسمعیلی- دکتر احمد اسمعیلی- مجید اسمعیلی

با نهایت تأسف و تأثر درگذشت همکار ارجمند آقای **حاج علی حجارزاده** مدیر شرکت سنگ وطن را به اطلاع کلیه همکاران محترم میرساند، مجلس یادبود آن شادروان ساعت ۳ تا ۵ بعدازظهر روز سه‌شنبه ۱۰ بهمن ماه در مسجد حاج ابوالفتح واقع در خیابان ری میدان شاه منعقد میباشد.

هیئت مدیره اتحادیه کافرمایان کارخانجات سنگبری تهران وحومه

با نهایت تأسف و تأثر درگذشت آقای **حاج علی حجارزاده** را باطلاع دوستان و آشنایان آنمرحوم میرساند مجلس ترحیم آنمرحوم روز سه‌شنبه ۱۰ بهمن ماه از ساعت ۳ الی ۵ بعدازظهر در مسجد حاج ابوالفتح واقع در میدان شاه منعقد است.

از طرف دوستان جواد حجارزاده

حاج محمد علی فرزین- هادی نواب- رستمی- میرزائی- حسینی- حسن کامیاب- احمد ثالثی- احمد سرخهای

بانهایت تأسف و تألم درگذشت جانگداز مرحوم مغفور **حاجی علی حجارزاده** را باطلاع بستگان و آشنایان میرساند مجلس ترحیم مرحوم روز سه‌شنبه ۱۰ بهمن ۵۷/۱۱/۱۰ از ساعت ۳ الی ۵ بعدازظهر در مسجد حاج ابوالفتح واقع در میدان شاه و مجلس زنانه همان روز در منزل آن مرحوم واقع در خیابان کورش کبیر (شمیران قدیم) بالاتر از سه راه میرداماد خیابان نیلم نبش چهار راه دوم منعقد میگردد.

خانواده‌های: حجارزاده- شهدوست‌راد- پناهی- ساکوئی- اسماعیلی- روانچی- صمیمی‌فرد- خداوردیان- مطلق- ضوئی- ناموری- افراشته- میناچی- حجارنیا- حجار- ادیبی- نصیری- فرج‌الهی- تبریزی- کتابفروش- درویشیان- دکتر امامی- طبسی- خطیبیان- الوندی- مسعودی- صحت فکرمقدم- صفرعلی- واحدی- شاه‌کرمی- دیناگرد- عطاران- مسلمیان- مفیدی

با تاسف بسیار فوت ناگهانی مرحوم **دکتر بهرام آقا زاده** مدیر عامل مهندسین مشاور سورفاس را باطلاع دوستان و همکاران میرساند هزینه مجلس ترحیم به امور خیریه اختصاص یافته.

مهندسین مشاور سورفاس

بدینوسیله درگذشت ناگهانی عزیز از دسته رفتگان **دکتر مهندس بهرام آقا زاده** را باطلاع دوستان و آشنایان گرامی میرساند و هزینه‌های مجالس ترحیم و شب هفت به امور خیریه اختصاص داده میشود

خانواده‌های آقا زاده- حلمی- نشاطی- انصاری- دارائی- ثمر- مهربان راد- ثابتی- قریشی- ناصری- رزاقی- طاهری

با اندوه فراوان درگذشت ناگهانی پری‌ناز اسفندیاری (اردلان) همسر عزیزم را باستحضار اقوام و دوستان میرساند.

رضا اسفندیاری و خانواده‌های: اردلان- اسفندیاری- خواجه‌نوری- سالور- ربوبی و خانواده‌های وابسته

کیهان - مصیبت وارده را به خانواده‌های عزادار تسلیت میگوئیم.

با کمال تأسف درگذشت **بانو حاجیه توران حبیبی** همسر عزیزم را باطلاع بستگان و دوستان میرساند، مجلس ذکر فقیده سعیده از ساعت ٦ الی ٨ بعدازظهر روز چهارشنبه ۱۳۵۷/۱۱/۱۱ در مسجد خانقاه صفی علیشاه منعقد میباشد.

خانواده‌های: حبیبی- دانشور- تکه- رحیم‌زاده- درخشانپور- امام- پرنیان- حسینی- منفرد- منزوی- ترکمن- موسوی- افتخاری و خانواده‌های وابستگانشان

با اندوهی عظیم درگذشت فرد آزاده و شریف مرحوم **حاج باقر ابراهیم حبیبی** پدر بزرگوار مبارز مهاجر آقای حسن ابراهیم حبیبی را به اطلاع میرساند مجلس ختم مردانه و زنانه آن مرحوم روز سه‌شنبه ۱۰ بهمن ماه پنجاه و هفت از ساعت ۹ الی ۱۱ در مسجد فخرالدوله اول خیابان فخرآباد برگزار میشود.

خانواده‌های وابسته

با نهایت تأسف، پدر همسر گرامم دعوت حق را لبیک گفت روز سه‌شنبه ۵۷/۱۱/۱۰ از ساعت ۹ الی ۱۱ در مسجد فخرالدوله خیابان فخرآباد سوک آن عزیز از دست رفته مینشینم.

پروین ابراهیم حبیبی (حامدی)

بازگشت همه بسوی خدا

بانهایت تأسف وتألم درگذشت شادروان مرحوم **سیدعلی مفخم** را باطلاع دوستان وفامیل میرساند، مجلس ختم زنانه ومردانه آنمرحوم روز سه‌شنبه ۵۷/۱۱/۱۰ از ساعت ۳ الی ۵ بعدازظهر در مسجد حاج حسن واقع در خیابان شاهپور (خیابان ارامنه) منعقد خواهد بود. **خانواده‌های: مفخم- پیغمبری- امام جمعه کاشان- تهرانی- محمدعلی رفعتی- بانکی- بنی‌کریم- مالکی- نصیراف- دکتر عطری- ثابت کسائی- اخوان- میرخان- شاکری- غیاثی- سعیدی‌نژاد- آقائی- فرشچی- افتخاری- وحدتی- دکتر صامت- دبیران- قوامیان**

با اندوه فراوان درگذشت مرحومه **بانو افسر حسامی** (افسر الحاجیه) همسر آقای حاج علی محمد حسامی را باطلاع فامیل و دوستان و آشنایان میرساند مجلس ترحیم زنانه و مردانه در روز پنجشنبه ۱۲ بهمن ماه ۱۳۵۷ از ساعت ۲ الی ٤ بعدازظهر در خانقاه صفی‌علیشاه منعقد میباشد.

خانواده‌های حسامی- تاج‌بخش- دولو تاج‌بخش- فولادوند- کاویانی- فولادپور- سبحانی- رهبر- صامت- رضائی- اصغری- سرلک- داوری- صارمی- زارع منش- انصاری- ویژه و خانواده‌های وابسته

با نهایت تاسف درگذشت **شادروان حاج عزت‌الله حداد کار** را باطلاع دوستان و آشنایان میرساند، مجلس ترحیم آن مرحوم روز سه‌شنبه ۵۷/۱۱/۱۰ از ساعت ٤ الی ٦ بعد از ظهر در خانقاه صفی علیشاه برگزار میگردد.

خانواده‌های: حدادکار- شکوهی- امیرکیا- رافع- مهباد- نوری- آشتیانی- مزلقانی- حصاری- سپهرم- کمالیان- غلامی

یادبود

پروانه عزیز

یکسال از مرگ ناگهانی و غم‌انگیزت گذشت و با ازدست دادن تو عزیز، خورشید ما غروب کرد و در غم نبودن تو چون شمع میسوزیم روز سه‌شنبه ده بهمن مصادف است با سالرور درگذشت عزیزمان **پروانه عمونی** بهمین مناسبت در بهشت‌زهرا گرد میائیم تا مزارت را با اشکهایمان شستشو دهیم در ضمن بعلت نامساعد بودن اوضاع هزینه سالرور صرف امور خیریه خواهد شد.

پدر و مادر و برادران و خواهران داغدارت

تسلیت

بانهایت تأسف درگذشت شادروان د کتر بهرام آقازاده را بخانواده و آشنایان محترم ایشان تسلیت میگوئیم. روانش شادباد

شیراز- کارمندان شرکت سور فاس

شهید همیشه زنده

آقای ابراهیم جعفری دبیر دبیرستانهای رشت در مبارزه حق‌طلبانه ملت ایران در رشت به درجه شهادت نایل آمد. شهادت این شهید را بدینوسیله بخانواده فرهنگیان و دوستان آن مجاهد تبریک میگوئیم.

جامعه فرهنگیان گیلان

خانواده محترم دکتر محمد البرزی

ضمن ابراز همدردی و تاسف فراوان درگذشت آقای دکتر محمد البرزی را صمیمانه تسلیت عرض مینمائیم.

بندرعباس شرکت گولاتین شهینگ- عطاءاله نایب‌زاده

دوست عزیز آقای عباس امیراحمدی

مصیبت وارده را بشما و خانواده‌تان تسلیت عرض مینمائیم.

دامغان- حسینعلی روحانی و بانو

جناب آقای مهندس اسفندیار قاسمزاده

درگذشت برادر گرامیتان را بشما و خانواده محترمتان تسلیت عرض نموده ما را درغم خود شریک بدانید.

کارمندان اداره مهندسی الکترونیک سازمان هواپیمائی کشوری

بدین وسیله درگذشت مرحومه والده محترم آقای مهندس کارور را تسلیت عرض نموده و بقای عمر آنجناب و سایر بازماندگان را از درگاه احدیت خواستاریم.

کارکنان شرکت سهامی خاص کارتن کار و کارخانه

جناب آقای موسی بساتینی

مصیبت وارده را به شما و خانواده‌های محترم زند بی‌زاده و آرمانی تسلیت گفته و خود را در غمتان شریک میدانیم.

کارکنان آزمایشگاه پالایشگاه تهران

جناب آقای مهندس بهمن بهروز

درگذشت مادر گرامیتان را بشما و خانواده محترمتان تسلیت عرض نموده ما را در غم خود شریک بدانید.

کارمندان اداره مهندسی الکترونیک سازمان هواپیمائی کشوری

جناب آقای سید حسین حیدری

با نهایت تاثر و تالم مصیبت وارده را تسلیت عرض مینمایم

دزفول- سید ضیاء علوی نسب

جناب آقای کیومرث وشمگیر- نماینده محترم مجلس شورایملی

درگذشت مادرگرامیتان را حضورتان تسلیت عرض میکنیم. از درگاه خداوند متعال برای آندوست عزیز و دیگر بازماندگان فقیده سعیده طول عمر و مزید سعادت آرزو داریم.

دکتر محمد رضوانی- سیف‌الله افشار- ناصر مجتبائی- اکبر بهادری- دکتر کاظم رحمانی- خلیل زاده شیرازی- عیسی تدین نمایندگان مجلس شورایملی

سرکار خانم قاسم‌زاده(ابدی) و تمام قاسم زاده‌ها

از این مصیبت اسفناک منهم میگریم فقط خداتفضلی بفرماید و بهمه صبر مرحمت فرماید.

اکرمان- عباس کدخدا زاده و بانو

هیئت‌مدیره شرکت محترم ایران دراگ

در سوگ دکتر قاسمزاده عزیز من و دوستان گریانیم این مصیبت بزرگ را بهمه تسلیت میگویم.

کرمان- عباس کدخدازاده

جناب آقای ایرج خسروپناه و بانو

با نهایت تاسف، مصیبت وارده را تسلیت گفته بقای عمر بازماندگان را آرزو مینمایم.

کیهان مولوی

جناب آقای مهرداد دفتری

با کمال تاسف درگذشت پدر گرامیتان را بشما و خانواده محترم تسلیت میگویم.

کیهان مولوی

جناب آقای خسروپناه

مصیبت وارده را بشما و خانواده محترم تسلیت عرض مینمائیم

کارکنان شرکت صنایع قطعات الکترونیک ایران

سرکار خانم شهناز آقازاده

با نهایت تاسف درگذشت ناگهانی جناب آقای دکتر بهرام آقازاده را به شما و فامیل محترم تسلیت گفته بقاء و سلامتی شما را از خداوند متعال خواستاریم.

مهندس مختار اسلامی- مهندس فریدون میرزاپور- مهندس روح‌الله کاشف

سرکار خانم شهناز آقازاده

با یکدنیا تاسف درگذشت دکتر بهرام آقازاده را تسلیت عرض نموده خود را در غم شما شریک میدانیم.

منیژه و فضل‌اله پژوهنده

سرکار خانم شهناز آقازاده

در این غم و مصیبت بزرگ با تو شریک هستیم و از خداوند برایت صبر و بردباری میطلبیم.

صبحی و ایرج خداداده

سرکار خانم شهناز آقازاده

ما را در غم دوست از دست رفتمان دکتر بهرام آقازاده شریک بدانید.

مصطفی و منصور نژادهاشمی

شهناز عزیز،

درگذشت دکتر بهرام آقازاده را تسلیت گفته و خود را عمیقا در غم تو شریک میدانیم.

شهین و عبداله خسروی

درگذشت نابهنگام مرحوم دکتر بهرام آقازاده را به همسر داغدیده و فرزندان و خانواده محترم آنمرحوم تسلیت میگوئیم.

کارکنان مهندسین مشاور سور فاس

خانواده محترم آذرخش

با کمال تاسف مصیبت وارده را صمیمانه تسلیت میگویم

دکتر یزدانیان

مدیریت و کارکنان شرکت کانکس اینترنشنال

مصیبت وارده را به آقای ناصر افصحی صاحب امتیاز شرکت و خانواده محترم افصحی تسلیت گفته و خود را در غم ایشان شریک میدانند.

امیر قهاری

با نهایت تاسف و تاثر مصیبت جانگداز فوت نابهنگام همکار عزیزمان محمود خداطلب را صمیمانه به خانواده محترمشان تسلیت گفته بقای بازماندگان را مسئلت مینمائیم

کارکنان شرکت تعاونی مصرف جام جم

همکار محترم جناب آقای قدس میرحیدری

بدینوسیله شهادت برادر ارجمندتان را در تاریخ ۵۷/۱۰/٦ تسلیت عرض مینماید

ماشین‌سازی تبریز

دوست عزیز جناب آقای محمود البرزی

درگذشت برادر عزیزتان را تسلیت عرض نموده و بقای عمر بازماندگان را از درگاه خداوند مسئلت مینمائیم.

انجمن فارغ‌التحصیلان مرکز مطالعات مدیریت و انجمن نوآوری مدیریت

آقای منصور مدنی اصفهانی

دوستان وهمکارانت درتهران مصیبت وارده را تسلیت میگویند و خودرا درغم آن خانواده محترم شریک میدانند

هوشیدر- روانبخش- گنجور- خیام- عسکریان- عربی- معتمدالتجار- افشار- هادی صادق

بانهایت تأسف درگذشت نابهنگام شادروان مهروان عنایتاله فاضلی را از صمیم قلب به آقای مهندس مسعود فرشچی وخانواده‌های وابسته تسلیت عرض مینمائیم

عراقی- صبوری- جلالی- منصورپور

جناب آقای شاه صاحبی

ماهم در غم بزرگ شما شریکیم.

واعظیان- دکتر نصیری- دکتر فامیلی- تدین- شیخ‌طاهری

آقای مهدی مکری موید

همکارانت مصیبت وارده را بشما تسلیت میگویند

العاسی- سقائی- غفاری- ابراهیمی- تقدیسی- پورجبار- شهدوست- اکرامی- کاظمیان- خدایرست- حدائقیان

سرکار علیه بانو ناهید حکیمی

باکمال تاسف مصیبت وارده را تسلیت عرض میکنم سلامتی سرکار و فامیل محترم را از خداوند مسئلت دارد.

ظهیر امامی و بانو

جناب آقای محمدرضا شاهمیری

باکمال تاسف مصیبت وارده را تسلیت عرض سلامتی جنابعالی و فامیل محترم را از خداوند مسئلت دارد.

ظهیر امامی

سرکار خانم ناهید حکیمی

خبر درگذشت همسرتان باعث تاثر و تاسف کلیه کارکنان درمانگاه گردید سعادت و بقای بازماندگان را از خداوند خواهانم.

صدوقی

سرکار علیه بانو ناهید حکیمی

باکمال تاسف مصیبت وارده را تسلیت عرض سلامتی سرکار و فامیل محترم را از خداوند بزرگ مسئلت مینمایند.

ممتحن- مرداثی و خانواده ظهیر و بانو

درگذشت جانگداز جوانمرد دکتر کیومرث قاسمزاده را بخانواده محترم قاسمزاده بخصوص سرکار حاجیه فرنگیس (ابدی) کیمیا و کیارش قاسمزاده تسلیت عرض نموده و صبر و شکیبائی برای بازماندگان از خدای متعال خواستاریم.

افسانه- افسون- آرش- مازیار- جمال رضویان

با اندوه فراوان درگذشت جانکاه دوست عزیزمان دکتر کیومرث قاسمزاده را بخانواده محترم قاسمزاده بخصوص به اقایان اسفندیار و بیژن قاسمزاده- تسلیت گفته خود را شریک غم بزرگشان میدانیم.

آذرچهر- رضویان

مسلماً درگذشت نیکمردان با تاثر و اندوه فراوان توأم است و درگذشت نیکمرد دکتر کیومرث قاسمزاده از این قاعده جدا نیست.

این مصیبت را به کلیه دوستداران و همکاران شرکت ایران دراگ در تهران و سراسر کشور تسلیت گفته یاد مهرورزی‌های آن روانشاد را گرامی میداریم.

حافظ اهدائی‌وند- جمال رضویان

از علما و روحانیون محترم اهواز و کلیه دوستان و یاران که در شهادت فرزند شهیدم **عظیم ذاکرزاده** به تسلی ما آمده‌اند سپاسگزاریم.

انشاءاله که راه شهیدان به نجات انجامد.

حاج محمدعلی ذاکرزاده و خانواده‌های وابسته

بدین وسیله از کلیه دوستان و آشنایان و فامیل ارجمند که هر مراسم تشییع و تدفین و ختم شوهر عزیزم مرحوم **جواد قناد قوص** شرکت فرموده‌اند سپاسگزار بوده و چنانچه به علت تالمات روحی در عرض تشکر حضوری تاخیر شود پوزش میطلبم

منور قناد قوص (محسن‌پور)

بدینوسیله از کلیه دوستان خصوصاً کارکنان اطاق عمل بیمارستان شفا که درگذشت پدرم را تسلیت گفته‌اند تشکر نموده بقای عمر و سعادت همگی را از خدای بزرگ مسئلت دارم

اختر زارعی

جواب شعار را با گلوله نمی‌دهند

حسن صدر

● از حکومت دموکراسی شایسته نیست مردان ارزنده و نویسندگان بیگناهی را بنام اخلال امنیت بازداشت کند.

آقای دکتر بختیار

در بدو تصدی ریاست دولت در مقام معرفی خود گفتید پدرم از سرداران جنگلزار مشروطه بوده و خودم هم سی سال در سنگر مبارزه و همرزم و هم زنجیر مردان نهضت ملی بوده‌ام.

من قسمت مهمی از آنچه گفتاید باور دارم، من میدانم پدر شما «سردار فاتح» بگناه لیاقت و اعتقاد بمبانی مشروطیت در زندان دیکتاتوری بقتل رسید.

و اما خودتان نسبت به نحوه پشت کردن شما به حزب ایران و جبهه ملی بخاطر استفاده از تنها فرصتی که مقتضیات بشما ارزانی داشته، چون از مبحث اصلی مورد نظرم دور میافتم فعلا بحث نمیکنم و چنین می‌پندارم که شما همانطور که مدعی شده‌اید نه بخاطر جاه و مقام بلکه بمنظور تجدید حیات دموکراسی و بپا اعتقاد بقانون اساسی، علی رغم نابسازگاریهای چشمگیری که با حقوق مردم دارد، زمامداری را پذیرفته‌اید و این سنگر قانونی را بهیچ قیمتی و لو بقیمت زیر پا گذاشتن خواست میلیونها مردم مملکت رها نمیکنید.

بعبارت دیگر برای حفظ مجلس سابعی که نصف را دولت و نصف را شاه مصوب میکند فریاد نارضایی بیش از بیست میلیون زن و مرد بالغ مملکت را ناشنیده میگیرید.

برای کسی که بقول فرانسویها که تعلیم و تربیت اجتماعی و سیاسی‌شان مورد قبول شما است «دگماتیک» و بقول طلبه‌ها قشری است این مسائل قابل قبول بنظر میرسد و چنانچه‌ای هم احترام این مواد و اصول را که ۷۳ سال قبل برای صیانت آزادی و حقوق مردم کافی نبوده، بر هر امر دیگری مقدم میشمارید. امیدوارم واقع امر چنین باشد و همچگونه شائبه جاه طلبی در این میان دیده نشود.

نویسنده نیز، باز بقول طلبه‌ها از راه معاشات در جدل، این طرز تفکر را درست می‌پندارد. اکنون اجازه بدهید قدم بقدم جلو برویم.

پس جانبانی که مردی هستید دموکرات و معتقد باصول مشروطیت و قانون اساسی و تحلف از این اصول را هم بهیچوجه جایز نمی‌شمارید.

این یک طرف قضیه، طرف دیگر مسئله علت و تاریخ و کیفیت پیدایش حکومت نظامی است. بهتر از من میدانید که طبق اصل هشتم متمم قانون اساسی که در ۱۲۷۶ شمسی هجری بامضای مظفرالدین شاه رسیده «اساس مشروطیت جرئاً و کلاً تعطیل بردار نیست» ولی حکومت نظامی مصوب ۲۷ سرطان ۱۲۹۰ شمسی، مشروطیت و بسیاری از حقوق و آزادیهای اساسی مردم را علی رغم اصل هفتم مورد اشاره تعطیل میکند!

چرا و چگونه این قانون از مجلس با امضای همان مشروطه خواهان اصول، همانها که سوراسرافیل و ملک‌المتکلمین و سید جمال واعظ اصفهانی و دهها مرد پیش آهنگ و شجاع از و خود گذشته دیگر را قربانی داده بودند، گذشت؟

باز بهتر از من میدانید که محمد علی شاه مستبد خونخوار قاجار، بعد از خلع و اخراج از مملکت با کمک حامیان امور بالیست خود، روسهای تزاری، در کمین حمله و هجوم نشسته و چشم امید از برگشتن بر نداشته بود.

درحوالی ۱۲۹۰ شاه مخلوع منفور و کشاش به سرداری سالار الدوله و ارشدالدوله با تجهیزسپاهیان مزدور ترکمن داخلی و خراجی و تبانی با مستبدینی که مشروطه همه چیزشان را بخطر انداخته بود، تهران و مشروطیت و حکومت جوان مشروطه را تهدید میکردند، کرمانشاه و همدان را تسخیر کرده بودند، خطرپشت دروازه‌های تهران بود، بناچار مجلسیان قانون گذاردند که برای دفاع از این نهال نورس و کودک نوپا بتوانند سریع و قاطع و کوبنده دشمنان مشروطیت و اخلالگران امنیت و آزادی و ایادی مخدمعلی میرزا را متفرق و منکوب و محکوم کنند.

مع‌الوصف هیچ جای این قانون اجازه تیراندازی و کشتار دشمنان مشروطه داده نشده، ماده ٤ که شدیدترین مواد قانون است گفته آنها که ضدیت عملی‌شان با مشروطه و خیانتشان نسبت به ملت مدلل شده باشد محکوم بقتل خواهندشد.

مواد دیگر از اخطار کردن، متفرق کردن جماعات و توقیف اشخاص مخالف مشروطیه مشروطه تجاوز نمیکند. حتی ماده ۱۰ دائر برمنع اجتماعات و 'نحص‌ها گفته هرگاه اجتماعات مزبور مسلح باشند حاملین اسلحه توقیف و موافق حکم محکمه مجازات میشوند.

آقای بختیار

اکنون فرض کنیم واقعا مشروطیت درخطر استبداد محمدعلی شاهی است و حکومت نظامی را برای صیانت دموکراسی و آزادی نگاه داشته‌اید، آیا از کدام یک مواد این قانون اجازه کشتار دسته‌جمعی ۱۷ شهریور (جمعه سیاه) و کشتن هزاران معاند مسلمان بیگناه استنباط میشود؟

آقای بختیار

بارها و ازجمله صبح یکشنبه ۸بهمن گفته‌اید ارتش دراختیار دولت و مطیع دولت است، آیا حمله درحمداران و افسران احوار و اندیمشک و درفول و رضائیه بمردم غیرمسلح و بیدفاع، و کشتاربرحمانه آنها بخاطر صیانت مشروطیت و دموکراسی و یا اجازه و رضایت شما بوده؟ و اگرنبوده کجا است عکس‌العملی که رئیس مقتدر دولت با اقتدار قانونی و دموکرات نشان داده است؟ و آدم‌کشان را چگونه مجازات کرده‌اید؟ آیا بگلوله بستن جمعه ششم بهمن را شما تجویز کردید؟ و اگر کردید چرا و طبق چه قانونی؟

واقعا جز درقبائل جنگل‌نشین و بیابان گرد افریقا و جرائر پولینزی کجای دنیا را سراغ دارید سزای دشنام یا بی‌حرمتی را با گلوله تفنگ و مسلسل بدهند؟

آقای بختیار

به امرای ارتشی که معتقدند جواب شعار را باید با گلوله داد توجه بدهید که به فقط در ربع آخر قرن بیستم درهایدپارک و تمام اروپا و امریکای متمدن سزای شعار را هرچه تند باشد با گلوله نمیدهند بلکه درچهارم قرن قبل امیرالمومنین علی‌بن ابیطالب که فرمانروای اقلیم وسیع اسلامی بود روزی درحین ایراد خطابه بحدی خوب و گرم و گیرا حرف زد که همه مستمعین به هیجان آمدند ازجمله مردی از خوارج بهروان (یعنی مخالفین علی) درجلسه بود و بی‌اختیار فریاد زد «وه خدایش بکشد و چه خوب حرف میزند!»

دوستداران علی باوحمله کردند و خواستند تا او را بخاطر این جسارت بکشند، امام فرمود چه میگنید، اینمرد به من دشنام داده، یا عفوکنید یا باو دشنام بدهید. بیش از این روا نیست.

درپایان توجه شما را به بازداشت چندتن از روزنامه‌نویسانی که آزادگی و شرفشان را طی ٦٢ روز اعتصاب و مبارزه بخاطر حفظ آزادگی ملتشان نشان دادند جلب میکنم.

آیا تصورمیکنید از حکومتی که مدعی دموکراسی است شایسته نیست مردان ارزنده و نویسندگانی را بحکومت خودتان بهنددید و همانطور که صبح یکشنبه طی مصاحبه‌تان وعده کردید دستور آزادی این آزادگان را صادرفرمائید.

دانشجویان مسلمان از مجاهدین زندانی تجلیل کردند

دانشجویان مسلمان دانشگاه تهران طی بیانیه‌ای نقش مجاهدینی را که با مقاومت در زندان در برابر رژیم سر سپرده و فرصت طلبان چپ و مرتجعین راست مقاومت کردند ستودند.

دانشجویان در بیانیه خود اضافه کرده‌اند مجاهدین زندانی حافظان اصلی میراث سازمان مجاهدین بوده و آزادی آنها به مبارزات خلق ایران معنا می‌بخشد. مجاهدین زندانی کسانی بوده‌اند که در سخت‌ترین شرایط خفقان و دیکتاتوری پلیسی سرسختانه بر مواضع اصولی پافشاری کرد و به مبارزه خود علیه رژیم سرسپرده ادامه دادند. دانشجویان مسلمان تاکید کرده‌اند که آزادی مجاهدین یکی از ثمرات خون هزاران شهیدی است که در راه مبارزه با دیکتاتوری جان خود را از دست دادند.

طرز حکومت اسلامی و شرایط زمامدار

فرق اساسی حکومت اسلامی با حکومت‌های مشروطه سلطنتی و جمهوری در این است که نمایندگان مردم یا شاه در اینگونه رژیمها به قانونگزاری می‌پردازند در صورتیکه قدرت مقننه و اختیار تشریع در اسلام به خداوند متعال اختصاص یافته است.

حکومت اسلامی همچیک از انواع طرز حکومتهای موجود نیست. مثلاً استبدادی نیست که رئیس دولت مستبد و خودرأی باشد، مال و جان مردم را بباری بگیرد و در آن بدلخواه دخل و تصرف کند، هرکس را ارادماش تعلق گرفت بکشد و هرکس را خواست انعام کند و بهر که خواست تیول بدهد و املاک و اموال ملت را به این و آن ببخشد. رسول اکرم(ص) و حضرت امیرالمومنین(ع) و سایر خلفا هم‌چنین اختیاراتی نداشتند. حکومت اسلامی نه استبدادی است و نه مطلقه، بلکه مشروطه است. البته نه مشروطه، بمعنی متعارف فعلی آن که تصویب قوانین تابع آراء اشخاص و اکثریت باشد. مشروطه از اینجهت که حکومت‌کنندگان در اجرا و اداره مقید به یک مجموعه شرط هستند که در قرآن کریم و سنت رسول اکرم (ص) معین گشته است. مجموعهٔ شرط همان احکام و قوانین اسلام است که باید رعایت و اجرا شود. از اینجهت حکومت اسلامی حکومت قانون الهی برمردم است. فرق اساسی حکومت اسلامی باحکومتهای مشروطهٔ سلطنتی و جمهوری در همین است. دراین که نمایندگان مردم یا شاه درایینگونه رژیمها به قانونگزاری می‌پردازند درصورتیکه قدرت مقننه واختیارتشریع دراسلام به خداوند متعال اختصاص یافته است. شارع مقدس اسلام یگانه قدرت مقننه است. هیچکس حق قانونگزاری ندارد و هیچ قانونی جز حکم شارع را نمیتوان بمورد اجرا گذاشت. بهمین سبب درحکومت اسلامی بجای مجلس قانونگزاری که یکی از سه دسته حکومت کنندگان راتشکیل میدهد(۱) مجلس برنامه‌ریزی وجود دارد که برای وزارتخانه‌های مختلف درپرتو احکام اسلام برنامه ترتیب میدهد و با این برنامه‌ها کیفیت انجام خدمات عمومی را درسراسرکشور تعیین میکند.

مجموعهٔ قوانین اسلام که درقرآن و سنت گردآمده توسط مسلمانان پذیرفته و مطاع شناخته شده است. این توافق و پذیرفتن، کارحکومت را آسان نموده و به خودمردم متعلق کرده است. درصورتیکه درحکومتهای جمهوری و مشروطهٔ سلطنتی، اکثریت کسانی که خودرا نمایندهٔ اکثریت مردم معرفی مینمایند هرچه خواستند بنام قانون تصویب کرده سپس برهمهٔ مردم تحمیل میکنند.

حکومت اسلام حکومت قانون است. دراین طرز حکومت، حاکمیت منحصر به خدا است و قانون فرمان و حکم خدا است. قانون اسلام یا فرمان خدا برهمهٔ افراد و بر دولت اسلامی حکومت تام دارد. همه افراد از رسول اکرم (ص) گرفته تا خلفای آن حضرت و سایرافراد تا ابد تابع قانون هستند، همان قانونی که از طرف خدای تبارک و تعالی نازل شده و درلسان قرآن و نبی اکرم(ص) بیان شده است. اگررسول اکرم (ص) خلافت را عهده‌دار شد به امرخدا بود. خدای تبارک و تعالی آن حضرت را خلیفه قرار داده است، «خلیفة الله فی‌الارض» نه این که به رای خود حکومتی تشکیل دهد و بخواهد رئیس مسلمین شود. همچنین بعدازاین که احتمال میرفت اختلافاتی درامت پدید آید چون تازه به اسلام ایمان آورده و جدیدالعهدبودند خدای تعالی از راه وحی رسول اکرم(ص) را الزام کرد که فوراً همانجا وسط بیابان امرخلافت را ابلاغ کند. پس رسول اکرم (ص) بحکم قانون و به‌تسمیت از قانون، حضرت امیرالمؤمنین (ع) را بخلافت تعیین کرد، نه باین خاطر که دامادش بود یا خدماتی کرده بود بلکه چون مأمور و تابع حکم خدا و مجری فرمان خدا بود.

باری، حکومت در اسلام بمفهوم تسمیت از قانون است، و فقط قانون برجامعه حکمفرمائی دارد. آنجا هم که اختیارات محدودی بمرسل اکرم (ص) و ولادت داده شده از طرف خداوند است. حضرت رسول اکرم (ص) هروقت مطلبی را بیان یا حکمی را ابلاغ کرده‌اند بپیروی از قانون الهی بوده است. قانونی که همه بدون استثنا بایستی از آن پیروی و تبعیت کنند. حکم الهی برای رئیس و مرئوس متبع است. یگانه حکم و قانونی که برای مردم متبع و لازم‌الاجرا است همان حکم و قانون خدا است. تبعیت از رسول اکرم(ص) هم بحکم خدا است که می‌فرماید: «واطیعوا الرسول» از پیامبر پیروی کنید. پیروی از متصدیان حکومت یا «اولی‌الامر» نیز بحکم الهی است آنجا که میفرماید: «واطیعوا... اولی‌الامر منکم». رأی اشخاص حتی رأی رسول‌اکرم (ص) در حکومت و قانون الهی هیچگونه دخالتی ندارد. همه تابع ارادهٔ الهی هستند.

حکومت اسلام، سلطنتی هم نیست تا چه رسد به شاهنشاهی و امپراطوری. در این نوع حکومتها حکام برجان و مال مردم «مسلط» هستند و خودسرانه در آن دخل و تصرف میکنند. اسلام از این رویه و طرز حکومت منزه است. بهمین جهت درحکومتهاسلامی برخلاف رژیم سلطنت و شاهنشاهی و امپراطوری اثری از کاخهای بزرگ، عمارات کذائی، خدم و حشم، دفتر مخصوص، دفترولیعهد، و دیگر لوازم سلطنت که نصف یا بسیاری بودجهٔ مملکت را ازبین میبرد نیست. زندگی پیغمبر اکرم (ص) را که رئیس‌دولت‌اسلام بود و حکومت میکرد همه میدانید. بعد از آن‌حضرت نیز تا قبل از دورهٔ بنی‌امیه این سیره و روش باقی بود. دونفر اول سیرهٔ پیغمبر (ص) را درزندگی شخصی و ظاهری حفظ کرده بودند گرچه درامور دیگر مخالفتهائی کردند که انحراف فجاحش دورهٔ عثمان ظاهر شد، همان انحرافهائی که ما را امروز باین مصیبتها دچار کرده است. درعهد حضرت امیرالمؤمنین (ع) طرز حکومت اصلاح شده و رویه و اسلوب حکومت صالح بود. آنحضرت با این که برکشور پهناوری حکومت میکرد که ایران و مصر و حجاز و یمن از استانهای آن بود طوری زندگی میکرد که یک‌طلبهٔ فقیر هم نمیتواند زندگی کند. بحسب نقل وقتی که دوپیراهن خرید یکی را که بهتر بود به‌قنبر (مستخدم خود) داد و پیراهن دیگر را که آستینش بلند بود برای خود برداشت و زیادی آستین را پاره کرده پیراهن آستین پاره را بر تن کرد. در صورتیکه بر کشور بزرگ و پر جمعیت و پر در آمدی فرمانروائی میکرد.

هرگاه این سیره حفظ میشد و حکومت بشیوهٔ اسلام میبود نه تسلط بر جان و مال مردم، نه سلطنت و نه شاهنشاهی این ظلمها و غارتگریها و دستبرد به خزانهٔ عمومی و فحشاء و منکرات واقع نمیشد. بسیاری از این مفاسد از همان هیئت حاکمه و خانوادهٔ حاکم مستبد و هوسران سرچشمه میگیرد. این حکام هستند که اماکن فساد درست میکنند، مراکز فحشاء و میگساری میسازند و موقوفات را صرف ساختن سینما میکنند.

اگر این تشریفات پر خرج سلطنتی و ایمن ریخت و پاشها و اختلاسها نبود بودجهٔ مملکت کسر نمیآورد تا در برابر آمریکا و انگلیس خاضع شوند و تقاضای قرض و کمک کنند. مملکت بخاطر این ریخت و پاشها و اختلاسها محتاج شده است، وگرنه نفت ما کم است؟ یا ذخائر و معادن نداریم؟ همه چیز داریم، لکن این صفت خوریها و اختلاسها و گشاد بازیهائی که بحساب مردم و از خزانهٔ عمومی میشود مملکت را بچاره کرده است. اگر اینها نبود احتیاج پیدا نمیکرد که از اینجا راه بیفتد برود آمریکا در برابر میز آن مسرد(رئیس جمهور آمریکا) گردن کج کند که مثلا بما کمک کنید.

از طرف دیگر تشکیلات اداری زائد و طرز ادارهٔ توأم با پرونده سازی و کاغذ بازی که از اسلام بیگانه است خرجهائی بر بودجهٔ مملکت تحمیل میکند که از خرجهای حرام نوع اول کمتر نیست. این سیستم اداری از اسلام بعید است. این تشریفات زائد که برای مردم جز خرج و زحمت و معطلی چیزی ندارد از اسلام نیست. مثلا آن طرزی که اسلام برای احقاق حقوق و حل و فصل دعاوی و اجرای حدود و قانون جزا تعیین کرده است بسیار ساده و عملی و سریع است. آنوقت که آئین دادرسی اسلام عمول بود قاضی شرع در یک شهر با دو سه نفر مامور اجرا و یک قلم و دوات فصل خصومات میکرد و مردم را برای کار و زندگی مبفرستاد. اما حالا این تشکیلات اداری دادگستری و تشریفات آن خدا میداند چقدر زیاد است و تازه هیچکاری هم از پیش نمیبرد. اینهاست که مملکت را محتاج میکند و جز زحمت و معطلی اثری ندارد.

شرایط زمامدار

شرایطی که برای زمامدار ضروری است مستقیما ناشی از طبیعت طرز حکومت اسلامی است. پس از شرایط عامه مثل عقل و تدبیر دو شرط اساسی وجود دارد که عبارتند از:

۱- علم به قانون ۲- عدالت

چنانکه پس از رسول اکرم (ص) وقتی در آن کس که باید عهده‌دار خلافت شود اختلاف پیدا شد باز در این که مسئول امر خلافت باید فاضل باشد هیچگونه اختلاف نظری میان مسلمانان بروز نکرد اختلاف فقط در موضوع بود.

۱- چون حکومت اسلام حکومت قانون است برای زمامدار علم به قوانین لازم میباشد چنانکه در روایت آمده است. نه فقط برای زمامدار بلکه برای همه افراد هر شغل یا وظیفه و مقامی داشته باشند چنین علمی ضرورت دارد. منتهی حاکم باید افضلیت علمی داشته باشد. ائمهٔ ما برای امامت خودشان بهمین مطلب استدلال کردند که امام باید فضل بر دیگران داشته باشد. اشکالاتی هم که علماء شیعه بر دیگران نموده‌اند در همین بوده که فلان حکم را از خلیفه پرسیده‌اند نتوانسته جواب بگوید، پس لایق خلافت و امامت نیست. فلان کار را برخلاف احکام اسلام انجام داده پس لایق امامت نیست و....

قانوندانی از نظر مسلمانان شرط و رکن اساسی است. چیزهای دیگر در آن دخالت و ضرورت ندارد. مثلا علم به چگونگی ملاکله، علم به اینکه صانع موضوع احکام نداشته باشد. چنانکه اگر کسی همه علوم طبیعی را بداند و تمام قوای طبیعت را کشف کند یا موسیقی را خوب بلد باشد شایستگی خلافت را پیدا نمیکند و نه باینوسیله بر کسانی که قانون اسلام را میدانند و عادلند نسبت به تصدی حکومت اولویت پیدا میکند. آنچه مربوط به خلافت است و در زمان رسول اکرم (ص) و ائمه ما (ع) درباره آن صحبت و بحث شده و بین مسلمانان هم مسلم بوده این است که حاکم و خلیفه اولا باید احکام اسلام را بداند یعنی قانوندان باشد و ثانیا عدالت داشته از کمال اعتقادی و اخلاقی برخوردار باشد. عقل همین اقتضا را دارد، زیرا حکومت اسلامی حکومت قانون است نه خودسری و نه حکومت اشخاص بر مردم. اگر زمامدار مطالب قانونی را ندانند لایق حکومت نیست. چون اگر تقلید کند قدرت حکومت شکسته میشود و اگر نکند نمیتواند حاکم و مجری قانون اسلام باشد. و این مسلم است که «الفقهاء حکام علی‌السلاطین». سلاطین اگر تابع اسلام باشند باید به تبعیت فقها درآیند و قوانین و احکام را از فقها بپرسند و اجرا کنند. در اینصورت حکام حقیقی همان فقها هستند، پس بایستی حاکمیت رسما به فقها تعلق بگیرد نه به کسانی که بعلت جهل بقانون محبورند از فقها تبعیت کنند.

البته لازم نیست که صاحب منصبان و مرربانان و کارمندان اداری همه قوانین اسلام را بدانند و فقیه باشند بلکه کافی است قوانین مربوط به شغل و وظیفهٔ خویش را بدانند. چنانکه در زمان پیغمبر (ص) و امیرالمومنین (ع) اینطور بوده است. مصدر امور باید دارای این دو امتیاز باشد لکن معاونین و صاحب منصبان و مامورانی که به شهرستانها فرستاده میشوند باید قوانین مربوط بکار خود را دانسته و در موارد دیگر از مصدر امر بپرسند.

۲- زمامدار بایستی از کمال اعتقادی و اخلاقی برخوردار و عادل باشد و دامنش به معاصی آلوده نباشد. کسی که میخواهد حدود جاری کند یعنی قانون جزای اسلام را بمورد اجرا گذارد، متصدی بیت‌المال و خرج و دخل مملکت شود، و خداوند اختیار اداره بندگانش را به او بدهد باید معصیت کار نباشد «ولا ینال عهدی‌الظالمین»، خداوند تبارک و تعالی به جائر چنین اختیاری نمیدهد.

زمامدار اگر عادل نباشد در دادن حقوق مسلمین، اخذ مالیاتها و صرف صحیح آن، و اجرای قانون جزا، عادلانه رفتار نخواهد کرد، و ممکن است اعوان و انصار و نزدیکان خود را بر جامعه تحمیل نماید و بیت‌المال مسلمین را صرف اغراض شخصی و هوسرانی خویش کند.

بنابراین، نظریه شیعه در مورد طرز حکومت و این که چه کسانی باید عهده‌دار آن شوند در دوره رحلت پیغمبر اکرم (ص) تا زمان غیبت، واضح است. بموجب آن، امام باید فاضل و عالم به احکام و قوانین و در اجرای آن عادل باشد.

شرایط زمامدار در دوره غیبت

اکنون که دوران غیبت امام علیه‌السلام پیش آمده و بناست احکام حکومتی اسلام باقی بماند و استمرار پیدا کند و هرج و مرج روا نیست تشکیل حکومت لازم میآید. عقل هم بما حکم میکند که تشکیلات لازم است تا اگر بما هجوم آوردند بتوانیم جلوگیری کنیم، اگر بنوامیس ما تجاوز کردند جلوگیری کنیم، شرع مقدس هم دستور داده که باید همیشه در برابر اشخاصی که میخواهند بشما تجاوز کنند برای دفاع آماده باشید، برای جلوگیری از تعدیات افراد نسبت بیکدیگر هم حکومت و دستگاه قضائی و اجرائی لازم است. چون این امور بخودی خود صورت نمیگیرد باید حکومت تشکیل داد. چون تشکیل حکومت و اداره جامعه بودجه و مالیات میخواهد شارع مقدس بودجه و انواع مالیاتش را نیز تعیین نموده است مانند خراجات، خمس، زکاة، وغیره...

اکنون که شخص معینی از طرف خدای تبارک و تعالی برای احراز امر حکومت در دوره غیبت تعیین نشده است تکلیف چیست؟ آیا باید اسلام را رها کنید؟ دیگر اسلام نمیخواهیم؟ اسلام فقط برای دویست سال بوده؟ یا اینکه اسلام کتاب قانون است ولی تکلیف حکومتی نداریم؟

معنای نداشتن حکومت این است که تمام حدود و ثغور مسلمین از دست برود، و ما با بی‌حالی دست روی دست بگذاریم که هر کاری میخواهند بکنند؟ و ما اگر کارهای آنها را امضاء نکنیم رد نمیکنیم. آیا باید اینطور باشد؟ یا این که حکومت لازم است و اگر خدا شخص معینی را برای حکومت در دورهٔ غیبت تعیین نکرده است لکن آن خاصیت حکومتی را که از صدر اسلام تا زمان حضرت صاحب (ع) موجود بود برای بعد از غیبت هم قرار داده است.

این خاصیت که عبارت از علم به قانون و عدالت باشد در عدهٔ بیشماری از فقهای عصر ما موجود است، اگر ما هم اجتماع کنند میتوانند حکومت عدل عمومی در عالم تشکیل دهند.

ولایت فقیه

اگر فرد لایقی که دارای اینده خصلت باشد با خاست و تشکیل حکومت داد همان ولایتی را که حضرت رسول اکرم (ص) در امر ادارهٔ جامعه داشت دارا میباشد، و برهمهٔ مردم لازم است که از او اطاعت کنند.

این توهم که اختیارات حکومتی رسول اکرم (ص) بیشتر از حضرت امیر (ع) بود یا اختیارات حکومتی حضرت امیر (ع) بیش از فقیه است باطل و غلط است. البته فضائل حضرت رسول اکرم (ص) بیش از همهٔ عالم است، و بعد از ایشان فضائل حضرت امیر (ع) از همه بیشتر است. لکن زیادی فضائل معنوی اختیارات حکومتی را افزایش نمیدهد.

همان اختیارات و ولایتی که حضرت رسول و دیگر ائمه صلوات‌الله علیهم در تدارک و بسیج سپاه، تعیین ولات و استاندادان، گرفتن مالیات و صرف آن در مصالح مسلمانان داشتند خداوند همان اختیارات را برای حکومت فعلی قرار داده است، منتهی شخص معینی نیست، روی عنوان «عالم عادل» است.

ولایت اعتباری

وقتی میگوئیم ولایتی را که رسول اکرم (ص) و ائمه (ع) داشتند بعد از غیبت، فقیه عادل دارد برای هیچکس این توهم نباید پیدا شود که مقام فقها همان مقام ائمه (ع) و رسول اکرم (ص) است، زیرا اینجا صحبت از مقام نیست بلکه صحبت از وظیفه است. ولایت یعنی حکومت و ادارهٔ کشور و اجرای قوانین شرع مقدس، یک وظیفهٔ سنگین و مهم است نه این که برای کسی شأن و مقام غیر عادی بوجود بیاورد و او را از حدانسان عادی بالاتر ببرد. بعبارت دیگر ولایت فقیه یعنی حکومت و اجرا و تصدی اداره هست برای فقیه هم هست. لکن فقها «ولی مطلق» باین معنی نیستند که برهمهٔ فقهای زمان خود ولایت داشته باشند و بتوانند فقیه دیگری را عزل یا نصب نمایند. دراین معنی، مراتب و درجات نیست که یکی درمرتبهٔ بالاتر و دیگری درمرتبهٔ پائین‌تر باشد، یکی والی و دیگری والی‌تر باشد.

پس از ثبوت این مطلب، لازم است که فقها اجتماعا یا انفرادا برای اجرای حدود و حفظ ثغور و نظام، حکومت شرعی تشکیل دهند این امر اگر برای کسی امکان داشته باشد واجب عینی است و گر نه واجب کفائی است، در صورتی هم که ممکن نباشد ولایت ساقط نمیشود، زیرا از جانب خدا منصوبند. اگر توانستند باید مالیات، زکات، خمس، و خراج را بگیرند و در مصالح مسلمین صرف کنند، و اجرای حدود کنند. اینطور نیست که حالا که نمی‌توانیم حکومت عمومی و سراسری تشکیل بدهیم کنار بنشینیم، بلکه تمام امور که مسلمین محتاجند و از وظایفی است که حکومت اسلامی باید عهده‌دار شود هر مقدار که میتوانیم باید انجام دهیم.

ولایت تکوینی

لازمهٔ اثبات ولایت و حکومت برای امام (ع) این نیست که مقام معنوی نداشته باشد. برای امام مقامات معنوی هم هست که جدا از وظیفهٔ حکومت است. و آن، مقام خلافت کلی الهی است که گاهی در لسان ائمه علیهم‌السلام از آن یاد شده است. خلافتی است تکوینی که بموجب آن جمیع ذرات در برابر «ولی امره خاضعند از ضروریات مذهب ما است که کسی به مقامات معنوی ائمه (ع) نمیرسد حتی ملک مقرب و نبی مرسل. اصولا رسول اکرم (ص) و ائمه (ع) طبق روایاتی که داریم قبل از این عالم، انواری بوده اند در ظل عرش، و در انعقاد نطفه و طینت از بقیهٔ مردم امتیاز داشته‌اند و مقاماتی دارند الی ماشاالله، چنانکه در روایات معراج، جبرئیل عرض میکند: «ولو دنوت انملة لاحترقت» هر گاه کمی نزدیک تر میشدم سوخته بودم. با این فرمایش که «ان لنا مع الله حالات لایسعه ملک مقرب ولا نبی مرسل» ما با خدا حالاتی داریم که نه فرشتهٔ مقرب آنرا میتواند داشته باشد و نه پیامبر مرسل. این، جزء اصول مذهب ما است که ائمه (ع) چنین مقاماتی دارند قبل از آنکه موضوع حکومت در میان باشد. چنانکه بحسب روایات، این مقامات معنوی برای حضرت زهرا سلام الله علیها هم هست با این که آن حضرت نه حاکم است و نه قاضی و نه خلیفه. این مقامات سوای وظیفهٔ حکومت است. لذا وقتی میگوئیم حضرت زهرا علیها سلام قاضی و خلیفه نیست لازمهاش این نیست که مثل من و شما است یا هر مرتبهٔ معنوی ندارد. همچنین اگر کسی قائل شد که «النبی اولی بالمؤمنین من انفسهم» سخنی در بارهٔ رسول اکرم (ص) گفته بالاتر از این که آن حضرت مقام ولایت و حکومت بر مومنان را دارد. و ما در این باره اکنون صحبتی نداریم، زیرا بعهدهٔ علم دیگری است.

این مقاله از کتاب حکومت اسلامی نوشته امام خمینی، انتخاب شده است.

۱- آن دو دسته عبارتند از قضات یا صاحبان قوه قضائیه و هیئت وزیران یا صاحبان قوه اجرائیه. در همه اشکال حکومت در اعصار جدید این سه دسته تشکیل حکام را میدهند.

مقاله‌ای از امام‌خمینی

ستون آزاد

ناشرچشم شیشه‌ای و پوسترهای عوامفریب

صحبت از موجودی است که اخلاق طبقاتی خاص خودش را هم ندارد. رمانی که نویسنده یا مترجمی برای گرفتن حق‌التألیف یا حق‌الترجمه خود به سر غش می‌آید، چنان خود را به بی‌پولی می‌زند. چنان از عدم وصول بدهی‌های شهرستانها صحبت می‌کند که انسان واقعاً دلش به رحم می‌آید و بی‌اختیار دستش به جیش می‌رود تا پولی بیابد و کمکی به او کند. وقتی کارمند یا کارگری برای اضافه حقوق به سراغش می‌رود و گرفتاریهای خود را از مسکن گرفته تا اوراق روزانه و دوا و درمان برایش می‌گوید، گردنش را کج می‌کند و آن چشم شیشه‌ایش را، که حیله از چشم طبیعی‌اش بوام گرفته، اشک می‌اندازد و از دردهای میلیاردرانه خودش می‌گوید، چنانکه کارمند یا کارگر بیچاره که برای رفع گرفتاری نزد او رفته آنقدر از سرنوشت او اندوهگین می‌گردد که با خود می‌گوید «واقعا به این آدم ظلم می‌کنیم که ششدرغاز حقوق ماهیانه‌مان از او طلب می‌کنیم!» آری هنگامی که نمایندگان فلان کانون آزادیخواه جهت توضیح راجع به اخراج پنجاه تن از کارکنان وی که میلیونها ثروت را با قلم به تخم چشم‌زدن به جیب او ریخته‌اند، نزد او می‌روند، با کمال وقاحت صحبت از کم‌کاری آنها می‌کند (البته چون دروغگو معمولاً کم‌حافظه است. چند لحظه بعد گردن کج خود را برمی‌افرازد و چشم شیشه‌ایش را از اشک خشک می‌گرداند و می‌گوید «اصلاً من احتیاجی به این آقایون ندارم. همه‌اش ضرر کرده‌ام. این قسمت تولید اصلاً برای من سودی ندارد. آقایون نویسنده‌ها و مترجمها و شاعرها هم اگر می‌خواهند آثارشان را از من بگیرند. بگیرند. می‌خواهند تحریم بکنند. بکنند. من به اندازه یک سال کار برای تعدیه ماشینهای چاپم دارم. (فراموش نگردد که این یکسال غذا برای ماشینهای چاپ ایشان را همین کارکنان کم‌کارا قسمت تولید تدارک دیده‌اند.) او بعد می‌گوید «آقایان محترم! کارمندان من! می‌خواهند اعتصاب راه بیندازند و من چون که دیدم آنها قصد اعتصاب دارند (بدون اینکه بخواهند با آنها مذاکره نازمای بکند.) یک روز زودتر در مؤسسه را بستم. آقایان اعتصاب یعنی چی؟ قبل از این که آقایان به مؤسسه من بیایند، مؤسسه من از ساعت هشت صبح الی هشت شب کار می‌کرد، آفتاب به آفتاب (کار گل) آقایان آمدند و هی بتدریج ساعات کار را کم کردند تا شد ساعت هفت صبح الی دو بعدازظهر خب، کارمندان و کارگران دیگر منهم که در سایر قسمتها بودند تقاضای همین ساعات کار را کردند. غذائی در چایخانه تهیه می‌شد که بسیار خوب بود (مخصوصا کوبیده و فیله آن) خود بنده از آن می‌خوردم (البته صد البته!!) آقایان گفتند غذا کیفیتش خوب نیست، غذا را عوض کردند می‌بینند که اینها دارند کارکنان حسابداری وانبار مراهم بدعادت می‌کنند. من اصلاً به چنین آدمهایی احتیاج ندارم.»

آری، برای میلیونری که طی سیاهترین سالهای اختناق وسانسور، سالهای شوم فارت وچپاول بیت‌المال، سالهای منفور فساد وهرزه درایی، که بسیاری از ناشران شرافتمند زیر فشار مالی ناشی از محاق سانسور قرار داشتند، به زندان افتادند، حتی شکنجه‌شدند ودر آستانه ورشکستگی قرار گرفتند ثروت میلیونی اندوخت ودر عین حال از ریشه واصل کارگری خویش دم زد، کلمه «اعتصاب» دیگر جزو محرمات وقدغن‌ها درآمده است. آن هم در زمانی که مردم از اعتصابات خویش حربه‌ای دشمن برانداز ساخته‌اند. آری، اعتصاب، این کلمه مقدس، این زبان زحمتکشان دربرابر غارت وظلم وجور مفتخواران دزدان بیت‌المال وجلادان، برای این میلیونر مولود دوران اختناق وفساد بزرگ، غیر قابل قبول است، یادبورژواهای قرن نوزدهم بخیرا در آثار بالزاک ودیکنز وهوگو آنها را می‌بینیم که چدی وبا اخلاق هستند، اخلاق خاص طبقه بورژوا، ونیز می‌بینیم که باچه حرارتی از این ارزشهای خاص طبقاتی خویش دفاع می‌کنند.

یکی از خصوصیات حکومتهای فاسد سالهای فشار واختناق ایجاد طبقه (درواقع یک قشروسیع) از بورژواهای بی اخلاق وبی شخصیت بود. این موجودات نوکیسه وتازه بدوران رسیده وسرمست از باد وهرج آخرین تباهی ومفتخواری که زیر علم زور وقلدری وفساد سینه می‌زدند، هیچ خدائی را نپنده نبودند. یکی از آن بورژواهای بی چهره وبی شخصیت همین میلیونر چشم شیشه‌ای است. وی که فاقد انداز صاحب مؤسسه‌ای فرهنگی است برمبهای «یکشنبه» برپا می‌کند. یکی از شورختیهای میهن ما نیز مسئله مؤسسه‌های فرهنگی است. زمانی مؤسسه فرانکلین امریکائی یکه تاز بازار کتاب ما می‌گردد و زمانی دیگر که بحد کافی بی آبرو می‌شود آن را به عنصر دیگری مثل میلیونر چشم شیشه‌ای تفویض می‌کنند (یا فروخته می‌شود) تا با لباس وچهره‌ای دیگر به فعالیت خود ادامه ده

راهپیمائی و تشکیل گروه‌های امداد در شهرها

استقبال از ۶ زندانی سیاسی در رشت

رشت- ۶نفر از زندانیان سیاسی اهل گیلان که اخیرا آزاد شده‌اند، وارد رشت شدند و مورد استقبال هزاران تن از مردم قرار گرفتند.

دکتر محمدرضا جوشنی، ابوالقاسم سیانتی، محمدعلی مستعدل مقدم، ضرغام مسحودی، محمداسماعیل پورقاسمی و احمد ناسازی، زندانیان آزاد شده، محکوم به حبس ابد بودند. آنها در مراسم استقبال قطعنامه‌ای انتشار دادند که درآن بر ضرورت اتحاد نیروها و ادامه مبارزه با توطئه‌های امپریالیسم آمریکا تأکید شده است. آنها آزادی خود را مرهون خون شهدا و مبارزات ملت دانستند.

زندانیان سیاسی آزاد شده همچنین در مراسم هفته بازگشایی دانشگاه گیلان سخنرانی کردند.

دکتر محمدرضا جوشنی، یکی از آزادشدگان در اجتماع بزرگ مردم فومن نیز شرکت جست. وی پیش از دستگیری در این منطقه کار میکرد. دکتر جوشنی در سخنرانی خود برای مردم فومن، پیشنهاد کرد بیمارستانی را که مردم بنام وی نامگذاری کرده‌اند، تغییر نام دهند و نام «اسکندر رحیمی» را برآن بگذارند.

«رحیمی» معلم یکی از روستاهای فومن بود که بدنبال وقایع سیاهکل در ۱۳۴۹ شهید شد.

مردم زندان سمیرم را ویران کردند

شهرضا- سمیرم- خبرنگاران کیهان- در جریان تظاهرات ضد رژیمی مردم سمیرم در ماههای اخیر زندان این شهر که در تپه ماهورهای اطراف ساخته شده وصردم به آن زندان باستیل لقب داده بودند ویران گردید.

در این زندان افرادی که بوسیله ماموران ساواک در شهرهای مشهد- تبریز- تهران- اصفهان وشیراز دستگیر شده بسودند نگهداری می‌شدند. طبق اظهارمردم سمیرم قبل از ویرانی زندان، ماموران ساواک زندانیان را با هلیکوپتر به رودخانه ماربر پرت کردند که فقط یکی از آنها زنده ماند که یک زن از اهل قشقائی این زندانی نجات یافته را پیدا کرد. اینن زندانی خاموش کردن آتش سیگار را بر روی بدن لخت زندانیان ابتدائی‌ترین وعادی‌ترین شکنجه در زندان توصیف میکرد. مردم سمیرم می‌گویند بعد از بیرون راندن ساواکی‌ها از شهر و ویران ساختن زندان باستیل ساواکی‌ها با قنوای کمکی به شهر حمله کردند اما مردم این شهر که تجربیاتی در جنگ وگریز دارید اگر چه تلفاتی دادند اما گیلان در این مورد گفتند که وی برای معالجه به تهران رفته است.

املش- بر سر توزیع مواد نفتی در املش بین مردم این شهر ردوخوردی درگرفت و براثر شلیک تفنگهای ساچمه‌ای توسط روستائیان ٤ تن مجروح شدند که در بیمارستان شیروخورشید سرخ لنگرود بستری هستند.

رشت- محمد طباطبائی، استاندار گیلان دو هفته است که در محل کار خودش حاضر نشده است. به همین دلیل در بین مردم شایع است که وی دفتر کارش را به پایگاه هیروی دریائی بندر انزلی (بندر پهلوی) منتقل کرده است اما معاون سیاسی و دیگر کارکنان استانداری گیلان در این مورد گفتند که وی برای معالجه به تهران رفته است.

اعتراض به بستن فرودگاهها

یزد- به عنوان اعتراض به بستن فرودگاههای کشور وممانعت از ورود حضرت آیت‌الله خمینی وسومین روز کشته شدگان تهران، تبریز وسنندج پیش ازظهر دیروز بازار ومغازه‌های یزد تعطیل شد وگروههای زیادی از مردم دست به تظاهرات زدند.

○ **دامغان-** در جلسه اتحادیه‌های صنفی دامغان تصمیم گرفته شد که کلیه موجودی اتحادیه‌ها از محل عوارض جوازهای کسب به نیازمندان و حمارت دیدگان وقایع اخیر دامغان اختصاص یابد.

اسامی شهدای روز چهارشنبه اهواز

حسین آخوندزاده

۱-ابوالقاسم حمیدی ۱۵ساله
۲-سیدشایع موسوی ۱۷ساله
۳-علی‌بیت سیاح ۱٤ساله
٤-فرزند عباس باوری کودک ٤ساله
۵-سهیل منشی‌زاده (درخانه خودشان تیر خورده) ۹ساله
٦-سیداسماعیل موسوی
۷-حسین آخوندزاده
۸-ناصر حسدی‌زرگانی
۹ - محمد حسین آخوندشوشتری
۱۰-هوشنگ خوانساری ۳۵ساله
۱۱ - رحیم قنواتی‌نژاد ۱٤ساله
۱۲-حمید دهقانی ۲٤ساله
۱۳-حمید ذاکرزاده ۲۲ساله
۱٤-ابراهیم درویشی ۲۱ساله
۱۵-سیدکریم ۱۳ساله
۱٦-زهرا ۱۱ساله
۱۷-محمود بسنجیده ۲۰ساله
۱۸-کریم هنوعی
۱۹-محمد نبی‌طرفی ۲۵ساله
۲۰-علی درویشی ۱۸ساله
۲۱-عظیم واقفی ۱٦ساله
۲۲-معین شیائی ۳۰ساله

لیست کامل اسامی شهدای روز چهارشنبه ۲۷دیماه که از طرف بیمارستان‌ها داده شده است

وزیر جدید را قبول ندارند

ساوه- کارکنان محابرات ساوه اعلام کردند که وزیر پست و تلگراف را به رسمیت نمی‌شناسند و با وی همکاری نخواهند کرد

ضمنا به گزارش خبرنگار کیهان، جوانان ساوه سپرده افعانی را حبس سرقت دستگیر کردند و به دادگستری ساوه اعزام داشتند.

پاسداران شب ٤ متهم به قتل را دستگیر کردند

کرمانشاه- پاسداران کمیته حفاظت کرمانشاه ٤ نفر را به اتهام قتل جوان ۲۸ ساله‌ای دستگیر و تحویل ستاد کمیته پاسداران شهر در مسجد آیت‌الله بروجردی دادند، سه نفرار دستگیر شدگان رضا گل آهویی، عباس راجی وندی و علی نوربخش نام دارند.

این چهار نفر ضمن اعتراف به قتل جوان مذکور یاد آورشدند که در جمع ما یک مامور انتظامی هم بود که قبل از دستگیری ما متواری شد.

● **کرمان-** ۲تن از زندانیان سیاسی کرمان آزاد و به این شهر وارد شدند. اینبدو که مهندس محمدحسین مفارزاده ومهندس حسین مهرابی نام دارند، روز پنجشنبه به کرمان وارد شدند ومورد استقبال قرار گرفتند.

زندانیان آزاد شده پس از سخنرانی در مسجد امام خمینی کرمان پیام زندانیان مجاهد را برای مردم قرائت کردند.

● **شیراز-** کارکنان هواپیمائی کشوری فرودگاه شیراز با انتشار اطلاعیه‌ای اعلام داشتند ما حاضریم اعتصاب خود را به منظور تشریف‌فرمائی امام خمینی شکسته وموقتا به منظور ایجاد فضای امن برای پرواز هواپیماها در محل کار خود حاضر شویم.

○ **یزد-** صبح دیروز دهها هزار نفر از مردم یزد پس از اجتماع در مسجد حظیره به راهپیمائی و تظاهرات آرام در این شهر دست زدند.

تظاهرکنندگان خواستار بازگشت آیت‌الله خمینی، و برقراری حکومت اسلامی شدند.

در بعدازظهر روز جمعه نیز یک راهپیمائی تا گورستان حلد‌برین محل دفن شهدای وقایع اخیر برد انجام شد و چندتن از روحانیون سخنرانی کردند.

کرمانشاه- یک اتوبوس مسافربری که با ٤۰ سرنشین از سنندج عازم تهران بود توسط چماقداران مسلح متوقف شد.

چماقداران برای متوقف کردن اتوبوس در محلی بنام کامیاران ابتدا ۲۰ گلوله به بدن آن شلیک کردند و وقتی اتوبوس متوقف شد سرنشینان آن را بالیس آوردند و بضرب چماق دروپیجره و شیشه‌های اتوبوس را خرد کردند.

چماقداران چند تن از مسافران را مجروح کردند و چهار مسافر را میر به گروگان گرفتند.

قزوین- گروههائی از مردم قزوین طی صدور اعلامیه‌ای خواستار استعفای نمایندگان این شهر در مجلس شدند.

در اعلامیه مردم قزوین آمده است که پیر واظهار زعیم عالیقدر امام خمینی ما خواستار کناره‌گیری هرچه زودتر نمایندگان مجلسین بخصوص آقایانی الموتی، درودی، شادمان، وکیل گیلانی، جعفری و یار افتخار هستیم. تاخیردراین امرموجب مجازات درپیشگاه عدل‌الهی و مردم است.

○ **قزوین-** ۳۵۰ هزار نفر از مردم قزوین و بخشهای حومه این شهر در یک تظاهرات ٦ ساعته و آرام شرکت کردند و یکبار دیگر قطعنامه روز اربعین را تائید کردند.

● **پیرانشهر-** حومه بمدت کمبود نفت درمضیقه هستند.

ساکنان پیرانشهر و حومه بمدت کمبود نفت درمضیقه هستند.

جانشین رئیس شرکت نفت آقای فاروق داودی بخبرنگار کیهان گفت دردو هفته اخیر یکصد هزار لیتر نفت سهمیه پیرانشهر را چماق بدستان ازوسط راه برگرداندند

نظامیان، مردم وحشتزده سنندج را دعوت به بیرون آمدن از خانه‌ها کردند

سنندج- به دنبال حوادث خونین روز جمعه سنندج که شهر را به صورت نیمه ویرانه‌ای درآورد، ارتش کنترل شهر را به عهده گرفت و کلیه ماموران شهربانی به پادگان سنندج منتقل شدند دیروز ارتش در کلیه مراکز پلیس مستقر شد نظامیان با بلندگو از اهالی سنندج که از وحشت به خانه‌ها پناه برده بودند، می‌خواستند که از خانه‌هایشان بیرون بیایند و کار عادی خود را از سر بگیرند. آنها به مردم قول میدادند که از تکرار فاجعه در سنندج جلوگیری می‌کنند. همچنین گفته میشود یک هیأت نظامی برای بررسی کم و کیف حادثه سنندج وارد این شهر شده و مشغول رسیدگی میباشد. روز جمعه چماق به دستان و افراد پلیس که ملبس به لباس شخصی بودند، درجلو و خودروهای ماموران که در عقب آنها بودند، به شهر حمله کردند.

در حوادث روز جمعه سنندج علاوه بردهها اتومبیل، مغازه و فروشگاه و چندین ملک دادگستری سنندج، حسینیه، مدرسه قرآن و سینما رئوف که قرار بود تبدیل به مسجد شود، به آتش کشیده شد.

مهاجمان یکی از قضات دادگستری سنندج را نیز از دادگستری بیرون آورده و کتک زدند.

مخالفت روحانیون همدان با دولت بختیار

همدان- جامعه روحانیت همدان، با صدور بیانیه‌ای، مخالفت خود را با دولت بختیار اعلام داشتند.

روحانیون همدان، خطاب به دکتر بختیار تأکید کرده‌اند:

«چنانچه منظورتان، علمای اعلام و مراجع عالیقدر مجاهد و مسؤول اسلام است که در تاریخ اسلام عزیز، همواره پیشاپیش ملتهای شریف با هر نظام طاغوتی مبارزه کرده‌اند و در نهضت اخیر، رهبری را عهده‌دار هستند، باید گفت عمداً اشتباه می‌کنید. زیرا آنان طی اعلامیه‌های پی درپی، نظر خود را نسبت به دولتها و اخیراً نسبت به دولت غیرقانونی شما اعلام داشته‌اند.»

در این بیانیه همچنین آمده است: «مردم مبارز ایران دهها هزار شهید داده‌اند که شما به صدارت رسیده، ضمن پشت کردن به ملت کسانی را که در راهپیمایی‌های باشکوه شرکت می‌کنند بیکاره و بی‌هدف و احیاناً مارکسیست بخوانید»

مخالفت روحانیون دزفول با دولت

دزفول- جامعه روحانیت دزفول طی اعلامیه‌ای اعدای دکتر بختیار نخست‌وزیر را مبنی بر اینکه نه دمم مراجع مذهبی با دولت وی موافق هستند رد کرد.

در این اعلامیه که به امضای ۵ نفر از روحانیون دزفول رسیده است، جامعه روحانیت این شهر اعدای دکتر شاپور بختیار تکذیب شده است.

● **کرمان-** زرتشتیان کرمان به منظور همبستگی با نهضت مردم ایران از برگزاری جشن سده خودداری خواهند کرد. به همین منظور هزینهٔ این جشن در اختیار حجت‌الاسلام حجتی کرمانی گذاشته شد تا در راه نهضت ملت ایران به مصرف برسد و حجت‌الاسلام حجتی کرمانی نیز مبلغ مذکور را در اختیار انجمن زرتشتیان کرمان قرار داد تا برای کمک به خانواده‌های کم‌درآمد زرتشتی از آن استفاده شود.

● **زابل-** کمیتهٔ همبستگی مردم زابل با انتشار بیانیه‌ای خواست اهالی را در زمینهٔ برقراری جمهوری عدل اسلامی تاکید کرد، در این بیانیه هرگونه دسیسه، اختلاف و تفرقه‌اندازی محکوم شده است.

توضیح شهربانی خراسان در مورد شکنجه زندانیان

مشهد- پیرامون مطلب مندرج در روزنامه شماره ۱۰۶۱۳ بتاریخ ۲۵ دیماه تحت عنوان وشکنجه زندانیان سیاسی یا تانکوی تخمیرغ داغ، روابط عمومی شهربانی خراسان اعلام داشت: باتوجه به اینکه تمام شکنجه‌های یاد شده در این گزارش پذیرای هیچ عقل سلیمی نیست و بطرز مشهودی مغرضانه و تعمدی است، این موضوع قویاً تکذیب شده و اضافه می‌نماید روابط عمومی شهربانی مشهد با در اختیار گذاشتن صورت زندانیان نظیر هریک از زندانیان سیاسی را که در این زندان بوده‌اند در مورد شکنجه‌های ذکر شده و وضع زندان قبول دارد.

روابط عمومی شهربانی خراسان همچنین اعلام داشت: تاکنون تعداد زندانیان زندان مشهد از مرز ۲۴۰۰ تجاوز نکرده و زندانیان سیاسی که جدا از سایر زندانیان نگهداری می‌شوند از تمام امکانات رفاهی اعم از وسایل حرارتی، تلویزیون، کتابخانه، زمین ورزش و حمام گرم برخوردارند.

شهید تظاهرات تبریز

، رحیم حامدی ۱۹ ساله،

● مردم لنگرود پوسترهائی بدیوارهای شهر چسبانده‌اند و در آن یادآوری کرده‌اند که دکتر شمس‌الدین ابوالهدی را بعنوان نماینده لنگرود در مجلس شورایملی برسمیت نمی‌شناسند زیرا انتخاب وی به سمت نماینده مجلس با استفاده از شناسنامه‌های باطله صورت گرفته است. در این پوستر قید شده است که نماینده لنگرود در محلس نتوانسته است مدافع حقوق حقه مردم باشد و در مسیر انقلاب مردم قدم بردارد و چمین رویه‌ای در دادگاه خلق محکوم است.

آستانه اشرفیه- بیش از ۳۰ هزا

نفر از مردم آستانه اشرفیه و روستاهای اطراف در روز اربعین در راهپیمایی وسیعی علیه رژیم و دولت شرکت کردند. این تظاهرات بیش از ۵ ساعت طول کشید ومردم خواستار برقراری حکومت اسلامی شدند. در تظاهرات هسته احیرر بیر مردم گروهی از سربازان را گلباران کردند.

درحال حاضر کار توزیع مواد سوختی ونیز خطاط از شهرها به عهده جوانان است

تفرش- مردم تفرش طی نامه‌ای که به امضای ۵۰۰ نفر رسیده است، اعلام کردند که نمایندگان تفرش در مجلس شورا را غیرقانونی میشناسند. در این نامه آمده است که چون انتخابات دوره پیش زیر سرنیزه انجام شده است بنابراین نمایندگان فعلی مجلس نمایندگان واقعی ملت نیستند.

قمریز- کارکنان دفاتر اسناد رسمی تبریز طی نامه‌ای مراتب پشتیبانی خود را از بهضت مردم ایران که برای احقاق حقوق از دست رفته مصرح در قانون اساسی به پا خواسته است، اعلام کردند

● **بندرعباس-** بدنبال خروج اضطراری خارجیان مقیم بندرعباس و تعطیل واحدهای بزرگ تجاری، برق، اسکله، مجتمع فولاد و کشتی سازی ۱۵ هزار کارگر در این شهر بیکار شدند.

بیکاری ناگهانی کارگران باعث تقلیل دستمزدها شده است ولی با ایجاد بهبوجه کار پیدا نمی‌شود.

زاهدان- خبرنگار کیهان: مولوی عبدالعزیز رهبر مذهبی بلوچهای اهل تسن در تماسی با کیهان شایعه پاهدگی دو هزار بلوچ را به پاکستان که گفته شده بود به طرفداری از شاه انجام شده است قویا تکذیب کرد.

وی گفت: تا امروز حتی یک بلوچ، چه به طرفداری از شاه و چه به هر همچین

محمد کفتی و مولوی عبدالعزیز دو تن از رهبران عمده مذهبی بلوچهای اهل تسنن، با صدور اعلامیه‌ای وقایع خشونت‌آمیز روز اربعین را در زاهدان بشدت محکوم کردند

○ **دامغان-** رئیس اتاق اصناف دامغان استعفا کرد اسحاق محیطی علت استعفای خود را گرفتاری شخصی ذکر کرد.

راهپیمائی در شهرها

اصفراین- اهالی اصفراین و روستاهای اطراف به تظاهرات آرام و راهپیمائی پرداختند. از سوی دیگر چهار ساوک اتومبیل روز سه‌شنبه گذشته توسط مردم دستگیر شدند و برای تعیین مجازات نزد حضرات آیتاله علوی فرستاده شدند.

ابرکوه- مردم ابرکوه بدعوت روحانیون دست براهپیمائی زدند و در حالیکه مکسهائی از امام خمینی حمل میکردند، شعارهائی علیه دولت دادند.

خلخال- همزمان با راهپیمائی‌های بزرگ مردم، اهالی خلخال نیز در حالیکه پیشاپیششان روحانیون در حرکت بودند، براهپیمائی در خیابانهای شهر پرداختند و شعارهائی علیه رژیم دادند.

○ **فومن-** محسن صفاری رندانی سیاسی اهل فومن وارد این شهر شد و مورد استقبال اهالی قرار گرفت در این مراسم بیمارستان فرح فومن بنام اسکندر رحیمی معلم تیرباران شده در سال ۴۹ نامگذاری شد.

○ **منجیل-** شهرستان منجیل و حومه که ۲۰ هزار نفر جمعیت دارد دچار کمبود نفت شده و اهالی آن برای تهیهٔ نفت شبانه روز در شعبه‌های نفت انتظار میکشند و صدای در آنجا بسیتوته کردهاند. کمبود نفت باعث بیماری عده زیادی از اهالی منجیل شده است.

● **جویبار ساری-** بدعوت اهالی جویبار ابودر و رضایی عضو کمیته بهضت فرهنگ اسلامی در حسینیه وحوان محلهٔ تحت عنوان حکومت حضرت علی علیه‌السلام سخنرانی کرد این سخنرانی مورد استقبال بی‌نظیر مردم قرار گرفت.

در گرگان: ماموران بسوی تشییع کنندگان جنازه تیراندازی کردند

محمدحسن درویش محمدی

گرگان- گروه زیادی از مردم گرگان صبح روز گذشته هنگام تشییع شاره شهید ولی‌اله خاندوزی بامصانعت مأمورین روبرو شدند. مأمورین بسوی تشییع کنندگان تیراندازی کردند و درنتیجه ۵ نفر مجروح شدند و به بیمارستان انتقال یافتند.

حال یکی از مجروحین بنام جابر جبارساورهلیا وخیم است و چهار مجروح دیگر مهیا صالحی، عرتاله رضایان، حاقی تاریکه و عباس اسدی نام دارند

حناره شهید ۱۷ ساله تظاهرات روز شنبه گرگان بوسیله آمبولانس شهرداری به گورستان شهر برده شد و مردم پس از رفتن به آنجا بار دیگر دست به تظاهرات زدند.

در تظاهرات روز شنبه گرگان یک جوان ۱۷ ساله نیز بنام محمدحسن درویش محمدی شهید شد.

تشکیل کمیته‌های امداد

اسفراین- صفاد- جوانان شهرهای اسفراین و صفاد با تشکیل کمیته‌هایی کار توزیع مواد سوختی را به عهده گرفتند. دراین ۲شهر همچنین مانند دیگر شهرهای ایران انتظامات شهر به عهده جوانان گذاشته شده است.

توضیح یک خبر

بندرعباس- خبرنگار کیهان از بندرعباس گزارش داد لودر و پیکانی که در جریان حمله چماقیه دستان خراب شده مربوط به شرکت دژگان بوده است، بدین وسیله خبر تصحیح می‌شود.

پزشکان قوچان بیماران را رایگان معالجه می‌کنند

مشهد- کلیه پزشکان قوچان پس از واقعه اخیر که منجر به شهیدشدن ٤ نفر و مجروح‌شدن ۲۰ نفر گردید، در این شهرستان اعلام کردند که کلیه بیماران را تا سه روز رایگان معالجه خواهند کرد و اشخاصی که قدرت مالی‌شان ضعیف باشد، به مدت نامحدود از ویزیت و داروی رایگان استفاده خواهند کرد.

بازگشت حضرت آیت‌الله شیخ محمد طاهرآل شبیرخاقانی بخرمشهر

در ساعت ۱۱/۵ صبح روز ۵ شنبه حضرت آیت‌الله شیخ محمد طاهر آل شبیر خاقانی از سفر ۲٤ روزه خود که به کویت فرموده بودند بخرمشهر مراجعت نمودند و در مرز شلمچه هزاران خرمشهری مسلمان از حضرت آیت‌الله استقبال بیسابقه‌ای بعمل آوردند حضرت آیت‌الله اظهار داشتند در کویت تماسهائی با حضرت آیت‌الله خمینی برقرار نموده‌ایم.

کلیه کشتار کنندگان، کارگران و کارکنان شهرستان کرج به فرمان زعیم بزرگ امام خمینی بکار خود ادامه میدهند و تا پیروزی نهائی ملت ایران همبستگی خود را اعلام میدارند.
اتحادیه کشتار کنندگان کرج

حضرت مستطاب حجةالاسلام والمسلمین جناب آقای خاتمی مدظله- اردکان

بدل عنایت وتحمل زحمات جنابعالی مبنی بر رسیدگی به حادثه اسفبار مردم نجف‌آباد که موجب مرگ مرحوم حاج‌یدالله معمار (انتشاری) نجف‌آبادی وفرزند برومندش گردید موجب تقدیر و تشکر مردم متدین بالاخص جامعه روحانیت نجف‌آباد گردید از خداوند متعال طول عمر ومزید توفیقات آنجناب را خواستاریم

از طرف حوزه علمیه نجف‌آباد- عباس ایزدی

مفقود شده

اتومبیل بنز ۲۸۰ شماره ۳٤۹۹۹ تهران (س) طلائی رنگ مفقود شده، از کسیکه محل آنرا به تلفن‌های ۳٤۱۹۰٦و ۳۳۰۷۵۹ اطلاع دهد ضمن تشکر مژدگانی قابل توجه‌ای پرداخت میشود.

فروش سرقفلی

تعداد زیادی مغازه- فروشگاه و آپارتمان برای واگذاری و اجاره و فروش جهت مشاغل مختلف موجود است ۲۲۱۱۷۶- ۲۲۳۹۱۵

پیام زرتشتیان

از آنجا که رویدادهای گوناگون و مرگباری برایران گذشته و ایرانی را به سوگی بزرگ فرونشانده است زرتشتیان ایران امسال از برگزاری (جشن سده) خودداری می‌کنند.

انجمن زرتشتیان طهران

اطلاعیه کارکنان کارخانه سیمان سفید دماوند

کارکنان کارخانه سیمان سفید دماوند همبستگی خود را بطور کامل با نهضت انقلاب ملت ایران تا سرنگونی رژیم طاغوتی وبرقراری جمهوری عدل اسلامی به رهبری نایبالامام خمینی اعلام میداریم.

کارکنان کارخانه سیمان سفید دماوند

ن ۷۳۱٤٦

ویزیتور

به‌چندنفر ویزیتور خوش‌تیپ و خوش‌بیان باتجربه کافی و تحصیلات حدود دیپلم و تضمین کافی نیازمند است واجدین شرایط روزهای زوج از ساعت ۳ الی ٦ بعدازظهر به آدرس تهران- میدان فردوسی ابتدای خیابان سپهبدزاهدی ساختمان کاوه مراجعه نمایند. ۲-۱

ن ۷۲۹٤۳

دارالترجمه روزولت

خیابان روزولت تقاطع تخت طاوس تلفن ۸۳۳٦۱۸

انگلیسی- فرانسه- آلمانی- ایتالیائی- عربی- روسی- اسپانیولی

کاتکا

تولیدکننده انواع سنگهای ساختمانی در تهران وشهرستانها در اسرع وقت
تلفن ۸٤۱۸۹۰

در اجرای فرمان زعیم عالیقدر امام خمینی در نشست عمومی مسجد صاحب‌الزمان سیرجان صندوق قرض‌الحسنه ولی‌عصر در سیرجان رسماً گشایش یافت و مشغول بکار گردید.

قابل توجه سازندگان گالنهای پلاستیکی
موادآخال پلاستیک موجوداست.
صبحها تلفن ۸۳۰۰٤۵- ۸۳۳۱۹٤

ما کارکنان و کارگران شرکت سهامی صنعتی پارس‌مینو همبستگی خودرا با راهپیمائی روز چهارشنبه همگام و همصدا باملت شریف ایران با نهضت ملی برهبری قائد اعظم نایب‌الامام خمینی اعلام میداریم.

سندیکای کارگران صنعتی پارس‌مینو

ن ۷۳۱٦۰

چمدان آبی رنگ محتوی کیف دستی ومقداری پول واسناد وشناسنامه متعلق به ابوالقاسم اوصیا در تاریخ ۵۷/۱۱/٦ در خیابان توانیر کوچه نیلو از صندوق عقب پیکان زرد رنگ مفقود شده‌از یابنده خواهشمند است بخاطر انسانیت مدارک فوق را به آدرس خیابان کاخ خیابان ناهید پلاک ۳٦ پست ویا با تلفن ٦٤۲۷۵٦ تماس گرفته ومژدگانی دریافت دارد.

فروش مبلمان بعلت تعطیل مهمانسرای یک شرکت مهندسین مشاور آلمانی
تلفن: ۲۲۱۸۷۱-۲۲۳۵۲۷ از ۷تا۱۵

بانک ایرانیان

آگهی مجمع‌عمومی عادی بطور فوق‌العاده سهامداران بانک‌ایرانیان

نظر باینکه بدستورجلسه مجمع‌عمومی بانک‌ایرانیان درجلسه روز سه‌شنبه ۲٦ دیماه ۱۳۵۷ بنا به‌تشخیص و پیشنهاد سهامداران موارد دیگری نیز بایستی اضافه میشد، علیهذا باکثریت آراء مقرر گردید جلسه مزبور تجدید گردد. بنابراین از سهامداران محترم بانک‌ایرانیان دعوت میشود که درمجمع‌عمومی عادی بطور فوق‌العاده که ساعت ٤ بعدازظهر روز چهارشنبه ۲۵ بهمن‌ماه ۱۳۵۷ درطبقه یازدهم بانک واقع درخیابان تخت‌جمشید تشکیل خواهد شد شخصا یا وسیله نماینده تام‌الاختیار خود شرکت فرمایند.

دستورجلسه:
۱- انتخاب اعضاء هیئت‌مدیره
۲- انتخاب بازرسان اصلی و علی‌البدل
۳- تعیین روزنامه‌های بانک

از سهامداران محترم تقاضا میشود با دردست داشتن مدارک مربوط بهویت، مالکیت سهام و همچنین وکالت، نمایندگی و قیمومت برای گرفتن کارت ورود بهجلسه مجمع‌عمومی یکساعت قبل از وقتمقرر بهمسئولین مربوط درطبقه یازدهم ساختمان بانک‌ایرانیان مراجعه فرمایند.

هیئت‌مدیره

ش ۷۳۱۷٦

مرغداران محترم

خواهشمند است صورت اسامی کارگران خارجی مرغداری خود را هر چه زودتر به دبیر خانه سندیکا اعلام دارید تا از بروز مشکلات بموقع جلوگیری شود.

سندیکای مرغداران تهران
خیابان کندی- شماره ۵۱- طبقه چهارم
تلفن ۲-۹۲٤۳٤۱

شرکت اسبدوانی تهران جهت کار در ایام تعطیل هفته به تعدادی فروشنده زن و کارمند بانک با شرایط ذیل نیازمند است
ملیت ایرانی- دیپلمه- دارا بودن گواهی پایان خدمت وظیفه‌ویا معاف دائم آشنائی بزبان انگلیسی- داوطلبان روزهای زوج از ساعت ۸ صبح الی ۱۲/۵ ظهر با شماره تلفن ۹- ۳٦۸۰۰۱ داخلی ۲۵۰ خانم نادری تماس حاصل فرمایند.

پیکان مدل ٤۹ رنگ شکلاتی، قهوه‌ای به شماره ٦٦۱۱ تهران- ج بابارنبد روز ۵۷/۱۱/۷ در حوالی خیابان آیزنهاور خیابان اوستا مفقود گردیده است، کسانی که اطلاع دارند با شماره تلفن ۹۵۰٤۳۸ تماس بگیرند.
ش ۷۳۱۸٤

چک شماره ۹۸۱۲۱۰ از جاری ۳۷۵ به مبلغ یکصد هزار تومان مفقود گردیده از درجه اعتبار ساقط است.

پیکان استیشن شماره۶۷٦۸۱ تهران ۲۲ پیدا شده به تلفن۵۹۳۳٤۷ مهربانی تماس بگیرید.
ن۷۳۱۳۵

دعوت‌تشکیل مجمع عمومی فوق‌العاده شرکت سری (سهامی خاص)

از کلیه دارندگان سهام شرکت سری (سهامی خاص) دعوت میشود که درجلسه مجمع عمومی فوق‌العاده که در ساعت ۱۱ صبح روز دوشنبه مورخ سی‌ام بهمن ۱۳۵۷ در محل شرکت واقع در خیابان بلوار پهلوی (میرداماد) شماره ۱٤۵ (۱۱۵-۱۱۷ سابق) حضور بهمرسانند.

دستورجلسه
۱- اخذ تصمیم در مورد وضع کنونی شرکت.
۲- اتخاذ تصمیم درمورد افزایش یا کاهش سرمایه شرکت.
۳- درصورت لزوم اتخاذ تصمیم برای انحلال شرکت
٤- تغییر مواد اساسنامه مربوط به سرمایه یا سایر موارد شرکت
۵- سایر موضوعاتی که مطرح گردد

دکتر غلامحسین جهانشاهی
رئیس هیئت مدیره شرکت سری (سهامی خاص)

اخبار کشور

ساعات شرعی: ۲ شنبه ۹ بهمن ماه ۱۳۵۷
اذان مغرب- امروز: ۴۵-۵ اذان صبح- فردا: ۳۵-۵
طلوع آفتاب- فردا: ۷-۰۴ ظهرشرعی- فردا: ۱۹-۱۲
استخراج دکتر عباس ریاضی ژآنب

اعتراض ۳۰ وکیل دادگستری به بازداشت روزنامه‌نویسان

۳۰ نفر از وکلای دادگستری ایران به بازداشت ۵ نفر از روزنامه‌نویسان ایران اعتراض کردند. در بیانیه‌ای که این ۳۰ نفر امضا کرده‌اند آمده است: ماموران فرمانداری نظامی تهران ۵ تن از روزنامه‌نگاران مبارز را بدون هیچگونه مجوز قانونی بازداشت کرده تا بدین وسیله فریاد آزادیخواهان مطبوعات را در گلو خفه کنند.

وکلای دادگستری ضمن محکوم کردن بازداشت روزنامه‌نگاران خواستار آزادی فوری آنان شدند.

این وکلا بیانیه را امضا کرده‌اند:

● محمد علی جداری فروغی ● مهرداد لاله‌زاری ● مسعود زیادبخش ● فضل‌اله طهموثی ● رضا آشوری ● علی کمالی ● سیروس فلاحت ● عبداله زمردی ● ح ح یمن عبدالهی ● رضا فراهانچی ● ولی‌اله زمانی ● محسن پیمان‌زاد ● اکبر هندی زاده ● سید جلال مهدوی ● معین‌الدین لهیائی ● محمد علی صفی زاده شبستری ● دکتر هادی اسماعیل زاده ● محمد امیرزاده ● ناصر تهمورثی ● محمد رضا احمدی ● حسن بهگاری ● محمدصادات لواسانی ● حسین علی ملا حسینی ● احمد صحرائی ● عبدالامیر جواهری ● عبدالصاحب شیرازی ● محمد ستایش ● لطفاله مجادی‌دوست ● علی‌اکبر سلطان‌محمدی ● ماجد ولوئی

بیانیه بانی «جمعیت مسلم آزاد» درباره نتایج شورای انقلاب اسلامی

شیخ مصطفی رهنما، بیانی وجمعیت مسلم آزاد» بمناسبت تشکیل شورای انقلاب اسلامی بیانیه‌ای منتشر کرد.

در این بیانیه باهمیت تشکیل این شورا اشاره شده و فهرستی از هدفهای داخلی و خارجی ایران بدین‌شرح منتشر گردیده است.

استمرار و استقرار و استضعاف و نفوذ صهیونیستی و عمال فساد تزیل پیدا کند و قانون ملی‌شدن صنعت نفت بطور کامل باجرا درآید.

ایران از پیمان مرکزی و قرارداد دوجانبه ایران و امریکا رهائی یابد، بیکاری و فقر و بیماری و نیز ورود مواد اولیه ازخارج ریشه‌کن شود.

خائنین و اسراف‌کنندگان بزرگ و سایر مفاسدین مجازات گردند و خادمین به مردم تشویق شوند.

در بیانیه آمده است که:

با استقرار دموکراسی اسلامی و تقویت ایمان مردم و جلوگیری از افراد طفیلی که بنام اسلام و روحانیت به مفتخواری می‌پردازند، آبرو و حیثیت و اثر بخشی اسلام و روحانیت‌منفی و مترقی، روز افزون شود.

مردم ایران، رهبری حضرت آیت‌اله العظمی خمینی را پذیرفته‌اند و از دکتر کریم سنجابی حلف صدیق دکتر مصدق پیشوای فقید ایران بمناسبت همگامی با رهبر و انتشار بیانیه ۵۷/۸/۱۴ متفکر است.

دانشکده نفت آبادان اشغال نظامی شد

آبادان- استادان و دانشجویان دانشکده نفت آبادان طی نامه‌ای به هیات امام خمینی و بعنوان مهندس بازرگان، اشغال این دانشکده را توسط مأموران فرمانداری نظامی در روز جمعه محکوم کردند و خواستار اقدامات جدی در اینمورد شدند.

کیاوش رابط هیات امام خمینی در اینمورد گفت: عین‌نامه استادان و دانشجویان نفت آبادان به تهران ارسال شده و در آبادان نیز اقداماتی درجریان است.

نزاع جمعی

لاهیجان- بین اهالی دو قریه آلیستان (بین لاهیجان و لنگرود) و قریه نال گیاشر طاهرا برسر تقسیم نفت نزاع سختی درگرفت و اهالی پاتلنگ و قمه به جان هم افتادند. در نتیجه هفت تن از اهالی قریه آلیستان به سختی مجروح شدند. شاهدان عینی می‌گویند: دلیل اصلی منازعه اختلاف عقیده سیاسی بین اهالی دو قریه بوده است

توضیح ناصر زرافشان

چون درشمارهٔ مورخ ۵۷/۱۱/۲ آن‌روزنامه خبری نادرست، بدون نام و امضای مشخص درخصوص سخنرانی ایشان در دانشسرای کشاورزی ساری بچاپ رسیده بود، درج توضیح ضروری زیر مورد تقاضا است:

درجریان سخنرانی ایشان در اجتماع دانشسرای کشاورزی ساری، گروه کوچکی جدا از جمع و دربیرون محوطهٔ دانشسرای کشاورزی صلواتی فرستادند که صدای آن بداخل دانشسرا رسید ولی چون تعداد آنان زیاد نبود کسی توجهی نکرد و صدای آنان نیز قطع شد. برخلاف آنچه در خبر بی‌نام آمده بود، مسئله وقت مطرح نبود و سخنرانی ایشان نیز حدود نیمساعت پس از آنهم ادامه یافت و پس از خاتمه، کاشف بعمل آمد که گروهٔ مزبور مقتنی از «پیراهن‌قهوه‌ای‌های وطنی بوده‌اند کمزبرنقابهای گوناگون ایسروزها مجدداً بفعالیت افتاده‌اند.

با تشکر- ناصرزرافشان

شاه نگران آنست که امریکا برسر او معامله کند

(نیویورک- رویتر- شاه ایران که حالا در مراکش بسر می‌برد شخصی کارتر رئیس جمهوری امریکا را بخاطر سقوط ایران مورد سرزنش قرار میدهد.

مجله امریکایی تایم گزارش خود را براساس سخنان یک مقام بلند پایه خارجی که با شاه ملاقات کرده استوار کرده است.

تایم مینویسد شاه درایس روزها که در مراکش استراحت میکند علاوه بر کارتر نزدیکان سابق خود را مورد سرزنش قرار میدهد که با وفاداری نابجای خود وی را از واقعیات دور کرده‌اند و نگذاشتند استنباط درستی از اوضاع و احوال بدست آورد.

تایم در گزارش خود هویت و یا ملیت شخصی را که با شاه ملاقات کرده ذکر نمی‌کند.

تایم مینویسد شاه مستقیما شخصی کارتر را بخاطر سقوط ایران مورد سرزنش قرار میدهد.

شاه مدعی شده اگرچه کارتر در مراسم سال نو سال ۱۹۷۷ در کاخ نیاوران قول برادری جاودانی به او داده است، اما واشنگتن بعداً بطور مداوم وی را مورد حمله قرارداده است.

شاه گفت بعلت اینکه نمیتوانست روی حمایت واشنگتن حساب کند نتوانست در جریان بحران ایران با قاطعیت عمل کند.

بگزارش «تایم» شاه به این شخصیت برجسته خارجی گفته است که از یکی از اظهارنظرهای کارتر درمورد خودش مبنی بر اینکه «امریکا دیگر به ژاندارم در خلیج نیاز ندارد» بهت زده شده است.

تایم مینویسد شاه مدعی شد که واشنگتن کوشش دارد مرا به کناره‌گیری وادار کند. بنا به ادعای شاه وقتیکه وی حاضر نشد از سلطنت کناره‌گیری کند، سیا تصمیم گرفت به وی لطمه بزند.

تایم مینویسد شاه در مذاکراتش با انورسادات در اسوان بکبار با استفاده از چندین نقطه ثابت کرد امریکا ابعاد اقدامات شوروی را برای نفوذ در سراسر منطقه درک نمی‌کند.

تایم مینویسد نظریات شاه پایه اظهارات سادات در اجلاس مشترک نمایندگان مجالس مصر سودان قرار گرفت که سادات طی آن از توطئه‌های پنهانی شوروی در منطقه صحبت کرد.

تایم مینویسد علاوه برانتقاد از کارتر شاه از این نگران است که اگر برای اقامت به امریکا برود سرانجام مورد یک معامله سیاسی قرار خواهد گرفت و ممکن است با وی بعنوان یک مهاجر پولدار رفتار شود نه رهبر یک کشور

از سوی دیگر اردشیر زاهدی دیروز در مراکس گفت که شاه در نظر دارد دست‌کم به مدت ۳ ماه از کشور آشوبزده ایران دور بماند.

زاهدی که از نزدیکان شاه و سفیر ایران در امریکاست، روز شنبه گذشته به همراه چهارتن از فرزندان شاه و مادربزرگشان از امریکا به مراکش آمد.

زاهدی گفت که شاه در مراکش بسیار شادمان است و ملکه‌حسن استقبال گرمی از وی بعمل آورده است. زاهدی حال شاه را سرخورده و خسته توصیف کرد. ولی گفت با وجود این شاه حالش خوب بنظر میرسد و بعد از ترک ایران مقداری نیز چاق شده است.

زاهدی گفت شاه از طریق شورای سلطنت که بجای وی انجام وظیفه می‌کند با دولت شاپور بختیار در تماس است. زاهدی با وجود این گفت که شاه در کارهای دولت ایران دخالت چندانی ندارد. زاهدی افزود پس از آنکه دولت بختیار رأی اعتماد گرفته شاه به ارتش دستور داد که از دولت وی پشتیبانی کنند و حکومت را بدست بختیار سپرد. انتظار می‌رفت شاه در ادامه تعطیلات اجباری خود به امریکا برود ولی درحال حاضر برای پی‌بردن به تحولات جاری ایران بهتر دانسته است تا در منطقه باقی بماند. شاه تاکنون از هرگونه اظهارنظری درباره رویدادهای ایران پس از خروجش از کشور خودداری کرده است.

زاهدی این مطلب را که شاه برای مورنگهداشتن خود از اوضاع سیاسی ایران در مراکش به حالت انزوا پسر می‌برد انکار کرد و گفت که شاه تعطیلات خود را میگذراند و این عادی است که در چنین تعطیلاتی شاه از انجام کنفرانس‌های مطبوعاتی خودداری کند.

زاهدی گفت رضا پهلوی، ولیعهد ایران، جمعه آینده به آمریکا بازخواهد گشت. زاهدی افزوده که با هواپیمائی که ولیعهد را به آمریکا بازمیگرداند به این کشور خواهد رفت.

با اینکه دیروز باران شدید و بی‌سابقه‌ای در مراکش میهمارید، خانواده سلطنتی در رستورانی در ارتفاعات مراکش ناهار خوردند.

بعد از ورود شاه و شهبانو به مراکش که یک هفته قبل انجام گرفت این نخستین بار است که آنها از اقامتگاهی که پادشاه مراکش در اختیارشان گذاشته، خارج شده‌اند.

پیمودن راه خدا ساده نیست.

دراین راه گردنه‌هائی وجود دارد که طاقت و نیروی انسانی فوق‌العاده‌ای را طلب میکند. چرا؟ چون اگر میشد بسادگی و دست‌خالی و بهتنهائی در کوره راه پرسنگ و لاخ را پیمود، تکامل و رسیدن بخدا معنی

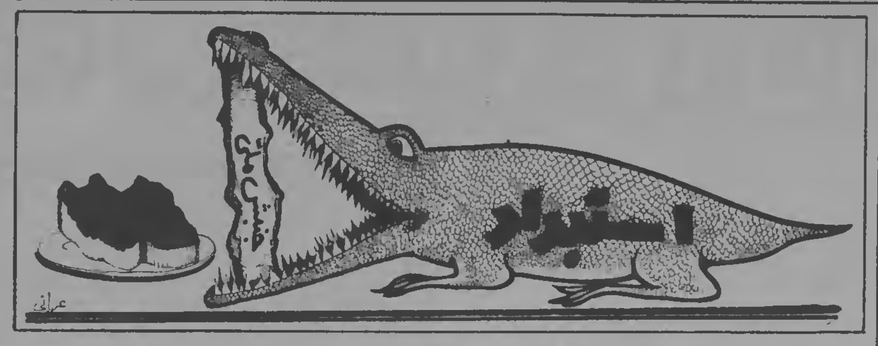

گزارش روز الیوسف:
تعدادی از افسران عالیرتبه ایران به اسرائیل پناهنده شدند

قاهره- اسوشیتدپرس- تعداد زیادی از افسران عالیرتبه ارتش و پلیس ایران که در عملیات بیرحمانه علیه مردم این کشور دست داشته‌اند به اسرائیل پناهنده شدند. این مطلب را هفته نامه روز الیوسف چاپ مصر منتشر کرده‌است.

این هفته نامه نوشته اکثر اعضای پلیس مخفی ایران(ساواک) از فرقه بهایی هستند که زیارتگاه اصلی آنها در کوه کرمل در اسرائیل است. اینهفته نامه هیچ منبعی برای گزارش خود ذکر نکرده است.

مذاکرات آمریکا و ایران برای کاهش سفارشات تسلیحاتی

نیویورک- خبرگزاری فرانسه- روزنامه نیویورک‌تایمز، چاپ آمریکا، دیروز نوشت دولتهای آمریکا و ایران مشغول مطالعه برای کاهش سفارش سلاحهایی هستند که شاه به آمریکا داده بود.

این روزنامه که گزارش خود را از قول منابع وزارت دفاع آمریکا و وزارت خارجه این کشور منتشر کرده می‌نویسد این فکر درمیان است که دولت ایران نتواند به تعهداتی عمل کند که شاه برای پرداخت ۱۲ میلیارد دلار اسلحه و دستگاههای الکترونیکی به عهده گرفته و سفارش خرید آنها را به آمریکا داده است.

نیویورک تایمز نوشته است دولت بختیار درماه ژانویه‌به این صورت‌حساب را تصفیه کرده ولی به علت فلج شدن اقتصاد ایران ممکن است درروبرو شدن برای پرداخت مبلغ دیگر درماه فوریه با دشواری روبرو گردد.

روزنامه تأکید میکند که یکی از هدفهای مورد‌نظر از دیدار ژنرال رابرت هایزر، معاون فرمانده نیروهای آمریکا درارواپا، که از چهارم ژانویه درایران بسر میبرد، این است که درباره کاهش سفارش اسلحه به آمریکا با دولت بختیار مذاکره کند. ویلیام سالیوان، سفیر آمریکا، درایران و ارویشون ماربود، یکی از مقامات بلند پایه پنتاگون که اخیراً به تهران اعزام شده است، دراین گفتوگوها شرکت دارند.

این روزنامه گزارش میدهد که از جمله سفارشهایی که دولت آمریکا پیشنهاد لغو آنها را داده چهارفروند ناوشکن موشک‌انداز به ارزش ۱/۶ میلیارد دلار و نیز هواپیماهای شکاری اف-۱۶ به ارزش بیش از دومیلیارد دلار است.

مسلمانان باید از جنبش خمینی پشتیبانی کنند
صادق‌المهدی

بیروت- خبرگزاری فرانسه- صادق‌المهدی، از رهبران عمده مخالفان در کشور سودان، گفت: «مسلمانان باید از جنبش حضرت آیت‌اللهالعظمی خمینی پشتیبانی وسرنگونی محمد رضا شاه پهلوی را تایید کنند.»

المهدی در مصاحبه‌ای با روزنامه لبنانی «السفیر» گفت اختلاف میان شیعه وسنی را باید کنار گذاشت تا اسلام بتواند با خطراتی که از هرسو در کمینش است مقابله کند. خطراتی مثل ازهم پاشیدگی اجتماعی، استعمار ونفوذ خارجی ولذا وحدت اسلام امروز امری ضروری است.

به عقیده المهدی اکنون شاهد بیداری عمومی اسلام در سراسر جهان مسلمان هستیم. این بیداری در عین حال یک شعورباینی ملی ومسیحی واجتماعی است... اما این تجدید حیات نباید بشیوه سنتی انجام گیرد زیرا این روش مترادف کشتن اسلام است. اسلامی که از آن حرف می‌زنیم شریعتی است که وضع مدرن، اقتصاد نو وجامعه نوین را در نظر دارد.

المهدی افزود انورسادات می‌خواهد خود را شاه‌اعراب قلمداد کند. می‌خواهد خود را از بحران با اسرائیل وارهاند تابرتری خود را برسودان ولیبی تحمیل کند.

خانواده‌های چند شهید راه آزادی:

تقاص خون فرزندانمان را بگیرید

محمدصادق «مجید» لغوی

مهوش جاسمی

مهندس شاهرخ هدایتی

خانواده‌های سه‌تن از چریکهای مجاهد خلق و فدائی خلق ضمن تشریح چگونگی شهادت فرزندانشان توسط عمال‌ساواک خواستار مجازات امرین و مسببین شهادت فرزندانشان شدند.

○ خانواده مجاهد شهید محمد صادق «مجید» لغوی از شیراز نوشتند: فرزندمان عضو سازمان مجاهدین خلق ایران در ۱۱ آذرماه سال ۵۵ در یک زد و خورد بدست عمال شاه و همکاری تشکیلات ننگین ساواک بدرجه شهادت رسید و نام خود را درمبارزات حق‌طلبانه مجاهدین ثبت کرد. شهید مجید در آخرین نامه خود به‌خانواده‌اش حقایقی را درمورد حکومت اختناق روشن کرده است. درقسمتی از این نامه آمده است:

«انقلاب میهمانی نیست سور نیست انقلاب سختی‌کشیدنها و رنجهاست».

مجاهد شهید محمد صادق «مجید» لغوی درقسمت دیگری از نامه خود می‌نویسد «باید رسالت و وظیفه اصلی خودمان را درک نمائیم و از بیراهه رفتن و هرز رفتن و هرز نمودن نیروهایمان خودداری کنیم».

● «من با ادارک بی‌صدائی، یک وطن‌پرست واقعی شدم» این قسمتی از آخرین پیام مهندس شاهرخ هدایتی چریک فدائی خلق است که به مادرش نوشته است. مهندس شاهرخ هدایتی یکبار درسال ۴۴ دستگیر و بمدت یکسال زیر شکنجه‌های شدید ساواک قرار گرفت و برای بار دوم درسال ۴۶ بخاطر شرکت در مراسم تدفین جهان‌پهلوان تختی دستگیر شد. فدائی شهید سومین‌بار در شهریور ۵۰ دستگیر شد و پنجاه بعد گفتند در حادثه کوی کن مجروح شده است اما زیر شکنجه‌های ساواک شهید شد. شاهرخ طی مدتی که درتعقیب بوده نامه‌های شورانگیزی برای مادرش نوشت و همیشه مادرش را دلداری میداد و از او میخواست هیچگاه درباره او چیزی به کسی نگوید.

مادرش در نامه‌ای به کیهان نوشته است: آخرین پیام فرزندم وقتی بدست ما رسید که میخواست در بازگشت برادرش از امریکا حضور داشته باشد. او تلفنی قول داد بموقع خود را به خانه خواهرش برساند تا برادرش را ببیند، اما هیچوقت نیامد و حالا هفت سال است که چشم براه شاهرخ مبارز هستیم. او میگفت: «مادر، مبادا، حرفی بزنی» و خود آنقدر سکوت کرد که زیر شکنجه‌های ساواک کشته شد.

● خانواده مجاهد شهید مهوش جاسمی نیز در نامه‌ای نوشتند: در ۵۱/۹/۱۷ هوامل سنگدل و جابر ساواک بمنزل مسکونی ما ریختند و سراغ دخترمان را که آن زمان رئیس سرویس‌های پرستاری بیمارستان جلادان او نباشم. او عضو گروه منشعب از چریکهای فدائی خلق بود.

● چریک شهید حسن توسلی که همراه کامران نجاتاللهی (استاد شهید) بود در سال ۱۳۳۳ در همدان بدنیا آمد و در فیمشهر ۲۶ بهمن ۱۳۵۴ در نبرد مسلحانه با مأموران رژیم در میدان فوزیه به شهادت رسید.

وی دانشجوی دانشکده حقوق دانشگاه تهران بود و دوبار به زندان رفته بود. خانواده شهید حسن توسلی ضمن تائید راه او خواهان مجازات انقلابی جلادان او هستند.

خزانه بوه گرفتند و چون او را نیافتند برادرش دکتر بهرام جاسمی را دستگیر و چهار ماه زیر شکنجه ساواک قرار دادند و از این تاریخ مهوش بمدت چهار سال زندگی مخفی خود را شروع کرد تا اینکه در ۵۵/۱۲/۸ در روزنامه‌ها خبر دروغین کشته شدن وی و یکی از همرزمانش انتشار یافت. در حالیکه بعداً فاش شد که مهوش زیر شکنجه‌های ساواک شربت شهادت نوشیده است. در مرگ وی پرویز ثابتی مقام امنیتی شخصاً حضور داشته و مسئول مستقیم مرگ دخترمان است. از آن تاریخ بارها به ساواک مراجعه و خواستار افشای محل دفن فرزندمان شدیم ولی تا کنون موفق نشده‌ایم.

مهوش جاسمی دارای لیسانس پرستاری و فوق لیسانس مامائی از دانشگاه تهران بود.

● هر سه خانواده خواستار تعقیب و مجازات آمرین و مسببین شهادت فرزندان خود از جمله ارتشبد نصیری و پرویز ثابتی هستند و در این زمینه اعلام جرمهائی نیز تقدیم مقامات مسئول کرده‌اند.

پدر یک شهید: بجای غرامت نشانی قبر پسرم را بدهید

عبدالحسین براتی

پدر جوانی که پسرش درحمله مأموران ساواک کشته شده است به کیهان آمد و مطالبی درخصوص چگونگی شهادت فرزندش به روزنامه داد.

● صحبت براتی» پدر «عبدالحسین براتی» در گفتوگو با خبرنگار کیهان گفت: پسرم دانشجوی سال چهارم دانشکده اقتصاد دانشگاه تهران بود. در سیزدهم مهرماه سال ۱۳۵۰ در برخورد خیابانی با مأموران ساواک درخزانه اتابکی شهید شد. پس از انتشار خبر شهادتش در روزنامه‌ها چندین بار به مقامات دستگاه مراجعه کردم ولی هیچگاه جواب درستی نشنیدم و هنوز هم پس از گذشت ۷ سال از شهادت فرزندم، ازمحل دفنش بی‌اطلاعم.

من اکنون از شاپور بختیار میخواهم که بجای دادن غرامت حداقل گور فرزند دلبندم را نشانم دهد تا بازیارت مرقدش دل ریشم تسلی یابد.

اعلام جرم خانواده دوچریک علیه مقامات ساواک

حسن توسلی

تورج حیدری

خانواده‌های چریکهای شهید حسن توسلی و تورج حیدری‌میگویند علیه مقامات ساواک که عاملان قتل فرزندانشان هستند اعلام جرم کردند.

● خانم نصرتی مادر چریک شهید تورج حیدری‌میگوید در اعلام جرم خود می‌نویسد: فرزند من که دارای بهترین خصائل انسانی بود و همواره مرگ در راه آزادی و مردم را افتخار و وظیفه خود می‌دانست در سال ۵۵ بدست جلادان خون‌آشام رژیم به شهادت رسید. براساس شواهد بدست آمده قتل او حتی با قوانین ساختگی و ضدخلقی رژیم نیز قابل توجیه نیست و بهمین سبب من علیه عاملان این جنایت اعلام جرم می‌کنم. وی در پایان گفته است: من افتخار می‌کنم فرزندم در کنار ارانی‌ها- روزبه‌ها- رضایی‌ها- صادق‌ها- جزنی‌ها- تیزابی‌ها و احمدزادهها و هزاران شهید دیگر به این راه پرافتخار رفت اما این مانع از آن نیست که من خواهان انتقام خون مأموران رژیم در میدان فوزیه به شهادت رسید.

وی دانشجوی دانشکده حقوق دانشگاه تهران بود و دوبار به زندان رفته بود. خانواده شهید حسن توسلی ضمن تائید راه او خواهان مجازات انقلابی جلادان او هستند.

دانشی: تازنده‌ام استعفانمی‌دهم

این عکس ساعت ۹/۵ صبح دیروز در بیمارستان ۲۵ شهریور از دانشی گرفته شده است.

تحقیق درمورد ماجرای ترور فلاحمحسن دانشی نماینده آبادان، درمجلس شورایملی آغاز شده است. فلاحمحسن دانشی صبح دیروز هنگامیکه با اتومبیلی از خیابان می‌گذشت در نزدیکی خانه‌اش، در خیابان ۱۰۹ تهران پارس هدف گلوله یک ناشناس قرار گرفت ومجروح شد. دانشی از نمایندگان طرفدار رژیم است.

فلاحمحسن دانشی دیروز بعداز اینکه مجروح شد به بیمارستان ۲۵ شهریور تهران انتقال یافت. دانشی در مورد مجروح شدنش در بیمارستان گفت:

وقتی راهی مجلس شورا بودم سرنشینان یک اتومبیل بعداز ایجاد یک تصادف ساختگی اتومبیل، اتومبیل مرا وادار به توقف کردند. در این موقع یکی از سرنشینان اتومبیل بزو پیاده شد وبطرف من چند تیر شلیک کرد. اولین گلوله به طرف راست سینه من اصابت کرد وبشدت مجروحم کرد. بقیه تیرها به اتومبیل خورد ومن خودم را در جلوی اتومبیل پنهان کردم. بگوقت بخود آمدم که داشتند مرا به بیمارستان میبردند.

دانشی گفت: من تازنده‌ام در مجلس شورای ملی خواهم ماند وبه تجزیه ایران رای نخواهم داد. دانشی از نمایندگان گروه اکثریت است وموافق با برنامه دولت.

ستاد بزرگ ارتشتاران:
رسیدگی به تخلفات همافران تمام نشده

روابط عمومی ستاد بزرگ ارتشتاران امروز اعلام کرد: بر‌اثر گزارشات واصله تعدادی از همافران مرتکب تخلفاتی شده‌اند، البته اطلاع دارید که در قانون دادرسی و کیفرارتش کلیه موارد تخلف پرسنل نیروهای مسلح شاهنشاهی، پیش‌بینی شده است که هر کسی مرتکب تخلفی شد، براثر قانون تحت تعقیب قرار گرفته و مجازات خواهد شد، فقط یادآوری می‌شود که به علت وضع بحرانی کشور مدتی است که وضعیت فوق‌العاده و آمادگی در ارتش اعلام شده است که در این حالت مجازات اشخاصی که مرتکب تخلف و یا غیبت بشوند، شدیدتر خواهد بود ولی اینکه گفته‌اند تعدادی اعدام شده‌اند صحیح نیست، چون هنوز مراحل رسیدگی به تخلفات آنان تمام نشده تا کسی مجازات شود.

حزب دمکرات کردستان:

ماتجزیه‌طلب نیستیم

حزب دمکرات کردستان دیروز دراعلامیه‌ای که به مناسبت سالروز دوم بهمن ماه انتشار داد باردیگر بر رد هرنوع خواستهای تجزیه طلبانه تکیه کرد و اعلام داشت هدف ما ایجاد ایرانی دمکراتیک و به دوراز هرنوع ستمی میباشد.

دربیانیه آمده است درسوم شهریور ۱۳۲۰ که شیرازهٔ دیکتاتوری رضا خانی از هم گسست و آزادیهای دمکراتیک احیا شد خلق کرد نیز از این شرایط مساعد استفاده نموده و به تشکیل سازمانهای سیاسی پرداخت و حزبهای چندی تشکیل یافت لیکن مسلم بود که برای رهبری مبارزات خلق کرد حزب پیشاهنگی با برنامه مترقی مورد نیاز بود تا بتواند توده‌های خلق کرد را زیر شعارهای دمکراتیک متشکل سازد و به همین جهت حزب دمکرات کردستان ایران تشکیل یافت.

دراَن زمان برنامه حزب درهشت ماده بتدوین شد که خلاصه محتوای آن عبارت بود از تأمین حقوق ملی خلق کرد درچهارچوب کشور ایران، همبستگی با دیگر خلقهای ایران و تأمین دمکراسی

بیانیه این حزب ضمن برشمردن ضعفهای جنبش خلق کرد و حزب دمکرات کردستان در عدم طرح خواستهای اقتصادی و اجتماعی زحمتکشان به ویژه دهقانان و عدم شمول جنبش به بخش جنوبی کردستان و نیز نبودن وحدت عمل بین نیروهای مختلف جنبش ملی و دمکراتیک سراسر کشور یادآور شده است: جنبش کردستان در اَنموقع مورد پشتیبانی نیروهای مترقی جهان و حتی اتحاد شوروی هم قرار نگرفت.

در بیانیه آمده است اکنون حزب دمکرات کردستان در این شرایط یکبار دیگر از همه نیروهای دمکراتیک ایران از همه احزاب و سازمانهای مترقی و از همهٔ شخصیت‌های سیاسی و دینی می‌خواهد که اتحاد مبارزان ضد رژیم را حفظ کنند و وحدت عمل کامل را تا پیروزی نهایی بر رژیم ستمگر و اخراج امپریالیسم آمریکا ادامه دهند.

حزب دمکرات کردستان به همه مبارزان در پهنه ایران هشدار میدهد که مراقب توطئه‌های امپریالیسم این حامی اصلی و تکیه‌گاه واقعی رژیم استبدادی باشند، و با نیروی وحدت و هشیاری هرگونه توطئه‌ای را با ناکامی مواجه کنند.

اتحادیه اسلامی طلاب و دانشجویان تشکیل شد

اتحادیه اسلامی طلاب و دانشجویان اعلام موجودیت کرد. در اعلامیه اعلام موجودیت این گروه آمده است:

این اتحادیه با ایدئولوژی کاملاً اسلامی و همبستگی ربر پرچم توحید قدم برداشته و در جهت گسترش و همسانی مبارزه در سطح تمامی اقشار گام برخواهد داشت تا انقلاب اسلامی را در تمامی ابعاد آن برهبری کامل امام خمینی (در سه بعد مبارزه) تا رسیدن به حکومت جمهوری اسلامی بشری دنبال نماید.

محل اجتماع مجاهدین برای استقبال از امام‌خمینی

مجاهدین آزاد شده از زندان امروز اعلام کردند که برای استقبال از امام خمینی هنگام بازگشت به وطن همراه با خانواده‌های خود وشهیدا در اولین ساعات روز ورود ایشان در محلهای زیر مستقر میشوند:

۱- مقابل دانشگاه صنعتی- مقابل دانشگاه تهران- میدان راه‌آهن جاده آرامگاه سه راهی ابتدای جاده بهشت زهرا و بهشتزهرا حوالی قطعه ۱۷

حزب دمکرات کردستان:

سازمان گسترش و نوسازی صنایع مردم را برای تجلیل از یک شهید دعوت کرد

مهندس شهید قدس میرحیدری

سازمان گسترش ونوسازی صنایع ایران بمنظور تجلیل از مهندس شهید، سیدعباس قدس میرحیدری که جمعه گذشته در مقابل دانشگاه تهران به شهادت رسید از عموم مردم تهران خواسته است تا در مراسم تجلیل از این مجاهد شهید حضور یابند.

مهندس شهید بهنگام مرگ ۳۲ سال داشت. وی مهندس فوق لیسانس مکانیک از دانشکده فنی بود وتخصص خود را از ژاپن سا رتبه اول در صنایع سنگین دریافت کرده بود. مهندس شهید قدس میرحیدری همچنین چندین دوره تخصص در کشورهای مختلف جهان دیده بود وبعنوان مهندس بهره‌بردار ذوب‌آهن اصفهان، طراح تاسیسات نیروی هوائی وطراح صنایع، سازمان گسترش ونوسازی صنایع ایران یکی از درخشان‌ترین مهندسین طراح ایران بود. واخرین پست وی سرپرست طراحی صنایع ریخته‌گری در سازمان گسترش صنایع ونوسازی ایران بود.

از مهندس شهید عباس قدس میرحیدری همسر ودو فرزند دو ساله وشش ماهه بجای مانده است. سازمان گسترش صنایع ونوسازی ایران امروز اعلام کرد بمظور تجلیل از این همکار مجاهد خود روز سه‌شنبه ۵۷/۱۱/۱۰ ساعت دو بعدازظهر در محل سازمان- نبش جام جم مراسم یادبودی برپا میدارد واز عموم مردم تهران میخواهد در این مراسم شرکت کنند

پیام مجاهدین به کارگران تهران
کارگران نقش سرنوشت ساز در انقلاب ایران دارند

موسی خیابانی و مسعود رجوی دو مجاهد از بند رسته پیامی برای کارگران که در مراسم معارفه با مجاهدان آزاد شده گرد آمده بودند فرستادند و از حضور آنها در این جلسه تشکر کردند.

در پیام آمده است: پیام و قطعنامه شما کارگران کارخانجات تهران که در آن مراسم قرائت شد مجدداً صمیمانه‌ترین عواطف و ستایش مجاهدین خلق ایران را نسبت به سنمدیده‌ترین و بالنده‌ترین طبقات خلق قهرمان ایران برانگیخت.

اگر چه ما تاکنون در بند بوده‌ایم لکن به خوبی آگاهیم که شما کارگران دلیر و شریف چه نقش سرنوشت سازی در جنبش خلق ما داشته‌اید و اکنون نیز با مبارزات و فداکاریهای خونبار و نثار جان خود دستاوردهای پیروزمندانه مردممان را که تحت زعامت و ارشاد حضرت آیت‌اله‌العظمی خمینی حاصل شده است به طور ویژه‌ای تحکیم بخشیده‌اید. مشتهای پر قدرت کارگران که در دانشگاه تهران در پیوند، با کل جنبش ایران و نیز حمایت از مجاهدین خلق گره گردید نشانه پیروزی ما بر امپریالیزم وامحای نهائی هرگونه ستمگری است.

برادران کارگر همانطوریکه شما در پرتو الهامات توحیدی و موضع مستضعف کارگری خود مصمانه بر ریشه‌کن کردن تاریخی هرگونه ستم و استثمار تاکید کردید ما نیز مالکیت و اختیار همه چیز را در ید قدرت خدا دانسته و بر این اعتقادیم که لیس للانسان الا ما سعی (بر انسان جز حاصل کارش روا نیست)

انقلاب اسلامی ایران- ۲

م- مجتهد شبستری

«انسان زیستن» فلسفه مردمی انقلاب ایران است

*** آنچه اکثریت قریب به اتفاق مردم ما را در دوران سیاه خفقان و اختناق رنج داده احساس جریحه‌دار شدن «شرافت انسانی» آنها بوده است.**

آیا انقلاب اسلامی، یک فلسفه مردمی دارد؟ پاسخ این پرسش بسیار لازم کاملا مثبت است. آری این انقلاب فلسفه مردمی خاص خود را دارد فلسفه‌ای که بخشی از هستی و کیان ما است فلسفه انقلاب ما آن نگرش عمیق وحرکت آفرینی است که «اسلام راستین» به «انسان» دارد. خون انقلاب ما از این نگرش جوشیده، همانطور که تکامل انقلاب هم عمق بیشتری به این نگرش بخشیده است. حتی آنچه ما در این زمینه داریم بیش از «نگرش» است. یک «تجربه» است تجربه‌ایکه این مردم با خون و پوست وگوشت خود، باتمام هستی وکیانشان آنرا چهیده و لمس کرده‌اند. البته شدت و ضعف این تجربه تابع شرایط گوناگون اجتماعی واقتصادی وسیاسی تاریخ ما بوده ولی اصل وجود وحضور آن در زندگی مردم ما بسیار قدیمی وریشه دار است. این تجربه یک «سنت» دیرینه هزار و صد ساله در پی دارد.

تجربه وفهم همه ملتها از «انسان» «طبیعت» و «تاریخ» بر یک شیوه وسنت دیرینه در میان آن ملت متکی است، هرنسلی به شکلی این شیوه وسنت را از گذشتگان به میراث میگیرد. این سنت چون رودخانه‌ای است که در بستر فرهنگی هرملت جریان دارد وهر کدام از نسلهای گوناگون دربرهه تاریخی خود وارد این رودخانه میشوند واز آن سیراب میگردند. ما هم چنین رودخانه‌ای داشته‌ایم که با مقبولیت یافتن «اسلام شیعی» در ایران آغاز گشته است. ما امروز در این مرحلهٔ بسیار حساس وشکوه آفرین انقلاب اجتماعی‌مان از همان رودخانه سیراب میشویم واز ریشه همان بینش وتجربه غذا میگیریم. ما «آزادی وعدالت» را در رابطه با این بینش وتجربه خاص خود معنا میکنیم ودرست بهمین علت اساسی، درک وفهم ما از این مفاهیم با نوع غربی آن کاملا متفاوت است.

بی‌هیچ شکی این بینش وتجربه ما باید در هرزمان بارورتر گردد. ما باید از شناخت کامل شرایط تاریخی وجغرافیائی هرعصر جامعه‌مان، و از آخرین تجربه ملل دیگر در این زمینه تغذیه کنیم. اما باید سخت هشیار و کوشا بود تا این تغذیه بقیمت نابود گشتن ویژگیهای اصلی «تجربه» ما تمام نشود که در اینصورت دیگر تغذیه مطرح نیست بلکه ورود سرطان در اندام این تجربه مطرح است یعنی از خود بیگانگی هولناکترین انسانهائی که به فرهنگ این تجربه بستگی دارند.

گفتم بینش ما وتجربه ما در حق انسان واسلامی و شیعی است. این بینش وتجربه در ماهیت خود مردمی وضد ظلم و ضد هرگونه استعمار است. در این تلقی انسان گوهری است الهی که باید در روند زندگی اجتماعی سفته شود و به کمال برسد، هیچگونه نظامی بهیچ عنوان حق ندارد سد راه این تکامل گردد آن نظام سیاسی واقتصادی واجتماعی که از شکوفا شدن همه استعدادهای انسان ودر یک جمله از «بازگشت انسان به خویشتن خدائی‌اش» مانع آید از هیچ مشروعیتی برخوردار نیست. این تلقی علی گونه از اسلام، تکلیف فرد را هم با قاطعیت روشن کرده. اگر هر «نظام شرک» هستی وظیفه‌ای مصیان است واعتراض! نه گفتن و مقاومت وساختن جامعه توحیدی عاری از سلطه وبویا و در این راه شهادت زیباترین جامه‌ای است که توانی به تن کنی. ادبیات نسبتاً غنی چند سال اخیر جامعه ما در تبیین این فرهنگ شیعی مرا از استشهاد به سنون

اگر اجازه فرود هواپیما داده شود

امام امشب حرکت میکند

تاریخ بازگشت امام خمینی

پیش بینی های محرمانه برای حفظ جان امام بعمل آمده

صفحه ۲- ستون نهم

کیهان
تکشماره- ۱۵ ریال
سه‌شنبه ۱۰ بهمن ۱۳۵۷- ۱ ربیع‌الاول ۱۳۹۹- شماره ۱۰۶۲۵

امام خمینی: از دولت اطاعت نکنید

از هیاهوی دژخیمان نهراسید

صفحه ۳- ستون چهارم

علی امینی: هفته آینده هفته مهمی است

صفحه ۳- ستون چهارم

نزن، سرباز...

«نزن سرباز!»

دهها دهان دیروز در خیابان سی‌متری تهران، با این فریاد به حادثه تکان دهنده‌ای که در شرف وقوع بود، فرمان توقف دادند. «نزن سرباز.....»

[illegible] وقتی به فرار نشده، در گوشه دیوار حالت دفاع بخود گرفته است و انگشت [illegible] ماشه اسلحه را فشار میدهد....

فرودگاههای کشور باز شد

صفحه ۸- ستون نهم

سنگربندی خیابانی و آتش سوزی و تظاهرات در تهران

صفحه ٤- ستون دوم

سرلشکر ژاندارم را خلع سلاح و به شدت مجروح کردند

سرلشگر تقی لطیفی رئیس آجودانی ژاندارمری کشور که مورد حمله قرار گرفته بود، بعد از فرار ضاربین، توسط مردم به آمبولانس منتقل میشود. وی بعد از انتقال به بیمارستان تحت درمان قرار گرفت و حالش رضایت‌بخش است.

یک سرلشگر ژاندارمری در جریان تظاهرات دیروز در میدان ۲٤ اسفند مورد هجوم مردم خشمگین قرار گرفت وبشدت مجروح شد.

این سرلشگر که تقی لطیفی نام دارد بعداز ظهر دیروز در حالیکه عقب یک اتومبیل سواری نشسته بود ورانندهاش اتومبیل را هدایت میکرد، در میدان ۲٤ اسفند توقف کرد. بنا به گفته شاهدان عینی سرلشگر ژاندارم درحالیکه اسلحه کمری خود را در دست گرفته بود از اتومبیل پیاده شد و شروع به تیراندازی کرد ویک نفر را مجروح نمود. مردم وقتی چنین دیدند از پشت سر او را بغل کردند وپس از خلع‌سلاح با مشت ولگد وچاقو بجان او افتادند. یک شاهد عینی دیگر به خبرنگار کیهان گفت: مردم سرلشگر ژاندارم را به طرف دانشگاه تهران بردند وقتی او را داخل محوطه دانشگاه کردند روحانیون متحصن در دانشگاه که از ماجرا مطلع شده بودند به این کار مردم اعتراض کردند ودستور دادند هرچه زودتر او را به درمانگاه ببرند. بدنبال دستور روحانیون، سرلشگر لطیفی بوسیله امبولانس مرکز اورژانس به بیمارستان ژاندارمری منتقل شد. در تماسی که خبرنگار کیهان با بیمارستان گرفت پزشکان بیمارستان اعلام کردند که سرلشگر لطفی در چند مورد تحت عمل جراحی قرار گرفته است و در حال حاضر نمیتوان راجع به چگونگی حال او توضیح دقیق داد.

طبق گزارش خبرنگاران کیهان مردم که از حادثه تیراندازی و کشته شدن عده زیادی از جوانان و مجروح شدن دهها نفر بشدت خشمناک و عصبانی بودند، روز گذشته در خیابان آیزنهاور- شاهرضا، سیمتری- بابائیان- ژاله- شهباز- و مناطق جنوبی شهر با آتش زدن لاستیک اتومبیل و بوجود آوردن موانعی در عرض خیابان، به تظاهرات پرداختند و با شعارهای تند به شاهپور بختیار تاختند. در خیابانهای تهران در روز گذشته بجز یک مورد در خیابان سیمتری برخوردی بین ماموران و مردم رخ نداد و ماموران فرمانداری نظامی کمتر بچشم میخوردند.

نگاهی از دریچه زندان باغشاه

هم‌بند من به رئیس بازداشتگاه گفت:

شما بی‌تفنگ یعنی هیچ ما بی‌روزنامه یعنی هیچ

الله‌اکبر، الله‌اکبر. این ندای آسمانی که میلیونها انسان را بهم وبه نهضت مقدسشان پیوند می‌دهد، ما (۵ روزنامه نویس بازداشتی) را هم‌چون پاسداران به خواب مانده بازداشتگاه از خواب پراند. صدا یک خروش اعتراضی بود تا ندای استغاثه. به دنبال آن ٦ مسلسل به دست در بند بازداشتی‌های باغشاه را به روی مجاهدان گشودند وآنها برق‌آسا به طرف شیرهای آب رفتند تا وضو بگیرند، به طلوع آفتاب دقایقی بیش نمانده بود. حتی دست ورو شستن برای عبادت مانع از آن نبود که آنها باشعار دادن صدای اعتراض خود را بلند کنند. خروش بازداشتی‌ها در قلب باغشاه یادگار کلنل مخوف لیاخف ومحمد علیشاه جبار وزیر نگاههای سربازان مسلسل بدست نشان می‌داد که مردم میهن ما که سالها مردد وسرگشته بودند اینک در کوره انقلاب تردیدها را به کناری انداخته‌اند ومی‌روند تا چون فولاد گداخته وآبدیده شوند وراه مقدس خود را تاسرنگونی کامل استبداد واستعمار به پیمایند. سربازان چه آنها که پاسداری آزاد مردان را دارند وچه آنها که وقت استراحتشان بود با نگاههای مهربان وصمیمی برادران هموطن خود را تا داخل سلولهایشان،بدرقه کردند.

لحظاتی بعد سربازان در آسایشگاه خود به نماز ایستادند. صدای تکبیر مجاهدان زندانی و سربازان درهم آمیخت و پیوند مقدسی را اعلام کرد. ازخون ملک‌المتکلمین و صوراسرافیل‌ها باید چنین اتحادی سیراب شود.

درشرایط خاص جامعه‌ی پرتلاطم ما در پادگانها دیگر از اطاعت کورکورانه کمتر نشانی می‌بینی. اگر در گوشه‌هایی از وطن ما رگبارها و تک‌تیرها، شلیک می‌شود، صرفاً ناشی از بی‌اطلاعی و دسیسه‌ی کوراندیشان قلیلی است که باعدم درک صحیح خود از سیر تکامل جریانات درونی جامعه ایران، اشتباهات خودرا تکرار می‌کنند. این‌عده تصور می‌کنند که راه‌حل عملی و قاطع برای شکستن بن‌بست سیاسی در ایران وجود ندارد و با الگوهای ازپیش ساخته شده می‌خواهند واقعیات خاص وطن ما را ارزیابی کنند. سربازان و ارتشیان آگاه به‌راحتی می‌توانند روشنائی افق آینده را از درون تاریکی‌هایی که اکنون آخرین دامنه‌های خودرا برآن گسترده است تشخیص دهند، این مهم درشرایطی است که امپریالیسم و ارتجاع و اختناق با هزاران توطئه و با هزاران نقشه ضدمردمی می‌خواهد از به‌وجود آمدن این ادراک جلوگیری کند.

نیایش صبحگاهی مجاهدان و سربازان به‌پایان رسیده است. رئیس بازداشتگاه با ۵برگ کاغذ که بعد معلوم می‌شود ورقه‌های آزادی روزنامه‌نگاران بازداشتی است،وارد سلول می‌شود. تکیه‌کلام چندروز خودرا تکرار می‌کند من از روزنامه‌ها خوشم نمی‌آید ولی به‌شما روزنامه‌نویسها احترام می‌گذارم. هم بندرک گو می‌گوید: من مخالفم. شما بی‌تفنگ یعنی هیچ و ما بی‌روزنامه یعنی هیچ. دید این رئیس بازداشتگاه درباره روزنامه‌ها منفی است، می‌گوید: روزنامه‌ها مردم را تحریک می‌کنند. ولی وقتی توضیح می‌خواهیم می‌گوید خود شما بهتر می‌دانید. می‌خواهیم مثالی برای تأیید حرفهایش بیاورد، اظهار عجز می‌کند. او خود را در پیله‌ای که به دور او وعده قلیلی دیگر تنیده‌اند، محبوس کرده است. این گروه به خاطر موقعیت ناپایدار خود می‌ترسند. آنها از هرچیز می‌ترسند. نه اینکه به خاطر مرگ بترسند، نه، آنها از هرچه زنده است. از هرچه در خارج از وجودشان نفس می‌کشد و نیز از هرچه غیر از خودشان است می‌ترسند.

روزنامه‌نگاران بازداشتی بارها و بارها از رئیس بازداشتگاه درخواست روزنامه، کتاب و رادیو کردند در پاسخ این جمله را شنیدند: «به من دستور داده‌اند که وسیله ارتباط جمعی در اختیارتان نگذارم.» از وی پرسیدیم آیا هویدا زندانی فرمانداری نظامی هست یا نه اگر جواب مثبت است و اگر ماهم زندانی فرمانداری نظامی هستیم پس چرا هویدا تلویزیون، رادیوی چندین موج باضبط و کاست، کتاب، روزنامه در اختیار دارد ولی ما حتی یک روزنامه هم نداریم. در این مواقع رئیس بازداشتگاه شانه‌هایش را بالا می‌انداخت. رئیس بازداشتگاه ورقه‌های آزادی را نشانمان می‌دهد. یکی از هم‌بندها بشوخی می‌گوید: با ما خوب تانکردی ما می‌خواستیم مشتری پروپا قرص بازداشتگاهت باشیم. رئیس در پاسخ به بهانه قدیمی مأمور ومعذور متوسل می‌شود. هم بند میانسال ما می‌پرسد ما را بازجوئی نکرده می‌خواهید آزاد کنید؟ اتهام ماچی بود؟ رئیس بازداشتگاه خیال خود را راحت می‌کند: بازداشتگاه عین بانک است بارسیدی موجودی را به ما تحویل می‌دهند وبا رسید دیگری پس می‌گیرند ما فقط حافظ موجودی هستیم. نباید دیناری از موجودی کم بشود.

دوست دیگر که سالها در زندانهای قزل قلعه، قصر وعادل آباد شیراز زیر شکنجه محبوس بود با طنزی سیاه به رئیس بازداشتگاه اعتراض کرد: من این بازداشت را قبول ندارم، باید زندانبانی را از ماموران سرکوبگر کمیته یاد می‌گرفتید. شما نه زندانی را از مچ پاهایش به دار می‌کشید ونه کابلهای فشارقوی وضعیف را زیرپایش آزمایش می‌کنید. از همه بدتر سیگارهایتان را وقتی پشت گردن متهمان هست، پس چرا در زیر سیگاری خاموش می‌کنید. این کارها نمی‌تواند با اصول زندانبانی وفق بدهد. لباسهایمان را می‌پوشیم وبه اتفاق افسر نگهبان به طرف درجنوبی باغشاه که به خیابان کاشان بازمی‌شود حرکت می‌کنیم. از کنارسیم‌های چند لایه‌ی خاردار که سلولها را دربرگرفته است وسربازان مسلسل بدست می‌گذریم. گروهی از سربازان به تماشایمان ایستاده‌اند. یکی از آن میان می‌گوید: اینها روزنامه نگار هستند عکسهایشان را در کیهان چاپ کرده‌اند صدا رساتر می‌شود، چند نفر باهم: پیروز باشید.

دقایقی بعد در خیابان کاشان در انتظار تاکسی هستیم. بازداشت ما که در حوالی نیمه شب پنجشنبه ۵ بهمن ماه به دنبال یورش مسلسل به دستهای اونیفورم وشخصی پوش به خانه‌هایمان آغاز شده بود، ساعت ۷ روز نهم بهمن پایان یافت، بدون اینکه حتی مورد بازجوئی قرار گیریم. درود به ملت رزمنده ایران که حصارهای پولادین زندانها را درهم می‌نوردد.

جلیل خوشخو

استاندار کرمان شرکت کارمندان در تظاهرات را قدغن کرد

محمدعلی احمدی استاندار کرمان طی بخشنامه‌ای که به همه ادارات این استان فرستاد، شرکت کارکنان دولت را در تظاهرات قدغن کرد وکارکنانی را که در تظاهرات شرکت میکنند، تهدید به تعقیب نمود.

در این بخشنامه همچنین از رؤسای ادارات خواسته شده که لیست غائبین اعم از مجاز وغیرمجاز را بطور مستقیم برای وی ارسال دارند وبه کارکنان تفهیم کند که کارمند دولت حتی در ساعات غیر اداری حق شرکت در تظاهرات را ندارد.

رؤسای ادارات نیز موظف شده‌اند که نظارت کامل براجرای دستور استاندار کرمان داشته باشند ونظرات خود را درباره کارکنان به استاندار بدهند. این دستور با واکنش شدید کارمندان وبرخی از رؤسای ادارات کرمان روبرو شده است.

تجلیل از شهدای سازمان مجاهدین

مدرسه عالی ادبیات و زبانهای خارجی اعلام داشت که بمناسبت سالگرد شهادت شهید احمد رضائی چهارشنبه یازدهم بهمن ماه ساعت ۲ بعدازظهر مراسم تجلیل از شهدای سازمان مجاهد [illegible] بخشش [illegible] ضائی، بدیع‌زادگا [illegible] دین و.... انجام

درپی تظاهرات اخیر و استقرار ماموران نظامی در شهر:

ارتباط رشت با شهرهای اطراف قطع شد

رشت- در پی تظاهرات روزهای اخیر رشت تعدادی از خیابانهای این شهر بسته شد وکنترل عبور و مرور در دست سربازان وکماندوهایی قرار گرفت که در خیابانها مستقر شده‌اند. ارتباط رشت با شهرهای صومعه‌سرا، فومن وروستاهای اطراف نیز قطع است.

روز گذشته در ساعت ۵ بعدازظهر جمعی به محله پیرسرا به منزل پاسبان علی صیقلی نظری رفته واثاث خانه این پاسبان را بیرون ریخته وبه آتش کشیدند. این عمل تلافی جویانه به این دلیل بود که مردم معتقد بودند پاسبان مذکور دوجوان رشتی را در جریان تظاهرات روز شنبه با شلیک گلوله به قتل رسانده بود. مقارن ساعت ۸/۵ بعدازظهر دیروز یک کامیون کماندو وپاسبان بهمین کوچه رفته وبه انتقام به آتش کشیدن خانه پاسبان صیقلی نظری اثاث هفت منزل مجاور خانه او را بدلیل اینکه جلوی تظاهر کنندگان را نگرفته‌اند بیرون ریخته واز بین بردند. ساکنین منازل مذکور نیز صبح امروز اعلام حرمی علیه مسببین این حوادث به دادگستری رشت تسلیم کردند.

عصر دیروز همچنین بانک ملی شعبه پیرسرا توسط عده‌ای تظاهرکننده به آتش کشیده شد.

●ضمناً عصر دیروز گروههایی از جوانان خشمگین رشت با سنگ وآجر به ساختمان کارگزینی شهربانی در خیابان لاکانی حمله کردند. مأموران شهربانی از داخل ساختمان به روی جوانان آتش گشودند. تیراندازی وجنگ وگریز در این منطقه حدود سه ساعت ادامه داشت.

اطلاعیه ستاد استقبال از امام خمینی

قم- خبرگزاری پارس- ستاد استقبال از امام خمینی امروز اطلاعیه‌ای باین شرح منتشر کرد:

با عرض تشکر از اندسته از برادرانیکه قصد دارند در مراسم استقبال حضرت آیت‌اله العظمی امام خمینی شرکت فرمایند بعلت محدودیت امکانات در شهرستان قم خواهشمند است ٤۸ ساعت قبل از حرکت تعداد مستقبلین و مدت اقامت خود را باطلاع برسانند تا از چگونگی پذیرائی واقف گردند.

ستاد عملیاتی استقبال از امام خمینی

دانشگاه امروز کانون تظاهرات گسترده مردم بود

دانشگاه تهران همچنان کانون تظاهرات گسترده گروههای مختلف مردم است.

یک روز پس از هنگامه مرگ و خون در میدان مجسمه که در آن عده زیادی کشته و زخمی شدند، تظاهرات وسیعی از سوی دانشجویان و گروههای کثیر مردم در اعتراض به کشتارهای روزهای گذشته صورت گرفت. دیروز جمعیت تظاهرکننده خشمگینانه فریاد می‌کشیدند، «رهبران ما را مسلح کنید» «تنها ره رهائی جنگ مسلحانه».

این گروه تظاهرکننده پس از اینکه به مسجد دانشگاه محل تحصن بیش از ۵۰۰ روحانی مبارز، رسیدند از طرف یکی از روحانیون متحصن به آرامش دعوت شدند، آنگاه سخنران پس از محکوم کردن فجایع میدان ۲٤ اسفند با اشاره به لزوم همبستگی و یکپارچگی ملت مبارز ایران گفت:

امپریالیسم عقب‌نشینی کرده، اما هنوز ریشه‌کن نشده است بنابراین همه نیروهای مبارز باید یکپارچگی خود را بهرقیمت که شده حفظ کنند تا تحت تاثیر اندیشه‌های انقلابی اسلام به پیروزی نائل آئیم.

اعلام همبستگی

مدیران، مهندسین، کارمندان وکارگران کارخانجات جهان وپلاستیک سازی آرمه پشتیبانی قاطع خود را از قیام حق طلبانه ملت شریف ایران به رهبری زعیم عالیقدر آیت‌الله‌العظمی امام‌خمینی اعلام داشته وتا محو کامل آثار استعمار واستبدا و برقراری حکومت عدل اسلامی مبارزات خود را ادامه میدهیم.

کارخانه صنعتی جهان وپلاستیک سازی آرمه

آقای بختیار، روزنامه‌ها هیچ سانسوری را نمی‌پذیرند

دکتر بختیار در کنفرانس مطبوعاتی دیروز خود اشاره‌ای به مطبوعات داشت که ممکست از آن نتیجه‌گیریهای اشتباه بشود و توضیحی را در این باره لازم می‌دانیم.

روزنامه‌ها در همه جای دنیا با فشارهایی روبرو هستند و افراد گروههای سیاسی و غیرسیاسی همیشه تلاش می‌کنند که نظر خود را خواه از طریق روزنامه و رادیو، خود کتاب و جزوه و نطق، تبلیغ کنند. این یکی از طبیعی‌ترین مسائل روزانه کلیه رسانه‌های گروهی است. این نکته را در سخنان نخست‌وزیر تأیید می‌کنیم که افرادی دارای تمایلات مذهبی و یا دست چپی که عالباً اسم خود را هم اعلام نمی‌کنند، تلفنی از ما می‌خواهند که نظر آنها را به بهترین شکل بپرورانیم. از سوی دیگر باید این را هم اضافه کنیم که چنین تلفنهایی از طرف کسانی که خود را طرفدار آقای بختیار و حتی طرفداران حکومتهای پیش از دوران بختیار معرفی می‌کنند، هم به ما می‌شود و در بیشتر موارد تندترین و تهدیدآمیزترین لحن را همین گروه اخیر دارند.

بهرحال به این تلفنها در صورتی که منطقی هم پشت سرآن باشد، صرفنظر از آنکه از طرف چه گروهی باشد، سعی می‌کنیم تا آنجا که صفحات و ظرفیت روزنامه اجازه می‌دهد، توجه بکنیم.

دربارهٔ روحانیت که تأکید نخست‌وزیر بر آن بود، باید بگوییم در یک سال اخیر، نهضت اسلامی در صحنه سیاسی ایران، رفته‌رفته نیرومندترین جریان سیاسی شده است و القبای روزنامه‌نگاری حکم می‌کند که به این نیرو که رهبری انقلاب ایران را هم در دست دارد، بیشترین توجه بشود. مخصوصا که حقانیت انقلاب ایران مورد تأیید روزنامه‌نگاران مسؤول ایران است.

اما تاکنون هیچکس حتی از ما خواهش هم نکرده است که نطق آقای بختیار را با حروف ریز چاپ کنیم. پیام اخیر آقای بختیار درباره سفر به پاریس، تا آنجا که صفحات روزنامه‌ها نشان می‌دهد، در صفحات اول تمام روزنامه‌ها با حروف بسیار درشت منعکس شد و متن خبر هنگامطور که مرسوم است در صفحات داخلی با حروف ریز چاپ شد. تاکنون در روزنامه‌ها سابقه نداشته که متن هیچ خبری، حتی خبر وقوع جنگ جهانی، با حروف درشت، چاپ شود. ریزی و درشتی تیترهاست که اهمیت مطلب را از نظر روزنامه نشان می‌دهد.

در عین حال همانطور که با مقامات دولتی و نظامی بعنوان منابع خبری برای گرفتن خبر و تبادل نظر در تماس هستیم، با رهبران روحانی نیز باید تماس بگیریم و تبادل نظر کنیم و تماس گرفتن، دستور گرفتن نیست. گمان می‌کنیم آقای نخست‌وزیر خبرهای خود را درباره آنچه در روزنامه‌ها می‌گذرد، از فرد یا افرادی دریافت می‌کنند که یا کم اطلاع‌اند، و یا به قضاوت و نظر شخصی خود بیش از اندازه پای‌بند هستند.

مستشار آمریکائی در تهران ترور شد

تهران- رویتر- سخنگوی نظامی امریکا در تهران دیروز گفت یک نظامی امریکایی درجلوی خانه‌اش مورد حمله مسلحانه قرار گرفته است، اما حال وی خوب است.

این سخنگو از افشای نام و درجه وی تا اطلاع خانواده‌اش خودداری کرد.

وی گفت نظامی امریکایی از خانه دوستش برمیگشت که از فاصله نزدیک هدف دو گلوله یک سلاح کالیبر کوچک قرار گرفت.

درچند روز گذشته احساسات ضدامریکایی از گذشته بیشتر شده است. درگذشته دوبار بمبهای آتشزا به خانه وابسته‌های نظامی امریکایی پرتاب شده اما کسی صدمه ندیده است. آمریکایی‌ها و خانه‌های آنها نیز درچند ماه گذشته مورد حملات پراکنده‌ای قرار گرفته‌اند.

مجلس یادبود شهید احمد رضائی در پلی‌تکنیک

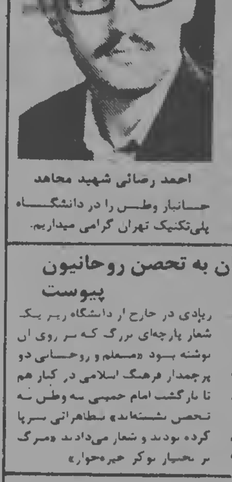

احمد رضائی شهید مجاهد جانباز وطنی را در دانشگاه پلی‌تکنیک تهران گرامی میداریم.

انجمن اسلامی دانشجویان و استادان پلی‌تکنیک تهران طی اطلاعیه‌ای اعلام کردند مجلس یادبود شهید مجاهد احمدرضائی فردا در دانشگاه پلی‌تکنیک برگزار می‌شود.

در این اطلاعیه آمده است:

بسام خدا و بنام خلق مسلمان و مجاهد ایران مراسم یادبود مجاهد شهید احمدرضائی، فردا چهارشنبه که مصادف با هفتمین سالگرد شهادت وی یعنی اولین شهید سازمان مجاهدین خلق ایران می‌باشد در دانشگاه پلی‌تکنیک برگزار میشود.

بهمین مناسبت از ساعت ۱۰ صبح فردا ۵۷/۱۱/۱۱ خاطره شهادت آن

انجمن اسلامی معلمان به تحصن روحانیون پیوست

دبیرو نمایندگان صنعت نفت ایران و معلمان انجمن اسلامی ایران به جمع روحانیون متحصن در مسجد دانشگاه پیوستند همچنین قرار است امروز یکی از نمایندگان صنعت نفت در جمع متحصنین سخنرانی کند.

خبرنگار ما از دانشگاه تهران گزارش داد که ساعت ۱۰ صبح گروه

کمیته استقبال از امام خمینی نیاز پزشکی ندارد

کمیته برگزاری استقبال از امام خمینی طی اطلاعیه‌ای اعلام داشت، در حال حاضر این کمیته هیچگونه نیاز پزشکی ندارد و صمناً به اطلاع عموم میرساند که هیچ نمایندگی در خارج از مرکز کمیته فعالیت ندارد.

متن اطلاعیه به این شرح است:

خواهران و برادران، کمیته برگزاری استقبال از امام خمینی، ضمن تشکر فراوان از همکاری عموم مردم علاقمند و چشم به راه ورود امام، به اطلاع میرساند که در حال حاضر هیچگونه نیاز پزشکی ندارد و در مورد کمکهای دیگر، تنها از طریق مرکز کمیته اقدام فرمایید.

ضمناً به استحضار میرساند که این کمیته هیچ نمایندگی در خارج از مرکز کمیته ندارد.

کمیته برگزاری استقبال از امام خمینی

همبستگی آیت‌الله صالحی با عضای متحصن

آیت‌الله صالحی کرمانی طی پیامی همبستگی خود را با علماء متحصن در مسجد دانشگاه تهران اعلام داشته و یادآور شده است که محض اینکه پزشک معالج احباره حرکت ایشان را ندهد به جمع آنان خواهد پیوست و از خداوند خواسته هرچه زودتر خاتمه پذیرد و با سرفرازی حکومت اسلامی به حکومتهای غیرقانونی خاتمه داده شود.

احمد مصدق: دفن دکتر مصدق در محل شهدای ۳۰ تیر بعهده خانواده اوست

به دنبال اظهار دکتر بختیار در مورد انتقال آرامگاه دکتر مصدق به مقبره شهدای ۳۰ تیر، خانواده دکتر مصدق اعلام کردند که اجرای وصایای آن شادروان فقط بر عهده خانواده‌اش است

«احمد مصدق» پسر دکتر محمد مصدق رهبر بزرگ ملت ایران ضمن اعلام این مطلب، گفت: «در مورد اجرای وصیت پدرم مبنی بر تدفین» در محلی که شهدای ۳۰ تیر دفن هستند «لازم به تذکر است که اجرای وصایای آن شادروان فقط بر عهده خانواده ایشان است.»

دکتر بختیار، نخست‌وزیر با مداد روز پنجشنبه گذشته بر مزار دکتر مصدق واقع در احمدآباد ساوجبلاغ حضور یافت و ضمن ادای احترام به این رهبر ملی پیامی فرستاد و ضمن آن گفت: «من امروز به عنوان نماینده دولت ایران و به نمایندگی قاطبه مردم وطن دوست و خوشنام ایران در برابر این رهبر بزرگ سر تعظیم فرود می‌آورم و امیدوارم که برطبق وصیت‌نامه مرحوم دکتر مصدق، سوسیم هرچه زودتر ایشان را که به طور امانت در این جا به خاک سپرده شده‌اند به مقبره ابدی یعنی مقبره شهدای روز ۳۰ تیر ۱۳۳۱ ببریم.»

دانشگاهیان حمله به دانشگاه را محکوم کردند

دانشگاهیان ایران طی بیانیه‌های جداگانه‌ای، کشتار مردم بی‌دفاع، حمله چماق بدستان به حریم دانشگاه و بازداشت روزنامه‌نگاران و دولت بختیار را محکوم کردند.

بیانیه دانشگاه علم و صنعت

جامعه هیأت علمی دانشگاه علم و صنعت ایران طی بیانیه‌ای گفته است: این حامعه قتل عام فجیع مردم مبارز و بی‌سلاح را در روزهای اخیر و همچنین یورش چماق بدستان به دانشگاه صنعتی تهران و بازداشت روزنامه‌نگاران را محکوم می‌کند.

در این بیانیه آمده است: جامعه هیأت علمی پشتیبانی خود را از کلیه مبارزات انقلابی مردم ایران و تحصن روحانیون مبارز در مسجد دانشگاه تهران اعلام می‌دارد. همچنین مصرا خواستار بازگشت رهبر عالیقدر، حضرت آیت‌الله‌العظمی خمینی به میان یاران خود می‌باشد.

سازمان ملی دانشگاهیان ایران (دانشگاه صنعتی اصفهان) نیز بیانیه‌ای در این باره انتشار داد.

در این بیانیه گفته شده است: راه انداختن تظاهرات کاملاً فرمایشی به اصطلاح «طرفداری از قانون اساسی» کشتار وحشیانه مردم، متوسل شدن به مشتی اراذل واوباش وحمله به محیط مقدس دانشگاهها ودستگیری روزنامه‌نگاران مبارز که چیزی جز ادامه سیاستهای دولتهای دست نشانده پیشین نیست، بخوبی نقاب از چهره «دولت غیرقانونی» بختیار برداشته است.

دانشگاه تهران دیروز هم میعادگاه آزادیخواهان بود. دیروز انبوهی جمعیت در محوطه دانشگاه به اندازه‌ای بود که گروه کثیری برای شنیدن سخنرانی‌ها و یا شرکت در تظاهرات از نرده‌های دیوار دانشگاه بالا رفتند.

در اجتماع کارگران و خانواده زندانیان سیاسی در مدرسه عالی علوم گفته شد:

پیروزی کامل هنوز بدست نیامده است

صبح دیروز کارگران بافنده کشباف سوزنی، انبارهای کالا و جمعی از خانواده‌های زندانیان سیاسی و شهدا در برنامه‌ای که از سوی دانشجویان مدرسه عالی علوم بهمارستانی ترتیب یافته بود، شرکت کردند.

در این برنامه یکی از دانشجویان ضمن ستایش از تشکیل سندیکای مشترک کارکنان صنعت نفت به ضرورت ایجاد شورای انقلاب در رابطه با نقش مؤثر آنها در کانونهای اقتصادی اشاره کرد، سپس، قادانی به نمایندگی از طرف حلق کردستان به عامل تفرقه در شکست جنبش‌های ۲۵ سال گذشته اشاره کرد و گفت در چنین شرایط حساسی لزوم همبستگی و اتحاد بین نیروهای مبارز شدیداً احساس میشود.

این برنامه با سخنرانی مادران شهدای سازمان چریکهای فدائی خلق ایران و ضرورت تأکید بر انتخاب بهترین شیوه برای پیروزی مردم ایران ادامه یافت. در برنامه همچنین خانم ستجری پیام فرخ‌پرو فرخ درمتن «اشعه ناامکنوده توشته است:

«چون مسوولیت کشته شدن آزادیخواهان نهضت ملی بعهدهٔ دولت می‌باشد و دیروز (پرپروز) نیز مانند پرپرور عدهٔ زیادی از جوانان برومند کشور هدف گلوله قرار گرفتند ونظر به اینکه همکاری بادولت فعلی درپیشگاه بهضت و ملت ایران درحکم قبول مسوولیت غیر مستقیم درمورد کشتار مردم بیگناه می‌باشد اینجانب استعفای خود را ازپست مدیریت کل وزارت امور خارجه تقدیم می‌دارم.»

فریدون فرخ مدیرکل سیاسی افریقا و آسیا دروزارت امور خارجه بعنوان اعتراض نسبت به کشتار مردم در روزهای اخیر و همچنین اعتراض نسبت به وضع آشفته وزارت امور خارجه و استخدام عمال ساواک درآین وزارتخانه دیروز استعفا کرد فرخ درمتن استعفا نامهٔ خود نوشته است:

فرخ همچنین درنامه‌ای که بتاریخ۲۳ دیماه برای وزیر امور خارجه نوشته متذکر شده بود که درلیستهای محلولی نام وی رابه عنوان عامل ساواک ذکر کرده‌اند و ازوزیر امور خارجه خواستهٔ تا این موضوع درکمیسیون خاصی رسیدگی شود.

مدیرکل سیاسی وزارت امور خارجه درنامهٔ دیگری که درتاریخ۱۶ دیماه برای میرفندرسکی وزیر امور خارجه نوشته ازفساد چکمه‌فرما درورارت امور خارجه یاد کرده و اظهار داشته که عوامل ساواک تقریبا تمام پستهای مهم این وزارتخانه رادر اختیار گرفته‌اند. وی همچنین متذکر شده که در وزارت امور خارجه تغییرات بنیادی وجدی باید صورت گیرد و پیشنهاداتی دراین مورد ارائه داده است.

مدیرکل سیاسی وزارت خارجه برای اعتراض به کشتار مردم استعفا کرد

درجه‌داران پایگاه شاهرخی در کودتا شرکت نخواهندکرد

اعلامیه‌ای با امضای درجه‌داران مجاهد نیروی هوایی- پایگاه شاهرخی را داشت بدست آمد که در آن گفته می‌شود درجه‌داران پایگاه شاهرخی (حرراجی) همدان همبستگی خود را با انقلاب ملت ایران اعلام می‌دارند. در اعلامیه گفته می‌شود که آنها به دستوراتی که علیه مردم شریف و مسلمان ایران باشد، عمل نخواهند کرد و هرگز با فرماندهان خود برای ایجاد زمینه کودتا همکاری نخواهند کرد.

از بهمیان نیز گزارش می‌رسد که تعدادی از افسران و همافران و درجه‌داران نیروی هوایی بهمیان تا خیابانهای مرکزی شهر راه‌پیمایی کردند و شعارهایی به طرفداری از نهضت اسلامی دادند.

در کرمانشاه نیز صدها نفر از ستوان یاران خلبان، همافران، هوانیروز، درجه‌داران و سربازان در مسجد مرحوم آیت‌الله بروجردی اجتماع کردند و همبستگی‌خود را با مردم اعلام داشتند. این افراد لباس شخصی پوشیده بودند، و برای اطمینان مردم کارت شناسایی خود را ارائه می‌دادند.

گروهی از همافران دستگیر شدند

گزارشها حاکیست که گروهی از همافران نیروی هوایی بین روزهای جشنه پنجم بهمن ماه تا دوشنبه ۹ بهمن ماه دستگیر شده‌اند که بعضی از آنها از پایگاه شاهرخی همدان وبقیه از پادگان قصر فیروزه وپایگاه تهرانپارس وشکاری بوده‌اند. گفته می‌شود تعدادی از دستگیرشدگان در پادگان قصر فیروزه زندانی هستند.

مهدی هاشمیان، غلی، غلام غلام‌پور ودهقان، از همافران دستگیر شده در پایگاه شاهرخی هستند. عباس اولیایی، فریدون فلاح، نیک‌بین، رضا سلطانی وعلی رضایی را ضد اطلاعات از تاریخ ۸ بهمن از محل کارشان بیرون برده وتاکنون اطلاعی از آنها در دست نیست.

یکی دیگر از همافران دستگیر شده بمقوبی است که در پایگاه وحدتی برای جلوگیری از پرواز هواپیماهای «اف- ٤» و«اف-١٤» به خارج کشور، کابلهای آنها را بریده بود. اما این هواپیماها را تکنیسینهای امریکایی واسرائیلی تعمیر کردند و هواپیماها از ایران خارج شد.

از حدود سه ماه پیش همافران در پایگاههای مختلف نیروی هوایی بتدریج دست به اعتصاب غذا زدند و سپس گروههایی از آنها در پایگاههای بندرعباس، وحدتی، خاتمی، پایگاه شکاری درفول و درفول و پایگاه یکم شکاری تهران و پرسنل ستاد فرماندهی و آموزشهای هوایی در راهپیمایی‌ها و تظاهراتی شرکت کردند.

در شب دیروز گزارش رسید که عده‌ای از همافران اصفهان که پس از شرکت در راه‌پیمایی دستگیر شده بودند، دیشب با یک هواپیما به تهران انتقال یافتند. گفته می‌شود تعداد آنها ٤٠ نفر است.

قرار است خانواده‌های همافران دستگیرشده روز شنبه آینده (١٤ بهمن) در کابوس وکلا جمع شوند.

تظاهرات در مشهد

● مشهد- دهها هزار تن از مردم مشهد روز گذشته در این شهر دست به تظاهرات و راهپیمائی زدند.

این تظاهرات که از حلوی مزار آیتاله قمی طباطبائی و آیتاله شیرازی آغاز شده بود، در فلکه خرم مطهر امام رضا، پس از سخنرانی حجت‌الاسلام هاشمی نژاد و حجت‌الاسلام واعظ طبسی به آرامی پایان یافت.

● مشهد- شهر مشهد از روز شنبه بعنوان اعتراض به کشتارهای اخیر تهران، رشت و سنندج به حالت تعطیل عمومی درآمد.

بدنبال دعوت روحانیون مشهد، مردم این شهر شب گذشته روی پشت بامهای خود شعارهای اعتراض به کشتارهای اخیر دست به تظاهرات زدند و بانگ الله اکبر در همه شهر شنیده میشد. این تظاهرات شبانه ٤ شب دیگر نیز ادامه خواهد داشت.

پشتیبانی حوزه علمیه مشهد

مشهد- جمعی از علما و مدرسین حوزه علمیه مشهد، با صدور بیانیه‌ای پشتیبانی خود را از اعتصاب غذای افراد لشگر ۷۷ خراسان اعلام کردند در این بیانیه آمده است:

«جای بسی خوشوقتی است که می‌بینیم هزاران نفر از سربازان، افسران و درجه‌داران از نیروهای سه‌گانه و بخصوص از کادر نیروی هوائی در شیراز، بوشهر، درفول، همدان، اصفهان، تهران، مشهد و اژلی پیوستگی خود را به جنبش اسلامی ایران تحت رهبری آیت‌الله‌العظمی نایب‌الامام‌خمینی آشکارا اعلام کرده و با اعتصاب غذا یا با تظاهرات آرام خویش، موضع خود را روشن نموده‌اند. در اینجا ما فرصت را غنیمت شمرده ضمن تشکر و سپاس عمیق از همه گروههای مبارز و مسلمان، حمایت خود را از سربازان و درجه‌داران و افسرانی که به ملت ایران پیوسته‌اند بخصوص اعتصابیون لشگر ۷۷ خراسان اعلام می‌کنیم و پیروزی سریع خامعه مسلمان ایران را در راه رسیدن به اهداف اسلامی و انسانی آنها از خداوند متعال خواستاریم.

فردا بانک ملی برای پرداخت جاری پس‌انداز باز است

سخنگوی کارکنان بانک ملی ایران اعلام کرد که با تأیید کمیته هماهنگی اعتصاب کارکنان بانک، کلیه کارکنان در روزهای روح برای انجام امور پرداخت جاری وپس‌انداز بانک خواهند بود.

همچنین گروهی از کارکنان بانک ملی در ساعت ۱۰ صبح دیروز در مقابل ساختمان مرکزی بانک ملی در خیابان فردوسی تجمع کردند.

قابل توجه کارکنان صندوق تأمین اجتماعی

بدینوسیله از کلیه کارکنان دعوت می‌شود که در جلسه عمومی مورخ ۵۷/۱۱/۱۱ ساعت ۹/۵ صبح، جهت انتخاب اعضای کمیته هماهنگی در محل صندوق تأمین اجتماعی حضور بهمرسانند.

توضیح

در خبر مربوط به تظاهرات و راهپیمائی مردم همدان که در شماره دیروز کیهان بچاپ رسید اشتباها نوشته شد که یک و نیم میلیون نفر در این راهپیمائی شرکت داشتند، در حالیکه عده شرکت کنندگان در این راهپیمائی یکصد و پنجاه هزار نفر بوده است که بدینوسیله توضیح داده میشود.

پیام شکرالله پاک‌نژاد به مردم دزفول:

مردم باید پشت سر امام خمینی اتحاد خود را حفظ کنند

شکرالله پاک نژاد از اندیمشک برای همشهریان درفولی خود پیامی ارسال داشت در پیام آمده است:

با تشکر از همه دوستانیکه محبت کرده و برای استقبال از این جانب در درفول و سایر شهرهای خوزستان متحمل زحماتی شده‌اند مقارن ظهر روز پنجشنبه ۸ بهمن از بدو ورود به اندیمشک شنیدم که عده‌ای سا بلندگو در درفول همشهریان عزیزم را از شرکت در تظاهرات امروز منع کرده‌اند. چون هدف من از آمدن به درفول دیدار دوستان و خویشاوندان و از اینها مهمتر پیوستن به مبارزات همشهریان عزیزم بود برای جلوگیری از هرگونه سوءتفاهم و احیانا ایجاد تفرقه در بین صفوف مردم درفول علیرغم علاقه شدید به دیدار دوستان از ورود به درفول خودداری می‌نمایم، و توصیه می‌کنم که مردم درفول در این مرحله حساس از مبارزه پشت سر امام خمینی رهبر عالیقدر انقلاب ایران صفوف خود را مستحکم کرده و اتحاد خود را حفظ کنند

ایبخشید ۱۸ سال تمام در دوره دیکتاتوری شاه از آمدن به درفول محروم بودم، در صورتیکه لازم باشد هیجده سال دیگر هم صبر خواهم کرد تا در محیطی دموکراتیک به زیارت عزیزانم نایل شوم

با سپاس و احترام شکرالله پاک نژاد

یکشنبه ۸بهمن ۱۳۵۷

شیشه میني‌بوس را شکستند

روز گذشته سواری درخیابان نظام‌آباد شهرری شیشه‌های میني‌بوسی را که عکس امام خمینی را داشت، شکست اهالی محل گفتند درابتدای این خیابان شیشه یک تاکسی و چند اتومبیل دیگر را نیز بهمین خاطر شکستند.

آیت‌الله‌العظمی شریعتمداری:

با جعل اکاذیب میخواهند در صفوف مسلمانان شکاف بیندازند

حضرت آیت‌الله‌العظمی حاج سیدمحمد کاظم شریعتمداری در پیام طومارهای اهالی بخش نیاسار اساد در استان آذربایجان پیامی فرستاده در این پیام آمده است اینکه اقدامات دینی انجانب قدردانی و پشتیبانی کرده و ابراز تنفر خودشان را از اعمال و رفتار مسافقین و تفرقه‌اندازان ابراز داشته‌اید منتشر و معمومیم. همانطوریکه تفصیلاً مرقوم نموده‌اید اینجانب درطول مبارزات ۱۶ ساله ملت برای تحصیل آزادی و کسب حیثیت ملی و اجرای دستورات دینی در تمام مراحل پیشقدم بوده و هستم و کوچکترین اهمال و سهل‌انگاری را در این راه روا نداشته‌ام و در مبارزات و مجاهدات اسلامی و انسانی ملت همواره ساتوجه به عقل و منطق و باردربطر گرفتن موازین شرعی در صف مقدم جبهه بوده و هستم و همواره به وظایف شرعی خود عمل کرده و انشاءالله بعد از این هم خواهم کرد کسانی که باجعل اکاذیب و نشر اوراق مضره و نوشته جزوه‌ها و کتابچه‌ها میخواهند در صفوف متشتل و معظم مسلمانان مبارز ایران شکاف و اختلاف بیندازند همانا دشمنان دین و روحانیت و درنتیجه دشمنان ملت هستند و وظیفه هرفرد مسلمان و معتقد است که چنین افراد را از خود طرد کند. از خداوند متعال مسئلت می‌نمائیم که اسلام و مسلمین را از شر این قبیل اشخاص حفظ فرماید.

۸ نماینده دیگر استعفا کردند

هشت تن دیگر از نمایندگان مجلس شورایملی، تلفنی اطلاع دادند که استعفا داده‌اند و استعفا نامه‌های خود رابه رئیس مجلس تسلیم کرده‌اند. درصورتی که استعفای این عده درجلسه علنی خوانده شود تعداد نمایندگانی که تاکنون ازنمایندگی مجلس استعفا داده‌اند به۲۹ تن رسیده است درحالیکه اکثریت مجلس درتصمیم خود مبنی برماندن درمجلس همچنان باقی هستند.

علاوه براستعفا دهندگان، یک گروه هشت نفری نیز بی‌آنکه استعفا داده باشند تنها به عدم حضور درجلسات علنی اکتفا کرده‌اند.

آخر وقت امروز ناصر نوربخش نماینده دماوند و علی احمد خورشید (نماینده نهاوند) نیز اطلاع دادند که استعفا کرده‌اند

● جلسه علنی مجلس شورای ملی که قرار بود امروز تشکیل شود بعلت حاضر نبودن گزارش کمیسیون‌های پارلمانی درمورد لوایح جدید دولت احتمالا روز پنجشنبه (پس فردا) تشکیل خواهد شد.

کمیسیون دادگستری مجلس دیروز دریک جلسه طولانی که تاپاسی ازشب ادامه داشت لایحه محاکمه وزیران و وزیران را بررسی کرد وچون درپاره‌ای ازمواد آن اختلاف نظرهایی بوجود آمده است رسیدگی به آن امروز نیز ادامه یافت.

● نماینده اصفهان در مجلس شورا استعفا داد. متن استعفا باین شرح است: اینجانب سیدعلی صاحب نماینده مردم اصفهان در مجلس شورای ملی با توجه به تذکرات مردم مبارز و متدین اصفهان استعفای خود را تقدیم ریاست مجلس شورای ملی نمودم.

خانه نایب رئیس انجمن شهرستان را آتش زدند

خانه پدری، نایب رئیس انجمن شهرستان تهران را به آتش کشیدند. حسین پیشرو نایب رئیس انجمن شهرستان، در این مورد گفت: خانه شماره ۱۱ کوچه پیشرو در بربابک که پدر و مادرم در آن زندگی میکردند، به آتش کشیده شد. هنوز من نمیدانم چه کسانی این خانه را آتش زده‌اند.

من سخنرانی نکرده‌ام

در نشریه روز پنجشنبه کیهان عنوان شده بود که حجت الاسلام بهبهانی در تظاهرات پیروان قانونی اساسی سخنرانی کرده است بدینوسیله به آگاهی میرساند که ایشان سید صدرالدین بهبهانی به در این مراسم شرکت نداشته و به سخنرانی کردهام وهمبستگی خود را با ملت نجیب وشریف ایران اعلام میدارم.

بمن تهمت زده‌اند

در چهارم بهمن خبری مربوط به دستگیری سه نفر از کارکنان استانداری آذربایجان‌شرقی در کیهان بچاپ رسید و در آن از قول دستگیر شدگان گفته شد که این دستگیری بخاطر پروندهسازی علیه آنها توسط دونفر از معاونان استانداری آذربایجان شرقی صورت گرفته است در مورد این خبر و این ادعا آقای موسی محقق مستظری نامه‌ای به کیهان نوشته و توضیح داده است که در جریان دستگیری این عده من در تبریز نبودم و علاوه بر آن یکی از دستگیر شدگان که مرا عامل ساواک معرفی کرده است به ناجوانمردانه‌ترین بهمنها دست زده است تا خود را که طبق سوابق و مدارک موجود در پرونده استخدامی از ابتدای خدمت دولتی بعنوان مأمور ساواک استخدام شده است ملی و مردمی نشان دهد.

در پایان نامه آمده است که مردم باید هشیاری بیشتری داشته باشند تا هر ادعائی را بپذیرند.

تظاهرات شبانه همدان در هوای ۲۰ درجه زیر صفر

همدان- دهها هزار نفر از مردم همدان دو شب قبل در حالیکه برودت هوا به ۲۰ درجه زیر صفر میرسید دست به تظاهرات و راهپیمائی زدند.

تظاهرات که بعنوان اعتراض به دولت و همچنین خواست برقراری جمهوری اسلامی برپا شد، تا ساعت یک بامداد ادامه یافت.

دیروز نیز هزاران نفر از مردم همدان در حالیکه عده‌ای از آنان مجهز به شمشیر و خنجر بودند به راهپیمائی پرداختند.

در تظاهرات روز ۲۸ صفر نیز دهها هزار نفر از مردم همدان و بخشهای اطراف شرکت کردند.

هزاران نفر در قم متحصن شدند

قم- خبرنگار کیهان: هزاران تن از روحانیون وطبقات مختلف مردم قم از دیشب بعنوان همدردی با متحصن شدگان دانشگاه تهران در حرم مطهر حضرت معصومه علیهاسلام متحصن شدند.

این جمعیت، دیشب در پایان بزرگترین راهپیمائی سالهای اخیر قم تصمیم به تحصن گرفتند وتصمیمشان مورد تأیید حضرات آیات عظام قرار گرفت. متحصن شدگان اعلام کردند تا بازگشت حضرت آیت‌الله‌العظمی خمینی به تحصن ادامه خواهند داد.

در تظاهرات دیروز شهر مذهبی قم بیش از ۳۰۰ هزار نفر از اهالی این شهر وگروههائی که برای شرکت در مراسم استقبال از امام خمینی در قم بسر می‌بردند شرکت داشتند.

زندانیان باغشاه: اجازه نمیدهند نماز بخوانیم

۳۰ تن از زندانیان بازداشتی ماده ۵ حکومت نظامی که درزندان باغشاه بسر میبرند اعتراض دارند که مأمورانی به آنها اجازه نمیدهند که صبحها برای ادای فریضه نماز از سلول خارج شوند و تنها بانگ الله‌اکبر است که زندانیان را متوجه میسازد که وقت نماز صبح است. این زندانیان مسلمان همچنین گفته‌اند که خانوادههایشان هنوز از محل زندان آنها اطلاعی ندارند و هیچگونه بازجوئی نیز از آنان بعمل نیامده است.

اخراج ۹۲ کارمند ایرانی

کارگران و کارمندان شرکت مهندسین مشاور ان-تی-سی وابسته به شرکت مخابرات ایران از تاریخ ۸ بهمن ماه در محل شرکت متحصن شده‌اند. علت تحصن این گروه تصمیم روسای شرکت مبنی بر اخراج ۹۲ نفر از ۱۵۰ کارمند ایرانی این شرکت است.

● قشم- شهرداری قشم شب گذشته طعمه حریق شد. این حریق که تا صبح امروز ادامه داشت با تلاش ماموران آتش‌نشانی خاموش شد در حالیکه ساختمان به وبرانه‌ای تبدیل شده است.

ساعت شروع آتش‌سوزی و علت آن هنوز معلوم نیست.

ارتشبد جم با خمینی ملاقات نکرده است

به دنبال انتشار خبر ملاقات ارتشبد جم با آیت‌الله خمینی در پاریس و اظهار بی‌اطلاعی از موضوع مذاکرات ایندو، ارتشبد جم طی تماس تلفنی با یکی از نزدیکانش، اعلام داشت که تاکنون هیچگونه ملاقاتی با آیت‌الله خمینی نداشته است. اما از آنجا که اطرافیان امام خمینی و خود ارتشبد جم به چنین ملاقاتی بی‌تمایل نیستند، امکان دارد بزودی ملاقات آنها صورت گیرد.

برای خرید دارو از بیمارستانها نسخه بیاورید

مسئولان داروخانه‌های تهران ضمن تماس تلفنی باکیهان از کلیه کسانی که جهت کمک به مجروحین و همکاری بابیمارستانها به خرید دارو اقدام می‌کنند تقاضا کردند که برای جلوگیری ازهدر رفتن داروها وهمچنین همکاری موثرتر با داروخانه‌ها، لیست داروهای مورد نیاز خود را از بیمارستان تهیه کرده و باتوجه به آن لیست اقدام به خرید کنند.

خانه گوینده تلویزیون را آتش زدند

شمالغرب تهران- مرتل یک سرهنگ ویک گوینده تلویزیون به آتش کشیده شد

ساعت ٤ بعدازظهر دیروز دو ساختمان سه طبقه در دو طرف کوچه امیراسماعیل سامانی واقع در خیابان ابوهلو، حد فروشگاه بزرگ پارس به آتش کشیده شد. اهالی محل به خبرنگار ما گفتند این منازل متعلق به سرهنگ وخدادادی وتلویزیون گیرلو گوینده تلویزیون میباشد

این منازل از یکماه قبل تخلیه واثاث آن به نقطه دیگری منتقل شده بود

در صحن عتیق مشهد: بنام امام خمینی خطبه خواندند

مشهد- در مشهد اعلام شد که کلیه مغازه‌ها و فروشگاهها بجز نانوائی و قصابی و داروخانه تا بازگشت حضرت آیت‌الله العظمی خمینی به ایران تعطیل خواهد بود و به مجرد ورود ایشان به ایران مردم به کار و کسب خود مشغول خواهند شد.

ضمناً پریشب مقارن با شب وفات حضرت امام رضا «ع» برابر یک سنت معمول در صحن عتیق خطبه خوانده میشد ایسن خطبه بوسیله حجت‌الاسلام آقای هاشمی نژاد و بنام امام خمینی قرائت گردید.

جمعی که در صحن عتیق در هوای ۲۰ درجه زیر صفر بودند و بالغ بر هزارها نفر بودند این خطبه را استماع کردند.

اگر اجازه فرود در مهرآباد داده شود: امام امشب بسوی تهران حرکت میکند

پاریس- نماینده کیهان اطرافیان آیت‌الله العظمی امام خمینی بدنبال تاخیر مجدد تاریخ حرکت ایشان بطرف ایران امروز با خوشبینی اظهار امیدواری کردند که بازگشت امام خمینی به میهن امشب عملی گردد و هواپیمای حامل ایشان فردا صبح در مهرآباد فرود آید.

دکتر یزدی یکی از نزدیکان امام خمینی دیشب در پاریس اعلام کرد با وجودیکه بختیار باز شدن فرودگاهها را اعلام داشته ولی تا این ساعت (دیشب) بازگشائی فرودگاه عملی نشده و امکان فرود به شرکتهای هواپیمائی از جمله ارفرانس ابلاغ نگردیده است. یزدی اضافه کرد فردا صبح هم ایشان حرکت نخواهند کرد. دکتر یزدی گفت در صورتیکه فرودگاه امروز باز شود، آیت‌الله العظمی به مجرد امکان به تهران پرواز خواهند کرد. اکثر نزدیکان امام پیش‌بینی میکنند که امشب به تهران حرکت کنند.

تاکنون ۲۴۰ نفر برای بازگشت به همراه امام خمینی ثبت نام کرده‌اند که ۱۰۰ نفر از آنان اطرافیان ایشان هستند و بقیه را شخصیتهای سیاسی و روزنامه‌نگاران تشکیل میدهند. از طرف دیگر در پاریس گفته شد در صورتیکه دولت ایران با پرواز هواپیمای اختصاصی و دربست آیت‌الله العظمی جلوگیری کند، مطالعاتی برای بازگشت امام خمینی با پرواز هادی شرکت ارفرانس صورت خواهد گرفت. درعین حال ناظران آگاه در پاریس معتقدند که شرکت ارفرانس موفق به اخذ اجازه پرواز اختصاصی خواهد شد.

در تهران بامداد امروز آقای دکتر مفتح سخنگوی جامعه روحانیت مبارز اظهار داشت که به احتمال ۹۰درصد

پیام آیت‌اله محلاتی به روحانیون متحصن در دانشگاه

توسط آیت‌الله طالقانی دامت برکاتهم- تهران

حضرات آیات آقایان علمای عظام متحصنین در دانشگاه تهران-

حادثه فجیع و تأثر چندروز اخیر تهران و سایر شهرستانها را که حالتی از توطئه جدید عوامل استعمار و استبداد برای ایجاد وقفه در نهضت دینی ملت ایران است و منجر به شهادت عده‌ای از جوانان ارزنده و رزمندگان دلیر و جرح عده‌ای از آنان گردید، ملت ما را داغدار نموده است کمیته مجاهد ایران و مسهن به بازماندگان آنها تسلیت عرض و پشتیبانی عامه اهالی فارس خاصه جامعه روحانیت را از هدفهای عالیه آقایان متحصنین اعلام و پیروزی ملت مسلمان و غیور ایران را در این نهضت مقدس اسلامی و نابودی عاملین کشتار ننگ‌آور مردم و محو بقایای عوامل استعمار و استبداد را از خداوند متعال مسئلت دارم.

بهاءالدین محلاتی

هشدار بختیار: بازگشت امام خمینی باعث جنگ خیابانی خواهد شد

پاریس- خبرگزاریها گفته میشود نمایندگانی از جانب شاپور بختیار وجبهه ملی به آیت‌الله خمینی هشدار داده‌اند که بازگشت وی به ایران ساعت جنگ خیابانی خواهد شد واحتمالاً ارتش واکنش شدیدی نشان خواهد داد.

منابع آگاه در پاریس گفتند شاپور بختیار شخصاً این هشدار را از طریق چندین کانال مذاکره کننده در دو روز گذشته به اطلاع آیت‌الله

دکتر مصدق در دادگاه نظامی- محاکمه برای چه؟ دفاع از ملت، جهاد در راه بازپس گرفتن حق مردم از غارتگران جهانی در کجای جهان جرم است!؟

مبارزه برسرجزایر خلیج فارس

زندگی و مبارزات دکتر مصدق ۵

نوشته: هدایت‌الله متین‌دفتری

این وجوه را دولت بریتانیا بمنظور حفظ منافع خود درمقابل رقبای جنگی و سرکوبی کسانی که علیه منافع آن دولت امنیت را بخطر انداخته بودند باشخاصی مانند فرمانفرما و قوام‌الملک وعده‌ای نفتپرست دیگر پرداخت کرده بود و بعد به حساب پیکه برای حفظ امنیت ایران و امورسوق‌الجیشی آن خرج شده است- بناحق و حتی بدون داشتن مدرک و رسیدی از دریافت کنندگان که بهرحال حق قبول چنین وجوهی را نداشتند، از دولت مطالبه میکرد.

متاسفانه برنگارنده این سطور هنوز معلوم نیست که درچه زمانی و بچه طریقی جزیره ابوموسی که تاهنگام انقراض سلسله قاجاریه (۱۳۰۴) تحت سلطه دولت ایران بود یعنی دولتی که نیروی دریائی قبل از شهریور ۱۳۲۰ را دراختیار نداشت- چگونه و درچه تاریخی باوجود تجهیزات دریائی وسیع درخلیج فارس و بودن ناوگان بمبروپلنگ که قدرت سیرالقیانوسها را داشتند تحت سلطه کامل سیاسی انگلستان قرار گرفت.

درمورد وجوه مورد مطالبه انگلستان باید گفت که درسال ۱۳۰۴ پس از تغییرسلطنت، محمدعلی فروغی نخست‌وزیر شد و ضمن نامه‌ای بسفارت انگلیس مطالبات بی‌مدرک آن دولت را تصدیق کرد. مصدق هنگام طرح برنامه دولت بمدی که برپاست هموزاده‌اش مستوفی تشکیل شده بود درتاریخ ۲۹ شهریور ۱۳۰۵ برائر معرفی محمدعلی فروغی درکابینه بمنوان وزیرجنگ و حسن وثوق‌الدوله بعنوان وزیرمالیه و بملت اعمال خائنانه این دووزیر درگذشته درمجلس با تشکیل چنین دولتی مخالفت کرد و درمورد مطالبات انگلیس اظهارداشت:

آقای فروغی که بسمت وزارت جنگ معرفی شدند مرتکب اعمالی شوهاند که بعضی را درموقع عرض میکنم.»

پس از شرح مبسوطی درمورداعمال حس وثوق‌الدوله درزمینه قرارداد ننگین تحت الحمایگی ۱۹۱۹، راجع به فروغی چنین ادامه داد:

«دوم مکاتبه‌ایست که فروغی با سفارت انگلیس نموده و درآن قریب بیست کرور تومان دعاوی آن دولت را نسبت بایران تصدیق کرده است. حقیقت، چقدر معامله خوبیست که بعضی برای آختنای و فروش ایران پول بگیرند و آقای فروغی اصل را بالفرع تصدیق کند. درسایر ممالک وزیرها یا هیچ دولتی مکاتبه نمیکنند و بهیچ سفارتی‌رسند نمیدهند مگر اینکه بعد از تصویب مجلس باشد؛ متاسفانه دراین مملکت فروغی و امثالش اول مدفنی است قبل نوشتجات میشوند تا بعد مجلس تصویب نماید، بمعارت آخری اول ریش‌دولت را بدست میدهند تا بعد ریش‌ملت هم بدست آید..... چی سبب است که فروغی تا این درجه در خیانت تجاهل نماید؟

بعقیده بنده جهل آن کسانی که مدعی تجددند و از آن بوئی بمشامشان نرسیده و رویه و رفتار آن اشخاصی که بوطن‌خواهی و مملکت‌دوستی معروفند (مقصود میرزاحسن مستوفی است) ولی امتیازی بین فروغی و غیر او نمیگذارند..... فروغی را بعد از این اعمال درراس قوای دفاعیه مملکت قرار میدهیم که با ایمن عقیده حافظ و مدافع مملکت باشد و درآتیه صلاح خود را دراین رویه و رفتار بداند و اگر دفعه دیگری برپاست وزراء رسید آخرین چوب حراج را بزند. گمانمیکه از اول عصر جدید ایران تاکنون فروغی بواسطه همین اوصاف ضرری نزدیده و همیشه در کار بوده و بلکه گاهی هم مثل امروز غیر از وزارت یکی دوکار دیگر- ریاست دیوان تمیز و ریاست مدرسه حقوق را ذخیره نموده که اگر از این مقام وزارت کنارجوئی کرد باز مملکت از آثار وجودیه ایشان مستفیض شود.... از رئیس‌الوزراء سئوال میکنم که آدم بیکار و صحیح‌العمل وطن‌دوست در مملکت نیست که باید فروغی درمسافرت هم وزیر بوده و از حیثیات این مقام استفاده نموده و حقوق آنرا دریافت نماید؟ آیا این رویه مشوق خیانت نیست؟ آیا این طریقه وطن‌خواهان را مایوس نمینماید؟

باید توجه داشت که فروغی هنگامی بوزارت‌جنگ تعیین شد که پاروپا رفته بود تا بهرووسیله‌ای ممکن شود استقامانه سلطان‌احمدشاه را بگیرد. فروغی اولین نخست‌وزیر پس از تغییر سلطنت و انقراض قاجاریه بود و همچین درروزهای آخر سلطنت رضاشاه سیر هنگام اشغال ایران توسط قوای بیگانه (متفقین) درجنگ‌دوم‌جهانی- درشهریورماه ۱۳۲۰ مجدداً بسمت نخست‌وزیری منصوب شد. درست زمانی که رضاشاه براثر پیروزهای آلمان‌نازی درجنگ‌دوم جهانی و شکست‌قوای متفقین درکلیه جبهه‌های جنگ، با سیاست انگلستان درگیر شده بود و درست هنگامیکه براثر همین درگیری و مقاومت درمقابل خواستهای این سیاست با اشغال کشور، مجبور بمناستعفا و ترک خاک‌ایران برای همیشه گردید.

آغاز «مشروطه سوم»

بارزترین اقدام فروغی مقاومت وی در مقابل خواستهای آزادیخواهان برای ابطال انتخابات دوره سیزدهم قانون گذاری بود. این انتخابات در آخرین روزهای دیکتاتوری سابق انجام گرفت و اکثریت منتخبین را عوامل و عناصر مختفی و علنی و یا طرفدار و همراه سیاست انگلستان تشکیل میدادند که بواسطه عضویت و همکاری در محافل مفسده آرام و مطیع دوران دیکتاتوری وجاهت و مقبولیت لازم را برای عصر جدید نداشتند. عصری که سیاست انگلیس بملت درگیری در جنگ با آلمان هیتلری و اتحاد با روسیه شوروی و نزدیکی قوای آلمان به قفقاز ناچار به همریستی با آزادیخواهان وطنی دوست و مردم شده بود. این عصر بنام «مشروطه سوم» خوانده شد و با آزادی رندانیان سیاسی از حمله مصدق و تشکیل احزاب و جمعیتهای سیاسی مختلف و سیل مطبوعات بوظهور آغار گردید. ابطال انتخابات و تحدید آن در دورانی که سیاست خارجی با وجود اشغال ایران مایل به درگیری مستقیم و معلوم با مردم نبود. این سیاست را بر سر دو راهی قرار میداد یا میبایست با درگیری و دخالت مستقیم در انتخابات بتوکران خود را روانه مجلس کند و یا اینکه برای همیشه این عوامل خائنه نشین شوند و مردم فرصت پیدا کنند تا پایه‌های حکومت ملی را بکبار دیگر پس از مشروطیت مستقر نموده و از فرصتی که بملت جنگ پیش آمده بود قادر به استفاده کامل شود. بملت جنگ سیاست بیگانه نمیتوانست با ایمگونه درگیری‌ها، امنیت فعالیتهای جنگی را از قبیل طرق ارسال اسلحه و غیره به خطر اندازد. فروغی با ابقای همان انتخابات و افتتاح مجلس سیزدهم با همان نمایندگان، مشکل سیاسی ارباب خود را حل کرد و دو سال تمام به کسانی مانند آقای علی دشتی امکان داد تا زیرکانه با فحاشی‌های زننده و توهین‌های ناجوانمردانه به پادشاه مستعفی که اکنون بملت درگیری با سیاست انگلستان تنها گناهش استبداد وی شده بود، برای خود کسب وجاهت و مقبولیت نمایند و سیاست خارجی را یاری دهند و در انتخابات دو سال بعد بدست علی سهیلی نخست وزیر وقت و همکارش محمد تدین که توسط هیی عوامل، سر دمدار امور کشور و پاسدار منافع بریتانیای استعمارگر بودند، بطریق آسانتر و قابل هضم‌تری به مجلس چهاردهم نیز راه یابند و اکثریت آن مجلس را همراه با عوامل تازه نفس سیاست انگلیس مانند سید ضیاءالدین طباطبائی بنفع سیاست خارجی بگردانند.

بدین ترتیب درهای ورود بسیاست برای اشخاصی مانند مصدق که سالهای آخر دوران دیکتاتوری در زندان و تبعید و تحت نظر مامورین سرپاس مختاری پسر میبردند برای مدتی بسته شد. ریرا در فهاب احزاب و تشکیلات سیاسی و با مردمی که با بیست سال دیکتاتوری راه و رسم سیاست و دمکراسی را فراموش کرده بودند، یگانه راه برای تسلط باوضاع و مقدرات مملکت انتخابات آزاد و تشکیل حکومت مردم بود. رمان لازم بود تا زمینه برای تحول دموکراتیک و تشکل واقعی آماده شود و باز شدن آنچنان مجلسی رمان را برای دو سال متوقف کرد و آن فرصتی که رهبران قدیمی مردم و جوانان تازه نفس ممکن بود از طریق تریبون مجلس و تسلط بر پارلمان کسب کنند بدست نیامد.

سید ضیاءالدین از رمان سقوط دولتی که با کودتای ۱۲۹۹ تشکیل داده، زیر سایه ارباب خود در فلسطین که در آن رمان تحت قیمومت انگلیس اداره میشد، بهتوته کرده بود. او برای چنین روزی، دخیره شده بود که با بقشی جدید و مطلوبتره پس از فراموش شدن سوابقش بصحنه سیاست بازگشت کند. پس از کودتا ادامه حکومت سید ضیاءالدین بملت درگیری‌های ریادی که با مردم داشت وخودش بحر ضرر برای سیاست انگلیس نتیجه‌ای نداشت. بنابراین برای تسکین اوضاع او را بردند و اکنون که ایحاب میکرد مجدداً آوردند. باری نتیجه این عمل فروغی و خدمت وی به استعمار چنین شد که اکثر شئونات و مقامات حساس کشور بدست عوامل استعمار افتد و عدمای هم که با مخالفت، منافع فوری خود را در خطر میدیدند راهی حر همراهی با اینان نداشته باشند.

در اینجا بی‌مناسبت نیست که برای روشن‌شدن ذهن خوانندگان در مورد این عوامل استعمار و عمق عمل ناصحیح فروغی به ذکر بعضی جزئیات و وقایع بعدی بپردازیم.

همان آقای علی دشتی نماینده سال ۱۳۲۰ محلس و سناتور سال ۱۳۵۵ که مانند هموطنان خود بان را همیشه به نرخ روز خورده است، اخیراً در نوشته خود بنام «بهار و پنج» که در حریده کیهان منتشر شد و سپس توسط تجارتخانه امیرکبیر بصورت کتاب در دسترس قرار گرفت، در تحلیل از کسی که قبلاً با فحاشی بوی، راه را برای پیشرفت سیاست مخدوم خود هموار کرده بود، قلمپرداری کرده و بسیار ریز کرانه، با لحنی بس ملایم و سالارانه به نقطه بهت‌ضداستعماری نفت و مصدق رهبر آن میپردازد. باید دقت کرد که نویسنده کتاب پنجاه و پنج بمنظور رد گم‌کردن درموارد می هم بشکلی بیان مطلب میکند که حمل بر بیطرفی وی و تأیید از مصدق شود و خوانده سایر مطالب او را بهذیرد. اهم این موارد زمانی است که مصدق در اجرای سیاست موازنه منفی که برنامه وی در مجلس چهاردهم برای جلوگیری از توسعه نفوذ بیگانگان بود (بشرح فصول آتی)، در جلسه ۱۱ آذر ۱۳۳۳ مجلس، طرح «تحریم امتیاز نفت» را مطرح کرده بود. این طرح دولت را برای همیشه از انحام هرنوع مذاکراتی برای دادن امتیاز نفت و امضاء قرارداد امتیاز نفت منع و محازات تخلف از این امر را حیس محرد از سه تا ده سال تعیین میکرد و تنها اجازه میداد که دولت درباره فراهم آوردن وسایل استحراج و فروش نفت حسوب تا چه اندازه ریشه‌های خودرا بردگی حامعه ایران فرو برده است؟...

ادامه دارد

امام خمینی: مخالفت ارتش بمحض بازگشت من پایان میابد

رادیو لندن- آیت‌الله خمینی دوباره براین نکته تکیه کرده که مصمم است هرچه زودتر از فرانسه بایران باز گردد. او دیروز به خبرنگاران گفت که می‌خواهد بمردم خودش به پیوندد تا با هم مسائل ایران را حل کنند.

آیت‌الله خمینی تقصیر جونیری چند روز گذشته را بقول خودش برگردن عوامل شاه مخلوع نهاد وگفت که مطمئن است بمحض بازگشت بایران مخالفت ارتش پایان خواهد یافت ودولت دکتر بختیار جای خود را بدولت او خواهد داد.

رادیو تهران گفت که از امرو فرودگاه تهران دوباره بار خواهد بود

رادیو لندن- خبرنگار بی‌بی‌سی گزارشی از محل اقامت آیت‌الله خمینی درپاریس فرستاده و چنین میپوسد انگار همه‌چیز سرجای اولش برگشته است پیش از آنکه خبر سفر بختیار بپاریس منتشر شود و پیش از آنکه همراهان آیتاله خمینی عکس‌العمل‌های متفاوت نشان دهند و پیش از آنکه اعلام شود دکتر بختیار تارمانیکه استعفاء نداده بحضور آیت‌الله پذیرفته نخواهد شد و نیز پیش از آنکه دکتر بختیار انصراف خود را ازسفر اعلام کند خلاصه اینکه همه‌چیز برگشته است سرجای اولش. همراهان آیت‌الله خمینی باردیگر درتلاش هستند تا برای بازگشت آیت‌الله و برد یکانش و عده‌ای خبرنگار و فیلمبردار هواپیمائی را کرایه کنند آخرین خبرهای رسیده از محل اقامت آیت‌الله خمینی حاکی از آنست که اگر نتوانند هواپیمائی را کرایه کنند و اگر به هواپیما اجاره پرواز داده شود و درصورتیکه فرودگاههای ایران بسته نباشد آنوقت آیت‌الله خمینی هرچه زودتر بسمت تهران پرواز خواهد کرد.

دراعلامیه‌ای که دکتر ابراهیم یزدی یکی از اطرافیان آیت‌الله خمینی برای خبرنگاران خواند آیت‌الله خمینی اعلام کرد که بهترین حافظ او در ایران فقط و فقط حداوند است و در غیبت ارتش، مردم نشان دادند که انضباط دارند و تجربه نشان داده است که هروقت ارتش مداخله نکرده است ایران آرام بوده است.

آیت‌الله خمینی اعلام داشت که در شرایطی که خون مردم را میریزد، من می‌خواهم در میان همیهنانم باشم.

تکذیب مصاحبه باروزالیوسف

دکتر یزدی امروز تلفنی خبرمصاحبه حضرت آیت‌الله‌العظمی امام خمینی با مجله مصری روزالیوسف را تکذیب کرد و گفت امام خمینی به هیچ مجله ویا خبرگزاری نگفته‌اند که انورسادات مردمومنی است و طرفدار نهضت ملت فلسطین هستند.

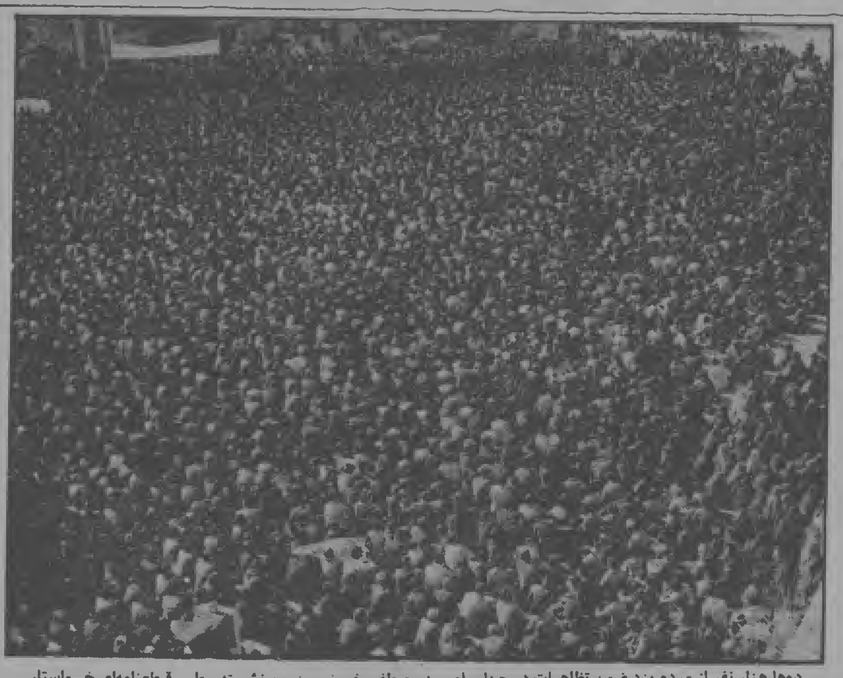

دهها هزار نفر از مردم یزد ضمن تظاهرات در چهار راه سید مصطفی خمینی بزمین نشسته و طی قطعنامه‌ای خواستار جمهوری اسلامی شدند.

امام خمینی: از دولت اطاعت نکنید

آیت‌الله العظمی خمینی در رابطه باکشتارهای اخیر تهران و شهرستان‌ها و ادامه مبارزه تا نتیجه نهائی پیامی به ملت ایران فرستادند متن پیام به این شرح است:

کشتارها و قتل‌عام‌های دستجمعی را در تهران و شهرستان‌ها شروع کرده‌اند بار دزخیمان محمدرضا بامسلح شدن به ادعای قانون و استقلال کشور و سرپوش ملیت به جان مردم بی‌پناه افتاده‌اند.

باز دست ناپاک خیانتکار عمال بیگانه از آستین نوکرهای محمدرضا پهلوی درآمده و ملت را به جرم آزادی خواهی و استقلال طلبی به عزا نشاند. تا دیروز محمدرضای خائن آرامش را با آتش گشودن به روی ملت و برادران و خواهران خود رنگین کرد. اکنون نوکر با نوکران خائنش این خدمت به استعمار را به عهده گرفته‌اند، هرروز مواجه با یک دسیسه، بهرنگیار هستند. که می‌خواهند مصالح اجنبی را تامین کنند، اگرچه به کشتار هزاران نفر از این ملت رنجدیده و شجاع بپانجامد.

ملت دلیر باحون جوانان عزیز خود، محمدرضا خان را از صحنه خارج کرد. ولکن اجانب یک مهره دیگر را بانقاب ملیت به صحنه آوردند، ایشان از این مهرهها فراوان دارند، (که) سال‌ها باساسک قربیده در خدمت هستند، به مجرد رفتن مهره‌ای، مهره دیگری را مورد تأئید قرار داده‌اند و نمی‌دانند پس از این چه خواهند کرد. ولی باید بدانند که ملت هوشیار از این نیرنگ‌ها غافل نیست و یکی پس از دیگری را مدفون خواهد کرد.

ملت عزیزم، دوستان من، نه به وعده‌های پوچ دولت‌های غیرقانونی اعتنا کنید و نه از هیاهوی دژخیمان بهراسید. نهضت مقدس را به پیش رانید و به آخر رسانید. و دست اجانب و نوکرهای از خدا بی‌خبرشان را از کشور عزیز قطع کنید. خائن اصلی را با خفت بیرون کردید، همت کنید این نتیجه را که حاشیهای بیش نیست از صحنه خارج کنید، خداوند با شماست.

اکنون بر جمیع جناح‌های ملی و دولتی است که چون گذشته دولت غیرقانونی را محکوم کنند و اطاعت از آن نکنند که اطاعت طاغوت حرام و مخالف رضای خداست. من از طبقه شریف ارتش که دستشان به خون جوانان ما آلوده نشده است می‌خواهم که تنگ اطاعت از خیانتکاران را تحمل نکنند و با قاطعیت آنان را از مقابله با ملت بازدارند، ملت از خود شماست و برای منافع اجانب برادرکشی نکنید و با پشتیبانی از اسلام و ملت نام خود را در تاریخ جاوید کنید. من از کارمندان وزارتخانه‌ها می‌خواهم که زیر بار ننگ اطاعت از غاصبان حقوق ملت نروند. کمک به این یاغیان جزء اطاعت از آنان، حرام و مخالف شرع و عقل است. من از ملت ایران که تحمل اینهمه مصیبت و زحمت کرده و می‌کنند، تشکر صمیمانه می‌کنم و از خداوند تعالی سلامت آنان را خواهانم.

من در اولین فرصت خودم را نزد شما می‌بینم تا در شادی و غم شما سهیم باشم و با هم در صف واحد به اعمال عمال اجانب خاتمه دهیم. من امیدوارم که به قول «عهدی‌الحسین» نائل شوم با پیشرفت مقصود و ادامه عمل و حق، یا شهادت در راه آن که راه حق است. از خداوند تعالی غلبه حق بر باطل را خواهان و پیروزی ملت ایران را خواستارم. والسلام علی من‌التبع‌الهدی.

روح‌الله‌الموسوی الخمینی

دکتر تکمیل همایون در قزوین گفت:

ایران بهیچوجه در معرض آسیب شوروی قرار ندارد

دکتر تکمیل همایون در جمع هزاران نفر از مردم، روحانیون و دانشجویان که از مدارس و گروههای دیگر اجتماعی در قزوین سخن گفت:

دکتر تکمیل همایون «بنام خدا و بیاد مددهای بیکران الهی که ملت ایران را در مبارزات خود هیچگاه تنها رها نکرده» سخنرانی خود را آغاز کرد.

از مبارزات درخشان دکتر مصدق در راه استقلال و آزادی ایران و از آموزشهای حضرت آیت‌الله‌العظمی خمینی که به مردم ایران مقاومت و پایداری داد تحلیل بمعمل آورد و رشتهٔ کلام را به تلاشهای فرزانه و عالم مجاهد قرویین که «حقیقی‌ترین نماینده مردم قروین در مجلس شورای ملی بود» کشانید از مرحوم حاج سید ضیاءالدین حاج سید جوادی عضو شورای جبههٔ ملی ایران و مبارزات وی و وفاداری فراوانش به نهضت ملی ایران و دکتر مصدق سخن گفت.

دکتر تکمیل همایون راه مرحوم حاج سیدجوادی را راه استقلال و آزادی و عدالت اجتماعی در خدمهٔ اسلامی دانست و به تفصیل به تبیین علل اجتماعی آزادی و استقلال پرداخت و اعتقاد وورید که: «مبارزات ملت ایران در این برههٔ تاریخی در خط آزادی و استقلال ملی نظم یافته است».

سخنران، دشمنان مردم را دشمنان استقلال و آزادی معرفی کرد و بیان داشت «برعکس آنچه دستیاران استبداد ادعا میکنند نهضت ما کاملاً به خطر تحریه ایران پایان مددهای بیگانه و بهیوجه کشور ما در معرض آسیبهای همسایهٔ شمالی نیز قرار ندارد. خطر کمونیسم اگر در بخش سیاسی و زیر سلطه رفتن ایران باشد که میرود بارادارد. مردم می‌دانند که دولت فعلی هم مثل دولتهای سابق نقشه‌های خائنانه استبداد و رژیم را یکی پس از دیگری بارهٔ حمله معولان به قرویین قرائت خواهد کرد. در خاتمه از عموم طبقات ملت شریف و آگاه و مسئول انتظار داریم صفوف خود را فشرده‌تر نموده و نهایت حدیت و مراقبت را در پیشبرد اهداف اسلامی و ملی خود تا پیروزی نهائی معمول داشته و با توکل به خدای متعال نقشه‌های خائنانه رژیم را یکی پس از دیگری نقش برآب نماید.

۲۷ صفرالخیر مطابق ۵۷/۱۱/۶
قم سیدمحمد وحیدی

حضرت آیت‌الله وحیدی: بسته شدن فرودگاهها یک نقشه بود

حضرت آیت‌الله حاج‌آقا سیدمحمد وحیدی یکی از مراجع تقلید به مناسبت بسته شدن فرودگاههای کشور، پیامی برای ملت ایران فرستادند.

متن این پیام به این شرح است:

ملت شریف ایران خوب توجه دارند که حرکات مذبوحانه و غیرانسانی دولت غاصب و غیرقانونی دکتر بختیار که تظاهر به قانون اساسی می‌نماید نمی‌تواند ملت را از راهی که می‌روند بازدارد. مردم می‌دانند که دولت فعلی هم مثل دولتهای سابق نقشه‌های خائنانه استبداد و رژیم را یکی پس از دیگری بوجود آورده و بهمین جهت است که تاریخ در آینده همه اینها را ثبت خواهد کرد. در خاتمه از عموم طبقات ملت شریف و آگاه و مسئول انتظار داریم صفوف خود را فشرده‌تر نموده و نهایت حدیت و مراقبت را در پیشبرد اهداف اسلامی و ملی خود تا پیروزی نهائی معمول داشته و با توکل به خدای متعال نقشه‌های خائنانه رژیم را یکی پس از دیگری نقش برآب نماید.

● بسته شدن فرودگاهها به بهانه نامساعد بودن اوضاع جوی و یا جهات فنی یکی دیگر از نقشه‌های خائنانه ایادی رژیم بود که در پوشش احتیاط برای ممانعت از مقدم رهبر بزرگ حضرت آیت‌الله‌العظمی خمینی دامتبرکاته که نهایت آرزوی ملت بود جامعه روحانیت این عمل را خلاف قانون و خلاف شرع را محکوم میسازد.

● از عموم روسا و نمایندگان محترم و هیئت دولت و افسران محترم ارتش و سربازان عزیز انتظار میرود که در این موقعیت حساس مملکت خود را در کنار ملت و خواستهای آنها قرار دهند که تاریخ در آینده همه اینها را ثبت خواهد کرد. در خاتمه از عموم طبقات ملت شریف و آگاه و مسئول انتظار داریم در رحمات طاقتفرسائی که در ادامه نهضت متحمل شده‌اند و از مال و جان گذشته‌اند با تدکر به نکات ذیل تصدیع افزا میشود.

● با هوشیاری کامل به نهضت خود ادامه داده و به حقیقت و هدف راهپیمائی‌هائیکه بعنوان پشتیبانی از قانون اساسی می‌خواهد ریشه‌های درهمریخته رژیم را دومرتبه آبیاری نمایند کاملاً واقف باشند سوءاستفاده بعمل بیاورند، خود را مسلمان و ایرانی میدانند دعوت میکنیم که بپایه در کنار ملت و ارتش ملی ایران را بارند و بیاد بیاورند:

«بگفتهٔ خمینی، ارتش برادر ماست».

در پایان دکتر تکمیل همایون نقش جبههٔ ملی ایران را پس از پیمان‌نامهٔ پاریس (اعلامیهٔ آقای دکتر کریم سنجابی) تشریح کرد و تنها راه نجات ایران را در اجرای آن دانست که مورد تصویب پیشوای بزرگ روحانی ملت قرار گرفته است.

سخنران، تشکیل «شورای نقلاب اسلامی ملت ایران» را طلیعهٔ آیندهٔ پیرومند ایران دانست و با شکستن «طلسم موهوم کودتا» فردای مستقل و دموکراتیک ایران را بمردم مبارز شهر خود وعده داد.

تاریخ و ترتیب اعزام مشمولان دیپلمه

اعلامیه مورخه ۵۷/۱۱/۹ اداره وظیفه عمومی ترتیب اعزام مشمولان دیپلمه فارغ‌التحصیل خردادماه ۱۳۵۷ و سنوات قبل را مصدل ۱۵۰۹ الی ۱۴/۶۹ همچنین مشمولان دیپلمه غیرفنی سهمیه اردیبهشت ماه ۱۳۵۸ از معدل ۱۳/۵۳ الی ۱۰ که درروزهای ۸ الی ۱۲ مهرماه ۱۳۵۷ درسربازخانه ناحیه ۱ ژاندارمری واقع درخیابان شاهپور یا بعداً درمنطقه وظیفه‌عمومی تهران ثبت‌نام نموده و یا تاکنون موفق به ثبت نام نگردیده‌اند، بایستی درساعت ۷/۳۰ روزهای زیر با دردست داشتن دفترچه آماده به خدمت و ۶ برگ اعزامی و ۲ برگ فتوکپی شناسنامه و یک برگ مدرک تحصیلی که حاوی معدل کل دیپلم باشد، در سربازخانه ناحیه ۱ ژاندارمری واقع در خیابان شاهپور، درب شرقی حاضر گردند تا به مراکز آموزشی مربوطه اعزام گردند.

الف: روز دوشنبه ۵۷/۱۱/۱۶ کلیه مشمولان دیپلمه که در روز ۵۷/۷/۸ ثبت نام نموده‌اند.

ب: روز سه شنبه ۵۷/۱۱/۱۷ کلیه مشمولان دیپلمه که در روز ۵۷/۷/۹ ثبت نام نموده‌اند

پ: روز چهارشنبه ۵۷/۱۱/۱۸ کلیه مشمولان دیپلمه که در روز ۵۷/۷/۱۰ ثبت نام نموده‌اند

ت: روز شنبه ۵۷/۱۱/۲۱ کلیه مشمولان دیپلمه‌ای که در روزهای ۱۱ و ۱۲/مهر ماه ۵۷ نسبت نام نموده‌اند.

ث: روز یکشنبه ۵۷/۱۱/۲۲ کلیه مشمولان دیپلمه‌ای که در گروههای عقب افتاده ثبت نام نموده‌اند

ج: روز دوشنبه ۵۷/۱۱/۲۳ کلیه مشمولان دیپلمه که موفق به ثبت نام نشده‌اند.

تبصره: مشمولان دیپلمه غیر فنی ارمعدل ۱۵/۵۵ الی ۱۵/۱۰ و همچین مشمولان دیپلمه فنی ارمعدل ۱۴/۴۶ الی ۱۰ که به علتی نتوانستهاند اردی ماه ۵۷ جهت اعزام به خدمت زیر پرچم خود را معرفی نمایند، بایستی در روزهای فوق مراجعه نمایند تاترتیب اعزام آنان نیز به مراکز آموزشی داده شود.

۲- درشهرستانها

کلیه مشمولان دیپلمه متولد ۱۳۳۱ الی ۱۳۳۸ فارغ‌التحصیل خردادماه ۱۳۵۷ و سنوات قبل دارای معدل ۱۵۰۹ الی ۱۴/۶۹ و همچ

سنگربندی، آتش‌سوزی و تظاهرات در خیابانهای تهران

تظاهرات دیروز تهران در دهها خیابان چهره خشمگین بخود گرفت و با سنگربندی‌ها و رادمسدان‌های خیابان، آتش‌سوری در وسط خیابانها همراه شد. در حالیکه جنوب شهر در دود و آتش غرق شده بود، در غرب تهران، اطراف دانشگاه تهران، خیابان امیرآباد و آبرنهاور وسی‌متری، تظاهرکنندگان با ایجاد حریق در وسط خیابانها، آتش زدن لاستیک وچوب و وسایل مختلف، دیواری از شعله ودود ایجاد کردند و در پشت این دیوار سدها و راه‌بندان‌هائی با تیراهن، نرده و تیراهن‌ها، سنگ و آجر وشیشه‌های رسانه ایجاد نمودند.

تهران در چهارمین روز هنوالی بار دیگر چهره ناآرامی بخود گرفت و بدنبال تظاهرات صبح دانشگاه تهران، از نخستین ساعات ظهر دیروز خیابانهای شهر در دود و آتش غرق شد، تظاهرات ظهر دیروز تهران بخاطر اعتراض به کشتار دیروز دانشگاه منجر به درگیری بین مردم و مأموران شد در نتیجه تیراندازی مأموران یک نفر کشته ۸ نفر زخمی شدند در تظاهرات دیروز وسائیل ۲۰ مشروب فروشی، یک کاباره و یک کارخانه آبجوسازی آتش زده شد.

تظاهرات عصر دیروز تهران در ادامه تظاهرات صبح دانشگاه بود گروههای کثیری که به شانه اعتراض به کشتار خونین پیروز در خیابانها سر داده بودند و سعی بعد بتظاهرات به نواحی جنوب تهران گسترش یافت و در دیگر جنبه‌ها دود ناشی از آتش زدن توموبیل‌های فرسوده، لاستیک و وسائل مصرفی مشروب فروشی غرق شد

ساعت ۲ بعد ظهر گروهی از خیابان سی‌متری دست به تظاهرات زدند مأموران نظامی مستقر در پاسگاه کلانتری ۱۵ بدنبال پس تظاهرات و مسیر تظاهرکنندگان دور شدند. در این خیابان ۵ مشروب‌فروشی، به آتش کشیده شد. پس از آن گروهی دیوار بتونی سیمان را سوراخ کردند و قسمتی از وسایل آنرا به وسط خیابان آوردند و به آتش کشیدند. پس از آن وارد انبار فیلم این سیما شدند و کلیه فیلمهای انبار و عکسها را به آتش کشیدند.

دقایق بعد یک گروه دیگر پس از داخل شدن به محوطه آن، کلیه وسایل آنرا به آتش کشیدند.

گروه زیادی که در این خیابان اجتماع کرده و شعارهائی بر علیه شاپور بختیار می‌دادند. در سرتاسر خیابان فروین و خیابانهای نزدیک آن نیز این صحنه تکرار شد.

گروهی با قرار دادن اتومبیلهای اسقاطی، و آتش زدن لاستیک خیابان بندی کرده بودند و به نشانه اعتراض به کشتار روز پنکشنبه شعارهائی بر علیه دولت می‌دادند. تظاهرکنندگان سپس وارد خیابان حمشید شدند و در وسط این خیابان چندین لاستیک فرسوده آتش زدند.

در این خیابانها بیش از ۱۵ مشروب‌فروشی به آتش کشیده شد. مأموران که ۲ ساعت از مسیر تظاهرات دور بودند ساعت ٤ بعد ظهر برای متفرق کردن تظاهرکنندگان وارد عمل شدند و اقدام به تیراندازی کردند که در نتیجه ۷ نفر زخمی شدند. یکی از مجروحان پس از انتقال به بیمارستان شهید شد مجروحان توسط مردم به بیمارستان سینا منتقل شدند. از ساعت ٤ به بعد مأموران در این خیابان مستقر شدند و تظاهرات حشوت بیشتری بخود گرفت.

گزارش خبرنگاران حوادث کیهان حاکی است: ساعت ۳ بعد از ظهر بزرگترین کارخانه آبجوسازی تهران واقع در خیابان بابائیان طعمه حریق شد. بطوریکه دودباشی از اشتعال آبجوها از شعاع چندین کیلومتر مشاهده میشد.

خبرنگار کیهان می‌نویسد بهنگامی که به محل آتش‌سوری رسیدیم: گروهی در وسط چهارراه اجتماع کرده وقوطی‌های آبجو را به وسط خیابان ریخته و به طور یکه بوی آبجو از فاصله‌ای زیادی حس میشد ساعت ۳/۵ بعد از ظهر درمیان شعله‌های آتش که از انبار آب به هو برخاسته بود، گروهی وارد محوطه شدند وسومین اتوبوس متعلق به این شرکت را آتش زدند

تظاهرات دیروز به خیابانهای شمال شهر نیز کشیده شد ودر تظاهراتی که در این میدان صورت گرفت مأموران اقدام به تیراندازی کردند که در نتیجه آن دو نفر عابر رخمی شدند

در تظاهرات دیروز دانشگاه تهران بیش از ۵۰ هزار نفر شرکت کردند. دراین تظاهرات گیرو کشیری از کارکنان صنایع نظامی شرکت کردند.

کارکنان صنایع نظامی پلاکاردهائی در دست داشتند که روی آنها نوشته شده بود: برقراری جمهوری اسلامی خواست ملت ایران است دولت فعلی و شورای سلطنت عیرقانونی است

خبرنگار کیهان عصر دیروز از خیابان آبرنهاور گزارش داد ساعت ۵ بعدازظهر دیروز یک خانه بزرگ که متعلق به ساواک بسود توسط گروهی به آتش کشیده شد

گزارش این خبرنگار حاکی است که از ساعت ۵ بعد از ظهر سرتاسر خیابان آبرنهاور و امیرآباد، توسط تظاهرکنندگان بسته شده بسود درتظاهراتی که از بعدازظهر روی داد دریک مورد مأموران، دخالت کردند و درخیابان میامت با اقدام تهراندازی هوائی تظاهرکنندگان را متفرق کردند

مجروحان بیمارستان

درتیراندازی مأموران بسوی تظاهرکنندگان درخیابان سی‌متری و فروین، ۷ نفر مجروح شدند دونفر از مجروحان بیمارستان سینا منتقل شدند، هویت یکنفر از آنان بنام رحیم‌علی حجار برق شناسائی شد

۵ تن دیگر از مجروحان به بیمارستان دکتر شریعتی منتقل شدند به علت شدت خونریزی یک تن از آنان شهید شد درتظاهرات دیروز خیابان آرژانتین نیز همچنین درتیراندازی مأموران دوهنر مورداصابت گلوله قرار گرفتند

آتش‌سوزی

بعد از ظهر دیروز در جنوب تهران حریق بزرگی روی داد وطی آن کافه شکوفه‌نو، چندین مغازه وتعدادی از خانه‌های محله بدنام تهران طعمه آتش شد

این حریق توسط عده‌ای که شناخته نشده‌اند ومعلوم نیست از چه گروهی هستند بوجود آمد آنها درو شیشه تعدادی از مغازه‌های این خیابانها را شکستند و وسایل آن را به وسط خیابان آوردند و آتش زدند. همزمان با حمله این گروه مهاجم کافه شکوفه‌نو ومغازه‌های مجاور آن نیز آتش زده شد، حمله کنندگان سپس به داخل فعله شهر نو هجوم بردند و تعدادی از خانه‌های این محله را آتش زدند

براثر این حملات چندین مغازه و چند خانه سوخت

در این وقت مأموران آتش‌نشانی که از آتش‌سوریهای پراکنده در این منطقه باخبر شده بودند، بخاطر جلوگیری از گسترش آتش وخاموش کردن حریق بزرگی روی داد وطی آن کافه شکوفه‌نو، چندین مغازه وتعدادی از خانه‌های محله بدنام تهران طعمه آتش شد

ابن حریق توسط عده‌ای که شناخته نشده‌اند ومعلوم نیست از چه گروهی هستند بوجود آمد آنها درو شیشه تعدادی از مغازه‌های این خیابانها را شکستند و وسایل آن را به وسط خیابان آوردند و آتش زدند. همزمان با حمله این گروه مهاجم کافه شکوفه‌نو ومغازه‌های مجاور آن نیز آتش زده شد، حمله کنندگان سپس به داخل فعله شهر نو هجوم بردند و تعدادی از خانه‌های این محله را آتش زدند براثر این حملات چندین مغازه و چند خانه سوخت

در این وقت مأموران آتش‌نشانی که از آتش‌سوریهای پراکنده در این منطقه باخبر شده بودند، بخاطر جلوگیری از گسترش آتش وخاموش کردن حریق بزرگی روی داد وطی آن کافه شکوفه‌نو، چندین مغازه وتعدادی از خانه‌های محله بدنام تهران طعمه آتش شد

ابن حریق توسط عده‌ای که شناخته نشده‌اند ومعلوم نیست از چه گروهی هستند بوجود آمد آنها درو شیشه تعدادی از مغازه‌های این خیابانها را شکستند و وسایل آن را به وسط خیابان آوردند و آتش زدند. همزمان با حمله این گروه مهاجم کافه شکوفه‌نو ومغازه‌های مجاور آن نیز آتش زده شد، حمله کنندگان سپس به داخل فعله شهر نو هجوم بردند و تعدادی از خانه‌های این محله را آتش زدند براثر این حملات چندین مغازه و چند خانه سوخت

در این وقت مأموران آتش‌نشانی که از آتش‌سوریهای پراکنده در این منطقه باخبر شده بودند، بخاطر جلوگیری از گسترش آتش وخاموش کردن حریق بزرگی روی داد وطی آن کافه

دود، چون ستونی سیاه، زمین و آسمان را بهم دوخته است. سنون عظیم دود که عصر دیروز از تمامی نقاط تهران بچشم می‌آمد، از کارخانه آبجوسازی باسمان برمی‌خیزد.

کردند و درخیابان میامت با اقدام تهراندازی هوائی تظاهرکنندگان را متفرق کردند

مجروحان بیمارستان

درتیراندازی مأموران بسوی تظاهرکنندگان درخیابان سی‌متری و فروین، ۷ نفر مجروح شدند دونفر از مجروحان به بیمارستان سینا منتقل شدند، هویت یکنفر از آنان بنام رحیم‌علی حجار برق شناسائی شد

۵ تن دیگر از مجروحان به بیمارستان دکتر شریعتی منتقل شدند به علت شدت خونریزی یک تن از آنان شهید شد درتظاهرات دیروز خیابان آرژانتین نیز همچنین درتیراندازی مأموران دوهنر مورداصابت گلوله قرار گرفتند

آتش‌سوزی

بعد از ظهر دیروز در جنوب تهران حریق بزرگی روی داد وطی آن کافه

کردن خانه‌ها ومغازه‌های مردم که در مسیر مهاجمان قرار داشت، به محل رفتند ولی وقتی مأموران به محل آتش‌سوریها نزدیک شدند، مورد حمله عده‌یی قرار گرفتند، این عده که مانع خاموش کردن حریق شده بودند. سعی داشتند که با حمله‌ور شدن به ماشینهای آتش‌نشانی مأموران آتش‌نشانی را از محل حریق دور کنند افراد ناشناس وسایل مغازه‌ها را به وسط خیابانها ریختند تا ماشینهای آتش‌نشانی قادر به رسیدن به محل حریق نشوند. در این زمان دامنه آتش‌سوری هر لحظه گسترده‌تر میشد

سرانجام عده‌یی از علمای تهران به مرکز آتش‌نشانی رفتند و با مأموران به نقاط آتش‌سوری رفتند، چون آتش‌سوری پراکنده و گسترده بود کار خاموش کردن حریق به کندی انجام گرفت.

تا ساعت ۱۱ شب بقایای وسایل مغازه‌ها و خانه‌ها که به خیابان ریخته شده بود، میسوخت. یکی از آقایان عضو با بلندگوی دستی مردم را به آرامش دعوت میکرد و از آنان میخواست که بگذارند مأموران آتش‌نشانی وظایف خود را برای حفظ جان و مال آنها انجام بدهند و حریق را خاموش کنند یکی از آقایان علما در این باره به خبرنگار ما گفت هرکس متوجه شود که این کارها نقشه خرابکارانه دشمن است که میخواهد در مبارزات ما خلل وارد سازد و مسیر آنرا منحرف کند هیچ مسلمان معتقد و مبارزی راضی نمیشود که خانه و زندگی عده‌ای را بآتش بکشد

به گفته خبرنگار ما هنگامیکه عکاس کیهان برای تهیه عکس به محل حریق رفته بود مورد حمله عده‌ای قرار گرفت

آتش‌سوری در کارخانه شمس

مغازه‌ها دیروز کارخانه آبجوسازی شمس واقع در سه‌راه اکبرآباد تهران به آتش کشیده شد و علاوه بر وسایل داخل کارخانه چندین خانه در اطراف آن دستخوش حریق شد

ساعت ۳ بعدازظهر این کارخانه مورد حمله عده‌یی ناشناس قرار گرفت و طولی نکشید که قسمتهای مختلف کارخانه شعله‌ور شد

مأموران آتش‌نشانی برای جلوگیری از گسترش آتش و خاموش کردن خانه‌های مردم به محل آتش‌سوری رفتند ولی در اینجا هم قبل از این که عملیات خود را برای خاموش کردن آتش آغاز کنند، عده‌یی از اطفا حریق ممانعت کردند براثر گسترش حریق ساکنان مجاور از آقایان روحانیون استمداد کردند و مأموران به یاری آنان به اطفای حریق پرداختند

پیام دانشجویان دانشگاه تبریز به آیت‌الله‌العظمی شریعتمداری

تبریز - دانشجویان مسلمان دانشگاه تبریز، پیامی برای حضرت آیت‌الله‌العظمی شریعتمداری فرستادند این پیام به شرح زیر است

پیام حمایت آمیز ودلگرم کننده شما را که به مناسبت بازگشایی دانشگاه تبریز ارسال فرمودید دریافت داشتیم وبرآن مستظهر شدیم. حمایتهای بجا، بهنگام و مداوم شما از جنبش ما که همواره تحت لوای اسلام وقرآن بوده است موجب کمال امتنان وقدردانی ماست امیدواریم که خداوند متعال به حضرتعالی در جهت ارشاد وخدمت هرچه بیشتر به جنبش مسلحانه اسلامی وبه ثمر رساندن آن تا تشکیل حکومت عدل اسلامی توفیق روزافزون عنایت فرماید سلامت وطول عمر آن جناب را از خداوند خالق یکتا خواستاریم والتماس دعای خیر داریم. طالبان راه حق - دانشجویان مسلمان دانشگاه تبریز

خانواده‌های همافران، بازداشت شده تهدید به تحصن کردند

درپی دستگیری وبازداشت گروهی از همافران نیروی هوائی، خانوادههای آنان اعلام نمودند که به منظور آزادی این عده روز شنبه آینده درکانون وکلای دادگستری متحصن خواهند شد. این عده همچنین از همه خانوادهها وگروههای مختلف مردم خواستهاند تا در این اقدام بآنان یاری کنند وروز شنبه آینده برای تحصن به آنها بپیوندند.

گروهی از خانوادههای همافران دستگیر شده صمن تماس با کیهان اعلام داشتند:

فرماندار ما را مقامات نیروی هوائی در پایگاه شاهرخی همدان، قصر فیروزه و پایگاه یکم شکاری نیروی هوائی دستگیر کرده ودر زندان که برای افسران وهمافران نیروی هوائی بهمین منظور ساخته شده است، زندانی نمودهاند. این عده که به بازداشت فرماندار خود بشدت اعتراض داشتند، خواستار آزادی هرچه زودتر آنان شدند واعلام نمودند که چنانچه تا روز شنبه ۱۴ بهمن ماه جاری این عده آزاد نشوند، آنان از ایمن رو در کانون وکلای دادگستری متحصن خواهند شد

اطلاعیه کمیتهٔ تنظیم اعتصابات امام خمینی:

کارهای نوسازی برای تأمین آب در تابستان آینده با جدیت انجام شود

کمیته تنظیم اعتصابات منتخب امام خمینی مرور اطلاعیه‌ای در مورد تأمین آب در تابستان آینده منتشر کرد. اطلاعیه شماره ۷ کمیته تنظیم اعتصابات منتخب امام خمینی را نیز که بمنظور هماهنگ‌سازی دستگاههای عمومی بهداشت، درمان وهمچنین تأمین آب مورد نیاز مردم در تابستان آینده وبمنظور ترمیم دستگاههای مربوط به آبرسانی شهر مهم می‌باشد وممکن است عناصر فعلی مشکلاتی را در این مطر ایجاد نمایند از کارکنان محترم شرکتهای آب منطقه‌ای که با اعتصاب شرکت خود همبستگی خود را با مقدسات اسلامی و بهداشت مردم نشان داده‌اند درخواست می‌شود که ضمن قطع اعتصاب خود سرپرستی دستگاههای مربوط به تأمین آب شرب شهرستان خود را در بهداشت حدیث نخواهند که در پیشبرد اهداف مقدس مردم کوشا باشند

کمیته تنظیم اعتصابات منتخب امام خمینی دکتر یدالله سحابی

قطعنامه ناشران وکتابفروشان:

ریاکاری نظام غیرقانونی را فاش کنید

قطعنامه‌ی شماره‌ی ٤ ناشران وکتابفروشان سطقه‌ی دانشگاه تهران منتشر شد در قسمه آمده:

بار دیگر چهره‌ی خونریز و ضد دموکراتیک رژیم غیرقانونی ایران از پس پرده‌ی ترور وریا ظاهر شد وخیابانها وکوچه‌های شهرهامان را به خون آلود.

ناشران وکتابفروشان منطقه دانشگاه که چهره‌ی کریه ریاکاری‌ها وعوامفریبی‌های رژیم را رور پنجشنبه، پنجم بهمن ماه، به رأی‌العین دیده‌اند، با آگاهی وهشیاری هر چه بیشتر، در ادامه‌ی راه خود مصمم‌تر و پا برجاتر گام برخواهند داشت.

ما ناشران وکتابفروشان منطقه دانشگاه اعلام می‌داریم.

● هنگام ورهم رأی ما متحصنین روحانی دانشگاه تهران خواستار برچیده شدن نظام ضد مردمی وبازگشت مبارز عالیقدر، حضرت آیت‌الله العظمی خمینی به وطن هستیم.

● از عموم می‌خواهیم هر نوع ریاکاری وتزویر نظام غیرقانونی را به هر شکل افشا ورسوا نمایند.

● اعلام می‌داریم تا حد امکانات خود برای به ثمر رسیدن اهداف جنبش رهایی بخش ملت ایران وبرآورده شدن خواستهای متحصنین خواهیم کوشید.

انقلاب اسلامی ایران - ٤

مشکل اصلی ما مبارزه با سرمایه‌داران داخلی نیست

*** آنچه مردم ما از این انقلاب میخواهند، معنای ویژه‌ای از «انسان زیستن» است.**

م- مجتهد- شبستری

هویت این «عصیان» این بود که با فراهم آمدن این عوامل عینی، آن چنان ردگی بیگانه‌ای بر ما تحمیل شد که ما آنرا «زیستن اساسی» نمی‌یافتیم. هویت ما تهدید میشد و با این تهدید بود که رنجهای ما سرباز آوردند، با این تهدید بود که عصیان ما شروع شد. عوامل عینی یاد شده تضادهای اجتماعی شدیدی را در جامعه ما خلق کرده بود ولی تضاد اصلی و محوری عبارت بود از تضاد میان تجربه‌ها و آرزوهای تاریخی ما درباره «معنای انسان» و آن ردگی عینر انسانی تحمیل شده برما قطعاً ما در بازسازی آینده باید تضادهای اجتماعی یادشده را بمنع مردم حل کنیم اما همه این حل‌ها باید در رابطه با حل آن تضاد اصلی انجام بگیرد»

در روند انقلاب ایران گاهی دشمن ما را در راه کشف ویژگیهای انقلابمان یاری کرده است. ارهاری بحمد وربر سابق در یکی از مطلبهیش گفت: «آیا‌ها که در این سال اخیر به پول و ثروت رسیده‌اند چرا مخالفت میکنند؟» دشمن با طرح این سئوال انگشت روی این ویژگی میگذارد که عصیان و انقلاب مردم، حرکت از موضع بروز گرایانه مادی نیست. قطعاً همینطور بوده ست حتی آنکه به پول و ثروت رسید اسایت خود را بار نیافت.

تحریفهای معنوی در ملت ما هور آن چنان نیرومند است که ارزشهای ما در برابر سرمایه‌داری وابسته کثیفی که خصوصاً در پانزده سال اخیر بر جامعه ما تحمیل شده بشدت مقاومت میکند این ارزشها منابع از تکون یک وضع طبقاتی در مفهوم عربی‌اش میشود

این ایثارهای وسیع که در بحران انقلابی ماههای اخیر سراسر جامعه ما را در برگرفته نشان میدهد که خوشبختانه شیطان سودجوئی که روح سرمایه‌داری است هنور قادر به وسوسه و اغواء روح پاک مردم ما نشده است مشکل اصلی ما مشکل مبارزه با سرمایه‌داران داخلی نیست زیرا بودوبیج درصد این قبیل افراد بحکم خضوع در برابر ارزشهای اسلامی موجب کمال امتنان وقدردانی ماست امیدواریم که خداوند متعال به حضرتعالی در جهت ارشاد وخدمت هرچه بیشتر به جنبش مسلحانه اسلامی وبه ثمر رساندن آن تا تشکیل حکومت عدل اسلامی توفیق روزافزون عنایت فرماید سلامت وطول عمر آن جناب را از خداوند خالق یکتا خواستاریم والتماس دعای خیر داریم. طالبان راه حق - دانشجویان مسلمان دانشگاه تبریز

خانواده‌های همافران، بازداشت شده تهدید به تحصن کردند

درپی دستگیری وبازداشت گروهی از همافران نیروی هوائی، خانوادههای آنان اعلام نمودند که به منظور آزادی این عده روز شنبه آینده درکانون وکلای دادگستری متحصن خواهند شد. این عده همچنین از همه خانوادهها وگروههای مختلف مردم خواستهاند تا در این اقدام بآنان یاری کنند وروز شنبه آینده برای تحصن به آنها بپیوندند.

گروهی از خانوادههای همافران دستگیر شده صمن تماس با کیهان اعلام داشتند:

فرماندار ما را مقامات نیروی هوائی در پایگاه شاهرخی همدان، قصر فیروزه و پایگاه یکم شکاری نیروی هوائی دستگیر کرده ودر زندان که برای افسران وهمافران نیروی هوائی بهمین منظور ساخته شده است، زندانی نموده‌اند. این عده که به بازداشت فرماندار خود بشدت اعتراض داشتند، خواستار آزادی هرچه زودتر آنان شدند واعلام نمودند که چنانچه تا روز شنبه ۱۴ بهمن ماه جاری این عده آزاد نشوند، آنان از این رو در کانون وکلای دادگستری متحصن خواهند شد

اطلاعیه کمیتهٔ تنظیم اعتصابات امام خمینی:

کارهای نوسازی برای تأمین آب در تابستان آینده با جدیت انجام شود

کمیته تنظیم اعتصابات منتخب امام خمینی مرور اطلاعیه‌ای در مورد تأمین آب در تابستان آینده منتشر کرد. اطلاعیه شماره ۷ کمیته تنظیم اعتصابات منتخب امام خمینی را نیز که بمنظور هماهنگ‌سازی دستگاههای عمومی بهداشت، درمان وهمچنین تأمین آب مورد نیاز مردم در تابستان آینده وبمنظور ترمیم دستگاههای مربوط به آبرسانی شهر مهم می‌باشد وممکن است عناصر فعلی مشکلاتی را در این مطر ایجاد نمایند از کارکنان محترم شرکتهای آب منطقه‌ای که با اعتصاب شرکت خود همبستگی خود را با مقدسات اسلامی و بهداشت مردم نشان داده‌اند درخواست می‌شود که ضمن قطع اعتصاب خود سرپرستی دستگاههای مربوط به تأمین آب شرب شهرستان خود را در بهداشت حدیث نخواهند که در پیشبرد اهداف مقدس مردم کوشا باشند

کمیته تنظیم اعتصابات منتخب امام خمینی دکتر یدالله سحابی

قطعنامه ناشران وکتابفروشان:

ریاکاری نظام غیرقانونی را فاش کنید

قطعنامه‌ی شماره‌ی ٤ ناشران وکتابفروشان سطقه‌ی دانشگاه تهران منتشر شد در قسمه آمده:

بار دیگر چهره‌ی خونریز و ضد دموکراتیک رژیم غیرقانونی ایران از پس پرده‌ی ترور وریا ظاهر شد وخیابانها وکوچه‌های شهرهامان را به خون آلود.

ناشران وکتابفروشان منطقه دانشگاه که چهره‌ی کریه ریاکاری‌ها وعوامفریبی‌های رژیم را رور پنجشنبه، پنجم بهمن ماه، به رأی‌العین دیده‌اند، با آگاهی وهشیاری هر چه بیشتر، در ادامه‌ی راه خود مصمم‌تر و پا برجاتر گام برخواهند داشت.

ما ناشران وکتابفروشان منطقه دانشگاه اعلام می‌داریم.

● هنگام ورهم رأی ما متحصنین روحانی دانشگاه تهران خواستار برچیده شدن نظام ضد مردمی وبازگشت مبارز عالیقدر، حضرت آیت‌الله العظمی خمینی به وطن هستیم.

● از عموم می‌خواهیم هر نوع ریاکاری وتزویر نظام غیرقانونی را به هر شکل افشا ورسوا نمایند.

● اعلام می‌داریم تا حد امکانات خود برای به ثمر رسیدن اهداف جنبش رهایی بخش ملت ایران وبرآورده شدن خواستهای متحصنین خواهیم کوشید.

برای کنترل عملیات بانک:

کارکنان بانک مرکزی شورای نظارت تشکیل دادند

کارکنان بانک مرکزی ایران دراخرین بیانیه خود ضمن تقبیح اشغال نظامی فرودگاهها بخاطر جلوگیری از ورود امام خمینی به ایران، حمایت بیدریغ خود را از متحصنین بویژه روحانیون مبارز اعلام داشتند.

مواد قطعنامه کارکنان بانک مرکزی به این شرح است:

جهت تأمین هرچه بهتر نظارت مردم برامور جاری بانک وحلوگیری از هرگونه اقدامات خلاف مصالح شورائی بام شورای موقت نظارت تعیین گردیده است وبمنظور هر تصمیمی که توسط مقامات بانک بدون موافقت شورای مذکور اتخاذ شود برسمیت شناخته نخواهد شد

همراهی وهمکاری شجاعانه آندسته از افراد نیروهای مسلح بویژه همافران وپرسنل سازمان صنایع نظامی را که با درک موضع وجبهه واقعی خود در این لحظات سرنوشتساز کنار مردم قرار گرفته‌اند ارج مبهم و پشت کردن آنها را به ارزش صدمردمی شاه نقطه عطف مبارزات قهرمانانه مردم میدانیم و سپس به اعدام‌های دسته‌جمعی نظامیان مبارز به دولت هشدار میدهیم

دولت نخست باید اعتنائی به خواست کثیریت قریب به اتفاق ملت مبنی بر رژیم فاسد اعدام قانونی در پیشگاه مردم ندارد. لذا هرگونه تعیین گردیده است وسپس هر تصمیم وتحول وانتقال صدمردمی از طرف دولت وی در سطح مملکتی وار حمله در بانک مرکزی یران از نظر کارکنان بانک مرکزی کان‌لم یکن بوده واقد وجبهه قانونی است

کمیته اعتصابات امام خمینی:

صادرات خشکبار مشمول اعتصابات نیست

دکتر یدالله سحابی، رئیس کمیته تنظیم برنامه اعتصابات منتخب امام خمینی امروز در اطلاعیه شماره ۸ این کمیته از کلیه کارکنان گمرک جاههای کشور خواست که نسبت به ترخیص محموله‌های صادراتی خشکبار ومواد فاسد شدنی اقدام کنند و صدور این قبیل کالاها را مشمول اعتصاب ندانند.

متن اطلاعیه به این شرح است:

- از آنجا که محموله‌های صادراتی ریبادی از حمله خشکبار ومواد فاسد شدنی در گمرک خانه‌های مرزی کشور موجود است که عدم صدور آنها موجب خسارتهای برای مردم خواهد شد، از کارکنان محترم گمرک همچنین کارکنان سازمان بنادر کشتیرانی درخواست می‌شود که صدور این قبیل کالاهای موجود در گمرک خانه‌ها را مشمول اعتصاب خود قرار نداده واقدامات لازم را در این مورد به عمل آورند

همبستگی گروهی از نمایندگان عشایر

شهرکرد - گروهی از نمایندگان عشایر بختیاری در اجتماع مردم شهرکرد با ملت ایران اعلام همبستگی کردند. نمایندگان عشایر بختیاری اظهار داشتند: بیش از ۵۰۰ هزار مرد رزمنده در خدمت قیام و بهبست مقدس مردم ایران هستند

نمایندگان عشایر بختیاری در مورد کاهبه دکتر بختیار اعلام کردند:

چنانچه اقدامات دولت بختیار در جهت به ثمر رساندن اهداف مردم ایران باشد مورد قبول ماست و در غیر اینصورت دولت بختیار را بزیرد خواهیم کرد

تقبیح آدم‌دزدی

حامعه کارکنان وزارت کشور باصدور بیانیه‌ای اعلام داشت

کارکنان وزارت کشور اعتصاب و تداوم اعتصاب کارکنان سازمان ملی رادیوتلویزیون را به‌گونه‌ای منطقی و عادلانه تلقی نموده و هدفهای اعلام شده ازطرف کارکنان اعتصابی رادیوتلویزیون را قویاً تأیید مینماید.

بورش شبانه عوامل رژیم به منازل روزنامه‌نگاران مبارز و دستگیری آنان را بشدت تقبیح میکند و اثرات سوء این آدم‌دزدی آشکار را مستقیماً متوجه دولت غیرقانونی بختیار میداند.

اقدام و هتک افسران، همافران، درجه‌داران و سربازان ارتش ایران بویژه کادر نیروی هوائی و پایگاههای هوائی شاهرخی، وحدتی و قصر فیروزه بندرعباس- اصفهان درهمبستگی با انقلاب ملت ایران که امداد جهانی یافته مورد تقبیح و احترام است.

کارکنان وزارت کشور تحصن اعتراضی آمیز روحانیون درمسجد دانشگاه را تماماً مورد تأیید قرار میدهند و عدم‌اللزوم برای الحاق به این مبارزان اعتصابی اعلام آمادگی مینمایند

راه‌پیمائی کودکان در آمل

● آمل- نزدیک به هزار تن از کودکان ۵ تا ۹ ساله آمل برای گشوده شدن فرودگاهها در خیابانهای این شهر دست به تظاهرات و راهپیمائی زدند. این تظاهرات از ساعت ۸/۵ صبح امروز شروع شده بود.

در سطح کشور هر پنجشنبه:

تلفن شهری ۱۰ دقیقه قطع میشود

کارکنان شرکت مخابرات ایران، مراکز تلفن شهری طی صدور اطلاعیه‌ای یادآور شدند که براساس تصمیم کمیته اعتصاب به لحاظ حفظ مصالح همگانی تلفن شهری هرروز درروزهای پنجشنبه (فقط) بمدت ده دقیقه از ساعت ۱۰ الی ۱۰/۱۰ دقیقه صبح قطع خواهد شد کارکنان مراکز تلفن شهری متذکر شده‌اند که این اقدام به منظور اعتراض به کشتار چندروز اخیر درشهرهای مختلف و پاسخگوئی به سخنان مغرضانه صمیمی وربر پست و تلگراف تلفن صورت گرفته است.

کارکنان سازمان برنامه:

دولت جائی برای دفاع ندارد

کارکنان سازمان برنامه وبودجه در آخرین قطعنامه خود اعمال ننگین وضد مردمی دولت را محکوم نمودند و کشتار مردم بی‌گناه ودستگیری ناجوانمردانه روزنامه‌نگاران و تهدید به تیرباران سربازان ودرجه داران وهمافران را تقبیح کردند.

در قسمتی از این قطعنامه آمده است: این بار رژیم منفور وجلاد با دست مردی رنگ باخته، دست به اعمال ننگین وضد مردمی می‌برد که بی‌گمان اوراق خون‌آلود تاریخ شاهدی خواهد بود برای قضاوت ومغرین گویی نسلهای بعد

حامعه کارکنان سپس عمل بسش فرودگاهها را بوسیله دولت مورد حمله قرار داده می‌نویسد: دولت در کمال وقاحت در به روی مردی بزرگ ورهبری والا می‌بدد که ملتی یکصدا در انتظار ورود او به کشور است ورمامی که از فریاد مردم به هراس می‌افتد آتش به روی اسایهای بی‌دفاع ودست خالی گشوده و عزیزان ملت را از رمین وهوا به خاک وخون می‌افکند.

راه‌پیمائی در تبریز

تبریز- روز گذشته گروه کثیری از اهالی تبریز درحالیکه حضرت آیت‌الله دیوری و چندتن از روحانیون تبریز پیشاپیش آنها حرکت میکردند در خیابانهای شهر براهپیمائی پرداختند آنها پس از گذشتن از خیابانهای مختلف وارد محوطه دانشگاه شدند و با متحصنین دانشگاه اعلام همبستگی کردند.

متحصنین در دانشگاه دانشگاهیان و دانشجویان هستند. آنها در اعلامیه‌ای که انتشار داده‌اند دلیل تحصن خود را اعتراض به بستن فرودگاهها، اعتراض به کشتار مردم و اعلام پشتیبانی از همبستگی گروهی از برادران ارتشی بخصوص کادرهای نیروی هوائی اعلام داشته‌اند.

اعلامیه حضرت آیت‌اله حائری:

از روحانیون کسی موافق دولت نیست

حضرت آیت‌اله حائری طی علامیه‌ای، گمنه‌های دکتر سحبر، جسنوبر را مبنی بر اینکه به دهم مراجع مذهبی با وی موافق هستند تکذیب و رد کرد.

در این اعلامیه آیت‌اله حائری خاطرنشان کرده است که این گمنه به چند دلیل مردود است ریرا اصل تأسیس رژیم غیرقانونی نبود و کنریت مجلس آرور مخالف بودند آیت‌اله حائری در اعلامیه خود اضافه میکند: نگارنده علما را کاملا می‌شناسم و میدانم کسی موافق کابینه آقای بختیار نیست اگر سکوت دلیل همراهی باشد، پس چرا در تمام دنیا برای اتحاد اظهار تشکلات میدهند. کافی بود که وکیل را یک نفر معین کند یا خودش خود را مخلص کند و باقی ساکت باشند

تبریک گروههای مختلف مردم به مطبوعات

همبستگی پرشور مردم به مطبوعات - که تقریبا به یک عنر سرنگونی مؤسسه‌ی مطبوعاتی می‌گردد - همچنان ده دارد گروههای مترقی، کارگری عضای مؤسسه و سرمایه‌ی بخش خصوصی و دولتی با گهای پیامی که به کیهان می‌فرستند پیروزی سر سرسو، تبریک می‌گویند

کارکنان سرمش شب سند و ملاک به کیهان آمدند و نمایندگان صمن تشکر بش پیروزی قلم بر سرنیزه گفت: دولت غیرقانونی است و ما نه شکیل حکومت اسلامی به انعصاب خود ادامه می‌دهیم.

نمایندگان کارگران سازمان گسترش و نوسازی صنایع ایران با گهی سرخ به تحریریه آمدند و پیروزی مطبوعات را تبریک گفتند و همبستگی خود را با کارگران عنصای بخش عمومی و خصوصی علام د شتند

● نمایندگان کارکنان کنارخانه ری‌او واک، برای تبریک به روزنامه کیهان آمدند. نمایندگان این عده، صن هدیه دسته گلی گفتند: ما پیروزی قلم را بر دیو سیاه اختناق و سانسور به نویسندگان آزاده مطبوعات و هم میهنان عزیز تبریک گفته و پشتیبانی و همبستگی خود را با بهضت اسلامی ست متعهد دیران اعلام می‌داریم.

● گروهی از کارکنان سیمانهای اسفراطی، و آتش زدن لاستیک خیابان بندی کرده بودند و به نشانه اعتراض به کشتار روز پنکشنبه شعارهائی بر علیه دولت می‌دادند. تظاهرکنندگان سپس وارد خیابان حمشید شدند و در وسط این خیابان چندین لاستیک فرسوده آتش زدند.

در این خیابانها بیش از ۱۵ مشروب‌فروشی به آتش کشیده شد. مأموران که ۲ ساعت از مسیر تظاهرات دور بودند ساعت ٤ بعد ظهر برای متفرق کردن تظاهرکنندگان وارد عمل شدند و اقدام به تیراندازی کردند که در نتیجه ۷ نفر زخمی شدند. یکی از مجروحان پس از انتقال به بیمارستان شهید شد مجروحان توسط مردم به بیمارستان سینا منتقل شدند. از ساعت ٤ به بعد مأموران در این خیابان مستقر شدند و تظاهرات حشوت بیشتری بخود گرفت.

گزارش خبرنگاران حوادث کیهان حاکی است: ساعت ۳ بعدازظهر بزرگترین کارخانه آبجوسازی تهران واقع در خیابان بابائیان طعمه حریق شد. بطوریکه دودباشی از اشتعال آبجوها از شعاع چندین کیلومتر مشاهده میشد.

خبرنگار کیهان می‌نویسد بهنگامی که به محل آتش‌سوری رسیدیم: گروهی در وسط چهارراه اجتماع کرده وقوطی‌های آبجو را به وسط خیابان ریخته و به طور یکه بوی آبجو از فاصله‌ای زیادی حس میشد ساعت ۳/۵ بعدازظهر درمیان شعله‌های آتش که از انبار آب به هو برخاسته بود، گروهی وارد محوطه شدند وسومین اتوبوس متعلق به این شرکت را آتش زدند

تظاهرات دیروز به خیابانهای شمال شهر نیز کشیده شد ودر تظاهراتی که در این میدان صورت گرفت مأموران اقدام به تیراند

طومار ۶ متری مردم سنندج:

شایعه تجزیه‌طلبی کردها توطئه است

مردم سنندج در یک طومار۶ متری که به امضای هزاران نفر از اهالی رسیده گزارش سرتیپ شهریاری فرمانده لشکر۲۸ کردستان را در مورد تجزیه طلبی تکذیب کردند.

امضاکنندگان طومار به عنوان اعتراض به کشتار و تخریب روز جمعه و گزارش فرمانده لشکر، در مسجد جامع منحصر شده‌اند و خواستار تعقیب فرمانده لشکر ۲۸ به اتهام دادن گزارش نادرست شدند.

در طومار مردم سنندج می‌خوانیم: «گزارش سرتیپ شهریاری فرمانده لشکر۲۸ کردستان مبنی برآنکه مردم ایمن سامان تحریه طلب هستند سرتاپا ساختگی و مجعول و عاری ازحقیقت میباشد. کردستان یادگار ارکشور عزیزمان ایران است و مردم ایمن سامان دوش به دوش سایر خلقهای مجاهد و مبارز برای اعتلای عظمت ایران و کوتاه کردن دست امپریالیسم و عاریگران بین‌المللی و کارگزاران داخلیشان مبارزه نموده و می‌نماید. کردها حواستار ایرانی آزاد ومستقل ازهر نوع ظلم و ستم میباشد و همانند سایر خلقهای ایران خواهان تأمین حقوق ملی خود باتوجه به میثاقهای بین‌المللی درچهارچوب ایران عزیز میباشند. درخاتمه ضمن تکذیب گزارش واهی فرمانده لشکر۲۸ کردستان حواستار تعقیب قانونی نامبرده بوده و برای روشن ساختن بیشتر هم میهنان عزیز اعلام میداریم گزارش مذکور یکی دیگر ازتوطئه‌های رژیم حاکم است و مردم ایمن، سامان هیچ گاه به فکر تجزیه کردستان از ایران نبوده و نخواهد بود»

ازسوی دیگر هزاران نفر از اهالی شهرهای سقز، مریوان- بیجار، بسانه، بوکان، مهاباد، سردشت و دیگر نقاط کردنشین به اطهارات فرمانده لشکر۲۸ کردستان اعتراض کرده و اعلام داشته‌اند: ایمن گزارش خصلی و توطئه‌ای است نابرروی کشتار مردم بیگناه سنندج درجمعه گذشته صحه گذاشته شود امروز همچنین گروهی ازکردهای مقیم تهران درمراجعه به کیهان اعلام گزارش سرتیپ شهریاری راتکذیب کردند وکشتار مردم سنندج راوسیله ماموران شهربانی محکوم کردند.

اعلامیه کارمندان بندر درباره اشغال نظامی ادارات بندر و گمرک در بندرعباس

با وجود اشغال نظامی بندر، به ترخیص مواد غذائی ادامه میدهیم

بندرعباس- ادارات بندر و گمرک بندرعباس توسط نظامیان اشغال شد، و این وضع دو روز ادامه یافت کارکنان ادارات بندر و گمرک با صدور اعلامیه‌ای با اشاره به اشغال ایمن مراکز خاطرنشان کردهاند: ماموران از حرکت کامیونهائی که برای حمل مواد غذائی بطرف گمرک و بندر میرفتند از محل سه راه کمر بندی جلوگیری کردند و بدین ترتیب تخلیه و بارگیری و ترخیص مواد غذائی که روزانه صجاور از ۱۱ هزار تن (که بالاترین رقم ترخیص در کشور میباشد) موقف شد و تا صبح روز یکشنبه صورخ ۵۷/۱۱/۸ عملیات اشغال ادامه داشته است.

لذا با توجه به موقعیت خطیر و بحرانی مملکت ضمن جلسه‌ای که کارکنان گمرک و بنادر و کشتیرانی تشکیل دادند، تصمیم گرفته شد علیرغم اینگونه کارشکنی‌ها، کارمندان و کارگران بندر و گمرک بمانه وظیفه شرعی و وجدانی خود از ساعت ۸ صبح روز ۱۰ بهمن ماه صرفا بمنظور جلوگیری از ایجاد هرگونه کمبود ارزاق عمومی و رفاه عامه مردم با تائید آیات عظام و کمیته هماهنگی و تنظیم اعتصابات مجدداً ترخیص مواد غذائی را با فعالیت بیشتری شروع نماید.

نشریه کانون وکلا اعتصاب را شکست

محمد کانون وکلای پرس سعدار وقفه‌ای صولاتی برودی آمده انتشار ونویع میشود.

حمید مصدق سردبیر این مجله در مورد وقفه در انتشار نشریه کانون وکلا گفت

پیوستن این نشریه به عنصر حق‌طلبه معضوعات مبرز و دمه اعتصاب کارگران چاپخانه‌ها موجب شد که برای مدتی طولانی انتشار این نشریه بتاخیر افتد، بنابر خاطر شماره آمده این مجله باتحمی دوبرابر روال عادی منتشر خواهد شد و وکلا میخواهیم هرچه زودتر مطالب خود را به دفتر کانون ارسال دارند تا این نشریه هرچه زودتر آمده چاپ وتوزیع شود.

مصاحبه زندانیان با مطبوعات ونمایندگان سازمانهای ملی: ۸۰درصد زندانیان عادی ایران معتادند

۳هزارزندانی عادی‌زندان‌قزل‌حصاردست‌به‌شورش‌زدند

ندسال شورش و ناآرامی‌های زندانیان عادی زندان قرلحصار، گروهی از زندانیان این زندان در یک جلسه گفت و شنود مسطوعاتی، شرکت کردند.

این عده که از سوی ۳ هزار زندانی عادی زندان قرلحصار صحبت میکردند، ابتدا اعلام همبستگی خود را با دیگر گروههای مردمی اعلام نمودند و آنگاه خواستهایشان را عنوان کردند.

۳ هزار زندانی عادی زندان قزلحصار که در آخرین روز دیماه گذشته ندسال جدیدن جلسه درخواست از مقامات زندان نسبت به رسیدگی به وضعشان دست به شورش زده و در نتیجه ۱۷ تن از آنان کشته و مجروح شدند، از اداره زندانها درخواست کردند تا یکبار دیگر گروهی از مسئولان و مقامات آگاه، در زندان حاضر شوند و به خواستهای آنان رسیدگی نماید. در پی این درخواست به دعوت سرتیپ «ولی محمد ردکرمی» رئیس اداره زندانها، یک جلسه گفت و شنود با حضور «حاج محمود مانیای» نماینده جمعیت آزادی و دفاع از حقوق بشر «طاهراحمدزاده» نماینده حضرت آیت‌الله طالقانی، «محمدرضا فیض مهدوی» وکیل دادگستری و نماینده کانون وکلا، «حجال شیخ‌الاسلامی» و «مصطفی فاتحی» دادیار ناظر زندانها و معاون دادستان تهران در دفتر رئیس زندان قزلحصار تشکیل گردید. ابتدا ۵۰ تن از زندانیان عادی که محکومیت‌های گوناگونی داشتند، در دفتر «سرهنگ حسین حاجیان» رئیس زندان حضور یافتند و زندانیان ایمن زندان اکثراً از نقص قوانین، تبعیضات و تضییقاتی که در زندان نسبت به آنها اعمال میشود، سخن گفتند. زندانیان هم چنین به آرای صادره از دادرسی ارتش اعتراض کردند و اکثراً اظهار داشتند که بی‌هیچ دلیلی به خاطر حمل چند سانت هروئین سالها در زندان میمانند و تاکنون هیچ اقدامی نسبت به آزادی آنان صورت نگرفته است. «حسین بلندپزه» یکی از محکومان حبس ابد در جمع حاضران در جلسه گفت: آنقدر به حرفهایمان اهمیت ندادند و به ما بی‌اعتنائی کردند که سرانجام به تنگ آمدیم و مجبور شدیم اقداماتی برای رساندن حرفمان به مردم، مردمیکه اکنون با مشتهای گره کرده به جنگ ظلم و بیداد رفته‌اند، انجام دهیم.

ما که اینجا زندانی شده‌ایم، کسانی هستیم که اجتماع فاسد و نظام حاکم فاسد ترآن ما را بهاینجا کشانده و واداشته تاکارهای خلاف قانون مرتکب شدیم و اینک به جای اینکه بتوانیم چون دیگر خواهران و برادران خود علیه ظلم و ستم بجنگیم، بیهوده سالهاست که در حبس مانده‌ایم و بیرویمان به هدر میرود. علاوه بر بیعدالتی‌های دادرسی ارتش، و شکنجه‌ها و ناراحتیهای وارده از سوی مأموران اداره آگاهی و زندان، تبعیضات دیگری نیز در اینجا اعمال میشود.

پس از این زندانی، زندانی دیگری بنام «مهرداد الستی» مطالبی بعنوان کرد و او نیز به موضوع احکام دادرسی ارتش اشاره کرد و نسبت به بیعدالتی‌های دادرسی ارتش اعتراض نمود. او آنگاه به مسئله تبعیض در مورد عفو شدگان اشاره کرد و گفت: اینجا دو زندانی داشتیم به اسامی «محمدباقر صادقی» و «دل‌آویز ناروئی» که به اتهام حمل ۴/۵ تن تریاک محکوم به اعدام شده بودند. این دو پس از ۴ سال و ۱۰ ماه از زندان آزاد شدند حال آنکه اکنون داریم کسانی را که به خاطر چند سانتیگرم هروئین که صرفاً به خاطر اعتیاد همراه داشتهاند و محکوم به حبس ابد شده‌اند، همچنان پس از گذشت ۸ تا ۹ سال زندانی بودن کماکان در بند مانده‌اند.

شاپور عالمی یکی دیگر از زندانیان گفت:

مسئله مهم دیگری که در این زندان جریان دارد، مسئله اعتیاد اکثریت محکومان است که البته در دیگر زندانهای کشور نیز چنین است. حداقل ۸۰ درصد زندانیان عادی ایران معتاد به مواد مخدرند و جالب اینست که مواد مورد نیاز آنان را نیز مأموران و مراقبان زندانها تهیه می‌کنند. اینجا محیطی آلوده است و هرکس که هیچگونه اعتیادی هم نداشته باشد، پس از اینکه به اینجا می‌آید، معتاد به اجتماع برمیگردد. وضع زندانهای ما نابسامان و خراب است، مسئولان زندان توجهی به وضع و زندگی زندانیان ندارند و هرچه میخواهیم که به این موضوع رسیدگی کنند، میگویند وقتی ابزار کار خراب است، نمیتوانیم کاری بکنیم.

«فریدون هراتی» یک زندانی دیگر گفت:

دادیار ناظر زندانهای، مدد کار اجتماعی و دیگر کسانیکه باید دائم با زندانی‌ها در تماس باشند و نسبت به وضع آنان رسیدگی کنند، هرگز اقدامی نمیکنند.

اعلام همبستگی

سیدمحمد نائینی، یکی دیگر از محکومان زندان قزلحصار گفت: ما زندانیان زندان قزل‌حصار از پشت این درهای بسته و این دیوارهای قطور و بلند، به تمام مردم مبارز و جانباز خود درود میفرستیم و اعلام میکنیم که آماده همگامی و همراهی باتمامی مردم هستیم.

شورش زندانیان

در پایان این جلسه گفت‌وشنود، یکی دیگر از زندانیان در مورد شورش و ناآرامی‌های زندانیان گفت: به خاطر تمام مشکلاتی که به آن اشاره کردیم، حدود ۲۰ روز قبل براساس یک برنامه قبلی، گروهی از زندانیان واحد شماره ۱ دست به شورش زدند و با گروگان گرفتن ۳۲ تن از مأموران زندان، خواستهایشان را عنوان نمودند. سرانجام پس از چندین ساعت گروگان‌گیری، با توافق زندانیان و دادن قول رسیدگی به خواستهایشان، زندانیان این واحد گروگانها را آزاد کردند. چندی بعد، چون به خواستهای زندانیان واحد شماره ۱ توجهی نشد، زندانیان واحد شماره ۲ دست به اقداماتی زدند و در تاریخ ۵۷/۱۰/۳۰ با شکستن پنجره‌های سلولها، مبادرت به فرار نمودند. البته در جریان این امر زندانیان با سروصدای زیاد و در دست داشتن میله‌های آهنی وارد راهروی خروجی شدند و پس از شکستن دو تا از پنجره‌های واحد شماره ۲ خشمگین به محوطه زندان ریختند. در همین موقع مقامات زندان متوجه موضوع شدند و در صدد اقدام برآمدند. بدنبال یورش زندانیان، مأموران و مراقبان زندان به سوی زندانیان آتش گشودند و در نتیجه ۴ تن کشته و ۱۳ تن مجروح شدند.

در پایان این جلسه، «طاهر احمدزاده» نماینده حضرت آیت‌الله طالقانی برای زندانیان صحبت کرد و آنگاه قطعنامه‌ای از سوی زندانیان صادر شد.

امید به راه‌حل صلح‌آمیز کمتر شده است

رادیو لندن- ایون چارلتون یکی از مفسران بی‌بی‌سی طی تفسیری زیرعنوان امید رسیدن براه حل صلح‌آمیز در ایران کمتر شده است» مینویسد گزارشهای اولیه پس از صدور اعلامیه شنبه شب دکتر بختیار در اینکه برای ملاقات با آیت‌الله خمینی عازم پاریس خواهد شد حاکی از امکان انجام مذاکرات بین این دو شخصیت بود و این خبر امیدوار کننده‌ترین قدمی بود که پس از رفتن شاه در صحنه طوفان زده سیاسی ایران برداشته میشد و روزنامه‌های تهران از آن استقبال کردند.

درنظر بسیاری از شخصیت‌های درگیر در ماجرا و ناظرین سیاسی چنین ملاقاتی میتوانست راه‌گشای بن‌بست سیاسی باشد که درحال حاضر هرروز بیشتر از روز پیش کشور را بسوی یک جنگ داخلی و هرج و مرج توأم باکشتار سوق میدهد، ولی علیرغم این خوش‌بینی‌های اولیه باگذشت چند ساعت هرگونه امیدی که در جهت امکان ملاقات بین دکتر بختیار و آیت‌الله خمینی ایجاد شده بود دریک حالت بدگوئی‌ها و تهمت زدن‌های دوجانبه از میان رفت و بدنبال اوتمام راه‌حل‌های مختلف پیشنهاد شده از سوی شخصیت‌های میانجی که در شرایط حاضر ملاقات بین این دو شخصیت را حیاتی میدانند دکتر بختیار اعلام داشت که از سفر بهاریس چشم پوشیده است و درنتیجه ایران یک قدم دیگر بسوی هرج‌ومرج کامل برداشت.

نکته عجیب و تأسف‌بار این ماجرا دراینست که هردو شخصیت نامبرده دراصل یک هدف دارند. هم دکتر بختیار و هم آیت‌الله خمینی هردودرطول زمان از مخالفین سرسخت رژیم استبدادی شاه بودند و درحال‌حاضر اختلاف آن دوبرسرملاحظات بیهوده و بی‌ثمر درباره ارتباط قانونی اساسی حاضر و درعین حال مستقل برقراری ارتباط از فاصله دوربین این دوشخصیت است یکی درمحاصره مشاورین و اطرافیان و مترجمین خود قرارگرفته و دیگری از سوی گروه پرقدرت فرماندهان ارتش که شدیداً نسبت به نحوه‌ای که شاه کشور خود را ترک کرده رنجیده و آزرده خاطر هستند.

پس از گزارش عدم مذاکرات دکتر بختیار و آیت‌الله خمینی دامنه تظاهرات خشونت‌بار و درگیری با نیروهای انتظامی بشدت گسترش یافت که نتیجه آن چیزی جز تلفات جانی زیاد نبود. خشم و اختلاف عمیق بین مردم و نیروهای ارتش که مدتی است بصورت یکی از عناصر رسمی باآرامیها طهور کرده است با تیراندازی مستقیم سربازان بسوی جوانان تظاهرکننده که درصفحات تلویزیون تمام دنیا دیده شد نشان داد که تظاهرکنندگان با نادیده گرفتن قدرت آتش سربازان بطور منهورانه‌ای مرگ را ناچیز شمردند. شجاعت این جوانان بدون شک اعجاب‌انگیز است.

ولی شک درایـــنست کـــه آیـــا درجـــریان مبارزات سیاسی حاضر آیا انجام چنین ازخود گذشتگی‌هائی لازم وسازنده است یا خیر.

دکتر بختیار که خود میداند در نتیجه خشم عمومی حاصل از چنین برخوردهائی موقعیتش بدون شک ضعیفتر شده است گناه شدت این برخوردها را بگردن عمال تعلیم یافته انداخته است. ولی بهرحال حقیقت اینست که تعداد تلفات ناشی از این برخوردها بدون هیچگونه دلیل قانع کننده‌ای بسیار زیاد است. وخشم حاصل از این برخوردها دلیلی است دیگر اگر اصلا دلیل دیگری لازم باشد در اینکه ایران با سرعت تمام به سوی هرج ومرج کامل واز میان رفتن هرنوع نظم وقانون سقوط میکند.

رادیوموسکو- رویدادهای ایران نشان میدهد که مردم ایران یکدل و جان رژیم مستبد و تحکم امپریالیستهای آمریکا را رد میکنند. حتی کلارک وزیر پیشین دادگستری آمریکا ضمن تشریح نتایج اقامت ۸روزه خود در ایران به ناچار اعتراف کرد که ۹۹درصد مردم ایران خواستار بازگشت آیت‌الله خمینی هستند و جداً اصرار دارند که رژیم ضدملی از میان برود و بتسلط و فعال مایشائی بیگانگان در ایران پایان داده شود. با وجود این ارتجاع ایران که روزبروز بیشتر منفرد میشود با اتکاء به حمایت آمریکا و با استفاده از مداخله آن در حوادث ایران تلاش میکند مردم ایران را تحت تحکم خود درآورد. این محافل در صدد برآمدند یک ائتلاف نیروهای ضدملی سرهم‌بندی کنند.

این اواخر نیروهای ارتجاعی اغلب با شعارهای عوام‌فریبانه دفاع از قانون اساسی دست بااقدام میزنند.

روز ۲۵ ژانویه زدوخوردهائی میان گروههای ارتجاعیون و زحمتکشان در برخی از نواحی تهران روی داد. مردم آنان را سنگباران کردند.

بقرار اطلاع خبرگزاری رویتر ۴ هزار تن از نظامیان پاسداران اصفهان منجمله افسران ارشد طی پیام ویژه‌ای خاطرنشان ساختند اگر لازم باشد فرودگاه این شهر را بزور باز خواهند کرد تا آیت‌الله خمینی بتواند بپایان بازگردد.

اقدامهای مقامات رسمی علیه رهبر اپوزیسیون سیاسی و مذهبی که میان مردم معروفیت یافته است موجی از انزجار و برآشفتگی در تمام نقاط کشور بوجود آورده است. صدها هزار تن از ساکنان تهران‌تبریز- مشهد و دیگر شهرها برای پشتیبانی از خواست رژیم دموکراتیک در کشور دست بتشکیل تظاهرات زدند. مردم درخواست میکردند که هرچه زودتر آیت‌الله خمینی بایران بازگردد و به امرونهی عوامل خارجی در ایران پایان داده شود.

شاه به پیک‌نیک رفت

مراکش- آسوشیتدپرس- شاه دیروز برای اولین بار پس از ورودش به مراکش از اتزوا بیرون آمد و به همراه خانواده‌اش به پیک‌نیک رفت. محل این پیک‌نیک یک روزه دامنه کوههای اطلس بود که در ۴۵ کیلومتری شهر مراکش واقع شده است.

شاه رانندگی اتومبیل را شخصاً بعهده داشت و به همراه شهبانو و فرزندان خود به هتلی که نزدیک کوههای اطلس واقع شده رفتند.

در این گردش یک روزه مادر شهبانو و اردشیر زاهدی نیز به همراه خانواده سلطنتی بودند. ضیافت ناهار دیروز که ۵ ساعت طول کشید از سوی شاهزاده مولای عبدالله برادر سلطان حسن دوم پادشاه مراکش ترتیب داده شده بود. در این ضیافت هنرمندان مراکشی ترانه‌های محلی اجرا کردند.

پراودا: آمریکا می‌خواهد ترکیه را جانشین ایران کند

مسکو- رویتر- پراودا، ارگان حزب کمونیست شوروی، دیروز نوشت اقدامات امریکا در تسریع ارسال کمک به ترکیه نشان داد که امریکا با دوستانش مانند مهرهای شطرنج رفتار میکنند.

پراودا نوشته است محافل امپریالیستی کوشش دارند به جای ایران پایگاه جدیدی برای حفظ منافع استراتژیک خود پیدا کنند.

تصمیم اعطای کمک به ترکیه در کنفرانس سران امریکا، فرانسه، آلمان فدرال وانگلستان در گوادالوپ اتخاذ شده است.

پراودا مینویسد اعطای کمکهای اقتصادی به دولت بلند اجویت با احتجاج امریکا به پایگاههای نظامی ارتباط دارد.

این روزنامه مینویسد افزایش نقش ترکیه بعنوان پایگاه نظامی غرب در این منطقه واشنگتن را در دادن کمکهای مالی واقتصادی به ترکیه نرمتر کرده است.

پراودا می‌افزاید مبارزه استراتژیهای پیمان ناتو بر سر ترکیه بار دیگر نشان میدهد که آنها منافع ملی اعطای بلوک خود را نادیده میگیرند و با آنها فقط به عنوان مهرههای شطرنج بازی میکنند.

توهین به شهدا

ابوالفضل رئوفی، یکی اززندانیان سیاسی است که دراثر شکنجه های رژیم دوپای خود راازدست داده است. بعداز آزادی نیز ازحقوق اجتماعی ، نظیرداشتن کارمحروم بوده است. وی درنامه‌ای به کیهان خطاب به شاپوربختیار، نخست وزیر، بااعتراض به اینکه خون شهیدان ایران خریدنی نیست، مینویسد: آقای بختیار درماده ۶ و۷ برنامه فوریتان بجای اجراگذاشتن به مبارزات قهرمانانه وشجاعانه این آب وخاک که درراه آزادی واستقلال، جان خود رافداکرده‌اند ، خون آنهارابه قیمت گذاری کرده‌اید وبقول خودتان میخواهید به بازماندگان شهدا وشکنجه شدگان، غرامت بپردازید. آقای بختیارشمابااین عملتان به مردم سیاه پوش ایران توهین کرده‌اید وملت ایران شمارانخواهد بخشید. زهی بی انصافی.

خشک و تر را باهم نسوزانید

یکی از اقوام من در خرم آباد سکونت دارد او استوار ارتش است. آدم بسیار متدینی است کارش هم فنی است یعنی اسلحه بدست نمیگیرد. اما چند روز پیش مردم تهدید کرده بودند که خانه ارتشی‌ها را آتش میزنند. او خانواده‌اش را به تهران فرستاد و خود به پادگان رفت. دیروز خبر آوردند که مردم خانه او را آتش زده‌اند میخواستم از مردم خواهش کنم که خشک و تر را با هم نسوزانند. زیرا این استوار که خانه‌اش را سوزانده‌اند هیچ گونه درگیری با مردم نداشته و حتی معتقد به حرکت انقلابی آنان نیز هست

امضاء محفوظ

تهدید و اخاذی

دیروز آقائی بدرخانه ما در عباس‌آباد مراجعه کرد و گفت اگر من پول ندهی همه جا شایع می کنم که شاواکی هستی و گروهی از مردم را با خودم به اینجا میاورم و خانه و زندگی‌ات را آتش میزنم.

برای مقابله با این افراد چه باید کرد و دست بدامن چه مرجع و مقامی باید شد؟

محمد سادات هندی

زیان کارگران

در سالهای اخیر عده‌ای از سرمایه‌داران باتبانی با هیات حاکمه و استفاده از نیروی کارگران به ثروت عظیمی دست یافتند. این سرمایه داران بلافاصله با روبرو شدن با رکود اقتصادی در چند ماهه اخیر عده زیادی از کارگران خود را اخراج کردند و از پرداخت غرامتی که طبق قانون به آنها تعلق میگرفت سرباز زدند. اکنونکه این افراد به دادگاههای وزارت کار مراجعه می کنند که شکایت خود را مطرح کنند بادرهای بسته روبرو می گردند زیرا این دادگاهها در حال اعتصابند.

اعتصاب سیاسی باید هدفش این باشد که هیئت حاکمه را برای رسیدن به اهداف سیاسی تحت فشار بگذارد. اما اعتصاب کارکنان دادگاههای وزارت کار کارگران اخراجی را تحت فشار گذاشته و موجب شده است تا کارفرمایان از پرداخت حقوق قانونی کارگران خودداری کنند.

امضا محفوظ

خطر موهوم مرزها

اینروزها مسئولین مملکت ادعا میکنند که مملکت در خطر است و مرزها ممکن است مورد هجوم بیگانگان قرار گیرد. از مقامات بخواهید که ارتشی‌ها را از خیابان‌ها جمع کنند و به مرزها بفرستند و اگر واقعا نمیتوانند از مرزها پاسداری کنند از مردم در این مهم کمک بخواهند.

ماشاالله قاسمی

پدرش چه بدی کرده بود؟

شاه بد کرد قبول. پدرش چه بدی به این ملت کرده بود که مجسمه‌اش را پائین آوردند؟

عباس- م

بمن کمک کنید

آقا بخدا من بیست روزه که هر روز میروم توی صف نفت و بعد از چند ساعت دست خالی بر میگردم. تا حالا هر جور بود سرکردم ولی دیگه نمیدونم چه کنم. تا بحال هم کسی نهامده کارت پخش نفت به من بدهد از کمیته‌های امداد و جوانانی که نفت به در خانه‌ها میبرند تقاضا دارم بمن که زن هم هستم کمک کنند. آدرسم هم اینست: خیابان روزولت. جنب سینما دیاموند- کوچه طوس پلاک ۵۴

خانم منجمی

در اندوه گذشته

بدون ترس بگویم که من شاهدوستم، صادر ۱۵ سال گذشته بهیچوجه در خفقان نبودیم بلکه در منتهای راحتی و آزادی زندگی میکردیم. حالا در خفقان هستیم که نمیتوانیم بگوئیم جاوید شاه زیرا مردم میریزند و زندگی مان را آتش میزنند.

نسرین عزیزی

کیهان و شما

۳۰۵۱۷۲

۳ تا ۷ بعدازظهر

ترحیم

اداماب العالم ثلم فی‌الاسلام ثلمه لا یسدهاشیئی

فوت مرحوم معمور حند آشیان **آیت‌الله حاج‌سیدحسن احمدی‌صهر** مرحوم آیت‌العظمی شاه‌آبادی را به اطلاع عموم میرساند مجلس ترحیم آن مرحوم صبح چهارشنبه ۵۷/۱۱/۱۱ از ساعت ۹ الی ۱۱ در مسجد جامع برقرار میباشد

حسنعلی منطری- مرتضی مطهری- سیدمحمد بهشتی- سیدعبدالکریم موسوی‌اردبیلی- علی‌اکبر هاشمی- الاحقر محمد شاه‌آبادی- الاحقر نصراله شاه‌آبادی- نورالله شاه‌آبادی- مهدی شاه‌آبادی- حاج‌سیدمحمدعلی تهرانی- حاج‌محمدحسین حسینی- حاج سیدمصطفی مدرسی- علی حامه‌ای- سیدهاشم رسولی- علی‌اکبر ناطق‌نوری- مصطفی ملکی- سیدمحسن همدانی- صادق خلخالی- مهدی امام‌حمارابی- محمدامام کاشانی- محمدرضا مهدوی‌کنی- عبدالمعبد معادی‌خواه- شرعی- حقانی

با نهایت تأثر درگذشت پدر بزرگوارمان مرحوم **آیت‌اله حاج سید احمدی** را باطلاع دوستان و آشنایان میرساند مجلس ترحیم آن مرحوم از ساعت ۹ الی ۱۱ صبح روز چهارشنبه در مسجد جامع منعقد میباشد

مهندس محمود احمدی- دکتر سیدجواد احمدی- سیدعلی احمدی سیدابوالفضل احمدی

بسمه تعالی

العلماء باقون مابقی‌الدهر

با نهایت تأسف درگذشت مرحوم **آیت‌اله‌حاج‌حسن احمدی** را باطلاع دوستان و آشنایان میرساند مجلس ترحیم مردانه فقید سعید در ساعت ۹ الی ۱۱ صبح روز چهارشنبه ۵۷/۱۱/۱۱ در مسجدجامع تهران و مجلس زنانه همرمان در منزل آنمرحوم واقع در خیابان گوته پلاک ۱۱۴ منعقد میباشد.

خانواده‌های: احمدی- شاه‌آبادی- معلیما- سیفی- مهاجر- مدرسی- تهرانی- صمیمی

کیهان: مصیبت وارده رابه خانواده‌های عزادارتسلیت میگوئیم

با نهایت تأسف فوت بانو **صدیقه میرسلطانی (نقیبیان) نراقی** را باطلاع دوستان و آشنایان میرساند مجلس ختم زنانه و مردانه امروز جمعه روز چهارشنبه ۵۷/۱۱/۱۱ از ساعت ۱۴ الی ۱۶ درمسجد اکسان برگزار خواهد شد

خانواده‌های نوائی- میرسلطانی- دلاوری- نقیبیان- یوسفی- سعیدی- شجاعی- نوروزی- فروغی- عبدالهی- حسینی-

با کمال تأسف و تأثر درگذشت ناگهانی شادروان سرهنگ بازنشسته **قوشی خان شجاعی اصل** پدر عزیزمان را به اطلاع فامیل و دوستان میرساند

مجلس ختم مردانه و زنانه فقید سعید روز چهارشنبه ۱۱ بهمن ماه (۵۷/۱۱/۱۱) از ساعت ۳ الی ۵ بعدازظهر در مسجد کوی لوبران (سلطنت‌آباد لوبران) منعقد می‌گردد.

مسعود- گیتی- خسرو- داریوش- بهروز شجاعی اصل- خانواده‌های شجاعی- وزیری- سررشته‌داری- علیزاده- صعیری- شریعتمداری- عباس‌زاده- مجید زاده- شهماری- طهماسبی- قدس- جمالی- عبدالهی- امینی- آزادی- آراد- وکیلیان- غروی- قلعه‌بیگی- نصیری- خسروانی- عمرانی- امین ناطقی- بقائی و خانواده‌های وابسته

پرسه

بانهایت تاسف درگذشت نابهنگام شادروان **دکتر ارسطو خانی‌زاده** را در امریکا به آگاهی میرساند آکنی پرسه آن شادروان چهارشنبه سروش ایزد بهمن ماه ۵۷/۱۱/۱۱ از ساعت ۳ تا ۵ در تالار ایرج خیابان اسالین کوچه زرتشتیان برگزار میگردد.

گوهر خانی‌زاده. مهرانگیز خانی‌زاده (رابلستانی)- کیوان و یاسمن خانی‌زاده. آدرباد- آذر و فرنگیس خانی‌زاده- تاج- سروش و کامران رابلستانی مهردخت و سیروس فرخ‌نژاد- بانسده و ارد شیر طهمورث‌زاده. شهریار همتی و خانواده‌های همتی طهمورث‌زاده- فرخ‌نژاد- کشاورزی- جوانمردیان- بهرامی‌پور پابنده و خانواده‌های وابسته

با کمال تأسف و تأثر شهادت **سیدعباس قدس‌میرحیدری** را به اطلاع کلیه دوستان و آشنایان میرساند که در روز ۶ بهمن مقابل دانشگاه بشهادت رسید، بقای عمر خاندان و پدر و مادر و برادرانش را از درگاه احدیت خواهانیم، از طرف کلیه کارمندان سازمان مدیرعامل و رئیس دفتر و کارمندان ماشین‌سازی تبریز مجلس ترحیم روز چهارشنبه ۵۷/۱۱/۱۱ در سازمان گسترش طبقه ۹ از ساعت ۲ الی ۴ برقرار میباشد.

برادر شهیدم راهت ادامه دارد

حیدری عزیزم راهت ادامه دارد

برادر شهیدم شهادتت مبارک

مجاهد عزیزم شهادتت مبارک

با چشم گریان و قلبی شکسته شهادت شادروان **مهندس جوان سیدعباس قدس میرحیدری** که شربت شهادت نوشید باطلاع عموم دوستان و آشنایان میرسانیم امیدواریم که حون ایس شهید درپرقراری پرچم اسلام موثر افتد.

کارکنان دفتر تهران شرکت لیف‌تراک‌سازی سهند کیهان: مصیبت وارده رابه خانواده‌های عزادارتسلیت میگوئیم

.. وشهید قلب تاریخ است **محمدصالح صمیمی** در روز یکشنبه ۱۳۵۷/۱۱/۸ مقابل دانشگاه بدرجه شهادت نائل آمد، مجلس بزرگداشت روز چهارشنبه ساعت ۲ تا ۴بعدازظهر در مسجد ولی‌عصر (طالقانیها) انتهای سیلان شمالی معقد است.

خانواده‌های: صمیمی- مرادی

با کمال تأسف درگذشت نابهنگام آقای دکتر سیدعلی افقه برزگ خاندان افقه فرزند مرحوم حجت‌الاسلام حاج سیدمحمد جواد افقه را باطلاع عموم دوستان و آشنایان میرساند. مجلس ترحیم مردانه و زنانه آنمرحوم در روز چهارشنبه ۵۷/۱۱/۱۱ از ساعت ۳ الی ۶ بعدازظهر در منزل شخصی واقع در خیابان کندی- فرصت شیرازی- کوی مهر شماره ۲۹ برگزار میگردد. ضمناً مجلس هفت در روز شنبه ۵۷/۱۱/۱۴ از ساعت ۲/۵ الی ۴/۵ بعدازظهر در محل بهشت‌زهرا سالن سوگواری شماره ۵ برگزار میشود ازکلیه سروران ارجمند که جهت خواندن فاتحه و تسکین بازماندگان سرافراز میفرمایند کمال تشکر و امتنان داریم.

فامیل‌های: افقه- توفیق- کاویانی- صبحانی- ضیائی- سیادتان- پارسی- نیک‌پور- ضریب صنائی- گیلک

بازگشت همه بسوی خداست

بانهایت تأسف و تألم فوت جانگدار و ناگهانی جوان ناکام **حسین نوبخت** را باطلاع کلیه اقوام و دوستان محترم میرساند. مجلس ختم زنانه و مردانه آن مرحوم روز چهارشنبه یازدهم بهمن‌ماه جاری در خیابان شهباز جنب آتش نشانی، خیابان عباسی، شماره ۱۶ منزل حالوئی برقرار است.

خانواده‌های: نوبخت- البرز- سوهانی- خالوئی- دانائی- سازگار- قائم‌مقامی- صوراسرافیل- مفید- مفخم- متبهری‌نژاد- مردان- صفرزاده- انصافی- امیدوار- ضیائی

بانهایت تأسف و تألم فوت **آقای اصغر کرمی** را باطلاع اقوام، دوستان و آشنایان میرساند. مجلس ترحیم زنانه و مردانه آن عزیز از دست رفته روز چهارشنبه ۵۷/۱۱/۱۱ در منزل آنمرحوم واقع در گیشا خیابان ۲۵ پلاک ۲۸، از ساعت ۳ الی ۵ بعدازظهر منعقد میباشد.

حسام‌الدین- مهین‌دخت- نظام‌الدین- شهین‌دخت- پرویز کرمی- خانواده‌های: کرمی- کریمی- بخشنده‌پور- ارشادی- پازوکی- نادری- احدی اخلاقی- رند- فلاح‌نژاد- پورکرمانی- صابوناتی- عباسی.

هوالباقی

با کمال تأثر درگذشت مرحوم مغفور آقای حاج‌علی حجارزاده را باطلاع عموم خصوصاً اهالی محترم قلهک رسانیده و بدینوسیله اشعار میدارد که مجلس ختم بهمین مناسبت روز چهارشنبه یازدهم بهمن از ساعت ۳ الی ۵ بعدازظهر در مسجد اعظم قلهک منعقد میباشد.

حاجمقدس

بانهایت تأسف و تأثر درگذشت شادروان مرحوم آقای حاج‌علی حجارزاده اخوی گرام دوست عزیزمان آقای حاج‌جواد حجارزاده را باطلاع دوستان و آشنایان میرساند. مجلس ختم آنمرحوم از ساعت ۳ الی ۵ بعدازظهر روز چهارشنبه یازدهم بهمن‌ماه از مسجد اعظم قلهک برقرار میباشد.

هیئت مدیره و کارکنان صندوق ذخیره رضوی قلهک

با نهایت تأثر وتالم درگذشت حاجیه خانم مشایخ (کلاهدوزان) را در اصفهان به اطلاع دوستان وآشنایان میرساند، مجلس ختم مردانه وزنانه آن مرحومه در تهران از ساعت ۲ الی ۴ بعدازظهر روز چهارشنبه ۵۷/۱۱/۱۱ در مسجد فخرالدوله اول خیابان فحرآباد منعقد میشود. ضمناً مراسم هفت در اصفهان روز جمعه ۵۷/۱۱/۱۳ از ساعت ۲/۳۰ الی ۵ بعدازظهر در تخت فولاد تکیه میرزا عبدالمعالی برگزار میگردد شرکت دوستان وآشنایان باعث شادی روح آنمرحومه وتسلی خاطر بازماندگان خواهد بود.

محمد مشایخ- عبدالوهاب مشایخ- عبدالغفار مشایخ- احمد اکرمی- حسن جمشیدان- وخانواده‌های مشایخ- کلاهدوزان -سمائیان- حاج محمودمانیان- ایلیا- نیلفروشان- فیروز- مهنام- توکلی- نیکخو

باکمال تاسف و تاثر درگذشت مرحومه بانو**معصومه عرب شاهی**برادرقم باطلاع خویشان و دوستان وآشنایان میرساند طبق وصیت آن مرحومه مخارج ختم بمصرف امور خیریه خواهد رسید

کیومرث وشمگیر نماینده مجلس شورای ملی

بدینوسیله درگذشت شادروان **سیدعلی امامی** برادر شهید بزرگ

روشنفکران، هنوز لحظه تقسیم «غنایم» نرسیده!

دکتر خلیل خلیلیان

واقعهٔ احد، یکی از حسگهای رهائی بخش اسلام، درسی به مسلمانان آموخت که پس از پابرده قرن هنوز مراسی از تکرار صحنهٔ خونین آن بر دل‌های ما بجای نهاده است. داستان بدیعرار بود که مسلمانان انحت با همبستگی و حفظ وحدت خود، پورشهای دشمن را دفع و کافران را وادار به عقب‌نشینی کردند آنگاه به پیش داوری آنکه دشمن برای همیشه پشت کرده و منکوب شده است، همه سر بر غنایم ریختند و با شنابردگی به جمع‌آوری پرداختند بی آنکه گوش به هشدار رهبر و فرمانده خود، پیامبر اسلام، فرا دهند در همین گیرودار بود که دشمن با «یروهای بار ساخته» بر سرشان تاخت و سپاه شکاف خورده مسلمانان را تار و مار کرد.

پیشامدهای چند روزه اخیر کشورمان بی‌شاهب به صحنه ایس داستان نیست. چهره هور از سرکوبی قطعی دشمن‌وشمال خود اطمینان بهبه افنه قلکهائی در برابر صفوف اکثریت ملت مسلمان ایران به تقسیم غنایم پرداخته‌اند: حیروها مال ماست ورصالیها مال شما... دستاور حانشانیهای فداکیان از آن علاف گروه باشد وثمرات شکنجه وآوار کشیدن مردان روحانی از آن دیگری...

آیا برغم شما روشنفکران ایستگونه دسته‌بندی آنهم در شرایط مسهم وتاریک کنونی بصلاح کشور است؟ آیا بمنع این دسته یا آن گروه است که به این زودی نعمت «آزادی» را غیمتی یافته شده وقطعی برای خود بپندارند وبا این شتابزدگی مرایای آبرا بین ایس گیروه وآن گیروه تقسیم کنند؟ اما حدا نکند که این خودبینی‌ها چنان مارا بخود مشغول بدارد که ناگهان از قفا دشمن خودرا با نیروئی ناز ساخته وبا شمشیری بر فرقمان آخته، هویدا ببینیم. بقول یکی از سیاستمداران قرن ۱۸ فرانسه (مرمیه) کسانیکه ره انقلاب را تا به نیمه میپیمایند گور خودرا به دست خود میکنند. آیا مگر همه گروهها واحزاب این حقیقت را نپذیرفتند که با حفظ وحدت هدف، صفوف خودرا در حبهه مبارزات امام خمینی آراسته، انقلاب خودرا به اوج حدت برسانند. هنور این راه به پایان نرسیده است وهنور یک دولت ملی که با منطق حقوقی از حمایت بین‌المللی برخوردار باشد، تشکیل نشده است وار اپرو در چنین شرایطی دشوار هرگونه نفاق پراکنی مرگ نهیب را بیامد خود دارد.

منطق گروههای- حدا کرده- تکرو از دوحال خارج نیست:

- یا آنکه به اعمال حشونت آمیز مرحی قشریون ویا دشمنانی که خودرا به فشری گری میزنند، استناد میکنند. مثلاً میگویند فلان موس ریشدار در صحن دانشگاه به دختری که چادر نداشت، اهانت کرد، یا فلان اعلامیه را بر سینه دیوار دربد. اگر منطق اینست که بسیار بعید است یک روشفکر بیدار از دیدن این حشونتهای پراکنده وحرثی- که معلوم نیست از سوی چه کسانی تحریک میشود تا سگی در راه نهضت ملت باشد- نتیجه‌گیری کند که باید سنگر حمینی را رها کرد ویا پیگیری از مرام خاص خود شکافی در صفوف بهم پیوسته انقلابیون در انداخت.

- ویا آنکه از آینده میهراسد. میترسد که در حکومت عدل اسلامی دیکتاتوری فرهنگی ویا مدهبی بر آنای حکمفرمائی کند. گرچه این هراس شاید در بادی امر مصطفی جلوه کند ولی با تعمق در سه اصل زیر اعتبار خودرا از دست داده، وهمی بیش در دیدگاه یک روشنفکر بیطرف جلوه نخواهد داشت:

۱- اصل دموکراسی بمعنای حکومت اکثریت جامعه- آیا شما این اکل را باور دارید یاخیر؟ آیا قبول دارید که در تمام ملل مترقی دنیا ودر کلیه جوامع دموکراتیک، سرنوشت اداره یک کشور را بدست رای اکثریت میسپارند. هرچه اکثریت تصمیم بگیرد، آن تصمیم بر اقلیت هم حکمفرما خواهد بود. در اینصورت با اعلام وتضمین مکرر امام خمینی دائر بر انجام یک «انتخابات» آزاد ودموکراتیک در سراسر کشور بمنظور تدوین قانون اساسی وتعیین رژیم دلخواه ملت ایران، دیگر چه حای نگرانیست؟

البته نمحض ورود آیتالله انجام تمام این مراحل یکروزه میسر نیست بویژه آنکه ملیون در برابر دولتی قرار گرفتهاند که بالعمل خودرا دولتی قانونی نپنداشته، نظاممان را به حمایت از خود فرا خوانده، ودولتهای بین‌المللی هم اورا دولت علی‌الظاهر قانونی تلقی میکنند.

آری، قدرت واقعی بدست مردم است ودرست است که مردم در تظاهرات عظیم وپیاپی خود، با انمکاسهای جهانی واعجاب آورشان، به دنیا فهماندند که چه میخواهند ولی از لحاظ شکلی وظاهر هم باید انتقال قدرت بدرستی انجام پذیرد. در فاصله ورود امام وانجام انتخابات، که حتی تهیه مقدماتش به گواهی هر منصفی به چند روری وقت نیاز دارد، خلائی محسوس ونگران کننده وجود دارد. برای پرکردن این «خلا» نیاز به یک اقدام صربتی وفوریست که عوامل مقاوم را حنی کند ومحیطی مساعد برای خودنمائی افکار عموم ملت بمنظور تعیین سرنوشت خود فراهم آورد. وایست فلسفه تشکیل شورای انقلاب اسلامی ویک دولت موقت که بنظر نویسنده اینها باید خلا مزبور را پر کنند.

اینکه اکثریت ملت ایران مسلمانند ونه شهادت صاحبنظران بین‌المللی نقش مذهب تشیع در پیشبرد انقلاب اعجاز آمیز بوده هرگز نباید ریب نومیدی اقلیتهای فکری ویا مسلکی بشود، چه اسلام دینی است استوار بر مبنای «عدل خدائی» وبندگان خدا همه از لحاظ حقوق انسانی وبهروری از مظاهر ومزایای زندگی مادی یکسانند.

۲- اصل آزادی بیان وعقیده- در این روزها مکرر در مکرر در خراید خواندیم که چه آیات عظام ودر راس همه آنها امام حمینی وچه نویسندگانی که در راه نشر معارف اسلامی قلم میزدند با دلیل وبرهان بمردم فهماندند که در اسلام ابراز عقیده آزاد است، سانسور فرهنگی در قاموس اسلامی وجود ندارد، تفتیش عقاید ومبارزه با افکار علمی از خواص کلیسای قرون وسطائی است. چندین بار هم دیدیم که نویسندگان آیه «لااکراه فی‌الدین» را ضمن مقالات خود عنوان میکنند حاکی از آنکه قرآن صریحاً نفی اجبار در گرایش به دین را اعلام داشته است.

جالیکه قرآن چنین تضمینی را به اقلیتهای مسلکی یا فکری میدهد وجالیکه رهبر انقلاب اسلامی آنگونه بصراحت میگوید: «مارکسیستها در ابراز عقیده آزادند» آیا باز از اختناق فکری در حکومت اسلامی میهراسید؟ آیا باور نمیکنید که این اختناقها تصنعی باشد وآنرا دشمنان نهضت ملت جعل میکنند.

لابد میپرسید پس چرا حامعه روحانیت در راه پیمائی اربعین اخطار کرد که از شعارهای غیر مذهبی بپرهیزیم. علت واضحست. فلسفه این منع همانا ندادن گزک بدست دشمنان ملت بود. دشمنانی که هربار خواستند قیام ملت را سرکوب کنند نخست مارک مارکسیستی بر آن زدند وهر بار که خواستند جوانی را بدست جوخه اعدام بسپارند، تودهایش خواندند. آیا اینها هنوز برایتان عبرت نشده تا عجالتاً شعارهای خودرا پنهان کنید ودر راه هدفی که مشترکاً با سایر افراد ملت دارید یکجا ویکدله به پیش بتازید.

وه که چه واقعبینانه بود حمایتی که رهبر حزب توده از امام خمینی وشورای انقلابش اعلام داشته بود (کیهان- دوشنبه ۲ بهمن).

۳- اصل لزوم شناسائی حکومت اسلامی

پیش داوریهائی که این روزها درباره حکومت اسلامی میشود متاسفانه مشائر آنست که حنی ارباب قلم وفضلائی که بخود اجازه میدهند نوشته‌هایشان در جراید منتشر شود، آگاهی بسیار ناقصی از اسلام دارند. حال دیگر تکلیف سایر طبقات روشنست. بیشتر جوانان ما که در محیط حفقانی فقر کتاب ودهشوری وقداره‌کشی امپریالیسم تا ایس زمان عمر خود را گذرانیده‌اند کجا فرصت اسلامشناسی پیدا کرده‌اند. اگر هم جسته وگریخته نشریاتی از «ایسم»ها بدستشان آمده ولی در اسلامشناسی به همان برداشت شخصی خود آنهم در حد سنتهای شبانه روری که در خانواده مسلمان خود میدیدند، اکتفا میکردند. بنظر ایشان اسلام یعنی یک رهبانیت نیمه مدرن ویا یک ارتجاع فکری آخر قرار! حکومت اسلامی را هم در شمای یک حاکمیت روحانیان خشک وانعطاف ناپذیر خلاصه میکنند.

مقالاتی هم که باز این روزها از سوی اسلامشناسان در جراید منتشر میشود تنها در حد یک مقاله قابل بهره‌برداری هستند. وگرنه کی باور کرده که مکتبی چنان عظیم وگسترده با تشریح تمام اصول وشاسانتدن مبانی وجزئیات حکومت، اقتصاد، سیاست وحامعهٔ اسلامی قابل درج در یک یا چند مقالهٔ روزنامه‌ای باشد! بنابراین شایسته است در جو آزادی که اکنون پدید آمده نقادان نخست مدتی را صرف آموزش نزد دانشمندان اصیل و اسلامشناس کنند. مثلث، خدا، جامعه، فرد در حکومت اسلامی معمای تثلیث الوهیت در مذهب مسیح نیست. یعنی یک معمای غیر قابل تحمل یا حلّ نمیشدنی، ولی با ایبهمه دریائی از نکات و رموز را در بر گرفته که نقش آفرین یک حکومت (جمهوری) غیر متنفذ و غیر وابسته- بر خلاف تمام جمهوریهای جهان- است که جز در برابر خدا هیچ تعهدی را در پهنه گیتی نمیپذیرد.

صفت «اسلامی» برای حکومت جمهوری تصمیم کننده استقلال ملت به مفهوم غربی کلمه بلکه بمعنای یک رهائی و وارستگی کامل در برابر هر طبقه و هر نوع مظهر قدرت است. کسانیکه با قلم خود سمپاشی میکنند که جمهوری اسلامی یعنی حکومت روحانیان، دهشان هبور در طلسمات سلطهٔ کشیشان قرون وسطا غوطه میخورد و ناآگاهانه قیاس مع‌الفارق را مرتکب میشوند.

بیائیم و همدیگر را به این سه اصل آگاه سازیم که از بدیهیات رندگی سیاسی هر فرد در جامعه کنونی ما باید باشد. بدیهی است که دیگر بسیاری از مسائل روزمان که بصورت برخوردهای ایدئولوژیک در آمده، به شیوه‌ای مطلوب، حل خواهد شد.

ستون آزاد

وقتی فهمیدند خبرنگارم، بیشتر کتکم زدند

درباره برخورد خونین ششم بهمن

گرامی روزنامه اطلاعات، در گزارش درگیری‌های خونین ششم بهمن نوشته است که: «در میان مجروحان، فریدون گیلانی روزنامه‌نگار هم بود که به منظور مشاهده وقایع به خیابان آمده بود که مورد هجوم ماموران قرار گرفت وباباطوم الکتریکی مورد ضرب وشتم قرار گرفت و.....»

خبرها را همه باید بدانند. همه خبرها را. در جریان مبارزات قهرمانانه مردم ایران، روزنامه‌نگار هم مثل بقیه‌ی مردم، در صفوف دشمن شکن انقلابی می‌جنگد. درست است که در این حرکت، هر کسی نقشی ومسوولیتی دارد. اما، حضور در عرصه‌های زنده انقلاب، قرار گرفتن در متن تجربه‌ها ودرگیری‌های انقلابی، همراه با انجام وادای مسوولیت‌های ویژه، وظیفه‌ی هر کسی‌ست که خود را در این جدال انسانی سهیم می‌داند.

بنابراین، من به منظور شرکت در وقایع به میدان ۲۴ اسفند رفته بودم- وبازهم می‌روم- نه برای مشاهده‌ی وقایع.

روز قبل، در مذاکره با سردبیر کیهان، قرار بود برای گرفتن قسمتی از خبرهای جمعه ششم بهمن ماه، در متن وقایع قرار بگیرم. اگر بپذیریم که در ارتباط با مصالح عمومی جنبش وانقلاب، روبرو شدن با حریف وقرار گرفتن زیر رگبار مسلسل، عکس‌العملی‌ست فراتر از نشان دادن احساسات که شهادت مستمر فرزندان جانباز ایران بزرگترین نشانه‌ی آنست، متوجه می‌شویم که شرکت در درگیری‌ها وقایع خونین، نبردی‌ست- اگر چه نابرابر- برای از میان بردن باقی مانده‌ی آثار ستم و گسستن زنجیر پوسیده‌ی امپریالیسم، و نه اقدامی احساساتی و یا حرکتی برای «مشاهده» و در نهایت ثبت نتایج درگیری. شلیک بیرحمانه ششم بهمن- مثل همه‌ی روزها و لحظات مشابه- چنان نبود که آدمی به خود بقبولاند که وظیفه‌اش فقط خبرنگاری و مشاهده است. اینست که منهم مثل بقیه درگیر شدم و مثل بقیه ناراحت بودم از اینکه به دلیل دست خالی بودن، در جریان نبردی نابرابر قرار گرفته‌ام.

خبرها و گاه شهروبانی، ناگهان و از چند سمت وخیابان اصلی و خیابان‌های فرعی به نقطه‌ای که من با مردم ایستاده بودم حمله ور شدند، هجوم چنان شدید بود که من فقط توانستم خودم را روی زمین بیندازم و پشت میز روزنامه فروش سمت جنوبی ۲۴ اسفند مخفی شوم. رگبار مسلسل از بالای سرم به سوی مردم در حال فرار جریان داشت و من فکر کردم کامیون‌های ارتش وگارد شهربانی به همان شکل عبور می‌کنند. اما، افراد گارد شهربانی با باطوم‌های الکتریکی، مثل مور و ملخ، درست بالای سرم پیاده شدند. مردم از کوچه‌ی مقابل دور شده بودند و من و چند نفر دیگر باقی مانده بودیم که افراد گارد، ما را ببرحمانه و به قصد کشت زیر رگبار باطوم‌های برقی گرفتند. من که دیدم نقش برزمین شده‌ام و سرم به دوران افتاده است، نمی‌دانم چرا در لحظه‌ی مرگ و زندگی، ناگهان فریاد کشیدم که من خبرنگارم! این حرف که از دهانم درآمد، افراد گارد با رکیک‌ترین کلمات، گفتند، بزنید مادر فلان را خبرنگار است!

در لحظه‌ای که آخرین زورم را می‌زدم که از حال نروم، مأموری که تازه از کامیون پیاده شده بود و گویا درجه‌ی بالاتری داشت، فرمان «کتک بس» صادر کرد و به من گفت فرار کن. من فقط توانستم تا نه کوچه- شاید ۳۰ متر- بدوم و بعد دیگر بیهوش شدم و مردم مرا به بیمارستان بردند.

فریدون گیلانی

۳۰ تیر و آقای بختیار...

یک گام بیشتر اگر بودم، اکنون شهید بودم. بخت با من نبود. پیش‌رویم در لحظه بیدوامی صدای خفتک و بیرحم گلوله‌ها بر تب سوزان میدان برزگ که غرق در آدم و شمار بود غلبه کرد و ناگاه دهها قامت استوار بر خاک فرو افتاد. حون جوشید. مرگ به همین آسانی در رسید. برآنها که بیشتر بودند فرو افتاد و از من درگذشت. لحظه‌ای بعد می‌دویدم. خمیده و نفس بریده می‌دویدم و گاه بر زمین می‌جهیدم. از مرگ می‌گریختم. اما تمامی میدان با همه قامت و نیرو بسوی مرگ میدوید. زنان و مردان، دخترکان، پسربچه‌ها، مشتهای خالی گره کرده و گاه پاره سنگی در دست به دهان باز مرگ می‌دویدند که در آنسوی میدان در لوله مسلسل‌ها به انتظار بود.

صفی را باران گلوله بر زمین میریخت و صفی دیگر جایش را پر میکرد. توده با مشت حالی، با چنگ و دندان با شعارهای آتشین، با قلبهایی که آتشبار انقلاب بود پیش میرفت این هول رهبای مردم بود که هیچ تیری قامت افسانه‌وارش را گرند نمیبرد.

۸ بهمن است سال ۱۳۵۷- ۳۰ تیر تکرار میشود.

• • •

در راه خسته و خندان، با قلبی که از شوق همه خون را با سرعت هزار باره در رگها می‌چرخاند و چشمانی که از اشک نمناک بود، می‌آمدم. بار آلهمه شهید بر شانه‌هایم بود. در ذهنم داستانی سرریز میکرد!

«مردم به میدان رسیدند چهارپایه‌ای گذاشتند. کسی بدالا رفت. قطمانه را خواند چند خط بیشتر نخوانده بود که تیری بر پیشانی‌اش نشست و او را فرو انداحت کس دیگری حایش را گرفت. چند خط خواند. تیری او را هم از گفتن بار داشت. سومی بالا رفت. وقتی آخرین کلام قطمانه را خواند، گل سرخ شهادت بر پیشانی‌اش شکفت. آنگاه مردم با مشت به مصاف تانکها رفتند

آن روز ۳۰ تیر بود سال ۱۳۳۱. مردم آمده بودند تا بگویند کسی را میخواهند. آن کس مصدق بود. رهبر مردم.

• • •

روزنامه را ورق میزنم. حائی نوشته است:

«محتشم‌پور، شاپور بختیار در آرامگاه دکتر محمد مصدق گفت: امیدوارم بتوانیم مصدق را در مقبره شهدای روز ۳۰ تیر ۱۳۳۱ دفس کنیم.»

کسی در دهن حستهام بانگ میزند:

«هر روز یک ۳۰ تیر داریم. روزهایی که شهدایش دهها برابر بیشتر و انرژی نوفته انقلابی‌اش هزاران بار فراتر از ۳۰ تیر است.

در یک هفته گذشته این دومین ۳۰ تیری است که از سر می‌گذرانیم و چه بسا ۳۰ تیرهائی که در پیش داشته باشیم»

آن روزها شاه کشت تا مصدق نیاید. این روزها بختیار می‌کشد تا امام خمینی نیاید.

صحبا، آنوقت مردی که در سه هفته زمامداری خود دوبار ۳۰ تیر برپا کرده است، میخواهد پیکر سراسر مردمی مصدق را به گورستان شهدای ۳۰ تیر ببرد

اگر حای بعتبار بودم از خودم می‌پرسیدم:

آیا مردم احاره خواهند داد در مقبره شهدای ۸ بهمن دفن شوم؟

هوشنگ امیری

قسمتی از سخنرانی سیاوش کسرائی در مدرسه عالی پارس:

جدائی ما امپریالیسم را امیدوار می‌کند

سیاوش کسرائی

*** ۲۵ سال استبداد هرکدام از ما را بصورت یک خرده مستبد درآورده است.**

دوستان قبل از آغاز سخنرانی شنیدم که عده‌ای از دانشجویان مذهبی در این جمع نیستند، باید پرسید این جدائی برای چیست؟ یک یک شما باید به این پرسش پاسخ بدهد. مگر جنبش ما به چه مرحله‌ای رسیده است؟ آیا شما فقط از این خوشحال هستید که حالا که من اینجا صحبت می‌کنم کسی مزاحم من نیست. شما چرا صفوف خود را جدا کرده‌اید؟ میدانید که این جدائی در این مرحله خواست دشمن شماست؟ من موقع آمدن به اینجا از کنار دیوار ساواک رد شدم. ساواکی که هنوز تانک‌ها آنرا محافظت میکنند و چه بسا در این جدائی دست آنها نیز در کار باشد. شما میدانید در روزهای آینده چه چیزهائی در پیش روی ماست. ارتجاع زخم خورده هنوز سرجایش باقی است و هیچ تغییر اساسی صورت نگرفته است. شما میدانید که امپریالیسم به خاطر منافعی که اینجا دارد به این زودی دست‌بردار نیست. پس اتحاد مادر این مرحله لازم و ضروری است. برخیزید و بگوئید: ما به خاطر مبارزه با خشونت به پا خاستهایم اما طول مبارزه ما را آدمهای خشنی ببار آورده است.

بود، دیکتاتوری از آن بدتر امکان نداشت ولی همه مردم به خاطر جمبش آبرا تحمل کردند. هر جا جبهه‌ای است باید انسباط و پکپارچگی نبرباآن همراه باشد ما ۲۵ سال زمرمه‌های جویبارها را به رودخانه‌ها و شطها به دریا ریخته‌ایم و باید آبرا پیش ببریم.

ناباوری به گروههای چپ

امرور تعصبهائی از طرف برحی جاحهای مذهبی دیده میشود ولی آیا این از طرف موضع رهبری است؟ البته نابارویهای آنها نسبت به گروههای چپ بی‌جهت نیست در گذشته اشتباهاتی رخ داده و باعث برور این اختلافات شده است. در رمان مصدق وقتی پلیس بری تظاهر کنندگان آتش گشود عده‌ای از روزنامه‌های چپ به او حمله کردند و از او ایراد گرفتند. او گفت که این دستور از طرف من نبوده و ما یکسال بعد که زاهدی پلیس وقت مصدق کودتا کرد فهمیدیم که دستور آتش از طرف او صادر شده بود. حرفهای مرا به عنوان یک آدم فرصت طلب تلقی نکنید. امرور آنچه را که آیتاله حمینی میگوید گروههای دیگر بیر قبول دارند.

همه اتفاق نظر دارید که درایبجا استبداد است و استعمار باید با آن مبارزه کرد. گروهها با نظرهای مختلف خود سالها جنگیده‌اند، جوانان جون داده‌اند. شهید شده‌اند.

محرومیت کشیده‌اند، برای خاطر این دو حرف. ایس فرصت طلبی نیست که ما اینجا آنها را بپوند داده و مطیق کنیم. دوستان، من بار دیگر از ایس حدائی اظهار تاسف می‌کنم. شما باید با هم یکی شوید اگر آنها به طرف شما نمی‌آیند شما به طرف آنها بروید. آیا از حدائی شما چه کسی استفاده میکند و ضرر آن به چه کسی میرسد؟ ۲۵ سال استبداد هر کدام از ما را به صورت یک خرده مستبد در آورده. ولی دوستان توجه کنید که همه ما با هم حرفهای مشترکی داریم و باعث تاسف است اگر ببینیم که در سطح رهبران ما نیز اختلاف وجود دارد.

در همسایگی ما یک گاندی بود که هر روز در اجتماع یکی از گروهها شرکت میکرد تا همه آنها را به یک صف بیاورد. ما باید به دموکراسی عادت کنیم. دوستان بگذارید چکاچک منطقها به صدا دربیاید.

کتاب فقیه ولایت آیتاله خمینی را بخوانید. ببینید چگونه سعی کرده برای حکومت اسلامی نظام عدلانه‌ای را تشریح کند. آنها با نظامی که در پیش دارند نمی‌توانند به شما اجازه فعالیت ندهند.

اعلامیه‌های این رهبر هر روز که میگذرد برای ما نقطه‌نظرهای تازه‌ای می‌آورد. دوستان نگذارید با علم شدن چیرهائی مثل غول کمونیسم و ارتجاع سیاه بین ما تفرقه افکنده شود. بعضی مبهرسند که آیا سکوت آیتاله خمینی در باره تفرقه اندازان دلیل پشتیبانی ایشان از کار آنها نیست؟ من می‌گویم شما کافی است به گفته‌های ایشان مراجعه کنید در سمام آنها معرفه افکنی و حدائی بهی شده است. از آنها گذشته ایشان برودی ایجبا تشریف خواهند آورد و خود در ایس باره حتما بیشتر سخن خواهند گفت. تا اینجا همه کسانی که از حقیقت پیروی میکرده‌اند بازتاب آنرا در وجود ایشان دیده‌اند.

دوستان نهضت ما در راهی که پیش گرفته ممکن است غرورهائی برای بعضی‌ها بوجود آورد.

شما چرا وقتی عکسی در روزنامه نگاه میکنید و مجسمه‌ای را سر حایش نمی‌بینید خوشحال میشوید؟ اما کار آن به عکسی که شاه و جرائد فرمد و انورالسادات را سرمبر مذاکره نشان میدهد نمی‌اندیشید؟ دوستان توجه داشته باشید. مشتی که عقب رفته فرار نکرده، بلکه آماده شده که محکمتر به چانه شما بکوبد.

شما اگر به سازماندهی برسید می‌توانید. با ایس نیرو مقابله کنید. اگر در گذشته بی‌شکلی نهضت ما برای ما شاسی آورده آیا فکر نمی‌کنید که ایس بی‌سازمانی می‌تواند برای ما ابزار و جهت درست کند؟ ما رورهای خوبی در پیش نداریم. اتحاد شما باید ایس آهن را ذوب کند. امیدوارم حرفهای من برای شما ایس نتیجه را داشته باشد که همگی برای ایجاد یک صف فشرده و محکم به طرف یکدیگر بروید.

سانسور در ایران ①

خاطر قبله‌عالم از مطبوعات شد...

● بفرمان ناصرالدین شاه شخصی مامور سانسور مطبوعات شد.

● صنیع‌الملک اولین سانسورچی رسمی در ایران بود.

دکتر غلامحسین ساعدی

«سانسور مطبوعات در ایران- از آغاز تا امرور» مجموع مقالاتی است که از امرور در کیهان به چاپ میرسد. ایس مقالات عینا از روزنامه ایرانشهر که در حال حاضر در لندن چاپ و منتشر میشود نقل میگردد. ایس مقالات در واقع سخنرانی دکتر غلامحسین ساعدی» نویسنده و محقق معروف ایرانی در جمع روزنامه‌نگاران انگلیس است که به ابتکار روزنامه معروف «ابزرکس‌آو سانسورشیپ» ترتیب داده شده بود.

معتبرترین سند مکتوب در مورد سانسور رسمی در ایران کتاب بسیار مضحکی است از آدم بدنامی بنام اعتمادالسلطنه که خرو عمده واکره دستگاه ناصرالدین شاه بود. این مرد که در تاریخ ده سال اخیر ایران یکی از مضلفان و چاپلوسان بود در کتابش «المآثر والاثار» اعتراف میکند که چگونه شاه را به ایجاد اداره سانسور تشویق کرده. این پیشنهاد باعث میشد که علاوه برریاست انطباعات مقام سانسورچی‌باشی را نیز عهده‌دار شود. عجیب عبارت اعتمادالسلطنه چنین ایست: «اداره سانسور که عبارت از تفتیش کتب و روزنامه‌های وارده از خارج است چون بعضی از مطبوعات بعضی از ممالک که مشتمل برطعن طریقی یا قدح فریقی یا هجاء شخصی و یا هرل فاحشی بود به لحاظ مبارک ایس پادشاه میرسید و از انتشار آن‌ها هموار آثار کراهت برحین همایون هویدا بود تا ولنهیکه رساله هجو سلاله شیخ‌هاشم شیرازی مطبوعه بمبئی را به تهران آوردند و سخه طهور مهر حضور بردند از مشاهده آن اشعار ناسزاوار در حق آن دانشوران سرگوار شعله حشم شاهنشاهی ربانه‌زدن گرفت و بنده نگارنده حاضر در گیاه نبود، معروض نمود که دولتهای اروپه برای سد راه ایس عیب از ممالک حویش دایره نعتیش ایجاد کرده‌اند و اسم آن سانسور است و چون شرحی از شرایط و شئون آن بردند بر خاطر مبارک بسی پسند آمد و فرمان رفت تا در تحت نظر ایس حانه راد در حدود پر س سانسور ایجاد شود»

و در تاریخ ۱۲۸۰ بطور رسمی در روزنامه دولت علیه ایران موجودیت سانسور بدینسان اعلان شد و اعلیحضرت شاهنشاهی ولی نعمت کل ممالک محروسه ایران دستور فرمودند که صبیح‌الملک رئیس و مباشر امر روزنامه و نقاشخانه و کارخانه دولتی در کلیه امور چاپخانه‌های ممالک محروسه بپر صرافت و مواظب باشد» بدینسان می‌بینیم که سانسور و اداره سانسور بپر جرو زه‌آوردهای حکومتها از نمدن اروپا برای ملت ایران بود. اما چون در زمان ناصرالدینشاه روزنامه‌ها همه دولتی بود بناچار تنها نقش سانسورها منحصر بود خود اعتمادالسلطنه هم اشاره کرده در جلوگیری و ممانعت از ورود مطبوعات فارسی زبان بداحل کشور محدود میشد ولی با بالا گرفتن منشر روزنامه‌های فارسی زبان در خارج مثل «حبل المتین» و «ثریا» توجه بیش از حد به مسائل درون جامعه ایران و استیداد زیاده از حد و علاقه مردم تا آنجا که هر سخه را دست بدست از ولا پس به ولا پس دیگر میرساندند در زمان مظفرالدینشاه سعی شد که بطور کامل از ورود هر نوع روزنامه به داحل کشور جلوگیری کند و بدین ترتیب میرزا علی اصغر اتابک در شماره ۹۹ روزنامه رسمی ایران بیت دستگاه را به چاپ رساند با این استدلال که «روزنامه مربوط به وقایع و حالات داحله هر مملکت مخصوصا راجع به مسائل سیاسیه و مطالب رسمیه هر دولت آسنکه در داحله آن مملکت به طبع و نشر میرسد و شبهه نیست که حارج مملکتی و دور از مرکز دربی نگارش باید روزنامه آن مملکت خوانده نمی‌شود لهذا به حکم دولت همهٔ آن حراید عدعی و ممنوع از ورود به داحل ایران گردید»

در آخر این بیانیه وعده داده شده بود که اگر روزنامه‌ها به داحل کشور بیایند اجازه چاپ و نشر خواهند داشت. بدینسان می‌خواستند همه مطبوعات را بداحل کشور بکشند و رباشان را ببندند و روش بود که دستگاه سلطنتی به هیچ صورتی حاضر نبود آزادی بیان و قلم را مراعات کند بعنوان مثال در سال ۱۸۷۶ شخصی بنام «باروس لوئی دونورمن» را برای چهار سال استخدام کردند که روزنامه‌ای به زبان فرانسه در ایران منتشر کند. ایس روزنامه که «وطن» نام داشت یک شماره بیشتر منتشر نشد. چرا که باروس نورمن در سرمقالهاش صراحتاً اعلام کرده بود که ما با هر عمل ضد دموکراتیک مبارزه خواهیم کرد و هدف ما پشتیبانی از ترقی پیشرفتهای کشور خواهد بود. این ایام مصادف بود با نهضت آزادیخواهی و شروع انقلاب مشروطیت و بناچار آزادی بیان و قلم چیزی نبود که روشنفکران آن روزگار بتوانند چشم از ایس مساله بپوشند. دستگاه حکومتی نیز این خطر را حس میکرد چنانچه قبل از ایجاد هر وارتخانه‌ای در کشور وزارت انطباعات در ایران درست شده بود. اما نکته حالب اینجاست که سخت‌گیری ایس وارتخانه در امر سانسور مطبوعات با تغییر وزرا کاملاً فرق میکرد. مثلاً بعد از قتل «اتابک» در مقابل مجلس و زمان صدارت عین‌الدوله وزارت انطباعات را «بدیع‌السلطان» بعهده گرفت و هنگام سفر مظفرالدینشاه و عین‌الدوله به اروپا بدیع‌السلطان روزنامه‌ها را کاملاً آزاد گذاشت، و روزنامه‌ها بدلخواه هر چه که میخواستند می‌نوشتند، بعد از بازگشت شاه عین‌الدوله اوضاع را وخیم دید، «بدیع‌السلطان» را از کار برکنار کرد و تمام اختیارات را دوباره بدست «اعتمادالسلطنه» معروف سپرد آنوقت روزنامه «آزاد» را در تبریز بوسیله مرحوم خان قرداغی» «داوداد براوس» در کتابش گزارش داده است. اما نویسندگان شبنامه‌ها همچون عیاران ادبیات عامیانه همیشه گوشه‌ای سر در میاوردند وصدای خود را به گوش مردم می‌رساندند ودر تاریکی شب ناپدید میشدند، بی‌آنکه حای پائی از خود گذاشته باشند.

ادامه دارد

جواد خلخالی نماینده دوره ۱۷ مجلس:

مبادا وحدت ملت را پاره‌پاره کنند

در جنگ احد ضمن آرایش جسگی پیمبر اسلام (ص) بسگروهی از جنگجویان که می‌بایستی در نپه‌های مستقر میشدند، تاکید فرموده بود که موضع جنگی خود را بهیچوجه ترک نکنند اما آنها بحر معدودی با مشاهده هزیمت و شکست دشمن بمنظور تقسیم غنائم پایگاه خود را ترک کردند، در نتیجه سواران دشمن بفرماندهی خالدابن ولید که در کمین بودند از همان نقطه ضعف حمله کرده و بسیاری از مجاهدین مسلمان را بخاک و خون اندا حتند مسلمانان فاتح شکست خوردند و آنچنان دست‌پاچه شده بودند که به همدیگر شمشیر میزدند. در همین جنگ دندان پیمبر شکست و علی شهوار اسلام بیاری رهبر توحید شتافت، الی آخر. چون قیام ملت بنام اسلام است این مقدمه برای آن دگرشد که هزیمت دشمن و تقسیم غنائم در کار نیست مبادا طبل خودخواهی بکوبد و وحدت ملت را پارهپاره کرده میان دعوی مرح نمیش کند. تا تحقق حاکمیت ملی و استقرار عدل و اخوت اسلامی و برانداخت رسم ستمکاری هنور راه بسیار، ولی به چندان دور مانده است که مستلزم حفظ اتحاد ملت و عبرت انقلابی مردم است مردم باید بدانند که آسیاب ویران نشده، اگرهم شده هنور بادمی‌ورد باداست که آسیاب را می‌چرخاند. اینجانب‌مورد نمیدانم خلاصه‌ای ازبحث خود را در «میتینگ جلوبهارستان در ۲۹ خردادسال ۳۲ که از طرف فراکسیون بهبست ملی برپا شده بود و عبرار مرحومان خلالی موسوی، مهندس رصوی، دکتر شابگان و دکتر سحابی سخرانی کردند و بمنظور تقویت دولت مرحوم دکتر مصدق و بی‌اثر کردن تلاش آنهائیکه خحر مخالفت نسبت قبضه بسیبه بهبت فرومی‌آوردند و اکنون بعضی از آنها چشم و ابروشان میدهد عیا نقل کنم. شاید این تحدیدخاطره مخصوصا درخواهان باعث بیداری بیشتر و جلوگیری از تکرار تاریخ بشود.

من آرور گفتم:

قیام تاریخی زائیده اراده ملت بود و بهیچوجه متعلق به چند نفر و متمرکز در دست معدودی نیست و هیچ مرجعی شایسته‌تر از خود ملت ایران، برای قبول این افتخار نمیباشد.

دشمن زخم خورده آخرین تلاش ضد بوحانه خود را انجام میدهد و میخواهد با بیرنگ و نشتت و نفاق ملت بیدار و متحد ما را به شکست و ناکامی و یأس و حرمان مواجه سازد و لا رم شد که امرور ما عهد و پیمان خود را با شما تجدید کنیم و برای درهم شکستن و مقاومت درهرابر کارشکنان و اخلال دشمن مصمم‌تر شویم. ما عهد می‌کنیم با اوضاع و احوالیکه بمنظور متلاشی کردن قدرت مردم و عدم موفقیت نهضت ملی انجام میگیرد بشدت مبارزه کنیم و باید با کمال علاقه و صمیمیت دولت را درمقابل مبارزات خارجی و تحصیل حقوق عمومی کمک کنیم و از وی بخواهیم که خواستههای مردم را فراموش نکند و اضافه کردم که ما انتقاد منطقی و راهنمایی از دولت را جزو واجبات میدانیم ولی خصومت و دشمنی دیگران که بقصدتارومارنمودن انجام میگیرد با ایس نظر خیلی فرق دارد و آنها شاید قصد دیگری دارند ولی ملت ایران که درراه بهبست ملی فربانی فراوان داده حاضرنیست نتیجه فداکاری خود رابرباد دهد و بساط گذشته از نو تجدید و استعمارزنده گردد و حرف آخرم این بود که ایبهمه فعالیتهای تخریبی و تشنجات پارلمانی مقصدی غیرازخاموش کردن شعله مقدس بهبست ملی و قدرت بخشیدن بدشمان شکست خورده ملت ندارد ولی هرگز موفق نخواهند شد و ملت ایران قادراست با یک جهش کارآنها را یکسره و دعوای خود را خاتمه دهد.»

اما نگذارید تاریخ تکرارشود، این وظیفه همه ما است

خاطرات زندان

محمدصالح پویا

آن روز که ۹ چریک در زندان شهید شدند

روز ۳۰ فروردین سال ۵۴ بند ۲ و ۳ زندان قصر مثل همیشه یک روز ع

همبستگی، راه‌پیمائی و تظاهرات

گزارش‌های رسیده از خبرنگاران کیهان در شهرهای سروستان، اقلید، فارس، کرج، تفرش، سبزوار، گچساران، آستانه اشرفیه، رامسر، ملایر، تاکستان، نیشابور، رفسنجان، همدان، ساری، کاشمر، ساوه، زرین شهر، بابل، ماهشهر، اراک، زابل، شیرگاه، لاهیجان، گرگان و سیرجان حاکی است که تظاهرات و راهپیمایی‌های وسیعی در این شهرها انجام شده راهپیمایان علیه دولت و طرفداری از حضرت آیت‌الله العظمی خمینی شعار میدادند و هیچ برخوردی در این شهرها بین تظاهر کنندگان و مأموران روی نداد.

○ **زرین‌شهر**- نزدیک به ۱۰۰ هزار نفر از اهالی زرین‌شهر روز شنبه دست به یک راهپیمائی آرام زدند. در این راهپیمائی که دوساعت بطول انجامید راهپیمایان خواستار بازگشت امام خمینی و سازشدن فرودگاهها شدند.

○ **آبادان**- به مناسبت وفات حضرت رضا و سومین روز ۷ تن از شهدای آبادان، امروز راهپیمائی عظیمی در این شهر برگزار شد.

درپیشاپیش راهپیمایان که بیش از ۳۰۰ هزارتن بودند، روحانیون آبادان حرکت می‌کردند. درحال حاضر راهپیمایان در استادیوم تختی آبادان جمع هستند (ساعت ۱۰)

○ **باغبادران**- راهپیمائی و تظاهرات عظیمی روز شنبه در باغبادران برگزار شد و راهپیمایان با صدور قطعنامه‌ای در ۵ ماده خواهان استعفای بختیار و بازگشت آیت‌الله خمینی شدند.

○ **سمیرم**- تظاهرات آرامی روز شنبه از طرف مردم سمیرم و روستاهای اطراف برگزار شد و راهپیمایان پس از برگزاری نماز جماعت در حسینیه کوی خواجگان متفرق شدند.

○ **اصفهان**- زندانیان زندان شهربانی اصفهان با صدور بیانیه‌ای همبستگی خود را با نهضت مردم ایران اعلام داشتند و اعلام کردند تا پیروزی نهائی همگام با مردم خواهند بود.

اصفهان- صبح دیروز کارکنان وزارت نیرو در اصفهان در یک همایش پشتیبانی خود را از حکومت اسلامی اعلام داشتند.

کارکنان مخابرات و سازمان رادیوتلویزیون و خبرگزاری پارس مرکز اصفهان نیز در کاخ جوانان مراسمی ترتیب دادند و حمایت خود را از حکومت اسلامی اعلام داشتند.

جوانان شهر کرد ودرجه اصفهان با هدایت روحانیت انتظامات شهر را برعهده دارند وبا پلیس همکاری می‌کنند.

مینودشت- مردی که به خانه‌ی در گنبدکاووس دستبرد زده بود، توسط مأموران حفاظت شهر مینودشت دستگیر وتحویل محاکم شرعی شهر گردید. وی در بازجوئیهای اولیه که توسط روحانیون به عمل آمد، اعتراف کرد که با همکاری ۲ نفر دیگر به یک منزل مسکونی در گنبد دستبرد زده‌اند ۲ سارق دیگر در حال حاضر متواری هستند.

انتخاب نمایندگان کمیته اسلامی اصناف دامغان

برای اجرای دستور در امور بازوبسته بودن مغازه‌ها، تعیین و تعویض پاسداران شب و تأمین هزینه‌های احتمالی و ضروری و کمک به مستمندان و مسائل دیگر جلسه‌ای با شرکت کلیه تجار و اصناف دامغان در مسجد جامع شهر تشکیل شد. در این جلسه آقایان حاج سید ابوالفضل مرتضوی، حاج حسین آذری، حاج محمد باقر خیری، حاج محمد صداقتی، حاج مهدی یزدانی، حاج شعبان خدادادی، حاج نصرالله شهابی و کمال موسویان بعنوان نمایندگان کمیته اسلامی اصناف انتخاب شدند.

توزیع نفت بوسیله جوانان دامغان صورت می‌گیرد و دیگر اثری از صفهای طولانی نفت نیست.

راهپیمائی ۱۰۰ هزار نفری در شهرضا

نزدیک به یکصد هزار نفر از مردم شهرضا و روستاهای اطراف در روزهای شنبه و یکشنبه دست به تظاهرات و راهپیمایی زدند. این عده ضمن دادن شعارهایی علیه رژیم و دولت بختیار خواستار تشکیل جمهوری اسلامی شدند.

به گزارش خبرنگار کیهان جوانان شهرضا حدود یکماه است حفاظت شهر را بعهده گرفته‌اند. کار توزیع نفت و اداره فروشگاههای تعاونی نیز بعهده جوانان است.

شهدای تظاهرات گرگان

حاجی‌احمد سبطی — حسین مقصودلو — غلامرضا اسدی‌عرب — حسین (چنگیز) امیرلطیفی — محمد میرزائی — فرامرز ویزواری

یزدان شیخ نژاد — ابوالقاسم علاءالدین — حجت عباسی — صدیقه پروانه — عباس خالداران — سیدنظام‌الدین نبوی

شیراز- بیش از ۳۰ هزار نفر از مردم شیراز بدعوت کارکنان دخانیات و قند و شکر فارس، در استادیوم ورزشی حافظیه گرد آمدند. در این گردهمائی که زیر باران شدید انجام شد حضرت آیت‌الله سید عبدالحسین دستغیب و حجت‌الاسلام شیخ علی موحد به سخنرانی پرداختند و مطالبی در مورد محکومیت دولت بختیار و نهضت اسلامی بیان داشتند.

اجتماع کنندگان سپس براهپیمائی در خیابانهای شیراز پرداختند.

از سوی دیگر مرکز مربی کودک با حضور ۲۰ هزار نفر از مردم بازگشوده شد.

بجنورد- جامعه معلمین و دانش‌آموزان بخش راروجرگلان طی نامه‌ای که برای مقامات قضایی و روزنامه کیهان نوشته‌اند، از فرمانده و مأمورین پاسگاه ژاندارمری بخش جرگلان که بدون دلیل بروی مردم آتش گشوده‌اند شکایت کرده و اظهار داشته‌اند که مأمورین ضمن پشتیبانی از چماق‌بدستان با شلیک تیرهوایی و تهدید مردم ایجاد وحشت کرده‌اند. بقرار اطلاع چماق‌بدستان که بوسیله مأمورین ژاندارمری حمایت می‌شدند عده‌ای از مردم بیگناه را مورد ضرب و جرح قرار داده‌اند.

کرمان- به مناسبت چهلم شهدای کرمان، تظاهرات وسیعی با شرکت طبقات مختلف مردم این شهر برگزار شد. تظاهرکنندگان در زیر باران شدید خیابانهای شهر را زیر پا گذاشتند ودر گورستان عمومی مزار شهدای خود را گلباران کردند. این تظاهرات بدون حادثه‌ای پایان یافت.

رفسنجان- بیش از ۷ هزار نفر از مردم رفسنجان پس از اجتماع در مسجد جامع دست به راهپیمایی زدند. تظاهرکنندگان به روستای «کوترخان» واقع در ۳۵ کیلومتری رفسنجان رفتند ودر آنجا مأموران ژاندارمری را گلباران کردند. یکی از روحانیون نیز طی سخنانی خواستار برقراری حکومت اسلامی شد.

سا- حدود ده هزار نفر از اهالی روستاهای سا، حسنکدر، ملک فالیر، گچسر، وله، کهنه ده، آسیاب درگاه، کوشک ولایت رود، وارنگه رود، گرماب، کسیل، درده، همه جا، کیاسر، آسارا، تکیه سپهسالار، دریک راهپیمائی که درمسیر جاده چالوس برگزار شد شرکت کردند.

آذرشهر- حدود ۵۰ هزار تن از مردم آذرشهر وحومه برهبری روحانیون درراه پیمائی بزرگ روز اربعین شرکت کردند. کنترل نظم این تظاهرات را فرهنگیان برعهده داشتند.

● **بجنورد**- نمایشگاهی از طرحها- نوار- عکس فیلم و اسلاید از وقایع اخیر مملکت از طرف دانشجویان و دانش‌آموزان شهرستان بجنورد در سالن دبیرستان مجاهد فاطمه امینی (ایراندخت سابق) تشکیل گردید.

سبزوار- یکی از مجروحان حادثه اربعین سبزوار بنام علی باقری افجیگی پنجاه ساله روز یکشنبه درگذشت بهمین مناسبت گروههای کثیری از مردم سبزوار جنازه وی را تشییع کردند. علی باقری در روستای افجیگ دفن شد. هنگام اجرای مراسم تدفین در روستای افجیگ تظاهراتی علیه شاپور بختیار صورت گرفت. حادثه روستای طبس که علی باقری نیز درآن حادثه زخمی شد تاکنون پنج نفر شهید داشته است. رئیس پاسگاه ژاندارمری هم دراین حادثه بدست مردم بقتل رسید.

صفاد آباده- گروههای زیادی از مردم صفاد آباده برای پیشباز امام‌خمینی رهبر انقلاب ایران به مرکز آمده‌اند. این عده در شهر ری اسکان گزیده‌اند و در ارتباط با روحانیت شهر ری و مردم این شهر می‌باشند.

ابهر- روز شنبه بیش از سه‌هزار نفر از مردم شهرستان ابهر دست به یک راهپیمایی چند ساعته زدند. راهپیمایان خواستار برقراری حکومت اسلامی شدند و شعارهایی علیه شاپور بختیار دادند.

کلاردشت- مدرسه ۵ کلاسه بهرام را در روستای دیمو آتش زدند.

در جریان این آتش‌سوزی مدیر دبستان سوخته است این مدرسه باز بود و بکار تدریس ادامه میداد.

● **مهربان**- تظاهرات و راهپیمائی عظیمی با شرکت بیش از ده هزار نفر در بخش مهربان برگزار شد و شرکت‌کنندگان بر ضد دولت و رژیم شعارهایی دادند.

اقلید- هزاران نفر از اهالی اقلید فارس در حالیکه برف بشدت میبارید در خیابانهای شهر به تظاهرات و راهپیمائی پرداختند و به سخنرانی آیت‌الله انطاکی گوش دادند.

ارسنجان- کمیته انتظامات شهر ارسنجان که با شرکت داوطلبانه جوانان ایجاد شده است، آمادگی خود را برای حفظ نظم و امنیت در کلیه شهرها و روستاهای واقع در بخش ارسنجان فارس اعلام داشت.

ملاقات نمایندگان مردم با فرمانده پادگان امام شهر

امامشهر(شاهرود)- پنج تن از نمایندگان مردم امامشهر (شاهرود) بمنظور تشکر از بردباری و همگامی برادران ارتشی خود با سندگل بمنزل سیمسار جهانگیری فرمانده پادگان این شهر رفتند. در خبر روز سه‌شنبه سوم بهمن‌ماه اشتباهاً درج شده بود که مردم به پادگان رفته‌اند که بدینوسیله تصحیح میگردد.

توضیح

● **قصرشیرین**- مردم آبادی‌های قلعه شاهین و دبیره با مردم سرپل دهاب همبستگی دارند. در خبری که روز ۸ بهمن در کیهان چاپ شد آمده بود که افراد مسلح این دو آبادی به مردم سرپل دهاب حمله کرده‌اند در حالیکه این حمله از سوی عده‌ای مسلح از ایل قلعه‌خانی صورت گرفت. بدینوسیله از مردم این دو آبادی پوزش می‌طلبیم.

کاشان- مردم کاشان تصمیم گرفتند در پی ماهها تعطیل مدارس از مساجد وتکایا بعنوان کلاس درس استفاده کنند. بهمین منظور از چندی قبل اغلب مساجد این شهر بصورت کلاس درس درآمده ومعلمین ومدرسین بدون دریافت هیچگونه پولی اغلب مواد درسی را تدریس می‌کنند. این عمل مورد استقبال زیاد مردم کاشان قرار گرفته است.

کلاردشت- گروهی از اعضای جامعه فرهنگیان استان مازندران به دعوت جامعه فرهنگیان کلاردشت به کلاردشت آمدند و سخنرانی کردند. در پایان قطعنامه‌ای صادر شد.

کلاردشت- روستائیان محل و لاهو در تظاهرات و راهپیمایی‌هایی همبستگی خود را با سایر هموطنان خود اعلام کردند و خواستار حکومت ملی و اسلامی شدند.

اسفراین- بیش از ۱۰ هزار نفر از مردم اسفراین دیروز در یک تظاهرات آرام شرکت کردند. تظاهرکنندگان عکسهایی از حضرت آیت‌الله العظمی خمینی در دست داشتند و شعارهایی علیه رژیم و دولت دادند. یکی از روحانیون هم طی سخنانی خواستار برقراری حکومت اسلامی شد.

تفت یزد- دیروز هزاران نفر از مردم این شهر دست به تظاهرات و راهپیمایی زدند. تظاهرکنندگان از تصمیم دولت مبنی بر جلوگیری از ورود امام خمینی به ایران بشدت انتقاد کردند و دولت بختیار را غیرقانونی اعلام نمودند.

نهاوند- شهر نهاوند هم روزشنبه شاهد تظاهرات وسیع مردم بود. صدها تظاهرکننده درحالیکه عکسهایی از آیت‌الله العظمی خمینی در دست داشتند اشغال فرودگاه توسط دولت غیرقانونی را بشدت محکوم کردند.

زاهدان- بیش از شش هزار نفر از مردم زاهدان روز شنبه در یک راهپیمایی شرکت کردند این عده خواستار برقراری جمهوری اسلامی شدند و همچنین خواستند تا هر چه زودتر فرودگاههای کشور باز شود. به گزارش خبرنگار کیهان در حین راهپیمایی مردم زاهدان، عده‌ای که در اطراف جمعیت راهپیما بودند اقدام به پراکندن سنگ بسوی جمعیت کردند و در این هنگام گروهی از راهپیمایان نیز در صدد مقابله برآمدند که مأموران انتظامی زاهدان دخالت کردند و با پرتاب گاز اشک‌آور و پراکنده ساختن مردم از برخورد جلوگیری کردند.

● **یزد**- از طرف اهالی پشتکوه یزد و ۲۴ آبادی اطراف آن تظاهرات عظیمی روز گذشته برگزار شد.

این تظاهرات به مناسبت انتشار خبر بازگشت امام‌خمینی برگزار شد.

اعلام همبستگی

کارمندان و کارگران اعتصابی شرکت سهامی کشت و صنعت و دامپروری مغان ضمن اعلام همبستگی خود با انقلاب ملت ایران، خواستار برقراری حکومت اسلامی شدند.

تظاهرات در هشترود

● **هشترود**- حدود ۸۰ هزار نفر از مردم هشترود و روستاهای اطراف این شهرستان در تظاهرات علیه دولت و حکومت شرکت کردند. در میان تظاهرکنندگان حدود ده هزار زن دیده می‌شد. تظاهرکنندگان بزبان محلی شعارهائی داده و از بسته بودن فرودگاهها ابراز تنفر کردند.

● **کرمان**- قصابهای کرمان از دادن عوارض جنگلبانی خودداری کردند و مدعی شدند این عوارض غیرقانونی است و بدستور امام خمینی منبعد پرداخت نخواهد شد ولی پرداخت عوارض مربوط به شهرداری بخاطر سرویسی که شهرداری باختیار آنان میگذارد پرداخت میشود.

از طرف مسئولین کشتارگاه و شهرداری کرمان بیست و پنج هکتار زمین اطراف کشتارگاه بزیر کشت گندم درآمد تا از این راه بر میزان محصولات گندم افزوده شود.

مرکز آموزش کشاورزی کرمان نیز بدنبال درخواست کمیته مأمور افزایش سطح کشت گندم معادل شصت هکتار زمین از اراضی مرکز آموزش کشاورزی را بزیر کشت گندم درآورده است.

همچنین کانون بانکهای کرمان یک روز حقوق خود را به زلزله‌زدگان قائن اختصاص دادند.

کلاردشت- توزیع نفت در کلاردشت به وسیله جوانان و به سرپرستی امام جمعه شهر انجام میشود.

در تظاهرات مردم رشت دوخواهر گلوله خوردند

رشت- عصر دیروز هزاران نفر از مردم رشت که از مراسم سومین روز درگذشت شهید حمید ابراهیم‌نژاد از مسجد کاسه‌فروشان سرمیگشتند مورد هجوم ماموران قرار گرفتند و ماموران با شلیک گاز اشک‌آور آنان را متفرق کردند.

تظاهرکنندگان سپس در خیابان بیستون و اطراف خانه شهید مذکور اجتماع کردند و به دادن شعارهای ضدرژیم پرداختند.

این تظاهرات نیز با شلیک گاز اشک‌آور و تیراندازی مأموران روبرو شد که دراین ماجرا دو دختر جوان که هر دو خواهر هستند بضرب گلوله مجروح شدند و در بیمارستان کورش رشت بستری شدند. تظاهرات مردم و تیراندازی ماموران تا ساعت ۷ دیشب ادامه داشت و هنوز اطلاعی از مجروحین و یا کشته‌شدگان احتمالی بدست ما نرسیده است.

استعفای اعضای شورای منطقه‌ای

تفرش- به پیروی از مفاد بیانیه امام خمینی مبنی بر استعفای مقامات و مسئولین سازمان‌های دولتی، کلیه اعضای شورای منطقه‌ای آموزش و پرورش شهرستان تفرش استعفاء کردند.

تکذیب خبر تشکیل شورای همبستگی کردستان

بانه- شورای اجتماعی شهر بانه خبر تشکیل شورای همبستگی کردستان که به نقل از یک بیانیه اطلاعاتی در روز چهارشنبه چاپ شده بود تکذیب کردند.

از سوی دیگر صدها نفر از مردم سقز نیز تشکیل یک چنین شورائی را تکذیب کرده و اعلام داشتند که اینها تبلیغات رژیم برای پاشیدن بذر نفاق و تجزیه‌طلبی دربین مردم کردستان میباشد. آنها اعلام داشتند ما دیگر به هیچ دولتی اجازه نمیدهیم که مسئله کهنه تجزیه‌طلبی را پیش بکشد و افکار عمومی را از کشتار مردم منحرف کند.

همچنین شورای اجتماعی شهر بانه در نامه‌ای که به کیهان فرستاده پیروزی مطبوعات را تبریک گفته و نوشته‌اند: مجاهدت صاحبقلمان را می‌ستائیم با این امید که روزی نیاید که قلم و صاحبقلم را به زنجیر بکشند.

بارگیری نفت کوره

آبادان- دویست و بیست هزار تن نفت کوره بارگیری شد. این مقدار نفت براساس درخواست شرکت شل ارسال می‌شود. از ابتدای اعتصاب کارگران شرکت نفت این هفتمین کشتی است که بارگیری می‌شود.

تیراندازی و انفجار در سنندج

سنندج- صدای تیراندازی شدید و انفجارهای پی درپی در شب دوشنبه مردم سنندج را ساعتها بیدار نگاه داشت. صدای تیراندازی و انفجار از ساعت ۷ بعدازظهر تا حوالی بامداد روز دوشنبه در نقاط مختلف بگوش میرسید. تاکنون هیچ سازمان و گروهی مسئولیت انفجارها را به عهده نگرفته و نیروهای نظامی هم سکوت کرده‌اند.

همچنین گفته شد شب گذشته یک نارنجک به داخل کلانتری سنندج پرتاب شده ولی از چگونگی حادثه هیچ اطلاعی به دست نیامده است.

از سوی دیگر یک گزارش تائید نشده حاکیست که گروهی از نظامیان پادگان سنندج به عنوان اعتراض به یورش افراد پلیس به مردم به مدت ۴۸ ساعت دست به اعتصاب غذا زدند.

دانشجویان دانشکده تربیت دبیر سنندج نیز طی بیانیه‌ای حمایت خود را از نظامیان اعتصابی اعلام کردند.

تعطیل فرودگاهها، جان بیماران را بخطر انداخته است

آبادان- درحالیکه میلیونها تومان دارو در لندن منتظر بارگیری و بازگشائی فرودگاههای ایران است بهداری شرکت ملی نفت ایران با کمبود شدید دارو روبرو شده است. دکتر حشمت‌الله‌خان بلوکی رئیس کانون پزشکان شرکت ملی نفت ضمن اعلام این خبر گفت: درحال حاضر نزدیک به صدقلم دارو در بیمارستان‌های شرکت ملی نفت در جنوب کشور نایاب است، و اگر بسته بودن فرودگاهها همچنان ادامه یابد، بیمارانی که هم‌اکنون در بیمارستان‌ها بستری هستند در معرض خطر خواهند بود.

تکذیب ادعای فرمانده لشکر

بانه- حجت‌الاسلام حاج سید جلال الدین حسینی پیشوای مذهبی بانه طی پیامی ادعای فرمانده لشکر سنندج را در مورد تجزیه طلبی مردم کردستان قویاً رد کردند.

حجت‌الاسلام حسینی در پیام خود اضافه کرده‌اند اگر مردم کردستان به خاطر تجزیه طلبی گلوله باران می‌شوند تهرانیها، تبریزیها، قزوینیها را چرا گلوله باران می‌کنند؟

وی تأکید کرد: هیچ نیروی تجزیه طلبی در کردستان ایران وجود ندارد و این ادعا کذب محض و توطئه‌ای برای سرکوبی مردم مبارز کردستان است که همگام با دیگر هموطنان خود در جهت نجات کشور از چنگال خون آشامان مبارزه می‌کنند. ما همگام با خلق مسلمان ایران تا ریشه‌کن کردن استبداد و استعمار به مبارزه ادامه داده و از این اتهامها واهمه‌ای نداریم.

الیگودرز- از چند شب پیش انتظامات شهر الیگودرز به عهده جوانان واگذار شده است. این جوانان که تعدادشان به ۱۰۰ نفر میرسد همه شب از ساعت ۹ بعدازظهر تا ۶ صبح از شهر پاسداری می‌کنند.

ضمناً روز شنبه ۲۸صفر گروهی از جوانان الیگودرز مجسمه‌های شاه و الواح اصول ششم بهمن را از میادین شهر پائین کشیده عکسهای امام خمینی را به جای آن نصب کردند.

رفسنجان- در جتمع بزرگی که در مسجد جامع رفسنجان تشکیل شد حجت‌الاسلام حاج شیخ محمد هاشمیان پیرامون کشتار خیر بهرن و رشت و سایر شهرها سخن گفت. جتمع کنندگان پس از شنیدن سخنرانی در هوای بسیار سرد، شبانه به راهپیمائی پرداختند که تاساعت ۲ نیمه شب ادامه داشت. در این راهپیمائی بیش از ۲۰ هزار نفر شرکت داشتند.

جهرم- جهرم در روز یکشنبه نیز شاهد تظاهرات گسترده مردم بود.

هزاران نفر از مردم این شهر بعدازظهر یکشنبه درمسجد جامع اجتماع کردند و اقدام دولت را درممانعت از ورود امام‌خمینی به میهن محکوم کردند و همچنین خواستار جلوگیری از اعدام حسن فرداسدی متهم به ترور رئیس شهربانی و فرماندار نظامی جهرم شدند و خیابان محمدرضاشاه را بنام وی نامگذاری کردند.

مردم جهرم درپی اجتماع درمسجد جامع طی بیانیه‌ای اعلام داشتند که آماده هرگونه مقابله تا استقرار حکومت جمهوری اسلامی هستند.

تظاهرات و راهپیمائی در چند شهرستان

● **آباده**- بیش از ۴۰ هزار تن از اهالی آباده و روستاهای اطراف آن روز شنبه دست به راهپیمائی و تظاهرات زدند.

در این تظاهرات راهپیمایان قصبه کوشک را حشمتیه نامگذاری کردند.

● **آباده**- کارکنان شبکه بهداری و بهزیستی منطقه آباده در جلسه‌ای که تشکیل داده بودند پرویز جدی، مدیر عامل این شبکه را به رسمیت نشناختند و دکتر حسین عامری رئیس مرکز بهداشت شبکه بهداری و بهزیستی آباده را تا انتخاب مدیر عامل جدید به این سمت منصوب کردند.

● **کوهدشت لرستان**- روز سوم بهمن مردم کوهدشت در مسجد صاحب‌الزمان اجتماع کردند. در این اجتماع تصمیم گرفته شد فروشگاههای اسلامی دایر گردد و جوانان کنترل شهر را در شب بعهده داشته باشند.

ضمناً در جلسه‌ای که روز چهارم بهمن در سالن ورزشی کشتی آریامهر تشکیل شده بود این سالن بنام سالن غلامرضا تختی نامگذاری گردید.

● **کوهدشت لرستان**- پزشکان کوهدشت تصمیم گرفته‌اند شبها از پذیرفتن بیماران در مطب خودداری کنند. و فقط کسانی را بپذیرند که معرفی‌نامه از ستاد اسلامی که از جوانان تشکیل شده است در دست داشته باشند.

اتخاذ این تصمیم بدنبال دستبرد بخانه پزشک هندی درمانگاه کوهدشت صورت گرفته است. سارقین به بهانه بیمار بودن به این پزشک مراجعه کرده بودند.

● **مهاباد**- بمناسبت شهادت یکی از اهالی مهاباد بنام حسین ساربانی در تظاهرات رضائیه مجلس ترحیمی در مهاباد ترتیب یافت و بدنبال آن ۱۵ هزار نفر از اهالی برای اعتراض به کشتار در شهرهای مختلف دست به راهپیمائی زدند.

● **میانه**- تظاهرات و راهپیمائی ۵۰ هزارنفری در میانه ترتیب یافت. در این راهپیمائی حضرت آیت‌الله حاج میرسجاد حجتی سخنرانی کرد.

● **ورامین**-هزاران تن از مردم ورامین از زندانی سیاسی شهر خود (محمد حیدری) بگرمی استقبال کردند. مردم این زندانی آزاد شده را حدود یکساعت روی دوش خود در خیابان‌های شهر گرداندند.

● **بم**- اعضای هیات مدیره شیروخورشید سرخ بم به درخواست کلیه کارکنان این سازمان از سمتهای خود استعفا دادند.

● **شیراز**-قضات، وکلاء وکارکنان دادگستری استان فارس طی صدور اعلامیه‌ای خواستار بازگشت امام خمینی شدند ودولت بختیار را غیرقانونی اعلام کردند.

● **آذرشهر**-مردم آذرشهر برای جلوگیری از ورود چماق بدستان به این شهر، انتظامات وپاسداری شهر را به عهده جوانان آذرشهر واگذار کردند.

● **کوهدشت**-لرستان پدران سه تن ازشهدای اخیر کوهدشت علیه ستوان یکم روربهانی فرمانده گروهان ژاندارمری واستوار یکم اسدنژاد اعلام جرم کرده‌اند. آنها میگویند درتظاهراتی که روز یازدهم دی در کوهدشت صورت گرفت فرمانده گروهان ژاندارمری و استوار اسدنژاد بدون هیچ دلیلی اقدام به تیراندازی کردند و درنتیجه فرزندان مابه اسامی اکبر سهمدینی ۲۷ ساله سیدمرادعلی حسینی ۱۰ ساله و بیک مراد مرادی۱۸ ساله شهید شدند

● **سبزوار**- تظاهرات وسیعی توسط اهالی سبزوار علیه حکومت بختیار در خیابانهای این شهر برپا شد، مردم پس از شنیدن آخرین مصاحبه بختیار مصراً استعفای نامبرده را از نخست وزیری و بازگشت امام خمینی را خواستار شدند.

● جامعه روحانیت سبزوار طی تلگرافی که به روحانیون متحصن در مسجد دانشگاه مخابره کرد. پشتیبانی جامعه روحانیت و حوزه علمیه را از خواسته علمای متحصن اعلام نمود.

● **کرمانشاه**- ۱۵۰ هزار نفر از مردم کرمانشاه طی یک راهپیمائی آرام همبستگی خود را با اعتصابیون واحدهای هوانیروز کرمانشاه اعلام داشتند، پیشاپیش راهپیمایان که عده‌ای از آنها را همافران، افسران، درجه‌داران و سربازان تشکیل میدادند، روحانیون در حرکت بودند. راهپیمایان ضمن اعلام همبستگی با مردم ایران، خواستار رفع موانع ورود امام خمینی به ایران شدند.

● **عباسر شهسوار**- حدود ۳۰ هزار تن از روستائیان منطقه عباسر و اطراف آن در تظاهرات وسیعی علیه رژیم شرکت کردند. مردم خواهان بازگشت امام خمینی و برقراری جمهوری اسلامی بودند.

● **ملایر**- بدنبال تظاهرات شبانه روزی در ملایر، روز دوشنبه بعنوان اعتراض به کشتار تهران و شهرستانهای دیگر کشور در حدود ۵۰ هزار نفر دست به تظاهرات زدند. در میدان خمینی، آیت‌الله میرشاه ولد اظهار داشت، احتکار و گرانفروشی در دین اسلام جایز نیست و مرتکبین طبق قانون شرع جریمه خواهند شد دیروز بازار و مغازه‌های خیابانها تعطیل بود.

● **یزد**- دهها هزار نفر از مردم یزد در خیابانهای شهر دست به تظاهرات زدند، تظاهرکنندگان ضمن محکوم کردن دولت دکتر بختیار خواستار بازگشت آیت‌الله خمینی شدند مغازه‌های بازار و خیابانها و بانکهای یزد از روز یکشنبه تعطیل است

● **رامسر**- در حدود ۳۰ هزار نفر از مردم رامسر در خیابانهای شهر دست به راه پیمائی زدند.

● **اقلید فارس**- در حدود ۲۰ هزار نفر که کفن پوشیده بودند در خیابانهای اقلید راهپیمائی کردند، تظاهرکنندگان با دادن شعارهائی علیه دولت خواستار بازگشت امام خمینی شدند و اعلام کردند که تا بازگشت امام به تظاهرات خود ادامه خواهند داد

● **کلاردشت**- روز پنجشنبه پنجم بهمن ماه عده‌ای از روستائیان مناطق کردنشین کلاردشت درحالی که تصویرهائی از حضرت علی (ع) و عکسهائی از شاه دردست داشتند و به چوب و چماق و داس و تبر مسلح بودند به طرفداری از رژیم دست به تظاهرات زدند. این عده روز بعد نیز به تظاهرات دست زده و شیشه‌های تعدادی از مغازه‌ها را شکستند و پس از یک راهپیمائی طولانی متفرق شدند

● در روز شنبه هفتم دیماه عده‌ای از اهالی روستاهای منطقه کلاردشت در مسجد جامع روستای «لاهو» اجتماع کردند و به تظاهرات آرام از امام خمینی طرفداری نمودند. در بازگشت تظاهرکنندگان، مأموران ژاندارمری با تیراندازی هوائی آنها را متفرق کردند

● **رامیان**-هزاران نفر از مردم رامیان وروستاهای اطراف آن دست به راهپیمائی سیاسی علیه رژیم زدند. مردم خواهان استعفای نماینده این منطقه در مجلس (حسین میرعرب) شدند.

شهدای تظاهرات آبادان

آبادان- بمنظور بزرگداشت وتجلیل از شهدای آبادان بیش از ده‌هزار نفر بدعوت فرهنگیان ودانشجویان دانشکده نفت در محل دانشکده اجتماع کردند.

در پایان این اجتماع عظیم که بمناسبت تجلیل از شهدابرگزار شده بود از طرف شرکت کنندگان دسته گلهایی به بازماندگان شهدا داده شد.

در پایان شرکت کنندگان قطعنامه‌ای صادر وخواستار تغییرات بنیادی واساسی در جامعه وبرقراری اصول آزادی ودموکراسی برای تمام طبقات شدند.

بهرام زندی- محمد دستان- عبدالامام محمدی- علی ابراهیمی- ناصر سعیدی

شهرری- بدنبال ادغام اداره شهرداری شهر ری در شهرداری پایتخت اموال شهدای سی تیر مفقودالاثر شد.

این اموال که عبارت از قالی‌های گرانبها و ظروف و شمعدانی عتیقه بود توسط بازاریان تهران به آرامگاه ۲۶ تن از شهدای سی تیرماه سال ۱۳۳۲ هدیه شده بود توسط یکی از رفتگران شهرداری شهرری نگهداری و حفاظت می‌شد ولی پس از آنکه شهرداری شهرری در اداره شهرداری پایتخت ادغام شد مدتی قالی‌های شهدای سی تیر زیر پای مأمورین شهرداری به چشم می‌خورد که اخیراً مفقودالاثر شده و رد پایی از اموال شهدا در دست نیست.

● **نیشابور**- در حدود ۱۵۰ هزار نفر از طبقات مختلف مردم نیشابور و روستاهای اطراف، دست به تظاهر زدند تظاهرکنندگان با دادن شعارهائی علیه رژیم و دولت بختیار و محکوم کردن کشتارهای اخیر خواستار برقراری جمهوری اسلامی شدند

امامشهر، شاهرود- بخاطر همبستگی با جامعه روحانیت متحصن در دانشگاه تهران، یکصدهزار نفر از مردم امامشهر (شاهرود) راهپیمائی کردند. در این راهپیمائی که با شرکت روحانیون، طبقات مختلف و در حدود ۲۰هزار تن از زنان این شهر برگزار شد گروه کثیری نیز از مردم بسطام، منطقه باغ زندان وروستاهای اطراف شرکت نموده بودند

● مادر مجاهد شهید محمد دریابیان- عضو سازمان مجاهدین خلق ایران- که از مشهد به امامشهر آمده بود سرگذشت فرزند مجاهد خود ومجاهدان دیگر را برای زنان بیان کرد.

● **گرگان**-مقارن ساعت ۲ بعدازنیمه شب دیشب در پنج نقطه شهر حریق روی داد. این حریق در پاساژ زاهدی- خیابان پهلوی وخیابان مازندران روی داد ودر پاساژ زاهدی ۲۰ مغازه ودرخیابان پهلوی جواهر فروشی لعل وبافندگی مهر ودر خیابان مازندران سوپر مارکت بهرام وقسمتی از ساختمان دوطبقه مسافرخانه میرصادقی طعمه حریق شد وفروریخت. شاهدان عینی میگویند این آتش سوزی عمدی بوده است.

گرگان-مجلس ترحیم دوتن از شهدای روز شنبه گرگان امروز در مسجد گلشن برگزار شد. عده بسیاری از روحانیون در این مجلس شرکت داشتند. بازارگرگان بهمین مناسبت دیروز وامروز تعطیل است.

● **گرگان**-مردمی که درپمپ بنزین عرب گرگان صف کشیده بودند و به تبعیض مأمورین انتظامی در استفاده ازسوخت اعتراض داشتند، مورد حمله مأمورین قرار گرفتند و درنتیجه تیراندازی به سوی مردم، یکنفر مجروح و به بیمارستان منتقل شد.

توضیح فرماندار سابق بیجار گروس

علی اکبر شجاعی فرماندار سابق بیجار گروس در توضیحی که برای کیهان نوشته است شرکت خود را در هرگونه تظاهرات به خصوص آنکه منجر به ناآرامی ویا غارت وچپاول شده باشد تکذیب کرده است

این اعلامیه امروز از سوی حضرت آیت‌اله کاظمینی بروجردی در تهران منتشر شد

بسم‌اله الرحمن الرحیم

از جهت وظیفه دینی که برعهده ماست ناچارم هشداری به مخالفین نهضت مقدس ایران بدهم بانظر به آیهٔ مبارکه قرآن مجید (ولاترکنوا) متوجه میشویم که بندو بست و تکیه برظالمین و غارتگران و ستمگران موجب فنای ایمان و دخول در آتش میشود در چنین زمانی که امواج نهضت مقدس اسلامی تمامی کشور را فراگرفته و اهداف انسانی نهضت مقدس نزدیک به نتیجه و ثمر است (انشاءاله) بستن فرودگاههای کشور آنهم بروی رهبر عالیقدر مبارزات ملت حضرت آیت‌اله العظمی خمینی (دام عزه و عمره العالی) خیانتی است بزرگ به عالم انسانیت.

بدینوسیله تنفر و انزجار شدید خود و ملت مسلمان را از اینگونه اعمال کثیف اعلام میدارد.

الکاظمینی البروجردی

پیکان دولوکس ۵۶ طوسی روشن تلفن ۸۳۸۵۴۹ فروشی

آپارتمان لوکس ۲- اطاق خوابه آسانسور تلفن مستقل وشوفاژ واستخر قلهک بدون واسطه اجاره تلفن ۷۵۹۲۳۹

پاسپورت ۷۰۲۲۲ خدمتعلی مفقود شده تقاضا دارم یابنده به تلفن ۲۷۱۵۶۳ اطلاع بدهد.
ن ۷۳۱۶۴

خانواده دکتر احتیاج به یک کارگر دارند تلفن ۷۶۴۴۹۱
ن ۷۳۱۵۱

عکس فوق کاوس سلیمانی ۳۰ساله مدت ۱۰روز است از منزل خارج و تاکنون مراجعت ننموده است از کسانیکه از نامبرده اطلاع دارند خواهشمند است به شماره تلفن ۲۲۹۷۹۲ آقای سلیمانی اطلاع داده و خانواده‌ای را از نگرانی برهانند.
ن ۷۳۲۲۹

تور زیارتی
شام وقاهره
باشرکت خدمات دینی
دفتر: ۹۵۱۰۱۲-
منزل- ۵۴۰۹۸۸

عکس فوق خانم هما میری (شاهی جان میری) از ۵۷/۱۰/۱۸ از شیراز بقصد تهران مراجعت و تاکنون اثری از او نیست کسانیکه از نامبرده اطلاعی دارند خواهشمند است به تلفن ۵۴۷۶۳۵ و شیراز ۳۶۴۰۶ اطلاع داده خانواده‌ای را از نگرانی برهانند.
ش ۷۳۲۲۷.

عکس فوق بنام ابراهیم خدادیان (۳۰ ساله) از تاریخ حدود ۳۵ روز میباشد که از منزل به قصد مشهد از منزل خارج وتاکنون مراجعت ننموده است از کسانیکه از نامبرده اطلاعی دارند تقاضا میشود به آدرس تهران نیروی هوایی کوی افسریه پانزده متری دوم خیابان ۳۱ جنب حمام پلاک ۸ و ۹ اطلاع داده وخانواده‌ای را از نگرانی برهانند.

صاحب عکس فوق محمود رضا کریمی(۲۰ ساله) از روز ۱۷ دیماه ۱۳۵۷ از خانه خارج شده و تاکنون مراجعت نکرده از کسانیکه از نامبرده اطلاعی دارند استدعا دارد مراتب را بشماره تلفن ۷۹۵۴۳۶ یا ۳۴۶۴۹۲ اطلاع دهند و خانواده‌ای را از نگرانی نجات بخشند متشکریم

تویوتا ۷۶ سبز ۷۹۷۳۴ تهران- ل مفقود شده با تلفن ۸۹۳۳۷۳ تماس بگیرید ۵۰/۰۰۰ ریال مژدگانی بگیرید

آگهی دوم

از کلیه بستانکاران شرکت منحله تهران مدلاب دعوت میشود که با در دست داشتن مدارک مثبته جهت تسویه حساب خود از ساعت هشت صبح الی دوازده واز ساعت چهار بعدازظهر الی هفت بعدازظهر بمحل تصفیه بولوار پهلوی (میرداماد) ساختمان ماری‌کوری مراجعه فرمایند.

مدیر تصفیه شرکت منحله تهران مدلاب
دکتر محمد حسن دیبا

دارالترجمه رسمی عزیز لطیف با اخذ پذیرش ایرانشهر جنوبی پلاک ۳۵ تلفن ۸۳۵۸۲۳

بدینوسیله از کلیه سهامداران شرکت سهامی خاص ونک پارک دعوت میشود که در جلسه مجمع عمومی عادی بطور فوق‌العاده که در روز سه‌شنبه ۱۳۵۷/۱۱/۲۴ در ساعت «۵» بعدازظهر در محل شرکت واقع در خیابان وصال شیرازی شماره ۲۴۹ تشکیل میگردد حضور بهمرسانند.

دستور جلسه
۱- قرائت گزارش هیئت مدیره
۲- تغییر سال مالی شرکت

هیئت مدیره شرکت ونک پارک «سهامی خاص»

بسمه تعالی

ازهموطنان نیکوکاری که همیشه درراههای انسانی و عاطفی قدم برداشته‌اند، خواهشمند است به بیماری که درحدود ۲۵ سال سن بوده و برابر گواهی پزشکان امکان معالجه معده‌اش درایران میسر نمیباشد، احتیاج بمبلغ پانصد هزار ریال است که بااین عمل بزرگوارانه خود جان انسانی را ازخطر حتمی مرگ نجات بخشند باتلفن۹۶۱۵۸۹ تماس حاصل فرمائید.

کرج

ما ساکنان کوی فرخی یزدی شهید مجاهد (ساسانی) پشتیبانی خود را از علما، روحانیون و حجج اسلام که در دانشگاه متحصن شده‌اند بنا به پیروی از منویات قائد اعظم رهبر عظیم‌الشان حضرت آیت‌الله‌العظمی‌الامام خمینی مدظله‌العالی اعلام میداریم و نهایت آمادگی خود را نسبت به اجرای دستورات لازمه داریم.

تهران- دانشگاه تهران
حضرت آیت‌اله آقای منتظری دامت برکاته

پس از سلام همبستگی خود را با تحصن علمای محترمی که بعنوان اعتراض به عمل خلاف انسانی دولت غیرقانونی آقای بختیار دررابطه با بستن فرودگاههای ایران و جلوگیری از ورود مرجع عالیقدر آیت‌الله العظمی خمینی دام ظله‌العالی بدینوسیله اعلام میدارم و این عمل خلاف انسانی را بشدت محکوم میکنم.

چالوس- حجت‌الله‌الموسوی

دارالترجمه تخت طاووس

خیابان تخت طاووس تقاطع بزرگ راه تلفن ۶۲۴۴۳۶
انگلیسی- فرانسه- آلمانی- ایتالیائی- عربی- روسی- اسپانیولی

قابل توجه علاقمندان تحصیل درخارج

ترجمه رسمی کلیه مدارک تحصیلی باتائید وزارت دادگستری و دریافت پذیرش تحصیلی ازدبیرستانها و دانشگاههای معتبر آمریکا بوسیله پیک سریع بین‌المللی و اختصاصی موسسه دارالترجمه رسمی نصرت روبروی دانشگاه تهران تلفن۶۴۹۴۰۴
ش۷۳۰۵۶ ۱-۲

۳ شنبه ۱۰ بهمن ماه ۱۳۵۷

ساعات شرعی:
اذان مغرب- امروز: ۵-۴۶ اذان صبح- فردا: ۵-۳۴
طلوع آفتاب- فردا: ۷-۰۳ ظهر شرعی- فردا: ۱۲-۱۹
استخراج دکتر عباس ریاضی ژاشنبه ۱۱ بهمن ماه ۱۳۵۷

۲میلیون شهرستانی برای استقبال از امام خمینی در تهران بست نشسته اند

گزارش روز

قلب شهر برای «آقا» میزند. تهران منتظر یک انفجار است: انفجار شادمانی، انفجار شهادت. گلوله‌های سربی کسی را نمی‌رساند، فواره‌های خون هم. همه «آقا» را می‌خواهند و شهرستانی‌ها میگویند:

«تا آقا نیاید ما از تهران بار نمیگردیم».

صدها هزار شهرستانی از قم، اصفهان، مشهد، تبریز و همه جای ایران این روزها در تهران‌اند. آنها عاشقانه به «آقا» فکر میکنند و شما هرچقدر هم که با فردپرستی مخالف باشید وقتی صبا این عاشقان جان برکف و نا پیمان رو برو شوید، حق را بجانب آنها خواهید داد. شما اگر از کره ماه هم آمده باشید و هر اداره هم که «آقا» را نشناسید، ایمان خالصانه این مردم موحد شان میکند که «آقا» باید کسی باشد، چیزی داشته باشد برای آنها که همه چیز است و بیشتر از همه چیز نشانه مبارزه و مقاومت و آخرین کلام دلشان یعنی: «نه» همه مساجد و تکایای تهران ریز موج مستقبلان «آقا» فرو رفته است. دریا دریا جمعیت میبینی که حد هم میشود، هم را رها میکنند و در بین جمعیت هر کدام را که نشان کسی از سیمایش از حرکاتش و از برق چشمهایش حر خلوص و صدق پیدا نیست اینها عاشق‌ترین عاشقان آقا هستند که از دورترین نقاط کشور خود را به تهران رسانده‌اند و حالا هیچ فکری ندارند جز اینکه مبادا آقا نیاید و اینها موجی از امواج شادمانه پیش پاش نباشد

براساس یک آمار تحمینی نزدیک به ۲ میلیون شهرستانی برای شرکت در مراسم استقبال از حضرت آیت‌الله‌العظمی خمینی به تهران آمده‌اند. برای پذیرائی از این میهمانان شهرستانی کمیته‌ای تشکیل شده که به آنها جای سکونت میدهد و غذایشان را هم تهیه میکند. یکی از مسوولان این کمیته میگفت: «تاکنون ۱۵۰ مؤسسه و خانه اعلام آمادگی کرده‌اند که امکاناتشان در اختیار میهمانان شهرستانی قرار گیرد. طرفیت این محلها از ۱۰ نفر شروع میشود و تا ۸۰۰۰ نفر میرسد که هم خانه و هم غذای میهمانان را تامین میکند»

از طریق این کمیته به حدود ۳۰۰ هزار شهرستانی که همه مرد و اکثراً جوان هستند، جای سکونت داده شده است. اما اکثر گروههای شهرستانی خودشان بطور مستقیم با حسینیه‌های مقیم تهران خود ارتباط برقرار کرده‌اند و میهمان هموطنان تهرانی خود می‌باشند. تعداد این گروهها را یکی از اعضای کمیته بطور تحمینی ۱/۵ میلیون نفر ذکر میکند که با گروههای قبلی جمعیتی نزدیک به ۲ میلیون نفر را تشکیل میدهند.

کاروان

بیشتر مستقلان بصورت کاروان آمده‌اند. از اصفهان ۶۰ هزار نفر، مشهد ۱۰۰ هزار نفر، آذربایجان ۸۰ هزار نفر و ... سراغ یکی از اردوها میرویم تا مستقلان را از نزدیک ببینیم. کاروان اصفهانیها که مرکب از ۱۹۰ دستگاه اتوبوس و تعداد زیادی اتومبیل شخصی است، همراه خود گروه مجهزی از کادر پزشکی و آرمایشگاه خون و مقدار کافی دارو آورده‌اند و مواد غذایی هم بحد نیاز دارند. اما اصفهانیهای مقیم تهران به آنها فرصت استفاده از مواد غذائی خودشان را نداده‌اند و بطور کامل از آنها پذیرائی میکنند. بقول یکی از مستقبلان، اصفهانیهای مقیم تهران به آنها حتی اجازه خرید سیگار را هم نمیدهند. نظم ایمن اردو بسمهده ۲۰۰۰ نفر از جامعه مسلمانان و فرهنگیان اصفهان است که علاوه بر راهپیمائی‌ها و تظاهرات، جلسات سخنرانی را هم برگزار میکنند. یکی از مسوولان این اردو میگفت: در اردو نظم مطلوبی حکمفرماست و دستورهای کمیته بخوبی اجرا میشود. در این راه همه تاحد جانبازی آمادگی دارند » او ضمن اشاره به تظاهرات روز جمعه تهران که تعداد زیادی در آن شهید شدند گفت: «در اصفهان بخاطر سازماندهی و نظمی که تظاهرات دارد کمتر روی میدهد که عده‌ای به این شکل شهید شوند »

بعد از اینکه خبر به تصویب افتادن بازگشت امام‌خمینی منتشر شد، مسوولان اغلب اردوها به مستقبلان گفتند که اگر بخواهند میتوانند بروند و ۹۰۸ ساعت قبل از لحظه قطعی بازگشت امام به تهران مراجعه کنند. اما این را کسی قبول نکرد و همه اعلام کردند که تا بازگشت امام‌خمینی تهران را ترک نخواهند کرد.

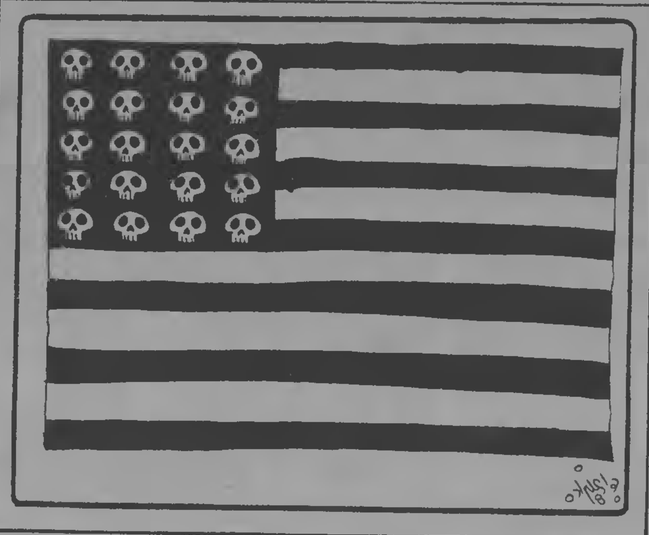

دکتر متین‌دفتری

خواست استعمار تکرار ۲۸ مرداد است

«بهمت ما به نتیجه نمی‌رسد، مگر آنکه حاضر به فداکاری کامل باشیم، بردبار باشیم، دشمن را بشناسیم، همه جا بیدار باشیم و انقلاب را از صد انقلاب تشخیص دهیم. تا به این ترتیب نگذاریم آنطور که خواست استعمار است، بلای ۲۸ مرداد تکرار شود.»

دکتر متین دفتری عضو جامعه حقوقدانان ایران که دیروز در جمع کارکنان وزارت کشور سخن می‌گفت، ضمن اظهار این مطلب به اهمیت حفظ یکپارچگی ملت اشاره کرد و گفت:

«می‌دانید چرا استعمار توانست بهمت جوشان دوره دکتر مصدق را دچار وقفه کند و کودتا بوجود آورد؟ برای اینکه استعمار موفق شد بوسیله عوامل ضدانقلابی خود با ایجاد تردید در بعضی از آحاد مردم، اختلاف فرقه‌ای بوجود آورد و سلیقه‌های مختلف را به جای اینکه بخاطر هدف مشترک، متحد شوند، به جنگ عقیده‌ها بکشاند. استعمار موفق شد، برای اینکه بعضی از ما فکر کردیم بهمت از آن ماست و چون از ماست، هرچه که برویم بدسال ما خواهد بود. پس با این فکر خود را بی‌جهت از نهضت جدا کردیم و به ضد انقلاب فرصت فعالیت دادیم.»

وی سپس با اشاره به وقایع خونبار چند روز اخیر گفت: «نیروهای انقلابی هرگز کاری برخلاف منافع اجتماع نمی‌کنند و پیرفت. بنابراین باید به شایعات بی‌اساسی که هر روزه بوسیله ضد انقلاب پراکنده می‌شود، بی‌توجهی کرد و با صبر و بردباری از تحریک دیگران و ایجاد خونریزی جلوگیری نمود تا به این طریق آخرین تلاشهای استعمار خنثی شود.»

وی در دنباله سخنانش گفت: «انقلاب ما دنیا را مبهوت کرده است، چرا که بهمت ما بشعارهای خود گذشتگی‌ها و قهرمانیهای جوانان مملکت، در هیچیک از الگوهای موجود و حساب شده بوسیله استعمار، نمی‌گنجد تا بتواند وصف انقلاب» آنرا پیاده کند. اما با ایمحال با تمام موفقیتهائی که تاکنون بدست آورده‌ایم، باید بدانیم که هنوز برای رسیدن به نتیجه‌نهائی راه درازی در پیش داریم. زیرا استعمار هنوز دارد در داخل کشور ما تفدیه می‌کند و آنچنان در جوامع ما ریشه دوانیده که سالها طول میکشد تا بتوانیم آنرا بکلی ریشه‌کن کنیم و ضررها و زخمهای ناشی از آنرا جبران سازیم.»

دکتر متین دفتری سپس به لزوم همکاری و تعاون برای سرکوب کردن کامل استعمار اشاره کرد و گفت: «ما باید قبول کنیم که در آینده، ضد انقلاب فشارهای مادی و معنوی خود را بیشتر خواهد کرد و برای برانزو درآوردن ملت ما را با کمبودهای بیشتری روبرو می‌سازد. اعتصابات سراسری نهضت نیز که با از حرکت انداختن چرخهای اقتصاد، در بزانو درآوردن استعمار می‌کوشند، نیز بگونه‌ای دیگر ما را دچار کمبود خواهد کرد. بنابراین برای اینکه به نهضت ما خللی وارد نشود، باید آماده باشیم و با تعاون و همبستگی خود، کمبودها را هرچه بیشتر متوجه دشمن سازیم».

وی سپس بنا بیادی از دکتر مصدق و نقش وی بعنوان یک رهبر سیاسی و یک حقوقدان در مبارزات مردم ایران، به لزوم استقرار حکومت قانون اشاره کرد و گفت:

«مصدق در مجلس چهاردهم گفت که وقانون را برای مسلکت می‌خواهیم و اگر قانون خلاف مصلحت مملکت باشد، آنرا زیرپا می‌گذاریم». در مجلس هفدهم نیز بار دیگر اعلام داشت که: وقانون‌ها، مجلس‌ها و دولتها برای خاطر مردم بوجود آمده‌اند و نه مردم به خاطر آنها. پس وقتی که مردم یکی از آنها را نخواستند، می‌توانند نظر خود را در مورد آن ابراز کنند.» ما نیز در جمعیت حقوقدانان ایران، استقرار حکومت قانون را هدف قرار داده‌ایم و در راه رسیدن به این هدف قدم برمی‌داریم.»

اما استقرار کدام قانون؟ دکتر متین دفتری در دنباله سخنانش می‌گوید: «قوانین ما بطور خاص در ۲۵ سال اخیر و بطور عام در ۵۰ سال گذشته کم‌کم بصورتی تدوین و تصویب شده‌اند که منافع حاکم و منافع استعمار را حفظ کند و استقلال ما را از بین ببرد. بنابراین ما خواهان استقرار آن قانونی هستیم که منبعث از اراده آزاد مردم و ملت باشد و برای حفظ حقوق ملت و برای حفظ استقلال و آزادی کشور بوجود آمده باشد. و چنین قانونی بوجود نخواهد آمد، مگر آنکه مردم بر مقدرات خود حاکم باشند و بتوانند اراده خود را در این مورد بکار گیرند.»

اسامی گروهی از مجروحان یکشنبه

اسامی گروهی دیگر ازمجروحان روز یکشنبه (پرپرور) که دربخش‌های مختلف بیمارستان هزار تختخوابی بستری هستند، مشخص شد. اسامی این گروه بایں شرح است:

علیرضا صالحی، یعقوب بصیرت، یدالله ربعلی، مجید مزرعه فراهانی، محمد نعمتی، حسن مختاری، عین‌الله یوسفی پایونسی، احمد امیمی، همایون ربانی، پیروز پیری، محمد شجاعی، حسین حاج رحیمی، عبداله علیراده، حسن رحمانی، جلال اخلاقی، جمشید طاهر لو، لیلا، و یک خبرنگار ایتالیائی بنام جان مسکا.

سربازان ایرانی در لبنان سرگردانند

بیروت- خبرگزاری فرانسه- یک منبع آگاه دیروز اطلاع داد که واحد سربازان ایرانی که در نیروهای حفظ صلح سازمان ملل متحد در لبنان خدمت میکردند و قرار بود در اواخر هفته گذشته به ایران بازگردند به علت بسته شدن فرودگاههای ایران در فرودگاه بین‌المللی بیروت مانده‌اند.

به سبب وضعی که در تهران وجود دارد گردان سربازان ایرانی از لبنان خارج میشود.

توضیح تیپ هوابرد شیراز درباره: شهادت یک سرباز در شیراز

تیپ ۵۵ هوابرد شیراز، پیرامون خبری که تحت‌عنوان «سربازی به علت خودداری از تیراندازی به سوی تظاهرکنندگان تیرباران شد» در کیهان بچاپ رسید توضیح میدهد.

سرباز وظیفه محمد مهدی مهدی‌زاده که همراه سرباز دیگری مأمور تأمین شهر بود در تاریخ ۵۷/۱۰/۸ به اتومبیل پیکانی در یکی از خیابانهای شیراز مشکوک شده وبه آن دستور ایست دادند، اما راننده به علت سرعت زیاد، متوجه این موضوع نشد. هرایین هنگام گروهبان دوم محمد درانی سرپرست اکیپ تأمین با اسلحه کلت به سوی اتومبیل تیراندازی کرد وچون سرباز یاد شده در مسیر تیراندازی بود گلوله به وی اصابت کرد وپس از چند روز در بیمارستان درگذشت این درحدار به اتهام قتل غیرعمد تحت تعقیب است وپرونده او به دادسرای نظامی شیراز فرستاده شده است. جنازه سرباز شهید نیز همراه با برگ تسلیت به بازماندگانش در لحظت نشاء تحویل شد.

تظاهرات ۲۰ هزار نفری در الیگودرز

الیگودرز- روز شنبه گذشته حدود ۲۰ هزار تن از طبقات مختلف مردم الیگودرز در راهپیمایی بزرگی که به دعوت روحانیون برگزار شده بود شرکت کردند. ۳ هزار نفر از مردم روستاهای اطراف نیز به این گروه پیوسته و به دادن شعارهایی علیه رژیم و دولت بختیار پرداختند.

در قطعنامه‌ای که در پایان این راهپیمایی صادر شد مردم الیگودرز خواستار استعفای حاج عبدالله توکلی نماینده این شهر در مجلس شورایملی شدند.

اخیرا به دستور گروهان ژاندارمری الیگودرز پاسگاه «قلیان» واقع در ۶۰ کیلومتری غرب الیگودرز برچیده و کلیه پرسنل و تجهیزات آن به پاسگاه مرکزی انتقال داده شد. همچنین پنج تن از زندانیان سیاسی الیگودرز که در رندان قصر تهران و رندان خرم‌آباد به سر می‌بردند آزاد شدند و مورد استقبال گروه زیادی از مردم الیگودرز قرار گرفتند. اسامی این عده عبارت است از: مرتضی عسکری، حسن پیامی، اسماعیل توکلی، محمدعلی سلوکی و حجت‌الله اسدیان. دو نفر اول محکوم به حبس ابد بودند.

فرودگاهها بازشد

از صبح امروز فرودگاه مهرآباد و سایر فرودگاههای کشور باز شد و یک مقام هواپیمائی کشوری امروز اعلام کرد پرواز هواپیمائی در این فرودگاه از سپیده صبح تا غروب آفتاب ادامه خواهد داشت و در ساعات شب فرودگاه تعطیل میشود.

مقام مربور افزود با اعلام باز شدن فرودگاه گروه کثیری از مسافران شرکتهای خارجی برای عزیمت به اروپا و امریکا به فرودگاه هجوم آوردند، ولی چون هیچ هواپیمائی برای پرواز در فرودگاه نبود، پس از ساعتها معطلی از فرودگاه مراجعت کردند. مقام مربور افزود در موقعیکه فرودگاه مهرآباد بسته شد، هیچ هواپیمای خارجی در فرودگاه نبود که امروز به پرواز درآید. نحوه پرواز هواپیماهای خارجی باین ترتیب است که پس از باز شدن فرودگاه حداقل ۲۴ ساعت طول میکشد تا شرکت ترتیب پروازهای مجدد خود را به فرودگاه مهرآباد از سر بگیرند. از اینرو انتظار نمیرود که امروز هواپیماهای ازفرانس،پان امریکن به تهران بیایند وفقط یک هواپیمای شرکت ژاپنی که در آتن است قرار است ساعت ده صبح امروز در فرودگاه مهرآباد بزمین بنشیند.

مقام مزبور اضافه کرد انتظار میرود از فردا برنامه پروازهای هوائی در ایران مجدداً ازسر گرفته شود.

یک مقام آگاه در فرمانداری نظامی تهران وحومه اظهار داشت از تاریخ سمشنبه دهم بهمن ماه (امروز) کلیه فرودگاههای کشور از طلوع آفتاب تا غروب آفتاب باز اعلام میشود.

گفته میشود علت اینکه در ساعات شب فرودگاه هواپیما نمیپذیرد اعتصاب کارکنان ومتخصصان هواپیمائی کشوری است.

توضیح کارکنان هواپیمائی کشوری

کارکنان هواپیمائی کشوری امروز اعلام کردند:

باوجودیکه دولت اعلام داشته است که فرودگاههای کشور بازشده است فرودگاه مهرآباد تااین ساعت دراختیار نظامیان است.

همانطور که درشماره۱۰۶۲۲ مورخ۵ بهمن ماه کیهان درج شده است طبق توافق بین مقامات مسئول سازمان هواپیمائی کشوری و کارکنان قرار بود کارکنان عملیاتی و فنی موقتاً اعتصاب خود را بشکنند و ازتاریخ٤ بهمن ماه برای هدایت هواپیماهای مخصوص نایب الامام خمینی مشغول بکار شوند ولی همانروز از ورود کارکنان به فرودگاه مهرآباد جلوگیری شد و تااین ساعت از وجود پرسنل سازمان هواپیمائی کشوری در فرودگاه خبری نیست

بدنبال مجروح کردن یک راننده: ۱۵ هزار اصفهانی خواستار مجازات یک آمریکائی شدند

اصفهان- شب گذشته ۱۵ هزار اصفهانی با اجتماع در مقابل هتل کوروش اصفهان خواستار تحویل مرد امریکایی شدند که یک راننده اصفهانی را مجروح کرده و درهتل محفی شده بود. این مرد که پاچیکو دورللو نام دارد مقیم اصفهان است و شب گذشته بر سر میزان کرایه با یک راننده اتومبیل کرایه بنام محمود هدی‌مرجان اختلاف پیدا کرد و با چاقو راننده را زخمی کرد. مجروح پس از چندساعت گفتگو و دخالت مأمورین انتظامی بالاخره نظامی نیز در این جریان برگرفت رفت.

مردم موافقت کردند که مرد امریکایی همراه کنسول امریکا در اصفهان به منزل آیت‌الله خادمی بروند و هرچه ایشان حکم کردند اجرا شود.

شب گذشته مرد امریکایی و کنسول امریکا تا صبح درمنزل آیت‌الله خادمی گذراندند و بالاخره قرار شد کنسول امریکا رضایت راننده مجروح را جلب کنند، در غیراینصورت مرد امریکایی تحویل مقامات قضایی داده شود. اسلحه کمری یکی از مأموران فرمانداری نظامی نیز در این جریان برگرفت رفت.

کمیته اعتصابات امام خمینی: از اتوبوسهای واحد حفاظت کنید

کمیته تنظیم برنامه اعتصابات امام خمینی از اهالی تهران خواست که سعیت به حفاظت و مراقبت از اتوبوسهای شرکت واحد که بطور محدود درا‌ختیار مردم گذاشته شده، دقت کنند و ازهرگونه آسیب رساندن به ایس وسایل و یا ناراحتی برای خدمه آنها جلوگیری نمایند.

این کمیته اعلام کرده است:

از چندی‌قبل توصیه‌هایی ازطرف بعضی از مقامات محترم روحانی به کارکنان شرکت واحد اتوبوسرانی تهران و حومه شد و از آنها درخواست گردید که ضمن حفظ اعتصاب خودترتیبی دهند که تعدادی از اتوبوسها به منظور رفاه حال مردم تهران درمسیرهای معینی مشغول کار باشند، از هم شهریان عزیز درخواست می‌شود با کارکنان این اتوبوسها که به تعداد کم و فقط برای رفاه حال مردم مشغول کار شده‌اند، همکاری فرموده و درحفاظت اتوبوسها که متعلق به ملت ایران میباشد، کوشا باشند.

کارکنان پست و تلگراف دولت را به رسمیت نمی‌شناسند

مهندس معین‌فر سخنگوی کمیته تنظیم اعتصابات منتخب امام خمینی امروز اعلام کرد شکستن اعتصاب کارکنان پست و مخابرات به توصیه کمیته مزبور بوده است و آنها دولت را به رسمیت نمی‌شناسند.

وی افزود: دولت که هیچگونه پایگاهی درمیان مردم ندارد سعی می‌کند با مصاحبه‌های رادیو تلویزیونی شکستشدن اعتصاب کارکنان پست و مخابرات را به حساب خود بگذارد درحالیکه تماسهای مکرر این کمیته موجب شکستن اعتصاب شد.

مهندس معین‌فر افزود: پس از مصاحبه صمیمی که خود را وزیر پست و تلگراف می‌داند کارکنان پست و مخابرات می‌خواستند مجدداً اعتصاب کنند ولی بدرخواست کمیته منتخب امام خمینی از این کار خودداری کردند. از سوی دیگر دولت غیرقانونی سعی کرده است خواستهای کارکنان مبارز پست و مخابرات را صنفی قلمداد کنند، درحالیکه آنها خواستهای مشخص سیاسی دارند و در کنار مردم ایران هستند. وی در پایان گفت هدف کمیته واردآوردن حداکثر فشار به دولت و حداقل خسارت و فشار به مردم مبارز است.

مرگ ازهاری تکذیب شد

لندن- خبرگزاری فرانسه- سخنگوی سفارت ایران در انگلیس دیروز گفت گزارشهای مربوط به اینکه ارتشبد ازهاری نخست‌وزیر پیشین ایران، بدنبال حمل جراحی در گذشته است «هاری از حقیقت است».

سخنگوی سفارت ایران ضمناً اطلاعات رسیده از تهران را نیز تکذیب کرد که بموجب آنها ارتشبد ازهاری که قبل از شاپور بختیار نخست‌وزیر ایران بود اخیراً بطور خصوصی از لندن دیدن کرده است.

ازسوی دیگر یک سخنگوی وزارت خارجه انگلیس خاطرنشان ساخت که مقامات انگلیسی هیچگونه اطلاعی درباره دیدار ارتشبد ازهاری از لندن دریافت نکرده‌اند.

کارکنان (۱۱۸) تلفن‌های ضروری را در اختیار مردم می‌گذارند

کارکنان ۱۱۸ از دیروز در پی جلسه‌ای آمادگی خود را برای پاسخ دادن به کسانی که به شماره تلفن‌های ضروری احتیاج دارند اعلام داشتند.

متن بیانیه کارکنان (۱۱۸) چنین است:

هموطنان عزیز

در این موقع که به خواست خدای بزرگ، ملت ستمدیده ایران پس از پنجاه سال می‌خواهد حاکمیت خود را تحت رهبری فلاد عظیم‌الشان حضرت آیت‌الله خمینی به دست آورد و در این راه از ایثار خون پاک جوانان خود دریغ ندارد ما کارکنان اداره کل خدمات تلفنی (۱۱۸) طبق دستور کمیته اعتصابات منتخب امام خمینی ضمن همکاری با اعتصابیون کشور به خاطر رفع نیازهای ضروری هموطنان از تاریخ ۵۷/۱۱/۹ شماره‌های ضروری را در اختیار آنان قرار داده‌ایم.

اعلام همبستگی سازمان مالی گسترش مالکیت

کمیته همبستگی کارکنان سازمان مالی گسترش مالکیت واحدهای تولیدی در اطلاعیه‌ای ضمن محکوم کردن استبداد، استثمار وامپریالیسم جهانی در ایران، همبستگی خود را با پانهضت مردم که بر‌هبری امام خمینی علیه ظلم وجور پا خاسته‌اند اعلام کردند وخواستار تشکیل یک حکومت مردمی شدند.

در ساعات منع عبور و مرور: کامیون حامل مواد غذائی فروشگاههای اسلامی را ربودند

یک کامیون محمر به سردخانه که مواد غذائی ارزان در اختیار فروشگاههای تعاونی اسلامی میگذاشت، در ساعات منع عبور و مرور شبانه از میدان خراسان بسرقت رفت.

راننده این کامیون در گفت و گو با خبرنگار کیهان گفت: کامیون سرخاور شماره ۷۱۳۹۷ تهران- س که محمر به سردخانه بود و مرغ، نخمرغ و ماهی را بامرغ ارزان در اختیار فروشگاههای تعاونی اسلامی میگذاشت، حدود ۲۰ رور قبل هنگامیکه در میدان خراسان متوقف بود در ساعات منع عبور و مرور شبانه سرقت شد. من پس از اطلاع از این سرقت جریان را به مأموران کلانتری ۱٤ اطلاع دادم و براساس شکایتم، پرونده‌ای تشکیل گردید و به اداره آگاهی ارجاع شد. اکنون پس از گذشت ۲۰ و چند رور هنوز از کامیونم اطلاعی دردست نیست از کسانیکه فکر کردیم بهمت از آن ماست و چون از ماست، هرجا که برویم بدسال ما خواهد بود. پس با این فکر خود را بی‌جهت از نهضت جدا کردیم و به ضد انقلاب فرصت فعالیت دادیم.»

وی سپس با اشاره به وقایع خونبار چند روز اخیر گفت: «نیروهای انقلابی هرگز کاری برخلاف منافع اجتماع نمی‌کنند و نه پیرفت. بنابراین باید به شایعات بی‌اساسی که هر روزه بوسیله ضد انقلاب پراکنده می‌شود، بی‌توجهی کرد و با صبر و بردباری از تحریک دیگران و ایجاد خونریزی جلوگیری نمود تا به این طریق آخرین تلاشهای استعمار خنثی شود.»

وی در دنباله سخنانش گفت: «انقلاب ما دنیا را مبهوت کرده است، چرا که بهمت ما بشعارهای خود گذشتگی‌ها و قهرمانیهای جوانان مملکت، در هیچیک از الگوهای موجود و حساب شده بوسیله استعمار، نمی‌گنجد تا بتواند وصف انقلاب» آنرا پیاده کند. اما با ایمحال با تمام موفقیتهائی که تاکنون بدست آورده‌ایم، باید بدانیم که هنوز برای رسیدن به نتیجه‌نهائی راه درازی در پیش داریم. زیرا استعمار هنوز دارد در داخل کشور ما تفدیه می‌کند و آنچنان در جوامع ما ریشه دوانیده که سالها طول میکشد تا بتوانیم آنرا بکلی ریشه‌کن کنیم و ضررها و زخمهای ناشی از آنرا جبران سازیم.»

دکتر متین دفتری سپس به لزوم همکاری و تعاون برای سرکوب کردن کامل استعمار اشاره کرد و گفت: «ما باید قبول کنیم که در آینده، ضد انقلاب فشارهای مادی و معنوی خود را بیشتر خواهد کرد و برای برانزو درآوردن ملت ما را با کمبودهای بیشتری روبرو می‌سازد. اعتصابات سراسری نهضت نیز که با از حرکت انداختن چرخهای اقتصاد، در بزانو درآوردن استعمار می‌کوشند، نیز بگونه‌ای دیگر ما را دچار کمبود خواهد کرد. بنابراین برای اینکه به نهضت ما خللی وارد نشود، باید آماده باشیم و با تعاون و همبستگی خود، کمبودها را هرچه بیشتر متوجه دشمن سازیم».

وی سپس بنا بیادی از دکتر مصدق و نقش وی بعنوان یک رهبر سیاسی و یک حقوقدان در مبارزات مردم ایران، به لزوم استقرار حکومت قانون اشاره کرد و گفت:

«مصدق در مجلس چهاردهم گفت که وقانون را برای مسلکت می‌خواهیم و اگر قانون خلاف مصلحت مملکت باشد، آنرا زیرپا می‌گذاریم». در مجلس هفدهم نیز بار دیگر اعلام داشت که: وقانون‌ها، مجلس‌ها و دولتها برای خاطر مردم بوجود آمده‌اند و نه مردم به خاطر آنها. پس وقتی که مردم یکی از آنها را نخواستند، می‌توانند نظر خود را در مورد آن ابراز کنند.» ما نیز در جمعیت حقوقدانان ایران، استقرار حکومت قانون را هدف قرار داده‌ایم و در راه رسیدن به این هدف قدم برمی‌داریم.»

اما استقرار کدام قانون؟ دکتر متین دفتری در دنباله سخنانش می‌گوید: «قوانین ما بطور خاص در ۲۵ سال اخیر و بطور عام در ۵۰ سال گذشته کم‌کم بصورتی تدوین و تصویب شده‌اند که منافع حاکم و منافع استعمار را حفظ کند و استقلال ما را از بین ببرد. بنابراین ما خواهان استقرار آن قانونی هستیم که منبعث از اراده آزاد مردم و ملت باشد و برای حفظ حقوق ملت و برای حفظ استقلال و آزادی کشور بوجود آمده باشد. و چنین قانونی بوجود نخواهد آمد، مگر آنکه مردم بر مقدرات خود حاکم باشند و بتوانند اراده خود را در این مورد بکار گیرند.»

از سرنوشت فرزندان خود بی‌اطلاعیم

گروهی دیگر از خانواده‌ها با ارسال پیام و مراجعه به کیهان اعلام کردند مدتهاست از فرزندانشان که به اتهام واهی تحت تعقیب ساواک بوده‌اند بی‌خبر هستند و از مردم، سازمانهای ملی و مقامات مسئول خواستند در پیدا کردن فرزندانشان به آنها کمک کنند.

● دکتر عریزی نوشته است در تیرماه سال ۱۳۵۲ برادر من موجهر عریزی در راه آبعلی به آبگرم لاریجان با اتومبیلش مفقود شده است و تاکنون هیچ ردیابی از وی دردست نیست و بدلیل افکار سیاسی وی این استنباط شایع است که وی بوسیلهٔ مقامات امنیتی دستگیر شده است. اگر کسی از وی اطلاعی دارد به نشانی: کرج- گوهردشت طبقه فوقانی داروخانهٔ گوهردشت اطلاع دهد.

● محمد فتوحی از مرداد ماه سال ۱۳۵۴ تاکنون از پرش هادی فتوحی بی‌خبر است او از مردم و سازمانهای ملی خواسته است در پیدا کردن یا اطلاع از محل رندان یا محل دفن فرردش وی را به نشانی لنگرود قریهٔ علیمه محله مطلع کنند.

● خانواده امیرهوشنگ نکووقت دانش‌آموز ۱۵ ساله که از مرداد ماه ۵۴ ناپدید شده است خواسته‌اند که هرگس نشانی از وی دارد، خانواده‌اش را به شماره ۹۲۳۸۲٤ مطلع کند. امیر هوشنگ

در کمیته وساواک ضرابخانه پرونده داشته ولی در مراحعات مکرر به این محلها هیچگونه نشانی از وی بدست نیامده است.

● پدری در نامه‌یی به کیهان نوشته است در تاریخ خرداد ۵۵ مأمورین ساواک تبریز فرزندم هوشنگ قربانی کندرودی را دستگیر کرده‌اند وار آن به بعد از وی خبری ندارم. از تمام کسانیکه با وی در یک رندان بوده‌اند استدعا دارم اگر از مرده یا زندهٔ فرزندم خبردارند مرا به نشانی تبریز خیابان خمینی جنب دبستان خیابانی پلاک ۷۸۹ مطلع سازند.

● مصطفی جعفریان دهنوی سرایدار بازنشسته عمارت چهل ستون اصفهان برای پیداکردن محل دفن دختر ودامادش فاطمهٔ جعفری ومرتضی واعظی دهنوی اعضای گروه مهدویون که براساس اخبار روزنامه‌ها در فروردین سال ٥٦ در تبریز بدست مأمورین انتظامی کشته شده‌اند از مردم ودستگاههای انتظامی کمک خواست. وی همچنین خواستار اطلاعی از سرنوشت پسرش ابراهیم جعفریان وعروس فاطمه واعظی دهنوی ونوه‌اش که هنگام دستگیری ۲ ساله بوده می‌باشد در تبریز دستگیر شده ودر زندان آنجا بودند ولی تاکنون از سرنوشت آنها بیخبر مانده‌ام نامبرده از مردم ومقامات خواسته است اگر اطلاعی از اعضای خانواده وی دارند با شماره تلفن ٦٥٠١ در اصفهان تماس بگیرند.

● شهربانو سبزعزاری پیرزن ۷۰ سالهٔ شیرازی از مردم خواسته است تا اعلام همبستگی محمد با مطبوعات ملی و آزاده ایران از مبارزات قهرمانانه و کم‌نظیر آنان دستگیری گروهی از روزنامه‌نگاران را محکوم می‌کنیم. اقدام شجاعانه روحانیون مبارز متحصن در مسجد دانشگاه تهران را می‌ستاییم و حمایت بیدریغ خود را از خواستهای آنها اعلام می‌کنیم. اقدامات همکاران مبارز خود را در سفارتخانه‌های ایران در واشینگتن، اتاوا، نیویورک و دهلی‌نو در طرد سعرای فاسد تایید و صمن دعوت از همکاران سایر سفارتخانه‌های ایران برای پیوستن به انقلاب عظیم ملت قهرمان خود و دستوردن به اقدامات مشابه در طرد عاصر فاسد قویاً اعلام می‌داریم که ایجاد هرگونه مراحمت برای آنان از سوی عمال ساواک و سعرای معمور با عکس‌العمل شدید ما مواجه خواهد شد. باتوجه به کشتار وحشیانه روزهای اخیر و برای اعلام همبستگی با روحانیون متحصن در دانشگاه تهران و همافران اعتصابی در سراسر مملکت با پشتیبانی و همگامی سایر همکاران و همفکران از امرور (دیروز) دوشنبه ۹ بهمن ماه اعلام اعتصاب مطلق می‌نمایم.

جامعه کارکنان مبارز وزارت امور خارجه

بعنوان اعتراض به کشتارهای اخیر و برای همگامی با مردم: گروهی از کارکنان وزارت امور خارجه اعتصاب مطلق کردند

گروهی از کارکنان وزارت امور خارجه بمعدارظهر دیرور بعنوان اعتراض نسبت به کشتار روزهای قبل تهران و همچنین پشتیبانی از مطبوعات به کیهان آمدند. در این اجتماع از سخنانی اظهار شد: ما کارکنان وزارت امور خارجه به اینجا آمده‌ایم تا به ابعاد و عمق توطئه‌هایی که بدست اجنبی در پشت پرده و سوسنه عاملان رژیم استبداد، این روزها علیه انقلاب ما، علیه ملت ما، علیه آیجه که برایش مبارزه می‌کنیم، در دست اجراست، اعتراض کنیم. ما بعنوان مجریان دیپلماسی مملکت و نمایندگان مردم ایران ابرحار خود را از کابینه بختیار به مطبوعات اعلام می‌کنیم ما اینجا هستیم تا بی‌باکی‌های شما را تحسین کنیم. ما اینجا هستیم تا به ارتشی‌هایی که به دامان ملت بار می‌گردند، سپاس گوییم. ما همگام و همرزم ملت ایران بوده و هستیم.

در این اجتماع قطعنامه‌ای ٦ ماده‌ای نیز از طرف کارکنان مبارز وزارت امور خارجه قرائت شد. این کارکنان در قطعنامه خود متذکر شده‌اند: کشتار بیرحمانه هواداران و قهرندان عیور ایران را در تهران، شب و سدح در روزهای جمعه و شنبه قویاً محکوم می‌کنیم. ضمن اعلام همبستگی با مطبوعات ملی و آزاده ایران از مبارزات قهرمانانه و کم‌نظیر آنان دستگیری گروهی از روزنامه‌نگاران را محکوم می‌کنیم. اقدام شجاعانه روحانیون مبارز متحصن در مسجد دانشگاه تهران را می‌ستاییم و حمایت بیدریغ خود را از خواستهای آنها اعلام می‌کنیم. اقدامات همکاران مبارز خود را در سفارتخانه‌های ایران در واشینگتن، اتاوا، نیویورک و دهلی‌نو در طرد سعرای فاسد تایید و صمن دعوت از همکاران سایر سفارتخانه‌های ایران برای پیوستن به انقلاب عظیم ملت قهرمان خود و دستوردن به اقدامات مشابه در طرد عاصر فاسد قویاً اعلام می‌داریم که ایجاد هرگونه مراحمت برای آنان از سوی عمال ساواک و سعرای معمور با عکس‌العمل شدید ما مواجه خواهد شد. باتوجه به کشتار وحشیانه روزهای اخیر و برای اعلام همبستگی با روحانیون متحصن در دانشگاه تهران و همافران اعتصابی در سراسر مملکت با پشتیبانی و همگامی سایر همکاران و همفکران از امرور (دیروز) دوشنبه ۹ بهمن ماه اعلام اعتصاب مطلق می‌نمایم.

جامعه کارکنان مبارز وزارت امور خارجه

اجساد ۱۸ شهید روز یکشنبه به پزشکی قانونی منتقل شد

اجساد ۱۸ تن از شهدای روز یکشنبه گذشته (پرپرور) که در خیابان نظامیان جوبی و خوشنام میدان ۲٤ اسفند و مقابل دانشگاه کشته شدند، به مرکز پزشکی قانونی انتقال یافت و پس از معاینه احاره دفن صادر شد. یک مقام آگاه در پزشکی قانونی تهران اعلام کرد که بمنظر میرسد از این ببعد اجساد کسانی که بر اثر اصابت گلوله در خیابان تظاهرات کشته میشوند، به این مرکز فرستاده خواهد شد.

براساس گزارش خبرنگار کیهان و اطلاع یکی از مسئولان مرکز پزشکی قانونی تهران، اجساد ۱۸ تن از شهدای روز یکشنبه گذشته (پرپرور) به مرکز پزشکی قانونی منتقل گردیده که اسامی آنان به این شرح است:

۱۵ ساله- اصغر نوری‌پور ۱۸ ساله- دخیل زارعی حسین‌آبادی ۲٤ ساله (مهیاوی ۳ مأمور خدمت در برق الکترونیک نیروی هوائی) خدمتعلی خمینی ٤۵ ساله- فرتاش دبیران ۳۰ ساله- محمد مطاهری عمرانی ۲۵ ساله- فریدون نوری پیامچیلو ۲۲ ساله- حداد مراد چهارمرادی

کیهان
چاپ دوم
تکشماره- ۱۵ ریال
سه‌شنبه ۱۰ بهمن ۱۳۵۷- ۱ ربیع‌الاول ۱۳۹۹- شماره ۱۰۶۲۵

بنی‌صدر آخر وقت امروز اعلام کرد:

امام امشب حرکت نمیکند

شرح در همین صفحه ستون ششم

تاریخ بازگشت امام خمینی

پیش‌بینی‌های محرمانه برای حفظ جان امام بعمل آمده

صفحه ۲- ستون نهم

فرودگاههای کشور باز شد

صفحه ۸- ستون نهم

امام خمینی: از دولت اطاعت نکنید از هیاهوی دژخیمان نهراسید

صفحه ۳- ستون چهارم

علی امینی: هفته آینده هفته مهمی است

صفحه ۳- ستون چهارم

سنگربندی خیابانی و آتش‌سوزی و تظاهرات در تهران

سرلشکر ژاندارم را خلع‌سلاح و به شدت مجروح کردند

صفحه ٤- ستون دوم

نزن، سرباز...

«نزن سرباز!»

دهها دهان دیروز در خیابان سی‌متری تهران، با این فریاد بـــه حادثه‌ای که درشرف وقـــوع بود، فرمـــان توقف دادند. «نزن سرباز.....»

یکی از تظاهرکنندگان که با ورود نظامیان به صحنـه موفق به فرار نشده، درگوشه دیوار حالت دفاع بخود گرفته است و انـگشت سرباز مـــاشه را فشار میدهد....

سرلشگر تقی لـطیفی رئـیس آجـودانی ژاندارمری کشور که مورد حمله قرار گرفته بود، بعد از فرار ضاربـین، توسط مـردم بـه آمبولانس منتقل میشود. وی بعد از انتقال بـه بیمارستان تحت درمان قرار گرفت و حـالش رضایت‌بخش است.

یک سرلشگر ژاندارمری در جریان تظاهرات دیروز در میدان ۲٤ اسفند مورد هجوم مردم خشمگین قرار گرفت وبشدت مجروح شد.

این سرلشگر که تقی لـطیفی نام دارد بـعداز ظهر دیـروز در حالیکه عقب یک اتومبیل سواری نشسته بود ورانندهاش اتومبیل را هدایت میکرد، در میدان ۲٤ اسفند توقف کرد. بـنا بـه گـفته شاهدان عینی سرلشگر ژاندارم درحالیکه اسلحه کمری خود را در دست گرفته بود از اتومبیل پیاده شد و شروع به تیراندازی کرد ویک نفر را مجروح نمود. مردم وقتی چنین دیدند از پشت سر او را بغل کردند وپس از خلع‌سلاح با مشت ولگد وچـاقو بـجان او افتادند. یک شاهد عینی دیگر به خبرنگار کیهان گفت: مـردم سرلشگر ژاندارم را به طرف دانشگاه تـهران بـردند وقتی او را داخل محوطه دانشگاه کردند روحانیون متحصن در دانشگاه که از ماجرا مطلع شده بودند به این کـار مـردم اعـتراض کـردند ودستور دادند هرچه زودتـر او را بـه درمـانگاه بـبرند. بدنبال دستور روحـانیون، سرلـشگر لـطیفی بـوسیله امبولانس مرکز اورژانس به بیمارستان ژاندارمری منتقل شد. در تماسی که خبرنگار کیهان با بیمارستان گرفت پزشکان بیمارستان اعلام کردند که سرلشگر لطفی در چند مورد تحت عمل جراحی قرار گرفته است و در حال حاضر نمیتوان راجع به چگونگی حال او توضیح دقیق داد.

طبق گزارش خبرنگاران کیهان مردم که از حادثه تیراندازی و کشته شدن عده زیادی از جوانان و مجروح شدن دهها نفر بشدت خشمناک و عصبانی بودند، روز گذشته در خیابان آیـزنهاور- شاهرضا، سیمتری- بابائیان- ژاله- شهباز- و مناطق جنوبی شهر با آتش زدن لاستیک اتومبیل و بـوجود آوردن موانعی در عـرض خیابان، به تظاهرات پرداختند و با شعارهای تند به شاهپور بختیار تاختند. در خیابانهای تهران در روز گذشته بجز یک مـورد در خیابان سیمتری برخوردی بین ماموران و مردم رخ نداد و ماموران فرمانداری نظامی کمتر بچشم میخوردند.

نگاهی از دریچه زندان باغشاه

هم‌بند من به رئیس بازداشتگاه گفت:

شما بی‌تفنگ یعنی هیچ ما بی‌روزنامه یعنی هیچ

الله‌اکبر، الله‌اکبر. این ندای آسمانی که میلیونها انسان را بهم وبه نهضت مقدسشان پیوند می‌دهد، مـا (۵ روزنامـه نویس بازداشتی) را هم‌چون پـاسداران بـه خـواب مـانده بازداشتگاه از خواب پراند. صدا یک خروش اعتراضی بود تـا ندای استغاثه. به دنبـال آن ٦ مسلسل بـه دست در بـند بازداشتی‌های باغشاه را به روی مجاهدان گشودند وآنـها برق‌آسا به طرف شیرهای آب رفتند تا وضو بگیرند، بـه طلوع آفتاب دقایقی بیش نمانده بود. حتی دست ورو شستن بـرای عبادت مانع از آن نبود که آنها باشعار دادن صدای اعـتراض خود را بلند کنند. خـروش بـازداشتی‌هـا در قلب بـاغشاه یادگار کلنل مخوف لیاخف ومحمد عـلیشاه جبـار وزیـر نگاههای سربازان مسلسل بـدست نشان مـی‌داد کـه مـردم میهن ما که سالها مردد وسرگشته بـودند اینـک در کـوره انقلاب تردیدها را به کناری انداخته‌اند ومی‌روند تـا چـون فولاد گداخته وآبدیده شوند وراه مقدس خود را تاسرنگونی کامل استبداد واستعمار به پیمایند. سربـازان چـه آنـها کـه پاسداری آزاد مردان را دارند وچه آنها که وقت استراحتشان بود با نگاههای مهربان وصمیمی برادران هموطن خـود را تـا داخل سلولهایشان بدرقه کردند.

لـــحظاتی بـــعد ســـربـــازان در آسایشگاه خود به نماز ایستادند. صدای تکبیر مجاهدان زندانی و سربازان درهم آمیخت و پیوند مقدسی را اعلام کرد. ازخون ملک‌المتکلمین و صوراسرافیل‌ها باید چنین اتحادی سیراب شود.

درشرایط خاص جامعه‌ی پرتلاطم ما در پادگانها دیگر از اطاعت کورکورانه کمتر نشانی می‌بینی. اگر در گوشه‌هایی از وطن ما رگبارها و تک‌تیرها، شلیک مـی‌شود، صرفا ناشی از بی‌اطلاعی و دسیسه‌ی کوراندیشان قلیلی است کـه بـاعدم درک صحیح خود از سیـر تـکامل جـریانات درونی جـامعه ایران، اشتباهات خودرا تکرار می‌کـنند. ایـن‌عـده تـصور می‌کنند که راه‌حل عملی و قاطع بـرای شکـستن بـن‌بـست سیاسی در ایران وجود ندارد و بـا الـگوهای ازپیش ساخته شده می‌خواهند واقعیات خاص وطن مـا را ارزیـابی کـنند. سربازان و ارتشیان آگا راحتی می‌تـوانند روشـنائی افـق آینده را از درون تاریکی‌هایی که اکنون آخـرین دامنـه‌های خودرا برآن گسترده است تـشخیص دهـند، ایـن مـهم درشرایطی است که امپریالیسم و ارتجاع و اختناق با هـزاران توطئه و با هزاران نقشه ضدمردمی مـی‌خواهد از بـه‌وجـود آمدن این ادراک جلوگیری کند.

نیایش صبحگاهی مجاهدان و سربـازان بـه‌پـایان رسـیده است. رئیس بازداشتگاه با ۵برگ کـاغذ کـه بـعد مـعلوم می‌شود ورقه‌های آزادی روزنامه‌نگاران بـازداشتی است،وارد سلول می‌شود. تکیه‌کلام چندروز خودرا تکرار می‌کند من از روزنامه‌ها خوشم نمی‌آید ولی بهشما روزنامـه‌نویسهااحترام می‌گذارم. هم بندرک‌گو می‌گوید: من مخالفم. شما بی‌تفنگ یعنی هیچ و ما بی‌روزنامـه یـعنی هـیچ. دیـد این رئیس بازداشتگاه دربـاره روزنامـه‌هـا مـنفی است، می‌گوید: روزنامـه‌هـا مـردم را تـحریک می‌کنند. ولی وقتی توضیح می‌خواهیم می‌گوید خود شما بهتر می‌دانید. می‌خواهیم مثالی بـرای تـایید حـرفهایش بیاورد، اظهار عجز می‌کند. او خود را در پیله‌ای که به دور او وعده قلیلی دیگر تنیده‌اند، محبوس کرده است. این گروه به خاطر موقعیت ناپایدار خود مـی‌تـرسند. آنـهـا از هـرچیز می‌ترسند. نه اینکه به خاطر مرگ بترسند، نه، آنها از هرچه زنده است. از هرچه در خارج از وجودشان نفس مـی‌کشد و نیز از هرچه غیر از خودشان است می‌ترسند.

روزنامه‌نگاران بازداشتی بارها و بارها از رئیس بازداشتگاه درخواست روزنامه، کتاب و رادیو کردند در پاسخ این جمله را شنیدند: «به من دستور داده‌اند که وسیله ارتـباط جـمعی در اختیارتان نگـذارم.» از وی پرسیدیم آیـا هـویدا زندانی فرمانداری نظامی هست یا نه اگر جـواب مـثبت است و اگـر ماهم زندانی فرمانداری نظامی هـستیم پـس چـرا هـویدا تلویزیون، رادیوی چندین موج بـاضبط و کـاست، کـتاب، روزنامه در اختیار دارد ولی ما حتی یک روزنامـه هم نداریم. در این مواقع رئیس بازداشتگاه شانه‌هایش را بالا می‌انداخت. رئیس بازداشتگاه ورقه‌های آزادی را نشانمان می‌دهـد. یـکی از هم‌بندها بشوخی می‌گوید: با مـا خـوب تـانکردی مـا می‌خواستیم مشتری پروپا قرص بازداشتگاهت باشیم. رئیس در پاسخ به بهانه قدیمی مأمور ومعذور متوسل مـی‌شود. هم بند میانسال ما می‌پرسد ما را بازجوئی نکـرده مـی‌خـواهید آزاد کنید؟ اتهام ماچی بود؟ رئیس بازداشتگاه خیال خـود را راحت می‌کند: بـازداشتگاه عـین بـانک است بـارسیدی موجودی را به ما تحویل می‌دهند وبا رسـید دیـگری پـس می‌گیرند ما فقط حافظ موجودی هـستیم. نبـاید دیـناری از موجودی کم بشود.

دوست دیگر که سالها در زندانهای قزل قلعه، قصر وعادل آباد شیراز زیر شکنجه محبوس بود با طنزی سیاه به رئیس بازداشتگاه اعتراض کرد: من ایـن بـازداشت را قـبول نـدارم، باید زندانبانی را از مأموران سرکوبگر کمیته یاد می‌گرفتید. شما نه زندانی را از مچ پاهایش به دار می‌کشید ونه کابلهای فشارقوی وضعیف را زیرپایش آزمایش می‌کنید. از همه بدتر سیگارهایتان را وقتی پشت گردن متهمان هست، پس چـرا در زیر سیگاری خاموش می‌کنید. این کارها نمی‌تـواند بـا اصول زندانبانی وفق بدهد. لـباسهایمان را مـی‌پـوشیم وبـه اتفاق افسر نگهبان به طرف درجنوبی باغشاه کـه بـه خـیابان کاشان بازمی‌شود حرکت می‌کنیم. از کنارسیم‌هـای چـند لایه‌ی خاردار کـه سلولـها را دربـر گرفته است وسربـازان مسلسل بدست می‌گذریم. گروهی از سربازان به تماشایمان ایستاده‌اند. یکی از آن میان می‌گـوید: اینـها روزنامه نگـار هستند عکسهایشان را در کیهان چاپ کرده‌اند صدا رساتـر می‌شود، چند نفر باهم: پیروز باشید.

دقایقی بعد در خیابان کاشان در انتظار تـاکسی هـستیم. بازداشت ما که در حوالی نیمه شب پنجشنبه ۵ بهمن ماه بـه دنبال یورش مسلسل به دستهای اونیفورم وشخصی پوش بـه خانه‌هایمان آغاز شده بـود، ساعـت ۷ روز نهم بـهمن پـایان یافت، بدون اینکه حتی مورد بازجوئی قرار گیـریم. درود بـه ملت رزمنده‌ایران کـه حصارهای پـولادین زندانهـا را درهم می‌نوردد.

جلیل خوشخو

امام امشب حرکت نمیکند

در پی تظاهرات اخیـر و استقـرار مـاموران نظامی در شهر:

ارتباط رشت با شهرهای اطراف قطع شد

رشت- در پی تظاهرات روزهای اخیر رشت تعدادی از خیابانهای این شهر بسته شد وکنترل عـبور و مـرور در دست سربازان وکماندوهایی قرار گـرفت کـه در خـیابانها مـستقر شده‌اند. ارتـباط رشت بـا شهـرهای سومعه‌سرا، فومن وروستاهای اطراف نیز قطع است.

روز گـذشته در سـاعـت ۵ بعدازظهر جمعی به محله پیرسرا به منزل پاسبان علی صیقلی بطری رفته واثاث خـانه این پاسبان را بـیرون ریخته وبه آتش کـشیدند. این عـمل تلافی جویانه به ایـن دلیل بـود کـه مردم معتقد بودند پاسبان مذکور دوجوان رشتی را در جریان تظاهرات روز شنبه با شلیک گـلوله بـه قتل رسانده بود. مـهارن ساعـت ۸/۵ بعدازظهر دیروز یک کامیون کماندو وپاسبان بهمیی کوچه رفته وبه انتقام به آتش کشیدن خانه پاسبان صیقلی نظری اثاث هفت منزل مجاور خانه او وآجـر بـه ساختمـان کـارگزینی شهربانی در خیابان لاکـانی حمله کردند. مأموران شهربانی از داخل ساختمـان بـه روی جـوانان آتـش گشودند. تـیراندازی وجنـگ وگـریز در این منطقه حدود سه ساعت ادامه داشت.

این حـوادث بـه دادگـستری رشت تسلیم گردید.

عصر دیروز همچنین بانک ملی شعبه پـیرسرا تـوسط عـده‌ای تظاهرکننده به آتش کشیده شد.

●ضمنا عصر دیروز گروههایی از جوانان خشمگین رشت بـا سـنگ وآجـر بـه ساختمـان کـارگزینی شهربانی در خیابان لاکـانی حمله کردند. مأموران شهربانی از داخل ساختمان بـه روی جـوانان آتـش گشودند. تـیراندازی وجنـگ وگـریز در این منطقه حدود سه ساعت ادامه داشت.

امام امشب حرکت نمیکند

دانشگاه امروز کانون تظاهرات گسترده مردم بود

دانشگاه تهران همچنان کـانون تظاهرات گسترده گروههای مختلف مردم است.

یک روز پس از هنگامه مرگ و خون در میدان مـتحصنه که در آن عده زیادی کشته و زخمی شدند، تظاهرات وسیعی از سوی دانشجویان و گروههای کثیر مردم در اعتراض به کشتارهای روزهای گذشته صورت گرفت. دیروز جمعیت تظاهرکننده خشمگینانه فریاد مـی‌کشیدند، «رهبران ما را مسلح کنید» «تنها ره رهائی جنگ مسلحانه».

این گروه تظاهرکننده پس از اینکه به مسجد دانشگاه محل تـحصن بیش از ۵۰۰ روحانی مبارز، رسیدند از طرف یکی از روحانیون متحصن به آرامش دعوت شدند. آنگاه سخنـران پس از محکوم کـردن فجـایع میدان ۲٤ اسفند با اشاره به لزوم همبستگی و یکپارچگی ملت مبارز ایران گفت:

امپریالیسم عقب‌نشینی کـرده، امـا هنوز ریشه‌کن نشده است بنابراین همه نیروهای مبارز بـاید یکپارچگی خود را بهرقیمت که شده حفظ کنند تا تحت تـاثیر اندیـشه‌های انقلابی اسلام به پیروزی نائل آئیم.

اطلاعیه ستاد استقبال از امام خمینی

قم- خـبرگزاری پـارس- ستاد استـقبال از امـام خـمینی امـروز اطلاعیه‌ای باین شرح منتشر کرد..

با عـرض تـشکر از آندسته از برادرانیکه قصد دارند در مـراسم استقبال حضرت آیـتاله العظمی امام خـمینی شرکـت فـرمایند بـعلت محدودیت امکانات در شهرستان قم خواهشمند است ٤٨ ساعت قـبل از حـرکت تـعداد مـستقلین و مـدت اقامت خود را باطلاع برسانند تـا از چگونگی پذیرائی واقف گردند.

ستاد عـملیاتی استقبال از امـام خمینی

تـجلیل از شهـدای سازمـان مـجاهدین

مدرسه عـالی ادبـیات و رسـانهای خارجی اعـلام داشت کـه بـمناسبت سالگرد شهادت شهید احمد رضائی چهارشنبه یازدهم بهمن ماه ساعت ۲ بعدازظهر مـراسم تـجلیل از شـهدای سازمان مجاهدین خلق ایران رضائی، بدیعزادگان، آلادپوش، متحدین و.... انجام خواهد شد.

اعلام همبستگی

مدیران، مهندسین، کـارمندان و کـارگران کـارخانجات جهان وپلاستیک سازی آرمه پـشتیبانی قـاطع خـود را از قـیام حـق طلبانه ملت شریف ایران بـه رهـبری زعـیم عـالیقدر آیت‌الله‌العظمی‌امام‌خمینی اعلام داشته وتـا مـحو کـامل آثـار استعمار واستبدا و برقراری حکومت عدل اسلامی مبارزات خود را ادامه میدهیم.

کارخانه صنعتی جهان وپلاستیک سازی آرمه

کیهان
تکشماره- ۱۵ ریال
چهارشنبه ۱۱ بهمن ۱۳۵۷- ۲ربیع‌الاول ۱۳۹۹- شماره ۱۰۶۲۶

امام خمینی: من یک طلبه‌ام، تشریفات را کم کنید

امام صبح فردا در تهران است

۵۰ هزار نفر از امام حفاظت می‌کنند

صفحه ۲ - ستون سوم

میلیونها نفر از سراسر کشور برای استقبال آمده‌اند

امام خمینی در برابر دانشگاه و در بهشت‌زهرا سخنرانی می‌کند

صفحه ۲- ستون سوم

مقررات استقبال فردا اعلام شد

صفحه ۲ - ستون اول

مسیر حرکت امام از فرودگاه تا بهشت زهرا اعلام شد

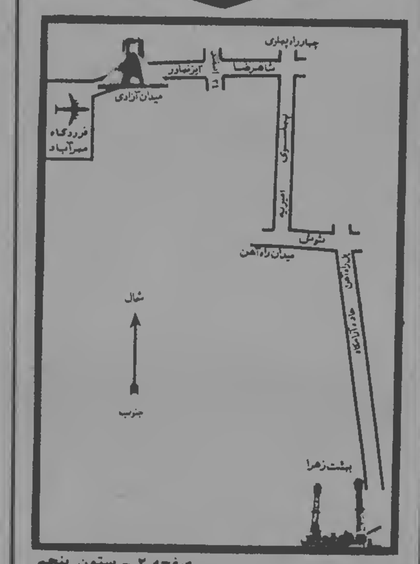

صفحه ۲ - ستون پنجم

خرید تسلیحاتی ایران از آمریکا کاهش می‌یابد

واشنگتن- آسوشیتدپرس- وزارت دفاع آمریکا دیروز اعلام کرد دولت ایران به خاطر فلج شدن اقتصاد این کشور درپی آنست که خریدهای تسلیحاتی خود از آمریکا را که با ۱۲ میلیارد دلار (۸۴ میلیارد تومان) میرسد کاهش دهد.

یک مقام عالیرتبه پنتاگون و ژنرال هایزر معاون فرماندهی سازمان پیمان آتلانتیک شمالی (ناتو) که هم‌اکنون در ایران بسر می‌برند با مقامات ایرانی در زمینه مشخص شدن این‌گونه کاهش‌ها سرگرم مذاکره هستند.

ایران بزرگترین خریدار اسلحه آمریکا در جهان بوده و تا کنون ۸ میلیارد دلار (۵۶ میلیارد تومان) خرید تسلیحاتی از آمریکا کرده است.

سفارش‌های ۱۲ میلیارد دلاری ایران به آمریکا که دولت درپی کاهش آن است، شامل خرید ۱۶۰ فروند هواپیمای «اف-۱۶»، ۴فروند رزم‌ناو۷ فروند هواپیمای مجهز به رادار (آواکس) و مقادیر متنابهی مهمات، موشک و پوشاک و وسایل مخابراتی است.

دولت ایران بودجه‌ای به مبلغ ۶۰ میلیارد دلار (۴۲۰میلیارد تومان) به آمریکا ودیعه سپرده است و پرداختهای جاری به فروشندگان اسلحه آمریکایی از این بودجه صورت می‌گیرد و مقام‌های آمریکایی گفته‌اند که در صورت لغو قراردادها هزینه‌های مربوطه احتمالا از این ودیعه برداشته خواهد شد.

توماس روس گفت هنوز ۷۸ هواپیمای «اف-۱۴» آمریکایی و موشک‌های پیچیده «فونیکس» و دیگر تجهیزات این هواپیماها در ایران هستند.

پیوسته بیم آن میرفته است که ممکن است برخی از عناصر ناراضی در نیروی هوایی ایران تلاش کنند که این هواپیماها را به خارج از ایران ببرند.

دولت آمریکا وسایل و تجهیزاتی را که متعلق به این کشور بوده از ایران خارج کرده است.

توماس روس در گذشته گفته بود که دولت آمریکا به انضباط و وفاداری ارتش ایران نسبت به شاه اطمینان دارد. ولی در گفتگوی دیروز خود با خبرنگاران از پرداختن به این مسأله طفره رفت و گفت اوضاع ایران باندازه‌ای بی‌ثبات است که نمی‌تواند در این مورد اظهارنظر کند.

پول آب به هیچکس ندهید

نماینده کارکنان اعتصابی سازمان آب تهران صبح امروز طی یک تماس تلفنی با کیهان گفت: عده‌ای از مأموران مسلح ساواک به در خانه مردم مراجعه می‌کنند و با ارعاب و تهدید پول هفتگی بابت آبها دریافت می‌کنند. ما کارکنان سازمان آب تهران اعلام می‌کنیم که به هیچوجه آب‌بها نگرفته و نمی‌گیریم و در هیچ صورتی نیز آب تهران را قطع نخواهیم کرد. اعتصاب ما به عنوان یک اعتصاب سیاسی همچون دیگر ارگانهای اجتماعی تا تحقق پیروزی ادامه دارد.

فرودگاه بر روی سایر هواپیماها بسته میشود

امروز اعلام شد دولت ایران بادرخواست ارفرانس در مورد کسب اجازه برای پرواز هواپیمائی که آیت‌الله‌العظمی خمینی را به تهران میاورد، موافقت کرد.

یک مقام هواپیمائی کشوری امروز گمت با مشخص شدن ساعت ورود هواپیمای حامل حضرت آیت‌الله‌العظمی امام خمینی فرودگاه مهرآباد برای مدتی برروی سایر هواپیماها بسته خواهد شد مقام مزبور افزود اگر ورود هواپیما ساعت ۹ صبح فردا باشد فرودگاه از اول وقت تا ساعت ۱۱ صبح بروی سایر هواپیماها بسته خواهد بود.

برای تنظیم برنامه ورود هواپیما امروز جلسه‌ای در فرودگاه مهرآباد با شرکت مسئولان فرودگاه واعضای کمیته برگزاری استقبال از امام خمینی تشکیل شد وقرار است دراین جلسه تصمیمات لازم جهت استقبال از امام خمینی اتخاذ گردد

دستور خروج اتباع آمریکا ازایران صادر شد

صفحه ٤- ستون دوم

روزنامه‌های پاریس:

باورود امام شورای انقلاب اسلامی تشکیل میشود

صفحه ۲- ستون اول

توسط نزیه رئیس کانون وکلا اعلام شد

۳ اصل قانون اساسی جمهوری اسلامی

● صاحب‌نظران درباره این طرح نظر میدهند و در نهایت به رأی مردم گذاشته میشود

صفحه آخر- ستون سوم

تفسیر خبرگزاری فرانسه:

خطر جنگ داخلی در ایران شدت گرفته است

صفحه ٤- ستون دوم

گزارش روز

نسیم از «بهشت‌زهرا» بوی خون و آزادی می‌آورد

*** بهشت‌زهرا از زمان اعتصاب مطبوعات مهمترین کانون خبررسانی است.**

*** بهشت‌زهرا به منطقه‌ای آزادشده در قلب سرزمینی اشغالی میماند.**

*** هنوز هم به بازماندگان شهدا اجازه نمیدهند روی سنگ قبر ما کلمه «شهید» را حک کنند.**

*** در بهشت‌زهرا مایحتاج عمومی با نازل‌ترین قیمت بفروش میرسد و غرفه‌های کتاب نیز برپاست.**

بهشت زهرا، فردا بصورت مهمترین کانون انقلاب درمی‌آید. امام خمینی پس از ورود به تهران مستقیما به بهشت‌زهرا خواهند رفت ودر آنجا برنامه‌های مهم نهضت بزرگ ملی واسلامی را اعلام خواهند کرد. آنچه فردا در بهشت‌زهرا اعلام می‌شود. بهایش را دیروز شهدا باخون خود پرداخته‌اند.

چه شد که بهشت‌زهرا ازشط‌های خون گذشت وسرزمین مردگان میعادگاه آزادی شد؟ گوش کنیم، مردی برایمان حرف میزند:

- کاری به روزمان آورده‌اند که «هایدپارک»مان شده بهشت‌زهرا. این جمله را یک همکار مطبوعاتی، خیلی وقت پیش، موقعی که هنوز در اعتصاب بودیم، همانروز که چند عابر، تکه‌ای مغز آغشته بخون جوانی را از روی زمین جمع کرده و برایمان آورده بودند، گفت. وقتی قرار شد گزارشی از بهشت‌زهرا بنویسیم، حیفم آمد که آنرا با این جمله شروع نکنم....

بهشت‌زهرا دیگر یک گورستان سرد و خاموش نیست، و اصلاً دیگر گورستان نیست. انگار که تمامی زندگی و مردگان همیشه زنده فقط آنجا حضور دارند. راستی چگونه ممکن است بهشت‌زهرا گورستانی ساکت و مرده باشد، درحالیکه صدها فریاد برنیامده از حلقوم‌هائی که فشار ماشه فرصت برآمدن به آنها نداد، در تمامی لحظات و سرتاسر فضایش جاری است. و خشم هزاران هزار فریاد را به مثابه آتش زیر خاکستر در سینه دارد. بهشت‌زهرا به منطقه‌ای آزادشده در قلب سرزمین اشغالی می‌ماند. تنها پشت حصارهای بهشت‌زهراست که فریادها را تغیر گلوله‌ها خاموش نمی‌کند. خشم‌های انباشته شده فرصت تظاهر پیدا می‌کند، شعارهای ضداستبدادی و ضددیکتاتوری به محتوای فریادها جان می‌دهد، جنایات و بیداد گریها برملا می‌شود، پیامها و خبرها دهان به دهان می‌چرخد: «دیروز در ... ٤نفر کشته شدند، ساعت ۹شب به پشت بامها بیائید، ساعت ۱۰صبح فلان روز تظاهرات باشکوهی در... برگزار می‌شود، کشتار مردم بی‌گناه و بی‌دفاع ادامه دارد و... بمد درودیوار پر از تراکتها، اعلامیه‌ها، بیانیه‌ها و خبرنامه‌ها می‌شود و شعارهای فی‌البداهه از زمین و هوا می‌جوشد و از حلقوم همه آنها که حرف نزدن برایشان مصیبتی بزرگ است و برای همین به منطقه آزادشده آمده‌اند فریاد می‌شود. بهشت‌زهرا هنگام اعتصاب مطبوعات بهترین مرکز خبررسانی بود و هنوز هم هست. و سخنرانهای غیرحرفه‌ای از همه چیز حرف می‌زنند، جز مرثیه‌خوانهای بی‌مورد و حرفهای اشک‌آور. با این حال ناگهان مترجه می‌شوی که بی‌اختیار داری اشک می‌ریزی، این همه شکوه در چهره‌هائی به استقامت کوه، تحمل کردنی نیست. همه جا حرف از شهادت است و افتخار شهادت، و از قاریان و فاتحه‌خوانهای حرفه‌ای هم خبری نیست. چراکه شهید احتیاجی به فاتحه ندارد. و قاری، چه بخواند که گویای این شکوهمندی باشد. پس بهترین فاتحه همین است که «برادر شهیدم، راحت باشید.» و راه، واقعاً ادامه دارد. این را می‌توان از عملها پرسید که هرروز صدها ستاره سرخ را برسینه جوانها می‌شویند و هم نمازخوانها که سراسر روز را بالای سر اجساد شهیدان، نماز میت می‌خوانند، و بقول یک مادر پیر، «نماز میت را باید بالای سر آنهائی خواند که این جوانها را می‌کشند، شهید که نماز میت ندارد، او همیشه زنده است. و زندهها اگر راه شهدا را نروند، اصلاً زنده نیستند». و راه واقعاً ادامه دارد. چراکه غسالها فرصت غسل دادن جسد این همه شهید را ندارند، و اصلاً مگر دل آنها از سنگ است؟ مگر جگر می‌توانند سینه‌های سوراخ شده و مغزهای متلاشی‌شده و خونهای دلمخشده را ببینند، و باز تکذیبها را بخوانند که: «نه، فلانجا کسی کشته نشد، آنجا ۷ نفر نبودند و فقط یک نفر توسط مأموران زخمی شد، و اینجا فقط ۳ تن برائر تیراندازی هوائی کشته شدند، یا مأموران با گاز اشک‌آور تظاهرکنندگان را متفرق کردند.» اما راستی مگر می‌شود اینهمه خون را پایمال کرد. خبر را تکذیب می‌کنند، اما جنازه‌ها را چه می‌کنید؟ آیا باز هم به دهها هزار مردمی که هر روز میعادگاهشان بهشت‌زهراست، می‌توان دروغ گفت؟ آیا به غسالها و قبرکنها هم می‌شود دروغ گفت؟ راستی جنازه‌هائی که هر روز و هرساعت برفراز هزاران دست بسوی قطعه ۱۷ و ۱۸ و ۱۹ و... می‌رود متعلق به کیست؟

دنیائی است بهشت‌زهرا

... و خلاصه دنیائی است این «بهشت‌زهرا». منطقه آزاد شده، گاه ۲۵۰ تا ۳۰۰ هزار نفر را در خود جای می‌دهد. تنها آنجاست که از حضور نظامیان خبری نیست. راستی در مقابل مردمی که خشم و عصبانیت را در مشتهای گره کرده نثار دشمنانشان می‌کنند و فقط آمده‌اند که به برادر و خواهر و فرزند شهید خود بگویند که با تو پیمان همراهی و همقدمی می‌بندیم، بازهم از «سرنیزه کاری ساخته است؟ فریاد «مرگ بر استبداد، پیروز باد مبارزه علیه امپریالیسم و»... در بهشت‌زهرا طنینی مضاعف دارد.

همه کتابهائی که در کوچه و خیابان هم فروشنده و هم خریدارش هر لحظه درخطر دستگیری و زندانی شدن است، آنجا آزادانه بفروش می‌رسد. و از اینها مهمتر فروشگاههای سیار تعاونی اسلامی، که در این وانفسای گرانی موهبتی است. با رفتن به بهشت‌زهرا هم می‌توانی پیمانت را با برادر شهیدت تجدید کنی و هم مواد غذائی را با قیمتی مناسب تهیه کنی، و اگر وسیلت رسید کمک کنی، تا دیگران بتوانند ارزانتر بخرند. تخمیرخ کیلوئی ۱۰ تومان و مرغ کیلوئی ۱۲ تومان و سیب‌زمینی کیلوئی ۱۳ ریال برای کسانیکه پاهاست در اعتصابند و کسان خویش را در مبارزه از دست داده‌اند و درآمدی ندارند کمکی است بزرگ.

اما آنجا هم، یعنی در بهشت‌زهرا هم می‌توانی حضور دیکتاتوری، خفقان و سانسور را لمس کنی. قطعات، یکی بعد از دیگری ازاجساد شهیدان پرمی‌شود ولی هنوز کسی اجازه ندارد روی سنگ قبر شهیدش کلمه «شهید» را نقش کند و علت مرگ را بنویسد. گوئینکه خواه وناخواه این کلمه روی سنگ قبرها و بر صفحات تاریخ حک می‌شود. چرا که بهشت‌زهرا، قبرها، غسالها و قبرکنهایش و خلاصه درو دیوارش همه سندهای زنده‌ای خواهند بود که مورخان آینده این کشور را یاری خواهند داد، و شاید این تاریخ همین حالا در حال تدوین است. در بهشت‌زهرا از گریه و شیون خبری نیست. حتی بالای سر قبرها، کسی اشک نمی‌ریزد. هرچه هست مشت گره کرده و فریاد خشمناک آدمهاست و عهد و پیمانهائی که با یکدیگر می‌بندند. چرا که بهترین شهیدان و با ارزشترین مبارزان در آنجا کنار هم خفته‌اند. از قبر خسرو روزبه که طرفدارانش از گورستان مسگرآباد به آنجا منتقل کردهاند تا خسرو گلسرخی و... که شهیدان سالهای دورتر هستند و شهدای ۱۷ شهریور و پس از آن و شهدائی که از این پس برای بدست آوردن استقلال و آزادی میهنشان تن به شهادت می‌دهند. و آیا «بهشت‌زهرا» را هور هم می‌توان گورستانی معمولی به حساب آورد؟ گورستانی که اینهمه شهید مبارز را در سینه خود دارد جز سرزمین آزاد، سرزمین آزادی و سرزمین آزادگان، نام دیگری می‌توان برآن نهاد؟ در بهشت‌زهرا نسیم بوی خون می‌دهد، و خون بوی آزادی.

و بهشت‌زهراها، کم نیست. سراسر ایران هرجا گورستانی بوده، اکنون بهشت‌زهرای دیگری است. حتی در روستاها و شهرهای دورافتاده هم. چرا که مبارزه دیگر خاص یک منطقه و عده‌ای از مردم نیست. همه علیه ظلم و بیداد و استبداد و سلطه امپریالیسم پا خاستهاند و همه شهید دادهاند پس در همه بهشت‌زهراها، نسیم بوی خون می‌دهد و خون بوی آزادی...

جبهه ملی: آقای بختیار، میخواهید جای فروغی را بگیرید؟

جبهه ملی ایران در آخرین خبرنامه خود به شاپور بختیار نخست‌وزیر حمله کرده است و اظهار داشته که بختیار با تقدیم لوایح انحلال ساواک و تعقیب و مجازات خطاکاران سعی می‌کند که برروی جنایات پرده بگذارد و مردم را سرگرم و اغفال کند. این مطالب درمقاله‌ای تحت عنوان «آقای بختیار دراین برهه از زمان آیا نقش فروغی به عهده شماست؟» آمده است. دراین مقاله عنوان شده:

حادثهٔ شهریور بیست کاخ پوشالی دیکتاتوری رضاخان را فروریخت و سرپوش از منجلاب رژیم برداشته شد و دنیا فهمید: واندربن صندوق خزلعنت نبود» درآن زمان ادارهٔ سیاسی شهربانی وظایف ساواک را درکشتوکشتار و حبس و زجرمردم آزاده و وطن‌پرست بعهده داشت. روزنامه‌های سال ۲۱ نوشتند بیش از بیستوچهارهزار نفر درحکومت وحشت و خفقان درزندان قصر تلف و یا بقتل رسیده بودند. از این روفریاد انتقام از سراسر ایران بلند شده بود و مردم مصرا درخواست تعقیب و تنبیه جنایت کاران دوران بیست ساله را داشتند ولی قشون اشغالگر چیزی را تغییر نداده و تمام سازمان‌ها و نهادهای نظام سابق دست‌نخورده و سالم برقرار مانده بود.

ملت ظلم زده و ستمدیده از دولت فروغی توقع داشت که ایادی تبه کاررژیم را مجازات کند درحالیکه شخص فروغی وزرای او مهره‌های اصلی و حقیقی و معماران و طراحان رژیم دیکتاتوری بودند و عملاً و رسماً درایجاد بنای استبداد و خفقان سهم عمده داشتند بنابراین ترکیب کابینه فروعی جز اغفال و گمراه کردن مردم قادر بانجام چنین امر مهمی نبود و بهمین لحاظ درجهت تسکین افکار برافروختهٔ عمومی، چندنفر از دژخیمان سرشناس مانند سرتیپ مختاری رئیس شهربانی، سرهنگ راسخ، سرهنگ مقدادی، سرهنگ نیرومند و پزشک احمدی و چندنفر دیگر مورد تعقیب قرار گرفتند و چون دولت و هیئت حاکمه در اعمال و سیاست خود بهیچوجه صادق نبود لذا نتیجهٔ مطلوب نیز حاصل نشد.

هرچند برای رسیدگی باین قبیل جرائم که به «ماتم هستی می‌انجامد و موضوع اتهام قتل عام دستجمعی، تعطیل مشروطیت، خفقان اجتماعی، سلب آزادی از مردم، سانسور مطبوعات و کتب، نقض مستمر قانون اساسی و حبس و زجر و کشتن مردم بی‌پناه برای تملیک اموال و اراضی و املاک آنها به شاه، صندوق‌سازی و جعل اوراق انتخاباتی و تحمیل وکلا و نمایندگان غیرواقعی و تعقیب و آزار و قتل و تبعید آزادمردان بود میبایست محاکم انقلابی و دادگاههای اختصاصی و استثنائی ایجاد نمود

در میان انبوه جنایتکاران دوران رضاخان منحصراً چندنفر تعقیب شدند که از سین آن عده انگشتشمار، بی‌یار و یاورتر از همه پزشک احمدی بود که نتوانست از طناب دار بگریزد. مجازات بقیه به طنز و شوخی و بازی شبیه‌تر بود تا به محکومیت و کیفر اینک نیز از مواد و مفهوم لوایحی که دولت بختیار درهمین زمینه‌ها میگوید احساس صداقت و صمیمیت نمیشود و جز پرده‌پوشی جنایات و اغفال و سرگرم کردن مردم نتیجه‌ای بدست نخواهد آمد و بدون شک نقش غیرقاطع دولت فعلی در سیاست برزخ و حالت بینابین و در وضعی که نهاد اجرائی و اهرم قدرت درخارج از حیطهٔ نفوذ نهضت و حتی از کنترل دولت خارج و منحصراً زیر سیطره شاه قرار دارد این قبیل راه‌حل‌های منفی غیرقاطع نمیتواند مقبول مردم قرار گیرد و آنها را راضی نماید و طبیعی است که در شرایط موجود که سلطه و تسلط حکومت استبدادی در بعضی از سازمان‌ها ساری و جاری است تعقیب خطاکاران به معنی و مفهوم واقعی و حقیقی میسر نیست و هیچ نادانی همدستان و معاونان یا شریکان جرم خود را به مسلخ نمیفرستد.

سازمان امنیت متهم است که روزانه صدها نفر را بدون مجوز در سراسر کشور به بند کشیده و زجر و شکنجه کرده و هزاران نفر شهید شده‌اند و اصولاً حکومت قانون و حاکمیت مردم را بر انداخته است.

در حال حاضر مدارک و پرونده‌های اتهامی در نزد خود مستهمین یعنی مأمورین ساواک میباشد و هرگاه تعدادی از این اوراق در جای دیگری بوده از چند ماه باینطرف که احساس خطر شده وسیلهٔ عمال ساواک ربوده شده است.اینان ترتیب ضمانت اجرای تحویل کامل تمام مدارک و پرونده‌های مهم که محتوی اوراق قتل و حبس و زجر و شکنجه و آدم ربائی است و برای عمال ساواک بمنزلهٔ روسیاهی و محکومیت است و بدون شک علیه خود آنها مورد استفاده قرار خواهد گرفت چگونه میسر است؟!

تلگرام کارکنان وزارت خارجه به سازمان ملل

گروهی از کارکنان وزارت امور خارجه طی تلگرافی به کورت‌والدهایم دبیر کل سازمان ملل متحد خواستار رسیدگی به کشتارهای اخیر ایران شدند.

متن این تلگرام به این شرح است: انجمن کارمندان وزارت امورخارجه ایران توجه شما را به کشتار بیرحمانه ملت بیگناه ایران توسط نیروهای مسلح جلب می‌کند. در سه روز گذشته نیروهای مسلح به روی گروههای بیدفاع مردم تیراندازی کرده، بیش از ٤۰۰نفر را کشته وهزاران نفر را زخمی کرده‌اند.

از ایرو با ارسال این پیام خواهشمندیم که سازمان ملل متحد در این موقعیت حساس دخالت کرده با به اجرا درآوردن مقررات اعلامیه جهانی حقوق بشر ومنشور سازمان ملل متحد به این کشتار ناجوانمردانه پایان دهد.

همچنین کارکنان وزارت امور خارجه دیروز پنج نفر از بین کارکنان این وزارتخانه را به عنوان نماینده خود انتخاب کردند که در جمع آیات عظام وروحانیون متحصن در دانشگاه تهران در این دانشگاه متحصن شوند.

اطلاعیه کارگران ایران ناسیونال

از عموم همکاران عزیز تقاضا دارد بمنظور استقبال از پیشوای عالیقدر شیعیان جهان ورهبر نهضت غرورآفرین ملت ایران حضرت آیت‌الله‌العظمی امام خمینی با توجه به ساعتی که کمیته برگزار کنندهٔ استقبال از معظم‌له برای حضور در مسیرها اعلام میدارد، در خیابان آیزنهاور اول خیابان زنجان اجتماع فرمایند. باشد که با تائیدات خدای لایزال درآینده نزدیک شاهد ثمرات درخشان انقلاب اصیل مردم آگاه ومتحد وطنمان باشیم.

سندیکای کارگران کارخانجات ایران‌ناسیونال

اطلاعیه

بنگاه خیریه داروپخش که کلیه سهام آن متعلق به دولت میباشد علیرغم کلیه مشکلات موجود بمنظور تولید داروهای مورداحتیاج هموطنان همچنان بکار خود ادامه میدهد و سطح تولید سرم و داروهای مورداحتیاج دیگر را با کوشش شبانه‌روزی کارکنان خود تاحد امکان افزایش داده است.

بمنظور کمک به کلیه زخمیها و بیماران کشور این بنگاه آمادگی تحویل فوری دارو و سرم را دارد. کمیته‌های همبستگی میتوانند مستقیماً به این بنگاه مراجعه و رفع نیاز نمایند.

بنگاه خیریه داروپخش

تهران: خیابان درب اندرون تلفن ۳۰۴۳۸۹- شهرستانها- نمایندگیهای داروپخش

ن ۷۳۲۶۹

کمیته برگزاری استقبال:

امام خمینی صبح فردا در تهران است

● مسیر حرکت امام از فرودگاه تا بهشت‌زهرا اعلام شد.

امام خمینی ساعت ۳/۵ بعد از نیمه شب امشب بوقت تهران با یک جمبوجت بطرف تهران پرواز میکند و بین ساعت ۹ تا ۹/۵ صبح به پایتخت میرسد.

خبرنگار کیهان صبح امروز از پاریس گزارش داد:

انجمانکه نزدیکان حضرت آیت‌الله می‌گویند ترتیبی داده شده که دو هواپیما همزمان باهم از فرودگاه شارل دوگل پرواز کنند. در یکی از این هواپیماها حضرت آیت‌الله خمینی قرار دارند. اما برای آنکه مسائل امنیتی کاملاً رعایت شود، معلوم نیست امام خمینی سرلشین کدام یک از این دو هواپیما هستند.

این دو هواپیما همچنین گروهی از بستگان و نزدیکان امام خمینی و دهها خبرنگار و فیلمبردار را از خبرگزاریها و نشریات مختلف جهان به تهران می‌آورند.

نزدیکان امام خمینی گفته‌اند: «مطابق اطلاعی که به ما رسیده است، هیئت دولت برای استقبال از حضرت آیت‌الله به فرودگاه مهرآباد خواهد آمد.»

امام خمینی، امروز در آخرین گفت و گوهای خود پالنزدیکانش گفت: «من بمیت خود را از شما برمیدارم، ما بطرف کار بزرگی میرویم. شما هم جانتان را بخطر نیاندازید.»

● کمیته برگزاری مراسم استقبال از حضرت آیت‌الله‌العظمی امام خمینی رسما اعلام کرد که امام خمینی رهبر انقلاب ملت ایران ساعت نه بامداد پنجشنبه (فردا) وارد تهران خواهد شد. متن اطلاعیه کمیته برگزاری مراسم استقبال بقرار زیرست:

بسمه تعالی

خواهران و برادران عزیز، با تشکر فراوان از عموم هموطنان که به انواع مختلف در جهت فراهم آوردن هر چه بیشتر وسائل استقبال و با شکوهتر کردن این مراسم صمیمانه همکاری و اعلام همکاری کرده‌اند، بشارت ورود رهبر عالی قدر، امام خمینی را در ساعت ۹ صبح روز پنجشنبه ۱۲ بهمن بهمه علاقمندان و منتظران قدوم معظیله اعلام می‌دارد.

کمیته برگزاری استقبال لازم می‌داند پیرو اطلاعیه‌های قبلی تذکراتی بهردم علاقمندی که در مراسم استقبال شرکت می‌کنند بدهد و امیدوار است همگان بدین تذکرات دقیقا توجه کرده بیش از پیش کمال همکاری را با ماموران انتظامی و سایر مسئولان بفرمایند و بدین وسیله رشد اجتماعی خود را همچنانکه در راهپیمائی‌های گذشته نشان داده‌اند ابراز دارند.

۱- نظم و آرامش و رعایت تذکرات ماموران انتظامی کمیته استقبال بهترین همکاری و مساعدتی است که از طرف مردم ابراز می‌شود.

۲- چنانکه چند بار دیگر نیز تذکر داده شده است از ذبح حیوانات و انجام هر نوع آذین بندی و تظاهر به تشریفات جداً خودداری گردد.

۳- از توزیع مواد فسادانی و از پخش هرگونه اعلامیه، تراکت، اسلاید و پول و هر نوع تصویری خودداری شود.

۴- در خیابان‌های آیزنهاور و شاهرضا تا چهار راه پهلوی نیمه جنوبی خیابان برای عبور امام و همراهان باز می‌ماند و خیابان پهلوی و امیریه و شوش تا پل راه‌آهن تمام عرض خیابان مسیر عبور امام است و مستقبلین تنها در پیادروها اجتماع می‌کنند در خیابان آرامگاه تا بهشت زهرا مردم در نیمه شرقی خیابان می‌ایستند و نیمه غربی آن مختص عبور است.

۵- به عنوان حفظ نظم و همکاری با ماموران انتظامات از مردم انتظار دارد که در پشت سر ماموران انتظامی تا سه ردیف دستهای خود را بهم زنجیر کرده از فشار به افراد در پشت صف وارد شدن در مسیر جلوگیری کنند بطوریکه آن قسمت که برای عبور باز گذاشته شده است اشغال نگردد.

۶- پس از عبور امام مردم صفوف خود را بهم نزنند و به خیابان هجوم نیاورند بلکه همچنان با حفظ نظم و آرامش در سرجای خود بمانند و پس از عبور کامل امام و همراهان با نظم و ترتیب متفرق شوند.

چون در هر قسمتی از شهر ناپسامانی و بی‌نظمی بوجود آید در مسیر حرکت اثر می‌گذارد لذا از هرگونه عملی که باعث تجمع بی‌حساب گردد خودداری شود.

کمیته برگزاری استقبال از امام خمینی

خیابان بعلت «نقص فنی» بسته است!

اینجا ابتدای خیابان سراب تهران است. عده‌ای با بوجود آوردن این راهبندان که علت آنرا با اشاره به فرودگاه، «نقص فنی» دانستند، مانع عبور کامیونهای ماموران فرمانداری نظامی شدند و نوشتند: خیابان بعلت «نقص فنی» بسته است

تحصن آیات عظام در مسجد اعظم قم

قم- حضرت آیت‌الله‌العظمی نجفی مرعشی و حضرت آیت‌الله‌العظمی حاج سید محمدرضا گلپایگانی به متحصنین مسجد اعظم پیوستند. حضرت آیت‌الله‌العظمی حاج سید کاظم شریعتمداری بعلت بیماری نتوانستند در این تحصن شرکت کنند بهمین دلیل نمایندگان ایشان به جمع روحانیون متحصن در مسجد اعظم پیوستند.

روزنامه‌ها و مجلات توقیف شده میتوانند انتشار یابند

وزارت اطلاعات و جهانگردی امروز اعلام کرد: کلیه روزنامه‌ها و مجلاتی که قبل از دهم مرداد ماه سال ۱۳۳۴ منتشر شده است و سپس انتشار آن دچار وقفه شده است، میتوانند طبق شرایط قانون مطبوعات تقاضای تجدید انتشار کنند.

پیام آیت‌الله طالقانی به ارتش

● با توطئه بعضی از فرماندهان ارتش مبارزه کنید.

حضرت آیت‌الله طالقانی دیروز طی اعلامیه‌ای از ارتشیان خواستند که به صفوف ملت بپیوندند، و همه همت خود را در جهت یکپارچگی و در خدمت ملت به کار گیرند و با توطئه‌ها و دسیسه‌های بعضی از فرماندهان ارتشی مبارزه کنند.

متن اعلامیه حضرت آیت‌اله طالقانی چنین است:

بسم‌الله الرحمن الرحیم

فرزندان عزیز ایران، پاسداران شرف و حیثیت و استقلال وطن: ما به خوبی گواهیم که فاطبهٔ شما نظامیان در مشاغل و پستهای مختلف سعی دارید که از رودررویی با برادران هموطن خود بگریزید. ما بخوبی دیدیم که روحیهٔ وطن‌خواهی و عشق به مردم بسیاری از شما را از اطاعت فرماندهانی که برروی فرزندان وطن تیغ میکشند بازداشت. ما و همهٔ مردم دیدیم که عده‌ی بیشماری از شما که برای رهائی از انضباط و نظامات ارتشی، که اینک دستاویز عده‌ای سماک و بهرحم برای کشتن و انتقام برادران شما گردیده است، بانهایت بی‌میلی، سرباز زدید، ما و همه شاهد بودیم که فوج فوج در تهران و شهرستانها، در شبکه‌ای از ناامنی و وحشت محل خدمت خود را ترک کرده، خودتان را به زعمای روحانی و ملی می‌رساندید و برای پیوستن به صفوف مردم و عرضهٔ خدمت خود به انقلاب راه چاره میخواستید. شما درحالیکه ذره‌ای روح خودسری و فرار از وظیفه نداشتید از این همه رفتار غیرمردمی و کشتار بیرحمانه‌ی شبانه‌روزی در سراسر کشور بستوه آمده بودید، و دائماً در صدد پایان دادن به این فاللهی برادر کشی که تحمیل شده بیگانگان و مزدوران کثیف آنانست بودید. ما میدیدیم اکثر آنانکه تفنگها و مسلسل‌ها را به دستور فرماندهان بروی مردم نشانه میگیرند، در پی فرصتاند تا از شلیک بجان و قلب خواهران و برادران معصوم خود خودداری کنند.

چه حماسه‌هائی آفریدید، چه شبها و دقایق فراموش ناشدنی بود که چند تا چند تا سربازها و درجه‌دارها که جزو رسته و ستون مراقبین خانه‌ی من بودند مخفیانه خودشان را بمن میرساندند، غم و ننگ خودشان را از اینکه ن مأموریتها آشکار میکردند. اشکهای شرم و انفعال همراه با حریت و آزادگی از صحنه‌ها و زیبائیهای فراموش نشدنی زندگی من است.

بدیهی است بعضی فرماندهان شما که تنها همان عده‌ی معدود هستند و بقای خود را در ادامه‌ی خونریزی وکشتار بیحق مظلوم و آلوده کردن دست بگناه شما در این جنایات میدانند این مشکلات را برای ارتش ایران بوجود آورده‌اند همانها هستند که کشتار بیرحمانه و غدیشری ۶۰۰نفر در سالن سرپوشیده‌ی سینما رکس آبادان شروع کردند و آن تراژدی زندسوزان تاریخ بشریت را بوجود آوردند و بدنبال آن به مأموریتهای مهمتری اعزام شدند، تا امروز که وقایع دهشتناک قزوین، کرمانشاه، اهواز، دزفول، رضائیه را بترتیبی که در دورانهای بربریت و وحشیگری بشر هم سابقه نداشته ببار آورده و میآورند، و با کمال تأسف هنوز اشتهای خونریزی آنان اشباع نشده و فاجعه‌ی وحشتناک جمعه و یکشنبه خونین اخیر تهران، سنندج و رشت را ببار آوردند.

بهرحال شما ارتشیان هنوز درمیان ما هستید، مردم بخوبی نیک را از بد و مقصر را از غیر مقصر تشخیص میدهند و نقش بازدارنده و هشیارانه‌ی شما تودهٔ ارتشیان را ملت ایران نادیده نمی‌انگارد ما میدیدیم شما چه روزها و لحظات حساسی را که هرآن خودتان به لبه تیغ نزدیک بودید میگذراندید، مگر ندیدیم در تهران و شهرستانها چگونه هدف گلولهٔ مأمورین رژیم قرار گرفته، و ارواح شهدایتان به شهدای راه وطن پیوست. مگر ندیدیم که با جدیت و قهرمانی در تبریز و اصفهان و مشهد با افزارهای رزمی خود بصفوف مردم پیوستید، مگر ندیدیم، افسران و درجه‌داران نیروی هوایی در اصفهان و تهران و بعضی شهرها با صفوف چندهزارنفری خود بصفوف ملت پیوست و بانک و شعارهای مذهبی و ملی «بفرمان خمینی زطاغوت گسستیم به ملت پیوستیم» سردادند. چه شب تاریخی بود که همافران بعد از یک راهپیمائی طولانی که شهر را بلرزه درآوردند جلوی خسانه‌ی من گردهم‌آئی بزرگی برپا کرده و آن کلمات و عبارات شجاعت‌آمیز و تاثیانه را چون حربن یزید ریاحی طی قطعنامه خود به ملت ایران و به جهانیان تقدیم کردند.

واعتصموا بحبل‌الله جمیعاً ولا تفرقوا بهرحال چنانکه بارها و بارها از طرف زعیم بزرگ و پیشوای بستر ملت ما «امام خمینی» گوشزد شده شما نیز بایستی به صفوف ملت بپیوندید و دراین راه از هرگونه تلاشی و تفرق بپرهیزید اکنون سنگر مقدم مبارزهی این ملت بدست شما سپرده شده، اگر بعضی فرماندهان شما مرتکب جنایتها یا خیانتها شدند یا نادم‌اند یا مقاوم که درهر حال بایستی در مقابل اعمال ننگین خود بموقع جواب بدهند، ولی شما قاطبهی ارتش از سرباز، درجه‌دار، افسران جزء، و بعضی امراء که بحق از افتخارات استثنائی ملت ایران هستید در این ایام موقعیت خود را سخت بشناسید، ضمن اینکه بروی مردم تیغ نگشایید، همت والای خود را صرف این بکنید که ارتش ملی و منسجمی در خدمت هدفهای انقلاب باشید و از هرگونه وابستگی بامپریالیزم و استعمار و اجنبی مبرا باشید.

من همچنین از همهی برادران و خواهران عزیزم که همگی قلبهایشان از بس کشته و شهید دادهاند و یارای تحمل و صبر را ندارند میخواهم درعین اینکه حتی یک لحظه سنگر را ترک نکرده، و با توطئهها و دسیسههای بعضی فرماندهان ارتشی که هر لحظه در تدارک درگیری بزرگ ارتش با مردم هستند و از این سودای معرکه و خوفای بزرگی که درسر میپرورانند راه نجاتی برای خود و ارباب فراری خود جستجو میکنند، با سرسختی و شجاعت مبارزه و دفاع کنند، درعین حال از انتقامهای شخصی و تصمیم‌گیریهای موضعی سخت بپرهیزید که اینکار جبهها گروههای ارتشی که هرگز دستشان بخون آلوده نشده قربانی انتقام همقطاران بدکار خود بشوند.

باردیگر از ارتشیانی که خوشبختانه اکثراً تاکنون حضورشان را در صفوف ملت ثابت کردهاند میخواهم که همهی همت و کوشش خود را در جهت یکپارچگی و در خدمت به ملت بکار گیرند. مبادا عمل چند فرمانده از خدا بیخبر، خائن فاسد مخل به راه و هدف مقدسشان واقع گردد. امیدوارم برای پاسداری از رهآوردهای انقلابی مردم مسلمان در فردای جامعه نجات‌یافته آمادگی کامل داشته باشید.

والسلام‌علیکم و رحمة‌الله و برکاته

سیدمحمود طالقانی بتاریخ اول ربیع‌الاول ۱۳۹۹

عده‌ای از نمایندگان بنا به «مقتضیات روز» استعفا میدهند

دربی ترور غلامحسین دانشی (نماینده آبادان)، عده‌ای دیگر از نمایندگان مجلس تصمیم به استعفا گرفتند. ولی این عده پیش از آنکه استعفانامه خود را تسلیم دفتر مجلس کنند و رسید دریافت دارند تلفنی به روزنامه اطلاع میدهند و علت استعفای خود را نیز «مقتضیات روز و خواست موکلان خود» میدانند.

یک مقام مجلس درباره استعفای نمایندگانی که تلفنی خبر استعفای خود را به روزنامه‌ها میدهند گفت: چندتن از آنان هنوز استعفای خود را به دفتر مجلس نداده‌اند و تنها برای آنکه درافکار عمومی و بین موکلان خود موضع خویش را مشخص سازند خبر استعفای خود را به روزنامه‌ها میدهند و نیز اصرار مبورزند که خبر استعفای آنان چاپ شود و چون ۱۵ روز فرصت دارند که استعفای خود را پس بگیرند و این فرصت را درهرحال یک «فرج» میدانند و منتظر حوادث آینده خواهند نشست تا درموقع مناسب تصمیم «نهایی» را بگیرند!

درمحافل پارلمانی گفته میشود تعداد نمایندگانی که استعفا خواهند کرد درهفته آینده تا مرز ۴۰ خواهد رسید و این تقریباً برابر همان میزان نمایندگانی است که بدولت بختیار رأی عدم اعتماد دادند. درعین حال ۱۷۲ تن از نمایندگان مجلس صحرا اعلام کرده‌اند که همچنان درسنگر پارلمان باقی خواهند ماند و استعفا نخواهند داد.

● بدستور دکتر جواد سعید رئیس مجلس شورای ملی، کمیته تحقیق مجلس مأموریت یافت که درباره حوادث جمعه و یکشنبه گذشته رأساً تحقیق کند و گزارش بررسی‌های خود را تقدیم مجلس نماید.

نامه ۳ نماینده

● این نامه امروز به کیهان رسید: «اخیراً بنابه مقتضیات روز و اجرای خواسته موکلان محترم درمجلس حاضر نمی‌شویم- احمد کمیلی‌زاده- کیوان صدر و موسی عباس»

تحصن مردم و روحانیون اراک

اراک- صدها نفر از مردم اراک پس از برگزاری تظاهرات وسیع در خیابانهای شهر در مسجد حاج آقا صابر اراک به عنوان اعتراض به جلوگیری از ورود امام‌خمینی به ایران و نیز پشتیبانی از روحانیون متحصن تهران و شهرستانها متحصن شدند.

دیروز پس از برگزاری مراسم تجلیل از شهید سیدعباس موسوی دانشجوی سال چهارم که روز جمعه در تهران به شهادت رسیده بود مردم تظاهرات گسترده‌ای انجام دادند.

همبستگی مردم سیرجان با متحصنین دانشگاه تهران

○ سیرجان- جامعه روحانیت، فرهنگیان، کارمندان، اصناف ومشایر سلحشور سیرجان طی اطلاعیه‌ای اعلام داشتند: دولت غیرقانونی بختیار اگر مانع ورود امام خمینی شود باید منتظر عواقب وخیم آن نیز باشد.

در این اطلاعیه آمده است: ما مردم سیرجان وحومه از مشایر تا ایملات بمدار ۵۰ سال حکومت خداسلامی و طاغوتی‌اکنون که رهبری امام خمینی ومراجع تقلید بناست حکومت عدل اسلامی برقرار شود جان برکف واسلحه بدست با علمای اعلام واساتید عظام سرتاسر کشور که اکنون در حال تحصن در مسجد دانشگاه می‌باشند اعلام همبستگی می‌کنیم.

کارکنان اداره کشاورزی شهرستان سیرجان نیز همبستگی خود را با آیات عظام ونهضت ملی اعلام کردند.

بیانیه آیت‌اله مدنی درباره دولت

● کاشان- حضرت آیت‌اله مدنی کاشانی باصدور بیانیه‌ای اعلام داشته که دولت جدید را به رسمیت نمی‌شناسد و آنرا غیرقانونی می‌داند.

در این بیانیه آمده است که هیچگونه تفاهم و سازشی بارژیم و عمال دست نشانده آن امکان‌پذیر نیست و ضمن تکذیب ادعاهای دولت، مسئولیت هرحادثه سوئی به عهده‌اش خواهد بود.

برای مبارزه با دیکتاتوری عشایر خرم‌آباد اختلافات خود را کنار گذاشتند

خرم‌آباد- مشایر خرم‌آباد سوگند یاد کردند که کلیه اختلافات قبیله‌ای خود را در شرایط کنونی کنار بگذارند و تمامی نیروبشان را در راه مبارزه با دیکتاتوری موجود بکار ببرند.

این موضوع را مشایر طوایف بهاروند و میرکردعلی بند خرم‌آباد طی تسلیم‌نامه‌ای به خبرنگار کیهان اعلام داشتند و افزودند این سوگند را با حضور یکی از روحانیون یاد کردهاند.

مشایر خرم‌آباد همچنین اظهار داشتند: عده‌ای چماق‌بدست که از طرف ژاندارمری پل دختر برای حمله به خرم‌آباد اجیر شده بودند بوسیله مشایر متفرق شدند.

تکذیب یک خبر

کرمانشاه- سرپرستان وروسای واحدها وکارکنان واعضای هیات علمی دانشگاه رازی کرمانشاه طی اطلاعیه‌ای استعفای روسای واحدهای مختلف ورئیس دانشگاه رازی را تکذیب کردند. در شماره ۱۰۶۲۳ روز ۸ بهمن ماه کیهان خبری تحت عنوان برکناری رئیس دانشگاه رازی واستعفای روسای واحدها چاپ شده بود که کارکنان اظهار می‌دارند چنین شورائی برای استعفا تشکیل نشده است.

فریدون تنکابنی

منازعهٔ شمشیر و قلم!

دوستان روزنامه نگار ما پس از چند روز که در «باغشاه» (چه اسم بامسمایی!) زندانی بودند، سرانجام آزاد شدند و مثل همیشه روسیاهی به زغال ماند! (بیچاره زغال که پیش خیلی‌ها روسفید است!)

دانش‌آموز که بودیم یکی از موضوع‌های همیشگی که برای انشاء به ما می‌دادند (البته بعداز: علم بهتر است یا ثروت!)، «مناظرهٔ شمشیر و قلم» بود. و ما هم که از همان بچگی «تیغیز» و «نایاب» بودیم، همیشه کاری می‌کردیم که قلم از این مناظره سربلند و پیروز بیرون آید.

و از آن روزها تابه امروز همیشه شاهد منازعهٔ شمشیر و قلم بوده‌ایم. بهتر بود، به جای شاهد، می‌گفتم قلم نیز درگیر این مبارزه بوده‌ایم. و همیشه دیده‌ایم که قلم سربلند و پیروز بیرون آمده است.

این خصلت قلم است که حق بگوید و این عادت شمشیر است که زورگویی کند. و در این میان، آن که حق می‌گوید پیروز است.

قلم این ویژگی را نیز دارد که اگر آن را سر ببرند، نمی‌میرد، زنده‌تر و تازنده‌تر می‌شود و بهتر و روان‌تر می‌نویسد.

و اکنون که جوهر قلم‌های ما، خون شهیدان است، چه کنیم اگر واژه‌هامان رنگ و بوی خون نداشته باشد و واژ جنس حریق، نباشد؟ بیچاره شمشیر، که با همهٔ قلدری زورش به قلم نمی‌رسد!

امام خمینی در مقابل دانشگاه و بهشت‌زهرا سخنرانی میکند

آخرین ساعت‌ها در فرانسه- این عکس، که دیروز در نوفل‌لوشاتو برداشته شده، آیت‌الله خمینی را پس از نماز ظهر دیروز و در حال بازگشت به خانه نشان می‌دهد.

(رادیوتلوی آسوشیتدپرس)

خو) هند کرد و در صورتیکه مدت اقامت ایشان بنا به مصلحت تمدید نشود به شهرستان قم مسراجعت مینمایند. دکتر مفتح اضافه کرد امام خمینی اصرار دارند که در جنوب تهران اقامت کنند و باوجودیکه خانه‌های متعددی در شمال تهران مهیای پذیرائی از رهبر انقلاب ملت ایران وجود داشت، معذالک به اصرار ایشان محل اقامت موقتشان در تهران در جنوب شهر تعیین شد.

با اعلام رسمی تاریخ حرکت حضرت آیت‌الله‌العظمی امام خمینی به تهران، آقای دکتر مفتح سخنگوی روحانیت مبارز تهران امروز به کیهان گفت امام خمینی در مورد تدارک مراسم استقبال گفته‌اند: من یک طلبه‌ام و در مراسم استقبال تشریفات باید هرچه کمتر باشد. من میخواهم با مردم باشم، بنابراین از تشریفات استقبال کم کنید.»

آیت‌الله مفتح اضافه کرد «راجع‌ای دستور امام خمینی کمیته برگزاری مراسم استقبال کوشیده است از هرگونه تشریفات خودداری کند. از نظر رعایت نظم برای استقرار گروههای مختلف مردم در مسیر فرودگاه مهرآباد تا بهشت‌زهرا پیش‌بینی‌هائی بعمل آمده است.

منابع آگاه اضافه کردند که حضرت آیت‌اللهالعظمی به احتمال فراوان در مقابل دانشگاه تهران به احترام روحانیت و دانشگاهیان که در این محل مستقر خواهند بود سخنانی ایراد خواهند کرد.

دکتر مفتح در مورد اقدامات ایمنی اظهار داشت: همانطور که قبلاً نیز گفته شده امام خمینی احتیاج به مأمور برای حفظ جا نشان ندارند و خداوند حافظ ایشان است. اما برای حفظ انتظامات و نظم در مراسم استقبال ۵۰ هزار نفر تعیین شده‌اند که باتوجه به طول مسیر حفظ نظم را برعهده خواهند گرفت.

آیت‌اللهالعظمی پس از سخنرانی در بهشت‌زهرا بطرف اقامتگاهی که برایشان درنظر گرفته شده است حرکت خواهند کرد و در محل فعلی مدرسه رفاه (کیهان گزارشی از این محل قبلاً منتشر کرده است) مستقر خواهند شد. منابع آگاه گفتند امام خمینی ۲۰ روز در تهران اقامت خواهند کرد.

کارکنان اعتصابی رادیو تلویزیون:

مسئول عدم پخش مراسم ورود امام خمینی، دولت است

کارکنان اعتصابی رادیو تلویزیون امروز اعلام کردند که آمادگی پخش مستقیم مراسم ورود امام خمینی را دارند، اما پخش این مراسم تاریخی صرفا به تصمیم رئیس دولت و عوامل او در سازمان رادیو تلویزیون دارد. این کارکنان تأکید کردند بهر روی این مراسم ویژه و تاریخی را ضبط خواهند کرد.

سخنگوی شورای مؤسس اتحادیه کارکنان رادیو تلویزیون ملی ایران گفت: از مدتها پیش کارکنان اعتصابی رادیو تلویزیون خود را آماده کرده بودند تا مراسم ورود امام خمینی را به خاطر اهمیت تاریخی و ویژه آن برای مردم سراسر کشور، و در صورت درخواست دیگر کشورها، برای آنها نیز پخش کنند، اما در این راه با مشکلات مختلفی رودرو شده‌اند که عدم اجرای تعهدات اخلاقی مدیر عامل جدید سازمان وتصمیمهای پی در پی دولت از جمله این مشکلات است.

سخنگوی شورای مؤسس همچنین گفت: ابتدا مدیرعامل جدید سازمان موافقت خود را از طریق روزنامه کیهان برای پخش مستقیم مراسم اعلام داشت و چون این خواست کلیه اعضای شورای مؤسس بود، بنابراین مذاکره برای پخش و ضبط مراسم آغاز شد. بعد مقامات مسئول فعلی تأکید کردند که مراسم پس از نیمساعت از رادیو تلویزیون پخش خواهد شد، یعنی همیشه نیمساعت از مراسم روی نوار ضبط و پس از آن از رادیو تلویزیون پخش خواهد شد. از آنجا که ایجاد چنین شرطی، مسئله سانسور پخش مراسم را پیش میآورد، کارکنان اعتصابی تصمیم گرفتند، در صورتی مراسم را بطور مستقیم پخش کنند که بلافاصله مراسم روی آنتن برود وگرنه جز در مورد ضبط آن و نگاهداری برای آرشیو ملی کشور، هیچ اقدام دیگری بعمل نیاورند. با این همه بعدها کارشکنی‌های دیگر نیز شد.

وی گفت: بهرحال ما همچنان آمادگی پخش و ضبط مراسم ورود امام خمینی را داریم و کلیه کارکنان واحدهای رهرتاژ سازمان در آمادگی کامل از نظر فنی و پخش بسر می‌برند. اما تنها در صورت موافقت مقامات مسئول، کسانیکه آنتن رادیو تلویزیون را بزور در اختیار دارند، امکان پذیر است.

با مسعود برزین مدیرعامل رادیو تلویزیون نیز تماس گرفتیم تا نظر وی را بدانیم، اما مدیر عامل رادیو تلویزیون در محل کار خود حاضر نبود و تا لحظاتی که روزنامه زیر چاپ میرفت، تماس با وی ممکن نشد.

عیادت خبرنگاران ایرانی از خبرنگار مجروح ایتالیائی

«جان چزاره فلسکا» در بیمارستان

اعضای هیات مدیره‌ی سندیکای نویسندگان و خبرنگاران به اتفاق چندتن از فعالان سندیکایی بعدازظهر دیروز به عیادت خبرنگار شجاع ایتالیائی که در یکشنبه خونین تهران تیرخورده است، رفتند «جان چزاره فلسکا» خبرنگار هفته نامه «اسپرسو» به هنگام تهیه گزارش از تظاهرات خونین تهران در میدان ۲۴ اسفند از ناحیه سینه و کتف مورد اصابت گلوله قرار گرفت و وسیله مردم از مهلکه به بیمارستان هزار تختخوابی انتقال یافت. خبرنگار ایتالیائی اکنون در بخش سی.سی.یو بیمارستان تحت مراقبت شدید پزشکی قرار دارد.

«جان چزاره فلسکا» که بهنگام عیادت هیأت مدیره‌ی سندیکا و ۲ تن از اعضای هیات مؤسس انجمن دفاع از آزادی بهوش آمده بود، با چند کلمه از همکاران ایرانی خود تشکر کرد. پزشکان با مراقبت همه جانبه سعی دارند هر چه زودتر خبرنگار ایتالیائی را برای عمل جراحی آماده کنند.

دانشگاهیان جندیشاپور از تحصن روحانیون پشتیبانی کردند

○ اهواز- دانشگاهیان جندیشاپور طی بیانیه‌ای از خواستهای متحصنین دانشگاه تهران پشتیبانی کردند.

در بیانیه تأکید شده است که اقدامات دولت بختیار در جلوگیری از ورود امام خمینی بوطن و کشتار مردم تهران و شهرستانها نشانه بی‌توجهی عامل توطئه‌های خائنانه درجهت منافع استعمار است و قطعاً محکوم میشود.

دانشگاهیان جندیشاپور در پایان ضمن تجدید عهد با روحانیت مبارز و پشتیبانی از خواستهای متحصنین میافزایند که با تأیید رهبری امام خمینی، مبارزه را تا پیروزی نهائی ادامه خواهند داد.

روزنامه‌های پاریس:

با ورود امام شورای انقلاب اسلامی تشکیل میشود

دیشب کانال دوم تلویزیون فرانسه به مناسبت بازگشت امام‌خمینی به تهران فیلمی از زندگی روزانه آیت‌الله خمینی در لوشاتو پخش کرد. تلویزیون فرانسه اظهار داشت که امام‌خمینی ۱۱۶ روز پیش به این دهکده که ۱۹۰ نفر سکنه دارد وارد شد. پیش از ورود آیت‌الله نه در دنیا و نه در فرانسه کسی این قصبه را نمی‌شناخته اما از برکت توقف امام‌خمینی در این دهکده، لوشاتو اکنون شهرت جهانی یافته است. ضمناً در اینجا بود که دنیا اهمیت و عظمت شخصیت امام‌خمینی را شناخت و فهمید که کلید حل مشکل ایران در دست اوست.

روزنامه لوماتن نوشته است که خمینی حتی یک نقطه از برنامه قبلی خود را تغییر نداده و طبق اظهار اطرافیانش درنظر دارد با ورود به تهران تشکیل شورای انقلاب را اعلام دارد و دولت موقت خود را معرفی کند و اگر بختیار استعفا ندهد، موجبات سقوط حکومت او را فراهم سازد.

روزنامه لیبراسیون چاپ پاریس می‌نویسد: آیت‌الله خمینی پس از اطلاع از حوادث خونین روز یکشنبه در تهران، اظهار داشته‌اند: اگر خون ریخته می‌شود من می‌خواهم در میان افراد ملت خود باشم.

آیت‌اله خمینی اظهار داشتند: امروز هنوز وقت مبارزه مسلحانه نرسیده است.»

دکتر یزدی یکی از اطرافیان آقای خمینی به خبرنگاران اظهار داشت در حال حاضر به هیچوجه مذاکره‌ای بین دولت بختیار و حضرت آیت‌الله خمینی وجود ندارد و مذاکره‌ای نیز انجام نخواهیم داد.

توضیح جبهه ملی درباره جنگ داخلی

جبهه ملی ایران خبر نقل‌شده از قول خبرگزاریها مربوط به «هشدار نمایندگان جبهه ملی ایران در مورد بازگشت حضرت آیت‌الله‌العظمی خمینی و اینکه بازگشت ایشان به تهران احتمالاً منجر به جنگ خیابانی خواهد شد» را شدیداً تکذیب نموده و آن را بی‌اساس اعلام میدارد.

جبهه ملی ایران همانگونه که در اعلامیه‌ها و بیانیه‌های خود اعلام داشته خواستار بازگشت فوری حضرت آیت‌الله‌العظمی خمینی رهبر انقلاب کنونی ملت ایران به خاک میهن است.

از دکتر محمد مصدق تجلیل شد

کارکنان مرکز آمار ایران روز گذشته درجلسه هفتگی خود از دکتر محمد مصدق تجلیل کردند. دراین جلسه دکتر سلامتیان از جبهه ملی سخنرانی کردو ضمن اینکه از «م. آزرم» که درزندان مصدق گفته بود، خوانده شد و بالاخره دوحلقه فیلم مستند از سفرمصدق به آمریکا و رفراندوم مصدق نمایش داده شد.

تظاهرات کارگران و کارکنان صنایع نظامی در دانشگاه تهران

راهپیمائی‌ها و تظاهرات وسیع گروههای گوناگون مردم در دانشگاه تهران و سایر دانشگاهها، همچنان ادامه دارد.

کارگران و کارکنان صنایع نظامی، گروه کثیری از آذربایجانی‌های مقیم تهران، دانشجویان و سایر گروههای مردم، دیروز ضمن راهپیمائی و تظاهرات در خیابانهای دانشگاه تهران همگامی خود را با انقلاب مردم ایران اعلام نمودند.

بیش از ۵۰۰۰ تن از کارگران و کارکنان صنایع نظامی، صبح دیروز، در تظاهرات گسترده‌ای در دانشگاه تهران، و اعلام پشتیبانی از انقلاب مردم ایران، تأکید کردند که کماکان به اعتصاب خود ادامه خواهند داد.

پرسنل صنایع نظامی در حالیکه شعارهائی مانند ((ما پرسنل نظامی هستیم، ما منتظر خمینی هستیم و ملت ساختیم دشمن کشد، غافل از آنکه برادر می‌کشد و همچنین شعار وای برمن که اگر یک هموطن، کشته گردد از سلاح ساخت من)) می‌دادند، مورد استقبال مردم قرار گرفتند؛ مردم فریاد می‌زدند: درود برپرسنل نظامی. کارکنان و کارگران صنایع نظامی سپس به محل مسجد دانشگاه رفتند و پشتیبانی خود را از روحانیون متحصن و شرکت فعالانه خود را در انقلاب مردم اعلام نمودند.

در پایان کارکنان صنایع نظامی، درحالیکه شعار سربازان ارتش برادر ما، همافران تاج سرما، در انقلاب سرخ خلق ایران، پرسنل ارتش هم سنگر ما» را می‌خواندند، محوطه دانشگاه را ترک گفتند.

تظاهرات آذربایجانی‌ها

دیروز همچنین گروه کثیری از آذربایجانی‌های مقیم تهران دست به تظاهرات گسترده‌ای در محوطه دانشگاه تهران زدند. آنها درحالیکه شعارهایشان را محکم برزمین می‌کوبیدند، ضمن دادن شعار برضرورت مبارزه تأکید می‌کردند.

توضیح ژاندارمری درباره مضروب شدن سرلشگر لطیفی

روابط عمومی ژاندارمری امروز توضیحاتی در مورد چگونگی مصدومشدن سرلشگر لطیفی در اختیار کیهان قرار داد که عیناً به نظرتان میرسد:

متن توضیح چنین است:

محل برخورد مهاجمین با سرلشگر لطیفی میدان ۲۴ اسفند نبوده، بلکه حادثه در خیابان امیرآباد شمالی بشرح زیر رخ داده است:

در ساعت ۱۶ مورخه ۵۷/۱۱/۹ در خیابان امیرآباد شمالی در حدود ۵۰۰نفر اتومبیل سرلشگر لطیفی را متوقف و با حمله شدید راننده را به فرار تهدید و به محض مشاهده اینکه ملبس به لباس نظامی است بدون هیچ نوع سئوال و جواب یا برخورد او را از اتومبیل جبراً پیاده کرده و بلافاصله با چاقو و میله‌های آهنی و چماق مبادرت به حمله مینمایند.

تیمسار سرلشگر لطیفی مردی شریف و منطقی و واقع‌بین و دارای اعتقاد و مذهبی عمیق است با اینکه اسلحه همراه داشته بهیچوجه از اسلحه استفاده ننموده و در ضربات اولیه که توانائی صحبت داشته سعی نموده با بیان ساده و در کمال مهربانی از مهاجمین علت این عمل وحشیانه را سئوال نماید.

اینکه روزنامه کیهان صراحتاً اعلام داشتهاند که اتومبیل در میدان ۲۴ اسفند متوقف شده تیمسار اسلحه کمری خود را در دست گرفته و شروع به تیراندازی و جرح یکنفر نموده بهیچوجه صحت ندارد. انگیزه مهاجمین را صرفاً میتوان یک عصیان و خشم غیرقابل کنترل جوانان مهاجم دانست.

اعتراض به کشتارهای تهران در کرمانشاه

در پی کشتارهای تهران کلیه مغازها وادارات کرمانشاه بسته شد. روضع شهر بصورت غیرعادی درآمد. در یک راهپیمائی ۱۵۰هزار نفری بوسیله مردم کرمانشاه صدها افسر ودرجدار وهمافر وسربازان هوانیروز وسایر پادگانهای کرمانشاه شرکت کردند

روز گذشته اطلامیه حضرت آیتاله جلیلی که اکنون در دانشگاه تهران متحصن است در شهر پخش شد که در آن خواسته شده بود مردم کرمانشاه پول قبوض آب شرکت سهامی عام آب کرمانشاه را که متعلق به مردم است بپردازند تا این شرکت دچار رکود نشود.

خواست گروهی از کارکنان صنایع نظامی

گروهی از کارکنان سازمان صنایع نظامی به کیهان آمدند و با اظهار همبستگی با تظاهرات مردم، اعلام داشتند که افراد این سازمان دیگر حاضر نیستند اسلحه‌ای که بدست آنها ساخته می‌شود خون هموطنانشان را بریزد. آنها همچنین خواستار ورود هرچه زودتر امام خمینی به کشور و اجرای مفاد قطعنامه‌های عاشورا و اربعین شدند.

ماموران شیشه‌ها را شکستند

در یورش ماموران و پلیس به منطقه شمال طرشت، شیشه‌های تعدادی خان

دکتر مصدق، در حالی که دکمر امیر علائی به او کمک می‌کند. سوار اتومبیل می‌شود. (دکتر امیر علائی در رمان نخست‌وزیری مصدق نماینده "تام‌الاختیار دولت در خوزستان بود.)

حیله پارلمانی برای سقوط کابینه بیات

*** مصدق: «من غیر از حمایت از طبقه رنجبر مرامی ندارم و نمیخواهم که کارگری بنفع سرمایه‌دار بیچاره و زبون شود.»**

نوشتهٔ هدایت‌الله متین دفتری

زندگی و مبارزات دکتر مصدق ۶

مصدق خواب این مطالب و سایر کسانی را که سعلت سیاست انترناسیونالیستی و سوسیالیستی دادن امتیاز را به شوروی مضر میدانستند و او را مرتجع و مالک میپاییدند درسحار فل ار دستور خود در جلسه ۲۸ آذر ۱۳۳۳ مجلس چنین گفت:

«هر کس در این رور و در این مملکت سخواهد بوطن خود خدمت کند و هر کس که سخواهد منافع این حامعه را حفظ کند ار دوطرف مورد حطاب است. یک وقت رورنامه‌های دست راست سمی دشمام میدادند و رورنامه‌های دست چپ سشهادت اوراق خود مرا تحسین میسمودند امرور برای پیشهادی که من سه‌مجلس نمودم اولی‌ها ساکتند و دومی‌ها انتقاد میسمایند و هر کدام میخواهند که من هرچه میگویم سمنافع آنها ناشد... ار روریکه شرکتهای خارجی برای گرفتن امتیاز استخراج نفت نه ایران آمدهاند و ار روریکه آقای ساعد نحستوزیر در مجلس اظهار نمود که راجع به نفت با آنها مذاکره میکنم (معمود امریکائیان است) چون من با هر امپراری قویاً مخالف نودم، تصمیم گرفتم که هروقت موقع رسید مخالفت نمایم...»

مصدق سپس اضافه میکند که کلیه پیشنهادات وی در این جهت نوده است که شوروی نتواند باکمک به استخراج نفت توسط ایرانی خریدار نفت ایران شود و نه صاحب امتیاز آن نطری که رویه دول استعماری است و اضافه میکند که:

«... من اگر اهل ایمان و عقیده نبودم ۲۰ سال با دولت دیکتاتوری حدال نمیسودم، من با آن دولت جنگیدم- ردان رفتم و تحت نطارت درآمدم و من وقتی آراد شدم که دولت شوروی درصحنه سیاست ایران دحالت کرد (مقصود اشغال شمال ایران در جنگ جهانی دوم است) پس دلیل ندارد که من با یک سیاست موافقت کنم و با سیاست دولت شوروی مخالفت نمایم. من رنحابدن و عصبانی‌کردن همسایگان بخصوص همسایه شمالی را... بررگترین حیانت میدانم و اررومندم که سایمون بررگ آن دولت وسوسه و اغوای یارهای ناصحیح بدحواه را در دماغ حود راه ندهند و سعی کنند گماگان در قلوب مردم این مملکت راه یابند...»

سپس یادعوت به اتحاد میگوید:

« من مأسفم که بعد از سقوط دیکتاتوری بحای اینکه سیاسیون این مملکت از تحارب گذشته عبرت بگیرند و به آرادی‌حواهان صدر مشروطیت تأسی کنند و از یک سیاست سمام معنی ایرانی پیروی کنند و بحای اینکه بطق و قلم سعی دو نعمتی را که در سایه مشروطیت تحصیل شده در راه دفاع از مصالح ایران بکار برند عده‌ای شمال و عده‌ای حنوب را قبله حاجت حود ساحته‌اند و حار و حیحالی در این کشور راه انداحته‌اند که هستی ما را تهدید میسماید من از هموطنان عزیزم تقاضا میکنم نحال این ملب رحم کنند و قدری نحود نیایند و اگر دچار تعرشی شده‌اند استغفار کنند و متوجه باشند که امروز روری نیست که ایرانی در سیاست حارجی حیدری نعمتی شود ما باید همه یکصدا شویم و ار ما صدائی عیراز صدای ایران درنیاید.»

سپس در حواب رورنامه آژیر میگوید:

«آیهائی که مرا متهوان ملاکی مخالف دولت شوروی قلمداد میکند حوسب به حساب املاکی که چهل سال دست من و حانواده‌ام نوده است رسیدگی کنند و بدانند که من برای حلب نفع راغ نودم، من برای فرار از دیکتاتوری آنجا ساکن شدم. من در آنجا حادم مردمان بیچاره نودم... رندگی من از حانه‌ای که بروابط فرهنگی شوروی احاره داده‌ام و چند مستغل دیگر اداره میشود، من آنچه تصور میسودم از رندگی متوسط اضافه دارم سالهاست وقف بیمارستان (نجمیه) نموده‌ام و آنجا را مجاناً و بلاعوض اداره میکنم. من از رندگی متوسط تجاوز نموده و از تجمل بیزارم و به چیرهائی که راید و مایحتاج رندگی است عادت ندارم. من به نریپروری عادت نسموده‌ام و از مردمان متملق متنفر دارم... آقای پیشهوری پیشهاد من سه مجلس از نطر مخالف بارژیم (مقصود رژیم سوسیالیستی شوروی است) سود و از نطر وطن‌پرستی است- **اگر دنیا وطن همگی است پس این جنگ‌ها و آدم‌کشی‌ها برای چی است؟ و اگر هر ملتی برای خود وطنی دارد. پس چراعی به بخانه رواست به مسجد حرام است.** مخالفت من با دکتر میلسپو و بیانات من در مجلس از نطر حمایت از ملاکین نبود بلکه برای دفاع از زارعین بود که آنها نان حالی ندارند و از آنها مطالبه مازاد میکرد- (نوعی مالیات طالمانه که دارائی تحت مدیریت میلسپو از دهقانان مطالبه میکرد). **من به تمام مقرراتی که حمایت از رنجبر میکند معتقدم من غیر از حمایت از این طبقه مرامی ندارم و نمیخواهم که کارگری بنفع سرمایه‌دار بیچاره و زبون بشود.** ایراد من سشما ایست که مرام را از سیاست تفکیک نمیسمائید. در هر مملکت احراری هستند که هر یک پیرو یک مرامند. اشتراک مرامی هر یک از این احراب با احراب سایر ممالک سبب اشتراک سیاست نمیشود... هیچ مانع نیست که از نظر مرامی چند مملکت از طبقه رنجبر حمایت کنند ولی از نطر سیاست شئون ملی حود را حفظ نمایند. تا روریکه تمام ملل حود را عضو حامعه بشر نمیدانند و تا روریکه تمام ملل مرام واحدی ندارند و تا وقتی که خرج و دخل عالم یکی نشده است هر مملکت باید از سیاست حاص حود پیروی نماید...»

آینده نشان داد که مصدق نبرد را از همانجائی که روزنامه آژیر گفته بود شروع کرد و با سیاستی که داشت نهضت ملی کردن نفت را رهبری و کمپانی جنوب را که «ریشه‌های خود را بهزندگی حامعه ایران فرو برده بود» ریشه‌کن کرد و در حین جنگ با دشمنان خارجی از هیچگونه برخورد با متفقان و مرتجعین و سرمایه‌داران سود جوی داخلی بنفع آزادی و در جهت عدالت اجتماعی و حمایت از حقوق توده مردم و رنجبران دریغ نکرد. اقدامات مقدماتی وی در جهت حمایت از دهقانان و بهبود وضع دهات ایران ملاکین و زمین‌داران بزرگ را آنچنان علیه وی تجهیز کرد که با توطئه‌چینی‌های وسیع بالاخره همراه با سرمایه‌داران نفتی امریکائی و انگلیسی، و با کمک سازمان جاسوسی امریکا (سیا) کودتا شد و برنامه‌هایش نافرجام ماند.

باری- سخن از آقای دشتی و کتاب ۵۵ بود که در آن رمان مثل همیشه سنگ سیاست انگلیس را بسینه میرد و در اینجا هم در کتاب خود از این اقدام مصدق که تصادفا با سیاست انگلستان تضادی نداشت بعنوان تنها عمل مثبت وی در آن محلس یاد میکند. مصدق در اینجا با یک تیر چند نشان زد: اول دولت بیات را که تازه مصدر امور شده بود و برای اولین بار پس از شهریور ۱۳۲۰ دولتی بود که جنبه بیطرفی داشت از انجام هر گونه مذاکرات با نمایندگان هولی که ایران در حال اشغال بوسیله قوای نظامی آنان بود خلاص کرد و دیگر اینکه راه را برای اجرای برنامه طویل‌المدت خود که قطع ید انگلستان از نفت جنوب و ساقط کردن استعمار و طرد بهائی آن از ایران بود هموار نمود. زیرا با ورود دیگران در صحنه نفتی ایران و کسب منافع توسط آنان (برنامه آینده وی) ملی کردن صنعت نفت مستلزم طرفیت مستقیم با چند قوا و کشور میگردید که خود شرط عقل نبود. سوم اینکه دولت بیات همانطور که هنگام اخذ رای اعتماد در مجلس به مصدق قول داده بود، میتوانست به آسودگی و با فراغت بیشتر وقت خود را مصروف لغو احتیارات دکتر میلسپو مستشار امریکائی مالیه و امور اقتصادی نموده و در صورت امکان نسبت به استخراج و فروش نفت هم اقداماتی بنماید.

دولت بیات در مورد اول بلافاصله اقدام نمود و دست دکتر میلسپو را از مالیه و دارائی کشور کوتاه کرد. این عمل بیات مقبول نظر سیاست انگلیس که دکتر میلسپو را برای حفظ منافع خود تقویت میکرد نبود و بعلاوه دولت بیات در جلوگیری از سوءاستفاده برخی نمایندگان از منابع دولتی و دخالت آنان در قوه مجریه در گیریهائی هم پیدا نموده بود. این وضع باعث شد که بر اثر حیله متولیان جناح انگلیسی و مرتجع مجلس بیات به مجلس کشانده شود و بوعده آنها بامید رأی اعتماد برتائید کارهایش، محافظه‌کارانه از بیان حقایق و افشاءگری پرهیز کند و صرفاً با اشاره به کارشکنی‌هائی که هنگام تعیین تکلیف دکتر میلسپو میشد از کنار قضیه بگذرد و از مخربین نامی نبرد و خود را بلادفاع و بدون بیان ادعا در اختیار قضاوت (رأی اعتماد) مجلسی قرار دهد که اکثریت آن با افشا شدن اسرار ممکن بود برای حفظ موقعیت و حدا کردن حساب خود (حتی در ظاهر) از کسانی که پرده از کارشان برداشته میشد، دولت را تائید کنند. پس دولت بیات پس از چهارماه در روز ۲۸ فروردین ۱۳۲۴ سقوط کرد و چهل‌وپنج رأی موافق مصدق و یاران او و فراکسیون حزب توده که نیز خواستار نخستوزیری بی‌طرف بود وی را حفظ نکرد. آقای دشتی، در کتاب ۵۵ خود سخن از این «حیله پارلمانی» یعنی کشاندن بیات به مجلس برای رأی اعتماد میراند (صفحه ۲۱۴) و اضافه میکند که:

«این باری پارلمانی سخت برطبع دکتر مصدق گران آمد و چنان برآشفت که تصمیم گرفت با نخستوزیری مرحوم صدر (صدرالاشراف) که اکثریت وی را بجای مرحوم بیات برگزیده بود مخالفت کند»

و اضافه میکند که مصدق اقلیت را به ایستر کسیون کشانید و کارمحلس را فلج کرد و کشور را دچار بحران نمود و علت این اقدام مصدق را تلویحاً، خویشی با بیات وانمود میکند. تاریخ مملکت خوشبختانه هنوز زنده است و صورت مذاکرات مجلس و جراید وقت گویای حقیقت اولاً حاشین بیات حکیم الملک بود که مصدق هنگام طرح برنامه دولت وی فقط مبادرت به بیان دلایل سقوط دولت بیات و افشای برخی حقایق و بررسی برنامهٔ دولت و خاطرنشان کردن مشکلات کشور نمود که سحنان وی منجر به تعیین یک هیئت پنج‌نفری از نمایندگان مجلس شد تا سوءاستفاده‌ها را بررسی و به مجلس گزارش دهند و بالاخره چون ترکیب کابینه را نمیپسندید از دادن رأی اعتماد خودداری کرد. به مصداق اینکه «مشت نمونه خروار است» سایر مطالب کتاب ۵۵ و نوشتجات آقای دشتی و امثال او هم باید بهمین شکل تحریف شده و بی‌اعتبار تلقی گردد. بلی، مصدق با کابینه صدرالاشراف که دستها بعهد برخلاف قانون و براثر توطئه‌ای بدون حضور حد نصاب لازم از مجلس رأی تمایل برای نخستوزیری گرفته بود مخالفت کرد و اقلیت مجلس هم برهبری او از حضور درمجلس امتناع کرد تا مجلس ایران ازطریق این استرکسیون برای تشکیل جلسه اکثریت پیدا نکند و با دادن رأی اعتماد به کسی که دردوران استبداد صغیر قاضی دادگاه باغشاه بود، لکه ننگی در تاریخ خود باقی نگذارد. (چون ادامه ایستر کسیون بخاطر منافع عمومی کشور و وخامت اوضاع صلاح نبود، مجلس تشکیل شد و بالاخره دولت صدر، علیرغم میل مردم و افکارعمومی باطرح برنامه خود موفق به اخذ رأی اعتماد از اکثریت مرتجع گردید و این دولت بیش از شش‌ماه دوام نکرد و علت پایداری و مخالفتهای اقلیت دیگر از قدرت و اعتباری که بوسیله آن نتواند برنامه‌های استعماری را اجرا کند برخوردار نبود.)

دشتی‌ها باید بدانند که مصدق تابع ضوابط بود و نه روابط. بلی، مخالفت مصدق با حکومت صدرالاشراف بهمان علل بود که با وزارت فروغی و وثوق‌الدوله مخالفت کرد و بهمان دلیل بود که در مقام معاونت وزارت دارائی مانع تأدیه معاملات امیربهادر جنگ گردید. مصدق میدانست و قبول داشت که اگر کسی در زندگانی اجتماعی خود دچار اشتباه یا لغزشهائی شد، همین شخص ممکن است در شرایط مساعد با خدماتی جبران ناپذیری بمنافع مردم وارد آورده و حقوق ملت را پایمال کرده‌اند، مماشات کند. کما اینکه بخاطر رعایت اصل مکافات و مجازات حاضر به قبول همکاری هیچیک از همکاران و مشاورین نخستوزیر قبل از خود، سپهبدرزم‌آراء نشد. واین تحریم را علما و فضلا و فلاسفه و یا ساطلاح امرور «تکنوکرات»هائی که مدعی بودند خدمتشان دور از سیاست بوده است بیر تصمیم داد. زیرا رزم‌آراء مهره جدید سیاست انگلستان بود که او را برای ایجاد یک خیابانها به حرکت درآید و از سوی دیگر بمیان آورده بودند. ادامه دارد

تهران بار دیگر با موج آتش و دود روبرو شد

کارخانه آبجوسازی، توسط گروهی ناشناس باتش کشیده شد. کامیونهائی را می‌بینید که در محوطه کارخانه در آتش می‌سوزند.

جوانان و مردم: بنویسید ما مهاجم و آتش‌افروز نیستیم

در جریان تظاهرات دیروز تهران، طی درگیری‌هائی در خیابان سیمتری ٤ نفر مجروح شدند یک مأمور پلیس در هجوم مردم مجروح شد و ۳ کافه و یک سینما مورد حمله قرار گرفت و کلیه وسائل آنها به آتش کشیده شد.

بیشترین حوادث روز گذشته در میدان راه‌آهن انتهای خیابان سیمتری و میدان ۲٤ اسفند تهران رخ داد. قبل ازظهر دیروز گروهی در خیابان سیمتری دست به تظاهرات زدند. در جریان این تظاهرات چند تن به کافه اصفهانی- کافه ابرامیان و یک مشروبفروشی در میدان راه‌آهن حمله کردند و پس از بیرون‌ریختن کلیه وسائل این اماکن آنها را به آتش کشیدند.

مهاجمان سپس به سینما پرسپولیس هجوم آوردند و پس از بیرون‌ریختن صندلیهای سالن نمایش وسائل آن را نیز به آتش کشیدند.

در این بین مأموران فرمانداری نظامی به محل حادثه آمدند و درگیری‌هائی روی داد. مأموران به مقابله با تظاهرکنندگان پرداختند و طی تیراندازی چهار تن مجروح شدند. این تظاهرات تا ساعاتی از بعدازظهر بطور پراکنده همچنان ادامه داشت.

حمله به پلیس گشت

در ساعت ۱/۵ بعدازظهر، یک پلیس موتوسیکلت‌سوار گشت کلانتری که در میدان ۲٤ اسفند در حال عبور بود، ناگهان یک نفر فریاد زد: بگیریدش...

در این هنگام عده‌ای بدنبال مأمور بیگناه دویدند و او را مضروب کردند و سلاح و بسیمش را برداشتند. مردم و جوانان تظاهرکننده وقتی چنین دیدند، از دور به کمک مأمور شتافتند و او را از دست مهاجمان نجات دادند.

جریان بلافاصله به روحانیون مسئول انتظامات دانشگاه اطلاع داده شد و چند تن از روحانیون در محل حاضر شدند و ضمن تقبیح این عمل اعلام کردند کسانیکه این حوادث را بوجود میآورند میخواهند به انقلاب مقدس مردم خدشه وارد کنند، شما نباید آلت دست گروه معدودی از این عناصر که بین شما هستند بشوید.

روحانیون سپس از مردم خواستند که هرچه زودتر متفرق بشوند و بگذارند تا این مامور را به بیمارستان منتقل کنند. جوانانی که مامور زخمی را نجات داده بودند، او را در یک ساختمان مخفی نمودند تا مهاجمان ناشناس باو حمله نکنند. بعد او را به بیمارستان رساندند.

تظاهرات

از صبح دیروز گروههای متعددی از جمله کارکنان نفت آبادان- نجف‌آبادیها و کارکنان گمرگ در حالیکه پرچم و پلاکاردهای متعدد و عکسهائی از حضرت آیت‌اله خمینی را حمل میکردند در خیابانهای تهران شروع به راهپیمائی کردند و برای اعلام همبستگی با روحانیون متحصن در دانشگاه تهران به این مرکز علمی رفتند. تظاهر کنندگان شعارهای گوناگون داشتند که یکی از آنها چنین بود:

فرمانده کل قوا خمینی- هوائی و دریائی و زمینی- سربازان ارتش برادر ما- هافران همه تاج سرما- در انقلاب سرخ حلق ایران پرسنل ارتش همسنگر ما- فرمانده کل قوا خمینی- هوائی و دریائی و زمینی.

نقص فنی در خیابانها!

در خیابان آبیزنهاور و اکثر خیابانهای مرکزی تهران روز گذشته با بوجود آوردن مانع‌های متعدد راه بندانهائی بوجود آورده بودند به طوریکه حتی کامیونهای ارتش نیز قادر به گذشتن از روی این موانع آهنی نبودند و در چند مورد کامیونهای ارتشی که قصد عبور از این راه‌بندانها را داشتند مجبور به بازگشت شدند در خیابان آبیزنهاور چند نفر از جوانان که نگهبان موانع بودند در مقابل سوال خبرنگار کیهان که پرسید علت بوجود آمدن این موانع چیست در حالیکه لبخند معنی داری به لب داشتند گفتند: «بخاطر نقص فنی». و این اشاره‌ای بود به نقص فنی در فرودگاه مهرآباد. در واقع روز گذشته اکثر خیابانهای تهران گرفتار این گونه نقص فنی‌ها بود.

جسد سوخته در دانشگاه

دانشگاه تهران

هجوم بسابقه گروههای تظاهرکننده به دانشگاه تهران و انجام سخنرانیهای متعدد که بیشتر درباره بازگشت امام خمینی و اعتراض به کشتار مردم بود، تا ساعت ۷ بعدازظهر ادامه داشت در حین سخنرانیها و اجتماعات صحنه‌هائی نیز بوجود می‌آمد که انسان را متأثر می‌کرد از جمله انتقال یک جسد جزغاله شده به دانشگاه تهران و گرداندن آن به دور دانشگاه بود. ساعت ۵ بعدازظهر هنگامیکه بیش از ۲۰ هزار نفر در دانشگاه اجتماع داشتند و در حال شنیدن سخنرانی یکی از روحانیون بودند، یک آمبولانس، جسد سوخته شده‌ای را که گفته شد متعلق به یکی از شهدا میباشد به دانشگاه آورد. مردم به محض اطلاع از ماجرا جسد جزغاله خبرنگار حوادث کیهان را گرفتند و آورند و روی دست بلند کردند. موج خشم مردم و قطرات اشکی که ناگهان از چشمها جاری شد ولوله‌ای در دانشگاه برپا ساخت و فریاد «لا اله الا الله» محوطه دانشگاه تهران را بلرزه درآورد. در این بین چندتن از خانمها که طاقت دیدن چنین صحنه دلخراشی را نداشتند حالشان بهم خورد و از هوش رفتند.

مردم این جسد را چند دور، دور دانشگاه گرداندند و سپس مجدداً آنرا به داخل آمبولانس منتقل کردند. هنوز معلوم نشده است که این جسد متعلق به چه کسی بوده است.

دود و آتش در تهران

دود و آتش چون روزهای قبل در سطح خیابانها دیده میشد و بدنبال آتش سوزی مجدد در کارخانه آبجو سازی تهران، و کاباره شکوفه نو، دود غلیظی فضای تهران را فراگرفت.

تظاهرات دیروز تهران بیشتر در جنوب شهر بود، و تظاهرات گسترده‌ای نیز در خیابان شاهرضا، آبیزنهاور، میدان ۲٤ اسفند و سپهری صورت گرفت.

ساعت ۱۰ صبح دیروز یک گروه ناشناس مجدداً کاباره شکوفه نو را در خیابان سی‌متری به آتش کشیدند. در این خیابان گروهی دور خبرنگار حوادث کیهان را گرفتند و. اعلام داشتند ما نمیدانیم این آتش‌سوزی و تخریب توسط چه کسانی صورت می‌گیرد. بنویسید: این کار ما نیست، مردم ویرانگر و آتش افروز نیستند.

این گروه مدعی شدند که دو کارت مأموران ساواک را در محل حادثه پیدا کرده‌اند و آنرا به منزل یکی از روحانیون فرستاده‌اند.

خبرنگار کیهان در گزارش خود می‌نویسد دیروز همچنین چند مشروبفروشی نیز از ساعت ده صبح تا ساعت دو بعدازظهر در میدان راه‌آهن، و خیابانهای اطراف به آتش کشیده شد. این خبرنگار در گزارش خود می‌نویسد: در خیابانهائی که ما گشت می‌زدیم از مأموران راهنمائی و رانندگی خبری نبود و جوانان محل خود انتظامات چهارراهها را بعهده گرفته بودند و راه برای اتومبیلها باز می‌کردند.

بدنبال تظاهرات و کشتار روز یکشنبه هنوز خیابان آبیزنهاور توسط مردم بسته شده و علیرغم باز شدن فرودگاه و نزدیکی ساعت حرکت امام‌خمینی این خیابان پاکسازی نشده است. دیروز تظاهراتی نیز در این خیابان صورت گرفت.

یکی دیگر از خبرنگاران گروه حوادث کیهان در گزارش خود از جاده کرج مینویسد: کارخانه آبجوسازی آرگو که پریروز توسط گروهی به آتش کشیده بود برای دومین بار صبح دیروز آتش زده شد و دو انبار جو در این کارخانه طعمه حریق شد. دو ایستگاه از مأموران امداد و آتش‌نشانی در محل مستقر شدند تا از سرایت آتشش به محل‌های دیگر جلوگیری کنند درتماسی که با یکی از مأموران آتش‌نشانی داشتیم، یکی از مأموران به خبرنگار کیهان گفت: علیرغم اعلام همبستگی کارکنان زحمت‌کش آتش‌نشانی بانهضت مردم ایران گهگاه مشاهده میشود، بعضی‌ها راه امدادگران را می‌بندند و مشکلاتی را برای آتش‌نشان‌ها ایجاد می‌کنند این مأمور آتش‌نشانی از ما خواست تا در روزنامه بنویسیم: مأموران آتش‌نشانی صرفاً برای جلوگیری از سرایت آتش‌سوزی به خانه‌های اطراف به محل‌ها اعزام میشوند.

فرود هواپیماها

یک خبرنگار حوادث کیهان از فرودگاه گزارش داد که بدنبال باز شدن فرودگاه تانکها و زرهپوشها از محل باند فرودگاه و اطراف آن دور شده‌اند.

این خبرنگار می‌نویسد هنوز مأموران در بیرون فرودگاه مستقر هستند. ساعت ۵ بعدازظهر به فاصله ۵ دقیقه دو هواپیمای نیروی‌هوائی که جایگزین هواپیماهای ۳۰۳ ارتشی شده‌اند به زمین نشستند.

گزارش خبرنگار کیهان حاکی است که از سوی این هواپیماها با تأخیر وتأنی صورت گرفت واین شاید بجهت رعایت اقدامات امنیتی از سوی برج مراقبت که توسط مأموران نظامی انجام میشود، صورت گرفته است. کارکنان برج مراقبت هنوز در اعتصاب هستند. در داخل فرودگاه سربازان مشغول پاسداری هستند وهنوز یک تانک چهارتن انگلیسی در محوطه باند فرودگاه دیده میشود.

اطلاعیه آیت‌الله طالقانی درباره حمله به قلعه شهرنو

حمله به شهرنو بتحریک عمال مزدور بوده است

آیت‌الله طالقانی دیروز در اطلاعیه‌ای حمله به قلعه شهرنو را تقبیح کرد واز مردم خواست که تسلیم توطئه‌ها نشوند. متن اعلامیه بدین شرح است:

بتحریک عمال مزدور و کثیف رژیم صاحبان قمارخانه ها وباج‌گیرهای محل عده‌ای از برادران معصوم وبی‌خبر مسلمان را به تهاجم به قلعه شهرنو واداشته‌اند و از این کار چه توطئه جدیدی را علیه جنبش انسانی رهائی بخش واسلامی مردم برمی‌دارند معلوم نیست ولی چون بهرحال ساکنین این قلعه که از محکومین نظام فاسد استعمار واستبدادی طولانی این جامعه‌اند وبهر حال بایستی مصون از هرگونه تعرضی باشند و در فرصت‌های مناسب با الهام از مکتب رحمت وکرامت انسانی اسلام هدایت وارشاد شوند و بزیور توبه آراسته وبجامعه برگردند.

لازم است تمام برادران ایمانی از دستاویز شدن این توطئه ناجوانمردانه پرهیز کرده ودست توطئه‌سازان را نظیر دیگر وقایع باز کنند.

ایمان راسخ مردم به ادامه نهضت

نویسندگان اسلامی در سه اطلاعیه‌ای که اخیراً صادر کردند، کشتار روزهای اخیر تهران و دیگر شهرهای ایران را محکوم کرده و خواستار تعقیب و مجازات مسببین این حوادث شدند. در اطلاعیه‌ها آمده است:

بار دیگر جبرخواران مزدور و شکمپرست به حمایت از رژیم استبداد و پوسیده بپاخاسته و با بیرحمی و سنگدلی هرچه تمامتر عزیزان اسلام را به رگبار مسلسل بستند. (لعنة‌الله علی‌القوم الظالمین) حوادث خونین تهران، اهواز، دزفول، اندیمشک، نجف‌آباد، رشت، گرگان، رضائیه واقعاً مردم را عزادار نموده است دولت کنونی که از ناحیه حضرات مراجع عظام تشیع مخصوصاً قائد اعظم پیشوای جهان تشیع حضرت آیت‌الله العظمی خمینی غیرقانونی اعلام شده باید از گذشته‌های دردناک و خونین عبرت گیرد و بداند این گونه رفتار وحشیانه قادر نیست در مقابل نهضت اسلامی ملت مظلوم و ستمکش ایران به ایستد ملت عزادار و مصیبت زده هرچه قربانی میدهد ایمانش به نهضت راسخ‌تر و فریادش رساتر میگردد و مسلماً تا برقراری حکومت اسلامی آرام نمیگیرد.

دولت باید استعفا دهد

لشت نشاء- هزاران نفر از طبقات مختلف مردم لشت نشاء در خیابانهای شهر راهپیمائی کردند و خواستار برکناری دولت بختیار و بازگشت امام خمینی شدند.

فنمع‌عفی‌الدار

سلام علیکم بما صبرتم

از طرف مجاهدین آزادشده ازبند-

مسعود رجوی- موسی خیابانی

پیام مجاهدین خلق به آیت‌اله طالقانی و آیات عظام متحصن

دوتن از مجاهدین سازمان مجاهدین خلق ایران که چندیست از زندان آزاد شده‌اند از طرف تمام مجاهدین آزادشده از زندان طی پیامی که به حضرت آیت‌اله طالقانی و سایر آیات عظام متحصن در دانشگاه، فرستاده‌اند پشتیبانی خود را از این حرکت جمعی اعلام کردند. متن پیام مجاهدین آزادشده به این شرح است: فضل‌الله المجاهدین علی‌القاعدین اجراً عظیما.

پیام مجاهدین آزادشده از زندان به حضرت آیت‌اله العظمی طالقانی و سایر آیات عظام متحصن در دانشگاه. بنام خدا و بنام خلق قهرمان ایران- تهران ۵۷/۱۱/۹- پدر بزرگوار حضرت مجاهد اعظم آیت‌اله طالقانی. تحصن حضرتعالی و سایر آیات عظام و روحانیون ارجمند در دانشگاه بمخاطر اعتراض به مخالفت از ورود قائد عظیم‌الشأن و رهبر عالیقدر جنبش ما حضرت آیت‌اله العظمی خمینی، بار دیگر ثابت کرد که مردم ما و بویژه روحانیت مجاهد و حق‌طلب که از فیوضات گواهانی چون حضرت آیت‌اله العظمی خمینی و شخص آن حضرت بهره‌مند است، قاطعانه تصمیم دارد که بر تمام توطئه‌های ارتجاعی و امپریالیستی ضدخلقی فائق گردد. از اینرو فرزندان مجاهد شما که به تازگی در خانمه یک مرحله خونین مبارزات مردمی از بند رها شده‌اند، اکنون سرفرازند که تحسین و تعظیم خود را از این تحصن دلیرانه به شخص شما و کلیه آیات متحصن دیگر بعرض برسانند.

حضرت آیت‌اله‌العظمی!

سه روز متوالی است که بازار ومغازه‌های خیابانهای رشت به عنوان اعتراض به کشتار روز یکشنبه بکلی تعطیل است، رفت وآمد به شهرهای صومعه‌سرا وفومن وروستاهای اطراف این دومنطقه قطع شده است.

سخنی با شاپور بختیار

ملت در جبین این کشتی نور رستگاری نمی‌بیند

من آنچه شرط بلاغ است با تو میگویم

توخواه از سخنم پندگیر و خواه ملال

آقای دکتر شاپور بختیار، جای هیچگونه تردید نیست که شما از یک خانواده اصیل و نجیب ایرانی برخاسته و صرفنظر از موقعیت خانوادگی شخصا از میهن پرستان واقعی و علاقمندان باعتلا وعظمت کشور می‌باشید و در این زمینه سوابق درخشان و نمایانی دارید و همانطور که در پیام خود اشاره نمودید از هم رزمان شادروان دکتر محمد مصدق میباشید و در طول مدت ۲۵ سال حکومت اختناق و استبداد گذشته- از نزدیک شاهد مظالم و بیدادگریهای دستگاه جبار بوده و همانند سایر وطن‌پرستان واقعی از آنهمه یغماگری و بی‌بندوباری و تجاوز و تعدی بمال و جان ملت رنج میبردید و خود را برای چنین روزی بمجهت پایان دادن بماینهمه نابسامانیها و ایجاد یک حکومت دموکراسی و عدالت اجتماعی آماده نموده بودید.

و بازجای بحث و گفتگو نیست که درصورت وجود شرایط بادرنظر گرفتن حسن نیتی که داشته و دارید و برمشکلات فراوان موجود فائق می‌آمدید- اما ناگفته پیدا است که یک مشکل اساسی در راه موفقیت شما وجوددارد که شخص هوشمند و سیاستمداری مانند شما نباید از آن غافل بوده و یا تجاهل عارف نماید و آن عبارت است از اینکه ملتی که شما بقول خود بخاطر آنها کمر همت بسته و برای خدمت آنان قیام نموده‌اید در اجرای امرونظر رهبر دوراندیش و قائد عظیم‌الشان خویش حضرت آیت‌اله العظمی امام خمینی و سایر مراجع و آیات عظام و رهبران عالیقدر مذهبی شما را برای این خدمت و مأموریت پذیرا نبوده وتایید نمی‌کند واین عمل نه بخاطر عدم لیاقت وشایستگی شما است بلکه ملت شما را متاسفانه منبعث از رژیم وحکومت منحط وفاسدی میداند که این مبارزه را باهمه ضایعات جبران ناپذیرش بمنظور انهدام ونابودی اساس وشالوده آن نموده است بهمین دلیل است که ملت اصولاً بهیچ عنوانی نمی‌تواند در چنین این کشتی نور رستگاری به بیند وطبیعی است که هرگونه تلاش شما برای ادامه این وضع اسف بار تلاشی مذبوحانه بوده وآب درهاون کوبیدن است وبدون شک به نتیجه نخواهد رسید وشرح زندگی اسلاف شما درگذشته‌ای نه خیلی دور باید برای شما درس عبرتی باشد. پس بنابراین بهتر نیست هرچه زودتر عطای این چنین حکومت وبابزهم خود چنین خدمتی را بلقایش ببخشید وخود نیز در جهتی قدم بردارید که اکثریت قاطع ملت شریف وآزادیخواه مسلمان ایران درتحت رهبری وزعامت پیشوایان روحانی ومذهبی خاصه امام خمینی در این راه قدم برداشتند؟ من آنچه شرط بلاغ است باتو میگویم توخواه از سخنم پندگیرخواه ملال

بابل- هدایت‌الله فهیمی (واعظ)

بسم‌الله‌الرحمن‌الرحیم

ماکارکنان کارخانجات شیشه قزوین با اعتقاد راسخ به مبارزه ملت ایران برعلیه استعمار و استثمار پشتیبانی خود را از این نهضت بزرگ اسلامی برهبری قائد اعظم زعیم عالیقدر حضرت آیت‌الله‌العظمی الامام روح‌الله موسوی خمینی اعلام داشته و پیوند همه‌جانبه خود را با این مبارزات اعلام میداریم.

کارکنان کارخانجات شیشه قزوین

تبریزی‌ها برای مقابله با چماق‌بدستان آماده شدند

تبریز- مردم تبریز و بخصوص جوانان این شهر برای دفاع از شهر خود در برابر چماق‌بدستان تجهیز شده‌اند. آنها حتی مبارزه با چماق بدستان را نه تنها در شهر تبریز بلکه در نقاط اطراف شهرهای اطراف نیز وظیفه خود میداند و بهمین علت گروه بسیاری از آنها چند روز قبل برای مقابله با چماق بدستانی که شهر خوی را مورد حمله قرار داده و مزاحمتهائی برای مردم فراهم کرده بودند به سمت خوی حرکت کردند امام مأموران انتظامی در بین راه متوقفشان کردند و آنها را بازگرداندند.

عکس بالا گروهی از مردم تبریز را نشان میدهد که برای مقابله با چماق بدستان آماده شده‌اند

جسد یک افسر آمریکائی در کرمانشاه پیدا شد

○ کرمانشاه- جسد یک افسر کارشناس آمریکائی در منزل مسکونی‌اش در ششم بهمن کرمانشاه پیدا شد.

این افسر جرالد دیهل نام داشت ۳۱ ساله بود که بعنوان کارشناس هلی‌کوپتر در هوانیروز کرمانشاه به خدمت اشتغال داشت. او همراه یکی از دوستان آمریکائی خود در یکی از منازل ششم بهمن کرمانشاه زندگی می‌کرد.

مأمورین کلانتری ٦ بهمن علت مرگ این افسر آمریکائی را خفگی با گاز بخاری و مصرف زیاده از حد مشروب اعلام کردند. گفته می‌شود جسد وی با هواپیما به تهران و سپس به آمریکا برده شده است.

در سومین روز تظاهرات خونین رشت:

یکنفر شهید و ۵ نفر مجروح شدند

رشت- در تظاهراتی که در رشت روی داد یک نفر شهید شد وپنج نفر از جمله یک پاسبان به سختی مجروح شدند.

بعدازظهر روز گذشته ضمن تظاهراتی که توسط مردم برپا شده بود در خیابان سام (سردار جنگل) دونن از مأموران شهربانی که لباس شخصی به تن داشتند توسط مردم دز میان جمع تظاهر کننده شناسائی شدند یکی از آنها بنام نادر سهرابی گرفت ومجروح شد ودیگری توانست فرار کند بنا به اظهار شاهدان عینی، تظاهر کنندگان اسلحه پاسبان مزبور را گرفتند.

متعاقب این درگیری گروهی از مأموران به خیابانهای سام وچهارسرا ریختند و مغازه‌های خواربار فروشی وقصابی را که باز بودند مورد حمله قرار دادند و در نتیجه شیشه‌ها ویترینهای حدود ۷۰ مغازه خرد شد ودومغازه قنادی توکل واغذیه‌فروشی دچار حریق شد.

در تیراندازی که حدود دوساعت ادامه یافت چهار نفر مورد اصابت گلوله قرار گرفتند و یکی از آنها بنام جمشید بویر (جمراد) صاحب چلوکبابی بازارچه سبزمیدان شهید شد.

یکی از مجروحین بنام علی بقائی ۲٦ ساله در بیمارستان دکتر حشمت (کورش سابق) وپاسبان مجروح در بیمارستان شهربانی

پسر بختیار در ایام بسته بودن فرودگاه، به خارج پرواز کرد

زوریخ- خبرگزاری فرانسه- در زوریخ گفته شد با اینکه کلیه پروازهای هوائی غیرنظامی بین‌المللی در چند روز اخیر از تهران ممنوع بوده یکی از پسران بختیار، نخست وزیر پنجشنبه گذشته با هواپیما تهران را ترک گفت.

سخنگوی شرکت هواپیمائی سویس اعلام کرد یک فروند هواپیمای «دوسیار» که بین زوریخ- دمشق- تهران، پروازهای منظم دارد، وقتی در فضای ایران بود اجازه فرود در تهران گرفت.

وقتی این هواپیما در فرودگاه تهران به زمین نشست یک صد نفر مسافر از جمله پسر بختیار که با هلیکوپتر به فرودگاه آمده بود، سوار هواپیما شدند. وقتی این هواپیما به زوریخ رسید مسافران از آن پیاده شدند ولی پسر بختیار مسافرتش را تا پاریس ادامه داد.

اطرافیان شاه عصبی شده‌اند

مراکش- خبرگزاری فرانسه- مشکوب شب اطرافیان شاه در شهر مراکش تا حدی عصبی به نظر می‌رسیدند.

در واقع، با بازگشت قریب‌الوقوع آیت‌الله خمینی به ایران ساعت روبه‌رویی با حقیقت نزدیک میشود و مسئولان شاه ایران با دقت فوق‌العاده‌ی این احتمال را تعقیب میکنند.

اردشیر زاهدی، سفیر ایران در آمریکا و دوست صمیمی شاه که شنبه وارد مراکش شد تمام روز در اتاق هتل محل اقامتش را بست و مشغول کار شد.

گفته میشود زاهدی جمعه همراه با ولیعهد ایران به آمریکا باز خواهد گشت.

شاه که پانزده روز است در خارج از کشورش «در تعطیلات» است دیروز را با فرزندانش در محل گلف سلطنتی مراکش گذراند و بعد از ظهر به محل اقامتش در «جنان کبیر» بازگشت که بیان قلعه‌ی محکم از آن دفاع میشود. یک اتومبیل بزرگ مارک «بنتلی» را که پادشاه مراکش در اختیار شاه ایران گذاشته است خودش هم در محلات شلوغ شهر مراکش، هدایت میکرد.

دکتر یزدی: عده کثیری خواستار اسلحه هستند

پاریس- پولایتدپرس- دکتر ابراهیم یزدی، یکی از اطرافیان آیت‌الله خمینی گفت در حال حاضر جمع کثیری از مردم خواستار اسلحه هستند ولی با وجود امین آیت‌الله خمینی طرفدارانش را به آرامش دعوت کرده و دست برهن به اسلحه را کاملاً رد کرده است. ولی در عین حال هفته گذشته آیت‌الله خمینی گفت در صورت ضرورت به چنین کاری دست خواهد زد.

دکتر یزدی در مصاحبه‌ای که خبرنگار رادیو لندن با او بعمل آورد گفت دنیا می‌تواند بهچشم خود ببیند که آیت‌الله خمینی یک مرد سازشی است و با خود حتی یک چاقو بهمراه ندارد، صرفاً خواهان بازگشت به میهنش است.

خبرنگار از دکتر یزدی پرسید آیا بنظر او بر سر این موضوع یعنی مسافرت آیت‌الله خمینی به ایران بین دکتر بختیار و ارتش اختلاف نظر وجود دارد یا نه. او جواب داد مهم نیست که چنین اختلاف نظری وجود داشته باشد، چون هردو آنها از یک قماشند. دولت آمریکا اینک هم از ارتش حمایت می‌کند و هم از دولت بختیار و هردو در این ماجرا بازنده خواهند بود.

افرادی که سفارت ایران در کپنهاک را اشغال کردند تعقیب نمی‌شوند

کپنهاگ- خبرگزاری فرانسه- مقامات کشور دانمارک تصمیم گرفته‌اند عده ایرانی را که دوشنبه گذشته به مدت نه ساعت سفارت ایران در کپنهاگ را اشغال کرده بودند، تحت تعقیب قرار ندهند. مهرانگیز دولتشاهی، سفیر ایران در دانمارک، تقاضای اقدام قضائی از طرف مقامات دانمارک در مورد این عده ایرانی نکرده است.

تظاهرکنندگان بعد از اشغال سفارت درحدود ساعت نه شب ساختمان سفارت را ترک گفتند. آنها قبل از خارج شدن از محل سفارت به مخالفت با دولت بختیار عکسهای آیت‌الله خمینی را روی دیوارهای سفارت آویختند و این اقدام خود را تلفنی به پاریس اطلاع دادند. وقتی این عده از سفارت خارج میشدند پلیس دانمارک متوجه شد که آنها مسلح نیستند و هیچگونه کار خلافی نکرده‌اند. درتمام مدتی که این عده در سفارت بودند کنسول و راننده سفارت را به گروگان گرفته بودند.

پذیرش اسلام

اینجانب ویکتور آلن کلارک تبعه انگلستان فوق‌لیسانس در رشته علوم انسانی با مطالعه و گفتگوی لازم در محضر حضرت آیت‌الله علامه نوری اقرار به پذیرش اسلام که کاملترین و آخرین دین نجات‌بخش الهی است نموده و علی نام گرفتم.
ن ۷۳۲۲۴

دستور خروج آمریکاییها از ایران صادر شد

واشنگتن- رویتر- امریکا دیروز به‌کلیه مقامهای دولتی امریکایی که حضورشان در ایران ضرورت ندارد، دستور خروج داد و از سایر امریکایی‌ها نیز مصراً خواست کشور را ترک کنند.

این تصمیم بدنبال بروز حوادث خشونت‌بار و ترس از احتمال بروز آشوب بهنگام ورود آیت‌الله خمینی به ایران اتخاذ شده است.

یک سخنگوی دیگر وزارت دفاع گفت نیمی از دهها هزار امریکایی با استفاده از هواپیمای تجارتی چارتر یا پروازهای نظامی بطور موقت از ایران خارج خواهند شد.

سخنگوی وزارت خارجه امریکا کمبود سوخت منازل، بدشدن شرایط زندگی، متوقف شدن تقریبا همه فعالیتهای تجاری دلایل دیگر خروج امریکایی‌ها است.

هودینگ کارتر سخنگوی وزارت خارجه حاضر نشد درباره اینکه آیا خروج امریکایی‌ها بمعنی عدم اطمینان به دولت بختیار است اظهار نظر کند. وی گفت دولت امریکا مسئول حفظ جان اتباع خود است.

دیروز یک هواپیمای سی-۵ نیروی هوایی امریکا و سه فروند جت حمل‌ونقل سی ۱۴۱ حامل اتباع امریکایی تهران را ترک کرد.

لیبی از انقلاب ایران حمایت می‌کند

کویت- آسوشیتدپرس- وزیر اطلاعات لیبی در مصاحبه‌ای تایید کرد که دولت لیبی از نظر مادی، روحی و مقاومت سیاسی به انقلاب ایران کمک میکند.

محمد بلقاسم‌الزاوی وزیر اطلاعات لیبی در مصاحبه‌ای با روزنامه محافظه‌کار کویتی الرای‌العام گفت معمرقذافی رهبر لیبی اولین کسی بود که آغاز انقلاب ایران را پیش‌بینی کرد. وی گفت انقلاب ایران در دنیای اسلام نیرومندترین و اصیل‌ترین انقلابها است.

الزاوی هر مصاحبه‌اش این ادعا را رد کرد که انقلاب ایران و سرنگونی شاه تهدید کمونیسم را در منطقه خلیج‌فارس افزایش داده است وی گفت انقلاب ایران از همه جریانهای خارجی بدور است و فقط یک تز اسلامی دارد. اما گفت نمیتوانیم وجود بعضی عناصر را که ممکن است در انقلاب رخنه کنند نادیده بگیریم.

شوروی: ژنرال آمریکایی در نقش معاون نایب‌السلطنه ایران عمل می‌کند

مسکو- آسوشیتدپرس- روزنامه پراودا ارگان حزب کمونیست شوروی دیروز نوشت ژنرال رابرت هایزر معاون نیروهای آمریکایی مستقر در اروپا در مسؤولیت دولت ایران و فرماندهان نظامی تهران و شهرستانها شریک است.

روزنامه ارگان حزب کمونیست شوروی نوشت هایزر بعنوان یک معاون نایب‌السلطنه عمل میکند و یک کودتای نظامی را توسط رهبران نظامی که از شاه دستور می‌گیرند هدایت میکند.

پراودا نوشت هایزر که اوایل ماه ژانویه وارد تهران شده، روابط نزدیکی با فرماندهان نظامی برقرار کرد. تا مطمئن شود دستورات واشنگتن بخوبی اجراء میشود.

پراودا میافزاید این امر بدان معنی است که هایزر همراه با دولت و رهبران بلند پایه نظامی مسؤولیت خونریزی روزانه در خیابانهای تهران وسایر شهرستانها را بعهده دارد.

هایزر برای نظارت برعملیات گروه نظامی امریکا در ایران وارد این کشور شده است.

وی با رهبران نظامی ایران ملاقات کرده و مصرانه از آنها خواسته است از دولت جدید شاپور بختیار حمایت کنند. پراودا مینویسد روابط نزدیک میان دولت و رهبران نظامی ثابت کرد که در نتیجه دخالت آشکار و بی‌شرمانه امریکا در امور داخلی ایران یک کودتای تدریجی هرحال اجراء است.

رادیوسوسیالیست‌آوری گزارش داد که رمزی کلارک وزیر پیشین دادگستری امریکا که چندی پیش از ایران دیدن کرده بود و در پاریس با آیت‌الله خمینی دیدار و گفتگو کرده بود هنگام ملاقات با روزنامه‌نگاران در مقر سازمان ملل متحد گفت ۹۹ درصد مردم ایران با رژیم کنونی که اقتصاد ایران را دچار هرج ومرج کامل ساخته مخالفند. بقول رمزی کلارک سیاست خارجی امریکا برپایه توهمات وتخیلات استوار است نه برپایه واقعیت.

خطر جنگ داخلی در ایران شدت گرفته است

تهران- خبرگزاری فرانسه- ناظران براین عقیده‌اند که بدار جنگی داخلی یا جنگ مقدس (جهاد) در ایران افشانده شده است.

همه روزه زدو خوردهایی میان سربازان و غیرنظامیان، میان طرفداران و مخالفان شاه رخ میدهد و حملات انتقامی برمکانهایی مانند مراکز تفریحی صورت میگیرد و در خیابانها اسلحه بفروش میرسد.

آیت‌الله بهشتی یکی از رهبران مسلمانان در تهران و مردی که به آیت‌الله خمینی نزدیک است گفت ما مقادیر زیادی اسلحه داریم. گروههای زیادی در ایران آماده شروع نبرد هستند. اما فرماندهی مسلمانان است که باید دست آخر فرمان جهاد بدهد.

براساس گزارش، یکی از مراکز عمده خرید و فروش اسلحه، بهشت زهرا است. ناظران خارجی حتی شاهد خرید و فروش تپانچه در خیابانها بوده‌اند.

مربیان مسلمان حالا در دانشگاه طرز استفاده از تفنگ را یاد میدهند. در پوستری گفته میشود در صورت آشوب به در غربی دانشگاه مراجعه کنید. آنجا اسلحه خواهد بود.

محافل رسمی حالا این قبیل اخبار را جدی تلقی میکنند و بویژه اینکه اخیراً زندانیان سیاسی چریک از جمله چریکهای «مجاهدین» که طرفداری جنگ مسلحانه هستند آزاد شده‌اند.

نغمه‌های نزدیک شدن جنگ داخلی یا جهاد را نه تنها در خرید و فروش فزاینده اسلحه میتوان دید بلکه حوادث تروریستی متعددی نیز تهاجم کننده این نظر است.

پیام کارکنان هواپیمائی ملی به روحانیون متحصن

کارکنان هواپیمائی ملی ایران به روحانیون مبارز متحصن در مسجد دانشگاه تهران پیامی فرستادند. در پیام آمده:

ما کارکنان هما به شما مردان رزمنده، به شما مردان شجاع و پایدار درود می‌فرستیم هر چند که دولت غیرقانونی بختیار مانع از آن شد که (پرواز انقلاب) در حضور روحانی مجاهد آیت‌الله طالقانی و مردم مسلمان ایران به پاریس انجام گیرد، اما تحصن شما بانگ اعتراض ملت ما را به گوش جهانیان رساند. ما آمادگی کامل خود را در اجرای اوامر رهبر بزرگ انقلاب اسلامی ایران حضرت امام خمینی اظهار داشته و پشتیبانی قاطع خود را با تحصن نمایندگانمان در مسجد دانشگاه اعلام میداریم.

آیت‌اله دستغیب به متحصنین دانشگاه تهران پیوست

شیراز- حضرت آیت‌الله‌العظمی سیدعبدالحسین دستغیب باتفاق حجج اسلام آقایان سیدعلی‌اصغر دستغیب وسیدعلی‌محمد دستغیب به متحصنین در مسجد دانشگاه تهران پیوستند.

از سوی دیگر جامعه روحانیت فارس طی بیانیه‌ای آمادگی خود را در راه مجاهده اعلام کرده ومراتب تأسف خود را از شهادت جوانمردان مبارز تهرانی ابراز داشتند.

پشتیبانی از متحصنین دانشگاه

کارکنان وزارت پست وتلگراف وتلفن ضمن پشتیبانی وتائید تحصن جامعه روحانیت مبارز در دانشگاه تهران، خواستار بازگشت هرچه زودتر حضرت آیت‌الله‌العظمی خمینی شدند و اعلام داشتند کشتارهای اخیر تهران وسایر شهرستانها کوطئه بقایای استبداد واستعمار میباشد وشدیداً آنرا محکوم کردند.

تلگرام روحانیون زنجان

این تلگرام امروز ازطرف کلیه روحانیون زنجان برای روحانیون متحصن در دانشگاه تهران بمشرح زیر مخابره شد.

شما هر طول مبارزات ضداستبدادی و ضداستعماری ملت ایران همواره نقش تعیین‌کننده‌ای داشتید و اینک بعنوان اعتراض به یک دسیسه دیگر مذبوحانه دستگاه جبار و ضدمردمی که از ورود رهبر عالیقدر اسلام حضرت آیت‌الله‌العظمی الامام خمینی مدظله جلوگیری بعمل آورد در مسجد دانشگاه تهران تحصن اعتصاب فرمودید ما جامعه روحانیت زنجان پشتیبانی کامل خود را از خواست مشروع و قانونی آن حضرات اعلام میداریم.

برنامه درازمدت دولت بختیار اعلام شد

شاپور بختیار روز گذشت جزئیات برنامه دراز مدت خود را تشریح کرد و وی فعالیتهای آینده خود را در امور مختلف کشور باین شرح اعلام کرد.

● برگردش درآوردن چرخهای اقتصادی کشور بنحویکه از بیکار شدن یک و نیم میلیون نفر کارگر صنعتی و عاطل ماندن نزدیک به ده میلیون نفر نیروی فعال ملی جلوگیری شود.

● بازگرداندن شرایط لازم و متناسب برای حصول اشتغال کامل در کشور بنحوی که کلیه منابع انسانی و ثروت ملی بصورتی معقول و منطقی بکار گرفته شود.

● تعدیل سیر نامتعادل قیمتها که متأسفانه در نتیجه سیاستهای بیرویه و غلط و مقررات نامتناسب و فاسد درگذشته و نیز بحرانهای اخیر بکلی از حیطه کنترل خارج شده است.

● ایجاد امکانات لازم برای بهره‌برداری مطلوب از منابع ملی در جهت حفظ منابع جامعه ایرانی و پایان دادن بهر نوع بهره‌کشی غیرعادلانه واستثماری از منابع ثروت ملی

● تجدید نظر در نقش دولت در فعالیتهای اقتصادی با رعایت و تأکید این که در هر حال مصالح ملی برمنافع فردی رجحان دارد لیکن این رجحان به معنی مداخله ناروای دولت در اموری که مردم میتوانند و میباید انجام دهند نخواهد بود

● لغو انحصارها و شبه انحصارهای غیرضروری دولتی و ایجاد زمینه‌های مناسب جهت تأمین رقابت سالم

● دادن اولویت و بکارگرفتن منابع ملی برای زندگی امور زیربنائی و آبادانی کشور وافزایش تولید کالاها و خدمات مورد نیاز عمومی

● برقراری بخشودگی و تخفیف مالیاتی باتوجه به وضع گروههای اجتماعی و ابعاد خانوادهها و تأمین حداقل یک زندگی متعارف.

● تجدید نظر در تأمین رسیدگی به اختلاف مالیاتی بنحویکه متضمن مصالح و منافع متقابل دولت و مودی باشد.

● ایجاد ضوابط مشخص و منجز برای تشخیص مالیات و اعمال اصل صحت بنفع مودی براساس ضوابط مذکور.

● واگذاری امور رسیدگی نهائی در مورد اختلافهای مالیاتی براساس اصل عمومی.

● صلاحیت دادگستری و مراجع صالحه قضائی بنحویکه نقش کمیسیونهای مالیاتی بعنوان تنها مرجع رسیدگی به دعاوی مالیاتی تعدیل گردد.

● بخشیدن وزن معقول بدرآمدهای مالیاتی در کل مجموع درآمدهای عمومی کشور وایجاد تعادل در دخل و خرج کشور.

● مبارزه منطقی و اصولی باهمه جنبه‌های زندگی تجملی از طریق حداکثر صرفه‌جوئی در هزینه‌های عمومی و تشویق مردم به ادامه این روش در زندگی روزمره.

● تعدیل هزینه‌های نظامی باتوجه به رعایت تناسب میان این هزینه‌ها و قدرت اقتصادی و نیازهای دفاعی کشور.

● نظارت دقیق و یکنواخت و سراسری برکلیه هزینه‌های جاری و عمرانی دولت از تمام سازمانها اعم از لشگری و کشوری از طریق مراجع صالح مانند دیوان محاسبات.

● تلاش برای افزایش درآمدهای ارزی کشور از طریق بالا بردن حجم صادرات کالاها باارزش افزوده بیشتر و نیز توسعه صادرات خدمات.

● تنظیم برنامه سیاست ملی بمنظور حفاظت نفت و گاز دررعایت مصالح نسل کنونی و نسلهای آینده جامعه ایرانی و نگهداشتن سطح صادرات نفتی کشور درحد لزوم و رعایت سیاست قیمت گذاری اوپک.

● توزیع منطقی و اصولی اعتبارات بانکی باتوجه به نیازهای واقعی کشور و با تأکید براولویت بخشهای کشاورزی و دامپروری صنایع و مسکن و اتخاذ تدابیر لازم برای پایان دادن به نابسامانیهای حاصل از اوضاع کنونی در سیستم مبادلات استانه تجاری.

● تجدیدنظر اساسی در برنامه‌ریزی و بودجه دولت در جهت تأمین اولویتهای اقتصادی و اجتماعی و آبجاد توازن در هزینه‌ها وبرآمدهای دولت و تعیین نقش مطلوب بخش خصوصی وتعمیم اثرات اجرای برنامه‌های اقتصادی واجتماعی به تمام مناطق وافراد کشور.

● تنظیم برنامه‌ها وشاخصهای تحصیلی با بررسی دقیق برای رفع مشکلات حاصله با استفاده از همکاری ونظرات انجمنهای معلمان.

● رفع نقایص کتابهای درسی ومناسب ساختن آنها از نظر کمی وکیفی با استعدادها وفرصت یادگیری دانش‌آموزان

● ایجاد تسهیلات لازم بمنظور درمان بیماران بیمه نشده وکم درآمد کنترل کیفیت نوع داروها با توجه به استانداردهای مورد قبول کمک به تأمین حداقل زندگی برای گروههای نیازمند

● تجدید سازمان در وزارت کشور واستانداریها وفرمانداریها بمنظور جوابگوئی باصل عدم تمرکز

● تجدیدنظر در ضوابط ومقررات انتخابات مجلسین بمنظور تضمین واطمینان از دخالت نارواى صاحبان نفوذ محلی ومرکزی در انجام آن و ایجاد یک سیستم کنترل موثر در اجرای انتخابات وتجدید سازمان شهربانی در جهت سرویس دهی موثر بمردم در سطح کشور

● تقویت شرکتهای تعاونی بویژه‌آنهائی که در کل مجموع طویل‌المدت پرداخت وام مسکن به کارکنان دولت به ترتیب سابقه خدمات با توجه به امکانات مالی دولت

عباس کریمی مجاهد خلق شهید شد

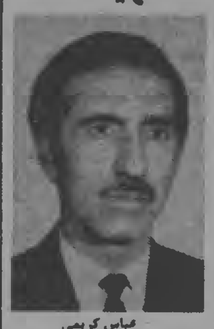

عباس کریمی

یکی از اعضای مجاهدین خلق ایران، بدنبال تظاهرات یکشنبه خونین میدان ۲۴ اسفند مورد اصابت رگبار گلوله ماموران ژاندارمری قرار گرفت، و بشهادت رسید.

عباس کریمی عضو مجاهدین خلق ایران، در بهمدازظهر یکشنبه خونین، براثر اصابت گلوله ماموران بشدت مجروح شد، پیکر نیمه جان این مجاهد به بیمارستان دکتر شریعتی منتقل شد ولی بعلت شدت خونریزی دقایقی بعد شربت شهادت نوشید.

مجاهد شهید عباس کریمی، در سال ۵۲ بعلت ارتباط با مجاهدین دستگیر و مورد شکنجه قرار گرفت. وی فارغ‌التحصیل رشته علوم و معارف اسلامی دانشگاه تهران و عضو هیأت نظارت و پی‌گیری وزارت آموزش و پرورش بود. وی با مجلات و روزنامه‌های ادبی و اسلامی همکاری صمیمی و سابقه چندین سال روزنامه‌نگاری داشت.

نامبرده سالها در آموزش و پرورش لار، جهرم، فسا، سمت دبیری داشت، وی ریاست اوقاف شهرستانهای قم، فارس، و اراک را بعهده داشت، رئیس دبیرستانهای پدر و فرصت تهران بود و سالها مدرس علوم دینی و مراکز تربیت معلم تهران بود.

آخرین سمت این مجاهد شهید در وزارت آموزش و پرورش عضویت در هیأت نظارت و پی‌گیری بود.

نمایشگاه «شهدای جنبش نوین ایران» در دانشکده علم و صنعت

دانشکده علم و صنعت علاوه بر سخنرانیهای متعدد، نمایشگاهی تحت عنوان، «شهدای جنبش نوین ایران» بر پا داشته است که بمدت یک هفته (تا ۱۶ بهمن) همه روزه از ساعت ۹ صبح تا ۶ بعدازظهر دایر خواهد بود.

همچنین امروز مهدی سامع در مورد «ضرورت وچگونگی تهیه‌نیروهای انقلابی در شرایط کنونی» سخنرانی خواهد داشت.

اداره حفاظت وزارت بهداری منحل شد

صبح امروز بدستور دکتر رزم آرا وزیر بهداری و بهزیستی، اداره حفاظت این وزارتخانه منحل شد و کارمندان این وزارتخانه به قسمتهای دیگر این وزارتخانه منتقل شدند.

لیست کامل شهدا ومجروحان اعلام می‌شود

ستاد امداد سازمان ملی پزشکان و دندانپزشکان ایران دیروز طی انتشار اعلامیه‌ای از کلیه بیمارستانها ومراکز درمانی تهران وحومه تقاضا کرد که به منظور هماهنگی واراءه آمار دقیق به مجامع بین‌المللی وجراید، لیست کامل شهدا ومجروحین مبارزات ملت ایران را همه روزه از ساعت ۸ صبح الی دو بعدازظهر با تلفن ۹۳۷۷۸۸ به کمیته امداد اطلاع دهند.

توضیح سیاوش کسرائی

سردبیر گرامی روزنامه کیهان:

با سپاسگزاری از اینکه بالاخره پس از گذشت یک هفته قسمتی از سخنرانی مرا قابل درج دانستند، دیشکم امیدوارم که خوانندگان با مطالعه آنچه چاپ شده به فراست آنچه راکه بنده گفتهام دریافته باشند.

فرهنگسرای ملی نیما، به جای نیاوران

نام فرهنگسرای نیاوران به وسیله کارکنان و کارمندان آن به فرهنگسرای ملی نیما تغییر یافت. کارکنان این فرهنگسرا علت این تغییر نام را بزرگداشت و تحلیل از مقام شاعر و متفکر ملی و آزادی‌خواه ایران نیما یوشیج که گامی راستین درایجاد تحول و پویریزی فرهنگ‌هنر نو ایران برداشت و به منظور غافل نماندن از سهم کسانی که دردشوارترین شرایط بذرهای نواخواهی و آزادی‌طلبی را درجامعه‌ی ایران افشاندند، این مجموعه فرهنگی و هنری از تاریخ اول بهمن ما امسال بنام فرهنگسرای ملی نیما نامگذاری می‌شود.

کارکنان و کارمندان فرهنگسرای نیما دراطلاعیه‌ای که به همین منظور چاپ و پخش کرده‌اند، خبر داده‌اند که این مرکز از این پس به هیچ بنیاد و مؤسسه‌ای وابسته نخواهد بود و کانون وکلا تنها مرجع مدافع حقوق حقه‌آن خواهد بود.

آنها که در راه خلق شهید شدند

در شماره‌های پیش اسامی ۱۱۰ شهریک فدائی خلق را که درسالهای دیکتاتوری شهید شده‌اند چاپ کردیم. دراین شماره اسامی بقیه شهدا را که توسط خانواده‌های آنها دراختیار ما گذاشته شده میخوانید:

۱۱۱- فرهاد صدیقی پاشائی دانشجو اردیبهشت۵۵
۱۱۲- اسماعیل عابدی کارمند شرکت ساختمانی اردیبهشت۵۵
۱۱۳- بهروز ارمغانی فارغ التحصیل مهندسی تیرپز اردیبهشت۵۵
۱۱۴- میترا بلیل صفت کارمند وزارت بهداری اردیبهشت ۵۵
۱۱۵- زهره مدیر شانچی دانشجو مدرسه عالی علوم قضائی قم اردیبهشت۵۵
۱۱۶- حسین فاطمی اردیبهشت۵۵
۱۱۷- شهاب الدین رضوی تابستان۵۳
۱۱۸- حمید اشرف دانشجوی فنی تهران۸ تیر۵۵ پس از۷ سال فعالیت حرفه‌ای و۱۴ بار فرار از محاصره پلیس و۱۵ سال فعالیت سیاسی و تشکیلاتی شهید شد
۱۱۹- طاهره خرم دانشجوی صنعتی در تیر۵۵
۱۲۰- گلرخ مهدوی مهندس اخراجی ذوب آهن در تیر۵۵
۱۲۱- مهدی فوقانی در تیر۵۵
۱۲۲- یوسف قانع خفکه بیجاری مهندس(پلی تکنیک) تیر۵۵
۱۲۳- محمد رضا پذیرنی دانشجوی علم و صنعت تیر۵۵
۱۲۴- غلامرضا لایق مهربانی تیر۵۵
۱۲۵- بهزاد امیری دوان دانشجوی علوم تهران تیر۵۵
۱۲۶- محمد حق نواز فارغ التحصیل فنی تهران تیر۵۵
۱۲۷- بهنام امیری دوان دانشجوی نفت آبادان تیر۵۵
۱۲۸- حسن فرجودی دیپلم ریاضی تابستان۵۵ شهید شد
۱۲۹- مرتضی فاطمی دانشجوی فنی مرداد۵۵ شهید شد
۱۳۰- نسترن آل آقا دانشجوی فنی تیر۵۵ شهید شد.
۱۳۱- لادن آل آقا اردیبهشت۵۵ شهید شد
۱۳۲- حمید ارین تیر۵۵ شهید شد
۱۳۳- مریم شاهی کارمند اداره کار خراسان تیر۵۵ شهید شد
۱۳۴- هادی فرجاد تیر۵۵ شهید شد
۱۳۵- پرویز اودی مهر۵۵ شهید شد
۱۳۶- سیمین پنجه شاهی اوائل۵۶ شهید شد
۱۳۷- نسرین پنجه شاهی اوائل۵۶ شهید شد
۱۳۸- غزال آبتی دانشجوی ادبیات اوایل۵۶ شهید شد.
۱۳۹- پرویز نصیر مسلم دانشجوی پلی تکنیک زیر شکنجه در سال۵۶ شهید شد.
۱۴۰- زهرا آقا نبی قلهکی خانه دار اعدام شد دیماه۵۰.
۱۴۱- اعظم السادات روحی آهنگران معلم دیماه۵۰ اعدام شد.
۱۴۲- میدارضا کلانتر نیستانکی دانشجوی فنی ۱۸ اسفند۵۵ اعدام شد.
۱۴۳- محمد کاظم غبرائی مهر سال۵۵ شهید شد.
۱۴۴- صبا میژن زاده معلم تابستان۵۶ شهید شد.
۱۴۵- بهنام دینوری معلم تابستان۵۶ شهید شد.
۱۴۶- سیمین توکلی تابستان۵۶ شهید شد.
۱۴۷- مصطفی حسن پور شهرجوبهت کارمند بانک اوائل۵۶ شهید شد.
۱۴۹- عباس هوشمند دانشجو ادبیات تهران اوائل۵۶ شهید شد.
۱۵۰- هاشم بابا علی دانشجوی مشهد اوائل۵۶ شهید شد.
۱۵۱- نرگس فجر عضدانلو مهر سال۵۵ شهید شد.
۱۵۲- توکلی اسفند۵۵ شهید شد.
۱۵۳- سلیمان پیوسته دانشجوی دانشسرایعالی اردیبهشت۵۷ شهید شد.
۱۵۴- رفعت معمارپار سال ۵۷شهید شد
۱۵۵- حمید زمان کارگر تابستان۵۷ شهید شد.

از سوی سندیکای مشترک صنعت‌نفت شیراز کناره‌گیری انتظام از شورای سلطنت درخواست شد

شیراز- سندیکای مشترک صنعت نفت شیراز، بانوشتن نامه‌ای به عبدالله انتظام رئیس هیأت‌مدیره و مدیرعامل شرکت ملی نفت ایران، خواستار کناره‌گیری او از شورای سلطنت شد.

در این نامه خطاب به انتظام آمده است:

- ما کارکنان صنعت نفت شیراز پیکار سخت خودرا تا بمثمر رسیدن نهضت رهایی بخش همه خلقهای ایران از پیوند زنجیرهای گران استعمار و استثمار ادامه خواهیم داد و در این تداوم کارزار، شورای نهایت سلطنت و دولت آقای بختیار را بمصلحت دلاقل حقوقی و نداشتن پایگاه مردمی،برخلاف ملی بودنش غیرقانونی اعلام می‌داریم.

درنامه ضمن خواستار برکناری انتظام از شورای سلطنت خطاب به او گفته شده است: بدیهی است در غیر اینصورت اجبارا تجدیدنظر درهمکاری با شما و اطاعت دستورات اداری درحیطه مسئولیت شما از لحاظ ما الزامی است.

فرهنگیان عضو جبهه ملی: دولت باید استعفا کند

فرهنگیان عضو جبهه ملی ایران طی اطلاعیه‌ای دولت را غیرقانونی دانستند و خواستار استعفای رئیس دولت شدند.

آنها گفته‌اند تا پیروزی نهائی حاضر به هیچگونه همکاری با کابینه آن دولت نخواهند بود و وزیر آموزش و پرورش را برسمیت نمی‌شناسند.

بازگشت قائد عظیم‌الشان مردم ایران امام‌خمینی را به خاک وطن صمیمانه به ملت ایران تبریک عرض مینماید.
جامعه کارکنان سازمان بهداری و بهزیستی استان فارس
۱۲۰۵۷

روزنامه محترم کیهان

احتراماً بدینوسیله قویاً مطالبی که در تاریخ ۵۷/۱۰/۳۰ در صفحه اول شماره ۱۰۶۱۷ راجع به اتهاماتی که به مسئول حفاظت سد شاه‌عباس زده شده بود، تکذیب و خواهشمندم طبق قانون مطبوعات در اولین شماره در همان ستون با همان حروف این تکذیبنامه را چاپ فرمائید تا برای همگان رفع سوءتفاهم گردد.
مسئول حفاظت سد شاه‌عباس- محمد هارونی- یحیی هارونی.
۱۲۰۵۹

مدیریت محترم روزنامه کیهان

آقای مهرداد مشگاتی‌فرزند علی اکبر از سال ۵۴ به منظور ادامه تحصیل عازم واشنگتن شده وجز سه ماهه اول با وصف استفسار از طریق دادگستری و سفارت ایران در آمریکا هیچگونه خبری از او بدست نیاورده اکنون با ارسال یکبرگ عکس از نامبرده استدعای درج در روزنامه داشته شاید اثری از مانده یا مرده وی بدست آید وبه تلفن ۴۱۸۲ سنندج اعلام فرمایند.

با عرض تشکر
فریده خرقه پوش

اعلام همبستگی

انجمن شهر کرج با اعتقاد راسخ به مبارزه برحق ملت ایران علیه استعمار و استثمار همبستگی و پیوند عمیق خودرا از یک ماه قبل با الصاق در تابلوی درب ورودی شهرداری نسبت به این نهضت اصیل مردمی اعلام و مجدداً نیز تأکید می‌نماید تا پیروزی کامل خلق قهرمان و مبارز ایران تحت رهبری زعیم عالیقدر حضرت آیت‌اله العظمی خمینی همگام با سایر قشرهای مبارز ملی به مجاهدت خود ادامه داده و هیچگونه مانعی را برای ورود رهبر بزرگ ملت بوطن نمی‌پذیریم و از تشکیل جلسات انجمن نیز خودداری خواهیم نمود.
انجمن شهر کرج

آگهی دعوت مجمع عمومی (فوق‌العاده)

مورخ ۵۷/۱۱/۲

در اجرای مفاد ماده ۳۵ اساسنامه مصوبه مجمع عمومی فوق‌العاده شرکت تعاونی تهیه و توزیع سیراب تهران و حومه در روز جمعه مورخ ۵۷/۱۱/۲۷ ساعت ۹ صبح در محل دفتر شرکت واقع در خیابان مولوی جنب فروشگاه کوروش کوچه فخار پلاک ۱۵ تشکیل میگردد بدینوسیله از کلیه اعضا محترم شرکت دعوت می‌نماید که با در دست داشتن کارت شناسائی حضور بهمرسانند.

دستور جلسه:
۱- سهم‌بندی آلایش روزانه به نسبت مصرف
۲- تعیین بهای فروش آلایش
۳- تعیین یکنفر کارشناس جهت درجه‌بندی آلایش از بین اعضاء

یداله انصاری
رئیس هیئت‌مدیره شرکت تعاونی سیراب تهران و حومه
ن ۷۳۲۷۹

نامه دانشجویان طرفدار مجاهدین خلق ایران:

برخورد نیروهای درون خلقی مترقی نیست

*** عده‌ای ناشناس عکس شهید مهدی رضائی و آرم سازمان مجاهدین را هم پاره کردند.**

در شماره چهارشنبه ۲۷ دیماه روزنامه کیهان نامه‌ای تحت عنوان «تفرقه قلب ایران را بدرد میاورد» بنام استادان دانشگاه صنعتی و با امضای «عده‌ای از استادان دانشگاههای تهران» چاپ شده است بدینوسیله تقاضا میشود توضیحات زیر را در رابطه با نامه مذکور در آن روزنامه درج فرمائید:

استاد گرامی

نامه‌ای که به عنوان آیت‌اله طالقانی در شکایت از برخی رویدادهای تاسف آور اخیر نوشته‌اند از جهات مختلفی جالب توجه و درخور دقت است. در این نامه در مواردی به‌سازمان مجاهدین خلق ایران» اشاراتی شده است. این اشارات که متضمن داوریهائی نیز میباشد ما را بر آن داشت تا بعنوان استادانی(با دانشجویانی) که با نظرات و موضعگیریهای مجاهدین آشنائی داریم توضیحات زیر را به عرض آن اساتید محترم برسانیم.

اولا در رابطه با موضوعات و اتفاقاتی که مورد شکایت و موجب ناراحتی شما بوده باید بگوئیم که این رویدادها که از طرف برخی عناصر یا جریانهای وابس گر رخ مهدهد واقعاً هم تاسف آور است و بدیهی است که این برخوردها را نباید بحساب مسلمانان واقعی گذاشت. و ما مطمئنیم که چنین برخوردهائی مورد تایید آیت الله طالقانی و سایر روحانیون مترقی و مبارز نیز نمی‌باشد. زیرا مطابق اعتقادات اسلامی نمی‌توان و نباید مانعی در راه آزادی عقیده و بیان برای هیچکس ایجاد نمود. بنابراین ما نیز هنگام بپا شما کلیه تضییقات غیر دموکراتیک بر سر راه کلیه نیروهای خلقی را محکوم میکنیم. بهرشکلی و از طرف هر نیروئی که باشد. همانطوریکه در یک مورد اشاره کردهاید این فقط جریانها و نیروهای غیر مذهبی نیستند که در معرض چنین برخوردهایی واقع شده‌اند بلکه نظایر این برخوردها مکررا علیه سازمان مجاهدین خلق نیز به عمل آمده است. در روز تاسوعا در جریان راه پیمایی تهران عده‌ای با خشونت از برافراشته شدن آرم سازمان مجاهدین خلق ایران جلوگیری نمودند و نظیر این واقعه در بعضی شهرستانها نیز اتفاق افتاد. در همان روز حتی عکسهای شهدای سازمان مجاهدین و منجمله عکس شهید مهدی رضائی بدست عده‌ای عناصر شناخته شده پاره شد. بقرار اطلاع کمیته‌ای متشکل از این قبیل افراد هم قسم شده‌اند که از برافراشته شدن آرم سازمان مجاهدین در تظاهرات و راه پیمایی‌ها و یا در هر مورد دیگری که بتوانند جلوگیری کنند. در مورد دیگری در بهشت زهرا علاوه بر اینکه آرم سازمان مجاهدین را پاره کرده‌اند طرفداران این سازمان را کتک نیز زده‌اند. بدیهی است که این قبیل برخوردها در درون نیروهای خلقی در قبال هیچ برخوردی اصولی و مترقیانه نیست و نمی‌تواند مورد تأیید هیچ نیروی ترقیخواه و ان

اطلاعیه شورای مرکزی کارکنان سازمان آب منطقه‌ای تهران:

آتش‌سوزی‌ها و ویرانگری‌ها، دسیسه‌ای علیه مردم است

شورای مرکزی کارکنان سازمان آب منطقه‌ای تهران اعلامیه‌ای انتشار اعلامیه‌ای کشتار جمعه و یکشنبه را محکوم کرد. در این اعلامیه گفته شده است: خاک وطن هر روز از شهادت لاله‌های سرخ خونین‌تر می‌شود و کشتار هم ادامه می‌یابد....

اعضای شورا نوشته‌اند:

کسی نیست که نداند چه کسی ساختمان‌ها و اتومبیل‌ها را به آتش می‌کشد و چه کسی مردم را تحریک می‌کند ولی ملت هشیار و آگاه ایرانی می‌داند و باید بداند که آگاهانه و با هوشیاری سیاسی در این راه گام برمیدارد.

اعضای شورا در پایان پشتیبانی خود را از روحانیون پیشرو و متحصن در مسجد دانشگاه تهران اعلام داشته‌اند و گفته‌اند: ما کارکنان سازمان آب منطقه‌ای تهران در ۹۴ روز اعتصاب خود همگام با ملت، همواره کشتارهای شهرها را محکوم کردیم.

عزیمت داوطلبانه پزشکان برای درمان مسمومان

بدنبال مسمومیت ۱۵۰۰ نفر از اهالی یکی از روستاهای کلاردشت چهار پزشک باسامی دکتر بهروز موحد، دکتر علی محمد سره، دکتر مهرنوش زالزر، دکتر مهری دراج باتفاق دو پرستار داوطلبانه از تهران به روستای «بهشن‌بوره» کلاردشت عزیمت کرده و به مداوای مسمومان پرداختند.

دکتر موحد روز گذشته توضیح داد که این اقدام صرفاً داوطلبانه بوده و هیأت هیچگونه ماموریتی از جانب بیمارستان یا سازمانی نداشته است. با چاپ این توضیح خبر درج شده تصحیح میگردد.

جلسه پزشکان ودندانپزشکان جبهه ملی

بدعوت سازمان پزشکان و دندانپزشکان وابسته به جبهه ملی ایران جلسه همگانی به منظور بررسی مسایل جاری مملکت در ساعت ٤ بعدازظهر پنجشنبه دوازدهم بهمن ماه در بیمارستان امام خمینی (هزار تختخوابی) برگزار می‌شود. این سازمان از کلیه پزشکان و دندانپزشکان و کارکنان پیراپزشکی تهران درخواست کرده است در این جلسه شرکت کنند.

گزارشی از وقایع خونین اهواز - دزفول - اندیمشک:

وقتی مهاجمان آمدند...

● هجوم به مردم توسط تانکها و خودروهای نظامی و همراه با تیراندازی با سلاحهای سبک وسنگین بود.

● درحالیکه تیراندازی شدیدی در سطح خیابانها جریان داشت جوانان دزفولی برای خون رساندن به بیمارستان سینه‌خیز روی زمین میرفتند.

هیات اعزامی آیت‌الله طالقانی مرکب از پزشکان و نمایندگان جمعیت دفاع از آزادی و حقوق‌بشر که برای رسیدگی و بررسی اوضاع سه شهر اهواز، دزفول و اندیمشک به‌خوزستان رفته بود هفته گذشته به‌تهران بازگشت. ماموریت این هیات پیرامون حوادث روز چهارشنبه ۲۷ دی بعد از خروج شاه از کشور دور میزد و خبرنگار ما که همراه با این هیات بود مشاهدات خود را چنین مینویسد:

وارد شهر ۳۰۰ هزارنفری دزفول که شدیم تانکها را دیدیم که درحاشیه بولوارها مستقر بودند. حدود سیمانی زیر چرخهای آهنی تانک خرد شده بود و دراطراف هر تانک چند نظامی قدم میزدند. درشهر ۷ یا ۸ تانک مستقر بود، اما از ماموران شهربانی یا راهنمائی اثری نبود.

در دزفول حکومت‌نظامی بدون اینکه اعلام شود، برقرار بود. مردم بی توجه به‌تانکها دربیادروها قدم میزدند و حتا جا بجا چند نفری را میدیدی که دور اتومبیل لهیده‌ای که نتیجه عبور تانک از روی آن بود، جمع بودند.

بیشتر مغازه‌های خیابانهای اصلی شهر مورد تخریب و آتش‌سوزی قرار گرفته و داخل آنها خالی بود. حتی داروخانه شهر هم سوخته بود.

هیات اعزامی بلافاصله بعد از رسیدن کاررا شروع کرد. پزشکان هیات راهی بیمارستان شدند و از «تیرخوردههای عیادت کردند. اقدامات لازم را پزشکان دزفول انجام داده بودند. به گفته آنها درشب هجوم، ساختمان بیمارستان هم از شلیک گلوله بی‌نصیب نمانده بود. رانندگان آمبولانسها در میان تیراندازی بنقاط مختلف شهر میرفتند و با جانفشانی زخمی‌ها را به‌بیمارستانها میرساندند. اما مهاجمان راننده آمبولانس‌ها را هم مورد ضرب و جرح قرار دادند. بیمارها از اتاقهائی که پنجره بسمت خیابان داشت خارج و در گوشه‌ای از بیمارستان جمع شده بودند. یکی از پزشکان میگفت: «امکان عبور و مرور اصلا نبود. ما تلفنی احتیاج به‌خون را به‌گوش مردم رساندیم و همان شب دهها نفر از جوانان بطور خریده، درحالیکه سرتاپایشان گل‌آلود شده بود به‌بیمارستان آمدند و خون دادند.»

با وجود هجوم وحشیانه، مردم روحیه خوبی داشتند، بی آنکه مرثیه‌خوانی درکار باشد. دراغلب صحبتها می‌شنیدیم که: «ما غافلگیر شدیم وگرنه دزفول ۱۲ شهید نمی‌داد.» مطابق آمار بیمارستان، علاوه بر ۱۲ شهید، بیشتر از ۲۰ زخمی هم بستری بودند و می‌گفتند تعدادی از زخمی‌ها از مراجعه به بیمارستان خودداری می‌کنند

حمله تانک‌ها

چگونگی ماجرا راهیات اعزامی از زبان گروههای مختلف مردم شنید که خلاصه آن چنین بود: ساعت ٤/۵ بعد از ظهر مهاجمان با خودروهای ارتشی و تانک به شهر حمله کردند. قبل از این حمله، یک مهندس بندر و کشتیرانی بنام حیدر شاهی را که با همسر فرانسوی و پسر کوچکش در جاده به رگبار مسلسل بسته بودند به بیمارستان آوردند. پسر این مهندس بعلت اصابت گلوله به مغزش، بیهوش بود که بعد همه آنها به تهران منتقل شدند. اما اولین شهید، یک افسر نیروی هوائی بود که همراه پرسش و با لباس شخصی در کنار خیابان هدف سه گلوله مهاجمان قرار گرفت. پسر این افسر را مردم از میان گلوله‌ها نجات دادند که بعد تحویل خانواده‌اش در پایگاه وحدتی دزفول شد.

مهاجمان سر راه خود به همه طرف شلیک میکردند، اتومبیلها را به آتش می‌کشیدند و با تانک از روی آنها می‌گذشتند. در حدود ساعت ۸/۵ شب چند اتوبوس نظامی، مینی‌بوس و اتومبیل شخصی با حمایت خودروهای ارتشی شروع به غارت مغازه‌ها و تخریب و آتش سوزی کردند. در حدود ساعت ۱۰ شب کوی چهارم آبان در خارج شهر دزفول مورد حمله گروهی با لباس ژاندارمری قرار گرفت. این کوی قریب به ۳۰۰ خانه دارد که کارمندان سازمان آب و برق ساکن آن هستند و بگفته خودشان در حال حاضر تامین نیمی از برق کشور بعهده آنهاست. مهاجمان بعد از تیراندازی در محوطه و ارعاب ساکنان به ۷ خانه در نقاط مختلف حمله کردند. شیشه‌های آنرا شکستند در داخل آنالها تمام لوازم را تخریب کردند و به گلوله بستند.

بر اساس آمارگیری هیات اعزامی، در جریان هجوم نیروهای مسلح و تانکها به دزفول ۱۱۲ اتومبیل و یک موتورسیکلت سوخت و تخریب شد و بیش از ۳۰ مغازه در خیابانهای پهلوی، سیروس و فلکه پهلوی غارت و آتش زده شد.

در همان ساعاتی که دزفولی‌ها مورد هجوم قرار داشتند، در اندیمشک هم وقایع مشابهی روی میداد. در آنجا هم قتل و غارت و آتش‌سوزی بدست گروههای مسلح داشت عملی میشد. هفت شهید و ۱۳ زخمی ارقامی است که بیمارستان اندیمشک ارائه میکند. اما مردم میگویند چون تعدادی از زخمی‌ها میترسند به بیمارستان مراجعه کنند و گروهی از مردم بدون جواز شهدای خود را دفن کرده‌اند و بعضی از زخمی‌ها و جنازه‌ها را مهاجمان برده‌اند، تعداد تلفات خیلی بیشتر از آمار بیمارستانی است. در اندیمشک علاوه بر غارت و آتش زدن تعداد زیادی از مغازه‌ها، پنج خانه را هم ویران کرده‌اند و آثار گلوله بر روی سقف دیوار، شیشه‌ها و تلویزیون این منازل موجود است.

در اندیمشک و دزفول اعلامیه‌ای با امضای «نظامیان طرفدار مردم تیپ ۲ زرهی دزفول» پخش شده که طی آن هجوم را حاصل توطئه فرمانده تیپ و گروهی از افسران و درجه‌داران اعلام کرده‌اند. اسامی این اشخاص در اعلامیه ذکر و اضافه شده که این گروه بهمراه ٦۵ چریک مزدور به قتل و غارت مردم دست زده‌اند. روحانیون دزفول هم اعلامیه‌ای داده و بیانات استاندار خوزستان را درباره پاره کردن لباسهای زن یک درجه‌دار کذب محض خوانده‌اند.

اهواز: شهر ویران

هیأت اعزامی آیت‌الله طالقانی بعد از دزفول و اندیمشک به اهواز رفت. در اهواز هم شیوه هجوم و شکل کار کاملاً شبیه دوشهر قبلی بود، با این تفاوت که در اینجا گروههائی از ارتش، شهربانی، ژاندارمری و گارد دانشگاه جندی‌شاپور با هم مشارکت داشتند. کارنامه این یورش براساس آمار بیمارستانی ۲۸ شهید و بیشتر از ۸۰ زخمی بود که همه هدف گلوله قرارگرفته بودند. مسئولین اورژانس بیمارستانها به این ارقام تعداد کثیری از مجروحان را که به نحو سرپائی درمان شده‌اند می‌افزایند و مردم از تعداد بیشتر شهدا یاد میکنند، که تحویل بیمارستان‌ها نشده‌اند.

نگاهی به شهر اهواز و مغازه‌های غارت شده و سوخته، گوشه دیگری از هجوم چهارشنبه ۲۷ دی را، روشن میکند. صدها مغازه در اطراف فلکه ۲٤ اسفند و خیابانهای منشعب از آنها ویران شده و بنا به اظهار صاحبان مغازه‌ها مقادیر زیادی از اموال، بوسیله مأموران مهاجم به غارت رفته است. نکته گفتنی اینکه تنها محلی که در فلکه «۲٤ اسفند» از تخریب و آتش‌سوزی مصون مانده «بانک عمران» است. در سایر خیابانهای اهواز هم تعداد زیادی از مغازه‌ها، بویژه ساندویچ‌فروشی‌ها تخریب شده و آثار گلوله بردرو دیوار آنها مشاهده میشود. در لنگرآباد با تانک وارد یک فروشگاه تعاونی اسلامی شده‌اند و در کمپلو تمام مغازه‌های اطراف چلوکبابی تبریزی که متعلق به استوار حامدی است ویران شده ولی چلوکبابی کاملاً سالم است، مهاجمان مراکز پزشکی را هم در امان نگذاشته‌اند، جای گلوله در شیشه و دیوار بیمارستانها و مرکز انتقال خون وجود دارد و داروخانه ایران هم غارت و تخریب شده است. به این حرابها باید صدها اتومبیل را که زیر تانک مانده و یا سوخته است اضافه کرد. فقط در محوطه دانشگاه ۱۹ اتومبیل سوخته و دود شده و ۳۰۰ اتومبیل تخریب شده است.

در مورد چگونگی شروع واقعه تحقیقات هیات نشان داد که ساعت ۱۰/۵ صبح روز چهارشنبه هنگامیکه مردم در جلسه سخنرانیهای مربوط به بازگشائی دانشگاه شرکت داشتند. مأمورین گارد دانشگاه با همکاری نظامیان، افراد شهربانی و ژاندارمری به آنها حمله کردند. مهاجمان بر ارابه‌های جنگی و تانک سوار بودند و عده کمی چماق‌بدست با لباس غیرنظامی در آنها وجود داشت. علاوه بردانشگاه مهاجمان بطور همزمان به شهر هم حمله کردند. این حملات که همراه با تیراندازی‌های شدید بود، تا پاسی از شب گذشته ادامه داشت. قسمتهائی از عملیات که بعد از ساعت ۳ انجام شد، توسط افرادی بود که اتومبیلهای اهالی را بزور عصب و از داخل آن بسوی مردم تیراندازی میکردند. ضمن تحقیقات مواردی مشاهده شد که در چهاردیواری خانه‌ها نیز کسانی هدف گلوله قرارگرفته بودند. از جمله بچه چهارسالهای که گلوله داخل اتاق به قلبش اصابت کرد و شهید شد.

حوادث دزفول، اندیمشک و اهواز روز پنجشنبه ۲۸ دیماه در مسجد سلیمان هم تکرار شد. با توجه به شباهت این عملیات و مشارکت نیروهای نظامی، شهربانی و ژاندارمری در آن ادعای خودبخودی بودنش از سوی گروهی، چندان منطقی نیست بویژه که از اظهارات استاندار خوزستان مبنی بر زخمی‌شدن ٤ نظامی و یک غیرنظامی که از رادیو پخش شد، دولت بهانه دیگری نداشته است و هیأتی که از جانب دولت به جنوب رفته بودند مطلبی را اعلام نکرد و تنها استاندار خوزستان به تهران احضار شد.

در حال حاضر در اهواز، مأمورین انتظامی فقط به پاسداری از پادگانها و تأسیسات نظامی و شهربانی مشغول‌اند و گارد دانشگاه پاسنگربندی، صرفاً به حفاظت محل وبستر گارد در بیرون مجتمع دانشگاه سرگرم است. بنابراین انتظامات، راهنمائی و حفاظت شبانه شهر با وجود حکومت نظامی بعهده مردم است و بویژه شبها خطر اصابت گلوله به جوانان مراقب شهر وجود دارد. علاوه‌بر این در محلات مسکونی اهواز و اندیمشک مخصوصاً در دزفول، جوانان با گذاشتن موانع خیابانی خود را برای مقابله با هجومهای بعدی آماده میکنند و از همه وسائلی که به هنگامان میرسد برای مسلح شدن استفاده میبرند.

بیانیه روحانیون متحصن در مسجد دانشگاه تهران:

ویرانگران و آتش‌افروزان را از جمع خود دور کنید

روحانیون مبارز متحصن در دانشگاه تهران با انتشار دومین بیانیه خود، از مردم خواستند از شرکت در اعمال ناروا خودداری کنند.

متن بیانیه بدین شرح است:

«بسم‌الله‌الرحمن‌الرحیم»

اخیراً عده‌ای ماجراجو که احتمالاً عناصر مزدور هستند دست بکارهای تخریبی و آتش‌سوزی زده‌اند تا محیط را متشنج سازند و زمینه را برای ورود امام نامساعد گردانند، از اینرو لازم است دوستان عزیز علاوه‌بر خودداری از شرکت در این اعمال ناروا از دیگران نیز جلوگیری نمایند.

اعلام پشتیبانی و حمایت از تحصن روحانیون مبارز نیز همچنان ادامه دارد.

اعضای هیات مدیره سندیکای نویسندگان و خبرنگاران به اتفای چند تن از فعالان سندیکائی در ستاد تحصن روحانیون در دانشگاه تهران، حضور یافتند و همبستگی قلمزنان مطبوعات را با روحانیت مبارز اعلام

● نمایندگان کارکنان صنعت نفت به عنوان همبستگی با روحانیت مبارز به تحصن آنان در دانشگاه پیوستند.

● سازمان ملی دانشگاهیان ایران(دانشگاه ملی) طی بیانیه‌هائی ضمن اعلام پشتیبانی از تحصن روحانیون و ابراز انزجار از کشتارهای وحشیانه خواستار رفع موانع در راه بازگشت امام خمینی شدند. در این بیانیه هم چنین حمله چماق بدستان به دانشگاهها محکوم شده‌است.

● دانشجویان، کارکنان و استادان مدرسه عالی بازرگانی(دانشکده مهدی رضائی) در قطعنامه‌ای پشتیبانی خود را از تحصن روحانیون اعلام کردند. در این قطعنامه هم چنین توطئه امپریالیسم جهانی وابستگان داخلی آنها در کشتار مردم با دفاع و دستگیری روزنامه نگاران محکوم شده‌است.

● نمایندگان کارکنان موسسه استاندارد و تحقیقات صنعتی ایران ضمن حضور در کیهان و تبریک به مطبوعات و اعلام پشتیبانی از نهضت بزرگ مردم ایران پشتیبانی خود را از تحصن روحانیون اعلام داشتند.

دانشجویان مدرسه عالی خدمات جهانگردی و اطلاعات ضمن تبریک به کارکنان مطبوعات اعلام داشتند که شنبه ۱٤ بهمن جهت بحث پیرامون نهضت در محلی این مدرسه عالی اجتماع خواهند کرد.

● اعضای هیات علمی و کارکنان دانشگاه ابوریحان بیرونی نیز در پشتیبانی از تحصن روحانیون مبارز در روز هشتم بهمن ماه در مسجد دانشگاه متحصن شدند.

حل استقرار روحانیون و دانشگاهیان

پیرو اطلاعیه‌ای که در تاریخ ٤ بهمن در جراید درج گردید دو طرف خیابان شاهرضا واقع در مقابل دانشگاه تهران برای استقرار استادان و دانشجویان دانشگاه پروپلسیون فرهنگ دریظی گرفته شده است. [illegible] از امام خمینی

چماق‌بدست‌های خارجی دستگیر شدند

روز گذشته اهالی آریاشهر ۱۰ افغانی را که با سرقت و آتش‌زدن خانه‌ها و مغازه‌های مردم در ارتباط بودند دستگیر کردند و برای کسب تکلیف در مورد مجازاتشان، آنها را به خانه آیت‌الله طالقانی بردند.

اهالی آریاشهر که این ۱۰ افغانی را به خانه آیت‌الله طالقانی آورده بودند، دراین مورد گفتند: یک افغانی مسلح که هنگام آتش‌زدن مغازه‌ها و خانه‌های مردم و سرقت، توسط مردم شناسایی شده بود، دستگیر شد. این شخص در بازجویی اعتراف کرد که به اتفاق ۹ هموطن دیگر خود، با بدست گرفتن چماق و چاقو به مردم حمله میکرده و دست به سرقت میزده‌اند. به این ترتیب مردم ۹ نفر دیگر را هم دستگیر کرده و در محل اقامتشان چماق، چاقو و مقداری هم حشیش پیدا کردند و آنها را برای کسب تکلیف نزد آیت‌الله طالقانی بردند ولی بعلت اینکه آیت‌الله در منزل حضور نداشت، از طرف نزدیکان آیت‌الله به آنها توصیه شد که به دادسرا مراجعه کنند. بطوریکه مردم می‌گفتند: یکی از چماق‌بدستها اعتراف کرده است برای خرابکاری آمده‌اند.

برنامه سخنرانی‌ها و نمایشگاهها

در محل دانشکده هنرهای دراماتیک، دانشجویان این دانشکده، هر روز برنامه خاصی تدارک دیده‌اند و تربیون خود را در اختیار گروههای مبارز قرار می‌دهند.

دیروز که روز مطبوعات بود، رضا مرزبان روزنامه‌نگار باسابقه دراین دانشکده سخنرانی کرد و سپس به سؤالات حاضران جواب گفت. بعدازظهر «محسن یلفانی» نمایشنامه‌نویس که از زندانیان سیاسی تازه‌آزاد شده است، صحبت کرد.

امروز، تریبون آزاد این دانشکده، در اختیار کارکنان صنعتفت قرار گرفت. کارکنان رادیوتلویزیون، گروه دوم سخنرانان را تشکیل می‌دادند.

دانشجویان این دانشکده علاوه بر فروش کتاب هر روز برنامه نمایش فیلم نیز دارند. که امروز فیلم «مادر» نوشته گورکی، ساخته پودوفکین، طی دو سانس (۹/۳۰ و ۱۱/۳۰) به نمایش درآمد. نمایش این فیلم تا یکهفته ادامه خواهد داشت.

● گروه دانشجویان مرکز تربیت معلم فنی و حرفه‌ای ارت نیز اعلام کردند که از روز دوشنبه ۹ بهمن ماه نمایشگاه عکس و کتاب و فیلم دایر است.

کیهان و شما

۳۰۵۱۷۲

۳ تا ۷ بعدازظهر

آزادی میخواهیم

من با سیستم تک حزبی، خواه رستاخیز، خواه کمونیست و خواه حزب‌الله مخالفم. آزادی افکار و عقاید باید محترم بماند و مردم باید حق داشته باشند هر مرام و مسلکی را که میخواهند دنبال کنند.

امضاء محفوظ

اسامی جدید را اعلام کنید

اسامی جدید میادین و خیابانهائی را که تاکنون عوض شده در روزنامه اعلام کنید تا همه مردم آگاه شوند. همایون مهربانی

از حال نماینده خود بی‌خبریم

از آقای بسیج خلخالی نماینده فرمایشی مردم خلخال در مجلس شورا میخواهیم اگر میتوانند ما را از حال خود باخبر سازد چون از وقتی که نام ایشان بعنوان مردم این ناحیه در لیست حقوق بگیران مجلس شورا ثبت شد دیگر خبری از ایشان نداریم. آقای خلخالی اهل شعر و شاعری هم هستند. یکی از اهالی گیوی خلخال

بنزین‌ها را چه‌کسانی می‌برند

من بچشم خود دیدم یک شب پیش، حدود بیست هزار لیتر بنزین درجایگاه شماره ۱۵۷ تهران‌پارس خالی شد اما روز بعد با آنکه از ساعت ۵/۵ صبح تا ۱۰ شب درصف ایستادم به هیچکس بنزین داده نشد. این بنزین‌ها بکجا میرود؟

علی آزمین

در کجای جهان سفیر نداریم؟

خدا میداند ایران در چند کشور جهان سفیر و سفارتخانه دارد و عده‌ای طفیلی به این وسیله پول مردم را هدر میدهند. چه لزومی دارد در هرکشور پرت جهان سفیر و سفارتخانه داشته باشیم؟ چرا مردم باید خرج سرگرمی‌های نورچشمی‌ها را بدهند. دولت باید سفارتهای الکی را جمع کند. فرهاد ایثاری

پاسخ احساس مسئولیت

من رانده سازمان دامپروری، مرکز اصلاح نژاد و بهبود شیر هستم که چهارماه است به سندیج منتقل شده‌ام و سه ماه‌است حقوق دریافت نکرده‌ام. میدانید دلیل بروز این مشکلات در زندگی من چیست؟ دلیل این است که سوء استفاده‌های رئیس سازمان دامپروری را افشا کردم. و این پاداش همان احساس مسئولیت‌هاست. جمشید نجفیان

اجحاف می‌کنند

اکثر جایگاههای بنزین به مردم اجحاف می‌کنند، ضمن اینکه مردم را هُر صفهای طویل بنزین نگهمیدارند، بنزین معمولی به مردم می‌دهند و پول سوپر می‌گیرند تازه وقتی تصمیم می‌گیرند به مردم بنزین بدهند از مجموع تلمبه‌های توزیع بنزین فقط یک تلمبه کار می‌کند تا مردم بیشتر معطل شوند حمید...

چشمه آزادی را گل‌آلود نکنیم

تبریکی است به همه همقلمان معتقد به آزادی بقلم و اندیشه و به ملت ایران. این چشمه متعلق به همه ملت ایران است. همه میتوانند از آن آب بردارند. هیچ گروهی حق ندارد این چشمه را فقط از آن خود بداند و بر سر تصرف آن دعوا راه بیاندازد و آن را گل‌آلود کند. آزادیهای بدست آمده با فداکاریها و خون ملت ایران تقسیم ناپذیر و متعلق به همه ما است. ملت ایران لایق این آزادیها است. به ملت ایران بیاندیشیم و به این مفهوم- حفظ آزادی از بدست آوردن آن مشکلتر است.

این چشمه و چشمه‌های عمومی دیگر آزادی را گل‌آلود نکنیم. دشمن در کنار چشمه با تور ماهیگیری منتظر ایستاده است که ماهیهای کوچک آنرا صید کند. ابراهیم رهبر

این توطئه را فاش کنید

دستگاه استبداد که تمام نیروهای امپریالیسم جهانی را بخدمت گرفته، برای باز گرفتن آنچه از دست داده به قصد جان میکوشد. این روزها یکی از بزرگترین حربه‌های این دستگاه جهنمی ایجاد تفرقه یا شایعات بی‌اساس است. یکی از آخرین شایعه‌های روز اینست که سازمانها و نیروهای دست چپی توطئه چیده‌اند که دستگاه امام خمینی را ازبرگردانند و بعد ایشان را به قتل برسانند. من با افکار چپی موافق نیستم، اما از آنجا که ستایش بیدریغ صاحبان این افکار را از امام خمینی خوانده و شنیده‌ام و باخبالفه میدانم همه ایران دوستان واقعی وحدت امروز ایران را در مبارزه با امپریالیسم در شخصیت امام خمینی یافته‌اند، خواهش میکنم این شایعه را بنویسید تا این توطئه شوم خنثی شود. رضا جلالی معلم

ترحیم

بانهایت تاسف و بمنظور بزرگداشت شهیدان اخیر ایران در راه دین مقدس اسلام مجلس ختم در روز چهارشنبه ۱۳۵۷/۱۱/۱۱ بعداز نماز مغرب و عشا در تکیه گذر جدا برگزار میشود.

قم- اهالی گذر جدا

بدینوسیله درگذشت آقای نصرت‌الله ریاحی یکی از خدمتگزاران حسین‌بن علی علیه‌السلام و یکی از مجاهدین راه حق و حقیقت که بشردوستی و فروتنی وی مورد تأیید همگان میباشد باطلاع میرساند. از تاریخ دوشنبه نهم بهمن‌ماه‌بمدت ده روز مراسم ترحیم در مساجد اصفهان برگزار خواهد شد.

ازطرف دوستان- مهدی فخر- رسول نافذ

خانواده‌های: وشمگیر- عربشاهی- رحیمی قائینی- مسعود و فامیلهای وابسته

باکمال تأسف و تأثر درگذشت مرحومه مغفوره بانومعصومه عربشاهی مادر گرامی آقایان کیومرث وشمگیر- سیاوش- بهزاد- بهمن- مهیار- ظهراب و خانم عطیه رحیمی قائینی را باطلاع خویشان، دوستان و آشنایان میرسانند. طبق وصیت آنمرحومه مخارج مجالس ترحیم بمصرف امور خیریه خواهد رسید.

بانهایت تأسف درگذشت بانوسیده طاهره شیروخورشیدی را باطلاع اقوام و آشنایان میرساند. مجلس ختم آنمرحومه روز پنجشنبه ۵۷/۱۱/۱۲ ساعت ۲ تا ۵ بعدازظهر در مسجد اتفاق واقع در خیابان خیام روبروی سیدنصرالدین خواهد بود.

خانواده‌های: شیروخورشیدی- علوی- خرمشاهی- حاجی‌زاده- کوچناری- شهیدی- ایازی- زعفرانی- یوسفیان مقدم- اسدی- تبریزی

بانهایت تاسف و تاثردرگذشت شادروان حاجی مهدیقلی فرهمند را باطلاع خویشان و آشنایان آنمرحوم میرساند مجلس ختم مردانه و زنانه آنمرحوم روز پنجشنبه ۵۷/۱۱/۱۲ از ساعت ۳ الی ۵ بعدازظهر درمسجد حاجی حسن واقع در خیابان شاهپور اول خیابان ارامنه برگزار خواهد بود.

اصغر فرهمند- خانواده‌های: فرهمند- عاطف- پیشدادی- خلیلی- کارگر آزاد- تبریزی- رادکریم- خلاصی- ایروانی- ابراهیم‌نژاد- امینی- مژده- فروغی- نورهانی- قاسمی زرگر- مراغه‌چیان- رسول‌زاده- سبک‌پا- شالچیان و خانواده‌های واحدی

بانهایت تاسف درگذشت شادروان حاج حبیب‌بنائی سمنانی را باطلاع دوستان و آشنایان میرساند مجلس ترحیم آنمرحوم در تاریخ جمعه ۱۳ بهمن ساعت ۳ تا ۵ بعدازظهر در مسجد امام حسین واقع در خیابان زرین نعل و ختم زنانه همانروز و همان ساعت در منزل آنمرحوم کوچه مسجد امام حسین دایر است همچنین مجلس ختم مردانه و زنانه دیگری در مسجد فخرالدوله دروازه شمیران در روز شنبه ۱٤ بهمن از ساعت ۲/۵ تا ٤/۵ بعدازظهر منعقد است.

خانواده‌های بنائی- پناه‌خواه- دانائی- خرمیان- فامیلی- فرزانه- نوحیان- رهبر- اولیائی- البویه- رجبی- درگالتاج- ارسطو و فامیلهای وابسته

با نهایت تأسف درگذشت آقای حاج اسد داوطلب را باطلاع دوستان و آشنایان میرساند مجلس ترحیمی از ساعت ۱۵ الی ۱۷ روز پنجشنبه ۵۷/۱۱/۱۲ در مسجد المصطفی واقع در چهارراه حسن‌آباد روبروی بانک ملی کوچه همت‌آباد منعقد خواهد بود.

سیروس داوطلب- عیسی داوطلب- مهوش داوطلب- زبیده داوطلب- مصری داوطلب- ذبیح‌اله صفرپور- علی اصغر امیری- علی رمضانپور

ترحیم

بانهایت تاسف و بمنظور بزرگداشت شهیدان اخیر ایران در راه دین مقدس اسلام مجلس ختم در روز چهارشنبه ۱۳۵۷/۱۱/۱۱ بعداز نماز مغرب و عشا در تکیه گذر جدا برگزار میشود.

قم- اهالی گذر جدا

بدینوسیله درگذشت آقای نصرت‌الله ریاحی یکی از خدمتگزاران حسین‌بن علی علیه‌السلام و یکی از مجاهدین راه حق و حقیقت که بشردوستی و فروتنی وی مورد تأیید همگان میباشد باطلاع میرساند. از تاریخ دوشنبه نهم بهمن‌ماه‌بمدت ده روز مراسم ترحیم در مساجد اصفهان برگزار خواهد شد.

ازطرف دوستان- مهدی فخر- رسول نافذ

خانواده‌های: وشمگیر- عربشاهی- رحیمی قائینی- مسعود و فامیلهای وابسته

باکمال تأسف و تأثر درگذشت مرحومه مغفوره بانومعصومه عربشاهی مادر گرامی آقایان کیومرث وشمگیر- سیاوش- بهزاد- بهمن- مهیار- ظهراب و خانم عطیه رحیمی قائینی را باطلاع خویشان، دوستان و آشنایان میرسانند. طبق وصیت آنمرحومه مخارج مجالس ترحیم بمصرف امور خیریه خواهد رسید.

بانهایت تأسف درگذشت بانوسیده طاهره شیروخورشیدی را باطلاع اقوام و آشنایان میرساند. مجلس ختم آنمرحومه روز پنجشنبه ۵۷/۱۱/۱۲ ساعت ۲ تا ۵ بعدازظهر در مسجد اتفاق واقع در خیابان خیام روبروی سیدنصرالدین خواهد بود.

خانواده‌های: شیروخورشیدی- علوی- خرمشاهی- حاجی‌زاده- کوچناری- شهیدی- ایازی- زعفرانی- یوسفیان مقدم- اسدی- تبریزی

بانهایت تاسف و تاثردرگذشت شادروان حاجی مهدیقلی فرهمند را باطلاع خویشان و آشنایان آنمرحوم میرساند مجلس ختم مردانه و زنانه آنمرحوم روز پنجشنبه ۵۷/۱۱/۱۲ از ساعت ۳ الی ۵ بعدازظهر درمسجد حاجی حسن واقع در خیابان شاهپور اول خیابان ارامنه برگزار خواهد بود.

اصغر فرهمند- خانواده‌های: فرهمند- عاطف- پیشدادی- خلیلی- کارگر آزاد- تبریزی- رادکریم- خلاصی- ایروانی- ابراهیم‌نژاد- امینی- مژده- فروغی- نورهانی- قاسمی زرگر- مراغه‌چیان- رسول‌زاده- سبک‌پا- شالچیان و خانواده‌های واحدی

بانهایت تاسف درگذشت شادروان حاج حبیب‌بنائی سمنانی را باطلاع دوستان و آشنایان میرساند مجلس ترحیم آنمرحوم در تاریخ جمعه ۱۳ بهمن ساعت ۳ تا ۵ بعدازظهر در مسجد امام حسین واقع در خیابان زرین نعل و ختم زنانه همانروز و همان ساعت در منزل آنمرحوم کوچه مسجد امام حسین دایر است همچنین مجلس ختم مردانه و زنانه دیگری در مسجد فخرالدوله دروازه شمیران در روز شنبه ۱٤ بهمن از ساعت ۲/۵ تا ٤/۵ بعدازظهر منعقد است.

خانواده‌های بنائی- پناه‌خواه- دانائی- خرمیان- فامیلی- فرزانه- نوحیان- رهبر- اولیائی- البویه- رجبی- درگالتاج- ارسطو و فامیلهای وابسته

با نهایت تأسف درگذشت آقای حاج اسد داوطلب را باطلاع دوستان و آشنایان میرساند مجلس ترحیمی از ساعت ۱۵ الی ۱۷ روز پنجشنبه ۵۷/۱۱/۱۲ در مسجد المصطفی واقع در چهارراه حسن‌آباد روبروی بانک ملی کوچه همت‌آباد منعقد خواهد بود.

سیروس داوطلب- عیسی داوطلب- مهوش داوطلب- زبیده داوطلب- مصری داوطلب- ذبیح‌اله صفرپور- علی اصغر امیری- علی رمضانپور

با تأسف فراوان فوت نابهنگام حاج محمد تهرانی را به اطلاع میرساند. مجلس ترحیم مردانه آن مرحوم روز پنجشنبه ۵۷/۱۱/۱۲ از ساعت ۳ الی ۵ بعدازظهر در مسجد صاحب‌الزمان در خیابان اختیاریه و ختم زنانه همانروز و همان ساعت در منزل شخصی، اختیاریه شمالی نبش کوچه گلایل پلاک ۵ منعقد است.

خانواده‌های: تهرانی- صیاد- ابراهیمی- عظیمی- بهرمند- سوادکوهی- عبیدی- خجسته- بخشودی- هدایت‌مهر- الهیاری- دروشها- ناظمان- دقتی- فیاض‌بخش- نوابی- خالقی- رضایی- ابوی‌طنار- طوطی‌پناه

کیهان: مصیبت وارده را به خانواده‌های عزادار تسلیت میگوئیم.

و شهید قلب تاریخ است

ناصر صدیقی- از دماوند در روز یکشنبه ۵۷/۱۱/۸ مقابل دانشگاه به درجه شهادت نائل آمد مجلس بزرگداشت روز پنجشنبه ۵۷/۱۱/۱۲ از ساعت ۲ الی ٤ در مسجد امام حسن مجتبی واقع در خیابان تهران‌نو ایستگاه قاسم‌آباد منعقد میگردد در ضمن مراسم شب هفت نیز روز شنبه ۵۷/۱۱/۱٤ در دماوند حسینیه محل درویش برقرار میگردد.

سیدرضا حسینی دماوندی و منصور موحد

با کمال تأسف درگذشت ناگهانی بانو رقیه قویدل همسر مهندس محمود خبازیان را به اطلاع دوستان و فامیل میرساند مجلس ختم مردانه و زنانه روز پنجشنبه ۱۲ بهمن ماه از ساعت ۲ تا ٤ بعدازظهر در مسجد فخرالدوله واقع در دروازه‌شمیران منعقد است.

خانواده‌های: خبازیان- قویدل

با نهایت تاثر و تاسف درگذشت همسر و پدرعزیزمان آقای حاج سید مصطفی هاشمی عراقی را به اطلاع بستگان و دوستان و آشنایان میرساند مجلس ترحیم آن فقید سعید در ساعت ٤ تا ٦ بعد از ظهر جمعه ۱۳ بهمن در خانقاه صفی‌علیشاه منعقد است.

صدیقه هاشمی عراقی- مهندس مجدالدین هاشمی عراقی- مهندس تاج‌الدین هاشمی عراقی- مهندس ایرج هاشمی عراقی- کوروس هاشمی عراقی

فامیل‌های: هاشمی عراقی- باقری مکی- طاهری- سید امامی- جمشیدی- محسنی- پثربی- شاه خلیلی- محسنی سجادی- عراقی- بهات- مکی‌نژاد- حاتمی زاده

با نهایت تاسف و تاثر در گذشت شادروان آقای حاج سید مصطفی هاشمی عراقی را به اطلاع میرسانند مجلس ترحیم آن مرحوم از ساعت ٤ الی ٦ بعد از ظهر روز جمعه ۱۳ بهمن ماه در خانقاه صفی‌علیشاه منعقد میباشد.

با نهایت تاسف درگذشت آقای حاج سید مصطفی هاشمی عراقی پدر جناب آقای مهندس ایرج هاشمی مدیر عامل شرکت ایران مکانیک را به اطلاع میرساند مجلس ترحیم آن فقید سعید در روز جمعه ۱۳ بهمن ماه از ساعت ٤ الی ٦ بعد از ظهر در

نقطه‌نظرهای مهندس مهدی بازرگان درباره حکومت اسلامی

انتقاد از مقامات از واجبات است

● تشیع خواهان حق انتخاب رهبران جامعه است.

● در اسلام تفتیش عقاید و تحمیل عقیده وجود ندارد.

«جمهوری اسلامی» و چگونگی استقرار و جزئیات آن، از مسائل بسیار حساسی است که امروزه نظر همگان را بخود جلب کرده و درباره آن مقاله‌های متعددی بجاب رسیده است. مهندس مهدی بازرگان، یکی از برجسته‌ترین صاحبنظران در این باره، از سالها پیش درباره آن بررسی کرده و مقالات و سخنرانیهای متعدد و از جمله کتابی بنام «بعثت و ایدئولوژی» را به آن اختصاص داده است. بازرگان اخیرا درمصاحبه‌ای با هفتنامه «رینا شیتا»، ارگان حزب کمونیست ایتالیا، نقطه‌نظرهای خود را دراین باره بیان کرد. آنچه درزیر می‌آید ترجمه این مصاحبه است.

مهندس مهدی بازرگان

اسلام، همانگونه که بارها ذکر شده، فقط یک دکترین فلسفی و یا یک دین ساده نیست. بلکه کلیتی جامع و شیوه‌ای برای زیستن و فکر کردن توحیدی است که متعقد است که زندگی دراین جهان با تمام ابعاد جسمانی و روحانی، فردی و اجتماعی‌اش، وسیله‌ای برای تربیت انسان در راه نزدیکی او به خداوند است. در اسلام مذهب از امور اجتماعی جدانیست و همانگونه که میدانید حضرت محمد، پیامبر اسلام در آن واحد رهبر مذهبی و رهبر حکومت بود. پس از رحلت او خلفای راشدیس که بجای او نشستند نیز دارای این رهبری مضاعف روحانی و سیاسی بودند.

در صدر اسلام، خلفای پنجگانه بنابرست محمدی وظایف دوگانه خود را انجام میدادند - و یا معتقد به انجام آن بودند. اما بلافاصله بعد از آنان، در زمان سلسله‌های بنی‌امیه و عباسی و همچنین در زمان خلفای هشمانی، خلیفه در عین حال که این عنوان را داشت بصورت «سلطان» درآمد و خلافت حالت حکومتی استبدادی و«امپریالیستی» را بخود گرفت. حکومت پیش از آنکه حالتی اسلامی داشته باشد شکلی نژادپرستانه و متعصبانه یافت. تجمل، عیش و عشرت، فساد، استبداد و دیگر عیبهای خاص حکومت مطلقه بردربار این خلفا مستولی شد، با اتکاء به تحرک اولیه و پویایی خاص اسلام، گسترش قدرت خلفا بسوی خارج و همچنین استحکام آن در داخل کشور برای چندقرنی ادامه یافت، اما کم‌کم تعالیم اولیه اخلاقی و ایدئولوژیک اسلام روبه ضعف رفت و جامعه اسلامی از محتسان اخلاقی و نیروی روحانی عاری شد.

در زمان حکومت خلفا، امور مذهبی و سلسله مراتب روحانیون بشدت زیرنظر دولت بود و بنی‌امیه برای سازمان دادن به این امر از شیوه‌های اداری رومی، و عباسی‌ها از شیوه‌های اداری ساسانی الهام گرفتند و اداره امور را بدست وزیران ایرانی سپردند. امپراتوری خلفا بویژه براکثریت سنّی متکی بود.

از همان زمان رحلت پیامبر، فرقه شیعه در بطن اسلام بوجود آمد. تشیع با حاکمیت خلفا که بطور خودسرانه انتخاب و براساس مصالح قومی و نژادی تحمیل میشدند، مخالف بود و خواهان حق انتخاب رهبران جامعه، یعنی امامان، براساس بعضی ضوابط و مصالح متکی برصلاحیت آنان بود.

شیعیان که در دوران خلفا در اقلیت و بشدت تحت آزار بودند، مدتها بعد توانستند از اختنای رهایی یابند و استقلال سیاسی خود را بکرسی نشانند و این امر در ایران اتفاق افتاد و در جامعه‌ای که هنوز خصوصیات سلطنت طلبانه، استبدادی و سنتی پیش از اسلام را در خود حفظ کرده بود.

شیعیان ضد استبدادی

شیعیان آزار دیده از همان آغاز اقلیتی اعتراض‌گر، ضد استبدادی و انقلابی بودند که اسلام واقعی را می‌خواستند و خواهان حق و عدالت و خودمختاری بودند. با اینهمه روحانیان شیعه، که حکومت خلفا هر نوع قدرت اداری را از آنان سلب و آنان را بشدت سرکوب کرده بود، بتدریج و هرچه بیشتر بسوی قدرت روحانی و ایدئولوژیک روی آوردند و هرچه کمتر درسد مسائل اجتماعی و امور جامعه بودند. بدینگونه دولت واقعی اسلامی که بطور فی‌البداهه و موقتی در دوران دهساله حکومت پیامبر در مدینه و دوران پنج‌ساله امامت علی در کوفه تحقق یافته بود، در نزد شیعیان رو به فراموشی رفت و پس از آن دیگر اعمال نشد و در باره آن بررسیهای تاریخی بعمل نیامد. در ایران، در آستانه انقلاب مشروطیت، مساله نقطه نظر اسلام درباره سازماندهی سیاسی جامعه از طرف بسمعی از دانشمندان و متفکران مسلمان مطرح شد. این را نیز باید گفت که رهبران مذهبی در جریان انقلاب و بهنگام تدارک قانون اساسی ایران نقش بسیار مهمی را بعهده داشتند. اصول اساسی دموکراسی بمانند احترام به آزادی و حقوق بشر، مراجعه به آرای عمومی، برادری برابری و عدالت، حاکمیت قانون، احترام به اقلیتها و از ایقبیل همه و همه در انطباق با اصول اسلامی در قانون اساسی ایران گنجانده شد.

از این گذشته اسلام محدودیتهای شدیدی را برای مقابله با سوءاستفاده از قدرت و ثروت مقرر کرده است. در اسلام بهیچوجه امتیازات اشراف و ثروتمندان و نیز امتیازات متکی بر طبقه و موقعیت اجتماعی، خانوادگی نژادی و قومی برسمیت شناخته نشده است. در مقابل، این حق بر هر کسی داده شده که از دستآورد خلاقیت فردی و از مالکیت خصوصی خود بهرمند باشد بشرطی که این امر حق دیگری را ضایع نکند و منافع جامعه را بخطر نیاندازد. اسلام بطور صریح با تجمل، خرید و فروش غیرقانونی، سودجویی نادرست و بهره‌کشی از انسان مخالف است. قرآن مجید و سنت اسلامی تدبیرهای متعددی برای جمع‌آوری عوارض و مالیات و توزیع ثروت و تأمین خدمات در جامعه و در دنیا مقرر کرده‌اند.

در اسلام تفتیش عقاید (انکیزیسیون) و تحمیل عقیده وجود ندارد. اسلام دینی انعطاف‌پذیر و همه‌جاگیر است و هر نوع عقیده دیگری را در برابر خود می‌پذیرد. در اسلام انتقاد از افراد و مقامات (یا بعبارت دقیقتر امر به معروف و نهی از منکر) نه تنها حق هر کسی است بلکه وظیفه‌ای دینی و از واجبات است.

باعتقاد شیعیان، شکل مذهبی و چهارچوب حقوقی یک دولت اسلامی رسماً تعیین نشده و یا اینکه مورد تائید عمومی قرار نگرفته است. با اینحال ازسی سال پیش تاکنون مقالات و آثاری در ایس باره در داخل و خارج ایران منتشر شده که در آنها مسائل اجتماعی، اقتصادی، اداری، سیاسی و ایدئولوژیک مربوط به یک رژیم اسلامی مطرح شده و اصول و برنامه‌های کار و بنیادهای یک دولت اسلامی ارائه شده است. از جمله میتوان آثار نویسندگانی چون نوری، طالقانی، بازرگان، صدری، شریعتی، تهرانی، بنی‌صدر و غیره را نام برد.

خصوصیت‌های عمده حاکمان

اسلام پیش از آنکه به شکل دولت بیاندیشد، به محتوا و عصاره آن می‌اندیشد. اشکال و نظام کشور میتواند بنا به شرایط زمان، مکان و ملت مربوطه تغییر کند. آنچه مهم است درستی و اقبال مقامات، همکاری آگاهانه آنان برای تأمین رفاه مردم، امنیت و نظم و بخصوص اداره مترقیانه امور عمومی در راه خداوند است. خصوصیتهای عمده حاکمان باید عدالت، درستی و پاکیزگی وصلاحیت آنان باشد. در شرایط خاص دوران ما شکل جمهوری دموکراتیک پیشرفته‌ترین شکل حکومت بنظر میرسد.

دولت واقعی اسلامی دولت خداوند است، یعنی دولتی که توسط قانون وشعور مومنان تنظیم می‌یابد وانضباط فردی و «پلیس» موجود در شعور در هرفرد برآن ناظر است. در مورد ایمان هیچ نوع تحمیل و زوری جایز نیست.

بنابراین، در یک چنین حکومتی دخالت دولت فقط برای تامین صلح ونظم وحفظ منافع جامعه واداره امور عمومی صورت میگیرد. باعتقاد قرآن، قوانین اصولی واساسی حکومت اسلامی از طرف خداوند نازل میشود وتنها کاری که برای پارلمان میماند تصمیم وتصویب قوانین ومقررات ثانوی خواهد بود که با قوانین اولین منطبق باشد.

فقه اسلامی وبخصوص فقه شیعی با تمام مقرراتی که درباره مسائل مدنی وجزا ومقررات قضایی زناشوئی اقتصادی وغیره دارد یکی از مفصل‌ترین وکاملترین متون قضایی جهان است که بصورت کاملا منطقی وانسانی تدوین یافته است. در این قوانین فضای بسیار بزرگی به «اهل کتاب» یعنی یهودیان، مسیحیان و زرتشتیان اختصاص داده شده است. قضاوت درباره مسائل مختلف مربوط به زندگی اقلیتها میتواند براساس قوانین خاص خود آنان صورت گیرد.

در قرآن جنگ فقط بمنظور دفاع وحفظ صلح پیش‌بینی شده است. خشونت، تسلط‌جویی، توسعه طلبی وهرنوع سوءنظر در مورد عواطف وحقوق دیگران- چه مسلمان وچه غیر مسلمان بشدت ممنوع است.

در زمان گذشته اسلام محدودیتهای شدیدی را برای مقابله با سوءاستفاده از قدرت و ثروت مقرر کرده است. در اسلام بهیچوجه امتیازات اشراف و ثروتمندان و نیز امتیازات متکی بر طبقه و موقعیت اجتماعی، خانوادگی نژادی و قومی برسمیت شناخته نشده است. در مقابل، این حق بر هر کسی داده شده که از دستآورد خلاقیت فردی و از مالکیت خصوصی خود بهرمند باشد بشرطی که این امر حق دیگری را ضایع نکند و منافع جامعه را بخطر نیاندازد. اسلام بطور صریح با تجمل، خرید و فروش غیرقانونی، سودجویی نادرست و بهره‌کشی از انسان مخالف است. قرآن مجید و سنت اسلامی تدبیرهای متعددی برای جمع‌آوری عوارض و مالیات و توزیع ثروت و تأمین خدمات در جامعه و در دنیا مقرر کرده‌اند.

در اسلام تفتیش عقاید (انکیزیسیون) و تحمیل عقیده وجود ندارد. اسلام دینی انعطاف‌پذیر و همه‌جاگیر است و هر نوع عقیده دیگری را در برابر خود می‌پذیرد. در اسلام انتقاد از افراد و مقامات (یا بعبارت دقیقتر امر به معروف و نهی از منکر) نه تنها حق هر کسی است بلکه وظیفه‌ای دینی و از واجبات است.

باعتقاد شیعیان، شکل مذهبی و چهارچوب حقوقی یک دولت اسلامی رسماً تعیین نشده و یا اینکه مورد تائید عمومی قرار نگرفته است. با اینحال ازسی سال پیش تاکنون مقالات و آثاری در ایس باره در داخل و خارج ایران منتشر شده که در آنها مسائل اجتماعی، اقتصادی، اداری، سیاسی و ایدئولوژیک مربوط به یک رژیم اسلامی مطرح شده و اصول و برنامه‌های کار و بنیادهای یک دولت اسلامی ارائه شده است. از جمله میتوان آثار نویسندگانی چون نوری، طالقانی، بازرگان، صدری، شریعتی، تهرانی، بنی‌صدر و غیره را نام برد.

خصوصیت‌های عمده حاکمان

اسلام پیش از آنکه به شکل دولت بیاندیشد، به محتوا و عصاره آن می‌اندیشد. اشکال و نظام کشور میتواند بنا به شرایط زمان، مکان و ملت مربوطه تغییر کند. آنچه مهم است درستی و اقبال مقامات، همکاری آگاهانه آنان برای تأمین رفاه مردم، امنیت و نظم و بخصوص اداره مترقیانه امور عمومی در راه خداوند است. خصوصیتهای عمده حاکمان باید عدالت، درستی و پاکیزگی وصلاحیت آنان باشد. در شرایط خاص دوران ما شکل جمهوری دموکراتیک پیشرفته‌ترین شکل حکومت بنظر میرسد.

دولت واقعی اسلامی دولت خداوند است، یعنی دولتی که توسط قانون وشعور مومنان تنظیم می‌یابد وانضباط فردی و «پلیس» موجود در شعور در هرفرد برآن ناظر است. در مورد ایمان هیچ نوع تحمیل و زوری جایز نیست.

بنابراین، در یک چنین حکومتی دخالت دولت فقط برای تامین صلح ونظم وحفظ منافع جامعه واداره امور عمومی صورت میگیرد. باعتقاد قرآن، قوانین اصولی واساسی حکومت اسلامی از طرف خداوند نازل میشود وتنها کاری که برای پارلمان میماند تصمیم وتصویب قوانین ومقررات ثانوی خواهد بود که با قوانین اولین منطبق باشد.

فقه اسلامی وبخصوص فقه شیعی با تمام مقرراتی که درباره مسائل مدنی وجزا ومقررات قضایی زناشوئی اقتصادی وغیره دارد یکی از مفصل‌ترین وکاملترین متون قضایی جهان است که بصورت کاملا منطقی وانسانی تدوین یافته است. در این قوانین فضای بسیار بزرگی به «اهل کتاب» یعنی یهودیان، مسیحیان و زرتشتیان اختصاص داده شده است. قضاوت درباره مسائل مختلف مربوط به زندگی اقلیتها میتواند براساس قوانین خاص خود آنان صورت گیرد.

در قرآن جنگ فقط بمنظور دفاع وحفظ صلح پیش‌بینی شده است. خشونت، تسلط‌جویی، توسعه طلبی وهرنوع سوءنظر در مورد عواطف وحقوق دیگران- چه مسلمان وچه غیر مسلمان بشدت ممنوع است.

اگر همه روزنامه‌نویس‌های کشور به بند کشیده شوند...

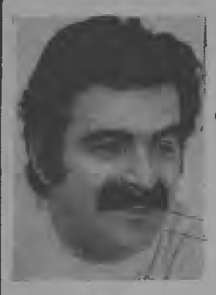

دکتر غلامحسین ساعدی

اگر خطری هم باشد مثل همیشه از طرف «دولت» و «دولتیان» است نه از طرف مردم آگاه دل و مبارز که تا امروز در هر موردی یک پارچگی خود را بسیار خوب حفظ کرده و بسیار خوب هم نشان داده‌اند.

دولت بختیار برای این که مطبوعات امروز را به محاق تعطیل بکشاند، شبانه به دستگیری روزنامه‌نویس‌ها اقدام می‌کند و به خیال خود با این تمهید شاید بتواند احساسات یاران و هم‌قلمان دیگر را تحریک کند و اعتصاب دوباره‌ای راه بیافتد و شاید دری به نخته بخورد تا از شر روزنامه‌ها و روزنامه‌نویس‌ها که باشهامت و شجاعت کامل، حداقل درافشاء جنایات رژیم وجریانات مبارزات انقلابی، بزرگترین نقش را به عهده دارند خلاص بشود غافل ازاین که اگر همه روزنامه نویس‌های کشور هم به بند کشیده شوند، صاحب قلمان دیگر که درزمینه‌های دیگر کار میکنند وظیفه سنگین یاران خود رابه دوش خواهند کشید.

بختیار می‌گوید حال که ماحکومت نظامی داریم باید از آن استفاده بکنیم. اگر استفاده نکنیم پس فایدهٔ حکومت نظامی چیست؟ آیاخود بختیار قبل ازنشستن روی صندلی نخست وزیری هم چنین فکر می‌کرد؟ اوپیش ازاین که ازجبهه ملی طرد شود مگر خواستار لغو حکومت نظامی نبود؟ و حال این چه نوع استدلال غیر عقلانی است که برای توجیه تسلط واعمال زور نظامیان پیش می‌کشد؟

می‌دانیم و می‌بینیم که حکومت نظامی جزکشتار هیچ فایده دیگری ندارد و تکیه بختیار براین «فایده» شاید به نظر او، تنها راه برای بقای دولت او باشد. ولی دیدیم و همگان شاهد بودیم که چگونه دودولت قبلی برزمین گرم خوردند و حکومت نظامی سرجای خود باقی ماند. بعید نیست که حکومت نظامی سر دولت سومی را نیز بخورد، دفاع از این ماشین جهنمی را هیچ ذهن منطقی نمی‌تواند قبول بکند، ولی بختیار و دولت بختیار چنین می‌کند.

جنایات روز جمعه و یکشنبه گذشته را درتهران و شهرستان‌ها چگونه می‌شود توجیه کرد؟ روز شنبه بختیار با اعتماد به‌نفس کامل اعلام می‌کند که کشتار روز جمعه آخرین کشتار است، در روز بعد- یکشنبه- با چهار جنگ‌ندی روی آن نشسته، وخیال می‌کند حوزه نخست وزیری شاه هم برای خود شهری است. اگر بختیار یادش رفته مردم ایران بسیار خوب به یاد دارند که از کودتای ۲۸ مرداد ۳۲ به بعد، هرزمان که یک خود فروخته‌ای برآن جایگاه نشسته با چه اهن وتلم والدرم بلدرمی‌لب به سجن گشوده، چه دروغهای شاخداری که تحویل خلایق نداده، ونهضت مردمی را به خیال خود به لجن نکشیده وهرحرکت انقلابی را به گردن اجانب نامرئی نینداخته وآخر سر به بهانه‌های بسیار واهی، جنایات متعددی را زیر یک چنین چتراستتاری مرتکب نشده است.

شاپور بختیار نیز در همین راه، باهمان سبک وسیاق پیش می‌رود. او نه تلویحا بلکه تصریحا ادعا می‌کند که قادر است «کشور ایران» را از تمام درگیریها وبلایا نجات بدهد و «سکون وآرامش» را بازگرداند. وتمام «معضلات» تنها به دست او گشودنی است وسکان این کشتی مثلا آشفته را تا به سرمنزل «قانون اساسی» نرساند، به هیچ صورتی از پای نخواهد نشست وبه هیچ وجه من الوجوه، حاضر به «استعفا» نخواهد بود.

بختیار بی آن که لباس نظامی برتن داشته باشد، همچون نظامیان داد سخن می‌دهد که همه چیز به اختیار اوست، ارتش کاملا با نظارت شخص ایشان، همه چیز را زیر کنترل دارد، فرماندهان نظامی بدون دستور او هیچ عملی را مرتکب نمی‌شوند و بدین ترتیب همه مسؤولیت‌ها را یک تنه به گردن می‌گیرد تاکیدی که مدام ورد زبان ازهاری هم بود!

چه کسی مسؤول کشتارهاست؟

اما بختیار بی‌هیچ عذاب وجدانی می‌گوید تمام کشتارهائی که از ۱۶ دیماه پیش آمده به گردن دیگران است، او این دیگران را معرفی نمی‌کند و از آن‌ها به نام آشوب طلبان و آلت دست اجانب... نام می‌برد و تا آن جا پیش می‌رود که نه تنها خود و پدرم را تبرئه می‌کند، بلکه آب تطهیر بر پلیس و نظامیانی می‌ریزد که بی‌محابا جوانان بی‌گناه را با خشونت کامل در خیابان‌ها درو می‌کنند و از هیچ جنایت دیگری روگردان نیستند.

دولت بختیار درست در روزهائی که تمام مردم با اشتیاق کامل، منتظر ورود آیت‌الله خمینی هستند یک مرتبه تمام فرودگاههای کشور را برای مدت نامعلومی می‌بندد و بعد اعلام می‌کند که تعطیل فرودگاهها به خاطر نقائص فنی بوده است. و آنگاه تلویحا دست به تهدید می‌زند. اگر حادثه‌ای پیش بیاید یا خطری متوجه وجود آیت‌الله بشود، او و دولت او هیچ مسؤولیتی را به عهده نخواهند داشت و خود بسیار خوب می‌داند که گره کوری را که شاپور بختیار در راه ادامه حکومت خود ایجاد کرده، نه به آن سادگی است که با صدور فرمایشات بلیغ و مصاحبه‌های متعدد تهدیدآمیز، و رفتار خشونت‌بار نظامیان و کشتار دسته‌جمعی و پی‌درپی مردم مبارز و آخرسر به بند کشیدن روزنامه‌نگاران به بهانه مسخره امنیتی گشوده شود. هر روز که می‌گذرد مردم به رای‌العین می‌بینند که حق دارند، بسیار هم حق دارند که سقوط چنین دولت بیم‌بدی را که با دولت چکمه‌پوشان ازهاری و با دولت تا مرفق به خون آلوده شریف‌امامی مطلقاً فرقی ندارند، خواستار شوند. تازه شریف‌امامی و ازهاری با معلوزدن‌ها و دروغ‌بافی‌ها و من بمیرم تو نمیری‌های الهانه و مکرر دستوپا می‌زدند به هر صورتی شده حافظ سلطنت و داردسته چپاولگر حاکم بسر مردم و صریح‌تر نگهبان غارت‌گران امریکائی در وطن ما باشند، اما دیگر نه ادعای گنده‌ای داشتند و نه تغییر بنیادی سیستم حکومتی را به مردم وعده می‌دادند. اما حال با «رئیس دولتی» روبرو هستیم که مدعی است کشور را به طرف «سوسیال‌دموکراسی» هدایت می‌کند و اظهار می‌دارد که برای رفع هر مشکلی در «قانون اساسی» هفتادهشتاد سال پیش که به کرات مورد دستبرد رژیم چپار سلطنتی قرار گرفته، راهها و چارهای جدی و دقیق وجود دارد. امروزه روز برای مردم ایران به هیچ صورتی مطرح نیست که انگیزه روانی شاپور بختیار نامی برای ارائه یک‌چنین حکومتی چیست؟ چرا که خوب می‌دانند انگیزه واقعی حضور یک‌چنین دولتی منافع کدام دارودسته‌ها و کدام کارتل‌هائی را درآن سوی اقیانوس‌ها تأمین می‌کند. نه شاپور بختیار و نه همپالگی‌های شناخته یا نشناخته‌هایش برای مردمی که سرسخانه برای آزادی بی‌قیدوشرط می‌جنگد و می‌خواهد حکومت جمهوری را جایگزین حکومتهای دیکتاتوری سلطنتی بکنند، ابداً مورد اعتنا نمی‌تواند باشد.

نحن مصاحبه‌های شاپور بختیار آدمی به عنوان نخست‌وزیر، لحنی است بسیار تلخ و آلوده به عناد و لجاجت و مهمتر از همه توهین‌آمیز نسبت به تمام طبقات مردم. بختیار زبانی را به کار می‌گیرد که دقیقاً زبان یک آدم ناآگاه به مبارزات جدی چندین وچند ساله ملت وناآگاه به اهداف انقلاب امروز ایران است. او از موضع یک قدرت قلابی وبه ظاهر حیلی والائی حرف می‌زند وبدین ترتیب به تکرار ضمیر شخص اول را با تاکید بسیار برزبان می‌آورد وآن چنان کلمه «من» را پشت سر هم برزبان می‌آورد که انگار می‌ترسد در این میان حضور او در مسند نخست وزیری فراموش شود. مسند یا تکیه‌گاهی که شاید خود او خوب می‌داند که تا چه حد مورد نفرت وانزجار سالیان دراز مردم ما بوده وهست. اما حقیقت اینست که این گناه شاپور بختیار نیست، گناه همان صندلی نکذائی است که وی چهار چنگولی روی آن نشسته، وخیال می‌کند حوزه نخست وزیری شاه هم برای خود شهری است. اگر بختیار یادش رفته مردم ایران بسیار خوب به یاد دارند که از کودتای ۲۸ مرداد ۳۲ به بعد، هرزمان که یک خود فروخته‌ای برآن جایگاه نشسته با چه اهن وتلم والدرم بلدرمی‌لب به سجن گشوده، چه دروغهای شاخداری که تحویل خلایق نداده، ونهضت مردمی را به خیال خود به لجن نکشیده وهرحرکت انقلابی را به گردن اجانب نامرئی نینداخته وآخر سر به بهانه‌های بسیار واهی، جنایات متعددی را زیر یک چنین چتراستتاری مرتکب نشده است.

شاپور بختیار نیز در همین راه، باهمان سبک وسیاق پیش می‌رود. او نه تلویحا بلکه تصریحا ادعا می‌کند که قادر است «کشور ایران» را از تمام درگیریها وبلایا نجات بدهد و «سکون وآرامش» را بازگرداند. وتمام «معضلات» تنها به دست او گشودنی است وسکان این کشتی مثلا آشفته را تا به سرمنزل «قانون اساسی» نرساند، به هیچ صورتی از پای نخواهد نشست وبه هیچ وجه من الوجوه، حاضر به «استعفا» نخواهد بود.

بختیار بی آن که لباس نظامی برتن داشته باشد، همچون نظامیان داد سخن می‌دهد که همه چیز به اختیار اوست، ارتش کاملا با نظارت شخص ایشان، همه چیز را زیر کنترل دارد، فرماندهان نظامی بدون دستور او هیچ عملی را مرتکب نمی‌شوند و بدین ترتیب همه مسؤولیت‌ها را یک تنه به گردن می‌گیرد تاکیدی که مدام ورد زبان ازهاری هم بود!

چه کسی مسؤول کشتارهاست؟

اما بختیار بی‌هیچ عذاب وجدانی می‌گوید تمام کشتارهائی که از ۱۶ دیماه پیش آمده به گردن دیگران است، او این دیگران را معرفی نمی‌کند و از آن‌ها به نام آشوب طلبان و آلت دست اجانب... نام می‌برد و تا آن جا پیش می‌رود که نه تنها خود و پدرم را تبرئه می‌کند، بلکه آب تطهیر بر پلیس و نظامیانی می‌ریزد که بی‌محابا جوانان بی‌گناه را با خشونت کامل در خیابان‌ها درو می‌کنند و از هیچ جنایت دیگری روگردان نیستند.

دولت بختیار درست در روزهائی که تمام مردم با اشتیاق کامل، منتظر ورود آیت‌الله خمینی هستند یک مرتبه تمام فرودگاههای کشور را برای مدت نامعلومی می‌بندد و بعد اعلام می‌کند که تعطیل فرودگاهها به خاطر نقائص فنی بوده است. و آنگاه تلویحا دست به تهدید می‌زند. اگر حادثه‌ای پیش بیاید یا خطری متوجه وجود آیت‌الله بشود، او و دولت او هیچ مسؤولیتی را به عهده نخواهند داشت و خود بسیار خوب می‌داند که

* رضوی نماینده آبادان می‌گفت: ما باید نطق‌های قبل از دستور را بنویسیم و قبلاً به رئیس مجلس بدهیم، اگر آنها موافقت کردند آنوقت بخوانیم.

ما از وکلای غیرقانونی مجلسین می‌خواهیم که از رفتن به خانهٔ ملت خودداری کنند وبه صفوف ملت بپیوندند. ماده ۹ قطعنامهٔ صادره در روز جمعه ۵۷/۱۰/۲۹

بند ۹ قطعنامه را که خواندند نتوانستم بگویم صحیح است وتوی دلم گفتم: نه، این یکی را دیگر نیستم. نیمی از آنرا قبول داشتم اما نیم دیگرش را نه. هرگز. چرا قبول داشته باشم؟ اگر این وکلا غیرقانونی‌اند چه لزومی دارد که به صفوف ملت بپیوندند؟ مگر هرخیانتی که به این ملت دردمند شده با تایید وتصویب این مجلس‌ها نبوده؟ مگر مجلس‌ها، بویژه در بیست وپنجسال اخیر، همواره یک مهر لاستیکی نبوده‌اند وپای منویات شاهانه ونظرات دولت را مهر نکرده‌اند؟ پس چه دلیل دارد که آنها به صفوف ملت بپیوندند؟ بپیوندند که حرکت را کند کنند یا به مسیر دیگر اندازند؟ بپیوندند تا با چند مانور ماهرانه باردیگر به نمایندگی این مردم زخم خورده ودادخار به مجلس بروند واز زبان ملت سخن بگویند؟ نه. اینرا هرگز نمی‌پذیرم. ملت هم نخواهد پذیرفت. اینها دستشان آلوده است و گناهشان بزرگ. اینها به حقوق ملی تجاوز کرده‌اند واینست که باید در محاکم عدل اسلامی یا دادگاههای دادرسی ملی محاکمه ومجازات شوند. من از مجلس نفرت دارم واین نفرت، جدا از مسائل ومصالح اجتماعی وسیاسی، ریشه در خاطرات دور ونزدیک من دارد، خاطراتی که هریک سندی است گویا برای «سقوط ونکبت» مجلس ومجلسیان

●●●

پنج شش ساله بودم، روزگار سلطنت رضا شاه بود. دستم در دست دائی بزرگم بود. از حاج حسین آقای عطار برایم گلاب شکرخرید. دوباره راه افتادیم. وقتی به مسجد حاج شیخ عبدالنبی رسیدیم ناگهان پاسبانی دست دائی‌ام را گرفت وبه طرف مسجد کشاند. دائی‌ام گفت: آخر بچه را چکار کنم؟ پاسبان گفت: همینجا هست تا برگردی. دائی گفت: حسن جان همینجا وایسا، الان برمی‌گردم. همانجا بی حرکت ایستادم. از «وآزدان» دم در می‌ترسیدم. حالت بغض داشتم. اما دائی زود برگشت. دستی به سرم کشید وگفت: لااله الاالله. همیشه وقتی عصبانی بود همانطور می گفت لااله الاالله. گفتم: دائی جون آزدانه چی مسی‌خواست؟ گفت: می‌خواست رأی بدهم. گفتم: رأی چیه؟ گفت: بسزرگ میشی خودت می‌فهمی. همیشه وقتی چیزهایی می‌پرسیدم وبزرگترها می‌گفتند «بزرگ میشی خودت می‌فهمی» می‌دانستم که دیگر نباید سئوال کنم.

●●●

بزرگ شده بودم بیست سالم بود. دانشجو بودم. انتخابات دورهٔ هیجدهم بود. زمستان سال ۳۲، بعد از ۲۸ مرداد. قرار شده بود نیروهای ملی در انتخابات شرکت کنند وبه نامزدهای جبههٔ ملی رای بدهند. دانشجوها پشت دیوار کافه شهرداری (تأثرشهر امروز) صف کشیده بودند به انتظار بازشدن در واندا‌ختن رأی‌ها در صندوق. ساعت نه شد، ده شد اما صندوق بازنشد. صف رأی دهندگان دراز شده بود. پاسبان‌ها هم مقابل ما صف کشیده بودند، برای حفظ نظم ناگهان سروکلهٔ آقای شمعان جعفری پیدا شد، نوچه‌هایش هم دنبالش بودند، نوچه‌ها ساطور بدست داشتند. اول کسی را که از صف کشیدند بیرون، من بودم. حسابی کتکم زدند وبعد تحویل دادند به سرهنگ که مسئول حفظ نظم حوزه بود و سرهنگ تحویلم داد به یک پاسبان وپاسبان هلم داد به طرف کامیون پلیس وتحویلم داد به پاسبان داخل کامیون از لای برزنت کامیون بیرون را نگاه می‌کردم. از اینکه تنها بودم ناراحت بودم! اما تنهائی‌ام زیاد طول نکشید جاهل‌های دانشجویان را یکی یکی بیرون می‌کشیدند ومی‌زدند وبعد دست به دست تحویل می‌دادند. کوچه خلوت شد. کامیون ما پرشد وبعد حرکت کرد. ما را به پادگان زرهی بردند. خیلی‌های دیگر را هم از جاهای دیگر آورده بودند. زندان‌ها جا نداشت. همهٔ مارا دریک انبار متروک ومخروب پادگان انداختند. از بام وسرمای زمستانی بخود می‌پیچیدیم. آخرشب مارا بردند وشلاق ردند وسر وسیبیلمان را تراشید و برگرداندند. جرم ما چه بود؟ شرکت در انتخاباتی آزاد! واینگونه بود که اولین مجلس بعداز قیام ملی ۲۸ مرداد تشکیل شد. این اولین وآخرین بار بود که در انتخابات شرکت میکردم. شناسنامهٔ من هرگز مهر انتخابات نخورده است.

در علوم اجتماعی کلاس سوم وپنجم متوسطه فصلی بود مربوط به قوهٔ مقننه و در این فصل، بخشی بود زیر عنوان «لزوم شرکت در انتخابات» ومن موقعی که دبیر شده بودم وعلوم اجتماعی درس می‌دادم هرگاه که به این بخش می‌رسیدم دچار نوعی حالت سرگیجه وحال بهم خوردگی می‌شدم. وچون نمی‌توانستم دروغ بگویم یا فوت وفن‌هایی که فقط معلمان بلدند یکجوری حقیقت را به بچه‌ها حالی می‌کردم.

●●●

سال ۱۳۴۲ بود. در آبادان معلم بودم. انتخابات دورهٔ بیست و یکم مجلسین بابوق و کرنای عجیبی آغاز شده بود. این انتخابات با انتخابات دیگر تفاوتهای بسیاری داشت. کارت الکترال درست شده بود. انتخابات می‌بایست در سراسر کشور در یکروز انجام شود، آراء می‌بایست به طور

آنها که جای مصدق‌ها و مدرس‌ها نشسته‌اند...

حسن پستا

شاید مشکل او این باشد که نمی‌تواند درست حرف بزند یا بنویسد، این بود که برای حل این مشکل یکی از همکاران ما بطور خصوصی به او گفت که اگر گفتن یا نوشتن برایت زحمت دارد ما می‌توانیم موضوع را بنویسیم و تو ببری بخوانی، شاه خوبی پس از مدتی مکث و تردید جواب داده بود بین خودمان باشد. اشکال سر این نیست. حرف دراین است که ما باید نطق‌های قبل از دستور را بنویسیم و قبلاً به رئیس مجلس بدهیم و اگر آنها موافقت کردند آنوقت بخوانیم وراستش من فهمیدم که آنها موافق نیستند. دیدید که آقای رضوی هم موافقت نکرد!»

●●●

سال ۱۳۴۶ بود. می‌خواستم به خارج بروم. گذرنامه نمی‌دادند. ممنوع الخروج بودم. اصرار داشتم که بروم. چرایش را اگر بخواهم بنویسم قصه دراز می‌شود. اما راستی اینست که دلم خیلی می‌خواست بروم. مرا به ساواک خواستند وبطور کتبی مورد بازجویی قرار دادند. از ساعت ۹ صبح تا نزدیکیهای ظهر. آن سین جیم طولانی سخت‌ترین امتحان کتبی‌یی بود که در تمام عمرم داده بودم. اما نتیجه هیچ. رفوزه. موافقت نشده بود.

دیگر منصرف شده بودم اما پیش آمدی به حل قضیه کمک کرد. دوست بسیار ارجمند وعزیزی که چهره‌ای شناخته ومحبوب دارد مرا به یکی از مقامات مهم ساواک معرفی کرد وآن مقام، یکروز ظهر مرا برای مذاکره وحل مشکل به خانه‌اش دعوت کرد جز خودش وپسررنی که گویا دایه‌اش بود کسی درخانه نبود. خانه کاملاً خلوت بود ومناسب برای هرنوع زدوبند. خیلی گرم و خودمانی رفتار کرد. خیلی هم برایم دلسوزی کرد بطوری که بالاخره گفت: آخر آدمی مثل تو با مشخصات وامتیازات تو چرا باید گوشه گیری کند ومثلاً وکیل مجلس نشود...

در باغ سبز را نشان داده بود. تیر را دلسوزانه پرتاب کرده بود وبخدامی‌داند که من با چه مهارتی توانستم خودم را کنار بکشم تا تیرش به دلم ننشیند.

وقتی از خانهٔ آن مقام بیرون می‌آمدم باخودم فکر می‌کردم «عجبا! راستی چقدر راحت می‌شود وکیل مجلس شد!»

●●●

دورهٔ نمی‌دانم چندم بود. آقای غلامحسین دانشی از آبادان به نمایندگی انتخاب شده بود، این یکی را به عکس نمایندگان پیشین آبادان خوب می‌شناختم در آبادان معلم فقه وعربی بود، اما نه فقه درست می‌دانست نه عربی. شاگردان می‌گفتند بهواد است. شاگردان برای معلمان، بهترین داوران هستند. دانشی غیر از سواد، شخصیت هم نداشت. هنوز پایش به آبادان نرسیده قاضی عسکر شده بود، زنگهای تفریح خیلی سر به سرش می‌گذاشتم. بهش می‌گفتم کلم به سر، به راستی آن عمامه‌ای که سر او بود ارزش کلم را هم نداشت. بعدها نفهمیدم چه شد که ناگهان سر از صندوق شمیده و شامورتی انتخابات بدر آورد وبه عنوان نماینده مردم آبادان راهی مجلس شد. مردم آبادان می‌گفتند و می‌گویند که او سرپرده ساواک است وساواک او را به مجلس فرستاده است اما لابد خود او می‌گوید به این دلیل نمایندگی را پذیرفته که قوانینی خلاف شرع مقدس ما به تصویب نرسد وسیاستمداران، حقوق شریعتمداران را پایمال نکنند!

چند سال پیش، دوست عزیزم مهدی اخوان ثالث به آبادان می‌رفت. تنها بدرقه کنندهاش من بودم. در سالن فرودگاه دانشی را دیدم. سلام وعلیکی کردیم. اخوان را

تظاهرات و راه‌پیمائی در شهرها

مردم آباده خواهان رفراندوم شدند

آباده- دهها هزار نفر از مردم آباده در خیابانهای شهر راه‌پیمائی کردند. تظاهرکنندگان در حالیکه عکسهائی از امام‌خمینی و محاهدین خلق حمل میکردند، ضمن محکوم کردن رژیم و دولت عبرقانونی، خواستار برقراری جمهوری اسلامی و رفراندوم آزاد تحت قوانین اسلامی شدند.

آباده روز گذشته همچنین میزبان مسئولین جهرمی امام‌خمینی بود. ۳۰۰ تن از مردم جهرم که برای استقبال از امام‌خمینی به تهران رفته بودند در بازگشت از سفر خود، در آباده مورد استقبال مردم این شهر قرار گرفتند و راه‌پیمائی در خیابانها پرداختند.

شعب بانکها در آباده پنج روز است که تعطیل میباشند و هیچگونه فعالیتی در شهر بچشم نمیخورد.

حوادث ۲ ماه گذشته گرگان ۳۹ شهید داشت

گرگان- عدهای از روحانیون گرگان که به همراه حدود ۵۰۰ نفر از فرهنگیان وطبقات مختلف این شهر به عنوان اعتراض به بسته شدن فرودگاه بین‌المللی گرگان و ورود امام خمینی به ایران، در دانشگاه تهران تحصن اختیار کردهاند در مورد حوادث ۲ ماهه اخیر گرگان اطلاعاتی در اختیار کیهان گذاشتهاند.

این عده با اشاره به حوادث روز ۵ آذرماه گرگان گفتند: مردم گرگان در این روز به عنوان اعتراض به حوادث مشهد و کشتار مردم در یک راه‌پیمائی آرام شرکت کردند. اما ماموران پلیس بدون اخطار قبلی به روی تظاهر کنندگان آتش گشودند که در جریان این تیراندازیها براساس گفتههای مردم دست کم ۳۵ نفر شهید و ۱۵۰۰ نفر مجروح شدند. در این روز مردمی را هم که برای اهدای خون به بیمارستانها رفته بودند به گلوله بستند و آمبولانس حامل مجروحان نیز از تعرض ماموران در امان نماند.

از آن روز تا به امروز ماموران بارها بدون دلیل متعرض مردم میشوند. از برگزاری مراسم مجالس ترحیم، هفتم وچهلم شهدا جلوگیری میکنند و تشییع جنازه شهدا هم باید با حضور تعداد کمی انجام شود.

روحانیون گرگان در ادامه سخنان خود به وقایع ۲۸ صفر گرگان اشاره کردند وگفتند: پلیس گرگان در اسفرود در حالیکه تظاهرات در شهرهایی که در آنها حکومت نظامی برقرار است آزاد بود تظاهر کنندگان این شهر را به گلوله بست و چهار نفر را شهید و ۴۵ نفر را مجروح کرد.

روحانیون گرگان همچنین بدرفتاری پلیس گرگان با روحانیون شهر واعمال نفوذ آنان در توزیع مواد سوختی ونعرض ماموران به ممارزها وایجاد مانع در توزیع مواد غذایی را بشدت محکوم کردند.

تحصن روحانیون کرج

● کرج- ۲۰ نفر از علما و روحانیون جهت اعتراض به دولت بختیار و ممانعت از بازگشت امام خمینی به ایران در دانشگاه تهران متحصن شدند و پشتیبانی خود را از سایر متحصنین اعلام کردند.

● شهرکرد- فصات و کارمندان دادگستری شهر کرد طی اعلامیهای از کشتار مردم ایران ابراز تنفر کرده همبستگی خود را با جنبش ملت ایران اعلام داشتهاند.

بلداجی اصفهان- جمعیت وابسته به بهضت اسلامی همبستگی خود را با جنبش ملت ایران اعلام کرد.

کمک‌های مردم محلات به مردم نهاوند

○ محلات- صدها هزار ریال پول نقد ومقدار زیادی دارو که توسط مردم محلات جمعآوری شده بود بوسیله هیاتی به سرپرستی حمید نکولی به نهاوند فرستاده شد ودر اختیار امام جماعت نهاوند گذاشته شد.

○ بازار جمعه رشت- به همت جوانان کمیته امداد بازار جمعه یک فروشگاه تعاونی اسلامی با سرمایه شصت هزار ریال در پشت مسجد آب بازار جمعه دایر شد. این فروشگاه کلیه مایحتاج روزانه را مجانا در اختیار افراد بی‌بضاعت خواهد گذاشت.

○ پیشوا- ورامین جوانان پیشوا با تشکیل کمیته حفاظت وپاسداری، از ساعت ۱۰ شب الی ۵/۵ بامداد پاسداری از شهر را به عهده گرفتهاند. یک گروه امداد نیز در مسجد بازار این شهر برای کمک رسانی به مردم مستقر شده است. همچنین همه روزه در پیشوا تظاهراتی با شرکت هزاران نفر رن ومرد صورت میگیرد که تاکنون این تظاهرات بدون درگیری با مامورین برگزار شده است.

مردم آماده دفاع از شهر شدند

● مومهمه سرا- ده هزار نفر از طبقات مختلف مردم مومهمه سرا و حومه در یک راه‌پیمائی ۳ ساعته حمایت خود را از آیتالله العظمی خمینی اعلام داشتند. از طرفی دیگر در پی شایعه حمله چماق به دستها به مومهمه سرا گروهی کثیری از اهالی در حالیکه مجهز به چماق و چوب بودند آماده دفاع ازشهر شدند.حواس پرفهمگیان مومهمه سرا نیز طی اعلامیهای آمادگی خود را برای تورود بموحت و ارزاق در سطح شهر به عهده گرفتند.

● آمل- حدود ۵ هزار تن از زنان و مردان روستای «بهرانج» آمل در حالیکه عکس‌هایی از امام خمینی با خود حمل میکردند و علیه رژیم شعار می‌دادند، بصورت اعتصاب غذا با خود حمل میکردند و علیه رژیم شعار می‌دادند، بصورت اعتصاب غذا با مردم ایران دست به تظاهرات زدند.

تعداد شهدای تربت حیدریه به ۱۳ نفر رسید

○ تربت حیدریه- یکی دیگر از مجروحان تظاهرات ۹ دیماه تربت حیدریه که برای معالجه به مشهد اعزام شده بود در بیمارستان درگذشت. وی علی باکروان نام داشت. در تظاهرات ۹ دیماه ۱۱ نفر شهید وعده زیادی مجروح شدند که دو تن از آنان در بیمارستان جانسپردند.

جنازه شهید علی باکروان از مشهد به تربت حیدریه انتقال یافت وبا شرکت بیش از ۲۰ هزار نفر از مردم این شهر تشییع وبخاک سپرده شد.

از سوی جامعه روحانیت تربت حیدریه برای یادبود شهدای تهران وسایر شهرها عزای عمومی اعلام شد. کلیه مغازهها وادارات تعطیل است و مردم پس از اجتماع در گورستان شهر دست به تظاهرات وراهپیمائی علیه دولت زدند.

چهارتن از شهدای رودسر

مهدی قاسمی ۱۸ ساله

محمد هدایت بازرگانی

رضا میهن‌پور اصلی ۲۱ ساله

اصغر هاشمپور ۳۶ ساله

رودسر- تظاهرات آرام مردم رودسر درپی دخالت ماموران انتظامی به خون کشیده شد. که طی آن ٤ نفر شهید شدند.

مردم اراک خواستار استعفای نمایندگان خود شدند

● اراک- مردم اراک طی اعلامیهای، خواستار کناره‌گیری نمایندگانشان از مجلسین ملی وسنا شدند، متن اعلامیه بشرح زیر است:

پیرو اخطار حضرت آیتالله العظمی خمینی مبنی براستعفای نمایندگان مجلسین، ما مردم اراک وحومه خواستار کناره‌گیری هرچه زودتر نمایندگان مجلس خائم هممت مشاعی ودکتر اکبر بهادری ومجتبی نوری میباشیم وبادآور میشویم از تاریخ صدور این اعلامیه این عده به هیچوجه نمایندگان ما نیستند وتصمیماتشان را تائید نمیکنیم.

تبریز- اتحادیه کامیونداران آذربایجان اظهارات نخست وزیر را درباره شکست اعتصاب کامیونداران تکذیب کرد.

اتحادیه کامیونداران آذربایجان در اعلامیه خود متذکر شده است: کامیونهائی که جهت حمل گندم در بنادر جنوب مشغول هستند بدستور آیات عظام فعالیت میکنند و اعتصاب کامیونداران که از چهار ماه پیش آغاز شده تا پیروزی نهضت ادامه خواهد داشت.

اهواز- خط لوله ۲۰ اینچ نفت خام چشمه خوش دهلران به اهواز دیروز در ٤٠ کیلومتری اهواز سرزخم شد و بمقدار زیادی نفت از آن بحالت فوران خارج شد. از آنجائیکه بهم آتش سوزی میرفت کارکنان اصتصابی اداره بهرهبرداری فوراً جلوی فوران را گرفتند و در حال حاضر مشغول ترمیم لوله و پاکسازی زمینهای اطراف از نفت هستند.

تولید نفت خام در مناطق نفت خیز امروز (سهشنبه ۱۰ بهمن) به ٦٣٤ هزار بشکه در روز رسید.

روزانه ٦٣٤ هزار بشکه نفت خام به پالایشگاههای تهران و تبریز و ۳۳۰ هزار بشکه به پالایشگاه آبادان و ٤٠ هزار بشکه به پالایشگاه شیراز ارسال میشود. تولید گاز مصرفی داخل کشور در خطوط لوله سراسری به ۲۳۰ میلیون فوت مکعب در روز رسید.

○ بابل- جامعه روحانیت بابل دیروز طی صدور اعلامیهای به منظور همدردی با بازماندگان شهدای تظاهرات روزهای اخیر شهرهای ایران و همچنین همبستگی با مردم مبارز کشور و چهارشنبه را روز تعطیل عمومی اعلام کردهاند. در این اعلامیه جامعه روحانیت بابل تنفر و انزجار خود را از کشتار تهران، تبریز، رشت، گرگان و دیگر شهرهای ایران ابراز داشتهاند. روحانیون بابل همچنین یک برنامه راهپیمائی برای فردا ترتیب دادهاند.

● ملکان- مردم ملکان ضمن اجتماعی در مسجد محله قارلو اپس شهر اعضای شورای انقلاب را برای رسیدگی به امور مختلف انتخاب کردند این گروه علاوه بر رسیدگی بر مشکلات و مایحتاج مردم انتظامات ملکان را نیز بعهده دارند.

رشت- صبح دیروز دبیرستان آزادگان رشت وشاهپور سابق، که یکی از قدیمیترین مدارس کشور است با حضور هزاران معلم، دانشجو، استاد و دانشآموز گشایش یافت و دراین بازگشائی جندتن سخنرانی کردند.

افتتاح این دبیرستان از طرف مردم بعنوان اولین قدم بازگشائی مجدد مدارس گیلان بدنبال تعطیل طولانی واحدهای آموزشی این شهر تلقی گردید و قرار است ابوالقاسم صبائی یکی از زندانیان سیاسی آزاد شده گیلان امروز درایین دبیرستان سخنرانی کند.

زرین‌دشت- در روز شنبه عده کثیری از روستاکیان زرین‌دشت فیروزکوه به یک گردهمائی به طرفداری از امام‌خمینی شمار دادند و سپس به راهپیمائی پرداختند.

تظاهرکنندگان طی قطعنامهای دولت بختیار را غیرقانونی اعلام کردند و خواستار برقراری حکومت اسلامی شدند.

ایوان غرب- در پی راهپیمائیهای روزهای عاشورا، تاسوعا و اربعین روز شنبه نیز مردم ایوان غرب دست به راهپیمائی زدند و با در دست داشتن عکسهای امام‌خمینی علیه دولت بختیار شعار دادند.

در پیشاپیش راهپیمایان حضرت آیتالله سید عبدالله حاکمزاده حرکت می‌کردند.

جوانان ایوان غرب اکنون حفاظت از شهر را برعهده دارند.

ایوان غرب- یکی از دانشجویان ایرانی بنام همایون همتی که اخیراً به ایوان غرب آمده است در مسجد جامع در یک اجتماع چند صد نفری سخنرانی کرد. اجتماع کنندگان همچنین خواستار استعفای نمایندگان ایلام در مجلس شورای ملی شدند.

همدان- هزاران نفر از کشاورزان واهالی روستاهای نزاحیه سرد رود استان همدان در اجتماع بزرگی که در روز اربعین در قریه ودمق تشکیل شد، همبستگی خود را با انقلاب مردم ایران اعلام کردند.

مجروح تظاهرات جانسپرد

علی‌اکبر جهانی مشهدی (دانشجو)

کاشان- یکی از مجروحان تظاهرات خونین اخیر در کاشان در بیمارستانی در تهران جانسپرد وی که علی‌اکبر جهانی نامداشت دانشجوی سال دوم دانشرای راهنمایی تهران و ۲۳ ساله بود. جنازه وی با حضور هزاران تن از مردم کاشان تشییع و بخاک سپرده شد.

افسر نیروی هوایی بضرب گلوله کشته شد

ستوان دوم اسدالله ظفری

دزفول- درحوادث خونینی که روز چهارشنبه ۲۷ دیماه در دزفول روی داد عده‌ای کشته و مجروح شدند. یکی از قربانیان این حادثه ستوان دوم نیروی هوایی اسدالله ظفری بود. وی که برای خرید به شهر آمده بود در یکی از خیابانهای دزفول مورد اصابت گلوله قرار گرفت و کشته شد.

ستوان ظفری اهل نهاوند بود و ۲۶ سال داشت.

راه‌پیمائی به حمایت از همافران

همدان- صبح سهشنبه یک راهپیمایی به طرفداری از پایگاه حریراباد (شاهرخی) انجام شد.

در این راهپیمایی نزدیک به چهل و پنج هزار نفر از مردم همدان و کبوتر آهنگ و روستاهای اطراف آن، به جانبداری از همافران بازداشت شده این پایگاه شرکت کردند. تظاهرکنندگان به بازداشت هافران‌انتقال ۱۷۲ نفر از آنان به نقطهای نامعلوم، و جلوگیری از بازگشت آیتالله خمینی به ایران اعتراض کردند، شعارهایی علیه دولت بختیار دادند این تظاهرات بدون حادثه پایان یافت.

دراین راهپیمائی که روحانیون نیز شرکت داشتند نام کبوترآهنگ به آزادشهر تغییر داده شد.

● اقلید- با نصب متجاوز از یکهزار شعار پارچهای شهر اقلید برای بازگشت امام‌خمینی تزئین شده است در تنها میدان شهر بنام چهارده معصوم پرچمهای سفید نصب شده است.

انتظامات شهر که به عهده ۲۵۰ جوان بود به ۵۰۰ جوان محول شده است، از سه ماه قبل که تحلط انتظامات شهر به جوانان محول شده هیچگونه واقعهای رخ نداده است.

○ بوکان- یک خانواده سه نفری از یک اقلیت بوکان در محضر حاجیملا بوبکر شیخی، امام جمعه بوکان به دین اسلام مشرف شدند.

به همین مناسبت مجلس جشنی از طرف مردم بوکان در مسجد بازار این شهر برگزار شد.

ژاندارمری دخالت نداشت

● تالش- ناحیه ژاندارمری گیلان اطلاع میدهد که خبر منتشره در کیهان اول بهمن دربارهٔ همکاری مأموران ژاندارمری تالش با چماقبدستان صحت ندارد.

نمایندگان تبریز باید استعفا بدهند

تبریز- در تظاهرات وراهپیمائی روز سهشنبه در تبریز که هزاران نفر در آن شرکت داشتند تظاهرکنندگان در مقابل سرپرستی روزنامه کیهان اعلام کردند که نمایندگان آذربایجان در مجلسین باید هرچه زودتر استعفا بدهند وبرای پیوستن به جنبش مردم به شهرهای خود باز گردند. تظاهرکنندگان در این باره نامهای تسلیم کیهان کردند.

● یزد- کارکنان سازمان منطقهای بهداری و بهزیستی استان یزد با انتشار بیانیهای اعلام کردند که وزیر بهداری و بهزیستی را برسمیت نمیشناسند و تا به قدم رسیدن نهضت مقدس ملت ایران به مبارزه خود ادامه میدهند.

جامعه معلمان استان یزد در بیانیهای خطاب به روحانیون متحصن در دانشگاه تهران ضمن محکوم کردن اعمال دولت دکتر بختیار و کشتار اخیر تهران و چند شهر دیگر، با متحصنین دانشگاه تهران و معلمان اصفهان اعلام همبستگی کردند و اظهار اطمینان نمودند که پیروزی نهائی نزدیک است.

روز سهشنبه دهها هزار زن و مرد یزدی بطرفداری از حضرت آیتالله العظمی خمینی دست بتظاهر زدند و علیه دولت بختیار شعار دادند، پس از سخنرانی یک روحانی و یک دانشجوی مجاهد، تظاهرکنندگان نماینده مردم یزد را در مجلس شورایملی مخلوع اعلام کردند.

خواستار برکناری رئیس دانشکده ایلام شدند.

● ایلام- اعضای هیات علمی دانشکده دامپروری ایلام (دانشگاه رازی) وابسته به جامعه ملی دانشگاهیان در نشستی که بمنظور بررسی مسائل دانشکده انجام گرفت اعلام کرد رئیس انتصابی دانشگاه دکتر فریدون معتمد وزیری را برسمیت نشناخته و برکناری او را خواستار است.

ضمنا در یک راهپیمائی بزرگ که با شرکت دهها هزار نفر زن ومرد از طبقات مختلف مردم ایلام برپا شد، تظاهر کنندگان خواستار تشکیل حکومت اسلامی، مراجعت هرچه زودتر امام خمینی به ایران واستعفای دولت بختیار ووکلای تحمیلی در مجلسین شدند.

راه‌پیمایی در بابل

بابل- حدود ۲ هزار نفر از جوانان بابل صبح دیروز در حالیکه عکسهایی از آیتالله العظمی خمینی در دست داشتند تظاهرات آرامی را برگزار کردند. این تظاهرات حدود ۲ ساعت در خیابان چهارشنبه پیش به پایان رسید.

امام جمعه سقز: گفته فرمانده لشکر سنندج مغرضانه است

سقز- امام جمعه شهرستان سقز طی صدور اعلامیهای به گفته رادیویی فرمانده لشکر ۲۸ سنندج که روز یکشنبه از رادیو ایران پخش شد پاسخ گفت. متن اعلامیه از اینقرار است:

گفته رادیویی فرمانده لشکر ۲۸ سنندج دائر براینکه استان کردستان تجربه طلب میباشد، مغرضانه و غیر قابل قبول است. ایشان بخاطر اینکه به نقاط حساس استان حمله کنند، این مطلب را گفتهاند، اما مردم کردستان در زیر لوای «الله اکبر» برای آزادی و نیل به هدف مقدس اسلامی و انسانی قدم برداشته و با نهضت تمامی مردم ایران همگام بودهایم.

امام جمعه سقز در این اعلامیه همچنین خبر مندرج در کیهان ٤ بهمن ماه را تحت عنوان (شورای همبستگی کردستان تشکیل شد) مورد تکذیب قرار داده است.

● کاشان- متجاوز از ٤٠ هزار نفر از مردم کاشان با برپائی یک راهپیمائی بزرگ خواستار بازگشت حضرت آیتالله خمینی شدند، در این تظاهرات که روز شنبه برگزار شد مردم در مسجد رباط اجتماع کرده و پس از شنیدن سخنرانی یک سخنران مذهبی در مورد مسائل روز از مسجد حرکت کرده و شعارهائی علیه نخستوزیر و بطرفداری از آیتالله خمینی میدادند، در این تظاهرات در حدود ده هزار تن از باتونن کاشان شرکت داشتند.

روز یکشنبه نیز تظاهرات مشابهی در کاشان صورت گرفت.

دیپلمه وظیفه شهید شد

صالح جزباوی

خرمشهر- صالح جزباوی میپلمه‌وظیفه خرمشهری هنگامیکه باتفاق ۳ تن از دوستانش بخرمشهر میآمد گروهی از افراد ارتش جلوی اتوبوس را گرفته به او تکلیف کردند که بنفع رژیم شعار دهد و چون خودداری نمود. بضرب گلوله شهید شد.

مفقود شده

اتومبیل بنز ۲۸۰ شماره ۳٤۹۹۹ تهران (س) طلائی رنگ مفقود شده، از کسیکه محل آنرا به تلفنهای ۳۳۰۷۵۹ و۳٤۱۹۰٦ اطلاع دهد ضمن تشکر مژدگانی قابل توجهای پرداخت میشود.

کیهان ورزشی روزهای شنبه

ویلا بیش از هزارمتر شمال شهر فورا خریداریم: ۹۳۱٦۷۷

کیف پیدا شده

یک کیف پول درخیابان تهرانو خیابان خاقانی پیدا شده با تلفن ۸۵٦٤٤۰ تماس بگیرید

پیکان کارمدل ۵۰ رنگ قرمز بشماره شهربانی ٤۸٤۷۷ تهران- د- در تاریخ دوشنبه ۵۷/۱۱/۹ بسرقت رفته از کسانیکه اطلاع دارند تقاضا میشود، به تلفنهای ۷۳۰۸٤۰ یا ۷۳۰۸۷۸ اطلاع دهند.

۷۳۳۵٤ ن

قابل توجه حضرت آیات عظام و پزشکان آزاده

در این شرایط استثنائی با توجه به نیاز مبرمی که به داروها و لوازم طبی احساس میشود شرکت سازنده نوار چسبهای طبی با کمال افتخار آمادگی خود را برای تحویل نوار چسبهای طبی به کمیتههای ملی و مؤسسات درمانی مردمی اعلام میدارد. برای توضیح بیشتر خواهشمند است با تلفنهای ۹۵-۹۵٤۰۹۳ و ۷۵۸۸٦۹ تماس بگیرید.

ن ۷۳۲۸٦

اعلامیه کارکنان دخانیات منطقه گیلان

کارکنان دخانیات در منطقه گیلان مصراً خواستار

۱- تعویض و انتقال آقای صابر مدیر کل دخانیات که ٦۳ سال است در این استان جز استبداد عملی انجام نداده است.

۲- تحریم خرید سیگار و توتون خارجی

میباشند در صورت عدم ترتیب اثر به خواستههای حقه قانونی ما از حضور در محل کار خودداری و مسئولیت هرگونه اتفاقی با اولیای اموریست که گوش شنوا نداشتهاند.

سیصد نفر کارگران و کارکنان دخانیات منطقه گیلان

۱۲۰٦۲

دارالترجمه روزولت

خیابان روزولت تقاطع تخت طاوس تلفن ۸۳۳٦۱۸

انگلیسی- فرانسه- آلمانی- ایتالیائی- عربی- روسی- اسپانیولی

قابل توجه دانشجویان مدرسه عالی کشاورزی همدان

بدینوسیله باطلاع دانشجویان میرساند این مدرسه عالی کماکان باز بوده و تاریخ شروع فعالیتهای آموزشی متعاقبا در همین روزنامه اعلام خواهد شد.

مدرسه عالی کشاورزی همدان

ش ۱۲۰۷۱

دانشگاه بوعلی سینا مجتمع علوم پزشکی و بهداشتی

بدینوسیله باطلاع کلیه دانشجویان مجتمع علوم پزشکی و بهداشتی دانشگاه بوعلی سینا میرساند که جهت تبادل نظر و تصمیمگیری درباره امور آموزشی در تاریخ شنبه ۱٤ بهمن ماه باین مجتمع مراجعه نمایند.

ش ۱۲۰۷۰

قابل توجه سازندگان گالنهای پلاستیکی

مواد آخال پلاستیک موجود است.

صبحها تلفن ۸۳۰۰٤۵- ۸۳۳۱۹٤

ناآرامی و تظاهرات در شهرها

○ هشترود- دهها هزارنفر از اهالی هشترود و فراه تابعه روز یکشنبه دست به تظاهرات عظیم و بیسابقهای زدند که در این تظاهرات برای اولین بار هزاران نفر از زنان محل نیز شرکت داشتند.

تظاهرکنندگان درحالیکه شعارهایی علیه رژیم و دولت شاهپور بختیار میدادند و پلاکاردهایی از عکسهای آیات عظام خمینی و شریعتمداری حمل میکردند.

● شهید- معلمان شهید در گردهمآیی خود اسم یک مدرسه در مشهد را به نام معلم شهید امینالله زاهدی نامگذاری و تابلوی آن را نصب کردند.

● گناباد- شخصی بنام یحیی شورایی، ۳۰ ساله که دست به فروش مرولین زده بود، وسیله جوانان عضو کمیته انتظامات شهر گناباد دستگیر شد و پس از تشکیل جلسهای با شرکت عدهای از روحانیون و اعتراف به جرم، به ۳۰ ضربه شلاق محکوم شد. این حکم دربارهٔ وی بمورد اجرا درآمد و هرولین مکشوفه معدوم گردید.

● تفتنز- هزاران تن از مردم تفتنز روز گذشته در خیابانهای این شهر دست به تظاهرات وراهپیمائی زدند، راهپیمایان که عکسهائی از آیتالله خمینی را در دست داشتند، خواهان بازگشت وی به ایران شدند.

در جریان این راهپیمائی خیابانهای تفتنز به نام شهدای این شهر نامگذاری شد.

● گرمی آذربایجان- همه روزه تظاهراتی با شرکت بیش از ۲۰ هزار نفر از اهالی گرمی وحومه برپا میشود. تظاهرکنندگان [illegible] شعارهائی بنفع امام خمینی میدهند.

○ کوهچمهان- اعضای انجمن شهر کوهچمهان مستعفی استعفا دادند. این عده علت استعفای خود را موافقت کنونی کشور وعدم همکاری دفتر فنی استانداری گیلان ذکر کردهاند.

○ شیراز- روز گذشته مجلس یادبودی از سوی جضرت آیتالله العظمی محلاتی بخاطر شهدای حوادث اخیر تهران در شیراز برپا شد وبیش از صدهزار نفر از مردم شیراز در این مراسم شرکت کردند. همچنین بازاریان واصناف ودانشجویان مجلس یادبودی بهمین مناسبت در شیراز برپا داشتند.

○ شهسوار- طی دوروز گذشته تظاهرات پراکندهای در شهسوار رخداد که مأموران در آن دخالتی نکردند، دیروز بازار شهسوار بکلی تعطیل بود.

● خرمآباد- بازار خرمآباد دیروز به عنوان اعتراضی به کشتار تهران تعطیل بود. هر گوشه و کنار شهر نیز تظاهراتی برپا شد و تظاهرکنندگان کشتار مردم را محکوم کردند.

همچنین درپی درخواست مقامات بیمارستانهای خرمآباد، گروههای مختلف مردم داوطلبانه مقدار زیادی خون اهداء کردند، این خونها برای مجروحان حوادث تهران ارسال میشود.

○ بندرعباس- جندهزار نفر از مردم بندرعباس نیمهشب دیشب به کیوسک فروش نشریات کیهان حمله کردند و با تهدید نگهبان کیوسک وسایل و مقداری وجه نقد را با خود بردند.

از چندشب پیش نظایر این سرقتها درچند نقطه بندرعباس رخداده است. مأموران می‌گویند که آنها فقط مسؤول حفظ شهربانی هستند، نه اموال مردم.

راه‌پیمائی بخاطر اعتراض به چماق بدستها

● ساری- عدهای از اهالی روستای «بالاین‌گلماه» واقع در ٦کیلومتری ساری بمنظور اعتراض به اعمال فشار وظلم یکی از اهالی اینروستا و خیابانهای ساری به راهپیمایی وتظاهرات آرام پرداختند که در این تظاهرات گروهی از طبقات مختلف مردم ساری نیز شرکت کردند.

روستائیان ضمن گفت وگویی به خبرنگار کیهان اظهار داشتند که رضا حق‌پناه با اجیر کردن عدهای چماقبدست شبانه به خانههای مردم حمله می‌کند وتاکنون عده زیادی را مجروح ومضروب کرده است.

شیراز- کارکنان اصتصابی ادارم کل حفاظت محیط زیست استان فارس در پیامهای از مردم خواستند به فرصتطلبان اجازه ندهند که با سوءاستفاده از ادامه اعتصاب کارکنان حفاظت محیط زیست دست به شکار غیرقانونی و بیبندوبار حیوانات بزنند.

آیتالله محلاتی نیز در پی انتشار پیامیه فوق از مردم خواست در حفظ منابع طبیعی بکوشند.

○ سراب- دهها هزار نفر از اهالی شهرستان سراب در حالیکه روحانیون در پیشاپیش آنان در حرکت بودند دست بیک تظاهرات ورامپیمائی عظیم وآرامی زدند.

تظاهر کنندگان طی قطعنامهای خواستار بازگشت آیتالله‌العظمی خمینی شدند.

C ایوانکی- هزاران تن از اهالی ایوانکی روز شنبه دست به تظاهرات زدند وضمن راهپیمایی ودادن شعار، همبستگی خود را با خواستهای ملت ایران اعلام داشتند، راهپیمایان خواستار استقرار جمهوری اسلامی گشتند ومیدانها وخیابانهای شهر را با نام شهدا وآزادیخواهان نامگذاری کردند.

○ میبد- ده هزار نفر از اهالی میبد دیروز در یک راهپیمایی شرکت کردند. این عده در حالیکه پلاکاردها وتمثالهای آیات عظام را حمل می‌کردند وشعارهای ملی می‌دادند خواستار بازگشت امام خمینی به ایران شدند.

● رباط کریم- سه جوان هنگامی که در رباط کریم شهریار مشغول جمعآوری اثاثیه منزل معلمی بنام یارامحمدی بودند توسط جوانان مجاهد مسئول انتظامات محلی دستگیر شدند دستگیر شدگان پس از آنکه به چند سرقت گروهی اعتراف کردند توسط مسئولان انتظامی به پاسگاه ژاندارمری قاسمآباد شاهی تحویل داده شدند.

● بروجرد- بعنوان اعتراض به وقایع روز یکشنبه تهران، تظاهراتی با شرکت ۲۰ هزار نفر از مردم صورت گرفت.

تظاهرکنندگان با دادن شعارهائی علیه دولت پس از عبور از خیابانهای اصلی شهر با آرامش متفرق شدند.

امام جمعه بوکان: ساواک ترور میکند

بوکان- امام جمعه بوکان طی اعلامیهای ترور سرهنگ نجاتی را محکوم کرد و گفت: ساواک ترور میکند.

آگهی مفقودی

سند کمپانی ۱۰ دانگ پلاک ۱۰۰۵ بخش ۱۰ اصفهان متعلق به آقای محمد حسن ابوترابی فرزند علی‌اکبر مفقود گردیده است. از یابنده تقاضا میشود به بانک ملی شعبه ۱۰۰۵ اصفهان مراجعه نماید.

اهالی محترم شهرضا

خبرنگار روزنامه کیهان در شهرستان شهرضا باطلاع عموم اهالی محترم شهرضا میرساند: کلیه اخبار شهرضا برای درج به سازمان مرکزی ارسال میشود و عدم چاپ همه آنها و یا تاخیر در چاپ مطالب فقط بعلت محدود بودن صفحات روزنامه و تراکم خبرهاست. ضمن تائید کوشش مجاهدین این شهر در چند ماه گذشته به تبعیت از آیتالله‌العظمی خمینی و خونهائی که ریخته شده از آقایان آیات عظام تقاضا دارد با درایت و تزبینی که در این خصوص دارند مردم شریف شهرضا را ارشاد فرمایند تا اگر خدای ناکرده کوچکترین شبههای برایشان ایجاد گردیده برطرف گردد. ضمناً تلفنهای ۲۰۷۰- ۲٦٤٦ و ۲٦٤۷ برای دریافت نظرات و انعکاس آنها در روزنامه درحد امکان در اختیار همشهریان عزیز میباشد.

خبرنگار روزنامه کیهان در شهرضا- احمد میرمسیب

۱۲۰٦۰

تهران- سندیکای نویسندگان مطبوعات

باردیگر پایداریتان را درمقابل هولای سانسور و فشار استبداد تبریک گفته و آرزومندیم بتوانید درراه آگاهی ملت ستمدیده بوظیفه خود جهت بیان حق و حقیقت قلمتان را بکار گیرید.

ما ضمن پشتیبانی از اقدامتان خواهان پیروزی نهائی و استقرار حکومت عادلانه اسلامی بسرهبری امام‌خمینی زعیم‌عالیقدر ملتایران بمبارزه خود ادامه خواهیم داد و دولت غیرقانونی شاپور بختیار را برسمیت نمیشناسیم.

قلمتان پیروز باد

جامعه معلمان نقده

سردبیر محترم روزنامه کیهان

عطف به خبر مندرج در آن روزنامه در مورد تاسیسات غارعلی صدر خواهشمند است تصحیح زیر را امر بدرج فرمایند.

اولاً مدتها است تأسیسات غار به اداره کل اطلاعات وجهانگردی استان تحویل شده وکماکان با مشارکت معتمدین اهالی روستا وکارگران محلی اداره میشود.

ثانیاً اقدامات مربوط به تصرف غار وغیره نتیجه اختلافات محلی بخصوص از طرف کسانی است که قصد دارند با استفاده از اوضاع نابسامان کنونی غار را در اختیار گرفته وکارگران قبلی را بیکار نمایند و خودشان از غار حقوق بگیرند.

ثالثاً حساب دخل وخرج غارتماماً وسیله معتمدین محل وهیئت امناء از طریق بانک انجام شده کاملاً روشن وهیچگونه ایراد وخدشهای ندارد وعواقد حاصله از غار فعلاً هم زیر نظر هیئت امنا صرف تاسیسات غار وعمران وآبادی محل شده ومیشود و به انجمن شهرستان هم ربطی ندارد.

انجمن شهرستان همدان

ن۱۲۰٦۳

پیکان جوانان سفید شماره ٦۷۲۹۱ تهران س مفقود گردیده به تلفن ۵٤۳۰۰۲ اطلاع داده و مژدگانی خوبی بگیرید

وانت تویوتا سفید شیری شماره ۵۵٦۵٦ اصفهان درتاریخ ۵۷/۱۱/۹ بسرقت رفته است خواهشمند است کسانیکه اطلاع دارند با تلفن شماره ٤٦۵٤ کرج اطلاع دهند.

ن ۱۸۹۸٤

دسته چک شماره ۵۳٤۱۰۱ تا۵۳٤۱۲۵- از جاری ٤۷۱ با مهر امضاء مفقود از درجه اعتبار ساقط تلفن ۵٦۵۳٤٦

ن۷۳۲٦۳

آگهی دعوت

مجمع عمومی عادی بطور فوق العاده صاحبان سهام شرکت سهامی عام سیمان فارس وخوزستان در ساعت ۱۰ صبح روز چهارشنبه ۲۵ بهمن ماه ۱۳۵۷ در محل شرکت تهران خیابان پهلوی چهارراه شاه کوچه سیمرغ پلاک ۱٦ تشکیل میگردد. از صاحبان سهام تقاضا میشود در موعد مقرر در جلسه مزبور حضور بهمرسانند.

دستور جلسه: انتخاب هیئت مدیره شرکت.

شرکت سهامی عام سیمان فارس وخوزستان

یکعدد ساک سفید درتاریخ پنجشنبه ۵۷/۸/۲۵ درجاده تهران گرمسار پیدا شده صاحب آن به سرآسیاب دولاب شیوا کوچه حدادی پلاک ۱٦۰ آقای سلیمانی مراجعه نماید.

ن ۷۳۲۲۲

جمعیت ملی حمایت حیوانات

برای آگاهی عموم باطلاع میرساند که این جمعیت به هیچ سازمان و موسسه دولتی و حزبی بستگی ندارد و مستقلاً اداره میشود.

جمعیت ملی حمایت حیوانات بدینوسیله همبستگی خود را با ملت غیور ایران اعلام میدارد.

ن ۷۳۲۳۷

تعداد اتوموبیلهای پیکان- شورلت و مینیبوس شرکتی بفروش میرسد تلفن ٦٦۵۸٤٤ تماس بگیرید.

دفترچه پسانداز نمونه با شماره ٤- ۵۰۰۰٤۱ بانک عمران به مبلغ دویست و پنجاه هزار ریال و سند چک جاری شماره ۲۷۰ و برگ قرمز سپرده ثابت همراه با کیف مبلغ ۲۸۰۰ تومان پول نقد مفقود گردیده است از اعتبار ساقط است.

تصدیق اینجانب حسن محمد پور شماره شناسنامه ۱ صادره از مشگین‌شهر مفقود شده از یابنده تقاضا میشود به تلفن ۷٦٤۵۹۱ تماس حاصل کنید

قابل توجه داوطلبان تحصیل درخارج

اخذپذیرش معتبر ۲۰ روزه

تاریخ حرکت پیک ۱٦ بهمن تاریخ برگشت ۱٦ اسفند

مسیر حرکت: واشنگتن، تکزاس، کالیفرنیا

ترجمه فوری مدارک تحصیلی با تائید دادگستری

دارالترجمه رسمی سپهر

عباسآباد نرسیده به چهار راه قصر ساختمان ۳۵۳ تلفن ۸۵۸۰٤۱

P&O Strath Services
Beaufort House, St Botolph Street, London EC3A 7DX
Telephone 01-283 8787 Telex 885551

برای اطلاع صاحبان کالا در کشتیهای نامبرده زیر

کشتی استرات‌یو که روز ۷۸/۱۰/۲۳ از انگلیس حرکت نموده (تخلیه در دوبی) کشتی پلاتینوس که روز ۷۸/۱۱/۱۲ از انگلیس حرکت نموده (تخلیه در راس الخیمه)

نظر به مشکلات پی درپی که در ایران موجود است این تصمیم اتخاذ

ساعات شرعی: چهارشنبه ۱ بهمن ۱۳۵۷
اذان مغرب- امروز: ۴۷-۵ اذان صبح- فردا: ۲۴-۵
طلوع آفتاب- فردا: ۰۳-۶ نماز شرعی- فردا: ۱۹-۱۲
استخراج دکتر عباس ریاضی کرمانی

اخبار کشور

سندیکای کارکنان خط لوله ومخابرات نفت ری:

منافع کارگران در حکومت آینده باید تامین شود

سندیکای کارکنان خطوط لوله و مخابرات صنعت نفت تاسیسات ری، با انتشار اعلامیه‌ای خواستار توجه به منافع کارگران در حکومت آینده شد. در این اعلامیه آمده است:

همکاران ما در تأسیسات ری بعد از سه ماه اعتصاب شکوهمند، درتاریخ ۵۷/۱۰/۱۴ طبق نظر هیئت اعرامی شروع بکار کردند، ولی حرمت اعتصاب بنا بدستور امام‌خمینی تا انجام خواستهای سیاسی ما زیرنظر کمیته اعتصاب کارکنان خطوط لوله ری، ادامه خواهد یافت. زیرا نظام حکومتی می‌کوشد به مبارزه مردم پایان دهد. مردم ایران به رهبری امام‌خمینی با مبارزه‌ای بی‌نظیر یکی از درخشانترین انقلابهای جهان را پیروزمندانه همچنان بپیش می‌برند. سلاح این انقلاب مشت است، فریاد و خشم و اعتصاب و اراده آهنین است. کارکنان خطوط لوله و مخابرات ری درشرکت ملی نفت اعلام میکنند: ۱- کارگران صنعت نفت از نیروهای عمده طبقه زحمتکش و پیشروی کارگر درمبارزه با استبداد و استعمار می‌باشند. کارکنان صنعت نفت ری حضرت آیت‌اله خمینی را به‌عنوان رهبر ضداستبداد ایران می‌پذیرند.

۲- تولید مصرف داخلی با حدیت کارکنان تلمبه خانه‌های خطوط لوله بشهرهای ایران پمپ میشود. ولی عوامل فساد شناخته شده‌ای در سطح صنعت نفت وجود دارند که مذبوحانه کوشش میکنند در امر نفت‌رسانی کارشکنی شود. لذا باید هرچه زودتر از پستهای حساس برکنار شوند.

۳- باتوجه به سهم تعیین کننده کارگران صنعت نفت در جبهش ضد استبدادی، حکومت آینده موظف به در نظر گرفتن مصالح کارگر می‌باشد و باید هرچه زودتر در قوانین طالمانه کار تجدید نظر و سدیکاهای فرمایشی و اتحادیه‌های تحمیلی منحل شوند.

۴- انحلال واحدهای حفاظت و مراقبت از تأسیسات نفتی توسط گارد صنعت نفت که مستقیماً زیرنظر شرکت ملی نفت ایران انجام وظیفه نماید و احراز سرهنگهای بازنشسته که به شرکت نفت تحمیل شده‌اند، را خواستاریم.

۵- شرکت ملی نفت می‌بایست هرچه زودتر در مقررات پرسنلی کارگران که سالها پیش تدوین شده و جوابگوی امروز نیست، با حضور نمایندگان کارگران تجدید نظر کند. دبیر سندیکای خطوط لوله و مخابرات ری

دراعلامیه شورای کارکنان صنایع آموزشی:

ایجاد صنایع مستقل و ملی درخواست شد

شورای کارکنان صنایع آموزشی وابسته به سازمان گسترش و نوسازی صنایع ایران طی اعلامیه‌ای مواضع خود را اعلام کردند:

- ما کارکنان صنایع آموزشی وابسته به سازمان گسترش و نوسازی صنایع ایران همبستگی خود را با جنبش ضددیکتاتوری خلق‌های ستمدیده ایران به رهبری امام خمینی اعلام میداریم.
- ما به روان پاک همه شهدای ملت درود می‌فرستیم و کوشش و از خودگذشتگی همه کسانی را که طی سالهای سیاه اختناق پرچم مبارزه را برافراشته نگهداشته‌اند ارج مینهیم.
- ما به تمام کارکنان سازمانهای دولتی و ملی که درایس جنبش شکوهمند شرکت دارند بویژه کارکنان صنعت‌نفت درود می‌فرستیم.
- ما ضمن ابراز خوشحالی از آزادی مطبوعات، هم صدا با کارکنان رادیوتلویزیون آزادی این نهاد اجتماعی را از یوغ سانسور حکومت نظامی و دولت غیرقانونی خواستاریم.
- ما همبستگی خود را با جامعه معلمان اعلام میداریم و با آنان که با تلاش پیگیر همیشه مانعی دربرابر رسوخ اندیشه‌های ضدمردمی و فرمایشی درذهن فرزندان این مملکت بوده‌اند همراهیم.
- ما هم‌صدا با کارکنان سازمان گسترش و نوسازی صنایع ایران خواستار ایجاد صنایع مستقل و ملی هستیم.
- ما هنگام با بقیه کارکنان سازمانهای دولتی و ملی از تصمیمات شورای هماهنگی اعتصابات پیروی میکنیم.

کارکنان انرژی اتمی خواستار انحلال اداره حفاظت شدند

ششمین بیانیه کارکنان سازمان انرژی اتمی ایران منتشر شد. در بیانیه آمده است:

ملت ایران با رفراندمهای تاسوعا، عاشورا و روز اربعین و بدعتها متعدد دیگر مجلس را غیرقانونی دانسته و دولتهای تأیید شده توسط این مجلسین خودبخود ضدملی و غیرقانونی خواهد بود.

مردم بپا خاسته ایران به رهبری نایب‌الامام خمینی تا پیروزی کامل از پای نخواهد نشست و هربار سنگری دیگر از دشمن را فرو خواهند ریخت.

در گسترش سیستم خفقان ساواک مأموریتی آشکار و نهان و بنامهای گوناگون در خدمت جاسوسی و تفتیش عقاید قرون وسطائی قرار گرفتند و در بسیاری موارد با استفاده از عدم آگاهی افراد ساده دل مقاصد ضدانسانی، فاشیستی و وحشیانه خود را اعمال مینمودند.

ایجاد بخشی بنام حفاظت در ادارات در ادامهٔ همان گسترش سیاست ضد مردمی صورت گرفته است. لذا کارکنان سازمان انرژی اتمی ایران انحلال فوری واجد حفاظت (شعبه ساواک) را خواستارند و در آینده نیز با هرگونه سیستم تفتیش عقاید و ترور و خفقان بهراسم و به هرشکلی مبارزه خواهند کرد.

داروخانه‌ها فقط نسخه‌های «خیلی‌ضروری» بیمه رامی‌پیچند

سندیکای داروخانه دارهای تهران وحومه درجلسه‌ایکه باشرکت ۵۳ تن از داروخانه‌دارهای تهران تشکیل شد، تصمیم گرفت که فقط داروهای وخیلی ضروری»به بیماران بیمه داده شود.

این تصمیم بدنبال عدم پرداخت مطالبات داروخانه‌ها بوسیله وزارت بهداری وبهزیستی وبخاطر روبرو شدن داروخانه‌ها با مشکلات مادی صورت گرفته است.

محمد باقر صدیقی رئیس سندیکای داروخانه دارهای تهران، در مورد این تصمیم، گفت: «همانطور که قبلاً اعلام کردیم، اکنون بیش از چهارماه است که وزارت بهداری وبهزیستی مطالبات داروخانه‌هارا پرداخت نکرده است. از اینرو داروخانه‌دارها برای خرید دارو دچار مشکلات مالی شده‌اند درجلسه دیروز تصمیم گرفتیم که به هرشکل وقیمتی داروهای خیلی ضروری را یعنی داروهائی مانند داروهای قلبی وآنتی بیوتیکها و.... راتهیه کنیم ودر اختیار مردم وبیمه شدگان قرار دهیم.»

وی سپس از پزشکان خواست که باتوجه به این تصمیم، از تجویز داروهای غیرضروری وکم اهمیت‌تر مانند ویتامین‌ها وغیره تاحد ممکن خودداری کنند، تا بیماران درخرید دارو بامشکلی روبرو نشوند.

وی همچنین اظهار اطمینان کردکه پزشکان وبیماران هیچگاه از نظر تهیه داروهای ضروری دچار مشکل نخواهند شد واگر احتمالاً داروخانه‌ای از پیچیدن داروهای ضروری خودداری کرد، می‌توانند با شماره تلفن‌های ۹۲۳۵۹۹ و ۹۲۳۷۱۱ تماس بگیرند تا ترتیب تهیه داروهای مورد نیاز آنان داده شود.

وعده ملاقات بایک شهید مظلوم و معصوم و بیدفاع جمعه۱۳ بهمن ازساعت ۳ تا۶ بعدازظهر باهمسر و مادر شهید عزیزمان‌حاجیه فخرالزمان بهمن (شفائیان)وعده ملاقات داریم (روز چهلم)، او وماچشم انتظاریم تادوستان وخویشاوندان عزیزی راکه بما لطف و محبت دارند درآنجا زیارت کنیم.
میعادگاه: لویزان امامزاده پنجتن
دکتر هدایت شفائیان-ملکه و دکتر بهمن شفائیان

اطلاعیه

اینجانب حاج هاشم سلیمانی که عمری با دیانت و تقوی سپری کرده‌ام، با ادای شهادتین خداوند قادر متعال واقعه اطهار را گواه میطلبم که درتمام عمر خود هیچگاه بهیچ دستگاه بخصوص ساواک بستگی نداشته و ندارم و اینکه فردیا افرادی این نسبت ناروا را باینجانب داده‌اند قویاً تکذیب میکنم و آماده‌ام که درمحضر آیات عظام بخصوص حضرت آیت‌اله نجفی‌مرعشی که سوابق خمس و سهم امام پرداختی مستمر اینجانب نزد ایشان است، یا هرمرجع دیگری که تعیین شود به صدق عرایض بنده رسیدگی شود اینجانب زمینی را درامامزاده حسن زیرراه‌آهن وقف مسجد نموده بانی و متولی مسجد قائم‌آل محمددرزمین مذکور به پیشنمازی آقای حاج سیدحسن فخری هستم اطمینان دارم اشاعه اینگونه انتسابات کذب برای تفرقه‌اندازی بین برادران مسلمان و گل‌آلود کردن آب برای سوءاستفاده خاطیان است

بااحترام حاج‌هاشم سلیمانی

و درخاتمه عرایضم از حضرت آیت‌اله عظمی طالقانی تقاضا دارم که باین موضوع رسیدگی کامل نمایند.
ن ۷۳۲۷۸

برای همکاری بامردم
از دوشنبه ۹ بهمن ماه فروش فوق‌العاده سلین کلیه اجناس با ۵۰٪ تخفیف
خیابان وزراء خیابان بیست وهفتم پلاک ۲۵
ش۱۸۹۸۵

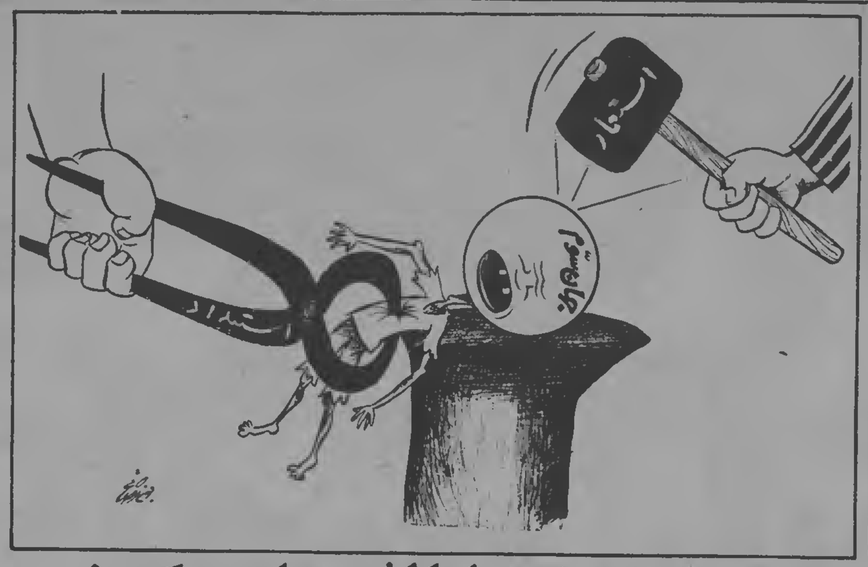

نزیه: طرح اولیه قانون اساسی جمهوری اسلامی در دست تهیه است

حسن نزیه در گفت‌وگوئی با لوموند اعلام کرد طرح اولیه قانون اساسی جمهوری اسلامی دردست تهیه است.

رئیس کانون وکلا که چندی است در پاریس بسر میبرد به لوموند گفت:

«قانون اساسی جمهوری اسلامی بر ۳ اصل آزادی، استقلال و عدالت اجتماعی مبتنی است.»

او اضافه کرد:

«پیش‌بینی میشود امام خمینی این طرح را برای بررسی‌های بیشتر در تهران به معرض نظر صاحب‌نظران بگذارد.»

نزیه همچنین گفت:

«این طرح در نهایت به رأی مردم گذاشته میشود.»

چماق‌بدستان چندنقطه‌رادرطوالش،محاصره کردند

مردم شهرستان طوالش طی نامه‌ای خواستار خروج چماق‌بدستان از مناطقی در این شهرستان شدند که توسط آنها محاصره شده است.

مردم نوشته‌اند:

کارگران، دهقانان و زحمتکشان و دانش‌آموزان شهرستان طوالش در مبارزات بی‌امان مردم در راه آزادی اکنون همراه با خلقهای سراسر ایران با عزمی راسخ برای در هم ریختن پایه‌های لرزان حکومت دیکتاتوری سلطنتی و سرمایه‌داری وابسته به امپریالیسم جهانی می‌جنگند و قربانی میدهند.

عناصر ضدخلقی برای اینکه بتوانند همیشه قدرت خود را در چپاولگری و زورگوئی و آقائی! حفظ کنند هر روز تحت عنوانی با ظاهری فریبنده‌تر وارد میدان مبارزه با خلق می‌شوند.

این عناصر خائن بخاطر بقاء سیستمی رجزخوانی می‌کنند که با برنامه غلط حساب شده خود کشاورزی ما را با متروک کردن زمینهای زراعی و تبدیل کشاورز به مزدبگیر روزانه به روطبه نابودی کشانده است.

ما، فرزندان و برادران و خواهران شما با شما کارگران، دهقانان و چوپانها و گالشهای زحمتکش بخاطر همبستگی همه زحمتکشان طوالش با مبارزه به حق خلقهای سراسر ایران و با تمر شدید از اعمال ضدخلقی این عناصر ضدخلقی برای اینکه

کیهان
چاپ دوم
تکشماره- ۱۵ ریال
چهارشنبه ۱۱ بهمن ۱۳۵۷- ۲ربیع‌الاول ۱۳۹۹- شماره ۱۰۶۲۶

امام خمینی: من یک طلبه‌ام، تشریفات را کم کنید

امام صبح فردا در تهران است

۵۰ هزار نفر از امام حفاظت می‌کنند

صفحه ۲ - ستون سوم

میلیونها نفر از سراسر کشور برای استقبال آمده‌اند

امام خمینی در برابر دانشگاه و در بهشت‌زهرا سخنرانی می‌کند

صفحه ۲- ستون سوم

مقررات استقبال فردا اعلام شد

صفحه ۲

مسیر حرکت امام از فرودگاه تا بهشت‌زهرا اعلام شد

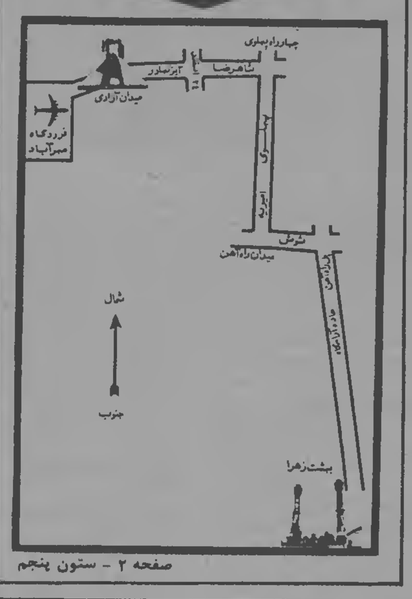

صفحه ۲ - ستون پنجم

دستور خروج اتباع آمریکا از ایران صادر شد

صفحه ٤- ستون دوم

روزنامه‌های پاریس: باورود امام شورای انقلاب اسلامی تشکیل میشود

صفحه ۲- ستون اول

توسط نزیه رئیس کانون وکلا اعلام شد

۳ اصل قانون اساسی جمهوری اسلامی

شایعه کودتا ناگهان در همه جا پیچید

نقل و انتقال وسیع تانک‌ها و نیروهای مسلح در تهران

● ارتش اعلام کرد نقل و انتقال امروز عادی است

از ساعت ۱۱ صبح امروز نقل و انتقالات نظامی وسیعی در تهران صورت گرفت. با بحرکت درآمدن هزاران نفر از افراد نیروهای مسلح در معیت دهها تانک از لویزان و نیاوران بسوی تهران و نیز حرکت و تمرکز پاره‌ای از واحدهای نظامی در نقاط مختلف شهر، شایعه کودتا ناگهان در تهران شایع شد.

خبرنگار کیهان ساعت ۱۱ صبح از شمیران گزارش داد نیروهائی که از لویزان و نیاوران بحرکت درآمده‌اند، به انواع سلاحها از جمله توپ، بازوکا، مسلسل مجهز هستند و تانکرهای بنزین و تعدادی آمبولانس نیز آنها را همراهی می‌کنند. در حدود ٤٠ تانک همراه با این گروه

صفحه ۲- ستون چهارم

● صاحب‌نظران درباره این طرح نظر میدهند و در نهایت به رأی مردم گذاشته میشود

صفحه آخر- ستون سوم

تفسیر خبرگزاری فرانسه درباره:

خطر جنگ داخلی در ایران

صفحه ٤- ستون دوم

گزارش روز

نسیم از «بهشت‌زهرا» بوی خون و آزادی می‌آورد

*** بهشت‌زهرا از زمان اعتصاب مطبوعات مهمترین کانون خبررسانی است.**

*** در بهشت‌زهرا مایحتاج عمومی با نازل‌ترین قیمت بفروش میرسد و غرفه‌های کتاب نیز برپاست.**

بهشت زهرا، فردا بصورت مهمترین کانون انقلاب درمی‌آید. امام خمینی پس از ورود به تهران مستقیماً به بهشت‌زهرا خواهند رفت ودر آنجا برنامه‌های مهم نهضت بزرگ ملی واسلامی را اعلام خواهند کرد. آنچه فردا در بهشت‌زهرا اعلام می‌شود. بهایش را دیروز شهدا باخون خود پرداخته‌اند.

چه شد که بهشت‌زهرا ازشط‌های خون گذشت وسررمین مردگان میعادگاه آزادی شد؟ گوش کنیم، مردی برایمان حرف میزند:

– کاری به روزمان آورده‌اند که «هایدپارک»مان شده بهشت‌زهرا. این جمله را یک همکار مطبوعاتی، خیلی وقت پیش، موقعی که هنوز در اعتصاب بودیم، همانروز که چند عابر، تکه‌ای مغز آغشته بخون جوانی را از روی زمین جمع کرده و برایمان آورده بودند، گفت. وقتی قرار شد گزارشی از بهشت‌زهرا بنویسیم، حیفم آمد که آنرا با این جمله شروع نکنم....

بهشت‌زهرا دیگر یک گورستان سرد و خاموش نیست، و اصلاً دیگر گورستان نیست. انگار که تمامی زندگی و مردگان همیشه زنده فقط آنجا حضور دارند. راستی چگونه ممکن است بهشت‌زهرا گورستانی ساکت و مرده باشد، درحالیکه صدها فریاد برنیامده از حلقومهائی که فشار ماشه فرصت برآمدن به آنها نداد، در تمامی لحظات و سرتاسر فضایش جاری است. و خشم هزاران هزار فریاد را به مثابه آتش زیر خاکستر در سینه دارد. بهشت‌زهرا به منطقه‌ای آزادشده در قلب سرزمین اشغالی می‌ماند. تنها پشت حصارهای بهشت‌زهراست که فریادها را نفیر گلوله‌ها خاموش نمی‌کند. خشم‌های انباشته شده فرصت تظاهر پیدا می‌کند، شعارهای صداسندادی و ضدیکتاتوری به محتوای فریادها جان می‌دهد، جنایات و بیدادگریها برملا می‌شود، پیامها و خبرها دهان به دهان می‌چرخد: «دیروز در ... ٤ نفر کشته شدند، ساعت ۹ شب به پشت بامها بیائید، ساعت ۱۰ صبح فلان روز تظاهرات باشکوهی در... برگزار می‌شود، کشتار مردم بی‌گناه و بی‌دفاع ادامه دارد و... بعد درودیوار پر از تراکتها، اعلامیه‌ها، بیانیه‌ها و خبرنامه‌ها می‌شود و شعارهای فی‌البداهه از زمین و هوا می‌جوشد و از حلقوم همه آنها که حرف نزدن برایشان مصیبتی بزرگ است و برای همین به منطقه آزادشده آمده‌اند فریاد می‌شود. بهشت‌زهرا هنگام اعتصاب مطبوعات بهترین مرکز خبررسانی بود و هنوز هم هست. و سخنرانهای غیرحرفه‌ای از همه چیز حرف می‌زنند، جز مرثیه‌خوانیهای بی‌مورد و حرفهای اشک‌آور. با این حال ناگهان متوجه می‌شوی که بی‌اختیار داری اشک می‌ریزی، این همه شکوه در چهره‌هائی به استقامت کوه، تحمل کردنی نیست. همه جا حرف از شهادت است و افتخار شهادت، و از قاریان و فاتحه‌خوانهای حرفه‌ای هم خبری نیست. چراکه شهید احتیاجی به فاتحه ندارد. و قاری، چه بخواند که گویای این شکوهمندی باشد. پس بهترین فاتحه همین است که «برادر شهیدم، راهت ادامه دارد.» و راه، واقعاً ادامه دارد. این را می‌توان از عمالها پرسید که هرروز صدها ستاره سرخ را برسینه حوالها می‌شویند و هم نمازحوانها که سراسر رور را بالای سر احساد شهیدان، نماز میت می‌خوانند، و بقول یک مادر پیر، «نماز میت را باید بالای سر آنهائی خواند که بی حوالها را می‌کشند، شهید که نماز میت ندارد، او همیشه زنده است. و زندهها اگر راه شهدا را بروند. اصلاً زنده نیستند». و راه واقعاً ادامه دارد. چراکه عمالها فرصت عمل دادن حسد این همه شهید را ندارند، و «اصلاً مگر دل آنها از سنگ است؟ مگر چقدر می‌توانند سینه‌های سوراخ شده و سرهای متلاشی‌شده و خونهای دلمه‌شده را ببینند. و باز تکذیبها را بخوانند که:

«نه، فلانجا کسی کشته نشد، آنجا ۷ نفر نبودند و فقط یک نفر توسط مأموران زخمی شد، و اینجا فقط ۲ تن براثر تیراندازی هوائی کشته شدند، یا مأموران با گاز اشک‌آور تظاهر کنندگان را متفرق کردند.» اما راستی مگر می‌شود اینهمه خون را پایمال کرد. خبر را تکذیب می‌کنید، اما جنازه‌ها را چه می‌کنید؟ آیا باز هم به دهها هزار مردمی که هر روز میعادگاهشان بهشت‌زهراست، می‌توان دروغ گفت؟ آیا به غسالها و قبرکنها هم می‌شود دروغ گفت؟ راستی جنازه‌هائی که هر روز و هرساعت برفراز هزاران دست بسوی قطعه ۱۷ و ۱۸ و ۱۹ و... می‌رود متعلق به کیست؟

دنیائی است بهشت‌زهرا

... و خلاصه دنیائی است این «بهشت‌زهرا». منطقه آزاد شده، گاه ۲۵۰ تا ۳۰۰ هزار نفر را در خود جای می‌دهد. تنها آنجاست که از حضور نظامیان خبری نیست. راستی در مقابل مردمی که خشم و عصبانیت را در مشتهای گره کرده نثار دشمنانشان می‌کنند و فقط آمده‌اند که به برادر و خواهر و فرزند شهید خود بگویند که با تو پیمان همراهی و همقدمی می‌بندیم، بازهم از سرنیزه کاری ساخته است؟ فریاد «مرگ بر استبداد، پیروز باد مبارزه علیه امپریالیسم و »... در بهشت‌زهرا طنینی مضاعف دارد.

همه کتابهائی که در کوچه و خیابان هم فروشنده و هم خریدارش هر لحظه درخطر دستگیری و زندانی شدن است، آنجا آزادانه بفروش می‌رسد. و از اینها مهمتر فروشگاههای سیار تعاونی اسلامی، که در این وانفسای گرانی موهبتی است. با رفتن به بهشت‌زهرا هم می‌توانی پیمانت را با برادر شهیدت تجدید کنی و هم مواد غذائی را با قیمتی مناسب تهیه کنی، و اگر وسعت رسید کمک کنی، تا دیگران بتوانند ارزانتر بخرند. تخمرغ کیلوئی ۱۰ تومان و مرغ کیلوئی ۱۲ تومان و سیبزمینی کیلوئی ۱۳ ریال برای کسانیکه ماهیانه‌ست در اعتصابند و کسان خویش را در مبارزه از دست داده‌اند و درآمدی ندارند کمکی است بزرگ.

اما آنجا هم، یعنی در بهشت‌زهرا هم می‌توانی حضور دیکتاتوری، خفقان و سانسور را لمس کنی. قطعات، یکی بعد از دیگری ازاجاد شهیدان پرمی‌شود ولی هنوز کسی اجازه ندارد روی سنگ قبر شهیدش کلمه «شهید» را نقش کند و علت مرگ را بنویسد. گواینکه خواه وناخواه این کلمه روی سنگ قبرها و بر صفحات تاریخ حک می‌شود. چرا که بهشت‌زهرا، قبرها، غسالها و قبرکنهایش و خلاصه درو دیوارش همه سندهای زنده‌ای خواهند بود که مورخان آینده این کشور را یاری خواهند داد، و شاید این تاریخ همین حالا در حال تدوین است. در بهشت‌زهرا از گریه و شیون خبری نیست. حتی بالای سر قبرها، کسی اشک نمی‌ریزد. هرچه هست مشت گره کرده و فریاد خشمناک آدمهاست و عهد و پیمانهائی که با یکدیگر می‌بندند. چرا که بهترین شهیدان و با ارزشترین مبارزان در آنجا کنار هم خفته‌اند. از قبر خسرو روزبه که طرفدارانش از گورستان مسگرآباد به آنجا منتقل کرده‌اند تا خسرو گلسرخی و... که شهیدان سالهای دورتر هستند و شهدای ۱۷ شهریور و پس از آن و شهیدانی که از این پس برای بدست آوردن استقلال و آزادی میهن‌شان تن به شهادت می‌دهند. و آیا «بهشت‌زهرا» را هنوز هم می‌توان گورستانی معمولی به حساب آورد؟ گورستانی که اینهمه شهید مبارز را در سینه خود دارد جز سرزمین آزاد، سرزمین آزادی و سرزمین آزادگان، نام دیگری می‌توان برآن نهاد؟ در بهشت‌زهرا نسیم بوی خون می‌دهد، و خون بوی آزادی.

و بهشت‌زهراها، کم نیست. سراسر ایران هرجا گورستانی بوده، اکنون بهشت‌زهرای دیگری است. حتی در روستاها و شهرهای دورافتاده هم. چرا که مبارزه دیگر خاص یک منطقه و عده‌ای از مردم نیست. همه علیه ظلم و بیداد و استبداد و سلطه امپریالیسم بپا خاسته‌اند و همه شهید داده‌اند پس در همه بهشت‌زهراها، نسیم بوی خون می‌دهد و خون بوی آزادی...

خرید تسلیحاتی ایران از آمریکا کاهش می‌یابد

واشنگتن– آسوشیتدپرس– وزارت دفاع آمریکا دیروز اعلام کرد دولت ایران به خاطر فلج شدن اقتصاد این کشور دربی آنست که خریدهای تسلیحاتی خود از آمریکا را که با ۱۲ میلیارد دلار (۸٤ میلیارد تومان) میرسد کاهش دهد.

یک مقام عالیرتبه پنتاگون و ژنرال هایزر معاون فرماندهی سازمان پیمان آتلانتیک شمالی (ناتو) که هم‌اکنون در ایران بسر می‌برند با مقامات ایرانی در زمینه مشخص شدن این‌گونه کاهش‌ها سرگرم مذاکره هستند.

ایران بزرگترین خریدار اسلحه آمریکا در جهان بوده و تا کنون ۸ میلیارد دلار (٥٦ میلیارد تومان) خرید تسلیحاتی از آمریکا کرده است. سفارش‌های ۱۲ میلیارد دلاری ایران به آمریکا که دولت درپی کاهش آن است، شامل خرید ۱٦۰ فروند هواپیمای «اف–۱٦»، ٤٠ فروند رزم‌ناو، ۷ فروند هواپیمای مجهز به رادار (آواکس) و مقادیر متنابهی مهمات، موشک و پوشاک و وسایل مخابراتی است.

دولت ایران بودجه‌ای به مبلغ ٦۰ میلیارد دلار (٤۲۰ میلیارد تومان) به امریکا ودیعه سپرده است و پرداختهای جاری به فروشندگان اسلحه امریکایی از این بودجه صورت می‌گیرد و مقام‌های آمریکایی گفته‌اند که در صورت لغو قراردادها هزینه‌های مربوطه احتمالاً از این ودیعه برداشته خواهد شد.

توماس روس گفت هنوز ۷۸ هواپیمای «اف–۱٤» آمریکایی و موشک‌های پیچیده «فونیکس» و دیگر تجهیزات این هواپیماها در ایران هستند.

پیوسته بیم آن میرفته است که ممکن است برخی از عناصر ناراضی در نیروی هوایی ایران تلاش کنند که این هواپیماها را به خارج از ایران ببرند.

دولت آمریکا وسایل و تجهیزاتی را که متعلق به این کشور بوده از ایران خارج کرده است.

توماس روس در گذشته گفته بود که دولت آمریکا به انضباط و وفاداری ارتش ایران نسبت به شاه اطمینان دارد. ولی در گفتگوی دیروز خود با خبرنگاران از پرداختن به این مسأله طفره رفت و گفت اوضاع ایران اندازه‌ای بی‌ثبات است که نمی‌تواند در این مورد اظهارنظر کند.

فرودگاه بر روی سایر هواپیماها بسته میشود

امروز اعلام شد دولت ایران بادرخواست ارفرانس در مورد کسب اجازه برای پرواز هواپیمائی که آیت‌الله‌العظمی خمینی را به تهران میاورد، موافقت کرد.

یک مقام هواپیمائی کشوری امروز گفت با مشخص شدن ساعت ورود هواپیمای حامل حضرت آیت‌الله‌العظمی امام خمینی فرودگاه مهرآباد برای مدتی برروی سایر هواپیماها بسته خواهد شد مقام مزبور افزود اگر ورود هواپیما ساعت ۹ صبح فردا باشد فرودگاه از اول وقت تا ساعت ۱۱ صبح برروی سایر هواپیماها بسته خواهد بود.

برای تنظیم برنامه ورود هواپیما امروز جلسه‌ای در فرودگاه مهرآباد با شرکت مسئولان فرودگاه واعضای کمیته برگزاری استقبال از امام خمینی تشکیل شد وقرار است دراین جلسه تصمیمات لازم جهت استقبال از امام خمینی اتخاذ گردد

پول آب به هیچکس ندهید

نماینده کارکنان اعتصابی سازمان آب تهران صبح امروز طی یک تماس تلفنی با کیهان گفت: عده‌ای از مأموران مسلح ساواک به در خانه مردم مراجعه می‌کنند و با ارعاب و تهدید پول هنگفتی بابت آب‌بها دریافت می‌کنند. ما کارکنان سازمان آب تهران اعلام می‌کنیم که به هیچوجه آب‌بها نگرفته و نمی‌گیریم و در هیچ صورتی نیز آب تهران را قطع نخواهیم کرد. اعتصاب ما به عنوان یک اعتصاب سیاسی همچون دیگر ارگانهای اجتماعی تا تحقق پیروزی ادامه دارد.

جبهه ملی:

آقای بختیار، میخواهید جای فروغی را بگیرید؟

جبهه ملی ایران در آخرین خبرنامه خود به شاپور بختیار نخست‌وزیر حمله کرده است و اظهار داشته که بختیار باید تا تقدیم لوایح انحلال ساواک و تعقیب و مجازات خطاکاران سعی می‌کند که برروی جنایات پرده بگذارد و مردم را سرگرم و اغفال کند. این مطالب درمقاله‌ای تحت عنوان «آقای بختیار در این برهه از زمان آیا نقش فروغی به عهده شماست؟» آمده است. دراین مقاله عنوان شده:

حادثهٔ شهریور بیست کاخ پوشالی دیکتاتوری رضاخان را فروریخت و سرپوش از منجلاب رژیم برداشته شد و دنیا فهمید: «اندرین صندوق جزلعنت نبود» درآن زمان ادارهٔ سیاسی شهربانی وظایف ساواک را درکشتوکشتار و حبس و زجرمردم آزاده و وطن‌پرست بعهده داشت. روزنامه‌های سال ۲۱ نوشتند بیش از بیستوچهارهزار نفر درحکومت وحشت و خفقان درزندان قصر تلف و یا بقتل رسیده بودند. از این رو فریاد انتقام از سراسر ایران بلند شده بود و مردم مصراً درخواست تعقیب و تنبیه جنایت کاران دوران بیست ساله را داشتند ولی قشون اشغالگر چیزی را تغییر نداده و تمام سازمان‌ها و نهادهای نظام سابق دستنخورده و سالم برقرار مانده بود.

ملت ظلم زده و ستمدیده از دولت فروغی توقع داشت که ایادی تبه کاررژیم را مجازات کند درحالیکه شخص فروغی وورزای او سمبرهای اصلی و حقیقی و معماران و طراحان رژیم دیکتاتوری بودند و عملاً و رسماً درایجاد بنای استبداد و خفقان سهم عمده داشتند بنابراین ترکیب کابینه فروغی جز اغفال و گمراه کردن مردم قادر بانجام چنین امر مهمی نبود و بهمین لحاظ درجهت تسکین افکار برافروختهٔ عمومی، چندنفر از دژخیمان سرشناس مانند سرتیپ مختاری رئیس شهربانی، سرهنگ رامج، سرهنگ مقدادی، سرهنگ نهرومند و پزشک احمدی و چندنفر دیگر مورد تعقیب قرار گرفتند و چون دولت و هیئت حاکمه در اعمال و سیاست خود بهیچوجه صادق نبود لذا نتیجهٔ مطلوب نیز حاصل نشد.

هرچند برای رسیدگی باین قبیل جرائم که به ماتم هستی می‌انجامد و موضوع اتهام قتل عام دستجمعی، تعطیل مشروطیت، خفقان اجتماعی، سلب آزادی از مردم، سانسور مطبوعات و کتب، نقض مستمر قانون اساسی و حبس و زجر و کشتن مردم بی‌پناه برای تملیک اموال و اراضی و املاک آنها به شاه، صندوق‌سازی و جعل اوراق انتخاباتی و تحمیل وکلا و نمایندگان غیرواقعی و تعقیب و آزار و قتل و تبعید آزادمردان بود مهیاست محاکم انقلابی و دادگاههای اختصاصی و استثنائی ایجاد نمود

در میان انبوه جنایتکاران دوران رضاخان منحصراً چندنفر تعقیب شدند که از بین آن عده انگشتشمار، بی‌یار و یاورتر از همه پزشک احمدی بود که نتوانست از طناب دار بگریزد. مجازات بقیه به طنز و شوخی و بازی شبیهتر بود تا به محکومیت و کیفر اینک نیز از مواد و مفهوم لوایحی که دولت بختیار درهمین زمینه‌ها میگذراند احساس صداقت و صمیمیت نمیشود و جز پرده‌پوشی جنایات و اغفال و سرگرم کردن مردم نتیجه‌ای بدست نخواهد آمد و بدون شک نقش غیرقاطع دولت فعلی در سیاست برزخ و حالت بینابین و در وضعی که نهاد اجرائی و اهرم قدرت درخارج از حیطهٔ نفوذ نهضت و حتی از کنترل دولت خارج و منحصراً زیر سیطره شاه قرار دارد این قبیل راه‌حل‌های منفی غیرقاطع نمیتواند مقبول مردم قرار گیرد و آنها را راضی نماید و طبیعی است که در شرایط موجود که سلطه و تسلط حکومت استبدادی در بعضی از سازمان‌ها ساری و جاری است تعقیب خطاکاران به معنی و مفهوم واقعی و حقیقی میسر نیست و هیچ نادانی همدستان و معاونان یا شریکان جرم خود را به مسلخ نمیفرستد.

سازمان امنیت متهم است که روزانه صدها نفر را بدون مجوز در سراسر کشور به بند کشیده و زجر و شکنجه کرده و هزاران نفر شهید شده‌اند و اصولاً حکومت قانون و حاکمیت مردم را بر انداخته است.

در حال حاضر مدارک و پرونده‌های اتهامی در نزد خود متهمین یعنی مأمورین ساواک میباشد و هرگاه تعدادی از این اوراق در جای دیگری بوده از چند ماه بااینطرف که احساس خطر شده وسیلهٔ عمال ساواک ربوده شده است. اینچنین ترتیب صمانت اجرای تحویل کامل تمام مدارک و پرونده‌های مهم که محتوی اوراق قتل و حبس و زجر و شکنجه و آدم ربائی است و برای عمال ساواک باعث رسوایی و محکومیت است و بدون شک علیه خود آنها مورد استفاده قرار خواهد گرفت چگونه میسر است؟!

تلگرام کارکنان وزارت خارجه به سازمان ملل

گروهی از کارکنان وزارت امور خارجه طی تلگرافی به کورت‌والدهایم دبیر کل سازمان ملل متحد خواستار رسیدگی به کشتارهای اخیر ایران شدند.

متن این تلگرام به این شرح است: انجمن کارمندان وزارت امورخارجه ایران توجه شما را به کشتار بیرحمانه ملت بیگناه ایران توسط نیروهای مسلح جلب می‌کند. در سه روز گذشته نیروهای مسلح به روی گروههای بیدفاع مردم تیراندازی کرده، بیش از ٤۰۰ نفر را کشته و هزاران نفر را زخمی کرده‌اند.

از اینرو با ارسال این پیام خواهشمندیم که سازمان ملل متحد در این موقعیت حساس دخالت کرده با به اجرا درآوردن مقررات اعلامیه جهانی حقوق بشر ومنشور سازمان ملل متحد به این کشتار ناجوانمردانه پایان دهد.

همچنین کارکنان وزارت امور خارجه دیروز پنج نفر از بین کارکنان این وزارتخانه را به عنوان نماینده خود انتخاب کردند که در جمع آیات عظام وروحانیون متحصن در دانشگاه به این امر رسیدگی شود.

اطلاعیه کارگران ایران ناسیونال

از عموم همکاران عزیز تقاضا دارد بمنظور استقبال از پیشوای عالیقدر شیعیان جهان ورهبر نهضت غرورآفرین ملت ایران حضرت آیت‌الله‌العظمی امام خمینی با توجه به ساعتی که کمیته برگزار کنندهٔ استقبال از معظم‌له برای حضور در مسیرها اعلام میدارد، در خیابان آیزنهاور اول خیابان زنجان اجتماع فرمایند. باشد که با تائیدات خدای لایزال درآینده نزدیک شاهد ثمرات درخشان انقلاب اصیل مردم آگاه ومتحد وطنمان باشیم.

سندیکای کارگران کارخانجات ایران‌ناسیونال

اطلاعیه

بنگاه خیریه داروپخش که کلیه سهام آن متعلق به دولت میباشد علیرغم کلیه مشکلات موجود بمنظور تولید داروهای مورداحتیاج هموطنان همچنان بکار خود ادامه میدهد و سطح تولید سرم و داروهای مورداحتیاج دیگر را با کوشش شبانه‌روزی کارکنان خود تاحد امکان افزایش داده است.

بمنظور کمک به کلیه زخمیها و بیماران کشور این بنگاه آمادگی تحویل فوری دارو و سرم را دارد. کمیته‌های همبستگی میتوانند مستقیماً به این بنگاه مراجعه و رفع نیاز نمایند.

بنگاه خیریه داروپخش

تهران: خیابان درب اندرون تلفن ۳۰٤۳۸۹- شهرستانها- نمایندگیهای داروپخش

ن ۷۳۲٦۹

کیهان
تکشماره- ۱۵ ریال
پنجشنبه ۱۲ بهمن ۱۳۵۷- ۳ربیع‌الاول ۱۳۹۹- شماره ۱۰۶۲۷

گرامی بادبهار آزادی

اولین پیام امام در وطن

امام هنگام ورود گریه میکرد

طول جمعیت استقبال کننده ۳۳ کیلومتر بود

امام خمینی: فقط قدم اول پیروزی را برداشته‌ایم

اگر تسلیم ملت نشوید، ملت شما را بجای خود می‌نشاند

با قطع ناگهانی پخش مستقیم تلویزیون

در شهرها مردم تلویزیون‌ها را شکستند و به خیابانها ریختند

بختیار: من دستور قطع پخش تلویزیون را ندادم

بزرگترین استقبال تاریخ برگزار شد

صفحات ۲، ۳ و ٤

● امام: پیروزی ما وقتی است که دست اجانب کوتاه و تمام ریشه‌های رژیم سلطنتی از این مرز و بوم بیرون برود.

امام در وطن- رهبر انقلاب به میان مردم خود برمیگردد. اکنون در بهار آزادی، ملت که هزاران شقایق سوزان، در پیکر رزمنده شهدا نثار آزادی کرده است، به امام خوش‌آمد می‌گوید تا در کنار او راه دشوار نبرد را ادامه دهد.

در کنار سیمای روحانی امام، مهماندار فرانسوی و یک روحانی بچشم می‌آید.

● قطب‌زاده: رفراندوم بزودی برگزار خواهد شد و اعتصابات تا پیروزی کامل ادامه دارد

صفحه ۲

در سالن فرودگاه- جمعیت امام را چون نگین انگشتری در برگرفتند. در حالیکه امام خمینی سخن می‌گفت خبرنگاران می‌کوشیدند تا با ضبط‌صوت‌ها خود را به ایشان نزدیک کنند.

شاید این.....

در بگشائید
شمع بیارید
عود بسوزید
پرده نیکسو زنید از رخ مهتاب
شاید این از غبار راه رسیده
آن سفری همنشین گمشده باشد

● ا.سایه

بعد از چند دقیقه:

تلویزیون پخش مراسم ورود امام را ناگهان قطع کرد

تلویزیون برنامه ورود حضرت آیت‌الله‌العظمی امام خمینی را با سرود قدیمی و مشهور «ای‌ایران....» آغاز کرد.

درحالیکه روی صفحه تلویزیون نوشته بود «گرامی باد بهار آزادی ایران» در ساعت ۹/۲۵ دقیقه بامداد واحدهای سیار تصویرهایی از فرودگاه فرستادند. در پای پلکان هواپیما گروه کثیری از کسانی که بهسبله کمیته استقبال از امام خمینی دعوت شده بودند، به انتظار ایستاده بودند و جمع زیادی از علما و روحانیون مقیم تهران و شهرستانها در پای پلکان هواپیما حضور داشتند.

در گوشه‌وکنار فرودگاه شعارهای پارچه‌یی نصب بود و یک فروند هواپیمای شرکت هواپیمایی «ایرفرانس» روی باند فرودگاه قرار داشت و خبرنگاران خارجی و همراهان امام خمینی را تا ساعت ۹/۳۰ دقیقه بامداد پیاده کرد.

در محوطه فرودگاه تدابیر امنیت شدیدی ترتیب داده شده بود و در جلوی صف مستقبلین دکتر کریم سنجابی و عده‌یی از رهبران گروهها و احزاب ملی در انتظار ورود امام خمینی بودند.

گروه عده‌یی از خبرنگاران و عکاسان و فیلمبرداران داخلی و خارجی برای تهیه عکس و خبر در محوطه فرودگاه گرد آمده بودند و لحظات انتظار را می‌گذراندند.

گوینده تلویزیون قبل از ورود حضرت آیت‌الله‌العظمی خمینی اشاره‌یی به مقالعیی که چندی قبل علیه امام خمینی بچاپ رسیده بود مطالبی دراختیار بینندگان تلویزیون قرار داد.

در کنار سران و رهبران گروهها و احزاب ملی، جمع کثیری از نمایندگان روحانیون به انتظار ایستاده بودند.

از طرف کمیته استقبال از امام خمینی عده‌یی از جوانان با بازوبندهای مخصوص، نظم و ترتیب فرودگاه را به عهده داشتند.

در پای پلکان هواپیما در میان گروههای مستقبلین، جمعی از خانمها نیز حضور داشتند. در ساعت ۹/۴۰ دقیقه داریوش فروهر از هواپیما بالین آمد و بلافاصله به طرف دکتر کریم سنجابی رهبر جبهه ملی رفت و با او و دیگران دست داد.

حضرت آیت‌الله‌العظمی خمینی در همین ساعت هواپیما را ترک کردند و در این هنگام جنب و جوش وسیعی در میان خبرنگاران درگرفت. در کنار هواپیما و در میان خبرنگاران، گروههایی از مأموران انتظامی امام خمینی را در میان گرفتند و آنگاه امام سوار بر یک اتومبیل سواری بنز که بوسیله مأموران حفاظت می‌شد از پای پلکان هواپیما حرکت کردند و بسوی استقبال کنندگان رفتند.

درساعت ۹/۴۵ دقیقه درحالیکه اتومبیل حامل حضرت آیت‌الله العظمی خمینی بسوی جایگاه مستقبلین حرکت می‌کرد، ناگهان گوینده تلویزیون اعلام داشت متأسفانه پخش مراسم برایمان مقدور نیست و از تلویزیون اطلاع داده شد که ارتباط صدا بین فرودگاه و تلویزیون قطع شده و بهمین جهت نمیتوانیم مراسم را پخش کنیم. گوینده اضافه کرد: مراسم استقبال از امام خمینی ضبط و بعداً پخش میشود.

بختیار: من دستور قطع پخش تلویزیون را ندادم

شاپور بختیار نخست وزیر امروز در تماسی با خبرنگار کیهان گفت در مورد قطع پخش مستقیم تشریف فرمائی امام خمینی از تلویزیون چنین دستوری از طرف من داده نشده است.

نخست وزیر اضافه کرد برای آنکه مردم در جریان ورود امام خمینی قرار گیرند من موافقت کردم که کلیه اعضای سازمان تلویزیون به سر کار خود برگردند، چطور میشود که امروز دستور قطع برنامه را داده باشم؟

نخست وزیر افزود دستور داده‌ام که برای برقراری مجدد ارتباط مستقیم بوسیله تلویزیون ورادیو کوشش لازم بعمل آید.

یک مقام مطلع امروز در مورد قطع پخش مستقیم از تلویزیون گفت علت قطع پخش مستقیم تشریفرمائی امام خمینی عدم‌آمادگی و هماهنگی دستگاههای فرستنده بوده است زیرا مسئولان پخش مستقیم از صبح امروز در سر کار خود حاضر شده‌اند و برای پخش چنین برنامه‌ای باید از یک هفته قبل مقدمات لازم فراهم گردد. البته دستگاههای ضبط هر حال حاضر مشغول تهیه برنامه هستند و تمام کوشش ما اینست که ارتباط را بوسیله رادیو فراهم کنیم و شنوندگان را در مسیر تشریفرمائی حضرت امام خمینی قرار دهیم.

نظامیان پخش مستقیم تلویزیون را قطع کردند

نظامیان مستقر در تلویزیون ملی ایران صبح امروز از ادامه پخش مستقیم برنامه ورود امام خمینی به وطن جلوگیری کردند. آنها دلیل جلوگیری از برنامه را پخش نشدن سرود شاهنشاهی و تصویر شاه در ابتدای برنامه ذکر کردند.

گروهی از کارکنان تلویزیون امروز بلافاصله پس از قطع پخش با کیهان تماس گرفتند و چگونگی جلوگیری از پخش برنامه را تشریح کردند.

آنها گفتند: ما در ابتدای برنامه آرم تلویزیون را بنابن شکل پخش کردیم که بدست دو شیر دو گل بجای سرنیزه دادیم و بجای سرود شاهنشاهی سرود ملی ایران یعنی سرود «ای ایران، ای مرز پر گهر» را پخش کردیم. نظامیان بلافاصله پس از ورود به استودیو به این عمل اعتراض کردند و ما را از استودیو بیرون راندند. آنها در مقابل اعتراض ما گفتند باید سرود شاهنشاهی و تصویر شاه را پخش کنید. آنها گفتند این درست است که شاه از ایران خارج شده ولی هنوز استعفا نداده است و می‌بایست تصویر او پخش شود.

کارکنان اعتصابی همچنین اظهار داشتند:

شورای مؤسس اتحادیه رادیو تلویزیون پس از قطع پخش برنامه به واحدهای سیار تلویزیون دستور داده است که مراسم تاریخی را دقیقاً ضبط کنند، اما به تلویزیون نیاورند زیرا امکان توقیف و از بین رفتن آنها وجود دارد.

همچنین کسب اطلاع کردیم که دستور بازداشت پنج نفر از کارکنان تلویزیون از سوی فرمانداری نظامی صادرشده است و به تلویزیون ابلاغ شده که از روز هفته فقط کسانی کارمند رادیو تلویزیون شناخته میشوند و حق ورود به محوطه را دارند که تاکنون کارکرده و در اعتصاب نقش نداشته‌اند.

بدنبال قطع پخش برنامه ورود امام خمینی ازطریق تلویزیون امروز استودیوهای رادیو نیز طبق اطلاعاتی که بدست ما رسیده اشغال شده و از پخش اخبار جلوگیری بعمل آمده است.

دولتهای شریفامامی و ازهاری مشمول لایحه مجازات وزرا شد

لایحه نحوه تعقیب نخست‌وزیران و وزیران که هفته گذشته تقدیم مجلس شد با اصلاحاتی در کمیسیون دادگستری به تصویب رسید و آماده طرح هر جلسه علنی مجلس شد.

با اصلاح تازه‌ای که در لایحه بعمل آمد دیوان عالی کشور اجازه یافت نخست‌وزیران و وزیران شاغل از سال ۱۳۴۲ را که موجبات ناراضایتی مردم را فراهم کرده بودند تعقیب و محاکمه کند.

همچنین ماده ۸۲ قانون مجازات عمومی که برای همه متهمان بازداشت شده حکم اعدام داده شده، بود از لایحه حذف گردید. اصلاح دیگر لایحه آن است که پایان زمان ارتکاب به جرم (که در لایحه پیشنهادی دولت آخر مرداد سال جاری پیش‌بینی شده بود) حذف گردید ولی زمان شروع ارتکاب جرم که سال ۴۲ است ثابت مانده است باین ترتیب مفاد لایحه حتی دولتهای شریفامامی و ازهاری را نیز دربر میگیرد.

در ترکیب اعضای هیأت منصفه نیز تغییراتی داده شد.

کمیسیون دارائی مجلس شورای ملی طرح قانونی نمایندگانرا مبنی بر لغو عوارض اضافی گذرنامه تصویب کرد.

در جریان تیراندازی‌های مقابل دانشگاه:

زندانی سیاسی آزاد شده، شهید شد

یکی از زندانیان سیاسی که به تازگی آزاد شده بود، در جریان تظاهرات روز یکشنبه مقابل دانشگاه تهران، بضرب گلوله مأموران، شهید شد.

محمدحسن مظاهری همرانی

وی محمدحسن مظاهری همرانی، نام داشت و ۲۶ ساله بود. مظاهری همرانی بکبار در سال ۵۳ بااتهام فعالیتهای سیاسی بازداشت شد و پس از مدتی آزاد گردید، اما در بائیز ۵۵ مجدداً دستگیر و این بار محکوم به ۱۵ سال زندان شد.

وی و برادرش عباسعلی مظاهری همرانی در سال جاری بمدنبال مبارزات پیگیر ملت، از زندان آزاد شدند. (عباسعلی مظاهری ۱۴ سال در زندان بسر برد).

صراسم یادبود این شهید، بدازظهر روز یکشنبه ۱۵ بهمن در بهشت‌زهرا برپا میشود.

امام: فقط قدم اول پیروزی را برداشته‌ایم

دود اسپند و کندر... شاخه‌های گل... آیه‌های قرآن... شعارهای سوزان پیروزی... و میلیون‌ها استقبال کننده، میلیونها قلب پرتپش و شوق، خیرمقدم مردم ایران به رهبر انقلاب بود: گرامی باد بهار آزادی...

ساعت ۹/۳۰ دقیقه رهبر انقلاب از پله‌های هواپیما بالین آمد و بعد از ۱۵ سال پا به خاک وطن گذاشت. دریای پلکان هواپیما، در میان گروههای مستقبلین جمعی از خانمها حضور داشتند.

حضرت آیت‌الله خمینی دیشب در ساعت ۱۱/۳۰ دقیقه بوقت پاریس محل اقامت خود را در نوفل- لو- شاتو ترک کردند و در حالیکه مقداری از خاک فرانسه را که توسط اهالی نوفل-لو- شاتو به ایشان هدیه شده بود همراه داشتند بسطرف فرودگاه حرکت کردند.

هنگام عزیمت حضرت آیت‌الله رئیس واندارمری منطقه به دیدار ایشان آمد و اظهار امیدواری کرد که فرانسوی‌ها میهمان‌نوازی‌های لازم را در مورد ایشان بعمل آورده باشند.

حضرت آیت‌الله نیز در فرودگاه «شارل دوگل» پاریس از میهمان‌نوازی مردم فرانسه تشکر کردند.

خیرمقدم یک دانشجو به امام در هنگام ورود

پس از ورود حضرت آیت‌الله خمینی به سالن فرودگاه مهرآباد صدای صلوات سالن را پر کرد. پس از آن آیاتی از کلام‌الله مجید قرائت شد

و سپس یک دانشجو ورود رهبر انقلاب ملت را شاد باش گفت؛ متن سخنان وی بقرار زیر است:

بسم‌الله‌الرحمن‌الرحیم. قول جامع‌الحق و زهوق‌الباطل. ان الباطل کان زهوقا. «ان حزب‌الله هم‌الغالبون».

ای روح خدا و ای ابراهیم ثانی که بتها را درهم شکستی، به خاک گلگون ایران خوش‌آمدی»

«نقش شهیدان راه حق را در نهضت اسلامی ملت در آستانه پیروزی اجر می‌نهیم» و بالاخره، «مبارزات ملت ایران تحت رهبری امام‌خمینی تا شکست کامل استبداد و استثمار و برقراری جمهوری اسلامی ادامه دارد».

درسالن فرودگاه قسمتهای کوچکی آماده شده بود که نمایندگان گروههای مختلف اجتماعی باین ترتیب از امام خمینی استقبال کردند:

روحانیون، برادران اهل تسنن، اقلیتهای مذهبی، احزاب و جمعیتهای سیاسی، استادان دانشگاه قضات و حقوقدانان، حقوق و شرع، دانشجویان، پزشکان و مهندسین، سندیکای مشترک صنایع نفت، دهقانان، کارگران، معلمان، بازرگانان، اصناف و نمایندگان وسایل ارتباط جمعی.

پس از خروج آیت‌الله خمینی از سالن فرودگاه مهرآباد صدای صلوات سالن را پر کرد. پس از آن آیاتی از کلام‌الله مجید قرائت شد

و سپس یک دانشجو ورود رهبر انقلاب ملت را شاد باش گفت؛ متن سخنان وی بقرار زیر است:

بسم‌الله‌الرحمن‌الرحیم. قول جامع‌الحق و زهوق‌الباطل. ان الباطل کان زهوقا. «ان حزب‌الله هم‌الغالبون».

ای روح خدا و ای ابراهیم شکستی، به خاک گلگون ایران خوش‌آمدی»

«نقش شهیدان راه حق را در نهضت اسلامی ملت در آستانه پیروزی اجر می‌نهیم» و بالاخره، «مبارزات ملت ایران تحت رهبری امام‌خمینی تا شکست کامل استبداد و استثمار و برقراری جمهوری اسلامی ادامه دارد».

درسالن فرودگاه قسمتهای کوچکی آماده شده بود که نمایندگان گروههای مختلف اجتماعی باین ترتیب از امام خمینی استقبال کردند:

روحانیون، برادران اهل تسنن، اقلیتهای مذهبی، احزاب و جمعیتهای سیاسی، استادان دانشگاه قضات و حقوقدانان، حقوق و شرع، دانشجویان، پزشکان و مهندسین، سندیکای مشترک صنایع نفت، دهقانان، کارگران، معلمان، بازرگانان، اصناف و نمایندگان وسایل ارتباط جمعی.

خیرمقدم یک دانشجو به امام در هنگام ورود

پس از ورود حضرت آیت‌الله خمینی به سالن فرودگاه مهرآباد صدای صلوات سالن را پر کرد. پس از آن آیاتی از کلام‌الله مجید قرائت شد

و سپس یک دانشجو ورود رهبر انقلاب ملت را شاد باش گفت؛ متن سخنان وی بقرار زیر است:

بسم‌الله‌الرحمن‌الرحیم. قول جامع‌الحق و زهوق‌الباطل. ان الباطل کان زهوقا. «ان حزب‌الله هم‌الغالبون».

ای روح خدا و ای ابراهیم ثانی که بتها را دره

رهبر انقلاب درمیان مردم

بازگشت به وطن- امام از پلکان هواپیما پائین می‌آید تا بعد از ۱۵ سال تبعید پا بر خاک وطن بگذارد. حاج سیداحمد پسر امام در عکس دیده میشود

دریائی از انسان- دستها و سرودها بازگشت امام را تهنیت می‌گویند. این عکس در نزدیکی بهشت‌زهرا گرفته شده است.

چهره پرصلابت امام نگینی است درمیان حلقه انگشتری که از ازدحام انبوه مردم تشکیل شده است

موجی از دریا- این عکس که صدها انسان آن را پر کرده‌اند. موج خردی بود از آن دریا که برای بازگشت امام خمینی شهر را درخود پوشانده بود.

جشن پیروزی- مراسم استقبال از امام در واقع جشن برای اولین گام پیروزی انقلاب بود. این عکس در مسیر بهشت‌زهرا گرفته شده. در حالیکه اتومبیل امام پیشاپیش حرکت می‌کند، کامیون فیلمبرداران تلویزیون در پی آن می‌آید، مردم در دو سو صف کشیده‌اند و کسی دو انگشت خود را به نشانه پیروزی بلند کرده است.

اطرافیان راه می‌گشایند و امام از میان انبوه فشرده مردمی که کیلومتر درکیلومتر موج میزنند، پیش میرود

در مسیر امام هزاران بادکنک رنگین که از گاز پرشده بود به آسمان رها شد. در عکس دسته بزرگی از بادکنک‌ها در کنار تصویر امام، آماده است تا به هوا فرستاده شود.

گزارش هفته‌نامه لبنانی:
شاه برای کودتا از مصر و مراکش کمک خواست

رادیو مسکو- هفته‌نامه الکفاح‌العربی چاپ لبنان مینویسد شاه ایران از انورسادات رئیس جمهوری مصر تقاضا کرده است در امر برقراری مجدد نظم و ترتیب و امنیت در ایران بوی کمک کند. شاه گفت یگانه راه رسیدن به هدف کودتای نظامی است که باید از سوی واحدهای ارتش ایران که هنوز به شاه وفادار هستند انجام شود.

شاه افزود ولی عملیات آنها مستلزم پشتیبانی از خارج است. بعقیده شاه انورسادات میتواند این پشتیبانی را تأمین کند.

شاه که از کشور رفته است سه رئیس جمهوری مصر اطمینان داد که عملیات احتمالی نیروهای مصر مورد پشتیبانی کامل آمریکا قرار خواهد گرفت.

همفته‌نامه الکفاح‌العربی سپس مینویسد شاه ایران همچنین به انورسادات گفت ملکحسن پادشاه مراکش را تقاضای آمریکائیها مو قعت کرده است که از کودتا در ایران پشتیبانی کند

بشرطی که آمریکا هواپیماهای حمل ونقل نظامی و جلتهای خود را جهت انتقال نیروهای مصری به ایران در اختیار وی بگذارند.

همفته‌نامه مذکور نوشت انورسادات اصولا با شرکت در عملیاتی که تأل نام رمزی «السوس» داده شده موافقت کرده است.

همفته‌نامه «الکفاح‌العربی» با انتشار اسناد باطلاعاتی که از مصر بدست آورده مینویسد سفارتهای هوائی جمهوری عربی مصر بحال آماده باش درآمدند و اکنون از هرلحاظ خود را برای انجام وظیفه محرمانه فوق‌العاده مهم آماده میسازند

درضمن آنمیشیدد پرس گزارش داد که شاه دیروز بمدارطهر گلاح محل اقامت خود را ترک کرد ولی هیچگونه اطلاعی از اینکه وی به کجا رفته است منتشر نشده است.

در دورور گذشته گزارشهایی درباره گردش بسکوروه شاه و خانوادهاش در دامنه کوههای اطلس و شرکت در مسابقاتی باهار مولای عبدالله برادر سلطان حسن دوم منتشر شد و همچنین گفته شد که شاه یکروز نیز در رمیں گلف سلطنتی سلطان‌حسن دوم میهمان بوده است.

باوجود این هیچگونه نشانه‌ای دردست نیست که خروج شاه از کاخ محل اقامتش چیزی بیش از یک بازدید دیگر در داخل مراکش باشد. و گفته میشود که شاه امروز صبح یک برنامه ملاقات داشته باشد.

در ساعت ۲ بعدازظهر دیشب گذشته هواپیمای خصوصی بوئینگ ۷۰۷ شاه هنوز در فرودگاه مراکش بچشم میخورد. و هیچگونه نشانه‌ای از آمادهشدن برای یک پرواز بچشم نمیخورد.

۷ هزار کارگر بازنشسته شرکت نفت بدون حقوق مانده‌اند

آبادان- بیش از ۷ هزار نفر از کارگران شرکت ملی نفت حداقل از یک ماه پیش تاکنون مستمری بازنشستگی خود را دریافت نکرده‌اند. عده‌ای از این کارگران ضمن مراجعه به نمایندگی کیهان این مطلب را عنوان کردند

این عده در ادامه سخنان خود افزودند: با وجودیکه شرکت نفت اعتبار لازم را جهت پرداخت دستمزد کارکنان بازنشسته تأمین کرده است ولی بانک رفاه از پرداخت دستمزدها خودداری میکند

امام خمینی از تبعید تا بازگشت

رهبری که همیشه به ظلم «نه» گفت...

* روز ۱۳آبان ۱۳۴۳ دشمنان مردم امام خمینی را تبعید کردند. ۱۲بهمن ۱۳۵۷ امام، بعنوان رهبر انقلاب به کشور بازمیگردد.

تصویری از ۱۵ سال پیش- امام از میهن تبعید شده است.

گزارش روز

«ملت اسلام دیگر بیدار شده، دیگر نمی‌نشیند. اگر من هم برگردم، ملت اسلام بر نمیگردد. اشتباه میکنید، اگر خمینی هم با شما سازش کند، ملت اسلام با شما سازش نمیکند اشتباه نکنید، ما در همان سنگری که بودیم هستیم. با تمام تصویب نامه‌های مخالف اسلام که گذشته مخالفیم با تمام زور گویان مخالفیم، با تمام فشارهایی که به ملت می‌آید مخالفیم...»

آنکه ۱۵ سال پیش در آخرین خطابه‌اش در مدرسه فیضیه قم خطاب به حاضران چنین گفت و حرف‌هایش استبداد را خوش نیامد و کار به تبعید کشید، امروز بار دیگر به میان مردم آزاده بازگشته است. مردی که سراسر عمرش جز «نه» در برابر ظلم کلامی نگفت و هیچگاه از مبارزه دست بر نداشت، بار دیگر به خاک کشورش پای گذاشته است تا مبارزه را تا سر حد پیروزی در کنار ملتی که همیشه با او بوده‌اند هدایت کند. خمینی اکنون در میان ماست. بسیاری از آنها که طهر رور عاشورای سال ۱۳۴۲ پیش از آنکه «بپیشوا» بطقش را شروع کند فریاد کشیده بودند«پرده بساد خمینی، پیروز باد اسلام، مرگ بر «یکتاتوری، مرگ بر دشمنان اسلام،

و...» اکنون در میان ما نیستند، ولی فریاد آنها رساتر و پرطنین‌تر زمین و زمان را می‌لرزاند. اکنون ملتی همصدا و هم پیمان علیه مظالم و بیدادگریهای استعمار و استبداد به پا خاسته و آنکه بحستین ندا را سر داد تا امروز ملتی آنرا فریاد کند، بار دیگر اینجاست.

تا نیمه شب دوازدهم محرم- ۱۵ خرداد- ۱۳۴۳ که پیشوا مشغول وضوگرفتن برای نماز شب بود آن شب ماموران جنایت پیشه از دیوار خانه‌اش بالا رفتند و همچون دزدان و طراران «آقا را طلب کردند.» بیرون خانه یک فولکس‌واگن آماده بردن «آقا» بود آقا با اسیرهای درهم کشیده و چشمهای پرخون به کوچه آمد و خطاب به ماموران ترور و احتناق بپهب رد که «این چه وضعی است؟ چرا اینقدر وحشی‌باری درمی‌آورید؟ چرا در نمی‌زنید و به جای اینکه از دروازه شوید از دیوار خانه وارد می‌شوید؟»

و بعد به راهنمائی چکمه‌پوشان بسوی همان سواری رفت و ماشین بطرف تهران حرکت کرد خبر دستگیری خمینی، سپیده‌دم روز ۱۲ محرم - ۱۵خرداد ۱۳۴۲ بسرعت برق در سراسر ایران پیچید و دریائی از آه‌های خشمگین و صدای فریادزنان به خیابانها ریخت تظاهرکنندگان فریاد زنان این شعارها را سر می‌دادند، «خمینی، خمینی، حدا نگهدار تو- بمیرد، بمیرد دشمن خونخوار تو - «خمینی بختشکن، ملت تورا می‌خواهد» «استبداد محکوم است» آزادی پیروز است».

همانروز خبرگزاری

یونایتدپرس این خبر را از تهران مخابره کرد: «لمرور شاه فرمان آتش بقصد کشت صادر کرد و هزاران سر باز بروی تانکها و جیپ‌ثت مسلسلها بیا میرحمی جنگ، تاقیامی را که برای سرنگونی رژیم طرح شده است، سرکوب کنند.»

آنرور بدنبال دستگیری خمینی در تهران و بسیاری از شهرستانها اعتصاب عمومی اعلام شد و امتال چندین ماه است که سراسر ایران به اعتصاب نشسته است. آنرور حدود ۱۵ هزار تن کشته شدند و به گفته خبرگزاریها طرف یکسال اخیر حدود ۶۵ هزار تن در ایران در حون خود غرق شده‌اند.

بالاخره بدنبال اعتراضات و تظاهرات بی‌امان مردم رژیم ناگزیر شد امام خمینی را پس از دو ماه زندان به خانه‌ای در«قیطریه» منتقل کند. اما انجا هم مبرکز تجمع و هسته مرکزی بهضت شد. خمینی ۸ ماه در قیطریه تحت نظر بود و بالاخره زیر فشار افکار عمومی ناگزیر، رژیم مجبور شد با انتقال او به شهر قم موافقت نماید این انتقال به خاطر وحشت رژیم از محبوبیت و موفقیت خمینی، شبانه و بدون هیچگونه اطلاع قبلی صورت گرفت. زیرا گفته می‌شد مردم قصد دارند که فاصله تهران تا قم را از قالی فرش کنند و در تمام طول راه صف بکشند. به هرحال در قم مردم استقبال بی‌نظیری از او بعمل آوردند و سیل جمعیت از چهار سوی کشور به طرف قم سرازیر شد.

تبعید از ایران

آیت‌اله خمینی پس از بازگشت به قم همچنان به مبارزات خود ادامه داد تا اینکه ماه بعد، ساواک طی اعلامیه دیگری اعلام کرد: «وطبق اطلاع موثق و شواهد و دلایل کافی چون رویه آقای خمینی و تحریکات مستمر علیه برعلیه صالح ملت وامنیت واستقلال وتمامیت ارضی کشور تشخیص داده شد، لذا ازتاریخ ۴۳/۸/۱۳ ازایران تبعید گردید.»

حصرت آیت الله خمینی پس ازتبعید ازایران حدود ۲ سال درترکیه اقامت کردند وسپس به نجف شهریکه ازبزرگترین مناطق کویری عراق است رفتند. یکی ازحبرنگاران روزنامه «لوموند» که بحستین مصاحبه سیاسی رادرعراق باامام خمینی بعمل آورد، می نویسد: «دریچ یکی ازکوچه های تنگ نجف مسکن محقرآیت الله خمینی قراردارد. این خانه بظیرمسکن فقیرترین افراد نجف است.و درسه اتاق این خانه حداکثر ۱۲ نفر ازنزدیکان وی حضوردارند دراین مسکن محقر ازقدرت روسای شوروی وبازرسای چیچه مخالف که درتبعید به سرمی‌برد هیچ مثله وعلامتی دیده نمی شود واگرآیت الله خمینی قدرت آنرادارد که ایران رابه حرکت درآورد وشورش برانگیزد، این قدرت مسلما ناشی ازتسلط واقتداروی برافکارمردم ایران است. اقتدارآیت الله پس ازتبعیدش از ایران به جای آنکه کم شود، ۱۰ برابرشده است.»

امام خمینی همان موقع درمصاحبه بالوموند درباره سرنگون ساختن رژیم ایران وجایگزین ساختن حکومت اسلامی که مورد سئوال خبرنگارروزنامه مربور قرارگرفته بود، گفت: «کمال مطلوب ماایجاد یک دولت وحکومت اسلامی است. مدالک بحستین اشتعال حاطر، سرنگون کردن این رژیم خود سروحود کامه است. درمرحله اول بایستی قدرتی بوحود آورد که به احتیاجات اساسی مردم پاسخ دهد.» وی هم چنین درپاسخ این سئوال که چراهمراه درمقابل تقاضای مصاحبه توسط مطبوعات بین المللی سکوت را حفظ کرده‌اید گفت: «مطبوعات بین‌المللی بهتر به دیده و کنکه و طمطراق و تشریفات لمطی توجه دارند. تخت‌حمشید، تاحگذاری و یا در حد اعلا توجهشان به قیمت نفت است نه به بدبختی‌های مردم ایران، و یا فشاری که تحمل می کند. ظاهراً شاه هرسال ۱۰۰ میلیون دلار برای تبلیغاتش در خارج پول خرج می کند. از این جهت در طول ۱۵ سال گذشته خصوصاً من حرفهای خود را حطاب به مردم ایران ردوبدل و همین کار را ادامه خواهم داد.»

در سال‌های دراز حفقان و بحران تضادهایی که اجرای سیاست اختناق سیاسی و اقتصادی، آنرا تشدید کرده بود، اوضاع انفجار آمیزی را در کشور بوحود آورد. رمزمه‌های نارضائی تودهها، با توهین به حصرت آیت‌اله خمینی، در ور ۱۹ دی‌ماه سال ۵۶، در قم به فریادرسائی تبدیل شد. اما رژیم که حود را در اجرای سیاست حفقان موفق می‌پنداشت، حواست این صدا را در گلو به حون بکشد. حون تظاهرکنندگان قم، حیابانهای این شهر را گلگون کرد. رژیم که هور می‌پنداشت «درس حونین» به مردم داده است، ناگهان در چهلم شهدای قم، رور ۲۹ بهمن سال ۵۶، بافریاد توفنده مردم تبریز هماهنگ شد. تبریز هم به حون کشیده شد. و چهلم شهدای تبریز در تهران و شهرستانها در بحستین رورهای سال ۱۳۵۷ گرامی داشته شد.

انقلاب اوج میگیرد...

انقلاب دورانساز ملت ایران آغاز شده بود حیابانهای شهرهای ایران که سالیان درازی را در سکوت مرگباری گذرانده بود، شاهد تظاهرات و راهپیمائیهای چند صدهزارنفری شد. حالا مردم حواستهای سیاسی حود را در حیابانها بافریاد بلند به همه دنیا اعلام میکردند.

بازگشت آیت‌الله العظمی حمینی به کشور، در رأس حواستهای مردم قرار داشت. اکنون مردم بی‌واهمه نام آیت‌الله حمینی را در تظاهرات حیابانی فریاد میکردند و عکسهای او را پیشاپیش صفوف حود حمل میکردند

استبداد با هر خروش انقلابی ملت، قدمی به عقب میگذاشت ومردم قدم بقدم سنگرهای آزادی ربوده شده را تصرف میکردند و این آیاله حمینی بود که از عراق حریان مباره را از طریق پیام‌هایش هدایت میکرد.

دولت امورگار های حود را به دولت شریف‌امامی داد اکنون مبارزات ملت ایران، به موحی عظیم تبدیل شده بود و آیت‌الله‌العظمی حمینی به عنوان رهبر انقلاب در ایران و جهان شاحته شده بود.

دولت شریف‌امامی در رور هشتم شهریورماه سال جاری، بطور غیر رسمی «مذاکره برای بازگشت حضرت آیت‌الله‌العظمی حمینی» را عنوان کرد. برای تحستین بار این حبر همراه با تصویری از حصرت آیت‌اله، در صفحه اول کیهان به چاپ رسید.

دولت عراق، آیت اله حمینی را که ایک در جهان به عنوان رهبر مقصد ملی ایران شاحته شده بود، به علت روابط حسنه با رژیم ایران، نمی‌توانست در حاک حود تحمل کند. وبه بهانه‌های مختلف وبا محدود کردن فعالیتها، سعی داشت، او را از حاک حود دور کند وبرای مدتی کوتاه نیز دست به محاصره نظامی حانه وی

بالاحره آیت الله حمینی تصمیم به ترک حاک عراق گرفت. ابتدا عزم کویت کرد، اما حکومت کویت که روابط حسنه با ایران دارد، از ورود آیت اله حمینی به حاک حود حلوگیری کرد پس از آن آیت اله حمینی تصمیم گرفت به فرانسه مهاجرت کند

در فرانسه، ابتدا دولت ایس کشور اقامت حصرت آیت‌الله را مشروط به محدودیت فعالیت سیاسی ایشان کرد. اما بانگ اعتراض وموج تلگرافهای مردم ایران که به محدود کردن فعالیت سیاسی حصرت آیت اله معترض بودند، دولت فرانسه را از پافشاری روی شرط اقامت حصرت آیت اله بازداشت وفرانسه به کانون رهبری انقلاب ایران بدل شد

در طی این مدت کابینه شریف امامی هم سقوط کرد و دولت نظامی ازتشید ارهای روی کار آمد. ماه محرم فرا رسیده بود و انقلاب ایران که ار ماهها پیش رنگ حون گرفته بود، هر دم توان بیشتری می‌یافت. در راهپیمائی بررگ رورهای تاسوعا و عاشورا، طی قطعنامه‌ای حواست آیت الله حمینی در رباس مردم نیر حاری شد: «حمهوری اسلامی»

دولت نظامی نیر دوام چندانی نیافت و حای حود را به دولت دکتر شاپور بحتیار داد اکنون انقلاب وارد مراحل سرنوشتساز حود شده و رمزمه رفتن شاه و تشکیل شورای سلطنت، به عنوان آحرین راحل از بلندگوهای رژیم هم بگوش می‌رسید تا بالاحره در رور ۲۶ دی‌ماه شاه کشور را ترک کرد و بدنبال آن شورای سلطنت تشکیل گردید آیتاله حمینی شورای سلطنت را غیرقانونی اعلام کرد و از اعضای آن حواست که استعفا کند سیدجلال تهرانی رئیس شورای سلطنت به قصد ملاقات با آیتاله حمینی به پاریس رفت لیکن آیتاله حمینی بدیدار او را، مشروط بر اینکه شورای سلطنت را غیرقانونی اعلام کردن شورای سلطنت، کنرد سیدجلال تهرانی از مقام حود استعفا نمود، و شورای سلطنت را نیز غیرقانونی اعلام کرد تا موفق به ملاقات با آیتاله حمینی گردید

بعد شاپور بحتیار نحست‌وزیر، اعلام کرد که به ملاقات آیتاله حمینی می‌رود اما آیتاله حمینی شرط پذیرفتن بحتیار را بیرر، استعفا از پست نحست‌وزیری اعلام کرد و بحتیار از این کار حودداری نمود

تب دیدار آیتاله حمینی در وطن هررور بیشتر شد، ولی بدلیل بسس فرودگاههای کشور، این بازگشت چند روری به تعویق افتاد تعویقی که تحصن گروهی از روحانیون در دانشگاه تهران و تظاهرات وسیع مردم را در شهرها بدنبال داشت و سرانحام حدائی پایان گرفت و ۱۲ بهمن ماه ۱۳۵۷ بعنوان روری تاریخی در دهن ایرانیان ثبت گردید

نامه دانشجویان طرفدار مجاهدین خلق ایران: ۲

نیروهای انقلابی باید در تدارک مراحل مهمتر آینده باشند

*** ما بین اپورتونیست‌ها و مارکسیست‌ها تفاوت قائلیم، مگر اینکه مارکسیست‌ها، اپورتونیست‌ها را تأیید و حمایت کنند.**

قسمت اول این نامه در شماره قبل چاپ شد. امروز دومین قسمت آنرا میخوانید

اما ادعای «بخش مارکسیست لنینیست» سازمان مجاهدین «دم خروس» اپورتونیستی را از لای قبای آنها بیرون زده است صرفنظر از اینکه در این موقع آنها در چهتی دیگر سیر گرفتار اپورتونیسم شده‌اند. شاید همین باصطلاح انتقاد مذکور است که از طرف استادان گرامی «انتقاد اصولی» به آن «عملکرد بغایت نادرست» تلقی شده است. گذشته از اینکه ما اصولا نمیدانیم منظور از این «عملکرد بغایت نادرست» چیست و این عبارت که گویا اساتید محترم برای پرهیز از اطلاق نامی مشخص به جریان اپورتونیستی بکار برده‌اند - در فرهنگ مارکسیستی هم که لابد استادان محترم کاملاً از آن آگاهند به آن است که اپورتونیست‌ها بدان دست زده‌اند

همچنین گفته شده که مجاهدین اعلام کرده‌اند که «در صورت انتقاد بخود و تعویض نام سازمان مجاهدین بخش غیر مسلمان! آنها حاضر بهمکاری با بخش مارکسیست این سازمان هستند» ما نمی دانیم که این ادعا برچه اطلاعاتی مبتنی است تا جایی که ما می دانیم مجاهدین درباره رابطه‌شان باجریان اپورتونیستی چین گفته‌اند: «ما بااین جریان اپورتونیستی مبارزه میکنیم تا بخط صحیح بازگشته و یا مبروی گردد.»

این مبارزه، مبارزه‌ای است سیاسی مبتنی برافشاگری و شیوه‌های ارتجاعی مثل کشتن، لو دادن، همکاری با پلیس و کمک گرفتن از امکانات رژیم را در این مبارزه محکوم میکنیم.» و نیز گفته‌اند: «هیچ جریان و یا عنصر مسلمان سیاستی با اپورتونیستها هیچگونه ارتباط و همکاری داشته باشد هرگونه رابطه و همکاری با اپورتونیستها سازشکاری محسوب میشود.» البته مجاهدین تاکید کرده‌اند «ما بین اپورتونیستها و سایر مارکسیستها تفاوت قائلیم مگر اینکه مارکسیستها، اپورتونیستها را تائید و حمایت کنند» بااین استادان گرامی ملاحظه میکنند که سازمان مجاهدین هویت معین خود را داشته و مواضعش هم در قبال نیروهای دیگر مواضعی کاملاً اصولی است و همین مجاهدین نیز بودند که اصولی‌ترین مواضع را در قبال نیروهای غیرمذهبی اصولی اتحاد و بهترین و معقولترین روابط را با آنها ابتکار نمودند اگرچه همواره در برابر این سئوال(و البته این فشار نیز) قرار گرفته‌اند که از اتحاد چنین مواضعی چه سودی برده‌اند؟

اما مجاهدین پیش از اینکه با تنگ نظری و مصلحت جویانه به فکر منافع کوتاه مدت خود باشند پای بند اصول انقلابی و منافع درار مدت خلق بوده‌اند. شاید تعجب آور باشد یادآوری کنیم که بعد از همان ضربه اپورتونیستها این مجاهدین بودند که جهت جلوگیری از بروز انحرافات در درون جنبش که عموماً بصورت گرایشات و جریانهای ضد مارکسیستی ظاهر میشد کوشیدند تا طرفداران خود تفهیم کنند که بین اپورتونیسم و مارکسیم فرق بگذارند. و باز هم مجاهدین بودند که مصراله از نیروهای غیر مذهبی خواستند که با موضعگیری صریح و قاطع خود در مقابل اپورتونیسم اجازه ندهند که در نظر دیگران مرز بین اپورتونیسم و مارکسیسم در هم بریزد و آینده روابط نیروها دچار ابهام و خطر شود.

فراز و نشیب‌ها

اینک این نیروها تا چه اندازه خود، تا مسئول جو پیش‌آمده، کنونی میدانند؟

آیا استادان گرامی از آن طرف نیروهای غیر مذهبی در قبال حاکمیت اپورتونیستها در سازمان مجاهدین و باصطلاح مارکسیست اعلام کردن این سازمان بشان داده شده آگاهند و نباید دارند که چگونه مابین نیروهای مسلمان و طرفداران مجاهدین سدنیال آن رویداد تحت فشار و شماتت قرار گرفتند و چگونه حتی در بعضی محیطها و محمله بعضی دانشکده‌ها کوششهائی برای حلع ید از آنها در امور دانشجوئی بعمل آمد؟ آیا اساتید محترم اجازه میدهند سئوال کنیم که در آنموقع ایشان چه اقدامی کردند و چه مواضعی اتخاذ نمودند؟ و اجازه میدهند که این سئوال را متوجه کلیه نیروهای غیر مذهبی نیز بکنیم؟

استادان گرامی، رابطه کنونی نیروها را نمی‌توان از گذشته آن منفک نمود. بچه دلیل رابطه‌ایکه بین نیروهای مختلف بعد از سال ۵۰ و بجهت مواضع مجاهدین وجود داشت اینک بدین شکل در آمده است و حتی با خود مجاهدین نیز چنان رفتاری میشود که نمونه‌هائی از آن را ذکر کردیم

متاسفانه ملاحظه میشود . استادان گرامی به ضربه اپورتونیستهای چپ نما و اتحاد فاجعه آمیز آن و ضرباتی که بدان سبب به حبش خلق وارد شده است خیلی کم بها داده‌اند. چنانکه گوئی رویداد کم اهمیتی در درون جنبش اتفاق و عده‌ای آن را «بپراهی عثمان» نموده‌اند.

توضیح دادیم که مجاهدین از تعمیم انحراف بخشی از نیروها به کلیه آنها همواره حودداری کرده‌اند و دیگران را نیز با تمام کوشش از آن پرهیز داده‌اند. این وظیفه همه نیروهای انقلابی است. اما روند عینی امور و تاثیرات متقابله آن‌ها در ابعاد اجتماعی مقداری از آنچه که معمولا ذهن روشنفکر تصور میکند پیچیده‌تر است و به پارامترهای مختلفی بستگی دارد و یکی از پارامترهای خیلی مهم نحوه موضعگیری نیروهای اصولی در قبال نیروهای منحرف و غیر اصولی است. نیروهای اصولیکه نمیخواهند کردار و موضع‌گیریهای اپورتونیستها بد انها تعمیم داده شود باید مرزهای قاطعی بین خود و اپورتونیستها داشته باشند.

استادان گرامی، امروزه موضع گرفتن در برابر حزب توده کار آسانی است اما ایستکار در زمان حود بسیار مشکل بوده مسئولیت طلبیدن از عناصر و نیروهای دیگر نیز کار آسانی است اما دریافت مسئولیت‌های حود و عمل بدان مشکلتر است و چقدر بجاست که هر کاری بجای خود و بموقع حود انجام شود امیدواریم که این تذکرات موجب رنجش خاطر نشده باشد چون هیچ قصد سوئی در کار ما نیست و فقط میخواهیم گذشته را صبح تجاربی درس آموز برای آینده قرار دهیم و بقول شما نگذاریم «همکاریها جای خود را به نفاق و دو دستگی دهد.»

آخرین کلام اینکه:

استادان گرامی، در روند امور و بخصوص در جریان یک جنبش فراز ونشیبها و مرحله‌ها بسیار است، ما هنوز در آغاز راهیم و برخوردمان با امور باید بحسمه صبر و آینده‌نگری همراه باشد. از حدت نیروها هم نباید برداشتی مجولانه و سطحی و یا خدای نکرده معامله‌گرانه داشته باشیم. فرصتهای بررگتر و مراحل مهمتر در پیش است و امید که نیروهای مترقی و انقلابی مسؤولیتهای خطیر خود را در این راه طولانی دریابند و از تجارب انقلابی دیگر خلقهای جهان عبرت بگیرند.

باباران خوبست تمام نیروهای انقلابی این نکته را در نظر داشته باشند که امر وحدت و برهیر از تفرقه را نبایستی صرفاً در چارچوب امتیاز دادن‌های متقابل و یا نام‌بردن از این نیرو و یا آن نیرو در بحرانی‌ها نگریست، بعکس، بایستی به مقتضیات و شرایط عینی و ذهنی هردورانی اکیداً توجه نمود و در رابطه با نیروهای درگیر هر آن، عمده‌و فرعی را مدنظر قرار داد. در غیراینصورت حتماً در افق‌های کوتاه محصور خواهیم ماند که کتمان حقایق بسیار بزرگتری را که به مبرمترین منافع انقلابی خلق مربوط میشود بدنبال خواهد داشت؛ مصالح عالیه انقلابی همان مردم قهرمانی که تمام فداکاری‌های مورد اشاره شما نیز بسر نوشت آنان مربوط می‌شده است.

نابود باد هرگونه تفرقه‌افکنی در صفوف یکپارچه انقلاب ایران

«دانشجویان طرفدار مجاهدین خلق ایران»

۱۰۰۰ کامیون از یک ماه پیش در مرز بازرگان معطل مانده‌اند

بازرگان، (مرز ایران و ترکیه)- خبرگزاری فرانسه- بیش از یک ماه است که هزار راننده خارجی در بازرگان، در مرز ایران و ترکیه، معطل مانده‌اند و عملا هیچگونه امکانی برای رابطه با خارج ندارند. بیشتر آنها سویسی، آلمانی و بلغاری هستند.

به علت اعتصاب گمرک ایران، کامیونهایی که تحت کنترل گمرکی (حمل و نقل رهبری بین‌المللی) در رفت و آمد هستند، در واقع نه میتوانند از مرز بگذرند و نه اینکه دور برند و برگردند. تلفنها قطع شده و این رانندگان عملا نمیتوانند با خانواده‌ها یا کارفرمایان خودشان تماس بگیرند.

یک راننده فینلاندی میگفت شرایط زندگی دشوار است بویژه بسیار کمی داریم. پیدا کردن غذا هم کار دشواری است. برای خوردن غذا باید یکدک کش را در گمرک رها کنیم. گذرنامه خودمان را به مأموران گمرک ایران بدهیم و به باشو، بردیکترین شهر برویم و چند تا کنسرو بدست بیاوریم.

همین راننده حکایت میکرد واغلب اوقات مردمی که سر به طغیان گذاشته‌اند به کامیونها حمله میکنند. یک هفته پیش بود که تظاهرکنندگان ایرانی تا مرز آمدند و چندین وسیله نقلیه سنگین را آتش زدند».

در مرگ جانگذار نو محید مهربان

بیگانه سوحب تا چه رسد آشنای تو

مراسم چهلمین رور درگذشت حوان شهید محید ترحمی ار ساعت ۲ الی ٤ بعدازطهر حمعه ۵۷/۱۱/۱۳ در بهشت‌هرا برقرار، وسیله ایات و دعا ار ساعت ۱/۵ در حرانه قلعه‌مرعی ده متری والاحضرت در منزل عباس علی ترحمی آماده حرکت است.

از طرف بازماندگان- خانواده ترحمی- طاهری- دوست محمدی- اصفهانی- سرابی- عیوضی- رنجبران- نورالهی- دین صفت و حوانان محاهد

بمناسبت چهلمین رور درگذشت عزیز اردست رفتگان بانو مرحومه‌صبوبه‌هوسمی (ذوالقدری)رور حمعه۵۷/۱۱/۱۳ ارساعت ۳ بعدازطهر در بهشت‌زهرا برمزارش گرد میائیم و هزینه مربوطه نیز صرف امور حیریه میگردد

دکتر مسیح اله ذوالقدری- منیره ذوالقدری- مهین ذوالقدری-محسن ذوالقدری-مریم ذوالقدری- دکتر نیل‌آوری- هوشنگ هوسمی- حبیب الله ذوالقدری- فریدون داروگر

باندوه فراوان چهلمین روز درگذشت شادروان عباس اسماعیلی‌بزرگ حاندان اسماعیلی رابه اطلاع میرسانیم بدین مناسبت روز شنبه۵۷/۱۱/۱٤ ازساعت ۳ بعدازطهر برای شادی روح آن مرحوم بر مزارش واقع دربهشت زهرا قطعه۸۲ به سوگ می‌نشینیم.

خانواده‌های: اسماعیلی نیا- اسماعیلی مداح- علی اکبری- گلچینی- خرمی-محمودی

ور حمعه۵۷/۱۱/۱۳ مصادف نادومین سالرور درگذشت همسر و پدر بزرگوارمان شادروان مرحوم‌حاج قربانعلی علامزاده حوئی‌میباشد ... پاکش درود فرستاده و مراسم کبیر اردست رفتمان سگ میبریم وبه پاس بزرگداشت و هزینه مراسم سالرور صرف امور حیریه خواهد شد

همسر و فرزندان

در گذشت جانگذار همکار عزیزمان خانم رقیه قویدل را به خانواده‌های قویدل و حبازیان تسلیت می‌گوئیم.

روانپزشکان و پرستاران مرکز روانپزشکی رازی

خواهر عزیزمان خانم زینت فدائی

مصیبت وارده را بشما تسلیت عرض نموده و خود را در غمتان شریک میدانیم.

پروین و پرویز واردان

علی زرین‌پناه

مصیبت وارده فوت ابوی محترمتان راازطرف شرکت زیگزاگ ماشین و کارکنان مربوطه تسلیت عرض سلامتی و بقای عمر شما و خانواده محترم را ازخدای متعال خواستاریم

احمد یافتیان- شرکت زیگزاگ‌ماشین

جناب آقای مهندس بهمن خلیق

بدیوسیله شهادت برادر مبارزتان را به شما و خانواده محترم تسلیت میگوئیم.

از طرف کارکنان قسمت لوازم‌آرایش

درعلی- دبیحیان- نیکزاد

جناب آقای مهندس خلیق

شهادت برادر گرامیتان آقای مهندس ابراهیم خلیق را به شما و خانواده محترم تسلیت عرض مینمائیم.

دکتر توابی- دکتر پارسا- مفتوحی- افراسیابی- حسن‌زاده

جناب آقای مهندس خلیق

شهادت برادر گرامیتان آقای مهندس ابراهیم خلیق را به شما و خانواده محترم تسلیت عرض میکنیم.

کارگران داروسازی

جناب آقای مهندس خلیق

شهادت برادر گرامیتان را به جنابعالی و خانواده محترم تسلیت میگوئیم

کارکنان آزمایشگاه داروئی

جناب آقای مهندس خلیق

با کمال تأسف شهادت برادر مبارزتان را تسلیت میگوئیم

خانمها- پورمؤمن- نبویه و آقایان اخوان- میرمحمدی- ستاره‌آسمان- یارمحمدی

جناب آقای مهندس بهمن خلیق

شهادت برادر محاهدتان را تسلیت گفته و برای جنابعالی و خانواده محترمتان از خداوند متعال صبر و شکیبائی مسئلت میمائیم

دیانی- احمدی- نوبخت- مصطفی‌پور

همکارگرامی آقای بهرام همتی

با تاسف فراوان مصیبت وارده را تسلیت میگوئیم.

کارشناسان دفتر تلفیق سیستمهای انفورماتیک سازمان برنامه و بودجه

اکبر صدوقی شهیدت مبارک

محمود نوربخش- انسیه همتی

محبوبه سقری شهیدت مبارک

محمود نوربخش- انسیه همتی

آقای دکتر احمدی

مصیبت وارده را تسلیت میگوئیم

وجیهی- نورپرور

خانواده‌های محترم قاسم زاده و حربی

فوت جانگداز دکتر کیومرث قاسم زاده را بشما و همسر گرامش تسلیت عرض میمائیم.

جعفر صدای وطن- کمال غزنوی

همکار عزیز آقای اسماعیل شاهی

با قلبی آکنده از تأثر و تأسف از فقدان پدر بزرگوارتان خود را در سوک عمیق شما شریک و سهیم میدانیم و سلامت بازماندگان و فامیل محترم را از خداوند متعال خواستاریم.

حسینی- ملکپور- تاروردی زاده- میرمطلبی- باستار- افتخاری- داوربخش- پورحبیب- هادوی- مشتاق- محقق- شریفی- رضوی- آذرفهیمی- بابائی- تشکری- میرحیدری- کاظمی- خسروی- غریب نواز- اخوان- انواری- یاسری‌پور- کاشی- لیناسی- مویدی- قمشه‌ای- مقدسی- امامی- اربابی- اعتضادی- اردوبادی- پورآذر- نیکوکار- تهرانی- کاشانی- نهال- حقیقی- نیکمرد- فرزانه حقیقی- بازرگان- سعدمحمدی- ازگلی- محمودی- سادات تهرانی

جناب آقای مهندس میهمی

با نهایت تاسف شهادت برادرتان روانشاد اردشیر میهمی را تسلیت گفته و خود را در غم بزرگ شما شریک میدانیم وبرای بازماندگان صبر وشکیبائی آرزو داریم.

هیئت مدیره وکارکنان مهندسین مشاورامکو

درگذشت شادروان عبدالله فروهر رئیس حسابداری بنیاد فرهنگ ایران را از طرف خود و همکارانم به خانوادهٔ آن مرحوم تسلیت می‌گویم.

دکتر خانلری

اعضای بنیاد فرهنگ ایران درگذشت شادروان عبدالله فروهر همکار گرامی خود را به خانوادهٔ آن مرحوم تسلیت می‌گویند.

بنیاد فرهنگ ایران

درگذشت ناگهانی آقای محمدعلی شمس موجب کمال تاسف گردید مصیبت وارده را به خاندان شمس (همدان) و یزدی تسلیت عرض نموده بقا عمر بازماندگان را از ایزد متعال خواستاریم.

خانواده منصوری فر- مومن- منصوری زاده و بستگان

جناب آقای محمد کاظم ابراهیم حبیبی

با کمال تاسف درگذشت نابهنگام پدر گرامیتان را بشما و بازماندگان آن مرحوم تسلیت گفته و بقای عمر آن خانواده محترم را از درگاه ایزد یکتا مسئلت مینمائیم.

هیئت مدیره و کارکنان شرکت مرکز ماشینهای اداری ایران

شهادت گروهبان احمد امجدی‌منش را به خانواده محترم خصوصا به همسر داغدار آنمرحوم تسلیت عرض مینمایم.

ستوان یکم پرویز رفاه

خانواده شهید راه آزادی قدس میرحیدری

با نهایت تأسف شهادت مهندس عباس قدس میرحیدری را به بازماندگان نامبرده تسلیت عرض کرده و بقای عمر آن خانواده گرامی را از خداوند متعال خواهانیم

کارکنان نیروگاه مرکزی ذوب‌آهن- اصفهان

جناب آقای سیدجعفر قدس میرحیدری و همسر شادروان مهندس قدس میرحیدری

با نهایت تأسف مصیبت وارده را بشما و خانواده محترم تسلیت عرض مینمائیم.

بندرعباس- سیدحسن قدس میرحیدری- مهران رنگ‌آور

جناب آقای علی شاهدی باغ‌خندان

ضمن اظهار تأسف و اندوه فراوان درگذشت ابوی گرامیتان را به جنابعالی و خاندان محترم تسلیت گفته بقاء بازماندگان را از خداوند بزرگ مسئلت مینمائیم

کارکنان انستیتو تکنولوژی و هنرستان فنی اراک

سرکار خانم هاله مسرت

مصیبت وارده را بشما و خانواده محترم تسلیت عرض نموده بقای خانواده‌تان را از خداوند بزرگ خواهانم

کرمان- فریدون استواری

دوست عزیزم جناب آقای احمدعلی وهابزاده رودسری

مصیبت وارده را

در مراسم سالگرد احمد رضائی اولین شهید سازمان مجاهدین خلق ایران گفته شد:

مبارزه مردم تا نابودی امپریالیسم ادامه دارد

صبح دیروز بمناسبت سالروز شهادت احمد رضایی اولین مجاهد شهید سازمان مجاهدین خلق ایران مراسمی در دانشکده دکتر نجات‌اللهی (پلی‌تکنیک) برگزار شد در این مراسم یکی از اعضای خانواده رضایی سخنانی پیرامون شهادت احمد رضایی و همچنین مشعلهای انقلابی و راههای مبارزه آگاهانه، ایراد کرد.

وی گفت: تاریخ مبارزات نشانمی خلقها سیانگر این واقعیت است که شکستن بن‌بستها در شرایطی که شیوه‌های معمول کارآیی خود را از دست می‌دهند و از سیلان نیروی خلق جلوگیری می‌گردد، ضرورت ارتقاء مبارزات به کیفیتهای نوین را ایجاب می‌کند

بدیهی است که ورود به مراحل حدیدتر، سختیها و پیچیدگی‌های خاص خود را بر دارد. مبارزه‌ای مملو از اقت و خیر، ضربه شکست و پیروزی و ضرباتی که گاه موجودیت جریانها را تهدید می‌کند و فشارها آنچنان است که گویی هیچگونه امیدی به پیروزی نیست. ضد انقلاب تلاش می‌کند تا با وارد کردن ضربات مرگبار امید را در دلها به یأس مبدل سازد. در چنین تقاطعی است که گاه بعض عناصر انقلابی بارز شده و به اتکاء زمینه‌های عینی می‌تواند از نابودی جریان اصیل جلوگیری نماید طبیعی است که این ضربات همه به یک شکل و به یک کیفیت نیستند و لذا ترمیم آنها نیز از کیفیت خاص خود برخوردار است. همچنانکه پس از ضربه «اپورتونیستها»ی چپ‌نما در سال ۵۴ قاطعیت ایدئولوژیک و اصولی عامل اصلی جمع سازمان و خروج آن از بن‌بست و عامل وحدگیری آینده بود موضعگیری خاص احمد پس از ضربه شهریور ۵۰ نیز که یک ضربه نظامی شدید بود باعث احیاء سازمان شد.

«وحود امپریالیسم، این برزگترین کافر زمان و سدکننده راه تکامل خلقها، پیروی قطعی تنها از آن مبارزات مکتبی است که بتواند با بیش وسیعتر از محدوده زمان حال مبارزه را در رابطه با کل هستی تبیین کند و پیوند دهد و همگام باحرکت تکاملی و شتاب دار هستی پیش تازد و ازهمه مانورهای مکارانه امپریالیستها سرای نسم‌قافکنی و شکاف انداحتن درصفوف خلق، پیروزمند و سرافراز بیرون آید.

در یکسال اخیر نیز بهمیه شاهد مانورهای مختلف امپریالیستها و نوکرانشان بوده‌یم.

تردیدی نیست که علیرغم همه پیچیدگی‌ها و تلاشهای مذبوحانه امپریالیستها، خلق ما با استفاده از همه سرمایه‌های تاریخی خویش و با الهام از رهبر سارش‌ناپذیر خود، شاهد پیروزی را در آغوش خواهد کشید.

واکنون درسالگرد شهادت مجاهد شهید احمد رضائی اولین شهید سازمان مجاهدین خلق ایران با درود به روان پاکش و روان پاک همه شهیدان خلق، یادش و یادشان را گرامی می‌داریم.

مصاحبه بی‌بی‌سی با نخست‌وزیر

بختیار: رای ملت است که قاطع خواهد بود

رادیو لندن- فریدون خاهد خبرنگار بی.بی.سی مصاحبه‌ای با دکترشاپور بختیار نخست‌وزیر ایران بعمل آورد.

خبرنگار بی بی سی پرسید:

● آقای دکتر یکی از ایرادهائی که بشما گرفته شده اینست که خود شما تا چندی پیش همین مجلس شورایملی را قبول نمیکردید ولی اکنون میگوئید که دولت شما قانونی است چون همین مجلس شورایملی بآن رأی اعتماد داده جواب شما باین اشخاص چیست؟

دکتر بختیار در پاسخ گفت:

– بنده همیشه وکلا را از نظر اینکه چگونه انتخاب شدند قضاوت نمیکنم. قضاوت می‌بینم روی اینست که وقتی وکیل شدند چگونه عمل میکنند. این آقایان لوایح و برنامه‌های مترقی مخالفین و اپوزیسیون که خود من هم در این ۲۵ سال حرو آنها همیشه بودم بآسانی میگذرانند. فکر بکنید که اینها در شرائطی انتخاب شدند که آن شرائط صحیح نبود. همانطوریکه در ملی شدن صنعت نفت ما ۸ وکیل ملی داشتیم. ولی باتفاق آراء ملی شدن نفت گذشت. این آقایان هم همان کار را میکنند. من نمیدهم که دکتر مصدق یا علم و اطلاع به اینکه اینها چطور در مجلس شانزدهم وکیل شده بودند، ایرادی بگیرد. از این جهت وقتیکه یک وکیل کار حوبی میکند آن قبول است. تازه اگر این سازمان را ما قبول نکنیم بابستی بگذاریم که آنارشیسم بشود. برویم یک حالتی که بنظر من هیچیک پایه قانونی ندارد.

● آقای دکتر مردم در شهر میگویند که ما شاه را با تمام قدرتش توانستیم از کشور برانیم و این حرف مردم است. پس بختیار در مقابل شاه مهره سنگینی نیست. شما چقدر میتوانید در مقابل این موج مقاومت کنید

– مسئله اینست که اگرچه بحق یا به ناحق اینها بگویند ما شاه را از مملکت راندیم لابد برعلیه شاه یک چیزهائی داشتند ولی به بنده چه میگویید.

در این ۲۵ سالی که بنده در رأس کاری نبودم. در این صورت بنده کاری نکردم که رابده بشوم من آزادی را برگرداندم که یکعده‌ای متأسفانه عادت به دیکتاتوری دارند. دیکتاتوری محمدرضا شاه را قبول کردند ودیکتاتوری آینده هم شاید مطلوب طبعشان باشد.

● با درنظر گرفتن اوضاع فعلی کشور در برنامه انتخابات آزاد چه تغییراتی داده‌اید؟

– تا شش هفت ماه دیگر عملاً انتخابات نخواهد بود. ولی تا آنوقت بنظر شخص من اینست که تمام احزاب ودستجات بتوانند آزادانه بدون رعب وترس برنامه‌های خودشان را به مردم ارائه بدهند واین رأی ملت است که قاطع خواهد بود.

● تا چه اندازه فکر می‌کنید که نزدیکان آیت‌الله خمینی باعث شدند که آن سوءتفاهم مربوط به سفر شما به پاریس پیش بیاید؟

– بنده میتوانم به جماعاتی بگویم به افرادی که در کنفرانس مطبوعاتی دیروز نام بردم آن متن را دادم و به پاریس فرستادند. ایشان قبول کردند من هم قبول کردم. ولی چه کسی در آنجا یا اینجا این برنامه را بهم زد این برای من اهمیت ندارد. تأسف‌آور اینست که یک شخصیتی مثل آیت‌الله خمینی پس از اینکه قبول کرد یک موضوع را، چند ساعت بعدش عدول بکند. این قابل تأسف است ولی من بریده اصلی بودم. برای اینکه هم حس‌نیتم را ثابت کردم و هم آمادگی خودم را برای حل مسائل مملکت و هم ایشان قبول کرد و بعد باز خود ایشان عدول کرد.

● اگر آیت‌الله خمینی پس از ورود به ایران یک دولت جداگانه اسلامی تشکیل بدهند، عکس‌العمل شما چه خواهد بود و ارتش در این صورت چکار میکند؟

– موضوع من و ارتش نیست. مایک مملکت داریم. یک حکومت خواهد داشت و یک ارتش خواهد داشت و هیچگاه در ایران دو دولت وجود نخواهد داشت و این بهر قیمتی باشد.

● بعضی از خبرگزاریها میگویند که ایران در آستانه هرج و مرج است. چه اندازه برداشت این خبرگزاریها درست است؟

سالیان دراز در ایران یک رژیمهای فاسد بود و همین خبرگزاریها و همین آقایان که الان صحبت از آزادی و آزادیخواهی میکنند پیچ و مهره‌های همین جریانات بودند. و دول خارجی بسیار در این جریانات سهم داشتند که این دولتهای فاسد را تقویت کردند. و حالا برای ما اشک تمساح میخواهند بریزند. بنده گمان میکنم که وظیفه دولت ملی دموکرات اینست که نگذارد ایران به هرج و مرج و جنگ داخلی تبدیل بشود. ولی این بآن معنا نیست که دولت وظائف قانونی خودش را انجام ندهد.

● گفته میشود در حادثه روز یکشنبه گذشته ارتش می‌خواست قدرتش را نشان بدهد این تعبیر تا چه اندازه حقیقت دارد.

– این تعبیر صددرصد غلط است برای اینکه متأسفانه یک اشتباه در یکی از برخوردها شده بود. والا برخورد خونینی نبود. ما مشغول مطالعه هستیم که ببینیم این عمل واقعاً خودسرانه‌ای ازطرف یک افسر و یا یک گروهبان بوده یا اینکه حقیقتاً در حالت دفاع آنها این کار را کردند. وقتی که این موضوع روشن شد بطورقاطع نتیجه را اعلام خواهم کرد.

● آقای دکتر وقتی که من از کنار ژاندارمری گذشتم دیدم که حتی یک خال روی ساختمان ژاندارمری نیفتاده بود درحالیکه ساختمانهای روبروی ژاندارمری تمام پر از آثار گلوله‌ها بود.

– روز قبل از آن حادثه خود شما در تهران شاهد بودید که یک میلیون جمعیت در تهران راهپیمائی کردند. همین ارتش و قوای انتظامی هم بود. چونکه محرک و تحریک نبود هیچکس آسیبی ندید. اصولاً چرا دور ژاندارمری را محاصره بکنند؟ چرا آتش‌افروزی بکنند؟ چرا اتوبوس را آتش بزنند؟ و چرا اتوبوسی که کارکنان ژاندارمری را می‌برد متوقف بکنند. آنها عکس‌العمل داشته. اگر از داخل هم تیراندازی شده برای ارعاب اینها بوده. ما در اطراف ژاندارمری کشته نداشتیم و فقط تیراندازی برای متفرق کردن مردم بوده است.

● برای مذاکره با آیت‌الله خمینی در ایران برنامه‌ای دارید. آیا شما و هیئت دولت باستقبال ایشان میروید؟

– بنده معتقد هستم که ایشان همانطور که گفتم همیشه مورد احترام ما خواهند بود و الان دولت نمیداند که ایشان دقیقاً کی خواهند آمد و استقبال چگونه برگزار خواهد شد. و آیا شرکت خواهند کرد. این لازم است یا خیر این گفته نشده است.

اعلامیه رهبر جبهه ملی ایران درباره:

چهلمین روز شهادت استاد نجات‌اللهی

بنام خدا

چهل روز از شهادت استاد مبارز قهرمان مهندس کامران نجات‌اللهی می‌گذرد. چهل روزیکه در چرخش زمان سریع گذشت ولیکن در پهنهٔ تاریخ پر فراز و نشیب ایس مملکت اهمیت فراوان دارند. استاد نجات اللهی در ایامی که دولت نظامی برای نجات نظام استبدادی دست بآخرین جنایات خود میزد در راه دفاع از آزادی و استقلال ایران جان باخت وبا خون پاک خود درخت تنومند انقلاب را در میهن ما بارورتر ساخت. مبارزهٔ قهرمانانه و فداکاری وی لوح خونین دیگری بر افتخارات میهنی دانشگاهیان این مملکت افزود. من بعنوان یک دانشگاهی و بعنوان جبههٔ ملی ایران بار دیگر لازم میدانم بمناسبت چهلمین روز شهادت این شهید سعید بملت ستمدیدهٔ ایران و جامعهٔ دانشگاهیان و خانوادهٔ داغدار او فقدان این عنصر ارزمنده را تسلیت بگویم و اطمینان دارم که ملت ایران و محفل پر فروغ دانش و آموزش که از مکتب پویندهٔ مبارزه و حرکت در جامعهٔ ما جدا نیست همواره یاد او و دیگر شهیدان راه آزادی و استقلال ایران را گرامی خواهد داشت. نجات اللهی‌ها با خون پاک خود شفق صبح رهائی مردم ایران را نوید دادند و مردم ایران در راه پر افتخارشان تا ساختن ایرانی آزاد و آباد و مستقل بمبارزهٔ خود ادامه خواهند داد.

دکتر کریم سنجابی

مراسم یادبود استاد شهید نجات‌اللهی

شب ۱۴ بهمن‌ماه مصادف با چهلمین روز شهادت استاد نجات‌اللهی است.

سازمان ملی دانشگاهیان ایران طی اطلاعیه‌ای اعلام کرد:

برای بزرگداشت یادبود استاد شهید نجات‌اللهی و همه شهدای راه آزادی، ساعت ۲ بعدازظهر روز شنبه، ضمن اجتماع در گورستان بهشت‌زهرا، مراسم یادبودی در این محل برگزار خواهد کرد.

آغاز کار مجدد رادیوهای تهران و بین‌المللی

از بعدازظهر امروز دو رادیو تهران و بین‌الملل پخش برنامه‌های خود را مجدداً آغاز خواهند کرد. این دو رادیو مدتی پیش بدستور توزع فرازمند مدیرعامل وقت سازمان تعطیل گردید که مسئولان رادیو تهران علت آنرا اعتصاب ذکر کردند.

هشدار بختیار درباره بازگشت دیکتاتوری

دکتر بختیار

دکتر شاپور بختیار نخست وزیر، شب گذشته در یک پیام رادیو تلویزیونی ورود حضرت آیت‌اله العظمی امام خمینی را به کلیه مسلمانان ایران تبریک و تهنیت گفت. بختیار در این پیام تأکید کرد که دولت او در هرشرایطی قانون را اجرا خواهد کرد ودر اعتقادات خود پابرجاست.

متن پیام نخست وزیر به این شرح است:

مردم آزاده ایران

هرروز عده بیشتری از دوستان از من می‌خواهند که مشکلات کشور وگرفتاریهای دولت را باشما مستقیماً در میان بگذارم، مسهم مثل همیشه به رأی اکثریت گردن می‌نهم وشمارا مخاطب قرار می‌دهم. کشور ایران لحظات بسیار حساس وتاحدی خطرناکی را می‌گذراند، مساله وحدت وموجودیت مناهدف اصلی دولت است ودر این راه همانطور که بارها تکرار کردهام از هیچگونه فداکاری و مجاهدت دست برنخواهم داشت. برای من مفهوم آزادی بسیار روشن است ودر این مدت کوتاه عملا آنرا به کلیه مردم این کشور وبخصوص مخالفان خود نشان دادهام.

در هرحال در این ایام من از تمام همیهنان عزیز تقاضا دارم با روشن بینی وتعقل راه خود را انتخاب کنند ودستخوش تحریکات اجنبی که اغلب بطور مأموآنه وبه صورت دلسوزی ونصیحت جلوه‌گر میشود، نشوند.

تمام انقلابات جهان وقتی طولانی می‌شود ومیردم را حسته می‌کنند یک نظام دیکتاتوری درقفای خود هدیه می‌آورند. سعی کنیم که از این نهضت آزادی بنفع مردم کشور وبا احترام به قانون استفاده بنمائیم ودر غیر این صورت علاوه برخطرات گوناگون که ما را تهدید می‌کند، مملکت بدون تردید بیک دوران سیاه دیکتاتوری وشاید ملوک‌الطوایفی باز خواهد گشت. من به عنوان یک ایرانی شناخته شده و یک مبارز راه حق و آزادی از همه شما دعوت می‌کنم که به تذکرات من توجه کنید. بار تکرار می‌کنم که مطبوعات ما که ۲۵ سال تمام زیر تسلط یک رژیم دیکتاتوری بودند هم‌اکنون در تنگنای یک نوع سانسور جدید که از دو سمت به آنها فشار می‌آورد دست و پا می‌زنند و اکثرا همان افرادی که نوکران استبداد بودند به منظور تطهیر خود، خود را در پیشاپیش نهضت از همه انقلابی تر وروبجوش و خروش تر جلوه می‌دهند. باید دید و گفت: فاعتبروه یا اولی الابصار.

این دولت و شخص من در انتقادات خود پابرجا خواهیم ماند و در هر صورت به آزادی فردی و اجتماعی، به تعدد احزاب و گروههای سیاسی، به آزادی کار و به استفاده مشروع از ثمره کار، پای بند خواهیم ماند.

کشور ایران با اکثریت قاطع جمعیت مسلمان خود جنبه اسلامی خود را با فرهنگ ملی درهم آمیخته و تمدن کنونی ما را پی‌ریزی کرده، قانون اساسی که مخالفان امروزی آنرا منسوخ میدانند و تا دیروز برای اجرای صحیح آن سینه چاک می‌کردند، دارای دو جنبه کاملا روشن است اول آنکه برطبق صریح آن پیوند ناگسستنی با دین مبین اسلام دارد. دوم آنکه بر طبق موازین آن می‌توان با اوضاع و احوال اجتماعی، سیاسی و اقتصادی آنرا تغییر داد.

این نکته بسیار قابل تعمق است و جواب آن کسانی است که بدون ارائه یک برنامه سیاسی روشن و مترقی، جسته و گریخته از مسایلی صحبت می‌کنند که کمترین اطلاعی از آنها در دست ندارند.

در این ساعات که حضرت آیت‌اللهالعظمی امام خمینی پس از سالیان دراز وارد خاک کشور می‌شود، دولت ضمن تبریک و تهنیت به کلیه مسلمانان ایران، لازم میداند که نکات زیر را به اطلاع عموم برساند.

دولت کلیه نظرات و راهنمایی‌های معظمله و آیات عظام را مغتنم خواهد شمرد و همانطوریکه بارها یادآور شده، تعالیم عالیه اسلام را همواره در مد نظر دارد، ولی وظایف قانونی خود را نیز بطور قاطع انجام خواهد داد و درمقابل هرج ومرج و اعمال ضدانسانی عناصر مشکوک قویاً ایستادگی خواهد کرد. دولت اجازه نخواهد داد که جان و مال و ناموس مردم به دلایل خاص و اغراض شخصی و کینه‌توزیهای افراد، مورد تجاوز قرار گیرد. دولت اجازه نخواهد داد که تصدی امور کشور جز بوسیله و با قدرت دولت مرکزی اداره شود.

دولت نمی‌تواند تحمل کند که صدها هزار جوان بیکار و سرگردان همه‌روزه آشوب و اغتشاش در مدارس و دانشگاهها بتحریک بیگانگان براه بیاندازند.

من با صدای بلند به هموم هموطنان عزیز هشدار میدهم از این ساعت هرقطره خونی که در این کشور ریخته شود، با درنظر گرفتن آزادیهایی که داده شده و روش مسالمت‌آمیز دولتیه به گردن افرادی خواهد بود که توطئه نموده و قوای انتظامی را به مبارزه دعوت می‌کنند. تمام آزادیهای امروزه دیگر جای خشونت و زدوخورد نیست.

این روح مسالمت‌آمیز و روش انسانی نباید خدای ناخواسته سوءتعبیر شود. دولت قانونی باید قانون را اجراء کند و اطمینان داشته باشید که خواهد کرد. از این‌رو از کلیه مردم انسان دوست و شرافتمند می‌خواهم که از این پس آرامش خود را حفظ نموده تا دولت بتواند بوعده‌های خود که برچیدن حکومت نظامی ضمن آنها بیان شده، مبادرت نماید.

این با شماست که مرا مصمم نمائید که سربازان را به سربازخانه‌ها برگردانم و دریک محیط آرام با سعی و کوشش عموم به نوسازی ایرانی مترقی، متدین و آزاد بپردازم.

در این راه از قاطبه ملت عزیز ایران، استمداد می‌طلبم و همه شما را به خداوند متعال می‌سپارم.

استعفای دومین عضو شورای سلطنت

دکتر علی آبادی یکی دیگر از اعضای شورای سلطنت نیز از مقام خود استعفا کرد. طبق اطلاع رسیده، دکتر علی آبادی در روز ۲۴ دی ماه هنگام گشایش دانشگاهها استعفا کرده بود.

وی علت استعفای خود را گرفتاری تدریس در چهار دانشکده عنوان کرده است. دکترسید جلال تهرانی رئیس شورای سلطنت اولین عضو شورا بود که در پاریس از مقام خود استعفا کرد.

تظاهرات در شیراز

صبح دیروز چند هزار نفر از پرسنل پایگاه هوایی شیراز و خانواده‌هایشان در زمین ورزش پایگاه به نفع قانون اساسی تظاهراتی برپا کردند. تظاهرکنندگان شعار خدا قرآن محمد را تکرار می‌کردند.

همزمان با این تظاهرات، ۵۰ هزار نفر از مردم شیراز نیز در مسجد سلطانی وکیل اجتماع و در مراسم سوم شهدای اخیر ایران شرکت کردند.

کیهان و شما
۳۰۵۱۷۲
۷۶۳ بصادر

جزئی و بقیه را کشتند

از قول من بنویسید که در سال ۵۴، بیژن جزنی و جلیلی را به اتفاق ۷ نفر دیگر در حالی به بیمارستان ۵۰۱ ارتش آوردند که در شقیقه همگی آنها حای تیر خلاص دیده می‌شد، بعد از شستشو یک شب در سردخانه بیمارستان ماندند و فردا صبح اجساد را با اتومبیل کمیته به بهشت زهرا منتقل کردند، بنا بر این قضیه فرار آنها حقیقت ندارد.

کارمند بیمارستان ۱۰۵ ارتش

بمن توهین کردند

من درجنوب شهر زندگی میکنم، دیروز برای کاری به اطراف میدان مخبرالدوله آمده بودم، روسری به سرنداشتم، گروهی که در این محل تظاهرات میکردند، بخاطرنداشتن حجاب به من توهین کردند راننده تاکسی هم به همین جرم از سوار کردن من خودداری کرد. درست است که ما انقلاب کرده‌ایم، اما آیا این حرکات درست و منطقی است؟

فریده رجایی

درمضیقه هستیم

فشار آب لوله کشی درمحله‌های خانی آباد مختاری جدید و شاهپور بقدری ضعیف است که آب به طبقات دوم خانهها نمیرسد و خانواده‌هائی که در طبقات دوم و سوم منزل دارند، چند روزی است که با بی‌آبی روبرو هستند.

پوران کاظم آبادی فراهانی

گرانفروشی و انتظار برای گاز

مرکز توزیع کل بوتان گاز در سه راه آذری به این بهانه که گاز برای توزیع در اختیار ندارد، مردم را روزها درصف نوبت نگهمیدارد. اما هر روز چند خیابان پائین تر از مرکز توزیع کامیون‌های حمل گاز این شرکت گاز را کیلوئی ۲۰۰ ریال میفروشند. برای جلو گیری از گرانفروشی و اجحاف این شرکت باید به چه مقامی شکایت کنیم.

حلیمه سیف الهی

به اختلاف دامن نزنید

این روزها گروهی میکوشند تا با دامن زدن به اختلافات ایدئولوژیک بدرنفاق و پریشانی میان ملت بیافشند و به این ترتیب جنبش ملت ما را از مسیر اصلی آن منحرف کنند. این عناصر آگاهانه در تلاشند تا نظم منحط گذشته را بر قرار کنند.

از قول من از جوانان بویژه دانشجویان بخواهید که فریب این افراد را نخورند، زیرا ملت ما در این لحظه تاریخی بیش از هر چیز احتیاج بوحدت دارد.

محمد حسین اسدی

چه به سرهیأتهای رسیدگی آمد؟

سینما رکس آبادان را آتش زدند دولت اعلام کرد هیأتی برای رسیدگی میفرستد. کرمان، مشهد، دزفول، همدان، آمل، قزوین و..... را به آتش کشیدند و مردم بدفاع را قتل عام کردند دولتی‌ها گفتند هیأتهائی میفرستند. نتیجه این فرستادنها چه شد؟

میراحمد مرتضوی

مقاله هم چاپ کنید

روزنامه‌تان مالامال از خبر است و کمتر مقاله در آن دیده میشود. من ضمن اینکه برای درج اخبار حرکتهای آزادیبخش مردم وطنمان ارزش قائلم، نمیتوانم منکر ارزش مقالههای روشنگر باشم. لطف کنید گوشه چشمی هم به این موضوع داشته باشید و هر کنار اخبار، جای کوچکی به مقالههای روشنگر اختصاص دهید و به این ترتیب به انقلاب و حرکت مردم جهت بدهید.

ناصرالدین تاجرهندی‌زاده

دلیل استعفای نمایندگان

استعفای نمایندگان مجلس بخاطر پیام امام خمینی نیست. بلکه این داوبستر کسیون‌ها و استفتاها بخاطر دو لایحه‌ای است که قرار است بزودی در مجلس مطرح شود. یعنی لایحه انحلال ساواک و تصویب هر مجازات عوامل فساد.

نمایندگان منتخب رستاخیز میخواهند به این ترتیب راه تصویب این لوایح را بپندند

یک آقا

مزاحمت اوباش

دیروز عده‌ای موتور سوار در حالیکه توسط پاسبانان حمایت می‌شدند به محوطه خیابان بوذرجمهری و بازار تهران آمدند و ضمن دادن شعارهائی بنفع رژیم با چوب و چماق رهگذران و کسانی را که شعار موافق نمیدادند، مضروب می‌کردند.

از آقای دکتر بختیار که برای آزادی و آزادگی یکه چاک میدهند بپرسید چرا جلوی این عناصر معلوم الحال را نمیگیرد. و چرا ایشان هم به روش‌های دوران هویدائی متوسل شده‌اند؟

زری پرتوی

ترحیم

پس از حدود بیستوپنج‌سال همکاری که با صدیق وفادار شادروان جعفر چهیتگر داشتم و درتمام این مدت مونس دائمی من و درتمام پستی وبلندی‌های زندگی دستش دردستم بود امروز او را از دست دادم حدایش بیامرد که جزنیکوئی و خیراندیشی از خود باقی نگذاشت. مجلس ختم آن شادروان روز شنبه ۱۳۵۷/۱۱/۱۴ از ساعت ۳ تا ۵ درمسجد مجد برگزار میگردد.

عبداله مقدم

هیئت مدیره شرکت سهامی عام کارخانجات مقدم

ضمن عرض تسلیت به خانوادههای چهیتگر- جدلی ثابت باطلاع میرساند که مجلس ختم مرحوم جعفر چهیتگر ساعت ۳ تا ۵ روز شنبه ۱۳۵۷/۱۱/۱۴ درمسجد مجد برگزار خواهد شد.

کل نفس ذائقةالموت

بانهایت تأسف و تألم درگذشت همکار عزیزو گرامی شادروان جعفر چهیتگر را باطلاع میرساند، مجلس ختم آن مرحوم ساعت ۳ تا ۵ روز شنبه ۱۳۵۷/۱۱/۱۴ درمسجد مجد برگزار خواهد گردید.

شرکت سهامی عام کارخانجات مقدم

کل نفس ذائقةالموت

با نهایت تأسف و تألم درگذشت همکار عزیز و گرامی شادروان جعفر چهیتگر را باطلاع میرساند، مجلس ختم آن مرحوم ساعت ۳ تا ۵ روز شنبه ۱۳۵۷/۱۱/۱۴ درمسجد مجد برگزار خواهد گردید.

شرکت سهامی خاص فلاحتی نمونه ساوجبلاغ

کل نفس ذائقةالموت

با نهایت تأسف و تألم درگذشت همکار عزیز و گرامی شادروان جعفر چهیتگر را باطلاع میرساند، مجلس ختم آن مرحوم ساعت ۳ تا ۵ روز شنبه ۱۳۵۷/۱۱/۱۴ درمسجد مجد برگزار خواهد گردید.

شرکت سهامی خاص ایران پشمین

کل نفس ذائقةالموت

با نهایت تأسف و تألم درگذشت همکار عزیز و گرامی شادروان جعفر چهیتگر را باطلاع میرساند، مجلس ختم آن مرحوم ساعت ۳ تا ۵ روز شنبه ۱۳۵۷/۱۱/۱۴ درمسجد مجد برگزار خواهد گردید.

شرکت سهامی خاص تولیدی تیم

کل نفس ذائقةالموت

بانهایت تأسف و تألم درگذشت همکار عزیز و گرامی شادروان جعفر چهیتگر را باطلاع میرساند، مجلس ختم آن مرحوم ساعت ۳ تا ۵ روز شنبه ۱۳۵۷/۱۱/۱۴ درمسجد مجد برگزار خواهد گردید.

شرکت سهامی خاص زر ایران

کل نفس ذائقةالموت

بانهایت تأسف و تألم درگذشت همکار عزیز و گرامی شادروان جعفر چهیتگر را باطلاع میرساند، مجلس ختم آن مرحوم ساعت ۳ تا ۵ روز شنبه ۱۳۵۷/۱۱/۱۴ درمسجد مجد برگزار خواهد گردید.

شرکت سهامی خاص دشت نظرآباد

کل نفس ذائقةالموت

بانهایت تأسف و تألم درگذشت همکار عزیز و گرامی شادروان جعفر چهیتگر را باطلاع میرساند، مجلس ختم آن مرحوم ساعت ۳ تا ۵ روز شنبه ۱۳۵۷/۱۱/۱۴ درمسجد مجد برگزار خواهد گردید.

شرکت سهامی خاص فرافر

خانواده‌های جیگر حدلی‌ثابت- اخوان رضائی- میرحسینی تو کلبان مقدم شیرازی‌نژاد- لطفی- لطفی‌بیا معدنس نورانچی- حیدری- کاظمینی- بنان- شکیب- ملک‌بانی حبیری- حکیمی- جعفری- محمدی- سلیقه- احسوی‌پور نوبدی- نوری‌راده- نماینده- یوسف‌بیک- مهدوی افایان- علی منصورعدل- زیدی- مدنی- عطارها- مفیمی- اردکانی- خاتمی- صمدیان-

با نهایت تاثر و تاسف درگذشت همسر و پدرعزیزمان آقای حاج سید مصطفی هاشمی عراقی را به اطلاع بستگان و دوستان و آشنایان میرساند مجلس ترحیم آن فقید سعید در ساعت ۴ تا ۶ بعد از ظهر جمعه ۱۳ بهمن در خانقاه صفی‌علیشاه منعقد است.

صدیقه هاشمی عراقی- مهندس مجدالدین هاشمی عراقی- مهندس تاج‌الدین هاشمی عراقی- مهندس ایرج هاشمی عراقی- کوروش هاشمی عراقی

فامیل‌های: هاشمی عراقی- باقری مکی- طاهری- سید امامی- جمشیدی- محسنی- یثربی- شاه خلیلی- محسنی سجادی- عراقی- بیات- مکی‌نژاد- حاتمی زاده

با نهایت تاسف و تاثر در گذشت شادروان آقای حاج سید مصطفی هاشمی عراقی را به اطلاع میرسانند مجلس ترحیم آن مرحوم از ساعت ۴ الی ۶ بعد از ظهر روز جمعه ۱۳ بهمن ماه در خانقاه صفی‌علیشاه منعقد میباشد.

با نهایت تاسف درگذشت آقای حاج سید مصطفی هاشمی عراقی پدر جناب آقای مهندس ایرج هاشمی مدیر عامل شرکت ایران مکانیک را به اطلاع میرساند مجلس ترحیم آن فقید سعید در روز جمعه ۱۳ بهمن ماه از ساعت ۴ الی ۶ بعد از ظهر در خانقاه صفی‌علیشاه منعقد است.

شرکت فنی و ساختمانی ایران مکانیک

بااندوه فراوان درگذشت مرحوم حاجی سیدمصطفی هاشمی عراقی پدر همکار گرامی خود آقای مجدالدین هاشمی را بعموم بازماندگان آنمرحوم تسلیت عرض مینمائیم ضمناً، مجلس ختم آنمرحوم روز جمعه ۵۷/۱۱/۱۳ از ساعت ۴ الی ۶ بعدازظهر خانقاه صفی‌علیشاه منعقد میباشد.

کشاورز- ناصری- خطیر- مختاری- مرادیان- ساجدی- انصاری‌نیا- صرافزاده- برهانی- رازی‌نژاد- تابعیهش- سرهنگ منزوی- حمیدخانی- قاسمیان- اقتصاد- میربهاءالدین- وفائی- شفتی- جاویدیان- پزشکپور- نوائی- کرکوئی- رحیمی- بهمنی- حسینعلی- شکیبا- رئیسی- ابریشمی.

با نهایت کمال تأسف و تاثر درگذشت بانو عزت‌الشریعه محلاتی صبیه مرحوم آیت‌اله العظمی آقای سید جعفر مزارعی را در مشهد مقدس باطلاع خویشان و آشنایان میرساند طبق وصیت آن مرحومه مخارج ختم صرف امور خیریه خواهد شد.

خانواده‌های: محلاتی- مزارعی- معینی- و وابستگان

با کمال تأسف درگذشت مرحوم فقیدسعید آقای نورالله نیامهر را به اطلاع دوستان و آشنایان میرساند مجلس ترحیم همه روزه تا تاریخ ۵۷/۱۱/۱۶ دوشنبه در منزل آن مرحوم واقع در خیابان یوسف‌آباد خیابان مدیر خیابان ۴۳ شماره ۲۶ منعقد میباشد.

خانواده‌های: نیامهر- لاویان- تهرانی- باروخ- دکتر وثوقی- کهن‌زاد

مهربانی- میرزائی- قلمزن لاهیجی- مقصودی

با نهایت تاثر وتألم درگذشت شادروان جعفر چهیتگر را باطلاع میرسانند مجلس ختم آن مرحوم ساعت ۳ تا ۵ روز شنبه ۱۳۵۷/۱۱/۱۴ در مسجد مجد برگزار میگردد.

گرامی‌ترین وعزیزترین دوستمان شادروان جعفر چهیتگر که جز صمیمیت وخیراندیشی از او ندیده بودیم به خاموشی پیوست روانش شاد باد که هیچگاه قلبی را نرنجاند و همیشه دل وزبان وقدمش در راه خیر ومردمی مسیرفت مجلس ختم آن شادروان ۱۳۵۷/۱۱/۱۴ ساعت ۳ تا ۵ در مسجد مجد منعقد خواهد بود.

مهدی سهیلی- محمود جنانی- محمدحسن ملک‌مرزبان- جعفر رفوگران- احمد نوروزی- ابراهیم زعفرانی- ناصر اکمل- حسین مالک‌پور- عباس قجر عضدانلو- عباس ریسمانچی- حسن مقدم- محمدرضا زرین‌قلم- عباس مرشدی- رحیم مقدم- علی امینی- مهندس احمد اتفاق- مهدی نجم- احمد مقدم- مهندس علی‌اکبر توکلیان- امیرحسین‌زاده- ناصر کتیرائی- ناصر مقدم- محسن حداد- کریم تهرانی- اصغر مس‌چی- شهباز لطیفی‌نژاد- ناصر حیدری- اکبر لاجوردی- علی رسول‌زاده- مهندس محمدعلی اریسیان- علی مقدمی- علی قجر عضدانلو- مهندس رحیم صیرفی- امیر قجر عضدانلو- عباس دانشمند- ناصر دانشمند- حسن گودرزی

کیهان: مصیبت وارده رابه خانواده‌های عزادار تسلیت میگوئیم

با نهایت تاثر و تاسف درگذشت همسر و پدرعزیزمان آقای حاج سید مصطفی هاشمی عراقی را به اطلاع بستگان و دوستان و آشنایان میرساند مجلس ترحیم آن فقید سعید در ساعت ۴ تا ۶ بعد از ظهر جمعه ۱۳ بهمن در خانقاه صفی‌علیشاه منعقد است.

صدیقه هاشمی عراقی- مهندس مجدالدین هاشمی عراقی- مهندس تاج‌الدین هاشمی عراقی- مهندس ایرج هاشمی عراقی- کوروش هاشمی عراقی

فامیل‌های: هاشمی عراقی- باقری مکی- طاهری- سید امامی- جمشیدی- محسنی- یثربی- شاه خلیلی- محسنی سجادی- عراقی- بیات- مکی‌نژاد- حاتمی زاده

با نهایت تاسف و تاثر در گذشت شادروان آقای حاج سید مصطفی هاشمی عراقی را به اطلاع میرسانند مجلس ترحیم آن مرحوم از ساعت ۴ الی ۶ بعد از ظهر روز جمعه ۱۳ بهمن ماه در خانقاه صفی‌علیشاه منعقد میباشد.

با نهایت تاسف درگذشت آقای حاج سید مصطفی هاشمی عراقی پدر جناب آقای مهندس ایرج هاشمی مدیر عامل شرکت ایران مکانیک را به اطلاع میرساند مجلس ترحیم آن فقید سعید در روز جمعه ۱۳ بهمن ماه از ساعت ۴ الی ۶ بعد از ظهر در خانقاه صفی‌علیشاه منعقد است.

شرکت فنی و ساختمانی ایران مکانیک

بااندوه فراوان درگذشت مرحوم حاجی سیدمصطفی هاشمی عراقی پدر همکار گرامی خود آقای مجدالدین هاشمی را بعموم بازماندگان آنمرحوم تسلیت عرض مینمائیم ضمناً، مجلس ختم آنمرحوم روز جمعه ۵۷/۱۱/۱۳ از ساعت ۴ الی ۶ بعدازظهر خانقاه صفی‌علیشاه منعقد میباشد.

کشاورز- ناصری- خطیر- مختاری- مرادیان- ساجدی- انصاری‌نیا- صرافزاده- برهانی- رازی‌نژاد- تابعیهش- سرهنگ منزوی- حمیدخانی- قاسمیان- اقتصاد- میربهاءالدین- وفائی- شفتی- جاویدیان- پزشکپور- نوائی- کرکوئی- رحیمی- بهمنی- حسینعلی- شکیبا- رئیسی- ابریشمی.

با نهایت کمال تأسف و تاثر درگذشت بانو عزت‌الشریعه محل

حسن نزیه رئیس کانون وکلا در مصاحبه بالوموند مطرح کرد:

نحوه تهیه قانون اساسی جمهوری اسلامی

حسن نزیه- رئیس کانون وکلا

- *اصول مندرج در اعلامیه جهانی حقوق بشر در این قانون منعکس میشود.*
- *آزادی عقیده و بیان و تشکیل اجتماعات و احزاب تضمین خواهد شد.*
- *امام خمینی با رفتار بعضی از طرفداران متعصب خود که با آزادی‌های فردی مخالفند، موافق نیستند.*

حسن نزیه رئیس کانون وکلای ایران در ظرف ۱۵ روز اخیر ۵ بار با آیت‌الله خمینی ملاقات کرده است. نزیه از طرف کریم سنجابی دبیر کل جبهه ملی و آیت‌الله طالقانی و مهندس بازرگان ماموریت داشته که در پاریس راجع به نظریات رهبر مذهبی شیعیان در مورد اصول قانون اساسی جدید ایران اطلاعاتی کسب کند.

نزیه که ممکن است یکی از اعضای شورای انقلاب اسلامی ایران باشد، به خبرنگار روزنامه لوموند گفت: در حال حاضر یک طرح مقدماتی برای قانون اساسی جدید ایران در دست تدوین است، که این طرح مبتنی بر سه اصل آزادی- عدالت اجتماعی و استقلال ملی خواهد بود.

اصول مندرج در اعلامیه جهانی حقوق بشر در این قانون منعکس خواهد شد.

رئیس کانون وکلا گفت: آیت‌الله خمینی که مرد با هوش و مطلعی است علاقمند است که پیش از تدوین نهایی این طرح با بسیاری از افراد مشورت شود و این یکی از دلایلی است که ایشان امیدوار است هر چه زودتر به ایران باز گردد. بعد از این مشورت‌ها طرح مقدماتی قانون اساسی جدید ایران تدوین و به مجلس موسسان تسلیم خواهد گردید. البته پیش از تشکیل مجلس موسسان ملت ایران از طریق رفراندوم راجع به لغو رژیم سلطنتی و اعلام جمهوری نظر خود را ابراز خواهد داشت.

به عقیده نزیه آیت‌الله خمینی مصمم است که کلیه مسائل مهم مملکتی را به کمیسیون‌های تخصصی واگذار کند و اگر تاکید کرده که می‌خواهد همچنان رهبر معنوی ملت باقی بماند به هیچ وجه قصد ندارد مسئولیت‌های دولتی بپذیرد.

راجع به جامعه اسلامی جدید آقای نزیه نمونه‌هایی برای روزنامه لوموند شرح داده است.

مساله زنان

مثلا از امام خمینی سئوال شده که آیا زنان همچنان باید وقت خود را وقف خدمت در خانه کنند و یا اینکه در خارج زنان باید حتما چادر داشته باشند. امام خمینی به این سئوال چنین پاسخ گفته‌اند: من مسائل را به این شکل نمی‌بینم. زنان باید، به نحو فعال در ساختمان جامعه شرکت کنند. تمام افراد باید در نوسازی کشور مشارکت داشته باشند.

مطلب دیگر مربوط به مجازات‌های بدنی است که بوسیله قرآن پیش‌بینی شده است. بخصوص در مورد حد زدن برای افرادی که مرتکب زنا می‌شوند: آیت‌الله در این زمینه یادآور شدهاند که قرآن لازم دانسته که چهار شاهد عادل دلایل غیرقابل انکار و منطبق با هم برای احراز وقوع جرم باید ارائه دهند.

نزیه اظهار داشت که این شرط بسیار دشوار است تحقق پذیرد. بعلاوه در صورت پشیمانی و اقامت مجرم، تطبیق مجازات امکان‌پذیر خواهد بود. ولی در صورتی که کلیه شرایط جمع شود در این صورت قانون باید اجرا گردد.

اما به ندرت همه این شرایط جمع خواهد بود.

نزیه در مذاکرات با امام به اطلاع ایشان رسانیده است که برخی از قوانین فعلی خوب است. امام خمینی جواب داد: که این قوانین را حفظ خواهیم کرد.

آیت‌الله خمینی یادآور شده که آزادی عقیده آزادی بیان و آزادی تشکیل اجتماعات و احزاب تضمین خواهد شد ولی در عین حال اضافه کردند که مشروط بر اینکه لطمه‌ای به منافع ملت وارد نسازد. آیا این شرط محدودیتی برای آزادی نیست؟

نزیه معتقد است که رهبر مذهبی ایران با اظهار این شرط به احزاب سیاسی فکر می‌کند که برای خارجی فعالیت دارند. و این امری است که هیچ کشور مستقلی نمی‌تواند قبول کند.

آزادی‌های فردی

نزیه اظهار اطمینان می‌کند که آیت‌الله خمینی با رفتار بعضی از طرفداران متعصب خود که با آزادی‌های فردی مخالفند موافق نیستند. و به مجرد ورود به تهران عملیات و رویه این افراد را محکوم خواهند ساخت.

نزیه منکر این مطلب نیست که در داخل نهضت مذهبی افراد محافظه‌کار و مرتجعی وجود دارند و بقایای ذهنی و سنتی که در فکر بعضی از افراد بوجود آمده به آسانی قابل زوال نیست نزیه اضافه کرد ما موفق خواهیم شد تا حدودی توازن بر قرار سازیم و این در پرتو وجود افرادی نظیر آیت‌الله طالقانی، آیت‌الله منتظری و یا کسانی مانند بازرگان می‌باشد، که افکار باز و مترقی دارند و در عین حال از محبوبیت بزرگی برخوردارند.

راجع به روشی که یک حکومت اسلامی در برابر اتباع خارجی در پیش خواهد گرفت، نزیه اظهار داشت ملت ایران طبعا با خارجیان مخالفتی ندارد. و دولت اسلامی هم بهمین ترتیب رفتار خواهد کرد.

آیت‌الله خمینی تاکید کرده که کلیه خارجیانی که به نحو شرافتمندانه و مثبت در زندگی اقتصادی ایران شرکت می‌کنند از امنیت کامل برخوردار بوده و مقدمشان گرامی خواهد بود. بر عکس خارجیانی که علیه منافع کشور توطئه کرده‌اند و ایران را به روز سیاه کشانیده‌اند. باید از ایران بروند.

آیت‌الله خمینی یاد آور شد که روابط اقتصادی ایران و آمریکا قطع نخواهد شد، مشروط بر اینکه واشنگتن حاکمیت ایران را محترم بشناسد. ولی بجای اینکه از آمریکایی‌ها اسلحه و تجهیزات جنگی بخرید، تجهیزات صنعتی به آنها سفارش خواهیم داد. ایران برای همکاری با کشورها و صنایع خارجی آمادگی دارد، مشروط بر اینکه آنها نخواهند ایران را تحت نفوذ خود در آورده و اراده و انتخاب ایران را محترم بشمرند.

جنبش فرقه خرم‌دینان به رهبری بابک، انقلاب مشروطیت، جنبش ملی ایران قبل از کودتای ۲۸ مرداد، درسها و تجربیات درخشانی در اختیار مردم ستمدیدمی ما گذاشته. می‌بینیم که امروزه تمام نیروهای ترقیخواه، با هر نوع وابستگی‌ها و تعلقات ایدئولوژیکی و مسلکی، در یک سنگر علیه ترتجاع و امپریالیسم درنده خو نبرد می‌کنند. امروزه در کوچه‌های گل‌آلود و پر از غبار و بر اسفالت سرد خیابانها، خون پاک مجاهدین می‌ریزد، خون خواهران و برادران ارمنی می‌ریزد، خون سنی وشیعه می‌ریزد. خون نیروهایی که تعلقات خاص ایدئولوژیکی دارند می‌ریزد، امروز، روحانی و کارگر و معلم و محصل و بازاری و دکتر و مهندس و دیگر اقشار زحمتکش، با هر طرز فکری که دارند در صفوف متشکل علیه استثمار و استعمار نو، علیه جهل و گرسنگی و فقر و فساد می‌رزمند و تا روزی که تاکید می‌کنم- تا روزی که در میهن ما آثار فقر، گرسنگی، جهل، بی‌عدالتی، بیکاری، بخشاء ستم اختناق و سانسور وجود دارد، مردم ما به مبارزه می‌ایمان خود، بسته به شرایط موجود، خواه به شکل مخفی و زیرزمینی، خواه به شکل علنی مبارزه می‌کنند و خواهند کرد.

دوستان!

پیام من به شماها این است: به هر شکل و به هر قیمتی شده اتحاد

یک وقت ارتجاع مسلمان شیعه و سنی را مطرح کرد و مردم را به جان هم انداخت و امروزه می‌کوشد با علم کردن «خطر کمونیسم» و مذهب، مردمی را که موشهای همدیگر با مشقتهای گرد کرده به جنگ تانک و توپ می‌رود و خونشان اسفالت سرد خیابانها را گلگون می‌کند و برروی دیوارها شتک می‌زند، به جان هم بیندازد.

متأسفانه نقشهی باید و سزوالمی رژیم تا حدودی درمیان نوجوانان رخنه کرده که اختناق و سانسور هزار ساله هیچ نوع امکاناتی در اختیارشان نگذاشته که تفاوتهای درست فکری داشته باشند. خوب، این جریان ناسالم. از یک زاویه که بدان نگریسته شود چندان امر غریبی هم نیست. نبودن آزادی بیان و قلم و سانسور جهنمی و تفتیش عقاید موجب شد که همه‌ی ما از جریانات متنوع اندیشه و از تحولات فکری در جهان، بی‌خبر بمانیم. امروز، نیروهای ضد مردمی، از این بی‌خبری، از این جهل نسبی و عمومی، از ناآگاهی ما به خیال خودشان می خواهند استفاده کنند و در صفوف متشکل ما رخنه کرده و به نیروی عظیم و مهار نشدنی که بیدار شده و لرزه بر اندام نیروهای مسلط و امپریالیسم انداخته، از درون ضربه بزنند اما خوشبختانه، عملا می‌بینیم که در اثر هوشیاری نیروهای ترقیخواه و در اثر تجربیات غنی و پربهای که خلقهای ما از مبارزات مردم آموخته‌اند، نقشه‌ی آنها تاکنون نقش برآب گردیده. مردم ما سابقه‌ی مبارزات درخشان علیه ظلم و فساد دارد.

زمان همبستگی است. روزگار اتحاد پر شور نیروهای ترقی خواست. در زمینه‌ی اتحاد نیروها باید بسیار سخن گفته شود انقدر که این مفهوم، این ضرورت زمانه در رگ و خون و پوست ما مثل خون جریان یابد و این نیروی حیاتبخش به بازوهایمان منتقل گردد که دست در دست یکدیگر، با گامهای استوار به سوی افق روشن حرکت کنیم.

واقعیت این است که نبرد ما نبرد یست خونین، دشوار طولانی و سر سخت. تا پیروزی بر گوای اهریمنی، تا رسیدن به مقصود راهی طولانی و صعب در پیش داریم. دشمنان سوگند خوردهی خوبی و مهربانی، بدین آسانی که ممکن است بعضی‌ها تصور کنند صحنه را ترک نخواهند کرد. اینجا میدان نبرد مرگ و زندگی‌ست. زندگی ما و مرگ آنها. زندگی آنها در گرو مرگ ماهاست، مرگ تدریجی و دردناک ما، مرگ ما یعنی دربدریها، گرسنگی‌ها، بیکاریها، اشک ریختن‌ها و محروم ماندن ما از همه‌ی مظاهر و جلوه‌های دلکش زندگی. همچنانکه تا امروز بدین مرگ تدریجی و دردناک تن سپرده‌ایم. اما اکنون مردمی که به خاموشی گرسنگی و رنج می‌کشیدند و زیر تازیانه‌ی بی‌عدالتی‌ها به خاموشی دندان خشم بر هم می‌فشردند و آه می‌کشیدند با نفرت کوبنده‌یی که در چشمانشان می‌جوشید، به بازوهایشان منتقل گردیده و یکپارچه و متحد علیه ارتجاع حاکم و امپریالیسم و همه‌ی نیروهای ضد مردمی بر پا خاسته‌اند که برای همیشه کوه فقر و گرسنگی و بیکاری و بی‌عدالتی و ستم و مفتخوری را از سر راهشان بر دارند و به اعماق درهی ژرف تاریخ بفرستند. اما دشمنان خلقهای زحمتکش و ستمدیده ایران و نیروهای ترقیخواه یقینا، روی این نکته تاکید می‌کنیم یقینا، جبهه‌ی نبرد را به آسانی و بدین زودیها به سود ما تمام نخواهند کرد. چرا که دشمن خنجرهای گوناگونی در آستین دارد. این مار زخم خورده و حیله‌گر مزورتر از آنست که فکر می‌کنیم. نمونه‌های

زور گوئی و قلدری و وحشیگری و ددمنشی و خونخواری او را دیدیم که چطور برای حفظ منافع ارتجاع داخلی و امپریالیسم صدها نفر را در کورهی آدمسوزی سینما رکس آبادان سوزاندند. هزاران نفر را در میدان ژاله به خاک و خون کشاندند و با آتش‌کشاندن مسجد جامع کرمان به مقدسات مردم توهین کرد و اراذل واوباشهایش را تحریک کرده و می‌کند که رودرروی مردم بایستند و هزاران نمونه دیگر.

اما چهره‌ی دیگر و خطرناکتر ارتجاع، حیله‌گری و بازیهای سیاسی و پشت‌پرده‌ی اوست. اینکه با جابجاکردن مهرها و یا با ادعای دمکراسی و یا با یکسری رفورمهای سطحی (و نه بنیادی) که تصمیم دارد در سطوح جامعه پیاده کند، قیام یکپارچه‌ی مردم را که خواستار اقدامات بنیادیست درهم بکوبد. یکی از خطرهای خطرناک نیروهای بازمانده، سلاح تفرقه است. اینکه همیشه کوشیده‌اند و این زمان بیشتر از پیش می‌کوشند که در بین نیروهای ترقیخواه بذر تفرقه و جدائی بکارند. بدین معنا که نیروهای پیشرو، با خواستهای مشترک اما با موضعگیری‌های مختلف و با تعلقات ایدئولوژیکی متفاوت، به جان یکدیگر بیفتند و خصم از این آب گل‌آلوده ماهی بگیرد و به پندار خام خود به ریشتان بخندد.

به دهان هیچ کس نباید قفل زد

- *اکنون مردمی که به خاموشی، گرسنگی و رنج می‌کشیدند و زیر تازیانه‌ی بی‌عدالتی‌ها به خاموشی دندان خشم بر هم می‌فشردند و آه می‌کشیدند، با نفرت کوبنده‌ای که در چشمانشان می‌جوشید به بازوهایشان منتقل گردیده و یکپارچه بپا خاسته‌اند که کوه فقر و گرسنگی و بیکاری و بی‌عدالتی و ستم و مفتخواری را به اعماق دره ژرف تاریخ بفرستند.*

منصور یاقوتی

پر شور و خلل‌ناپذیر خود را حفظ کرده و روز بروز مستحکم‌تر کردانیم. مشت شیادان، مشت افراد ناآگاه، مشت ماموریتی را که می‌خواهند در صفوف مردم بذر تفرقه و کین بکارند باز کنیم. اگر احیانا افراد ناآگاهی پیدا می‌شوند که در اثر تبلیغات سوء نیروهای ضدمردمی نمی‌خواهند ضرورت همبستگی را درک کنند، وظیفه‌ی نیروهای پیشاهنگ است که با دایر کردن جلسات بحث و گفتگو، در محیطی صمیمانه و بدور از بغض و کین پیشداوری، ضرورت این مهم را تفهیم کنند.

اگر آزادی امر خوبی است، اگر با تمام شور و شوق و ایمانمان حرمت آزادی را داریم. باید بدانیم آزادی وقتی معنا دارد که متعلق به همه باشد. مثل آفتاب. مثل هوا. مثل باران. هر کسی آزاد است که فایده خود را مطرح نماید. در محیط دانشگاه. مدرسه روی دیوار خیابانها. هر فرد یا گروهی باید آزاد باشد نشریات خود را در کنار یکدیگر نصب نمایند و به تبادل افکار بپردازند اصولا در اثر برخورد عقاید، در محیطی صمیمانه است که عقاید درست، اصولی، شکوفا می گردد. اگر قرار باشد ما هم سانسورچی عقاید دیگران باشیم. پس چه فرقی هست بین ماها و سانسورچی‌های مستبد؟ یکی از جهات خشم و نفرت مردم علیه نیروهای حاکم این بود که به دهان حق گویان قفل میزد. اگر قرار باشد ما هم بردهان دیگران قفل بزنیم مسلما، دیر یا زود، با خشم و نفرت عمیق و کوبنده دیگران روبرو خواهیم شد. هیچکس حق ندارد به کسی بگوید: «خفقان بگیر» «خفه شو» «ساکت باش» «تو حق نداری حرف بزنی» «تو حق نداری شعاری شعر از این شعار بدهی» «تو نباید شعر از آنچه که ما می گوئیم بگوئی»... این طرز برخورد، فاشیستی، ضد مردمی، غیرانسانی است و برخوردی پلیسی، خشک، تعصب آمیز، کورو غیر منطقی است. همه باید آزاد باشند بنویسند، بگویند، فکر کنند. سانسور عقیده و بیان و قلم توسط هر کسی یا هر نظام اجتماعی صورت بگیرد، آن شخص و آن نظام محکوم است. آمنو لا آخر قبول داریم که معتقدات ما هم حق و درست است، چه ترسی از اظهار عقیدهٔ مخالفان داریم؟ مردم می فهمند، شعور دارند.

مردم حق را از باطل تشخیص می دهند. آفتاب حقیقت هرگز در پس ابرهای چرکین سانسور و اختناق و دروغ و تبلیغات گمراه کننده و یاوه سرایی نخواهد ماند.

باید بیاموزیم که به سخنان مخالفان گوش دهیم. باید یاد بگیریم و از چنان تربیت درستی برخوردار شویم که عقاید دیگران را اگرچه از نظر ما غلط، گمراه کننده و زیان بخش است گوش دهیم. یاد بگیریم که بحث کنیم، بحث سازنده و صفید. در بحث به زره منطق و استدلال مجهز باشیم. شایسته‌ی یک انسان با فرهنگ نیست که به مخالفان عقیده‌ش توهین کند و یا زننده تر و بدتر روبرو روی آنها بایستد. بیاد داشته باشیم که هیچکس زیر بار زور و توهین نخواهد رفت. زورگوئی و قلدری بایستگی انسانهای آزاده و اندیشمند نیست. زور و خشونت در مقابل مخالفان عقیده‌تی، منطق و روش دیکتاتورهاست.

ستون آزاد

آزادی، آزادی همسایه است

کیومرث منشی‌زاده

درباره هیچ چیز بیشتر از آزادی سخن گفته نشده است و شگفتا که این کلمه هرگز کهنه نمی‌شود و هرچه تکرار شود هرگز ملال‌آور نخواهد شد.

من از آزادی با مردمی سخن می‌گویم که دیری است که آزادی را تنها در کتابهای لغت دیده‌اند.

آزادی وقتی کامل است که شامل آزادی همگان باشد وگرنه دراین مملکت عده‌ای بوده‌اند که همیشه آزاد بودند، آزاد در دزدی، آزاد درشکنجه زیباترین مردم، آزاد در پیاسارت کشیدن آزادی دیگران. دیکتاتوری همیشه از اینجا آغاز می‌شود که کس گمان میکند که بهتر از دیگران فکر می‌کند و می خواهد فکر دیگران را در استای فکر خود هدایت کند و چنین است که خونها ریخته میشود و شکنجه‌ها صورت میگیرد.

دیکتاتوری مثل بهمن سنگین‌تر و حجیم‌تر می‌شود، چندان سنگین و چندان حجیم که سرانجام استخوان‌های دیکتاتور را درزیر خود له می‌کند، فرار دیکتاتور از آزادی فرار از بن‌بست است.

بدترین دیکتاتوری‌ها دیکتاتوری فکر است. بدتر از دیکتاتوری نظامی و دیکتاتوری طبقاتی. چرا که دیکتاتوری نظامی و طبقاتی کوتاه مدت است ولی دیکتاتوری فکرگاهی قرن‌ها طول میکشد. مثلا ارسطو با وضع منطق صوری قرن‌ها و قرن‌ها ذهن مردم کره خاک را بتزنجیر کشید، کلیسا یامعده از افکار متحجر ارسطو بیش از ۱۵ قرن به تفتیش عقیده می‌پرداخت. هرفکری را باگنده‌های ارسطو می سنجید و اگر با آن‌ها سازگار نبود ظالمانه رد می‌کرد. باری چنین است که گالیله‌ئو گالیله‌ئی را کلیسا وادار بعوزش‌خواهی میکند چرا که گفته بود زمین میگردد. ملت خشمگین و مانیفیزده ما گفته‌ها داده است که آزادی را بدست بیاورد. بیائید این آزادی دیرین‌یاب و سخت بدست آمده را گرامی بداریم و آن را از همدیگر دریغ ندارید، بگذاریم هرکس حرف خود را بزند چرا که اگر جلوی حرف کسی را بگیریم دیگران گمان می‌کنند که لابد حرفی منطقی داشته است که از آن وحشت کرده‌ایم. جهان و زمان داور هوشیار و سخت‌گیری‌ست. خودش خوب را از بد جدا می‌کند. به عقاید دیگران نباید تهمت زد. نباید با پیش‌داوری از ابراز عقیده دیگران جلوگیری کرد. بگذاریم تا هرکه هرچه میخواهد بگوید، کافی نیست که زبان من آزاد باشد، باید گوش‌های من آزاد باشد. باید تحمل شنیدن عقاید مخالف را داشته‌باشیم. باید آنقدر آزاد و آزاده باشیم که گوش‌های ما پذیرای هرگفتاری باشد.

تا مغز ما قدرت تجزیه و تحلیل شنیده را داشته باشد، همه فصاء آن مرد و زنی که چهار فرزند خودشان را در راه انقلاب مقدس ما از دست داده‌اند بشنامید، آقای رضائی پدر این گلهای همیشه سرخ در سخنرانی خود هر دانشگاه گفته بود: چنین خوش است که یک چاکند کسی. بیائید نگذاریم که این مرد بزرگ از گفته خود پشیمان شود چرا که او چنین گفت چون تصور میکرد با از دست دادن چهارفرزندش آزادی همگان را بدست آورده است. جوانی که ۹ عضو از اعضای بدنش را زیر شکنجه از دست داده است و خم به ابرو نیاورده است، غمگین خواهد شد اگر بداند که ما سجال سخن گفتن بهم نمیدهیم، اطمینان دارم که شما نمی‌خواهید چنین جوان بزرگی غمگین شود چرا که شما را خوب می‌شناسم با همین شناخت است که خائم دکتر سیمین صالحی بمنایی خودش را از دست داده است بخاطر حفظ حیثیت و دفاع از آزادی و شرف ما. اگر ما به آزادی یکدیگر احترام نگذاریم به ملت خود خیانت کرده‌ایم- محیط دانشگاهها و مدارس را باید محترم شمرد حریم دانشگاه را باید شناخت. اینجا جای آزادی بیان است، به آزادی فرزندان خود احترام بگذارید، تحمل شنیدن هر شعاری و دیدن هر عکسی را باید داشت از آن رو که این کار قضاوت را آسان میکند و صحت قضاوت را تضمین. بیائید همدیگر را دوست بداریم و بگوش‌های خود بیشتر آزادی بدهیم تا به زبان خود. فراموش نکنیم که آزادی آزادی همسایه است. اگر آزادی دیگران را رعایت نکنیم دیگران به آزادی ما خدشه وارد میاورند. موکرانسی، خوشبختی مشترک است و کسی که با خوشبختی دیگران به جدال بر خیزد با خوشبختی خودش کشتی میگیرد.

تو حق داری....

تو حق داری مسلمان باشی- اهل تشیع یاسنن، تو حق داری مسیحی، یهودی یا زرتشتی باشی، تو حق داری دین داشته یا نداشته باشی، تو حق داری عضو هرگروه و جمعیت و حزبی باشی که معتقدی بلندترین گامها را درراه اعتلای نام تو و میهن تو برمی‌دارد.

تو دیگر آزادی- نواستبداد را با دستهای پرتوانت خفه کردی و برای همیشه بخاک سپردی، و با پاهای استوارت گورش را لگد کوبیدی و برذلل پای نخورده تاریخت پرچم صلح، آزادی و استقلال برافراشتی. تو برای رسیدن به آزادی تمام صبرت جنگیدی- آزادی به تو واعطاء نشده است.

تو عزیزترین عزیزانت را قربانی کرده‌ای. تو شکنجه دیدهای گرسنگی کشیده‌ای، اهانتها تحمل کرده‌ای، و تو استقلال آزادی داشته‌ای، و آزادی نوزادی است که تو بالاخره به دنیایش آورده‌ی. ولی کارت تمام نشده است، تازه شروع شده است. تو باید از فرزندت با تمام وجود و آگاهیت مراقبت کنی. تو دیگر مواظبی- تو پدر شده‌ای- تو مادر شده‌ای. پدر آزادی. مادرآزادی. باید با شیره جانت برومندش کنی.

فرزند تو- آزادی- آسیب‌پذیر است.

اگر تو آن را نشناسی و ندانی چگونه در مقابل همه عوامل درونی و بیرونی محافظتش کنی بیمار میشود و خدای ناکرده میمیرد.

تو نشان داده‌ای استحقاق آزادی را داری- کسی درتمام دنیا بهتر از تو این شایستگی را نشان نداده است.

ولی آیا همین شایستگی را درنگهداری و حراست از این فرزند نورسیده‌ات نیز نشان داده‌ای؟ اگر چنین فکر می‌کنی در تصورات تجدیدنظر کن.

نگاهی به گذشته‌ات بیانداز ببین چندبار در بدست‌آوردن همین آزادی- وقتی خیال می‌کردی دردست‌های توست- شکست خورده‌ای.

تو آن روزها در بدست آوردن آزادی کم‌تجربه بودهای و کم‌توان... و این روزها در نگهداریش تو از شکستهایت در بدست آوردن آزادی درسها گرفتی- درسهائی که برایت بسیار گران تمام شد. و امروز نباید با شکست درحفظ آزادی در سی تازه بگیری- مرگ فرزند بسیار دلخراش‌تر از سقط‌جنین است.

تو تا بامروز دربدست آوردن آزادیت خوب رهبری شده‌ای- تو رهبری جهاندیده داشته‌ای که درتمام عمر خود- دهر از تعصب‌های مذهبی و نژادی و سیاسی- تو را قدم‌بقدم و لحظه‌بلحظه راه برده است. و هدایت کرده است تا به‌آزادی و استقلال و تمامیت ارضی برسی.

تو با قدرت ذهنی بسیار قوی نیروهای عینی پراکندهات را متشکل کرده است و باجهان‌بینی واقعیت‌گرای خود تو را از کوه وکمر کاه انقلاب افرین «آزاد بودن» کفانده است. ما بوده‌ایم که تو بوده است واوست که به ما وحدت کلام وصراط مستقیم داده است.

چه خوب- وقتی عضویت استعمار گلویمان را می‌فشرد- در بدترین شرایط پیام‌گیری نه به یکیک کلماتش توجه داشتیم و آویز گوشمان کردیم. وچه بد- وقتی عضویت استعمار وگلویمان را رها کرد با وجوه وسایل گوناگون پیامرسانی، اندرزهای او را نادیده گرفتیم.

وخطر همین جاست.

مگر تو نمیدانی دیکتاتوری‌های تاریخ از کجا شروع شده‌اند؟

از پاره کردن نوشته‌ها، از بستن دهان‌ها، از بلند کردن چماق‌ها وبالاخره فرو کردن سر نیزه‌ها به این‌ها.

اگر خدای ناکرده این برخوردهای نامناسب از گروههای معدود به جمعیت‌های بزرگ کشیده شود، عید دشمنان ملت واسلام است. بازگشت آنهاست به قدرت وحاکمیت وایجاد خفقانی است که استعمار بخاطر از دست داده‌اش به هزا نقشه است.

وقتی آزادی واقعی در کشورمان تأمین گردد. وقتی ما مردم ایران سرنوشتساز خودمان گردیم. وقتی حکومت حاکم بر ما مبدوث خودمان باشد. وقتی یک ما خود را موظف ومتعهد در دفاع از استقلال وآزادی ایران بداند همان حکومت وهمین مردم با ارکان مقننه وقضائیه واجرائیه‌شان تکلیف همه را در روابط داخلی وخارجی معلوم خواهند کرد.

هرمز احمدی

عشایر فارس همبستگی خود را اعلام کردند

گروهی از عشایر فارس در نامه‌ای برای حضرت آیت‌الله العظمی سیدمحمود طالقانی بار دیگر همبستگی خود را با مردم سراسر ایران اعلام داشتند.

در این نامه قید شده است هنگامی که گروهی از عشایر در صحن حضرت شاهچراغ (ع) جمع شده بودند، خوانین سرسپرده که ماهیت ضدمردمی آنها برهمگان روشن است باکمک عناصر مشکوک مذهبی نما سعی داشتند که تظاهرات عظیم عشایر را در روز اربعین شیرعشایری جلوه دهند. از آن مجاهد عالیقدر انتظار داریم نسبت به این گونه برخوردها که هرروز بکرات در گوشه و کنار کشور روی میدهد توجه خاص مبذول داشته و اجازه ندهند که عده‌ای افراد مشکوک مذهبی‌نما و خوانین سرسپرده، جنبش عظیم شناسنامه‌داری مردم ایران را از مسیر خود منحرف کنند.

تقدیم به کارگران قهرمان نفت که ستون فقرات مبارزات مردم ایران هستند

نفت و استثمار ۹

ایران از قدرت نفت برای سرکوب خلق‌ها استفاده میکرد

نوشته: فرد هالیدی ترجمه: ناصر زرافشان

از نظر سیاسی «بحران انرژی» و تحریم نفت سال ۱۹۷۳ تسلیم امپریالیستها را در مقابل هم پیمانان کوچکترشان در خاور میانه تشدید کرد و در خصوص اینکه چگونه این هم پیمانان ممکن است در آینده نیروی جدید خود را بکار برند نگرانی پدید آورد. حکومتهای خلیج فارس برای ثبات تمامی نظام سرمایه‌داری اهمیت حیاتی پیدا کرده بودند و هرگونه حمایتی که اروپا، ژاپن و ایالات متحده میتوانستند بآنها بدهند دریافت میداشتند. درآمدهای افزایش یافته بخشی از این حمایت بود که کشورهای خلیج فارس را بصورت دریافت کنندگان مبالغ خارق‌العاده‌ای پول درآورده بود که این پول هم اوضاع داخلی خود آنانرا تثبیت میکرد و هم به افزایش گردش پول در سراسر دنیای سرمایه‌داری کمک میکرد.

درآمدهای نفتی دولتها (هر واحد معادل یک میلیون دلار آمریکا)

	۱۹۶۲	۱۹۶۴	۱۹۶۶	۱۹۶۸	۱۹۷۰	۱۹۷۳	۱۹۷۴
ایران	۳۳۴	۴۷۰	۵۹۳	۸۱۷	۱۰۷۶	۳۸۸۵	۱۴۹۳۰
عربستان	۴۱۵	۵۶۱	۷۷۷	۹۶۶	۱۲۰۰	۴۹۱۵	۱۹۴۰۰
سعودی							
کویت	۵۲۶	۶۵۵	۷۰۷	۷۶۶	۸۹۷	۷۹۴۵	۷۹۴۵
عراق	۲۶۷	۳۵۳	۳۹۴	۴۷۶	۵۱۳		
ابوظبی	۳	۱۲	۱۰۰	۱۵۳	۳۳۱	۱۰۳۵	۴۸۰۰
قطر	۵۶	۶۶	۹۲	۹۲	۱۱۰	۱۲۲	
لیبی	۳۹	۱۹۷	۴۷۶	۹۵۲	۱۲۹۵		
الجزایر	اعلان نشده	اعلان نشده	۱۴۵	۲۰۰	۲۸۰		

۱- ارقام برآورد شده در سال ۱۹۷۱ قیمتهای اعلان شده و نرخهای مالیاتی در موافقت نامه‌های تهران، طرابلس و بنداد افزایش یافته.

مأخذ: همان مأخذ جداول قبل، تایمز شماره ۳۰ ژانویه ۱۹۷۴.

بنظر میرسید که در سالهای بین ۱۹۷۳ و ۱۹۸۰ این درآمدها خیلی بیشتر افزایش خواهد یافت و تخمینا ۴۰۰ میلیارد دلار بطرف کشورهای خلیج فارس سرازیر خواهد شد. حتی تا سال ۱۹۷۰ چهره این کشورها در نتیجه افزایش درآمدهایشان تغییر کرده بود. برای برخی از این کشورها نفت نه فقط تنها منبع ارزی و در آمد دولت را تشکیل میداد، بلکه بخوبی بیش از ۹۰ درصد تولید ملی آنان نیز بود. حتی در کشورهایی از قبیل عراق، ایران و عربستان سعودی هم که جمعیت آنها نسبتاً زیاد بوده نفت تا این زمان منبع اصلی ثروت بود و احتمالاً چنین هم بسادگی میماند.

طرحهائی برای متنوع ساختن منابع مسلما در جریان بود. لیکن انگیزه بلافاصله این کشورها برای کاهش وابستگی خود به نفت کم بود. حتی بحرین که ذخایر آن احتمالاً فقط تا حدود سال ۱۹۹۰ دوام میاورد به نفت و گازی متکی بود که از طریق عربستان سعودی بوسیله لوله صادر میشد. خشکی و بیحاصلی زمین و فقدان هرگونه منبع مر آمد دیگری که قابل مقایسه با نفت باشد، فعالیت‌های اقتصادی دیگر را در بیشتر این کشورها از نظر گروههای حاکم انداخته بود.

نتایج اجتماعی نفت متفاوت بوده. در ایران و عراق رژیمهای نظامی و پادشاهی موجود یعنی رژیمهای پهلوی و هاشمی از نفت برای سرکوبی خلقهای خویش که حمد تاً کشاورز بودند و ایجاد ساختارهای کشوری انگل گونه استفاده کرده بودند. هنگامی که سلطنت عراق در سال ۱۹۵۸ سرنگون شد، شورای نظامی ملی بعدی هم کماکان از در آمدها نفت بعنوان پایه اقتصادی حکومت خود استفاده میکرد و فقط از جهت منفاء در آمد خود بود که با گروههای مشابه خود در سوریه و مصر تفاوت داشت. در برخی کشورهای خلیج فارس- کویت، بحرین، عمدتا- خانواده‌های حاکمه از مدتها قبل ثروت و رفاه خود را بسر تجارت

کنترل صید مواردی مبتنی ساخته بودند و از افزایش ناگهانی درآمد خویش برای تنوع بخشیدن به وابستگی خود استفاده کردند، بدون آنکه کنترل خود را برتجارت مربوط از دست بدهند، باستثنای شریک کردن سایر تجار با دولت. در سایر کشورها، از قبیل قطر و ابوظبی خانواده‌های حاکم فوق‌العاده فقیر و فاقد هرگونه نقش تجاری بودند. برای اینها تغییر مزبور حتی بزرگتر هم بود و در هر دو مورد- در ابوظبی در سالی ۱۹۶۶ و در قطر در سال ۱۹۷۲ این حکام خفک به تشویق امپریالیستها تمویض شده و جای خود را به اعضای امروزی‌تر خانواده خویش دادند. در عربستان سعودی که با کلیه کشورهای پیش گفته تفاوت داشت درآمدهای نفتی به جیب خانوادهای میرفت که بریک قلمرو بیابانی وسیع حکومت میکردند و قدرت قبل از نفت آنان برتسلط نظامیشان بر قبائل بدوی و پراکنده و دهقانان تهیدست و بی‌چیز متکی بود.

تولید نفت در دوران اقتصادهای این کشورها یک بخش نسبتاً مجزا و عایق را تشکیل میداد. سرمایه از خارج می‌آمد، و تا سالهای دهه ۷۰ قسمت اعظم منافع نیز به خارج میرفت. نیروی کار اکثراً وارداتی بود و بعنوان یک اقدام ایمنی دیگر حتی کارگران غیر ماهر نیز از خارج به کشور آورده میشدند. شرکتهای تولیدی غالباً تا جائی پیش میرفتند که غذا و آب را هم از طریق واگذاری امتیازات جداگانه وارد میکردند. و آنچه برای تعدیل این جدائی اقتصاد نفت از اقتصادهای فلاحتی بیابانی، یا ساحل‌نشینی ماقبل صنعتی کشورهای تولید کننده صورت گرفته بود، ناچیز بود.

چون تولید نفت، خود یک فعالیت سرمایه برانسته اشتغال واقعی نیروی کار محلی در صنعت نفت خیلی کمتر از اهمیت نفت در کل آن برای اقتصاد این کشورها است. اکتشاف نفت مستلزم مهارتهای با اهالی بومی است. ساختمان تأسیسات نفتی وشاه لوله‌ها وحوزه‌های بارگیری نیز مقداری کار غیرماهر را بکار میگیرد، لیکن پرولتاریای نفت که در نتیجه این حرکت سریع بوجود آمده است همواره اقلیتی از جمعیت کارگر را تشکیل میداده است. همانطور که تراکم سرمایه افزایش می‌یافت، اشتغال واقعی تنزل حاصل میکرد. اشتغال صنعتی در این کشورها پائین بود واکثریت طبقه کارگر در خدمات ودر ساختمان اشتغال داشتند.

این امر همراه با اختلافات نژادی وقومی در داخل طبقه کارگر وفقدان سنن سندیکائی بیشتر آنها را در برابر سرکوب وکنترل آسیب‌پذیر میساخت. درحالیکه در عدن طبقه کارگر جدید الولاده در سالهای دهه ۵۰ ن

تحصن، تظاهرات و راه‌پیمائی در شهرها

آزادی ٦ زندانی سیاسی همدان

همدان- ٦ تن از زندانیان سیاسی آزاد شده همدان، در میان استقبال نزدیک هزار نفر وارد شهر شدند. مردم با دسته‌های گل از حسین خوشبین، مرتضی حیدری، اصغر کهوند، هاشمی، رهروی و تخمچی زندانیان سیاسی شهر خود استقبال کردند وآنان نیز متقابلاً قیام یکپارچه ملت ایران را ستودند.

درخواست مجازات عاملان حوادث سنندج

سنندج- کانون معلمان شهرستان سنندج با ارسال تلگرامی به کاخ نخست وزیری خواستار مجازات فوری عاملان حوادث اخیر این شهر شدند. در این تلگرام آمده است: حمله عوامل نظامی به جان ومال وناموس مردم، یادپورش سپاه چنگیز را به خاطر می‌آورد واین تردید را ایجاد میکند که دولت بختیار کنترل بر نیروهای نظامی ندارد. برای رفع هرگونه شبهه در این زمینه فرهنگیان سنندج خواستار مجازات فوری عوامل این حادثه هستند.

خرم‌آباد لرستان- دهها هزار نفر از اهالی خرم‌آباد از نخستین ساعات بامداد امروز به خیابانها آمدند و علیه کشتار اخیر تهران و دیگر شهرهای ایران به تظاهرات و راهپیمائی گسترده‌ای دست زدند.

آنها با شعار می‌کشم می‌کشم آنکه برادرم کشت و مرگ بر بختیار آمریکائی در خیابانها مشغول تظاهرات هستند.

آنها می‌خواهند دستگیر شدگان پرسنل هوائی آزاد شوند.

آباده- هزاران نفر از اهالی آباده دیروز (چهارشنبه ۱۱ بهمن) طی اجتماعی در دبیرستان سعدی این شهر، خواستار برچیده شدن شورای سلطنت و استعفای دولت بختیار شدند. مردم سپس در خیابانها به تظاهرات دست زدند.

هزاران نفر از اهالی ده بید نیز بعنوان اعتراض به کشتار تهران در مسیر جاده شیراز- تهران به راهپیمائی پرداختند.

خمینی‌شهر (همایونشهر)- جامعه فرهنگیان خمینی‌شهر طی تلگرامی به نماینده این شهر در مجلس شورای ملی از وی خواست که هرچه زودتر استعفا دهد و به صفوف ملت ایران بپیوندد تا راه برای انتخاب نمایندگان واقعی ملت باز شود.

شهسوار- محمدرضا کبیری، نماینده شهسوار در مجلس شورایملی روز گذشته استعفای خود را تسلیم رئیس مجلس کرد.

کبیری در نامه‌ای علت استعفای خود را بی‌توجهی مقامات دولتی به شکایات متعددی که دربارهٔ کشتار مردم شهسوار مطرح کرده بود، ذکر کرد.

سادات محله- صدها نفر از اهالی سادات محله، دیروز ضمن پیمودن یک مسیر ۱۰ کیلومتری، کشتار مردم بیگناه در تهران و شهرستانها را محکوم کردند.

پاوه- هزاران نفر از مردم پاوه ضمن مراجعه به نمایندگی کیهان در این شهر شایعات تجزیه‌طلبی را که توسط عناصر شناخته شده منتشر میشود، بی‌اساس خواندند. این عده همچنین کشتارهای اخیر در سنندج، تهران و دیگر شهرها را بشدت محکوم نمودند و خواستار مجازات عاملان آن شدند.

○ شاهپسند (آزادشهر) مردم آزادشهر در یک راهپیمائی ۱۰ هزار نفری بهداری شهر را بنام دکتر محمد مصدق وتعدادی از خیابانها را بنامهای امام خمینی، آیت‌اله طالقانی، مهدی رضائی، دکتر علی شریعتی ودرمانگاه را بنام محسن کاشانی نامگذاری کردند

کمیته امدادی اسلامی در این شهر تشکیل وکار توزیع عادلانه سوخت را بعهده گرفت

اسامی شهدای قم

علی صحرائی — محمد سالمی — اکبر قاسمی زنجانی — سید محمد روح‌بخش — محمدرضا اخوان — احمد شریفی‌قمی

محمدعلی موحدی — احمد وفائی — هادی گائینی — محمد انصاری — شیخ محمد بهبودی

میمند فارس- صدهاتن از مردم میمند در مراسم یادبود شهید عبدالخالق فاطمی میمندی شرکت کردند و طی یک راهپیمائی شعارهائی علیه رژیم دادند. بهمین مناسبت کلیه ادارات و مغازه‌های میمند نیز تعطیل شد. عبدالخالق فاطمی روز ۲۱ دیماه در حمله به اداره ساواک در شیراز شهید شده بود.

طی هفته اخیر نیز تظاهرات و راهپیمائی در میمند با شرکت اهالی مناطق اطراف برپا شد.

مراسم یادبود شهید میمندی

عبدالخالق فاطمی میمندی- شهید

سنقر کلیائی - جامعه فرهنگیان سنقر تصمیم گرفتند همه ماهه ۲۰ هزار تومان به خانواده‌هائی که سرپرست خود را در جریان مبارزات اخیر از دست داده‌اند پرداخت کنند این مبلغ زیرنظر هیاتی از فرهنگیان و با همکاری روحانیون توزیع خواهد شد

همبستگی کارکنان شهرداری سمنان

سمنان- کارکنان شهرداری سمنان همبستگی خود را با نهضت ملی ایران اعلام داشته وحوادث اخیر تهران وشهرهای دیگر را محکوم کردند کارکنان شهرداری سمنان تاکنون به خاطر رفاه اهالی این شهر دست از کار نکشیده‌اند

تظاهرات مردم خمین در تهران

دهها هزار نفر از مردم خمین برای استقبال از امام‌خمینی وارد تهران شده‌اند. مردم خمین در چند روز اخیر تظاهرات گسترده‌ای بخاطر بستن فرودگاهها وتاخیر در ورود امام خمینی برپا داشتند و دولت بختیار را غیرقانونی خواندند.

مردم خمین همچنین خواستار استعفای نماینده این شهر در مجلس شورای ملی می‌باشند.

سفر نماینده آیت‌اله طالقانی و آیت‌اله منتظری به رشت

رشت- به دنبال چند روز ناآرامی در شهر رشت، دیروز حجت‌الاسلام احسان‌بخش به نمایندگی از طرف حضرات آیت‌اله طالقانی و آیت‌اله منتظری به این شهر رفت و طی یک سخنرانی در مسجد کاسه‌فروشان مردم را دعوت به آرامش کرد. وی سپس در خیابانهای میرزا کوچک‌خان جنگلی (سام) و روزبه (بیستون) از مردم خواست به پاکسازی خیابانها بپردازند.

۳ شهید در گرگان

گرگان- دوشنبه شب گذشته حیدر امیرخانی ۲٤ ساله هنگامیکه از تاکسی پیاده میشد مورد اصابت گلوله ماموران قرار گرفت وشهید شد. وی سومین شهید اینهفته گرگان است.

داراب- طی سه روز گذشته دهها هزار نفر از مردم شهر داراب دست به تظاهرات وراهپیمائی در شهر زدند. تظاهرات این چند روز از مقابل مدرسه علمیه وفلکه شهر آغاز میشد وسپس تظاهرکنندگان در استادیوم شهر اجتماع میکردند.

درچه اصفهان- گروهی از چماق بدستان قریه دلاشان ودینان از توابع درچه در روز پنجم بهمن ماه هنگامیکه قصد هزیمت باصفهان وتخریب داشتند، توسط اهالی درچه سرکوب ومتفرق شدند.

نوشهر- ۵ هزار نفر از مردم نوشهر روز گذشته دست به تظاهرات وراهپیمائی زدند.

اعتصاب غذا در سمیرم

سمیرم- جامعه معلمان و عده زیادی از مردم سمیرم دست به اعتصاب غذای ۳۰ ساعته زدند و خواستار برقراری حکومت اسلامی شدند.

دهاقان- مردم دهاقان و روستاهای اطراف هر روز با برگزاری اجتماعات و راهپیمائی آرام خواستار برقراری حکومت اسلامی می‌شوند.

درچه اصفهان- مردم درچه اصفهان طی اجتماعی اعلام داشتند که بدون دخالت هیچ نیروئی انتظامات شهر را برعهده خواهند گرفت.

○ چایخانسر کلاچای- اعضای انجمن شهر کلاچای در هشتادوسومین جلسه خود دستجمعی استعفا داده وهمبستگی خود را بانهضت ملی اعلام داشتند.

سخنرانی در دانشکده نفت

● آبادان- روز گذشته آقای ناصر زرافشان در دانشکده نفت آبادان در حضور بیش از ۱۰ هزار نفر زمینه‌های پاره‌ای از مسائل اقتصادی وتأثیر آن در جامعه امروزی را مورد تجزیه و تحلیل قرار داد، همزمان دکتر بهنیا استاد دانشگاه جندی شاپور نیز در تالار حسینیه اصفهانیها در برابر حدود ۱۵ هزار نفر پیرامون نفت و تاریخچه آن سخنانی ایراد کرد.

سخنی با خوانندگان شهرستانی

سرویس شهرستانهای کیهان با وجود کار شبانه‌روزی، بعلت تراکم بیش از حد خبر متأسفانه موفق به منعکس کردن تمام رویدادهای کشور بطور کامل نمیشود. در این میان اکثرا سرپرستان نمایندگان و خبرنگاران کیهان در شهرستانها مورد گله و اعتراض مردم واقع میشوند یا گهگاه مورد اتهاماتی ناروا واقع میشوند غافل از آنکه آنها کار خود را بخوبی انجام میدهند و بموقع در ارسال عکس و خبر اقدام میکنند اما کیهان بدلیل صفحات محدودی که در شرایط خاص فعلی دارد امکان استفاده از تمام عکس‌ها را ندارد و خبرها را نیز ناچار بسیار فشرده و کوتاه می‌کند.

با این توضیح از تمام خوانندگان کیهان در شهرستانها که تصور می‌کنند به رویدادهای شهرشان توجه کافی نمیشود یا خبرهای آن شهر بدلائلی خاص خلاصه چاپ میشود پوزش خواسته امیدواریم بزودی با رفع مشکلاتی که داریم بتوانیم صفحات کیهان را افزایش داده رویدادهای همه شهرها را بنحوی چشمگیر منعکس سازیم.

تشکیل گروه امداد ملی

کرج- گروه امداد ملی کرج موجودیت خود را اعلام کرد.

این گروه از جوانان ورزشکار وکارمندان ادارات مختلف شهرستان کرج به منظور کمک به افرادی که در زمینه‌های مختلف نیاز دارند برنامه گسترده‌ای را اعلام کرد.

تلفن ۳۰۷۹ کرج به این گروه اختصاص یافت.

کرج- ساعت ٤/۵ بعدازظهر دیروز پس از سخنرانی روحانیون در مسجد جامع کرج هزاران نفر از مردم دست به راهپیمائی زدند وشعارهایی علیه دولت دادند. در این راهپیمائی

جرکت اصفهانی‌ها بسوی تهران

اصفهان- در پی انتشار ساعت ورود امام خمینی سیل جمعیت بصورت کاروان بسوی تهران روان شد و عده زیادی نیز بطور انفرادی عازم تهران شدند.

بازاریان اصفهان نیز بصورت گروههای چند صدنفری به تحصن کنندگان در مسجد سید اصفهان پیوستند! جامعه روحانیت اصفهان روز گذشته با صدور قطعنامه‌ای خواستار برکناری بختیار، انحلال مجلسین و شورای سلطنت و برقراری جمهوری اسلامی شد.

مصرف نفت و بنزین در خرم‌آباد تحریم شد

خرم‌آباد لرستان- در اطلاعیه‌ای که امروز از جانب کارکنان شرکت ملی نفت ایران «امور پخش ناحیه خرم‌آباد» منتشر شده اعلام شده است که ما کارکنان امور پخش ناحیه خرم‌آباد که تاکنون بدون وقفه بمنظور رفاه مردم منطقه انجام وظیفه کرده‌ایم هم‌اکنون بخاطر کشتارهای اخیر رژیم در شهرهای مختلف ایران بویژه تهران بمدت یک هفته دست باعتصاب زده و خواستار عملی شدن بدون قید و شرط موارد زیر میباشیم.

بازگشت زعیم عالیقدر امام‌خمینی

انحلال مجلسین تحمیلی و غیرقانونی

استعفای عبدالله انتظام مدیرعامل فعلی شرکت نفت از شورای سلطنت

خبرنگار، در گزارش خود اضافه میکند بمنظور اعلام همبستگی با اعتصاب این گروه و اعتراض به وقایع اخیر کشور مردم خرم‌آباد خرید نفت و بنزین را تا اطلاع ثانوی تحریم کردند همچنین همه روزه در مسجد صاحب‌الزمان خرم‌آباد جلسات بحث و گفتگو با حضور روحانیون و جوانان شهر برپاست در این جلسات پیرامون مسایل مذهبی و حکومت اسلامی بحث و گفتگو می‌شود و مردم و بخصوص جوانان از این جلسات استقبال می‌کنند.

در ضمن گروههای مختلف جوانان شهر بخاطر رفاه خانواده‌ها بین آنها ذغال و هیزم رایگان توزیع می‌کنند. امروز بازار خرم‌آباد وارد سومین روز اعتصاب شده است. بازاریها برای اعتراض به کشتار اخیر تهران و دیگر شهرها اعتصاب کرده‌اند.

● خرم‌آباد- کارکنان برق ناحیه‌ای لرستان ضمن اعلام همبستگی با ملت برهبری امام خمینی و بمنظور اعتراض به کشتار اخیر تهران و دیگر شهرستانها از ده روز قبل دست به اعتصاب زده‌اند و تنها کادر نگهبانی بمنظور رفاه مردم بکار خود ادامه میدهد.

شهدای تظاهرات گرگان

حیدر امیرخانی

سیدولی‌اله خاندوزی

●همچنین دو انبار مرکبات متعلق به حسین علی مهدوی وسیدجلال ابراهیمی چایخانسری نیمه‌شب به آتش کشیده شد. هنوز کسی باتهام ایجاد حریق دستگیر نشده است

تظاهرات در کوهدشت لرستان

کوهدشت لرستان- دهها هزار تن از مردم کوهدشت لرستان به راهپیمائی آرام در روز اربعین دست زدند. تظاهر کنندگان پلاکاردها وعکسهایی از آیت‌اله خمینی ودکتر علی شریعتی در دست داشتند و شعارهایی علیه رژیم و دولت بختیار دادند. این تظاهرات با صدور قطعنامه‌ای پایان یافت.

گشایش انستیتو

● امام شهر- (شاهرود)- انستیتو تکنولوژی امام شهر روز گذشته توسط دانشجویان، استادان و مردم این شهر گشایش یافت. در مراسم بازگشایی این انستیتو پس از ایراد چند سخنرانی قطعنامه ۸ ماده‌ای مبنی بر اعلام همبستگی با خواستهای مردم قرائت شد.

یزد- جامعه روحانیت یزد با انتشار اعلامیه‌ای همبستگی‌شان را با روحانیون مبارز و همچنین آیت‌اله صدوقی که در مسجد دانشگاه تهران متحصن شده‌اند، اعلام کردند. جامعه معلمان یزد نیز در اعلامیه‌ای که خطاب به روحانیون متحصن منتشر کرد همبستگی‌شان را با این گروه و همچنین معلمین مبارز اصفهانی که دست به اعتصاب غذا زده‌اند، اعلام کرد.

شیراز- مدرسه دخترانه مهستی استهبان با موافقت رئیس آموزش وپرورش تخلیه شد وبدنبال آن تابلو مدرسه علمیه طلاب علوم دینی برسر درآن نصب شد

ضمناً در استهبان تظاهرات آرام ۲۰ هزار نفری ترتیب یافت وتظاهرکنندگان خواستار تشکیل جمهوری اسلامی شدند

زنجان- حدود ۳۰ هزار نفر از مردم زنجان دیروز در مراسم تشییع جنازه شهید کریم کریم‌خانی دانشجوی دانشسرای مقدماتی زنجان شرکت کردند. وی ۲۰ ساله بود و از چند روز پیش برای استقبال از آیت‌الله‌العظمی خمینی به تهران رفته بود و در تظاهرات روز یکشنبه جلو دانشگاه شهید شد.

تبدیل سینما بدرمانگاه

● زابل- تنها سینمای شهر زابل (سینما فردوسی) به درمانگاه مبدل می‌شود. این سینما که در خیابان فردوسی زابل قرار دارد، از چندی پیش عملا تعطیل شده بود و صاحب آن تصمیم گرفت که سینمای خود را جهت ایجاد درمانگاه دراختیار جامعه روحانیت بگذارد. ضمناً مردم زابل مبلغ یک میلیون ریال پول نقد و مقادیر زیادی خواروبار و پوشاک جهت کمک به زلزله‌زدگان قائنات ارسال داشتند.

جوانان، حفاظت رامیان را بعهده گرفتند

● رامیان- روز گذشته در پایان سخنرانی حاج سید حسین رامیانی یکی از روحانیون رامیان جوانان شهر متعهد شدند حفاظت از شهر رابعهده بگیرند. این تصمیم به پیروی از دستورات آیات عظام در جلوگیری از هرگونه بی‌نظمی، گرانفروشی و حفاظت از منابع طبیعی اتخاذ شد.

مراسم یادبود شهدای تهران در شهرستانها

کازرون- مجلس ترحیم شهدای تهران صبح سه‌شنبه با شرکت هزاران نفر از مردم کازرون در مسجد امام خمینی این شهر برگزار شد. بعدازظهر دیروز نیز مراسم مشابهی در روستای مهرجان در ٦ کیلومتری کازرون برپاشد.

کاشمر- بعدازظهر دیروز مجلس یادبود شهدای تهران وسایر شهرها از سوی جامعه روحانیت کاشمر در مسجد جامع برگزار شد. در این مراسم حدود ۵ هزار نفر شرکت داشتند.

همچنین در این شهر کمیته امداد ملی تشکیل شد. این کمیته توزیع مواد سوختی وامور انتظامات شهر را بعهده دارد.

جوانان خرمشهر سه باند سرقت کشف کردند

حدود دوهزار نفر از جوانان خرمشهر که حفاظت از شهر را در شبها برعهده دارند موفق به دستگیری عده‌ای سارق دوچرخه وموتورسیکلت شدند.

جوانان خرمشهری زیر نظر آیت‌اله نوری وآیت‌اله موسوی شبها تا صبح به کار نگهبانی مشغول هستند.

سارقین دستگیر شده در سه باند متشکل شده بودند و به سرقت می‌پرداختند.

روحانیون شهرستان ماهشهر طی اطلاعیه‌ای همبستگی خود را با تحصن کنندگان دانشگاه تهران اعلام داشتند این روحانیون سیدعبدالحسین علوی، سیدمحمدعلی آل غفور وسیدنصراله لسان نام دارند.

آبادان- در پی بازگشائی دانشکده نفت آبادان، نمایشگاهی از عکس‌های حوادث یکساله ایران بمدت ۱۰ روز در این محل برپا شد، در مدت تشکیل نمایشگاه مزبور بیش از یکصد هزار نفر از آن بازدید کردند و حدود ۱۰ هزار نوار مذهبی و ۷۰ هزار جلد کتاب اسلامی بفروش رفت، اینک این نمایشگاه به آغاجاری منتقل شده است و قرار است در سایر شهرهای خوزستان نیز تشکیل گردد.

○ سردرود- ۲۰ هزار نفر از مردم سردرود وروستاهای اطراف در روز شنبه گذشته به تظاهرات وراهپیمائی در سردرود دست زدند.

تظاهرکنندگان بعداز خواندن نماز در میدان شهر طی قطعنامه‌ای تشکیل جمهوری اسلامی وبازگشت هرچه زودتر حضرت آیت‌الله‌العظمی خمینی را خواستار شدند

تظاهرات و راه‌پیمائی در چند شهرستان

● تویسرکان- دهها هزار نفر از اهالی تویسرکان و مناطق اطراف با برگزاری تظاهراتی خواستار بازگشت امام خمینی شدند و از شهدای تویسرکان تجلیل نمودند.

● هزاران تن از ساکنان بخشهای آوج و خرقان با تشکیل اجتماعات بزرگ همبستگی خود را نهضت های ملت ایران به رهبری امام خمینی اعلام کردند.

● میگون- اهالی رودبار قصران در راهپیمائی‌های خود طی صدور قطعنامه‌ای خواستار استعفای دو نماینده شمیرانات شدند و در این قطعنامه در صورت عدم پذیرش این تکلیف، آنها به محاکمه در دادگاه خلق تهدید شدند.

اهالی میگون در یک اجتماع بزرگ همبستگی خود را با جامعه روحانیت متحصن در دانشگاه تهران اعلام نمودند.

● ملایر- اعضای انجمن شهر ملایر از سمتهای خود استعفا دادند و علت آنرا همبستگی و پیوستگی با نهضت مقدس اسلامی و جنبش دمکراتیک ملت ایران اعلام داشتند.

● مردم ملایر با برپائی یک راهپیمائی بزرگ، با اعتراض به کشتارهای اخیر، خواستار برکناری دولت بختیار شدند.

● بهار همدان- بیش از ۲۰ هزار نفر از مردم بهار و مناطق اطراف برهبری روحانیون به راهپیمائی عظیمی دست زدند و در یک گردهم‌آئی پرشکوه خواستار تشکیل جمهوری دمکراتیک اسلامی برهبری امام خمینی شدند و خواستار شدند که نماینده بهار در مجلس شورایملی از سمت خود استعفا نماید. در این راهپیمائی اسامی میادین و خیابانها تعویض و بنام روحانیون مبارز نامگذاری شد.

همچنین ۱۵ هزار نفر از اهالی برای شرکت در تظاهرات به همدان رفتند.

● شوشتر- ۵۰ هزار نفر از اهالی شوشتر و روستاهای اطراف پس از یک راهپیمائی بزرگ در میدان ۱۷ شهریور اجتماع کرده و به کشتارهای اخیر شهرهای کشور اعتراض نمودند، پلاکاردها حاکی از آن بود که مردم شوشتر نماینده این شهررادر مجلس برسمیت نمی‌شناسند.

● سادات محله- دو نفر از اعضای انجمن شهر سادات محله و کتائم باسامی سید اسحق میرابوطالبی و سید اسماعیل میرحسینی از سمت خود استعفا دادند.

● بابل- بیش از ۵۰ هزار نفر از طبقات مختلف مردم به تبعیت از اعلامیه جامعه روحانیت پس از تجمع در مسجد نوشیروانی به راهپیمائی پرداختند این عده آنگاه به آرامگاه رفتند و از شهدای حوادث اخیر بابل تجلیل نمودند و در پایان یک قطعنامه ۵ ماده‌ای قرائت شد.

● بندر انزلی- (بندر پهلوی) - حیدر اقبال یکی از اعضای انجمن شهر استعفا کرد.

● راه اتومبیل رو کنار دریا که از سال گذشته بسته شده بود توسط مردم باز شد و عبور اتومبیل در ساحل دریا آزاد شد. بسته شدن ساحل دریا به کسب پلاژدارها صدمه زده بود

● اقلید- حدود ۱۵هزار نفر از اهالی اقلید در میدان شهدا علیه دولت دست به تظاهر زدند و پس از ۱۲ کیلومتر راهپیمائی به مدخل شهر رسیدند این عده پس از استماع سخنرانی حضرت آیت‌اله‌ابطحی، اتوبوسهای حامل مستقبلین امام خمینی را که عازم تهران بودند بدرقه کردند

● میبد- در میبد تظاهرات عظیمی با شرکت هزاران نفر از اهالی بطرفداری از حضرت آیت‌اله خمینی برپا شد

شهر ری- تظاهرات وراهپیمائی‌های سیاسی در شهر ری در تمام ساعات روز جریان دارد. مردم در گروههای کوچک وبزرگ از صحن حضرت عبدالعظیم براه می‌افتند و درحالیکه علیه دولت بختیار وبه طرفداری از امام خمینی شعار می‌دهند خیابانها را زیر پا می‌گذارند. یکی از شعارهای تظاهر کنندگان اینست: «سرباز، قبل از آتش، به خواهران ومادران شهدا فکر کن!»

● سبزوار- برای چهارمین روز متوالی بعنوان اعتراض به حکومت بختیار تظاهرات وسیعی از طرف هزاران نفر از مردم سبزوار در این شهر انجام گرفت. از روز اربعین تاکنون تمام مغازه‌ها بسته است.

● قهرمان شهر (کرمانشاه)- کارکنان و اعضای سازمان ملی امور جوانان (کاخ جوانان سابق) طی صدور اطلاعیه‌ای همبستگی خود را با نهضت ملی اعلام کرده‌اند.

● بم- بیش از دو هزار نفر از طبقات مختلف مردم کرمان بمنظور وحدت و همبستگی با مردم بم به این شهر آمدند و در مراسم راهپیمائی بزرگ بم که به رهبری روحانیون برگزار شد شرکت کردند.

ضمناً در اجتماعات مختلفی که طی چند روز اخیر با شرکت فرهنگیان، زنان و طبقات مختلف مردم بم تشکیل شد، تظاهر کنندگان بر علیه دولت بختیار و رژیم سلطنتی شعار دادند.

همچنین در یک تظاهرات گسترده سینما و چند مشروب فروشی بم به آتش کشیده شد.

● رودسر- کمبود شدید مواد سوختی، بویژه نفت و بنزین مردم رودسر را به مضیقه انداخته است. اتومبیل‌ها از یکهفته پیش در برابر جایگاههای فروش، صف کشیده‌اند.

● بابل- دو تن از زندانیان سیاسی آزاده شده بابل در دانشسرای راهنمایی و دانشکده فنی این شهر برای هزاران نفر از مردم بابل سخنرانی کردند. این دو تن که عبدالرحیم صبوری و حسن جعفری نام دارند و مدت ۸ سال را در زندان به سر برده‌اند مطالبی پیرامون اوضاع فعلی مملکت و دلائلی که بحران فعلی کشور را باعث شده‌است ایراد کردند.

● کرج- حدود یکصدهزار تن از مردم کرج که ۳۰هزار نفر آنها را زنان تشکیل میدادند به یک راهپیمائی بزرگ دست زدند که دوساعت بطول انجامید.

قضات گیلان دست از کار کشیدند

● رشت- قضات دادگستری گیلان بعنوان اعتراض دست از کار کشیدند.

قضات گیلان در اعلامیه‌ای که صادر کردند ضمن اشاره به مظالم حکومت خودکامه و بخون کشیدن فرزندان این مرز و بوم و اعاده دیکتاتوری، نوشته‌اند: بدلیل کشتار اخیر و نداشتن امنیت شغلی و در خطر قرارگرفتن حیثیت قضائی، با اعتقاد راسخ، ضمن ابراز تأسف، تا استقرار حکومت عدل اسلامی و نظام اصیل دمکراتیک و استیفای حقوق پایمال شده ملت و تعقیب ستمکاران و خائنان ۲۵ ساله اخیر با اعلام اعتصاب همبستگی خود را با کارمندان و کارگران شریف و مبارز در حال اعتصاب و سایر اقشار ملت سوگوار و مجاهد باطلاع همگان میرساند.

۲۰ هزار نفر در گرگان متحصن شدند

● گرگان- تعداد متحصنین در بیمارستان امام خمینی گرگان امروز به حدود ۲۰ هزار نفر رسید. آنها در بیانیه‌ای که امروز انتشار دادند. این خواستها را مطرح کردند:

آزادی اجتماعات در شهر- برکناری ومحاکمه فرماندار، رئیس شهربانی، سرگرد سلیمی‌زاد (افسر شهربانی) و چند درجه‌دار شهربانی بخاطر دخالت در کشتارهای اخیر این شهر و رفع مضیقه سوخت.

مردم قیدار خواستار استعفای نماینده شدند

● خدابنده (قیدار)- ۵۰ هزار نفر از مردم خدابنده در راهپیمائی دیروز جلوگیری دولت از ورود آیت‌اله خمینی را محکوم کرده و خواستار استعفای نماینده خود آقای جهانشاه اقشار در مجلس شدند.

اعلام همبستگی پزشکان شاهی

شاهی- پزشکان و داروخانه‌ها اعلام کردند که با وجود آنکه چند ماهست که پولی بابت بیمه دریافت نکرده‌اند معهذا بکار خود ادامه میدهند و همه وقت بیماران بیمه را خواهند پذیرفت.

در این جلسه وابستگی شرکت‌کنندگان به نهضت مردم مجددا مورد تأکید قرار گرفت.

اعلام همبستگی روحانیون

● بجنورد- تربت‌حیدریه- جامعه روحانیت بجنورد وجامعه روحانیت تربت‌حیدریه باصدور اعلامیه‌هائی ضمن محکوم کردن کشتارهای اخیر، همبستگی خودرا با روحانیون متحصن در دانشگاه تهران اعلام کردند.

تحصن روحانیون همدان

○ همدان- آیت‌اله حاج سیداسداله مدنی و جمع کثیری از روحانیون همدان پس از نماز مغرب و عشاء، روز گذشته درمسجد میرزا داوود همدان متحصن شدند و اعلام داشتند تا بازگشت حضرت آیت‌اله خمینی به ایران درتحصن خواهند ماند. تاکنون جمع کثیری از مردم همدان به متحصنین پیوسته‌اند.

کارکنان شرکت تعاونی مصرف سپه

ضمن ابراز همبستگی و همدردی با مردم شریف و مبارز ایران که از بدو امر در مجاهدات مردم همگام و همصدا بوده کماکان نسبت به تأمین مواد غذائی و مایحتاج روزانه مردم بر حسب تأییدات مردم کوشا میباشیم.

کارکنان شرکت تعاونی مصرف سپه

ن ۷۳۳۵۹

آقای دکتر نصراله منتظری

نماینده مجلس شورایملی از سیرجان

از سمت نمایندگی مجلس استعفا کرده‌اند.

آگهی دعوت

از کلیه سهامداران شرکت میچل اندرابرتز دعوت میشود که جهت تشکیل مجمع عمومی عادی بمنظور انتخاب اعضاء هیئت مدیره ساعت ۱۰ صبح روز ۵ اسفند ۱۳۵۷ در طبقه سوم در شماره ۱۳ کوی سام خیابان شاه عباس حضور بهمرسانند.

رئیس هیئت مدیره

از همکاران فرهنگی ناحیه ۱۱ آموزش و پرورش تهران دعوت میشود برای شرکت در جلسه انتخاب کانون مستقل معلمان در روز دوشنبه ۱٦ بهمن ساعت ۳ بعدازظهر در دبیرستان شهید کمال موسوی (دقیقی طوسی سابق) حشمتیه جنب درمانگاه ۵۰٤- خیابان هما، حاضر شوند.

عده‌ای از کارکنان فرهنگی ناحیه ۱۱ تهران

کارمندان بانک صادرات ایران اراک ضمن اعلام همبستگی با نهضت رهائی بخش مردم ایران مبلغ ٤۰۰ هزار ریال بعنوان کمک در اختیار آقایان روحانیون شهر قرار دادند.

پیکان ٤۹ شکلاتی شماره ٦٦۱۱۱ تهران- ج در خیابان آیزنهاور مفقود شده یابنده با تلفن ۹۵۰٤۳۸ تماس بگیرد

پیکان دولوکس مدل ۵۰ یشمی تمیزفوری‌فروشی تلفن ۸۲۱۱۵٤

ن ۷۳۳۲۷

پیکان کار ۱۵٦۹٦ قزوین ۱۱ رنگ آجری نزدیک بهشت‌زهرا مفقود شده خواهشمند است به تلفن ۳۷٦۳۷۳ اطلاع و مژدگانی دریافت نمائید.

نصرمن‌الله و فتح قریب

تشریف‌فرمائی رهبر عظیم‌الشان ملت ایران و قائد اعظم امام خمینی را بعموم ملت غیور تهنیت گفته پیروزی ملت را تحت رهبری معظم‌له از درگاه خداوند بزرگ خواستاریم.

گروه سردفتران پیشرو

ن ۷۳۳۹۲

ما کارکنان کارخانجات شرکت تولیدی استارلایت

همبستگی خود را با سایر گروهها و طبقات مختلف مردم اعلام کرده و متن بیانیه بشرح زیر میباشد ما کارکنان شرکت تولیدی استارلایت در راه مبارزات راستین مردم ایران بمنظور طرد سلسله هر نوع استعمار و محکوم ساختن استبداد و برطرف کردن ارتجاع برای کسب آزادی بمفهوم واقعی بر اساس تعالیم اسلام برهبری امام خمینی بدینوسیله همراهی و همبستگی خود را با دیگر هموطنان مبارز و آزادی خواه سراسر کشور اعلام میداریم.

کارکنان کارخانجات شرکت تولیدی استارلایت

کارکنان شرکت سهامی گچ تهران

همبستگی خودرا با نهضت اصیل ملت ایران برهبری زعیم عالیقدر حضرت آیت اله العظمی امام خمینی اعلام میدارند.

ن ۷۳۳۱۹

بدینوسیله کارکنان پارس ماکارون همبستگی کامل خود را تانیل به پیروزی نهائی با نهضت عظیم اسلامی اعلام داشته و به پیروی از فرمان زعیم عالیقدر نایب‌الامام خمینی جهت تأمین مواد غذائی و مبارزه با کمبود آن باطلاع عموم مصرف کنندگان محترم میرساند که تلفنهای پخش پارس ماکارون بشماره‌های ۵۹۰٦۷۳ و ۵۹٤۷۹۲ و ۵۲٤۷۹۹ درتمام مدت روز آماده دریافت سفارشات میباشد.

کارکنان پارس ماکارون

تیمساران ارتشبد فریدون جم سرلشگر علاالدین ناظم

نسبت باظهاراتتان در روزنامه کیهان، انسانیت و ایمان و وطن‌پرستی و اصالت شما را از صمیم قلب تبریک عرض نموده و از خداوند موفقیت روزافزونتان را خواهانیم.

احمد محتشم‌نیا- عباس رحیمی

کلیه کارکنان کارخانجات شرکتهای زمزم تهران

آزادی مطبوعات کشور را تبریک گفته و همبستگی خود را با انقلاب ملت ایران اعلام میدارند

هیئت مدیره سندیکای شرکت زمزم تهران

آگهی استخدام گروه صنایع کاغذ پارس

برای خدمت در کارخانه کاغذسازی واقع در هفت‌تپه (خوزستان) بخدمات تعدادی مهندس مکانیک- برق- شیمی و متخصص بازیابی مواد (RECOVERY) با شرایط ذیل نیازمند است.

۱- فارغ‌التحصیل از یکی از دانشگاههای معتبر داخل یا خارج کشور.

۲- آشنایی کامل بزبان انگلیسی

۳- داشتن حداقل چهار سال سابقه کار مفید بعد از اخذ دانشنامه.

از داوطلبان واجد شرایط درخواست میشود با تلفن ۲۳-٦۵۵۱۲۱ تماس بگیرند.

ن ۷۳۱٦۷

آریا آبی رنگ مدل ٤۸ در حوالی خیابان کاشان مفقود شده بشماره ٦۹۵۵٦ از یابنده تقاضا داریم به تلفن ۵-٦٤۵۷۸۱ تماس گرفته ومژدگانی خوبی دریافت نماید

ن ۷۳۲۷۵

خانواده سوئدی کلیه اجناس واثاثیه منزل بفروش میرسد به تلفن ۲۷۸۱۱۵ تماس حاصل کنید

همبستگی ما کارکنان کارخانجات مارگارین (روغن‌نباتی خروس نشان) بدینوسیله وابستگی خود را با انقلاب اصیل مردمی و اسلامی اعلام میداریم چون کار تولید مواد غذائی برای مردم است مشغول تولید هرچه بیشتر این مواد بدستور امام خمینی می‌باشیم تا در بالا بردن اهداف مقدس مردم از این راه خدشه وارد نشود.

کارکنان کارخانجات مارگارین

دارالترجمه تخت طاووس

خیابان تخت طاووس تقاطع بزرگ راه تلفن ٦۲٤٤۳٦

انگلیسی- فرانسه- آلمانی- ایتالیائی- عربی- روسی- اسپانیولی

قابل توجه داوطلبان تحصیل درخارج

اخذپذیرش معتبر ۲۰ روزه

تاریخ حرکت پیک ۱٦ بهمن تاریخ برگشت ۱٦ اسفند

مسیر حرکت: واشنگتن، تکزاس، کالیفرنیا

ترجمه فوری مدارک تحصیلی با تائید دادگستری

دارالترجمه رسمی سپهر

عباس‌آباد نرسیده به چهار راه قصر ساختمان ۳۵۳ تلفن ۸۵۸۰٤۱

سکرتر برای مطب نیازمندیم ۳۹۲۱۹٤

ن ۷۳۲۱۵ ۱-۲

اخذ پذیرش و ترجمه از هند و انگلستان ۲۰ روزه ۳۷۱٤۷۲

ن ۷۳۲۹۲ ۱-۳

تعمیر و نگهداری شوفاژ تلفن ۹۲٤٦۵۸

ن ۷۳۲۹۵ ۱-۲

فروش لوازم منزل

مبل- میز صندلی- یخچال فریزر- اجاق گاز- دوربین فیلمبرداری و پروژکتور با صدا- و یک استریو ٤ باندی با پخش بفروش میرسد بعد از ساعت ۲ بعدازظهر تلفن ۲٦۵٦۲٤

عکس فوق بنام اکبر شجاعی(۵۵ ساله) از تاریخ حدود دو ماه میباشد که از منزل واقع در کرمان به قصد معالجه بتهران مراجعت نموده است از کسانیکه از نامبرده اطلاعی دارند تقاضا میشود به تلفن ۳٤۰۳٤۲ تهران اطلاع داده و خانواده‌ای را از نگرانی برهانند.

۷۳۳۱٦

عکس فوق علیرضا بهرامی مدت ۱۰ روز است از منزل خارج و تاکنون مراجعت ننموده است از کسانیکه از نامبرده اطلاع دارند خواهشمند است به شماره تلفن ۷۳۸۵۷٦ آقای گلشنی اطلاع داده و خانواده‌ای را از نگرانی برهانند.

عکس فوق بنام حسین ذکریاپور (۲۱ساله) از تاریخ سه‌شنبه ۵۷/۱۰/۲٦ از منزل خارج وتاکنون مراجعت ننموده است از کسانیکه از نامبرده اطلاعی دارند تقاضا میشود به تلفن ۷۵۹٦۲۰ اطلاع داده وخانواده‌ای را از نگرانی برهانند.

ن۷۳۲٦٤

JOHNSON LINE

STUREPLAN 3, PACK S 103 80
STOCKHOLM, SWEDEN, TELEX: 17100
CABLE ADDRESS: JOHNSONS

برای اطلاع صاحبان کالا در کشتی‌های نامبرده زیر:

کشتی استار پروسیون- حرکت از ژاپن ۷۸/۱۱/۲٤
کشتی استارالسیون- حرکت از ژاپن ۷۸/۱۱/۱۱
کشتی باترینا اولدن دارف- حرکت از ژاپن ۷۸/۱۲/۵
کشتی یونیتی- حرکت از ژاپن ۷۸/۱۲/۲۰

نظر به مشکلات پی در پی که در ایران بوجود آمده‌است این تصمیم اتخاذ گردیده که بموجب مواد مندرج در بارنامه حمل مسیر کشتی‌های فوق را تغییر داده و کالا در شارجه تخلیه گردد زیرا با وضع حاضر این اقدام یک راه حل عملی میباشد و این اقدام به این معنی است که در مقابل اشخاصی که صاحب کالا هستند بمحض تخلیه کالا در شارجه مسئولیت از کشتی رانی سلب و برای هزینه‌های بعدی نیز مسئولیتی متوجه این کشتیرانی نخواهد بود.

مقامات بندری شارجه از کالا محافظت خواهد نمود و قرار اطلاع معمول بندر نامبرده اینست که بر حسب قوانین محلی بندر قبل از اینکه کالا را از اختیار خود خارج نمایند تا نود روز حداکثر پس از تخلیه کالا را در انبار نگاهمیدارد. نشانی کامل مقامی که کالا را بطور موقت در اختیار خواهد داشت بشرح زیر است:

SHARJAH PORT AUTHORITY. P.O. BOX 510
SHARJAH.TELEPHONE56000 — TELEX 68138.

و برای کسب اطلاع در مورد واگذاری کالا بایستی به آقای رابین- کراشا و یا آقای آییان مانرای مراجعه شود. درمورد الزامی که برای اقدام فوق داشته بی نهایت متاسف است و اطمینان واثق دارد که صاحبان کالا اقدام این کشتیرانی را تائید خواهند فرمود زیرا در نتیجه وضع مشکلی که پیش آمد نموده اختیار عمل کاملاً از دست این کشتیرانی خارج بوده است.

شرکت کشتی رانی جانسون لاین

ساعات شرعی:
اذان مغرب- امروز: ۴۸-۵ اذان صبح- فردا: ۳۴-۵
طلوع آفتاب- فردا: ۰۲-۷ ظهر شرعی- فردا: ۱۹-۱۲
استخراج دکتر عباس ریاضی کرمانی

پیام مجاهدین آزاد شده به دانشجویان دانشگاه مشهد:

ضربات تفرقه افکنانه را با آگاهی انقلابی خنثی کنید

مجاهدین آزاد شده از بند، پیامی برای دانشجویان دانشگاه مشهد فرستاده‌اند. این پیام بمناسبت برگزاری هفته تحلیل از شهدای خلق در دانشگاه مشهد فرستاده شده است. در این پیام آمده است: بنام خدا و بنام خلق قهرمان ایران. خواهران و برادران درود گرم ما نثار شما که با مبارزات مستمر خود دانشگاه، این سنگر آزادی و استقلال را هیچگاه خالی ننمودید و با پایداری خود آرمانهای خلق را پیش بردید. در طول یکسال اخیر با پیوند خوردن عناصر آگاه و توده‌های خلق در مسیر مبارزات پرثمر خلق قهرمانمان به رهبری آیت‌الله‌العظمی خمینی، خلق ما آمادگی انقلابی خویش را در مبارزه نشان داد. همان آمادگی انقلابی‌ای که بنیانگذاران سازمان مجاهدین خلق ایران با اتکاء به آن سازمانی را بنیاد نهادند که با اعتقاد به مبارزه مکتبی در چهارچوب جهان بینی توحیدی راهگشای مبارزات نوین خلق باشد و مبارزات خلق قهرمان را در جهت استقرار جامعه توحیدی (قسط) رهنمون باشد و در این راه بسیاری از برادران مجاهد ما شربت شهادت را قهرمانانه نوشیدند و مبارزات اخیر خلق پیوند این شهیدان و آرمانشان را با خلق قهرمانمان نشان داد. تحلیل شما از شهدای سازمان مجاهدین خلق ایران نشان دهنده ایمان و اعتقاد شما به راهی است که آنان جان خود را به خاطر آن فدا کردند و همچنین تداوم این راه علیرغم همه ضربات گذشته و سختی‌های آینده است.

با درود به شما که با تلاش خود دانشگاه را به صحنه پرشورترین مبارزات مردمی درآوردید و تحسین همه را برانگیختید. آرزو داریم در مراحل آینده نیز با هوشیاری و آگاهی انقلابی همه تلاشها و ضربات را برای تفرقه‌افکنی و بازداشتن نیروها از مبارزه خنثی نمایید و همگام با توده‌های خلق هرچه بیشتر به سمت استقرار جامعه توحیدی که آرمان مجاهدین خلق ایران است گام بردارید. درود به همه شهیدان خلق- از طرف مجاهدین آزاد شده

مسعود رجوی- موسی خیابانی

۲۰۰ کارگر کارخانه بیسکویت‌سازی اخراج شدند

رباط کریم شهریار- ۲۰۰ نفر از کارگران کارخانه بیسکویت‌سازی گرجی بدون دریافت حقوق ومزایا از کار اخراج شدند.

کارگران این کارخانه طی قطعنامه‌ای اعلام داشتند چنانچه تا یک هفته دیگر به وضع استخدامی وپرداخت حقوق ومزایای آنان رسیدگی نشود از محل فروش وسایل کارخانه مخارج زندگی خود را تامین خواهند کرد.

در این قطعنامه که در اجتماع کارگران در کارخانه قرائت شد ضمن اعلام همبستگی با ملت ایران آمده است: سندیکای فرمایشی موجود کارگران کارخانه باید منحل شود وجای آن را یک سندیکای انتخابی بگیرد وهمچنین کسانی که از روی رابطه به مشاغل مهم دست یافته‌اند باید برکنار شوند. کارگران این کارخانه هر روز در تظاهرات مردم رباط کریم شهریار شرکت می‌کنند.

مردم این منطقه در تظاهرات روزانه خود با دادن شعار خواستار برقراری حکومت اسلامی می‌شوند.

یادنامه شهدا منتشر میشود

مجمع دینی و تحقیقاتی و علمی انجمن خدمات اسلامی در آینده نزدیک یادنامه شهدا را در کتاب نفیسی منتشر خواهد کرد. مسئولان این مجمع از همه مردم و بویژه خانواده شهدا خواسته‌اند، عکس و مشخصات کامل کسانی را که در سالهای گذشته به شهادت رسیده‌اند، به آدرس تهران، خیابان میرداماد پلاک ۱۴۹ بفرستند یا با تلفن ۲۶۹۹۷۷ تماس بگیرند.

مرکز «هنر تئاتر پیشگام» ایجاد شد

گروهی از هنرمندان، اقدام به ایجاد «مرکز هنر تئاتر پیشگام» کرده‌اند. آنها در اولین بیانیه‌ای که منتشر نموده‌اند، مواضع خودرا اعلام داشته‌اند:

انقلاب دورانساز و پرشکوه ملت ایران با گامهای سترگ و مطمئن در راه درهم کوبیدن امپریالیسم و زائده‌های داخلی آن پیش میرود، و تمام نمودهای فرهنگی استبداد و ازجمله تئاتر وابسته درموجکوب خروشان و تطهیر کنندهٔ انقلاب درهم شکسته است.

درچنین شرایطی برهنرمندان و نویسندگان معتقد به تئاتر مردمی و پویاست که باتوجه به مسئولیتی که درقبال نیازها و آرمانهای مردم برعهده دارند، برای فراهم آوردن شرایط لازم جهت ایجاد تئاتری که پاسخگوی راستین زمان خود باشد اقدام کنند.

بدین‌منظور ما در «مرکز هنر تئاتر پیشگام» گرد آمدیم تا بتوانیم آغازگر چنین خواستی باشیم. این راه را با این برنامه و هدفها می‌آغازیم:

۱- تلاش برای احیا و ترویج تئاتری مترقی و آزاد.
۲- فراهم ساختن شرایط مساعد و آزاد برای رشد استعدادهای جوان و نوپا.
۳- مبارزه با هرگونه اختناق، سانسور، تبعیض ومحدودیت درامر نمایش.
۴- پاسداری از استقلال و سلامت تئاتر.
۵- همگامی و همبستگی با انجمن‌ها، جمعیتها و سازمانهای ملی و بین‌المللی که در راه اعتلای آزادی و فرهنگ بشری میکوشند.
۶- «مرکز هنر تئاتر پیشگام» درعین استقلال، از کلیه سازمانها و ارگانهای دموکراتیک و پیشرو پشتیبانی میکند و متقابلاً از آنها انتظار حمایت دارد.
۷- کمک برای فراهم نمودن شرایط مساعد برای اجرای نمایشنامه‌های نویسندگان جوان و ایجاد ارتباط و همکاری با کانونهای تئاتری دانشگاهها و مدارس و گروههای آزاد.

ما ازتمام هنرمندان تئاتر، شخصیتهای فرهنگی و اجتماعی و روزنامه‌نگاران دعوت میکنیم در راهی که آغاز کرده‌ایم ما را یاری کنند.

هیئت‌مؤسس:
ع.امینی (بهار ایرانی)- محمدعلی جعفری- جاهد جهانشاهی- رکن‌الدین خسروی- اکبر رادی- هما روستا- محمود رهبر- جلال سرفراز- حمید سمندریان- خسرو شهریاری- فرامرز طالبی- محمدرضا کلاهدوزان- مصطفی گوهری- فرهاد مجدآبادی- رضا محمدی

کارکنان و کارمندان شرکت نفت خواستار شدند:

اداره حفاظت شرکت ملی نفت را منحل کنید

کارکنان و کارمندان شرکت نفت ضمن تشکیل اجتماعی، از همکار شهیدشان تجلیل کردند و خواستار انحلال اداره حفاظت صنعت نفت شدند.

ساعت ۹ بامداد دیروز گروه کثیری از کارمندان و کارکنان صنعت نفت درطبقه همکف ساختمان شرکت نفت واقع در تقاطع حافظ- تخت‌جمشید اجتماع کردند و از «فرتاش دبیران» کارمند اداره کامپیوتری صنعت نفت که در جریان تظاهرات خشونت بار و خونین روز یکشنبه ۸ بهمن مقابل دانشگاه تهران شهید شده بود، تجلیل کردند. ابتدا یکی از کارکنان صنعت نفت سخنرانی کرد و ضمن تشریح خط‌مشی انقلاب و نهضت مردم، به تمامی مردم هشدار داد که در این لحظات حساس و بحرانی، شدیداً مراقب باشند و کاری نکنند تا باکوچکترین غفلت سبب انحراف مسیر انقلاب و درنهایت پدید آمدن یک کودتای ننگین چون کودتای ۲۸ مرداد گردند. پس از آن خواهر و همسر «فرتاش دبیران» به میان جمع آمدند و آنها نیز مطالبی ایراد کردند. پس از پایان سخنان این دو، چند تن دیگر از کارمندان سخنانی ایراد کردند و در پایان بیانیه‌ای از سوی یکی از کارمندان قرائت شد که در آن همه کارمندان و کارکنان صنعت نفت خواستار انحلال اداره حفاظت صنعت نفت شده‌اند. متن بیانیه کارمندان باین شرح است:

ما کارکنان شرکت ملی نفت ایران در تهران به پیروی از تصمیمات سایر دستگاههای صنعت نفت و پشتیبانی از انقلاب مقدس ملت ایران به رهبری حضرت آیت‌الله العظمی امام خمینی، ضمن تأیید تمامی خواستهای مشروع و برحق ملت رنجدیده و نجیب ایران، خواستار انحلال دستگاههای تفتیش عقاید و حفاظت صنعت نفت به شکل کنونی آن و اخراج کلیه نظامیان و افراد وابسته به آن از دستگاههای گوناگون صنعت نفت هستیم و درخواست میکنیم که اداره نگهبانی این صنعت مانند گذشته، مجدداً دایر گردد. براساس گزارش خبرنگار کیهان، در اجتماع دیروز کارکنان صنعت نفت «محمدحسین اسحقی‌نژاد» نماینده مستعفی مجلس شورایملی نیز به چشم میخورد.

۵ امریکائی در سقوط هواپیما کشته شدند

نظیر خبرنگار کیهان- یک فروند هواپیمای ۱۲ C که با ۷ سرنشین امریکائی از هلیکوپتر سازی اصفهان عازم تهران بود عصر دیروز در ۴۵ کیلومتری نظیر سقوط کرد و ۵ نفر از سرنشینان آن کشته شدند. دو نفر از سرنشینان آن به نام هوپس ۳۰ ساله و استاکول ۳۶ ساله که بطور معجزآسا نجات یافته‌اند در بیمارستان نظیر بستری شده‌اند.

این دو اظهار میدارند:

ما از اصفهان راهی تهران بودیم که به امریکا برگردیم ولی بعلت برخورد پروانه هواپیما به کوههای مجاور آب سنجد نظیر هواپیما در آسمان آتش گرفت و دوستانمان میان شعله‌های آتش ماندند و مادر همین حال به بیرون پرت شدیم. چون محل حادثه حدود ۱۵ کیلومتر از جاده ماشین‌رو دور بود سروان قاسم‌زاده فرمانده گروهان ژاندارمری نظیر به همراه مأموران به محل عزیمت و از ژاندارمری اصفهان نیز تقاضای کمک و هلیکوپتر کردند و بعد از رفتن به محل دو نفر که نجات پیدا کرده بودند به بیمارستان منتقل گردیدند.

بررسی در مورد علت اصلی سقوط و آتش‌گرفتن هواپیما و چگونگی مرگ سرنشینان هواپیما ادامه دارد.

رئیس شهربانی کرمان ترور شد

● محافظ و راننده رئیس شهربانی کرمان در دم کشته شدند.

کرمان- سرهنگ معتمدی رئیس شهربانی کرمان مقارن ساعت ۱/۵ بعدازظهر دیروز هنگامیکه بهمراه راننده و محافظ از شهربانی رهسپار خانه خود بود، در خیابان صمصام توسط دو ناشناس موتورسوار ترور شد. در این حادثه استوار رخشانی، محافظ و برنا، پلیس راننده براثر اصابت گلوله به قفسه سینه، کشته شدند و سرهنگ معتمدی که از ناحیه ریه بادو گلوله بشدت آسیب دیده بود به بیمارستان شاه منتقل و تحت عمل جراحی قرار گرفت.

در پی این حادثه محمد محمدی سرپرست کیهان در استان کرمان و خرد پژوه خبرنگار خبرگزاری پارس که برای کسب اطلاع به شهربانی کرمان مراجعه کرده بودند باحمله مأموران و گروهی که اومیفورم بتن نداشتند مواجه شده و بشدت مضروب شدند. این دو توسط مردم به بیمارستان منتقل شدند خبرنگار خبرگزاری پارس که از ناحیه کمر بشدت آسیب دیده هنوز در بیمارستان بستری است.

اسامی و آدرس بیمارستانهای آماده پذیرش مجروحان

بدنبال اعلام همبستگی بیمارستانها بانهضت بزرگ ملت ایران، اسامی بیمارستانهائی که در تمام ساعات شبانه روز آماده پذیرفتن مصدومین و مجروحین مبارز ایران هستند، از سوی نزدیکان آیت‌اله طالقانی به شرح زیر اعلام شد:

۱- بیمارستان ایرانشهر- خیابان (جاده) قدیم شمیران- بالاتر از تخت‌جمشید، خیابان مزین‌الدوله
۲- بیمارستان سوانح- خیابان ژاله
۳- بیمارستان اسقف‌الدوله- خیابان مخصوص
۴- بیمارستان شفایحیائیان- خیابان ژاله
۵- بیمارستان هزارتختخوابی- انتهای بلوار
۶- بیمارستان جرجانی- خیابان دماوند
۷- بیمارستان فیروزگر- خیابان بهجت‌آباد
۸- بیمارستان کورش کبیر- خیابان سیروس شماره ۵۲۱
۹- بیمارستان سوم شعبان- خیابان ری، خیابان آبمنگل
۱۰- بیمارستان دکتر علی شریعتی (داریوش سابق) امیرآباد- سه راه پارک وی
۱۱- مرکز پزشکی تجریش (شهدا)- میدان تجریش
۱۲- بیمارستان فیروزآبادی- شهرری
۱۳- بیمارستان مدائن- خیابان صبای جنوبی
۱۴- بیمارستان بازرگانان- خیابان ری

ضمناً دکتر علی خواجوی هر روز در بیمارستان ایرانشهر با شماره تلفنهای ۹-۷۶۸۰۶۱ پاسخگوی سئوالات و مراجعان می‌باشد.

به اتهام تحریک به تخریب و غارت: چند تن از سرشناسان زابل تحت تعقیب قرار گرفتند

زابل- خبرنگار سیار کیهان- چند تن از افراد سرشناس زابل باتهام تخریب و غارت دستگیر شدند.

چند هزار نفر از کارمندان، فرهنگیان، دانشجویان، استادان و کسبه سراسر منطقه سیستان برای اعتراض به حمله چماق‌بدستان و غارت و تخریب مغازه‌ها شکایاتی به دادگستری زابل تسلیم کردند و به دنبال آن در دادگستری متحصن شدند.

با مدارکی که توسط حسن مشایخی بازپرس جمع‌آوری شد محمدعلی عسگری رئیس اتاق اصناف و زمین‌دار معروف زابل و برادرش غلامعلی عسگری که غیربومی و اهل قائنات هستند، محمدعلی سردار شهرکی رئیس حزب اسبق ایران نوین و همسرش که رئیس سازمان زنان زابل است، حاج‌غلامعلی مباشری ثروتمند معروف زابل باتهام تحریک عده‌ای برای غارت و تخریب با قرار بازداشت موقت تحت تعقیب قرار گرفتند، از این عده محمدعلی سردار شهرکی فراری است. بازپرس زابل همچنین اعلام کرد که از طرف دکتر موسوی رئیس بهداری، «رهک» به علت تخریب درمانگاه شکایتی علیه ژاندارمری به دادگستری تسلیم شده است که تحت بررسی است.

من شهید نشدم

صبح امروز علی محسنی ضمن مراجعه به روزنامه توضیح داد که عکس وی بعنوان شهید چاپ شده است، در حالیکه او زنده است. در تحقیق روشن شد عکسی که در جیب یکی از شهدا بدست آمده بود بجای وی بچاپ رسیده است که بدینوسیله توضیح داده میشود.

دوست و همکار ارجمند جناب آقای مهندس بهمن خلیق

از خبر شهادت برادر عزیزتان سخت متأثر شدیم ما را در غم خود شریک بدانید

آیت‌الهی- ایمن- پارسا- خان‌احمدی- زرکش- زاهدانی- سجادی- سرمد- شلیله- صدرزاده- ضیاءبخش- عارفی- صنیعی- غفوری- کاظم‌پور- مروج- مشگین‌پوش

ن ۷۳۳۶۶

خانواده‌های ۱۰ شهید سیاسی:

مسببین شهادت فرزندانمان را مجازات کنید

گروهی از خانواده‌های شهدا و زندانیان سیاسی که فرزندانشان درسالهای اخیر بدست عمال ساواک شهید و یا شکنجه شده‌اند، از مقامات صالح می‌خواهند که مسببین این جنایات را محاکمه کنند

محمدحاجی شفیعیها — محمدمهدی عالمزاده — محمدرضا قنبرپور — احمدرضا قنبرپور

غلامحسین عالمزاده — مرتضی حاج‌شفیعیها — عبدالکریم حاجیان‌سه‌پله — عباس دانش‌بهزادی

● از جمله این افراد سعید شاهسوندی است که مدتی پیش از زندان آزادشد و حال خواستار آزادی گروهی از دوستان زندانیش شده است. سعید شاهسوندی، یکی از اعضای سازمان مجاهدین خلق است که پس از چندسال عضویت در کمیته‌ای که کاظم ذوالانوار آنرا سرپرستی می‌کرد درسال ۵۴ دستگیرشد. شاهسوندی درمورد شکنجه‌های دوران زندان از شهادت یکی از مجاهدین بنام فاطمه امینی در زیرشکنجه می‌گوید. و مجاهد دیگری بنام مصطفی خوشدل که هیچوقت زخمهایش التیام نیافت.

● خواهر عبدالکریم حاجیان سه‌پله که درسال ۵۰ بجرم همکاری با گروه سیاهکل به حبس ابد محکوم و سپس تیرباران شد علیه کلیه عمال حکومت سابق اعلام جرم کرده است. عبدالکریم حاجیان که درسال ۴۷ درکنکورسراسری اول شد بهنگام دستگیری دردانشکده حقوق قضائی دانشگاه تهران تحصیل می‌کرد و پس از دستگیری خانواده‌اش مدتها دربیخبری بسر می‌بردند تا اینکه خبر تیرباران او منتشرشد.

● مادر دومجاهد شهید مرتضی و محمد حاج شفیعیها که طی سالهای ۵۰ تا ۵۵ به شهادت رسیده‌اند از کسانی که از محل دفن فرزندش محمد اطلاعی دارند، خواسته است که او را نیز مطلع سازند. محمدحاج شفیعیها عضو سازمان مجاهدین خلق و دانشجوی پلی‌تکنیک تهران درسال ۵۵ در یک درگیری مسلحانه دریکی از خیابانهای تهران به شهادت رسید و مرتضی حاج شفیعیها دیگر فرزند این خانواده درسال ۵۰ بهنگام انفجاربمب درخوابگاه کوی دانشگاه توسط ساواک بشهادت رسید. او دانشجوی سال آخر دانشکده ادبیات دانشگاه شیراز بود.

● مادر «عباس دانش بهزادی» یکی از شهیدان سازمان چریکهای فدایی خلق ایران، طی نامه‌ای به کیهان از تمام مقامات صلاحیتدار حقوقی خواسته است تا عاملان کشته شدن فرزندش را به دادگاه خلق بسپارند و وی را از محل دفن و نحوه کشته شدن فرزندش مطلع سازند.

مادر عباس دانش بهزادی در دنباله نامه مینویسد: «فرزندم همراه با ۱۴ نفر دیگر از اعضای سازمان چریکهای فدایی خلق ایران، در ۱۹ بهمن سال ۴۹، حماسه خاطره ساز و پرتوان سیاهکل را ساختند. چند نفر از این گروه زیر شکنجه‌های مرگ‌آور ساواک به شهادت رسیدند و بقیه نیز به جوخه اعدام سپرده شدند. اکنون من نمیدانم فرزندم به چه شکل شهید شده است و محل دفن وی کجاست خانواده ما بعد از شهادت عباس اجازه برگزاری مجلس ختم را نداشت و حتی عمال ساواک از شوهرم خواستند که تلگراف تبریکی مبتنی بر کشته شدن یک عنصر خرابکار برای شاه بفرستد، و با امتناع شوهرم از این کار ساواک تا مدت مدیدی به انحا گوناگون مزاحممان بود.» برادر عباس دانش بهزادی نیز در سال ۵۲ بعلت فعالیتهای سیاسی دستگیر و به ۵ سال زندان محکوم شد.

● علی عالمزاده پدر غلامحسین و محمد مهدی عالمزاده که هر دو در سال ۵۷ به شهادت رسیده‌اند از مسئولین خواسته‌اند که قاتلین فرزندانش را معرفی کنند او در نامه‌ای می‌نویسد پس از هفت سال بی‌خبری که خبر شهادت غلامحسین را در روزنامه خواندم و حال می‌خواهم که محل دفن او را به من نشان دهند. او دانشجوی سال سوم دانشکده علم و صنعت بود. پسر دیگر این شخص نیز در سال ۵۷ بوسیله ماموران ساواک شهید شد.

● خانواده محمد رضا و احمد رضا قنبرپور ضمن مراجعه به دفتر نمایندگی کیهان در آبادان از کانون وکلا خواستند که آنها را از چگونگی شهادت احمد رضا و همچنین سرنوشت فرزندشان محمد رضا، مطلع سازند.

پدر این دو مجاهد در مورد دستگیری فرزندانش می‌گوید: مدتها از پسرانم بی‌خبر بودم تا اینکه ماموران ساواک اطلاع دادند که آن دو متواری شده‌اند و پس از بازجوئی‌های مکرر از دخترم و زندانی شدن من در سال ۵۵ از طریق رادیو شنیدم که احمد رضا در اثر درگیری با ماموران انتظامی کشته شده است. از فرزند دیگرم محمد رضا نیز که دانش آموز سال ششم ریاضی بود تاکنون اطلاعی ندارم.

تقاضای مادری که ۲ شهید داده

مادر سه تن از اعضای سازمان چریکهای فدائی خلق که دوفرزندش در درگیری بامأموران و زیر شکنجه‌های ساواک شهید شده‌اند و فرزند دیگرش از ۷ سال قبل تاکنون ناپدید شده است علیه عاملین شهادت و شکنجه فرزندانش اعلام جرم کرد.

شمسی فضیلت کلام

مهدی فضیلت کلام

بانو «شمسی فضیلت کلام» مادر فدائیان شهید «شیرین فضیلت کلام» (معاضد) و «مهدی فضیلت کلام» در نامه‌ای خطاب به کانون وکلای دادگستری ایران نوشته است: در سال ۱۳۵۱ یکی از پسرهایم «مهدی فضیلت کلام» عضو سازمان چریکهای فدائی خلق درخیابان سلیمانیه تهران در برخورد بامأموران ساواک شهید شد. فرزند دیگرم «شیرین فضیلت کلام» (معاضد) دانشجو و معلم، در سال ۱۳۵۳ در میدان فوزیه بامأمورین ساواک درگیری کرد و بنابه گفته شاهدان مجروح شد. از آن تاریخ به بعد من روزها و ماههای متوالی برای گرفتن خبری از دخترم بارها به کمیته و مراجع دیگر مراجعه کردم ولی هربار باجوابهای ضد و نقیض دست اندرکاران این ادارات روبرو شدم. یک روز به من اجازه ملاقات میدادند ولی وقتی باهزاران آرزو برای دیدار دخترم میرفتم میگفتند: چه کسی به تو گفته است که دخترت زنده است؟ تا او را معرفی نکنی نشانی از دخترت به تو نخواهیم داد. آنها به من اطمینان دادند که دخترم زنده است. ولی هنگامیکه شوهرم که او هم در زندان بسر میبرد، پس از مرخصی گفت که در زندان از مأموران شنیده است که دخترمان زیر شکنجه‌های مأموران ساواک شهید شده است. علاوه برشهادت دوفرزندم، فرزند دیگرم «انوشه فضیلت کلام» ۲۴ ساله پس از دستگیری پدرش دیگر به خانه برنگشت و تابه حال نیز ماخبری از او نداریم. این مادر در نامه‌اش از کسانی که احتمالاً اطلاعی از سرنوشت پسرش دارند، خواست تا به خانواده‌اش اطلاع دهند.

تقاضای یک مادر:

پسر مرا هم آزاد کنید

سعید طباطبائی

مادر جوانی که پسرش ۶ ماه قبل دستگیر وزندانی شده به روزنامه کیهان آمد وبا دادن عکس وشرح حال پسرش، خواستار رسیدگی به پرونده اتهامی او وچگونگی صورت گرفتن اقدام برای آزادیش شد مادر این جوان گفت: پسرم «سعید طباطبائی» ۶ ماه قبل توسط ماموران ساواک دستگیر شد و به اتهام داشتن اسلحه در دادرسی ارتش محکوم گردید. او اکنون ۶ ماه است که زندانی است ووضع خوبی ندارد. او در زندان پادگان جمشیدیه زندانی شده وبه طوریکه تحقیق کرده‌ایم روشن شده که در سلول انفرادی زندانی است. از آنجا که نسبت به وضع مزاجی فرزندم نگرانم ودر اینمدت نیز نسبت به وضعیت اتهامی او اقدامی صورت نگرفته، اکنون از تمام خانواده‌ها وکسانیکه دست اندرکار آزادی بازداشت شدگان وزندانیان سیاسی میباشند، خواهش میکنم به خاطر نجات فرزندم در اینمورد اقدام لازم بعمل آورند.

شورای هماهنگی کارکنان هما:

اعتصاب «هما» هم‌چنان ادامه دارد

محاصره نظامی فرودگاههای کشور اخلال در پرواز هواپیمای اعزامی به پاریس و جلوگیری از ورود کارکنان اعتصابی هما به محوطه فرودگاه، مورد اعتراض کارکنان این سازمان قرار گرفت. در بیانیه‌ای که از طرف کارکنان هما منتشر شده آمده است:

هموطنان، ما همچون میلیونها زن و مرد آزاده ایران فرمان رهبر انقلاب امام‌خمینی را شنیدیم و به جان پذیرفتیم. همگامی شما مردم مجاهد مسلمان و پشتیبانی مراجع روحانی به ویژه حضرت آیت‌اله طالقانی همه ما را در ادامه راهمان تا پیروزی نهائی پایدار ساخت. مقدمات (پرواز انقلاب) به پاریس در روز چهارشنبه ۵۷/۱۱/۴ از هر لحاظ فراهم شده بود ولی کارشکنی و تخریب هواپیماهای آماده شده و محاصره نظامی فرودگاه مانع از آن شد که این پرواز انجام شود.

دولت غیرقانونی نه تنها فرودگاه مهرآباد بلکه کلیه فرودگاههای کشور را به محاصره نظامیان در آورد و ادعا کرد به دلیل واهی نقص فنی فرودگاهها بسته شده است.

باندهای فرودگاهها به روی مردم بسته شد و بروی پروازهای نظامی آمریکا گشوده گشت، و گویا در یک زمان و یکساعت معین همه فرودگاههای کشور ناگهان دچار نقص فنی شدند و ناگهان به اشغال درآمدند. در اجرای موافقت مورخ ۵۷/۱۱/۱ کمیته منتخب امام‌خمینی تصمیم گرفته شد که مقدمات ساعت پرواز پاریس و معدودی پروازهای مورد نیاز داخلی فراهم گردد و بدینمنظور صبح روز سه‌شنبه ۵۷/۱۱/۱۰ کارکنان اعتصابی هما به محل کارشان در فرودگاه مراجعه کردند ولی از ورود آنها جلوگیری به عمل آمد و بوسیله فرمانده نیروی هوائی گفته شد که آقای بختیار اظهار داشته (باید تمام پروازهای داخلی انجام شود و پرواز پاریس فراموش گردد.)

اینک ضمن اعتراض شدید و محکوم نمودن این عمل مستبدانه ما همبستگی خود را با روحانیت متعهد و آگاه اعلام نموده و نمایندگان ما نیز در مسجد دانشگاه تهران به متحصنین پایدار پیوسته‌اند. کارکنان هما در پایان قطعنامه خود اضافه کرده‌اند:

اعتصاب کارکنان هما ادامه خواهد داشت و تنها به فرمان مرجع کبیر امام‌خمینی خدمات خویش را در خدمت به ملت مبارز ایران آغاز خواهد کرد

شورای هماهنگی کارکنان هما

در تیراندازی روز جمعه:

کارمند آموزش و پرورش شهید شد

فریدون نوری یامچیلو

فریدون نوری یامچیلو ۱۸ ساله کارمند آموزش و پرورش، یکی دیگر از شهدای روز جمعه خونین دانشگاه تهران است. مادر این جوان به خبرنگار کیهان گفت: پسرم وصیت کرده بود اگر قبل از دیدن آقا کشته شد، عکس او را به آقا نشان دهند. اهالی خیابان سکوی نظامی، جوادیه، تهران و خیابان مستقل هنگامیکه برای گفتن تسلیت به مادر او به خانه این شهید رفته بودند، طی عزاداری باشکوهی اعلام کردند: ای شهید، بخون پاکت قسم، راهت ادامه دارد. تو با نثار خون خود حقانیت اسلام را ثابت کردی.

بعدازظهر دیروز گروهائی از راننده‌های تاکسی تهران در حالیکه چراغ‌های اتومبیل‌های خود روشن کرده و عکس‌هائی از امام خمینی را روی سینه نصب کرده بودنددر شهرحرکت کردند.

ارتش دیروز رژه رفت و نمایش قدرت داد

تظاهرات دیروز ۲ شهید و ۸ مجروح داشت

نیروهای نظامی دیروز در خیابانهای تهران حرکت کردند. در تیراندازی سربازان گارد که همراه سایر نیروهای نظامی در حرکت بودند، در تجریش، فوریه ومقابل دانشگاه ۱۰ شهید ومجروح بجای ماند.

شهدای دیروز تهران محمدقاسمی، وعمران بایرامی بودند که در مقابل دانشگاه ومیدان فوریه شهید شدند ومجروحین به ترتیب ۳نفر دربیمارستان تجریش ۲نفر در بوعلی و۳نفر در بیمارستان مرکز طبی اهری بستری شده‌اند. نیروهای نظامی از ساعت ۱۰ صبح دیروز از خیابانهای پهلوی- میدان ونک- نیاوران وعباس‌آباد دوشان‌تپه- وقصر فیروزه به طرف پیچ شمیران وجاده قدیم شمیران سرازیر شدند وخط طویلی از کامیونهای حامل سربازان مسلح زمینی، هوائی وزرهی مجهز به موشکهای زمین به هوا- بازوکا- خمپاره‌انداز، مسلسلهای سبک وسنگین درحالیکه تعدادی تانکهای سبک وسنگین آنها را همراهی میکردند در خیابان قدیم شمیران- شاهرضا، وآیزنهاور به حرکت پرداختند. خط سیر نیروهای نظامی که از میدان تجریش به سمت جنوب سرازیر شده بودند با تظاهرات وشعارهای مردم همراه بود ودر این میان ناگهان چند مامور گارد به روی تظاهر کنندگان آتش گشودند و۳نفر را از پای درآوردند. در ساعت ۱۱ صبح نیز ستونهائی از پادگان فرح‌آباد، دوشان‌تپه وقصر فیروزه بطرف فوزیه وخیابان شاهرضا حرکت کردند که در میدان فوزیه نیز هنگامیکه ماموران با تظاهرات خشمگینانه مردم روبه رو شدند به روی مردم آتش گشودند که ۳نفر از پای درآمدند ویکی از آنها که عمران بایرامی نام داشت ومیوه‌فروش بود قبل از رسیدن به بیمارستان شهید شد. ستونهای ارتش ساعت حرکت خود را طوری تعیین کرده بودند که همه خودروها سرپیچ شمیران به هم بپیوندند و در یک ستون واحد به طرف میدان شهیاد حرکت کنند. مردم که در اثر یک شایعه ناگهانی فکر کردند با یک شبه کودتا مواجه شده‌اند در چهارراه پهلوی وچهارراه کاخ با قرار دادن چند اتوبوس واحد در عرض خیابان عکس‌العمل نشان دادند و شروع به دادن شعار وتظاهرات کردند ولی در کمتر از نیم ساعت که ستون ارتش متوقف شد، راه باز شد وحرکت خودروها ادامه یافت. نقطه اوج تراکم مردم در مقابل دانشگاه ومیدان ۲۴اسفند بود.

پس از گذشتن خودروهای حامل نیروهای زرهی- پلیس گارد، هنگامیکه مردم با مأموران نیروی هوائی رو بهرو شدند غریو زنده‌باد نیروی هوائی فضای خیابان را پرکرد و مردم بانثار شاخه‌های گل وتکان‌دادن دست تا مسافتی سربازان نیروی هوائی را بدرقه کردند. هنگامیکه سربازان نیروی هوائی به میدان ۲۴اسفند رسیدند، این تشویق و استقبال و سپس بدرقه اوج گسترده‌تری یافت و هزاران نفر از مردم دور تادور سربازان را چون نگین انگشتری درمیان گرفتند و حتی عده‌ای روی کامیونها رفتند وبه دادن شعار بر له سربازان نیروی هوائی پرداختند. سربازان نیز باتکان دادن دست و قبول عکسهائی از حضرت آیت‌اله خمینی به مردم پاسخ مثبت میدادند. دقایقی پس از گذشتن سربازان نیروی هوائی ناگهان صدای شلیک چندین گلوله د مقابل دانشگاه شادی مردم را ازدیدن سربازان زمینی و هوائی به خشم و غضب تبدیل کرد و با رگباری از سوی ماموران گارد ۴نفر به خاک وخون کشیده شدند و ۱۲زن مرد نیز از وحشت حالشان بهم خورد و مدهوش لای دستوپای مردم افتادند. که تعدادی از آنها دربیمارستان دکتر مصدق بستری شدند.

غریو خشم مردم ناگهان اوج گرفت و فریادهای مرگ بر بختیار و... دهان بدهان چرخید و دهان‌همه به دشنام باز کرد. مجروحان توسط نیروهای امداد شیروخورشید سرخ به بیمارستان منتقل شد. ولی یکی از آنان که محمد قاسمی نام داشت در نیمه راه بیمارستان شهید شد.

جوانان که ناگهان عصیان زده شده بودند دستهای خود را به خون مجروحان وشهید این حادثه آلوده کردند ودر حالیکه پنجه‌های خون‌آلودشان را بالا گرفته بودند در یک گروه ۵۰۰ نفری به طرف سربازان شروع به دویدن کردند.

مسئولان انتظامات، روحانیون وگروهی دیگر با تلاشی طاقت‌فرسا، توانستند جلوی آنها را بگیرند. وبا این ترتیب رژه نیروهای نظامی در حالیکه با تیراندازی- کشتار، شاخه‌های گل، کف زدنهای شادمانه وخشم ودشنام توام گردیده بود پایان یافت.

همزمان با حرکت خودروهای نظامی، مقارن ساعت ۱۲ و ۵ بعدازظهر دیروز چندصد نفر از رانندگان تاکسی نیز در حالیکه بدون مسافر با چراغهای روشن در خیابانهای تهران حرکت میکردند، با دیگر گروههای مردم اعلام همبستگی نمودند.

گزارش دیگری از خبرنگار ما در خیابان سیمتری حاکیست که بدنبال آتش‌سوزی‌های مغازه مشروب‌فروشی، کاباره، کارخانه‌آبجوسازی و قلعه شهرنو، این خیابان دیروز آرام بود و مردم مرتب فریاد میزدند آتش‌سوزیها بدست ماموران ساواک انجام گرفته است.

در میدان فردوسی

خبرنگار دیگر کیهان گزارش داد در شرایطی که گروههای مختلف تظاهرکننده به میدان فردوسی تهران رسیدند مرتب فریاد میزدند ما همه سرباز توایم خمینی، گوش بفرمان توایم خمینی، گروههای نظامی به این میدان رسیده‌اند. در بین این گروهها افراد گارد، ماموران پلیس و نظامیان درجه‌دار که سوار برزره پوش و نفر بر بودند، دیده میشدند.

نظامیان در میدان فردوسی نه تیراندازی کردند و نه عکس‌العملی نشان داده‌اند، اما آنها گهگاه بسوی تظاهرکنندگان برمی‌گشتند و لبخند به لب داشتند.

بدنبال حرکت نیروهای زرهی در شهر، بر اثر تیراندازی ماموران دو نفر کشته و ۸ نفر زخمی شدند. عکس- محل شهادت جوانی را در میدان فوزیه نشان می‌دهد که مردم دور آنرا گل ریخته‌اند.

فرمانداری نظامی تهران:

راه‌پیمائی و اجتماعات ۳ روز آزاد است

فرمانداری نظامی تهران و حومه به مناسبت بازگشت حضرت آیت‌اله‌العظمی امام خمینی به میهن اطلاعیه شماره ۳۶ خود را منتشر ساخت.

متن اطلاعیه به این شرح است:

اهالی محترم پایتخت با به تقاضای عده‌یی از همشهریان محترم و تصویب دولت، روز پنجشنبه دوازدهم بهمن‌ماه ۱۳۵۷ (امروز)، مراسم استقبال از حضرت آیت‌اله‌العظمی خمینی درفرودگاه مهرآباد انجام خواهد شد.

لذا حرکات و اجتماعات از ساعت هفت صبح روز مذکور (امروز) به مدت سه‌روز بارعایت نظم‌وترتیب درسطح شهر تهران و حومه بنحوی که موجب هیچگونه درگیری و عملیات مخل نظم عمومی نشود مجاز خواهد بود.

با توجه به اینکه عناصر فرصت طلب اخلال‌گر مثل همیشه مترصد هستند که از هرفرصتی درایجاد بلوا و آشوب استفاده کرده و امیال و مقاصد پلیدشان را به مورداجرا بگذارند و استقلال و موجودیت کشور عزیزمان ایران را به مخاطره بیاندازند، سعی دارند با نفوذ درصفوف راهپیمایی‌ها و اجتماعات مذکور و ایجاد صحنه‌های درگیری و برخورد با شرکت‌کنندگان، ماجراهای غم‌انگیز تازه‌یی بوجود آورده، مردم را مرعوب و وحشتزده نمایند و درنتیجه نقشه‌های خائنانه خود را به مردم و هموطنان عزیز تحمیل نمایند.

فرمانداری نظامی تهران و حومه به حکم وظیفه مقدسی که دربرقراری نظم‌وآرامش عمومی و حفظ جان‌ومال و حیثیت هممیهنان گرامی و آشکار نمودن توطئه‌های ضدملی بعهده دارد، فرصت را مغتنم شمرده، بدین وسیله به کلیه همشهریان محترم هشدار می‌دهد تا از خطری که دراثر نفوذ عناصر فرصت‌طلب و اخلال‌گر درکمین آنهاست آگاه گردند و انتظار دارد عموم شرکت کنندگان درراهپیمایی‌ها و اجتماعات رعایت نظم‌وآرامش را بنمایند و با گماردن افراد مورداعتماد درمسیر راهپیمایی‌ها و اجتماعات از ورود اخلال‌گرانی که به منظور ایجاد بلوا به صفوف اجتماعات آنها نزدیک می‌گردند، ممانعت و اجازه ندهند ماجراجویان فرصت‌طلب نیات پلید خود را اجرا نمایند.

جای هیچگونه تردید نیست که مأموران فرمانداری نظامی تهران و حومه با هشیاری کامل مراقب اوضاع و احوال بوده و هرگونه اخلال‌گری و آشوب‌طلبی و عملیات مخل‌نظم عمومی و یا حمله و هجوم به نقاط حساس و حیاتی شهر تهران، وزارتخانه‌ها، سازمانهای ارتشی، ژاندارمری و شهربانی کشور شاهنشاهی را که حفاظت آنها از تقدم خاصی برخوردار میباشد، با شدت هرچه تمامتر منکوب و درهم خواهد شکست.

ضمناً توجه اهالی محترم پایتخت را به این نکته جلب مینماید که فرودگاه مهرآباد ازطلوع آفتاب امروز تا پایان مراسم از پذیرش مسافرین محترم بدلیل بسته بودن راهها معذور است و ساعات مراجعه مسافرین محترم به فرودگاه بعداً اعلام خواهد شد.

سپهبد مهدی رحیمی فرماندار نظامی تهران و حومه-

کیهان
چاپ سوم
تکشماره- ۱۵ ریال
پنج‌شنبه ۱۲ بهمن ۱۳۵۷- ۳ ربیع‌الاول ۱۳۹۹- شماره ۱۰۶۲۷

نطق تاریخی امام درباره شاه، دولت و مجلسین

امام: با پشتیبانی ملت

توی دهن این دولت میزنم

تا زنده‌ایم نخواهیم گذاشت

هستی ما به کام امریکا برود

آقای ارتشبد، آقای سرلشکر، شما نمی‌خواهی مستقل باشی؟ میخواهی نوکر باشی؟

میخواهیم مملکت دارای نظام

ناشی از ملت باشد

● از قشرهای ارتش که به ملت پیوستند تشکر میکنم

براساس آرای مردم دولت و مجلس درست می‌کنم

ما با سینما، تلویزیون و رادیو مخالف نیستیم، با فحشا مخالفیم

صفحه آخر- ستون اول

* وحدت کلمه رمز پیروزی است، آنرا از دست ندهید

بزرگترین استقبال تاریخ برگزار شد

صفحات ۲، ۳ و ٤

● امام: پیروزی ما وقتی است که دست اجانب کوتاه و تمام ریشه‌های رژیم سلطنتی از این مرز و بوم بیرون برود.

امام در وطن- رهبر انقلاب به میان مردم خود برمیگردد. اکنون در بهار آزادی، ملت که هزاران شقایق سوزان، در پیکر رزمنده شهدا نثار آزادی کرده است، به امام خوش‌آمد می‌گوید تا در کنار او راه دشوار نبرد را ادامه دهد.

طول جمعیت استقبال کننده ۳۳ کیلومتر بود

در سالن فرودگاه- جمعیت امام را چون نگین انگشتری در برگرفتند. در حالیکه امام خمینی سخن می‌گفت خبرنگاران می‌کوشیدند تا با ضبط‌صوت‌ها خود را به ایشان نزدیک کنند.

شاید این.....

در بگشائید
شمع بیارید
عود بسوزید
پرده بیکسو زنید از رخ مهتاب
شاید این از غبار راه رسیده
آن سفری همنشین گمشده باشد

ه. ا. سایه

ملاقات با بختیار را در صورتی می‌پذیرم که استعفا دهد - امام خمینی

امام: کاری نکنید مردم را به جهاد دعوت کنیم

دولت را بزودی معرفی خواهم کرد

اگر موقع جهاد شد، میتوانیم اسلحه تهیه کنیم

کیهان

تکشماره- ۱۵ ریال

شنبه ۱۴ بهمن ۱۳۵۷- ۵ربیع‌الاول ۱۳۹۹- شماره ۱۰۶۲۸

- ماهمه سرباز توئیم ای امام...

این فریاد هزاران هزار مردمی است که چون شطی پرخروش تا محل اقامت امام خمینی براه افتاده بود.
مردان، گوئی قلب‌هاشان را بر نیزه دست‌های‌شان فرو برده‌اند و در «بدرود» اولین روز دیدار، با رهبرشان بیعتی را قبلا درس‌دهند که در هنگامه خون و شهادت، تبلور یافته است.

انقلاب ایران به کشورهای عرب سرایت کرد

رویتر- مقامات دولت اسرائیل دیروز ابراز نگرانی کردند که بازگشت آیت‌الله خمینی به ایران ممکن است باعث بروز تندرویهای حتی گردد و کوششهای جاری صلح خاور میانه را به خطر اندازد.

یک مقام اسرائیلی گفت این کشور حالا خود را ما از دست دادن ایران به عنوان تامین کننده نفت و خریدار کالا و خدمات وفق داده است.

وی ضمن ابراز تاسف از زیانهای مالی ناشی شده گفت اسرائیل بیشتر نگران بروز موج خشونت پنان اسلامیستهایی است که ممکن است کوششهای صلح خاور میانه را به خطر اندازد.

وی گفت اما حالا این خطر واقعی وجود دارد که خاور میانه و قسمت مهمی از آفریقا با جنبش مذهبی پان اسلامیستها دچار بی‌ثباتی گردد، در حالیکه صلح تا ایمن اندازه بسر ما نزدیک شده‌است.

مقام اسرائیلی گفت از هم‌اکنون نشانه‌هایی از افزایش احساسات ضدغرب پان اسلامیستی در میان ۵۰۰ هزار عرب ساکن اسرائیل و میلیونها عرب ساکن نواحی شمالی به‌وجود آمده است. وی گفت این دیگر یک موضع ضد اسرائیلی با تکیه بر سازمان آزادیبخش فلسطین نیست.

هم‌اکنون عده بیشتری از اعراب اعم از پیرو جوان بر لباس سنتی خود روی میآورند و برای مشورت و راهنمایی بپیش رهبران مذهبی میروند. این حادثه کاملا نوینی است که فقط میتوان آنرا به حوادث ایران نسبت داد و در داخل و خارج اسرائیل قابل تعمق است.

مواضع اقتصادی آیت‌الله خمینی کاملا روشن ساخته است که در صورت کسب قدرت هم‌گونه رابطه اقتصادی با اسرائیل برقرار نخواهد ساخت.

اسرائیل ۷۰ درصد نفت خود را از ایران تأمین میکرد به علاوه اسرائیل کالاها و خدمات به ایران میفروخت. شرکتهای اسرائیلی در کارهای کشاورزی و ساختمانی در ایران فعالیت داشتند.

اجتماع خانواده دستگیرشدگان نیروی هوائی

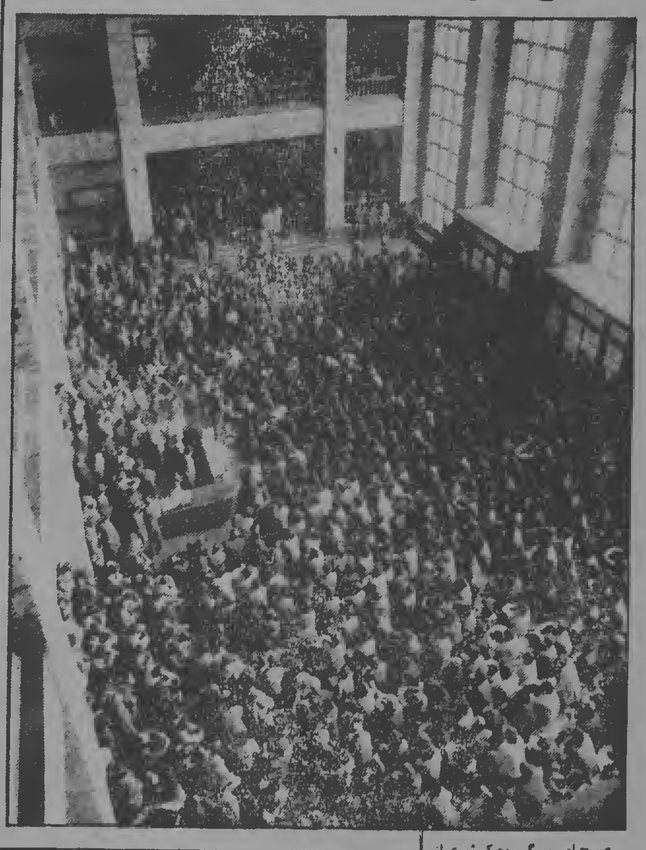

صبح امروز گروه کثیری از خانواده‌های افسران، همافران و درجه‌داران نیروی هوائی بعنوان اعتراض به دستگیری افسران و همافران نیروی هوائی، در کانون وکلا اجتماع کردند. عکس اجتماع این گروه را در دادگستری نشان میدهد.

شورای:
مبارزه در ایران وارد مرحله سرنوشت‌سازشد

مسکو- خبرگزاریها- تاس، خبرگزاری رسمی شوروی پنجشنبه خبر بازگشت آیت‌الله خمینی به ایران را به سرعت اعلام کرد و به این ترتیب نشان داد که شوروی در مقابله‌یی که در ایران جریان دارد به کدام طرف متمایلتر است.

خبرگزاری تاس در گزارش خود افزوده است که «مبارزه در ایران وارد مرحله سرنوشت‌ساز شده است» و مطبوعات دیگر شوروی نیز که تا این اواخر جانب احتیاط را از دست نمی‌نهادند دیگر به وضوح از رهبر مذهبی ایران که رهبری انقلاب را نیز به دست دارد حمایت نشان می‌دهند.

تاس در گزارش خود درباره بازگشت آیت‌الله خمینی که سرعت انتشار آن فقط با بعضی موارد داخل شوروی همانند بود بیشتر روی این قسمت سخنان وی تکیه کرده است که در آن خواستار استعفای فوری دولت بختیار و وحدت نیروهای مخالف در مقابل «استبداد و اختناق» شده است.

قراردادهای خرید اسلحه از انگلیس لغو شد

لندن- خبرگزاری فرانسه- یک منبع آگاه در لندن گفت مقامات ایران به دولت انگلیس اطلاع داده‌اند که در نظر دارند از ماه فوریه به بعد قرارداد ۵۰۰میلیون لیره‌یی خرید اسلحه به ویژه تانکهای چیفتین را لغو کنند.

همین منبع گفت مقامات ایرانی درنظر دارند چندین قرارداد خرید اسلحه را که بین ایران و انگلیس به امضاء رسیده لغو و یا حداقل معلق کنند.

تهران به ویژه به انگلیس سفارش ساختن ۱۲۵ فروند تانک «شیر-۱» مجهز به یک موتور قوی و-۱۲ روتررویس و ۱۲۵۰ فروند «شیر-ایران»، مجهز به زره بسیار سبک را داده بود. تحویل نخستین محموله تانکهای «شیر-۱» باید ظرف چندماه آینده انجام میگرفت.

چندروزنامه انگلیسی نوشته‌اند اگر راههای دیگری برای فروش این تانکها هرچه زودتر پیدا نشود لغو احتمالی این قراردادها میتوانند در حدود ۲۰هزار کارگر انگلیسی را گرفتار بیکاری کند. روزنامه فایننشال تایمز چاپ لندن مینویسد لندن آماده است درباره آینده این قراردادها با تهران وارد مذاکره شود، ولی به علت وضع متزلزل ایران در مورد تماس گرفتن با یک مقام مسؤول ایرانی دشواریهائی احساس میکند.

ازارتش میخواهم هرچه زودتر به‌ما متصل شود

قانون اساسی که تدوین شده به آراء عمومی گذاشته میشود.

اعضای شورای انقلاب تعیین شده‌اند

● ارتشیان فرزندان ما هستند. ما به آنها محبت داریم، باید به دامن ملت بیایند.

● دولت‌ها حق هیچ نظارتی بر رادیو، تلویزیون و مطبوعات را ندارند.

بسم الله الرحمن الرحیم

من سلطنت شاه را قانونی نمی‌دانم. رژیم سلطنتی از اول غیرقانونی بود. مجلس مؤسسان بزور تأسیس شد، به این ترتیب رژیم شاه از اول جنبه قانونی نداشت ماباین دولت را نمی‌توانیم بپذیریم. ملت ایران رأی بر سقوط سلطنت داده است بنابراین ما نه مجلس راقبول داریم و نه حکومت راقانونی می‌دانیم. باید دولت کنار برود. شورای انقلاب حکومت موقت تعیین خواهد شد و حکومت موقت موظف خواهد بود که مقدمات رفراندوم راتهیه کند. قانون اساسی که تدوین شده به آرا عمومی گذاشته می‌شود که اگر مردم قبول کردند رژیم جمهوری و قانون جمهوری خواهد بود. من اعلام میکنم که دولت فعلی غاصب است. و غیر قانونی است و اگر زیادتر ازاین لجاجت کنند، مسئول خواهد بود.

مصاحبه با خبرنگاران

پس از پایان فرمایشات آیت‌الله، سئوالات خبرنگاران مطرح شد. در دو طرف حضرت آیت‌الله، صادق قطبزاده و دکتر ابراهیم یزدی قرار داشتند که سئوالات خبرنگاران را به زبانهای انگلیسی و فرانسه ترجمه می‌کردند.

اولین سئوال به این ترتیب مطرح شد: آیا در نظر دارید اعضای شورای انقلاب را امروز یا بزودی معرفی کنید؟

حضرت آیت‌الله پاسخ دادند. من دولت را بزودی معرفی خواهم کرد.

در سئوال بعدی، آیا اعضای شورای انقلاب تعیین شده‌اند؟ حضرت آیت‌الله پاسخ دادند: بلی تعیین شده‌اند.

س: در گزارشات خبرگزاریها آمده است که شاپور بختیار اجازه ملاقات خواسته است؟

ج: ملاقات را نمی‌پذیرم، مگر آنکه استعفاء بدهد و کنار برود.

س: درچه شرایطی جنابعالی دعوت به جهاد مقدس می‌فرمائید؟

ج: درصورتی که دیگر نتوانیم راه‌حل مسالمت‌آمیز پیدا کنیم و من باید نصیحت کنم که دولت غاصب کاری نکند که ما مجبور بشویم مردم را به جهاد دعوت کنیم.

س: آیا بختیار اگر کنار نرود و راه‌حل‌های سیاسی به نتیجه نرسد، حضرتعالی اعلام جهاد می‌کنید؟

ج: ما حتی‌الامکان در این مملکت کوشش می‌کنیم که مسالمت‌باشد و بما نصایحی که می‌کنیم مسایل حل شود. اگر چنانچه بختیار به پشتیبانی انگلیس و آمریکا که دارد، با ملت و حتی با ارتش مخالفت کند مثل ارباباش برای سرکوبی ملت از اسرائیل نیرو بیاورد، بنابراین آنوقت ماهم تکلیف او را خواهیم فهمید وتکلیف اورا روشن خواهیم کرد.

درباره تماس با ارتش

س: آیا تابحال تماسی با رهبران ارتش داشته‌اید؟ اگر نداشته‌اید، در آینده تماس می‌گیرید؟

ج: تماس فی‌الجمله بوده است. اگر مقتضی بدانیم، باز هم تماس حاصل می‌کنیم. آنها را دعوت به صلاح خود و ملت می‌کنیم و امیدواریم آنها هدایت شوند. ملت از آنها و آنها از ملت هستند. آنها نباید در مقابل ملت بسلسل بکار بپردند. عظمت ملت، عظمت کشور است و عظمت کشور، عظمت ارتش. ما از ارتش می‌خواهیم که هرچه زودتر به ما متصل شود. ما می‌خواهیم ارتش مستقل باشد و از قید اجانب خارج شود. آزاد شود. آنها فرزندان ما هستند. ما به آنها محبت داریم. باید به دامن ملت بیایند، ارتش و ملت از همدیگر هستند. ارتش باید از دولت غاصب کنار برود، تا مردم تکلیفشان را با او معین کنند.

اقلیت‌های مذهبی

س: سرنوشت اقلیت‌های مذهبی که همیشه قسمتی از این مبارزات بوده‌اند، در جمهوری اسلامی چه خواهد شد؟

ج: ما تمام ملت ایران را از خودمان می‌دانیم. ما برادرهای اهل تسنن را از خودمان می‌دانیم. ما با آنها برادر هستیم. هرچه برای خودمان می‌خواهیم، برای آنها می‌خواهیم. ما برای اقلیت‌های مذهبی احترام قائلیم، ما متأسفیم که شاه سابق و دولتهای او با اقلیتها بدرفتاری کرده‌اند، چنانچه با خود مذهبیون نیز بدرفتاری می‌کردند. ما با آنها خوش رفتاری خواهیم کرد و در رفاه خواهند بود انشاءالله.

س: سیاست حضرتعالی در مورد اتباع خارجی که در ایران بسر می‌برند، چیست؟

ج: تمام اتباع خارجی در ایران به طور آزادی زندگی خواهند کرد اگر اهل هر کسب باشند، ادامه خواهند داد، مگر آنان که برای مملکت ما مضر باشند.

رادیو، تلویزیون و مطبوعات

س: نظر حضرت آیت‌الله درمورد رادیو، تلویزیون و

صفحه ۲- ستون پنجم

زنان دکتر درحال خدمت: لایحه لغو خدمات اجتماعی زنان را تصویب کنید

عده‌ای از زنان دکتر و درحال خدمت (درسازمان خدمات اجتماعی زنان) طی بیانیه‌ای خواستار تصویب لایحه لغو خدمات اجتماعی زنان شدند.

این لایحه قبلا توسط دکترعلی تهرانی (وزیر فعلی آموزش وپرورش) به مجلس تسلیم شده بود.

درحاشیه مصاحبه مطبوعاتی امام

امام خمینی در مصاحبه مطبوعاتی صبح امروز به پرسش دهها خبرنگار پاسخ داد.

در تاریک روشن صبح، گروههای مختلف مردم و همچنین حدود ۳۰۰ خبرنگار ایرانی و خارجی از کشورهای ایالات متحده آمریکای لاتین، کشورهای آفریقایی، کشورهای عربی و اروپا و آسیا به محل اقامت امام خمینی در محل مدرسه شماره ۲ علوی واقع در خیابان ایران آمدند. سالن مدرسه برای این گفتگو آماده شده بود و حضرت امام خمینی در ساعت ۹ صبح در محلی که تعیین شده بود، مستقر گردید و در دو طرف ایشان آقایان قطب‌زاده و دکتر یزدی برای ترجمه سؤالات به زبانهای فرانسه و انگلیسی نشستند و به سؤالات خبرنگاران، پاسخ دادند.

در همین حال هزاران نفر از مردم تهران که برای دیدن امام خمینی در این خیابان و خیابانهای اطراف اجتماع کرده بودند، دسته‌دسته از یک در وارد مدرسه علوی شده و پس از گذشتن از ساختمانی که امام در پشت پنجره آن به ابراز احساساتشان پاسخ می‌داد، می‌گذشتند و از دیگر خارج می‌شدند.

شعار مردم این بود ما همه سرباز توئیم خمینی- گوش به فرمان توئیم خمینی.

ساکنان مدرسه علوی می‌گفتند که طرف دیروز وامروز میلیون‌ها نفر برای دیدن امام به این محل آمده بودند. روز گذشته توسط گروه پزشکی امام خمینی وشیروخورشید سرخ وامدادگران حدود دو هزار نفر در حالت دکمه و دغش، وحدود ۳۰ مرد، تحت درمان قرار گرفته وعده‌ای از آنها که حالشان وخیم بود، به بیمارستانها منتقل شدند.

گزارش خبرنگاران کیهان حاکیست که گروه زیادی دیشب را در خانه‌های اطراف محل اقامت امام گذراندند، تا امروز صبح از محل اقامت امام بگذرند.

حدود ۲۰ آمبولانس شیرو خورشید سرخ در اطراف مدرسه علوی مستقر است و در حال حاضر در داخل درمانگاه، نزدیک به ۴۰ نفر که به حالت اغماء افتاده، غش کرده یا مصدوم شده‌اند، تحت درمان قرار دارند و اطرافیان امام از مردم تقاضا کردند که به خاطر حفظ سلامت امام، سعی کنند حتی‌المقدور سریع از مدرسه علوی بگذرند.

امام خمینی صبح امروز امدادگران را به حضور پذیرفت و از کار انسانی آنها در کمک به مردم سپاسگزاری کرد.

درمورد مسئله اعتصابات بروی دیوارهای مدرسه علوی نوشته شده است که تا ادامه پیروزی نهایی حز قسمت‌هایی که ازطرف کمیته اعتصابات به آنها اجازه فعالیت داده شده بقیه باید به اعتصابات خود ادامه دهند.

تلگرام آیت‌الله‌العظمی شریعتمداری به امام خمینی

حضرت آیت‌الله‌العظمی آقای حاج سید محمد کاظم شریعتمداری طی تلگرامی ورود مرجع عالیقدر آیت‌الله‌العظمی امام خمینی را تبریک گفت متن تلگرف بشرح زیر است:

تهران- حضرت مستطاب آیت‌الله آقای حاج آقا روح‌الله خمینی دامت برکاته‌العالیه

ضمن ابلاغ سلام و تحیات با مسرت فراوان ورود جنابعالی را به ایران تبریک و بهبیت معروض داشته از خداوند قادر متعال موفقیت احباب را در پیشرد اهداف عالیه اسلامی مسئلت می‌داریم و پیروزی کامل اسلام و مسلمین را خواستاریم. والسلام علیکم ورحمه‌الله

قم- ٤ صفر ۱۳۹۹- سید کاظم شریعتمداری

نمایندگان ارامنه در مراسم استقبال از امام خمینی

درمراسم استقبال از امام خمینی سه روحانی ارمنی و دوشماینده از سوی جامعه‌گری ارامنه به امام خمینی خوشامدگفتند و مراتب شادمانی ارامنه را از ورود ایشان به وطن اعلام داشتند.

«درآهاروف»، کشیش ارشد خلیفه‌گری ارامنه، «درگریگور ماریطروسیان»، «درسرکیس مارسلیان» مهندس آراساگیمیان و آندرانیک هوانسیان افرادی بودند که ازطرف ارامنه دراین مراسم شرکت داشتند.

هتک حرمت به رئیس دانشگاه:

رئیس دانشگاه شیروان توسط اشرار از شهر اخراج شد

مشهد- قضات، وکلا و پزشکان قانومی و کارکنان دادگستری خراسان طی اعلامیه‌ای خواهان مجازات عده‌ای از اشرار شدند که رئیس دادگاه شهروان را به تهدید به قتل و هتک حرمت وادار به ترک محل خدمت خود کردند.

در این اعلامیه آمده است که در تاریخ ۱۰ بهمن ۵۷، عده‌ای از اشرار به سردستگی سلطان رضایی که گویا از مأموران ساواک است، با حمایت مأموران انتظامی محل، به دادگاه بخش شهروان حمله بردند و آقای اسلامی، رئیس این دادگاه را از پشت میز عدالت با هتک حرمت و تهدید بقتل دستگیر و به خارج شهر انتقال دادند و به شکل موهنی وی را واداشتند که از شهر خارج شود.

قضات- وکلا- پزشکان قانونی و کارکنان دادگستری خراسان این عمل را وحشیانه و غیرقانونی و کار عمال دولت توصیف کردند و خواهان محازات عاملان آن شدند.

سالروز شهادت یک مجاهد

سیداحمد احمدی

سومین سالروز شهادت مجاهد شهید، «سیداحمد احمدی»، فرارسید. احمد که کار اجتماعی خود را با خدمت به فرزندان حلق در آموزش و پرورش آغاز نموده بود، در سال ۱۳۵٤ توسط عمال ساواک دستگیر و مدت شش ماه در زیر شکنجه‌های مأموران قرار داشت. شکنجه‌ها به حدی بود که این مجاهد دچار اختلال در سیستم اعصاب، قلع و شکستگی هر دو پا و خونریزیهای داخلی شد و سرانجام در روز شانزدهم بهمن ماه سال ٥٤ پس از چند روز اغماء کامل به شهادت رسید.

بیانیه هیئت مؤسس اتحادیه کارکنان بانکهای دولتی

هیئت مؤسس اتحادیه کارکنان بانکهای دولتی با صدور اعلامیه‌ای از کارکنان کلیه بانکهای دولتی خواست که هریک ۳ نماینده برای بررسی و تدوین آئین‌نامه و اساسنامه اتحادیه به کارکنان بانکهای دولتی معرفی کند. اجتماع برای بررسی و تدوین اساسنامه روز یکشنبه (فردا) در ساعت یک بعدازظهر در بانک مرکزی ایران تشکیل خواهد شد

مجلس سه‌شنبه به دو لایحه دولت رسیدگی میکند

علاوه بر ۲۳ نماینده‌ای که رسما اسمهای خود را بمدیریت مجلس کرده‌اند و در آخرین جلسه علنی مجلس، نام آنان اعلام شد تاکنون دوازده نماینده دیگر نیز اسامی خود را برای ثبت در صورتی که اسمهای آنان در جلسه آینده مجلس خوانده شود تعداد اسمها کنندگان به ۳٤ نفر خواهد رسید

مجلس شورای ملی روز سه‌شنبه این همه تشکیل جلسه میدهد و ضمن فرائت اسمهای نمایندگان جدید به دو لایحه دولت درباره انحلال ساواک و محاکمه مخصوص رسیدگی خواهد کرد

عاملان قتل: مقتول شکنجه‌گر ساواک بود

دریک حادثه خشونت بار که روز گذشته درتهران اتفاق افتاد، جوان۲۸ سالهای توسط ۵ مرد مسلح ربوده شد و درفاصله چند صدمتری خانه‌اش درداخل کوچه‌ای به قتل رسید.

این حادثه ساعت ۵/۳۰ صبح دیروز درخیابان کیوان واقع در دروازه شمیران اتفاق افتاد. مقامات بیمارستان طرفه که جسد مقتول به آنجا انتقال یافته است، گفته‌اند که مقتول «فریدون زندی» نام داشته و معروف به «اسدی» بوده است. این مقامات همچنین گفته‌اند که درکنار جسد مقتول یادداشتی به امضای گروه تازه‌ای بنام «جریکهای توحیدی» پیدا شد که مسئولیت قتل این شخص را بعهده گرفته‌اند. گروه دیگری بنام «رزمندگان مسلمان ایران» نیز مسئولیت این ترور راعهده دار شده‌اند و اعلام کرده‌اند که «فریدون زندی» ازشکنجه گران و عناصر بنام سازمان ساواک بوده و درجریان شکنجه‌هایش درساواک ۱۵ نفر رابه قتل رسانده بوده است.

یکی ازمسئولان اورژانس بیمارستان طرفه درگفتو گو باخبرنگار کیهان گفت: جوانی به بیمارستان مراجعه کرد و خودش رابرادر مقتول معرفی کرد. اوگفت که برادرش یکی از عوامل سابق سازمان ساواک بوده و ازمدتی قبل فعالیت و همکاریش را بااین سازمان قطع کرده بوده است.

همکاران سابقش چندین بار به او تذکر داده بودند واز او خواسته بودند که دوباره به سرکارش بازگردد. این جوان درپایان مدعی شده که عمال ساواک برادرش را درمقابل خانه‌شان به قتل رسانده‌اند.

ساواک: کارمند دفتری دون پایه ساواک را ترور کردند

اطلاعیه زیر امروز از طرف «سازمان اطلاعات و امنیت کشور» جهت درج به روزنامه کیهان رسید:

بقرار اطلاع رسیده روز جمعه ۱۳ بهمن ماه یعنی درست یک روز پس از ورود شکوهمند حضرت آیت‌الله العظمی خمینی به خاک وطن عناصر مفسدجو و خرابکار که هدفشان جز لکه‌دار کردن نهضت مقدس ملت ایران و بهم ریختن اساس اعتقادات ملی و مذهبی مردم خداپرست این سرزمین چیز دیگری نیست دست به جنایتی آنچنان وحشتناک زده‌اند که شنیدن آن قلب هر مسلمان واقعی را جریحه‌دار و پرخون می‌کند.

شرح واقعه بدین قرار است:

ساعت ٦ صبح روز مزبور چهار مرد مسلح به مسلسل دستی و سلاح کمری از دیوار خانه شخصی به نام فریدون زندی که به قرار تحقیق گارمند دفتری دون پایه سازمان امنیت بوده است، بالا رفته و پس از ورود به ساختمان وی را که در کنار زن و سه فرزند و مادر و پدرش استراحت می‌کرده است از بستر خارج و سپس او را به داخل کوچه برده و در مقابل چشمان وحشتزده و اشکبار اطفال کوچک و زن و والدینش به ضرب سه گلوله از پا درآورده و سپس متواری می‌شوند. جسد نیمه‌جان مضروب به اثر استغاثه کسانش و با کمک همسایگان به بیمارستان طرفه حمل ولی قبل از رسیدن به بیمارستان فوت می‌کند، ما توجه مقامات مسؤول و به خصوص رهبران عالیمقام دینی مردم را به این قبیل اعمال وحشیانه دور از منطق انسانی جلب و تقاضا می‌کنیم مردم دیندار ما را هشیار سازند که گروههایی بی‌وطن و بی‌ایمان خود را در صفوف آنها داخل کرده‌اند و با اخذ دستور از مراکز شناخته شده‌ای که ماهیت آنها برهمه و بخصوص مراجع عالیمقام دینی روشن است، می‌خواهند نهضت والای مردم ایمان را بدنام و اساس قومیت و دیانت ما را بهم بریزند و زمینه را برای تسلط بیگانگانی که فرنهاست چشم طمع به این آب وخاک دوخته‌اند فراهم سازند.

حزب توده خواستار مبارزه مسلحانه شد

پاریس- خبرگزاری فرانسه- کمیته اجرائی کمیته مرکزی حزب توده (کمونیست) ایران پنجشنبه خواستار «آمادگی و سازمان دادن مقاومت و مبارزه مسلحانه» برضد دولت شاپور بختیار شد. حزب توده دولت بختیار را «خیانتکار» توصیف کرده است.

حزب توده در اعلامیه‌یی که در پاریس دراختیار مطبوعات گذاشت اعلام کرد که درهیران نهضت دمکراتیک در برابر مانورهای کوناگون دشمن نباید یک لحظه را از دست بدهند و باید مردم را برای مقاومت و مبارزه مسلحانه دعوت کرده و سازمان دهند».

در اعلامیه آمده است که «ما امیریالیستها و مزدوران آنها میکوشند با شیح کمونیسم یا با خطری که تمامیت ارضی را تهدید میکند و دیگر بهانه‌ها، مردم را بترسانند و با افشاندن تخم نفاق بین مبارزان مدعی و دیگر نیروهای دموکراتیک جبهه متحد مردم را تضعیف کنند.»

در پایان این اعلامیه آمده است که «ما اعتصاب غذا کوششهای شما موثر نخواهد بود، ولی با حمله مسلحانه، با تسلط برراههای نظامی و اشغال پایگاههای مهم دشمن، شما دستگاه نظامی دشمن را خرد خواهید کرد و خود را دراختیار مردم خواهید گذاشت.»

در اصلامیه آمده است که

ازطرف سندیکای داروخانه‌دارهای تهران:

سه شبکه‌دارورسانی شروع بکار کرد

لیست دارو و لوازم موردنیاز بیمارستانها برای مداوای محروحین، از طرف بیمارستانها به سندیکای داروخانه‌دارها داده شد تا برای تهیه آنها اقدام شود.

در روزهای اخیر به علت افزایش تعداد زخمی‌ها و تراکم مجروحان در بیمارستانها، اقلامی از دارو و لوازم موردنیاز جراحی و زخمبندی در بیمارستانها کمیاب شده است که برای تهیه آنها لیستی از طرف بیمارستانها در اختیار سندیکای داروخانه‌دارها گذاشته شده تا هرچه زودتر در مورد تهیه این لوازم اقدام شود.

«داروی موردنیاز عبارت است از: آمپول هماکفل (که بجای خون تزریق می‌شود)، آمپول نسنوتال، آمپول والیوم ۱۰، آمپول کنتالار، سمید و صمتی، سرم رینگر، پک خون، دستکش اتاق عمل شماره ۷/۵، سرنگ ۵ سی‌سی، اسکولپن، انژیوکاد، گاوز، باند ۱۰ و ۲۰، گاز استریل، باند گچی ۱۵ و ۲۰، پنبه، پنو و بتربن.

در این لیست کمبود آمپول هماکفل، پک خون و اسکولپن بیش از لوازم دیگر بیمارستانها را دچار ناراحتی کرده است.

با به گفته محمدباقر صدیقی رئیس سندیکای داروخانه‌دارهای تهران و حومه، در این چندروز به علت ناهماهنگ بودن برنامه جمع‌آوری دارو بوسیله مردم جهر، بعضی از اقلام موردنیاز بیمارستانها بیش از حد لازم و برخی دیگر کمتر از مقدار موردنیاز در اختیار بیمارستانها گذاشته شده است.

سازمانی برای سازمان دادن به امر داروسانی به بیمارستانها. سه شبکه داروسانی در خیابانهای تهران‌نو، شهرنو و خورشید و خیابان شاه از طرف ایستگاه سندیکا تشکیل شده است که با کمک مردم، در مواقع لزوم داروهای موردنیاز را به بیمارستانها خواهد رسانید.

به گفته وی کمبود داروی بطور کلی هنوز در تهران مطرح نیست و اگر مردم برای کمک به مجروحان به داروخانه‌ها مراجعه می‌کنند و می‌بینند که داروهای مورد تقاضای آنها در داروخانه وجود ندارد، به این علت است که هر یک از داروخانه‌ها مقدار کمی دارو در اختیار دارد که

سازمان پاسداران: اتومبیلهای مسروقه نگهداری می‌شوند

تعدادی اتومبیل مسروقه که توسط سازمان پاسداران پیدا شده در پارکینگهای مورد اعتماد نگهداری می‌شود. کسانیکه اتومبیلشان در منطقه محدود بین آذرپایجان، سی‌متری، خیابان فردوس و پیچ کولا بسرقت رفته، می‌توانند از فردا صبح به «مسجد دولتی عمر» مراجعه کنند و با ارائه شماره اتومبیل و اثبات مالکیت، اتومبیل خود را تحویل بگیرند

۲ هزار نفر خون داده‌اند

ستگوی سازمان ملی انتقال خون ایران اعلام داشت که بیش از ۲ هزار نفر از هموطنان ما به دستور حضرت آیت‌الله طالقانی به این سازمان مراجعه و خون مورد نیاز مجروحان حوادث اخیر تهران و شهرهای مشهد، شیراز، اهواز را تأمین کرده‌اند.

اجساد ۵ آمریکائی به اصفهان انتقال یافت

○ نطنز- اجساد ۵ آمریکائی که در سقوط هواپیمای یک موتوره در ٤٥ کیلومتری نطنز کشته شدند به اصفهان انتقال یافت. در سقوط هواپیمای شماره ۲/۱۲/۱۱ پسرنشینی ۷ آمریکائی که گفته میشود مستشار در هلی‌کوپتر سازی اصفهان بوده‌اند ۵ نفر کشته و دو نفر به اسامی هوپس ۳۰ ساله واستاکل ۳٦ ساله مجروح شدند. این عده از اصفهان عازم تهران بودند تا از این شهر به کشور خود مراجعت کنند. اجساد مقتولان که سوخته شده به اصفهان انتقال یافت.

امام خمینی: مسائل اقتصادی طبق مقررات اسلام حل‌وفصل خواهد شد

لبنان- رویتر- ماهنامه الاقتصاد العربی چاپ لندن در آخرین شماره خود به نقل از آیت‌الله خمینی نوشته است پس از پیروزی انقلاب، مسائل اقتصادی و اجتماعی بر طبق مقررات اسلام حل و فصل خواهد شد.

آیت‌الله خمینی در مصاحبه با این نشریه در پاسخ به این سؤال که آیا اقتصاد ایران اقتصادی اسلامی خواهد بود یا نه گفت این گونه مسائل پس از پیروزی انقلاب روشن خواهد شد.

آیت‌الله خمینی یادآور شد زمانی ایران از نظر مواد غذایی خود کفا بود ولی امروز مجبور به وارد کردن این مواد از خارج است. وی افزود کشاورزی ما را نابود کرده‌اند بنابراین ما باید کشاورزی خود را بهم بریزند و زمینه را برای تسلط بیگانگانی که فرنهاست چشم طمع به این آب وخاک دوخته‌اند فراهم سازند.

دلال آمریکایی ۳٤ میلیون تومان از بنیاد پهلوی خسارت خواست

نیویورک- اسوشیتدپرس- یک دلال امریکائی دیروز ادعا نامه‌ای علیه بنیاد پهلوی به دادگاه محلی منهاتان تسلیم کرد که در آن ٤/۵ میلیون دلار (نزدیک به ۳٤ میلیون تومان) ادعای خسارت شده‌است.

این دلال که دچهز رید نام دارد مدعی است که در سال ۱۹۷۳ گارگزاران بنیاد پهلوی از وی خواستند ساختمانی را برای این بنیاد خریداری کند. وی گفت علیرغم توافق بر سر ۵ درصد حق دلالی تاکنون از پرداخت آن خودداری شده‌است.

این دلال امریکایی گفت ناصر سیاح و محسن فروغی کسانی بودند که این قرارداد را به نمایندگی از طرف بنیاد پهلوی با وی امضا کردند.

دلال امریکایی همچنین مدعی است که نصف ۳۰۰ هزار دلار حق دلالی که سیاح و فروغی دریافت کرده‌اند قرار بودهاست بوی پرداخت شود.

روسای سابق و فعلی سازمان انرژی اتمی در مظان اتهام هستند

کارکنان اعتصابی سازمان انرژی اتمی ایران در بیانیه شماره ۷ خود اعلام داشتند که اکبر اعتماد رئیس سابق و احمد ستودهنیا رئیس کنونی سازمان انرژی اتمی بعنوان امضاءکنندگان قراردادهای این سازمان در مظان اتهام در پهشگاه ملت ایران هستند.

در بیانیه آمده است: لزوم ایجاد این سازمان و احداث نیروگاههای اتمی که مقام سوم را در بودجه کل کشور دارا است، با خصلت و محتوای ضدملی آن، بدون مشاورت کارشناسان صاحبنظر و بدون توجه به افکار عمومی، تنها از ذهن دیکتاتوری که همواره حافظ امپریالیستها بود، صادر شد و در راه پیشبرد آن افراد ضدملی درمصادر امور قرار گرفتند. کارکنان متعهد سازمان تأمین هدفهای نو و رسالتهای جدید سازمان، براساس مصالح عالیه ملی و تارسیدگی کامل بوضع سازمان انرژی اتمی و قضاوت در محتوا و نحوه‌ی اجرای قراردادهای آن، ازافکار عموم ملت ایران استعانت مجوید و انتظار دارد تاروشن شدن موارد خیانت درسازمان از خروج عوامل اصلی و دست اندر کاران قراردادهای یادشده از کشور جلوگیری بعمل آید.

معالجه رایگان

کاشان- حامعه پرشکان کاشان که از آغاز مبارات حق‌طلبانه مردم کشور همگام با ملت بوده‌اند بمناسبت تشریفرمائی امام خمینی به کشور اعلام کردند که از امروز بمدت ۱۰ روز بطور رایگان کلیه خدمات پزشکی را انجام خواهند داد.

رئیس فدراسیون استعفا کرد

سرهنگ کیومرث راستین رئیس فدراسیون شنای ایران در این هفته از سمت خود استعفا داد. او معتقد است در شرایط حاضر و در زمانی که اتهام فائق بر حقیقت شده است استعفا خواهد داد ولی تا زمانیکه شخصی تصدی این فدراسیون را بعهده بگیرد همچنان کارهای مربوطه را سرپرستی خواهد کرد.

هر قطعه از هواپیما پس از سقوط به گوشه‌ای پرت شد.

کارگران باید سندیکاهای واقعی ایجاد کنند

از سندیکاهائی که در دوران اختناق شکل گرفتند واقعی نیستند و قبل از ایجاد سندیکاهای واقعی کارگری نباید برای تشکیل فدراسیون‌های کارگری اقدام کرد. چنین کاری مثل اینست که ما بخواهیم بدون ساختن ستون‌های ساختمان، سقف را بزنیم.»

این نتیجه‌ای بود که بیش از صد نفر از کارگران پس از ٤ ساعت گفت‌وگوی دائم به آن رسیدند. به دعوت ۷ سندیکای کارگری از اصناف و کارگاههای تهران که به گفته خودشان در سالهای اختناق به کام هیچ یک از احزاب فرمایشی فرو نرفتند، پنجشنبه گذشته جلسه‌ای در سندیکای کارگران فلندریز تهران تشکیل شد که هدف آن ایجاد شورای همبستگی کارگران تهران بود.

مطابق ماده اول برنامه کار پیشنهادی این سندیکاها، قرار بود که شورای همبستگی کارگران با شرکت نمایندگان فعلی سندیکاهای کارگری ایجاد شود و بعد از آن نسبت به ایجاد سندیکاهای واقعی کارگری اقدام شود. ولی این برنامه با مخالفت همه‌جانبه کارگران مواجه شد.

یکی از کارگران بنز خاور گفت: «بفرض که سندیکاهای پیشقدم، نمایندههای واقعی کارگران صنف خود باشند، ولی این سندیکاها چرا میخواهند با سندیکاهای قلابی ایجاد وحدت و همبستگی کنند؟ چرا ابتدا سندیکاهای واقعی تشکیل ندهیم و بعد با حضور نمایندههای واقعی کارگر شورای همبستگی و فدراسیون کارگری را تشکیل دهیم؟»

یکی از کارگران صنعت نفت نیز گفت: «تا زمانیکه قوانین کار که استثمارکننده طبقه کارگر است از بین نرود ما قادر به ایجاد شورای همبستگی نخواهیم بود. در شرایط حاضر که سندیکاهای واقعی کارگری تشکیل شده است، اگر شورای همبستگی تشکیل دهیم تصمیمهای شورا را چه کسی اجرا میکند؟ باید از تمام کارگران بخواهیم سندیکای واقعی خود را تشکیل دهند تا نمایندههای آنها با قدرت و پشتوانه کارگران برای تشکیل شورای همبستگی اقدام کنند.»

یکی از کارگران ایران ناسیونال گفت: «تمام آنها که بعنوان نماینده کارگر حرف میزنند سرکوب کننده کارگرها بوده‌اند که در سالهای گذشته با نیروهای حفاظتی کارخانه‌ها همکاری میکردند. نماینده کارگران در کارخانه ما از من تعهد میخواست که با کارگران حرف نزنم و حالا نباید باهمان نماینده‌ها از بالا برای ما شورای همبستگی تشکیل بدهید باید نمایندههای واقعی کارگران انتخاب شوند نه اینکه عده‌ای خودشان بیایند سندیکا یا کنفدراسیون بسازند و از بقیه بخواهند که به آن بپیوندند.»

اما یکی از کارگران کارخانه ری‌اوواک گفت: «بهشتواره من تنها رای کارگران است و نظیر من کم نیست باید از نمایندههائی مثل من حمایت کرد.»

یکی از کارگران صنعت الکتریک نیز گفت: «انقلاب ایران از پائین شروع شده و کارگران ما به آنجا رسیده‌اند که میتوانند سرنوشت خودشان را تعیین کنند. مشکل ما اینست که سندیکای واقعی نداریم بنابراین تمام کارگاهها فارغ از قید و بندهای وزارت کار، باید سندیکای واقعی خود را تشکیل بدهند.»

دراین جلسه موضوع اخراج کارگران مورد بحث قرار گرفت و کارگران آنرا بعنوان یک عمل ضد کارگری و ضد انقلابی محکوم کردند. همچنین کارگران اعتقاد داشتند که باید نماینده کارگر هم در شورای انقلاب شرکت داشته باشد.

در پایان این گفتوگو پیشنهادهای زیر مورد تصویب قرار گرفت:

۱- در مطبوعات برای کارگران میزگرد تشکیل شود.

۲- کارگران هرصنف اساسنامه جدیدی نوشته و برمبنای آن نمایندگان واقعی خود را انتخاب کنند.

۳- سندیکاهای واقعی سعی کنند با یکدیگر تماس بگیرند و تشکیلات کارگری را پیریزی کنند.

٤- صاحب نظران آگاه کارگران و تشکیلات و سندیکاهای واقعی کارگری گروههائی را جهت بررسی یک مجموعه قانون کار جدید که براساس نیازهای واقعی کارگران و ضرورتهای این مرحله از انقلاب رهائی بخش ایران باشد، تدوین و بمحرکه اجرا درآورند.

۵- اخراج کارگران بعنوان یک عمل ضد انقلابی محکوم است و کارگران اخراج شده باید هرچه زودتر به کارهای خود باز گردند.

مصاحبه مطبوعاتی امروز امام

بقیه از صفحه اول

مطبوعات چیست؟ و این‌که کارکنان اعتصابی رادیوتلویزیون می‌خواهند رادیو تلویزیونی بوجود بیاورند که برخلاف گذشته که دراختیار رژیم بود به اختیار منافع ملت باشد.؟

ج: نظر من راجع به رادیو، تلویزیون و مطبوعات اینست که درخدمت ملت باشند؛ دولتها حق هیچ نظارت ندارند. تاکنون دولت ایران و شاه سابق برخلاف قواعد بین‌المللی رفتار می‌کردند. ما اصلا این دولت را به رسمیت نمی‌شناسیم، تا چه‌رسد به اینکه دولت حق دخالت دررادیو- تلویزیون و مطبوعات را داشته باشد.

س: شما از جهاد صحبت می‌کنید. آیا اسلحه دارید؟

ج: اگر موقعش شد، می‌توانیم تهیه کنیم.

در پایان، یکی از خبرنگاران درخواست کرد که حضرت آیت‌الله‌العظمی پیامی‌برای مردم کردستان بفرستد.

امام خمینی پاسخ داد: ما تمام ملت را از خودمان می‌دانیم. کردستان از ماست، بلوچستان از ماست آذربایجان از ماست و همه برادران ما هستند. ما ازهمه آنها تقاضا داریم که در این موقع حساس اختلاف نداشته باشند و همه باهم متحد باشند. خداوند همه آن‌ها را تأیید کند.

پیام کمیته اعتصابات به کارکنان گمرک

کامیون‌های متوقف در مرز بازرگان باید هرچه زودتر ترخیص شود

به منظور ترخیص متجاوز از یک هزار کامیون حامل کالاهای مختلف که از کشورهای اروپایی به مقصد ایران بار شده است و اکنون در خاک ترکیه و مرز بازرگان متوقف هستند، کمیته اعتصابات منتخب امام خمینی از کارکنان اعتصابی گمرک مرز بازرگان خواست که این کامیونها را هرچه زودتر تخلیه کنند تا از یکسو رانندگان و خدمه کامیونها که به علت کمبود مواد غذایی و کمبود سوخت در سرمای مرزهای ایران و ترکیه در مضیقه هستند، از این وضع رهایی یابند و از سوی دیگر محمولههای کامیونها هرچه زودتر تخلیه شود.

کمیته تنظیم اعتصابات منتخب امام خمینی در اطلاعیه شماره یازده خود اعلام داشته است:

با توجه به اینکه تعداد زیادی کامیون حامل کالاهای وارداتی در مرز ایران و ترکیه متوقف میباشد، از کارکنان محترم گمرک بازرگان درخواست می‌شود، ترتیبی دهند که این کامیونها از مرز عبور کرده و آنها را بهر نحو که مصلحت می‌دانند به گمرکخانه‌های داخلی هدایت فرمایند.

با قدردانی از همبستگی کارکنان عزیز ادارات گمرک.

کمیته تنظیم اعتصابات منتخب امام خمینی دکتر یدالله سحابی

نمایندهٔ اول نفتگران جنوب علت استعفای خودرا اعلام کرد

مجمد جواد خاتمی، نماینده اول کمیته «بهرهبرداری نفت» نفتگران اعتصابی جنوب، به اعتراض علیه فضای اختناق حاکم براهواز و سلب خودسرانهٔ مسئولیتهای کمیته نمایندگان اعتصابیون صنایع نفت از سوی کمیته اعزامی به ستاد خود استعفا داده است. او در نامه سرگشادهای به کارکنان مبارز صنایع نفت و به همه مبارزان راه آزادی، دلایل استعفای خود را اعلام نموده است که خطوط اصلی آن را نقل میکنیم.

خاتمی پس از اشاره به انقلاب مردم و نقش برجسته و قاطع نفتگران مبارز در آن، مینویسد که عدهای فرصت طلب «جهت بهره یافتن از مرده ریگ رژیم خائن وتصور ریاست، ارتجاعیشان و مخالفت با فرصتطلبی دیگرانی که نقشی در اعتصاب کوبنده، مقدس و خودانگیخته ما نگفتگران نداشته‌اند، کردهاند و چنین: به نظر میرسد که این جو عمومی سراسر ایران میباشد، و نیز با توجه به عدم انجام وظیفه هیئت اعزامی آیتاله خمینی به سوضعی مترقی باشند، وسعی درانحصار جنبش آزادیخواهانه خلق دارند، من بعنوان نماینده اول «بهرهبرداری نفت» قلب صنایع نفت... و سنگرلول اعتصابیون صنایع نفت... حال که گروهی نه چندان اندک از مدعیان دین اسلام آگاهانه در جهت اعمال اختناقی دیگر تحت لوای مذهب دست به هرگونه اعمال ناشایست و ضد آزادی میزنند و سرجنبانان این حرکت ارتجاعی نیز تعدادی از بظاهر روحانیون قشری دادهاند که بسر منابر فریاد برمنافق بودن نمایندگان بلندکنند و تأکید برصرف امرایشان بنمایند و اعتصاب شما مبارزان راه آزادی ملت به بند کشیده را به حساب خود بگذارند. در حالیکه... تنها مرجع سلب این وظایف و مسئولیتها شما میباشید، نه دیرآمدگانی که میخواهند زود بروند.... بدینوسیله با اعلام این واقعیت که در تمام مدت بیش از نود روز اعتصاب، در شرایط ترور، حکومت نظامی و دولت نظامی و در شرایط آزاد و مخفی با پابرجائی برعقیدهام مبتنی برمبارزه در هر شرایط و فشاری گامی به عقب و خلاف جنبش مردم سربلند کشورم برنداشتهام، در این اوضاع به ظاهر آرام بعنوان اعتراض به خفقان موجود در اهواز و ایران و سلب خودسرانه وظایف و مسئولیتهای کمیته نمایندگان اعتصابیون صنایع نفت از طرف هیئت اعزامی ضمن استعفا از سمت نمایندگی خود و جلب نظر همه آزادفکران و روحانیت واقعا مترقی به کسانیکه فکر میکنند به پایان راه رسیدهایم و پیروزی در دست است هشدار میدهم که هنوز پی به ماهیت امپریالیسم نبردهاند.... در خاتمه اعلام میکنم که در شرایط طوفانی که هر لحظه نزدیکتر میشود همچنان حاضر به سر باختن در هر سنگری از جبهه طولانی مبارزه برعلیه امپریالیسم جهانخواره آمریکا و ارتجاع داخلی هستم که.... بط را زطوفان چه باک»

۵۷/۱۱/۱ محمدجواد خاتمی

درباره نیما و تغییر نام فرهنگسرای نیاوران

دوستان گرامی کیهان

پیرو خبری که در صفحه ٤ آن روزنامهٔ گرامی به تاریخ چهارشنبه ۱۱ بهمن ۵۷ دربارهٔ تغییرنام فرهنگسرای «نیاوران» به فرهنگسرای ملی «نیما» بنابه درخواست کارکنان محترم آن فرهنگسرا درج فرموده‌اید، متمنی‌ست این توضیح لازم را هم چاپ فرمائید:

پس از تشکر فراوان از کارمندان گرامی آن فرهنگسرای محترم که به تجلیل از این آفرینندهٔ بزرگ پرداخته‌اند به اطلاعشان می‌رساند که در نیمهٔ شهریورماه گذشته، خانوادهٔ نیما و راقم این سطور به منظور پیشگیری از ویرانی کامل خانهٔ زادگاه او در «یوش» مازندران، که خبر آن سالهای متوالی به تفصیل به مناسبت سالروزهای خاموشی او در صفحات همین روزنامه به چاپ رسیده است، درصدد برآمدیم که از محل درآمد چاپ آثار خود شاعر و احتمالا کمکهای مادی و معنوی بعضی دوستان و علاقمندان آثار او نخست به تعمیر آن ویرانسرا، که دارای ارزش تاریخی و هنری نیز هست، بپردازیم و سپس در وقت و فرصت مناسبی آن را به یک موزه و مرکز فرهنگی به نام نیمایوشیج تبدیل کنیم.

اما آوار غمهایی که اندک زمانی پس از آن تاریخ برسر زندگان این شهر و کشور فرود آمد، عاشقی را از یادها برد و تجلیل درخور مقام سرایندهٔ «مرغ آمین» را که دستاوردهای ناتمام امروزی مردم این سرزمین را در بسیاری از آثار خود به روشنی تمام تصویر کرده بود، به وقت و هنگام دیگری موکول کرد.

و اما اکنون و اینجا! خدایا! گرچه طبیعی‌ست که مردگان مسؤول اعمالی نیستند که زندگان انجام می‌دهند و هرکس یا مؤسسه‌ای مختار و آزاد است در هر زمانی به هردلیل هرنامی را برای مؤسسه خود انتخاب کند، اما بنابه یک دلیل کاملاً شخصی و مستند به نوشته‌های فراوان خود آن مرغ بلندپرواز کوهستان که او را هرگز هیچگونه نسبت و قرابتی با شهر و آداب شهریان نبود، ضمن تشکر مجدد از کارمندان گرامی فرهنگسرای مربور و با امید فراوان به عدم ایجاد هرگونه رنجش و سوءتفهیمی از این تذکر لازم، بدینوسیله بانهایت احترام از آنان تقاضا می‌شود یکبار دیگر در تبدیل نام آن مرکز فرهنگی به نام نامی سایر چهره‌های درخشان و مبارز هنری، زنده یا غیرزنده، ایرانی یا غیرایرانی، بنابه سلیقه و تشخیص خود، اقدام لازم را به عمل آورند. آمین.

سیروس طاهباز

سمیح‌القاسم: شاعر مقاومت فلسطین

بازآمده

از همه‌ی پایتخت‌ها بازآمد
باز آمد بر روی همه‌ی شانه‌ها
از همه‌ی پایتخت‌ها
چهره‌اش آغشته به گل‌ولای وطنم
هنوز هم از آن آب می‌چکد و شکوفه بیرون می‌زند
در طلوع بازآمد... وهمراه او تمام فصول آمدند
و برپیشانی او زخمی دیرین
و درچشمانش، روشنائی و صراط مستقیم
بازگشت... دریچه می‌سراید و کبوتران:
سرور من، زیباترین بازآمده است ترجمه: موسائی

تظاهرات پرشور شهرستانها بخاطر برگشت امام خمینی:

عده‌ای از شیرازیها تلویزیونها را به عنوان اعتراض شکستند

در آستانه بازگشت امام خمینی به وطن مردم در سراسر کشور به جشن و سرور پرداختند و درعین حال خشم خود را از عدم پخش اخبار ورود ایشان از رادیو و تلویزیون پنهان نکردند.

رشت- هزاران اتومبیل در خیابانهای رشت در حالیکه چراغهای آنها روشن بود بحرکت درآمد. مردم به یکدیگر تبریک گفتند و نقل و شیرینی توزیع کردند. صفارن ظهر پنجشنبه بیش از ۱۰۰ هزار نفر تظاهراتی بطرفداری از جمهوری اسلامی به رهبری امام خمینی و مخالفت با دولت بختیار برپا کردند.

شیراز- مردم شیراز از ساعت ۹/۵ صبح بدنبال قطع برنامه تلویزیون بخیابانها ریختند. عده‌ای دستگاههای تلویزیون خود را شکستند و فریاد زدند: این تلویزیون مردم ایران نیست، این تلویزیون در اشغال ارتش آمریکاست. هزاران نفر پیاده و سواره در خیابانها براه افتادند و بر سروروی مردم و اتومبیلها نقل و شکلات پاشیدند.

مردم شیراز گروهی از نظامیان را نیز گلباران کردند.

رفسنجان- مردم رفسنجان پس از یک راهپیمائی ۲۰ هزار نفری ورود امام خمینی را تبریک گفتند و خواستار تشکیل جمهوری اسلامی و استعفای حسین تجدد، نماینده رفسنجان در مجلس شورا شدند.

جهرم- حدود ۱۰۰ هزار نفر از مردم جهرم به راهپیمائی پرداختند و برروی تانک فرماندارای نظامی عکسهای امام خمینی را نصب کردند. گروهی از نظامیان نیز هنگام شعاردادن مردم را همراهی میکردند.

رامیان- ساکنان روستاهای رامیان به شهر آمدند و ورود امام خمینی را جشن گرفتند.

بابل- مردم بابل بازگشت امام خمینی را جشن گرفتند. تظاهرات علیه دولت و رژیم هر روز در بابل برپا میشود. ضمناً نمایشگاه عکس وقایع اخیر کشور تشکیل شد.

ساری- همزمان با حضور امام خمینی در بهشتزهرا، هزاران نفر از مردم ساری به گورستان شهر رفتند و از شهدای خود تجلیل کردند.

قزوین- روزهای پنجشنبه و جمعه مردم قزوین بمناسبت ورود امام خمینی به شادی پرداختند و تظاهراتی علیه رژیم برپا کردند.

امام شهر (شاهرود)- روحانیون امام شهر طی تلگرامی به امام خمینی، ورود ایشان به کشور را تبریک گفتند.

مردم امام شهر و عده‌ای از کارکنان شرکت نفت در حالیکه تانکرهای نفت‌کش آنها را همراه میکردند در خیابانها براه افتادند به شادی پرداختند.

اصفهان- مردم اصفهان ضمن برپائی محالس شادمانی، دیروز از مسجد مصلی بدنبال برگزاری نماز جماعت به راهپیمائی پرداختند. در میدان شهدا از سوی جامعه روحانیت قطعنامه‌ای درهماده مبنی برمخالفت با دولت و لزوم برقراری حکومت اسلامی قرائت شد و مورد تأیید قرار گرفت.

گزارش خبرنگاران کیهان از شهرهای مشهد، آبادان، مراغه، بروجرد، دامغان، گنبد کاوس، ارسنجان فارس، نطنز، مریوان، بناب، شوش دانیال و آباده حاکی است که مردم این شهرها بازگشت امام خمینی به وطن را گرامی داشته و جشن گرفتهاند.

مسجد سلیمان- دهها هزار نفر از مردم مسجد سلیمان بهنگام ورود ام

دکتر مصدق در دادگاه نظامی- آیا رأی آن روز دادگاه تا ابد بر دوش قصاب نظامی سنگینی نخواهد کرد؟

جلسات مخفی برای انقراض سلطنت قاجاریه

نوشته: هدایت‌الله متین‌دفتری

ما اسمعیل میرزا و به پیر بیاسر دار سپه محمود پسر سد و چون مصدق بن پیش‌آمد را مقدمه اسفرار دیکتاتوری مطلق میدانست از قبول وزارت در کابینه وی امتناع کرد و چون انتخابات در خربان بود از طرف اهالی تهران بسمایندگی دوره پنجم مجلس شورایملی انتخاب شد.

قبل از ورود بوقایع پارلمانی دوره پنجم و ششم مجلس بی‌مناسبت نیست که ذکری از کارها و خدمات علمی مصدق و کتب و رسالاتی که قبل از ورود به پارلمان در دوران تحصیل در اروپا و پس از آن بهنگام عمل در ایران علاوه بر آنچه که فعلاً ذکر شده نوشته است بپردازیم.

۱- مذاکرات حقوق اسلامی و وصیت در مذهب شیعه که بعنوان نزد دکتری وی در سال ۱۹۱۴ میلادی در پاریس منتشر شد و سعدا ترجمه منحصری از آن بفارسی در تهران پراکنده گردید.

۲- مسؤولیت دولت برای اعمال خلاف قانونی که از مستخدمین دولتی در موقع انحلال وظائفشان صادر میشود و قاعده عدم تسلیم مقصرین سیاسی (دورساله که برمان فرانسه در پاریس بسال ۱۹۱۳ میلادی منتشر شده است).

۳- حقوق پارلمانی در ایران و اروپا (۲۰ بهمن ۱۳۰۲)

۴- اصول و قواعد و قوانین مالیه در ممالک خارجه و ایران (۱۵ آبان ۱۳۰۴)

بمنظور تنویر و تجهیر افکار در جهت دفاع و حفاظ از قانون اساسی و حقوق سیاسی و اقتصادی کشور ملت ایران وسط و توسعه امور مالی و اقتصادی کشور مصدق بکارهای علمی بخصوص در رشته‌های حقوقی علاقمند بود وبهمین علت با اشتیاق تدریس در مدرسه سیاسی را شروع نمود ومبادرت به نوشتن کتب ورسالاتی کرد. نطق‌های پارلمانی را طوری تهیه میکرد که برای نسلهای آینده آموزنده باشد، بطوریکه مجموعه سخنرانی‌های وی تاریخ رنده وآموزنده‌ای است از تلاشهای مردم ایران برای آزادی ورهائی از قید استعمار، تحلیل وبررسی صحیح ودقیق آن، سرمشق وراه‌گشای ارزنده‌ای برای نسلهای مبارز وآزادیخواهان جوان این سرزمین خواهد بود. هر این سخنرانی‌ها عمده مسائل سیاسی واقتصادی واجتماعی ایران بطور دقیق بررسی وبراساس آمار وارقام وجوانب علمی وتاریخی بصور مختلف شکافته شده است: این بیانات اکثراً باشکال مختلف در گذشته جمع‌آوری ومنتشر شده است. صورت این مجموعه‌های گرانبها که متأسفانه در حال حاضر بسیار نایاب میباشند بقرار ذیل است: ۱) دکتر مصدق وبطق‌های تاریخی او در دوره پنجم وششم تقنینیه، گرد آورده حسین مکی که در تهران بسال ۱۳۲۴ توسط انتشارات محمدعلی علمی منتشر شد.

۲) سیاست موازنه منفی در مجلس چهاردهم- نگارش حسین کی‌استوان مدیر روزنامه مطهر که در تهران، جلد اول ۱۳۲۷، جلد دوم ۱۳۲۹ توسط انتشارات روزنامه مطهر پراکنده گردید.

۳) خطوط ومکتوبات دکتر مصدق در دوره پنجم وششم وشانزدهم مجلس ودر دوران تحصنورزی وهنگام تلاش برای تشکیل جبهه ملی سوم که فعلاً از سال ۱۳۴۶ تاکنون در همت محقد توسط انتشارات مصدق در پاریس بفارسی منتشر شده است.

۴) متن کامل لوایح دفاعیه وی در دادگاه نظامی پس از ۲۸ مرداد واعتراضات و بدیوانکشور بصورت چهار رساله در سال ۱۳۳۳ بعنوان صمیمه روزنامه راه مصدق در تهران منتشر شد.

۵) محله روشنفکر وروزنامه صرحر نیز خبریان محاکمات را بصورت کتاب در همان سال انتشار دادند.

او به نشر علم ودانش در طول حیات خود کمکهای مادی ومعنوی کرد: کتابها ومشریات خود را بطور رایگان در دسترس مردم قرار میداد واز محل حقوق خود در مجلس ششم مبادرت به انتشار وپخش رایگان کتاب تمدن قدیم نالیف فوستل دوکولانژ فرانسوی که توسط استاد نصرالله فلسفی ترجمه شده است نمود (سالنامه پارس، ۱۳۱۰، صفحه ۱۴۲). کتابخانه شخصی خود را به دانشکده حقوق هدیه کرد وحقوق خود را در دوره چهاردهم مجلس برای خرید کتاب به آن دانشکده داد و برای کتابهای خود غرفه خاصی بخواست.

دکتر مصدق از بدو زندگی سیاسی همیشه یک خط مشی معین را تعقیب نمود که بعدها در مجلس چهاردهم خود او آنرا بدین مضمون شرح داده است:

«... من مأموریت موکلین خود را قبول نکردم و باین مجلس پا نگذاشتم مگر برای یک مبارزه مقدس و آن برای نیل بیک مقصود عالی است. در سیاست داخلی برقراری اصول مشروطیت و آزادی و در سیاست خارجی تعقیب از سیاست موازنه منفی. این هدف من بوده وهست و خواهد بود و تا بتوانم برای رسیدن باآن مجاهدت خواهم کرد.»

مطری بردگی وی نشان میدهد که یکدم از این مباره مقدس بازنایستاده است. در دوره پنجم مجلس شورایملی بود که موضوع طرح ماده واحده‌ای برای تغییر سلطنت بطور غیرمترقبه بانقشه قبلی پیش آمد که مشخص بود نتیجه‌اش تعطیل مشروطیت و استقرار کامل دیکتاتوری و استبداد خواهد شد.

قبل از جلسه مجلس یمی صبح روز نهم آبان ۱۳۰۴ همری شمسی مستوفی‌الممالک مصدق را در جریان امور و وقایع شب قبل قرارداد بدین مضمون که در منزل سردار سپه ماده واحده‌ای تهیه شده و تیمور تاش و داور نمایندگان را برای امضاء بآنجا برده‌اند و اضافه کرد که:

«... دیشب هم در منزل آقای موتمن‌الملک بودم و با آقای موتمن‌الملک و مشیرالدوله در این باب مشورت کردیم که آیا با این وضع امروز بمجلس برویم یا نه؟ آقایان صلاح ندانستند که امروز در مجلس حاضر شویم من چون در این مسئله تردید دارم خواستم در این مورد با جنابعالی مشورت کنم که آیا بمجلس برویم یا نه؟»

دکتر مصدق در جواب میگوید:

«به توپچی و سرباز سالها مواجب میدهند که یک روز بکار بیاید و از مملکتش دفاع کند. بوکیل هم دوسال مواجب میدهند برای اینکه یک روز بکار مملکت بخورد و از قانون اساسی دفاع کند اگر ما امروز بمجلس برویم بوظیفه نمایندگی خود رفتار نکرده‌ایم.»

بدینسان مستوفی را قانع کرد و برای دفاع از آزادی و قانون اساسی بمجلس کشاند (برای ملاحظه مشروح وقایع و مذاکرات مجلس مراجعه شود به «تاریخ بیست ساله» جلد سوم صفحه ۴۱۸ الی ۴۶۶ نگارش حسین مکی). باید خاطرنشان ساخت که رسمیه ساری لارم برای جلسه بهم آبان از جلسه روز هفتم آبان در مجلس بطور قاطع و بنابرنامه شروع شده بود. مخبران این برنامه سیاست ارعاب و تطمیع و تقدیر را پیش گرفته بودند. بدین شرح که اولاً بوکلای امضاء کننده «ماده واحده» اطمینان دادند که در دوره آینده هم انتخاب خواهند شد. (و عیر از سلیمان میرزا اسکندری که بازاد بودن انتخابات در تهران مورد تأیید مردم و افکار عمومی قرار نگرفت، همگی در دوره ششم مجدداً بمجلس رفتند). و ثانیاً کسانی که با وعده نمایندگی در دوره بعد هم حاضر بامضاء طرح «ماده واحده» پیشنهادی نبودند براثر اقدام درجهت ترور ملک‌الشعرای بهار درجلسه هفتم آبان که مخالف صحبت کرده بود و بجای وی واعظ قزوینی مدیر روزنامه نصیحت اشتباهاً بقتل رسید، کاملاً مرعوب شدند و جرأت امتناع از امضاء ننمودند. مجریان طرح تصمیم داشتند که حتی‌الامکان عامه مردم تا بعد از تصویب ماده واحده ازحریان امور باخبر نشوند و ماجرای مقاومتی که هنگام پیشنهاد جمهوری سردار سپه باعث عقیمشدن آن سیاست شد تکرار نگردد. فقط جمع قلیلی از جمله تمامی وکلای تهران بجز سلیمان محسن اسکندری یا از امضاء امتناع کردند و یا اصلاً بدلیل آنکه محریان برنامه از روحیات آنان مطلع بودند مورد مراجعه قرار نگرفتند. کارگردانان ترجیح میدادند که با شخصیتهائی مانند مستوفی و مشیرالدوله پیرنیا و موتمن‌الملک و دکتر مصدق رودررو قرار نگیرند و طوری وانمود کنند که صلاح آقایان درعدم حضور درجلسه است. وقت جلسه توسط سیدمحمد تدین که همراه با داور و تیمورتاش از کارگردانان اصلی قضیه بود و سمت نیابت ریاست مجلس را داشت برای روزی تعیین شد که معمولاً روز مشخص جلسه مجلس نبود و مردم از آن بی‌اطلاع بودند، مصدق را هم مستوفی مطلع کرد. معمولاً ریاست مجلس را موتمن‌الملک پیرنیا بعهده داشت. این‌بار هنگام تجدید انتخاب چون بوی وقایع آتی به مشامش رسیده بود، بانوعی محافظه‌کاری که شایسته مردی وجیه‌الملة چون او نبود، برای احتراز از درگیری ازقبول ریاست افتتاح قرد و میدان زا برای سیدمحمد تدین خالی گذاشت. (تدین درسراسر عمر پایبند به هیچ اصولی نبود، بعدها پس از شهریور ۱۳۲۰ بازهم سمت کارگردانی پیدا کرد و در کابینه علی سهیلی همراه با نخستوزیر مرتکب سوءاستفاده‌ها و نادرستی‌هائی شد که درمجلس چهاردهم با اعلام جرم مصدق هردونفر را بناچار دزدی و سوءاستفاده شخصی از منابع دولتی و نادرستی و دخالت در انتخابات به محاکمه کشیدند که البته دیوان کشور با برائت آنان باکثریت آراء از خود لکه ننگی بر تاریخ قضائی ایران گذارد. بدیهی است از عدلیه‌ای که پایه‌گذار آن در دوران دیکتاتوری همی‌اکبر داور بود و ریاست آن را یکی از همین دستجرودگان استعمار یعنی میرزاشفیع‌آقا جهانشاهی بعهده داشت انتظار دیگری نمیرفت. بودند قضاتی چون شهیدزاده دادرس و اسمعیل سامی و مهدی شریعتزاده که در اقلیت قرار گرفتند و از خود نام نیکی بجا گذاشتند.

باری- با استفاده از عدم اطلاع عامه ازجامه و درنتیجه عدم حضور مردم بطور معمول درمجلس، لژهای محصوص تماشاچیان را با قیافه‌های نامطلوب و قراقالی درلباس شخصی پر کرده بودند و اطراف مجلس هم بجای ملت درمحاصره مردان مسلح و تروریستهائی بود که دو روز قبل مدیر روزنامه نصیحت را سفاکانه بقتل رساندند.

درچنین خو رعب‌آوری «ماده واحده» پیشنهادی که اضافات ذیل آن شب قبل در زیرزمین خانه سردار سپه اخذ شده بود بشرح ذیل قرائت شد:

«ماده واحده- مجلس شورایملی بنام سعادت ملت انقراض سلطنت قاجاریه را اعلام نموده وحکومت موقتی را در حدود قانون اساسی وقوانین موضوعه مملکتی بشخص آقای رضا خان پهلوی واگذار مینماید. تعیین تکلیف حکومت قطعی موکول بنظر مجلس مؤسسان است که برای تغییر مواد ۳۶، ۳۷، ۳۸ و ۴۰ متمم قانون اساسی تشکیل میشود»

وتدین به بعنوان نایب رئیس کرسی ریاست را اشغال کرده بود بدستیاری داور، یکی از میز ریاست ودیگری از کرسی وکالت باخطار نظامنامه‌ای شهید فقید سیدحسن مدرس مبنی بر لزوم طرح استعفای رئیس مجلس وتعیین رئیس جدید بجای رئیس مستعفی که اولویت داشت وقتی نهاد ومجلس را بدون رئیس اداره کرد. توضیح آنکه مجلس بجای پیرنیا، حسن مستوفی را بعنوان رئیس انتخاب کرده بود، بی‌علاقگی او برپاست مجلس وعدم اطلاعش از جریاناتی که درحال تکوین بود، باعث گردید که ریاست را نپذیرد واستعما دهد. اکنون که مجلس برطبق نظامنامه داخلی چارهای جز طرح «ماده واحده» نداشت، مخالفین راه نجات را دراین یافتند که با طرح استعفای رئیس که هنوز بعد از چند روز مطرح نشده بود مجلس را بکار دیگری مشغول کنند تا استفاده از این اولویت نظامنامه‌ای باعث شود که افکار عمومی ومردم فرصتی برای اظهار وجود پیدا نمایند.

با این تصمیم خلاف تدین و در چنین جو رعب‌انگیزی مدرس شهید با اعلام اینکه «ماده واحده» خلاف قانون اساسی است ونمیشود در اینجا طرح کرد صد هزار رأی هم بدهید خلاف قانون است جلسه را ترک کرد. وسپس هر یک از مخالفین باختصار وبا احتیاط مخالفت خود را بیان داشتند. وبالاخره در چنین جو دهشتناکی بود که مصدق خطابه تاریخی و پر از طنز خود را با صدائی محکم وگلولی بغض گرفته بسمع مجلس چون آجر وسنگ رسانید. او پس از ذکر شهادتین (چون صحبت ترور مخالفان بود) وبیان مقدمه‌ای چنین گفت:

«.... آمروز روزی نیست که کسی در اینجا نظریات شخصی بخرج بدهد و اگر کسی پیدا شود که نظریات مملکتی وملتی واسلامی خود را اظهار نکند بنده او را پست، بیشرف ومستحق قتل میدانم....»

سپس بیانات خود را در سه بخش دنبال کرد:

(اول) راجع به سلاطین قاجار.

(دوم) با روش خاص خود راجع به لزوم ابقاء شخصی با کفایت ودرایت مانند آقای رضاخان پهلوی در مقام مسؤول نخستوزیری یعنی مقامی که در اداره امور کشور مؤثر است صحبت کرد واضافه کرد که تبدیل وی به پادشاه مشروطه که مقامی است غیرمسؤول باعث افسوس خواهد شد وتأکید نمود که احراز مسؤولیت در چنان مقامی هم خلاف قانون اساسی است وهم بازگشت به استبداد.

(سوم) راجع به اصول قانون اساسی سخن راند.

- ادامه دارد -

سخنان تاریخی امام درباره شاه، دولت و مجلسین

امام خمینی بر مزار شهدا در گورستان بهشت زهرا طی یک نطق تاریخی نقطه نظرهای رهبری انقلاب را در مسایل اساسی و سیاسی کشور روشن کرد. متن این سخنان در چاپ سوم روزنامه کیهان درروز پنجشنبه چاپ شد. و از آنجا که ممکنست پاره‌ای از خوانندگان به این چاپ ویژه کیهان دسترسی نیافته باشند، نظر به اهمیت این نطق عین آن مجدداً چاپ میشود.

«اعوذ باللص الشیطان رجیم»
بسم‌الله‌الرحمن‌الرحیم

ما در این مدت مصیبت‌ها دیده‌ایم، مصیبت‌های بسیار بزرگ، و بعضی پیروزی‌ها هم حاصل شد که البته آنهم بسیار بود. مصیبت زن‌های جوان مرده، مردهای اولاد از دست‌داده، طفل‌های پدر از دست‌داده، من وقتی چشمم به بعضی از اینها که اولاد خود را از دست داده‌اند می‌افتد، سنگینی بر دوشم پیدا می‌شود، که نمی‌توانم تاب بیاورم، می نمی‌توانم از عهده این همه حسارت‌ها که بر ملت ما وارده آمده برنیایم. من نمی‌توانم تشکر از این ملت نکنم که همه چیزش را در راه خدا داد. خدای تبارک و تعالی باید به آنها اجر عنایت فرماید. من به مادرهای فرزند ازدست‌داده تسلیت می‌گویم و در غم آنها شریکم. من به پدرهای جوان‌داده تسلیت عرض می‌کنم. به جوانهائی که پدرانشان را از دست داده‌اند، تسلیت میگویم. ما حساب بکنیم که این مصیبتها برای چه به این ملت وارد شده؟ مگر این ملت چه می‌گفت و چه می‌گوید که از آن وقتی که صدای ملت درآمده، قتل و ظلم و غارت ادامه دارد. ملت ما چه می‌گفت که مستوجب اینهمه مقهورات شدند. ملت ما یک مطلبش این بود که این سلطنت پهلوی از اول خلاف قانون بود، از اول که پایه‌گذاری شد، برخلاف قوانین بود. آنها که در سن من هستند، دیده‌اند که مجلس مؤسسان با سرنیزه تأسیس شد و ملت هیچ دخالتی در این مجلس نداشت، وکلایش را با زور وادار کردند که به رضاشاه رأی سلطنت بدهند پس این سلطنت از اول امر باطلی بود، بلکه اصل رژیم سلطنتی از اول خلاف قوانین و قواعد عقلی و حقوق بشر است. چون ما فرض می‌کنیم که یک ملتی همه رأی دادند که یک نفر سلطان باشد بسیار خوب، اینها از باب اینکه مسلط بر سرنوشت خودشان هستند، رأی آنها برای آنها قابل‌عمل است لکن اگر ملتی رأی دادند ولو تمامشان به اینکه اعقاب این سلطان هم سلطان باشد، به چه حقی ملت ۵۰ سال پیش سرنوشت ملت بعد را تعیین می‌کند.

سرنوشت هرملتی بدست خودش است. ما درزمان سابق، فرض بفرمائید درزمان اول قاجاریه نبودیم. اگر فرض کنیم که سلطنت قاجاریه بواسطه یک رفراندومی تحقق پیدا کرد و همه یک ملت هم فرض کنیم رای مثبت دادند به آقامحمدخان قاجار و آن سلاطینی که بعدها می‌آیند.

زمانی که ما بودیم و زمان سلطنت احمدشاه قاجار بود هیچ یک از ما زمان آقامحمد خان را ادراک نکرده . آن اجداد ما که رای دادند برای سلطنت قاجاریه، به چه حقی رای دادند که زمان ما، احمد شاه سلطان باشد. سرنوشت هرملتی دست‌خودش است.

درصد یا صدو پنجاه سال پیش از این، یک ملتی ، یک سرنوشتی و اختیاری داشته. او اختیار ماها را نداشته که یک سلطانی را برما مسلط کند.

ما فرض می‌کنیم که این سلطنت پهلوی، درزمانی که تاسیس شد، به اختیار مردم بود و مجلس موسسان راهم به اختیار مردم تاسیس کردند و این اساس این می‌شود که برفرض اینکه این امر باطل صحیح باشد فقط رضاخان سلطان باشد آنهم برای مردمی که درآن زمان بودند.

و اما محمدرضا سلطان باشد برآن مردمی که بیشترشان بلکه الابعض قلیلی از آنها ادراک آن وقت را نکردند، چه حقی داشتند که درآن زمان، سرنوشت ما را دراین زمان معین کنند. بنابراین سلطنت محمدرضا اولا که چون سلطنت پدرش غیرقانونی بود و مجلس با زور و با سرنیزه تاسیس شده بود غیرقانونی است، پس سلطنت محمدرضا هم غیر قانونی است. و اگر چنانچه سلطنت رضاشاه هم فرض کنیم قانونی بوده، آنها چه حقی کنند. هرملتی، سرنوشتش با خودش است. مگر پدرهای ما ولی ما هستند که در ۸۰ یا ۱۰۰ سال پیش از این سرنوشت ما را تعیین کنند. این هم یک دلیل که سلطنت محمدرضا، قانونی نیست. علاوه براین، این سلطنتی که در آن وقت درست کرده بودند ومجلس موسسان هم، ما فرض کنیم که صحیح بوده، این ملتی که سرنوشتش با خودش باید باشد در این زمان می‌گوید که اینها رأی دادند نمیخواهیم. وقتی که اینها رأی دادند که سلطنت رضاشاه وسلطنت محمدرضا شاه را ورژیم سلطنتی را نمی‌خواهیم سرنوشت اینها با خودشان است. اینهم یک راه برای اثبات اینکه سلطنت او باطل است.

حالا می‌آئیم سراغ دولتهائی که ناشی شده از سلطنت محمدرضا شاه ومجلس‌هایی که ما داریم. در تمام طول مشروطیت، اساساً بعضی از زمان‌ها وآنهم نسبت به بعضی از وکلاء مردم در تعیین اینها وکلا دخالتی نداشتند. شما الان اطلاع دارید که در این مجلسی که هست چه مجلس شورا وچه مجلس سنا، وشما ملت ایران وشما مردمی که در اداره تهران سکونت دارید، از شما میپرسم که آیا شما کسانی را که در مجلسین هستند، شما اطلاع داشتید که خودتان اینها را تعیین کنید.

اکثر این مردم، آیا کسانی را که در مجلس شورا ویا در سنا هستند، می‌شناسند؟ اینها با زور وبدون اطلاع مردم تعیین شده‌اند. مجلسی که بدون رأی وبدون اطلاع ورضایت مردم تعیین شده، غیرقانونی است. اینهایی که در مجلس شورا وسنا نشسته‌اند ومال ملت را به عنوان حقوق گرفته‌اند، این حقوق را حق نداشته‌اند بگیرند وضامن هستند.

واما دولتی که از شاهی ناشی می‌شود که خودش وبدرش غیرقانونی است، مجلس ووکلا غیرقانونی هستند، خود این دولت هم غیرقانونی است. این ملت حرفی را که داشته‌اند و در زمان محمدرضاخان می‌گفتند که این سلطنت را نمی‌خواهیم وسرنوشت ما با خودمان است. حالا هم می‌گویند که ما این

پیام عرفات به ملت ایران

بیروت- خبرگزاری فرانسه ناصر عرفات، رهبر سازمان آزادیبخش فلسطین، دیروز به «ملت قهرمان ایران و رهبر آن امام خمینی» درود فرستاد.

عرفات گفت انتراث پیروزی‌های ملت ایران در مرزهای این کشور صوف نخواهد شد و ما نمی‌توانیم فراموش کنیم که شاه ایران و رژیم او یکی از حامیان اصلی واحد صهیونیستی بود که میهن ما فلسطین را غصب کرده است.

عرفات افزود: سقوط شاه ایران نشانه سقوط همه رژیمهایی است که آلت دست امپریالیسم امریکا هستند.

آیت‌الله العظمی شریعتمداری با تغییر رژیم موافق است.

رادیو لندن- آیت‌الله شریعتمداری یکی از پیشوایان برجسته مذهبی ایران گفته است که در تبدیل از رژیم سلطنتی به جمهوری باید جانب احتیاط رعایت شود.

آیت‌الله شریعتمداری در مصاحبه‌ای گفت که او با تشکیل یک جمهوری اسلامی علی‌الاصول موافق است اما پیش از آنکه چنین رژیمی بوجود آید ندار کات فراوانی لازم است.

حمله به چند سفارت ایران

واشنگتن- اسوشیتدپرس- در حدود ۲۰۰ دانشجوی ایرانی دیروز در مقابل سفارت ایران در واشنگتن علیه دولت شاپور بختیار شعار دادند و تظاهراتی به راه انداختند.

پلیس آمریکا ۶۲ دانشجو را به خاطر ریختن گداشتن سفرات و تظاهرات و نزدیک شدن به محل سفارت دستگیر کرد.

در حدود ۲۰۰ دانشجوی دیگر ایرانی نیز دیروز سفارت ایران در بیروت را اشغال کردند و آنرا سفارت جمهوری اسلامی ایران نامگذاری کردند. در هجوم دانشجویان به سفارت خسارتی به محل ساختمان وارد آمد و دانشجویان عکسهای شاه را از دیوارهای سفارت برداشته و عکس‌های آیت‌الله خمینی را به جای آنها نصب کردند.

یکی از کارکنان سفارت خطاب به دانشجویان گفت وی نماینده شاه در این کشور نیست و تنها به اقلیت ایرانی مقیم بیروت خدمت میکند.

در کانبرا پایتخت استرالیا نیز تظاهر کنندگان ضدشاه به سفارت ایران در این کشور حمله کردند و پس از شکستن عکس شاه و نوشتن شعار بر دیوارهای سفارت و شکستن اثاثیه بدون هیچگونه برخوردی با پلیس محل سفارت را ترک کردند.

تظاهر کنندگان سپس به سفارت فرانسه در استرالیا رفتند ویک دسته گل به کنسول سفارت هدیه کردند

در ایس میان اسعد همایون سرپرست سفارت ایران در آمریکا به وزارت خارجه این کشور اطلاع داد که وی یک ژنرال ویک وابسته مطبوعاتی سفارت را به خاطر مزاحمتی که به خاطر آویزان کردن عکسی از شاه در سفارت ایران روی داده از کار برکنار کرده است.

علی‌اکبر طباطبائی وابسته مطبوعاتی ایران در آمریکا گفت اسعدهمایون بطور غیرقانونی دستور تعطیل سفارت را داده است ولی سفارت هنوز باز است.

وزارت خارجه امریکا اسعدهمایون را سرپرست سفارت ایران می‌شناسد. اسعدهمایون گفت وزارت خارجه ایران بوی دستور داده است تا برای جلوگیری از هرگونه حادثه‌ای عکسهای شاه را از دیوارهای سفارت بردارند ولی علی‌اکبر طباطبائی و ژنرال محاطب رفیعی از این دستور سرپیچی کرده وعکسهای شاه را مجددا در سفارت نصب کردهاند.

از سوی دیگر اردشیر زاهدی سفیر انتصابی شاه در امریکا دیروز پس از مدتی اقامت در مراکش که شاه نیز درحال حاضر درآنجا بسر می‌برد همراه ولیعهد رضا به امریکا بازگشت. زاهدی دیروز پس از بازگشت به امریکا برای پایان دادن به مزاحمه سفارت ایران، اسعدهمایون را به تعطیلات فرستاد.

به گفته وابسته مطبوعاتی ایران در امریکا اردشیر زاهدی نامعینی به وزارت خارجه امریکا فرستاده ودر آن آغاز مجدد کار خود را اطلاع داده است.

وسایل نظامی سری آمریکایی در ایران مخفی شد

واشنگتن- رویتر- منابع دولتی امریکا اعلام داشتند که نیروی هوایی ایران وسایل الکترونیکی بسیار سری را از جنگنده‌های تام کت «اف-۱۴» و موشکهای فینیکس جدا کرده و مخفی کرده و علت این کار دلایل امنیتی بوده است.

ایران ۷۸ فروند «اف-۱۴» و ۵۰۰ موشک فینیکس دارد.

ضمنا بگفته خبرگزاری آسوشیتدپرس امریکا بخشی از دستگاههای الکترونی محرمانه خود را که در ایران بود به امیرنشین عربی دبی در آسوی خلیج‌فارس منتقل ساخته است.

این خبرگزاری میافزاید که این تجهیزات در کوه جبل‌العلی متمرکز شده که در آنجا پایگاه نظامی آمریکا برای جاسوسی الکترونی در ایس منطقه سوق‌الجیشی ایجاد میشود.

زنها و مردها بطور جداگانه به دیدار امام میروند

این صف طویل زنان به دیدار رهبر انقلاب میرود. هزاران زن، عصر دیروز از خیابانهای تنگ نزدیک مقر امام گذشتند و با شعار و درود حضور قاطع خود را در صفوف انقلاب اعلام داشتند.

براساس یک برنامه تنظیمی که از سوی کمیته رفاه و برنامه‌های حضرت آیت‌الله العظمی خمینی ترتیب یافته، تا اطلاع ثانوی همه روزه مشتاقان و علاقمندان دیدار ایشان میتوانند به دیدار حضرت آیت‌الله خمینی بروند.

در اولین روز اقامت حضرت آیت‌الله خمینی در خانه‌ای واقع در کوچه منتخب، مشعب از خیابان محلس، گروههای زیادی از مردم برای زیارت و دیدار ایشان به این خانه شتافتند. رفتن ملاقات‌کنندگان حضرت امام خمینی از اولین ساعات صبح دیروز آغاز شد. کمیته رفاه و تنظیم برنامه‌های حضرت آیت‌الله خمینی از دیروز برنامه خاصی برای دیدارمشتاقان و علاقمندان به زیارت حضرت آیت‌الله ترتیب داد. براساس این برنامه از ساعت ۹ تا ۱۲ هر روز آقایان میتوانند از امام خمینی در مدرسه شماره ۲ علوی واقع در «واسط خیابان ایران (عین‌الدوله) و خانمها از ساعت ۳/۳۰ تا ۵/۳۰ بعدازظهر در همین محل دیدار کنند. حضرت آیت‌الله خمینی پریشب را در خانه بسر برد و صبح روز جمعه برای ملاقات با مردم آماده شد. ایشان بهمین منظور به مدرسه شماره ۱ علوی واقع در انتهای کوچه مستخب در خیابان ایران رفت و در یکی از اتاقهای این مدرسه نشست.

پس از ساعتی بعلت ازدحام بیش از حد مردم و عدم گنجایش کافی این مدرسه، ناچار حضرت آیت‌الله خمینی به مدرسه پسرانه علوی کمی پائین‌تر از مدرسه شماره ۱ علوی رفت. امام خمینی رو به حیاط نشست و پنجره اتاق را نیز باز گذاشت. جمعیت به شوق دیدار امام از یک در حیاط وارد می‌شد و از در دیگر بیرون می‌رفت.

یکی از مسئولان کمیته درگفت و گو با خبرنگار کیهان اظهار داشت: چون مدرسه شماره ۲ علوی گنجایش بیشتری دارد و در ضمن دارای دو در ورودی و خروجی است وعده بیشتری میتوانند وارد حیاط شوند و حضرت آیت‌الله خمینی را زیارت کنند، از اینرو حضرت آیت‌الله خمینی در این مدرسه اقامت خواهد گزید و دیدار کنندگان ایشان جمهوری اسلامی ایران برنامه اعلام شده براساس همان برنامه را دیدار و ملاقات ایشان بیایند. وی همچنین توضیح داد که حضرت امام شبها را در خانه‌ای که به عنوان دفتر کارشان در نظر گرفته شده خواهند خوابید. حضرت آیت‌الله روز گذشته نماز را در همان مدرسه علوی برگزار کرد و هنگام نماز اشخاص بخصوصی حضور نداشتند.

سخن کوتاه امام خمینی خطاب به افراد نیروی هوائی

رادیو لندن- دیروز گروهی از افراد نظامی و نیروی هوائی برای ادای احترام به محل اقامت امام خمینی آمده بودند.

آیت‌الله خمینی در حضور آنها بدولت بختیار هشدار داد و چنین گفت اگر یکنفر از این همافران با دست این جلادان از پمن برود ما همه آنها را به کیفر اعمالشان میرسانیم.

وی گفت: جرم همافران و سایر ارتشیانی که فرار کرده‌اند اینست که به ملت پیوسته‌اند. چرا از این راه غلط و شیطانی عمال دستگاه روی‌گردان نیستند. چرا اراده ملت را ترک کرده راه صهیونیسم را در پیش گرفتند.

ما کسانی را که از ارتشهان توبه کنند و برگردند توبه همه آنها را با دل و جان قبول می‌کنیم.

خانمها با شاخه‌های نرگس

از حدود ساعت ۲ بعدازظهر ببعد، زنهای چادری با التهاب و هیجان خاصی دسته دسته به سوی مدرسه محل اقامت امام خمینی میشتافتند. ازدحام جمعیت و حرکت دسته‌جمعی زنان در خیابان ایران بقدری بود که خیابان ایران از تقاطع ژاله تا انتها، یعنی سه راه امین حضور بسته شده بود و فقط زنها حق عبور داشتند. در تمام طول خیابان جوانان مأمور انتظامات کمیته استقبال بشدت مراقب اوضاع بودند و از حرکت مردها و خروج کسانیکه از کوچه‌های فرعی قصد ورود به داخل خیابان ایران را داشتند، جلوگیری میکردند. در طول مسیر حرکت خانمها، گلاب به سرورویشان پاشیده میشد و از سوی عده‌ای شکلات و شربت تقسیم می‌شد. بوی اسپند و کندر در خیابان پیچیده بود و اغلب خانمها با شاخه‌هائی از نرگس به دیدار امام میشتافتند. بواسطه حرکت گروههای مختلف مردم به سوی خانه محل اقامت امام خمینی و مدرسه محل دیدارشان، ترافیک سنگینی در محدوده سرچشمه، خیابان مجلس، خیابان ژاله و خیابان امیر کبیر بوجود آمده بود. جمعیت زیادی در خیابانها و کوچه‌های منتهی به خیابان ایران به چشم میخورد. بواسطه ترافیک سنگینی که در پشت مجلس شورایملی به وجود آمده بود، یکی از مأموران انتظامی کمیته استقبال با بلندگوی دستی ساعات ملاقات امام خمینی را برای اتومبیلهای عبوری و در راه مانده اعلام میکرد تا به این ترتیب ترافیک سنگین و فشرده را بازکند. عده‌ای از ساکنان خیابان «معاون السلطان» منتصب از خیابان امیرکبیر، نام این کوچه را بنام «نوفل-لوشاتو» (دهکده محل اقامت امام خمینی در حومه پاریس) تغییر دادند. این عده همچنین کوچه دیگری در این خیابان را نیز که قبلا بنام «بابکان» نامیده میشد بهمین اسم نام‌گذاری کردند.

ملاقات امام خمینی از بیمارستان

حضرت آیت‌الله العظمی امام خمینی، پس از پایان سخنان تاریخی‌شان در گورستان بهشت زهرا، روز پنجشنبه گذشته با یک فروند هلیکوپتر نیروی هوائی برای ملاقات بیماران و مجروحان حوادث اخیر که در بیمارستان هزار تختخوابی بستری هستند به این بیمارستان رفت. به محض فرود هلیکوپتر حامل حضرت آیت‌الله در محوطه بیمارستان گروه زیادی از پرستاران و پزشکان و دیگر کارکنان بیمارستان به استقبال امام آمدند و همینکه خبر حضور آیت‌الله خمینی در بیمارستان پیچید، عده‌ای از بیماران بستری بیمارستان و مردمیکه در بیرون بیمارستان بودند وارد محوطه بیمارستان شدند و به سمت هلیکوپتر و محل فرود آن هجوم بردند. براثر ازدحام و فشار بیش از حد مردم، آیت‌الله خمینی موفق به ملاقات و عیادت از بیماران نشد و در نتیجه پس از نیمساعت توقف، محل بیمارستان را با یک اتومبیل ترک گفت. همچنین در حریان استقبال مردم بهنگام ورود امام در روزپنجشنبه گذشته، چند بچه در میدان راه‌آهن تهران مفقود شدند. جمعیتی که در اطراف میدان راه‌آهن به استقبال امام ایستاده بودند، با نظم و ترتیب خاصی در دو طرف خیابانهای منتهی به میدان و اطراف میدان اجتماع کرده بودند و به دستورات و تذکرات مأموران انتظامی کمیته استقبال گوش میکردند. اینعده تا رسانیکه اتومبیل حامل آیت‌الله خمینی از قسمت شرق میدان وارد خیابان شوش شرقی نشده بود، همچنان با نظم ایستاده بودند، ولی به محض ورود اتومبیل امام به این خیابان جمعیت ناگهان بهم ریخت و عده زیادی در حالیکه فریاد میزدند «درود بر خمینی»، بدنبال اتومبیل شروع به دویدن کردند. همچنین گروههای زیادی از مردم پس از رد شدن اتومبیل امام خمینی و همراهانش از میدان راه‌آهن، با هر وسیله‌ای که به میدان میرسید خودشان را به بهشت زهرا میرساندند، بهمین منظور روی سقف و صندوق عقب اتومبیلهای سواری، روی قسمت بار کامیونها و وانت بارها و موتورسیکلتهای بزرگ مردم آویزان بودند و به سوی بهشت زهرا میرفتند. شمار کسانیکه روز پنجشنبه به سمت بهشت زهرا میرفتند «صل علی محمد، امام ما خوش آمد» بود.

کمک انگلستان بدانشجویان ایرانی

رادیو لندن- بدانشجویان ایرانی در انگلستان گفته شده است که بان عده از آنان که بسبب نرسیدن پول از ایران دچار مضیقه مالی شده‌اند، از وجوه عمومی انگلستان مساعدت مالی خواهد شد.

وزارت بهداری و تامین اجتماعی انگلستان گفته است که این مساعدت مالی حداکثر مدت ۶ هفته پرداخت خواهد شد.

افراد ناشناس به آتش‌نشانی حمله کردند

برای دومین بار، عده‌ای ناشناس به کیوسک ایستگاه آتش‌نشانی مرکز حمله کردند و پس از پاره کردن، پلاکاردهائی که آتش‌نشانان به مناسبت ورود امام خمینی نصب کرده بودند، گریختند. این حادثه در ساعات منع عبور ومرور صورت گرفت.

شب جمعه گذشته حدود ساعت ۲ بامداد این گروه ناشناس با یک اتومبیل بی. ام. وبدون شماره به کیوسک اطلاعات ایستگاه آتش‌نشانی میدان حسن‌آباد حمله کردند و پس از تخریب وفحاشی به نگهبان سازمان فرار کردند.

این دومین باری است که گروهی ناشناس در ساعات منع عبور ومرور شبانه به کیوسک اطلاعات ایستگاه حسن‌آباد حمله میکنند. یکی از مأموران آتش‌نشان در گفتگو به خبرنگار کیهان گفت شخصی که عامل ومحرک این جریانات بوده از سوی مأموران وکارکنان آتش‌نشانی شناسائی شده و بزودی پس از تحقیق کافی معرفی خواهد شد. این مأمور به نمایندگی از سوی دیگر همکارانش اظهار داشت که شبها تامین جانی ندارند

نحوه کار در شعب بانک ملی

کارکنان بانک ملی ایران طی اعلامیه‌ای نوشته‌اند:

با الهام از رهبری زعیم عالیقدر نایب‌الامام خمینی «دایر براینکه اعتصابات باید درجهت رفاه مردم و با کسب اجازه از کمیته هماهنگی اعتصابات باشد» لذا جهت همبستگی هرچه بیشتر با مردم مبارز، کلیه کارکنان شعب بانکملی ایران به اعتصابات خود در روزهای فرد و تجمع در شعبه مرکزی و استماع سخنرانی و کاردر روزهای زوج بمنظور ارائه خدمات بانکی و رفع نیازهای ضروری هموطنان تا پیروزی کامل و برقراری جمهوری عدل اسلامی ادامه میدهند.

اظهارات خلبانان درباره سوءاستفاده وزیر پیشین کشاورزی

خلبانان سمپاش وزارت کشاورزی برای تبریک به مطبوعات به کیهان آمدند. خلبانان سمپاش وزارت کشاورزی درباره ظلمی که در زمان وزارت روحانی وزیر اسبق کشاورزی «بر حق آنها انجام شده بود» گفتند؛ وی با تبانی با مدیرعامل وقت شرکت هواپیمائی ملی تیمسار خادمی کلیه وسایل و تأسیسات هواپیمائی سمپاش کشاورزی را به ارزش ۲۰۰ میلیون ریال دراختیار شرکت هواپیمائی خدمات ویژه قرار داد، در این مدت سرمایه وزارت کشاورزی یعنی سرمایه ملت به نابودی رفته و تعدادی از خلبانان ورزیده وزارت کشاورزی که خدمت آنها می‌توانست مؤثر باشد بیکار ماندهاند در حالیکه مزارع ایران به سمپاشی نیاز دارد.

مدیر و ۲ دبیر دبیرستان خوارزمی دستگیر شدند

مدیر و دو تن از دبیران یکی از دبیرستان‌های گروه فرهنگی خوارزمی در مراسم بازگشائی دبیرستان دستگیر شدند.

صبح روز پنجشنبه هنگامیکه کارکنان و دانش‌آموزان دبیرستان ارشاد وابسته به گروه فرهنگی خوارزمی به قصد بازگشائی دبیرستان گرد هم آمده بودند با یورش ناگهانی مأمورین انتظامی روبرو شدند. مأموران با پرتاب گاز اشک‌آور تجمع کنندگان را متفرق کردند و «علی‌اصغر آقاشانی» مدیر و دو تن از دبیران دبیرستان بنامهای «کوچک احیاء و «محمد صالحی» را دستگیر کردند.

توضیح سازمان امنیت درباره خبر آب‌بها

سردبیر محترم روزنامه کیهان

در صفحه اول شماره ۱۰۶۲۶ مورخ ۵۷/۱۱/۱۱ آن روزنامه از قول نماینده کارکنان امتصابی سازمان آب تهران مطلبی مبنی بر مراجعه مأموران مسلح ساواک به منازل و دریافت آببها با ارعاب و تهدید درج گردیده است ضمن اینکه نادرستی و غرض آلود بودن مطلب بر همه کسانی که به چگونگی احتساب هزینه آببها و ارسال قبض از طریق سازمان آب بر منازل و پرداخت آن به بانکها آگاهی دارند. آشکار می‌باشد، معهذا به استحضار می‌رساند که کارمندان ساواک به هیچوجه به چنین اعمالی مبادرت ننموده و اصولاً حق دخالت در چنین اموری را نداشته و ندارند. از همشهریان محترم انتظار میرود که در صورت برخورد با چنین سوء استفاده‌گرانی آنها را به مراجع انتظامی معرفی نمایند.

خواهشمند است دستور فرمایید برابر قانون مطبوعات موارد فوق در اولین شماره آن روزنامه گرامی درج گردد..

سازمان اطلاعات و امنیت کشور

پشتیبانی حزب سوسیالیست فرانسه از مبارزات مردم ایران

حزب سوسیالیست فرانسه به مناسبت همبستگی با ملت ایران در راه مبارزه برای آزادی اجلاس بزرگی در پاریس تشکیل داد. در این اجلاس که هفته گذشته با شرکت دهها هزار کل حزب سوسیالیست، رئیس شورای مرکزی جبهه ملی ایران و اعضاء این حزب برگزار شده بود سخنرانان ضمن نطقهائی همبستگی خود را با ملت ایران اعلام کردند. عکس بالا پوستر مخصوصی را که به همین مناسبت انتشار یافته است، نشان می‌دهد.

بالای پوستر نوشته شده: همبستگی با مردم ایران و پائین‌تر این نوشته بچشم میخورد: برای آزادی و دموکراسی

ستاد امداد سازمان ملی پزشکان و دندانپزشکان:

کثرت هدایای پزشکی ما را دچار مشکل کرده

سازمان ملی پزشکان و دندانپزشکان ایران امروز اطلاعیه‌ای به این شرح صادر کرد: «روحیه همدردی و همبستگی ملی که از ۱۷ شهریور بصورت موجی از فداکاری کلیه مردم شرافتمند و مبارز ایران برای اهدای خون، دارو و لوازم طبی تجلی کرده، بمناسبت کشتارهای وحشیانه اخیر رژیم آنچنان اوج گرفت که اغلب مراکز درمانی در اثر کثرت وسایل پوشاکی، خوراکی و دارولی اهدائی مردم قهرمان ایران دچار مشکل پذیرش هدایا شدند

از آنجا که مقادیر کثیری از این هدایا اکنون در اختیار ستاد امداد سازمان ملی پزشکان و دندانپزشکان می‌باشد، بدینوسیله به اطلاع کلیه مراکز درمانی در تهران و شهرستانها میرساند که چنانچه از نظر پتو، دارو، و وسایل پانسمان جهت معالجه مجروحین مبارزات ملت ایران در مضیقه می‌باشند با تلفن ۹۳۷۷۸۸ تماس بگیرند تا فورا اقدام لازم انجام شود.

سازمان ملی پزشکان و دندانپزشکان ایران

چریکهای فدائی: این بازگشت تجلی اراده خلقهای میهن ماست

همزمان با ورود آیت‌الله خمینی به وطن سازمان چریکهای فدائی خلق ایران» با پخش اعلامیه‌ای مقدم ایشان را گرامی داشت. متن این اعلامیه باین شرح است:

آیت‌الله خمینی مبارز عالیقدر و پیشوای بزرگ شیعیان به میهن باز میگردد. ودیعه این بازگشت خون سرخ مردمی است که با آرمان ایرانی آزاد و دمکراتیک به استقبال گلوله‌های ارتش مزدور شتافتند. این بازگشت تجلی اراده «خلق‌های زحمتکش و قهرمان میهن ماست. سازمان چریکهای فدائی خلق ایران آنرا گرامی میدارد. با این اعتقاد که باید انقلاب را، همگام با همه میهن‌پرستان و آزادیخواهان واقعی و با اتکاء به وسیع‌ترین انتشار زحمتکشان خلق، تا نابودی کامل امپریالیسم و نوکرانش، تا استقرار کامل حاکمیت خلق که آرمان مبرم مردم ایران است، به پیش رانیم.

حمله چماقداران در چند شهر

● خمین- شایعه حمله احتمالی چماقداران به خمین باعث شد که صدهاتن از جوانان شهر کنترل انتظامات را برعهده گیرند.

در این میان چندین اتوبوس و مینی‌بوس حامل اهالی خمین برای شرکت در مراسم استقبال از امام خمینی رهسپار تهران شد.

انجمن شهر خمین نیز در همبستگی با مبارزان آزادیخواهانه ملت اعلام اعتصاب کرد.

● اردبیل- عده‌ای از رانندگان مسیر اره بیل آستارا بدفتر نمایندگی کیهان مراجعه کرده و اظهار داشتند عده‌ای چماق بدست در جاده بین آق چای و آستارا اتومبیلها را متوقف میکنند و اموال و اثاثیه و پول نقد رانندگان و سرنشینان اتومبیل را بغارت میبرند و مأموران ژاندارمری نیز که شاهد این ماجرا هستند اقدامی در جهت رفع این مزاحمت بعمل نمی‌آورند.

● سرپل ذهاب- عده‌ای از اهل قلخانی به طرفداری از قانون اساسی در سر پل ذهاب دست به تظاهرات زدند و در حالیکه به چماق مجهز بودند شیشه بسیاری از اتومبیلها را شکستند و به خانه‌ها و مغازه‌های متعددی حمله کردند و خرابیهائی ببار آوردند.

ضمناً گروهی از این چماق بدستان بدردستگی بیگ مراد احمد و علی احمدی به خانه شهباز نظری یکی از اهالی حمله کردند و کلیه اموال و اثاثیه او را غارت کردند. شاهدان عینی میگویند که این چماقداران از حمایت مأموران انتظامی برخوردار بوده‌اند.

فروشگاه تعاونی رادیو تلویزیون آتش گرفت

فروشگاه تعاونی کارکنان رادیو تلویزیون در خیابان تخت طاووس تهران بعدازظهر دیروز دستخوش حریق شد ومقداری از وسایل داخل فروشگاه سوخت

حدود ساعت ۶ بعداز ظهر قسمتی از وسایل داخل فروشگاه به علت نامعلومی شعله‌ور شد وپس از چند دقیقه به مواد قابل اشتعال سرایت کرد ولی قبل از اینکه دامنه آتش‌سوزی وسیع شود ودیگر وسایل داخل فروشگاه با طبقه‌های ساختمان را در برگیرد توسط مأموران آتش‌نشانی خاموش شد.

گفته میشود که آتش‌سوزی فروشگاه عمدی نبوده است.

کارکنان مجلس شورایملی با مردم اعلام همبستگی کردند

ما کارکنان مجلس شورایملی که همواره خدمتگزار ملت شریف ایران بوده‌ایم و بحکم موقعیت شغلی خود بیشتر از همه از اختناق سیاسی پانزده سال اخیر رنج برده‌ایم، بدینوسیله همبستگی خود را با نهضت مقدس و انقلاب عظیم ملت ایران به رهبری امام خمینی اعلام داشته و تاحصول نتیجه قطعی به مبارزه ادامه خواهیم داد.

اعلام همبستگی کارکنان نخست‌وزیری با شورای انقلاب اسلامی

کارکنان نخست وزیری ضمن انتشار اعلامیه‌ای، با نهضت مقدس ملت ایران اعلام همبستگی کامل کرده‌اند. متن اعلامیه کارکنان نخست وزیری که به امضای بیش از صدنفر نیز رسیده، چنین است:

جامعه کارکنان نخست وزیری بار دیگر «واضح خود را بشرح زیر اعلام میدارد:

○ همبستگی کامل با نهضت مقدس ملت شریف ایران به رهبری امام خمینی.

○ انزجار شدید از کشتار وحشیانه بدست عمال استعمار در چند روز اخیر.

○ پشتیبانی قلبی وبدون قید وشرط از تشکیل شورای انقلاب اسلامی واعلام آمادگی برای اجرای تصمیمات و دستورات ومصوبات شورای مذکور.

۴۰ تن دیگر از نمایندگان مجلس استعفا میدهند

رادیو لندن- خبرنگار بی.بی.سی گزارش میدهد که درنتیجه استعفای یکی دیگر از اعضای شورای نیابت سلطنت و عده دیگری برقدرت دکتر بختیار وارد شده است.

آقای عبدالحسین علی‌آبادی تأیید کرده است که از شورای نیابت سلطنت استعفا داده و این دومین عضو شورا است که اقدام باستعفا نموده است.

درحدود ۴۰ نفر از نمایندگان مجلس نیز قصد خود را دایر بر استعفا اعلام کردند و بنابگزارش واصله ۴۰ نفر دیگر حاضرند از نمایندگی مجلس استعفا دهند.

سیل جمعیت از دانشگاه تهران بسوی محل اقامت امام خمینی براه افتاد

دانشگاه تهران به صورت یکی از کانونهای انقلاب درآمده است. بازگشائی دانشگاه تهران که به دنبال تحصن استادان عضو سازمان ملی دانشگاهیان در دبیرخانه دانشگاه تهران و دبیرخانه وزارت علوم صورت گرفت این محل را به صورت بزرگترین مرکز انقلابی ایران در آورد. دانشگاهها بعد از بازگشائی تنها به دانشجویان و استادان تعلق نداشت، بلکه همه مردم در آن اجتماع می‌کنند، از اعلامیه‌ها، نمایشگاهها و سخنرانی‌های متعدد بهره می‌گیرند. شهرستانی‌ها به محض ورود به تهران راهی دانشگاه می‌شوند و در این محل در مسیر انقلاب قرار می‌گیرند. هزاران دانشجو، دانش‌آموز و گروههای مختلف مردم ساعت ۱۰ وپانزده دقیقه صبح امروز در حالی که شعارهای ضد رژیم و ضددولتی می‌دادند، از محوطه دانشگاه تهران بسوی محل اقامت امام خمینی حرکت کردند.

تظاهرکنندگان ضمن حرکت سرود وای خمینی تولی رهنمای ما» را می‌خواندند.

دیروز، درختان و همچنین سراسر خیابانهای مسیر دانشگاه تهران امروز نیز مانند روزهای پیش، پوشیده از شعارها و پلاکاردهای گوناگون بود. در جلوی دانشگاه تهران همچنین بروشوری نصب شده که دستهای خون‌آلودی را نشان می‌دهد و در زیر این بروشور نوشته شده است: «دستهای مرگ طوفان» امروز همچنین چند صدنفر از گروههای مختلف مردم درحالی که در محوطه باز دانشگاه اجتماع کرده بودند به سخنرانی شخصیتهای مختلف گوش می‌دادند از جمله در زیر باران آرامی که می‌بارید به سخنرانی شخصیتها گوش می‌دادند

در این اجتماع پلاکاردهایی از جمله «۱۹ بهمن سالروز رستاخیز سیاهکل را گرامی می‌داریم»

«مرگ بر امپریالیزم امریکا»

«درود بر چریکهای فدائی خلق ایران»

«درود بر نفت‌گران قهرمان ایران» بچشم می‌خورد

در اجتماع بزرگداشت شهدای بخون خفته خلق عباس سماکار زندانی سیاسی از بندرسته در باره شهیدان

خلق سخنانی ایراد کرد، همچنین شعری از سعید سلطانپور درباره «شهدای بخون خفته خلق» خوانده است.

بعد از سخنرانی این دانشجو خانم شریفی مادر فدائی فرامرز شریفی و خواهر مبارز شهید منوچهر مختاری گلپایگانی سخنرانی کردند این اجتماع همچنین همزمان با چهلمین روز درگذشت استاد شهید کامران نجات‌الهی برگزار شده بود ایراد سخنرانی‌ها و برنامه‌ها همگی (ظهر) ادامه دارد.

بازگشائی آموزشگاه عالی پرستاری میثاقیه با مخالفت مسئولان آن روبرو شد

جمعی از دانشجویان آموزشگاه عالی پرستاری میثاقیه که برای دومین بار سعی کرده بودند اقدام به بازگشائی مدرسه خود بنمایند با مقاومت مدیر عامل شبکه ۳ این آموزشگاه روبرو شدند. این دانشجویان مخالفت مدیرعامل را با بازگشائی این آموزشگاه محکوم کرده ومصراً خواستار بازگشائی مدرسه خود شدند.

ما به مردم تیراندازی نکرده‌ایم

نکرده‌ایم و اصولاً اسلحه‌ای نداریم که دست به این کار بزنیم. تیراندازی از سوی مأموران فرمانداری نظامی بوده است.

کارکنان اداره جغرافیائی ضمن بیان مطالب فوق افزودند: چاپ این خبر که ما با همکاری مأموران فرماندار نظامی به سوی مردم آتش گشوده‌ایم باعث شده که کارکنان این اداره از جان خود بیمناک شوند، خصوصاً که پشت دیوار این اداره نیز از سوی گروهی نوشته شده است که «منتظر اقدامات انتقامی ما باشید.»

نام سازمان زنان به سازمان رفاه و ارشاد خانواده تغییر کرد

کارکنان سازمان زنان ایران طی بیانیه‌ای اعلام کردند:

کارکنان سازمان زنان ایران بمنظور نیل به آرمانهای مقدس نهضت آزادی ملت به رهبری قائد اعظم حضرت آیت‌الله العظمی خمینی و تأکید مضاعف در مورد حفظ شرافت انسانی زن و اذعان به این حقیقت که تحت لوای حکومت اسلامی عموم مردم چه زن و چه مرد دارای حقوق مساوی خواهند بود، و همچنین برای محو کلیه آثاری که نمایانگر هرگونه ارتباط و پیوند کارکنان شریف این سازمان با مقامات فاسد ایران و امپریالیسم بود، در جلسه مورخ ۳۰ دی‌ماه تصمیمات زیر را اتخاذ نمود.

۱- تغییر نام سازمان به «سازمان رفاه و ارشاد خانواده»

۲- نامگذاری کلیه مراکز رفاه (۱۲۳ مرکز در سراسر کشور) به نام شهدای راه آزادی

اعتراض مردم خرم‌آباد

خرم‌آباد- لرستان- جامعه روحانیت خرم‌آباد لرستان وهمچنین فرهنگیان این شهر ضمن ابراز تنفر وانزجار از بازداشت برادران همافر ودرجه‌داران وافسرانمدان نیروی هوائی همدردی وهمبستگی خود را با کلیه همافران وکادر پرسنل نیروی هوائی اعلام داشته‌اند.

تظاهرات در صومعه سرا

صومعه سرا- هزاران تن از مردم صومعه سرا در تظاهراتی علیه رژیم شرکت کردند مردم خواهان برکناری دولت و استقرار جمهوری آزاد اسلامی بودند

بزرگترین استقبال قرن بدون دخالت پلیس انجام شد

● مراسم استقبال از امام خمینی نه تنها از نظر تعداد جمعیت میتواند بزرگترین استقبال قرن تلقی شود، بلکه از نظرهای دیگری نیز تمایزهائی با سایر ایتقبال‌ها داشت.

● در این استقبال از پلیس و نیروهای انتظامی خبری نبود و مردم با رشد اجتماعی و بلوغ سیاسی خود توانستند یک استقبال ۴ میلیون نفری را اداره کنند. به گفته خبرنگاران خارجی در هر استقبال مشابهی با وجود هزاران پلیس، دهها نفر در زیر دست و پا تلف میشدند، در حالیکه در استقبال چند میلیونی پنجشنبه تهران کسی تلف نشد.

خداحافظ جان من است

● در طول این تظاهرات با توجه به اینکه میان مردم و آیت‌الله العظمی امام خمینی هیچ مانعی وجود نداشت و مردم براحتی به اتومبیل رهبر انقلاب دسترسی داشتند، بیش ازهر چیز این جمله امام تداعی میشد که «خداحافظ جان من است».

● در مراسم استقبال و در داخل سالن مهرآباد فعالیت مهندس صباغیان، دکتر مفتح، استاد مطهری و دکتر توسلیان و دکتر محمود روحانی بیش از دیگران جلب توجه میکرد. در خارج از فرودگاه چند کمیته مختلف مجهز به موتورسیکلت و والتبار کارهای متنوعی را بر عهده داشتند. از جمله یک سیستم خبررسانی در نظر گرفته شده بود که با استفاده از موتورسیکلت فیلمها و خبرهای مربوط به استقبال را بنا به تقاضای خبرنگاران و فیلمبرداران داخلی و خارجی به محل مورد نظر میرساند.

وضع خبرنگاران

● اخلالی که در نظم سالن فرودگاه مهرآباد پیش آمد و باعث شد که برنامه دیدار امام با نمایندگان قشرهای مختلف تغییر کند ناشی از این نکته بود که مسئولان کمیته استقبال پیش‌بینی‌های لازم را برای انجام کار خبرنگاران و عکاسان داخلی و خارجی بدرستی نکرده بودند و بخصوص موقعی که حدود صد نفر از خبرنگاران و فیلمبرداران داخلی و خارجی بهمراه امام وارد سالن مهرآباد شدند، کنترل اوضاع از دست مسئولان خارج شد. چون یک سنت مطبوعاتی است که نمیتوان به خبرنگار و عکاس گفت فلان جا بایست و تکان نخور! باید برای وی امکان فعالیت و خبررسانی را در هر شرایطی فراهم ساخت.

مسئولان سالن درست در حساس‌ترین لحظه یعنی در موقع سخنرانی امام خبرنگاران را از کار بازداشتند و از تلفن کردن آنها جلوگیری کردند، هر چند خبرنگاران هیچگاه چنین شرایطی را نمی‌پذیرند، همانطور که در مراسم استقبال پنجشنبه نیز خبرنگاران داخلی و خارجی بدون توجه به این محدودیتها وظیفه خود را انجام دادند.

مستقبلان

در شماره پنجشنبه اسامی اکثر مستقبلین که تا حدود ساعت ۸/۳۰ وارد سال شدند چاپ شد. پس از ساعت مذکور نیز عده دیگری از روحانیون سرشناس از جمله آیت‌الله استرآبادی، آیت‌الله شهرستانی، حجت‌الاسلام آقای فلسفی واعظ، آیت‌الله مرعشی از مشهد و آیت‌الله زاده گلپایگانی از قم، آیت‌الله‌زاده قمی از مشهد، حجت‌الاسلام یحیی‌نوری، حجت‌الاسلام خلخالی، آیت‌الله شیرازی، آیت‌الله مکارم، آیت‌الله نجفوانی و گروه دیگری از روحانیون وارد سالن مهرآباد شدند.

بانکهای سویس پولها را به ایران پس نمی‌دهند

برن- خبرگزاری فرانسه- منابع آگاه بانکی سویس پریشب گفتند بانکهای سویس پولهایی را که اخیراً از تهران به زوریخ منتقل شده پس نخواهند داد.

کمیسیون دایمی حکمیت که از نمایندگان بانکهای ملی و بانکهای خصوصی عمده سویس تشکیل شده، به این نقل و انتقالهای ارزی که بالغ بر ۲/۵ میلیارد فرانک سویسی (پیش از ۱۰ میلیارد تومان) در اکتبر و نوامبر (مه

انقلاب اسلامی ایران-۵

م- مجتهد شبستری

مواجه جامعه شیعه با استعمار مقاومت شدید علمای مذهب را برانگیخت

اینک که همه ما به بمن انقلاب اسلامی ایران، مشتاقانه در انتظار تولد جامعه نویسی بر اساس ارزشهای اسلامی بسر میبریم سئوالات خاصی مناسب با این مرحله مطرح شده‌اند. طراحان این سئوالات گوناگونند، هم دوستان و هم دشمنان این سئوالات را از دو موضع و دیدگاه کاملا متقاوت به میدان آورده‌اند. سئوالات چیستند:

۱- رابطهٔ علمای دین که رهبری اعظم این انقلاب را در دست دارند با ایده‌ه این انقلاب چگونه خواهد بود؟ آیا پدیده‌ای بسمام، «دیکتاتوری روحانیت» در پیش است؟، چرا شورای انقلاب صفت اسلامی را بدنبال خود می‌کشد؟. وقتی مردم هنوز نمیدانند «جمهوری اسلامی» چیست چرا رهبری انقلاب آن را اعلام میکند؟ وقتی جرئیات جمهوری اسلامی حتی بسر بسیاری از مسلمانان روشن نیست آیا دعوت به جمهوری اسلامی دعوت مردم به مجهول مطلق نیست؟ در این نوشتار برآنم که در حدود توانائی و اختصار این سئوالات را بررسی کنم سلسله مقالات نویسنده در رورنامه کیهان هم به حائی رسیده که درست به همین سئوالات مربوط میشود یعنی چگونگی رابطهٔ مردم با علمای دین.

این را بصورت یک اصل قطعی می‌پذیریم که برنامه ریزیهای عظیم و بنیادی فرهنگی، اقتصادی و سیاسی جامعه آینده ما با الهام از آن «اصول ارزشی اسلام» عملی خواهد شد که مبتنی بر شناخت ویژه این مکتب از «انسان» است. باز این را هم به عنوان یک اصل قطعی می‌پذیریم که در اسلام، پاسداری این ارزش‌های پایه، بر عهده هیچ گروه یا طبقه خاصی گذاشته نشده است. مسئولیت پاسداری این ارزشها هم درست مانند پاسداری از همه مصالح دیگر جامعه بر دوش همه مردم جامعه خواهد بود. اصل سومی که باز قاطعانه می‌پذیریم اینست که در اسلام هرگونه سلطه که به روابط نادرست انسانی و هر معنائی از معانی استثمار مبتنی باشد محکوم و مطرود است خواه این سلطه، سلطه سیاسی باشد و خواه سلطه دینی و به اصطلاح روحانی.

با مسلم گرفتن این سه اصل پایه، میپردازیم به آنچه امروز در جامعه ما به «نام» «روحانیت» مطرح است. آنچه بنام «روحانیت» در جامعه ما هست یک «نهاد اجتماعی» است که به علل تاریخی معینی در طول صدها سال بوجود آمده و نقش خاصی را هم در این جامعه به عهده داشته است. نقش این نهاد همیشه به یک شکل نبوده و این نهادهم مانند همه نهادهای دیگر جامعه‌مان محصولا از نظر چگونگی روابط مردم با آن، دچار تحولات گوناگونی گشته است. جامعه شناسی دقیق این نهاد و سیر تاریخی آن همیشه برای ما بسیار ضروری و لازم بوده ولی متاسفانه نه تنها در این مورد بلکه در همه موارد دیگر هم شناخت ما از بافتها و روابط اجتماعی‌مان بسیار نارسا بوده و این نقص را نمیتوانیم منکر شویم.

نهاد مربوط به علمای دین پس از پشت سرگذاشتن صدها سال تاریخ امروز بدین شکل است که در جامعه شیعه ما یک عالم مذهبی هم «مفسر دین» است و هم «مرجع مردم». «مرجعیت تقلید» به شکل خاصی که اکنون در جامعه ما تجلی دارد بیشتر به این قسمت دوم مربوط است یعنی امروز بیش از هر چیز، این مرجعیت در امور و حوادث اجتماعی است که پایه اصلی رابطه مردم و علما قرار گرفته است. چرا اینطور شده؟ پاسخ این سئوال را در «فلسفه سیاسی شیعه» باید یافت. شیعه آن تلقی انقلابی از اسلام بود که پس از پیامبر اصرار داشت که رهبری سیاسی امت اسلامی باید خود مظهر و سمبل عالیترین «ارزشهای معنوی اسلام» باشد، شیعه این تلقی را بهیچ قیمتی حاضر نبود از دست بدهد و وقتی نهادهای سیاسی یعنی حکومتهای جوامع اسلامی نه تنها سمبل این ارزشها نشدند و بلکه سمبل فساد و ارتجاع و استبداد گردیدند،

تلقی و طرز فکر شیعی یادشده بصورتی تکوین یک سمبل و مظهر جدید برای این ارزشها متوجه شد، سمبل و مظهری که هم دین را مبایست تفسیر کند و هم امور اجتماعی را بعهده بگیرد. پس از امامان بزرگوار شیعه که درحال حیات پایگاه اصلی تجلی و تجسم این ارزشها بودند این نگرش متوجه علمای دین شد.

علمای دین با این دیدوپایگاه اجتماعی هم بمفسر دین پرداختند که «اجتهاد» باشد و هم مشکلات و حوادث روزمره اجتماعی مردم را حل میکردند که درآن عصرها خیلی ساده بود این وضعیت کم‌کم درطول زمان به یک «نهاد اجتماعی» تبدیل شد و در صدسال اخیر این نهاد به چند علت تحول سریعی یافت و از قدرت‌اجتماعی فوق‌العاده برخوردار شد. این تحول از جهات مختلف بود از طرفی موضوع تقلید مساله تقلید از مجتهد «اعلم» مطرح شد و ازطرف دیگر تحول اقتصادی جامعه شیعه از مرحله خود‌الیسم حاص خود بمرحله رونق کسب و تجارت و سرمایه‌داری، به مساله پرداخت قسم خاصی از مالیاتهای مذهبی را رونق فراوان بخشید این دو عامل مرکزیت خاصی به مرجعیت تقلیدی شیعه بخشیدند علاوه بر آنها در صدسال اخیر مواجه جامعه شیعه با استعمار خارجی مقاومت شدید علمای مذهب را برانگیخت و از میان آنان علمای راستین برجسته‌ای پیدا شدند که درمبارزه مردم محروم و مستضعف جامعه شیعه برضد حکومتهای استبدادی و استعمارگران خارجی زبان و پیشگام مردم شدند این نمونه‌ها هم به مرجعیت شیعه قدرت اجتماعی شگرفی بخشیدند. این قدرت اجتماعی مرجعیت تقلید که امروز دراوج خودش یکی از پرعظمت‌ترین انقلابهای اجتماعی قرن ما را رهبری میکند وارث این گذشته‌ها و تحولات است در بیستسال اخیر ایران نهاد علمای دین و مرجعیت همگام با تحولات اجتماعی ایران از تحولات بسیار زیاد میمون و مبارکی برخوردار گشته است. بارزترین نوع این تحول را دراین می‌بینیم که میزان نفوذ اجتماعی یک عالم دینی و یا یک مرجع‌تقلید در ارتباط مستقیم و آشکار با میزان مبارزه او علیه ستم و استثمار قرار گرفته است مرجعی از همه بیشتر نفوذ و قدرت دارد که بیش از همه بت می‌شکند تعداد شهدای علمای دینی، رندانیان و تبعیدیان آنها بنحو شگفت‌انگیزی بالا رفته طلاب جوان حوزه‌های علمیه از پیش انقلابی عمیقی برخوردار شده‌اند، من که خود بعلت تحصیل علوم اسلامی و سالهای متمادی اقامت در حوزه علمیه قم «نهاد روحانیت» را ازدرون می‌شناسم دگرگونی عظیمی را دراین نهاد می‌بینم دگرگونی بسوی ادای صحیح رسالت، مردمی شدن و پاکشدن از تعلقات مرید و مرادی و عوامزدگی. انقلاب ایران دارد رابطه مردم را با علمای دینی درمسیر تازه‌ای می‌اندازد. کوشش ما باید این باشد که حرکت دراین مسیر تازه را سرعت ببخشیم، آنچه در رابطه جامعه آینده با روحانیت باید بدان اندیشیداز میان برد.

روابط عقیدتی و عاطفی خاص مردم با علمای دینی و تبدیل آن به رابطهٔ خشک کارشناس و مراجعه کننده نیست. به عقیده نویسنده تصویر علمای دین در مقابل یک کارشناس مسایل مذهبی از نوع دهها جور کارشناس که در شئون مختلف زندگی هست به معنای از دست دادن یک «سرمایه روابط انسانی» در جامعه ما است. این سرمایه را نباید نابود کرد بلکه باید آنرا از روابط استثماری‌اش آزاد کرد و در خدمت مردم قرار داد یعنی باید کاری کرد که این رابطه عقیدتی و عاطفی میان مردم و علمای دین همیشه در خدمت آگاه ساختن مردم و افزودن بر بینش اسلامی و حرکت انقلابی آنها از طریق علمای دین قرار گیرد. در این راه، وظیفه ما مبارزه علیه کسانی است که از چنین موضعی برخوردار نیستند و این رابطه را در خدمت تملقات و یا نارسائیهای شخصی قرار داده‌اند. پس به موازات حرکت اجتماعی‌مان‌باید آنچه راکه در جامعه ما «نهاد روحانیت» نامیده میشود با این حرکت همگام سازیم و آنرا کاملا در خدمت این حرکت قرار دهیم بدون اینکه از ریشه نابودش کنیم. نهادهای اجتماعی را نمیتوان با مطالعات و تجربیات سطحی بدور انداخت. این تشخیص بسیار دقیق و پیچیده است که در یک جامعه انقلابی کدام نهاد «ضد انقلاب» است و کدام نهاد را میتوان با تکان دادن و اصلاح در خدمت انقلاب قرار داد و حتی آنرا به یکی از نیرومندترین مخزنهای حرکتهای انقلابی تبدیل نمود.

دکتر یزدی: امام‌خمینی نقش هادی ملت را خواهد داشت

رادیو لندن- خبرنگار بی.بی.سی در تهران با دکتر یزدی یکی از اطرافیان آیت‌اله خمینی گفتگو کرد.

دکتر یزدی در این مصاحبه گفت که هدف آیت‌اله خمینی رضایت و آسایش ملت است.بگفته وی مردم خواهان آنند تا بجای رژیم فعلی دولت موقتی سرکار آید که کار تدوین قانون اساسی جمهوری اسلامی را بر عهده گیرد.

آنگاه انتخابات عمومی برگزار خواهد شد و قدرت از دولت موقت به نمایندگان منتخب مردم منتقل خواهد شد.

دکتر یزدی گفت که آیت الله بنش هادی ملت را خواهد داشت. از وی درباره دولت فعلی و ارتش سئوال شد دکتر یزدی گفت اگر دولت و ارتش عاقل باشند تسلیم اراده ملت خواهند شد.

پاسخ جبهه ملی به اظهارات بختیار در مورد تجزیه کشور: هر نوع شایعه تجزیه‌طلبی محکوم است

جبهه ملی ایران روز گذشته به اظهاراتی که شاپور بختیار در مورد تجزیه‌طلبی در ایران کرده بود پاسخ داد و این اظهارات را نقشه‌های شیطانی بازماندگان استعمار و استبداد خواند. جبهه ملی ایران در اعلامیه عنوان داشته است:

اعلامیه نسنجیده و بدون مطالعه تهدیدآمیز فرمانده لشکر کردستان خشم آزادمردان مناطق کردنشین را برانگیخته و از سوی هزاران نفر از اهالی غیور سقز و بانه و مریوان و سردشت و مهاباد و بوکان و بیجار و نقاط مختلف استان کرمانشاهان طومارها و نامه‌های اعتراض‌آمیز به تهران سرازیر شده و در سنندج مردم شهر در مسجد جامع بعنوان اعتراض معتصن شده‌اند. آقای دکتر شاپور بختیار دربارهٔ این اعلامیه و در جواب پرسش یکی از خبرنگاران در آخرین مصاحبهٔ خود اظهاراتی نموده است که بمراتب تندتر و توهین‌آمیزتر از تحریک‌آمیزتر و توهین‌آمیزتر و اعلامیه فرمانده لشکرش بوده است. جبهه ملی ایران با آشنایی کامل به طرز فکر و روحیه وطن‌دوستی و مبارزات شجاعانه برادران کرد غیور ضمن محکوم نمودن هر نوع شایعه تجزیه‌طلبی و تقبیح اعمال مذبوحانه بازماندگان استعمار و استبداد اعلام می‌دارد که در اوضاع و احوال فعلی دیگر این نقشه‌های شیطانی خریدار ندارد و برادران بیدار و هشیار بلاشک به اظهارات توهین‌آمیز آقای دکترشاپور بختیار نیز عملا جوابهای دندان‌شکن خواهند داد.

جبهه ملی ایران

بسیج برای برقراری حقوق بازنشستگان

کلیه کارکنان سازمان بازنشستگی کشوری به منظور برقراری حقوق بازنشستگان و وظیفه‌بگیران بسج شده‌اند جامعه کارکنان بازنشستگی کشوری در اطلاعیه اخیر خود اعلام کرد: فقط در اجرای فرمان قائد اعظم امام خمینی فعالیتهای مربوط به برقراری حقوق بازنشستگان و وظیفه‌بگیران را که از مستعفین جامعه ما هستند ادامه می‌دهیم.

کارکنان سازمان بازنشستگی دبیرکل سازمان امور اداری و استخدامی و معاون وی را که از طرف دولت غیرقانونی منصوب شده‌اند به رسمیت نشناخته‌اند.

شورای موسس اتحادیه کارکنان رادیو و تلویزیون:

حرف‌های مدیر عامل تلویزیون یک دروغ بزرگ است

شورای موسس اتحادیه کارکنان رادیو تلویزیون ملی ایران علت اصلی عدم پخش مستقیم ورود امام خمینی را اشغال استودیوهای پخش وسیله نظامیان عنوان کرد. شورای مؤسس همچنین حرفهای مدیرعامل این سازمان را درمورد اعمال‌نفوذ عوامل چپ‌گرا برای پخش مراسم یک افتراء بزرگ خواند.

مدیرعامل سازمان رادیو تلویزیون، امیر مسعود برزین رئیس سابق دفتر مخصوص فرح پهلوی درگفتگوی روز ۵شنبه خود با صدای ایران علت اصلی عدم‌پخش مراسم ورود رهبر انقلاب را اعمال‌نفوذ عوامل چپ‌گرای اعتصابی عنوان کرد. سخنگوی شورای موسس اتحادیه کارکنان رادیو تلویزیون در توضیح علت عدم پخش مراسم گفت قبلاً با مسؤلان سازمان و مقامات قرار گذاشته بودیم که مراسم بوسیله کارکنان اعتصابی ضبط و مستقیماً پخش شود. ضمناً چگونگی پخش مراسم نیمز برابر قرارهای شفاهی می‌بایست تنها بوسیله کارکنان اعتصابی صورت گیرد. اما وقتی کارکنان اعتصابی در استودیو به کار مشغول بودند، گروهی از کارکنان غیراعتصابی که عده‌ای از آنها نیز در سازمان‌های دیگر بکار مشغولند داعیه همکاری نمودند. همکاران اعتصابی ما به خاطر اینکه بهانه بدست مسؤلان برای‌عدم پخش ندهند، این اعمال نظر را پذیرفتند. اما پس از چند دقیقه که از پخش برنامه گذشت، نظامیان گارد به استودیوها هجوم آورده و بزور سرنیزه جلو پخش مراسم را به بهانه اینکه تصویر شاه و سرود شاهنشاهی پخش نشده است گرفتند. ضمناً به خاطر رضایت نظامیان قطع برنامه با سرود شاهنشاهی بود. درحالیکه ما (کارکنان اعتصابی) برنامه را با آرم دوگل در دست شیرها و نوشته گرامی باد بهار آزادی آغاز کردیم و سپس نیز سرود ملی ایران ای مرز پر گهر نواخته و پخش شد.

پرسشنامه‌های جعلی

شورای مؤسس اتحادیه کارکنان رادیو تلویزیون ضمن اشاره به مسئله عدم توزیع پرسشنامه این خبر را که گویا کارکنان اتحادیه برای دریافت نظرات مردم راجع به دولت شاپور بختیار پرسشنامه توزیع کرده‌اند، ردکرد.

برنامه‌های عادی رادیو

رادیو ایران از صبح امروز پخش برنامه‌های عادی خود را از سرگرفت و رادیو تهران نیز از روز پنجشنبه کار را شروع کرد. شورای مؤسس اتحادیه کارکنان رادیو تلویزیون تأکید کرد که اعتصاب سازمان رادیو تلویزیون پایان نیافته و تنها درردیو تهران‌جمعی از عوامل دستگاه به کار مشغول شده‌اند که کارمندان رسمی سازمان رادیو تلویزیون نیز نیستند.

افزایش امکانات تلفن و تلکس برای مخابره خبرهای امام خمینی

کارکنان و کارمندان بخش تلکس و جنتکس شرکت مخابرات ایران بهنگام بازگشت حضرت آیت‌الله العظمی خمینی، تسهیلات زیادی برای مخابره اخبار مربوط به ورود ایشان از طریق نصب دستگاههای تلکس در فرودگاه، بیشترهرا و خانه محل اقامت موقت ایشان فراهم آوردند. کارمندان و کارکنان تلکس جمعاً ۱۲ دستگاه تلکس در این مراکز نصب کرده‌اند و امکانات مخابره اخبار مربوط به ورود حضرت آیت‌الله خمینی را بوجود آورده‌اند.

کارمندان و کارکنان تلکس شرکت مخابرات در یک تماس تلفنی با خبرنگار کیهان گفتند: هنگام ورود حضرت آیت‌الله العظمی خمینی ۶ دستگاه تلکس در فرودگاه مهرآباد نصب کردیم و بوسیله این دستگاهها امکان مخابره تمام مراسم ورود و تشریف‌فرمائی ایشان را به تمام دنیا فراهم نمودیم. پس از آن ٤ دستگاه نیز در بهشتزهرا نصب کردیم که در نتیجه نطق مهم امام خمینی به کلیه نقاط جهان مخابره شد. هم اکنون نیز دو دستگاه تلکس بهمراه دو اپراتور تلکس در خانه محل اقامت موقت حضرت آیت‌الله خمینی مشغول به کار است و هر نوع خبری از اینطریق به تمام دنیا مخابره میشود. علاوه بر دستگاههای تلکس، هنگام ورود حضرت آیت‌الله خمینی به میهن دو کانال تلفنی نیز از سوی اپراتورهای تلفن بین‌الملل دایر گردیده بود که تمامی جریانات ورود و چگونگی بازگشت امام از طریق تلفنی نیز صورت می‌گرفته هم اکنون خبرنگاران و گزارشگران خارجی میتوانند با این دو دستگاه تلکس نصب شده در خانه محل اقامت حضرت آیت‌الله، تمام اخبار و جریاناتی را که صورت میگیرد، به خارج از کشور مخابره نمایند.

عشایر موگوئی چهارلنگ بختیاری اعلام همبستگی کردند

عشایر موگوئی چهارلنگ بختیاری طی صدور بیانیه‌ای همبستگی خود را بانهضت ملت اعلام کردند. در این اعلامیه که به امضای رؤساء کلانترهای عشایر موگوئی ساکن منطقه پیشکوه وپشتکوه رسیده، آمده است:

در این برهه از زمان که ملت ایران یک پارچه علیه ظلم وبیداد حکومتهای فاسد گذشته وبرای برقراری جمهوری عدل اسلامی بپا خاسته‌اند ما عشایر موگوئی چهارلنگ بختیاری همبستگی خود را با ملت شریف ایران اعلام میداریم وطرح هرگونه توطئه برای بازداشتن نهضت اصیل ایران را از طرف دستگاه حکومت شدیدا محکوم میکنیم ضمنا از هرگونه جانفشانی در راه رسیدن به هدف نهائی ملت ایران به رهبری زعیم عالیقدر امام خمینی دریغ نخواهیم داشت.

انحلال دفاتر حفاظت

بدستور کاظمی وزیر کشاورزی و عمران روستائی دفاتر حفاظت وزارت کشاورزی و سازمانهای تابع و وابسته منحل گردید.

دکتر تکمیل همایون: تنها اتحاد مبارزه ما را به پیروزی خواهد رساند

دکتر تکمیل همایون استاد دانشگاه ضمن نطقی تاکید کرد که باید خود را از همه اختلافها و سلیقه‌گرائی‌ها به اتحاد ملی اسیب می‌رساند کنار گرفته و در یک همبستگی سازنده با حفظ عقیده‌ها و آرمان‌های گوناگون مبارزه را در لفاظ مشترک شدت دهیم.

دکتر تکمیل همایون عضو جبهه ملی ایران ضمن اظهار این مطلب در جلسه‌ای با شرکت کارمندان بانک رهنی ایران اضافه کرد: متحدا و وحدت‌وبگانگی ما مبارزه رهائی بخش ما را به پیروزی نهائی خواهد رساند.

وی سپس به کشتار روزهای اخیر بشدت حمله کرد و مسببان این کشتارها را در رابطه دقیق با استبداد ریشه‌کن نشده دانست. او سپس گفت: تنها در اتحاد بزرگی که جبهه ملی ایران می‌تواند شکل دهنده صادق آن باشد، مبارزه مردم در دراز مدت خواهد توانست در روال منطقی‌حرکت اجتماعی بازسازی‌ها و نوسازی‌ها را آغاز کند.

کیهان و شما ۳۰۵۱۷۲

۳ تا ۷ بعدازظهر

از استعفای نماینده‌مان خوشحالیم

من هما بزدانی هستم و از سقز تلفن می‌کنم. می‌خواهم به نمایندگی ازطرف اهالی سقز و بانه از آقای شیخ‌الاسلامی نماینده سقز و بانه در مجلس، بخاطر استعفایشان تشکر کنم. چون نبودن ایشان در مجلس برای مردم این دوشهر خیلی مفیدتر از بودنشان است. چرا که در این مدت که ازنمایندگیشان می‌گذرد، نه تنها تاکنون به شهرما نیامده‌اند تا از درد مردم آگاه شوند، بلکه تاکنون هیچگاه نیز در مجلس اظهار نظری نکرده‌اند. بنابراین با استعفای شخصی خود به آرزوی ما در مورد برکناری ایشان جامه‌عمل پوشانیدند.

خیر ندیده‌ایم

شهر اردبیل که تاکنون ۲۲ شهید داده است، نماینده‌ای در مجلس شورای ملی دارد که نامش «لطیفه وحیدی» است، ما مردم اردبیل تاکنون خیری از این خائم نماینده ندیده‌ایم و در طول مدت نمایندگیشان یک کلام به عنوان موافق و یا مخالف از ایشان نشنیده‌ایم.

سیمین- م- از اردبیل

مشکل تصویب لوایح

آقا بنویسید با استعفای نمایندگان مجلس و وزراء کار لوایح تشکیل دادگاه خلق و انحلال ساواک چه میشود با این ترتیب لوایح مزبور تصویب نخواهد شد و ما باید با تشکیل یک مجلس دیگر بازهم ساواک را داشته باشیم و با جنایتکاران نیز ندانیم چه کار باید کرد؟

حمید کریم‌آبادی

ازطرف کدام مردم؟

هنگامیکه شاه ایران را ترک میکرد، «مرتضی لطفی» گوینده رادیوتلویزیون گفت «مردم ایران منتظر شما هستند» آقای لطفی به چه جرأتی ازطرف مردم صحبت میکنند، منظور ایشان کدام مردم هستند؟ ایشان فقط میتوانند سخنگوی ساواک و بختری از ارتش باشند

میترا- ب

شهردار استعفا کند

آقای شهرستانی، شهردار تهران، همزمان با استعفای دولت شریف امامی در نامه‌ای به او نوشت «تاکی مردم باید خونابه‌های صدارت شما را بدهند؟» و باین ترتیب خواست تا خود را مردمی معرفی کند. کشتاری که پس از استعفای شریف امامی شد، بعراتب گسترده‌تر از زمان اوبود به همین دلیل شهردار چند شهر به احترام افکار عمومی استعفا کردند. اگر آقای شهرستانی خود را از مردم میداند و اظهارات قبلی‌اش جنبه ریا و تظاهر نداشته است، همین امروز ازسمت خود استعفا کند.

دکتر صادقی

رشوه‌خواری در دانشگاه

در روزهای اخیر مطالبی در مورد رشوه‌خواری در دانشگاه تربیت منتشر شده است من از مقامات قضایی میخواهم که در مورد ممنوع‌الخروج کردن روسای این دانشگاه، اقدام کنند.

سودابه- زرین قلم

مربوط به جلال طالبانی نیست

می‌خواستم توضیحی درباره خبر حمله کردها به پاسگاه ژاندارمری بدهم. افراد مهاجم هرگز از افراد جلال طالبانی نبوده‌اند، آنها از مزدوران رژیم هستند که با اینکار قصد دارند پا اتهام تجزیه طلبی به مردم منطقه و کردها کار را دشوار کنند. به احتمال قوی افراد مهاجم ازطرفداران بارزانی هستند که هم اکنون در خدمت رژیم قرار گرفته‌اند.

دکتر! (امضاء محفوظ)

برای منافقان تبلیغ نکنید

من از جوانان زمان ملی شدن صنعت نفت و روزگار زمامداری دکتر محمد مصدق هستم. اگر سن و سالی داشته باشید میدانید که در آن زمان افرادی مانند شمس‌قنات‌آبادی- سید جعفر بهبهانی- کاشانی و حسین مکی و چند تن دیگر به انقلاب مردم پشت کردند و با گرفتن پول از ارباب خارجی از پشت به مردم خنجر زدند.

من به آزادی معتقدم، با اینهمه تبلیغ برای این افراد را جایز نمیدانم زیرا اینها منافق هستند و بعید نیست باز چهرشان را نشان بدهند و از نو انقلاب ملت ایران را دچار تزلزل کنند.

منتظری

مخالفم

من با هر سیستم تک‌حزبی، خواه رستاخیز، خواه حزب‌اله یا کمونیست مخالفم، آزادی مطرح است نه استثمار افکار.

بیژن روشنک

ترحیم

العلماء باقون

بمناسبت رحلت عالم ربانی حضرت آیت‌اله آقای حاج میرزا حبیب‌اله محمدی عراقی در نجف اشرف (که مورد عنایت خاص مراجع عالیقدر بوده است) مجلس ختمی در روز یکشنبه ششم ربیع‌الاول (۵۷/۱۱/۱۵) در مسجد اعظم از ساعت ۳ الی ۵ بعدازظهر منعقد است.

شرکت آیات عظام و حجج اسلام و فضلاء حوزه علمیه موجب خشنودی بازماندگان است.

محمدباقر العراقی- مجتبی العراقی- محدث- برقعی- اسلامی- تنکابنی- محسن عراقی

کیهان:مصیبت وارده رابه خانواده‌های عزادارتسلیت میگوئیم

با نهایت تأثر و تألم درگذشت ناگهانی برادر عزیزم حاج محمد حسن شکرائی را باطلاع بستگان و آشنایان میرساند، مجلس ختم زنانه و مردانه از ساعت ۲ تا ۵ بعدازظهر روز یکشنبه ۵۷/۱۱/۱۵ بهمن ماه جاری در مسجد امام حسن عسگری واقع در خیابان ایران مهر کوچه شروین چهارراه حسینی برگزار خواهدشد.

رضا شکرائی- حاج محمد علی گل‌بهائی- میرزا یحیی علیشاهی- اصغر شکرائی

با کمال تأسف و تأثر درگذشت مرحومه مغفوره **بانو بتول نجفیان** مادر آقایان محمود نجفیان- مهندس احمد نجفیان- دکتر ابوالقاسم نجفیان و خانمها: اقدس و اختر نجفیان و اکرم مغازهای را به اطلاع کلیه فامیل، دوستان و آشنایان می‌رساند مجلس ترحیم مردانه و زنانه آنمرحومه روز یکشنبه ۱۵ بهمن ماه جاری از ساعت ٤ تا ٦ بعدازظهر در خانقاه صفی علیشاه برگزار می‌گردد.

خانواده‌های: نجفیان- مغازهای- عتیقه- گرزن- بهاری- ساسانی- شمنش- توفیق- تهرانی‌زاده- افشار- کیارنگ- زندنامدار- حیاتشاهی- زارع- رتوفی- امین‌زاده- صفائی شیرازی

با نهایت تأسف و تألم درگذشت شادروان سرهنگ بازنشسته پلیس راه‌آهن **عزیزاله خدایاری** را باطلاع کلیه فامیل و دوستان میرساند. مجلس ختم زنانه و مردانه آن مرحوم روز یکشنبه پانزدهم بهمن از ساعت ۳ تا ۵ بعدازظهر در مسجد ولی عصر واقع در خیابان حشمت‌الدوله غربی چهارراه کیوان منعقد میباشد.

خانواده‌های: خدایاری- مؤمنی- شمس- شهیدی- بلبلی- مسعود تهرانی- نیکو قدم- عنایتی- حریری- بنائی- غلامعلیان- میرزائی- افشار قتلی- اصغر آئین- مسیریک امامی- لنگرودی- کوثریان

با کمال تأسف درگذشت مرحومه مغفوره بانو **حاجیه سکینه سلطان باقرنژاد** معفائی والده حاجی شمسعلی جوادنژاد معفائی را باطلاع دوستان و آشنایان میرساند مجلس ختم آنمرحومه از ساعت ۳ الی ۵ بعدازظهر روز یکشنبه ۵۷/۱۱/۱۵ واقع در خیابان شاهپور محاری مسجد یزدیها و ختم زنانه محاری شاهپور کوچه فروزند احمیه معفانیها منعقد میگردد.

خانواده‌های جواد نژادمعفائی

با کمال تأسف درگذشت مرحوم **حاج علی فضائلی** را باطلاع دوستان و آشنایان میرساند مراسم شعشعت آنمرحوم روز دوشنبه ۵۷/۱۱/۱۶ از ساعت ۳ بعدازظهر در مسجد جامع شهریار منعقد میباشد.

خانواده‌های فضائلی- رزاقی- اصغری- صادقی- صادقیانی- رضائی- مؤمنی- شاهمیری- رسولی- قاسمی- نیکزاد- ابراهیمزاده.

با نهایت تأسف درگذشت پدر بزرگوارمان نصراله حاجی خسرو را باطلاع دوستان و آشنایان میرسانیم مجلس ختم آنمرحوم روز یکشنبه ۵۷/۱۱/۱۵ ساعت ۳/۵ الی ٤/۵ در مسجد فخرالدوله برگزار میشود

حاجی خسرو- ابری- محمدپور- میرداماد- محمدحسن سلامت- مرندی- نباتی- زراندوز- کدخواه- خاکی- محمدنباتی- سهیلی- ثابت- فیضی- جعفر سلامت- اعرابی- ماهروئیان- ماهرو- ناصر سیفی- محمد سلامت

با نهایت تأثر و تألم درگذشت ناگهانی همسر و پدر عزیزمان سرتیپ بازنشسته **جواد مهدی پور** را براثر سکته قلبی باطلاع بستگان و آشنایان میرساند، مجلس ترحیم زنانه و مردانه از ساعت ۲ تا ٤ بعدازظهر روز یکشنبه ۱۵ بهمن ماه جاری در خانقاه صفی علیشاه برگزار خواهد شد.

مهرماه- سیاوش- ماه‌آفرین- گیتی- ژاله

خانواده‌های: مهدی‌پور- سجادی- صدارت- طیب- فاضلی- معتقدی- خیامی- الفت- ستوده- پارسائی- توسلی- حکمی- بهادری- محسنی سجادی- جهانبانی- اسفندیاری- میرنظامی- پیرنیا- ابراهیمی- دانشور- برقعی- ایپرانی- فیاضی- شریفی اسعد- ظهیرنیا- کامبخش

با نهایت تأثر و تأسف درگذشت ناگهانی شادروان تیمسار سرتیپ بازنشسته **جواد مهدی پور** را باطلاع کلیه بستگان و دوستان میرسانند، مجلس ترحیم زنانه و مردانه از ساعت ۲ تا ٤ بعدازظهر روز یکشنبه ۱۵ بهمن ماه جاری در خانقاه صفی علیشاه برپا خواهد بود.

با نهایت تأثر درگذشت بانو فاطمه سوره جداری جعفریان همسر سرهنگ بازنشسته غفار جعفری را باطلاع دوستان و بستگان میرساند مجلس ختم زنانه و مردانه آن مرحومه از ساعت ١٤ الی ١٦ روز دوشنبه ۵۷/۱۱/۱۶ در خانقاه صفی علیشاه برگزار میگردد.

خانواده‌های: جعفری- جداری جعفریان- مینو نژاد- رفیعی- کجوار زاده نوری- فتاحیان- نوبری- موفق- دقیق‌نیا- جلیل زاده- طباطبائی- نیایش- جلفائی- پولچی- لک‌نیا- جمالی- فلاحتی و سایر بستگان

با کمال تأسف درگذشت مرحوم **محمد حسین صدری** فرزند مرحوم عبدالعلی صدری (صدیق السلطنه) را باطلاع اقوام و دوستان میرساند بواسطه تألمات روحی از برگزاری مجلس ترحیم معذور بوده و در روز یکشنبه پانزدهم بهمن ماه جاری از ساعت ۳ تا ٦ بعدازظهر مجلس تذکری در منزل شخصی آنمرحوم واقع در جاده حردن- خیابان آناهیتا پلاک ۲۸ برقرار خواهد بود.

عالم صدری و فامیل خطیب‌لو- دکتر محسن صدری- بهرام صدری- لیلی صدری (وهابزاده)-حسین وهابزاده- گناز حامدی (صدری)- فرخ صدری- خسرو صدری- هوشنگ صدری

با نهایت تاسف و تاثر در گذشت شادروان **حاجی علی اصغر بهیاری** را باطلاع اقوام و آشنایان میرساند مجلس ختم آنمرحوم روز یکشنبه ۵۷/۱۱/۱۵ ساعت ۲ تا ٤ بعدازظهر در مسجد حاج شیخ عبدالنبی نوری واقع در سرچشمه اول خیابان سیروس منعقد میباشد

خانواده‌های بهیاری زرکندی- رحیمی

روز مرگ من نصیخواهم بگرید هیچکس
شادمانی کسرد باید چونکه رستم از قفس
نیستی آسایشی باشد برای همچومن
آنکه آسایش ندیده در زمانه یک نفس

بانهایت تأسف فوت نابهنگام شادروان **سرهنگ محمدحسین جنتی** را باطلاع کلیه بستگان و دوستان میرساند. مجلس ترحیم آن سعید از ساعت ۲ الی ٤ بعدازظهر روز یکشنبه ۱۵ بهمن در مسجد حضرت ابوالفضل (ع) واقع در میدان کندی- خیابان تاج منعقد میباشد با حضور خود در این مجلس روح آن مرحوم را قرین شادی فرمائید.

شهریور- اسفندیار- بهمن- آذر- دیناز جنتی- سلطنت جنتی (حیدری)- خانواده‌های جنتی- جنتی عطائی- حیدری- رضوانی‌پور- هاشمی محلاتی- گیگاسری- رنجبر یاوری- نوروزی- خرازی

فوت مرحوم مغفور حاج غلامحسین حکیمی جاهد (میوه‌چی) را باطلاع عموم میرساند مجلس ختم مردانه از ساعت ۴/۵ الی ٤/۵ یکشنبه ۱۵ بهمن در مسجد انبار غله خیابان ری و مجلس ختم زنانه در همانروز از ۳ الی ۵ بعدازظهر در منزل آنمرحوم منعقد میباشد.

خانواده‌های حکیمی- میوه‌چی- کافی- احدی- فرشادیکتا- موسویان- صالحی- نوری شیرازی- رضائی گرکانی- ویسی‌زاده- مهناجی- فیروزنیا- توانا- نوری- گوگل- انصاریان- حدادزاده- فیروزفر- فرح‌بخش- نورانی- مهرانیا- باهری- اعتمادمقدم- آریائی‌پور- نمازی- شهیدی- و خانواده‌های وابسته.

یادبود

به مناسبت شب هفت شهید مجاهد گروهبان یکم نیروی هوائی احمد امجدی‌منش از ساعت ۱٤/۳۰ روز یکشنبه ۵۷/۱۱/۱۵ مراسمی در بهشت‌زهرا بر سرمزار آن شهید برگزار میگردد. با تشریف‌فرمائی خود روح آن شهید مجاهد را شاد فرمائید

دوستان، همکاران اداری و خانواده آن شهید مجاهد

بسمه تعالی

بمناسبت هفتمین شب درگذشت مرحوم آیت‌اله حاج سیدحسن احمدی‌مجلس یادبود مردانه ازساعت ۳ الی۵ بعدازظهر روز شنبه۵۷/۱۱/۱٤ درمسجد لاریجانی واقع درخیابان پامنار و مجلس یادبود زنانه درهمان ساعت و روز درمنزل آنمرحوم واقع درخیابان گوته پلاک ۱۱٤ منعقد میباشد.

خانواده‌های: احمدی- شاه آبادی و خانواده‌های وابسته

چهل روز است که خسونش می‌جوشد نام پرافتخار فرزند دلیر خلق مسلمان محسن شجاع طاهری در صفحات سرخ تاریخ با خطوطی زرین جاودان خواهد بود یکشنبه ۱۵ بهمن بمناسبت چهلمین روز شهادتش از ساعت ۳ الی ۵ بعدازظهر در مسجد آشتیانی واقع در خیابان شهباز ایستگاه ناصری خیابان آشتیان مجلسی منعقد میباشد ضمناً مجلس زنانه در همان ساعت منزل آن شهید منعقد میباشد.

خانواده طاهری

چهل روز از مرگ نابهنگام نورچشمان تاج محمدرحیم‌زاده فرزند- همسر- پدری مهربان و فداکار گذشت. یادش گرامی باد که همیشه درخاطرها زنده و جاویدان است.

جمهوری اسلامی و چشم اندازهای ما

همه پیش نوشته‌ای از آقای دکتر مصطفی رحیمی، دوستی که گرچه با برخی از عقایدش موافق نیستم، به روانی قلم و مراتب فضلش ادعای دارم، در روزنامه آیندگان بچاپ رسیده بود. عنوان نوشته این بود که «چرا با جمهوری اسلامی مخالفیم». می بتقاضای چند تن از دوستان بر آن شدم که باختصار نکته‌ها و نظرهایی در باره مقاله ایشان ارائه کنم. امیدوارم با خواندن نوشته من و پاسخهای دیگری که بایشان داده میشود دیگر بار از خود بپرسید «چرا با جمهوری اسلامی مخالف باشم؟». نویسنده در مقدمه نوشته به «شیخی و شیخی زاده» بودن خود اشاره کرده بود که من بی‌هیچ سخن دیگر و با توجه به مطالبی که عنوان شده است، به صرورت و به اثری هر این اشارت می‌نیم. اما لازم است بررسی کنیم که آیا نویسنده محترم در باره هر یک از دوواژه جمهوری و اسلامی و پیوند مفهوم آنها بقدر کافی اندیشیده‌اند یا صرفا در اثر آشنائی ذهنی کمتر به مفهوم اسلامی و عادت بیشتر به خواندن و شنیدن «جمهوری» مطلق، قید اسلامی را بر جمهوری زائد و ریاضند دانسته‌اند. در هر صورت، اکنون بذکر نکاتی برای توجه ایشان و دیگرانی که کم یا بیش مانند ایشان فکر میکنند میپردازم.

– در «جمهوری اسلامی» آنچه برای ملت ایران تازگی دارد جمهوری بودن حکومت است نه اسلامی بودن آن، چرا که هم اکنون، طبق قانون اساسی موجود، یک کشور اسلامی هستیم و بلافاصله میبرایم که از این رهگذر زیانی هم به هیچ غیر مسلمان، هیچ غیر مذهبی (لائیک) و هیچ ملحدی نرسیده است طبق اصل اول منهم قانون اساسی: «مذهب رسمی ایران اسلام و طریقه حقه جعفریه اثنا‌عشریه است ...» اصل دوم آن قانون میگوید: مجلس مقدس شورایملی... باید در هیچ عصری از اعصار مواد قانونیه آن مخالفتی با قواعد مقدسه اسلام و قوانین موضوعه حضرت خیرالانام صلی‌الله علیه واله و سلم نداشته باشد» در اصل الحاقی ۱۳۲۸، با اینکه خود تجاوزی به حرمت قانون اساسی بود و راه را برای تجاوزهای بعدی هموار نمود، این مطلب مورد تاکید قرار گرفت که: «اصول قانون اساسی و منهم آن که مربوط بدین مقدس اسلام و مذهب رسمی کشور که طریقه جعفری اثنا‌عشریه میباشد و احکام آن.... الی الابد غیر قابل تغییر است». پس در حقیقت تغییری که مطرح است تغییر سلطنت به جمهوری است. قید اسلامی جز اینکه در نام و عنوان حکومت وارد میشود، چیز تازه‌ای نخواهد بود.

– ممکن است بگوئید اسلامی بودن حکومت در حیث و کیفیت قوانین اثر میگذارد. پاسخ میدهم: تا قبول این امر چرا پیشداوری کنیم که این اثر نامطلوب و بگمان بعضی ارتجاعی خواهد بود. تجربه مشروطیت قانون اساسی ما و تجربه جمهوریهای دیگر اسلامی (اعم از آنکه مانند پاکستان جمهوری اسلامی نام گرفته باشد یا نه) چیس چیزی را به ثبوت نرسانده است، در ترقیخواهی بزرگانی همچون سید جمال‌الدین اسد آبادی و عبدالرحمان کواکبی و اقبال لاهوری و دکتر شریعتی نیز، که استقرار و اتحاد حکومتهای اسلامی را آرزو داشته‌اند، کسی تردید نمیکند. علمای راستین دین ما که خود از پایه گذاران نهضت آزادیخواهی و مشروطیت بوده‌اند. درطی هفتادوچند سال هرگز باوضع قوانین مترقی مخالفتی نداشته‌اند مگر قوانینی که زیرپوشش ترقیخواهی موجب فساد اخلاق فردی واغتشاش در روابط اجتماعی سالم بوده‌اند، اینگونه قوانین البته با مخالفت اسلام و علمای مسئول و متعهد اسلامی و صاحب نظران آگاه دیگر روبرو شده‌اند.

– بخلاف آنچه شما فکر میکنید مقید بودن جمهوری به وصف اسلامی، تضمین بر سلامت روند آن میتواند باشد. جمهوری مطلق و بقول شما بی قید و شرط در بسیاری از کشورها آزمایش بی‌زیانی نبوده است، ازدوقرن پیش که انقلاب کبیر فرانسه رویداد تاکنون حاضر که قرن جنبش کشورهای جهان سوم است. جمهوریهائی که جانشین رژیم سلطنتی گردیده‌اند. با آنکه در جهت کلی تکامل تاریخی بوده‌اند بسبب اینکه شکل و محتوای موصوف و ممهود نداشته و از مصونیت مشخصی سرچشمه نمیگرفته‌اند و یا مصونیت آنها ضعیف بوده است عیوب و نواقص و جلوه‌های ضد انسانی بسیاری در برداشته‌اند. در فرانسه، میدانیم، کنوانسیون و دادگاههای انقلابی با ترویج ترور، چه فجایعی ببار آوردند، رئیس دادگاه انقلابی به لاووازیه که محکوم باعدام شد میگفت: «جمهوریت شیمی دان نمیخواهد». دادگاههای انقلابی روزانه صدها نفر گناهکار و بیگناه را برپای گیوتین فرستادند. آدمکشان و خود نایان انقلابی هزاران نفر را خود سرانه بقتل رساندند، سوزاندند و در آب خفه کردند چنانکه یکروز سیصد کودک معصوم را به رود لوار انداختند.« خدایان تشنه» آناتول فرانس تصویر روشنی از ایگونه جنایات است از اینن ماجراها و آدمکشی‌های «انقلابی» بقول شما ژنرال نلیلتون سردر آورد و دیدیم که تا قریب هشتاد سال جمهوری در کشور فرانسه مستقر نشد و جانبگذاشت. در انقلابها و تصفیه‌های انقلابی در کشورهای کمونیستی و کشورهای دیگر هم حمامهای خون و بسیر جمهای نفرت انگیز بسیاری دیده‌ایم. وقتی گفته میشود جمهوری اسلامی، جامعه میتواند اطمینان یابد که این جمهوری ویژگیهای شناخته شده و مطلوبی از بی پیرایگی و عدالت و انصاف و مروت خواهد داشت. مردم شکل و محتوا را با هم می‌شناسند و ظرف و مظروف را با هم بر میگزینند این جمهوری دیگر جمهوری اشرافی، جمهوری نظامی یا جمهوری سفاکان نخواهد بود. و فجایعی از آندست که اشاره شد ببار نخواهد آورد. فرد پرستی و دیکتاتوری در اسلام راه ندارد. آنچه شما «ضوابط پیش ساخته» نام داده‌اید و آنچه ما بعنوان فرهنگ سیاسی و اجتماعی اسلام می‌شناسیم و آنچه از روش پیامبر بزرگ اسلام و علی ابن‌ابیطالب و حتی «خلفای» اولیه دیده‌ایم همه ضامن آزادی و آزادگی انسان و اعتلاء شخصیت و حرمت اندیشه و رندگی اوست. وقتی قرآن کریم نوع انسان را (نه فقط پیامبران و نه فقط مسلمانان را) خلیفه و قائم مقام خداوند بر روی زمین معرفی میکند، همه مؤمنان را برادر میخواند و همه مردم را برابر میخواهد، چگونه ممکن است اسارت و حقارت انسانها و حکومت استبداد و ستم را بر مؤمنان و بر همه مردم بپذیرد؟

دکتر فرج‌اله ناصری وکیل دادگستری

ارشاد موثر، نه اندرزگوئی و تماشاگری

– خوشبختانه ملاحظه میکنید که حضرت آیتاله خمینی رهبر بزرگ انقلاب ایران و سایر زعمای جامعه روحانیت با احترام به افکار قاطبه مردم تعیین نوع حکومت ایران را در آینده به آراء عمومی وامیگذارند و علاوه بر اینکه دست آوردهای تمدن بشری را نه قابل نفی کنه در خور تکامل می‌شانند، خود نیز اشتباقی به احراز مقامات حکومتی ندارند و نقش هدایت و ارشاد موثر (نه اندرز گوئی و تماشاگری) را برای خود کافی میدانند. بیشک این هدایت و ارشاد در خط سیر کلی آرمانخواهی عدالت جوئی و فضیلت پروری اسلامی و کمک به شناخت و نفی هر گونه استعمار و استثمار و استحمار است. فراموش نکنیم که تشیع علوی، این مترقی هزار و چند صد ساله حکومتهای ستمگر، چون در هر عصر و زمان نمایده و سخنگوی مظلومان و مستضعفان بوده است روح قرون و اعصار و تحول و تکامل تاریخی را بخوبی درک کرده است و بخصوص امروز از جهان بینی علمی بسابقه‌ای برخوردار است.

– طبعا آن قداست و آرمانخواهی نهادی و این جهان بینی علمی هر گونه خطر انحراف از راستای دموکراسی و عدل و عقل را دفع خواهد کرد. اصل عدم تمرکز و عدم فردیت رهبری روحانی در جامعه تشیع نیز خود ضامن دیگری بر همین معناست.

– اما از نظر دموکراسی که شما مانند هر انسان با فضیلتی بدان دلبستگی نشان داده‌اید میگویم اگر دموکراسی را حکومت مردم بر مردم میدانید و اگر قبول دارید که این حکومت و قواعد آن بحکم عقل عملی و تجربی و بناچار چهری است که اکثریت مسردم آنرا می‌پسندند و بر میگزینند و اقلیت ناموافق نیز با احترام همزیستی عادلانه بدان گردن مینهند کار، بسیار آسان خواهد بود. اگر جمهوری اسلامی را اکثریت قاطع مردم بخواهند چگونه میتوان بعنوان مورد پسند اقلیت نبودن‌آنرا مردود دانست. اگر اعتقاد نظر اکثریت را نپذیریم و بزعم پیارهای آنرا «دیکتاتوری عدد» بشناسیم چگونه رد آن و بکرسی نشاندن نظر اقلیت آنهم اقلیتی بغایت ناچیز، را میتوانیم توجیه کنیم و لابد آنرا دموکراسی هم بدانیم؟

– از شما میپرسم اگر اکثریت افراد یک جامعه سوسیالیست یا کمونیست و یا از نظر فلسفی محض معتقد به ماتریالیسم باشند (ماتریالیسمی که شما در نوشته خود تلویحا آنرا خالی از مسمویت ندانسته‌اید)

آیا قوانین آن جامعه سوسیالیستی یا کمونیستی و یا ماتریالیستی نخواهد بود و آیا وضع قوانین بورژوائی یا مذهبی در چنان جامعه‌ای مخالف طبیعت نظام و افکار عمومی و بقول فرنگیها «پارادوکس» تلقی نخواهد شد (بیفزائیم که ما دیده‌ایم حتی اقلیتهای مسلکی و فکری که بزور حکومت را قبضه کرده‌اند مقاصد و هدفهای خود را قانونیت بخشیده و بر دیگران (اکثریت) تحمیل کرده‌اند و با چه خشونت و دیکتاتوری البته «توجیه شده‌ای»!)

پس وضع قوانین با گرایش مذهبی در جامعه‌ای که اکثریت قریب باتفاق آن مذهبی هستند کجایش غیر طبیعی و عجیب خواهد بود و بخصوص اگر حکومت خود را متعهد سازد که باقتضا طبیعت مدهبش در وضع و اجرای قوانین، دست آوردها و میثاقهای حقوق بشر و عدالت و انصاف را نسبت بهمه اتباع و ساکنان کشور بکمال رعایت خواهد کرد و در نتیجه حقوق هیچ اقلیت مذهبی یا غیر مذهبی ضایع نخواهد شد. کجای کارش ستمگرانه و زشت است؟

اسلام و کنار گود سیاست نشستن

– فرموده‌اید بجاست روحانیت خود را به سیاست نیالاید، از قدرت بهرهیزد والا به فساد و تباهی کشیده خواهد شد. «کار روحانیت نهاید آن باشد که مستقیم یا غیر مستقیم حکومت کند، کارش باید آن باشد که در جوار وظیفه الهی و اختصاصی خود، در این امر نظارت کند که حق به حقدار برسد...»

میگویم: ادیان بزرگ عموماً و دیانت اسلام خصوصاً برای این نیامده‌اند که کنار گود سیاست بنشینند و تماشاگر باشند و نصیحت‌گو. اندیشه «وظیفه الهی و اختصاصی» در مباحثی که از سوی اشرافیت رم تسخیر شد کار را به این شعار معروف رسانید «آنچه از آن خداست بخدا او آنچه از آن سزار است به سزار واگذارید» یعنی دنیا مال سزار و آخرت ما ل خدا! خیر، رهبران ادیان بزرگ برای رستگاری این جهانی و آن جهانی مردم آمده‌اند. بدردهای مردم اندیشیده‌اند و به تنظیم زندگی مردم بر اساس عدالت اجتماعی پرداخته‌اند. ادیان بزرگ بهمین سبب بیش از هر مکتب و مسلک فلسفی و اجتماعی و اقتصادی در طی قرون برای مردم جاذبه داشته‌اند. اگر قبول داریم که روحانیت راستین (بمعنائی وسیعتر از داشتن کسوت روحانی) برحق است چرا دارای قدرت نباشد که حق را بکرسی بنشاند و اگر روحانیت نه مستقیم و نه غیر مستقیم در حکومت دخالت کند نظارت بی‌قدرت او در اینکه حق به حقدار برسد چه تاثیری دارد؟

ضمناً باید بدانیم روحانیتی که در اثر قدرت به فساد گرائید و منشا بیعدالتیها شد چه در یهود چه در مسیحیت و چه در اسلام چیزی بود که دشمنان دین و پاسداران نظام طبقاتی و اشرافیت بنام روحانیت ساختند. روحانیتی مسخ شده و منحرف و در حقیقت ضد روحانیت گوساله سامری، مظهر زراندوزی و دنیا پرستی، جانشین یهوه عاقل و عادل موسی گردید. تاج مرصع و جواهر نشان پاپ جای «تاج حازی» را گرفت که مسیح برای تخطئه و تمسخر قیصرها و کریها بر سر نهاد. خلافت و سلطنت پر زرق و برق ستم خیز امویان و عباسیان و سلسله‌های دیگر بجای رسالت و امامت عدالت گستر و مردمی محمد و علی نشست. اما آیا این مجعولات و مظالم ارزش مردمی و اصالت دادگرانه ادیان را نمایانتر نمیسازد؟

– آنچه در باره سوسیالیسم و دموکراسی گفته‌اید زیباست، بخصوص که «فضائی از اخلاق و معنویت» را برای پیوند آندو لازم دانسته‌اید. در این مختصر مجال بحث مفصل نیست اما بدیده تحقیق بمساعدی آیا مفهوم و محتوای سوسیالیسم «غیر ماتریالیستی» و دموکراسی در انسانی‌ترین شکل آن با عدالت اجتماعی و آزادی و آزادگی که اسلام برگترین منادی است، تضاد و تغایر دارد؟ آیا اسلام برای جذب و پیوند دادن سوسیالیسم و دموکراسی و فضای اخلاقی و معنوی نامساعدی است؟ جواب منصفانه مسلما منفی است اما باید اضافه کرد که فرهنگ سیاسی اسلام، بخصوص در عصر حاضر، خود را نیازمند به استماره عناوین و مفاهیم از غرب استمارگر که صادر کننده هر گونه کالای مادی و معنوی برای پر کردن زندگی و ذهن مردمان شرق است، نمیداند و این البته بدان معنی نیست که اگر در جامعه اسلامی کسی از سوسیالیسم یا دموکراسی و پیوند آنها، آنهم در «فضائی از اخلاق و معنویت» سخن گفت سرش را باید کف دستش گذارد.

آنها که دموکراسی را در تابوت نهادند

اما من اکنون در دو مورد مهم از نویسنده محترم پرسش دارم.

۱– در نوشته خود که به پشتوانه تجارب تاریخی ظهور در بدیهی نسبت به کمونیستها و مارکسیستها دارد، از ضرورت تشکیل «جبهه مشترک» سخن گفته‌اید. تصادفا این چیزی است که کمونیستها و مارکسیستها هم که خود را در موضع ضعف مفرط میبینند بدان اصرار میورزند. جبهه مشترک مردم ایران بر ضد استبداد و استعمار هم اکنون وجود دارد. قدرت عظیم و سیل بنیان‌کن مبارزان متحد اسلامی و ملی رژیم وابسته باستعمار را بزانو در آورده است. البته هر کسی میتواند باین قدرت جذب و درآن مستحیل شود. اما این قدرت بی‌نظیر تاریخی «اتحاد» با کمونیستها و مارکسیستها را– که بدان نیازی هم ندارد– نمی‌پذیرد و هوشمندانه کوشش آنانرا برای آنکه از کنار قدرت به قلب آن بتازند و همه چیز را تصاحب کنند، عقیم میگذارد. سازنوشته‌اید: «چاره آنست که بلافاصله پس از سرنگونی رژیم حکومتی با شرکت همه احزاب و جمعیتها و گروههای ملی تشکیل شود» و افزوده‌اید که «تعریف ملی بودن را ممکن است کنگره‌ای متشکل از قضات سراسر کشور بدست دهد»! بمن بگوئید آیا کمونیستها و مارکسیستها که بقول خود شما دموکراسی را در تابوت نهادند. صمیمیت و صلاحیت آنرا دارند که در تشکیل حکومت و استقرار یک دموکراسی (دائم) با احزاب وجمعیتهای و گروههای ملی مشارکت کنند آیا دموکراسی را در مصعد توتالیتاریسم تازه‌ای قربانی نخواهند کرد؟ آیا تجارب گذشته در خارج و داخل کشورمان، جای کمترین خوشبینی و اعتمادی در اینکار باقی میگذارد (به ماجرای زندگی سیاسی بنش‌ها، مازاریکها، مصدق‌ها، دوبیجکها و سیهانوکها بیندیشیم) و باز بمن بگوئید کجای دنیا تعریف گروههای ملی را «وکنگره‌ای متشکل از قضات» بدست داده است؟ گروه ملی با هدفها و آرمانهای ایدئولوژیک و سیاسیش شناخته میشود. و میدان عمل این ملت و مردم کوچه و بازارند که باید گروه ملی را تشخیص دهند. قضات چه صلاحیت خاصی برای این تشخیص دارند مگر اینکه بخواهیم فتوی دهند که چون دلیل کافی قانونی و محکمه‌پسندی برملی نبودن این یا آن گروه نیست و همه از افراد ملت ایرانند پس همه گروهها ملی هستند و اصلا خدا غیر ملی نیافریده است! اما گروه ملی لااقل در فرهنگ سیاسی ایران گروهیست که هیچگونه وابستگی و تابعیتی نسبت به قدرتها و ابرقدرتهای بین‌المللی و هیچ کشور بیگانه‌ای نداشته باشد. حتی امروز هم در جوامع صنعتی و پیشرفته اروپای غربی اکثریتی هستند که احزاب بزرگ کمونیست ومارکسیست را گروههای ملی نمی‌شناسند و آنها را ماهوارهای سیاسی شوروی یا چین میدانند. کمونیستهای اروپای غربی زیر تاثیر این داوری کوبنده و آزمایشهای تلخ استالینیسم و مائوئیسم و دنباله‌های آنها است که امروز از قطبهای کمونیستی جهان بیزاری مجویند و «اوروکمونیسم» (کمونیسم اروپائی) را عسلم میکنند. من نمیدانم این اوروکمونیسم تا چه اندازه جدی است ولی از خود میپرسم آیا ممکن است در ایران یک کمونیسم مستقل پدیدآید و یا بگوید یا خیر، ایران از دیدگاه کمونیسم جهانی باید منطقه نفوذ و حوزه مغناطیسی و سهمیه جغرافیائی این یا آن قطب کمونیسم باشد و با نومی تقسیم و تجدید تقسیم کمونیستی در آن مورد توافق قطبها قرار خواهد گرفت.

۲– این تز «فرزانگان» شما که شامل «متفکران، روشنفکران، نویسندگان و هنرمندان» – یعنی «انتلیجنسیای ایرانی» و گفتهاید آینده سازی کار مشترک فرزانگان ملت و خود ملت است و جای دیگر فرزانگان را موظف به پدید آوردن پاد زهر سموم اجتماعی دانسته‌اید، نه یک پرسش که پرسشها میافریند. تعریف و تفاوت متفکر و روشنفکر چیست و چه ضابطه‌ای برای تشخیص متفکر و روشنفکر داریم؟ منظور از نویسنده و هنرمند و قلمزن یا بازیگر حرفه‌ای و پولسازاست یا نویسنده هنرمندی را جز فرزانگان میداند که در کار خود آگاه و متعهد و مسئول باشد؟ تازه چگونه آگاهی و تعهد و مسئولیتی؟ روحانیان و حقوقدانان در صف این فرزانگان جائی برای خود دارند یا نه و اگر دارند کجاست؟ آیا آنجا که پس از اشاره به تجارب انقلاب اکتبر و دیکتاتوری استالین و ماجراهای ویتنام و کامبوج «هنر خواه کشته نشدن فرزانگان» را اینن میدانید که بیایند و عقاید خودرابرای بر پایی آینده بدون بیم و هراس با ملت در میان گذارند، مقصودتان «فرزانگان» معهود و معینی است؟.... و بالاخره آیا این فرزانگان و نقش آینده ساز آنها با تزدو هزار و چند صد سال پیش افلاطون شباهت ندارد که در «جمهوریت» میگفت بهترین جامعه‌ها آنهایند که فیلسوفان بر آنها حکومت میکنند یا باز اصحاب «دیرعالمعارف» همسنگ نیست‌که «استبداد منور» را توصیه میکردند و کارشان به شعار «هر چیز برای ملت و هیچ چیز بتوسط ملت» و نفی دموکراسی میکشید، براستی «فرزانگان» چیستند و کیانند که با داشتن چنان مسئولیت و نقش سنگین و با قدرت جادوئی بر فراز جامعه پرواز میکنند ولابد قدرت هم فاسدشان نمیکند؟؟...

سخن آخر اینکه آیا بهتر نیست بهائیم توافق کنیم که آدمی در متن جوامع آزاد و مردمی بر اساس عدالت اجتماعی آرمانخواهی و ایدئولوژی معنوی بهتر زیست میکند و اسلام از منادیان بزرگ تشکیل چنین جوامعی است؟...

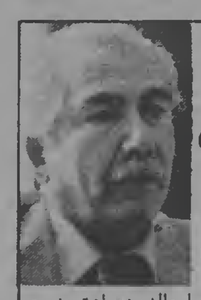

اتهام تجزیه‌طلبی حربه زنگ‌زده‌ای شده است

صارم‌الدین صادق وزیری
وکیل دادگستری

● واقعه سنندج زنگ خطر است، در سنندج حکومت نظامی اعلان نشده است که فرمانده لشکر به خود اجازه میدهد که اعلامیه صادر کند و دستگاه تبلیغات رسمی چرا این اعلامیه را با آب و تاب منتشر می‌کند؟

روز پنجشنبه پنجم بهمن تظاهرات باصطلاح طرفداران قانون اساسی در سنندج برگزار میشود. برپا کنندگان این تظاهرات عملاً دستگاه استبداد و شرکت کنندگان در تظاهرات جماعتی مزدور بی‌هویت و عده قلیلی بازنشستگان نیروهای مسلح بودند.

مردم هشیار و بیدار سنندج با خونسردی هر چه تمامتر ناظر این تظاهرات (!) بودند. چون این نمایش صرفا بقصد حادثه آفرینی صورت میگرفت. بی‌اعتنائی و خونسردی مردم بیش از پیش موجبات عصبانیت برپا کنندگان تظاهرات را فراهم ساخت. تظاهر کنندگان که با چوب و چماق حرکت میکردند ولی واقعا مسلح هم بودند در پناه مأموران انتظامی به تعقیب و آزار مردم و عابرین میپرداختند ولی خونسردی مردم و هوشیاری آنان مجال نداد که توطئه از پیش ساخته و پرداخته آنطور که منظور نظر بود اجرا گردد. یک گروهبان وظیفه با لباس غیر نظامی در جلو منزلش مورد اصابت گلوله قرار گرفت و شهید شد. نزدیکیهای غروب همان روز نیز یک پاسبان در حادثه که مطلقاً ارتباطی با تظاهرات یا عکس‌العمل مردم نداشته چاقو میخورد و از قرار معلوم بعداً فوت میکند.

روز بعد مردم برای تشییع جنازه گروهبان وظیفه تا مسجد میروند تا جنازه را طبق سنت اسلامی بگورستان ببرند. همه پاسبانهای شهر با لباس رسمی مسلحانه و با برداشتن مسلسل و تفنگ و اسلحه کمری همراه با افسران خود بحالت اجتماع از شهربانی خارج میشوند. ابتدا با تیراندازی دسته جمعی بقصد ارعاب مردم و عابران شهر را قرق میکنند و سپس به غارت و آتش زدن موسسات عمومی و خانه‌ها و اتومبیل‌ها و دکاکین مردم میپردازند.

تعداد کثیری فروشگاههای تعاونی بانکها و ادارات دولتی از جمله دادگستری مورد هجوم قرار میگیرد و باتش کشیده میشود. مسجد قرآن، حسینیه شهر، بازار پارچه فروشها، سینما و غیره و غیره تماماً در اثر آتش‌سوزی ویرانه تبدیل میگردد و ۵۰۰ اتومبیل طعمه حریق میشود. هفت ساعت تمام تیراندازی مداوم و رگبار مسلسل قطع نمیگردد و به اجتماع مشایعین جنازه نیز بی‌پروا تیراندازی میشود و مردم ناگزیر جنازه را به مسجد برمیگردانند و متفرق میشوند ولی تیراندازی آنی قطع نمیگردد! شهر بصورت میدان جنگ درمیآید ولی جنگی که فقط یک طرف دارد! مردم حتی از منازل خود بیرون نمی‌آیند ولی پاسبانهای مسلح که در تمام شهر پراکنده شده و سراسر پهنه شهر را بمیدان عملیات خود مبدل ساخته بودند هم‌چنان تیراندازی می‌کنند و بهر عابر یا هر ذیروحی که در تیررس آنان بوده تیراندازی میکنند، نتیجه این عملیات تاکنون نه نفر کشته و عده کثیری زخمی بوده است.

* * *

نزدیک ساعت ۵ بعدازظهر ارتش ظاهراً برای حفظ نظم وارد عرصه میشود، فرمانده لشگر قبلاً عنوان میکند که گویا ارتش از ماجرا بی‌اطلاع بوده، پاسبانها و نیروهای شهربانی ظاهرا از صحنه خارج میشوند ولی تیراندازی تا پاسی از شب ادامه پیدا می‌کند. شهر سوخته شب را به روز میآورد و بوی دود و خون فضای آنرا آکنده میکند. دولت بختیار برای اینکه بلافاصله عاملین کشتار و آتش‌سوزی شهر را بکیفر برساند. به پخش اعلامیه فرمانده لشگر ۲۸ میپردازد که گویا ارتش وظیفه‌دار مبارزه با تجزیه‌طلبان و عمال خارجی است و مردم را به معرفی عناصر تجزیه‌طلب تشویق میکند.

هموطنان عزیز! هشیارباشید نقشه سرکوبی مردم بهاخاسته جز بچزه درسراسر مملکت اجرا میگردد. کشتار مردم نجف‌آباد و دزفول و اهواز درمقیاس وسیع‌تری درسنندج تکرار گردیده است!

مردم بیدارسنندج هیچگاه در تظاهرات گوناگون حالت خشونت بخود نگرفته و تظاهرات سنندج همواره با نظم و انضباط کامل برگزار گردیده است. اتهام تجزیه‌طلبی، اتهامی ناجوانمردانه و نامردانه است این حربه زنگ زده که این روزها از طرف دستگاه تبلیغات دولتی بکرات مورداستفاده واقع میشود درطول سالیان دراز مورد سؤاستفاده دستگاه جباراستبداد قرار گرفته است. اویسی با همین حربه چندسال پیش گروه کثیری از مردم را در دادگاههای صحرائی ژاندارمری تیرباران کرد.

اگرهمه مبارزان ضداستبداد ازجمله آیات عظام و گروههای مختلف سیاسی عمق توطئه را درنظر نگیرند و عکس‌العمل قاطع نشان ندهند عمال استبداد توطئه همه‌جانبه خود را قدم بقدم و شهر به شهر و منطقه به منطقه اجرا میکنند.

آزادیخواهان و مبارزان ضداستبداد! واقعه سنندج زنگ خطراست، همه یک دل و جان و یکصدا بمقابله برخیزید درسنندج حکومت نظامی اعلان نشده است. فرمانده لشگر چگونه بخوداجازه صدوراعلامیه میدهد و دستگاه تبلیغات رسمی چرا این اعلامیه را با آب و تاب درتمام سرویس‌های خبری منتشرمیکند؟ آیا جز اینست که یک توطئه حساب شده بمورد اجرا گذاشته شده است. اهالی کردستان بکرات و درهمه جا بارها اعلام کرده‌اند که تجزیه‌طلب نیستند و درکردستان نیروی تجزیه‌طلب وجود ندارد.

اگردرسنندج درپناه مبارزه با تجزیه‌طلبی مردم را بکشند و شهر را یکسره بآتش بکشند و مردم شهرهای دیگر تماشاچی باقی بمانند فردای خیلی نزدیک این صحنه درهمه جا تکرار میگردد. بهوش باشید و توطئه را درنطفه خفه کنید!

ما به همه مبارزان ضد استبداد و همه طرفداران آزادی و دمکراسی اعلام میداریم که دشمن مشترک برای منحرف ساختن اذهان مبارزان دست به جنگ تبلیغاتی زده و می‌خواهد با عنوان کردن تجزیه‌طلبی کردها مترسکی برای ارعاب آزادیخواهان و مبارزان ضداستبداد بتراشد تا از این طریق اقدامات تضییقی و فشارها ضدآزادی را توجیه و با گستردن این قبیل اقدامات که از کردستان شروع خواهدشد پهنه ایران را باردیگر عرضه تاخت و تاز قرار دهد.

موضع‌گیری درقبال حادثه سنندج و حق مردم آن دیارسنگ محک برای همه مدعیان آزادی و دموکراسی و مبارزه با استعمار و استبداد می‌باشد

سانسور در ایران –۲

هویدا، اداره سانسور را دوباره علم کرد...

غلامحسین ساعدی

وگاه با چنان طنزی رد گم میکردند که به عقل جن هم نمیرسید. شب نامه‌ای بنام «شاهسون» در استانبول چاپ می‌شد که نوشته بود این شب‌نامه «هر چهل سال یک شماره چاپ میشود» بدینسان شب و روز یا شبنامه و روزنامه نشانه ظریفی بود از عبرعلنی یا علنی بودن نشریات در این ایام دولت تلاش میکرد تا از تکمیل و تصویب قانون اساسی جلوگیری کند بدینسان شهرهای مختلف ایران به تناوب دست به تعطیل عمومی و تظاهرات دسته‌جمعی می‌زدند. زمانی که نمایندگان تبریز وارد تهران شدند مجلس قدرت فوق‌العاده‌ای پیدا کرد اما تلاش نمایندگان برای شکستن سد سانسور به جائی نمی‌رسید. چون آزادی اجتماعات نیز ممنوع بود. عده‌ای از روشنفکران تحصیل کرده و نویسندگان دست به تاسیس انجمنی مخفی زدند بنام انجمن «گلستان» که یکی از هدفهایش کسب آزادی برای مطبوعات بود. «مجیرالدوله» یکی از اعضاء معتبر انجمن در خاطرات خود نوشته که همه اعضاء اتفاق آرا قبول دارند: واژ لوازم مشروطیت آزادی قلم است و تا آزادی قلم نباشد مشروطیت مستحکم نخواهد بود.»

اعضاء انجمن با نمایندگان مجلس تماس گرفتند و لایحه «قانون مطبوعات» را بمجلس رساندند. بدین ترتیب در سال ۱۲۸۷ شمسی «قانون مطبوعات» در ۶ فصل و ۵۳ ماده بتصویب رسید. این قانون مبتنی براصل بهشتم قانون‌اساسی است که صریحاً اعلام میکند: عامهٔ مطبوعات غیر از کتب ضلال و مواد مضره بدین مبین آزاد و ممیزی در آن‌ها ممنوع است.» ولی مواد و تبصره‌های این قانون که قابل تحریر و تغییر بود و میتوانست گزک بدست سانسورچیها بدهد روزنامه‌نگاران را قانع نکرد و هرکدام ایرادات زیادی به‌بعضی نکات آن میگرفتند که این قانون دست «ادارهٔ پوسیده انطباعات» (اصطلاح میرزا جهانگیرخان صوراسرافیل) را کاملا باز گذاشته و اگر آزادی مطبوعات جزو اصول قانون‌اساسی است ادارهٔ سانسور بطور کلی باید برچیده شود.

ادارهٔ انطباعات یعنی سانسور به‌تدریج در وزارت علوم و اوقاف ادغام شد و بعدها بنام ادارهٔ نگارش نامیده شد که تاامروز روز هنوز حیات دارد و یکی از بزرگترین مراکز سانسور درایران است که درجولانگاه وزارت فرهنگ و هنر به‌قتل‌عام اصیل‌ترین فکرها و بارورترین هنرها دست می‌زند.

درسال ۱۲۸۶ شمسی «میرزا جهانگیرخان صوراسرافیل» درروزنامه‌اش بهادارهٔ انطباعات حمله کرد و نوشت که چه فرقی هست بین زمان استبداد و حکومتمشروطیت که نویسنده مجبور است پیش از نشر اثرش دوجدد از آن را بهادارهٔ انطباعات بدهد و اجازه بگیرد؟ با اینکه مبارزه بمثمر رسید و کسب اجازه از ادارهٔ نگارش ملغی شد ولی سال‌ها بعد درسال ۱۳۴۶ دولت هویدا دوباره این یادگار پوسیدهٔ دورهٔ پیش از مشروطیت را زنده کرد و سد بزرگی دربرابر نشر کتاب ساخت.

محمد علی‌شاه آزادی‌مطبوعات را درهم کوبید

گرچه از انصاف نباید گذشت که تصویب قانون مطبوعات برای مدتی دست و پای سانسور را دربست گرد و گذاشت و روزنامه‌های زیادی بوجود آمد که می‌توانستند با رعایت قوانین و تحمل نظارت ادارهٔ انطباعات تا حدودی از آنچه را که نباید بگویند می‌گفتند و مختصری از آنچه را که لازم بود بنویسند می‌نوشتند.

کودتای ۱۲۸۷ «محمدعلی‌شاه» و بمباران مجلس‌شورایملی، درکنار تمام آزادی‌ها مطبوعات رانیز درهم کوبید و از بین برد. عده‌یادی از روزنامه‌نگاران و مدیران جراید برای نجات جان و قلم خود از کشور فراری شدند و عده‌ای از مبرزترین آن‌ها، هم میرزا جهانگیرخان صوراسرافیل بدست جلادان شاهی بی‌رحمانه کشته شدند. ولی بعداز اوج گرفتن انقلاب درآذربایجان و توسعهٔ آن به سرتاسر کشور و آخرسر پیروزی مشروطه خواهان که به فرار «محمدعلی» شاه منجرشد، روزنامه‌نویسان به داخل کشور برگشتند.

با درنظر گرفتن این نکته که قوهٔ مقننه به مدت ده سال (از سال ۱۲۹۱ تا ۱۳۰۱ شمسی) به حال تعلیق درآمده بود و مجلسی در کارنبود، به جرأت می‌توان گفت که مطبوعات سنگین‌ترین مسئولیت‌ها و بزرگترین وظایف را به عهده داشتند. این مدت که درتاریخ ایران به دورهٔ فترت معروف است مصادف با جنگ جهانی اول بود و مطبوعات ایران برای اولین بارحوادث خارجی را با دقت دنبال می‌کردند و تفسیرهای گوناگونی می‌نوشتند. نفوذ مطبوعات درتوده‌های مردم آن چنان زیاد شده بود که دولت وقت را به وحشت انداخت تا آنجا که درسال ۱۲۹۲ یک باره تمام روزنامه‌ها را قلع و قمع کرد. دراین موقع جزیک نشریه رسمی دولتی و چند نشریهٔ فیرسیاسی بی‌بو و بی خاصیت، نشریه دیگری درسراسر کشورحق انتشارنداشت. دولت کار را به جائی رساند که برای از بین بردن آزادی مطبوعات درتاریخ ۱۲۹۶ شمسی دوماده را درهیئت وزیران به تصویب رساند، و بدینسان به خودا جازه داد که بسهولت از امتیازات مطبوعات را لغو کند. درهمین زمان که زمینه برای به سلطنت رسیدن رضاخان چیده می‌شد سخت‌گیری درمورد مطبوعات نیز به اوج خودرسید. شلاق زدن صبا مدیر روزنامه ستارهٔ ایران دروزارت جنگ و قتل مشفی شاعر انقلابی و مدیر روزنامه قرن بیستم به دست دو مزدور هشداری بود به روزنامه‌نویسان دیگر که مواظب خود باشند. بدین ترتیب از سال ۱۳۰۳ شمسی تقریبا تمام جراید درسراسر ایران تعطیل شد.

سانسور دردوران رضاشاه

ازسوم اسفند ۱۲۹۹ سردار سپه بارج قدرت رسید او از پیش زمینه را از هر لحاظ جهت استقرار یک دیکتاتوری به تمام معنی آماده ساخته بود. درست درمهرماه ۱۳۰۰ روزنامه‌نویسی را که دربارهٔ دستگیری و قتل کلنل محمدتقی‌خان پسیان رهبر انقلابی خراسان مقالهٔ اعتراض آمیزی نوشته بود به شلاق بست. امتیاز روزنامه معروف ستارهٔ ایران را که دربارهٔ نقش نصرت‌الدوله درکودتای ۱۲۹۹ اظهارنظر کرده بود لغو کرد و در روزنامه ستارهٔ شرق را هم بست. از لحظه‌ای که رضاخان

شهرها در پیشواز امام، غرق نور و گل و فریاد بود

دهها هزار نفر از مردم ارومیه (رضائیه) در یک راهپیمائی آرام بنفع امام-خمینی دست به تظاهرات زدند.

تاریخ گذشت حضرت آیت‌الله العظمی امام خمینی سه شنبه موجی از شوق و هیجان در کلیه نقاط کشور بوجود آورده است و مردم با براه انداختن کاروان‌های شادی و تزیین شیرینی و نعل و شوکولات و شربت در سطح شهرها این مرحله از پیروزی نهضت همه جانبه ملت ایران را جشن گرفته و علاوه بر آن تظاهرات و راهپیمائی‌های عظیمی در نقاط مختلف کشور ترتیب دادند و بار دیگر خواست خود را که تعیین رژیم و برقراری جمهوری اسلامی است اعلام داشتند.

خبرنگار کیهان از مشهد گزارش میدهد که این شهر مذهبی با ورود حضرت آیت‌الله العظمی خمینی به ایران به یکپارچه شوق و شور و شعف تبدیل گردید صدها هزار نفر از مردم مشهد به تظاهرات و راهپیمائی باشکوهی دست زدند ساکنان خانه‌های اطراف مسیر راهپیمایان با گل و گلاب و نقل و شیرینی از راهپیمایان استقبال میکردند. راهپیمایان امید درود میکردند و شعارشان این بود: «ما همه سرباز توئیم خمینی» و «ملت ایران مژده ورود رهبر انقلاب امام خمینی را که سلطه طاغوتی را برانداخته است گرامی میداریم». بسیاری از مردم سکه‌های نقره و بعضی‌ها نیز اسکناس صدتومانی بین مردم توزیع میکردند.

تظاهرات و راهپیمائی مردم مشهد در روز پنجشنبه و جمعه ادامه داشت و براساس گزارش خبرنگاران کیهان در دیگر نقاط استان خراسان نیز مردم پس از اطلاع از ورود حضرت آیت‌الله العظمی خمینی به تظاهرات و راهپیمائی و جشن و شادمانی پرداختند.

حضرات آیات عظام آقایان حسن طباطبائی قمی و سید عبدالله شیرازی و کاظم مرعشی تلگرامهائی برای حضرت آیت‌الله العظمی خمینی مخابره کرده و ورود ایشان را به کشور تبریک گفتند.

قطع برنامه تلویزیونی مربوط به ورود حضرت آیت‌الله العظمی خمینی به ایران ناراحتی شدیدی در بین مردم نقاط مختلف کشور بوجود آورد و در بسیاری از نقاط مردم خشمگین که از مشاهده جریان ورود و استقبال از رهبر خویش محروم شده بودند تلویزیونهای خود را شکستند از جمله در مشهد حدود ۲۵۰ تلویزیون شکسته شد. در زنجان بسیاری از خانوادهها تلویزیونهای خود را خرد کردند و در کرمانشاه نیز صدها دستگاه گیرنده و رادیو و تلویزیون شکسته شد و بخیابانها ریخت گردید. در بسیاری از شهرهای ایران مردم علاوه بر شرکت در تظاهرات و راهپیمائی بسه گورستان‌ها رفتند و از شهدای شهر خود تجلیل بعمل آوردند.

گزارش خبرنگاران کیهان از نقاط: بندرعباس- اقلید- دورود- رشت- آمل- نهاوند- قوچان- بم- رفسنجان- ارومیه- زنجان- چالوس بندرگز- کازرون- سمیرم- ایلام- خرمشهر- بهبهان- اراک- سبزوار- قزوین- رامسان- زرین‌شهر- لاهیجان- هشترود کاشمر- ابهر- خمین- فسا- گرمی- امام شهر (شاهرود)- جویبار- شهسوار- زابل- پارس‌آباد مغان- لنگرود سنجان اراک- کاشان- و رامسر حاکی است که در دو روز گذشته تظاهرات و راهپیمائی عظیمی در این نقاط ترتیب یافته و طبقات مختلف مردم با تبریک گوئی به یکدیگر و توزیع نقل و شیرینی بازگشت حضرت آیت‌الله العظمی خمینی را جشن گرفتند.

در این راهپیمائی‌ها مردم شهرستانها ضمن اعلام حمایت خود از حضرت آیت‌الله العظمی خمینی خواستار استعفای دولت غیرقانونی بختیار و برقراری جمهوری اسلامی شدند.

در تبریز کران و بم و رفسنجان مردم همچنین خواستار استعفای نمایندگان مجلس شورای ملی شدند و مردم تبریز کران از نمایندگان انجمن‌های شهر و شهرستان نیز خواستند که هر چه زودتر استعفا کنند و در صفوف ملت قرار گیرند.

● رژه روستائیان با تراکتور

اردبیل- اردبیل در دو روز گذشته شاهد تظاهرات آرام وپرشوری بود و بیش از ۱۰۰هزار نفر از مردم این شهر و روستاهای اطراف آن بمناسبت ورود امام خمینی به راهپیمائی وابراز شادمانی پرداختند روستائیان روستاهای اطراف اردبیل درحالیکه سوار برتراکتور بودند وعکس‌هائی از امام خمینی حمل میکردند کاروان شادی براه انداختند.

● سخنان امام خمینی را سبزواری‌ها زودتر از همه شنیدند!

سبزوار- با ابتکار یکی از جوانان سبزوار مردم این شهر توانستند متن سخنرانی امام خمینی را در بهشت‌زهرا زودتر از مردم دیگر بشنوند.

جریان باین ترتیب بود که یکی از جوانان سبزواری در بهشت‌زهرا سخنان امام خمینی را بررروی یک ضبط‌صوت ضبط کرد وبلافاصله تلفنی آنرا به سبزوار مخابره کرد در سبزوار نیز این نوار را در مرکز فرستنده محلی که در مسجد جامع نصب شده و ۵۰ کیلومتر برد دارد پخش کردند و از ساعت چهار تا ۸بعدازظهر سخنرانی امام خمینی چندین بار در سبزوار پخش شد وهمه خانوادههای این شهر توانستند قبل از مردم دیگر شهرها سخنرانی امام را بشنوند.

خبرنگار ما اضافه میکند فرستنده محلی سبزوار در واقع به ابتکار جوانان همین شهر ساخته شده ومحل آن نیز در مسجد جامع قرار دارد وخبرهای مذهبی واطلاعیه‌ها ومسائل مربوط به نهضت را باطلاع مردم میرساند.

هدیه گل و گلاب در آبادان

آبادان- هزاران دسته گل، هزاران شیشه گلاب و هزاران کیلو نقل و نبات در دو روز گذشته بمناسبت ورود امام‌خمینی به وطن از طرف مردم آبادان بیکدیگر هدیه داده شده است.

در راهپیمائیهائی که بمناسبت از طرف گروههای مختلف مردم ترتیب یافته بود هنگامیکه مردم از جلو سینما رکس عبور میکردند دسته گلهائی برسم یاد بود بر سر در این سینما میگذاشتند و با فریاد این شعار را میدادند که در طلوع آزادی جای شهدا خالی است.

این روزها محوطه سینما رکس که شهادتگاه بیش از ۷۰۰ نفر از هموطنان آبادانی ما است به میعادگاه راهپیمایان تبدیل شده است همچنین بمناسبت ورود امام‌خمینی به وطن از طرف تعاونی اسلامی در این شهر مقدار ۱۷ تن روغن بطور رایگان بین مستمندان توزیع شد.

خرم‌آباد- روز گذشته تظاهرات وراهپیمایی عظیمی با شرکت دهها هزار نفر از طبقات مختلف مردم خرم‌آباد بطرفداری از امام خمینی برپا شد.

تظاهر کنندگان ضمن استماع سخنان حجت‌الاسلام سیدفخرالدین رحیمی وحاج صادق سپهرآبادی، برضد دولت غیرقانونی بختیار شعارهایی داده وبصورت کارناوال به راه افتاده ورود امام خمینی را به وطن جشن گرفته وبه پایکوبی پرداختند.

بروجرد- بیش از پنجاه هزار تن از طبقات مختلف مردم بروجرد ضمن راهپیمایی بزرگ در مقابل دفتر نمایندگی نشریات کیهان در این شهر اجتماع کرده و خواستار برکناری دولت غیرقانونی بختیار و استعفای فوری «آزموده» نماینده مردم بروجرد در مجلس شورای ملی شدند.

تظاهرکنندگان که برهبری روحانیون از مسجد امام خمینی به راه افتاده بودند پس از سخنرانی و دادن شعار برضد دولت غیرقانونی بختیار بصورت دسته‌هایی درآمده و به راهپیمایی خود ادامه دادند.

ضمناً همزمان باورود امام خمینی اولین فروشگاه تعاونی اسلامی در بروجرد گشایش یافت.

پیام آیت‌الله قاضی طباطبایی به امام

○ تبریز حضرت آیت‌الله سید محمدعلی قاضی طباطبایی هنگام ورود هو پیمای حامل امام خمینی به ایران و پرواز آن آسمان آذربایجان از طریق بی‌سیم فرودگاه سرپرست پیامی برای ایشان فرستاد.

در این پیام آمده است: ورود شما هم عظیم‌الشأن اسلام را به خاک وطن، خیرمقدم عرض نموده بما می‌شود در صورت امکان با قدوم مبارک خود شهرستان تبریز را مزین فرمائید سیدمحمدعلی قاضی طباطبایی

فرهنگیان شیراز: مالیات نمی‌دهیم

●شیراز- فرهنگیان شیراز دست به کسر مالیات از حقوق ماهانه‌شان اعتراض کردند آنها در نامه‌ای که برای اداره آموزش و پرورش فرستادند اشاره کردند که نامه دستور امام خمینی پرداخت هر نوع مالیات ممنوع است به پیروی از دستور امام کسر مالیات از حقوق کارکنان نیز حرام است به گزارش خبرنگار کیهان، مسئولان آموزش و پرورش شیراز گفته‌اند که مالیات از درآمد فرهنگیان کسر شده است لیکن هنوز به دارایی پرداخت نشده و تصمیم قاطعی در این باره گرفته نشده است.

انجمن شهر آران کاشان منحل شد

○ کاشان- سه تن از نمایندگان انجمن شهر آران و سیدگل کاشان از سمت خود استعفا کردند از سوی دیگر، هفت عضو از روز انجمن شهر عدم آمادگی خود را تسلیم دادستان آران کردند و بدین ترتیب هیئت حاکمه را برای فعالیت مجدد انجمن بستند و بدین ترتیب انجمن شهر آران و بیدگل، منحل شد.

چهار نماینده اصلی با وجود اصرار و پافشاری گروههای مختلف مردم حاضر نبودند استعفا کنند، ولی مردم پس از مشورتهای بسیار راه‌حل مناسبی پیدا کردند و زمینه انحلال انجمن را فراهم ساختند. چهار عضوی که حاضر نبودند استعفا دهند قصد داشتند یکی از بستگان خود را به شهرداری این شهر انتخاب کنند.

مردم، نام خیابانها را تغییر دادند

○ گلپایگان- اسلام‌آباد کرمان- گروه کثیری از مردم در مسجد جامع کبیر گلپایگان اجتماع کردند در این اجتماع پس از بحث و گفتگو در زمینه‌های مذهبی و مسایل مملکتی نام شهر و خیابانها و مدارس تغییر یافت.

براساس این تغییرات نام شهر از گلپایگان به اسلام‌آباد کرمان- خیابان پهلوی به خیابان ولی‌عصر، میدان پهلوی به میدان شهریتی، دوخیابان جدید الاحداث به منتظری و طالقانی، مدرسه راهنمائی پسرانه ۲۵ شهریور به مدرسه راهنمائی ۱۷ شهریور و دبستان پسرانه ۲۵ شهریور به دبستان ۱۷ شهریور نامگذاری شد.

شورای هماهنگی اسلامی زاهدان: رژیم، بین فرقه‌های مذهبی نفاق‌افکنی می‌کند

● زاهدان- شورای هماهنگی نهضت اسلامی زاهدان که اعضای آن از دوحادثه روحانیت شیعه وسنی زاهدان است اعمال ارعابی گروهی چماق‌بدست که از تائید مأموران انتظامی برخوردار هستند محکوم کردند.

در اطلاعیه این شورا انتساب اعمال چماق‌به‌دستان به برادران سنی مذهب به عنوان توطئه رژیم برای پاشیدن بذر نفاق در میان فرقه‌های اسلامی عنوان شده وتاکیدا محکوم شده است شورا همچنین حامیان چماق به دستان را محکوم کرده وخواستار آن شده که چنانکه در بین مردم آزاده سیستان وبلوچستان کسانی هستند که از رژیم حمایت می‌کنند تظاهرات خود را بدور از اعمال تخریبی وضدمردمی انجام دهند.

نمایندگان انجمن شهر بردسیر و سیرجان استعفا کردند

کرمان- اعضای انجمن شهر بردسیر کرمان استعفا کردند. اعضای انجمن در نامه‌ای به بخشداری بردسیر متذکر شده‌اند که از دستور امام خمینی به نمایندگان محلیین برای امتناع از حضور در مجلس، اشتباط میشود تمامی انتخاباتیکه قبلاً در سطح مملکت انجام شده مورد تأیید ایشان نیست و بهمین جهت از عضویت در انجمن شهر استعفا میدهیم.

سیرجان- ۳ عضو از پنج عضو انجمن شهر سیرجان از سمت خود استعفا کردند و به این ترتیب انجمن شهر منحل شد.

سودجویان، درختهای جنگلی را قطع می‌کنند

قطع بی‌رویه درختان جنگل‌های کلاردشت مورد اعتراض اهالی این منطقه قرار گرفت. عده‌ای از مردم کلاردشت در نامه‌ای به کیهان یادآور شده‌اند: در این روزها که مردم کلاردشت چون دیگر هموطنان خود متحمل مبارزه با استبداد هستند عده‌ای افراد سودجو شبانه‌روز به جنگل‌های کلاردشت هجوم می‌آورند و درختان آنرا قطع می‌کنند و با کامیون به انبارهای اطراف تهران می‌برند و بسا قیمت ارزان دراختیار بهره‌برداران قرار میدهند. مردم درپایان نامه خود از تمام هموطنان خواسته‌اند که با شناسائی این افراد از نابودی ثروتهای عمومی جلوگیری کنند.

به دستور کمیته اعتصاب کار می‌کنیم

○ تبریز- کارکنان توانیر تبریز اعلام کردند که بازگشت گروهی از کارکنان این شرکت برسر کار به دستور کمیته اعتصاب امام خمینی و برای رفاه اهالی بوده است.

کارکنان توانیر ضمن اعلام همبستگی مجدد با مبارزه ملت ایران از اینکه دولت، بازگشت کارکنان را برسر کار به حساب فعالیت خود گذاشته ابراز تأسف کردند.

کارگران اعتصابی گندم کاشتند

● ترمان- کارگران یک کارخانه حاشه‌سازی واقع در جاده ماهان- کرمان که از مدتی پیش اعتصاب کرده‌اند دست به کشت گندم زدند. تاکنون ده هکتار از زمینهای مقابل کارخانه زیر کشت رفته و به تدریج وسعت این زمینها گسترش می‌یابد. اقدام کارگران به دستور امام خمینی در مورد کشت بیشتر گندم در سال آینده صورت گرفته است.

همبستگی با جنبش مردم

● آمل- انجمن شهر آمل طی اعلامیه‌ای همبستگی خود را با مردم ایران در جنبش آزادیبخش علیه رژیم استبداد اعلام داشت.

خمینی‌ها خواهان دستگیری و محاکمه نماینده مجلس شدند

○ خمینی‌های مقیم تهران و مجاهدین موتور آب ضمن اعتراض به نماینده خمین در مجلس شورایملی، خواهان دستگیری و محاکمه وی شدند.

خمینی‌های مقیم تهران طی اطلاعیه‌ای اعلام کرده‌اند که ناصر مجتبائی نماینده خمین در مجلس شورا در برابر کشتارهای رژیم در شهرستان خمین سکوت و حتی پشتیبانی از این اعمال کرده است. این گروه همچنین خواستار دستگیری و محاکمه وی در دادگاههای ملی شد.

مردم بهبهان نمایندگان مجلس راقبول ندارند

●بهبهان- عصر دیروز درمسجد امامزاده حیدر بهبهان اجتماع بزرگی تشکیل شد. شرکت کنندگان دراین اجتماع سپس به راهپیمائی درسطح شهر پرداختند وخواستار استعفای نمایندگان بهبهان درمجلسین شدند.

مجروح تظاهرات کاشان درگذشت

حاج محمد مهدوی‌فر

○ کاشان- یکی از مجروحان تظاهرات ماه محرم در کاشان، درگذشت. وی حاج‌محمد مهدوی‌فر نام داشت و بدنبال تیراندازی مأموران، هنگام فرار به چاهی سقوط کرد و مجروح شد. حاج‌محمد مهدی‌فر پس از مدتی‌بستری بودن‌در بیمارستان بعلت شدت جراحات درگذشت و جنازه او باشرکت گروههای مختلف مردم کاشان تشییع و بخاک سپرده شد.

مردم همدان پخش مستقیم ورود امام خمینی را دیدند

همدان- مردم همدان برخلاف ساکنان نقاط دیگر کشور جریان مشروح تشریف فرمائی حضرت آیت‌الله‌العظمی خمینی را از تلویزیون تماشا کردند.

این برنامه که از طریق ماهواره اسدآباد برای تلویزیون آی‌بی‌سی امریکا مخابره میشد توسط کارکنان مایکروویو برای مردم استان همدان نیز پخش شد. باینترتیب مردم استان همدان تنها ایرانیانی‌بودند که توانستند پخش مستقیم مراسم را از فرودگاه تا بهشت‌زهرا بطور کامل تماشا کنند.

مردم: نمایندگان باید استعفا کنند

شیراز- مردم شیراز و شهرهای دیگر فارس طی اجتماعات متعدد خود درهفته اخیر خواستار استعفای نمایندگان فارس درمجلس شورایملی شدند. دراجتماعات بزرگی که درشیراز و دیگر شهرستانهای فارس تشکیل شد، مردم خواستند که نمایندگان فارس هرچه زودتر خانه ملت را برای استقرار نمایندگان واقعی مردم تخلیه کنند و تأکید کردند که تأخیر درانجام این خواست خشونتهای بسیار بدنبال خواهد داشت.

بازگشایی مدارس

تبریز- هزاران تن از دانش‌آموزان تبریز با گرد هم‌آئی در دبیرستان بهرنگی (فردوسی) کمیته هماهنگی بازگشائی مدارس را تشکیل دادند. در این گرد هم‌آئی گفته شد: هدف از تشکیل این کمیته گسترش فعالیت دانش‌آموزان در نهضت آزادی ایران و توسعه آگاهیهای دانش‌آموزان می‌باشد.

اولین شهید عشایر پارس‌آباد

○ پارس‌آباد مغان- عشایر پارس‌آباد مغان درراه جنبش ملی اولین قربانی خود را دادند. شهید باباخان جعفری ازطایفه جلودار لوکه چندی پیش بوسیله مأموران ژاندارمری زخمی شده بود دربیمارستان تبریز درگذشت وی چندی‌پیش همراه با دیگر عشایر طایفه جلودارلو برای شرکت درتظاهرات خردیم عازم پارس‌آباد بود که براثر تیراندازی مأموران با چندتن دیگر زخمی شد و پس از چندروز درگذشت.

گروه ضربت اتومبیل مسروقه را پیدا کرد

بهبهان- جوانان وگروه ضربت انتظامات در بهبهان توانستند یک اتومبیل وانت تویوتا بشماره ۵۵۴۳۸ را که بسرقت رفته بود کشف کردند و به صاحبش بنام عبدالعلی شمسی ساکن سیرجان (کارمند ذوب‌آهن کرمان)، تحویل دادند.

عبدالعلی‌شمسی که برای تحویل گرفتن اتومبیل خود از کرمان به بم آمده بود به خبرنگار ما گفت وقتی اتومبیلم بسرقت رفت به شهربانی مراجعه کردم وشکایتی تسلیم کردم اما در آنجا بمن گفتند اتومبیلت را از امام‌خمینی بگیر وحالا می‌بینم جوانان طرفدار امام خمینی اتومبیلم را پیدا کرده‌اند واز این بابت خیلی خوشحال هستم.

در تظاهرات سمنان ۲ نوجوان شهید شدند

○ شهیدشدگان که ۹ ساله و ۱۳ ساله بودند بضرب گلوله کشته شدند.

سمنان- در تظاهرات دیروز مردم سنگسر و شهمیرزاد در سمنان ۲ نوجوان به شهادت رسیدند و یک جوان نیز بضرب گلوله مجروح شد:

این تظاهرات بمناسبت بازگشت امام خمینی به وطن و بمنظور اعلام همبستگی با نهضت ملت ایران از طرف اهالی سنگسر و شهمیرزاد (دوبخش حومه سمنان) ترتیب یافته بود.

تظاهرکنندگان با نزدیک به ۵۰ کامیون و سواری در حالیکه چراغهای خود را روشن کرده بودند در خیابانها دور میزدند که ناگهان هنگام عبور از مقابل شهربانی، با تیراندازی مأمورین روبرو شدند.

بدنبال این جریان یک کودک ۹ ساله بنام محمود بلوری فرزند اکبر اهل سنگسر و یک نوجوان ۱۳ ساله بنام علی همتیان فرزند معصوم بضرب گلوله بشدت مجروح شدند و ساعتی بعد در بیمارستان جان سپردند. در این تظاهرات یک جوان ۱۹ ساله دیگر بنام علی طالب نیز بضرب گلوله از ناحیه دست مجروح شد که فعلاً در بیمارستان بستری است.

بدنبال مرگ دو نوجوان سنگسری در سمنان جامعه روحانیت این شهر عاملان حادثه را بشدت محکوم کرد و از طرف مردم سمنان نیز که از این جریان بشدت خشمگین شده بودند تظاهراتی در اطراف بیمارستان شیروخورشید برپا شد که مأموران این تظاهرات را با پرتاب گاز اشک‌آور پراکنده کردند. از طرف آقای عالمی یکی از روحانیون سمنان طی اعلامیه‌ای از مردم خواسته شد که آرامش خود را حفظ کنند علی طالب مجروح تظاهرات دیروز سمنان در بیمارستان بخبرنگار ما گفت من در داخل کامیون ایستاده بودم که دو نفر ناشناس با انفجار ترقه وارد شهربانی شدند و بلافاصله مأمورین بطرف ما تیراندازی کردند.

شاهدان عینی گفتند ترقه‌ها را خود مأمورین منفجر کرده بودند تا بهانه‌ای برای تیراندازی بمردم پیدا کنند.

قرار است امروز جنازه شهدای سنگسر با تشییع روحانیون و مردم سمنان به سنگسر حمل و دراین شهر بخاک سپرده شود.

قزوین و بهبهان شهیدانشان را دفن کردند

● قزوین- یکی از مجروحان حوادث یک ماه قبل قزوین درگذشت این جوان محسن میرزائی نام داشت و در خیابان عبید زاکانی تیرخورده بود و در این مدت تحت درمان قرار داشت ولی سرانجام معالجات در مورد وی مؤثر واقع نشد و درگذشت جنازه شهید مذکور از تهران به قزوین حمل شد و در حالیکه بیش از ۵۰ هزار نفر در مراسم تشییع شرکت داشتند بخاک سپرده شد.

بهبهان- کاظم نهالی جوانی که ۲۰ روز قبل در تیراندازی مأموران انتظامی بهبهان مجروح شده و در بیمارستان جندی شاپور اهواز بستری بود نیمه شب جمعه درگذشت جنازه این شهید به بهبهان حمل شد و در ساعت ۹ صبح جمعه در حالیکه حدود ۵۰ هزار نفر از مردم در مراسم تشییع آن شرکت داشتند در گورستان احمدآباد بخاک سپرده شد.

با فوت کاظم نهالی عده شهیدان بهبهان به سیزده نفر رسیده است.

حضرت آیت‌الله‌العظمی امام خمینی

تشریف‌فرمائی امام‌مجاهد مایه سرور و خوشوقتی ملت ایران گردید. سلامتی و طول عمر و موفقیت آن امام را از درگاه خداوند متعال مسئلت دارد.

کولیوند- شرکت معتبر لرستان

ورود حضرت آیت‌الله خمینی

را بعموم مسلمانان ایران تبریک میگوئیم

از طرف کارکنان مجتمع کشت و صنعت شاداب خراسان

محسن امین‌الشریعه نجفی

آگهی

از صاحبان سهام شرکت توسعه سیستمها(سهامی خاص) دعوت میشود که در جلسه مجمع عمومی فوق‌العاده ۵۷/۱۱/۲۵ ساعت ۲ بعدازظهر در محل آمفی تاتر سازمان مدیریت صنعتی حضور بهمرسانند.

موضوع ۱- تعیین خط مشی آتی شرکت ۲- تصمیم درباره پیشنهاداتی که مطرح میگردد

هیئت مدیره

شریک. برای آزمایشگاه طبی لازم است تلفن ۲۹۲۶۹۲ ن ۷۳۳۲۲

بانوی مسلط به بایگانی مکالمه انگلیسی آشنا به ماشین‌نویسی فارسی تمام وقت آماده کار تلفن ۷۶۵۸۶۸ طبقه دوم

دو دستگاه آپارتمان در یوسف آباد دارای دو اطاق خوابه و کولر و شوفاژ با تلفن اجاره داده میشود تلفن ۶۳۰۲۷۵ ن ۷۳۳۵۲

اینجانب افسر بازنشسته بهداری باقر یوسفی ساکن منزل شماره ۷۹ خیابان کدخدائی بدینوسیله اعلام میدارم که نه خود و نه فرزندانم بهیچوجه من‌الوجوه در سازمان منفور ساواک عضویت نداشته و نداریم.

آگهی انتخابات دوره بیستم اعضاء هیئت مدیره کانون سردفتران و دفتریاران استان تهران

باستناد قانون دفاتر اسناد رسمی و کانون سردفتران و دفتریاران و آئین‌نامه اجرائی آن هیئت نظارت بر انتخابات روز شنبه بیستویکم بهمن‌ماه ۱۳۵۷ برای سردفتران و روز یکشنبه بیستودوم بهمن‌ماه ۱۳۵۷ را برای دفتریاران جهت اخذ آراء اعلام مینماید.

اخذ رأی در روزهای مذکور فوق از ساعت ۸ صبح الی ۳ بعدازظهر در محل کانون سردفتران و دفتریاران واقع در خیابان تخت‌طاووس مقابل خیابان سنائی شماره ۲۸۳ بعمل خواهد آمد.

خواهشمند است سردفتران و دفتریاران شاغل استان تهران (در تهران- شمیران- شهرری- کرج- دماوند- ورامین) در ساعت و روز مقرر با دردست داشتن کارت شناسائی برای انتخاب اعضای هیئت مدیره شرکت فرمایند.

رئیس هیئت نظارت انتخابات دوره بیستم کانون سردفتران و دفتریاران استان تهران- کریم شایسته

درگیری‌های رشت یک نفر شهید شد

جمشید جمراد شهید رشت

● رشت- در تظاهرات خشونت‌آمیزی که صبر روز سه‌شنبه هفته گذشته در خیابان سردار جنگل رشت رخ داد یک مأمور شهربانی و سه تن از تظاهرکنندگان مجروح شدند و یک تن به شهادت رسید.

شهید این واقعه جمشید جمراد نام داشت. تظاهرکنندگان، به دو پلیس که لباس شخصی پوشیده بودند حمله کردند و یکی از آنان را با چوب و چاقو مجروح ساختند. تظاهرکنندگان همچنین اسلحه مأمور شهربانی را ربودند.

مأموران انتظامی برای متفرق کردن تظاهرکنندگان آتش گشودند.

تظاهرات وراهپیمائی در لاهیجان

لاهیجان- هزاران تن از مردم لاهیجان در تظاهرات وسیعی شرکت کردند حجت‌الاسلام قربانی، طی سخنانی، مردم را به حفظ وحدت دعوت کرد.

اعتصاب در اصفهان ادامه دارد

اصفهان- بنابه درخواست جامعه روحانیت اعتصابات و کم کاری‌ها در اصفهان تا حصول پیروزی کامل همچنان ادامه دارد.

روز گذشته در همایش بزرگ مردم اصفهان در مسجد صلا اعلام شد که اعتصاب و تحطیل بازارها و مغازها همچنان تارسیدن به پیروزی کامل ادامه داشته باشد.

تبریک و اعلام همبستگی

هیئت‌رئیسه و مدیره و کارکنان و اعضاء وابسته به صنف کفاشان دستدوز تهران

بازگشت قائد عظیم‌الشأن حضرت آیت‌اله العظمی (امام) خمینی را بخاک وطن به کلیه هم‌میهنان خصوصاً جامعه مسلمانان تبریک و تهنیت عرض مینماید و پیوند عمیق خودرا با اعتصاب همه‌جانبه که از بدو بانهضت اصیل مردمی همگام بوده بار دیگر نیز تأکید مینماید تا پیروزی کامل خلق قهرمان و مبارز ایران تحت رهبری قائد اعظم زعیم عالیقدر حضرت آیت‌العالمعظمی امام خمینی همگام با سایر قشرهای مبارز خلق همبستگی خودرا به مجاهدت و مبارزه تا پیروزی قطعی اعلام میداریم.

اتحادیه صنف کفاشان دستدوز تهران

آگهی دعوت

مجمع عمومی عادی بطور فوق‌العاده صاحبان سهام شرکت سهامی عام سیمان فارس وخوزستان در ساعت ۱۰ صبح روز چهارشنبه ۲۵ بهمن ماه ۱۳۵۷ در محل شرکت تهران خیابان پهلوی چهارراه شاه کوچه سیمرغ پلاک ۱۶ تشکیل میگردد. از صاحبان سهام تقاضا میشود در موعد مقرر در جلسه مزبور حضور بهمرسانند.

دستور جلسه: انتخاب هیئت مدیره شرکت.

شرکت سهامی عام سیمان فارس وخوزستان

اطلاعیه خط کشتیرانی هانزا

باطلاع میرساند که کشتی فرانکن فلس (سفر شماره پی ۱۱۶۰) حامل کالا از اروپا، محمولات کشتی اشتورم فلس (سفر شماره ابی ۴۸۱) از آمریکا را نیز جهت تخلیه در خرمشهر پذیرفته و از اول دسامبر ۱۹۷۸ در انتظار نوبت تخلیه در آبهای خرمشهر مانده است.

این کشتیرانی با توجه به طول زمان انتظار، ناگزیر است که از پانزدهم ژانویه ۱۹۷۹ به بعد برای هر «فریت تن» در هر روز مبلغی معادل نیم دلار محاسبه واز صاحبان کالا دریافت دارد.

ضمناً در صورتی که به این کشتی تا حداکثر پنجم فوریه اجازه پهلوگیری و تخلیه داده نشود متاسفانه این کشتیرانی ناچار از تخلیه کلیه کالا در یک بندر غیر ایرانی برای تحویل نهائی به صاحبان آن در همان بندر خواهد شد.

تاریخ پنجم فوریه تمدید نخواهد شد زیرا این کشتی طبق قرارداد بایستی در تاریخ معینی برای ایجاد تغییراتی در ساختمان آن، در اختیار یک کارخانه کشتی‌سازی قرار گیرد.

خط کشتیرانی هانزا- نمایندگی ایران

نشانی جدید: میدان آرژانتین خیابان بهاران شماره ۱۰ تلفن: ۴ و ۶۲۸۱۹۲

مقدمت مبارک و گرامی‌باد

مردم مسلمان و متدین شهرستان خمین زادگاه قائد اعظم و رهبر عالیقدر عالم تشیع حضرت آیت‌العالمعظمی امام خمینی مباهی و مفتخر است که نزول اجلال آن پیشوای بزرگ را بخاک وطن بعموم هم‌میهنان عزیز تبریک و تهنیت عرض مینماید.

انجمن- محمدرضا کریمی- عباس فکور

اخذ پذیرش و ترجمه از هند و انگلستان ۲۰ روزه ۳۷۱۴۷۲	تعمیر و نگهداری شوفاژ تلفن ۹۲۴۶۵۸ ن ۷۳۲۹۵ ۱-۲

مجمع عمومی عادی صاحبان سهام بطور فوق‌العاده در ساعت ۱۱ صبح سه‌شنبه ۱۳۵۷/۱۲/۱ در محل کارخانه تشکیل میگردد. دستور جلسه: انتخاب یا تجدید مأموریت اعضای هیئت مدیره

کارخانجات صنعتی آتسفر (سهامی عام)

بمنظور تشکل و یکپارچگی مبارزات پیگیر معلمان شهرستان کرج و همکاری با نهضت عظیم و گسترده خلق مجاهد ایران علیه رژیم فاسد طاغوتی برهبری قائد اعظم زمنده نستوه امام خمینی از عموم همکاران ارجمند تقاضا میکنیم ساعت ۹/۵ صبح روز چهارشنبه ۱۸ بهمن‌ماه در مدارس مربوط حضور بهم رسانده به نسبت تا ده نفر یک نفر و از ۱۵ نفر دو نفر نماینده ذیصلاح را انتخاب نموده و با تنظیم صورت جلسه که بامضاء همکاران حاضر در جلسه رسیده فرد یا افراد منتخب را به هیأت موقت معرفی فرمائید.

هیات موقت جامعه فرهنگیان کرج

عکس فوق بنام داود اکبری (۱۷ ساله) بمدت ۵ ماه است از خانه خارج شده و تاکنون مراجعت نکرده است خواهشمند است کسانیکه از نامبرده اطلاعی دارند به تلفن ۸۴۲۰۰۸ تماس گرفته و برادرش که در بیمارستان منتظر اوست از نگرانی برهانند.

ن ۷۳۳۴۷ ۱ .

صاحب عکس فوق موسی کاشی میاندهی ۱۹ ساله در تاریخ ۱۷ شهریور ماه ۵۷ از منزل خارج و تاکنون اطلاعی از او در دست نیست از کسانیکه از نامبرده فوق اطلاعی دارند خواهشمند است مراتب را بشماره تلفن ۵۳۱۶۵۲ اطلاع داده و خانواده‌ای را از نگرانی برهانند.

سکرتر برای مطب

نیازمندیم ۳۹۲۱۹۴

ن ۷۳۲۱۵ ۱-۲

بسمه تعالی

مقدم مبارک زعیم عالیقدر، رهبر معظم، حضرت آیت‌العالمعظمی امام خمینی مدظله را به عموم مردم شریف و رشید ایران خصوصاً به مراجع و آیات عظام و علمای مجاهد و جامعه روحانیت و طبقات مختلف مبارزین و مجاهدین تبریک میگویم.

نصرت و پیروزی نهائی را در برقراری حکومت جمهوری اسلامی از خداوند متعال مسئلت دارم.

از طرف جامعه روحانیت ملایر- الاحقرمحمد میرشاه ولد

بدینوسیله سندیکای کارگران بستمبندی گوشت تهران و حومه وابسته به سازمان گوشت کشور انقلاب برحق مردم و آزادی مطبوعات را به تمام نویسندگان و هموطنان تبریک میگویند و همبستگی خود را با ملت عزیز ایران اعلام میدارند.

هیئت مدیره سندیکای کارگران بستمبندی گوشت تهران و حومه

تاریخ ۱۳۵۷/۱۱/۱۰ آگهی دعوت از داوطلبان عضویت در هیئت مدیره شرکت پس‌انداز و وام مسکن تبریز

نظر به ماده ۴۱ اساسنامه شرکت پس‌انداز و وام مسکن تبریز و نظر به اینکه مجمع عمومی عادی شرکت در خرداد ماه سال آینده تشکیل خواهد شد بدینوسیله باطلاع کلیه صاحبان سهام الف شرکت که داوطلب عضویت در هیئت مدیره و حائز کلیه شرایط مذکور در ماده ۴۰ اساسنامه بشرح ذیل

شرایط عضویت: اعضای اصلی و علی‌البدل هیئت مدیره باید واجد شرایط زیر باشند:

الف- تابعیت ایران

ب- داشتن حداقل ۲۵ سال سن

ج- حسن شهرت و اعتبار به تشخیص بانک رهنی ایران

تبصره: در صورتیکه شخص حقوقی به عضویت هیئت مدیره انتخاب شود نماینده‌ای که جهت عضویت در هیئت مدیره معرفی میماید باید حائز شرایط فوق باشد.

داوطلبان بایستی از تاریخ انتشار آگهی حداکثر ظرف مدت ۲ ماه (۶۰ روز) داوطلبی خود را به شرکت اعلام و فرم مربوط را در مرکز شرکت واقع در تبریز- خیابان پهلوی روبروی مدرسه راهنمائی تحصیلی بوعلی سینا تکمیل و تحویل نمایند.

اجاره انبار

یک شرکت ساختمانی یک قطعه زمین محصور در جاده قدیم کرج محدوده کیلومتر ۵ تا کیلومتر ۱۵ بمساحت تقریبی ۲۰ تا ۵۰ هزار متر مربع را برای اجاره نیاز دارد. خواهشمند است با تلفن ۹-۸۳۵۲۳۱ آقای لواسانی تماس بگیرید.

هوالعزیز جاءالحق و ذهق الباطل

بار دگر ابرهای خفقان و استثمار از میان رفت و خورشید حقیقت اشعه‌های طلائی خود را برملت مظلوم ایران افکند و با ایثار خون فرزندانمان مقدم مبارکت را لاله باران کردایم و بازگشت آن زعیم عالیقدر را بعموم ملت ایران تبریک و تهنیت عرض مینمائیم.

بیاری خدای توانا بنمایندگی جمعی از بانوان فدائیان اسلام

زینت- فاطمه- فهمیه و فرزانه حق‌پناه

بفروش میرسد

یکدستگاه فیات ۱۳۲ و دو دستگاه هیلمن آونجر و دو دستگاه تویوتا هایس و مقداری وسائل منزل و اداره باتلفن ۶۲۹۷۴۰ و

نظرهای اقتصادی بنی‌صدر

پاریس- خبرگزاری فرانسه- پروفسور ابوالحسن بنی‌صدر، رایزن اقتصادی امام خمینی در مصاحبه‌ای با روزنامه پاریسی: لیبراسیون گفت: نخستین اقدامی، که در صورت داشتن مسؤولیت اقتصادی کشور بحسام خواهم داد و، ملی کردن واقعی نفت ایران» خواهد بود.

بنی‌صدر درآیین مصاحبه که امروز منتشر شد، ضمن بررسی اقتصاد ایران معتقد است که «مرکز تصمیم‌گیری اقتصاد ایران در حال حاضر درخارج است» زیرا سرمحورا روی نفت و واردات پایه‌گذاری شده است. و برای داخلی کردن مرکز تصمیم‌گیری اقتصاد ایران باید «طبیعت واردات را دگرگون کرد و نفت را به سیاست عمرانی پیوند داد و صنایع را از طریق توسعه اولویت دار پتروشیمی روی نفت بنیاد گذاشت.»

بنظر بنی‌صدر این ملی کردن نفت باید با ملی کردن بانکها و سیستم اعتبارات و نیز نو بندهای خارجی همراه باشد.

پروفسور بنی‌صدر پس از آن به ورمه ریاد ارتش و تشکیلات اداری که بیش از ۸۰ درصد بودجه را بخود اختصاص می‌دهند، اشاره کرد و گفته است که این رقم را باید به کمتر از ۲۰ درصد کاهش داد و باید ارتش را برای ساختمان و نوسازی بسیج کرد.

بعقیده بنی‌صدر برای محدود کردن واردات باید مالیاتهای سنگینی بر واردات افراد یدکی کارخانه‌های مونتاژ شرکتهای چندملیتی، بست و دولت هم باید ساختمان یک کارخانه اتومبیل‌سازی واقعی را برعهده بگیرد.

بنی‌صدر معتقد است که برای اداره کارخانه‌ها باید در هر کارخانه یک «کمیته امام» تشکیل بشود که در آن واحد هماهنگ کننده و پیشتاز باشد تا برای سرمایه‌دار میزان درآمد معینی تعیین کنند.

پروفسور بنی‌صدر درمورد کشاورزی می‌گوید، ما یک اصلاحات ارضی واقعی خواهیم کرد و مثلاً دهکده شما را بعنوان یک واحد تولید می‌گیریم.

بنی‌صدر درمورد شرکتهای چندملیتی و صنایع می‌گوید نیازی نیست که باآنها غرامت بدهیم.

بزرگداشت دکتر ارانی

اطلاعیه :

به بهانه روز شهدا و تحلیل از خاطره تابناک دکتر تقی ارانی، سلسله سخنرانی‌هائی تحت عنوان «بزرگداشت شهدا و مسائل مبرم جنبش ما» به انگیزه بزرگداشت روز شهدا و تحلیل از خاطره دکتر تقی ارانی شهید راه آزادی، از صبح فردا تا عصر سه‌شنبه در دانشکده حقوق و علوم سیاسی در دانشگاه تهران برگزار می‌شود.

○ ۹/۵ صبح فردا ابوالحسن بنی‌صدر از نزدیکان آیت‌الله خمینی در باره اقتصاد امروز ایران و راه‌حلهای آن در دانشگاه صنعتی تهران سخنرانی خواهد کرد.

سلسله سخنرانی‌هائی تحت عنوان «بزرگداشت شهدا و مسائل مبرم جنبش ما» به انگیزه از «پیروزی ملت مسلمان ایران بر رژیم دیکتاتوری شاه» یک راهپیمائی در طرابلس انجام گرفت.

رادیو لیبی گفت شرکت کنندگان در راهپیمائی «بازگشت آیت‌الله خمینی رهبر انقلاب ایران را تأیید جدی گرفتند. راهپیمایان در اعلامیه‌ای که منتشر کردند نوشتند و خلق عرب لیبی که حاکمیت، ثروتهای ملی و اسلحه خود را در اختیار دارد. در انقلاب خلق مردم ایران که به دوران استثمار و اختناق

مشاهدات یک خبرنگار از مراسم استقبال

چگونه اقیانوسی از مردم براه افتاد

و خبرنگاران عکاس تا اندازه‌ای مشکل بود

تنها در شهر

زبان قاصر است. براستی قاصر از شرح و وصف آنچه روز پنجشنبه، در استقبال از امام خمینی در تهران گذشت.

سراسر تهران، از آن سوهای فرودگاه مهرآباد در غربی‌ترین نقطه پایتخت، تا ماورای بهشت زهرا، در دورترین نقطه جنوبی آن، به یک اقیانوس عظیم انسانی تبدیل شده بود. یک، دو، پنج- و بقول کسی که سراسر مسیر را پیموده بود- ده میلیون انسان، این اقیانوس عظیم نوفده و پرخروش را پدید آورده بودند.

سی و چند کیلومتر مسیر به عرض متوسط ۳۰ متر، و نیز میدان بزرگ ارادی که خود گنجایش صدها هزار نفر را دارد، بعلاوه گورستان ۳/۶۰۰/۰۰۰ متری بهشت زهرا، سراسر آکنده از جمعیت بود. جمعیتی گردآمده از اقصی نقاط کشور و سرشار از شور و شوق و فریاد «خوش آمدی خمینی».

از همان لحظه که اتومبیل «بلیزر» حامل امام از فرودگاه حرکت کرد، غریو احساسات مردم به آسمان برخاست. مردم، یکپارچه شور و هیجان، در هم می‌غلطیدند و هجوم می‌آوردند بلکه امام را از نزدیک ببینند. مردم، در سراسر مسیر ضمن دادن شعار، مشت‌های گره کرده و نیز دو انگشت دست خود را بشکل (۷) به نشانهٔ پیروزی بالا می‌بردند و اتومبیل‌ها را گلباران و نقلباران می‌کردند. حتی در چند نقطه چندین مشت سکه بروی اتومبیل‌ها پاشیده شد. سراسر مسیر پوشیده از گل بود و بوی عود و اسفند و کندر سراسر مسیر را فراگرفته بود.

ما روی سقف یکی از مینی‌بوس‌های ویژه خبرنگاران تا نزدیکی گمرک امیریه همپای اتومبیل حامل امام پیش رفتیم. اما در آنجا، مثل همه اتومبیل‌ها همراهان، عقب ماندیم. از گمرک امیریه تا میدان راه‌آهن و سراسر خیابان شوش تا سه راه خانی‌آباد و سراسر جاده آرامگاه تا سه راهی شهرری، پوشیده از جمعیت بود. براستی اگر سورن بهوا می‌انداختی به زمین نمی‌آمد. افراد انتظامات بارها و بارها جلو مینی‌بوس حامل ما را می‌گرفتند تا مانع حرکتمان بشوند. ولی همینکه می‌فهمیدند که مینی‌بوس حامل خبرنگاران (خارجی) است، راه می‌دادند. با این حال از گمرک امیریه تا انتهای جاده آرامگاه بیش از دو ساعت طول کشید.

در «منزل شهیدان»

وقتی به در گورستان رسیدیم با هزار زحمت راهی به درون یافتیم و پس از طی چند صدمتر ناگزیر متوقف شدیم. حرکت مینی‌بوس دیگر ممکن نبود. از آنجا با دو خود را به قطعه ۱۷ «گوشهٔ شهیدان» رساندیم. نهایت شدت اقدامات ایمنی و انتظاماتی در اینجا آغاز می‌شد. خبرنگاران با نشان دادن کارت مخصوص، از چندین صف می‌گذشتند و بعد وارد چادر کوچکی می‌شدند که در آن از آنها، ضمن هزاران عذرخواهی، بازرسی بعمل می‌آمد و سپس وارد قطعه ۱۷ می‌شدند. افراد انتظامات دارای سلسله مراتبی بودند که از روی بازوبند تنها، بازوبند و کارت روی سینه، و کارت تنها تشخیص داده می‌شدند. یک دسته از افراد انتظامات درون قطعه ۱۷ و یک دسته در فاصله پنج متری پشت سرآنها در بیرون قطعه ۱۷، این نقطه را در میان گرفته بودند.

در اینجا عده کمی از خبرنگاران، که البته بیشترشان خارجی بودند، کارت مخصوص داشتند که بکمک آن می‌توانستند تا جلوی تریبون امام بروند. حتی دو خبرنگار، میکروفون خود را روی تریبون گذاشته بودند. این دسته از خبرنگاران می‌توانستند راه بروند، بایستند وآزادانه فعالیت بکنند. اما کار برای دیگر خبرنگاران

و خبرنگاران عکاس تا اندازه‌ای مشکل بود

تنها در شهر

وقتی به قطعه ۱۷، یا در واقع خانه شهیدان، رسیدیم ساعت از دو گذشته بود. اما امام هنوز نرسیده بود. بعدها معلوم شد که امام در حدود گمرک امیریه در اثر فشار جمعیت و دشواری حرکت ناگزیر شده است از هلی‌کوپتر استفاده بکنند.

هلی‌کوپتر پس از پرواز در میدان جلوی بهشت‌زهرا به زمین می‌نشیند تا امام از آنجا با اتومبیل به قطعه ۱۷ برود. اما انبوه جمعیت در اینجا هم مانع از حرکت اتومبیل می‌شود و امام ناگزیر دوباره بقیه راه را هم با هلی‌کوپتر طی می‌کند. وقتی هلی‌کوپتر به زمین نشست، افراد انتظامات یک دالان روئین انسانی تا نزدیکی تریبون درست کردند و امام همراه حاج‌آقا احمد و چندتن از روحانیان روی تریبون قرار گرفتند.

نخست یک نوجوان با صدایی بسیار خوش و دلنشین چند آیه از قرآن مجید همراه با ترجمه قرائت کرد. و هربار که می‌خواست ختم کند امام می‌گفت: «بخوان جانم». پس از آن «سرود شهیدان» خوانده شد. و سپس فرزند یکی از شهیدان به «فرزند شهید و پدر دوشهید» خوشامد گفت (توضیح اینکه مرحوم حاج‌سید مصطفی والد امام خمینی، در زمانی که امام تازه هفت ماه داشت بدست حشمت‌الدوله از حکام مظفرالدینشاه و محمدعلیشاه شهید شد. مرحوم حاج‌آقا مصطفی خمینی پسر بزرگ امام هم در یک سال و چندماه پیش در نجف اشرف شهید شد. یکی از نوه‌های امام هم شهید شده است.) آنگاه امام سخنانی ایراد کرد که نزدیک نیم ساعت طول کشید.

امام پس از پایان سخنان تاریخی خود به سوی هلی‌کوپتر حرکت کرد. اما شدت ازدحام مردم بحدی بود که امام ناگزیر شد به زیر چادر کوچک مخصوص بازرسی خبرنگاران برود. لذا هلی‌کوپتر پرواز کرد و مردم به تصور اینکه امام حرکت کرده است، متفرق شدند. اما کسانی که فهمیده بودند امام هنوز آنجا است از جای خود تکان نمی‌خوردند و لذا تلاش‌های بعدی هلی‌کوپتر (در مجموع چهاربار) برای فرود آمدن جهت سوار کردن امام سرانجام امام سوار یک آمبولانس شد و آمبولانس از بهشت‌زهرا بسوی رفت و در نقطه‌ای در نزدیکی پالایشگاه تهران به هلی‌کوپتر رسید. امام در آنجا سوار هلی‌کوپتر شد و یکسره و سرزده، به بیمارستان هزارتختخوابی رفت تا از زخمی‌های حوادث اخیر عیادت کند.

پزشکان و کارکنان و بیماران بیمارستان وقتی از ورود امام باخبر شدند ناگهان بیرون ریختند و دور ایشان را گرفتند. دیدار امام از بیمارستان تا نزدیک ساعت هفت بعدازظهر طول کشید. امام از آنجا به خانه یکی از پستگان خود در خیابان بلوار (آب کرج) رفت و پس از کمی استراحت، همراه حاج‌آقا احمد و یک راننده، بطور ناشناس و بی‌آنکه به کمیته استقبال اطلاع بدهد، به اقامتگاه خود در «دهستان رفاه» بازگشت و کمی پس از ساعت ۱۰ شب به آنجا رسید.

ازدحام جمعیت در بهشت‌زهرا به اندازه‌ای بود که امام خمینی از در ورودی بهشت‌زهرا تا مزار شهدای ملت را با هلیکوپتر طی کرد. همه مردم به دیدار امام خویش آمده بودند و همه می‌خواستند امام خمینی را از نزدیک ببینند.

طرح از: ادیک بالایان

شاه: پدرم میخواست جمهوری اعلام کند

پاریس- خبرگزاری فرانسه- شاه ایران در مصاحبه‌ای با روزنامه پاریسی «فیگارو» که امروز منتشر شد گفت: در تهران یک شورای سلطنت وجود دارد و ارتشی که مراقب نظم است. بیش از این چه می‌توانم توقع داشته باشم؟

شاه ضمن گفت و گو از مذهب، گفت: من عمیقاً مذهبی هستم، و از روزگار بسیار کودکی چنین بودم. بدون خدا من هیچ چیز نخواهم بود.

شاه در پاسخ به برخی انتقادها که در مورد کم‌اختناقی او می‌شود تصریح کرد که: «تمام اینها یک جریان نادرست است. نه، ایرادی که به من گرفته میشود اینست که بنیادهای یک ملت اصولاً سنتی و محافظه‌کار را دگرگون کردم... همیشه ماجراجویانی وجود دارند. کسانی که رؤیای روزگار خوش گذشته را دارند و خواهان برتری، زمینداران بزرگ و بی‌بهره ماندن زنان و بسوادی توده‌های مردمند.»

شاه در این مورد گفت که «میان ملاها، همچنانکه در میان مردم، اکثریت خاموشی وجود دارد که می‌خواهند ببینند چه پیش می‌آید.»

شاه پس از آن در پاسخ سؤال مربوط به قانونی بودن رژیم سلطنتی خاطرنشان کرد که «پدرم می‌خواست در سالهای ۱۹۲۰ از ایران یک جمهوری مدرن بوجود آورد... اما این آیت‌الله‌های قم بودند که خواستند ژنرال رضاخان خود را شاه اعلام کند.»

شاه در پایان در مورد اقامت خود در مراکش گفت که «فعلاً در این سرزمین اسلام، حالم خیلی خوب است: اما باین معنی نیست که یک روز به جای دیگری پرواز نکنم.»

رانندهٔ یک کامیون ترکیه در مرزبازرگان کشته شد

ژنو- خبرگزاری فرانسه- یک سخنگوی اتحادیه بین‌المللی حمل ونقل زمینی (ایرو) دیروز گفت در چند روز اخیر در مرز ترکیه وایران که چند هزار کامیون بلاتکلیف ماندهاند، یک راننده ترک کشته وچندین کامیون از جمله سه کامیون رومانیائی دچار آتش‌سوزی شده‌اند. گزارش «ایرو» حاکی است که بعد از «گفت وگوهای دشوار» جمعه به سه کامیون سویسی اجازه داده شد از مرز ایران وترکیه باز گردند.

عراق خواستار بازگشت شاه است

پاریس- خبرگزاری فرانسه- «المستقبل»، هفته نامه عرب زبان چاپ پاریس، دیروز گزارش داد یک مقام بلند پایه عراقی که مایل نیست نامش فاش شود، گفته است که بهتر است شاه به ایران بازگردد.

همین‌مقام مسئول عراقی گفت میتوان قانون اساسی ایران رابه نحوی اصلاح کرد که شاه حکومت نکرده و فقط سلطنت کند. اوگفت عراق باتغییر رادیکال رژیم ایران خیلی موافق نیست او افزود ما کلیه مسائل موجود درمرز مشترک دو کشور، مساله کردها، و مساله آب را باشاه ایران حل کرده بودیم و به همین دلیل است که به آیت‌الله خمینی که به عراقی تبعید شده بود توصیه کردیم عراق را ترک کند تابتوانیم باآیران روابط حسن همجواری داشته باشیم.»

ملاقات امام خمینی با هیأت پولیساریو

الجزیره- خبرگزاری فرانسه- یک سخنگوی جبهه پولیساریو پنجشنبه در الجزیره اعلام کرد که آیت‌الله خمینی پیش از عزیمت از فرانسه به ایران یک هیأت این جبهه را به حضور پذیرفت.

همین سخنگو گفت که رهبر مذهبی ایران این هیأت را در نوفل‌لوشاتو در حومه پاریس به حضور پذیرفت. تاریخ دقیق و مسائلی که در این ملاقات مطرح شده فاش نشده است.

امام‌خمینی: اقتصاد وابسته به خارج را نفی می‌کنیم

رادیو کلن- خبرنگار رادیو صدای آلمان پیش از بازگشت آیت‌الله خمینی ازپاریس باایران مصاحبه‌ای با ایشان بعمل آورد.

آیت‌الله خمینی دراین مصاحبه سیاست اقتصادی، نفتی و کشاورزی حکومت آینده را تشریح کرد. خبرنگار پرسید اصولا برنامه‌های اقتصادی و کشاورزی شما کدام است. کدام یک از بخشهای اقتصادی یعنی صنعت زیربنائی، کارفرمایان متوسط و بزرگ را ترجیح میدهید که آنها را تقویت و تشویق نمائید. بنظر حضرتعالی اشتباهات اقتصادی گذشته و دولت کنونی کدامها هستند و سیاست اقتصادی شما چگونه خواهد بود؟ آیت‌الله خمینی درپاسخ اظهار داشت این مطلبی نیست که بطور تفصیل من بتوانم آنرا برای شما بگویم. مسئله اقتصادی کارشناس وارد و آنها باید این مسائل را حل کنند. آنچه درنظر ما است اینست که این اقتصاد وابسته به خارج را نفی می‌کنیم و یک اقتصاد مستقل بطوریکه زراعت ما که مملکت زراعی است مملکت ما مستقل باشد و خرابیهای شاه مرتفع بشود و هم صنعت هر طوریکه کارشناس‌ها تشخیص دادند در ایران عمل بشود.

خبرنگار سئوال کرد آیا حضرت آیت‌الله نظرشان اینست که این مشکلات را بدون کمک خارجیها حل کنند.

آیت‌الله خمینی در پاسخ گفت همانقدر که ما لازم دانستیم و کارشناسان ما لازم دانستند که از خارج کمک بگیرند کارشناس بیاورند البته عمل خواهد شد. آنچه ما نظر داریم اینست که از خارج کسی که بیاید و بخواهد استقلال ما را بهم بزند او را نمی‌پذیریم.

خبرنگار پرسش کرد حضرت آیت‌الله در قبال مسئله نفت سیاست شما چه خواهد بود. آیا حضرتعالی از نفت بعنوان اسلحه سیاسی در این مبارزات استفاده خواهید کرد؟

آیت‌الله خمینی در جواب گفت البته ما از نفت دادن و ندادن استفاده سیاسی خواهیم کرد البته ما نفت را در خزانه نگاه نخواهیم داشت. برای اینکه ما احتیاج بپول نفت داریم. ما می‌خواهیم که نفت ما هدر نرود. ما وقتیکه حکومت بدست‌مان افتاد نفت را عرضه میداریم هرکس بهتر خرید و بیشتر پول داد باو خواهیم داد.

خبرنگار سؤال کرد مدتی است که حرکت و جنبش شما جنبه ضدخارجی پیدا کرده است. در یک جمهوری اسلامی آیا جائی برای کارفرمایان و کارگران خارجی وجود دارد، آیا کارگران و اتباع خارجی (که ۱۴ هزار آلمانی در ایران زندگی میکنند) اینها میتوانند بعد از پیروزی جنبش شما بکار خودشان در ایران ادامه دهند؟

آیت‌الله خمینی جواب داد ما با خارجی‌ها هیچ نظر سوئی نداریم و هیچوقت هم نسبت به خارجیها صحبتی نکردیم. ما نسبت بدولتهائی که با ایران تحمیل کردند و شاه را بر ما تحمیل کردند و ما از آن دولتها مصیبتها کشیدیم، دولتهائی که نظر سوء دارند و ما با ملت همان دولتها هم هیچ نظر بدی نداریم. آلمان هم مثل سایر ممالک ما هیچ نظری بآنکشور نداریم و هرچه در آنجا داشته باشد و هر عملی که در آنجا انجام بدهد که مخالف با مصالح مملکت‌مان نباشد در آنجا محفوظ و آزاد خواهد بود.

تماس آمریکا با شاه قطع شده

واشنگتن- خبرگزاری فرانسه- اظهارات ضدآمریکایی امام خمینی بهنگام ورود به تهران هیچ تغییری در موضع آمریکا نسبت به مسأله ایران نداده است.

سخنگوی وزارت خارجه آمریکا ضمن این مطلب گفت: «ما فکر نمی‌کنیم که در شرایط کنونی اظهار نظر در این‌باره مفید باشد و تنها علاقه ما بازگشت نظم و ثبات به ایران است بشکلی که ملت ایران بتواند در مورد آینده خود تصمیمی بگیرد.»

از سوی دیگر وزارت خارجه آمریکا نسبت به سرنوشت آمریکایی‌هایی که هنوز در ایرانند هیچگونه نگرانی نشان نمی‌دهد و در این زمینه هیچ اقدام خاصی بعمل نیاورده است.

تا پایان اکتبر ۱۹۷۸ بیش از ۴۵ هزار آمریکایی در ایران بود که از آنها هنوز ده هزار نفرشان در ایرانند.

دولت آمریکا به پشتیبانی از دولت بختیار همچنان ادامه می‌دهد اما درعوض هیچ تماسی با شاه، که در مراکش به سر می‌برد، و با اردشیر زاهدی سفیر او که همراه شاه است، نگرفته است.

بختیار: وزیران طرفدار امام‌خمینی را در یک دولت ملی خواهم پذیرفت

رادیو لندن- دکتر شاپور بختیار در مصاحبه‌ای با رادیو فرانسه اعلام کرده است که حاضر به همکاری با طرفداران آیت‌الله خمینی است.

دکتر بختیار گفته است که با بازگشت آیت‌الله خمینی بایران پرتو افسانه‌ای که گرد او را گرفته بود اینک از بین رفته است.

خبرنگار بی.بی.سی. در گزارشی از پاریس چنین میگوید: دکتر بختیار که قبلاً گفته بود علیرغم موضع ناسازشکارانه آیت‌الله خمینی مبنی‌بر استعفای وی از سمت نخست‌وزیری، مقام خود را حفظ خواهد کرد. وقتی که خبرنگار رادیو فرانسه از وی درباره عکس‌العملش نسبت بحضور آیت‌الله خمینی و افکار وی مبنی‌بر اینکه اگر دولت بختیار استعفا ندهد آیت‌الله اعضای آنرا دستگیر نموده و دولت موقتی تشکیل خواهد داد سئوال کرد، آرام بنظر میرسید.

از بختیار سئوال شد مگر اوضاع ایجاب نمیکند که هرطرف قدمی به پیش بردارد.

وی پاسخ داد من آن قدم را برداشتم و درها را نیز باز خواهم گذاشت. ولی اصولی وجود دارد که من در مورد آنها دست بسازش نخواهم زد.

بختیار افزود من نخست‌وزیر باشم یا سپور برای دموکراسی کار میکنم. من برای یک گروه و دسته‌ای اینجا نیستم بلکه برای همه مردم هستم.

بختیار افزود: بعد از همه مشکلات، خمینی، شاه و قانون اساسی، مشکل اصلی وجود وحدت در ایران است. از نخست‌وزیر ایران درباره باصطلاح کارت برنده وی یعنی ارتش و حدود وفاداری آن سئوال شد بختیار جواب داد: در ۵۰سال گذشته ارتش هرگز تا این حد از یک نخست‌وزیر اطاعت نداشته است. ولی وی تأکید کرد که نمی‌خواهد از ارتش برعلیه مردم استفاده کند زیرا این عمل نه دموکراتیک خواهد بود نه عاقلانه. بختیار گفت ولی من به مخالفانم هشدار داده‌ام که اگر قطره خونی برزمین بریزد من گناهکاران را معرفی خواهم کرد.

دکتر بختیار روشن ساخت که او نه‌تنها وزرای طرفدار خمینی را در یک دولت ملی خواهد پذیرفت بلکه نقش آیت‌الله را در رابطه با حل و فصل مسائل اجتماعی و مذهبی نیز می‌پذیرد.

وقتی از بختیار درباره عکس‌العمل دولتش نسبت به احتمال اعلام جمهوری اسلامی سئوال شد، پاسخ داد: من آنرا ندیده خواهم گرفت و اظهار نظر کرد که وقتی خمینی از تهران دور بود، بصورت یک افسانه درآمده بود ولی حالا که برگشته است دیگر یک افسانه نیست.

تفسیر رادیولندن دربارهٔ مشکلات برقراری حکومت اسلامی

رادیولندن- درحال حاضر گروه سیاسی میانه‌رو متمایل به چپ جبهه ملی بوضوح خود را در موقعیتی نمی‌یابد تا با آیت‌الله از در رقابت درآید. حتی حزب کمونیست ایران و حزب توده تحت ریاست دبیرکل جدید خود نورالدین کیانوری نیز خود را در موضع پشتیبانی از طرح ایجاد یک جمهوری اسلامی قرار داده است و بنحوی فرصت طلبانه اعلام داشته که در حقیقت تفاوت چشمگیری بین اصول علمی سوسیالیسم و اصول اجتماعی اسلام وجود ندارد.

درحال حاضر تنها گروهی که بطور علنی مخالفت خود را با آیت‌الله خمینی ابراز داشته عناصری در درون ارتش بخصوص افراد وابسته به گارد سلطنتی هستند که از شاه حمایت میکنند.

آیت‌الله خمینی اعلام داشته است که اولین هدف وی تضمین استمرای دولت دکتر شاپور بختیار وبرچیدن آخرین بقایای رژیم سلطنت وقانون اساسی فعلی است تا جای آنها را با یک رژیم اسلامی عوض کند.

بنظر میرسد که وی ایرانی را برای خود مجسم کرده است که بوسیله یک کانون مشورتی متشکل از روحانیون با همکاری یک مجلس متشکل از نمایندگان منتخب مردم اداره شود. تشکیلاتی که مذهبیون قدرت اصلی را در دست خواهند داشت. ولی آیت‌الله خمینی قبل از اینکه بتواند چنین تشکیلاتی را ایجاد نماید می‌بایست چند مشکل اصلی را از سر راه خود بردارد.

در وهله اول وی می‌بایست برکناری دکتر بختیار ودولت او را از صحنه عمل سازد.

در مرحله دوم آیت‌الله با میبایست بیطرفی ارتش و با طرفداری آنان را بسوی خود جلب نماید- ارتشی که بسیاری از هسته‌های اصلی برگزیده‌اش بشدت نسبت باو خشمناک هستند.

در مرحله سوم آیت‌الله می‌بایست تشکیلاتی سیاسی بوجود آورد که وجود آن برای بقای وحدت گروه مخالفین رژیم حیاتی است بنداست که مهمترین مشکل، مقابله با ارتش است.

نخست‌وزیر ایران نیز توانسته است اوضاع بحرانی را با مهارت قابل‌توجهی اداره کند و در طی آن سرپاران طسرهدار شاه و پشتیبانان آیت‌الله را متوجه عواقب یک برخورد احتمالی کرده است حتی اگر آیت‌الله خمینی موفق به رسیدن به نوعی تفاهم با قسمتی از ارتش و فرماندهان آن شود. هنوز امکان بروز یک جنگ داخلی بجای آنکه کاهش یابد، افزایش خواهد یافت. مگر آنکه وی قادر باشد نفوذ واحدهای پشتیبان شاه را در ارتش مرتفع ساخته و آنان را بی‌ضرر سازد دراین هدف تنها از یک راه سیاسی امکان‌پذیر است. درحال حاضر اینکه در هفته‌های آینده ایران با چه مقدار خونریزی و کشتار بیشتر روبرو خواهد شد کاملاً به مهارت و آگاهی سیاسی این رهبر ۷۸ ساله بستگی خواهد داشت.

پیام آیت‌الله هشترودی به روستائیان آذربایجان

حضرت آیت‌الله حاج‌سیدحسین موسوی هشترودی پیامی به روستائیان قراء و قصبات آذربایجان فرستاده و در آن خواستار همکاری و همبستگی آنان در جنبش اسلامی مردم شده است. در این پیام گفته شده است:

من ضمن نثار درود بی‌پایان به تمام شهدا و آنهائیکه در این نهضت مقدس گام برداشته‌اند، از شما اهالی غیور روستاها و قصبات آذربایجان به خصوص قصبه «هشترود» که بیش از ۳۶۰ پارچه آبادی است و همچنین روستاهای چهار اویماق، خوراوبماق و قوری چای و گرمرود و آجان میخواهم که همبستگی‌تان را با حضرات آیات عظام، حضرت آیت‌الله‌العظمی خمینی رهبر جنبش مقدس اسلامی و حضرت آیت‌الله‌العظمی سید کاظم شریعتمداری اعلام دارید و ثابت نمائید که کلیه روستائیان و اهالی روستاهای این استان زرخیز و بزرگ نیز جان بر کف آماده جانبازی و فداکاری در راه رسیدن به پیروزی نهائی هستند.

جشن بازگشت امام خمینی در وزارت کشور

کارکنان و کارمندان وزارت کشور روز گذشته اعلام کردند که به مناسبت بازگشت حضرت آیت‌الله خمینی به میهن، یک برنامه سخنرانی و جشن از ساعت ۱۰/۳۰ صبح امروز در تالار مجاهد شهید وسمید صحسن» در طبقه همکف ساختمان وزارت کشور ترتیب می‌دهند. دراین جلسه گروهی از کارمندان و کارکنان این وزارتخانه سخنانی ایراد می‌کنند.

تبریک دانشجویان دانشگاه صنعتی اصفهان

دانشجویان دانشگاه صنعتی اصفهان، ضمن تبریک به جامعه مطبوعات اعلام کردند باردیگر درصدد احیا دانشگاه این سنگر آزادست رفته آزادی برمی‌آیم و بدین منظور برنامه‌هایی دردست تهیه داریم ازقبیل دعوت ازشخصیت‌های اجتماعی بمنظور سخنرانی و تشکیل نمایشگاه کتاب و نمایش فیلم.

دانشجویان دعوکرات دانشگاه صنعتی دانشگاه اصفهان ضمنا اشاره می‌کنند که امکانات رفاهی ازقبیل سلف سرویس و خوابگاه درحد لازم فراهم است.

بازداشت مدیر کل سابق راه‌آهن

از طرف دادسرای دیوانکیفر احمد رجائی مدیر کل سابق راه‌آهن ایران باتهام شرکت در تدلیس و سوءاستفاده در خرید لاستیک با قرار بازداشت روانه زندان شد. ضمنا چند تن از معاونان و مدیران کل سابق وزارت ترابری نیز بهمین اتهام دربازداشت بسر میبرند.

گل، برای کیهان

●رشت- صدها تن از جوانان رشت درحالیکه عکس‌هایی از امام خمینی و پلاکاردهایی درپشتیبانی از آزادی مطبوعات دردست داشتند در اطراف سرپرستی کیهان در رشت اجتماع کردند و باهدای شاخه‌های گل کیهان را مورد تشویق قرار دادند.

در حاشیه ورود امام

● در تمام مسیر امام تعداد بیشماری از مأموران آگاهی واافراد پلیس با لباس شخصی دیده می‌شدند که بدقت مراقب اوضاع بودند. حضور این مأموران در فرودگاه وحتی در سالن اصلی آن ونیز در طول مسیر تا اوایل خیابان آیزنهاور کاملاً محسوس بود.

● وقتی پخش مستقیم مراسم ورود امام از تلویزیون قطع شد، برخی گمان کردند حادثه ناگواری پیش آمده است وبسیاری از شدت عصبانیت تلویزیون‌های خود را شکستند. حتی چند تن از مردم تلویزیون‌های خود را باخود به جلو بهشت‌زهرا برده بودند وگفته می‌شود در آنجا بهست دستگاه تلویزیون شکسته شده است.

● مردم گمرک امیریه باآنکه از قطع پخش تلویزیونی مراسم خشمگین شده بودند، با دسته‌های گل از خبرنگاران استقبال کردند وبه زور آنها را غرق در گل کردند.

تعداد مستقبلین

دربارهٔ تعداد شرکت‌کنندگان در مراسم استقبال از امام خمینی در روز پنجشنبه نظرهای مختلفی داده شده است. رادیو لندن این رقم را ۲ میلیون نفر، خبرگزاری یونایتدپرس ۴/۵ میلیون و رادیو کلن ۵ تا ۶ میلیون نفر ذکر کرده‌اند.

مدفن شهدای ما کجاست؟

پرویز نصیرمسلم

عبدالوهاب ارض‌پیما

محمدابراهیم مفتاح

حسین کمرهٔ

سیدجمال‌الدین سعیدی

نصرالله جعفرنژاد

گروه دیگری از خانواده شهدا و کمشدگان سالهای اخیر از مردم و مقامات ملی خواهان مجازات امران و مسببان قتل فرزندانشان شده‌اند و نیز از تمام کسانیکه از محل دفن این شهدا اطلاعی دارند استدعا کرده‌اند آنها را با خبر کنند.

● مادر نصرالله جعفرنژاد نوشته است: فرزند معلم من در دیماه سال ۴۹ در حالیکه بیمار بود توسط ساواک دستگیر شد و ۱۲ روز بعد یکی از زندانیان قزل قلعه شاهد بوده که دست و پای پسرم را گرفته و از سلول خارج کرده‌اند و از آن به بعد از وی خبری ندارم. بارها به مقامات زندان مراجعه کرده‌ام ولی هر بار گفته‌اند پسرم فرار کرده ولی میدانم دروغ میگویند حال از همهٔ کسانیکه از محل دفن فرزندم اطلاعی دارند می‌خواهم آرامگاه شهیدم را به من نشان دهند.

● پدر مهندس پرویز نصیر مسلم می‌نویسد: فرزندم فارغ‌التحصیل دانشکده کشاورزی کرج اولین بار در سال ۵۱ حین خدمت وظیفه بوسیلهٔ ساواک دستگیر شد و پس از دو سال از زندان قصر آزاد گشت ولی در سال ۵۵ مجدداً در محل شرکتی که کار میکرد دستگیر شد و با اینکه چندین بار از ساواک لایجان و تیهران تقاضای ملاقات فرزندم را کرده‌ام ولی آنها از وجود فرزندم اظهار بی‌اطلاعی کرده‌اند وی از همهٔ مقامات خواسته است با وسایل آزادی فرزندش را فراهم کنند یا لااقل خبری ازمحل زندانش بسه خانواده‌مان بدهند نشانی خانواده پرویز نصیر مسلم لاهیجان- حافظ جنوبی- فروشگاه سپهبد است.

مسلم لاهیجان- حافظ جنوبی- فروشگاه سپهبداست.

● شهید مجاهد مهندس محمدطاهر رحیمی در سال ۱۳۵۴ دستگیر و در آذرماه همانسال به اتفاق ۹ تن دیگر تیرباران شد. مجاهد شهید در سال ۵۰ وهنگامیکه افسروظیفه بود زندگی مخفی خود را آغاز کرد و در سال ۵۴ به شهادت رسید. بستگان شهید از کسانیکه از وضع وی پس از دستگیری اطلاعی دارند خواهش میکنند اطلاعات خود را با تلفن ۷۶۴۲۲۵ در میان گذارند.

● برادر سیدجمال‌الدین سعیدی دانشجوی دانشگاه صنعتی تهران نوشته است: برادرم بدنبال حملهٔ ساواک در زمستان ۱۳۵۴ به خانه‌سان متواری ومخفی شد و در زمستان ۵۵ بگفتهٔ رفقایش در بیمارستان شهربانی در حالیکه تیر خورده و به حال اغماء افتاده بود دیده شده است. من هنگام بازدید صلیب‌سرخ جهانی از زندانهای سیاسی ایران از وضع وی جویا شدم و این سازمان پس از کسب خبر از ساواک وی را شهید اعلام کرد ولی ساواک در مورد چگونگی شهادت ومحل دفن وی سکوت کرده است.

من بدین وسیله از این جنایت ساواک به کلیهٔ مراجع قانونی داخلی

● برادر محمدابراهیم مفتاح نوشته است: در اعلام جرمی نوشته است اکنون که قیام خلقهای دلیر ایران نظام پوسیده استبداد را فرو میریزد اعلام میدارم که فرزندم محمد ابراهیم مفتاح دانشجوی دانشکده علم وصنعت در حالیکه قیم برادران وخواهران خود بود بعلت درگیری با ساواک وهنگامیکه فقط ۷ساعت از پوشیدن لباس سربازیش می‌گذشت دستگیر وپس از چهار روز زیر شکنجه‌های ساواک در بیداد گاه فرح‌آباد به شهادت رسید. من بدین وسیله از خلق ایران تقاضای مجازات قاتلین شهدای خلق وفرزند فدائیم را دارم.

● پدر حسین کمرهٔ ۱۶ساله نیز که فرزندش در تظاهرات یکماه اخیر شرکت داشته واکنون ناپدید شده است از هموطنان خود خواسته است اگر اطلاعی از وضع وی دارند خانوادهاش را بوسیله تلفنهای ۵۹۱۶۰۷ و۵۵۷۹۶۸ مطلع سازند.

● همسر علی‌اکبر نبوی نوری اعلام کرد که شوهر وی عضو سازمان مجاهدین خلق بوده است که به اشتباه جزو گروههای فدائیان خلق چاپ شده است.

بازگشت امام خمینی در لیبی

کیهان
چاپ دوم
تکشماره- ۱۵ ریال
شنبه ۱۴ بهمن ۱۳۵۷- ۵ربیع‌الاول ۱۳۹۹- شماره ۱۰۶۲۸

ملاقات با بختیار را درصورتی می‌پذیرم که استعفا دهد- امام خمینی

امام: کاری نکنید مردم را به جهاد دعوت کنیم

اگر موقع جهاد شد، میتوانیم اسلحه تهیه کنیم

دولت را بزودی معرفی خواهم کرد

ازارتش میخواهم هرچه زودتر به‌ما متصل شود

قانون اساسی که تدوین شده به آراء عمومی‌گذاشته میشود.

بسم الله الرحمن الرحیم

من سلطنت شاه را قانونی نمی‌دانم. رژیم سلطنتی از اول غیرقانونی بود. مجلس مؤسسان بزور تأسیس شد، به این ترتیب رژیم شاه از اول جنبه قانونی نداشت مااین دولت را نمی‌توانیم بپذیریم. ملت ایران رأی بر سقوط سلطنت داده است بنابراین ما نه مجلس راقبول داریم و نه حکومت راقانونی می‌دانیم. باید دولت کنار برود. شورای انقلاب حکومت موقت تعیین خواهد شد و حکومت موقت موظف خواهد بود که مقدمات رفراندوم راتهیه کند. قانون اساسی که تدوین شده به آرأ عمومی گذاشته می‌شود که اگر مردم قبول کردند رژیم جمهوری و قانون جمهوری خواهد بود. من اعلام میکنم که دولت فعلی غاصب است. و غیر قانونی است و اگر زیادتر ازاین لجاجت کند، مسئول خواهد بود.

مصاحبه با خبرنگاران

پس از پایان فرمایشات آیت‌الله، سئوالات خبرنگاران مطرح شد.در دو طرف حضرت آیت‌الله، صادق قطبزاده و دکتر ابراهیم یزدی قرار داشتند که سئوالات خبرنگاران را به زبانهای انگلیسی و فرانسه ترجمه می‌کردند.

اولین سئوال به این ترتیب مطرح شد: آیا در نظر دارید اعضای شورای انقلاب را امروز یا بزودی معرفی کنید؟

حضرت آیت‌الله پاسخ دادند. من دولت را بزودی معرفی خواهم کرد. در سئوال بعدی، آیا اعضای شورای انقلاب تعیین شده‌اند؟حضرت آیت‌الله پاسخ دادند: بلی تعیین شده‌اند.

س: درگزارشات خبرگزاریها آمده است که شاپور بختیار اجازه ملاقات خواسته است؟

ج: ملاقات را نمی‌پذیرم، مگر آنکه استعفاء بدهد و کنار برود.

س: درچه شرایطی جنابعالی دعوت به جهاد مقدس می‌فرمائید؟

ج: درموقعی که دیگر نتوانیم راه‌حل مسالمت‌آمیز پیدا کنیم و من باید نصیحت کنم که دولت غاصب کاری نکند که ما مجبور بشویم مردم را به جهاد دعوت کنیم.

س: آیا بختیار اگر کنار نرود و راه‌حل‌های سیاسی به نتیجه نرسد، حضرتعالی اعلام جهاد می‌کنید؟

ج: ما حتی‌الامکان در این مملکت کوشش می‌کنیم که مسالمت‌باشد و با نصایحی که می‌کنیم مسایل حل شود. اگر چنانچه بختیار به پشتیبانی انگلیس و آمریکا که دارد، با ملت و حتی با ارتش مخالفت کند مثل اربابش برای سرکوبی ملت از اسرائیل نیرو بیاورد، بنابراین آنوقت ماهم تکلیف او را خواهیم فهمید وتکلیف اورا روشن خواهیم کرد.

درباره تماس با ارتش

س: آیا تابحال تماسی با رهبران ارتش داشته‌اید؟ اگر نداشته‌اید، در آینده تماس می‌گیرید؟

ج: تماس فی‌الجمله بوده است. اگر مقتضی بدانیم، باز هم تماس حاصل می‌کنیم. آنها را دعوت به صلاح خود و ملت می‌کنیم و امیدواریم آنها هدایت شوند. ملت از آنها و آنها از ملت هستند. آنها نباید در مقابل ملت مسلسل بکار ببرند. عظمت ملت، عظمت کشور است و عظمت کشور، عظمت ارتش. ما از ارتش می‌خواهیم که هرچه زودتر به ما متصل شود. ما می‌خواهیم ارتش مستقل باشد و از قید اجانب خارج شود. آزاد شود. آنها فرزندان ما هستند. ما به آنها محبت داریم. باید به دامن ملت بیایند، ارتش و ملت از همدیگر هستند. ارتش باید از دولت غاصب کنار برود، تا مردم تکلیفشان را با او معین کنند.

اقلیت‌های مذهبی

س: سرنوشت اقلیت‌های مذهبی که همیشه قسمتی از این مبارزات بوده‌اند، در جمهوری اسلامی چه خواهد شد؟

ج: ما تمام ملت ایران را از خودمان می‌دانیم.ما برادرهای اهل تسنن را از خودمان می‌دانیم.ما با آنها برادر هستیم.هرچه برای خودمان می‌خواهیم، برای آنها می‌خواهیم.ما برای اقلیت‌های مذهبی احترام قائلیم، ما متأسفیم که شاه سابق و دولتهای او با اقلیتها بدرفتاری کرده‌اند، چنانچه با خود مذهبیون نیز بدرفتاری می‌کردند. ما با آنها خوش رفتاری خواهیم کرد و در رفاه خواهند بود انشاءالله.

س: سیاست حضرتعالی در مورد اتباع خارجی که در ایران بسر می‌برند ، چیست؟

ج: تمام اتباع خارجی در ایران به طور آزادی زندگی خواهند کرد اگر اهل هر کسب باشند، ادامه خواهند داد، مگر آنان که برای مملکت ما مضر باشند.

رادیو، تلویزیون و مطبوعات

س: نظر حضرت آیت‌الله درمورد رادیو، تلویزیون و

صفحه ۲- ستون پنجم

اعضای شورای انقلاب تعیین شده‌اند

● ارتشیان فرزندان ما هستند. ما به آنها محبت داریم، باید به دامن ملت بیایند.

● دولت‌ها حق هیچ نظارتی بر رادیو، تلویزیون و مطبوعات را ندارند.

– ماهمه سرباز توئیم ای امام...

این فریاد هزاران هزار مردمی است که چون شطی پرخروش تا محل اقامت امام خمینی براه افتاده بود.
مردان، گوئی قلب‌هاشان را بر نیزه دست‌های‌شان فرو برده‌اند و در «بدرود» اولین روز دیدار، با رهبرشان بیعتی را قبلا درس‌دهند که در هنگامه خون و شهادت، تبلور یافته است.

امام، مسئول شهرداری تهران را تعیین کرد

● شهرستانی پس از تقدیم استعفای خود به امام خمینی ازطرف ایشان مسئول اداره شهرداری تهران شد.

جواد شهرستانی صبح امروز استعفا داد.

نزدیکان امام خمینی، آخروقت امروز گفتند: جواد شهرستانی شهردار تهران تقاضا کرده بود با امام ملاقات و گفتوگو کند. امام خمینی گفت ایشان را بعد از استعفا خواهد پذیرفت. شهردار تهران بدنبال این نظر امام از سمت خود استعفا داد. امام بعد از استعفا شهرستانی را پذیرفت و با ایشان گفتوگو کرد. بعد از پایان این ملاقات شهرستانی گفت: بعد از پایان گفتوگو امام خمینی او را مأمور اداره شهرداری تهران کرده است.

انقلاب ایران به‌کشورهای عرب سرایت کرد

رویتر- مقامات دولت اسرائیل دیروز ابراز نگرانی کردند که بازگشت آیت‌الله خمینی به ایران ممکن است باعث بروز تندرویهای خشن گردد و کوششهای جاری صلح خاور میانه را به خطر اندازد.

یک مقام اسرائیلی گفت این کشور حالا خود را با از دست دادن ایران به عنوان تامین کننده نفت و خریدار کالا و خدمات وفق داده است.

وی ضمن ابراز تاسف از زیانهای مالی ناشی شده گفت اسرائیل بیشتر نگران بروز موج خشونت پان اسلامیستهایی است که ممکن است کوششهای صلح خاور میانه را به خطر اندازد.

وی گفت اما حالا این خطر واقعی وجود دارد که خاور میانه و قسمت مهمی از آفریقا با جنبش مذهبی پان اسلامیستها دچار بی‌ثباتی گردد، در حالیکه صلح تا این اندازه بر ما نزدیک شده‌است.

مقام اسرائیلی گفت از هم‌اکنون نشانه‌هایی از افزایش احساسات مذهبی پان اسلامیستی در میان ۵۰۰ هزار عرب ساکن اسرائیل و میلیونها عرب ساکن نواحی اشغالی به وجود آمده است. وی گفت این دیگر یک موضع ضد اسرائیلی با تکیه بر سازمان آزادیبخش فلسطین نیست.

هم‌اکنون عده بیشتری از اعراب اعم از پیرو جوان بر لباس سنتی خود روی میآورند و برای مشورت و راهنمایی پیش رهبران مذهبی میروند. این حادثه کاملا نوینی است که فقط میتوان آنرا به حوادث ایران نسبت داد و در داخل و خارج اسرائیل قابل تعمق است.

مواضع اقتصادی آیت‌الله خمینی کاملا روشن ساخته است که در صورت کسب قدرت هیچگونه رابطه اقتصادی با اسرائیل برقرار نخواهد ساخت.

اسرائیل ۷۰ درصد نفت خود را از ایران تأمین میکرد به علاوه اسرائیل کالاها و خدمات به ایران میفروخت. شرکتهای اسرائیلی در کارهای کشاورزی و ساختمانی در ایران فعالیت داشتند.

پیش‌بینی برای تأمین برق تابستان آینده ضروری است

کمیته تنظیم اعتصابات منتخب امام خمینی امروز این اطلاعیه را در مورد جلوگیری از وقفه در تأمین برق برای تابستان سال آینده منتشر کرد:

با توجه به اعلامیه حضرت‌آیت‌الله العظمی خمینی دایر بر لزوم نگهداری و تعمیرات دستگاههای صنعتی در موقع اعتصابات از آنجا که تعمیرات مربوط به کابلها و دستگاههای برق نهایت ضرورت را دارد و بنا برگزارش واصله در حال حاضر به علت تعطیل انبارها و نرسیدن وسایل یدکی وقفه‌ای در کار تعمیرات فوری ایجاد شده است ضمن سپاسگزاری از کارکنان شرافتمند شرکت توانیرو شرکتهای برق منطقه‌ای در سراسر کشور که با اعتصابات خود همبستگی خویش را با نهضت مقدس اسلامی به اثبات رسانده‌اند درخواست می‌شود که نسبت به انجام تعمیرات و تحویل وسایل و مواد و همچنین پیش‌بینی‌های لازم جهت تأمین برق تابستان سال آینده نیز توجه نموده و ترتیبی اتخاذ فرمایند که اعتصابات آنها موجب وقفه در این قبیل امور ضروری نگردد.

کمیته تنظیم اعتصابات منتخب امام خمینی- دکتر یداله سحابی

قراردادهای خرید اسلحه از انگلیس لغو شد

لندن- خبرگزاری فرانسه- یک منبع آگاه در لندن گفت مقامات ایران به دولت انگلیس اطلاع داده‌اند که در نظر دارند از ماه فوریه به بعد قرارداد ۵۰۰میلیون لیره‌یی خرید اسلحه به ویژه تانکهای چیفتین را لغو کنند.

همین منبع گفت مقامات ایرانی درنظر دارند چندین قرارداد خرید اسلحه را که بین ایران و انگلیس به امضاء رسیده لغو و یا حداقل معلق کنند.

تهران به ویژه به انگلیس سفارش ساختن ۱۲۵ فروند تانک «شیر-۱» مجهز به یک موتور قوی و-۱۲ رولزرویس و ۱۳۵۰ فروند «شیر-ایران»، مجهز به زره بسیار سبک را داده بود. تحویل نخستین محموله تانکهای «شیر-۱» باید ظرف چندماه آینده انجام میگرفت.

چندروزنامه انگلیسی نوشته‌اند اگر راههای دیگری برای فروش این تانکها هرچه زودتر پیدا نشود لغو احتمالی این قراردادها میتوانند در حدود ۲۰هزار کارگر انگلیسی را گرفتار بیکاری کنند. روزنامه فایننشال تایمز چاپ لندن مینویسد لندن آماده است درباره آینده این قراردادها با تهران وارد مذاکره شود، ولی به علت وضع متزلزل ایران در مورد تماس گرفتن با یک مقام مسؤول ایرانی دشواریهائی احساس میکند.

شوروی:

مبارزه‌درایران وارد مرحله سرنوشت‌ساز شد

مسکو- خبرگزاریها- تاس، خبرگزاری رسمی شوروی پنجشنبه خبر بازگشت آیت‌الله خمینی به ایران را به سرعت اعلام کرد و به این ترتیب نشان داد که شوروی در مقابله‌یی که در ایران جریان دارد به کدام طرف متمایلتر است.

خبرگزاری تاس در گزارش خود افزوده است که «مبارزه در ایران وارد مرحله سرنوشتساز شده است» و مطبوعات دیگر شوروی نیز که تا این اواخر جانب احتیاط را از دست نمی‌نهادند دیگر به وضوح از رهبر مذهبی ایران که رهبری انقلاب را نیز به دست دارد حمایت نشان می‌دهند.

تاس در گزارش خود درباره بازگشت آیت‌الله خمینی که سرعت انتشار آن فقط با بعضی موارد داخل شوروی همانند بود بیشتر روی این قسمت سخنان وی تکیه کرده است که در آن خواستار استعفای فوری دولت بختیار و وحدت نیروهای مخالف در مقابل «استبداد و اختناق» شده است.

مشکلات ۲۷۰۰ کارگر بنادر بررسی شد

خرمشهر- بعدازظهر پنجشنبه گذشته جلسه‌ای با شرکت رؤسای شرکتهای کشتیرانی و نمایندگان شرکتهای تخلیه و بارگیری در منزل آیت‌اله شیخ‌محمدطاهر تشکیل شد تا بوضع ۲۷۰۰ کارگر این شرکتها که فعلاً با مشکلات مالی روبرو هستند، رسیدگی شود.

در پی تأکید آیت‌اله شیخ محمدطاهر در مورد روشن شدن وضع این گروه، قرار شد شرکتهای کشتیرانی بدهی‌های خود را به شرکتهای تخلیه و بارگیری بپردازند تا حقوق ماه گذشته کارگران تأمین گردد.

از سوی دیگر قرار است که مدیرکل سازمان بنادر با حضور در خرمشهر تصمیم قطعی در مورد وضع کارگران بگیرد و این گروه یا بااستخدام سازمان بنادر درآیند و یا بین ۵۰ شرکت کنونی کشتیرانی تقسیم گردند. اکثر کارگران مزبور سوابق طولانی دارند.

درحاشیه مصاحبه مطبوعاتی امام

در تاریک روشن صبح، گروههای مختلف مردم و همچنین حدود ۳۰۰ خبرنگار ایرانی و خارجی از کشورهای ایالات متحده، آمریکای لاتین، کشورهای آفریقایی، کشورهای عربی و اروپا و آسیا به محل اقامت امام خمینی در محل مدرسه شماره ۲ علوی واقع در خیابان ایران آمدند. سالن مدرسه برای این گفتگو آماده شده بود و حضرت امام خمینی در ساعت ۹ صبح در محلی که تعیین شده بود، مستقر گردید و در دو طرف ایشان آقایان قطبزاده و دکتر یزدی برای ترجمه سؤالات به زبانهای فرانسه و انگلیسی نشستند و به سؤالات خبرنگاران، پاسخ دادند.

در همین حال هزاران نفر از مردم تهران که برای دیدن امام خمینی در این خیابان وخیابانهای اطراف اجتماع کرده بودند، دسته‌دسته از یک در وارد مدرسه علوی شده وپس از گذشتن از ساختمانی که امام در پشت پنجره آن به ابراز احساساتشان پاسخ می‌داد، می‌گذشتندواز د. دیگر خارج می‌شدند.

شعار مردم این بود «ما همه سرباز توئیم خمینی- گوش به فرمان توئیم خمینی.

ساکنان مدرسه علوی می‌گفتند که ظرف دیروز وامروز میلیون‌ها نفر برای دیدن امام به این محل آمده بودند. روز گذشته توسط گروه پزشکی امام خمینی وشیروخورشید سرخ وامدادگران حدود دو هزار زن در حالت «کما» و «غش» وحدود ۳۰ مرد، تحت درمان قرار گرفته وعده‌ای از آنها که حالشان وخیم بود، به بیمارستانها منتقل شدند.

گزارش خبرنگاران کیهان حاکیست که گروه زیادی دیشب را در خانه‌های اطراف محل اقامت امام گذراندند، تا امروز صبح از محل اقامت امام بگذرند.

حدود ۲۰ آمبولانس شیرو خورشید سرخ در اطراف مدرسه علوی مستقر است و در حال حاضر در داخل درمانگاه، نزدیک به ۴۰ نفر که به حالت اغماء افتاده، غش کرده یا مصدوم شده‌اند، تحت درمان قرار دارند و اطرافیان امام از مردم تقاضا کردند که به خاطر حفظ سلامت امام، سعی کنند حتی‌المقدور سریع از مدرسه علوی بگذرند.

امام خمینی صبح امروز امدادگران را به حضور پذیرفت و از کار انسانی آنها در کمک به مردم سپاسگزاری کرد.

درمورد مسئله اعتصابات بروی دیوارهای مدرسه علوی نوشته شده است که تا ادامه پیروزی نهایی جز قسمت‌هایی که ازطرف کمیته اعتصابات به آنها اجازه فعالیت داده شده بقیه باید به اعتصابات خود ادامه دهند.

امام خمینی در مصاحبه مطبوعاتی صبح امروز به پرسش دهها خبرنگار پاسخ داد.

کیهان

تکشماره- ۱۵ ریال

یکشنبه ۱۵ بهمن ۱۳۵۷- ۶ ربیع‌الاول ۱۳۹۹- شماره ۱۰۶۲۹

بختیار: در برخی از مسایل و اصول

از طرف فرمانداری نظامی:

۲ وزیر سابق بازداشت شدند

علاوه بر عبدالمجید مجیدی و هوشنگ نهاوندی عده دیگری از مقامات سابق جزو بازداشت‌شدگان هستند

صفحه ۲- ستون نهم

نه با شاه سازش میکنم نه با خمینی

بختیار: به آیت‌الله خمینی اجازه تشکیل دولت موقت را نمیدهم

● عناصر کمونیست مقادیر زیادی اسلحه بدست آورده‌اند.

● ما دست به نوعی انقلاب علیه شاه زده‌ایم

● همه نظرات امام خمینی را در لباس قانون تحقق می‌بخشم

کسانی را که جنگ داخلی راه بیندازند تیرباران می‌کنم

صفحه ٤- ستونهای پنجم و ششم

شوروی: سیا در ایران تحریکات کمونیستی می‌کند

● ماموران سیا برای براه انداختن جنگ مسلحانه بین ارتش و مردم در ایران تلاش می‌کنند.

صفحه ۸- ستون اول

بنی‌صدر: امپریالیسم ۶ هدف در کشور ما دارد

صفحه ۳- ستون چهارم

بانکها عامل چپاول مردم‌اند

خبرگزاری رویتر:

فرماندهان ارتش با نمایندگان امام تماس گرفتند

در ۳ روز آینده تکلیف روشن میشود

تهران- اسوشیتدپرس- علیرغم تهدید آیت‌الله خمینی به جنگ داخلی، نظامیان آشکارا به وی خاطرنشان کرده‌اند که با هرگونه تلاشی جهت بدست گرفتن قدرت از راههای غیرقانونی مقابله خواهند کرد.

منابع آگاه ایرانی معتقدند با اینکه آیت‌الله خمینی از خود سرسختی نشان میدهد، گفتگوهایی در پشت پرده جهت دست یافتن به یک توافق در جریان است.

منابع دیپلماتیک ابراز عقیده کرده‌اند که سه روز آینده برای ایران بسیار حساس خواهد بود و در این دوره کوتاه تکلیف ارتش و یا یک رویارویی خونین روشن خواهد شد.

این منابع که از فاش شدن نامشان خودداری کردند گفتند فرماندهان بلندپایه ارتش پنجشنبه شب با نمایندگان آیت‌الله خمینی دیدار کردند و ازاینکه آیت‌الله خمینی از دست زدن به اقدامی قاطعانه برای بدست گرفتن قدرت در کشور خودداری کرده قدردانی کرده‌اند. این عمل در عین حال هشداری علنی هم بود مبنی بر اینکه وفاداری ارتش به نظام قانون اساسی که وجود یک شاه را تأمین می‌کند، امری بسیار جدی است.

ارتش پس از ورود آیت‌الله خمینی به ایران خودنمایی چندانی نکرده است. تنها حادثه خشونت‌آمیز حمله سربازان به یک فروشگاه تعاونی اسلامی در شهر بندرعباس بوده است.

منابع دیپلماتیک غربی عقیده دارند که وقوع یک کودتای نظامی و مستقرشدن دوباره نظامیان در خیابانها بعنوان واکنشی در مقابل اولتیماتوم آیت‌الله خمینی بعید بنظر می‌رسد.

یک دیپلمات غربی گفت دو سه روز آینده تکلیف را روشن خواهد کرد. وی که از ذکر نامش خودداری کرد افزود نیروهای مسلح بیش از آنکه در اندیشه یک عمل سیاسی باشند، در پی آنند تا وحدت و یکپارچگی خود را حفظ کنند. این دیپلمات غربی یادآور شد که ارتش باید بداند که نمی‌تواند برخوردهای خیابانی دیگری براه اندازد. وی در پایان افزود که ارتش بر سر یک دوراهی قرار گرفته و باید امیدوار باشد که نوعی توافق بین طرفین بدست آید.

از سوی دیگر دیشب گزارش داده شد که بمنظور مذاکره‌ای تاریخی میان آیت‌الله العظمی خمینی و شاهپور بختیار یک کانال ارتباطی جدید برقرار شده‌است.

مبتکر این اقدام سیاستمدار مذهبی انقلاب ایران مهدی بازرگان است که قبلاً نیز توافقهائی برای انجام مذاکره میان آیت‌الله و بختیار ترتیب داده بود. آن توافق بخاطر مداخله یکی از نزدیکان امام خمینی عقیم ماند.

محافل رسمی دیشب از بیانات دیروز آیت‌الله العظمی در کنفرانس مطبوعاتی فوق‌العاده خشنود بودند. در حالیکه خبرگزاریهای خارجی به تهدید آیت‌الله العظمی به جهاد تکیه کردند، محافل دولتی به اظهارات و تأکیدهای آیت‌الله بر لزوم حفظ صلح و آرامش و نه جنگ اشاره کردند. آیت‌الله‌العظمی در سخنان دیروز خود قویاً از حصول یک راه‌حل مسالمت آمیز برای بحران ایران طرفداری کرده‌اند.

محافل رسمی همچنین خاطر نشان میکنند که آیت الله العظمی در سه روز اقامت خود در خاک ایران مطالبی تند تر از آنچه در پاریس اظهار میکردند عنوان نکرده‌اند بعلاوه آیت‌الله العظمی آشکارا نسبت به قانون اساسی سکوت اختیار کرده و بویژه از هرگونه حمله‌ای به این سند و بی اعتبار خواندن آن خودداری کرده‌اند.

رادیو لندن- نیز با توجه به سخنان چند روز اخیر امام خمینی ودکتر شاپور بختیار اینطور نتیجه‌گیری کرده است که این دو اگر حداقل در باره یک مساله توافق کرده باشند وآن عدم توسل به زور است.

بختیار به خبرنگار خبرگزاری فرانسه گفت تماسهایی با طرفداران آیت‌الله‌العظمی خمینی برقرار شده وراه مذاکرات احتمالی کماکان باز است.

سنجابی: برای تشکیل دولت موقت

امام منتظر روشن‌شدن وضع ارتش است

صفحه ۵- ستون پنجم

ستاد ارتش:

تماسی با ارتش گرفته نشده است

صفحه ۲- ستون هشتم

پیام مادران شهدا به امام خمینی

● فرزندان در گور خفته ما میخواستند حقیقت اصیل اسلام و مکتب توحید را با نثار خون به جهان بشناسانند.

مادر ٤ شهید رضایی پیامی از طرف تمام مادران شهدای مجاهد بمناسبت ورود حضرت آیت اله العظمی خمینی برای ایشان فرستاده است. این پیام قرار بود پس از سخنرانی آیت اله العظمی خمینی در بهشت‌زهرا خوانده شود. در این پیام آمده است:

بنام خدا و بنام خلق قهرمان ایران- امام مجاهد، به شهر شهیدان خوش آمدید. شهیدان از دیرباز قدوم شما را انتظار می‌کشیدند و اکنون بوسیله یکی از مادران خود بشما خیر مقدم می‌گویند. آنها اگر چه اکنون در نزد خدا روزی داده می‌شوند و لب از کلام ظاهر فرو بسته‌اند، اما پیام خوشامد باطنی‌شان را برای شما در نزد مادران و پدران و فرزندانشان و همچنین تک تک مردم این سرزمین به امانت گذاشته‌اند. اکنون برای من بعنوان یکی و فقط یکی از هزاران مادر داغدیده جای بسی خوشوقتی است که کاروانیان را در کنار قافله سالارشان می‌بینم. تهنیت مرا از طرف هزاران مادری که در گوشه و کنار این کشور دهها هزار احمد و رضا و صدیقه و مهدی نثار کرده‌اند بپذیرید. امروز برای ما مادران ایرانی اگرچه فقدان فرزندانمان که گرامی‌ترین پاره‌های وجودمان بودند بسی دردناک است ولی از آنجا که راه، راه حق و عدالت است افتخار می‌کنیم که عزیزان دیگرمان را نیز تقدیم کنیم، اگرچه حتی گور آنهایی را که از دست داده‌ایم از ما پنهان داشته‌اند. افتخار ما به شهدایی که داده‌ایم و یا درآینده و درجریان پیشرفت انقلاب ایران برعلیه هرنوع ستم داخلی و خارجی خواهیم داد از آن جهت است که تاحدودی می‌دانیم فرزندانمان چرا و به چه خاطر در مسیر مبارزه‌ای که اکنون مسؤولیت سنگین زعامت آنرا شما به عهده دارید جان باختند. آنها اسلامی را درگوش پدران و مادرانشان زمزمه می‌کردند که پاک و اصیل و انقلابی و مردمی [illegible] اسلامی که [illegible] و پناه مستضعفان و یاور کارگران و [illegible] انان [illegible] کشیده است. اسلامی که برای بشر [illegible] بطور اعم آزادی و مساوات هدیه می‌کند و او را بجانب [illegible] انگی اجتماعی و استقرار نظام [illegible] توحیدی برمی‌انگیزد و بخاطر تحقق همین هدف متعالی بود که شخص شما رنج سالها تبعید و دوری از مردمی که اینقدر برای آنها گرامی هستید را تحمل کردید. اسرا به اسارت رفتند و شکنجه شدند و شهدا اکنون در بهشت‌زهرا آرمیده‌اند و همین هدف است که اکنون به ما تسلی می‌بخشد و برای نثار کردن فرزندان دیگرمان نیز بما توانایی و آمادگی می‌دهد. آری، حضرت آیت‌اله مادران و پدران و عموم فرزندان مجاهد شما از شما حرکت به جانب همین هدف را خواستارند. در اینصورت ما دیگر بر شهیدانمان نخواهیم گریست و از فقدان آنها غمی بدل راه نخواهیم داد، چرا که راه خدا قربانی و شهید می‌طلبد. در اینصورت به کمالات میلیونها فرزند از ستم رسته دیگر کشورمان که رژیمهای طاغوتی، جمیع استعدادهای تکاملی آنها را پرپر کرده و می‌کنند، خرسند و راضی خواهیم بود. اما اگر این اهداف جامه عمل نپوشد، هیچ خونبهای دیگری بما تسلی نمی‌بخشد. به همین دلیل از شما که در راه خدا و راه مردم سرسخت و سازش ناپذیرید، از شما که روحاً و قلباً در کلیه مراحل این انقلاب خونبار هادی و غمخوار ستمدیدگان این مرز و بوم بوده و علیرغم دوری مکانی یک لحظه نیز از آنها جدا و فارغ نبوده‌اید اکیداً خواستاریم که بر سلامت و طول عمر خود که البته در درجه اول در ید قدرت خداست مواظبت فرمایید، تا جنبش ما بتواند همچنان در مراحل سخت و خونین آینده نیز شما را در پیشاپیش خود داشته باشد. آخر فرزندان در گور خفته من و تمام مادران مجاهد دیگر که اکنون قبورشان به زیارت شما مفتخر است در صدد بودند که حقیقت اصیل دین مبین اسلام و مکتب توحید را با نثار خون خود به جهانیان بشناسانند و لذا چشم انتظار شما هستند. همان اسلامی که ضمناً به کامل‌ترین صورت حقوق سیاسی و اجتماعی ما زنان را نیز تأمین نموده است.

با درود به تمام شهدای به خون خفته ایران- مادر ٤ شهید مجاهد- رضایی

آیت‌الله طالقانی: تصرف اراضی عمومی خلاف شرع است

حضرت آیت‌الله طالقانی امروز اعلام کرد که قطع اشجار و تصرف اراضی عمومی خلاف شرع است و مردم کشور باید از لطمه زدن به ثروت عمومی پرهیز کنند.

۱- از سراسر شمال خصوصاً نواحی مرکزی شمال گزارش میدهند که عده‌ای فرصت‌طلب که هیچ احساسی در مقابل نهضت و انقلاب خلق ستمدیده ایران نمی‌کنند بجان جنگل افتاده مثل اسلاف تاراجگر خود بسرعت بقطع اشجار و تصرف اراضی اطراف پرداخته‌اند. لازم است آحاد و افراد مسلمان بدانند هرگونه مباشرت و اعانت در سوءاستفاده و غارت اشجار جنگلی و اراضی عمومی خلاف شرع مبارک و در جهت لطمه وارد آوردن به جنبش خلق محروم این سرزمین محسوب میشود. در این لحظات بحرانی همه مردم موظفند در حفظ و حراست و جلوگیری از آسیب‌رسانی به ثروتهای عمومی علی‌الخصوص جنگلهای شمال و غرب کشور نهایت مجاهدت و هوشیاری و مراقبت اعمال نمایند و این ثروت خداداده که از بدو سالهای سلطنت رضاخان بعنوان املاک اختصاصی و سپس در دوران رژیم فاسد و منحط گذشته بعنوانهای املاک موقوفه و بنیاد پهلوی و در پانزده سال اخیر زیر پوشش جنایتکارانه و کاذب ملی شدن جنگلها بمرز نابودی کشانده و در این بخش نیز نوکری بیگانه را تا تأمین احتیاجات مواد چوبی کشور (با این انبوه ذخایر طبیعی جنگل چوب) از خارجه پیش بردند، بصورت امانتی برای یک بهره‌برداری سالم در خدمت یک جامعه سالم و عدل اسلامی و انسانی حفظ نمایند. بر آقایان علماء و روحانیون محترم شمال نیز فرض و واجب است از عملیات و تجاوزات اینگونه عناصر فرصت‌طلب از خدا بی‌خبر با امکاناتی که دارند جلوگیری فرمایند. ممکن است در بعضی مناطق با مسئولین و متصدیان جنگلبانی که از سابقه پاکی و حسن خدمت برخوردارند در اتخاذ تدابیری همکاری شود. بهرحال مباشرت در قطع غیرمجاز و نیز هرگونه اعانتی در این امر خلاف مصالح عمومی و شرع انور محسوب میشود.

۲- از مرکز ذخیره خون اطلاع میدهند که در این روزها که مردم گروه گروه با اهداء خون می‌شتابند اغلب در اثر مجهز نبودن بیمارستانها به گرفتن خون یا سیستم ذخیره و نگهداری آن، این هدیه شریف و لطیف مردم تفریط و ضایع میشود. شایسته است برای اهداء خون حتی‌المقدور بمرکز انتقال خون که از تجهیزات کافی برخوردار است و امروز از زمره اموال مردم و در خدمت مردم باید باشد مراجعه نمایند و راهنمائیهای دیگر را بوسیله تلفن شماره ۹-۷۶۸۰۶۱ از آقای دکتر خواجوی جویا شوند.

۳- مراجعاتی است که دائماً از سرنوشت همافران که از پایگاههای هوائی کشور، همدان، دزفول، اصفهان، تهران، ناپدید هستند، اظهار تشویش و نگرانی میشود. مقامات ارتشی و فرماندهان این واحدها بایستی فوراً برای رفع پریشانی خانواده‌ها و نیز جلوگیری از عصبانیت عمومی پاسخ مناسبی بمردم بدهند.

٤- چون برای تشریفات قانونی و ثبت و ضبط علل و آثار قتل شهدا بایستی بنحوی پزشکی قانونی را مطلع کرد تا با امکانات و بصیرتی که از نظر فنی در اینگونه مسائل دارند پرونده و سابقه‌ای بوجود آورند، لذا بهمه عزیزان هموطن توصیه میشود در اینگونه موارد بطریقی که هیچگونه کندی و وقفه‌ای در امر تشییع و تدفین شهداء پیش نیاید مراکز پزشکی قانونی را بنحوی در مسیر انجام وظایفشان یاری نمایند.

پرویز قلیچ‌خانی: من بدام توطئه ساواک افتادم

پرویز قلیچ‌خانی کاپیتان سابق تیم ملی فوتبال ایران در نامه‌ای تحت عنوان پوزشی از خلق وجانبازانش، از چگونگی همکاری و علل همکاریش با رژیم پرده برمیدارد و خواستار عفو مردم است.

قلیچ‌خانی در این نامه نوشته است: همانگونه که از عنوان این نوشته پیداست، قصد من در اینجا هیچگونه توجیه و یا صحه گذاردن بر عملی که در گذشته انجام داده‌ام نیست. آن عمل نه میتواند قابل توجیه باشد و نه اینکه اساساً کسی چنان توجیهی را از من خواهد پذیرفت. ضعف نشان دادن در برابر دشمن و خیانت نمودن به مردم بهر شکل و مقیاسی که بوده باشد، اصولاً نه‌تنها عملی نکوهیده و زشت است بلکه بالاتر از آن گناهی نیست.

من در این نوشته هرگز نخواهم گفت که این خیانت را آگاهانه و از پیش بمنظور خاصی مرتکب شده‌ام.

من هرگز نخواهم گفت که برای نجات از بند، بدین عمل زشت تن در دادم تا پس از رهائی با دشمن مبارزه کنم و یا سخنانی از این قبیل... نه چنین ادعاهائی هرگز وجود ندارد.

واقعیت اینست که من در یک لحظه شوم فریب دشمن را خورده و با طلب بخشایش نمودن از شاه، به خلق خود خیانت کرده‌ام. من ناجوانمردانه با عملی که انجام دادم، همپای با دشمن لحظه‌ای مبارزات و از جان گذشتگیهای آنانرا عملاً به تمسخر گرفته و بنوعی بر کوره داغ آنان آب سرد تسلیم را پاشیدم، آری. واقعیت اینست که من در یک لحظه نفرت‌انگیز به خلق خود و دست‌آوردهای مبارزانی‌اش خیانت نمودم و حقیقت هم اینست که من اساساً خیانتکار نبوده و نیستم. من نمیخواستم چون پای تا سرشکمان دیگر آلوده ننگ گردم. ذرات وجود من نمیتوانست خودفروشی را تحمل نماید. ولی با این وجود در یک لحظه گیجی و گنگی و ماتی فریب دشمن را خورده به چنان عمل شرم‌آوری دست زدم.

پرویز: از خلق کبیر ایران میخواهم، من کوچک را ببخشد.

قلیچ‌خانی سپس به مواردی که موجب نوشتن این پوزشنامه شده است اشاره میکند و سپس به معرفی خود میپردازد و می‌نویسد: من در ۱۳ آذرماه ۲٤ در خانواده‌ای زحمتکش و از نظر فرهنگی- مذهبی در یکی از خانه‌های قدیمی محله صابون‌پزخانه جنوب تهران بدنیا آمدم. و اضافه می کند که دوران کودکی و دبستان را در میان خاک و خل بزرگ شدم و در دوران دبیرستان گرایش شدیدی به مذهب داشتم. نویسنده سپس به آشنائی خود به مسائل اجتماعی، سیاسی و مذهبی به تفصیل اشاره میکند و از خاطراتش در روز ۱۵ مرداد ٤۲ یاد میکند که چگونه شاهد کشتار مردم بوده است قلیچ‌خانی سپس مینویسد: دراین سال به فوتبال روی آوردم و درسال ٤۳ پدرم به اتهامی واهی دستگیر شد و ۱۱ ماه دربند بود که اثرات بسیاری درروحیه من بجا گذاشت.

قلیچ‌خانی دراین نامه به مسابقات فوتبال جام ملتهای آسیا اشاره میکند و می‌نویسد: وقتی تیم ایران اول شد. اعضای تیم باصطلاح شرفیاب گردیدند و دراین شرف به باددهی کلیه سرپرستان و مربیان و اعضای تیم تاکمرخم شده و بردستان شاه بوسه زدند ولی من از انجام این کارخودداری کردم و بهمین دلیل از سوی تیمسارخسروانی و هاشمی‌نژاد مورد بازخواست قرار گرفتم. پس از مدتی وقتی از سوی یکی از دلالان فوتبال ترکیه از من و یکی از دوستانم دعوت شد با گرفتن مبلغ کلانی به ترکیه بروم این مسئله را با قره‌گوزلو دبیر وقت تربیت‌بدنی درمیان گذاشتیم، اما فردای آنروز یک آگهی بدون اطلاع ما در روزنامه‌ها چاپ شد که بخاطر علائق به شاه‌دوستی و میهن‌پرستی حاضر به رفتن به ترکیه نیستیم قلیچ‌خانی درقسمت دیگری از نامه خود می‌نویسد که چگونه آلوده فرهنگی منحط شد و بعد از ورود به دانشگاه «دانشسرای عالی» با کتاب و سیاست آشنا شد و این آشنایی بهنگام رستاخیز سیاهکل در اواثرات مهمی بجای گذاشت که منجر به دستگیریش شد. و بعد شرح دستگیریش را میدهد: در ۲۱ بهمن ماه ۵۰ حدود ساعت ۱۲/۵ نه نفر پس از گشتن خانه مرا باخود به کمیته بردند. قلیچ‌خانی در این زمینه توضیحات کاملی میدهد که چگونه اورا تهدید کردند وباتزریق چند آمپول اورا منگ کردند و اضافه میکند: شخص هیکل داری بنام پرویز زنم را جلوی کمیته بمن نشان داد و گفت اگر آنچه را که میگوئیم انجام ندهی زنت را می‌آوریم تو، و متعاقبش شنیع‌ترین و وقیحانه‌ترین کلمات را برزبان راند که قلم از نوشتنش شرم دارد. نویسنده ادامه میدهد: سرانجام بدون آنکه بدرستی به عاقبت و نتیجه برگزاری این خیمه شبهازی ننگین فکر کرده باشم با تائید خویش به برعهده گرفتن آن رل مسخره در خیمه شبهازی وقاحت‌آمیز مقام امنیتی رضا دهم و پس رضا دادم و ننگ.

قلیچ‌خانی آنگاه به نتایج کاری که میکند میپردازد که چگونه نادم و پشیمان بوده و دراین زمینه توضیح کاملی میدهد که همیشه در رنج بوده است و بعد توضیح میدهد که چرا ساواک اورا برگزیده است و از وجود او بهره‌برداری تبلیغاتی کرده است و اما او همیشه سعی میکرده است علیه ساواک و اختناق مبارزه کند و برای فرار از آلودگیها و تبلیغ علنی علیه رژیم تصمیم به رفتن به خارج از کشور را میگیرد و اضافه میکند: هربار که تقاضای گذرنامه میکردم بمن نمیدادند اما زمانیکه مبارزه علیه رژیم ازسوی گروههای مختلف مردم به اوج رسید و حزب فاشیستی رستاخیز سر کار آمد و برای خلاصی ازوجود مخالفین به آنها پاسپورت میداد: من هم فرصت را مغتنم شمردم و به آمریکا رفتم و چون نیاز به پول داشتم در تیمهای آمریکا فوتبال بازی کردم و تا اینکه مسئله شرکت در مسابقات جهانی فوتبال «آرژانتین» پیش آمد و این فرصت مناسبی بود که من ماهیت رژیم را برملاسازم و ۱۰ روز قبل از مسابقات دریک مصاحبه تلویزیونی مطالبی علیه رژیم فاشیستی عنوان کردم و درمصاحبه بامطبوعات نیز بارها ماهیت این رژیم را برملا ساختم. قلیچ‌خانی در پایان نامه می‌نویسد: اکنون درخاتمه من باهمه کوچکیم ازتوای خلق کبیر می‌خواهم که با قلب مهربانت آن خطای گذشته را برمن ببخشائی و اجازه دهی که باوجود ناچیزم برقامت سترک و استوارت تکیه زده و دیگر باردرراهت ره بسپرم.

حضور مبارک حضرت آیت‌الله‌العظمی امام خمینی

کارکنان گمرک ایران با قلبی مملو از شادی تشریف‌فرمائی آن قائد اعظم و مرجع عالیقدر جهان تشیع را به مام میهن صمیمانه تبریک و خیر مقدم عرض مینمایند

ن ۳۷٤۷۹

ورود مرجع عالیقدر شیعیان ایران حضرت آیت‌العظمی خمینی را تبریک عرض مینماید.

نمایندگان انجمن شهر پایتخت

ن۷۳٤۹۵

امروز زن روز منتشر شد

خسرو قشقایی فردا بازمی‌گردد

خسرو قشقایی پس از ۲۵سال دوری از وطن- تبعید سیاسی- صبح فردا به ایران بازمی‌گردد.

خسرو قشقایی که یکی از رهبران ایل قشقایی‌ست، در جریانات سیاسی پیش از ۲۸ مرداد نقش داشت و پس از کودتای ۲۸ مرداد، ایران را ترک کرد. وی در این ۲۵سال نقش فعالی در مبارزات خارج از کشور داشت.

بلاتکلیفی کارکنان صنایع چوکا

رشت- نمایندگان پنج هزار نفر کارکنان صنایع چوب و کاغذ گیلان (چوکا) در دفتر سرپرستی کیهان در گیلان حضور یافته و اظهار داشتند که از دو ماه قبل در حال بلاتکلیفی بسر میبرند. در این مدت مسئولین شرکت هیچگونه تصمیمی راجع به ادامه فعالیت شرکت و نیز پرداخت حقوق آنها اتخاذ نکرده‌اند. نمایندگان این شرکت خواستار توجه مقامات مسئول شدند.

تلگرام آیت‌الله‌العظمی مرعشی نجفی به امام خمینی

قم- این تلگرام امروز ازطرف حضرت آیت‌الله‌العظمی سیدشهاب‌الدین مرعشی نجفی به تهران مخابره شد.

تهران- حضرت مستطاب آیت‌الله آقای خمینی دامت افاضاته- بعد از ابلاغ سلام و عرض تحیات و افره خبر مسرت بخش ورود آن جناب پس از حدود ۱۵ سال تبعید و دوری از وطن مألوف موجب خشنودی عموم مؤمنین خاصه اینجانب گردید. امید است درظل توجهات ولی‌عصر عجل‌الله تعالی فرجه‌الشریف سرکار عالی را درراه پیشرفت اهداف عالیه اسلامی بیش از پیش موفق فرموده و پیروزی نهائی نصیب عموم ملت ایران بشود.

درخاتمه انتظار دارد پس از انجام مقاصد مهمه هرچه زودتر به قم مشرف شده و دوستان و علاقمندان را مسرور فرمائید- ملتمس دعا و ابلاغ سلام به آقایان ملازمین محترم هستم. والسلام خیر ختام فی ٤ ربیع‌المولود ۱۳۹۹

شهاب‌الدین الحسینی المرعشی النجفی

پیام آیت‌الله خادمی به امام خمینی

اصفهان- حضرت آیت‌الله حسین موسوی خادمی به نمایندگی از سوی جامعه روحانیت و مردم اصفهان با فرستادن پیامی برای حضرت آیت‌الله العظمی خمینی، بازگشت ایشان را به وطن تبریک گفت:

متن این پیام بشرح زیر است:

تشریف فرمائی آن رهبر اعظم و مرجع بزرگ و قائد عظیم الشأن بوطن مألوف بعداز سالهای متمادی که این ملت ستمدیده چشم براه دوخته بود و انتظار می‌کشید، از مواهب بزرگ پروردگار است.

روحانیون و گویندگان و اهل منبر اصفهان- که همه دفترخانه‌های اسناد رسمی این شهر تعطیل خواهد بود

پندرعباس- کارکنان بهداری وبهزیستی استان هرمزگان طی تلگرامی ضمن پشتیبانی از نهضت مردم ایران اعلام کردند که در اجرای فرمان امام خمینی دولت بختیار را غیرقانونی میدانند.

● قزوین- پزشکان و کارکنان بیمارستان کوثرش کبیر قزوین طی اطلاعیه‌ای همه نوع خدمات پزشکی را در این بیمارستان رایگان اعلام کردند.

کارکنان این بیمارستان همچنین از کمکهای پزشکان و سایر گروههای مردم که در جریان فاجعه قروین مسئولان این بیمارستان را یاری داده بودند سپاسگزاری کردند.

○ گلپایگان (اسلام‌آباد گرمان)- تظاهرات ۱۷ هزارنفری در گلپایگان ترتیب یافت که علاوه برساکنان گلپایگان اهالی روستاهای اطراف نیز درآن شرکت داشتند. این تظاهرات بدون هیچ برخوردی خاتمه یافت.

ضمناً به منظور پشتیبانی از افراد مجاهد «واندوهجرد» گروهی از اهالی این منطقه به سربرستی حجت‌الاسلام آقای حسن‌زاده یکی از روحانیون گلپایگان به «واندوهجرد» رفتند و باتفاق اهالی آنجا دست به راهپیمائی زدند. دراین راهپیمائی شعارهائی علیه رژیم و دولت و طرفداری از حضرت آیت‌الله‌العظمی خمینی، داده شد.

● رفسنجان- مردم رفنجان بعنوان اعتراض به گشتار تهران دست به راهپیمائی شبانه زدند. این راهپیمائی که در هوای بسیار سرد انجام شد تا ۲ بعداز نیمه شب ادامه یافت.

دیروز (دوشنبه) نیز بیش از ۲۰ هزار نفر از مردم رفسنجان بعنوان اعتراض به جلوگیری از ورود امام خمینی و کشتار دو روز قبل تهران علیه دولت به تظاهرات پرداختند.

تظاهرات و اعلام همبستگی شهرستانیها

● کرمانشاه- حامعه سردفتران ودفتریاران استان کرمانشاه اعلام کردند بمنظور اعتراض به کشتارهای دستجمعی اخیر وهمدردی با قاطبه ملت ایران از روز ۱۱ بهمن ماه بمدت یک هفته دفترخانه‌های اسناد رسمی این شهر تعطیل خواهد بود

بندرعباس- کارکنان بهداری وبهزیستی استان هرمزگان طی تلگرامی ضمن پشتیبانی از نهضت مردم ایران اعلام کردند که در اجرای فرمان امام خمینی دولت بختیار را غیرقانونی میدانند.

● قزوین- پزشکان و کارکنان بیمارستان کوثرش کبیر قزوین طی اطلاعیه‌ای همه نوع خدمات پزشکی را در این بیمارستان رایگان اعلام کردند.

کارکنان این بیمارستان همچنین از کمکهای پزشکان و سایر گروههای مردم که در جریان فاجعه قروین مسئولان این بیمارستان را یاری داده بودند سپاسگزاری کردند.

○ گلپایگان (اسلام‌آباد گرمان)- تظاهرات ۱۷ هزارنفری در گلپایگان ترتیب یافت که علاوه برساکنان گلپایگان اهالی روستاهای اطراف نیز درآن شرکت داشتند. این تظاهرات بدون هیچ برخوردی خاتمه یافت.

ضمناً به منظور پشتیبانی از افراد مجاهد «واندوهجرد» گروهی از اهالی این منطقه به سربرستی حجت‌الاسلام آقای حسن‌زاده یکی از روحانیون گلپایگان به «واندوهجرد» رفتند و باتفاق اهالی آنجا دست به راهپیمائی زدند. دراین راهپیمائی شعارهائی علیه رژیم و دولت و طرفداری از حضرت آیت‌الله‌العظمی خمینی، داده شد.

● رفسنجان- مردم رفنجان بعنوان اعتراض به گشتار تهران دست به راهپیمائی شبانه زدند. این راهپیمائی که در هوای بسیار سرد انجام شد تا ۲ بعداز نیمه شب ادامه یافت.

دیروز (دوشنبه) نیز بیش از ۲۰ هزار نفر از مردم رفسنجان بعنوان اعتراض به جلوگیری از ورود امام خمینی و کشتار دو روز قبل تهران علیه دولت به تظاهرات پرداختند.

پیام آیت‌الله قمی به امام خمینی

مشهد- حضرت آیت‌الله‌العظمی طباطبائی‌قمی، طی تلگرافی از مشهد بعنوان امام خمینی، بازگشت ایشان به وطن را تهنیت گفت و آرزو کرد که حضور امام خمینی در میهن، در اسرع‌وقت موجب اصلاح امور مملکت و مسلمان گردد.

یک مقام دولت: به اتهام داشتن پرونده جواد شهرستانی ممنوع‌الخروج شد

یک مقام دولت امروز اعلام کرد که دستور داده شده است از خروج جواد شهرستانی شهردار تهران از کشور جلوگیری شود. این مقام تأکید کرد که به انجمن شهر تهران نیز اطلاع داده شده است که تا فورا نسبت به تعیین جانشین برای شهرستانی اقدام شود.

این مقام گفت: جواد شهرستانی، شهردار تهران که هم اکنون در پرونده‌ای مربوط به سوءاستفاده در خرید کامیون و تریلر برای وزارت راه مورد اتهام و تعقیب است، بدنبال اطلاع از این نکته که چون در کابینه‌های گذشته مشارکت داشته است، پس از صدور لایحه تعقیب مقدمین از طرف مجلسین او نیز مورد تعقیب قرار خواهد گرفت.

وی افزود: شهرستانی از امروز در سرکار خود حاضر نشده است.

فرهنگیان ورامین، خواستار استعفای وزیر شدند

○ ورامین- جامعه معلمان ورامین ضمن ابراز انزجار از کشتارهای اخیر و اعلام همبستگی با مردم مبارز، خواستار استعفای وزیر آموزش‌وپرورش از کابینه بختیار شدند.

● تحصن دو هفته‌ای فرهنگیان ورامین به منظور برکناری عباس حیدری رئیس اداره آموزش‌وپرورش این شهر با پیروزی بپایان رسید.

بازنشستگان به کار بازمی‌گردند

کلیه کارمندانی که به اجبار و بر اساس ماده ۷٤ قانون استخدام کشوری با ۲۰ سال سابقه خدمت بازنشسته شده‌اند می‌توانند به کار باز گردند و ظرف ٦ ماه تمایل بازگشت به شغل قبلی را باید اعلام کنند.

روز گذشته کمیسیون استخدام مجلس شورای ملی این طرح را تصویب کرد که در نخستین جلسه علنی مجلس شورا مطرح خواهد شد. این طرح را منصور صادقی نماینده گرمسار و عده‌ای دیگر از نمایندگان به مجلس داده بودند. طرح نمایندگان، وزارتخانه‌ها و سازمان‌های دولتی مشمول قانون استخدام را موظف می‌کند که به این قبیل کارمندان شغل مناسب واگذار کنند.

در صورتی که وزارتخانه‌ای نسبت به متقاضی اعتراض داشته باشد، کمیسیونی در این قانون پیش‌بینی شده است که این کمیسیون وظیفه خواهد داشت به اختلاف رسیدگی کند و تصمیم بگیرد. در این کمیسیون دو قاضی استیناف، رئیس شورای آموزش و پرورش، رئیس انجمن استان و نماینده وزارتخانه مربوطه عضویت دارند، اگر رای بسود متقاضی باشد، قطعی است و اگر رای بر رد صلاحیت متقاضی باشد، موضوع در دیوان کشور قابل رسیدگی خواهد بود.

دانشکده علوم اجتماعی وتعاون

شورای موقت هماهنگی دانشکده علوم اجتماعی وتعاون دانشگاه تهران اعلام کرده که درجهت تجمع و تشکل هرچه بیشتر قشرهای مبارز اجتماعی در روز سه‌شنبه ۱۷ بهمن ساعت ۹/۳۰ مراسم بازگشایی وبادبود دوتن از شهیدان این دانشکده برگزار خواهد شد.

وضع بنزین عادی شد

توزیع بنزین درجایگاههای فروش شهری درتهران وضع عادی بخود گرفت و در۲٤ ساعت اخیر ازصفهای طویل اتومبیل‌ها دربرابر پمپهای بنزین اثری دیده نمیشود اصافه‌های مردم برای خرید نفت درعین حال که کوتامر ازهفته‌های گذشته شده ولی بقوت خود بالیت مارکسیستی مانده است. او مسجله دنیا را تأسیس کرده بود که پس از ۱۲ شماره توقیف شد.

درمراسم دیروز چند سخنران از دکتر ارانی تجلیل کردند. دکتر عباس سماکار که به تازگی از زندان آزاد شده است و همچنین مادر فدایی شهید، فراموز شریف و همچنین فرامرز شریف و محمد پژوه، و دکتر احمد قاسمی سخنرانی کردند.

دکتر ارانی در ۱۳۰۱ شمسی به برلین رفت و بعد از شش سال تحصیل دررشته فیزیک و شیمی، دکترا گرفت. در ۱۳۰۹ در دانشگاه برلین استاد علم بدیع دراشعار فارسی، عربی و ترکی بود و درهمان سال به ایران بازگشت. او

دیروز، درسالروزشهادت دکتر ارانی، هزاران نفر بر مزارش گرد آمدند

بنی‌صدر: امپریالیسم ٦ هدف در کشور ما دارد

ابوالحسن بنی‌صدر اقتصاددان و جامعه شناس، امروز در سالن ورزش دانشگاه صنعتی پیرامون «اقتصاد و حکومت اسلامی» سخنرانی کرد. هزاران تن از گروههای مختلف اجتماعی در مراسم سخنرانی ابوالحسن بنی‌صدر شرکت داشتند. سالن ورزش ساختمانهای اطراف و محوطه دانشگاه صنعتی پر از جمعیت بود، سیل جمعیت همچنان بسوی دانشگاه صنعتی سرازیر بود.

بنی‌صدر که از نزدیکان امام خمینی در قسمتی از سخنان خود با اشاره به اینکه امپریالیسم ٦ هدف اساسی و استراتژیکی برای زیر تحت سلطه درآوردن کشورها دارد موارد یادشده را برشمرد

۱- منابع روزمینی وزیر زمینی در اختیار انحصار امپریالیستی باشد و بعبارت دیگر سیاست اقتصادی خود را برای بهره‌برداری از منابع زیرزمینی در این کشورها بکار بندند.

۲- هدایت اقتصاد کشورهای زیر سلطه و تبدیل آنها به زباله‌دانی

۳- تحمیل بحران‌های اقتصادی غرب بر کشورهای زیر سلطه (مثل ایران)

٤- تشکیل سازمانهای اداری و نظامی برای اجرای هدف اول

۵- بوجودآوردن یک نظام اجتماعی- سیاسی که با هدفهای قبلی سازگار باشد.

٦- نگهداشتن کشورهای زیر سلطه مثل ایران در دایره قدرتهای امپریالیستی.

در مورد ارتش بنی‌صدر گفت امریکا نمی‌خواهد تسلط خود را بر ارتش ایران از دست بدهد و اگر سربازان ارتش بتوانند به این تسلط امریکا بر ارتش ایران خاتمه بدهند انقلاب به هدف خود نزدیک شده است.

بنی‌صدر در مورد مقطعه اقتصاد تولید کننده باشد، در نسل ما زیاد سودند کسانی که مصان کرده‌اند، اما بودند.

بنی‌صدر سپس پیامی از مصدق نقل قول کرد. در این پیام آمده بود که: «نسل امروز باید متوجه سرنوشت خود بشاند تا فرهنگ بارورتر شود.»

وی سپس گفت: تاریخ از شما با افتخار و تجلیل یاد خواهد کرد.

بنی‌صدر از مختصات دیگر اقتصاد معاصر ایران استفاده از بودجه دولتی بعنوان نیروی محرکه اقتصاد تروتهای کشور بخارج نام برد.

●●●

آنچه خواندید، بخشهائی از سخنرانی ابوالحسن بنی‌صدر در دانشگاه صنعتی تهران بود. متن کامل این سخنرانی فردا چاپ میشود.

روابط عمومی ارتش: تماسی با ارتش گرفته نشده است

سردبیر محترم روزنامه کیهان در مورد مطلب مندرج در صفحه اول ستون ۹ روزنامه کیهان مورخ ۱٤ بهمن ۱۳۵۷ درباره «تماس با ارتش»، به اطلاع می‌رساند که تماسی با ارتش گرفته نشده است. خواهشمندست مراتب را باهمان حروف درهمان صفحه درج نمائید.

روابط عمومی ستاد بزرگ ارتشتاران

در حضور آیت‌الله‌العظمی خمینی: شهردار تهران استعفا کرد

جواد شهرستانی شهردار تهران در ساعت ۱۰ صبح دیروز استعفای خود را تسلیم حضرت آیت‌الله العظمی خمینی کرد و بلافاصله عازم سفر خارج از تهران شد.

جواد شهرستانی در ساعت ۱۰ صبح دیروز پس از خاتمه مصاحبه حضرت آیت‌الله با نمایندگان رسانه‌های گروهی بخدمت حضرت آیت‌الله العظمی خمینی رسید و اظهار داشت که مسایل است از پست شهرداری تهران استعفا کند. حضرت آیت‌الله پرسید بعداز شما چه کسی امور شهر را اداره خواهد کرد.

شهردار در پاسخ گفت قائم‌مقام انجام وظیفه خواهد کرد.

آیت‌الله خمینی گفت ممکن است خودتان بروید و بخدمت ادامه دهید. دراین مورد نظرم را بعداً اعلام خواهم کرد.

خبرنگار کیهان صبح امروز با نزدیکان جواد شهرستانی تماس گرفت و آنها اظهار داشتند که جواد شهرستانی سخنان حضرت آیت‌الله را بعنوان قبول استعفای خود تلقی کرده و بهمین علت از امروز دیگر در شهرداری حاضر نشده است و امور شهر را معاونان شهرداری تا روشن‌شدن وضع اداره خواهند کرد.

خبرنگار کیهان کسب اطلاع کرد که جواد شهرستانی بلافاصله پس از تسلیم استعفای خود با خانواده خود عازم شمال شد و امروز نیز در دفتر کار خود در شهرداری تهران حضور پیدا نکرد.

تکمیل آرشیو حضرت آیت‌الله طالقانی

از منزل حضرت آیت‌الله طالقانی اطلاع میدهند که بمنظور تکمیل آرشیو سخنرانی حضرت آیت‌الله طالقانی از عموم تقاضا میشود درصورت دردست داشتن هرگونه نوار سخنرانی یا مصاحبه ایشان آنرا به منزل حضرت آیت‌الله ارائه نمایند.

بدیهی است این نوارها چندروزی به امانت دراختیار خواهد بود و بعداً عیناً تقدیم خواهد شد.

حساب مخصوص وام بدون بهره به کشاورزان افتتاح شد

صندوق قرض‌الحسنه کیوثر امروز اعلام کرد که به منظور پرداخت وامهای بدون بهره به کشاورزان، وگروه امداد کشاورزی امام‌به را تشکیل داده است. مسئولان صندوق گفتند:

این طرح درپی رهنمودهای اخیر امام خمینی و به منظور احیای کشاورزی از دست رفته ایران پیاده می‌شود، و کسانی که مایل باشند ضمن محفوظ ماندن پولشان در این صندوق، به این امر کمک کنند می‌توانند به محل صندوق در خیابان بوذرجمهری، بازار شیرازی، سرای نصیری، طبقه سوم، تلفن ۵۳٦۳٦۱ مراجعه کنند.

کارکنان بیمارستان سوانح و سوختگی تمام مجروحان را می‌پذیرند

کارکنان بیمارستان سوانح و سوختگی ضمن بیانیه‌ای در پشتیبانی از مطبوعات اعلام کرده‌اند که کلیه مجروحین و مصدومین حوادث اخیر را می‌پذیرند.

دربیانیه آمده‌است: ضمن پشتیبانی و همبستگی کلیه کارکنان از قیام ملت ایران به رهبری آیت اله العظمی امام خمینی آمادگی خود را در پذیرفتن و درمان کلیه مجروحین و مصدومین حوادث اخیر اعلام میدارند.

٤ زندانی سیاسی کرمانشاه دربندند

٤ تن از زندانیان سیاسی زندان کرمانشاه طیرغم ادعای دولت مبنی بر آزادی کلیه زندانیان سیاسی همچنان دربندند، این چهارتن عبارتند از:

اره‌شیر شهبازی (٤/۵ سال)- کیومرث شکری زاده (٤/۵ سال)- حیدررئیسی (حبس ابد) و جوانمیر کرمی (٤/۵ سال زندان).

خانواده‌های این زندانیان در تماسی با کیهان تهران اظهار داشتند:

ما تا آزادی عزیزان خود، در کابون وکلای دادگستری متحصن خواهیم شد.

٤ نفر اعضای یک خانواده کشته شدند

مشهد- در تصادف خونین یک اتوبوس و یک پیکان ٤ نفر سرنشین پیکان که اعضای یک خانواده بودند کشته شدند.

کشته شدگان زهرا مجدی ۲۵ ساله مادر و امین محروقی ۱۰ ساله و معصومه و محبوبه محروقی فرزندان وی میباشند.

اسماعیل محروقی راننده پیکان و خلیل محروقی فرزند دیگرش به شدت مجروح شدند. علت تصادف هنوز روشن نشده است.

کارکنان توانیر رشت ولوشان کشتار مردم رشت را محکوم کردند

رشت- خبرنگار کیهان: کارکنان توانیر منطقه رشت ولوشان طی نامه سرگشاده‌ای به دکتر شاپور بختیار نخستوزیر، تهاجمات خونین چند روز گذشته رشت را بشدت محکوم کردند واستاندار گیلان را مسئول این حوادث قلمداد کردند.

در قسمتی از این نامه آمده است: روز ۲۸ صفر رادیوی شما تظاهرات را آزاد اعلام داشت اهالی رشت بدعوت مجاهد بزرگ ومرجع عالیقدر خود در روز مذکور در مسجد لا کانی اجتماع کردند مأموران شهربانی مانند مغولها به مردم بی‌پناه که با کمال نظم آماده راه‌پیمائی بودند یورش بردند و بطوریکه شاید اطلاع داشته باشید تا بحال هشت نفر کشته ودر حدود شصت نفر بشدت زخمی شده‌اند. باید متذکر بشویم همان استانداری که کرمان را به خاک وخون کشید میخواهد این استان را نیز مانند کرمان غرق در خون نماید.

حال با توجه به اظهارات شما که گفته‌اید اختیار وزارت کشور را بعهده دارید چرا چنین اشخاصی هنوز مشغول قتل عام ملت مسلمان وبی‌پناه می‌باشند؟

انتقال تجهیزات استراق سمع به ابوظبی تکذیب شد

ابوظبی- خبرگزاری فرانسه- شیخ احمدبن حامد، وزیر اطلاعات و فرهنگ امارت متحده عربی، دیروز اطلاعات منتشر شده در مطبوعات آمریکا را تکذیب کرد که بموجب آنها تجهیزات استراق ساخت آمریکا که تا کنون در ایران نصب شده بود به کوههای «جبل علی»، در امارت ابوظبی منتقل خواهد شد.

وزیر اطلاعات و فرهنگ امارات متحده عربی گفت «این اطلاعات کاملاً بی‌اساس و ساختگی است».

راه‌پیمایی و تظاهرات وسیع در دزفول

دزفول- مردم دزفول که درجریانهای اخیر کشور، بیش از سایر هموطنان خود آسیب دیده و شهید داده‌اند همچنان به مبارزه پیگیر و گسترده خویش علیه استبداد و استثناق ادامه میدهند.

مردم این شهر، هرروز با راهپیمایی و تظاهرات وسیع خود علیه دولت و طرفداری از امام خمینی شعار میدهند. عکس، گوشه‌ای از یک راه‌پیمایی بزرگ از مردم دزفول را دریکی از خیابانهای شهر نشان میدهد.

۵ اتومبیل مردم تهران در امام‌شهر

امام شهر (شاهرود)- ۵ اتومبیل مسروقه متعلق به‌مردم تهران توسط اعضای کمیته انتظامات امام شهر کشف و سارقان آنها دستگیر شدند. اتومبیلهای مسروقه عبارت است از: فولکس استیشن شماره ۱۵۸٦٦ تهران- ج، فولکس واگن شماره ٦۱۲٤٦ تهران- الف، پیکان جوانان شماره ٦۷۲۹۱ تهران- س و پیکان کار شماره ۸۷۳۱۵ تهران- س. ۷ سارق بازداشتی اعتراف کردند که پیکان کار سبز رنگی را از جاده قدیم شمیران ربوده و در جاده قرچک ورامین رها کرده‌اند. صاحبان این اتومبیلها میتوانند با مدارک اتومبیل به کمیته انتظامات امام شهر مراجعه کنند و اتومبیل خود را تحویل بگیرند.

مراسم بزرگداشت دکتر ارانی

چهلمین سالروز شهادت دکتر تقی ارانی، بنیانگذار مارکسیسم درایران عصر دیروز در امامزاده عبدالله برگزار شد

که گروه کثیری دران شرکت داشتند. پیش‌ازظهر دیروز هم درداشگاه تهران هزاران نفر به این مناسبت اجتماع کردند.

دکتر تقی ارانی درسال ۱۲۸۱ شمسی درتبریز بدنیا آمد و در ۳۷ سالگی درزندان شهید شد. از او چندین کتاب و مقاله درپیرامون اصول نظری جهان بینی مارکسیستی مانده است. او مسجله دنیا را تأسیس کرده بود که پس از ۱۲ شماره توقیف شد.

درمراسم دیروز چند سخنران از دکتر ارانی تجلیل کردند. دکتر عباس سماکار که به تازگی از زندان آزاد شده است و همچنین مادر فدایی شهید، فراموز شریف و همچنین فرامرز شریف و محمد پژوه، و دکتر احمد قاسمی سخنرانی کردند.

دکتر ارانی در ۱۳۰۱ شمسی به برلین رفت و بعد از شش سال تحصیل دررشته فیزیک و شیمی، دکترا گرفت. در ۱۳۰۹ در دانشگاه برلین استاد علم بدیع دراشعار فارسی، عربی و ترکی بود و درهمان سال به ایران بازگشت. او

دیروز، درسالروزشهادت دکتر ارانی، هزاران نفر بر مزارش گرد آمدند

سخنرانی‌ها

پیرامون «اوضاع کنونی حبش توسط روزنامه «عدالت» با همکاری کمیته اجرائی هیئت منتخب دیجوان و هنرجویان خانه صنعت در محل این هنرستان واقع در خیابان سپه برگزار شد.

در این سخنرانی نماینده عدالت نقش سرمایه‌گذاریهای امپریالیسم آمریکا در ایران، کوشش آن برای تفرقه و سرکوب نیروهای ملی و استقلال خواه را توضیح داد و گفت که وظیفه ما حفظ وحدت تمام نیروهای ملی و استقلال‌خواه، طرد تمام عوامل و سرسپردگان امپریالیستها، تحکیم پیروزیهای بدست‌آمده و بسط و گسترش مبارزات ضدامپریالیستی و دموکراتیک مردم ایران است.

● در کاخ مرکزی سازمان برنامه واقع در میدان بهارستان علامحسن ساعدی و جلال سرفراز برنامه سخنرانی و شعرخوانی خواهند داشت صبا روز گذشته نیز این دو در باشگاه کشاورزی برنامه سخنرانی و شعرخوانی داشتند.

گسترش مبارزات ضدامپریالیستی

صبح دیروز یک جلسه سخنرانی محسن یقمانی نویسنده، ساعت سه بعدازظهر امروز در تئاتر شهر پیرامون هنر در این مقطع از انقلاب سخنرانی میکند.

● در مدرسه عالی ادبیات و زبانهای خارجی که شنبه ۱٦ بهمن ساعت ۳ بعدازظهر ابوذر و رادسی درباره ماهیت و سازمان حکومت اسلامی و حسن جلایر درباره حرکت انقلابی سخنرانی خواهند گفت.

دانشجویان مسلمان دانشگاه تربیت معلم اعلام داشتند که دکتر محمد اسلامی پیرامون رهبری در شیمه ساعت ۳ بعدازظهر خرداد در این دانشگاه واقع در خیابان روزولت سخنرانی دارد.

● در کاخ مرکزی سازمان برنامه واقع در میدان بهارستان علامحسن ساعدی و جلال سرفراز برنامه سخنرانی و شعرخوانی خواهند داشت صبا روز گذشته نیز این دو در باشگاه کشاورزی برنامه سخنرانی و شعرخوانی داشتند.

نمایشگاه عکس شهدا

کاخ جوانان آبان- نمایشگاه عکس بمنظور بزرگداشت شهدا وسیر تحولات انقلابی ایران از زمان میرزا کوچک‌خان جنگلی تاحال.

نمایشگاه عکس و کتاب در انجمن فرهنگی اسلامی

انجمن فرهنگی اسلامی(کاخ جوانان سابق، آبان) از روز شنبه کار خود را آغاز کرده است در این انجمن نمایشگاهی از عکس و کتاب درباره تحولات اخیر برگزار شده‌است. هر روز بعدازظهر از ساعت ٤ تا ٦ بعدازظهر نیز اسلایدهائی از وقایع اخیر نمایش داده میشود.

روز دوشنبه بعدازظهر دکتر محمد اسلامی ندوشن درباره «سانسور» سه‌شنبه دکتر مصطفی صالح درباره «تعلیم و تربیت» و روز چهارشنبه دکتر احمد فشنفرپور درباره «آزادی و استقلال» سخنرانی خواهند داشت.

آدرس- خیابان فزوین- دو راهی قیان- خیابان عبید زاکانی.

از: علی موسوی گرمارودی شعر بزرگ خلق، خمینی

ای پیشوای من!
یک شعر کاملی تو:
شعر بزرگ خلق.

وین خلق
-خلق ایران-
گنوازه‌های شعر بزرگ وجود تو.

●●●

ای پیشوای من!
یک کاملی تو
باواژه‌های آهن
باواژه‌های پولاد
هربهت ازتو
یک رشته، باصلابت الوند
شعر صلابتی
شعرمقاومت.
معمار انسجام کلامت،
پیوند قلبهاست
ایمازهای شعر تو.
تصویرهای سرخ:
گلبوسه‌ی گلوله وسینه
گلدانهای زخم.

●●●

شعر بزرگ خلق!
شعر بلند جاری!
هرشب تورا
برپشت بام خانه
باواژه‌های روشن شعر ستارگان
پیوند می‌ریزیم
طاعوت را
دشنام می‌دهیم.
وزدور
برچهره‌ی دلیر تو
گلخند می‌زنیم.

تهران- صفر۹۹

مجیدی و نهاوندی بازداشت شدند

دکتر هوشنگ نهاوندی و عبدالمجید مجیدی دو تن از وزرای کابینه هویدا، شریف امامی، شب گذشته بوسیله فرمانداری نظامی تهران و حومه بازداشت شدند.

گفته می‌شود همراه این دو نفر، چند تن دیگر از کسانیکه مرتکب سوءاستفاده‌هایی در سازمانها و ادارات مختلف شده‌اند نیز طبق ماده ۵ حکومت نظامی بازداشت شده‌اند.

یکی از این افراد که بوسیله فرمانداری نظامی تهران و حومه بازداشت شده است پرویز فرخدار معاون مدیر عامل شرکت مخابرات ایران میباشد.

تغییرات وسیع در وزارت بازرگانی

طی روزهای اخیر، تغییراتی در سمتهای بالای وزارت بازرگانی صورت گرفته. براساس این تغییرات، عبدالرحمن صدریه بعنوان قائم‌مقام وزیر بازرگانی در این وزارتخانه شروع بکار کرد. وی قبلاً معاون وزارت دارائی و امور اقتصادی و سرپرست گمرک ایران و پیش از آن مدیر عامل شرکت بازرگانی دولتی ایران بود. همچنین جمشید خزیمه علیم از معاونت اداری وزارت بازرگانی مأمور انجام کارهای معاونت اجرائی در امور سازمان غله و لقند و شکر و چای کشور شد. هم اکنون دیگر کارهای وزارت بازرگانی را سه معاون، مرتضی زمانی بعنوان معاونت بازرگانی، موسی‌الرضا قناه‌یان معاون پارلمانی و ناصر گنجیه معاون امور بین‌المللی انجام میدهند.

آیت‌الله کنی: اختلافها را کنار بگذاریم

حضرت آیت‌اله حاج شیخ عبدالرحیم کنی در پیامی خطاب به ملت ایران خواستار آن شد که برای پیروزی نهضت اسلامی که به رهبری حضرت آیت‌الله‌العظمی خمینی پیریا شده است، کوشش کنند که از هرگونه اختلاف سلیقه و عقیده خودداری شود.

برخلق مجاهد واجب است که اختلاف سلیقه‌ها را کنار بگذارند و همه در یک سنگر برای نابودی قدرتهای طاغوتی سعی و جدیت بیابند و در مقابل عوامل استبداد پایداری متین و در برابر دشمنان ملت به مقابله محلول بپردازند.

دانشجویان مدرسه عالی پارس خواستار آزادی همافران بازداشتی شدند

گروه زیادی از دانشجویان مدرسه عالی پارس ضمن تبریک به پیروزی مطبوعات همبستگی خود را از همافران اعتصابی و دستگیر شده اعلام کردند. این دانشجویان در بیانیه خود نوشتند:

جدایل اطلاع از دستگیری عده‌ای از همافران نیروی هوائی، ما دانشجویان مدرسه عالی پارس ضمن پشتیبانی از مبارزات حق‌طلبانه و آزادیخواهانه هنرجویان و همافران نیروی هوائی خواهان آزادی بدون قید و شرط کلیه همافران دستگیر شده می‌باشیم و مبارزات دلیرانه این سربازان راستین ملت ایران را ارج می‌نهیم.

اعلامیه عشایر عرب خوزستان

اعضاء عشایر عرب خوزستان طی اعلامیه‌ای که درمساجد پخش شد، کاشی راکه تحت هرعنوانی بارژیم سازش کنند، محکوم کردند.

دراین اعلامیه عشایر عرب ازاعضای مجالس قرمایشی و ازنخست وزیرانی که ازرژیم تبعیت میکنند، ابراز تنفر کرده‌اند. عشایر خوزستان خواستار محاکمه هیات حاکمه شده‌اند و اعلام کرده‌اند که تاپیروزی نهائی به انقلاب خود برهبری امام خمینی ادامه خواهند داد.

تبریک روحانیون ایذه

● ایذه- جامعه روحانیت ایذه طی نامه‌ای آزادی مطبوعات را از قید سانسور و تولد دوباره روزنامه کیهان را به نویسندگان این روزنامه تبریک گفتند. در قسمتی از این نامه آمده است وچه زیبا که در این جنگ شما و قلمهای پنج ریالیتان در مصاف با توپ و تانکهای چند میلیون تومانی به پیروزی نشسته است.

بانه کردستان- مردم شهرستان بانه اساسی ۱٤ خیابان و میدان این شهر را تغییر دادند.

همبستگی ادارات زنجان با مردم

زنجان- کارکنان وکارمندان شهرداری، سازمان آب وآتش‌نشانی، اداره مخابرات، شبکه بهداری وبهزیستی، اعضای هیات علمی، اداری وداشجویان دانشکده کشاورزی وشرکتهای راه وساختمان وتشبات محلی در زنجان با ارسال بیانیه‌هایی همبستگی خود را با ملت مبارز ایران تا برقراری یک حکومت ملی اعلام داشته‌اند.

انحلال دفتر حفاظت

بدستور فرخ رضا معاصر مدیرعامل شرکت کشتیرانی آریا دفتر حفاظت آن شرکت منحل گردید.

● براساس تصمیم هیات عامل بانک مرکزی ایران، اداره حفاظت و واحد پست وآماده‌گی ملی این بانک منحل شد.

● سخنگوی وزارت کشور اعلام کرد که دفتر حفاظت وزارت کشور منحل شد و کارمندان این دفتر به قسمتهای دیگر وزارتخانه منتقل گردیدند.

● دفتر حفاظت وزارت بازرگانی منحل شد و کارکنان آن به دیگر قسمتهای این وزارتخانه انتقال یافتند.

ادغام شرکتهای خصوصی مهندسین مشاور و پیمانکاران در شورای هماهنگی اعتصاب

از آنجا که بار اجرائی پروژه‌های عمرانی مملکتی من غیرمستقیم بردوش شرکتهای باصطلاح دست دوم، سوم و یا چهارم بوده و اکثریت پرسنل را در این زمینه نیز دارا میباشند و همواره در انحصار و استعمار شرکتهای بزرگ رابط بوده‌اند، لذا همبستگی ملی خویش را از طریق ارشاد و راهنمائی که شورای هماهنگی اعتصاب با این گروه خواهند داشت اعلام میدارند و براین عقیده‌اند که حق پیروز است.

مهندس رضا برومند تلفن ٦۳۲٦٦۹- ٦۵۷٦۸۵ ن ۷۳٤٦۷

۳ کشتی برای صدور نفت کوره به خارج، بارگیری می‌کنند

آبادان- سه کشتی نفت‌کش هیاکنون در بندر ماهشهر مشغول بارگیری نفت کوره به قطر، استرالیا و ژاپن هستند.

مهندس محمد باقریان، نماینده آیت‌اله خمینی در آبادان ضمن عنوان این مطلب افزود: سه کشتی مزبور به ظرفیت ۲۵،۰۰۰ و ٤۰ تن با کسب اجازه از هیأت امام خمینی در آبادان نفت کوره به خارج صادر می‌کنند.

کمیته نمایندگان منتخب کارکنان صنعت نفت آبادان، دیروز با انتشار بیانیه‌ای اعلام داشت که ظرفیت تصفیه نفت خام برای مصرف داخلی به ۳٦۰ هزار بشکه در روز رسیده است. در این بیانیه آمده است که کارکنان اعتصابی شرکت نفت تا رسیدن به پیروزی به مبارزه خود ادامه خواهند داد.

کارکنان اعتصابی هواپیمائی کشوری: رئیس فرودگاه شیراز در تاسیسات ایمنی و فنی فرودگاه خرابکاری کرد

شیراز- در رئیس فرودگاه شیراز بهمراه چند تن دیگر دست به خرابکاری در تاسیسات فرودگاه زده ودرآینده فرودگاه شیراز غیرقابل استفاده خواهد بود.»

کارکنان اعتصابی هواپیمائی کشوری در فرودگاه شیراز باصدور بیانیه‌ای ضمن اعلام این مطلب اضافه کرده‌اند.

دربی اعتصاب خود ودر مسیر حفظ اموال عمومی، تمام دستگاههای ناوبری وتاسیسات ایمنی و فنی فرودگاه را در کمال صحت ودرستی برای زمان بهره‌برداری مجدد در اختیار رئیس فرودگاه قرار دادیم وگواه گفتار بالا، استفاده نظامیان از این وسائل است.

در بیانیه همچنین آمده است:

«اخبار رسیده حاکیست که رئیس فرودگاه وسرسپردگانی که حدود خیانتشان به نهضت مقدس مردم مشخص است، دست به خرابکاری عظیم و نابخشودنی زده‌اند که اگر هرچه زودتر اقدامی در اینمورد صورت نگیرد، در آینده این فرودگاه غیرقابل استفاده خواهد بود.»

کارکنان اعتصابی هواپیمائی کشوری فرودگاه شیراز در پایان اضافه کردند:

فضای ایران همراه با چنین خرابکاریها صد درصد ناامن بوده وسقوط دو هواپیما در مشهد واصفهان مؤید این حقیقت است.

دریچه‌ی نیمه‌باز داروخانه سیار

پسرک را می‌شناخت، دو سه بار با کمک بچه‌های محل حسابش را رسیده بود. می‌گفتند که سر راه مدرسه‌ی خواهرش می‌ایستد و چند بار هم نامه‌ای به او داده است.

پسرک را می‌شناخت، قد کشیده، صورت همیشه بی‌خنده، با نگاهی محکم و لجباز. حتی وقتی که به کمک بچه‌های محل او را کتک ز

عکس دیگری از دکتر مصدق در دادگاه نظامی- صدای مصدق که در فضای سربی و سنگین کودتا در دادگاه پیچید آیا هنوز بگوش نمیرسد؟

اجتماع خانواده‌های همافران- درجه‌داران و افزارمندان نیروی‌هوائی در دادگستری

روحانیون خواستار آزادی همافران زندانی شدند

بیش از ۲هزار نفر از اعضای خانواده، بستگان و آشنایان همافران و درجه‌داران و افزارمندان نیروی هوائی که بدنبال اعتصاب اعتراض‌آمیزشان دستگیر و زندانی شده‌اند، در محوطه سرسرای کاخ دادگستری اجتماع کردند و خواستار آزادی هرچه زودتر آنها شدند.

افراد خانواده و بستگان و دوستان همافران و درجه‌داران و افزارمندان نیروی هوائی دستگیرشده دریی اعلام قبلی، روز گذشته در سرسرای کاخ دادگستری اجتماع کردند. این عده درحالیکه شعارهائی چون «همافر مجاهد، آزاد باید گردد»، «نظامی مبارز آزاد باید گردد» و «همافر مبارز تو نور چشم مائی» میدادند، در سرسرا جمع شدند. پس از تمرکز آنان دکتر «هدایت‌الله متین دفتری» نایب‌رئیس کانون وکلا به میان آنها آمد و برایشان سخنرانی کرد. دکتر «متین دفتری» به آنها اطمینان داد که حداکثر تا آخر این هفته ترتیب آزادی کلیه دستگیرشدگان را فراهم آورد. او همچنین گفت که با پشتیبانی و همیاری مردم مبارز و مستقل، آزادی همافران و درجه‌داران و افزارمندان دستگیرشده صورت خواهد گرفت. دکتر «متین‌دفتری» سپس به اقدامات جمعیتهای مختلف حقوقدانان و سازمانهای ملی اشاره کرد و گفت: جمعیت حقوقدانان ایران، جمعیت آزادی و دفاع از حقوق بشر و چندین سازمان و کانون حقوقی دیگر هماکنون چگونگی آزادی اینعده را بررسی میکنند. اجتماع‌کنندگان پس از پایان سخنان دکتر «متین‌دفتری» اعلام کردند که تا آزادی کلیه عزیزان دربندشان در کانون وکلا متحصن خواهند شد. نایب‌رئیس کانون وکلا، از آنها خواست تا آخر اینهفته صبر کنند و چنانچه توفیقی در آزادی آنان حاصل نشد، براساس یک برنامه خاص ترتیب تحصن آنان داده خواهد شد.

خانواده‌های همافران و درجه‌داران و افزارمندان زندانی پس از ساعتی توقف در دادگستری به خانه‌های خود بازگشتند و در پایان از تمام مراجع حقوقی و قضائی و جمعیت‌های حقوقی درخواست کردند تا هرچه زودتر ترتیب آزادی این گروه را بدهند.

همچنین روز گذشته عده‌ای از روحانیون نیز به بازداشت همافران و دیگر افراد کادر نیروی هوائی اعتراض کردند و خواستار آزادی آنان شدند. این روحانیون در نامه‌ای که به کمیته ایرانی دفاع از حقوق بشر فرستاده‌اند، نوشته‌اند: در شرایطی که مردم ایران در موقعیتی خطیر و حساس بسر میبرند، دولت در مقابل پیکارجوئی ملت، به اقدامات غیرقانونی دست زده و در حال حاضر لیه تیز حملات خود را متوجه کادرهای ارتشی و دیگر قشرهایی که به صفوف ملت پیوسته‌اند، ساخته است. عده زیادی از همافران را به زندان افکنده و عده‌ای را نیز محکوم و خانواده‌های آنان را مجبور به ترک خانه‌های سازمانی‌شان نموده است. روحانیون در پایان نامه‌شان نوشته‌اند: برحسب وظیفه انسانی و الهی خود و برای رهائی از بیدادگری‌های دولت، دست یاری و کمک به سوی همه مردم دراز میکنیم و از همه آنان میخواهیم تا برای آزادی هرچه سریعتر این جوانان مبارز مهیمن اقدام نمایند.

آزادی عده‌ای از همافران

یکی از همافرانی که چندی پیش آزاد شده است، در جمع دیروز خانواده‌های همافران و درجه‌داران، گفت: دوستانم که در پایگاه شاهرخی خدمت میکردند و دستگیر شده بودند، تا عصر پریروز آزاد شدند. این همافر همچنین اضافه کرد که کلیه آزادشدگان سالم هستند. و در ضمن علاوه بر پرسنل آزاد شده از پایگاه شاهرخی همدان، چند نفری هم از پایگاه هوائی بوشهر آزاد شده‌اند که اکثرشان درجه‌دار بوده‌اند. از سوی دیگر عده‌ای از خانواده‌های همافران دستگیر شده گفتند: کسانی را که در پایگاههای مختلف نیروی هوائی دستگیر کرده‌اند، بیشتر به خاطر گوش دادن به نوارهای حضرت آیت‌الله‌العظمی خمینی، خواندن کتاب یا اعلامیه بوده است. همچنین چندی پیش از کسانی که ۱۱ سال خدمت کرده‌اند خواسته‌اند تا استعفا کنند و مزایای بازخرید آنان را نیز که مبلغی معادل ۲۰۰ هزار تومان است، نپرداخته‌اند. خانواده‌های زندانیان نیروی هوائی همچنین اضافه کردند که اکنون پس از گذشت چندین هفته از زمان دستگیری و بازداشت فرزندان یا عزیزانشان، هیچ اطلاعی از وضع آنان ندارند. و نمیدانند که در کجا بسر میبرند. یک مقام آگاه در کانون وکلای دادگستری دیروز اعلام کرد: یکی از وکلای دادگستری به نمایندگی از کانون وکلا مأموریت یافته تا با فرمانده نیروی هوائی و دیگر مقامات این نیرو مذاکره و ملاقات نماید. این مقام اضافه کرد که نماینده کانون وکلا هنوز موفق به دیدار و مذاکره با مقامات نیروی هوائی نشده است و تلاش کانون وکلا برای آزادی این عده همچنان ادامه دارد.

توسط مأموران فرمانداری نظامی:
مدیرکل شرکت مخابرات بازداشت شد

مهندس جواد ادریسی مدیر کل ارتباطات راه دور شرکت مخابرات بوسیله مأموران فرمانداری نظامی بازداشت شد. بدنبال اعلام این خبر گروهی از کارکنان شرکت مخابرات ایران که نزدیک به هزار نفر بودند، در ساعت یک بعدازظهر دیروز به روزنامه کیهان آمدند و به این بازداشت اعتراض داشتند. این گروه در بیانیه‌ای که متن آن در همین اجتماع قرائت شد، اعلام داشته‌اند که ما عمل بازداشت مدیرکل ارتباطات راه دور را شدیداً تقبیح می‌کنیم و خواستار آزادی هر چه زودتر این شخص میباشیم و در صورت عدم آزادی نامبرده عکس‌العمل‌های شدیدی بدنبال خواهیم داد. همچنین در این بیانیه ضمن تبریک ورود امام خمینی اعلام شده است که ما کارکنان شرکت مخابرات همچنان به اعتصابات گسترده خود ادامه خواهیم داد.

مرتضی لطفی: من به مردم پیوستم

مرتضی لطفی گوینده و سردبیر اخبار رادیو تلویزیون که با گذشت ۶۳روز از اعتصاب کارکنان این سازمان، تا ۵ بهروز سرگرم کار بود، از امروز دست از کار کشید و طی نامه‌ای اعلام داشت:

مرتضی لطفی طی نامه‌ای نوشته است:

انقلاب راستین ملت ایران در راه رهایی از استبداد واختناق پایه‌های مستحکمی دارد که لرزلزل ناپذیر است.

من نیز خود را جزئی از ملت ایران می‌دانم وچون احساس میکنم که ادامه کار در سازمان رادیو تلویزیون به نهضت عظیم مردم به رهبری امام خمینی لطمه می‌زند، از تاریخ پانزدهم بهمن ماه از حضور در این سازمان خودداری می‌کنم. بدیهی است پس از اینکه هموطنان عزیز به پیروزی نهایی دست یافتند و بطور کامل از یوغ استبداد رژیم طاغوتی رها شدند در نیل به هدفهای آنها وراهی را که برخواهند گزید در خدمتشان خواهم بود.

مدرسه عالی بیمه به سیدجمال‌الدین اسدآبادی تغییر نام یافت

دانشجویان مدرسه عالی بیمه (قسمت بین‌المللی آر.سی.دی) طی نشستی اعلام کردند که نام مدرسه خود را به سیدجمال‌الدین اسدآبادی تغییر داده‌اند. ضمناً دانشجویان این مدرسه، نمایشگاهی از کتاب و عکس نیز در این مدرسه عالی دائر کرده‌اند.

با انتشار یک بولتن:
عشایر لرستان، جنایات گذشته را فاش میکنند

خرم‌آباد- «دهقان علوی» عنوان بولتنی است که هر هفته از جانب عشایر طایفه بیرانوند خرم‌آباد منتشر میشود. دراین بولتن مطالبی پیرامون جنایات گذشته و ضرورت ادامه مبارزه علیه دیکتاتوری همراه با چند قطعه شعر و خبرهای محلی بچاپ می‌رسد.

آنان گفته‌اند: عشایر بیرانوند از سرآغاز مبارزات حق‌طلبانه مردم خرم‌آباد همدوش دیگر برادران خود در تظاهراتی که علیه نظام موجود برپا شده شرکت داشته‌اند و تاکنون چندین شهید نیز دراین راه داده‌اند.

اعلام آمادگی برای توانبخشی مجروحان

کمیته هماهنگی ملی کارکنان وزارت بهداری و بهزیستی طی تماسی با کیهان، آمادگی خود را جهت درمان و توانبخشی مجروحانی که بسراثر تیرخوردگی و یا برخوردهای حوادث اخیر دچار نقص عضو شده‌اند، اعلام داشته.

این کمیته از کلیه پزشکان و مراکز پزشکی مملکت تقاضا کرد که برای بررسی و تنظیم برنامه درمانی و توانبخشی کامل مجروحانی که دچار قطع نخاع و پارالزی (ضایعات عصبی) شده‌اند، با بخش اورتوپدی مرکز پزشکی شماره ۲ بهداری و بهزیستی در جاده قدیم کرج، تماس بگیرند و مشخصات کامل بیماران خود را اعلام دارند.

این مرکز به علت داشتن بخش فیزیوتراپی مجهز، واقع شدن در نقطه‌ای آرام در خارج شهر و داشتن امکان پذیرش حدود ۲۰۰ بیمار در روز، برای این کار داوطلب شده است.

تظاهرات علیه ورود خواهر شاه به سویس

برن- خبرگزاری فرانسه- شرکت کنندگان در تظاهرات همبستگی با مردم ایران که دیروز بعدازظهر در برن در کشور سویس، برگزار شد قطعنامه‌یی تصویب کردند که در آن با ورود فاطمه پهلوی، خواهر شاه به سویس، مخالفت کردند.

از این گذشته، تظاهر کنندگان از شورای فدرال سویس (دولت سویس) خواستند رازهای بانکی را در مورد سرمایه‌های ایرانی فراری به سویس لغو کنند تا اینکه این سرمایه‌ها به مردم ایران مسترد گردد.

این تظاهرات بدون بروز حادثه‌ای برگزار شد. مقامات پلیس شمار تظاهر کنندگان را حدود ۳۰۰ نفر تخمین زدند ولی جامعه مارکسیستهای انقلابی و سازمانهای کمونیستی سویس که این تظاهرات را برگزار کرده بودند شمار تظاهر کنندگان را ۸۰۰ نفر اعلام کردند.

جم: فقط تفاهم رهبران مذهبی با ارتش می‌تواند بحران را حل کند

لندن- خبرگزاری فرانسه- ارتشبد فریدون جم، امیر بازنشسته ارتش ایران که سه هفته پیش مقام وزارت جنگ دولت بختیار را رد کرد، دیروز گفت که فقط تفاهمی میان رهبران مذهبی وارتش میتواند بحران کنونی ایران را حل کند.

جم در مصاحبه‌ای با خبرگزاری فرانسه در عین حال گزارشهای مطبوعات انگلیسی را در مورد اینکه او با سران جنبش مذهبی ایران تماس مستقیم دارد، تکذیب کرد.

ارتشبد جم بخصوص تکذیب کرد که در فرانسه به دیدار آیت‌الله خمینی رفته باشد.

جم در مورد خودداری خود از قبول سمت وزارت جنگ گفت: «اگر این مقام را قبول میکردم بسوی برخوردی میان مخالفان دولت وارتش کشانده میشدم در حالیکه نمیخواستم هیچ نقشی در این زمینه بازی کنم. باعتقاد من تنها راه چاره بحران کنونی ایران تفاهمی میان ارتش ورهبران جناح مخالف دولت واحتمالا دولت کنونی است که بهرحال دولتی قانونی است.»

کشورهای عرب «مشرق» حمایت از شاه را کنار گذاشته‌اند

بیروت- خبرگزاری فرانسه- در عرض چند هفته شاه حمایت همه کشورهای عرب «مشرق» را ازدست داده است. بااینوصف این کشورها درمجموع همچنان دربرابر اقدامات آیت‌الله خمینی کاملاً سکوت کرده‌اند.

درحالیکه چند هفته پیش کشورهای عرب خلیج فارس علناً ازشاه حمایت کرده و کنار رفتن او را خطری برای منطقه می‌دانستند، همین کشورها اکنون سکوت تعجب‌آوری نشان می‌دهند و وانمود میکنند که رویدادهای ایران مسائلی صرفاً داخلی است که هیچ اثری برروی کشورهای آنها نخواهد داشت».

آخرین شخصیت عربی که حمایت خود را ازشاه اعلام داشت امیرفهد ولیعهد عربستان سعودی بود که اخیراً اعلام داشت شاه مظهر قانونی بودن حکومت ایران است. او درروز ۶ ژانویه گذشته گفته بود وآنچه درایران میگذرد نه بنفع ایرانیان است ونه بنفع اسلام و مسلمانان».

توضیح انجمن زرتشتیان درباره خبر بی. بی. سی

انجمن زرتشتیان تهران بدنبال اعلام خبر رادیوی بی.بی.سی درباره اقلیتهای مذهبی شرکت کننده در مراسم پیشواز امام خمینی توضیح داده که در مراسم پیشواز از حضرت آیت‌الله العظمی خمینی اقلیتهای مذهبی زرتشتی- ارمنی- آسوری و کلیمی شرکت داشته‌اند.

پیش‌بینی استبداد و مرگ دمکراسی

● مصدق: اگر یک کسی هم شاه باشد، هم رئیس‌الوزرا هم حاکم، استبداد صرف است.

نوشته: هدایت‌الله متین‌دفتری

سلطان احمد شاه پس از کودتا، بجای حضور در کشور وروبرو شدن با بحران وهمگامی با مردم کشور را ترک و در فرانسه بسر میبرد. مصدق باین کار وی علاوه‌بر ضعف او در مقابل سیدضیاءالدین شدیداً اعتماد داشت و آن را نمی‌پسندید. ولی در شرایط زمانی ادامه این سلطنت بگانه امید برای حفظ مشروطیت و برقراری دمکراسی بنظر میرسید. زیرا سلطان احمدشاه علاوه‌بر مقاومتی که در مقابل قرارداد ۱۹۱۹ کرده بود، روبه همیشگی‌اش رعایت مبانی و اصول سلطنت مشروطه و عدم دخالت در امور قوای سه‌گانه (مقننه، مجریه، قضائیه) بود.

روز نهم آبان ۱۳۰۴ مصدق شروع یک دیکتاتوری و استبداد طولانی و مرگ کامل دمکراسی و حکومت انتخابی را پیش‌بینی میکرد و با تمام قوا و بهرحیله‌ای بود بدون نتیجه تلاش نمود تا از وقوع آن جلوگیری کند. وی معتقد بود که در آینده خلع سلطان و آنهم سلطانی مستبد و مقتدر کار آسانی نیست ولی نخست‌وزیری خود رأی را میتوان در مظلومیتی مناسب با رأی عدم اعتماد پارلمان و یک قیام و قعود معزول کرد. وی در خطابهٔ خود کوشش کرد از حب و بغض‌ها و اعتقادات و عقده‌های مستعمین و مجریان برنامه «ماده واحده» استفاده کند و با ایجاد بهانه و دلیل راه را برای عدول آنان از طرح تحمیلی هموار و دادن رأی مخالف از آسان کند. اینک بی‌مناسبت نیست که قسمتهائی از خطابه را عیناً نقل کنیم:

«... اولاً راجع به سلاطین قاجار بنده عرض میکنم که کاملاً از آنها مأیوس هستم زیرا در این مملکت خدماتی نکرده‌اند که بنده بتوانم اینجا از آنها دفاع کنم و گمان هم نمیکنم کسی منکر این باشد همین سلطان احمدشاه قاجار بنده را در فارس گرفتار سه هزار و پانصد پلیس جنوب کرد.

پس از آنکه من استعفا کردم بعد از ۲۷روز نوشت که بنصوب جناب رئیس‌الوزراء آقای سیدضیاءالدین، استعفای شما را قبول کردم و فوری بطرف تهران حرکت کنید، مقصودش این بود که من بیایم بتهران و مرا آقاسیدضیاءالدین بگیرد و حبس کند. بنده مدافع اینطور اشخاص نیستم، بنده مدافع اشخاصی که برای وطن خودشان کار نمیکنند و جرئت و جسارت حفظ مملکتشان را نداشته باشند و درموقع جوب از مملکت استفاده نکنند و در موقع بد از مملکت غایب بشوند نیستم.

اگر دوست حقیقی و قوم وخویش خودم هم باشد، از آن بالاتر هم نباشد وقتی که اینطور شد بنده مدافع او نیستم.

اما نسبت به آقای رضاخان پهلوی بنده نسبت بشخص ایشان عقیده‌مند هستم و ارادت دارم و در هرموقع آنچه بایشان عرض کردم در حیز ایشان و صلاح مملکت بوده ... عرایضی که عرض کردم‌اغ از روی نظریات شخصی نبوده و مبنی‌بر مصالح مملکت و وطن‌خواهی بوده است که از این حیث ایشان به بنده معتقدند، اما اینکه ایشان یک خدماتی به مملکت کرده‌اند گمان نمیکنم بر احدی پوشیده باشد، وصمیت این مملکت وضعیتی بود که همه میدانیم که اگر کسی میخواست مسافرت کند اطمینان نداشت... ولی ایشان از وقتی که زمام امور مملکت را دردست گرفتند یک خدماتی نسبت بسامیت مملکت کرده‌اند که گمان نمیکنم برکسی مستور باشد و البته بنده برای حفظ خودم و خانه و کسان و خویشان خودم مشتاق و مایل هستم که شخص رئیس‌الوزراء رضاخان پهلوی نام در این مملکت باشد برای اینکه من یک نفر آدمی هستم که در این مملکت امنیت و آسایش میخواهم و حقیقت از پرتو وجود ایشان مادر ظرف این دوسه سال اینطور چیزها را داشته‌ایم و اوقاتمان صرف خیر عمومی و منافع عامه شده... خوب آقای رئیس‌الوزراء سلطان میشوند و مقام سلطنت را اشغال میکنند آیا امروز در قرن بیستم هیچکس میتواند بگوید یک مملکتی که مشروطه است پادشاهش هم مسئول است؟ اگر ما این حرف را بزنیم آقایان همه تحصیل کرده و درس خوانده و دارای دیپلم هستند، ایشان پادشاه مملکت میشوند آنهم پادشاه مسئول هیچکس چنین حرفی نمیتواند بزند و اگر سیر قهقرائی بکنیم و بگوئیم پادشاه است، رئیس‌الوزراء حاکم، همه چیز است این ارتجاع و استبداد صرف است.

ما میگوئیم که سلاطین قاجاریه بد بوده‌اند، مخالف آزادی بوده‌اند، مرتجع بوده‌اند خوب حالا آقای رئیس‌الوزراء پادشاه شد اگر مسئول شد که ما سیر قهقرائی میکنیم، امروز مملکت ما بعد از بیست سال و ابیهمه خوبریزی‌ها میخواهد سیر قهقرائی بکند و مثل رگبار بشود که گمان نمیکنم در زنگبار هم اینطور باشد که یک شخص هم پادشاه باشد و هم مسئول مملکت باشد. اگر گفتیم که ایشان پادشاه و مسئول نیستند آنوقت خیانت بمملکت کرده‌ایم برای اینکه ایشان در این مقامی که هستند مؤثر هستند و همه کار میتوانند بکنند در مملکت مشروطه رئیس‌الوزراء مهم است نه پادشاه.

پادشاه فقط و فقط میتواند بواسطه رأی اعتماد مجلس یک رئیس‌الوزرائی را بکار بگمارد خوب اگر ما قائل شویم که آقای رئیس‌الوزراء پادشاه بشوند آنوقت در کارهای مملکت هم دخالت کنند... شاه باشند رئیس‌الوزراء باشند، فرمانده کل قوا باشند، بنده اگر سرم را ببرند و تکه تکهام بکنند و آقای سیدیعقوب هزار فحش بمن بدهد زیر بار این حرفها نمیروم. بعد از بیست سال خونریزی، آقای سیدیعقوب شما مشروطه‌طلب بودید؟ آزادیخواه بودید؟! بنده خودم شما را در این مملکت دیدم که بالای منبر میرفتید و مردم را دعوت بآزادی میکردید، حالا عقیده شما اینست که یک کسی در مملکت باشد که هم شاه باشد هم رئیس‌الوزراء هم حاکم؟ اگر اینطور باشد که ازتجاع صرف است. استبداد صرف است پس چرا خون شهداء راه آزادی را بیهوده ریختید؟ چرا مردم را بکشتن دادید، میخواستید از روز اول بیائید بگوئید که ما دروغ گفتیم و مشروطه نمیخواستیم آزادی نمیخواستیم. یک ملتی است جاهل وباید با چماق آدم شود واگر مقصود این بوده بنده هم نوکر شما ومطیع شما هستم ولی چرا بیست سال زحمت کشیدیم واگر مقصود این بود که ما خودمان را در عرض ملل دنیا ودول مستقد نه آورده بگوئیم از آن استبداد و ارتجاع گذشتیم- ما قانون اساسی داریم، ما مشروطه داریم، ما شاه داریم و رئیس الوزراء داریم، ما شاه غیرمسئول داریم که بموجب اصل چهل‌وپنج قانون اساسی از تمام مسئولیت مبراست و فقط وظیفه‌اش اینست که هر وقت مجلس رأی عدم اعتماد بخودش را بموجب اصل ۳۷ قانون اساسی یک رئیس دولت یا یک وزیری اظهار کرد، آن وزیر مسروله توی خانه‌اش مینشیند، آنوقت مجدداً اکثریت مجلس یک دولتی را سرکار میآورد، خوب حالا اگر شما میخواهید که رئیس‌الوزراء شاه بشود با مسئولیت، این ارتجاع است و در دنیا هیچ سابقه ندارد که در مملکت مشروطه پادشاه مسئول بشاند واگر شاه بشود بدون مسئولیت این خیانت بمملکت است برای اینکه یک شخص محترم ویک وجود موثری که امروز این امنیت وآسایش را برای ما درست کرده واینصورت را امروز بمملکت داده است بروم بی‌اثر شود هیچ معلوم نیست کی بجای او میآید؟ واگر شما یک کاندیداتی دارید وکسی را پیش خود معین کردید بفرمائید ماهم ببینیم؟ بعداز آنکه ایشان شاه غیرمسئول شدند، آن رئیس الوزرائی که مثل ایشان بتواند کار بکند وخدمت کند و بتواند نظریات خیرخواهانه ایشان را تعقیب کند کی است؟ اگر چنین کسی را آقای سیدیعقوب به بنده نشان بدهند بنده نوکر شما چاکر شما مطیع شما هستم من که در این مملکت همچو کسی را سراغ ندارم واگر بود تا حالا سردرآورده واظهار منیت میکند وخدماتی هم کرده است، بنده بعقیده خودم خیانت صرف میدانم که شما یک جود موتری را بلااثر بکنید. پس خوب است یک کسی که بتواند قائم مقام او بشود معلوم کنید بعدابن کار را بکنید اول چاه را بکنید بعد منار را بدزدید.....

همه میدانند قانون اساسی یک اصولی را داراست ویک معروفیتی را پیدا کرده است که این معروفیت را بنده گمان نمیکنم در هرموقعی برای هرقانونی پیدا شود یعنی غالباً بایک مشکلاتی تصادف کرده وقتی آن اشخاص که میخواستند با ما یک معاهده‌ای بکنند یک اصل قانون اساسی که رسیده‌اند، دیده‌اند که یک قانون اساسی است ویک مجلس ویک تصویبی هم برای مجلس لازم است. بنابراین قانون اساسی یک اصولی دارد که بواسطه معروفیتش بعقیده بنده حتی المقدور تا یک قضیه حیاتی ومماتی پیدا نشود نبایستی تغییر داد مگر با بودن یک شرایطی که لازم برای تغییر قانون اساسی است..... اگر قانون اساسی متزلزل شد ممکن است مملکت بیک خرابی بیفتد که مطلوب نباشد آنوقت رضاخان پهلوی هم هرگونه حکومتی را دارا باشد مطلوب نیست. بنده قانون اساسی را یک قانون الهی نمیدانم که قابل تغییر نباشد. بلکه قانون اساسی را کار بشر میدانم و بشر هم باید او را تغییر بدهد ولی وقتیکه ضرورت تامی پیدا کند و تمام معایب و محاسنش سنجیده شود و عجله در کار نباشد و با آشناحیکه خیرخواه مملکت هستند مشورت شود ولی نه با عجله و شتابی که امروز اگر این شجره خبیثه بیخ‌بر نشود مملکت فلان میشود، این را بنده ضروری و فوری نمیدانم. حالا بنده هم میگویم ضروری است ولی فوری نمیدانم که شما یک قانون اساسی را که درواقع استقلال ما را حفظ میکند و یک قانون اساسی که اسلامیت و قومیت ما را حفظ کند، امروز که هزارطور ایرادات هست تغییر بدهید، بنده که صلاح نمیدانم و البته آقایان محترم هم مقصودشان این نیست که یک موادی از قانون اساسی را تغییر بدهند که در سیاست بین‌المللی موثر باشد ولی عرض میکنم که اینطور تغییر دادن قانون اساسی یک سابقه‌ای میشود که قانون اساسی را یکلی سست و متزلزل میکند که هرساعت یکنفر اراده کرده بیاید این اصولی را که بنده برای شما خواندم این اصولی را که همه چیز ما را تأمین میکند تغییر بدهند.....»

تصویب «ماده واحده»

با زمینه‌سازیهائی که انجام گرفت، «ماده واحده» پیشنهادی با وجود مخالفتهای مصدق و دیگران با ۶۵ رأی موافق در همان جلسه لهم آبان به تصویب رسید. این پیشنهاد را همانطور که اشاره شد هر زیرزمین منزل سردار سپه توسط علی‌اکبر داور و عبدالحسین خان تیمورتاش (سردار معظم خراسانی) تنظیم کردند و شبانه نمایندگان را یکایک برای امضاء به آن محل دعوت نمودند. مدعوین به دسته تقسیم میشدند:

اول گروهی که انتخاباتشان بمجلس پنجم با زور سرنیزه و فشار بود که حرفی نداشتند، دوم عده‌ای که بواسطه قتل واعظ قزوینی مرعوب شده بودند که بی‌چون و چرا امضاء کردند و سوم عده‌ای بی‌قلیل از قبیل حاج میرزا یحیی دولت‌آبادی و میرزاحسین خان علائی که امتناع کردند و مرعوب نشدند. ضمناً باید از حسمی یاد کرد که باین محتس شبانه دعوت نشدند و هریک بصوری که قبلاً ذکر شد مخالفت خود را ابراز داشتند. رویهم رفته تعداد مخالفین بیش از ۳۲نفر بود.

ادامه دارد

امام دانشگاه را از سنگرهای اساسی انقلاب خواند

● آیت‌الله خمینی اهمیت حفظ وحدت کلمه و اتحاد را تاکید کرد.

حضرت آیت‌الله‌العظمی خمینی بعدازظهر دیروز علاوه‌بر برنامه‌های معمولی یعنی پذیرفتن مردم چندبرنامه اختصاصی نیز داشتند. از جمله اعضاء سازمان جغرافیائی وابسته به وزارت جنگ را پذیرفتند و خطاب به آنان بیاناتی ایراد کردند.

بعدازظهر دیروز همچنین گروهی از استادان عضو جامعه اسلامی دانشگاهیان با امام خمینی ملاقات کردند. در این ملاقات آیت‌الله طالقانی، آیت‌الله منتظری، استاد مطهری، دکتر سحابی، مهندس بازرگان، ابوالحسن بنی‌صدر، دکتر قندی، دکتر توسلی، دکتر غفوری، دکتر روحانی، دکتر آیت، دکتر محمد ملکی و دکتر کاشانی و همچنین تعداد دیگری از استادان شرکت داشتند.

در این ملاقات حضرت آیت‌الله‌العظمی امام خمینی پیرامون لزوم حفظ وحدت کلمه و اتحاد و همچنین نقش و اهمیت دانشگاه بعنوان یکی از سنگرهای اساسی انقلاب ملت ایران سخن گفتند.

از طرف فرمانداری نظامی
اجتماعات در تهران آزاد شد

فرمانداری نظامی تهران امروز اعلام کرد با موافقت دکتر شاپور بختیار، نخست‌وزیر چنانچه گروههایی از مردم مایل باشند که اجتماعاتی همراه با نظم و آرامش برگزار کنند، فرمانداری نظامی با آن موافقت خواهد کرد.

متن اطلاعیه فرمانداری نظامی تهران وحومه به این شرح است:

دربی انتشار اطلاعیه شماره ۳۶ فرمانداری نظامی تهران و حومه بدینوسیله به اطلاع آندسته از همشهریان عزیز که تقاضای مجدد برپایی اجتماعات را نموده‌اند می‌رساند که باتوجه به اینکه اجتماعات متشکله درسه روز گذشته درنهایت نظم و ترتیب و آرامش کامل انجام پذیرفته است، علیهذا فرمانداری نظامی تهران و حومه با ابراز حسن نیت و تشکر از همکاری برگزار کنندگان این اجتماعات و با موافقت جناب آقای نخست‌وزیر، با ادامه اجتماعات مورد درخواست چنانچه مانند سه روز قبل همراه با نظم و ترتیب و آرامش کامل باشد، موافقت دارد.

گارد دانشگاه را منحل کنید

اهواز- خبرنگار کیهان- دانشگاهیان دانشگاه جندی‌شاپور طی بیانیه‌ای خواستار انحلال گارد و محاکمه و مجازات رئیس آن شدند. در بیانیه آمده است: اکنون که در سایه مبارزات دلیرانه ملت ایران پایگاههای ظلم و فساد و خیانت در هم ریخته و کاخهای خودکامگی و بنیادهای ضدمردمی ویران گردیده است و ساواک و سازمانهای پلیسی و ضدامنیتی مشابه آن در شرف اضمحلال است، ما دانشگاهیان جندی‌شاپور وجود یک سازمان پلیسی ضدانسانی را در داخل دانشگاه مغایر با کلیه موازین قانونی و مردمی دانسته خواهان انحلال فوری آن هستیم.

گارد دانشگاه باید هرچه زودتر برچیده شود و رئیس آن بجرم... شرارت و قانون شکنی در مراجع صلاحیتدار محاکمه و مجازات شود.

ما در دامان ملتی مبارز آموزش می‌بینیم؛
دانش‌آموزان چند گروه فرهنگی خواستار بازگشائی مدارس شدند

کمیته هماهنگی مبارزات دانش‌آموزان مدارس، هدف‌خواروزمی، مرجان، سخن، مدرس، رازی و رضا پهلوی (سابق) طی اعلامیه‌ای خواستار بازگشائی مدارس شدند.

دراین اعلامیه یادآوری شده است که: «ما می‌خواهیم مدارس را به کانونهائی برای کسب تحصیل و علم و همینطور مراکزی برای بالا بردن سطح آگاهی سیاسی- اجتماعی و فرهنگی، برای خدمت به میهن تبدیل نمائیم.» دانش‌آموزان همچنین دراعلامیه خود تأکید کرده‌اند که: «نمایندگان دستگاه حاکم بارها به ما دانش‌آموزان تهمت زده‌اند که «دانش‌آموزان از سیاست چه می‌فهمند؟ اینها فقط تحت تأثیر قرار گرفته‌اند». این یاوه گوئیها که از منطق مرتجع و فکر فاسد هیات حاکمه سرچشمه می‌گیرد درمورد نورچشمی‌های آنان صادق است نه درمورد دانش‌آموزان و نوجوانان مبارز ایران. زیرا ما نسل جدیدی هستیم که دردامان ملتی مبارز پرورش می‌یابیم از مردم زحمتکش و فداکار ایران بسیار آموخته و باز می‌آموزیم. درتمام مبارزات همراه آنان بوده‌ایم و دراین راه شهیدان بسیار هم داده‌ایم که خون پاکشان رنگ برچم مبارزاتمان شده است.

کارکنان نخست‌وزیری از امروز اعتصاب کردند

شورای همبستگی کارکنان نخست‌وزیری اعلام کرد که کارمندان این اداره، بعنوان پشتیبانی از مبارزات خونین ملت ایران و همبستگی با این نهضت مقدس از امروز به مدت نامحدود دست به اعتصاب می‌زنند.

متن اطلاعیه کارکنان نخست‌وزیری چنین است:

به اطلاع همکاران گرامی می‌رساند، در پشتیبانی از مبارزات خونین ملت مبارز و قهرمان ایران، و در جهت همبستگی با این نهضت مقدس و با ابراز انزجار از کشتار وحشیانه عمال دولت غیرقانونی، در هفته گذشته، کارمندان نخست‌وزیری از تاریخ یکشنبه ۵۷/۱۱/۱۵ (امروز) به مدت نامحدود اعتصاب میکنند. (اعتصاب به صورت حضور در محل کار و انجام ندادن کار است).

دفتر حفاظت وزارت راه و ترابری منحل شد

دفتر حفاظت وزارت راه و ترابری از تاریخ دهم بهمن‌ماه جاری منحل گردید و کارکنان این دفتر دراختیار سازمانهای تابع این وزارتخانه قرار گرفتند.

خبر مقدم زندانیان فرمانداری نظامی تهران

زندانیان و بازداشت شدگان فرمانداری نظامی تهران به مناسبت ورود حضرت آیت‌الله‌العظمی خمینی تلگرافی مبنی بر خبر مقدم مخابره کردند. متن تلگرام به این شرح است:

ورود آن رهبر عالیقدر و پیشوای مجاهد را به عموم هم‌میهنان مبارز و آزاده از صمیم قلب تبریک میگوئیم و پیروزی حق‌طلبانه ملت سربلند ایران را تحت رهبری آن امام معظم از درگاه خداوند قاهر خواهانیم.

زندانیان سیاسی و بازداشت شدگان فرمانداری نظامی، زندانی در زندان قصر تهران

تلگرام تبریک جامعه اصناف و بازرگانان

○ جامعه اصناف و بازرگانان و پیشه‌وران تهران نیز بمناسبت بازگشت امام خمینی به وطن تلگرام تبریکی مخابره کرده‌اند. متن این تلگراف به اینشرح است:

بازگشت زعیم عالیقدر اسلامی و پیشوای مجاهد حضرت آیت‌الله‌العظمی امام خمینی به وطن عزیز فصل تازه‌ای در مبارزات انقلابی ملت است. در این موقعیت تاریخی و لحظه سرنوشتساز افتخار دارد ورود مطلق‌العنان را به کلیه مسلمانان جهان بالاخص هموطنان گرامی تبریک عرض نماید.

جامعه بازرگانان و اصناف و پیشه‌وران تهران

۵ مرکز نگهداری خون اعلام شد

درپی استقبال گروههای مختلف مردم برای اهداء خون به بیمارستانها و دیگر مراکز درمانی، یکی از اطباء بیمارستان جرجانی اعلام کرد که چون فعلاً ذخیره خونی مراکز کنترل و نگهداری خون کافی است و این مراکز نیازی به خون ندارند و درضمن چون مسئله گرفتن و نگهداری این ماده حیاتی با اصول و طرق خاصی باید صورت گیرد، لذا کسانیکه داوطلب دادن خون میباشند فقط میبایست به ۵ مرکز مجهز که در تهران فعالیت دارند مراجعه نمایند.

دکتر معزی در گفت‌وگوی خود با خبرنگار کیهان گفت:

کسانیکه مایلند مقداری از خونشان را اهداء کنند فقط میبایست به این مراکز مگانه مراجعه نمایند؛ بیمارستان جرجانی واقع در ابتدای جاده دماوند، بعد از میدان فوزیه، بیمارستان سوم شعبان خیابان رئی، مرکز انتقال خون ایران تقاطع خیابان ویلا- ثابت‌جمشید، بیمارستان دکتر شریعتی (داریوش کبیر) خیابان فرحزاد و بیمارستان دکتر مصدق (هزار تختخوابی) انتهای بلوار.

این پزشک همچنین اضافه کرد: همانگونه که داروهای فاسدشدنی و بسیار اورژانسی تهیه میکنند نباید این قبیل داروها را در مقابل نگهداری کنند.

این پزشک در پایان اضافه کرد هماکنون چنانچه کسانی بخواهند خونشان را هدیه کنند، میتوانند به مراکز پنج‌گانه یادشده مراجعه نمایند تا ترتیب خون‌گیری از آنان داده شود. در این مراکز دفاتری بهمین منظور بازشده که اسامی، نشانی و شماره تلفنهای داوطلبان اهداء خون را در آنها ثبت می‌کنند و در مواقع ضروری بلافاصله به آنها مراجعه میشود.

کارکنان گمرک: ترخیص کالا در مرز ترکیه ادامه دارد

شورای هماهنگی اعتصاب کارکنان گمرک در اطلاعیه‌ای اعلام کرد که تخ

کیهان
اخبار کشور
صفحه ۴
یکشنبه ۱۵ بهمن ۱۳۵۷
۶ ربیع‌الاول ۱۳۹۹ - شماره ۱۰۶۲۹

کمیته اعتصابات امام خمینی:

برای بازگشائی مدارس هنوز تصمیمی نگرفته‌ایم

برای بازگشایی مدارس هیچگونه تصمیمی از سوی کمیته تنظیم اعتصابات امام خمینی اتخاذ نشده و همینکه دراین خصوص تصمیمی گرفته شد به اطلاع مردم خواهد رسید. کمیته تنظیم اعتصابات منتخب امام خمینی درا علامیه شماره ۱۲ خود اعلام کرده است: چون اخیرا سئوالاتی از نظر بازگشایی مدارس از کمیته تنظیم اعتصابات منتخب امام خمینی می‌شود، بدینوسیله اعلام می‌گردد که تاکنون برای خاتمه اعتصاب و بازگشایی مدارس تصمیمی از طرف کمیته اتخاذ نشده است. به محض اخذ تصمیم درباره نحوه بازگشایی مدارس مراتب طی اطلاعیه‌ای به استحضار هموطنان خواهد رسید.

خواست دانشگاهیان جندی‌شاپور:

از فراتبهکاران جلوگیری کنید

اهواز- کمیته اجرائی دانشگاه جندی‌شاپور طی نفسی اعلام کردند اوضاع انقلابی مملکت و درگیری ملت در مبارزات پیگیر و حق‌طلبانه، تبهکاران فرصت‌طلب را بفکر خروج از کشور و گریز از مجازات انداخته است. عباس جامعی رئیس دانشگاه جندی‌شاپور که یکی از مهره‌های رژیم و از عناصر تحمیلی حکومت است جزو این عده میباشد. هنیده می‌شود نامبرده که نمی‌تواند جوابگوی خیانتهای گذشته خود باشد و بیش از ۵ ماه است که در حساس‌ترین شرایط بدون احساس مسئولیت دانشگاه جندی‌شاپور را رها کرده و در تهران بسر می‌برد. اینک که روز بازخواست را نزدیک می‌بیند بعنوان تمارض و با توسل به بهانه‌های بی‌اساس میخواهد بخارج از کشور فرار کند. دانشگاهیان جندی‌شاپور لازم میدانند خاطرنشان کنند که دادن مجوز فرار به اینگونه افراد پیش از آنکه اعمال گذشته خود را پاسخگو باشند و قبول بیتالمال را مسترد دارند خیانت به ملت و مملکت است و مصرا میخواهند که از خروج او و دیگر خطاکاران جلوگیری بعمل آید.

قطعنامه کارکنان صنعت نفت هر آبادان

آبادان- کارگران و کارکنان شرکت نفت در اجتماع دیروز خود در استادیوم غلامرضا تختی قطعنامه‌ای در ۴ ماده صادر کردند و خواستار برکناری دولت استعفای شوری عبدالله انتظام (مدیرعامل شرکت نفت) از شورای سلطنت استعفای نماینده‌گان مجلس شورا و برقراری جمهوری اسلامی شدند.

مردم کرمانشاه و بوکان:

به بهانه تجزیه طلبی مردم را قتل‌عام می‌کنند

بوکان- مردم بوکان در قطعنامه‌ای که بعد از راهپیمایی بزرگ روز دوم بهمن صادر کردند و «بلیغات مسموم» دولت بختیار را در مورد تجزیه‌طلبی کردهای ایران محکوم کردند.

اهالی بوکان دوم بهمن‌ماه را به عنوان روز «همبستگی خلق کرد با دیگر خلقهای ایران» اعلام کردند و از همه مردم ایران خواستند داروندسته راهزن ملامصطفی بارزانی را که با همکاری سیا و سازمان امنیت در مظنیه کرج مشغول توطئه علیه ایران میباشد از ایران کوتاه کنند. اهالی بوکان و روستاها ضمن اعلام همبستگی خلق کرد با مبارزات دمکراتیک مردم ایران خواستار محو هرگونه ستم ازجمله ستم ملی شدند.

اهالی بوکان در قطعنامه دیگری که صادر کردند روش دولت دکتر بختیار و فرمانده لشکر سنندج را در کشتار مردم سنندج به شدت محکوم کرده و محتوی اعلامیه فرمانده لشکر کردستان را قلوبا رد کردند. شورای کارمندان بوکان هم کشتار سنندج و رضائیه و دیگر شهرها را محکوم کرد.

قهرمان‌شهر (کرمانشاه)- همعدا با سایر اهالی نواحی کردنشین وجود هرنوع فکر تجزیه‌طلبی را در کردستان رد کرده و اعلام داشتند کسانی که با براه‌انداختن این شایعه دست به کشتار و قتل عام مردم میزنند باید شدیداً مجازات و محکوم شوند، جامعه کردهای قهرمان‌شهر اعلام کرده است:

«ما رزمندگان کرد همراه سایر هموطنان مبارز خود را به رهبری امام خمینی تا پیروزی نهایی ادامه داده و در راه انقلاب «پیش‌مرگ» هستیم. و چنانکه دولت غیرقانونی دکتر بختیار بکبار دیگر به این بهانه‌ها دست به کشتار مردم بیگناه بزند مسؤول عواقب آن خواهد بود.

○ کارگران و کارمندان کارخانه سیمان غرب طی اطلاعیه‌ای همبستگی خود را با جنبش ملی ایران اعلام کرده و رهبری امام خمینی را پذیرا شدند.

نظر جراید انگلیس درورویاروئی امام خمینی و ارتش

رادیو لندن- مطبوعات و تلویزیونهای انگلستان اخبار چندروز اخیر ایران را با آب‌وتاب بسیار منعکس کردند. مجله اکونومیست لندن مقاله خود را اینطور آغاز میکند مردم ایران بدومین پیروزی خود دست یافتند پس از گفتن نه به شاه مردم اکنون با چالشین او که انتخابش باین مقام با رضایت کاملش نبوده است به مبارزه برخاستند.

سران ارتش که ایران را درحالت غیرقابل کنترل یافته بسودند و نمیتوانستند بافراد نظامی ارتش کاملاً اعتماد و تکیه کنند مجبور بودند با بازگشت آیت‌الله خمینی باایران موافقت نمایند.

اکونومیست مینویسد آیا ارتشیان و آیت‌الله خمینی میتوانند راهی برای ادامه کار خود بصورت مسالمت‌آمیز پیدا کنند یا نه. بنظر اکونومیست درصورتیکه راهی برای توافق بین آنها پیدا نشود مردم ایران با یک شکست خونین روبرو خواهند شد. اکونومیست معتقد است که فقط آیت‌الله و نیروهای مسلح با هم میتوانند تأثیر سمی را که درگسهای سیاست ایران جریان دارد کم نمایند.

اکونومیست باین امر اذعان دارد که چنین حمایت و طرفداری وسیعی که مردم نسبت به آیت‌الله دارند ایشان را به پایدار بودن برمواضع و صحبت‌های خود مصمم‌تر میکند.

این هفته نامه مینویسد باید لمهدوار بود که آیت‌الله و اطرافیانش شیارزوار مردم را مجبور به پذیرش جمهوری اسلامی نکنند. باید این فرصت را به مردم ایران داد تا از طریق یک رفراندوم اعلام نمایند که آیا خواهان چنین تغییر زیربنائی در راه و روش زندگی خود هستند یا نه.

هفته‌نامه نیواستیتسمن مینویسد مسلطانی که دارای فوریت بسیار است آنست که آیا آیت‌الله خمینی میتواند دست‌آورد بزرگ خود یعنی مجبور نمودن شاه به ترک ایران را به یک پیروزی سیاسی دائم تبدیل نماید.

بنظر این مجله این امر بستگی مستقیم باین دارد که آیت‌الله راهی برای مشارکت بادیگر نیروهای مترقی در تهران بیابد.

هر صورتیکه آیت‌الله در این مورد موفق نشود ارتش یقیناً بصورتی مصمم‌تر از پیش مداخله خواهد کرد و پیروان آیت‌الله خمینی که برای بدست آوردن آزادی تا بحال جنگیده و شهید داده‌اند ممکن است از بین رفته و نقش برآب شوند.

جامعه روحانیت زابل، علیه مسؤول هنگ آموزشی اعلام جرم کرد

زابل- جامعه روحانیت زابل، علیه مسؤول هنگ آموزشی این شهر اعلام جرم کرد.

روحانیون زابل در نامه‌ای که به دادستان شهرستان نوشتند یادآور شدند که در تاریخ ششم بهمن بنا به دعوت و پخشایی و آموزش چند روزه عده‌ای اشرار تحت نظر مستقیم و خاصی مسؤول هنگ آموزشی زابل و رهبری و حمایت مستقیم مأموران انتظامی (ژاندارمری و شهربانی) به عنوان تظاهرات و حمایت از قانون اساسی به خیابانها و بازار ریخته و در حالیکه بازار تحطیل و مغازه‌ها بسته و عموم مردم در مسجد جمع بودند به مغازه‌ها حمله کرده و اجناس واموال مردم را به غارت بردند.

در این نامه همچنین آمده است: اشرار در برخورد با یکی از روحانیون، او را مضروب و مجروح ساختند و این در حالی بود که شعار قانون اساسی را میدادند.

روحانیون در پایان نامه تقاضای تعقیب عاملان ماجرا را کرده‌اند.

دانشجویان دانشکده دماوند: علیه ما توطئه کرده‌اند

مسئولین دانشکده دماوند در اطلاعیه‌ای که برای کیهان فرستاده‌اند به اخبار دروغی که در مورد مراسم بازگشایی این دانشکده پخش شده بود، اعتراض کرده‌اند:

در این اطلاعیه آمده است: متأسفانه بعضی عوامل که از بازگشایی دانشکده دماوند ناخشنود بود با انتشار اخبار دروغین دوشنبه ۹ بهمن‌ماه ۱۳۵۷ در مورد تظاهرات ۳۰۰ نفری دانشکده دماوند که با دخالت مأموران انتظامی پایان یافت دست به توطئه زده‌اند.

آنها ضمن محکوم کردن این اعمال، از تمام سازمانهای فرهنگی مخصوصاً سازمان ملی دانشگاهیان تقاضا کرده‌اند بدین قضیه فوراً رسیدگی شود.

این بیمارستانها برای پذیرش فوری مجروحان بسیج شدند

کمیته ملی هماهنگی کارکنان وزارت بهداری و بهزیستی طی اطلاعیه‌ای به اسامی بیمارستان‌هائی را که آماده پذیرش فوری مجروحان هستند، اعلام داشته. در این اطلاعیه آمده است:

با توجه به حوادث ناگوار ایام اخیر و نیاز هموطنان عزیزبه برخورداری از کمکهای فوری درمانی باطلاع میرساند که بیمارستانهای زیر با همه امکانات خود برای ارائه خدمات درمانی فوری به مجروحان و آسیب دیدگان بسیج شده‌اند:

۱- بیمارستان شفا بخیابان خیابان زاله

۲- سوانح (شماره ۵ سابق بیمه)خیابان زاله

۳- فیروزگر بچیتاباد پشت شرکت نفت

۴- شماره یک راه‌آهن میدان راه‌آهن پل جواده

۵- طرفه خیابان بیمارستان مقابل باشگاه ورزشی تاج

۶- بوعلی ابتدای خیابان تهران‌نو

۷- بیمارستان شماره ۲ بیمه جاده قدیم کرج

۸- به آبر خیابان آبان شمالی

ضمناً برای جلوگیری از ازدحام در رساندن کمکهای دارولی خواهشمند است امکانات خود را در اختیار بیمارستان به آبر و مرکز کمیته استقبال واقع در خیابان ایران کوچه والی قرار دهند.

کمیته ملی هم‌آهنگی کارکنان وزارت بهداری و بهزیستی

نمایشگاه انقلاب در دانشگاه فارابی

نمایشگاه نقاشی، طراحی، پوستر و اسلاید و تئاتر در پیرامون مسایل روز و جلوه‌های انقلاب فردا در دانشگاه فارابی تشکیل میشود نمایشنامه موش و گربه با برداشتی از حوادث سیاسی ایران صبح‌ها از ساعت ۱۰ و ۱۱ و بعدازظهرها ۲ و ۳ بعدازظهر اجرا میشود.

آدرس: خیابان عباس‌آباد، خیابان وزراء شماره ۸۵

راه‌پیمائی دانشجویان مسلمان به سوی اقامتگاه امام خمینی

دانشجویان مسلمان دانشگاه تهران ضمن تبریک به خلق مسلمان ایران به خاطر ورود پیروزمندانه امام خمینی، رهبر انقلاب ایران، اعلام کردند که ساعت ۱۰/۵ صبح روز دوشنبه فردا از محل میدان بهارستان به سوی اقامتگاه آیت‌الله خمینی حرکت خواهند کرد.

از سوی دانشجویان مسلمان:

کلاسهای اسلام‌شناسی در دانشگاه تبریز تشکیل شد

تبریز- خبرنگار کیهان- دانشجویان مسلمان دانشگاه تبریز در کنار برگزاری نمایشگاههای عکس و طرح از جنبش مسلمان ایران، کلاسهای اسلام‌شناسی در دانشگاه تشکیل دادند. کار این کلاسها که در مقاطع مختلف برای استفاده افراد بی‌سواد، دانش‌آموزان و دانشجویان و کلیه اقشار جامعه در نظر گرفته شده آغاز گردیده است. تاکنون حدود پانصد تن در این دوره‌ها ثبت نام کرده‌اند.

● «انجمن اسلامی معلمین و دانش‌آموزان تبریز» با صدور اطلاعیه‌ای موجودیت خود را اعلام کرد. در اعلامیه این انجمن آمده است که معلمین و دانش‌آموزان مسلمان و متعهد شهرستان تبریز با حرکت آگاهانه و نیرومند توده مردم و با تشکل خود، همه قدرت و توان انسانی و علمی خود را در این برهه از زمان، به پیروی از دستورات عالیه اسلام و الهمه اظهار (ع) بکار گرفته و برای نشر معارف عالیه اسلامی در سطوح مختلفه فرهنگی فعالیت خود را آغاز میکنند.

بختیار: در اصول نه با آیت‌الله خمینی سازش میکنم، نه با شاه

تورنتو- خبرگزاریها- شاپور بختیار، نخست‌وزیر ایران اعلام کرد هرگونه تغییر حکومت در ایران باید از طریق انتخابات آزاد صورت گیرد نه توسط گروهی «مردم هیجان زده که در خیابان به راه می‌افتند.»

بختیار در مصاحبه‌یی با «شنگاه سخنپراکنی کانادا» گفت مایل است با آیت‌الله خمینی ملاقات کند اما آیت‌الله خمینی «باید درک کند که من قانونی هستم و دولت من تنها دولت ایران است.»

بختیار گفت «من تمام عمر در راه دموکراسی مبارزه کرده‌ام و در اصول عقاید نه با آیت‌الله خمینی سازش خواهم کرد نه باکس دیگر.»

بختیار در اشاره به اظهارات آیت‌الله خمینی که به زودی دولت موقت جمهوری اسلامی را اعلام خواهد کرد، گفت «من نخست باید ببینم که جمهوری اسلامی چیست و سپس بگویم که آیا قبولش خواهم کرد یا نه.»

بختیار در مورد احتمالی سازش با آیت‌الله خمینی گفت اگر سازش عبارت از انتخابات دموکراتیک و آزاد و رعایت حقوق بشر باشد، با این کار موافق است «اما درباره بعضی مسائل و اصول نه با شاه سازش خواهم کرد نه با آیت‌الله خمینی.»

بختیار گفت «۲۵ سال است که با خود کلمگی و فساد حکومت شاه مبارزه کرده‌ام» و افزود درجریان این مبارزات «دست به‌لوعی انقلاب برضد شاه زده‌ایم. اکنون نباید یک دیکتاتوری را جانشین آن دیکتاتوری کنیم.»

یک روزنامه فرانسه دیروز از قول شاپور بختیار، نخست‌وزیر ایران، نقل کرد که آنهایی را که در کشورش «دعوت به جنگ داخلی کنند و اسلحه برگیرند» بازداشت، و احتمالاً اعدام خواهد کرد.

بختیار در مصاحبه‌یی با روزنامه لوموند گفت نخواهد گذاشت آیت‌الله خمینی دولتی موقت در ایران ایجاد کند. وی گفت: «اگر وی حرفش را به مرحله اجرا درآورد اسباب دردسر خواهد شد.»

نخست‌وزیر گفت به ارتش دستور داده است که به تظاهرکنندگان شلیک نکنند.

وی گفت «اگر آنها (تظاهرکنندگان) می‌خواهند ادامه بدهند، ادامه بدهند، اما این کار بالاخره روزی باید متوقف شود. آنها اگر بخواهند می‌توانند هرروز به تظاهرات بپردازند. اما اگر با اسلحه و بمب بنزینی رژه بروند شروع به تیراندازی خواهیم کرد.» و آقای خمینی باید مسئولیت این را به عهده بگیرد. من دستور خواهم داد آنهایی را که به جنگ داخلی و برگرفتن اسلحه دعوت می‌کنند دستگیر کنند، و درصورت لزوم به دست جوخه‌آتش و اعدام بسپارند.»

دکتر بختیار بار دیگر به نیاتی تند، گفت که درخواست آیت‌الله خمینی را برای استعفا نخواهد پذیرفت، اما همچنین گفت که وبای مذاکره با مخالفان آماده‌ام، اما از اصول عدول نخواهم کرد.»

از بختیار سؤال شد اگر آیت‌الله خمینی دولتی موقت اعلام کند چه خواهد کرد. جواب داد: «اگر او می‌خواهد در قم دولتی ایجاد کند، اجازه خواهیم داد. دیدنی خواهد بود. ما هم واتیکان کوچکی خواهیم داشت اما حدی، می حاضر نیستم بگذارم او دولتی واقعی تشکیل دهد. و او این را می‌داند.»

نخست‌وزیر درباره سیاستهای کلی آیت‌الله گفت «بی‌تصمیمی است زیرا به نظر وی هرچه در ۲۵ سال گذشته انجام شده است بی‌معنی است، از جمله ملی شدن نفت. من به خود گفتم که ۲۵ سال گذشته رشته دیکتاتوری و فاسد بوده است. ولی گذر از یک دیکتاتوری به دیکتاتوری‌یی برایمان... نه.»

نخست‌وزیر افزود «هرچه خمینی می‌خواهد، من هم می‌خواهم. آزادی زندانیان سیاسی و خروج شاه بدون وقوع حادثه‌یی مهم کارهایی است که من کرده‌ام. همچنین مصاحبه مسئولان که در شرف شروع است و آزادی مطبوعات... او دیگر چه می‌خواهد؟ همچکس نمی‌داند جمهوری اسلامی وی چیست و اگر کسی به متون گذشته مراجعه کند پشتش به لرزه درمی‌آید، او نه تعدد گروههای سیاسی را می‌پذیرد نه دموکراسی را. می‌خواهد روحانیت قانون الهی را اجرا کند. همه چیز این جا شروع می‌شود و اینجا تمام می‌شود.»

پزشکان بیمارستان جرجانی:

خون‌تان را برای روز مبادا نگهدارید

چند پزشک بیمارستان جرجانی هشدار دادند که برای رعایت بهداشت وسائم ماندن دارو وخون، مردم آنها را در بیمارستانها ومساجد متمرکز نکنند.

دکتر ممزی، یکی از پزشکان بیمارستان جرجانی طی یک گفتگوی تلفنی به کیهان گفت: پس از کشتارهای اخیر وکشته وبا مجروح شدن عده‌ای ازهموطنانمان، رساندن کمک از سوی مردم به بیمارستانها، قابل ستایش وتحسین است ولی برای هدر نرفتن این نیروها وکمک‌ها، مردم باید به نکاتی توجه کنند در درجه اول چون مردم دقیقاً نمیدانند که بیمارستانها به چه داروهایی احتیاج دارند. داروهایی که به بیمارستان می‌آورند اغلب به کار نمی‌آید. تعدادی دارو هست که چند ساعت بعد از اینکه از یخچال خارج شود فاسد میشود واز بین میرود و گاهی اتفاق افتاده که مردم داروهایی را که فاسد شده به بیمارستان آورده‌اند ومابه ناچار آنها را دور ریخته‌ایم. ضمناً باید یادآوری کرد که خون وقتی که از بدن خارج شد، ۱۴ و ۲۸ روز عمر میکند، بنابراین هنگامیکه مردم بخاطر حسن نیتشان چند هزار واحد خون در اختیار ما میگذارند وچون تمام این خونها مصرف ندارد، بعداز مدتی خراب شده وقابل مصرف نیستند. بنابراین از هموطنان عزیز خواهش میکنیم برای به هدر نرفتن خون ودارو تا بیمارستانها اعلام کمک نکرده‌اند، از دادن آنها خودداری کنند وخون را فقط به مراکزی که مخصوص این کار هستند بدهند. ضمناً مراکز درمانی با کمبود کیسه‌های مخصوص خون روبرو شده‌اند وبهتر است کیسه‌های خونی که در فرودگاه مهرآباد باقی است ترخیص شود.

مراسم چهلم شهید حسین قشقائی

● امروز مراسم چهلم شهید مجاهد شهید حسین قشقایی نویسنده و تأتربویس در بهشت‌زهرا برگزار می‌شود.

حسین قشقایی که هنگام تشییع جنازه استاد شهید کامران نجات‌الهی در میدان ۲۴ اسفند به شهادت رسید در سالهای سیاه اختناق چند کتاب و نمایشنامه حماسی منتشر کرد.

از شهید حسین قشقایی یک فرزند بجا مانده و همسرش نیز حامله است.

مراسم چهلم شهید مجید شهرتاش

مراسم شب چهلم شهید مجید شهرتاش امروز بر مزارش در بهشت زهرا برگزار میشود.

۴۰ نماینده مجلس شورا از ترس مرگ گریخته‌اند

● بختیار خطاب به نمایندگان مجلس: همه نظرات امام خمینی را در لباس قانون تحقق می‌بخشیم.

بیش از ۱۵۰ تن از نمایندگان مجلس، هرکدام نخست‌وزیری با دکتر شاپور بختیار نخست‌وزیر وقت، و گفتگو کردند.

در این ملاقات نخست‌وزیر تاکید کرد که هرنوع تغییر در اصول قانون اساسی از وظایف مجلس موسسان است و تشکیل مجلس موسسان نیز باید با تصویب مجلس شورای ملی انجام شود.

دکتر بختیار از نمایندگان خواست هرچه زودتر لوایح مربوط به انحلال ساواک و محاکمه نخست‌وزیر و وزیران را از تصویب بگذرانند تا دست دولت در اجرای اقدامات قانونی دراین زمینه باز باشد.

بختیار اعلام کرد که درهمه حال حاضر به مذاکره با گروههای مخالف است زیرا اعتقاد دارد که شریک مملکت تنها یک دولت میتواند وجود داشته باشد.

شاپور بختیار به نمایندگان مجلس گفت که دولت وی شواهد دقیقی دردست دارد که نشان میدهد عناصر کمونیست مقادیر زیادی اسلحه بدست آورده‌اند تا احتمالاً درکشور دست به شورش بزنند.

نخست‌وزیر به نمایندگان مجلس گفت به نزدیکان حضرت آیت‌الله گفته است که حاضر به همکاری با ایشان است و میتواند تمام نظریات آیت‌الله را درلباس قانونی تحقق بخشد ولی هیچگاه زیربار استعفا نخواهد رفت.

نمایندگان مجلس تهدید به مرگ شدند

روزنامه کیهان انگلیسی در شماره امروز صبح خود نوشت: بیش از ۴۰ تن از نمایندگان مجلس بدنبال تهدید به مرگ از سوی گروههای انقلابی تندرو از کشور گریخته و یا مخفی شده‌اند.

تاکنون ۲۳ نماینده استعفای خود را به مجلس تقدیم کرده و انتظار میرود که ۱۰ نماینده دیگر نیز از این گروه پیروی کنند و در حدود ۱۰ نماینده دیگر نیز قصد دارند که از شرکت در مجلس خودداری کنند.

نمایندگانی که از بختیار حمایت می‌کنند شدیداً تحت فشار قرار گرفته‌اند تا «ولایحه بسیار حساس را که یکی انحلال ساواک و دیگری لایحه مربوط به محاکمه سریع سیاستمداران متهم به اختلاس و سوءاستفاده است تصویب کنند.

ولی گروههای تندرو مبارزات خود علیه نمایندگان مجلس را شدت بخشیده و با تلفن آنها را به مرگ تهدید می‌کنند هدف این گروه آنست که نمایندگان را از حضور در مجلس شورای ملی بازداشته و بدینوسیله مجلس را از اکثریت لازم انداخته و آنرا منحل کنند.

امروز گفته شد که منزل محمدحسن مهام‌میرزائی (نماینده تهران) دیشب پس از غارت به آتش کشیده شد.

استعداد برای کمک‌های دارویی

«گروه امداده» داروسازان ایران «که به منظور تامین داروی مجانی و رفع نیازمندی‌هایی دارویی در نقاطی از کشور که به هر علت دچار کمبود دارو می‌شوند تشکیل شده است از کسانی که داروی اضافی دارند تقاضا کرده است که داروهای خود را به نزدیکترین مسجد محل خود تحویل دهند. و یا هر صورت اعلام به این گروه کمکهای نقدی بکنند.

این گروه ضمن اشاره به وقایعی نظیر وقایع نجف‌آباد اصفهان و نهاوند که درآن داروخانه‌ها مورد هجوم قرار گرفتند اعلام داشته است: «کسانی که داروی اضافه در منزل دارند و پزشکان و دندانپزشکان و داروسازان که داروهای قابل هدیه دارند، آن را به نزدیکترین مسجد محل خود تحویل دهند. گروه امداد داروسازان داروها را جمع‌آوری کرده ترتیب نمونه و تحویل به نیازمندان خواهد داد.»

تشکیل دادگاه اسلامی در مراغه

مراغه- نخستین دادگاه اسلامی مراغه با عضویت روحانیون شهر در مسجد آقامحمد تقی دایر شد. امور انتظامات و توزیع نفت نیز بعهده عده‌ای از جوانان گذاشته شد. ضمناً هر روز مقداری خوار‌بار بصورت رایگان به نیازمندان داده میشود.

مردم مراغه طی اجتماعی خواستار استقرار دادگاه اسلامی و نماینده دیگر این شهر در مجلس شورا شدند.

اعضای انجمن شهر استعفا کردند

● کلاچای- اعضای انجمن شهر کلاچای، بطور دستجمعی استعفا کردند. آنها علت استعفا را پیروی از خواست افکار عمومی اعلام داشتند.

مردم شهرها خواستار استعفای نمایندگان مجلس شدند

دامغان- هزاران نفر از مردم دامغان برای چهارمین روز متوالی دست به راهپیمائی و تظاهرات بطرفداری از امام‌خمینی ومخالفت با رژیم زدند. مردم همچنین خواستار استعفای مجتبی عالمی نماینده دامغان در مجلس شورا شدند.

سرانجام- بیش از ۸۰هزار نفر از مردم سراب وروستاهای اطراف آن پس از یک راهپیمائی وسیع قطعنامه‌ای در سه ماده مبنی بر استعفای اعضای کابینه ونمایندگان مجلس ومعرفی اعضای شورای انقلاب اسلامی وتشکیل جمهوری اسلامی صادر کردند.

خرمشهر- بیش از ۱۵۰هزار نفر از مردم خرمشهر دیروز در یک راهپیمائی وسیع علیه رژیم ودولت بختیار شرکت کردند.

خشکبیجار- مردم خشکبیجار روز جمعه پس از شرکت در مراسم جشن بازگشت امام خمینی به راهپیمائی پرداختند. مردم سپس به خانه آقای فانع، پدر شهید مهندس یوسف فانع عضو سازمان چریکهای فدائی خلق رفتند و یاد او را گرامی داشتند.

هجیشیر- هزاران نفر از مردم هجیشیر روزهای پنجشنبه وجمعه دست به تظاهرات وسیعی علیه دولت زدند. مردم نام چند مدرسه را تغییر دادند.

کلاته- بمناسبت بازگشت امام خمینی تظاهرات وسیعی در کلاته صورت گرفته. در پایان تظاهرات قطعنامه‌ای در ۱۰ ماده صادر شد و به تصویب مردم رسید.

گزارشهای رسیده از شهرهای گرمی وشبستر وبخش بستان‌آباد در آذربایجان شرقی ورضوانشهر حاکیست که در این شهرها وروستاهای اطراف آنها تظاهرات گسترده‌ای بطرفداری از امام خمینی وعلیه دولت برپا شده است.

مراسم صدمین روز شهادت شهدای دانش‌آموز

کمیته بازگشایی مدارس تهران اعلام کرد که روز ۲۳ بهمن را به مناسبت صدمین روز شهادت شهدای دانش‌آموزان در ۱۳ آبان و تجلیل از خاطره دانش‌آموز، شهید مراسمی توسط دانش آموزان برگزار خواهد شد. دانش‌آموزان از خانواده مصطفی شهید دو وقایع اخیر خواستند که یک قطعه عکس از این شهدا را در اختیار کمیته برگزاری این مراسم قرار دهند. خانواده‌های شهدا می‌توانند از روز دوشنبه ۱۶ بهمن برای دادن عکسها به دبیرستانهای دانشگاه ملی (شاه آباد) و مرجان (خیابان کاخ) مراجعه نمایند. همچنین کمیته بازگشائی مدارس تهران امروز اعلام کرد که دانش‌آموزان ساعت ۹ صبح فردا برای بازگشائی دبیرستان دانشگاه ملی از دانشگاه تربیت معلم (خیابان روزولت) حرکت خواهند کرد.

یکماه مهلت برای تخلیه خانه‌های سازمان مسکن

اخطار آلونک‌نشین‌ها به ساکنان فعلی:

● آلونک‌نشین‌ها: «خانه‌هائی را که قرار بود بما بدهند، در اختیار کارکنان ارتش و دیگر سازمان‌ها گذاشتند.»

آلونک‌نشینهای انتهای خیابان شهباز، طی قطعنامه‌ای مقدم امام خمینی را گرامی داشته و به مقامات مملکتی برای احقاق حقوق ربوده شده خویش، هشدار داده‌اند. آنها در قطعنامه خود نوشته‌اند:

«اهالی آلونک‌نشین انتهای شهباز حوبی، به مناسبت ورود پیروزمندانه رهبر آزادی مردم، امام خمینی بخاک وطن، ضمن تشدید مبارزات خود علیه سلطه رژیم جابتکار وابسته به سرمایه‌داری آمریکا، یکبار دیگر همبستگی خود را با اقشار و طبقات خلق ایران اعلام میدارند.»

در قطعنامه ضمن بر شمردن ظلم و ستمی که بر مردم آلونک‌نشین‌ها روا شده، آمده است:

«بارها با ارسال شرح حال رنجها و ناکامی‌های خود به روزنامه‌ها و دستگاههای اداری دولت خود کامه و سرکوبگر وقت تقاضای رسیدگی بوضع و حال خود کردیم و هربار این بذل توجه را بصورت ارسال بولدزرهائی بمنظور کوبیدن و خراب کردن این تنها لانه و پناهگاه بی‌سرخود دریافت کردند.»

آلونک‌نشینان ضمن اشاره به عفیت‌شیی استعمار در برابر مردم ایران، نوشته‌اند:

«ما اهالی آلونک‌نشین اعلام میداریم: چنانچه در عرض مدت آینده ساختمانهائی را که بحق برای اهالی این آلونک‌نشین از طرف دولت(سازمان آبادانی و مسکن) با وام بانک رهنی ساخته شده بود و اکنون در اشغال بیگانان ارتشی و غیرارتشی می‌باشد، به اهالی مستحق این آلونک‌نشین که جمعیتی بالغ بر ۲۰۰۰ نفر را تشکیل میدهد داده نشود، در صورت اشغال آن، اهالی هیچگونه مسئولیتی را حود در قبال دستگاههای دولتی و نظامی ندارند.»

اهالی آلونک‌نشین در قطعنامه خود، خواستار حمایت و پشتیبانی مردم تهران شده‌اند و در قسمتی از آن، خطاب به اهالی مناطق اطراف آلونک‌نشین، نوشته‌اند:

«درخواست اهالی آلونک‌نشین از مردم محلات شهسار، نجف‌آباد و کیانشهر اینستکه به آنها به چشم یک برادر و همسرم نگاه کرده و ارج و احترام آنها را رایل بسایند که به هرحال همه در آغوش یک کوهرند.»

کارکنان شرکت ملی گاز:

نگذارید ذخائر ارزی شرکت ملی گاز را خارج کنند

کمیته مرکزی کارکنان شرکت ملی گاز ایران طی نامه‌ای از شورای موقت نظارت بر امور بانک مرکزی و کارکنان کلیه بانکهای مجاز کشور خواستهاند مانع خروج ذخائر ارزی شرکت ملی گاز شوند: در نامه آمده از آنجائیکه ذخایر ارزی شرکت ملی گاز ایران جزئی از ذخائر ارزی ملی است و ممکن است بدون محوز واقعی بخارج از کشور منتقل گردد خواهشمند است بنا به مصالح ملی ترتیبی داده شود از هرگونه اقدام بمنظور نقل و انتقال ارز که در اختیار این شرکت میباشد بهر عنوان قبل از تائید کمیته مرکزی کارکنان شرکت ملی گاز ایران خودداری فرمایند.

ضمناً در صورت امکان کلیه موجودیهای ارزی این شرکت در بانکهای خارج تا استقرار حکومت ملی مسدود و از هرگونه پرداخت خودداری بعمل آید.

سندیکای مشترک کارکنان نفت:

از بازار سیاه نفت نخرید

سندیکای شرکت صنعت نفت ایران ضمن بیانیه‌ای اعلام کرد چندی است عده‌ای از خدا بی‌خبر و ضدخلق دست به احتکار مواد سوختی زده‌اند تا الوا گرانتر بفروشند و صف مواد سوختی طویلتر شود. بر شماست که در این لحظات تاریخی که خونتان را برایگان می‌دهید، از طریق نخریدن و تنبیه این افراد جلو هر گونه فساد را بگیرید.

● کارکنان پالایشگاه تهران ضمن بیانیه‌ای به همافران و افسران و درجه‌داران نیروی هوایی که به آغوش ملت بازگشته‌اند، درود فرستادند و همبستگی خود را تا آخرین دقایق مبارزه با آنها اعلام کردند.

● فراش دبیران یکی از کارکنان مبارز صنعت نفت بود که بعد از گذراندن دوسال زندان در سیاهچالهای ساواک، در تظاهرات دانشگاه شهید شد. سندیکای مشترک کارکنان صنعت نفت ضمن بیانیه‌ای همراه با تقدیس و بزرگداشت این کارگر مبارز، سوگند یاد کرده‌اند که تا گرفتن انتقام خون این کارگر و شهدای دیگر و تا پیروزی نهایی ملت از پای ننشینند.

● سندیکای مشترک کارکنان صنعت نفت ضمن بیانیه‌ای از کلیه کسانی که در طول ده سال اخیر بعلت فعالیتهای سیاسی از کار برکنار گردیده‌اند دعوت کرده است که ساعت ۱۰ صبح روز دوشنبه ۱۶ بهمن در پالایشگاه تهران، برای بازگشت دائمی به سر کار خود، حضور بهمرسانند.

سخنرانی قطب‌زاده در پالایشگاه تهران

صادق قطب‌زاده، بمناسبت آزاد شدن زندانیان سیاسی صنعت نفت وبسر کار بازگشتن کارگران اخراجی این صنعت، فردا (دوشنبه) ساعت ۱۰/۵ در محل رستوران پالایشگاه تهران سخنرانی خواهد کرد.

مراقبت از تأسیسات نفتی باید توسط گارد صنعت نفت انجام شود

گروهی از کارکنان صنعت نفت امروز بار دیگر تقاضای خود را مبنی برانحلال اداره حفاظت شرکت ملی نفت مطرح کردند. کیومرث شهینی دبیر سندیکای خطوط لوله و مخابرات نفت روز امروز گفت طبق اطلاع براثر پافشاری نظامیان بازنشسته که در حفاظت شرکت ملی نفت (گارگهای ساواک) خدمت میکنند، شرکت نفت علیرغم داره با تغییر نام حفاظت از انحلال این شعبه جلوگیری نماید تا بدینگونه از اخراج نظامیان بازنشسته خودداری شود ولی انحلال اداره حفاظت یکی از بزرگترین خواسته‌های کارکنان صنعت نفت میباشد که تا قبل از این باعث اخراج، تبعید و یا زندانی شدن عده زیادی شده است و مراقبت از تأسیسات نفتی باید توسط گارد صنعت نفت انجام شود.

تلگرام تشکر نهضت آزادی و چند انجمن اسلامی به ژیسکاردستن

نهضت آزادی ایران و چند انجمن و کانون اسلامی دیگر در تلگرامی خطاب به رئیس جمهوری فرانسه از حسن نیت وهمراهی مردم فرانسه در مدت اقامت امام خمینی در آن کشور، تشکر کرده‌اند در این تلگرام آمده است:

اکنون که رهبر عالیقدر انقلاب ملت ایران حضرت آیت‌الله‌العظمی خمینی در پایان اقامت موقت خود در کشور فرانسه به سلامت وبا پیروزی وارد وطن شده ومورد استقبال پرشور قاطبه ملت ما قرار گرفته‌اند تمامی مردم ما بویژه گروهها وانجمن‌های امضا کننده زیر لازم می‌دانند از مهمان‌نوازی‌های ملت آزادیخواه وروح تفاهم وکوششها وحسن نیتی که مردم فرانسه، این وارثان انقلاب کبیر فرانسه برای تأمین امکانات اقامت معظم‌له در آن کشور ابراز داشته‌اند قلبا سپاسگزاری می‌کنند واحساسات متقابل ومحبت ایرانیان را نسبت به ملت دوست فرانسه واهالی نوفل‌لوشاتو به استحضار برسانند.

با احترامات فائقه

کانون فرهنگی نهضت اسلامی- جامعه اسلامی دانشگاهیان ایران- انجمن اسلامی پزشکان- انجمن اسلامی مهندسین- انجمن اسلامی معلمان- نهضت آزادی ایران

بیانیه سازمان ملی دانشگاهیان ایران

سازمان ملی دانشگاهیان ایران (دانشگاه تهران) در بیانیه‌ای ضمن محکوم کردن حمله چماق‌بدستان به دانشگ

کیهان
اخبار کشور
صفحه ۵
یکشنبه ۱۵ بهمن ۱۳۵۷
۶ ربیع‌الاول ۱۳۹۹ - شماره ۱۰۶۲۹

انقلاب اسلامی ایران - ۶

م- مجتهد شبستری

هر نوع سلطه و استثمار در اسلام محکوم است

آنچه در مورد فعل و انفعال متقابل میان مردم و علمای دینی در مورد بینش و حرکت سیاسی گفته شد در مورد دگرگونی سیادی تفکر علمی و اجتهادی علمای دین و نوع رابطه «تقلید و احتهاد» هم صادق است یعنی هر قدر بینش علمی نوده‌ها درباره ایدئولوژی اسلامی وسیعتر شود رابطه «مقلد و مجتهد» معنای صحیحتری خواهد یافت. این رابطه از حالت اطاعت بدون سئوال حالت گفتگو و کنکاش استاد و شاگرد در خواهد آمد و به یک مباحثه و تبادل نظر دو جانبه تبدیل خواهد شد.

جامعه‌ای که در آن اکثریت انسانها بخود حق تفکر و چون و چرا حرکت و نظر دادن و دگرگون کردن و آفرینش را نمیدهند و میخواهند که فقط دیگران به آنها بگویند چگونه فکر کنید و چگونه عمل کنید این جامعه یک «گورستان» است نودهای مسلمان ماهرچه بیشتر آگاهی و مسئولیت و آفرینندگی پیدا کنند سهمان از «اداره رسالت و تفسیر دین» هم که همان اجتهاد است هرچه بیشتر در میان مردم به پیش خواهد شد و این بار را همه بدوش خواهند کشید به یک گروه خاص ما نمونه‌های بسیار اردیده تحمل این رسالت را از طرف افرادی که ظاهرا در کسوت علمای دین نبودند در سالهای اخیر مشاهده کرده‌ایم.

با توجه به همه آنچه گفته شد از طرفی باید نفش قاطع و تردید ناپذیر مرجعیت دینی شیعه را تا به نمر رسیدن انقلاب با تمام وجود پذیرا شد که هیچ نیروی دیگری نمیتواند. جایگزین آن شود و از طرف دیگر بجای زمزمه دیکتاتوری روحانیت وپاشیدن تخم وحشت وترس در میان مردم به «فکر» و «تفسیر دین» هم که همان اجتهاد است هرچه بیشتر در میان مردم پخش خواهد شد و این بار را همه بدوش خواهند کشید به یک گروه خاص ما نمونه‌های بسیار اردیده تحمل این رسالت را از طرف افرادی که ظاهرا در کسوت علمای دین نبودند در سالهای اخیر مشاهده کرده‌ایم.

[illegible] ل و نابود ساختن آن است.

[illegible] ار آنها گذشته گاهی با این سئوال مواجه می‌شویم که وقتی مردم هنوز نمیدانند جمهوری اسلامی چیست چگونه، رهبری انقلاب آنرا اعلام میکند؟!! به طراحان این سئوال باید گفت واقعیت غیر از اینست که شما میگوئید و نودهای ما، «جمهوری اسلامی» را در معنای کلی آن یعنی «قرار گرفتن کار مردم در دست خود مردم بر اساس ارزشهای اسلامی» کاملاً می‌فهمند، آنها «نه» این را می‌فهمند بلکه بدان عشق می‌ورزند و با تقدیم هزاران شهید بپاستقبال آن شتافته‌اند. این آقایان توجه ندارند که دشمن در طی سالیان دراز با راه‌اندازی زندان و شکنجه و اعدام و قتل عامهای جهانی، با درهم ریختن شرایط سالم زندگی انسانی و ایجاد تضادهای فراوان اجتماعی عشق به‌آزادی و عدالت را وارد خون این مردم کرده و طعم عدالت و آزادی را از راه چشاندن ظلم به آنها وارد ذائقه آنها کرده است. اگر کسی میلیونها تظاهر کننده را که هرروز به‌خیابانها می‌ریزند و سینه‌های خود را به گلوله‌ها می‌سپارند از نزدیک مطالعه کند. دردرون آنها باشد، فرهنگ حاکم برآنها، دردها و آرزوهایشان و عطش‌ها و ایده‌آلهایشان را بشناسد دیگر نمیگوید که اینها تصوری از جمهوری‌اسلامی ندارند، از گافه‌های بالای شهر نمیتوان‌پیش داشتن و یا نداشتن این نودها را لمس کرد. بنظر من اشتباه این افراد اینست که آنچه را که در تاریخ انقلابات شوروی یا چین یا ویتنام میخوانند معیار برای انقلاب ایران قرار میدهند. آنها از این نکته غافلند که آماده ساختن توده مسلمان ایرانی برای درک مفهومی از جمهوری اسلامی به مراتب آسانتر و عملی‌تر از آشنا ساختن مردم شوروی یا چین به اصول حکومت کمونیسم بوده است. این اصول قبلا برای مردم آن کشورها بیگانه بوده ولی تبدیل «تشیع صفوی» به «علوی» و فهم یک جمهوری بر مبانی تشیع علوی برای مردم ایران چیزی غیر از آشنا ساختن آنها با خود واقعی فرهنگشان نبوده است بیچیت نیست که مردم ما یکشبه ره صدساله رفتند. بدین ترتیب رهبری انقلاب با عنوان کردن جمهوری اسلامی مردم را دعوت به سوی «مجهول مطلق» نکرده دعوت به نظامی کرده که هم زیانحال مردم است و هم زبان قال آنها.

جمهوریت اسلامی بیش از هر چیز نوع خاصی از روابط انسانی است. یک معنای برجسته رهبری همین است که رهبر آن نوع از روابط انسانی را که مردم تشنه و عاشق آنند ولی از فرموله و مشخص کردن آن ناتوان، آنرا برای آنها فرموله کند و شکل دهد، به آنها بگوید که چه میخواهند و آنها بپذیرند که آری همان را میخواستند. رهبری دینامیزوی از تودهها نیست. رهبری معناکردن حواستهای مردم و آفریندگی آرمان برای آنهاست مسلما آرمانیکه فرزند خواست مردم و روند انقلاب باشد نه بیگانه با آن.

و اما این مساله که هنوز بسیاری از متفکرین مسلمان، خود جزئیات جمهوری اسلامی را نمیدانند پاسخی دارد که بدان خواهم پرداخت.

طی یک تلگرام:

جامعه ناشرین اسلامی از ملت و دولت فرانسه سپاسگزاری کرد

جامعه ناشرین طی تلگرامی که به کاخ ریاست جمهوری فرانسه ارسال شده ازمهمان نوازی مردم و ریاست جمهوری فرانسه درمورد آیت الله العظمی خمینی و ایجاد زمینه مساعد برای فعالیت سیاسی ایشان تشکر کردهاند.

متن تلگرام باین شرح است: ریاست جمهوری فرانسه، حضرت والری ژیسکاردستن، ضمن تشکر ازشما و مردم میهمان نواز فرانسه درمورد اجازه اقامت و فعالیت برهبر انقلاب ایران حضرت آیت الله العظمی امام خمینی که بی‌شک سطور زرینی است که تاابد برقلب تاریخ دوکشور خواهد درخشید میهمان نوازی «مردم فرانسه درطول اقامت امام مشت محکم و کوبندهای بود بردهان دولت آمریکا و آقای کارتر و دولتهائیکه باوارد آوردن فشار برکشور شما به اخراج امام اصرار می‌ورزیدند.

ورود امام خمینی رهبر انقلاب ایران «بمیهن مرحله پیروزی است، امیدواریم درآینده بتوانیم درجمهوری عدل اسلامی ازمساعدتهای ملت شما دربهبود خرابیهائیکه بوسیله رژیم پهلوی ببار آمده بهرمند شویم و بتوانیم روابط حسنه بیش ازپیش بین دولت دوست ایران و فرانسه را توسعه دهیم.

جامعه ناشرین اسلامی- تهران

مهندس بازرگان:

هیچ سخنی در اختلاف نظر با امام خمینی نگفته‌ام

امروز مهندس بازرگان در اطلاعیه‌ای پارهای اظهارنظرهای منسوب به خود را در زمینه اختلاف با حضرت آیت‌الله‌العظمی خمینی تکذیب کرد.

«اخیرا اوراقی پخش و در آن‌ها نوشته شده است که من در مصاحبه خود با مجله آلمانی اشپیگل گفته‌ام: «در مذاکراتی که در حومه پاریس با آیت‌الله خمینی داشتم دریافتم که نظر ایشان با من در زمینه حکومت اسلامی اختلاف دارد.» و یا در مصاحبه‌ای با مجله آلمانی دیگر «دویولت» مطالبی درباره آیت‌الله خمینی گفته‌ام.

بدین‌وسیله به اطلاع عموم می‌رساند که من تاکنون با هیچ مجله آلمانی‌زبانی مصاحبه نکرده‌ام و چنین گفته‌هایی نیز نه با آنان و نه با هیچ مجله و شخص دیگری نداشته‌ام. و تمام این مطالب تکذیب می‌شود و قصد منتشر کننده آن‌ها هم جز غرض‌ورزی و سوءنیت چیز دیگری نمی‌باشد.»

مهدی بازرگان

ضمنا مهندس بازرگان خبر مندرج در یکی از روزنامه‌ها را از قول خود مبنی بر «ناگهانی بودن تصمیم امام خمینی حتی برای نزدیکانش و بابگانی‌شدن طرح شورای انقلاب» را نیز تکذیب کرده است.

در سخنرانی کریم سنجابی در سازمان برنامه:

سیاست‌های اقتصادی جبهه ملی اعلام شد

دکتر کریم سنجابی رهبر جبهه ملی ایران دیروز در سازمان برنامه حضور یافت و در جمع کارکنان این سازمان نقطه‌نظرها و دیدگاههای اقتصادی خود را بیان داشت. سنجابی در این جلسه از کارکنان سازمان برنامه درخواست کرد قراردادها و پرونده‌های ۲۵ سال اخیر را بررسی کنند و خیانت‌ها و چپاولگریها را فاش سازند.

سازمان برنامه به منزلهٔ قلب ملیت ایران است. قلب اقتصاد و اجتماع ایران که از این جاست که خون به دیگر اعضاء و اندامهای میهن ما می‌رسد.

در زمانی که سازمان برنامه بوجود آمد، مملکت ما فاقد درآمد کافی بود. در آن زمان ما کوشش کردیم که برنامه ۵ ساله اول را ترتیب بدهیم. برنامه‌ای تنظیم شد که در آن موقع از حداکثر امکانات که می‌شد تصور کرد استفاده نمودیم هزینهٔ آن برنامه ۵ ساله ۵۰۰ میلیون دلار بود. در برنامه‌هایی که تهیه شده بود «علوی» و فهم یک جمهوری بر مبانی تشیع علوی برای مردم ایران چیزی غیر از آشنا ساختن آنها با خود واقعی فرهنگشان نبوده است بیچیت نیست که مردم ما یکشبه ره صدساله رفتند. بدین ترتیب رهبری انقلاب با عنوان کردن جمهوری اسلامی مردم را دعوت به سوی «مجهول مطلق» نکرده دعوت به نظامی کرده که هم زیانحال مردم است و هم زبان قال آنها.

جمهوریت اسلامی بیش از هر چیز نوع خاصی از روابط انسانی است. یک معنای برجسته رهبری همین است که رهبر آن نوع از روابط انسانی را که مردم تشنه و عاشق آنند ولی از فرموله و مشخص کردن آن ناتوان، آنرا برای آنها فرموله کند و شکل دهد، به آنها بگوید که چه میخواهند و آنها بپذیرند که آری همان را میخواستند. رهبری دینامیزوی از تودهها نیست. رهبری معناکردن حواستهای مردم و آفرینندگی آرمان برای آنهاست مسلما آرمانیکه فرزند خواست مردم و روند انقلاب باشد نه بیگانه با آن.

و اما این مساله که هنوز بسیاری از متفکرین مسلمان، خود جزئیات جمهوری اسلامی را نمیدانند پاسخی دارد که بدان خواهم پرداخت.

دکتر کریم سنجابی رهبر جبهه ملی

سنجابی: امام خمینی منتظر روشن شدن وضع ارتش است

پاریس- خبرگزاری فرانسه- کریم سنجابی، رهبر جبهه ملی ایران، دیروز در گفتگوئی با رادیو فرانسه، گفت که آیت‌الله خمینی برای اعلام تشکیل دولت موقت خود در انتظار آگاه شدن از رفتار ارتش است.

سنجابی که با نماینده رادیوی فرانسه در تهران مصاحبه میکرد گفت «این امر برای او حایز اهمیت است».

در جواب این سئوال که آیا آیت‌الله و سنجابی از واکنش ارتش بیم دارند، سنجابی جواب داد «باید از این واکنش مطمئن شد».

رهبر جبهه ملی گفت دولت موقت رهبر مذهبی «کاملاً تشکیل نشده است». «در برابر این سئوال که آیا سنجابی هم در دولت موقت عضویت خواهد داشت یانه، جواب داد که خودم هم خبر ندارم.

آمد، پنجری خواهد نفت ایران فروتنی گرفت تا حدی که در آمد ۳۰۲ میلیارد دلاری نفت ما بکباره به ۲۵ میلیارد دلار بالغ شد یعنی دستگاه حکومتی ایران در موقعیتی قرار گرفت که از لحاظ تاریخی بی‌نظیر بود، موقعیتی که می‌توانست استقلال سیاسی و اقتصادی به دست آورد و آن را حفظ کند و از هرج طرف هم مورد خطر و تهاجم قرار نگیرد و از طرف دیگر بزرگترین در آمدها به دست او رسیده بود اینجا از در آمد صحبت کردم. تکرار می‌کنم این در آمد یعنی خونی که در بدن اقتصاد ماجریان دارد، در آمد نفت است.

همین فرزندان ناخلف و خیانتکار چنان دست چپاول و تاراج به این درآمد باد آورده زدند که مملکت ما را به هلاکت کنونی دچار ساختند. مثالی از سالهای ۲۴- ۲۵ برای شما زدم. امروز وظیفه شما کارکنان شریف‌تند سازمان برنامه است که قراردادها و پرونده‌های این خیانتها را برملا کنید و افشا کنید که چه انحصاراتی به نفع چه افرادی و عواملی بوجود آمده است و چه تحمیلات استعماری از جانب مختلف بر ما وارد شده است. از ماوراء بحار، از کشورهای اروپایی و غیره.

به این فکر افتادند که این درآمد فوق‌العاده و ناگهانی مورد استثمار قرار دهند. و مملکت ما را به صورتی درآورند که بوسیله همین سیاستهای غلط اقتصادی به شکل یک کشور نیمه مستعمره درآمدیم. از یک طرف کشاورزی ما نابود شد، همه می‌دانیم که امروز برای حوائج ضروری خود از تخمرغ و برنج و مرادلبنی و... محتاج به واردات خارجی هستیم. مملکتی که تا چند سال پیش از راه صادرات مواد غذایی درآمد ارزی داشت، و به این ترتیب اقتصاد کشاورزی ما را ورشکست کردند.

دولتهای ایران و عوامل آنها بسیار مراجع به اصلاحات ارضی تبلیغ کرده‌اند. ملت ایران آن اصلاحات ارضی را قبول داشت که به معنی فروریختن نظام مالکیت فریبایی باشد. اما این قانون را به ترتیبی به مورد اجرا گذاشتند که اقتصاد کشاورزی ما بکلی فلج و نابود شد. رژیم قبلی مباحات می‌کرد که در راه صنعتی‌کردن کشور قدم برمی‌دارد. این برنامه یعنی صنعتی‌کردن کشور برنامه هر حکومت ملی است. ما برای صنایع خودمان احترام قائلیم و می‌خواهیم صنایع داخلی را حمایت و ترغیب و تشویق کنیم. صنعت واقعی، نه صنعت استعماری به شکل صنعت مونتاژ. نه صنعتی که برای کمک به اقتصاد کشورهای بیگانه باشد. این هم وضع صنعت ما بود در دوران سیاه زندگی ما.

وضع تجارت هم مثل بقیه جنبه‌های زندگی اقتصادی ایران چندان تعریفی نداشت. مراجعه کنید به آمار صادرات و واردات ما، وحشتآور است که بدون در نظرگرفتن صادرات مواد نفتی، واردات ۲۰ برابر صادرات ما ارزش داشته است. و هر سال صادرات غیرنفتی ما نسبت به سال پیش کاهش پیدا می‌کرده یعنی این درآمد نفت که برداشت از سرمایه است و بایدبه‌مصرف‌سرمایه‌گذاری‌هایی‌برسد که به تولیدات داخلی کمک کند، به مصرف مصارف یومیه مملکت می‌رسید، و کشور ما تبدیل به یک کشور فقط و فقط مصرفی شده است.

مملکت ما مملکت فقیری نیست. ما کوشش می‌کنیم یک جامعهٔ جدید، ایران نوین بوجود بیاوریم، ایرانی آزاد و مستقل و ایرانی که در آن عدالت اجتماعی وجود داشته باشد و از استبداد و دیکتاتوری خبری نباشد. نه در آن استعمار باشد و نه استثمار.

انقلاب کنونی ملت ایران دوباره الگویی خواهد بود برای کلیهٔ کشورهای تحت ستم و استعمار. همانگونه هرجنبش اجتماعی ایران چنین نقشی را در شرق داشته است.

پاسخ کارکنان شرکت سهامی خاص خانه‌سازی به وزیر بهداری و بهزیستی

کارکنان شرکت سهامی خاص خانه‌سازی ایران در پاسخ به قسمتی از سخنان وزیر بهداری و بهزیستی که در تاریخ اول بهمن ماه در کیهان بچاپ رسید، طی نامه‌ای اعلام داشته‌اند که:

● شرکت خانه سازی ایران وابسته به صندوق تأمین اجتماعی (که سرمایه‌گذار این شرکت است) با پرسنلی حدود ۲۴۰ نفر که تعداد زیادی از آنها مهندسین و تکنیسین فنی ساختمانی میباشند در حقیقت بعنوان یک شرکت فنی که تهیه طرح، نظارت و مدیریت براجرای پروژه‌های مختلف ساختمانی صندوق تأمین اجتماعی و بانک رفاه کارگران را به عهده داشت تأسیس گردید، این شرکت یکی از مؤسسات انگشت شمار وابسته به یک سازمان دولتی است که خود کفا بوده و برای دولت سودآور است و بدلیل داشتن پرسنل نسبتاً جوان و فعال و پیگیر سریع کارهای عمرانی مدیریت و نظارت فنی تعداد زیادی پروژه و طرحهای شهرک سازی کارمندی و کارگری بانک رفاه، شرکت ملی نفت ایران، وزارت کشاورزی و بیمارستانها و درمانگاههای وزارت بهداری و بهزیستی را به عهده دارد.

● در صورتیکه وزیر لایق و معاونانش و تعدادی از گردانندگانی که بوسیله آنها انتخاب شده بودند از قراردادها و نحوه واگذاری آنها سوءاستفاده نمیدادند باعث نخواهد شد که آقای دکتر رزم‌آرا کلیه پرسنل این شرکت را زیر عنوان «شرکت خانه سازی» متهم به سوءاستفاده نمایند.

● کارکنان شرکت خانه‌سازی ایران تا پیروزی کامل نهضت همگام با ملت قهرمان ایران خواهند بود و این اتهامات را ادامه افتراهائی میدانند که دولتهای سابق نیز برای خودنمائی و تثبیت موقعیتشان بهر گروه و جمعی که مخالف منافع آنها بودند نسبت میدادند.

کیهان و شما

چرا شهر را به امان خدا رها کرده‌اید

مگر اداره راهنمائی ورانندگی منحل شده است که ماموران خود را از سطح شهر جمع‌آوری کرده است. در این موقع که بعلت نبودن برق چراغ تقاطع‌ها وچهارراهها خاموش میشود وراننده‌گان بهنگام رسیدن به تقاطع‌ها بعلت ازدیاد اتومبیل با ترافیک سنگین مواجه میشوند، چه کسی میباید به کمک آنها بیاید وراه باز کند؟

چطور تا دیروز ماموران راهنمائی میتوانستند رانندگان را بطرق مختلف نقره‌داغ کنند وپول خلق‌الله را برای حیف ومیل غارتگران چپاول کنند؟ اما حالا که تق چپاولگری ودزدی حکومتهای سابق درآمده از ماموران خبری نیست.

کاظم قتیبی

همه ساواکی نیستند

من کارمند شرکت نفت هستم. بدلیل حساسیت کاری که عهده‌دار انجام آن هستم. شرکت نفت اتومبیلی بپیسیدار در اختیار من گذاشته است. چندروز پیش گروهی از جوانان در خیابان نواب بدور اتومبیل من ریختند و با این دستاویز که اتومبیل من بی‌پی‌سیم دارد پس حتماً متعلق به ساواک است قصد آتش‌زدن اتومبیل داشتند و کم مانده بود که خودم هم در این ماجرا آسیب ببینم.

با تلاش فراوان جوانان را قانع کردم که من کارمند شرکت نفت هستم و ارتباطی با ساواک ندارم.

میخواستم برای جوانان توضیح دهید که هراتومبیل بپیسیدار متعلق به ساواک نیست. و به آنها بگوئید که فرستنده‌های اتومبیل‌های ساواک همگی جاسازی شده و پنهان از چشم قرار دارد.

جواهریان

بنزین ساری را نبرید و الا....

بنزینی که به ساری میآید، در بین راه بوسیله مردم آمل و بابل به انبارهای شهر برده و تخلیه میشود. در مقابل مردم ساری نیز به احتکار بنزینی را که باید به شهرهای دیگر برود. در انبارهای شهر خودشان تخلیه میکنند، به این ترتیب آشفتگی عجیبی بوجود آمده است. به مردم آمل و بابل گوشزد کنید که از انجام اینکار خودداری کنند.

محمد راشد- ساری

تب تغییر اسامی

اکنون که تب تغییر دادن اسم خیابانها و میدانها بالا گرفته است، تأکید کنید که نام یک فرد یا شخص بخصوص بر روی خیابانها و میادین گذارده نشود. این کار باعث میشود که بار دیگر مردم بنده افراد و اشخاص شوند.

(اعضاء محفوظ)

از کجا می‌آورند؟

از یکماه پیش که وضع توزیع مواد نفتی به علت اعتصاب کارکنان شرکت نفت دچار اشکال شده بود، عاملین فروش گازوئیل از توزیع آن معذور بودند، ولی حالا که گازوئیل از طرف اداره پخش در اختیار عاملین توزیع و فروش قرار گرفته است، معلوم نیست چرا باز آنرا در اختیار مشتریان قرار نمیدهند. در حالیکه در بازار آزاد آنرا لیتری ۱۰ الی ۲۰ ریال میفروشند. عجیب این است که مقامات شرکت پخش میگویند که ما هنوز گازوئیل در اختیار عاملان فروش نگذاشته‌ایم و من می‌پرسم: تانکرهای نفتکش که در خیابانها و کوچه‌ها با قیمت گزاف گازوئیل میفروشند، از کجا آنرا تهیه میکنند؟

م. شفاعتی

چه کسانی هستند؟

لطفا تذکر بدهید آقایانی که در دانشگاه تربیت معلم و دانشگاه تهران مانع از آن میشوند که دیگران حرفشان را بزنند، چه کسانی هستند؟ آیا میدانند آگاهانه یا نا آگاهانه آب به آسیاب چه کسی میریزند؟ ما هدف واحد داریم و آن مبارزه با امپریالیسم است و اقدامکنان را عامل امپریالیسم میدانیم.

سعید ابریشمچی- شمال آزاد

معنی مبارزه با سانسورچی

شما میگوئید سانسور از بین رفته است و با سانسورچی مبارزه میکنید، ولی چگونه مطالب آقای حجازی را که خود سانسور را بصنوعی تجویز میکند، چاپ میکنید؟

نان به نرخ روز

هفته‌هاست که بروی مجلات هفتگی تهران تصاویر بزرگمردانی چون دکتر مصدق ودکتر شریعتی وخسرو گلسرخی و... را می‌بینیم. نگاهی به روی جلد این رنگین نامه‌ها آدمی را به این فکر می‌اندازد که آیا مدیران این مجلات حق دارند که برای فروش بیشتر چنین اشخاص شریف ومبارزی را وسیله کنند؟

این ورق پارهها که تا دیروز در خدمت ارتجاع بودند، حق ندارند انقلابی نمائی بکنند و یقین داریم که ملت ما بویژه نسل جوان فریب این بازیگرها را نخواهد خورد.

فرزانه فضل‌اللهی- دانشجوی حقوق

ترحیم

بدین وسیله فوت مرحوم مغفور خلد آشیان آقای حاجی حسینقلی رونقی را در تبریز به اطلاع عموم میرساند مجلس ختم روز دوشنبه ۵۷/۱۱/۱۶ مطابق با هفتم ربیع‌الاول ۱۳۹۹ در مسجد رعیم برگزار میشود.

الاحقر حاجی سیدابراهیم میلانی- الاحقر حاجی سیدعلی انگجی

با نهایت تاثر درگذشت مرحوم مغفور حاجی حسینقلی رونقی پدر گرامی آقای غلامرضا رونقی عضو هیئتمدیره این شرکت را به اطلاع دوستان وآشنایان میرساند مجلس ختم روز دوشنبه ۵۷/۱۱/۱۶ از ساعت ۳ تا۵ بعدازظهر در مخلجد زعیم منعقد است.

شرکت سهامی برفساز

فوت مرحوم مغفور حاجی حسینقلی رونقی پدر دوست وهمکار عزیزمان آقای غلامرضا رونقی را به اطلاع دوستان وآشنایان میرساند مجلس ختم آن مرحوم روز دوشنبه ۵۷/۱۱/۱۶ از ساعت ۳ تا۵بعدازظهر در مسجد زعیم منعقد خواهد بود.

شرکت سهامی سردزا

خانواده‌های: رونقی- شهسواری- هریسچی- فریود- فدائی نوبری- والامهر- پرتوی- حمیدیه- خانجی- بیوک- ماهوتی- اسفندیاری- یزدچی- خاوندگار- معمارور- سعیدیه- فراقی- قنعباتی- هاشمی‌نژوز- مقیمی آذری- نامی- ملک‌پور- پناهیان علمی- آمیغی- حصاری- خامنه‌ای- جعفری- ناجی- کلاهی‌اقدم- لامع- کنارچی

با نهایت تاثر وتاسف درگذشت مرحوم مغفور حاجی حسینقلی رونقی (بزرگ خاندان) را در تبریز به اطلاع دوستان وآشنایان میرساند مجلس ختم آن مرحوم روز دوشنبه ۵۷/۱۱/۱۶ مطابق با هفتم ربیع‌الاول ۱۳۹۹ از ساعت ۳ تا۵ بعدازظهر در مسجد زعیم واقع در خیابان منیریه ومجلس ختم زنانه در همان روز وساعت در خیابان منیریه باغ اجلال‌الدوله پلاک ۷۶ منعقد است.

محمدحسین رونقی- غلامرضا رونقی- رسول رونقی- جعفر رونقی

کیهان: مصیبت وارده رابه خانواده‌های عزادارتسلیت میگوئیم

با اندوه فراوان درگذشت همسر و پدر عزیزمان شادروان حسن جهان رخشان را باطلاع دوستان و آشنایان میرساند مجلس ترحیم مردانه و زنانه آن مرحوم از ساعت ۹ الی ۱۱ صبح روز دوشنبه ۵۷/۱۱/۱۶ در مسجد فخرالدوله واقع در دروازه شمیران اول خیابان هدایت برگزار خواهد شد.

حمیده اخوان تقوی (جهان رخشان)- جهانگیر- جهانیار و جهاندخت جهان رخشان

با کمال تأسف درگذشت شادروان حسن جهان رخشان کارمند عالیرتبه بازنشسته وزارت دارائی را باطلاع عموم دوستان و آشنایان میرساند، مجلس ترحیم مردانه و زنانه آن مرحوم از ساعت ۹ الی ۱۱ صبح روز دوشنبه ۵۷/۱۱/۱۶ در مسجد فخرالدوله واقع در دروازه شمیران اول خیابان هدایت برگزار خواهد شد.

خانواده‌های: جهان رخشان- اخوان تقوی- فتورچی- صعودیان- نخجوانی- آزرمی- فاطمی- اخوان- نقشینه- نیکپور- دهقانپور و خانواده‌های وابسته

شهادت برگوار سرور ارجمندم آقای عباس کریمی را با دریغ و افسوس بدوستان و آشنایان آگاهی میدهم، در چه سوگ گران‌مایه رادمردی نشسته‌ایم که ادیب و فرزانه بود.

بهی‌دخت نوریانی

بانهایت تأسف درگذشت شادروان بانو صدیقه سیار را به اطلاع اقوام و آشنایان میرساند مجلس ختم آن مرحومه روز سه‌شنبه ۱۷ بهمن از ساعت ۲½ الی ۴½ در مسجد فخرالدوله برگذار میشود.

محمود- احمد- قاسم سیار

خانواده‌های: سیار- ثقفی- صابریان- صیرفی- افشار- امامی- سنجیده- قندی- عمرانی- صمدزاده

شهید قلب تاریخ است

بانهایت افتخار شهادت عزیزمان سیدعباس موسوی عراقی دانشجوی سال آخر مؤسسه آمار و آنفرماتیک را در وقایع خونین جمعه ششم بهمن ماه ۱۳۵۷ به آگاهی میرساند، در سوگ او نخواهیم نشست که شهید همواره زنده و جاوید است.

خانواده موسوی عراقی و بستگان

باکمال تأسف درگذشت نابهنگام بانو حاجیه علویه فاطمه تابهناک همسر گرامی آقای حاج سیدمحمد کاظم سعادت بهبهانی عموزاده خود را باطلاع دوستان و آشنایان میرسانیم. مجلس ختم زنانه و مردانه آن مرحومه از ساعت ۳ تا ۵ بعدازظهر روز دوشنبه ۱۶ بهمن ماه در مسجد مجد برگزار میگردد.

سیداسداله موسوی- سیدمحمد علی موسوی (معین‌زاده)

بانهایت تاثر و تألم درگذشت نابهنگام همسر عزیزم بانو حاجیه علویه فاطمه تابهناک را باطلاع میرساند. مجلس ختم مردانه و زنانه از ساعت ۳ تا ۵ بعدازظهر روز دوشنبه ۱۶ بهمن ماه در مسجد مجد برگزار میگردد.

حاج سید محمد کاظم سعادت بهبهانی

با اندوه فراوان فوت نابهنگام شادروان بانو حاجیه علویه فاطمه تابهناک همسر گرامی آقای حاج سید محمد کاظم سعادت بهبهانی عضو هیأت مدیره را باطلاع میرساند. مجلس ختم زنانه و مردانه آن مرحومه از ساعت ۳ تا ۵ بعدازظهر روز دوشنبه ۱۶ بهمن ماه در مسجد مجد برگزار میگردد.

هیئت مدیره شرکت تابهناک

با تأسف فراوان درگذشت نابهنگام بانو حاجیه علویه فاطمه تابهناک همسر گرامی آقای حاج سیدمحمد کاظم سعادت بهبهانی را باطلاع دوستان و آشنایان میرسانیم. مجلس ختم زنانه و مردانه آن مرحومه از ساعت ۳ تا ۵ بعدازظهر روز دوشنبه ۱۶ بهمن ماه در مسجد مجد برگزار میگردد.

خانواده‌های: سعادت- تابهناک- موسوی- معین‌زاده- مدرسی موسوی- محتسبی- حسینی دهدشتی- کمال‌پور- پاکرائی- فاضلی‌زاده- عبداله زاده- فقیه‌نژاد- منصوریان- جعفریان- منصوری- نعمتی- قوامی- قوام‌الدینی- بحرینیان- بلادی- مصطفوی- مؤیدی- قاضی‌زاده- لریا- اخلاقی- شوکت- راستی- امیدوار- بهبهانی- فرد بهبهانی- بقائی- پورموسوی- موسویون- آصفی- عظمائی- فخری- جذبابائی- خرمی- دکتر لقائی- نصریان- صدقی- نوروزی- صفوی- صفوی‌نژاد- عمادی- علوی- عابدینی- نیکرو- شاهد- ولوی- متقی- توفیق‌زاده- شمسائی- کشوری- حق‌بین- اویسی بهبهانی

مهتاوی دوم زارعی شهید

بدینوسیله شهادت مهتاوی دوم دخیل زارعی حسین‌آبادی را که در روز یکشنبه ۵۷/۱۱/۸ در سن ۲۴ سالگی در مقابل دانشگاه بشهادت رسیده است باطلاع میرساند، ضمناً بازماندگان شهید تقاضا دارند در مجلس شب هفت دوشنبه ۵۷/۱۱/۱۶ که از ساعت ۱۲ الی ۲ بعدازظهر در مسجد حسینی واقع در خیابان شوش ایستگاه تیر دوقلو برگزار میشود شرکت فرمایند. وسیله ایاب ذهاب از مسجد به مزار شهید آماده میباشد (بهشت‌زهرا قطعه ۲۱ ردیف ۱۹ شماره ۱۳)

اکبر زارعی

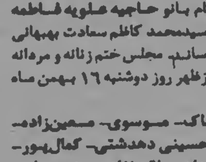

بانهایت تاثر و تألم درگذشت ناگهانی شادروان والودیاهوتکیان را باطلاع بستگان و آشنایان میرساند مجلس ختم از ساعت ۲ بعدازظهر روز دوشنبه شانزدهم بهمن‌ماه جاری در کلیسای کاتولیک ارامنه (خیابان حافظ- خیابان غزالی) برگزار خواهد شد.

خانواده هونانیان

خانواده‌های: روانبخش- امامی- علومی- عمادی- آشتیانی- گنجوئی- مشکینی- مهین‌آشتیانی- دوراندیش- صادق‌زاده- ایروانی- جهانشاهی- بهادری- شکوه صارمی- بصیرت- نامور- سهرابیان- صنوچهری‌راد- و خانواده‌های وابسته

با نهایت تأسف درگذشت شادروان غلامعلی روانبخش کارمند هواپیمائی ملی ایران را باطلاع بستگان و دوستان و آشنایان میرساند مجلس ترحیم مردانه و زنانه از ساعت ۳ تا ۵ بعدازظهر روز دوشنبه ۵۷/۱۱/۱۶ در مسجد سجاد واقع در خیابان شاه چهارراه گمبتی برگزار خواهد شد.

خانواده‌های شهبانی اعلا- کجوری- اسکندری- قربانی- شقائی- و خانواده‌های وابسته

کیهان: مصیبت وارده را به خانواده‌های عزادار تسلیت میگوئیم.

با نهایت تأسف فوت جانگداز نابهنگام جوان ناکام سیدحمید حسینی طرقی فرزند سیدجواد حسینی طرقی را باطلاع فامیل و آشنایان میرساند مراسم شب هفت روز چهارشنبه ۵۷/۱۱/۱۸ از ساعت ۲ الی ٤ بعدازظهر در مسجد حجت واقع در سرآسیاب دولاب و مجلس زنانه در منزل خیابان بهبهانی کوچه جلالی کوچه سمندی پلاک ۱۰ برقرار خواهد بود.

خانواده‌های: حسینی طرقی- خالقی- چاوشی- گهونفر- عامری- قیدی- مقدسی- ملکی- حاجیه‌اقری

با نهایت تاسف درگذشت مرحوم حسن کربلائی حداد را باطلاع اقوام و آشنایان میرساند مجلس ترحیم آنمرحوم روز دوشنبه ۵۷/۱۱/۱۶ از ساعت ۲/۵ الی ٤/۵ در مسجد فخرالدوله (دروازه شمیران) منعقد میباشد.

خانواده کربلائی حداد و خانواده‌های وابسته

بدین وسیله درگذشت آقای دکتر محسن سیاح را باطلاع دوستان و خویشان و آشنایان میرساند بنا بوصیت آنمرحوم بخارج مجالس ترحیم بمصرف امور خیریه خواهد رسید

خانواده سیاح و خانواده‌های وابسته

یادبود!

روز دوشنبه ۵۷/۱۱/۱۶ مصادف با شب چهلمین روز درگذشت همسر و پدر بزرگوارمان مرحوم علی جهاری است. بهمین مناسبت هزینه مراسم چهلم صرف امور خیریه میگردد.

خانواده جهاری

یادبود

با نهایت تاثر و تالم حادثه ناگوار در گذشت شادروان پرویز پرهمند دوست از دست رفته را به اطلاع میرساند. مجلس یاد بود آن فقید در ساعت ۹ تا ۱۱ صبح روز سه شنبه ۵۷/۱۱/۱۷ در مسجد ابادر واقع در میدان ژاله خیابان خورشید منعقد میگردد.

سعید کنگاش

الهام عزیز و هروسک قشنگ شکسته‌ام

نوشکفته شکوفه‌ای بودی که در ۱۳۵۶/۱۱/۱۶ خزان عمر ترا پرپر کرد هنوز اشک از چشمان مادرت و هالهٔ غم از رخسار پدرت محو نگردیده و بیاد آن نونهال چهارساله لبهایت را میبوسند و میبوسند و دست نوازش بر روی سنگ مزارت میکشند و بخاطر تسلای دل خویش و شادی روح بهشتی تو در سالگرد پرپرشدنت وجوهی به دارالایتام میدهند.

زیلا و حسن بابانژاد

بمناسبت هفتمین روز درگذشت جوان ناکام حسین شفیعی خرازی مجلس ختمی در روز چهارشنبه ۵۷/۱۱/۱۸ در بهشت‌زهرا سالن شماره ٤ ساعت ۲/۵ الی ٤/۵ بعدازظهر برقرار میباشد با شرکت در این مجلس روح آن مرحوم را شاد فرمائید وسیله رفت و آمد در ساعت ۱/۵ بعدازظهر از منزل آنمرحوم واقع در آریانا چهار راه گلی آماده میباشد.

خانواده‌های: شفیعی‌خرازی- تقوی- میرفخرائی- کلاهی- بیتوهی

دوشنبه ۵۷/۱۱/۱۶ مصادف با سالروز عزیز از دست رفته شادروان سرگرد مهندس

مقاله‌ای از صادق قطب‌زاده (لوموند)

خطوط اصلی دولت اسلامی آینده ایران

دولت اسلامی بمعنی حکومت روحانیون نیست

● اتحاد و یکپارچگی مسلمانان و اقلیت‌های مذهبی به تشکیل حکومت اسلامی منتهی می‌شود

● شوروی در زمان کودتای ۲۸ مرداد بهترین روابط اقتصادی را با رژیم ایران برقرار ساخت

- مذهب هیچگاه از زندگی سیاسی مسلمانان حذاتبوده و هربار که حذا شده، بدبختی و فقر جای آنرا گرفته است. براساس این واقعیت است که می‌بینیم که از یک قرن ونیم پیش تاکنون، جنبش‌های ملی در کشورهای مسلمان همه از اسلام الهام گرفته‌اند، اسلامی که اصول آن چشم‌انداز استقرار انسانیتی آزاد را بروی بشر می‌گشاید.

درپای مجسمه‌های رضاشاه و پسرش، هنگامیکه جمعیت فریاد میزند «اللهاکبر» نشان می‌دهد، که میخواهد هرنوع استبداد را درهم شکند.

در زندگی اجتماعی، فرهنگی، سیاسی و عبره، همواره پاکیزگی و دانش ارجحیت دارد، و هرنوع امتیازات طبقاتی و اداری نفی شده است. بهمین ترتیب مقررات زندگی اقتصادی نیز صرفاً براساس رفتار و کار انسان متکی است. نُعد روحانی اساس تفکر است، بطوریکه فرد بتواند با پیروی از آرمان همگانی خود را فدای جامعه کند. اما این آرمان یک برداشت دست‌بافتنی و دور از بشر نیست. در اسلام حداوند همه‌جا حاضر و شاهد کردار مادی و معنوی همه است.

از آنجا که این اصول پس از دوران رسالت حضرت پیامبر و امامت حصرت علی تاکنون هرگز بطور مرتب بمرحله اجراء درنیامده، جوامع مسلمان با مشکلات بزرگی روبرو بوده‌اند. باعتقاد شیعیان همه حکومتهایی که نتوانستند عدالت را رهایت کنند، حکومتهایی غاصب بوده‌اند و شیعیان به مبارزه با آنها برحاسته‌اند.

از آنجا که اکثریت قاطع ملت ما مسلمان است، آزادی کامل بیان برای همه مردم، تا حایی که بمنافع عمومی حللی وارد نکند، تأمین شده است. میدانیم که نرد روحانیون شیعه یک سازمان رسمی وجود ندارد. تنها ارزشهای اساسی در این رمینه دانش و معرفت است، بنابراین «دولت اسلامی» بمعنی «حکومت روحانیون» بمفهوم متداول آن نیست، بلکه بدانمعنی است که قوانین الهی و اصول اسلامی در جهت تأمین مساوات، عدالت، آزادی و برادری بمرحله اجرا درخواهد آمد.

فرهنگ و تمدن اسلامی عصابی را در ایران بوجود آورد که از نمرصات متعدد مصون ماند. اقلیتهای مذهبی ایران نیز که با سفکرات توحیدی آشنایی دارند با هر نوع قدرتی خارج از قدرت حداوند مخالفند. آنان نیز خواهان حکومتی عادلانه مانند حکومت علی (ع) هستند. برای همین است که مسلمانان و اقلیتهای غیر مسلمان در مبارزه علیه رژیم شاه متحد و یکپارچه بوده‌اند.

همین اتحاد و انعای بطور ناگزیر شکل رژیم آینده ایران را تحت تأثیر خود قرار خواهد داد. و بشکیل حکومتی اسلامی منتهی خواهد شد و نه به حکومتی که شعبه توافقهای چند «سیاستمدار» باشد که هدفشان فقط رسیدن به قدرت است.

رژیم تازه ایران که بر اساس تعالیم اسلامی و تجارت دوران پیامبر و علی ایجاد خواهد شد، بسهر کسی آزادی کامل میدهد و شکوفایی استعدادهای همگان را تضمین میکند. در این حکومت ذخایر کشور بطور کامل در جهت مبارزه بافقر بکار گرفته خواهد شد.

آیت‌الله خمینی بارها اعلام داشته که ارتش، که بشدت مجهز است و توسط امریکائیان تربیت شده، در خدمت دفاع ملی نیست بلکه در خدمت رژیم و هدفهای واشنگتن در منطقه است.

در دو قرن گذشته، حضور دو ابرقدرت در شمال و جنوب ایران، سیاستمداران ایرانی را متقاعد کرد که ادامه حیات کشور فقط زمانی میسر است که تسلیم خواستهای این دو ابرقدرت شود. شرایط «ژئوپولیتیک» بنحوی بوده که حتی زمانی که ایران کاملاً حود را بیکی از دو ابرقدرت وابسته میکرده، نمیتوانسته از گزند دیگری در امان باشد، بخصوص در مراحل همزیستی مسالمت‌آمیز، هر دو بلوک با یکدیگر در مورد تقسیم منافع خود در ایران بتوافق میرسیدند. تنها راه آزاد کردن ایران رها کردن آن از زیر یوغ ابر قدرتهاست. خروج مستشاران امریکایی ما را از حامه مصرفی و فرهنگ تحمیلی خلاص خواهد کرد. جامعه مصرفی و فرهنگی تحمیلی به فعالیتهای اقتصادی مجازی در بعضی از قشرهای جامعه دامن‌زده و مانع از آن شده بود که این قشرها فقر اکثریت مردم را ببینند.

از سوی دیگر قبول ادعای بعضی از افراد مبنی براینکه سقوط رژیم کنونی کشور را در معرض خطر کمونیسم قرار خواهد داد، نادیده گرفتن این نکته است که ملت ایران نمیخواهد جزایدئولوژی اسلامی ایدئولوژیکی دیگری را بپذیرد. بنابراین غیرممکن است که بتوان یک نظام ملی غیراسلامی را در ایران مستقر کرد، مگر اینکه بزور و خشونت متوسل شوند. و بفرض اینکه ملت ایران آنرا بپذیرد، آیا قدرتهای دیگر آنرا تحمل خواهد کرد؟

اگر شوروی این توانایی را داشت که کمونیسم را در کشورهای مسلمان رایج کند، طبیعی است که قبل از همه این کار را در جمهوریهای اسلامی خود می‌کرد، جمهوریهایی که فقط بزور از ایران جدا شدند. حال میدانیم که این جمهوریهای شوروی در برابر رژیم کمونیستی مقاومت نشان میدهند و تفکر اسلامی با مارکسیسم حاکم بر آنها تضاد دارد.

در جریان ۶۰ سال اخیر، شوروی بخاطر وضع جمهوریهای مسلمان خود، با استقلال کشور ما و استقرار دولتی اسلامی در آن به مخالفت برخاسته، و پس از حمایت از رضاخان، در جریان جنگ دوم جهانی اغتشاشاتی را تحریک کرد تا حضور استعمار غربی در ایران را توجیه کند. شوروی همچنین با ملی شدن نفت ایران مخالفت کرد، و تا زمان کودتای «سیا» در سال ۱۳۳۲، از پس دادن طلاهای ما سر باز زد و بهترین روابط اقتصادی و سیاسی را با رژیم شاه برقرار ساخت.

رژیم آینده ایران بطور جدی بتوسعه اقتصادی کشور خواهد پرداخت اما در جهتی که مساوات و عدالت انسانی را تأمین کند. آنچه تاکنون بعنوان پیشرفت اقتصاد در ایران مصرفی بوده حتی خلع سرحوم احمدشاه و حکومت موقت جانشین او در مجلس عادی به تصویب رسید. ولی هر اردیبهشت سال ۱۳۲۸ بوسیله مجلس موسسان دوم اصلی بند الحاقی بر قانون اساسی افزوده شد وامکان اصلاحات وتغییرات را در قانون اساسی تحت شرائط ومحدوده پتهای خاصی فراهم ساخت. اما این تغییرات بموجب همان اصل هرگز شامل دین رسمی ایران ویا مربوط بسلطنت مشروطه ایران نمیگردد وتاکید شده است که این اصول الی‌الابدل غیر قابل تغییر است واشکار است که عنوان تغییرناپذیری دین بتواند آثار مخرب باقیمانده از رژیم پهلوی را جبران کند. رژیمی که در آن وسائل تولید، موتاژ وصادرات فقط وفقط در جهت منافع مشتی از فاسدان طرح‌ریزی می‌شد قبل از هر چیز باید تعیین کرد که چه چیزی باید تولید شود.

برای چه، توسط چه کسانی و برای چه کسانی. بنحوی که حواب دهنده نیازهای ملت باشد و در جهتی انسانی و خلقی، بطریقی که از حیف و میل در جهت منافع کمپانیهای چند ملیتی جلوگیری شود.

اگر شوروی این توانایی را داشت که قبل از همه این کار را در جمهوریهای اسلامی خود می‌کرد، جمهوریهایی که فقط بزور از ایران جدا شدند. حال میدانیم که این جمهوریهای شوروی در برابر رژیم کمونیستی مقاومت نشان میدهند و تفکر اسلامی با مارکسیسم حاکم بر آنها تضاد دارد.

در جریان ۶۰ سال اخیر، شوروی بخاطر وضع جمهوریهای مسلمان خود، با استقلال کشور ما و استقرار دولتی اسلامی در آن به مخالفت برخاسته، و پس از حمایت از رضاخان، در جریان جنگ دوم جهانی اغتشاشاتی را تحریک کرد تا حضور استعمار غربی در ایران را توجیه کند. شوروی همچنین با ملی شدن نفت ایران مخالفت کرد، و تا زمان کودتای «سیا» در سال ۱۳۳۲، از پس دادن طلاهای ما سر باز زد و بهترین روابط اقتصادی و سیاسی را با رژیم شاه برقرار ساخت.

رژیم آینده ایران بطور جدی بتوسعه اقتصادی کشور خواهد پرداخت اما در جهتی که مساوات و عدالت انسانی را تأمین کند. آنچه تاکنون بعنوان پیشرفت اقتصاد در ایران مصرفی بوده حتی خلع سرحوم احمدشاه و حکومت موقت جانشین او در مجلس عادی به تصویب رسید. ولی هر اردیبهشت سال ۱۳۲۸ بوسیله مجلس موسسان دوم اصلی بند الحاقی بر قانون اساسی افزوده شد وامکان اصلاحات وتغییرات را در قانون اساسی تحت شرائط ومحدوده پتهای خاصی فراهم ساخت. اما این تغییرات بموجب همان اصل هرگز شامل دین رسمی ایران ویا مربوط بسلطنت مشروطه ایران نمیگردد وتاکید شده است که این اصول الی‌الابدل غیر قابل تغییر است واشکار است که عنوان تغییرناپذیری دین بتواند آثار مخرب باقیمانده از رژیم پهلوی را جبران کند. رژیمی که در آن وسائل تولید، موتاژ وصادرات فقط وفقط در جهت منافع مشتی از فاسدان طرح‌ریزی می‌شد قبل از هر چیز باید تعیین کرد که چه چیزی باید تولید شود.

برای چه، توسط چه کسانی و برای چه کسانی. بنحوی که حواب دهنده نیازهای ملت باشد و در جهتی انسانی و خلقی، بطریقی که از حیف و میل در جهت منافع کمپانیهای چند ملیتی جلوگیری شود.

ما باید جلوی توسعه صنعت موتاژ را بگیریم و تولید واقعی را بجای آن بنشانیم. باید از پیشرفت اقتصاد مصرفی که فقر ملت را بدنبال می‌آورد جلوگیری کنیم. از ذخایر معدنی باید با قناعت و میانه روی بهره‌برداری کرد تا نسل‌های آینده دست خالی نمانند. تجدید نظری در قرار دادهای هسته‌ای ایران واجب است برای اینکه ایران بصورت زیاده‌انی امی درنیاید.

در مقابل باید صنعتی در خدمت مردم ایجاد کرد، اول وسائل حمل و نقل عمومی تولید کرد و بعداً وسایط خصوصی و غیره.

کشاورزی ما پروزی درآمده که اکنون وارد کننده مواد غذایی شده‌ایم. باید بنحوی جدی و علمی درباره نظام کشاورزی خود تجدید نظر کنیم و بسرعت عواقب نظام نادرست آبیاری را از بین ببریم.

بدینگونه خواهیم توانست آبهای موجوده در کشور را حفظ و از تمامی امکانات اراضی قابل کشت استفاده کنیم. باید مراتع را ترمیم کرده و دامداری را توسعه دهیم تا به واردات مواد غذایی پایان دهیم.

اینها بعضی از خطوط اصلی دولت اسلامی آینده خواهد بود. همه میدانند که ابرقدرتها از رژیم حمایت میکردند اما این را نیز همه میدانند که تمامی ملت ایران مخالف این رژیم هستند.

در طول تاریخ ملتهای رنج دیده از آزادگان استمداد کرده‌اند، این کاری بود که امام حسین (ع) در روز عاشورا کرد. این استمداد یک لحظه تاریخی محدود نمیشود بلکه خطاب به همه بشریت و در همه زمانهاست. امروز در این لحظه حساس تاریخ، ملت ایران بکبار دیگر از آزادگان جهان استمداد میکند.

ستون آزاد

آقای بختیار شما لنگرطوفان هستید نه مرغ طوفان

سالها بود که ملت ایران زیر سهمیزتیز ترور و شکنجه و اختناق سازمان ساواک و اقمارش جرئت نفس کشیدن را نداشت و فضای ترور در تمام شئون زندگی ملت گسترده بود. بگونه‌ای که، سایه سیاه آن درمعابر، گذرگاهها، درطنین صدای رادیو و تصویر تلویزیون و دربرگهای تاراج شده از سانسور کتابها، در سالن سینماها، درکوهستانها و حتی کانون گرم خانواده‌ها گسترده بود.

اینک آقای بختیار بما جواب بدهید، چه کسی به شما این قدرت را داده است که چنین سازمان بی‌قانونی را از طریق قانون و مجلس رستاخیزی- که اعضای آن مهرتائید ساواک را دارند- منحل کنید؟

از این گذشته همه میدانند که همیشه سازمان مخوف ساواک و ارتش و شهربانی گذشته از وظایفی که داشته بعنوان حافظ سلطنت و شخص شاه یاد می‌شده‌اند.

- بگونه‌ای که ارتش ملی ایران به ارتش شاهنشاهی معروف بود و مضاعف به اینکه میلیاردها دلار درجشنها و جشنوارهها درسطح جهانی خرج شده بود که - حقانیت نظام شاهنشاهی و وجودشاه را درایران نشان دهد. از این گذشته دولت امریکا با تمام قوایش همیشه از شاه پشتیبانی میکرد.

حالا آقای بختیار بما جواب بدهید، چه کسی به شما این قدرت را داده است که با وجود تمام عناصر: ساواک، ارتش، شهربانی و پشتیبانی دولت امریکا- با نظام شاهنشاهی ایران دربیفتید؟ و بگوئید که حاضرم رژیم را تغییردهم ولی زیربارحرف زور نمی‌روم. شما که مهرتائید ملت را مثل مرحوم دکتر مصدق ندارید، به کدام قدرت مرموز متکی هستید که میگوئید خواسته ملت ایران در مقابل قدرت شما زور است؟ آقای بختیار چطور شد که دولت آمریکا با شاه مخالفت کرد و شما را تائید کرد؟ حالا آقای بختیار بیائید قضاوت کنیم شما چه مرغ طوفانی هستید که میتوانید:

۱) رژیم شاهنشاهی را هوش کنید

۲)- ساواک را منحل کنید

۳) زیر بار خواستهای ملت ایران که زور خطابش می‌کنید نروید.

٤) ارتش به گفته خودتان تحت اختیار شما باشد.

آیا حقیقت این نیست که شما مرغ طوفان نیستید؟ و در اقیانوس خروشان انقلاب این ملت یک لنگر هستید؟

لنگر منافع استثماری جهانی جهانخواران؟ ولی آقای بختیار دوران (چوخ بختیاری) گذشته است و ملت ایران لنگر طوفان گشتی شکسته منافع جهانخواران بی‌اعتبار غرب و شرق را در تلاطم طوفانی اقیانوس رستاخیز خود با از مرغ طوفان خوب تشخیص میدهد.

سید جعفر حاج سید جوادی

با جنبش ایران نمی‌توان بازی کرد

انقلاب پرشکوه مردم ما، چون سیلابی درازآهنگ و زمین‌کن، پیش میرود.

همه ساخته و بافته‌های ارتجاع و امپریالیسم را درهم می‌روبد. هم اینک فرهنگ رستاخیزی و سنتهای رژیم به زباله‌دانی تاریخ سپرده شده است. از برکت خون سنمدیدگان میهن درچندماه گذشته، انقلاب چنان آهنگ تندی به خود گرفته است که ارتجاع و امپریالیسم چاره‌ای جز عقب‌نشینی‌های مکرر در مقابل این سیلاب شکوهمند و خروشان نداشته‌اند. ولی عقب‌نشینی به معنای صرفنظر کردن نیست. کشور ما از لحاظ استراتژیک و موقعیت اقتصادی و سیاسی چنان اهمیتی دارد که برای امپریالیسم جهانی صرفنظر کردن از آن تقریباً ناممکن است. از نقطه نظر منافع امپریالیسم جهانی، ایران بی‌اغراق یک کشور بی‌همتاست. پس باید درانتظار ضد حمله‌های دشمن باشیم. برخلاف نظرات شایع گمان نمی‌کنم در شرایط کنونی این ضد حمله به صورت یک کودتای نظامی راست باشد. چرا که اگر چنین عملی صورت گیرد، این نیز چون دوکودتای قبلی (کودتای ۱۷ شهریور- و پانزدهم آبان [اوهاری] سرلوشتی جز شکست پیش رو نخواهد داشت. کودتا همیشه بایستی تکیه‌گاهی داشته باشد.

و بتواند بین مردم تفرقه بیندازد و گروهی را بدنبال خود بکشاند. در شرایط فعلی این گروه اجتماعی کجاست؟ کودتای نظامی دست راستی در شرایط کنونی ایران به یک جنگ داخلی تمام‌عیار تبدیل می‌شود و پایان این جنگ از هماکنون روشن است. و این رجزخوانی اوطرف انقلابیون ایران نیست این راحتی آقای «چوچ بال» طراح کنونی برنامه‌های کارتر درمورد ایران نیز قبول دارد. ضد حمله‌های امپریالیسم، در جبهه ضعف ما خواهد بود وفای ملی عظیم و شگفت‌انگیزی که انقلاب در میهن ما بوجوه آورده است نهایتاً مارا از اختلافات موجود در میان صفوف مردم غافل سازد. بایستی اولاً ریشه‌های این اختلافات را بطور عینی بررسی کرد و ثانیاً در جهت حل انقلابی آنها برآمد.

اگر پادتان باشد در همان روزهای اول انتشار مجدد مطبوعات، سازمان امنیت در اعتراض به گزارش روزنامه‌ها در باره شکنجه‌گاه خیابان بهار، نامه‌ای به اطلاعات و کیهان نوشت محور نامه این بود که سرهنگ زیبائی یکی از خدمتگزاران این کشور است، چرا که در مبارزه با کمونیسم خدمات شایسته‌ای انجام داده است. درواقع سازمان امنیت می‌خواست و می‌خواهد از بازار آشفته بهره‌برداری بکند و مدال افتخاری هم برای زیبائی‌ها، حسین‌زاده‌ها، عضدی‌ها و ثابتی‌ها دست و پا کند، زیبائی، از نقطه‌نظر نویسنده نامه مربوطه، در راه حفظ تمامیت و استقلال ایران مبارزه کرده است. ازچه طریق؟ ازطریق مبارزه با کمونیسم.

اینک همه مردم ایران می‌دانند که این استقلال و تمامیت چه معنایی دارد. لقمه‌ای از این استقلال و تمامیت هم نصیب تیمسار نصیری شده بود و انصاف بدهید، گلمه چه‌بی نبود؟

چرا نباید از این استقلال و تمامیت دفاع کرد؟ پس دفاع کنید! همه شکم گنده‌های دل‌گنده عالم!

از آن جهت به نامه ساواک اشاره می‌کنم که با نام خود این سازمان بدنام نوشته شده است و مخصوصاً سعی دارد از احساسات مذهبی مردم درجهت خاصی بهره‌برداری بکند. این نمونه بسیار جالبی است که می‌تواند دامهای دشمن را عیان سازد.

این مورد را داشته باشید تا به موارد دیگری از نفاق‌افکنی‌ها در صفوف انقلاب نیز اشاره کنم؛ نامه‌ای به آیندگان می‌نویسد و به این روزنامه هشدار میدهد که چرا فشرده اعلامیه چریکهای فدائی خلق را نقل کرده است. بهانه هم این است که دشمنان انقلاب فرصتی پیدا می‌کنند و الگ کمونیستی به جنبش ما می‌زنند. این آقا باید بفهمد که دشمنان ایران نه به واسطه فقدان الگ کمونیستی، بلکه بواسطه همبستگی نیروهای انقلابی در برابر جنبش ما پس می‌نشینند. اگر قوی باشیم و متحد بمانیم، همچنان پس خواهند نشست و گرنه نابودمان خواهند کرد. ولتی رگبار سرب در میدان ژاله برسر مردم ما فرو می‌بارید هیچ‌کس نمی‌توانست ادعا کند که تجمع آن روز مردم بی‌دفاع تهران تجمع کمونیستی بود. آقا اگر چنین ادعائی دارند مطرح کنند. آقای عزیزا مسلم است که اگر جنبش ما از راههای ستیز انقلابی منحرف شود و تحت عناوین مختلف به تصفیه انقلابیون بپردازد، به شما قول میدهم ارتجاع و امپریالیسم نه تنها لگدان رخنه کمونیسم در آن نخواهد بود، بلکه به آن کمک نیز خواهند کرد. فراموش نکنیم که کودتای امپریالیستی علیه سوکارنو در در اندونزی با پوشش اسلامی صورت گرفت و به بهانه مبارزه با الحاد و کفر به کشتار تمام عناصر انقلابی و ضد امپریالیستی پرداخت. در کشور ما نیز این «سوهارتوها و ناسایون»های وطنی بلدند که نه ازطریق کودتای مستقیم علیه ملت، بلکه ازطریق به جان هم انداختن مردم برنامه‌های امپریالیسم جهانی را در این جا پیاده کنند.

ایمان دارم که انقلاب عظیم ضد امپریالیستی ایران هرگز به چنین بیراههای نخواهد افتاد.

رهبر بزرگ جنبش امام خمینی و پیشروان دیگر تاکنون نشان داده‌اند که با جنبش ایران نمی‌توان بازی کرد و بهیچوجه نمی‌توان آنرا درجهت خوشایند امپریالیسم جهانخوار سوق داد.

باز درچندروز گذشته شماری درمحوطه دانشگاه نصب شده است از مبارزات مسلمانان جهان یاد می‌کند و یکی از این موارد را مبارزه مسلمانان افغانستان علیه کمونیسم می‌دانند. من اطلاع دقیقی ازوضع افغانستان ندارم ولی همین قدر میدانم که این مسلمانان که شما از مبارزات آنان اسم می‌برید در تمام دورههای ستمگری ظاهر شاه و داود درخانه‌هایشان نشسته بودند و ازطریق بهره مالکانه و ربا‌خواری خون زحمتکشان افغانستان را- که اتفاقاً همه آنان نیز مسلمان هستند- می‌مکیدند آیا شما مدافع فئودالهای مسلمان هم هستید؟ ازنظر شما آیا ملک خالد سعودی مسلمان است و مطلوب ولی مثلا ژنرال جهاب انقلابی لامذهب است و منفور؟ معیار شما در این تقسیم‌بندی چیست؟ درایس صورت چرا مثلا خاندان اموی و یا عباسی را قبول ندارید؟ توجه کنید که منظور من از برشمردن نمونه‌های بالا این نیست که بگویم میان همه این موارد ارتباط سازمانی و تشکیلاتی وجود دارد. بلکه می‌گویم اینها نقاط ضعف جنبش ما هستند. من نمی‌گویم تمام اینها آگاهانه و ازطرف دشمن سازمان یافته است (اگر اینطور بود مبارزه با آن سهل‌تر می‌بود) بلکه می‌گویم اینها مواردی هستند که به آسانی می‌توانند مورد بهره‌برداری دشمن قرار گیرند. دشمن می‌تواند اینها را سازمان بدهد و مسلماً می‌تواند درآینده میان اینها ارتباط سازمانی تشکیلاتی نیز ایجاد کند. بهرکس به صرف اینکه خود را مسلمان می‌نامد اعتماد نکنیم و باز بهرکس به صرف اینکه ادعای مارکسیست بودن دارد اعتماد نکنیم. اوضاع پیچیده‌تر از آن است که فکر می‌کنیم و دشمن قوی‌تر از آنچه بنظر می‌آید. او با تمام امکانات و ابتکارات شیطانی درکمین است. بهاس خون شهیدان راه خلق هشیار باشیم و نگذاریم انقلاب ایران که با خون دهها هزار شهید ملت ستمدیدمان آبیاری شده است، بازیچه دست ارتجاع و امپریالیسم جهانخوار باشد. با آرزوی پیروزی و رهایی خلق بزرگمان.

م- عظیم‌زاده

تفرقه و تشتت سلاح خائنین است

○ جنبش هرروز اوج بیشتری می‌گیرد و تنها گروههای کوچک روشنفکری نیست. توده‌ها میلیونی است. با توده‌های میلیونی چگونه می‌توان مبارزه کرد؟

ح- پیمان

پس از شکست جنبش‌های ملی سالهای پس از جنگ جهانی دوم در کشورهای وابسته، امپریالیسم درصدد برآمد تا با تغییر روش غارت در این کشورها، بهره‌وری خود را بالا برد وخطر سقوط این کشورها را کاهش دهد. بدین منظور از فرمهای پی در پی درکشورهای گوناگون وابسته آغاز گردید که «اتحاد برای پیشرفت» نمونه بارز این سری فرمها(یا بهتر گفته شود: توطئه‌ها) بود.

در ایران پس از کودتای ۲۸ مرداد سقوط حکومت ملی دکتر مصدق، امپریالیسم برآن شد شیوه غارت جدید را در ایران هم پایه ریزی کند. بدین منظور کنسرسیوم در سطح فرماندهی کشور، فئودالهای بزرگ وجیره خواران آنها از یکطرف، قشر تازه بدوران رسیده بورکراتها. سرمایه داران خود فروخته و وابسته وارباب همه آنها، امپریالیسم. از طرف دیگر آغاز شد. در حقوقت کشمکشی نیز در سطح دوعارتگر بزرگ: امپریالیسم انگلیس وامپریالیسم آمریکا. برسر ایران حریان داشت. سرانجام این کشمکشها با سازشی سنگین بپایان رسید ورفرم یا اصلاحات ارضی شروع شد. محالفتها نیز آغاز شد. برخی بحاطر اینکه اربابان ووابستگان فئودالشان رمینها را از دست داده بودند.

عدمای چون سرمایه‌شان (بحاطر عدم علاقه‌شان) بخطر افتاده بود، وگروههائی نیز برای هدف نهائی آرمانشان وجهت ضد مردمی رفرم.

باتثبیت اصلاحات ارضی گروه اول سریعاً از میدان خارج وگروه دوم نیز اکثریت نیروی خود را از دست داد. گروه سوم که در اقلیت بود هجمان به مبارزه ادامه داد ودر واقع پلی بین حبس گذشته وحبس آینده گردید. رفرم در ایران تغییرات وحابحائی طبقات را آنچنان تسریع کرد که باتوجه به اوضاع واحوال آنزمان تشخیص جهت صحیح مستقیم مبارزه ممتنع میمود.

جنبش نوین (روشنفکری) از سال ٤٨ آغاز شد. پل ضعیف جنبش گذشته یاری تحمل سیل خروشان مبارزان را نداشت وروشنفکران مبارز بدون اتکاء به تجربیات گذشته (که حداقل اشتباهاتشان میتوانست رهنمودهای ارزشمندی را ارائه دهد) یکشبه به جنگ استبداد واستعمار رفتند.

تغییرات و جابحائی طبقات از مبارز و مردم کاسته و پذیرش آنها را نیز کاهش داده بود، و در این میان دیکتاتوری نیز سهم بسزائی داشت. گروههای مبارز روشنفکری با تمام قوا و با از جان گذشتگی و شارنمودن خون خود، سنگرشهای حیابانها را لگلوی کرده و زندانها و شکنجه‌گاهها را پر نمودند اما متأسفانه نتوانستند خود را با مردمیکه بخاطرشان مبارزه میکردند، پیوند مادی و معنوی در خور را ایجاد نمایند.

تغییرات و جابحائی طبقات و دیکتاتوری تا کی میتوانست چون بختک بروی مردم افتاده و مانع مبارزه همه‌جانبه مردمی شود؟ تا کی میتوانست مبارزه را در سطح روشنفکری نگاه دارد؟ سرانجام مردم رنجدیده از تحمل ابیهمه بی‌عدالتی، فساد، غارت بیگانگان، دیکتاتوری... بجان آمده و قیام نمودند. قیامی که پایه‌های حکومت را آنچنان لرزانده که ارتشاش آن واشنگتن را نیز لرزاند. قیامی که نه برای روشنفکران مبارز قابل پیش‌بینی بود و نه برای امپریالیسم و نوکرانش در ایران.

جنبش هر روز اوج بیشتری میگیرد. و تنها گروههای کوچک روشنفکری نیست. توده‌های میلیونی است. با توده‌های میلیونی چگونه میتوان مبارزه کرد؟

و حالا آنچه که بیش از همه دشمنان مردم را بوحشت انداخته. اتحاد همه‌جانبه تمام گروههای متنی اجتماعی است که از بذل هیچ فداکاری و کوششی برای یکدیگر (و در واقع برای جنبش) دریغ ندارند. پس حال که گروههای روشنفکری نتوانستند با پیوند خود با توده‌ها جلوی رخنه افکار و عناصر مضر بحال جنبش را بگیرند، حال که دیکتاتوری سد سکندری در مقابل تروریج آگاهی گردید. و حال که (توپ و تانک مسلسل دیگر اثر ندارد)، پس تفرقه و تشتت سلاح دیگریست که باید بسه بوته آزمایش گذاشته شود. امپریالیسم و نوکرانش و ارتجاع داخلی که منافع خود را با اتحاد همه‌جانبه نیروها در خطر دیده‌اند در صدد برآمده‌اند تا این زنجیر پولادین را ازهم پاره کنند و با تفرقه و نفاق، اتحاد نیروها را متلاشی کنند. حای تأسف است که در این میان عناصری مبارز جهت مبارزه را تشخیص نداده و بدنبال این دشمنان واقعی حال و آینده مردم افتاده و شعارهای نفاق افکنانه آنان را تکرار میکنند. چه بجاست که درمقابل این تفرقه افکنی‌ها شعار (مرگ برجاسوس) داده میشود و گفته میشود که: (تفرقه و تشتت، سلاح خائنین است)

بهروزی انقلاب درگرو اتحاد تمام نیروهای ضد امپریالیسم است. چگونه میتوان کسانی را که سعی در گسترش این اتحاد دارند مبارز خواند؟ چگونه میتوان افرادی را که شعارها و افکارشان جز تضعیف جبنش ثمر دیگری ندارد و یا یک من سریش هم به مبارزات سیاسی نمی چسبد مبارز خواند؟ این الوقتهائی که تا دیروز پشتشان را از ترس بدیوار داده بودند یا میگفتند (آقا از مادیگر گذشته) حال که جنبش به اوج رسیده و با خون آنهائیکه بدون هیچ ادعائی شهید شدند. آبیاری گردیده، سر از لاک خود بیرون آورده و با داعیه رهبری. اظهار نظرهای «حکیمانه‌ای» میفرمایند که جز ضربه به اتحاد مقدس (که دستگاه تبلیغاتی دیکتاتوری (نامقدس) میخواند) چیز دیگری عاید نمیگرداند. امپریالیسم و ارتجاع و همه کسانیکه (حتی) از کلمه (کارگر) «زحمتکش» و اتحاد و انقلاب» وحشت دارند باید بدانند، همچنانکه تاریخ نشان داده، پیروزی نهائی از آن مردم است و طبقات و اقشار مترقی («روحانیون مترقی»، کارگران، دهقانان، روشنفکران ...) سرانجام با مشت بدهان خالتین زده و سلاح زنگ زده (تفرقه و جدائی نیروها) را نیز خنثی خواهند کرد.

دست بهرکاری زدند تا از حقوق ملت بکاهند

دکترمحمد فضائلی

● تشکیل مجلس مؤسسان اول و تغییر سلطنت قاجار به خاندان پهلوی طبق قانون اساسی صورت نگرفت، حتی خلع احمدشاه و حکومت موقت جانشین او در مجلس عادی به تصویب رسید.

حضرت آیت‌الله خمینی بارها سلطنت، شورای سلطنت، دولت فعلی و مجلسین را فاقد اعتبار قانونی خوانده‌اند و حتی تمسک بقانون اساسی را دستاویزی برای عقیم ساختن و منحرف کردن انقلاب توصیف فرموده‌اند.

هر چند در شرط استعفای نخست وزیر و رئیس شورای سلطنت تنها قانونی نبودن این دو نهاد عنوان شده، بنظر من پافشاری رهبر بزرگ انقلاب ایران در مورد استعفای نخست وزیر قبل از هر گونه مذاکره یک بحث لفظی یا اعتباری نیست و بعکس دلائل بنیادی دارد.

آقای دکتر بختیار مکرر اظهار داشته که وی در سنگر قانون اساسی ایستاده است و شرط تسلیم خود را نسبت بتغییر قانون اساسی راه‌های قانونی ذکر میکند. چندی پیش هم عده‌ای بطرفداری قانون اساسی و دولت آقای دکتر بختیار براه افتادند و یا بقول بعضی آنها را براه انداختند و تظاهراتی با همین شعارها در بهارستان بر پا داشتند. اما انقلاب براهی میرود که نمیتواند با تمام اصول قانون اساسی و متمم آن که هفتاد و پنج سال پیش نوشته شده کنار بیاید و آرمانهای خود را با آن سازگار سازد.

آقای دکتر بختیار در بیانات خود اظهار میدارند که هرگونه تغییر وتحولی را میتوانیم در چهارچوب قانون اساسی تحمل کنیم زیرا این شیوه دموکراتیک وقابل قبول است، وحتی گاه‌گاه نامی از رژیم جمهوری میبرند وتاکید میکنند قانون اساسی راه را برای اصلاح وتغییر اصول باز گذارده است ولی متاسفانه واقعیت غیر از این است.

هر صدر مشروطیت تدوین قانون اساسی شاید از بیم بازگشت استبداد راهی برای اصلاح وتغییر اصول آن در اعصار بعد پیش‌بینی نشده بود. تشکیل مجلس موسسان اول وتغییر سلطنت قاجار به خاندان پهلوی بر وفق قانون اساسی نبود حتی خلع مرحوم احمدشاه وحکومت موقت جانشین او در مجلس عادی به تصویب رسید. ولی هر اردیبهشت سال ۱۳۲۸ بوسیله مجلس موسسان دوم اصلی بند الحاقی بر قانون اساسی افزوده شد وامکان اصلاحات وتغییرات را در قانون اساسی تحت شرائط ومحدوده پتهای خاصی فراهم ساخت. اما این تغییرات بموجب همان اصل هرگز شامل دین رسمی ایران ویا مربوط بسلطنت مشروطه ایران نمیگردد وتاکید شده است که این اصول الی‌الابدل غیر قابل تغییر است واشکار است که عنوان تغییرناپذیری دین بتواند آثار مخرب باقیمانده از رژیم پهلوی را جبران کند. رژیمی که در آن وسائل تولید، موتاژ وصادرات فقط وفقط در جهت منافع مشتی از فاسدان طرح‌ریزی می‌شد قبل از هر چیز باید تعیین کرد که چه چیزی باید تولید شود.

برای چه، توسط چه کسانی و برای چه کسانی. بنحوی که حواب دهنده نیازهای ملت باشد و در جهتی انسانی و خلقی، بطریقی که از حیف و میل در جهت منافع کمپانیهای چند ملیتی جلوگیری شود.

ما باید جلوی توسعه صنعت موتاژ را بگیریم و تولید واقعی را بجای آن بنشانیم. باید از پیشرفت اقتصاد مصرفی که فقر ملت را بدنبال می‌آورد جلوگیری کنیم. از ذخایر معدنی باید با قناعت و میانه روی بهره‌برداری کرد تا نسل‌های آینده دست خالی نمانند. تجدید نظری در قرار دادهای هسته‌ای ایران واجب است برای اینکه ایران بصورت زیاده‌انی امی درنیاید.

در مقابل باید صنعتی در خدمت مردم ایجاد کرد، اول وسائل حمل و نقل عمومی تولید کرد و بعداً وسایط خصوصی و غیره.

کشاورزی ما پروزی درآمده که اکنون وارد کننده مواد غذایی شده‌ایم. باید بنحوی جدی و علمی درباره نظام کشاورزی خود تجدید نظر کنیم و بسرعت عواقب نظام نادرست آبیاری را از بین ببریم.

بدینگونه خواهیم توانست آبهای موجوده در کشور را حفظ و از تمامی امکانات اراضی قابل کشت استفاده کنیم. باید مراتع را ترمیم کرده و دامداری را توسعه دهیم تا به واردات مواد غذایی پایان دهیم.

اینها بعضی از خطوط اصلی دولت اسلامی آینده خواهد بود. همه میدانند که ابرقدرتها از رژیم حمایت میکردند اما این را نیز همه میدانند که تمامی ملت ایران مخالف این رژیم هستند.

در طول تاریخ ملتهای رنج دیده از آزادگان استمداد کرده‌اند، این کاری بود که امام حسین (ع) در روز عاشورا کرد. این استمداد یک لحظه تاریخی محدود نمیشود بلکه خطاب به همه بشریت و در همه زمانهاست. امروز در این لحظه حساس تاریخ، ملت ایران بکبار دیگر از آزادگان جهان استمداد میکند.

کرامول بجای مانده است. اما سلطنت مشروطه ما چنین است که باین عبارت واصول هرچند از ابتدا تشریفاتی بوده قدرت اجرایی داده‌اند واگر کسی خلاف آن را بزبان میاورد یا او همان میکردند که با مرحوم

همبستگی کارکنان حوزه وزارتی آموزش و پرورش

کانون کارکنان حوزه وزارتی آموزش و پرورش در قطعنامه‌ای یادآور شدند که همگام با نهضت اسلامی و ملی مردم ایران و در جهت گسترش هرچه بیشتر این جنبش برهبری امام خمینی همبستگی مجدد خود را به این نهضت و شورای مرکزی هماهنگی سازمانهای دولتی و ملی ایران اعلام می‌دارند.

● تویسرکان- ۵۰ هزار نفر از مردم طبقات مختلف تویسرکان و بخش‌های «سرابی» و «سرکان» در یک راهپیمائی عظیم خواستار برکناری دولت بختیار و کوتاه شدن دست امپریالیسم و ایجاد یک حکومت اسلامی شدند. این عده در پایان طی قطعنامه‌ای از نمایندگان خود در انجمن‌های شهر و شهرستان خواستند که از سمتهای خود استعفا دهند.

● اصفهان- روز شنبه در مسجد سیداصفهان آقای پرورش محقق معروف اصفهانی «نقش امپریالیسم را در برابر ملت ایران» به سه بخش «ترک، مکر وخشونت» تقسیم کرد وگفت مردم ایران در برابر هر یک از این حالات باید قیام کنند وخود را به مرحله پیروزی که جمهوری اسلامی است برسانند.

در اجتماع دیگری در پالایشگاه اصفهان کارکنان صنعت نفت به چند سخنرانی مذهبی ضد امپریالیستی گوش دادند.

جامعه معلمان وجامعه مهندسین اصفهان نیز با ارسال تلگرامهائی به امام خمینی خواستار ادامه مبارزات ورسیدن به آخرین مرحله توفیق شدند.

● نائین- کلیه اعضای انجمن شهر نائین بخاطر پشتیبانی از برقراری حکومت اسلامی متفقاً استعفا دادند. در نائین مردم بخاطر برقراری حکومت اسلامی هر روز دست به راهپیمائی میزنند.

● شاهین‌شهر- مردم شاهین‌شهر بخاطر حفظ نظم وآرامش شبها در شهر کشیک می‌دهند. در شاهین‌شهر هر روز راهپیمائی‌هائی برای اعتراض به حکومت ودولت برپا می‌شود.

راهپیمائی مردم بهشهر

● بهشهر- هزاران نفر از مردم بهشهر طی یک راهپیمایی وگردهم‌آیی مخالفت خود را با دولت بختیار اعلام داشتند. آنها همچنین خواستار استعفای موسی اشرفی نماینده بهشهر در مجلس شورایملی شدند.

پزشکان ومهندسان بهشهر در یک نشست با صدور قطعنامه‌ای حکومت بختیار را مردود دانسته، پیشنهاد کردند در مراکز هر استان محلی بنام‌شهید گمنام تعیین شود تا خانواده‌هایی که قبور شهدای آنها معلوم نیست در این مکان یادی از عزیزان خود بکنند.

● اسدآباد- هزاران نفر از اهالی اسدآباد به محض ورود آیت‌اله خمینی به خیابانهای شهر ریختند و همه اتومبیلها چراغها را روشن و با زدن بوق‌های ممتد ابراز شادمانی کردند این مراسم از صبح تا ۵بعدازظهر ادامه یافت.

از طرف دیگر ۲۰۰ نفر از جوانان اسدآباد حفاظت شهر را به عهده گرفتند.

تشییع جنازه شهید رشت

○ منجیل- جنازه فرحناز معصومی ۱۸ ساله که در حمله ماموران شهربانی در رشت هدف گلوله قرار گرفت وشهید شد با شکوه خاص به زادگاهش منجیل منتقل ودفن شد. درمنجیل تظاهراتی علیه دولت برپا گردید

○ رودسر- قریب یکماه است که کمبود نفت مردم رودسر را در مضیقه قرار داده است، رانندگان بعضی از تانکرهای حامل نفت که از مرکز استان به این شهر میرسند. خواستار مبلغی بعنوان «حق‌السکوت» میشوند. مسئولان شعبه‌های نفت هم اگر نفتی داشته باشند آنرا چهل درصد گرانتر از قیمت اصلی به مردم عرضه میکنند

تلگرام جامعه روحانیت لارستان

لار- آیت‌الله افقهی لاری بنمایندگی از جامعه روحانیت لارستان، طی تلگرامی به امام خمینی خواهان تشکیل حکومت عدل اسلامی شد. متن تلگرام بشرح زیر است:

اهالی لارستان و عموم ملت ایران به پیروی از نیات آن مجاهد کبیر تشکیل هرچه زودتر حکومت عدل اسلامی را خواستار بوده و بیصبرانه در انتظار برچیده شدن نظام طاغوتی توسط نیروی لایزال ملت برهبری آن پیشوای عظیم‌الشأن میباشند.

بیمارستان شرکت نفت بیماران را نمی‌پذیرد

آبادان- بیمارستان ۵۰۰ تختخوابی شرکت ملی نفت در آبادان از بستری کردن بیماران به بهانه‌های مختلف خودداری کرده و نوبتهای رسیده را جهت بستری شدن به بعد موکول می‌کند این مطلب را عده‌ای از کارگران بیمار شرکت ملی نفت با خبرنگار ما در آبادان در میان گذاشتند و اضافه کردند این اقدام در موقعی صورت میگیرد که بسیاری از بخش‌های این بیمارستان خالی است.

یک مقام مسئول در بیمارستان در پاسخ به ادعای کارگران گفت: در حال حاضر به دلائل مختلف از جمله کمبود دارو تنها بیمارانی را که احتیاج به عمل فوری داشته باشند بستری می‌کنیم. این مقام افزود: در حال حاضر بیمارستانهای شرکت ملی نفت در جنوب شدیداً با کمبود دارو مواجه هستند و فعلاً ناچاریم سعی کنیم بیمارانی را بپذیریم که تشخیص داده شود نیاز به عمل فوری و بستری شدن دارند.

بازسازی مغازه‌ها و ساختمانهای تخریب شده سنندج

سنندج- با کمک مالی و یاری مردم سنندج، مغازه‌ها و ساختمانهائی که در یورش مأموران شهربانی (روز جمعه ۶ بهمن ماه) ویران شده بود بازسازی میشود.

آقای احمد مفتی‌زاده رهبر مذهبی سنندج ضمن گفتگوئی با کیهان این موضوع را اعلام کرد و گفت هم‌اکنون گروههائی از جوانان برای شرکت در عملیات نوسازی آمادگی خود را اعلام کرده‌اند و گروههای مختلف نیز برای حمل کمک به برادران آسیب دیده اظهار تمایل مینمایند. گروهی از فرهنگیان اختصاص یکروز حقوق خود را به این امر، پیشنهاد کرده‌اند

تظاهرات مرزنشینان

● اروندکنار- ده هزار نفر از اهالی مرزنشین بخش اروندکنار بمناسبت بازگشت امام خمینی تظاهراتی تشکیل داده و مشغول پایکوبی و شادمانی شدند و ورود رهبر انقلاب را بیکدیگر تبریک گفتند

در اقلید فارس

هزاران کفن‌پوش به راه‌پیمائی پرداختند

اقلید فارس- حدود ۲۰ هزار تن از مردم اقلید در خیابان‌های این شهر دست به تظاهرات زدند وعلیه دولت بختیار شعار دادند و آن را غیرقانونی دانستند.

در پیشاپیش جمعیت که تعداد زیادی از آنها کفن‌پوش بودند حضرت آیت‌الله ابطحی وگروهی از روحانیون در حرکت بودند. در پایان این راهپیمایی اعلام شد که مردم اقلید، همانند سایر هموطنان خود تا پیروزی نهایی به مبارزات خود ادامه خواهند داد. عکس، گوشه‌ای از راهپیمایی مردم اقلید را نشان میدهد.

موافقت نخست‌وزیر با استعفای استاندار گیلان

رشت- نخست‌وزیر با استعفای محمد طباطبائی استاندار گیلان موافقت کرد.

از یک ماه قبل استاندار گیلان در رشت دیده نمیشد و شایعه انتقال دفتر وی به پایگاه نظامی شنیده میشد طباطبائی پنج روز پس از حادثه حمله به مسجد جامع کرمان با عنوان استاندار گیلان به رشت منتقل شده بود.

قاسم مهدی‌پور معاون سیاسی و اداری استانداری گیلان نیز سه روز قبل از استان گیلان انتقال یافت امور استانداری در حال حاضر زیر نظر انصاری معاون فنی و عمرانی اداره میگردد.

۲۵ هزار کارگر همبستگی خود را اعلام کردند

○ امیرکلا- هزاران نفر از مردم امیرکلا در یک راهپیمایی سیاسی شرکت کردند و خواستار برکناری نخست‌وزیر و برقراری حکومت جمهوری شدند.

قزوین- ۲۵ هزار کارگر و کارمند ۱۲۴ کارخانه شهر صنعتی البرز همبستگی خود را با مبارزات حق‌طلبانه مردم ایران اعلام داشتند. هر روز تظاهراتی در این شهر و قزوین با شرکت کارکنان شهر صنعتی البرز علیه رژیم برگزار میشود.

باند ۱۳ نفر سارقین بوسیله جوانان شهر بدام افتاد

آمل- یک گروه ۱۳ نفری که در آمل دست به سرقتهای شبانه میزدند، توسط جوانان محافظ این شهر دستگیر شدند و ۲ میلیون تومان از اجناس مسروقه کشف شد.

در حال حاضر این عده در ستاد «گارد حراست ملی آمل» بشدت تحت مراقبت قرار دارند و تحقیق از آنها برای روشن شدن بیشتر موضوع ادامه دارد. قرار است پس از کامل شدن تحقیقات متهمان به دادگستری تحویل داده شوند.

تأسیس داروخانه در حسینیه

● یک داروخانه مجهز در حسینیه امام صادق فسا با همت عده زیادی از مردم نیکوکار تأسیس شد. مسئولان داروخانه دانشجویان دانشکده پزشکی فسا و عده‌ای از محصلین هستند و نسخه‌ها برای افراد کم‌درآمد مجانی است. پزشکان نیز افراد کم‌درآمد را بطور رایگان ویزیت می‌کنند.

اعلام پشتیبانی

● سمنان- کارکنان ماکروویو و شرکت مخابرات سمنان پشتیبانی خود را از قطعنامه کارکنان ماکروویو و مخابرات تهران اعلام داشتند.

شهرستانیها به مبارزه ادامه میدهند

● رشت- کارکنان اداره فرهنگ و هنر گیلان با صدور بیانیه‌ای خواستار انحلال دفتر حفاظت این وزارتخانه و برکناری و محاکمه ناظم، رئیس این دفتر شدند.

در این بیانیه آمده است چنانچه به این خواسته آنان توجه نشود، همچنان به اعتصاب و کم‌کاری ادامه خواهند داد. همچنین کمبود نفت و بنزین مردم رشت را با مشکلات زیادی روبرو ساخته و باعث شده است که قیمت این فرآورده‌ها تا لیتری ۱۰۰ ریال هم برسد

گفته میشود علت این کمبود جلوگیری از عبور تانکرهای نفت و بنزین در جاده‌ها میباشد.

نی‌ریز- بمناسبت چهلمین روز شهادت خلیل اصغری در جریان تظاهرات مردم نی‌ریز علیه رژیم، این شهر بحال تعطیل درآمد. مردم در مسجد جامع یاد این شهید و سایر شهدای ایران را گرامی داشتند.

سمنان- زیر نظر روحانیت سمنان و با شرکت جوانان این شهر گروه امداد امام خمینی تشکیل شد. این گروه کنترل انتظامات شهر توزیع نفت و بنزین و توزیع خواربار در سطح شهر را بعهده دارد. گروه امداد همچنین کار رسیدگی به اختلافات را نیز انجام می‌دهد.

ضمنا کارکنان مرکز پزشکی و بهداشتی شماره یک سمنان همگامی خود را با نهضت ملی و مذهبی مردم اعلام داشتند.

جلوگیری از توزیع کیهان

خرم‌آباد- از توزیع روزنامه کیهان در گردان ۱۰۴ پادگان خرم‌آباد جلوگیری میشود. تاکنون علت این امر مشخص نشده است.

شهدای پل دختر خرم‌آباد

محمدباقر عزیزی

محمدحسن دینی‌وند

● خرم‌آباد- بمناسبت هفتمین روز در گذشت شهدای پل دختر خرم‌آباد مراسمی در این بخش برگزار شد که هزاران تن از اهالی خرم‌آباد و روستاهای اطراف در آن شرکت نمودند.

شهدای پل دختر محمد حسین زینی‌وند ۱۸ ساله دانش‌آموز سال آخر دانشسرای کشاورزی، محمد باقر عزیزی ۱۴ ساله و شیخ مرادپسری بودند که در حمله ماموران ژاندارمری به حمایت از چماق بدستان شهید شدند.

اعلام همبستگی کارگران شهرداری

سمنان- کارگران شهرداری سمنان ضمن اعتراض به کشتار مردم در تهران و اعلام همبستگی با ملت ایران، از شهردار خواستند که با حذف مخارج غیر ضروری، حقوق پرداخت نشده آنها را تأمین کند. کارگران بمنظور تأمین بهداشت شهر بکار پرداخته‌اند.

گروه پاسدار درابهر

ابهر- گروههائی از جوانان ابهر، با تشکیل واحدهای پاسدار به حفاظت ازشهر و تأمین برخی نیازهای مردم پرداختند. مشکل کمبود سوخت با دخالت این گروهها و توزیع مواد سوختی درخانه‌ها حل شده است.

تظاهرات مردم مرودشت

● مرودشت- ۲۵ هزار نفر از مردم مرودشت فارس و روستاهای اطراف در حالی که شعارهائی بطرفداری از آیت‌الله خمینی و در مخالفت با دولت میدادند براهپیمایی پرداختند و به استقبال حضرت آیت‌الله محلاتی رفتند. تظاهرکنندگان سپس در مسجد جامع مرودشت اجتماع کرده و به سخنرانی حضرت آیت‌الله محلاتی گوش کردند.

فرهنگیان مرودشت نیز با انجام یک راهپیمائی همبستگی خود را با جامعه فرهنگیان کشور اعلام نمودند.

گروهی از مردم خیرخواه مرودشت نیز به راهنمائی روحانیون شرکتهای تعاونی اسلامی تشکیل داده و با استقرار کامیونها در نقاط مختلف شهر اقدام به عرضه مواد غذایی به بهای ارزان میکنند.

● دو نفر که شبانه قصد سرقت داشتند توسط مأموران انتظامی اسلامی دستگیر شدند. و پس از انتقال به مسجد حضرت رضا (ع) حکم شرع توسط حجت‌الاسلام موسوی‌نژاد در مورد آنان اجرا شد.

● اهالی روستای «میدان» (مرودشت) با ۵۰ کامیون به مرودشت آمده و در تظاهرات ضددولتی شرکت کردند.

ماموران اردکان به تظاهرکنندگان پیوستند

● اردکان یزد- در راهپیمائی ۳۰ هزار نفری مردم اردکان یزد که چند روز قبل ترتیب یافت گروهی از مأموران شهربانی و ژاندارمری و سربازان به مردم پیوستند و در تظاهرات شرکت کردند.

مردم از این گروهها بگرمی استقبال کردند

● ساری- ۵۰نفر از جوانان شهر ساری با عنوان «گروه عیادت امام خمینی» عصر جمعه از بیماران بستری در بیمارستانهای ساری عیادت و بین آنها شیرینی و گل تقسیم کردند و از پزشکان و پرستاران قدردانی نمودند.

● کرج- هزاران نفر از مردم کرج ضمن راهپیمائی در زیرباران علیه بختیار شعار دادند.

● دزفول- بمناسبت چهلمین روز درگذشت محمد علی موسوی مجاهد شهید دزفول و رضا ازک تظاهرات گسترده‌ای با شرکت بیش از ۵۰ هزار نفر در مسجد امام خمینی و گورستان دزفول برگزار شد.

خانواده این چریک از شهادت فرزند خود بی‌خبر بود

● خرم‌آباد- گروهی از جوانان خرم‌آباد بخاطر تجلیل از هاشم باباعلی چریک شهید، به روستای زادگاه نامبرده در «دره شهر» رفتند و از خانواده وی دلجوئی کردند. پدر و مادر باباعلی قبل از حضور مردم در روستا، از شهادت فرزندشان بی‌خبر بودند.

در حمله چماق‌بدست‌ها شهید شد

اردشیر مبهمی شهید سنندج

صاحب عکس فوق «اردشیر مبهمی» نام دارد که در جریان حمله اخیر چماق‌بدستان به مردم سنندج، مورد اصابت گلوله قرار گرفت و شهید شد.

استقبال از زندانی آزاد شده

گلپایگان- هزاران نفر از مردم گلپایگان وخوانسار روز شنبه از حسن فرزانه مجاهد آزاد شده از زندان استقبال کردند.

حسن فرزانه در مهرماه ۱۳۵۱ بدست عمال ساواک دستگیر وزندانی شده بود.

در راهپیمائی روز جمعه در گلپایگان قطعنامه‌ای از سوی یکی از دبیران قرائت شد که در آن از مجتبی جعفری نماینده گلپایگان در مجلس شورای ملی خواسته شده بود که استعفا دهد.

اعلام همبستگی بختیاریهای ایذه

● اهواز- جامعه روحانیت بختیاری شهرستان ایذه طی اعلامیه‌ای از شاپور بختیار نخست‌وزیر خواست که استعفاء دهد. در این اعلامیه خطاب به نخست وزیر افزوده شده است: «شما باید به حکم وظیفه ملی و آزادیخواهی گوش به فرمان حضرت آیت‌الله العظمی خمینی باشید و اینهمه کشتار و ناله و فریاد مردم را نادیده نگیرید». در پایان اعلامیه آمده است که ایلات بختیاری از نخست وزیر میخواهند که از این مخالفت دست بردارند و موجبات بدنامی خود و ایل بختیاری را فراهم نیاورند.

● همدان- حدود ۱۰ هزار نفر از مردم همدان بادادن شعار «فرمانده کل قوا خمینی»، در خیابانهای شهر دست به تظاهرات زدند. کارکنان واحد حمایت از خانواده‌های بی‌سرپرست همدان نیز با صدور اعلامیه‌ای همبستگی خود را با مبارزات ملت ایران اعلام کردند.

● ازنا- جوانان ازنا کمیته‌هایی برای توزیع نفت، بنزین و دیگر مواد سوختی را ایجاد کرده‌اند این عده همچنین توسعه نمایشگاههای عکس، اسلاید و کتاب و فیلم را به عهده گرفته‌اند.

اعلام همبستگی پزشکان

● کرج- حدود ۴۰۰ نفر از پزشکان وکارکنان شبکه ۸بهداری وبهزیستی کرج ضمن اعلام همبستگی مجدد با نهضت مردم اظهار امیدواری کردند که جمهوری اسلامی با رهبری امام خمینی وپشتیبانی ملت ایران برقرار شود.

● بروجرد- کار نگهبانی وحفاظت از خانه‌های بروجرد برعهده جوانان این شهر است جوانان با ایجاد ستاد در هر محل به پاسداری از خانه‌های محل میپردازند.

همزمان با ورود امام خمینی به ایران نمایشگاه عکس واسلاید مربوط به وقایع ۱۷شهریور تهران وتظاهرات مردم از سوی دانشجویان دانشسرای راهنمائی تحصیلی در سالن دانشسرا ترتیب یافت.

● شیراز- بمناسبت سالروز شهادت احمدرضائی شهید سازمان مجاهدین خلق اجتماع عظیمی در دانشکده ادبیات وعلوم دانشگاه خمینی شیراز برگزار شد.

در این مراسم یکی از دانشجویان پیرامون جنبش کنونی مردم وحرکت آن سخن گفت سپس حسن سادات حسینی یکی از زندانیان سیاسی سازمان مجاهدین خلق که آزاد شده است سخنانی ایراد کرد.

ورود رهبر بزرگ شیعیان جهان حضرت آیت‌الله العظمی الامام خمینی را بخاک وطن بمردم ایران تبریک میگوئیم.
از طرف ورزشکاران آزادی خواه کرج- حاج سید یوسف میرکریمی

ورود زعیم عالیقدر و رهبر جنبش ملت ایران حضرت آیت‌اله العظمی خمینی را بخاک وطن بملت مجاهد ایران شادباش میگویم.
کرج- کریم میرکریمی

پیکان آلبالوئی ۹۲۴۸۷ تهران ب در ساعت منع عبور و مرور سرقت شده لطفاً یابنده با تلفنهای ۲۲۸۱۳۱ یا ۳۳۲۵۹۴ اطلاع دهند.
ش ۱۸۹۹۴

پیدا شده
یکدستگاه اتومبیل سواری پیکان شیری رنگ مدل ۵۲ به شماره ۸۲۲۷۷ تهران الف- در خیابان خزانه فلاح، خیابان ۱۲ متری پیرنظر جنب دبستان پیرنظر پیدا شده است.

حضرت آیت‌الله العظمی شریعتمداری دام ظله‌العالی
بازگشت پر برکت امام خمینی بوطن بشما و همه مراجع تقلید مبارک باد، مردم تبریز به رهبری علمای عالیقدر آماده فداکاری هستند.
تبریز، حاج‌علی‌اکبر تقدیری- اسد قاسمی‌تبار- یداله امیرکاردوست- مجید صباغ‌نو- اصغر عبیری.

ورود حضرت آیت‌الله العظمی امام خمینی را بایران خیرمقدم عرض، دوام و بقاء مراجع تقلید و پیروزی این نهضت بزرگ را از درگاه خداوند متعال خواهانیم.
تبریز: جامعه کسبه پاساژ فردوسی

با ورود امام خمینی به میهن خرمشهر غرق در شادی وسرور شد
هیجان وسرور مردم خرمشهر در ساعت ۹/۳۰ صبح روز پنجشنبه غیرقابل توصیف است اهالی از کوچک وبزرگ وزن ومرد با اتومبیل‌ها با پای پیاده بخیابانها آمده بودند بروی هم گلاب می‌پاشیدند وبین هم نقل وشیرینی تقسیم میکردند خشم ونفرت آنان از قطع برنامه تلویزیونی که عمداً ورود امام را نشان نداده بود فروکش نموده و انگشتها را بعلامت پیروزی بهم نشان میدادند در ساعت ۲ بعدازظهر هزاران خرمشهری در یک راهپیمائی بزرگ شرکت کرده با تظاهرات ودادن شعار در گورستان شهر جای شهدا را خالی نمودند خرمشهر وخرمشهری چنین شور وهیجانی را هرگز بخاطر ندارد

یکبار دیگر این سنت جاوید آفرینش بر پیروزی همیشگی حق بر باطل با ورود امام خمینی بوطن تکرار شد.
ورودشان را صمیمانه بمردم آزاده ایران تبریک میگوئیم
جامعه اسلامی معلمان دامغان

ما کارمندان شرکت صنایع الکترونیک شیراز مأمور درتهران کماکان پشتیبانی خود را از مبارزات برحق ملت ایران اعلام نموده و ضمن تأیید خواسته‌های همکاران خود درشیراز همچنان به اعتصاب خود ادامه می‌دهیم.

کارکنان صندوق تأمین اجتماعی مقدم گرامی حضرت آیت‌الله خمینی را به عموم ملت ایران تبریک می‌گویند.

روزنامه جوشن
به مدیریت نصراله اهورهوش روز ۱۸ بهمن منتشر می‌شود
تلفن ۹۲۳۹۳۹-۹۲۴۹۴۹

پیدا شده
پیکان مدل ۵۴ رنگ سبز شماره ۶۸۶۵۶ تهران-ط پیدا شده ۷۶۸۸۰۶
ش ۱۸۹۹۱

اخذ پذیرش
انگلستان- فرانسه
تلفن ۹۳۰۳۵۴
ن ۷۳۴۶۵

اخذ پذیرش و ترجمه از هند و انگلستان ۲۰ روزه ۳۷۱۴۷۲

صاحب عکس فوق علی لشنی زند ۵۰ ساله در حدود ۳ ماه است از منزل خارج و تاکنون مراجعت ننموده است از کسانیکه از نامبرده بالا اطلاعی دارند خواهشمند است مراتب را بشماره تلفن ۳۱۰۰۳۲ آقای ولی‌اله رندی اطلاع داده و خانواده‌ای را از نگرانی برهانند.

صاحب عکس فوق کریم امینی دهنوی ۱۹ ساله مدت ۹ روز است از منزل خارج و تاکنون مراجعت ننموده است، از کسانیکه از نامبرده بالا اطلاعی دارند خواهشمند است مراتب را بشماره تلفن ۳۴۸۲۸۷ اطلاع داده و خانواده‌ای را از نگرانی برهانند.

صاحب عکس فوق محمد صفر جهانگیری ۲۰ ساله از تاریخ ۵۷/۸/۱۴ از منزل خارج و تاکنون مراجعت ننموده است، از کسانیکه از نامبرده اطلاعی دارند تمنا میشود با تلفن شماره ۷۹۴۷۲۰ تماس بگیرند و خانواده‌ای را از نگرانی بیرون بیاورند.

محضر مرجع مجاهد و مبارز حضرت آیت‌الله‌العظمی جناب آقای شریعتمداری دام ظله‌العالی
قدوم پرمیمنت مرجع مجاهد رهبر عالیقدر حضرت آیت‌الله‌العظمی خمینی را بمیهن عزیزمان و حوزه علمیه قم به پیشگاه حضرتعالی و حوزه علمیه تبریک عرض نموده بدینوسیله اهالی آذربایجان و جوانان غیور تبریز و جامعه روحانیت پشتیبانی خود را از مراجع تقلید اعلام میدارند.
مجاهدین مسجد شریعتمدار

نسیم صبح آزادی بر سپید کفن شقایقهای گلگون وطن‌مان وزید.
قیام عظیم و پرافتخار ملت عزیز ایران با پاکسازی مملکت جای پای بزرگ رادمرد جهانی را بر چشم دوستانش باز کرد.
بازگشت مجاهد کبیر حضرت آیت‌الله‌العظمی امام خمینی را به پیشگاه ملت بپاخاسته و حق طلب ایران تهنیت عرض نموده و یاد شهدای این نهضت اصیل اسلامی را گرامی میداریم.
شیراز- بیت‌العباس- هیأت فدائیان ابوالفضل

اطلاعیه مهمانداران و سرمهمانداران هما
بمنظور تاسیس اتحادیه مهمانداران و سر مهمانداران هما که هدفش صرفاً کوشش در جهت تامین منافع و حفظ موقعیت صنفی آنان و تحصیل و تسهیل وسائل رفاهی و دفاع از حقوق جمعی آنان در مقابل دستگاهها وافراد میباشد از عموم مهمانداران و سر مهمانداران دعوت میشود که در روز سه شنبه مورخه ۵۷/۱۱/۱۷ در ساعت ۹/۳۰ صبح در باشگاه هما حضور بهم رسانند
هیئت موسس اتحادیه

جامعه کارکنان سازمان بنادر و کشتیرانی
مقدم مجاهد اعظم حضرت آیت‌الله العظمی خمینی رهبر شیعیان جهان را بخاک وطن گرامی میدارد.
ن ۷۳۴۴۱

پیکان شماره ۱۵۵۵۵ تهران- ص رنگ سربی یانقره‌ای مفقود شده ازیابنده خواهشمند است به شماره تلفن۳۵۰۹۶۴ تلفن فرماید و مژدگانی دریافت نماید.
ن۷۳۴۴۴

حضرات آیات عظام حجت‌الاسلام و الاعلام جنابان آقایان حاج سید کاظم شریعتمداری- حاج محمدرضا گلپایگانی- حاج نجفی مرعشی رونوشت جامعه محترم روحانیت خرم‌آباد
ضمن خوش‌آمد امام خمینی به وطن که بهار آزادی را از آن خود ساخت بنمایندگی ازطرف عموم عشایر ایل جودکی بخش ملاوی و ساکنین پلدختر لرستان درپیرو نیات و اقدامات قبلی خود بدینوسیله نیز همبستگی خود را با انقلاب و نهضت مقدس ملی و مذهبی هموطنان عزیز اعلام و آمادگی خود را برای مقابله با دشمنان دین مبین اسلام درهرچه زودتر بثمر رسیدن این نهضت مقدس طبق دستور و رهبری زعیم عالیقدر جهان اسلام باستحضار و آگاهی عموم هموطنان عزیز میرساند.
پلدختر لرستان- جان‌نثاران حاج محمدمیرزا نصیری- عباس نصیری- رحیم نصیرمقدم- عزیزالله نصیرمقدم- حاج ملک‌نیاز نصیرمقدم- یعقوب نصیری- شریف نصیری.

آگهی تغییر ماده ۱۹- اساسنامه شرکت تولیدی تهران ری سهامی خاص ثبت شده بشماره۱۰۳۲۷
باستناد صورتجلسه مجمع‌عمومی فوق‌العاده مورخ ۵۷/۸/۶ ماده ۱۹ اساسنامه شرکت مزبور بشرح زیر اصلاح گردید ماده ۱۹- امضاء کلیه اسناد وچکها وسفته‌ها وبروات وقراردادها ومکاتبات عادی شرکت با امضاء رئیس هیئت مدیره ویا مدیرعامل منفرداً همراه با مهر شرکت و در غیاب ایشان با نائب رئیس هیئت مدیره که در حال حاضر آقای میرصادق شهلافر میباشد متفقاً با امضای آقای محمد رجبی‌زاده همراه با مهر شرکت معتبر خواهد بود.
مدیرکل ثبت شرکتها ومالکیت صنعتی
یحیی مدنی

پیکان کار ۵۳ رنگ سرمه‌ای پیدا شده تلفن ۹۷۳۸۱۷ تماس ۱۰ تا ۱۲ و ۴ تا ۶
ن ۷۳۴۲۹

پیکان مدل ۴۹ رنگ بژ شماره ۷۶۳۲۱ تهران ج مفقود شده خواهشمند است به تلفن ۹۴۰۷۱۲ اطلاع داده و مژدگانی دریافت کنید.
ن ۷۳۴۶۳

آگهی دعوت مجمع عمومی فوق‌العاده سالیانه گروه فرهنگی معلم (سهامی خاص)
از سهامداران محترم تقاضا میشود در جلسه مجمع عمومی عادی فوق‌العاده سالیانه که در روز پنجشنبه ۱۳۵۷/۱۲/۳ در ساعت ۳ بعدازظهر در محل دبیرستان دختران واقع در خیابان چهل و پنج متری سید خندان تشکیل میشود حضور بهمرسانند.
دستور جلسه:
۱- استماع گزارش هیئت مدیره و بازرس شرکت درباره عملکرد سال مالی
۲- تصویب ترازنامه و سود و زیان و تقسیم سود
۳- انتخاب بازرس اصلی و علی‌البدل
۴- انتخاب روزنامه رسمی
هیئت مدیره گروه فرهنگی معلم

اجاره انبار
یک شرکت ساختمانی یک قطعه زمین محصور در جاده قدیم کرج محدوده کیلومتر ۵ تا کیلومتر ۱۵ بمساحت تقریبی ۲۰ تا ۵۰ هزار متر مربع را برای اجاره نیاز دارد. خواهشمند است با تلفن ۹-۸۳۵۲۳۱ آقای لواسانی تماس بگیرید.

مدرسه عالی علوم اقتصادی واجتماعی بابلسر
آگهی تمدید پذیرش دانشجو
برای نیمسال دوم سال تحصیلی ۵۸-۱۳۵۷
طبق تصمیم اعضاء هیأت علمی مدرسه عالی علوم اقتصادی و اجتماعی بابلسر به تساوی در سه رشته تحصیلی تعداد دویست وده نفر (۲۱۰)دانشجو میپذیرد:
جدول رشته‌های تحصیلی دوره‌های لیسانس

رشته تحصیلی	تعداد پذیرش آزاد	گروه آزمایشی	شاخه انتخابی	دیپلم‌های قابل پذیرش: اقتصاد و اجتماعی	ریاضی‌فیزیک یاریاضی	علوم‌تجربی یاطبیعی	دیپلم‌دیگر
اقتصاد	۷۰	۱	۳	+	+		بازرگانی-
حسابداری وامورمالی	۷۰	۱	۳	+	+	+	حسابداری
اقتصاداجتماعی وحقوق‌کار	۷۰	۱	۳	+	+	+	خدمات‌بازرگانی

ضوابط گزینش: ۱- داوطلب باید متولد سال ۱۳۳۵ و بالاتر باشد. ۲- داوطلب نباید دانشجوی فعلی دانشگاهها و یا مؤسسات آموزش عالی دیگر باشد. ۳- داوطلب فقط یکی از رشته‌های سه‌گانه مدرسه عالی را میتواند انتخاب کند. ۴- گزینش دانشجوی جدید براساس نمره کارنامه امتحانات ورودی سازمان سنجش کشور که در خردادماه ۱۳۵۷ بعمل آمد، خواهد بود. ۵- نمره امتحان آزمون همگانی داوطلب باید ۳۵۰۰ و به بالاتر باشد.
نحوه گزینش دانشجو: ۱- گزینش دانشجوی جدید توسط مدرسه عالی براساس بند ۴ ضوابط گزینش در بالا انجام میشود.
شرایط و اطلاعات: ۱- در هررشته تحصیلی فقط دانشجوی روزانه پذیرفته میشود. ۲- مواد کامل درسی رشته‌های تحصیلی سه‌گانه در طول سال اول تحصیلی به اطلاع دانشجویان جدید خواهد رسید.
۳- دانشجوی جدید نباید از لحاظ قانون وظیفه عمومی منعی داشته باشد ۴- زبان خارجی که در مدرسه عالی تدریس میشود انگلیسی است ۵- مدرسه عالی هیچگونه تعهدی نسبت به تأمین مسکن دانشجویان ندارد و فاقد خوابگاه دانشجوئی است ۶- اسامی قبول‌شدگان توسط مدرسه عالی در روزنامه‌های کثیرالانتشار کشور اعلام خواهد شد.
مدارک موردنیاز که توسط متقاضی باید به مدرسه عالی ارسال شود.
۱- فیش بانکی پرداخت دویست (۲۰۰ریال) بحساب جاری شماره ۵۳۶۹ بانک ملی شعبه میدان بابلسر بنام مدرسه عالی علوم اقتصادی و اجتماعی ۲- فتوکپی دیپلم سال آخر دبیرستان یا گواهی کتبی قبولی سال آخر دبیرستان که به امضاء رئیس یا مهر دبیرستان یا اداره آموزش وپرورش ناحیه رسیده باشد ۳- فتوکپی کارنامه امتحانات ورود به آموزش عالی سال ۱۳۵۷ ۴- فتوکپی صفحه اول شناسنامه

مدرسه عالی علوم اقتصادی واجتماعی بابلسر
درخواست پذیرش برای سال تحصیلی ۵۸-۱۳۵۷ (بهمن ماه)
۱- نام‌خانوادگی ۲- نام ۳- نام‌پدر ۴-جنسیت مرد، زن
۵- شماره‌شناسنامه ۶- تاریخ تولد ۷- محل تولد ۸- نوع دیپلم: ریاضی □ ریاضی‌فیزیک □ اقتصادی واجتماعی □ علوم‌تجربی □ طبیعی □ بازرگانی □ خدمات‌بازرگانی ۹- معدل کتبی دیپلم خرداد □ شهریور □ سال ۱۰- نمره امتحان آزمون همگانی سال ۱۳۵۷ اینجانب درگروه ۱ (علوم اجتماعی واقتصادی) و رتبه‌ام در این گروه است.
۱۱- رشته موردعلاقه اینجانب: اقتصاد □ حسابداری و امور مالی □ اقتصاد اجتماعی وحقوق کار □ است
آدرس‌داوطلب: شهر خیابان: کوچه: شماره
شماره‌تلفن: تاریخ: امضاء:
داوطلب باید درخواست پذیرش فوق راپس ازتکمیل همراه بامدارک لازم حداکثر۱۲ روز بعد ازدرج این آگهی بنشانی بابلسر: مدرسه عالی علوم اقتصادی و اجتماعی پست سفارشی ارسال و یاحضوراً درمقابل رسید تحویل مدرسه عالی نمایند.
نتایج پذیرش دانشجو درمحل مدرسه عالی به اطلاع دانشجویان خواهد رسید و درصورت امکان در جراید نیز درج خواهد شد داوطلبان میتوانند فرم ارسالی راخود نیز از روی فرم اصلی فتوکپی کنند.
رئیس مدرسه عالی علوم اقتصادی و اجتماعی بابلسر

یکشنبه ۱۵ بهمن‌ماه ۱۳۵۷ ۹

ساعات شرعی:
اذان مغرب- امشب: ۵۱-۵ اذان صبح- فردا: ۳۰-۵
طلوع آفتاب- فردا: ۷-۰۰ ظهر شرعی- فردا: ۳۰-۱۲
استخراج دکتر عباس ریاضی کرمانی

اسرائیل با قطع جریان نفت ایران، سینا را پس نمی‌دهد

● وزیر دادگستری اسرائیل: ما عمده‌ترین تامین‌کننده نفت خود را از دست داده‌ایم.

تل‌آویو- رویتر- شموئل تامیر، وزیر دادگستری اسرائیل، دیروز گفت این کشور زمانی شبه‌جزیره سینا را برطبق موافقتنامه صلح به مصر بازخواهد گرداند که مطمئن شود جریان نفت از این منطقه به اسرائیل ادامه خواهد یافت.

وزیر دادگستری اسرائیل گفت با توجه به آنچه در ایران اتفاق افتاده است تأمین شبه‌جزیره سینا به مصر که اسرائیل مقدار قابل ملاحظه‌ای نفت از چاههای آن استخراج می‌کند بدون گرفتن این اطمینان که نفت این منطقه همچنان در اختیار اسرائیل قرار خواهد گرفت امنیت ملی این کشور را به خطر خواهد انداخت.

به نوشته روزنامه‌های خارجی اسرائیل ۶۰درصد نفت مورد نیاز خود را از ایران تأمین میکند. شاپور بختیار نخست‌وزیر گفته است که از فروش نفت به اسرائیل خودداری خواهد کرد.

گفته میشود انورسادات موافقت خود را با فروش نفت صحرای سینا به اسرائیل اعلام کرده است.

تاس، خبرگزاری رسمی شوروی، اظهارنظر کرد که تصمیم سادات برای فروش نفت به اسرائیل «رشوه»ای است که قاهره به تل‌آویو میدهد تا «قرارداد خداگانه در بهترین شرایط منعقد گردد.»

تاس در گزارشی می‌نویسد «قاهره بعد از دادن امتیازهای بسیار در زمینه‌های سیاسی و نظامی، این بار یک درخواست جدید اسرائیل را در زمینه اقتصادی، اجابت میکند.»

تاس در این گزارش تاکید میکند که «رهبران مصر بار دیگر تایید کردند که موضع مشترک کشورهای عرب را ترک گفته‌اند» و می‌افزاید که کشورهای عرب «فروش نفت به اسرائیل را به شدت رد میکنند».

روزنامه‌نگار مصری از امام خمینی خواست خود را به سیاست آلوده نکند

قاهره- اسوشیتدپرس- مصطفی امین روزنامه‌نگار مصری می‌نویسد اگر آیت‌الله خمینی ریاست موقت دولت را بپذیرد نفوذ روحانی خود را از دست خواهد داد.

مصطفی امین سیاستگذار همنه نامه پرتیراژ اخبار الیوم در سرمقاله‌ای می‌نویسد «خمینی حالا آقای ایران است. اما اگر حاکم ایران شود به خادم ایران تبدیل خواهد شد.»

وی می‌نویسد «من صادقانه می‌خواهم که خمینی خود را در اوج نگهدارد، واقتدار روحانی خود را ابدی سازد- نه اینکه با قبول ریاست موقتی دولت خود را از اوج به حضیض سیاست بیندازد.»

امین می‌نویسد آیت‌الله خمینی با حمایت به اسلام اعتبار کسب کرده است. اما اگر خود را به دام سیاست بیندازد، اعتبار خود را کاهش خواهد داد.

امین می‌افزاید مسکو با درک اینکه آیت‌الله خمینی قدرت واقعی در ایران است کوشش دارد وی را در آغوش خود بگیرد و مواظبت کند. اما خمینی بچه نیست که روسها بتوانند وی را به بازی بگیرند.

روزنامه‌های مصری تلاش می‌کنند تصویر مناسبی از آیت‌الله خمینی بدست دهند.

شاه: تغییرات غیرقابل بازگشت نیست

پاریس- خبرگزاری آلمان- شاه ایران هنوز امیدهایش را برای بازگشت اوضاع به وضع دلخواه خود از دست نداده است.

شاه در مصاحبه‌ای با روزنامه فرانسوی فیگارو در پاسخ این سئوال که همچیز بطور غیرقابل بازگشتی تغییر کرده است گفت «مسلما» وی گفت ملت ما ملت بزرگی است با تاریخ طولانی و افزود هر ۲۵ سال یکبار ما قربانی یک شوک بزرگ هستیم.

شاه گفت این بار مساله کاملا ایرانی است که توسط خود ایرانی‌ها حل خواهد شد. دنیا ما را به زمین زده است بگذارید خودمان بتنهایی و در خلوت خاک لباس را بتکانیم.

وی گفت براساس قانون اساسی در ایران شورای سلطنت سرکار است و ارتش که حافظ نظم است، دیگر ما چه میخواهیم.

وی اشاره کرد این آیت‌الله‌ها بودند که یک نسل قبل پدرش را وادار کردند که خود را پادشاه بنامد.

وی گفت متن مستند این جریان وجود دارد، حالا چرا باید غیرقانونی باشد.

گزارش خبرگزاری فرانسه:

ملاقات سری برژنف

توکیو- خبرگزاری فرانسه- خبرگزاری ژاپن، دیروز گزارش داد که ماه گذشته لئونیدبرژنف، دبیر کل حزب کمونیست شوروی، با نماینده آیت‌الله خمینی در بلغارستان، مخفیانه ملاقات کرده است.

بنابراین گزارش یک صبح ایرانی در لندن گفته است که این ملاقات سه ساعت طول کشیده وطی آن درباره طرحهای سیاسی رهبر مذهبی ایران، گفت وگو شده است.

خبرگزاری ژاپن اطلاع میدهد که تاریخ دقیق ومحل این ملاقات هنوز فاش نشده وتاکید میکند که این ملاقات حدود یک هفته بعداز موضع‌گیری مساعد شوروی نسبت به آیت‌الله خمینی و طرفداری از واژگون شدن دولت بختیار، صورت گرفته است.

منبع ایرانی در لندن گفت برژنف از مسئولان سیاسی کشورهای اروپای شرقی در بلغارستان خواسته است که برای بررسی اوضاع خاور میانه از ۱۳ تا ۱۷ ژانویه بدور هم گرد آیند. برژنف برای ملاقات با فرستاده آیت‌الله خمینی این «کنفرانس» را تشکیل داده بود.

قطب‌زاده ارتباط با گروههای رادیکال را تکذیب کرد

تهران- اسوشیتدپرس- صادق قطب‌زاده یکی از اطرافیان آیت‌الله خمینی گزارش‌های مربوط به ارتباط وی با گروههای رادیکال را تکذیب کرد.

قطب‌زاده گفت انتشار این گونه دروغها از جانب سفارتخانه‌های اسرائیل در کشورهای مختلف صورت میگیرد و هدف از این اکاذیب مشکوک جلوه دادن سوابق کسانی است که با خلوص نیت به آیت‌الله خمینی خدمت میکنند.

قطب‌زاده همچنین وجود اختلاف نظرهای چشم‌گیر بین اطرافیان آیت‌الله خمینی را تکذیب کرد.

قطب‌زاده گفت همیشه بین انسانها اختلاف عقیده بوده است ولی این نوع اختلافات طبیعی است و پس از گفتگو از میان میرود. قطب‌زاده افزود بویژه زمانیکه آیت‌الله خمینی دستوری صادر می‌کنند جائی برای اختلاف نظر و مخالفت باقی نمیماند.

قطب‌زاده در پایان یادآور شد که وی هیچگونه نقشی برای خود در دولت موقت پیش‌بینی نمی‌کند.

افغانستان در امور داخلی ایران دخالت نمی‌کند

مسکو- خبرگزاری فرانسه- تاس، خبرگزاری رسمی شوروی، در گزارشی از کابل، اطلاع داد که حفیظ‌الله امین، وزیر خارجه افغانستان، گفته است که جمهوری دمکراتیک افغانستان در امور داخلی ایران دخالت نخواهد کرد.

وزیر خارجه افغانستان که در برابر استادان دانشگاه کابل سخنرانی میکرد به دگرگونی دولت افغانستان نسبت به رویدادهای ایران، اشاره کرد و گفت «ما خواستار آن هستیم که در ایران نظم اجتماعی هماهنگ با آرزوهای ملت ایران، مستقر گردد».

شوروی: سیا در ایران تحریکات کمونیستی می‌کند

مسکو - خبرگزاری فرانسه- ستاره سرخ، ارگان ارتش شوروی، دیروز در مقدمه‌ی سرویسهای مخفی سازمان سیا را متهم کرد که هر ایران دست به «تحریکات» کمونیستی زده‌اند.

این روزنامه که مقاله آن از خبرگزاری رسمی تاس پخش شد، نوشته است که یک واحد از نظامیان سیا با کمونیست جلوه دادن خود در نهضت مخالفان شاه فعالیت میکنند.

ستاره سرخ در مقاله خود تحت عنوان «محرکین سیا در ایران میپوسید» این واحد نظامی ماموریت دارد که در نهضت مخالفان تفرقه ایجاد کند و موجبات برخورد با ارتش را فراهم سازد تا اینکه دست‌داروی دسته نظامی ایران آزاد شود».

روزنامه می‌افزاید «ولی هدف اصلی سیا این است که کمونیستها را به تحریک توده‌های مردم به قیام مسلحانه و نهضت کمونیستی بین‌المللی را به دخالت در امور داخلی ایران، متهم کند.»

روزنامه میپوسید «محرکین سیا با کلیه وسایل میکوشند به دولت بختیار و کادر فرماندهی ارتش در ایجاد تفرقه در میان مخالفان کمک کنند؛ این است هدف اصلی آنها.»

شورای موسس کارکنان اعتصابی رادیو تلویزیون:

آغاز کار رادیو تهران یک توطئه بزرگ است

● شورای موسس: ضد اعتصابی‌های رادیو تهران قصد دارند با استفاده از کلمه وحدت، اعتصاب‌کنندگان را دچار تفرقه کنند.

شورای موسس اتحادیه کارکنان رادیو تلویزیون آغاز کار دوباره رادیو تهران را بخشی از یک توطئه بزرگ برای ایجاد تفرقه میان کارکنان اعتصابی و در مقیاسی بزرگتر، توطئه‌ای برای تفرقه درمیان ملت ایران برای خنثی کردن انقلاب ملت دانست.

شورای مؤسس در نامه‌ای مفصل که بصورت سرگشاده چاپ و بین گروههای مختلف مردم منتشر خواهد شد ابتدا به نقش رادیو تهران و فکر تشکیل آن اشاره کرده و سپس از گردانندگان اولیه آن و علل بوجود آوردن رادیو تهران در هفت ماه قبل سخن رانده است. در این نامه آمده است: «وهموطنان، شورای مؤسس اتحادیه کارکنان رادیو تلویزیون پیش از این درباره نسوطئه گردانندگان کنونی رادیو تلویزیون، از جمله آنچه در خبر پیرامون رهبر انقلاب ایران و جعل واقعیتها گفتند، هشدار داده است و درباره رادیو تهران نیز بر خود واجب میداند در حالیکه مکروفن و دوربین‌های ملت در اشغال است و ما سنگری برای دفاع نداریم، به کمک یاران مطبوعاتی بگوئیم در حاله ما چه توطئه‌ای در جریان است.»

شورای مؤسس در بخشی دیگر به کسانی که برای شکستن اعتصاب به عوامل دستگاه پیوسته‌اند، اشاره دارد و نوشته است: «در حالیکه همه خادمان استبداد از گذشته خویش خجل‌اند و به پیشگاه ملت پناه آورده‌اند، گروهی میخواهند با پنبه سر بهرند. ملت باید بداند این بی‌آزرمهای خوش خیال میخواهند در یک توطئه چند جانبه به ارباب‌شان کمک کنند تا به هدفهایشان دست یابند.» در این نامه مشکلاتی که اعتصاب شکنان با اعتصاب شکنی خود قصد دارند برای کارکنان اعتصابی ایجاد کنند، این شرح توضیح داده شده است: ۱- آنها می‌خواهند کارکنان اعتصابی رادیو تلویزیون را مأیوس کنند و نقش شورای موسس اتحادیه کارکنان رادیو تلویزیون را بعنوان یک نقش سازنده منکر شوند. ۲- عوامل رادیو تهران همچنین در نظر دارند با عوامفریبی و باصطلاح نمایش نوعی آزادی عده‌ای را به رادیو خود جلب کنند و در لابلای موسیقی و کلمات فریبنده بگویند آنچه را که استاد ازل (اربابانشان) گفته بگو. یعنی این افراد قصد تفرقه‌افکنی در میان ملت را آنهم زیر کلمه وحدت دارند. ۳- در این روزها که آشفتگی‌ها تشخیص حقیقت را مشکل ساخته آنها (ضداعتصابی‌ها) نیز خیلی مردمی و آزادیخواهانه به آشفتگی اذهان دامن بزنند تا شناخت دشمنان ملت سخت‌تر شود و با گفتن کلمات مردمی، اذهان را آشفته سازند و اعتصاب حق‌طلبانه ما را دچار پریشانی سازند.

شورای اتحادیه کارکنان رادیو تلویزیون سپس نام کسانی را که با رادیو تهران همکاری دارند برده است. شورا در نامه همچنین وعده داده است که با افشاگری‌های خود، شناختی دقیق از کسانی که آگاهانه یا ناخودآگاه گامهائی در جهت شکست اعتصاب به حق کارکنان رادیو تلویزیون برداشته‌اند بدست دهد که همراه با تصمیم شورای داوری سندیکای نویسندگان و خبرنگاران مطبوعات، این افراد را معرفی خواهند کرد.

توطئه قطع پخش برنامه ورود امام از قبل چیده شده بود

شورای موسس اتحادیه کارکنان رادیو تلویزیون در نامه سرگشاده‌ای برای کیهان، دست به افشاگری زده و علل چگونگی و عواملی را که باعث قطع پخش مراسم ورود امام خمینی از طریق تلویزیون ملی ایران شده‌اند، معرفی کرده است. متن کامل نامه بشرح زیر است:

روز پنجشنبه ۱۲ بهمن ماه ۱۳۵۷ و همزمان با ورود حضرت آیت‌الله‌العظمی خمینی بخشی از یک توطئه بزرگ در برابر چشمان هزاران بیننده تلویزیون آشکار شد و توطئه‌گران یکبار دیگر با سوءاستفاده از سرمایه‌های ملت (رادیو و تلویزیون) مردم را داغ خشم رساندند؛

درباره توطئه قطع برنامه پخش مستقیم مراسم ورود حضرت آیت‌الله خمینی گفتن چند نکته ضروری است.

زمینه این توطئه از پیش (در تمام مدتی که نمایندگان شورای مؤسس اتحادیه کارکنان رادیو تلویزیون برای فراهم ساختن زمینه مشغول مذاکره و تلاش بودند) از طرف گردانندگان فعلی رادیو تلویزیون فراهم شده بود.

● گروهی که در طول اعتصاب وفادارانه در سنگر شد ملی ماندند و بی‌آزرم و گستاخانه با ملت روباروی شدند و حتی وقایع تاریخی را دگرگون جلوه دادند از نخستین روزی که مسعود برزین رئیس سابق دفتر فرح پهلوی به رادیو تلویزیون آمد بی‌درنگ عملیات همیشگی (چاپلوسی، سفسطوی مغزی نسبت به اعتصاب) را آغاز کردند و بخصوص این عملیات ضدملی در هنگامی که مذاکره برای بهره‌برداری از امکانات فرستنده سیار و وسائل دیگر به خاطر تجهیز برای پخش مستقیم مراسم بازگشت رهبر جنبش ملت ادامه می‌یافت شدت گرفت و متأسفانه آقای برزین سرانجام نتوانست در برابر توطئه این گروه که اغلب در دوران اشغال نظامی مهارت خود را در کار فریب و نیرنگ و دروغ پردازی به بدترین شکل (یعنی بهترین) نشان داده بودند اقدامی انجام دهد و بالاخره صبح پنجشنبه ناتوانی آقای برزین در حل مشکل و سرکوب کردن توطئه آشکار شد.

آقای برزین در آخرین دور گفتگو با نمایندگان کارکنان اعتصابی قول داد که دست کم از وروه چند چهره منفور (که به زندمترین شکل چهره خوار سفره کثیف دشمنان ملت بودماند) جلوگیری کند. او همچنین گفت کارکنان اعتصابی می‌توانند کار پخش مستقیم را به شکلی که سزاوار یک رخداد مردمی است پیش ببرند. اما از لحظات اول شروع کار در صبح پنجشنبه نشانه‌های توطئه بوسیله جاسوس‌های ریزه و خرده پا روشن شد و کارکنان اعتصابی دریافتند که با یک هجوم نامردانه روبرو خواهند بود.

حضور چند چهره منفور کارکنان (منفورتر ازباقی) دراولین برخورد، کارکنان اعتصابی را مأیوس ساخت، اما آنها به خاطر اهمیت رویداد به کار ادامه دادند. ولی کمی پس از آغاز مراسم معلوم شد مهندس فالیهقانی «طفل شیرین دستگاه اختناق» از پخش صدای گوینده فروه‌گاه جلوگیری می‌کند و همزمان با قطع صدا گوینده داخل استودیو (از اعتصابیون) ناگزیر شده چند جمله را زیر بری‌سرنیزه بخواند. جالب اینکه خیلی زود با تلفن‌های آقایان وسرقفلی داران رادیو تلویزیون(!)؟ به مقامهای مسئول!؟ دستور قطع برنامه و پخش سرود شاهنشاهی را صادر کرده‌اند. و درپایان برنامه مطلبی مخدوش و سراپا دروغ که زورگویان شیرنظامی نوشته بودند به زور سرنیزه نظامیان به دست گوینده اعتصابی دادند و او را واداشتند تا بخواند.

● درضمن و برخلاف اظهار نظرهای اعلام شده مسئولان درباره دیرسیدن و یا حاضر نبودن کارکنان اعتصابی درمحل کار باید گفته شود که کارکنان اعتصابی از نخستین ساعات روز (۶/۳۰ صبح) درپراپر ساختمان پخش حاضر بودند ولی از ورودشان ممانعت شده است و

۳ روزنامه‌نویس از کار در رادیو و تلویزیون استعفا دادند

سه تن از اعضای سندیکای نویسندگان وخبرنگاران مطبوعات که به علت عدم اطلاع از ادامه اعتصاب کارکنان سازمان رادیو تلویزیون، با آغاز کار مجدد رادیو تهران با آن به همکاری پرداخته بودند استعفای خود را تسلیم هیئت داوری سندیکا کردند.

اعضای سندیکا ضمن توضیح به هیئت داوری گفتند: متأسفانه به ما گفته شده بود که اعتصاب کارکنان رادیو تلویزیون پایان یافته، به همین جهت حاضر به همکاری با رادیو تهران شدیم.

احمدرضا درپائی، کورس بابائی و محمد ابراهیمیان همچنین به هیئت داوری گفتند که همیشه از اعتصاب به حق کارکنان رادیو تلویزیون پشتیبانی کرده واز این پس نیز خواهند کرد واقدام آنها تنها سوءتفاهمی براثر بی‌اطلاعی بوده است. این گروه بلافاصله استعفای خود را تسلیم احمدریاحی رئیس هیئت داوری سندیکا کرد. ضمنا این همکاران اطلاع دادند که هیچگاه عامل دستگاه رادیو تلویزیون نبوده ونخواهند بود. آنها همیشه در برابر نوشته‌هایشان حق‌التحریر دریافت کرده وهیچگاه نخواسته‌اند کارمند رسمی دولت باشند.

ضمنا محمدتقی اسماعیلی همکار دیگر سندیکائی ما اطلاع داد که از سه ماه قبل که با اعتصاب مطبوعات از کار در رادیو تهران استعفا داده است، هیچگاه به کار در این سازمان باز نگشته است.

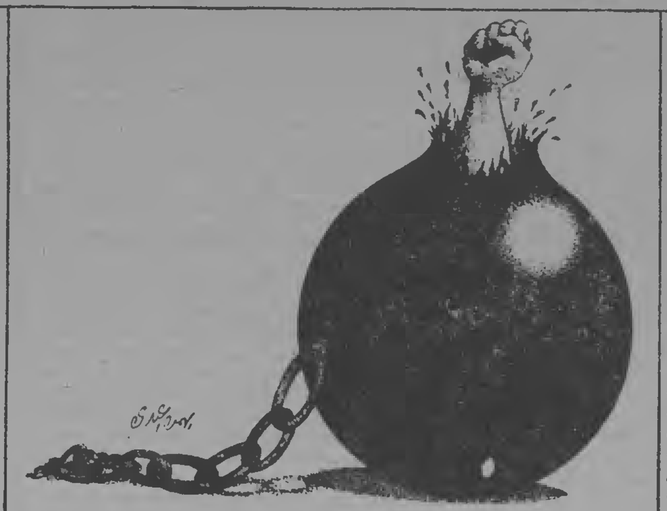

تظاهرات واعلام همبستگی شهرستانیها

جشن ورود امام خمینی در بندرعباس

○ بندرعباس- بمناسبت ورود امام خمینی به میهن، معازها وبیشتر خانه‌های بندرعباس آذین‌بندی شد. مقارن ۹/۵ صبح پنجشنبه گذشته در پی انتشار خبر بازگشت امام خمینی بوطن موجی از هیجان بندرعباس را فرا گرفت ومردم بپا براه افتادن در خیابانها شادمانی کردند.

مردم اهواز خواهان حکومت اسلامی شدند

اهواز- روز گذشته بیش از ۲۰۰ هزار نفر از گروههای مختلف مردم اهواز وعشایر خوزستان در راهپیمائی بزرگی شرکت کردند. راهپیمایان پس از عبور از خیابانهای شهر در حسینیه اجتماع کردند وطی قطعنامه ۸ ماده‌ای خواستار تغییر نظام وانحلال مجلسین واستعفای دولت وبرخواستار حکومت اسلامی شدند. در این قطعنامه همچنین مردم خواهان خروج کلیه آمریکائی‌ها و سایر خارجیان از ایران شدند.

خرمشهر بحال تعطیل درآمد

خرمشهر- خرمشهر روز پنجشنبه بحال تعطیل درآمد وکلیه معازهای خیابانها وبازار تعطیل شد و در پی آن رفت‌وآمد چندانی در خیابانها بچشم نمیخورد. مردم خرمشهر با انتشار خبر پخش مستقیم ورود امام بخیابانهای خود رفتند تا از تلویزیون شاهد این ورود باشند و بدنبال قطع برنامه‌ای که در همین مورد منتشر کرده، اعلام کردند؛

اجتماع ۷۰ هزار نفری در بابل

بابل- در راهپیمائی و اجتماع هفتاد هزار نفری مردم بابل و آمل در گورستان بابل از اقدام همافران و کارکنان ارتش که در جهت انقلاب ملت ایران بوده است، حمایت شد. در این اجتماع یک قطعنامه شش ماده‌ای صادر شد که در آن تأکید شده است با توجه به رأی اکثریت، آنان خواهان جمهوری عدل اسلامی هستند. ضمنا تظاهرکنندگان از تحصن روحانیون در مسجد دانشگاه تهران و مسجد امام خمینی مشهد پشتیبانی کردند.

راه‌پیمایی و تظاهرات در همدان

○ همدان- درپی انتشار خبر ورود امام خمینی به تهران و قطع پخش تلویزیونی این برنامه دهها هزارتن از مردم همدان به عنوان اعتراض به راهپیمائی و تظاهرات در این شهر دست زدند، در جریان این تظاهرات یک جبت جنگی با ایجاد صداهای گوشخراش و انجام مانور موجب وحشت تعدادی از راهپیمایان شد.

● اهالی رزن همدان در یک راهپیمائی همبستگی خود را با امام خمینی اعلام کردند و دولت بختیار را غیرقانونی دانستند.

● نمایندگان انجمن شهرستان همدان اعلام داشتند بعنوان اعتراض به کشتارهای پی‌درپی دولت غیرقانونی از شرکت در جلسات این انجمن خودداری خواهند کرد.

● مردم همدان با صدور قطعنامه‌ای خواستار استعفای نمایندگان خود در مجلس شورای ملی شدند و اعلام داشتند دونماینده همدان در مجلس شورای ملی جز حالی‌کردن خزانه مملکت هیچ کاری نکرده‌اند.

● بیش از ۲۰هزار تن از اهالی بهار همدان در یک راهپیمائی خواستار استعفای نماینده خود در مجلس شورای ملی شدند.

تــــوتونکاران در اعتصابند

بانه کردستان- توتونکاران بانه در نامه‌ای به کیهان اعلام داشتند که اعتصاب آنها جنبه مادی نداشته و برای افزایش بهای برگ توتون نبوده است، بلکه آنها همگام بامردم ایران دست به مبارزه زده و تا پیروزی کامل در اعتصاب کامل خواهند بود.

تظاهرات مردم محلات در دلیجان

دلیجان- دهها هزار نفر از مردم محلات برای اعلام همبستگی بامردم به دلیجان وارد شدند و روز گذشته بهمراه هزاران نفر از مردم دلیجان به تظاهرات در خیابانها پرداختند و ضمن دادن شعار بنفع حکومت اسلامی، دولت را غیرقانونی اعلام کردند. مردم محلات و دلیجان همچنین خواهان کناره‌گیری ناصر مجتبائی نماینده خمین و محلات و دلیجان در مجلس شورا شدند.

معالجه رایگان بیماران

یزد- بمناسبت بازگشت امام‌خمینی بوطن بیماران یزد یک هفته بطور رایگان درمان میشوند.

پزشکان گروه پزشکی مراد طی بیانیه‌ای که در همین مورد منتشر کرده، اعلام کردهاند؛

بطاطر بازگشت امام‌خمینی به وطن همانگونه که در روزهای سیاه استبداد و «وران وحشتناک خونریزی و انسان‌کشی در اندوه مادران دلدیده شریک و یار و مددکار جوانان غیور و رزمنده بوده‌ایم و برای نجات جان مجروحین حوادث خونین پنزه تلاشی پیگیر و مداوم داشته‌ایم اکنون نیز در شادی وصفناپذیر مردم این سامان سهیم بوده و به یمن مقدم مبارک حضرت آیت‌الله‌العظمی خمینی از پنجشنبه ۱۱/۱۲ تا پنجشنبه ۱۱/۱۹ در مطبهای شخصی و همچنین درمانگاههای بیمارستان گودرز از بیماران برایگان درمان خواهند شد.

نهاوند- در هوای بارانی دیروز نهاوند دهها هزار نفر از مردم این شهر و روستاهای اطراف با شرکت در راهپیمائی باردیگر همبستگی خود را با امام خمینی اعلام کردند.

تظاهرکنندگان در شعارهای خود این مصمون را بیان میکردند، تا جان در بدن داریم، هر راه رسیدن بهدف مبارزه میکنیم.

جوانها پاس می‌دهند

اقلید- مدتی است انتظامات اقلید را مردم این شهر عهده‌دار شده‌اند. جوانان این شهر شبها پیاده یا بوسیله اتومبیل در شهر به نگهبانی می‌پردازند و عبور و مرور زنها در شب در اقلید ممنوع اعلام شده است.

سرپرست جدید گمرک

با انتقال عبدالرحمن صدریه از گمرک ایران به وزارت بازرگانی، سلطان مجید نصیرزاده از جانب وزیر امور اقتصادی ودارائی به سرپرستی گمرک منصوب شد.

از طرف دیوانکیفر:

قرار بازداشت متهمان وزارت راه تأیید شد

موارد اتهام متهمان وزارت راه و راه‌آهن ایران از طرف دیوانکیفر مورد تأیید قرار گرفت از طرف دادسرای دیوانکیفر امیرمسعود صبا طباطبائی معاون سابق وزارت راه‌و ترابری و رئیس سابق راه‌آهن ایران، کمال فری معاون دیگر سابق وزارت راه و ترابری، یدالله طباطبائی مدیرکل راه‌آهن و فرامرز نائی از اعضای سابق هیأت مدیره راه‌آهن ایران باتهام سوءاستفاده و تدلیس در خرید لاستیک تحت تعقیب قرار گرفتند و پس از یک سلسله تحقیق با قرار بازداشت روانه زندان شدند. متهمان نیز به قرار صادره اعتراض کرده‌و پرونده آنان جهت رسیدگی به دادگاه دیوانکیفر فرستاده شد و دادگاه پس از رسیدگی اعتراض متهمان را وارد ندانست و قرار صادره از طرف بازپرس را تأیید کرد. همچنین قرار بازداشت دیملمانیان مدیرکل سابق شرکت دخانیات نیز از طرف دیوانکیفر تأیید شد.

مراسم چهلمین روز شهادت استاد نجات‌الهی در بهشت‌زهرا

مراسم چهلمین روز شهادت استاد کامران نجات‌الهی و هفتمین شب شهادت دانشجویان دانشگاه تهران بوسیله سازمان ملی دانشگاهیان ایران در بهشت زهرا برگزار شد.

در این مراسم که با شرکت چندین هزار نفر از گروههای مختلف مردم برگزار گردید، نخست یکی از بستگان استاد شهید سخنرانی کرد و سپس به ترتیب نماینده روحانیون بیجار، نماینده سازمان ملی دانشگاهیان ایران، نماینده دانشگاهیان دانشگاه ملی تکنیک ادیب برومند و نماینده سازمان ملی پزشکان و دندانپزشکان مطالبی درباره اهمیت شهادت و نقش شهدا در جنبش انقلابی مردم ایراد کردند.

این مراسم حدود ساعت ۱۴ بعدازظهر با خطابه یکی از روحانیون که در آن بر تظلم و آرامش تأکید شده بود پایان پذیرفت.

کمیته‌های بندری و گمرکی تشکیل شد

خرمشهر- کمیته‌های بندری و گمرکی صبح دیروز تشکیل شد این دو کمیته جهت ترخیص مواد غذائی آماده‌گی خود را اعلام داشته و اعلام کردند چنانچه تأخیری در اینکار صورت گیرد مسأله و نقص کار مربوط به شرکت استیودورینگ میباشد. این شرکت دارای ۲۷۰۰ نفر کارگر است که تاکنون بخواستهای آنان توجهی نشده است. این کارگران میبایستی کالا را تخلیه کنند.

کمیته بندری اعلام کرد چندی پیش برخلاف موازین قانونی افسران نیروی دریائی بدون اجازه رسمی مبادرت به جابجا نمودن و راهنمائی چند کشتی تجارتی در اسکله‌های بندر کرده‌اند چنانچه این کار ادامه یابد کشتیرانی‌هائی که این کشتی‌ها بآنان تعلق دارد از طرف ما تحریم خواهند شد.

معاون وزارت بازرگانی بازداشت شد

امروز اعلام شد که میرفائی سرهنگ معاون وزارت بازرگانی و مدیرعامل سازمان غله و قند و شکر و چای کشور بازداشت شده است.

علت بازداشت و اتهام وی هنوز بدرستی روشن نیست و گفته میشود که بازداشت معاون وزارت بازرگانی به قرارهائی که او برای حمل و نقل گندم وارداتی از بنادر کشور به نقاط مصرف با یک شرکت حمل ونقل زمینی داخلی امضاء کرده است، مربوط میشود و هر این زمینه اعلام جرمی علیه سرهنگ به دیوان کیفر تسلیم شده است.

تحریک جامعه دانشگاهیان

جامعه اسلامی دانشگاهیان ایران (واحد دانشگاه شیراز) بازگفته آیت‌الله‌العظمی خمینی رهبر عظیم‌الشان را پس از بیرون راندن بزرگترین عامل رژیم طاغوتی به ملت ایران تبریک گفتند.

جامعه اسلامی دانشگاهیان همبستگی کامل خود را با مبارزات خلق مسلمان ایران اعلام نمود.

اعلام جرم خانواده‌های شهدا علیه شکنجه‌گران ساواک

ولی‌الله سیف — روح‌الله سیف — ماشاءالله سیف — سعید کردفراجورلو — احمدباقر عباسی — عبادالله خدارحیمی

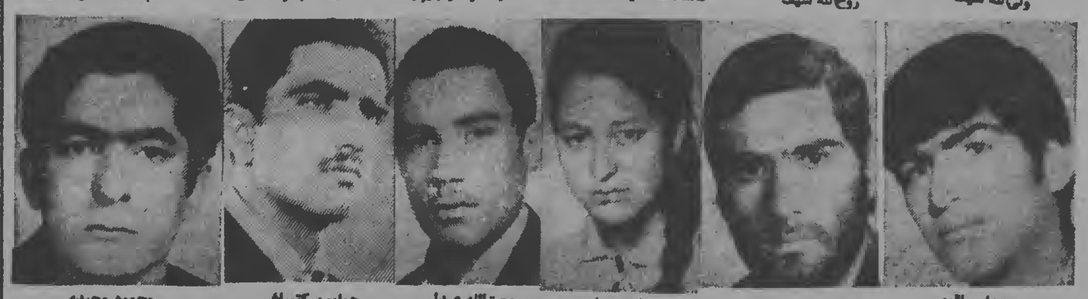

محمدعلی باقری — بهمن منشط — صبا یزدان‌زاده — حجت‌الله عبدلی — همایون کثیرائی — محمود وحیدی

بستگان چند تن از شهدای راه آزادی که فرزندانشان در شکنجه‌گاههای ساواک زیر شکنجه شهید شده یا تیرباران شده‌اند علیه عاملان قتل آنان به مراجع حقوقی و قضائی داخلی و بین‌المللی اعلام جرم کردند و خواستار مجازات آمران قتل فرزندانشان شدند. خانواده‌های شهدا همچنین از مقامات آگاه و زندانیان آزاد شده خواستند تا آنان را از محل دفن فرزندانشان باخبر سازند.

● «همایون کثیرائی» عضو سازمان آرمان خلق بود، او در سال ۵۰ در تبریز دستگیر شد، مادرش در نامه‌ای به کیهان نوشته است: «گواه شاهدان عینی که از زندان آزاد شده‌اند در ۱۷ مهر ماه فرزندم در حالیکه استخوانهای کف پایش در اثر شکنجه پیدا بود و از ناحیهٔ نخاع فلج شده بود اعدام گردید. وی دانشجوی دانشگاه آذرآبادگان بود.

● خانوادهٔ مجاهد شهید «محمدعلی باقری» نوشته‌اند: فرزندمان در سال ۵۳ دستگیر شده و در زندان کمیته تحت شکنجه قرار گرفت. چندین بار وی را به زندانهای مختلف انتقال دادند و سرانجام در یک بیدادگاه محکوم باعدام شد و بنوشتهٔ روزنامه‌ها در بهمن سال ۵۴ قهرمانان شد.

● مادر «محمد باقر عباسی» نوشته است: فرزندم چریک شهید در سال ۵۱ دستگیر شد ولی مأموران ساواک به ما اجازه ندادند باوی ملاقات کنیم. پس از مراجعات مکرر سفاکان ساواک اعلام داشتند وی در خواهان آگاهی از محل دفن فرزندش میباشد.

● «صبا یزدان زاده» دانشجوی دانشسرای عالی، مامزان فعالیت خود را از سال ۵۰ شروع کرده و از فروردین ۵۲ زندگی مخفی خود را شروع کرد. چریک شهید در ۸ اسفند ۵۵ در درگیری با مأموران ساواک کشته شد ولی از محل دفن وی اطلاعی در دست نیست.

● «ماهر محمود وحیدی» نوشته است مأموران ساواک فرزندم را در اردیبهشت ۵۷ دستگیر کرده‌اند و از آن تاریخ از وی خبری ندارم. این مادر از همه کسانیکه بنوعی از زندان آزاد شده‌اند و نیز از مراجعی که در این باره اطلاعی دارند خواسته است اگر از وضع محمود وحیدی دانشجوی سابق دانشکده فنی خبری دارند به تلفن ۹۲۳۱۸۷ یا بآدرس میدان ۲۴ اسفند- اول خیابان امیرآباد جنوبی- کوچهٔ رستم پلاک ۹ اطلاع دهند.

○ خانواده‌های شهدای گروه ابوذر (بابلسر) نیز طی نامه‌ای به کیهان خواستار محاکمه عاملین این جنایتها ومعرفی شدن محل دفن فرزندان شهید خود شدند.

در تمام طول این مدت (از ساعت ۶-۳۰ تا ۹-۳۰ صبح) کارکنان اعتصابی مورد ایذا و آزارمأموران و بخصوص مدیران و از همه بدتر اعتصاب شکن‌ها بودهاند و عجیب اینکه درحالیکه رفتار مأموران نظامی با کارکنان تنها خشن بود، اعتصاب شکن‌ها میکوشیدند پشت تانکها و سرنیزه‌ها سنگر بگیرند و به کارکنان اعتصابی و زحمتکش توهین کنند. به کارکنانی که ۱۰ روز تمام با همه‌ی وجود برای فراهم ساختن زمینه یک کار بزرگ ملی همه رنجها را بجان خریده بودند.

توضیح: آنها که درتوطئه خود برای قطع برنامه پخش مستقیم ورود آیت‌الله‌خمینی موفق شده بودند برای نمایش دموکراسی مسخره خودشان اعلام کردند هرگاه کارکنان اعتصابی تصاویر ضبط‌شده را دراختیار ما بگذارند برای بینندگان پخش خواهیم کرد. (یعنی مردم را برما بشورانند- مردمی که مشتاقانه میخواستند این لحظه‌ای تاریخی را ببینند) و شب هنگام فیلمهائی را که از یک فیلمبردار ایتالیائی خریده بودند بنمایش گذاشته و به شهادت همه مردم این تصاویر یک هزارم واقعه نبود.

شورای مؤسس اتحادیه کارکنان رادیو تلویزیون

فیلم مستند تلویزیون آلمان درباره:

ماجرای حمله نظامیان برای قطع برنامه بازگشت امام خمینی

تلویزیون آلمان در برنامه ساعت ۱۲/۳۰ بعدازظهر امروز در بخش خبری خود فیلمی را که از جریان قطع برنامه پخش مستقیم برنامه ورود امام خمینی به ایران تهیه کرده بود، به نمایش گذاشت. در این فیلم نشان داده میشود که افراد نظامی به کارکنان استودیو تلویزیون حمله برده و از ادامه کارشان جلوگیری کرده‌اند.

پدر نابینای مرا از زندان آزاد کنید

فرزند حسین مصطفوی که از دو چشم نابینا است و از پنکسال پیش در زندان به سر می‌برد خواستار آزادی او شد.

فرزند وی در نامه‌ای اظهار داشته است:

پدرم که سرپرستی دوازده نفر را به عهده دارد بدون اینکه مرتکب جرمی شده باشد به دوسال و نیم زندان محکوم شده و درحال حاضر در زندان دادگستری به سر می‌برد. با اینکه در طول یکسال گذشته تمام مراجع را از بی‌گناهی پدرم مطلع کردیم ولی تاکنون هیچگونه اقدامی انجام نگرفته است و باید به وضع زندانیان هادی نیز توجه شود و کسانی مانند پدرمن که بی‌گناه در زندانها هستند آزاد شوند.

یادی از یک شهید

«مهدی مشهدی رحیم» (صاحب عکس فوق) که ۱۵ ساله و محصل بود، در روز عید فدیر در خیابان گوته به ضرب گلوله مأمور فرمانداری نظامی تهران به شهادت رسید. مهدی هنگامی شهید شد که قصد داشت برای استقبال از آیت‌الله نوری که از زندان آزاد شده بود، به منزل ایشان برود.

خانواده چریک شهید عبداله سعیدی:

ساواک، هنوز هم فعال است

عبدالله سعیدی بیدختی

خانواده چریک شهید عبدالصمدسعیدی بیدختی اعلام داشتند عاملان جنایات ساواک هنوز هم در حال فعالیت هستند و لایحه انحلال این سازمان منحوس فریبی بیش نیست.

در نامه این خانواده آمده است مساله انحلال و یا اصلاح ساواک و باز نقشه کردن عناصر باصطلاح وتنده این سازمان جهنمی عام فارغی از جانب عمال رژیم است. دولت بختیار که مسئولیت چنین ننگ شد مردمی را عهده گرفته خوب می‌داند که سازمان امنیت به عنوان یکی از سازمانهای تربیت

امام رئیس دولت موقت را احتمالا امروز معرفی میکند

سرلشگر ناظم:
تمام حقایق ارتش را در اختیار امام میگذارم
صفحه ۵ ستون دوم

کیهان

تکشماره- ۱۵ ریال

دوشنبه ۱۶ بهمن ۱۳۵۷- ۷ ربیع‌الاول ۱۳۹۹- شماره ۱۰۶۳۰

مبارزه شدید پشت پرده

گروهی از نظامیان به امام اظهار وفاداری کردند
صفحه ۲ ستون پنجم

بختیار: هرکس اکثریت داشت حکومت میکند

● اگر حمام خون راه بیفتد، امکان کودتا هست

کسانی از طرف من و آیت‌اله خمینی در گفت‌وگو هستند

صفحه ۸- ستون اول

اشغال نظامی چند وزارتخانه

تعدادی از وزرا، تجاوزشان به اشغال نظامیان درآمد. نظامیان در برخی از وزارتخانه‌ها از مدتی پیش حضور داشتند و در برخی دیگر امروز مدتی پس از ورود، محل را ترک کردند، اما در تعدادی دیگر از وزارتخانه‌ها ماندگار شدند

صبح امروز گروهی از مأموران انتظامی به محل وزارتخانه امور ش و پرورش (خیابان اکباتان) وارد شدند و این وزارتخانه به اشغال قوای نظامی درآمد.

مراسر اطلاع رسیده یک کامیون سرباز امروز در محوطه وزارت آموزش و پرورش مستقر شد اما هنوز هیچ اطلاعی درمورد علت ورود نظامیان به وزارت آموزش و پرورش از سوی مقامات فرمانداری نظامی داده نشده است.

از صبح دیروز تعدادی از نظامیان راهروهای وزارت بهداری و بهزیستی را تحت‌نظر گرفته‌اند.

به گفته کارکنان این وزارتخانه، از چندی پیش تعدادی از سربازان درمقابل درورودی این وزارتخانه کشیک می‌دادند، اما از دیروز به داخل ساختمان نیز وارد شده و راهروهای وزارتخانه را تحت کنترل گرفته‌اند.

● دروزارت امور خارجه نیز، نظامیان عبورو مرور کارمندان را همچنان زیرنظر دارند و درمقابل درورودی ساختمان این وزارتخانه کشیک می‌دهند.

● دروزارت امور اقتصادی و دارائی از زمان روی کار آمدن دولت نظامی، نظامیان وزارتخانه را اشغال کرده و همچنان درحیاط وزارتخانه مستقر هستند.

خبرنگار کیهان از وزارت دادگستری گزارش داد:

بامداد امروز گروهی از سربازان و افسران داخلی کاخ دادگستری شدند ولی بدستور آقای شمس‌الدین عالمی سرپرست وزارت دادگستری کاخ دادگستری را ترک گفتند.

نمایشگاه صدا و تصویر انقلاب در دانشگاه تهران

در دانشکده هنرهای زیبا- دانشگاه تهران- نمایشگاهی از عکس، طرح و کاریکاتور برپاست.

مضمون هر آنچه که در این نمایشگاه ارائه شده «انقلاب» ایران است در این نمایشگاه که روزانه هزاران مشتاق را از گوشه و کنار تهران به خود جلب میکند، صدا و تصویر بپا هم عرضه میشود. در حالیکه سرودهای «ای ایران ای مرز پر گهر ...» و «ژاله خون شد... خون جنون شد...» از بلندگوی نمایشگاه پخش میشود، تابلوهایی در مقابل دیدگان تماشاگران «مشت‌های خشم، گلوله‌های زخم، نگاه‌های بیباک منظر، پاهای خسته‌ی راهی و سینه‌کش سرخ میدان‌های تیر» قرار می‌گیرد.

دانشجویان و دیدارکنندگان معتقدند:

دانشگاه به مثابه‌ی مغز انقلاب با نمایشگاههای متعددش، بسا اعلامیه‌ها، روزنامه‌های دیواری، عکسها، شعارها و کتابهای گوناگونش که همه در مسیر انقلاب قرار دارد، هیچ موقع چنین پربار نبوده است. مردم ایران برای اولین بار در دانشگاهها آن چهری را باد می‌گیرند که لازم است باد بگیرند تماشاگران بسیاری در این نمایشگاه به خبرنگاران گفتند:

در نمایشگاه صمیمی و پرجذبه‌ی هنرهای زیبا چشم‌انداز بلشکوهی از دستهای اتحاد، که در کارخانه، زندان و دانشگاه روئیده‌اند، به چشم میخورد. طرحها فریادهای اعتراض ملت ایران را که با گلوله و مرگ استقبال شده‌اند، تا مغز استخوان تماشاگر نفوذ می‌دهد.

مسئولان نمایشگاه گفتند «طراحان جوان در مرکز نمایشگاه هنرهای زیبا همچنان تولید میکنند، تفنگ، مشعل و دستهای اتحاد شکل می‌گیرد و درخت تناور انقلاب به شکوفه می‌نشیند. نمایشگاه در تدارک ۱۹ بهمن- قلب هزار چشم خونین جنگل سیاهکل- است»

۶ مجروح تیراندازی شهید شدند

۶ تن از مجروحان تیراندازیهای چندروز اخیر که در بیمارستانهای تهران بستری بودند، بعلت شدت جراحات به جمع شهدا پیوستند و اجسادشان به مرکز پزشکی قانونی تهران منتقل شد.

این ۶ شهید به ترتیب عزت‌الله جابی حائی ۲۵ ساله- ناصر جهانشاه افشار ۴۵ ساله- جلال حیدری ۱۷ ساله- اسماعیل رضائی خندابی ۲۳ ساله- عمران ابراهیمی ۲۹ ساله- و اصغر بوری پور ۱۸ ساله بودند.

براساس اطلاع خبرنگار کیهان از مرکز پزشکی قانونی تهران اجساد این شهداء از بیمارستانهای لقمان‌الدوله- مرکز طبی کودکان- داریوش کبیر- جرجانی و سازمان بهشت‌زهرا به پزشکی قانونی، منتقل شده است. بدستور دکتر رضا گرمان رئیس تالار تشریح پزشکی قانونی جوار دفن برای این ۶ شهید صادر شده است.

انفجار در ساختمان یونایتدپرس

دیشب دو کوکتل مولوتف که به ساختمان خبرگزاری یونایتدپرس واقع در خیابان ملک تهران پرتاب شد و انفجاری روی داد اما کسی صدمه ندید.

به گفته‌ای، اینن سطری محتوی مواد منفجره از داخل یک کوچه بطرف ساختمان دوطبقه پرتاب شده و به نمای ساختمان اصابت کرده است.

این حادثه در ساعت یازده و ده دقیقه، دقایقی پس از آغاز ساعات منع عبور ومرور روی داده است.

یکی از همسایگان گفت: پس از پرتاب کوکتل‌مولوتف و انفجار آنها، مردی در داخل کوچه سوار اتومبیل شد و بلافاصله محل را ترک کرد.

خبرنگار خارجی و جمعی اردست اندر کاران خبری می‌گویند:

دفتر یونایتدپرس درایران یکی از موثرترین و بی‌غرض‌ترین شعبه‌های خبرگزاریهای بزرگ بین‌المللی است و رویدادهای اخیر ایران رابه نحوی بسیار گسترده و موشکافانه‌ای منعکس کرده است. رئیس کنونی این شعبه یک جوان پاکستانی است که سعی درانتشار بیغرضانه خبرها داشته است

این شخص دررمان حکومت ارهاری ازایران اخراج شد و پس ازچند روز تحت فشار آزاد عمومی اجازه بازگشت به ایران به وی داده شد.

برای شرکت در دولت موقت و شورای انقلاب:

چند تن از رهبران از احزاب خود مرخصی میگیرند

صفحه ۲- ستون هشتم

امام خمینی: تظاهرات خیابانی باید ادامه یابد

صفحه ۲- ستون چهارم

با نسل آینده- کودکی مشتاقانه به دیدار امام شتافته است. امام نماینده‌ای از نسل آینده را درآغوش میفشارد. کودک شوق زده به گریه افتاده است.

(رادیو فتوی آسوشیتدپرس)

دکتر بنی‌صدر در دومین روز سخنرانی در دانشگاه صنعتی:

بانک‌ها ثروت ملت را میمکند

در دومین روز سخنرانی دکتر بنی‌صدر درباره «اقتصاد وحکومت اسلامی» که در محل سالن ورزشی دانشگاه صنعتی تهران برپا شده است وی پس از برشمردن مشخصات اقتصاد ایران، نقش بانکها را در رابطه با سلطه قدرتهای خارجی نقش صخره دانست که هدف امپریالیستها را در غارت وچپاول ثروت ملت بازی می‌کند.

دکتر بنی‌صدر مشخصات اقتصاد معاصر ایران را اینطور توضیح داد:

● منابع کشور میان قدرتها به سست قدرت توزیع می‌شود.

● انتقال مرکز فعالیت تولیدی به خارج از کشور.

● انطباق تولید و مصرف با توقعات اقتصاد آنها.

● نامرابری میان اقتصاد ایران و اقتصاد امپریالیستی.

● اقتصاد ما به عنوان یک مجموعه متلاشی است و متصل به صنعت مادر در کشورهای امپریالیستی است.

در سخنرانی امروز بنی‌صدر به استفاده از پول و تورم برای انتقال ثروت ملت به کشورهای مسلط خارجی اشاره کرد. در این سخنرانی دکتر بنی‌صدر درمورد بانکها گفت:

بانکها مانند دستگاه مکنده ثروت ملت را می‌مکند. بدین صورت که سرمایه‌های جزء را جمع کرده و با متمرکز کردن آنها دردست قدرتهای خارجی، درجهت منافع خود بکار می‌گیرند. بانکها با پخش پول و اعتبار میزاد تولید جامعه را جمع می‌کنند. از طرف دیگر بانکها برای جامعه بیماریهای تازه‌ای به وجود می‌آورند. این نیازها در کلیت خود به تشخیص سرمایه‌داران صورت می‌گیرد. دراین سخنرانی بنی‌صدر همچنین گفت: مازاد تولید اقتصاد کشورهای امپریالیستی سبب می‌شود که تولید داخلی ورشکست شده و واردات ما فزونی بگیرد.

وی در این باره گفت: به عنوان مثال گندمی که امریکا با قیمت گرانتر از گندمی که دهقان ایرانی تولید می‌کند، سبب بیکاری دهقانان می‌شود. وی همچنین در این سخنرانی گفت: ایجاد بانک شاهنشاهی نخستین اقدام برای تحت سلطه درآوردن اقتصاد ایران بود.

بنی‌صدر در بخش دیگری از سخنرانی امروز خود گفت: آنچه که بانکها به عنوان وسیله‌ای برای غارت صنایع کشور اعمال می‌کنند اینست که واردات نشویق بشود تا بدین وسیله ارز بیشتری از کشور خارج شده ونولید داخلی توسری بخورد. بنی صدر درباره مشخصات دیگر اقتصاد معاصر ایران گفت: اقتصاد ما از زمینه طبیعی- فرهنگی جداست. واقتصاد ما فقط وسیله‌ایست برای غارت منابع وارزشهای تولیدی جامعه.

۲۰۰ وزیر و مقام عالیرتبه سابق ممنوع‌الخروج شدند

در پی بازداشت هوشنگ نهاوندی وزیر پیشین علوم‌مسکن و عبدالمجید مجیدی وزیر پیشین تولیدات کشاورزی، کار و سرپرست سازمان برنامه، در کابینه‌های قبلی عصر دیروز خبرگزاری پارس اعلام کرد غلامرضا کیانپور وزیر اسبق اطلاعات و جهانگردی و وزیر پیشین دادگستری‌نیزطبق ماده۵ قانون حکومت نظامی بازداشت شده است.

خبرنگار ما گزارش میدهد در لیست بازداشت شدگان نام گروهی از وزیران دولتهای هویدا، آموزگار، شریف‌امامی و ازهاری و همچنین نام عده‌ای از مدیران بخشهای خصوصی و سازمانهای دولتی که بصورت بازرگانی اداره میشوند وجود دارد.

امروز گفته شد بیش از ۲۰۰ نفر از اعضای کابینه‌های گذشته معاونان وزارتخانه‌ها و حتی گروهی از مدیران کل درآن‌میره افراد ممنوع‌الخروج هستند و ادارات مربوطه اساسی این افراد را به فرودگاه مهرآباد و سایر فرودگاههای بین‌المللی ایران مثل بندرعباس، آبادان، شیراز، و همچنین مرزهای رمینی اعلام کرده‌اند و مأموران دستور دارند چنانچه افراد مزبور بیکی از این فرودگاهها مراجعه نمایند، دستگیر کنند.

گروه کثیری از این افراد به دستور مقامات قضائی ممنوع‌الخروج شده‌اند ولی اساسی گروهی که در روزهای آینده وسیله ماده ۵ قانون فرمانداری نظامی بازداشت خواهند شد وجود دارد.

● امروز اعلام شد شب گذشته نیز عده‌ای از کسانیکه مرتکب سوءاستفاده‌هائی در بخش‌های دولتی وخصوصی شده‌اند از طرف فرمانداری نظامی بازداشت شده‌اند افرادیکه شب گذشته دستگیر شده‌اند در سطح وزیران سابق دولتهای گذشته نبوده‌اند ودر میان آنان چند نفر از معاونان ومدیران کل وزارتخانه دیده میشوند.

عشایر خوزستان تکذیب کردند

اهواز- نمایندگان عشایر عرب زبان خوزستان ضمن حضور در دفتر سرپرستی کیهان در خوزستان شایعه تجزیه‌طلبی از سوی عشایر را تکذیب کردند.

نمایندگان عشایر خوزستان اظهار داشتند: ما مانند سایر مردم ایران از طرف دستگاه استبداد متحمل رنج و ستم شده‌ایم و حتی از تکلم بزبان عربی نیز محروم بوده‌ایم. زندگی ما عشایر گویای واقعیتهای ملموس فشار و تحقیر است.

نمایندگان عشایر افزودند: جنبش ما از جنبش آزادیبخش ملت ایران جدا و گسسته نیست و عشایر همسنگی خود را از راهپیمائی‌های اعتصاب، تظاهرات و راهپیمائی و نثار خون اعلام کرده‌اند.

پشتیبانی رهبر اهل تسنن از امام خمینی

حضرت علامه معتی‌زاده رهبر مذهبی اهل تسنن امروز دربک تلگرام به حضور آیت‌الله العظمی امام خمینی ورود ایشان را به مهین تبریک گفت و از رهبریهای ایشان درطول مبارزات ملت با قدردانی یاد کرد و از امام خمینی پشتیبانی نمود.

یک سخنگوی جامعه روحانیت امروز به کیهان تأکید کرد که مطلبی که دربکی از روزنامه‌های کوچک صبح تهران درمورد اهل تسنن عنوان شده است، مورد تائید جامعه روحانیت نیست و شیعیان ایران همانطور که قبلا هم اعلام شده از مجاهدتها و پشتیبانی‌های برادران اهل تسنن قدرانی میکنند.

کارکنان اعتصابی شهرداری:

انجمن شهر تهران برای انتخاب شهردار جدید قانونی نیست

اقدام جواد شهرستانی شهردار تهران در مورد دادن استعفا به حضرت آیت‌الله خمینی مورد تأیید کارکنان اعتصابی شهرداری تهران قرار گرفت.

در بیانیه‌ای که اینی کارکنان امروز انتشار دادند گفته شده است که براساس قطعنامه کارکنان اعتصابی شهرداری، انجمن شهر غیرقانونی است بنابراین انتخاب هرفردی توسط این انجمن بعنوان شهردار تهران مورد قبول کارکنان شهرداری نخواهد بود.

در این بیانیه همچنین آمده است از آنجائیکه جواد شهرستانی درجهت پیشبرد هدفهای نهضت مقدس ایران استعفای خود را بحضور رهبر عالیقدر انقلاب ایران امام خمینی تقدیم داشت، لذا اقدام او مورد تأیید کارکنان شهرداری تهران میباشد.

همچنین در این بیانیه آمده است که کارکنان شهرداری تهران شدیداً بحضور ژنرال‌هایزر در ایران معترض بوده و خواهان اخراج فوری وی و کلیه مستشاران نظامی باقی‌مانده هستند.

صفحه ۵

عرض خیرمقدم شهردار قم به حضور حضرت آیت‌الله‌العظمی خمینی دام‌ظله‌العالی

صفحه ۴.

در سرزمینی که اینهمه ببر درنده دارد

من همیشه وقتی می‌خواهم روزنامه‌ها و مجلات کهنه را دور بریزم قبلاً آنها را ورق می‌زنم و تیتر مقالات را نگاهی می‌کنم و مطالبی را که ممکن است بعدها هم مورد استفاده واقع شود مبهرم و نگاه می‌دارم.

چند روز پیش که مقداری ازین گونه مجلات را می‌خواستم مرخص کنم به یک شمارهٔ سلکسیون برخوردم که سال پنج سال قبل بود.

در صفحهٔ دهم آن چند لطیفه دیدم که یکی از آنها چنین است:

چارلز ششم، ولیعهد سوئد، هفت ساله بود که یک روز پدر بزرگش گوستاوششم، آدولفه او را از بار سنگین مسئولیت‌هائی سحبت کرد که وقتی به پادشاهی برسد بردوش او خواهد بود.

چارلز ناگهان به گریه افتاد و گفت:

«من این کار را دوست ندارم، من می‌خواهم راننده تاکسی بشوم!»

ولی خیلی زود اشک خودش را پاک کرد چون پدر بزرگ مهربان به او پاسخ مساعدی داد و گفت:

«عزیزم، اینطور که اوضاع پیش می‌رود، تو هم یک روز به آرزوی خود می‌رسی.»

(سلکسیون- شمارهٔ ژوئیهٔ ۱۹۷۴)

تصادفاً دو روز قبل در تاریخ «کامل» ابن‌اثیر به موضوع «مرگ اسکندر» برخوردم که چنین است:

اسکندر سی‌وشش سال عمر، و چهارده سال کشورگشائی کرد. پس از مرگ، پیکرش را در تابوتی از طلا نهادند و حکیمان ایران و یونان که از نزدیکان اسکندر بودند در اطراف تابوتش حلقه زدند.

کسی که بزرگ و سرورشان بود گفت:

بگذارید هریک از ما در این جا سخنی گوید که خواص را دلداری و عوام را اندرز دهد.

آنگاه دست خود برتابوت نهاد و گفت: «اسیر کنندهٔ اسیران، خود اسیر شد.»

دیگری گفت: «این مرد طلا را پنهان می‌کرد، اکنون طلا او را پنهان کرده است.»

دیگری گفت: «ای آزمند! گردآوردندی آنچه را که هرگز به کارت نیاید. سودش به تو نخواهد رسید، اما گناهش برای تو خواهد ماند.»

دیگری گفت: «چه بسیار کسان که در پشت سر تو نیز از تو می‌ترسیدند ولی اکنون در حضور تو هم از تو هیچ ترسی ندارند.»

دیگری گفت: «چه بسیار کسان را که این شخص از میان برد تا خود از میان نرود، ولی سرانجام از میان رفت.»

دیگری گفت: «کسی که تمام گوش‌ها به سخنان او بود خاموش شده است. اکنون بگذارید هرکه از بیم او خاموش بود به سخن آید.»

(خلاصه از تاریخ ابن‌اثیر، چاپ بیروت، ج اول ص۲۸۸)

کتابهای دکتر شریعتی امروز از پرفروش‌ترین کتابهاست و تقریباً در هرخانه‌ای یکی دوجلد از آن یافت می‌شود.

دیروز عصر در خانه یکی از دوستان کتاب «شناخت ادیان» اثر دکتر شریعتی را دیدم.

برداشتم و همینکه آن را باز کردم چشمم به این حکایت افتاد که در صفحهٔ ۱۹۰ بود:

کنفسیوس، حکیم انسان‌دوست، با شاگردانش از صحرائی می‌گذشت. در بیابان زنی را برگوری گریان دید. از شاگردی خواست تا حال زن را بپرسد. زن گفت: «این گور پدرشوهر من است. ببرهای وحشی که درین سرزمین فراوانند، او را کشتند و خوردند.»

شاگرد کنفسیوس به گوری دیگر اشاره کرد. زن گفت: «این گور شوهر من است که او را هم ببری درید.»

شاگرد گوری دیگر را نشان داد. زن گفت: «آن هم گور پسر من است که به چنگال ببر کشته شد.»

شاگرد کنفسیوس ازو پرسید: پس سرزمینی را که اینهمه ببر درنده دارد چرا ترک نمی‌کنی؟

جواب داد: «آخر این جا حاکم عادلی دارد.»

درین وقت کنفسیوس رو به شاگردان خود کرد و گفت: «شاگردان من، به یاددداشته باشید که حکومت ستمکار از ببر وحشی‌تر است.»

ابوالقاسم حالت

آنها که علیه روزنامه‌ها شایعه‌پراکنی میکنند

مطالبی که روزنامه فرمان و بلندگوهای «خاص» اینروزها درباره روزنامه‌ها از قول صاحب امتیازان آن‌ها جعل میکنند، نشان میدهد که حقیقت تاچه اندازه برای آنهایی که مردم و خواست‌ها و آرزوهایشان را درک نمی‌کنند، خطرناک و تحمل‌ناپذیر است. وقتی این شایعه پراکنی‌ها بصورت یک «سیاست» درمی‌آید و حتی به اصطلاح بصورت «ظریف» و زیرکانه در لابلای خبرهای رادیو و وسایل ارتباط جمعی که حال نفوذ و سیطره قدرت برآنها محرز است، سربرمیآورد، عزم و ایمان نویسندگان و خبرنگاران روزنامه‌ها در استقامت در سنگری که مردم و توده‌های میلیونی آنرا تائید می‌کنند، بیشتر میشود، گیرم که این جبهه و سنگر از همه سوی جهان زیر آتش و رگبار تهمت و کین قرار گیرد.

بنی‌صدر: جمهوری اسلامی ۴۰ درصد گذشته نفت تولید خواهد کرد

تهران- اسوشیتدپرس- بنی صدر دیروز در دیداری با خبرنگاران گفت در جمهوری اسلامی ایران تولیدات نفتی ایران ۴۰ در صد میزان نفتی خواهد بود که در زمان شاه استخراج میشد. بنی صدر گفت با وجود این ایران در صدد خواهد بود تا قیمت نفت خود را افزایش دهد.

بنی صدر در سخنان خود گفت وی علاقمند یک نظام اقتصادی است که نه سرمایه‌داری و نه اقتصاد مارکسیستی و نه آمیزه‌ای از ایندو باشد.

آیت الله خمینی هنوز نگفته است که چه کسی نظام اقتصادی ایران را در جمهوری اسلامی که وی قصد دارد در این کشور پیاده کند طرح ریزی خواهد کرد. بنی صدر تاکید کرد که وی مطمئن نیست که خود او به این مقام برگزیده شود. اما بنی صدر یکی از مشاوران نزدیک آیت الله خمینی بشمار میرود.

بنی صدر گفت وی خواستار کاهش تولیدات نفتی است زیرا قسمتی از این تولیدات برای مصرف مردم نبوده و تنها برای انباشتن ذخایر است. بنی صدر گفت ۴۰ در صد از میزان تولید کنونی نیازهای کشور را بر آورده میکند.

بنی‌صدر که دارای مدارکی در اقتصاد و علوم اجتماعی است گفت صنعت نفت ایران اغلب از اقتصاد ایران جدا و بخشی از اقتصاد کشورهای صنعتی بوده است.

وی گفت صنعت نفت ایران باید در اقتصاد کشور ادغام شده و سرمایه لازم را تنوع صنایع ملی ایران فراهم آورد.

بنی‌صدر در مصاحبه دیروز خود با خبرنگاران گفت:

دولت باید شرایط اقتصادی کشور را بگونه‌ای ترتیب دهد که هر یک از افراد کشور بتوانند کار کنند و از ثمره کار خود بهره‌مند شوند.

بنی‌صدر گفت برنامه‌ریزی اقتصادی ضروری است ولی این برنامه‌ریزی نباید متمرکز بوده و کارگران را همانند کارگران روسی و چینی تحت کنترل خود در آورد.

بنی‌صدر گفت کسب کار خصوصی در نظام اقتصادی ایران مورد احترام خواهد بود. بنی‌صدر افزود بخشی از صنایع از قبیل صنعت نفت تحت‌نظر دولت خواهد بود که این نظارت با شرکت کارگران در مدیریت و کنترل عملی خواهد شد.

بنی‌صدر گفت تاکنون هزاران بار به شرکتهای خارجی گفته شده که رژیم ایران غیرقانونی است و پولی که آنها در ایران بدست میآورند دزدی است.

بنی‌صدر گفت با توجه به این مطلب دولت تازه ایران ممکن است از پرداخت دیونی که در زمان فرمانروایی شاه بعمل آمده شانه خالی کند.

بنی‌صدر در پایان گفت این‌چنین عملی موجب کاهش توانایی ایران در معاملات خود با دیگر کشورها نخواهد شد زیرا ایران می‌تواند همیشه با فروش نفت خود چیزهایی را که میخواهد خریداری کند.

ارتش: نویسندگانی که روحیه ارتش را تضعیف کنند، تعقیب میشوند

ستاد بزرگ ارتشتاران امروز اعلام کرد: اخیرا مشاهده می‌گردد که اشخاصی غیرصالح و غیرمسئول و بعضا مغرض درجهت تحریک و تضعیف روحیه پرسنل نیروهای مسلح شاهنشاهی اخبار و مقالاتی درروزنامه‌ها درج می‌نمایند.

ستاد بزرگ ارتشتاران صریحا به اطلاع عموم می‌رساند که هرکس درمقام تهدید و یا تضعیف روحیه پرسنل نیروهای مسلح شاهنشاهی اهانت نماید، برابر مقررات قانون دادرسی و کیفر ارتش تحت تعقیب قانونی قرار خواهد گرفت.

بیانیه شورای دانشگاه صنعتی تهران:
دولت بختیار باید در برابر اراده ملت کنار رود

شورای دانشگاه صنعتی تهران امروز بیانیه‌ای انتشار داد در این بیانیه به خون شهیدان راه استقلال و آزادی اشاره شده که خط فاصل بین هر جبهه انقلاب و ضدانقلاب را ترسیم کرده است.

در این بیانیه متون شده است که عده‌ای از افراد نظامی و هوادار دسته بختیار و عوامل سازشکار و مرتجع پیرو جبهه خیانت و ضدخلق قرار دارند که با تشبث به استقرار دموکراسی و حفظ قانون اساسی با سرسختی علیه منافع خلق ما و بسود امپریالیست عمل می‌کنند و با هراساندن خلق از پدیدآیش نوع جدیدی از دیکتاتوری بعنوان ره‌آورد «انقلاب جاری ملت و با حمایت از نظام و رژیم در تأمین منافع استعمارگران و تداوم اسارت و استثمار مردم در تلاش هستند

در قسمتی از این بیانیه چنین آمده است:

- دانشگاه بعنوان سنگری از مبارزات استقلال‌طلبانه و آزادیخواهانه ملت مبارز ایران وظیفه دارد که نسبت به این توطئه‌ها ساکت نمانده و جهت حرکت سیاسی خود را بنا بر تعهدی که برای خدمت به مردم دارد روشن سازد.

در بیانیه گفته شده که دولت با تحمیل خود بر مردم و تحت حمایت امریکا مدعی ایجاد نظمی دموکراتیک در جامعه شد. اما باتوجه به شناسی که ملت ما از ۲۵ سال چهارل‌ویه‌ره کنی‌امپریالیست دارد تشنادگان و دلالانش در ایران دارد و با توجه به اینکه استقرار یک نظام دموکراتیک در تضاد با عمل موجودیت دولتهای وابسته است، چگونه میتوان به این دولت امید بست...

در اعلامیه گفته شده با دخالت مستقیم ایالات متحده و تدارک، توطئه‌های ضدخلقی بسر کردگی ژنرال هایزر امریکائی

- انتقال هواپیماها و وسایل الکترونیک و تجهیزات نظامی دیگر از پایگاههای ایران به خارج

- سوزاندن مراکز کب و کار و سکوت مردم و تخریب کتابخانه‌ها و منهدم کردن آمبولانس‌ها توسط عده‌ای بنام «هواداران قانون اساسی» انتقال دفاتر و پرونده‌های ساواک

بنا به تصمیم جامعه معلمان:
دبیرستانهای اصفهان، شنبه آینده باز میشود

اصفهان- جامعه معلمان اصفهان دراجرین نشست خود، تصمیم به بازگشایی تعدادی ازدبیرستان‌های این شهر گرفت. براساس این تصمیم که شب گذشته اتخاذ شد به دانش آموزان، آموزشهای سیاسی و مدهبی داده خواهد شد. دبیرستانهای اصفهان از روز شنبه ۲۱ بهمن ماه گشوده خواهند شد.

● صبح امروز دهها هزار تن ازمردم اصفهان درمدرسه چهارباغ این شهر اجتماع کردند و پشتیبانی خود را از خواستهای حضرت آیت اله العظمی خمینی در برقراری جمهوری اسلامی اعلام داشتند.

بوسیله ۱۰۰۰ ورزشکار باستانی:
مسئولان ورزش باستانی منحل شدند

در مجلسی که روز جمعه گذشته با حضور هزار نفر از پیشکسوتان و ورزشکاران باستانی در باشگاه قراب همزمان با ورود امام خمینی ترتیب داده شده بود عنوان گردید که ورزش باستانی باید از چنگالهای لوبانشان بی‌سلف خارج شود و چولاگاه افراد معلوم‌الحال و بی‌سخ نباشد. در این جشن که در محیطی آکنده از احساسات صمیمانه نسبت به رهبر انقلاب که پس از ۱۵ سال تبعید و برچیده شدن بساط استبداد بوطن بازگشته است سرشار بود عملیات ورزش باستانی انجام گرفت و بدنبال آن برای انتخاب سرپرستان امور ورزش باستانی اخذ رأی بعمل آمد. اسامی کاندیداهای شورای داوری ورزش باستانی بوسیله مرتاله کریمی که از ورزشکاران قدیمی باستانی است اعلام شد که به اتفاق آراء به شرح زیر مورد تائید حاضرین قرار گرفت و حاجی مصطفی طوسی سرپرست ورزش باستانی، حاج اسماعیل قربانی

- حاج باقر مهدیه- حاج میرزا سجادی- حاج شمیل رستمی در مورد تعیین بازرسان مقرر شد که دراین باره بوسیله زورخانه‌داران بعداً تصمیم لازم اتخاذ گردد بعدنبال اتخاذ این تصمیمات روز گذشته گروهی از پیشکسوتان ورزش باستانی بموّ سه کیهان آمدند وتمثال حضرت علی علیه‌السلام را به کیهانیان هدیه کردند و بپایگاه مردمی کیهان را ستودند.

تلگرام دانشگاهیان اصفهان به رئیس جمهوری فرانسه

دانشگاهیان اصفهان در تلگرامی به والری ژیسکار دستن رئیس جمهوری فرانسه، ضمن تشکر از مهمان نوازی دولت و ملت فرانسه در هنگام اقامت آیت‌اله خمینی در این کشور، اظهار امیدواری کردند که روابط دوستانه بین ملتهای فرانسه و ایران همواره ادامه یابد.

استادان دانشگاه اصفهان همچنین در تلگرامی به آیت‌الله خمینی ورود ایشان را تبریک گفتند و اظهار امیدواری کردند که همه اهداف مقدس اسلامی ملت ایران درجهت کسب آزادی، استقلال و عدالت اجتماعی و سرانجام تشکیل جمهوری اسلامی هرچه زودتر جامه عمل بپوشد. آنها همچنین پشتیبانی خود را از شورای انقلاب اعلام نمودند.

معلمان دبیرستان خوارزمی را آزاد کنید

کانون مستقل معلمان ضمن بیانیه‌ای هجوم مأموران انتظامی را در جریان بازگشائی دبیرستان ارشاد خوارزمی به این مدرسه و دستگیری سه تن از دبیران این دبیرستان را محکوم کردند و خواستار آزادی همکاران خود گردیدند.

در این بیانیه آمده است: «بدنبال هجوم نیروهای نظامی در دوران دولت نظامی ازهاری بدبیرستان ارشاد (خوارزمی شماره ۳) و ضرب و جرح و در درگیری مستقیم با معلمین آن مدرسه بار دیگر در روز بازگشائی مجدد دبیرستان بوسیله محصلین و معلمین در روز چهارشنبه ۵۷/۱۱/۱۱ روز قدرتنمائی نیروهای انتظامی، عده‌ای از نظامیان بمدرسه فوق حمله کردند و با در هم کوبیدن اجتماع‌کنندگان و با دستگیری تعدادی از همکاران بنامهای علی‌اصغر کاشانی (مدیر مدرسه)، کوچک احیاء (دبیر)، محمد صالحی (دبیر) بار دیگر مانع حرکت بحق دانش‌آموزان و معلمین در جهت مبارزات ضدامپریالیستی و ضددیکتاتوری گردیدند.

رئیس پلیس تهران بازگشت

سخنگوی شهربانی کشور اعلام کرد که سرلشگر محمد جواد مولوی رئیس پلیس تهران که چندی قبل بعلت بیماری برای معالجه با استفاده از مرخصی به خارج از کشور مسافرت کرده بود، پس از انجام معالجات لازم مراجعت نمود و از روز شنبه ۵۷/۱۱/۱۴ مشغول به کار گردید.

دفاتر حفاظت استانداری‌ها منحل شد

بنابه گفته سخنگوی وزارت کشور، به تمام استانداری‌های سراسر کشور اطلاع داده شد که از امروز ۱۶ بهمن ماه ۱۳۵۷، کلیه دفاتر حفاظت آن استانداری‌ها منحل اعلام گردیده و نسبت به انتقال کارکنان آن دفاتر به قسمتهای دیگر استانداری اقدام نمایند.

اعلام همبستگی کانون مستقل معلمان با خانواده‌های همافران

کانون مستقل معلمان تهران ضمن تأکید بر همبستگی خود با خانواده‌های متحصن همافران اعلام کرد: وما پشتیبانی کامل خود را از مبارزه فداکارانه همافرانی که با وجود خطرات بسیار به جنبش مقدس ما پیوسته‌اند اعلام می‌داریم و اصل و روشهای دولت را در مورد آنان شدیداً محکوم می‌نمائیم و آمادگی خود را برای شرکت در این تحصن اعلام می‌داریم.»

امام خمینی: تظاهرات خیابانی باید ادامه یابد

حضرت آیت‌الله‌العظمی امام خمینی دیروز طی سخنانی خطاب به جوانان آنها را به ادامه تظاهرات خیابانی واعتصاب وابراز مخالفت با دولت‌فراخواندندو گفتند جوانان ما با همت خود حواشی استبداد را نیز از میان خواهند برد.

امام خمینی که خطاب به آندسته از جوانانی که تدارکات بهشت‌زهرا در روز ورود ایشان را برعهده داشتند صحبت میکردند گفتند: شما جوانانی بودید که قول استبداد را از پا درآوردید واصل ریشه را از بین بردید. اینک فقط حواشی آنها مانده است واینها را نیز به همت جوانان از بین خواهیم برد. این همت شما بود که این کار بزرگ را انجام دادید.

امام خمینی تصریح کردند که تظاهرات باید تا رفع موانع واز بین رفتن حواشی استبداد ادامه یابد. امام خمینی گفت جوانان باید وحدت کلمه را حفظ کنند تا موفق شوند.

صدها نظامی به امام ابراز وفاداری کردند

دیروز صدها تن از همافران، افراد نیروهای زمینی و هوائی با لباس‌های نظامی به محل اقامت حضرت آیت‌اللهالعظمی امام خمینی رفتند و وفاداری خود را نسبت به ایشان ابراز داشتند. نظامیان در این بازدید شعار «ما همه سرباز توئیم خمینی» را سر میدادند. علاوه براین در چند روز اخیر تعداد زیادی از افسران نیروهای سه‌گانه به دیدار امام شتافته‌اند.

خبرگزاری فرانسه گزارش داد ابوالحسن بنی‌صدر، یکی از طرفداران امام خمینی در مصاحبه‌ای با رادیو فرانسه گفت: امام خمینی می‌کوشد تا بیطرفی نظامیان را جلب کند.

بنی‌صدر گفت ما می‌خواهیم از وفاداری ارتش مطمئن شویم و نمی‌پذیریم که ارتش کاربرد دیگری جز دفاع از استقلال ایران داشته باشد.

بنی‌صدر تماسهایی را که میان خمینی امام خمینی و ارتش گرفته شده «دلگرم کننده» توصیف کرد، ولی افزود که گرایش بسود امام خمینی در میان فرماندهان نظامی در اقلیت است اما بر عکس در میان افراد ارتش گسترش عام دارد.

بنی‌صدر همچنین گفت که طرفداران شاه در ارتش در تدارک حمله به محالفان هستند و این شامل یک رشته قتل برای خنثی کردن عنصر محرکه خنثی امام خمینی خواهد بود. هدف از این نقشه اینست که مخالفان وادار به قول سازش بشوند.

بنی‌صدر یک گرایش سوم در ارتش هست که ضمن حفظ ارتش زیر کنترل خود، توجهی به سیاست ندارد.

تکذیب ملاقات نماینده امام با برژنف

از دفتر حضرت آیت‌الله العظمی امام خمینی امروز اعلام کردند که خبر ملاقات نماینده ایشان با برژنف صحیح نیست و تکذیب میشود. این خبر را خبرگزاری‌ها منعکس کرده‌اند.

آیت‌الله‌العظمی شریعتمداری:
جمهوری اسلامی مانند هر جمهوری دیگر است

آیت‌الله العظمی شریعتمداری در مصاحبه‌ای گفت مفهوم جمهوری اسلامی بدرستی استنباط نشده است. و ترس از هرگونه اسلام‌گرایی افراطی را در حکومت جمهوری اسلامی بی‌اساس دانست.

وی گفت جمهوری اسلامی مانند هر جمهوری دیگر است. اما از آنجا که اکثریت مردم ایران مسلمان هستند، طبیعی است که این جمهوری یک جهت گرایی اسلام داشته باشد.

آیت‌اللهالعظمی گفت اما البته اینکه جهت‌گرایی اسلامی تا کجا امتداد یابد، محدودیت وجود دارد. آیت‌الله شریعتمداری که درخانه‌اش درقم مصاحبه میکرد، گفت آنهایی که وی را «میانه‌رو» و آیت‌الله خمینی را «تندرو» نامیده‌اند تاکتیک را بااصول اشتباه کرده‌اند.

وی گفت هردو هدفهای یکسانی را دنبال میکنند، اما اضافه کرد آشکار است که باید وی تاکتیکهای متفاوتی که برای محیط دیکتاتوری و خفقان ایران مناسب میبود اتخاذ میکرد.

آیت‌الله شریعتمداری گفت دولتیکه آدم درخارج از فضای یک رژیم دیکتاتوری سیاسی است تندرو بودن آسان است. اما وقتیکه شما درتهدید دائمی توپ و تفنگ بسر میبرید، مسلم است که باید به تاکتیکهای متفاوتی متوسل گردید.

وی گفت این فقط اختلاف تاکتیک است و در مورد اهداف میان ما هیچ اختلاف وجود ندارد. اما وقتیکه یک نفر برای آرمانی مبارزه میکند باید سخنانش را با موافقیت وفق دهد. آشکار است وقتیکه آدم در داخل کشور مبارزه میکند باید سخنان خود را با الزامات محیط هماهنگ سازد. و درست بهمین دلیل وقتیکه یک نفر در خارج عمل میکند احتیاط را غیر لازم میداند.

وی افزود از جائیکه ما ایستاده بودیم باید مبارزه را ادامه میدادیم و توپ، تانک و تفنگها را که بسوی ما نشانه رفته بودند خنثی کنیم.

از آیت الله خواسته شد درباره ماهیت حکومت اسلامی اظهار نظر کند وی گفت یک حکومت مدرن اسلامی اگر در ایران سر کار بیاید با آنچه در زمان پیغمبر یا حضرت علی وجود داشت، تفاوت بسیار خواهد داشت.

وی گفت آنها بر گزیدگان خدا بودند، در حالیکه حالا نه پیغمبری هست نه امامی و رهبران چنین حکومتی افراد عادی خواهند بود که توسط مردم انتخاب و برکنار خواهند شد.

امام تصمیمات مهمی را امروز اعلام میکند

امروز اعلام شد که حضرت آیت‌اللهالعظمی امام خمینی در یک کنفرانس مطبوعاتی که در ساعت ۵ بعدازظهر تشکیل میشود تصمیمهای مهمی را اعلام میکند.

دکتر مفتح در این مورد اظهار داشت که در کنفرانس مذکور امام خمینی بیانیه مهمی را که تصمیمهای مذکور در آنها اعلام شده است قرائت خواهند کرد.

محافل دیگر به کیهان گفتند در این کنفرانس به احتمال فراوان رئیس دولت انتقالی و اسامی اعضای شورای انقلاب اعلام خواهد شد. این محافل از مهندس بازرگان بعنوان یکی از مهمترین شانس‌های نخست‌وزیری یاد میکنند. همچنین برخی دیگر از سنجابی بعنوان نخست‌وزیر انتصابی صحبت میکنند. درمورد اعضاء شورای انقلاب اسامی متفاوتی شنیده میشود. آیت‌اله طالقانی و آیت‌اله منتظری، بازرگان، سنجابی و چند شخصیت دیگر از کسانی هستند که اساس آنها بعنوان اعضاء شورای انقلاب سر زبان‌هاست.

همین منابع اعتقاد دارند ارتشیان اینک موضع نرم‌تری نسبت به تصمیمهای امام خمینی و تحولات ناشی از آن اتخاذ کرده‌اند و همین نرمش امکان برخورد بین مردم و ارتش را تاحد زیادی کاهش داده است.

هرچند طرفین اخبار و شایعات مربوط به تماس و مذاکره را نفی میکنند، ولی بنظر میرسد مذاکرات میان طرفداران امام خمینی و برخی مهندس بازرگان آشنائی دیرینه با یکدیگر دارند و باوجودیکه بین این دو ملاقاتی صورت نگرفته است، ممکن است از طریق دوستان مشترک با یکدیگر تماس بگیرند.

استاد مطهری اضافه کرد تماس‌هائی که از آن صحبت میشود فقط در همین حد است و نه بیشتر.

محافل دیگری به کیهان اظهار داشتند که در حال حاضر مذاکرات حساسی را که جریان دارد باید به دوشاخه تقسیم کرد. مذاکرات اصلی در حال حاضر میان طرفداران و شخصیت‌های سیاسی و مذهبی و اجتماعی طرفدار امام خمینی جریان دارد. این مذاکرات اینک به مرحله حساسی رسیده و تقریبا مقدمات اعلام اسامی اعضاء شورای انقلاب فراهم شده است.

نقش بازرگان

همانطور که قبلا اعلام شده بود در مذاکرات فعلی چند شخصیت برجسته مانند مهندس بازرگان و دکتر سنجابی، بنی‌صدر و قطبزاده وهمچنین دکتر یزدی رل اساسی را دارند. دوستان مشترک این افراد با مقامات نظامی و همچنین دولت تماس‌هائی داشته‌اند. در این تماس‌ها کوشش شده است که اختلافهای اساسی از طریق گفتگو و تبادل‌نظر رفع شود. صبح امروز برآورد ناظران سیاسی نسبت به تحولات چند روز آینده خوشبینانه‌تر از دیروز بنظر میرسد.

در ترکیب احزاب و سازمانهای سیاسی بزودی تغییرات مهمی صورت خواهد گرفت. در محافل آگاه گفته میشود که تعدادی از رهبران احزاب و سازمانها برای قبول مسؤولیتی تاریخی و مهم موقتاً از دفاتر احزاب و سازمانهای خود مرخصی می‌گیرند. هنوز نحوه کناره‌گیری این رهبران معلوم نیست ولی گفته میشود این کناره‌گیری بصورت مرخصی خواهد بود.

گفته میشود محور عمده بحثها، جلسات و مذاکرات پشتهرده که خواناخواه منجر به اعلام نام تعدادی از رجال سیاسی و خوشنام خواهد شد درحال حاضر همین مساله است. خود داری تعدادی از رهبران از کناره‌گیری حتی موقت از حزب و سازمانشان در چند روز گذشته بزرگترین مشکل بوده است که گویا تا حدودی حل شده است.

از سوی دیگر گفته میشود اعضای شورای انقلاب اسلامی در هیچ حزب و سازمانی حداقل بصورت موقت عضویت نخواهند داشت.

برای شرکت در دولت موقت و شورای انقلاب: چند تن از رهبران، از احزاب مرخصی میگیرند

دکتر مفتح یکی از نزدیکان/ امام خمینی امروز شایعه ملاقات بین بختیار با آیت الله العظمی خمینی و همچنین ملاقات میان مهندس بازرگان و بختیار را قویا تکذیب کرد. وی همچنین خبر ملاقات آیت الله طالقانی و مهندس بازرگان و دکتر مفتح با شاپور بختیار و تیمسار قرنی را تکذیب کرد و گفت در حال حاضر هیچگونه تماس مستقیم و غیر مستقیمی میان اطرافیان امام خمینی با شاپور بختیار وجود ندارد.

مذاکرات حساس

از طرف دیگر امروز منابع آگاه اظهار داشتند که مذاکرات حساسی برای نهیه یک خط‌مشی واحد درزمینه تحولات جاری مملکت از سوی تمام گروههای سیاسی و اجتماعی و بخصوص تعیین دولت جدید در حال انجام است. منابع مذکور جهت این مذاکرات را بیش از آنکه متوجه تماس با دولت شاپور بختیار بدانند مربوط به شخصیت‌های طرفدار امام خمینی میدانند. به گفته این ناظران در نخستین هفته ورود امام به تهران آنچه بیش از پیش مورد دقت قرار گرفته این بوده است که رهبران احزاب و گروههای اجتماعی بااستفاده از فرصت اقامت امام در تهران به بحث و مذاکره بپردازند و چارچوب تشکیلات تازه سیاسی را که باید جایگزین تشکیلات فعلی شود بوجود آورند.

استاد مطهری یکی از شخصیت‌های مذهبی نزدیک به امام امروز در این مورد گفت: بختیار و مهندس بازرگان آشنائی دیرینه با یکدیگر دارند و باوجودیکه بین این دو ملاقاتی صورت نگرفته است، ممکن است از طریق دوستان مشترک با یکدیگر تماس بگیرند.

استاد مطهری اضافه کرد تماس‌هائی که از آن صحبت میشود فقط در همین حد است و نه بیشتر.

محافل دیگری به کیهان اظهار داشتند که در حال حاضر مذاکرات حساسی را که جریان دارد باید به دوشاخه تقسیم کرد. مذاکرات اصلی در حال حاضر میان اطرافیان و شخصیت‌های سیاسی و مذهبی و اجتماعی طرفدار امام خمینی جریان دارد. این مذاکرات اینک به مرحله

تجلیل از ارانی در دانشگاه تهران

روز گذشته اولین جلسه بزرگداشت دکتر تقی ارانی بسا حضور هزاران نفر در دانشکده حقوق دانشگاه تهران برگزار شد.

این برنامه ساعت ۱۰ صبح با شعرخوانی «اصلان اصلانیان» آغاز شد، از جمله شعرهای او شعری بود در ستایش صفر قهرمانی که ۳۰ سال در زندان بسر برد و اخیرا با مجاهدت مردم آزاد شد. سپس فریدون تنکابنی در باره «زمینه عینی ایجاد وحدت سراسری» سخن گفت و بر ضرورت اتحاد تمامی نیروهای مترقی تأکید ورزید. تنکابنی در آغاز حرفهایش اشاره‌ای داشت به روزنامه‌های عصر و گفت که چنین به‌نظر میرسد که نشریات ما از چاله بیرون آمده و به چاه افتاده‌اند. از چالهٔ سانسور دولتی درآمده‌اند و به چاه خودسانسوری و یا همه سانسوری افتاده‌اند.

او اظهار داشت که اتحاد به این معنی نیست که گروهی در گروه دیگر مستحیل شود، بلکه به معنی همکاری آنها بر سر اهداف مشترک و مشخص است. نیروهای کوچک با اتحاد است که میتوانند نیروی بزرگی را فراهم آورند. او ضمن اشاره به گفتنهای امام خمینی در باره وحدت کلمه و سعه این پیام افزود: اینکه فکر کنیم پیروزی بدست آمده ساده‌طوحی است و هنوز با پیروزی نهایی فاصله‌ای دراز داریم، چرا که امپریالیسم برای حفظ منافع نامشروعش تا آخرین دم می‌جنگد.

پس از تنکابنی سیماوش گسرایی پشت تریبون قرار گرفت و ضمن تحلیل از ارانی و رویه، چندتن از افسران سابق عضو شبکه نظامی حزب توده ایران را که به تازگی از بندرهایی یافته‌اند و در جمع حاضر بودند رابه حضار معرفی نمود. به دنبال سخنان او بود که علی خاوری عضو کمیته مرکزی حزب توده که او نیز اخیراً آزاد شده سخنانی ایراد کرد. سپس عمویه حجری و شلتوکی سخنانی در رابطه با محتوای جریان‌های روز و انقلاب ایراد کردند. آنگاه شعری از پرویز حکمت‌جو خوانده شد. در پایان این جلسه کسرایی منظومه معروف «آرش کمانگیر» خود را خواند. برنامه حوالی یک بعدازظهر پایان یافت و ساعت ۳ بعدازظهر با سخنرانی دکتر هما ناطق از سرگرفته شد.

حزب توده از «شورای انقلاب اسلامی» حمایت کرد

حزب توده ایران در اعلامیه‌ای که منتشر کرد، ابتکار امام خمینی را در مورد تشکیل شورای انقلاب اسلامی تأیید کرد. در اعلامیه آمده است: «برنامه سیاسی آیت‌الله خمینی برای جمهوری اسلامی مورد نظر ایشان، آنطور که به ویژه در چند هفته اخیر طی اعلامیه‌ها و مصاحبه‌هایشان انتشار یافته است، در عمده‌ترین ارزیابی‌ها و موضع‌گیری‌هایش با خواستهای حزب توده ایران برای پیشرفت جامعه ایران در مرحله کنونی انطباق دارد. حزب توده ایران از هردولتی که در اجرای نکاتی که آیت‌الله خمینی در مصاحبه‌های اخیر خود عنوان کرده است، گام برداردّ، پشتیبانی خواهد کرد.» در اعلامیه این نکات و مصاحبه‌ها تصریح شده است.

حزب توده شورای انقلاب اسلامی را که وظیفه‌اش تشکیل دولت موقت ملی، برچیدن بساط سلطنت، اعلام جمهوری، تشکیل مجلس موسسان بر پایه آرای عمومی آزاد همه‌ی مردم وتدوین قانون اساسی جدید خواهد بود تأیید می‌کند و از همه‌ی کارگران، دهقانان، پیشه‌وران، روشنفکران وسرمایه‌داران میهن‌پرست، از همه‌ی نیروها، احزاب سازمان‌ها و گروههای سیاسی صنفی وملی ودموکراتیک دعوت می‌کند که از این برنامه مشترک پشتیبانی کنند ومتحداً برای تحقق آن مبارزه نمایند.

اعزام مشمولان دیپلمه تمدید شد

اداره وظیفه‌عمومی اعلام کرد از امروز اعزام مشمولان دیپلمه به خدمت شروع شد و مشمولانیکه امروز موفق به معرفی خود نشده‌اند میتوانند تا روز ۱۸ بهمن ماه پس‌فردا به محل‌های ذکرشده اعزام مراجعه کنند اعزام مشمولان دیپلمه در رشته‌های مختلف تا هفته آینده ادامه دارد.

خسرو قشقایی به تهران آمد

خسرو قشقایی، پس از بیستوپنج سال تبعید، ساعت هشت صبح امروز از امریکا وارد تهران شد.

او که یکی از رهبران ایل قشقایی است، در جریانات سیاسی قبل از ۲۸ مرداد سال ۱۳۳۲ نقشهایی داشت و آنگاه خاک ایران را ترک کرد و در تبعید به سر میبرد.

خسرو قشقایی صبح امروز پس از ورود به تهران در گفتگوشنودی کوتاه با خبرنگار کیهان گفت: من به وطنم بازگشته‌ام تا به جنبش عظیم ملت ایران بپیوندم و در کنار خواهران و برادران هم وطنم باشم. ناصر قشقایی برادر بزرگتر خسرو نیز چندی قبل دربی بیستوپنج سال دوری از وطن، به ایران بازگشته بود.

تظاهرات وسیع قم

قم- امروز حدود ۲۰۰ هزار نفر از مردم قم، روستاهای اطراف وزایران در خیابان‌های این شهر دست به راهپیمائی زدند. مردم در حالیکه روحانیون پیشاپیش آنها درحرکت بودند، علیه رژیم و به حمایت از امام خمینی شعار می‌دادند.

تظاهرکنندگان شعار می‌دهند: ما سرباز توایم، فرمان بده خمینی، جان در کف نهاده‌ایم، فرمان بده خمینی...

راه‌پیمایی در ۴ شهر

● دورود- کارکنان اداری صنایع نظامی دورود روز جمعه گذشته درحالیکه تصویرهایی از امام خمینی با خود حمل می‌کردند و علیه رژیم و حکومت بختیار شعار می‌دادند، دست بیک تظاهرات و راهپیمایی طولانی زدند. درپایان این راهپیمایی که گروههای مختلف مردم نیز به راهپیمایان پیوستند قطعنامه‌ای مبنی براعلام همبستگی با انقلاب ایران به رهبری امام خمینی قرائت شد.

طی روزهای گذشته دورود چندین‌بار شاهد تظاهرات چندهزار نفری مردم این شهر بود. دراین تظاهرات مردم خواستار استعفای پروین دخت سلیمی نماینده دورود درمجلس شورایملی و برقراری حکومت اسلامی شدند.

● اصفهان- دیروز حدود ۱۵۰۰ نفر از پرسنل نیروی هوایی و هوانیروز اصفهان بپاپوستن به اجتماع مردم در مسجد «سید» اصفهان همبستگی خود با مردم تهران به بحث و مذاکره بپردازند و چارچوب تشکیلات تازه سیاسی را که باید جایگزین تشکیلات فعلی شود بوجود آورند.

قم- عصر دیروز عده زیادی از همافران و پرسنل نیروی هوائی قم در شهر دست به راهپیمائی زدند، این عده که از حمایت وسیع مردم برخوردار بودند، بعداز تظاهرات در خیابانهای شهر در صحن حرم مطهر «حضرت معصومه(ع)» اجتماع کردند و مردم با فرستادن صلوات و خواندن سرود با آنها اعلام همبستگی کردند.

در پایان این تظاهرات، مردم و همافران خواستار آزادی فوری همافران و پرسنل نیروی هوائی که در بازداشت بسر میبرند، شدند.

● شیراز- عده‌ای ازسربازان و درجه داران پادگان سرپل ذهاب طی صدور بیانیه‌ای همبستگی خود رابابهبضت مقدس اسلامی اعلام کردند. دراین اعلامیه آمده است: سربازان و درجه داران و افسران پادگان شاهین (سرپل ذهاب) همبستگی خود رابابهضت مقدس اسلامی اعلام می‌کنیم و به فرماندهان اخطار می‌کنیم که هرگز دربرابر اقدامات آنهاعلیه مردم سکوت نخواهیم کرد.

درقسمتی دیگر ازاعلامیه آمده است: فرماندهان رده بالا بدانند که اولین قربانی کودتا و هرتوطئه دیگر علیه ملت ایران خود آنها خواهند بود و دراین راه تاآخرین قطره خون خود را برای به ثمر رسیدن انقلاب نثار خواهیم کرد.

آیت‌اله مکارم شیرازی: بختیار و مسئله جهاد و جمهوری اسلامی

این نخستین بار نیست که آقای بختیار در مصاحبه‌هایش اظهار بی‌اطلاعی از مفهوم جمهوری اسلامی می‌کند ولی با یک تجزیه و تحلیل ساده روشن میشود عیب کار کجا است؟

مفهوم کلمه جمهوری چیزی نیست که ایشان یا هر فرد تحصیل کرده دیگری از آن بی‌خبر باشد. جمهوری یک نوع رژیم دموکراسی و حکومت مردم برمردم است که بجای پادشاه که برای ابد و نسلاً بعد از نسل چه مردم بخواهند و چه نخواهند، حکومت میکرد، یک نفر بنام رئیس جمهور به اراده ملت برای مدت محدودی انتخاب میشود.

بنابراین باقی میماند مفهوم کلمه اسلام که لابد از آن اطلاع کافی ندارند. این بی‌اطلاعی اگر برای افراد دور دست عیب نباشد برای کسی که در یک کشور اسلامی زندگی می‌کند واین همه کتاب ومقاله واین همه دانشمندان اسلامی در دسترس او هستند مسلماً عیب است وهیچ عذری در این زمینه پذیرفته نیست. اشتباهی که آقای بختیار در زمینه مسئله جهاد کرده است، گناه‌آلود است، گواه زنده دیگری براین ناآگاهی است، چرا که او جهاد را تنها در برابر دشمن غیرمسلمان دانسته درحالیکه همه میدانیم دوران حکومت امیر مؤمنان علی (ع) در مبارزه با سه گروه به ظاهر مسلمان خلاصه میشود. ناکثین (موافقان دیروز و مخالفان امروز همان آتش افروزان جنگ جمل) و قاسطین (معاویه و یارانش) و مارقین (خوارج همان مسلمان نماهای جنایتکار) حال اگر در عصر ما نیز گروهی پیدا شوند که از نظر زندگی اجتماعی با یکی از این سه الگو (یا باهرسه الگو) تطبیق کنند چرا با آنها نمی‌توان جهاد کرد؟ اما از جنگ امام حسین بایدیز چیزی نمی‌گوییم.

خانواده‌های زندانیان نیروی هوایی در کانون وکلا متحصن شدند

گروهی از خانواده‌های همافران، درجه‌داران وافزارمندان نیروی هوایی که دستگیر وزندانی شده‌اند، از ساعت ۱۰ صبح امروز، در یکی از اتاقهای کانون وکلا در طبقه سوم کاخ دادگستری متحصن شدند.

این عده اعلام کرده‌اند که تا آزادی بدون قید وشرط کلیه دستگیر شدگان به تحصن خود ادامه خواهند داد. وهمچنین از مردم، سازمانهای ملی ودیگر گروهها، دعوت کرده‌اند تا با آنها همبستگی نمایند. خانواده‌های همافران، درجه‌داران وافزارمندان درحالیکه بشدت نگران وضع عزیزان خود هستند، اظهار داشتند که از تاریخ بازداشت این عده تا امروز هیچ گونه اطلاعی از آنها ندارند وشایعات زیادی نیز درباره‌ی وضع آنها شنیده‌اند. آنها گفتند:

مفقاد نیروی‌هوائی، هرگونه ارتباطی با دستگیر شدگان را قطع کرده‌اند وحتی

دکتر محمدمصدق در بستر بیماری-این عکس در بحبوحه دادگاه نظامی که حکم محکومیت رهبر ملی را صادر کرد، گرفته شده است.زمانه چه طنزها و عبرتها که در آستین دارد!

پیشنهاد نخست‌وزیری به‌تنها مخالف مجلس

● مصدق: «مقصود شاه این نبود که از افکار من استفاده کند... بلکه نظرش این بود که مرا از مجلس خارج کند.»

نوشته: هدایت‌الله متین‌دفتری

بهر حس ختام باید اشاره کرد که علی‌اکبر داور بعداً بعنوان وزیر عدلیه در جهت نقض قانون اساسی دو اصل مهم متمم را که مربوط به استقلال قضات و مصونیت آنان است تفسیر کرد و بتصویب مجلس رساند و مقدمات سلب استقلال قوه قضائیه را فراهم نمود و بعداً در مقام وزارت دارائی محبور به خودکشی گردید. تیمورتاش اول بمقام وزارت دربار رسید و بعداً مغضوب و محبوس و در زندان شهربانی مقتول شد.

چندی بعد از جلسه تاریخی نهم آبان ۱۳۰۴ در زمستان همان سال مجلس مؤسسان تشکیل شد. لازم به تذکر نیست که وکلای تهران وسایر مخالفین در این مجلس اجازه حضور نیافتند ونظرات مخالف در این مجلس ابراز نشد. با این ترتیب دیگر حتی امید استشمام بوی انتخابات نیمه آزاد وجود نداشت، مصدق که هیچگاه از تلاش بازنمیایستاد در جلسه هشتم دیماه ۱۳۰۴ مجلس پنجم بامید آنکه میخ آهنین در سنگ رود، ضمن اشاره به اهمیت انتخابات آزاد وتوفیقی که بهمین علت وکلای مجلس اول دوم برای خدمت وپایداری یافتند اظهار میدارد:

«الحمدالله آن جماعتی که مقصودی را در نظر داشتند، بمقصود رسیدند، دیگر بنده تصور نمیکنم لازم بدانند وضعیات پیش همانطور در مملکت ادامه داشته باشد.»

وبا این کنایه همانطور که توضیح میدهد مقصودش این بود که اگر وجود اشخاص واکثریت مورد نظر برای تغییر سلطنت در مجلس لازم بنظر میرسید، باانجام کار ورسیدن به مقصود اکنون پس از خلع قاجاریه دیگر موردی برای حفظ آن اکثریت وجود ندارد واضافه میکند که:

«یکی از فلاسفه اروپائی که اگر بنده اشتباه نکنم شاید روسوباشد میگوید: فاتحین حقیقی آنهائی هستند که قانون طلبند. دیگران مثل سیل‌هائی هستند که درگذرند. الملک یبقی بالعدل ولایبقی مع‌الظلم...»

مناسبانه میخ آهنین به سنگ نرفت. انتخابات دوره ششم همانطور که به امضاء کنندگان «ماده واحده» قول داده شده بود انجام گرفت وهمگی جز سلیمان محسن اسکندری که کاندیدای تهران بود بمجلس بازگشتند وچون هنوز مانند دوره گذشته وضع تهران اجازه دخالت در انتخابات رانمیداد بقیه وکلای تهران همگی در مجلس ششم حاضر بودند ومصدق بازهم برای دفاع از حقوق مردم دارای سنگر بود.

با انتخابات دوره ششم هرنوع امیدی تبدیل به یاس شد و آخرین صداهای آزادی فقط از حلقوم مصدق درگوشه مجلس برمیخاست.

هنگام معرفی کابینه مستوفی در جلسه ۲۹ شهریور ۱۳۰۵ اوضاع را چنین توصیف کرد.

«... وضعیات امروزه ما دوره قرارداد طرف مناسبت نیست زیرا عناصر متنفذ مرعوب و عامه مبتلا به فقر گردیده‌اند و حکومت نظامی و سانسور مطبوعات و آزاد نبودن اجتماعات که بهترین وسائل اختناق است بخود صورت عادی گرفته و وسائل فقر و تنگدستی از هرجهت فراهم گردیده است. چنانچه کسی از مرکز مملکت بخواهد به اطراف نزدیک برود باید چند روز برای گرفتن جواز معطل باشد...»

و باز دریکی دیگر از بیانات خود گفت.

«این طاق نصرتها اسباب خرج مردم میشود و مأمورین نظامی اسباب اذیت مردم را فراهم میآورند درحقیقت اعلیحضرت باین چیزها سرگ نمیشوند.... بهیچ چیز علاقه ندارم مگر اینکه حق را بگویم و از وطن و منافع مملکت و آب‌وخاک خودم و مردمیکه نماینده آنها هستم دفاع کنم...»

دریکی از خطابه‌های تاریخی خود در مجلس ششم راجع به «ساختمان زندانهای جدید و غیره» میگوید:

«... ما میگوئیم میخواهیم امروز تمام چیزهای خودمان را شبیه چیزهای سایر ممالک بکنیم. درهر جا هرچه خوب هست همان را بکنیم و برای اینکار هم باید دویست هزارتومان خرج بکنیم تا محل دزدهای ما (زندان) شبیه به محل دزدهای سایر ممالک بشود. این کار دویست هزارتومان خرج دارد. خوب بنده میخواستم از آقایان وزراء بخصوص از آقای وزیر داخله سئوال کنم آیا ممکنست یک مخارجی را حذف کنید که مردمان صحیح العمل این مملکت مردمان درست این مملکت مردمان وطن‌پرست این مملکت را هم مثل سایر ممالک کنید؟ مدت چندسال است که یک مبلغ زیادی همین نظمیه برای خرج سانسور میگیرد (چیزی که برخلاف قانون اساسی و چیزی که پایمال کننده حقوق ملی است) میگیرد و خرج میکند.

امسال چندسال است که همین نظمیه یک عده اشخاص معلوم الحال را در دروازه میگمارد که هرکس میخواهد از درواره بیرون برود تمام تاریخ خود و اعقابش را واحدادش را سئوال بکند. شما تحقیق کنید امروز در ممالک اروپا یک چنین چیزی که نیست سهل است درعصر ناصری- درعصر مظفری- درعصر محمدعلی میرزائی هم همچو چیزهائی نبوده است...»

یک مبلغی از خرج نظمیه کسر کنید. اینجور مسائلی که حقیقتاً اسباب شکست ما است و این جور موانعی که در واقع اسباب جلوگیری از امور اقتصادی است بردارید... آنچه که مقدم است باید درنظر گرفت.

مقدم اینست که ما یک کاری بکنیم که مردم از گرسنگی نمیرند. این عقیده بنده است. بنده عقیدام اینست که شاه مملکت یا وزیر دربار مملکت یا رئیس الوزراء مملکت اگر در یک اطاق بنشیند که سقفش چکه بکند و خیلی هم تزئینات نداشته باشد، ولی ملت شکمشان سیر باشد و مردم وضعشان خوب باشد و راحت باشند آن بهتر است و افتخارات آنها بیشتر است...

بنده مکلف هستم دراین مجلس عقاید خودم را بگویم....»

انتقاد از روش حکومت وقت در آن دوره آسان نبود و همه طوری مرعوب بودند که در پاره‌ای از موارد وقتی سخن مصدق در مجلس باروش مستبدانه زمان سازش نداشت، نمایندگان از ترس اینکه دچار خشم و غضب شوند در بیانات او دویده و مجلس را متشنج و باتقاضای تنفس از نطق وی جلوگیری میکردند. موردی نبود که پیش آید و او برای حفظ حقوق مردم حقوق اساسی آنان تلاش ننماید. حتی در بعضی موارد ابتداء بعنوان موافق صحبت میکرده تا مانع نطق او نشوند. اظهارنظرهائی که در مورد لوایح مربوط به احداث راه‌آهن ایران نمود اکثراً بهمین ترتیب شروع شد و بانظرات صائب اقتصادی وی که در جهت مخالفت بود پایان مییافت. مصدق عقیده داشت راه‌آهنی که بدون توجه به آمار گمرکی و تراکم جمعیت و احتیاجات اقتصادی کشور ساخته شود نوعی حیف و میل ثروت ملت است که لایزال نیست و باید به بهترین شکل با آن سرمایه‌گذاری شود و بصورت سنگ و آهن و چوب در کوه و دشت و بیابان دفن نشود.

مصدق در اینمورد صراحتاً بارها گفت خط آهن مورد نظر یعنی از شمال به جنوب فقط برای احتیاجات داخلی است زیرا برای ممالک اروپا ارسال مال التجاره از طریق روسیه به بندرشاه و سپس بندرشاهپور و از آنجا به هندوستان مقرون به‌صرفه نیست.

ممالک دیگر که راه‌آهن میکشند هم نظرشان به تجارت بین‌المللی است و هم بساکنین محل و میبینند احتیاجاتشان چیست و چقدر باید راه‌آهن بکشند... ولی در راهی که هیچ احتمال فایده نیست مسئله حمل و نقل را طوری دیگر قرار میدهند تازمینه راه‌آهن درست تهیه بشود... بنده میبینم یک ملتی که بعضی افرادش در کوچه‌ها افتاده‌اند و دارند میمیرند، وقتی که من وکیل هستم و از طرف این ملت انتخاب شده‌ام و در اینجا میخواهم رای بدهم، چرا برای یک مسئله پنج میلیونی یک مطالعه و دقتی نکرده باشم و فقط در تحت تاثیرات و احساساتیکه راه‌آهن خیلی خوبست و اگر راه‌آهن بیاید فایده خواهیم برد یک رای غلطیکه برای مملکت ضرر داشته باشد بخیال اینکه بمملکت خدمت بکنم بدهم... ما چرا از این پولی که حاضر است استفاده نکنیم و برویم پول خودمان را در زمین بریزیم و ضرر کنیم برای اینکه پنجاه سال دیگر میخواهیم استفاده کنیم. آن احتیاج موجوده بعقیده بنده قند است. مادر سال ۲۲ میلیون قند میخریم و ۱۴ میلیون پول حالا موجود داریم. اگر این ۱۴ میلیون پول وجودی را خرج کارخانه قند در نقاط مختلفه بکنیم هم قند ارزانتر میشود و هم مامستعفی از فرستادن پول بخارجه میشویم. وقتی که ما ۱۴ میلیون به عایداتمان اضافه شود... میتوانیم هفت میلیونش را بدهیم و بگوئیم این هفت میلیون را هم میدهیم برای احساسات یا تحمل یا تجربه هم که باشد راه‌آهن بسازیم... باید استفاده بمردم بدهیم و از آنطرف هم بگیریم نه اینکه این هم که دردست مردم است بگیریم و برویم در زمین بریزیم...»

پیش‌بینی‌های مصدق درست بود. راه‌آهن بهمان طریق ساخته شد و هیچ دردی را دوا نکرد و هنوز هم بعد از پنجاه سال جز ضرر چیزی نداشته است. لکن باید ساخته میشد زیرا در صورت احساس خطر از جانب شوروی نسبت به هندوستان برای ارسال قوا و اسلحه بمنظور حفظ منافع استعمار، از جنوب به شمال راه مناسبی تا آن زمان موجود نبود. و نیز همین راه‌آهن بود که در جنگ جهانی دوم برای متفقین نقش پل پیروزی را بازی کرد و سلاحهای سنگین همه از این طریق به جبهه روسیه فرستاده شد. پس تردید نبود که این راه‌آهن فقط برای امور سوق‌الجیشی بوجود آمد کمااینکه ایستگاههای آن همه در بیابان واقعند و شهرها و قصبات را بهم اتصال نمیدهند. پس باید ساخته میشد و مخالفت با آن ساده و آسان نبود.

مصدق در جلساتی که روزهای دوشنبه با حضور نمایندگان مجلس نزد رضاشاه تشکیل میشد حاضر نمیگردید تا اینکه شاه که مایل بملاقات باوی بود بشرحی که خود مصدق بعدها در جلسه ۱۱ آذر ۱۳۲۳ دوره ۱۴ مجلس گرفت، از طریق حسین علاء استفسار میکند که اگر مصدق را بخواهد میرود یا خیر؟ او در جواب میگوید:

«اگر روزهای دوشنبه حضور شاه نمیروم از این جهت است که نماینده ملتم و باصفای فرمایشات شاه احتیاج ندارم ولی چه مانع است که هروقت احضار شوم کسب افتخار نمایم.»

رضاشاه میل داشت تا کلیه کسانی را که از طرف مردم حمایت میشدند بصوری وارد دولت نماید و در زیر چتر خود قرار دهد. فقط سه‌نفر قبول کار نکردند- از جمله معدودی که همکاری با استبداد را جایز نمیدانستند مصدق بود. مستوفی همانطور که دیدیم رئیس‌الوزراء شد و اکنون نوبت مصدق بود. شاه میخواست بوی پیشنهاد نخستوزیری کند و با یک تیر دو نشان زند- هم برنامهٔ فوق‌الذکر اجراء شود و هم اینکه با قبول سمت، مصدق از مجلس خارج شده و صدایش ساکت گردد. ذکر جریان این ملاقات از زبان خود مصدق بی‌مناسبت نیست:

«شاه مرا خواست و فرمود در مجلس گفتید آنچه را که نمیبایست بگوئید، عرض کردم- آنچه روز نهم آبانماه گفتم از نظر مصالح مملکت بوده است.. فرمود توضیح دهید تا قانع شود، عرض کردم روزی محمدعلی شاه مرا احضار کرد و فرمود که خواستم توسط معاون الدوله با بهبهانی راهی باز کنم کاری نکرده

ادامه دارد

هما ناطق:

نقش زنان در انقلاب ایران کمتر از مردان نیست

هما ناطق، مورخ و استاد دانشگاه دیروز ضمن سخنانی در دانشکده حقوق و علوم سیاسی دانشگاه تهران درباره «نقش زنان در انقلاب» سخنرانی کرد.

ناطق در قسمتی از سخنرانی خود گفت:

واقعیت اینست که انقلاب ایران را زنان و مردانی پایه‌گذاری کردند که مفهوم حماسه و مقاومت را بار دیگر به فرهنگ ما بازگرداندند. هنگامی که اعتصاب کارگران و زحمتکشان ستون‌های اقتصادی نظام وابسته را به تزلزل انداخته، ما روشنفکران از هشیاری و بیداری طبقات زحمتکش انگشت حیرت بدندان گزیدیم.

ازاینکه آنان از ما قاطع‌تر در درخواستهای خود پابرجاتر بودند، غافلگیر شدیم. یادآور شویم که این اعتصابات از ۱۳۵۰ آغاز شده بود. در تظاهرات کارگران چیت سازی جهان ۲۰ کارگر جان خود را توسط عمال رژیم وابسته از دست دادند. دو سال بعد اعتصابات کفش ملی، ایرانا، ارج، قرقره زیبا و شاه پسند بسیاری از کارگران مبارز را به زندان‌های ساواک کشاند.

در این حماسه مقاومت علیه رژیم نقش زنان کمتر از مردان نبود. زنان مجاهد و فدایی بودند که با پایداری خود ترس را از دل من و شما برگرفتند...

...در ویتنام هربار خبرنگاران خارجی در باره مسئله زن پرسش کردند، مردان شگفت زده پاسخ گفتند:

«در اینجا مسئله‌ای به نام زن وجود ندارد تا ما درباره حقوقشان فکر کنیم. ما مبارزین زن را به همان سختی قضاوت می‌کنیم که مبارزان مرد را.»

براستی مگر در فلسطین مسئله‌ای بنام مبارز زن یا مبارز مرد وجود دارد؟ نهضت رهایی بخش یکی است لیلا خالد، لیلا خالد است. متن کامل این سخنرانی در شماره بعد چاپ خواهد شد.

توصیه کمیته اعتصابات:

مشکلات ارزی دانشجویان را مرتفع کنید

به منظور مرتفع ساختن مشکلات ارزی که برای دانشجویان مقیم خارج از کشور بوجود آمده وهمچنین تخلیه کالاهای وارداتی از کشتی‌هایی که در بندرهای جنوبی کشور لنگر انداخته‌اند، کمیته تنظیم اعتصابات منتخب امام خمینی از کارکنان اعتصابی بانکها، وزارت پست وتلگراف وتلفن وسازمان بنادر وکشتیرانی خواست که نسبت به صدور ارز از طریق واحد تلکس وتخلیه کشتی‌ها اقدام کنند.

کمیته در اطلاعیه شماره ۱۳ خود اعلام داشت: چون با اعتصاب کارکنان وزارت پست وتلگراف وتلفن وفقدان تلکس وتلگراف مشکلاتی از نظر حواله‌های ارز برای دانشجویان خارج از کشور پیش آمده است، با کارکنان اعتصابی بانکها وواحد تلکس وزارت پست وتلگراف وتلفن تماس گرفته شد ودرخواست گردید که ترتیب ارسال حواله‌های ارزی دانشجویان خارج از کشور را که از طریق بانک ملی انجام می‌گیرد فراهم کنند. در اطلاعیه شماره ۱۴ کمیته نیز آمده است:

چون تعداد زیادی کشتی حامل کالاهای وارداتی در بنادر ایران لنگر انداخته ودر انتظار تخلیه میباشند واز نظر حفظ سرمایه‌های مردم تخلیه محمولات این کشتی‌ها ضروری است، به کارکنان اعتصابی سازمان بنادر وکشتیرانی وپیمانکاری توصیه می‌شود که نسبت به تخلیه کشتی‌ها اقدام کنند.

از این جوان خبری نیست

غلامعلی شعبانی

صاحب عکس فوق که «غلامعلی شعبانی» نام دارد از تاریخ ۵۷/۱۰/۱۰ از خانه‌اش واقع در شمیران، دزاشیب، سه راه علم، کوچه کسی، شماره ۴ خارج شده و هنوز بازنگشته است. خانواده این جوان از تمام مردم تقاضا دارند که اگر نشانی از او دارند به شماره تلفن ۲۷۱۲۹۷ اطلاع دهند و خانواده‌ای را شاد کنند.

سیل جمعیت برای دیدار امام خمینی جریان دارد

گروههای زیادی از مردم همه روزه برای دیدار از حضرت آیت‌الله العظمی خمینی به منزل محل اقامت موقت ایشان میروند. دیدار از حضرت آیت‌الله خمینی به طور منظم صبحها برای آقایان و بعدازظهرها برای خانمها صورت میگیرد.

از اولین ساعات بامداد دیروز گروههای مختلفی از مردم تهران و شهرهای مختلف برای دیدار از حضرت آیت‌الله خمینی به سوی مدرسه شماره ۲ علوی واقع در عین‌الدوله براه افتادند. مردم به طور منظم و در صفهای طویل به خیابان ایران میرفتند و از آنجا با راهنمائی و ترتیبی که از سوی مأموران انتظامات امام خمینی صورت می‌گرفت، دیدارکنندگان در دستجات کوچکتر وارد مدرسه شده و پس از دیدار امام از در دیگر خارج میشوند. ازدحام مردم مشتاق و علاقمندان دیدار از امام خمینی آنچنان زیاد است که هرروز ترافیک سنگینی در محدوده خیابانهای ژاله، مجلس، سرچشمه و دیگر خیابانهای منتهی به چهارراه آبسردار بوجود می‌آید. در میان گروههای زیادی که دیروز به دیدار حضرت آیت‌الله خمینی رفتند، خانواده‌های همافران و درجه‌داران و افزارمندان نیروی هوائی نیز به چشم میخوردند. این گروه پس از اجتماعی در دادگستری به محل اقامت امام میرفتند، در راه شعارهائی به طرفداری از آیت‌الله خمینی میدادند. امروز نیز قرار است گروههائی از نقاط مختلف تهران به قصد دیدار حضرت آیت‌الله خمینی حرکت کنند. اولین گروه، عده‌ای از دانشجویان مسلمان تهران‌اند که مقارن ساعت ۱۰ صبح امروز از میدان بهارستان به سوی مدرسه شماره ۲ علوی، محل دیدار امام حرکت خواهند کرد

خانه امام در قم آماده می‌شود

خانه امام- منزل حضرت آیت‌الله العظمی خمینی در قم برای اقامت آینده ایشان نوسازی می‌شود. هرروز گروهی از طبقات مختلف مردم از اقامتگاه امام، دیدن می‌کنند. این خانه در یکی از کوچه‌های قدیمی قم (یخچال قاضی- پلاک ۶۱) واقع شده و امام خمینی، پیش از تبعید در آن سکونت داشتند.

فرمول «کابینه سایه» برای خروج از بن بست

چنین بنظر میرسد که دیروز دو جناح مخالف در مناقشه سیاسی ایران گامهایی در جهت یافتن فرمولی عملی برای حل بحران جاری ایران در چهارچوب دولت انقلابی موقت آیت‌الله خمینی در نقش «کابینه سایه» برداشته‌اند.

منابع آگاه گفته‌اند آیت‌الله خمینی بزودی دولت انقلابی موقت خود را اعلام خواهد کرد.

آیت‌الله خمینی امروز بعدازظهر یک کنفرانس مطبوعاتی انجام خواهد داد و هیچ اطلاعی درمورد محتوای این کنفرانس مطبوعاتی در دست نیست. ولی یکی از اطرافیان آیت‌الله خمینی گفت که آیت‌الله خمینی دراین کنفرانس مطبوعاتی یک موضوع بسیار مهم را اعلام خواهد کرد.

شاپور بختیار دیروز خاطرنشان کرد که وی هیچگونه اعتراض به اعلام یک دولت انقلابی موقت از جانب آیت‌الله خمینی نخواهد کرد، بشرط آنکه این دولت نقش یک «کابینه جانشین» یا «کابینه سایه» را داشته باشد.

نخستوزیر دیروز گفت وی هیچگونه مانعی بر سر راه دولت انقلابی موقت آیت‌الله خمینی ایجاد نخواهد کرد، منوط به اینکه اعلام این دولت انقلابی گاهی در جهت شورش و برهم‌زدن نظم عمومی برندارد.

نخست وزیر یاد آور شد که احزاب مخالف در کشورهای دمکراتیک اغلب نخست‌وزیر ووزیران «سایه» انتخاب می‌کنند، تا اگر به حکومت رسیدند، آماده باشند.

شاپور بختیار افزود اما اگر این «نخست وزیر سایه» بخواهد با بر پا کردن آشوب نظم قانونی کشور را بر هم زند، وی آن نخست وزیر را دستگیر خواهد کرد. بختیار گفت که قانون اجازه چنین عملی را بوی میدهد.

گفته میشود فرمول «کابینه سایه» از ابتکارات مهدی بازرگان است که به احتمال قوی پست نخستوزیری را در دولت موقت آیت‌الله خمینی را عهده‌دار خواهد بود.

مهدی بازرگان دیروز نیز نقش خود را به عنوان میانجی بین بختیار و آیت الله خمینی ادامه داد و گفته میشود که وی مذاکراتی با شخصیتهای بلند پایه نظامی بعمل آورده است.

یک منبع نزدیک به بازرگان گفت نظامیان انجام یک همه پرسی را رد نکرده‌اند ولی برای برگزاری آن تا بر قراری نظم در کشور فرصت خواسته‌اند.

به گفته این شخص شرط قبلی نظامیان برای برگزاری رفراندوم برقراری نظم و آرامش است تا گروههای خاص نتوانند از انجام همه‌پرسی بنفع خود بهره‌برداری کنند.

اما یکی از مشاوران مهدی بازرگان به خبرگزاری رویتر گفته است چنین احساس میشود که با ادامه وضع کنونی و تداوم بن‌بست حاضر، آیت‌الله خمینی و اطرافیانش مشکلات بیشتری پیش رو خواهند داشت. این شخص گفت «زمان دشمن اوست».

خبرگزاری اسوشیتدپرس به نقل از منابع آگاه گفته است که بازرگان در ۷۲ ساعت گذشته با آیت‌الله خمینی و بختیار و دست کم با دو تن از نظامیان بلندپایه دیدار کرده است. نظامیان از اینکه آیت‌الله خمینی شدت عمل بخرج نداده از وی قدردانی کرده‌اند.

این خبرگزاری گفته است آیت‌الله خمینی برای آن اعلام دولت موقت و شورای انقلابی خود را به تعویق انداخته است تا فرصت برای انجام مذاکرات با رهبران نظامی داشته باشد.

دکتر ابراهیم یزدی گفته است با انتخاب دولت موقت ما به نتیجه نهایی اوضاع کنونی خواهیم رسید. دکتر یزدی گفت وی فکر نمی‌کند که یک جنگ داخلی در ایران روی دهد.

یزدی افزود امیدوارم که ارتش با درایت لازم خود را تسلیم اراده ملت کند. دکتر یزدی در پایان گفت شاپور بختیار همانند هایل سلاسی امپراتور پیشین اتیوپی می‌تواند در رؤیای خود نخستوزیر باشد. وی افزود بدون توجه به باقی ماندن بختیار یا کناره‌گیری وی دولت موقت اعلام خواهد شد. خبرگزاری‌ها

علامه نوری:

سخن از انقلاب است نه قانون اساسی

آیت‌الله علامه‌نوری دربیانیه‌ای خطاب به نخستوزیر نقطه نظرهای خود را درباره قانون اساسی اعلام کرد.

علامه‌نوری دراین بیانیه نوشته است: آقای بختیار! واقع‌نگری ایجاب میکند که شما نیز این واقعیت را برسمیت بشناسید که آنچه درجامعه ما دریکسال گذشته گذشت و ما هنوز دربحبوبه آن قرار داریم یک انقلاب تمام‌عیار است. انقلابی واقعی و عمیق، نه فرمایشی و سطحی همچون انقلاب سفیدرژیم که ملت را بروز سیاه نشاند.

برنتون میگوید: «انقلاب عبارتست از تحول بنیادی نسبت به یک رژیم و دگرگون ساختن نظام حاکم که احیاناً با برخوردهای سخت و مقابله انجام میگیرد» و با توجه به آنچه بیان شد جامعه ما درحال چنین مبارزه و چنین دگرگونی است و برحسب بافت جامعه ما که بیش از ۹۵ درصد آن مسلمان هستند و همه اینها و غیرمسلمین نیز درجهت واژگون کردن رژیم و مقابله با استبداد جان خود را برکف گرفته‌اند این انقلاب، یک انقلاب تمام‌عیار اسلامی درجهت طرد حکومت فردی دیکتاتوری و تثبیت حکومت عدل و آزادی اسلامی است و این واقعیتی است که دشمنان اصلی جنبش ما نیز مجبور به اعتراف آن شده‌اند علامه‌نوری ادامه میدهد: آقای بختیار! انقلاب خود منطق مستقلی دارد و منطق قانون اساسی و غیراساسی نظام پوسیده سابق را نمی‌شناسد.

آیا درانقلاب کبیر فرانسه، رهبران انقلابی برنامه خود را طبق آئین شاهنشاهی سابق برکرسی نشاندند یا نظام را از بنیاد واژگون ساختند؟

علامه‌نوری یادآور میشود: این انقلاب، انقلاب همه ملت است و خواست انقلاب، خواست ملت است و خواست رهبران دینی و اجتماعی بالاخص حضرت آیت‌الله‌العظمی خمینی، علامه‌نوری نتیجه میگیرد درجامعه سخن از انقلاب است نه قانون اساسی.

سرپاسبانی را در کاشان، سر بریدند

سرپاسبان کاظم مجیدی

کاشان- عده‌ای ناشناس در کاشان، یکی از مأموران پلیس را سربریدند.

مقتول، سرپاسبان کاظم مجیدی نام داشت واهل بیدگل کاشان بود. وی هنگام عبور از خیابان جدید آران- کاشان واقع در ابتدای شهر مورد حمله عده‌ای ناشناس قرار گرفت وکشته شد.

پزشک بیمارستان متینی کاشان پس از معاینه از جسد سرپاسبان اعلام کرد که مهاجمان پس از ایراد چند ضربه چاقو به او، سرش را باآلت برنده‌ای بریده‌اند

اکبر فقیهی‌نیا دادیار دادسرای کاشان، سرگرم رسیدگی به ماجرا است، اما تاکنون عاملان قتل، شناخته ودستگیر نشده‌اند.

مذاکرات کانون وکلا و ارتش برای آزادی همافران

تعدادی از همافران بازداشتی آزاد شدند ومذاکره برای آزادی بقیه ادامه دارد. پیش‌بینی می‌شود که بزودی عده‌ای دیگر آزاد شوند.

دکتر محمد دادبه از سوی کانون وکلا با مقامات تراز اول ارتش برای آزادی این همافران در حال مذاکره است. طبق اطلاع، این مذاکرات با حسن تفاهم در جریان است. مذاکرات قبلی رابط کانون وکلا وارتش به آزادی تعدادی از همافران منجر شد. ساعت ۹صبح امروز نیز جلسه‌ای با حضور دکتر محمددادبه ویکی از مقامات عالی رتبه ارتش به منظور آزادی باقی همافران بازداشتی تشکیل شد.

شهید حوادث ۸بهمن در تهران

حمزه عالمی

در جریان تیراندازی روز ۸بهمن در مقابل دانشگاه تهران که منجر به کشته شدن دهها نفر شد حمزه عالمی «عکس بالا» یکی از شهیدان حادثه بود. وی که ۲۱ساله بود وبه شغل آزاد اشتغال داشت هنگامیکه پشت فرمان اتومبیل وانت خود نشسته ودر حال حرکت بود هدف گلوله قرار گرفت.

حذف ادارات وپست‌های زائد

در تجدید نظری که در تشکیلات صندوق تأمین اجتماعی بعمل آمد، سه ردیف پست قائم مقام مدیر عامل، شش ردیف مشاور مدیر عامل، پنج ردیف اداره کل، یازده ردیف کارشناس ارشد و اداره‌های حفاظت، بسیج وآمادگی ودفاع غیرنظامی واداره نیروی پایداری از تشکیلات صندوق تأمین اجتماعی حذف گردید.

کنسرسیوم نفت نیروی کار خودرا از ایران می‌برد

نیویورک، آسوشیتدپرس دوجونز- ادامه اعتصاب در ایران آینده کنسرسیوم نفت را با ابهام روبرو ساخته است.

یک سخنگوی کنسرسیوم در لندن ضمن اعلام این خبر اضافه کرد که اوضاع تاکنون هیچ تغییری نکرده است ولی «ماهنوز موجودی ماندنی هستیم.»

این گروه هنوز نقش خود را در ایران ایفا می‌کنند و این عملکرد از طریق قرارداد با شرکت ملی نفت ایران صورت می‌گیرد.

درعین حال کنسرسیوم دراین لحظه هیچ عملی انجام نمی‌دهد.

شرکت ملی نفت ایران و کنسرسیوم هردو، گزارشی را دراین مورد که دو طرف به منظور قطع روابط تماسهایی با یکدیگر برقرار کرده‌اند، تکذیب کردند.

بهرحال کنسرسیوم درنظر گرفته است نیروی کار خود را دست کم بطور موقت هم که شده است به کشور دیگری انتقال دهد.

درحال حاضر درمیان ۱۴ شرکت تشکیل دهنده کنسرسیوم که بیشتر آنها در امریکا مستقر هستند، این تردید بیش از پیش افزایش یافته است که آیا می‌توانند بعداز برقراری نوعی نظم در ایران، مانند گذشته از این کشور بهره‌برداری کنند یا خیر.

راه‌پیمایی کارکنان (هما) بسوی اقامتگاه امام خمینی

کارکنان هواپیمایی ملی ایران اعلام کردند فردا سه‌شنبه یک راه‌پیمایی بسوی اقامتگاه امام خمینی برگذار خواهند کرد.

در اعلامیه‌ای که از طرف شورای هماهنگی کارکنان هما صادر شده، آمده است:

ما کارکنان هما که همگام با دیگر قشرهای مردم در راه به ثمر رساندن نهضت عظیم ملی و اسلامی و رسیدن به هدفهای عام دست به اعتصاب زده‌ایم و علیرغم تلاشهای دولت پرواز انقلاب را ترتیب داده‌ایم، برخود میدانیم که از نزدیک نیز درودهای گرم خود را نثار امام خمینی نماییم، به این منظور کارکنان هواپیمایی ملی ایران ساعت ۹/۵ صبح روز سه‌شنبه ۱۷ بهمن از محل اداره فروش در خیابان ویلا به سوی اقامتگاه امام خمینی راهپیمایی خواهند کرد.

آبادان در انبوهی از زباله فرو رفته است

آبادان- ۴۰۰نفر از کارگران شهرداری آبادان مدت ۱۲۰روز است که دست از کار کشیده‌اند. درنتیجه شهر آبادان بصورت زباله‌دانی درآمده و بدلیل بیرون زدن فاضلاب بوی بدی درسطح شهر پراکنده شده است. کارکنان شهرداری آبادان علت اعتصاب خودرا عدم پرداخت ۷۵۰ تومان فوق‌العاده شغلی که برای کارکنان شهرداری درنظرگرفته شده ذکر کرده‌اند هم‌اکنون دوتن از روحانیون برجسته آبادان آقایان قائمی و سیدمحمد دهدشتی مشغول حل وفصل این موضوع هستند... آبادان درحال حاضر شهردار، فرماندار و معاون شهرداری ندارد.

انجمن کارگران ودانشجویان اعلام موجودیت کرد

انجمن کارگران ودانشجویان طی بیانیه‌ای موجودیت خود را اعلام کرد.

در اولین بیانیه انجمن کارگران ودانشجویان پس از اشاره به تضادهای اقتصادی وفکری در سراسر ادوار تاریخ بشر، آمده است که با (حسین سلطان‌زاده و همگامان) انجمن فرهنگی با ایدئولوژی اسلامی متشکل از کارگران ودانشجویان را بنیان می‌گذاریم تا باشد که همگام با هم وبه یاری علمای دین در جهت بالا بردن سطح آگاهی توده مستضعف گامهائی برداریم و هرچند نیکوتر مسیر تاریخ وجامعه را دگرگون کنیم.

علی‌اصغر حاج سیدجوادی

شمشیر داموکلس آقای بختیار

آقای بختیار این شمشیر را موکلس را همچنان بر سر مردم نگاه داشته است که ارتش کودتا می‌کند، ولی خود حاضر نیست به این سئوال جواب دهد مگر حساب ارتش از مردم جداست؟

هدف غائی انقلاب بدست آوردن قدرت است، در این مسئله تردیدی نیست که انقلاب عظیم مردم ایران از این حکم کلی برکنار نیست، این همه کشتار و این همه قتل عام و این همه مقاومت و تحمل محرومیت برای چیست؟ در دوسوی این معرکه چه نیروهائی و یا چه کیفیتی در برابر هم قرار دارند؟ در سوئی رژیم فاسد و استبدادی که قدرت را دردست دارد و در سوی دیگر میلیونها انسان ستمدیده ایرانی که هیچگونه دخالتی در قدرت قانونی خود و حاکمیت ملی خویش ندارند.

در آنسو قدرت استبدادی فاسدی قرار دارد که حکومت را از کودتای ۱۲۹۹ بطور غیرقانونی و با اعمال زور و به کمک استعمار انگلیس و آمریکا از ملت غصب کرده است و در این طرف مردمی هستند که با ایثار خون خود قانون اساسی و نظام مشروطه را از دست سلاطین جبار قاجار بیرون کشیدند ولی قانون اساسی و نظام مشروطه و کلیه حقوق اجتماعی و سیاسی و آزادیهای قانونی آنها بدست گروه حاکمه مرتجع و حامیان بیگانه آن در مدت ۵۰سال نابود شد.

و اکنون مسیر انقلاب بزرگ مردم ایران چیست؟ این مسیر خونین و لبریز از شهادت و مقاومت هدفی جز بدست آوردن قدرت سیاسی و حاکمیت ملی ندارد، اما برچه پایه؟ آیا انقلاب کنونی ایران فقط برای وصول به قانون اساسی است؟ قانون اساسی که از کودتای ۱۲۹۹ تا امروز هرگز از سوی شاه مراعات نشد و هرگز مردم از حقوق مصرح سیاسی و اجتماعی خود در این قانون برخوردار نشدند.

و امروز با وجودی که اهرمهای قدرت همچنان دردست شاه و طبقه حاکم مرتجع و فاسد ایران قرار دارد قانون اساسی چگونه میتواند ارزش و اعتبار خود را بدست آورد؟

وقتی نظام سیاسی ایران همچنان برپایه استبداد و تبعیض‌های ظالمانه قرار دارد.

وقتی کلیه بنیادهای کهنه و ارتجاعی سیاسی کشور براساس قدرت مطلقه فردی برحاکمیت ملی تسلط دارد. وقتی مردم همچنان در قبال حکومت مجلس و دولت گروه گروه در خیابانها کشته میشوند و خانه و زندگی آنها به آتش کشیده میشود. و هنگامیکه عروسکهای پارلمانی هیچگونه اختیاری در امر دخالت در امور کشور ندارند، دولت آقای بختیار از نظر قانونی و مرجعیت و حقانیت ملی در چه موضعی قرار دارد و منشاء قدرت و حاکمیت قانونی آن چیست؟

آقای بختیار ادعا میکند که ۲۵سال در صف مخالفین حکومت استبدادی قرار داشته است و امروز با اتکای بر بنیادهای غیرقانونی همین حکومت استبدادی که خود هیچگونه دخالتی در کار آنها ندارد مدعی است که دولتش دولت قانون اساسی است. دولت قانون اساسی دولتی است که مجلس آن مبعوث واقعی مردم و دولت آن منتخب نمایندگان واقعی مردم باشد. در دولت قانون اساسی قوه مجریه و قوه مقننه و قوه قضائیه از یکدیگر ممتاز و مشخص هستند و شاه هیچگونه مسؤولیتی در امور سیاسی مملکت ندارد. در دولت قانون اساسی ارتش یکی از سازمانهای تابعه دولت است و وزیر جنگ در دولت زیر نظر و تابع رئیس دولت و نظیر سایر وزرا در برابر مجلس جوابگو و دارای مسؤولیت مشترک است.

در دولت قانون اساسی هیچ سازمانی حق ندارد خارج از مسؤولیت وزرا مردم را به بهانه حفظ نظم قتل عام کند و خانه‌های آنها را آتش بزند و هزاران انسان بیگناه را نابود کند. و برای خود دولتی در داخل دولت بوجود آورد. در قانون اساسی ایران که هفتاد و اندی سال از عمر آن میگذرد حق حاکمیت از آن مردم است و وقتی حق حاکمیت از آن مردم باشد طبعاً تعیین شکل سیاسی این حاکمیت یا نظام سیاسی کشور به‌اراده و میل اکثریت مردم تعلق دارد.

بنابراین برای مردم آن قانون اساسی ارزش دارد که مردم را در تعیین شکل سیاسی حاکمیت ملی و تضمین آن مختار بداند و از تبدیل حاکمیت دموکراتیک و مشروطه ملی و مردمی به حاکمیت استبدادی فردی جلوگیری کند.

و اینک آقای بختیار با این کیفیت خود را متکی به کدام قانون اساسی میداند و قدرت قانونی خود را چگونه بدست آورده و چگونه اعمال میکند.

وقتی اکثریت مردم اصل نظام استبدادی و نحوه عملکرد و دخالت آن را در اعمال قدرت فاسد خود قبول ندارند و هنگامی که مردم سراسر ایران نخست برای بدست آوردن قدرت و حاکمیت ملی قیام کرده‌اند تا براساس آن قدرت را به نمایندگان واقعی خود از راه انتخابات آزاد واگذار نمایند آقای بختیار چگونه خود را رئیس دولت قانونی میداند.

قدرتی که عناصر بوجود آورنده آن از اساس غیرقانونی است و تفویض‌کننده آن دارای هیچگونه قدرت قانونی جهت نصب و عزل دولتها را ندارد چگونه میتوان بر قانونی بودن چنین دولتی تکیه کرد.

وقتی در دولت آقای بختیار دهها نفر بیگناه بدست مامورین مسلح کشته میشوند آقای بختیار این کشتار را نتیجه انجام وظیفه قانونی ماموران در تامین نظم قلمداد میکند، درحالی که این گونه اختیار واقتدار برای کشتن مردم به بهانه نظم وتوجیه قانونی آن خود از اساس حتی مخالف با اصول قانون اساسی است که آقای بختیار دولت خود را متکی به آن میداند.

باین ترتیب کسی که خلاف اصول قانون به قدرت میرسد با همه ادعاهای خود مبنی بر آزادیخواهی به ناچار به تناقض گوئی ودروغگوئی وپخش توجیهات سراپا کذب از رادیو وتلویزیون در زمینه کشتار مردم بیگناه متوسل میشود وبناچار در برابر میلیونها انسانی که در مخالفت با رژیم استبداد در خیابانها دست به راهپیمائی میزنند راهی جز توسل به صحنه سازیهای تبلیغاتی به عنوان دفاع از قانون اساسی ندارد وناچار برای توجیه وضع غیرقانونی خود راه دیگری جز حضور برسرآرامگاه پیشوای آزادیخواهان ایران یعنی دکتر مصدق وتظاهر به پیروی از مکتب او ندارد. درحالی که آقای بختیار خوب میداند که دکتر مصدق قربانی قدرتی شده که آقای بختیار امروز بوسیله آن به نخستوزیری رسیده است.

آقای بختیار نه تنها برموضع قانون تکیه ندارد بلکه حتی وسایل اعمال قدرت را نیز در اختیار ندارد، اگر اختیار داشت روز جمعه ۶ بهمن ارتش نمیتوانست مردم را در خیابانها بدون علت به گلوله ببندد، آنچنان که آقای بختیار را در مصاحبه خود وادار به توجیه این جنایت وبگردن گرفتن مسئولیت این کشتار کند، آقای بختیار نتوانست در آغاز رسیدن به قدرت حساب هزاران افسر شریف وپاک و وطن‌دوست را از حساب کسانی که در وابستگی مستقیم با رژیم استبدادی و شریک بودن در کلیه جنایات ۲۵ سال گذشته نفعی جز ادامه کشتار مردم وادامه رژیم استبدادی حتی تا بازگشت شاه به مواضع سابق خود ندارند جدا کند. آقای بختیار این شمشیر داموکلس را همچنان برسرمردم نگاهداشته است که ارتش کودتا میکند، ارتش حمله میکند، حمام خون براه می‌اندازد، دهها هزار نفر را خواهد کشت. ولی خود حاضر نیست که به این سئوال جواب دهد مگر حساب ارتش از حساب مردم ایران جداست؟ مگر هدفها وآرمانها وخواستها وسرنوشت افراد ارتش در این مرز بوم از حساب میلیونها خواهر وبرادر خود جداست؟ مگر برادران افسر وسرباز ما با آزادی وپاکی وعدالت واز بین رفتن فقر وظلم وبیکاری وعقب ماندگی وفساد مخالفند اگر این نیست پس این چه کسانی هستند که همواره با مسلسل‌های خود ما را تهدید میکنند، چرا وبرای چه آنها چه چیزی را میخواهند حفظ کنند که مردم با آن مخالفتند ومردم طالب چه هستند که آنها مخالفند واصولاً آنها چند نفرند؟ می‌بینیم که با تکیه برقدرت استبدادی نمیتوان ادعای آزادیخواهی کرد. و این کاری است که متاسفانه آقای بختیار با قبول قدرت براساس غیرقانونی ناچار از تن دادن به آنست.

پیام دانشجویان مبارز دانشگاه تبریز به دانش‌آموزان

دانشجویان مبارز دانشگاه تبریز درپیامی به دانش‌آموزان مبارز، پشتیبانی خود را از بازگشائی مدارس و دانش‌آموزان اعلام کردند و یادآور شدند درراه بازگشائی مدارس از هیچ کمکی دریغ نخواهند کرد.

درقسمتهائی از این پیام آمده است: زمزمه‌هائی شنیده می‌شود مبنی براینکه بعضی از معلمان با بازشدن دبیرستانها مخالفت میورزند به بهانه اینکه بازشدن دبیرستانها بهانه بدست رژیم میدهد تا اعلام کند. دانش‌آموزان خواستار درس خواندن هستند ولی معلمان از این کار سرباز میزنند. پرواضح است درشرایطی که دانش‌آموزان ما می‌بینند که رفقا و دوستانشان درخیابانها آماج گلوله قرار میگیرند و خون سرخشان سنگفرش خیابانها را رنگین می‌کند نمیتوانند چشم وگوش خود را به کتابهای درس مشغول کنند. درپایان این پیام تأکید شده که دانش‌آموزان، خلق مبارز ایران را درصحنه نبرد انقلاب تنها نخواهند گذاشت.

تظاهرات و راه‌پیمائی در کازرون

کازرون-تظاهرات و راهپیمائی مردم درکازرون همه روزه ادامه دارد دیروز مردم طی قطعنامه‌ای آمادگی خود رادراجرای فرمان جهاد ازطرف حضرت آیت اله العظمی خمینی اعلام داشتند.

جمهوری اسلامی برپایه رأی مردم استوار است

از: رضا اصفهانی ①

● صداقت و آگاهی حداقل شرایط لازم اعضای جمهوری اسلامی است

● اصل شورا در کارها از نظر اسلام آنقدر اهمیت دارد که در قرآن حتی حکومت پیغمبر را بی‌نیاز از مشورت نمیداند (سوره سوم آیه ۱۲۹)

اسلام بمعنوان یک دین حافظ مصالح مادی و معنوی انسان‌ها از آغاز پیدایش بمسئله حکومت و حاکمیت توجه‌خاصی داشته و همانطور که میدانیم درهمان زمان تلاش پیگیری را برای بوجود آوردن حکومتی عادلانه و یا به تعبیری مبتنی برقسط آغاز نمود و این تلاش نه بدانجهت صورت میگرفت که تنها جامعه را بهقدرتی رساند و آن‌را از منافع مادی برخوردار گرداند، که این کار از هرمکتب و ایدئولوژی غیرمذهبی هم می‌تواند ساخته باشد و حتی آنها هم که جز خیال تاخت و تاز بر ملت‌های ضعیف چیزی به سر ندارند از چنین تلاشی دریغ نمیدارند.

پس ببینیم آنچه که نظر اسلام را درتشکیل حکومت، از اینگونه مکتب‌ها و ایدئولوژی‌ها و یا نظرهای استثمارگرانه جدا میسازد چیست؟

حقیقت اینست که هدف اسلام برای بوجود آوردن چنان حکومت عادلانه‌ای، باورو ساختن همه استعدادهای مادی و معنوی انسان است تا درسایه آن بتواند بمعراج عالیهای که شایسته مقام انسانی است نائل آید. چون این یک واقعیت است که؛ شکوفایی استعدادها هنگامی برای آدمی دست میدهد که زمینه‌های مناسب مادی برایش فراهم شود و نظام‌های طاغوتی که مظاهر ظلم و ستم و تجاوز بحقوق‌بشر هستند بر سرش سایه نیفکنده باشند. و از اقتضیجاست که دراین دین، مبارزه با طاغوت بخاطر هموار کردن راه حق و صراط‌مستقیم وظیفه مهم مسلمین می‌شود.

ازطرف دیگر، نبودن زمینه‌های مناسب مادی و تسلط نیروهای طاغوتی برجامعه نه تنها باعث عدم شکوفایی استعدادها میشود، بلکه یک سلسله رذائل اخلاقی و تجاوزها و ستمگری‌هایی را که ناشی از روح طغیانگر انسان است بدنبال دارد و اگر می‌بینی که اسلام یکی از برنامه‌های اساسی خودش را برقرار ساختن حکومت عادلانه میداند و نیز اگر می‌بینی که مال را مایه برپایی جامعه تلقی میکند بخاطر همین حقیقت است. و اکنون نمودارهایی از جمهوری‌اسلامی و اشاره‌ای کوتاه بهبرنامه‌هایش از بعد اقتصادی، اجتماعی، سیاسی و....

جمهوری‌اسلامی چگونه تشکیل می‌شود؟

برخلاف تصور بسیاری از مردم حکومت جمهوری‌اسلامی حکومت عجیب و غریب و ناشناختهای نیست بلکه مانند حکومت‌های جمهوری دیگر، برپایه رأی‌گیری و انتخاب مردم، استوار است. منتهی آنچه که این جمهوری را از جمهوری‌های دیگر جدا میکند اینست که روح آن منطبق با بینش توحیدی اسلامی است و قهرا قوانینی که به عنوان قوانین اساسی این حکومت، مورد عمل قرار میگیرد نمی‌تواند با روح اسلام تضاد داشته باشد. البته اینکه میگوئیم این قوانین نباید با روح اسلام تضاد داشته باشد و نمیگوئیم جزو قوانین از پیش تعیین شده اسلام باشد به خاطر آنست که اولاً در اسلام غیر از یک سلسله مقررات ثابت که در همه زمان‌ها قابل پیاده‌شدن هستند مقررات دیگری هم وجود دارد که مقررات متغیر نامیده میشوند و این مقررات می‌توانند با نظر متخصصان بزرگ اسلامی در شرایط مختلف، با در نظرگرفتن روح کلی اسلام و مقررات ثابت آن تغییر یابند و به آنگونه که مصلحت اجتماعی ایجاب میکند درآیند و ثانیاً شکی نیست که براثر گذشت زمان و تغییرشکل زندگی انسان مسائلی پیش میآید که اصلاً در زمان پیدایش اسلام مطرح نبوده است مانند مسئله رفت و آمد با اتومبیل و قطار و هواپیما یا بسیاری از روابط اجتماعی و اقتصادی که قهراً نیاز به قوانین تازه‌ای دارد که باید با حفظ روح کلی اسلام وضع شوند. یعنی با روح کلی قسط و عدالت اسلامی تضاد نداشته باشند.

از این جا معلوم می‌شود بزرگانی که می‌گویند در حکومت اسلامی برخلاف حکومت‌های دیگر، قوانین از طرف خدا وضع می‌شوند نه از جانب بشر، منظورشان همان قوانین ثابتی است که به آن اشارت رفت نه قوانین متغیر یا قوانینی که براثر شرایط اجتماعی به آن‌ها نیاز پیدا می‌کنیم.

در جمهوری اسلامی مانند بسیاری از جمهوری‌های متداول زمان ما وزارتخانه‌ها و ادارات و مجلس شورای وجود دارد و هیچ لازم نیست که اعضاء این وزارتخانه‌ها یا ادارات یا مجلس از گروه یا قشر خاصی باشند بلکه چه بسا اشخاص غیرمسلمانی که مهارتشان در طب یا صنایع مورد لزوم یا امور سیاسی بیشتر باشد و درپیشبرد اهداف این جمهوری نقش مولتری داشته باشند و جزو کادر دولت درآیند. حداقل شرایطی که لازم است اعضاء جمهوری اسلامی داشته باشند صداقت و آگاهی است. البته ممکن است شرایط دیگری هم لازم باشد که تدوین کنندگان قوانین جمهوری اسلامی آن را قید خواهند کرد.

اصل شورا

دراین جمهوری باید همه کارها برمبنای مشورت انجام شود. و البته معلوم است مشورت درامور دولتی با مشاورهای که میان دونفر انجام میگیرد فرق میکند چون مشورت دولتی عبارت از این خواهد بود که برای هربخش از دوایر دولتی کارشناسانی وجود داشته باشند که بعد از تبادل‌نظر با آنها روی مسایل مختلفی تصمیم گرفته شود و قهراً درچنین شرایطی جامعه اسلامی شوراهای سیاسی، اقتصادی، اجتماعی، بهداشتی و مانند اینها خواهند داشت. خلاصه مسأله مشورت درکارها از نظر اسلام به قدری اهمیت دارد که می‌بینم درقرآن حتی حکومت پیغمبر را بی‌نیاز از مشورت نمیداند و صریحا به او میگوید درکارها باید با مردم مشورت کنی (سوره سوم آیه ۱۲۹) یا درجای دیگر میگوید مؤمنان کارهای میان خود را با مشورت میگذرانند.

درجمهوری اسلامی همانطور که برای انتخاب شونده شرایطی هست برای انتخاب کننده هم شرایطی وجود دارد مثلا یک کودک ۵ساله که جز اسباب‌بازی چیزدیگری نمی‌شناسد و یا دسفیه یا شخص جانی و خیانتکاری که به اینگونه از صفات رذیله شناخته شده است و هنوز خود را اصلاح نکرده است نمی‌تواند حق رای داشته باشد.

گفتگوی «سیروس ظهیرمالکی» با «دکتر مصطفی رحیمی»

دکتر رحیمی: آزادی، مقدم برهمه چیز...

امام خمینی رهبر انقلاب، رهبری هستند هوشیار و بیدار

دکتر مصطفی رحیمی

● دشمن مشترک عبارتست از: امپریالیسم بیگانه و ایادی داخلی آن. نیروهای مبارز: همه مردم هدف مشترک: آزادی و استقلال.

آقای رحیمی، بعد از درج مقاله شما درباره جمهوری اسلامی، در این باره نظریات متعددی ابراز شده است. آیا بعد از این مباحثات نقطه‌نظرهای شما تفاوتی نکرده است؟ آیا هنوز هم در موضع قبلی خود قرار دارید؟

دکتر رحیمی- دقیقا موضع من همانست که در مقاله مورد نظر تشریح کرده‌ام. با این توضیح که انقلاب ایران را یک انقلاب ملی میدانم. انقلاب‌ملی که متعلق به همه ملت‌ایران است. منتهی هدف‌ای، هم از نظر مشارکت و هم از نظر رهبری در آن تاثیر بیشتری داشتند. . من کتمان نمی‌کنم که رهبری عمده و سهم عظیم هدایت جریان انقلاب با آیت‌الله خمینی بوده و هست. در این هیچ شکی نیست، ولی از آنجائیکه هم ایشان و هم همه مردم دراین نکته متفق‌القول‌اند که انقلاب ما ملی است، پس باید تجزیه و تحلیل کرد که انقلاب ملی یعنی‌چه. اول آن که این انقلاب بدنبر شگفتی‌آوری فراگیر بوده و هست و من گمان می‌کنم که دردنیا از این جهت سابقه نداشته باشد.

● انقلاب ایران یک انقلاب ملی عظیم است که مساله سهم این یا آن گروه به هیچوجه درآن مطرح نیست.

از جهات بسیاری این انقلاب مهم‌تر و گسترده‌تر و فراگیرتر است تا انقلاب مشروطیت (که خود انقلاب مشروطیت هم بجای خود انقلاب مهمی است) بنابراین آن کسانی که دراین انقلاب شرکت کرده‌اند و به اصطلاح پیاده نظام انقلاب بوده‌اند، همه ملتند، اما گروهی شرکت بیشتر داشتند مثل کارگران و دانشجویان. دوم از نظر رهبری؛ رهبر انقلاب حضرت آیت‌الله خمینی هستند و سپس تمام روحانیت مترقی در همه نقاط ایران. ازنظر رهبری نیز نباید فراموش کرد که دانشجویان بعد از ۲۸ مرداد واقعا یکدم آرام ننشستند. همیشه در جوش و خروش انقلابی بودند. بارها کشته دادند. محرومیت‌های فراوان کشیدند که کمتر از همه، محرومیت‌های تحصیلی است. سپس از نظر عوامل شرکت‌کننده در انقلاب نباید سهم کارگران را فراموش کرد بخصوص کارگران حساسه‌آفرین نفت‌جنوب را که بصوقع شریان حیاتی امپریالیسم را قطع کردند و از آنجا بود که واقعا در نیمه اول تیر خلاص در آبادان فرود آمد.

باز نباید فراموش کرد که علیرغم رشوه مسخره‌ای که بنام اصلاحات ارضی به‌کشاورزان دادند تا درچنین روزهائی جزو ضد انقلاب باشند، ولی بسیجوجه کشاورزان جزو ضدانقلاب نبودند.

همینطور سهم کارمندان دولت را نمی‌شود فراموش کرد و سایر بخش‌ها که اعتصاب خودشان را بصوقع شروع کردند.

نقش روشنفکران درانقلاب

مساله دیگری که هست تأثیر روشنفکرانست. البته نویسندگان متعهد و مسعول و بطور کلی روشنفکران، تاثیرشان نسبت بسایراستادان همیشه کمتر بوده است، ولی به هرحال این عده همیشه در فیروزان نگاداشتن چراغ حقیقت تاثیر داشته‌اند. تاثیر روشنفکر در درازمدت نمایان میشود. بنابراین چشمگیر و آنی نیست. مساله تاسف‌آوری که بعد از مقاله من مطرح شد، این بود که بعضی‌ها گفتند و بعضی‌ها نوشتند که عده‌ای، از انقلابی که دیگران انجام داده‌اند سهم می‌خواهند. سهم این گروه یا آن گروه یا آن طبقه مطرح نیست. آنچه‌مطرح است سهم همه مردم، سهم ملت است. وروشنفکری که درراه دموکراسی وآزادی قلمهی زند وبه آزادی پایبند است هیچ جا سهم مادی، سهمی درجاه ومقام ندارد. ونمی‌تواند هم داشته باشد. سهمی که دارد، یک سی وپنج میلیونم سهم آزادی مملکت است ولذتی که او از کارش می‌برد سهم اوست ودیگر هیچ. ومن شخصاً بیش از این سهمی نمی‌خواهم وتمام سهم مادی انقلاب را از همین حالا به مخالفان آزادی می‌بخشم. آنچه من دنبالش هستم آزادی است که، نمعنای است مافوق همه این مسائل. مساله دیگر، آن است که گفته شد این گونه مباحث باید در گادر وحدت ملی ووحدت نیروها باشد. این کاملا درست است. دوستان هم با یکدیگر گفت وگودارند (ومن معتقدم که دوستان همیشه باهم گفت وگودارند واین گفت وگو همیشه هم باقی خواهد ماند) چنانکه همین الان هم، من وشما به صورتی گفت وگودارید. این گفت وگو عیب نیست وبه وحدت من وشما و وحدت نویسندگان و روزنامه‌نگاران هیچ لطمه‌ای نمی‌زند، بنابراین دوستان همیشه گفت وگو خواهند داشت چه بنویسند، چه ننویسند و در این هم شکی نیست که دوستان در برابر دشمن و در برابر جنگ با دشمن باید صف متحدی تشکیل دهند

عده‌ای گفتند که بااین گونه مقاله‌ها مبادا وحدت نیروهای مبارز متزلزل بشود. نه. یک مقاله از طرف هرکسی که باشد نمی‌تواند وحدت نیروها را متزلزل سازد وبه خصوص وحدت ملت ایران واتحاد مبارزه چنان عظیم وگسترده وعمیق است که هیچ مقاله‌ای از طرف هرکسی که باشد، نمی‌تواند وحدت آن را متزلزل سازد. بنابراین من در همان جایگاه نویسنده مقاله اول باقی هستم.

-وحدت ملی» و «اتحاد نیروهای مبارزه را که حادترین ومبرمترین ضرورت جنبش ما است، شما چگونه توجیه وتعریف میکنید؟

دکتر رحیمی- همه کسانی که در انقلاب شرکت میکنند لزوما یک ایدئولوژی ندارند. مثلا در جنگ وبستام چند حزب وجمعیت که ایدئولوژی‌های مختلف مارکسیستی، سوسیالیستی وناسیونالیستی داشتند شرکت کردند. همین طور در انقلاب الجزایر. در اینجا تلوق با جمعیت‌های ناسیونالیستی بود. معنای همه اینها چیست؟ آن که جمعیتهای الف وب وپ که ایدئولوژیهای متفاوتی دارند در یک صف مشترک با دشمن مشترک می‌جنگند. هدف مشترک همه اینها عبارتست از آزادی و رهائی.

در ایران هم همین طور است. دشمن مشترک عبارتست از: امپریالیسم بیگانه وایادی داخلی آن. نیروهای مبارز؛ همه مردم. هدف مشترک: آزادی واستقلال.

حالا کسانی که ایدئولوژی مذهبی دارند آمدند وآزادی را طوری معنی کردند که با معنائی که من برای آزادی قائلم فرق دارد. حق طبیعی و مسلم من (من نوعی) آنستکه حرفم را بزنم. چنان که گفتم این حرف مانع اتحاد نیست.

مستحکم کننده آن است. کسی تردید ندارد که کسانی با عقاید گوناگون در انقلاب شرکت کرده‌اند. مثالی میزنم: اختلاف مارکسیسم با ایدئولوژی دینی آشکار است، اما دیدیم که سالیان چندی، کسانی که دارای ایدئولوژی مارکسیستی و کسانی که ایدئولوژی دینی بودند با هم همکاری خیلی نزدیکی داشتند. حالا من به عنوان کسی که به اصول دموکراسی معتقد هستم، می‌گویم که در این انقلاب ملی لزوما همه یک دیدگاه نداشتهم و مدارهم و نخواهیم داشت.

چه من بخواهم، چه نخواهم اوضاع طوری است که تا سرکوبی کامل دشمن، این گرو هابا هم متحد خواهند بود، ولی تکرار میکنم که گفت‌گو و مباحثه مانع اتحاد نیست. اگر جز این بود آزادی قلم و مطبوعات معنی نداشت. درست است که جنگ امروز جنگ حیاتی است، اما این هم واقعیت دارد که آزادی امری حیاتی‌تر است و هر کسی باید عقیده خود را در این باره بگوید.

حکومت اسلامی و دموکراسی

● آیا پس از خواندن جواب مقاله‌تان دریافت روشنی از «حکومت اسلامی» بدست آورده‌اید؟

دکتر رحیمی- به من جواب دادند که از ارزشهای اخلاقی و حقوقی غافلم و بی‌خبر. در حالی که چنین نیست. من به هیچوجه منکر این ارزشها نیستم و نبوده‌ام. مساله این است که آیا با قواعد و ضوابط قبلی (هر قدر متعالی باشد) می توان حکومتی دموکراتیک ایجاد کرد؟ جواب من منفی است.

می گویند در تشیع (برعکس تسنن) راه اجتهاد باز است. من اینرا در دانشکده حقوق، سی سال پیش خوانده بودم. مساله این نیست. مساله این است که در دموکراسی باید راه اجتهاد سیاسی و اجتماعی به روی همه و همه افراد مردم باز باشد. در دموکراسی چند اصل هست که اگر آن اصول نباشند دموکراسی وجود نخواهد داشت.

اول؛ زمامداران باید با رأی آزاد و دموکراتیک کلیه افراد مردم انتخاب شوند.

دوم؛ زمامداران باید برای جلوگیری از تمرکز قوای سیاسی (که منجر به فساد می‌شود) تقسیم قوای کشوری را که به سه شعبه (مجریه- مقننه- قضائیه) تقسیم می‌شود، در عالم نظر و عمل به رسمیت بشناسند. یعنی مملکت مجلس واقعی می خواهد و دادگستری مستقل از مجری قانون.

سوم؛ پایه حکومت باید بر مبنای حاکمیت ملی باشد، یعنی هیچ قاعده و ضابطه از پیش ساخته‌ای مسطرح نباشد. حکومت اکثریت یعنی آنچه مردم در حال و آینده می خواهند معتبر باشد.

چگونه می توان حال و آینده را محدود کرد؟

چهارم: قدرت زمامداران همیشه باید توسط مردم محدود شود. یعنی مردم همواره محق باشند زمامداران را تغییر دهند. بر این چهار مبنا حکومت بسازند. اسمش مهم نیست.

- بگمان شما برگزاری رفراندوم عمومی فوری در شرایط کنونی نتیجه متفاوتی با اعلام شورای اسلامی خواهد داشت؟

دکتر رحیمی- این دو کار با هم مغایرنیست، ولی من گمان می کنم دومساله اینجا مطرح باشد. یکی وضع حکومت آینده ایران و دیگری یک دورهٔ انتقالی است. در باره اینکه رژیم آینده ایران چگونه باید باشد نظر من این بود و هست که می بایستی در این کار رأی عمومی مردم به طور دموکراتیک خواسته شود و این دارای دو معنا است: یکی اینکه در صورت لزوم رفراندوم انجام شود که نه تنها هیچ مهمی ندارد، بلکه مراجعه به افکار عمومی، مترقی ترین و بهترین طرز پرسش از مردم است به شرطی که مقدمات یک رفراندوم دموکراتیک هم مورد نظر قرار بگیرد. این مقدمات چیست؟ این که تمام احزاب گروهها و روزنامه‌ها و نویسندگان و غیره... در یک مدت مناسبی که همه مردم صدای آنان را بشنوند، باید حرفهایشان راباز بزنند آن هم در محیطی کاملاً آرام، بدون دغدغه و ترس، ترس از سانسور، ترس از هو و جنجال و ترس از هرگونه عاقبتی. این معنای دوم رفراندوم دموکراتیک است.

و اما حکومت موقت. این حکومت موقت را هم به نظر من باید احزاب و همه گروههای ملی تعیین بکنند.

در این باره اگر به توافقی رسیدند چه بهتر واگر به توافقی نرسیدند کنگره عمومی فضات سراسر کشور می تواند آن را حل و فصل کند و مشخص نماید چه جمعیتی ملی است و چه جمعیتی ملی نیست.

بنابراین حکومت موقت به نظر من باید در دست این هیات انتخابی باشد. بدیهی است که در رفراندوم همه گروهها بدون هیچ قید و شرطی باید شرکت کنند چه جمعیت های ملی و چه غیر ملی، ولی در حکومت موقت جمعیت‌های غیرملی نباید سهمی داشته باشند. به همین دلیل این حکومت باید موقت باشد.

در این مدت باید شرایط رفراندوم کاملاً دموکراتیک فراهم شود.

ایدئولوژی اسلامی را در رابطه با مسائل زمان ما چگونه ارزیابی می‌کنید؟

دکتر رحیمی- در این مدت کسانی کم وبیش تعریفهائی از جمهوری اسلامی به دست داده‌اند، اما دو مساله برای من همچنان به صورت سئوال باقی است: یکی وضعیت جمهوری در جهان اسلام ودوم نظر کنونی آیت‌اله خمینی. من البته از نظریات قبلی آیت‌الله بی‌اطلاع نیستم، اما چنانکه میدانید یک رهبر انقلاب باپای پیشرفت انقلاب نظریه خودرا تکمیل میکند ومی‌شود گفت که آخرین نظریه رهبر معتبر است. آرزوی من به عنوان نویسنده این است که رهبر ورهبران دینی رضایت بدهند قید واسلامی» از جمهوری برداشته شود. زیرا اکثریت قریب به اتفاق ملت ایران مسلمانند ودر مدت حکومت موقت به ارزشهای اسلامی بیشتر واقف خواهند شد. وبالطبع چنین جمهوری‌ای که با رای دموکراتیک همه مردم مستقر میشود دارای جوهر اسلامی خواهد بود. بنابراین با پیشنهاد من وامثال من، ما دارای یک جمهوری دموکراتیک کامل خواهیم بود با جوهر اسلامی. در حالیکه اگر قواعد وضوابط قبلی تعیین کنیم این خطر هست که دموکراسی خدشه بردارد.

آینده انقلاب

- باورود امام خمینی به ایران آینده جنبش راچگونه می بینید؟

دکتر رحیمی- من به آینده جنبش سخت امیدوارم. ازچند لحاظ : یکی اینکه امام خمینی رهبر انقلاب، رهبری هستند سخت هوشیار وبیدار و این بیداری و هوشیاری را من مایه امیدواری زیادی می دانم. و از آن گذشته ملت ایران در کل خودش هوشیار و بیدار است. امیدوارم کشوری داشته باشیم باژرژیم دموکراسی کامل. این راهم اضافه کنم که تمام گفته های آیت اله خمینی وسایررهبران مترقی مذهبی مبنی براین است که رژیم آینده‌ی ایران رژیمی است برمبنای دموکراسی. من کوچکترین تردیدی ندارم، منتهی مساله ای که هست تاسیس وتشکیل نهادهائی است که باید همیشه ضامن دموکراسی باشد. به عبارت دیگرارزش های اسلامی، چه درجهان ارزش ها، چه ازنظرقواعد فقهی ، چه ازقواعد اجتماعی، ارزش های بربنی هستند، اماباید پرسید چگونه شد که ۶۰ سال پس ازرحلت حضرت پیغمبر (ص) بنی امیه بنام اسلام وبنام ارزش های اسلامی نواده پیغمبر رابه آن طرزفجیع کشتند وچگونه شد که باتوجه به ارزش های اسلامی، عباسیان تمام ارزش های اسلامی راواژگون کردند وناديده گرفتند وچگونه صفویان که مدعی تشیع بودند هیچ نهاد مترقی نداشتند. اگرجوابهی راازمن بخواهند، عرض می‌کنم علت آن بود که اسلام ۶۰ سال بعدازرحلت پیغمبر فاقد نهادهای‌مترقی ای بسود تا ضامن دموکراسی گونه‌ای باشد که حضرت محمد (ص) بجای گذاشته بود. دارای نهاد وتشکیلاتی نبود که تضمینی برای حفظ ونگهداری ارزشهای اخلاقی و فقهی اسلامی باشد. و همین طور در زمان‌های بعد هم به علت نبودن نهادها و تشکیلات دموکراتیک جلوگیری از دیکتاتوری میسر نشد.

بهترین قانون‌ها چه قوانین الهی و چه قوانین بشری وقتی که تشکیلات محکم و استواری ضامن نگهداریش نباشد، منجر به دیکتاتوری می‌شود. چنانکه علیرغم تعالیم قرآن کتاب آسمانی، عثمان خلیفه در همان زمان خلافت شروع کرد به جمع‌آوری مال و ثروت. و علیرغم حکومت اسلامی حضرت امام حسین امام سوم ما شهید شد، و همینطور علیرغم حکومت اسلامی، دیکتاتوری به نام اسلام و به نام تشیع مستقر شد. بنابراین بحث این نیست که خدای نکرده قوانین و ارزش‌های اسلامی عیبی دارد. بحث در اینستکه ما تشکیلات دموکراتیکی می‌خواهیم که ضامن نگهداری قوانین خوب و متعالی و ضامن ماندن و بقای حسن نیتها باشد.

خوشبختانه هم حضرت آیت‌اله خمینی و هم سایر روحانیون مترقی همه نوید آزادی را می‌دهند. می‌ماند سایر مسائلی که عرض کردم که امیدوارم همه به سود ملت و به سود آزادی ملت حل شود.

(فسا)

در سراسر ایران استان فارس به محیط ذوق‌پرور معروف و فارسیان به داشتن ذوق خدادادی مشهورند البته بین شهرهای استان فارس فسا را میتوان دارای موقعیت استثنائی دانست و فسائیان را از با فصیلترین بشمار آورد چرا که اغلب اهالی فسا علاوه بر بهره‌وری از این موهبت خدائی واجد فراست ایمانی هم میباشند بلی این حقیقت مخصوصاً برای ما که بوسیله علامه استاد مجاهد عالیمقام حجةالاسلام والمسلمین حضرت آقای حاج شیخ آقا بزرگ کنی مدظله که قسمت عمده‌ای از دوران تبعید را در فسا گذرانیدند طبعاً با روحانیت و اخلاقیات اهالی بیشتر آشنا گشته‌اند امریست غیرقابل انکار چه اینکه خصوصیات اخلاقی ایشان را کراراً گوشزد فرموده‌اند بهرجهت در این موقعیت حساس که انواع مصائب گریبانگیر ایرانیان گشته و فسائیان را هم نصیبی فراوان بوده با توجه به اینکه فعلاً با تشریف‌فرمائی مقام والا و بالای مرجعیت حقه زعیم الزعما امام‌المجاهدین آیت‌الله العظمی آقای خمینی دامت برکات وجوده‌الشریف مصائب وارده تخفیف یافته و آلام آرامش بخشیده شده و با وصف این بحکم وظیفه نیابتاً و اصالتاً شهادت جانسوز شهداء شهر فسا را بهمه فسائیان با فضیلت تسلیت گفته توفیق بیشتر فداکاری در راه حق را برای همه عزیزان آرزومندیم.

شهر ری: آقل العباد- رضا جدی‌پور- حاج‌محمود یوسفی- حاج حسین ابراهیمی- محمد حمزاویان- علی ابراهیمی- حاج‌سیدحسن حسینی- فریدون قنبری‌فرد- محمد مهرپاتی (مداح اهل بیت)- عباس ستوده- حاج حسین صادقی- حاج‌رضا عبدالحسینی- حاج حسین حقیقی- فضل‌الله دلاوری- علی صالحی‌فر- محمد نفر- فریدار- رضا قلی- رشیدی- امرالله‌دلاوری- شیخ‌محمدرضا داوری (واعظ)- الاحقرسیدعباس موسوی (امام جماعت مسجد لاله‌زار)- الاحقر قارایی قمی.

سرور ارجمند جناب آقای شاه صاحبی

درگذشت اخوی آنجناب موجب کمال تاثر است استدعا دارد تسلیت اینجانب و خانواده را قبول فرمائید.

سعید، سیامک و سیاوش محبی

سرکار خانم افقه

فوت همکار ارجمند جناب آقای دکتر افقه را بحضور عالی تسلیت عرض مینماید.

انجمن همکاری خانه و مدرسه دبیرستان پیشاهنگ

سرکار خانم افقه و نورچشم گرامی دوشیزه سوسن افقه

فوت جانگداز همسر گرامی و پدر عزیز و دانشمند شما جناب آقای دکتر افقه را از طرف خود و دبیران و دانش‌آموزان دبیرستان پیشاهنگ تسلیت میگویم.

رئیس دبیرستان پیشاهنگ- آگاه

سرکار خانم افقه

حادثه مولمه فوت جانگداز دوست و استاد ارجمندم جناب آقای دکتر افقه موجب کمال تاثر گردید از خداوند متعال صبروتحمل برای سرکار علیه و نورچشمان عزیز آرزو مینماید.

از طرف گروه فرهنگی پیشاهنگی- قاضی وکیلی

جناب آقای دکتر شیروخورشیدی

مصیبت وارده راصمیمانه تسلیت عرض نموده خودرادرغم شماشریک میدانم.

دکترباقئی نیا

جناب آقای علی قاسمی وخانواده محترم

درکمال تاسف وتاثرمصیبت وارده راتسلیت عرض نموده بقای عمرجنابعالی وخانواده محترمتان رااز خداوند بزرگ مسئلت مینماید.

محمد صعودی

با نهایت تاثر و تاسف درگذشت پدر گرامیتان را بشما و خانواده ارجمند تسلیت عرض مینمائیم

گرگان- حاج‌علی‌اصغر عزیزی- خاکپور- قمری- مجتبائی- همدانی- بهرامی- حبیب‌اله عزیزی

جناب آقای نعمت سعدی و بانو

ما نیز در غم شما شریکیم

لطفعلیان- قرچلو- امین لاری- فتورچی- علی اکبر ابدی- مشتاقی- حسین ابدی- عبدالهی- فرزان- بشیری- فخرالدینی- اکابریان- نیکخواه- آجیلی- پارسا- کریمی‌پور- عسگری- شاهمرادی- مستقیم- اوصیاء- امامی- همدانی‌زاده- هیدو- انوار- بهمدی- علیزاده- نظر- کاظمی- درمنش- شیدائی- بزرگزاد- زادپور- سرهنگ‌پور- قشنگ‌زاده- صدقیانی- حق‌بین- زندی- رضائی فرخانی- فریشیان- نصیری- پونکی اکبر افغانی- محمد زاده- رفیعی- شوخ چشم- خورسندی شهابی- رضوی

همکار گرامی جناب آقای دکتر فرهاد جباری

پزشکان دانشگاه علوم پزشکی ایران با کمال تأسف و تألم مصیبت وارده را تسلیت عرض نموده و خود را در غم شما شریک میدانند.

دکتر علیرضا آرمین- فریبا آذرپور- شهلا اسودی- عزیز اقدسی- کامران پروخیم- سیدسعید بنی‌صدر- ابراهیم تقوی- مهدی جامه‌در- شهلا جوادیان- منوچهر خاتمی- کامبیز دولتشاهی- سیدحسین طباطبائی روحانی- کریم رضائی‌زاده- ویگن زرگریان دکتر فریدون سلطانی- اسماعیل سموعی- شمس شفیعی- زرین شورائی- علی صارمی- کامران فاتحی- جعفر فرقانی- خسرو متینی- ایرج مرادی- احمد معزی- هوشنگ نصر- عبدالعظیم واعظی- امان‌اله وکیل- و دکتر رضا هدایتی

جناب آقای دکترضا طلاکوب

باکمال تاسف وتاثرمصیبت وارده را بآن جناب تسلیت عرض نموده سلامت وسعادت بازماندگان آنمرحوم رااز درگاه ایزدمتعال مسئلت میداریم.

شرکت آریاطلا

جنابان شمس‌الدین- قوام‌الدین و نظام‌الدین رضوانی

با کمال تأسف فوت بزرگ آن خاندان را به شما و فامیل محترم صمیمانه تسلیت عرض مینمائیم.

دماوند- منیژه- آذرنوش- پرویز غفوری

جناب آقای دانشوری

ریاست محترم اداره ثبت آمل

با کمال تأسف مصیبت وارده را تسلیت گفته سلامتی و شکیبائی شما را آرزو مینماید.

هیئت مدیره شیروخورشید سرخ شهرستان آمل

جناب آقای دکتر مهدی شمس

پزشکان و کارمندان و کارکنان بیمارستان کسری مصیبت وارده را تسلیت میگویند

بیمارستان کسری گرج

سرکار علیه خانم افقه

با کمال تأسف و تأثر فوت نابهنگام دکتر علی افقه را بشما و فرزندان گرامیتان تسلیت عرض نموده و بقای عمر بازماندگان را از ایزد متعال مسئلت داریم.

دانشگاه صنعتی اصفهان

جناب آقای فرامرز فتورچی

مصیبت وارده را بشما و خانواده محترم تسلیت عرض نموده بقای عمر بازماندگان آنمرحوم را از خداوند بزرگ خواهانیم.

حاج حسن آسا- عباس هاشمی- حمید مجیدی

دوست عزیز آقای مهندس بهامیهمی

شهادت برادر قهرمانت را تسلیت میگوئیم، ما را نیز در غم خود شریک بدان.

همایون مددی و بانو

دوست عزیز آقای ایرج گائینی

با نهایت تأسف مصیبت وارده را تسلیت میگوئیم

همکاران شما در انستیتو و دانشکده علوم تغذیه

سرکار خانم ناهید بکائی

مصیبت وارده را به سرکار و خانواده تسلیت میگوئیم

همکاران شما در انستیتو و دانشکده علوم تغذیه

انحلال واحد حفاظت سازمان سنجش و دانشگاه ملی

به دستور سرپرست سازمان سنجش آموزش کشور، اداره حفاظت این سازمان منحل شد.

واحد حفاظت دانشگاه ملی ایران منحل و پستهای سازمانی مربوط از تشکیلات این دانشگاه حذف شد.

دیده ز انتظار تو فرش امید کرده‌ایم ای قدمت به چشم ما خانه سپید کرده‌ایم

مردم مسلمان و متدین شهرستان قم مقدم پربرکات قائد اعظم را به کشور باستانی بویژه شهر مقدس مذهبی قم که در پرتو انفاس متبرکه ذوات و آیات عظام کرسالله امتالهم از بزرگترین پایگاه مذهب جعفری عاصمه روحانیت و مقرومامن پرورش سربازان جان به کف گرفته جعفربن محمد (ص) گردیده تبریک عرض مینمایند. تشریف‌فرمائی آن نائب‌الامام پرثمرترین پاداشی است به شجاع‌ترین فرزندان مجاهد که برای ساختن کشور شیعه، آزاد، توحیدی به خون خفتند و فلق سیاه را پر شفق نیلگون بپوستند.

از درگاه ملائک پاسبان، خواهر گرام ثامن‌الحج علی‌ابن موسی‌الرضا علیه‌الاف التحیة والثناء بقای عمر و عزت و سلامت آن امام بزرگ را در راه ترویج و اشاعه مذهب جعفری مسئلت داریم.

شهردار قم- مهدی وفائی

ش ۱۲۱۳۰

آگهی

کارخانه کبریت سحستاره زنجان محصول خود را که عبارت است از کبریت سحستاره میباشد درسال ۱۳۵۸ ازطریق آگهی مزایده بفروش میرساند.

۱- شرکت کنندگان درمزایده قبلاً بایستی مبلغ پانصد هزار ریال (پنجاه هزارتومان) وجه نقد بحسابجاری ۱۷۰۰ بانک تهران زنجان واریز نموده ضمن شرکت درجلسه فیش مربوطه را همراه داشته باشند.

۲- جلسه مزایده با شرایط حضوری که ازطرف کارخانه پیشنهاد میشود درمورخه ۱۳۵۷/۱۲/۲ دردفتر کارخانه تشکیل و مزایده با حضور همه پیشنهاد دهندگان بعمل خواهد آمد.

۳- برنده مزایده بفاصله ۵ روز از تاریخ تشکیل جلسه بایستی قرارداد را منعقد نموده و شرایط خود را انجام نماید و سپرده ایشان از بابت کبریت محاسبه خواهد شد و درغیر اینصورت سپرده ایشان بنفع کارخانه ضبط و پس‌داده نمیشود

۴- سپرده بقیه شرکت‌کنندگان فی‌المجلس پس داده میشود.

مدیرکارخانه- محسن کیا

توضیح درباره نصب یک مجسمه در تبریز

اخیراً تلفنهای تهدیدآمیزی باینجانب ناصر جوان امیرخیزی میشود که گویا مجسمه‌ایکه در میدان دانشسرای تبریز نصب شده بود ازطرف اینجانب بوده است بدینوسیله برای رفع هرگونه اتهام و سوءتفاهم یادآور میشود که مجسمه مذکور را شخصی که نصب کرده بود سالها است فوت نموده و مشخصات وی نیز در پایه مجسمه حک شده است فقط تشابه اسمی باعث بروز این سوءتفاهم شده است و اینجانب کوچکترین اطلاعی از کیفیت آن ندارم.

تبریز حاج ناصرجوان امیرخیزی

۱۲۱۳۵

مردم لار، علیه ژاندارمری اعلام جرم کردند

لار- عده زیادی از مردم لار فارس با ارسال نامه‌ای برای دادگاه بخش مستقل لارستان علیه ژاندارمری لارستان اعلام جرم کرده‌اند. در این نامه قید شده است که در روز ۱۴ دی گروهبان قلی‌زاده بی‌آنکه اجتماع و یا تظاهراتی در شهر صورت گرفته باشد شروع به تیراندازی در خیابانها کرد که در این جریان دو نفر کشته و دو نفر مجروح شدند و بدنبال این جریان مأموران ژاندارمری لارستان به خیابانها ریختند و شروع به تیراندازی کردند و در تیراندازی مجدد نیز یک نفر کشته و دو نفر مجروح شدند. در پایان این نامه قید شده است که بر فرض محال اگر هم در روز حادثه تأرمی‌هائی در شهر وجود داشته، توجه به اینکه در لار شهربانی دار است دخالت مأموران ژاندارمری در حفظ انتظامات به چه دلیل صورت گرفته و علاوه بر آن چرا بجای دستگیری تظاهرکنندگان به سوی عابران تیراندازی شده است.

جریده شریفه کیهان

مقدم مبارک ب

بیانیه جمعیت مسلم آزاد

جمعیت مسلم آزاد که بانی آن شیخ مصطفی رهنمامست طی بیانیه‌ای خواستار کناره‌گیری بختیار از نخست‌وزیری شده است در این بیانیه تأکید شده است:

رژیم همانوقتی بپایان رسید که هویدا و نصیری و منصور روحانی و هوشنگ انصاری زندانی و فراری شدند، همانوقتی تمام شد که شاه رفت، شما دیگر چرا معطل هستید؟ ارتشیدان و سرلشکران، هم لابد با یادآوری‌های دلسوزانه رهبر ما در شب جمعه هشیار شده‌اند و از استقلال و عزت و آزادی و قانون و عدالت پیروی خواهند کرد چون گمان نمیرود راضی شوند ملت ایران غرقه در خون شود و همه میدانیم که مردم ایران- مانند امام شهید حسین علیه‌السلام، مرگ با افتخار را بر زندگی پرذلت، کاملاً ترجیح میدهند. خدا، یار نیکوکاران باشد.

سرقت شبانه از مغازه‌ها افزایش یافت

گروهی ناشناس به یک فروشگاه لوازم برقی و دستگاههای صوتی دستبرد زدند و نزدیک به ۳ میلیون ریال از اجناس داخل فروشگاه را به سرقت بردند.

این عده حدود ساعت ۲۳ پریشب وارد فروشگاه یحیان واقع در خیابان شاه نبش شوش هادی شدند و چندین دستگاه تلویزیون، ضبط صوت، رادیو و دستگاههای پخش صوت را به سرقت بردند. به گفته مدیر فروشگاه سارق یا سارقین قفل فروشگاه را بریده‌اند و اجناس را از داخل آن برده‌اند.

همچنین در ساعات منع عبورومرور چند فروشگاه لوازم یدکی در خیابان ملت (اکباتان) مورد دستبرد قرار گرفته است.

فروشگاهی در خیابان سیمتری نیروی هوایی نبش خیابان ۶/۴۱ نیز مورد دستبرد قرار گرفته است. داورپناه صاحب این مغازه گفت به فروشگاه من هم در ساعات منع عبورومرور دستبرد زده‌اند.

به گفته صاحبان مغازه‌ها، سرقت شبانه در تهران افزایش یافته است و باید در این مورد اقدام جدی بعمل آید.

قضات و وکلای دادگستری خرمشهر اعتصاب کردند

خرمشهر- قضات، کارمندان و وکلای دادگستری خرمشهر، با صدور بیانیه‌ای دست از کار کشیدند. ملت اعتصاب این گروه، بخاطر «دخالتهای ناروای نظامیان در امور شهر» اعلام شده است.

اعتصابیون در بیانیه خود یادآور شده‌اند: «تا برقرار شدن حکومت قانون و وصول به اهداف نهضت از انجام کار معذوریم.»

سرلشکر ناظم: در صورت ملاقات

تمام حقایق ارتش را در اختیار آیت‌الله خمینی خواهم گذاشت

وآیت‌الله خمینی که رهبری انقلاب را بعهده گرفته ونهضت را تابدین پایه رسانیده باید به هر طریق که ممکن است، از درگیری ارتش در مسایل داخلی وبرخورد آن با ملت جلوگیری کنند. چرا که اگر کوچکترین خللی در ارتش بوجود آید، تأثیر آن مستقیما برروی دولت حدید خواهد بود و سالها وسالها طول می‌کشد تا این خلل جبران شود.»

سرلشکر علاءالدین ناظم، امیر بازنشسته و فرمانده اسبق رکن سوم ارتش، در مصاحبه‌ای باکیهان، ضمن تأکید بر مطلب فوق گفت:

ومن بعنوان یک فرد آزاد و وطن‌پرست، حاضرم تمام حقایقی را که در مورد ارتش می‌دانم، در اختیار آیت‌الله خمینی بگذارم واگر ایشان مرا برای ملاقات بپذیرند، حتما از ایشان خواهم خواست تا از رودر رو قرار دادن ارتش وملت بهرنحوی که صلاح می‌دانند، جلوگیری کنند. زیرا به عقیده من هر دولتی که روی کار می‌آید، باید متکی به ارتش باشد و توجه به وسمت مملکت و وجود طوایف وایلات مختلف، چنانچه در کمیت یا کیفیت ارتش تغییرات بی بررسی داده شود، عواقب آن همیشه دامنگیر مملکت خواهد شد. به این معنی که حتی اگر در برخورد ملت وارتش، ملت هم ظاهرا پیروز شود، اما در واقع بازهم بازنده است چرا که ارتش خود را از دست داده است.»

وی سپس به لزوم یکپارچه نگاهداشتن ارتش اشاره کرد وگفت: وارتش حزبی از ملت است وبناچار نظرات مردم در ارتش نفوذ می‌کند، اما آیت‌الله خمینی ودکتر بختیار علیرغم تمام برنامه‌هایشان، باید کاری کنند که یکپارچگی ارتش از بین برود، زیرا ارتشی که آسیب پذیر شد و یکپارچگیش را از دست داد، دیگر نمی‌تواند قد علم کند ودر نتیجه دولت را ضعیف خواهد کرد.»

سرلشکر ناظم سپس به نیروی انقلاب اشاره کرد وگفت: وانقلاب ما تا ماههای تیر و خرداد فقط قانون اساسی را می‌خواست، اما چون به این خواست ترتیب اثر داده نشد، مسیر انقلاب بکلی عوض شد وحالا خواست ملت هرچه که باشد، باید انجام شود. مردم ۶۰ سال بخاطر اجرای قانون اساسی جنگیدند وبه نتیجه نرسیدند، اما حالا که آنها قانون اساسی را نمی‌خواهند، عده‌ای بزور می‌خواهند که این قانون را به آنها تحمیل کنند.»

تکلیف استعفای ۲۲ نماینده فردا روشن میشود

بعدازظهر فردا مهلت پانزده روزه نمایندگانی که استعفا کرده‌اند بپایان میرساید و اگر تا ساعت یازده فردا، استعفای خود را پس نگیرند نامشان از لیست نمایندگان دوره فعلی مجلس شورایملی حذف و مراتب به وزارت کشور ابلاغ خواهد شد.

از ۲۴ نماینده‌ای که استعفای آنان در جلسه علنی مجلس خوانده شده تاکنون دوتن (شیروانی و سلیمانی) استعفای خود را مسترد داشته‌اند و در عین حال چندتن دیگر از نمایندگان نیز تلفنی استعفای خود را اعلام کرده‌اند که اگر استعفانامه آنان تا آخر وقت امروز به دفتر مجلس برسد در نخستین جلسه علنی متن استعفای آنان قرائت خواهد شد.

با کناررفتن ۲۲ نماینده مجلس، در حال حاضر، مجلس برای تشکیل جلسه و بررسی لوایح دولت اکثریت کافی دارد زیرا با قطعیت یافتن استعفای ۲۲ نماینده و با توجه به اینکه عده‌ای دیگر نیز احتمالاً استعفا خواهند داد، تعداد نمایندگانی که حاضر نشده‌اند سنگر پارلمان را ترک کنند به ۲۲۶ نفر خواهد رسید و حضور ۱۲۰ نفر از این عده در جلسه علنی، کافی است که مجلس رسمیت پیدا کند.

مجلس شورای ملی ظرف ۲۴ساعت آینده برای بررسی سه لایحه مهم دولت (لایحه انحلال ساواک، لایحه محاکمه نخستوزیران و وزیران و لایحه ممانعت مالیات حقوق) و همچنین طرح نمایندگان درباره لغو عوارض گذرنامه تشکیل جلسه میدهد.

این لوایح پس از تصویب به سنا فرستاده میشود و به احتمال قوی در اواخر بهمن از تصویب نهایی دومجلس خواهد گذشت و برای اجراء به دولت ابلاغ خواهد شد.

اعلامیه سازمان چریک‌های فدائی خلق ایران:

شورای انقلاب ایران باید توسط میلیونها اعتصاب‌کننده تشکیل شود

سازمان چریک‌های فدائی خلق ایران، در ستایش از مبارزه کارکنان صنعت نفت بیانیه‌ای انتشار داده است.

در این بیانیه آمده است:

نفتگران قهرمان میهن ما با تشکیل سندیکای مشترک کارکنان صنعت نفت یک گام دیگر در جهت برقراری حاکمیت مردم و بیرون ریختن امپریالیسم امریکا و نوکرانش از میهن به پیش برداشته‌اند. در بیانیه نوشته شده است:

آنان امروز نفت را که حربه‌ای در چنگ امپریالیسم برای خفه کردن و غارت مردم ما بشمار میرفت به حربه‌ای برای سرنگونی امپریالیسم و نوکرانش بدل ساخته‌اند.

کارگران قطعا پیروز خواهند شد به شرط آنکه این اتحاد و همبستگی امروزشان که در تشکیل سندیکای مشترک کارکنان صنعت نفت متجلی شده و موجه حمایت فعال همه میهن پرستان و آزادیخواهان روحانیت مترقی و سازمانهای ملی و مردمی قرار گیرد. کانون‌های اعتصاب باید با آموختن از پالایشگاهها خود نمایندگان خود را انتخاب کنند و قدرت را بآنان واگذارند شورای واقعی انقلاب ایران و قدرت واقعی انقلاب ایران باید از دل این کمیته‌ها که نخستین آن کمیته سندیکای مشترک کارکنان صنعت نفت است شکل گیرد و بیرون آید. شورای واقعی انقلاب ایران برای بنای ایرانی آزاد و دموکراتیک باید توسط میلیونها اعتصاب کننده‌ای که حاکمیت امپریالیسم و نوکرانش را متزلزل ساخته و به عجز و لابه افکنده‌اند تشکیل شود این شورا باید از نمایندگان کمیته‌هائی تشکیل شود که مردم برای کنترل امور پدید آورده‌اند.

راه‌پیمائی ساکنان غرب تهران بخاطر یک شهید

گروه کثیری از اهالی خیابانهای اطراف سپهفربی، بخاطر بزرگداشت «محمد مظاهری»، جوانی که یکشنبه هفته گذشته شهید شده بود، بسوی بهشتزهرا دست به راهپیمایی زدند. محمد مظاهری یکشنبه هفته گذشته درمیدان ۲۴ اسفند براثر اصابت گلوله مأموران شهید شد. راهپیمایان درحالیکه پیراهن خون‌آلود محمد مظاهری را پسپایش جمعیت می‌بردند، عکسهایی از امام‌خمینی را حمل میکردند.

محمد مظاهری سه‌هفته قبل از مرگش، از زندان آزاد شده بود.

مجله تایم:

دیپلماتهای آمریکایی با اطرافیان امام تماس گرفتند

نیویورک- آسوشیتدپرس- مجله امریکایی تایم گزارش داد دیپلماتهای آمریکایی تماسهایی با تعدادی از نزدیکان آیت‌الله خمینی درفرانسه و ایران برقرار کرده‌اند.

ویلیام‌سالیوان، سفیر امریکا درتهران، به زیردستانش توصیه کرده است با رهبران مخالف و نزدیکان آیت‌الله خمینی تماسهایی برای گفتوشنود برقرار کنند.

تایم مینویسد تماسهای دیپلماتهای آمریکایی با حسن‌استقبال اطرافیان آیت‌الله روبرو شده است و ایشان تأکید کرده‌اند که هنوز برای بهبود روابط میان رهبر شیعیان و امریکا دیر نشده است.

تایم می‌افزاید مهدی بازرگان یکی از مشاوران نزدیک خمینی که سیاستمدار مجربی نیز هست اخیرا به مقامات امریکایی تأکید کرده است که برقراری روابط کاری با واشنگتن «مسلما میسر» است.

بازرگان گفت عامل مهم این است که روابط آینده براساس مبادله مساوی کالا استوار باشد نه فروش زاید سلاحهای مدرن امریکایی به ایران.

گفته میشود حسن بنی‌صدر، از نزدیکان امام خمینی که کارشناس امور اقتصادی است، نیز خواستار کاهش تولید نفت به میزان نصف سابق است تا بتوان جریان سرمایه به ایران را تنظیم کرد.

بنا بر نوشته تایم بزرگترین نگرانی امریکا وقوع کودتای نظامی در ایران است که درصورت وقوع، بهجنگ داخلی منجر خواهد شد «وحضور امریکا را برای سالهای آینده بخطر خواهد انداخت.

۸ هزار یهودی ایرانی به‌اسرائیل رفته‌اند

تل‌آویو- خبرگزاری فرانسه- روزنامه معاریو، چاپ تل‌آویو، دیروز گزارش داد هزار یهودی ایرانی جمعه گذشته به اسرائیل آمدند.

این روزنامه نوشته است که فقط عده‌ای از این یهودیان قصد مهاجرت از ایران را دارند و بقیه مایلند تا تثبیت وضع ایران در اسرائیل بمانند.

از بدو شروع رویدادهای ایران هشت هزار یهودی از ایران به اسرائیل آمده‌اند که حدود یک چهارم آنها قصد مهاجرت داشته‌اند.

تا روشن شدن ماجرای غیبت شهردار:

انجمن شهر، برای تهران شهردار انتخاب نمی‌کند

انجمن شهر تهران امروز طی نامه‌ای که بشهرداری تهران فرستاد، خواستار شد که روشن گردد چرا شهردار تهران در شهرداری حضور ندارد. پاسخ شهرداری در این مورد برنامه آینده انجمن شهر را در مورد تعیین جانشین و یا انتخاب شهردار جدید روشن خواهد کرد.

روز شنبه حواد شهرستانی شهردار تهران بحضور حضرت آیت‌الله خمینی رسید واستعفای خود را از سمت شهرداری تهران تسلیم ایشان کرد و بلافاصله نیز بهمراه خانواده‌اش عازم شمال شد.

در پی این ماجرا روز گذشته، جواد شهرستانی از طرف دولت ممنوع‌الخروج اعلام شد و عنوان گردید که نامبرده در دولتهای گذشته عضویت داشته و چند پرونده اختلاس دارد که در وزارت دادگستری تحت بررسی است، بنابراین شهرستانی نمیتواند عهده‌دار سمت شهرداری باشد- همچنین ازطرف دولت به انجمن شهر تهران نیز اعلام شده است که شهردار جدیدی انتخاب کند.

نظر انجمن شهر

خبرنگار کیهان امروز با رئیس انجمن شهر تهران تماس گرفت و درمورد تصمیم این انجمن سئوال کرد. رئیس انجمن شهر تهران در این باره گفت از آقای شهرستانی تاکنون استعفانامه‌ای مکتوب به انجمن شهر تهران نرسیده است ولی باتوجه به گفته‌های رادیو تلویزیون درباره ممنوع‌الخروج بودن ایشان و همچنین حاضر نشدن شهردار بمدت دو روز درمحل کارش و باتوجه به اعلام دولت به انجمن شهر که شهردار جدیدی انتخاب کنید، امروز نامه‌ای به شهرداری تهران نوشته شده است تا علت عدم حضور آقای شهرستانی در محل کارش برای انجمن شهر روشن گردد.

بدیهی است پاسخی که از شهرداری تهران به انجمن میرسد تکلیف انجمن شهر تهران را روشن خواهد کرد.

انتخاب شهردار جدید

خبرنگار کیهان همچنین امروز از مطلعین مسائل انجمن شهر تهران کسب اطلاع کرد که اگر شهرداری به انجمن شهر اعلام کند که جواد شهرستانی در محل کار خود حاضر نمیشود، انجمن شهر تهران باتوجه به اوضاع و احوال موجود و عدم وجود شرایط برای انتخاب یک شهردار جدید، تا روشن شدن اوضاع احتمالاً خسرو ارداقی قائم‌مقام شهردار تهران عهده‌دار امور شهرداری تهران خواهد شد.

متحصنین خواستار برکناری اردشیر زاهدی هستند

گروهی از کارکنان وزارت خارجه متحصن شدند

صدنفر از اعضای جامعه کارکنان مبارز وزارت امور خارجه از دیروز دست به تحصن نامحدود در کاخ این وزارتخانه زدند. اعضای این جامعه ملت تحصن خود را کودتای اردشیر زاهدی سفیر ایران در واشنگتن با حمایت دولت غیر قانونی بختیار می‌دانند و اعلام کرده‌اند که تا برکناری زاهدی به تحصن شبانه‌روزی خود ادامه خواهند داد.

اعضای جامعه کارکنان مبارز وزارت امور خارجه دیروز به خبرنگار کیهان اظهار داشتند که حدود ۵۰۰ نفر داوطلب تحصن هستند ولی چون گنجایش سالن بیش از یکصد نفر نیست فعلاً این عده متحصن شده‌اند. اعضای این جامعه همچنین اظهار داشتند که احمد میر فندرسکی وزیر امور خارجه که چندی پیش رسماً زاهدی و چند سفیر دیگر را از کار برکنار کرده بود حدود ۲ هفته پیش تلگرافی بطور سری برای زاهدی فرستاده و او را برای مدت یکماه دیگر بکار خوانده است ولی زاهدی با فریبکاری به مقامات وزارت امور خارجه امریکا گفته است که برای مدت نامحدودی مجدداً بکار خوانده شده‌است و کارکنان مبارز سفارتخانه را نیز با تهدید اسلحه از سفارتخانه اخراج کرده و عده‌ای عمال ساواک را بجای آنها بکار گمارده است.

همچنین رادیو لندن خبری درمورد تحصن کارمندان وزارت امور خارجه داشته است. رادیو لندن درخبر خود اظهار داشته:

کارمندان وزارت امور خارجه به ادامه یافتن تصدی مقام سفیرکبیری ایران درایالات متحده توسط اردشیر زاهدی که از نزدیکان شاه است اعتراض دارند. خبرنگار بی.بی.سی درتهران میگوید که بیش از نیمی از کسانی که دراین تحصن شرکت کرده‌اند اعضای کادر ثابت سیاسی وزارت امور خارجه ایران هستند و ۲ تن از سفیران اسبق درمیان آنها دیده میشوند.

سخنرانی‌ها

● مجتبی راجی روزنامه‌نگار و زندانی سیاسی ساعت ۴/۵ بعدازظهر روز سه‌شنبه ۱۷ بهمن در دانشکده علوم ارتباطات اجتماعی تحت عنوان «مطبوعات و انقلاب» سخنرانی خواهد کرد.

همچنین فریدون شایان نویسنده درباره آزادی و ضرورت اتحاد، روز پنج‌شنبه ۱۹ بهمن‌ماه ساعت ۳ بعدازظهر در همین دانشکده سخنرانی خواهد کرد.

● دانشجویان مسلمان دانشگاه دختران (فرح سابق) اعلام کردند نمایشگاه عکس و اسلایدز از روز چهارشنبه همین هفته به مدت یک هفته در این دانشگاه برپا می‌شود.

این نمایشگاه در روزهای پنجشنبه و جمعه نیز باز خواهد بود.

ساعت ۱۰ صبح روز شنبه دکتر شریعتمداری در دانشگاه دختران سخنرانی دارد. ساعت ۱۰ صبح روز چهارشنبه نیز دکتر رهنجو در این دانشگاه سخنرانی می‌کند. همچنین در روزهای دوشنبه و سه‌شنبه ۲۳ و ۲۴ بهمن ماه، ساعت ۱۰ صبح، فیلمی از زندگی آیت‌اله خمینی در محل دانشگاه دختران واقع در ونک به نمایش گذارده می‌شود.

● دکتر تکمیل همایون عضو جبهه ملی ساعت ۳ بعدازظهر امروز در انجمن اسلامی کانج جوانان آیران واقع در خیابان قزوین، خیابان عبید، سخنرانی خواهد کرد.

کمیته اعتصاب وزارت مسکن و شهرسازی: مدیران کل باید استعفا کنند

کمیته اعتصاب وزارت مسکن و شهرسازی از مدیران کل و روسای ادارات آن وزارتخانه خواست که از سمتهای خود استعفا دهند کارکنان وزارت مسکن و شهرسازی مانند سایر وزارتخانه‌ها فقط روزهای زوج در وزارتخانه حضور میابند.

کیهان و شما

۲۰۵۱۷۲

۳ تا ۷ بعدازظهر

اسناد همکاری با دولت‌های فاسد

آقای دکتر بختیار نخست وزیر ادعا می‌کنند که اعضای کابینه ایشان هیچگونه سمتی در حکومت‌های گذشته نداشته‌اند وبهیچوجه در ایجاد محیط خفقان وفساد دخالت نداشته‌اند.

این ادعای دکتر بختیار دروغ محض است زیرا تمنی چند از اعضای کابینه ایشان از اعضای فعال حکومت‌های گذشته ومشیر ومشار آنان بوده‌اند. بطور مثال آقای سپروس آموزگار وزیر اطلاعات کابینه بختیار از همکاران ودوستان نزدیک امیر عباس هویدا بوده ومدتها بعنوان سردبیر تلاش با حزب رستاخیز همکاری مستقیم داشته‌اند. ودیگر آقای دکتر محمد امین ریاحی وزیر فرهنگ دکتر بختیار از مقامات عالیرتبه اداره کل نگارش فرهنگ وهنر بوده‌اند وسالها در کار سانسور کتاب دخالت مستقیم داشته‌اند. امیدوارم مسئولین به تکذیب این موضوع نپردازند زیرا مدارک همکاری این افراد با دولت‌های گذشته بفراوانی در دسترس عموم قرار دارد. کافی است نگاهی به لیست حقوق ودستمزد کارکنان عالیرتبه حزب رستاخیز بیاندازند تا بسیاری از اسامی آشنا را ببینند.

لاله‌یار احمدی

این همان مجلس است

از آقای دکتر بختیار خواهش می‌کنم صفحه ۵ روزنامه کیهان مورخ ۱۱ آبان سال جاری را بخوانند. ایشان درآنجا گفته‌اند که «بنظر من نه دولت مورد اعتماد مردم است و نه مجلس...» حال از ایشان سئوال می‌کنم چطور شد که همان مجلسی که ادعا میکردند ساختگی است و مورد اعتماد مردم نیست، ناگهان اعتبار و مشروعیت پیدا کرد.؟

محمدرضا رئوفی

خواهان حمایت از بختیار

ما خواهان رژیم سلطنت و خواستار حمایت از دولت قانونی بختیار هستیم. بما هم اجازه فعالیت بدهید بگذارید ما هم متینگ بدهیم و برای نظراتمان تبلیغ کنیم.

فهیمه شهریست گذشته‌گرا

ما محکوم می‌کنیم

در این روزها که انقلاب ایران در اوج است متأسفانه مشاهده میشود که برخی از شرکتهای ساختمانی اقدام به اخراج دسته‌جمعی و بلاتکلیف گذاشتن کارگران و کارمندان خود نموده و در بعضی موارد از پرداخت تا چند ماه حقوق و مطالبات آنها خودداری کرده‌اند. ما این عمل را مخالف با وظیفه وجدانی و ملی دانسته بشدت محکوم مینمائیم و به همهٔ شرکتهای خصوصی هشدار میدهیم که باید به هرصورت ولو با استفاده از امکانات شخصی صاحبان شرکت که بی‌شک این امکان وجود دارد نسبت به پرداخت مطالبات کارگران و کارمندانشان سریعاً اقدام کنند.

گروه ملی مهندسین ایران

من اطمینان می‌دهم

من به عنوان فردی با جهان‌بینی توحیدی به آن دسته از مبارزانی که دارای ایده‌ئولوژی‌های دیگر هستند اطمینان می‌دهم حقوق فردی و اجتماعی آنان در حکومت آینده که طبق رای‌گیری دمکراتیک قدرت را به دست خواهد گرفت، با توجه به خواست توده و اکثریت قطعا جمهوری اسلامی خواهد بود، بطور کامل حفظ می‌شود. عدالت اسلامی به هیچ قدرتی اجازه نخواهد داد که با چماق عقیده ولو عقیده اسلامی، کوچکترین لطمه‌ای به آزادی سایر همیهنان مبارز با هر نوع مذهب و ایده‌ئولوژی وارد شود.

مجید لکودست

چرا قلعه را آتش زدند

مزدوران رژیم حاکم برای لوث‌کردن نهضت اصیل اسلامی به خانه زنان بدفاع در قلعه شهرنو حمله بردند و آنجا را آتش زدند.

در حکومت ملی (ع) آنهنگام که خلخالی از پای زنی یهودی به بغدا میبرند، فریاد طوفانی علی فضا را می‌شکافد و بدادخواهی برمیخیزد.

اما دست اندرکاران حکومت، این دایگان دلسوزتر از مادر برای به بهراهه کشاندن نهضت در لباس مذهب علیه مذهب چه کارهائی که نمی‌کنند؟

ملت ایران بخوبی میداند که این کارها فقط از حامیان ظلم و استبداد برمی‌آید، از همانهائی که این روزگار دوزخی را برای این زنان سیه روز ساخته‌اند.

حسین آهی

قراردادهای عظیم اسلحه فسخ می‌شود

واشنگتن- رویتر- روزنامه آمریکایی واشنگتن پست دیروز نوشت حکومت ایران تصمیم گرفته است، خریدهای آتی اسلحه از آمریکا را که ارزش آن‌ها بین ۸ تا ۱۰ میلیارد دلار می‌شود، فسخ نماید خبرنگار واشنگتن پست درتهران نوشت بسیاری از سفارشات مربوط به سلاحهای مدرن و پیچیده که توسط شاه ایران انجام شده بود، طی مذاکراتی که اریک ون‌ماربد نماینده مخصوص وزارت دفاع آمریکا با مقامات ایرانی انجام داد، فسخ شد.

واشنگتن پست اضافه نمود که سفارشات عمده‌ای که فسخ شده‌اند، شامل ۱۶۰ فروند هواپیمای جنگنده «اف- ۱۶» و ۷ فروند بوئینگ هوابرد مجهز به سیستم کنترل و رادار (آواکس)، ۲۰ فروند هواپیمای اکتشافی فانتوم «اف- ۴» و دوناوشکن میباشد.

واشنگتن پست همچنین گزارش داد که ساختمان پایگاه دریایی چابهار بارزش یک میلیارد دلار که دردست انجام است، متوقف خواهد شد.

وقتیکه از یک سخنگوی پنتاگون سئوال شد که درمورد گزارش‌های فوق چه میگوید گفت که من چیزی نمی‌دانم که آنرا تصدیق یا تکذیب کنم.

وزارت خارجه امریکا نیز اظهارنظر فوری در باره این گزارش نکرد.

حذف و فسخ قراردادهای نظامی ایران و امریکا از طرف دولت متزلزل بختیار که قبل از خروج شاه از کشور توسط او منصوب گردیده خواسته شده است و نشان دهنده تغییر جو سیاسی ایران است. و درعین حال؛ سئوالاتی در مورد موضع نظامی آینده ایران در منطقه استراتژیک خلیج فارس مطرح می‌نماید.

فسخ قراردادها بصورت فوری است و مراحل آن توسط مقامات ایرانی و امریکایی طرح‌ریزی شده است.

واشنگتن پست اضافه کرد که علاوه برقراردادهای عظیم فوق‌الذکر صدها قرارداد کوچکتر مربوط به مهمات، ارتباطات و حمل و نقل، لوازم یدکی و خدمات حمایتی نیز بساط شده‌اند. از سوی دیگر منابع مطلع گفتند ایران از انگلستان نیز خواسته است که قرارداد مربوط بخرید ۲/۶ میلیارد دلار اسلحه از جمله سفارشات چندین صد تانک جهندتن و موشکهای ضد هواپیما فسخ شود.

واشنگتن پست از سوی دیگر گزارش داد که حکومت ایران در مورد پرداخت مستمری نیم‌میلیون سرباز ارتش با اشکال مواجه است.

گندم، با نظارت معتمدان محلی در شهرها توزیع میشود

سازمان غله وقند وشکر وچای کشور امروز اعلام کرد که موجودی گندم در شبکه سیلوی مملکت، با موجودی داخل کشتی‌های متوقف در بنادر جنوب وکشتی‌های بین راهی مصارف غذائی وسهمیه نانوایان را کفایت می‌کند.

در اطلاعیه سازمان مذکور آمده است که خودداری بارگیری گندم بوسیله واگن راه‌آهن از خوزستان ومحدود ساختن آن فقط برای حمل به سیلوی اهواز، موجب شده است که برنامه تقویت موجودی سیلوهای تهران، اراک، گرگان، یزد واصفهان انجام نگیرد وچنانچه این وضع ادامه یابد، ذخایر این سیلوها کافی برای تأمین مصارف این شهرها به مدت زیادی نخواهد بود.

در حال حاضر در حدود ۱۰۰هزار تن گندم مازاد بر مصارف محلی در سیلوهای مراکز تولید ومناطق غلخیز کشور موجود است که باید به دیگر شهرها انتقال یابد، اما عده‌ای از عوامل محلی به تصور اینکه تمام گندمهای موجود در این سیلوها اختصاص به مصارف محلی دارد و در صورت ادامه حمل گندم، در مضیقه قرار خواهند گرفت، درباره حمل گندمهای مازاد ابراز نگرانی می‌کنند. درحالیکه مازاد گندم کشور که در سیلوهای مراکز تولید جمع‌آوری میشود، قهراً باید به مناطقی که محصول گندم قابل توجهی ندارد، حمل گردد.

سازمان غله در خاتمه اطلاعیه خود قید کرده که مسئولان سیلوها وانبارهای غله در اجرای مفاد این اطلاعیه امکان هرگونه نظارت معتمدان محلی را در ثبوت اینکه فقط گندمهای مازاد بر مصرف محل حمل میشود وگندم بحد کفایت تا سر خرمن برای مصرف نان تمام مناطق وشهرها در سیلوها نگهداری میشود، فراهم خواهند کرد.

۵۰۰ کارگر هندی در سفارت هند تحصن کردند.

رادیو لندن- قریب به ۵۰۰نفر از کارگران هندی که بعلت ملغی شدن یک قرارداد نظامی وخروج کارفرمای آنان از ایران بیکار شده‌اند در سفارت هند در تهران تحصن کرده‌اند. آنها خواستار پرداخت غرامت وبازگشت شده‌اند.

یک سخنگوی سفارت هند گفت که کارفرمای مزبور قبل از خروج از ایران چکی جهت پرداخت غرامت بکارگران وتأمین هزینه بازگشت آنان به هند در اختیار آن سفارتخانه قرار داده است ولی بعلت اعتصاب کارکنان بانکها وی نتوانسته است که تاکنون آن چک را تبدیل به پول نقد کند.

ترحیم

هوالباقی

با تأثر فراوان درگذشت بانوی نیکوکار و پاکدل راضیه مولائی تهرانی همسر مرحوم سیدجواد افراز که از شیفتگان خاندان رسالت بویژه حسین‌ابن علی (ع) بوده است باطلاع اقوام و آشنایان میرساند. مجلس تذکر آن مرحومه سه‌شنبه ۱۷ ماه جاری از ساعت ۱۴ در منزل مسکونی آن مرحومه واقع در دروازه شمیران- خیابان دربند شماره ۴۶ برقرار است.

خانواده‌های: الاحقر سیدمحمدتقی تهرانی- الاحقر محمدحسین تهرانی- الاحقر سیدعبدالحسین سیدی- افراز- مولائی تهرانی- بهبود- مهدوی‌پور- جاجرمی- صیامی- طاهری- رادمان- آوینی- همایون‌راد- منزوی- جواهری- مهندس انصاری- و فامیلهای وابسته

با کمال تأسف درگذشت مادر بافضیلتمان روانشاد راضیه مولائی تهرانی (افراز) را به اطلاع میرساند مجلس ترحیم سه‌شنبه ۱۷ ماه جاری از ساعت چهارده (۱۴) در منزل آن مرحومه برقرار میباشد.

سیدضیاءالدین افراز- سیدشمس‌الدین افراز (اهورا)- سیدمحمدحسین افراز- سیدمحمد افراز- شکوه سادات طاهری- فرحسادات رادمان- مینو افراز-

کیهان: مصیبت وارده رابه خانوادههای عزادارتسلیت میگوئیم

درگذشت ناگهانی دوست و همکار عزیزمان شادروان پرویز پرهمند را به بازماندگان آنمرحوم تسلیت عرض مینمائیم ضمناً مجلس ترحیم در روز سه‌شنبه ۵۷/۱۱/۱۷ از ساعت ۹ تا ۱۱ صبح در مسجد آبادر واقع در میدان ژاله خیابان خورشید منعقد میگردد.

یوسف‌لی‌زاده- یدالله عزیزالدین- محمود شکیبا

بانهایت تأسف فوت مرحومه مغفوره خلدآشیان بانو حاجیه زهرا موثقی والده محترمه آقایان حسن وحاج‌رضا وحاج احمد وحسین ومحمد وبانوان- جواهر- نصرت- اقدس- اشرف- معصومه موثقی را که از بانوان متدینه ونیکوکار بودند باطلاع میرساند مجلس ترحیم مردانه وزنانه آن فقیده سعیده روز سه‌شنبه ۵۷/۱۱/۱۷ از ساعت ۳ الی ۵ بعدازظهر در مسجد مجد منعقد تشریف فرمائی موالیان موجب تسلیت خاطر وامتنان بازماندگان خواهد بود.

موثقی- تسنیمی- میرمدنی- نیازمند- خودنقش- شادمان- دلشاد- حائری- دشوارگر- حمزه‌ای- صمیمی- ضامن‌نژاد- رضائی- غبرائی- میرباقری- پویه- شریف- سعطانی- دادگستر- نادریان- میرزا خلیلی- احمدیان- مرواریدی- احمدی

بانهایت تأسف فوت شادروان حاج عباسقلی هوشمند بزرگ خانواده هوشمند را به اطلاع اقوام و آشنایان میرساند مجلس ترحیم آنمرحوم روز چهارشنبه ۵۷/۱۱/۱۸ از ساعت ۱۲ الی ۲ بعدازظهر در خانقاه صفی علیشاه برگزار میشود

فرنگیس زندی حقیقی (هوشمند)- آزرمدخت هوشمند (آتیسی) فرشته هوشمند (رازانی)- فریده هوشمند (فخرائی)- جهانگیر هوشمند- فتح‌الله هوشمند- خانوادههای: هوشمند- زرندی حقیقی- انیسی- رازانی- فخرائی- بیتاله- مهدوی- محمودیان- جهانشاهی قاجار- درمنشیان- شهبانی- دکتر محمدزاده- قدس طینت- معینی- معظمی- بهتاش- حکمتی- شیخ‌الاسلامی- آقاخانی

درگذشت کلنل مارک دوپومارز کماندورلژیون دونور پدر خانم آن ایزابو همسر تیمسار سرتیپ مصطفی مکری را در کشور فرانسه به اطلاع خویشان و دوستان میرساند. مجلس یادبودی از ساعت ۱۸۰۰ الی ۱۹۰۰ روز ۴شنبه ۱۸بهمن در کلیسای کاتولیک ایتالیا واقع در خیابان فرانسه برگذار میشود.

آقا وخانم پریور دوپره
سرتیپ وخانم مکری
ویکنتس ویکنتس دومو
سرلشکر وخانم نوذری
آقا وخانم دسترنج وفامیلهای وابسته

یادبود

بدینوسیله سالگرد شهید فدائی کیکاوس رهگذر را باطلاع کلیه دوستان میرساند. مجلس یادبودی از طرف جوانان شهریار در ساعت ۳ بعدازظهر روز چهارشنبه مورخه ۵۷/۱۱/۱۸ در مسجد ولی عصر شهریار واقع درخیابان کاوس برگزار میشود.

با کمال تاسف وتاثر درگذشت مادر عزیزمان راباطلاع دوستان و آشنایان میرسانیم مجلس ختم مردانه وزنانه روز سه‌شنبه ۵۷/۱۱/۱۷ ازساعت ۲/۵ الی۴/۵ درمسجد بنی فاطمیه واقع درخیابان نظام آباد ایستگاه گلچین منعقد میباشد.

خانواده‌های- حاج شهاب الدین- حسن طاهری-محمد طاهری- خلیلی- محمد مومنی- مقصودی- رامش- ارجمند- مومنی- آقائی

با نهایت تأسف وتأثر درگذشت همسر وبدر عزیزمان شادروان فضل‌اله غفاری را به استحضار فامیل وآشنایان میرساند مجلس ترحیم آن فقید سعید از ساعت ٤ تا ٦ بعدازظهر روز سه‌شنبه ۵۷/۱۱/۱۷ در خانقاه صفی‌علیشاه منعقد خواهد بود.

ملاحت شریف‌کاشانی- مهدی غفاری- ناهید غفاری

بانهایت تأسف درگذشت شادروان مرحوم فضل‌اله غفاری را به اطلاع میرساند مجلس ترحیم آنمرحوم از ساعت ٤ تا ٦ بعدازظهر روز سه‌شنبه در خانقاه صفی‌علیشاه منعقد خواهد بود.

خانواده‌های: غفاری- شریف کاشانی- محمودیان- طبیب‌زاده- رضوانی- نیکزاد- آرویین- طاهرپور و خانواده‌های وابسته

خانواده‌های: روانبخش- امامی- علومی- عمادی- آشتیانی- گنجوئی- مشگینی- مهین‌آشتیانی- دوراندیش- صادق‌زاده- ایروانی- جهانشاهی- بهادری- شکوه صارمی- بصیرت- نامور- سهرابیان- منوچهری‌راد- و خانواده‌های وابسته

با نهایت تأسف درگذشت شادروان غلامعلی روانبخش کارمند هواپیمائی ملی ایران را باطلاع بستگان و دوستان و آشنایان میرسانند مجلس ترحیم زنانه و مردانه آن مرحوم از ساعت ۲ تا ٤ بعدازظهروز سه‌شنبه ۵۷/۱۱/۱۷ در خانقاه صفی‌علیشاه برگزار خواهد شد.

با کمال تأسف وتأثر درگذشت شادروان حاج مسیب بنفشه را باطلاع فامیل و دوستان میرساند مجلس ختم آن مرحوم در روز سه‌شنبه ۱۷ بهمن ماه از ساعت ۳ الی ۵ بعدازظهر در مسجد ولی عصر واقع در خیابان حشمت‌الدوله چهار راه کبوان منعقد است.

**خانواده‌های: بنفشه- کلامی- زنجانی- شفیع بیک محمدی- طالقانی- گلچین- بیان

امام: سیاستمداران باتجربه عضو شورای انقلاب هستند

مصاحبه اشپیگل با امام خمینی

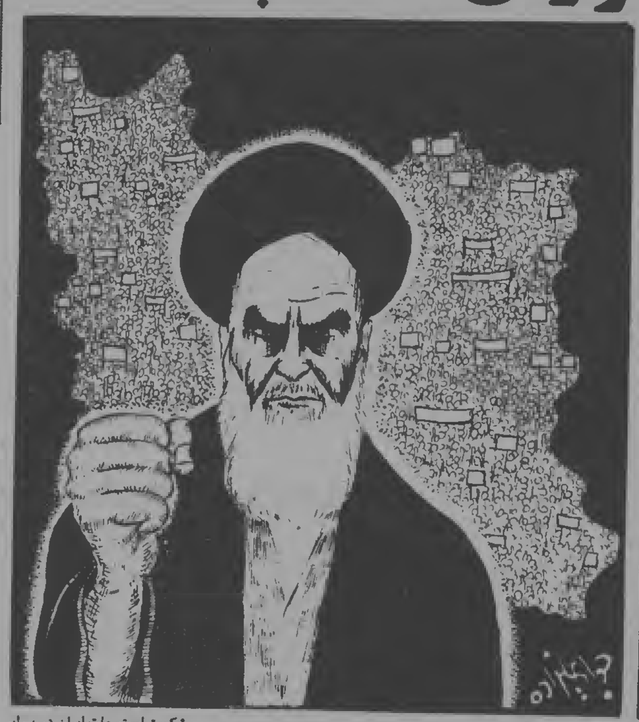

- حکومت موقت زمینه انتخابات آزاد را فراهم خواهد کرد.
- فلسطین جزئی از قلمرو اسلامی است و باید به مسلمانان بازگردانده شود.

امام خمینی هنگام اقامت در پاریس در مصاحبه‌ای با مجله آلمانی اشپیگل بسیاری از نقطه نظرهای خود را مطرح کرد.
این مصاحبه، بعداز خروج شاه وقبل از اینکه امام تصمیم بازگشت به ایران بگیرد، انجام شده است.

این پختیار نخست وزیر بود که موجبات رفتن شاه را فراهم کرد. او زندانیان سیاسی را آزاد کرده و آزادی‌های فردی را مجدداً رجعت داده شما به چه دلیل نمی‌خواهید با او همکاری کنید؟

دولت مبعوث شاه برکنار شده اساس قانونی ندارد. به بیان دیگر وجود او معایر با اراده ملت است. نخستین قدم قانونی دولت در استعفای او نهفته است.

بجای کابینه بختیار، شما تشکیل یک شورای انقلاب اسلامی را وعده داده‌اید؟

شورائی که گفتید یک کمیته شورای اسلامی است که اعضایش را بعداً تعیین خواهم کرد. عده‌ای از سیاستمداران با تجربه ایران در این شورا عضویت خواهند داشت. اسامی آن‌ها بعداً اعلام خواهد شد. فقط امیدوارم که شما اسلام را بد تعبیر نکنید و بدانید که در این برهه از زمان انقلاب ایران از شما چه انتظاراتی دارد.

تاجائیکه ما اطلاع داریم وظیفه دولت انتقالی شما این خواهد بود که از ملت ایران درباره قانون اساسی جدید همه پرسی کند. درباره کدام قانون اساسی؟

درباره قانون اساسی که در آن از خانواده پهلوی وامکان بازگشت قدرت به این خاندان اثری نباشد. ضمنا شامل چند تجدید نظر نیز خواهد بود.

انتخابات آزاد ایران کی برگزار خواهد شد؟

حکومت موقت موظف خواهد بود زمینه انتخابات را فراهم کند وشرایط انتخابات را برای مردم توجیه بکند. این کار وقت زیادی نخواهد گرفت...

آیا انتخابات واقعاً آزاد خواهد بود؟

بله. واقعاً آزاد، به شما بگویم که ما برای انتخابات شرایطی اسلامی قایل خواهیم شد که کاندیداها باید متصف به آن‌ها باشند. مانخواهیم گذاشت که عده‌ای قلیل معلوم‌الحال بخرج توده‌های مردم به مجلس راه پیدا کنند.

برای به کرسی نشاندن اراده‌تان در مجلس آیا حزبی اختصاصی تشکیل خواهید داد؟

کلیه مسلمانان ایران طرفداران ما هستند ونه فقط تنها آن‌ها، جدا از مخالفین اسلام به عنوان (حزب الله) یاد کرده است. این حزب در مجلس مسئولیت‌های اسلامی را اعتبار خواهد بخشید.

در ایران مارکسیست‌هائی هستند که در معیت شما با شاه مبارزه کرده‌اند. آیا از نقطه نظر پرنسیپ آماده هستید قدرت را با آن‌ها تقسیم کنید؟

نظام آینده مملکت براساس عقیده اکثریت ملت استوار خواهد بود. آن‌هائی که در میان توده‌های عظیم ملت همچون قطره‌ای در اقیانوس بحساب میایند نخواهند توانست واجازه هم نخواهند داشت که خواستشان را به ملت تحمیل کنند. برای همکاری با آن‌ها در زمینه دولتی من شخصا هیچگونه امکانی مشاهده نمی‌کنم. در عین حال آن‌ها آزاد خواهند بود که نظرات و عقایدشان را بازگو کنند.

موقعیت ایران هنوز قابل پیش‌بینی نیست و امید به ثبات در آینده نزدیک هم وجود ندارد. آیا بیم آن نمی‌رود که این تزلزل قدرت نیروهائی را که برای هر کاری آمادگی دارند رو بیاورد؟

اگر اینگونه عناصر، مثلا عوامل شاه یا ایپورتونیست‌های چپ بخواهند از موقعیت بنفع خود بهره‌برداری کنند ملت ایران حقشان را کف دستشان خواهد گذاشت و فرضا اگر اخلال‌گران از این قماش بخواهند خود را با زور به ملت تحمیل کنند آنگاه است که خودشان به خودشان دافع خیانت بزنند. و مثل اینکه لازم بتوضیح نباشد که ملت درباره خائنان چه طرز فکری دارد.

غیر قابل بخشش‌ها

حزب کمونیست توده مردم را به قیام مسلحانه دعوت کرده است. این شما را به فکر فرو نمیبرد؟

ما نمی‌خواهیم حق طبیعی آزادی فکر و آزادی عقیده را از هیچیک از اتباع ایران و از هیچیک از گروهها سلب بکنیم. غیر قابل بخشش‌ها در نظر ما عبارتند از: لطمه زدن به ارزش‌های اسلامی، به مخاطره انداختن نظم عمومی و زیر پای قدرت دولت را خالی کردن.

افسران سوسیالیست‌های غیر مؤمن به اسلام و از جمله بعضی از اقلیت‌های ایران میتوانند ارتش را به کودتا تشویق کنند؟ شما چنین خطری را مشاهده می‌کنید؟

هر نوع کودتا، خواه از هر رنگش، پیشاپیش محکوم به شکست است. ملت ایران در سراسر چنین توطئه‌ای تا آخرین نفر دفاع خواهد کرد.

از پرنسیپ‌های اسلامی شما چنین استنباط میشود که تهران در آینده با کشورهای اسلامی همکاری‌های صمیمانه‌تری خواهد داشت.

بله، روابط ما با کشورهای اسلامی صمیمانه‌تر از روابط ما با سایر کشورها خواهد بود.

قصد دارید روابطتان را با غرب سست کنید؟

روابط ما با سایر کشورها بر اساس سیاست عدم مداخله متقابل تنظیم خواهد شد.

ولی ایران را که از پیمان‌های با غرب نظیر پیمان سنتو بیرون خواهید آورد؟

درباره این موضوع باید دولت آینده تصمیم بگیرد. تصمیم باید طوری باشد که حداکثر منافع ایران را در بر داشته باشد.

ولی نظر شما درباره دولت اسرائیل که از همین حالا هم تثبیت شده است. آیا روزی خواهد رسید که ارتش ایران دوشادوش ارتش‌های عرب علیه اسرائیل در جنگ شرکت کند؟

کشورهای عرب برای جنگ با اسرائیل احتیاجی به ما ندارند. ما نمی‌خواهیم موجودیت اسرائیل بیشتر از این ریشه بدوانند. ما کلیه روابطمان را با اسرائیل قطع خواهیم کرد. چرا که هیچ حقی برای موجودیت اسرائیل قائل نمی‌باشیم. فلسطین جزئی از قلمرو اسلامی است و باید به مسلمانان باز گردانده شود.

تکلیف ارتشی که تا خرخره مسلح است چه خواهد بود؟

لز و می‌نکرده کشور ما انبار اسلحه‌های خارجی بشود که به آن‌ها ابداً نیازی نخواهیم داشت. ما کشور خودمان را تا به اندازه‌ای که کفاف نیازمان را بدهد مسلح خواهیم کرد.

قدرت ارتش باید برای حفظ نظم داخلی و برای سرکوب کردن شورش‌های احتمالی تکافو کند.

صندوق دولت شما الحق و والانصاف باید روی مخارج تسلیحاتی را قلم بگیرد، چونکه درآمد نفت در حال حاضر بکلی منتفی شده است . آیا تولید نفت را دوباره از سرخواهید گرفت؟

میزان تولید نفت ما به میزان احتیاجات اقتصادی ما، با بودجه برنامه‌های اقتصادی ما و برنامه‌های زیر بنائی ما- که در آینده باید متخصصان فن در بارمان تصمیم بگیرند بستگی خواهد داشت.

در باره صنایع چه روشی اتخاذ خواهید کرد؟

صنایع مالی را کماکان السابق رونق خواهیم داد. در این باره جای تردید نیست. ولی نه آن جور صنایعی را که ما برای همیشه به خارجی‌ها زنجیر خواهد کرد. نه این جور صنایعی را که درآمدش به جیب کاپیتالیست‌ها و دزدی‌های آنچنانی نظیر شاه سرازیر بشود.

این برای شما مشکلاتی به وجود خواهد آورد، چرا که ایران هم بنوبه خود سهام صنایع خارجی از جمله ۲۵ درصد سهام کروپ آلمان غربی را خریداری کرده است.

سهام ایران در کمپانی‌های خارجی و قراردادی اقتصادی با دیگران مسائلی هستند که کارشناسان جمهوری اسلامی آینده به حل آن‌ها همت خواهند گماشت. اما یک نکته مسلم است و آن اینست که: در بسیاری از توافق‌های بازرگانی دم خروسی حاکی از آنکه شاه به منافع میهن و ملت خیانت کرده استمبچشم میخورد.

چرا برای بسیج کردن هموطنان مسلمانمان اقامت در فرانسه مسیحی را ترجیح دادید؟

برای آنکه دولت عراق تحت فشارهای رژیم پهلوی جلو فعالیت‌های سیاسی ما را گرفت. لذا ناچار از ترک عراق شدم. ابتدا قصد کردم به کویت بروم، ولی گو اینکه وبرای کویت را هم گرفته بودم برای ورودم به کویت موانعی ایجاد کردند. تازه پس از آن بود که به پاریس پرواز کردم. گذشته از این من از هیچیک از کشورهای اسلامی دعوت رسمی دریافت نکردم.

در آینده ایران شما چه نقشی بازی خواهید کرد؟

من سخنگوی ملت خواهم بود و خواست‌های ملت را بر زبان خواهم آورد...

کارتر، شوالیه سال صفر

کیومرث منشی‌زاده

بدین روزگار که خلق قهرمان ایران با قرمز کردن خیابان‌ها و کوچه‌ها می‌رود که درخت پیر استعمار را ریشه‌کن کند. گویا خطر این وجود دارد که ارتش مصر و قشون مغرب با کمک سفائن هوائی ایالت متحد آمریکای شمالی جنگی راه بیاندازند تا برای در هم شکستن ملتی که در این فلات معلق بر روی دریای نفت زندگی را با مرگ می‌زید.

آقای کارتر باید بداند که با این اقدام به بزرگترین قمار همه سر باخت تاریخ دست میزند چرا که بی‌شک این کار نه یک پیکار دراز مدت است که بتوان آن را یک جنگ فرسایشی خواند و نه یک جدال کوتاه مدت که بشود آن را یک نبرد برق‌آسا نامید از آنرو که این، جنگی‌ست جهان- سرنوشت ساز یعنی جنگ جهانگیر هسته‌ئی. آری حمله هوا- دریائی مصر و مراکش به ایران دوستداشتنی، نمی‌تواند به یک کودتای سریع بر ضد ملت ما بینجامد زیرا که مردم ما خون در چشم و خشم در آستین چنان بر پای ایستاده‌اند که دیگر استعداد شکست خوردن را از دست داده‌اند.

خاک سرخ کوچه‌های ولایات پرت و غریب حاشیه کویر و پیاده‌روهای بخون نشسته شهرهای ساحلی دوردست، دست در دست شعارهای قرمز تاریخی دیوارهای شهرکهای فراموش شده گذاشته‌اند تا پل‌ها را در قفای ملت ما بشکنند گویا مرگ هست، فتح هست ولی بازگشت نیست، مگر نه این‌ست که مردمی که در روزهای چنین کشناکه- در سالی چنین طولانی که در درازا به قرنی پهلو می‌زند چنان پای راست را خم و پای چپ را راست کرده‌اند و چندان به عطر شورخون و بوی سربی باروت خو کرده‌اند که گفتی منخرین را جز این دو بر هر شمیمی بسته‌اند.

باری دست اندازی به یک گز از خاک ۱٬۶۴۸٬۰۰۰ کیلو متری وطن من گذشته از مقاومت نجیب مردم شهر دل ما- که هرگز گذشتنی نیست- خطر زیانه کشیدن آتش جنگ دنیا گیر سوم را یدک می‌کشد، خود از آن رو که خلق‌های همیشه شریف عرب از شمالی‌های آفریقا تا پاختران آسیا از این رو جریانات ایران را به شهادت نشسته‌اند تا دست اندازهائی از این دست را تحمل نکنند چرا که به نیکوئی دانسته‌اند که ارتش مصر بیش از آنکه به خاطر اعراب بجنگد از برای تفوق صهیونیسم وارد آوردگاه می‌شود زیرا که انورالسادات بر خلاف ادعاهای نامستند خویش هرگز در سلک خلق‌های عرب نبوده است (راستی را مگر نه این‌ست) که سادات بجان کوشیده است تا مصریان را بخاطر دوری از اعراب همچنان در سلسله قومی بزنجیر بکشد ماریوس- ملانصرالدین کاتولیک‌ها- گفته است که حماقت را ۱۳ علامت است که اولین آن احمق بودن است و مرا سر آن‌ست تا که بگویم اگر حماقت ۱۳ علامت داشته باشد قهراً ۲۶ علامت آن بر پیشانی سادات نقر شده است از آن رو که آخرین آن تضمین آوارگی پلاس نشینان زیبای فلسطینی و انداختن هیزم بر زیر دیگ آش درهم جوش صهیونیسم است.

آیا براستی سادات چندان احمق نیست که ضرب‌المثل عرب گفته است که «احمق من این جرئه» این گفته گفتنی است که وی هم بله است و هم بی‌شخصیت و چندان بی‌شخصیت است که همچون آقای بگین عروسکی‌ست از خیل عروسکان فراوان شمار خیمه‌شب بازی کارتر. وبدین سان است که من به آقای کارتر حق میدهم که هروقت بخواهد، از سادات بخواهد که به سازش برقصد چون که به قول سعدی همه سر حریف «فلام آبکش باید وخشتزن...» تازه این در حالی‌ست که امپریالیسم آمریکا به بگین به چشمی نگاه میکند که گفتی حتی از این قبطی مرد هم بیچارتر است چرا که آمریکائیان با همه بی‌فرهنگی هایشان این ضرب‌المثل انگلیسی را از یاد نبرده‌اند که «شبه گربه‌ها همه خاکسترپند» باری آمریکا بر دولت اسرائیل حق حیات دارد بدان علت که دولت اسرائیل را زائیده است.

چیست اسرائیل چیست، اسرائیل نیست مگر هستلی آمریکائی در قلب کشورهای عرب از برای اخلال در ایلاف وائتلاف خلق‌های روبانفجار عرب وبالمال خشکنندش «خون سیاه»

در سرخ‌رگ اقتصاد کشور آفتاب طالع و کشورهای غرب اروپا بویژه آلمان غربی. من از اسرائیل چنین سخن می‌گویم در حالی که در وطنم در میان یهودیان دوستانی دارم که به دوستی دوستشان ، داشتم چرا که همواره برآن بودم که حساب هموطنان یهود را از حساب دولت غیرقانونی اسرائیل باید جداکنم از آن جهت که دانستم که اسرائیل قطعه‌ئی از خاک خداست که با یادرمانی بسن گورین به دلاری چند خریداری شده است و چه کسی آواز زیستون‌رنگ ام‌کلثوم را در روزگار دلالی بن گورین از یاد برده است که من بتوانم از یاد ببرم.

بتوانم از یاد ببرم آنجا که شط شورانگیزی از حنجرهٔ او دربستر گوش‌های ما می‌خروشید که «مهمانکده‌ئی ناآرام، میهمانانی که میزبانان را بزبان کمر بربسته‌اند، میهمانکده.....».

چرا باید چنین گمان نکنم که نوشتن درباره دولت اسرائیل و مردمی بی‌اهمیت چونان نخستوزیر سودائی مزاج هندر دادن کاغذهائی‌ست که با هندر رفتنشان باید درختها را ببریم و روانه کارخانه‌های کاغذسازی کنیم، درختهائی که برگهای سبز و زرد و زنگارپشان در دریای لاجوردی آسمان غوطه می‌خورند و بدین سبب است که آقای بگین را به حماقت تاریخی‌اش بازمی‌گذارم که دنباله‌بگیرد، کار آقای موشه دایان و خانم گلدامایر یعنی روح هیتلر را که در کلئوپاترا حلول کرده است.

با این تامل تاسفناک که رفتن از این راه پیچاپیچ قلم قرمز می‌کشد بر روی خطی که مظلومیت یهود را با نوشتن عبارت «کورههای آدم سوزی» فریاد کشیده است.

واما آقای سلطان حسن چندم که خوشتر دارم وی را سلطان‌حسن آخر بخوانم(چرا که گمان نمی‌کنم که خدا خلق قهرمان مهربان مغرب را آن‌چنان دوست نداشته باشد که باز هم بخواهد این سلاله بر آن سلطنت کند) آری واما آقای سلطان حسن آخر به خاطر آنکه ذهن بی‌انعطاف مردم مغرب را از ترقیات الجزایر در سایه جهاد جلیل مجاهد در خاک خفته الجزایر- بومدین- به جاهای دیگر مسطوط کند می‌خواهد سربازان بی‌ساز وبرگ مغرب را از آن سوی آبهای زنگاری دریای رم به ماورا آبهای توفنده اقیانوس هند توفان‌خیز پرتاب کند.

و این به چه می‌ماند مگر به اعلام مالیخولیائی دن کیشوت و کهست دن کیشوت جز بزرگمردی کوچک که هوای درهم شکستن شیری شرزه را می پروراند و شهر چنان با بی اعتنایی در قفس بوی پشت کرده بود که گولی هرگز دن کیشوت در جلوی قفس او دندان کروچه نرفته است.

آری در این لحظات که خلق زیبای ایران چونان شیر در کشاکش کشمکش تنگا تنگ خود با امپریالیسم رفته رفته میرود که مزه فیروزی را مزه مزه کند حوصله دیدن چهره‌بی چهره سلطان حسن را ندارد و با بی اعتنایی اورا نادیده می گیرد

قیافه آقای سلطان حسن آخرمن رابیاد قیافه رقت انگیز کارتراین پیله ورپیشین بادام زمینی میندازد که می کوشد که تابناگوش لبخند بزند تا که خط شکست رادرمیان خطوط پیشانی خود گم کند.

آقای کارترمیداند که قافیه را باخته است ولی یهودان صهیونیست که خیابان پنجم نیویورک رابه راسته سیاست پارگان مانندتر کرده‌اند تابازار بورس وبازرگانی بافشار به کارترمی می کنند که سلطان محمد آخرالزمان‌السادات رابه کمک اسرائیل بفرستد تابادرهم شکستن انقلاب شگفتی آفرین مردم ایران سوخت مورد نیاز ماشین جنگی اسرائیل بازهم ازایران تامین شود ولی شگفتا که این سیاست بازان شمبده‌گر با همه سیطره خود بردوز بازی، این بسار مهم را نادیده انگاشته‌اند که ایران نخستین کانون اشتعال جنگ دنیاگیر است و بیشتر از هرجا در اینجاست که جنگ جهانگیر هسته‌ئی می تواند شعله بکشد و شرارهای این جنگ به سرعت به دوری قارچ مانند بدل بشود در واقع همینکه اولین جرقه جنگ به آسمان وطن ما پرتاب شود سیارمیی به نام زمین وجود نخواهد داشت تا آمریکا و صهیونیسم بتواند به استعمار آن بپردازند و کارتر شوالیه آن بشود بلی دخالت نظامی امریکا بوسیله مصر و مراکش در ایران نهست چیزی جز به آسمان رفتن تودهئی از غبار خاکستری و بخار نارنجی از بقایای سیاره سیاه سرنوشتی که روزی و روزگاری کرهئی بود به نام زمین با ماهی که بر گرد آن میگشت و می‌گشت و در شبهای چهارده چندان با بی‌خیالی از حجاب بیرون میزد و چنان عربانی لخت خود را در چشم مسلتی به نام فرانسه می‌ریخت که در فرانسه ضرب‌المثل شده بود که «احمق مثل ماه» باری بدین سان است که هنوز لحظه‌ئی چند از شکرد زشت کارتر نگذشته است که کره خاک دود می‌شود و بهوا می‌رود، آری این سر به هوا به هوا می‌رود با تاریخ زشتش و زیبایش با شعرهای حافظ، با نقاشی‌های خلجان خیز سالوادور دالی، با آوای توصیف ناپذیر باخ، با مرامیر زعفران رنگ حضرت داود و با زیباتی زیبای حضرت یوسف که عزیز مگرش نام کرده بودند.

•••

و بدین ساز است که نقطه خاتمه بر تاریخ کره زمین گذاشته می‌شود و سال صفر، ساعت صفر، دقیقه صفر و ثانیه صفر و.... آغاز می‌شود و این آغاز آغازی دیگر هنوز لحظه‌ئی چند از شکرد زشت کارتر نگذشته است که کره خاک دود می‌شود و بهوا می‌رود، آری این سر به هوا به هوا می‌رود با تاریخ زشتش و زیبایش با شعرهای

تراژدی از کجا آغاز می‌شود؟

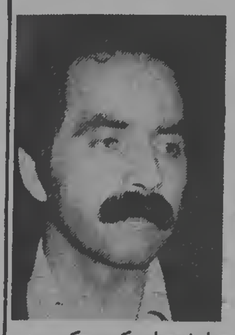

جلال سرفراز

● از کنار بسیاری از حادثه‌های کوچک به راحتی نمی توان گذشت. همین حادثه‌های کوچکند که فاجعه‌های بزرگ ببارمی آورند.

دانشجویان گروه گروه در محوطهٔ روبروی دانشکدهٔ ادبیات و دانشکدهٔ هنرهای زیبا گرد آمده بودند و با نیش و کنایه تسمه از گردهٔ یکدیگر می‌کشیدند. با گردش کوتاهی در این مجموعهٔ بحث و جدل به سادگی می‌شد دریافت که موضوع اصلی، اختلافهای ایدئولوژیکی بین مذهبی‌ها و غیرمذهبی‌هاست. هرگروه در عین حال که می‌خواست اصول دموکراسی را رعایت کند و با متانت هرچه بیشتر به حرفهای گروه مخالف گوش بدهد، بفهمی نفهمی از شنیدن آنچه که دوست نمی‌داشت مکدر می‌شد. به ناگاه خون در چهره‌ها می‌دوید و گیگاه فریادی و احتمالاً فحش آبداری چاشنی منطق می‌شد. گروهی از هم می‌پاشیدند، و تکتک به گروههای دیگر می‌پیوستند: روز از نو، نوروز از نو.

تا اینجای قضیه، حداقل این حسن را داشت که حرفها و دلایل طرفین یک از هزار به دل می‌نشست و به هرحال آنکه چیزی در چنته نداشت دست خالی بازنمی‌گشت. اما تراژدی از آنجا آغاز شد که گروهی اندک از قشربون که به گمان من نه مذهب را می‌شناختند و نه از ایدئولوژی چپ سررشته‌یی داشتند میان جمع ریختند و با شعارهای «حزب فقط حزب‌الله» همهٔ کاسه و کوزه‌ها را به سر خود شکستند.

ما ایستاده بودیم و پس از بیست و پنج سال اختناق، دموکراسی را تجربه می‌کردیم.

باهم متحد شویم
در شهر کارگران می‌دوند
و دیگران ادامهٔ آنانند

سخن بر مفهوم «اتحاد، مبارزه، پیروزی» بود، که می‌گفتند شعار کمونیستهاست، و آنکه این شعار دموکراتیک بر زبانش جاری می‌شد، انگار بر دار کفر چنگی زده باشد، که دیگرانش به تحقیر می‌راندند، چنانکه یهودا را از خیل حواریون. اما آنان یهودا نبودند و صلیبی به دوش عیسی نداده بودند تا به جلجتایش بکشانند. آنان آزادیخواهانی بودند که حتم داشتند این شعار می‌تواند یک شعار ملی باشد.

مگر نه اینکه ما باید باهم متحد بشویم، و با مبارزهٔ پی‌گیر به پیروزی دست یابیم؟

و چنین است سرنوشت کلمهٔ «کارگر» که وقتی برزبان می‌نشیند، انگار صاعقه‌یی می‌شود بردودمان نفع‌پرستان که آیندهٔ خود را در خطر سلطهٔ کارگران می‌بینند و از هراس عرق برپیشانی می‌نشنند. در بیست و پنج سال گذشته آنانکه همواره پیشاپیش مردم علیه رژیم استبدادی مبارزه می‌کردند کارگران بودند. بهاد بیاورید اعتصاب سی هزار کارگر کورههای آجرپزی را که بسیاری‌شان جان برسر آرمانهای ملی باختند و بسیاری‌شان در سیاهچالهای رژیم گرفتار شدند. بهاد بیاورید اعتصاب کارگران صنایع نفت مسجد سلیمان و آغاجاری را که رهبرانشان دراثر فشار کنسرسیوم اعدام شدند. بهاد بیاورید اعتصاب کارگران جهان چیت و چیت ری را که در اوج دیکتاتوری شاه برآبر رژیم قدعلم کردند. از اعتصابها و جنبش‌های انقلابی کارگران در این بیست و پنج سال تاریخ چقدر شاهد بیاورم؟... اکنون که بحرانی‌ترین لحظات را پشت سر می‌گذاریم، آنانکه بیش از همه خود را به خطر انداخته‌اند کارگران، و بخصوص کارگران صنعت نفتند که پیشاپیش همهٔ توده‌ها در خطرند. همانها هستند که سنگین‌ترین ضربات را بر پیکر رژیم زده‌اند و به زانویش درآورده‌اند. از شما می‌پرسم؟ اگر کارگران مطبوعات در اعتصاب ما شرکت نمی‌کردند، فکر می‌کنید که ما تا چه اندازه می‌توانستیم در برابر فشار رژیم تاب بیاوریم و حرفمان را به کرسی بنشانیم. اگر نه اینکه نویسندگان و مفسران دوران رستاخیز (!) صف در صف بسیج شده بودند تا این اعتصاب را درهم شکنند؟

پس نقش اصلی در این مبارزات به عهدهٔ کارگران است که بیش از تمام طبقات فشارهای مادی و معنوی دوران اختناق را تحمل کردند، و در شرایطی که شبه انقلابی‌های امروزی جرأت بیان هیچ واقعیتی را نداشتند، سینه در برابر گلوله دادند.

حالا می‌بینیم که به زعم گروهی از هسموطنان، کارگران باید در انتهای صف انقلاب بایستند، و از غنایم بدست نیامده اگر چیزی باقی ماند نصیب آنها شود.

به راستی این کلمات چه گناهی کرده‌اند تا در عصر انقلاب چنین مطرود و متروک بمانند؟!

«لومپنیسم» مکتب نوظهور بی‌فرهنگان

آتش بیاران معرکه این روزها خیلی تر و فرز حسابهای شخصی را تسویه می‌کنند. هرکه از دیگری کینه‌یی به دل دارد، به او برچسب «ساواکی» می‌زند یا «بهایی»اش می‌نامد، تا بیاید و خسانه و کاشانه‌اش را درهم بکوبند و اگر جان سالم بدربرد آوارهٔ کوی و برزنش کنند. موج لجام گسیختهٔ «لومن»ها را می‌گویم که بی‌هیچ بینش و فرهنگ درستی، خود تصمیم می‌گیرند و خود عمل می‌کنند، و گناه وحشیگری را به آنجا می‌رسانند که هرفرزانه‌یی عرق شرم برپیشانی‌اش بنشیند، و آینده‌یی تاریک را در پیش رو مجسم کنند. کدام دادگاه به این جرائم رسیدگی خواهد کرد؟ و کدام روشنفکری عیب کار لومن‌ها را به رخشان بکشد که از چشم زخمشان در امان بماند؟

یکی از افسران ژاندارمری را بی‌هیچ شناختی، و بی‌هیچ سابقه‌یی باضرب مشت و لگد و چاقو در مقابل در ورودی دانشگاه از پای درآوردند. کدام دادگاه او را محاکمه، و اتهاماتش را ثابت کرد؟

گروه گروه به خانه‌های فحشاء حمله کردند و زنان مفلوک و دردمندی را که دوران اختناق اینچنین به دامان فسادشان کشانده است به قصد کشت زدند، و خانه‌هایشان را به آتش کشیدند آنانکه فاجعه را حدس می‌زدند باتردستی تمام فاحشه‌ها را در پستو و چادر پیچیدند، برسر دستشان گرفتند و «لااله الله» گویان به اسم «شهید» از معرکه بیرونشان راندند. آقایان لومن‌ها! آیا می‌دانید که اینها چرا و چگونه به فحشا کشیده شده‌اند؟

در یکی از خیابانهای شرق تهران ایستاده بودم و دیدم که یکی از افزارمندان سازمان صنایع نظامی را به نام «ساواکی» یا «وارنشی» کتک می‌زدند. مگر هرکس که در ارتش کار کند خائن است؟

آیا این است مفهوم عدالت اجتماعی، و آیا بجای ریشه‌کن کردن علتها، تنها باید به معلول پرداخت؟ آیا با بیرون راندن چند کرم از مرداب و له کردن آنها در زیربا نفس مرداب را می‌شود کشت؟

این موج لجام گسیخته را لومن‌ها تشکیل می‌دهند، و کار آنها در هیچ ایسمی نمی‌گنجد، بجز «لومپنیسم» یا «لومپنتاریسم»

زن ایرانی درروند انقلاب ملی-۱

میخواستند زن ایرانی «عروسک فرنگی» باشد

● زن که درجامعه قرون وسطائی ایران بصورت «شیئی جنسی» بود، سعی میشد همان شیئی باقی بماند فقط باقیافه ای فرنگی ، دررابطه باآخرین مدهای فرنگ، بگونه عروسک وبدون داشتن استقلال ذاتی.

دکتر ناصر تکمیل همایون

مخالفان هرجنبش انقلابی کوشش میکنند که در متن نهضتها «نقاط ضعف» کم اهمیتی پیدا کنند وبزرگتر از آنچه هست، مطرح سازند و آنها را بگونهٔ ضعفهای اساسی به نمایانند و با «نقاط ضعف» خیالی وموهومی در ذهن خود جعل کنند وبه نهضتهای مردمی منتسب نمایند.

این کوششها بهرشکل که صورت گیرد روشی است جهت سست کردن پایه‌های «حقانیت اجتماعی» که البته انقلابیان نیز جهت در هم ریزی نظامهای استبدادی و ارتجاعی از بکار بردن آن غفلت نمیکنند.

جنبش انقلابی ملت ایران که با آموزشهای اسلامی آمیختگی فراوان پیدا کرده است بعلت ناشناخته بودن عناصر بنیادی انقلاب وفرهنگ ملی وآموزشهای رهائی بخش دینی در ایران، دشمنان ومعاندان را برآن داشته است که با مطرح ساختن پیمدالتی‌های فردی واجتماعی گوناگون که از دیرباز درباره زنان جامعهٔ ما بکار رفته و مربوط کردن آن بنا حق به دیانت مقدس اسلام، بخش عمده‌ای از افراد و آحاد جامعه یعنی مادران وخواهران ودختران مبارز وپیکارگر ما را نسبت به این جنبش انقلابی بدبین ونامید گردانند.

استبداد وابسته وارتجاع همه جا انتشار میدهد که بدنبال دگرگون شدن نظام کنونی و روی کارآمدن اشخاص با ایمان و معتقد به اسلام و روحانیت، زنان در صولتیمت نابهنجار قرون وسطائی قرار خواهند گرفت. «آزادی»های خود را از دست خواهند داد و دوباره بزندگی دهشتناک گذشته بازخواهند گشت.

مبلغان مغرض استبداد واختناق وشیفتگان ناآگاه ارزشهای ضد ایرانی وانتشار دهندگان خط فرهنگ وابستگیها، سخنان هول انگیزی از این دست را برزبانها می‌اندازند وبعلت شدت وحدت تبلیغاتیشان(ونه بعلت «آزادی زنان» بلکه برای جلوگیری از تزلزل موقعیت اجتماعی واقتصادی وسیاسی قریب‌الوقوعشان و نیز نا آشنا بودن برخی از مبارزان از عمق مساله مورد طرح و بیان، محاکتساب این شیوه ضد مردمی تاثیراتی در زنان جامعه باقی گذاشته است بطوریکه با همه روشن بینی‌ها وپیگیریها وحتی ایفارهای نشان داده شده در سالهای سیاه دیکتاتوری، بازهم در چهرهٔ برخی از افراد این گروه عظیم اجتماعی نشانه‌هائی از تردید و شک وعدم اطمینان قلبی دیده میشود.

در این گذتار کوشش بعمل آمده تا نقطه‌های سیاه ابهام و دو دلی وناباوری زنان نسبت به آینده درخشان فردای ایران مستقل و آزاد، به سپیدی‌های امیدبخش وانسانی که در گرومبارزات همهٔ گروههای اجتماعی جامعه است مبدل گردد.

زمینهٔ تاریخی:

زندگی گذشته زنان ایران در رابطه با وظیفه‌های اجتماعی شکل یافته است. در جامعه ما بعلت محیط اقلیمی و شرایط جغرافیائی وکانونهای قدرت درون جامعه‌ای وبرخوردهای آنها بایکدیگر ونیز با قدرتهای برون جامعه‌ای همه‌گاه در تغییر وتطور بوده است ونیروهای تعادل دهنده جامعه (مذهب وفرهنگ و ادب و هنر) بگونهٔ پایگاههای ارزشی، در خط دفاع از زنان قرار گرفته است این گروه جنسی جامعه با تمام ناامنی‌های اجتماعی و سیاسی ومحرومیت‌های انسانی از مواهب زندگی (فردی و جمعی)- وظیفه‌های اساسی جامعه را در امر خانواده وتعلیم وتربیت وسواد آموزی وعلم وادب وعرفان وحتی سیاست برعهده داشته اما بگونهٔ «شیئی» بیشتر مورد توجه قرار گرفته است وجز در موارد نادر تسلیم قدرت بوده است. در کودکی تسلیم پدر یا برادر ارشد وبدنبال آن تسلیم شوهر و اگر قدرت برتر از شوهر پیدا میشد ناگزیر تسلیم ژی میگشت.

زن ایرانی چه پیش از اسلام وچه پس از اسلام برغم خواستههای انسانی خود و رهنمودهای نهادهای ارزشی جامعه بویژه مذهب، همه گاه در نوعی اسارت بسر برده است و این وضع نابهنجار هنوز هم در برخی از قشرها وطوایف ایرانی ادامه دارد و برروی هم گولی زنان را در قراگرد از خود بیگانگی قرار میدهد بطوریکه گذشت قرون واعصار موقعیتی بوجود آورده که زنان متعلق باین بخش اجتماعی بنظر میرسد که از وضع خود راضی هستند وبه گوهر حیات انسانی خود آشنایی لازم را پیدا نکرده‌اند.

این امر البته مانع آن نبوده است که زنان در رابطه با استقلال ملی ایران بگونهٔ «وطن اجتماعی» وناموس وامر مقدس در نیایند وجنگها ونبردهایی در دفاع از آنان وجلوگیری از تجاوزات به آنان برپا نشده باشد. بدین صورت زن مجموعه‌ای از تضاد جلوه کرده است، گاه شیئی واز خود بیگانه و گاه ناموس جماعت و وطن اجتماعی یا بزبان دیگر شیئی مقدس و با حرمت ومنزلت وگاه در داخل «خانه» و یا «حرم» پاسدار ارزشهای ملی وفرهنگ جامعه.

زن ایرانی با این ویژگیهای تاریخی بدورن معاصر گام نهاده است.

تلاش در غربی کردن زن ایرانی:

مشخصهٔ اصلی دوران جدید تاریخ ایران در تحلیل برخوردهای فرهنگی وسیاسی است که چهرهٔ جامعهٔ ما را دگرگون ساخته ودر این مسیر تا چندی پیش هر روز تندتر به پیش میرفت. این دگرگونی که غالباً در رابطه با سلطهٔ بیگانگان بوده واز لحاظ عناصر متشکلهٔ اجتماع بیشتر حالت انفعالی وپذیرش اجباری داشته در زندگی فردی و جمعی زنان ایران نیز اثرات فراوان باقی گذاشته است. در این دورهٔ تاریخی به شکل اجتماعی وسنتی زندگی زنان ضربتهائی وارد شد وگذشته‌های تاریک و غیر انسانی آن مورد انتقاد قرار گرفت ولی آنچه فراهم آمد و یا نقادان در خط ساختن آن قرار داشتند، بیشتر از آنچه با جامعه و نیازهای آن رابطه داشته باشد و یا در حرکت استقلال ملی و فرهنگی نظم یابد، با خواستهای سلطه و فرهنگ بورژوازی غرب گره خورد بطوریکه از جماعت زنان ایران، سرانجام، بخش عظیمی در دنیای سابق باقی ماندند و گروهی بکلی غربگرا و بدور از ارزشهای اجتماعی و فرهنگی خود شدند و عدهٔ نسبتاً چشمگیر بین این دو جناح ارزشی قرار گرفته و بطور مطلق هیچکدام تعلق پیدا نکردند. روند از خود بیگانگی مضاعف زنان ایران، بسان از خود بیگانگی جامعه ریشه در دورهٔ سلطنت قاجاریه دارد.

نخستین نشانه‌های سازمانی این امر را باید در مدارسی دانست که از سوی خارجیان در ایران تأسیس گردید.

مسیون‌های مسیحی کوشش کردند به انواع وسایل ممکن از قبیل دادن لباس و خوراک و کمک تحصیل، پسران و دختران مسلمان ایرانی را بسوی خود جلب نمایند و گروههای مرفه جامعه و دیوانیان و نظامیان هم که خود شیفته «فرنگستان» شده بودند، با رضا و رغبت فرزندان خود را برای کسب علم و تمدن به مدارس خارجی می‌بردند. طبق داده‌های آماری در سال ۱۳۰۵ خورشیدی در سرتاسر ایران ۴۵ مدرسه خارجی وجود داشته است که ۲۶۱۹ محصل دختر در آن تحصیل میکردند و معروفترین مدارس دخترانهٔ خارجی را «لازاریست‌ها» و «خواهران نیکوکار» و «انجمن سن و نسان دوپل» که بانی مدرسه

همبستگی شهرستانیها با نهضت

«عجبشیر» ٤ شهید داشت

حاج غلام رضایی — عبدالرضا هدایی — یحیی فرحی

○ عجبشیر- در تظاهرات هفته‌های اخیر در «عجب‌شیر» چهار تن شهید شدند.

این چهار تن که حاج‌غلام رضایی ۵۵ ساله، حسن قاسمی ۳۵ ساله، عبدالرضا هدایی دانش‌آموز ۱۶ ساله ویحیی فرخی کارمند وزارت نیرو بودند براثر اصابت گلوله کشته شدند. در این منطقه همچنین چهار تن به سختی مجروح شدند که به بیمارستان انتقال یافتند.

تلگرام شورای همبستگی بابل به امام‌خمینی

● بابل- شورای همبستگی شهرستان بابل طی تلگرامی که بحضور آیت‌الله العظمی خمینی مخابره کرد بازگشت معظم‌له را بوطن تبریک گفت همچنین از طرف این شورا از کلیه مردم بابل درخواست شده است تا داروهای اضافی خود را که مورد استفاده قرار نمیگیرد به مراکز تعیین شده بفرستند تا بمعدار کنترل توسط داروسازان و متخصصین بطور رایگان دراختیار بیماران و نیازمندان قرار گیرد.

زرین دشت فیروزکوه- مردم زرین دشت ورود حضرت آیت‌الله العظمی خمینی را به کشور خوش گرفتند. آنها در اجتماعی که تشکیل داده بودند برای سلامت امام خمینی مراسم دعا بجا آوردند.

آستانه اشرفیه- دهها هزار تن از گروههای مختلف مردم آستانه به مناسبت ورود امام خمینی به ایران به خیابان‌ها سرازیر شده و به شادمانی پرداختند.

سمیرم- افراد ایل دره شوری مقیم مهرگرد سمیرم همبستگی خود را با نهضت اسلامی مردم اعلام نمودند و اینک همه روزه همراه با مردم سمیرم به راهپیمائی میپردازند.

تلگرام تشکر مردم استهبان از ژیسکاردستن

○ استهبان- مردم استهبان در پی ورود امام خمینی تلگرامی به پاریس مخابره کردند. متن تلگرام از این قرار است: جناب ژیسکاردستن، روحانیون واقشار مختلف مردم استهبان صمیمانه از عنایات شما ومردم فرانسه نسبت به رهبر بزرگ شیعیان جهان حضرت آیت‌الله‌العظمی امام خمینی تشکر نموده وموفقیت شما را آرزومندیم.

همبستگی عشایر

گرمی- بیش از ۵ هزار نفر از عشایر گرمی از ساعت ۸ صبح دیروز وارد شهر شدند و با دادن شعارهایی، همبستگی خود را با انقلاب ملت ایران اعلام کردند. مردم شهر که از اعلام پشتیبانی عشایر بشدت خوشحال بودند، گروه گروه به آنان پیوستند و در مدت کوتاهی جمعیت به ۳۰ هزار نفر رسید. تظاهر کنندگان سراسر خیابانهای شهر را پیمودند و شعارهایی علیه رژیم و دولت بختیار دادند. تظاهر کنندگان همچنین خواستار برقراری حکومت اسلامی به رهبری امام خمینی شدند. در پایان قطعنامه‌ای خوانده شد که طی آن آزادی ارتشیان بازداشت شده و استعفای نماینده گرمی و سمنان در مجلس تقاضا شده بود.

ایلام- بیش از ده هزار نفر از طبقات مختلف مردم ایلام دیروز در یک راهپیمایی آرام شرکت کردند. تظاهر کنندگان پلاکاردها و عکسهایی از آیت‌الله‌العظمی خمینی در دست داشتند و آزادی ارتشیان بازداشت شده را خواستار شدند و از سایر افراد ارتش خواستند که به صفوف مردم بپیوندند. در پایان قطعنامه‌ای صادر شد.

● بازار جمعه- بازار جمعه مرکز بخش تولمات استان گیلان مدتی است با کمبود نفت مواجه است و در هفته حداکثر یک تانکر نفت فرستاده میشود، ده روز است که شعبه شرکت نفت ندارد مردم خواستار اقدام مسئولان شرکت نفت هستند.

● لشت‌نشاء- جمعی از کارمندان دولت و بیمه‌شدگان و مخصوصاً رانندگان اتوبوس و مینی‌بوس با مراجعه به دفتر نمایندگی کیهان اظهار داشتند تنها داروخانه لشت‌نشاء به آنها دارو نمیدهد، رانندگان که هر کدام در حدود ماهانه ۵ هزار ریال حق بیمه میدهند خواستند داروخانه‌ای بدین منظور به آنها معرفی شود. داروخانه لشت‌نشاء علت این اقدام را عدم دریافت پول از اداره بیمه اعلام کرده.

● بیجار- راهپیمائی بزرگی در بیجار برگزار شد که در آن امام جمعه بیجار و حجت‌الاسلام شیخ حسین رحمانی شرکت داشتند. در پایان راهپیمائی مردم در حسینیه بیجار اجتماع و با صدور قطعنامه‌ای خواستار تشکیل حکومت اسلامی شدند.

● سمیرم- همرمان با سحن فرهنگیان سمیرم، انجمن شهر اعلام کرد به پشتیبانی از نهضت اسلامی تا رسیدن به پیروزی نهائی، جلسات انجمن تشکیل نخواهد شد، فرهنگیان با صدور قطعنامه‌ای که در آن دولت شاپور بختیار محکوم شده بود به تحصن ۳۰ ساعته خود خاتمه دادند.

● اصفهان- سازمان سیاهیان استان اصفهان، پیوستگی خود را به نهضت ملت ایران اعلام داشت.

● مشهد- حامعه اصناف خیابانهای خسروی نو و نادری مشهد طی نامه‌ای با ٤۵۰ امضاء خطاب به ۸ نماینده مشهد از آنها خواستند از نمایندگی مجلس استعفا دهند.

اصناف خطاب به نمایندگان نوشتند در صورت عدم اجرای دستورات امام خمینی مسئول عواقب وخیم آن خواهند بود.

● رودسر- عده‌ای از رانندگان مینی‌بوسهای رودسر اعلام کردند که حاضرند برایگان مردم را برای استقبال از حضرت آیت‌الله العظمی خمینی بتهران بیاورند و هماکنون بدینمنظور مشغول تهیه سوخت هستند.

● خرم‌آباد- تنکابن (شهسوار) بمناسبت کشتار هفته گذشته تهران، یکروز عزای عمومی اعلام شد و۳هزار زن ومرد با شعارهای ضددولتی عازم شهسوار وخواستار حکومت جمهوری اسلامی شدند.

● آمل- حامعه روحانیت آمل با صدور یک اعلامیه ٦ ماده‌ای، آمادگی خود را برای به ثمر رساندن خواستهای رهبر انقلاب ایران و استقرار حکومت اسلامی اعلام کردند.

● گچساران- بیش از ۱۵ هزار نفر از مردم گچساران در خیابانها دست به تظاهرات زدند و شعارهایی علیه دولت دادند. این عده در جلو اداره مخابرات اجتماع کردند و خواستار انحلال مجلسین، استعفای دولت، استعفای نمایندگان گچساران در مجلسین و پیوستن ارتش به صفوف ملت شدند.

● هفتگل- تظاهرات وسیعی با شرکت صدها نفر از مردم این شهر برگزار شد. تظاهر کنندگان سراسر شهر را پیمودند و شعارهایی به پشتیبانی از آیت‌اله العظمی خمینی دادند.

سروستان فارس- گروه نئاتر مذهبی «نهضت آزادی» سروستان برای شناساندن مردان مجاهد ومبارز اسلام وسالم سازی محیط‌های نمایشی، نمایشنامه «بلال» قهرمان سیاه‌رو را در این شهر بروی صحنه آورد. این نمایشنامه با استقبال مردم روبرو شد.

● کرمان- جامعه ملی پزشکان کرمان طی تلگرامی همبستگی خود رابا تحصن روحانیون مجاهد اعلام داشتند.

ضمناً بدنبال سرقت و ناامنی‌های اخیر درکرمان گروهی از جوانان این شهر مسئولیت پاسداری و نگهبانی از کرمان را درشبها به عهده گرفتند.

نام کتابخانه را عوض کردند

سروستان- هزاران تن از مردم سروستان و روستاهای اطراف دیروز در حالیکه سرود میخواندند و شعارهائی علیه رژیم و دولت بختیار میدادند در خیابانهای این شهر دست به تظاهرات و راهپیمائی زدند.

در جریان این تظاهرات ساختمان کتابخانه عمومی سروستان به پیشنهاد روحانیون مرکز نشر تعلیمان اسلام.نام گرفت و تابلو آن نصب گردید.

● قم- جامعه فرهنگیان قم با صدور اعلامیه‌ای ورود امام خمینی را به وطن به ملت ایران تبریک گفته و دولت بختیار را غیر قانونی اعلا کردند.

● لنگرود - نفت، بنزین و سیگار خارجی در لنگرود کمیاب است از چهار شب قبل صف اتومبیلها برای دریافت بنزین از سه کیلومتر تجاوز کرده است.

یکی دو بار هم که تانکر بنزین یا نفت به این شهر رسیده، توسط مأموران شهربانی متوقف و محموله آن ابتدا به قسمتهای دیگر داده شده است.

سیگار خارجی جعبه‌ای ۱۲۵ ریال و بهترین لیتری ۲۰۰ ریال خرید و فروش میشود.

● بندرپهلوی (انزلی) در راهپیمائی شبانه جوانان بندر انزلی تعدادی از افسران وظیفه پایگاه دریائی شرکت داشتند و شعارهای ضددولتی دادند. با استفاده از خاموشی جوانان این گروه را در محاصره گرفته بودند که شناخته نشوند

شهدای تظاهرات خرم‌آباد

اکبر سپهدینی ۲۷ ساله بنا — محمدرضا سپهوند دانش‌آموز — سیدمراد علی حسینی ۱۰ساله — یگمراد مرادی ۱۸ ساله بنا — حشمت‌الله حیدری ۱۹ ساله دانش‌آموز

●مشهد- گروهی تحریک شده به مزارع قرا محمد آباد و«باخرز» منصوریه علیا- امیرآباد و چند قریه دیگر ازتوابع تربت جام حمله کرده و به نزدیک یکصد چاه عمیق خساراتی وارد ساختند مهاجمان موتورهای چند چاه عمیق راآتش زدند.

مالکین مزارع و چاهها که میلیونها ریال خسارت دیده‌اند مراتب راطی شکواییه‌ای متعدد به دادگستری خراسان اعلام داشتند.

●آباده- بیش از ۳۰ هزار تن ازمردم آباده دست به تظاهرات و راهپیمائی درخیابانهای این شهر زدند. تظاهر کنندگان درحالیکه یکی ازسربازان را بردوش خود گرفته بودند ازارتش خواستند که به آنها بپیوندند.

● اردبیل- روز هشتم بهمن همزمان با راهپیمائی چند میلیون نفری در تهران در نقاط مختلف کشور و از جمله در اردبیل نیز تظاهرات و راهپیمائی صورت گرفت.

از طرف دهها هزار نفر از راهپیمایان بعد از ٦ ساعت راهپیمائی در خیابانهای مختلف شهر قطعنامه ۱۰ ماده‌ای خوانده شد که مورد تائید قرار گرفت.

● شوشتر- پنجاه هزار نفر از اهالی شوشتر ضمن برگزاری تظاهرات باشکوهی، با اعتراض به کشتارهای اخیر خواستار استعفای سید عبداله صدیقی‌زاده نماینده شوشتر شدند.

هزاران نفر از مردم دورود در یک راهپیمائی بزرگ بدعوت روحانیون با دادن شعارهائی علیه دولت و حمایت از امام‌خمینی شرکت کردند.

تظاهر کنندگان به سخنرانی‌های شیخ مصطفی انصاری یکی از روحانیون شهر و حسن محمدی دبیر دبیرستانها گوش دادند. مردم دورود با دادن شعارهای مختلف خواستار استعفای پرویزدخت سلیلی نماینده دورود در مجلس شورای ملی شدند.

● خرمدره- گروه کثیری از مردم خرمدره بمناسبت ورود امام خمینی بوطن به جشن وپایکوبی پرداختند و جمعه گذشته نیز دهها هزار نفر از مردم ابهر وحومه با موتور واتومبیل به خرمدره وارد شدند وبه حرکت در خیابانهای شهر پرداختند.

شهدای تظاهرات شهرستانها

امین‌اله زاهدی- مهدیزد — حسن حسن‌آبادی- بجنورد

خلیل اصغری- شهید در سیرجان — محمدعلی شفیعی مقدم- یزد — محمود علامه- ساری

عشایر لرستان برای جهاد آماده شدند

خرم‌آباد- **بدنبال اعلام احتمالی «جهاد» از طرف امام خمینی عشایر بهرانوند خرم آباد آمادگی کامل خود را برای اجرای فرمان امام اعلام داشتند.**

در اطلاعیه‌ایکه از سوی عشایر بهرانوند انتشار یافته گفته شده است جنگ آوران بهرانوند که در تمام طول دوران اختناق و استبداد همواره آماده نبرد رودررو با مزدوران رژیم بوده و بارها نیز در همین راه شهدای فراوان داده و از طرف مقابل کشتها بجا نهاده‌اند در چند سال اخیر تنها بخاطر نبودن رهبری درست و مردمی از قوه قهریه استفاده ننموده‌اند اما اینک با اقتداء به امام خمینی خود را برای یک جهاد طولانی و درهم گسیختن زنجیر پوسیده اسارت و نابودی کامل دیکتاتوری مستزلزل موجود آماده نموده‌اند.

● ایوانغرب- جوانان ایوان غرب با تشکیل گروههائی کار توزیع مواد سوختی را در ایوانغرب بعهده گرفتند و رفاه مردم را از این جهت فراهم کردند.

● شوشتر- روغنسن نباتی در شوشتر کمیاب و گران و سیگار خارجی نایاب شده است

● یزد- بازار و مغازه‌های یزد مجدداً بعنوان اعتراض به دولت بختیار تعطیل شد صفارهای یزد بمناسبت ورود امام خمینی باز شدند.

پزشکان یزد نیز بخاطر ورود امام خمینی یکهفته مجاناً بدرمان بیماران میپردازند.

● نجف‌آباد- مردم نجف‌آباد همزمان با ورود امام خمینی بوطن، طی راهپیمائی وتظاهرات، پشتیبانی خود را از امام خمینی اعلام کردند.

● شهسوار- حدود ۳۰هزار نفر از مردم شهسوار در سه روز گذشته دست به راهپیمائی وتظاهرات زدند. تظاهر کنندگان در حالیکه عکسهائی از امام خمینی در دست داشتند به طرفداری از جمهوری اسلامی وعلیه حکومت ودولت بختیار شعار دادند.

● مریوان- شورای اجتماعی شهر مریوان طی تلگرامی به امام خمینی پشتیبانی مردم این شهر را از مبارزان حق‌طلبانه مردم ایران به رهبری امام خمینی اعلام داشتند.

اهالی مریوان ضمن رد هر نوع شایعه تجزیه‌طلبی در کردستان خواستار برقراری حکومت دمکراتیک اسلامی شدند.

○ کازرون- بدنبال شایعه حمله چماق‌بدستها به کازرون، دیروز صدها جوان با چوب و چماق به خیابانها ریختند و دست به تظاهرات زدند. جوانان در چندین نقطه شهر راهبندان ایجاد کردند. تظاهرات تا ساعت ٤ بعدازظهر ادامه داشت ولی از چماقداران خبری نشد. جوانان کازرون شبها روی بامها کشیک میدهند.

● دورود- هزاران زن و مرد از طبقات مختلف دورود در یک راهپیمائی آرام ضمن طرفداری از حکومت اسلامی خواستار برکناری دولت بختیار و استقرار خائم قهرمان‌خود در مجلس شورای ملی شدند.

تظاهرات وراه‌پیمائی در شهرستانها

● دزفول- حامعه روحانیت درفول وافسران و همافران پایگاه وحدتی طی صدور اعلامیه‌ای به دستگیری و بازداشت افسران و همافران این پایگاه اعتراض کردند، متن اعلامیه بشرح زیر است:

در مورخ ۵۷/۱۱/۳ گروهی از پرسنل پایگاه هوائی وحدتی همراه با خانواده خود به بهانه اعتراض به اعمال حشونت بار دولت و ارتشیان و مهر اعلام همبستگی با سایر پایگاههای هوائی ایران بیک راهپیمائی آرام دست زدند، در پی این راهپیمائی عده‌ای چماق‌بدست که از عوامل ضد اطلاعات پایگاه بودند به راهپیمایان حمله کرده و در این درگیری ستوانیکم حلیان واصغر بهبهانی، ستوانیکم ابراهیم دل حامد و همافر سوم محسن سیاسی و همافر پور وبریری دستگیر شدند و تاکنون از سرنوشت دستگیر شدگان هیچگونه اطلاعی در دست نیست، هر چند تعداد دیگری سپر از پرسنل پایگاه در این درگیری دستگیر شدند که بعلت حفاظت شدید امنیتی اطلاع دقیقی از نام دستگیر شدگان در دست نیست، ما جامعه روحانیت دزفول و کلیه افسران و همافران پایگاه وحدتی خواستار آزادی هر چه زودتر دستگیر شدگان هستیم.

● هفتگل- بدنبال راهپیمائی آرامی که هزاران نفر از مردم هفتگل بطرفداری امام خمینی ترتیب دادند در ساعت ٦ بعدازظهر روز شنبه ناگهان گروهی چماق بدست در پناه نظامیان به شهر ریخته وشروع به تیراندازی وتخریب کردند.

در این هجوم که ۵ ساعت بطول انجامید تعداد زیادی اتومبیل شخصی خرد شد وچندین خانه ومغازه از جمله خانه امام جماعت هفتگل به آتش کشیده شد در این حمله کسی زخمی ویا کشته نشد

بدنبال این هجوم عده‌ای از نظامیان در هفتگل به دادن شعار بمیع قانون اساسی پرداختند

○ کیوی خلخال- مردم کیوی خلخال بدنبال قطع پخش مستقیم مراسم ورود امام خمینی ضمن محکوم کردن مسببین آن خواستار پخش کامل این مراسم شدند. مردم این منطقه در پی ورود امام خمینی در مساجد میوه وشیرینی پخش کردند و گوشت قربانی میان خانواده‌ها توزیع شد.

در کیوی نمایشنامه‌ای بنام «اولین ندای» بروی صحنه آمد ومورد استقبال مردم قرار گرفت.

جوانان این شهر نیز مسئولیت توزیع نفت را برعهده دارند.

● ملایر- هزاران نفر زن ومرد از طبقات مختلف مردم ملایر در یک راهپیمائی آرام خواستار برکناری دولت بختیار شدند، ضمناً فروشگاه تعاونی اسلامی ملایر با سرمایه‌ای بالغ بر ۵ میلیون ریال شروع بکار نمود.

● کاشمر- کمیته اسلامی کاشمر کار کنترل نرخ را بجای اتاق اصناف بعهده گرفت، این اقدام پس از مشاهده وشکایت مردم از چند فروشنده سیگار، قند وخواربار بعمل آمد، سیگار ویستون در این شهر تا هربسته‌ای یکصد ریال بفروش میرسید. ضمناً مقدار ۴۵ تن برنج خارجی توسط کمیته اسلامی این شهر بین خانواده‌های کاشمر توزیع شد.

● ملایر- پاسداری شهر وتوزیع نفت وبنزین زیرنظر کمیته‌ای تحت عنوان «سرباز اسلامی خدمت» انجام میشود.

اقلید فارس- بعدازظهر دیروز حدود ۱۸ هزار نفر از اهالی اقلید دست بیک تظاهرات وراهپیمائی زدند وضمن آن خواستار، برکناری دولت بختیار وتشکیل جمهوری اسلامی شدند.

در این راهپیمائی مردم به نوار سخنان امام خمینی در بهشت‌زهرا گوش فرا دادند وآنگاه نام چند دستان ودبیرستان را تغییر دادند.

○ شهسوار- در تظاهرات وراهپیمائی ۲۰ هزار نفری مردم شهسوار شرکت کنندگان خواستار برقراری حکومت اسلامی شدند. در پایان این راهپیمائی قطعنامه‌ای صادر شد.

یزد- در تظاهرات یزد که با شرکت دهها هزار نفر از مردم برپا شد تظاهر کنندگان در حالیکه عکسهائی از امام خمینی در دست داشتند علیه دولت بختیار شعار دادند وخواستار برقراری حکومت اسلامی شدند.

اصفهان- در همایش چند صد هزار نفری مردم اصفهان در مسجد سید این شهر «ژاژهای» خطیب معروف اصفهان گفت: با دلایل ومدارک موجود دولت بختیار محکوم به زوال است.

شرکت کنندگان در این گردهمائی پس از پایان سخنرانی دست به یک راهپیمائی زدند. در میان جمعیت گروهی که لباس شخصی بتن داشتند پلاکاردی «از همافران هوانیروز» را در دست گرفته بودند و پشتیبانی خود را از حکومت اسلامی اعلام کردند.

کارکنان پالایشگاه، دانشجویان دانشگاه اصفهان وکارکنان دانشگاه وکارکنان دادگستری و وکلا ورود امام خمینی را با ارسال تلگرامهائی تبریک گفتند.

در دانشگاه صنعتی اصفهان نیز یک نمایشگاه عکس از شهدا و مجاهدین خلق ترتیب یافته است. مردم فلاورجان اصفهان نیز در یک راهپیمائی پشتیبانی خود را از حکومت اسلامی اعلام داشتند.

● اردبیل- روز شنبه عده زیادی از روستائیان «شام اسبی» هنگام تظاهرات ضد حکومتی در میدان دکتر شریعتی با عده‌ای از افراد محلی اردبیل که مسلح بودند برخورد کردند. گروه موافقان به روستائیان حمله کردند وعده‌ای از آنها را مضروب ساختند. ٦ دستگاه از تراکتورهای روستائیان نیز در این حمله از بین رفت.

در این حادثه ۸ نفر بسختی مجروح شدند وحال یکی از مجروحان بنام رحیم رضائی ۱۲ ساله وخیم است.

● خرم‌آباد- بدنبال حمله هفته گذشته عده‌ای چماق بدست به طایفه «آب سری» پلدختر که از طرف گروهان ژاندارمری پلدختر تحریک شده بودند اقوام شهدای حادثه مذکور زمینهای چماق بدستان را که از طایفه موارانی بودند به تصرف خود درآوردند.

افراد طایفه «آب سری» که هفته گذشته یکی از آنها بوسیله مأمورینی که به جانبداری از چماق بدستان برخاسته بودند شهید شده بود ضمن تصرف زمین‌های چماقداران طایفه موارانی اعلام داشتند:

تا زمانیکه چماق بدستان این طایفه از اقدام خود اظهار ندامت ننمایند و دوشادوش دیگر اهالی پلدختر علیه رژیم مبارزه ننمایند از تصرف زمینهای آنها دست نخواهند کشید ضمناً کسب اطلاع شد که بدنبال حادثه مذکور فرمانده پاسگاه ژاندارمری پلدختر به کودکشت منتقل شده است و در حال حاضر گروهان ژاندارمری بوسیله واحدهای کمکی ارتش شدیداً حفاظت میشود.

○ گلپایگان- پزشکان وکارکنان بهداری وبهزیستی وسازمانهای وابسته با کاروانی از اتومبیل‌های سازمان بهداری وبهزیستی در خیابانها براه افتادند. این عده در سه‌راهی مسجد جامع به هزاران نفر از مردم گلپایگان بپیوستند. در این اجتماع یکی از دبیران و یک روحانی سخنرانی کردند و قطعنامه‌ای صادر شد. در این قطعنامه ضمن پشتیبانی از امام خمینی دولت بختیار غیر قانونی اعلام شد کارکنان برق منطقه‌ای گلپایگان نیز در طی تظاهراتی همبستگی خود را با نهضت مردم اعلام داشتند.

● گلپایگان- بدنبال تظاهرات شادمانه‌ای که بمناسبت بازگشت امام خمینی برپا شد، مردم استعفای بختیار، دکتر جعفری نماینده گلپایگان در مجلس و تشکیل جمهوری اسلامی را خواستار شدند.

لوازم منزل برای فروش تلفن ۸۲۴۶۸۱ ن ۷۳۴۷۶

تشریف فرمایی رهبر عظیم‌الشان ملت ایران و قائد اعظم امام خمینی را بعموم ملت غیور تهنیت گفته پیروزی ملت را تحت رهبری معظم‌له از درگاه خداوند بزرگ خواستاریم
کارکنان نوبت کار شرکت تولید و تصفیه روغن (اسو)

ورود رهبر شیعیان جهان حضرت آیت‌الله العظمی‌الامام خمینی را بخاک وطن بمردم ایران تهنیت میگوئیم.
اتحادیه اتومبیل فروشان کرج- حاج سید یوسف میرکریمی

حضرت آیت‌الله العظمی آقای حاجی‌سید کاظم شریعتمداری دامت برکاته

مقدم پربرکت حضرت آیت‌الله العظمی امام خمینی را به کلیه مراجع عالیقدر و عالم روحانیت و تمام مبارزین راه حق و حقیقت ملت ایران تبریک عرض نموده و پیروزی نهائی را در راه رسیدن به اهداف عالیه اسلام از خداوند متعال مسئلت مینمائیم.

جمعیت خیریه بنیس مقیم مرکز

متن تلگراف حضرت آیة‌اله‌العظمی حاج سید اسداله نبوی دزفولی به حضرت آیة‌اله‌العظمی مرجع عالیقدر شیعه امام خمینی

حضور انور حضرت مستطاب آیة‌الله‌العظمی حاج آقا سیدروح‌الله خمینی مدظله‌العالی بشرف عرض عالی میرساند مراجعت آن حضرت را در این لحظات حساس وتاریخ ساز وطن بعموم ملت مسلمان ایران عموماً واهل علم خصوصاً تهنیت گفته و از خداوند متعال مسئلت دارم که مردم مسلمان ومبارز ایران را برهبری آن حضرت باهداف مقدسه خود نائل فرماید. وزیانهای وارده برملت ایران را در طول نیم قرن استبداد وچپاولگری تدارک فرماید.

برعموم مردم روشن است که کوشش نظام مستبد وضددینی در محو فرهنگ اسلامی و نیز رواج فساد در جامعه بجائی نرسیده است. وملت مسلمان با الهام از تعالیم عالیه اسلامی برهبری زعیمی عالیقدر مرجعی عظیم‌الشان که مورد تائید قاطبه علماءاعلام ومردم رنجدیده ومجاهد ایران است قیام نموده تا حقوق حقه خود را در سایه برقراری نظام عادلانه اسلامی بدست آورد وامید است که خداوند متعال یاری فرماید

والسلام علیکم ورحمةالله وبرکاته سیداسداله نبوی

آگهی دعوت

پیرو آگهی مندرج در شماره ۱۰۵۹۱ مورخ ۵۷/۷/۲۹ باطلاع صاحبان سهام شرکت پس‌انداز و وام مسکن گرگان میرساند چون انتخاب اعضای هیئت‌مدیره این شرکت همزمان با تشکیل مجمع‌عمومی عادی سالیانه که در خردادماه ۱۳۵۸ انجام خواهد شد موکول گردیده لذا از اعضای شرکت پس‌انداز ووام مسکن گرگان که داوطلب عضویت در هیئت‌مدیره شرکت هستند دعوت مینماید حداکثر تا مدت ۲ ماه از تاریخ نشر این آگهی داوطلبی خود را به مرکز شرکت واقع در گرگان خیابان بوعلی مقابل پارکشهر اعلام نموده و فورمولهای مربوط را تکمیل نمایند.

شرکت پس‌انداز و وام مسکن گرگان

بسمه تعالی

محضر مقدس آیت‌اله العظمی زعیم مجاهدالامام خمینی دامت‌برکاته

پس از ابلاغ تحیت و تقدیم مراسم شکرگزاری باستحضار میرساند ایران عزیز بمقدم مبارک مزین و دلهای شیعیان روشن گردید. ما مقدم پرخیر و برکت آنحضرت را گرامی داشته و ضمن تبریک بهمه شیعیان کمال موفقیت زعیم عالیقدر در مقصدشان را از قادر سبحان خواستاریم.

از طرف بانوان فاطمیه رشت- حاجیه مقدس (قنادزاده)

بسمه تعالی

محضر مبارک حضرت نائب الامام آیت... عظمی خمینی مدظله عالی پس ازتقدیم سلام و ابراز اخلاص عشایر کهکیلویه و بویراحمد مقدم مبارک آن حضرت رابه وطن تبریک عرض نموده و باکمال قدرت و تمام نیرو دراجرای منویات واهداف آن جناب حاضر و مانند همیشه جان برکف درراه پیشبرد و تشکیل «جمهوری اسلامی» باارشاد و هدایت آن پیشوای بزرگ و سایر رهبران مذهبی آمادگی و وفاداری خود را در حمایت و جانبداری ازدین وقلع و قمع هرمانعی اعلام میداریم.

ازطرف قاطبه عشایرکهکیلویه‌سیدکرامت... ملک حسینی

متن پیام حضرت آیت‌الله ابطحی به اهالی اقلید و سرحد چهاردانگه و سران عشایر

بسم‌الله الرحمن‌الرحیم

انماالمومنون اخوه‌فاصلحو بین‌اخویکم واتقوالله‌لعلکم ترحمون

(همانا افراد مؤمن با هم برادرند. پس میان برادران آشتی برقرار کنید و از خدای بزرگ بترسید شاید به این وسیله رحم کرده شوید)

برادران مؤمن و دوستان و شیفتگان سیما و رفتار ولی عصر (عج)، اهالی اقلید و سرحد چهاردانگه بویژه سران عشایر، اکنون که کشور ایران آشکارا در وضعی و در موقعیتی خطیر و حساس قرار گرفته است وظیفه خدائی و وجدانی مرا بر آن داشت که فرمان یزدان پاک رابه شما ابلاغ نمایم باشد که تمام طبقات با تعاون و همبستگی و تشکلی بی‌مانند در خور قدرت و توانائی نظم و شیرازهٔ این منطقه وسیع را در برابر هر گونه اختلاف و خطر یا حادثه‌ای محفوظ نگاه داشته و کوشش و جدیت بی‌دریغ مبذول دارند تا دشمنان و سودجویان نتوانند کوچکترین شکاف و رخنه‌ای در ارکان این انقلاب اصیل و عمیق که از ایمان و یقین و دوستی و پیروی خاندان رسالت سرچشمه گرفته ایجاد نمایند زیرا ملت ایران با هدف ارزنده و شکوهمند خود که همان برقراری حکومت اسلامی است و به رهبری مراجع عالیقدر بویژه مجاهد کبیر حضرت آیت‌الله العظمی امام خمینی و در شرف تکوین است کوچکترین خلاف ما نابخشودنی خواهد بود.

در پی زحمات طاقت‌فرسای ۲۰ سال‌ه‌ام در راه پیشبرد سطح افکار مردم به ویژه موقعیت اجتماعی، اقتصادی و کشاورزی این منطقه در سایه پرچم فرازمند توحید و قرآن که همگان شاهد و ناظر آن بوده‌اید انتظار دارم برادران ایمانی با کوششی خستگی ناپذیر به منویات امام زمان (عج) احترام گذارده و این قانون الهی را یاری نمایند تا خداوند به برکت ادعیه خالصانه و شایسته رهبران دینی و صالحین سرزمین ایران را از حوادث احتمالی یا قطعی نگهداری فرماید و سربلندی و مجد و عظمت را با بیداری و آگاهی و روشنگری هرچه بیشتر عنایت فرماید. امید است نگهبانی و حراست اسلامی شما باعث شود که اهالی قراء و روستاها در زیر لوای توحید و انتظامات امام زمانی در آرامش بسر برند.

وانا‌السید محمدباقرالموحدالابطحی
۲۶صفر۹۹مطابق با ۵۷/۱۱/۵

مقدم رهبر عالیقدر وزعیم بزرگ شیعیان جهان (امام خمینی) را گرامی میداریم به امید پیروزی نهائی (جمهوری اسلامی)
کارکنان شرکت سهامی الیاف

استاد ارجمند جناب آقای حاج‌محمد حسنخانی
مدیر چوکبابی باغ جهان
از محبتی که در حق اینجانب نموده‌اید سپاسگزارم واز درگاه خداوند سلامتی شما را خواستارم.
حصارک- چوکبابی تالار لیلی ومجنون- محمدبزرگ‌خو

شهید سنندج

اسم: اردشیر
فامیل: میهمی
شهید مبارز اردشیر میهمی درحمله اخیر چماق بدستان سنندج پس از کمک و پناه دادن به مردم بی‌گناهی که مورد حمله واقع شده بودند درراه بازگشت به منزل مورد اصابت گلوله واقع و شهید گردید.

جهت سلامتی ورود امام خمینی
برنجهای شرکت خدمات دینی تا عید بقیمت خرید فروخته خواهد شد ۹۵۱۰۱۲

خیرمقدم کارمندان سازمان آب یزد
کارمندان سازمان آب یزد ضمن خیرمقدم به پیشگاه مبارک یگانه منجی ملت ایران حضرت آیت‌الله‌العظمی خمینی پشتیبانی خود را از تشکیل جمهوری حکومت اسلامی اعلام میدارند.

پیشگاه قائد اعظم و رهبر عظیم‌الشأن ملت ایران و نایب امام خمینی دامت برکاته
طلوع خورشید ایران‌زمین از غرب و فرخنده مقدم رهبر عالیقدر ملت ایران به وطن را تبریک میگوئیم ما صیادان و ماهی‌فروشان بندرعباس در راه به ثمررسانیدن حکومت عدل اسلامی به رهبری قائد اعظم جان بر کف آماده جانبازی بوده و در راه پیروزی اسلام و ملت ایران تا آخرین قطره خون خود به مبارزه ادامه خواهیم داد.
صیادان و ماهی‌فروشان بندرعباس- حیدرزاده

آربا آبی رنگ بشماره ٦۹۵۵٦ کاشان درحوالی درب جنوبی باغشاه مفقود شده از یابنده تقاضا داریم با تلفن ۵-٦٤۵۷۸۱ تماس گرفته و مژدگانی خوبی دریافت کنید.

اطلاعیه

بدین‌وسیله به‌استحضار عموم‌ملت‌ایران میرساند که صد درصد سهام شرکت هتلهای ایران به‌عنوان سرمایه‌گذاری هواپیمائی ملی‌ایران درامر هتلداری متعلق بدولت میباشد.
هتلهای وابسته به‌این شرکت عبارتند از:
۱- کلیه سهام هتل آریا شراتون تهران
۲- کلیه سهام هتل کورش شیراز
۳- کلیه سهام هتل تخت‌جمشید
٤- کلیه سهام متل پرسپولیس تخت‌جمشید
۵- کلیه سهام هتل گامرون بندرعباس

شرکت هتلهای ایران

مقدم مبارک زعیم عالیقدر حضرت آیت‌اله‌العظمی خمینی را به وطن گرامی میداریم

بازگشت قائد عظیم‌الشأن حضرت آیت‌اله‌العظمی (امام) خمینی را بخاک وطن به کلیه هم‌میهنان خصوصاً جامعه مسلمانان تبریک و تهنیت عرض مینماید و پیوند عمیق خود را با اعتصاب همه‌جانبه که از بدو با نهضت اصیل مردمی همگام بوده بار دیگر نیز تأکید مینماید تا پیروزی کامل خلق قهرمان و مبارز ایران تحت رهبری قائد اعظم زعیم عالیقدر حضرت آیت‌اله‌العظمی امام خمینی همگام با سایر قشرهای مبارز خلق همبستگی خود را به مجاهدت و تبارزه تا پیروزی قطعی اعلام میداریم.

اتحادیه صنف فروشندگان کاغذ و مقوا

کارکنان کارخانجات تولیدارو و شرکت‌های وابسته ضمن خیرمقدم به زعیم عالیقدر جهان تشیع حضرت آیت‌اله العظمی خمینی همبستگی خویش را با ملت ایران در این نهضت اصیل اسلامی اعلام میدارند.
سندیکای کارگران کارخانجات تولیدارو وشرکت‌های وابسته

کارکنان شرکت فراگیر صنعتی رضا پهلوی که یکی از شرکتهای تابعه سازمان گسترش و نوسازی صنایع ایران میباشد و کلیه سهام آن متعلق به دولت است طی قطعنامه‌ای به پاس خدمات ارزنده رهبر فقید ملت ایران تصمیم گرفتند نام شرکت به مجتمع صنعتی دکتر محمد مصدق تغییر نماید.

کارکنان مجلس سنا

بازگشت تاریخی قائد اعظم نایب‌امام حضرت آیت‌اله العظمی خمینی پیشوای عالیقدرسیاسی و روحانی را به ملت مبارز ایران تهنیت عرض و به همانگونه که درگذشته عملا ثابت کرده‌اند تا تحقق پیروزی نهائی پیوند ناگسستنی خود را با نهضت اصیل اسلامی و مردمی ایران اعلام داشته و خود را در صف خدمتگزاران ملت ایران میدانند.

آگهی دعوت بستانکاران شرکت مهندسین مشاور انگیزه درحال تصفیه (نوبت سوم)

بدینوسیله به اطلاع بستانکاران شرکت مزبور میرساند که شرکت نامبرده منحل گردیده و آگهی انحلال آن تحت شماره ۱۷۳٤۸ مورخ ۵٦/۷/۲٦ دراداره کل ثبت شرکتها و مالکیت صنعتی ثبت و درروزنامه رسمی شماره ۹۵۹۲ مورخ ۵٦/۹/۳ منتشر گردیده است. لذا از کلیه بستانکاران شرکت برای آخرین‌بار دعوت میشود جهت رسیدگی به م

بختیار: هرکس اکثریت داشت حکومت میکند

دکتر شاپور بختیار نخست‌وزیر، دیشب در یک گفت‌وگوی ۳۷ دقیقه‌یی با رادیو تهران اعلام کرد: من میل دارم رژیمی در این مملکت استوار بشود که نه رژیم دیکتاتوری شاه است و نه شبیه جمهوری لیبی یا پاکستان. نخست‌وزیر در این مصاحبه گفت: من متأسف هستم که حضرت آیت‌الله‌العظمی خمینی به استدلالها، نامه‌ها و پیامهایی که خدمتشان فرستادم توجه نکردند. حضرت آیت‌الله خمینی شخصاً با من نظاری ندارند، ایشان یک نظری علیه دودمان رضا شاه و محمدرضا شاه دارند و این مسأله مربوط به من نیست.

نخست‌وزیر همچنین گفت: اگر به‌علت تحریکاتی از روی خودخواهی یا ندانم‌کاری و یا هردلیل دیگری خدای نخواسته حمام خون براه بیافتد، امکان وقوع کودتا وجود دارد.

بختیار درآغاز مصاحبه بار دیگر به‌گذشته سیاسی خود اشاره کرد و درباره آینده مملکت گفت:

بارها گفته‌ام که مملکت ما مخصوصاً در ۲۵ سال اخیر دارای دولتهای فاسد و یک رژیمی بوده که دیکتاتوری را برای سرپوش گذاشتن براین فساد هر روز محکمتر میکرده. این عکس‌العمل‌هایی که می‌بینم گاهی با بی‌منطقی و گاهی هم ناخودآگاه یک عده‌یی به عنوان رهبر و به عنوان رهبر انجام میدهند. دیگر با انقلابی که ما می‌خواستیم یعنی تمام گروههایی که در جهت دمکراسی و استقلال ایران قدم برمیداشتند مفهوم واقعی خودش را از دست داده است. برای آزادی فکر و بیان و قلم مخالفانند، ارزش بی‌اندازه‌یی قائل هستم. اما آزادی که برترور و آزادی که به یک صورتی به اسم آزادی به مردم تحمیل بشود، ۲۵ سال کافی بود و گمان نمی‌کنم که اجازه بدهم یا مقاومت نکنم که وضع برگردد به صورتی که هیچکس قبول نخواهد کرد و چه بسا این دیکتاتوری جدید از دیکتاتوری قدیم مهیبتر باشد.

گوینده رادیو از بختیار پرسید: حضرت آیت‌الله خمینی در مصاحبه اخیرشان گفته‌اند اگر شما کنار نروید ممکن است شرایط طوری بشود که دستور جهاد بدهند، دراین صورت چکار باید کرد؟

دکتر شاپور بختیار گفت: من به عنوان یک مسلمان، تاحال نشنیده بودم که جهاد مربوط بریک مسلمان یا مسلمانان دیگری باشد، البته اطلاعات من در این اصول ناچیز است و قابل مقایسه نیست. ولی ما اگر جهاد بکنیم درجایی که زمینهای اسلام را بردهاند، این کار صحیحی است ولی برادر کشی و تهدید به برادر کشی کاری نیست که از یک ایرانی مخصوصاً از یک شخص عالیقدر و از یک روحانیتی مثل ایشان قابل قبول باشد. ما سعی می‌کنیم که یک قطره خون ریخته نشود ولی هماندم که گفتم اگر حمله شد و اگر مسلح شدند، ما پاسخ فشنگ را با فشنگ خواهیم داد و وظیفه داریم که از مردم دفاع بکنیم. آزادی هست هرچه می‌خواهند بیان کنند، آنوقتی که جریکها عملیاتی می‌کردند، برای آن بود که ساواک شکنجه میداد. حالا که ساواک، که شکنجه میداد، نیست دیگر شکنجه نیست، کو زندانی سیاسی؟ دلیلی نمی‌بینم که انسان مردم را تحریک بکند و مملکت را به فقر و نابودی و ورشکستگی تهدید بکند، برای اینکه حرف خودش را به کرسی بنشاند. گوینده رادیو- باید اعتراف کنیم که حضرت آیت‌الله خمینی از طرفداری گروههای زیادی برخوردار هستند در این شرایط نقش ایشان و طرفدارانشان را در سیاست مملکت چطور می‌بینید؟

بختیار- بنده عرض کردم نقش ایشان چه از نظر روحانیت و چه از نظر سیاسی بسیار ارزنده بوده و آنچه را که می‌خواستند عملاً بیش از سه چهارم خواسته‌هایشان عملی شده دریک مدت فوق‌العاده کوتاه، این آقایان که طرفدار ایشان یا بنده یا هرکس دیگر هستند، اگر مایل باشند که باقی برنامه‌ها اجرا بشود ما با کمال میل با آنها همکاری خواهیم کرد و با کمال میل درمذاکرات را مفتوح خواهیم گذاشت. ما نباید یک موضعی را انتخاب بکنیم که غیرقابل دفاع باشد، الان طبقه روشنفکر از بسیاری از این جریانات منزجر است.

گوینده- لایحه انحلال ساواک اکنون درمجلس است، ولی درباره آن گروه شکنجه‌گر و کسانیکه بربسیاری از جوانان کشور ظلم کرده‌اند، بسرای مجازاتشان چه اقدامی خواهید کرد؟

بختیار- دربرنامه دولت این موضوع بطور روشن بیان شده. انحلال ساواک یک موضوع است و تشکیل یک دفتر اطلاعات و امنیت کشور در داخل و خارج و ضد جاسوسی موضوع دیگری است که از وظایف هر دولت میباشد. گروهی که شکنجه میداده‌اند بایستی مجازات بشوند ولی هر کسی درساواک شغلی داشته، ماشین‌نویس یا مستخدم بوده نمیشود به عنوان یک ایرانی گفت که چرا آنجا بوده‌اند، بالاخره از یک جایی میبایست نان بخورند، آن اشخاصی که مسئولیت داشتند مخصوصاً روسا و آنهایی که دستور میدادند، مسلماً باید مجازات بشوند که در لایحه پیش‌بینی شده‌است.

گوینده - آیت‌الله خمینی گفته‌اند که بزودی دولت یا شورای انقلاب را معرفی خواهند کرد. در این صورت در یک کشور دو دولت ایجاد می‌شود؟

بختیار- من یک هفته پیش به این پرسش پاسخ داده‌ام. یک ایران، یک دولت. بیشتر از این نه قابل تحمل برای بنده است و نه برای هیچ ایرانی.

جنگ داخلی در ایران

گوینده- اگر ایشان این دولت را معرفی کردند، آیا این جنگ داخلی که همه از آن میترسند پیش خواهد آمد؟

بختیار نه- فکر من اینست که تماس خود را با ایشان قطع نکنم و امید به آن داشته باشم که عرق ملی و توصیه‌های دینی ایشان را از یک چنین عملی باز خواهد داشت.ولی در هر صورت دولت به وظایف قانونی خودش مجبور است عمل بکند و تحمل دو حکومت غیر ممکن است.

نخست وزیر درباره شهردار مستعفی تهران گفت:

آقای شهرستانی دارای چندین پرونده اختلاس و بی‌ترتیبی هست. ایشان عادت دارند وقتی می‌بینند هوا یک قدری متلاطم است همیشه استعفا بدهند و میبرند در بغل دولتی که ممکن است بیاید.

اما افرادی اغلب این گرایش‌ها را پیدا می‌کنند که سابقه خوبی ندارند و برای تطهیر خود چنین کارهایی را انجام میدهند.

گویندهرادیو پرسید: در مورد شکافی که بین اعضای جبهه ملی ایجاد شده چه میگوئید و شنیده شد که می‌خواهید حزب جدیدی ایجاد کنید.

بختیار- من هیچوقت حزب ساز و حزب باز نبودم. خودم عضو حزب ایران بودم و این حزب وابسته به جبهه ملی بود. با کمال تاسف و تاثر می‌بینم که در ظرف این یک ماه جبهه ملی بطور بسیار بسیار روشنی رو به ابتذال و اضمحلال میرود و این هشداری بود که چندین مرتبه من دادم و چند نفر فرصت طلب که راجع به مسلمانی‌شان تا دیروز تردید بود، حالا جنبه روحانیت میخواهند بخودشان بدهند و حتی از لباس و از تسبیح هم استفاده می‌کنند. اینها افرادی هستند تنک مایه که اگر یک روزی یک دولت کمونیستی یا فاشیستی هم پیش بیاید همکاری خواهند کرد. من دراینجا برنامه جبهه ملی را پیاده کردم‌ام کار دیگری نکرده‌ام، حالا حسادت و نفار و کوته نظری و پیری و بدبختی. که پیری بدبهره‌ی است و بقول ژنرال دوگل آدم را وامیدارد بوسیله جوانان به چپ و راست کشیده شود. خاصه آنکه آدم قدرت کافی برای دفاع از افکار و ایده‌های خودش در جوانی هم نداشته باشد.

سوال شد: اخیراً در کشور گروههای مختلف سیاسی چهره کرده‌اند و اظهار نظرهایی می‌کنند،

ج- ما به تمام آزادیها احترام خواهیم گذاشت مگر به مواردی که منع قانونی داشته باشد. و اگر موردی منع قانونی دارد، مطابق قانون رفتار خواهیم کرد من خوشحالم که شما این سئوال را پیش کشیدید، یعنی هر دستجات تحریکاتی شروع شد از روی خودخواهی و ندانم‌کاری یا بهردلیل و بهر تقدیر ویک حمام خون خدای نخواسته در اینجا براه افتاد، من گمان میکنم که کودتا از چیزهایی باشد که ممکن خواهد بود. ولی در رفراندوم صحبتی نکردم، شما صحبت می‌کنید. درقانون اساسی تمام نیروها و تمام حاکمیت ناشی از ملت است. پس رأی ملت رأئی است قاطع...

آنچه را که بهیچوجه نمیتوان بحساب آورد، راهپیمایی و فریاد و یا کوکتل مولوتف است که اینها را نمیتوانم بحسورت رأی مردم آزاد تلقی کنم. بایستی دریک محیط آرام، مردم بتوانند رأی خودشان را به صندوق بریزند. آنوقت هرکس اکثریت داشت، او برنده است و هر رژیمی که ایران خواست و هرکس را که خواست او تعیین می‌کند، رأی مردم ایران باید قاطع باشد ولی درقالب قانون.

شما از کودتا نمی‌ترسید؟

گوینده- شایع است که دولت مردم را از کودتا میترساند و شما از کودتا نمی‌ترسید؟

بختیار- من شخصاً تا در این سمت انجاموظیفه می‌کنم از کودتا نمی‌ترسم. ولی اگر خدای نخواسته تحریکاتی شروع شد از روی خودخواهی و ندانم‌کاری یا بهردلیل و بهر تقدیر ویک حمام خون خدای نخواسته در اینجا براه افتاد، من گمان میکنم که کودتا از چیزهایی باشد که ممکن خواهد بود. ولی در رفراندوم صحبتی نکردم، شما صحبت می‌کنید. درقانون اساسی تمام نیروها و تمام حاکمیت ناشی از ملت است. پس رأی ملت رأئی است قاطع...

آنچه را که بهیچوجه نمیتوان بحساب آورد، راهپیمایی و فریاد و یا کوکتل مولوتف است که اینها را نمیتوانم بحسورت رأی مردم آزاد تلقی کنم. بایستی دریک محیط آرام، مردم بتوانند رأی خودشان را به صندوق بریزند. آنوقت هرکس اکثریت داشت، او برنده است و هر رژیمی که ایران خواست و هرکس را که خواست او تعیین می‌کند، رأی مردم ایران باید قاطع باشد ولی درقالب قانون.

شما از کودتا نمی‌ترسید؟

گوینده- شایع است که دولت مردم را از کودتا میترساند و شما از کودتا نمی‌ترسید؟

بختیار- من شخصاً تا در این سمت انجاموظیفه می‌کنم از کودتا نمی‌ترسم. ولی اگر خدای نخواسته تحریکاتی شروع شد از روی خودخواهی و ندانم‌کاری یا بهردلیل و بهر تقدیر ویک حمام خون خدای نخواسته در اینجا براه افتاد، من گمان میکنم که کودتا از چیزهایی باشد که ممکن خواهد بود. ولی در رفراندوم میگذارید واین تصمیم همان چیزی است که قانون اساسی گفته یا مردم میگویند؟

بختیار- من از رفراندوم صحبتی نکردم، شما صحبت می‌کنید. درقانون اساسی تمام نیروها و تمام حاکمیت ناشی از ملت است. پس رأی ملت رأئی است قاطع...

آنچه را که بهیچوجه نمیتوان بحساب آورد، راهپیمایی و فریاد و یا کوکتل مولوتف است که اینها را نمیتوانم بحسورت رأی مردم آزاد تلقی کنم. بایستی دریک محیط آرام، مردم بتوانند رأی خودشان را به صندوق بریزند. آنوقت هرکس اکثریت داشت، او برنده است و هر رژیمی که ایران خواست و هرکس را که خواست او تعیین می‌کند، رأی مردم ایران باید قاطع باشد ولی درقالب قانون.

شما از کودتا نمی‌ترسید؟

گوینده- شایع است که دولت مردم را از کودتا میترساند و شما از کودتا نمی‌ترسید؟

بختیار- من شخصاً تا در این سمت انجاموظیفه می‌کنم از کودتا نمی‌ترسم. ولی اگر خدای نخواسته تحریکاتی شروع شد از روی خودخواهی و ندانم‌کاری یا بهردلیل و بهر تقدیر ویک حمام خون خدای نخواسته در اینجا براه افتاد، من گمان میکنم که کودتا از چیزهایی باشد که ممکن خواهد بود. ولی در رفراندوم میگذارید واین تصمیم همان چیزی است که قانون اساسی گفته یا مردم میگویند؟

بختیار- من از رفراندوم صحبتی نکردم، شما صحبت می‌کنید. درقانون اساسی تمام نیروها و تمام حاکمیت ناشی از ملت است. پس رأی ملت رأئی است قاطع...

آنچه را که بهیچوجه نمیتوان بحساب آورد، راهپیمایی و فریاد و یا کوکتل مولوتف است که اینها را نمیتوانم بحسورت رأی مردم آزاد تلقی کنم. بایستی دریک محیط آرام، مردم بتوانند رأی خودشان را به صندوق بریزند. آنوقت هرکس اکثریت داشت، او برنده است و هر رژیمی که ایران خواست و هرکس را که خواست او تعیین می‌کند، رأی مردم ایران باید قاطع باشد ولی درقالب قانون.

شما از کودتا نمی‌ترسید؟

گوینده- شایع است که دولت مردم را از کودتا میترساند و شما از کودتا نمی‌ترسید؟

بختیار- من شخصاً تا در این سمت انجاموظیفه می‌کنم از کودتا نمی‌ترسم. ولی اگر خدای نخواسته تحریکاتی شروع شد از روی خودخواهی و ندانم‌کاری یا بهردلیل و بهر تقدیر ویک حمام خون خدای نخواسته در اینجا براه افتاد، من گمان میکنم که کودتا از چیزهایی

شوروی: در ایران قدرت مضاعف ایجاد شده است

مسکو- خبرگزاری فرانسه- تاس، خبرگزاری رسمی شوروی، دیروز تأیید کرد که بعد از بازگشت آیت‌الله خمینی به ایران در این کشور در واقع یک وضع «قدرت مضاعف» بوجود آمده است.

خبرگزاری شوروی علیه دارد که دولت بختیار در موقعیتی نیست که بتواند بطور «کامل» امور کشور را اداره کسند و تأکید میکند که ساختمانهای عمومی و مقر نخست‌وزیر توسط ارتش حمایت میشود، در حالی که «نهضت کوچه و بازار» توسط «یلیس داوطلب» اداره میشود که از طرف هواداران خمینی ایجاد شده‌است.

از این‌گذشته تاس روی «جوش وخروش» در ارتش تکیه کرده و گزارش میدهد که در موارد بسیاری بین هواداران و مخالفان شاه برخوردهائی در ارتش روی داده است.

از سوی دیگر، این خبرگزاری، از «نگرانی روزافزون» آمریکا نسبت به تحولات وقایع یاد کرده و روزنامه «واشنگتن پست» چاپ آمریکا را متهم میکند که از دولت آمریکا دعوت کرده است در برابر «احساسات روزافزون ضدآمریکائی در ایران» مستقیماً در امور داخلی این کشور مداخله کند».

سرانجام این خبرگزاری به مقاله هفته نامه «ضدجاسوسی» اشاره کرده که در آن گفته شده است سیا و سرویسهای اطلاعاتی نظامی آمریکا مقدمات کودتائی را در ایران فراهم میکنند که هدف آن بازگشت شاه به قدرت است.

جلسه انجمن اسلامی معلمان

انجمن اسلامی معلمان ایران ضمن صدور اطلاعیه‌ای ازهمه معلمان دعوت کرد که بمنظور بحث و بررسی مسائل جنبش خلق مسلمان ایران و برای آشنائی بیشتر بارسالت حساسی که در شرایط کنونی برعهده معلم است درجلسه‌ای که روز ۵ شنبه ۱۹ بهمن ماه ازساعت ۳ تا۵ بعدازظهر درکانون توحید برگزار میگردد شرکت نمایند دراین اطلاعیه نشانی کانون توحید، میدان کندی خیابان برچم ذکر شده است.

استقبال از معلم تبعیدی

فیروز آباد فارس- علی‌اکبر مکارم معلم تبعیدی فیروزآباد پس از ۱۳ سال به زادگاهش بازگشت و مورد استقبال گروه زیادی از مردم این شهر قرار گرفت. وی سالها به خاطر خودداری از سخنرانی در جلسات ششم بهمن و چهارم آبان در زندان و تبعید به سر می‌برد. این معلم روحانی همه روزه صبح و عصر در حسینیه فاطمه زهرای فیروزآباد سخنرانی می‌کند.

● امانی فیروزآباد فارس بمناسبت ورود امام خمینی به خیابانها ریخته و به شادی پرداختند. این عده با دادن شعارهای مختلفه توزیع شیرینی و بانک الله اکبر مقدم امام خمینی را به وطن گرامی داشتند.

● نمایشگاه کتاب و طرح و نوار درمحل دبیرستان پروین اعتصامی فیروزآباد گشایش یافت.

من اعتصاب شکن نیستم

هوشنگ فتحی نویسنده برنامه پنجشنبه‌های راموزندگی درنامه‌ای به کیهان نوشته است: «اخیراً گوینده برنامه راموزندگی» اعلام کرد، که اعتصاب به حق کارکنان سازمان رادیو تلویزیون ملی ایران اعلام میدارم.»

درلوشتن و اجرای این برنامه‌ها تا پایان اعتصاب «حق نقشی به عهده نخواهم گرفت و دخالتی نخواهم کرد، همبستگی خود را بار دیگر با اعتصاب به حق کارکنان سازمان رادیو تلویزیون ملی ایران اعلام میدارم.»

توضیح کمیته هماهنگی ملی وزارت بهداری و بهزیستی

با عرض پوزش، در مطلب «انضباط انقلابی، مهمترین پشتوانه بهشت»، به رسمیت نشناختن وزیر بهداری، اشتباهاً به رسمیت شناختن چاپ شده بود، که بدینوسیله تصحیح می‌شود.

مقدم مبارک و میمنت بخش حضرت نایب‌الامام زعیم عالیقدر رهبر انقلاب ایران امام خمینی را به ملت مسلمان ایران تبریک میگوئیم.

کارکنان فروشگاه اسلامی ولی‌عصر قزوین- فروشگاه شماره یک میدان سعادت

پاسداران شب: نگهبانی از انقلاب زیر برق سرنیزه

گزارش روز

*** مردم می‌پرسند: «در ساعات منع عبور و مرور چه کسی جرات میکند به مغازه‌ها و خانه‌ها دستبرد بزند؟»**

در دل سیاه شب که شهر در خاموشی مرگبار حکومت نظامی فرو رفته است و تنها صدای حرکت تانکها و کامیونهای ارتشی سکوت به مرگ نشسته شب را میشکند، پاسدار شب یکه و تنها با چراغ قوه‌ای در دست امتداد کوچه‌ها و خیابانهای سرد را میپیماید. پاسدار که از بطن انقلاب توده‌گیر مردم بیرون آمده وظیفه حفاظت محله و مغازه‌ها را از دستبرد و غارت بعهده دارد. او دقایق طولانی نیمه شب از ایست‌ها و بازداشتهای مأموران فرمانداری نظامی در امان نیست، اما بهرحال با دیدگانی تیزبین مراقب اموال مردم است تا سپیده بدمد.

پاسداران را بیشتر در محلات جنوبی شهر میتوان یافت، جایی که انسانها دست یاری به هم داده‌اند و سرود انقلاب را هر روز و هرشب بر سر هر برزن تکرار میکنند. پاسداران از میان جوانان محل هستند. ارتش پاسداران در هر محله نظم خاصی دارد. مسجد محله، محل اجتماع و ستاد عملیاتی آنهاست. گروهی از کسبه غوشتمام محل با همکاری یکدیگر جوانان پاسدار را رهبری می‌کنند و اساسی تازه‌واردان را یادداشت میکنند. هر روز گروههای تازه‌ای از جوانان به صف پاسداران می‌پیوندند و هر شب تعدادی از پاسابقه‌ها توسط فرمانداری نظامی بازداشت میشوند. پیام ارتباطی این گروه ندای آسمانی «الله اکبر» است. ندایی که خبر از رویت فرد و یا افراد ناشناسی را میدهد که قصد دزدی از مغازه‌ها و خانه‌ها را دارند. کلیه مناطق جنوبی شهر تهران از افسریه تا نازی‌آباد شبانه در قرق پاسداران است.

به یکی از مناطق جنوب شرقی تهران رفتیم. پائین‌تر از میدان خراسان و محله‌ای که معروف به تپه‌دولاو است عده‌ای از پاسداران را پیدا کردیم. «پاس بخش» گروه پاسداران این محله از وظایف شرعی پاسدار سخن گفت و تأکید کرد که پاسداران وظایف انسانی خود را در راه رضای خدا و به دستور امام خمینی انجام میدهند. پاس‌بخش همچنین در مورد چگونگی بوجود آمدن ارتش پاسداران حرفهای زیادی داشت. حرف از دزدیهای شبانه و به سرقت‌رفتن اتومبیلها و اینکه چگونه کسبه و اهل محل تصمیم گرفتند برای جلوگیری از این دستبردهای ناگهانی پاسدار شب را به خدمت بگمارند و از نیروی جوانان محل استفاده نمایند. سیدمحمد جهانداری صاحب مغازه‌ای که در حال حاضر فروشگاه تعاونی اسلامی است، میگفت: «حدود ۳ هفته پیش در ساعات منع عبور و مرور گروهی ناشناس به مغازه فرش‌فروشی این محله دستبرد زدند و چندتخته فرش و چند کیسه برنج را دزدیدند. شب بعد از این واقعه نهز چند اتومبیل به سرقت رفت به این ترتیب اهل محل تصمیم گرفتند گروه پاسدار شب را بوجود بیاورند تا همگام و همقدم با دیگر پاسداران در مناطق مختلف تهران وظیفه نگهبانی از اموال مردم را بعهده بگیرند.»

یورش به پاسداران شب

درواقع بعد از دزدیها بود که سروکله پاسداران در محله پیدا شد.

پاسداری آنان از ساعت ۱۱ شب شروع می‌شود و در هرخیابان بتناسب وسعت چند نفر پاسداری می‌دهند. پاس‌بخش منطقه تپه‌دولاو تعداد پاسداران شهباز جنوبی را ۱۰۰ نفر ذکر می‌کرد. اما این گروه در تمام محله‌های جنوب تهران بیش از ۳۰۰ نفر است. هرپاسداری دوساعت پاس میدهد و بعد از آن جایش را به نفر بعدی میدهد. گاهی اوقات ارتشیها در گشتهای شبانه بدون اینکه توجهی به آنان داشته باشند از کنارشان رد میشوند. اما در بعضی موارد بسویشان یورش میبرند و با چیهها و نفربرهای ارتشی آنان را به بازداشتگاهها می‌رسانند. قاسم کرمی ساکن محله شهباز جنوبی که پاسدار شب است و در اولین شب پاسداری دستگیر شده، میگفت: «در اولین شبی که در ساعات منع عبور و مرور به اتفاق یکی از دوستانم بگمارند و از نیروی جوانان محل استفاده نمایند. سیدمحمد جهانداری صاحب مغازه‌ای که در حال حاضر فروشگاه تعاونی اسلامی است، میگفت: «حدود ۳ هفته پیش در ساعات منع عبور و مرور گروهی ناشناس به مغازه فرش‌فروشی این محله دستبرد زدند و چندتخته فرش و چند کیسه برنج را دزدیدند. شب بعد از این واقعه نهز چند اتومبیل به سرقت رفت به این ترتیب اهل محل تصمیم گرفتند گروه پاسدار شب را بوجود بیاورند تا همگام و همقدم با دیگر پاسداران در مناطق مختلف تهران وظیفه نگهبانی از اموال مردم را بعهده بگیرند.»

یورش به پاسداران شب

درواقع بعد از دزدیها بود که سروکله پاسداران در محله پیدا شد.

پاسداری آنان از ساعت ۱۱ شب شروع می‌شود و در هرخیابان بتناسب وسعت چند نفر پاسداری می‌دهند. پاس‌بخش منطقه تپه‌دولاو تعداد پاسداران شهباز جنوبی را ۱۰۰ نفر ذکر می‌کرد. اما این گروه در تمام محله‌های جنوب تهران بیش از ۳۰۰ نفر است. هرپاسداری دوساعت پاس میدهد و بعد از آن جایش را به نفر بعدی میدهد. گاهی اوقات ارتشیها در گشتهای شبانه بدون اینکه توجهی به آنان داشته باشند از کنارشان رد میشوند. اما در بعضی موارد بسویشان یورش میبرند و با چیهها و نفربرهای ارتشی آنان را به بازداشتگاهها می‌رسانند. قاسم کرمی ساکن محله شهباز جنوبی که پاسدار شب است و در اولین شب پاسداری دستگیر شده، میگفت: «در اولین شبی که در ساعات منع عبور و مرور به اتفاق یکی از دوستانم بگمارند و از نیروی جوانان محل استفاده نمایند. سیدمحمد جهانداری صاحب مغازه‌ای که در حال حاضر فروشگاه تعاونی اسلامی است، میگفت: «حدود ۳ هفته پیش در ساعات منع عبور و مرور گروهی ناشناس به مغازه فرش‌فروشی این محله دستبرد زدند و چندتخته فرش و چند کیسه برنج را دزدیدند. شب بعد از این واقعه نهز چند اتومبیل به سرقت رفت به این ترتیب اهل محل تصمیم گرفتند گروه پاسدار شب را بوجود بیاورند تا همگام و همقدم با دیگر پاسداران در مناطق مختلف تهران وظیفه نگهبانی از اموال مردم را بعهده بگیرند.»

محض دیدن کسی که قصد دزدی دارد با گفتن الله‌اکبر و چراغ زدن، دوستانش را خبر میکند و به اتفاق هم دزد را دستگیر میکنند. یکی از پاسداران میگفت: «در یکی از شبها که پاسداری میدادم یک دزد اتومبیل را بکمک دوستان بدام انداختیم. این دزد را به مسجد امام جعفرصادق در خیابان حافظ بردیم و چند نفر از معتمدان محل از او بازجویی کردند و بعداً او را به یکی از کلانتریها بردیم و در آنجا معلوم شد که دزد سابقه‌داری است.»

پاسداران قصد داشتند برای این دزد دادگاهی با شرکت علمای دین تشکیل دهند، ولی بعد از این کار منصرف شدند. پاسداران در توجیه این کار میگویند: «وقتی کسه دادگستری بسته است و مأموران آگاهی کاری به کار دزدان ندارند خود مردم باید وظیفه محافظت از جان و مالشان را برعهده بگیرند.»

گروهی از پاسداران با خود چوب حمل میکنند اما از این وسیله دفاعی خیلی کم استفاده می‌شود.

پاسدار در پاسبانی شبانه‌اش وظایف دشوار دیگری هم بعهده دارد.» و با تمیزبینی وجود اشخاص مزاحم و چماقداران حرفه‌ای را تشخیص میدهد هنگامیکه پاسداری بدام مأموران امنیتی میافتد فوراً جوان دیگری جای او را میگیرد. گروه زیادی از پاسداران هم اکنون در بازداشتگاهها بسر میبرند با این وجود اهالی شهباز جنوبی و سایر مناطق جنوبی تهران تنها راه مقابله با دستبردهای شبانه را کشیک دادن پاسداران میدانند. یکی از کسبه همین محل میگفت: «ماماجرای دزدیهای شبانه را به نخست‌وزیری اطلاع دادیم اما کسی به حرف ما توجهی نکرد.»

محض دیدن کسی که قصد دزدی دارد با گفتن الله‌اکبر و چراغ زدن، دوستانش را خبر میکنند و به اتفاق هم دزد را دستگیر میکنند. یکی از پاسداران میگفت: «در یکی از شبها که پاسداری میدادم یک دزد اتومبیل را بکمک دوستان بدام انداختیم. این دزد را به مسجد امام جعفرصادق در خیابان حافظ بردیم و چند نفر از معتمدان محل از او بازجویی کردند و بعداً او را به یکی از کلانتریها بردیم و در آنجا معلوم شد که دزد سابقه‌داری است.»

پاسداران قصد داشتند برای این دزد دادگاهی با شرکت علمای دین تشکیل دهند، ولی بعد از این کار منصرف شدند. پاسداران در توجیه این کار میگویند: «وقتی کسه دادگستری بسته است و مأموران آگاهی کاری به کار دزدان ندارند خود مردم باید وظیفه محافظت از جان و مالشان را برعهده بگیرند.»

گروهی از پاسداران با خود چوب حمل میکنند اما از این وسیله دفاعی خیلی کم استفاده می‌شود.

پاسدار در پاسبانی شبانه‌اش وظایف دشوار دیگری هم بعهده دارد.» و با تمیزبینی وجود اشخاص مزاحم و چماقداران حرفه‌ای را تشخیص میدهد هنگامیکه پاسداری بدام مأموران امنیتی میافتد فوراً جوان دیگری جای او را میگیرد. گروه زیادی از پاسداران هم اکنون در بازداشتگاهها بسر میبرند با این وجود اهالی شهباز جنوبی و سایر مناطق جنوبی تهران تنها راه مقابله با دستبردهای شبانه را کشیک دادن پاسداران میدانند. یکی از کسبه همین محل میگفت: «ماماجرای دزدیهای شبانه را به نخست‌وزیری اطلاع دادیم اما کسی به حرف ما توجهی نکرد.»

اعلام جرم علیه مسببان هفت شهید

نرگس قجرعضدانلو — بهنام موحد — علی میرابیون

حسن محیطی — سیدعلی‌اکبر قائمی — رضا شمس‌آبادی

عده‌ای از خانواده‌های شهدای چند سال اخیر با مراجعه به کیهان ضمن اعلام جرم علیه کسانیکه باعث قتل فرزندانشان شده‌اند از همه سازمانهای ملی، زندانیان سیاسی آزاد شده وتمام مردم مبارز ایران خواسته‌اند تا محل دفن شهدایشان را به آنها نشان دهند.

● بستگان «سیدعلی‌اکبر قائمی» نوشته‌اند: فرزندشان در سال ۱۳۵۰ به سازمان مجاهدین خلق پیوست و از سال ۱۳۵۱ داوطلبانه زندگی مخفی خود را آغاز کرد. مجاهد شهید هنگامیکه مخفی شد دانشجوی سال سوم دانشگاه صنعتی تهران بود. وی چهار سال وسه ماه با دستگاه استبداد وعوامل سفاک ساواک مردانه جنگید وسرانجام در اسفند ۱۳۵۵ باتفاق چندتن از همرزمانش در چهارراه سرچشمه محاصره شدند. وی خود را سپر بلای یاران کرد وپس از یک مقاومت جانانه بدست جلادان رژیم شهید شد. حال، کسانش حتی نشانی از گور او ندارند تا اشکی برآن بپاشانند

● مادر «علی میرابیون» عضو سازمان فدائیان خلق ایران در جستجوی آرامگاه فرزند شهید خویش است. مادر «علی میرابیون» در مورد چگونه شهادت فرزندش نوشته است: فرزندم از آغاز جوانی زندگیش را وقف مبارزه با استبداد کرد وسرانجام در فروردین ۱۳۵۷ پس از سه ساعت نبرد مسلحانه با مزدوران وجنایتکاران ساواک در گاراژ ایران پیمای اصفهان شهید شد.

● مادر مجاهد شهید «نرگس قجر عضدانلو» فارغ‌التحصیل دانشگاه صنعتی (تهران) نوشته است:

دخترم هنگامیکه دانشجو بود با مکتب پرارج مجاهدین خلق آشنا شد در آن سازمان عضو شد تا اینکه در بهمن ۱۳۵۴ زندگی مخفی را بدنبال جریاناتی که بسر سازمان گذشت اختیار نمود و در ۱۷ مهرماه ۱۳۵۵ در روزنامه‌ها شهادتش را بدنبال درگیری اعلام نمودند. من مخفی شدن او را نتیجهٔ خیانتهای فرصت‌طلبانی میدانم که باعث شدند عده‌ای از بهترین فرزندان خلق قربانی دسیسه‌های آنها شوند و حال در مقام یک مادر از مقامات مسئول نشانی محل دفن او را میخواهم.

● مادر ۸۵ ساله «رضا شمس‌آبادی» که در اثر شنیدن خبر شهادت فرزند ۲۱ ساله‌اش و تألمات ناشی از این خبر بینایی خود را از دست داده است طی نامه‌ای از کاشان ضمن اعلام جرم به تمام مقامات صالحه و مردم شریف ایران از همهٔ خواسته است تا دربافتن مدفن پرسشهیش وی را یاری نمایند.

● پدر «بهنام موحد» دانشجوی سال سوم برق دانشگاه صنعتی تهران نیز نوشته است: فرزندم در اواخر سال ۱۳۵۴ بوسیله ساواک بجرم کتاب خواندن دستگیر شد و پس از یکسال زجر و شکنجه در زندان اوین صدت کوتاهی آزاد و مجدداً گرفتار شد و جستجوی ما برای اطلاع از وضع وی نتیجه‌ای نداشت تا اینکه در هشتم آبانماه ۱۳۵۶ از طرف سازمان امنیت اصفهان خبر دادند فرزند شما در برخورد با مأمورین در یکی از خیابانهای تهران کشته شده است. جسد فرزند شهیدم در تهران بوسیلهٔ یکی از پسرانم شناسایی شد ولی مأموران از افشای محل دفنش خودداری کردند.

حال من و مادر بیمارش خواهان اطلاعی از محل دفن وی هستیم.

● خانواده مبارز شهید وحسین محیطی» دیپلمه‌ای که در تاریخ ۱۳۵۷/۱۱/۶ در مقابل دانشگاه شهید شده است از مقامات صالحه تقاضا کرده‌اند مسببان قتل جوان ۳۲ سالشان را مجازات کنند.

اعلام جرم مادر محمد چوپان‌زاده علیه مسئولان ساواک و زندان قصر

سادر فدایی شهید «محمد چوپان زاده» علیه عاملان قتل فرزندش که در زندان به شهادت رسیده است، اعلام جرم کرد.

شهید محمد چوپان زاده در فروردین ۵۴ همراه با هشت تن دیگر از مبارزان تیرباران شد. وی هنگامی به شهادت رسید که فقط چند ماه از محکومیت هشت سالهاش باقی مانده بود. محمد چوپان زاده که هنگام شهادت ۳۹ سال داشت عضو گروه جزنی- ظریفی بود و علاوه بر هشت سال زندان، قبلا نیز دوبار دستگیر شده و سه سال در زندان بود. از محمد چوپان زاده یک دختر به یادگار مانده است.

مادر شهید محمد چوپان زاده در اعلام جرم خود می‌نویسد: قتل فرزندش و هشت تن دیگر از مبارزان یک توطئه حساب شده از سوی ساواک و مسئولان زندان قصر بود ودلیل آن مقاومت و پایداری این مبارزین بود. یکی از عاملان این توطئه «سرهنگ منصور زمانی» است که سالها رئیس زندان سیاسی قصر بود و مرتباً گزارشهایی از فعالیت گروههای مبارز به ساواک می‌داد. هشت مبارز دیگر که همراه با محمد چوپان زاده تیرباران شدند عبارتند از: بیژن جزنی، حسن ضیاءظریفی، سعید(مشعوف) کلانتری، عباس سورکی، عزیز سرمدی، جلیل افشار، مصطفی جوان خوشدل و کاظم ذوالانوار

علی زمانی

مجازات مسببان مرگ فرزندشان هستند.

اعلام جرم یک‌پدر علیه قاتلان فرزند چهارده ساله‌اش

احمد دیانی پدر مجاهد شهید مرتضی دیانی علیه عاملان قتل فرزند چهارده ساله‌اش اعلام جرم کرد.

این پدر در اعلام جرم خود می‌نویسد: فرزند چهارده ساله‌ام هنگامیکه برای کمکرسانی به مجروحان بیمارستان سوم شعبان فعالیت می‌کرد، بر خلاف تمام موازین حقوقی و انسانی، به رگبار مسلسل بسته شد و به شهادت رسید.

مرتضی دیانی

سوریه: آمریکا در ایران مداخله می‌کند

دمشق- خبرگزاری فرانسه- روزنامه البعث، ارگان حزب حاکم بعث سوریه، دیروز نوشت احتمال دارد آمریکا، هدافل بطور غیرمستقیم، در ایران مداخله کند.

این روزنامه نوشته است آمریکا خود را برای نابود کردن انقلاب خلق ایران خواه از راه کشاندن برخی از کشورهای همسایه به رویارویی با ایران و خواه با دعوت از کشورهای غربی به اتخاذ تدابیر جمعی مسامله به مثل اقتصادی و نظامی، آماده می‌کند.

البعث اشاره می‌کند که وچنین مینماید دولت آمریکا هنوز به وخامت اوضاع ایران پی نبرده است» و مینویسد «درآینده نزدیک منطقه با رویدادهای بسی

امام رئیس دولت موقت را احتمالا امروز معرفی میکند

کیهان
چاپ دوم
تکشماره- ۱۵ ریال
دوشنبه ۱۶ بهمن ۱۳۵۷- ۷ ربیع‌الاول ۱۳۹۹- شماره ۱۰۶۳۰

سرلشگر ناظم:
تمام حقایق ارتش را دراختیار امام میگذارم
صفحه ۵- ستون دوم

مبارزه شدید پشت پرده

گروهی از نظامیان به امام اظهار وفاداری کردند
صفحه ۲ ستون پنجم

بختیار: هرکس اکثریت داشت حکومت میکند

● اگر حمام خون راه بیفتد، امکان کودتا هست

کسانی از طرف من و آیت‌اله خمینی در گفت‌وگو هستند
صفحه ۸- ستون اول

برای شرکت در دولت موقت و شورای انقلاب:
چند تن از رهبران از احزاب خود مرخصی میگیرند
صفحه ۲- ستون هشتم

امام خمینی: تظاهرات خیابانی باید ادامه یابد
صفحه ۲- ستون چهارم

با نسل آینده- کودکی مشتاقانه به دیدار امام شتافته است. امام نماینده‌ای از نسل آینده را درآغوش میفشارد. کودک شوق زده به گریه افتاده است.

(رادیو فتوی آسوشیتدپرس)

بخاطر نوشتن مقاله علیه ارتش
حاج سیدجوادی دستگیر شد

دکتر علی‌اصغر حاج‌سیدجوادی نویسنده معروف و رهبر گروه سیاسی جنبش طبق ماده ۵ قانون فرمانداری نظامی بازداشت شد.

اعلامیه شماره ۳۷ فرمانداری نظامی تهران و حومه امروز به این شرح اعلام شد. نظر به اینکه آقای علی‌اصغر حاج‌سیدجوادی مقاله تحریک‌آمیز و برخلاف واقع و موهن علیه ارتش شاهنشاهی در روزنامه اطلاعات مورخ ۵۷/۱۱/۱۵ درج نموده بود، لذا طبق ماده ۵ قانون فرمانداری نظامی بازداشت و دستور داده شد که پرونده مقدماتی وی را برابر مقررات تنظیم و برای رسیدگی قانونی به مراجع ذیصلاح ارجاع نماید.

فرماندار نظامی تهران و حومه- سپهبد مهدی رحیمی

۲۰۰ وزیر و مقام عالیرتبه سابق ممنوع‌الخروج شدند

در پی بازداشت هوشنگ نهاوندی وزیر پیشین علوم‌مسکن و عبدالمجید مجیدی وزیر پیشین تولیدات کشاورزی، کار و سرپرست سازمان برنامه، در کابینه‌های قبلی عصر دیروز خبرگزاری پارس اعلام کرد غلامرضا کیانپور وزیر اسبق اطلاعات و جهانگردی و وزیر پیشین دادگستری‌نیزطبق ماده۵ قانون حکومت نظامی بازداشت شده است.

خبرنگار ما گزارش میدهد در لیست بازداشت شدگان نام گروهی از وزیران دولتهای هویدا، آموزگار، شریف‌امامی و ازهاری و همچنین نام عده‌ای از مدیران بخشهای خصوصی و سازمانهای دولتی که بصورت بازرگانی اداره میشوند وجود دارد.

امروز گفته شد بیش از ۲۰۰ نفر از اعضای کابینه‌های گذشته معاونان وزارتخانه‌ها و حتی گروهی از مدیران کل درازمره افراد ممنوع‌الخروج هستند و ادارات مربوطه اسامی این افراد را به فرودگاه مهرآباد و سایر فرودگاههای بین‌المللی ایران مثل بندرعباس، آبادان، شیراز، و همچنین مرزهای زمینی اعلام کرده‌اند و مأموران دستور دارند چنانچه افراد مزبور بیکی از این فرودگاهها مراجعه نمایند، دستگیر کنند.

گروه کثیری از این افراد به دستور مقامات قضائی ممنوع‌الخروج شده‌اند ولی اسامی گروهی که در روزهای آینده وسیله ماده ۵ قانون فرمانداری نظامی بازداشت خواهند شد وجود دارد.

● امروز اعلام شد شب گذشته نیز عده‌ای از کسانیکه مرتکب سوءاستفاده‌هائی در بخش‌های دولتی وخصوصی شده‌اند از طرف فرمانداری نظامی بازداشت شده‌اند افرادیکه شب گذشته دستگیر شده‌اند در سطح وزیران سابق دولتهای گذشته نبوده‌اند ودر میان آنان چند نفر از معاونان ومدیران کل وزارتخانه دیده میشوند.

انفجار در ساختمان یونایتدپرس

دیشب دوکوکتل مولوتف که به ساختمان خبرگزاری یونایتدپرس واقع در خیابان ملک تهران پرتاب شد و انفجاری روی داد اما کسی صدمه ندید.

به گفته‌ای، این بطری محتوی مواد منفجره از داخل یک کوچه بطرف ساختمان دوطبقه پرتاب شده و به نمای ساختمان اصابت کرده است.

این حادثه در ساعت یازده و ده دقیقه، دقایقی پس از آغاز ساعات منع عبور ومرور روی داده است.

دکتر بنی‌صدر در دومین روز سخنرانی در دانشگاه صنعتی:
بانک‌ها ثروت ملت را میمکند

در دومین روز سخنرانی دکتر بنی‌صدر درباره «اقتصاد وحکومت اسلامی» که در محل سالن ورزشی دانشگاه صنعتی تهران برپا شده است وی پس از برشمردن مشخصات اقتصاد ایران، نقش بانکها را در رابطه با سلطه قدرتهای خارجی نقش مخرب دانست که هدف امپریالیستها را در غارت وچپاول ثروت ملت بازی می‌کند.

دکتر بنی‌صدر مشخصات اقتصاد معاصر ایران را اینطور توضیح داد:

● منابع کشور میان قدرتها به نسبت قدرت توزیع می‌شود.

● انتقال مرکز فعالیت تولیدی به خارج از کشور.

● انطباق تولید و مصرف با توقعات اقتصاد آنها.

● نابرابری میان اقتصاد ایران و اقتصاد امپریالیستی.

● اقتصاد ما به عنوان یک مجموعه متلاشی است و متصل به صنعت مادر در کشورهای امپریالیستی است.

در سخنرانی امروز بنی‌صدر به استفاده از پول و تورم برای انتقال ثروت ملت به کشورهای مسلط خارجی اشاره کرد. در این سخنرانی دکتر بنی‌صدر درمورد بانکها گفت:

بانکها مانند دستگاه مکنده ثروت ملت را می‌مکند. بدین صورت که سرمایه‌های جزء را جمع کرده و با متمرکز کردن آنها دردست قدرتهای خارجی، درجهت منافع خود بکار می‌گیرند. بانکها با پخش پول و اعتبار مازاد تولید جامعه را جمع می‌کنند. از طرف دیگر بانکها برای جامعه نیازهای تازه‌ای به وجود می‌آورند. این نیازها در کلیت خود به تشخیص سرمایه‌داران صورت می‌گیرد. دراین سخنرانی بنی‌صدر همچنین گفت: مازاد تولید اقتصاد کشورهای امپریالیستی سبب می‌شود که تولید داخلی ورشکست شده و واردات ما فزونی بگیرد.

وی در این باره گفت: به عنوان مثال گندمی که امریکا با قیمت گرانتر از گندمی که دهقان ایرانی تولید می‌کند، سبب بیکاری دهقانان می‌شود. وی همچنین در این سخنرانی گفت: ایجاد بانک شاهنشاهی نخستین اقدام برای تحت سلطه درآوردن اقتصاد ایران بود.

بنی‌صدر در بخش دیگری از سخنرانی امروز خود گفت: آنچه که بانکها به عنوان وسیله‌ای برای غارت منابع کشور اعمال می‌کنند اینست که واردات تشویق بشود تا بدین وسیله ارز بیشتری از کشور خارج شده وتولید داخلی توسری بخورد. بنی صدر درباره مشخصات دیگر اقتصاد معاصر ایران گفت: اقتصاد ما از زمینه طبیعی- فرهنگی جداست.

واقتصاد ما فقط وسیله‌ایست برای غارت منابع وارزشهای تولیدی جامعه.

نظامیان در چندوزارتخانه

نظامیان در چند وزارتخانه مستقر شدند

نظامیان در برخی از وزارتخانه‌ها از مدتی پیش حضور داشتند و در برخی دیگر امروز مدتی پس از ورود، محل را ترک کردند، اما در تعدادی دیگر از وزارتخانه‌ها ماندگار شدند

صبح امروز گروهی از مأموران انتظامی به محل وزارتخانه آموزش و پرورش (خیابان اکباتان) وارد شدند

برابر اطلاع رسیده یک کامیون سرباز امروز در محوطه وزارت آموزش و پرورش مستقر شد اما هنوز هیچ اطلاعی درمورد علت ورود نظامیان به وزارت آموزش و پرورش از سوی مقامات فرمانداری نظامی ذکر نگردیده. همچنین هیچگونه خبر برخوردی (تا ساعت ۱۱/۵) روی نداده است.

از صبح دیروز تعدادی از نظامیان راهروهای وزارت بهداری و بهزیستی را تحت‌نظر گرفته‌اند.

به گفته کارکنان این وزارتخانه، از چندی پیش تعدادی از سربازان درمقابل درورودی این وزارتخانه کشیک می‌دادند، اما از دیروز به داخل ساختمان نیز وارد شده و راهروهای وزارتخانه را تحت کنترل گرفته‌اند.

● دروزارت امور خارجه نیز، نظامیان عبورو مرور کارمندان را همچنان زیرنظر دارند و درمقابل درورودی ساختمان این وزارتخانه کشیک می‌دهند.

● دروزارت امور اقتصادی و دارائی از زمان روی کار آمدن دولت نظامی، نظامیان وزارتخانه را اشغال کرده و همچنان درحیاط وزارتخانه مستقر هستند.

خبرنگار کیهان از وزارت دادگستری گزارش داد:

بامداد امروز گروهی از سربازان و افسران داخلی کاخ دادگستری شدند ولی بدستور آقای شمس‌الدین عالمی سرپرست وزارت دادگستری کاخ دادگستری را ترک گفتند.

۶ مجروح تیراندازی شهید شدند

۶ تن از مجروحان تیراندازیهای چندروز اخیر که در بیمارستانهای تهران بستری بودند، بعلت شدت جراحات به جمع شهدا پیوستند و اجسادشان به مرکز پزشکی قانونی تهران منتقل شد.

این ۶ شهید به ترتیب عزت‌الله جانی خانی ۲۵ساله- ناصر جهانشاه افشار ۴۵ ساله- جلال حیدری ۱۷ ساله- اسماعیل رضائی خندابی ۲۳ ساله- عمران ابراهیمی ۲۹ ساله- و اصغر نوری پور ۱۸ ساله بودند.

براساس اطلاع خبرنگار کیهان از مرکز پزشکی قانونی تهران اجساد این شهداء از بیمارستانهای لقمان‌الدوله- مرکز طبی کودکان- داریوش کبیر- جرجانی و سازمان بهشت‌زهرا به پزشکی قانونی، منتقل شده است. بدستور دکتر رضا گرمان رئیس تالار تشریح پزشکی قانونی جواز دفن برای این ۶ شهید صادر شده است.

کارکنان اعتصابی شهرداری:
انجمن شهر تهران برای انتخاب شهردار جدید قانونی نیست

اقدام جواد شهرستانی شهردار تهران در مورد دادن استعفا به حضرت آیت‌الله خمینی مورد تأیید کارکنان اعتصابی شهرداری تهران قرار گرفت.

در بیانیه‌ای که این کارکنان امروز انتشار دادند گفته شده است که براساس قطعنامه کارکنان اعتصابی شهرداری، انجمن شهر غیرقانونی است بنابراین انتخاب هرفردی توسط این انجمن بعنوان شهردار تهران مورد قبول کارکنان شهرداری نخواهد بود.

در این بیانیه همچنین آمده است از آنجائیکه جواد شهرستانی درجهت پیشبرد هدفهای نهضت مقدس ایران استعفای خود را بحضور رهبر عالیقدر انقلاب ایران امام خمینی تقدیم داشت، لذا اقدام او مورد تأیید کارکنان شهرداری تهران میباشد.

همچنین در این بیانیه آمده است که کارکنان شهرداری تهران شدیداً بحضور ژنرال‌هایزر در ایران معترض بوده و خواهان اخراج فوری وی و کلیه مستشاران نظامی باقی‌مانده هستند.

صفحه ۵

پشتیبانی رهبر اهل تسنن از امام خمینی

حضرت علامه مفتی‌زاده رهبر مذهبی اهل تسنن امروز دریک تلگرام به حضور آیت‌الله العظمی امام خمینی ورود ایشان را به میهن تبریک گفت و از رهبریهای ایشان درطول مبارزات ملت با قدردانی یاد کرد و از امام خمینی پشتیبانی نمود.

یک سخنگوی جامعه روحانیت امروز به کیهان تأکید کرد که مطلبی که دریکی از روزنامه‌های کوچک صبح تهران درمورد اهل تسنن عنوان شده است، مورد تائید جامعه روحانیت نیست و شیعیان ایران همانطور که قبلاً هم اعلام شده از مجاهدتها و پشتیبانی‌های برادران اهل تسنن قدردانی میکنند.

نمایشگاه صدا وتصویر انقلاب دردانشگاه تهران

در دانشکده هنرهای زیبا- دانشگاه تهران- نمایشگاهی از عکس، طرح و کاریکاتور برپاست.

مضمون هر آنچه که در این نمایشگاه ارائه شده «انقلاب» ایران است در این نمایشگاه که روزانه هزاران مشتاق را از گوشه و کنار تهران به خود جلب میکند، صدا و تصویر با هم عرضه میشود. در حالیکه سرودهای «ای ایران ای مرز پر گهر ...» و «ژاله خون شد... خون جنون شد...» از بلندگوی نمایشگاه پخش میشود، تابلوهایی در مقابل دیدگان تماشاگران «مشتهای خشم، گلوله‌های زخم، نگاههای بیباک منتظر، پاهای خسته‌ی راهی و سینه‌کش سرخ میدان‌های تیر» قرار می‌گیرد.

دانشجویان و دیدارکنندگان معتقدند:

دانشگاه به مثابه‌ی مغز انقلاب با نمایشگاههای متعددش، با اعلامیه‌ها، روزنامه‌های دیواری، عکسها، شعارها و کتابهای گوناگونش که همه در مسیر انقلاب قرار دارد، هیچ موقع چنین پربار نبوده است. مردم ایران برای اولین بار در دانشگاهها آن چیزی را یاد می‌گیرند که لازم است یاد بگیرند تماشاگران بسیاری در این نمایشگاه به خبرنگاران گفتند:

در نمایشگاه صمیمی و پرجذبه‌ی هنرهای زیبا چشم‌انداز باشکوهی از دستهای اتحاد، که در کارخانه، زندان و دانشگاه روئیده‌اند، به چشم میخورد. طرحها فریادهای اعتراض ملت ایران را که با گلوله و مرگ استقبال شده‌اند، تا مغز استخوان تماشاگر نفوذ می‌دهد.

مسئولان نمایشگاه گفتند «طراحان جوان در مرکز نمایشگاه هنرهای زیبا همچنان تولید میکنند، تفنگ، مشعل و دستهای اتحاد شکل می‌گیرد و درخت تناور انقلاب به شکوفه می‌نشیند. نمایشگاه در تدارک ۱۹ بهمن- قلب هزار چشم خونین جنگل سیاهکل- است»

عرض خیرمقدم شهردار قم به حضور حضرت آیت‌الله‌العظمی خمینی دام‌ظله‌العالی

صفحه ۴.

درسرزمینی که اینهمه ببر درنده دارد

من همیشه وقتی می‌خواهم روزنامه‌ها و مجلات کهنه را دور بریزم قبلاً آنها را ورق میزنم و تیتر مقالات را نگاهی می‌کنم و مطالبی را که ممکن است بعدها هم مورد استفاده واقع شود میبرم و نگاه می‌دارم.

چند روز پیش که مقداری ازین گونه مجلات را می‌خواستم مرخص کنم به یک شمارهٔ سلکسیون برخوردم که مال پنج سال قبل بود.

در صفحهٔ دهم آن چند لطیفه دیدم که یکی از آنها چنین است:

چارلز ششم، ولیعهد سوئد، هفت ساله بود که یک روز پدر بزرگش گوستاوششم، آدولف او را پهلوی خود نشاند و از بار سنگین مسئولیتهائی صحبت کرد که وقتی به پادشاهی برسد بردوش او خواهد بود.

چارلز ناگهان به گریه افتاد و گفت:

«من این کار را دوست ندارم، من می‌خواهم رانندهٔ تاکسی بشوم!»

ولی خیلی زود اشک خودش را پاک کرد چون پدر بزرگ مهربان به او پاسخ مساعدی داد و گفت:

«عزیزم، اینطور که اوضاع پیش میرود، تو هم یک روز به آرزوی خود میرسی.»

(سلکسیون- شمارهٔ ژوئیهٔ ۱۹۷۴)

تصادفاً دو روز قبل در تاریخ «کامل» ابن‌اثیر به موضوع «مرگ اسکندر» برخوردم که چنین است:

اسکندر سی‌وشش سال عمر، و چهارده‌سال کشورگشائی کرد. پس از مرگ، پیکرش را در تابوتی از طلا نهادند و حکیمان ایران و یونان که از نزدیکان اسکندر بودند در اطراف تابوتش حلقه زدند.

کسی که بزرگ و سرورشان بود گفت:

بگذارید هریک از ما در این جا سخنی گوید که خواص را دلداری و عوام را اندرز دهد.

آنگاه دست خود برتابوت نهاد و گفت: «اسیر کنندهٔ اسیران، خود اسیر شد.»

دیگری گفت: «این مرد طلا را پنهان می‌کرد، اکنون طلا او را پنهان کرده است.»

دیگری گفت: «ای آزمند! گردآوردندی آنچه را که هرگز به کارت نیاید. سودش به تو نخواهد رسید، اما گناهش برای تو خواهد ماند.»

دیگری گفت: «چه بسیار کسان که در پشت سرتو نیز از تو می‌ترسیدند ولی اکنون در حضور تو هم از تو هیچ ترسی ندارند.»

دیگری گفت: «چه بسیار کسان را که این شخص از میان برد تا خود از میان نرود، ولی سرانجام از میان رفت.»

دیگری گفت: «کسی که تمام گوش‌ها به سخنان او بود خاموش شده است. اکنون بگذارید هرکه از بیم او خاموش بود به سخن آید.»

(خلاصه از تاریخ ابن‌اثیر، چاپ بیروت، ج اول ص۲۸۸)

کتابهای دکتر شریعتی امروز از پرفروش‌ترین کتابهاست و تقریباً در هرخانه‌ای یکی دوجلد از آن یافت می‌شود.

دیروز عصر در خانه یکی از دوستان کتاب «شناخت ادیان» اثر دکتر شریعتی را دیدم.

برداشتم و همینکه آن را باز کردم چشمم به این حکایت افتاد که در صفحهٔ ۱۹۰ بود:

کنفسیوس، حکیم انسان‌دوست، با شاگردانش از صحرائی می‌گذشت. در بیابان زنی را برگوری گریان دید. از شاگردی خواست تا حال زن را بپرسد. زن گفت: «این گور پدرشوهر من است. ببرهای وحشی که درین سرزمین فراوانند، او را کشتند و خوردند.»

شاگرد کنفسیوس به گوری دیگر اشاره کرد. زن گفت: «این گور شوهر من است که او را هم ببری درید.»

شاگرد گوری دیگر را نشان داد. زن گفت: «آن هم گور پسر من است که به چنگال ببر کشته شد.»

شاگرد کنفسیوس ازو پرسید: پس سرزمینی را که اینهمه ببر درنده دارد چرا ترک نمی‌کنی.؟

جواب داد: «آخر این جا حاکم عادلی دارد.»

درین وقت کنفسیوس رو به شاگردان خود کرد و گفت: «شاگردان من، به یادداشته باشید که حکومت ستمکار از ببر وحشی‌تر است.»

ابوالقاسم حالت

کیهان
تکشماره- ۱۵ ریال
سه‌شنبه ۱۷ بهمن ۱۳۵۷- ۸ ربیع‌الاول ۱۳۹۹- شماره ۱۰۶۳۱

از دکتر سنجابی بعنوان رئیس شورای انقلاب نام برده میشود

اسامی وزرای بازرگان و اعضای شورای انقلاب

برنامه دولت بازرگان

صفحه ۲- ستون چهارم

وظایف دولت موقت:
* برگزاری همه‌پرسی در باره تغییر رژیم
* برگزاری انتخابات مجلس مؤسسان
* انجام انتخابات مجلس

بازرگان: از تهدید و دستگیری نمی‌ترسم

● اگر دستگیر شوم ممنون میشوم، چون راحت خواهم شد

● کابینه من سایه و خیال نیست، خیلی هم جدی است

○ بازرگان موقتاً از رهبری نهضت آزادی کنار میرود

صفحات ۲ و ۳

نخست‌وزیر جدید: امام‌خمینی بعدازظهر دیروز در یک کنفرانس مطبوعاتی مهندس مهدی بازرگان را به سمت نخست‌وزیر موقت معرفی کرد. امام در این مصاحبه تمامی ملت را به پشتیبانی از دولت جدید فرا خواند.

امام خمینی: از طریق مطبوعات و تظاهرات آرام ملت درباره دولت بازرگان باید نظر دهد

جزای آنها که علیه حکومت بازرگان قیام کنند، بسیار سخت است

صفحه ۳- ستون اول

بختیار: دولت موقت را تا شوخی است می‌پذیرم

صفحه ۲- ستون ششم

به دعوت جامعه روحانیت تهران:

راه‌پیمائی بزرگ پنجشنبه در تهران انجام میشود

● انتخاب مهندس بازرگان یک پیروزی است و مردم آن را جشن میگیرند

جامعه روحانیت تهران اعلام کرد برای تائید مهندس بازرگان نخست‌وزیر دولت موقت که به پیشنهاد شورای انقلاب اسلامی و انتخاب آیت‌الله العظمی امام خمینی انجام گرفته پس‌فردا یک راهپیمائی عمومی انجام میگیرد. کلیه کسانیکه نخست‌وزیری مهندس بازرگان را تائید میکنند در این راهپیمائی شرکت خواهند کرد.

متن اطلاعیه جامعه روحانیت بقرار زیرست:

بسم تعالی

قدوم قائد بزرگ حضرت آیت‌الله العظمی خمینی مدظله‌العالی به خاک وطن چنانکه انتظار میرفت طلیعه پیروزی‌های بزرگ دیگری برای جنبش عظیم اسلامی ملت بود. انتخاب جناب آقای مهندس مهدی بازرگان برای ریاست دولت موقت یکی از این پیروزی‌هاست. پس از ۲۵ سال این نخستین بار است که ملت ایران تشکیل دولتی را به راستی جشن می‌گیرد. ملت مسلمان ایران پس از گذراندن سالهای سیاه اختناق و فشار سیاسی و اقتصادی و پس از فداکاری حیرت‌انگیزی که در ماههای اخیر در مقابله بارژیم فاسدنشان داد اکنون باامید فراوان به آینده‌ای روشن و باتصمیم قاطع برمقابله باهرگونه توطئه از سوی اخلال‌گران داخلی و استعمارگران خارجی این رویداد مبارک را ارج می‌نهد باعنایات خداوند متعال دولت موقت جناب آقای بازرگان زمینه‌ساز حکومتی اسلامی است که در آن نابسامانیهای موجود ایران که محصول قرنها رژیم جابرانه شاهنشاهی بخصوص ۵۸ سال سلطهٔ خائنانه خاندان مزدور پهلوی است مرتفع می‌گردد و باهمکاری سازنده همه قشرهای ملت ایرانی آباد و آزاد بوجود آید. رهبر عالیقدر امام خمینی از ملت ایران خواسته‌اند نظر خود را دربارهٔ این انتخاب اعلام کنند. بدین مناسبت‌ما از همه کسانی که انتخاب جناب آقای بازرگان را صمیمانه تأیید می‌کنند دعوت می‌کنیم به نشانهٔ حمایت و تأیید دولت ایشان در روز ۵۰شنبه ۱۹ بهمن ماه جاری ساعت ۹ صبح در یک راهپیمایی همگانی شرکت فرمایند. شروع راهپیمایی در هرمنطقه از محلهایی است که در راهپیمایی سابق تعیین گردیده است و پایان آن میدان آزادی خواهد بود.

جامعه روحانیت تهران

امام خمینی از ملت تشکر کرد

حضرت آیت الله العظمی امام خمینی امروز طی اطلاعیه‌ئی از احساسات مردم به مناسبت بازگشتشان به میهن تشکر کردند. متن اطلاعیه بقرار زیرست:

بسمه تعالی

اینجانب از کلیه کسانیکه پس از بازگشت من به ایران بوسیله تلگراف، نامه و مطبوعات تبریک گفته یا شکرگزاری و اظهار محبت، وفاداری، قدردانی و همبستگی کرده‌اند، تشکر میکنم و پیروزی همه را در غلبه بر دشمنان اسلام و مسلمین و برقرار ساختن جمهوری اسلامی از خداوند متعال خواستارم.

روح الله الموسوی الخمینی

امام خمینی: اسلام دین سیاست است

حضرت آیت‌اله خمینی در مدرسه علوی خطاب به روحانیونی که به دیدار ایشان آمده بودند اظهار داشت:

هر کس اسلام را مطالعه کرده باشد، قرآن را مطالعه کرده باشد کافی است که بداند اسلام یک جامعه را از هر نظر تربیت میکند. وفرق ما بین اسلام وسایر قوانین که در دنیا است (به غیر از قوانین الهی که اکنون منسوخ شده است چون آنها هم در اصل مانند اسلام هستند) فرق بین قوانین الهی وقوانین ساخت بشر این است که قوانین بشری جنبه‌های ضعیفی را در نظر گرفته است مثلاً قوانینی که برای حفظ نظم بوجود آمده است برای کیفیت سیاسی دنیوی است وابعاد دیگر بشر مورد توجه قوانین بشری نیست. در صورتیکه اسلام به حسب ابعاد انسانیت طرح وقانون دارد.

قبل از اینکه انسان به دنیا بیاید، قبل از اینکه زن ومرد ازدواج کنند، چگونگی انتخاب زن، چگونگی انتخاب شوهر قوانین لقاح وغیره را مثل یک زارعی که یک تخم میکارد و از آن نگهداری میکند که درست پرورش پیدا کند اسلام قوانینی برای انسان از قبیل ازدواج شروع کرده تا وقت تولد وتربیت در دامان مادر وتا آخر را دارد. هیچ یک از قوانین بشری تکفل این امر را ندارد

این امر مخصوص قوانین انبیا است. ابعاد دیگری که بشر دارد و قوانین دیگر بدنبالش نبوده‌اند قوانین تزکیه نفس است برای اینکه انسان موجود الهی شود، قرآن کتاب انسان‌سازی است. مکتب‌اسلام مکتب انسان‌سازی است انسانی با همه ابعاد نه انسانی با بعد مادی قوانین بشری برای محیط اجتماعی مقرراتی دارد ولی برای خلوت انسان نه، آنها به خلوت انسان کاری ندارند، اسلام خلوت و بیرون ندارد. خودت تنها باشی مراقب است یک نفر همرایت باشد همینطور و... یک بعد انسان هم میخواهد در این دنیای مادی معاشرت کند، دولت تأسیس کند و به مادیات بپردازد که اسلام آنرا هم دارد. آنقدر که آیات و روایات در سیاست وارد شده در عبادات وارد نشده. شما از پنجاه و چند کتاب فقه هفت یا هشت کتاب در عبادات می‌بینید، بقیه در معاشرت و سیاست است. اسلام را چنان بد معرفی کرده‌اند که ما هم باورمان شده که اسلام با سیاست چکار دارد؟ میگویند سیاست متعلق به قیصر است و محراب متعلق به آخوند تازه محراب را هم به آخوند نمی‌دهند.

اسلام دین سیاست است

اسلام دین سیاست است نامه حضرت علی را به مالک اشتر بخوانید، دستورات حضرت محمد و حضرت علی رادر جنگ و سیاستها بخوانید. ما از این نظر ذخیره‌های زیادی داریم ولی قابلیت استفاده از آن را نداریم مثل اینکه ایران همه چیز دارد، اما تمام آنرا به غیر می‌دهند. کتاب سنت ما همه چیز دارد ولی آنرا بدمعرفی کرده‌اند. از موقعی که راه اروپا به آسیا و مشرق باز شد کارشناسهای آنها دوره افتاده و مطالعه کردند وقتی آنها بیدار بودند ما در مدرسه‌ها خواب بودیم وجب به وجب خاک ایران تحت مطالعه قرار گرفته، هرجا نفت هست نقشه دارند، هرجا مس وجود دارد نقشه‌ای از آنرا دارند، آنها در بیابانهای بی‌آب و علف با شتر به جستجو پرداختند و مخازن و معادن را ثبت کردند. مطالعات آنها درباره ما هم همینطور بوده و فهمیدند آن چیزی که ممکن است جلو آنها را بگیرد اسلام و خدمت گزاران اسلام است و اسلام را از آن راه کوبیدند و آنرا از ملت اسلام و خدمت‌گزاران به قرآن جدا کردند. حتی ما گاهی به خدمت گزاران قرآن هم نمی‌توانیم حالی کنیم که اسلام از سیاست جدا نیست آنها این را برای اسلام عیب می‌دانند اما اسلام حکومت دارد، امامت دارد، پیغمبر اسلام حکومت تشکیل داد. حضرت امیر استاندار داشت. حکومت داشت. فرماندار داشت. ارتش داشت. آنها قواعد ارتش داشتند ما همه اینها را مطالعه کرده‌ایم اما آنقدر به ما تلقین کردند که آقا اینها را بگذارید کنار، آقا بروید نماز بخوانید، چکار داری به این کارها همین چکارداریها بود که حالا ما باید اینجا جمع شویم و عزا بگیریم. از آنطرف کارشناسان در روحیات مردم مشرق خصوصاً مسلمین شیعه مطالعه کردند و دانستند که آنها به روحانیت احترام می‌گذارند و تابع آنها هستند گفتند، چه بکنند باید روحانیت را از مردم جدا کنند. نقشه کشیدند و روحانیت را از مردم جدا کردند.

نفس کشیدن آخوند

شما زمان رضا شاه نبودید، کسانی که مثل من پیرمرد هستند درک کرده‌اند آنها بواسطه نقشه خارجی چنان کردند که آخوند نمی‌توانست نفس بکشد، آخوند را سوار اتومبیل نمی‌کردند امّا نقشه آنها برای جداکردن روحانیت از مردم نگرفت، مگر دریک مورد که موفق شدند روحانیت را از دانشگاه جدا کنند. یک روحانی حق نداشت که از یک دانشگاهی حرف بزند می‌گفتند حرف نزن مارکسیست است، دانشگاهی هم همینطور، فکر می‌کرد که آخوندها را انگلیسی‌ها آورده‌اند. درنظر دانشگاهی آخوند یا درباری بود یا برگزیده انگلیس و دشمن از این جدائی استفاده میکرد. شما ملاحظه کردید که در این مدت کوتاه که طبقات مختلف باهم ائتلاف کردند و این وحدت کلمه بین جناح مادی و معنوی بین طبقات مختلف و علما حفظ شد باعث قیام یک ملت شد و درپی وحدت کلمه همه ابرقدرتهای عالم را زمین زد، تمام توپ و تانکها را زمین زد، محمدرضا را همه شما می‌شناسید. چندسال قبل چه مداحی‌ها که نمی‌کرد، چه قدرتی هم داشت آمریکا، روسیه، انگلیس و دول اسلامی همه پشتیبان او بودند، اما این قدرت به این بزرگی را همه شما باوحدت کلمه از بین بردید و خون برشمشیر پیروز شد. او فرار کرد اما چندبیلیون اموال ملت را هم باخود برد، در مورد یکی از مستغلات خواهر شاه نوشته بودند که ۳۵ میلیون تومان فقط خرج گلکاری باغچه آنجا شده که من و شما به خواب هم نمی‌توانیم ببینیم.

اجبار مطبوعات و رادیو تلویزیون

حضرت آیت‌اله خمینی افزود: بدانید تادولتی صالح نباشد مملکت صلاحیت پیدا نمی‌کند یک فرد (محمدرضا پهلوی) یک مملکت را خراب کرد، او در تمام کارها در انتخاب وزیر و وکیل دخالت میکرد، چون خودش دزد بود رفیق دزد برمی‌گزید، ملت هم آزادی نداشت و در امور دخالت نمی‌کرد، وقتی یک فرد غیرصالح را به ما تحمیل کردند، همه چیز را خراب کرد، خودش ثنا می‌خواند، رادیو تلویزیون و مطبوعات هم به اجبار این کار را میکردند، نگاه کنید به اصلاحات ارضی که آنقدر برایش تبلیغ میکردند، نتیجه آن چنان شد که تمام کشاورزان ما فقیر شدند، کشاورزی ما از بین رفت، حالا هم اگر تمام ملت دست به دست هم بدهند بعد از چند سال ممکن است کشاورزی به حال اول خود برگردد. بازار برای امریکا بوجود آوردند، گندمهائی را که آمریکا می‌باید بسوزاند یا به دریا می‌ریخت‌به ایران می‌داد، ارز می‌گرفت، تمام کشاورزی ایران هم‌اکنون برای سی روز کشور کافی است، ایرانی که یک استان آذربایجانش خرج تمام کشور را میداد. باقی آن را از کجا باید آورد؟ از اسرائیل از آمریکا. این آدم‌ظالم‌که کتاب مأموریت برای وطنم را نوشت درست میگفت او ماموریت داشت مملکت را خراب کند، او نیروی جوان ملت ما را از میان برد، بزرگترین صدمه نابودی جوانان بود، بالاترین ضرر برای ما از بین رفتن نیروی انسانی بود، فرهنگ ما از بین رفت اگر ما فرهنگ مستقل داشتیم این بلا به سرمان نمی‌آمد، سازمان امنیت مگر به مردم مجال میداد، اقتصاد ما از بین رفت، اگر ملت بیدار نمی‌شد تمام نفت ما را از بین می‌بردند. در عوض نفت به ما اسلحه دادند، اسلحه‌ای که کارشناسان ایرانی مورد استفاده آنرا نمی‌دانستند، آمریکا می‌خواست اینجا پایگاه داشته باشد تا موقع دعوا با روسیه از آن استفاده کند، این پایگاهها را در هر کشور دیگری که میخواستند برپا کنند باید میلیونها پول میدادند اما در اینجا نفت ما را میگرفتند وپایگاه هم درست میکردند، می‌گفتند آخوند در سیاست دخالت نکند، اگر آخوند این حرف را میزد می‌گفتند سیاسی است، روحانیون را از قشر روشنفکر وملت جدا کردند.

و همه چیز روحانیون و مردم را بردند، اگر خاصیت این نهضت را فقط پیوند بین روحانیت و دانشجویان بدانیم این بزرگترین نعمت آن بوده، اگر بگذارند که نتیجه آن باقی بماند. جدیت کنید، رمز پیروزی شما وحدت کلمه است، اگر وحدت کلمه را از شما بگیرند همان اسارتها و غارتگریها تکرار میشود. سابق عذر داشتید که نمی‌توانید اما حالا که فهمیدید، نیرو دارید، ملت با شما است در هر شهری و دهی نیرو دارید با هم باشید، مجتمع باشید الان درصدد هستند شما را به جان هم بیندازند و استفاده بکنند، آن موقع آن مرد خدعه می‌کرد. حالا این مرد! من توفیق شما را از خداوند می‌خواهم من خادم شما و مملکت هستم، آمده‌ام که بزرگواری شما را حفظ کنم، و آمده‌ام که دشمن شما را از بین ببرم. من آمده‌ام ملت را مستقل و دست اجانب را از مملکت کوتاه کنم. من می‌خواهم آنهائی را که با اسم ملیت و قانون اساسی می‌خواهند مسائل سابق را اوج بدهند از میان ببرم و دولت مستقلی بوجود آورم.

اعضای احتمالی شورای انقلاب و کابینه بازرگان

رضا شایان

دکتر میناچی

ارتشبد فریدون جم

حسن نزیه

حسن بنی‌صدر

دکتر ابراهیم یزدی

علی‌اصغر حاج‌سیدجوادی

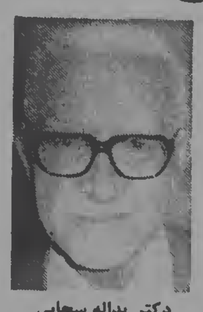

دکتر یداله سحابی

اعضاء شورای انقلاب که انتخاب مهندس بازرگان به سمت نخست‌وزیر به پیشنهاد آنها صورت گرفته است همه روزه در جلساتی که در حضور حضرت آیت‌الله‌العظمی امام خمینی برگزار میشود، تحولات لحظه به لحظه مملکت را بررسی میکنند و تصمیم‌های لازم را میگیرند.

منابع آگاه امروز گفتند که جلسات و نام اعضاء این شورا فعلاً سری است و بدلائل گوناگون تاکنون فاش نشده است ولی برودی اسامی اعضاء شورا رسماً اعلام خواهد شد. به گفته منابع آگاه در این شورا چندنفر از روحانیون نیز عضویت دارند. باوجودیکه اسامی اعضاء این شورا اعلام نشده ولی از آیت‌الله طالقانی، آیت‌الله منتظری، دکتر سنجابی، مهندس بازرگان و دکتر بهشتی و چند شخصیت دیگر بعنوان اعضاء این شورا نام برده میشود.

از آنجا که در فرمان نخست‌وزیری آقای بازرگان صحبت از شرایط انتخاب وزراء شده است، یک مقام مطلع امروز به کیهان گفت شرایط مذکور همان مطالبی است که امام خمینی برای انتخاب شخص آقای بازرگان درنظر داشته‌اند و در رأس آنها حسن شهرت، امانت و اعتقاد به مبانی اسلامی است.

اسامی وزرا

مهندس بازرگان نخست‌وزیر دوره موقت دیروز اعلام کرد که اعضاء دولت خویش را برگزیده است. هرچند وی تاکنون اسامی وزراء خود را اعلام نکرده است، ولی منابع نزدیک به وی امروز از آقایان دکتر سحابی، حسن نزیه، احمد حاج‌سیدجوادی، ابوالحسن بنی‌صدر، عباس شیبانی و ابراهیم یزدی و حسیبی بعنوان برخی از اعضاء دولت وی یاد کردند. گفته میشود دکتر یزدی وزارت بهداری و بنی‌صدر وزارت اقتصاد ملی را برعهده خواهند داشت. در مرحله بعد از داریوش فروهر و چند عضو جبهه ملی نیز برای عضویت در این کابینه اسم برده میشود.

امروز همچنین گفته شد که عزالدین کاظمی وزارت خارجه و رضا شایان وزارت کار و امور اجتماعی و علی‌اصغر حاج سیدجوادی وزارت اطلاعات و دکتر میناچی وزارت صنایع و معادن را برعهده خواهند گرفت علاوه براین از ارتشبد جم برای وزارت جنگ و سرلشکر مدنی برای وزارت کشور نامبرده میشود.

منابع مطلع اظهار میدارند که دکتر یداله سحابی عنوان قائم‌مقام نخست‌وزیر را برعهده خواهد داشت و حسن نزیه وزیر دادگستری خواهد بود.

گفته میشود دکتر کریم‌سنجابی ریاست شورای انقلاب را برعهده دارد

کناره‌گیری مهندس بازرگان

به قرار اطلاع مهندس مهدی بازرگان نخست‌وزیر دولت موقت انقلابی از سمتهای خود در رهبری نهضت آزادی ایران موقتاً کناره‌گیری خواهد کرد

علت این تصمیم این است که بازرگان نه به عنوان یک فرد حزبی بلکه به عنوان یک فرد سیاسی مستقل، کابینه جدید را تشکیل دهد. وهمچنین فرصت لازم را برای رسیدگی به مسایل مربوط به شغل تازه‌اش داشته باشد.

در این صورت بزودی با طرح این مسأله در شورای نهضت آزادی وظایف مهندس بازرگان در هیات اجرایی نهضت به یکی دیگر از اعضا منتقل خواهد شد.

عضویت فروهر در شورای انقلاب

چندتن از مسئولین حزب ملت ایران که یکی از احزاب جبهه ملی ایران است امروز درجلسه‌ای به ریاست داریوش فروهر شرکت کردند. از گفتگوهای این جلسه اطلاعی دردست نیست ولی گفته می‌شود که دراین جلسه درمورد شرکت فروهر دردولت و یا شورای انقلاب بحث و مذاکره شد. ضمناً از آنجا که رهبران احزاب و سازمان‌های مختلف درصورت عضویت دردولت و یا شورای انقلاب باید درحقیقت از حزب خود مرخصی بگیرند، گفته می‌شود درجلسه امروز این حزب درمورد جانشین احتمالی فروهر نیز گفتگو به عمل آمد.

جاء الحق و ذهق الباطل

با قلبی آکنده از شوق و شعف مقدم پر برکت حضرت آیت الله العظمی مرجع عالیقدر شیعیان جهان روح الله الموسوی الخمینی را بخاک مرد پرور ایران گرامی میداریم و از خداوند بزرگ مسئلت داریم در راه خیر و سعادت ملت ایران همیشه موید و موفق باشند.

شهردار قاسم آباد شاهی- علی اکبر ادیب نژاد

مقدمت مبارک ای ابرمرد تاریخ، ای امام‌خمینی
بازگشت پیروزمندانه رهبر بزرگ انقلاب و مجاهد کبیر امام‌خمینی را به‌کلیه هم‌میهنان آزاده و مبارز تبریک میگوئیم.
کارکنان برنامه حمایت از خانواده‌های بی‌سرپرست استان همدان

کیهان

اخبار کشور

صفحه ۲
سه‌شنبه ۱۷ بهمن ۱۳۵۷-
۸ ربیع‌الاول ۱۳۹۹- شماره ۱۰۶۳۱

سالروز شهادت امام‌حسن عسکری(ع)

امروز، سالروز شهادت حضرت امام حسن عسکری علیه‌السلام، یازدهمین پیشوای شیعیان جهان است. امامی که در سیمین حوائی بوسیله توطئه‌ها و دسائس، معتمد خلیفه مسدید عباسی مسموم شد و شربت شهادت نوشید.

در کتاب دایرةالمعارف شیعه، شرح حال یازدهمین پیشوای شیعیان جهان چنین آمده است:

حضرت امام حسن عسکری علیه‌السلام در سال ۲۳۲ هجری چشم به هستی گشود و در سال ۲۶۰ هجری سایر بعضی از روایات شیعه به دسیسه معتمد خلیفه عباسی مسموم شد.

امام یازدهم پس از درگذشت پدر بزرگوارش به امامت رسید و در مدت شش سالی که امامت کرد، بواسطه سخت‌گیریهای بیرون از اندازه خلیفه با «تقیه» بسیار شدید رفتار می‌کرد و در به روی مردم بسته بود و جز خواص شیعه، کس دیگری را نمی‌پذیرفت. تا اینکه اکثر اوقات زندانی بود و علت اساسی اینهمه فشاری که بر حضرت وارد میشد، این بود که خلیفه عباسی از کثرت و ازدیاد روزافزون شیعیان و دوستداران خاندان نبوت سخت دچار وحشت و نگرانی بود و علی‌الاصول خلفای عباسی همواره ائمه اطهار را تحت مراقبت شدید قرار میدادند و از هر طریق ممکن میکوشیدند که با نقشه‌های مرموز اعضای این خاندان را محو و نابود کنند.

از سوی دیگر خلاف پی برده بود که خواص شیعه برای امام یازدهم علیه‌السلام فردی معتقد هستند که بر طبق روایاتی که از خود امام یازدهم و پدرانش نقل می‌کنند، او همان مهدی موعود میباشد که وجود او را پیامبر بزرگ اسلام (ص) نیز خبر داده بود.

بدین سبب امام یازدهم بیشتر از سایر ائمه تحت مراقبت بود و محمد حلیمه عباسی نیز تصمیم قطعی گرفته بود که بهر طریق که برایش مقدور است به داستان امامت شیعه خاتمه ببخشد و در این خانه را برای همیشه ببندد. از این رو همگامیکه خبر بیماری امام یازدهم علیه‌السلام را به خلیفه دادند، او طبیبی برد حضرت فرستاد و عده‌ای از قصاب و معتمدان خود را در خانه حضرت گماشت که مراقب اوضاع باشند. پس از مسمومیت و شهادت آن حضرت، مأموران به جستجوی خانه حضرت پرداختند و حتی کنیزان حضرت را مورد معاینه قرار دادند و هدفشان حسن خلف آن حضرت بود، ولی تلاش آنها سودی نبخشید و بکلی ناامید شدند.

امام یازدهم علیه‌السلام در سال ۲۶۰ هجری همگامیکه چشم از جهان فروبست، در خانه خودش در شهر «سامرا» در کنار پدر بزرگوارش به خاک سپرده شد.

سالروز شهادت یازدهمین پیشوای شیعیان جهان را بسمه خواهران و برادران مسلمان تسلیت می‌گوئیم و توفیق عبادتهایشان را از خداوند متعال خواستاریم.

تظاهرات امروز مردم و رژه هلیکوپترها در تهران

تظاهرات امروز مردم تهران در نقاط مختلف شهر برگزار شد و مردم با توجه به فرمان تشکیل دولت از سوی حضرت آیت‌الله‌خمینی برای اعلام همبستگی روی به سوی محل اقامت ایشان آوردند.

تظاهر کنندگان شعارهای جدید میدادند بدین شرح: «یارران، یارگران حکومت مبارک- مهدی یارگران بمحشوریم ایران- یارگران، یارزگران محوری حکم قرآن- درود برخمینی- سلام بریارگان- درود برخمینی رهبر آزادگان

از سوی دیگر درساعت ۸/۴۵ صبح امروز مأموران فرمانداری نظامی خیابان ژاله- سهراه ژاله- میدان بهارستان و دوطرف خیابان مجلس را تحت محاصره قرار دادند و راه اتومبیلها را مسدود کردند. هیاهوی (ساعت ۱۰ صبح)، سیل جمعیت به طرف محل اقامت امام خمینی سرازیر شده است. طبق اطلاع رسیده گروههای زیادی از مردم شهرستانها برای شرکت در راهپیمائی روز چهارشنبه به تهران حرکت کرده‌اند. گروه زیادی از اهالی شهرستان قم، صبح امروز به تهران رسیدند. بحر مأموراتی که خیابانهای محدوده محل اقامت آیت‌الله خمینی را محاصره کرده‌اند، در نقاط دیگر از مأموران نظامی در خیابانها گزارشی بدست ما نرسیده است.

شخصیت روز
بازرگان، مستقل و میانه‌رو

مهندس مهدی بازرگان، که توسط آیت‌الله خمینی به نخست‌وزیری دولت موقت انتخاب شده است مدتها به جهت مخالفت با رژیم شاه در زندان بسر برده است.

نهضت آزادی ایران به رهبری مهندس بازرگان یکی از سازمان یافته‌ترین احزاب مخالف رژیم نوشته است که از پائیز گذشته فعالیت آشکار و قانونی خود را آغاز کرد.

بازرگان ۷۳ ساله روابط نزدیکی با محافل نیرومند سیاسی، محافل مذهبی و بازاریان دارد.

وی خصوصی از حمایت کارمندان دولت، دانشگاهیان و حقوقدانان برخوردار است.

بازرگان در تمام مدت فعالیت سیاسی‌اش علیه رژیم شاه، از مبارزان سرسخت حقوق بشر، و از خواستاران آزادی زندانیان سیاسی و کاهش فشار خودکامگی بوده است.

وی اولین بار درسال ۱۳۴۱ و بار دیگر درسال جاری زندانی شد.

جالب آنکه بازرگان در بسیاری زمینه‌های سیاسی با بختیار اشتراکو نظر دارد. آنها مدتها در صف مخالفان رژیم با یکدیگر همکاری داشتند. اما بازرگان مانند بختیار عقیده ندارد که جمهوری اسلامی به دیکتاتوری مذهبی مبدل خواهد شد. مانند بسیاری از مخالفان شاه بازرگان نیز یکی از طرفداران دکتر محمد مصدق بود.

بازرگان در پائیز امسال به پاریس سفر کرد و در ملاقاتی با آیت‌الله خمینی مورد اعتماد و اطمینان وی قرار گرفت.

بازرگان بلافاصله بعد از ملی شدن صنعت نفت در سال ۱۹۵۳ رياست شرکت ملی نفت ایران را به‌عهده داشت. وی درسال جاری نیز مسئولیت نظارت براعتصاب کارکنان نفت را به‌عهده گرفت. وی در سفر به مراکز تولید و تصفیه نفت باعث شد که کارگران نفت به تولید برای مصارف داخلی رضایت دهند.

بازرگان در فرانسه تحصیل کرده و بخوبی فرانسوی حرف میزند. و در دانشگاه پاریس در رشته ترمودینامیک تحصیل کرده است.

بازرگان اعتقاد راسخ دارد که مذهب از سیاست جدا نیست.

مهدی بازرگان در سال ۱۲۸۷ در تبریز متولد شده و بعد از پایان تحصیلاتش درفرانسه با مقام استاد رشته ترمودینامیک در دانشکده فنی دانشگاه تهران مشغول کار شد. وی بعدها در مقامهای معاون وزارت آموزش و پرورش، رئیس دانشکده فنی نیز فعالیت کرده است.

بازرگان عقیده دارد جمهوری اسلامی برای رسیدن به هدفهایی که وی جهت آن مبارزه کرده ایدهآل است.

وی گفته است اسلام تز فلسفی ساده یا یک مذهبی به معنی خاص کلمه نیست، بلکه راهنمایی است برای زندگی انسان در روی زمین. وی عقیده دارد که وظیفه دولت مدیریت مترقیانه امور عمومی در راه خدا است. بازرگان عقیده دارد براساس اسلام انواع مختلف دولت میسر است، اما در شرایط کنونی جمهوری دموکراتیک بهترین شکل قابل قبول است.

در ایران عموماً براین عقیده‌اند که بازرگان کسی است که میتواند درعین حال با مذهبیون، با نظامیان و با نخست‌وزیر شاپور بختیار از در مذاکره درآید.

مهندس بازرگان پس از مدتها تدریس دردانشگاه یک شرکت کوچک وسائل الکتریکی با شرکت دیگر یاران همرزم خود تشکیل داده

بازرگان آثار متعددی در باره اسلام و دموکراسی نوشته و به اعتقاد بسیاری شخصیتی مستقل و میانه‌رو است. از او نقل قول میشود که از زمان شروع بحران کنونی ایران بارها تکرار کرده که «برای جلوگیری از خونریزی و قتل‌عام در ایران باید آهسته و قدم به قدم جلو رفت».

نطق فلسفی پس از ۸ سال سکوت

دیشب ساعت ۷ بعدازظهر آقای محمدتقی فلسفی واعظ مشهور با آیت‌الله خمینی ملاقات کرد. پس از این ملاقات آقای فلسفی به امر امام خمینی در حضور دهها هزار نفر که در صحن امام خمینی و خیابانهای اطراف آن اجتماع کرده بودند سخنرانی کرد.

آقای فلسفی ضمن تشکر از همبستگی مردم بحنوریزی مهدی بازرگان را تبریک گفت و حمیت حاضر در آنجا چندین مرتبه گفتند «صحیح است» بدینوسیله رأی خود را نسبت به ایشان اعلام داشتند.

آقای فلسفی در این سخنرانی درباره نهضت مردم ایران به رهبری امام خمینی و مبارزات بحق ملت در راه بدست آوردن یک حکومت جمهوری اسلامی مطالبی بیان داشت.

در ۸ سال پیش در مجلس سنا دو تن از سناتورها به ساحت امام خمینی اسائه ادب کرده و نسبت به ایشان بی‌احترامی نمودند در آنوقت آقای فلسفی در مسجد جامع تهران در پانج سه بی احترامی دو تن از سناتورها تدکراتی داد و شدیداً سخنان سناتورها را تقبیح کرد.

پس از این جلسه سخنرانی در مسجد جامع تهران بود که از منبر رفتن آقای فلسفی بشدت جلوگیری شد و گفته شد که این اقدام بدستور شاه بوده‌است. بطق دیروز فلسفی در حضور امام و بفرمان ایشان بمنزله پایان سکوت ۸ ساله است.

قذافی: انقلاب ایران آتشفشانی واقعی است

بیروت- خبرگزاری فرانسه- سرهنگ معمر قذافی، رئیس جمهوری لیبی، در گفت وگوئی با هفته نامه لبنانی «الکفاح‌العربی» گفت پرزیدنت سادات با فرستادن بیشتر لیرهایش به مرز لیبی موجب شده است که تماس با لیرهای مصر تسهیل گردد.

قذافی همچنین گفت «انقلاب ایران یک آتشفشان واقعی است که در منطقه بکار افتاده وموجب خواهد شد که نیروهای این منطقه مجدداً متعادل گردند». او افزود «طبیعی است آتشفشان زمین لرزه‌ائی بوجود میآورد که از طریق ایجاد محور واتحادیه نمیتوان جلوی آنها را گرفت».

رئیس جمهوری لیبی گفت «مصر، عربستان سعودی، کشورهای خلیج‌فارس واکثر کشورهای همجوار ایران در معرض این زمین لرزه‌ها قرار خواهند گرفت. انقلاب ایران پدیده‌ئی مثبت وموهبتی الهی است. این انقلاب ثابت میکند که حمایت آمریکا از مستبدانش لوهمی بیش نیست».

۵ کارمند اعتصابی نخست‌وزیری بازداشت شدند

کارکنان نخست‌وزیری بعلت دستگیری چهارتن از اعتصابیون، روز گذشته در محوطه بهداری این اداره اجتماع کرده و قطعنامه‌ای صادر کردند. در این قطعنامه آمده است که کارکنان نخست‌وزیری علیرغم این تهدیدها، پشتیبانی خود را از انقلاب مقدس ایران به رهبری امام خمینی اعلام میدارند و چنانچه برای هریک از کارکنان اعتصابی مزاحمتی به عمل آید اقدام به تحصن خواهند نمود.

«مهدی بیانی آشتیانی»- «مقصود مولائی»- «زهرا باباخانی» و «افسر رضوی‌زاده» چهارنفر از کارکنان نخست‌وزیری هستند که بین ساعت ۱۱ تا ۱ بعداز نیمه شب گذشته توسط مأموران حکومت نظامی در خانه‌هایشان دستگیر شدهاند. ضمناً خبر رسید که مهدی برائی رهبر گروه اعتصاب کنندگان و معترضین در سازمان طرح و برنامه نخست‌وزیری نیز شب گذشته از خانه‌اش واقع در کوکاکولا دستگیر شده است.

روابط عمومی ارتش:
برای آزادی همافران هیچ مذاکره‌ای نشده است

اداره روابط عمومی ستاد بزرگ ارتشتاران امروز در مورد مذاکره کانون وکلا و ارتش برای آزادی همافران توضیحی به این شرح در اختیار کیهان قرار داد:

در صفحه ۳ کیهان مورخ ۱۶بهمن، خبری تحت عنوان «مذاکرات کانون وکلا و ارتش برای آزادی همافران توضیحی به این شرح در اختیار کیهان قرار داد:

در این پیام آمده است: کارگران سرسخت‌ترین مبارزان ضدارتجاع، امپریالیسم وتو استعمار هستند و بهمین سبب طبقه کارگر ایران یگانه نیروئی است که میتواند نقش تعیین‌کننده‌ای در پی‌ریزی جامعه پیشرو ایران ایفا کند و به آرمانهای زحمتکشان و نیروهای آزادیخواه و استقلال‌طلب تحقق بخشد.

در قسمت دیگری از این پیام آمده است: روند حوادث، رسالت تاریخی بس مهمی به عهده طبقه کارگر گذارده است. فراروئی سریع مبارزات اقتصادی کارگران به نبرد سیاسی در فاصله زمانی اندک و طرح خواستهای عمیقاً ضدامپریالیستی همه‌جانبه به عموم ملت مسلمان ایران و جنابعالی تبریک و تهنیت عرض می‌نماید. امیدوار است در پرتو عنایات ائمه اطهار علیهم‌السلام این خمینی به‌عنوان مرجع تقلید شیعیان شادباش گفت و اظهار گرد که حضور ایشان در ایران توأم با صلح و صفا باشد. رئیس مجلس افزود: ما معتقدیم که وضع مملکت بطور مسالمت‌آمیز مورد مذاکره قرار گیرد و بحالت عادی بازگردد و از خداوند بزرگ مسئلت داریم که ملت و مملکت ما را از گزند حوادث مصون و محفوظ بدارد. (نمایندگان- انشاءالله)

پس از آن وزیر پست وتلگراف مهندس سرهنگ‌زاده نماینده سابق لنجان را بسمت معاون پارلمانی و اداری این وزارتخانه معرفی کرد و آنگاه لوایح انحلال ساواک، محاکمه و مجازات نخست‌وزیر و وزیران سابق مورد بررسی قرار گرفت و تصویب شد. سپس استعفای عزت‌الله کاسمی نماینده ساری که دیروز قبل تقدیم کرده بود، قرائت گردید.

امروز در حالیکه محوطه مجلس شورایملی از چهار طرف در محاصره مأموران نظامی بود عده‌ای از تظاهرکنندگان از جلوی مجلس گذشتند و شعار میدادند «مهدی بازرگان نخست‌وزیر ایران».

هنگام طرح لایحه مربوط به محاکمه و مجازات مقامهای مسئول گذشته چندتن از نمایندگان تذکراتی دادند با اصلاحی که درمادده واحده لایحه بعمل آمد نخست‌وزیران وزیران که از سال ۱۳۴۲ تا تاریخ تصویب این قانون مصدر کار بودند، متهم هستند مشمول این لایحه خواهند بود. لایحه مذکور پس از تصویب به سنا فرستاده شد. دراین جلسه همچنین لایحه انحلال ساواک مطرح شد.

پس از تصویب لایحه محاکمه نخست‌وزیر وورزیران لایحه انحلال ساواک مطرح شد. دراین لایحه نیز چند تن از نمایندگان تذکراتی دادند وسپس نسبت به آن با ورقه آخذ رای بعمل آمد و لایحه پس از تصویب به سنا فرستاده شد.

نطق بختیار

پس از تصویب لایحه انحلال ساواک، دکتر شاپور بختیار نخست‌وزیر پشت تریبون رفت و ضمن بیاناتی گفت:

مسائل مملکتی هرروز به صورت خاص ولی بصورتی غیرقابل برگشت رو به پیشرفت است و ما به پیش خواهیم رفت. روش دولت در سراسر هرقانون شکنی مشخص است. قانون شکن دیروز، ساواک، عده‌ای قلدر و دیکتاتوری بود، ولی از این دیکتاتوری و قانون‌شکنی، نباید بسوی یک دیکتاتوری جدید برویم. وقتی صحبت از قانون اساسی می‌کنیم، صحبت از اجرای صحیح قانون اساسی می‌کنیم. این مسائل را برای این مطرح می‌کنم که هرروز عده‌ای به مصلحت روز تغییر رنگ می‌دهند. افرادی را می‌شناسم که تا دیروز طرفه حدی قانون اساسی بودند و امروز آنرا منسوخ می‌دانند. غافل از اینکه قانون گناهی نکرده، بلکه مجریان آن گناهکار بوده‌اند. ملت ایران و کشور ایران یک واحد غیرقابل تجزیه است. یک مملکت یک حکومت و یک قانون اساسی و لاغیر. از اینکه هرروز یکنفر حکومتی و دولتی تشکیل دهد تا زمانی که شوخی و حرف است، تحمل می‌کنیم ولی اگر وارد عمل شوند، عمل را باعمل جواب می‌دهیم. اگر خونی ریخته شد و اگر تجاوزی به مردم شد، من متجاوزین را به اسم و به رسم درهمین مکان اعلام خواهم کرد. قانون اساسی‌ای که شما و من را به اینجا آورده و برای آن مجاهدتها شده و به این گرانی تمام شده، حالا باطل شده؟ چه کسی باطل کرده؟ همین قانون اساسی مصدق و مدرس و مؤتمن‌الملک را بروی کار آورد.

همه‌جا گیر است و هر نوع عقیده دیگری را در برابر خود می‌پذیرد. دراسلام انتقاد از افراد و مقامات نه‌تنها حق هر کسی است، بلکه وظیفه‌ای دینی و از واجبات است.

شکل مذهبی دولت اسلامی

دولت واقعی اسلامی، دولت خداوند است یعنی دولتی که توسط قانون و شعور مؤمنان تنظیم می‌یابد و انضباط فردی و «پلیس» موجود در شعور هرفرد برآن ناظر است. در مورد آنهای هیچ نوع تحمیل و زوری جایز نیست. بنابراین در یک چنین حکومتی دخالت دولت فقط برای تأمین صلح و نظم و حفظ منافع جامعه و اداره امور عمومی صورت می‌گیرد. به اعتقاد قرآن، قوانین اصولی و اساسی حکومت اسلامی از طرف خداوند نازل می‌شود و تنها کاری که برای پارلمان می‌ماند، تصمیم و تصویب قوانین و مقررات ثانوی خواهد بود که با قوانین اولین مطبق باشد.

دولت بختیار

شاهپور بختیار مدعی است که دولت او صد درصد قانونی است. اما به اعتقاد آیت‌الله خمینی و ما، دولت بختیار صددرصد غیرقانونی است. بحث برای اینکه او توسط شاه انتخاب شده که اکنون از کشور طرد شده است. دوم اینکه بدستور شورای سلطنت کار می‌کند که سه نفر از هفت عضو آن استعفا کرده‌اند و در نتیجه این شورا نیز غیرقانونی است.

نظر مهندس مهدی بازرگان در باره:
برنامه و وظایف دولت موقت

در مصاحبه مطبوعاتی دیروز رئوس وظایف دولت موقت اعلام شد. پایان دادن به آشفتگی‌های فعلی، برگزاری انتخابات مجلس مؤسسان برای به رفراندوم گذاشتن جمهوری اسلامی و برگزاری انتخابات مجلس که خود دولت قانونی را انتخاب خواهد کرد از طرف امام خمینی بعنوان برنامه دولت موقت اعلام شد.

مهندس مهدی بازرگان قبلاً در مصاحبه‌ای وظایف عمده دولت موقت را چنین اعلام کرده بود:

وظایف عمده دولت موقتی

از وظایف عمده دولت موقت، اول اینست که یک همه‌پرسی برپا کند تا نظر مردم را درباره تغییر رژیم و تحول آن به جمهوری دموکراتیک اسلامی بپرسد. سپس این وظیفه را خواهد داشت که انتخابات مجلس مؤسسان را برگزار کند، مجلسی که قانون اساسی آینده را تدوین خواهد کرد و وظیفه سوم نیز انجام انتخابات برای مجلس خواهد بود که به موجب قانون اساسی جدید تشکیل می‌شود و پس از تشکیل این مجلس، دولت رسمی تعیین خواهد شد.

خطوط اصلی جمهوری اسلامی هم در مصاحبه‌های قبلی مهندس بازرگان چنین ترسیم شده است:

دراین زمینه هنوز متون رسمی وجود ندارد، هرچند که کتابها ومقالات زیادی در سال‌های اخیر منتشر شده و آیت‌الله خمینی در مصاحبات خود درباره آن توضیحاتی داده‌اند. توضیحاتی که بخصوص درباره ابهامها ونگرانی‌های مربوط به جمهوری اسلامی بسوده است.

مدنی وقت لازم خواهد بود تا متن نهایی اصول جمهوری اسلامی تهیه ومنتشر شود وپس کار شورای انقلابی خواهد بود. شورای انقلابی نتیجه بررسی‌ها را بصورت قطعی به مجلس مؤسسان تسلیم خواهد کرد. نقطه‌نظرهای دیگر مهندس مهدی بازرگان که مثلاً عنوان شده چنین است:

فلسفه اسلام

اسلام فقط یک دکترین فلسفی یا یک دین ساده نیست بلکه کلیتی جامع و شیوه‌ای برای زیستن و فکر کردن توحیدی است که معتقد است زندگی دراین جهان با تمام ابعاد جسمانی و روحانی، فسردی و اجتماعیش، وسیله‌ای برای تربیت انسان درراه نزدیکی او به خداوند است. دراسلام مذهب از امور اجتماعی جدا نیست. همانگونه که حضرت محمد، پیامبر اسلام درآن واحد رهبر مذهبی و رهبر حکومت بود و پس از رحلت او، خلفای راشدین نیز دارای این رهبری مضاعف روحانی و سیاسی بودند.

توزیع ثروت

اسلام بطور صریح با تجمل، خرید و فروش غیرقانونی، سودجویی نادرست و بهره‌کشی از انسان مخالف است. قرآن مجید و سنت اسلامی تدبیرهای متعددی برای جمع‌آوری عوارض و مالیات و توزیع ثروت و تأمین خدمات درجامعه و دردنیا مقرر کرده است.

آزادی عقیده

دراسلام، تفتیش عقاید (انکیزیسیون) و تحمیل عقیده وجود ندارد. اسلام دینی انعطاف‌پذیر و

آیت‌الله‌العظمی مرعشی نجفی انتصاب بازرگان را تبریک گفتند

قم- حضرت آیت‌الله‌العظمی سیدشهاب‌الدین مرعشی نجفی مرجع عالیقدر جهان تشیع، انتصاب آقای مهدی بازرگان را به ریاست دولت موقت اسلامی تبریک گفتند؛ متن تلگرام آیت‌الله العظمی مرعشی نجفی به بازرگان به این شرح است:

تهران- جناب مستطاب دانشمند محترم و فاضل ارجمند آقای مهندس مهدی بازرگان- معمزده مکرم دام مجده-

حسن انتصاب سرکار را به مقام ریاست دولت موقت اسلامی بدینوسیله به عموم ملت مسلمان ایران و جنابعالی تبریک و تهنیت عرض می‌نماید. امیدوار است در پرتو عنایات ائمه اطهار علیهم‌السلام این خمینی به‌عنوان مرجع تقلید شیعیان شادباش گفت و اظهار گرد که حضور ایشان در ایران توأم با صلح و صفا باشد. رئیس مجلس افزود: ما معتقدیم که وضع مملکت بطور مسالمت‌آمیز مورد مذاکره قرار گیرد و بحالت عادی بازگردد و از خداوند بزرگ مسئلت داریم که ملت و مملکت ما را از گزند حوادث مصون و محفوظ بدارد. (نمایندگان- انشاءالله)

پس از آن وزیر پست وتلگراف مهندس سرهنگ‌زاده نماینده سابق لنجان را بسمت معاون پارلمانی و اداری این وزارتخانه معرفی کرد و آنگاه لوایح انحلال ساواک، محاکمه و مجازات نخست‌وزیر و وزیران سابق مورد بررسی قرار گرفت و تصویب شد. سپس استعفای عزت‌الله کاسمی نماینده ساری که دیروز قبل تقدیم کرده بود، قرائت گردید.

امروز در حالیکه محوطه مجلس شورایملی از چهار طرف در محاصره مأموران نظامی بود عده‌ای از تظاهرکنندگان از جلوی مجلس گذشتند و شعار میدادند «مهدی بازرگان نخست‌وزیر ایران».

هنگام طرح لایحه مربوط به محاکمه و مجازات مقامهای مسئول گذشته چندتن از نمایندگان تذکراتی دادند با اصلاحی که درمادده واحده لایحه بعمل آمد نخست‌وزیران وزیران که از سال ۱۳۴۲ تا تاریخ تصویب این قانون مصدر کار بودند، متهم هستند مشمول این لایحه خواهند بود. لایحه مذکور پس از تصویب به سنا فرستاده شد. دراین جلسه همچنین لایحه انحلال ساواک مطرح شد.

پس از تصویب لایحه محاکمه نخست‌وزیر وورزیران لایحه انحلال ساواک مطرح شد. دراین لایحه نیز چند تن از نمایندگان تذکراتی دادند وسپس نسبت به آن با ورقه آخذ رای بعمل آمد و لایحه پس از تصویب به سنا فرستاده شد.

نطق بختیار

پس از تصویب لایحه انحلال ساواک، دکتر شاپور بختیار نخست‌وزیر پشت تریبون رفت و ضمن بیاناتی گفت:

مسائل مملکتی هرروز به صورت خاص ولی بصورتی غیرقابل برگشت رو به پیشرفت است و ما به پیش خواهیم رفت. روش دولت در سراسر هرقانون شکنی مشخص است. قانون شکن دیروز، ساواک، عده‌ای قلدر و دیکتاتوری بود، ولی از این دیکتاتوری و قانون‌شکنی، نباید بسوی یک دیکتاتوری جدید برویم. وقتی صحبت از قانون اساسی می‌کنیم، صحبت از اجرای صحیح قانون اساسی می‌کنیم. این مسائل را برای این مطرح می‌کنم که هرروز عده‌ای به مصلحت روز تغییر رنگ می‌دهند. افرادی را می‌شناسم که تا دیروز طرفه حدی قانون اساسی بودند و امروز آنرا منسوخ می‌دانند. غافل از اینکه قانون گناهی نکرده، بلکه مجریان آن گناهکار بوده‌اند. ملت ایران و کشور ایران یک واحد غیرقابل تجزیه است. یک مملکت یک حکومت و یک قانون اساسی و لاغیر. از اینکه هرروز یکنفر حکومتی و دولتی تشکیل دهد تا زمانی که شوخی و حرف است، تحمل می‌کنیم ولی اگر وارد عمل شوند، عمل را باعمل جواب می‌دهیم. اگر خونی ریخته شد و اگر تجاوزی به مردم شد، من متجاوزین را به اسم و به رسم درهمین مکان اعلام خواهم کرد. قانون اساسی‌ای که شما و من را به اینجا آورده و برای آن مجاهدتها شده و به این گرانی تمام شده، حالا باطل شده؟ چه کسی باطل کرده؟ همین قانون اساسی مصدق و مدرس و مؤتمن‌الملک را بروی کار آورد.

حکم اعدام بوتو تایید شد

راولپندی- خبرگزاریها- دیوان عالی کشور پاکستان امروز حکم اعدام ذوالفقار علی‌بوتو، نخست‌وزیر سابق پاکستان را که به اتهام توطئه قتل یک مخالف سیاسی صادر شده بود تایید کرد.

تصمیم دیوان به این معنی است که بوتو، ۵۱ ساله، به دار آویخته خواهد شد مگر آنکه ضیاءالحق رئیس جمهوری پاکستان، او را عفو کند.

بوتو هفت روز وقت دارد تا از رئیس جمهوری که در ژوئیه ۱۹۷۷ دولت او را برانداخت درخواست عفو کند.

بوتو در اصل در مارس سال گذشته در دادگاه عالی لاهور به اعدام محکوم شد.

عوارض گذرنامه کاهش یافت

در جلسه امروز مجلس طرح نمایندگان درباره کاهش عوارض گذرنامه و همچنین لایحه کاهش مالیات حقوق مورد بررسی قرار گرفت و تصویب شد.

● تظاهرات در اطراف مجلس هنوز (تا ظهر) ادامه دارد و مردم شعار میدهند: «ما مجلس شورا نداشتیم و نداریم. ما وکیل در این مجلس نداشتیم و نداریم» در میدان بهارستان یک ماشین آبپاش مستقر شده است. در اطراف میدان مأموران نظامی و مردم ماشین گارد شهربانی را گل‌باران کردند.

پشتیبانی کارکنان تامین اجتماعی

کمیته همبستگی کارکنان تأمین اجتماعی، در تماس با کیهان، ضمن اعلام گشایش نمایشگاه عکس و کتاب بمدت یک هفته در محل سازمان، از انتصاب مهندس بازرگان به سمت نخست‌وزیری ابراز خشنودی کردند. در بیانیه آمده است:

امید است که این حرکت تا حدف کلی آثار استبداد و استمرار ادامه یابد.

دکتر پیمان: من آن مقاله را ننوشتم‌ام

امروز آقای دکتر حبیب‌الله پیمان در تماس با کیهان اعلام کرد که مقاله «تفرقه وتشتت سلاح خائنین است» که کیهان در یکشنبه گذشته با نام «ح. پیمان» چاپ شده بود نوشته ایشان نبوده است.

من سخنگو و عضو هیچ گروهی نیستم

بدنبال انتشار بیانیه انجمن ملی زنان ایران که دکتر بصاری را بعنوان سخنگوی این انجمن معرفی کرده است دکتر طلعت بصاری امروز یادآور شد که نه سخنگوی هیچ گروه و انجمنی است و نه عضویت گروه و یا انجمنی را دارد.

بیانیه سازمان موحدین نسبت دادن انفجار ساختمان یونایتدپرس به سازمان ما یک توطئه‌است

سازمان موحدین خبر رادیو تلویزیون را درباره انفجار در ساختمان یونایتدپرس را تکذیب کرد. بریشب هو گوکتل مولوتف به ساختمان خبرگزاری یونایتدپرس پرتاب شد و انفجاری رخ داد سازمان موحدین در بیانیه‌ای که انتشار داد خبر جعلی مربوط به دخالت این سازمان را در انفجار تکذیب کرد.

در بیانیه سازمان موحدین با اشاره به نهضت اصیل اسلامی برهبری امام خمینی آمده است:

که در استانه پیروزی ملت ایران عمال نظام و دولت می‌کوشند با کشتار رعب و وحشت و بیان مطالب نادرستی از رادیو تلویزیون و برخی روزنامه‌های وابسته نهضت اصیل اسلامی را سرکوب تا دامن آنرا لکه‌دار کنند.

مسلسل کلاشینکلف ۲۳ هزار تومان

کرمانشاه- خبرگزاری پارس- در بخش هرسین و جعفرآباد کرمانشاه و همچنین در میان برخی از عشایر سلاحهائی از قبیل مسلسلهای کلاشنکف انواع تفنگ و تپانچه خرید و فروش میشود طبق گزارشهای رسیده هر قبضه مسلسل کلاشینکف با ۱۰۰ فشنگ سن ۱۷ تا ۲۳ هزار تومان بفروش رفته است.

حزب توده:
فرصت تشکل سازمانی ارتش ۵ میلیونی کارگران فراهم است

حزب توده ایران پیامی خطاب به کارگران ایران داد اعلام داشت که فرصت تشکل سازمانی ارتش ۵ میلیونی کارگران فراهم است.

در این پیام آمده است: کارگران سرسخت‌ترین مبارزان ضدارتجاع، امپریالیسم وتو استعمار هستند و بهمین سبب طبقه کارگر ایران یگانه نیروئی است که میتواند نقش تعیین‌کننده‌ای در پی‌ریزی جامعه پیشرو ایران ایفا کند و به آرمانهای زحمتکشان و نیروهای آزادیخواه و استقلال‌طلب تحقق بخشد.

در قسمت دیگری از این پیام آمده است: روند حوادث، رسالت تاریخی بس مهمی به عهده طبقه کارگر گذارده است. فراروئی سریع مبارزات اقتصادی کارگران به نبرد سیاسی در فاصله زمانی اندک و طرح خواستهای عمیقاً ضدامپریالیستی سطح عالی درک سیاسی و دورانديشی طبقه کارگر را بار دیگر به ثبوت رساند. این پرولتاریای پیشرو و صنعتی بود که به درستی درک کرد که سرنگونی رژیم بدون مبارزه سرسخت و پیگیر علیه دشمن عمده یعنی امپریالیسم آفریننده رژیم پلیسی امکان‌پذیر نیست.

در پایان این اعلامیه آمده است: برای هدایت جنبش به راه ملی و دمکراتیک قبل از هر چیز به تشکل و اتحاد درون خود کارگران اهمیت ویژه‌ای کسب میکند. در شرایط اوج جنبش کنونی امکان چنین تشکل و اتحادی از راه بدست گرفتن اداره امور سندیکاها در هر رشته صنفی و دستیابی به وحدت عمل و اتحاد سندیکاهای هر رشته بیش از پیش فراهم است. فرصت برای تشکل سازمانی ارتش پنج میلیونی کارگران فراهم است.

حکم اعدام بوتو تایید شد

راولپندی- خبرگزاریها- دیوان عالی کشور پاکستان امروز حکم اعدام ذوالفقار علی‌بوتو، نخست‌وزیر سابق پاکستان را که به اتهام توطئه قتل یک مخالف سیاسی صادر شده بود تایید کرد.

تصمیم دیوان به این معنی است که بوتو، ۵۱ ساله، به دار آویخته خواهد شد مگر آنکه ضیاءالحق رئیس جمهوری پاکستان، او را عفو کند.

بوتو هفت روز وقت دارد تا از رئیس جمهوری که در ژوئیه ۱۹۷۷ دولت او را برانداخت درخواست عفو کند.

بوتو در اصل در مارس سال گذشته در دادگاه عالی لاهور به اعدام محکوم شد.

اعضای خانواده حاج‌سیدجوادی:
حاج‌سیدجوادی را نتوانستند بازداشت کنند

به دنبال انتشار خبر دستگیر شدن دکتر علی‌اصغر حاج سیدجوادی، کیهان امروز توانست با همسر و برادران او تماس بگیرد. نزدیکان دکتر علی‌اصغر حاج سیدجوادی گفتند در موقع مراجعه مأموران فرمانداری نظامی تهران برای بازداشت او، دکتر علی‌اصغر حاج سیدجوادی در خانه خود نبوده است و نام برده بااطلاع از اقدام و اعلامیه فرمانداری نظامی تهران به خانه نیامده است و مأموران ننوانستند نامبرده را بازداشت کنند.

روز گذشته فرمانداری نظامی تهران در اعلامیه شماره ۳۷ خود که در روزنامه‌های عصر و صبح امروز چاپ شد و نیز از کلیه سرویس‌های خبری رادیو و تلویزیون ایران پخش گردید، اعلام داشت که دکتر علی‌اصغر حاج سیدجوادی را به سبب نوشتن مقاله‌ای تحریک‌آمیز علیه ارتش دستگیر کرده است.

دکتر علی‌اصغر حاج سیدجوادی از نویسندگان سیاسی و اجتماعی شناخته شده کشور است که رهبری سازمان سیاسی «جنبش» را نیز برعهده دارد. و مسأله دستگیری و تعرض به او سبب اعتراض گروهها و سازمان‌های مختلف شده است و هم چنین خبر دستگیری این نویسنده توسط کلیه خبرگزاریها به سراسر جهان مخابره شد. رادیو لندن نیز در پخش‌های مختلف به زبان فارسی و انگلیسی خبر دستگیری دکتر حاج سیدجوادی را اعلام کرد. با اظهارات ضد و نقیض درباره دستگیری حاج سیدجوادی این ماجرا حالتی ابهامی نیز بخود گرفته است.

اعلامیه سندیکای نویسندگان وخبرنگاران در مورد بازداشت دکتر حاج سیدجوادی

سندیکای نویسندگان وخبر گاران مطبوعات بازداشت غیرقانونی آقای دکتر علی‌اصغر حاج سیدجوادی نویسنده مبارز را بشدت تقبیح میکند و این بازداشت را یورش ناجوانمردانه دیگری از سوی استبداد علیه آزادی میداند.

سندیکای نویسندگان وخبرنگاران مطبوعات به آقای شاهپور بختیار مدعی آزادیخواهی هوشدار میدهد که این گونه اعمال ضدآزادی نه تنها خلاف قول صریحی است که وی قبل از پایان اعتصاب باشکوه مطبوعات به هیئت مدیره سندیکای ما داده بود بلکه از نظر آیین سندیکا آغازگر مبارزه‌ای است با مطبوعات که شکست مفتضحانه عاملین استبداد در آن قطعی است. سندیکای نویسندگان وخبرنگاران مطبوعات خواستار آزادی هرچه زودتر نویسنده مردمی ومبارز آقای دکتر علی‌اصغر حاج سیدجوادی است ومسئولیت هر نوع پیش‌آمدی را در این مورد متوجه شخص آقای شاهپور بختیار میداند.

اعتراض به بازداشت علی اصغر حاج سیدجوادی

بازداشت غیرقانونی نویسنده نامدار میهن ما ورهبر گروه سیاسی جنبش آقای دکتر علی اصغر حاج سیدجوادی را توسط فرمانداری نظامی تهران شدیدا محک

امام خمینی: از طریق مطبوعات و تظاهرات آرام

ملت درباره دولت بازرگان باید نظر بدهد

امام خمینی در یک کنفرانس مطبوعاتی بسیار مهم مهندس مهدی بازرگان را به عنوان نخست‌وزیر دولت موقت حکومت اسلامی ایران معرفی کرد.

این کنفرانس ساعت هفده و هفده دقیقه بعدازظهر دیروز در سالن دبیرستان علوی تهران برگزار شد. در این کنفرانس بزرگ مطبوعاتی بیش از ۴۰۰ خبرنگار و خبرنگار عکاس ایرانی و خارجی شرکت داشتند.

امام خمینی در آغاز گفت:

اعوذبالله من الشیطان الرجیم، بسم‌الله الرحمن الرحیم.

آقایان آشفتگی چند ساله ملت ما را صدمه‌اند و مطلع‌اند که تمام دستگاههای ملی و دولتی فلج شده است. وضع اقتصادی رو به نابودی رفته است. وضع فرهنگ ما خراب است. دانشگاهها تعطیل‌اند و مدارس تعطیل است. بازارها تعطیل است. تمام اینها مضافاً به خونریزیهایی که تا کنون شده است و آشفتگی‌هایی که شده و هست، از همه اینها اطلاع دارید.

ما اعتقاد داریم که اگر چنانچه دولت غاصب و کسانی که به آن مربوط هستند دست از شلوغ‌کاری بردارند و با تعقل فکر کنند و کار بروند، همه این مسایل را انشاالله با پشتیبانی ملت حل خواهیم کرد.

شما خبرنگارها در این مدت ملاحظه کردید که ملت ما از مرکز تا هرجا که چشم‌انداز باشد، شهرستانهای بزرگ و کوچک، دهکده‌ها، قراء و قصبات همه با هم یک فکر و یک نظر با اراده مصمم از ما میخواهند که رژیم سلطنتی که یک رژیم پوسیده غیرعقلائی است و رژیم سلطنت محمد رضا خان از میان برداشته شود. و همه مردم یک دل و یک جهت جمهوری اسلامی را میخواهند. ملت ما مسلم است، علاقمند به اسلام است، عدل اسلامی را دیده است، تاریخ ما از حکومتهایی که در صدر اسلام بوده خبر به ما داده که وضع این حکومتها چه بوده است. حضرت امیرالمومنین علی بن ابیطالب که حاکم ممالک بزرگ از عربستان، تا مصر و عراق و ایران و سوریه و سایر جاها بوده است. و قاضی که خودش برای قضا قرار داده بود، وقتی یکنفر یهودی از امام به او شکایت کرد، قاضی حضرت علی علیه‌السلام را حواست و با یهودی در عرض هم نشستند و دادخواهی شد و قاضی حکم برخلاف حضرت علی داد.

ما آرزوی یک همچنین حکومتی را داریم. یک حکومت عادل میخواهیم، حکومتی که نسبت به افراد علاقمند باشد. و عقیده‌اش این باشد که باید من نان خشک بخورم مبادا یکنفر در مملکت من زندگیش پست باشد، گرسنگی بخورد. ما چنین حکومت عدلی میخواهیم ایجاد کنیم. و ما، چنان که شما، میدانیم، یعنی خبرنگاران بواسطه اطلاعاتی که در ممالک خودشان هست، و ما هم بواسطه اطلاعاتی که در ایمن مملکت داریم و مشاهداتی که داشتیم از اول که رضا خان کودتا کرد، تا وقتی که مجلس مؤسسان درست کرد و وکلایی خودش درست کرد، تمام اینها با سرنیزه بود و اراده ملت دخالت در این وضع نداشت. و ملت به هیچوجه به حساب نمی‌آمد. لو با سر نیزه مجلس مؤسسان را تأسیس کرد. و آنها رای دادند. آن رای باطل بود. و آن مجلس، مجلس ملی نبوده است. وچون مجلس ملی نبوده است، رژیم سلطنتی پهلوی، رژیم متکی به سرنیزه بوده وقانونی نبوده است. وقتی رژیم قانونی نشد، مجالسی که بعدا تهیه شده است قانونی نبوده است. الان نه دولت قانونی است. نه این مجلس، نه آن مجلس. ولهذا چون مجلس ما غیرقانونی صدرالیم ودولت را غیرقانونی صدانیم، ولوضاع کشور را آشفته می‌بینیم. برای اینکه خاتمه بدهیم به این وضع هرچه زودتر به اتکای آرای عمومی که با ماست وما به استحساب آراء عمومی [وشما می‌بینید که آراء عمومی با ماست که ما را به عنوان وکالت یا بعنوان رهبری قبول دارند] یک دولتی را معرفی می‌کنیم. رئیس دولتی را معرفی می‌کنیم صوتاً دولتی تشکیل بدهد که هم به این آشفتگی‌ها خاتمه بدهد وهم این مساله کنونی که مجلس موسسان است یعنی ترتیب انتخابات مجلس موسسان را بدهد ومقدمات آن را درست کند. ومجلس موسسان تأسیس بشود. وانتخابات مجلس هم انجام بشود. وآنها دولت قانونی را انتخاب کنند. ومجلس موسسان که تشکیل شد، جمهوری اسلامی را به رفراندوم بگذارد. گرچه من اعتقادم اینست که احتیاجی به رفراندوم نیست. ومردم مکرر رای داده‌اند. لکن برای آنکه بهانه تمام بشود، آزادانه اینکار را میکنیم تا مردم بدانند رای آزاد که مردم میدهند به که و چه رژیمی میدهند.

لهذا دولت موقت را تعیین کردیم وچون جناب آقای مهندس مهدی بازرگان را سالهای طولانی است از نزدیک می‌شناسم ومردیست فاضل، متدین از لحاظ دیانت وامین به ملت وملی وبدون گرایش به چیزی که خلاف مقررات شرعی است من ایشان را معرفی میکنم.

که ایشان رئیس دولت باشد. و ایشان وزرای خود را تعیین می‌کنند. وبه ما معرفی می‌کنند. تا شورای انقلاب ما که پیشنهادش و نظرش این بوده

دستخط و فرمان امام خمینی درباره نخست‌وزیری مهندس بازرگان

۱۳۵۷/۱۱/۶ — ۹۹ — بسم‌الله الرحمن الرحیم

جناب مستطاب حجت‌الاسلام آقای مهندس بازرگان

بنا به پیشنهاد شورای انقلاب و بحسب حق شرعی و حق قانونی که از ناحیه ملت به اینجانب رسیده است، دولت موقت را به شما واگذار می‌کنم تا با همکاری شورای انقلاب امور را به صورت عادی درآورید و زمینه را برای انتخابات مجلس شورای ملی و سپس انتخاب رئیس‌جمهور و تشکیل دولت منتخب ملت فراهم سازید.

روحانیت مبارز و دیگر نیروهای مخلص و متعهد که در شورای انقلاب با شما همکاری دارند، به حکم وظیفه شرعی از هیچ کوششی در انجام مسئولیت خطیر خود فروگذار نکنند و با دولت شما همکاری کامل داشته باشند.

از خداوند متعال توفیق روزافزون شما را خواستارم.

روح‌الله الموسوی الخمینی

سئوال خبرنگاران از امام:

اگر ارتش و بختیار دولت موقت را نپذیرند...

پس از سخنان امام خمینی و معرفی نخست‌وزیر دولت موقت، خبرنگاران پرسشهای خود را مطرح کردند. امام به این پرسشها با اختصار پاسخ دادند. متن سئوال و جوابها بشرح زیر است:

س: حضرت آیت‌اله فرمودید کسانی که این دولت را نپذیرند مجازات خواهند شد، اگر ارتش نپذیرفت چه پیش‌بینی می‌کنید و چه خواهید کرد؟

ج: ارتش چنان عملی را نخواهد کرد و اگر چنانچه بکند اولا از طرف خدا مجازات خواهد شد. و ثانیا در مواقع مقتضی جزایی را که قانون اسلام تعیین کرده است، اجرا می‌کنیم و اگر خدای نکرده چنین کردند اعلام می‌کنیم.

س: با توجه به تماس نزدیک بازرگان با شما و همچنین با بختیار، تصور می‌کنید واکنش بختیار و نیز ارتش چه باشد؟ بختیار چه موضعی خواهد داشت، یا دارد و همچنین ارتش چه موضعی خواهد داشت یا دارد؟

ج: اگر هر دو عاقل باشند و به مملکت علاقه داشته باشند عکس‌العمل آنها باید مثبت باشد. و اگر خائن باشند و بخواهند به مملکت خیانت کنند، این امرش با خدا است.

س: بنظر شما قانون اساسی ۱۹۰۶ آیا مورد قبول است و می‌تواند چارچوبی باشد برای دوره انتقالی؟

ج: به جز در مواد بسیاری که به زور وارد قانون اساسی شده است تا زمانی که ملت رای بر مخالفت با آن نداده است به قوه خود باقیست.

که ایشان رئیس دولت باشند وزرایشان را بررسی می‌کنند و انشاءالله مسائل بطور سهل و بنحو خوبی انجام بگیرد.

و من باید یک توضیح دیگری هم بدهم. و آن اینکه من که ایشان را حاکم کردم یکنفر آدمی هستم که به‌واسطه ولایتی که از طرف شارع مقدس دارم این را قرار دادم. ایشان واجب‌الاتباع است. ملت باید از او اتباع کند. یک حکومت عادی نیست، یک حکومت شرعی است. باید از او اتباع کند. مخالفت با این حکومت مخالفت با شرع است. قیام علیه حکومت شرع جزایش در قانون ما هست. در اجماع هست در شرع ما هست. و جزایش بسیار زیاد است. من تنبه میدهم به کسانی که تخیل این امر را بکنند که کارشکنی بکنند. با خدای نخواسته قیام بر ضد این حکومت بکنند من اعلام می‌کنم که جزای آنها بسیار سخت است. در فقه اسلام. قیام بر ضد حکومت الهی قیام بر ضد خداست. قیام برضد خدا کفر است. و من تنبه میدهم به آنها که سر عقل بیایند. بگذارند مملکت از آشفتگی بیرون بیاید. بگذارند خونهای محترم ریخته نشود. بگذارند جوانهای ما دیگر اینقدر خون ندهند. بگذارند اقتصاد ما صحیح بشود. تا ما به تدریج کارها را اصلاح بکنیم. و از خدای تبارک و تعالی میخواهم که توفیق بدهد به آقای مهندس بازرگان که این مأموریت را به وجه احسن انجام دهد.

متن سخنان مهندس بازرگان

بسم‌الله‌الرحمن‌الرحیم، وان نصر قریب،

خدای بزرگ را شکر می‌کنم که چنین اعتماد وحسن شهرتی را، که بهیچوجه اهلیت ولیاقت آنرا نداشتم، به من ارزانی داشته وهمین موهبت الهی باعث شده که آیت‌اله ابراز اعتماد وارجاع چنین مأموریتی را به بنده عنایت بفرمایند. وهمچنین تشکر از ملت ایران می‌کنم، که آیت‌اله مکرر تأکید فرموده که «بنام ملت، همصدای ملت وبرای ملت» گامها وصداهای خود را برداشته وبلند کرده.

این مأموریت یعنی سپاست دولت موقت وتشکیل حکومت در شرایط بسیار دشوار وخطرناک عظیم‌ترین شغل ووظیفه و در عین حال بزرگترین افتخاریست که به بنده واگذار شده است. وشاید حق داشته باشم بگویم که دشوارترین وظیفه وکاریست که در طول تاریخ ۷۲ ساله مشروطیت ایران به نامزدها ومأموران نخست‌وزیری‌های دیگر داده شده باشد. قاعدتاً با توجه به جثه نحیف ونواقص ومعایب خودم نمی‌بایستی قبول این مسئولیت را کرده وزیر بار چنین امری رفته باشم. ولی از یکطرف بنا به ضرورت ووظیفه ومسئولیت طبیعی وانتظاری که داشتند مجبور بودم، ناچار شدم قبول کنم. ومخصوصاً با تأسی به رویه وسنتی که خود آیت‌اله در سراسر دوران اداره ورهبری جنبش داشتند وبا عزم راسخ وایمان کامل به خدا واعتماد به موفقیت این راه، رهبری فرموده‌اید، من هم همین راه را می‌پیمایم. واین اولین درسی است واولین دستوریست که از آیت‌اله گرفتم. وفرمایش حضرت علی بن ابیطالب (ع) را بکار بستم ومی‌بندم که فرموده‌اند «وقتی در برابر امر خطیر وکار مشکلی قرار گرفتید تردید نکنید، وارد شوید بحول وقوه الهی مشکلات ومسائل حل خواهند شد.»

بنا براین عرض می‌کنم که با امید بخدا وامتنان از آیت‌اله وانتظار از ملت ایران وملت جهان این مأموریت وخدمت خطیر را قبول وتعهد کردم. برای مخاطرات وزحماتش آماده‌ام ولی آنچه که مربوط به بنده باشد کوشش ومنتهای کوشش ونهایت جهاد را در راه ملت عزیز ایران خواهم کرد.

ولاحول‌ولا قوة الا بالله‌العلی‌العظیم.

سخنان مجدد امام

امام خمینی آنگاه دو باره رشته سخن را بدست گرفت و گفت:

من بعد از تشکر از ملت ایران که در این مدت طولانی رنج و زحمت بردند و با دادن خون خودشان برای اسلام خدمت کردند، مطلبی هست که میخواهم بعرض ملت برسانم و آن اینست که نظر خودشان را در باره دولت آقای مهندس بازرگان که دولت شرعی و اسلامی است، اعلام کنند هم بوسیله مطبوعات هم تظاهرات آرام (امام به روی کلمه آرام تأکید کردند) در شهرها و در دهات و هرجا که مسلمان هست، نظر خودشان را راجع به دولت اسلامی آقای مهندس بازرگان اظهار کنند.

اولین مصاحبه بازرگان بعنوان نخست‌وزیر موقت

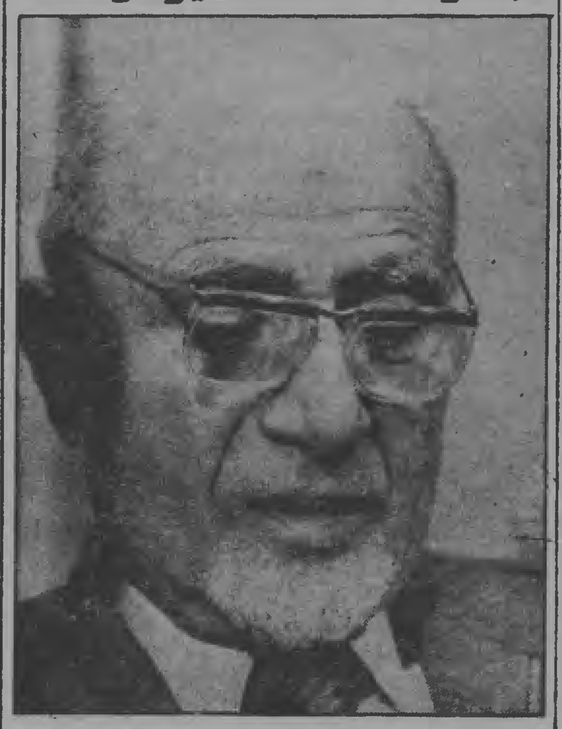

پس از خروج امام خمینی از محل کنفرانس مطبوعاتی، در ساعت شش و ربع، مهندس بازرگان در حالیکه گاه حرفهایش طنز خاصی مبافت، به پرسش‌های خبرنگاران پاسخ داد:

خبرنگار اطلاعات پرسید: آقای مهندس بازرگان آیا کابینه شما کابینه سایه است، یا حملا و دقیقا کابینه کار؟

مهندس بازرگان جواب داد: انشاله که این نه کابینه سایه است و نه خیال، بلکه کابینه جدیست، خیلی هم جدی و امیدواریم بتوانیم خواست ملت را بیاری خداوند برآورده کنیم.

بازرگان سپس هر مورد بختیار و تهدید وی که رئیس دولت و اعضای کابینه او را دستگیر خواهند کرد، اظهار داشت:

ما پیشاپیش آماده بوده و هستیم، همانطوریکه ملت هم در تمام این جنبش و درگذشته به استقبال خطر و گلوله رفته است. هم من و هم یقینا اعضای کابینه که معرفی خواهند شد، از این خطر نمی‌ترسیم. اگر تهدید می‌خواهند بکنند، به چیز دیگری ما را تهدید کنند. این چیز خیلی کوچکی است واگر عملی شود، بنده شخصا خیلی ممنون خواهم شد، چون راحت میشوم.

کورس بابایی خبرنگار کیهان پرسید: آقای مهندس بازرگان ممکن است بفرمائید که اعضای کابینه شما را چه کسانی تشکیل میدهند و در صورت امکان از آنها نام ببرید؟

مهندس بازرگان باخنده جواب داد: خیلی من را آدم ساده‌ای تصور کرده‌اید، یعنی میفرمائید مهرهارا بیاورم بیرون.

سپس یکی از خبرنگاران در مورد بازداشت علی اصغر حاج سیدجوادی نظر مهندس بازرگان را پرسید او جواب داد: نظر خوبی در این مورد نداریم و تشکر هم نمی‌کنیم. و امیدواریم که خودشان ایشان را آزاد کنند، اگر نکردند ما آزاد می‌کنیم.

خبرنگار خارجی پرسید: در مورد بختیار و ارتش و مذاکراتی که از آن نام برده میشود، وضع هر چه به مرحله‌ایست.

مهندس بازرگان گفت: اجازه بدهید این موضوع را فعلا برای خودم نگاه دارم و جوابی ندهم.

یک خبرنگار خارجی پرسید: جمهوری اسلامی چه جور حکومتی است؟

مهندس بازرگان جواب داد: حکومت بسیار عالی و خوبی است. توضیح آن طولانی است. و در مصاحبه ده روز قبل خود به این سئوال پاسخ داده‌ام و مقالات و کتابهایی در این مورد نوشته شده و باز هم نوشته خواهد شد.

در حاشیه مصاحبه مهم دیروز:

اولین هدیه به مهندس بازرگان

● سالن و بالکن تالار بزرگ دبیرستان علوی پر از خبرنگار، عکاس و فیلمبردار ایرانی و خارجی بود و دهها نفر اجبارا روی پا ایستاده بودند و بازار آشنایی و تجدید دیدارها بسیار گرم بود.

● چندتن از روحانیون منجمله حجت‌الاسلام آقا حسین نوه امام و حجت‌الاسلام لاهوتی در میان مستمعان بودند.

● حیاط بزرگ مدرسه علوی و کوچه‌ها و خیابانهای اطراف آن پر از زن بود که برای دیدار آقا اجتماع کرده بودند. اما فشار مردم در اثر کوشش انتظامات کمتر شده بود.

● امام در ساعت ۱۷/۱۷ همراه مهندس بازرگان و شورای علی اکبر هاشمی رفسنجانی وارد شدند. پس از آنها دکتر یزدی و دکتر توسلی آمدند. دکتر یزدی مطالب را به انگلیسی برمی‌گرداند و دکتر توسلی به فرانسه.

● در پایان، حجت‌الاسلام هاشمی رفسنجانی یک جلد کلام‌الله مجید به نشانه تهنیت به مهندس بازرگان هدیه کرد که بوسید و بر دیده نهاد.

● پس از رفتن امام، مهندس بازرگان برای گفتگو با خبرنگاران در ترپیون ماند. سالن که در تمام مدت حضور امام یکپارچه سکوت بود حالا دیگر به جنب و جوش درآمد. روحیه شاد و سرزنده مهندس بازرگان در جان دادن به این حال بی‌تأثیر نبود. مهندس بازرگان در تمام مدت با خنده و شوخی و سرزندگی صحبت می‌کرد.

توضیحات دکتر یزدی ورفسنجانی

دکتر یزدی در پایان جلسه به اختصار توضیح داد که در قانون اساسی ما حق حاکمیت از آن ملت است. واین ملت است که حاکمیت خود را اجرا می‌کند. بنابراین دولت ناشی از اراده ملت است ودولت بازرگان قانونی است.

هاشمی رفسنجانی نیز در توضیح یکی از نکات سخنرانی امام اظهار داشت:

نباید این تصور بوجود بیاید که امام خمینی گفته‌اند که مخالفت با این دولت خلاف شرع است. و عقوبت دارد، لوصی شدت عمل است. چون اعلامیه‌های امام را دیده‌اید که مکرر فرموده‌اند که همه مردم در اظهار عقیده وانتقاد نسبت به دولت و رژیم در جمهوری اسلامی آزادند وهیچگونه دیکتاتوری وفشاری هر مورد مخالفین نخواهد بود. واین را بارها اعلام کرده‌ایم.

در مورد عقوبت، نظر ایشان به آن کسانی است که احیانا بخواهند با توطئه وخیانت‌ها با آرای مردم واکثریت مردم مقابله کنند که در این صورت این را نه ملت می‌گذارد ونه رهبر ملت.

اعلامیه گروه سیاسی جنبش

گروه سیاسی «جنبش»، به رهبری دکتر علی‌اصغر حاج‌سیدجوادی درباره نخست‌وزیری بازرگان اعلام کرد این انتخاب شایسته را مورد تأیید کامل قرار می‌دهد و «جنبش» در بیانیه تأییدیه خود از شخصیت مهندس بازرگان به‌عنوان یک انسان آزاد و مبارز ستایش کرده است. و این حسن انتخاب را به رهبر شیعیان جهان و مردم ایران تبریک گفته است.

«جنبش» در پایان اعلامیه خود خاطرنشان می‌سازد که مهندس بازرگان را در موقعیت حساس و خطیر کنونی مورد پشتیبانی کامل قرار خواهد داد، و همه مردم ایران را به اتحاد دعوت می‌نماید.

پیام کارکنان هواپیمائی ملی

آقای مهندس مهدی بازرگان نخست وزیر ایران اکنون که به امر رهبر انقلاب ایران حضرت امام خمینی به نخست‌وزیری ایران منصوب گشته‌اید کارکنان هما پشتیبانی قاطع خود را از آن دانشمند و مبارز اسلامی ابراز داشته و آمادگی کامل خود را در اجرای اوامرتان اعلام میدارند.

اجرای دستورات کابینه جدید

کارکنان شبکه شماره ۲ بهداری و بهزیستی تهران نیز آمادگی خود را برای اجرای دستورات کابینه مهندس بازرگان اعلام داشتند و ضمن عرض تبریک، کابینه ایشان را قانونی و برگزیده ملت خواندند.

در تظاهرات دیشب و امروز بنفع بازرگان

شهرستانی‌ها خواستار استعفای دکتر بختیار شدند

آبادە-صبح امروز هزاران نفر ازمردم آبادە باطلاع ازخبرانتخاب مهندس بازرگان به نخست وزیری ازطرف امام خمینی باخوشحالی به خیابانها ریخته و به راهپیمائی پرداختند. آنها ضمن راهپیمائی باردیگر پشتیبانی خود را ازآیت الله العظمی خمینی اعلام داشته خواستار اعلام نام اعضای شورای انقلاب شدند تاطبق برنامه انجام وظیفه کنند.

اصفهان-هزاران تن ازمردم اصفهان، بامداد امروز درمدرسه چهارباغ اجتماع کردند و پشتیبانی خود راازدولت موقت مهندس مهدی بازرگان اعلام داشتند. مردم خواهان برکناری فوری دولت بختیار شدند.

لنجان-دراولین ساعات صبح امروز هزاران نفر ازمردم لنجان و روستاها درخیابانها براه پیمائی و تظاهرات پرداختند و پشتیبانی خودرا ازدولت اسلامی و نخست وزیر مهندس مهدی بازرگان اعلام کردند.

خرمشهر-بدستور حضرت آیت الله شیخ محمد طاهر آل شبیر صبح امروز کلیه مغازه‌های بازار و نقاط مختلف شهربعنوان پشتیبانی وتأیید دولت مهندس بازرگان تعطیل شد.درمسجد حضرت امام جعفر صادق وچه سخنرانی‌هائی توسط واعظ خرمشهر درباره این رویداد بعمل آمد و تظاهراتی صورت گرفت.

ضمناً حدود ۱۵۰ هزار نفر از مردم خرمشهر دریک راهپیمائی بمنظور تأیید دولت مهندس بازرگان شرکت کردند.

زنجان- حدود ۶۰ هزار تن از مردم زنجان، بامداد امروز در خیابان‌ها تظاهرات آرامی ترتیب دادند وحمایت خود را از هولت موقت مهندس مهدی بازرگان، اعلام داشتند. مردم در شعارهای خود خواهان معرفی اعضای دولت جدید، برپائی مجلس مؤسسان وانجام رفراندوم در مورد تغییر رژیم شدند.

همچنین نمایندگان اعتصابیون سازمان‌های دولتی زنجان، بهمراه عده‌ای از اقشار در مراجعه به کیهان حمایت کامل کلیه اعتصابیون این شهر را از دولت موقت مهندس بازرگان اعلام داشتند.

گرگ- ساعت ۵ بعدازظهر دیروز هزاران نفر از مردم گرگ پس از پایان سخنرانی در مسجد جامع به راهپیمائی علیه دولت بختیار پرداختند.

یزد- صبح امروز تظاهرات وسیعی با شرکت هزاران نفر از مردم یزد بطرفداری از امام خمینی و علیه دولت بختیار برپا شد. امروز مغازه‌ها، بازار و بانکهای یزد تعطیل است.

شهریری- قریب ۱۰ هزار نفر از مردم شهریری به طرفداری از امام خمینی و رئیس دولت انتخابی او مهندس بازرگان دست به تظاهرات زدند. این تظاهرات آرام که از صحن مطهر حضرت عبدالعظیم شروع شده بود در خیابانهای شهری ادامه یافت.

پشتیبانی جامعه اسلامی دانشگاهیان (پلی‌تکنیک) از مهندس بازرگان

اعضای جامعه اسلامی دانشگاهیان ایران (پلی تکنیک) در پیامی به آیت‌الله‌العظمی خمینی، بازگشت رهبر انقلاب را تبریک گفتند و پشتیبانی خود را از مهندس مهدی بازرگان، نخست‌وزیر انتخابی آیت‌اله العظمی خمینی اعلام داشتند.

متن پیام بدین شرح است:

بسمه تعالی

زعیم عالیقدر و رهبر نهضت خلق مسلمان ایران امام خمینی؛ بااظهار سرشار از شادی بازگشت آن پیشوای بزرگوار را به میان خلقی که سالها در انتظار مقدم رهبر خود بسوزند، تهنیت گفته وجود آن امام را درمیان خلق قهرمان ایران مغتنم میشماریم ما اعضای جامعه اسلامی دانشگاهیان دانشگاهیان ایران (واحد پلی‌تکنیک تهران) از صمیم قلب و باتمام وجوده اظهار میداریم که ملت مسلمان ایران امام خمینی؛ باظهار بایستی هرچه زودتر و بدون قید وشرط به ارادە رهبر سازش‌ناپذیر ایران حضرت آیت‌الله‌العظمی خمینی تمکین نموده و بیش از این با غصب مقام نخست‌وزیری در راه انقلاب اسلامی ایران مانع ایجاد نشمایند.

جامعه اسلامی دانشگاهیان ایران (واحد پلی‌تکنیک تهران)

رادیو تلویزیون مسکو برای اعلام نخست‌وزیری بازرگان برنامه خود را قطع کرد

مسکو- آسوشیتدپرس- رادیو تلویزیون مسکو عصر دیروز برنامه عادی اخبار خود را قطع کرد تا خبر انتخاب مهدی بازرگان به سمت نخست وزیری از جانب آیت‌الله خمینی را اعلام کرد. این خبر توسط خبرگزاری تاس مخابره شده بود وگوینده بدون هیچگونه اظهار نظری در باره آن فقط به پخش این خبر کوتاه مبادرت کرد.

رادیو مسکو هر برنامه دیگری داشته دخالت آمریکا در امور داخلی ایران را مورد حمله شدید قرار داد.

رادیو خبری تاکید کرد که هاستالینک ترلر، رئیس سیا، هر پیاتاکی تلویزیونی هر واقع گفته است که آمریکا به مداخله در امور داخلی ایران ادامه میدهد.

ضمنا بر گزارش رادیوی مسکو، ترلر گفته است که سرویسهای اطلاعاتی آمریکا، هم اکنون در ایران فعالیت میکنند. بنا براین آمریکا میخواهد وضع ایران اطلاعاتی کسب می‌کند که برای گرفتن تصمیمات سیاسی بر ایشان لازم خواهد بود.

رادیو مسکو درباره رویدادهای اخیر ایران گفت: زیر فشار خواستهای روز افزون مردم ایران دولت ایران مجبور شد بسیاری از قرار دادهای منعقده با آمریکا را در مورد تحویل اسلحه ساخت آمریکا به ایران به مبلغی بالغ بر ۱۲ میلیارد دلار برای چهار یا پنج سال آینده لغو کند.»

رادیو مسکو همچنین گفت هواداران شاه و عناصر اقلیتی فعالیت خود را در ایران تشدید می‌کنند. مشغول نقشه‌ریزی برای قتل و کشتار فعالان گروههای مخالف هستند.

رادیو خبری تاکید کرد که در مرحله کنونی امیدوارند که ارتش را بی‌طرف گردانند و گشودن قفل واعتبار خود را در صفوف ارتش تأمین کنند.

رادیو مسکو همچنین از گزارش رویتر پس از قتل کرد که گزارش داده است ۶۰ تا ۸۰ درصد افراد ارتش ایران از آیت‌الله خمینی حمایت می‌کنند ولی اعتراض ارتش هواخواه سلطنت هستند.

بنا به گزارش رادیو مسکو اعتراض به سوبازان اعتماد کنند و می‌کوشند روحیه طغیان به سربازان لازم خواهد بود.

میرفندرسکی وزیر امور خارجه:

به ماموریت زاهدی پایان داده شد

تهران- خبرگزاری پارس- وزیر امور خارجه امروز در یک مصاحبه اختصاصی با خبرگزاری پارس اعلام کرد که برخلاف شایعات به مأموریت عده‌ای از سفراء، از جمله ژنرال زاهدی خاتمه داده شده است و این امر به دولت ایالات متحده نیز اعلام گردیده است.

احمد میرفندرسکی در این مصاحبه که بامداد امروز در دفتر کار وی انجام شد، هم چنین اعلام کرد که ایران از سازمان پیمان مرکزی سنتو خارج میشود و این مسئله را در روزهای آینده در هیأت وزیران مطرح خواهد کرد. وزیر امور خارجه گفت که ادامه حضور ایران در سنتو در چهارچوب سیاست خارجی جدید ایران قابل توجیه نیست.

وزیر امور خارجه هم چنین تأکید کرد که براساس این سیاست ایران در پشتیبانی از حقوق ملت مبارز و مظلوم فلسطین در روابط خود با اسرائیل تجدید نظر اساسی خواهد کرد و نیز روابط ایران با اقیانوس جنوبی در جهت حمایت از اکثریت سیاهپوست آن کشور تغییر خواهد کرد.

میرفندرسکی خاطرنشان ساخته که از این پس راهنمای ما در سیاست بین‌المللی و روابط باسایر کشورها صرفا و منحصرا منافع و مصالح دولت ایران خواهد بود، وزیر امور خارجه گفت ما سیاست یک بعدی را رها می‌کنیم نه از متحدان غرب خواهیم بود و نه از ملحقات شرق.

حمایت آمریکا از دولت بختیار ضعیفتر شده است

واشنگتن- آسوشیتدپرس- دولت شاپور بختیار که در بدو روی کار آمدن از حمایت سریع و همه جانبه وزارت امور خارجه امریکا برخوردار بود دیروز با کاهش این حمایت از میزان قبلی روبرو شد.

با انتخاب مهدی بازرگان از سوی آیت‌اله خمینی به سمت نخست‌وزیری شانس دولت بختیار بیش از پیش ضعیفتر میشود.

توماس روستون، سخنگوی وزارت خارجه امریکا، دیروز در یک کنفرانس مطبوعاتی کوتاه تلویحاً از دولت شاپور بختیار حمایت کرد و از اظهار نظر مستقیم درباره دولت بختیار از انتخاب بازرگان خودداری کرد. باوجود این سخنگوی وزارت خارجه امریکا گفت که سیاست دولت امریکا هنوز به اعلامیه چهارم ژانویه وزارت خارجه که در آن همکاری همه جانبه با دولت بختیار اعلام شده بود متکی است. در مصاحبه مطبوعاتی دیروز سخنگوی وزارت خارجه از تکرار متن این اعلامیه خودداری کرد و همچنین از پاسخ به این سئوال که آیا دولت امریکا دولت بختیار را دولت قانونی ایران می‌شناسد یا نه خودداری کرد.

پشتیبانی جامعه اسلامی از دولت بازرگان

جامعه اسلامی دانشگاهیان ایران امروز درپیامهای پشتیبانی خود را از مهندس مهدی بازرگان به عنوان نخست‌وزیر دولت موقت انقلاب اسلامی ایران اعلام داشت.

دراین پیامها خطاب به مهندس بازرگان آمده است:

اکنون که انقلاب خلق مسلمان ایران به رهبری زعیم عالیقدر، حضرت آیت‌الله العظمی امام خمینی به مراحل نهایی ایران پس از سالها ستمدیدگی و تحمل ظلم و اختناق درآستانه دستیابی به یک حکومت شرعی و قانونی منطبق برخواست اکثریت قاطع مردم است و اکنون که ملت ایران احساس می‌کند که می‌تواند بر سرنوشت خویش حاکم باشد باره دیگر رهبری آگاه و بیدارمان انقلاب ایران با احساله مأموریت تشکیل دولت موقت انقلاب به جانبانی حسن تشخیص و انتخاب خود را به ثبوت رسانید.

جامعه اسلامی دانشگاهیان ایران این گزینش شایسته را طلیعه صبح روشن آزادی ملت ایران از زنجیر ظلم وستم حکومت‌های طاغوتی و دست نشانده استعمار دانسته ضمن عرض تبریک و ابراز پشتیبانی کامل بنا به فرمان امام خمینی آماده‌گی خود را برای هر گونه همکاری در راه وصول به اهداف مقدسی که برعهده گرفته‌اید اعلام می‌دارد و توفیق آن مبارز عالیقدر و استاد بزرگوار را در راه تحقق آرمان‌های ملت مسلمان ایران از خداوند بزرگ خواستار است.

جامعه اسلامی دانشگاهیان ایران

حمایت فرهنگیان از مهندس بازرگان

فرهنگیان قم طی تلگرافی که امروز مخابره شد حمایت خود را از مهندس مهدی بازرگان اعلام داشتند. متن این تلگراف بقرار زیر است:

جناب آقای مهندس بازرگان. ما فرهنگیان قم مانند همه طبقات ملت ایران از دولت موقت شما که به انتخاب رهبر عالیقدر امام خمینی بوده است، پشتیبانی نموده، اعلام میداریم که تا رسیدن به پیروزی نهائی همچنان بدنبال امام خواهیم بود.

جامعه فرهنگیان قم

ابوالفضل قاسمی دبیر کل حزب ایران:

بختیار تسلیم خواست‌های انقلابی مردم میشود

ابوالفضل قاسمی رهبر حزب ایران امروز در گفتگوئی تأکید کرد که دکتر بختیار تسلیم خواست‌های انقلابی مردم خواهد شد.

رهبر حزب ایران که یکی از احزاب جبهه ملی ایران است و رهبری آن پیش از این به عهده دکتر شاپور بختیار بود، ضمن اظهار این مطلب افزود: به اعتقاد من دکتر بختیار ممکن است دست از عناد و لجاج برداره و تسلیم خواست‌های انقلاب انقلابی مردم گردد.

او افزود: ما با توجه به تصمیماتی که جبهه ملی ایران و حزب ایران گرفته است در این مرحله انتقال قدرت شرکت خواهیم کرد و مسئولیت‌هائی را که واگذار شود قبول می‌کنیم. رهبر حزب ایران در مورد انتخاب مهندس بازرگان گفت: بازرگان مردی با ایمان، وطن‌پرست و انقلابی است. او سابقه مبارزه طولانی علیه و به اهداف خود مؤمن است.

قاسمی در این گفتگو پیش‌بینی کرد که اعضای شورای انقلاب نیز ظرف یک تا دو روز آینده معرفی شوند. او ضمنا گفت که به اعتقاد وی دکتر کریم سنجابی رهبر جبهه ملی ایران در این دوره انتقال قدرت مسئولیتی خواهد داشت. در اینصورت دکتر سنجابی بصورت عضو ساده جبهه ملی ایران درخواهد آمد و بیشتر به مسئولیت بعدی خود خواهد پرداخت.

رهبر حزب ایران در پایان این گفتگو تأکید کرد که این حزب دکتر شاپور بختیار را نخواهد پذیرفت زیرا وی از حزب اخراج شده است.

سنجابی: دولت منتخب امام را همه باید قبول داشته باشند

بدنبال انتخاب مهندس بازرگان بعنوان رئیس دولت موقت انقلابی، امروز دکتر کریم سنجابی رهبر جبهه ملی ایران در گفتگویی با کیهان تاکید کرد که مردم همه باید دولت منتخب امام را قبول داشته باشند.

دکتر سنجابی افزود: نهضت ملی و دینی ایران برهبری حضرت آیت‌الله العظمی خمینی پیش رفته است و مردم ایران طی تظاهرات میلیونی اعتماد و رای خود را نسبت به ایشان ابراز داشته‌اند. لذا هر شخصی که ایشان تعیین می‌کنند مردم باید قبول داشته باشند و حتی الامکان به او در انجام وظایفش کمک کنند.

دکتر سنجابی در پاسخ به این سئوال که آیا در این مقطع زمانی مشکلات کشور از طریق مسالمت آمیز حل خواهد شد یا خیر گفت: احتمال یافتن راه حل مسالمت‌آمیز زیاد است و ما امیدواریم این راه حل هرچه زودتر پیدا شود تا منجر به وقایع ناگوار نگردد.

رهبر جبهه ملی ایران در این گفتگو تاکید کرد که گفتگو و مذاکره برای یافتن راه حل مسالمت‌آمیز در جریان بوده و هست. او از پاسخ به این که ریاست شورای انقلاب به عهده وی گذاشته شده است یا خیر خودداری کرد و گفت: معلوم نیست که من در شورای انقلاب شرکت داشته باشم.

رهبر جبهه ملی ایران در مورد سخنان اخیر دکتر شاپور بختیار گفت: عمل دکتر بختیار جواب وی است و من جوابی به ایشان نمی‌دهم که جنبه شخصی داشته باشد.

عکس‌العمل بختیار: در ایران تنها یک حکومت وجود خواهد داشت

تهران- خبرگزاری فرانسه- دکتر شاپور بختیار، روز گذشته پس از اعلام تشکیل یک حکومت موقت از طرف حضرت آیت‌الله‌العظمی خمینی اعلام داشت: در ایران تنها یک حکومت وجود خواهد داشت.

نخست‌وزیر خاطرنشان ساخت ایران تجزیه‌ناپذیر است، همچنان که قانونیت چنین است.

درباره احتمال بازداشت مهندس مهدی بازرگان که از سوی امام خمینی به عنوان رئیس دولت موقت درنظر گرفته شده است، دکتر بختیار گفت: اگر او تنها به حرف زدن اکتفا کند، یک مسأله است، اما اگر بخواهد دست به عملی بزند، مسأله دیگری مطرح می‌شود.

در مصاحبه دیروز

تظاهرات بزرگ به طرفداری از مهندس بازرگان

تظاهرات و راه‌پیمائی‌های بزرگی امروز به پشتیبانی از نخست‌وزیر منتخب امام‌خمینی در نقاط مختلف تهران برگزار شد. تظاهرکنندگان از صفوف فشرده و طولانی بسیاری از خیابانها را بند آوردند و تا ظهر تعداد آنها به دهها هزار نفر سر زد.

شرح در صفحه ۲- ستون‌های اول و هفتم

صادق قطب‌زاده در اجتماع کارکنان نفت:

تغییر رژیم جز با بازوی انقلاب ممکن نیست

صادق قطب‌زاده یکی از نزدیکان امام خمینی روز گذشته در اجتماع کارکنان صنعت نفت تأسیسات ری، در محل پالایشگاه پیرامون مساله رهبری، اعتصابات و دولت کنونی سخنرانی کرد. قطب‌زاده در این سخنرانی گفت:

بارها شنیده و گفته شده که مذهب ارتجاع است و ملحمیون سرمایه‌داران و بورژوا و سازشکارند. ولی بگذارید دنیا که درخواب خرگوشی فرو رفته بود، نگاهش به مردمی افتاد که بنام مذهب و برای مذهب و حفظ آن به پا خاستند و نه بنام نماز و روزه و دعا که باید حفظ شود، برای حفظ تقوی و شرف و مرزوبوم و مجموعه بشریت قیام کرده و هر روز دنیا را شگفت‌زده‌تر میکنند. و اگر توجه کنید می‌بینیم کشوری نیست از شرق و غرب که بحالت اعجاز و تعجب به این نهضت حسینی نگاه نکند. و رهبری ناشناخته برای دنیا و شناخته از نظر احساس برای شما، احساس سربلندی نکند.

رهبر ما زندگیش درحد یک کارگر ساده است که ساده‌ترین نوع زندگی در میان شماست.

و پیروزی ایمان براساس دو محور بود که حرکت را به آغاز و انجام رساند: استقاد کامل و بدون تزلزل به قدرت و عنایت پروردگار که مخصوصا پیروز کننده و هادی. دوم اعتماد کامل و بدون خدشه به مردم که عامل پیروزی هستند. اینجاست که تویها و فانکها سیاستهای جهانی کوچکترین تاثیری در اراده ایمان نداشت. بنابراین اگر این انقلاب مقدس درسی داشته باشد، باید گفت که تمام آحاد و افراد مردم باید ایمان و اعتماد کامل به پروردگار و خودشان در مسیر حرکت داشته باشند. و این است راه نجات و پیروزی مردم. نکته دوم توجه ایمان و تمام جهان به مبارزات خواهران و برادران در سطح عموم و خصوصا در مناطق نفتخیز و پالایشگاهها است و یکی از عواملی که حکومت جبار و جنایت پیشه به ما تحمیل شد، غارت این ثروت بود.

زنان در کنار کارگران

قطب زاده آنگاه افزود: از آن وقتی که دو عنصر داخل مبارزه شد برای کسانیکه درکنار بودند پیروزی نهضت قطعی بود؛ یک شرکت خواهران بطور فعال درمبارزه که چشم جهانیان را خیره کرد و با تمام تلاشی که خواستند مسئله بسازند، ولی مسلوم شد زنان و خواهران ما هرنظام اسلامی آزاد هستند و ثابت کردند که اسلام مکتبی است آگاه ساز و خمینی رهبری است آزاد ساز. دیگر شرکت فعال و استثنایی بسیار کارگران و کارمندان شرکت نفت درمناطق نفت‌خیز وقتی که استمارگران فهمیدند که تا این رژیم پوسیده برقرار است نخواهند توانست حتی استفاده مشروع از نفت بکنند، از آن مواقع لرزه‌بار توجه کردند که این شاه رفتنی است وبلافاصله خودشان دربرده نفتی پیشقدم شدند، ولی با نقشه.

دراین معنا امام با نهایت دقت متوجه قیام و حرکت شما بود و از هر کسی که به پاریس می‌آمد اولین سئوال آن بود که «چرکت نفت واعتصاب آنها هرچه وضعی است. مبادا برای آنها پا بگذارد. درست است که انقلاب بدون مشکلات مفهومی ندارد ولی آیا آنها پایدار هستند و استقامت کافی دارند؟» و حتی یک نفر دائم نگفت و امام از ایستادگی شما خوشحال میشد و قدم به جلو میگذاشت در حقیقت زمینه کارگری شرکت نفت بزرگترین زمینه کارگری در صنعت ایران است و از لحاظ استراتژیک و اقتصاد روزمره خیلی موثر است. پس باید در این منطقه خیلی هشیار بود. چون از شمال و جنوب عناصر مختلف با لباسهای مختلف و شعارهای فریبنده و اعلامیه‌های خرابکار، همه در تلاش آنند تا شما را باز هم طعمه بیگانه کنند. اگر این بیگانه نفت، بیگانه‌ای دیگر. نگذارید هیچ خارجی طعمه را برباید. شما آگاهی مطمئنی دارید و یکی از بزرگترین اعتصابها را کردید. دستورهای شما نباید بدست بیگانگان و دست نفاذگران در داخل بیفتد. نباید میدان مصدق تکرار شود.

راهی دراز تا پیروزی

قطب‌زاده آنگاه افزود: خوشبختانه طرز تفکر دیگری که میگفت فقط مالیم که در مقابل استعمار طرفی قائل میگفتیم بسختی دلیل شکست خورد. مثلا هر کشوری این نتیجه رژیمهای آزادساز است که هر میلیمتر فکر را گفت همیشه از کارگر صحبت کرده‌اند ولی هیچگاه کارگر را به بازی نگرفتند. دوم به همت شما مردان و زنان لرزنده مملکت که راه سوم را به جهانیان سرگشته نشان دادید.

امروز خلق مسلمان در مجموعه کشورهای مسلمان به حرکت در آمده است. استعمارگران تنها نگران ما نیستند، آنها میدانند دنیا به لرزه در خواهد آمد وخواهید دید که در آمریکای جنوبی هم بوجود خواهد آمد. سعی شد به نهضت تهمت بزنند. ولی نهضت از هیچکس کمک نگرفته. وهمه بر علیه ما موضع گرفتند وشگفتی دنیا از این است.

این نهضت در آستانه پیروزی است ولی هنوز پیروز نشده. چون قدم اول برداشته شد وقدم دوم نیز برداشته شده وما راضی بس طولانی داریم. اما در این مرحله یک نگاه مختصر به تاریخ هشداردهنده است چرا که هنوز ریشه‌های رژیم فاسد هم بصورت شالوده‌های حکومتی و هم بصورت فکر باطل و منحط وجود دارد و از بین نخواهد رفت مگر بدست زحمتکشان که دین اسلام دین زحمتکشان است. اسلام جز برای زحمتکشان، برای کسی کار نمی کند و ارزش هر انسان براساس تقوای او استوار است.

ضرورت اتحاد

قطب‌زاده سپس به ضرورت اتحاد اشاره کرد و گفت: برای پیروزی نهائی اولین قدم در اتحاد کامل است و اتحاد نیروی مظلوم مسلمان و اگر خواستند اقلیتهای مذهبی که به ما پیوستند در جهت برانداختن رژیم و تمام کسانیکه بیان اتحاد میکنند و هر عمل خرابکاری میکنند، آنها به نحوی از اتحاد سرفشان به بیگانه بند است و آنها باید طرد شوند.

این فقط به بازوی قوی و پنجه مقتدر شما امکان پذیر است.

قطب‌زاده سپس به موضع شاپور بختیار اشاره کرد و گفت: در این یکی دو روز آقای بختیار نخست‌وزیر غاصب عنوان میکند و به چهار چوب قانون اساسی چسبیده است ریاکارانه و حقه بازانه تلاش میکند که در چهار چوب قانون اساسی می توان رژیم را جمهوری کرد. ولی برای روشن شدن شما حساسیت به چند نکته قابل توجه است. آنچه که می‌خواهند چیست؟ مردم باید آرام شوند تا انتخابات امکان پذیر شود. یعنی تمام مسایل به روز اول برگردد تا انتخابات انجام شود. در متمم قانون اساسی نوشته شده دو چیز را مجلس موسسان نمی‌تواند تغییر بدهد. یکی تغییر دین اسلام و دیگری تغییر رژیم سلطنت. پس تغییر رژیم چه با بازوی انقلاب امکان پذیر نیست. می‌گوید تسلیم دیکتاتوری مذهبی نخواهند شد، غافل از آنکه بارها امام تأکید کرده و در عمل مجموع مسلمان ثابت کرده‌اند که اصل اسلام بر آزادی استوار بوده و دیکتاتوری در اصل با اسلام مغایر است. پس چنین دیکتاتوری ایجاد نشده و هرگز نخواهد شد. ما عادت نداریم قهقه بزنیم و اگر بخواهیم بخندی بگوئیم حرف زیاد است. اتحاد این حکومت تلاش دارند بقایای رژیم را برگرداند، پس چگونه به آنها اعتماد کنیم. ملت شکننده و جنایات را فراموش نمی‌کند. آنها می گویند فلانها فراموش کنید. درآینده آزادی به شما خواهیم داد. همه چیز در اراده مردم است و اراده ملت قابل احترام است که بارها در سال گذشته تکرار شده و به ظهور رسیده و گفته و بازگفته و در تمام جهان گفته ما رژیم سلطنت را نمی‌خواهیم و جمهوری اسلامی را می‌خواهیم.

این مبارزه باید تا پیروزی نهائی ادامه یابد. اولین مرحله این پیروزی نهائی برانداختن این دولت غاصب است و پس از آن اجرا و استحکام جمهوری اسلامی است و تازه آنوقت همه چیز درست نمیشود. بلکه چنانچه‌اندر ۲۵ ساله را باید یک نسل تمام شبانه روز کار بکند تا به آبادانی برسیم و اگر جنوب کار بکنیم فردندان صغیر ما آزاده و مستقل خواهند بود و این امکان پذیر نیست مگر با الهام از قوانین مقدس اسلام و تحت رهبری امام خمینی.

درجمهوری اسلامی ثروت درانحصار یک طبقه نیست

●درجمهوری اسلامی فقط مجلس شورا وجود خواهد داشت
●گردش ثروت دردست توانگران برخلاف خواست صریح قرآن است

از: رضا اصفهانی (۲)

درجمهوری اسلامی یک مجلس وجود دارد و آن، مجلس شورای است که وکلای آن با همان شرایطی که برای انتخاب رئیس جمهور، بیان شد به وسیله مردم، انتخاب میشوند و کاراین مجلس وضع قوانین ورسیدگی به لوایحی است که توسط هیئت دولت به آن، تقدیم میشود. البته برای آنکه آن لوایح باتوجه به قوانین اسلامی تصویب شود. به کارتصویب یا عدم تصویب آن متخصصین بزرگ مذهبی که تعدادشان درقانون اساسی این جمهوری تعیین خواهدشد. نظارت میکنند و شاید لازم به تذکر نباشد که این نظارت هرگونه به عنوان اعمال نظر شخصی نیست بلکه فقط بدانجهت است که چون جمهوری، یک جمهوری اسلامی است و اکثریت رای دهندگان مسلمان بوده‌اند و بنابراین باید لایحه تصویب شده درجهت خطرکلی قسط و عدالت اسلامی باشد

اقتصاد جمهوری اسلامی

اکنون ببینیم روابط اقتصادی درجمهوری اسلامی چگونه خواهد بود؟ آیا همین روابط غلط و سراسر ظلم و تجاوز که درجامعه ما به نام روابط اقتصادی اسلامی معروف است؟ حقیقت اینست که اقتصاد متداول زمان ما، فاصله‌اش با اقتصاد سرمایه‌داری از دیکتاتوری است تا اسلام، چون همانطور که خواهیم دید اقتصاد درست اسلامی که ازقرآن و روایات معتبر اسلامی گرفته میشود و باید برنامه جمهوری اسلامی باشد با این حقه‌بازیها و لرتاندوزیها و حق‌کشی‌ها تضاد دارد و اکنون نگاهی کوتاه به روابط اقتصادی در جمهوری اسلامی.

در قرآن آیاتی هست که خط مشی اقتصادی اسلام و نظر کلی این دین را درباره روابط اقتصادی جامعه اسلامی روشن میسازد. مثلا در سوره «حشر» آیه ۷ در جواب اعتراض کسانی که پیغمبر به خاطر برخورداری نسبی‌اش که داشتند از غنائم جنگی محروم‌شان کرده بود میفرماید... این بدانجهت است که ثروت فقط در دست آن گروه از شما که توانگر هستند نگردد.

بنابراین چنانکه ملاحظه میفرمائید گردش ثروت در دست توانگران برخلاف خواست صریح قرآن است و اگر آیات و روایات و فتاوی فقهی دیگری هم نداشتیم همین یک آیه کافی بود که بگوئیم آنچه که اسلام میخواهد اینست که در جامعه نباید ثروت در دست طبقه‌ای به عنوان طبقه توانگر باشد بلکه باید همه از آن برخوردار باشند. علاوه بر اینکه از آیات دیگر قرآن نیز همین معنی استفاده میشود. مثلا همه آیاتی که یکی از اساسی‌ترین علتهای برانگیخته شدن همه پیامبران از جمله پیغمبر اسلام را ایجاد جامعه‌ای بر پایه قسط و عدل می‌داند و با آیاتی که مردم را بساختن چنین جامعه‌ای موظف می‌سازد استفاده می‌شود که درجامعه اسلامی نباید ثروت در دست طبقه خاصی، قرار گیرد. چون تردیدی نیست که درجامعه‌ای که ثروت منحصر در طبقه خاصی باشد حاصل کار اکثریت محروم و زحمتکش، بجای آن که بطور کامل بخود آنها تعلق گیرد، درخدمت ثروت‌اندوزی و استثمار طبقه توانگر قرار می‌گیرد. و این مخالف عدالت و قسط است و منشاء فساد و در نتیجه جلوگیر پیاده شدن هدف پیغمبران- و از این هم که بگذریم چون مطابق آیات مختلف قرآن و دلایل و شواهد دیگر اسلامی هرجا مصلحت اقلیت با مصلحت اکثریت تعارض پیدا کند برای حفظ مصلحت اکثریت باید مصلحت اقلیت را فدا کرد، باز می‌بینیم که وجود ثروت در دست طبقه خاصی که بمعنای محروم بودن بیشتر مردم است برخلاف خواست اسلام است.

بهرحال با توجه به آنچه مذکور افتاد هوئیت اسلامی به اختیارات که طبق اجتهاد قرآن و پوئیت گوناگون داره موظف است برای پیاده کردن هدفهای قرآن:

اولا ثروت از دست کسانی که در شرایط طاغوتی، آن را نزد خود متمرکز کرده‌اند بدر آورد.

ثانیا برای درهم کوبیدن روابط غلطی که منجر به الباشت ثروت در دست گروهی میشود قوانینی و برنامه‌هایی تنظیم کند. مث ابزارهای بزرگ تولید را که مالکیت خصوصی آن‌ها بدون شک موجب گردش ثروت در دست طبقه خاصی می‌شود ملی کند. و نیز با بستن مالیات‌های تصاعدی جلوی تمرکز ثروت در دست طبقه‌ای خاص را بگیرد.

رابطه کارگر و صاحب کار

در جمهوری اسلامی همچنان که گفتیم ابزار بزرگ تولید ملی هستند و در واقع کارگر صنعتی و یا غیر صنعتی توسط کارگرهای خصوصی، استثمار نمیشود و از حاصل کار خودش بهره‌مند می‌شود.

فرض کنید که شما احتیاج به کالائی دارید و از شخصی میخواهید که آنرا برایتان فراهم سازد.

او ممکن است بگوید مثلا روزی پنجاه تومان از شما می‌گیرم و شروع به ساختن آن میکنم و هرچند روز که طول بکشد من مسئولیتی نخواهم داشت. این یک رابطه روزمزدی است. یا ممکن است بگوید من آن را می‌سازم و دویست تومان می‌گیرم. در این صورت رابطه شما و او رابطه مقاطعه‌کاری است و اگر هم بخواهد به عنوان مقاطعه‌کار هم تلقی نشود می‌تواند بگوید من این کالا را برای شما فراهم میکنم و هر برابر مواد اولیه‌ای که شما دراختیار من گذاشته‌اید به طور درصد با شما شریک میشوم. ضمنا درصد این شرکت و نیز نرخ‌های دیگر باید توسط شورای اقتصادی تعیین شود تاحق هیچیک ازدوطرف ضایع نگردد.

در این جمهوری، مالکیت فردی با یک سلسله شرایط و قیود درحد بسیار محدود مجاز است ولی اگر شرایطی پیش بیاید که همین مالکیت فردی با مصالح اجتماعی تعارض پیدا کند دولت اسلام با اختیاراتی که دارد برای حفظ مصالح جامعه می‌تواند با قرار دادن مالیاتهای بزرگ و حتی مصادره هر آن هم تصرف کند.

در پایان این قسمت باید تذکر بدهم که خط‌مشی جمهوری اسلامی به استناد «لایسئل و مدارک دینی» این است ولی چه بسا به خاطر مساعد نبودن شرایط اجتماعی نتواندآنچه را که می‌خواهد به سرعت انجام دهد. بنابراین نباید انتظار داشت که این جمهوری به مجرد روی کار آمدن، فورا همه مشکلات اقتصادی را یکباره حل کند.

وضع زنان در جمهوری اسلامی

بعضی تصور می‌کنند که همین که جمهوری اسلامی روی کار بیاید خانمها باید از کارها و مشاغلی که دارند دست بردارند و به خانه‌های خود پناه ببرند در صورتی که این چنین تصوری کاملا غلط است و درجمهوری اسلامی زنان هم مثل مردان می‌توانند عهده‌دار مشاغل گوناگون بشوند. همچنان که برخلاف تصور بعضی و نیز برخلاف قانون انتخابات چند سال پیش، زنان می‌توانند در جمهوری اسلامی درانتخابات شرکت کنند ورای بدهند. و خلاصه در بهره‌مندی از حقوق بشری تفاوتی میان زن و مرد وجود ندارد. در اوایل اسلام، هم مردان و هم‌زنان حق بیعت کردن ورای دادن داشتند.

در جمهوری اسلامی خانمهایی هم که نخواهند حجاب اسلامی را رعایت کنند مورد اعتراض این جمهوری قرار نمی‌گیرند و آزادانه که خودشان حجاب را انتخاب کنند یا نکنند.

اما نباید به صورت زندانی‌ای که عفت عمومی را تضمین می‌کند بیرون بیایند که در اینصورت همچنانکه در قانون کنونی ایران هم مطرح شده است از ظهورشان به این شکل جلوگیری خواهد شد و امام خمینی نیز در مصاحبه‌ای که مستقر شد این موضوع را بیان کرده‌اند.

رفتار جمهوری اسلامی با غیر مسلمانان

درجمهوری اسلامی به استناد قرآن و روایات اسلامی هیچکس مجبور نیست عقیده خاصی داشته باشد و به همین جهت است که اقلیت‌های مذهبی یا کسانی که عقاید ضد مذهبی و ضد خدایی دارند می‌توانند با خاطری آسوده درجامعه اسلامی زندگی کنند و همچنانکه امام خمینی در مصاحبه‌های مکرر خود فرموده‌اند برای مکتب خود تبلیغ هم بنمایند به شرط آنکه از این آزادی برای توطئه چیدن علیه مصالح جامعه سوء استفاده نکنند. و اینن آزادی عقیده و آزادی تبلیغات مسلمانی نیست که مربوط به زمان ما باشد چون وقتی به تاریخ اسلام نگاه کنیم می‌بینیم زمان پیغمبر اسلام (ص) واقعه اطهار (ع) افرادی که در روایات اسلامی «دهری» یا «زندیق» نامیده میشدند آشکارا به مسابقه می‌پرداختند و گروهی را به خیر خود جمع میکردند و برضد خدا سخن میگفتند و عکس‌العملی که پیغمبران در برابر آنها نشان میدادند این بود که با خود باآنها بحث میکردند و یا کسانی همچون «هشام» را برای بحث باآنها میفرستادند وامین ایراز عقیده وجود دارد که حتی در برابر تبلیغات ضد خدا هم عکس‌العمل چنز تبلیغات اسلامی نشان داده نمیشود و از این گذشته اگر همین افراد از طرف دشمن مورد حمله قرار گیرند و مال یا ناموس و یا جانشان در معرض خطر قرار گیرد چون در پناه دولت اسلامی زندگی میکنند دولت خود را موظف میداند برای رفع خطر از آنها حتی سرباز، گسیل داره و گفته بدهد و اکنون آیا این بی‌انصافی نیست که رژیم جمهوری اسلامی را رژیم دیکتاتوری و اختناق عقاید بدانیم؟

کمیته رفاهی کمک به آسیب‌دیدگان قلعه شهرنو:

درنظام اسلامی جائی برای فحشا باقی نخواهد ماند

صبح دیروز نخستین جلسه کمیته رفاهی کمک به آسیب‌دیدگان قلعه شهرنو، با حضور نمایندگان جامعه روحانیت و جبهه ملی، جامعه اصناف و بازاریان، بهداری و بهزیستی تشکیل شد و طی صدور بیانیه‌ای فعالیت خود را برای ترمیم خرابی‌های شهرنو، و کمک مادی و رفاهی به زنان بی‌پناه ساکن قلعه تصویب کرد.

در بیانیه‌ای که پس از اجتماع دیروز صادر شد، آمده است: بدنبال واقعه آتش گرفتن قلعه شهرنو، که به هدایت افرادی ناشناس، با برانگیختن خشم و احساسات مذهبی گروهی از مردم انجام شد، عده‌ای از افراد خیر، با نظارت بعضی از روحانیون، کمیته‌ای موسوم به کمیته رفاهی کمک به آسیب‌دیدگان قلعه شهرنو، به اساسی ذیل تشکیل دادند.

دکتر ریاض‌الله صباحی و حاتم ملایه میامیر از طرف وزارت بهداری، خانم فنائی‌نژاد مدد کار اجتماعی، خسرو صمدمند مدیر روزنامه حوادث ایران، حاج‌محمود مانیان نماینده جامعه بازرگانان، اصناف و پیشه‌وران تهران، دکتر سلیمانی نماینده جبهه ملی ایران و حجةالاسلام کروبی.

کمیته مزبور ضمن انجام مطالعاتی در مورد رفع و ترمیم خرابیهای قلعه و رسیدگی به بهداشت زنان ساکن قلعه شهرنو مواردی را در جهت بهبود وضع ساکنان قلعه توصیه میکنند.

از مظر جلوگیری از آلودگی بهداشت محیط‌زیست و صمانت از اشاعه بیماریهای واگیردار بوسیله این زنان، باید هرچه زودتر اقداماتی درجهت بهبود وضع رفاهی امن زنان و مدلوای آنان انجام گیرد.

درنظام عادلانه اسلامی جائی برای تداوم تأسیساتی نظیر شهرنو نخواهد بود و با تروج ازدواج و تشویق جوانان به ازدواج و رفاه خانوادها جائی برای فحشا باقی نخواهد گذاشت. درشرایط فعلی باید ترتیبی داد که این زنان از گرسنگی تلف نشوند یا روسپیگری خود را به صورت پراکنده درشهر ادامه ندهند.

به زنان یاد شده که ستمدیدگان جامعه هستند یادآوری میشود که از نظر شرعی واجب و لازم است خود را جهت مداوا به کمیته معرفی کنند.

چون مسائل بهداشتی و درمانی درارتباط تنگاتنگ با مسایل مربوط به مبارزه از اهمیت خاصی برخوردار است قرار شد فعلا دردرمانگاه جنوب واقع دربروبروی قلعه شهرنو عملیات بهداشتی، درمانی و امدادی متمرکز گردد و کمکهای لازم به زنان یادشده رسانده شود.

درخواست پشتیبانی کارگران

هزار نفر از کارگران کارخانه صنعتی جنرال که براثر اعتصاب دو ماه بدون حقوق مانده‌اند، برای جلب پشتیبانی به دانشگاه تهران آمدند.

صاحب عکس روبرو موسی کاشی نیاندهی ۱۹ ساله در تاریخ ۱۷ شهریور ماه ۵۷ از منزل خارج و تاکنون اطلاعی از او در دست نیست کسانیکه از نامبرده فوق اطلاعی دارند خواهشمند است مراتب را بشماره تلفن ۵۳۱۶۵۲ یا به آدرس دروازه غار کوچه دین محمدی پلاک ٤ منزل سبزعلی کمالی اطلاع داده و خانواده‌ای را از نگرانی برهانند.

بسمه تعالی

قطعنامه

در مجمع عمومی کارکنان شرکت سهامی صنایع فلزی ایران در تاریخ ۵۷/۱۱/۱۰ (پیرو اعلامیه همبستگی که در تاریخ ۱۳ و ۵۷/۸/۱۴ در بدو تشکیل دولت نظامی ازهاری بعمل آمد) مواد زیر بتصویب رسید و بدینوسیله اعلام میگردد:

۱- به حکم وظیفه اسلامی و ملی به پیروی از رهبر عالیقدر خود امام خمینی، پشتیبانی خود را از تمام دستورات ایشان اعلام میداریم.

۲- تنفر خود را نسبت به کشتارهای وحشیانه مردم که بوسیله دولت غیرقانونی بختیار انجام میشود ابراز میداریم.

۳- ما از همه نمایندگان مجلسین غیرقانونی بخصوص نمایندگان کارگران که تاکنون از مجلس فرمایشی شورای ملی استعفاء نکرده‌اند تقاضا داریم بخاطر حفظ آبروی کارگران شریف هرچه زودتر استعفاء نمایند.

درود به همبستگی ملت ایران به رهبری امام خمینی مستحکم باد اتحاد طبقه کارگر با سایر طبقات ملت ایران در سرنگونی رژیم اختناق ضدمردمی نوکر امریکا.

جامعه کارکنان شرکت سهامی صنایع فلزی ایران

توضیح درباره نصب یک مجسمه در تبریز

اخیراً تلفنهای تهدیدآمیزی باینجانب ناصر جوان امیرخیزی میشود که گویا مجسمه‌ایکه در میدان دانشسرای تبریز نصب شده بود ازطرف اینجانب بوده است بدینوسیله برای رفع هرگونه اتهام و سوءتفاهم یادآور میشود که مجسمه مذکور را شخصی که نصب کرده بود سالها است فوت نموده و مشخصات وی نیز در پایه مجسمه حک شده است فقط تشابه اسمی باعث بروز این سوءتفاهم شده است و اینجانب کوچکترین اطلاعی از کیفیت آن ندارم.

تبریز حاج ناصرجوان امیرخیزی

پیام مرجع عالیقدر تشیع حضرت آیةالله‌العظمی آقای حاج‌شیخ محمد طاهر آل‌شبیر خاقانی دام‌ظله در خصوص دولت غاصب وغیرقانونی دکتر بختیار

بسمه تعالی

با توجه به تصریحات اخیر آقای شاپور بختیار در مورد موافقت بیشتر مراجع تقلید با دولت وی اینک که از مسافرت خارج بعون‌الله تعالی مراجعت کرده‌ایم نظریه خود را در باره دولت مذکور اعلام میداریم.

از نظر ما دولت آقای بختیار غاصب وغیرقانونی است. زیرا آقای بختیار منتخب محمدرضا پهلوی است که خود توسط کلیه مراجع تقلید وقاطبه ملت ایران از سلطنت مخلوع گشته وبرکنار گردیده بنابراین با منتفی بودن سلطنت شاه انتصاب وتعیین رئیس‌الوزراء از جانب او فاقد مبنا واساسی شرعی وقانونی است لذا این دولت که هیچگونه وجه اقترائی با دولتهای پیش از خود ندارد مورد تأیید وقبول ما نبوده ونمیباشد.

آقای بختیار تا چه موقعی میخواهد همچون حکومتهای سابق با قتل وشکنجه و با زور سرنیزه واهانت به ملت وروحانیت وزندانیان وافراد ارتش برای رضای استعمار وخدمت به نوکر آنان که ۳۷ سال بر این ملت مسلمان به استبداد و وطن‌فروش حکومت کرده بود به حکومت خویش ادامه دهد وچگونه آقای بختیار توانست به خود اجازه دهد از یک رژیمی دفاع نماید که خود سالها آنرا فاسد و وطن‌فروشی میشناخته وبرای آقای بختیار مصلحت در این میبینیم که بیش از این در بقاء در منصب خود اصرار نورزد. وبا ترک آن واعلام استعفای خود راه را برای تشکیل یک دولت اسلامی که خواسته ملت مسلمان ایران است باز نماید تا از ریختن خون مسلمین وافراد بی‌گناه ونهب وغارت اموال آنان جلوگیری شود.

(وسیعلم‌الذین ظلموا ای منقلب ینقلبون ومابربک بغافل عمایعمل الظالمون).

محمدطاهر آل‌شبیر خاقانی

۲۷ صفر المظفر ۱۳۹۹ (٦بهمن ماه ۱۳۵۷

تشریف فرمائی زعیم مجاهد ورهبر عالیقدر حضرت آیةالله‌العظمی‌الامام خمینی را بوطن تهنیت وشادباش میگوئیم وبیمود عمیق خود را تا پیروزی کامل وبرقراری جمهوری اسلامی تحت رهبری آن قائد اعظم اعلام میداریم.

کارکنان خانه‌سازی سکائی- اراک

قابل توجه آقایان سردفتران ودفتریاران اسناد رسمی

بمنظور تبادل نظر در امر انتخابات هیئت مدیره کانون از عموم همکاران عزیز دعوت میشود که روز چهارشنبه ۵۷/۱۱/۱۸ ساعت ۲ بعدازظهر در محل کانون حضور بهمرسانند.

کانون سردفتران ودفتریاران

پیکان ٤٨ رنگ آلبالوئی شماره (۱٦۳٤٤- شیراز) مفقود شده از کسانی که اطلاعی دارند تقاضا میشود با شماره‌های ٥٤۰۰٥٤- ٥٤۳۰٥٤ و ٦٥۳٤۳۲ حسن بنی افشار تماس بگیرند.

همکار گرامی خانم منیژه عیب پوش

شهادت همسر گرامیتان آقای رضا مولاوردیخانی را به شما و خانواده محترم تسلیت عرض مینمائیم

کارمندان حسابداری روزنامه کیهان

جناب آقای دکتر ابوالقاسم نجفیان

کارکنان بنیاد نیکوکاری کرج درگذشت مادر گرامی آنجناب را تسلیت میگویند.

مسعود- گیتی- خسرو- داریوش- بهروز شجاعی اصل

بدینوسیله درگذشت ناگهانی پدر گرامیتان را بشما عزیزان تسلیت گفته سلامت و شکیبائی همگی را از خداوند خواستاریم.

چالوس- جمشید آزاد و بانو

شمیران خانواده محترم رفعت

مصیبت وارده را تسلیت عرض نموده آرزوی صبر و بردباری از خداوند داریم

رضائیه- صفائی و خانواده

آقای ستار مؤمنی

با نهایت تأسف مصیبت وارده را تسلیت عرض نموده، بقای عمرشما و خانواده را ازخداوند متعال خواستاریم.

همکاران شما درشرکت ساختمانی باروسدس زحل

جناب آقای حاجی مهدی یزدیان اناری

فوت ناگهانی برادر عزیزتان را صمیمانه تسلیت میگویم و بقاء عمر بازماندگان را ازخداوند متعال خواهانم.

محمد تقی‌صرافان چهارسوقی

جناب آقای حاجی مهدی یزدیان اناری

با نهایت تاسف فوت برادر گرامیتان را تسلیت گفته ازخداوند متعال بقاء عمر شما و بازماندگان را خواهانیم.

اکبر طاولی- فرج‌الله‌اسماعیل- حسن گلشن‌پژوه

جناب آقای علی کاشانچی

مصیبت وارده را بجنابعالی تسلیت میگوئیم

از طرف کارکنان شرکت آ گریماشین- بهرام شهیدی

جناب آقای هوشنگ بنی شاهی

درگذشت پدر گرامتان را تسلیت گفته خود را مر غم شما شریک میدانیم.

علیرضا و زهرا ثقفی

جناب آقای هوشنگ بنی شاهی

درگذشت پدر گرامتان را صمیمانه تسلیت گفته برای شما و افراد محترم فامیلتان صبر جمیل خواستاریم.

مدیرعامل و کارکنان شرکت شیمیکو سهامی عام

جناب آقای هوشنگ بنی‌شاهی

درگذشت پدر گرامتان را به شما و کلیه افراد محترم فامیلتان صحنهانه تسلیت گفته خود را در غم شما شریک میدانیم.

مدیرعامل و کارکنان شرکت ال، کو، سی

جناب آقای هوشنگ بنی‌شاهی

درگذشت پدر گرامتان موجب تاثر و تالم همکارانتان گردید این فقدان را صمیمانه بهمه افراد فامیل شما تسلیت میگوئیم

مدیرعامل و کارکنان شرکت متال کانتینرز

جناب آقای هوشنگ بنی‌شاهی

با کمال تاسف درگذشت پدر گرامتان را به شما و تمام افراد فامیلتان تسلیت میگوئیم.

هیئت مدیره و کارکنان گروه شیمیکو

دوست ارجمند آقای فتحاله هوشمند

همکاران اداری فوت پدر ارجمندتان را تسلیت گفته و در غم شما شریک هستند.

ابوالقاسمی- ایقانیان- اسکندری- ایازی- آشوری- امیدی- اسداله احمدی- اصغری زاد- اخوان فومنی- پاکزاد- پور صادق- پارسا نژاد- پهلوان شریف- پور هادی- پژوهی‌الموتی- بامدادنیا- بابائی- تقی بیگلو- ثنائی- چهرازی- جندی- حاجی علی اکبری- درودی- درخش احمدی- داودی- راشد- راسخی- رشیدی- سید مصطفی رضائی- زراعتکار - زمانی- سلیم خانیان- سهیلی- شرفشاهی- شادزی- شامقزانی- شاهی- فرهنگ شیروانی- شعبانزاده- شجاعی- صوفی بوند- صبری صمدیان- صیونیت- صادقی بهمن- صورا سرافیل- عطاءالهی- عمادی- عقیلی- قربانی- کوچکپور- کیانی- فرزانمهر- فرجزادی- فتحی‌نیا- محبوبی- مدرسیه- مرتضوی- معدنچی- معصومی- مواسات- مطلوبی- موسوی- مدیری- متقی- مقدادی- محمد زاده- صبری لواسانی- ناسوتی- نوائی لواسانی- رضا نوری- حمید نوری- وهاب نژاد املشی- نظری- هاشمی- حسینی

جناب آقای دکتر ابوالقاسم نجفیان

با قلب اندوه بار مصیبت وارده را به شما و خاندان جلیل تسلیت عرض نموده بقاء و سلامتی بازماندگان را از یزدان بی‌همتا مسئلت داریم.

حاجی مهدی ثالثی- محمد ثالثی- احمد ثالثی- محمود ثالثی

دوست ارجمند و عزیز جناب آقای شاهپور پدروی

فوت نابهنگام مادر عزیزتان را تسلیت عرض نموده بقاء و سلامت آن دوست و فامیل گرامی را از ایزد یکتا خواستاریم.

پرویز و هوشنگ دانش

آقای شکرالله سرمست

درگذشت پدر گرامتان را تسلیت عرض نموده بقای عمر خاندان جلیل و بازماندگان را از درگاه خداوند متعال خواستاریم.

دکتر کیوان- محمد شاهدوست- تقی‌زاده- زوافشان- زعفرانلو- واحدی- قیروانیان- صاحبی- رحمانی- دیهیمی- جمشیدی- مافی

جناب آقای مهندس منوچهر کرمی

با اندوه فراوان درگذشت پدر گرامیتان را بحضور سرکار و دیگر بازماندگان آنمرحوم تسلیت گفته برایتان آرزوی صبر جمیل از درگاه احدیت می‌نمائیم.

کارکنان شرکت سهامی کشت و صنعت و دامپروری مغان

با نهایت تأسف درگذشت نابهنگام همکار عزیزمان شکربان علی‌اصغر آگهی را به بازماندگان فقید سعید تسلیت عرض نموده شادی روح شادروان را از درگاه خداوند متعال مسئلت دارد.

کارکنان اداره شکربانی گنبدکاوس

جناب آقای دکتر سیدمحمد کاظم سعادت

مصیبت وارده را از صمیم قلب بشما و خانواده گرامیتان تسلیت میگوییم مرا در غم خود سهیم بدانید.

دهدشت- داروخانه سلامت- خدامراد فاضلی‌زاده

اطلاعیه اتاق اصناف آبادان

برای آگاهی مردم شریف و مبارز آبادان

اخیرا از جانب گروهی مطرود آبادانی که سالیان دراز با ماسک عوام فریبی صدها میلیون ریال از بیت المال مردم شریف آبادانی را بالا کشیده‌اند و میلیونها متر زمین مردم را غصب نموده‌اند و تلاش داشته‌اند که حاکم مطلق آبادان باشند و سرانجام دراثر مبارزه مستمر اینجانب و گروه ذکر شده دراطلاعیه واهی و همکاری و همگامی طبقات مختلف مردم آبادان از مقام و منزلت غصب شده برکنار و محروم و منفور گردیدند بدنبال اعمال صدها توطئه و نهرنگ نافرجام این بار نیز اطلاعیه‌ای با امضاء (دادگاه خلق مسلمان آبادان) منتشر نموده‌اند مبنی بر اینکه اینجانب و چندتن از گردانندگان اتاق اصناف آبادان و افرادیکه درسنگرمبارزه و اعلام جرم برعلیه غاصبین تاآخرین لحظه از پای ننشستیم بزعم آنان جزء ماموربن ساواک هستند یعنی همان حربه ناجوانمردانه همیشگی. ای‌کاش چنین دادگاهی تشکیل شود تا ثابت کنم ماموربن سازمان امنیت و تنظیم کننده صدها توطئه و جنایات ما هستیم یا کسانی که بنا حق با ماسک عوام فریبی امروز خود را درصف مج

کیهان

اخبار کشور

صفحه ۵
سه‌شنبه ۱۷ بهمن ۱۳۵۷
۸ ربیع‌الاول ۱۳۹۹ - شماره ۱۰۶۳۱

نظرگاههای آیت‌اله طالقانی در باره حکومت اسلامی

مارهبران اسلامی داعیه حکومت نداریم

آیت‌اله طالقانی عصر دیروز در یک مصاحبه مطبوعاتی که در خانه‌اش برپا شد، به سئوال‌های خبرنگاران داخلی و خارجی در باره اوضاع کنونی وانقلاب ایران پاسخ گفت.

خبرنگار تلویزیون سوئیس پرسید: در اروپا برای ما خیلی مشکل است تصور کنیم که روحانیون بتوانند رهبری سیاسی هم داشته باشند.

آیت‌اله طالقانی در پاسخ گفت: بله، منهم تصدیق میکنم که برای اروپا مشکل است چون روحانیت مسیحی براساس انجیلی قرار دارد که ۵۰ سال پیش مسوخ تدوین شده و مضمون آن فقط دعوت به همان روحانیت مورد نظر شماست. اما در اسلام وقرآنی که ما داریم وهمه، چه مسلمان وچه غیرمسلمان، آنرا قبول دارند که همان کتاب پیغمبر اکرم است، از روحانیت با برداشت شما اثری نیست. اگر معنای سیاست مسئولیت در برابر انسان‌ها و حمایت از مظلومها ومبارزه باظالم است که این در متن قرآن وتعالیم قرآن هست وهمیشه خفیف یا شدید جریان داشته. ولی اگر مفهوم سیاست دروغ، پولتیک وچندگویی وعدم صحبت باتوده‌های مردم باشد، روحانیت اسلام این سیاست را محکوم میکند.

خبرنگار پرسید: در ایران تعداد آقایان آیت‌الله‌ها زیاد است، چگونه میتوان توجیه کرد که کدام یک از اینها نظرشان ارجح است ونظرشان باید اجرا شود. مثلاً آقای خمینی که صحبت می‌کنند، نظر دیگران راهم مدنظر دارند؟

آیت‌اله‌طالقانی پاسخ داد: درمکتب اسلام و بخصوص درمکتب امامت شیعه، مبارزه با ظلم و فساد و رژیمهای فاسد و برقراری قسط درجامعه از مسائل ضروری است و هیچ آیت‌اله‌ای و هیچکس که آمدنا به اصول اسلام باشد، نمیتواند درمقابل ظالمیوفساد بی‌تفاوت باشد. تفاوت فقط درچگونگی مبارزه است و شرایط مبارزه. به این جهت می‌بینیم که درتاریخ اسلام و بخصوص شیعه، رهبران اصیل اسلامی با حکومتهایی که برخلاف موازین اسلام نبوده سازش نداشتند. منتها گاهی که قدرتی بدست می‌آوردند، مبارزه‌ها آشکار بود و گاهی پنهانی که ما از آن تعبیر به «تقیه» میکنیم. پس با این شرح، آیت‌اله و عالم روحانی یا فرد مسلمان نمیتواند اهل مبارزه نباشد و با دستگاهها و رژیمهای فاسد سازش کند.

نقش کمونیست‌ها

خبرنگاری پرسید: بسیاری از کمونیست‌ها درگذشته برضد شاه مبارزه کرده‌اند، / بسیاری زندانی بوده‌اند، بسیاری برای انقلاب شهید شدند. آیا شما آنها را مخالفین اسلام میدانید و آیا در حکومت جمهوری جایی برای آنها هست؟

آیت‌اله طالقانی گفت مسأله مکتبی غیر از مبارزه است. از جهت مبارزه ما خود شاهد بودیم که بسیاری از آنها کشته شدند، زندانهای طولانی کشیدند و در این مبارزه سهمی داشتند. از این جهت شکی نیست اما مسأله مهم اختلاف در ایدئولوژی کمونیست‌هاست که اختلاف در مبارزه. بنابراین کمونیست‌ها در مبارزه فعلی تا آنجا که وابستگی به کمونیسم بین‌المللی و پایگاههای کمونیستی نداشته باشند و الهام از خارج مرزهای اسلامی نگیرند و در طریق این مبارزه که فعلا نفی استبداد و استعمار است مزاحمتی ایجاد نکنند، هیچگونه تعارضی با این انقلابی که از اکثریت و توده مردم ایران آغاز شده نخواهند داشت. آنها هم خودشان را طرفدار خلق و توده میدانند و ما هم همانرمان همین است که توده‌های مظلوم را باید هدایت داد. بعد که بمرحله اثبات رسید، یعنی تأسیس حکومت اسلامی که بر مبنای آزادی و دموکراسی است آنها هم میتوانند آزاد باشند، هم در گفتن مسائل‌شان و هم حتی در تشکیلاتشان. آیت‌اله طالقانی سپس به خبرنگاران تلویزیون سوئیس گفت ما از نزدیک نمیدانیم ولی سوئیس کشوری است که ما از آزادی و وضع زندگی مردم آن و تربیت و ملاحتی روح و فکرشان همیشه تمریف شنیدیم ولی فعلاً متاسفیم که سوئیس مرکز نگهداری پولهای نزدیکی بین‌المللی شده، مخصوصا نزدیکی که هرچه دزد و غارتگر است، پولهایشان را برده در بانکهای سوئیس گذاشته‌اند. حتی نمیخود معلوم کرد چقدر دزدیده‌اند. بگوئید این لکه ننگ را از دامن‌تان پاک کنند.

بهره‌برداری از سرمایه

خبرنگاری پرسید: آیا در جمهوری اسلامی بهره‌برداری از سرمایه چنانکه در سیستم سرمایه‌داری متداول است، مجاز است یا خیر؟

آیت‌اله طالقانی پاسخ داد: خیر، در اسلام نه استثمار هست نه استعمار. هرکس به اندازه کارش وزحمتش وهرکس هم درجای خودش وبرابر استعدادش بهره میبرد. این همان معنای قسط است که مسلمان‌ها موظف اند اقامه قسط کنند.

خبرنگار دیگری پرسید: آیا نمونه‌ای از حکومت اسلامی را که وجود داشته یا دارد میتوانید نام ببرید؟

آیت‌اله طالقانی جواب داد: نمونه کامل در عصر پیغمبر اکرم بود. ناقصش در عصر خلفا تشکیل شد وبازکاملترش در چند سال حکومت «علی» بود. پس‌ازآنکه خلافت بسلطنت‌وآنهم بسلطنت میراثی تبدیل شد، اساساً مسیرش منحرف گشت، درجاهایی اصل اسلام‌تحریف‌یا‌مسخ فروعش را مدعی هستند اجرا میکنند، مثل سعودی که اساساً چون سلطنت میراثی در اسلام بشدت نفی شده ودر سعودی سلطنت خانوادگی بر مردم سلطه دارد، این نمونه اسلامی نیست. اگر در کشورهای دیگر اسلامی هم آراء مردم تا حدی دخیل در قوای مقننه واجرائیه شده است ما می‌بینیم که این قسمی از اسلام است وقسمتی از مکتبهای دیگر که وارد اسلام شده. البته این انحرافها بخصوص در قرن اخیر در اثر فشار استعمار غربی بوده. ولی ایدئی که ما داریم مجتمع اسلامی خاصی است که با معیارهای مترقی قرآن و آراء آزاد همه مردم شکل بگیرد.

خبرنگار سوال کرد: در مورد قوانین ومعیارهای مترقی قرآن منظورتان چیست؟ آیا این قوانین متغیر هستند یا خیر؟

آیت‌اله طالقانی پاسخ داد: هر جمهوریتی هر دنیا معیارهایی دارد. هر نظام اسلامی که من اسمش را حکومت نمیگذارم، چون حکومت معنای حاکمیت عده‌ای بر عده دیگر را دارد، اما در اسلام حاکمیت جز برای خدا که خالق همه مردم است نمی‌باشد وهمه مردم بنده خدا هستند وزمین وآنچه درآنکار که در زمین نهاده شده سفره گسترده‌ای است برای همه مردم که باید به اندازه احتیاج ونیاز کارشان از آن استفاده کنند، این اختصاص به یک گروهی ندارد. چون همیشه قرآن خطابش به «ناس» است و «ناس» یعنی همه مردم نه مسلم یا مومن به تنهایی.

از این جهت اصل همین است که انسان اولا به شخصیت خودش و شخصیت انسانی خودش برگردد، یعنی به شخصیتی که در اثر نظامهای فاسد از دست رفته است، و دیگر اینکه در شرایط اجتماعی آن قسط و عدالت همگانی پیاده شود. این اصل یک مجتمع سالم اسلامی است، ولی ممکن است همه اینها در یک شرایطی و در یک فصلی از زمان در اثر عوامل خارج و داخل یا ناآگاهی مردم پیاده نشود. کوشش کسانی که طرفدار این مکتب هستند، اینست که تا حد امکان این را پیاده کنند و همین جهت تفسیرش است. مثل همه اصولی که در مکتبها و ماندگارها علمی و ثابتاند و در عین ثبات، تکامل و تغییر هم در آنها هست، نکته مهمی که باید تذکر دهم اینستکه انقلابات و حرکات اصیلی که در تاریخ دنیا از گذشته تا انقلاب فرانسه و انقلاب اکتبر روسیه و انقلابهای دیگر، هدف اصلی آزادی انسان‌ها بوده و هست و مطبوع اصیل انسان بیش از مسائل خوراک و مسکن و.... «آزادی» بوده و مسائل اقتصادی در پرتو «آزادی» قرار داشته‌اند. ولی بتدریج ما می‌بینیم که در طرز سرمایه‌داری وشرق کمونیست، آزادی انسان‌ها تحت‌الشعاع اقتصاد قرار گرفته و اقتصاد است که انسان‌ها و جامعه را شکل میدهد و یکنوع توده‌های مردم را به بند می‌کشد. این مسأله‌ای است که نسل امروز که تحت تاثیر مسائل اقتصادی قرار گرفته‌اند، نمیتوانند آنرا درست درک کنند. ولی در ایران می‌بینیم که توده‌های مردم، طبقه مرفه و غیرمرفه و تحت فشار زندگی، همه پا خاسته‌اند، چه میخواهند؟ مساله اول «آزادی» میخواهند ومساله بلافصل، باعدالت اقتصادی خود بخود درپرتو آزادی به عقیده ما تامین خواهد شد.

خصوصیت انقلاب ایران

خبرنگار روزنامه «الجمهوریه» چاپ بیروت درمورد‌های مردم فلسطین راتقدیم کرد و آیت اله طالقانی درجواب گفت مردم ایران درباره مساله فلسطین هرگز بی‌تفاوت نبوده‌اند صدای مظلومیت آنها رامن خودم و فرزندان مادرایران و خارج ایران همه جا منعکس میکرده‌اند، حضور من درکنفرانس‌های اسلامی کراچی- بیت المقدس- مکه و قاهره درزمان عبدالناصر، اصلا برای دفاع ازحق فلسطینی‌ها بوده، چون دشمن فلسطینی‌ها فقط دشمن فلسطین نیست و نبوده بلکه دشمن همه عالم اسلام است. پیروزی فلسطینی‌ها پیروزی ماست و خدای ناخواسته شکست آنها شکست ما. بیداری خدا و تبحیت ازاولیای اسلام امیدواریم مجاهدت وهمفکری وهمیاری مابعد ازاین بیشتر خواهد شد.

خبرنگار انگلیزه پرسید: ویژگی‌های انقلاب اسلامی ایران ازنظر شما چیست، موفقیت انقلاب اسلامی ایران راهر جهان سوم چگونه می‌بینید و آیا این بخشی ازجنبش عدم تعهد هست یا‌نه؟

آیت‌اله طالقانی پاسخ داد: چون رهبری انقلاب اسلامی با شخصیت‌هایی است که به مبانی اسلام و جهاد اسلامی و امر به معروف و نهی از منکر آشنایی کامل دارند، یکی از خصایص انقلاب اسلامی ما اینستکه اسلام‌اصیل و دارای دینامیک خودمان را بدون دخالت فکری و سیاسی دیگران تا آنجا که قدرت و توانایی داریم پیش ببریم. ولی در انقلابهای دیگر اگر در کشورهای اسلامی‌هم بوده اسلام خالص‌نبوده. قسمتی التقاطی بود و یا بوسیله یک حزب و گروه خاص هدایت میشد. در کشورهای انقلابی کمونیست یا فلسفه‌نالیستها می‌بینیم که‌یک گروه انقلاب میکنند و بعد هم حکومت را خود آن گروه بدست میگیرند و قهراً وقتی گروه یا حزب خاصی بود، چه نظامی، چه غیرنظامی دنبالش دیکتاتوری و استبداد بود. ولی خصوصیت انقلاب اسلامی ما اینست که ما رهبرهای مذهبی داعیه حکومت برای خودمان نداریم و نمیخواهیم حاکم باشیم. انقلابی است که از توده همه مردم، همه قشرها آغاز شده و برای همه قشرهاست نه یک حزب و جمعیت خاص. این یکی از ویژگی‌های انقلاب ماست.

از نظر یک هم مشاهده میکنید که این انقلابی است که از زارع، کارگر، کارمند، تاجر، دانشگاهی و... همه مردم در آن شرکت دارند. از همه مردم برای همه مردم شروع شده و هیچ حزب و جمعیتی هم حق ندارد برای خودش سهم بزرگتری هر نظر بگیرد و از اینجهت حکومت را در انحصار خودش درآورد. این خصوصیت اصلی است و باقی مسائل فروع این مساله می‌باشد. در مورد رابطه با سایر کشورها و موضوع عدم تعهد، وقتی که انقلاب ما از همه مردم است و در برابر استبداد و طاغوت داخلی و استعمار ایستادهایم، قهراً ما وابسته به یک پایگاه نخواهیم بود و این همان معنای عدم تعهد است. ما نمیخواهیم متمایل به چپ یا راست باشیم. میخواهیم روی پای خودمان بایستیم همانطور که همه کشورهای بیطرف میخواهند و الان این مساله مازه توسعه پیدا میکند که گروهی و جوامعی تشکیل بدهند که از زمان مرحوم عبدالناصر درست شد و مرحوم نهرو آقای تیتو رئیس جمهوری یوگسلاوی هم تأیید کردند. البته تز آنها با تز ما مشترک است و ما میخواهیم گروه مستقلی باشیم.

انقلاب ایران و کشورهای مسلمان

خبرنگار گفت توجه فلسطینی‌ها اکنون به شدت متوجه ایران شده است، در حالیکه قبلا نظرها متوجه جنبش فلسطین بود که چه نقطه نظرهایی را باید از آن گرفت. ولی حالا برعکس شده، به این ترتیب که در انقلاب ایران چه نقطه نظرهایی هست که باید آنها را فرا‌گیرند. از اینجهت برای تمام مردم عرب مباحث اجتماعی و دموکراتیک انقلاب اسلامی مطرح شده است.

آیت‌اله طالقانی گفت تاثیر انقلاب ما در دیگر کشورهای مجاور عربی و اسلامی غیر عربی بیشتر از نظر منطقه جغرافیایی حساس ما است و دیگر اینکه سرمایه‌های مادی ما و رابطه با شرق و غرب و دیگر آن تمالیم خاصی که شیعه بوده و نگذاشته‌اند ظهور کند. بخصوص دراین چندسال اخیر که استعمار به شدت تسلط پیدا کرد. از جهت منطقه جغرافیایی و از جهت سرمایه‌های مادی و سرمایه‌های فکری که قابل تفهیم برای همه مردم است (نه یک ایدئولوژی که خاص یک طبقه باشد) این انقلاب خواه ناخواه ریشه عمیقی از هرجهت داشت و در کشورهای دیگر مخصوصاً کشورهای مجاور، مسلما این انقلاب تاثیر بسیاری خواهد داشت. حالا کیفیت تاثیر و اندازه تاثیرش مربوط به اینست که تا چه اندر بتوانیم پیروزی بدست آوریم و دراین راه پیش رویم، توده‌های عرب درعین اینکه بعضی‌هایشان تا حدی مذهبی هستند آزاده‌اند، اما الیدوبندهایی برای آنها از طرف رژیمها (حتی رژیمهای مدعی آزادی) هست که عموم توده‌ها این را بتدریج دارند لمس و درک میکنند. این ندای آزادی مطلق که ما برای همه گروهها سر داده‌ایم، شباهتی با آنچه که در کشورهای عربی عمل شده یا ادعا میکنند، ندارد.

نقش زنان در حکومت اسلامی

یک خانم خبرنگار از روزنامه «آیدین» ترکیه پرسید: اگر امکان دارد در مورد نقش زنان در حکومت اسلامی بفرمائید.

آیت‌اله طالقانی گفت: خانمهایی که مصاحبه میکنند، بیشتر روی همین موضوع حساسیت دارند. اگر ایشان خواهر مسلمان و لشنا با اسلام باشند، این سئوال را نباید بکنند. بلکه باید از متون اسلام و قرآن بخوانند اسارت زن و مهجور نگهداشتن او مربوط به اسلام نبود. بلکه مربوط به زندگی اشرافی و درباری بود و بعد هم زن را در کشورهای اسلامی به اسم آزادی بصورت کالا و مصرف کننده کالا درآوردند (تجمل‌پرستی). از این جهت آن آزادی که در غرب معتقد هستند اسلام آن آزادی و آن مفهوم آزادی که بی‌بندوباری و وسیله شدن و آلت شدن زن برای سرمایه‌دارها و مصرف‌کنندها باشد، آن را ما قبول نداریم. اگر معنای نگرانی درباره زن اینست که اسلام زنها را در مسائل اقتصادی و اجتماعی و تکامل فکری و دانش مهجور میدارد، در اسلام نیست و ما نمونه کامل از همان زنهای صدر اسلام داشتیم مثل فاطمه زهرا دختر پیغمبر که هم خاندار بود و هم در میدان‌های جهاد پشت سر مجاهدین خدمت میکرد و هم بسوقفش در مسجد برای دادخواهی فریاد می‌کشید. و یا دختران ائمه ما، اینها زن اسلامی بودند. اگر زن اسلام میخواهد مطابق این نمونه باشد، همانست که ما عقیده داریم، ولی اگر میخواهد نمونه غروسکهای غربی باشد، این از نظر اسلام آزادی زن نیست و بنظر ما از بین بردن شخصیت زن در اجتماع است. این دید کاملی است که ما درباره زن داریم. الان هم می‌بینید در همین مبارزه میلیونها زن ایرانی شرکت دارند و بزرگترین پایگاه مبارزه‌ما همان زنهای ما هستند، چه دختران وخواهران دانشگاهی وچه زنهای خانه‌دار.

خبرنگار پرسید: الان امام خمینی موضوع ایجاد دولت انقلابی را در نظر دارند ودولت بختیار هم موجود است این دوگانگی دولت بنظر جنابعالی چطور است؟

آیت‌اله طالقانی پاسخ داد: این دوگانگی نیست. مردم اینهمه خون داده‌اند ومبارزه کرده‌اند برای چه؟ برای اینکه یک رژیم فاسد وغیرقانونی از نظر مردم که مطابق همان قانون اساسی هم که آنها مدعی هستند نبوده (که رژیم سلطنت دیکتاتوری بوده) آن را نفی کنند. همه مساله اصلی مبارزه مردم این بوده واین آقای بختیار اگر از طرف مردم یا مجلسی باشد که منبعث از مردم می‌بود، می‌توانست این ادعا را بکند. ولی مردم ایران حکومت اورا اصلا قانونی نمیدانند وهمان مبارزه‌ای را که بآن سلطنت وشاه کرده‌اند دنبال خواهند کرد وبختیار بپیوندد منضل است نو اگر تمام مقابل باشد ومبارزه‌ای بایشان راست بگوید که برای آزادی مبارزه کرده‌ما نفهمیدیم فرق بین بختیار، اوهاری، شریف امامی چه بودند آنها هم از طرف شاه نصب شدند. بختیار هم از طرف شاه نصب شده به آنها همین مجلس رأی داد. این را هم همین مجلس رأی داده آنها را همین نظامیان طرفدارش بودند و این را هم همین نظامیان طرفدارش هستند. پس مساله مبارزه چه میشود. بختیار ممکن است مقاومت کند ولی بنظر ما نتیجه ندارد. خونریزی‌ها بیشتر میشود نه انقلابی به مردم دارد نه انقلابی به قانون فقط یک مرکز اتکا دارد و آن آمریکائی‌ها هستند که اسرار دارند و همین آمریکائی‌ها بودند که پدر شاه را برآوردند وقتی علنی کارتر اعلام میکند (همه مردم نمیدانستند شاه اینقدر دست نشانده است ما از شاه حمایت میکنیم. برای اینکه امید داریم و نو را نگهداریم) مردم عصبانیتشان بیشتر شد حالا هم آمریکا رسما اعلام میکند که ما بختیار را می‌خواهیم نگهداریم. خصمان مردم فقط زیادتر خواهند شد.

خبرنگاری پرسید: آقای بختیار هر مورد مساله اعلام جهاد گفتند که جهاد را فقط می‌توان برعلیه کفار داد که زمینهای مسلمانان را غصب کرده باشند و هر شورا‌یی‌صورت برادرکشی میشود.

آیت‌اله طالقانی جواب داد: او اصلا جهاد را نفهمیده است برهر فردی که حقش غصب شده باشد، دفاع از حق واجب است ما جلوی مردم را میگیریم تا آن حد که با فریاد دفاع کنند. ولی وقتی فریاد به جائی نرسید و طرف حمله کرد، یورش کرد، غصب کرد، مردم اگر خودشان هم با اسلحه جلو بروند، حق قانونی‌شان است و لازم به فتوا نیست. هیچ کافری کافرتر از آن نیست که حق مردم را از بین ببرد و قانون را می‌شکند و به غصب بر مردم سلطه پیدا میکند.

خبرنگار پرسید: درباره دستگیری دکتر صالی اصغر حاج سیدجوادی نظر شما چیست؟

آیت‌اله طالقانی پاسخ داد: آقای حاج سیدجوادی از شخصیت‌های ارزنده ما است و هیچ تهمت و مارکی به او نمی‌چسبد. چون کتابهائی که نوشته و مقاله‌هائی که مینویسد، مقاله‌های اصیل مالی، بلکه قسمتی اسلامی است که نهضت کمونیست هم به او نمی‌چسبد و همه مردم خصوصاً طبقه جوان نسبت به او حسابیت خاصی دارند و گرفتن ایشان هم از اشتباهات دیگری است که رژیم مرتکب شده است.

کیهان و شما

۳۰۵۱۷۲

۳ تا ۷ بعدازظهر

مردانه تسویه حساب کنید

تسویه حساب‌های خصوصی این روزها مدروز شده است. لذا‌ما میگوئیم‌بیدبرای تسویه حسابهای خصوصی بهتر است مرده و مردانه عمل شود. زیرا وارد کردن اتهام به این و آن و بهره‌برداری سوء از شور انقلابی مردم کارپسندیده‌ای نیست. این افراد هم درپیشگاه خدا مسئولند وهم درپیشگاه ملت روسیاه. مبارزه باید شرافتمندانه باشد.

حسن خیاطباشی- برنامه‌ساز رادیو وتلویزیون سرلشگر لطیفی حمله نکرده

من پرستارم و از مخالفان رژیم فعلی و در عین حال خواهرزاده سرلشگر لطیفی. توضیح میدهم دائی من، سرلشگر لطیفی به هیچکس حمله نکرده و روز حادثه هفت تیر هم نداشته. فعلا آیا آیات مظام چنین عملی را تائید میکنند؟

وعده فراموش شده

آقای دکتر بختیار هر آغاز زمامداری خود قول داده‌اند که یکهفته پس از لغو حکومت نظامی در شیراز، حکومت نظامی در یک استان دیگر را نیز لغو کنند. اما اکنون چندهفته از شروع زمامداری ایشان می‌گذرد و این وعده اجرا نشده است. دلیلش چیست؟

عبدالله ملامی

این مزدورهای اعتصاب شکن

من عموئی از کارکنان باسابقه رادیو تلویزیون ملی ایران هستم. بدینوسیله‌بر

سخنرانی هما ناطق در دانشگاه تهران:

زنان حاصل ستم قرون متوالی‌اند

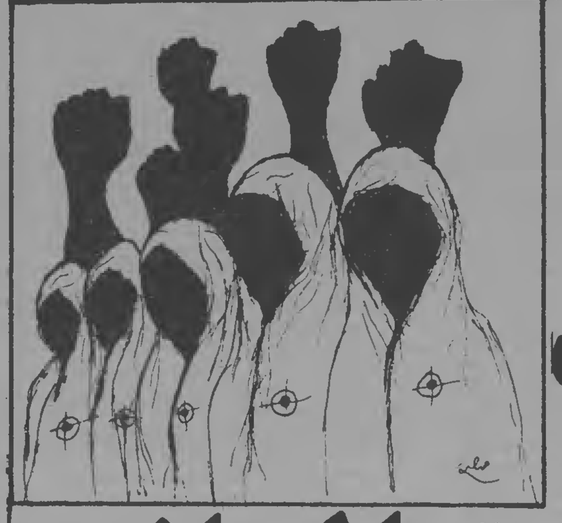

من هم معتقدم که انقلاب رهائی بخش ایران در جهت تحصیل آرادی‌های اقتصادی و سیاسی، اجتماعی، فرهنگی و فردی است. آزادی گرانی‌ترین آرمانی است که اقشار و طبقات مردم را همصدا میسازد و آن آزادی یکی است و جز آزادی نیست، به انحصار هیچ فرد و گروهی در نمی‌آید، میشرد، «بله اما» و «بشرطی که...» بر نمی‌دارد، زن و مرد و گبر و مسلمان ندارد، آرمان نیست که این و آن به برخی عطا کنند. و سهم دیگران را به بعد موکول نمایند. قول آزادی و بخشش آزادی خود برخ کشیدن قدرت است، سلطه طلبی است، رفتار «دستی» و ضد انقلابی است. سلطه طلبان‌اند که جواب هر پرسش را از قبل آماده دارند و زندگی روزانه مردم را بسا «حکمیه» تعیین و تنظیم می‌کنند که چگونه فکر کن، چگونه رفتار کن، چه بپوش و چه بنوش. رهبران واقعی انقلاب هر میان مردم و با مردماند، همراه و همگام مردم‌اند. هیات حاکم و فرهنگ حاکم است که برای مردم، درباره مردم و بجای مردم می‌اندیشد تا بهتر بر آنان چیره گردد.

نقش بسیاری از سازمان ما و احزاب ما نیز متاسفانه در این جهت بوده است. باید یادآور شد که حزب توده در برانگیختن "س سیاسی در مردم نقش کمی نداشته است. موضع‌های نادرست و نوساناتی که این حزب در باره نهضت دکتر مصدق در مبارزه با امپریالیسم انگلیس نشان داد، مردم را سالیان متمادی نسبت به جنبش چپ بدبین نمود. جبهه ملی نیز پس از سال‌های ۳۲ هرگز مرام و برنامه مشخصی نداشت. یکبار از قانون اساسی و بار دیگر از قانون الهی دفاع نمود. در این سال‌ها رجال سیاسی ما هر بار لب به سخن گشوده‌اند شمارهای سی سال پیش را تکرار کرده‌اند و با منتظر شدند آقای کارتر در قبال سخن‌رانی خود از حقوق بشر یاد کنند و گزارشاتی به ایران داشته. آنان نیز جمعیت حقوق بشر براه بیاندازند و البته برای بدست آوردن دل عناصر مرتجع حقوق اقلیت‌ها و زنان را در اساسنامه حذف کنند. در همین حالی کیزنان در زندان‌های ایران زیر هنگنجه مأموران ساواک از حقوق خلق ایران دفاع می‌کردند.

واقعیت اینست که انقلاب ایران را زنان و مردانی پایه‌گذاری کردند که مفهوم حماسه و مقاومت را بار دیگر به فرهنگ ما بساز گردانیدند. هنگامی که اعتصاب کارگران و زحمتکشان ستون‌های اقتصادی نظام وابسته را به تزلزل انداخت، ما روشنفکران از هشیاری و بیداری طبقات زحمتکش انگشت حیرت بدندان گزیدیم. از اینکه آناق از ما قاطع‌تر و درخواست‌های خود با پر جاتر بودند غافلگیر شدیم. باید آور شویم که این اعتصابات از ۱۳۵۰ آغاز شده بود در تظاهرات کارگران چهت سازی جهان ۲۰ کارگر جان خود را توسط عمال رژیم وابسته از دست دادند. دو سال بعد اعتصابات کشتی ملی، ایرانا، ارج، قرقره زیبا و شاهسند بسیاری از کارگران مبارز را به زندان‌های ساواک کشاند. و بسیاری دیگر مانند جلیل افراداری، یوسف زرکار، حسن نوروزی، جان خود را در راه اهداف مردمی‌از دست دادند.

نقش زنان در حماسه مقاومت

در این «حماسه مقاومت» علیه رژیم نقش زنان کمتر از مردان نبود. زنان مجاهد و فدائی بودند که با پایداری خود ترس را از دل جلیلی، محبوبه متحدین، نسرین رضائی، ویدا حاجبی، رقیه دانشگری، فاطمه سعیدی، فاطمه امینی، و صدها تن دیگر نشان دادند که در استقامت جسم و روح از رفقای مرد خود کم ندارند. هنگامی که بجان اشرف دهقانی مار انداختند بودند، لو خود را چنین فاداری می‌داد: «تنها عناصر مزدورانه که زن را موجود ضعیف می‌خوانند. راست می‌گفت آنکه در مقابل ستم می‌ایستد قوی است، ستم پذیر است که ضعیف است و با ضعف خود بر قدرت ستمگران می‌افزاید اشرف دهقانی می‌گفت: انسان‌های مبارزه، چه زن و چه مرد «برای جامعه‌ای مبارزه می‌کنند، که در آن این مسئله که به زن چقدر باید آزادی داد، و آیا آزادی زن خوب است یا نه، اصولاً مطرح نیست. بلکه همه انسان‌ها، زن و مرد یکسان از مزایای زندگی استفاده می‌کنند». مرضیه اسکوئی هم جان بر کف به پیشواز مرگ رفت تا آزادی را از روی ترحم به لو عطا نکنند بلکه بمضرب سلاح آن را از غاصبین آزادی بگیرد و می‌دانست که «ترحم به رخ کشیدن توانائی است».

هر دیگر نقاط جهان هم هر بار سخن از انقلاب رفت زن و مرد در کنار یکدیگر و دوش‌بدوش مبارزه کردند. در دوران جنگ الجزایر بگفته خانم حلیمی که خود از قضات و مبارزین بنام است، زنان به ضرورت گاه حجاب خود را آتش زدند تا تفنگ در دست گیرند و به مجاهدان به پیوندند.

در وتنام هر بار خبرنگاران خارجی در باره مسئله زن پرسش کردند. مردان شگفت زده پاسخ گفتند: «در اینجا مسئله‌ای بنام زن وجود ندارد تا ما در باره حقوقشان فکر کنیم. ما مبارزین زن را به همان سختی قضاوت می‌کنیم که مبارزان مرد را».

براستی مگر در فلسطین مسئله‌ای بنام مبارز زن یا مبارز مرد وجود دارد نهضت رهائی بخش یکی است و لیلا خالد، لیلا خالد است.

لیکن این بدان مفهوم نیست که ما زنان در مجموع و در مقایسه با مردان بیک میزان از هشیاری و بیداری اجتماعی برخورداریم. حتی اگر تعداد شهدای ما در روز ۱۷ شهریور بیش از مردان بوده باشد. این واقعیتی است که باید به آن آگاه باشیم. ما اگر موقعیت خود را چنانکه هست درک نکنیم قادر به تغییر آن نخواهیم بود.

واقعیت اینست که ما زنان حاصل ستم قرون متوالی هستیم. وقتی در جهان بردگی نبود ما برده و بهره ده بودیم. شاید بتوان گفت که ما از این رو با طبقه زحمتکش پیوندی دیرینه است. ما زنان همانند بردگان موجوداتی هستیم از خود بیگانه و بی‌اختیار، در قید تصویری که از ما ساخته و پرداخته‌اند. در قید خلق و خوی و عواطفی که قراردادی برای ما وضع کرده‌اند. در این حکومتهای جبار و نظامهای بهره‌کش قرار گذاشته‌اند که ما آن «جنس لطیف» و «ضعیف» و «شکننده» و «بره‌پاره» و «مهربان» و «مطیع» باشیم یا بهتر بگوئیم بره‌های که بردگی خود را می‌پذیرد و هرگز به خشم و عصیان نمی‌اندیشد. در خانواده هم می‌کوشد فرزندان و بستگان خود را از طغیان باز داره یعنی حافظ نظام حاکم باشند. در ازای این قبیحت هیأت حاکم خود را موظف می‌داند از او حمایت کند و از طریق حمایت او خانواده را تحت نظر بگیرد و به هستهٔ کوچکی از نظام حاکم مبدل سازد. بدینسان زن در جامعه فقط متولد می‌شود اما در ساختن آن نقشی ندارد. در جامعه مصرفی و طبقاتی ضروری است که تصویر آینده زن تصویر آن عروسک دل مردهٔ و خوش ظاهری باشد که در کودکی بدستش می‌دهند تا بتوانند آن موجود بی‌جان و متحیر را آرایش نظام اختناق و خاموش نمایند. چنانکه خواهیم دید.

زن، مظهر ابزار تولید

به کتابهای درسی بنگرید. سارا و احمد هو قهرمان کتابهای ابتدائی هستند. از همان صفحه اول سارای کوچک کفش لاستیکی بپا، رخت‌های شسته را یک بیک به بند می‌کند و در صفحه مقابل احمد سوار بر اسب، و دلس در حرکت در حال تاخت است. انگار در پی آنست که تشنجهای جهان را چون گنان بسوی پیروزی و آزادی بشتابد. شتابا واکنش سارا در برابر احمد اینست:

«آن مره اسب داره». سئل اینکه بگوید «مـــــــن اسب ندارم»! در صفحات بعد احمد باد بادک خود را برداشته و آزادانه هر هوا به پرواز هرآورده و کودکان همسایه را به اتحاد و اتفاق می‌خواند و سارا زنبیل بدست با مادرش به بازار می‌رود، یا از بازار باز می‌گردد کالاهای خریداری شده را مصرف می‌کنند. می‌پزد، می‌خورند و دوباره به بازار می‌رود! از همان کودکی زن مظهر ابزار تولید است. مصرف کننده اساسی جامعه تولیدی و مصرفی است، مرد می‌فروشد و زن می‌خرد، مرد می‌سازد و زن مصرف می‌کند. در آمریکا هشتاد درصد از کالاهای تولیدی را زنان می‌خرند. تمام وسایل جمعی و ارتباطی در کارند تا زن این نقش خود را تغییر ندهد. جلوی پنجمال ارج و اطو برقی و ماشین رختشوئی رقاصه می‌آورند و می‌رقصد و می‌خواند تا زنان را تشویق به خرید آن کالا نماید. اگر زن نخرد و مصرف نکند تعادل اقتصادی جامعه برهم می‌خورد، جامعه سرمایه‌داری زیان می‌بیند. این خود نوعی اعتصاب است

که می‌تواند صنعت مونتاژ را بخطر بکشاند. مهم است که ما معیارهای زیبائی و نظافت و رفاهی را که با انواع دیگ توشیبا، میل حداکثر پلویز برقی برایمان درست کرده‌اند طرده کنیم، کسانی که این معیارها را می‌پذیرند معیارهای سیاسی تحمیلی را نیز پذیرفته‌اند.

بگذاشته خودشاهان در جوامع سرمایه‌داری قدرت یک سازنده مد از قدرت یک متفکر بیشتر است. دیور توانست هر عرفی یکسال ۵۰ میلیون زن دنیا را وادارد به اینکه دامنشان را بالا یا پائین زانو بگشند. همانان شاهرند همین ۵۰ میلیون را وادارند به اینکه از اصول فکری آنان نیز تبعیت کنند، زنی که پوشش خود را نمی‌تواند آزادانه برگزیند، عقاید خود را نیز نمی‌تواند آزادانه انتخاب کند. این خود سازش است و با ستیزجوئی در تضاد است.

فقط بوی پیاز و لیمو عمانی

این گونه تنظیم زندگی روزانه زنان که شامعشان را فقط برای بوی پیاز ولیمو عمانی بکار می‌اندازند و فعالیتشان فقط در جهت مصرف است از زنان انبوهی بی‌شکل می‌سازند، انبوهی یک رنگ انبوهی بی‌هویت، انبوه رستاخیزی.

انبوه کلیشه‌ای، اما نظام طبقاتی هرگز نمی‌تواند این معیارها را در مورد طبقه کارگر وروستاها بکار برد. آنان با معیارهای مد نمی‌خوانند، قدرت خرید انواع دیگ وزوه پز واجاق را ندارند بنابراین فکر آنان، آنان را دور از دسترس تبلیغاتی رژیم نگه می‌دارد کارگر وروستا برای طبقات حاکم جنبه فولکلور وافسانه و «وزارت فرهنگ وهنری» دارد. ودرنتیجه کمتر تحت تاثیر تبلیغات رژیم قرار می‌گیرند چنانکه امروز اعتصابات وخواست کارگران بیانگر این واقعیت است.

زن را به قدرت رساندند تا...

هربار که دولتها خواستند خود را به اوج قدرت برسانند نخست زنان را به قدرت رسانیدند و به آنان پروبال دادند. هیتلر خطاب به زنان می‌گفت: «فقط در آلمان فاشیست است که زن نقش اساسی خود را ایفا می‌کند...! وستد- زن آلمانی است که با خود تصویر ملت آلمان را حمل می‌کند. صادر شدن یعنی همیشه به ملت آلمان متعلق بودن».

در ۱۹۳۴ «روزنامه‌ور» را در آلمان فاشیست برقرار کردند تا بتوانند از همان «خواطب زنانه» به نفع استبداد و علیه جناحهای دیگر استفاده کنند. در ۱۹۳۵ موسولینی در ایتالیا برای مادرانی که کودکان متعدد بدنیا آورده‌اند مدال طلاء برقرار کرد. ظاهر همان کاری بود که در ایران برای «مادران نمونه» انجام دادند و هرسال آن مادران از دست فرح که خود مظهر مادر نمونه بود جایزه گرفتند.

و باز همچنانکه دولت ایران از سازمان زنان بعنوان «دست راست» (اصلاحات جمشید آموزگار) نظام شاهنشاهی یاد می‌کرد، موسولینی از زنان می‌پرسید:

موسولینی: آیا رژیم فاشیست ما می‌تواند .. روی شما حساب کند.

زنان: آری، آری.

موسولینی: روی نظم شما؟

زنان: آری، آری.

موسولینی: روی ایمان شما؟

زنان: آری، آری.

موسولینی: پس من بشما می‌گویم که هیچ مانعی در مسیر پیروزی ملت ایتالیا وجود نخواهد داشت.

همچنانکه با مشارکت زنان طبقات حاکم شاه نیز مانعی در راه رسیدن به تمدن بزرگ نمی‌دید. و خطاب به دولت خود پیشنهاد می‌کرد: «دفاع غیرنظامی» باید از زن و فرد و خانواده شروع شود.

باز برای برانگیختن شور و هیجان زنان، موسولینی درحالیکه به زنان حق رای اعطا می‌کرد تا دلشان را بدست آورد و به آنان تصور آزادی بدهد در پایان مراسم (سال ۱۹۳۳) خطاب به آنان با لحن هوام فریبانه می‌گفت:

«دوست دارم به شما زنان فاشیست بگویم: موسولینی و فاشیسم یکی است، یک جان در دو کالبد است. من نمی‌توانم فاشیسم را رها کنم چون مثل شما مادران خودم بدنیایش آوردم، بزرگش کردم به آن نیرو بخشیدم، لگهش داشتم، تربیتش کردم (کف زدن زنها)... شما هم الهام‌بخش این سربازان فاشیست بودید، با روح خود به آنان نور ایمان بخشیدید... ای گل‌های لطیف بهار ایتالیا این سربازان شمایند. در ایران نیز دبیر سازمان زنان از جانب زنان کارگرند و همراه با «ابرار الزجاره از اقدامات مخالفان، «اهالن جهاده می‌کرد (اطلاعات ۵ بهمن ۳۶) و آموزگار می‌گفت: سازمان زنان دست راست دولت من است».

در مورد کودتای شیلی، مامور «سیا» به روزنامه‌نگار واشنگتن پست می‌گفت: «ما به شیلی آموختیم چگونه از نیروی زنان علیه عناصر «ست چپ استفاده کنند» زیرا «زنان موثرترین سلاح سیاسی هستند، وقت زیادی دارند، از ظرفیت عاطفی شدیدی برخوردارند و خیلی زود بسرج می‌شوند». و در فردای کودتا ژنرال‌پی می‌گفت: «باید زنان را در حکومت نظامیان مشارکت داد» «نقش زنان به همان اندازه اساسی است که نقش نیروهای مسلح، شرکتهای سهامی، و احزاب سیاسی».

هنگامیکه «سیا» برای برانداختن حکومت آلنده، اعتصاب کامیون‌داران را براه انداخت، زنان اعتصابیون هر خیابان‌ها «آش مرده‌می» می‌پختند تا دلسوزی رهگذران را برانگیزند.

منظور من اینست که هنوز هم مبارزه ما پایان نگرفته است. هنوز عناصر ناآگاه قادرند انقلاب مردم ما را بنام من و شما منحرف سازند. خواهران، زنانی که روز جمعه خونین بخاک غلطیدند و صفوف اول شهدا را تشکیل می‌دادند، بما آموختند آزادی ما از آزادی همگان جدا نیست. آزادی ما در دست و دوش بدوش رفقای مرد ما میسر است روزی که انقلاب واقعی به ثمر رسید ما نیز آزاد خواهیم شد. هیچکس به تنهائی آزاد نمی‌شود، هیچکس دیگری را آزاد نمی‌کند. انسان‌ها با هم آزاد می‌شوند.

ستم کشیدگی ما جزو اصول فکری هیات حاکم است ستم که رفت ستمگران و ستم پذیران نیز خواهند رفت.

درود بر شهیدان
درود بر زنان فدائی و مجاهد

●●

شرف آزادی در تردید و اندیشیدن است

دکتر محمود عنایت

من شرف و فضیلت انقلاب معاصر ایران را در قیام برضد استبداد و تعبد و اطاعت کورکورانه می بینم.

این نهضت بخاطر آن شروع شد که حق تعقل و تفکر و اظهار نظر آزادانه را به آدمی بازگرداند و مردم ایران را از شر اختناق نا مبارکی که مانع عرض وجود و ظهور وتجلی شخصیت انسانی آنها بود نجات دهد.

این نهضت از نظر من نهضت بحث و نقد و تعقل و تفکر است و من میتوانم بعنوان روزنامه نگاری که طعم استبداد و خود کامگی را چشیده و بهترین سالهای عمرش را در وحشت ضربات سانسور و خفقان بسر برده براین امید دل ببندم که همه عقیده‌ها و اندیشه‌هائی که در شرایط جدید از هر مصدر و ما خذی بظهور میرسد میتواند مورد بحث و تامل و موشکافی و پژوهش عقلی قرار گیرد و چنین نیست که هیچ سخنی و هیچ نظری به سیاق عصر استبداد قابل ارزیابی و نقد و شک کردن و بحث نباشد. حتی وقتی که گفته میشود که تمام دولتها و مجلس هائی که در پنجاه سال گذشته تشکیل شده غیر قانونی است من که طرفدار نهضت آزادی و دوستدار حق و عدالت هستم و جلالت قدر امام خمینی را در شهامت و شجاعت ایشان در «نه» گفتن و قیام بر ضد تعبد میدانم حق دارم در باره این سخن تفکر کنم و آنرا به محک نقد بزنم. میتوانم با اعتقادی که به بصیرت و روشن بینی امام و سایر رهبران مذهبی دارم معتقد باشم به اینکه قطعاً اجازه خواهند داد که این شخص در معرض بحث و نقد گذاشته شود و همه جهات و جوانب آن دقیقاً مورد حلاجی قرار گیرد زیرا اگر معتقد باشیم که همه دولتهای گذشته غیر قانونی هستند در اینصورت آیا دولت دکتر مصدق هم که از مجالس شانزدهم و هفدهم رای اعتماد گرفت مشمول این حکم است؟ قطعاً غیر چون مصدق کسی بود که در پیشاپیش یکی از بزرگترین نهضت‌های ضد استعماری جهان نفت ایران را ملی کرد و غیر قانونی شناخت. حکومت مصدق همان فکری است که رژیم استبدادی میخواست بدولت ایران تحمیل کند و کودتای ۲۸ مرداد نیز بخاطر اجرای این مقصود بوجود آمد، و اگر در ماهیت و موجودیت قانونی حکومت مصدق تردید کنیم مبنای قانونی ملی کردن صنعت نفت نیز که بزرگترین افتخار دکتر مصدق و یاران آزادمنش اوست سست میشود و اصالت و حقانیت قیام ضد استعماری ملت ایران مورد تردید قرار میگیرد، و تازه این حرف سوای این ملاحظه منطقیه است که در حکومت دکتر مصدق به تصدیق دوست و دشمن قوانین مردمی و مفید دیگری نیز مورد تصویب مجلس مقننه قرار گرفته بود بعلاوه تا آنجا که عقل وادراک بنده تشخیص میدهد عقیده به غیر قانونی بودن همه دولتها و همه مجالس گذشته که طبعاً متضمن غیر قانونی بودن همه قوانین ناشی از آن دولتها و مجلسها نیز هست از لحاظ معیارها و ضوابط حقوقی مشکلاتی ایجاد میکند که قطعاً رهبران مذهبی به آن توجه دارند.

من از دوست حقوقدانی که مرا در بیان حقوقی این مطلب ارشاد کرد تشکر میکنم. سخن اینست که اجرای هر قانونی موجب ایجاد حقوقی میشود که در تمام جهان آنرا معتبر می شناسند و نزد اهل نظر به «حقوق مکتسبه» معروف است ولو اینکه قانون ناصحیح و مخدوش باشد و عطف به ماسبق نشدن قانون برهمین اصل استوار است و تردیدندارم که عدم ذکر این واقعیت دلیل عدم آگاهی از آن بحث و رهبران مذهبی ما بسیار آگاه‌تر و داناتر از آنند که به این واقعیات مسلم توجه نداشته باشند اما از آنجا که در هر جامعه افراد ضرور و فرصت‌طلبی وجود دارند که منتظرند از هر آب گل‌آلودی ماهی بگیرند و از هر تزلزل و پریشانی به سود خود بهره جویند قبل از آنکه زمام کار از دست برود جای آنست که مراجع معظم تدبیری برای مقابله با قانون‌شکنی‌ها و تجاوزات و تعدیات بیندیشند. ما اگر ایرادی به دولتها و مسئولین و سردمداران رژیم استبدادی داریم قسمتی نظر به اینست که با کمال بی‌پروائی در جهت اجرای مقاصد خود قوانین را زیر پا گذاشتند و حرمت قوانین را نقش کردند. آنها در نظر نگرفتند که وقتی خود طبقه حاکم به وجوب اطاعت از قوانین و احترام به حریم حرمت آن اعتنا نکردند لاجرم روح خودسری و قانون شکنی به تمام جامعه تسری میکند و حیثیتی برای قانون و مجریان قانون باقی نمیماند. همه جوامع ترقیخواه جهان قائلم به حفظ حرمت قانون هستند و قانون بدوظالمانه را هم باید از طریق قانونی لغو کرد و کان لم یکن شناخت و طبق اصل مسلم جرم است عدم اجرای قانون است و حتی جهل به قانون رفع تکلیف نمیکند. عرض کردم که قانون ظالمانه را باید از طریق قانونی لغو کرد و گرنه وقتی قانونی از مراجع قانونی گذشت و وارد مرحله اجرا شد. برای کسی این فرصت و امکان وجود ندارد که به بهند آیا آن قانون از هر جهت درست و صحیح و مطابق با موازین و اصول عقلی و نقلی هست یا خیر و معمولا قوانین نیز چنین تکلیفی برای مردم قائل نمیشوند. چون هرج و مرجی که بر اثر اجرای این تکلیف بوجود میآید همه چیز را بهم میریزد و چه بسا که حیثیت یک انقلاب با نهضت ضد مزدور و ضد ظلم را مخدوش میکند.

عزت آزادیخواهان و طرفداران حق و عدالت در همین است که میتوان با آنها به بحث و گفتگو نشست و در همه چیز بقصد یقین مطلق شک کرد و همه چیز را به محک نقد زد و دور از هر نوع تعبد کورکورانه که منافی عقل و اندیشه آزادگان جهان است به ارزیابی مسائل و مفاهیم پرداخت. در اختناق هر اندیشه‌ای که مخالف منافع و مقاصد مراجع قدرت است محبوس و مکتوم میماند و جز اندیشه تسلیم و اطاعت هر نوع تفکر دیگری کفر محض است و بهمین دلیل در اختناق هیچ اندیشه‌ای رشد نمیکند و ذهنها همه عقیم و عاجز و راکد و جامد است ولی آزادی به همه اندیشه‌ها پروبال میدهد و ذهن و ضمیر آدمی را از جمود و رکود و توقف نجات می بخشد و در ستایش چنین موهبتی است که مولوی میگوید:

ای گروه عاشقان شادی کنید
همچو سرو و سوسن آزادی کنید

مقاله‌ای که در زیر می‌آید نتیجه گفتگوهای مفصل خبرنگار هفته نامه مستقل «اسپرسو» با اطرافیان آیتالله خمینی در پاریس است. نویسنده این مقاله «جان چزاره فلسکا»، همان روزنامه نگار ایتالیایی است که در کشتار یکشنبه ۸ بهمن میدان ۲۴ اسفند بشدت زخمی شد و اکنون در بیمارستانی در تهران بسر می‌برد.
با امید به این که همکاران «فلسکا» هرچه زودتر بهبود یابد، خلاصه‌ای از مقاله مفصل او را اینجا درج میکنیم.

انقلاب ایران در مطبوعات جهان

گامی بلند در تشیع: از نفی قدرت تا فلسفه قدرت

○ پس از سیزده قرن، تعبیری از تشیع به‌عنوان «مکتب اسلامی ضد قدرت» منسوخ می‌شود

اسپرسو (ایتالیا)

از سیزده قرن پیش، از زمان شهادت حضرت علی و امام حسین، تشیع در کار مبارزه‌ای دائمی و گاه نومیدانه علیه شیطان «قدرت» بوده است. این مبارزه تاکنون، با بعضی استثناهای نادر، ادامه داشته است.

اما اکنون، از زمانی که آیت‌الله خمینی خواست خود درباره استقرار جمهوری اسلامی را مطرح کرده، بنظر میرسد که تشیع قدم بسیار بلندی را برداشته و از نفی قدرت به فلسفه قدرت رسیده است.

بعضی اسلام شناسان اکنون سر در هم کشیده‌اند و از خود میپرسند پس مبارزه با شیطان قدرت چه شد؟

در حقیقت تعبیر تشیع بعنوان «مکتب اسلامی ضد قدرت» از مدتها پیش منسوخ شده بود. و انقلاب ایران فقط روندی مذهبی- فرهنگی را که از پانزده سال پیش، یعنی درست از زمان تبعید آیت‌الله خمینی توسط شاه آغاز شده بود، عمیقتر کرده و روشنتر ساخته است.

آیت‌الله خمینی، که روحانی‌زاده نیز هست، بنوبه خود، تا آن زمان مرحله زندگی روحانی خود را که بسمبارت بهتر مبتوان آنرا مرحله ایدئولوژی روحانی نامید طی کرده بود، البته بی‌آنکه میان این روحانیت و برداشت صرفاً سیاسی تمایزی را بوجود آورده باشد. اما تا آنزمان، چه برای او و چه برای پیروانش، سیاست چیزی جز اعتراض نبود، یعنی «مظهر هویتی بدون سازمان».

پیش از تبعید، آثار آیت‌الله خمینی کم و بیش در زمینه تفکر اعتراضگر که تشیع مظهر آنست محدود میشد. اما پس از ترک ایران و انتقال به ترکیه و سپس به عراق تغییراتی آشکار شد.... در همین حال روحانی‌زاده دیگری ایران را بقصد فرانسه ترک کرد. او ابوالحسن بنی صدر بود که در حدود ۳۰ سال داشت و او نیز عمیقاً مذهبی بود. اما اضافه بر الهیات، اقتصاد را نیز در دانشگاه تهران خوانده بود.

همانگونه پیمدآمشاهده شد، دیدار بنی صدر با آیت‌الله تبعید شده در ایجاد آن ایدئولوژی که به شورش علیه شاه منتهی شد، موثر افتاد. و امروز آیت‌الله خمینی به احمیت این لقی بنی صدر اذعان دارد تا جائیکه گفته میشود که در دولت اسلامی آینده مقام وزیر هماهنگ کننده اقتصاد از آن بنی صدر خواهد بود.

ایدئولوژی‌های جهان سومی

در سالهایی که بنی صدر به پاریس رفت این شهر شاهد شکوفایی ایدئولوژی جهان سومی بود، انور عبدالملک، فیلسوف مصری دانشگاه سوربون را شیفته سوسیالیزم ناصری کرد که در آنزمان در اوج خود بود. عبدالله لاروی، که تازه از مراکش آمده بود، درباره انطباق کامل اسلام و مارکسیسم در کشورهای عرب نظریه پردازی میکرد... مقصود این بود که با بهره‌گیری از قرآن و از «سرمایه» در عین حال، نحوه تازه‌ای برای حکومت کردن ابداع شود.

در آنزمان بعضی متفکران چون ماکسیم رودنسون بیهوده میکوشیدند تا بدیگران بفهمانند که باید میان برداشتهای مذهبی و برداشتهای غیر مذهبی تمایزی قائل شد. رودنسون میکوشید تا بدیگران بفهماند که «گرایش محدود جامعه مسلمان بسوی سوسیالیسم هیچ ارتباطی به اسلام ندارد و تنها نقطه ارتباط آنرو اینستکه همه مذاهب به نحوی بعضی از اصول اساسی انساندوستانه پرداخته‌اند. مخالفان این نظریه با بهره‌گیری از قرآن جواب میدادند که در این کتاب مقدس توزیع دوباره ثروتها توصیه شده و مقررات مربوط به زکوة را مثال می‌آوردند که بموجب آن جمع‌آوری سرمایه و سوء فی‌نفسه غیر قانونی است.

این عده بخصوص بر مخالفت فلسفی اسلام نسبت به دیگر مذهبها اشاره میکردند. رودنسون اکنون میگوید وحال که برداشتهای تخیلی افول کرده بعضی‌ها تایید میکنند که شاید حق با من بوده است. بخصوص بنظر میرسد که رهبران انقلاب شیعی ایران دیگر در صدد نیستند که خود را سوسیالیست معرفی کنند.»

بنی‌صدر نیز خیلی زود متوجه شده بود که باید مهان مارکس و محمد (ص) یکی را انتخاب کند. و او بر خلاف دیگر یاران اقتصاددان خود پیامبر را انتخاب کرد و کوشید تا جواب مشکلات کشور خود را در مذهب بیابد. البته باید گفت که خصوصیت معروف تشیع در این راه بلو کمک کرد. مذهبی که بخصوص اصل معروف به «عقل» در آن، تعبیرات بسیار آزادتری از قرآن را مجاز میکند، و از این مهمتر، همانگونه که روحانیون میگویند، همیشه دارای این خصوصیت بوده که سازماندهی روحانیون در آن آزادتر مبارزتر و نسبت به تسنن مستقل‌تر و خودمختارتر بوده است. چرا که میدانیم در تسنن رهبران مذهبی وابسته به دولتهای مربوطه هستند.»

دقیقا همین دو خصوصیت تشیع یعنی خصلت تاریخی- فلسفی و خصلت سازمانی آن بنی‌صدر را نسبت به امکانات مطرح کردن مساله قدرت بگونه‌ای کاملا متفاوت از دیگر کشورهای عرب، مستاقد کرد. «ویل‌دیورانت» جامعه شناس مارکسیست فرانسوی که مدتها با بنی‌صدر کار کرده و او را بخوبی می‌شناسد در باره او میگوید: بنی‌صدر بشدت به برتری اخلاقی تشیع معتقد است همین اعتقاد به برتری تشیع است که آیت‌الله خمینی را بر آن داشته که از برادران مسلمان فرقه‌های دیگر دعوت کند که به تشیع بگروند».

احتمالا براساس همین اعتقاد است که اقتصاددان جوان و آیت‌الله خمینی برای نخستین بار در سال ۱۳۴۵ با یکدیگر ملاقات کردند. گفته «ویل دیورانت» بنی‌صدر برای آیت‌الله تشریح کرد که نفی قدرت دیگر کافی نیست و زمان کمارک چهارچوبی برای یک دولت اسلامی که به «دیکتاتوری شاه پایان محد فرا رسیده است. پیش از آنکه نفوذ غرب و نفت ایران هویت فرهنگی و مذهبی کشور را برای همیشه از بین ببرد.

این استدلال اخیر، با دامن زدن باین نگرانی آیت‌الله که روحانیون ممکن است تدریجا قدرت و حمایت خود را در برابر مومنان از دست بدهند، پیش از همه آیت‌الله را به پیش گرفتن موضع تازه‌ای ترغیب میکند و موجب میشود که آیت‌الله در جریان درسهای خود شروع به سخن گفتن از امکانات یک دولت اسلامی کند.

دکتر علی شریعتی

در همین حال بنی‌صدر با یک ایدئولوگ اسلامی دیگر، یعنی دکتر علی شریعتی تماس برقرار میکند که ظاهرا بهمان نتیجه‌هایی رسیده که او در بررسیهای خود به آن دست یافته است. در همین زمان در داخل کشور شخصیت‌های مذهبی و غیرمذهبی دیگر چون مهدی بازرگان، آیت‌الله شریعتمداری و آیت‌الله طالقانی شروع به فعالیت میکنند و در مدارس تهران و قم نسل تازه‌ای از جلاب و مؤمنان شروع به تشکیل میکنند که میتوان آنرا با نسل شوروشی سال ۱۹۶۸ غرب مقایسه کرد.

نسل انقلابی شیعه در واقع چند نقطه مشترک با نسل انقلابی سال ۱۹۶۸ اروپا، که نتوانست انقلاب خود را به نتیجه برساند، دارد. یکی از این نقاط مشترک یا حداقل شعارهای مشترک «بقدرت رسیدن تحلیل» است. شعار دیگر همانی است که در اروپا جوانها فریاد میزدند و میگفتند «ما همه چیز را میخواهیم، همه چیز را» و به کمتر از آن قانع نبودند. در واقع ایجاد یک «کنترین حکومتی براساس تشیع یک کار بسیار تحلیلی است که بخصوص بنی‌صدر در آن بسیار تبحر دارد.

بنی‌صدر با اتکاء به فرهنگ ملی خود، که همانگونه که میدانیم تصوف را به جهان عرضه کرده» و با توسل به این اصل مذهبی که «روح مصلحتی، اگر برای حفظ ایمانی باشد، مجاز است» میخواهد فلسفه فرزندان ملی را در انطباق با نیازهای تغییر یافته زمانهای متفاوتند دوباره ترویج کند.

بدینگونه است که مثلاً اصل «تقیه» بصورت یک اصل انقلابی و میان‌بری بین لنین و فرید درمی‌آید.

باعتقاد بنی‌صدر انسان اسلامی براین اصل واقف است که بین او وخداوند هیچ مقام و بنیادی نباید حائل باشد، بنابراین «هرفرد، بعنوان نماینده خداوند حق شرکت در اداره جامعه را دارد بشرطاینکه برعمل خود بعنوان پیشاهنگ و براساس عدالت واقف باشد».

سانسور در ایران - ۳ — دکتر غلامحسین ساعدی

سانسور متفقین جانشین سانسور رضا شاه شد

■ یکی از قربانیان معروف سانسور آن روزگار «فرخی یزدی» بود که هفته نامه و روزنامه معروف «طوفان» را منتشر می‌کرد. وی را پس از دستگیری لبهایش را با نخ بند دوختند، در بدترین شرایط مدتها در زندان‌های مختلف شکنجه‌اش دادند و آخر سر با تزریق هوا به داخل رگش جانش را گرفتند. رئیس شهربانی آن دوره «مختاری» نامی بود که از کفر ابلیس در ایران بیشتر شهرت داشت. با اشاره کوچک این خوشگله بند و جلاد معروف اداره روزنامه‌های برای ابد بسته می‌شد و نویسنده‌ای هر دم دستگیر و سر به نیست می‌گشت.

ادارهٔ سیاسی شهربانی ناصر مو بر تن همه راست میکرد و روبرو شدن یا صاحبرین آن در واقع دریافت حکم اعدام بود، رفتارش با مطبوعات بعد از سال ۱۳۱۶ آن چنان به خفقان گرائید که مطالب روزنامه‌های وابسته جز بخش نامه‌های دولتی و شرح مسافرت‌های شاه و مقامات دولتی چیز دیگری نبود و روزنامه‌های موجود صدفداری ادبیات و اندکی علوم قلابی چاشنی مطالب خود می‌کردند تا خوانندگان خود را راضی کنند. با وجود این رژیم سعی داشت خلاء موجود را به نحوی پر کند. بدینسان سازمان پرورش افکار درست می‌کرد که «باید مثلا فلسفه نوکانتیسم را تقویت کند. نویسندگانی چون «حجازی» و «دشتی» نیز در واقع هیزم بیار معرکه بودند.

خبرگزاری پارس هم که در سال ۱۳۱۳ تأسیس شده بود و زیر نظارت ادارهٔ تبلیغات و انتشارات انجام وظیفه می‌کرد، دقیقاً تمام نیات واقعی دستگاه استبدادی را بر آورده می‌کرد. و همچنین ادارهٔ رادیو که از سال ۱۳۱۹ تأسیس شد. معروف است زمانی که «علی دشتی» سناتور لمروز مجلس سنای ایران- ریاست سانسور را به عهده داشت، هر مطلبی را که برای چاپ می‌رسید با مهر «دروغ» یا «ناروا» تکلیفشان را روشن می‌کرد. صدها بار مهر «ناروا» مقالات رسیده را به سبد «سانسور» می‌ریخت و به ندرت می‌شد که مطلب ساده‌ای با مهر «روا» اجازه نشر پیدا کند.

چنان که رسم مداحان و متملقین است، آدم باوه‌ای درباره مطبوعات دوران استبداد چنین گفته است: «مطبوعات ایران از روزنامه و مجله پیشرفتهای فراوانی کردند و مخصوصاً دولت محرک عمدهٔ این ترقیات بود و به اصلاح مطبوعات توجه خاصی داشت و کار مهمی که در این زمینه کرد اجازه نشر مطبوعاتی را که برای بدگوئی و بیرحمانه در دوره پیش بسیار بود نداد» (تاریخ معاصر ایران، صفحه ۴۵- سعید نفیسی) متوجه عقاید که گفتن عقاید و نوشتن عقاید، چگونه به بدگوئی و بیرحمانی تعبیر می‌شد.

از ۱۳۲۰ تا ۱۳۳۲

خلع رضاشاه از سلطنت در ۲

تظاهرات آرام در شهرستانها

۱۰ تن از شهدای بهشهر

هر گونه تجزیه‌طلبی محکوم است

بابنه- روحانیون شهرستان بابنه با انتشار اعلامیه‌ای شایعات مربوط به تجزیه‌طلبی را محکوم و اعلام کردند که مردم بابنه خواهان ایران متحد و برقراری جمهوری اسلامی هستند و هدف از انتشار شایعات تجزیه‌طلبی به خاک و خون کشیدن مناطق کردنشین است.

سقز- شورای اجتماعی شهرستان سقز طی یک نامه سرگشاده وجود تمایلات تجزیه‌طلبی در بین کردها را یک اتهام ناروا خواند. در این نامه اضافه شده است که هدف اصلی از پراکنده کردن این شایعات توجه پورشها و کشتار سبعانه مردم است.

● میانه- هزاران تن از جوانان وعلمای میانه بر مزار شهدای این شهر جمع شدند و از شهدای این شهر واستاد شهید دکتر نجات‌اللهی تجلیل کردند.

اعلام آمادگی برای جهاد

زنجان- دیروز حدود ۵۰ هزار نفر از مردم زنجان در خیابان‌های شهر دست به تظاهرات علیه رژیم ودر پشتیبانی از امام خمینی زدند.

مردم در شعارهای خود اعلام داشتند که آماده‌اند بفرمان امام خمینی دست به جهاد برای آزادی بزنند.

زنجان- امروز معاون استانداری زنجان اعلام داشت که قسمت حفاظت استانداری منحل شده است.

همچنین اداره حفاظت در آموزش وپرورش، مخابرات وپست منحل شد.

● یزد- دانشجویان، استادان و کارکنان دانشرای عالی یزد طی صدور اعلامیه‌ای ورود امام خمینی به ایران را تبریک گفتند. این عده در بیانیه دیگری خواستار استعفای دولت شاپور بختیار شدند

شهدای تظاهرات آبادان و اهواز

احمد دارم ۱۷ ساله

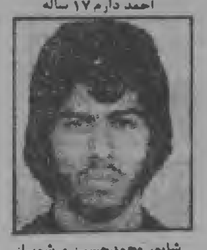

شاپور محمدحسین ورشوساز

میانه- هزاران نفر از اهالی میانه درحالیکه روحانیون درپیشاپیش آنها حرکت میکردند دست به راهپیمائی درخیابانهای شهر زدند و سپس برمزار شهدای اخیر میانه اجتماع کردند و قطعنامه‌ای دایر برطرفداری ازحضرت آیت الله العظمی خمینی قرائت کردند ضمنا گروه کثیری ازدانش آموزان دراجتماعی که بمناسبت چهلمین روز شهادت دکتر نجات‌اللهی ترتیب یافته بود خاطره این استاد راگرامی داشتند.

مأموران ژاندارمری پرچم‌های سبز مذهبی را پاره کردند

● علی آباد گرگان- صبح دیروز مأموران ژاندارمری علی آباد دو پرچم سبز مذهبی را که چند روز قبل توسط مردم بر بالای ستون یادبود نصب شده بود از جا کندند، این موضوع خشم عمومی را برانگیخت و منجر به تظاهرات گردید که طی آن مأمورین بسوی مردم تیراندازی کردند، اما مردم موفق شدند دو پرچم سبزمذهبی دیگر بر بالای ستون یادبود نصب کنند، بعدازظهر دیروزنیز تظاهرات عظیمی برپا شد که با تیراندازی مأموران تظاهرکنندگان متفرق شدند.

● یزد- روز گذشته تظاهرات گسترده‌ای با شرکت هزاران نفر از طبقات مختلف مردم یزد در خیابانهای این شهر جریان داشت.

اعلام همبستگی مردم مشهد و ساری با متحصنین گرگان

گرگان- در حالیکه از تحصن حدود بیست هزار تن از مردم گرگان در بیمارستان امام خمینی این شهر میگذرد دیروز هیاتی از سوی آیت‌الله قمی از مشهد وارد گرگان شد و با متحصنین اعلام همبستگی کرد. همچنین از طرف «شورای همبستگی ملی‌ساری» گروهی مرکب از روحانیون قضات، وکلای دادگستری، بازاریان، معلمان و مهندسان وارد گرگان شد و همبستگی خود را با متحصنین اعلام کرد.

متحصنین، خواستار برکناری فرماندار، رئیس و یکی از افسران شهربانی و همچنین رفع هفته مواد سوختی هستند.

مهندس کامیاب، مدیر کل کشاورزی گرگان و دشت نیز همبستگی خود را با مردم گرگان و متحصنین اعلام داشت و این موضوع به حضرات آیات عظام خمینی و طالقانی و کانون وکلای دادگستری اعلام شد.

● ترأی اهالی نراق محافظت از شهر را بعهده گرفتند. مردم که شبها به نوبت پاس میدهند، رفت و آمد را از ساعت ۱۱ شب تا چهار بامداد ممنوع کرده‌اند، این برنامه بدنبال انتشار نیروهای انتظامی نراق به دلیجان ترتیب یافته است. در راهپیمایی بزرگی که در نراق برگزار شد تظاهرکنندگان همبستگی خود را با انقلاب ایران و مردم سایر شهرستانها اعلام نمودند.

شهدای لارفیروزآباد وزرقان فارس

لنگرود- در تظاهرات لنگرود عده‌ای دانش‌آموز دختر وپسر در میدان خمینی همسفدان فلکه سابق» جمع شدند وخواستار باز شدن آموزشگاههای لنگرود گردیدند. عده تظاهر کنندگان حدود ۲هزار نفر بود. آنها سپس در خیابانها براهپیمائی پرداختند. مقارن با این راهپیمائی اعلامیه‌هائی از طرف عده‌ای دیگر از دانش‌آموزان در شهر توزیع شد در این اعلامیه دانش‌آموزانی که خواستار باز شدن مدارس بودند وگفته‌جمعوه معرفی شدند.

● اردبیل- مردم اردبیل در گروههای چند صدهزار نفری که اکثر آنها را جوانان شهر و حومه تشکیل می‌دهند از بعدازظهر سه‌شنبه تا پایان روز چهارشنبه در تظاهرات متعددی شرکت کردند. تظاهرکنندگان ضمن غیرقانونی شمردن دولت بختیار، خواستار استعفای نماینده اردبیل در مجلس شورای ملی شدند.

مردم شهر با دایر کردن چند فروشگاه اسلامی تا حدوده‌ی کمبود ارزاق عمومی را برطرف کردند.

● سنقر- سه روز است کماهالی سفر بمناسبت ورود امام خمینی به کشور کاروانوالی از کامیونها، سواریها و موتورسیکلتسوارها ترتیب داده‌اند.

۳۰ هزار زن و مرد که روستائیان اطراف سنقر هم در بین آنها هستند در این کاروانوال شرکت دارند. آنها ضمن تأیید حکومت اسلامی شعارهائی علیه دولت بختیار می‌دهند. در اولین روز تشکیل کاروانوال در گورستان شهر از شش نفر شهدای دو ماه اخیر سنقر تجلیل بعمل آمد.

● شهریار- جمعیت دفاع از آزادی و حقوق بشر فارس طی اعلامیه‌ای شاپور بختیار را عامل اصلی کشتار اخیر معرفی و علیه او اعلام حرم کرد.

● مرودشت- بیش از صدتن از اهالی جهرم که برای استقبال از امام خمینی به تهران رفته بودند در راه بازگشت به جهرم در مرودشت دست به راهپیمایی زدند که در این تظاهرات گروه کثیری از طبقات مختلف مردم مرودشت نیز شرکت کردند.

ضمنا نمایشنامه انقلابی ونهضت سربداران» طی سه‌شب در مرودشت بروی صحنه آمد و مورد استقبال شدید قرار گرفت.

● آباده- بیش از ۵ هزار نفر از زنان و دختران آباده در یک جلسه سخنرانی مذهبی شرکت کرده‌اند. این عده سپس به راهپیمائی در خیابانها پرداخته همچنین شخصیتهای مذهبی آباده در جلسه دیگری باحضور صدها تن پیرامون مسائل جاری سخنرانی کردند.

● بروجن- روز گذشته تظاهرات وسیعی با شرکت هزاران نفر در بروجن ترتیب یافت. مردم در شعارهای خود برکناری بختیار ونشکیل حکومت جمهوری اسلامی را خواستار بودند

سه ماه است که شعارهای بروجن یکدل تعطیل است ومردم میگویند تا پیروزی نهائی این تعطیلی ادامه خواهد داشت.

ملایر- عده‌ای از جوانان ملایر که خود را سربازان اسلامی میدانند توزیع وتقسیم سربی ومهمات وکنترل عبور ومرور اتومبیلها وهمچنین کشیک شبانه را بعهده گرفته‌اند.

صمنا فروشگاه تعاونی اسلامی با سرمایه‌ای بالغ بر ده میلیون ریال در ملایر به مدیریت عامل حجت‌الاسلام سیدمحمد میرشاهولد دایر شد.

مسجد سلیمان- کارگران شهرداری ضمن تحصن در شهرداری خواهان برکناری سرپرست شهرداری میباشند این تحصن از صبح امروز با شرکت کلیه کارگران شهرداری صورت گرفته است. آنها اعلام کرده‌اند تا موفقیه خواستشان انجام نشود به تحصن ادامه خواهند داد.

● فارسان- درتظاهرات روز۵ شنبه ۱۲ بهمن ماه درفارسان یک نفر شهید و یک نفر بنام علی بابا رضائی مجروح شد. شهید این تظاهرات فربابعلی داودی نام داشت.

درتشییع جنازه ،اودی بیش از ۳۰ هزار نفر ازمردم اصفهان، شهرکرد و فرخ شهر شرکت کردند. معلمان فارسان طی قطعنامه‌ای دبیرستان کیان این شهر رابنام دکتر محمد مصدق تغییر دادند.

همبستگی، راه‌پیمائی و پاسداری در شهرستانها

● دزفول- از طرف روحانیون دزفول حضرات حاج سیدمحمدالدین قاضی، حاج شیخ محمد کاظم بیگدلی نحفی و حاج محمد صنی بیگدلی، تلگرام تبریکی به مناسبت ورود امام‌خمینی به تهران به حضور ایشان مخابره شد

● اصفهان- برای جلوگیری از کمبود مواد غذائی و به پیروی از دستور امام‌خمینی کشاورزان اصفهان در ۶۲۰۰ هریب زمین علاوه بر زمینهای قبلی گندم کاشتند.

چند صد هزار نفر از مردم اصفهان در مدرسه سلطانی چهارباغ اصفهان اجتماعی تشکیل دادند. در این اجتماع قطعنامه کارگران اصفهان به پشتیبانی از تشکیل جمهوری اسلامی به رهبری امام‌خمینی قرائت شد.

در این همایش مهندس مصحف گفت با دشمن باید خشونت بخرج داد. دین روشی است که پیامبر اکرم (ص) در برابر ظالم باقدرت انجام میداد و راهی که امام‌خمینی آنرا بکار برده همان روش محمد (ص) است.

● خرم‌آباد لرستان- دو دستگاه اتومبیل آریای سفید رنگ شماره ۵۷۵۴۱ تهران ب و پیکان لیموئی رنگ شماره ۶۸۴۹۵ تهران ط که از تهران سرقت شده است بوسیله مأموران انتظامات شهر در خرم‌آباد پیدا شد. صاحبان این اتومبیلها میتوانند با ارائه مدارک اتومبیلهای خود را تحویل بگیرند.

● ایوانغرب- جوانان بخش ابوانغرب پاسداری شبانه از شهر را بعهده گرفتند براساس برنامه تنظیمی ۱۲ نفر از جوانان از ساعت ۱۰ تا دو بعداز نیمه شب و ۱۲ نفر دیگر از ساعت ۲ تا ۶ صبح به نگهبانی و پاسداری در سطح شهر مشغولند.

● خمینی شهر (همایونشهر)- روز جمعه گذشته یکصد هزار نفر از مردم خمینی شهر در راهپیمایی بزرگی که در این شهر برگزار شد شرکت کردند و طرفداری خود را از امام خمینی اعلام داشتند. در پایان قطعنامه راهپیمایی برای مردم قرائت شد.

● اصفهان- قضات و پزشکان قانونی و کارمندان و وکلای دادگستری اصفهان بازگشت امام خمینی را به کشور شادباش گفتند.

● شیراز- جامعه معلمان عشایر انجمن فرهنگی فرانسه را درشیراز گلباران کردند و قاب خاتمی به رئیس انجمن داده شد. درداخل این قاب به فارسی و فرانسه نوشته شده است جامعه معلمان عشایر هم آواز باهمه ملت ایران بپاس مراقبتهای شایسته و درخوری که دولت ایران و ملت عزیز و آزاد فرانسه نسبت به رهبر بت شکن مالمام خمینی بعمل آوردهاند تقدیم میدارد

میشل ترنن رئیس انجمن فرهنگی فرانسه درشیراز ضمن تشکر گفت شایسته است یادآور شوم که فرانسه سرزمین آزادی است و ملت فرانسه ازهر کس که بخواهد از آزادی میهن خود دفاع کند صمیمانه پذیرائی میکند.

● اصفهان- درتائید قطعنامه جامعه کارکنان مخابرات تهران جامعه کارکنان مخابرات استان اصفهان نیز بااتتشار اعلامیه‌ای نسبت به بازداشت آقای مهندس جواد ادرسی مدیرکل ارتباطات راه دور اعتراض کرده و خواستار آزادی هرچه زودتر ایشان شدهاند.

○ دامغان- بمنظور بزرگداشت انقلاب‌ملت‌ه جوانان مجاهد دامغان کتابخانه و نمایشگاه عکسی از صدر مشروطیت تاکنون در مسجد جامع این شهر تشکیل دادند.

○ یزد- کارکنان کل راه و ترابری و کار و امور اجتماعی استان یزد طی صدور بیانیه‌های جداگانه ضمن عرض خیرمقدم به امام خمینی، از ایشان خواستند که هرچه زودتر اساسی اعضای شورای انقلاب را اعلام کنند.

جامعه معلمان استان یزد نیز طی بیانیه‌ای ضمن اعلام همبستگی مجدد با انقلاب مردم ایران کناره‌گیری کابینه دکتر بختیار و تشکیل دولت اسلامی را خواستار شدند.

○ باسمنج- جامعه روحانیت و مردم باسمنج با انتشار بیانیه‌هائی وروه آیت‌اله خمینی را به وطن تبریک گفته و همبستگی خود را با نهضت اسلامی اعلام داشتند.

مردم باسمنج با برگزاری تظاهرات و راهپیمائی‌های متعدد بارها همبستگی خود را با مردم دیگر شهرهای ایران اعلام داشته‌اند.

○ آذرشهر- مردم آذرشهر در راهپیمائی که هزاران تن از مردم دران شرکت داشتند خواستار استعفای بختیار و تشکیل جمهوری اسلامی شدند.

○ سراب- بازاریان و سایر اصناف سراب در یک اجتماع در مسجد جامع این شهر ضمن محکوم کردن دولت فعلی خواستار تشکیل جمهوری اسلامی شدند و اعلام داشتند تا رسیدن به پیروزی مغازه‌های خود را باز نخواهند کرد.

○ لیرویز- کارکنان ناحیه یک تأمین اجتماعی تبریز با انتشار بیانیه‌ای ضمن خوش‌آمدگوئی به امام خمینی همبستگی خود را با جنبش ملت برهبری امام خمینی اعلام کردند.

آمل- بازاریان آمل باره‌یگر بعنوان اعتراض به سخنان دکتر بختیار و ادامه حکومت غیرقانونی او دست به اعتصاب و تعطیل همگانی زدند. به همین مناسبت تظاهراتی نیز هر روز در آمل برپا میشود.

● نور- جمعی از اهالی نور با مراجعه به دفتر نمایندگی کیهان خواستار شدند تا سرهنگ علی پاشا نوری اسفندیاری نماینده نور در مجلس شورایملی از سمت خود استعفا کند.

● سبزوار- حضرات آیتاله سیادتی، آیتاله فخرالدین السموسوی اصفهی آیتاله فقاهی طی یادداشتهائی ضمن رد اظهارنظر نخست‌وزیر در باره حمایت روحانیون از وی، پشتیبانی خود را از حاکمه روحانیت اعلام کردند.

● ایلام- چند هزار از مردم ایلام ضمن راهپیمائی در خیابانهای شهر خواستار استقرار حکومت اسلامی و برکناری دولت بختیار شدند.

● مشهد- نمایندگان حضرت آیت اله العظمی شیرازی جهت مذاکره باامام خمینی و خبر مقدم به ایشان به تهران اعزام شدند.

گروهی ازعلمای اعلام و روحانیون حوزه علمیه خراسان نیز به همراهی آیت اله زاده شیرازی و حجج اسلام آقایان روحانی، جعفری وکاشمری به همین منظور ازطرف آیت اله العظمی شیرازی به تهران اعزام شدند.

ازطرف آیت اله العظمی طباطبائی قمی نیز آیت اله زاده و جمعی ازروحانیون جهت خیرمقدم و مذاکرات قبلا به تهران رفته بودند.

● آبادان- کارکنان تلفن کاریر آبادان با مراجعه به دفتر نمایندگی کیهان به بازداشت مهندس جواد ادریسی مدیر کل ارتباط راه دور اعتراض کردند و اظهار داشتند تنها جرم مهندس ادریسی این بوده که خبرهای تلکس را در اختیار خبرنگار خارجی گذارده است.

اهواز- کارکنان مجتمع فولاد اهواز ضمن اجتماع درسالن آملی تاتر این مجتمع درخواست کردند به اعلام جرمی که توسط گروهی ازآنان علیه مقامات مسئول مجتمع شده است رسیدگی شود.

کارکنان مجتمع فولاد که از چهار ماه پیش دراعتصاب بسر می‌برند درقطعنامه خود خواهان ایجاد و احیای صنعت فولاد برمبنای احتیاجات کشور هرچهت خود کفائی و رهائی ازبند استعمار کشورهای صنعتی انتقال صحیح تکنولوژی و سرمایه گذاری درمعادن آهن کشور جهت خودکفائی و ایجاد صنعت فولاد مستقل شدهاند.

● اهواز- گروهی برای حل مشکلات رفاهی در اهوار تشکیل شد. افراد این گروه آمادهاند تا در صورت نیاز به تعمیرات فوری وضروری خانههای مسکونی ورفع مشکلات مربوط به آب وبرق ودیگر خدماتی از این دست به کمک نیازمندان بشتابند.

● ایوانغرب- هزاران نفر از مردم ایوانغرب به تظاهرات و راهپیمائی در سطح شهر دست زدند. در این تظاهرات که روحانیون نیز شرکت داشتند مردم در مخالفت باپخبار و بطرفداری از حضرت آیتالله العظمی خمینی شعارهائی دادند و در پایان قطعنامه‌ای در ۶ ماده خوانده شد و به تصویب رسید.

مردم، مزار شهید را گلباران کردند

رضا شکاری

● مراغه- به مناسبت چهلمین روز شهادت رضا شکاری ۲۱ ساله که در جریان تظاهرات این شهرستان با گلوله یک پاسبان شهید شد، هزاران تن از مردم مراغه به قبرستان گلشن این شهر رفتند و پس از گلباران کردن مزار وی به شهر باز گشتند.

● خرم‌آباد- مهندسین و کارمندان صنایع نظامی دوروه به طرفداری از آیتاله خمینی دست به تظاهراتی در خیابانهای این شهر زدند، این گروه در مسیر حرکت با استقبال پرشور مردم مواجه شدند. در مقابل تظاهرکنندگان چند گوسفند قربانی و بر سر و روی آنها نفل و گل پاشیده شد، تظاهرکنندگان در حالی که مردم دیگر نیز به آنها پیوسته بودند در میدان شیروخورشید اجتماع کردند و یکی از کارمندان صنایع نظامی به قرائت قطعنامه پرداخت که در آن تشکیل جمهوری اسلامی، انحلال ضداطلاعات در محیط کارخانه، از بین رفتن تبعید خدمتی و آزادی کارکنان دستگیر شده صنایع نظامی پارچین و مسلسل‌سازی تقاضا شده بود.

● همدان- ۳۰ هزار نفر از مردم همدان با برپائی تظاهراتی به پشتیبانی از امام خمینی، خواستار آزادی همافران دستگیر شده در پایگاه شاهرخی همدان و سایر پایگاههای هوائی شدند.

بدنبال خبره‌داری نمایندگان انجمن شهرستان از حضور در جلسات انجمن، عده‌ای از آنان از جمله معدنچی، خلیلی شورینی، رشیدی‌نژاد و فرزانه استعفای خود را به دفتر انجمن تسلیم کردند.

● ایذه- کمکهای نقدی وجنسی حضرت آیت‌الله‌العظمی گلپایگانی بوسیله یکی از روحانیون به این شهر رسید وبین سیل زدگان وزلزلزدگان ایذه وحومه توزیع شد.

بسمه تعالی

اینجانبه هما از این تاریخ ۵۷/۱۱/۱۳ پس از تحقیق در خدمت آقای آیت‌الله حاج‌سیدعلی گلپایگانی از فرقه شاله بهائیت تبری جسته و به دین مبین اسلام مشرف شدم و نام خویش را زهرا قرار دادم.

تلگراف آیت‌اله تفرشی به نماینده رزن

جناب آقای محمد حسین قراگوزلو

نظر به سوابق آشنائی تذکر میدهم تمرد جنابعالی از امر حضرت آیت‌العظمی مبنی بر استعفای نمایندگان مجلسین در حد ارتداد و تاخیر در این امر موجب عذاب الهی و موجب خشم و تنفر ملت ایران میباشد. **الاحقر سیدرضا تفرشی**

مقدم مبارک زعیم عالیقدر و مرجع شیعیان جهان آیت‌اله العظمی نایب‌الامام خمینی مدظله را به شیعیان جهان با لخصوص به ملت و روحانیت مبارز ایران تبریک میگوئیم و امیدواریم در پرتو رهنمودهای آن زعیم بزرگ و مبارزات ملت شجاع ایران هرچه زودتر حکومت عدل اسلامی برقرار و آخرین آثار ظلم و استعمار از کشور ما برچیده شود.

جامعه روحانیت رودسر

جلسه جامعه مهندسان پلی‌تکنیک تهران

جامعه مهندسان پلی‌تکنیک تهران از کلیه اعضاء جامعه دعوت مینماید تا درجلسه‌ای که بمنظور معرفی کاندیداهای اعضاء هیئتمدیره در ساعت ۱۰ صبح روز پنجشنبه ۱۹ بهمن‌ماه در آمفی‌تاتر دانشگاه پلی‌تکنیک تهران تشکیل میگردد، حضور بهمرسانند.

تقاضای عضویت فارغ‌التحصیلان قبل از ورود بجلسه نیز پذیرفته میشود.

اطلاعیه سازمان ورزشی و فرهنگی تاج

هموطنان: دراین اوضاع متشنج و متلاطم کنونی که ناسامانی به تمام شئون اجتماعی سرایت نموده قلبها و قدمها و اندیشه‌ها و نیروی انسانی و فکری جامعه باید برای نجات ایران و رفع آلام و مصائبی که سراسر کشور را فراگرفته بسیج شوند و با توحید مساعی همه‌جانبه کلیه قشرها بدفع بلایا بپردازند و دریغ است که در چنین احوالی نیروهای مادی و معنوی اجتماع وظیفه اساسی و ملی را بدست فراموشی سپرده و مصالح عمومی را که تا مرز بقاء مملکت گسترش دارد فدای غرضورزی و تسویه حسابهای خصوصی و گله و شکایت از گذشته دور از دسترس نمایند و از فکر آینده که در انتظار و راه است غافل بمانند.

دراین نهضت عظیم که ملت شریف ایران برای آزادی بپا و عقیده و مبارزه با اشکال مختلف فساد بپاخاسته و با انبوه مشکلات و تنگناها دست بگریبان است متأسفانه معدودی فرصتطلب حساسیت زمان را از یاد برده و با صدور اعلامیه و نشر مطالب بی‌اساس در جراید و مجلات ورزشی به تشویش اذهان و تحریک افراد علیه سازمان تاج و بنهانگذار آن پرداخته‌اند.

بطوریکه جوانان ایران و جامعه ورزشی کشور آگاهی دارند کلیه دارائی و اموال منقول و غیرمنقول این سازمان بسال ۱۳۴۷ وقف ورزش و جوانان برومند ایران شده است و از آن تاریخ مطلقاً جنبه شخصی و خصوصی ندارد و مسؤولان و خدمتگزاران این سازمان با عشق و ایمان و در کمال صداقت و فداکاری در راه حفظ و تداوم فعالیت آن تلاش نموده و می‌نمایند و با نشر اکاذیب هرگز نمیتوان در عزم استوار آنان تزلزلی ایجاد نمود.

سازمان تاج با تأسیسات و امکانات و نیروی فعاله گسترده خود در سطح مملکت از درگاه قادر متعال توفیق خدمت می‌طلبد و رجاء واثق دارد که خدمات غیرقابل انکار خود را در راه تربیت روح و جسم جوانان و پیشرفت ورزش ایران ادامه خواهد داد و با تأمل در برابر اتهامات واهی که زائیده اغراض و نظرات و رقابتهای ورزشی است قضاوت درباره آنها را بعهده مراجع صالحه می‌گذارد و دراین برهه از زمان قلم را بپاسخگوئی نمی‌آلاید. آینده روشنگر حقایق خواهد بود و ملت آگاه و بیدار ایران خادم را از خائن بخوبی تمیز خواهد داد.

بنام خدا

تشریف‌فرمائی رهبر عالیقدر امام خمینی را به خاک وطن بملت مبارز ایران تهنیت عرض نموده و مجدداً تأیید همبستگی خود را نسبت بکلیه رهنمودهای آن رهبر مجاهد برای رسیدن به جمهوری عدل اسلامی ابراز میداریم و پیروزی نهائی تمام اقشار آزادیخواه را در این نهضت ضد دیکتاتوری مژده میدهیم

کارکنان سازمان آب و برق خوزستان

امام اعظم مقدمت مبارک
ای امام خمینی خداپرست، ای نایب بر حق امام، بمیان ملتت خوش آمدی.
قلب ما پایگاه توست، ای مجاهد اکبر به پایگاه ما خوش فرودآمدی ای موحد و ای نواده پیامبر عالیقدر ما به تو دست بیعت میدهیم و ورود میمنت بارت را به همه مسلمین جهان تبریک و تهنیت میگوئیم و تا پیروزی نهائی از پای نخواهیم نشست.
کمیته هماهنگی نهضت اسلامی مغایرات استان همدان

بسمه تعالی

جاءالحق و زهق‌الباطل، در این موقع که به مقتضای آیه «انا فتحنالک فتحاً مبیناً» آفتاب پیروزی ۳۵ میلیون مردم مسلمان ایران از افق مغرب طالع، و شب سیاه دوری رهبر عالیقدر حضرت آیت‌الله العظمی امام خمینی مبدل بروز روشن گردید، مقدم مبارک آن قائد عظیم‌الشان را گرامی داشته، آرزومندیم با توجهات ذات اقدس ولی عصر (عجل‌الله تعالی فرجه‌الشریف) ظلمت جور و فساد و استبداد بدست توانای آن زعیم مجاهد از این مرز و بوم برطرف، و دولت حقه جمهوری اسلامی تشکیل گردد.

آمین یارب‌العالمین- جامعه روحانیت استان مازندران

بسمه تعالی

پیشگاه با عظمت زعیم عالیقدر و پیشوای گرامی شیعیان جهان حضرت آیت‌الله العظمی حاج سیدروح‌الله خمینی

اینک که اراده ذات اقدس خداوندی بر آن واقع گردیده تا ملت ستمدیده این مملکت برهبری آن شخصیت ثابت‌قدم با الهام از اهداف الهی از قید زنجیر اسارت رهائی یابد اجازه میخواهد طلوع آن خورشید روحانیت را که در صبحگاه سوم ربیع‌الاول در سرزمین فدائیان راه حسین ابن علی (ع) بوقوع پیوست تهنیت عرض نماید.

کارکنان اداره کل آموزش و پرورش استان اراک

بسمه تعالی

زعیم شیعه مجاهد اکبر حضرت آیت‌الله العظمی آقای خمینی مدظله العالی

بازگشت حضرتعالی به وطن دومین قدم موفقیت ملت و مژده بزرگی جهت نزدیک شدن به هدف نهائی حکومت جمهوری اسلامی است، سلامتی آن استاد بزرگ را درجوار حضرت رضاعلیه السلام از حضرت منان خواستارم.

جامع گوهرشاد - سید حسن میردامادی (نجف آبادی)

بسمه تعالی

محضر مقدس قائداعظم حضرت آیت‌الله العظمی آقای خمینی دامت برکاته

موسسه انصارالحجه (ع) کمک به ایتام مستمند مشهد مقدس مفتخر است که تبریکات صمیمانه خویش را بمناسبت بازگشت آن حضرت به وطن به عموم پویندگان راه حق تقدیم دارد. قلب چهار هزار یتیم تحت تکفل این موسسه به همراه صدها هزار خراسانی در انتظار زیارت جنابعالی از مرقد پاک حضرت علی ابن موسی الرضا علیه السلام میطپد و همگی رسیدن حضرتعالی را به آرمان مقدس حکومت جمهوری اسلامی تحت توجهات حضرت بقیه الله الاعظم عجل الله فرجه الشریف خواستارند.

مشهد - موسسه خیریه انصار الحجه

لوازم منزل برای فروش تلفن ۸۲۴۶۸۱
ن ۷۳۴۷۶

مفقود شده

پیکان جوانان گوجه‌ای رنگ ۳۲۸۶۳- اصفهان مفقود شده از جوینده تقاضا میشود به اصفهان تلفن ۵۰۵۳۵ صامتی اطلاع داده و مژدگانی دریافت دارند.

مدرسه عالی علوم اقتصادی و اجتماعی یابلسر تصحیح آگهی تمدید پذیرش دانشجو

دارندگان دیپلمهای بازرگانی- حسابداری- خدمات بازرگانی فقط میتوانند داوطلب تحصیل در رشته حسابداری شوند.

آخذ پذیرش دوره‌های دبیرستان- لیسانس- فوق لیسانس- ۱۴ روزه تضمین شده از ایالتهای دلخواه امریکا ۲۸۵ دلار تلفن ۲۷۴۶۷۷ یا ۲۷۱۸۷۳

دارالترجمه تخت طاووس

خیابان تخت‌طاووس تقاطع بزرگ راه تلفن ۶۲۴۴۳۶ ترجمه فوری و رسمی انگلیسی، آلمانی، فرانسه، ایتالیائی و عربی

کولر ساز برای جزیره خارک

نیازمندیم با تلفنهای ۶۲۱۱۸۵- ۶۲۱۳۵۱ تماس بگیرید

یکعدد کیف بغلی سیاه رنگ محتوی گواهینامه رانندگی بنام آقای محمدزاده و مقداری چک و سفته و اسناد دیگر بنام شرکت خزان و آقا محمدزاده روز چهارشنبه در تهران مفقود گردیده از یابنده تقاضا دارد به تلفن ۹۷۹۷۱۰ یا ۸۹۸۳۱۹ یا ۹۸۱۲۱۴ اطلاع داده و مژدگانی دریافت نمایند.

یکدستگاه اتومبیل ژیان سبزرنگ مدل ۱۳۵۳ با چهل هزار کیلومتر کارکرد بفروش میرسد.

طالبین با شماره تلفن‌های ۸۳۰۳۳۰- ۸۳۰۳۳۱ تماس حاصل فرمایند.

منزل یک طبقه ۲ اطاق خوابه در بلوار کوکب تاج برای اجازه تلفن ۹۳۵۶۸۹ تماس بگیرید

یکدستگاه پیکان استیشن طوسی مدل ۵۶ بشماره ۶۷۲۸۲ تهران ۲۲ مفقود شده لطفا با تلفنهای ۹۳۵۷۶۲ یا ۹۲۲۲۹۴ اطلاع دهند

کارکنان اداره مخابرات شهرستان کرج

ضمن اعلام همبستگی با انقلاب مقدس ملت ایران ورود امام خمینی را بهم میهنان عزیز تهنیت میگویند.

کارکنان کارخانه شرکت گچ تهران (سهامی عام)

ورود پر خیر و برکت مرجع عالیقدر شیعیان و رهبر عظیم‌الشان انقلاب ملت ایران حضرت آیت اله العظمی خمینی رابوطن تبریک عرض مینماید.

گواهینامه شماره ۴۷۳۷ مورخ ۳۶/۱/۲۶ مفقود یابنده بتلفن ۹۵۰۳۳۰ اطلاع داده مژدگانی دریافت دارد

تعمیرات شوفاژ و سردخانه فوری تلفن ۸۲۲۵۸۶
ن ۷۳۵۶۷

کارکنان مرکز توسعه صادرات ایران ضمن اعلام همبستگی باانقلاب مقدس ملت ایران ورود امام خمینی رابه هم میهنان عزیز تهنیت میگویند.

پیکان شهری شماره ۵۳۶۶۴ تهران ب مفقود شده از یابنده خواهشمند است به تلفنهای ۲۹۲۶۲۷ یا ۳۳۴۱۱۷ اطلاع داده و مژدگانی دریافت دارید.

پیکان کار ۵۲ پشمی بشماره ۴۳۹۲۹ تهران- س مفقود شده یابنده به تلفن ۶۴۳۰۴۸ اطلاع مژدگانی دریافت دارند.

پیکان مدل ۵۲ رنگ نخودی شماره شهربانی ۵۳۱۷۴ تهران س مفقود شده به تلفن ۸۴۳۳۹۴ اطلاع دهید
ن ۷۳۵۳۶ ۱-۲

یکعدد کیف قهوه‌ای در حومه خیابان نیاوران مفقود گشته از یابنده آن تقاضا میشود با تلفن ۲۸۰۶۲۹ فریبرز یزدانی تماس بگیرند.

شرکت کشتیرانی فین‌لاینز- سیسکو

قابل توجه کلیه صاحبان کالاهای حمل شده با کشتی‌های سرویس فین‌لاینز- سیسکو از مبدأ اروپا که در بنادر دوبی و شارجه تخلیه شده‌اند.

کشتی فین‌مید	سفر شماره	۰۰۱/۷۸	عزیمت از اروپا ۲۵ سپتامبر ۱۹۷۸
کشتی فینارو	،،	۰۰۱/۷۸	عزیمت از اروپا ۹ اکتبر ۱۹۷۸
کشتی ویشوامبار	،،	۰۰۱/۷۸	عزیمت از اروپا ۱۸ اکتبر ۱۹۷۸

بدینوسیله به اطلاع گیرندگان کالاهای حمل شده از اروپا توسط کشتی‌های فوق‌الذکر بمقصد خرمشهر میرساند.

به جهت عدم امکان تخلیه در بنادر ایران کالای کشتی فین‌مید و کشتی فینارو در بندر دوبی و کالای کشتی ویشوامبار در بندر شارجه تخلیه شده است و صاحبان کالا میتوانند ترخیصیه کالای خود را از نمایندهما در دوبی به نشانی زیر دریافت دارند.

کلیه هزینه‌های اضافی متعلقه تا آخر ژانویه ۱۹۷۹ بجز هزینه ترانشیپ در بنادر دوبی و شارجه بعهده کشتیرانی فین لاینز خواهد بود.

کلیه هزینه‌های متعلقه از اول فوریه ۱۹۷۹ به بعد بعهدهٔ صاحبان کالا بوده که توسط نماینده ما در دوبی دریافت خواهد شد.

نمایندهٔ ما در دوبی:
SHIPPING TRADING & LIGHTERAGE CO.,
AIR PORT ROAD, DUBAI PHONE: 212271/3

در صورت بهبود اوضاع بنادر ایران همچنانکه قبلاً نیز اعلام شد آماده انجام حمل کالاهای مذکور توسط کشتی‌های خود میباشیم.

برای اجرای مقررات و حفظ حقوق شرکت کشتیرانی کلیه مفاد مندرج در ظهر بارنامه همچنان محفوظ میباشد.

لطفاً برای دریافت حواله صدور ترخیصیه و کسب اطلاعات بیشتر با شرکت کانشیپ شمارهٔ ۱۰۱۵- خیابان تخت‌طاووس
تلفن ۷۵- ۸۵۹۰۷۰
تماس حاصل فرمائید

۷۳۵۸۱ ۵

آیت‌اله خلخالی از سوی امام‌خمینی اعلام کرد:

اجازه نمی‌دهیم یک نفراز همافران آسیب ببیند

در چهارمین روز اقامت امام خمینی در ایران هزاران نفر از مردم تهران و شهرستانها به محل اقامت ایشان رفتند وبیکبار دیگر پشتیبانی خود را از امام اعلام کردند.

هجوم جمعیت به اقامتگاه امام از اولین ساعات روز شروع شد. در تمام طول روز سرتاسر خیابانهای ایران، ژاله، مجلس و سرچشمه از جمعیتی که برای دیدار امام خمینی آمده بودند موج میزد و تنها از ساعت ۸ شب به بعد یعنی پس از بسته شدن در اقامتگاه بود که فریادهای دیدار کنندگان رو به خاموشی گذاشت.

دیروز تعداد زنان درمیان دیدار کنندگان چشمگیر بود. با وجودیکه کمیته استقبال ساعت دیدار زنان از امام را هر روز از ساعت ۲ تا ۵ بعدازظهر اعلام کرده است اما پیش از ساعت ۲ و بعد از ساعت ۵ بعد از ظهر زنان در پشت درهای اقامتگاه اجتماع می‌کنند.

دیروز نیز بعد از ساعت ۵ بعدازظهر گروههای وسیعی ازژنان در جلو در اقامتگاه اجتماع کرده بودند. در ساعت ۶ بعدازظهر یکبار دیگر در اقامتگاه باز شد و گروههای وسیعی از زنان بدرون محوطه راه یافتند. زنان برای دیدار با امام مرتباً شعارهـا منتظر خمینی هستیم را تکرار می‌کردند. این عده تا ساعت ۶۵ بعد ازظهر در محوطه جلو اقامتگاه حضور داشتند و مرتباً شعار می‌دادند و بعد از دیدار امام متفرق شدند.

در این ساعت آیت اله زاده قمی نیز برای دیدار امام وارد اقامتگاه شد. در ساعت ۷ بعدازظهر بار دیگر در اقامتگاه باز شد و حدود سه هزار نفر به داخل هجوم آوردند و اعلام شد که روحانیون در صلح جلوس اقامتگاه برای دیدار با امام اجتماع کنند. اما چند دقیقه بعد مجدداً اعلام شد که امام به علت خستگی نمی‌تواند روحانیون را بپذیرد. در همین حال آیت اله خلخالی به نمایندگی از امام خمینی خطاب به خانواده همافران که برای دیدار امام ازدحام کرده بودند سخنانی ایراد کرد و گفت: دولت و حکومت اسلامی پشتیبان شماست و تا خون در رگهایمان جاری است اجازه نخواهیم داد حتی یک نفر از همافران رشید در سراسر ایران زیر شکنجه قرار گیرد. وی ادامه داد همافران و سایر ارتشیان در هر جایی که باشند فرزند گرامی مردم و امام هستند.

دیروز همچنین دهها افسر و درجه‌دار و سرباز و همافر نیز برای اعلام پشتیبانی به محل اقامت امام رفتند.

افسران بازنشسته وتصفیه شده ارتش از دولت خمینی حمایت می‌کنند

تهران- رویتر- منابع نظامی دیروز گفتند آیت‌الله خمینی حمایت چندین هزار افسر بازنشسته که به خاطر مخالفت با شاه از ارتش ایران تصفیه شده‌اند جلب کرده است.

منابع گفتند این افسران آشکارا از شورای انقلابی یا دولت موقت که از سوی رهبران جناح مخالف تشکیل خواهد شد جانبداری می‌کنند و چندین افسر عالیرتبه پیشین آماده‌اند تا هرکدام یک از این ارگانها خدمت کنند. روی آوردن ژنرالها و دریا سالارهای پیشین به گروه آیت‌الله خمینی موجب اعتبار این گروه خواهد شد اما هیچگونه قدرتی در نیروهای مسلح را سبب نخواهد شد.

هریک از این افسران پیشین عضویی از دوستانی را که هنوز در نیروهای مسلح خدمت میکنند با خود همراه دارند و روی آوردن این عده به گروه آیت‌الله خمینی احتمالاً مسائل را در نیروهای مسلح تحت تاثیر قرار خواهد داد ولی کنترل واقعی هیچیک از واحدهای نظامی را که مسأله اصلی است بدست این افسران نخواهد داد.

نزدیک به ۵ هزار افسر پس از سقوط مصدق به خاطر مخالفت با شاه از ارتش ایران تصفیه شده‌اند.

منابع آگاه معتقدند که اکثریت این عده طرفدار آیت‌الله خمینی هستند زیرا که وی به مخالفت با شاه برخاسته است.

منابع گفتند این واقعیت که برخی از افسران عالیرتبه ارتش به‌شرکت در دولتی که آیت‌الله خمینی در نظر دارد تشکیل دهد ابراز تمایل کرده‌اند خود پیروزی مهمی برای جناح مخالف ایران است. این منابع از فاش شدن نام این گروه از افسران خودداری کردند زیرا بیم آن میرود که با فاش شدن نام افسران پیشین این عده دستگیر شوند. این منابع گفتند یکی از راههایی که می‌تواند فرماندهی نیروهای وفادار به شاه را فلج کند این است که با ژنرال فریدون جم رئیس ستاد پیشین ارتش برای احراز مقام وزارت جنگ توافق شود. ارتشبد فریدون جم از پذیرفتن این مقام در کابینه بختیار خودداری کرده است.

ژنرال فریدون جم که اکنون در انگلیس زندگی می‌کند گویا محبوبیت زیادی بین کلیه ردههای فرماندهی ارتش دارد. فریدون جم در سال ۱۹۷۱ به خاطر مخالفت با شاه از کار برکنار شد.

رئیس راهنمائی تهران: اخذ جریمه‌های رانندگی در تهران متوقف شد

سرتیپ سیدباقر شهرستانی رئیس راهنمائی تهران گفت با توجه به وضع اقتصادی خانوادهها به دلیل اوضاع فعلی مملکت کلیه جریمه‌های متخلفین رانندگی از چندی قبل متوقف شده وبه مأموران دستور داده شده است که فقط در جهت ارشاد وایجاد تسهیلات برای مردم گام بردارند.

رئیس راهنمائی گفت مردم گله دارند که چرا اکثر اوقات راهنمائهای طولانی به وجود میآید، یکی از دلایل این راهنمائها عبور صفوف تظاهر کنندگان است که در یک مسیر وضع ترافیک کاملاً آشفته میشود از سوی دیگر کامیونهای توزیع گاز یا فروشندگان دوره‌گرد در این امر موثر هستند.

رئیس راهنمائی سپس اشاره کرد که بیش از ۲۰۰۰ تابلو ورود ممنوع اکثر معابر از جا کنده شده از بین رفته است. که در نتیجه راهنمائی به‌وجود میآید. از سوی دیگر بسیاری از رانندگان به علائم بی‌توجه شده‌اند و این مسئله گاهی یک مسیر را برای بیش از یکساعت می‌بندد.

۲۸ «همافر» در خاش آزاد شدند

به قرار اطلاع رسیده از سوی صدای از خانواده‌های همافران و پرسنل نیروی هوائی متحصن در کانون وکلای دادگستری، صدای از همافران دستگیر شده که به خاش انتقال یافته بودند، آزاد شدند و مذاکره در مورد آزادی بقیه آنان همچنان ادامه دارد.

خانواده‌های متحصن در کانون وکلای دادگستری، شب گذشته اولین شب تحصن خود را بهتر گذاشتند. از سوی کانون وکلای دادگستری «علی هاشمیان»، «پرویز تابشیان اصفهانی»، «کاظم محصل افشار»، «ایروانی»، «محمد جواد رضوی» و «صفر واقفی» وکلای دادگستری همراه خانواده‌های متحصن، شب را در کانون خوابیدند.

دیشب و دیروز گروههای زیادی به جمع متحصنین پیوستند و مقدار زیادی پوشاک و خوراک برای آنان آوردند. به گفته یکی از خانواده‌های همافران ۲۸ همافری که از تهران به خاش انتقال یافته بودند روز گذشته آزاد شدند و دیروز به جمع متحصنین پیوستند. هم اکنون اقدامات کانون وکلا برای آزادی بقیه زندانیان ادامه دارد و پیش‌بینی میشود ظرف چند روز آینده کلیه بازداشت شدگان آزاد شوند. قرار است امروز نیز گروههای زیادی برای اعلام همبستگی با خانواده‌های متحصن به کانون وکلا بروند.

برنامه‌های عادی رادیو تهران قطع شد

کارکنان رادیو تهران اعلام کردند که ازامروز برنامه‌های خود راقطع میکنند و تلزامی که بی‌طرفی و آزادی صدای رادیوتهران مورد تائید مراجع ذیصلاح ملی قرار نگیرد، از پخش برنامه‌های عادی خودداری خواهند کرد.

دربیانیه‌ای که به همین مناسبت آمده است از آغاز کار مجدد رادیو تهران صحبت شده و گفته‌اند: همانطور که تمام همشهریان عزیزشاهد بودند مادر صدد فعالیت به نفع جنبش بودیم و دراین راه سعی کردیم باانجام گفت وگوها باراهیمان مختلف درخدمت روحیه مردم باشیم. امابا انتشار و اطلاعیه شورای موسس اتحادیه کارکنان رادیو و تلویزیون مواجه شدیم که حرکت مارا یک توطئه بزرگ قلمداد کرده‌اند. توطئه‌ای که از طرف عوامل ناهمهنان پایداری خود رابا همکاران احتصابی اعلام میداریم

تلگرام جامعه روحانیت کرمانشاه به امام‌خمینی

کرمانشاه- جامعه روحانیت کرمانشاه با صخابره تلگرامی برای حضرت آیت‌اللهالعظمی خمینی ورود ایشان را به کشور تبریک گفته و اعلام داشته است که تا برقراری حکومت اسلامی برهبری آن زعیم عالیقدر از هیچگونه فداکاری دریغ نداشته و به مبارزات خود ادامه میدهد.

طومار گروهی از کارکنان شرکت مخابرات ایران: بازداشت معاون شرکت مخابرات یک توطئه است

امروز جمعی از کارکنان شرکت مخابرات ایران طی طوماری که برای روزنامه کیهان فرستادند. خواستار آزادی پرویز فرخندار معاون مدیرعامل شرکت مخابرات شدند.

آنها در این طومار نوشتند:

اتهاماتی که بر پرویز فرخندار وارد شده اتهاماتی مغرضانه واهی وغیرواقع است وتنها باین خاطر بوده که وی تلاشهای ارزنده‌ای در همبستگی کارکنان شرکت مخابرات با دیگر گروههای مبارز مردم ایران انجام داده است واگر هرچه زودتر آزادنشود جا کارکنان شرکت مخابرات تصمیمات قاطعی اتخاذ خواهیم کرد.

یاران دانشکده فنی: خون مهندس میرحیدری چگونه بر زمین ریخت

گروهی از فارغ‌التحصیلان دانشکده فنی دانشگاه تهران که هم‌کلاس شهید مهندس وهباس قدس‌میرحیدری بوده‌اند به کیهان آمدند و چگونگی شهادت مهندس میرحیدری درمقابل دانشگاه را تشریح کردند.

این گروه از مهندسان اظهار داشتند شهید مهندس میرحیدری هنگامیکه مشغول فیلمبرداری از تیراندازی مأموران به مردم بود هدف رگبار مسلسل قرار گرفت و بدنش سوراخ‌سوراخ شد. وی درماههای اخیر درتمام تظاهرات سیاسی شرکت می‌کرد و برای جاودان ماندن خاطره روزهای خون و شهادت از این وقایع فیلمبرداری می‌کرد. مجموعه‌ای از فیلمهای وی که تا آخرین لحظه حیاتش را نیز نشان می‌دهد به یادگار مانده است. مهندس میرحیدری درسال ۴۹ در رشته مکانیک از دانشکده فنی فارغ‌التحصیل شد و یک دوره تخصص عالی درژاپن را نیز طی کرد. همسر وی که زانیی است هنوز از شهادت شوهرش بی‌خبر است. شهید میرحیدری دارای دوفرزند دوساله و شش‌ماهه است. وی کارمند سازمان گسترش و توسعه صنایع بود.

مهندسان همدوره شهید میرحیدری درپایان درنامه‌ای نوشتند:

زندگانی رفیق ما کوتاه بود اما معنویتی که در خود داشت وبهنگام شهادتش در راه آرمانی مقدس وپاک چون نوری مستعلی شد، همواره روشنگر راه ما در پیکار با تاریکی واهریمن خواهد بود وانتقام خون پاک او چون دینی بردوش ما سنگینی می‌کند.

دستگاههای وابسته به ساواک‌در صنعت نفت منحل شد

توضیح زیر امروز از طرف رئیس گارد صنعت نفت وگاز وپتروشیمی به روزنامه رسید

در صفحه ٤ شماره ۱۰۶۲۹ آن جریده شریفه تاریخ یکشنبه پانزدهم بهمن ماه شرحی تحت عنوان «مراقبت از تأسیسات نفتی باید توسط گارد صنعت نفت انجام شود» آمده بود خواهشمند است مراتب زیر را به عنوان توضیح طبق قانون مطبوعات در همان صفحه وبا همان حروف امر به درج فرمایند:

۱- بموجب قانون تشکیل گارد صنعت نفت افراد گارد مسئولیت حفاظت از تأسیسات وامـوال شرکتهای نفت وگاز وپتروشیمی را دارند وفرماندهی وریاست این افراد مسلح را باید افسران بازنشسته ویا شاغل مهدحد باشند وتا موقعی که قانون مزبور قدرت وقوت خود را دارا میباشد اشتغال افسران در اجرای مفاد قانون غیرقابل اجتناب است.

۲- آنقسمت از مسئولیتهای حفاظت پرسنلی که عناصر وعوامل مربوط در تماس با ساواک بوده‌اند طبق تصمیم ریاست هیئت مدیره ومدیرعامل شرکت ملی نفت ایران منحل وکارکنان مربوط به سایر قسمتهای شرکت منتقل خواهند گردید.

توضیح شرکت نفت سوفیران

شرکت نفت سوفیران امروز اطلاع داد طی اطلاعیه منـدرج در صفحه ٦ صدر ستون اول شماره ۱۰۶۱۹ مورخ ۲ بهمن ۱۳۵۷ آن روزنامه در مورد اخراج آقای بهمن معین و ادعای تهدید باخراج عده دیگر از کارکنان این شرکت باطلاع میرساند که از طرف این شرکت در هیچ زمان تهدید به اخراج و یا فشار به کارکنان در جهت شروع بکار بعمل نیامده و نخواهد آمد و مفاد خبر مزبور در این قسمت قویاً تکذیب میشود.

نمایشگاه عکس و اسلاید

● نمایشگاه عکس و اسلاید از سیر جنبش مردم ایران در دانشکده الهیات واقع در قطاع تخت‌طاووس- دانشگاه را تشریح کردند.

روزاول برپا شده است این نمایشگاه از تاریخ دوشنبه ۱۶ بهمن تا پنجشنبه ۱۹ بهمن از ساعت ۹ صبح تا ۵ بعدازظهر دایر خواهد بود.

● مدرسه عالی پارس مجموعه‌ای از طرحهای فریومد تحت عنوان، از سلطه سیما. قابل» ارائه داده است تاریخ بازدید از ساعت ۹ صبح تا ۵ بعدازظهر

پیام مادر کامران نجات‌الهی به ملت ایران: استقلال و آزادی ایران برقرار خواهد شد

فاطمه نجات‌الهی، مادر استاد شهید کامران نجات‌الهی در پیامی که خطاب به ملت قهرمان ایران فرستاده، چنین گفته است:

ایران پـیشه شهران و مـرکز دلیران است. دل هر سنگی که می‌شکافیم قلب دلیری از ایرانیان در آن می‌بینیم. هر مشت خاکی که برمیداریم روح جـانبازی در آن می‌نگریم. ترانهٔ جـوسار خـروش دلاوران را بگوش می‌سپارد. لالههای سرخ فـام حـکایت از رخسارهـای خونین جنگ آوران می‌کند. کشور گشایان آمدند و رفتند و ایران همان است که بود. همه چیز زیروزبر شد ولی کوه الوند و البرز هنوز پابدار است و استقلال و آزادی ایران عزیز نیز مانند کوه ثابت و برقرار خواهد بود.

آفرین به آن رادمرد و جوانان پرشور و غیوری که با خون سرخ خود دامان دمـاوند و الـوند را پر از گل سرخ نمـودند. درود بـروان پـاک آن شهدای غرقه بخون وگلگون‌کفن که مراسم تشییع جنازهٔ فـرزند شهیدم کامران نجات‌الـهی در زیـر رگـبار مسلسل جان باختند. درود بر آن رادمردان دلیری که در دورترین نقاط ایران برای بزرگداشت شهادت استاد قهرمان و مبارز خود در جوش و خروش و تظاهرات خونین فـرو رفتند و دمها قربانی و صدها زخمی بجای گذاشتند. این شهیدان خفته بخون زنده جاویدانند و بر سر خـوان خدا میهمانند. از ملت قهرمان ایران از سندیکای نویسندگان از روحانیون از استادان و دانشجویان غیوری کـه در مراسم پادبود فرزند شهیدم شرکت نموده یا عشق سوزان و ایمان آتشین ابراز همدردی نموده سپاسگزارم. خدای ما همواره نگهدار ایـران و استقلال ایران باد.

تصفیه مشتریان بانکها آغاز شد

● برداشت ۲۰ درصد از سپرده تا ۱۰۰ هزار تومان بلامانع است.

به دلیل کمپولی بانکها، اعتبارات مشتریان بـانکها قـطع شد و بانکها شروع به تصفیه مشتریان خود کردند.

یک مقام آگاه در بانک ملی ایران در تماسی با خبرنگار کیهان اعلام داشت که تاکنون محدودیتی برای پرداخت حساب جاری و پرداخت وجوه چک در نظر گرفته نشده است اما باتوجه به کمپولی حاکم حتی پرداخت وجوه چکهای بااعتبار نیز بلامانع نخواهد بود.

همچنین بانکها تنها سفته و برات اشخاصی را میپذیرند که صاحبان آنها دارای اعتبار نزد بانک باشند و بانکها دیگر سفته و برات اشخاص عادی را نخواهند پذیرفت.

رئیس کانون بانکها نیز اعلام کرد کـه هـیچ مـحدودیتی بـرای سپرده‌های ثابت و پرداخت وجوه چک درنظر گرفته نشده است، در مورد حسابهای پس‌انداز نیز تصمیم گرفته شده است تا نظمی به وضع پرداختها داده شود که نمیتوان آنرا محدودیت خواند. تنها محدودیتی که برای حسابهای پس‌انداز درنظر گرفته شده به این شکل است که مشتری در هرماه میتواند تا ۲۰درصد سپرده پس‌انداز خود را مشروط بر اینکه از ۱۰هزارتومان کمتر و از ۱۰۰هزارتومان بیشتر نباشد، بگیرد. برای مثال شخصی که میخواهد یک میلیون تومان از پس‌انداز خود برداشت کند تنها میتواند ۱۰۰هزارتومان آنرا فعلاً دریافت کند.

کارکنان برق خواهان تشکل همه نیروهای ملی شدند

کارکنان توانیر، به مناسبت ورود امام خمینی اعلامیه‌ای منتشر کردند. در اعلامیه آمده کارکنان وزارت نیرو (صنعت برق کشور) همگام با دیگر سازمان‌های دولتی و ملی ورود پیروزمندانه رهبر عالیقدر مردم مستعدیده و زجرکشیده ایران را صمیمانه خیرمقدم عرض مینماید. و اعلام میدارد که به همراه وهمسدا با میلیون‌ها مردم بپاخاسته ایران در به ثمر رساندن انقلاب ملت ایران و قطع ایادی اجانب و رفع بهره‌کشی انسان از انسان به رهبری امام خمینی از هرگونه فداکاری و از جان گذشتگی دریغ نخواهند ورزید.

ما تا پیروزی نهائی یعنی ریشه کن شدن استعمار خارجی از هر نوع و استحلال و نابودی تمام آثار ننگین استبداد و استثمار از پای نخواهیم نشست و از رهبر عالیقدر خود برای پیشبرد هدفهایش که چیزی جز آرزوی پیروزی و سعادت و محو آثار ظلم و ستم داخلی و خارجی نیست پشتیبانی و حمایت بی‌دریغ مینمائیم. و از ایشان تقاضا و با اعلام دولت انقلابی دست نشاندگان استبداد و استعمار را که خون ملت ایران را مکیدهاند از منابع حیاتی ایران دور سازند. و آنهائی را که موجب درهم ریختن و از هم پاشیدگی صنعت برق ایران گشته‌اند کیفر و مجازات کافی دهند.

ما با ورود رهبر انقلاب خواهان تشکل و همبستگی کلیه نیروها و افرادی هستیم که از نظام فعلی رفع و زجر فراوان میکشند.

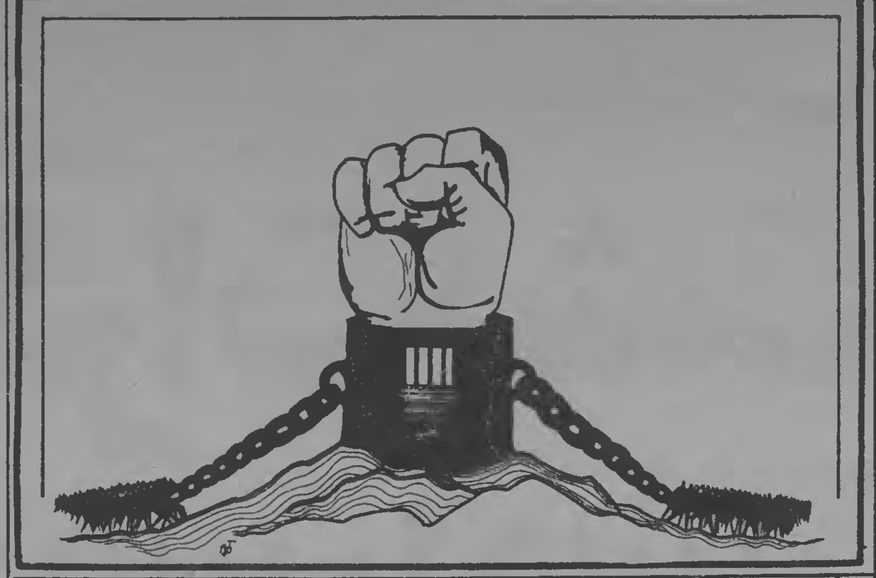

تلاش کانون وکلا برای آزادی همافران

گروهی از خانواده‌های همافران و دیگر پرسنل زندانی نیروی هوائی که از دیروز در کانون وکلای دادگستری متحصن شدند

کارکنان برخی از ادارات و سازمانها همبستگی خود را با خانواده‌های متحصن شده همافران اعلام کردند.

۱۰ از ساعت ۱۰ صبح دیروز گروهی از خانواده‌های همافران، درجه‌داران، افزارمندان و افسران نیروی هوائی که دستگیر وزندانی شده‌اند، برای متحصن شدن در کانون وکلای دادگستری واقع در طبقه سوم کاخ دادگستری اجتماع کردند. این عده اعلام کردهاند که تا آزادی بدون قید وشرط کلیه پرسنل دستگیر شده به تحصن خود ادامه خواهند داد.

اینعده همچنین از تمامی مردم و گروههای مختلف اجتماعی خواستند تا به آنان همبستگی نشان دهند.

خانواده‌های همافران وافسران ودیگر پرسنل نیروی هوائی که ظرف چند هفته گذشته دستگیر و زندانی شده‌اند، در اتاق وکلا در کانون وکلای دادگستری متحصن شده‌اند. این عده که از وضع دستگیرشدگان کوچکترین اطلاعی ندارند، از تمام مردم و گروههای مختلف اجتماعی وسازمانهای ملی دعوت کرده‌اند تا نسبت به آزادی بدون قید وشرط کلیه پرسنل زندانی اقدام نمایند. یکی از اعضای خانواده‌های متحصن در گفت وگو با خبرنگار کیهان گفت: تا آنجا که اطلاع دارم تاکنون ۷۷۰ نفر از افسران، همافران، درجه‌داران ودیگر پرسنل نیروی هوائی از پایگاههای مختلف نیروی هوائی دستگیر وزندانی شده‌اند. وی گفت: آمار این جمع، تعدادی است که از طرق مختلف توسط خانواده‌های بازداشت شدگان به ما رسیده است، به طوریکه تحقیق کردهایم گروه بیشتری که شاید تعدادشان تا ۱۳۰۰ نفر نیز میرسد، بازداشت و زندانی‌اند. این شخص در ادامه صحبتهایش گفت: از تعداد دستگیر شدگانی که ما اطلاع داریم ۱۳۶ نفر از پایگاه هوائی بوشهر، ٤٦٠ نفر از پایگاه شاهرخی همدان، ٤٠ نفر از پایگاه یکم شکاری تهران، ۵۷ نفر از پایگاههای شیراز وقصر فیروزه تهران و ۲۷ نفر نیز از پایگاه وحدتی دزفول بوده‌اند. خانواده‌های همافران ودیگر پرسنل نظامی دستگیر شده نیروی هوائی از وضع عزیزان خود بی‌خبر بودند وبواسطه شایعاتی که نسبت به وضع اینعده برسرزبانها افتاده است، نگرانی‌شان بیشتر شده است. عده زیادی از خانواده‌های پرسنل دستگیر شده از شهرهای مختلف به تهران آمده‌اند وخانه وکاشانه‌ای ندارند وبناچار در منازل خانوادهای ساکن تهران بسامنند. یکی دیگر از اعضای خانواده همافران گفت: مقامات ومسئولان نیروی هوائی خبر صحیحی از وضع زندانیان به ما نمیدهند وحتی مکالمات تلفنی نیز برایمان ممنوع است. او اضافه کرد: عدهای از بازداشت شدگان پاسداران قصر فیروزه را به خاش منتقل کرده‌اند وبه طوریکه شنیده‌ایم اینعده هماکنون در خاش وضع بدی دارند. علاوه براین دیگر دستگیر شدگان را نیز به نقاط نامعلوم منتقل کرده‌اند وهیچ اطلاعی از وضع آنان به ما نداده‌اند.

همبستگی گروههای مختلف

در پی اعلام تحصن خانوادههای پرسنل نیروی هوائی وآغاز تحصن آنان در کانون وکلای دادگستری تاکنون سازمانها وگروههای مختلفی با اینعده اعلام همبستگی نمودهاند. از جمله این سازمانها، سازمان موقت مستقل معلمان، کارمندان وکارگران وزارت دادگستری، گروه زیادی از ورزشکاران پایتخت، دانشجویان، کانون وکلای دادگستری، کمیته استقبال از امام خمینی وکارمندان وکارکنان وزارتخانههای کشور ومسکن وشهرسازی هستند. مقارن ساعت ۱۲ دیروز گروه زیادی از کارمندان وکارکنان وزارت مسکن وشهرسازی باشعار «پرسنل هوائی، ارتش ملی ماست» وارد دادگستری شدند و به جمع متحصنین کانون وکلا پیوستند. اینعده همچنین با انتشار اعلامیهای همبستگی خود را تا پیروزی کامل ملت ایران وآزادی بدون قید وشرط تمام پرسنل زندانی نیروی هوائی اعلام کردند.

اقدامات کانون وکلا

یکی از اعضای خانوادههای دستگیر شدگان درباره اقدامات کانون وکلای دادگستری گفت: از سوی دکتر «هدایت‌الله متین دفتری» نایب رئیس کانون وکلا، دوتن از وکلای دادگستری مأمور رسیدگی وتعقیب چگونگی آزادی زندانیان شدهاند وبه طوریکه گفته میشود مذاکراتی نیز از سوی آنان با مقامات ارتش ودادرسی ارتش بعمل آمده است. به گفته یکی از وکلای دادگستری، مذاکرات اعضای کانون وکلا با مقامات دادرسی ارتش تا حدودی سودبخش بوده ومقدماتی در زمینه آزادی پرسنل زندانی نیروی هوائی صورت گرفته است. دکتر «هدایت‌الله متین دفتری» به خبرنگار کیهان گفت: کانون وکلا اکنون سرگرم بررسی وپیگیری جدی این مسئله است وتمام تلاش خود را برای آزادی این عده به کار بسته است. اقدام نسبت به آزادی ورهائی همافران وهیگر پرسنل دربند نیروی‌هوائی کمی دشوارتر از زندانیان سیاسی است وبا این وضع کانون وکلا همچنان به تلاشش در اینباره ادامه خواهد داد. وی در مورد تحصن خانوادههای زندانیان گفت: هیچ مشکلی برای تحصن اینعده وجود ندارد و آنان میتوانند تا هر زمان که مایلند در کانون وکلا متحصن باشند او اظهار امیدواری کرد که ظرف چند روز آینده مذاکرات به نتیجه برسد وکلیه زندانیان نیروی هوائی آزاد شوند.

ضمناً سه تن از کسانیکه عزیزانشان ازمدتها قبل دستگیر شدهاند مشخصات آنان را اعلام کردند وگفتند از وضع آنها اطلاعی ندارند. مشخصات این سه تن از این قرار است: گروهبان یکم «صادق صادقی» مامور خدمت در پادگان قصر فیروزه در اردیبهشت ماه سال جاری به اتهام داشتن نوار وکتاب دکتر «علی شریعتی» دستگیر شده و به ۲سال زندان محکوم گردیده است. او اکنون ۱۰ ماه است که زندانی است وهمسر وتنها فرزند شیرخوارش بی‌سرپرست ماندهاند. «عبدالرضا حیدری» گروهبان یکم پدافند نیروی هوائی است که او نیز به خاطر داشتن اعلامیه وچند کتاب مذهبی در خرداد ماه دستگیر وزندانی شده است. «محمد سرلک» اسناد شهید حرکت میکردند، متفرق شدند و به خیابانها و کوچههای اطراف گریختند. درسول»، دانشجوی شهید، برای مصون ماندن از اصابت گلوله وارد خانهای نبش خیابان بختیار شد که مأموران به این خانه نیز حمله کردند و رگباری گلوله به داخل خانه شلیک نمودند. بر اثر تیراندازی مأموران، گلولهای به رسول اصابت کرد و شهید شد.

سه فرزند سربازما چگونه‌شهید شدند؟

سیدعلی علوی (لاری)

ناصرالدین امیدی‌آباد

خانوادههای چند تن از سربازان شهید حوادث چند ماهة اخیر اطلاعاتی در مورد چگونگی شهادت فرزندانشان در اختیار کیهان قرار دادند.

● خانوادهٔ مهناو یکم «سیدعلی علوی (لاری)» نوشتند: «جوانی که وجودش همیشه فریاد بود در شبانگاه ۲۶ آبان ۱۳۵۷ زیر شکنجهٔ سفاکان ساواک در پندرعباس شهید شد. با سپاس از خداوند که افتخار شهادت را نصیب وی و خانوادهاش فرمود و تشکر از اهالی شریف لارستان که از فرزند مجاهد خود تجلیلی شایسته بعمل آوردند. در انتظار روزی هستیم که دادگاههای عدل تشکیل شود و به اعمال مسببان شهادتش رسیدگی کند.

● خانواده شهید سرباز وظیفه ناصرالدین امیدی‌آباد، ۱۹ ساله ساکن بابانظر کبوترآهنگ که در حمله به افسران و درجه‌داران گارد جاویدان در نهارخوری پادگان لویزان شرکت داشت اطلاع دادهاند: وی قبلاً در مورد تصمیم خود با پدرش مشورت کرده و به همین سبب مأموران برای دستگیری پدرش به کبوترآهنگ همدان آمدند اما اهالی با پایداری خود مانع تحویل وی شدند.

● پدر دهوشنگ بابا‌خانی» سرباز گارد جاویدان که در فروردین سال ۱۳۵۷ در لویزان از پشت سر مورد اصابت گلوله قرار گرفت و شهید شد در نامهای بدون ذکر علت گفته شدن فرزندش چند تن از عاملان قتل پدرش را معرفی کرده است و از فرمانده گردان و گروهانی نام برده است.

دانشجوی رشته مهندسی در تیراندازی مأموران شهید شد

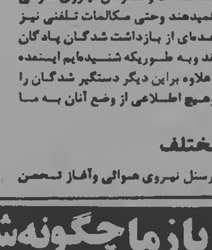

رسول قدیمی

استاد شهید دکتر «کامران نجات‌الهی» از مقابل بیمارستان هزار تختخوابی انجام میگرفت، همراه تشییع‌کنندگان بود. هنگامیکه ابعده به نزدیکی خیابان بختیار رسیده بودند، مأموران انتظامی به صفوف آنان حمله کردند و شروع به تیراندازی نمودند. با آغاز تیراندازی عدهای از کسانیکه در اطراف جسد استاد شهید حرکت میکردند، متفرق شدند و به خیابانها و کوچههای اطراف گریختند. درسول»، دانشجوی شهید، برای مصون ماندن از اصابت گلوله وارد خانهای نبش خیابان بختیار شد که مأموران به این خانه نیز حمله کردند و رگباری گلوله به داخل خانه شلیک نمودند. بر اثر تیراندازی مأموران، گلولهای به رسول اصابت کرد و شهید شد.

بستگان یکی از شهدای حوادث اخیر به کیهان آمدند و ضمن دادن عکس این شهید، چگونگی شهادت این جوان را شرح دادند.

درسول قدیمی» دانشجوی سال پنجم رشته مهندسی برق دانشگاه صنعتی، روزیکه مراسم تشییع جنازه

سرلشکر ناظم: منظورم «حقایق» رودررو قرار دادن ارتش وملت بود

سرلشکر علاءالدین ناظم در مورد مصاحبه دیروز تحت عنوان «تمام حقایق ارتش را در اختیار امام می‌گذارم»، توضیح داد: «منظورم از حقایق ارتش، حقایق ومشکلاتی است که از رودررو قرار دادن مردم وارتش ناشی می‌شود وعواقب وخیم آن دامنگیر ملتها ودولتها می‌گردد.»

شهید راه آزادی

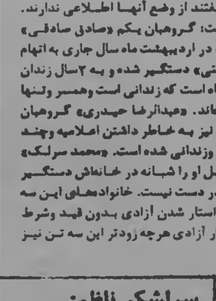

غلامرضا عظیم‌داوری

غلامرضا عظیم‌داوری از شهدای راه آزادیست. او در ۱۷ شهریور تیر خورد و مجروح شد و سپس به جمع شهدا پیوست. قرار است بجمعهای محل، دوستان و آشنایان این شهید روز پنجشنبه که مصادف با چهلمین روز شهادت اوست، در بهشت‌زهرا قطعه ۲۱ یاد او را گرامی دارند.

این کار گرهنگام‌نجات تیرخوردگان شهید شد

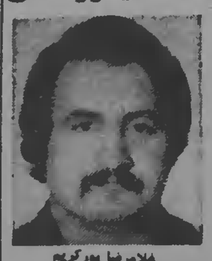

غلامرضا پورکریم

غلامرضا پورکریم در تاریخ هشتم دی‌ماه هنگامیکه قصد داشت تیرخوردگان خیابان ویلا را از صحنه درگیری خارج کند مورد اصابت گلوله قرار گرفت و شهید شد.

شهید مجاهد غلامرضا پورکریم که ۲۷ سال داشت کارگر بود و یکسال پیش ازدواج کرده بود.

یادی از یک شهیدراه آزادی

امیر استادیان

● مادر شهید مجاهد امیر استادیان طی نامه‌ای به کیهان خواستار مجازات مسببین و آمرین شهادت فرزندش شد. امیر استادیان ۱۹ ساله و محصل بود که در تاریخ ۵۷/۱۰/۱۰ شب هنگام در بام خانه‌اش هنگام «الله اکبر» گفتن در منطقه نارمک شهید شد. روز «پنجشنبه» مراسمی بمناسبت چهلمین روز شهادت وی در بهشت زهرا برپاست.

جناب والری ژیسکاردستن ریاست جمهوری فرانسه

محبت‌های بی‌شائبه آنجناب و ملت آزاد و مترقی فرانسه هنگام اقامت پیشوای ملی و مذهبی ما، امام خمینی در آنکشور موجب امتنان و سپاس جامعه پزشکی شهرستان قم و هم میهنان از بندرسته ما میباشد.

بدون شک این واقعه بزرگ قرن و میهمان نوازی ملت فرانسه در صفحات زرین تاریخ کشور شما به شایستگی ثبت خواهد شد.

جامعه پزشکی شهرستان قم

رئیس ستاد ارتش آمریکا: ارتش ایران در شرایط‌فوق‌العاده همبستگی خود راحفظ می‌کند

واشنگتن- اسوشیتد پرس- رئیس ستاد مشترک نیروهای مسلح آمریکا دیروز درمصاحبه‌یی گفت از محافظتی که نیروهای مسلح ایران از تجهیزات خریداری شده از آمریکا بعمل میآورند راضی است. بعضی از این تجهیزات بسیار حساس است.

دیوید جونز که ژنرال نیروی‌هوایی است، دراین مصاحبه گفت امنیت تجهیزات آمریکایی تأمین است. وی گفت نسبت به همبستگی ارتش ایران درشرایط فوق‌العاده دشوار اطمینان دارد. وی گفت ارتش ایران از دولتی که بطور قانونی تشکیل شده حمایت میکند.

جونز حاضرنشد درباره آینده اظهارنظر کند. از جمله نگفت اقدامات رهبران ارتش درصورت سرکار آمدن دولتی که مورد حمایت رهبر مذهبی ایران، آیت‌الله‌خمینی، باشد چه خواهد بود.

ژنرال جونز همچنین به این سئوال که آینده ۷۸ فروند هواپیمای جنگنده اف- ١٤ و ۵۰۰ فروند موشک هوا به هوای فونیکس و تجهیزات مدرن الکترونیکی هدایت آنها چه خواهد شد، پاسخ روشنی نداد. این تجهیزات نظامی دردوران قدرت شاه خریداری شده است.

این هواپیماها دردوپایگاه مستقر هستند و تجهیزات الکترونیکی هواپیماها بنام وجعبه سیاه» که حساسترین قسمت هواپیماهاست برداشته شده و دریایگاهها مورد مراقبت ویژه قرار دارد.

ژنرال جمیز گفت در دوران تظاهرات گسترده علیه شاه نیروهای نظامی ایران در بعضی واحدهای نظامی دچار «مشکلات مولت» شدند. اما جمیز گفت ارتش ایران درصدر متحد و به حمایت از دولت قانونی پابرجاست. ژنرال جمیز گفت بعقیده وی مهمترین چیز برای ایران بحرکت درآوردن مجدد اقتصاد و سرکار فرستادن مجدد مردم است.

در این میان هر رولدبراون وزیر دفاع امریکا تأیید کرد که ایران جمعاً ۷ میلیارد دلار از سفارشات تسلیحاتی خود به امریکا را لغو کرده است. اما هنوز سفارشات نظامی به ارزش ۵ میلیارد دلار بقوت خود باقی است.

براون که در کمیته روابط خارجی مجلس نمایندگان امریکا سخن میگفت افزود این امر به دولت کارتر اجازه میدهد به هدف خود در مورد کاهش فروش تسلیحاتی به جهان سوم برسد.

مقامات وزارت دفاع امریکا گفتند سفارشات لغو شده ۱۶۰ هواپیمای جنگنده اف- ۱۶ و ۷ فروند آواکس، ۱۶ فروند هواپیمای اکتشافی اف-٤، دوناوشکن و تعدادی موشک را شامل میگردد.

امیدسازش‌بادولت بختیارهنوزوجوددارد

رادیولندن- دیروز با اعلام خبرانتصاب مهندس بازرگان ازطرف آیت‌الله خمینی به نخست‌وزیری مرحله جدید و حساسی در دوران ایران گشوده شد.

آیت‌الله خمینی خواستار حمایت همه‌جانبه مردم از دولت اسلامی شد.

خبرنگار بی.بی.سی در تهران که در کنفرانس مطبوعاتی آیت‌الله خمینی حضور داشته چنین میگوید:

وقایع چندساعت گذشته بحران ایران را وخیمتر ساخته است. انتظار میرفت

امام خمینی: ادامه نهضت یک تکلیف است

مذاکرات پشت پرده درباره سرنوشت شاه

صفحه ۲ - ستون چهارم

همه باید در یک صف، بدون هیچ امتیازی شرکت کنیم

صفحه ۵- ستون پنجم

مذاکرات سری بازرگان با مقامات

● برنامه اجرائی دولت بازرگان جمعه در دانشگاه تشریح میشود

صفحه ۲ستون پنجم

معاون وزیر مشاور استعفای خودرا به بازرگان داد

صفحه ٤- ستون پنجم

ژنرال هایزر از یکماه پیش با فرماندهان نظامی مذاکره داشت.

پایان مأموریت محرمانه ژنرال امریکائی در تهران

صفحه ۲

کیهان
تکشماره- ۱۵ ریال
چهارشنبه ۱۸ بهمن ۱۳۵۷- ۹ ربیع‌الاول ۱۳۹۹- شماره ۱۰۶۳۲

شاه: به من انتقاد وارد است

صفحه آخر - ستون نهم

خیابان‌هائی از شهر تهران، به رودهائی شبیه‌اند که بسوی اقامتگاه امام خمینی جریان دارند. در این رود بزرگ انسانی، راهپیمایانی را می‌بینید که بسوی خانه امام در حرکت‌اند. تظاهرات و راهپیمائی بطرفداری از مهندس بازرگان دیروز و امروز خیابانهای تهران را فرا گرفت.

به طرفداری از دولت بازرگان در سراسر کشور

میلیونها نفر فردا راه پیمائی میکنند

بدنبال اعلام برگزاری راهپیمائی بزرگ در تهران در روز پنجشنبه تدارک وسیعی از طرف گروههای مختلف مردم و جامعه روحانیت آغاز شده است. این راهپیمائی بعنوان حمایت از دولت موقت انقلابی مهندس بازرگان که از طرف امام خمینی انتخاب شده، انجام خواهد شد.

ناظران با توجه به وسعت تدارکات و با درنظر گرفتن حجم راهپیمائی‌های گذشته، پیش‌بینی می‌کنند که چند میلیون نفر در سراسر کشور بعنوان تأیید دولت مهندس بازرگان دست به تظاهرات بزنند و راهپیمائی کنند. جامعه روحانیت تهران نیز دیروز طی اعلامیه‌ای که متن آن در کیهان چاپ شد، گروههای مختلف مردم را دعوت به شرکت در راهپیمائی روز پنجشنبه کرد. اکثر سازمانهای سیاسی و احزاب و جمعیت‌ها نیز از تأیید این برنامه اعلامیه و بیانیه منتشر کرده‌اند.

در رضائیه

سرهنگ ارتش ترور شد

رضائیه- سرهنگ بهمن شکوری افسر ارتش امروز صبح هنگامی که از خانه بطرف پادگان میرفت بوسیله چند ناشناس موتورسوار بضرب گلوله از پای درآمد. نامبرده بلافاصله به بیمارستان لشکر رضائیه منتقل شد و حال وی رضایت‌بخش نیست. ضاربین متواری شدند.

سرهنگ بهمن شکوری رئیس آجودانی ستاد لشکر ٦٤ است

اظهارات سرپرست پیشین پزشکی قانونی درباره:

ماجرای تیرباران ۹ زندانی مبارز

دکتر سید رحمت‌الله میرحقانی معاون وسرپرست اسبق پزشکی قانونی طی نامه‌ای به روزنامه کیهان در جواب مطلبی که از قول چندتن از پزشکان قانونی در کیهان نوشته شده بود، پزشکی قانونی را شعبه‌ای از ساواک معرفی کرده وآنرا یک مرکز دولتی اعلام داشته است.

دکتر میرحقانی نوشته است: در شماره ۱۰۶۲۶ تاریخ ۱۱ بهمن روزنامه کیهان شرحی از قبول پزشکان قانونی نوشته شده بود که به شوخی ومزاح بیشتر شبیه بود، تا به یک موضوع جدی. پزشکان قانونی گفته‌اند: (بنظر میرسد مردم نسبت به حسن نیت تشکیلات پزشکی قانونی تردید دارند و آن را همانند بعضی از تشکیلات دولتی می‌پندارند). همکاران گرامی در جواب باید بگویم. مگر تشکیلات پزشکی قانونی در زمان ریاست یک شخص غیر از این بود؟ شما می‌پندارید مگر ریاست ایشان به تجویز وتائید سازمان امنیت نبوده؟ آیا یادتان نیست که ایشان چشم بسته مطیع اوامر ساواک بودند؟ شما می‌دانید هنگامی که پزشکان قانونی برای معاینه اجساد شهدای راه آزادی که تیرباران میشدند میرفتند، در صورت جلسه معاینه حد حق نداشتند آثار شکنجه از قبیل کشیدن ناخن‌ها، سوختگی‌ها وغیره را بنویسند اگر به صورت جلسه‌های موجود مراجعه کنید، حقانیت گفته‌های من بشما ثابت می‌شود. شما میدانید گروه مبارز ۹نفری حزبی، طریقی که در زیر شکنجه‌های سبعانه ساواک چون کوهی استوار مقاومت کرده وحاضر نشدند شرف وحرمت انقلابی خود را از دست بدهند به عنوان اینکه در حین فرار کشته شده‌اند، تیرباران شدند. وپزشکی قانونی بدستور رئیس ومعاون سازمانی‌اش اجازه نداشت بصراحت بنویسد، چرا گلوله از پشت وارد بدن شده است (اگر حین فرار باشد) در حالیکه اینها از جلو گلوله خورده بودند، وشما میدانید این صورت جلسه‌ها را آقای رئیس چند روز قبل از رفتنشان به ساواک تحویل می‌دهند، تا از خلال اظهار نظر پزشکی قانونی نتوان موضوع فرار یا تیرباران را مشخص کرد. شما میدانید وزیر دادگستری آن روز برای صدور ابلاغ سرپرستی پزشکی قانونی از ساواک کسب تکلیف می‌نماید وساواک جواب میدهد شخص مورد نظر قابل اعتماد نیست وبهیچوجه با انتخاب او برای اداره پزشکی قانونی موافقت نمیشود. و با نهایت شرمساری وزیر عدلیه که در راس قوه قضائیه قرار دارد، برخلاف میل باطنی خود و با وجودیکه میداند حقی را پایمال می‌کند، دستور ساواک را اجرا می‌کند. حالا دوستان عزیز شما میفرمائید مردم به این تشکیلات که به قول آنها بصورت شعبه‌ای از ساواک درآمده بود، حسن نیت داشته باشند وآن را همانند سایر تشکیلات دولتی بدانند؟

تظاهرات وسیع در تهران

دانشگاه تهران امروز نیز صحنه تظاهرات گسترده مردمی بود که عکسهائی از آیت‌الله العظمی خمینی را در دست داشتند و در حمایت از دولت بازرگان نخست‌وزیر انتخابی امام خمینی شعار می‌دادند. هزاران نفر از تظاهرکنندگان صبح امروز ضمن راهپیمائی در خیابانهای دانشگاه فریاد می‌زدند «وای اگر خمینی حکم جهادم دهد- توپ و تفنگ هم نتواند که جوابم دهد.»

مصرع اول این شعار توسط مردان و مصرع دوم توسط زنان تکرار می‌شد.

در همین حال در خیابانهای اطراف دانشگاه نیز تظاهرات وسیع چندین هزار نفری توسط گروههای گوناگون مردم در حمایت از امام خمینی ومهدی بازرگان نخست وزیر انتخابی امام برپا شد. تظاهرکنندگان فریاد می‌زدند «سلام بر بازرگان نخست وزیر ایران نخست وزیر ایران منتخب امام است»

پاسداران شیراز ۵۰ خارجی را هنگام سرقت دستگیر کردند

شیراز- پاسداران نهضت اسلامی شیراز روز گذشته ۵۰ افغان را در نقاط مختلف شهر درحین سرقت دستگیر کردند. افغان‌های دستگیر شده در گازاری واقع در خیابان اصلاح نژاد نگهداری میشوند تا تحویل مقامات صالحه گردند.

درحال حاضر ۵۰۰ جوان دانشجو و دانش‌آموز و کارگر و کاسب به پاسداری از منازل و محلات شهر شیراز مشغولند.

بطرفداری از مهندس بازرگان برگزار شد

تظاهرات زاهدان به خون کشیده شد

۲ تا ۳ نفر شهید و ۵۵ نفر مجروح شدند

زاهدان- هزاران تن از مردم زاهدان درحالیکه به پشتیبانی از دولت موقت مهندس بازرگان در خیابان‌های این شهر شعار می‌دادند، مورد حمله چماقداران و تیراندازی مأموران نظامی قرار گرفتند و بیش از ٦٠ کشته و مجروح دادند.

براساس گزارش‌های رسیده از زاهدان تعداد کشته‌ها بین ۲ تا ۳نفر و زخمی‌ها بیش از ۵۵نفر است.

مردم درحال تظاهرات آرامی بودند و در آن نسبت به دولت موقت بازرگان، تشکیل مجلس مؤسسان و برقراری جمهوری دمکراتیک اسلامی ابراز اعتماد میکردند. در این هنگام، ناگهان تعداد زیادی چماقدار به جمعیت هجوم بردند و پس از مدتی رد وخورد بین طرفین، مأموران نظامی شروع به تیراندازی هوایی و سپس تیراندازی بسوی جمعیت کردند.

تاکنون نام دو تن از شهدای این واقعه به اسامی: تیمور مرادقلی و رزمجو- معلوم شده است رادیوی «بی‌بی‌سی» در برنامه صبحگاهی خود تعداد شهدای تظاهرات دیروز زاهدان را ۳ تن اعلام کرد.

امریکا همچنان از بختیار پشتیبانی میکند

تهران- اسوشیتدپرس- رویتر- منابع آمریکائی در تهران دیروز تائید کردند که ژنرال رابرت هایزر معاون فرمانده سازمان پیمان اتلانتیک شمال پس از یک ماه اقامت در ایران این کشور را ترک کرده است.

این منابع گفتند هدف از سفر ژنرال هایزر به ایران واقامت طولانیش در این کشور ترغیب نظامیان ایران به حمایت از دولت شاپور بختیار بوده است.

طرفداران آیت‌الله خمینی گفته‌اند حضور ژنرال هایزر در ایران نشانه دیگری از مداخله آمریکا در امور داخلی ایران است.

در حالیکه گفته میشود امریکا سرگرم گفتگو با گروههای مخالف رژیم ایران و مخالفان دولت شاپور بختیار است، وزارت خارجه امریکا یکبار دیگر تأیید کرد که امریکا از قانون اساسی و دولت شاپور بختیار حمایت میکند.

هودینگ کارتر سخنگوی وزارت خارجه گفت دولت امریکا همچنان به کار با دولت شاپور بختیار براساس قانون اساسی ادامه میدهد.

وی گفت ما از دولت که به قانون اساسی مبتنی است حمایت میکنیم. ما بختیار را بعنوان رئیس دولت به رسمیت می‌شناسیم و به مراودات رسمی با این دولت ادامه خواهیم داد.

وی افزود اما واشنگتن ضمن تماس بامخالفان تلاش می‌کند، فضای مناسبی بوجود آید تا بتوان اراده مردم ایران را عملی ساخت.

آمریکا آقای بازرگان را یک میانه‌رو تلقی می‌کند و مقامهای امریکایی امیدوارند هنوز یک دولت طرفدار غرب در ایران سرکار بیاید.

هودینگ کارتر اظهار امیدواری کرد نظامیان برای تحمیل راه حل خود در اوضاع ایران مداخله نکنند.

قیمت نفت در بازار آزاد از ۲ برابر بیشتر شد

لاهه- رویتر- دلالان نفت دیروز درروتردام گفتند قیمت نفت دربازار آزاد جهانی ازاواسط دسامبر گذشته (اواخر آذرماه) بیش ازدو برابر قیمت رسمی شده بود. و ازآغاز ماه جاری نیز قیمت نفت افزایش جدیدی بمیزان۲۵ درصد داشته است.

دلالان نفت گفتند درهفته‌های اخیر نیز قیمت نفت بطور کلی سیر صعودی پیموده است ومنشاء آن رابايد درروپدادهای ایران جست.

یک مقام ارشد وزارت اقتصاد هلند گفت مقدار نفتی که دربازار آزاد عرضه شده نسبتاً کم است بخاطر اینکه شرکتهای عمده نفتی درگذشته نسبتاً دور دخائر خود را خریداری کرده‌اند. وی گفت افزایش قیمت قابل توجهی برای مصرف کننده هندی درنظر گرفته نشده است.

آیت‌الله طالقانی:

مردم را تهدید به قتل و آتش سوزی نکنید

از منزل آیت‌الله طالقانی درباره سه‌مشکل ومسأله روز که منجر به مراجعات مکرر به منزل ایشان شده است اطلاعیه‌ای صادر شد.

یکی از این مشکلات مربوط به کسانی است که تهدید به مرگ میشوند.

در اطلاعیه ضمن ارائه یکی از این «دست‌نوشته»های تهدیدآمیز چنین آمده است:

۱- از این فرم نامه‌های تهدیدآمیز این روزها برای خیلی از مردم بوسیله پست یا انداخته پشت در خانه‌ها ارسال میشود و دائماً مراجعاتی که مردم را به تشویش و نگرانی میاندازند.

اگر بنا باشد مردم انتقام بگیرند اول بایستی تکلیف یکی دو هزار جنایتکاری که آمر و عامل اصلی جنایات وحشتناک این سالها بوده‌اند معلوم کنند، سپس افرادی مثل بیچاره دکتر احمدی (پادوی بدبخت سرپاس مختاری) را بدار بیاویزد، انتقام و مجازات و قصاص فجایع دوران طلائی ۲۰ ساله را حکومت فروغی در دار آویختن پزشک احمدی (که نه پزشک بود نه داروساز) خلاصه کرد و آقای عبده دادستان آنروز آن دادگاه جنایتکاران موجبات رهائی و پاکی تبرئه‌شان را فراهم کرد.

بهرحال توصیه ما چنانکه در مراجعات پی‌درپی بارها باینگونه اشخاص گفته‌ایم و نوشته‌ایم: شما مردم بیچاره و متوسط برفرض که درگذشته مرتکب خطاهای کوچکی هم بوده‌اید، چاره‌ای نداشتید، که مثلاً راننده فلان آدم دزد یا فلان افسر بیرحم و فاسد باشید این گناهی نمیشود که امروز سزاوار مجازات آنهم از طریق عناصر و افراد غیرمسئول. و مسلماً برما باور است که اینگونه تهدیدات و تحریکات فقط و فقط از ناحیه عوامل رژیم سابق در مسیر خواست آنها است که جنگ روانی بزرگی به دستیاری کارشناسان امریکائی و اسرائیلی خود علیه این ملت براه انداخته است. و توسعه میدهد، این برمردم است اولاً باین تهدیدات ترتیب اثر ندهند و افکار خود و خانواده‌شان را مشوش نکنند، ثانیاً فرضاً هم که مورد تعدی، سرقت، رذالت‌های دیگری قرار گیرند بانهایت جدیت و غیرت و شجاعت و سرسختی از جان و مال و ناموس و حیثیت خود دفاع کنند که این حق هرکسی است که مورد هجوم قرار گیرد.

آزار برادران کارگر

۲- طبق اخبار و گزارشات واصله برادران کارگر را بعضی ارتشی‌ها در شهر صنعتی قزوین سخت در فشار قرار داده و آنان را تهدید کرده‌اند که اگر از دستورات ما (در مواقع لزوم!) سرپیچی کنید شما قتل‌عام خواهید شد و کارهائی که از آنها خواسته‌اند «آتش زدن و تخریب کارخانجات آن منطقه صنعتی است» متأسفانه با رفتار ناجوانمردانه و زشتی که از بعضی از ارتشی‌ها نسبت به دکان و خانه و خانواده شهر قزوین سر زد اینگونه تهدیدات با توقعات امری طبیعی بنظر میرسد. لازمست اولاً مقاماتی که هنوز خود را مسئول و جوابگوی مردم میدانند و یک عمر از خزانه ملت حقوق و مزایا گرفته‌اند تا یک روز خدمت کنند فوری غائله را خاتمه داده و رفع نگرانی و تشویش از برادران عزیز ما و خانواده‌های آنان بنمایند ثانیاً خود کارگران که اکثراً در اثر سیستم استثمار از بهره و امکان مادی کافی برخوردار نیستند ولی خوشبختانه در عوض غالباً از قدرت جسمی قابل توجهی نصیب دارند. خودشان مردانه با مقابله با این دیوصفتان و دفاع از حیثیت و جان و ناموس خود هر لحظه آماده باشند و در این کار اندک درنگ و تأملی بخود راه ندهند که در هر قانون و مکتبی دفاع حق مسلم هر موجود زنده است و معاف از هرگونه مواخذه و مجازات میباشد. در هر حال فراموش نشود که این کارخانجات جزو سرمایه‌های عمومی جامعه و حفظ و حراست آن بر همه فرض و واجب است نباید تحریکات و عملیاتها در مؤسسات صنعتی و کارگری به اقتصاد جنبش لطمه‌ای وارد کند.

مزاحم زحمتکشان گورستان نشوید

۳- از طرف مسئولان گورستان بهشت‌زهرا خبر میرسد که پاره‌ای افراد غیرمسئول در امر تغسیل و تدفین اموات مداخله و در مورد بعضی از انجام فرایض شرعی مقتولین و شهداء ایجاد اشکال می‌نمایند. جداً و قویاً توصیه میشود که هیچکس در اموری که برعهده پرسنل گورستان است نباید بهیچ‌بهانه و دستاویزی مداخله کند فقط مراجعین حق دارند در امر تشییع اموات و تکریم کشته شدگان تا آنجا که می‌توانند و مصلحت میدانند قیام و اقدام نمایند. البته برادران ایمانی با مراقبت و همکاری سعی خواهند داشت که هیچگونه اشکال و نارضایتی‌ای برای متصدیان زحمتکش گورستان فراهم نکنند. خداوند همه را برای دقت در انجام وظائف و مسئولیت شما موفق بدارد.

امام خمینی فردا برنامه ملاقات و دیدار ندارد

امروز حجةالاسلام والمسلمین هاشمی رفسنجانی یکی از نزدیکان امام‌خمینی اعلام داشت:

روز پنجشنبه ۱۹ بهمن ماه- فردا- که ازطرف روحانیت تهران دعوت به راهپیمایی شده است. حضرت آیت‌الله‌العظمی امام خمینی برنامه ملاقات ندارند تا مردم شریف و مسلمان تهران بتوانند در راهپیمایی شرکت کنند.

جناب آقای مهندس مهدی بازرگان

کارکنان کارخانجات تولیدی فیلور، ضمن ابراز خوشحالی از انتصاب جنابعالی به نخست‌وزیری از طرف زعیم عالیقدر ایران، حضرت آیت‌الله العظمی خمینی که متکی بر خواست قاطبهٔ ملت است، اعلام میدارد که آمادهٔ همه گونه همکاری و فداکاری در پیشبرد اهداف انقلاب ملت ایران میباشد

کارکنان کارخانجات تولیدی فیلور

ن ۷۳۷۱٤

اعلامیه ستاد بزرگ ارتشتاران

اخیرا مشاهده میگردد که اشخاص غیرصالح و غیرمسئول و بعضا مغرض در جهت تحریک و تضعیف روحیه و تفرقه‌اندازی بین مردم و پرسنل نیروهای مسلح شاهنشاهی اخباری جعلی و مقالاتی حاوی مطالب غیرواقعی در روزنامه‌ها درج مینمایند.

ستاد بزرگ ارتشتاران صریحاً باطلاع عموم میرساند:

هر کس در مقام تهدید یا تضعیف روحیه پرسنل نیروهای مسلح شاهنشاهی برآید یا به پرسنل نیروهای مسلح شاهنشاهی از طریق درج مطالب ناصحیح و غیرواقعی اهانت نماید برابر مقررات قانون دادرسی و کیفر ارتش تحت تعقیب قانونی قرار خواهد گرفت.

ش ۱۸۹۹۹

آمریکا هنوز زاهدی را سفیر ایران می‌شناسد

واشنگتن- آسوشیتدپرس- **ایمن مساله که چه کسی مسؤول سفارت ایران در واشنگتن است هنوز همچنان بقوت خود باقی است.**

خبرگزاری رسمی پارس در تهران گزارش میدهد مأموریت اردشیر زاهدی سفیر سابق ایران پایان یافته است.

سفارت ایران در واشنگتن عکس این را میگوید.

وزارت خارجه امریکا که فقط به استوار نامه‌های رسمی ترتیب اثر میدهد میگوید اگر چه دلیلی علیه گزارش خبرگزاری پارس دردست نیست اما زاهدی هنوز سفیر ایران است.

زاهدی سلطان محافل خاورمیانه و شاهپاس در واشنگتن درچند هفته گذشته مدام میان نیویورک، واشنگتن و مغرب که شاه درآنجا استراحت میکند در پرواز بوده است.

بعداز خروج شاه از ایران سرنوشت زاهدی که از دوستان نزدیک شاه و داماد سابق وی است همچنان در پرده‌ای از ابهام قرار دارد.

اعتماد عمومی در واشنگتن براین است که نزدیکی زاهدی به شاه حالا دیگر به پایان کارش در واشنگتن منجر خواهد شد.

احمد میرفندرسکی وزیر خارجه ایران دیروز گفت پایان مأموریت زاهدی به دولت آمریکا اطلاع داده شده است. اما در وزارت خارجه امریکا گفته میشود هنوز حکم رسمی در مورد زاهدی دریافت نکرده است.

یانگ: آمریکا نخواست مشکلات شاه را پیش‌بینی کند

هامبورگ- آسوشیتدپرس- اندرویانگ، نماینده امریکا درسازمان ملل، که بعلت اظهارات نندش گاهی اوقات دچار مشکلاتی میشود، گفت دولت کارتر نتوانست مشکلات محمدرضاشاه را پیش‌بینی کند، زیرا نمی‌خواست چنین پیش‌بینی بکند.

خبرنگار هفتنامه الشپیگل از یانگ پرسید آیا این مشکلات قابل‌پیش‌بینی بود. وگفت بله قابل پیش‌بینی بود».

یانگ درمصاحبه با اشپیگل گفت دولت آمریکا نمی‌خواست این مشکلات را پیش‌بینی کند.

یانگ گفت هرکس که درسال ۱۹۷۹ از سلطنتی مانند سلطنت شاه ایران دفاع کند نمی‌خواهد تاریخ ۲۵۰ سال اخیر را قبول کند.

وی گفت «دولت امریکا نتوانست مشکلات را پیش‌بینی کند چرا که ما خواستار تغییر نیستیم. ما بیشتر ترجیح میدهیم اوضاع همانطوری که هست باشد و میگذاریم که بهمان شکل باقی بماند.»

یانگ گفت تحولات ناراحت‌کننده روابط امریکا با شاه از دولتهای پیشین امریکا بوجود آمد و حالا دیگر مشکل بود که بیکباره بتوان آنرا کاملاً تغییر داد.

وی گفت ارزشهای سنتی جامعه ایرانی و اهمیتی را که این ارزشها دارند درک نکرده و این مشکل کشورهای غربی در ارتباط با کشورهای جهان سوم است.

یانگ نسبت به دخالت ابرقدرتها در ایران هشدار داد. وی گفت اگر آنها در ایران دخالت کنند حماقت کرده‌اند، هرکس که دست به‌دخالت بزند دست آخر بازنده خواهد شد.

بیانیه کارکنان رادیو تهران:

برای جلوگیری از ایجاد هر مانع در راه انقلاب، برنامه پخش نمی‌کنیم

از طرف کارکنان رادیو تهران، در پی پیوستن آنها به کارکنان اعتصابی‌رادیو تلویزیون، بیانیه‌یی انتشار یافت. در این بیانیه خاطرنشان شده است که بازگشایی صدای رادیو تهران هرگز توطئه نبوده، بلکه هدف آن بوده که برای بیان اندیشه‌های مردم، همبستگی صمیمی خود را بانهضت عظیم ملت ایران رسما اعلام کنند.

در این بیانیه آمده است: همانطور که هموطنان و بویژه همشهریان عزیز آگاهی دارند، رادیو تهران نیز بانحلال برنامه‌های شبانه روزی خود، به موازات روش و خط‌مشی همکاران خود در سازمان رادیو تلویزیون بااعتصاب و کم کاری و با اعتقاد به این شعار که سکوت در موقع خود، رساترین فریاد علیه صف انقلابیون پیوست. سپس در حالیکه رادیو تهران می‌کوشید هم آوای مردم دل آگاه باشد، این صدا را بستد و در نتیجه رادیو تهران به سکوت خود ادامه داد. اما همزمان باشروع مرحله بنیادی انقلاب مردمی ایران و نیز تامین آزادی‌های کامل، همصدا و هم قسم باتودههای رزمنده به منظور استقرار واحدی برای اعلام نظرات گروههای مختلف و دعوت از صاحبنظران و اندیشمندان و سخنوران، برای توحید هرچه بیشتر و بهتر نقطه نظرهای انقلاب، فعالیت خود را از روز پنجشنبه دوازدهم بهمن به ستایش حرکتهای انقلابی و جنبش راستین ملت پرداخت و در این فعالیت به پخش مصاحبه مطبوعاتی حضرت آیت‌الله العظمی خمینی و آزادگان مطبوعات و سراسیاحم مصاحبه دکتر شاپور بختیار پرداخت و درصدد انجام گفت و گو با انقلابیون و رهبران جناح‌های مختلف و مردان آزاده و اندیشمند ایران بودیم که برخلاف صحنه‌های بی‌شائبه مردم، بااعتراض و اطلاعیه شورای موسی کارکنان اعتصابی مواجه شدیم که این حرکت راستین کارکنان رادیو تهران را یک توطئه بزرگ قلمداد کرده‌اند.

کارکنان رادیو تهران ضمن تأیید دوباره و اعلام مجدد همبستگی با انقلاب ملت ایران باقطع برنامه‌های عادی، باتکذیب امکان وجود هرگونه توطئه در بازگشایی صدای رادیو تهران، اعلام میدارند تا زمانیکه بی‌طرفی و آزادی صدای رادیو تهران رسماً مورد تأیید مقامهای عالیقدر و مراجع ذیصلاح ملی قرار نگیرد و تا ثابت نشود که این صدا همواره در جهت اعتلای انقلاب مردمی ایران بوده از پخش برنامه‌های عادی خودداری کرده و به پخش موزیک ادامه می‌دهد تا مبادا خدای نخواسته مانعی در راه حرکت هرچه سریعتر انقلاب باشد.

ملاقات رهبر سنی‌ها با امام

صبح امروز احمد مسعنی‌زاده از رهبران درجه اول مسلمانان اهل تسنن ایران با امام خمینی ملاقات و گفتگو کرد. از جریان این مذاکرات هنوز اطلاعی در دست نیست.

کارکنان نخست‌وزیری متحصن شدند

کارکنان نخست‌وزیری بمنظور اعتراض به دستگیری ٤ تن از همکارانشان که توسط مأموران حکومت نظامی دستگیر شده‌اند، دیشب در محوطه نخست‌وزیری متحصن شدند و اعلام کردند که تحصن آنها تا آزادی همکاران دستگیرشده، ادامه خواهد یافت.

کارکنان نخست‌وزیری که دیشب متحصن شدند، در قطعنامه‌ای که روز قبل از آن صادر کرده‌اند، پشتیبانی خود را از انقلاب ایران به رهبری امام خمینی اعلام داشته‌اند و طی آن تأکید کرده‌اند که چنانچه برای هریک از کارکنان اعتصابی نخست‌وزیری مزاحمتی بعمل آید، اقدام به تحصن خواهند کرد.

رئیس نظام پزشکی قزوین علیه فرماندار نظامی اعلام جرم کرد

دکتر غلامحسین دفتری رئیس نظام پزشکی قزوین که نزدیک به یکماه پیش خود و همسر و فرزندانش مورد هجوم مأموران انتظامی قرار گرفته بودند علیه فرماندار نظامی قزوین و معاون او و سایر فرماندهان و معاونین گردان و گروهان‌های مربوط آن فرمانداری اعلام جرم کرد.

در این اعلام جرم خطاب به دادستان شهرستان قزوین آمده است اینجانب دکتر غلامحسین دفتری نسبت به سرتیپ صمتمدی فرماندار نظامی قزوین و معاون آن و همچنین سایر فرماندهان و مسئولین گردان و گروهان‌های مربوطه و درجه‌دارانی که روز ۵۷/۱۰/۱۲ بانافته و برنامه قبلی به قصد کشتن اینجانب و زن و فرزندانم و تخریب و آتش زدن خانه‌ام که گناهی جز حمایت و تأیید از جنبش حق‌طلبانه مردم قزوین ندارد، درمان مجروحین که بدست جلادان قوای انتظامی مصدوم شده بودند نداشتم به منزل مسکونی‌ام هجوم آوردند اعلام جرم می‌نمایم.

دکتر دفتری در اعلام خود همچنین اشاره بنحوه غارت و آتش زدن خانه‌اش اضافه کرده بعد از غارت منزل و شکستن تمام شیشه‌های خانه با مواد آتش‌زا آنرا به آتش کشیدند همراه با خراب‌کاری و تیراندازی در داخل اطاقها بیش از دو میلیون تومان به او خسارت وارد کردهاند.

حمایت رهبر یمن از انقلاب ایران

کویت- رویتر- عبدالفتاح اسماعیل رئیس جمهوری یمن جنوبی دیروز حمایت خود را از جنبش ضد شاه در ایران به رهبری آیت‌الله خمینی را اعلام کرد.

رئیس جمهوری یمن جنوبی که در کنفرانسی مطبوعاتی سخن میگفت افزود انقلاب ایران تحولی طبیعی وشورشی است علیه رژیم شاه که با امپریالیسم و صهیونیسم تبانی داشته است.

عبدالفتاح اسماعیل در حال حاضر سرگرم دیدار رسمی از کویت است. منابع آگاه دیروز گفتند رهبر یمن جنوبی در گفتگوهایش با رهبران کویت تحولات منطقه خلیج فارس واوضاع ایران را مورد بحث قرار خواهد داد.

هفته تجلیل از شهدای سازمان مجاهدین خلق

دانشجویان دانشگاه مشهد ۱۱ الی ۱۹ بهمن‌ماه را هفته تجلیل از شهدای سازمان مجاهدین خلق ایران اعلام کردند.

در اولین روز هفته تجلیل از شهدا که سالگرد شهادت احمد رضائی اولین شهید سازمان مجاهدین خلق ایران بود، برنامه‌هائی اجرا گردید. در این برنامه آیاتی از کلام‌الله مجید، تاریخچه سازمان مجاهدین خلق ایران و فعالیتهای سیاسی، نظامی و ایدئولوژیک آن خوانده شد. سپس سرود هفته تجلیل از شهدای سازمان مجاهدین خلق ایران و زندگینامه احمد رضائی قرائت گردید. سخنرانی مصمومی و پیام خانواده رضائیهای شهید آخرین بخش این برنامه بود.

نماینده آبادان استعفا کرد

آبادان- محمود شریفی نماینده آبادان در مجلس شورایملی طی نامه‌ای به حسینیه اصفهانی‌ها در آبادان، اعلام کرد که استعفای خود را در تاریخ ۷ بهمن تقدیم رئیس مجلس کرده است.

تظاهرات وسیع در تبریز

تبریز- صدها هزار نفر از مردم تبریز به پشتیبانی از مهندس مهدی بازرگان به تظاهرات و راهپیمائی در خیابانها دست زدند.

شرکت کنندگان در این راهپیمائی که گروه کثیری از روحانیون در پیشاپیش آنها حرکت میکردند تصاویری از حضرات آیات عظام خمینی و شریعتمداری را باخود حمل میکردند در پایان قطعنامه‌ای در ۶ ماده خوانده شد که بتصویب رسید.

در این قطعنامه ضمن درخواست کناره‌گیری بختیار و نمایندگان مجلسین شورایملی و سنا آزادی کلیه افسران نیروی هوائی و همافران و افسران و درجه‌داران نیروهای مسلح که بخاطر پیوستن به ملت بازداشت شده‌اند درخواست شده است.

قم، به‌کانون جمهوری اسلامی تبدیل شد

قم، دومین شهر مقدس ایران، از هم‌اکنون کانون جمهوری اسلامی است، در اینجا که در ۱۵۱ کیلومتری پایتخت واقع است تسلط کامل مذهبی‌ها برقرار است. مقامات مذهبی بدون توجه به دولت مرکزی به حل و فصل امور پرداخته و سازمان اجتماعی جدیدی را که منطبق با دستورات قرآن است پی‌ریزی میکنند.

شهردار قم، که از طرف رژیم شاه به این مقام منصوب شده بود و اکنون از آن خلع شده در خانه خود منزوی شده است. ارتش از شهر خارج شده است و مفرات منع عبور و مرور دیگر رعایت نمی‌گردد. کارمندان دیگر از روسای خود اطاعت نمی‌کنند بلکه مطیع روحانیون هستند. پلیس رسمی دیده نمی‌شود. جوانانی که دارای بازوبند هستند حفظ نظم را برعهده گرفته وظیفه راهنمایی و رانندگی انجام می‌دهند و مراقب امور امنیتی هستند.

مغازه‌ها بسته است و تأمین نیازمندیهای زندگی به طور عادی جریان دارد. دهقانان روستاهای اطراف محصولات خود را به شهر می‌آورند و این محصولات در پیاده‌روها فروخته می‌شود. اما گوشت پخته‌زده و خیواناتی که ذبح اسلامی نشده‌اند دیگر در قم توزیع نمی‌شود.

تنها سینماهای این شهر که فیلمهای عربی را نمایش می‌داد دیگر درهای خود را باز نمی‌کند زیرا این سینما در روزهای شورش در گذشته به آتش کشیده شد. در اینجا دنبال یک شیشه مشروب گشتن کار عبثی است و حتی فروش و مصرف بیسی کولا هم به شدت قدغن است. علت این ممنوعیت آنست که اسرائیل در تولید آن مشارکت دارد.

در کوچه‌های شهر هیچ زن بی‌حجابی دیده نمیشود. یک خانم روزنامه‌نگار فرانسوی که صبح دوشنبه، منتظر رسیدن زمان ملاقات با حضرت آیت‌الله شریعتمداری صاحب مقام بزرگ مذهبی قم بود به شدت مورد سرزنش یک زن ایرانی قرار گرفت زیرا چادری که خود را در آن پوشیده بود صورت وی را به اندازه کافی محجبی نمی‌کرد. تنها چشمهای زنان میتواند در معرض دید دیگران باشد.

یک دانشجوی جوان مذهبی اهل لندن که در چند سال پیش به اسلام گرویده در پاسخ ما میگوید: «دولت یک مفهوم غربی است که ما در اینجا به آن توجهی نداریم». او که جزو اطرافیان آیت‌الله است ماموریت دارد نظام خودکفایی موجود در قم را برای روزنامه‌نگاران خارجی تشریح کند.

دیگر از مأمور اخذ مالیات بردرآمد و از سود خبری نیست هرکسی شخصا نزدیک ملای معین می‌آید حمس مال خود را می‌دهد. وجوهی که از این راه جمع میشود به مصرف نیازمندان و نگهداری بیمارستانها و انجام خدمات شهری و خریدن نان و غلاتی که در «بیت‌المال»، برای ایام سخت ذخیره شده، می‌رسد.

راجع به دادگستری باید گفت که دادگاههای دولتی دیگرکاری انجام نمی‌دهند. سارقان و جنایتکاران در دادگاههای شرعی حاضر میشوند و این دادگاهها طبق قوانین اسلام سرنوشت آنها را معلوم میکنند. ولی این جوان اسلام آورده انگلیسی تاکید میکند از زمان تشکیل این سازمان جدید ارتکاب جرمی واقع نشده است و این دادگاه موردی برای دادرسی نداشته است.

بدینسان است زندگی در قم، این شهر مقدسی که هر ساله میلیونها زن ایرانی به آنجا می‌آیند سالها در حضرت معصومه، خواهر امام رضا، بارادار شدن و سعادت زناشویی را تمنا کنند.

آیا این سیستم دولتی را میتوان به همین سادگی در جاهای دیگر هم مستقر کرد، مثلا در تهران که مردم آن عادات و خصوصیات غربی پیدا کرده‌اند؟ بعضیها در استقرار این نظم تردید دارند ولی مسلمانان و فعالان جمهوری اسلامی آینده به استقرار این نظم اطمینان دارند.

(خبرگزاری فرانسه)

مذاکرات پشت پرده درباره سرنوشت شاه

منابع آگاه می‌گویند بزودی مذاکرات پشت پرده مهمی درباره سرنوشت شاه آغاز خواهد شد، که با مذاکرات احتمالی بختیار و بازرگان که مقدمات آن در حال فراهم شدن است بستگی دارد. بنا به گفته منابع یک عامل مهم سوءظن اینست که ارتش بخواهد برای بازگشت شاه دست به کودتا یا اقدامات حاد دیگر بزند. تنها تضمینی که به عقیده منابع آگاه برای جلوگیری از چنین کوششی می‌توان گرفت، استعفای شاه یا خلع اوست.

این منابع واکنش احتمالی ارتش را پیش‌بینی نکردند، مخصوصا به این دلیل که کنار رفتن رسمی شاه فورا مساله تغییر فرماندهان رده بالای ارتش یا ابقای آنها در سمتهای نظامی کنونی را پیش خواهد آورد.

به این ترتیب به نظر می‌رسد که فقط کنار رفتن شاه از صحنه مساله را بطور نهایی حل نخواهد کرد. گفته میشود که فرماندهان ارتش اشاراتی کرده‌اند که به قدمهای قانونی در راه تغییرات بنیادی‌درجهت تحقق هدفهای انقلاب ایران گردن خواهند نهاد، اما با روی کار آمدن حکومت اسلامی موافق نیستند.

منابع آگاه به این نکته اشاره می‌کنند که هر چند ممکن است ارتش در صورت ادامه یافتن این روحیه بخالفه، بتواند با توسل به دستگاه جنگی خود موانعی جدی در راه تشکیل حکومت اسلامی ایجاد کند اما نخواهد توانست حکومتی بر سر کار آورد و آنرا در سراسر ایران مستقر کند.

ملت آنست که در حال حاضر پیوندهای سیاسی و اقتصادی دولتی در ایران از هم گسیخته است و ارتش به تنهایی فاقد ارگانهایی است که شبکه‌یی برای گستراندن حکومت ایجاد کند.

در حال حاضر، به گفته منابع آگاه، فرماندهان نظامی به تلاش وسیع و شدیدی به منظور یکپارچه نگهداشتن ارتش دست زده‌اند و امیدوارند به این ترتیب در هر نوع مذاکره‌یی، عامل وارتش چه خواهد کرد؟ یکی از عاملهای مهم معادلات سیاسی در نظر گرفته شد.

اما ناظران سیاسی بعید می‌دانند که فرماندهان ارتش شخصا در مذاکراتی سیاسی حضور یابند. این ناظران می‌گویند ارتش فعلا در ظاهر نقش قیم‌سیاسی خود را حفظ خواهد کرد. اما خواهد گذاشت که وزن آن حس شود.

ناظران می‌گویند در صورتی که مذاکرات سیاسی میان طرفین به بن‌بست برسد، احتمال درگیریها و حتی خونریزیهایی می‌رود و حتی ممکنست برای دستگیری بعضی از شخصیتها اقدام شود. اما در همین حال وقوع کودتای نظامی به سبک شیلی را امری بسیار بعید می‌دانند. این ناظران استدلال می‌کنند که در حال حاضر «انگیزه» کودتا، یعنی «حکومت کردن»، عملی نیست، زیرا ارتش هنوز پایگاه ملی قابل توجهی برای این کار پیدا نکرده است و حال آنکه در شیلی چنین پایگاهی وجود داشت.

گفته می‌شود یکی از کارهای ژنرال هایزر آمریکایی در مذاکرات یکماهه‌اش با امرای ارتش ایران این بود که نشان دهد کودتا یا شدت‌عمل توام با خونریزی، دست کم به این زودی و در این شرایط، بی‌نتیجه است. اما بعضی از فرماندهان ارتش هنوز از این بررسی راضی و قانع نشده‌اند.

دیشب در محافل سیاسی شایع شده بود که یک فرمان نخست‌وزیری به نام یکی از امرای ارتش صادر شده تا در صورت لزوم منتشر و به مورد اجرا گذاشته شود.

مذاکرات سری بازرگان با رهبران و مقامات

مهدی بازرگان نخست‌وزیر دولت موقت که پریروز از طرف آیت‌الله العظمی امام خمینی بدین سمت انتخاب شد در ٤٨ ساعت گذشته مذاکرات وسیعی را بامقامات و رهبران گروههای مختلف برای تدوین برنامه اجرائی باتوجه به رویدادهای دو روز اخیر آغاز کرده است.

منابع مطلع گفتند که در این مذاکرات کوشش شده است که برای تغییرات بنیادی رژیم در ایران راه‌حل‌های مسالمت‌آمیز تهیه شود و طرفین کوشش کردهاند حتی‌المقدور نقطه نظرهای مشترک را به عنوان مبنای مذاکرات مورد توجه قرار دهند. این منابع گفتند در مذاکرات اولیه تاکنون توافق مهمی بدست نیامده است و مهندس بازرگان نتایج این مذاکرات را جمعه این هفته بعنوان اقدامات و برنامه‌های اجرائی دولت خود در دانشگاه تهران اعلام خواهد کرد. (کیهان دیروز خطوط اساسی برنامه‌های بازرگان را درج کرد)

بعضی منابع میگویند که مهندس بازرگان لیست نهائی اسامی کابینه خود را ممکن است قبل از جمعه اعلام کند. طرفداران بازرگان برای راهپیمائی فردا که در تهران و شهرستانها بطرفداری از وی انجام خواهد گرفت اهمیت زیادی قائلند.

سخنگوی کاخ سفید: بختیار باید نظر اکثریت مردم را بپذیرد

سخنگوی کاخ سفید امروز در یک بیانیه مطبوعاتی اعلام کرد که شاپور بختیار باید تسلیم نظر اکثریت مردم ایران شود و اجازه دهد که حاکمیت اراده مردم اجرا شود.

یکی از نزدیکان امام خمینی امروز ضمن اعلام این مطلب اظهار داشت که سخنگوی کاخ سفید گفته است پس از روی کار آمدن دولت قانونی ایران آمریکا باچنین دولتی تماس خواهد گرفت و ترتیبات لازم برای استقرار روابط دو کشور را خواهد داد.

حمایت روحانیون جنوب غرب تهران از راهپیمائی فردا

روحانیون جنوب غرب تهران پشتیبانی خود را از راهپیمائی روز پنجشنبه اعلام کرد.

در بیانیه‌ای که از طرف گروهی از علما انتشار یافته آمده است: حالا که رهبر عظیم‌الشان امام خمینی با انتصاب یکی از چهره‌های شریف جامعه، جناب آقای مهندس بازرگان بعنوان رئیس دولت، جنبش و حرکت ملی را باروزتر ساخته و با تشکیل شورای انقلاب برای فراهم آوردن مقدمات جمهوری اسلامی و برگزاری مجلس مؤسسان روح تازه‌ای بخشید، این دستور برای پایان دادن به پریشانی‌ها و چهاولگری‌های رژیم سابق و حکومت‌ها و دولت‌ها بهارآمده و تغییرقانون توسط متخصصین واقعی تمام ملت می‌باشد مورد تأیید ما بوده و با شرکت در اجتماع عظیم تهران همراه با گروهها وجناحها بعنوان راهپیمائی برای چندمین بار پشتیبانی خود را از رهبر انقلاب ایران و رئیس دولت اعلام خواهیم داشت.

گازوئیل را گرانتر از قیمت رسمی نخرید

هیئت اعزامی امام‌خمینی امروز ضمن صدور اطلاعیه شماره ۱۹ با اشاره به بهبود وضع بنزین و نفت سفید، از مردم خواست که گازوئیل را گرانتر از قیمت‌های خریداری نمایند و در صورت مشاهده تخلف مراتب را با ذکر شماره تلفنگ به شماره‌های ۷۵۳۲۱۷ و ۷۶۵۹۱۲ اطلاع دهند.

در این اطلاعیه گفته شده که قیمت هر لیتر گازوئیل ۲/٤ ریال میباشد که برای تحویل تا میزان ۲۰۰۰ لیتر در محل فقط ۳۰۰ ریال اضافی بابت هزینه تحویل اخذ میشود و برای هر هزار لیتر اضافی نیز هزینه حمل ۱۵۰ ریال خواهد بود.

دراین اطلاعیه اضافه شده که بدنبال فروش مقادیری نفت کوره از آبادان و فراهم شدن امکانات بزودی میزان تولید پالایشگاه آبادان افزایش خواهد یافت و در نتیجه این امیدواری هست که میزان تولید نفت گاز را در کشور به ۳/۳ میلیون بشکه در روز برسانیم که این رقم ۷۵ درصد کل مصرف عادی بر مبنای میزان مصرف در سال گذشته میباشد و بدینترتیب کمبود گازوئیل تا حدودی برطرف خواهد شد.

لزوم تحویل برگ توتون از کشتکاران

از سوی کمیته تنظیم اعتصابات منتخب امام خمینی به کارکنان اعتصابی دخانیات توصیه شد که تحویل گرفتن برگ توتون را از کشتکاران از شمول اعتصاب خارج کنند تا به آنها لطمه‌یی وارد نشود. این کمیته در اطلاعیه‌یی دیگر از واردکنندگان مواد دارویی و یا لوازم پزشکی که در گمرک وجود دارد، خواست تا نسبت به ترخیص فوری آنها اقدام کنند.

اعتراض همگانی به بازداشت حاج سیدجوادی

استادان مدرسه عالی بیمه تهران دربیانیه‌ای دستگیری دکتر علی اصغر حاج سیدجوادی رامحکوم کردند. دراین بیانیه آمده است:

توقیف غیرقانونی نویسنده آگاه و مبارز دکتر علی اصغر حاج سیدجوادی راکه ازپیشروان بهضت مقدس ملت ایران است بشدت تقبح میکنیم و این اقدام رادرموقع حساس کنونی منافی آزادی قلم و بیان و نوعی ستیزه جوئی و قدرت نمائی دربرابر همه آزادگان وستمدیدگان و روشنفکران میدانیم و ازهمه این گروهها و سازمانهای ملی دررفع این ظلم یاری می‌طلبیم.

● قزوین- هزاران نفر از مردم قزوین روز گذشته درجلوی خانه نماینده کیهان دراین شهر اجتماع کردند و به بازداشت دکتر علی‌اصغر حاج سیدجوادی نویسنده متفکر و رهبر گروه سیاسی جنبش اعتراض کردند.

اجتماع کنندگان از نماینده کیهان خواستند که خواست آنها را دایر برآزادی فوری و بدون قیدوشرط این نویسنده نامدار منعکس نماید.

خبرنگار ما اضافه میکند بازداشت دکتر حاج سیدجوادی وجود ضعف وکمی نقاهت نمایندگان قضات وپزشکان وهمچنین نمایندگان کارکنان مطبوعات را پذیرفتند ومدتی برای آنها صحبت کردند.

دیروز همچنین گروه کثیری از کارکنان نیروی دریائی با لباس شخصی وبا دردست داشتن کارت شناسائی خویش بدیدار امام خمینی شتافتند ووفاداری خویش را نسبت به انقلاب ملت ایران برهبری امام خمینی ابراز داشتند.

سخنگوی کاخ سفید: بختیار باید نظر اکثریت مردم را بپذیرد

سخنگوی کاخ سفید امروز در یک بیانیه مطبوعاتی اعلام کرد که شاپور بختیار باید تسلیم نظر اکثریت مردم ایران شود و اجازه دهد که حاکمیت اراده مردم اجرا شود.

یکی از نزدیکان امام خمینی امروز ضمن اعلام این مطلب اظهار داشت که سخنگوی کاخ سفید گفته است پس از روی کار آمدن دولت قانونی ایران آمریکا باچنین دولتی تماس خواهد گرفت و ترتیبات لازم برای استقرار روابط دو کشور را خواهد داد.

حمایت روحانیون جنوب غرب تهران از راهپیمائی فردا

روحانیون جنوب غرب تهران پشتیبانی خود را از راهپیمائی روز پنجشنبه اعلام کرد.

در بیانیه‌ای که از طرف گروهی از علما انتشار یافته آمده است: حالا که رهبر عظیم‌الشان امام خمینی با انتصاب یکی از چهره‌های شریف جامعه، جناب آقای مهندس بازرگان بعنوان رئیس دولت، جنبش و حرکت ملی را باروزتر ساخته و با تشکیل شورای انقلاب برای فراهم آوردن مقدمات جمهوری اسلامی و برگزاری مجلس مؤسسان روح تازه‌ای بخشید، این دستور برای پایان دادن به پریشانی‌ها و چهاولگری‌های رژیم سابق و حکومت‌ها و دولت‌ها بهارآمده و تغییرقانون توسط متخصصین واقعی تمام ملت می‌باشد مورد تأیید ما بوده و با شرکت در اجتماع عظیم تهران همراه با گروهها وجناحها بعنوان راهپیمائی برای چندمین بار پشتیبانی خود را از رهبر انقلاب ایران و رئیس دولت اعلام خواهیم داشت.

گازوئیل را گرانتر از قیمت رسمی نخرید

هیئت اعزامی امام‌خمینی امروز ضمن صدور اطلاعیه شماره ۱۹ با اشاره به بهبود وضع بنزین و نفت سفید، از مردم خواست که گازوئیل را گرانتر از قیمت‌های خریداری نمایند و در صورت مشاهده تخلف مراتب را با ذکر شماره تلفنگ به شماره‌های ۷۵۳۲۱۷ و ۷۶۵۹۱۲ اطلاع دهند.

در این اطلاعیه گفته شده که قیمت هر لیتر گازوئیل ۲/٤ ریال میباشد که برای تحویل تا میزان ۲۰۰۰ لیتر در محل فقط ۳۰۰ ریال اضافی بابت هزینه تحویل اخذ میشود و برای هر هزار لیتر اضافی نیز هزینه حمل ۱۵۰ ریال خواهد بود.

دراین اطلاعیه اضافه شده که بدنبال فروش مقادیری نفت کوره از آبادان و فراهم شدن امکانات بزودی میزان تولید پالایشگاه آبادان افزایش خواهد یافت و در نتیجه این امیدواری هست که میزان تولید نفت گاز را در کشور به ۳/۳ میلیون بشکه در روز برسانیم که این رقم ۷۵ درصد کل مصرف عادی بر مبنای میزان مصرف در سال گذشته میباشد و بدینترتیب کمبود گازوئیل تا حدودی برطرف خواهد شد.

لزوم تحویل برگ توتون از کشتکاران

از سوی کمیته تنظیم اعتصابات منتخب امام خمینی به کارکنان اعتصابی دخانیات توصیه شد که تحویل گرفتن برگ توتون را از کشتکاران از شمول اعتصاب خارج کنند تا به آنها لطمه‌یی وارد نشود. این کمیته در اطلاعیه‌یی دیگر از واردکنندگان مواد دارویی و یا لوازم پزشکی که در گمرک وجود دارد، خواست تا نسبت به ترخیص فوری آنها اقدام کنند.

گروه‌ها از بازرگان حمایت می‌کنند

کارکنان بیمهٔ مرکزی ایران پشتیبانی خود را ازدولت بازرگان به این شرح اعلام داشتند:

ماکارکنان بیمهٔ مرکزی ایران تبعیت کامل خود را ازتصمیم شورای انقلاب ایران وفرمان حضرت آیت الله العظمی الامام خمینی مبنی برانتخاب جناب آقای مهندس مهدی بازرگان بعنوان نخست‌وزیر دولت موقت اعلام می‌داریم.

● کارکنان سازمان امور اداری و استخدامی کشور در بیانیه‌ای که انتشار دادند اعلام کردند در راهپیمایی روز ۵شنبه ۱۹ بهمن ماه شرکت خواهند کرد.

در این بیانیه آمده است که: کارکنان سازمان امور اداری با تأکید تبعیت از دستورات زعیم عالیقدر حضرت آیت‌الله العظمی خمینی پشتیبانی خود را از دولت انقلابی ملی مهندس بازرگان اعلام میدارند

مطبوعات شوروی از نخست‌وزیری بازرگان استقبال کردند

کاشان- جامعه روحانیت کاشان طی بیانیه‌ای مردم رادعوت براه پیمائی در روز پنجشنبه۱۷ بهمن ماه کرد.

جامعه روحانیت کاشان طی این بیانیه‌اعلام کردند که مردم کاشان ازدولت مهندس مهدی بازرگان پشتیبانی‌کرده و مبارزه راتاحصول نتیجه قطعی و ایجاد جمهوری اسلامی ادامه خواهند داد.

همه مطبوعات شوروی هنوز هم جای مفصلی به حوادث ایران اختصاص می‌دهند ولی درمجموع معتقدند که اوضاع رو به وخامت دارد.

مطبوعات شوروی از هرگونه انتقاد نسبت به تصمیمهای امام خمینی خودداری می‌کنند و مسؤولیت کامل ووخامت تشنج را به گردن فرماندهی عالی ارتش، ساواک و «نمایندگان سیا» می‌اندازند و «سیاه را متهم می‌کنند که گروههای تروریستی را بمنظور تدارک یک کودتا درایران، آماده می‌کنند.

بنظر «پراودا» «دولت سلطنتی کنونی درواقع کنترل زندگی سیاسی و اقتصادی کشور را از دست داده و حال آنکه هدف برنامه امام خمینی که از پشتیبانی توده‌های مردم برخوردار است، تقویت استقلال ملی و طرد نفوذ نظامی، سیاسی و اقتصادی آمریکا است.»

سازمان ملی دانشگاهیان: همه سفرای دست نشانده را طرد کنید

سازمان ملی دانشگاهیان ایران طی بیانیه‌ای از مبارزات حق‌طلبانه کارمندان وزارت امور خارجه پشتیبانی کرد واعلام داشت، طرد تمام سفرای دست نشانده ومزدور رژیم فاسد وخودکامه وجاسوسان ایرانی در همه سفارتخانه‌ها خواست تمام ملت ایران است. در همین بیانیه یادآوری شده است که سازمان ملی دانشگاهیان ضمن تحسین وستایش تحصن مبارزین در وزارت امور خارجه همبستگی وپشتیبانی کامل خود را با اعتصابیون این وزارتخانه اعلام می‌دارد.

مطبوعات شوروی از نخست‌وزیری بازرگان استقبال کردند

مسکو- خبرگزاری فرانسه- **مطبوعات شوروی دیروز با لحن مساعدی از انتصاب مهندس مهدی بازرگان به نخست‌وزیری دولت موقت ایران توسط امام خمینی یاد کردند.**

همه مطبوعات شوروی هنوز هم جای مفصلی به حوادث ایران اختصاص می‌دهند ولی درمجموع معتقدند که اوضاع رو به وخامت دارد.

مطبوعات شوروی از هرگونه انتقاد نسبت به تصمیمهای امام خمینی خودداری می‌کنند و مسؤولیت کامل ووخامت تشنج را به گردن فرماندهی عالی ارتش، ساواک و «نمایندگان سیا» می‌اندازند و «سیاه را متهم می‌کنند که گروههای تروریستی را بمنظور تدارک یک کودتا درایران، آماده می‌کنند.

بنظر «پراودا» «دولت سلطنتی کنونی درواقع کنترل زندگی سیاسی و اقتصادی کشور را از دست داده و حال آنکه هدف برنامه امام خمینی که از پشتیبانی توده‌های مردم برخوردار است، تقویت استقلال ملی و طرد نفوذ نظامی، سیاسی و اقتصادی آمریکا است.»

دکتر یزدی: برنامه اشغال مسالمت‌آمیز وزارتخانه‌ها در دست تهیه است

تهران- رویتر- دکتر ابراهیم یزدی، از نزدیکان آیت‌الله‌العظمی خمینی دیروز گفت برنامه‌هایی در دست مطالعه است تا کلیه وزارتخانه‌های دولتی بطور مسالمت‌آمیز و با کمک کارکنان این وزارتخانه‌ها اشغال شود.

دکتر یزدی گفت نامه‌هایی به نشانه پشتیبانی از سوی کارکنان چندین وزارتخانه از جمله مخابرات، هواپیمایی و محافل دانشگاهی رسیده است.

دکتر یزدی در گفتگوی کوتاهی که دیروز با خبرنگاران داشت احتمال وقوع کودتا توسط نیروهای مسلح را رد کرد و گفت ارتش بطور فزاینده‌ای در مرز از هم‌پاشیدگی قرار گرفته است. با وجود این دکتر یزدی هشدار داده است که مشکلاتی بر سر راه ایجاد جمهوری اسلامی وجود دارد که برخی در تهران آنرا احتمال مداخله نظامیان پنداشته‌اند.

دکتر یزدی گفت اوضاع آنچنان هم دلخواه نیست وی افزود هنوز هستند کسانی که برای بازگرداندن رژیم سابق تلاش میکنند.

یزدی گفت ایران بعنوان یک جمهوری اسلامی در هرج و پیمان نظامی شرکت نخواهد کرد.

ضمناً آندروویتلی خبرنگار بی‌بی‌سی در گزارشی از تهران چنین مینویسد در صفر فرمانده‌ی مهندس بازرگان یعنی مدرسه‌ای که آیت‌الله خمینی در آنجا اقامت دارد ترس افزایندهای از این وجود دارد که بعضی از فرماندهان نظامی احتمالاً از برنامه‌های آنها در مورد دولت موقت و رفراندومی درخصوص قانون اساسی جدید جمهوری در آینده نزدیک جلوگیری بعمل آورند.

گفته میشود که مهندس بازرگان با افسران ارشد در تماس بوده است و اگرچه ارتشبد قرمباغی رئیس ستاد ارتش متقاعد شده که نیروهای مسلح نباید دخالتی بکنند، لیکن ژنرالهای مهم دیگر تهدید کرده‌اند که مشکلاتی ایجاد خواهند نمود.

درنتیجه همین امر انتظار میرود که مهندس بازرگان در اعلام کابینه‌یی که وی مأمور تشکیل آن شده است، با آهستگی عمل کند.

یکی از تاکتیکهایی که مخالفان ب

تهران دیروز غرق در تظاهرات بود

دیروز تهران یکپارچه تظاهرات و راهپیمائی بود. گروههای مختلف درحالیکه باشعارهای متعدد، دولت موقت مهندس مهدی بازرگان را تائید میکردند، آرام به طرف محل اقامت امام خمینی رفتند و وفاداری وتائید خود را نسبت به دولت موقت مهندس بازرگان، اعلام داشتند.

خبرنگاران سرویس حوادث کیهان گزارشی ازاین راهپیمائی‌ها و تظاهرات تهیه کرده‌اند که میخوانید:

● کارمندان وکارکنان هواپیمائی ملی ایران (هما) ساعت ۹/۳۰ صبح دیروز ازابتدای خیابان ویلا به قصد دیدار ازحضرت آلله العظمی خمینی به سوی محل اقامت ایشان براه افتادند.

کارمندان و کارکنان هواپیمائی ملی ایران دریک صف طولانی و منظم درحالیکه پلاکارد بزرگی که جمله «بازگشت پیروزمندانه امام خمینی رابه ملت ایران شادباش میگوئیم» روی آن نوشته شده بود ازخیابان ویلا حرکت کردند. این گروه باشعار «نخست وزیر ملت مسلمان به فرمان خمینی بازرگان» و حمل عکسهای بزرگی ازحضرت آیت الله خمینی وارد خیابان شاهرضا شدند و برای رسیدن به محل اقامت آیت الله خمینی براهپیمائی ادامه دادند. این گروه پس ازرسیدن به چهارراه دروازه دولت باگروه زیادی ازکارکنان صنعت نفت که به طرفداری ازدولت مهندس بازرگان درمحل پمپ بنزین سعدی اجتماع کرده بودند، روبرو شدند، درآنجا با بهم پیوستن کارکنان صنعت نفت به طور دسته جمعی باشعار «ماهمه سربازتوئیم خمینی- گوش به فرمان توئیم خمینی» به سوی مدرسه شماره ۲ علوی محل اقامت حضرت آیت الله خمینی رفتند.

● گزارش دیگری حاکیست راهپیمائی گروههای مختلف مردم،ترافیک سنگین و فشرده‌ای درخیابانهای مرکزی شهر بویژه میدان بهارستان خیابانهای شاه آباد، امیرکبیر، میدان سپه، باب همایون، ناصر خسرو و دیگر خیابانهای منتهی به میدان بهارستان و ژاله به وجود آورده بود. اکثر خیابانهای این محدوده توسط ماموران فرمانداری نظامی برای عبور اتومبیلها بسته شده بود و در اطراف مجلس که جلسه علنی داشت، مأموران فرمانداری نظامی وگارد شهربانی مستقر بودند.

اکثر راهپیمایان دیروز تهران در شعارهایشان خواستار معرفی کابینه مهندس بازرگان بودند.

مقارن ساعت ۱۱ صبح دیروز گروه کثیری از کارمندان و کارکنان وزارت امور خارجه دست به یک راهپیمائی آرام زدند و درحالیکه پلاکارد بزرگی با شعار «تامحو کامل استبداد به مبارزات خود ادامه خواهیم داد» را با خود حمل میکردند، از طریق خیابان فروضی به سوی میدان سپه حرکت کردند.

دستهای از راهپیمایان نیز دیروز در میدان بهارستان، مقابل مجلس روی زمین نشستند و با مشتهای گره کرده، به دولت بختیار اعتراض کردند و دولت او و مجالس را غیر قانونی خواندند.

● پرتاب گاز اشک‌آور

مقارن ساعت ۱۲ دیروز بواسطه ازدحام بیش از حد مردم مقابل کاخ دادگستری، مأموران فرمانداری نظامی مستقر در مقابل کاخ برای پراکنده ساختن مردم، به تیراندازی هوائی و پرتاب گاز اشک‌آور پرداختند. این جمعیت انبوه به خاطر پیوستن به خانواده‌های مستحصن همافران، در مقابل کاخ دادگستری اجتماع کردند و به دادن شعار پرداختند. ازدحام جمعیت بحدی بود که امکان تنفس آنان در داخل ساختمان دادگستری نبود. یکی از راهپیمایان که سمت نمایندگی دیگران را داشت، به خاطر جلوگیری از برخورد با مأموران فرمانداری نظامی و امکان ورود جمعیت راه پیما به داخل دادگستری، با فرمانده سربازان صحبت کرد. و سرانجام پس از موافقت فرمانده سربازان، جمعیت وارد کاخ دادگستری شد. و کلیه طبقات ساختمان را فرا گرفت. شعارهای اینمنده اکثرا به طرفداری از پرسنل نیروی هوائی و به ویژه همافران و درجه‌داران، افسران و افسرانمندای بازداشت شده بود.

● روز گذشته همچنین تعداد زیادی هلیکوپتر با چراغ روشن و هواپیماهای نیروی هوائی نیز در آسمان تهران دیده میشدند و هر لحظه صدای غرش فانتوجها نگاههای مردم را متوجه آسمان می‌کرد و همه از هم می‌پرسیدند:

- چه خبر شده است؟

براساس گزارش خبرنگاران کیهان روز گذشته همچنین دستهای نزدیک به ۵ هزار نفر از مسجد ارباب واقع در میدان کلانتری در شرق تهران خارج شدند و در حالیکه شعارهائی به طرفداری از حضرت آیت‌الله خمینی و دولت موقت مهندس بازرگان می‌دادند به سوی دانشگاه تهران رفتند. علاوه بر این گروه، دیروز تجمعات مختلفی از مسلمان، دانش‌آموزان، دانشجویان، کارکنان و کارمندان وزارتخانه‌ها و دیگر گروههای مردمی در خیابانها براه افتادند و از دولت موقت مهندس بازرگان حمایت و پشتیبانی کردند.

تظاهرات در ژاله (خیابان شهدا)

از صبح دیروز گروه کثیری از طبقات مختلف مردم در خیابان ژاله دست به تظاهرات زدند. این گروهها همچنین از طریق خیابان ایران به دیدار آیت‌الله العظمی خمینی رفتند. یکی از خبرنگاران حوادث کیهان در گزارش خود می‌نویسد: صبح دیروز اکثر خیابانهای تهران از تظاهر کنندگان موج میزد و بواسطه حرکت این گروهها در خیابانها **ترافیک فشرده‌ای مشاهده شد که تا ساعت ۵** بعد از ظهر ادامه داشت.

خبرنگار دیگر کیهان مینویسد: خیابان ایران از تظاهر کنندگان موج میزد. وقتی به این خیابان رسیدیم، تظاهر کنندگان راه را برای اتومبیل کیهان باز کردند و تا نزدیکی محل اقامت آیت‌الله خمینی هدایت کردند.

این خیابان غرق در شعار و تظاهرات آرام بود. و از طریق چندین بلندگو، شعارها به طرفداری از دولت موقت بازرگان پخش میشد. و مردم شعارها را تکرار می‌کردند. دود اسپند سراسر خیابان را پر کرده بود و مردم با اشتیاق به دیدار امام خمینی می‌شتافتند.

در دو طرف پیاده رو تظاهر کنندگان یک خط زنجیرهای تشکیل داده بودند و زن و مرد در دو گروه مجزا حرکت می‌کردند.

در میان راهپیمایان تا محل اقامت خمینی گروههایی از همافران و دیگر ماموران نیز دیده میشدند که به دیدار امام خمینی میرفتند و مردم آنان را تشویق میکردند. تظاهرات دیروز تهران به آرامی صورت گرفت. و بعلت دور بودن ماموران از مسیر تظاهر کنندگان درگیری بین مردم و ماموران صورت نگرفت.

دکتر محمد مصدق، در معیت نظامیان به دادگاه نظامی میرود. رهبر مهصب ملی شدن نفت با سرنیزه کودتا از کاخ نخست‌وزیری به رندان منتقل شد. این آغاز سقوط بود.

پافشاری بر سیاست موازنه منفی

*** برای کشوری که میدان کشمکش قدرت‌های جهانی است، سیاست «موازنه منفی» راه‌آزادی و استقلال است.**

نوشته: هدایت‌الله متین دفتری

هرگاه شما بتوانید کاری کنید موجب امتنان است عرض شد که شاه را با ایشان چه حاجت است؟ ایشان هرچه دارند از همراهی و مساعدتی است که ما آزادی خواهان میفرماید، شاه هم همین رویه را اختیار کنند و با مشروطیت مخالفت نفرمایند تا دکان سیاسی آقا تخته شود.... درجواب فرمود سرشما هم بوی قرمساقی دارد. این بود جواب عرایض من به آن شاه هرگاه اعلیحضرت هم پس از عرایضی که میکنم همانطور جواب دهند چیزی عرض نکنم... فرمودند بگوئید تا معلوم شود. عرض شد موقع آمدن به حضور، چشمم به سردر سنگی افتاد این بنای باعظمت را اعلیحضرت برای چه میخواهند؟ گفتند در خانه من است. مگر من خانه میخواهم! عرض کردم خانه حقیقی شاه باید قلب ملت باشد اگر آن را دارند احتیاجی به اینها ندارند . از سنن طباق‌نصرت در ولایات و آوردن مردم سالیانه عمارتی بنام شاه معمود چی است؟ چنانچه شاه نمردم خدمت کند، اگر مردم نخواند بار اعلیحضرت ماحورند، چونکه تاریخ خدمات هرخاندانی را فراموش نمیکند. فرمودند حرفهای شما جواب ندارد »

سپس شاه بوی پیشنهاد نخست‌وزیری میکنند و مصدق ضمن ذکر داستان امتناع از قبول هفویت کمیسیون پنج‌نفری مالیه بخرجی که قبلاً ذکر شد میگوید:

از اعلیحضرت هم اگر قبول خدمت کنم، خواهند گفت که ماهی ۱۵۰۰ تومان را به ۲۰۰ تومان حقوق مجلس ترجیح داده‌ام.»

مصدق شرح میدهد که:

«بخواستم و با نمیتوانستم بیش از این اظهاری نمایم. مقصود شاه این بود که از افکار من استفاده کند ... بلکه بطرش این بود که مرا از مجلس خارج کند و ثابت نماید که من هم مثل بعضی‌ها به آنچه میگویم عقیده ندارم »

دستگیری و زندان

پس از اتمام دوره ششم چون دیگر پارلمان آزادی وجود نداشت و حکومت ترور و وحشت مستقر شده بود و مصدق میدانست تلافی آنچه را که در دوران وکالت در مجلس پنجم و ششم گفته است درمیآورند برای جلوگیری از هرحادثه‌ای از اقامت در شهر صرفنظر کرد و باحمدآباد رفت و تا سال ۱۳۱۵ شمسی هجری در آنجا بامور کشاورزی پرداخت. در این سال نتوانست برای معالجه به برلن رود ولی چون قصد مهاجرت و دوری از وطن را نداشت و چون احتمال میداد که برسم زمان با اقامت طولانی ممکن است از گزند گزارشات مهمل مأموران مادون نظمیه بمرکز مصئون نماند، بیشتر از یکماه و چند روز نمساند و بایران برگشت و بالاخره روز پنجم تیرماه ۱۳۱۹ که برای رسیدگی بامور حانوادگی از احمدآباد به شهر آمده بود نوبت انتقام از او هم رسید و بدست مأمورین مختاری رئیس شهربانی و دژخیم دیکتاتوری گرفتار شد. وقتی صبح ششم تیرماه او را برای استنطاق به شهربانی میبردند مأمور مراقب در بین راه تبریک گفت و اظهار داشت که تو تنها کسی است که قبل از ۲۴ ساعت مورد بازجوئی واقع شده زیرا در زندان کسانی هستند که سالهاست بازداشت شده‌اند و هنوز به آنها نگفته‌اند که برای چه در زندانند.

چون حاضر نبود با پای خود برای هزیمت بسوی بهرجند حرکت کند از زندان موقت بسرور به زندان بهرجند فرستاده شد و در این زندان بلاوجود بیماری شدید ممنوع‌الملاقات بود و اجازه هیچگونه کتاب یا روزنامه‌ای نیز نداشت تا آنکه در تاریخ یازدهم آبان ۱۳۱۹ دستور داده شد که باحمدآباد منتقل شود و تا ۳۰ شهریور ۱۳۲۰ هنگام اشغال ایران توسط متفقین در جنگ دوم جهانی و سقوط دیکتاتوری در احمدآباد رندانی بود.

انتقال مصدق از زندان بهرجند به احمدآباد بدین ترتیب بود که شخصی بنام «وارنت پروس» از اتباع سوئیس که از مصاحبین ولیعهد بود، مریض میشود و در بیمارستان نحمیه توسط دکتر غلامحسین مصدق معالجه میگردد. وقتی پروین از بیمارستان مرخص میشود از دکتر غلامحسین مصدق اظهار امتنان میکند. دکتر میگوید بهترین سپاسگذاری اینست که پدرم را از زندان خلاص کنید و چند روز طول نمیکشد که در نتیجه اقدامات برون ولیعهد وساطت میکند و حکم ذیل صادر میشود.

«صحرمانه- مستقیم شماره ۶۶۹۶ مسورخ ۱۹/۹/۱۱- ریاست اداره کل شهربانی- حسب‌الامر مبارک والاحضرت همایونی ولایتعهد ابلاغ میشاید که غدغن فرمائید محل محمد مصدق را از بهرجند به احمدآباد ساوجبلاغ منتقل نمائید. نتیجه را هم اعلام دارید که بعرض پیشگاه مبارک برسانند.

پیشکار ولایت عهد- مودب نفیسی.»

در مجلس چهاردهم

پس از سقوط دیکتاتوری مصدق هنوز اکثر اوقات خود را در احمدآباد میگذراند تا آنکه مردم تهران در دوره چهاردهم او را بعنوان نماینده اول خود از شانزدهم اسفند ۱۳۲۲ سه محلی قرستادند. در نخستین روزهای صبی مجلس بار دیگر پرچم مبارزه را برافراشت و با اعتبارنامه سید ضیاءالدین عامل سیاسی کودتای ۱۲۹۹ که پس از اشغال ایران انگلیسها او را محدداً بری اجرای نقش حدیدی بمنظور حفظ منافع خود بایران سازگردانده و سدست سهیلی بخست وزیر وقت با دخالت در انتخابات پسرد بمجلس آورده بودند مخالفت کرد و اسرار کودتا و سهم و اثر انگلستان را در این ماجرا همانطور که هنگام بحث راجع به کودتا از زبان خودش نقل کردیم از تریبون مجلس بیان داشت و در این صمن نیز اظهار بطر بسیار دقیق و حالبی راجع به دیکتاتوری که بر اثر کودتا بوجود آمد و مصدق بروز آن را روز نهم آبان ۱۳۰۴ پیش بینی کرده بود نمود:

... دیکتاتور با پول ما و بضرر ما راه آهن کشید و بیست سال برای منفعین امروز ما تدارک مهمات دیده عمیده و ایمان و رحال مملک را از بین برد. املاک مردم را ضبط ، فساد اخلاق را ترویج و اصل ۸۲ قانون اساسی را تفسیر نمود و قصات دادگستری را منزلزل کرد برای بقای خود قوانین ظالمانه وضع نمود چون به کمیت اهمیت میداد بر عده مدارس، افزود و چون به کیفیت اعتقاد نداشت سطح معلومات تنزل کرد. کاروان معرفت باروپا فرسناد نخبه آنها را ناتوان و معدوم کرد. اگر بتدریج که دختران از مدارس خارج میشدند حجاب رفع میشد چه میشد؟ رفع حجاب از زنان پیر و بی‌تدبیر چه تدبیری برای ما داشت؟

و اضافه کرد که:

آقا (در حال اشاره به سید ضیاءالدین) مثل نهر کوچکی است که به رود (تایمز) متصل باشد هر قدر که آب از رود بیشتر برود بر توسعه بهر میافزاید و آب زیاد مساحت زیادی را فرا میگیرد اگر امروز با خاک میشود از عمر آب جلوگیری نمود بعد ساد آهنی هم بعنوان خربان آب را قطع کرد...

برنامه مصدق در مجلس

دکتر مصدق مصمم و با برنامه وارد مجلس شد و سه اصل را که عبارت بودند از:

تجدید نظر و اصلاح قانون انتخابات، سیاست موازنه منفی، و مبارزه با فزدی و اختلاس، سرلوحه این برنامه قرارداد و هیچگاه از برنامه مخصوص بخود عدول نکرد و در سر حد امکان بر پیشرفت بسوی مقاصد خویش برای حفظ حقوق و منافع مردم فداکاری کرد.

او واضع سیاست موازنه منفی بود و بابتکار و پیشنهاد وی قانون منع امتیاز نفت بخارجیان به تصویب مجلس رسید و در ضمن این کار و در هر فرصت دیگری این سیاست را برای ملت ایران و جهانیان روشن کرد:

«... هر گاه تعقیب از سیاست مثبت کنیم باید امتیاز نعت شمال را هم برای مدت ۹۲ سال بدهیم و باین طریق موازنه برقرار کنیم. گذشته از اینکه ملت ایران برای همیشه و اکنون مجلس با این کار موافق نیست، دادن امتیاز مثل اینست که مقطوع‌الیدی برای حفظ موازنه راضی شود که دست دیگر او را هم قطع کنند در صورتیکه هر مقطوع‌الیدی برای حفظ ظاهر هم که شده طالب دست مصنوعی است و آن مقطوع‌الیدی که بخواهد مقطوع‌الیدن بشود حوبست خود را از مدلت زندگی خلاص و قبل از اینکه بدنانی او قطع شود انتحار کند...»

چمانچه قبلاً ذکر شد کمپانی‌های نفتی امریکائی برای کسب امتیاز مراجعه کرده بودند. مذاکرات دولت ساعد مراغه‌ای با آنان عامه وطن‌پرست را نگران کرده بود. درست هنگامیکه مصدق و یارانش بادریافت اولین خبر از این مهاجرا خود را برای مقابله و جلوگیری از اعطای امتیاز آماده میکردند دولت شوروی هم متوجه این مذاکرات شد و بعنوان متقاضی جدید وارد صحنه گردید.

مصدق که مخالف با اعطای هر نوع امتیاز بود وارد عمل شد و با طرح و تصویب قانون تحریم امتیاز نفت ملت ایران را آسوده کرد. این اقدام مصدق از موارد بارز و زندهٔ اعمال سیاست موازنه منفی در مقابل سیاست موازنه مثبت است که اولی حافظ استقلال کشور و دومی باعث توسعه نفوذ بیگانگان بود.

توازن سیاسی یعنی چه؟

سپس صمن یک بحث عالمانه و منطقی به ارقام و دلایل از منابع نفتی ایران و مفررات قرارداد نفتی ۱۹۳۳(۱۳۱۲) با شرکت نفت انگلیس و ایران و اینکه اهم آن تمدید مدت خاتمه امتیاز دارسی از سال ۱۹۶۱ میلادی بمدت ۳۲ سال دیگر یعنی(۱۹۹۳) میباشد سخن میگوید که این بحث را میتوان اولین سنگ بنای ملی کردن صنعت نفت تلقی کرد و اضافه میکند:

«... هروطن پرستی از مذاکرات ساعد مراغه‌ای با شرکتهای خارجی نگران بود و ملت ایران مرحون شماست(مقصود شوروی است) که دفع شر آنها شد و این موفقیت شما در نتیجه«توازن سیاسی» است که از شهریور ۱۳۲۰ در این کشور برقرار شده است. ملت ایران آرزومند «توازن سیاسی» است یعنی توازنی که در نفع این مملکت باشد و آن «توازن مثبت» است. ملت ایران هیچوقت با«توازن مثبت» موافقت نمیکند و از اولین روزی که من وارد مجلس شدم بافرار داد مالی و هر عملیاتی که دولت‌های بعد از شهریور از نظره‌توازن مثبت» نموده بودند مخالفت کردم و اعمال خائنانه آنها را به جامعه آشکار نمودم. اگر از نظره‌توازن مثبت» هرچه دول مجاور میخواهند، بدهند پرواضح است که دول مجاور بسیار خوشوقت میشوند و دولتهای خائن هم خوشوقتی آنها را برای خود سرمایه بزرگی قرار میدهند و آن را برخ ملت میکشند... هیچگس نمیتواند فضاوت ملت ایران را انکار کند- ملت ایران بدولت‌هائیکه به کشور خیانت نموده‌اند بهشم بد مینگرد و هر وقت بتواند خائنین را بجویدبدار میزند.

بعقیده من«توازن سیاسی» وقتی در مملکت برقرار میشود که انتخابات آزاد باشد- توازن آن نیست که هر دولتی هواخواهان خود را بمجلس بفرستد و هر دولتی هواخواهان خود را بمجلس سیاورد- «توازن صنعی» آنست که در انتخابات دخالت نکنند، در قانون انتخابات تجدید نظر شود و نمایندگان حقیقی ملت که به محلس رفتند «توازن سیاسی» برقرار شود و هر وقت که«موازنه سیاسی» برقرار شد، رفع نگرانی نه از یکی بلکه از دول مجاور عموما میشود- ایکاش که دول مجاور از نظریات شخصی صرفنظر کنند....»

ادامه دارد

دانشگاهیان از دولت موقت مهندس بازرگان پشتیبانی کردند

دانشگاهیان دانشگاههای تهران و شهرستانها طی بیانیه‌ها و تلگرامهائی انتخاب مهندس مهدی بازرگان را از سوی حضرت آیت‌العظمی خمینی مورد تأیید قرار دادند و پشتیبانی کامل خود را از این دولت اعلام داشتند.

سازمان ملی دانشگاهیان ایران

هیأت دبیران موقت سازمان ملی دانشگاهیان ایران بیانیه‌ای انتشار داده که بدین شرح است:

انتخاب و آغاز فعالیت مهندس بازرگان به عنوان نخستوزیر دولت موقت انقلابی نقطه شروع مرحلهٔ دیگری از انقلاب ایران به رهبری قاطعانه حضرت آیت‌اله خمینی است.

ایجاد یک دستگاه اداری و حکومتی ناشی از ارادهٔ مردم و در خدمت مردم وظیفهٔ اساسی کنونی انقلاب ایران در به ثمررساندن جنبش کنونی مردم ایران است.

همه رهروان راستین انقلاب ایران از این اقدام‌واهمانه با آغوش باز استقبال می‌کنند.

اعضای جامعه دانشگاهی ایران وظیفه دارند که در استقرار ، تحکیم و تأمین پیروزی دولت موقت انقلابی مهندس بازرگان صمیمانه شرکت جویند. در این مرحله از انقلاب پیروزی بازرگان پیروزی انقلاب ایران است.

سازمان ملی دانشگاهیان ایران ضمن اعلام اینکه تنها این دولت را از حقانیت و مشروعیت بهرمند می‌داند از بذل هیچ کوششی در راه پیروزی این دولت انقلابی در انجام وظایف خود فروگذار نخواهد کرد. درود به حضرت آیت‌اله خمینی رهبر بیداردل انقلاب ایران پیروزمند باد دولت موقت انقلابی مهندس بازرگان، پرتوان باد مبارزات ملت ایران در راه استقرار آزادی، استقلال و دموکراسی. برچیده باد نظام حاکم وابسته و پوسیده و خیدکامه. سازمان ملی دانشگاهیان ایران در خدمت مردم و در کنار مردم است.

دبیرخانه دبیران موقت سازمان ملی دانشگاهیان ایران.»

پیام دانشگاهیان تبریز

تهران،به‌پرستان علوی- جناب آقای مهندس مهدی بازرگان، هیأت علمی دانشگاه تبریز انتخاب جنابعالی را به ریاست دولت موقت که بی‌شک مورد تأیید همه مردم کشور می‌باشد، تبریک عرض نموده، توفیق آن جناب در راه پیشبرد هدفهای انقلاب ایران از خداوند بزرگ مسئلت داریم

سازمان ملی دانشگاهیان ایران (تبریز)

دانشکده مخابرات

هیئت علمی و آموزشی دانشکده مخابرات نیز طی بیانیه‌ای باز نخست وزیری بازرگان،پشتیبانی کرد دراین قطعنامه آمده است.

«انتخاب استاد عالیقدر و مجاهد، آقای مهندس مهدی بازرگان ازطرف مرجع بزرگ و رهبر محبوب ماآیت الامام خمینی گام بزرگ دیگریست که انقلاب تاریخ ساز ملت ایران بسوی پیروزی برداشته است. ما با پشتیبانی کامل خود ازنخست وزیر انقلاب و عرض تبریک به پیشگاه ملت قهرمان ایران موفقیت و پیروزی دولت بازرگان را ازخداوند بزرگ مسئلت داریم.

پیام دانشکده هنرهای تزئینی

استادان، دانشجویان و کارمندان دانشکده هنرهای تزئینی پشتیبانی کامل خود را ازانتخاب آقای مهندس مهدی بازرگان بسمت نخست وزیری دولت اسلامی اعلام داشته و موفقیت ملت مبارز ایران را تحت رهبری زعیم عالیقدر حضرت آیت الله العظمی خمینی آرزو مینمایند.

دانشگاه علم وصنعت

دانشگاهیان علم وصنعت ایران به عنوان حمایت از دولت انقلابی آیت‌اله خمینی امروز اعلام راه پیمائی کردند.

این دانشگاهیان دیروز با صدور اعلامیه‌ای از عموم مردم خواستند که در این راهپیمائی شرکت کنند.

کانون مستقل معلمان ناحیه ۱۵

کانون مستقل معلمان ناحیه ۱۵ تهران با صدور بیانیه‌ای پشتیبانی خود را از دولت موقت مهندس بازرگان اعلام داشتند. در قسمتی از این بیانیه آمده است:

کانون مستقل معلمان ناحیه ۱۵ تهران همبستگی و پشتیبانی کامل خود را از دولت مهندس بازرگان اعلام می‌دارد.

دانشگاه ابوریحان

دانشگاه ابوریحان بهرونی دیروز نخست همگانی انتخاب مهندس مهدی بازرگان را به سمت رئیس دولت موقت به ملت ایران تبریک گفتند و پشتیبانی خود را نسبت به این دولت اعلام می‌داشتند.

شرکت درراهپیمائی

کمیته همبستگی کارکنان دانشگاه تهران اعلام داشت که کلیه کارکنان دانشگاه تهران برای شرکت درراهپیمائی پنجشنبه ۱۹ بهمن ماه ساعت ۸-۳۰ درسازمان مرکزی دانشگاه تهران حضور خواهند یافت.

پشتیبانی از مهندس بازرگان

جامعه کارکنان کشتیرانی ملی آریا طی اطلاعیه‌ای انتصاب مهندس بازرگان را بسمت رئیس دولت موقت تبریک گفت و پشتیبانی خود را از ایشان اعلام داشت.

● دانشجویان دانشگاه متحدین ضمن اعلام پشتیبانی از دولت موقت انقلابی و تأیید سمت نخستوزیری مهندس بازرگان اعلام داشتند که بمناسبت دومین سالگرد شهادت محبوبه متحدین، در محل دانشکده برنامه مخصوصی تدارک دیده شده که امروز اجرا می‌شود.

مدرسه عالی ترجمه

○ دانشجویان دانشکده محمد مفیدی (مدرسه عالی ترجمه) ضمن تبریک به مهندس بازرگان و تأیید ایشان، اعلام کردند که در تحقق هدفهای بزرگ ملت ایران در مبارزات همگام با مردم هستند.

هیئت علمی دانشکده حقوق دانشگاه ملی ضمن غیرقانونی دانستن دولت بختیار، پشتیبانی خود را از دولت موقت مهندس بازرگان اعلام کرد و دولت موقت انقلابی منتخب امام خمینی را تنها دولت مشروع و قانونی دانستند.

راه‌آهن دولتی ایران: حقوق بازنشسته‌ها پرداخت شده است

راه‌آهن دولتی ایران امروز اعلام کرد حقوق بازنشستگان راه‌آهن در تاریخ هشتم بهمن‌ماه ۵۷ بحساب آنان واریز شده است. اگر بعضی از همکاران بازنشسته موفق بدریافت حقوق نشده‌اند بعلت کم‌کاری بانکها بوده است. آقایان می‌توانند بواحدها مراجعه و حقوق خود را دریافت دارند.

کارگران شرکت واحد: ما نمایندگان فعلی سندیکا را قبول نداریم

صبح دیروز گروهی از کارگران شرکت واحد اتوبوسرانی تهران و حومه به کیهان آمدند و ضمن تبریک به مطبوعات اظهار داشتند که سندیکای کارکنان شرکت واحد اتوبوسرانی نماینده واقعی ما نیست، این سندیکا بازمانده و یادگار دستگاه ساواک است و پیوسته درجهت منافع آن گام برداشته است. آنها گفتند: کارکنان فنی، رانندگان، کمک رانندگان و بلیط‌فروشها باید درجهت تعیین یک سندیکای صددرصد مردمی و ملی درجهت حفظ منافع کارگران اقدام کنند.

نظر آیت‌الله‌العظمی شریعتمداری درباره برادران اهل سنت

به دنبال چاپ مطلبی در یکی از روزنامه‌های کوچک صبح تهران که در پاره‌ای از نقاط کشور، منجر به درگیری بعضی از برادران اهل سنت باشیعیان شد نظر حضرت آیت‌الله العظمی شریعتمداری مرجع عالیقدر جهان تشیع را در این زمینه جویا شدیم.

سخنگوی حضرت آیت‌الله العظمی شریعتمداری در پاسخ این سؤال گفت: در ماه محرم الحرام ۹۹، حضرت آیت‌الله، نامه‌ای به یکی از روحانیون بندرلنگه نوشتند و ضمن آن، برادران اهل تسنن را به مقام و موقعیت خودآگاه ساختند. متن این نامه چنین است:

بسمه تعالی- حجتالاسلام آقای حاج سیدمحمد جواد حسینی رکنی دامت افاضاته

به عرض عالی میرساند: با ابلاغ سلام و اهدای تحیات مرقوم محترم واصل و ملاحظه گردید. از مطالب مرقومی مستحضر و از حادثه مؤلمه بندرلنگه متأثر و متأسف شدیم. ما گرأ از این نوع اعمال ظالمانه و دور از انسانیت را محکوم نموده و به وسایل ممکن اعتراض کرده‌ایم. بهتر است جنابعالی و سایر آقایان با علمای محترم و بزرگان برادران اهل سنت و برادران همدیگر هستند. این، دشمن است که بحث شیعه و سنی را در این وضعیت مطرح میکند. مبارزه فعلی اختصاص به شیعه ندارد برادران سنی ما، در سنندج، مهاباد، پاوه، بوکان، نقده، سقز، رضائیه گرگان، گنبد کاوس، خراسان، سیستان و بلوچستان، خوزستان و... با ارشاد و راهنمایی حضرات آقایان علمای محترم اهل سنت در مبارزات و مجاهدات اسلامی و انسانی ملت ستمدیده ایران، نه تنها شریک هستند بلکه در صف مقدم مبارزه قرار دارند خداوند متعال بر توفیقات و تأییدات همگی بیفزاید و اسلام و مسلمین را مظفر و منصور فرماید. مزید تأییدات جنابعالی را از درگاه حضرت احدیت ملت عظامه خواستاریم.

و السلام علیکم و رحمته الله- ۷ محرم الحرام ۱۳۹۹

سید کاظم شریعتمداری

ساعات منع رفت و آمد در تهران کاهش یافت

فرمانداری نظامی تهران و حومه اعلام کرد:

ساعت منع رفت وآمد شبانه درتهران یک ساعت کاهش یافت وبجای ساعت یازده شب تا پنج بامداد، ازامشب ساعات منع رفت وآمد ضریابتخت ازدوازده شب تاپنج بامداد خواهد بود.

دراعلامیه شماره۳۸ فرمانداری نظامی تهران و حومه که بهمین منظور انتشار یافته آمده است:

فرمانداری نظامی تهران و حومه ازاهالی محترم پایتخت انتظار دارد ضمن‌رعایت‌دقیق ساعات عبور ومرور شبانه دربرقراری نظم و آرامش بامامورین فرمانداری نظامی تهران وحومه همکاری و تشریک مساعی نمایند.

تقاضای خانواده‌های دو معلم زندانی

خانواده دو تن از معلمانی که از مدتها قبل بازداشت و زندانی شده‌اند، روزگذشته به کیهان آمدند و ضمن توضیح چگونگی بازداشت آنان، خواستار آزادی هرچه زودتر آنها شدند.

این خانوادهها در گفت و گو با خبرنگار کیهان گفتند: «فتح‌الله آقائی» و «بهمن زمانی» حدود ۵ ماه قبل دریکی از دهات آذربایجان دستگیر شدند و هیاکنون در زندان اوین بازداشتاند.

پدر دو شهید در اجتماع کارکنان بانک ملی ایران

در اجتماع کارکنان اعتصابی بانک ملی ایران، سیدطاهر احمدزاده پدر دو مجاهد شهید که زیر شکنجه شهید شدهاند، سخنرانی کرد.

وی از همبستگی گروههای مختلف تحت رهبری امام خمینی سخن گفت در این اجتماع سخنرانی‌های دیگری انجام گرفت.

سرقت در ساعات منع عبور و مرور

سه شب پیش مغازه ابزار فروشی امیرآبادی واقع در خیابان سهه ۲۰ متری کشاورزی، در ساعات منع عبور و مرور مورد دستبرد قرار گرفت و کلیه ابزار و دستگاههای موتور جوش این مغازه به ارزش بیش از ۳۵ هزار تومان به سرقت رفت.

دهها هزار نفر از اهالی قزوین در تظاهراتی که بنفع امام خمینی ترتیب دادند خواستار استعفای دکتر شاپور بختیار شدند.

گروههای مختلف از دولت بازرگان اعلام پشتیبانی کردند

اعلامیه نهضت آزادی در مورد نخستوزیری بازرگان

امروز نهضت آزادی ایران دربیانیه‌ای ضمن ابراز پشتیبانی از مهندس بازرگان به عنوان نخستوزیر دولت موقت انقلابی می‌گوید «مهندس بازرگان یک شخصیت ملی، مومن، صدیق و مبارز و معتقد به مبانی اسلام است که سابقه زندگی فعال سیاسی او به زمان مصدق بر می‌گردد. بازرگان از یاران نزدیک مصدق بود و از طرف او در راس هیاتی برای خلع ید از شرکتهای نفتی، به جنوب رفت و مدتی هم مدیر عامل شرکت نفت و رئیس دانشکده فنی دانشگاه تهران و اولین رئیس سازمان آب تهران بود. بازرگان بعد از کودتای ۲۸ مرداد نیز همواره به مبارزات خود ادامه داد و نهضت آزادی را در سال ۴۰ بنیاد گذاشت و در سال ۴۲ نیز به همان جرمی که اکثر آزادیخواهان در این صدت بزندان افتادند دستگیر و زندانی شد.»

نزیه همچنین تاکید می‌کند که مهندس بازرگان جزو ۱۱ استادی بود که به قرار داد ننگین کنسرسیوم اعتراض کردند و این اعتراض بهانه اخراج همه آنها از دانشگاه بود. به همین دلیل مهندس بازرگان، دکتر سحابی و چند تن از استادان گروه ۱۱ نفری پس از ترک دانشگاه برای آنکه از یکدیگر جدا نشوند و خاطره این همبستگی و مبارزه را زنده نگهدارند شرکتی به اسم «شرکت یاد» تاسیس کردند که هدف اصلی آن همانطور که گفته شد حفظ خاطره مشترک این استادان بود.

بازرگان از حدود یکسال و نیم پیش به فکر تاسیس جمعیت دفاع از حقوق بشر افتاد و اکنون نیز رئیس کمیته اجرائی جمعیت است و هم مبتکر و بنیانگذار انجمن اسلامی مهندسان.

نزیه بعنوان یکی از آثار با ارزش بازرگان از مجموعه دفاعیات او در دادگاه نام می‌برد که متضمن دفاع از تز مصدق در رسته سیاستهای داخلی و خارجی است.

نهضت آزادی ایران

نهضت آزادی از راهپیمایی فردا حمایت کرد

بسمه تعالی

از عموم ملت قهرشناس ولفداکار ایران دعوت می‌شود که برای تأیید وپشتیبانی از دولت شرعی وقانونی جناب آقای مهندس بازرگان در روز ۵ شنبه نوزده بهمن ماه برای راه پیمایی در مسیرهای تعیین شده شرکت فرمایند.

پشتیبانی کارکنان مخابرات از بازرگان

ما کارکنان شرکت مخابرات ایران بار دیگر همبستگی خود را با انقلاب ملت مبارز ایران به رهبری قائد اعظم امام خمینی ابراز نموده و پشتیبانی و حمایت خود را از آقای مهندس مهدی بازرگان بعنوان نخستوزیر منتخب امام خمینی و کابینه ایشان اعلام مینمائیم.

پیروز باد اتحاد رهائی بخش ملت مبارز ایران

جامعه کارکنان شرکت مخابرات ایران

پشتیبانی کارکنان وزارت امور اقتصادی

ما کارکنان وزارت امور اقتصادی و دارائی ضمن گرامیداشت مقدم زعیم عالیقدر امام خمینی حسن انتخاب آقای مهندس مهدی بازرگان بعنوان ریاست دولت موقت انقلابی را بملت قهرمان ایران تبریک صرف نموده و پشتیبانی قاطع خود را از دولت منتخب و تصمیمات متخذه توسط ایشان اعلام مینمائیم.

● اهوازجزان تن از مردم اهواز دیروز در یک راهپیمائی شرکت کردند. راهپیمایان درحالیکه بطرفداری از آقای بازرگان شعار میدادند در چند خیابان بحرکت درآمدند. نظیر این راهپیمائی در آبادان ومیهمان نیز انجام شد

● قهدیروز یک راهپیمائی باشرکت بیش از ۴۰۰ هزار نفر در قم انجام شد. راهپیمایان از انتهای خیابان صفائیه حرکت کردند وپس از گذشتن از خیابانهای ارم وخمینی در میدان امام خمینی اجتماع کردند. سپس به حرم مطهر حضرت معصومه (ع) رفتند وبه سخنرانی یکی

صفحه ٤ کیهان
چهارشنبه ۱۸ بهمن ۱۳۵۷
۹ ربیع‌الاول ۱۳۹۹- شماره ۱۰۶۳۲

بازرگان، این چریک پیر سیاسی

زندگی، مبارزات، افکار و برنامه‌های نخست‌وزیر موقت انقلابی

مهندس بازرگان نخست‌وزیر دولت موقت انقلابی عضو مؤسس نهضت آزادی، گروه سیاسی ویژه‌ای است که در سال ۱۳۴۰ پس از مبارزات طولانی در کنار جبهه ملی و دکتر محمد مصدق با اعتقاد به مبادی عالیه دین مبین اسلام و قوانین اساسی ایران، اعلامیه جهانی حقوق بشر و منشور ملل متحد پای گرفت. نامه‌ای که مهندس بازرگان در ۳۱ اردیبهشت ۱۳۴۰ بعنوان دکتر محمد مصدق پیشوای نهضت ملی ایران نوشت، نطفه «نهضت آزادی» بود که در بطن سالهای سیاه اختناق وسکوت واستبداد بسته شد. مهندس بازرگان در این نامه نوشته بود: «با استعفاری که از وفاداری وایمان مداوم مردم نسبت به اصول نهضت ملی ایران دارید وعلاقه وانتظاری که در دلهای فرزندان وطن به احیای آزادی وتأمین استقلال کشور عزیز وجود دارد وبا توجه به تحولات اخیر جهانی عده‌ای از افراد مؤمن مبارز که در طول ۸ سال اختناق از ادامه راه پیشوای محبوب وتعقیب خواسته‌های مردم آرام ننشسته بودند درصدد برآمدند با توکل به عنایات خداوندی وبسرمایه شرف وغیرت وهمت مردم آزاده ایران جمعیتی به نام نهضت آزادی ایران» تشکیل دهند. یقین دارم از پشتیبانی وراهنمائی‌های پیشوای بزرگ خود پیوسته برخوردار خواهیم بود.»

... وچهار روز بعد دکتر محمد مصدق از احمدآباد پاسخی خطاب به بازرگان نوشت وبدین ترتیب «نهضت آزادی ایران» با مراسلاتی که بعداً به آن اشاره خواهد شد متولد شد. مصدق در این نامه نو شت: «مرقومه مورخ ۲۱ ماه جاری مبشر تشکیل جمعیتی بنام «نهضت آزادی ایران» عزوصول ارزانی بخشید وموجب نهایت امتنان وخوشوقتی گردید. تبریکات صمیمانه خود را تقدیم می‌کنم وتردید ندارم که این جمعیت تحت رهبری شخصی شخیص جنابعالی موفق به خدمات بزرگی نسبت به مملکت خواهد شد و بنده توفیق جنابعالی و همکاران محترمتان را در این راه از خداوند مسئلت دارم.»

بدین ترتیب ۷ تن اعضای مؤسس نهضت آزادی یعنی مهندس بازرگان، آیت‌الله طالقانی، دکتر یدالله سحابی، مهندس عطائی (وزیر کشاورزی مصدق)- رحیم عطائی، عباس سمیعی و حسن نزیه چند روز بعد موجودیت نهضت آزادی ایران را اعلام کردند و ضمن انتشار مرامنامه‌ای هدفها و خط مشی‌های نهضت را در مورد مسائل داخلی و خارجی اعلام کردند. آنها با اعلام این نکات که:

- نظر به لزوم صیانت حقوق ملت ایران که به مشیت‌الهی منشاء قدرت و حاکم بر مقدرات کشور می‌باشد، و نظر به لزوم آزادی تشکیل اجتماعات و تأمین عدالت واقعی اجتماعی و نیز احتیاج مملکت به هیأت حاکمه‌ای که از اعتماد و پشتیبانی مردم نیرو گرفته، برمقتضیات جهان و زمان آشنا برای رهبری یک سیاست اصیل ملی لایق و توانا، برای مقابله با هر نوع تجاوز و تحریک مضره سیاسی به منظور حفظ حقوق ملت خصوصاً اصول نهضت مقدسی ملی ایران قادر و مصمم باشد نهضت آزادی ایران برای تعقیب هدفهای مندرج در مرامنامه آن فعالیت خود را آغاز می‌کند. پاره‌ای از اصول و هدفهای نهضت آزادی که مهندس بازرگان دبیر آن است بدین قرار است:

واحیاء حقوق اساسی ملت ایران با استقرار حکومت قانون، تفویض قدرت ملی و قانونی حکومت به افرادی که صلاحیت رهبری سیاست مملکت را در دنیای مترقی امروز و در ردیف کشورهای بیدار جهان داشته باشد، ترویج اصول اخلاقی و اجتماعی و سیاسی، آماده کردن تدریجی و اصولی مردم برای شرکت در اداره امور عمومی و همچنین برای استفاده از دموکراسی و احیای حقوق ملی، تأمین استقلال اقتصادی، ایجاد رژیم صحیح مالی، بازرگانی، اجتماعی، فرهنگی، بهداشتی، کشاورزی و صنعتی، رعایت کامل اصل تعمیم و توسعه صلاحیت محاکم عمومی و حذف محاکم اختصاصی، ایجاد ایمان و اعتقاد قوی به اصل مذدگی بهتر، نتیجه فعالیت مفید بیشتر، و..... و در مورد سیاست خارجی خط‌مشی نهضت آزادی براین پایه قرار دارد:

- کوشش برای انتقال حق تعیین سرلوشت دنیا از ملل بزرگ به سازمان ملل‌متحد بمنظور تأمین آزادی و استقلال ملل کوچک، عدالت بین‌المللی، صلح جهان، مجاهدت برای تأمین بیطرفی ایران، ایجاد حسن تفاهم پایدار بین ایران و کلیه کشورها خصوصاً ممالک همجوار و.....

نهضت آزادی از بدو تأسیس تابحال هرگاه که امکان داشته علنی و هرگاه که فشار اختناق شدیدتر شده بصورت زیرزمینی فعالیتهای ضد رژیمی و ضد استبدادی خود را براساس ایدئولوژی اسلامی ادامه داده و حتی در سال ۴۲ پس از ۱۵ خرداد در یک محاکمه کذائی، رهبر نهضت به ۱۰ سال حبس بوسیله دادگاه نظامی محکوم شد که ۶ سال در زندان بود. اما همانطور که گفتیم هیچگاه از مبارزه دست برنداشت. در مرداد ماه سال ۴۱ یعنی تقریباً یکسال پس از تأسیس، نهضت آزادی ایران نامه سرگشاده‌ای به شاه نوشت و در آن ضمن انتقاد شدید از عدم آزادی و نادرست بودن سیاست اقتصادی کشور، به تشریح نقش غیرمسئول شاه در سلطنت مشروطه پرداخت. سپس هنگامی که اصول انقلاب ۶ ماده‌ای شاه به اصطلاح به رفراندوم گذاشته شد، ضمن انتشار بیانیه‌ای به پوشالی بودن این برنامه‌ها و اصیل نبودن رفراندوم و اعمال نفوذ در آن اشاره کرد و بسیاری از مسائل را شکافت.

بازرگان پس از یک دوره فعالیت مخفی، نهضت آزادی را حدود یکسال و نیم پیش بازسازی کرد و در تابستان امسال که فعالیت احزاب آزاد شد، نهضت آزادی نیز برنامه‌ها و دیدگاههای خود را در مورد انقلاب ایران، دیکتاتوری حاکم بر ما، رفتن شاه، رهبری قاطع امام‌خمینی و مسائل دیگر اعلام کرد و علنا و عملا در کوران مبارزه سیاسی قرار گرفت. اکنون بازرگان، رهبر نهضت از سوی رهبر انقلاب فرمان نخست‌وزیری گرفته و می‌بایست ولو موقتاً، از سمت خود در نهضت کناره‌گیری کند.

شخصیت روز

مردی ۷۳ ساله که از بطن مبارزات ۲۵ ساله آزادیخواهی می‌آید و به شخصیتی مستقل و میانه‌رو مشهور است و همیشه بر این عقیده تأکید میکند که دیرای جلوگیری از خونریزی و قتل‌عام در ایران باید آهسته و قدم به قدم جلو رفت»، در حساس‌ترین لحظات تاریخ ایران عهده‌دار مسئولیت به ثمر رساندن انقلاب ایران شده است. مهندس مهدی بازرگان که اینک از سوی رهبر انقلاب بعنوان نخست‌وزیر دولت موقت برگزیده شده، اگر بتواند بحران کنونی ایران را در جهت خواستهای مردم حل کند، بی‌شک مردی خواهد شد ماندگار در تاریخ مبارزات مردم ایران.

اما ببینیم نخست‌وزیر دولت موقت کیست و درباره مسائل موجود چگونه می‌اندیشد.

مهدی بازرگان در سال ۱۲۸۷ در تبریز متولد شد و پس از طی تحصیلات ابتدایی و متوسطه در ایران به فرانسه رفت.

حاصل اقامت او در فرانسه، به پایان‌بردن تحصیلات عالی در رشته مهندسی «ترمودینامیک» بود.

بازرگان در مراحیت به ایران به عضویت کادر علمی دانشگاه تهران درآمد و در دانشکده فنی مشغول تدریس شد. درست از همین زمان بود که فعالیتهای سیاسی خود را نیز در جبهه ملی آغاز کرد. بازرگان از پیروان مصدق بود و در دوران نخست‌وزیری مصدق عهده‌دار سمتهای ریاست شرکت ملی نفت ایران و ریاست سازمان آب بود.

نخستین‌بار در فروردین‌ماه ۱۳۳٤ بود که در ادامه مبارزاتش برای آزادی دستگیر شد. اطلاعیه فرمانداری نظامی تهران آنروز درباره دستگیری بازرگان چنین بود: «اطلاعات واصله به فرمانداری نظامی حاکی بود که مهندس مهدی فرزند عباسقلی، شهرت بازرگان استاد سابق دانشگاه مشغول تحریکات بمنظور اخلالگری و بهم‌زدن نظم عمومی میباشد و اوراق مضره نهز چاپ و منتشر میکند. نامبرده تحت مراقبت قرار گرفت و چون فعالیت و اقدامات مضره نامبرده مسلم گردید، در تاریخ ۳٤/۱/۲۷ طبق ماده پنج فرمانداری نظامی بازداشت و تحت بازجویی قرار گرفت.»

بدنبال دستگیری بازرگان پنج تن دیگر نیز دستگیر شدند و اعلام شد که بازداشتشدگان تشکیل «نهضت مقاومت ملی» داده و بدرج مقالات ضددولت در روزنامه‌های خارجی اقدام کرده‌اند. دوران این دستگیری و زندان طولانی نبود. اما وقتی که در سال‌های ٤۰ نمایش برگزاری انتخابات آزاد اوج گرفته، بازرگان با تشکیل «نهضت آزادی ایران» به جبهه ملی پیوست و مبارزه برای تحقق آرمان‌های دکتر محمد مصدق را دنبال کرد. تا اینکه در دی‌ماه سال ٤۲ به اتفاق دیگر رهبران نهضت آزادی ایران چون آیت‌الطالقانی- دکتر یدالله سحابی و چندتن دیگر دستگیر شد. محاکمه سران «نهضت آزادی» در دادگاه نظامی صورت گرفت و مهندس بازرگان به اتفاق آیت‌الله طالقانی هریک به ۱۰ سال زندان محکوم شدند. پس از ٦ سال از پیروان مصدق بسود و در دوران نخست‌وزیری مصدق عهده‌دار سمتهای ریاست شرکت ملی نفت ایران و ریاست سازمان آب بود.

مهندس مهدی بازرگان

از سال ۱۳٤۰ تا ۱۳٤۲ بازرگان با تشکیل «نهضت آزادی ایران» به جبهه ملی پیوست و مبارزه برای تحقق آرمان‌های دکتر محمد مصدق را دنبال کرد. تا اینکه در دی‌ماه سال ٤۲ به اتفاق دیگر رهبران نهضت آزادی ایران چون آیت‌الطالقانی- دکتر یدالله سحابی و چندتن دیگر دستگیر شد. محاکمه سران «نهضت آزادی» در دادگاه نظامی صورت گرفت و مهندس بازرگان به اتفاق آیت‌الله طالقانی هریک به ۱۰ سال زندان محکوم شدند. پس از ٦ سال از پیروان مصدق بسود و در دوران نخست‌وزیری مصدق عهده‌دار سمتهای ریاست شرکت ملی نفت ایران و ریاست سازمان آب بود.

بازرگان حدود یکسال‌ونیم پیش به احیاء نهضت آزادی ایران دست زد و بصورت غیرعلنی مبارزه با استبداد را مجدداً از سرگرفت. او یکبار دیگر درسال جاری طبق ماده پنج قانون حکومت نظامی بازداشت شد.

دیدگاههای بازرگان

مهدی بازرگان علاوه برمبارزات سیاسی، دهها جلد کتاب نیز نوشته که درآنها بخوبی دیدگاههای او را نسبت به مسائل اجتماعی میتوان دریافت. از معروفترین کتابهای او «بعثت و ایدئولوژی» است که حدود ۲۰ سال پیش نوشته شده و اشارههایی به حکومت اسلامی دارد.

بازرگان درتمام مدت فعالیت سیاسی‌اش علیه شاه از مبارزان سرسخت درراه حقوق بشر و از خواستاران آزادی زندانیان سیاسی بوده و ریاست کمیته اجرائی جمعیت دفاع از حقوق بشر را به عهده داشت. او روابط نزدیکی با محافل نیرومند سیاسی و محافل مذهبی و بازاریان دارد و همچنین از حمایت کارمندان دولت، دانشگاهیان و حقوقدانان برخوردار است.

بازرگان از جمله کسانی است که عقیده دارد به «جمهوری اسلامی» باید کلمه «دمکراتیک» نیز افزوده شود و برای رسیدن به یک «جمهوری دمکراتیک اسلامی» تلاش شود. بازرگان چند روز پیش درگفتگویی با هفته نامه «رینانشیتا» ارگان حزب کمونیست ایتالیا گفت: «خصوصیت‌های عمده حاکمان باید عدالت، درستی، پاکیزگی و صلاحیت آنان باشد. درشرایط خاص دوران ما، شکل جمهوری دمکراتیک پذیرفته‌ترین شکل حکومت بنظر میرسد.»

او درهمین مصاحبه گفته است: «دولت واقعی اسلامی دولت خداوند است، یعنی دولتی که توسط قانون و شعورمؤمنان تنظیم می‌یابد و انضباط فردی و پلیس موجود درشعور هرفرد برآن ناظر است. درمورد ایمان هیچ نوع تحمیل و زوری جایز نیست. بنابراین دریک چنین حکومتی دخالت دولت فقط برای تأمین صلح و نظم و حفظ منافع جامعه و اداره امور عمومی صورت میگیرد. به اعتقاد قرآن، قوانین اصولی و اساسی حکومت اسلامی ازطرف خداوند نازل میشود و تنها کاری که برای پارلمان میماند، تصمیم و تصویب وانین و مقررات ثانوی خواهد بود که‌با قوانین اولیه منطبق باشد.»

موقعیت استثنائی بازرگان برای جلوگیری از خشونت

رادیولندن- ریچارد اوینهایمر مفسر بی.بی.سی که دیروز از ایران بازگشته بدنبال انتصاب مهندس بازرگان بنخست‌وزیر دولت موقت ازسوی آیت‌الله خمینی اوضاع سیاسی و امکانات آینده را در ایران ارزیابی کرده و چنین مینویسد درچندروز گذشته مهندس بازرگان بروشنی درمذاکرات پشت صحنه بین دستجات مختلف نقش مهمی داشت. وی این موضوع را که بعنوان میانجی و واسطه بین دکتربختیار و آیت‌الله خمینی عمل میکرده است تکذیب کرد اگر چه روز یکشنبه بخبرنگار بی. بی. سی گفت که اگر شخصی میانجی بوده است شخص وی بوده باشد. همکاران سیاسی مهندس بازرگان در حزبش که به نهضت آزادی ایران موسوم است برموفقیت استثنائی او تاکید میکنند واینکه در هر لحظه میتواند با آیت‌الله خمینی سخن گوید.

اینان ادعا میکنند که بازرگان این موقعیت را دارد که بتواند پیشنهاداتی به آیت‌الله ارائه دهد که قابل اجرا وعمل باشد. در عین حال وی درگذشته با دکتر بختیار همکاری داشته واو را خوب می‌شناسد.

در میان اطرافیان مهندس بازرگان این احساس وجود دارد که بدنبال بالا گرفتن بیانات شدیداللحن از طرف آیت‌الله خمینی و دکتر بختیار اختلاف بین این دو وسیعتر میشود. اما آنها احساس میکنند که علیرغم اظهارات دکتر بختیار که گفته بود اگر کلیه نمایندگان مجلس نیز استعفا دهند وی برسرکار خود باقی خواهد ماند، او دیر یا زود مجبور میشود که تسلیم گردد اما این حقیقت که آیت‌الله خمینی دیروز تنها نام مهندس مهدی بازرگان را ذکر کرد و نه نام تمام اعضای دولت موقت را نشان میدهد که وی میخواهد حداقل درحال‌حاضر اندک اندک دکتر بختیار را تحت‌فشار قرار دهد و خواستار مقابله فوری نیست.

اگر دکتر بختیار درظرف دوسه‌روز آینده در تصمیم خود مبنی بر ماندن بر سرکار پافشاری کند انتظار میرود که آیت‌الله خمینی و بازرگان کار خود را ادامه دهند و کابینه جدید را اعلام نمایند. اما حتی تشکیل دولت دیگر لزوماً بآن معنا نیست که اغتشاشات حتما بوجود خواهد آمد.

دکتر بختیار دیشب گفت که وی با تشکیل دولت سایه در میان مخالفان اعتراضی ندارد بشرط آنکه اندولت سبب بوجود آمدن اغتشاش نگردد این موضوع که آیا دکتر بختیار تظاهرات توام با آرامش را که برای پشتیبانی از جمهوری اسلامی از طرف آیت‌الله خمینی برپا میشود سبب اغتشاش میدانند یا خیر مسئله‌ای است که معلوم نیست. اما تا آن هنگام که انجام تظاهرات ممنوع نباشد حداقل این امکان وجود دارد که خشونت در حداقل خود نگاهداشته شود. بشرط آنکه ارتش تصمیم نگیرد وارد معرکه شود و مانند دفعات اخیر همچنانکه کوشش کرد، نخواهد که برای بازکردن گره کور سیاست ایران به زور و جبر متوسل شود.

گروه خمینی و بازرگان از تشکیل مجلس مؤسسان سخن میگویند تا قانون اساسی جدید را تصویب نمایند و از اینکه بدنبال آن انتخابات برای مجلس جدید برگزار خواهد گردید.

دکتر بختیار میگوید که فقط با انجام انتخابات استعفا خواهد کرد اما وی همچنین گفته است که دولت بوظایف خود ادامه خواهد داد تا پس از برقراری آرامش بتوان افکار عمومی را مورد مشورت قرار داد.

این گفته حداقل اشاره بامکان انجام یکنوع رفراندوم دارد. و آیت‌الله خمینی نیز خود بانجام رفراندوم قبل از انتخابات اشاره کرده است. از اینرو آیا میتوان گفت که امکان بوجودآمدن دورهای از توافق وجود دارد که در آن آبروی هر دو طرف حفظ شود.

روزنامه‌های انگلیس و دولت موقت بازرگان

رادیو لندن- دیروز جراید انگلیس مقالات و گزارشاتی درباره انتصاب مهندس بازرگان بسمت نخست‌وزیری دولت موقت انتشار دادند.

روزنامه دیلی تلگراف مینویسد که آیت‌الله خمینی بالقوه بمقابله با دولت دکتر بختیار برخاسته است وبر سر این امر شرط بندی میکند که ارتش حاضر است در کنار صحنه بماند درحالیکه وی بختیار را از صحنه خارج میکند.

دیلی تلگراف مینویسد تاکنون ارتش نشان نداده است که حاضر است بگذارد آیت‌الله خمینی قدرت را بدست گیرد. اما این روزنامه این امر را امیدوار کننده قلمداد میکند که نه آیت‌الله خمینی ونه مهندس بازرگان تاریخ معینی را برای برقراری حکومت اسلامی تعیین نکردند.

روزنامه یورکشایر پست در سرمقاله خود به نقشی که مهندس بازرگان در آینده ایران میتواند بازی کند اشاره میکند ومینویسد اگر که مهندس بازرگان بتواند استقلال نظرخودرا حفظ نماید ممکن است بتواند پلی بین دو جبهه بوجود آورد که از جنگ داخلی جلوگیری کند ولی نظر سیاسی واقتصادی حالت توازن ایجاد نماید. یورکشایر پست مینویسد قسمتی از قدرت مهندس بازرگان بدلیل این حقیقت است که اعتبارش از جهت مخالفت باشاه و نیز اعتبار مذهبی‌اش بدون آنکه درآن زیاده‌روی باشد و برمبنای احساسات لجام‌گسیخته باشد بسیار زیاد است. با اینهمه مهندس بازرگان باید بکوشد تا اعتماد ارتش را جلب کند.

ولی یورکشایر پست مینویسد که بدترین راه رسیدن باین مقصود اینست که وی کوشش نماید تا بجای کنار آمدن با دولت بختیار اعتماد صاحبمنصبان ارتش را باجبر جلب نماید.

فقمت بالا مرحتی فشلوا

بهنگامیکه فروغ انديشه‌های جوامیعما در گستن زنجیرهای استبداد در ظلمت تحیر فرو رفته بود رهبری ابر مرد جهان تشیع حضرت آیت‌الله العظمی نایب الامام‌خمینی‌چراغی فرا راه آزادگان بود که با پایمردی و قیام دلیرانه مجاهدین دلاور کاخ بیدادگری ویران و ملت پیروز شد.

ما مقدم بزرگ مرد تاریخ ایران را گرامی و همبستگی خود را با این نهضت مقدس ملی و مذهبی اعلام میداریم.

جامعه سردفتران و دفتریاران اصفهان

ساندویچ فروشان تخفیف دهنده تبریز قدوم مبارک رهبر عالیقدر امام خمینی را بوطن گرامی میدارند

آگهی دعوت مجمع عمومی فوق‌العاده

ازصاحبان سهام شرکت ساختمانی مجد دعوت میشود درساعت ۱۰ صبح دوشنبه سی‌ام بهمن‌ماه ۱۳۵۷ در دفتر مرکزی شرکت واقع در خیابان پهلوی- خیابان بیژن- شماره ٦۰ حضور بهمرسانند.

مطالب زیر در دستور جلسه قرار دارد:

۱- انتخاب اعضاء هیأت‌مدیره.

۲- تعیین روزنامه کثیرالانتشار جهت درج آگهیهای شرکت.

۳- رسیدگی و اخذ تصمیم نسبت بسایر مسائل جاری شرکت که از طرف سهامداران حاضر درجلسه عنوان میگردد و درصورت ضرورت اصلاح مواد اساسنامه که ناظر بر موارد مزبور باشد...

رئیس هیأت‌مدیره- مهندس رحمن گلزار شبستری

آگهی دعوت مجمع‌عمومی فوق‌العاده

از کلیه صاحبان سهام شرکت سهامی خاص پریفاب دعوت میشود تا در جلسه مجمع‌عمومی فوق‌العاده که در ساعت ۹ صبح روز ۱۳۵۷/۱۱/۲۸ در محل شرکت واقع در خیابان کوشک انتهای ارباب جمشید تشکیل میگردد حضور بهمرسانند.

دستور جلسه:

۱- انتخاب اعضاء هیئت‌مدیره.

۲- بررسی خط‌مشی آینده شرکت.

۳- تعیین روزنامه کثیرالانتشاری که آگهی‌های شرکت در آن درج خواهد شد.

هیئت‌مدیره شرکت سهامی خاص پریفاب

دعوت صاحبان سهام شرکت سهامی خاص آاگ‌تلفونکن ایران

از صاحبان سهام شرکت سهامی خاص آاگ‌تلفونکن ایران دعوت میشود که ساعت ۱۰ صبح روز شنبه نوزدهم اسفند ۱۳۵۷ برابر با دهم مارس ۱۹۷۹ برای تشکیل مجمع عادی سالیانه شرکت در محل شرکت حضور بهمرسانند:

دستور جلسه:

استماع گزارش هیئت مدیره وبازرس ورسیدگی به ترازنامه سال مالی گذشته وانتخاب هیئت مدیره وبازرس وحسابرس وامور مختلف.

هیئت مدیره

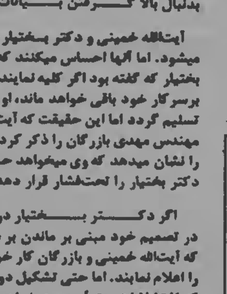

مادر عزیزم، بعلت مریضی از دیدارتان محروم بودم بی‌صبرانه مشتاق دیدارتان هستم هرکجا هستید مرا مطلع نمائید تلفن تبریز ۵۵۳۸۰- تهران ۳۷۸٤۱۰ مهندس رحیم رستگار فرشی نوبری ن ۷۳۶۸۳

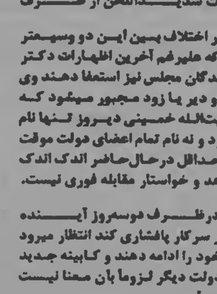

صاحب عکس فوق آقای میرحمید سیدی صادره از سراب ۲۸ ساله، مدت ۳۰ ماه است از منزل خارج شده و تا کنون مراجعت ننموده از هموطنان عزیز تقاضا میشود در صورت اطلاع با تلفن ۵۵٤۸۰۵ و ۵۵٤۹۰۵ مراجعه و خانواده‌ای را از نگرانی بیرون آورند.

بر اثر فشار دستجمعی کارگران و دانشجویان:

کارگران اخراجی کارخانه گرجی دوباره مشغول کار شدند

کارگران کارخانه پیسکوپرس (کارخانه پیسکویت گرجی) در اجتماعی که دیروز داشتند خواستار بازگشت دوپست کارگر اخراجی این کارخانه و پرداخت حقوق کلیه کارگران در زمان اعتصاب شدند و کارفرما ناچار شد آنان را به کارخانه بازگرداند.

دیروز صدها تن از کارگران کارخانه گرجی واقع در رباط‌کریم شهریار با همراهی و همبستگی هزاران تن از دانشجویان و اهالی محل در کارخانه اجتماع کردند و نسبت به اعمال خلاف‌کارفرما اعتراض کردند. این اعتراض بدنبال مذاکرات قبلی کارگران با کارفرما بود که به نتیجه نرسید. در جلسه دیروز تعدادی از کارگران هدفهای اجتماعی و انقلابی خود را تشریح کردند و در پایان با موفقیت توانستند دوپست کارگر اخراجی را به کارخانه بازگردانند و از کارفرما تعهد کتبی پرداخت حقوق کلیه کارگران را در دوران اعتصاب دریافت دارند.

صبح امروز هزاران تن از کارگران کارخانجات جنرال همراه با گروههایی از دانشجویان و دانش‌آموزان دست به راهپیمایی از میدان قزوین زدند. در این راهپیمائی مخالفت کارگران با رژیم و هدفهای انقلابی آنها تشریح شد.

اطلاعیه سندیکای مستقل بافنده سوزنی تهران:

ایجاد سندیکاها و اتحادیه‌های واقعی مهمترین مساله روز است

سندیکای مستقل بافنده سوزنی تهران با انتشار اطلاعیه‌ای، تشکیل سندیکاها و اتحادیه‌های واقعی را ضرورت روز دانسته. در اطلاعیه آمده است:

همانطور که اطلاع دارید در سالیان گذشته با شرایط اختناق و وحشت موجود در ایران، سندیکای بافندهٔ سوزنی با تمام فشارهای موجود که از طرف سازمان کارگران و حزب رستاخیز ساواک زده برما وارد میشد، سندیکای ما خود را از هر گونه آلودگی و آلت دست شدن حفظ کرد. اکنون که جامعه ایران با فداکاریها و مبارزات ملت غیور ایران درجهت طرد رژیم وابسته به آمپریالیسم و استبداد داخلی گامهای موثری برمیدارد، لذا اکنون نیاز به تشکیل کلیهٔ کارگران ایران در دستور روز قرار گرفته است، از این جهت سندیکای بافندهٔ سوزنی از کلیهٔ دوستان کارگر خود دعوت مینماید که برای- اولاً روشن کردن وضع کارگران صنف درجهت مبارزه با بیکاری که مهمترین مسئله روز است- دوماً وظایف ما کارگران دراین جنبش رهائی بخش ملی، سوماً- بوجود آوردن سندیکاها و اتحادیه‌های واقعی در سطح کشور، روزهای چهارشنبهٔ هرهفته از ساعت ٦ الی ۸ بعدازظهر در سندیکا اجتماع کنید.

شرکت هرچه بیشتر شما کارگران بافندهٔ سوزنی نمایانگر رشد فکری و آگاهی صنفی شماست.

انجمن مهندسان اسلامی:

کارفرمایان مسئول قطع حقوق و اخراج کارگران میباشند

انجمن مهندسان اسلامی پلی تکنیک تهران طی صدور بیانیه‌ای ضمن تقبیح اعمال بعضی از کارفرمایان که اقدام به اخراج کارگران و یا عدم پرداخت حقوق و دستمزدها‌شان نموده‌اند برای همبستگی با اقشار ملت خصوصا طبقه کارگر، اقدام به تشکیل کمیته حمایت از کارگران و زحمتکشان کرد و از کارگران اخراجی خواست تا مسائل خود را با این کمیته در میان بگذارند.

در این بیانیه آمده است: خواهران و برادران مجاهد در شرایط حساسی که ملت مبارز ایران در راه کسب آزادی و رهائی از قید و بند استبداد داخلی و استیلای خارج تمامی امکانات خود را به کار گرفته است متاسفانه عده‌ای از کارفرمایان و صاحبان موسسات و کارخانجات تولیدی که در دوران تاریک دیکتاتوری شاه به استثمار دستوجع کارگران و غارت ثروتهای ملی مشغول بودند در ماههای اخیر و در جریان پیشروی جنبش به بهانه‌های مختلف اقدام به قطع حقوق ماهانه و اخراج کارگران و کارکنان‌مبارز زحمت‌کش کرده‌اند، انجمن اسلامی مهندسین این اقدام ضد مردمی کارفرمایان مذکور را عملی مخالف با جنبش رهائی بخش ملت ایران تلقی کرده و آنان را مسئول عواقب ناشی از آن می‌داند اعضای این انجمن در این موقعیت حساس با توجه به اصل اخوت اسلامی و اعتقاد به ارزش و اهمیت کار و کارگر در اسلام، وظیفه دینی خود می‌داند که در تحمل این مشکل با شما مشارکت نمایند.

انجمن مهندسان اسلامی:

کارفرمایان مسئول قطع حقوق و اخراج کارگران میباشند

انجمن مهندسان اسلامی پلی تکنیک تهران طی صدور بیانیه‌ای ضمن تقبیح اعمال بعضی از کارفرمایان که اقدام به اخراج کارگران و یا عدم پرداخت حقوق و دستمزدهاشان نموده‌اند برای همبستگی با اقشار ملت خصوصا طبقه کارگر، اقدام به تشکیل کمیته حمایت از کارگران و زحمتکشان کرد و از کارگران اخراجی خواست تا مسائل خود را با این کمیته در میان بگذارند.

در این بیانیه آمده است: خواهران و برادران مجاهد در شرایط حساسی که ملت مبارز ایران در راه کسب آزادی و رهائی از قید و بند استبداد داخلی و استیلای خارج تمامی امکانات خود را به کار گرفته است متاسفانه عده‌ای از کارفرمایان و صاحبان موسسات و کارخانجات تولیدی که در دوران تاریک دیکتاتوری شاه به استثمار دستوجع کارگران و غارت ثروتهای ملی مشغول بودند در ماههای اخیر و در جریان پیشروی جنبش به بهانه‌های مختلف اقدام به قطع حقوق ماهانه و اخراج کارگران و کارکنان‌مبارز زحمت‌کش کرده‌اند، انجمن اسلامی مهندسین این اقدام ضد مردمی کارفرمایان مذکور را عملی مخالف با جنبش رهائی بخش ملت ایران تلقی کرده و آنان را مسئول عواقب ناشی از آن می‌داند اعضای این انجمن در این موقعیت حساس با توجه به اصل اخوت اسلامی و اعتقاد به ارزش و اهمیت کار و کارگر در اسلام، وظیفه دینی خود می‌داند که در تحمل این مشکل با شما مشارکت نمایند.

نمایندگان اقلیت: نمایندگان اکثریت طرح سقوط بختیار را رد کردند

محسن پزشکپور نماینده گروه اقلیت امروز در تماسی با کیهان اظهارداشت که طرح نمایندگان اقلیت برای ساقط کردن یکطرفه دولت بختیار مورد توجه وقبول اکثریت قرار نگرفت ونمایندگان اکثریت این طرح را رد کردند.

پزشکپور افزود: این طرح که باعث رفع بحران، کنونی مملکت وخارج شدن از بن‌بست حاضر وجلوگیری از درگیری وخونریزی بود به این ترتیب پیاده می‌شد که نمایندگان مجلس بطور یکطرفه براساس اختیارات قانونی خود بختیار را ساقط می‌کردند و یک فرد مورد اعتماد ملت را بعنوان نخست‌وزیر اعلام کرده ورای تمایل به او می‌دادند که متأسفانه این طرح مورد قبول نمایندگان اکثریت قرار نگرفت.

دولت بختیار مشمول قانون مجازات وزیران شد

دیروز پس از تصویب لایحه انحلال ساواک و لایحه تعقیب و محاکمه نخست‌وزیر و وزیران در مجلس چندتن دیگر از نمایندگان نیز استعفا دادند وبدین ترتیب تعداد نمایندگانی که تاکنون استعفا داده‌اند به ٤۰ تن رسید.

آخرین نماینده‌ای که دیروز پس از دادن رای به دو لایحه دولت استعفا کرد محمدعلی ادیب مجلسی (نماینده تهران) بود وی نخستین نماینده‌ای است که از جمع ۲۷ نفری نمایندگان تهران استعفا میدهد.

از ٤۰ نماینده‌ای که با تلفنی و یا کتبا استعفاهای خود را اعلام کرده‌اند فقط استعفای ۲٦ نماینده که بدفتر مجلس رسیده است در جلسه علنی خوانده شد و نمایندگانی هم که چندی پیش استعفا کرده بودند امروز مهلت دو هفته‌ای آنان برای استرداد استعفا پایان پذیرفت و استعفای آنان قطعیت یافت.

با اصلاحی که مجلس شورای ملی در لایحه محاکمه نخست‌وزیر و وزیران بعمل آورد دامنهٔ شمول آنرا گسترده ترکرد باین معنی که تمام نخست‌وزیران و وزیرانی که از سال ۱۳٤۲ تا زمان تصویب لایحه (که به احتمال قوی هفته آینده خواهد بود) در مظان اتهام باشند مشمول این لایحه خواهند بود و بدین ترتیب لایحه تعقیب و محاکمه نخست‌وزیر و وزیران، دولت بختیار را نیز دربر خواهد گرفت.

هنگام بررسی این لایحه و همچنین لایحه انحلال ساواک از ۲۵٤ نماینده ۱٦٤ نفرشان در جلسه حضور داشتند و به لوایح دولت رأی موافق دادند.

۳۵تن از نمایندگان اقلیت باین بهانه که استعفا داده‌اند ولی هنوز مدت قانونی آن پایان نیافته است در رأی‌گیری شرکت نداشتند و بقیه نیز در مسافرت خارج هستند.

در تظاهرات برابر شهربانی آغاجاری چهارنفر مجروح شدند

○ اهواز- خبرگزاری پارس- در جریان تظاهرات مردم در جلوی شهربانی آغاجاری بدنبال درگیری ماموران با مردم چهار نفر زخمی شدند.

فرماندار بهبهان به خبرنگار خبرگزاری پارس در اهواز گفت: ساعت ۱۱ صبح دیروز گروهی از مردم آغاجاری بعنوان اعتراض به دستگیری یک نفر توسط ماموران، مقابل شهربانی اجتماع کردند ودست به تظاهرات زدند. ماموران نیز به پرتاب گاز اشک‌آور وشلیک تیرهوائی پرداختند و بعلت درگیری وخشونت زیاد چهار تن زخمی شدند

تسلیت

جناب آقای رحیم رجبی

با نهایت تأثر مصیبت وارده را تسلیت عرض مینمائیم

شرکت پرسوئیس (سهامی خاص)

سرکار محترم خانم چیتگر

مصیبت وارده را تسلیت گفته در اندوه بزرگ شما شریکم

دکتر مهین سالک

جناب آقای ابراهیم کریمی

شهادت برادر بزرگوارتان آقای عباس کریمی را بشما وبازماندگان آن شهید تسلیت عرض مینمائیم

اقلید- کارخانه قند- تیموری وخانواده

جناب آقای علی قاسمی

با کمال تأسف وتأثر مصیبت وارده را به آن جناب وخانواده محترم تسلیت عرض نموده سلامت وسعادت بازماندگان آن مرحوم را از درگاه ایزد متعال مسئلت میداریم

بهزاد صمودی وخانواده عبائی

همکار محترم آقای محمدجعفر وارسته

بدینوسیله مصیبت وارده را به جنابعالی تسلیت عرض نموده بقای عمر بازماندگان آن مرحوم را از درگاه ایزد یکتا مسئلت داریم.

دزفول- آغاسی‌بیک- خوش‌بین- آرین‌نژاد- عسگری- وفائی و بقیه همکاران تو

همکار مبارز و گرامی جناب آقای عزیزاله شامبهاتی

خواهش میکنیم غم جانکاه از دست دادن برادر ارجمندتان را با ما تقسیم کنید.

کارکنان و هنرمندان اداره فرهنگ و هنر و تالار گرگان

جناب آقای دکتر نجفیان مدیرعامل بنیادپژوهشی مرکز

بانهایت تأسف وتأثر فوت مادر گرامیتان را تسلیت عرض نموده بقای عمر شما وخانواده را از خداوند متعال خواستاریم.

هیات مدیره وکارکنان بنیاد پژوهشی گرگان

جناب آقای دکتر فرهاد جباری وبانو

بانهایت تأثر وتألم مصیبت وارده را بشما وخانواده محترم تسلیت عرض مینمائیم.

اصغر مهرائی وبانو

فوت نابهنگام حاج‌علی‌اصغر بهپاری را به خانواده آنمرحوم تسلیت میگوئیم.

کارکنان چاپ‌چهر- دیبا- نسرین

دوست ارجمند جناب آقای پرویز جورابچی

اطلاع از درگذشت مادر گرامی شما همه دوستان را متاثر نم

اعلامیه کارکنان وزارت فرهنگ و هنر درباره

اسامی سانسورچیان کتاب در ایران

کارکنان وزارت فرهنگ وهنر با صدور بیانیه‌ای پرده از چگونگی سانسور آثار روشنفکران وآزاد اندیشان برداشتند واعلام کردند اداره کل وزارت فرهنگ وهنر با همکاری عوامل خود که اسامی آنها در همین بیانیه اعلام گردیده است، سالها است که با سانسور بی‌دریغ وسیله‌ای بسیار موثر وقاطع در ایجاد اختناق ومشله کردن افکار وآثار روشنفکران کشور بوده است وبه تنها با جلوگیری از انتشار بسیاری از کتابها سد راه توسعه فرهنگ بوده است، بلکه با اعمال غیرقانونی خود ثروت وسرمایه‌گذاری بسیاری از ناشران را برباد داده است. کارکنان وزارت فرهنگ وهنر در قسمت دیگری از بیانیه خود نوشته‌اند:

اینک که ملت عبور ایران با قیام بر حق خود توانسته است در سطوح مختلف ارباب استعمار و احساق را سرکوب و به ملت ایران صرفی نماید لازم است که چهره گروهی را که سالها در اداره کل نگارش وزارت فرهنگ و هنر با احد حقوقهای کلان و حق سانسورهای هنگفت وسیله‌ای کاملاً موثر برای ایجاد سانسور و اختناق بوده‌اند معرفی نماید.

۱- حاتم درخشده رعیمی مدیر کل نگارش و مسئول مستقیم همه سانسورها و سرسپردهٔ ارباب استعمارگر خود که نه تنها از راه حق سانسور و سوءاستفاده‌های کلان صاحب ثروت و مکنت فراوان شده است (چاپخانه مجهز رح که در حدود ۲۵ میلیون تومان ارزش تجهیزات دارد منعلق بنامبرده است و پیش از ورود به تشکیلات فرهنگ و هنر فاقد چنین چاپخانه‌ای بوده است) بلکه با چاپ کتابهای فرمایشی مبتذل و عقد قراردادهای بی‌رویه بوسط اداره نگارش ثروت ملی مملکت را به مغنی کاغذ بی‌مصرف تبدیل نموده است (برای نمونه در حال حاضر در چاپخانه این اداره کتاب سوی نمدن بزرگ ربر چاپ است که با احتساب خطاطی و حس کاغذ وارد شده از فرانسه و تذهیب و چاپ و تجلید بالغ بر یک میلیون و هفتصد هزار تومان خرج برداشته است، در حالی که بیشتر کارگران چاپخانه مذکور از حقوق حقه خود محرومند).

۲- فرامرز برگرد ۳- ابراهیم صفائی ٤- عباسعلی معلم ۵- محمد امینی ٦- علی اکبر معاونی ۷- شیخ محمد کاظم سنگلجی.

این ۷ نفر تحت ریاست خانم رعیمی اعضاء شورای ویژه سانسور هستند و در حقیقت آنان نبض سانسور کتاب در ایران هستند).

۸- موجهر آدمیت ۹- دکتر عنایتاله رضا (عضو کتابخانه پهلوی و صایع کننده بیشتر کتب سیاسی) ۱۰- دکتر غلامعلی اخروی ۱۱- داود فرهمندی ۱۲- مسیح مسیحا ۱۳- اقبال یغمائی ۱٤- جلال‌الدین طهوری ۱۵- غلامرضا انصافپور ۱٦- عبدالحسین سمیعیان ۱۷- میرمحمد صادقی ۱۸- هاشم رضی ۱۹- دکتر زرنگار (مدیر مجله ایران پست لندن) ۲۰- دکتر جواد مصلح شیرازی ۲۱- دکتر هاکوپیان (معاون سابق وزارت فرهنگ و هنر) ۲۲- دکتر ماهوری ۲۳- مهدی افشار (عضو عالیرتبه وزارت اطلاعات و جهانگردی) ۲٤- دکتر عایلی (مدیر کل اسبق دفتر روابط عمومی وزارت فرهنگ و هنر) ۲۵- صالح (مدیر کل کنونی اداره نظارت و نمایش وزارت‌فرهنگ و هنر و سانسورچی بیشتر فیلمنامه‌ها و نمایشنامه‌هائی که بصورت کتاب منتشر میگردیدند) ۲٦- دکتر مهدی جوبا ۲۷- شهیب صمیمی (نماینده ویژه ساواک در نگارش) ۲۸- حبیب تبرا ۲۹- دکتر جواد خراسانی ۳۰- دکتر محمد محمدی (عضو شورایعالی فرهنگ و هنر) ۳۱- بهگلری (عضو دفتر امور جشنها) ۳۲- خانم فرح صوفی (همسر شمس‌الدین دستغیب مشاور سابق وزیر ورامیزن فعلی فرهنگ و هنر در لندن) ۳۳- ابوالقاسم پاینده ۳٤- محمد نوبخت. و اینک سانسورچیان کتب مذهبی و دینی:

۳۵- شیخ محمد کاظم سنگلجی (عضو ارشد و همچنین عضو شورای ویژه سانسور) ۳٦- دکتر عباس مهاجرانی (عضو ارشد و ویژه) ۳۷- شیخ محمد باقر نهاوندی ۳۸- شیخ حسن روحانی ۳۹- عیسی صدر ٤۰- حکمت آل آقا ٤۱- سیدمحمد جعفر صفوی‌زاده ٤۲- صدرالدین صدر شیرازی ٤۳- دکتر ذکرالله ثابتیان ٤٤- عباد الصمتزمیثالی (عضو فرقه مطرود بهائیت و نماینده ساواک در امور مذهبی).

ضمنا باید به اطلاع برساند که در وزارت فرهنگ و هنر یک شورای عالی سانسور نیز وجود داشت که مسئول رسیدگی و اجازه نشر کتابهای به اصطلاح ضاله و بسیار حساس را برعهده داشت که همه ماهه در وزارت مذکور تشکیل میگردید. اعضاء این جلسه که با منشیگری خانم درخشنده زهیمی تشکیل میشد عبارت بودند از: مهرداد پهلبد- رضا قطبی- داریوش همایون- محمود جعفریان و هلاکو رامبد.

این شورا براساس بخشنامه شماره ۱۱۰۵۳۸ مورخ ۱۳۵٦/۱۱/۱۰ تشکیل و به امضای محمود کاشفی وزیر مشاور در امور اجرائی رسیده بود.

لازم است بار دیگر تذکر دهد که همهٔ این افراد همه ماهه براساس قراردادهای متعدد مبالغی از اعتبارات وزارت فرهنگ و هنر را اخذ و بطور غیر قانونی به انجام وظایف سانسوری خود مشغول بوده و بسیاری از ایشان هنوز هم از این محل حقوق خود را دریافت میدارند که حسابداری و امورمالی وزارت فرهنگ‌وهنر میتواند به ایشتر رسیدگی وصحت و سقم آنرا تأیید نماید.

ضمناً آقایان دکتر محمد امین ریاحی، ایرج زندپور، محمود میرمیران مدیران کل نگارش پیشین وزارت فرهنگ‌وهنر و همچنین عبدالعلی سیاوشی مدیرکل سابق کتابخانه ملی نیز از کسانی بودهاند که از سالها قبل در خدمت اختناق و سانسور عامل تعیین کننده بودهاند.

«کارکنان وزارت فرهنگ‌وهنر»

بیانیه جامعه کارکنان وزارت کشور

استانداران و فرمانداراني که ناظر کشتار مردم بوده‌اند، از ملت نیستند

کمیته اجرائی جامعه کارکنان وزارت کشور ضمن انتشار بیانیه‌ای، فرمانداران، بخشداران و استانداران کشور را به پیوستن به جنبش ملت دعوت کرد.

در بیانیه با اشاره به کشتارهای اخیر خطاب به استانداران، فرمانداران و بخشداران گفته شده است:

آن عده از استانداران و فرمانداران و بخشدارانی که طبق قانون ووظیفه ملی مسئولیت حفظ جان و مال و ناموس مردم منطقه خود را بعهده دارند، دانسته یا ندانسته، مستقیم یا غیرمستقیم، در این کشتار وحشیانه شرکت داشتند یا حتی ناظر این قتل عام سبعانه و غارت اموال عمومی بودند و بهرعلت موفق به اعمال اقتدار قانونی خود نبودند، با آنکه در اعلامیه قبلی تذکر داده شده، باز حضور خود را در این صحرای محشر، براعتصاب و همگامی با نهضت اصیل ملت ایران ترجیح داده و میدهند مورد نفرت عمیق و شدید کارکنان وزارت کشور بوده و هستند ما آنان را نه تنها از خود و ملت ایران نمیدانیم بلکه ننگ داریم بگوئیم آنان همکاران ما هستند و باید در انتظار دادگاه ملت باشند.

نشریه شماره ٤ سندیکای مشترک کارکنان صنعت نفت منتشر شد:

شرکت‌های نفتی جهانخوار باید از دخالت در ایران خودداری کنند

نشریه شماره ٤ سندیکای مشترک کارکنان صنعت نفت، منتشر شد. دراین شماره سرمقاله‌ای باعنوان «هموطن»، تاریخچه کنسرسیوم بین‌المللی نفت، مسائل سندیکایی، سخنرانیها و اخبار مربوط به صنعت نفت، شعری از «جعفر حمیدی» درج شده است. در سر مقاله می‌خوانیم:

«ما خواسته‌ایم که تدریجا کنترل واقعی این صنعت دردست خودمان باشد و به کارگر ایرانی اجازه داده شود تا هم و هم اداره کامل آن را فرا گیرد، نه اینکه مزورانه از مشاغل و مقام‌های مسئول او را دور بدارند. ما خواسته‌ایم که شرکتهای نفتی جهانخوار و دولتهای استعماری از دخالت در امور سیاسی کشورمان خودداری کنند، نه در راه سرکوب مردم برای پاسداری منافع امپریالیسم در منطقه. ما خواسته‌ایم که نحوه گسترش و توسعه این صنعت و میزان تولید آن را یک حکومت ملی در درجه اول با توجه به نیازهای اقتصادی و سیاسی کشورمان تعیین کند، نه باتوجه به سیاستهای نفتی انحصارهای بین‌المللی نفتی. امروزه هدف اعتصاب ما تحقق بخشیدن به این خواسته‌های ملی و برحق مردم ایران است و تا دستیابی به آنها و سرنگونی رژیم فعلی و ایجاد حکومت مردمی از پا نخواهیم نشست.»

نامه آیت‌اله سیدمحمد باقر صدر (پسرعموی امام موسی صدر) به امام خمینی

مبارزات ملت ایران در تاریخ مجاهدات کم‌نظیر است

آیت‌اله سیدمحمد باقر صدر (از علمای نجف و پسر عموی امام موسی صدر) طی تلگرامی به امام خمینی، برای پیروزی ملت ایران در مبارزات، آرزوی موفقیت کرد.

متن نامه آیتان بدین شرح است:

بسمه تعالی

حضرت آیت‌الله العظمی الامام المجاهد الخمینی دام ظله

این نامه را به حضرتعالی در یکی از حساسترین لحظات تاریخ اسلام مینویسم تا بدینوسیله اعتماد و اعتزاز بی‌نهایت خود را نسبت به پیروزیهای فرورآفرین ملت مسلمان ایران اظهار کنم. پیروزیهای پی‌درپی و چشمگیری که بارهبری خردمندانه آنحضرت صورت گرفت و برنامه نجاتبخش اسلامی را بجای دو تمدن و ایدئولوژی مستقابل شرق و غرب، به بشریت عرضه داشت، پیروزی شکوهمندی که باعث عظیم ملت مسلمان ایران برهبری حکیمانه آنحضرت تحقق پیدا کرده و این سرزمین اسلامی را از لوث شیخ طاغوت روز پاک کرد و شرافت و کرامت ملت مسلمان ایران را که جریحه‌دار شده بود، از نو احیاء و زنده کرد. پیروزی تاریخی بزرگی که با سعی و مجاهدت روحانیت بیدار و آزاد اسلام برهبری آنحضرت صورت گرفت و باهمبستگی و همفکری تمام نیروهای فکری و روحانی و عملی جامعه روحانیت به ثمر رسید که در باب خود درتاریخ مجاهدات جامعهٔ روحانیت شیعه کم نظیر است و همین وحدت و یکپارچگی و همبستگی بود که این پیروزی بزرگ اسلامی را برای جامعهٔ مسلمان ایران تضمین نمود و در این هنگام که ما بالامید و دعای فراوان از درگاه الهی چشم براه مراحل بعدی پیروزی این نهضت عظیم اسلامی هستیم، همهٔ وجود و امکانات خود را درخدمت آن وجود بزرگ نهضت مقدس اسلامی می‌گذاریم و از خداوند متعال خواستاریم که در عمر و عزت آنحضرت بیفزاید و آرزوهای دیرینه و بزرگ ما را در سایه مرجعیت و رهبری آنحضرت محقق بفرماید.

انشاءالله

محمدباقر الصدر ٦ ربیع‌الاول ۱۳۹۹

نمایشگاه کتاب و عکس

دانشرای هنر تهران به عنوان اولین دبیرستان نمایشگاهی از کتاب، عکس و پوستر انقلاب برپا کرده است. محل دانشرای هنر خیابان شاه، خیابان دانشگاه است.

امام خمینی: ادامه نهضت یک تکلیف است

● صبح دیروز علمای اهواز به دیدار امام خمینی رفتند وآقای شهیدی بعنوان سخنگوی آنها همبستگی خود را با نهضت وپیروی از امام ونقش علمای خوزستان در قضیه نفت یاد آورشد. امام پس از تشکر ودعا در پاسخ آنها گفت:

«این اولین قدم است. تابحال حکومت خرابکارها بوده وضمن آن خسارتی به مملکت وارد شده است که در جبرانش به تلاش زیادی نیازمندیم وعلما هرکجا هستند لازم است مردم را ارشاد کنند ودر ساختن یک ایران که خراب شده همکاری کنند.»

سپس امام برروحدت کلمه بعنوان رمز پیروزی نهضت، شکست شاه واز دست دادن پشتوانه‌های نیرومند خود نکته کرده واضافه نمودند که: «بالاسف او فرار کرد وملت نتوانست او را دستگیر ومحاکمه کند هرچند جنایات شاه در حدی از سنگینی بود که کیفر دادنش از قدرت بشر خارج است».

در خاتمه امام ادامه نهضت را بعنوان «تکلیف» مورد تأیید قرار داده و فرمودند که باید همه باهم در یک صف بدون هیچ امتیازی شرکت کنیم.

● از سوی دیگر مقارن ظهر دیروز سه‌هزارنفر از طلبه قم که دسته‌جمعی با اتوبوس به تهران آمده بودند به خانه امام رفتند. این طلاب که از میدان شوش پیاده حرکت کرده بودند در خیابان ری، مقابل خانه آقای فلسفی واعظ توقف کردند و آقای فلسفی برای آنها صحبت کرد.

● درخواست تلگرافی مردم تهت از وکیل مجلس

تهران، مجلس شورای ملی، آقای حسن صدر نماینده غیرقانونی شهرستان تفت بطوریکه مستحضرید بنا بخواست ملت، در این انقلاب عظیم اسلامی ثابت شد که مجلسین شورای ملی و سنا غیرقانونی و فرمایشی و رسواخیزی است. لذا اهالی شهرستان تفت از شما می‌خواهند هرچه زودتر استعفا داده و این سنگر را ترک کنید و به ملت بپیوندید. بدیهی است در صورت عدم توجه و بی‌اعتنایی راه شما و ملت جدا خواهد بود.

اهالی تفت ۵۷/۱۱/۱۷

سوال درباره امام جمعه تبعیدی

زنجان- خبرنگار کیهان- آیت‌اله حاج سید هاشم‌الموسوی و آیت‌اله عابدی از روحانیون زنجان با امام خمینی ملاقات کرد در ضمن ملاقات آیت‌اله خمینی از وضع زنجان سوال کرد و پرسید:

امام جمعه به زنجان برگشته است؟

جواب داده شد که هنوز بازنگشته است.

امام گفت: من از فرانسه خواسته بودم که به زنجان برگردد.

امام جمعه زنجان مدت ٤ سال است که به مشهد تبعید شده است مردم زنجان امروز با اهزام چهار نماینده و یک طومار ٤ متری ضمن خیرمقدم، پشتیبانی کلیه طبقات مردم را از برنامه انقلاب اعلام کردند و از امام خمینی درخواست کردند که آیت‌اله حاج حسینی امام جمعه تبعیدی به زنجان بازگردد.

نمایشگاه در دانشگاه

تبریز- بمناسبت «هفته سیاهکل» از سوی دانشجویان دانشگاه تبریز نمایشگاه و مراسم سخنرانی ترتیب یافته است. در نمایشگاهی که به همین مناسبت در دانشکده پزشکی این دانشگاه برگزار شد، عکسهائی از چریکهای فدائی خلق و تلاش‌های آنان بنمایش گزارده شده است. هم چنین از سوی کمیته هماهنگی دانشجویان مبارز دانشگاه تبریز مقاله و تحلیل‌هائی در مورد جنبش سیاهکل ارائه میشود.

قطع تلفنهای تبریز

تبریز- کارکنان مخابرات تبریز ضمن اجتماع در محوطه این اداره اعلام داشتند به منظور محکوم کردن کشتارهای ناجوانمردانه‌ای که در زمان حکومت بختیار رخ داده از تاریخ ۱۵ بهمن ماه تا پنج روز کلیه تلفنهای شهری به مدت ۵ دقیقه از ساعت ۱۰ صبح قطع خواهد شد. در این اجتماع کارکنان مخابرات تبریز قطعنامه‌ای صادر کردند که براساس آن استعفای فوری شاپور بختیار، استعفای فوری بقیه اعضاء شورای سلطنت استعفای فوری کلیه نمایندگان مجلسین و تشکیل شورای انقلاب را خواستار شدند.

توضیح ادیب برومند

ادیب برومند عضو شورای مرکزی جبهه ملی ایران توضیح زیر را برای کیهان فرستاده است. در روزنامه کیهان دوشنبه ۵۷/۱۱/۱٦ نوشته شده بود که اینجانب در دانشکده حقوق و علوم سیاسی سخنرانی کرده‌ام، در صورتیکه من در آن روز سخنرانی نکرده‌ام.

انفجار بمب در کرمانشاه ۲ نفر را کشت

قهرمان شهر- (کرمانشاه)- در انفجار یک بمب دستی در خیابان پهلوی قهرمان شهر ۲ نفر کشته و یکنفر زخمی شدند.

حادثه در خانه شخصی بنام محمد مراد محمدی کارمند اداره راه قهرمان شهر اتفاق افتاد به گفته افسر کشیک کلانتری بخش ٤ قهرمان شهر، این سه تن مشغول ساختن بمب دستی بوده‌اند که انفجار صورت گرفته است. در اثر انفجار قسمت بزرگی از خانه درهم کوبیده شد و صدای انفجار نیز باعث وحشت همسایگان گردید. هنوز از هویت کشته‌شدگان اطلاعی در دست نیست و چون اجساد بکلی متلاشی شده شناخت آنها نیز بسادگی مقدور نیست صاحب خانه‌ای که بمب در آن منفجر شده متواری است و پزشک قانونی سن کشته‌شدگان را بین ۲٤ تا ۲۵ سال تعیین کرده است.

اعتراض کارکنان سازمان مرکزی دانشگاه تهران

گروهی از کارکنان سازمان مرکزی دانشگاه تهران در تماسی با روزنامه کیهان خواستار تغییر مدیران کل و انتخابی شدن مقامات این سازمان شدند.

این گروه از کارکنان سازمان مرکزی دانشگاه تهران در گفتگو با کیهان اظهار داشتند: در حالیکه مقامات دانشگاهی در دانشگاههای کشور به سرعت تغییر می‌کنند و مقامات انتخابی دانشگاهیان جایگزین مقامات انتصابی می‌شوند، در سازمان مرکزی دانشگاه تهران، مقامات انتصابی همچنان در پستهای خود فعالیت دارند و از تغییر آنان خبری نیست. این گروه از عموم کارکنان سازمان مرکزی دانشگاه تهران خواستند در این باره تصمیمات لازم را اتخاذ کنند.

کارکنان سازمان مرکزی دانشگاه تهران همچنین نسبت به پرداخت پاداش به مدیران کل و برخی مقامات، از سوی رئیس دانشگاه اعتراض کردند و اعلام نمودند: در حالیکه بیمارستانهای وابسته به دانشگاه به اندازه کافی لوازم پزشکی لازم از قبیل دارو و پنبه برای درمان مجروحان را ندارد و این لوازم از خانه‌های مردم جمع‌آوری می‌شود و در حالیکه پرستاران و کادر پزشکی بیمارستانها شبانه روز تلاش می‌کنند، چرا باید به مدیران کل و یا مقاماتی که در این روزها کمتر کار می‌کنند و یا اصولا بیکارند، تا میزان دوازده هزار تومان پاداش پرداخت گردد.

کیهان و شما

۳۰۵۱۷۲

۳ تا ۷ بعدازظهر

پرونده‌سازی

ادعا می‌شود که جواد شهرستانی شهردار تهران فاسد است و پرونده‌های زیادی در اختلاس و فساد دارد. میخواستم بدانم چرا تا دیروز این پرونده‌ها رو نشده بود و ایشان شهردار مورد اعتماد دکتر بختیار بودند و از دیروز که آقای شهرستانی نسبت به‌انقلاب مقدس ایران و رهبری امام‌خمینی اعلام وفاداری کردند، این پرونده‌های تباهی عنوان شد.

من از آقای شهرستانی دفاع نمیکنم و معتقدم که ایشان اگر مرتکب خلافی شده‌اند حتماً در حکومتملی آینده‌ایران محاکمه و به کیفر خواهند رسید ولی میدانم که قصد از عنوان کردن فقط و فقط نسوبه‌حساب است. و مردم ایران این آگاهی را دارند که فریب این توطئه‌ها را نخورند.

مهدی کیانی‌فرد

دم‌خروس یا قسم

آقای دکتر بختیار ادعا می‌کنند که ما زندانی سیاسی نداریم. در حالیکه برادر من احمد نارگیلی چندین ماه است که درزندان قصر بند یک گرفتار است. آیا همه حرفهای ایشان بهمین ترتیب است؟

محمد نارگیلی

تکلیف ماچیست

اخیراً عده‌ای بدرخانه‌ها مراجعه می‌کنند و به بهانه ایجاد کتابخانه و مرمت مسجد تقاضای پول می‌کنند و اگر به آنها پول ندهیم فوراً ما را دشمن خمینی مینامند وشروع به تهدید می‌کنند. تکلیف ما با این افراد چیست؟

مهد

شما حق ندارید

۱- روزنامه را آنقدر به مذهبی‌ها اختصاص داده‌اید که حوصله ما سرفته است.

۲- شما حق ندارید اسامی تازه خیابانها را که گروهی منتصب بیهوده آنها را عوض میکنند بنویسید چون باعث سرگردانی مردم میشود.

احمد علیزاده- اصفهان

درباره مشاوران امام بنویسید

اخیراً در مطبوعات با نام پارهای از مشاوران آیت‌اللهالعظمی خمینی نظیر دکتر یزدی- قطبزاده و بنی‌صدر برخورد میکنیم. اطلاعات ما پیرامون این افراد بهاین دلیل که ایشان درخارج بوده و مورد غضب حکومت‌های پیشین قرار داشته‌اند، بسیار اندک میباشد.

خواهش میکنم این افراد را بما بهتر بشناسانید.

اسماعیل عظیم‌پور

جریمه همکاری و اتحاد

بهمه‌ای محله سلسبیل بیش از سایر جوانان تهران درفعالیت‌های رهائی‌بخش مردم فعالیت داشتند و بیشتر از سایر محلات تهران نیز شهید تقدیم ملت‌ایران کردند. بهمه‌ای این محل گروه امداد تشکیل داده بودند و نفت را بدرخانه‌ها میبردند و تقسیم میکردند. اما مسئولین برای کشتن این روحیه در آنان دست به‌عمل مذبوحانه‌ای زده‌اند. باین ترتیب که به‌همه‌یک از شعبه‌های نفت دراین محله نفت نمیدهند و مردم این منطقه همچنان بی‌نفت مانده‌اند.

لیدا- امیرفتحی

باید چوب و سنگ بخوریم

اگر عده‌ای یکروز خواستند راه‌پیمائی کنند و حرفشان راپزنند باید چوب و سنگ بخورند؛ روز پنجشنبه دوهفته پیش برای قانون اساسی براه پیمائی پرداختیم، اما زیر پل شاه‌رضا بطرف سعدی شمالی عده‌ای سنگ‌بارانمان کردند. من سنگ بسرم خورد، دوستم هم همینطور. دوستم راهرای پانسمان به بیمارستان امیراعلم بردم، خانمی که درآنجا کار می‌کرد ازپانسمان مجروح خودداری کرد و گفت دهنشمان کور میخواستید درتظاهرات فرمایشی شرکت نکنید». بناچار اورابه بیمارستان طرفه بردم و درآنجا به پانسمان او پرداختیم.

میخواستم بدانم این کار درست است یا نه؟

میترا معزی

اعصابم خرد شده است

شعارهای انقلابی روز را بصورت آهنگ‌های سفید و چندش‌آور خوانندگان لاله‌زاری ضبط کرده و نوار آن را میفروشند. این کار زشت را عده‌ای سودجو یا مفرضان مامور کرده‌اند. باید جلوی اینها را گرفت. از شنیدن یکی از این نوارها اعصابم خرد شده است.

هاشمی

ترحیم

با اندوه و دریغی فراوان درگذشت تأسف‌انگیز شادروان مهندس حمشید کوششی داماد مرحوم آیقاله میرزا محمود ثقةالاسلام سریزی را که از خدمتگزاران صنایع قند کشور بوده‌اند باطلاع میرساند. روز پنجشنبه ۱۳۵۷/۱۱/۱۹ از ساعت ۳ بعدازظهر در سوگش بماتم می‌نشینیم و یادش را گرامی میداریم.

الاحقرالحاج عبداله ثقةالاسلامی

آدرس- شمیران- نیاوران- خیابان علم- بن‌بست مازیار منزل کوششی

خانواده‌های: کوششی- ثقةالاسلامی- تقوی- فرحان- الب- شریفی- وکیلی- اردبیلی‌زاده- شهابی- صرافیان- سیاهپوش- احتشام دفتری- اسپهانی- چنگیزی- غفاری- باقری‌راده- منعم- یگانی- هروی- خزیمه- تسنیاکوئی- مرشدی- حجازی- دبیری- مدرسی- ترابی‌مقدم - هیربد

کیهان: مصیبت وارده رابه خانواده‌های عزادار تسلیت میگوئیم

با کمال تأسف درگذشت شادروان **علی ابوالقاسمی** را به اطلاع میرساند. مجلس ترحیم مردانه و زنانه روز پنجشنبه ۵۷/۱۱/۱۹ از ساعت ۱۳ تا ۱۵ در مسجد ولی عصر واقع در خیابان حشمت‌الدوله چهارراه کیوان و مراسم شب هفت روز یکشنبه از ۲/۵ الی ٤/۵ در سالن شماره یک بهشت زهرا منعقد است.

خانواده‌های: ابوالقاسمی- عابدینی- حیاتی- آسایش- صدوقی- پناهی- بصیری- حبیبی- قصری- خوئینی- روشن- روح‌اله-سجادی-استوارغلامعلی- موسوی-جلیل‌وند- عاطفی

با نهایت تأسف و تأثر فوت شادروان **بانو خدیجه صمدی (هاشمی)** همسر آقای سید ابوالقاسم هاشمی را به اطلاع کلیه بستگان و آشنایان میرساند مجلس بادبود آن مرحومه روز پنجشنبه ۵۷/۱۱/۱۹ از ساعت ۳ الی ۵ بعد از ظهر در مسجد ولی عصر واقع در خیمت‌الدوله غربی منعقد خواهد بود.

خانواده‌های: هاشمی- صمدی- سلطانی- حقیران زاده- مرتضوی- شفیعی- جامع- میر میران- داوری- رضوی- مهینی- پور پزشک- صدرائی- ریاحی- قائم‌مقامی- طاهباز- احتشام زاده. شهیدی- رفیعی- حاج سید جوادی- سبقتی- حاتمی- جزایری-

بانهایت تاسف درگذشت آقایان **محسن معصومیان و میراحمد هاشمی** را باستحضار کلیه وابستگان و دوستان و آشنایان میرساند. مجلس ترحیم زنانه و مردانه روز جمعه تاریخ ۵۷/۱۱/۲۰ ساعت ۳ الی ۵ بعدازظهر در مسجد شبستریها واقع در خیابان امیرکبیر کوچه امین دربار منعقد میباشد.

خانواده‌های هاشمی- معصومیان- پیمان- ثمینی- موسوی- فسدقچی- شیرین‌منش- آذری- اکبری- قاسمپور- صعنی‌زاده- پسران- حاسبی- هاشمی- بدری- ابوالحسن‌زاده- گوزه‌کر- بی‌مثل- خسروی- عسل فروش- آذرمان- نعمتی- پایدارنیک- زهتاب- خلیلی- زندبار- سرخ‌ساری- یوسفی نیک‌بخت

صمناً شب هفت آنمرحومان روز جمعه از ساعت ۹/۵ تا ۱۱/۵ در سالن بهشتزهرا منعقد است.

با نهایت تاثر وتاسف درگذشت همسر عزیزم شادروان **فتحاله شهپرست** افسر بازنشسته ژاندارمری را باستحضار اقوام ودوستان میرساند.

مجلس ترحیم زنانه ومردانه از ساعت ۳ الی ۵ بعدازظهر روز پنجشنبه ۵۷/۱۱/۱۹ در مسجد حاج حسن واقع در خیابان ارامنه- خیابان شاهپور منعقد میباشد

اقدس یزدانی (شهپرست)

خانواده‌های: مهرزاد- شهپرست- یزدانی- شکرالهی- (قرل‌ایاغ)- قاسملو- افشار قاسملو- سامری- انواری- گنجی- مصفائی- سعیدی- ندیمی- ایروانیان- البرزی- سعادی- رستگاری- روانشاد- واحدی فریدی- یزدیان- آذرهوشنگ- معظمی- پاکزاد- مهین‌پور- داودپور- پورباوند- لهراسبی- ساری اصلانی- سمیعی- حسینی- حیدری- محمدی- اوج

مهدی عزیز: یادت گرامی باد، تا ابد

بمناسبت چهلمین روز شهادت تو عزیز خورشید زندگی ما غروب کرده و در غم نبودن تو چون شمع میسوزیم روز پنجشنبه ۵۷/۱۱/۱۹- ۲/۵ تا ۵ بعدازظهر مصادف با چهلمین شب عزیزمان شادروان مهدی نونهال است بهمین مناسبت دوستان گرامیت همسر و فرزندان داغدارت گردهم می‌آئیم تا مزارت را که در امام زاده عبداله میباشد با اشگهایم شستشو دهم و از خداوند بزرگ برای شادی روحت طلب آمرزش کرده خاطرات محبتها و خوبیها و صفایت را گرامی میداریم در ضمن هزینه چهلمین شب صرف امور خیریه خواهد شد.

همسر داغدارت- شکوه نونهال (نفت‌چی کاشانی)

در مرگ جانگداز تو ای اکبر عزیز
بیگانه سوخت تا چه رسد آشنای تو

چهلمین روز شهادت جوان ناکام اکبر مهدیخانی روز جمعه ۵۷/۱۱/۲۰ از ساعت ۲ الی ۵ بعدازظهر در حسینیه امامزاده حسین قزوین برگزار میشود.

فامیلهای: مهدیخانی- علیجانی- دادرسیان- ترکمن- مجتهدزاده- ابراهیمی- ملکوتی- قارائی و جوانان مجاهد قزوین.

بیاد چهلمین روز شهادت شهید قلب تاریخ وگل پرپر شده دوشیزه ناکام کبری ناهید وحیدی از ساعت ۳ بعدازظهر الی ۵ جمعه ۵۷/۱۱/۲۰ در امامزاده حسین قزوین مجلس یادبودی برقرار با تشریف‌فرمائی خود روح او را شاد فرمائید.

خانواده وحیدی

روز پنجشنبه ۵۷/۱۱/۱۹ مصادف با چهلمین روز فوت مرحوم مغفور سید حبیب‌اله طباطبائی است نزدیکان در بهشتزهرا حاضر میشوند.

مخارج مراسم صرف امور خیریه میگردد.

خانواده‌های طباطبائی- منتصری- معزی- فیلسوف- ناظمی

تشکر

از علمای اعلام و روحانیون عظام و سروران و دوستان و بستگان و همشهریان گرامی که بمناسبت درگذشت جوان ناکام فرزند عزیزم **الهه صادق وزیری** با شرکت خود در تشییع جنازه ومراسم سوگواری وچه وسیله تلفن و تلگراف موجبات تسلی خاطر بازماندگان را فراهم آورده بسیار سپاسگزار و از خداوند متعال اجرجمیل برای عموم مسئلت دارم و چنانچه بعلت تالمات روحی و کسالت جسمی در انجام بازدید قصوری رخ دهد امید عفو دارم.

صندج- کاظم صادق وزیری و خانواده‌های وابسته

از سروران ودوستانی‌که در مراسم تشییع و تدفین و مراسم ختم عزیز از دست رفته ما مرحوم **حاج محمد خسروانی اردکانی** شرکت کرده و با ماهمدردی‌نمودهاندبسیار سپاسگزاریم و چنانچه بعلت تالمات فراوان موفق به عرض تشکر حضوری نشدیم امید عفو داریم.

سپیدان- خانواده خسروانی

از عموم سروران عزیز وهمشهریان گرامی که در مرگ بانو **عصام (همسر مرحوم مسعودالحکماء) فرزندان آن مرحومه را** مورد لطف وعنایت خود قرار دادند سپاسگزاری می‌نماید.

خانواده عصام

با نهایت تاثر و تالم درگذشت شادروان **بانو توراندخت قهرمانی** را باطلاع بستگان و دوستان و آشنایان میرساند مجلس ختم فقیده سعیده روز شنبه بیست و یکم بهمن ماه ۱۳۵۷ از ساعت چهار تا شش بعد از ظهر در خانقاه صفی‌علیشاه منعقد است.

خانوادههای: منصوری موید- قهرمانی- نجم‌آبادی- خوانساری- آیرم- خوانساری‌پور- تربیت- فیروزیان- دستیار- سلیمی- امامی- ادیب محمدی- مرتضوی- پاکباز- معراجی- داورپناه- صدر- معتضدی- مصاحب- روحانی‌نژاد- شکری- خسرو- کوکبی- شیدوش

کیهان: مصیبت وارده را به خانوادههای عزادار تسلیت میگوئیم.

اناالله و انااليه راجعون

بانهایت تاسف درگذشت شادروان **بانو ترلان ادریسیان والده** گرامی دکتر غلامحسین، دکتر غلامعلی، محمد شریف و پروانه ادریسیان را باطلاع میرساند مجلس ختم مردانه وزنانه آن مرحومه روز پنجشنبه ۵۷/۱۱/۱۹ ساعت ۱٤ الی ۱٦ بعدازظهر در خانقاه صفی‌علیشاه برگزار میشود.

خانوادههای ادریسیان- مهتدی- ذکری- پور قباد- بلالی

بانهایت تأسف درگذشت شادروان **میریوسف موسوی** را در شبستر به اطلاع خویشان وآشنایان میرساند مجلس ختم مردانه وزنانه آن مرحوم روز جمعه ۵۷/۱۱/۲۰ از ساعت ۳ الی ۵ بعدازظهر در مسجد شبستریها واقع در خیابان امیرکبیر کوچه امین دربار برگزار میشود

خانوادههای: موسوی- علی کانی- پیشنماز- دادآری- برآبی- بهرامی- ذکی‌زاده- پناهی- کریمی- مودب- یحیی‌پور- خلقتی- دستوری- صفوی- عالمی- زارعی- محمدیون- دولت‌خواه- عمرانی- انتظاری- صفی‌زاده- هاشم‌پور- کوه طلائی

با نهایت تاسف و تالم درگذشت مرحوم **حاج حسین حاج علینقی** را باطلاع اقوام و آشنایان میرساند، مجلس ختم مردانه در روز پنجشنبه نوزدهم بهمن ماه جاری از ساعت ۳ تا ۵ بعد از ظهر در مسجد ایروانی واقع در انتهای خیابان امیریه نرسیده به چهارراه مختاری و مجلس ختم زنانه در همان روز در منزل آنمرحوم واقع در خیابان آریامهر- خیابان کاج انتهای میدان گلها میدان عالی‌قاپو شماره ۵ برگذار میشود.

خانوادههای: حاج علینقی- عسکری- باباخانی- رضائی- قدیمی- یاراحمدی- برنجی- اسکندری- سعیدی

یادبود

بدینوسیله باطلاع دوستان و آشنایان وفامیل محترم میرساند که روز ۱۹ بهمن۵۷ مصادف باسالروز درگذشت عزیز ازدست رفته بزرگ خاندان **عباس رفیعی نژاد** میباشد. بروان پاکش درود میفرستیم. هزینه مراسم سالروز صرف امور خیریه.خواهد شد.

همسر و فرزندانش

روز پنجشنبه ۵۷/۱۱/۱۹ مصادف است با چهلمین روز شهادت جانگداز جوان ناکام **محمد شیرازی** بهمین مناسبت برای تجلیل از خاطره این جوان شهید که در راه حق وحقیقت واعتلای اسلام شهادت یافته است مراسمی از ساعت ۳ تا ۵ روز پنجشنبه ۵۷/۱۱/۱۹ در تکیه شاه حسین ورامین برگزار خواهد شد.

شیرازی- حقی- امینی- حیدری- فلاح- بهالگردی- مقدم- میرجوئی- شاهسون- حاجیان- کنگرلو- عرب- مهمان نوازو خانوادههای وابسته

جمعه ۲۰ بهمن چهلمین روز درگذشت مرحوم **سیدعلی رضوی** کارمند

گل‌هائی که درنسیم آزادی میشکفد...

سیمین دانشور

ساعت هشت شب، صف دوبفری مردم برای هدیه خون از راهروهای بیمارستان تا کمرکش خیابان باقرخان ادامه دارد. اردحام است ومهربانی. می‌گویند حلو دانشگاهمهران سی‌چهل‌نفر کشته شده‌اند و رحمتی زیاد است.

امبولانسی ازپرکشان می‌آید و وارد بیمارستان می‌شود. پیرمردی حوانی روی دوشش است. حودش رنگ‌ورو ندارد. ما روی صورت حوان دنده سته. می‌رود و همه راهم حرف می‌زند، دردل می‌کند، سیاست می‌بافد و از استطار برای امام می‌گوید، استطار دو هزار و پانصد ساله. هیچکداشان فکل و کراوانی نیستند. رنها بعضی روسری دارند و بعضی چادر و بعضی هیچ. حانمی می‌گوید چارچار است. بقول «احوان»، «هوا ناجوانمرده سرد است. پیادم بیرهیهایی چند روز پیش می‌افتد که جوانهای ترکمن‌ها همه‌طور پاها را بیرهنی می‌کوفتند و با مشتهای گره کرده بفرکی سرود می‌خواندند و موجب می‌شدند که فلیها تندتر برند و سرما رانده شود. جوانی که حلوتر از من ایستاده نازه پشت لبش سبز شده، رفیقش کمی از حودش بزرگتر است. می‌گوید، صبح روی شکمم با مازیک نام و نام‌فامیل و شماره تلفنم را نوشته‌ام. رفیقش می‌گوید، من دور کمت نصار شهادت حوانده و شناسنامه‌ام را توجیم گذاشتم، اگر شهید شدم حوان بلندبالائی که سمیل سور دارد و کاپشن حاکستری تنش است از بیمارستان درمی‌آید. رفیقش کاپشن فرمز پوشیده، دست هم را می‌گیرند. رفیقش توضیح میدهد این بار سوم است که حون داده حوشش O مثبتی است. صورت حوانی که حوشش O منفی است گل انداخته، انگار تب دارد. می‌گوید پسه و شیر و سرم و والیوم ده و آنتی‌بیوتیک می‌حواهند، حون بفاندازه کافی دارند. فکر می‌کنم بروزی اصلام کنند که... واقعا مرد میانسالی با روپوش سفید مربی بفلکه‌های حون از دربیمارستان بیرون می‌آید و داد می‌زند حون بماندازه کافی داریم... شیر و... یکنفر بشتاب می‌آید و یک بلندگوی دستی بدستش می‌دهد.

رن و مرد و پیر و حوان دوان دوان براه می‌افتند. ماشین‌ها بوق می‌زنند. موتورسیکلتها تاپ‌تاپ صدا می‌کنند. طولی نمی‌کشد که تا پاکتهای شیر، تا سبدهای پسه در دست، تا سبدهای دوا، جمع‌آوری شده از حانه‌ها و داروحانه‌ها و فروشگاهها برمی‌گردند. والیوم ده و آنتی‌بیوتیک پیدا نکرده‌اند. دحترحوانی بمیرمان از راه می‌رسد. یک شیشه دستی است. والیوم پنج مادربرزگ است. دوتا برایش کنار گذاشته آخر فردا شنبه روز قتل است، ممکن است دواحانه‌ها بسته باشد.

آن جمعه حونین دیگر (۱۷ شهریور) برای زخمیها یخ لازم بود. نزدیکهای بیمارستان درخانه هموطنی را زدم. خانمی لرمنی بود. هرچه یخ در یخچالش داشت داد و یخچالش را خالی کرد و از طرفهای آبپر کرد. گفت یخ که بست برایمان می‌آورم. پرسیدم آب هندوانه ندارید. تشنه‌ام بود. طولی نکشید که همسایه‌هایش با لگنهای پر از یخ و چند پارچ آب هندوانه به‌بیمارستان آمدند. چندتاشان هم سوپ حوجه و کمپوت آورده بودند.

این مهربانیها را کی و کجا دیده، آنهم از مردمی که تمام عمر سرشان در لاک حودشان بوده؟ و حد بالایش که درکوچه و حیابان حلو چشم همه روی می‌داد و می‌دهد دحتر حوانی را می‌شناسم که پسر حوانی هل داده بودش به سمت حوی آب تا در تیررس نباشد و حودش نیر حورده بود. حوانهای بسیاری را می‌شناسم که سرشان را ازبیخ تراشیدند تا سربازانی که بعمردم پیاهده شده بودند لو نروند. ایس موارد و بسیاری از نظایرشان را قصه نوشتمام اما ضمن نوشتن احساس می‌کردم که بیشتر بعدره شعر می‌حورند. آنچه در دوران ما روی می‌دهد شعر عظیمی است، و قالب شعر برایش برازنده‌تر است. دنبال قافیه و ردیف نگردید، شعرناب است. بعدها معلمها موضوع انشاء حواهند داد که ایمان مهمتر است یا تفنگ؟

مردم طوری با هم تا می‌کنند که انگار دوهزار و پانصدسال است با هم دوست جیانی‌اند و رنجهای مشترک اینهمه سال جیان دلهایشان را بهم نزدیک کرده که گفتنی همه‌شان حواهر و برادرند راستش مارزمان هم از همان دوهزار و پانصدسال پیش شروع شده از همان وقتی که گئوماتای مع براحست و اما آورد و داریوش شاه به اعلب احتمال کشتش و در سنگ نبشته بستون می‌بیهم که پا برسینه‌اش گذاشته و نوبسانده که «اهورامزدا پادشاهی به من فرادد و اینهمه مردم بندگان منند و منصفان شاهم و مرا پناح آورند و آنچه‌شان از من گفته شدی چه در شب و چه در روز، آن کرده شدی، چرا که اهورامزدا پشتیبانم کرد تا این پادشاهی به دست آورم.» این لحم لسی که داریوش شاه شکست ادامه یافت. در سنگ‌نبشته‌های دیگر در قرون بعد اهورامزدا واقعا نقش گرفت(انها از سنگ خیلی خوشتان می‌آمد و روی سنگ می‌نوشتند) و حلقه سلطنت به شاه هدیه کرد و همان ایام بوه که «مانی» رادوشقه کرده‌ند و بردروازه شارستان آویحتند و مردک را به نیرنگ کشتند و پیروانش را واژگون همچون درخت در حاک کاشتند و همینطور بود و بود تا هفتادسال پیش که این تخم لق به قانون بود و بود تا هفتادسال پیش که این تخم لق به قانون اساسی ما راه یافت که برایش حویها ریخته شده بود. اما دیگر بس است. دیگر دورانش سرآمده. آگاهی مردم بسی بیشتر از دوران داریوش شاه است. امروزه مردم کاهد در اختیار دارند و رویش می‌نویسند و از کاغذ بیشتر از سنگ خوشتان می‌آید.

پیرمردی را دیدم شسته و رفته، روی دیوار حیابان آناتول‌فرانس با خط حوش می‌نوشت، استقلال، آزادی، جمهوری اسلامی. مرد دیگری ژولیده و پشمالوده از راه رسیده، دستش را بسه کمرش زد و داشرواز گفت:راستاحسینی بنویس: کورش بیا خیز... بقیه‌اش را همه می‌دانند.

یادم است در دوسه‌ماه آخر عمر، جلال درانعام، می‌گفت حالا که عملاً کاری نمی‌توانیم بکنیم بنشینیم ومبارزه‌های سیاسی مردم ایران و انعکاسش را در تاریخ بکشند، اما در دوران مشروطیت چه بسیار روزنامه‌نگار و شاعر و نویسنده که تا پای جان مبارزه کردند و این به آن نشان است که وقتی نسیم آزادی می‌وزد بسیار گلها خواهند شگفت. امبا نقاشی در دوران گذشته دنیاله‌روشعر و ادبیات بوده و کارش تصویر کتب خطی و در زمانه ما بیشتر دنیالهرو معماری بوده. غیر از چند نفری که حرفی برای گفتن داشتند و زدند. و موسیقی هم که چندبست مبهم و اگر کسی فریادی کشیده و ندائی گفته به دشواری مفهوم شده. هرچند همین آخریها پیش از انقلاب فریادهایی شنیدیم که خفه‌اش کردند، اما آنها که باید قدر بدانند دانستند و حالا برویم سرمعماری که شبیه حکومتهاست یا دست‌کم به طور حیرت‌آوری از حکومتها تأثیر می‌پذیرد چرا که سفارش دهنده بزرگ آنها هستند و مشتری بزرگ معماری غالباً فاشیستی- استعماری دوران ما بهترین شاهد این مدعاست. و ایس معماری فاشیستی- استعماری به پرده‌های نقاشی عظیمی نیازمند است که ربنت دیوارهایش کند و به مجسمه‌های عظیمتری که ارعاب را برانگیزد و دیدیم چه بسیار نقاشان و مجسمه‌سازانی که در دوران اختناق به‌این نیاز پاسخ مثبت دادند و از پول یاد آورده نفت، یعنی از این نمد، کلاهها برسر گذاشتند یا برسرشان گذاشتند.

خوشبختانه قطار سریع‌السیر مردم به طرف انقلاب به راه افتاد و هنرمندان بسیاری خود را به قطار رساندند و با مردم نشستند و قلبشان با قلب مردم هم‌آهنگی یافت و های نفس مردم گرمشان کرد.

این روزها در روزنامه‌ها به نامهای تازه برمی‌خوریم و لذت می‌بریم یک طراح با معرفت دوتا تفنگ بدست دوتا شیر پخت بهم کرده آرم تلویزیون داده بود و من حط کردم و وقتی امام آمد دوتا گل به دست شهرها داده بودند که دیدیم حکومت چطور به گلها دهن کجی کرد. هرکس این روزها به دانشکده هنرهای زیبای دانشگاه تهران برود و پوسترهای نمایشگاهی را که برای دیدار مردم عرضه شده ببیند صدای این طپش به جا و تحسین‌انگیز قلبهای هنرمندان را خواهد شنید.

می‌گفتند مردم لیاقت همین حکومتی را دارند که دارند. از نظر خودشان راست می‌گفتند. کسانی که دور و برشان بودند و عمالشان بودند لایق همان حکومت بودند. بوروژوازی مصنوعی تازه به دوران رسیده هم که خودشان پرورار کرده بودند، لایق همان حکومت بود اما افشاگریهای همین مردم بما خاسته، حماسه‌آفرین، مهربان، همپسته و یار همطوار همدیگر روی هم‌که را در او غش بود سیاه کرد تا کی انتقام مردم واقعی را پس بدهند.

هزار دعا برلب و هزار امید در دل دارم. امیدوارم حماسه‌ها و شهادت‌ها و مبارزه‌ها و جانفشانیهای مردم ما به نتیجه‌ای در خورگام بیاید. رهبر مستدام و دلهای همیشگی خوش‌باد. برایم طبقه و قشرهای اجتماعی و منافع طبقاتی و ایسمهای سیاسی و آئین‌ها و مذهبها مطرح نیست. این مردم چه آریائی و چه شیرآریائی از نژاد شریف انسانی‌اند. امیدوارم و دعا می‌کنم که گلهای اندیشه و تفکر برحق خرمن‌خرمن بشکفد و قانون اساسی ما اساسی بیاید برای اشاعه آزادی و عدالت و امنیت و قلوی و دانش. امیدوارم و دعا می‌کنم که هنرمندان ما که راه خودشان را یافتند آنرا ادامه بدهند و قلبشان همچنان با قلب مردم بطپد و صدایشان آوای مردم رنج سالیان دراز کشیده باشد و قلم و قلمو و آهنگ و تیشه و مصالحشان جز به راه حق نرود. امیدوارم و دعا می‌کنم که خسته و دلسرد نشویم و رنج مشترکی که یادگار قرون است و دلبهایمان را بهم نزدیک کرده و شعارهایمان را واحید کرده و جهت مبارزه را متشکل و قوام و وحدت بخشیده، به پایان برسد. اما مهربانی دلها و هم‌بستگی‌ها و گذشتها هیچگاه به ختام نرسد همه ما و بیش از همه روشنفکران و هنرمندان بایستی با دلسوزی و مروت و مداری از غربزدگی خود بنیادی و شریفتر دگی فکری به این بفر آسیب‌پذیر که مردم ایران پاشیده‌اند و با خون خودشان آبیاری کرده‌اند، آب پاک و نور و هوای سالم برسانیم تا هرخئی سایه‌گستر گردد.

به این بذرآسیب‌پذیر که مردم ایران پاشیده‌اند و با خون خودشان آبیاری کرده‌اند، آب پاک و نوروهوای سالم برسانیم تا درختی سایه گستر گردد

آنها که در تاریخ گم نمی‌شوند

در تاریخ کشورمان چه بسیار به مبارزان سیاسی برمی‌خوریم که هرچند کوشش شده در تاریخ گمشان کنند اما سعت حضور دارند و پیدا هستند. اما در هنر و ادب ایران- در ادبیات فارسی پیش از مشروطیت به تعداد معدودی برمی‌خوریم که سعی کرده‌اند نه کرسی فلک را از زمین‌پای قزل‌ارسلان و ادب و هنر تدوین کنیم و علت شکستها و موفقیتهای این مبارزها را بررسی کنیم و برای نسل آینده بگذاریم. طرح کار را ریخت و فریب بنجاه نفر اهل گمشان کنند اما سعت حضور دارند و پیدا هستند. اما امید داشت بروند. اما هنور هم به نظر من این کار لازم است.

مصاحبه کیهان با یکی از رهبران سازمان مجاهدین خلق ایران

مسعود رجوی

سقوط دیکتاتوری قدمی از راه طولانی انقلابی ماست

مسعود رجوی یکی از اعضای برجسته «سازمان مجاهدین خلق ایران» روز پنجشنبه و پس از بازگشت آقای خمینی به ایران با «کیهان» به گفت و گو نشست. رجوی که تنها بازماندهٔ اعضای «کمیته مرکزی» سازمان مجاهدین خلق ایران است نقطه نظرهای سازمان را در مورد جمهوری اسلامی، رابطه با مارکسیستها، آزادی زنان، چگونگی رابطه با کارگران و وسایل تولید، و سایر عوامل ایدئولوژیکی و عملی سازمان در مواجهه با رویدادهای ایران شرح داد. کلام رجوی ضرورت اتحاد و اتفاق و وحدت بیش از پیش را در بین تمام گروهها و اقشار، حتی با دیدگاههای ایدئولوژیکی مخالف و متفاوت را بیان می‌کرد. متن این مصاحبه به نظر شما دارای چه خصوصیاتی است و چه هدفی را تعقیب میکند؟

رجوی- هدف بلند مدت یا افق تاریخی اسلام استقرار نظام اجتماعی توحیدی است که جامعه بشری را در مسیر تکامل تاریخی خود بجانب یگانگی کامل انسان باحاصل کارش، با طبیعت، با خودش و باکل هستی و مضمون و فحوای آنها رهبری می‌کند، بنابراین تمام موانع راه تکامل باید منتفی شوند. با اعتقاد به اصالت توحید کلیه بیگانگی‌ها، تضادها و چند گانگیهای شرک‌آمیز نیز بجانب وحدت باید سیر کنند. به این ترتیب کلیه مرزبندی‌های استثماری و ناشی از بهره‌کشی فرو می‌ریزد و بشریلایت بطور جهانی ازهرگونه قید وبندی که مانع تحقق و بروز استعدادهای عالیه اوست رهایی می‌یابد. این یک رستگاری اجتماعی است که مطابق عقاید اصیل اسلامی(یعنی اسلام واقعی که همان تشیع انقلابی است) در همین جهان به فرزند انسان وعده داده شده و لاجرم تخلف ناپذیر است. وعده‌ای که به اعتقاد من بعنوان یک مجاهد و یک موحد تحقق آن طبعاً بطور وجودشناسانه و به اصطلاح «انتولوژیک» بطور نهایی تنها در زیر چتر فلسفی توحید امکان پذیر است، چرا که در غیراینصورت هر نقیصه غیرتالهی در جهان بینی و هر دیدگاه بطور مستقیم یا غیر مستقیم جهت‌گیری وحدت گرایانه ما را چه اجتماعا و چه فردا به مخاطره می‌اندازد و با قاسمکن می‌سازد.

خلاصه بر حسب همین وحدهٔ است که دوران آنچه که در فرهنگ قرآن «طغیان» نامیده می‌شود فرا می‌رسد. دورانی که در مقابله با آن بحق می‌توان تاریخ استثماری و طبقاتی کنونی را همان ما قبل تاریخ انسان تلقی کرد. فقط که نقطه عطفی در مسیر یگانگی و یگانه پرستی است مفهومی بسیار بالاتر و والاتر و فراگیرتر از عدل دارد. در حالیکه عدل می‌تواند یک مساوات ساده مکانیکی را مبنا قداعی کند، فقط در کادر یکتاپرستی، که وجود و جبران تکامل را هدفدار و با مقصد و مضمون تبیین می‌کند، قرار گرفتن هر چیز و هر حقی است در جایی که نهایتا می‌بایست قرار می‌گرفت. یعنی همان ناموس فطری وحدت گرا و هستی شناسانه‌ای که تمام اشیاء و انسانها و جوامع، خواه ناخواه آنرا تسبیح می‌کنند و در مجموع به سمت آن روان و شناورند.

به این ترتیب ما در یک نظام مطلقاً توحیدی حتی مالک خود و کار خود نیز نیستیم.

درچنان شرایطی حتی ادعای«به هر کس به اندازه کارش» نیز شعار عقب مانده و راست روانه ایست، زیرا مالکیت علی‌الاطلاق از آن خدا و درمست خداست. زیرا هرامکان و استعداد و توانایی مادی و معنوی، مطابق نقطه نظرهای توحیدی، ودیعه و امدادی است در جهت تکامل و تعالی اجتماعی انسان. بنابراین در دوران حاکمیت قسط که دوران تحقق جمیع استعدادات و قوای پنهان بشری است و بار توزیع نعم مادی، نیازهای وحدت گرایانهٔ تکاملی فردی و اجتماعی است. به این ترتیب ناهمواریهای جامعه بشری هموار می‌گردد و تضادها به وحدت میل می‌کنند و مرزبندی‌های ستمگرانه جنسی، طبقاتی، ملی و نژادی و امثالهم تماماً فرو می‌ریزند و دیگر از جنگ و تجاوز و ستمگری و کینه و حسد و .... خبری نخواهد بود. انسان هم بطور وجودشناسانه و فلسفی و هم بطور اجتماعی و تاریخی از آن انتظار می‌رود.

روانشناسی فردی فرق رحمت ووحدت می‌شود و به انسانی طراز مکتب و طراز توحید بالغ می‌گردد.

این منحصری بود از سیمای نظام اجتماعی توحیدی، مطابق آنچه که قرآن و تشیع انقلابی از فجر بلوغ انسان در هیأت اجتماعی‌اش وعده داده‌اند. وعده‌ای که البته برمبنای نهایت رشد تکنولوژیک و خرمی و آبادانی زمین که ضمناً مفاهیم اعلاترین درجات رشد قوای مولده و تغییر طبیعت و نیروهای طبیعی از جانب انسان است تحقق کامل این وعده و این نظام اجتماعی برخورد ساده اندیشانه‌ای نداریم، چرا که کیفیات متعالی درهر قلمروی پس از گذار از مجموعه کمیات پستتر، حاصل می‌شوند. از این نظر صرفنظر از هدفهای تاریخی و بلند مدت اسلامی و توحیدی بایستی یک برنامه به اصطلاح حداقل را مورد توجه قرار بدهیم که البته راهگشای اهداف و نقطه نظرهای ایدئولوژیکی نهایی خواهد بود. اما بعنوان یک برنامه حداقل که منطبق با ضروریات و الزامات اجتماعی- اقتصادی این مرحله از تکامل تاریخی جامعه ما باشد، ما(مجاهدین) فکر می‌کنیم که هر نظام و به اصطلاح «رفرمیسون» یا صورت بندی سیاسی و اجتماعی- اقتصادی که بخواهد هویت اعتقادی واقعی اسلام را حرفه کند، درمرحله وشرایط تاریخی که ما درآن حضور داریم با خصایص ضد امپریالیستی، وضد ارتجاعی وضد دیکتاتوری مشخص می‌شود و طبعاً حداکثر حقوق دموکراتیک همه نیروهای مردمی را نیز رعایت می‌کند، خصوصیاتی که افاده آنها درمیدان عمل مسوولیت خطیر رهبری اسلامی در این مرحله است. البته این مسوولیت خطیر تاریخی به همین جا متوقف نشده و بعداً نیز تا تشخیص الاهم فالاهم و فرعی کردن مسایل و تضادها همچنان تا نفی کامل هرگونه ستم و بهره‌کشی ادامه پیدا می‌کند. پس، از نقطه نظر اسلامی، رهروان انقلابی مستمر هستیم که یکی پس از دیگری تا قله توحید که همان تلاقی جاودانه با خدا باشد امتداد می‌یابد.

به این ترتیب ملاحظه می‌کنید که سقوط دیکتاتوری در ایران (که البته می‌تواند صوقت هم باشد) فقط می‌تواند یک قدم و تنها یک قدم از راه انقلابی طولانی که ما در پیش داریم محسوب می‌شود.

در اینجا اجازه بدهید کلمات تاریخی (پنجشنبه صبح) امام خمینی را در بدو ورود ایشان به میهن یادآوری کرده و عزم راسخ ایشان را هر موضع ضد استعماری‌شان ستایش کنیم. ایشان تصریح کردند که تازه در آغاز راه هستیم فقط بگذارید بردارشتابیم و گفتند که اکنون باید به محو سلطه خارجی و قطع نفوذ استعماری اجانب پرداخت. این یک رهنمود بسیار حیاتی و مهم است که بایستی آویزه گوش تمام خلق ما باشد.

براستی هم اگر مبارزه ضد دیکتاتوری ما دارای مضمون وماهیت ضد امپریالیستی نباشد نهایتاً چه فایده‌ای دارد؟ و آیا در حالیکه هنوز وابسته هستیم و من غیر مستقیم استثمار می‌شویم شکل گرایانه و فرمالیستی نخواهد بود اگر تنها به تغییر شکل سلطه خارجی دل خوش کرده و به همین قناعت کنیم؟

(این مصاحبه در ۳ شماره تنظیم شده است)

گزیده‌ای از سخنرانی «نصرت‌اله نوح» در دانشگاه تهران

افراشته، شاعر انقلابی خلق...

این خط حادثه‌ها که به صحرا نوشته‌اند
مردان رفته، با قلم پا نوشته‌اند

درست است که با قتل **حیدر عمو اوغلی** معمر مسکر انقلاب ایران و خاموش شدن آتش قیام جنگل گیلان، کودتای شوم سوم اسفند سنگرهای مبارزان حلق را یکی پس از دیگری درهم کوبید و رزم آوران پیکار آزادی را آشکار و پنهان بسینه گورستان فرستاد اما پیکار بی‌امان حلق متوقف نشد و در سایه رژیم سیاه و دیکتاتوری بیست ساله رضاخان مبارزان آگاه به پیکار بی‌امان خود علیه استبداد رضا خانی ادامه دادند.

ارانی‌ها، حمازی‌ها، دهگان‌ها، صمر نوعی‌ها و هزاران کارگر چاپخانه و مؤسسات کوچک صمتی با قیمت خون خود ایس شعله را فروزان نگاه داشتند. بعد از فرار رضاخان و سقوط دیکتاتوری بیستساله بود که مردم ایران، به میدان حنایتهائی که در حق آزادیخواهان صورت گرفته بود آگاه شدند **فرهاد میرزاده عشقی، فرخی یزدی، ابوالقاسم لاهوتی و عارف قزوینی** در چنین دوران سیاهی سکوت سنگین استبداد را شکست و هر کدام به نوعی به حون غلطیدند. امروز وقتی ما به کارنامه پیکار این جانبازان حلق می‌نگریم باید شرایط زمانی و مکانی آنها، میدان آگاهی مردم از مسایل سیاسی روز و حساسیت دستگاه را نسبت به کلماتی مانند کارگر، آزادی، استثمار و استعمار در نظر داشته باشیم. باید بدانیم که بکار بردن کلمه «کارگر» در شعر یا مقاله جرم بود و ماموران ساسور کلمه کارگر را به «عمله» تبدیل میکردند.

بهمین جهت نقش شاعران و نویسندگان مردم بعد از شهریور بیست در بیداری توده کارگر و دهقان بهایت اهمیت را داشت. در ایس دوره شعر هنور در قالب قصاید مطنطن و غزلهای پر سور و گداز عرضه میشد و راه میها نیر بدرستی شناخته نشده بود.

توده مردم به شعر ساده بیاز داشتند تا منعکس کننده نیازها، احساس و دردهای ملموس زندگی آنها باشد. بی‌جهت نیست که **سید اشرف‌الدین نسیم شمال** در ایس سالها گل میکند و **محمد علی افراشته** پس از او در صحنه مبارزات سیاسی و اجتماعی میدرخشد و شعر او شعار روز مردم میشود.

درباره **افراشته** پس از کودتای ۲۸ مرداد توطئه سکوت اجرا شد و بردن نام او در مطبوعات حتی در مقالات جرم شناخته میشد و بهمین جهت نسل امرور ایران کمتر نام افراشته را شنیده است و به شیوه کار و آثار او آشنائی دارد. اوراق فرسوده روزنامه چلنگر که کارنامه سیاسی و ادبی ایس شاعر انقلابی ایران است نشان دهنده تلاش ایس انسان آزاده در راه رهایی و بیداری مردم ایران میباشد.

افراشته، شاعر زاغه‌ها

سخن از **افراشته** است. مردی که در برهه‌ای از زمان شعرش شعار مردم بود و کلامش تا پائین‌ترین طبقات جامعه نفوذ میکرد. بیجرأت میتوان گفت تاکنون هیچ شاعری چون افراشته نتوانسته است در عمق اجتماع نفوذ کند.

علت نفوذ کلام افراشته در مردم صراحت، سادگی کلام، بی‌پیرایگی، همدلی و همزبانی او با توده مردم است. سوزه شعر افراشته را آدمهای محروم، توسری خورده، نفرین شده و آواره شهر روستا تشکیل میدهند. او به شعرائی که اسیر زرق و برق کلام، آرایش جملات و قافیه و ردیف شعر هستند با دیدی تمسخرآمیز می‌نگرد و خود نیز هرگز در فکر آرایش کلام خود نیست. درست است که این بی‌توجهی به تسرین کلام را شعرای زمانش نمی‌پسندیدند و بر او خرده میگرفتند ولی او بی‌توجه به گفتار ایس و آن راه خود را می‌پیمود و میدانست در شعرش با چه گروهی و طبقه‌ای کار دارد و چگونه شعری مورد نیاز و خواست خوانندگان اوست.

نام **افراشته** بعد از شهریور بیست بعنوان شاعری خلقی، مبارز و انساندوست بر سر زبانها افتاد. روزنامه‌ها و مجلات هر روز شعر تازه‌ای از او چاپ میکردند و در اجتماعاتی که در نقاط مختلف شهر تشکیل میشد افراشته شعرهای خود را برای مردم میخواند. صداقتی که در کلام این گیله مرد وجود داشت و سوزهایی را که انتخاب کرده بود آنقدر بدیع و تازه بود که شعرش بسرعت برق در خاطرها و حافظه‌ها نقش می‌بست. حرف او از دل مردم برآمده بود و لاجرم بر دل آنها می‌نشست طنز تلخ و گزنده‌ای که در شعرش وجود داشت خواننده را می‌خنداند و گاه میگریاند. بیکاریها، درب‌دربها، محرومیتها، تبعیض‌ها، رشوه‌خواریها و فساد حاکم در دستگاه، مایه اصلی شعراوبود.

او گاهی از زبان کارفرما، صاحب کارخانه، گاهی از زبان مالک و گاهی از زبان کشاورز وابسته برزمین به تشریح دردهای اجتماع میپرداخت. او رابطه‌ای را که بین طبقات حاکم برای استثمار طبقه محروم وجود داشت می‌دید و این رابطه‌ها را بازبانی ساده و توده فهم برای کارگران و سایر طبقات محروم فاش میکرد. به این شعر ساده توجه فرمائید. کارفرمائی با کارگران کارخانه‌اش صحبت میکند قدرت خود و اعوان و انصار خود را برخ کارگران میکشد و با تهدید آنها را از تشکیل اجتماعات کارگری منع میکند:

با شما هستم آهای، کارگران
بچه‌ها، زنها، مردان، پسران
کارخانه‌یم و صاحب کارم
همنشین با خوه استادارم
هست دامادمن آقای وزیر
خانم دختر آقای امیر
خواهرم هست زن سرلشگر
دخترش هست عروس جعفر
پدر اقدر پدر هستیم ارباب
جریزه دار ومبادی آداب
همه پاکیزه، همه جنتلمن
من چه جورم؟ همه‌شان عینا من
مادر این خاک نفوذی داریم
اسم و رسم و دک و پوزی داریم
وکلا اغلب بامن جورند
همدم و هم پوکر و هم فورند
در ادارات و وزارتخانه
لااقل هست زمایکدانه
من بهر جا تلفن یا پیغام
بنمایم، بنمایند اقدام
اگر اخراج نمایم همه را
لکند هیچکسم چون و چرا
میتوانم بدهم حبس کنند
بدهم چوب زیادی بزنند
میکنم من بشما امر اکید
همگی گوش بحرفم بدهید
من شنیدم که شما بعضی‌تان
ماجراجو شده‌اید و شیطان
من شنیدم وکلائی دارید
دفتر و دستک و جائی دارید
من شنیدم که شما جمع شدید
اتحادیه فراهم کردید
هر شب آنجا جلساتی برپاست
حوزه و بندو بساطی برپاست
کردهاید این کلمه ورد زبان:
زنده باد! بچهان کارگران
می‌نشنیدم هی این ور آن ور
میگذارید برایم منبر
زمزمه کرده و گوئید ارباب
خانه کارگران کرده خراب
صحبت از مزد کم و کار زیاد
صحبت از جمعه و جشن و اعیاد
صحبت از بیمه، پیری، کوری
صحبت از ناقصی و رنجوری
خوش به احوال شما، حال شما!
پس بگوئید همه مال شما!
این الم شنگه و بازیها چیست؟
چه خبر هست؟ مگر بلشویکیست
که نمودست شما را وادار
گفتن این کلمه «استثمار»
چه بساطی شده واقع ماتم
آدم، آدم، عمله هم آدم؟
مهره و پیچ که دارم در دست
دوراندازمش هروقت شکست
کارگر نزد من همچون پیچی
ناقص و عاجز گشتی هیچی
بازهم پیچ مهمتر زتو است
خرچکی دارد اگر مهره شکست
تو اگر ناقص گشتی رفتی
دگری جای تو آرم هلتی
هست این دولت و مجلس باما
لدحد گوش به اظهار شما
حال ای کارگر این بود ارباب
حرف او دیدی؟ خود را دریاب
شده از خون تو مست این زالو
تاکه مست است بگیرش زگلو

افراشته: شاعر تودهٔ ایرانم من...

درسالهای پس از شهریور بیست تاواخر سال ۱۳۲۹ شعرهای **افراشته** در روزنامه‌ها و نشریات حزبی چاپ میشد. آمار اسفندماه سال ۱۳۲۹ به انتشار روزنامه **چلنگر** دست زد. انتشاراین روزنامه که بیش از دوسال وبیم نتوانست ادامه یابد حادثه‌ای دردنیای شعر و مطبوعات کشوربود. البته قبل از روزنامه چلنگر روزنامه‌های فکاهی دیگری نیز وجود داشتند ازجمله روزنامه توفیق که **افراشته** و گروهی دیگر از شعرای فکاهی سرا، درآن مطلب مینوشتند. اما هیچکدام از آن روزنامه‌ها چلنگر نبود. این روزنامه کوچک که درچهارصفحه، دو ورق منتشرمیشد. دارای سبک و روشی مخصوص به خود بود. درآن از طنزهای لوس و بیمزه خبری نبود و جهت خاص سیاسی خود را داشت.

افراشته و هدایت

انتخاب نام «چلنگر» بعنوان روزنامه، داستانی دارد که اجازه میخواهم به نقل‌قول از مرحوم افراشته نقل کنم.

افراشته تعریف میکرد: وقتی میخواستم روزنامه منتشر کنم روی انتخاب نام روزنامه خیلی فکر کردم و درایننمورد با دوستان دور و نزدیک به مشورت پرداختم. دراین میان هرکس به ذوق و سلیقه خودنظری داد و نامی انتخاب کرد مرحوم **صادق هدایت** و نام چلنگر را به من پیشنهاد کرد. من آنرا پسندیدم و روزنامه را با این نام منتشر کردم. روزی که این روزنامه منتشرشد، من قرار و آرام نداشتم. از ایمن خیابان به آن خیابان و از جلوی بساط این روزنامه‌فروش به بساط آن روزنامه‌فروش میرفتم و به دست مردمی که روزنامه میخریدند نگاه میکردم تا ببینم روزنامه مرا چقدر میخرند. غروب همان روز به کافه فردوسی (خیابان اسلامبول) که پاتق **هدایت** و سایر دوستان بود آمدم. هدایت هنوز نیامده بود ولی چندتن از روشنفکران و کرسی‌نشینان کافه فردوسی جمع بودند. با دیدن من هرکدام به نوعی اظهارنظرکردند ولی اکثریت این گروه روزنامه مرانپسندیده، بودند و میگفتند سوژه‌ها و مطالب آن پیش‌پا افتاده است. منهم مثل بچه‌های یتیم و کتک خورده پشت میز کز کرده بودم که **هدایت** آمد. از دوربطرفم آمد سراببوسید و انتشار چلنگر را تبریک گفت. پس از چندلحظه گفتم این بروبچه‌ها از روزنامه من خوششان نیامده خنده‌ای کرد و گفت: «شانس آوردی اگرآنها از روزنامه تو تعریف میکردند بدبود و من ناامید میشدم. روز نامهٔ تومال اینها نیست. مال مردم جنوب شهر وزاغه نشینانی است که فقط دوکلاس اکابر سواد دارند.» هیچ پدیدهٔ زشت و زیبایی ازنظر تیزبین و موشکاف افراشته پنهان نمی‌ماند.

و اما شعری از افراشته که شعار روز مردم روزگارش بود وامروز هم هست، این سنت!

بشکنی ای قلم ایدست اگر- پیچی از خدمت محرومان سر.

این شعر آرم روزنامه او بود ودر تمام شمارههای چلنگر برپیشانی روزنامه می‌درخشید (البته غیر ازشمارههائی که از آبانماه سال ۱۳۳۱ توقیف شد وبانامهای دیگری مخفی ونیمه مخفی انتشار می‌یافت).

بررسی کامل آثار افراشته نیاز به مجال بیشتری دارد وبطور خلاصه باید درباره او گفت: شاعری که در سراسر زندگی خود لحظه‌ای از تلاش و آفرینش هنری باز نایستاد و باشعر ساده وروان خود وهمچنین با انتشار روزنامه چلنگر در بحرانی‌ترین سالهای سیاسی بزرگترین خدمت را در راه بیداری توده مردم عرضه کرد.

ارتجاع در وجود افراشته سرسخت‌ترین دشمن خود را میدید. زیرا هرشعر افراشته چون دشنه‌ای برقلب دستگاه استبدادی وحامیان آن می‌نشست بهمین جهت پس از کودتای شوم۲۸ مرداد تلاش دستگاه برای یافتن او بحد اکثر رسید. اما به آغوش مردمی پناه برده بود که برایشان شعر مبارزه وبیش از یکسال ونیم پس از کودتا نیز در ایران زندگی کرد. اما واقعیت این بود که فشار ماشین پلیسی وجنگی شاه برگرده ملت، روبخزونی میرفت. با کشف سازمان نظامی ودستگیری وشهادت گروه افسران آزادیخواه هیچ راه گشایش ومفری برای انسانهایی که روزگاری فریادی علیه ظلم واستثمار واستعمار کشیده بودند، باقی نمساند. **کریم‌پور شیرازی** مدیر روزنامه شورش را در زندان زرهی زنده رنده سوزاندند و **دکتر فاطمی** را در محوطه شهربانی چاقوکشان شاه از پا در آوردند. در این گیرودار بود که دوستان افراشته نسبت به زندگی وجان او بیمناک شدند وباوسایلی او را از ایران خارج کردند. دوری از وطن برای مردی که قلبش با آهنگ زندگی روزانه مردم ایران طپش داشت بسیار تلخ وناگوار بود. بهمین جهت چند سالی بیشتر نتوانست در کشورهای خارج زندگی کند او در سال ۱۳۳۴ از ایران خارج شد و در سال ۱۳۳۸ در صوفیه بفارسیتان چشم از جهان فرو بست. افراشته در سال ۱۲۸۷ خورشیدی در خطه سرسبز گیلان چشم بدنیا گشود و پس از ۵۱ سال زندگی پرافتخار ومبارزه پی‌گیر بسال ۱۳۳۸ در غربت در گذشت...

بچه‌ها! شما دروازه‌های مدرسه اجتماع را باز کردید...

فرخ صادقی

● اجتماع، امسال مدرسه بچه‌ها و سرتاسر دیوارخیابان‌ها، کوچه‌ها و محله‌ها تخته‌سیاههای این سال تحصیلی حیرت‌آوربود.

اگر همه‌ی بچه‌های ایرانی روزی یکجا دور هم جمع می‌شدند و می‌خواستند مدرسه‌های خود را دوباره بازگشند، من حتما به جمع آن‌ها می‌رفتم و در میان جمعشان در گوشه‌ای، در کناری، فرقی نمی‌کند، در جایی می‌ایستادم و فریاد می‌زدم: بچه‌ها گوش کنید! وقتی آنقدر ساکت می‌شدند که صدایم به گوش همه‌شان برسد، می‌گفتم: بچه‌ها می‌دانید در این لحظه، در این

تظاهرات بنفع بازرگان گسترش یافت

○ نور- بیش از ۵هزارنفر از طبقات مختلف مردم نور ضمن راهپیمایی در خیابانهای شهر از دولت مهندس بازرگان و شورای انقلاب حمایت کردند.

● بابل- کارمندان دانشرایعالی فنی بابل به منظور مخالفت با رژیم و حمایت از مهندس بازرگان نخستوزیر دولت انقلابی در خیابانها به راهپیمایی و تظاهرات پرداختند. حدود ۱۰هزارتن از مردم بابل به این عده پیوستند و پس از اجتماع در مدرسه خمینی (شاهپور سابق) و استماع سخنرانی یکی از استادان دانشکده فنی بابل متفرق شدند.

● هشترود- مردم منطقه هشترود با شرکت در یک تظاهرات وسیع انتخاب مهندس مهدی بازرگان به عنوان نخستوزیر دولت موقت اسلامی را مورد تأیید قرار دادند. تظاهرکنندگان همچنین خواستار آزادی علی اصغر حاج سیدجوادی روزنامه نگار مبارز، استعفای نمایندگان هشترود از مجلسین، تسعقیب شهردار سابق این شهر و انحلال انجمنهای شهر و شهرستان هشترود شدند. مردم همچنین از تغییر نام هشت‌رود به وآذران» شدیدا انتقاد کردند.

○ عباس‌آباد شهسوار- بیش از صدها نفر از جوانان عباس‌آباد شهسوار دست به تظاهرات زدند واز جمهوری اسلامی و دولت مهندس بازرگان پشتیبانی کردند.

● تربت‌حیدریه- حدود بیست وپنج هزار نفر از مردم شهرستان تربت‌حیدریه به پشتیبانی از نخستوزیر مهندس بازرگان دست به یک راهپیمایی وتظاهرات زدند.

ضمنا کارکنان ادارات شهرستان تربت‌حیدریه نیز همبستگی خود را با نهضت ملی واسلامی مردم ایران وهمچنین نخستوزیری مهندس بازرگان اعلام داشتند.

● گرج- بیش از سیصد هزار نفر از مردم کرج و شهرکهای اطراف که حدود صد هزار نفر آنهـا را زنان تشکیل میدادند دیروز دست به راهپیمائی عظیمی زدند و از دولت مهندس بازرگان حمایت کردند.

● ساری- بدنبال اعلام نخستوزیری مهندس بازرگان از سوی امام خمینی مردم ساری دست به تظاهرات وسیع و چندین هزار نفری زدند. مردم ضمن شعارهائی که میدادند پشتیبانی خـود را از نخستوزیری بازرگان اعلام کردند.

● کاشمر- دیروز (سه‌شنبه ۱۷ بهمن تظاهراتی با شرکت بیش از ۵ هزارنفر از مردم کاشمر به پشتیبانی از دولت مهندس بازرگان برپا شد. تظاهرکنندگان سپس در مسجد جامعه اجتماع کردند و خواستار تشکیل هرچه زودتر جمهوری اسلامی شدند.

● صفاده- هزاران نفر از مردم صفاده فارس در تائید نخستوزیری مهندس بازرگان دست به راهپیمائی آرام زدند. جمعیت فاصله ۱۲ کیلومتری صفاده- آباده را پیمود و به تظاهراتی که بهمین منظور در آباده برپا شده بود پیوست.

● بهبهان- گروه کثیری از زنان و دختران بهبهان بمناسبت دومین سالگرد شهادت محبوبه متحدین عضو سازمان مجاهدین خلق دست بیک راهپیمائی زدند. راهپیمایان ضمن دادن شعار علیه بختیار حمایت خود را از دولت بازرگان اعلام کردند و سپس در مزار شهدای این شهر حضور یافتند ویاد شهدا را گرامی داشتند.

○ همدان- دهها هزار نفر از طبقات مختلف مردم همدان وروستاهای اطراف به پشتیبانی از امام خمینی و تأیید نخست وزیری مهندس بازرگان دست به یک راهپیمایی زدند. تظاهرکنندگان از شاپور بختیار خواستند استعفای خود را از نخستوزیری مهندس بازرگان اعلام کردند.

● هرسین- اهالی و عشایر هرسین همبستگی خود را با ملت ایران برهبری امام خمینی اعلام کردند و خواستار برقراری هرچه زودتر جمهوری اسلامی شدند.

● نیشابور- دهها هزار تن از مردان و زنان نیشابور در یک راهپیمائی وسیع و آرام پشتیبانی خود را از دولت اسلامی مهندس بازرگان اعلام داشتند

● زرین‌شهر- ۲۰ هزار نفر از اهالی زرین‌شهر در یک راهپیمایی آرام شرکت کردند در این راهپیمایی مردم شعارهای برضدبختیار و به طرفداری از امام خمینی و دولت بازرگان میدادند عـده‌ای از تظاهرکنندگان به محل فرمانداری رفتند و عکس‌های شاه را پائین کشیدند.

● نجف‌آباد- بیش از ۵۰ هزار تن از مردم نجف‌آباد دیروز در خیابانهای این شهر دست بـه تظاهرات و راهپیمائی زدند و پشتیبانی خود را از دولت مـوقت مهندس بازرگان اعلام داشتند.

● قزوین- حدود ۲۵۰ هزار نفر از مردم قزوین پس از اجتماع در مـسجد «نبـی» در خیابانها دست به راهپیمایی زدند. تظاهرکنندگان که حدود ۵۰ هزار نفرشان را زنان تشکیل میدادند، شعارهایی علیه دولت بختیار و به پشتیبانی از مهندس مهدی بازرگان دادند صمنا هزاران نفر از تظاهرکنندگان در محل گورستان شهدا حضور یافتند و در مراسم چهلمین روز درگـذشت شهدای قزوین شرکت کردند.

بهبهان- به پشتیبانی از مهندس مـهدی بازرگان نخستوزیر دیروز بیش از ۶۰هزار نفر از طبقات مختلف مردم بهبهان به یک راهپیمایی آرام دست زدند. تظاهر کنندگان خواستار استعفای فـوری دولـت بختیار، ونمایندگان بهبهان در مجلسین شدند.

استهبان- دهها هزار نفر از مردم استهبان بـه دنبال اعلام خبر انتخاب مهندس بازرگان به عـنوان نخستوزیر دولت موقت اسلامی در خیابانها دست به تظاهرات زدند وحمایت خود را از وی اعلام کردند.

● ازنا- بیش از ۱۵ هزار نفر از مردم ازنا دیروز بـه عنوان پشتیبانی از مهندس بازرگان در یک راهپیمایی آرام شرکت کردند.

● جهرم- صدوبیست هزار نفر از طبقات مختلف مردم جهرم به عنوان پشتیبانی از مهندس بازرگان در خیـابانهای شهـر دست بـه راهـپیمایی زدند. تظاهرکنندگان شعارهایی علیه دولت بختیار دادند وخواستار استعفای نمـایندگان شهـرستان جهـرم از مجلسین شدند. آیتاله سیدحسن آیتاللهی نیـز در میدان شهداء مطالبی ایراد کرد کـه مورد تائید مردم قرار گرفت.

● امام‌شهر (شاهرود)- با اعلام انتصاب مهـندس بازرگان از سوی امام خمینی به ریاست دولت انقلابی، امام شهر یکپارچه جشن و سرور شد و مردم از صبح دیروز بطرفداری از بازرگـان به راهپیمایی و تظاهرات پرداختند. مردم بسطام و روستاهای اطراف نیـز بـه امام‌شهر آمده و در راهپیمایی شرکت داشتند. کـارکنان شرکت نفت با پلاکاتهای جالبی بـا حضـور در ایـن راهپیمایی، پشتیبانی خود را از دولت بازرگان اعـلام کردند. شهردار امام‌شهر نیز، در نامه‌ای کـه بـه کیهان نوشت، مهندس بازرگان را تنها مرجع قانونی در سـمت نخستوزیر دانست.

● سبزوار- دیروز صبح و بعدازظهر، دهها هزارتن از مردم سبزوار بـطرفداری از مـهندس بـازرگان در خیابان‌های این شهـر، دست بـه راهـپیمایی و تظاهرات زدند. راهپیمایان، ضمن دادن شعارهایی علیه شاپور بختیار، خواستار استعفای او شدند. جـامعه فـرهنگیان، کارمندان مخابرات و ماکروویو، پزشکان، روحانیون، رؤسای ادارات و سایر گروههـای اجتـماعی بـا مـخابره تلگرامهایی به امام خمینی، حـمایت بـدیرنخ خـود را از مهندس بازرگان اعلام داشتند.

○ ابهر- هزاران تن از مردم ابهر نیز بـا راهـپیمائی آرام حمایت خود را از دولت مؤقت مهـندس بـازرگان اعلام داشتند.

○ خرم آباد لرستان- دهها هزار نفر ازاهالی خرم آباد بـه حمایت ازمهندس بازرگان بـه تـظاهرات وراهـپیمائی پرداختند و دراین راهپیمائی ازدکتر بختیار ونمایندگان مجلسین خواستند هرچه زودتر ازمقامهائی که غصب کردهاند کنار بروند.

سبزوار- ازساعت ۱۰ صبح هزاران نفر ازمردم سـبزوار به حمایت ازجست وریزی مـهندس بـازرگان دست بـه تظاهرات و راهپیمائی زدند

آنها درشعارهای خود می گفتند ارتش برادر ماست بازرگان دولت ماست- خوش آمدی ازسفر امام خمینی رهبر

● گلپایگان- به پشتیبانی از انتخاب مـهندس مـهدی بازرگان بعنوان نخست وزیر دولت موقت حدود ۴۰ هزار نفر ازمردم گلپایگان به راهپیمائی و تظاهرات پرداختند درمیدان۱۵ خرداد سحرابی‌هائی درزمینه جمهوری اسلامی ایراد شد.

● پیشوا ورامین- گـروه زیـادی از کشاورزان روستاهای پیشوا، ورنیک ازراهپیمایی بزرگ خواستار استعفای دکتر بختیار و نماینده ورامین درمجلس شورای‌ملی شدند و پشتیبانی خـود را از مـهندس بازرگان اعلام داشتند.

● کلاله- صدها تن از مردم کلاله به طرفداری از امام خمینی دست به راهپیمایی و تظاهرات زدند و خواستار استعفای دکتر بختیار شدند. ضمنا یک نمایشگاه‌کتابهای اسلامی ازسوی جوانان کلاله دریکی از خیابانهای این شهر تشکیل شد.

● اصفهان- جـامعه پـزشکان اصفـهان از مهمان‌نوازی ملت و دولت فرانسه دررمان اقامت امام خمینی دراین کشور تشکر کرد.

● زاهدان- تلگرامی به امضای مجاهدین زاهـدان به کیهان رسید که درآن از مهمان‌نوازی دولـت و ملـت فرانسه از امام خمینی سپاسگزاری کردند.

○ بهار همدان- ۳۰هزارنفر از اهالی بهار و حومه در راهپیمائی بزرگی کـه دیـروز بـرگزار شد شرکـت کردند و ضمن غیرقانونی دانستن شورای سلطنت و محلـلین و دولت بختیار پشتیبانی خـود را از مـهندس بازرگان اعلام داشتند و خواستار استعفای نماینده بهار در مجلس شورایملی شدند.

○ خومدره- هزاران نفر از مردم خـرمدره بـامداد دیروز به طرفداری از دولت مـوقت مـهندس بـازرگان دست به تظاهرات آرام زدند.

● اراک- در پی انتخاب مهـندس مهدی بـازرگان بـه عنوان نخستوزیر دولت موقت اسلامی، دیروز بیش از ۴۰ هزار نفر از مردم اراک به پشتیبانی از وی دست بـه تظاهرات و راهپیمایی زدند. تظاهرکنندگان همچـین خواستار استعفای قوری دولت بختیار و نمایندگان اراک از مجلسین شدند.

● چالوس- صبح امروز حدود ۵۰ هـزار نفـر از اهـالی چالوس و حومه بنفع مهندس بازرگان دست بـه راهـپیمائی عظیمی زدند در این راهپیمائی روحـانیون، بـازاریان، فرهنگیان، کشاورزان، زنان و کـلیه طبـقات شرکـت داشتند.

● قهرمان شهر- (کرمانشاه)- تـاکنون کـارکنان ادارات خاکـشاری، کشاورزی، بـارزگانی، بـهداری و بهزیستی، راه و ترابری، تعاون و امور روستاها و کـار و امور اجتماعی همبستگی خود را با نخست وزیر مـوقت دولت اسلامی اعلام کرده‌اند.

● گرگان- بیش از یکصدهزار نفرازمردم گـرگان در یک راهپیمایی وتظاهرات نخستوزیری مـهندس بازرگان را تأیید کردند. در این راهپیمایی از طـرف حجتالاسلام رضایی وحجتالاسلام رکیبی سخنرانی شد وبعدری نیز پیرامون زندگی وسوابق مـهندس بازرگان سخن راند.

اعلام همبستگی و تشکیل کمیته‌های رفاهی

● نوشهر- بیش از ۱۰ هزار نفر از مردم نوشهر در خیابانهای شهر دست به تظاهرات زده و بـا صدور بیانیهای تـأیید نخستوزیری مـهندس بـازرگان، بـرکناری «کلاجرو» نماینده نوشهر در مجلس، آزادی دکتر حاج سیدجوادی، و تشکیل جمهوری اسلامی را خواستار شدند.

● گلپایگان- کارمندان مخابرات گلپایگان بعنوان اعتراض به بازداشت مهندس ادریسی اعتصاب کردند ضمنا بـه منظور هـماهنگی در اعـتصابات کمیتهای مـرکب از نمایندگان کلیه ادارات در گلپایگان تشکیل شد.

● دلیجان- تـظاهرات و راهپیمائی با شرکت حدود ۱۵ هزار نفر از روحانیون و بانوان و دیگر طبقات مردم برگزار شد مردم ضمن غیرقانونی دانستن دولت بـختیار پشتیبانی خود را از نخستوزیری مهندس بازرگان اعلام کردند.

اندیمشک- جمع کثیری از مردم اندیمشک صبح امروز به پشتیبانی از نخستوزیری مهندس بازرگان در خیـابانهای ایـن شهـر دسـت بـه تظاهرات و راهپیمائی زدند.

در جریان این تظاهرات چند تن از روحانیون اندیمشک پیرامون ایـن انتخاب سخنرانی کردند.

اصفهان- پـدران دوتـن از زندانیانی که در جریان تظاهرات مردادماه سال جاری توسط مـأموران حکومت نظامی در اصفهان دستگیر شده‌اند ضمن مراجعه به دفتر روزنامه کیهان در اصفهان خواستار آزادی فـرزندان خـود شدند. ایـن دوپـدر گفتند: اسامی فـرزندان مـا مـجید سیدمعلمی واصغر کـفعمی چـندی پیش جـزو زندانیـان آزاد شده در جراید چاپ شد ولی هـنوز آنـها را آزاد نکرده‌اند.

● همچنین بـدنبال بـرگزاری مراسم سومین روز شهادت جـوانی بنام جمشید جمراد در بازارچه سـبزه میدان رشت، این بازارچه بنام شهید مذکور نامگذاری شد.

● سقز- کـلاس تـفسیر و تـاویل قرآن همراه باتدریس زبـان کـردی باهمت جوانان در سقز تـشکیل شد این کلاس در مراسمی باحضور گروه کثیری از اهالی بوسیله امام جمعه گشایش یافت و سپس حجتالاسلام آقای حاج ملاجلال شافعی سخنرانی کرد و گفت ما کـردها تـابع حـکومت قـرآن بـوده و از قـوانین آن پـیروی میکنیم وی افـزود مـاتجزیه‌طلبی را محکوم میکنیم و خـواستار احـقاق حقوق خـود و دیـگر بـرادران خـود میباشیم.

آبادان- بـرای کـمک بـه زیان‌دیدگان اعتصابات و بازماندگان شهدای آبادان یک شماره حساب افتتاح شد

ایـن حساب بـه شـمـاره ۸۵ بـنـصدی یک روحـانی و ده نفـر از کارکنان صنعت نفت و یک معلم در صندوق ذخیره حضرت ولی‌عصر در آبادان افتتاح شده است.

● رشت- دو نفر که باتهام سرقت از یک سوپرمارکت در رشت وسیله گروه جـوانان پـاسدار ایـن شـهر دستگیر شده بودند، پس از یک شب بازداشت در مسجد، بـا سرتراشیده رهـا شدند، مـسجد یـاد شده در خیابان تختی (کورش‌کبیر سابق) واقع است.

● شهر کـرد- دانشجـویان دانشکده دامپروری شهر کرد اقـدام به تشکیل نمایشگاه عـکسهای وقـایع ۱۷ شهریور و دیـگر رویـدادهای نهضت مردم ایران کردند. در این دانشکده فروشگاه تعاونی کتاب نیز دایر شده است و تمام کتابها با ۲۵ درصد تخفیف بفروش میرسد.

● گرگ- فیلم وقـایع ۱۷ شهریور از ۳ روز پیش در دانشکده کشاورزی کرج به نمایش گـذاشته شد. تـعداد خواستاران دیـدن ایـن فیلم بـحدی است کـه صف آنها بـه چـند کـیلومتر میرسید.

○ آباده- ۶۰ هـزار نفـر از مردم آباده و روستاهای اطـراف آن بـا برگزاری یک راهپیمایی بـزرگ از نخستوزیری مـهندس بـازرگان پشتیبانی کـردند، راهـپیمایان در مقابل دفتر نمایندگی کیهان بـر زمین نـشستند و آیـتالـله اسدی پـس از سخنرانی پیام امـام خـمینی را قرائت کرد. مردم سپس بها خـاستند و در حالی کـه بـر زمـین پـای می‌کوبیدند عـلیه شاپـور بـختیار شعارهایی دادند، در پایان راهپیمائی که ۶ ساعت بطول انجامید قطعنامه ۴ مادهای قرائت شد. کـه در آن آزادی دکتر حاج سید جوادی نیز خواسته شد.

● شوشتر- ۶۰ هـزار نفـر از زنان و مردان شوشتر بـا بـرپائی تظاهراتی بـا بختیار مـخالفت و از مهندس بازرگان پشتیبانی کـردند اعضای انجمن شهـرستان شوشتر با اعلام پشتیبانی از حکومت جمهوری، از سمتهای خود استعفا کردند.

● ساوه- ۵۰ هزار نفر از مردم ساوه و روستاهـای اطـراف در تظاهراتی در خیابانها مخالفت خـود را با دولت بختیار اعـلام کـرده‌و کناره‌گیری سپـهبد افشار نمـاینده حمایت کـرده خـواستار تـشکیل حکومت اسلامی شدند.

● ملایر- هزاران نفر از مـردان و زنان ملایر به حـمایت از دولـت بازرگان تظاهراتی برپا کـردند، در این تظاهرات روحانیون پـیشاپش مردم در حرکت بودند.

○ بیش از دهزار نفر از اهـالی بخش سامن ملایر بـه حـمایت از مهندس بازرگان راهپیمایی کردند.

● دزفول- مـردم دزفـول بـا انتشار بـیانیهای خـواستار تـشکیل دادگاه ملی برای محاکمه کریم آصف نماینده این شهر در مجلس شدند. با تذکر این نکته کـه ایـن نـماینده در برابر وقـایع و کـشتار اخـیر دزفـول هیچگونه عـکس‌العـملی نشان نـداده است، مردم به آصف اخـطار نـمودند که خـود را بـداد گاه مـردم دزفـول معرفی نماید.

● حـامعه فـرهنگیان شهـرستان دزفول با انتشار اعلامیهای بازگشت امـام خـمینی را تـبریک گـفته و همبستگی خود را با جـبش توحیدی ایران ابـراز داشتند، در ایـن بـیانیه فرهنگیان به برادران ارتـشی توصیه کردند که فریب مـستشاران امریکائی را نخورند.

● اردکان یزد- هزاران نفـر از اهالی اردکان یزد و بخشهای تابعه با راهپیمائی در خیابانهای شهـر، از نخستوزیـری مـهندس بـازرگان حمایت کـرده خـواستار تـشکیل حکومت اسلامی شدند.

شهدای تظاهرات شهرستانها

اسکندر میراحمدی - اهواز
اسماعیل توکلی - مشهد
احمدرضا مداح - اهواز
شهید اسماعیل بنائی - نویسر کان
حجت‌اله صادقی - نویسر کان
محمود سنجیده
خلیل عمیدی‌زاده - اهواز
مظفرعلی عبداله پور - اهواز
جلیل جلالی- اهواز
احمد عطاآفرین- کوچصفهان

کارکنان اطلاعات و جهانگردی کرمان اعتصاب کردند

کرمان- کارکنان اداره اطلاعات وجهانگردی کرمان بعنوان اعتراض به حـمله مـاموران شهـربانی بـه سرپرستان خبرگزاری پارس وکیهان در کرمان، دست از کار کـشیدند وطی قطعنامه‌ای اعلام کردند که بمدت ۷۲ ساعت بـر کار نخواهند رفت.

خردپژوه سرپرست خبرگزاری پارس ومحمدی سرپرست کیهان در کرمان چند روز پیش بدنبال ترور رئیس شهربانی کرمان، به شهربانی مراجعه کردند ولی مورد حمله شدید ماموران قـرار گـرفتند وبـختی مجروح شدند.

در پی بستری شدن این دو تـن، صدها نفر از گروههای مختلف مـردم کرمان به عـیادت آنان رفته وطـی اعلامیههـائی، عـمل عـیرانسانی ماموران را محکوم کردند.

تشکیل کمیته مبارزه با گرانفروشی در دورود

در پی گـرانی سیگار و مایحتاج عمومی کمیته مبارزه بـا گـرانفروشی زیر نظر حامعه فرهنگیان ایـن شهر تشکیل شد. این گروه اخـباس را پس از تحویل از فـروشنده بـه قـیمت عادلانه بفروش میرساند.

یک ستاد پاکـازی محیط نیز از شهرفنگان با همکاری جـوانان ایجاد شده است کـه بـه امـر نظـافت شهر مشغول می‌باشد.

پایان اعتصاب رفتگران آبادان

آبادان- به دنبال مذاکراتی کـه بین روحانیون و کـارکنان قـسمت نظافت شهرداری صورت گـرفت، رفتگران آبادان از دیـروز پـس از چهارده روز اعتصاب به سر کار خـود بازگشتند.

آبادان- کـارکنان صنایع نفـت آبادان طی تلگرامی از مـهمان‌نوازی ملت و دولت فـرانسه در مـورد آیـتالله‌العظمی خـمینی قـدردانی کردند.

مردم ساری، خواهان برکناری دکتر جواد سعید شدند

● ساری- شورای همبستگی شهرستان ساری در اجتماعی با شرکت هزاران تن از مردم این شهر از دکتر جواد سعید، دکتر فضل‌اله کاسمی نمایندگان ساری در مجلس شورا و مصطفی تـعدد سـناتور مازندران خواستند که بفرمان امام خمینی گردن نهـند و از سـمتهـای خـود کناره‌گیری کنند

دبیرستانهای اصفهان بازنخواهد شد

اصفهان- بـا بـر تـصمیم آخـرین نشست جامعه معلمان، دبیرستان‌های اصفهان از روز شنبه ۲۱ بهمن بـاز نخواهد شد.

گـرفته بـود بـه بـخاطر دادن آموزش‌های سیاسی به دانش‌آموزان، تعدادی از دبیرستان‌های این شهر را بازکند، اما بـخاطر هـمبستگی و یکپارچگی اعتـصاب در سطـح واحدهای آموزشی کشور این برنامه انجام نخواهد شد.

همانطور که در خبر دیروز داشتیم جامعه معلمان اصفهان، قـبلاً تـصمیم

شکایت توتونکاران گیلان به استانداری

رشت- خبرنگار کیهان- عدهای از توتونکاران منطقه فومنات کـه به دخانیات گیلان نوتون فروخته، اما بهای کامل آنرا دریافت نکرده‌اند برای دریافت مطالبات خود به مقامات مربوطه شکایت کردند.

اینعده که توتونکاران روستاهای سـمسم، راسته‌کـبار، پـیمچان و بودیان تولم هستند در شکایت خود به استانداری گیلان نوشتهاند، قبلاً تـوتون را بسته‌بندی کرده و به دخانیات داده‌ایم و برگ رسید تـورین و تـحویل آنرا نیز در دست داریم، اما وقتی برای دریافت مراجعه می‌کنیم کسی بما اعتنا نمی‌کند و از پرداخت مطالبات ما خودداری می‌ورزند. توتونکاران در نامه خود اضافه کرده‌اند: در حال حاضر میر قـسمتی از توتون بسـتهبندی شده روی دستمان مانده است و بما پروانه فروش نمیدهـد. توتونکاران منطقه فومنات گیلان می‌خواهند کـه مـازاد تـوتون آنـها خریداری و بقیه مطالبات آنها را نیز پرداخت شود.

استعفای رئیس دانشکده

زنجان- در شورای فوق‌العـاده دانشکده کـشاورزی زنجـان، دکترمسعود قوامی، رئیس دانشکده از سمت خود استعفاء کرد. اعـضای هیأت علمی از وی خواستند تا تعیین ضوابط مربوط بـه انتخابات رؤسای دانشکده‌ها، وظایف قبلی را انجام دهد.

حضرت مستطاب حجت‌الاسلام و المسلمین آیت‌اله‌الاکبر الامام‌الخمینی دامت‌افاضه

قدوم میمنت آن زعیم عالیقدر اسلام و رهبر عالیمقام مسلمانان جهان بالاخص عالم تشیع را بـه ایـران کـه نشانه‌ای از صدق رجعت آل‌محمد میباشد به آستان ولی‌عصر و به آن بزرگوار و به کلیه علمای عظام و بعموم شیعیان و آزادیخواهان جهان تبریک میگوئیم.

دزفول- الاحقر حاج سید مجدالدین قـاضی- الاحقرحاج شیخ محمد کاظم بیکدلی نجفی- الاحقر حاج محمدعلی بیکدلی

تبریک جامعه روحانیت و مردم میانه به پیشگاه حضرت آیةالله العظمی نایب‌الامام خمینی

قائدعظیم‌الشان و مرجع عالیقدر عالم تـشیع حضرت آیـةالـله العظمی نایب‌الامام خمینی مدظله العالی

قاطبه اهالی شهرستان میانه و تـوابع (فرهنگیان بـازاریان- اصناف- بانوان- کشاورزان) بالخصوص جامعه روحانیون مقدم مبارک رهبر مجاهد و تشکیل دولت جدید را که برهبری خـاص آن حضرت انجام یافته صمیمانه تبریک عـرض نـموده پـیروزی کامل آزادی معنوی را باارشاد حضرت آیـات عـظام و رهـبری معجزه آسای آن بزرگوار از خداوندمنان مسئلت داریم.

جامعه روحانیون شهرستان میانه- الاحقر هادی نیری

بسمه تعالی

مقدم حضرت آیت‌اله العظمی نایب‌الامـام خمینی را بـه مـلت ایران تبریک میگوئیم ما اهالی قراء سعیدآباد و غرقه گلپایگان همانطور که در طول نهضت پیوند همه جانبه مجدانه خـود را با اهالی محترم شهـرستان گـلپایگان تـحت ارشاد حضـرت حجت‌الاسلام آقای محمدی دامت برکاته تـارسیدن بـه ثـمره انقلاب یعنی برقراری حـکومت اسلامـی طـبق نظـریه قائدعظیم‌الشان و رهـبر انـقلاب ادامـه داده و مـیدهیم و از فداکاری شهدا و مجاهدین در راه حـق و حـکومت اسلامـی باعظمت یاد مینمائیم.

از طرف اهالی- حاج شیخ محمدحسین عزتی

محضر مقدس حضرت آیةالله‌العظمی امام خمینی مدظله

ضمن اهداء سلام با کمال مسرت و افتخار مـقدم مبارک آن زعیم اعظم را به وطن و ملت حـود تبریک عـرض نـموده و از خداوند متعال نیل هر چه سریعتر آن حضرت را بـه آخـرین مرحله پیروزی که بـرقراری حـکومت عـدل اسلامـی است خواستاریم. والسلام علیکم و رحمت‌الله و برکاته

نجف‌آباد- حوزه علمیه- عباس ایزدی ۸ ربیع‌الاول ۱۳۹۹

بسم‌الله‌الرحمن‌الرحیم

مردم مبارز و مسلمان نجف‌آباد بالاخص روحانیون پشتیبانی خود را از مجاهد بررگ و دانشمند مـتقی مـهندس مـهدی بازرگان که از طرف امام خمینی بـه نـشکیل دولـت مـوقت ماموریت یافته‌اند اعلام میدارند

حوزه علمیه نجف‌آباد- عباس ایزدی ۸ ربیع‌الاول ۱۳۹۹

کارکنان کل مخابرات استان کرمان ورود قـائد اعـظم امـام خمینی بررگ رهبر انقلاب ایـران را بـهمه ایـرانیان تـبریک و تهنیت عرض نموده ضمن محکوم کـردن ایـن دولـت عـاصب و غیرقانونی که آخرین نشخوار امپریالیسم عـرب است خـواهان آزادی فوری آقای مهندس ادریسی مدیرکل ارتـباطات راه دور و آقای فرخدار که همرمان باورود امـام بـازداشت شده‌اند میباشیم بانکوهش این عمل ناشایست اعـلام میدارد درصورت ادامه بازداشت نامبرده همگی کارکنان محابرات استان کـرمان دست به تحصن خواهند زد تابدین طریق صدای اعتراض خـود را بگوش جهانیان وهمیهمان عزیز برسانند.

کارکنان کل مخابرات استان کرمان

جناب آقای مهندس مـهدی بـازرگان نخست وزیر موقت محبوب و قانونی ایران

قبول پست نخست وزیری به بیشهاد بـررگ رهـبر انـقلاب ایران از طرف آحجاب باعث افتخار و سرافرازی ما کارکنان کل مخابرات استان کرمان گـردیده ضمن اعـلام پشتیبانی از آن شخصیت مردمی در امتثال اوامر مطاع فرمانبرداریم.

کارکنان و کارمندان کل مخابرات استان کرمان

جناب آقای مهندس مهدی بازرگان

نخست وزیر دولت اسلامی- تهران

با آگاهی وسیعی که از طـول مـبارزات صادقـانه و دلـیرانه آنجناب در تاریک‌ترین و سخت‌تـرین ادوار اسـتبداد واختـناق دارم این حسن انتخاب را به حضرت آیت‌العظمی خـمینی و ملت ایران تبریک عرض و موفقیت جنابعالی را در اعتلای کـلمه توحید و تحکیم مبانی استقـلال کـشور و در سـایه تـوجهات حضرت ولی عصر ارواحنافدا از خداوند متعال مسئلت دارم.

جلال‌الدین آیت‌الزاده

ما کارکنان مرکز تحقیقات ساختمان ومـسکن هـمبستگی خـود را بـا نهضت ملی مردم ایران اعلام داشته وتا پیروزی نهائی با ایـن جنبش مقدس همگام خواهیم بود.

کارکنان مرکز تحقیقات ساختمان ومسکن

ما کارکنان اداره آموزش وپرورش ناحیه ۹ تهران

ضمن تبریک بمناسبت ورود رهـبر عـالیقدر انـقلاب حضرت آیت‌اله خمینی همبستگی خـود را بـا عـموم ملت مبارز ایران اعـلام مـیداریم وتـا سرنگـونی رژیم طاغوتی واستقرار حـکومت جـمهوری اسلامـی بـه مبارزه خود ادامه خواهیم داد.

بیک پرستاربچه تمام وقت نیازمندیم ۶۳۲۲۵۳

پیکان مفقود شده ۴۸ سفید ۲۹۲۸۵ ج تلفن ۶۳۹۶۵۳

خانه واثاث منزل وماشین پیکان ۵۵ تلفن ۶۵۸۵۵۹

آگهی

شرکتی با فعالیت بسیار عالی و آبرومند به دو شریک فعـال بـا سرمایه هر یک ۲ میلیون ریال احتیاج دارد. تلفن ۶۲۵۸۵۲ تماس حاصل فرمائید.

یکدستگاه پیکان شیری رنگ بـه شماره ۵۶۸۷۶ طهران ۲۴ در ساعات منع عبور و مرور سرقت شده از یـابنده خواهشمند است با تلفن ۵۴۵۵۵۴ اطلاع دهند.

دارالترجمه روزولت

خیابان روزولت تقاطع تخت‌طاووس تـلفن ۸۳۳۶۱۸ تـرجمه فوری و رسمی انگلیسی، آلمانی، فرانسه، ایتالیائی و عربی

لباسهای زمستانی وتـابستانی بـفروش میرسد پـارک کورش- خیابان لاهیجان مقابل باشگاه شرکت نفت پـلاک ۱۴ طبقه سوم تلفن ۲۶۰۳۴۶

برای سرپرستی ونگهداری تهویه بـه هـمکاری دونفـر مـهندس مکانیک با تجربه وکم تجربه نیازمندیم مراجعه از ساعت ۱۴ الی ۱۶ آدرس بهار شیراز کوچه زندمدلان پلاک ۴ ن ۷۳۶۳۱

انجمن فرهنگی فرانسه - تهران

ثبت نام تـرم دوم

از ۲۳ بـهمن مـاه الـی ۲۶ بهمن ماه

ساعت ۹ الی ۱۲ و بعدازظهرها از ساعت ۱۵ الی ۱۸

انجمن مرکزی: خیابان شاهپور علیرضا- شماره ۵۸- تلفن ۲-۶۴۴۲۰۱

شعبه ونک: خیابان پهلوی- تـوانیر- کـوچه آریـاپاد- شماره ۱۶ تلفن ۶۸۳۶۲۰

زعیم عالیقدر حضرت آیت‌اله العظمی خمینی

مراتب تهنیت و تبریک دولت جدید را بـه‌ریاست جناب آقای مهدی بازرگان بحضورتان تـقدیم داشته تـأیید و پـشتیبانی خودرا بدین‌وسیله اعلام میداریم.

کارکنان بانک صادرات شعبه مشهد

پیکان مـدل ۴۹ رنگ یـشمی شـماره ۸۳۳۷۵ تـهران ج مفقود گردیده است، لـطفاً بـه تـلفن ۹۳۰۷۱۹ تـماس فرمائید.

مفقود شده

بدینوسیله به استحضار میرساند دو فقره چک یکی بـمبلغ ۳۹۵۰۴۰۰ ریال از حسابـجاری شـماره ۴۰۱۳۹ بـانک مرکزی ویکی به مبلغ ۹۶۲۲/۲۱ دلار که وجه آنـها پـس از نقد شدن بایستی بـمصرف حقـوق کـارگران کـارخانه میرسید مفقود یـا بـسرقت رفته است از کـسانیکه بـه چکهای مذکور دسترسی دارند، خواهشمند است با تـلفن شماره ۳۱۷۳۸۵ تماس وبا دریـافت مژدگـانی قـابل تـوجه آنها را مسترد نمایند.

آگهی

تعمیرگاه رادیو تلویزیون آرام بادرس خیابان نادری ۵۰۲ بعلت تعطیل شدن از مشتریان محترمی کـه در آن مـغازه اجـناس تعمیری دارند خواهشمند است تا آخر اسفندماه ۱۳۵۷ آنها را دریافت دارند تلفن ۳۷۰۹۸۵

ما کارکنان شرکت رهگستر وابسته بـه سازمـان گـسترش و نوسازی صنایع ایران پشتیبانی خود را از دولت انقـلابی مـهندس مـهدی بازرگان اعلام میداریم.

کارکنان شرکت رهگستر

دارالترجمه رسمی سپهر

اخذپذیرش معتبر ۲۰ روزه

آخرین مهلت یکشنبه ۲۲ بهمن

ترجمه فوری با تائید دادگستری عباس‌آباد

نرسیده بـه چهارراه قصر ساختمان ۳۵۳ تلفن ۸۵۸۰۴۱

اخذ پذیرش دورههـای دبـیرستان- لـیسانس- فـوق لیسانس- ۱۴ روزه تـضمین شده از ایـالتهای دلـبخواه امریکا ۲۸۵ دلار تلفن ۲۷۴۶۷۷ یا ۲۷۱۸۷۳

پیکان مـدل ۵۲ رنگ نخـودی شماره شهـربانی ۳۵۱۷۴ تهران س مفقود شده به تلفن ۸۴۳۳۹۴ اطلاع دهید ن ۷۳۵۳۶ ۲-۱

پیکان شیری شماره ۵۳۶۶۴ تهران ب مفقود شده از یـابنده خواهشمند است بـه تـلفنهای ۳۹۲۶۲۷ یـا ۳۳۴۱۱۷ اطـلاع داده و مژدگانی دریافت دارید.

تعمیرات شوفاژ و سردخانه فوری تلفن ۸۲۲۵۸۶ ن ۷۳۵۶۷

دارالترجمه شبستری

ترجمه رسمی و اخذ پـذیرش از امـریکا، انگـلستان، فـرانسه، سوئد - شاهرضا روبروی لالهزارنو تلفن ۸۲۲۶۳۳

بسم‌الله‌الرحمن‌الرحیم

محضر مبارک قائد عظیم‌الشان رهبر مجاهد ومرجع شیعیان جهان حضرت آیةالله‌العظمی‌الامام خمینی دامت برکاته

اینجانب بنمایندگی از طرف جامعه روحانیت و مـردم آبـاده ضمن اداءسلام مقدم شریف را به ایران گرامی داشته از خداوند متعال خواهانم که دشمنان اسلام و مسلمین را بدست با کفایت رهبر عالیقدر خوار و ذلیل فرمایند. و ملت اسلام را با پـیروی از دستورات عالیه آن حضرت یاری نموده و سینههـای مـومنین را صفا بخشد.

روحانیت و اهالی شهرستان آباده همراه کافه ملت ایران پس از سالیان دراز تشریف فرمائی حضرت عالی را دقیقه شـماری و منتهای آرزوی خود میدانسته اینک در راه رسیدن بـه اهـداف عالیه خود که همانا حکومت جمهوری اسلامی تحت رهـبری آن زعیم والامقام است تا پای جـان و ریـخته شدن خـونهای خـود استقامت خواهند نمود. از درگـاه پـروردگار مـتعال عـزت و سلامت آن مرجع عظیم‌الشان و نصرت اسلام و مـسلمین و قـط

مقاله‌ای از دکتر علی‌اصغر حاج سیدجوادی
درباره «تحریک ارتش»

داوری بین قلم و گلوله

علی اصغر سید جوادی

در روزنامه ها خواندیم (۱۶ بهمن ماه ۱۳۵۷) که طی اعلامیه شماره ۳۷ فرمانداری نظامی مرا بجرم انتشار مقاله‌ای تحریک‌آمیز ـ برخلاف واقع ـ و موهن علیه ارتش‌شاهنشاهی، بحکم ماده ۵ حکومت نظامی توقیف کرده و پرونده مرا برای تعقیب به مراجع صالحه فرستاده‌اند.

این مقاله زیر عنوان «ارتش از چه دفاع می کند ؟» در دسر های سیاسی شماره ۲۵ جیبش چاپ و منتشر شد و بحثی از مطالب آن نوشته در شماره ۲۵ بهمن روزنامه اطلاعات زیر عنوان «جواب من به مسلسل» منعکس شده .

من فعلا به اعتبار و مرجعیت و صلاحیت قانونی فرمانداری نظامی و اختیارات آن و مخصوصا ماده ۵ آن که خلاف تمامی اصول‌مندرج در قانون اساسی و اعلامیه جهانی حقوق بشر و متمامی با سس قانونگذاری و حقوقی و ضوابط مربوطه دموکراسی استکاری‌ندارم. و طرح این مطالب را بوضی موکول می کنم که اشغالگاه در محضر آقایان بازپرسان و قضات محترم دادرسی ارتش قرار خواهم گرفت . اما فعلا بهمان موازدی اکتفا می کنم که در اعلامیه فرمانداری نظامی در زمینه مطالب نوشته من بامطلاح اتحاد سند شده است .

۱ ـ تحریک‌آمیز ـ نوشته من بنظرمقامات فرمانداری نظامی تحریک‌آمیز است .

تحریک‌آمیز در عرف حقوقی و قضائی و لغوی همگامی است که من در مقاله خود کسی یا گروهی را تشویق و تحریک بعملی بنمایم که محل نظم و یا محرب امنیت عمومی باشد ، در حالی که من بانسداد به شایعات رایج در باره احتمال وقوع کودتا از طرف ارتش در این نوشته گفته‌ام که ارتش چرا می خواهد کودتا کند و در این عمل خود از چه چیز میخواهد دفاع بنماید ؟ . آیا این سئوال و تشریح‌مطالب مربوط به آن ماظر برعمد نویسنده به تحریک است ؟ آیا استدلال این مسئله که از زوایای عقل و منطق و آزاداندیشی و وطردوستی و پای‌بندی به اصول انسانی برخی از امرای ارتش از چیزی می خواهند بصورت کودتا دفاع کنند که حاصلش جز بدبختی‌وورشکستگی و عجب مادگی‌مردم‌ایران نبوده است‌تحریک‌آمیز است ؟ اگر قصد اینست که نوشته من حرکتی در فکر و اندیشه کسی ایجاد کرده و برای چند لحظه کسی یا کسانی را وادار به تفکر نموده است حق با آنهاست . ولی آیا دردوران حکومت سوسیال دموکراسی آقای بختیار این کار جرم است ؟ .

۲ ـ برخلاف واقع ـ فرمانداری نظامی ادعا می کند که نوشته من برخلاف واقع است. کدام واقع ؟ واقعیت از نظر مقامات فرمانداری نظامی چیست که مطالب نوشته من برخلاف است ؟ .

در نوشته من مطلب از این قرار بوده رژیم فاسد و مستبد ایران در ۲۵ سال گذشته عده‌ای از صاحبان مقامات عالی مملکت را در همه صوف اعم از اداری و دولتی و نظامی و قضائی و تقیبی در شعاع فساد و امتیازات و درآمدها و موقعیت های ممتاز مالی‌واجتماعی خود قرار داده است ، و این افراد و صاحبان مقامات عالی با زیربا گذاشتن اصول اخلاقی و وجدانی و انسانی هم عامل فساد بودند وهم سریک در فساد و این امر نیز جز با اسرار وفاداری و اطاعت کورکورانه از اوامر اعمال ساه هرگز برای آنها میسر نمیشد و این‌افراد متمع شده از همه امتیازات و ثروتها و مقامات هرگز حاضر به تغییر وضع سیاسی کشور و نگرگون شدن قدرت مستبده و فردی شاه نمیشد ، زیرا با تغییر این قدرت نه تنها همه امتیازات خود را از دست میدهند بلکه‌ایسا که بهای میز حساب پس کشیده شوند . آیا این مطلب برخلاف واقع است ؟.

اگر خلاف واقع است پس هویداها و روحانی ها و ولیانها و مجیدیها و کیانپورها و نیکپی‌ها و آزمونها و دیگر صاحبان‌مقامات عالیرتبه ۲۵ سال گذشته را به چه دلیل توقیف کرده‌اید ؟ . و اگر مقامات عالی اداری‌وسیاسی و اقتصادی و مالی مملکت در ۲۵ سال گذشته در مطان این اتهام قرار دارند آیا دلیلی وجود دارد که عده‌ای از مقامات عالی لشگری درمطان این اتهام قرار نداشته باشند ؟ . آیا این عده از مقامات عالی ارتشی در ۲۵ سال گذشته جز حقوق اداری نگرفته‌اند و دارای هیچ ثروت و درآمد و امتیازات گوناگون استثنائی در میان سایر افسران نیستند ؟ . آیا نبستند امرائی که در همه زندگی خود فقط از حقوق خدمت خود استفاده کرده‌اند و با هرگز در شعاع‌تملق و چاپلوسی قرار نگرفتند و با سیاری از افسرانی که محاطر خودداری از تملق و فساد و یا خودداری از شرکت در اعمال نجاوزهرگز درجات امیری نرسیدند ؟ .

آیا در صورت خارج کنندگان میلیونها تومان به بانکهای خارج در دو ماهشهریور و مهر سال جاری اسامی امرای بانفوذ ارتسی که بطور مستقیم دربار وابسته بودند و در راس مهمترین مقامات فرماندهی قرار داشتند نبود ؟. و همسه دیگر حلاف واقع که فرمانداز نظامی طبعا به آن نکته می کند کیفیت و کمیت کشتار هائی است که در ماه های اخیر درشهر های ایران از مردم بیگناه انجام گرفته است . این هزاران کشته بدست کی کشته شدند و فرماندهان صحنه های خونین و وحشتناک کشتارها چه کسانی بودند ؟ . در قم و تبریز و نجف‌آباد و قزوین و تهران و شیراز و مشهد و اصفهان و گرگان و کرمانشاه ورشت و یزد و کرمان و فرهول و اهواز و اراک و بهبهان و کاشان و بابل و آمل و شهسوار و دهها شهر و روستای دیگر مملکت کشتار شد ، گلوله ها در نرفت و مسلسل ها یکبار بیفاد و هلی‌کوپتر ها از بالا مردم را بگلوله نبستند ؟ .

آیا دیگر همه این وقایع در روزنامه ها و در شکواییه‌ها و در تلگرامها و در گزارشها و در بازدید و در مطالب خبرنگاران خارجی همه اینها خلاف واقع است ؟ .

۳ ـ موهن ـ مطالب نوشته من به نظر مقامات فرماندار نظامی موهن است . موهن یعنی چه یعنی اینکه در نوشته من توهین شده است ، توهین به کی و چگونه ؟ .

دیروز شخصی بمن تلفن کرد و گفت من از آبادان آمدم برای اینکه فقط بوسیله تلفن بشما بگویم که روزنامه ها در باره همه چیز و همه‌جا و همه‌کس می نویسند و از ساواک و اعمال وحشیانه آن انتقاد می کنند و عکس شهدا و کشته‌ها و شکنجه شده ها را منتشر می کنند ، صورت ردیفی های سیاسی را می نویسند اما هیچکس به این مطلب اشاره نمی کند که بعض دادسی ارتش در میان این همه مجانبی که ساواک برسر مردم ایران و هزاران شهید و شکنجه شده و زندانی آورد چه بود و تکلیف آن چه می شود ؟

آو می گفتمن چهار سال است بچه‌ابرا از دست دادم‌ام و همسرم در اثر غصه سکته کردو مرد و خانواده‌ام متلاشی شد چه مقامی باید به مقاصای من جواب بدهد و بگوید چه من گناهست و چه برسر او آمده ، آیا جز دادسی ارتش که ساواک ضابط آن و دربرابر آن طق فابون مسئولیت دارد مرجع صلاحیت داری وجود دارد ؟ .

او می گفت به من که پدرم تا امروز دادسی ارتش با همه مراجعات و با همه گریه وزاریها کوچکترین جوابی نداده است کهپسر من مرده است یا در زندان است یا در زیر شکنجه کشته شده است ، او می گفت مگر روسای دادسی ارتش و مقامات بازپرسی و دادسایی و ریاست دادسی و یا ریاست‌دادگاه های آن می توانند از سرنوشت بچه های ما و کیفیت توقیف وبازجوئی و شکنجه ومرگ آنها بی‌اطلاع باشند ، مگر ساواک ضابط دادسی ارتش نیست ؟ . او می گفت مگر این آقایان از بازپرسی شعبه های ساواک به این معامات نرسیدند ، مگر آنها نبودند که مورد طاهر توهین ها و بازجوئیها و شکنجه ها و مرگ های دلخراش جوانان ما را درست می کردند ؟ . مگر اینها نبودند که پس از ماهها توقیف و بازجوئی و شکنجه ساواک بدست همین آقایان در دادسی ارتش به تاریخی که دلش می خواست برای قربانی‌خودشکهبازداشت صادر می‌کرد و باامضای آقایان پرونده قربانی بیبوا را درست می کرد ؟ . هو می گفت مگر شاهد صادق همه این جنایت ها همان بایگانی کامل دادسی نیست که اگر اترا از بین مبرد معلوم می شود که ساواک ضابط دادسی‌ارتش بود یا دادسی ارتش ضابط ساواک . و در آنجاست که کیفیت و کمیت جنایات پرازنوحتن و مربیت ساواک و ضابطان آن در دادسی ارتس معلوم می شود .

مگر این آقایان همچنان برسر مقامات‌خود با تمام مرایای آن نه‌نشسته‌اند و مگر فارغ از هرگونه مواخذه و تعقیبی نیستند ؟ .

آیا طرح این مسائل در زمینه انقلابیکتونی ایران توهین به ارتش است ؟ . یا تحریک است ؟ کجای دنیا گفتن حقایق و نشان دادن عوامل فساد و احتقای جرم است ، مگر در محکمه آقای ابدی‌امین و پینوشه و کسانی که می خواهند زیر پوشش حرمت و اعتبار ارتش کثیفه های خود را مخفی کنند و مردم را از کمن حمایی بازدارند . آیا طرح پرونده‌دزی های اضافه‌ای نیروی هوائی و دریائی و پرسناژ های میلیون دلاری افسرانی و نظیر طوفانیان ها توهین به ارتش است ؟ .

آیا ارتش ایران و هزاران افسر شریف و پاک ایرانی در صنوف مختلف آن فقط همان افرادی هستند که در پرونده های فساد وحمقان ۲۵ سال گذشته شریک بودند نظیر روحانیها در وزارت نیرو و کشاورزی و مجیدیها‌درسازمان برنامه و عالیخانیها در وزارت اقتصاد وکیانپور ها در گمرک و وزارت اطلاعات و انصاریها‌در شرکت نفت و در اقتصاد و نیکپی‌ها و شهرسانی ها در شهرداری و راه‌آهن ووزارت راه و ولیانها در تعاون روستائی‌و استانداری و صدها و صدها نفر دیگر در مقامات‌مختلف...

آیا اسقاه از دردی و فساد و جنایت و فلزعام برای حفظ وضع موجود حمله به وطن‌دوستی و شرافت ارتش و افسران شریف است ؟ .

و این همه چه ربطی به ارتش دارد که از سوی مقامات فرمانداری نظامی مطالبوشته من حمله به ارتش تعبیر می شود ، و این مقامات محترم وقتی که نص وجود دارد یعنی نوشته من خود حاضر است ، گویا ، چگونه به‌اجتهاد متوسل می شوند ؟ .

اگر کسی از روحانی و مفاسد او در وزارت کشاورزی انتقاد کند به وزارت‌کشاورزی حمله کرده است ؟ و سناد ارتش بدنبال اعلامیه توقیف من در طی اعلامیه دیگری اخطار میکند که هرکس به‌ارتش توهین کند و با مطالب تحریک‌آمیز بنویسد تحت تعقیب قرار می‌گیرد . آیا این گونه اخطار های تهدیدآمیز خود مرحلاف قانون و خارج ار وظایف قانونی‌صادر کنندگان جس اعلامیه هائی نیست ؟ .

و این خود گوششی نیست که ارتش و مجموع افسران و سربازان سریف آنرابپوشتی برای جلوگیری‌ازطرح وضع طرفداران‌سرسخت رژیم استبدادی و حامیان بازگشت دوران‌اختناق و فساد قرار دهند ؟ .

ما نوشتیم اگر در ۲۵ سال گذشته‌مجموع رژیم سیاسی ایران هماهنگونه که حتی شریف امامی‌ها و وکلای دستنشانده رژیم هم در مجلس فریادها در تائید آن زدند دستخوش فساد بود طبعا ارتش نیز نمی توانست از این فساد برکنار بماند . مگر پرونده دزدی افسران ارشد نیروی دریائی که برملا کردند و پرونده های دزدی نیروی هوائی در دوران هائم که هرگز آشکار نشد نام دیگری غیر از فساد دارد؟. آیا شناخت درد وبیرون‌زدن برزخم برای بیرون کشیدن چرک و کثافت از آن و درمان عضو بیمار عملی تحریک‌آمیز و موهن و برخلاف واقع و علیه بیمار است ؟ .

آیا اگر این بیمار مسلسلی در دستداشته باشد طبیب جراح را به اتهام حمله به وهود ایشان و نشان دادن موضع دزد او بایدتوقیف کرد ؟ .

طرح این واقعیت که با شلیک مسلسل بسوی حاضران کانون چرکی را نمی توان معالجه کرد این تحریک علیه ارتش است ؟ . و اساسا تحریک علیه ارتش و توهین به آن برای چه ؟ .

همه سازمان های مملکتی اعم از اداری‌یا نظامی یا اقتصادی یا فرهنگی‌ازاساس خدمتگزار مردمندوسئولیت و وظیفه آنها جزبی ازعوامل بیشرفت وتکامل‌ورفاه و رشد و قدرت جامعه است و همه کسانی که در قلمرو این وظایف و مسئولیت ها قرار دارند ناگهانی در برسیز این هدفها گام برمیدارند مورد احترام جامعه هستند و این واقعیت نه‌تنها به افسر ارتش و یا کارمند اداره مربوط است بلکه شامل همه افرادی می شود که با کار فکری یا جسمی‌خود حلقه‌ای از رشته حیات اجتماعی جامعه بشمار میروند ، اما خارج از این قاعده هیچ سازمان و هیچ فرد بخاطر خصوصیات استثنائی خود که در دیگر سازمان ها و افراد وجود ندارد هرگز نمی تواند بصورت یک تابویا شئی مقدس غیرقابل لمس درآید .

شما مرا توقیف می کنید به چه جرمی ؟ به جرم اینکه از شما پرسیدم‌ام برای چه هدفی می خواهید کودتا کنید ؟ مگر من و امثال من و همه مردمی که از پول و درآمد و ثروت آنها اسلحه میخرند و بدست شما می دهند حق ندارند این سئوال را بکنند ؟ و حق ندارندعدق این سئوال را بشکافند و به این‌نتیجه برسندکه اسلحه‌ای که مردم بدست شما داده‌اند برای دفاع از آزادی و از حق و از استقلال است نه دفاع از ظلم و تجاوز و اختناق و فساد ؟.

و آیا جرم این سئوالها اینست که شما مرا به استناد ماده ۵ حکومت نظامی و باتهام اسناد هائی که از اساس پوچ و جعل است توقیف کنید و حق داشته باشید تا زمانی که حکومت نظامی وجود دارد در توقیف نگه دارید و یا به استناد شاهکار هائی که اخیرا در آتین دادسی ارتش بدست مجالس فرمایشی دوران اختناق بوجود آورده‌اید و در مصحر برخی از بازپرسها و دادسرهای دادسی ارتش که نمونه‌ای از اعمال آنها را از زبان آن پدر بینوای آبادانی گفتم محکوم باعدام یا حبس‌ابد و یا دهسال حبس با اعمال شاقه کنید ؟ . چرا فقط برا یاینکه من گفته‌ام که حساب ارتش و افسران شریف و از حساب کسانی که با ازبین رفتن رژیم استبدادی مطلقه دیگر نمی توانندبه زندگی پرازتحمل و فساد و عیش و نوش خود ادامه دهند جداست . و دیگر از پول های بیحسابیر که بخاطر وفاداری های کورکورانه و خدمات نوکرمابانه دریافت می کردند دریک نظام عادلانه و مردمی خبری نخواهد بود ؟ برای اینکه من گفتم آتین مردمی و مردانگی‌در هراسی با پابوسی و دستبوسی و بردگی فکری تفاوت دارد ؟ .

آیا ممکن است این نوشته موهن و تحریک‌آمیز و خلاف واقع را که من برزعم مقامات فرمانداری نظامی علیه ارتش نوشته‌ام‌اپر رادیو و تلویزیون بخوانند تا همه مردم ایران و همه افسران و سربازان وطن‌دوست‌رشید ارتش هم از آن آگاه شوند ؟ .

آیا ممکن است روابط عمومی ارتش‌های تکذیب های مختصر و بی‌توضیح برسر همین مقاله و مطالب آن با من در رادیو و تلویزیون به بحث بنشیند تا مردم نیز از واقعیت آگاه شوند تا بهبینیم که حساب ارتش در کل‌هویت و ماهیت خود مثل همه سازمان ها از حساب برخی از افراد وابسته به آن جداست .

ما طالب ارتشی هستیم که متکی بمیروی مردم و آگاه از خواست های آنها باشد،ارتشی برخاسته از مردم و در کنار مردم ، نه دربرابر آن .

ارتشی دارای غرور و هیثیت ملی و قومی و میهنی یعنی با آنچنان آگاهی که با گلوله به جنگ قلم نرود . شما مرا توقیف نمی کنید بلکه قلم و آزادی و اندیشه و تفکرانتقادی انسان را که تنفس حیاتی جامعه را منظم می کند و گردش ثروات و فضیلت را در رگهای یک ملت و تاریخ آن تضمین می نماید توقیف می کنید .

روزگاری که ژانپل سارتر فیلسوف بزرگ فرانسه در مخالفت با سیاست استعماری فرانسه در الجزایر با قلم به میلیتاریزم طبقه حاکم فرانسه میتاخت ، وزیر جنگ فرانسه پیرمسمر در هیئت وزرا به ژنرال دوگل رئیس جمهور پیشنهاد کرد که دولت سارتر را مورد تعقیب قضائی قرار دهد .

ژنرال دوگل با چهره‌ای عبوس به وزرا جواب داد «آقایان همگاه ولتر را محاکمه نمی کنند» .

من هیچ افتخار اینرا ندارم که خودمرا با ولتر مقایسه کنم و شما نیز دوگل نیستیداما لااقل برای حفظ شئون همین ارتشی که اینقدر نسبت به آن از خود تعصب نشان می دهیدکه برنوشته نخوانده من خط بطلان می کشید بگذارید این داوری بین قلم و گلوله بابین من و شما در دادگاهی انجام گیرد که دختر ۱۵ ساله رضائی را بجرم نوشتریک انشای ساده انتقادی از سرکلاس درس به پای میز محاکمه و از میز محاکمه به زندان ابد نبرده باشد . بنابراین شما می‌توانید مرا توقف نمائید اما شما دارای‌هیچ مرجع و دادگاه قیصلاحی برای محاکمه من نیستید ، زیرا رژیمی که از اصل و اساس غیرقانونی است مراجع قضائی آن نیز مخصوصا دادسی ارتش بعنی ضابط قدیمی ساواک مشروعیت و مرجعیتی برای محاکمه این قلم ندارد

علی‌اصغر حاجسید جوادی

اعتراض کارکنان وزارت امور اقتصادی و دارائی نسبت به بازداشت حاج سیدجوادی

کارکنان وزارت اقتصادی وامور دارایی خواستار آزادی فوری نویسنده ومحقق مبارز علی‌اصغر حاج سید جوادی شدند.

در اطلاعیه‌ای که کارکنان این وزارتخانه انتشار دادند آمده است: ما پشتیبانی خود را از آزادی عقیده وبیان اعلام می‌داریم و بهانه‌های بی‌شرمانه پسماندهای رژیم وابسته به امپریالیسم جهانی را در مورد دستگیری نویسنده ومحقق مبارز آقای علی‌اصغر حاج سیدجوادی را قویا محکوم میکنیم وآزادی فوری وبدون قید وشرط نامبرده را خواستاریم.

در غیر اینصورت کارکنان وزارت امور اقتصادی ودارائی مدارکی درباب انتقال میلیونها متر اراضی جنگلی وسایر در اختیار دارند که جهت اثبات صحت گفتار آقای حاج سید جوادی در اختیار خواهد گذارد.

ایرج شجاعی

گروههای مردم به خانواده‌های متحصن همافران پیوستند

● ترتیب بازگشت خانواده‌های همافران بازداشت شده به خانه‌های سازمانی داده شد.

دومین روز تحصن خانواده‌های همافران، افسران، درجه‌داران وافسرانصف نیروی هوائی با همبستگی گروههای مختلف مردم ادامه یافت. روز گذشته کارکنان وکارمندان چندین وزارتخانه واداره دولتی وهمچنین گروههای مختلف مردم، بعنوان همبستگی با خانواده‌های متحصن، به کاخ دادگستری وکانون وکلای دادگستری رفتند.

خانواده‌های متحصن در حالی دومین روز تحصن خود را پشت سر گذاشتند، که ۲۸تن از همافران دستگیر شده از پایگاههای مختلف به خاک انتقال یافته بودند، آزاد شدند. حمایت وهمبستگی سازمانهای ملی وطبقات مختلف مردم آنچنان گسترده است که بیش از گنجایش محل تحصن خانواده‌ها در کانون وکلا به این محل می‌آیند. عده زیادی از کارمندان وزارت امور اقتصادی ودارائی، کارکنان برق منطقه‌ای تهران، از میدان ژاله وجمعیت کثیری از اهالی خیابانهای شهباز ومیدان خراسان بعنوان همبستگی با متحصنین کانون وکلا به این محل آمدند. و به جمع آنان پیوستند. بسیکی از خانواده‌های متحصن در گفت وگو با خبرنگار کیهان، چگونگی آزاد شدن ۲۸تن از همافران ودرجه‌داران را شرح داد. وی گفت: اینده در تاریخ ۷ بهمن ماه دستگیر شده بودند و پس از چند روز بازداشت، به خاش (۱۸۰ کیلومتری زاهدان) منتقل شدند. اینسده سرانجام روز گذشته به دستور فرمانده نیروی هوائی آزاد شدند، ولی هنوز گیروهی از درجه‌داران هوانیروز اصفهان وتعدادی از پرسنل پایگاه شاهرخی همدان در بازداشت بسر میبرند. این شخص آنگاه اسامی ۲۸نفر آزاد شده را به این شرح اعلام کرد: علی رنجبر سلیمانی، اکبر عسگری‌پور، عین‌الله مسگری، محمدرضا ماندگاری، اسمعیل نجفقلیان، خسرو زندیه، فتح‌الله یگانه، رحمت‌الله ولیخانی، غلامرضا همتی، اسمعیل ابراهیمی تولکانی، ابیزدی، قاسم افخمی، علیرضا اردستانی، محمود صابری، داود کشوری، رضا آقائی، رضا سلطانیان، رضا اسکندری، عزیزنیا ساز، محمود احمدیان، عباس علیشاهی، ماشاالله عابدینی، محمد حموله، عباس شاطررضا، نیک‌بین، فلاحی، فرخرور واکبر عظیمی. این شخص در ادامه گفت وگویش با خبرنگار کیهان گفت: فرمانده پایگاه بوشهر با بازداشت شدگان رفتار بدی داشته وپس از اینکه عده‌ای از پرسنل پایگاه را دستگیر کرده به خانه‌های آنها رفته ودستور تخلیه تمام منازل سازمانی افراد نیروی هوائی را صادر کرده است. پرسنلی که برائر این فرمان ناچار به تخلیه منازل خود شدند، به وسیله امام جمعه بوشهر وهمکاری عده زیادی از مردم این شهر در منازل مردم اسکان یافتند. فرمانده نیروی هوائی در تهران پس از شنیدن این خبر دستور لغو دستوری که از سوی فرمانده پایگاه بوشهر داده شده بود صادر کرد. وبا انتشار اعلامیه‌ای از فرمانده پایگاه بوشهر خواست تا ترتیب بازگشت خانواده‌های بازداشت شدگان را به خانه‌های سازمانی‌شان بدهد.

اعلام همبستگی

بدنبال تظاهرات وراهپیمائی کارکنان وزارت امور اقتصادی ودارائی، قطعنامه‌ای صادر شد در این قطعنامه کارکنان وزارت دارائی ضمن اعلام پشتیبانی از تحصن خانواده‌های پرسنل نیروی‌هوائی، خواستار آزادی پرسنل زندانی شدند.

مسببین ناپدید شدن و شهادت فرزندانمان را مجازات کنید

سرگرد علی محبی — ستوان دوم علی علوی — غفار شجاعیان — بهرام نوروزی

فردوس آقابراهیمیان — محمدصدر محرر — میرجواد مرتضوی — محمد باب احمدی

چند نفر از بستگان کسانی که در سالهای اخیر فرزندانشان دستگیر یا کشته شده‌اند خواستار مجازات عاملان و اطلاع از وضع خویشاوندانشان شده‌اند.

● عموصفلی نوروزی از مردم و مقامات صالحه خواسته است اگر از فرودیش بهرام نوروزی که در آذرماه ۵۵ بوسیله ساواک دستگیر شده و از آن پس اطلاعی از وی ندارد، خبری دارند به شمارهٔ تلفن ۹۶۶۷۸۳ اطلاع دهند.

● مادر میرجواد مرتضوی اعلام کرده است فرزندش سه سال پیش در راه تبریز به تهران دستگیر شده است و هنوز وی را آزاد نکرده‌اند، این مادر از مردم خواسته است که اگر از زنده یا مرده فرزندش خبری دارند وی را مطلع کنند.

● مادری دیگر ضمن مراجعه به دفتر نمایندگی کیهان در تبریز آزادی فرزندش را خواستار شد وی اظهار داشت:

فرزندم غفار شجاعیان ۵۸ روز پیش در تظاهرات تبریز مورد اصابت گلوله قرار گرفت و پس از زخمی شدن دستگیر شد وی آزادی هر چه زودتر فرزندش را از مقامات ملی خواستار است.

● کریم خیارها خواهان مجازات عاملین و آمران قتل فرزندش محمد خیارها شده است محمد بعلت اصابت دو گلوله در تاریخ ۲۰ شهریور ماه به شهادت رسید.

● خانواده «محمد باب‌احمدی» در نامه‌ای نوشته‌اند: محمد دانشجوی سال دوم جامعه‌شناسی دانشگاه تهران، در سال ۵۵ بوسیله مأموران ساواک دستگیر شد و بگفته سازمان امنیت وی در مرداد ۵۷ آزاد گردیده، اما تاکنون خبری از او نداریم. از کسانیکه از این رویدادی بظاهر آزاد شده خبری در دست دارند، تقاضا میکنیم باکانون وکلا و یا روزنامه کیهان تماس بگیرند.

● خانواده احمد صدرمحرر که در تیراندازیهای روز اول محرم، در سرچشمه مورد اصابت گلوله سربازان قرار گرفت و کشته شد خواستار مجازات آمرین و عاملان شهادت فرزندشان هستند. از شهید صدرمحرر سه فرزند بجای مانده است.

● خانواده «فردوس آقابراهیمیان» دانشجوی رشته کامپیوتر دانشگاه صنعتی تهران نیز خواستار اطلاع از محل دفن فرزند شهید خود هستند. بقرار خبری که زندانیان آزاد شده داده‌اند، وی پس از دستگیری در اردیبهشت ۵۵، در بهمن ماه همان سال بدست عمال ساواک کشته شده است.

● مادر «محمد صادق امیدوار» دانشجوی دانشگاه تبریز که در سال ۵۳ بوسیله مأموران ساواک دستگیر شده است، در نامه‌ای به کیهان مینویسد وار چهار سال پیش از فرزندم کاملاً بی‌اطلاع هستم، در این مدت تمام زندانهای تهران را بدنبال پسرم گشتم‌ام، اما تاکنون بی‌نتیجه بوده است مادر محمدصادق امیدوار از تمام سازمانهایی که میتوانند در پیدا کردن فرزندش به او کمک کنند، یاری خواسته است.

● خانواده سیدعلی علوی ستوان دوم وظیفه از اهالی لار، در نامه‌ای نوشته‌اند فرزندشان علوی هنگام انتقال دوتن از سربازان وظیفه که برای محاکمه به تهران اعزام شده بودند اقدام به آزادی آنها کرده و پس از بازگشت در ریر ضربات شکنجه شهید شد. وی سرباز مذکور بدلیل نگشودن آتش به روی مردم بازداشت شده بودند. این خانواده خواستار مجازات مسببین شهادت فرزندشان هستند.

● همسر «سرگرد علی محبی»، که در سال ۵۴ در درگیری مسلحانه بامأموران ساواک به شهادت رسید، از تمام مراجع قضایی تعقیب و مجازات عاملان مرگ همسرش را درخواست کرده است. سرگرد علی محبی، زمانیکه معلون پادگان شاهپور بود، به سازمان مجاهدین خلق ایران پیوست، ساواک بعد از اطلاع از این جریان، همسر و دو فرزند او را به گروگان گرفته، زندانی کرد و برای پیدا کردن او جایزه تعیین کرد. بعدها در روزنامه اعلام شد که او در درگیری مسلحانه کشته شده است.

جم: به قانون اساسی وفادارم

● جم از شرکت خود در کابینه بازرگان بی‌خبر است.

لندن- خبرگزاری فرانسه- ارتشبد فریدون جم که بنابرگزارش روزنامه «کیهان» توسط مهندس مهدی بازرگان، به سمت وزیر دفاع انتخاب شده است، دیروز در لندن اعلام کرد که در مورد این پیشنهاد با او «مشورت نشده» و او «قبولی نداده است».

ارتشبد جم در تماسی که خبرنگار خبرگزاری فرانسه در خانه‌اش در لندن با او گرفت گفت از برنامه‌ایی که این دولت اتخاذ خواهد کرد کاملاً بی‌اطلاع است. جم از سال ۱۹۷۷ در لندن زندگی میکند.

ارتشبد بازنشسته جم از سوی دیگر اظهار داشت به سوگندی که در مقام فردی نظامی به قانون اساسی ایران خورده همچنان وفادار است.

ارتشبد جم، رئیس پیشین ستاد ارتش که تا سال ۱۹۷۷ سفیر ایران در اسپانیا بود، سه هفته پیش در جریان اقامت کوتاهی در تهران پست وزارت دفاع در کابین دکتر بختیار را رد کرد. او بعداً شایعه‌های منتشره در روزنامه‌های انگلیس را تکذیب کرد که بموجب‌آنها در جریان بازگشت به لندن در پاریس توقف کوتاهی داشته و با آیت‌الله خمینی ملاقات کرده است.

مجمع عمومی ملل متحد، نگران وضع ایران است

بوگوتا- خبرگزاری فرانسه- ایندالچیوچه وانوآگولیره، رئیس مجمع عمومی سازمان ملل متحد، دیروز گفت وضع ایران موجبات نگرانی این رکن سازمان ملل را فراهم آورده است.

آگولیره که برای ملاقات با پرزیدنت خولیوچزاره تورپای آبالا، رئیس جمهوری کلمبیا، به بوگوتا آمده است گفت وخامت حوالب وضع ایران در مقیاس بین‌المللی «نه‌تنها به علت وضع جغرافیائی ایران و مسائل منطقه‌یی است، بلکه همچنین به سبب محدود کردن صدور نفت ایران به آمریکا، اروپا و اسرائیل است».

تحصن گروهی از کارکنان شرکت ساختمانی مجد؛ شرکت‌های ساختمانی دست به اخراج کارکنان خود زده‌اند

کارگران و کارمندان شرکت ساختمانی مجد وابسته به سازمان عمران و نوسازی طی طوماری اعلام داشتند که ضمن ابراز همبستگی با مبارزات ملت ایران، برای احقاق حقوق از دست رفته خود دردفتر مرکزی این شرکت متحصن شده‌اند.

آنها دراین طومار نوشتند؛ شرکت‌های سرمایه‌داری ساختمانی با استفاده از اوضاع و احوال کنونی دست به اخراج و حق‌کشی کارگران و کارمندان زده‌اند.

مسکو: سیا و ساواک برای قتل رهبران مذهبی و سیاسی توطئه کرده‌اند

مسکو- دیشب رادیو مسکو گفتاری درباره توطئه‌های سیا و ساواک برای ازبین بردن رهبران مذهبی و سیاسی پخش کرد و چنین گفت:

اکنون در بسیاری از نقاط کشور که سازمانهای سیا و ساواک مشترکا دارودسته‌هایی بوجود آورده‌اند که دست بکار شده‌اند و شرکت‌کنندگان در تظاهرات ضددولتی را کتک میزنند و خانه‌ها و اتومبیلها و مغازه‌ها را آتش میزنند و آشکارا بغارتگری مشغولند

بگفته رادیو مسکو سازمانهای سیا وساواک در نقاط روستائی دار ودسته‌هایی از دهقانان ثروتمند وعناصر فاسد تشکیل میدهند ومردم را مرعوب میسازند وراهزنی میکنند. درشهرها نیزبتوصیه کارشناسان سازمان سیا برای مبارزه با مخالفین رژیم از استوارها وسربازان برگزیده واحدهائی برای شرکت در تظاهرات سلطنت طلبان جهت حمله بتظاهرات مردم تشکیل میشود.

رادیو مسکو سپس گفت این سازمانها مقدماتی برای کشتن معروفترین شخصیت‌های اپوزیسیون فراهم میسازند. مثلا جبهه سلطنت طلبان و عده دیگری از سازمانهای دیگر آیت‌الله خمینی و دیگر طرفداران وی را بقتل تهدید کردند و حتی بشدت تهدید کردند که همه اعضای شورای انقلابی اسلامی را بمحض اعلام نام آنها خواهند کشت.

درعین حال سازمانهای سیا و ساواک مذبوحانه تلاش میکنند جنبش اپوزیسیون را از داخل متلاشی سازند و واحدهای مختلف آنرا در برابر یکدیگر قرار دهند.

طرفداران حفظ رژیم حتی آشکارا میگویند که بامکان تفرقه و بروز اختلاف نظر در صفوف مخالفان خود دست زده‌اند.

رادیو مسکو گفت سازمان سیا و ساواک می‌خواهند همان نقشی را در ایران بازی کنند که سازمان جاسوسی امریکا بارها در کشورهای دیگر بازی کردند.

روحانیون اداره امور اصفهان را بدست گرفتند

رادیولندن- در پاسخ به رهبر مذهبی ایران آیت‌الله خمینی که از مردم خواسته بود پشتیبانی خود را از مهندس بازرگان ابراز کنند تظاهراتی در سراسر ایران انجام شد که بیان کننده پشتیبانی از مهندس بازرگان نخست‌وزیر انتصابی آیت‌الله وجمهوری اسلامی است.

خبرنگار بی. بی. سی در گزارشی از اصفهان مینویسد خیابانهای اصفهان شهری که بخاطر بناهای تاریخی زیبا ومساجد آن مشهور است. مملو از جمعیت بود. جمعیتی که بطرفداری از آیت‌الله خمینی و مهندس بازرگان شعار میدادند. خبرنگار ما میگوید که در اصفهان از هماکنون جمهوری اسلامی برقرار شده است. مردم و روحانیون عملا اداره شهر را بدست گرفته‌اند. روحانیون مجری عدالتاند. مورد مشورت قرار می‌گیرند و فرمان صادر میکنند.

خبرنگار ما میافزاید که خود آیت‌الله خادمی یکی از روحانیون برجسته و موردا‌حترام مردم را دیده است که طی نامه‌ای به مهندس بازرگان باو از پشتیبانی مردم اصفهان اطمینان داده است

آیت‌اله خادمی‌حستیوهلقی صادر کرده است مبنی بر آنکه خارجیها نباید مورد حمله قرار گیرند. یک جمعیت ۶ هزار نفری از مردم داوطلب صبور و مرور را درشهر هدایت میکنند. مردم نظافت شهر را نیز بعهده گرفته‌اند. خیابانها را تمیز میکنند و سطل‌های خاکروبه را خالی مینمایند.

آنها برای خود سیستم خدمات اجتماعی ترتیب داده‌اند. قرتومندان وجه نقد و جواهر لزد آیت‌اله خادمی میاورند. جواهرات درهمانجا فروخته میشود و بین فقرا و آنها که اعتصاب کرده‌اند تقسیم میگردد.

رهبران روحانی ازطریق تلفن مستقیم با آیت‌اله خمینی تماس دارند. آیت‌اله خمینی خود با تلفن شخصا تماس میگیرد تا آنان را از جزئیات آگاه سازد. دستور دهد و ازآنچه که میگذرد اطلاع حاصل کند.

شاه: من از انتقاد مبرا نیستم

لندن- خبرگزاری فرانسه‌شاه ایران تاکید کرده است که همچنان شهریار حاکم وفرمانده ارتش ایران است.

شاه، در مصاحبه‌ای با روزنامه انگلیسی «دیلی میل» گفته است: «اگر ما دستمان را دراز کنیم، گفت وشنود را بپذیریم- خواه چپ باشد یا راست- همه چیز ممکن خواهد بود و آنچه من از ۱۹۴۱ تاکنون کرده‌ام برباد نخواهد رفت». البته در این جمله منظور از کلمه «ما» تصریح نشده است.

شاه از سوی دیگر «زدان»، کلاهبرداران، وامتیازدارانی را که از قدرت خود سوء استفاده کرده وقانون را بریشخند گرفته‌اند» محکوم کرده و گفته است «همین افراد هستند که ایران را ویران کردند، اما بشدت تن

کیهان

تکشماره- ۱۵ ریال

پنج‌شنبه ۱۹ بهمن ۱۳۵۷- ۱۰ ربیع‌الاول ۱۳۹۹- شماره ۱۰۶۳۳

عظیم‌ترین راه‌پیمائی در سراسر کشور

میلیونها نفر به بازرگان گفتند: بله

نظامیان در راه‌پیمائی امروز:

ما قطره‌ای از ارتش توهستیم، خمینی

● زن‌ها بیشتر از همیشه با چادر، روسری و بدون روسری راه‌پیمائی کردند صفحات ۲، ۷

مذاکرات مهم بازرگان با بختیار و ارتش

● مذاکرات سه جانبه گام مهمی در جهت یافتن راه‌حل سیاسی و بدون خونریزی است. صفحه ۲- ستون اول

بختیار: نتیجه رفراندم مخالفان را میپذیرم

اگر در شرایط آزاد و آرام برگزار شود

در برابر آیت‌الله و بازرگان مقاومت میکنم

● در برابر استقرار وزرای بازرگان در وزارتخانه‌ها رسماً واکنش نشان میدهیم. صفحه ۳- ستون پنجم

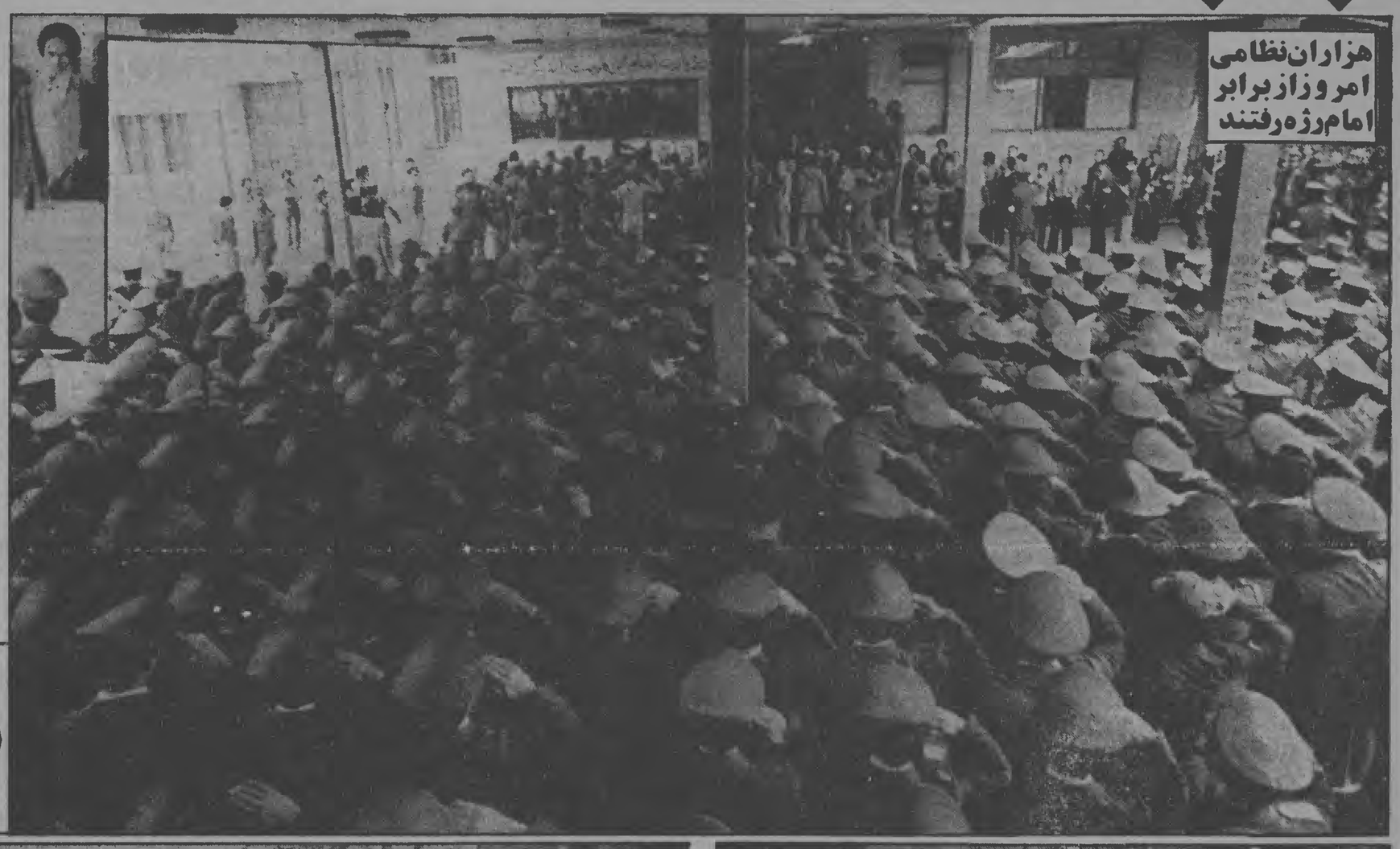

هزاران نظامی امروز از برابر امام رژه رفتند

باوجودیکه اعلام شده بود آیت‌الله العظمی امام خمینی بعلت برنامه راهپیمائی امروز برنامه دیدارهای خویش را لغو کرده‌اند، معذالک امروز هزاران تن از افراد نیروهای مسلح در خیابان ایران و الامتگاه آیت‌الله العظمی امام خمینی بطرفداری از مهندس بازرگان رژه رفتند.

دراین مراسم از همه نیروها و همچنین همافران شرکت داشتند و مراسم ابراز وفاداری بصورت رژه انجام گرفت و اصلا شعاری داده نشد.

نیروهای مسلح در این رژه عکس‌های امام خمینی و مهندس بازرگان را در دست داشتند و پلاکاردهائی که نشاندهنده رسته و نیروی مربوطه بود حمل میکردند.

زنان و دختران از همه قشرها و پایگاه‌های اجتماعی، در راه‌پیمائی امروز تهران، در تأیید دولت موقت مهندس بازرگان، بصورت دسته‌های گسترده‌ای شرکت داشتند.

راه‌پیمایان فریاد میزدند:

خمینی، خمینی، توئی مجری قرآن، بازرگان، بازرگان نخست‌وزیر ایران

کارکنان ۱۱ وزارتخانه فقط از دولت بازرگان اطاعت میکنند

کارکنان یازده وزارتخانه و بسیاری از موسسات دولتی در طی ۴۸ ساعت گذشته حمایت خود را از مهندس مهدی بازرگان نخست‌وزیر موقت اعلام کردند.

حمایت از مهندس بازرگان، همزمان با اعلام این خبر که او حمعه (فردا) برنامه‌های دولت خود را در دانشگاه تهران رسماً اعلام خواهد کرد از سوی کارکنان وزارتخانه‌ها و سازمانهای دولتی افزایش یافت. در عرض دیروز و امروز کارکنان اعتصابی وزارت دادگستری، دفتر نخست‌وزیری، خبرگزاری پارس و شرکت بازرگانی دولتی ایران از مهندس بازرگان پشتیبانی کردند.

یازده وزارتخانه‌ای که کارمندان و کارکنان آنان به حمایت از مهندس بازرگان پرداخته‌اند، عبارتند از: وزارتخانه‌های امور اقتصادی و دارائی، بازرگانی، کشاورزی، کشور، دادگستری، بهداری، مسکن و شهرسازی، نیرو، اطلاعات و جهانگردی، سازمان برنامه، پست و تلگراف و سازمانهای دولتی گمرک ایران، بازرگانی دولتی ایران، هواپیمائی ملی، هواپیمائی کشوری، کشتیرانی ملی آریا.

به گفته صایع آگاه، اعلام وفاداری کارکنان وزارت امور اقتصادی و دارائی، کنترل خزانه کشور را بدست مهندس بازرگان می‌سپارد. خزانه‌داری ایران که ۸۰ درصد درآمدهای دولت در آنجا متمرکز میشود، در پی اعتصابهای چند ماهه اخیر خالی شده است.

امروز اعلام شد که سازمانهای دیگری سمت به مهندس بازرگان ابراز وفاداری کردند که عبارتند از: کارکنان متروی تهران، دانشجویان و استادان دانشکده عمرهای نزئیسی، اتاق اصناف شهستر قم، استادان دانشکده حقوق دانشگاه ملی، سازمان ملی دانشگاهیان، دانشکده علم و صنعت، دانشرایعالی تهران و تبریز، دانشگاه تبریز، کارکنان سازمان امور اداری و استخدامی، انجمن اسلامی دانشگاه، کانون معلمان ناحیه ۱۵ و کارکنان بیمارستانها.

با کمک کارکنان اعتصابی وزارت خارجه: بازرگان سیاست خارجی را بدست میگیرد

مهدی بازرگان نخست وزیر دولت موقت ازطریق صدها دیپلمات و مامور سیاسی اعتصابی و با استفاده ازحمایت کارکنان وزارت امور خارجه ازهول خسارجی لقاضای شناسائی خواهد کرد. بازرگان دیروز دراین زمینه اقداماتی انجام داد و احتمالا نتیجه اقدامات وی در چند روز آینده بصورت برسمیت شناختن دولتش ازطرف پارمئی ازدولتها ظاهر خواهد شد.

دکتر ابراهیم یزدی دیروز طی یک سخنرانی درورارت امور خارجه تائید کرد که دولت بازرگان ازطریق بدست گرفتن سفارت خانه‌ها سیاست خارجی کشور رادر دست خواهد گرفت واداره خواهد کرد. بدین منظور وی بزودی برای برخی کشورها نمایندگان سیاسی جدیدی انتخاب میکند.

این رود عظیم که از بستر خیابانها میگذرد، رگه کوچکی است که به اقیانوس مردمی انقلاب فرو می‌ریزد. دقت کنید، گروهی از سربازان در عکس دیده میشوند.

خبرگزاری پارس دادن خبر را به سازمان رادیو تلویزیون تحریم کرد

هیات مؤسس کانون کارکنان خبرگزاری پارس طی بیانیه‌ای خطاب به ملت ایران اعلام داشت:

هیات مؤسس کانون کارکنان خبرگزاری پارس در جلسه‌ای که در تاریخ ۱۸ بهمن تشکیل داد، تصمیم گرفت تلکس خبری سازمان رادیو تلویزیون را به عنوان اعتراض به قلب و تحریف خبرهای خبرگزاری پارس قطع کند.

در این اعلامیه آمده است:

- سازمان رادیو تلویزیون نظامی ایران که مدعی پخش بیطرفانه خبر و انعکاس اخبار مربوط به واقعیت جامعه ایران است، بارها نشان داده است که حتی بدیهی‌ترین و ابتدائی‌ترین اصول مربوط به پخش اخبار را که حفظ امانت و اصالت خبر است مراعات نمیکند، از جمله خبر مصاحبه مطبوعاتی حضرت آیت‌الله خمینی را که به اصرار کارکنان تلویزیون ابتدا از طریق تلفن و سپس از طریق تلکس به تلویزیون داده شد، بدرستی پخش نکردند و در متن آن با این هدف که محتوای آن را مسخ کنند، تغییراتی دادند و سپس آنرا به نام خبرگزاری پارس منتشر کردند.

هیات مؤسس کانون کارکنان خبرگزاری پارس اعلام میکند مادام که دوستان اعتصابی ما در رادیو تلویزیون به اعتصاب خود پایان ندهند، از دادن هر نوع خبر به سازمان رادیو تلویزیون نظامی ایران خودداری خواهیم کرد و از آنجا که به تجربه دریافته‌ایم که دادن خبر از طریق تلفن خطر تحریف اخبار ما را افزایش میدهد، از این پس تصمیم گرفته‌ایم که هرگ خبری را وسیله تلفن نیز به تلویزیون ندهیم.

جناب آقای مهندس مهدی بازرگان

انتخاب بحق و شایسته آنجناب را به ریاست دولت موقت از سوی آیت‌الله‌العظمی نائب‌الامام خمینی صمیمانه تبریک و تهنیت عرض مینماید، امیدوار است درپرتو عنایات ائمه‌اطهار علیهم‌السلام هرچه زودتر نگرانیها و نابسامانیهای موجود کشور مرتفع گردد.

محسن ورزیده کار تهرانی، مدیرعامل شرکت لایم ن ۷۳۸۷۱

خانواده‌های افسران بازداشت شده:

۱۵ افسر نیروی هوائی در آستانه تیرباران هستند

● تیمسار خسروداد: امروز یک هواپیمای ارتشی ۴۵ افسر و درجه‌دار را از خاش به اصفهان منتقل میکند تا آزاد شوند.

امروز کانون وکلا اعلام کرد هنوز ۴ نفر از همافران در بازداشت بسر میبرند درحالیکه روز گذشته نیروی هوائی اعلام کرد که کلیه همافران بازداشت شده آزاد شده‌اند! علیرغم این ادعا علی رضائی‌زاده همافر یکم در زندان قصر فیروزه گروهبان یکم- چتر باز عبدالرضا حیدری، همافر دوم صوچهر بقائی‌پور رضائی و دانشجوی سال سوم افسری بساد نیروی هوائی بسام داود برافی در بازداشت بسر میبرند همچنین خانواده ۱۵ نفر از افسران نیروی هوائی درفول تلفن کردند و بشدت بگریان حال اینکه افسران سوددند و اظهار میکردند که این عده در معرض تیرباران شدن هستند و بهمین جهت و بخاطر آزادی این افسران خانواده همافران که در کانون وکلا متحصن هستند اعلام کردند درصورت عدم آزادی اینکه ۱۵ افسر تا روز یکشنبه دست به اعتصاب غذا خواهند زد. سرگرد آریان‌فر- ستوان دوم رحیم بیگوسحن که در زندان خشمسبه تهران زندانی هستند و ستوان یکم رندانیان، ستوان یکم عادلی، ستوان دوم شاکری، ستوان یکم سرلک، ستوان دوم رحیم پناهی، ستوان دوم محسنی‌زاده، ستوان دوم رحیمیان، ستوان دوم مسعود اقدام، ستوان دوم طالبیان، ستوان دوم پسرشکی، ستوان دوم وطیعه‌خواه و ستوان دوم امیدیان که در زندان خاش بسر میبرند.

معاملیکه این اطلاعات را در اختیار خبرنگار ما گذارد افزود روز گذشته بیمار خرسوداد ضمن تماس تلفنی با دکتر ابراهیم داده نماینده کانون وکلای دادگستری اعلام کرد که دستور داده شده است که یک هواپیمای ارتشی به خاش پرواز کند هواپیرور را که بازداشت شده بودند ناظهار امرور همگی را به پایگاه هوائی اصفهان برده و آزاد کنند. همچنین همین عضو کانون وکلا اعلام کرد که کلیه مأموران فرمانداری نظامی کاخ دادگستری را ترک کردند.

اعتراض گروهی از قضات به تعقیب حاج سیدجوادی:

توقیف حاج سیدجوادی خلاف قانون است

بیش از ۴۰ تن از قضات دادگستری با انتشار بیانیه‌ای خواستار رفع تعقیب سریع و بدون قید و شرط علی اصغر حاج سیدجوادی شدند. در بیانیه قضات با اشاره به درج مقاله حاج سیدجوادی در روزنامه چین آمده است: چون رسیدگی به جرائم مطبوعاتی در صلاحیت مراجع و محاکم دادگستری است، لذا اعمال ماده ۵ حکومت نظامی مورد نداشته و توقیف آقای علی اصغر حاج سیدجوادی خلاف قانون و مشمول ماده ۱۹۳ قانون مجازات عمومی است

● کارگران و کارکنان اداری روزنامه کیهان نسبت به صدور حکم بازداشت دکتر علی‌اصغر حاج سیدجوادی نویسنده مبارز و حق‌طلب بیانیه‌ای به این شرح منتشر کردند:

صدور حکم بازداشت نویسنده آزادی‌خواه و رهبر گروه سیاسی «جنبش» که از شخصیتهای مبارز این کشور میباشد و نیز توطئه شرمگین انفجار خانه ایشان مورد تنفر و انزجار ما کارگران و کارکنان اداری موسسه کیهان میباشد و به صراحت اعلام میداریم مقالاتهای ایشان حاوی حقایق انکارناپذیری بود که در آن‌ها هیچگونه اهانتی به ارتش ملی ایران نشده است.

جلوگیری از اجرای حکم بازداشت دکتر حاج سیدجوادی و تعقیب عاملان انفجار خانه ایشان را مصرا خواستاریم.

● کارکنان وزارت بازرگانی وموسسات وابسته به اعلام بازداشت دکتر علی‌اصغر حاج‌سیدجوادی اعتراض کردند. در اطلاعیه‌ای که در این زمینه از سوی کارکنان وزارت بازرگانی انتشار یافته آمده است که ارتجاع، رزمنده متفکر وشریف نهضت ملت ایران، علی‌اصغر حاج‌سیدجوادی را به اتهام واهی اهانت به ارتش بازداشت کرده است.

● کارکنان واعضای هیأت علمی دانشگاه آزاد ایران مرکز آموزشی ابهر، طی اطلاعیه‌ای از تحت تعقیب بودن آقای دکتر علی‌اصغر حاج‌سیدجوادی روزنامه‌نگار ونویسنده مبارز وناپیرنگیس جمعیت ایرانی دفاع از حقوق بشر را تقبیح کرده وخواستار رفع این محدودیت شدند.

دیدار طبقات مردم از امام

ظرف ۲۴ ساعت گذشته گروههای مختلف مردم با حضور در محل اقامت حضرت آیت‌الله‌العظمی خمینی از نخستوزیری مهندس مهدی بازرگان اعلام پشتیبانی کردند.

در میان طبقات مختلف مردم کارکنان و کارگران کارخانجات و مؤسسات دولتی و خصوصی که پلاکارت دردست داشتند به چشم میخوردند که میتوان از کارگران سیمان، کارگران شرکت نفت و گاز و پتروشیمی، کارگران کارخانه چیت‌سازی، کارگران و کارمندان راه‌آهن، بانک ملی، بانک مرکزی، جامعه پزشکان تهران و پرسنلهای نیروهای زمینی و هوائی را نام برد.

پشتیبانی آیت‌اله آملی از بازرگان

حضرت آیت‌الله آقای هاشم آملی از حوزه علمیه قم تلگرامی به پشتیبانی از نخستوزیری مهندس مهدی بازرگان به دفتر مهندس بازرگان فرستادند.

متن این تلگرام به این شرح است:

تهران- مقام محترم نخستوزیر- دانشمند ارجمند جناب آقای مهندس بازرگان دامه عزه انتصاب آنجناب را به مقام نخستوزیری از ناحیه مقدسه حضرت آیت‌الله‌العظمی خمینی دامه برکاته که طلیعه برقراری حکومت عدل اسلامی است، به عموم ملت مسلمان تهنیت میگویم. همکاری با دولت جانعالی بر عموم طبقات وظیفه اسلامی و انسانی است. و بدیهی است که با سوابق درخشان و حسن‌نیت حضرتعالی، هیچ مسلمان آزاده‌ای سرپیچی نخواهد کرد. امید است که در ظل توجهات خاصه ولی عصر ارواحنا فدا پیروزی بر تمام مشکلات فائق آیند.

حوزه علمیه قم- نه ربیع‌الاول هاشم آملی۱۳۹۹

پشتیبانی مدرسین حوزه قم از مهندس بازرگان

جامعه مدرسین حوزه علمیه قم با ارسال تلگرامی به دفتر مهندس بازرگان پشتیبانی خود را از نخستوزیری ایشان اعلام داشتند. متن تلگرام به این شرح است:

تهران- دفتر نخستوزیر دولت موقت

جناب آقای مهندس مهدی بازرگان نخستوزیر دولت موقت اسلامی.

انتصاب آنجناب را از طرف مرجع عالیقدر نایبالامام حضرت آیت‌الله العظمی خمینی دامه ظله به ریاست دولت موقت اسلامی تبریک و پشتیبانی حوزه مقدسه علمیه قم را اعلام و موفقیت جانعالی را در انجام وظایف محوله از خداوند متعال خواستاریم

جامعه مدرسین حوزه علمیه قم

کارپر (۱۲۶) کار میکند

جامعه کارکنان شرکت مخابرات ایران طی اطلاعیه‌ای یادآور شد که بنا به تصمیم کمیته اعتصابات، تلفن عیرخودکار نبی شهری کاربر شماره (۱۲۶) در تمام اوقات در خدمت مردم بوده و خواست آنانرا در جهت ارتباط برآورده خواهد ساخت.

بیانیه‌های دانشگاهیان جندی‌شاپور

دانشگاهیان دانشگاه جندی‌شاپور طی سه بیانیه نظرات خود را مبنی بر تأیید نخستوزیری مهندس مهدی بازرگان در دولت موقت اسلامی، اعتراض به تعقیب همافران اعتصابی و اعتراض به بازداشت دکتر علی اصغر حاج سیدجوادی نویسنده مبارز اعلام کردند.

اعلام همبستگی عشایر

● ایوانغرب- ۴۰ هزار نفر از عشایر ایوانغرب طی راهپیمائی بزرگی همبستگی خود را با انقلاب ملت ایران اعلام کردند و از دولت موقت مهندس مهدی بازرگان پشتیبانی نمودند. در این راهپیمائی گروههای مختلف مردم ایوانغرب نیز شرکت داشتند.

سرهنگ ارتش از رضائیه به تهران منتقل شد

ارومیه (رضائیه)- سرهنگ شکوری، رئیس آجودانی ستاد لشکر رضائیه بعدازظهر دیروز با یک فروند هواپیما ارتش به تهران منتقل شد.

وی صبح روز گذشته هنگامیکه مرسلش را ترک می‌کرد بوسیله چند موتور سوار ناشناس مورد حمله قرار گرفت و به ضرب گلوله از پای‌درآمد.

سرهنگ شکوری برای انجام عمل جراحی به تهران منتقل شده است.

حمایت دانشکده کاشان از بازرگان

کاشان- اعضای هیأت علمی، دانشجویان و کارکنان دانشکده علوم محمود شامحی کاشان، پشتیبانی خود را از انتخاب مهندس بازرگان به عنوان نخستوزیر دولت موقت اعلام داشتند.

بازرگان بابختیار وارتش مذاکره می‌کند

منابع بسیار آگاه گفتند امروز، پس از راهپیمایی عظیم طرفداران مهندس بازرگان، ملاقاتی بین بختیار و بازرگان انجام خواهد شد که بالاترین مقامهای ارتش نیز در آن شرکت خواهند داشت.

اگر این ملاقات به عللی امروز انجام نشود به اولین فرصت مناسب بعدی موکول خواهد شد.

این نخستین‌بار است که ارتش مستقیما در مذاکرات سیاسی حضور می‌یابد.

در مذاکرات پشت‌پرده‌ای که در چند روز اخیر برای تهیه مقدمات ملاقات امروز صورت گرفته، نقش ارتش ناگهان به مراتب بیش از پیش اهمیت یافته است. تا این اواخر ارتش، دست‌کم در ظاهر، خود را از تلاشهای سیاسی دور نشان می‌داد و به صورت سازمانی صرفا نظامی بودکه از دولت غیرنظامی دستور می‌گیرد و فقط انجام وظیفه می‌کند.

ارتشبد قرنباغی، رئیس ستاد بزرگارتشتاران، دیروز در نطقی خطاب به فارغ‌التحصیلان دانشگاه پدافند ملی بار دیگر بر نقش غیرسیاسی ارتش تأکید کرد و به نیروهای مسلح دستور داد که در سیاست مداخله نکنند. البته ارتشبد قرنباغی از آنجا که عضو شورای سلطنت هم هست، دارای مقامی سیاسی نیز هست.

یک روز پیش از این اخطار قرنباغی، تیمسار ربیعی، فرمانده نیروی هوایی کشور نیز به عده‌ای از افراد نیروی هوایی که حمایت خود را از آیت‌الله‌العظمی خمینی اعلام داشته و بزندان افتاده و سپس آزاد شده بودند، گفته بود که حتی خود او به عنوان فرمانده نیروی هوایی از دخالت در سیاست خودداری می‌کند.

نقش سیاسی ارتش از چند لحاظ در تحولات اخیر ایران حائز اهمیت است. ارتش مهمترین پایگاه قدرت بختیار را در مقابل مخالفان که اکثریت بی‌منازع افراد را دارند، تشکیل می‌دهد و در نتیجه سهمی برای خود در هر نوع توافق احتمالی قائل است. حتی اگر در این باره، بنا به انضباط نظامی تاکنون علنا هر این باره چیزی نگفته باشد. از طرفی مخالفان می‌توانند هنگام مذاکره با ارتش بر این نکته تاکید کنند که تنها نیز هر ارتش طرفدارانی دارند که تظاهرات اخیر نظامیان به طرفداری از حضرت آیت‌الله‌العظمی خمینی از نخستین نشانه‌های آنست. اما مسائل عمده‌ای که در فضای مذاکرات وجود دارد، مسأله فرماندهان ارتش است. طبیعی است که هر دولت جدی انتظار حمایت مطمئن ارتش را داشته باشد و این جز از طریق اطمینان به فرماندهان ممکن نیست.

ناظران از جدی‌پیش دراین نکته متفق القول بوده‌اندکه در هر گونه راه حل برای بحران ایران، نقش ارتش دارای اهمیت اساسی است، هرچند که فاقد قدرت سیاسی برای استقرار حکومت است. به این ترتیب می‌توان گفت که ملاقات امروز گام بسیار مهمی درجهت یافتن راه حل سیاسی و بدون خونریزی برای مشکلات موجود است.

بازرگان و بختیار و فرماندهان ارتش بارها تاکید کرده‌اند که تمام کوشش خود رابرای جلوگیری ازبرخورد خواهند کرد. گفته می‌شود که در روزهای اخیر فرماندهان رده اول ارتش جلسات بزرگ و مهمی داشته‌اند و جوانب مختلف شدت عمل احتمالی و راههای مسالمت آمیز رابررسی کرده‌اند. ملاقات امروز ظاهرا نشان می‌دهد که طرفداران شدت عمل نتوانسته‌اند نظر خود رابه دیگران بقبولانند.

بازرگان پیش از آنکه ازطرف آیت‌الله‌العظمی خمینی مأمور تشکیل دولت شود، مذاکراتی با بختیار انجام داده بود. به علاوه تماس این دو به سالهای بسیار پیش میرسد و به روحیه یکدیگر بخوبی آشنا هستند. اما پس از آنکه بازرگان مأموریت تشکیل دولت را گرفت، مجراهای ارتباطی بین او و بختیار قطع شد و تماسهای پشت‌پرده جدیدی گرفته شد تا ملاقاتهای جدیدی برمبنای اختیاراتی که این بار بازرگان دارد، صورت بگیرد.

نکته جالب توجه در کنفرانس مطبوعاتی امروز دکتر بختیار این بود که هرچند مانند گذشته برموضوع خویش ایستاد و اعلام مقاومت کرد، برخلاف چندروز پیش که دولت بازرگان را «شوخی» دانسته بود، امروز لحن محترمانه‌تری داشت.

بختیار تاکنون به صراحت خود را متعهد به عدم استعفا کرده است و دراین صورت طبیعی است که نگذارد درهیچ مذاکرای موضوع استعفای او اصلا مطرح شود. به نظر میرسد که بختیار جز این حاضر به دادن هرنوع امتیاز دیگری هست، چنانکه بارها گفته است که می‌توان تمام خواستها و هدفهای حضرت آیت‌الله‌العظمی خمینی را برآورد.

قبلا گمان میرفت که مذاکره سه‌جانبه بختیار- بازرگان- ارتش، دست‌کم تا روز شنبه صورت نگیرد. امروز راهپیمایی طرفداران بازرگان و کنفرانس مطبوعاتی بختیار بود. فردا راهپیمایی طرفداران بختیار و سخنرانی بازرگان (دردانشگاه تهران) است. از اینرو گمان میرفت که دوطرف بخواهند پس از ارزیابی نتایج این دوروز قدرتخمایی باهم روبرو شوند.

● ● ●

اطرافیان مهندس بازرگان اظهار عقیده می‌کنند که فرماندهان نیروها و بویژه رئیس ستاد بزرگ ارتشتاران اینک به این نتیجه رسیده‌اند که مصلحت مملکت و مصالح ارتش که جزیی از مصالح مملکت است، ایجاب می‌کند که ارتش در مبارزه قدرت میان دولتهای بازرگان و بختیار نقشی بیطرف درپیش گیرد و از مقابله با اکثریت قاطع ملت که از امام خمینی و دولت انتخابی وی طرفداری می‌کنند، بپرهیزند.

منابع دیگری به کیهان گفتند در این مذاکرات و تفاهمهای ناشی از آن ارتشبد قرنباغی بعنوان رئیس ستاد بزرگ ارتشتاران نقش بسیار مهمی داشته است. بعقیده این منابع تحولاتی که پس از انتصاب ارتشبد قرنباغی به سمت رئیس ستاد بوجود آمد و محدود شدن میزان برخورد نیروهای اصلی ارتش با مردم باید مورد توجه قرار گیرد.

میلیونها نفر در راه‌پیمائی امروز فریاد زدند:

بازرگان، بازرگان، نخست‌وزیر ایران

راه‌پیمائی به نفع مهندس بازرگان نخست وزیر منتخب امام خمینی، تهران ودیگر شهرهای ایران را امروز تبدیل به دریائی پرتلاطم کرد. در حالیکه از میدان فوزیه تا میدان آزادی را فرشی از مردم پوشانده بود، خبرهای رسیده از شهرستانها حاکی است که تمامی شهرها وحتی پاره‌ای از روستا عرصه عظیم‌ترین راه‌پیمایی و تظاهرات خیابانی بود. شعارها چون غرش رعد و برق بر فراز شهرها، بازرگان را تأیید میکرد و پرچمها و پلاکاتهای رنگارنگ در وزش توفان از شعارها و فریادها و صدای سنگین گام راه‌پیمایان که شبیه رژه ارتش بود، تکان میخوردند. صدها خبرنگار داخلی و خارجی و صدها عکاس و فیلمبردار در طول مسیر راه‌پیمائی عظیم امروز تهران فعال بودند، در اینحال تمامی پنجره‌ها و بالکن‌ها انباشته از جمعیت بود. مردم از پنجره‌ها دست تکان میدادند و با شعار راه‌پیمایان را همراهی میکردند.

صدها هزار زن و مرد و پیرو جوان و خیل کودکان و خردسالان سحرگاه امروز با حضور در خیابانها، کوچه‌ها و میدانهای تهران هسته‌های مرکزی یکی دیگر از بزرگترین راه‌پیمائی‌های تاریخی ایران را برای تأیید مهندس بازرگان تدارک دیدند. حضور بی‌وقفه صدها هزاران نفر در میادین بزرگ تهران؛ سپه- بهارستان- فردوسی- ۲۴ اسفند و فوزیه در اولین ساعات بامدادی تهران ابری را غرق در روشنی و نور آزادی کرد:

«مهدی بازرگان مرد خدا، خادم خلق، محبوب ایران است.»

میلیونها نفر فریاد میزدند: بازرگان، بازرگان، نخست‌وزیر ایران!

با این شعارها تهران یکبار دیگر یکی دیگر از بزرگترین راهپیمائی‌های تاریخ ایران را تکرار کرد.

تجمع گروههای مختلف راهپیما برای تأیید دولت منتخب امام خمینی در میدان فوزیه از ساعت ۶/۵ صبح آغاز شد و تا ساعت هفت تعداد جمعیت حاضر در این میدان به ۲۰ هزار نفر میرسید. این جمعیت که هرلحظه به تعداد آن اضافه میشد تا ساعت ۸ ضمن دادن شعار میدان را دور میزدند. در این ساعت اولین گروه راهپیمایان حرکت خود را بسوی میدان آزادی آغاز کرد و در این ساعت تعداد جمعیتی که به این میدان رسیده بود به ۲۰۰ هزار نفر میرسید.

قبل از این ساعت گروههای مختلفی در مسیر اکیپ‌ها و خیابان‌های اطراف بسوی میدان بهارستان در حرکت بودند و در مسیر بسوی میدان فوزیه، در خیابان ژاله کارکنان بیمارستان شفا یحیائیان در جلو بیمارستان اجتماع کرده بودند و در صفوف خود شعارهائی در دست داشتند: درود برخمینی- سلام بر بازرگان.

نرسیده به میدان ژاله به چند همافر جوان برخوردیم که یکی از آنان که بی‌کلاه بود و یک کت شخصی روی لباس نظامیش پوشیده بود گفت: بنویسید همافرها هم امروز همه در راهپیمائی شرکت می‌کنند وی اضافه کرد جزء گروه همافرهای مهرآباد جنوبی- پایگاه شماره ۳- و در قسمت نگهداری هواپیما هستم.

در میدان ژاله دهها گروه کوچک و بزرگ راهپیما بسوی میدان فوزیه درحرکت بودند. در تمام این مسیرها انتظامات راهنمایان و انتظامات جامعه روحانیت نظم عبور و مرور مردم را بعهده داشتند. راهپیمایان شعارها و پلاکارتهایی برپان فارسی و انگلیسی حمل میکردند:

درود بر خمینی- درود بر بازرگان

از سه راه صفا بسوی فوزیه ورود اتومبیل‌ها به این میدان ممنوع بود و تمام راهها بسروی وسائط نقلیه موتوری بسوی میدان بسته بود.

جامعه معلمان مسلمان، اولین گروه راهپیمایان

در میدان فوزیه بر رأس ساعت هشت، حرکت راهپیمایان آغاز شد. اولین گروه جامعه معلمان مسلمان بودند که بیش از ۵ هزار نفر بودند و شعارهای متعددی با خود حمل میکردند حلوی این گروه یک اتومبیل ب-ام-و رزدرنگ که تصویر بزرگی از امام‌خمینی را حمل میکرد در حرکت بود و همگی شعار میدادند: بازرگان مظهر عدل و داد است

شعارهای پارچه‌ای که این گروه حمل میکردند متنوع بود: استقلال، آزادی، جمهوری اسلامی:

دولت مهندس بازرگان شرعی و قانونی است.

و شعار میدادند: **فرموده خمینی برای ما چوجان است- نخست‌وزیر محبوب مهدی بازرگان است.**

کمیته مدارکات راهپیمائی امروز شعارهای مخصوصی در میان گروهها تکثیر کرده بود و راهپیمایان دقیقا این شعارها را میخواندند.

در ساعت ۸/۵ صبح بیش از ۵۰ هزار نفر در گروههای پراکنده در دو سوی خیابان در حرکت بودند. همه در صبح خوبی جوان و پیاده‌روها حرکت میکردند و میرفتند و مردم در صبح شمالی در هر دو سو مأموران انتظامات مرد و زن خصمیت را به نیروهای ارتجاعی را در پیش گرفته است.

تاس در تفسیری به قلم سرگئی کولیک، یکی از ناظران سیاسی، گزارش داد که جمهوری خلق چین «که تا شوروی صدیت میورزد» در هر موردی که امکان پذیر باشد این سیاست صدیت با شوروی را دنبال میکند

خبرگزاری تاس ضمن تاکید براینکه یکی از اظهار نظر مستقیم درباره رویدادهای ایران خودداری میکند، اظهار عقیده کرده است که «ماهیت اطلاعات» داده شده درباره وقایع ایران در مطبوعات چین، نشان میدهد که کادر رهبری این کشور «بار دیگر در کنار همان نیروهائی قرار گرفته است که در خون مردم تظاهر کننده غوطه‌ورند و بیهوده میکوشند که مسکو دستش را به روی تهران بلند کند».

تاس، روزنامه‌های چین را مورد نکوهش قرار داده و نوشته است که مطبوعات چین از انتقاد «سیاست امپریالیسم آمریکا که ایران را به بحران می کشانده است» خودداری میکنند و سخنان «دانشجویان» و روزنامه‌های راست‌گرای غرب را در مورد «مخالفین و کشورهای همسایه دوست ایران» منعکس میکند

این خبرگزاری در خاتمه سؤال میکند اینگ شیائوپینگ در جریان سیاستی که ضمن دیدار از آمریکا برد کرد و سرای اتحاد شوروی از جانب آمریکا و چین در مورد ایران، پیشنهادی نداده است».

رهبران جبهه ملی ایران

دکتر کریم سنجابی رهبر جبهه ملی ایران امروز به همراه سایر رهبران این جبهه در راهپیمائی مردم تهران شرکت کرد. داریوش فروهر سخنگوی این جبهه نیز امروز از مقابل دفتر جبهه ملی ایران راهپیمائی را آغاز کرد.

بچه‌ها عموما عکس تصاویری از امام خمینی را در دست دارند، تصویر بازرگان اندک است و در میان هرصد تصویری که از امام در دستها است تنها یکی عکس از بازرگان است؛ زیر شعار پارچهای جامعه معلمان مسلمان نوشته شده بود «استقلال فرهنگی» ضامن استقلال سیاسی و اقتصادی است» و تصویر دورنگی‌باز مهندس بازرگان به چشم میخورد.

پشت سرمعلمان، اهالی خیابان شکوفه درحرکت هستند.

دراین ساعت ۱۰ صبح نرسیده به میدان فردوسی، جمعیت متراکمتر میشود، درمیان جمعیت فقط اتومبیل راهنمایان گروهها با بلندگو درحرکت است. چهره نظامیان جوان نیز که اینجا و آنجا درمیان جمعیت هستند قابل توجه است اغلب جوان و با شلوار و یاکت نظامی و سرتراشیده هستند.

سیل جمعیت خروشان که هرلحظه تا این ساعت بیشتر میشود، برآورد ۴ تا ۵ میلیون جمعیت را تا ظهر قابل قبول نشان میدهد تا این ساعت نزدیک یک میلیون نفر مسیر فوزیه- فردوسی را طی کرده‌اند گرچه مأموران انتظامات معتقدند راهپیمائی امروز بسیار وسیع خواهد بود. در این ساعت اهالی خیابان ری، سرچشمه و بازار، نواب در خیابان فردوسی بسوی میدان فردوسی در حرکت هستند.

پشت سرآنها کارکنان مخابرات درحرکت هستند، این گروه بالغ بر ۱۰۰۰ نفر هستند، بعداز اینها کارکنان وزارت دارائی حرکت میکنند.

طبق گزارش یکی دیگر از خبرنگاران کیهان در ساعت ۱۰ و ۱۰دقیقه یکبارد حدود ۵ هزار تن از کارکنان صنایع نظامی از یکی از خیابان‌های فرعی میدان فوزیه، وارد این میدان شدند و شعارهای مختلفی میدادند از جمله: درود برخمینی- سلام بربازرگان.

زنجیر مردم در اطراف افسران نیروی هوائی

خبرنگار کیهان لحظه‌ای بعد گزارش داد که ساعت ۳۰:۱۰ دقیقه نزدیک به ۳هزارتن از همافران ودرجه‌داران وخلبانان نیروی هوائی از حوالی میدان فوزیه گذشتند واز طریق خیابان روشندلان به سیل راهپیمایان در خیابان روشندلان پیوستند. افراد نیروی هوائی لباس نظامی بتن دارند و شعارهائی بنفع خمینی وبازرگان می‌دهند. اطراف افراد نیروی هوائی مردم زنجیر تشکیل داده‌اند وبشدت مواظب هستند که کسی از آنان عکسبرداری نکند.

در این میان مردمی که در حاشیه خیابان و داخل پیاده‌روها ایستاده‌اند، افراد نیروی هوائی را بشدت تشویق میکنند و عده‌ای ازآنان نیز گریه میکنند. در میان افراد نیروی هوائی نزدیک به صدرجه‌دار نیروی زمینی با اونیفورم نظامی نیز دیده میشوند. این گروه شعار میدهند: «سلام برهبرازگان نخست‌وزیر ایران- درود برخمینی رهبر آزادگان» این گروه همچنین پلاکاردهای پارچه‌ای نیز با خود حمل میکردند: «نخست‌وزیری بازرگان مورد تأیید ما همافران و درجه‌داران نیروی هوائی میباشد. بختیار هیچگونه سنگری در نیروی هوائی ندارد» و «ما قطره‌ای از ارتش خمینی هستیم»

ریزش مهیب باران در این ساعت ۱۱ صبح شروع شده است و گروه کثیری از راهپیمایان که با خود چتر آورده‌اند چترهای خود را بسار کرده‌اند. جمعیت همچنان به نزدیک به میدان ۲۴ اسفند رسیده

گزارش خبرنگاران کیهان

شعارهای امروز راه‌پیمایان

بازرگان، بازرگان حکومتت مبارک
مهندس بازرگان نخست‌وزیر ایران
بازرگان، بازرگان مجری حکم قرآن
درود بر خمینی، سلام بر بازرگان
درود بر خمینی رهبر آزادگان- سلام بر بازرگان نخست‌وزیر ایران
درود بر بازرگان نخست‌وزیر ایران
فرموده خمینی برای ما چو جان است- نخست‌وزیر محبوب مهدی بازرگان است
نخست‌وزیر ایران منتخب امام است- بر او ز جانب ما، از جان ودل سلام است
سربازان مسلمان- حر زمان خویشند،
دلاوران اسلام- آلت ظلم نمی‌شند

● ● ●

سرباز تو هم از مائی فردا میان مائی- وقتی که این چنین است- امروز چرا نیائی

● ● ●

بازرگان، بازرگان- مطلوب خلق ایران

● ● ●

جمهوری اسلامی- جمهوری اسلامی- رهبری خمینی- حافظ ملک وجان است
با رای خلق ایران- با رای خلق ایران- نخست‌وزیر ایران- مهدی بازرگان است
حکومت خودکامان هرگز- حکومت بازرگان آری- قانون اساسی شاه هرگز- قانون اساسی قرآن، آری
نخست‌وزیر محبوب مهدی بازرگان است- چونکه خمینی فرمود او حاکم ایران است
نخست‌وزیر ایران مهدی بازرگان است- بر او زجانب ما، از جان ودل سلام است

در حاشیه راهپیمائی امروز

● در راهپیمایی امروز برای اولین بار عکس‌های رنگی و بزرگ بازرگان بفروش میرسید و جالب اینکه خریداران عکسها بلافاصله آن را به چوبی آویخته و سر دست بلند میکردند.

● ● ● ●

در راهپیمایی امروز تعداد زنان شرکت کننده در تظاهرات به تعداد چشمگیری نسبت به راهپیمایی‌های گذشته افزایش یافته بود و باید تاکید کرد عده زنانی که هیچگونه حجابی به سر نداشتند فوق‌العاده زیاد بود این زنان بیشتر کارمندان رادیو تلویزیون و سایر ادارات خصوصی و دولتی بودند که به همراه خانواده خود در این تظاهرات شرکت داشتند.

● ● ●

شعار اصلی راه‌پیمایی امروز «درود بر خمینی- سلام بر بازرگان» بود

● ● ●

از ساعت ۸ صبح در تقاطع نواب- ایزنهاور یک گروه وسیع تظاهر کننده که همگی زن بودند با صدای بلند فریاد میکردند «این است شعار دولت- دزدی، چهاول، غارت»

● ● ●

در راهپیمایی امروز حاشیه خیابانهای مسیر تظاهر کنندگان را فروشندگان دوره گرد قبضه کرده بودند این فروشندگان این بار با پیش‌بینی کامل به استقبال تظاهر کنندگان آمده بودند.

انواع فیلم‌های دوربین فیلمبرداری و عکاسی، لوبیا داغ، شیرگرم، نوشابه و حتی آش رشته از جمله متاعی بود که فروشندگان برای فروش هرچه گرده بودند.

حاکیست که امروز گروههای بسیاری از جوانان تظاهرکننده با خودکار ماژیک روی شکم خود نام و نام‌خانوادگی و شماره تلفن خود را نوشته‌اند تا در صورت بروز جاده‌ای بتوان بفوریت آنان را شناسائی کرد.

● صدها هزار ازمردم رشت طی یک راهپیمائی عظیم که درشهر رشت بیسابقه بود، دولت موقت بازرگان منتخب امام خمینی راتأیید کردند و یادآور شدند که تاحصول نتیجه نهائی ازجانبازی دراین راه در یخ نخواهند کرد.

پاسخ جواد شهرستانی: دیدار من با امام سبب کینه‌توزی بختیار شد

جواد شهرستانی در نامه سرگشاده‌ای به شاپور بختیار پاسخ داده، او نوشته است:

از آنچه در مصاحبه با رادیو و تلویزیون دولتی در باره من گفته بودند، مردم به خشم مفرط شما به من پی بردند و دانستند با ارهاب و تهدید حقایق را دگرگون جلوه می‌دهید تا چند روزی بیشتر حکومت کنید.

من میدانستم ملاقات من برای اجازه گیری از مقام خود با امام خمینی موجب ناراحتی و کینه توزی میشود.

در ادامه نامه شهرستانی ضمن اعتراض به تهمت اختلاس که به او زده شده. اعلام کرده که شهردار پایتخت منصوب دولت نیست و منتخب مردم تهران است. و نخستوزیر حق نداشته بانجمن شهر دستور جانبینی شهردار را بدهد.

شهرستانی در نامه خود اعلام کرده که قبل از طرح موضوع و اتخاذ تصمیم هیات عمومی دیوان کشور که مقام صالح برای محاکمه وزرا است، شاپور بختیار صلاحیت نداشته که عناوین و کلماتی نظیر دزدی و سوءاستفاده و اختلاس را بکار ببرد.

شهرستانی در این نامه نوشته: با مراجع عالیقدر دینی حساب زندگی خود را روشن خواهم کرد.

او خواسته است تا طبق قانون از کجا آورده‌ای صصوب ۱۳۳۷ هستی و مایملکش را بررسی کنند.

شهرستانی در نامه اعلام کرده حاضر است همه دارائی اندوخته خود، همسر و فرزندانش طبق سند رسمی در ازای قیمت عادله پنجهزار متر زمین خیابان دربند که سالها قبل به مبلغ ۲۵۰ هزار تومان خریده است منتقل کند.

فردا وزرای کابینه بازرگان معرفی نمی‌شوند

امروز، اعلام شد که برخلاف انتظار، وزرای کابینه موقت انقلابی مهندس بازرگان، در سخنرانی فردای وی در دانشگاه تهران معرفی نخواهند شد

ساعت یازده صبح فردا مهندس بازرگان طی یک سخنرانی در دانشگاه تهران، برنامه اجرایی دولت خود را اعلام خواهد کرد و فعلا انتظار می‌رفت که در پس سخنرانی وزرای کابینه خود را نیز معرفی کند

بیک منبع آگاه در دفتر نخست‌وزیر موقت اعلام کرد که در محل کمیته استقبال ستاد) در گمگویی‌ها کنونی بدون آن که خبرهای مربوط به تماس‌های غیررسمی میان بازرگان و ارتش و بختیار را تکذیب کند گفت که مذاکرات رسمی در جریان نبوده و نیست

نطق تلویزیونی امام خمینی

حضرت آیت‌الله خمینی عصر دیروز ضمن یک سخنرانی تلویزیونی، نقش رسانه‌های همگانی را در گسترش فرهنگ و پیشبرد یک اجتماع سالم، ستودند.

امام خمینی در این نطق کوتاه تلویزیونی که مستقیماً از شبکه تلویزیونی کارکنان اعتصابی رادیوتلویزیون پخش شد، گفت: دستگاههائی در این مملکت بوده و هست که بایستی در خدمت مردم می‌بودند، ولی رژیم غاصب و فاسد در گذشته از آنها در راه هدفهای نامشروع خود و گسترش فساد استفاده کرده است. امام خمینی در پایان برای رادیو تلویزیون و مطبوعات ملی آرزوی موفقیت و خدمت بیشتر در راه مردم کرد.

تلویزیون کارکنان اعتصابی همچنین چندین صحنه از خروش سیل مردم ملاقات کننده که برای دیدار حضرت آیت‌الله خمینی به محل اقامت ایشان سرازیر میشود، به طور مستقیم در منطقه‌ای به شعاع پنج کیلومتر پخش کرد علاوه بر این مراسم ورود امام به گورستان بهشت‌زهرا در پنجشنبه گذشته و سخنان ایشان به طریق رنگی پخش شد.

ملاقات بازاریان تهران با امام خمینی

گروهی از بازرگانان و اصناف بازار تهران ساعت هشت نامداد امروز با حضرت آیت‌الله العظمی خمینی ملاقات کردند

در این ملاقات یکی از بازاریان خیر مقدم گفت و تاکید کرد که بازرگانان و اصناف بازار همواره پیشگام و همدوش ملت مسلمان ایران علیه طاغوت و طاغوتیان و ظلم و استبداد مبارزه کرده‌اند.

نماینده بازاریان گفت: از سه ماه قبل بازار مترا تعطیل است و تا برقراری حکومت عدل اسلامی همچنان بسته خواهد بود.

بازاریان آنگاه گزینش مهندس مهدی بازرگان را به عنوان رئیس دولت موقت مورد تائید قرار دادند.

در این دیدار حضرت آیت‌الله خمینی از بازاریان و اصناف بخاطر کمکهایشان به جنبش ملت ایران تشکر کرد.

ازسوی آیت‌الله قاضی طباطبایی:

پیام امام خمینی به مردم آذربایجان ابلاغ شد

تبریز- حضرت آیت‌الله سیدمحمدعلی قاضی طباطبایی با صدور اعلامیه‌ای درتبریز سخنان امام خمینی خطاب به مردم آذربایجان را بازگو کرد.

دراین اعلامیه آمده است: «قیام قهرمانانه شما مردم آذربایجان و اعلان رسمیت مذهب حقه جعفری و پایداری شما دربرابر دربداران جهارعثمانی، قیام مردانه شما درجنبش شددربار خودکامه قاجار و پایمردی شما دربرابر یورش قزاقان و برقراری مشروطه، قیام شما برای حفظ تمامیت ارضی و وحدت کشور درطول بحرانهای بعداز جنگ جهانی دوم و سالهای ۲۴ و ۲۵- قیام شما دردهم ربیع‌الاول ۱۳۹۸ نظیر چنین روزی و ضربت جسورانه‌ای که برپیکراستبداد و ارتجاع پوسیده خیانتکار وارد نمودند و نقش تاریخ‌ساز شما مردان غیورمسلمان، مورد توجه خاص حضرت آیت‌الله‌العظمی خمینی میباشد.

پشتیبانی رهبر اهل تسنن از بازرگان

احمد مفتی‌زاده رهبر اهل تسنن در پیامی که برای مهندس مهدی بازرگان فرستاد، پشتیبانی خود را از ایشان اعلام نمود.

در قسمتی از پیام آمده است: جنابعالی وظیفه‌ای بس عظ

کیهان
اخبار کشور
صفحه ۳
پنج‌شنبه ۱۹ بهمن ۱۳۵۷
۱۰ ربیع‌الاول ۱۳۹۹ - شماره ۱۰۶۳۳

گرگان در آتش و خون

۳ نفر کشته و دهها نفر مجروح شدند

گرگان- ساعت ۵ صبح امروز دونس از جوانان عضو کمیته انتظامات گرگان که درخیابانها پاسداری می‌کردند برائر تیراندازی مأموران انتظامی کشته شدند. دوجوان پاسدار دیگر نیز مجروح شدند.

بدنبال قتل این جوانان، پاسبانی بنام حمزه حسینی بطرز مشکوکی بقتل رسید و جسد او را به درخت حلق‌آویز کردند.

پس از این ماجرا مأموران انتظامی به خیابانها ریختند و شروع به تیراندازی به سوی مردم کردند. مردم که وحشتزده شده بودند به خانه‌ها پناه بردند. هم‌اکنون (ساعت ۱۰ صبح) هیچکس حرکت ندارد به خیابانها بیاید. چندین خانه و مغازه در نقاط مختلف شهر به آتش کشیده شده است.

آتش و دود از نقاط مختلف گرگان زبانه می‌کشد. گروهی از جوانان زبیرگبار گلوله به کمک خانواده‌ها شتافته‌اند. عده‌ای از مردم که خانه‌هایشان در یکوچه‌ها قرار دارد وحشت زده جلوی خانه‌های خود اجتماع کرده‌اند. هنوز آتش نشانها به محل حریقها نرسیده‌اند.

● بدنبال کشته شدن دو نفر از پاسداران مردم، و کشته شدن یک پاسبان بنام حمزه حسینی مردم به خیابانها ریختند.

شهر حالت ملتهبی داشت و مردم هیجانی و ناراحت به اینسو و آنسو می‌رفتند تا ساعت ۸/۵ صبح به بعد مأموران انتظامی بطرف اشخاصی که در خیابانها میرفتند آتش گشودند و همه جمع را هدف قرار دادند.

در این تیراندازی‌ها عده زیادی مجروح شدند که بلافاصله بوسیله مردم به بیمارستانهای فلسفی- شهید نبوی- منتقل شدند.

مقارن با این تیراندازی‌ها دهها مغازه به آتش کشیده شد و دود و شعله از همه سو زبانه کشید.

مردم خشمگین به خیابانها ریختند و شروع به اطفاء آتش‌سوزی‌ها کردند و سعی کردند وسائلی که سالم مانده بود از حریق نجات بدهند.

میزان خسارات وارده بسیار سنگین است و قابل تخمین نیست و مردم در میان دود و شعله و رگبار مسلسل به خاموش کردن آتش‌سوزیها مشغولند.

مأمورین آتش‌نشانی(تا این ساعت ۱۰/۵ صبح) ضمن اظهار اینکه ما امنیت نداریم تا برای جلوگیری از وسعت حریق بشهر بیائیم از انجام وظائف محوله خودداری کردند.

مردم دسته دسته برای اهداء خون به بیمارستانها مراجعه می‌کنند- کلیه پزشکان برای مداوای مجروحان به حال آماده باش درآمده و به بیمارستانها شتافته‌اند مردم در کامیون‌ها و اتومبیل در سایر خیابانها از سایر افراد در خدمات کمک می‌کنند و سیل کمکهای بهداشتی و درمانی بطرف بیمارستانها سرازیر است.

توسط یک گروه ناشناس: محل عکسهای مجاهدین خلق منفجر شد

شب گذشته انفجاری در نمایشگاه عکس شهدا واقع در خیابان آذربایجان تهران رخ داد و تعدادی از این عکسها از بین رفت وشیشه چند ساختمان در این محل شکسته شد. در جریان این حادثه به یک اتومبیل سواری که در کوی نادری این خیابان توقف کرده بود خساراتی وارد آمد ومردم وساکنان این محل سراسیمه خانه‌های خود را ترک کردند و به خیابان آمدند.

دیشب چندین نفر از ساکنان محل انفجار ضمن تماس با خبرنگار کیهان اظهار داشتند: ساعت ۱۱/۵ ما در منازل خود بودیم که ناگهان با صدای انفجار وحشت زده به بیرون از خانه آمدیم. ابتدا نمی‌دانستیم چه اتفاقی روی داده بعداً متوجه شدیم محل عکسهای شهدا و مجاهدین را یک گروه ناشناس منفجر کرده است که طی آن به چند ساختمان آسیب وارد شده وشیشه خانه‌های اطراف محل انفجار شکسته شده است.

پشتیبانی کارکنان ثبت

صبح دیروز کارکنان ثبت کل کشور در یک گردهمائی پشتیبانی خود را از دولت موقت مهندس بازرگان اعلام داشتند.

پشتیبانی از دولت بازرگان

● کمیته مشترک کارکنان مناطق نه گانه خطوط لوله و مخابرات صنعت نفت ایران، پشتیبانی خود را از دولت موقت مهندس بازرگان اعلام کرد. در اعلامیه کمیته آمده است:

آقای مهندس مهدی بازرگان، اکنون که بفرمان رهبر انقلاب ایران زعیم عالیقدر حضرت آیت‌اله العظمی خمینی به نخست‌وزیری انتخاب شده‌اید، کمیته مشترک کارکنان مناطق نه‌گانه خطوط لوله و مخابرات صنعت نفت پشتیبانی کامل خود را در راه حصول به اهداف مقدسی که بر عهده گرفته‌اید اعلام میدارد و موفقیت شما را در این نهضت مردمی از خداوند متعال خواستار است.

● بیش از ۳۰۰تن از پزشکان و کارکنان بیمارستان فیروزآبادی شهرری دیروز بمدازظهر ضمن حضور در کیهان پشتیبانی خود را از دولت موقت مهندس مهدی بازرگان اعلام کردند. این گروه همچنین پیروزی مطبوعات را بر سانسور تبریک گفتند. کارکنان این بیمارستان دیروز قطعنامه هشت ماده‌ای را که به تصویب کلیه کارکنان بیمارستان رسیده است قرائت کردند. در این قطعنامه کارکنان بیمارستان فیروزآبادی مقدم حضرت آیت‌اله العظمی خمینی را به کشور گرامی داشته‌اند. در این قطعنامه کارکنان بیمارستان فیروزآبادی اعلام کرده‌اند که تا حصول به نتیجه نهایی و استقرار کامل حکومت اسلامی مبارزه خواهند کرد.

● دانشجویان، کارکنان و هیأت علمی دانشگاه فارابی طی اعلامیه‌ای پشتیبانی خود را از دولت موقت مهدس بازرگان اعلام داشتند.

● کارکنان شرکت کیان نایر ممن پشتیبانی از دولت موقت مهندس بازرگان، اعلام داشتند تا انحلال مجلسین و برکناری دولت از کار خودداری خواهند کرد.

تنگ‌شیائوپینگ: شوروی در رویدادهای ایران دخالت کرده

توکیو- رویتر- یک سخنگوی ژاپنی در توکیو گفت که تنگ‌شیائوپینگ معاون نخست وزیر چین مدعی است شوروی در رویدادهای ایران دخالت نموده است وبعد از ایران، عربستان سعودی، پاکستان و هند هدفهای آینده کرملین خواهند بود.

همین سخنگو اضافه کرد که تنگ همچنین به تاکگوفوکودا نخست وزیر پیشین ژاپن گفته است که عملیات نظامی مشترک مسکو وهانوی در کامبوج قابل گسترش به کشورهای عضو سازمان ملل آسیای جنوب شرقی خواهد بود.

تنگ همچنین گفته است که شوروی با استفاده از کوبا شروع به گسترش نفوذ در افریقا وامریکای لاتین نموده است.

تنگ معتقد است که اگر ایالات متحده قادر به اتخاذ اقدامات مقتضی بود وضع مناطق فوق‌الذکر (ایران، کامبوج، ومناطق بالقوه خطرناک دیگر) متفاوت بود.

انفجار نارنجک در محوطه آپارتمان حاج سیدجوادی

● با انفجار این نارنجک به چند خانه و اتومبیل آسیب وارد شد.

● افراد ناشناس پس از کار گذاشتن نارنجک گریختند.

عکس، بقایای نارنجک، را که توسط همسایه‌ها جمع شده نشان می‌دهد.

حوادث کیهان گفت از ساعت ۱/۵ تا ٤ ساعت بعدازظهر ما یک اتومبیل پیکان را می‌بدیم که با سه سرنشین مشکوک در کوچه‌ها و خیابان جنب کوی مهر گشت میزد. یک دستگاه فرستنده نیز در داخل اتومبیل مشاهده میشد.

افرادی ناشناس ساعت ۲۳/۱۵ دیشب، نارنجکی را داخل محوطه آپارتمانهای مهر واقع در خیابان آیزنهاور نصب کرده بودند که مقارن ساعت ۲۳/۱۵ دیشب در کنار خانه حاج سیدجوادی منفجر شد.

خبرنگار حوادث کیهان می‌نویسد: وقتیکه به محل حادثه رسیدیم، با اتومبیلهای سوراخ شده و شیشه‌های شکسته منزل حاج سیدجوادی روبرو شدیم در آپارتمان کوچک علی اصغر حاج سیدجوادی که از دو اتاق کوچک تشکیل یافته است، کسی نبود و همسایه‌ها گفتند افراد خانواده حاج سیدجوادی به سبب عدم تأمین جانی از خانه خود نقل مکان کرده‌اند زیرا از سه روز پیش دکتر حاج سیدجوادی و خانواده‌اش را با تلفن‌های مکرر تهدید به مرگ می‌کنند. یکی از همسایه‌ها در مورد جزئیات این انفجار به خبرنگار به ترتیب طی دو ساعت دو اتومبیل دیگر نیز به محل آمد و با سرنشینان اتومبیل قبلی تماس گرفتند. سرنشینان این اتومبیل‌ها از نخستین ساعات ظهر منزل دکتر حاج‌سیدجوادی را تحت‌نظر داشتند.

ساعت ۹/۵ شب خانم سیدجوادی از ساختمان روبروی منزلش این صحنه‌ها را میدید به کلانتری اطلاع داد.

همسایه‌ها می‌گفتند: پس از ساعت دو که اتومبیل‌های مشکوک از محل دور شدند، انفجار مهیبی روی داد و بعد با شیشه‌های شکسته آپارتمان دکتر حاج‌سیدجوادی و بدنه‌های سوراخ شده چهار اتومبیل که در روبروی منزل پارک شده بود مواجه شدیم. این همسایه افزود شدت انفجار نارنجک قوی بحدی بود که شیشه‌های چندین آپارتمان نیز شکست.

خانم حاج‌سیدجوادی که صبح امروز به خانه‌اش آمده بود در این مورد به خبرنگار کیهان گفت: من جریان این انفجار را بلافاصله به کلانتری ۸ اطلاع دادم بیست دقیقه به ساعت ۱۲ یک گروهبان مسلح و یک شخص با یک راننده به محوطه آمدند و از بقایای انفجار دیدن کردند. و از ما خواستند تا تکه‌های نارنجک را که توسط همسایه‌ها جمع شده است، در اختیارشان قرار دهیم. وی افزود: من با فرماندار نظامی و نخست‌وزیر نیز تماس گرفتم ولی نخست‌وزیر حاضر به صحبت کردن با من نشد.

یکی دیگر از همسایه‌ها گفت این اتومبیلها توسط اهالی شناسائی شده است و شماره اتومبیلها را نیز یادداشت کرده‌اند، که این اطلاعات را در اختیار مقامات ذیصلاح بین‌المللی قرار خواهیم داد.

امام خمینی خطاب به قضات دادگستری:

شاه باید غیابا محاکمه شود

● قضات باید برای محاکمه شاه اقدامات قضائی را شروع کنند.

حضرت آیت‌اله العظمی امام خمینی دیروز در سخنان مشروحی خطاب به ۳۰۰تن از قضات و مقامات دادگستری که بدیدار(پشان رفته بودند از آنها خواست برای تعقیب و محاکمه شاه اقدام قضائی را شروع کنند و درصورتیکه برگرداندن شاه برای شرکت در محاکمه میسر نباشد وی را غیابا محاکمه کنند و اموالش را بنفع مردم مصادره کنند.

امام خمینی گفت:

«استعمارگران همانطور که برای چهاول ذخائر تحت‌الارضی ما تحقیقات کرده‌اند روحیات مردم ما را هم مطالعه نموده و باین نتیجه رسیده‌اند که تا مملکت به وضع عادی خودش برگردد. اموال مردم برای تحقیر روحانیون و مذهب کوردند و سعی داشتند طبقات مختلف مردم نیز با یکدیگر در نفاق باشند.

دانشگاهی با روحانی، روحانی با قاضی و قاضی با وکیل در یک راه نباشند. ولی حالا به توفیق خدا همه مردم وحدت کلمه پیدا کرده‌اند و برای ریشه‌کن کردن استبداد و استعمار خارجی به پا خاسته‌اند».

آیت‌اله خمینی با اشاره به خرابی‌های ۳۷سال گذشته و لزوم محاکمه و ضبط اموال مسببان این اوضاع درباره چگونگی جبران گذشته گفت: «باید همه باهم یکی دوسل کار کنیم تا مملکت به وضع عادی خودش برگردد. اموال مردم که در سال‌های اخیر چهاول شده همه به بانکهای خارجی مانند آمریکا، انگلیس و سویس رفته است.»

آیت‌اله خمینی گفت: «فقط قدرت‌هایی که از توده‌ها برمیخیزند پیروز خواهند شد. همانطور که موسی در مقابل فرعون قیام کرد.»

دکتر یزدی در جمع اعتصاب‌کنندگان وزارتخارجه گفت:

سفرای آریامهر، سفرای ملت نبودند

دکتر ابراهیم یزدی که هفته گذشته جزو همراهان حضرت آیت‌اله خمینی به تهران آمد دیروز عصر در وزارت امور خارجه حضور یافت و در جمع کارکنان اعتصابی این وزارتخانه راجع به گذشته وزارت امور خارجه و جمهوری اسلامی مطالبی ایراد کرد دکتر یزدی ابتدا گفت:

سنت اسلامی ما بر این است که هر وقت یک مسلمانی که با انسان دیگر روبرو شد میگوید:

سلام یعنی «صلح بر تو باد» و دنیا مردم از این عمل شما با اطلاع می‌شوند. در ابتدا برای معرفی جنبش ما پستترین عناصر را در پستهای بالای وزارتخارجه به کار گمارده بودند وقتی صحبت از این بود که آقا این چه سفیری است که شما دارید آدم احساس شرم می‌کرد که آدمی با این رفتار و صفات (منظور اردشیر زاهدی است) خودش را سفیر ملتی معرفی کند اما شما نشان دادید که این افراد یکه بعنوان نماینده ملت ایران در کشورهای دیگر هستند سفیر آریامهر هستند نه ملت ایران

و اگر توجه فرموده باشید از چند سال پیش عناوین نیز تغییر داده شد و بجای سفیر ایران سفیر شاهنشاه آریامهر جایگزین آن شد. خوب چنین شاهنشاهی باید چنین سفیرانی هم داشته باشد!

دارای پایگاههای متعددی است. یکی از این پایگاههای مستحکم که طی سالیان دراز جمعیش نتوانسته بود در آن رخنه کند و تخریش کند وزارت امور خارجه بود و الحمدالله

این موج عظیم ملت که خون شهیدان ولیته آن بوده تمام سنگرهای دشمن را یکی پس از دیگری درهم ریخته است اعتصاب شما دارای ویژگی خاصی است بخصوص که امروزه خبرها در زمانی کوتاه به تمام نقاط دنیا میرسد. هر دیپلماتدترین نقاط دنیا مردم از این عمل شما با اطلاع می‌شوند. در ابتدا برای معرفی جنبش ما پستترین عناصر را در پستهای بالای وزارتخارجه به کار گمارده بودند وقتی صحبت از این بود که آقا این چه سفیری است که شما دارید آدم احساس شرم می‌کرد که آدمی با این رفتار و صفات (منظور اردشیر زاهدی است) خودش را سفیر ملتی معرفی کند اما شما نشان دادید که این افراد یکه بعنوان نماینده ملت ایران در کشورهای دیگر هستند سفیر آریامهر هستند نه ملت ایران

و اگر توجه فرموده باشید از چند سال پیش عناوین نیز تغییر داده شد و بجای سفیر ایران سفیر شاهنشاه آریامهر جایگزین آن شد. خوب چنین شاهنشاهی باید چنین سفیرانی هم داشته باشد!

زمانی یک کنگره از مسلمانان امریکا تشکیل شده بود و برای اولین بار این آقایان بفکر مذهب افتادند و چون من خودم یکی از مؤسسین کنگره بودم خبردار شدم که از سفارتخانه‌های ایران در امریکا و کانادا هم دو نفر سفیر به کنفرانس میآیند.

(آقایان زاهدی و عدل).

(خنده شدید حاضرین) با این عکس‌العمل شما دیگر احتیاجی به توضیح راجع به عدل سفیر آریامهر در کانادا نمی‌بینم.

ما درجواب آنها گفتیم که اینجا یک کنگره اسلامی است و ما نمی‌توانیم اجازه بدهیم که این آقایان با مازیریک سلف بنشینند. ظاهراً وقتی هوا را پس دیدند سفیر ایران در واشنگتن نیامد و یکی از اعضای سفارت را به کنفرانس فرستاد.موقع جلسه تذاکرات زیادی دیده بودند (ازطرف دولت آمریکا) محیط تحت فشار بود خبرهای مخصوص به مسلمانان را زیبا کرده بودند و فکر میکردند با این ترتیب تبلیغ بسین مسلمانان بکنند آنشب یک سخنران از بنگلادش درمورد جنبش اسلامی سخن میگفت.

من از او سئوال کردم که شما راجع به جنبش اسلامی صحبت می‌کنید برای ما آدمی پیدا شده و میگوید من خدایگان هستم نظرشما چیست؟

بختیار: در برابر آیت‌الله و بازرگان مقاومت میکنم

شاپور بختیار نخست وزیر امروز صبح گفت که در مقابل هیتلر، رضاشاه وشاه ایستادگی کرده ودر مقابل آیت‌اله خمینی و بازرگان نیز مقاومت خواهد کرد.

دکتر بختیار یک بار دیگر تاکید کرد که در کشور واحدی بنام ایران دو دولت را نمی‌پذیرد و دولتی را که گویا مهندس مهدی بازرگان در صدد تشکیل آن است به رسمیت نمی‌شناسد.

دکتر بختیار گفت که تازمانی که مسأله دولت بازرگان در مرحله حرف است واکنشی نشان نمیدهد. اما اگر این «دولت» شروع به عمل کند، دولت بختیار که تنها دولت قانونی کشور است

در جواب این سؤال که ممکن است وزیران احتمالی کابینه مولت بازرگان در وزارتخانه‌ها مستقر شوند، دکتر بختیار گفت که در برابر این عمل رسماً از طرف دولت و واکنش نشان داده خواهد شد.

دکتر بختیار در کنسرفانسی مطبوعاتی که با حضور بیش از ۳۰۰ خبرنگار داخلی و خارجی تشکیل یافته بود، نقطه‌نظرهای خود را درباره آزادی، دموکراسی و انتخابات آزاد بیان کرد.

او گفت که اگر ملت ایران بها بهره‌گیری از آزادی و دموکراسی، به تشکیل حزبها و سندیکاهای قانونی مبادرت کرده، و از این راه حتی خواهان تغییر رژیم هم باشد، او به این خواست ملت تسلیم خواهد شد. اما تسلیم زور وسر و صدا نمیشود.

دکتر بختیار گفت که بسیاری از کسان همین ۱۸ ماه پیش خواهان رهایت اصول قانون اساسی بودند، اما اکنون که این اصول توسط من به مرحله اجرا در می‌آید باز فریاد بلند می‌کنند ومردم را به خیابانها می‌کشانند.

دکتر بختیار گفت که رأی ملت هرچه باشد، اگر در انتخاباتی آزاد وواقعی عنوان شود مورد تایید اوست واو تسلیم آن خواهد شد. او گفت که حتی این امکان وجود دارد که دولت او پیش از مسعد مقرر انتخابات را برگذار کند. بشرطی که شرایط آرام باشد. اما اکنون با این هیاهوئی که درخیابانها وجود دارد انجام انتخابات پیشرس به نتیجه فاجعه آمیزی منتهی خواهد شد.

بختیار گفت که اگر انتخاباتی آزاد به لغو رژیم سلطنتی منتهی خواهد شد او گردن خواهد نهاد. اما در جواب سئوال خبرنگاری که نظر شخصی او را درباره رژیم سلطنتی می‌پرسید گفت که باین نظر را برای خودم نگه میدارم».

بختیار از هرهیران مردم کوچه و بازار» انتقاد کرد که بجای آنکه از آزادیهای موجود استفاده کرده و بفکر تشکیل احزاب سیاسی باشند، سروصدا و دعوا را ترجیح میدهند.

بختیار گفت که «دموکراسی بدون حزبهای سیاسی مطلقاً وجود نخواهد داشت و وقتی حزبها در کار نباشند، یا حزب واحدی وجود داشته باشد، دیکتاتوری در کشور مستقر خواهد شد.»

بختیار گفت که کشور بمدت ۲۵ سال دستخوش دیکتاتوری بوده و اکنون باید بپایان برسید.

بختیار گفت که با ادامه اعتصابات و تظاهرات هرروزه خیابانی که شعارهای آنها خسته کننده و نامفهوم است می‌خواهد دولت اورا به پذیرفتن شرایط خود وادارند، اماجواب دولت اواین است که هرگز تسلیم نخواهد شد.

بختیار گفت که مخالفان اوهدف برنامه هستند و فقط شعار به مردم عرضه می‌کنند. اوگفت که «من بخوبی می‌دانم که اینها برنامه ندارند و اگر هم داشته باشند برنامه کوچک عتیقه و فرون وسطائی است. گاهی ازجمهوری اسلامی دم میزنند وگهگاه نیز لفت «دموکراتیک» رابه آن اضافه می‌کنند».

اوگفت که باتعجب از خود می‌پرسد که چطور حزبهای سیاسی بایک چنین برنامه قرون وسطائی کنار می‌آیند و حتی بعضی رهبران کمونیست که سالها درخارج ازکشور بوده‌اند، ازآن حمایت می‌کنند.

دکتر بختیار در جواب سؤالی درباره بازداشت دکتر علی اصغر حاج سید جوادی گفت که «اولاً او بازداشت نشده و ثانیاً در مدت ۲۵ سال دیکتاتوری کاملاً با اوضاع کنار آمده بوده است. اما اکنون که آزادی وجود دارد نمی‌تواند خود را با آن تطبیق کند و داد میزند. دکتر بختیار گفت که دکتر حاج سید جوادی فقط می‌خواهد برای خود پروپاگاند کند.

خبرنگار دیگری پرسید که شما از قانونی بودن دولت خود حرف میزنید، اما از طرف دیگر، قبل از شروع کنفرانس مطبوعاتی دستور داده‌اید که عکس شاه را که روی دیوار پشت سر شما است بپوشانند، معنی این حرکت چیست؟

دکتر بختیار از این امر اظهار بی‌اطلاعی کرد و گفت که پوشاندن عکس شاه بدستور او نبوده و اضافه کرد که قانونی بودن دولت او بهیچ اساس همان مجلس و قانون اساسی است که مصدق را نیز منصوب کرده بود. او گفت که همین آقای دکتر سنجابی نیز توسط همین قانون به وزارت رسیده بود.

دکتر بختیار درباره روابط خود با مهندس بازرگان گفت که از نظر شخصی برای او احترام بسیار قائل است، اما معتقد است که بازرگان گرفتار وضعی شده و نمی‌تواند آزادانه عقیده خود را بیان کند.

بختیار گفت که پیش و پس از انتصاب بازرگان به نخست‌وزیری دولت موقت آیت‌اله خمینی با او تماس داشته و هر نوع مذاکره‌ای را نیز با او می‌پذیرد. او اضافه کرد که فرق او با بازرگان این است که او (بختیار) می‌تواند آزادانه عمل کند، اما بازرگان نمی‌تواند.

بختیار گفت که او بدون آنکه خود بخواهد، توسط شاه و برای نجات کشور به نخست‌وزیری دعوت شده و درباره آزادی کامل دارد اما بازرگان فاقد این آزادیست.

بختیار گفت که حاضر به قبول هر نوع «همکاری و ائتلاف با بازرگان هست. اما ایران زمینه بازرگان را فقط بعنوان یک شخص می‌پذیرد و باز تکرار کرد که یک کشور یک دولت بیشتر ندارد.

درجواب این سئوال که آیا آمریکا هنوز از دولت او حمایت می‌کند یا نه دکترشاپور بختیار، گفت که این باید از دولت امریکا پرسیده شود. اگرچنین حمایتی وجود داشته باشد چه بهتر وگرنه چه باک.

دکتربختیارگفت که ارتش از دولت دستور می‌گیرد و خود رأساً دخالتی درسیاست نمی‌کند. او همچنین گفت که هرتغییری که از راه قانونی درنظام کشور داده شود، موردقبول ارتش خواهد بود و ارتش جز پذیرفتن ایمن تغییرقانونی‌راه دیگری نخواهد داشت. خلاصه مطالب دیگری که دکتربختیار درکنفرانس امروز مطرح کرد:

– تا زمانی که مسأله خاورمیانه حل نشده، ایران با اسرائیل رابطه نخواهد داشت و به آن نفت نخواهد داد.

قرار از خدمت درارتش، درسطح ملی وجود ندارد و مثل هرجای دیگری، بعضی‌ها از ارتش فرار می‌کنند که عادیست.

– همافران بخاطر خواستهای رفاهی درحال اعتصاب هستند و بهبود وضع خود را می‌خواهند.

– ممکن است کناره‌گیری شاه به آرام شدن وضع کمک کند.

– باشاه هیچگونه تماسی ندارم.

– حاضرم دور قم را دیواری بکشم و آن را بصورت واتیکان تازه‌ای درآورم. اگر باداشتن واتیکان میشود درباره آزادی، دموکراسی و انتخابات آزاد بیان کرد.

او گفت که اگر ملت ایران بها بهره‌گیری از آزادی و دموکراسی، به تشکیل حزبها و سندیکاهای قانونی مبادرت کرده، و از این راه حتی خواهان تغییر رژیم هم باشد، او به این خواست ملت تسلیم خواهد شد. اما تسلیم زور وسر و صدا نمیشود.

دکتر بختیار گفت که بسیاری از کسان همین ۱۸ ماه پیش خواهان رهایت اصول قانون اساسی بودند، اما اکنون که این اصول توسط من به مرحله اجرا در می‌آید باز فریاد بلند می‌کنند ومردم را به خیابانها می‌کشانند.

دکتر بختیار گفت که رأی ملت هرچه باشد، اگر در انتخاباتی آزاد وواقعی عنوان شود مورد تایید اوست واو تسلیم آن خواهد شد. او گفت که حتی این امکان وجود دارد که دولت او پیش از مسعد مقرر انتخابات را برگذار کند. بشرطی که شرایط آرام باشد. اما اکنون با این هیاهوئی که درخیابانها وجود دارد انجام انتخابات پیشرس به نتیجه فاجعه آمیزی منتهی خواهد شد.

بختیار گفت که اگر انتخاباتی آزاد به لغو رژیم سلطنتی منتهی خواهد شد او گردن خواهد نهاد. اما در جواب سئوال خبرنگاری که نظر شخصی او را درباره رژیم سلطنتی می‌پرسید گفت که «این نظر را برای خودم نگه میدارم».

بختیار از هرهیران مردم کوچه و بازار» انتقاد کرد که بجای آنکه از آزادیهای موجود استفاده کرده و بفکر تشکیل احزاب سیاسی باشند، سروصدا و دعوا را ترجیح میدهند.

بختیار گفت که «دموکراسی بدون حزبهای سیاسی مطلقاً وجود نخواهد داشت و وقتی حزبها در کار نباشند، یا حزب واحدی وجود داشته باشد، دیکتاتوری در کشور مستقر خواهد شد.»

بختیار گفت که کشور بمدت ۲۵ سال دستخوش دیکتاتوری بوده و اکنون باید بپایان برسید.

بختیار گفت که با ادامه اعتصابات و تظاهرات هرروزه خیابانی که شعارهای آنها خسته کننده و نامفهوم است می‌خواهد دولت اورا به پذیرفتن شرایط خود وادارند، اماجواب دولت اواین است که هرگز تسلیم نخواهد شد.

بختیار گفت که مخالفان اوهدف برنامه هستند و فقط شعار به مردم عرضه می‌کنند. اوگفت که «من بخوبی می‌دانم که اینها برنامه ندارند و اگر هم داشته باشند برنامه کوچک عتیقه و فرون وسطائی است. گاهی ازجمهوری اسلامی دم میزنند وگهگاه نیز لفت «دموکراتیک» رابه آن اضافه می‌کنند».

اوگفت که باتعجب از خود می‌پرسد که چطور حزبهای سیاسی بایک چنین برنامه قرون وسطائی کنار می‌آیند و حتی بعضی رهبران کمونیست که سالها درخارج ازکشور بوده‌اند، ازآن حمایت می‌کنند.

دکتر بختیار در جواب سؤالی درباره بازداشت دکتر علی اصغر حاج سید جوادی گفت که «اولاً او بازداشت نشده و ثانیاً در مدت ۲۵ سال دیکتاتوری کاملاً با اوضاع کنار آمده بوده است. اما اکنون که آزادی وجود دارد نمی‌تواند خود را با آن تطبیق کند و داد میزند. دکتر بختیار گفت که دکتر حاج سید جوادی فقط می‌خواهد برای خود پروپاگاند کند.

خبرنگار دیگری پرسید که شما از قانونی بودن دولت خود حرف میزنید، اما از طرف دیگر، قبل از شروع کنفرانس مطبوعاتی دستور داده‌اید که عکس شاه را که روی دیوار پشت سر شما است بپوشانند، معنی این حرکت چیست؟

دکتر بختیار از این امر اظهار بی‌اطلاعی کرد و گفت که پوشاندن عکس شاه بدستور او نبوده و اضافه کرد که قانونی بودن دولت او بهیچ اساس همان مجلس و قانون اساسی است که مصدق را نیز منصوب کرده بود. او گفت که همین آقای دکتر سنجابی نیز توسط همین قانون به وزارت رسیده بود.

دکتر بختیار درباره روابط خود با مهندس بازرگان گفت که از نظر شخصی برای او احترام بسیار قائل است، اما معتقد است که بازرگان گرفتار وضعی شده و نمی‌تواند آزادانه عقیده خود را بیان کند.

بختیار گفت که پیش و پس از انتصاب بازرگان به نخست‌وزیری دولت موقت آیت‌اله خمینی با او تماس داشته و هر نوع مذاکره‌ای را نیز با او می‌پذیرد. او اضافه کرد که فرق او با بازرگان این است که او (بختیار) می‌تواند آزادانه عمل کند، اما بازرگان نمی‌تواند.

بختیار گفت که او بدون آنکه خود بخواهد، توسط شاه و برای نجات کشور به نخست‌وزیری دعوت شده و درباره آزادی کامل دارد اما بازرگان فاقد این آزادیست.

بختیار گفت که حاضر به قبول هر نوع «همکاری و ائتلاف با بازرگان هست. اما ایران زمینه بازرگان را فقط بعنوان یک شخص می‌پذیرد و باز تکرار کرد که یک کشور یک دولت بیشتر ندارد.

درجواب این سئوال که آیا آمریکا هنوز از دولت او حمایت می‌کند یا نه دکترشاپور بختیار، گفت که این باید از دولت امریکا پرسیده شود. اگرچنین حمایتی وجود داشته باشد چه بهتر وگرنه چه باک.

دکتربختیارگفت که ارتش از دولت دستور می‌گیرد و خود رأساً دخالتی درسیاست نمی‌کند. او همچنین گفت که هرتغییری که از راه قانونی درنظام کشور داده شود، موردقبول ارتش خواهد بود و ارتش جز پذیرفتن ایمن تغییرقانونی‌راه دیگری نخواهد داشت. خلاصه مطالب دیگری که دکتربختیار درکنفرانس امروز مطرح کرد:

– تا زمانی که مسأله خاورمیانه حل نشده، ایران با اسرائیل رابطه نخواهد داشت و به آن نفت نخواهد داد.

قرار از خدمت درارتش، درسطح ملی وجود ندارد و مثل هرجای دیگری، بعضی‌ها از ارتش فرار می‌کنند که عادیست.

– همافران بخاطر خواستهای رفاهی درحال اعتصاب هستند و بهبود وضع خود را می‌خواهند.

– ممکن است کناره‌گیری شاه به آرام شدن وضع کمک کند.

– باشاه هیچگونه تماسی ندارم.

– حاضرم دور قم را دیواری بکشم و آن را بصورت واتیکان تازه‌ای درآورم. اگر باداشتن واتیکان میشود درباره آزادی، دموکراسی و انتخابات آزاد بیان کرد.

او گفت که اگر ملت ایران بها بهره‌گیری از آزادی و دموکراسی، به تشکیل حزبها و سندیکاهای قانونی مبادرت کرده، و از این راه حتی خواهان تغییر رژیم هم باشد، او به این خواست ملت تسلیم خواهد شد. اما تسلیم زور وسر و صدا نمیشود.

دکتر بختیار گفت که بسیاری از کسان همین ۱۸ ماه پیش خواهان رهایت اصول قانون اساسی بودند، اما اکنون که این اصول توسط من به مرحله اجرا در می‌آید باز فریاد بلند می‌کنند ومردم را به خیابانها می‌کشانند.

دکتر بختیار گفت که رأی ملت هرچه باشد، اگر در انتخاباتی آزاد وواقعی عنوان شود مورد تایید اوست واو تسلیم آن خواهد شد. او گفت که حتی این امکان وجود دارد که دولت او پیش از مسعد مقرر انتخابات را برگذار کند. بشرطی که شرایط آرام باشد. اما اکنون با این هیاهوئی که درخیابانها وجود دارد انجام انتخابات پیشرس به نتیجه فاجعه آمیزی منتهی خواهد شد.

بختیار گفت که اگر انتخاباتی آزاد به لغو رژیم سلطنتی منتهی خواهد شد او گردن خواهد نهاد. اما در جواب سئوال خبرنگاری که نظر شخصی او را درباره رژیم سلطنتی می‌پرسید گفت که «این نظر را برای خودم نگه میدارم».

بختیار از هرهیران مردم کوچه و بازار» انتقاد کرد که بجای آنکه از آزادیهای موجود استفاده کرده و بفکر تشکیل احزاب سیاسی باشند، سروصدا و دعوا را ترجیح میدهند.

بختیار گفت که «دموکراسی بدون حزبهای سیاسی مطلقاً وجود نخواهد داشت و وقتی حزبها در کار نباشند، یا حزب واحدی وجود داشته باشد، دیکتاتوری در کشور مستقر خواهد شد.»

بختیار گفت که کشور بمدت ۲۵ سال دستخوش دیکتاتوری بوده و اکنون باید بپایان برسید.

بختیار گفت که با ادامه اعتصابات و تظاهرات هرروزه خیابانی که شعارهای آنها خسته کننده و نامفهوم است می‌خواهد دولت اورا به پذیرفتن شرایط خود وادارند، اماجواب دولت اواین است که هرگز تسلیم نخواهد شد.

بختیار گفت که مخالفان اوهدف برنامه هستند و فقط شعار به مردم عرضه می‌کنند. اوگفت که «من بخوبی می‌دانم که اینها برنامه ندارند و اگر هم داشته باشند برنامه کوچک عتیقه و فرون وسطائی است. گاهی ازجمهوری اسلامی دم میزنند وگهگاه نیز لفت «دموکراتیک» رابه آن اضافه می‌کنند».

اوگفت که باتعجب از خود می‌پرسد که چطور حزبهای سیاسی بایک چنین برنامه قرون وسطائی کنار می‌آیند و حتی بعضی رهبران کمونیست که سالها درخارج ازکشور بوده‌اند، ازآن حمایت می‌کنند.

دکتر بختیار در جواب سؤالی درباره بازداشت دکتر علی اصغر حاج سید جوادی گفت که «اولاً او بازداشت نشده و ثانیاً در مدت ۲۵ سال دیکتاتوری کاملاً با اوضاع کنار آمده بوده است. اما اکنون که آزادی وجود دارد نمی‌تواند خود را با آن تطبیق کند و داد میزند. دکتر بختیار گفت که دکتر حاج سید جوادی فقط می‌خواهد برای خود پروپاگاند کند.

خبرنگار دیگری پرسید که شما از قانونی بودن دولت خود حرف میزنید، اما از طرف دیگر، قبل از شروع کنفرانس مطبوعاتی دستور داده‌اید که عکس شاه را که روی دیوار پشت سر شما است بپوشانند، معنی این حرکت چیست؟

دکتر بختیار از این امر اظهار بی‌اطلاعی کرد و گفت که پوشاندن عکس شاه بدستور او نبوده و اضافه کرد که قانونی بودن دولت او بهیچ اساس همان مجلس و قانون اساسی است که مصدق را نیز منصوب کرده بود. او گفت که همین آقای دکتر سنجابی نیز توسط همین قانون به وزارت رسیده بود.

دکتر بختیار درباره روابط خود با مهندس بازرگان گفت که از نظر شخصی برای او احترام بسیار قائل است، اما معتقد است که بازرگان گرفتار وضعی شده و نمی‌تواند آزادانه عقیده خود را بیان کند.

بختیار گفت که پیش و پس از انتصاب بازرگان به نخست‌وزیری دولت موقت آیت‌اله خمینی با او تماس داشته و هر نوع مذاکره‌ای را نیز با او می‌پذیرد. او اضافه کرد که فرق او با بازرگان این است که او (بختیار) می‌تواند آزادانه عمل کند، اما بازرگان نمی‌تواند.

بختیار گفت که او بدون آنکه خود بخواهد، توسط شاه و برای نجات کشور به نخست‌وزیری دعوت شده و درباره آزادی کامل دارد اما بازرگان فاقد این آزادیست.

بختیار گفت که حاضر به قبول هر نوع «همکاری و ائتلاف با بازرگان هست. اما ایران زمینه بازرگان را فقط بعنوان یک شخص می‌پذیرد و باز تکرار کرد که یک کشور یک دولت بیشتر ندارد.

درجواب این سئوال که آیا آمریکا هنوز از دولت او حمایت می‌کند یا نه دکترشاپور بختیار، گفت که این باید از دولت امریکا پرسیده شود. اگرچنین حمایتی وجود داشته باشد چ

سفیر آمریکا در عربستان:

اگر امام خمینی و بختیار توافق نکنند، جنگ داخلی حتمی است

جده- خبرگزاری فرانسه- جان وسته سفیر آمریکا در عربستان سعودی، دیروز گفت اگر شاپور بختیار، نخست‌وزیر ایران، که مورد علاقه آمریکا است، نتواند با آیت‌الله خمینی به توافق برسد، جنگ داخلی در ایران اجتناب‌ناپذیر خواهد بود.

جان وست گفت اگر جنگ داخلی در ایران درگیرد آمریکا از هیچیک از طرفهای جنگ پشتیبانی نخواهد کرد.

سفیر آمریکا در کنفرانسی مطبوعاتی که در آن تاریخ سفر شاهزاده فهد، ولیعهد عربستان، به آمریکا را اعلام میکرد گفت آمریکا شاه ایران را ترک نکرده. او تاکید کرد «ما کلیه سلاحهایی را که میخواست در اختیارش گذاشتیم و کلیه تجربه‌های فنی را که میتوانستیم به او دادیم.»

وست گفت «اگر ما نیرو یا مأموران محلی به این کشور میفرستادیم تاثیر شومی برجای میگذاشت. در هرحال، ما نمی‌توانیم این کار را بکنیم، زیرا از هرگونه دخالت در امور داخلی کشورهای دیگر خودداری میکنیم.»

رادیو لندن:

همه‌پرسی تا دو هفته دیگر انجام می‌شود

رادیو لندن- خبرنگار بی. بی. سی از تهران گزارش میدهد که مذاکرات جهت کسب تفاهم بین دولت موقت مهندس بازرگان و فرماندهان نظامی وفادار به شاه که قبلاً جریان داشت دوباره آغاز شده است. خبرنگار ما می‌افزاید یکی از اموری که جهت مهندس بازرگان اهمیت دارد بدست آوردن یک تفاهم کامل با مقامات ارتش است و در مذاکرات یاد شده یکی از مطالب اصلی آینده شاه ایران می‌باشد.

در این میان طرحهای بیشتری در مورد آینده ایران توسط رهبران مذهبی انتشار یافته است.

بنا به گزارش خبرنگاران رهبران مذهبی ایران قصد دارند که ظرف دو هفته آینده یک همه‌پرسی انجام دهند و بدینوسیله نظر مردم ایران را پیرامون تغییر حکومت سلطنتی به جمهوری اسلامی خواستار شوند. این همه‌پرسی توسط رهبران مذهبی محلی انجام خواهد گرفت.

اداره امور شهرها بدست روحانیون

رادیو لندن- در حالیکه برخوردهای لفظی بین دولت بختیار و طرفداران آیت‌الله خمینی جریان دارد این موضوع روشن میشود که شهرهای بسیاری تحت کنترل روحانیون است. در بسیاری از شهرهای بزرگ و کوچک مسجد نه تنها مهدحار نظم است بلکه خدمات اجتماعی و سازمان دادن امور بازرگانی را نیز بعهده گرفته است. و در بسیاری از نقاط اموری که بوسیله دولت اداره میشد، اکنون کم و بیش به روحانیون واگذار شده است خبرنگار بی. بی. سی در این باره مینویسد که چند روز پیش در مشهد ٤ مرد در حالیکه اتومبیلی را بسرقت برده بودند همراه داشتند دستگیر شدند. ٤ مرد مزبور محاکمه شدند. گناهکار بودن آنها مسلم شد بخودرن ۲۵ ضربه شلاق محکوم گردیدند. حکم در باره آنها اجرا شد و سپس بآنها اجازه داده شد که بروند. در هیچیک از مراحلی که نام برده شد مأموران دولتی دخالتی نداشتند بلکه همه جریان توسط روحانیون برگزار شد.

حقیقت آنست که خلاء قدرت که رفتن شاه پیدا شده و هرج و مرج سیاسی که در تهران دیده میشود دست کسانی را باز گذاشته است که تعلیم دیده‌اند تا امور قضائی و اجرای قوانینی را که در دست دولت بود خود در دست گیرند.

در بعضی از شهرها مانند قم که یکی از دو شهر مقدس ایران است قدرت کارمندان دولت ناپدید شده است. البته این جریان چندان شگفت‌آور نیست زیرا روحانیون علاوه بر آنکه امور مذهبی را بعهده داشتند در موارد مربوط بامور مدنی نیز دست داشتند و در هرج و مرجی که امروزه در ایران وجود دارد، نیروی سازمان یافته مسجد بتازگی در رأس کار قرار گرفته است در بعضی از نقاط از نظافت خیابانها گرفته تا کارهای مربوط بامور خیریه و بانکداری بوسیله روحانیون اداره میشود به نحوی که آمیزه‌ای از مسؤولیت مدنی و قوانین اسلامی است.

حتی در قسمتهائی از تهران نیز امور خارجی در کنترل داوطلبانی است که از روحانیون پیروی میکنند. در واقع بادر نظر گرفتن این موضوع که ارتش هنوز تا حد بسیار زیادی کناره گرفته است و در اغلب نقاط کشور دولت غیرنظامی قدرت خود را از دست داده است میتوان گفت که جمهوری اسلامی هماکنون قدرت خود را نشان میدهد.

پس از ۳ ماه، دیروز:

اولین سینما در تهران باز شد

پس از سه ماه، دیروز اولین سینمای تهران گشایش یافت. این سینما اعلام کرده است که برابر نظرات آیات عظام تنها به نمایش فیلمهای برجسته سینمائی میادرت خواهد کرد و هیچگونه فیلمی که خلاف اخلاق و صحت عمومی باشد، به نمایش نخواهد گذاشت.

سینما شهر قشنگ از دیروز با نمایش فیلم ساعت ۲۵ با بازیگری آنتونی کوئین گشایش یافت و با استقبال گروه زیادی از سینماروهای تهران روبرو شد. سینما شهر قشنگ گفته امام خمینی در مورد سینماها را با پلاکات بر سر در سینما نصب کرده و درجائی دیگر حرفهای صادق قطبزاده یکی از نزدیکان امام را در مصاحبه اختصاصی با کیهان که در مورد چگونگی کار سینماهاست نقل قول کرده است.

تعطیل کمپانی‌های آمریکائی

همزمان با آتش‌سوزی سینما رکس آبادان، تعداد سینماروهای کشور به صد کاهش یافت. در آتش‌سوزی ۱٤ آبان که در آن صدها تن سینماهای تهران از میان رفت همزمان با تعطیل سینماها و عدم امنیت صدر کمپانی فوکس قرن بیستم در ایران که آثار کمپانی یونیورسال را نیز توزیع میکند، از کشور خارج شد و گفته میشود که بزودی این کمپانی آمریکائی تعطیل خواهد شد. علاوه بر کمپانی فوکس، شرکت آلدارم که پخش کننده فیلمهای کمپانیهای کلمبیا، پارامونت، برادران وارنر و چند کمپانی دیگر است نیز تعطیل میشود. این کمپانی‌ها در طول حیات خود در ایران با اجاره فیلمها به سینماها و پورسانت گزاف مقدار متابهی ارز از کشور خارج کردند. با تعطیل آنها ورود فیلم به کشور راساً بدست انجمن وارد کنندگان ایرانی سپرده خواهد شد.

انگلیس در مورد ایران موضع مشخص نمی‌گیرد

لندن- خبرگزاری فرانسه- دیوید اوئن، وزیر خارجه انگلیس، دیروز گفت انگلیس همچنان از موضع‌گیری آشکار در مورد رویدادهای ایران خودداری خواهد کرد.

اوئن در کنفرانس مطبوعاتی، تأکید کرد که یافتن هرگونه راه حلی برای بحران فعلی ایران به عهده «مردم ایران و فقط مردم ایران» خواهد بود. با این وجود، وزیر خارجه انگلیس اعتراف کرد که وضع ایران «یک عامل نگرانی» برای دولت لندن است.

دکتر محمد مکری: جمهوری اسلامی با حکومت مذهبی تفاوت دارد

● مجلس سنا، حذف میشود، زمین‌ها ملی خواهد شد و احزاب چپ آزادی فعالیت خواهند داشت.

دکتر مکری یکی از نزدیکان حضرت آیت‌الله العظمی خمینی امروز تأکید کرد که مردم نباید از جمهوری اسلامی بترسند، زیرا جمهوری اسلامی با حکومت مذهبی تفاوت دارد و در آن هر کس آزاد است که در چارچوب قوانین کشور آزادانه زندگی کند.

دکتر مکری که اخیراً از پاریس به تهران آمده است، ضمن اظهار این مطلب در گفتگوئی با کیهان افزود: حضرت آیت‌الله خمینی مکرراً گفته‌اند که نباید از جمهوری اسلامی ترسید، زیرا که جمهوری یعنی عمومی و اسلام هم که معنای آن برهمه ما معلوم است، البته نه آن اسلامی که در سال‌های گذشته به ما تحمیل کردند. بعضی‌ها از اسلام تصور غلطی دارند و به همین جهت به اسلام حمله می‌کنند، در حالیکه به علت تسلط فرهنگ استعماری، در حقیقت نوعی اسلام استعماری به مردم معرفی شده است. در این اسلام آخوندهای درباری هم وجود داشتند ولی اسلام واقعی غیراز این است و در آن دموکراسی و آزادی وجود دارد. امروز در راهپیمائی‌ها مردم خواستار جمهوری اسلامی هستند و به حضرت آیت‌الله خمینی رأی می‌دهند. پس وظیفه حضرت آیت‌الله هم این است که این کشور را در راه جمهوری اسلامی رهبری کنند.

مکری که از سال ۱۳٤۱ با امام خمینی همکاری می‌کرده و قبل از آن رهبر جبهه ملی ایران در اروپا بوده می‌افزاید: انقلاب ما بهیچوجه با سایر انقلابها شباهت ندارد. موازین و قوانین ما اسلامی است و ابداً مبارزه ما شامل قسمت مهمی از مسلمانان شرق خواهد شد. خمینی‌ها و دیگران در زمان شاه سابق که صرفاً مسلمان‌زاده بودند ولی بعد از این نهضت مردم بیکباره بیدار شدند.

مارکسیست‌ها در جمهوری اسلامی

دکتر مکری که صاحب آثاری گوناگونی به دوزبان فارسی و فرانسه است، در مورد وضع اقلیتهای مذهبی و نیروهای غیرمذهبی در جامعه اسلامی گفت: براساس اصول اسلام و طبق فرمایشات حضرت آیت‌الله کلیه اقلیتها در مملکت ما آزاد هستند و آزادی آن‌ها در نظام جدید حتی بیشتر از امروز هم خواهد بود. این درست است که نهضت ما اسلامی است، اما در این نهضت شاید چپ‌ها هم بوده و خواهند بود. ما بهیچوجه با آن‌ها مخالف نیستیم بشرط آنکه با خارجی‌ها وابسته نباشند. همچنان یک مسلمان وابسته به خارجی نیز خائن تلقی می‌شود. چپ‌ها آزادند که فعالیت‌کنند، حزب داشته باشند و روزنامه منتشر کنند.

وی سپس به رده‌بندی ادیان پرداخت و اظهار نظر کرد که دین اسلام در حکم دانشگاه ادیان است و برای ابدیت آمده است. او افزود: بعضی می‌گویند چرا اسلام در طول ۱٤۰۰ سال به جائی نرسیده است. بنده می‌گویم ۱٤۰۰ سال در تاریخ بشر یک لحظه است. امروز امام خمینی رهبر ۱۵۰ میلیون شیعه جهان و ۹۰۰ میلیون مسلمان است. اطلاع دارم در مصر، پاکستان و عربستان سعودی نیز بیداری شروع شده است و روزنامه‌های این کشورها در تائید نهضت ما مطالب مختلفی می‌نویسند.

فرهنگ و هویت اسلامی

وی سپس به اظهار نظر در مورد فرهنگ اسلامی ایران پرداخت و گفت: فرهنگ و تاریخ ما از اسلام جدا نیست. ما نمی‌توانیم بدون اسلام استقلال فرهنگی داشته باشیم. هویت ما اسلامی است و وقتی شاه سابق می‌خواست هویت اسلامی ما را از بین ببرد در حقیقت ماموریتی اهریمنی را انجام می‌داد. فرهنگ اسلامی ما بسب الهی ما است و هیچ استیصادی ندارد که روزی ما از آمریکا قوی‌تر نباشیم، چرا که هم فرهنگ داریم و هم امکانات.

دکتر مکری سپس در توضیح جمهوری اسلامی گفت: جمهوری مذهبی با اسلامی فرق دارد. ما نمی‌گوئیم جمهوری مذهبی. شما اگر دلتان میخواهد، نماز بخوانید یا نخوانید به خودتان مربوط است ولی فرهنگ ما اسلامی است و چون علما آزاد هستند که درباره مطالب جدید فتوی بدهند، در مورد مسائل جدید به آن‌ها رجوع خواهد شد، مطمئناً رای آن‌ها بدور از مقتضیات زمان حال نخواهد بود. امروز مرجع تقلید ما فتوی داده که بازرگان مرد مناسب، مسلمان و مومنی است. او هم به تکنولوژی فرنگی وارد است و هم فرهنگ اسلامی را می‌شناسد و اگر دولت فعلی بخواهد به ایشان حمله کند کاری مخالف شرع انجام داده است.

از وی سئوال شد که آیا هرنوع مخالفتی با بازرگان مخالفت با شرع تلقی می‌شود؟ او پاسخ داد: در وضع فعلی چون اسلام ومسلمت در خطر است مخالفت سیاسی با ایشان مخالفت با شرع است.

تفسیر کتابهای درسی

دکتر مکری سپس درپاسخ به این سئوال که شورای انقلابی که آقای بازرگان به پیشنهاد آن منصوب شده، دارای چه ترکیبی است و چه‌وقت معرفی خواهد شد، گفت: حضرت آیت‌الله فرموده‌اند که این شورا تعیین شده، پس حتماً همین طور است و هرکس را هم که ایشان معرفی بفرمایند بنده قبول دارم. البته ما دروضع انتقالی هستیم، بعداً که قانون اساسی ته‌ویب شد مجلس نخست‌وزیر را انتخاب خواهد کرد. البته پس از آن وقت نیز ما دیگر مجلس سنا نخواهیم داشت. درچنین شرایطی مملکت تغییرات زیادی خواهد کرد و دیگر کسی صاحب ثروت‌های افسانه‌ای نخواهد شد. برای مثال زمین‌ها ملی می‌شوند و به کار سود تعلق خواهد گرفت.

وی درمورد قانون اساسی جمهوری اسلامی گفت: من خیال می‌کنم متونی تهیه شده که پایه‌ای و پیشنهادی است و مجلس مؤسسان آن را تکمیل، تهیه و تصویب خواهد کرد. وی درمورد بختیار گفت: بختیار راهی جز تسلیم دربرابر خواست مردم ندارد. او پوست بیازی دربرابر طوفان است.

دکتر مکری درپایان این گفتگو تأکید کرد که درجمهوری اسلامی محتوی کتابهای درسی از سطح دبستان تا دانشگاه تغییر خواهد کرد و تمام علوم جدید و انسانی به دانش‌آموزان و دانشجویان تعلیم داده خواهد شد.

گروه‌ها از بازرگان حمایت می‌کنند

● جامعه بازرگانان، اصناف و پیشه‌وران بازار وابسته به جبهه ملی ایران امروز ضمن تلگرافی به مهندس مهدی بازرگان نخست وزیری او را به این شرح است:

جناب آقای مهندس مهدی بازرگان، مبارز بزرگ آزاده، اکنون که از جانب زعیم عالیقدر انقلاب اسلامی ایران حضرت آیت‌الله خمینی و به تأیید همه جانبه مردم به ریاست دولت موقت انتخاب شده‌اید و میرود تا اراده ملت ایران بر همه بند و بستهای پنهانی سیاسی پیروز شود، و حاکمیت واقعی ملی استقرار یابد جامعه بازرگانان، اصناف و پیشه‌وران بازار ضمن اعلام کمال پشتیبانی و حمایت و همکاری خود نسبت به شما آرزومند است؛ ملت بزرگ ایران بزودی سالهای طولانی درد و رنج و فریب و غارت را پشت سر گذاشته است و بحقوق اساسی خود دست یابد.

● کارکنان سازمان رفاه و ارشاد خانواده (زنان سابق) امروز ضمن اطلاعیه‌ای پشتیبانی خود را از مهندس بازرگان اعلام کردند.

● کارکنان اصتابی وزارت بازرگانی در ضمن اعلام حمایت خود از مهندس مهدی بازرگان نخست وزیر موقت دولت انقلابی، اعلام کردند که امیدوارند بازرگان بتواند برآورنده تمام خواستهای ملت وشهدای ملت باشد.

همچنین کارکنان شرکت بازرگانی دولتی ایران، تشکیل دولت موقت را تهنیت گفتند

● کارکنان و کارمندان وزارت دادگستری و سازمانهای تابعه آن، با انتشار اطلاعیه‌ای مقدم حضرت آیت‌الله خمینی را گرامی داشتند و همبستگی مجدد خود را با گروههای مختلف مردم اعلام کردند و دولت موقت مهندس بازرگان را مورد تأئید قرار دادند.

کارکنان و کارمندان این وزارتخانه روز گذشته قطعنامه‌ای انتشار دادند و در آن خواستار آزادی بدون قیدوشرط کلیه هیماران و پرسنل دستگیر شده بر کناری و استعفای کلیه وکلای مجلسین و برکناری دولت شدند.

● شورای گروه فرهنگی دارالفنون- خوارزمی (دبیرستانهای سهاس و گهرپرور) طی بیانیه‌ای نسبت به انتخاب مهندس مهدی بازرگان ابراز خوشحالی کردند و پشتیبانی خود را از دولت وی اعلام داشتند.

● کارکنان وزارت کشاورزی و عمران روستائی تمیت خود را از مهندس مهدی بازرگان نخست‌وزیر موقت و اعلام داشتند که مشتاق ورود وزیر کابینه وی به وزارتخانه می‌باشند.

گروه مترقی رشته معماری کانون مهندسین ایران نیز پشتیبانی خود را از مهندس مهدی بازرگان نخست‌وزیر که از طرف امام‌خمینی به ملت ایران پیشنهاد شده اعلام داشت، گروه مترقی کانون مهندسین در اطلاعیه‌ای که انتشار داده یادآور شده است که ملت ۷۵ هزار گنده نداده است که آقای بختیار نخست‌وزیر شود و اگر ملت هم‌اکنون بپارهای از آزادی‌ها دست یافته بی‌شک مدیون محبت و مرحمت ایشان نیست.

افراد مسلح به بانک ملی کرمان حمله کردند

کرمان- در حمله ٦ مرد مسلح به شعبه بانک ملی در خیابان شهاب کرمان در بعدازظهر دیروز ۲/۵ میلیون ریال بسرقت رفت.

بطوریکه گفته میشود ۳ نفر از مردان مسلح در داخل اتومبیل و یکنفر در پیاده رو مستقر شدند و دو تن از آنان بداخل بانک رفته و پس از تهدید رئیس و کارکنان بانک، موجودی این شعبه را بردند.

تظاهرات طرفداران قانون اساسی در امجدیه

جمعی از طرفداران قانون اساسی عصر دیروز در سالن ورزشی امجدیه اجتماع کردند و طی صدور قطعنامه وفاداری خود را به قانون اساسی اعلام داشتند.

در این اجتماع چند تن از وکلای مجلس، و اعضای انجمن شهر نیز شرکت داشتند.

ساعت یک بعدازظهر سه کامیون از مأموران فرماندار نظامی در اطراف سالن ورزشی مستقر شدند. روی سر در ورودی سالن نوشته شده بود «حزب تمام ملت ایران پاسدار قانون اساسی است».

خبرنگار کیهان درگزارش خود از این اجتماع می‌نویسد: اکثر اجتماع‌کنندگان اشخاص ۳۰ سال به بالا بودند و در بین آنان گروه زیادی از زنان متجدد نیز دیده میشدند که بهنگام ورود به داخل سالن در حالیکه پرچم ایران را در دست داشتند، به طرفداری از شاه شعار می‌دادند و اجتماع کنندگان در داخل سالن برای آنها با تکان دادن دست و کف زدن ابراز احساسات می‌کردند.

هر چند از جانب یکی از اجتماع کنندگان که در تظاهرات قانون اساسی بهمتر بچشم می‌خورد، از مردم تقاضا می‌کرد آرامش خود را حفظ کنند و به طرفداری از فردی شعار ندهند، اما گروهی از زنان و مردان که گیگاه احساساتی میشدند، از میان جمعیت بلند میشدند و بنفع شاه و یا بختیار شعار میدادند.

در پایان این اجتماع قطعنامه‌ای قرائت شد.

هفته مجاهدین خلق در دانشگاه مشهد

مشهد- از طرف دانشجویان دانشگاه مشهد هفته آینده، هفته تجلیل از شهدای سازمان مجاهدین خلق ایران اعلام شد.

در این هفته هرروز برنامه‌هائی حاوی سخنرانی، قرائت شعر و نمایش فیلم و اسلاید برگزار خواهد شد.

کارمندان دادسرای تهران:

مؤسس جبهه وحدت ملی ایران به خاطر کلاهبرداری فراری است

کارمندان دایره چک و اجرای احکام دادسرای تهران علیه رضا معاون اعلام جرم کردند. رضا معاون روز گذشته طی بیانیه‌ای بعنوان پاسداری از قانون اساسی موجودیت جبهه وحدت ملی ایران را اعلام کرده بود.

درنامه کارمندان دایره چک دادسرای تهران به پرونده‌های اتهامی رضا معاون اشاره شده و آمده است: این شخص به استناد پرونده‌هائیکه درداد گستری دارد باتهام کلاهبرداری، خیانت درامانت و تظاهر درامر وکالت و صدور چک بلامحل و غیره دراجرای احکام دادسرای تهران تحت تعقیب است و جهت اجرای حکم، دستور جلب نامبرده نیز داده شده است، اما وی خود را از نظر مأمورین مخفی می‌نماید. درقسمتی دیگر از نامه آمده است: خواهشمند است باین آقای پاسدار قانون اساسی و عضو هیأت اجرایی جدید جبهه وحدت ملی ایران ابلاغ فرمایند بجای پاسداری از قانون اساسی جهت اجرای حکم پرونده‌هایش هرچه زودتر خود را به دادگستری معرفی نماید. لازم بتذکر است افرادیکه درایمن دوره انقلاب، حزبی بپا می‌کنند لااقل وجدانی بیدار دارند. اگر این آقا درخودش یک درهزارم وجدان سراغ دارد خود را به دادگستری معرفی نماید که بیش از این باعث اطاله اجرای حکم و مزاحمت مأمورین نشود.

ازطرف کارمندان دایره چک و اجرای حکم دادسرای تهران، مهرباقری، بروجردی یزدانی

پراودا از دولت بازرگان حمایت کرد

مسکو- خبرگزاری فرانسه- روزنامه پراودا، ارگان حزب کمونیست شوروی، دیروز تشکیل «حکومت‌موقت» را در ایران درود گفت و «دخالت گستاخانه» امریکا در امور ایران را نکوهش کرد. این روزنامه اظهار عقیده کرد که حکومت بختیار بدون پشتیبانی امریکا نمیتواند دوام بیاورد.

این روزنامه تأکید کرد که دولت جدید بازرگان نقش کابینه ظاهری سمیلیک ندارد بلکه مصمم است عملاً امور کشور را اداره کند.

پراودا مینویسد دیگر صحیح نیست به مخالفان شاه اپوزیسیون بگوئیم اکنون آنها اکثریت قاطع ملت را تشکیل میدهند و نمایندگان قشرهای مختلف اعالی کشور هستند و سیر حوادث کشور را عملاً تعیین مینمایند.

پراودا مینویسد دولت بختیار و سران نظامی که به گارد شاهنشاهی وفادار به شاه و همچنین به نیروهای ویژه ارتکا دارند در مقابل چنین چندین میلیونی مردم قرار گرفته است.

روزنامه واشنگتن‌پست نوشت مقامهای رسمی امریکا بفکر تشکیل چنان دولتی در ایران افتادند که زیر کنترل مستقیم آیت‌الله خمینی نباشد. آنها قبول دارند که در ایران نه جمهوری و نه رژیم سلطنتی برقرار شود. مهمتر از همه اینست که حکومت جدید هواخواه امریکا باشد و یا گرایشی باین امر داشته باشد. رادیو مسکو گفت اگر مسیر حوادث عوض شود و مردم ایران از نقشی که سناریستهای امریکائی در سناریوهای خود برای آنها درنظر گرفتند راضی نباشند، آنوقت چه خواهد شد. امریکا ترجیح میدهد نقشه‌های خود را از پیش آشکار نسازد و درعین حال این نکته را پنهان نمیکند که قصد دارد اقدام کند.

سخنرانی در دانشگاهها

○ دانشجویان و استادان دانشکده محمد مفیدی (مدرسه عالی ترجمه) ضمن پشتیبانی از ساعت ۳۰-۲ بعدازظهر یکشنبه ۲۲ بهمن اجتماعی از معلمان تهران در دانشگاه تربیت معلم تشکیل می‌گردد و دکتر یزدی سخنرانی خواهد کرد.

○ دکتر لاهیجی حقوقدان سرشناس و وکیل دادگستری ساعت ۳۰-۱۰ صبح شنبه ۲۱ بهمن در مدرسه عالی شمیران سخنرانی خواهد داشت.

○ انجمن اسلامی معلمان ایران، تهران اعلام داشت که بمنظور ارتقاء دانش و به دستاوردهای نهضت مقدس ملت ایران و اعلام پشتیبانی و تأیید از دولت مهندس بازرگان نخست‌وزیر منتخب امام‌خمینی از ساعت ۳۰-۲ بعدازظهر یکشنبه ۲۲ بهمن در دانشگاه تهران در محل شرکت خیابان تخت طاووس- اول امیر اتابک- شماره ٦۱ (۱۰۵ جدید) تشکیل خواهد شد حضور بهمرسانند.

دستور جلسه:

انتخاب هیئت مدیره

هیئت مدیره گچ تهران (شرکت سهامی عام)

ن ۷۳۷٤٤

● ساعت هفت بعد از ظهر امروز دکتر ابراهیم یزدی در مسجد قباد سخنرانی میکند.

● ساعت ۲ بعدازظهر فردا (جمعه) در مدرسه عالی ادبیات و زبانهای خارجی، بمناسبت بزرگداشت درستاخیز سیاهکل»، برنامه‌ای برپا خواهد شد.

گردهمایی برای تشکیل کانون فرهنگیان

● معلمان و کارکنان ناحیه ۱۷ آموزش و پرورش امروز اعلام کردند که روز پنج شنبه ۱۹ بهمن ماه درمحل بازشگاه معلمان حضور خواهند یافت. ● بمنظور بحث و تبادل نظر و تشکیل کانون موقت فرهنگیان ناحیه ۱٤ روز یکشنبه ۲۲ بهمن ساعت ۱۰ صبح در دبیرستان فردوسی واقع درخیابان لشت داشت. دراین گردهمایی درمورد همبستگی و تشکیل کانون فرهنگیان گفت وگو و تصمیم گرفته خواهد شد. ● طرفنگیان ناحیه ۱۰ تهران جهت اجتماع خواهند داشت.

رگبار امروز منتشر میشود

روز شنبه بیستویکم بهمن‌ماه ماهنامه (رگبار امروز) بعد از بیستوپنج سال توقف اجباری به مدیریت محمود دژکام منتشر میشود. رگبار امروز قبل از سال ۱۳۳۲ بصورت هفته‌نامه منتشر میشد و یکی از روزنامه‌های مترقی و آزادیخواه ایران بود.

ش ۱۹۰۰۰

گچ تهران

آگهی دعوت مجمع عمومی عادی بطور فوق‌العاده

از کلیه صاحبان سهام گچ تهران (شرکت سهامی عام) دعوت میشود در جلسه مجمع عمومی عادی بطور فوق‌العاده که در ساعت ٤ بعدازظهر روز سه‌شنبه اول اسفند ماه سال جاری در محل شرکت خیابان تخت طاووس- اول امیر اتابک- شماره ٦۱ (۱۰۵ جدید) تشکیل خواهد شد حضور بهمرسانند.

دستور جلسه:

انتخاب هیئت مدیره

هیئت مدیره گچ تهران (شرکت سهامی عام)

ن ۷۳۷٤٤

آگهی دعوت

مجمع عمومی فوق‌العاده شرکت لامپ ایران (سهامی خاص) در ساعت ۱۰ صبح روز ۱۳۵۷/۱۲/۱ در محل شرکت واقع در تهران- خیابان ویلا ساختمان آلبرت تشکیل میگردد. بدینوسیله از کلیه صاحبان سهام دعوت میشود که در ساعت مقرر در جلسه حضور بهمرسانند.

دستور جلسه بقرار زیر است:

- اتخاذ تصمیم در خصوص انحلال و یا بقا و ادامه فعالیت شرکت بنا به تجویز ماده ۱٤۱ لایحه قانونی اصلاح قسمتی از قانون تجارت مصوب اسفند ماه ۱۳٤۷.

هیئت مدیره شرکت لامپ ایران

ن ۷۳۷۸٦

عکس فوق سیدمرتضی صدری از روز ۵۷/۸/۲۸ در شهرستان محلات از منزل خارج وتاکنون اثری از او در دست نیست از کسانیکه از نامبرده اطلاعی دارند خواهشمند است به تلفن ۵٤۷۱٦۸ اطلاع دهند.

عکس فوق مجید کرد ۱۵ ساله مدت ۳ ماه است از منزل خارج و تاکنون مراجعت ننموده است از کسانیکه از نامبرده اطلاعی دارند خواهشمند است به تلفن ۹۵۰۹٤۷ آقای رمضان شریفی اطلاع داده و خانواده‌ای را از نگرانی برهانند.

کیهان ورزشی روزهای شنبه منتشر میشود.

جناب آقای مهندس مهدی بازرگان

انتخاب شما را که از مردان متدین و مبارز ایران هستید بسمت نخست‌وزیر منتخب ملی‌با قاطعیت تمام تائید نموده و برای به ثمر رساندن اهداف زعیم عالیقدرمان تا پای جای آماده‌ایم باشد که فریاد توده‌های ستم کشیده ایران خون جاری گشته بهترین فرزندان خلق پشتوانه موفقیتتان باشد

شورای همبستگی ملی شهرستان ساری

زعیم بزرگ حضرت آیت‌الله العظمی خمینی دامت برکاته

زمانیکه دلها دربند محبت اسیر و دیده‌ها در انتظار دیدار است و عاشقان بی‌صبرانه در فرارسیدن و عده وصال دقیقه شماری میکنند پایان انتظار و بازگشت محبوب موهبتی است مسرت بخش بدینجهت است که مراجعت مجاهد کبیر امام خمینی را بوطن بملت ایران تبریک گفته و مقدم معظم‌له را گرامی میداریم.

بازاریان نکاء

بسمه تعالی

مقدم پر برکت رهبر شیعیان جهان زعیم عالیقدر امام خمینی را بتمام مبارزین راه حق و حقیقت تبریک عرض نموده و پیروزی ملت ایران تحت رهبری آن قائد عظیم‌الشان را از خداوند متعال خواهانیم.

هیات انصارابوالفضل سمنان

بسمه تعالی

مرجع عظیم‌الشان عالم اسلام حضرت‌آیة الله العظمی امام خمینی دامت بقائه

نزول اجلال آن حضرت را به مملکت با مسرت گرامی داشته بیصبرانه منتظر تشکیل حکومت جمهوری اسلامی بدست توانای آن مرجع عالیقدر هستیم

از طرف مردم گالیکش و توابع- الاحقر سید باقر موسوی

حضرت آیت‌اله العظمی آقای حاجی سید کاظم شریعتمداری دامت برکاته

تشریف فرمائی حضرت آیت‌الله العظمی امام خمینی را بوطن که موجب برکت و آزادی خاطر همگان گردید به کلیه مراجع عالیقدر و عالم روحانیت و به تمام مبارزین راه حق و حقیقت تبریک عرض نموده و پیروزی همگان را در این مبارزه حق طلبانه از درگاه ایزد توانا مسئلت مینمائیم.

جمعیت خیریه سی‌سی‌های مقیم مرکز

قدومت ای زعیم عالیقدر وای ابر مرد ایران زمین بر چشم فردفرداملت ایران مبارک باشد که دم مسیحائیت ملتی را از خواب غفلت بیدار نمود.

از طرف ساکنان خزانه فرح‌آباد- بانو سید باقری

به پیشگاه حضرت آیت‌اللهالعظمی نایب‌الامام خمینی

انتخاب برحق و شایسته آقای مهندس بازرگان را برای تشکیل کابینه تبریک گفته و همبستگی خود را اعلام میداریم.

کارکنان واحد بسته‌بندی شهرآرا وابسته به سازمان گوشت

ورود رهبر عالیقدر امام خمینی را بوطن و انتخاب جناب آقای مهندس مهدی بازرگان را به نخست‌وزیری به تمامی مردم رنجدیده و مجاهد شادباش میگوئیم.

کارکنان شرکت دیزل اتوپارت(دی ای‌پی)

و اورثنا القوم‌الذین کانوا یستضعفون مشارق‌الارض و مغاربهاالتی بارکنا فیها و تمت کلمه ربک‌الحسنی

حضرت آیة‌ا...العظمی امام‌خمینی

بازرگان و اصناف تهران انتخاب شایسته آقای مهندس مهدی بازرگان را به عنوان نخست‌وزیر شرعی و قانونی بحضرتعالی و ملت شریف و مبارز ایران تبریک و تهنیت عرض نموده و پشتیبانی کامل خودمان را از ایشان و دولتشان اعلام میداریم.

جامعه بازرگانان و اصناف بازار تهران

جناب آقای مهندس مهدی بازرگان

اکنون که بامر رهبر عالیقدر وقائد اعظم آیت‌الله‌العظمی امام خمینی به نخست‌وزیری ایران منصوب گشته‌اید بجهان اسلام تبریک عرض نموده بدینوسیله پشتیبانی خود را اعلام میداریم و تارسیدن به پیروزی نهائی دراجرای اوامرتان آماده‌ایم.

همدانیهای مقیم مرکز

بسمه تعالی

خدمت حضرت نایب‌الامام خمینی دامت برکاته الشریف

بعد از تبریک مقدم شریف، افراد صنف بزاز یزد برای چندمین دفعه پشتیبانی و امکانات خود را در راه برقراری جمهوری اسلامی به پیشگاه عالی اظهار و نسبت به موانع موجوده مجلسین و دولت و شورای سلطنت که همه غیرقانونی است انزجار خود را ابراز میداریم.

صنف بزاز یزد.

جناب آقای مهندس مهدی بازرگان

انتخاب جنابعالی بسمت نخست‌وزیری از طرف آیت‌الله‌العظمی خمینی را که مورد تائید قاطبه ملت ایران است بعموم هم‌میهنان گرامی تبریک گفته توفیق آنجناب را در راه بثمر رساندن هدفهای انقلاب و آرمانهای ملی از درگاه خداوند متعال مسئلت داریم.

مدیران و کارکنان شرکت‌های سافیاد و سافاپرویاد

تلگراف حضرت آیت‌اله حاج‌شیخ عطاءاله اشرفی اصفهانی رهبر مذهبی استان کرمانشاهان (قهرمان شهر) به حضرت آیت‌الله‌العظمی امام خمینی زعیم عالیقدر و رهبر انقلابی خلق ایران انتخاب جناب مستطاب دانشمند معظم و فاضل ارجمند جناب آقای مهندس بازرگان را به مقام ریاست دولت موقت اسلامی، به حضرتعالی و عموم مسلمانان ایران تبریک و تهنیت عرض می‌نماید.

الاحقر عطاءاله اشرفی اصفهانی

روح خدا، پرتوان باد دست تاریخ سازتو

ضمن تبریک و به رسمیت شناختن دولت شرعی و قانونی آقای مهندس مهدی بازرگان- از حُسن انتخاب امام کمال تشکر را داریم.

کارکنان شرکت صنایع ماشینهای دوخت ژوکی

بسمه تعالی

بدینوسیله حمایت کامل خود را از دولت قانونی و شرعی آقای مهندس مهدی بازرگان اعلام داشته و حسن انتخاب قائد اعظم زعیم عالیقدر امام خمینی را گرامی میداریم.

کارکنان ناحیه بهداری و بهزیستی زنجان

شهرداری و انجمن شهر سمنان بنمایندگی ازطرف مردم این شهر انتصاب شایسته جناب آقای مهندس مهدی بازرگان شخصیتی اصیل و محبوب را به نخست‌وزیری ازطرف زعیم عالیقدر آیت‌الله‌العظمی امام خمینی رهبر نهضت اسلامی تبریک و تهنیت میگویند.

پیروزباد همبستگی ملت ایران

زعیم عالیقدر امام خمینی برای اهداف عالیه اسلام (جمهوری اسلامی) آقای مهندس مهدی بازرگان را نخست‌وزیر ایران معرفی نموده‌اند ضمن تبریک از حسن انتخاب بجا و شایسته ایشان پیروزی نهائی را تحت رهبری آن حضرت از خداوند بزرگ مسئلت مینمائیم.

هیات انصار ابوالفضل سمنان

کارکنان صنعت‌نفت سمنان ضمن اعلام تبریک ورود زعیم عالیقدر حضرت آیت‌الله خمینی همبستگی کامل خود را تا بدست آمدن پیروزی نهائی اعلام میدارد و نظرات مشارالیه مورد تأیید ما کارکنان صنعت نفت سمنان میباشد.

حضرت آیت‌اللهالعظمی خمینی

انتخاب بجا و شایسته آقای بازرگان را به نخست‌وزیری تبریک عرض نموده و جان‌بازی خود را اعلام میداریم.

کشاورزان منجیل‌آباد شهریار

جناب آقای مهندس بازرگان

نخست وزیر محبوب ایران

حسن انتخاب حضرتعالی راکه ازافراد متقی و پرهیزکار وازمجاهدین راه حق و درستی و پیرو مکتب اسلام می‌باشید، بعموم ملت ایران تبریک و تهنیت گفته توفیق بیشتر شما و اعضاء دولت موقت رادرپناه قرآن مجید ازدرگاه

اعلامیه آیت‌الله طباطبایی قمی به مناسبت چهلم فاجعه مشهد

مشهد- خبرنگار کیهان- به مناسبت چهلمین زور فاجعه جانگداز مشهد که بر اثر آن دهها تن شهید و مجروح شدند اعلامیه‌ای از سوی حضرت آیت‌الله حسن طباطبائی‌قمی صادر شد. در این اعلامیه گفته شده است:

برادران مسلمان ایرانی- روز جمعه ۱۱ ربیع‌الاول مطابق با ۵۷/۱۱/۲۰ مصادف با چهلمین روز فاجعه جانگداز یکشنبه خونین مشهد است. روز یکه جماعتی انبوه از برادران مسلمانمان به خاک و خون کشیده شدند. جهت بزرگداشت و یادبود آن کشتشدگان، مجلس یادبودی از ساعت ۳ تا ۵ بعدازظهر جمعه در مسجدجامع گوهرشاد منعقد است. انشاءالله تعالی عموم مؤمنین شرکت خواهند نمود. از خداوند متعال مسئلت داریم این چهلم را آخرین روز عزا و مصیبت ملت ایران قرار دهد و در ظل عنایات پروردگار مار ا به همه اهداف و مقررات اسلامی نایل فرماید.

پیام آیت‌الله انصاری به امام‌خمینی

اهواز- حضرت آیت‌الله حاج شیخ ابوالحسن انصاری با فرستادن پیامی برای امام‌خمینی ورود ایشان را به خاک وطن تبریک گفتند. در این پیام، پیشرفت بهضت مقدس و توفیق کامل آن از درگاه خداوند متعال، مسئلت شده است.

ارتباطات زمینی ایران و آمریکا قطع شد

واشنگتن- آسوشیتدپرس- اداره مرکزی پست آمریکا دیروز اعلام کرد که وقفه در ارتباطات پستی هوایی بین ایران و آمریکا منبعد شامل پست زمینی نیز میشود.

بدین ترتیب ارسال کلیه نامه‌های غیرنظامی بین آمریکا و ایران دچار وقفه شد.

ارسال نامه‌های هوایی از آمریکا بایران از تاریخ ۹ ژانویه ۱۹۷۹ (۲۰ دیماه ۱۳۵۷) متوقف گردید.

مقامات پستی آمریکا دلیل این وقفه را نبودن وسائط حمل ونقل قابل اطمینان چه از خارج به داخل و چه در داخل ایران ذکر کردند.

با اعلام این خبر کلیه دهاتر پستی آمریکا موظفند که از قبول نامه بمقصد ایران تا اطلاع ثانوی خودداری کنند.

نامه قذافی به امام خمینی

● جز با استقرار جمهوری اسلامی انقلاب ملت ایران پیروز نیست.

سرهنگ معمرالقذافی

رئیس‌جمهوری لیبی طی نامه‌ای به آیت‌الله‌العظمی امام‌خمینی حمایت خویش را از انقلاب ملت ایران اعلام داشت. متن این نامه بشرح زیر است:

پرزیدنت قذافی رئیس جمهوری لیبی طی نامه‌ای به آیت‌الله‌العظمی امام‌خمینی حمایت خویش را از انقلاب ملت ایران ابراز داشت. متن این نامه بشرح زیر است:

بسمالله الرحمن‌الرحیم

به عرض عالی میرساند. بنا ابلاغ سلام و تحیت خداوند متعال را شکر و سپاس می‌خواهیم که نهضت مسلمانان را برای استقلای کلمه «الله» پیروز و غالب گردانید تا رژیمی را که متجاوز از نیم‌قرن در منطقه به امر استعمار سرسختانه با اسلام ضدیت می‌کرد و تجاوز به احکام قرآن و تغییر شخصیت اسلامی مملکت و جلوگیری از ترقی و تعالی جامعه را در برنامه‌هایش قرار داده بود، ساقط کرد و عامل استضعاف و استبداد و بشرپرستی که مخالف روح توصیه اسلام است از کشور بیرون راند. استبداد بحران و عوامل استعمار که می‌گفتند دین از دنیا و روحانیت از سیاست جداست و مدعی بودند که قدرت دین و روحانیت را از قیام در برابر ظلم و بیداد و عمال ارتجاع بازداشته و علما را خانه‌نشین کرده‌اند، هرگز گمان نمی‌کردند که دست قدرت ایمان و اتحاد اسلامی ملت مسلمان که بلندترین افکار توحیدی و آزادیخواهی را دارند چنین از آستین شجاعت بیرون آید و روح استعمار و استعمارگر را سیاه و آنها را مفتضح و رسوا و خیانتهایشان را آشکار سازد. هرگز گمان نمی‌کردند که ملت مبارز اسلام و تشیع می‌تواند ملت را آنچنان بسیج نماید که بتواند استقلال و حقوق از دست رفته خود را بازستاند و از اینکه رژیم فاسد زمین مملکت را از خون مرد و زن و صغیر و کبیر رنگین کند، نمی‌هراسد. آنان گمان نمی‌کردند که ارشادات علمای اعلام و خطبا و نویسندگان مسلمان می‌تواند چنین انقلاب عظیمی را که تمام طبقات رهائی یافته و صفحه جدیدی را در تاریخ ایران گشوده است، حال برای جهانیان در شرق و غرب روشن شد که قدرت مردمی که ایمان به قرآن دارند تا چه حد است.

بی‌شک مسلمین جهان که در خوشحالی پیروزی برادران ایران شرکت دارند انتظار و امیددارند که این انقلاب در قالبهای غربی اعم از جمهوری و یا سلطنتی قرار نگیرد. انقلاب اسلامی ایران که به پشتیبانی ملت ایران به پیروزی رسیده است به هدفهای عالی خود نخواهد رسید جز با اعلان جمهوری اسلامی که قانون اساسی‌اش قرآن باشد که میتواند سرمشقی برای همه ملتهای اسلامی باشد و حقیقت انقلابی اسلام را آشکار نماید.

معمرالقذافی

نامه آیت‌الله‌العظمی گلپایگانی به امام خمینی:

نام ارتش باید درحمایت از آزادی درتاریخ ثبت شود

قم- خبرنگار کیهان- حضرت آیت‌الله العظمی حاج‌سیدمحمدرضا گلپایگانی با ارسال نامه برای امام خمینی، ورود ایشان را به وطن تبریک گفتند. متن این نامه بشرح زیر است:

بسمالله الرحمن‌الرحیم

به عرض عالی میرساند. بنا ابلاغ سلام و تحیت خداوند متعال را شکر و سپاس می‌خواهیم که نهضت مسلمانان را برای استقلای کلمه «الله» پیروز و غالب گردانید تا رژیمی را که متجاوز از نیم‌قرن در منطقه به امر استعمار سرسختانه با اسلام ضدیت می‌کرد و تجاوز به احکام قرآن و تغییر شخصیت اسلامی مملکت و جلوگیری از ترقی و تعالی جامعه را در برنامه‌هایش قرار داده بود، ساقط کرد و عامل استضعاف و استبداد و بشرپرستی که مخالف روح توصیه اسلام است از کشور بیرون راند. استبداد بحران و عوامل استعمار که می‌گفتند دین از دنیا و روحانیت از سیاست جداست و مدعی بودند که قدرت دین و روحانیت را از قیام در برابر ظلم و بیداد و عمال ارتجاع بازداشته و علما را خانه‌نشین کرده‌اند، هرگز گمان نمی‌کردند که دست قدرت ایمان و اتحاد اسلامی ملت مسلمان که بلندترین افکار توحیدی و آزادیخواهی را دارند چنین از آستین شجاعت بیرون آید و روح استعمار و استعمارگر را سیاه و آنها را مفتضح و رسوا و خیانتهایشان را آشکار سازد. هرگز گمان نمی‌کردند که ملت مبارز اسلام و تشیع می‌تواند ملت را آنچنان بسیج نماید که بتواند استقلال و حقوق از دست رفته خود را بازستاند و از اینکه رژیم فاسد زمین مملکت را از خون مرد و زن و صغیر و کبیر رنگین کند، نمی‌هراسد. آنان گمان نمی‌کردند که ارشادات علمای اعلام و خطبا و نویسندگان مسلمان می‌تواند چنین انقلاب عظیمی را که تمام طبقات مملکت در آن شرکت دارند و امواج تظاهرات و اعتصابات آنها، همه‌جا را فرا گرفته است فراهم نماید. و آنان که جانبازانی را دستگیر و به خارج کشور تبعید کردند چنین روزی را که به خواست خداوند متعال با این احترام و استقبال باز گردید تصور نمی‌کردند. «وَالکبریاء الله هوالحق وان‌یدعون من دونه هوالباطل وانه‌والعلی‌الکبیر» این نفر خدا بود ونمایش نیروی اسلام ومسلمانان واقعی واین روحانیت وعلمای اعلام ومراجع ونواب عام حضرت بقیةالله ارواح‌العالمین‌لمالقداء بودند که با پشتیبانی بیدریغ مسلمانان باسلاح اتحاد وایمان به خدا جنبه استکبار و استعلاء را شکست داد. اکنون که ملت مسلمان ایران با استقبالیکه از جنابعالی به عمل آورد وبرای چندمین بار، رای خود را که از هرمراجعه به آرای عمومی قاطع‌تر است اظهار کرد وخود را در سرکوب کردن بقایای شرک وبشرپرستی وسرنگون کردن کاخهای استعمار وارتجاع همچنان مصمم نشان داد عموم ملت، از درجه‌اول وافسران وافراد ارتش که تاحال به نهضت اسلامی رسما نپیوسته‌اند انتظار دارند رشد اسلامی وعلاقه خود را به سعادت واستقلال مملکت نشان دهند وفورا به ملت ملحق شوند ودر تکمیل این نهضت نقش مهم را ایفاء نمایند ونام ارتش را در تاریخ به اسلام خواهی وحمایت از آزادی با افتخار ثبت نمایند. ما هرگز نمی‌خواهیم دردنیا منعکس شود که ارتش مسلمان ایران در برابر انقلاب اسلامی موضع معارض اتخاذ کرده است واین وظیفه امرای محترم ارتش است که نگذارند چنین چیزی در دنیا منعکس گردد. در خاتمه ورود جنابعالی را با مسرت تبریک گفته مزید عزت ونصرت اسلام ومسلمین را از خداوند متعال مسئلت می‌نمایم.

والسلام علیکم ورحمةالله وبرکاته- محمدرضا الموسوی گلپایگانی ۷ ربیع‌الاول ۱۳۹۹

اردشیر زاهدی ۹ روز دیگر در سفارت ایران می‌ماند

واشنگتن- خبرگزاری فرانسه- وزارت خارجه آمریکا دیروز اعلام داد که اردشیر زاهدی، سفیر ایران در آمریکا و داماد پیشین شاه، روز ۱۷ فوریه (۹ روز دیگر) برای همیشه پست خود را ترک خواهد گفت.

هر وزارت خارجه آمریکا گفته میشود که دولت بختیار «بطور غیررسمی» جانشین زاهدی را تعیین و به آگاهی دولت آمریکا رسانده است. اسد همایون، مرد شماره ۲ سفارت ایران، وظایف کاردار را به عهده خواهد گرفت.

زاهدی که از سال ۱۹۷۳ در پست سفارت ایران در آمریکا است، یکی از مشاورانی است که شاه بیشترین توجه را به نظریات او داشته. بعد از خروج شاه از ایران، زاهدی چندین بار به مراکش که محل اقامت شاه است، رفت‌وآمد کرده است.

با وجود روابط نزدیکی که بین شاه و زاهدی وجود دارد دولت بختیار مدتها از برکنار کردن او از پست سفارت ایران در واشنگتن، پرهیز کرد.

در پایتخت آمریکا شهرت داشت که زاهدی میزبان دست و دلبازی است و ضیافتهای باشکوه برگزار میکند. این ضیافتها که از همه آمریکا در آنها شرکت میکردند بی‌همتا بود.

پشتیبانی کانون نهضت فرهنگی اسلامی از بازرگان

کانون فرهنگی نهضت اسلامی امروز درنامه‌ای خطاب به مهندس بازرگان حمایت خود را از دولت موقت انقلابی او اعلام داشت متن این نامه به این شرح است.

بنام خدا

جناب‌آقای‌مهندس‌مهدی بازرگان نخست‌وزیر دولت موقت انقلاب

مأموریت مقدس و خطیری که در این مرحله حساس تاریخی از سوی رهبر بزرگ انقلاب، امام خمینی به شما تفویض گردیده است سرمشق خواست قلبی و اعتماد واثق میلیونها خلق مسلمان و مبارز ملت ماست که آن را بارها و بارها درطی تظاهرات و راهپیمایی‌های عظیم بست به امام ابراز داشته است. تقوی و اصالت شما که در مبارزات بی‌گیرتان با استبداد و استثمار بخصوصاله اخیر به ثبوت رسیده این امید را دردل‌های خلق مستضعف جان برکف ما که تا رسیدن به این مرحله شهیدان بی‌شمار داده به وجود آورده است که این انتخاب شایسته سرآغازی برای بازگشت به ارزش‌های اصیل اسلامی و حکومت‌های مردمی به شیوه صدراسلام باشد.

کانون فرهنگی نهضت اسلامی ضمن ابراز پشتیبانی از اقدامات شما به پیروی از مشی و مکتب امام خمینی تا نیل به پیروزی نهایی آمادگی خود را درهمگامی با دولت انقلابی درجهت ریشه‌کن کردن عوامل و عناصر استعمار و استثمار و برقراری جمهوری مردمی اسلامی اعلام می‌دارد.

کانون فرهنگی نهضت اسلامی

سخنگوی کارکنان اعتصابی رادیو تلویزیون:

این صدا، صدای ایران نیست

سخنگوی شورای موسس اتحادیه کارکنان رادیو تلویزیون در تماس با کیهان، رادیو صدای ایران را، صدای استبداد و فریب و صدائی که بوی تفرقه از آن به مشام میرسد، خواند. سخنگوی شورا در نامه‌ای که تسلیم کیهان کرد نوشته است:

روز جمعه گذشته گویندگان رادیوی دولتی با سرور و شادمانی بشارت دادند که از صبح شنبه ۱۴ بهمن ماه صدای ایران برنامه‌های عادی خود را از سر می‌گیرد، از آنجا که از صبح شنبه صدای گروهی از گویندگان حرفه‌ای و غیر حرفه‌ای بار دیگر از میکروفون صدای ایران پخش میشود و همین موضوع سبب شده تا برخی فکر کنند خدای ناکرده اعتصاب کارکنان رادیو تلویزیون شکسته شده است، شورای موسس اتحادیه کارکنان رادیو تلویزیون اعلام میدارد آغاز کار باصطلاح عادی صدای ایران در واقع تلاش مذبوحانه‌ای است از طرف کارگزاران دولتهای آلوده (نظامی و شریف امامی) که این بار در خدمت دولت بختیار میخواهند کارکنان اعتصابی را مایوس سازند و به خیال خویش شورای موسس را از هم بپاشند.

کارکنان اعتصابی رادیو و تلویزیون که در برابر انواع تهدیدها و تمهیدات (مانند تهمت ساواکی بودن، تهمت هجوم به پخش و قصد قطع آنتن و پا انجام تهدید قطع حقوق) از پا نایستاده‌اند این بار نیز سرسختانه مبارزه خواهند کرد و برای رسیدن به هدفهای خود (آزادی بیان واقعی، رفع سانسور، بدست آوردن چهره ملی برای رادیو تلویزیون) از پای نخواهند نشست. گرچه این بار گردانندگان رادیو تلویزیون با استفاده از پس ماندهای رادیو توطئه تازه و خطرناکی را طراحی کرده‌اند، اما چگونگی اعمال ظاهر فریب گردانندگان کنونی رادیو تلویزیون که از هنگام روی کار آمدن دولت شریف امامی و با آغاز هوامفریبی دولت شریف امامی آنها نیز در رثای از دست رفتن دین اشک تمساح میریختند امروز هوادار و هواخواه آزادی و امداح نهضت اسلامی شده‌اند و زیر همین نقاب میخواهند با حرفهای پوچ مردم را سرگرم سازند. مردم ایران باید بدانند این نه صدای ایران، نه صدای تهران است و نه ذره‌ای اثر از ایرانی بودن در این صداها دیده می‌شود. ما کسانی را که در این توطئه همکاری دارند، بدون لحظه‌ای درنگ رسوا خواهیم کرد.

پیام رهبر فرقه شیخی به امام خمینی

تبریز- حجت‌الاسلام عبدالرسول احقاقی رهبر فرقه مذهبی شیخی در تبریز با ارسال پیامی به حضور حضرت آیت‌الله العظمی امام خمینی، ورود ایشان را به وطن تبریک گفت. در این پیام آمده است:

زعیم عالیقدر حضرت آیت‌الله العظمی خمینی دامت برکاته- قدوم پر میمنت آن بزرگ رهبر قیام مذهبی که طلیعه نظام عدل اسلامی و حکومت قرآن و نهج البلاغه است مبارک باد-

گروه منصورون:

ما سرگرد عیوقی را ترور کردیم

گروهی بنام «منصورون» طی صدور اعلامیه‌ای در اهواز مسئولیت ترور سرگرد عیوقی رئیس گارد دانشگاه جندی‌شاپور را بعهده گرفت در اعلامیه این گروه آمده است که:

سرگرد عیوقی فرماندهی تمامی عملیات تیراندازی وبه آتش کشیدن اتومبیلها وحمله وکشتار مردم در روز چهارشنبه ۲۷ دیماه در منطقه دانشگاه را بعهده داشته است این حادثه در ساعت ٤ و ۳۰ دقیقه روز دوشنبه دوم بهمن ماه در مقابل خانه سرگرد عیوقی در منطقه لشکر منتقل شد وتحت عمل قرار گرفت

اسپانیا صدور اسلحه به ایران را تکذیب کرد

اورلیووالس سفیر اسپانیا در نامه‌ای به روزنامه کیهان ضمن اشاره به انتشار اخباری درباره صدور اسلحه اسپانیایی به ایران یادآور میشود که وزارت خارجه اسپانیا صدور هرگونه اسلحه را به ایران تکذیب کرده است.

سفیر می‌افزاید که در این باره بازهم با دولت متبوع خود در تماس است اما بطور مطلق و قاطع صدور هرگونه اسلحه بطور مستقیم و یا غیرمستقیم را به ایران تکذیب میکند.

در این نامه سفیر اسپانیا به روابط ویژه دوستانه اسپانیا باکشورهای اسلامی از جمله به حمایت اسپانیا از آرمان فلسطینی‌ها اشاره میکند و یادآور میشود که اسپانیا هنوز اسرائیل را برسمیت نشناخته است.

سفیر اسپانیا همچنین وفاداری مخصوص دولت خود را به اصل عدم مداخله در امور داخلی دیگر کشورها خاطرنشان می‌کند.

مجاهد شهید

فرناش دبیران، مجاهد ملایری

ملایر- در یکشنبه خونین تهران (۵۷/۱۱/۸) یکی از اعضای سازمان مجاهدین خلق ایران هنگامیکه بکمک یکی از مجروحین شناخته بود هدف گلوله قرار گرفت و کشته شد.

این شهید فرناش دبیران نام داشت و لیسانسیه زبان و متخصص ماشینهای کامپیوتر و از اهالی ملایر بود.

۷ مرد مسلح موجودی بانک ملی را بردند

۷ مرد مسلح دریک یورش ناگهانی به شعبه بانک ملی خیابان فرح‌آباد، تهران‌نو، ۵ میلیون ریال موجودی این بانک را با خود بردند.

ساعت ۱۱/۵ صبح دیروز هنگامیکه کارکنان بانک ملی شعبه قصرفیروزه درخیابان فرح‌آباد، تهران‌نو چهارراه سعدی، مشغول انجام کارهای بانکی بودند، چند مرد مسلح وارد بانک شدند. آنها به کارکنان بانک و همچنین مشتریان هشدار دادند که ازجای خود تکان نخورند. و درشرایطی که چندنفر از مردان مسلح دربیرون بانک مراقب اوضاع بودند، این عده موجودی صندوق بانک را که بالغ بر ۵ میلیون ریال بود، برداشتند و با خود بردند.

یکی از کارکنان بانک درنخستین مراحل تحقیق گفت:

داشتم با یکی از مشتریان حرف میزدم که ناگهان چند مرد مسلح به داخل بانک شدند. آنها از کارکنان بانک و همچنین مشتریان خواستند که درجای خود بایستند وحرکتی نکنند. مردان مسلح سپس بطرف صندوق آمدند و تمام موجودی آنرا برداشتند و سپس از بانک بیرون رفتند.

از ورود دانشجویان ایرانی به انگلستان جلوگیری شد

از ورود گروهی از دانشجویان ایرانی دانشگاههای انگلستان که روز گذشته با هواپیمای لوفتهانزا برای ادامه تحصیل به لندن وارد شدند جلوگیری شد.

این دانشجویانی که دارای پذیرش از کالجها و دانشگاههای معتبر انگلستان بودند، پس از ۲٤ ساعت انتظار در فرودگاه لندن به فرانکفورت و امروز به تهران بازگشتند.

این گروه از دانشجویان حداکثر هزینه تحصیل چهارماه خود را که از سوی دولت و بانک مرکزی ایران به میزان ۲۰۰/ هزار ریال پوند بود، بهمراه داشتند، دانشجویان دارای گذرنامه دانشجوئی که از سوی وزارت علوم صادرشده و نیز برگ خروج بودند.

گزارش رادیولندن: مطابق پیشنویس قانون اساسی در حال تدوین

زنان در ایران می‌توانند رئیس‌جمهوری بشوند

خانم لیز ترگود درروزنامه گاردین از گفتگوی دیروز خود با مهندس بازرگان که نامزد نخستوزیری از جانب آیت‌الله خمینی است مقاله‌ای نوشته است

لیزترگود میگوید مهندس بازرگان بیش از حد درمورد موفقیت خود خوش‌بین نیست. مهندس بازرگان وجود دودولت را دریک کشور بسیار خطرناک توصیف کرده است.

لیزترگود میافزاید کسی بیش از بازرگان درمورد حضور دائمی خطر از جانب نیروهای مسلح آگاه نیست. لیزترگود میافزاید مهندس بازرگان هنوز سیاست اقتصادی خود را طرح نریخته است فقط فعلاً می‌خواهد اعتصابها را درصنایع نفت و نیز ادارات دولتی پایان دهد زیرا فعلاً برای مهندس بازرگان مسائل سیاسی اولویت دارد.

در این میان قانون اساسی جدید پیشنهادی رهبران اسلامی مراحل آخر تدوین را میگذراند.

یکی از کارشناسانی که در تهیه پیش‌نویس این قانون اساسی همکاری مینماید اظهار داشته است که قانون اساسی مذکور بسیار روشنفکرانه می‌باشد و در آن زنان مجاز خواهند بود که هر سمتی را احراز نمایند حتی ریاست جمهوری.

در این قانون کشاورزان قادر خواهند بود که زمینهائی را که در جریان برنامه اصلاحات ارضی حکومت شاه بدست آورده‌اند همچنان در تملک خود حفظ کنند.

وی افزود که سیستم قانونی جدید شباهت کاملی به سیستم کنونی دارد که خود برپایه قوانین فرانسه استوار است.

مهندس بازرگان در گفتگویی با خبرنگار خبرگزاری آلمان گفت که برنامه سیاسی دولت خود را روز جمعه (فردا) در اجتماع دانشگاه تهران اعلام خواهد کرد. اما معرفی همه اعضای کابینه به احتمال قوی تا هفته آینده بطول خواهد انجامید.

رادیو کلن دربارهٔ ترکیب احتمالی کابینه بازرگان نظر داد که امام خمینی، رهبر انقلاب ایران برای تجربه سیاسی و میهن‌پرستی این اشخاص ارزش و اهمیت قائل است.

در عین حال به گزارش این رادیو و به عقیده ناظران وارد در امور سیاسی ایران، با توجه به رفتار ارتش در روزهای اخیره، اولین گامها مر راه انتقال قدرت به طریق صلح‌آمیز است.

منابع مطلع میگویند که بازرگان درحال حاضر مشغول مذاکره برای رسیدن به تفاهم کامل بانیروهای مسلح است. درهمین حال اطلاعات بیشتری از فکر وچگونگی جمهوری اسلامی بدست آمده است که توجه محافل غربی را برانگیخته است.

پس از تظاهرات به طرفداری از جمهوری اسلامی قرار است رفراندومی ظرف دو هفته آینده در تمام ایران برقرار گردد تا سئوالهای ساده نظیر اینکه آیا طالب سلطنت هستید یا جمهوری اسلامی از ایرانیان بعمل آید. رای‌گیری توسط سازمانهائی که روحانیون محل ومساجد نظارت آنرا بعهده دارند صورت خواهد گرفت وقفهای اسلامی اکنون آخرین مراحل تدوین پیش نویس قانون اساسی جدید کشور را میگذرانند. وگرچه طی آن ایران یک جمهوری براساس قوانین اسلامی اعلام خواهد شد ولی بسیار با سایر دول اسلامی که در منطقه یافت میشوند تفاوت خواهد داشت.

یکی از افرادی که مشغول تدوین قانون اساسی جدید است به خبرنگار ما گفت سیستم قانونی شبیه به سیستم فعلی که براساس قانون فرانسه قرار دارد خواهد بود ویک هیئت ناظر قوانین موجود را مورد بررسی قرار خواهند داد تا دریابند که آیا با قوانین اسلامی مطابقت دارد یانه.

گزارش نشریه لبنانی:

آمریکا می‌کوشد در میان مخالفان تفرقه بیندازد

بیروت- هفته‌نامه لبنانی «الکفاح‌العربی» نوشت آمریکا می‌دهد دولت از کارشناسان اسرائیلی نیز استفاده می‌کند. این دراپرای تلاش می‌کند از راه روش کارشناسان کسانی هستند که دادن عناصری درصفوف مخالفان، درلبنان درزمینه این نوع فعالیتها آنها را از داخل متلاشی کند و دراین راه از سواک نیز که مأموران آن تغییر لباس می‌دهند و اغلب لباس روحانیون را به تن می‌کنند، استفاده می‌کند تا علیه آیت‌الله خمینی تحریکاتی بکند.

این هفته‌نامه اضافه کرد دلایلی قانع‌کننده فردست که نشان می‌دهد دولت آمریکا در ایران تکذیب می‌کند.

الکفاح‌العربی نوشت آمریکا ایجاد اغتشاشهایی را درسراسر ایران تدارک دیده است که ممکنست به جنگ داخلی منجر شود. و بعلاوه سران نظامی را به انجام کودتای نظامی درایران تشویق می‌کند.

ترحیم

خانواده‌های: ضرغامی ثابت- بیگلر- ضرغام- فرزانه ثابت- باغسفانی- متین صفت- صلاحی- اسدی- جهانبانی- بشیرهاشمی

با نهایت تاثر فوت ناگهانی بانو عفت ضرغامی ثابت همسر مرحوم علی اصغر ضرغامی را به اطلاع اقوام و دوستان میرساند مجلس ختم آنمرحومه روز جمعه ۵۷/۱۱/۲۰ در منزل حاج احمد فرزانه ثابت خیابان تهران نو مقابل سینما نیشن، خیابان زاهد گیلانی دست راست کوچه اول پلاک ۱۱ از ساعت ۳ الی ۵ بعد از ظهر منعقد میباشد.

کیهان: مصیبت وارده را به خانواده‌های عزادار تسلیت میگوئیم

با نهایت تاثر و تالم درگذشت ناگهانی مرحوم مغفور جناب آقای جمال خان تیموری بیات را باطلاع خویشاوندان و دوستان میرساند مجلس ترحیم زنانه و مردانه آن مرحوم از ساعت ۲/۵ الی ٤/۵ بعد از ظهر روز جمعه ۵۷/۱۱/۲۰ در مسجد ولی عصر واقع در خیابان حشمت‌الدوله منعقد میباشد

الاحقرسید حاج سید علی اصغر صادقی- العبدحاج سیدابراهیم علوی- الاحقرحاج میرزا خلیل قبله‌ای- الاحقرحاج شیخ ابوطالب فاضلی- الاحقر حاج شیخ محمد حسن بکائی- غلامرضا تیموری بیات- مهندس سجاد هاشمی- مهندس رسول صادقی- حسن تیموری- دکتر تیموری- دکتر ساجدی- مهندس فریور- حسین اردبیلی- خانواده‌های: تیموری بیات-غازی‌بیات- بیات ماکو- پارسا- اسمعیل‌زاده- هاشمی- صادقی- جعفری- سرهنگی- شهیدی- وزیری- نوریزاده- سهمانی

با نهایت تاسف در گذشت پدر عزیزمان شادروان حاج مهدی کمالی نفر بزرگ خاندان را به اطلاع بستگان و دوستان میرساند مجلس ترحیم زنانه و مردانه آن مرحوم روز جمعه ۵۷/۱۱/۲۰ از ساعت ۲تا ٤ بعدازظهر در خانقاه صفی علیشاه برگزار میگردد.

حسین، پروین، فریده، ناهید، شهریار و شهره کمالی نفر و خانواده‌های: کمالی نفر- رحمانی- عباسیون- طائی تهرانی- کاظمی- کلهر- کسائی- ربیعی- بودجه- جباری- لطفی- نفر- خوانساری- لواسانی- حاتمی- پوست فروش تهرانی- یزدیان- معیری- توتون فروش- نجفزاده- شیخی- مامبگی- شادروان- ملک محمدی- اسلامیه- شیخ عطار- خسروی- شبستری

باکمال تأسف درگذشت مادر عزیزمان خانم فرخنده مصدقی را به اطلاع دوستان و آشنایان میرسانیم، مجلس ترحیم مردانه آن مرحومه روز جمعه ۵۷/۱۱/۲۰ از ساعت ۳ الی ۵ بعدازظهر در مسجد حضرت مهدی واقع در خیابان تاج سه راه تهران‌ویلا و زنانه تهران‌ویلا خیابان بیستم پلاک ۱۲ منعقد است.

خانواده‌های: حداد- مصدقی- مظلومی- لایقی- زرعکانی- محمود کلایه- بیگلری طالقانی- الزامی- شیبانی- جلیلی- مقصومی- سیدعلیخانی- کرملی- ناژ- حقیقی

باکمال تأسف و تاثر فوت مادر عزیزمان مرحومه حاجیه رقیه جورابچی (عابدی) را باطلاع دوستان و آشنایان میرسانیم هزینه مجالس ترحیم به مصارف خیریه خواهد رسید.

عالیه جورابچی- عادله جورابچی (نعمت‌زاده)- آذر جورابچی (مختارزاده)- پرویز جورابچی

هوا ۱۲۱

با کمال تاسف و تاثر در گذشت شادروان دکتر حسین پاکزاد پدر گرامیمان را به اطلاع بستگان و آشنایان میرساند مجلس ترحیم مردانه و زنانه آن مرحوم در خانقاه صفی علیشاه از ساعت ٤ الی ٦ بعدازظهر جمعه ۵۷/۱۱/۲۰ برقرار است.

فرزندان داغدارت: مهدی و ترانه پاکزاد

خانواده‌های: پاکزاد- خان‌فزا- واثقی- وافق- دهخوار قانی- علامه- راشد شاهمیری- لشگری- مهید- فرجی- حدادی- عماسی- داهیم- سحاب- آزاد بخت- وثوقی- نردان برسب- حائری- رحیمی‌نژاد- غزالی- فرزد- ناصح عرب ووابستگان

با نهایت تاثر و تالم درگذشت شادروان بانو توراندخت قهرمانی را باطلاع بستگان و دوستان و آشنایان میرساند مجلس ختم فقیده سعیده روز شنبه بیست و یکم بهمن ماه ۱۳۵۷ از ساعت چهار تا شش بعد از ظهر در خانقاه صفی علیشاه منعقد است.

خانواده‌های: منصوری موید- قهرمانی- نجم‌آبادی- خوانساری- آیرم- خوانساری‌پور- تربیت- فیروزیان- دستیار- سلیمی- امامی- ادیب محمدی- مرتضوی- پاکباز- معراجی- داورپناه- صدر- معتضدی- مصاحب- روحانی‌نژاد- شکری- خسرو- کوکبی- شیدوش

با اندوه فراوان درگذشت ناگهانی شادروان رضا طهماسبی بازنشسته وزارت دارائی را باطلاع دوستان و آشنایان میرساند بدین مناسبت مجلس ترحیم زنانه و مردانه در خانقاه صفی علیشاه روز یکشنبه ۵۷/۱۱/۲۲ از ساعت ۲ الی ٤ بعدازظهر برگزار میشود

خانواده‌های طهماسبی- عمادی- مهرائین - مسعودی- شرفی- شرافت کاظم زاده- روحانی- تبریزی - عظیمی تبریزی- صیرفیان- محمدیان- رستمخانی- قدیمی بوشهری- دانشور- رهبری- قیدارچی- میر بهادر - سپهری- عزیزیان

با نهایت تأسف درگذشت مرحوم علی نقدی‌طالقانی پدر دکتر محمدحسین نقدی را به اطلاع دوستان و آشنایان میرساند مجلس ترحیم آن مرحوم روز شنبه ۵۷/۱۱/۲۱ از ساعت ۳ تا ۵ بعدازظهر در تهران هفت‌چنار مسجد اعتماد و روز یکشنبه ۵۷/۱۱/۲۲ از ساعت ۳ تا ۵ بعدازظهر در قزوین مسجد آقاسیدعلی منعقد میباشد.

دکترمحمدحسین نقدی- خانواده‌های: سوداگری- تاج‌الدینی- اللهیاری- خلیلی- غفاری- میرسعیدقاضی

با نهایت تأسف و تألم فوت نابهنگام مسعود فرزند ۱۷ سالهام میگذرد به همین مناسبت روز شنبه ۵۷/۱۱/۲۱ از ساعت ۳ بعدازظهر در بهشت زهرا قطعه ۲۳ بانثار اشک تربت آن لوجوان را شستشو خواهیم داد.

پدر دلفدار محمود اسکندرزاده

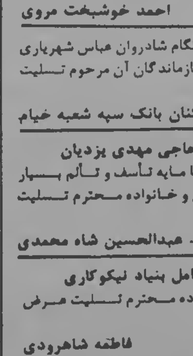

باطلاع بستگان و دوستان میرساند مراسم چهلمین روز درگذشت شادروان مرحوم حاج سید جعفر موسوی بزرگ خاندان موسوی مجلس یادبودی از ساعت ۲ تا ٤ بعدازظهر روز جمعه ۵۷/۱۱/۲۰ در منزل آن مرحوم واقع در شهر ری سه راه ورامین اول خیابان نصیری پلاک ۱٤ برقرار میباشد.

خانواده‌های- موسوی- پیامبرزاده- مقدم- شاملو- فراهانی- رحیمی- محلوجی- پاکدامن- رضائی- جمشیدی- و سایر خانواده‌های وابسته.

جمعه ۲۰ بهمن ماه مصادف با چهلمین شب درگذشت پدر عزیزمان مرحوم آقای حاج عباس نیکو میباشد یادش را گرامی و بمزارش اشک میریزیم هزینه مراسم چهلم آنمرحوم در امور خیریه مصرف خواهد شد

حاج حبیب نیکو- حسن نیکو- حسین نیکو- محمد نیکو- همسر و دخترانش

تسلیت

جناب آقای مهندس احمد نجفیان

مصیبت وارده را بشما و خانواده محترمتان تسلیت میگوییم مرا هم درغمتان شریک بدانید.

احمد خوشبخت مروی

با نهایت تأسف و تاثر درگذشت نابهنگام شادروان عباس شهریاری همکار خوب و دلسوز خود را بکلیه بازماندگان آن مرحوم تسلیت عرض مینماید.

کارکنان بانک سپه شعبه خیام

دوست عزیز جناب آقای حاجی مهدی یزدیان

درگذشت نابهنگام برادر گرامی شما مایه تأسف و تألم بسیار گردید مصیبت وارده را به جنابعالی و خانواده محترم تسلیت میگوئیم.

پرویز ناظمی- عبدالحسین شاه محمدی

جناب آقای دکتر نجفیان مدیر عامل بنیاد نیکوکاری

مصیبت وارده را به جنابعالی وخانواده محترم تسلیت عرض مینمایم

فاطمه شاهرودی

جناب آقای دکتر نجفیان

مدیرعامل محترم بنیاد نیکوکاری پژوهشی- آموزشی و درمانی کودک

کلیه پزشکان، پرستاران، کارمندان و کارکنان بیمارستان کودکان مفید مصیبت وارده را از صمیم قلب تسلیت عرض نموده و خود را در این غم سهیم میدانند.

رئیس بیمارستان کودکان مفید

دکتر مهرداد سالور

ولاتحسبن‌الذین قتلوفی سبیل‌الله امواتا

بمناسبت شهادت دانشجوی عزیز عباس موسوی عراقی مجلس یادبودی ازطرف اساتید، کارمندان و دانشجویان مؤسسه آموزش عالی آمار و انفورماتیک روز جمعه ۵۷/۱۱/۲۰ ساعت ۳ بعدازظهر در محل مؤسسه برگزار خواهد شد.

هیئت علمی مؤسسه آموزش عالی آمار انفورماتیک

با نهایت تأسف و تاثر درگذشت پدر بزرگوارمان شادروان غلام درویشی را به اطلاع دوستان و آشنایان میرسانیم. بهمین مناسبت مجلس ختمی از ساعت ۳ الی ۵ بعدازظهر روز جمعه مورخ ۵۷/۱۱/۲۰ در مسجد حوض در خیابان سیروس منعقد میباشد.

محمد ولی و محمدنبی و محمدحسن و محمدحسین درویشی و خانواده‌های مسعودی و بستگان

با نهایت تاسف و تأثر درگذشت شادروان سروان هنایت‌الله فاضلی را در سانحه اتومبیل باطلاع کلیه دوستان و آشنایان میرساند مجلس ترحیم مردانه و زنانه آن مرحوم از ساعت ۱٤/۳۰ الی ۱٦/۳۰ بعدازظهر روز جمعه ۱۳۵۷/۱۱/۲۰ در مسجد امیر واقع در امیرآباد شمالی منعقد میگردد.

خانواده‌های فرشچی- صبوری- فاضلی

بنام خدا

بدین

سخنرانی محسن یلفانی در تئاتر شهر:

هنر را بعنوان پاسدار آرمانها و سنتهای انقلابی بکار بگیریم

محسن یلفانی

هنر یک امر ایمانی، یک امر حیات و مماتی است.

محسن یلفانی نویسنده و نمایشنامه‌نویس در تئاتر شهر با عنوان «انقلاب و سرنوشت هنرمند» سخن گفت. یلفانی ابتدا به این همه برهه خاص از زمان و وظیفه رهبران حبس و استنباطات شرکت کنندگان حبس اشاره کرد و سپس گفت که مسلما در فرصتی چنین کوتاه حر با کلی‌گوئی نمیتوان صحبت کرد.

یلفانی سپس به انواع هنر اشاره کرد و خصوصیات هر مقاومت را برشمرد و گفت: وقتی ما گفت و گو از سرنوشت هنرمند در موقعیت کنونی‌ست و می‌خواهیم ببینیم در آینده چه سرنوشتی، چه وظایفی، چه مسئولیتها و چه امکاناتی در انتظار اوست. برای اینکه این جهت روشن‌تر شود، ناچار باید مروری از گذشته بکنیم. و منظور البته گذشته ۲۵ ساله است. هفت هشت سال بعد از ۱۳۳۲ را به خاطر میآوریم. دولت ضعیف بود. و نقطه اتکایش اساساً به سرنیزه محدود بود. دستگاه کنترل کننده بورکراسی، با عرض و طولی که هر این سالهای آخر دیدیم، هنوز بوجود نیامده بود. از این رو دولت عمدتاً از طریق سازمانها و دستگاههای فشار می‌توانست حیات هنری را کنترل کند. یعنی از طریق سانسور صور دستگاهها و ادارانی که هنر و هنرمندان را جذب و حل کردند، بوجود نیامده بود. پس هنرمندان بناچار، مجال بیشتری برای تنفس داشتند. هر چند که از لحاظ کمیت سخت محدود بودند، میزان باصطلاح تولید هنری بسیار پائین بود. ولی هرچه بود از اصالت و صمیمیتی برخوردار بود.

از اوایل دهه چهل دولت شروع کرد به نیرومند شدن. در این دوره انقلاب سفید شروع شد. که بعدها انقلاب «شاه و مردم» نام گرفت. توجه به همین اصطلاحها، بکاربردن این قبیل صفات که در تناقض آشکار و بدیهی با موصوف خود هستند، ماهیت و شدت تحمیلات فکری و ذهنی رژیم را آشکار می‌کند. باری کفور به شکلی سریعتر و قاطعتر به مرحله سرمایه‌داری وارد شد. این ورود به مرحله سرمایه‌داری نیز شکل خاص خود را داشت. دیکتاتوری با همه کفش و کلاه فئودالی یا ارباب- رعیتی خود می‌خواست یک نظام سرمایه‌داری بوجود نیاورد. ما از بحث و تحلیل مفصل در این باره خودداری می‌کنیم. و فقط به مهمترین خصوصیت این تغییرات که با هنر و هنرمندان ارتباط دارد اشاره می‌کنیم. یعنی نیرومند شدن دولت از لحاظ مالی و ایجاد یک بورکراسی وسیع که بتدریج بر همه جنبه‌ها و گوشه‌های زندگی ملت مسلط شد. این جریان در پنج شش سال آخر شدت بی‌سابقه‌ای گرفت. دیکتاتوری با تکای سیل دلارهای نفتی، وارد مرحله جنون‌آمیز و افسار گسیخته‌ای شده بود. طاهراً سیمای استدلال و منطق این بود که حالا که می‌شود که ساختمان فلان فرودگاه و فلان اسکله را در ازای صدها میلیون به مقاطعه داد، پس هنر را هم میتوان به مزایده گذاشت: برای یک فیلم خوب چقدر لازم است پنج میلیون؟ ما به شما ده میلیون میدهیم. برای اجرای یک نمایش چقدر لازم است دو میلیون؟ ۶ میلیون میدهیم و... البته دهنیت دیکتاتوری برای ساختن فیلم و اجرای نمایش به آگاهی، شعور، ایمان، آزادی، عشق و مردم و استقلال فکری نیازی نیست. پول لازم است.

اما در این جریان، که از اوایل دهه چهل شروع شده، چه بر سر هنرمند آمد؟ در یک کلام استقلال هنر از میان رفته. و هدف دستگاه نیز، جز این نبود. و اگر بیاد داشته باشیم که استقلال و آزادی برای خلاقیت هنری یک شرط اساسی‌ست، متوجه میشویم که سلطه بورکراسی بر هنر چه بسر سر آن آورد. هنرمند در صورت داشتن استقلال فکری و آزادی انتخاب است که میتواند آگینه صادق اوضاع و احوال اجتماعی باشد. البته دولتیان برای از بین بردن استقلال هنرمند، به بهانه حمایت از هنر وارد صحنه می‌شدند و تألف اینجاست که بسیاری از هنرمندان نیز خود خواهان چنین حمایتی بودند. این هنرمندان اغلب به دلایل معیشتی، و یا به دلیل عدم وجود تقاضا و حمایت از جانب مردم و یا قرار گرفتن زیر چتر حمایت دولت را می‌پذیرفتند و در این جریان بعد از سالها، یا دهها سال کار هنری، یک بورکرات مالیرتبه از آب در می‌آمدند. مسئولیت هنرمندان را در قبال این سیاست تجاوزکارانه دولت بهیچوجه نباید دست کم گرفت.

محسن یلفانی در ادامه سخنرانی خود به این پرسش پرداخت که آیا درست بود در چنین شرایطی با دولت به انحاء مختلف کار کرد؟ یلفانی همچنین به هنر مقاومت و انواع آن و سکوت به عنوان یک حربه اشاره کرد و سپس به زمان حال پرداخت و سپس به پاسخ دادن به این سئوال پرداخت که وضعیت هنرمندان در شرایط فعلی و آینده چگونه خواهد بود و آیا میتوان برای یک برنامه میلیون‌ها خرج کرد؟ یلفانی نتیجه گرفت که باتوجه به همه این مسائل هنرمند اکنون حس میکند که چه فاصله عظیمی میان او و توده مردم وجود دارد. یلفانی سپس ادامه داد:

«بهرحال، اکنون، بی‌آنکه مجال بحث و تفصیل بیشتری باشد، کوشیده‌ایم تا خطوط اصلی اوضاعی را که در گذشته بدان گرفتار بوده‌یم، و چشم‌اندازی را که پیش‌رو داریم ترسیم کنیم. اکنون در فصل مشترک میان گذشته و آینده قرار گرفته‌ایم. گذشته‌ای مشوار، مشکوک و طاقت‌فرسا، و آینده‌ای که اگرچه با التهاب و اشتباق در آرزوی آنیم، خالی از بیم و امید نیست.

در این برهه زمانی، در این پرسپکتیو است که سئوال سرنوشت هنرمند و وظیفه او مطرح میشود. اما پاسخ دادن شرافتمندانه و صادقانه به این سئوال شرایطی دارد. با این مسئله نمی‌توان به شیوه‌ای صرفاً عینی یا بیرونی برخورد کرد.

امواج خروشان انقلاب

برای پاسخ دادن به این مسئله برای یافتن راه‌حل، باید خود را برای یک انقلاب درونی آماده کنیم. وچه بهتر که این انقلاب درونی وفردی در بستر سیلاب انقلاب اجتماعی صورت بگیرد. باید خود را به امواج خروشان این انقلاب بسپریم. ما آرمانها وهدفهای آن، که انعکاس خواستها وآرزوهای سرشار رفته میلیونها ایرانی ستم کشیده است، بپاخیزیم. در بستر این رود خروشان که از خون هزاران شهید پاک نهاد رنگ گرفته خود را تصفیه کنیم. روح خود را از تنگ نظرها، خود خواهیها، فردگرائیها و دهها عیب وعلت دیگر، که ته مانده ۲۵ سال حاکمیت زور ونیرنگ وجهل است، پاک کنیم. از انقلاب، واز شهدای آن بیاموز واز خود گذشتگی بیاموزیم. بیاموزیم که سرنوشت فرد، در گروی سرنوشت جمع است. بیاموزیم که حق با جمع است وفرد در صورتی حق دارد که جزئی از جمع باشد. افسانه سیاوش را بیاد آوریم. با گذشتن از آتش انقلاب، با تن سپردن به شعله‌های آن، خود را تطهیر کنیم.

تنها با گذشتن از چنین آزمایشی است که می‌توانیم، بعدها، از حق خود واز انتظارات خود سخن بگوئیم. تنها ودر آن صورت است که می‌توانیم از دموکراتیک بودن جنبش انقلابی حرف بزنیم. تنها در این صورت است که می‌توانیم تیلور ایده‌ها، نظریات وعقاید خود را در مسیر انقلاب ودر نتایج آن باز یابیم. تنها در این صورت است که میتوانیم در فردای انقلاب از آزادی بدست آمده سهمی بخواهیم.

گذشتن از چنین آزمایشی، دیگر برای ابراز نظرات خود، برای خواستن حق خود دچار شرم حضور، دچار شرم نخواهیم بود. با گذشتن از چنین آزمایشی، چه بسا که برما روشن شود که اساسا حقی نداریم. آنچه که حق خود می‌دانستیم، یا بهتر بگوئیم آنچه که به عنوان حقوق ماهانه خود دریافت می‌کردیم، چه بسا، سهمی از غارت ثروت ملی، سهمی از چهاول دسترنج زحمتکشان وزحمتکران این کشور بود که بما می‌دادند، تا علیه این غارت وچهاول دم برنیاوریم. وبا سکوت خود آنرا تائید کنیم. باید آماده باشیم تا مواضع ومنافع فردی را بر سرای انقلاب قربانی کنیم. بعداز گذشتن از چنین آزمایشی از آزادی، از دموکراسی، از هنر حرف خواهیم زد. آنگاه برای اثبات حقانیت حرف خود بهازی به محاذلات تنگ نظرانه نخواهیم داشت. آنگاه می‌توانیم بصرورت وحقانیت هنر را اثابت کنیم وبرای رشد وتعالی آن خواستار آزادی ودموکراسی باشیم. آنگاه، حقانیت وضرورت هنر، در کنار نهادهای دیگر مثل دین وسیاست، امری بدیهی ومحرز خواهد بود. با گذشتن از چنین آزمایشی‌ست که هنر خصلت ایمانی خود را باز می‌یابد. خصلتی که به علت استقرار وتحمیل یک نظام بی‌ایمان داشت فراموش می‌شد. وبه چیزی تفننی، یا تشریفاتی، تبدیل می‌شد که بود ونبودش چندان تفاوتی نمی‌کرد. هنر به یک وسیله سمپشت، آنهم وسیله‌ای انگل‌وار تبدیل شده بود. برخی از هنرمندان تحت شرایط زندگی مصرفی، براحتی حاضر می‌شدند در ازای یک شغل پردرآمد بیشتر، هنر خود را رها کنند. عده‌ای دیگر برای احتراز از سلطه دستگاههای حاکم، کار خود را به یک شکل آماتوری محدود می‌کردند. هرمندی که با چنین موضع ضعیفی، حامعه روبرو می‌شود، نمی‌تواند انتظار چندانی داشته باشد. هنر یک امر ایمانی است. یک امر حیات و ممانی‌ست. اگر هنرمند خود این حقیقت را با زندگی خود بهذیرد، اگر توانائی آن را نداشته باشد که زندگی خود را بر سر هنرش بگذارد. از مردم، از جامعه و از نظام اجتماعی آن چه انتظاری میتواند داشته باشد؟ فقط، اتخاذ چنین موضعی‌ست که میتوان حقانیت و ضرورت هنر را اثبات کرد.

کشور ما مرحله بسیار دشواری از ساختمان اقتصادی، اجتماعی و فرهنگی را در پیش رو دارد. برای اجرای موفقیت‌آمیز این برنامه، باید همه منابع و نیروها را بسیج کرد. از هرزرفتن نیروها در امور غیرلازم، تفننی، تشریفاتی صرفنظر کرد. در چنین وضعی دیگر نمی‌توان انتظار داشت که بودجه‌های چندمیلیونی صرف امور هنری شود. در عین حال انسان قرن بیستم، نمی‌تواند و نباید از هنر و دستاوردهای لمربخش آن چشمپوشی کند. یک جامعه مترقی، همچنانکه بهازمند صرف انرژی و خلاقیت درزمینه‌های اقتصادی و سیاسی و اجتماعی است به خلاقیت هنری نیز نهازمند است. آگاه کردن مردم، ایجاد پیوندهای عمیق و همدلی و همنوائی میان توده‌ها، ترویج آرمانها و افکار مترقی، بانتقاد کشیدن ضعفها و مفاسد اجتماعی و فردی از جمله وظایفی‌ست که هنر در یک جامعه مترقی برعهده می‌گیرد.

اهمیت نقش هنر و وظیفه هنرمند بویژه هنگامی آشکار می‌شود که به خصلت همه‌گیر و توده‌ای وسایل بیانی در قرن بیستم توجه کنیم. سینما، رادیو، تلویزیون و کتاب، به ضرورتاً و بدیهیات تمدن جدید تبدیل شده‌اند.

اما ما بقدر کافی تجربه کرده‌ایم و دیده‌ایم که چگونه می‌توان از این وسائل مفید و مترقی برای فریب دادن و گمراه کردن مردم استفاده کرد. این تجربه آنچنان تلخ و دردناک بوده است که بسیاری از مردم را و بسیاری از رهبران را بحق نسبت به این گونه وسایل بدبین کرده است.

آنچه که ما جرأت می‌دهد تا بعد از همه این تجربه‌ها، خواستار در اختیار گرفتن این وسائل و دیگر وسائل بیان هنری باشیم. آنچه که به ما جرأت می‌دهد تا خواستار آزادی و استقلال هنرمند و صداقت هنری باشیم.

آنچه که ما جرأت میدهد تا بر ضرورت هنر در یک جامعه آزاد و مترقی تأکید کنیم، آنچه که بما جرأت می‌دهد تا از هنر به عنوان آگینه صادق تحولات اجتماعی و منعکس‌کننده زندگی و خواستها و آرزوهای مردم، سخن بگوئیم. آنچه که بما جرأت میدهد تا هنر را به عنوان پاسدار و حافظ آرمانها و سنتهای انقلابی مردم و به عنوان چشم بیدار و ناظر دستگاههای اجرائی و قدرت حاکم، بکار بگیریم، و سرانجام آنچه که بما جرأت میدهد تا هنر و هنرمند را نیز در انقلاب کنونی و سرنوشت آن سهیم و شریک بدانیم، درک ایمانی از رسالت هنر و وظیفه مسئولیت آن است.

دومین قسمت گفت‌وگوی کیهان با مسعود رجوی از رهبران سازمان مجاهدین:

تکیه بر جنبه ضد استعماری وضد امپریالیستی انقلاب واجب‌ترین قدم است

- **ارابه تکامل از میان تضادها و اختلافات عبور میکند.**
- **راه انقلابی توسعه عادلانه اقتصادی از طریق بسیج توده‌ای و روی کردن به طبقات محروم است.**

قسمت اول مصاحبه کیهان را با مسعود رجوی درشماره پیش خواندید. دراین شماره دومین بخش این گفت و گو چاپ شده است.

کیهان- آیا این درک انقلابی شما از اسلام موردقبول همه هست؟

رجوی- می‌دانید که سایر مجاهدین خلق و من، فقط دوهفته است که به همت فداکاریهای خونبار مردممان از اسارت درآمده‌ایم. بنابراین دقیقاً نمی‌دانم این درک موردقبول چه کسانی هست و چه کسانی نیست. آنچه بی‌توانم بگویم این است که این درک همه مجاهدین خلق ایران (صرفنظر از آنهایی که بدلایل ایدئولوژیکی تصفیه شده‌اند و دیگر مجاهد نیستند) می‌باشد. ولی برای اینکه این سئوال بی‌جواب نمانده باشد بطورکلی می‌توانم واحد مکتبی به انتظار یک درک تماماً واحد از مکتبی به هفلمت و پیچیدگی اسلام انتظار بیش از حد است. اختلافات به گفته قرآن در درون جامعه واحده بشر اولیه با بغی و ستمگری و استثمار آغاز شده و توحید اجتماعی اولیه را به چند گانگی و چند پارگی تبدیل کرده است و لذا با پایان هرنوع ستم و بهره‌کشی نیز پایان خواهند یافت. نقش انبیاء و مصلحین نیز هدایت جامعه به سمت پایان اختلاف و تشتت و توسعه وحدتهاست. به این ترتیب شیوه‌های مختلف زندگی و تربیت، به دلایل خصلتی و معرفتی متعدد، به شیوه‌های مختلف برخورد و ادراک منجر می‌شود. اختلافات و تضادهای قومی، نژادی و طبقاتی و امثالهم ایجاد می‌شوند که از قضا ضرورت تکامل نیز می‌باشند. ارابه تکامل از میان همین تضادها و اختلافات عبور می‌کند و بقول قرآن در آیه ۱۳ سوره حجرات به «تعارف» یعنی آگاهی متقابل و ارتقاء شناختهای بشری در مجموع، منجر می‌شود.

به این ترتیب در حالیکه وحدت اجتماعی اولیه انسان در دوران کودکی و صباوت نژادش وحدتی بود در ناآگاهی و ما قبل بر ظهور و حلل تضادها، وحدت‌نهائی دراوج اعتلای آگاهی و خردمندی و سلطه برطبیعت، حول‌محور تقوای آزادی‌بخش و یگانه‌ساز پیش می‌رود. همان نقوا که معیار ارجحیت تکاملی افراد و جوامع بریکدیگر است.

بنابراین ما باتوجه به تضاد اصلی مرحله کنونی رشد جامعمان یعنی تشخیص درست بت و موانع اصلی راه تکامل و راه خدا، باید بیشتر بموجدتهای شناختمشدمان برعلیه این موانع بهندیشیم، یعنی علیرغم اخراختلافی درهقاید و برداشتها و استنباطاتمان باید برجنبه ضد استعماری و ضد امپریالیستی انقلابمان که بی‌شک مورد تأیید همه نیروهای مردمی است تأکید کنیم. این مهمترین و واجبترین قدمی است که اکنون می‌توان درراه پایان دادن باختلافات برداشت بعداً برای پرداختن بسایر مشکلات و مسایل وقتزیادی خواهیم داشت. درعین حال که هرکس می‌تواند فقط با آنهایی که نظیر او می‌اندیشند بپوند ارگانیک و وحدت سازمانی داشته باشد. اما اگر شما جویای حقیقت ایدئولوژی و مکتب بدلایل ایدئولوژیکی تصفیه شده‌اند و دیگر مجاهدنیستند) می‌باشد. ولی برای اینکه این سئوال بی‌جواب نمانده باشد بطورکلی می‌توانم واحد مکتبی به انتظار یک درک تماماً واحد از مکتبی به هفلمت و پیچیدگی اسلام انتظار بیش از حد است. اختلافات به گفته قرآن در درون جامعه واحده بشر اولیه با بغی و ستمگری و استثمار آغاز شده و توحید اجتماعی اولیه را به چند گانگی و چند پارگی تبدیل کرده است و لذا با پایان هرنوع ستم و بهره‌کشی نیز پایان خواهند یافت. نقش انبیاء و مصلحین نیز هدایت جامعه به سمت پایان اختلاف و تشتت و توسعه وحدتهاست. به این ترتیب شیوه‌های مختلف زندگی و تربیت، به دلایل خصلتی و معرفتی متعدد، به شیوه‌های مختلف برخورد و ادراک منجر می‌شود. اختلافات و تضادهای قومی، نژادی و طبقاتی و امثالهم ایجاد می‌شوند که از قضا ضرورت تکامل نیز می‌باشند. ارابه تکامل از میان همین تضادها و اختلافات عبور می‌کند و بقول قرآن در آیه ۱۳ سوره حجرات به «تعارف» یعنی آگاهی متقابل و ارتقاء شناختهای بشری در مجموع، منجر می‌شود.

رفت و اسلام را مستقیماً در آنها آزمود.

مثلاً علی علیه السلام را در نظر بگیریم که بمحض زمامداری هر لحظه‌ش بیانیه خود بر پایگاه اجتماعی ارتجاع اموی که اساساً همان اشرافیت زمیندار وقت هستند بر می‌شورد و سوگند می‌خورد (خطبه۱۵ نهج البلاغه) که املاک مربوطه را ولو که در کابین زنانشان باشد باز خواهد ستاند و به نفع دهقانان محروم مصادره خواهد کرد (همین کاری که امروز هم یک رهبری اسلامی در رابطه با پایگاه داخلی امپریالیسم یعنی اعوان و انصار دیکتاتوری و سرمایه داری وابسته انجام خواهد داد). چرا که از دید علی علیه السلام در همین خطبه برحسب آموزشهای اسلامی، گشایش و توسعه نابرابر و غیر عادلانه اقتصادی جامعه مردود است و لذا تنها راهی که باقی می‌ماند راه انقلابی توسعه عادلانه اقتصادی از طریق بسیج توده‌ای و روی کردن به طبقات محروم است.

بنابراین باید تأکید کرد که- از آنجا که حقیقت هرچیز مربوط به تمایل فردی یا گروهی بخصوصی نبوده و حتی به رای‌گیری دموکراتیک نیز منوط نیست- بله، می‌توان حقیقت اسلام را در سیمای نمایندگان و رهبران راستینش ملاحظه نمود. بنابراین ما هرگز نباید مغلوب تبلیغات امپریالیستی مغرضانه‌ای که سعی دارد چهره اسلام را ارتجاعی جلوه دهد بشویم. این مطلب در مورد یک گروه یا سازمان نیز از جهات مختلف مصداق دارد. مثلاً در مورد خود ما (مجاهدین) می‌دانید که چون مجاهدین از پرستیژ اجتماعی و محبوبیت مردمی برخوردار بوده‌اند، افراد و مصلحات مختلفی چه جاهل و چه مغرض، چه فرصت طلب یا ارتجاعی سعی کرده‌اند با انتشار مطالبی بنام مجاهدین به سوءاستفاده شخصی یا گروهی پرداخته و چهره سازمان، ایدئولوژی و شهدای آنرا خدشه‌دار کنند. اقدامات و انتشاراتی که چه بخاطر آثار تفرقه‌انگیزه آنها در میان نیروهای مردمی و چه بدلیل لطمه بنیادهای عقیدتی مجاهدین با تجدید نظر در آنها (یعنی چه از موضع چپ نمایی و چه از موضع راست) چه بسا در صورت ادامه آنها مجبور به افشای تک تکشان گردیم مگر آنکه به راه خود برونده و بیش از این از نام مجاهد سوءاستفاده نکنند. در اینصورت ما برای مبارزات ترقیخواهانه تمام آنها احترام قائل بوده و خواهیم توانست چنانکه باید با ایشان رفتار کنیم.

جنای آمریکا دیگر برای ایران رنگی ندارد

معاون دادسرای تهران و سرپرست ساختمان شماره ۳ دادگستری بدنبال خبر رادیو ابوظبی که طی آن از قول کیسینجر وزیر خارجه سابق امریکا اعلام شده، که تشکیل دولت جمهوری اسلامی، ایران را به قهقرا خواهد برد، نوشته است: کسی این تهدید را کرده است که همه جهانیان میدانند یک صهیونیست است و شریک غارتهای ثروت ایران، توسط مزدوران ایرانی‌اش.

دکتر لطیف راهنمای معاون دادسرای تهران افزوده است: آقای کیسینجر، آیا بخاطر شما جلوگیری از صدور نفت به افریقای جنوبی (نژادپرست) و به اسرائیل که اراضی برادران مسلمان (فلسطینیها) ما را غصب نموده وپایگاهی برای تفرقه‌اندازی، برادرکشی در خاورمیانه است، نشانه سیر قهقرائی و سلب آزادی ما است اگر پول ما و مالیاتهای افراد ملت حرج خرید اسلحه‌های گوناگون ازامریکا شود و افسران عزیز ما صلاحیت و حق نزدیک شدن به آنها و بکاربردن آن سلاحها را نداشته باشند. ومستشاران شما آنها را در خاک وطن ما برعلیه بهترین فرزندان ایمن استدلال و منطق این بود که حالا که می‌شود که ساختمان فلان فرودگاه و فلان اسکله را در ازای صدها میلیون به مقاطعه داد، پس هنر را هم میتوان به مزایده گذاشت: برای یک فیلم خوب چقدر لازم است پنج میلیون؟ ما به شما ده میلیون میدهیم. برای اجرای یک نمایش چقدر لازم است دو میلیون؟ ۶ میلیون میدهیم و... البته دهنیت دیکتاتوری برای ساختن فیلم و اجرای نمایش به آگاهی، شعور، ایمان، آزادی، عشق و مردم و استقلال فکری نیازی نیست. پول لازم است.

اما در این جریان، که از اوایل دهه چهل شروع شده، چه بر سر هنرمند آمد؟ در یک کلام استقلال هنر از میان رفته. و هدف دستگاه نیز، جز این نبود. و اگر بیاد داشته باشیم که استقلال و آزادی برای خلاقیت هنری یک شرط اساسی‌ست، متوجه میشویم که سلطه بورکراسی بر هنر چه بسر سر آن آورد. هنرمند در صورت داشتن استقلال فکری و آزادی انتخاب است که میتواند آگینه صادق اوضاع و احوال اجتماعی باشد. البته دولتیان برای از بین بردن استقلال هنرمند، به بهانه حمایت از هنر وارد صحنه می‌شدند و تألف اینجاست که بسیاری از هنرمندان نیز خود خواهان چنین حمایتی بودند. این هنرمندان اغلب به دلایل معیشتی، و یا به دلیل عدم وجود تقاضا و حمایت از جانب مردم و یا قرار گرفتن زیر چتر حمایت دولت را می‌پذیرفتند و در این جریان بعد از سالها، یا دهها سال کار هنری، یک بورکرات مالیرتبه از آب در می‌آمدند. مسئولیت هنرمندان را در قبال این سیاست تجاوزکارانه دولت بهیچوجه نباید دست کم گرفت.

محسن یلفانی در ادامه سخنرانی خود به این پرسش پرداخت که آیا درست بود در چنین شرایطی با دولت به انحاء مختلف کار کرد؟ یلفانی همچنین به هنر مقاومت و انواع آن و سکوت به عنوان یک حربه اشاره کرد و سپس به زمان حال پرداخت و سپس به پاسخ دادن به این سئوال پرداخت که وضعیت هنرمندان در شرایط فعلی و آینده چگونه خواهد بود و آیا میتوان برای یک برنامه میلیون‌ها خرج کرد؟ یلفانی نتیجه گرفت که باتوجه به همه این مسائل هنرمند اکنون حس میکند که چه فاصله عظیمی میان او و توده مردم وجود دارد. یلفانی سپس ادامه داد:

«بهرحال، اکنون، بی‌آنکه مجال بحث و تفصیل بیشتری باشد، کوشیده‌ایم تا خطوط اصلی اوضاعی را که در گذشته بدان گرفتار بوده‌یم، و چشم‌اندازی را که پیش‌رو داریم ترسیم کنیم. اکنون در فصل مشترک میان گذشته و آینده قرار گرفته‌ایم. گذشته‌ای مشوار، مشکوک و طاقت‌فرسا، و آینده‌ای که اگرچه با التهاب و

یک زاندارم در سنندج کشته شد

سنندج- بهمه شب رور گذشته یک زاندارم در برابر ساختمان رادیو تلویزیون کردستان مرکز سنندج بضرب گلوله کشته شد.

گفته می‌شود دو شب پیش عده‌ای مسلح به کوبیک انتظامات رادیو تلویزیون سندج حمله کردند و بین مهاجمان و نگهبانان ساختمان حدود یک ربع برخورد ایجاد شد و طی آن زاندارم عزت‌اله القاسی کشته شد. در این حمله همچنین تعدادی از اتومبیلهای سازمان نیز خسارت دید.

مقامات انتظامی تاکنون اعلامیه‌ای در این مورد انتشار نداده‌اند و هیچ گروهی نیز مسئولیت این حمله را بر عهده نگرفته است.

زن ایرانی در روند انقلاب ملی -۲

زنان دوشادوش مردان در نبرد رهائی‌بخش شرکت کردند

در دوران معاصر از ابتدای برپر سلطه رفتن ایران و گسترش استبداد، زنان کشور نیز مشیوه‌هائی بمقاومت و پیکار برخاستند. در ماجرای قتل سفیر روس بدنبال اعتجاف‌های روسیه تزاری پس از عقد معاهدهٔ ترکمانچای، زنان تهران با حرارت هرچه تمامتر در تظاهرات ضداستعماری (کاپیتولاسیون) شرکت جستند.

در دفاع از امیرکبیر و جنبش تحریم تنباکو رشد سیاسی و اجتماعی خود را بمنصهٔ ظهور رساندند. در نبردهای خونین آنروزگار، چون جنگهای ایران و روس، پاسداری از حق حاکمیت ایران بر عهده، قیام تنگستانی‌ها و چاه کوتاهی‌ها، براستی سهم فراوانی داشتند.

نام فاطمه خانم خواهر شیخ هادل در نبردهای مسلمانان قفقاز علیه تزاریسم، حماسهٔ زینب پاشا در آذربایجان و مادر احمد تنگستانی (پسر بافرغان) در مبارزات ضدامپریالیسم بریتانیا در منطقه جنوب، جاودانه در تاریخ پیکارهای ضداستعماری ملت ایران بیادگار مانده است در قیام شکوهمند مشروطیت سهم زنان ایران بسیار درخشان است. در تظاهرات مردم تهران بدنبال کشته شدن نخستین مجاهد عدالتخواهی (سیدعبدالحمید)- در شورش علیه مسیو نوز بلژیکی- در همگامی و مددرسانی به امر مهاجرت و گروه مهاجران قم- در مخالفت با استقراض از خارجیان و چندین واقعهٔ دیگر می‌توان نقش سازندهٔ زنان ایران را بازشناسی کرد. پایداری عمهٔ میرزاجهانگیرخان صور اسرافیل در تهران و سیاهی شدن دهها زن در پوشش مجاهدان تبریز بتفرماندهی گرد آذربایجان ستارخان و کشته شدنشان و قیامها و تظاهرات متعدد در خیابانها و طپانچه‌کشی‌ها در میدان بهارستان هنوز زبانزد کهسالانی است که از آن روزگار یادگارهای برجسته‌ای را در ذهن خود نگاه داشته‌اند.

شرکت زنان در انجمنهای سیاسی و اشتغال به روزنامه‌نگاری با اینکه در کلیت جامعه ایران آنروز، اقدام فراوانی نداشت ولی نشان داد که در خط استقلال و آزادی ایران قرار دارند عناد بااقرار دادهای ایران برپاده ده، سیتزه گری بااستعمال کالاهای خارجی، پرستاری ازمدافعان مهیمن درزمانهای پیکار و جنگ، بی‌آبرو کردن استبداد و نظام دیکتاتوری مخالفت باقبول قرضهای خارجی و مطالبی ازاین نوع در روزنامه‌ها و مجله‌های زنان ایران انتشار یافته است.

دردوره دیکتاتوری بیست سالهٔ رضاخان باآنکه کوشش بعمل آمد که همانند دیگری قرار گیرند ولی پس ازجنگ جهانی مشاهده گردید که باهمان حرارت سابق وارد کارزار مبارزاتی شدند. گروهی ازآنان درسازمانهای سیاسی عضویت یافتند و گروههای وسیع‌تری بطور خود جوش درمبارزات ملی کردن صنعت نفت، بویژه درمسالهٔ طرفهٔ ملی، و کمک رساندن بحکومت ملی دکتر محمد مصدق، بادادن زیشت‌آلات خود، شرکت جستند وخاطره‌های پیکار مشروطه خواهی را زنده کردند. پس ازکودتای ۲۸ مرداد و ایجاد وقفه درحرکت ملی، باآنکه سیاست فریبی کردن حیات اجتماعی و فردی زنان ودور کردن آنان ازمبارزات سیاسی، بشدت بمرحلهٔ عمل درآمد ولی درنهضت مقاومت ملی و سازمانهای جبههٔ ملی دوم بویژه درهدافشاگاه تهران و تشکیلات مسلمان کشور همه گاه قهرمانی اززنان مبارز حضور داشتند.

بایالا گرفتن خفقان و شدت دیکتاتوری و آغاز مبارزات زیرزمینی زنان ایران درمرحلهٔ جدیدی ازپیکار سیاسی قرار گرفتند.

نخستین دختری که بجرم‌چریک بودن دستگیر شد درواقع برای استبداد وابسته اعلام جنگ جدیدی بشمار رفت ونشان داد که برنامه‌های پردامنه ونیرنگ آمیز «آزادی زنان» و سازمانهای اجرائی آن مورد قبول این بخش ازجامعه نیست ونخستین دختری که درزدو خوردهای خیابانی بدست مأموران استبداد شهید شد نشان داد که قضیه ریشه‌دار است یعنی دختری که مسلسل بدست بگیرد و علیه نظام موجود بجنگد وکشته شود، بیانگر موج عظیمی است که دربطن جامعه بحرکت درآمده است.

نخستین دختری که بدست دژخیمان رژیم برغم بسیاری ازسنتهای ایرانی اعدام گردید، نشان داد که «دستگاه استبداد» نه شعور چرک واقعیتهای اجتماعی راداردو نه ازهنداد و لجاجت وادامه خط وابستگیها دست برمیدارد. بنابالا گرفتن مبارزات مردم برای آزادی واستقلال و عدالت که خمیرمایهٔ حرکتهای همهٔ گروهها و سازمانهای سیاسی است، معلوم شد که زنان دیگر درحاشیهٔ مبارزه نیستند بلکه دوشادوش مردان دربطن نبرد رهائی بخش قرار دارند. فاجعهٔ ۱۷ شهریور درتهران نشان داد که زنان ایران بگلی دگرگون شده‌اند. زنان مذهبی و باصطلاح «چادری» ازمذهب و اعتقادات دینی دیگر به بخش نهادی شده آن قناعت نمی‌کنند، اسلام رابگونه یک حرکت مستقلی بسوی آزادی و عدالت پذیرفته‌اندو درانتظار این نیستند که روزی ایده‌آل دیانت پدیدارشان بیاید، اعتقاد داشتند که آنان باید باتلاشهای پیگیر بسوی آنچه عمارهٔ معتقدان مذهبی است به حرکت درآیند. این موضع جدید نه تنها واکنش اجتماعی علیه تبلیغات ضد دینی و سیاستهای وپرانساز فرهنگی استبداد علیه حیات انسانی زنان بود بلکه ادبیات نوین مذهبی و جهان بینی و برداشتهای جدید ازآن جمله نوشته‌های مرحوم دکتر علی شریعتی درروشن کردن این گروه عظیم اجتماعی تأثیرات وافر باقی گذاشت. زنان غیر مذهبی و باصطلاح «بی‌چادر» که بعلت تبلیغات غلط و فریبکارانه رژیم ازحیات انسانی و ارزشی گروه خود کمابیش بدور افتاده بودند وبرخی ازآنان خود رانیز «آزاد» میدانستند، متوجه شدند که بنوع دیگر وشاید شدیدتر ازسابق «اسیرند» واین بار دراسارتی جدیدتر وبا قل و زنجیری محکمتر قرار دارند. این خود آگاهی گروه عظیم بود که حرکت درآورد و درپیوند باجهادت زنان سیاسی باتجربه و سنتی و همگام باخواهران مذهبی خود یکباره چهرهٔ تظاهرات ملی رادرسرتاسر ایرانزمین دگرگون کردند و جریانهائی رابوجود آوردند که میتوان بجرأت ادعا کرد نظیرش هیچگاه درتاریخ اجتماعی و سیاسی جهان دیده نشده است.

مبارزه دربعد سازندگی:

شناخت تاریخ معاصر ایران وتبیین ویژگیهای اجتماعی آن بدون درنظرگرفتن انواع وابستگی‌ها که استبداد، نتیجه آن بوده، مطالعه‌ای سطحی وغیر علمی بشمار میرود وازهمین روپژوهش دربارهٔ وظیفه‌های اجتماعی زنان ونهادهای گوناگون جامعه که تمرکز دهندهٔ نقش‌های اساسی آن است موقعی بگونهٔ «واقعیتها» شناخته میشوند که دررابطه باکلیت جامعه وخط سیر تحولی آن قرار گیرند.

بدیگربیان وابستگی‌های ایران درزمینه‌های سیاسی و اقتصادی و اجتماعی زنان ونهادهای گوناگون جامعه که تمرکز دهندهٔ نقش‌های اساسی آن است موقعی بگونهٔ «واقعیتها» شناخته میشوند که دررابطه باکلیت جامعه وخط سیر تحولی آن قرار گیرند.

بهمان سان که اکثریت مردم ایران درروستاها وایلات زندگی میکردند زنان کشور نیز دراین واحدهای بزرگ اجتماعی قراردادشتند و تاسالهای اخیر تقریبا باحفظ سنتها و آداب ورسوم گذشته روزگار میگذراندند.

اززمانیکه وابستگیهای بیشمرده شدت یافتند ورسیدن به «تمدن بزرگ» هدف استبداد زیر سلطه قرار گرفت کوششهای غرب گرایانهٔ حکومتهای اختناق، دردگرگون کردن حیات اجتماعی و ارزش زنان ایران نظم ویرانگرایانه‌ای پیدا کرد.

درشهرهای بزرگ بویژه درقشرهای مرفه‌اقتصادی و منتعلق به کانونهای قدرت سیاسی گروهی اززنان متأثر ازعادات سطحی غربی شدند و انبوهی ازآنان نیز درمرز دودنیای باستانی و جدید (اقتباس شده ازمغرب زمین) بسربردند و هنوز هم دراین وضع قرار دارند.

دریکسال گذشته شدت وابستگی‌ها (نبودن استقلال ملی) و گسترش اختناق ووحشت (نبودن آزادی) و شکست «دستگاه استبداد وابسته به بیگانه» درتمام برنامه‌های خود که پرده‌های نیرنگ رابهاره ساخت جامعه ایران را درکلیت خود درموضع متحرک قرارداد و بالا بودن سیاستهای شوم توهین و تحق

میلیونها شهرستانی بنفع بازرگان تظاهرات کردند

تظاهرات مجاهدان کفن‌پوش در اصفهان

اصفهان- صدها هزار نفر از مردم اصفهان روز گذشته در میدان امام خمینی (نقش جهان) اجتماع کردند و درحالیکه پلاکاردهائی در دست داشتند همبستگی خود را با حکومت اسلامی ومخصوصا بازرگان اعلام داشتند.

در این اجتماع هزاران جوان کفن‌پوش از مجاهدین خلق شرکت داشتند و با شعار ومراسم سرسار توابع خمینی...ه از میان مردم عبور کردند.

کارکنان خبرگزاری پارس، جامعه‌معلمان، کارکنان محابرات وجامعه روحانیت اصفهان انتصاب مهندس مهدی بازرگان را به نخستوزیری دولت موقت تبریک گفتند. حضرت آیت‌اله حادمی نیز این انتصاب را به ملت ایران تبریک گفته است.

مردم مبارکه، زرین‌شهر، دهاقان وبالاخص نیز در اجتماعات خود از حکومت اسلامی پشتیبانی کردند.

زلزله در دماوند

○ دماوند- زلزله شدیدی در ساعت ۱۰ شب گذشته دماوند وبخشهای اطراف را لرزاند. این زلزله باعث وحشت مردم شد. اما خوشبختانه خسارت جانی ومالی ببار نیاورد.

خروارها گل نرگس نثار تظاهر کنندگان شیراز شد

شیراز- روز چهارشنبه بدعوت آیت‌اله شیخ بهاءالدین محلاتی بیش از ۴۰۰هزار نفر از مردم شیراز وافراد نیروی هوائی وخانوادههای آنان در محوطه شاه چراغ ومسجد شهدا ومسجد جامع شیراز اجتماع کردند. در این اجتماع مردم ضمن محکوم کردن حکومت بختیار وتائید دولت موقت مهندس بازرگان دست به یک راهپیمائی ۲۵کیلومتری زدند.

دراین راهپیمائی خروارها گل نرگس که از شهرهای جنوبی فارس برای این راهپیمائی آورده شده بود، برروی تظاهرکنندگان ریخته شد.

شیراز- قصات، وکلا وکارکنان دادگستری استان فارس انتصاب مهندس مهدی بازرگان را بسمت نخستوزیری دولت موقت تبریک گفتند.

یادبود یک شهید در نطنز

نطنز- مردم نطنز روز جمعه آینده در مراسم یادبود یکی از شهدای حوادث خونین که در روز ۸ بهمن در مقابل دانشگاه تهران به شهادت رسید شرکت خواهند کرد. این شهید محمد حسن مظاهری عمرانی نام داشت واخیرا به دنبال مبارزات ملت ایران از زندان سیاسی آزاد شده بود.

استاندار اتومبیل استانداری را تحویل نداد

زنجان- خبرنگار کیهان- استاندار مستعفی زنجان، اتومبیل سواری شورلت اتوماتیک استانداری را از ۲۵روز پیش از شهر خارج کرده و تاکنون آنرا تحویل نداده است.

یک مقام استانداری زنجان، معاون استانداری را متهم کرد که در ۱۶ آبان درکمیسیون امنیت اجتماعی شهر شرکت داشت و از افرادی بوده که دستور مقابله با تظاهرکنندگان و تیراندازی بسوی آنها را صادر کرده است، در این تیراندازیها ۵نفر کشته و ۳۷نفر زخمی شدند بگفته همین مقام وی هنگام مرخصی و سفر به خارج کشور ۶۰هزارتومان پول استانداری را ناحود برد و مبلغ ۱۸۰هزارتومان حق‌المکالمه تلفنی شخصی خودرا نیز بحساب استانداری گذاشت.

پاکسازی خیابانهای شیراز

شیراز- اعضای سازمان تعاون عمرانی استان فارس صبح دیروز درخیابانهای شیراز به عملیات پاکسازی مشغول شدند و به نظافت شهر پرداختند

٤ سرنشین جیپ کشته شدند

سردشت- درسقوط یک جیپ به دره چهارنفر از سرنشینان آن کشته شدند. سه‌نفر دیگر از سرنشینان این جیپ مجروح شدند و به بیمارستان انتقال یافتند. مقتولین این حادثه از کردهای عراق بودند.

سردشت- یکی از علمای اعلام سردشت بنام حاج ملاعزیز واعظی درگذشت جنازه آن مرحوم طی تشریفاتی با حضور گروه کثیری از مردم به خاک سپرده شد.

سردشت- جامعه معلمان سردشت یکبار دیگر فرهنگیان را به همبستگی دعوت کرد و هرگونه نفاق و تحریک‌طلبی را محکوم نمود

در ایذه چماق‌بدستها به مردم حمله کردند

ایذه- خبرنگار کیهان-عده‌ای در ساعت ۸ شب به کسانی که پس از سخنرانی آقای شیخ نجیب درویشی یکی از روحانیون ایذه، به خانه‌های خود برمیگشتند حمله کردند و با چاقو و چماق ٤ نفر را مجروح ساختند. روز بعد بازاریها با اطلاع از این جریان بعنوان اعتراض دست از کار کشیدند و در نتیجه جلسه‌ای در فرمانداری تشکیل شد و مقرر گردید مجروحین و شهود حادثه به شهربانی بروند و با طرح شکایت موضوع تحت تعقیب قرار گیرد اما هنگامیکه مجروحین و شهود باتفاق آقای شیخ نجیب درویشی به شهربانی میرفتند چماقدارها به خانه‌ای که آنها در آن مستقر بودند حمله کردند و با پرتاب سنگ و آجر شیشه‌های ساختمان را شکستند و سپس وارد خانه شدند و به ضرب و شتم ساکنان پرداختند. در نتیجه ۱۲ نفر از جمله ۳ زن مجروح شدند. مجروحین را به بیمارستان منتقل کردند.

پاسدار شب را با چاقو مجروح کردند

بندر انزلی (پهلوی)- روز گذشته گروه کثیری از مردم این شهر در حلو فرمانداری و دادگستری این شهر اجتماع کردند و خواستار مجازات ضارب یکی از پاسداران کمیته مشترک ستاد شهری بندر انزلی شدند.

این کمیته در پی ناامنی‌های شبانه که در بندر انزلی پیش آمده بود تشکیل شده و ضمن برنامه ریزی راهپیمائی‌ها پاسداری شبانه خیابانها را نیز بعهده جوانان گذارده است.

چند شب قبل یکی از این پاسداران با چاقو مورد حمله یکی از طرفداران رژیم قرار گرفت و بدنبال آن مردم در جلو فرمانداری و دادگستری اجتماع کردند و خواستار مجازات ضارب شدند.

فعلا ضارب بدستور بازپرس در بازداشت بسر میبرد خبرنگار ما همچنین گزارش میدهد از ۲۸ صفر تاکنون همه شب در مسجد جامع و مسجد چهارده معصوم میان پشته و مساجد دیگر جلسات بحث و انتقاد برقرار است و از طرف عده‌ای از جوانان در سالن دبیرستان فردوسی نمایشگاه عکس و کتاب تشکیل شده است.

● ممسنی- ساعت ۱۰ شب یکشنبه حدود ۳۰نفر سرباز مسلح بسرفرماندهی گروهبان افشار به تعدادی از خانههای مردم این شهر هجوم بردند و باعث وحشت واضطراب اهالی گردیدند.

سربازان دونفر از اهالی را در خانه‌هایشان دستگیر کردند. همچنین در اثر هجوم سربازان یک خانه خانم خانه‌داری از وحشت دچار حونریزی گردید که فعلا در بیمارستان بستری است وحالش وخیم است.

عده‌ای از مردم ممسنی ضمن مراجعه به دفتر کیهان تقاضا کردند باین مساله رسیدگی شود.

همچنین اهالی دوقریه آب ملخ وسادات‌آباد ممسنی در نامه‌ای به کیهان نوشته‌اند که ماموران ژاندارمری در این دوقریه باعث ناراحتی ووحشت مردم شده‌اند.

○ سنقر کلیائی- هنگامیکه گروهی از اهالی روستای آزیس از توابع اسدآباد همدان بمنظور شرکت درتظاهرات سنقر به این شهر میآمدند درقریه قراتپه بعلت سوءتفاهمی که دوکودک بوجود آورده بودند نزاعی بین آنها و ساکنان قراتپه بوجود آمد و درنتیجه هفت نفر مجروح شدند. این نزاع با وساطت روحانیون خاتمه یافت و اهالی قراتپه از اهالی روستای آزیس و همچنین از اهالی سنقر که تصمیم داشتند برای دفاع از روستائیان آزیس به قراتپه بروند عذرخواهی کردند.

چماقداران، ٦ مغازه منجیل را آتش زدند

منجیل- تظاهرات آرام مردم منجیل با آتش و مرگ بپایان رسید.

ساعت ۵ بعدازظهر روز سه‌شنبه ۱۷ بهمن ماه عده‌ای از طبقات مختلف مردم منجیل گیلان تظاهراتی به پشتیبانی از امام خمینی و دولت موقت مهندس بازرگان برپا کردند، هنگامی که مردم در کنار خیابان خمینی نشسته و به سخنرانی یکی از ناطقین گوش میدادند، عده‌ای که به چماق و سلاحهای سرد دیگر مجهز بودند بطرف مردم حمله کردند و گروهی را مضروب نمودند و بین تظاهرکنندگان و چماق‌بدستها درگیری بوجود آمد.

پس از خاتمه درگیری، هنگامی که تظاهرکنندگان به خانه‌ها بازگشتند سه کامیون درجه‌دار ارتشی مجهز به تفنگ و مسلسل بطرف بازار منجیل سرازیر شدند و در این یورش ٦ مغازه از جمله فروشگاه تعاونی اسلامی به آتش کشیده شد و شیشه‌های چند مغازه دیگر نیز شکست. مأموران سپس یک حلقه محاصره ایجاد کردند و تا چند ساعت از ورود عده‌ای که قصد کمک و فرونشاندن آتش را داشته به محوطه آسیب دیده جلوگیری کردند. تا آنکه ساختمانهای آتش گرفته کاملاً سوخت و حریق بر بناهای مجاور سرایت کرد. در این جریان جوانی بنام بهمن یوسفی که پس از چند ساعت برای کمک به منطقه شتافته بود، در اثر برق گرفتگی جان سپرد. گروهی از تظاهرکنندگان دیروز اظهار داشتند: چماق بدستانی که به مردم حمله کردند چند درجه‌دار پادگان منجیل ملبس به لباس شخصی بودند و همه با نام شناسائی شده‌اند. مردم منجیل خواستار اعزام هیأتی برای رسیدگی به ماجرا شدند.

● مراغه- مردم مراغه در راهپیمایی روز دو شنبه خواستار استعفای شهردار مراغه شدند، نیکنها شهردار مراغه نیز بلافاصله استعفای خود را تسلیم شورای ملی رومان نماینده امام‌خمینی در مراغه نمود و ایشان نیز بلافاصله نیکنها را مجدداً بسمت شهردار مراغه انتصاب کردند.

۲شهید از مینو دشت وقم

علی قزلسفلو

محسن رستگار مقدم

● مینودشت- در تظاهرات اخیر مینودشت، دانش‌آموز جوانی بنام علی قزلسفلو، مضرب گلوله به شهادت رسید. جنازه این جوان که محصل سال ششم هنرستان صنعتی مینودشت بود با شرکت هزاران تن از گروههای مختلف مردم تشییع وبخاک سپرده شد.

● قم- خانواده شهید محسن رستگار مقدم، ضمن مراجعه به کیهان عکس او را در اختیار ما قرار دادند. آنها گفتند: محسن چند روز پیش بضرب گلوله ماموران گارد شهربانی در خیابان آذر قم به شهادت رسید.

سه تن از شهدای اناریزد

علی ندافیان

محمود انارکی محمدی

حسن قدیری

آیت‌الله‌دستغیب: بختیار باید استعفا کند

شیراز- حضرت آیت‌اله حاج سیدعبدالحسین دستغیب طی اعلامیه‌ای از شاپور بختیار خواست در شرایطی که دم از دموکراسی و قانون اساسی میزند، مطابق اصل ۲۶ متمم قانون اساسی (قوای مملکت ناشی از ملت است) در برابر خواست ملت و تأیید اکثریت قاطع مردم نسبت به دولت ملی و شرعی آقای بازرگان، فورا استعفای خود را به رهبر ملت تقدیم کند.

آیت‌اله دستغیب همچنین از وکلای غیرقانونی مجلس خواست که هرچه زودتر مجلس را ترک گویند.

گروهبان شهربانی همدان بدست همکارش کشته شد

همدان- به دنبال قتل استوار ملوکی در شهربانی همدان به دست یکی از همکارانش امروز نیز گروهبان مظفر خانمحمد در مقابل کلانتری ٤ همدان به دست همکارش ناصر نجاتی کشته شد.

وی با رگبار مسلسل ناصر نجاتی کشته شد. جریان به بازپرسی شعبه سوم دادسرای همدان گزارش گردید و متهم به قتل پس از بازجویی مقدماتی و اعتراف به قتل نجاتی بازداشت شد.

وی گفت قصد داشت مسلسل ژ۳ خود را امتحان کند و غفلتا این حادثه پیش آمده است.

همبستگی، راه‌پیمایی وتشکیل کمیته در شهرستانها

حرکتهای زیر بطور مشروح از شهرستانها بدستمان رسیده است که ماسامانه بدلیل کمبود جا و زیادی حجم فقط به ذکر عناوین حرکتها اکتفا می‌کنیم و امیدواریم مردم شهرستانها توجه داشته باشند در شرایطی که همه روزه در روستاهای ایران نیز تظاهرات چندین هزار نفری برگزار میشود- تلخص و اعتصاب صورت می‌گیرد نمیتوانیم باصفحات محدودی که داریم تمام آنها را بطور مشروح منعکس نمائیم.

بابلسر- داروخانه‌های بابلسر بدلیل آنکه بیمه مطالبات آنها را نمی‌پردازد از پیچیدن نسخه‌های بیمه خودداری می‌کنند.

قم- جامعه فرهنگیان قم طی بیانیه‌ای بازگشت امام خمینی را تهنیت گفت.

کرمان- انستیتو معدن کرمان گشایش یافت.

● رفسنجان- اولین شعبه بانک تعاون اسلامی از طرف روحانیون دایر شد.

● گرگان- گروهی از گندم‌کاران به نحوه توزیع غیرعادلانه مواد سوختی بخصوص گازوئیل اعتراض کردند.

● بندرعباس- کارکنان گمرک بندرعباس آزادی مطبوعات را تبریک گفتند.

● اهواز- دانشجویان دانشگاه جندی‌شاپور بمناسبت ورود امام ویژه‌نامه منتشر کردند.

● لنگرود- عده‌ای نیمه‌شب اسناد و پرونده‌های اتاق اصناف را آتش زدند.

● فسا- مردم فسا برای جبران کمبود مواد غذائی در تهران ٦ کامیون حامل مواد غذائی بتهران فرستادند.

○ تبریز- کارکنان پالایشگاه تبریز طی قطعنامه‌ای اعلام کردند وجود آقای عبداله انتظام را درمقام ریاست هیأت مدیره شرکت نفت هنگامی قابل پذیرش می‌دانند که از عضویت شورای سلطنت غیرقانونی استعفا کند.

○ اصفهان- کارگران- کارمندان و هیأت آموزشی دانشگاه صنعتی اصفهان طی تلگرامی از میهمان‌نوازیهای ملت و دولت فرانسه از امام خمینی قدردانی کردند.

محلات- راهپیمائی سیاسی بزرگی با شرکت هزاران تن از مردم محلات، خمین و دلیجان درشهر خمین برپا شد. مردم خواهان استعفای ناصرمحتبائی نماینده این سه منطقه درمجلس شورا شدند.

○ کلاچای- اراضی وسیع ساحلی منطقه کلاچای که دراختیار منابع طبیعی بود، وسیله مردم به تصرف درآمد درکلاچای کمبود مواد‌سوختی چشمگیر است و مردم درمضیقه بسر میبرند.

ازطرفی یک فروشگاه بزرگ تعاونی ایجاد شده که درآن مایحتاج مردم با نرخ ارزان عرضه میشود.

○ اصفهان- جامعه پزشکان و دندانپزشکان اصفهان طی پیامی خطاب به دکتر موسوجهر رزم‌آرا، از وی خواستند هرچه زودتر استعفا خود را از سمت وزارت بهداری تقدیم امام خمینی کند و از همکاری با دولت غیرقانونی خودداری نماید.

امام شهر- شاهرود- خادمین و جوانان عضو انتظامات مسجد صاحب الزمان امام شهر برای خانواده‌های کم درآمد خدمات درمانی رایگان‌ارائه میکنند.

○ آبادان- کارکنان صمت نفت از این پس روز ۲۹ اسفند- روز ملی‌شدن صنعت نفت- را گرامی میدارند و تعطیل میکنند.

○ میناب- عملیات ساختمانی سد میناب بعلت کمبود اعتبار بحال تعطیل درآمد و کارگرها بیکار شدند.

○ شفت گیلان- مردم کمیته‌های حفظ انتظامات شهر- ارسال خواروبار و کمیته روشنفکران برای اعزام به روستاها تشکیل دادند.

کرمان- بدنبال تشکیل کمیته کشت محصولات کشاورزی استان کرمان، ۵ هزار هکتار از اراضی این استان اضافه بر کشت سالیانه زیر کشت گندم و جو رفت.

ماکارگران،

پشتیبانان همیشگی روحانیت و رهبر سازش ناپذیر امام خمینی، حمایت کامل خود را از مهندس مهدی بازرگان نخست وزیر منتخب امام اعلام میداریم.

کارگران کارخانجات انرژی

کارکنان اداره برق شهرستان کاشان

بازگشت مرجع عالیقدر و رهبر نهضت اصیل اسلامی را به خاک وطن بهمه هم میهنان عزیز تبریک عرض نموده و همبستگی خود را با ملت مبارز و آگاه ایران در راه به ثمر رساندن انقلاب اسلامی برهبری امام خمینی اعلام میداریم و دولت آقای بختیار و کابینه او را غیر قانونی میدانیم.

صورتجلسه

یکصد و بیست و دومین جلسه عادی انجمن شهر در ساعت ده صبح روز سه‌شنبه مورخ ۵۷/۱۷۱۰ با حضور اعضاء انجمن اعضاء کنندگان زیر بریاست آقای محمد حسین صالحی در عمارت شهرداری تشکیل گردید. بمناسبت قیام ملت غیور و رشید ایران به پشتیبانی از امام‌خمینی اعضاء انجمن شهر ساوه همبستگی خود را با ملت ایران و اهالی محترم شهرستان ساوه اعلام و موفقیت همگان را در این مبارزه مقدس از درگاه حضرت احدیت خواستاریم.

رئیس انجمن شهر ساوه، محمد حسین صالحی، نایب رئیس- محمود جوکار، نایب رئیس- خسرو نادری منشی- سیدمحمد شریف شیخ‌الاسلامی، منشی- سید تقی قوامی، عضو- سید ابوالقاسم شاهرخی

پیکان شبری رنگ به شماره ۶۳۱۲۹ تهران س مفقود گردیده خواهشمند است به تلفن ۵۹۲۷۶۶ اطلاع داده و مژدگانی دریافت دارید.

دسته چک بانک ملی دانشگاه ۷۱۱۷۹ از شماره ۶۸۴۵۱ الی ۶۸۴۷۵ فاطمه مقدم بضمیمه یکبرگ چک باطل شده ودسته چک بانک صادرات بشماره ۶۹۶ بنام فاطمه مقدم وفرهاد معالی مشترکا وگواهینامه رانندگی اینجانبان بسرقت رفته از درجه اعتبار ساقط است

یکعدد کیف بغلی سیاه رنگ محتوی گواهینامه رانندگی بنام آقای محمدزاده و مقداری چک و سفته و اسناد دیگر بنام شرکت خزان و آقا محمدزاده روز چهارشنبه در تهران مفقود گردیده از یابنده تقاضا دارد به تلفن ۹۷۹۷۱۰ یا ۸۹۸۳۱۹ یا ۹۸۱۲۱۴ اطلاع داده و مژدگانی دریافت نمایند.

پیکان نخودی رنگ مدل ۵۲ شماره شهربانی ۳۵۱۷۴ مفقود شده به تلفن ۸۴۳۳۹۴ اطلاع دهید مژدگانی دریافت دارید.
ش ۷۳۷۷۸

توجه

کلیه لوازم یدکی اتومبیل پژو موجود است.
شرکت ماتیاس تلفن‌های ۳۰۴۶۷۷- ۳۱۶۶۱۶
ش ۷۳۷۴۲ ۳-۱

پیکان کار مدل ۵۲ رنگ بژ بشماره ۴۹۵۲۴ تهران س مفقود گردیده به تلفن ۵۴۲۷۷۰ اطلاع دهید.
ن ۷۳۷۴۰

پیکان کار لوکس سبز رنگ شماره شهربانی ۷۶۴۱۶ تهران- ط از محیل بسرقت رفته است یابنده به تلفن ۹۳۳۶۶۰ سلیمانی مراجعه و مژدگانی خود را دریافت نماید.
ش ۱۲۲۰۵

همکار ما آقای محمدحسین مهدوی چندی قبل بدون جرمی در بیمارستان بازداشت و بدون مراجعه به مقامات دادگستری به زندان قصر بند ٦ (سیاسی) انتقال و تاکنون از سلامتی ایشان اطلاعی در دست نیست از مقامات مسئول برای آزادی ایشان انتظار کمک داریم.

کارکنان ماشین‌سازی اراک

ر ق ۱۲۲۲۷

حضور مبارک حضرت آیت‌اله العظمی امام خمینی

کارکنان مخابرات و مکرو ویو سمنان انتخاب بجا و شایسته جناب مهندس مهدی بازرگان را بسمت نخست وزیر دولت موقت تبریک عرض نموده و آمادگی و همکاری خود را از صمیم قلب اعلام میدارند.

حضرت آیت‌اله‌العظمی امام خمینی دامت برکاته

انتخاب جناب آقای مهندس مهدی بازرگان را بسمت وزیر انقلابی ایران از صمیم قلب تبریک و تهنیت عرض مینمائیم امید است ایشان در بثمر رساندن اهداف حکومت جمهوری اسلامی موفق و مؤید گردد.

کارکنان اداری آموزش و پرورش ناحیه ده تهران

جناب آقای مهندس مهدی بازرگان

نخست‌وزیر انقلاب ملت ایران

در این لحظات تاریخی انتخاب آن آزادهٔ مبارز را به نخست‌وزیری از جانب زعیم عالیقدر ملت ایران حضرت آیه... العظمی امام خمینی به عموم ملت ایران تبریک و تهنیت میگوئیم و با صداقت و ایمان مراتب وفاداری و پشتیبانی خود را در راه تحقق آرمانهای انقلاب شکوهمندمان به آنجناب ابراز میداریم.

کارکنان مرکز آموزش مدیریت دولتی

شادباش به رهبر عالیقدر اسلام حضرت آیت‌اله‌العظمی امام خمینی

ضمن خوش‌آمد امام خمینی به وطن که بهار آزادی را به ارمغان آورد، به نمایندگی از طرف کارکنان شرکت در پیرو نیات و اقدامات قبلی خود بدینوسیله همبستگی خود را با انقلاب و نهضت مقدس ملی و مذهبی هموطنان عزیز اعلام و آمادگی خود را برای مقابله با دشمنان دیس مبین اسلام در هرچه زودتر به ثمر رسیدن این نهضت مقدس طبق دستور و رهبری زعیم عالیقدر جهان اسلام حضرت آیت‌اله‌العظمی امام خمینی به استحصار و آگاهی عموم هموطنان عزیز میرساند.

خرم آباد- شرکت راه و ساختمان چول‌حول

با تائیدات خداوند متعال

و در ظل توجهات ولی عصر عجل‌الله و تعالی فرجه

انتخاب جناب آقای مهندس مهدی بازرگان مرد مومن به اسلام و نهضت راستین آزادی و اسلامی ملت ایران را از طرف شورای انقلاب اسلامی که بفرمان رهبر بزرگ شیعیان جهان حضرت آیت‌اله عظمی خمینی مامور تشکیل دولت موقت انقلاب ملت ایران منصوب گردیده‌اند تبریک و تهنیت میگویند.

کارکنان اتحادیه شهرداریهای کشور

پیشگاه زعیم عالیقدر و رهبر گرانمایه حضرت آیت‌اله‌العظمی خمینی

تهنیت و تبریک دولت جدید را بریاست جناب آقای مهندس مهدی بازرگان بحضور عالی تقدیم داشته و تائید و پشتیبانی خود را بدینوسیله اعلام میداریم.

صنف لوازم اتومبیل مشهد

جناب آقای مهندس‌مهدی‌بازرگان

نخست‌وزیر محبوب‌ایران

انتخاب آن جناب را بمقام‌نخست‌وزیری از طرف زعیم و رهبر عالی‌قدر حضرت آیت‌اله‌العظمی خمینی تبریک عرض نموده توفیق شما را درخدمت بخلق از ایزد منان خواستارم

اسماعیل رحمانیان

تبریک خیر مقدم حضرت آیت‌اله اشرفی اصفهانی-تهران

بسمه تعالی

با افتخار شرفیابی در فرودگاه و درک فیض ملاقات مقدم مبارک نائب الامام مرجع علی الاطلاق عالم تشیع و رهبر عظیم‌الشان حضرت آیت الله العظمی امام خمینی مدظله العالی را بخاک وطن بعموم ملت مسلمان ایران بالاخص آیات عظام وعلماء اعلام تبریک و تهنیت عرض نموده پیروزی نهائی ملت شریف ایران را تحت رهنمودهای آنحضرت از خدای متعال مسئلت نموده بی‌صبرانه در انتظار تشکیل شورای انقلاب اسلامی از ناحیه آنحضرت میباشم.

تهران- عطاء اله اصفهانی

شرکت‌های مسافربری لوان‌تور- تی‌بی‌تی و ایران پیمای خرم آباد لرستان با نهایت افتخار مقدم زعیم عالیقدر و مجاهد به حق حضرت آیت‌اله‌العظمی خمینی را بخاک وطن تبریک و تهنیت عرض نموده رجاء واثق دارند که در انجام مقاصد خداپسندانه ایشان با پشتیبانی قاطبه ملت عزیز ایران قاطعانه موفق و پیروز خواهند بود.

جناب آقای مهندس مهدی بازرگان

انتخاب شایسته جنابعالی را از طرف زعیم و رهبر عالیقدر حضرت آیت‌اله‌العظمی خمینی به نخستوزیری تبریک و تهنیت عرض نموده و پشتیبانی خود را بدینوسیله از دولت آنجناب اعلام میداریم

کارکنان بانک صادرات شعبه مشهد.

جناب آقای مهندس مهدی بازرگان

نخست وزیر موقت اسلامی ایران

انتخاب پر میمنت جنابعالی را از سوی امام خمینی بعنوان نخست وزیر کشور اسلامی تبریک و شادباش عرض مینمائیم توفیق شما را در این برهه از زمان که زمان سرنوشت فرد فرد ملت ایران است از خدای متعال باریتعالی مسئلت داریم.

سمنان- گروه مجاهدین (کهنه دژ)

حضور محترم حضرت آیت‌اله‌العظمی امام خمینی دام ظله العالی

افتخار دارم به نمایندگی ازطرف فرهنگیان بخش زرند ساوه- مقدم آن زعیم عالیمقام و رهبر نستوه را خیر مقدم عرض نموده و یادآور شوم که جان برکف در اجرای دستور آنجناب آماده و پشتیبانی کامل خود را از ایجاد جمهوری اسلامی برهبری آنمقام معظم ابراز داشته و غیر قانونی بودن دولت فعلی را اعلام میدارم.

از طرف جامعه فرهنگیان بخش زرند ساوه- مامونیه زرند. صفت‌اله مرزولی.

بنام خدا

با الهام از پیام حضرت آیت‌اله خمینی رهبر مذهبی و ملی ایران، ما پزشکان، پرستاران، کارمندان فنی و اداری و کارگران زحمتکش بیمارستان طرفه، نخست وزیری آقای مهندس بازرگان را برای تشکیل دولت شرعی و اسلامی تائید مینمائیم.

جناب آقای مهندس مهدی بازرگان

انتخاب آن رادمرد بزرگ را بعنوان نخست وزیر دولت موقت انقلابی از طرف زعیم عالیقدر امام خمینی بحضور آنجناب تبریک عرض نموده موفقیت حضر تعالی را در پیشبرد هدفهای انقلابی ملت ایران از درگاه خداوند مسئلت داریم.

کارکنان اداره کار و امور اجتماعی استان سمنان و ادارات وابسته

حضرت آیت‌اله‌العظمی‌امام خمینی

تشکیل دولت انقلابی بریاست آقای مهندس بازرگان و فراهم نمودن مقدمات جمهوری عدل اسلامی مورد تأیید بوده و تا پای جان گوش بفرمان بزرگ رهبرمان می‌باشیم

اهالی حسنجون طالقان مقیم تهران

جناب آقای مهندس مهدی بازرگان

نخست‌وزیر محبوب‌ایران

انتصاب آن‌جناب را به‌نخستوزیری از طرف زعیم و رهبر عالی قدر حضرت آیت‌اللهالعظمی خمینی تبریک عرض نموده توفیق شما را از خداوند خواستاریم.

شرکت سهامی کالیته. رسول‌زاده

پیشگاه زعیم عالیقدر حضرت آیت... العظمی‌الامام خمینی

انتخاب آقای مهندس مهدی بازرگان را به سمت نخستوزیر قانونی به ملت ایران تبریک عرض نموده و اعلام میدارم که تا آخرین قطرهٔ خون خود را در راه فرامین آن مرجع کبیر ایثار خواهم نمود.

سعید پارسای

پیشگاه حضرت آیت‌اله‌العظمی نائب‌الامام خمینی

ضمن تائید کارگران، کارمندان و مدیران شرکتها و گروههای زیر انتخاب شایسته و بحق سیاستمدار مسلمان برجسته منعهد جناب مهندس‌مهدی بازرگان را بسمت نخستوزیری ایران به‌پیشگاه ملت سرفراز ایران تبریک و تهنیت عرض کرده خدمات و توفیق روزافزون ایشان را درراه خدمت به‌ملت و مملکت از درگاه خداوند منان آرزومندیم.

شرکت صادراتی حساس و گروههای تولیدی وابسته شرکت صادراتی وجد- شرکت صادراتی نشاط شرکت سهامی صنعتی آب‌سنج و گروههای تولیدی وابسته.

محمد حسن‌شمس‌فرد- محمد حسین توسلی- مصطفی طالبی‌یزدی- محمد حسن ناصحی- حبیب‌اله توسلی ابوالفضل‌حیدری- حبیب‌اله عسگراولادی- اسداله عسگری.

اعلام همبستگی

ما کارکنان شهرداری، شهردار و اعضاء انجمن شهر آبیک در مبارزات راستین مردم ایران بمنظور طرد استعمار و استبداد و برطرف کردن ارتجاع برای کسب آزادی به مفهوم واقعی بر اساس تعالیم اسلام بدینوسیله همراهی و همبستگی خود را با دیگر هموطنان مبارز و آزادی خواه سراسر کشور اعلام میداریم.

ضمن اعلام همبستگی مجدد با انقلاب عظیم ملت ایران تحت هدایت و رهبری قائد عظیم‌الشان حضرت آیت‌اله‌العظمی خمینی و محکوم نمودن دولت غیرقانونی دکتر شاپور بختیار بحکومت‌وریزی جناب آقای مهندس مهدی بازرگان را بعموم ملت ایران تبریک میگوییم

کارکنان اداره کل کشاورزی و تعاون و امور روستاهای استان سمنان

اهالی دربند سرورد بارقصران در راهپیمائی روز اربعین خواستار استعفای دو تن از نمایندگان خود در مجلس شورای ملی بنام آقایان دکتر طهموری فروزین و دکتر صدیق اسفندیاری شدند و ضمناً پشتیبانی خود را از حضرت آیت‌اله خمینی اعلام داشتند.

اطلاعیه

مدرسه عالی ایران‌زمین

از کلیه استادان و دانشجویان مدرسه عالی ایران زمین دعوت میشود جهت

۱- انتخاب کمیته دانشجویان مدرسه عالی
۲- انتخاب هیئت علمی مدرسه عالی
۳- تعیین خط‌مشی آینده مدرسه عالی

ساعت ۴:۳۰ بعدازظهر روز یکشنبه ۵۷/۱۱/۲۲ در مدرسه حضور یابند.

کمیته موقت دانشجویان مدرسه عالی ایران‌زمین

ما کارگران و کارمندان کارخانجات روغن نباتی پارس (قو) همبستگی خود را با نهضت ملت شریف ایران اعلان میداریم و تشریف فرمائی امام خمینی را به عموم هم میهنان عزیز تبریک عرض میکنیم.

هیئت مدیره سندیکای کارکنان و نمایندگان کارگران شرکت روغن نباتی پارس (قو)

اطلاعیه شورای منتخب کارکنان سازمان گسترش و نوسازی صنایع ایران

اکنون که مجاهدات خلق مسلمان ایران تحت‌زعامت امام خمینی وارد مرحله حساس خود میشود و بفرمان رهبر انقلاب یکی از فداکارترین،شجاع‌ترین ولایق‌ترین مجاهدان انقلاب یعنی مهندس مهدی بازرگان مامور تشکیل دولت موقت انقلابی شده است کارکنان سازمان گسترش و نوسازی صنایع ایران با ابراز شادمانی فراوان همبستگی خود را با دولت موقت انقلابی ابراز داشته و در انتظار اعلام برنامه‌های انقلابی آن در کلیه موارد، منجمله در زمینه صنعت و معدن بوده و آماده اجرای آنها میباشند.

اخذپذیرش سریع

(دبیرستان، شبانه‌روزی، لیسانس وفوق‌لیسانس) آمریکا باپیک مخصوص حرکت ۲۳ بهمن
مسیر، واشنگتن، فلوریدا، کالیفرنیا، تگزاس
مراجعت ۱۳ اشفند ۲۳۹۱۱۸- ۲۳۸۷۹۹

دارالترجمه تخت طاووس

خیابان تخت‌طاووس تقاطع بزرگ راه تلفن ۶۲۴۴۳۶ ترجمه فوری و رسمی انگلیسی، آلمانی، فرانسه، ایتالیائی و عربی

ثبت نام کلاسهای انگلیسی
انجمن ایران‌وامریکا
محل ثبت نام: خیابان وزراء- کانون فرهنگی شنبه ۲۱ تا چهارشنبه ۲۵ بهمن ۸ صبح تا ۲ بعدازظهر

کشتیرانی اورینت اورسیز کانتینرلاین

قابل توجه صاحبان محمولههای کشتیهای گراندناویگیتور سفر ۱۳ ویونیتدبانتی سفر ۵ از خاور دور به مقصد ایران،
بعلت ادامه مشکلات واعتصاب دربندر شاهپور ودیگر بنادر ایران کالاهای دوفروند کشتی فوق که به مقصد ایران حمل شده بود با توجه به ماده ۱۱ مندرج در ظهر بارنامه در بندر دوبی تخلیه گردید. چنانچه مشکلات موجود بندر شاهپور در آینده نزدیکی پایان نپذیرد شرکت کشتیرانی حق تحویل کالا را در بندر دوبی برای خویش محفوظ میدارد. برای کسب اطلاعات بیشتر با شرکت کانشیپ تخت طاووس شماره ۱۶۵ تلفن ۷۶- ۸۵۹۰۷۰ تماس حاصل-فرمائید.

حراج لباسهای خارجی دست اول زنانه ومردانه تلفن ۶۴۹۰۸۲

تدریس زبان فرانسه خصوصی تلفن ۶۴۹۰۸۲

وانت ایسوز وشماره ۱۱۱۸۱- گرگان ۷۷ مدل ۷۸ در گرگان مفقود شده است از کسانیکه اطلاعی از آن دارند به تلفن ۶۲۰۷ گرگان اطلاع دهند.

لوازم خانگی جهت فروش تلفن ۲۹۱۴۹۱ ن ۷۳۵۵۵

پانسیون کودک نیلوفر، ارزان،ساعتی،روزانه،ماهانه میرداماد تلفن ۲۲۸۵۳۶-۳۸

تریونف ۲۰۰۰ مدل ۲۹۰۰۰ تومان تلفن ۲۲۶۳۶۴

پزشک آماده کار است تلفن ۶۲۹۶۲۳ ن ۷۳۶۹۷ ۲-۱

ساعات شرعی: ۵ شنبه ۱۹ بهمن ماه ۱۳۵۷
اذان مغرب‌وعشاء: ۵۵-۵ اذان صبح-فردا: ۳۷-۵
طلوع آفتاب-فردا: ۵۷-۶ ظهر شرعی-فردا: ۲۱-۱۲
استخراج دکتر عباس ریاضی کرمانی

۱۹ بهمن- سالروز حماسه سیاهکل

نبرد مسلحانه از جنگلهای سیاهکل آغاز شد...

علی‌اکبر صفائی فراهانی

محمدعلی محدث قندچی

هادی بنده خدالنگرودی

صفایی فراهانی در ۱۵شهریور ۴۹ برای شناسایی و به عنوان مسئول تدارکاتی کانون چریکی جنگل عازم جنگلهای شمال شد. البته شناسایی جنگلهای شمال از مدتها پیش آغازشده بود.

تیم جنگل از منطقه شرقی جنگلهای گیلان مانورهای خود را آغاز کرد. تیم جنگل قرار بود حمله خود را دراوایل بهار آغازکند و مذاکراتی بین دوگروه «گروه جنگل و گروه احمدزاده» انجام شده بود که یک تیم ده نفره دیگر را به شمال بفرستند.

در۱۲ بهمن ماه درجریان مبارزات دانشجویی وسیع سال ۴۹ غفورحسن‌پور از گروه شهر بازداشت شد. شکنجه بیست روزهٔ او نتایج مخرب خود را به بارآورد. در۲۴ ساعت ۳نفر درگیلان و پنج نفر درتهران دستگیرشدند.

به دنبال آن ایرج نیری معلم یکی از روستاهای گیلان که درارتباط با گروه جنگل بود بازداشت گردید. نیری محل انبارآذوقه گروه جنگل را میدانست. پلیس امکان دست یافتن به کلیه اطلاعات را پیداکرده بود. تدارک چندساله گروه درمعرض نابودی کامل قرار گرفته بود.

درگیری با دشمن و برپاکردن جنبش مسلحانه مبرم‌ترین وظیفه تیم جنگل بود. گروهی که صفایی فراهانی رهبر آن بود تاریخ ۱۹ بهمن را برای حمله به پاسگاه سیاهکل برگزیدند.

تیم جنگل در ۱۹ بهمن سال ۴۹ به پاسگاه ژاندامری سیاهکل حمله کرد. در این حمله افراد پاسگاه کشته (یا مجروح) شدند. پس از غلع سلاح پاسگاه که ۹ قبضه ام-۱ و برنو و مسلسل بود چریکها برای مردم محل سخنرانی کردند و مقاصد خود را شرح دادند.

از ۱۹ بهمن تا هشتم اسفند تیم جنگل مورد حمله متمرکز نیروهای نظامی قرار گرفت. چریکها دلیرانه مقاومت کردند در درگیری آنان با ماموران بیش از ۶۰ افسر درجه‌دار از پای درآمدند.

مدتی بعد صفایی، جلیل انفرادی و هوشنگ نیری به جلگه بازگشتند در قریه چهل‌ستون صفایی و همراه دیگرش نیری وارد خانه دهقانی شدند. جلیل انفرادی بیرون پاسداری میداد ولی هنوز معلوم نشده به چه علتی او نیز به داخل خانه میرود. در اینجا سه چریک هرکدام جداگانه مورد حمله ناگهانی عده‌ای از روستائیان که وسیله کدخدا و سپاهی دانش رهبری و تحریک می‌شدند قرار گرفتند. چریکها به خاطر آنکه مبادا روستائیان آسیب ببینند اقدام مسلحانه نکردند. پس از آنکه این سه چریک دستگیر شدند، برای مردم صحبت کردند و هدف‌های خود را بیان نمودند. عده زیادی خواستند اسرارا آزاد کنند ولی کدخدا آنها را از مجازات ساواک و ژاندارمری ترساند. چریکها را تحویل ژاندارمری و نیروهای نظامی منطقه که برای سرکوب جنبش بسیج شده بودند دادند صفایی همراه ۶ تن دیگر از دستگیر شدگان تیم جنگل به تهران منتقل شد.

صفایی در زیر شکنجه شهید شد ولی رژیم نام او را با ۱۲ تن دیگر از همرزمانش که اعدام شدند ۱۷ روز بعد در ۲۵ اسفند جزء تیرباران شدگان اعلام کرد.

این افراد در رابطه باگروه جنگل درسال۴۹ اعدام شدند:

علی‌اکبر صفایی فراهانی، جلیل انفرادی، هوشنگ نیری، احمد فرهودی، عباس دانش بهزادی، محدث قندچی، هادی غدابنده لنگرودی از گروه جنگل و غفور حسن‌پور، هادی فاضلی، شعاع‌الدین شفیدی، اسماعیل منعمی عراقی سید دلیل صفایی و اسکندر رحیمی مسیحی.

در جریان نبردهای جنگل هم محمدرحیم سماعی و مهدی اسحاقی نیز شهید شدند.

هوشنگ نیری

ناصر سیف دلیل فراهانی

حلیل انفرادی

محمد مهدی اسحاقی

غفور حسن‌پور اصل

اسکندر رحیمی

عباس دانش‌بهزادی

محمدهادی فاضلی

احمد فرهودی

شعاع‌الدین مشیدی

محمدرحیم سماعی

اسماعیل بنی عراقی

روزنامه‌ها در۱۹ بهمن به سال پیش نوشتند دریک حمله مسلحانه به پاسگاه ژاندارمری سیاهکل گروهی کشته و مجروح شدند.

عظمت حماسه بیش از آن بود که در روزنامه‌های آن روز بتوان منعکس کرد. حادثه دهی به دهی پیچید در کوچه و بازار کوی و برزن صحبت ازماجرای سیاهکل بود.

«گروهی میخواستند در جنگل‌های شمال جنگ پارتیزانی به راه بیاندازند» این تنها اطلاع رسمی بود که آن دژخیم گردانده شوهای تلویزیونی ساواک در مصاحبه مطبوعاتی خود اعلام داشت و گفت شبکه جنگل درهم شکسته شده و ماجرا پایان یافته است. امروز بعدازده سال مبارزه مسلحانه چریکهای فدائی خلق یعنی دنباله کنندگان راه شهدای جنگل همه میدانند ماجرا پایان یافته است یانه؟

آغاز ماجرا

ریشه یاگرفتن جنبش جنگل برمیگردد به سالهای ۳۲ یعنی زمانیکه کودتای ارتجاعی- امپریالیستی آمریکائی جنبش ملی ایران را سرکوب و دهها نفر ازمبارزان راه آزادی را به خون کشید از آن سالها همیشه گروهی بودند که نومیدی را بخود راه نداده و مبارزه را ادامه دادند آنها به نیکی دریافتند که امپریالیسم در ایران به آسانی تسلیم نمی‌شود.

خیلی‌ها هفت سال صبر کردند و یک بار دیگر «گذار مسالمت آمیز» را تجربه کردند. پارلمانتاریسم یک بار دیگر تجربه شد ولی نتیجه آن قتل عام ۱۵ خرداد بود. بعد از خرداد ۴۳ گروهی از جوانان که فعالانه در فاصله سالهای ۳۹- ۴۳ در مبارزات ملی شرکت کرده بودند دست به تحدید سازمان گروهی زدند که بعدها نام گروه جزنی- طریفی بخود گرفت. شرح مبارزات این گروه را تا حماسه سیاهکل از کتاب «آنچه یک انقلابی باید بداند» نوشته علی‌اکبر صفائی‌فراهانی از شهدای سیاهکل می‌خوانیم.

«پس از بازداشت عده‌ای از فعالین گروه جزنی- طریفی درسال ۴۶

سلام به نهمین سال

طرح از داود افتخاری

به یاد رزمندگان سیاهکل

به‌سرخی آتش به طعم دود

ای واژه خجسته آزادی
با آنهمه شکست که ماراست
آیا به عمر من تو تولد خواهی یافت؟
خواهی شکفت ای گل پنهان؟
خواهی نشست آیا روزی به شعر من؟
آیا تو پابپای فرزندانم رشد خواهی داشت؟
ای دانه نهفته
آیا درخت تو
روزی در این کویر به ما چتر میزند؟

●●●

گفتم دگر به غم ندهم دل، ولی دریغ
غم با تمام دلبری‌اش مبهرد «لم
فریاد ای رفیقان، فریاد
مردم ز ننگ حوصله‌ها
دلم گرفت
وقتی غرور چشمش را با دست می‌کند
و کینه بر زمینهای باطل
نیالکند شیار
وقتی گوزنهای گریزنده
دل سیر از سیاحت کشتارگاه عشق
مشتاق دشت بی‌حصار آزادی
همواره
در معبر لرق
قلب نجیب خود را آماج میکنند
غم میکشد دلم
غم میبرد دلم
بر چشمهای من
غم میکند زمین و زمان تیره و تباه

●●●

آیا دوباره دستی
از برترین بلندی جنگل
از درمهای تنگ
صندوقخانه‌های پنهان این بهار
ازسینه‌های سوز صخره‌های سنگ
گلوازه‌های‌خونی خواهد چید؟
آیا هنوز هم
آن میوه یگانه آزادی
آن نوبرانه را
باید درون آن سبد سبز جست و بس؟

●●●

باباد شیونی است
دربادها زنی است
که میسرود
دریای گاهواره این تل و تپه‌ها
غمگین زنیست که لالائی میگوید

●●●

ای نازنین من گل صحرایی!
ای آتشین شقایق پرپر!
ای پالوده پر متبرک خونین!
برباد رفته ازسراین سلفه جوان
من زیست می‌دهم پتو دریاغ خاطرم
من دردرون قلبم «راین سفال سرخ
عطر امیدهای ترافرس میکنم
من برفرخت کهنه اسفند میکنم
بشب عید
نام سعید سپیدت را ای سیاهکل ناکام
گفتم نمی‌کشند کسی را
گفتم به جوغه‌های آتش
دیگر نمیبرند کسی را
گفتم کبود رنگ شهیدان عاشق است.
غافل من، ای رفیق
«دور از نگاه غمزده‌تان، هرزه‌گوی من
بیگاه میبرند.
بی‌نام میکشند
خاموش میکنند صدای سرود و تیر

●●●

این رنگ بازها
نیرنگ‌سازها
گلهای سرخ روی سراسیمه رسته را
در پرده میکشند به رخساره کبود
برجا بکام ما
گلوازه‌ای به سرخی آتش به طعم دود

سیاوش کسرائی- ۱۳۵۰

سیاهکل از نگاه بیژن جزنی، مسعود احمدزاده:

چرا مبارزه مسلحانه؟ چرا سیاهکل؟

بیژن جزنی

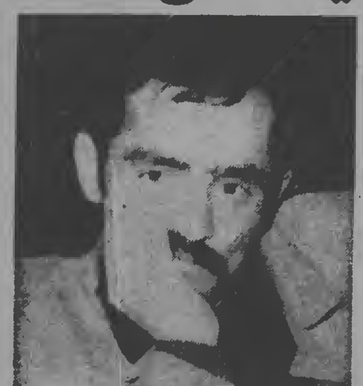

مسعود احمدزاده

چرا مبارزه مسلحانه درایران آغاز شد؟ با شرایط امروز ایران از دیدگاه تئوری چگونه برخورده شد و چرا شمال برای مبارزه انتخاب شد؟ مسعود احمدزاده که درکتاب خود «مبارزه مسلحانه» هم استراتژی هم تاکتیک» دراین باره می‌نویسد:

«... ما با تجزیه و تحلیل شرایط ایران به این نتیجه رسیده بودیم که وظیفه‌ی هرگروه انقلابی آغاز مبارزه مسلحانه چه درشهر و چه درروستاست. با این اعتقاد بود که چریکهای فدایی خلق مستقیماً درکار تدارک مبارزه چریکی درشهر و روستا شدند.

... ... ایجاد هسته چریکی درکوه نقش تبلیغی و سیاسی تعیین کننده‌ای درروند جنبش انقلابی ایران بازی می‌کرد، و بتدریج هنگامی که مبارزه درروستا پا می‌گرفت و روستایی را بخود جلب می‌کرد، آمادگی می‌یافت که درجنبش انقلابی یک نقش نظامی نیز ایفا کند... درجریان رشد خود و برخورد با تجربه‌ی خلق کوبا نیز این مسئله مطرح شد که آیا راه انقلاب ایجاد کانون‌های چریکی و آغاز مبارزه مسلحانه نیست؟ آیا بدون حزب می‌توان دست به انقلاب زد؟ ما با تجربه‌ی کوبا بهتر از طریق کتاب «انقلاب درانقلاب» (رژی‌ه بره) آشنا شدیم و بی‌آنکه درک عمیقی از تزهای «ه بره» و انقلاب کوبا داشته باشیم آنرا رد کردیم، بی‌آنکه تجزیه و تحلیل جامعی از شرایط میهن خود درست داشته باشیم. این یک خطای تئوریک بود. خطائی که از پذیرفتن سطحی یک رشته فرمولهای تئوریک مبتنی برتجربه‌های انقلابی پیشین ناشی می‌شد... ما اگر دراین تفاوت شرایط (بویژه تفاوت شرایط ماورسیه) تامل کرده بودیم شاید دچار این سهل‌انگاری نمی‌شدیم. و اگر دچار این اشتباه نمی‌شدیم که قیام مسلحانه شهری را با مبارزه چریکی طولانی یکی بگیریم، نمی‌توانستیم هم انقلاب کوبا را تجربه‌ی قابل مطالعه ندانیم و هم بگوئیم قیام کار توده‌هاست. چرا قیام کار توده‌هاست؟ مگر تجربه کوبا نشان نداد که یک موتور کوچک و مسلح می‌تواند قیام را آغاز کند و به تشریح توده‌ها را نیز به قیام بگشاند؟»

چرا شمال؟

مسعود احمد زاده دراین باره می‌نویسد: «... مبارزه‌ی این هسته چریکی باتوجه به رابطه بسیار نزدیک شهر و روستا درشمال وسیعاً درشهرهای شمال انعکاس پیدا می‌کرد...

شمال چون کردستان و آذربایجان نیست که وجود ناامنی درآن طبیعی به نظر برسد. کوچکترین کنترل دشمن بلافاصله محسوس میشود و انعکاس پیدا می‌کند. کنترل ورود و خروج درمنطقه شمال بخصوص دربهار و تابستان برای دشمن بسیار گران تمام میشود. اگر درنظر بگیریم که شمال بعنوان یک مرکز تفریحی بخصوص در تابستان، چه جمعیتی را ازمرکز وسایر نقاط کشور بخود می‌کشاند. شمال ازمنره مناطقی است که دشمن ازنظر نظامی کمتر ازهرجا استقرار یافته است و بواسطه شرایط جغرافیایی‌اش یک رشته ازقابلیتهای نظامی دشمن و سلاحهایش غیر قابل استفاده میگردند. عرست است که روستائیان شمال شرایط زندگی قابل تحمل‌تری ازبسیاری از روستائیان نقاط دیگر کشور دارند. بااین همه تضاد اینان و سرمایه‌داری مالی و بوروکرات، روزبروز افزایش می‌یابد و اینان روزبروز بیشتر زیربار قرض و تحت فشار سرمایه‌داری مالی و وزارت اصلاحات ارضی و شرکتهای تعاونی و سهامی زراعی خرد می‌شوند. رشد و آگاهی سیاسی درشمال به ویژه درمقایسه باسایر نقاط کشور نسبتا بالا است...»

دلایل شکست سیاهکل

رستاخیز سیاهکل حاصل یک تفکر چندساله بود، و با این وجود دچار شکست شد. چرا؟

«مسعود احمدزاده» در انگیزه‌ی شکست این هسته‌ی چریکی می‌نویسد: «به نظر می‌رسد دوعامل، یکی عدم توجه به تحرک لازم و دیگر عدم رعایت بی‌اطمینانی مطلق موجب این شکست شد. رفقای کوه تصور نمی‌کردند که دشمن تا این حد حساسیت نشان دهد و تا این حد برای سرکوب هسته‌ی چریکی نیرو بسیج کند. واقعی محاصره رفقای قهرمان در نزدیکی‌های سیاهکل روی داد و دشمن نیروهایش را بطور عمده در آن حوالی بسیج کرده بود. درحالی‌که برای رفقای رزمندگی ما بسیار آسان بود که در عرض چندروز دهها کیلومتر از منطقه دور شوند. و اگراین تحرک ادامه می‌یافت دشمن مجبور بود برای آنکه امکان محاصره چریکها را پیدا کند، سراسر شمال را محاصره نظامی کند. و این، کاری بود بسیار دشوار و زمانی طولانی می‌طلبید.

شکست هسته‌ی چریکی یک تصادف بود، تصادفی کاملاً اجتناب‌ناپذیر. اما مبارزه‌ی انقلابی همیشه با نوعی ریسک همراه است.»

بطور کلی رستاخیز سیاهکل هرچند از نظر تاکتیک شکست خورده، و نتوانست به عنوان تجربه‌ای برای توده بخصوص روستائیان به حساب آید ولی از نظر تاریخی و استراتژی موفق بود.

اثرات سیاهکل

«بیژن جزنی» یکی از چریکهای فدایی که با رستاخیز سیاهکل هر رابطه بود، ویژگی‌های این مبارزه را چنین تحلیل می‌کند: «قبل از سیاهکل نمودهایی از مبارزه مسلحانه دیده شده بود، شامل کشف و بازداشت چند گروه سیاسی- نظامی از جمله قیام «بهمن شقاقی»، عملیات کردستان توسط «شریف زاده» و «معینی» و هم رزمانش. در یکسالی قبل از سیاهکل عملیاتی روی داده که رابطه مستقیم با جنبش مسلحانه داشت این عملیات شامل مصادره چند بانکه ربودن هواپیما، اقدام به ربودن سفیر امریکا و غیره می‌شود. این عملیات گرچه پرسروصدا بود ولی روی رژیم و مردم اثر تکان‌دهنده‌ای نمی‌گذاشت. عملیات چریکی هر «نوا تصور میهمی از «چریک» و مبارزه مسلحانه به مردم داده بود، ولی هنوز آنرا جدی نگرفته بودند. و دستگاههای امنیتی کوشش داشتند هرگونه جنبشی را در نطفه خفه کنند. واقعه «سیاهکل» در شرایط خفقان و نومیدی مردم، و در اوج قدرت‌نمایی رژیم، درواقع رژیم را به مبارزه طلبید. در گیلان نه برخوردهای عشایری و نه قاچاق و سرقت مسلحانه دیده نشده بود، و شکل برخورد یعنی حمله به پاسگاه از جانب یک دسته چریک جنگلی، با تصوراتی که مردم از جنبش «میرزا کوچک‌خان» داشتند مطابقت می‌کرد. «امنی» عملیات چریکها در کشور انعکاس یافت و وضع فوق‌العاده‌ای که در شمال ایجاد شد، عملیات چریکها را بزرگتر از واقع جلوه داد. موفقیت چریکها در خلع سلاح پاسگاه و ادامه‌ی برخوردهای نظامی در جنگل و تهران و دیگر شهرها در نزد مردم یک پیروزی شناخته شد. مردم هرچند شناخت و اعتمادی به جنبش مسلحانه نداشتند ولی از این حادثه به راستی شوکه شده بودند. واقعی سیاهکل در جریان‌های تظاهرات دانشجویان در دانشگاهها اثر هیجان‌انگیزی داشت.» پس از اعدام سیزده نفری «گروه سیاهکل» در ۲۶ اسفند ۱۳۴۹، گروههای مختلف سیاسی به اظهار نظر درباره‌ی این واقعه پرداختند. بسیاری آنرا یک خودکشی سیاسی نامیدند و «حزب توده» ضمن محکوم کردن دیکتاتوری رژیم، این گونه عملیات را بی‌نتیجه خواند، ولی هر حر صورت این گونه مبارزه‌ها در شهر با حملات پراکنده‌ای چون حمله به کلانتری قلهک و اعدام «طرسوی» رئیس «دادرسی ارتش و مصادره‌ی چند بانک و ترتیب انفجارهایی در آستانه‌ی جشن‌های ۲۵۰۰ ساله ادامه یافت.

در دانشگاه تهران برگزار شد:

هزاران نفر در نهمین سالگرد حماسه سیاهکل

*** شرکت‌کنندگان در مراسم بزرگداشت سیاهکل، به راهپیمایان مسیر شاهرضا- میدان آزادی پیوستند.**

*** برای بزرگداشت رستاخیز سیاهکل، روز شنبه دعوت به راهپیمائی شد.**

مراسم بزرگداشت نهمین سالگرد رستاخیز سیاهکل امروز صبح در زمین چمن دانشگاه تهران برپا شد در این مراسم که هزاران نفر شرکت داشتند، ابتدا گروهی از دانشجویان دانشگاهها و مدارس عالی بمناسبت بزرگداشت حماسه سیاهکل بیانیه‌ای قرائت کردند در قسمتی از این بیانیه آمده است:

امروز در آستانه‌ی پیروزیهای‌مان برای گرامی داشت نهمین سالگرد رستاخیز سیاهکل در این جا گرد آمدیم. هفت سال پیش در چنین روزی فرزندان راستین خلق قهرمان ما باحمله به پاسگاه ضدخلقی سیاهکل فصل نوینی را در مبارزات خلق ما آغاز کردند. این رفقا در شرایطی شروع کردند که دیکتاتوری فاشیستی شاه هرگونه صدای آزادی‌خواهانه و حق‌طلبانه را وحشیانه سرکوب میکرد، در شرایطی که سگان زنجیری برای حفظ منافع ارباب‌ان امکان هرگونه مبارزه‌ی مسالمت‌آمیز را از بین برده بود.

در قسمتی دیگر از این بیانیه آمده است: امروز ستاره‌ی شهدای سیاهکل در کنار و همراه بستاره‌ی تمام شهدای خلق درآسمان درخشان انقلاب ایران میدرخشد.

این ستاره‌ها نوید پیروزی‌های بزرگی است و با ادامه راه انقلاب، راه همگام ما همه میهن‌پرستان و آزادی‌خواهان واقعی و با اتکا به وسیع‌ترین اقشار زحمت‌کش خلق تا نابودی کامل امپریالیسم و نوکرانش ادامه میدهیم.

پیام جورج حبش

بعد از آن پیام جرج حبش رهبر جبهه خلق برای آزادی فلسطین که به مناسبت هفتمین سالگرد رستاخیز سیاهکل فرستاده شده بود قرائت گردید. در قسمتی از این پیام گفته شده است:

برای درهم شکستن امپریالیسم که نه تنها انترناسیونالیسم پرولتاریا ما را باهم پیوند میدهد، بلکه وابستگی ما در منطقه خاورمیانه که محل مورد نظر امپریالیسم بین‌المللی است پیوند ما را مستحکمتر میکند.

جورج حبش در پیام خود اشاره کرد است که: مبارزی مسلحانه تودهای در میان خلق‌های ما الزامی است.

در قسمت دیگری از برنامه بزرگداشت حماسی سیاهکل شعری درباره‌ی حماسه‌سازان جنگل خوانده شد و بعد صدای سرود دستجمعی اتحاد- بوسیله جمع در فضای چمن دانشگاه طنین انداخت. در مراسم بزرگداشت حماسه سیاهکل پیام کارگران راه‌آهن، استادان، و کارکنان دانشگاه دختران، گروهی از استادان دانشگاههای ایران، کارگران و کارکنان شهرک اکباتان خوانده شد و از کارگران چریک، حسن نوروزی و یوسف زرگاری، که از کارگران راه‌آهن بوده‌اند، همچنین اسکندر صادقی‌نژاد، هوشنگ ترقه‌گل و سایر شهدای رزمنده تجلیل بعمل آمد. این گروه قرار است بعد از پایان مراسم خود براهپیمایان مسیر شاهرضا- میدان آزادی بپیوندند.

این گروه امروز همچنین اعلام کرد که راهپیمائی مستقل خود را ساعت ۸ صبح روز شنبه ۲۱ بهمن ماه از محوطه چمن دانشگاه تهران آغاز خواهد کرد.

طبق گزارش خبرنگاران ما از دانشگاه:

درمراسم بزرگداشت خاطره شهدای سیاهکل شعارهای زیادی بردر و دیوارنصب شده بود. ازجمله:

«گرامی باد خاطره شهدای رزمنده سیاهکل»

«علیه امپریالیزم ایران را سراسر سیاهکل می‌کنیم»

«کارگر، کارگر، زنده بکارتولیم»

درهمین مراسم دهها عکس و پوستر از خرو روزبه، خسروگلسرخی، صمدبهرنگی و عکس‌های زیادی از چریکهای فدائی‌خلق به تردههای سیمی چمن دانشگاه تهران نصب شده بود.

درهمین مراسم یکی از همافران پیامی تحت عنوان «نامه یک همافر پایگاه نیروی هوائی تبریز به چریکهای فدائی خلق» خواند.

بدنبال آن پیام دهها گروه و سازمان اجتماعی خطاب به این سازمان قرائت شد.

ادعای فرماندار نظامی مردود است

امروز تعداد بیشماری از وکلای دادگستری طی اعلامیه‌ای به دستور بازداشت دکتر عسلی‌اصغر حاج‌سیدجوادی اعتراض کردند. متن اعلامیه بابن شرح است:

ما وکلای دادگستری دستور و اقدام برای بازداشت نویسنده معاریر دکترعلی‌حاج‌سیدجوادی را شدیداً محکوم نموده و ضمن تأیید مقاله ایشان مندرج در روزنامه اطلاعات، ادعای فرمانداری نظامی تهران را دائر بر اینکه ایشان در مقاله مستدل خود اقدام به تحریک و اهانت به ارتش نموده مردود اعلام میکنیم.

طومار ۲۰ متری برای پشتیبانی از دولت بازرگان

زنان و مردان خرم‌آباد لرستان در بلندترین طومار مبارزات ملت ایران، با تائید رهبری امام خمینی از دولت موقت مهندس مهدی بازرگان پشتیبانی کردند.

در این طومار بیست متری پارچه‌ای که برای آیت‌الله خمینی فرستاده شده، مردم خرم آباد دولت بختیار را غیر قانونی دانسته‌اند.

طومار در چهار نسخه تهیه شده که دو نسخه آن برای امام خمینی و مهندس مهدی بازرگان و دو نسخه دیگر برای روزنامه‌های کیهان و اطلاعات فرستاده شده است.

در اینجا طومار بیست متری را می‌بینید که نمایندگان مردم خرم آباد (حجت‌الاسلام حاج شیخ مهدی قاضی، شیخ محمد مهدی روشنی و حاج شیخ علی قوامی) و همچنین شیخ مصطفی رهنما نویسنده اسلامی کیهان در کنار آن دیده میشوند.

فهرست کالاهای قابل ترخیص از گمرک صادر شد

کارکنان گمرک ایران در آخرین بیانیه خود، فهرست اقلام کالاهای قابل ترخیص را بشرح ذیل اعلام کردند:

– موادغذائی، گوشت، کره، پنیر، تخم‌مرغ، کنسرو گوشتی، چای، شیرخشک، غذای آماده کودکان، برنج، حبوبات، گندم، ذرت، جو و روغنهای نباتی بهر شکل.

– دارو و مواد اولیه دارو و لوازم پزشکی و جراحی و بیمارستانی.

– لفاف و لوازم بسته‌بندی موادغذائی و داروئی از هر جنس.

– خوراک دام و طیور از هر نوع.

– بذر کشاورزی و بذر علوفه به استثنای بذرگل.

– سموم کشاورزی و دفع آفات.

– کاغذ روزنامه، تکثیر، پلی‌کپی، نوار تایپ و کاست، مرکب تحریر و چاپ، فیلم و زینگ چاپ، وسایل گرم‌کننده خانگی (بخاری برقی و نفتی) آماده به مصرف

– لوازم شخصی مسافران در صورتیکه جنبه تجاری و تجملی نداشته باشد.

– کالاهای صادراتی تا تعیین تکلیف و رویه جهت برگشت ارز حاصل به کشور توسط کارکنان اعتباری بانک مرکزی قابل ترخیص نخواهد بود باستثنای اقلام فسادپذیر مانند خشکبار و پوست و روده.

– کالاهائی که تا تاریخ ۵۷/۸/۱۵ وجه آن پرداخت گردیده و برای آن پروانه صادر شده است

هفته فوق‌العاده کتاب برگزار میشود

ناشران و کتابفروشان منطقه دانشگاه به مناسبت بازگشت امام خمینی هفته فوق‌العاده کتاب برگزار می‌کنند.

ناشران در بیانیه خود در این باره نوشته‌اند:

در این هفته که از شنبه ۲۱ بهمن شروع میشود، ناشران این منطقه کتابهای خود را با ۲۰ درصد تخفیف میفروشند و از مجموع فروش روزانه خود ۱۰ درصد بعنوان کمک مادی در اختیار حضرت آیت‌الله طالقانی قرار میدهند، تا در راه جنبش ضدامپریالیستی ایران به مصرف برسد. ناشران و کتابفروشانی که در این کار شرکت دارند، پوستر مربوط به «هفته کتاب فوق‌العاده» را به شیشه مغازه‌های خود خواهند چسباند»

● اولین بولتن شورای ناشران و کتابفروشان منطقه دانشگاه به نام «ناشر» منتشر شد. تیتر اول این بولتن «پیش بسوی اتحادیه اصیل ناشران و کتاب فروشان» است و در ۸ صفحه آن مطالبی با عنوان‌های: «انقلاب ایران مردمی و ضدامپریالیستی»، «آمریکائیها زندگی در ایران خطرناک است»، «نامیبیا در راه آزادی» آمده است. لیست کتابهای تازه در این بولتن چاپ شده و شعری هم از غلامحسین منیر دبیر مسئول بولتن دارد.

دعوت از کارکنان وزارت کشور

خواهشمند است ساعت ۷ صبح روز شنبه ۵۷/۱۱/۲۱ جهت دیدار امام خمینی در مقابل بیمارستان شفا یحیائیان (خیابان شهدا) اجتماع فرمائید.

کمیته موقت اجرائی کارکنان وزارت کشور

کیهان
تکشماره- ۱۵ ریال
شنبه ۲۱ بهمن ۱۳۵۷- ۱۲ ربیع‌الاول ۱۳۹۹- شماره ۱۰۶۳۴

دهها نفرکشته وصدها نفربشدت مجروح شدند

جنگ خونین لشکرگارد با نیروی هوائی

نیروی هوائی چند تانک مهاجم‌را ازکارانداخت

مردم مسلح به‌یاری افراد نیروی هوائی رفتند

گزارش کیهان از ۱۲ ساعت جنگ و گریز مسلحانه

دو جسد، یکی از گارد ، دیگری از نیروی هوائی- در زندگی در مقابل هم، در مرگ در کنار هم

اجساد گروهی از کشته‌شدگان نبردهای خونین پادگان نیروی هوائی در سردخانه بیمارستان جرجانی در عکس دیده میشود. تعداد دقیق مقتولین هنوز معلوم نیست.

امام خمینی عکس کیهان را تایید کرد

آیت‌الله‌العظمی امام خمینی دیروز شخصاً عکس اختصاصی کیهان مربوط به رژه نظامیان از برابر ایشان را تائید کردند. دکتر مفتح پس از انتشار اعلامیه ستاد ارتش راجع به غیر واقعی بودن این عکس موضوع را با آیت‌الله‌العظمی در میان گذاشت وایشان گفتند: «عکس کاملاً صحیح و واقعی است.»

اعلامیه کمیته تبلیغات دفترامام درباره‌عکس

این عکس، که در جدیدی از همان عکس است که روز پنجشنبه در کیهان چاپ شد. همانطور که می‌بینید، گروه کثیری از نظامیان به نشانه احترام به امام سلام نظامی میدهند.

کمیته تبلیغات دفتر امام خمینی، صبح امروز با انتشار اعلامیه‌ای صحت عکس کیهان پنجشنبه را تائید کرد.

سخنگوی کمیته اعلام کرد، دیروز ودیشب بدنبال انتشار اعلامیه ستاد بزرگ ارتشتاران درباره جعلی بودن عکس کیهان مربوط به رژه نظامیان از برابر امام خمینی، گروههای بیشماری از طریق تلفن وحضور، واقعیت راجویا شدند. بنابراین با انتشار اعلامیه زیر نظر کمیته تبلیغات را درباره عکس جنجال برانگیز کیهان اعلام میکنیم:

روز پنجشنبه ۱۹ بهمن ماه ساعت ۸/۳۰ صبح درحضور هزاران نفر تماشاچی در خیابان‌های اطراف محل سکونت امام ونیز درمنزل، نظامیان به رژه پرداختند وآنچه کیهان نوشته وعکسی که در صفحه اول آن چاپ شده کاملاً صحیح ومورد تائید مامی‌باشد.

کمیته تبلیغات دفتر امام خمینی

اسامی دهها مجروح زدوخورد درکیهان امروز

افراد نیروی هوائی با کمک گروههای مسلح مردم حلقه محاصره گارد را شکستند و آنها را عقب راندند

صدای تیراندازی و همهمه و فریادهای اضطراب‌آلودی که دیشب از مرکز آموزش نیروی هوائی واقع در تهران‌نو بگوش میرسید، میلیونها نفر از ساکنان تهران را در بیم و اضطراب و کنجکاوی فرو برد و یکباره موج فریاد «اللهاکبر» که از بام خانه‌ها بر می‌خاست، سکوت سنگین و ابهام‌آمیز شب ممنوعه تهران را درهم ریخت.

تلفن‌ها بکار افتاد و خبرها و شایعه‌ها خانه به خانه راه یافت و هنوز صدای شلیک گلوله‌ها همراه با فریادها از مرکز آموزش نیروی هوائی شنیده میشد که اخبار و شایعات مربوط به این حادثه تمامی شهر تهران را فرا گرفت.

تهران خوابزده دوباره بیدار شد و صداها و شعارها چون موج، در سراسر پایتخت اوج گرفت. در خلال فریاد «اللهاکبر» گروههای تظاهرکننده بربام خانه‌ها، شعارهائی بنفع همافران و افراد نیروی هوائی میدادند

خبرها در آغاز شب این بود:

- افراد گارد به همافران یورش برده‌اند...

- میان افراد گارد و همافران درگیری‌های مسلح روی داده و عده‌ای زخمی و کشته شده‌اند.

تداوم صدای شلیک و همهمه‌ها و فریادهائی که از درون مرکز آموزش نیروی هوائی بگوش میرسید، مردم را به خیابانها کشاند.

- گروه گروه مردم، در حوالی خیابان تهران‌نو و شهباز به خیابانها می‌ریختند و تکبیرگویان یکدیگر را از واقعه‌ای که در مرکز آموزش نیروی هوائی رخ میداد با خبر میکردند در خیابانهای اطراف میدان فوزیه، جمعیتها بهمپیوستند و چون سیلی بسوی خیابان تهران‌نو براه افتادند.

حدود ساعت ۱۰ شب بود. هزاران نفر از خیابانهای اطراف نیروی هوائی و خیابانهای تهران‌نو، کهن، نظام‌آباد، اقبال، سیلان و قاسم‌آباد خود را به نزدیکی در شمالی مرکز آموزش نیروی هوائی در تهران‌نو رساندند رانندگان با به صدادرآوردن بوق اتومبیلهایشان مردم محله‌های دیگر تهران را به یاری می‌طلبیدند. مردم به‌هم می‌گفتند که تعدادی از همافران و هنرجویان در مرکز آموزش نیروی هوائی مورد حمله مسلحانه قرار گرفته‌اند و خطر مجازاتهای شدید همافران را تهدید می‌کند. هزاران نفر نیز چوبهایی در دست داشتند که روی سرشان در هوا می‌چرخاندند آنها مصمم بودند که بحمایت از افراد نیروی هوائی بروند.

عده‌یی دیگر نیز می‌گفتند که ممکن است کودتا شده باشد. این شایعات باعث نگرانی مردم شد و طولی نکشید که ساکنان سایر نقاط تهران نیز در جریان حادثه مرکز آموزش نیروی هوایی قرار گرفتند. مردم درحالی‌که خود را برای مقابله با حوادث احتمالی آماده میکردند با بلندگوهای دستی ساکنان خانه‌های مسیر حرکت خود را ازخطر احتمالی وواقعه مرکز آموزش نیروی هوائی آگاه میکردند باگذشت زمان، ساعت منع رفت و آمد فرارسید اماسیل جمعیت هرلحظه افزون‌تر می‌شد و توجهی به اخطار ماموران نمی‌کردند درساعت منع عبور و مرور ماموران فرمانداری نظامی برای متفرق کردن مردم ازماشین آبپاش - وگاز اشک‌آور استفاده کردند و آنگاه تیراندازی هوائی شروع شد.

خبرنگاران مامی‌نویسند:دیشب صدای «اللهاکبر» مردم وصفیر گلوله‌ها وگاز اشک‌آور که شلیک میشد آرامش شبانه رابرهم زده بود و تهران می‌خواست دربیم و اضطراب تاسحر بیدار باشد. تلفنهای کیهان مدام زنگ میزد همه تلفن‌های شهر لاینقطع زنگ میزد همه یک سئوال داشتند: درمرکز آموزش نیروی هوائی چه خبر است؟

عده‌یی نیز ازآنچه دیده و شنیده بودند،حرف میزدند: ساعت۱۱ شب عده‌یی ازساکنان شرق تهران خبر دادند که مردم این «سمت ازشهر به خیابانها ریخته‌اندو گریه میکنند و میگویند:همافران رادارند می‌کشند... چندین نفر ازساکنان خانه‌های حوالی مرکز آموزش خبرها وشایعاتی راکه شنیده‌اند بهم می‌گویند: افراد گارد به این مرکز و فرودگاه دوشان تپه حمله کرده‌اند و مردم درحالی که چوب به دست گرفته‌اند به طرف در اصلی مرکز آموزش درتهران نوهجوم برده‌اند وآماده شده‌اند که تمام شب رادرآنجا بمانند همزمان باانتظار و اضطراب و پرسش مردم ازگوشه و کنار شهر صدای شلیک گلوله می‌آمد. نیمه‌های شب در جریان تجمع مردم درحیاطها مرد ٤ ساله‌یی به نام

در صفحه ۲: ستون سوم

دو تن از مجروحان امروز در بیمارستان جرجانی

جناب آقای مهندس مهدی بازرگان

نخست وزیری جنابعالی را که مورد تائید حضرت آیت‌الله عظمی خمینی و قاطبه محترم روحانیت و کارگران و کارمندان و دانشگاهیان و بازرگانان و صاحبان صنایع و هر ایرانی پاک نهادی میباشد بعموم ملت ایران صمیمانه تبریک گفته موفقیت آن مرد مبارز شایسته را در به ثمر رساندن نهضت مقدس ملت ایران تا پیروزی نهائی از خداوند متعال مسئلت مینماید.

کارکنان کارخانجات صنعتی اتمسفر (سهامی عام)

جناب آقای مهندس بازرگان

انتخاب جنابعالی را بمقام ریاست دولت موقت اسلامی تبریک عرض نموده همواره پشتیبان اهداف مقدس شما هستیم.

پزشکان بیمارستان کودکان مفید

اسامی گروهی از مجروحان زدوخورد دیشب و امروز

دربیمارستان‌های تهران، حسب وحوش نسبی‌سابقه‌ای بچشم میخورد. هرلحظه امبولانسی ازراه میرسد که چند مجروح باخود آورده است پرشکان و کارکنان بیمارستان‌ها سراسیمه به استقبال مجروحان میروند تانی‌انکه لحظه‌ای را ازدست دهند به کمک مجروحان بپردازند.

خبرنگاران کیهان ازبیمارستان خبرهائی گزارش میدهند «درحال حاضر ساعت ۱۰/۳۰ اتاقهای عمل بیمارستان دراشغال مجروحان است. ازآخرین ساعات شب گذشته سیل مجروحین به این بیمارستان ادامه دارد. هنوز آمار دقیقی ازکشته شدگان دردست نیست ولی اسامی مجروحینی که درابن بیمارستان بستری هستند به شرح زیر است:

حسین سپهار، وحدت بحنبار ۱۶ ساله، علی‌اکبر هادیا پدرقلی ۱۹ ساله علی حسینقلی پدر حبیب‌اله ۳۵ ساله، علی سلمانی پدر احمد ۲۰ ساله، کریم طایفه پدر آقا بالا ۳۵ ساله، ولی‌اله حمسه پدر رلعلی ۲۳ ساله، احمد یوسفی، پدرعلی محمد ۲۰ ساله، محمد عامری پدر یوسف ۱۹ ساله، احمد محمدی، رشید وطن‌پرست پدر محمدعلی ۲۰ ساله، سپهاله طهماسبی پدر یداله، محید همراه پدر محمدعلی، اسماعیل اشقی پدر اسدالله، صادق عسکری پدر علی، مجید نامور، پدر علی، ذبیح‌اله حاج علی بیگی‌پدر، حسن ۵۰ ساله، علی بیدزاد پدر حسین، اشرف وداع خیری، عباس وحیدی پدر جلال، جواد ملک محمدی، هرمز حادمی پدر علی ۲۲ ساله، احمد ساربان پدر محمد ۲۰ ساله، تیمور رضائی پدر محمد ۲۳ ساله‌پسر مجهول‌الهویه گارد (که بنا به گفته شاهدان دستور آتش داده ویک سرباز از پشت به او زده است) جمیله صدری پدر کاظم، ابوالفضل میرلوکی پدر محمدعلی ۴۹ ساله، محمد احمد لوپدر محمدتقی ۲۱ ساله عباس مهرابی پدر قربانعلی ۲۰ ساله. حدود ۳۰ نفر مجهول‌الهویه رمضانعلی دشت‌آبادی هنرجوی نظامی وحمید رضا زحمکش مسؤولان بیمارستان جرجانی اعلام کردند که این بیمارستان از بطر داشتن تجهیزات درمانی ودداشتن خون کمبودی ندارد.

دربیمارستان طرفه

یکی دیگر از گزارشگران کیهان از بیمارستان طرفه گزارش میدهد: مجروحان زیادی به این بیمارستان نیاوردهاند و درحال حاضر- ساعت ۱۱- این بیمارستان ۵ مجروح دارد و یک مجروح نیز شهید شده است.

خبرنگار کیهان گزارش میدهد: ساعت یک بامداد مرد ۴۰ سالهای بنام حاجی مهران که درحوالی دروازه شمیران مورد اصابت گلوله قرار گرفته بود، به این بیمارستان منتقل شد. اما بدلیل اصابت گلوله به قلبش تلاش پزشکان برای نجات او به نتیجه نرسید و شهید شد.

درهمان ساعت مرد ۵۵ سالهای بنام جلال‌الدین اعتمادی که تیر به سورتش اصابت کرده بود، به بیمارستان آوردند که مورد جراحی قرار گرفت و حالش رو به بهبود است. مجروح دیگر جوان ۲۸ سالهای است که هویتش معلوم نیست و از ناحیه گردن مجروح شده است. حسن طارمی‌نژاد، مجروح دیگر این بیمارستان است که راننده تاکسی است و بازوی راستش مورد اصابت گلوله قرار گرفته است. هویت دومجروح دیگر این بیمارستان نیز معلوم نیست.

دربیمارستان طرفه اعلام شده که برای مجروحان به خون از نوع «اوصمعی» نیاز است. درپادگان نیروهوائی به گفته یکی از رانندگان اورژانس تهران، به امبولانس‌ها اجازه ورود نمیدهند و اورژانس تهران تاکنون مجروح نظامی نداشته است.

در بیمارستان شماپخیالیان یک زخمی بستری شده است که در خیابان تهران‌نو روبروی پادگان تهران مورد اصابت گلوله قرار گرفته است وحال وی وخیم نیست. این شخص که هنگام عبور از خیابان مورد اصابت گلوله قرار گرفته است.

شب گذشته در بیمارستان سوانح یک زخمی آوردند که تا صبح زنده نماند و درگذشت بچه‌ای که مورد اصابت گلوله قرار گرفته بود، به این بیمارستان منتقل شد وهنوز بستری است.

در بیمارستان سوانح چهار زخمی بستری شده است که دو نفر از آنها شب گذشته ودو نفر دیگر صبح امروز به آنجا منتقل شده است. یکی از مجروحین این بیمارستان درگذشته وسه نفر دیگر نیز باید تحت عمل جراحی قرار گیرند.

خبرگزاری پارس گزارش داد دربی حوادث دیشب و بامداد امروز خبرنگار ما که به بیمارستان جرجانی مراجعه کرده است گزاش داد که دراین بیمارستان۱۲ شهید و ۵۰ مجروح مشاهده کرده است.

بگزارش خبرنگار ما ازدیشب بیش از۷۰ مجروح باین بیمارستان منتقل شده است که بعلت کمبود جا فقط ۵۰ نفر ازمجروحان دراین بیمارستان تحت مداوا قرار گرفته و بستری شدهاند بقیه مجروحان به بیمارستانهای دیگر راهنمائی شدهاند.

همین گزارش حاکی است که یک سرهنگ درجریان این تیراندازیها سه گلوله خورده و مجروح شده است و سرهنگ دیگری ازگارد که گویا دستور تیراندازی داده است بهمراه اتومبیلش دچار آتش سوزی شده و فوت کرده است.

ازشهدائی که دررسیدگی به بیمارستان جرجانی بگاهداری میشود دوبفر ازمردم عادی یک نفر ازنیروی هوائی و بقیه ازمامورن گارد جاویدان هستند.

امام به زیارت حضرت عبدالعظیم رفت

شهریور- حضرت آیت‌الله العظمی خمینی ساعت ۱۰ بعدازظهر روز پنجشنبه گذشته بدون اطلاع قبلی به اتفاق فرزندان و همراه با محافظان خویش به حرم مطهر حضرت عبدالعظیم (ع) مشرف شد.

خادمان حرم که از ورود امام آگاه شده بودند بلافاصله درهای صحن را بستند و در رواق مطهر، خیرمقدم گفتند.

امام خمینی در مدخل حرم به نماز ایستاد و پس ازادای نماز وزیارت حضرت عبدالعظیم به زیارت امامزاده حمزه (ع) مشرف شد.

دراین هنگام، مردم که متوجه حضور امام شده بودند خیابانها را پرکردند و به دادن شعار پرداختند. خادمان حرم، حضرت آیت‌الله را از درهای مخصوص آستانه راهنمایی کرده و به اتومبیلشان که در جلوی صحن آماده بود رساندند و به شهر باز گردادند.

جنگ خونین گارد با نیروی هوایی

گزارش ساعت ۱۰ و چهل دقیقه

خبرنگاران کیهان گزارش دادند هماکنون- ساعت ۱۰/۴۰- امبولانسهای حامل مجروحین به طرف بیمارستانها درحرکتند. یک امبولانس علاوه بر آژیر با یک بلندگوی قوی و با صدای بلند، مردم و اتومبیل‌سواران را دعوت به بازکردن راه می‌کند سرعت آمبولانسها زیاد است یک گروه مظاهرکننده از خیابان شاهرضا به طرف فوزیه و ژاله درحرکتند آنها شعار می‌دهند: «مردم چرا نشستید، همافران را کشتند».

در بیمارستان بهرامی

در ساعت ۱۱ صبح خبرنگار کیهان از بیمارستان بهرامی گزارش داد که تا این ساعت ٤ کشته و حدود ۱۳ مجروح به این بیمارستان آورده شد. در میان زخمی‌ها تعدادی از همافران و درجه‌داران نیروی هوائی بهر وجود داشتند. حال بعضی از این مجروحین بشدت وخیم است. یکی از مسئولان بیمارستان می‌گفت ما به دکتر جراح، خون و کیسه خون و سرم بشدت نیاز داریم.

یکی از خبرنگاران مستقر در خیابان فرح‌آباد ژاله گزارش داد که گروهی از سربازان نیروی هوائی خودشان را به پشت‌بام خانه‌ای در ۱۵ متری نیروی‌هوائی رسانده‌اند و از روی پشت بام به سوی سربازان لشکر گارد آتش گشوده‌اند. در گزارش ساعت ۱۰ صبح خبرنگار کیهان از قول چند ناظر آمده است که تعدادی از پرسنل نیروی هوائی بالباس شخصی از پادگان خارج میشوند و مسلح به داخل پادگان برمیگردند.

در همین گزارش آمده است که سربازان و پرسنل نیروی هوائی موفق شده‌اند سربازان لشکر گارد را عقب برانند. در اطراف پادگان نیروی هوائی وضع فوق‌العاده‌ای وجود دارد. مردمیکه در اطراف پادگان و خیابانهای مجاور آن اجتماع کرده‌اند همچنان از نیروی هوائی پشتیبانی میکنند و به کمک آنها شتافته‌اند. ارسال پنبه و کمکهای دیگر از سوی مردم ادامه دارد و اژیر آمبولانسهای نیروی هوائی و مرکز اورژانس تهران لحظه‌ای قطع نمیشود.

پزشکی که مقارن ساعت۱۰ امروز ازدرمانگاه نیروی هوائی خارج شده بود هرگونه وگو باخبرنگار کیهان گفته است که تعداد مجروحان و کشته‌ها خیلی زیاد است واین مرکز به خون نیاز زیادی دارد. گروههای زیادی ازمردم هماکنون بسوی پادگان نیروی هوائی میروند و قصد دارند به پرسنل نیروی هوائی کمک کنند.

مردم و اهالی خانه‌های اطراف پادگان نیروی هوائی به طرفداری ازپرسنل نیروی هوائی پرداخته‌اند تاکنون چندین کامیون نیروی زمینی درنزدیکی پادگان به آتش کشیده شده است همچنین مردم ازپشت سربه سربازان گارد حمله میکنند وچندتن ازآنها را خلع سلاح کرده‌اند تعداد زیادی ازسربازان نیروی زمینی به طرفداری ازسربازان نیروی هوائی پرداخته‌اند وازتیراندازی بسوی پرسنل نیروی هوائی خودداری میکنند. ازسوی سربازان و افراد نیروی هوائی ۲ تن ازپرسنل نیروی زمینی به گروگان گرفته شده است. کمک رسانی مردم همچنان ادامه دارد تعداد مجروح و کشته ازسربازان گارد و نیروی زمینی بیش ازنیروی هوائی است و به گفته سربازان مجروح نیروی زمینی توسط آنان به داخل پادگان آورده میشوند وبلافاصله باآمبولانسهای موجود درپادگان به بیمارستان انتقال می‌یابند.

یک افسر نیروی‌هوائی ضمن اشاره به سنگربندی درداخل پادگان و خیابان به خبرنگار کیهان اظهار داشت که درهرحال مأموران و سربازان نیروی‌زمینی دارند به ما کمک می‌کنند حالا که آنها قصد خونریزی دارند، ما هم ساکت نخواهیم نشست.

گزارش دیگری حاکیست که صدای تیراندازی لحظه‌ای قطع نمیشود و ادامه دارد. ضمناً مردم از سربازانی که برای تیراندازی آمده‌اند میخواهند که به افراد نیروی‌هوایی ملحق‌شوند. افراد نیروی‌هوائی درخیابانهای اطراف پادگان هم سنگر بندی کرده‌اند.

به گفته شاهدان عینی در جریان تیراندازی سربازان گارد به مردمیکه در اطراف پادگان اجتماع کرده‌اند، یکنفر کشته و تعدادی مجروح شده‌اند. همچنین شاهدان اظهار کرده‌اند که یک خبرنگار خارجی نیز هنگام فیلمبرداری از این وقایع مورد اصابت گلوله قرار گرفته و کشته شده است. هنوز صحت این خبر تائید نشده و معلوم نیست که این خبرنگار در کجا و چگونه کشته شده است. به گفته یکی از درجه‌داران نیروی هوائی که از داخل پادگان خارج شده، تعداد کشتهها حدود ۱۰۰۰ نفر بوده است. همین درجه‌دار گفته است که افرادیکه با لباس شخصی در نقاط مختلف از جمله پشت‌بام درمانگاه مرکزی نیروی هوائی مستقر شده‌اند از پرسنل نیروی هوائی هستند که با لباس شخصی به مقابله سربازان گارد و نیروی زمینی برخاسته‌اند.

تیراندازی به سوی مردم

در گزارش یکی دیگر از خبرنگاران کیهان آمده است که سربازان گارد در خیابان تهران‌نو که روی پشت‌بامی مقابل خیابان حسینی سنگر گرفته بوده‌اند، بسوی مردمیکه به طرفداری از پرسنل نیروی هوائی در این خیابان دست به تظاهرات زده بودند، تیراندازی کرده‌اند و در نتیجه ۸نفر مجروح شده‌اند که بلافاصله به بیمارستان انتقال یافته‌اند. در جریان تیراندازی سربازان گارد به تظاهرکنندگان خیابان حسینی ۲ افسر گارد که فشنگهایشان تمام شده بود، به سوی مردم آمدند و مردم هر دو نفر را دستگیر کردند. عده‌ای از همافرانی که دار سنگرگیری به مقابله سربازان گارد که به سوی مردم تیراندازی میکردند، پرداخته بودند به میان مردم آمدند و مردم آنها را روی دوش گرفتند و از مهلکه بیرون بردند. مردمیکه در خیابان حسینی اجتماع کرده و به طرفداری از نیروی هوائی و همافران شعار میدادند، تعداد زیادی از زنان هم با دست خالی به حمایت از افراد نیروی هوائی پرداخته‌اند سنگ بطرف افراد گارد پرتاب می‌کنند.

کمک‌های مردم

گزارش دیگر خبرنگار کیهان حاکیست که عده زیادی از همافران که مسلح شده‌اند از پادگان بیرون آمده و مرتب فریاد میزنند: ما بخاطر شما میجنگیم، به خانه‌هایتان بروید که ما با آزادی عمل پاسخ افراد مسلح گارد را بدهیم.

از سوی دیگر مردم سربازان و درجه‌داران و افسران نیروی زمینی را که مجروح شده‌اند به خانه‌های خود میبرند و آنها را پانسمان می‌کنند و فریاد میزنند: ما شما را حفظ می‌کنیم.

گزارش دیگری حاکیست که دود ناشی از انفجار سراسر آسمان پادگان را پر کرده است و صدای انفجار مرتباً شنیده میشود. از سوی دیگر مردم فریاد میزنند با مهلمهای آهنی که میان چرخ تانکها می‌اندازید، تانکها را از حرکت بازدارید، اسلحه گارد جاویدان را به همافرها، افسرها و سربازهای نیروی هوایی بدهید. در حال حاضر همافران و افراد نیروی هوایی کنترل اطراف پادگان را بعهده دارند.

خلع سلاح

ساعت ۱۰/۴۵ دقیقه امروز خبرنگار دیگر کیهان گزارش داد که تعدادی اسلحه سنگین از قبیل مسلسل تفنگهای ۳ژ و دیگر سلاحهای چندتن از سربازان را گرفته‌اند و به مردم و همافران و سربازان نیروی‌هوائی داده‌اند. مردم حتی زنها به کمک سربازان نیروی‌هوائی رفته‌اند و به مقابله با سربازان گارد جاویدان پرداخته‌اند. همچنین یکی از سربازان گارد جاویدان که گلوله‌ای به کمرش اصابت کرده بود به سوی مردم رفت و از آنها کمک خواست. مردم این سرباز را که به گفته خودش فقط ۱۴ ماه از خدمتش میگذرد به خانه‌ای درخیابان حسینی منتقل کردند و به مداوای او پرداختند آخرین گزارش خبرنگاران ماحاکیست که به گفته ناظران تاکنون (ساعت ۱۱ صبح) ۱۶ تن از همافران و ٦ نفر از افراد شخصی‌کشته و ۱۱۷ تن مجروح شده‌اند.

● افراد گارد شهربانی با ۱۰ کامیون برای متفرق کردن صدها هزار نفری که در خیابان نیروی هوایی اجتماع کرده‌اند در انتهای این خیابان متمرکز شده‌اند. مردم از تمام قسمتهای شهر به طرف این خیابان در حرکتند. در قسمت جنوبی پادگان آموزشی در خیابان نیروی هوایی یک سرباز مسلح در حالیکه از ناحیه سر تیرخورده بود از روی نردههای پادگان بیرون پرید. مردم به این سرباز کمک کردند و بوسیله یک آمبولانس او را به بیمارستان منتقل کردند. این سرباز سر و صورتش خونین بود و فشنگش تمام شده بود.

مردمی که در این خیابان گرد آمده‌اند فریاد میکشند: مسلمان بپاخیز، همافرت کشته شد.

تیراندازی در پایگاه یکم شکاری

از کارخانه تولیدارو که در مجاورت پایگاهیکم شکاری قرار دارد به روزنامه خبر رسید که در ساعت ده و ٤۵ دقیقه در این پایگاه تیراندازی شروع شده و تا این ساعت (۱۱/۵ صبح) ادامه دارد.

هنوز نتوانسته‌ایم درباره صحت و صقم این ماجرا خبری کسب کنیم.

یک میلیون نفر در مشهد راه‌پیمایی کردند

مشهد- بیش از یک میلیون نفر از مردم مشهد و روستاها و بخشهای اطراف این شهر در تظاهرات و راهپیمائی خود دولت بازرگان را تأیید کردند. طول راهپیمایان تا ۱۰ کیلومتر میرسید. انتظامات این راهپیمائی را بیش از ۵ هزار جوان داوطلب بعهده داشتند. زنان در این راهپیمائی بیش از تظاهرات گذشته شرکت کرده بودند.

● روز پنجشنبه از سوی حضرت آیت‌الله شیرازی مجلس یادبود شهدای یکشنبه خونین مشهد و سالگرد شهدای تبریز برگزار شد. در این مراسم هزاران نفر شرکت کردند.

بازرگان: با استقرار دولت موقت، اعتصاب شرکت نفت پایان خواهد یافت

مهندس بازرگان نخست‌وزیر منتخب امام خمینی امروز در شرکت نفت اعلام کرد اعتصاب شرکت نفت در زمینه صدور نفت به خارج به کلی خاتمه نیافته ولی کارگران و کارکنان شرکت نفت باید برای تأمین سوخت مورد مصرف داخلی از هیچ کوششی فروگذار نکنند تا هم رضایت مردم و رضای رهبر جنبش بدست آید و هم موجب امتنان دولت موقت گردند.

مهندس بازرگان که سخنان خود را با طنز همراه کرده بود، سپس اشاره به مأموریت هیئت خود که برای براه انداختن چرخهای شرکت نفت به جنوب رفته بودند، کرد و گفت: «در دور اول اقدامات ما ۷۵٪ مأموریت انجام شد و بالاخره مواد سوختی در کشور بدست مصرف کنندگان رسید.»

سپس حجت‌الاسلام حاج‌اکبر هاشمی رفسنجانی عضو هیئت اعزامی و همچنین مهندس والی‌بی به نمایندگی از طرف شرکت گاز مطالبی در مورد همبستگی و ادامه این جنبش بیان داشتند.

مداخله قوای انتظامی نیز الحمدالله نظمی داده شده است. نخست‌وزیر موقت در سخنان خود گفت: «ایمان به خدا و به این جنبش و خدمتگزاران به ملت ایران دارم و ایمان که مورد این همه لطف و صمیمیت شما قرار گرفته‌ام و همیشه دعا می‌کنم که خدا عواقب کار را به خیر کند و توفیق بدهد که کارها انجام گیرد که این خوشرویی به کدورت و دلتنگی مبدل نشود.

مهندس بازرگان که سخنان خود را در اجتماع کارگران امروز در شرکت ملی گاز اعلام کرد که با استقرار دولت موقت، اعتصاب شرکت نفت به جنوب رفته بودند، کرد و گفت: «در دور اول اقدامات ما ۷۵٪ مأموریت انجام شد و بالاخره مواد سوختی در کشور بدست مصرف کنندگان رسید.»

سپس حجت‌الاسلام حاج‌اکبر هاشمی رفسنجانی عضو هیئت نمایندگی، چرخ‌های شرکت نفت برای تأمین مصرف داخلی بکار افتاد که هماکنون این دستور به قوت خود باقی است و بنابراین تا پایان اعتصاب، نفت به خارج صادر نمی‌شود و بعلاوه در مورد عدم

پیام دانشجویان در مراسم بزرگداشت حماسه سیاهکل:

«حزب کمونیست ایران» توطئه رژیم‌وامپریالیسم است

مراسم بزرگداشت نهمین سالگرد حماسه سیاهکل با حضور هزاران نفر از طرفداران سازمان چریکهای فدائی خلق ایران صبح امروز در محوطه زمین چمن دانشگاه تهران برگزار شد.

در این مراسم ابتدا پیامهای گروهی از کارگران کارخانه‌های مختلف گروهی از همافران، گروهی از کارکنان شرکت مخابرات، گروهی از دانش‌آموزان گروهی از استادان، گروهی از پزشکان، گروهی از کارگران سندیکای کارگران کارخانه‌های تهران و حومه و دانشجویان خوانده شد. در این اجتماع پلاکاردها و شعارهای گوناگون از جمله «پیش بسوی وحدت همه نیروهای مارکسیست لنینیست انقلابی «گسترده باد اتحاد و هماهنگی همه نیروهای انقلابی» پیروز باد مبارزه مسلحانه تنها ره رهائی خلق ایران دیده میشد.

ساعت ۹ صبح امروز پیام همافران که در تأیید سازمان چریکهای فدائی خلق ایران نوشته شده بود خوانده شد.

کارکنان شرکت مخابرات نیز در پیامی نهمین سالگرد حماسه آفرین سیاهکل را به خلق ایران درود فرستادند و اعلام کردند که رهائی خلق جز با مبارزه مسلحانه امکان‌پذیر نیست. همچنین در پیامی که از سوی گروهی از پزشکان انترن‌ها و رزیدنت‌های هوادار سازمان چریکهای فدائی خلق بمناسبت نهمین سالگرد رستاخیز سیاهکل خوانده شد.

بدنبال پایان این پیام جمعیت با مشت‌های گره فریاد می‌زدند: «تنها ره رهایی، ره سرخ فدائی» و «ارتش خلقی بپا می‌کنیم میهن خود را رها می‌کنیم»

در اجتماع امروز همچنین پیامی از سوی گروهی از کارگران سندیکای کارگران کارخانه‌های تهران وحومه بوسیله یکی از کارگران خوانده شد. دراین پیام آمده بود درود آتشین خود را به قهرمانان ملی که در راه میهن و خلق‌های میهن جان خود را نثار کرده‌اند، نثار می‌کنیم من از طرف کارگران سالروز سیاهکل را تبریک می‌گوییم ما کارگران از رفقای دانشجوی واقعی و همه طبقات می‌خواهیم بوسیله دانش خود آگاهی کارگران را که در زیر شکنجه و ستم این دستگاه مزدور جان خود را فدا کرده‌اند افزایش دهند، درود به تمام کارگران زحمتکش ایران درود به چریکهای فدائی خلق.»

زحمتکشان جامعه را داشته باشد باید در جریان مبارزات پیگیر و طولانی، و دوش بدوش مردم بتدریج ایدئولوژی مترقی خود را به میان توده‌ها برده و راه صحیح مبارزه را نشان دهد بدین ترتیب این گروه سازمان و یا حزب سیاسی به خواستهای خود که همان خواستهای کارگران و زحمتکشان جامعه است خواهد رسید با ایمان به پیروزی راه خلق.»

پس از این پیام از سوی گروهی از دانشجویان دانشگاهها و مدارس عالی پیامی در باره خبر منتشر شده در رادیو تلویزیون پیامی از جانب «حزب کمونیست ایران» پخش شد که ادعا داشت از ثمرات جنبش باید سهمی به کمونیستها پرداخت شود. ما چنین ادعاهای توخالی و جدا از مردم را توطئه‌های رژیم وابسته به امپریالیسم دانسته و آنرا تکذیب می‌کنیم. ما معتقدیم که هر گروه سازمان و یا حزب سیاسی اگر ادعای طبقه کارگر و طرفداری از طبقه کارگر و خواندن پیامها وسخنرانی گروههای مختلف ساعت ۹/۵ صبح پایان گرفت و بلافاصله راهپیمائی آغاز شد. در آغاز راهپیمائی که در خیابانهای دانشگاه ادامه یافت جمعیت فریاد میزد «ایران را سراسر سیاهکل می‌کنیم»

ساعت ۱۱ صبح تظاهرکنندگان بطرف میدان فردوسی (مشرق) حرکت کردند. در پیشاپیش تظاهرکنندگان طرحی از یک چریک فدائی خلق که امکان‌پذیر نیست. همچنین در پیامی که از سوی گروهی از پزشکان انترن‌ها و رزیدنت‌های هوادار سازمان چریکهای فدائی خلق ایران و تصاویر عباس سورکی و احمد فرهودی که تفنگی نهمین سالگرد رستاخیز سیاهکل خوانده شد.

بدنبال پایان این پیام جمعیت با مشت‌های گره فریاد می‌زدند: «تنها ره رهایی، ره سرخ فدائی» و «ارتش خلقی بپا می‌کنیم میهن خود را رها می‌کنیم»

در اجتماع امروز همچنین پیامی از سوی گروهی از کارگران کارخانه‌های سندیکای کارگران کارخانه‌های تهران وحومه بوسیله یکی از کارگران خوانده شد. دراین پیام آمده بود درود آتشین خود را به قهرمانان ملی که در راه میهن و خلق‌های میهن جان خود را نثار کرده‌اند، نثار می‌کنیم من از طرف کارگران سالروز سیاهکل را تبریک می‌گوییم ما کارگران از رفقای دانشجوی واقعی و همه طبقات می‌خواهیم بوسیله دانش خود آگاهی کارگران را که در زیر شکنجه و ستم این دستگاه مزدور جان خود را فدا کرده‌اند افزایش دهند، درود به تمام کارگران زحمتکش ایران درود به چریکهای فدائی خلق.»

زحمتکشان جامعه را داشته باشد باید در جریان مبارزات پیگیر و طولانی، و دوش بدوش مردم بتدریج ایدئولوژی مترقی خود را به میان توده‌ها برده و راه صحیح مبارزه را نشان دهد بدین ترتیب این گروه سازمان و یا حزب سیاسی به خواستهای خود که همان خواستهای کارگران و زحمتکشان جامعه است خواهد رسید با ایمان به پیروزی راه خلق.»

پس از این پیام از سوی گروهی از دانشجویان دانشگاهها و مدارس عالی پیامی در باره خبر منتشر شده در رادیو تلویزیون پیامی از جانب «حزب کمونیست ایران» پخش شد که ادعا داشت از ثمرات جنبش باید سهمی به کمونیستها پرداخت شود. ما چنین ادعاهای توخالی و جدا از مردم را توطئه‌های رژیم وابسته به امپریالیسم دانسته و آنرا تکذیب می‌کنیم. ما معتقدیم که هر گروه سازمان و یا حزب سیاسی اگر ادعای طرفداری از طبقه کارگر و خواندن پیامها وسخنرانی گروههای مختلف ساعت ۹/۵ صبح پایان گرفت و بلافاصله راهپیمائی آغاز شد. در آغاز راهپیمائی که در خیابانهای دانشگاه ادامه یافت جمعیت فریاد می‌زد «ایران را سراسر سیاهکل می‌کنیم»

ساعت ۱۱ صبح تظاهرکنندگان بطرف میدان فردوسی (مشرق) حرکت کردند. در پیشاپیش تظاهرکنندگان طرحی از یک چریک فدائی خلق که امکان‌پذیر نیست. همچنین در پیامی که از سوی گروهی از پزشکان انترن‌ها و رزیدنت‌های هوادار سازمان چریکهای فدائی خلق ایران و تصاویر عباس سورکی و احمد فرهودی که تفنگی نهمین سالگرد رستاخیز سیاهکل خوانده شد.

بدنبال پایان این پیام جمعیت با مشت‌های گره فریاد می‌زدند: «تنها ره رهایی، ره سرخ فدائی» و «ارتش خلقی بپا می‌کنیم میهن خود را رها می‌کنیم»

در اجتماع امروز همچنین پیامی از سوی گروهی از کارگران کارخانه‌های سندیکای کارگران کارخانه‌های تهران وحومه بوسیله یکی از کارگران خوانده شد. دراین پیام آمده بود درود آتشین خود را به قهرمانان ملی که در راه میهن و خلق‌های میهن جان خود را نثار کرده‌اند، نثار می‌کنیم من از طرف کارگران سالروز سیاهکل را تبریک می‌گوییم ما کارگران از رفقای دانشجوی واقعی و همه طبقات می‌خواهیم بوسیله دانش خود آگاهی کارگران را که در زیر شکنجه و ستم این دستگاه مزدور جان خود را فدا کرده‌اند افزایش دهند، درود به تمام کارگران زحمتکش ایران درود به چریکهای فدائی خلق.»

زحمتکشان جامعه را داشته باشد باید در جریان مبارزات پیگیر و طولانی، و دوش بدوش مردم بتدریج ایدئولوژی مترقی خود را به میان توده‌ها برده و راه صحیح مبارزه را نشان دهد بدین ترتیب این گروه

کارکنان صنایع نظامی در منزل امام

بیش از ۵۰۰ تن از کارکنان صنایع نظامی امروز بدیدار حضرت آیت‌الله‌العظمی خمینی رفتند و پشتیبانی خود را از نخست‌وزیری مهندس مهدی بازرگان اعلام داشتند.

حزب توده و هیچ حزب دیگری با بازرگان تماس نگرفته است

اخبار رادیو تلویزیون مربوط به تماس حزب توده با مهندس بازرگان و اعلام پشتیبانی از دولت او و نیز پرسش «حزب کمونیست ایران» از دولت انقلابی موقت در مورد آینده نیروهای کمونیست در ایران، امروز از سوی دفتر مهندس بازرگان تکذیب شد.

از سوی دفتر مهندس بازرگان اعلام شده است که تاکنون نه حزب توده و نه هیچ حزب دیگری تحت عنوان «حزب کمونیست ایران» یا نخست‌وزیر موقت دولت انقلابی نه کتبا و نه شفاهاً تماسی نگرفته است.

جناب آقای مهندس مهدی بازرگان

انتخاب جنابعالی رابسمت نخست وزیری ازطرف زعیم عالیقدر ملت ایران حضرت آیت اله عظمی امام خمینی که متکی برخواست قاطبه ملت میباشد تبریک گفته و آماده هرگونه همکاری وفداکاری درپیشبرد اهداف انقلاب میباشیم

کارکنان قسمت تعمیرات جاری دیزلهای راه آهن شعبانعلی بابائی

چـــــراخالی گذاشته‌اید

ما با پیشنهاد به مالکین محترم جهت تقلیل حداقل ۲۵٪ درقیمت ملک خود، روزانه بیش از یکصد مراجعه برای اجاره خرید و فروش آپارتمان و خانه داریم. شما نیز برای اقدام فوری با گروه مجهز ما تماس بگیرید.

تـهـیـه مـسـکـن تـهـران کوشیار

٦٨٤٦٥٩- ٦٨٧٠٥٥- ٦٨٧٠٦٤

پهلوی بالاتر از ونک خیابان کوشیار

کاهش اجاره

پس از انتشار اگهی قبلی ما، تعداد زیادی از مالکین مهمت اجاره یا فروش ملک خود را گاهش دادند و در نتیجه آپارتمان آنها اجاره یا فروش رفت ضمن تشکر از این دسته مالکین امیدواریم سایر مالکین نیز با الهام از این همبستگی ملی حداقل ۲۰درصد قیمت اجاره یا فروش ملک خود را کاهش دهند تا در اسرع وقت مستاجر یا خریدار مناسب به ایشان معرفی گردد.

سازمان مسکن ۸۵۰

۸۵۰۴٦٤- ۸۵۰۸۵۰- ۸۴۲٦۵۰

۸۵۵۴٤۷- ۸۵۱۴۸۸- ۸۵۱۸۷۱

عباس‌آباد جهارراه فرح ساختمان ۸۵۰

این چند عکس صبح پنجشنبه از مراسم رژه نظامیان از مقابل امام گرفته شده است. عین فیلم با شمارههای زیر آن که نشان دهنده سری فیلم است و در آن چند صحنه متوالی از حضور نظامیان نزد امام ثبت شده را در عکس می‌بینید.

اعلامیه انجمن دفاع از آزادی مطبوعات ارتش را محکوم کرد

انجمن دفاع از آزادی مطبوعات اعلامیه ستاد بزرگ ارتشتاران را درباره عکس کیهان که با تهدید و تکذیب همراه بود، یک توطئه علیه آزادی مطبوعات خواند. عکس کیهان که رژه گروهی از نظامیان را در برابر امام خمینی نشان میداد، از طرف ارتش بعنوان یک عکس جعلی تلقی شده و مسؤلان چاپ آن تهدید به تعقیب شدهاند. در اعلامیه انجمن دفاع از آزادی مطبوعات آمده است:

اعلامیه‌ای که در برنامه خبری روز جمعه بیست بهمن‌ماه رادیو، به نام ستاد بزرگ ارتشتاران پخش شد از طرحی حکایت می‌کند که دشمنان آزادی مردم و آزادی کشور علیه مطبوعات به دست اجرا سپرده‌اند.

از زمانی که سقف و دیوارهای قدرت مطلقه در داخل حصارهای نظامی رخنه برداشت و صداها بیرون نرفت و خبر اعتصاب غذا و ابراز نارضایی‌های درون پادگان‌ها به مطبوعات و رادیوها کشید، مطبوعات و مردمی که مشت گره‌کرده به روی استبداد بلند کرده بودند باید منتظر چنین تهاجمی می‌بودند.

لازم است جدد اصل پیشاپیش و در شرایط و احوال موجود روشن شود:

۱- ارتش پدیده‌ای جدا از مردم نیست و از خارج به ایران نیامده است و نمی‌تواند خصلت یک ارتش مستعمراتی را داشته باشد

۲- ارتش مولود اراده هیچ شخص و هیچ مقام نبوده است و از پیکر ملت ایران و به نام مصالح و برای دفاع از حاکمیت و استقلال ایران تعدیه می‌کند

۳- ارتشی را که ایرانی است و از طریق فردفرد افرادش به خانوادههای ایرانی و مردم ایران پیوند خورده است، با هیچ قدرت نمی‌تواند از تأثیر پذیری و ارتباط با وقایع و خبرسازهای ملی و مملکتی دور نگاهداشت، بی‌آن که نتیجه‌ای جز آنکه هم‌اکنون آمده است.

۴- ارتش حق حضور سیاسی در امور ندارد. اما امور سیاسی کدام‌اند؟ مگر همین اعمال که طی هفته‌های اخیر به نام تکذیب، تهدید و اخطار و سرانجام یورش مستقیم به آزادی نشر خبر و بیان عقیده از مقامات ارتشی انجام گرفته مداخله‌ای مستقیم در سیاست با قصد سلب وتحدید آزادی‌های فردی واجتماعی نیست؟

نقش مطبوعات افشاگری است واگر مطبوعات در زمینه وقایع جاری افشاگری نکنند آیا باید مقامات انتظامی بکنند؟

کاربرد کلمات پوچ وتوهین‌آمیزی نظیر «اشخاص غیرصالح» و«غیرمسؤول» و«مغرض» درباره نویسندگان مطبوعات درهای از زشتی وناروایی مداخله‌ی مقامات واقعاً غیرمسؤول در امر مطبوعات نمی‌کاهد.

«انجمن دفاع از آزادی مطبوعات» اعلامیه ستاد بزرگ ارتشتاران را مرحله‌ای اجرایی طرح حدید علیه آزادی‌های مردم ودامی گسترده برای صید خبرنگاران، نویسندگان وگزارشگران توطئه‌های رور به رور دشمنان ملت ودشمنان استقلال ملی می‌داند و به آن فرا تر از یک وسیله ارعاب می‌نگرد. وبا اعتقاد به این که ارتش، جزئی از ملت ونکیه‌گاه استقلال وتمامیت کشور است این نوع مداخلهای ناصالح وناشایست را که به نام ارتش ایران برای سرکوب آزادی در کشور تدارک دیده شده است به شدت محکوم می‌کند.

ما از تمام مردم مبارز وآزادی‌خواه ایران، از تمام سازمان‌ها وانجمن‌ها وگروهها واحزاب واتحادیه‌ها طلب می‌کنیم برای سد ساختن راه این هجوم خشماگین به تلاش برخیزند و متحاوزانی را که به خود اجازه می‌دهند علی‌رغم هراران شاهد عینی وفیلم مستند وانبوه گزارش‌های رادیوها وخبرگزاری‌های خارجی عبارت: «مقاصد شوم تیرفه‌بدازان» و «اعمال ناجوانمردانه» را تهدید آمیز علیه آزادی مطبوعات وسئر آزاد عکس وخبر وقایع به کار برند، به جای خود بنشانند.

انجمن دفاع از آزادی مطبوعات

امام خمینی عکس رژه نظامیان را تأیید کردند

امام خمینی صحت عکسی راکه پنجشنبه درصفحه اول کیهان چاپ شد تأیید کرد این عکس که عنوان «هزاران نظامی از برابر امام رژه رفتند» راداشت، روز پنجشنبه درکیهان چاپ شد. بدنبال چاپ عکس، رادیو ایران درنخش خبری ساعت۲ بعدازظهر دیروز این خبر را خواند:

سخنگوی ستاد بزرگ ارتشتاران اعلام ک

بازرگان برنامه دولت موقت را اعلام کرد

روز گذشته، مهدی بازرگان نخست وزیر موقت دولت انقلابی طی یک سخنرانی که با حضور بیش از صدها هزار نفر از مردم در دانشگاه و خیابانهای اطراف دانشگاه ایراد کرد به رابطه دولت موقت انقلابی با دولت شاپور بختیار اشاره کرد.

دیروز، از اولین ساعات صبح، گروههای مختلف مردم به دانشگاه آمدند تا به سخنرانی مهندس مهدی بازرگان گوش دهند. در تمام خیابانهای دانشگاه مردم جمع شده بودند. در اطراف مسجد دانشگاه که قرار بود مهدی بازرگان، نخست وزیر دولت انقلابی سخنرانی کند جمعیت زیادی گرد آمده بود و در خیابانی که به مسجد دانشگاه منتهی میشد در یک طرف مردان و در طرف دیگر زنان ایستاده بودند.

در ضمن، در تمام خیابانهای دانشگاه، بلندگوهای متعددی نصب شده بود.

تا ساعت یازده که مهندس بازرگان، به مسجد دانشگاه آمد و سخنرانی خود را شروع کرد سرودهای «خمینی‌ای امام»، «۱۳ آبان» و سرودهای دیگر پخش شد و قسمتهایی از پیامهای گذشته امام خمینی، از بلند گو خوانده شد.

درفاصله پخش پیامها و سرودها، آیاتی از قرآن مجید تلاوت میشد. در این فاصله، فریادهای سلام بر بازرگان، نخست وزیر ایران در سرتاسر دانشگاه می‌پیچید. در ساعت ۱۰/۴۵ پسر آیت الله غفاری شهید، با ماشین تا مقابل مسجد کردند مهندس بازرگان در این ماشین است با فریاد گفتند: بخنیار نابود است، بازرگان پیروز است. در بالای سردر مسجد دانشگاه این پلاکارد به چشم میخورد: دولت موقت اسلامی تبلور خواستهای ملت مبارز ایران است.

آنگاه پیامهای جامعه اسلامی دانشگاهیان ایران و پیام یکی از اعضای هیئت دبیران موقت سازمان ملی دانشگاهیان ایران خطاب به مهندس بازرگان خوانده شد.

ساعت ۱۱ مهندس مهدی بازرگان درحالیکه ۱۰ نفر اورامحافظت میکردند از در غربی مسجد وارد شد و در این هنگام فریادهای سلام بر بازرگان، نخست وزیر ایران دانشگاه را به لرزه در آورد. در پایین پله‌ها، دهها خبرنگار، فیلمبردار و عکاس ایرانی و خارجی اجتماع کرده بودند. دکتر ابراهیم یزدی، صادق قطب‌زاده، آیت‌الله هاشمی رفسنجانی، احمد صدر حاج سید جوادی، استاد مرتضی مطهری، دکتر سحابی و دکتر توسلی نیز همراه با مهندس مهدی بازرگان میهندس بازرگان نیز آیاتی از قرآن تلاوت شد.

آنگاه بازرگان گفت:

نباید انتظار داشت مملکت یک شبه ره صد ساله بپیماید

انتظار اینکه مملکت یک شبه ره صد ساله بپیماید و آن روحیه ادامه داشته باشد که خواستهها فوراً و بطور کامل و صد درصد تأمین گردد همه بدیها و بدها بلافاصله، بدون رسیدگی و محاکمه، مجازات و بلکه اعدام شوند، چیزی که نه ممکن است و نه مصلحت، از ملاها و دردهای هر دولت ملی و اسلامی است. خصوصاً در دوران انتقالی و موقت. از حالا باید عرض کنم که این بنده حقیر سراپا تقصیر انتظار «علی» بودن نداشته باشید. علی نیستم که همان شب اول بگویم: «معاویه از حمایت سلند شو.» حتی انتظار رهبری و مرجع عالیقدری که نده را مأمور و مفتخر به این خدمت کرده‌اند و با عزم راسخ و ایمان و قدرتش سر بریر انداخته و بولدوزر وار حرکت می‌کند و حرکت کرده صحرها و ریشه‌ها و سنگها را سرجایش خرد کرده ولی پیش رفته و می‌رود. پس انتظار را هم از سنده نداشته باشید.

بنده ماشین سواری بارک نارنجی هستم که باید روی جاده‌های اسفالت و راه هموار حرکت کنم شما باید این راه را برایم هموار کنید.

دیگر از بیماریهای از بین برنده پیروزی و مبارزه، تصور اتمام آن و عدم آمادگی برای ادامه و طولانی بودن و درازی راه است همانطور که ایشان(امام خمینی) هم فرموده‌اند درست است که سگردنه‌ایم. آنروزی که شاه از ایران رفت واقعاً رور بزرگ و گردنه عظیم این راه طولانی بود. وقتی من بمترل رسیدم لبوان آبی خوردم و بخود گفتم: دمی آب خوردن پس از بدسگال

به از عمر هفتاد و هشتاد سال

اگر همانروز عمرم تمام می‌شد غصه‌ای نداشتم. پس بطریق اولی حالا هم غصه‌ای ندارم. ولی این راه، راهی که ۲۵۰۰ سال طول کشیده تا ساخته شد و از تمام شئون و موارد و مواضع مملکت گذشته، یک گردنه و دو گردنه ندارد، گردنه‌های دیگر، دره ماهورهای بیشتر در پیش داریم باید آماده بود باید خوشن و سلاح به زمین نینداخت، باید از حالا بفکر استراحت و حواب راحت نبود. یادش بسیر یکی از همکاران دانشگاهی در کلاس به شاگردان می‌گفت چرا درس را یاد نگیرید و کم کار کردید، می‌گفتند ما دوساعت روی فلان درس کار کردیم، دو ساعت فلان کار را کردیم، فلان ساعت هم خوابیده‌ایم و بهرحال جمعش ۲۴ ساعت می‌شود. اما استاد می‌گفت زمانی که من درس می‌خواندم شبانه روز ۴۸ ساعت کار می‌کردم.(خنده جمعیت)

باید شبانه روز ۴۸ ساعت کار کرد

حالا ملت هم باید در شبانه روز ۴۸۰ ساعت کار کند. یعنی همان مدت نارامدمان ۲۰ برابر.

حالا لازم است که تنتان را چرب کنید آماده باشید و تحمل خیلی خیلی‌ها و ندیها را داشته باشید از همه مشکلتر و ناراحت کننده‌تر تحمل ایران انقلاب کرد. انقلاب به به آن معنای تنها وانحصاری خشم وغضب و توهین وبرهم زدن. بلکه انقلاب کامل دروسی و دگرگونی خواستهها وروحیات واستعدادها. آنقدر انقلاب ما بزرگ وفراگیر بود که از سرحدات ایران به خارج رفت.

انقلابی که جهان را متوجه خود کرد

فکر نمی‌کنم هیچ انقلابی در دنیا، این اندازه مثل انقلاب ایران، چشم ونظر وفکر وزبان مردم خارج دنیا را به خود جلب کرده و این طور بکرات سیل خبرنگار وعکاسان را به ایران گسیل داشته باشد در شیراز که صحبت می‌کردم در مسجد بود وشیتر برای اولین بار بود که تکیه برجای بزرگان نتوان زد به گزاف را مرتکب شدم. در بین جمعیت یک عکاس جلو آمد که از پله اول ودوم عکس بردارد وکمی بعد متوجش شدم. بعد دومی آمد خیلی نزدیکتر و دیدم که عقریب است که از روی سروکله بنده راه برود. گفتم: «واعوذبرب الناس، ملک الناس، اللهالناس، من شرالوسواس العکاس»! حالا این عکاسها هم همین طورند.

این توجه وعلاقمندی افکار عمومی دنیا، یک پا همکاری با مبارزه ایران بوده است وتاثیر عملی داشته است. اگر فکر کنید که شاه و دستگاه استبدادی، چه پولها و چه ثروتها و گنجهای ما را برای خریدن افکار و عواطف اروپا و آمریکا هدر دادند و به این ترتیب از بین رفتند ولی در نتیجه حقیقت و حقانیت مبارزه و انقلاب ما، توجه و همکاری اقشار و مطبوعات خارج چه حد بوده است آن وقت به بنده حق میدهید از اینها نیز تشکر کنم زیرا که انقلاب ما، انقلاب دنیایی است و همه با ما شریکند.

در همین زمینه، خوشبختانه فراموش نکردم(یک چشم به شما، یک چشم به کاغذ خیلی اسباب زحمت است) ولی معذلک فراموش نکنم که در همین زمینه جا دارد یادی و ذکری از دولت و ملت فرانسه و از مطبوعات فرانسه بکنم و سپاس ملت ایران را از این پذیرفتن و مهمان نوازی که نسبت به عزیزترین و عظیم‌ترین پدر این مملکت و رهبر عظیم الشانمان کردند ابراز بکنم و فراموش نکنم که بعد از این ملت عظیم الشان دهکده کوچک نوفل لوشاتو، در تاریخ ایران ثبت ابدی خواهد یافت.

مقصود از همکاری بود. صحبت از همکاری تمام طبقات و دستجات و افکار و افراد کردم لازم است تامل و توجه بیشتری بکنم. در عین اینکه چیز تازه‌ای نمی‌خواهم بگویم ولی باز شاید تذکرش لازم باشد. در جریان مبارزه، همه ما شاهد نمونه‌های درخشانی از همکاری و همبستگی بودیم. تشکیل کمیته‌های داوطلب و بی نام و نشان که مثلاً در امر توزیع نفت، یک محله و منطقه‌ای را راحت می‌کردند و صفهای طولانی را تبدیل به صفر می‌کردند. یا در باره خون رساندن به مجروحین و مصدومین و تدارک و توزیع پولها، اثبات انقلاب کردند. پریروز وقتی مشورت راجع به همین عرایضم با دوستان می‌کردم مثالی آوردند یاد از خامنی می‌کردند که سه قرص مسکن در دست گرفته بود و به بیمارستان برای مداوای تیر خوردگان می‌برد. یا دیگری که یک شیشه نفت برای گرم کردن بیمارستان همراه داشت. این اعلامیه‌های وفاداری با دولت را بنده به منزله تمهد انجام خدمت و همکاری با دولت می‌گیرم.

اگر در گذشته کارمندان ما به‌طور کلی، به دلیل آنکه دولتها را از خود نمی‌دانستند بی‌میلی و بی‌علاقگی و حتی فرار از کار و وظیفه، نشان می‌دادند انتظار این است که با دولت منتخب رهبر خودشان و با کلیه دولتهای اسلامی برخلاف گذشته ده برابر فعالیت و ادای وظیفه کنند و انضباط و اطاعت نشان دهند. همین که دولت موقت سرجای خود مستقر شد و فرمانداد بی‌چون و چرا، همگی به سر کار خود برگردند و کاسه‌گرمتر از آش نشوند و چرخها و کارها را به جریان بیاندازند.

خیلی علاقه‌مند و شایق بودم که کارمندان دولت و بخش خصوصی و هموطنان عزیز بازاری و کاسب و غیره، به میل و رغبت و انتخاب خودشان روی راه، هرچقدر زودتر بهتر، انتخاب و اعلام کنند و به طور سمبل و نمونه در آن روز، همه سر کار خود میرودند و به دولت و دنیا نشان دهند که تا بحال اگر کم کاری و بیکاری و بازار بندی و غیره بوده است که متاسفانه مرض ساری و جاری شده این به خاطر ظلم و ستم و ناحقی و بی‌قانونی است. همانطور که در سابق به عنوان اعتراض، بازار می‌بستیم و یا اعتصاب می‌کردیم و از کار دست می‌کشیدیم حالا برای اثبات موافقت خودمان و استقبال از دولت خودمان، یکرور تمام دکاکین و مغازه‌ها و ادارات را باز می‌کنیم و چراغ می‌گذاریم و چراغانی می‌کنیم و کار می‌کنیم.

حکومت اسلامی حکومت برادری است و پیرو دستور یعنی همه شما رهبرید و همه شما مسئول رعیت بنابر این همه موظفند، همه دولتند در عین آنکه همه کارمند و ساده‌اند همه دولتند، همه باید کار بکنند، حکم امر به معروف و نهی از منکر که از ستونها و شئون اسلام است ودووجه یا دو پایه‌دارد نهی‌از منکر پایه منفی و احتراز و مبارزه با حطا و نابکاری است که باید همه انجام دهند اگر دولتهای دموکراسی و مکتبهای آزادی خواهی خارجی به این حد ازرشد رسیده یا ادعای رسیدن می‌نمایند که می‌گوید آزادی بیان و انتقاد باشد، اسلام به آنها نه تنها آزادی بلکه وظیفه انتقاد و بیان را داده است. فرمایشی از پیغمبر است که می‌فرماید آن قوم و ملتی که در آنجا

حق ضعیف از قوی بدون لکنت و ترس و واهمه گرفته نشود آن قوم وملت هیچوقت مقدس و پاک و درست نخواهند شد. امر به معروف جنبه مثبت این مسئله است. یعنی همه باید در این راه همکاری و خدمت بکنند ودرحفظ و حراست بکوشند. نامه‌ای دو روز قبل رسیده بود از یکی از پسفارتخانه‌های خارج اطلاع داده بود که در اینجا در این مدت گذشته مقدار زیادی از اسناد و مدارک را چه آنها که مربوط به طبقه ساواک بود و چه آنها که مربوط به ارتش و نظامی بودند و باز ممکن است که اسناد و مدارک دیگر را ببرند. برادران و دوستان بانکی و دارائی ما نیز صورتها و لیستهائی بیرون دادند. باعث تاسف است. ولی موجب وظیفه هم هست تمام ایرانیان چه آن ها که درخارج هستند چه آنها که درداخل یک وظیفه‌شان مراقبت و هوشیاری و حفظ و حراست و جلوگیری از دزدی و برده شدن و خروج این اسناد و اموال خواهد بود این نکته را هم اضافه کنم که البته ادای وظیفه امر به معروف و نهی از منکر، هرج و مرج و خودرائی و خود کاری نیست، هرج و مرج و خود رائی، خود خواهی و طغیان و فساد است دردنیا هیچ نظامی چه نظامهای زنده چه نظامهای غیر زنده بدون ضوابط وروابط و حفظ این ضوابط وروابط که در اصطلاح اداری می‌شود انضباط و اطاعت و هیرارشی (سلسله مراتب) و نظام، برقرار نخواهد ماند یکی از شئون و شقوق امر به معروف و نهی از منکر همین رعایت انضباط و اطاعت است که فرمود:

«وعطی الله وعطی الرسول واولوالامر منهم» تا اینجا آن جنبه مثبت همکاری بود که هر دولت ملی و اسلامی از همه انتظار دارد. ولی این همکاری یک جنبه منفی هم دارد که باید هرطور شده از آن احتراز جست و گرنه شالوده به هم خواهد ریخت چند مورد را در این زمینه اشاره می‌کنم.

مهندس بازرگان در نخستین سخنرانی‌اش در برابر مردم گفت: مأموریتی که رهبر انقلاب بمن داده است. پر مخاطره‌ترین و سنگین‌ترین مأموریت در عمر ۷۱ ساله مشروطیت ایران است که به نخست‌وزیران داده شده است. و دیروز در دانشگاه تهران، اجتماعی که از طبقات مختلف مردم تشکیل شد بیسابقه‌ترین اجتماعی بود که در طول عمر مشروطیت برای یک مرد سیاسی بعنوان «نخست‌وزیر» تشکیل میشد.

درحاشیه سخنرانی

پس از پایان سخنرانی مهندس بازرگان و بهنگام خروج جمعیت حاضر در دانشگاه، گروهی بیش از ۱۵۰ نفر از افراد ایل بختیاری(بروجن و چهارمحال) در حالیکه عده‌ای از آنها به لباس محلی ملبس بودند و پلاکاردهائی در حمایت از امام خمینی و دولت بازرگان حمل می‌کردند بسمت مسجد دانشگاه حرکت کردند این گروه باشعار درود بر بازرگان نخست‌وزیر ایران حرکت میکردند. مردم در جواب آنها شعار می‌دادند درود بر عشایر بختیار.

● نظم دیروز دانشگاه فوق‌العاده بود و بدلیل وجود بلندگوهای متعدد در تمام خیابانهای دانشگاه همچنین خیابانهای اطراف آن، «مردم براحتی می‌توانستند حرفهای مهندس بازرگان را بشنوند.

● در پایان سخنرانی مهندس بازرگان مردم، سربازی را که برای شنیدن سخنرانی آمده بود روی دست بلند کرده و می‌گفتند درود بر برادر ارتشی و او هم متقابلا پاسخ می‌داد درود بر خمینی.

رفتند ولی در نتیجه حقیقت و حقانیت مبارزه و انقلاب ما، توجه و همکاری اقشار و مطبوعات خارج چه حد بوده است آن وقت به بنده حق میدهید از اینها نیز تشکر کنم زیرا که انقلاب ما، انقلاب دنیایی است و همه با ما شریکند.

در همین زمینه، خوشبختانه فراموش نکردم(یک چشم به شما، یک چشم به کاغذ خیلی اسباب زحمت است) ولی معذلک فراموش نکنم که در همین زمینه جا دارد یادی و ذکری از دولت و ملت فرانسه و از مطبوعات فرانسه بکنم و سپاس ملت ایران را از این پذیرفتن و مهمان نوازی که نسبت به عزیزترین و عظیم‌ترین پدر این مملکت و رهبر عظیم الشانمان کردند ابراز بکنم و فراموش نکنم که بعد از این ملت عظیم الشانمان کوچک نوفل لوشاتو، در تاریخ ایران ثبت ابدی خواهد یافت.

مقصود از همکاری بود. صحبت از همکاری تمام طبقات و دستجات و افکار و افراد کردم لازم است تامل و توجه بیشتری بکنم. در عین اینکه چیز تازه‌ای نمی‌خواهم بگویم ولی باز شاید تذکرش لازم باشد. در جریان مبارزه، همه ما شاهد نمونه‌های درخشانی از همکاری و همبستگی بودیم. تشکیل کمیته‌های داوطلب و بی نام و نشان که مثلاً در امر توزیع نفت، یک محله و منطقه‌ای را راحت می‌کردند و صفهای طولانی را تبدیل به صفر می‌کردند. یا در باره خون رساندن به مجروحین و مصدومین و تدارک و توزیع پولها، اثبات انقلاب کردند. پریروز وقتی مشورت راجع به همین عرایضم با دوستان می‌کردم مثالی آوردند یاد از خامنی می‌کردند که سه قرص مسکن در دست گرفته بود و به بیمارستان برای مداوای تیر خوردگان می‌برد. یا دیگری که یک شیشه نفت برای گرم کردن بیمارستان همراه داشت. این اعلامیه‌های وفاداری با دولت را بنده به منزله تمهد انجام خدمت و همکاری با دولت می‌گیرم.

اگر در گذشته کارمندان ما به‌طور کلی، به دلیل آنکه دولتها را از خود نمی‌دانستند بی‌میلی و بی‌علاقگی و حتی فرار از کار و وظیفه، نشان می‌دادند انتظار این است که با دولت منتخب رهبر خودشان و با کلیه دولتهای اسلامی برخلاف گذشته ده برابر فعالیت و ادای وظیفه کنند و انضباط و اطاعت نشان دهند. همین که دولت موقت سرجای خود مستقر شد و فرمانداد بی‌چون و چرا، همگی به سر کار خود برگردند و کاسه‌گرمتر از آش نشوند و چرخها و کارها را به جریان بیاندازند.

خیلی علاقه‌مند و شایق بودم که کارمندان دولت و بخش خصوصی و هموطنان عزیز بازاری و کاسب و غیره، به میل و رغبت و انتخاب خودشان روی راه، هرچقدر زودتر بهتر، انتخاب و اعلام کنند و به طور سمبل و نمونه در آن روز، همه سر کار خود میرودند و به دولت و دنیا نشان دهند که تا بحال اگر کم کاری و بیکاری و بازار بندی و غیره بوده است که متاسفانه مرض ساری و جاری شده این به خاطر ظلم و ستم و ناحقی و بی‌قانونی است. همانطور که در سابق به عنوان اعتراض، بازار می‌بستیم و یا اعتصاب می‌کردیم و از کار دست می‌کشیدیم حالا برای اثبات موافقت خودمان و استقبال از دولت خودمان، یکرور تمام دکاکین و مغازه‌ها و ادارات را باز می‌کنیم و چراغ می‌گذاریم و چراغانی می‌کنیم و کار می‌کنیم.

حکومت اسلامی حکومت برادری است و پیرو دستور یعنی همه شما رهبرید و همه شما مسئول رعیت بنابر این همه موظفند، همه دولتند در عین آنکه همه کارمند و ساده‌اند همه دولتند، همه باید کار بکنند، حکم امر به معروف و نهی از منکر که از ستونها و شئون اسلام است ودووجه یا دو پایه‌دارد نهی‌از منکر پایه منفی و احتراز و مبارزه با حطا و نابکاری است که باید همه انجام دهند اگر دولتهای دموکراسی و مکتبهای آزادی خواهی خارجی به این حد ازرشد رسیده یا ادعای رسیدن می‌نمایند که می‌گوید آزادی بیان و انتقاد باشد، اسلام به آنها نه تنها آزادی بلکه وظیفه انتقاد و بیان را داده است. فرمایشی از پیغمبر است که می‌فرماید آن قوم و ملتی که در آنجا

حق ضعیف از قوی بدون لکنت و ترس و واهمه گرفته نشود آن قوم وملت هیچوقت مقدس و پاک و درست نخواهند شد. امر به معروف جنبه مثبت این مسئله است. یعنی همه باید در این راه همکاری و خدمت بکنند ودرحفظ و حراست بکوشند. نامه‌ای دو روز قبل رسیده بود از یکی از بسفارتخانه‌های خارج اطلاع داده بود که در اینجا در این مدت گذشته مقدار زیادی از اسناد و مدارک را چه آنها که مربوط به طبقه ساواک بود و چه آنها که مربوط به ارتش و نظامی بودند و باز ممکن است که اسناد و مدارک دیگر را ببرند. برادران و دوستان بانکی و دارائی ما نیز صورتها و لیستهائی بیرون دادند. باعث تاسف است. ولی موجب وظیفه هم هست تمام ایرانیان چه آن ها که درخارج هستند چه آنها که درداخل یک وظیفه‌شان مراقبت و هوشیاری و حفظ و حراست و جلوگیری از دزدی و برده شدن و خروج این اسناد و اموال خواهد بود این نکته را هم اضافه کنم که البته ادای وظیفه امر به معروف و نهی از منکر، هرج و مرج و خودرائی و خود کاری نیست، هرج و مرج و خود رائی، خود خواهی و طغیان و فساد است دردنیا هیچ نظامی چه نظامهای زنده چه نظامهای غیر زنده بدون ضوابط وروابط و حفظ این ضوابط وروابط که در اصطلاح اداری می‌شود انضباط و اطاعت و هیرارشی (سلسله مراتب) و نظام، برقرار نخواهد ماند یکی از شئون و شقوق امر به معروف و نهی از منکر همین رعایت انضباط و اطاعت است که فرمود:

«وعطی الله وعطی الرسول واولوالامر منهم» تا اینجا آن جنبه مثبت همکاری بود که هر دولت ملی و اسلامی از همه انتظار دارد. ولی این همکاری یک جنبه منفی هم دارد که باید هرطور شده از آن احتراز جست و گرنه شالوده به هم خواهد ریخت چند مورد را در این زمینه اشاره می‌کنم.

روز گذشته، مهدی بازرگان نخست وزیر موقت دولت انقلابی طی یک سخنرانی که با حضور بیش از صدها هزار نفر از مردم در دانشگاه و خیابانهای اطراف دانشگاه ایراد کرد به رابطه دولت موقت انقلابی با دولت شاپور بختیار اشاره کرد.

دیروز، از اولین ساعات صبح، گروههای مختلف مردم به دانشگاه آمدند تا به سخنرانی مهندس مهدی بازرگان گوش دهند. در تمام خیابانهای دانشگاه مردم جمع شده بودند. در اطراف مسجد دانشگاه که قرار بود مهدی بازرگان، نخست وزیر دولت انقلابی سخنرانی کند جمعیت زیادی گرد آمده بود و در خیابانی که به مسجد دانشگاه منتهی میشد در یک طرف مردان و در طرف دیگر زنان ایستاده بودند.

درضمن، در تمام خیابانهای دانشگاه، بلندگوهای متعددی نصب شده بود.

تا ساعت یازده که مهندس بازرگان، به مسجد دانشگاه آمد و سخنرانی خود را شروع کرد سرودهای «خمینی‌ای امام»، «۱۳ آبان» و سرودهای دیگر پخش شد و قسمتهایی از پیامهای گذشته امام خمینی، از بلند گو خوانده شد.

درفاصله پخش پیامها و سرودها، آیاتی از قرآن مجید تلاوت میشد. در این فاصله، فریادهای سلام بر بازرگان، نخست وزیر ایران در سرتاسر دانشگاه می‌پیچید. در ساعت ۱۰/۴۵ پسر آیت الله غفاری شهید، با ماشین تا مقابل مسجد کردند مهندس بازرگان در این ماشین است با فریاد گفتند: بخنیار نابود است، بازرگان پیروز است. در بالای سردر مسجد دانشگاه این پلاکارد به چشم میخورد: دولت موقت اسلامی تبلور خواستهای ملت مبارز ایران است.

آنگاه پیامهای جامعه اسلامی دانشگاهیان ایران و پیام یکی از اعضای هیئت دبیران موقت سازمان ملی دانشگاهیان ایران خطاب به مهندس بازرگان خوانده شد.

ساعت ۱۱ مهندس مهدی بازرگان درحالیکه ۱۰ نفر اورامحافظت میکردند از در غربی مسجد وارد شد و در این هنگام فریادهای سلام بر بازرگان، نخست وزیر ایران دانشگاه را به لرزه در آورد. در پایین پله‌ها، دهها خبرنگار، فیلمبردار و عکاس ایرانی و خارجی اجتماع کرده بودند. دکتر ابراهیم یزدی، صادق قطب‌زاده، آیت‌الله هاشمی رفسنجانی، احمد صدر حاج سید جوادی، استاد مرتضی مطهری، دکتر سحابی و دکتر توسلی نیز همراه با مهندس مهدی بازرگان میهندس بازرگان نیز آیاتی از قرآن تلاوت شد.

آنگاه بازرگان گفت:

نباید انتظار داشت مملکت یک شبه ره صد ساله بپیماید

انتظار اینکه مملکت یک شبه ره صد ساله بپیماید و آن روحیه ادامه داشته باشد که خواستهها فوراً و بطور کامل و صد درصد تأمین گردد همه بدیها و بدها بلافاصله، بدون رسیدگی و محاکمه، مجازات و بلکه اعدام شوند، چیزی که نه ممکن است و نه مصلحت، از ملاها و دردهای هر دولت ملی و اسلامی است. خصوصاً در دوران انتقالی و موقت. از حالا باید عرض کنم که این بنده حقیر سراپا تقصیر انتظار «علی» بودن نداشته باشید. علی نیستم که همان شب اول بگویم: «معاویه از حمایت سلند شو.» حتی انتظار رهبری و مرجع عالیقدری که نده را مأمور و مفتخر به این خدمت کرده‌اند و با عزم راسخ و ایمان و قدرتش سر بریر انداخته و بولدوزر وار حرکت می‌کند و حرکت کرده صحرها و ریشه‌ها و سنگها را سرجایش خرد کرده ولی پیش رفته و می‌رود. پس انتظار را هم از سنده نداشته باشید.

بنده ماشین سواری بارک نارنجی هستم که باید روی جاده‌های اسفالت و راه هموار حرکت کنم شما باید این راه را برایم هموار کنید.

دیگر از بیماریهای از بین برنده پیروزی و مبارزه، تصور اتمام آن و عدم آمادگی برای ادامه و طولانی بودن و درازی راه است همانطور که ایشان(امام خمینی) هم فرموده‌اند درست است که سگردنه‌ایم. آنروزی که شاه از ایران رفت واقعاً رور بزرگ و گردنه عظیم این راه طولانی بود. وقتی من بمترل رسیدم لبوان آبی خوردم و بخود گفتم: دمی آب خوردن پس از بدسگال

به از عمر هفتاد و هشتاد سال

اگر همانروز عمرم تمام می‌شد غصه‌ای نداشتم. پس بطریق اولی حالا هم غصه‌ای ندارم. ولی این راه، راهی که ۲۵۰۰ سال طول کشیده تا ساخته شد و از تمام شئون و موارد و مواضع مملکت گذشته، یک گردنه و دو گردنه ندارد، گردنه‌های دیگر، دره ماهورهای بیشتر در پیش داریم باید آماده بود باید خوشن و سلاح به زمین نینداخت، باید از حالا بفکر استراحت و حواب راحت نبود. یادش بسیر یکی از همکاران دانشگاهی در کلاس به شاگردان می‌گفت چرا درس را یاد نگیرید و کم کار کردید، می‌گفتند ما دوساعت روی فلان درس کار کردیم، دو ساعت فلان کار را کردیم، فلان ساعت هم خوابیده‌ایم و بهرحال جمعش ۲۴ ساعت می‌شود. اما استاد می‌گفت زمانی که من درس می‌خواندم شبانه روز ۴۸ ساعت کار می‌کردم.(خنده جمعیت)

باید شبانه روز ۴۸ ساعت کار کرد

حالا ملت هم باید در شبانه روز ۴۸۰ ساعت کار کند. یعنی همان مدت نارامدمان ۲۰ برابر.

حالا لازم است که تنتان را چرب کنید آماده باشید و تحمل خیلی خیلی‌ها و ندیها را داشته باشید از همه مشکلتر و ناراحت کننده‌تر تحمل

انقلابی که جهان را متوجه خود کرد

فکر نمی‌کنم هیچ انقلابی در دنیا، این اندازه مثل انقلاب ایران، چشم ونظر وفکر وزبان مردم خارج دنیا را به خود جلب کرده و این طور بکرات سیل خبرنگار وعکاسان را به ایران گسیل داشته باشد در شیراز که صحبت می‌کردم در مسجد بود وشیتر برای اولین بار بود که تکیه برجای بزرگان نتوان زد به گزاف را مرتکب شدم. در بین جمعیت یک عکاس جلو آمد که از پله اول ودوم عکس بردارد وکمی بعد متوجش شدم. بعد دومی آمد خیلی نزدیکتر و دیدم که عقریب است که از روی سروکله بنده راه برود. گفتم: «واعوذبرب الناس، ملک الناس، اللهالناس، من شرالوسواس العکاس»! حالا این عکاسها هم همین طورند.

این توجه وعلاقمندی افکار عمومی دنیا، یک پا همکاری با مبارزه ایران بوده است وتاثیر عملی داشته است. اگر فکر کنید که شاه و دستگاه استبدادی، چه پولها و چه ثروتها و گنجهای ما را برای خریدن افکار و عواطف اروپا و آمریکا هدر دادند و به این ترتیب از بین رفتند ولی در نتیجه حقیقت و حقانیت مبارزه و انقلاب ما، توجه و همکاری اقشار و مطبوعات خارج چه حد بوده است آن وقت به بنده حق میدهید از اینها نیز تشکر کنم زیرا که انقلاب ما، انقلاب دنیایی است و همه با ما شریکند.

در همین زمینه، خوشبختانه فراموش نکردم(یک چشم به شما، یک چشم به کاغذ خیلی اسباب زحمت است) ولی معذلک فراموش نکنم که در همین زمینه جا دارد یادی و ذکری از دولت و ملت فرانسه و از مطبوعات فرانسه بکنم و سپاس ملت ایران را از این پذیرفتن و مهمان نوازی که نسبت به عزیزترین و عظیم‌ترین پدر این مملکت و رهبر عظیم الشانمان کردند ابراز بکنم و فراموش نکنم که بعد از این ملت عظیم الشانمان کوچک نوفل لوشاتو، در تاریخ ایران ثبت ابدی خواهد یافت.

مقصود از همکاری بود. صحبت از همکاری تمام طبقات و دستجات و افکار و افراد کردم لازم است تامل و توجه بیشتری بکنم. در عین اینکه چیز تازه‌ای نمی‌خواهم بگویم ولی باز شاید تذکرش لازم باشد. در جریان مبارزه، همه ما شاهد نمونه‌های درخشانی از همکاری و همبستگی بودیم. تشکیل کمیته‌های داوطلب و بی نام و نشان که مثلاً در امر توزیع نفت، یک محله و منطقه‌ای را راحت می‌کردند و صفهای طولانی را تبدیل به صفر می‌کردند. یا در باره خون رساندن به مجروحین و مصدومین و تدارک و توزیع پولها، اثبات انقلاب کردند. پریروز وقتی مشورت راجع به همین عرایضم با دوستان می‌کردم مثالی آوردند یاد از خامنی می‌کردند که سه قرص مسکن در دست گرفته بود و به بیمارستان برای مداوای تیر خوردگان می‌برد. یا دیگری که یک شیشه نفت برای گرم کردن بیمارستان همراه داشت. این اعلامیه‌های وفاداری با دولت را بنده به منزله تمهد انجام خدمت و همکاری با دولت می‌گیرم.

اگر در گذشته کارمندان ما به‌طور کلی، به دلیل آنکه دولتها را از خود نمی‌دانستند بی‌میلی و بی‌علاقگی و حتی فرار از کار و وظیفه، نشان می‌دادند انتظار این است که با دولت منتخب رهبر خودشان و با کلیه دولتهای اسلامی برخلاف گذشته ده برابر فعالیت و ادای وظیفه کنند و انضباط و اطاعت نشان دهند. همین که دولت موقت سرجای خود مستقر شد و فرمانداد بی‌چون و چرا، همگی به سر کار خود برگردند و کاسه‌گرمتر از آش نشوند و چرخها و کارها را به جریان بیاندازند.

خیلی علاقه‌مند و شایق بودم که کارمندان دولت و بخش خصوصی و هموطنان عزیز بازاری و کاسب و غیره، به میل و رغبت و انتخاب خودشان روی راه، هرچقدر زودتر بهتر، انتخاب و اعلام کنند و به طور سمبل و نمونه در آن روز، همه سر کار خود میرودند و به دولت و دنیا نشان دهند که تا بحال اگر کم کاری و بیکاری و بازار بندی و غیره بوده است که متاسفانه مرض ساری و جاری شده این به خاطر ظلم و ستم و ناحقی و بی‌قانونی است. همانطور که در سابق به عنوان اعتراض، بازار می‌بستیم و یا اعتصاب می‌کردیم و از کار دست می‌کشیدیم حالا برای اثبات موافقت خودمان و استقبال از دولت خودمان، یکرور تمام دکاکین و مغازه‌ها و ادارات را باز می‌کنیم و چراغ می‌گذاریم و چراغانی می‌کنیم و کار می‌کنیم.

حکومت اسلامی حکومت برادری است و پیرو دستور یعنی همه شما رهبرید و همه شما مسئول رعیت بنابر این همه موظفند، همه دولتند در عین آنکه همه کارمند و ساده‌اند همه دولتند، همه باید کار بکنند، حکم امر به معروف و نهی از منکر که از ستونها و شئون اسلام است ودووجه یا دو پایه‌دارد نهی‌از منکر پایه منفی و احتراز و مبارزه با حطا و نابکاری است که باید همه انجام دهند اگر دولتهای دموکراسی و مکتبهای آزادی خواهی خارجی به این حد ازرشد رسیده یا ادعای رسیدن می‌نمایند که می‌گوید آزادی بیان و انتقاد باشد، اسلام به آنها نه تنها آزادی بلکه وظیفه انتقاد و بیان را داده است. فرمایشی از پیغمبر است که می‌فرماید آن قوم و ملتی که در آنجا

حق ضعیف از قوی بدون لکنت و ترس و واهمه گرفته نشود آن قوم وملت هیچوقت مقدس و پاک و درست نخواهند شد. امر به معروف جنبه مثبت این مسئله است. یعنی همه باید در این راه همکاری و خدمت بکنند ودرحفظ و حراست بکوشند. نامه‌ای دو روز قبل رسیده بود از یکی از بسفارتخانه‌های خارج اطلاع داده بود که در اینجا در این مدت گذشته مقدار زیادی از اسناد و مدارک را چه آنها که مربوط به طبقه ساواک بود و چه آنها که مربوط به ارتش و نظامی بودند و باز ممکن است که اسناد و مدارک دیگر را ببرند. برادران و دوستان بانکی و دارائی ما نیز صورتها و لیستهائی بیرون دادند. باعث تاسف است. ولی موجب وظیفه هم هست تمام ایرانیان چه آن ها که درخارج هستند چه آنها که درداخل یک وظیفه‌شان مراقبت و هوشیاری و حفظ و حراست و جلوگیری از دزدی و برده شدن و خروج این اسناد و اموال خواهد بود این نکته را هم اضافه کنم که البته ادای وظیفه امر به معروف و نهی از منکر، هرج و مرج و خودرائی و خود کاری نیست، هرج و مرج و خود رائی، خود خواهی و طغیان و فساد است دردنیا هیچ نظامی چه نظامهای زنده چه نظامهای غیر زنده بدون ضوابط وروابط و حفظ این ضوابط وروابط که در اصطلاح اداری می‌شود انضباط و اطاعت و هیرارشی (سلسله مراتب) و نظام، برقرار نخواهد ماند یکی از شئون و شقوق امر به معروف و نهی از منکر همین رعایت انضباط و اطاعت است که فرمود:

«وعطی الله وعطی الرسول واولوالامر منهم» تا اینجا آن جنبه مثبت همکاری بود که هر دولت ملی و اسلامی از همه انتظار دارد. ولی این همکاری یک جنبه منفی هم دارد که باید هرطور شده از آن احتراز جست و گرنه شالوده به هم خواهد ریخت چند مورد را در این زمینه اشاره می‌کنم.

ایران انقلاب کرد

انقلاب به به آن معنای تنها وانحصاری خشم وغضب و توهین وبرهم زدن. بلکه انقلاب کامل دروسی و دگرگونی خواستهها وروحیات واستعدادها. آنقدر انقلاب ما بزرگ وفراگیر بود که از سرحدات ایران به خارج رفت.

انقلابی که جهان را متوجه خود کرد

فکر نمی‌کنم هیچ انقلابی در دنیا، این اندازه مثل انقلاب ایران، چشم ونظر وفکر وزبان مردم خارج دنیا را به خود

جمهوری اسلامی باید عدالت سیاسی و اقتصادی را متجلی کند

انقلاب اسلامی ایران
م- مجتهد شبستری

میگویید وقتی حرفتان جمهوری اسلامی، کاملاً روشن نیست چگونه بدان دعوت میکنید؟ این طرز تفکر محصول دهها سال زندگی در اسارت و تقلید است، آن چنان زندگی که از والاترین محتوای «انسان بودن» یعنی بدست گرفتن سرنوشت خود و دگرگون ساختن وضع غلط و آفریدن وضع بهتر محروم بوده است. این افراد همیشه دنبال یک نسخه آماده میگردند و دائما می‌پرسند شما کدام یک از سیستمهای حکومتی را میخواهید پیاده کنید «دموکراسی» را «سوسیالیسم را» یا تلفیقی از این دورا؟ جمهوری اسلامی که هیچکدام از اینها نیست. جمهوری اسلامی چه صیغه‌ای است؟ که نه در دانشگاههای غرب آنرا خوانده‌ایم و نه در دانشگاههای شرق.

به صاحبان این طرز تفکر صریحا باید اعلام داشت که «جمهوری اسلامی» برای مردم ایران یک «تجربه کاملاً جدید» است آری نسخه جمهوری اسلامی در هیچ کجا موجود نیست. آنچه در اسلام هست یک رشته «اصول و ارزشهای پایه‌ای» است که جهت‌گیری کلی این جمهوری را معین میکند. اصولی است که کاملا مشخص میسازد که سیستم حکومت باید تأمین کننده «آزادی» و «عدالت» باشد، اصولی که مشخص میسازد که سیستم حکومت باید در مسیر رشد استعدادهای مردم باشد و نه در اسارت صالح گروه یا طبقه خاص، اصولی که تمرکز قدرت و تشکیل شدن کانونهای سلطه و استثمار را بهر شکلی و در هر لباسی که باشد محکوم میکند، اما اینکه «آزادی و عدالت» در مقطع خاص زمانی ما برای جامعه ما چه معنا دارد، آن کانونهای قدرت که در جامعه ما هست ولی باید شکسته شود چه چهره هستند، هویت اصلی «استثمار» در جامعه چیست، این کانونهای قدرت و مکانیسم استثمار را چگونه و با چه تدابیری میتوان شکست، چه تضمینات اقتصادی سیاسی باید بکار برد تا جامعه دو باره در چنگال و اسارت سلطه و استثمار نیفتد؟ حل اینها و حل بسیاری دیگر از مسایل خیلی مهم برعهده خود ما است. اینجا دیگر نوبت آفریندگی میرسد، آفریدن «استراتژی» و «تاکتیک» آفریدن انقلاب و هدایت آن. خراب کردن بنیادهای پوسیده و فاسد و ساختن بنیادهای تازه نفس و پویا.

اگر مسلمان فکر کند که برای همه این آفریدن‌ها نسخه از قبل تهیه شده‌ای وجود دارد اسلام را بدرستی نفهمیده است. اسلام «اجتهاد» دارد و اجتهاد یعنی آفریدن، یعنی با الهام از اصول و ارزشهای پایه‌ای حال را دگرگون کردن و آینده را ساخت. «اجتهاد» دو اهرم دارد یکی از این دو اهرم «تجربه دینی جامعه مسلمان» است که همان چشیدن معنای «انسان بودن» و ارزشهای حاصل از آن در مفهوم اسلامی کلمه است. اهرم دوم اجتهاد «علم» است، علم در معنای وسیع کلمه و مخصوصاً در معنای علوم انسانی‌اش. اجتهاد، حرکت مسلمان از موضع ارزشهای معنوی است. اما آنچه این حرکت را مخصوصاً در ساختن جامعه و سیستم حکومت و اقتصاد گام برگام باید مدد رساند و تاریکها را روشن کنند و چشم‌اندازها را برجسته سازد چیزی غیر از «علوم انسانی» نیست. ولتی میگویم علوم انسانی نه آخرین تجربیات مترقی انسانها را در فهم معنای «سلطه و استثمار» و فهم معنای «آزادی و عدالت» در رابطه با واقعیات جهان امروز را با تأکید فراوان در نظر دارم زیرا این تجربیات قسمتی از علوم انسانی شده یعنی قسمت بسیار ارزشمندی از آن مجموعه‌ای که در باره انسان باید بدانیم. همانطور که تجربه‌ها و نظریاتیکه خود مسلمانان در طول صدها سال تاریخ اسلامی‌شان برای معناکردن عدالت و آزادی و استثمار و... بوجود آورده‌اند بخش گرانبهایی از همین مجموعه را تشکیل میدهد بخشی که خویشتن تاریخی ما بیش از هر چیز در دامن آن پرورش یافته و از هر تجربه دیگر بما نزدیکتر است.

اجتهاد همگام با انقلاب

این را باقاطعیت کامل میگویم که یکی از بارزترین آثار انقلاب اسلامی ایران، بازگرداندن این معنای پر از تحرک و آفریننده به «اجتهاد» بوده است. در جامعه ما «اجتهاد» یا «انقلاب» همگام شده است و این پیوند آنقدر مبارک است که در هیچ شرطی و توصیفی نمی‌گنجد. انقلاب اسلامی ما «اجتهاد اسلامی» را در آنچه مربوط به تفکر سیاسی علمای دین و نگرش مذهبی آنها به واقعیات اجتماعی و اقتصادی و سیاسی عصر ما میشود بطور چشمگیری تکان داده است. اجتهاد در این مسائل دارد به همان معنا و حالت باز میگردد که در زمان خود پیامبر اسلام و در پنجاه سال اول پس از رحلت آن حضرت مطرح بود. یعنی شناخت درست واقعیتهای اجتماعی، حرکت از موضع ارزشهای اسلامی درباره انسان برای آفریدن واقعیتهای اجتماعی بهتر، و استفاده از تمام تجارب انسانی تاریخ در این راه.

شاید عمق آنچه امروز در دایره «اجتهاد» در مسایل سیاسی میگذرد برای عده زیادی معلوم نباشد ولی حقیقت اینست که در شیوه «اجتهاد» هم انقلاب رخ داده است. ربط دادن کلیات اسلامی درباره «عدالت» و«آزادی» و«استثمار» و «استقلال» به واقعیات جامعه و جهان ما یعنی حمله مشخص به امپریالیسم غربی و شرقی حمله مشخص به اسرائیل و جانبداری مشخص در انقلاب فلسطین، تکیه شدید روی نفی رژیم سلطنتی در ایران، تکیه شدید روی حاکمیت مردم بر اساس ارزشهای اسلامی، تشکیل شورای انقلاب اسلامی، تعیین دولت موقت از طرف شورای انقلاب اعلام همه پرسی از مردم درباره شکل رژیم در آینده و چرخش‌های سیاسی عظیم دیگر رهبری مذهبی انقلاب، ماهیت اصلی انقلاب در اجتهاد را نشان میدهد. رهبری مذهبی انقلاب گام به گام نشان میدهد که «اجتهاد» در مسایل سیاسی جامعه مسلمان، تهیه فتوی از درون خانه یک مرجع تقلید نیست بلکه ورود قاطعانه و شجاعانه مرجع تقلید در خطرناکترین صحنه‌های انقلاب اجتماعی و رودررویی بامتن حادثه‌ها و لمس آنها و شناخت آنها و اتخاذ تصمیم درباره آنها با الهام از ارزشهای اسلامی و با استفاده از تجربیات بشری است. تمام این «انقلاب اجتهادی» مخصوصا در شیوه عمل و تفکر قائد بزرگ امام خمینی در یکسال اخیر کاملاً تجسم یافته است.

آنانکه از بیرون به این صحنه‌ها نگاه می‌کنند و از ماهیت فرهنگ اسلامی خبر ندارند تمام اینها را نوعی مداخله شتاب زده علمای دین در امور سیاسی ایران تلقی میکنند. بسیاری از اروپائیها و امریکائیها اینها را جنگ مذهب و سیاست می‌پندارند و حق هم دارند زیرا آنها با ملاکهای خودشان که محصول روابط خاص مذهب و سیاست در غرب است به انقلاب ما نگاه می‌کنند. ولی ما که از درون به صحنه می‌نگریم خوب میدانیم که آنچه در ایران میگذرد نه مداخله مذهب در سیاست و نه جنگ قدرت میان علماء و سیاستمداران است. آنچه در ایران میگذرد بازگشت یک ملت به فرهنگ اسلامی خویش و یافتن وحدت میان مذهب و سیاست و دنیا و آخرت در این فرهنگ است. یافتن این وحدت در تفکر و در عمل همان اجتهاد صحیح عصر ما است و بنابراین آنچه واقع میشود متولد شدن یک «اجتهاد انقلابی است» که از هرچیز به متن اسلام نزدیکتر است. باتگاه از درون صحنه این واقعیت را کاملاً درک میکنیم.

آری هیچ قلب آگاهی نیست که از این «انقلاب اجتهادی» در تفکر سیاسی علمای دین به شوق و شعف نیاید و وجد و لذت آن را بتمام وجودش لمس نکنند. اما آنچه باکمال بی‌صبری و بانهایت اشتیاق باید به دنبال آن بود اینست که این «انقلاب در اجتهاد» میدان «مسایل اقتصادی» را هم تسخیر کند و علمای دین مانگرش واقع‌بینانه به روابط و مسایل اقتصادی جامعه و جهان ما، در این دایره هم «اجتهاد» را آفرینندگی و نوسازی تلقی کنند نه عمل به نسخه‌های موجود. آفرینندگی درست درهمان معنا که درمسایل سیاسی داشته‌اند.

حقیقت اینست که سلطه «استثمار اقتصادی» را که اینک در رابطه با وابستگی ما به غرب و شرق در جامعه ما وجود دارد جز با یک «جهش اجتهادی» در این مسایل نمیتوان شکست. بی هیچ شکی، قانون اساسی جمهوری اسلامی که به ملت ایران عرضه خواهد شد باید هم عدالت سیاسی را متجلی سازد و هم عدالت اقتصادی را. باید هم تضمیناتی برای جلوگیری از پیدایش دوباره دیکتاتوری سیاسی را عرضه کنند و هم درهم کوبیدن روابط سلطه آمیز اقتصادی کنونی و تضمیناتی برای تحقق یک اقتصاد مردمی را. فراین‌بارزی وجود دارد که عدالت سیاسی اسلامی عدالت اقتصادی اسلامی را نیز بدنبال خواهد کشید و اشتباهات دوره مشروطه تکرار نخواهد شد. ازاین مطالب که یک نتیجه میگیرم و آن اینکه:

دوگروه باید حتما درنقدگرشان تجدیدنظر کنند، یکی آن گروه مسلمان که تصورمیکنند جمهوری اسلامی یک نسخه از پیش نوشته شده دارد و دیگری آن گروه دیگر که معتقدند تا جزئیات یک سیستم حکومتی روشن نباشد، نباید مردم را بدان دعوت کرد. به هردو گروه میگوئیم که توقع معلوم بودن جزئیات یک سیستم حکومتی یک طرز تفکر تقلیدی است. اسلام مردم ما را به آفرینندگی یعنی «اجتهاد» دعوت میکند. مردم ما دست بدان زده‌اند که پس از شصت سال فریب خوردن درطرزتفکرهای غربی و شرقی بیگانه، بکبارنیز فرهنگ اسلامی خود راتجربه کنند. سیاست و اقتصاد خود را با الهام از این فرهنگ بسازند و درهرحال آنچه این مردم درپیش دارند آفریدن یک «مخلوق جدید» است نه تقلید از گذشته. این آفریدن، گام به گام خواهد بود و درهرگام تجربه نوینی وجود خواهد داشت، شکستها با موفقیتها توام خواهدبود. این آفریدن چون نه به ابرقدرتهای کاپیتالیست تکیه دارد و نه به ابرقدرتهای کمونیست کاری بسیاردشوار خواهد بود. تولد این نوزاد رنج عظیمی را همراه دارد ولی آنچه بهمه اینها می‌ارزد اینست که این نوزاد یک نوزاد حلال زاده و خلف خواهد بود زیرا تطفهاش از فرهنگ اسلامی خودابن مردم بسته شده است گرچه این نطفه درفضایی رشد خواهد کرد که ابرقدرتها درآن فضا هستند.

امروز هم قرآن فریاد برمیاورد که ای انسان توخلیفه خداوند بر روی زمین هستی و باید با آگاهی و مسئولیت درآن گام برداری و ایمن گام برداشتن یعنی آفریدن جامعه نوین و نه تقلید و رسوبی شدن. پس کار ما آفریدن خواهد بود.

دکتر ناصر پاکدامن:
بر ویرانه‌های دستگاه ظلم جامعه دلخواه را بازسازی کنیم

دکتر ناصر پاکدامن یکی از اعضای هیات دبیران موقت سازمان ملی دانشگاهیان ایران، دبیر، دراجتماع بزرگ دانشگاه تهران، پیام خوشامدی خطاب به مهندس مهدی بازرگان، نخستوزیر دولت موقت قرائت کرد.

متن پیام به شرح زیر است.

دانشگاه همگام همیشگی مبارزات مردم ایران

دانشگاه، دانشگاه شانزدهم آذر، دانشگاه قیام علیه کودتای ۲۸ مرداد، دانشگاه روشن نگهدارنده مشعل مبارزات حق طلبانه مردم ایران در تمامی سالهای سیاهی و تباهی، دانشگاه همبستگی ملی، دانشگاه تحصن، دانشگاه خون پاک شهیدان، دانشگاه دانشجویان در زنجیر و شهید، دانشگاه استادان و کارکنان و دانشجویان مبارز، دانشگاهی که بیاری مردم و در راه انقلاب بازگشائی شد تا نهال آزادی بارور گردد، دانشگاه این سنگر آزادی، مقدم مرد مبارز دانشگاهی مهندس مهدی بازرگان نخستوزیر دولت موقت انقلابی را گرامی می‌دارد.

انتخاب و آغاز کار دولت موقت انقلابی پاسخ به یکی از نیازهای انقلاب کنونی ایران در این مرحله از تحول و تکامل خود می‌باشد.

اکنون که مردم ایران بارها و بارها عدم حقانیت دستگاه حاکم را اعلام داشته‌اند، اکنون که همه طبقات و گروههای مردم، خود به بازسازی جامعه مطلوب خود بپا خاسته‌اند، اکنون که نیروهای خلاق و آفریننده مرد و زن، پیرو جوان، خرد و کلان، روحانی و روشنفکر، کارگر و کشاورز سراسر جامعه را فرا گرفته است ایجاد سازمانها، نهادها و بالاخره دولت و حکومتی در جهت انقلاب ایران کام تعیین کننده‌ای در تحکیم گسترش دستاوردهای انقلاب و به پیروزی رساندن آن است.

انتخاب دانشگاه بعنوان نخستین مکان گفتگو میان رئیس دولت انقلابی و مردم، نشانه روشن یکی دیگر از خصایص انقلاب ملت ایران است. نشانه نقشی است که اعضای جامعه دانشگاهی، دانشجویان، استادان و کارکنان در نهضت انقلابی مردم داشته‌اند، نشانه ارجی است که رهبران انقلاب و خاصه رهبر بزرگ آیت‌الله خمینی نبردانشگاه، این سنگر آزادی می‌نهند، نشانه وظیفه‌ایست که دانشگاهیان می‌باید درایجاد جامعه مطلوب و دلخواه مردم و درتحکیم گسترش آزادی، استقلال و دموکراسی عهده‌دار شوند.

حضرت آیت‌الله طالقانی درگفتگوی با گروهی از دانشگاهیان متحصن درتفسیر آیاتی از کلام‌الله مجید بضرورت تزکیه یعنی پاکسازی، بازسازی، پلیدیها را بدور ریختن و بسوی پاکی‌ها رفتن. تزکیه یعنی وداع با فساد و آشتی با معنویت. یعنی وداع با خود کامگی و آشتی با آزادی یعنی وداع با بهره‌کشی و آشتی با مردم. یعنی وداع با ظالمیو آشتی با عدل یعنی وداع با انفراد و آشتی با استقلال.

درراه ساختن ایرانی آباد، آزاد و مستقل، که خواست همگان است به تزکیه بپردازیم، بپرویژه‌انهای این دستگاه ظلم و فساد، جامعه دلخواه و مطلوب خود را بازسازی کنیم. آلودگی‌ها را طردکنیم و پاکی‌ها را مستقر سازیم.

سخنرانی اعضای کانون نویسندگان ایران

● چهار نفر از اعضای کانون نویسندگان ایران ۹ صبح فردا در کانون فرهنگیان ناحیه ۲ واقع در ایرانشهر جنوبی، دبیرستان میرافضلی سخنرانی و شعرخوانی دارند.

بدعوت این کانون بتول عزیزپور و حسن قدائی فردا شعر خواهند خواند و محمد محمدعلی و هوشنگ اسدی سخنرانی دارند.

● همچنین ساعت ۱۰ صبح روز سه‌شنبه ۳ تن از اعضای کانون نویسندگان ایران فریدون فریاد، عمران صلاحی و اسدالله عمادی در مجتمع آموزش پزشکی دربان‌نو شعرخوانی و سخنرانی دارند.

حمایت از نظامیان اعتصاب کننده

پنجشنبه درشهرکازرون اجتماعی با شرکت چندین هزارنفر از مردم درمیدان شهدا تشکیل شد ابتدا سخنانی از امام خمینی پخش شد. سپس آیت‌الله دانشجو اعلام کرد که عده‌ای از سربازان و درجه‌داران درپادگان کازرون به منظور اعلام همبستگی با مردم دست به اعتصاب غذا زده‌اند. وی گفت وما ضمن تشکر اعلام می‌کنیم که هرگونه فشار و تعدی به آنان را محکوم می‌دانیم.» دراین اجتماع دکتر عندلیب نیز سخنرانی کرد.

درضمن درکرمانشاه نیز دهها هزارنفر از مردم و روحانیون درزیرباران شدید درحیاطها شروع به راهپیمایی کردند و شعارهایی درتایید نخستوزیری مهندس بازرگان، رهبری امام خمینی و برقراری جمهوری اسلامی دادند. تعدادی از افسران، افسرياران، همافران و درجه‌داران هوانیروز نیز با اتومبیل شخصی و جیپ ارتشی که از پادگان هوانیروز خارج شده بودند، درمیان مردم بودند. جیپها چراغها را روشن کرده بودند و بوق ممتد میزدند و عکسهایی از امام خمینی را حمل می‌کردند.

مهاجمان به دو بیمارستان حمله کردند

بیمارستان شفا یحیائیان و بیمارستان سوانح واقع در خیابان ژاله تهران پنجشنبه شب مورد حمله عده‌یی قرار گرفت و پلاکاردهائی که بمناسبت راهپیمائی صبح پنجشنبه برسردرایین دو بیمارستان نصب شده بود، توسط این مهاجمان کنده شد.

در ساعت منع عبورومرور دو اتومبیل پیکان در مقابل بیمارستان شفا توقف کرد و چندنفر از آن بیرون آمدند و به زور داخل بیمارستان شدند. کارکنان و نگهبانان بیمارستان به مقابله با این افراد برخاستند، براثر این حمله افراد ناشناس، آرامش بیماران بهم خورد و وضع بیمارستان متشنج شد. افراد ناشناس دراین وقت با کندن شعارهای پارچه‌ای و بهم زدن وضع بیمارستان گریختند.

امور شهر دزفول بوسیله مردم اداره میشود

دزفول- حضرت آیت‌اله حاج شیخ مصطفی عاملی طی تلگرامی ورود امام‌خمینی را به وطن تبریک گفت. در دزفول کارهای روزانه مردم زیرنظر جامعه روحانیت و با مشارکت داوطلبانه بیش از ۳ هزار نفر از مردم دزفول صورت می‌گیرد.

تظاهرات ۳۰ هزارنفری طرفداران قانون اساسی در امجدیه

دیروز طرفداران قانون اساسی در امجدیه با دردست داشتن شعارهائی به‌حمایت از بختیار وارتش به تظاهر پرداختند و فریاد میکردند که «خدا یکی، امام ۱۲نفر»

روز گذشته طرفداران قانون اساسی وسوسیال دموکراسی در استادیوم امجدیه اجتماع کردند و دست به تظاهرات زدند. تظاهرات دیروز این عده با درگیری‌هائی از سوی صخالفین همراه شد ودر نتیجه چند نفر مجروح شدند.

ساعت ۹ صبح دیروز گروهی حدود ۳۰ هزار نفر به طرفداری از قانون اساسی در استادیوم امجدیه اجتماع کردند و با برپا کردن سخنرانی‌ها ودادن شعارهائی به طرفداری از شاه تظاهراتی براه انداختند. اینبنده پلاکاردهای متعددی با خود حمل میکردند وهکیهائی از شاه ودیگر اعضای خانواده پهلوی بهمراه داشتند.

به محض آغاز سخنرانی اولین سخنران، برق منطقه خیابان روزولت واستادیوم امجدیه قطع شد ودر نتیجه مشکلاتی برای آنان بوجود آمد. در پلاکاردهائی که از سوی طرفداران قانون اساسی به داخل میدان امجدیه آورده شده بود، شعارهائی به نفع بختیار، شاه وقانون اساسی نوشته شده بود. روی یکی از این پلاکاردها شعارهائی علیه روزنامه‌ها نوشته شده بود. سخنرانان در طول سخنرانی‌شان بشدت به مخالفان حمله می‌کردند وشعارهائی علیه طرفداران جمهوری اسلامی وحضرت آیت‌الله خمینی می‌دادند. عده زیادی از این گروه دیروز پرچم ایران را روی دست گرفتند ودر اطراف زمین چمن شروع به دویدن کردند. هنگام برپائی سخنرانی وانجام تظاهرات، چند تن از ماموران فرمانداری نظامی نیز وارد زمین چمن استادیوم امجدیه شدند که مورد استقبال تظاهرکنندگان قرار گرفتند و تظاهرکنندگان آنها را روی دوش بلند کردند. اینبنده تا ساعت ۱۲ ظهر دیروز به تظاهرات خود ادامه دادند. در اینموقع قطعنامه‌ای که بهمین منظور تهیه شده بود توسط یکی از افراد خوانده شد وآنگاه تظاهرکنندگان به تدریج محوطه زمین چمن استادیوم امجدیه را ترک کردند. دیروز همچنین از سوی عده‌ای از طرفداران حضرت آیت‌الله خمینی ومخالفان گروه طرفدار قانون اساسی وسوسیال دموکراسی، درگیریهائی بوجود آمد و بر اثر زد وخوردی که بین چند تن از اینعده روی داد، چند نفر مجروح شدند. طرفداران قانون اساسی، وقتی از استادیوم خارج شدند، متوجه شدند چرخهای اتومبیلهای گروهی از آنها پنچر شده است.

قطعنامه طرفداران قانون اساسی

طرفداران قانون اساسی در پایان تظاهرات دیروز خود قطعنامه‌ای به شرح زیر منتشر کردند:

● اجرای کامل قانون اساسی

● آزادی قلم وبیان دور از اختناق وتعصبات

● کوتاه کردن دست عوامل بیگانه وخائنین وطن در موقع راهپیمائی گروههای پشتیبان قانون اساسی

● احترام به ارتش وبه افراد نیروهای مسلح شاهنشاهی که حافظ استقلال وتمامیت ارضی ایران میباشند

● گروه تظاهر کننده جبهه وحدت ملی ایران از کلیه حاضرین ووطنپرستان دعوت کرد که در هفته آینده در میتینگ پرشکوهی که با همکاری کلیه ارگانهای سیاسی جبهه وحدت ملی ایران انجام خواهد شد شرکت کنند.

آیت‌اله طالقانی: ایران و فلسطینیها سرنوشت مشترک دارند

بیروت- خبرگزاری فرانسه- آیت‌اله طالقانی که «مرد شماره دو» انقلاب ایران تلقی میشود، عقیده دارد که «توده‌های ایرانی در برابر ندای نومیدانه فلسطینها بی‌اعتنا نمی‌مانند.»

آیت‌اله طالقانی در گفت و گوئی با روزنامه عربی زبان «النهار» روی «مبارزه مشترک» مسلمانان و برادران عرب» آنها تأکید کرد. آیت‌اله طالقانی تصریح کرد که ایرانیها و فلسطینیها سرنوشت مشابهی دارند و اسرائیل «دشمن مشترک» آنها است.

او افزود «پیروزی ما پیروزی آنهاست و پیروزی آنها پیروزی ما».

دزدان گنجینه یک زن ایرانی را در فرانسه ربودند

نیس- خبرگزاری فرانسه- چندین جعبدان حاوی «گنجینه‌ای از سنگهای قیمتی و سکه و شمش‌های طلا» که متعلق به یک خانم ایرانی بود، روز پنجشنبه در جنوب فرانسه بسرقت رفت.

این خانم که همسر ایرج عامری و ۳۰ ساله است به پلیس گفت که این جعدانها را جلوی در خانه‌اش گذاشته بود و برای کاری چند لحظه بداخل خانه رفت و هنگامی که برگشت دزدان جعدانها را برده بودند.

حضرت آیت‌اله‌العظمی خمینی

انتخاب جناب آقای مهندس مهدی بازرگان را به نخست وزیری ملت تبریک و پشتیبانی خود را اعلام میداریم.

کارگران و کارکنان چاپ افست (۲۵ شهریور سابق)

پیشگاه مقدس زعیم عالیقدر و مجاهد اکبر حضرت آیت‌اله العظمی خمینی

کارکنان جمعیت شیر و خورشید یزد ضمن محکوم نمودن دولت غاصب و غیر قانونی، هم صدا با همه اقشار ملت پشتیبانی خود را از دولت موقت انقلاب آقای مهندس بازرگان اعلام و در راه اهداف عالیه آن مرجع عالیقدر حتی از ایثار جان هم دریغ نخواهیم کرد.

پزشکان و کلیه کارکنان جمعیت شیر و خورشید یزد

جناب آقای مهندس مهدی بازرگان

نخست وزیری شما یکی از دست آوردهای ارزنده جنبش حق طلبانه ملت ایران است.

ما توفیق شما مبارز راستین را در سامان بخشیدن به سرزمیمان، آرزومندیم.

گروه موسس جامعه کارکنان بانکملی ایران

جناب آقای مهندس بازرگان

کارکنان اتاق اصناف پایتخت مانند سایر طبقات ملت ایران پشتیبانی خود را از دولت موقت جنابعالی که به انتخاب رهبر عالیقدر امام خمینی بوده اعلام داشته و تا رسیدن به پیروزی نهائی همچنان بدنبال امام خواهیم بود.

کارکنان اتاق اصناف پایتخت

ضمن عرض تبریک کارکنان جمعیت شیروخورشید سرخ کرج به اتفاق کادر درمانی بیمارستانهای فاتح- کمالی- پلی کلینیک

انتخاب جناب آقای مهندس مهدی بازرگان را بسمت نخست وزیر خلق ایران از طرف قائد اعظم رهبر عالیقدر جهان شیعه حضرت آیت‌اله العظمی خمینی تائید و پشتیبانی خود را از ایشان در جهت تحقق یافتن نهضت اعلام میداریم.

کارکنان جمعیت شیروخورشید سرخ کرج

جناب آقای مهندس مهدی بازرگان
نخستوزیر دولت موقت ایران

انتخاب شایسته آنجناب را ازطرف رهبرانقلاب ملت‌ایران حضرت آیت‌اله‌العظمی خمینی تبریک عرض نموده و پشتیبانی کامل خود را بدینوسیله اعلام میداریم.

کارکنان بهداری و بهزیستی شهرستان‌اهواز

استاد دانشمند و مبارز نستوه
جناب آقای مهندس بازرگان

در این لحظات تاریخی انتخاب آن استاد آزاده و مبارز راستین را به نخست وزیری از جانب زعیم عالیقدر ملت ایران حضرت آیت‌اله العظمی امام خمینی بعموم ملت ایران تبریک عرض نموده موفقیت جنابعالی را در راه به ثمر رساندن اهداف انقلاب از درگاه باریتعالی مسئلت دارم.

کرج- مهندس کاظمینی

پیشگاه قائد اعظم مجاهد اکبر حضرت آیت‌اله العظمی امام خمینی

کارکنا مبارز صنایع بسته‌بندی ایران ورود باشکوه و پیروزمندانه آن رهبر بزرگ را به وطن خیرمقدم عرض نموده و بار دیگر پشتیبانی و همبستگی خود را با ملت عبور ایران در جهت تحقق بخشیدن به آرمانهای ملی و مذهبی اعلام داشته و همگی جان بکف آماده اجرای فرمان مطاع رهبر بزرگ انقلاب میباشد.

سندیکای کارگران صنایع بسته‌بندی ایران

جناب آقای مهندس بازرگان
نخستوزیر دولت موقت انقلاب ایران

ضمن تأیید کامل و اعلام همبستگی، موفقیت دولت آنجناب را خواهانیم.

کارکنان دفتر هماهنگی برنامه‌ها وزارت آموزش وپرورش

جناب آقای مهندس مهدی بازرگان
نخستوزیر محترم

ضمن عرض تبریک، پشتیبانی قاطع خود را از دولت قانونی و انقلابی آنجناب که به دستور رهبر عظیم‌الشان (امام‌خمینی) شروع بکار کرده اعلام میدارد.

کارکنان اداره کل امورمالی وزارت آموزش و پرورش

پیشگاه مبارک قائد اعظم امام‌خمینی

صدور فرمان تاریخی و انتخاب جناب آقای مهندس مهدی بازرگان را بسمت نخستوزیر انقلاب ملت ایران تهنیت عرض نموده و پشتیبانی خودرا ضمن اعلام هرگونه جانبازی و فداکاری در راه بثمر رسیدن این انقلاب اصیل و مردمی ابراز میداریم.

گروه پیشرو ایل شاهسون بغدادی

هیئت صاحب‌الزمانی گمرک امیریه

انتصاب جناب آقای مهندس بازرگان را به نخستوزیری از طرف زعیم عالیقدر حضرت آیت‌اله‌العظمی خمینی صمیمانه به ملت مسلمان و مبارز ایران تبریک میگوید.

از طرف هیئت صاحب‌الزمانی - علی رادمنش

بسمه تعالی
زعیم عالیقدر حضرت آیت‌اله‌العظمی آقای خمینی دام‌ظله‌الشریف

حسن انتخاب جناب آقای مهندس مهدی بازرگان بسمت نخستوزیری از طرف حضرت مستطاب عالی را بعموم ملت ایران تبریک میگوییم، امید است در ظل توجهات آن زعیم عالیقدر ملت ستمدیده و بپا خواسته آرمانهای خود را بازیابد.

از طرف صندوق قرض‌الحسنه امداد- یوسف‌آباد و هیئت امناء مسجدسادات- سیدعلی گلپایگانی

حضرت آیت‌اله العظمی امام خمینی مدظله عالی

مقدم مبارک آن زعیم عظیم‌الشان را بوطن از طرف خود و مردم نجف‌آباد بعموم مسلمین تبریک میگوییم و از باریتعالی جل شانه توفیق آن جناب را مسئلت دارم تا پرچم توحید و اتحاد جماهیر اسلامی بر تمام اقطارگیتی به احتزاز درآید.

الاحقر شیخ محمد باقر تدین

بسمه تعالی
جناب آقای مهندس مهدی بازرگان
نخست وزیر محبوب و منتخب شورای انقلاب ایران

گروه امداد و انتظامات خیابان سعدی سمنان انتخاب آنجناب را بسمت نخست وزیری ایران بهمه مبارزین و مجاهدین پاکدل صمیمانه تبریک گفته توفیق جنابعالی را در این لحظات حساس مملکت برای خدمت بخلق مبارز و فداکار ایران از درگاه احدیت آرزومندند.

از طرف گروه امداد و انتظامات خیابان سعدی- ابوالقاسم اقوامی- حاج آقا حسن رهبر- رجبعلی دانائی.

جناب آقای مهندس مهدی بازرگان

گزینش آن رادمرد بزرگ را به عنوان نخستوزیر دولت موقت آن هم با انتخاب و معرفی رهبر بزرگ انقلاب امام خمینی تهنیت گفته پشتیبانی خود را بدینوسیله از دولت جنابعالی اعلام میداریم.

روشنفکران مجاهد کاشان

محضر حضرت آیت‌اله‌العظمی خمینی مدظله

محترماً بعرض عالی میرساند که کارکنان شرکت شیر منطقه خراسان در اجرای اوامر مقدسه آنجناب پشتیبانی کامل خود را از جناب آقای مهندس مهدی بازرگان نخست وزیر ملی و قانونی ملت ایران اعلام و مطیع دستورات ایشان خواهند بود.

جناب آقای مهندس مهدی بازرگان
اولین نخستوزیر انقلاب

انتخاب آنجناب به مقام نخستوزیری موقت از طرف حضرت آیت‌اله‌خمینی رهبر بزرگ انقلاب ایران مورد تائید میباشد.

دبیران و کارکنان دبیرستان هدف شماره یک

جناب آقای مهندس مهدی بازرگان

ما مدیران- کارمندان وکارگران شرکت پشم شیشه ایران (سهامی عام) با شادمانی بسیار انتخاب آنجناب را بریاست حکومت موقت انقلاب ایران تبریک گفته و ضمن تائید آنجناب همبستگی خود را بار دیگر به امام خمینی و انقلاب ایران اعلام میداریم.

شرکت پشم شیشه ایران (سهامی عام)

جناب‌آقای مهندس‌مهدی‌بازرگان دامت‌برکاته

ما دولت موقت انقلابی اسلامی آنجناب را با جان و دل پذیرفته و با هرقطره‌خون خود از آن دفاع خواهیم کرد و موفقیت دولت شما را درراه بازسازی فرهنگی، اقتصادی و سیاسی وطن مقدسمان خواستاریم

جامعه روحانیت نیشابور- اصناف و بازرگانان- قضات دادگستری- پزشکان- فرهنگیان و دانشجویان و دانش‌آموزان- کارکنان و دوایر دولتی و بانکها و بخشهای‌خصوصی- کشاورزان و کارگران شهرستان نیشابور

اهالی سلطانیه زنجان ورود پیشوای بزرگ آیت‌اله‌العظمی‌الامام خمینی را بملت قهرمان ایران تبریک گفته و پشتیبانی خود را از نخستوزیر منتخب امام اعلام میدارند

زعیم عالیقدر امام خمینی

انتخاب آقای مهندس مهدی بازرگان به سمت نخستوزیر انقلاب اسلامی که از افراد مومن به وطن و ملت میباشد گامی دیگر در راه پیروزی به رهبری آن زعیم عالیقدر نصیب ملت ایران گردیده است ضمن اعلام حمایت و پشتیبانی خود توفیق هر چه بیشتر ایشان را در راه خدمت به ملت ایران از خداوند متعال خواستارم.

سیدعلی اکبر توکلی

ورود زعیم عالیقدر نائب‌الامام حضرت آیت‌الله‌العظمی خمینی را بوطن بهموم رادمردان و رادزنان تهنیت گفته و بمنظور پاسخ مثبت بندای آن قائد اعظم درتائید نخستوزیری جناب آقای مهندس مهدی بازرگان رجل سیاسی و مذهبی از عموم اعضاء صنف تهیه کنندگان و فروشندگان کالای کشاف و جوراب دعوت میشود که دراجتماعات و راهپیمائیهائی که صورت میگیرد شرکت فرمایند و بدینوسیله رشدملی خویش را بثبوت رسانند.

اتحادیه صنف کشاف و جوراب تهران

جامعه ملی پزشکان- دندانپزشکان و داروسازان کرمان

از انتخاب جناب آقای دکتر مهندس مهدی بازرگان چهره شناخته شده اسلامی و ملی بسمت نخستوزیری موقت توسط رهبر عالیقدر انقلاب حضرت آیت‌اله‌خمینی پشتیبانی کرده و آرزوی موفقیت معظم‌له را در راه به ثمر رسیدن انقلاب که پشتوانه آن خونها، رنجها و شکنجه‌هاست از درگاه خداوند مسئلت داریم.

مبارز دانشمند جناب آقای مهندس مهدی بازرگان

ضمن اعلام همبستگی به نهضت عظیم انقلاب اسلامی ایران انتخاب آن جناب را بعنوان نخست وزیری دولت موقت از جانب امام خمینی تبریک عرض مینماید.

سندیکای کارکنان اداره مرکزی شرکت سیمان تهران

جناب آقای مهندس مهدی بازرگان

انتخاب آنجناب را بسمت نخست وزیری که از طرف زعیم عالیقدر ملت ایران و مرجع و رهبر عالیمقام جهان اسلام حضرت آیت‌اله العظمی‌الامام خمینی صورت گرفته و مورد تائید قاطبه ملت بوده و مردم سمنان هم در رفراندوم ۱۷ بهمن آن را تایید و تنقید نموده‌اند به نمایندگی از طرف کلیه اصناف و پیشه‌وران و بازرگانان و بازاریان سمنان تبریک و تهنیت عرض مینمائیم و توفیق جنابعالی را در اجرای اهداف عالیه نهضت مقدس تحت رهبری و ارشاد امام خمینی از خداوند متعال مسئلت داریم

نمایندگان بازار و اصناف و پیشه‌وران و بازرگانان سمنان- حاج غلامعلی رحیمیان- حاج علی اصغر صفا خواه- حاج سید علی اصغر ربیعی- حاج سید عباس مشیری- حاج سید جعفر اکرم- حاج یداله سیستانی- حاج سید تقی دانائی- حاج جعفر عبدالشاه- علی جهانشاهی علی اکبر خانمرز

جناب آقای مهندس مهدی بازرگان
نخست وزیر موقت محبوب

انتخاب شایسته آنجناب بعنوان طلیعه طلوع خورشید عدل اسلامی همچون سرخط فصل زرینی بر تارک تاریخ وطن ما موجی از شادی در دل همگان افکند کارکنان استانداری و فرمانداریهای استان کرمان که بدستور قائد اعظم حضرت آیت‌اله العظمی خمینی در اعتصاب بسر میبرند ضمن اعلام پشتیبانی از نخست وزیری آنجناب آماده هرگونه جانبازی در راه تحقق آرمان مقدس ملت ایران و اجرای اوامر آنجناب در بازسازی ایران عزیز در سای

کاظم زرلگار، سردبیر کیهان اینترنشنال مصاحبه با دکتر شاپور بختیار، نخست‌وزیر انجام داده که رئوس آنرا در زیر می‌خوانید:

بختیار در جریان این مصاحبه رفتاری دوستانه و بی‌تکلف داشت. او که سالها به عنوان یکی از رهبران گروه مخالفان فعالیت می‌کرد اکنون با وجود فشارهای شدید، حالت آرام و در عین حال اعتماد به نفس خود را بهنگام توضیح وضعی حساس که با آن روبروست، حفظ کرده بود.

عکس سیاه و سفید بدون قاب دکتر مصدق پشت سر صندلی بختیار روی قفسه کتاب به چشم می‌خورد:

درباره مذاکره بامهندس بازرگان

کانال مذاکره خیلی ساده است، ما خودمان بایکدیگر تماس دوستانه داشته‌ایم. رابطه بوسیله دوستان هم داریم. ولی ما ایشان بطور رسمی از وقتیکه ونخست وزیره شدند، باصطلاح از آقای خمینی حکم گرفتند، تماس نداشته‌ایم. دربارهٔ مسائلی که ممکن است مطرح شود: اگر آقای بازرگان می‌خواهند وزرایی درکابینه من داشته باشند ما حرفی نداریم. اتفاقاً آدمهای با ارزشی هم در اطراف ایشان هستند. اگر ایشان بخواهند راجع به انتخابات، راجع به آینده قانون اساسی، راجع بایکنوبه مسائل صحبت بکنند، بنده آمادگی دارم ولی بعنوان اینکه بنده استعفا بدهم، بنفع ایشان یا بنفع هردولت دیگری این مساله بنظرمن در شرایط کنونی قابل طرح نیست.

راجع به چارچوب مذاکرات

چارچوب مذاکرات باید در قانون اساسی باشد. بنده متن نوشته‌های آقای بازرگان را ماه‌آورم که ایشان طرفداران قانون اساسی بوده‌اند. ما هم گفته و نوشته‌ایم منتهی بعضی‌ها عدول کرده‌اند. موضوع را شوخی می‌پنداریم که اینها چیزی دیگر بوده است. ولی قانون اساسی اجازه میدهد که قانون اساسی را عوض کنیم، اگر

در مراسم بزرگداشت ارانی گفته شد:

پرشکوه‌ترین بزرگداشت ما از شهدا در اتحاد ماست

دانشکده حقوق و دانشگاه تهران سومین روز بزرگداشت یاد شهدا و دکتر تقی ارانی را پشت سر گذاشت.

در این روز سیمین حکمت‌جو، خواهر پرویز حکمت جو در مورد زندگی و مبارزات و چگونگی شهیدشدن برادر خود سخن گفت. او در قسمتی از حرفهایش گفت:«زمانی که مرا برای شناسایی جسد برادرم بردند، تنها سر او را نشان دادند با اینکه اصرار داشتم، اعضای بدنش را بمبینم تا بدانم چه شکنجه‌هایی را تحمل کرده، جداً از این کار خودداری کردند. شاید برای او اعضاء دیگری باقی نمانده بود، یا قسمت بیشتر بدنش زیر شکنجه آنچنان آسیب دیده بود که قابل دیدن نبود.»

بعد از سیمین حکمت‌جو، سیاوش کسرائی پشت تریبون رفت و چنین گفت:«نخست اینکه ما برای تجلیل از شهدا گرد آمده‌ایم. تجلیل از همه شهدای مردم ایران و اگر چنانچه در اینجا تنها نام چند شهید برزبان بگذرد. امیدوارم اینرا بمنزله گلچینی از همه دشت پرشقایق این خاک قلمداد کنند نه چیزی جز آن،بجاست که موقع را مغتنم بدانم و از اینکه رهبر خردمند و پارسای مبارزات ضد استبداد و ضد امپریالیست ماپس از تبعید طولانی و بازگشت به وطن، یگانه جایگاهی را که برای گفتگو و روبارویی با مردم انتخاب فرمودند مزار شهدا بود یاد کنم که در جای خود مفهومی والا و تسلیتی بزرگ دربرداشت. و همچنین می‌خواهم با فریاد مبلیونی خلق ایران بانگ بردارم«درطلوع آزادی، جای شهدا خالی.»

دیگر آنکه بخاطر بسپاریم که تجلیل از شهادت تجلیل، از مرگ نیست. چه شهید بگمان من آن کسی است که به مبارزه بر می‌خیزد و از لحظه ورود بمبارزه شهادت می‌گیرد، نه در لحظه شهادت. بنابراین ستایش ما ستایش از مبارزی است که برخط گام برمی‌دارد و راه به کام مرگ سرخ دارد و فاصله آغاز مبارزه تا مرگ، زندگی است و ستایش ما از زندگی است.»

پس از کسرایی،فلورتینزابی، خواهر هوشنگ تیزابی چند کلمه‌ای اظهار داشت و گفت:«پرشکوهترین بزرگداشت ما از شهدا، در اتحاد ماست.»

پس از آن مادر همایون کتیرایی سخن گسفت: او در قسمتی از سخنرانیش یادآور شد، تره‌گل‌ها، بدیع‌زادگان،طاهرزاده‌گان‌ها، آلادپوشها، صادق‌ها، خرم‌آبادی‌ها، و سایر شهدالالعمای سرخ دیروز جویبارهای رودخانه عظیم حرکت انقلابی امروز ایران هستند. تمام اینها فرزندان خلف ایران هستند. همه آنان زیرشکنجه یک رژیم دیکتاتور صفت یا گلوله همان رژیم وابسته به امپریالیسم شهید شدند. شرم دارم فرزندانم را تفکیک کنم. متأسفانه افرادی آگاهانه دست به این تفکیک می‌زنند...»

پس از آن مادر حیدری بیگوند بر لزوم همبستگی و اتحاد سخنانی چند ایراد کرد.

بختیار: جمهوری قابل قبول است

که تمام یا قسمتی از آن برخلاف مصالح مملکت باشد. بنده خیلی خیلی خوشحال میشوم که ایشان هم این تفاهم را از خودشان نشان بدهند. اشکال کار را فقط در این میدانم که او مثل من در اتخاذ تصمیمات آزاد نیست، چون حقیقتاً من میتوانم بشما بگویم بدلائلی که خودتان میدانید و بدون اینکه بخواهم غلو کنم و بدلائلی استثنایی که مملکت دارد من آزادترین نخست‌وزیری هستم که در این مدت، بلند حرفهایم را زده‌ام. حالا آیا او هم همین آزادی در بیان را دارد؟ من تردید دارم. در هرصورت اگر آزاد باشد تا بتواند مطالب را آزادانه بگوید من حاضرم.

راجع باعتصابات

اعتصابات برعکس آنچه شما میگوئید همه‌شان تحت نفوذ و فرمان آقای خمینی نیست... توده‌ایها هستند که زیر عبای آقای خمینی مشغول فعالیتند. آقای خمینی یا دوستانش یا نمیدانند یا بروی خودشان نمی‌آورند. اگر آمدن ایشان به مملکت باعث تشدید جریانات بشود که آبرویشان میرود. ایشان تشریف آوردند که با که مبارزه کنند، با ملت ایران مبارزه کنند؟

این ملت از پا در میاید. دولت که از پا در نمیاید. اگر بچه‌های ۶ ساله را نمیگذارند بمدرسه بروند تقصیر من نیست. تقصیر آنهاست. اگر اعتصابات کارگران گمرکات بازرگان یا جلفا اینقدر ضرر به مملکت میزند یا در جنوب ایران کشتیهای حامل غلات و مواد غذایی تخلیه نمیشوند، به مردم این مملکت خیانت شده‌است زیر بنای اقتصادی این مملکت است که از بین میرود. نه آمدن من، نه بازرگان نه شما هیچکدام این موضوع را حل نمیکند بایستی این مسائل تمام بشود. پس آمدن آقای خمینی برای چه بود؟ آمده بود که چه بکند؟ که وعده ولایت فقیه را بدهد؟ یا بما اول نان بدهد؟ بمردم حداقل معیشت زندگی را بدهد؟ یا این اغتشاشات را بخواباند؟ ایشان پیشترها میگفت شاه برود. خوب شاه رفت. حالا دیگر چه میگوید؟ میگوید دودمان پهلوی شما خواهید دید اگر دودمان پهلوی استعفا بدهند، باز ایشان یک چیز تازه برای ما میآورند متاسفانه نه در جهت سازندگی.

موقعیت قانون اساسی

اگر سلطنت ۱۳۰۴ را قبول نمیکنند لا بد یک راه داریم: که پسر احمدشاه را برگردانیم یا نوه او را... پدر مرا رضاشاه کشته، خود من سی‌سال را یا در زندان یا تبعید گذرانده‌ام، اما اینها حس وطن‌پرستی ندارند و منافع و غرض شخصی خودشان را بالاتر از منافع مملکتشان میدانند بگشب بعد از ۲۵ سال دنبال من فرستادند که آقا بیا مملکت دارد از دست میرود، بعلت سابقه درخشانی که من در مبارزاتم داشتم. اگر پول بود و آرامش هم بود آقای هویدا همین جا نشسته بود... مسلم است که انصاف هم ندارند که بگویند این آدم آمد آزادیهایی که میخواستیم داد. و در همان جهت هم قدم برداشت. پس ما با او همراهی کنیم. نه، اطمینان داشته باشید هرطور که باشد مردم بالاخره خسته میشوند و میفهمند، زمان بهیچ عنوان بضرر ما نیست.

راجع ببازشدن بازار

بازار بدو دلیل بسته است؛ یکعده از ترس و عده‌ای دیگر برای اینکه ورشکسته‌اند. دربارهٔ ورشکستگی، بنده میتوانم اعلام کنم و گفته‌ام که یک ماده واحده بمجلس ببریم یا تصویب‌نامه‌ای بگذرانیم که سفته‌ها را بمدت چهار تا ششماه تمدید کنند و نگذاریم که مردم از پای درآیند. بازار چرا باز نشود؟ آقای خمینی روی چه اصول اسلامی، چه دیانت و چه قانونی میگویند که بازار بسته باشد؟ اگر خودشان هم نخواهند اطرافیانی دارند که بملت نداشتن تعادل فکری میخواهند بهر قیمتی که باشد مملکت را از پای درآورند.

راجع به دیکتاتوری

دیکتاتوری الان از طرف ما نیست بلکه از طرف آنهاست که مثلاً میخواهند که روزنامه کیهان محدود باشد.

راجع به تغییر رژیم

قانون اساسی اجازه هسرنوع تغییری را داده است منجمله اعلام جمهوری. ولی مردم باید بطور عادی بوسیله مجلس مؤسسان یا تشکیل یک مجلس آزاد انتخاباتی اعلام جمهوری کنند. قانون هم‌چنین اجازه‌ای را میدهد چنانکه در ممالک خارجی برای تغییر قانون اساسی اختیارات لازم به نمایندگان داده میشود.

سؤال- این تغییر رژیم مورد قبول ارتش خواهد بود؟

جواب- اگر این تغییر بطور عادی و آرام انجام شود، بله. ولی اگر بزور و اهانت باشد، نه.

- درمورد شایعه انحلال مجلس یا رأی عدم اعتماد

اولاً به هزار و یک دلیل مجلس بمن رأی عدم اعتماد نمیدهد. ثانیاً لازم نیست من مجلس را منحل کنم از ۱۵ اسفند ماه فرمان انتخابات باید صادر شود، و در عرض سه ماه مقدمات انتخابات فراهم شود. انتخابات در صورت آرامش انجام پذیر خواهد بود. اگر اغتشاش و خونریزی در سراسر مملکت وجود داشته باشد چگونه میتوانیم انتخابات را انجام دهیم.

راجع به دکتر سنجابی

من و همین دکتر سنجابی آرزو داشتیم که چهار اتاق داشته باشیم که بتوانیم تابلوی جبهه ملی را برنیم و سازمان بدهیم. حالا که آزادی وجود دارد سنجابی چه میگوید؟ میخواهد مبارزه سیاسی کند؟ پس چرا بجای دادن تشکیلات دائم میرود دست آقا را میبوسد؟

مصاحبه با لوموند

پاریس- رویتر- شاپور بختیار نخست‌وزیر ایران، در مصاحبه‌ای که دیروز منتشر شد تهدید کرد اگر اعضای دولت منتخب آیت‌الله خمینی برای ورود به وزارتخانه‌ها تلاش کنند دستور دستگیری آنها را خواهد داد.

بختیار در این مصاحبه که با لوموند انجام شد گفت دستور داده حقوق اعتصابیون از این ماه قطع گردد وی گفت بعضی از اعتصابها باید شکسته شود.

بختیار در این مصاحبه گفت تنها راهی که بتوان اکثریت خاموش ایرانی را به ابراز عقیده واداشت برقراری نظم و سپس انجام انتخابات آزاد است.

از بختیار سئوال شد اگر وزرای منتخب مهندس بازرگان نخست‌وزیر دولت موقت بخواهند وارد دفاتر خود در وزارتخانه‌ها شوند چه خواهد شد؟ وی گفت دستور میدهم آنها را بازداشت کنند. بختیار گفت ریاست رهبر شیعه را که هفته پیش بمنظور تأسیس یک جمهوری اسلامی به ایران بازگشته است نمی‌پذیرد وی گفت ما نمی‌خواهیم یک دیکتاتوری جدید و نیرومند را جانشین یک دیکتاتوری کهنه و فرسوده بکنیم. وی درباره حمایت عظیم از آیت‌الله خمینی گفت اگر همین حالا انتخابات انجام شود ۹ نفر از ۱۰ نفر به آیت‌الله رای خواهند داد اما ۶ ماه دیگر که اوضاع آرام شد اینطور نخواهد بود.

در این مصاحبه بختیار گفت عقیده دارد میتواند حالا که شاه رفته است یک حکومت دموکراتیک در ایران بوجود آورد وی گفت چشمهای مردم، باز خواهد شد آنها درخواهند یافت که آیت‌الله خمینی کهنه‌پرست و غافل است.

در مورد تصمیش راجع به قطع حقوق اعتصابیون در پایان ماه جاری، بختیار گفت چیزی که نخست‌وزیران پیشین از ترس خمینی به غلط مجبور به انجام آن شدند پرداخت حقوق اعتصابیون بود حتی پرداخت اضافه کار از حالا ببعد فقط آنهایی که کار بکنند حقوق خواهند گرفت.

بختیار در این مصاحبه همچنین گفت آیت‌الله خمینی بیش از شاه به ایران صدمه زده است.

وی گفت بسیاری از اعتصابها را کمونیستها ومأموران سابق ساواک براه انداخته‌اند.

او گفت ما ساواک را منحل نکردیم که دو ساواک، ساواک ملاها وکمونیستها را داشته‌باشیم. بختیار گفت نه ارتش طرفدار آیت‌الله خمینی است، نه طبقه روشنفکر. طبقه روشنفکر حرات اظهار نظر ندارد.»

بختیار در مصاحبه‌ای با رادیو فرانسه نیز گفت«آنها در جستجوی هیاهوی خیابانی، شعارهای بی‌معنی که با فریادهای گوشخراش تکرار می‌شود، هستند. می‌خواهند بگویند ما اکثریت داریم. در حالی که اکثریت باید متین، آرام وخاموش باشد.»

پیام تشکر امام خمینی از ملت ایران

ملت حرف خود را دیگر باچه زبانی بگوید؟

حضرت آیت‌الله‌العظمی امام خمینی در پیامی به مناسبت راهپیمائی عظیم پنجشنبه از ملت ایران تشکر کرد. متن پیام امام خمینی بقرار زیر است:

از عموم ملت ایران که در این سال‌های طولانی، زحمات کشیده‌اند و صفوف خود را فشرده کرده‌اند و برای مبارزه با دستگاه ظلم رنجها دیده‌اند ومصیبتها کشیده‌اند تشکر می‌کنم. از این اجتماع عظیم ملت ایران، در این روز که برای پشتیبانی از دولت جناب مهندس بازرگان که دولت شرعی ودولت امام زمان سلام‌الله وعلیه است تشکر می‌کنم. باید همه‌ی خبرگزاری‌ها بدانند که این اجتماع عظیم که در ایران از مرکز گرفته تا همه شهرستان‌ها وقصبات برای پشتیبانی از این دولت بوده است، این کافی است برای جواب آنها که می‌گویند باید ملت بگوید.

ملت با چه زبانی بگوید؟ ملت فریاد می‌زند، ملت چندین وقت است، چندین سال است که برای خواسته‌هایش فریاد می‌زند.

امروز هم با فریادها، با شعارها، پشتیبانی خودشان را از دولت اسلامی اعلام کردند واظهار تنفر از مخالفین کردند. خوب است که این مخالفین دست از این خطاها بردارند. دیر نشده است اینها برگردند به دامن ملت، بازهم توبه آنها قبول است. این قدر با این ملت لجاجت نکنند، این قدر این ملت را اذیت ندهند. الان به من اطلاع دادند که در گرگان وبعضی جاهای دیگر در این روزها کشتار شده است. آخر چرا اینطور کارها می‌شود؟ این چماقدارها که سابق «محمدرضا» در پناه آنها زندگی می‌کرد وحالا شماها در پناه آنها زندگی می‌کنید، این چماق‌دارها کی‌ها هستند؟ چرا اینقدر با مردم لجاجت می‌کنند؟ چرا اینقدر می‌خواهید که این مملکت آرامش داشته باشد، ما صلاح همه ملت را می‌خواهیم، ما می‌خواهیم که یک ارتش مستقل داشته باشیم، یک ارتشی که مربوط به غیر نباشد، مربوط به ملت باشد.

ارتش باید برگردد به دامن ملت، همان طور که عده کثیری گروهائی کثیری برگشته‌اند وما با آغوش باز آنها را پذیرفته‌ایم، شما هم بگردید وهمه‌ی ارکان دولت باید برگردند.

من اعلام می‌کنم که موافقت کردن با این دولتی که ما فراهم آورده‌ایم، تکلیف شرعی همه است، و مخالفت کردن برهمه محرم است. ما اعلام می‌کنیم که خدمت کردن به این دولت طاغوتی خدمت به طاغوت است، خدمت به کفر و شرک است، نباید خدمت بکنید. خدمت به اجانب است.

من از خدای تبارک و تعالی می‌خواهم که ایران یک ایران آزاد و مستقل باشد، من از ملت می‌خواهم که به همین‌طور که ادامه داده‌اند تاکنون، نهضت خودشان را بازهم ادامه بدهند تا اینکه انشاءالله به پیروزی نهایی واصل شویم. پیروزی انشاءالله نزدیک است و رمز پیروزی وحدت کلمه است. باید همه کلمه‌ی خود را واحد کنیم. باید همه پشتیبان هم باشید تا اینکه به پیروزی برسیم.

اخیراً چیزی به من اطلاع داده‌اند که موجب تأثر شد و آن اینکه در بعضی از مناطق اشخاصی که از اهالی آنجا هستند، حمله کرده‌اند به این جنگل‌ها و جنگلها را دارند خراب می‌کنند. این جنگل‌ها مال ملت است، نباید آن را خراب کرد، باید به نظر «ولی‌امر» و «حاکم» باشد، جایز نیست برآنها که بروند و جنگل‌ها را ببرند و خرابی کنند. باید به اینها برادرهای ما نصیحت بکنند و جلوگیری کنند و نگذارند که این چیزهایی که تاکنون بوده و دیگران برده‌اند حالا ما خرابی بکنیم، اینها خرابی است، نباید این خرابیها امجاد شوند. چنانکه نباید اشخاص را بیخود و بی‌جهت مورد شتم و آزار قرار داد، اینها یک موازینی دارد، موازین شرعی و قانونی دارد و هرج‌ومرج نباید واقع بشود.

خودتان را معرفی نکنید به اینکه مردمی هرج‌ومرج‌طلب هستند. شما ملت شریف ایران ثابت کردید که با یک قدم راسخ و با یک نظم و یک اراده مصمم کارها را دارید پیش می‌برید و یکی پس از دیگری این قوای شیطانی را منهدم می‌کنید.

خداوند انشاءالله به همه شما توفیق بدهد و به ما هم توفیق اینرا بدهد که خدمتگزار همه باشیم.

تظاهرات در اصفهان

● اصفهان- از نخستین ساعات بامداد امروز صدها هزار نفر (زن ومرد) پیاده بطرف میدان امام خمینی براه افتادند تا وظیفه خود را در همپرسی امروز بر حمایت برجمهوری اسلامی ونخست وزیری مهندس بازرگان اعلام دارند.

کارکنان شرکت ملی صنایع پتروشیمی: آماده اجرای دستورات بازرگان هستیم

شورای مؤسس جامعه کارکنان شرکت ملی صنایع پتروشیمی و شرکتهای فرعی و وابسته در نامه‌ای خطاب به بازرگان آمادگی کارکنان این شرکتها را برای اجرای دستورات او به عنوان نخست‌وزیر دولت موقت جمهوری اسلامی اعلام کرده است:

با کمال مسرت انتصاب برحق جنابعالی را به مقام ریاست دولت موقت جمهوری اسلامی ایران با تأییدات حضرت آیت‌الله العظمی امام خمینی رهبر بزرگ انقلاب ایران صمیمانه تبریک گفته و موفقیت آنجناب را در تشکیل و معرفی اعضای دولت خود و به ثمر رساندن اهداف مترقی و ضد استعماری ملت قهرمان ایران از خداوند بزرگ مسئلت داریم و بدینوسیله آمادگی کلیه کارکنان شرکت ملی صنایع پتروشیمی و شرکتهای فرعی و وابسته را در اجرای فرامین جنابعالی اعلام می‌نماییم.

تظاهرات طرفداران قانون اساسی

ارومیه- (رضائیه)- گروه زیادی از روستائیان اطراف ارومیه دیروز بطرفداری از قانون اساسی دست به تظاهرات زدند. مأموران انتظامی بعلت احتمال درگیری این عده با مخالفان از ورود آنها به شهر جلوگیری کردند.

کیهان و شما

۲۰۵۱۷۲

پیوند سرنوشت ما وشما

با توجه به مصاحبه ساحگی شخصی بنام سیمانوف بعنوان نماینده یهودیان ایران با رادیو اسرائیل واستشار این خبر که گویا یهودیان از ترس در خانه‌های خود محصی شده‌اند ودسته‌جمعی قصد فرار دارند ما اعلام میکنیم که هدف دستگاههای تبلیغاتی اسرائیل جدا کردن یهودیان از مبارزات مردم ایران است در حالیکه یهودیان ایران با نهضت ملت ایران پیوند ناگسستنی دارند گروهی از یهودیان ایران

آقای بختیار! روغن ریخته را نذر امامزاده میکنید؟

آقای بختیار چون کسی را پیدا نکرد تا با او همکاری کند یک کابینه ناقص ترتیب داد و حالا برای برکردن کابینه‌اش میگوید افراد سرگریده انقلاب مردم را بهمکاری می‌پذیرد پس از اینهمه شهید مردم سیایند و با بختیار همکاری کنند؟! رهی خوش‌خیالی و خودخواهی.

فهیمه رستگار-شیراز

چکار بکنم

دوپسر من خدمت سربازی را انجام داده‌اند و یکی از آنها فردا خدمتش پایان می‌یابد، پسر سوم باید هفته آینده به سربازی برود و در چهارسال گذشته بخاطر وجود دوپسرم در پادگانها مدام نگران آنها بوده‌ام و اگر این پسرم هم بخواهد بخدمت برود و سال دیگر- آنهم در این شرایط باید بلرزم و عذاب بکشم. اگر هم برود دردسر دیگری داریم. چکار باید بکنیم.

یک مادر!

آمریکائیها بدرفتاری می‌کنند

دانشجویان ایرانی در ایالت تکراس آمریکا از هرنظر تحت فشار دانشگاهها و مقامات امریکائی هستند و با آنها بشدت بدرفتاری میشود توجه مقامات و سفیر ایران را جلب میکنیم.

حمید الهی

اعلام همبستگی با حکومت اسلامی

دراین زمان که ملت مبارز و حق‌طلب ایران باردیگر برهبری امام خمینی دربرابر غول استبداد و فساد قدعلم کرده ما اهالی لیسار و خطیه سرا و حومه نیز دوش بدوش برادران و خواهران مجاهد و فدائی تارسیدن به هدف نهائی دست از مبارزه برنخواهیم داشت. و دولت بختیار را غیرقانونی میدانیم.

مهندس ابوطالب روحانی- غلامعباس انوشه

خارج کنندگان ارز چه بسرشان آمد

روزهائی بود که سروصدای فراوانی پیرامون لیست خارج کنندگان ارز که از سوی بانک ملی منتشرشده بود برپاشده بود. برخی از دولتها آنرا تکذیب کردند و سازمانهای قضائی برآن صحه گذاشتند. اما دولت هیچ اظهارنظری پیرامون آن نکرد و گویا قصد دارد با سکوت خود قضیه را بورطه فراموشی بیاندازد. اگرآقای بختیارقصد مجازات فاسدان را دارد خارج کنندگان ارز را پای میز حساب و کتاب بکشد و پول ملت را از حلقوم گشادشان بیرون بکشد.

فهیمه هوشمند

سود صاحبان بیمه

اعتصاب کارکنان شرکت‌های بیمه اتومبیل فقط و فقط به سود صاحبان سرمایه‌دار این شرکت‌ها است.

چون مردمی که خسارت می‌بینند بعلت تعطیل بودن این شرکت‌ها نمیتوانند خسارت خود را از آنها بگیرند در حالیکه قبلا پول بیمه خود را داده‌اند. به این دلیل توصیه میکنم کارکنان این شرکت‌ها حتی اگر لازم است مانند بانکها هفته‌ای سه روز کار کنند چرا که این کار واقعا بسود مردم است.

محمد توسلی

در بحث تلویزیونی شرکت کنند

بهتر است آقایان خمینی و بختیار در یک بحث تلویزیونی مشترک شرکت کنند و برنامه‌های خود را برای مردم تشریح نمایند.

امضاء محفوظ

تجویز نشده است

من بعنوان یک پیشاهنگ از همه پیشاهنگان میخواهم جلو دستور خلاف آقای بنائی رئیس سازمان پیشاهنگی به سکوت خود خاتمه دهند و به انقلابمردم! پران به پیوندند، چون در هیچ یک از مواد اساسنامه پیش‌آهنگی سکوت یا احیانا همکاری با استبداد و استعمارگران تجویز نشده است.

یک دختر پیش‌آهنگ

کار دیگری بما بدهید

من یک مشروب فروش هستم که مغازه و مشروبهایم را آتش زده و به تاراج برده‌اند، میخواستم از آقایان روحانیان تقاضا کنم پیش از صدور فتوای غیر قانونی بودن کار ما. کار دیگری بما بدهند که زندگی و عائلمان را تامین کنیم.

امضاء محفوظ

استادان دانشگاهها: سیاهکل جزئی از هستی انقلاب است

گروهی از استادان دانشگاهها در بیانیه‌ای که به مناسبت سالروز رستاخیز سیاهکل منتشر کرده‌اند ضمن بزرگداشت جانفشانیها و مجاهدتهای مردم قهرمان ایران و پیشاهنگان فدائی خلق چنین نوشته‌اند:

سیاهکل را نمی‌توان و نمی‌باید در حماسهٔ پانزده صدیق جان بر کف نهاده خلاصه کرد که بی‌محابا یکی از سفاکترین نظامهای وابستهٔ جهان را به مصاف طلبیدند و با قلبهائی سرشار از عشق توده‌های زحمتکش میهن، جان بر سر آرمان خویش نهادند. اثر سیاهکل بر وجدان جامعهٔ ما بس سترگتر و ژرفتر از قالب حماسی آنست. سیاهکل و پی‌آمدهایش ازجملهٔ عوامل تعیین کنندهای بود که روحیهٔ نومیدانه را که در میان توده‌ها ریشه دوانده بود از میان برداشت. سیاهکل و پی‌آمدهایش ازجمله عوامل تعیین کننده‌ای بود که چهرهٔ کریه نظام فاسد را به وضوح هرچه بیشتر در انظار آشکار نمود و بدین‌سان مبهم ساخت تا بر آگاهی خلق از تعارض آشتی‌ناپذیرش با ضدخلق افزوده گردد. سیاهکل شکل نوینی از مبارزه را مطرح کرد. پس از هشت سال، هم‌اکنون نیز اثرات سیاهکل نه‌تنها بر وجدان قشرهای وسیعی از توده‌ها بلکه در متن واقعیت انقلابی جامعه آشکار است. سیاهکل جزئی از هستی انقلابی ماست.

یاد این قهرمانانرا گرامی میداریم و از صداقتشان در مواجهه با واقعیات درس می‌گیریم و خاطرهٔ این مجاهدان را برای استحکام بخشیدن بوحدت عمل هرچه بیشتر تمامی رزمندگان راستین خلق به یاری می‌طلبیم.

توسط دادستان کل کشور: دستور بازداشت نخست‌وزیر و وزیران توقیفی حکومت نظامی صادر شد

دادستان کشور به دادسرای دیوانکیفر و دادسرای تهران دستور بازداشت موقت نخست‌وزیر و وزراء پیشین را که در بازداشت فرمانداری نظامی طبق ماده ۵ حکومت نظامی بسر میبرند صادر کرد. این دستور برائر تصویب قانون تعقیب و محاکمه متجاوزین به حقوق اساسی و بیتالمال مردم در مجلس شورایملی و تصویب قانون امروز در مجلس سنا داده شده است. زیرا با تصویب این قانون اولا ممکن است دولت موجبی برای ادامه حکومت نظامی نبیند و آنرا ملغی کند بنابراین با لغو حکومت نظامی در تهران دیگر موجبی برای بازداشت عده‌ایکه طبق ماده ۵ در زندان فرمانداری بسر میبرند نخواهد بود ولی با تصویب قانون مربوط به متجاوزین به حقوق اساسی، دادستان کل کشور بموجب قانون برای جلوگیری از فرار این عده ناگزیر به صدور دستور بازداشت موقت آنان تا تکمیل پرونده هریک که هماکنون در دادسرای دیوانکیفر مراحل نهائی خود را طی میکند صادر کرد.

در سنندج: ۵۰ هزار کرد از بازرگان حمایت کردند

سنندج-دیروز بیش از پنجاه هزار نفر از طبقات مختلف مردم سنندج بنا به دعوت احمد مفتی‌زاده رهبر مذهبی استان کردستان در خیابانهای مهم شهر براه افتادند. در این تظاهرات عظیم و پرشکوه شعارهای اسلامی و پلاکاردهای متعددی حاوی جانبداری بیدریغ مردم کردستان از رهبریهای امام خمینی و حکومت قانونی دکتر مهدی بازرگان حمل شد. در یکی از میدانهای شهر سنندج ضمن قرائت قطعنامه این تظاهرات که در ۸ ماده تنظیم شده است نحوه تشکیل شورای انقلاب اسلامی و دولت موقت و خواسته‌های مردم کردستان که در مذاکرات آقای احمد مفتی‌زاده با حضرت آیت‌اله العظمی امام خمینی مورد بررسی قرار گرفته بود قرائت شد و مورد تأیید تمام مردم کردستان قرار گرفت.

شاه در مراسم تولد حضرت محمد (ص) شرکت کرد

مراکش- اسوشیتدپرس- شاه دیروز در مراسمی که از سوی سلطان حسن دوم پادشاه مراکش به مناسبت سالروز میلاد حضرت محمد (ص) ترتیب یافته بود شرکت کرد.

در این مراسم شاه، که لباس تیره به تن داشت، در کنار سلطان حسن دوم پادشاه مراکش و شاهزاده مولای عبدالله برادر ولیعهد پادشاه مراکش نشسته بود.

در این مراسم کلیه اعضای دولت مراکش و نمایندگان مجلس و عده‌ای از سران ارتش این کشور نیز شرکت داشتند، شاه که پس از ترک ایران مدت یک هفته در مصر بسر برد از تاریخ دوم بهمن ماه به مراکش رفته و هنوز در این کشور اقامت دارد. هیچگونه نشانه‌ای از برنامه‌های آینده شاه و اینکه وی قصد دارد بزودی مراکش را ترک کند در دست نیست.

مدتی پیش مقامات ایرانی گفتند که شاه از طریق شورای سلطنت با شاپور بختیار نخست‌وزیر ایران در تماس است ولی نقش فعالی در سیاست ندارد.

ترحیم

با نهایت تأسف و تألم فوت بانو رقیه اسلامی همشیره اینجانب حاجی میرزاعلی اسلامی و مادر آقایان علی و حسن و دکتر اکبر پدرام‌پور را باطلاع بستگان و دوستان میرساند مجلس ترحیم آنمرحومه در تاریخ یکشنبه ۵۷/۱۱/۲۲ از ساعت ۳ الی ۵ بعدازظهر در مسجد مرحوم آیت‌اله‌حاج‌شیخ‌عبدالنبی نوری واقع در سرچشمه منعقد میباشد، مجلس زنانه در همان ساعت در منزل آنمرحومه کوچه عزت‌الدوله پلاک ۲۲ جنب مسجد فوق برگزار خواهد شد.

حاجی میرزاعلی اسلامی- خانواده‌های: اسلامی- پدرام‌پور- مشفق- کاظمی شیرازی- جعفری- بصیر- تهرانی- دادفرما- ابوالحلم- زمردیان- جمارانی-توحیدی- قزل‌ایاغ- حاجیان- مرتضوی- زرگنده‌ای- میرفخرائی- عاملی- رضائی وثوق- اسفندیاری- صدقی‌نژاد- بلوریان- صراف‌زاده- هادئی- سیف- عباسی- آرائی

با نهایت تأسف و تأثر درگذشت شادروان مرحوم شکوربقال‌زاده را به اطلاع بستگان و دوستان میرساند مجلس ختم مردانه و زنانه آن مرحوم از ساعت ۳ الی ۵ بعدازظهر روز یکشنبه ۲۲ بهمن ماه درمسجد اردبیلیها واقع درچهارراه گلوبندک گذرمستوفی منعقد خواهد شد.

الاحقر حاج کریم کوثری- خانواده‌های: بقال‌زاده- مختاری- منشی- دکتر غلامی- مشعشعی- تابعی- ربانی- جوان- رسولی- حسینقلی‌زاده- دقتی- غمامی- بختیاری- کاتب‌صابر- تبریزی- پرتوی- معینی- ضیغمی- پورنجف- طالقانی- آقابراری- حسین خواه- فرشاد- محسنی- نباتی- هاشم‌پور- فریدمنش- میرداودی- قیام‌اعلام- شاه نظری- حقانی.

درگذشت مادر ارجمند و گرامان (عذرا انتظامی) را به اطلاع دوستان و اقوام میرسانیم.

ما برای آرامش روحش روز یکشنبه ۲۲ بهمن ۴- ۶ بعدازظهر در خانقاه صفی‌علیشاه به دعا نشسته‌ایم امید است ما را دراین غم یاری فرمائید.

عزت‌الله انتظامی- قدرت‌اله انتظامی- محمد انتظامی- احمد انتظامی- محمود انتظامی- و خانواده‌های سروری- زارع- مینوئی- حاجی علی‌اکبری- پیشانیدار

کیهان: مصیبت وارده را بخانواده‌های عزادار تسلیت میگوئیم

بانهایت تأسف وتأثر درگذشت ناگهانی مادر عزیزمان مرحومه بتول خاکی را باطلاع خویشاوندان ودوستان و آشنایان میرساند مجلس ترحیم زنانه ومردانه آن مرحومه از ساعت ۳ الی ۵ بعدازظهر روز یکشنبه ۵۷/۱۱/۲۲ در مسجد ولی‌عصر واقع در خیابان حشمت‌الدوله منعقد میباشد.

علی‌اکبر خاکی- منصور خاکی- ناصر خاکی- خانواده‌های وابسته- کمره‌ای- بیات- رحمانی- غلامی- فرخ‌نظر- چهل امیرانی- رام- امیدی

با نهایت تأسف و تأثر درگذشت همسر و پدر عزیزمان شادروان مرحوم سرهنگ اصغر حقیریان را باطلاع فامیل و آشنایان میرساند.

مجلس ترحیم آن فقید سعید از ساعت ۱ الی ۳ بعدازظهر روز یکشنبه ۵۷/۱۱/۲۲ درمسجد ابوالفضل- میدان کندی- خیابان تاج منعقد خواهد بود.

فخری قطره (حقیریان) خسرو- بهرام- فرهاد- میترا- گیتی حقیریان.

خانواده‌های: حقیریان- قطره- فرزانگان- متروس- پورزندی- شیوائی- شهنواز- اصلان‌بیک- فتحی- عظیمی- زرین‌نام- صرافزاده- نوربخش- داوری- جنتی

با نهایت تأسف درگذشت شادروان سرهنگ اصغر حقیریان را باطلاع بستگان و دوستان میرسانند.

مجلس ترحیم آن مرحوم از ساعت ۱ الی ۳ بعدازظهر روز یکشنبه ۵۷/۱۱/۲۲ درمسجد ابوالفضل- میدان کندی- خیابان تاج منعقد میباشد.

بدینوسیله فوت مادر گرامی خود بانو حاجیه نصرتی شاملو صبیه مرحوم حاج‌احمدخان میرپنج متعلقه مرحوم نصرت نظام مرندی را باطلاع دوستان و آشنایان و همشهریان میرساند مجلس ترحیم آن مرحومه زنانه و مردانه روز یکشنبه ۵۷/۱۱/۲۲ از ساعت ۱۵ الی ۱۷ در منزل شخصی عباس‌آباد- خیابان شاه عباس- بالاتر از تختطاوس کوچه دهم پلاک ۲۷ و شب هفت روز دوشنبه ۵۷/۱۱/۲۳ از ساعت ۲/۵ الی ۴/۵ در شبستان شماره ۲ بهشتزهرا منعقد خواهد شد.

سرهنگ بازنشسته الحاج غلامحسین نصرتی شاملو- الحاج عزیز نصرتی شاملو- یوسف شاملو

با نهایت تأسف درگذشت شادروان بانو فاطمه تقوی لاریجانی (سوادکوهی) را به اطلاع بستگان و آشنایان میرساند مجلس ترحیم مردانه آن مرحومه روز یکشنبه ۵۷/۱۱/۲۲ از ساعت ۳ الی ۵ بعدازظهر در خیابان پهلوی سه‌راه عباس‌آباد جنب بیمارستان ۵۰۱ ارتش مسجد ش

گفتگوی کیهان با حسن صدر نویسنده و حقوق‌دان

آمریکائی‌ها چرا کودتا کنند؟

حسن صدر

حسن صدر نویسنده و حقوقدان در گفتگویی با کیهان به چند سؤال از جمله دگرگونی در قانون اساسی، احتمال کودتای امریکایی. در ایران، نقش گروههای چپ در مرحله فعلی انقلاب و چگونگی جمهوری اسلامی و.... پاسخ داده است. آنچه که میخوانید حاصل این گفتگوست.

س- در آستانه تحولات تاریخی که در نتیجه انقلاب ملی در ایران به وقوع می‌پیوندد، و اینکه در آتیه نزدیکی احتمال تغییر بنیادی رژیم در شکل و محتوا وجود دارد، تغییر قانون اساسی مطرح‌ترین مسئله این روزها است. شما در این باره چه نظریاتی دارید.

- به نظر من طبعاً و الزاماً در چنین موردی قانون اساسی موجود باید تغییر کند. این قانون در هفتاد و سه سال پیش هم وافی به تأمین حقوق ملت نبوده، چه رسد به امروز که قریب یک قرن می‌گذرد و در دنیا تمام ضوابط هفتاد، هشتاد سال پیش دستخوش انواع دگرگونی‌ها شده. آنچه بیشتر قابل توجه است اینکه رجال صدر مشروطه ناچار بوده‌اند برای اقناع محمد علیشاه موادی بطور وحود مجلس سنا و ترکیب آن را بپذیرند ولی امروز تمام این موارین کهنه اشرافی و ضد ملی باید تغییر کند.

س - قانون اساسی آینده را چه کسانی باید بنویسند؟ آیا صاحبان ایدئولوژی‌های مختلف که با آرای مردم انتخاب می‌شوند یا دسته‌ای خاص؟

- مسلماً به عدالت و حقانیت نزدیکتر اینست که نمایندگان ایدئولوژی‌های مختلف و نمایندگان منافع طبقات مختلف ملت در تهیه آن باید شرکت داشته باشند. البته بعضی موارین از قبیل دین رسمی مملکت که اسلام و مذهب رسمی که مذهب جعفری است قطعاً باید رعایت و گنجانده شود ولی سایر مسائل با مشورت مردانی که فارغ از غرض و علاقمند به وطن و مملکتند و نسبت به مسائل فرعی نظریات مختلف دارند تهیه و تدوین شود و سپس به آرای عمومی گذاشته می‌شود و پس از بحث و تنقیح به وسیله مجلس مؤسسان تصویب خواهد شد.

س- بورژوازی و عوامل با قدرت داخلی و خارجی که کماکان می‌خواهند منافع خود را در آینده حفظ کنند تا چه اندازه می‌توانند در تدوین قانون اساسی جدید اعمال نفوذ کنند؟

- به نظر من جمهوری اسلامی چارچوبی است که سه مسئله اصلی و اساسی در آن جا دارد. اول نقش جمهوریت و نه سلطنت. در سلطنت که طبعاً موروثی است صرف قرارداد شاه بودن برای جانشینی او کافی است و در صورتیکه رهبر جمهوری فارغ از حسب و نسب و مال و مقام خانوادگی فقط به اعتبار حسن شهرت در لیاقت و امانت و ارزش مدیریت انتخاب می‌شود. دوم دمکراسی است که در اسلام تمام افراد و آحاد در حکومت و بهره‌مندی از خزانه عمومی و انجام تکالیف ملی و آنچه مربوط به مسائل سیاسی و اجتماعی است سهم مساوی دارند. سوم سوسیالیسم اسلامی است که هر کس باید کار کند و معادل ارزش کارش را دریافت نماید. باضافه منابع ثروت و صنایع بزرگ همه ملی و متعلق به عموم است. بنابراین نگرانی از نفوذ صاحبان منافع سرمایه‌داری در جمهوری آینده نباید وجود داشته باشد.

س- علیرغم دورنمائی که از جمهوری اسلامی مجسم می‌کنید، آیا جمهوری اسلامی مفهوم جمهوریت را محدود نمی‌کند؟ آیا یک حکومت دمکراتیک ملی ضمن حفظ شعائر مذهبی بطور منطقی‌تر نمی‌تواند فعالیت کند و تمام اقلیت‌های مذهبی و احزاب را دربرگیرد؟

- در جمهوری اسلامی هم مثل جمهوری مطلق یا دمکراتیک مسئله اکثریت آرا حجت است. دیده‌اید حضرت آیت‌الله خمینی بارها نسبت به آزادی و حقوق زنان و حتی اشتغال ایشان در ارتش و حقوق اقلیت‌های دینی که عیناً همان حقوق مسلمانها است با صراحت سخن گفته‌اند و حتی در باب آزادی عقیده و فعالیت- البته منهای وابستگی به سیاست خارجیان- بنابراین تصور من این است که همه مقررات و موازین تابع نظر اکثریت است. البته نظر اقلیتها هم در تعدیل نظر اکثریت مؤثر است و روبهم رفته من فکر نمی‌کنم که معنی جمهوری اسلامی، دیکتاتوری مذهبی و روحانی باشد.

س- با توجه به شکل پیچیده مسائل اقتصادی و سیاسی هر جامعه در رابطه با جهان امروز، نقش روحانیت در حکومت آینده چگونه است؟ و آیا خود را ملزم میداند تا در مسائلی دقیقاً وظیفه کارشناسان و خبرگان سیاسی و اقتصادی دخالت کند؟

ج- بطور قطع و بدون الهام قشر روحانی جز انجام وظایف روحانی و نظارت در حسن جریان امور مملکتی هرو دخالتی در مسائل تخصصی مالی، اقتصادی، اجتماعی و سیاسی نخواهد کرد و شخص آیت‌الله بارها فرموده‌اند اینگونه امور به کمیته‌هایی مرکب از کارشناسان ورزیده و متخصص ارجاع خواهد شد بنابراین کمترین نگرانی از اینکه این مسائل پیچیده فنی گرفتار مدیران بی‌اطلاع بشود، وجود ندارد.

س- آشتی ناپذیری گروههای افراطی را نمیشود دست‌کم گرفت. این دو گروه در برخوردهای ایدئولوژی و در اجتماعات و دمونستراسیون‌های مختلف که بایستی مثل هر زمانی دراین موقعیت حساس یکپارچه باشند، این خطر عظیم را ایجاد میکند که در حکومت آینده نتوانند با هم کنار بیایند، و در نتیجه جنگهای عقیدتی، به برخوردهای خشن‌تری منجر شود. شما چه نظری دارید؟

ج- البته این اختلافات فکری در هر جامعه‌ای اجتناب‌ناپذیر است و در محیط ما هم متأسفانه هر دو دسته از روی عقیده و حسن نیت نمی‌توانند یکدیگر را درک کنند ولی یک وجه مشترک بین آنها یافت میشود و آن وطن‌دوستی و علاقه به استقلال و نجات از استعمار و استبداد است. شخص آیت‌الله که واقعاً «متمم‌الله‌المسلمین بطول بقائه» آنچنان نفوذ کلام و شخصیت والای کمنظیر و حتی در محیط امروزی خاورمیانه، بی‌نظیری دارند و آنچنان به لزوم وحدت کلمه، چه در مرحله مبارزه و چه در بعد از پیروزی معتقدند که بنظر من تمام جبهه‌های متعارض فکری را زیر لوای وحدت ملی جمع میکنند و میکوشند بتدریج هم چپی‌های افراطی و هم قشرهای متعصب در طرز تفکرشان تعدیل و بحکومت اکثریت عددی گردن بگذارند. اکثریت هم اسیر هیچیک از دو بیماری افراطی نیست و بنابراین امور به مجرای طبیعی خود میافتد و برخورد مسلحانه میان این دستجات پیش نخواهد آمد.

س- بسیاری از صاحبنظران امکان وقوع یک کودتای دستراستی را پیش‌بینی میکنند، شما چه پیش‌بینی میکنید؟

ج- شاید حمل به خوشبینی و زورباوری من بکنید ولی من جدا معتقدم نه آقای بختیار و نه امرای ارتش هیچکدام به خونریزی- که اگر پیش بیاید داستان ریختن خون هزاران بیگناه است- رضا نمیدهند و به چنین قمار خطرناکی دست نمیزنند همانند آمریکا، آنهم بنظر من مردان سیاسی آمریکا اینقدر واقعیت را دریافته‌اند که قیام امروز ملت ایران قیامی است به معنی حقیقی کلمه، یعنی ۳۴ میلیون مردم این مملکت از تحمل استبداد و استعمار بجان آمده و واقعاً از مرگ نمیترسند و برای تغییر اوضاع بپاخاسته‌اند. بنابراین آمریکائیها منافعشان در اینست که اگر صد دلار نبرند ولی بشود پنجاه دلار را برد و بالاخره دولت آینده ایران به آمریکا و غرب به قیمت بین‌المللی نفت خواهد فروخت. پول نفت را هم دوباره صرف خرید از غرب خواهد کرد با این تفاوت که بجای سلاحهای فوق پیشرفته، وسائل زراعت مکانیزه و صنعت و تکنیک خریداری میکند. آمریکایی‌ها چرا کودتا کنند؟

خیابانهای شرق تهران در تدارک نبرد

یک سرباز مسلسل خود را دریک دست و عکس امام خمینی را دردست دیگر تکان میدهد. در کنار او یک مرد با لباس شخصی مسلسل خود را بالا گرفته است. عکس ساختمانی را در کنار پادگان نیروی هوائی نشان میدهد

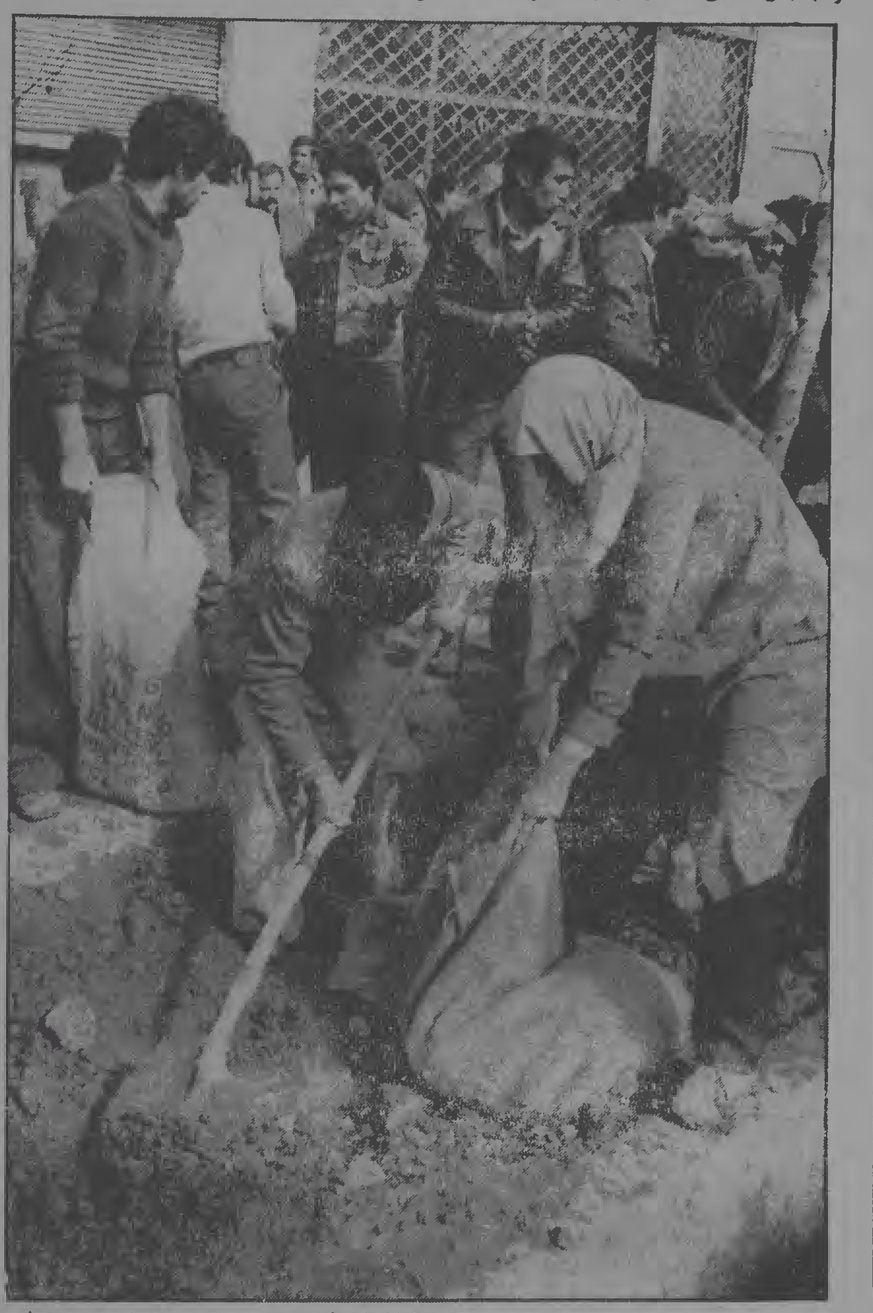

زنان و مردان کیسه‌ها را با خاک پر می‌کنند، تا در خیابانها سنگربندی کنند. شرق تهران امروز در دهها کوچه و خیابان نبرد احتمالی را تدارک می‌دید

سومین قسمت گفت‌وگو با مسعود رجوی:

مادرگیر یک انقلاب ضدامپریالیستی هستیم

* حقوق دموکراتیک هیچ گروهی را ضایع نمی‌کنیم.

سومین قسمت مصاحبه کیهان با مسعود رجوی از رهبران سازمان مجاهدین خلق ایران را در این شماره می‌خوانید:

کیهان- این نوع حکومت (اسلامی) در رابطه با مسایل اقتصادی، کارگران، زنان، ابزار تولید و بانکها چگونه عمل خواهد کرد؟

رجوی- چنانکه قبلاً هم اشاره کردم و تا آنجا که من می‌فهم فعلاً ما در گیر یک انقلاب ضد امپریالیستی هستیم که با شرکت تمام طبقات و اقشار و نیروهای وابسته به آنهاست. پس طبیعتاً مساله ملی بر مساله طبقاتی حالا تقدم دارد. اما همین انقلاب اگر تا پایان درست هدایت شود و سمت یابنده داشته و آینده تاریخی مستضعفین را مد نظر داشته باشد، در جریان تکامل خود شکافها و تضادهای میان طبقات مختلف را بسیار تخفیف می‌دهد و چه بسا در مراحل بعدی نیز اختلافات دیگر بطور غیر متعارض امکان حل بیابد.

توضیح می‌دهم که منظور از مستضعفین چنانکه در قرآن در سوره قصص تشریح شده آن نیروهای اجتماعی تحت ستم و ضعیف داشته شده‌ای هستند که نهایتاً در انقلاب نقش رهبری کننده (به لحاظ اجتماعی) داشته و زمین را به ارث خواهند برد. از این نظر آنها با دو ویژگی مشخص می‌شوند: ۱- تحت ستم بودن و استثمار شدن ۲- بالندگی. بنابر این ترکیب کارگر و دهقان و بطور اعم تمام زحمتکشان در مقطع کنونی تاریخ رمز بنیادین اجتماعی تداوم و استمرار ضد استثماری انقلاب ماست. انقلابی که از نظر اقتصادی باید با آهنگ مناسبی تدریجاً راه دراز میان اصالت سود و سودپرستی و انگیزه‌های صفت طلبانه شرک آمیز را تا یگانگی و یگانه پرستی کامل اجتماعی با گامهای استوار طی کند، به چند گانگی‌های اجتماعی ناشی از سود پرستی پایان دهد و انگیزه‌های متعالی [illegible] ایدئولوژیک را [illegible] ما در ایمان به کمه هم آن از تراهیم بیامبر [illegible] سلام الهام می‌گیریم که می‌گفت: «همانا که بجانب افرینده آسمانها و زمین روی می‌گردانم (یعنی مطلق توحید و یگانگی). من حنیف هستم و از مشرکین و چندگانه پرستان نمی‌باشم.» بنابراین ما به یک دگرگونی رادیکال و ریشه‌ای در کل مناسبات اجتماعی معتقدیم که طبعاً جایی برای بانکهای استعماری و غارتگر در آن نخواهد بود.

مسعود رجوی

همین جا اجازه بدهید از اقدام آقای طالقانی در محکوم کردن آتش‌زدن محله شهرنو تهران در هفته گذشته که اگر به تحریک ایادی دشمن نباشد حتماً کار عناصر غیرمسوول وناآگاه است تجلیل کنیم. ایشان بدینوسیله نگذاشتند چهره جنبش با اقدامات قشری خدشه‌دار بشود.

کیهان- اصول ایدئولوژیکی شما در حال حاضر چیست و چگونه عملی خواهد شد؟

رجوی- هویت مجاهدین خلق ایران که بصورت مختصر در بیانیه اعلام مواضع ما در قبال جریان انحرافی چپ‌نما که در فاصله پاییز ۵۴ تا پاییز ۵۵ صدون شده است هفته گذشته در مطبوعات تهران منعکس شد. ما در همان خطوط بنیاد گذاران سازمان در سال ۴۴ هستیم.

کیهان- نظرشما در مورد مارکسیستها و احزاب چپ چیست؟

رجوی- اولا باید بگویم که ما اسلام را در موضع راست نمی‌گذاریم و هیچ نقد راست‌گرایانه و ارتجاعی هم از سایر مکاتب و ایدئولوژیها بعمل نمی‌آوریم. مطورم اینست که انتقادات و تضادهای ما با سایر مکاتب از یک موضع سنتی راست نیست. وانگهی ما به دستور قرآن که در تمام مناسبات و روابط فردی و اجتماعی به عدل و قسط حکم می‌کند، به تمام مبارزات ضدامپریالیستی، ضدارتجاعی و ضداستثماری احترام گذاشته و حقوق دموکراتیک هیچ گروهی را ضایع نمی‌کنیم. این طرز برخورد عالیترین دفاعی است که می‌توان از اسلام بعمل آورد.

کیهان- آینده ایران را چگونه می‌بینید؟

رجوی- بدیهی است که درچشم‌انداز کلی، افق تمام انقلابات مردمی اکیداً تابناک و درخشان است وتمام فتنه‌گریهای امپریالیستی و ارتجاعی و ضدخلقی نقش برآب خواهد شد، ولو اینکه بقول قرآن به چنان تجهیزات و فنونی دسترسی داشته باشند که «...وکوهها رانیزبتواند از پا درآورده و زایل نماید....»

اما درچشم‌انداز موجود و بطورمرحله‌ای، ازآنجا که تمام شرایط و مبانی عینی پیشرفتهای انقلابی آماده است، پس آینده نزدیک و نحوه شکل گرفتن آن، بوسیله عنصر آگاه و مسئولیت رهبری مشخص می‌شود. اینجاست که روابط نیروهای مختلف با یکدیگر نقش فوق‌العاده حساس و تعیین کننده و کلیدی پیدامی‌کند و درهمین جاست که نهایتی به فتنه‌گریهای دشمن کم بها داد.

آنها نهایت تلاش خود را برای بچان‌هم‌انداختن نیروها از هم و منحرف‌کردن مبارزه به کانالهای فرعی بعمل خواهند آورد. خلاصه امپریالیستها هرکاری که ممکن باشد خواهند کرد و با هرلباسی برای پیش‌بردن مطامع ضدانقلابی درخواهند آمد. در رابطه نیروها و گروههای مختلف با یکدیگر ضابطه صحیح و انقلابی این است که از هرکاری که مستقیم یا غیرمستقیم آب به آسیاب دشمن ریخته و مسیراصولی مبارزه را منحرف کند، بپرهیزیم. اینهم مستلزم این است که آزادی عقیده و ابرازنظر و سایر موازین حق‌طلبانه دموکراتیک در مورد همه رعایت شود.

کیهان- در مورد تصفیه ارتش چه نظری دارید؟

رجوی- مردم ما به یک ارتش مردمی نیازمندند. یعنی روابط ارتش با مردم و روابط درونی ارتش (بین اقشار بالا و پایین) بایستی خصیصه مردمی پیداکند و اینهم مستلزم یک دگرگونی بنیادی در وضع موجود است تا دیگر سینه مردم بیگناه و بی‌پناه آماج گلوله‌ها قرار نگیرد.

کیهان- با ورود آیت‌اله خمینی وضع را با ایستادگی بختیار چطور می‌بینید؟

رجوی- فکر می‌کردم بختیار «بختیار» تر از آنست که در چنین شرایطی مأموریت ایستادگی در برابر اراده سهمگین خلق ایران را که در سرسختی و سازش ناپذیری آقای خمینی مجسم است بعهده بگیرد! هنوز بیانات تاریخی آقای خمینی که امروز (پنجشنبه) چند ساعت پیش در سالن فرودگاه مهرآباد ایراد شد درگوشم طنین دارد. آن کلمات، فریاد رسای مظلومیت و حقانیت تمام مردم ایران بود. بیایید دعا کنیم و از خدا بخواهیم که به آقای خمینی سلامت و طول عمر عطاکند. مسؤولیت اطرافیان ایشان را هم در حفظ سلامتشان باید خیلی جدی گرفت.

قسمتی از سخنرانی مجتبی راجی درباره مطبوعات:

مطبوعات نمی‌تواند آزاد باشد مگر جامعه آزاد باشد

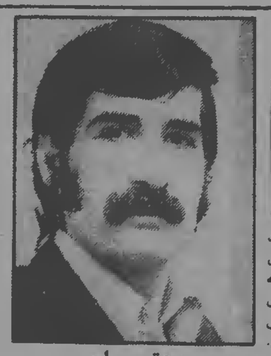

مجتبی راجی

انقلاب بزرگ اجتماعی، به عنوان متمم و مکمل انقلاب اجتماعی مشروطیت طی دوران کوتاه خود بسیاری از ارزش‌های پوسیده‌ی نظام کهن را واژگون ساخت.

مردم ستمدیده‌ی ایران از قلب منجمد تهران تا فقیرترین روستای بلوچستان، به پا خاستند، ایمان علیه دیکتاتوری سیاه که با سرمایه و اسلحه‌ی کارخانه داران و سرمایه‌داران بزرگ جهان عرب، بر هستی میلیون‌ها انسان دربند، چیره گشته بود. جان و مال ایثار کردند.

پس از کودتای سوم اسفند، تمام نهادهای مبارز اجتماعی با پنجه‌های خونین دیکتاتوری خفه شدند. اقتصاد ما بیش از پیش وابسته‌ی سرمایه‌های بزرگ خارجی شد.

نهادهای فرهنگی که زیر بار ستم و خفقان عمومی، از درون می‌پوسیدند، ضربات شلاق سهمگین تازه‌یی را برگرده خویش احساس کردند. در حالی که در سراسر اروپا و آمریکا صدها نشریه چاپ و پخش می‌شد به دستیاری ارباب ستم پیشه، در ایران روزنامه اجازه انتشار نداشت و تنها یک روزنامه‌ی دولتی که احرار دربار را منتشر می‌کرد، اجازه‌ی انتشار داشت. از مدارس و دانشگاههائی که سرمایه‌ها برای ساختن تخصص‌های مورد نیاز خود در اروپا و آمریکا گشوده بودند، در ایران خبری نبود. حتی با تحریک عمال رژیم عناصر قشری، مکتب خانه‌ها را نیز تحریم می‌کردند. چرا که آگاهی مردم، سرآغاز مبارزه علیه ستم است.

دیکتاتوری روز بروز درسرکوب خلق‌ها قهارتر و جری‌تر می‌شد. مبارزات ضد دیکتاتوری و ضداستعماری نیز اوج می‌گرفت. درسال‌های بعد از ۳۲ خفقان، گرچه با سرکوب وحشیانه‌اش هرجنبشی را خفه می‌ساخت. اما نیروهای مشکل مبارز درساخت و پرداخت حرکت اساسی خود، هشیارتر می‌شدند. دیکتاتوری برای بقای خود که براساس تضاد درونی جامعه و تشدید آنها و سرکوب هر نهضتی استوار بود، دست بهر جنایتی آلود. درنتیجه همه‌ی طبقات و قشرهای اجتماعی را علیه خود متحد ساخت. ازسال دردناک ۱۳۵۰ تا آغاز انقلاب‌شکوهمند نوین‌ایران، هزاران‌هزار مبارز دلیر درخاک و خون غلتیدند. بعمیاه‌چال‌های مخوف روانه گشتند. تبعید شدند، از کار بیکار شدند. تا ارباب‌ان، درعزارت نفت ما و تبدیل ایران به‌انبار اسلحه‌ی خاورمیانه از امنیت کافی برخوردار شوند. چین سرکوبی، پس از کودتای ۲۸ مرداد سابقه نداشت. ترجیع بند مزورانه‌ی رژیم برای چین سرکوبی، مبارزه با کمونیسم بود به‌بهانه‌ی مبارزه با کمونیسم، دهان‌های معترض را دوختند. آزادمردان و آزادزنان غیور ایران را به‌بند کشیدند و به‌گلوله بستند. بهانه این بود که ایران از نظر جغرافیای سیاسی، مرز امنیت جهانی است. حتی با بمباران شهرها و روستاهای بی‌دفاع نباید آن را از چنگ داد. ارباب کبیر که پی‌عامل سرسپرده‌ی قهاری می‌گردید بهترین چارهها را یافت. باید که باتمام نیرو از چنین نظامی پشتیبانی کرد. لاجرم برای جبران شکستهای مفتضحانه‌ی کشاورزی، موادغذائی رژیم دیکتاتوری نیز از انبارهای آمریکا تأمین می‌شد. عوامل ارتجاع درتمام ارگان‌های اجتماعی ریشه دواندند. مطبوعات یکپارچه مجیرگوی سرسپردگان بود. حتی آوردن نام «جنوب‌شهر» درخبرها ممنوع بود. کلمه‌ی «اعتصاب» جزء کلمات ضاله بود. داشتن کتابهای ساده‌ی صمدبهرنگی جرم بود، خواندن انقلاب مشروطیت، جرم بود. دور هم جمع شدن و از گرانی ارزاق عمومی گله کردن جرم بود و زندان و تبعید درپی داشت، پادی از ۳/۵ میلیون دستفروش آواره و زحمتکش ایران کردن، درمجیس را به رویت می‌گشود. روزنامه‌ها و مجلات دربست، ارگان دربارو عمالش بود حتی تیترها و عکس‌ها

می‌بایست از زیرتیغ سانسور به اصطلاح وزارت اطلاعات بگذرد. سلول‌های سرطان‌زای ارتجاع، آنچنان رشد یافتند که جامعه درخفقان توان‌فرسا، می‌رفت تا بافسادی عمقی درآمیزد. اما مردم دیگر زندگی نمی‌کردند. نه امنیتی بود نه آسایشی. سمرها روزبروز خلوت‌تر و چهرها غم‌آلودتر می‌شد. هزاران جوان مبارز یا گلوله‌های رژیم از پای درآمدند. اما کسی یارای دم زدن نداشت.

تیراژ کتابها به ۵۰۰ عنوان در سال و ۱۰۰۰ جلد از هرعنوان کاهش یافته بود. تیراژ روزنامه‌ها که آن روزها چیزی هم نمی‌نوشتند، از مرز ۷۰-۸۰ هزار پائین افتاده بود. این بود که ایران به پاخاست.فریاد: «یا مرگ یا آزادی» همه جا را فراگرفت. و ما برای بدست آوردن آزادی‌های اندکی که امروز داریم، هزاران کشته و هزاران مجروح دادیم. اما هنوز در ابتدای راهیم. چرا که تنها دشمنان آفتابی را، مهتابی کرده‌ایم. سنگرهای عمده، هنوز در اشغال آنان است. آنان از وحدت خلق‌های ستم دیده ایران در بیم‌اند. اکنون وارد مرحله خطرناکی شده‌ایم که کوچکترین اشتباهی که به وحدت ما لطمه وارد آورد. ریان‌های جبران‌ناپذیری در پی دارد. اینجاست که نقش راستین مطبوعات می‌تواند، ایفاگر نقش حیاتی باشد. البته ما طی ۲۵ سال اخیر هیچگاه مطبوعات سالمی نداشته‌ایم تیغ تیز سانسور، حتی شخصیت‌ها را سانسور کرده است. چیزی که امروز می‌بینیم، دست آورد انقلاب اجتماعی معاصر است. آزادی نسبی امروز، بازتاب بخشی از اراده جمعی ایران است. اما هنوز بازتاب تمامی آن نیست. امروز، ایران یکپارچه فریاد می‌کند که هیچ نظامی نمی‌تواند بناسول به نظم و قانون پیشین برمردم حکومت کند. اما هنوز مطبوعات ما، بنابه دلایل محافظه‌کارانه پایند قانون اساسی ناقصی است که بارها مورد دستبرد قرار گرفته است. این قانون یادگار انقلاب مشروطه است، اما دیدیم که انقلاب مشروطه چه سرنوشتی داشت. این قانون نیز همان سرنوشت را داشته است. مطبوعات نمی‌تواند آزاد باشد، مگر جامعه آزاد باشد. مطبوعات زبان مردم است و این زبان امروز، هنوز الکن است. چرا که مطبوعات آخرین پایگاهی است که رژیم آن را رها خواهد کرد. تازمانی که نویسندگانی مسئول و آگاه در مطبوعات رخنه نکنند، ما مطبوعات آزاد نخواهیم داشت. مطبوعات ایران، سست به جهان، مطبوعات جوانی است.

این واقعیتی است که بدون وجود مطبوعات مبارز، هیچ جنبشی نمی‌تواند به پیروزی دست یابد. ناشناخت نسبی که از درون مطبوعات معاصر دارم، این واقعیت را باید اعتراف کنیم که مطبوعات امروز از نظر رهایی از بند دیکتاتوری، هنوز از حال و هوای اجتماعی عقب‌اند. البته این وظیفه مردم است که مطبوعات را به راهی که می‌خواهند ببرند. از چندی پیش گروههای فشار برای برقراری سانسور نویسی بر مطبوعات دست به اقداماتی زدند که بطورقطع ازطرف جنبش مردود خواهدبود. مردم و سازمان‌ها و گروهها یکی پس از دیگری، این بناسورجدید را محکوم کردند. اما این کافی نیست. ما باید ازنظرشیوه تفکر مفهوم آزادی را درک کنیم. فشاری که تنها ما فشارعقب رانده شود. همیشه امکان بازگشت دارد. باید اندیشه اجتماعی حاکم، آزادگی را به مفهوم عینی آن درک کند. وظیفه مطبوعات درشرایط کنونی، بی‌تفاوتی و بی‌طرفی بچگانه‌یی که گاموی آن تبلیغ می‌شود نیست. مطبوعات اگرشرایط اجتماعی را درک نکنند، محکوم به مرگ خواهدبود. آنانی که درمیدان‌ژاله فدیه داده‌اند، مشتهایشان را برفرق مطبوعات خواهند کوبید. آنان که درقم و قزوین و تبریز و مشهد و اصفهان بوی باروت و صدای مسلسل را تجربه کرده‌اند، دیگر نخواهند گذاشت ضدانقلاب رشدکند. عده‌ای هستند که می‌خواهند درسایه به اصطلاح «امنیت» گذشته، به چهاول و دروغ‌گویی بپردازند. اما هشدارباید داد که مردم ما بیدارشده‌اند، و جنبش هرچه بیشتر می‌رود شتاب حرکتش بیشتر خواهدشد.

رساندن خبرهای راستین به گوش مردم، عمده‌ترین کاری است که مطبوعات موظف است انجام دهد. برای شکستن مجسمه مخوف دیکتاتوری، درشرایط فعلی، قدرتمندترین سلاح، پخش واقعیات است چه، جنایاتی که رژیم طی سال‌های دیکتاتوری مرتکب شده است. سندمحکومیتی است که حتی آن اکثریت خاموش را نیز که پارامیتی از عوامل ارتجاع آن را پاورخود می‌خواند از سکوت به درخواهدآورد.

البته این واقعیتی است که درجامعه‌یی دربند، نمی‌توان روزنامه رسمی آزاد انتشارداد. هنوز جامعه ما به تمامی از بندنرسته است. نتیجتا مطبوعات نیز هنوز یوغ سانسور را به شیوه‌یی نوین، برگردن دارد. درشرایط اجتماعی حاضر که، روی آزادی به مشام می‌رسد، مطبوعات قادراست به جنبش مدد رساند و مدد بگیرد. مردم درشرایطی از مطبوعات پشتیبانی خواهند کرد که آنان نیمزگاه خطرکنند. اگرمطبوعات نتوانندپاسخگوی نیازهای انقلابی جامعه امروزباشد، دیرنیست که تیرازیک میلیونی‌اش سقوط فاحشی خواهدداشت. صفحه‌های طویل روزنامه‌فروشی‌ها دردوماه اخیر همه‌گواه بیداری مردم و پشتیبانی آنان از مطبوعات مبارز وآگاه است تاهمین چندماه گذشته مطبوعات ما به سیاه مشق بچه‌های کودن مدرسه می‌دانست که از درک ساده‌ترین مسایل اجتماعی عاجز بود. اما امروز قدمی به جلوتر برداشته‌اند. باید پاریشان کرد. اما نه سادطوحانه. همان‌گونه که برای ویران کردن خانه‌ی زباله‌ها کشته دادیم، برای کشاندن مطبوعات به بستر انقلاب نیاز به فداکاری‌های بزرگی هست.

اسامی کشته‌شدگان و مجروحان در بیمارستان بوعلی

مسؤولان بیمارستان بوعلی اسامی تعدادی از شهدا و مجروحان حادثه امروز را به شرح زیر اعلام کردند:

متوجهر حجت‌پور شهید، محمد عزیزمحمدی شهید، احمدرضا ثمنی‌ی شهید.

۱۴ نفر دیگر از شهدا هیر تا این لحظه شناسائی نشده‌اند و جسد آنها در بیمارستان نگهداری می‌شود.

اسامی مجروحین

حسین رضائی، محمدعلی جهان‌پور، اکبر ابراهیمپور، مجید پیمبر، ابراهیم آش‌تاب، غلامرضا رسنمی، سهدمحمود میردامادی، رضا رحیی، جمیله صدری، معصومه منیراقدام- حسن حسینی- مجید بهار، ابوتراب سپیدآبادی، حسین غوثی، مهدی اسلامی، نورالله شریفی، غفار نوری، قاسم شاهرخی، حسین فاطمی، مهری حاتمی، علیرضا شاه‌ناما، احمد صادقی، حجت عبدی، محمدحسین اسماعیلی.

درصص فریده خیرالهی و محمد پرورده پرستار و راننده آمبولانس بیمارستان بوعلی نیز در محوطه داخل بیمارستان در اثر تیراندازی هلی‌کوپتر مجروح و تحت عمل جراحی قرار گرفتند.

تیراندازی در بهارستان

در بهارستان حوالی ظهر امروز گروهی مرکب از ۲۰ تا ۲۵ هزار نفر با حمل پلاکاردهایی به سوی پادگان نیروی هوایی در حرکت بودند.

این گروه با سربازان مستقر در کلانتری بهارستان مواجه شدند. نظامیان با تیربارهایی که برروی ریوها مستقر بودند به سوی مردم آتش گشودند، از عدهٔ دقیق مجروحان و کشته‌شدگان اطلاع در دست نیست.

۵ نفر درسه‌راه آذری مجروح شدند

صبح امروز مأموران فرماندار نظامی تهران به گروهی از تظاهرکنندگان که بنفع نیروی‌هوایی شعار میدادند شلیک کردند. درخیابان این شلیک ۵ نفر مجروح شدند. این حادثه درسه‌راه آذری تهران رخ داد. گزارش دیگری حاکیست که مردم همچنان بسمع نیروی‌هوایی شعار میدهند. و تظاهرات مردم بنفع افراد نیروی‌هوایی ادامه دارد.

منظره یک سنگر خیابانی در اطراف پادگان نیروهوائی. دیوارهای حفاظی سنگر با دست مردم بوسیله کیسه‌های شن و خاک بالا رفته است. نظیر این سنگر در دهها نقطه تهران امروز برپا شد

میلیونها نفر در شهرها از بازرگان پشتیبانی کردند

میلیونها شهرستانی صبح روز پنجشنبه در راهپیمایی‌های طولانی ضمن طرد حکومت شاپور بختیار از دولت مهندس مهدی بازرگان حمایت کردند.

گزارش‌های مشروحی که همکاران ما در شهرستانها توام باعکس فرستاده‌اند تماما حاکی از پشتیبانی مردم از امام خمینی و دولت معرفی شده وسیله ایشان است.

باتوجه به اینکه چاپ کامل این گزارش بدلیل تراکم خبر میسر نیست فشرده آنها را درزیر میخوانید.

● شیراز - روز پنجشنبه عظیم ترین راهپیمائی شیراز باشرکت حدود یک میلیون نفر ازاهالی شیراز بخشها و روستاهای اطراف آن درتائید نخست وزیری مهندس مهدی بازرگان دراین شهر برگزار شد. این تظاهرات در مسیری به طول ۲۵ کیلومتر جریان داشت و هزاران کیلو گل نرگس به روی راهپیمایان ریخته شد.

● آباده - حدود ۱۰۰ هزار نفر ازاهالی منطقه آباده و روستاهای اطراف آن در راهپیمائی که امروز به مناسبت پشتیبانی ازنخست وزیری مهندس بازرگان ترتیب یافته بود شرکت کردند.

○ خرمشهر - تظاهرات وسیع مردم خرمشهر برای پشتیبانی از دولت مهندس بازرگان با شرکت بیش از ۲۰۰ هزار نفر برگزار شد. افراد عشیره سعیلی که قبلا تظاهراتی به نفع رژیم برپا کرده بودند در تظاهرات پنجشنبه به صفوف مردم پیوستند وهمبستگی خود را با انقلاب ملت کتبا به آیت‌اله آل‌شهر دادند.

● اهواز - درزیر رگبار شدید باران، صدها هزارنفر زن‌ومرد و کودک چتر بدست بیک راهپیمائی بزرگ دست زدند و ضمن حمایت از دولت موقت بازرگان، خواستار استعفای فوری بختیار شدند.

گروههای بسیاری از عشایر عرب اطراف اهواز نیز دراین تظاهرات شرکت داشتند.

● امام شهر (شاهرود) - بالغ بر ۱۰۰ هزارنفر از مردم امام‌شهر، بسطام و روستاهای اطراف آن صبح امروز ضمن یک راهپیمایی عظیم پشتیبانی خود را از مهندس بازرگان اعلام داشته خواهان برقراری جمهوری اسلامی شدند.

● مشهد - روز پنجشنبه عظیم‌ترین راهپیمائی مشهد با شرکت حدود یک میلیون و ۵۰۰ هزار زن‌ومرد از اهالی مشهد و روستاهای اطراف آن به نشانه پشتیبانی از دولت موقت مهندس مهدی بازرگان و تشکیل حکومت اسلامی دراین شهر برگزار شد.

● رفسنجان - هزاران نفر از مردم رفسنجان در روز ۵شنبه به عنوان پشتیبانی از مهندس بازرگان دست به راهپیمایی آرام زدند. به مناسبت چهلمین روز درگذشت اکبر صفیمی یکی از شهدای رفسنجان، راهپیمایی آرامی با شرکت بیش از ۷۰ هزار نفر برگزار شد. تظاهرکنندگان مزار شهید را گلباران کردند.

● دزفول - مردم دزفول و روستاهای اطراف این شهر در یک تظاهرات ۲۰۰ هزار نفری از نخستوزیری مهندس بازرگان حمایت کردند.

○ دزفول - به نشانه تائید دولت بازرگان دهها هزار نفر از مردم دزفول روز پنجشنبه به راهپیمایی پرداختند

○ جهرم - نزدیک به یکصد هزار تن از اهالی جهرم بعنوان پشتیبانی از دولت موقت مهندس بازرگان دست به تظاهرات وراهپیمائی زدند

○ سبزوار - بیش از ۱۰۰ هزار نفر از مردم شهر وروستاها در تظاهرات بنفع بازرگان شرکت کردند.

● لنگرود - بیش از ۱۰۰ هزار نفر از مردم لنگرود روز ۵شنبه به عنوان پشتیبانی از مهندس بازرگان دست به راهپیمایی زدند. در میدان شهر چند نفر سخنرانی کردند وبک همافر نیز سخنانی ایراد کرد.

بعدازظهر روز ۵شنبه نیز مراسم چهلم شهید محمود بابایی‌پور با شرکت گروه کثیری برگزار شد.

● بابلسر - هزاران نفر از مردم بابلسر روز ۵شنبه طی یک راهپیمایی آرام پشتیبانی خود را از آیت‌الله‌العظمی خمینی ومهندس بازرگان اعلام کردند.

● اردبیل - نیم میلیون نفر از مردم اردبیل وبخشهای اطراف آن در روز ۵شنبه به منظور اعلام پشتیبانی از مهندس بازرگان دست به یک راهپیمایی آرام زدند. این تظاهرات پس از سخنرانی حجت‌الاسلام مسائلی وصدور قطعنامه‌ای پایان یافت.

سبزوار - برای سومین روز متوالی به پشتیبانی از امام خمینی و مهندس بازرگان حدود یکصد هزار نفر از مردم دست به راهپیمائی زدند وقطعنامه‌ای را تصویب کردند.

۱۰ هزار نفر از بانوان سبزوار با اجتماع در مهدیه سبزوار پشتیبانی خود را از امام خمینی وبازرگان اعلام نمودند.

قم - ۵۰۰ هزار نفر از اهالی قم و روستاهای اطراف آن دریک راهپیمائی بزرگ شرکت کردند و بدینوسیله پشتیبانی خود را از دولت موقت مهندس بازرگان و نخستوزیری او اعلام داشتند.

چالوس - بیش از ۶۰ هزار نفر از مردم چالوس و روستاهای حومه صمن یک راهپیمائی بزرگ پشتیبانی خود را از دولت بازرگان اعلام کردند.

فریدونکنار - مردم فریدونکنار در تظاهرات ۳۰ هزار نفری خود از مهندس بازرگان پشتیبانی کردند.

ارومیه (رضائیه) - حدود ۱۵۰ هزار تن از مردم ارومیه بطرفداری از دولت موقت بازرگان دست به تظاهرات زدند. تظاهرکنندگان سرودهائی بزبان محلی میخواندند.

● یزد - به طرفداری مهندس مهدی بازرگان همه روزه تظاهرات دامنه داری در یزد برگزار میشود در این تظاهرات طبقات مختلف مردم شرکت می‌کنند.

○ آمل - نزدیک به ۷ هزار تن از جوانان آمل، بابل، بابلسر، شاهی وساری صبح پنجشنبه برای گرامیداشت نهمین سالروز رستاخیز سیاهکل در خیابانهای آمل دست به تظاهرات وراهپیمائی زدند.

ایلام - حدود ۳۰ هزار نفر ازمردم ایلام باحمل شعارها و عکس‌هائی از آیت اله خمینی روز گذشته دست به یک راهپیمائی آرام زدند و ازدولت موقت مهندس بازرگان پشتیبانی کردند دراین راهپیمائی ساختمان خالی ساواک بوسیله حجت الاسلام لطفی بنام بیمارستان و زایشگاه حضرت زهرا نامگذاری شد و تابلو آن نصب گردید.

● زنجان - بمناسبت سالگرد درگذشت محبوبه متحدین شهید مجاهد اجتماعی باشرکت هزاران نفر اززنان و دختران زنجان در امامزاده سیدابراهیم برپا شد و پس ازسخنرانی اجتماع کنندگان به راهپیمائی درخیابانها پرداختند.

روز پنجشنبه نیز ۱۰۰ هزار نفر ازمردم درزیر باران بطرفداری ازمهندس بازرگان به تظاهرات پرداختند.

امروز یکی ازشعب ۱۲ گانه فروشگاه اسلامی مرکز مسگرهای پائین درزنجان درآمد یکماه خود را از امام خمینی وبازرگان اعلام نمودند.

بطرفداری از دولت بازرگان:

چریکهای فدایی خلق در راه‌پیمایی مردم سیاهکل شرکت کردند

سیاهکل - خبرنگار کیهان - هزاران تن از مردم سیاهکل بطرفداری از دولت موقت مهندس مهدی بازرگان دست به تظاهرات و راهپیمائی زدند. در این راهپیمایی گروهی ازاعضای سازمان چریکهای فدایی خلق ایران که برای تجلیل از واقعه سیاهکل به این شهر آمده بودند شرکت داشتند وناجر زرافشان در این جمع سخنانی درباره رستاخیز سیاهکل ایراد کرد.

از سوی مجله آلمانی اشپیگل نیز چند خبرنگار و عکاس از چند روز پیش در سیاهکل بسر می‌برند.

ضمنا انجمن شهر سیاهکل در جلسه خود حکومت مهندس بازرگان را مورد تأیید قرار داد.

با حمله چماق‌بدستها یک نفر کشته و ۴۰ نفر زخمی شدند

قهرمانشهر - (کرمانشاه) - در یک درگیری خونین در بخش هرسین کرمانشاه که بین چماق‌بدستان و اهالی هرسین در گرفت یک نفر کشته و بیش از ۴۰ نفر زخمی شدند. این درگیری که از بعد از ظهر پنجشنبه گذشته شروع شد، با تیراندازی از جانب چماق‌بدستان به اوج رسید. با شروع تیراندازی چماق‌بدستان که از سوی مأموران ژاندارمری حمایت می‌شدند مردم به مقابله برخاستند.

مقتول حادثه هرسین خانمزاد چماق‌بدستان بود روز جمعه مجدداً چماق‌بدستان به انتقام مقتول خود به خیابانها ریختند و بار دیگر با مردم درگیر شدند در حوادث روز جمعه هم ۲۵ نفر از طرفین شدیداً مجروح شدند.

در درگیری بین طرفین ۸۰ مغازه و ۲۵ خانه تخریب شد

زن و شوهری را خفه کردند

زنجان - شب گذشته مرد ۶۰ ساله‌ای بنام حاجی غفار حریری بزاز و همسر ۵۰ ساله‌اش مطهری براری را در منزل خود خفه کردند. از شواهد جنین به نظر میرسد که قاتل یا قاتلین در پی وجه نقد یا طلاآلات بوده‌اند.

● رفسنجان - دهها هزارنفر از مردم رفسنجان در روستاهای اطراف و کارکنان معدن مس سرچشمه و کارمندان دولت، دیروز در این شهر دست به راهپیمایی زدند و با صدور قطعنامه، مهندس بازرگان را نخستوزیر قانونی دانستند

● کاشان - در یک راهپیمائی عظیم بیش از ۷۰ هزار نفر از مردم کاشان پشتیبانی خود را از دولت بازرگان اعلام کردند در این راهپیمائی حدود ۲۰ هزار نفر از روستائیان نیز بمردم پیوستند.

● بندرعباس - در دو روز گذشته دهها هزار نفر از مردم بندرعباس به رهبری روحانیون این شهر دست به تظاهرات زدند و پشتیبانی خود را از مهندس بازرگان اعلام کردند.

در تظاهرات روز پنجشنبه عده‌ای از همافران و درجه‌داران نیروی هوائی نیز شرکت داشتند. در بندر لنگه نیز تظاهراتی بطرفداری مهندس بازرگان برپا شد.

● نیشابور - هزاران نفر از مردم نیشابور ضمن یک تظاهرات ۵ ساعته پشتیبانی خود را از مهندس بازرگان اعلام کردند.

○ نهاوند - ۴۰ هزار نفر از مردم نهاوند و روستاهای اطراف به پشتیبانی از دولت بازرگان دست برانقلابیون خواستار آزادی همافران زندانی شدند.

قزوین - ۲۵۰ هزار نفر اززنان ومردان قزوین در یک راهپیمائی بزرگ طرفداری خود را از دولت موقت بازرگان اعلام داشتند وخواستار استعفای بختیار شدند.

● بهشهر - هزاران نفر از مردم بهشهر روز گذشته بطرفداری از دولت بازرگان براهپیمائی درشهر پرداختند و طی راهپیمائی خود، خواستار استعفای بختیار شدند.

○ گرمان - در تظاهرات مردم گرمان به پشتیبانی از امام خمینی وتائید مهندس بازرگان دست برانقلابیون زدند.

گنبدکاوس - هزاران نفر از مردم گنبدکاوس به پشتیبانی از مهندس بازرگان دست به راهپیمائی زدند.

● رودسر - ۵۰ هزار نفر درروزدسر دراهپیمائی روز پنجشنبه شرکت کرده حمایت خود را از دولت موقت مهندس بازرگان اعلام داشتند.

● رامسر - بیش از ۳۰ هزار نفر از مردم رامسر دریک راهپیمائی بنفع مهندس بازرگان دست به تظاهرات زدند.

● اراک - در یک راهپیمائی آرام در اراک دهها هزار زن و مرد از طبقات مختلف مردم این شهر و روستاهای سنجان و فیجان شرکت داشتند. این هده ضمن طرفداری از دولت موقت مهندس بازرگان خواستار برکناری دولت بختیار و استعفای نمایندگان خود در مجلس شورای ملی؛ خانم مصمت مشاعی، آقایان اکبر بهادری و محسنی نوری شدند. از نکات جالب این راهپیمائی اینکه روستانشینان سنجان و فیجان ۱۲ کیلومتر فاصله بین این روستا و شهر اراک را پیاده طی کردند.

بابل - روز پنجشنبه حدود ۲۰۰ هزار نفر از مردم بابل در مسجد امام حسن عسگری اجتماع کردند و سپس به راهپیمائی پرداختند. راهپیمایان با دادن شعارهائی پشتیبانی خود را از دولت موقت مهندس بازرگان اعلام داشتند.

گنبد کاوس - هزاران نفر از مردم گنبدکاوس به طرفداری از دولت موقت مهندس بازرگان با در دست داشتن عکسهائی از وی و امام خمینی از مسجد قائمیه به راهپیمائی پرداختند.

● بندرگز - ۱۰ هزارنفر از مردم بندرگز دریک تظاهرات وسیع بنفع امام خمینی و دولت موقت مهندس بازرگان شعار دادند و راهپیمائی کردند.

● مسجدسلیمان - هزاران نفر از مردم مسجدسلیمان در یک راهپیمائی آرام حمایت خود را از نخستوزیری مهندس بازرگان اعلام کردند در این راهپیمائی مردم خواستار استعفای نماینده این شهر در مجلس شورایملی شدند.

● آبادان - بیش از ۴۰۰ هزارنفر از زن‌ومرد و کودک پنجشنبه درزیر رگبار باران راهپیمائی عظیم خود را شروع کردند و برای چندمین‌بار همبستگی خود را با رهبر جنبش امام خمینی و دولت بازرگان اعلام داشتند.

○ گرمان - در تظاهرات مردم گرمان به پشتیبانی از امام خمینی وتائید مهندس بازرگان دست برانقلابیون زدند

● بندرانزلی - ابرج همایون عضو انجمن شهرستان بندرانزلی روز گذشته استعفای خود را تقدیم انجمن کرد.

سرابه - کارکنان مخابرات سراب و بستان‌آباد با مراجعه بدفتر نمایندگی کیهان آزادی مطبوعات را تبریک گفتند و خواستار آزادی مهندس جواد ادریسی مدیرکل ارتباطات راه دور شدند.

کرج - هیأت علمی دانشکده کشاورزی دانشگاه تهران همبستگی خود را با انقلاب ملت اعلام کرد.

● میانه - جامعه کارکنان دولت در میانه نیز طی صدور قطعنامه‌ای همبستگی خود را با مبارزات حق‌طلبانه ملت اعلام کردند.

● خلخال - همه روزه بعنوان تجلیل از مظفر عزیزی که در روز ۷ بهمن بضرب گلوله مأمورین شهید شد تظاهرات و راهپیمائی در خلخال برپاست.

اهالی خلخال علاوه بر کمکهای نقدی و جنسی که به این خانواده میکنند حسابی بنام شهید عزیزی در یکی ازبانکها باز کرده‌اند.

● یزد - هیات محشر خون یزد با انتشار بیانیه‌ای موجودیت خود را اعلام داشت. در این بیانیه ضمن خبر مقدم به امام خمینی ، اعلام شده است که اعضای هیات در راه مبارزه با هر نوع شرک و نفاق گام بر می‌دارند و در این راه از نثار جان خود نیز دریغ ندارند.

● جهرم - جامعه روحانیت جهرم با فرستادن تلگرامی به امام خمینی، پشتیبانی خود را از دولت موقت مهندس بازرگان اعلام داشتند.

● الیگودرز - ۴۰ هزار نفر از عشایر الیگودرز همبستگی و پشتیبانی خود را بامبارزات ملت ایران و دولت موقت مهندس بازرگان اعلام کردند.

و خواهان برکناری بختیار و استعفای نماینده الیگودرز میباشند.

● زنجان - مردم زنجان و سوجاس طی راهپیمائی بزرگی ضمن طرفداری از امام خمینی و پشتیبانی از دولت بازرگان خواستار استعفای نمایندگان زنجان و سوجاس در مجلس شورایملی شدند.

● کوهدشت لرستان - مردم کوهدشت ضمن ارسال دو طومار بعنوان حضرت آیت‌اله العظمی خمینی و مهندس مهدی بازرگان، ورود امام به وطن را تبریک گفتند و از دولت بازرگان پشتیبانی کردند.

● تبریز - کارکنان شهرداری تبریز طی بیانیه‌ای همبستگی خود را بانقلاب مردم ایران و نهضت حمایت و پشتیبانی خویش را از نخستوزیری موقت مهندس مهدی بازرگان اعلام داشتند.

● اشتهارد کرج - سه تن از اهالی اشتهارد کرج که در برخورد خونین یکشنبه تهران (جلوی دانشگاه) در تیراندازی مأمورین مجروح شده بودند، بعد از مداوا در میان استقبال مردم به زادگاه خود بازگشتند. ایمن سه نفر مهدی صدامحمدی، سیفاله صدری و جهانگیر محجوب بودند.

شهریار - بیش از پنج هزار نفر از مردم شهریار در مراسم یادبود دانش‌آموز شهید حمزه عالمی ساکن عباس‌آباد شهریار که در مقابل دانشگاه تهران شربت شهادت نوشید شرکت کردند.

اینده سپس دست به تظاهرات زدند و خواستار استعفای عباس اخباری نماینده مجلس شدند.

شهریار - نمایشگاهی از عکس و کتاب و اسلاید بمدت یکهفته در مسجد کرشته شهریار دایر شد.

● مهریزد - مردم مهریز یزد طی نامه‌ای به حسن صدر نماینده این منطقه در مجلس شورایملی خواهان استعفای وی از نمایندگی شدند. مردم این منطقه طی نامه خود اضافه کرده‌اند:

در طول تاریخ قانونگذاری هیچوقت نماینده انتخاب نکرده‌ایم. حال که شما بدستور ساواک و حزب رستاخیز بنام مردم مهریز بمجلس راه یافته‌اید، خواهشمندیم استعفا دهید... و ما را از اتخاذ تصمیمهای حادتر منصرف سازید.

● کرمانشاه - کارکنان کارخانه سیمان دورود طی گردهمایی سه روزه خود با صدور اعلامیه‌ای همبستگی خود را با اهداف جنبش ملی اعلام داشتند.

● تبریز - کارکنان ماشین‌سازی و اداره امور اقتصادی و دارایی تبریز طی تلگرامی به مهندس بازرگان پشتیبانی خود را از دولت موقت او اعلام داشتند.

● یزد - جامعه داروسازان یزد طی تلگرامی به امام خمینی، آمادگی خود را برای اجرای اوامر امام اعلام داشتند.

● شهروان - مردم شهروان ضمن صدور اعلامیه‌ای بار دیگر همبستگی خود را با نهضت ملی اعلام داشته و دولت مهندس بازرگان را تأیید کردند.

● بافق یزد - کلیه کارگران و کارکنان شرکت سنگ آهن مرکزی ایران، توانیر، شهرداری، اداره مخابرات ، پست و تلگراف، کشاورزان و پیشوران، دانش‌آموزان، دانشجویان و جامعه فرهنگیان، کارکنان بهداری و بهزیستی، اداره برق، راه آهن و بانک ملی و جامعه روحانیت شهرستان بافق با انتشار بیانیه‌های جداگانه‌ای ضمن اعلام پشتیبانی از دولت موقت مهندس بازرگان ، خواستار استعفای نماینده خود در مجلس شورای ملی و تشکیل جمهوری اسلامی شدند.

● قم - سرهنگ قائم مقامی رئیس شهربانی قم که حدود یک ماه پیش بعلت بیماری از کار کناره گرفته بود پس از بهبودی دوباره به سرکار بازگشت.

● مشهد - در راهپیمایی وتظاهرات پراکنده‌ای که دیروز در مناطق مختلف مشهد با شرکت صدها هزار برگزار شد. مردم این شهر نخستوزیری مهندس‌بازرگان رامورد تأیید قرار داده واعلام پشتیبانی از دولت بازرگان کردند.

● رودسر - ۳۰ هزار نفر از اهالی این شهر بامداد پنجشنبه با ترتیب یک راهپیمائی حمایت خود را از مهندس بازرگان بمناسبت چهلم یکی از شهدای رودسر بنام اصغر هاشم نیز راهپیمائی بزرگی ترتیب داده شد که حدود یکصد هزار نفر از مردم رودسر واطراف شرکت داشتند و در پایان قطعنامه‌ای ده ماده‌ای قرائت شد.

از گزارشی مشروح همکارانمان در شهرهای زیر نیز فقط بذکر نام شهر قناعت می‌کنیم و از مردم شهرها و همکارانمان بدلیل آنکه نمیتوانیم از عکس‌ها و خبرهایشان استفاده کنیم پوزش میخواهیم:

سمیرم - کیوی خلخال - شهرکاه - ورامین - سمنان - جهرم - بهارهمدان - فردوس - سهرجان - خوانسار - اردکان - یزد - الیگودرز - نهاوند - فسا - کرج - نی‌ریز - میبود - دشت - شهسوار - قروه - میاندوآب - بوکان - فیروزکوه - اقلید فارس - داصفان - توپسرکان - کتالم - گرمی - ملارد شهریار

آذرشهر - صوفیان - آباده - ماهشهر - سردرود - بم - سراب - کوار فارس - بروجرد - مهریان - خسروشاه - بندرشرفخانه و احمد آباد مشکین غربی نیز تظاهرات عظیمی به طرفداری ازدولت موقت مهندس بازرگان برپا شد.

اعلام پشتیبانی و همبستگی

بیانیه کارکنان شرکت ملی صنایع مس ایران

کارکنان شرکت ملی صنایع مس ایران ندای رهبر عالیقدر ملت ایران آیت اله العظمی امام خمینی را جواب میگوید واز دولت ملی وشرعی و اسلامی جناب آقای مهندس بازرگان اعلام تبعیت نموده ودولت مزبور را تنها دولت قانونی میداند.

کارکنان شرکت ملی صنایع مس ایران

بسمه تعالی

به پیروی از منویات مرجع عالیقدر عالم تشیع حضرت آیت‌اله العظمی امام خمینی مدظله‌العالی که اوامرشان مطاع عموم مردم ومسلمانان است اینجانبان اهالی خیابان سلیمانیه فرح‌آباد ژاله وخیابان مسجد نبی اکرم (ص) نخستوزیر تعیین شده از جانب ایشان جناب آقای مهندس مهدی بازرگان را باین سمت می‌شناسیم شرعاً وقانوناً ودیگری را باین سمت نمیشناسیم بلکه خلاف قانون وشرع میدانیم وبدینوسیله پشتیبانی خود را اعلام میداریم

از طرف اهالی وکسبه محل - سید علی بطحائی گلپایگانی

تهران - حضرت آیت‌الله امام خمینی تلگرام شماره ۳۹۸۹۱۷

ما کارکنان شرکت توانیر اصفهان ضمن عرض خیرمقدم پشتیبانی خود را از تشکیل شورای انقلاب و جمهوری اسلامی تحت رهبری آن زعیم عالیقدر اعلام میداریم.

کارکنان شرکت توانیر اصفهان

کارکنان شرت سهامی آتاکو

ورود پیروزمندانه حضرت آیت‌اله العظمی امام خمینی را به وطن خیرمقدم گفته و همبستگی خود را با نهضت مسلمانان ایران و دولت قانونی آقای مهندس مهدی بازرگان اعلام میدارد.

پیشگاه مبارک مجاهد کبیر امام خمینی

بدینوسیله ما کارگران و کارمندان کارخانجات بوتان حمایت قاطع خود را نسبت بدولت آقای مهندس مهدی بازرگان اعلام داشته و آمادگی خود را در مقابله با هرنوع توطئه‌های عوامل بیگانه اعلام میداریم.

کارگران و کارمندان کارخانجات صنعتی و تأسیساتی بوتان

پیام حضرت آیت‌اله العظمی محسنی ملایری به قائد عظیم‌الشان امام خمینی

محضر منیف حضرت مستطاب آیت‌الله العظمی آقای خمینی متع‌الله المسلمین بطول بقاء

با عرض سلام وتحیات ذاکیات موفقیت عالی را در اهداف عالیه اسلامی با توجه به (من کان لله کان الله‌له) خالصانه مسئلت سلامتی آن زعیم معظم آرزوی همگانی است. موفقاً ومویداً منصوراً

والسلام‌علیکم‌ورحمن‌یلوذوبجنابکم - باقر محسنی‌ملایری

جناب آقای مهندس بازرگان

گزینش شایسته جنابعالی را در این موقعیت حساس کشور به نخستوزیری شرعی و مردمی از سوی رهبر عالیقدر شیعیان به پیشگاه معظم‌له و ملت آزاده و مسلمان ایران تهنیت عرض نموده و پشتیبانی خود را از دولت جنابعالی اعلام میدارد.

از طرف کلیه اهالی در جزین - رزن - قروه و بخشهای تابعه در جزین همدان

سیدمجتبی تفرشی

«اعلام همبستگی»

ضمن عرض تبریک و تهنیت بمناسبت بازگشت قائد عظیم‌الشأن امام خمینی مجدداً همبستگی خودرا با ملت ایران درنهضت اسلامی اعلام داشته و دولت آقای مهندس مهدی بازرگان را تنها دولت قانونی ایران میدانیم.

کارکنان انجمن ملی حمایت کودکان

کارکنان شرکت خدمات پارس

ضمن اعلام همبستگی مجدد با انقلاب راستین ملت ایران

به رهبری امام خمینی

بجناب آقای مهندس مهدی بازرگان

بمناسبت اولین نخستوزیر حکومت مردمی در جمهوری اسلامی تبریک میگویند.

اطلاعیه

مدرسه عالی ایران‌زمین

از کلیه استادان و دانشجویان مدرسه عالی ایران زمین دعوت میشود جهت

۱- انتخاب کمیته دانشجویان مدرسه عالی

۲- انتخاب هیئت علمی مدرسه عالی

۳- تعیین خط‌مشی آینده مدرسه عالی

ساعت ۴:۳۰ بعدازظهر روز یکشنبه ۵۷/۱۱/۲۲ در مدرسه حضور یابند.

کمیته موقت دانشجویان مدرسه عالی ایران‌زمین

جناب آقای نخست وزیر

جناب آقای وزیر پست و تلگراف و تلفن

بکفارهٔ تخلفات رئیس اداره کل پست استان همدان که در ده مورد وسیله همسرم آقای عباس پرژاد مقدم رئیس بخش امور اداری و مالی اداره کل پست مذکور بمقامات صالحه اعلام گردیده و بعلت غرض‌ورزی رئیس کل پست همدان و حامیان ایشان با هفت سر عائله چندین ماه است از دریافت حقوق بی‌بهره و در این مدت مبلغ گزافی مقروض شده حتی وسایل زندگی خود را نیز فروخته و صرف هزینه نموده‌ایم بخدا قسم اگر باز هم یارای مقاومت داشتم اظهار تظلم نمیکردم، زیرا روابط و ضوابط مانع از احقاق حق مظلومان است چون با توجه بحکم شماره ۱۰۷۳/۱ - ۵۷/۲/۱۳ و ۱۹۴،۷۱/۴۶ - ۵۷/۸/۱۰ و ۳۰۰۹۶/۴۰ - ۵۷/۸/۲۳ و ماده ۱۳ آئین‌نامه مرخصیها به خواسته قانونی همسرم توجهی نشده لذا بانتظار تعیین تکلیف وی و مجازات خاطی هستم. ضمناً پرونده تخلفات رئیس کل پست همدان که قسمتی از آن استفاده از فوق‌العاده ماموریت در حین مرخصی و همچنین دریافت دوبار حق ماموریت برای یک روز و انتشار بولتن و سؤاستفاده‌های مالی دیگر است در عرض دو ماه خدمت ایشان و در زمان وزیر پست و تلگراف و تلفن منتخب دوره هویدا انجام شده و در دفتر دادستانی دادگاههای اداری وزارت پست و تلگراف و تلفن موجود میباشد که در صورت لزوم فتوکپی اسناد و مدارک بجراید تقدیم خواهد شد.

همسر عباس پرژاد مقدم.

راه‌پیمائی عظیم مردم رفسنجان در پشتیبانی از نخست‌وزیری مهندس بازرگان

پس از اطلاع مردم رفسنجان از انتخاب مهندس بازرگان بسمت نخست‌وزیری ایران از طرف بزرگ مرجع و رهبر عالیقدر حضرت آیت‌الله‌العظمی خمینی و اعلام راهپیمائی از جانب حجت‌الاسلام حاج شیخ محمد هاشمیان روحانی مجاهد رفسنجان قریب یکصد و بیست هزار نفر از مردم شهر و روستاها و مهندسین و کارکنان مس سرچشمه و کارمندان دولت دست براهپیمائی عظیمی زدند و در پایان راهپیمائی پس از برگزاری نماز ظهر جمعیت طی صدور قطعنامه‌ای پشتیبانی قاطع مردم رفسنجان را از نخست‌وزیری مهندس بازرگان اعلام و خواستار استعفای دولت بختیار و نمایندگان مجلسین و آزادی نویسنده و مجاهد بزرگ علی اصغر حاج سیدجوادی و کلیه همافران شدند.

امروز حجت‌الاسلام سیدمحمد نبوی درداره روزنامه کیهان حاضر شدند و نسبت به انتخاب جناب آقای مهندس مهدی بازرگان اظهار داشتند که انتصاب معظم‌له بسمت نخست‌وزیری ازطرف حاکم شرع مقدس حضرت آیت‌الله العظمی خمینی مورد تائید قاطبه ملت ایران خواهد بود و گامی نخست جهت تجدید سازمان سیاسی و اقتصادی و فرهنگی ایران محسوب میگردد و اینجانب ازطرف حوزه علمیه و مردم مجاهد شهرستان دزفول و شوش و اندیمشک برای ایشان آرزوی موفقیت مینمایم.

برابر صورتجلسه تنظیمی مورخ ۵۷/۱۱/۳ نسبت به انتخاب رئیس هیئت مدیره اخذ رأی بعمل آمد در نتیجه آقای محمد جانسپار بسمت رئیس هیئت مدیره مرکز همکاری‌های امور دام(مهاد) انتخاب گردید.

دفتر مهاد

محضر مبارک زعیم رشید و قائد عظیم‌الشان الامام خمینی

ضمن ابراز همبستگی کامل و پیوند ناگسستنی با آن رهبر تسلیم ناپذیر نهضت و اینکه ما نیز مانند همه ملت ایران خواستار استقلال جمهوری اسلامی برهبری آن قائد عظیم‌الشأن هستیم و مجری دستورات حکومت موقت ملی جناب آقای مهندس بازرگان خواهیم بود تنفر و انزجار شدید خود را نسبت به دولت غیرقانونی بختیار و مجلسین فرمایشی و شیوه‌های ضدمردمی و ارتجاعی آنان در مقابله با خواست عینی ملت ایران معروض میداریم.

اجامعه مرغداران مشهد

آگهی دعوت مجمع‌عمومی فوق‌العاده وعادی بطور فوق‌العاده

هیئت مدیره سندیکای تولیدکنندگان مواد آشامیدنی ایران از کلیه اعضاء سندیکا دعوت مینماید ساعت ۴ بعدازظهر روز سه‌شنبه اول اسفند ۱۳۵۷ در محل سندیکا واقع در خیابان نادری نبش کوچه نوبهار ساختمان جدید طبقه دوم آپارتمان اول حضور بهمرسانند.

دستور جلسه

۱- تجدید انتخاب مدیران وبازرسان وداوران وتعیین صاحبان امضاء مجاز

۲- رسیدگی وتصویب بودجه وگزارش مالی.

۳- استماع گزارش خزانه‌دار واتخاذ تصمیم نسبت بآن.

۴- گزارش هیئت مدیره.

۵- تعیین خط‌مشی آینده سندیکا.

۶- تغییر نشانی سندیکا.

هیئت مدیره سندیکای تولید کنندگان مواد آشامیدنی ایران

تشکر و سپاسگزاری

بدینوسیله از آقایان دکتر ملکی جراح - دکتر آسائی متخصص بیهوشی و کلیه کادر بیمارستان فرخی یزدی که در مورد عمل جراحی فرزندم حمیدرضا یارب کمال دقت و مرحمت را مبذول داشتماند نهایت تشکر نموده موفقیت بیشتر آنان را برای معالجه کلیه بیماران از خدای بزرگ مسئلت دارم.

محمدعلی یارب

توجه

کلیه لوازم یدکی اتومبیل پژو موجود است.

شرکت ماتیاس تلفن‌های ۳۰۴۶۷۷ - ۳۱۶۶۱۶

ش ۷۳۷۴۲ ۱-۳

دارالترجمه تخت طاووس

خیابان تخت‌طاووس تقاطع بزرگ راه تلفن ۶۲۰۴۴۳۶ ترجمه فوری و رسمی انگلیسی، آلمانی، فرانسه، ایتالیائی و عربی

Organon
قابل توجه انستیزیست‌های محترم:
آمپول PAVULON
بمقدار کافی وارد و موجود میباشد.
تلفن مرکز پخش: ۸-۸۹۹۰۴۵

اخذپذیرش سریع

(دبیرستان، شبانه‌روزی، لیسانس وفوق‌لیسانس) آمریکا باپیک مخصوص حرکت ۲۳ بهمن

مسیر، واشنگتن، فلوریدا، کالیفرنیا، تگزاس

مراجعت ۱۳ اسفند ۲۳۹۱۱۸ - ۲۳۸۷۹۹

کشتیرانی جیروکانتینر

قابل توجه صاحبان محموله‌های کشتیهای گراندناویگیتور سفر ۱۳ ویونیتدبانتی سفر ۵ از ژاپن به مقصد ایران.

بعلت ادامه مشکلات و اعتصاب دربندر شاهپور و دیگر بنادر ایران کالاهای دوفروند کشتی فوق که به مقصد ایران حمل شده بود با توجه به ماده ۱۹ مندرج درظهر بارنامه دربندر دوبی تخلیه و به حساب و مسئولیت صاحبان کالا نگاهداری میشود.

شرکت کشتیرانی ضمن حفظ حقوق مندرج درماده ۱۹ درصورتیکه مشکلات موجود دربنادر بزودی پایان پذیرد مبادرت به حمل کالا به بندرشاهپور نموده و کلیه، مخارج متعلقه بعهده صاحبان کالا خواهد بود. برای کسب اطلاعات بیشتر با شرکت کانشیپ تخت‌طاووس شماره ۱۶۵ تلفن ۷۶-۸۵۹۰۷۰ تماس حاصل فرمائید.

ن ۷۳۸۱۵

اطلاعیه

سازمان سنجش آموزش کشور درباره بازپرداخت وجوه ثبت‌نام امتحان اعزام دانشجو به خارج از کشور

(لغو شده در مهرماه سال ۱۳۵۷)

به گونه‌ایکه داوطلبان شرکت‌کننده در امتحان اعزام اطلاع دارند کلیه وجوه ثبت‌نام امتحان مذکور به حساب شماره ۷۴۸ خزانه نزد بانک مرکزی ایران پرداخت شده است که با توجه به عدم انجام امتحان مذکور، سازمان سنجش آموزش کشور همچگونه برداشتی از وجوه مذکور بعمل نیاورده است. این سازمان به محض اعلام ابطال اعزام تصمیم گرفت مدارک داوطلبان و فیش‌های بانکی ارسالی را با پست سفارشی به نشانی داوطلبان اعاده نماید، تا با ارائه فیش مذکور به شعبه‌ایکه وجه ثبت‌نام خود را پرداخت کرده‌اند مبلغ پرداختی را دریافت دارند ولی وضع خاص بانک مرکزی و شعب بانک ملی ایران و نیز پست کشور اجرای این تصمیم را تاکنون به تأخیر انداخته است. بدیهی است، به محض رفع مشکلات و نارسائیهای مؤسسات مذکور نسبت به استرداد مدارک و فیش‌های بانکی اقدام و اطلاعیه لازم در اینمورد از طریق جراید کثیرالانتشار به اطلاع عموم خواهد رسید.

سازمان سنجش آموزش کشور

ش ۷۳۸۳۸

فولکس ٦٤ سفید شماره ۸۴۳۷۲ تهران ب - ربوده شده تقاضا میشود لطفا بتلفن ۲۲۱۰۵۰ اطلاع دهند

ن ۷۳۸۲۷

پزشک آماده کار است تلفن ۶۲۹۶۲۳

ن ۷۳۶۹۷ ۱-۲

اتومبیل شاهین آبی رنگ بشماره ۲۵۲۲۱ اهواز در بروجرد مفقود شده جوینده میتواند به تلفن ۴۵۳۰ بروجرد یا ۶۱۱۹ دزفول اطلاع داده مژدگانی دریافت دارد.

دزفول - مجید کمالی

صاحب عکس فوق حسین (مجید) نازی‌تکلانی ۱۷ ساله مدت ۲ ماه است از منزل خارج و تاکنون مراجعت ننموده است از کسانیکه از نامبرده بالا اطلاعی دارند خواهشمند است مراتب را بشماره تلفن ۵۲۷۳۸۳ اطلاع داده و خانواده‌ای را از نگرانی برهانند.

ن ۷۳۶۳۸

تهران - حضرت آیت‌الله العظمی محسنی ملایری به قائد عظیم‌الشان امام خمینی

محض

بختیار: روزنامه‌ها نشر اکاذیب میکنند!

بختیار: با مونتاژ بچگانه عکس رژه نظامی ترتیب داده‌اند!

پس از تصویب لوایح انحلال ساواک و محاکمه نخست‌وزیر و وزیران دکتر مهدی شیخ‌الاسلامی معاون پارلمانی وزارت دادگستری گفت: در اجرای سیاست دولت در مورد تقویت هرچه بیشتر قوه قضائیه لوایحی تهیه شده است که تقدیم می‌شود. یکی از این لوایح تشدید مجازات اشخاص بدسابقه و شرور است.

ماده واحده دیگر مربوط به نقض قوانین مربوط به کمیسیون امنیت اجتماعی است. لایحه برقراری مجازات عبوردهندگان اشخاص از مرز و همچنین لایحه الحاقی به تبصره حدید قانون استخدام قضات و اشل قضایی تقدیم شد.

پس از آن دکتر شاپور بختیار نخست‌وزیر پشت تریبون رفت و پس از سپاسگزاری از تصویب لوایح جدید دولت ابتداء فتحاله معتمدی را بعنوان معاون پارلمانی نخست‌وزیر منصرفی کرد. و با اشاره به تصویب لوایح دولت گفت من خود را مؤظف میدانم که همیشه رأی محلسین را مطابق آنچه که مبتنی بر قانون است محترم بشمارم. و روزیکه انضباط‌الله در این مملکت رأی اکثریت آزادانه و بدون هیچ فشار و اختناق از هر نوع و از هر رنگ و از هر سو حکمفرما شود شاید تمام مسائل مملکت حل گردد.

وی گفت: ما از انتقاد نمی‌ترسیم و ما سازندگی را با انتقاد توأم می‌کنیم ولی وقتی اشخاصی را می‌بینیم که نمیدانند چه می‌خواهند مذاکره با چنین اشخاصی دشوار است.

اگر این افراد آزاد و آزاده باشند و با مطلق پیش بیایند ما حرفی نداریم و هیچ مشکلی نخواهیم داشت و درحدود قانون است که اگر مواردی معایر اینس رژیم باشد می‌توان تغییراتی در آن داد ولی مستأصفانه اغلب مخالفین مایل به مذاکره درحدود معقول نیستند چون برنامه مشخصی ندارند و لاجرم از ماهها قبل به اعتشاش و تشنج درسطح مملکت دست زده‌اند.

نخست‌وزیر گفت من نمی‌خواهم بگویم که تمام مردم برنامه براندازی مملکت را دارند ولی می‌توانند ناراحت و نگران باشند که دریک رژه و راهپیمائی عظیم پرچم ایران را پائین آوردند. حالا می‌خواهند جای این پرچم سه‌رنگ چه بگذارند بحثی است جداگانه که خود مخالفین هم دقیقاً نمیدانند. فعلاً که دادوفریاد و شعار راه میاندازند و من نمیدانم مخالفین می‌خواهند استقلال آزادی و دموکراسی را با دادوبیداد دراین مملکت مستقر سازند؟

نخست‌وزیر سپس با اشاره به دموکراسی و آزادی مطبوعات گفت: وقتیکه یک روزنامه مدت ۲۵ سال تحت کنترل و سانسور ساواک قرار داشت و حالا در چنین روزی آزادی قلم در سایه مشروطیت بدست آورده است متأسفانه کاری جز انتشار اکاذیب نمی‌کند. ملاحظه کنید همین روزنامه کیهان روز پنجشنبه عکس و خبری از یک رژه نظامی چاپ کرد و بصورت بچگانه‌ای عکس را مونتاژ نموده که جزئیات آنرا اهل فن میدانند و پر واضح است که با مونتاژ عکس رژه نظامی ترتیب داده‌اند.

و وقتی هم که یکی از مسئولان مراجعه می‌شود میگویند ما آزاد نیستیم. آخر آزادی را برای چه می‌خواهید؟ اما ملاحظه کنید در مصاحبه اخیر خود یکی از خبرنگاران که از صداقت و صراحت دولت پرسید، گفتم: آیا ممکن است در روزنامه‌ها بنویسید و آیا اطلاعات و کیهان خواهند نوشت؟ ولی شب که روزنامه‌ها را دیدم خبری از سخنان من نبود و هر چه بود تحریف و تحریک بود. آیا این است وضع دموکراسی؟

نخست‌وزیر گفت ما نباید با خشونت در برابر مردم بایستیم. بلکه باید به مخالفین خود مثل برادر نگاه کنیم. من بارها گفته‌ام این تحمل و مدارای ما دلیل بر ضعف ما نیست و تا آنجا که نشان داده‌ام درجائی که لازم به ایستادگی است به هر قیمت که باشد ایستادگی خواهم کرد.

نخست‌وزیر افزود من پیش از آنکه آیت‌الله خمینی به ایران بیاید در یک نطق صریح و بسیار روشن تذکر دادم که هر خونی ریخته شود و هر تشنجی که صورت گیرد، مسؤولان آنرا به اسم معرفی خواهم کرد. زیرا معتقدم که باید هرکس مسئولیت خود را قبول کند.

وقتی کسی گفت که من رهبرم باید مسئولیت رهبری را هم قبول کند اگر قرار باشد مسئولیت قبول نکند پس هرکس برای خودش رهبر است. دکتر بختیار گفت: این است وضع روزنامه‌ها که مرتباً می‌نویسند و فقط برای ایجاد تزلزل بر ارکان ارتش و تضعیف روحیه افسران و سربازان و برهم زدن استقلال مملکت مطالبی دروغ انتشار میدهند.

حادثه دیشب

نخست‌وزیر سپس با اشاره به اتفاقی که دیشب در یکی از پادگان‌های تهران روی داد گفت دیشب جریانی در یکی از پادگانها روی داد که از وزیر جنگ گزارش کامل دریافت نکرده‌ام ولی بر اثر گزارشی که در ساعت ۲ بعدازیر نیمه شب تلفنی بمن داده موضوع این است که در یکی از پادگانها همافران و هنرجویان که دستور داده بودیم بمناسبت جشن دهه فجر و آزادی دیشب فیلم ورود آیت‌الله خمینی را در تلویزیون نشان بدهند در یکی از اطاقهای این پادگان بین چند نفر بحثی شروع می‌شود و دامنه کار بالا می‌گیرد و با تحریکاتی که نیز از خارج پادگان بعمل می‌آید این موضوع بوسیله تلفن به خیابانهای اطراف پادگان اطلاع داده می‌شود و در عرض چند دقیقه چند هزار نفر دور پادگان جمع می‌شوند و بمن جریان را اطلاع دادند من دستور دادم که قوای انتظامی دور پادگان را محاصره کنند ولی پس از چند ساعت تشنج یک ملا و آخوند شروع می‌کند به تحریک مردم و دادن شعار ولی وقتی قوای انتظامی وارد میشود همین ملا صحنه را عوض می‌کند.

و بمردم میگوید: شما برادر هستید ومتفرق شوید ومیگوید ارتش برادر ماست مردم متفرق شوید. نخست وزیر درپایان سخنان خود افزود هرقدر این آقایان بخواهند با هووجنجال ما را بیرون کنند و دولت رامتزلزل سازند موفق نخواهند شد. دراین میان تنها رای ملت حاکم است ومن همیشه برای مذاکره آماده‌ام، ولی وقتی که صحبت ازانقلاب و تشنج و ازپای درآوردن مملکت باشد باید بدانند که ایستادگی من ادامه خواهد یافت و پیروزی هم ازآن کسی است که حتی نیم ساعت مقاومتش بیشتر باشد.

رهبر حزب توده:

خطر کودتای خائنانه را نباید ناچیز شمرد

● دکتر کیانوری از آیت‌الله‌العظمی خمینی ستایش کرد.

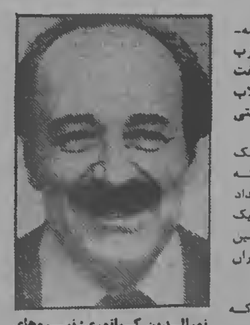

نورالدین کیانوری: نیروهای انقلابی در ارتش رخنه کرده‌اند.

بوداپست- خبرگزاری فرانسه- نورالدین کیانوری، دبیرکل حزب توده ایران در مصاحبه‌ای گفت ایران «در گرماگرم یک انقلاب دموکراتیک ضد امپریالیستی است.»

کیانوری در مصاحبه‌ای با یک روزنامه چاپ مجارستان گفت که «همه ملت ایران برای لمحه استبداد سلطنتی مبارزه میکند و خواهان یک جمهوری آزاد است. ملت ما همچنین خواهان رفتن امریکاییها از ایران است.»

کیانوری خاطر نشان کرد که انقلاب کنونی ایران خالتی مذهبی دارد زیرا که در این کشور تشیع دارای ریشه‌های عمیقی است که با آرمانهای ملی نوده‌ها پیوند دارد. رهبر حزب توده ایران همچنین گفت که عده کثیری از مذهبیون ایران تحت رهبری آیت‌الله‌خمینی با پایداری و مقاومت از مدتها پیش علیه استبداد شاه مبارزه میکنند.

کیانوری از آیت‌الله‌خمینی که درخور احترام تمامی جنبش انقلابی ایران است ستایش کرد.

رهبر حزب توده ایران همچنین گفت که حزب او بطور کامل از هدفهای آیت‌الله برای تحقق هدفهای انقلابی و تشکیل شورای انقلابی اسلامی که در جهت شکست بختیار و ژنرال‌های خادم او، مبارزه میکنند جانبداری میکند.

کیانوری گفت که حزب توده دارای سیاست اتفاق و اتحاد با دیگر نیروها در ایران است. به گفته او «نیروهای انقلابی در ارتش رخنه کرده‌اند و این امر خطر کودتا را کمتر میکند.»

کیانوری گفت حزب توده بسرعت سرگرم تجدید فعالیت، برقراری تماس با مردم وحتی در ارتش است.

کیانوری گفت دخالت نظامی امریکا در ایران غیرممکن است اما گفت خطر کودتای نظامی خائنانه را نباید ناچیز شمرد، نه درحال حاضر ونه در مراحل بعدی. وی افزود نیروهای امپریالیسم بویژه امریکا ممکنست از ژنرالهای رشوه‌گیر برای دست زدن به کودتا استفاده کنند.

گزارش لحظه به لحظه از جنگ خونین امروز

دو جسد، یکی از گارد، دیگری از نیروی هوائی- در زندگی در مقابل هم، در مرگ در کنار هم

هلیکوپترهای نیروهای زمینی به محل نبرد آمده‌اند شاهدان عینی می‌گویند اولین رگبار از طرف هلیکوپترها شروع شد و سپس پرسنل نیروی هوائی به آنها جواب دادند

شب به پایان میرسد، اما واقعه همچنان باقیست. چندتن ازپاسداران مسجد حضرت رسول درمیدان رسالت (فرح سابق) بامداد امروز درکیهان حضور یافتند و مشاهدات خود رابرای خبرنگار کیهان شرح دادند. این عده گفتند: حدود ساعت۲۱ دیشب به حوالی مرکز آموزش نیروی هوائی رفتیم و مشاهده کردیم که عده زیادی ازمردم که تعدادشان خیلی زیاد بود مقابل این مرکز اجتماع کرده‌اند و شعارهائی به طرفداری ازدرجه‌داران و هنرجویان مرکز آموزش میدهند و تعداد زیادی ازسربازان گارد جاویدان نیز اطراف مرکز را محاصره کرده‌اند اماساعتی بعدشاپور بختیار نخست وزیر این درگیری را تکذیب می‌کند.

شاهدان می‌گویند: حدود ساعت پنج صبح یکی از دانش‌آموزان ازداخل مرکز آموزش خودش رابه بیرون رساند و بلافاصله به سراغ ما آمد. اودرحالیکه بشدت ناراحت بود مشاهداتش رابرای مائتعریف کردو اصرار کرد که این حقایق رادراختیار روزنامه‌ها قرار دهیم این جوان گفت: حدود ساعت۹ و پانزده دقیقه دیشب که فیلم مراسم ورود حضرت آیت‌الله خمینی و بازدیدهای مردم ازایشان ازتلویزیون شروع شد، هنرجویان و هنرآموزان مرکز به تماشا نشستند و بامشاهده تصویر امام خمینی صلوات فرستادند. افسرگارد جاویدان که ازقبل درمرکز آموزش مستقر بود باشنیدن صدای صلوات هنرجویان وهنرآموزان اعتراض کرد وحرفهای توهین آمیزی زد. برسرهمین موضوع درگیری به وجود آمد و افسرگارد بااسلحه کمری‌اش شروع به تیراندازی کرد. به محض شروع تیراندازی چند تانک کوچک که قبلا درمحوطه مرکز آموزش متوقف بود به حرکت درآمد. وتیمسار کمیانی» فرمانده مرکز آموزش قبلا خواسته بود که سربازان گارد تیراندازی نکنند. همافران و درجه‌دارانی که بازداشت شده بودند باشنیدن صدای تیراندازی به پشتیبانی ازهنرآموزان و هنرجویان برخاستند. آنها به عنوان اعتراض در مقابل در ورودی پادگان روی زمین نشستند و دست به تحصن زدند. درهمین موقع یکی ازروحانیون برای بازدید و بررسی چگونگی واقعه بایک آمبولانس به محل آمد و به داخل مرکز آموزش رفت و پس از چند دقیقه محل پادگان را ترک کرد. پس از رفتن او، حدود چند دقیقه بعد یک روحانی دیگر از سوی کمیته استقبال از امام خمینی به مرکز آموزش آمد و او نیز پس از رفتن به داخل مرکز، لحظه‌ای توقف کرد و آنگاه دوباره باز گشت. موقع رفتن وی، عده‌ای که روی زمین نشسته و متحصن شده بودند از این روحانی خواستند تا محل را ترک نکند. هنرجویان وهنرآموزان به این روحانی که از سوی کمیته استقبال از امام خمینی به محل آمده بود، نامه‌ای دادند که در این نامه تعداد مجروحان وکشته شده‌ها را نوشته بودند به ادعای تعدادی از هنرآموزان ۱۲ تن از هنرآموزان و هنرجویان کشته و نزدیک به ۴۰ نفر مجروح شده‌اند. اکثر مجروحان این حادثه در بیمارستان نیروی هوائی بستری هستند و تحت درمان قرار دارند.

گزارش ساعت ۹ صبح

یکی از خبرنگاران کیهان ساعت ۹ صبح گزارش داد: جمد سه سرباز گارد در خیابان‌های اطراف نیروی‌هوایی را به چشم می‌بینم حدوداً ساعت ۹ صبح نیروی گارد مجدداً یورش خود را به پادگان نیروی هوایی در خیابان دوم نیروی‌هوایی (در شمال پادگان نیروی‌هوایی) آغاز کرد.

صدای رگبار شدید مسلسل بگوش می‌رسد.

کامیون‌های ارتشی در اطراف پادگان موضع گرفتند وپرسنل نیروی‌هوایی از بالای ساختمان‌های پادگان به رگبار نیروی گارد (زمینی) پاسخ میدهند هزاران نفر از مردم منطقه در اطراف

گزارش ۹/۳۵ دقیقه صبح

چند شاهد به خبرنگار کیهان گفتند: ساعت ۹/۳۵ پرسنل نیروی هوائی توانستند اسلحه‌خانه راکه بدست مهاجمان افتاده بود دوباره پس بگیرند ونیروی زمینی (گارد) را از ضلع شمالی وشرقی پادگان عقب بنشانند» یکی از خبرنگاران کیهان می‌نویسد: ساعت ۹/۳۵ دقیقه یک سرباز نیروی هوائی را دیدم که کشته شده بود. مردم سراسر خیابانهائی راکه پرسنل نیروی زمینی ممکن است از آن عبور کنند بسته‌اند ومجدداً یک خودروی ارتشی راکه مربوط به نیروی زمینی است آتش زده‌اند. یک درجه دار نیروی هوائی به من گفت: درحمله اول که امروز صبح آغاز شده بود تعداد زیادی از افراد نیروی هوائی کشته شدند. زیرا آنها نیروی هوائی را غافل گیر کرده بودند ولی بلافاصله نیروی هوائی که از پشتیبانی وسیع مردم برخوردار است تجدید روحیه کرد ونیروی زمینی را که میخواست به هرقیمتی پادگان را بطور کامل تصرف کند وادار به عقب نشینی کرد. هم اکنون صحنه جنگ واقعی از داخل پادگان به خیابانهای اطراف (پانزده متری دوم وپانزده متری سوم) کشیده شده است.

افراد نیروی هوائی در تمام خیابانهای اطراف سنگر گرفته‌اند. سربازی که پشت یک‌سنگری از کیسه شن می‌جنگید به خبرنگار کیهان گفت: چنانچه ما را از هوا بمباران نکنند ما به حسابشان میرسیم» خبرنگار کیهان می‌نویسد: به علت آنکه صحنه جنگ پراکنده است امکان بدست آوردن تلفات دو طرف ممکن نیست. نیروی زمینی افرادی را که بطرف آنها می‌روند به رگبار گلوله می‌بندند. من (خبرنگار کیهان) یکبار خواستم با یکی از افسران نیروی زمینی صحبت کنم ولی همینکه فهمید من خبرنگارم بطرف من نشانه رفت و گفت بلافاصله از صحنه گم شو.

شاهدان می‌گویند: دهها نفر از درجه‌داران نیروی زمینی و سربازان از تیراندازی بسوی مأموران نیروی هوائی خودداری کرده‌اند. چند شاهد عینی گفتند یکی از افراد نیروی زمینی بطرف فرمانده خود شلیک کرد و پس از کشتن او و زخمی‌کردن دو نفر دیگر تمام اسلحه خود را به مردم تحویل داد. مردم اسلحه‌هائی را که از کشته‌ها و زخمی‌های گارد و نیروی زمینی می‌گیرند تحویل پرسنل نیروی هوائی میدهند. مردم شعار میدهند: پرسنل نیروی هوائی، مدافع خلق مایی . زنان گریه می‌کنند و لباسهای پرسنل نیروی هوائی را که برای شناخته نشدن در مأوونند نگهداری می‌کنند مردم به پرسنل نیروی هوائی اجازه می‌دهند که از خانه‌ها و پشت‌بامها سنگر بگیرند، اما وقتی مأموران نیروی زمینی نزدیک میشدند مردم با چنگ‌ودندان و مشت به آنها حمله می‌کنند تا این لحظه مردم پنج کامیون نیروی زمینی را آتش زده‌اند.

در ساعت ۱۱ صبح خبرنگار کیهان گزارش داد که مردم به درخواست همافران هر لحظه کمپ‌های شنی متعددی را در خیابانها برای سنگربندی، مهیا می‌کنند. براساس همین گزارش یک هلیکوپتر دوملخه در آسمان نیروی‌هوایی ظاهر شده وشروع به تیراندازی کرده وسپس از محل دور شده است. گزارش دیگری حاکیست که گروهی از سربازها وقتی با اسلحه پائین میایند خود را به مردم وهمافران تسلیم می‌کنند و همافران از آنها به گرمی استقبال کرده، بداخل پادگان می‌برند. گزارش دیگری حاکیست که افراد نیروی هوایی با مسلسل‌های سنگین وسبک سنگربندی کرده‌اند وآماده مقابله با گارد هستند. همین گزارش حاکیست که سربازان نیروی زمینی نیز که به مردم پیوسته‌اند مورد استقبال مردم قرار گرفته‌اند.

گزارش دیگری حاکیست که فرماندار نظامی منطقه نیز مورد اصابت گلوله قرار گرفته وبختی مجروح شده است وحدود ۱۰ کامیون از افراد گارد نیز در جاده تهران‌نو مستقر شده‌اند ولی هنوز در اوضاع دخالت نکرده‌اند.

یک گزارش حاکیست مردم با آوردن خوارباز گوشت غذای پخته نان وسیگار ولباس و وسائل پانسمان دیگر مایحتاج زندگی ماموران نیروی هوائی را حمایت میکنند.

اوضاع در این لحظه (۱۱ صبح) آرام است وتیراندازی‌های پراکنده‌ای درچهارطرف بگوش میرسد. یک افسر نیروی هوائی به ما گفت ما مهاجمین را شکست داده‌ایم زیرا درچهارطرف پادگان تا شعاع یک کیلومتری اثری از ماموران نیروی زمینی دیده نمیشود.

اسلحه داریم

گزارش‌های تأیید نشده حاکی است که صدها خلبان نیروی هوایی، از پادگان‌های خود به پادگان آموزشی نیروی هوایی آمده‌اند و عمیقاً خود را با افراد نیروی هوایی اعلام کرده‌اند.

یک سروان نیروی هوایی به خبرنگار ما گفت:

ما با تسخیر یک اسلحه‌خانه مخفی برای مدتها اسلحه و مهمات و آذوقه داریم و همانطوریکه می‌بینید کنترل پادگان تا شعاع یک کیلومتری در دست ماست. ما همان چیزی را میخواهیم که ملت ایران و امام خمینی میخواهند تا بحال چندین بار ستاد نیروی‌هوائی و چکش که سربازان پاسدار درآن هستند- به افراد نیروی‌هوائی پیوستند و هماکنون مشغول دفاع از خود هستند.

مأموران نیروی‌هوائی به خبرنگار کیهان گفتند ما خواستار همکاری افراد مسلح بیرون هستیم و بکمک آنها احتیاج داریم پرسنل نیروی‌هوائی گفتند ستاد نیروی‌هوائی و قصرفیروزه درمحاصره نیروی‌زمینی است.

کارکنان آمبولانس‌هائی که درآمدورفت هستند به خبرنگار کیهان گفتند تعدادی از گارد زخمی شده‌اند و تعدادی هم دستگیر شده‌اند، چندنفر از افراد گاردهم با افرادنیروی‌زمینی به اسارت نیروی‌هوائی درآمده‌اند.

هلیکوپترهای نیروی‌زمینی مرتبا درپرواز هستند- دهها سنگر با هزارها کیسه شن‌ومانه و اتوبوس- مینی‌بوس و دیگر وسایل ایجاد شده است.

یک کشته از گارد

پیش از ظهر امروز از بیمارستانهای سوانح وجرجانی اطلاع دادند که یک گروهبان دوم ویک سرباز وظیفه گارد شاهنشاهی که در جریان حمله به پادگان نیروی هوائی تیرخورده بودند به این بیمارستانها منتقل شده‌اند و سربازوظیفه چند ساعت پس از انتقال به بیمارستان درگذشت.

گروهبان دوم گارد پنج تیر خورده وقادر به صحبت نیست.

بیمارستان جرجانی

ظهر امروز خبرنگار کیهان از بیمارستان جرجانی گزارش داد که تعداد کشته‌شدگان در این بیمارستان تقریباً به ۳۰ نفر می‌رسد و رقم زخمی‌ها نیز بیش از ۱۱۰ نفر است در میان زخمی‌ها که بعضی بشدت حالشان وخیم است تعدادی از افراد نیروی زمینی و هوائی نیز دیده می‌شوند. در مقابل این بیمارستان نیز تیراندازی از زمین و هوا توسط (هلیکوپترها) بشدت ادامه دارد و عبور و مرور خطرناک است.

خبرگزاری رویتر ازقبول خبرنگاران خود درصحنه جنگ گزارش داد که ممکن است حداقل ۶۰ نفر درزدوخوردها کشته شده باشند.

آسوشیتد پرس به نوبه‌خود نوشت که دربکی از خیابانها کامیونی ارتشی درحال اشتعال دیده شده که درون آن چهارجسد درحال سوختن بوده است. ظاهراً این سوار شده بودند ۴۷۹۵- ب می‌باشد.

دهها قبضه اسلحه سبک، دوتیربار سنگین مربوط به نیروی‌زمینی بتصرف نیروی‌هوائی و مردم درآمد. تا میدان فوزیه و از آنسو تا شعاع ۱/۵ کیلومتری حوزه فعالیت نیروی‌هوائی گسترش یافت. چندتن از افراد نیروی‌هوائی به خبرنگار ما گفتند: مردم باید بما کمک کنند وگرنه اگر شکست بخوریم همه ما و صدها هزارنفر قتل عام خواهند شد. ما از آیات عظام و سازمان مجاهدین خلق ایران و سازمانهای چریکهای فدائی خلق می‌خواهیم بجای شعار دادن درخیابانها به یاری ما بیایند. از مردم هم می‌خواهیم با دادن خون و آذوقه بما کمک کنند.

بعضی پرسنل نیروی‌هوائی گفتند: ما می‌توانیم، با سلاحهای موجود تا یک هفته مقاومت کنیم.

● ساعت ۱۲/۳۰ خبرنگار کیهان از نیروی‌هوایی گزارش داد درحالیکه افراد لشکر گارد سه‌تانک را درصحل جا گذاشتند، رفتند و مردم و همافران همه با هم فریاد زدند: نیروی‌هوایی و مردم پیروز شدند.

گزارش خبرنگار کیهان از شمیران نیز حاکیست که ۱۵ مجروح تیراندازی به بیمارستان (شهدا) رضا پهلوی منتقل شده‌اند.

درحال‌حاضر هم‌اکنون مردم فریاد میزنند، امشب از سنگرهای خود نگهداری کنید و افراد نیروی‌هوایی نیز گفته‌اند تمام شب را بیدار خواهند بود و با گارد مقابله خواهند کرد. این افراد میگفتند ما بتلافی به پادگان لویزان حمله خواهیم کرد و همانطوریکه آنها ما را کشتند، ما هم آنها را خواهیم کشت.

درخواست خون

ظهر امروز خبرنگاران کیهان گزارش دادند که گروهی از مردم با اتومبیلهای مجهز به بلندگو در خیابانهای حرکت می‌کنند وگروههای خونی را که برای بیمارستان‌ها موردنیاز است اعلام می‌کنند.

همچنین با تلاش مردم تعداد زیادی از پزشکان وپزشکان جراح از خانه‌هایشان به بیمارستانها منتقل شده‌اند تا مجروحین را تحت درمان قرار دهند.

ساعت ۱۲/۱۵ ظهر امروز گروههای زیادی از مردم از نازی‌آباد وجوادیه بطرفداری از دولت بازرگان از مسیر خیابان فردوسی وارد شدند . در اینجا این عده با افرادی روبر شدند که جد یکی از رانندگان اورژانس را به روی دست گرفته بودند.

آخر وقت امروز خبرنگار سیار کیهان گزارش داد: سگفته افراد نیروی‌هوائی پادگانهای قصرفیروزه- هوائی تیرخورده بودند به این بیمارستانها منتقل شدند و

۲ تانک را گرفتند

درساعت ۱۲/۱۰ ظهر گزارش رسید ۲ تانک نیروی‌زمینی توسط افراد نیروی‌هوائی و مردم درخیابان دماوند نزدیک پمپ‌بنزین به غنیمت گرفته شد. شماره یکی از تانکها که افراد نیروی‌هوائی و مردم برروی آن

دو تن از مجروحان امروز در بیمارستان جرجانی

پیام آیت‌الله طالقانی درباره حمله مسلحانه به نیروی هوائی

واقعه دیشب و امروز صبح پادگان نیروی هوایی توطئه‌ایست که مسلماً از ناحیه بعضی از مسؤولین جزء برای تدارک یک برادرکشی بزرگ و ایجاد خصومت و دشمنی بین فرزندان ارتشی ما بوجود آمده. انتظار بود که پاسداران استقلال و سعادت کشور صلح و دوستی فیمابین خود را به تحریک چند نفر عناصر مشکوک یا عصبانی به دشمنی و برادرکشی تبدیل نکنند. اینک نیز از طرفین قضیه به عنوان یک پدر روحانی تقاضا دارم برای پیشبرد و تحقق هدفهای انسانی و نجات‌بخش رهبر ملت امام خمینی به ستیزه‌جویی و درگیری خاتمه داده همه به سربازخانه‌های خود برگردند و از متصدیان مقامات بالای ارتش نیز جداً و قویا خواستارم مسؤول یا مسؤولین تهاجم شبانه به پایگاه هوایی فرح‌آباد را تعیین و به مجازات حقه تسلیم نمایند و عموم ملت نیز با تسلط بر اعصاب خود از مداخله‌جویی و مقابله‌های فردی سخت پرهیز نمایند.

کشته‌شدگان در بیمارستان امیراعلم

ظهر امروز خبرنگار ما از بیمارستان امیراعلم واقع در خیابان سعدی شمالی تهران گزارش داد در این بیمارستان ۳ کشته و بیست زخمی وجود دارد.

گفته میشود که دو تن از کشته شدگان از سربازان لشگر گارد هستند.

کامیون هدف اژدر قرار گرفته است.

دراین حال، گزارش رسید که «جو آلکس مورپس» خبرنگار معروف روزنامه «لوس‌آنجلس تایمز» نیز دربرخوردهای امروز صبح کشته شده است.

یکی از خبرنگاران کیهان ساعت ۱۲/۳۰ دقیقه تلفنی گزارش داد:

حادثه مرگ خبرنگار خارجی که گفته شده بود به قتل رسیده درست است و در حال فیلمبرداری یک گلوله به گلوی او خورده است او وقتی به بیمارستان منتقل میشد آخرین لحظات زندگی خود را طی میکرد.

در این ساعت (۱۲/۳۰) هلیکوپترهای نیروی زمینی و هوانیروز بر فراز پادگان نیروی هوایی در پرواز هستند ولی از ترس رگبارهای پرسنل نیروی هوایی پس از چند دور از محوطه دور می‌شوند. معمولاً هلیکوپترها در فاصله نسبتاً زیادی پرواز می‌کنند و بنا به نظر افراد نیروی هوایی آنها میترسند به پادگان نزدیک شوند.

روحیه افراد نیروی هوایی بسیار قوی است و آنها هنگامی که تیراندازی می‌کنند ابراز احساسات و شادمانی می‌کنند و از مردم میخواهند که از بیرون به آنها کمک کنند.

نیروی هوائی خون ۵ می‌خواهد

پرسنل نیروی هوائی از مردم تقاضا کردند برای نجات جان مجروحان برخوردهای خونین دیروز و امروز به بیمارستان نیروی هوائی واقع در فرح‌آباد ژاله (سه‌راه سلیمانیه) مراجعه کنند و خون ۵مثبت و منفی اهداء کنند.

تماس تلفنی با داخل پادگان قطع شد

همچنین گزارش رسیده است که از دیشب تلفن‌های مرکز آموزش نیروی هوائی قطع شده و هیچگونه تماسی با داخل پادگان ممکن نیست. شایع شده است که چند هلیکوپتر از آسمان به زمین آتش گشوده‌اند.

گرگان ۶ ساعت، صحنه یک جنگ خونین بود

با تکرار فاجعه قزوین، مشهد و سمنذج در گرگان، ۶ نفر کشته و دهها نفر مجروح شدند و صدها میلیون تومان خسارات وارد آمد.

در حادثه که به دنبال حمله مأموران پلیس صورت گرفت شهر بزرگ و زیبای گرگان به صورت نیمه ویرانه درآمد. برای ۶ ساعت گرگان تبدیل به میدان جنگ شد و مأموران هرکس را که در خیابان می‌دیدند به گلوله می‌بستند و شهر بوی خون و آتش می‌داد.

سحرگاه دیروز ناگهان افراد پلیس در خیابان ماربندرانی گرگان به جوانانی که محافظت از شهر را به عهده داشتند حمله کردند که ۶ نفر شهید و دو نفر به نامهای غلامرضا صدیقی، سیدرضا شریف مجروح گردیدند پس از این حادثه جوانان پاسدار شهر به مأموران حمله کردند که در نتیجه پلیسی به نام سیدحمزه حسینی کشته شد.

پلیس در این حمله به هرکس وهرچیز که میدید حمله می‌کرد و آن را به آتش می‌کشید. حمله مأموران شهربانی چند ساعت طول کشید و بعداز آن مردم وارد عمل شدند واقدام به اطفای حریق وبردن مجروحان به بیمارستان کردند.

زنان ومردان دوش به دوش هم در اطفای حریق می‌کوشیدند، آژیر آمبولانس‌ها تا ساعاتی از شب در شهر بلند بود. صدها نفر جلوی بیمارستانها اجتماع کرده و آمادگی خود را برای دادن خون اعلام کردند. مأموران پلیس چندین ماشین آتش‌نشانی را به رگبار گلوله بستند و رانندگان را به شدت مجروح کردند. این امر اطفای حریق را با مشکلاتی روبرو کرد. مردم به جای رانندگان ماشینهای آتش‌نشانی این ماشین‌ها را هدایت می‌کردند ولی هربار اتومبیلهای آتش‌نشانی به حرکت درمی‌آمد، پلیس سرمی‌رسید و رانندگان را هدف قرار میداد. پلیس به کسانی که مشغول اطفای حریق بودند نیز تیراندازی می‌کرد و مردم مجبور بودند همینکه پلیس می‌آید فرار کنند و بعد مجدداً برگردند. این وضع روز پنجشنبه تا غروب ادامه داشت.

گروهی از اهالی مشغول تخلیه کالاهای خود از مغازه‌ها شدند تا از این بیشتر ضرر نبینند. چندین ماشین که کالاها را از مغازه‌ها حمل می‌کرد مورد حمله پلیس قرار گرفت و به آتش کشیده شد. لاشه‌های چندین اتومبیل هم‌اکنون در خیابانهاست کلیه مغازه‌های شهر از ترس آتش گرفتن و دزدیده شدن کالاها تخلیه شده است.

روز گذشته تشییع جنازه شهدا از بیمارستان «شهید نبوی» در زیر باران شدید وسیله مردم انجام شد. بیش از ۵۰هزارنفر در این مراسم شرکت کردند. مردم دست دردست یکدیگر مانند سلسله زنجیری بهم پیوسته و با صدای بلند تکبیرگویان شهدای خود را به خاک سپردند.

به این ترتیب شهدای منطقه گرگان تاکنون به بیش از ۵۰نفر رسیده است اسامی کشته‌شدگان حادثه گرگان: رجب سلیمانی- برات آبرونی- مسعود گلدسته، ربیع‌الله خودین- مسلم نوروزی- مسلم مازندرانی است

در حوادث گرگان بیش از ۳۳ نفر مجروح شدند که حال بعضی از آنها وخیم است پاساژ بابائیان ومغازه‌های معاور، پاساژ دنکوب، پاساژ بجنوردی، راسته زرگرها وچندین خانه ومغازه در نقاط مختلف شهر طعمه حریق شد بنا باظهار شاهدان عینی تمام این مغازه‌ها وسیله مأموران پلیس به آتش کشیده شده است

کارشناسان واهالی آگاه محل میزان خسارات را صدها میلیون تومان تخمین میزنند

انفجار در کلانتری

بروجرد- ساعت ۱۰ شب پنجشنبه گذشته دو انفجار پیاپی در کلانتری ۲ بروجرد، ساکنان اطراف را وحشت زده کرد. پس از این انفجارها، صدای شلیک گلوله نیز شنیده شد. براثر انفجار ٤ تن از مأموران کلانتری مجروح شدند. هنوز علت انفجار و تیراندازی مشخص نشده است. در اعلامیه‌ای که در بروجرد منتشر شده «گروه هدف» مسؤولیت انفجارها را بر عهده گرفت.

راه‌پیمائی بزرگ مسلحانه در فیروزآباد فارس

فیروزآباد فارس- دیروز بدعوت حجت‌الاسلام شیخ علی اکبر مکارم رضوانی یک راهپیمائی مسلحانه در فیروزآباد برگزار شد. در این راهپیمائی حدود ۵۰ هزار تن از مردم فیروزآباد، فراشبند، قیروکارزین، روستاهای تابعه و عده زیادی از عشایر قشقائی شرکت داشتند.

از گروه راهپیمایان، بیش از پنج هزار نفر، مسلح به اسلحه گرم بودند و در دست آنها، تفنگهای برنو، ده تیر انگلیسی، امریکی و انواع تفنگهای شکاری دیده می‌شد و چندتن از راهپیمایان، مسلسل به دوش داشتند. راهپیمایان، فریاد می‌زدند: خوشا اگر خمینی حکم جهاد دهد- توپ، تانک، مسلسل، اگر جواب دهد»

گروه دیگر فریاد میزد: تنها ره رهایی- جنگ مسلحانه است»

پیشاپیش تظاهرکنندگان، روحانیون فیروزآباد در حرکت بودند و در جلوی آنها حجت‌الاسلام مکارم رضوانی که در یک دستش قرآن و در دست دیگرش یک تفنگ بود دیده می‌شد که فریاد میزد: «مردم فیروزآباد، آماده جهادند». در عقب سر تفنگ بدوشها، گروهی با سلاح سرد (شش‌پر- چماق- تبر و دشنه) در حرکت بودند. درویش‌های فیروزآباد نیز در حالیکه تبرزین‌های خود را سردست بلند کرده بودند وفریاد میزدند «هو، حق یا علی مدد- من سرباز امام خمینی‌ام.»

دخترها وزنان نیز درحالیکه صندوق‌های محتوی کمک‌های اولیه را با خود حمل میکردند پشت سر جمعیت در حرکت بودند وگروه دیگری نیز از دختران وزنان، شمشیر وکارد در دست داشتند.

راهپیمایان مسلح ابتدا در خیابانهای اصلی شهر به تظاهرات پرداختند وبعد در اجتماع بزرگی که در حسینه فیروزآباد برپا شد شرکت کردند وپشتیبانی خود را از حضرت آیت‌الله العظمی خمینی ودولت بازرگان اعلام داشتند.

مردم فیروزآباد، دیروز از هزاران نفر از مردم شیراز وسایر شهرها که به این شهر رفته بودند به گرمی پذیرایی کردند. راهپیمائی مسلحانه مردم فیروزآباد که از ساعت ۱۰ صبح آغاز شده بود تا پاسی از شب بدون دخالت مأموران انتظامی ادامه داشت.

یک میلیون تبریزی بطرفداری از بازرگان راه‌پیمایی کردند

تبریز- خبرنگار کیهان- حدود یک میلیون نفر از مردم تبریز وشهرهای اطراف روز پنجشنبه گذشته به طرفداری از امام خمینی ودولت منتخب ای

کیهان
چاپ دوم
تکشماره- ۱۵ ریال
شنبه ۲۱ بهمن ۱۳۵۷- ۱۲ ربیع‌الاول ۱۳۹۹- شماره ۱۰۶۳۴

آیت‌الله طالقانی: به سرباز خانه‌های خود برگردید

دهها نفر کشته وصدها نفر بشدت مجروح شدند

جنگ خونین لشکر گارد با نیروی هوائی

مردم مسلح به یاری افراد نیروی هوائی رفتند

گزارش کیهان از ۱۶ ساعت جنگ و گریز مسلحانه

اجساد گروهی از کشته‌شدگان نبردهای خونین پادگان نیروی هوائی در سردخانه بیمارستان جرجانی در عکس دیده میشود. تعداد دقیق مقتولین هنوز معلوم نیست.

افراد نیروی هوائی با کمک گروههای مسلح مردم حلقه محاصره گارد را شکستند و آنها را عقب راندند

نیروی هوائی چند تانک مهاجم را از کار انداخت

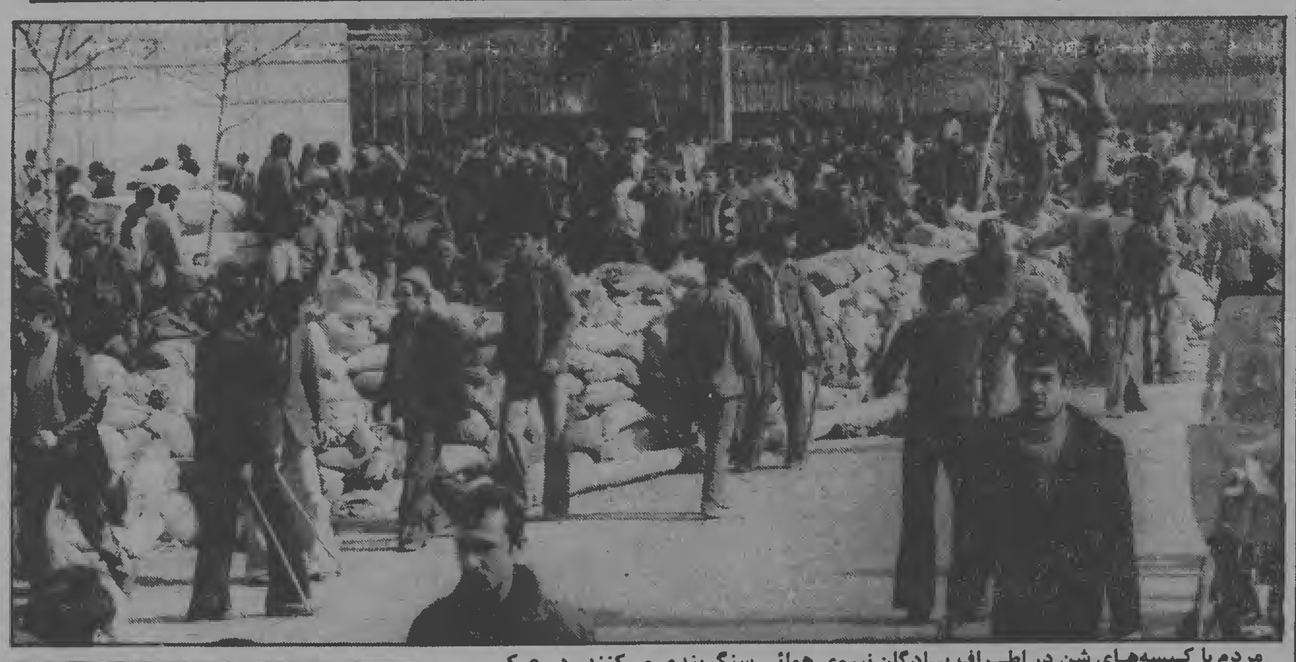

مردم با کیسه‌های شن در اطراف پادگان نیروی هوائی سنگربندی می‌کنند. در عکس با صدها کیسه شن دیواری برای دفاع بالا رفته است

یکی از تکنیسین‌های اورژانس تهران نیز امروز درحین کمک به مجروحین مورد اصابت گلوله قرار گرفت و کشته شد. به گفته دوستانش این شهید هیچ سلاحی جز «گوشی پزشکی» نداشت.

درهرخورد خونینی که بین افراد نیروی‌هوایی و افراد لشگر گارد شاهنشاهی رخ داد صدها نفر کشته و مجروح شدهاند درجریان این برخورد گروهی از افراد نظامی نیروی‌زمینی به ماموران نیروی‌هوایی پیوسته‌اند و صدای تیراندازی که از بامداد امروز آغاز شده است، هنوز بشدت ادامه دارد. ظهر امروز مردم و افراد نیروی‌هوایی درحالیکه تفنگ‌ها را بالا گرفته بودند، فریاد میزدند:

- پیروز شدیم....

صدای آژیر آمبولانس یک لحظه قطع نمیشود و بیمارستان‌های شهر پراز زخمی‌هاست و جنگ دونیرو به خیابانهای اطراف پادگان نیروی‌هوایی درشرق تهران کشیده است: حتی درپشت بام‌ها افراد نیروی‌هوایی سنگرهای شنی بسته‌اند و با مسلسل‌های سبک و سنگین درمقابل افراد گارد از خود دفاع می‌کنند. بیمارستانهای جرجانی، بوعلی، بهمرامی، امیراعلم، ۲۵ شهریور و بانک‌ملی، سینا، طرفه، شفا، بیمه‌های اجتماعی پرازمجروحین است و از هرطرف نیز پزشکان جراح بطور داوطلب برای کمک به این بیمارستانها روی میاورند. صدای تیراندازی همچنان ادامه‌دارد و افراد نیروی‌هوایی تعدادی تانگ، اسلحه سبک و سنگین از لشکر گارد به غنیمت گرفته‌اند. همچنین افراد نیروی‌هوایی تعداد زیادی اتومبیل گارد را به کمک مردم به آتش کشیده و از بین برده‌اند دراین نبردها حتی زنان نیز به کمک ماموران نیروی‌هوایی آمده‌اند هنوز از تعداد تلفات و مجروحین هنوز آمار رسمی دردست نیست و جنگ ادامه دارد.

صفحات ۶ و ۸

صدای تیراندازی و همهمه و فریادهای اضطراب‌آلودی که دیشب از مرکز آموزش نیروی هوائی واقع در تهران‌نو بگوش میرسید، میلیونها نفر از ساکنان تهران را در بیم و اضطراب و کنجکاوی فرو برد و یکباره موج فریاد «اللهاکبر» که از بام خانه‌ها بر می‌خاست، سکوت سنگین و ابهام‌آمیز شب ممنوعه تهران را درهم ریخت.

تلفن‌ها بکار افتاد و خبرها و شایعه‌ها خانه به خانه راه یافت و هنوز صدای شلیک گلوله‌ها همراه با فریادها از مرکز آموزش نیروی هوائی شنیده میشد که اخبار و شایعات مربوط به این حادثه تمامی شهر تهران را فرا گرفت.

خبرها در آغاز شب این بود:

- افراد گارد به همافران یورش برده‌اند...

- میان افراد گارد و همافران درگیری‌های مسلح روی داده و عده‌ای زخمی و کشته شده‌اند.

تداوم صدای شلیک و همهمه‌ها و فریادهائی که از درون مرکز آموزش نیروی هوائی بگوش میرسید، مردم را به خیابانها کشاند.

حدود ساعت ۱۰ شب بود.

- گروه گروه مردم، در حوالی خیابان تهران‌نو و شهباز به خیابانها میریختند و تکبیرگویان یکدیگر را از واقعه‌ای که در مرکز آموزش نیروی هوائی رخ میداد با خبر میکردند در خیابانهای اطراف میدان فوزیه، جمعیتها بهمپیوستند و چون سیلی بسوی خیابان تهران‌نو براه افتادند.

هزاران نفر از خیابانهای اطراف نیروی هوائی و خیابانهای تهران‌نو، کهن، نظام‌آباد، اقبال، سیمان و قاسم‌آباد خود را به نزدیکی در شمالی مرکز آموزش نیروی هوائی در تهران‌نو رساندند رانندگان با به صدادرآوردن بوق اتومبیلهایشان مردم محله‌های دیگر تهران را به یاری می‌طلبیدند. مردم بهم می‌گفتند که تعدادی از همافران و هنرجویان در مرکز آموزش نیروی هوائی مورد حمله مسلحانه قرار گرفته‌اند و خطر شدید همافران را تهدید می‌کند. هزاران نفر نیز چوبهایی در دست داشتند که روی سرشان در هوا می‌چرخاندند آنها مصمم بودند که بحمایت از افراد نیروی هوائی بروند.

ماموران فرمانداری نظامی برای متفرق کردن مردم ازماشین آبپاش وگاز اشک‌آور استفاده کردند و آنگاه تیراندازی هوائی شروع شد.

خبرنگاران مامی‌نویسنددیشب صدای «اللهاکبر» مردم وصفیر گلوله‌ها وگاز اشک‌آور که شلیک میشد آرامش شبانه رابرهم‌زده بود و تهران می‌خواست دربیم و اضطراب تاسحر بیدار باشد. تلفنهای کیهان مدام زنگ میزد همه تلفن‌های شهر لاینقطع زنگ میزد همه یک سئوال داشتند: درمرکز آموزش نیروی هوائی چه خبر است؟

عده‌یی نیز ازآنچه دیده و شنیده بودند،حرف میزدند: ساعت ۱۱ شب عده‌یی ازساکنان شرق تهران خبر دادند که مردم این قسمت ازشهر به خیابانها ریخته‌اندو گریه میکنند و میگویند:همافران رادارند می‌کشند... چندین نفر ازساکنان خانه‌های حوالی مرکز آموزش خبرها وشایعاتی راکه شنیده‌اند بهم می‌گویند: افراد گارد به این مرکز و فرودگاه دوشان تپه حمله کرده‌اند و مردم درحالی که چوب به دست گرفته‌اند به طرف در اصلی مرکز آموزش درتهران نوهجوم برده‌اند وآماده شده‌اند که تمام شب رادرآنجا بمانند همزمان باانتظار و اضطراب و پرسش مردم ازگوشه و کنار شهر صدای شلیک گلوله می‌آمد. نیمه‌های شب در جریان تجمع مردم درخیابانها مرد ۴۰ ساله‌یی به نام

در صفحه، ستون سوم

سرباز گارد: بما گفتند برای اطفای حریق میرویم

ساعت ۱۳ امروز خبرنگار کیهان از بیمارستان طرفه گزارش داد: چند لحظه پیش یک سرباز گارد را که مورد اصابت گلوله قرار گرفته بود. به بیمارستان آوردند. این سرباز قبل از آنکه بیهوش شود، در باره حوادث امروز گفت، که بما دستور دادند برای جلوگیری از آتش‌سوزی در نیروی هوائی به محل میرویم. وقتی به محل رسیدیم، تیراندازی شدیدی جریان داشت. من هدف گلوله قرار گرفتم و به زمین افتادم، در همین گیرو دار بود که تفنگم را برداشتند و رفتند.

جناب آقای مهندس مهدی بازرگان

نخست وزیری جنابعالی را که مورد تائید حضرت آیت‌الله عظمی خمینی و قاطبه محترم روحانیت و کارگران و کارمندان و دانشگاهیان و بازرگانان و صاحبان صنایع و هر ایرانی پاک بهادی میباشد بعموم ملت ایران صمیمانه تبریک گفته موفقیت آن مرد مبارز شایسته را در به ثمر رساندن نهضت مقدس ملت ایران تا پیروزی نهائی از خداوند متعال مسئلت مینماید.

کارکنان کارخانجات صنعتی اتمسفر (سهامی عام)

جناب آقای مهندس بازرگان

انتخاب جنابعالی را بمقام ریاست دولت موقت اسلامی تبریک عرض نموده همواره پشتیبان اهداف مقدس شما هستیم.

پزشکان بیمارستان کودکان مفید

امام خمینی عکس کیهان را تایید کرد

آیت‌الله‌العظمی امام خمینی دیروز شخصاً عکس اختصاصی کیهان مربوط به رژه نظامیان از برابر ایشان را تائید کردند. دکتر مفتح پس از انتشار اعلامیه ستاد ارتش راجع به غیر واقعی بودن این عکس موضوع را با آیت‌الله‌العظمی در میان گذاشت وایشان گفتند: «عکس کاملاً صحیح و واقعی است.»

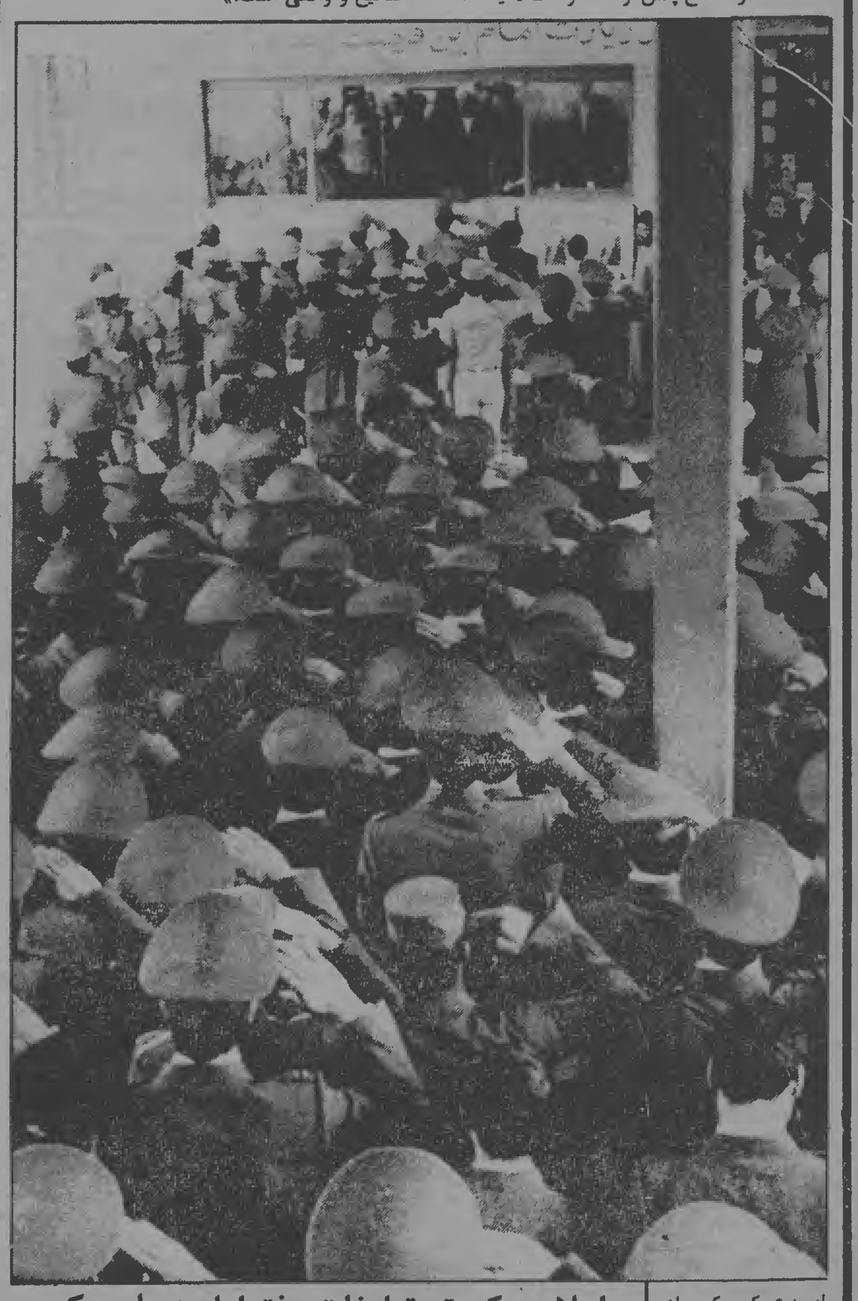

این عکس، که در جدیدی از همان عکس است که روز پنجشنبه در کیهان چاپ شد. همانطور که می‌بینید، گروه کثیری از نظامیان به نشانه احترام به امام سلام نظامی میدهند.

اعلامیه کمیته تبلیغات دفتر امام درباره عکس

کمیته تبلیغات دفتر امام خمینی صبح امروز با انتشار اعلامیه‌ای صحت عکس کیهان پنجشنبه را تائید کرد.

سخنگوی کمیته اعلام کرد، دیروز ودیشب بدنبال انتشار اعلامیه ستاد بزرگ ارتشتاران درباره جعلی بودن عکس کیهان مربوط به رژه نظامیان از برابر امام خمینی، گروههای بیشماری از طریق تلفن وحضور، واقعیت راجویا شدند. بنابراین با انتشار اعلامیه زیر نظر کمیته تبلیغات را درباره عکس جنجال برانگیز کیهان اعلام میکنیم:

روز پنجشنبه ۱۹ بهمن ماه ساعت ۸/۳۰ صبح درحضور هزاران نفر تماشاچی در خیابان‌های اطراف محل سکونت امام ونیز درمنزل، نظامیان به رژه پرداختند وآنچه کیهان نوشته وعکسی که در صفحه اول آن چاپ شده کاملاً صحیح ومورد تائید مامی‌باشد.

کمیته تبلیغات دفتر امام خمینی

سومین قسمت مصاحبه کیهان با مسعود رجوی:

مادرگیر یک انقلاب ضدامپریالیستی هستیم

* حقوق دموکراتیک هیچ گروهی را ضایع نمی‌کنیم.

مسعود رجوی

سومین قسمت مصاحبه کیهان با مسعود رجوی از رهبران سازمان مجاهدین خلق ایران را در این شماره می‌خوانید؛

کیهان- این نوع حکومت (اسلامی) در رابطه با مسایل اقتصادی، کارگران، زنان، ابزار تولید و بانکها چگونه عمل خواهد کرد؟

رجوی- چنانکه قبلاً هم اشاره کردم و تا آنجا که من می‌فهم فعلاً ما در گیر یک انقلاب ضد امپریالیستی هستیم که با شرکت تمام طبقات و اقشار و نیروهای وابسته به آنهاست. پس طبیعتاً مساله ملی بر مساله طبقاتی حالا تقدم دارد. اما همین انقلاب اگر تا پایان درست هدایت شود و سمت بالنده داشته و آینده تاریخی مستضعفین را مد نظر داشته باشد، در جریان تکامل خود شکافها و تضادهای میان طبقات مختلف را بسیار تحفیف می‌دهد و چه بسا در مراحل بعدی نیز اختلافات دیگر بطور غیر متعارض امکان حل بیابد.

توضیح می‌دهم که مطور از مستضعفین چنانکه در قرآن در سوره قصص تشریح شده آن نیروهای اجتماعی تحت ستم و ضعیف داشته شده‌ای هستند که بهایتاً در انقلاب نقش رهبری کننده (به لحاظ اجتماعی) داشته و زمین را به ارث خواهند برد. از این نظر آنها با دو ویژگی مشخص می‌شوند: ۱- تحت ستم بودن و استثمار شدن ۲- بالندگی. بنابر این ترکیب کارگر و دهقان و بطور اعم تمام زحمتکشان در مقطع کنونی تاریخ رمز بسایدین اجتماعی تداوم و استمرار ضد استثماری انقلاب ماست. انقلابی که از نظر اقتصادی باید با آهنگ مناسبی تدریجاً راه دراز میان اصالت سود و سودپرستی و انگیزه‌های منعفت طلبانه شرک آمیز را تا یگانگی و یگانه پرستی کامل اجتماعی با گامهای استوار طی کند، به چند گانگی‌های اجتماعی ناشی از سود پرستی پایان دهد و انگیزه‌های متعالی‌مصوی و ایدئولوژیک را تدریجاً جانشین انگیزه‌های مادی نماید.

ما در اینمورد به گفته قرآن از ابراهیم پیامبر علیه‌السلام الهام می‌گیریم که می‌گفت: «همانا که بخالب آفریننده آسمانها و زمین روی می‌گردانم (یعنی مطلق توحید و یگانگی). من حنیف هستم و از مشرکین و چندگانه پرستان نمی‌باشم.» بنابراین ما به یک دگرگونی رادیکال و ریشه‌ای در کل مناسبات اجتماعی معتقدیم که طبعاً حایی برای بانکهای امپتعماری و عمارتگر در آن نخواهد بود.

شرکت گسترده زنان

اما در مورد زنان باید کمی بیشتر توضیح دهم. بخصوص که یکی از بارزترین وجوه جنبش مردمی اخیر ما شرکت گسترده و فعال خواهران مجاهد و مبارز مادر آن است. چیزی که واقعاً هم جای تبریک و تهنیت دارد. حال اینکه معمولاً دستگاههای تبلیغاتی امپریالیستی تلاش دارند چهره انقلاب ما را با الگ ارتجاعی آلوده کرده و مثلاً چنین وانمود کنند که گویا اسلام با آزادی زنان مخالف است. حال اینکه در اسلام ارجحیت مرد و زن بر یکدیگر نیز جز با پرهیزکاری و تقوای رهایی بخش و یگانه ساز سنجیده نمی‌شود (همان آیه ۱۳ سوره حجرات را یادآوری می‌کنم). در این جا خوبست به مقایسه‌ای بین حقوق فعلی فرانسه وحقوق اسلام دست بزنیم. درحالیکه در اسلام زن از آغاز دارای استقلال اقتصادی بوده است در فرانسه هنوز هم (البته اگر اخیراً عوض نشده باشد) زن از استقلال اقتصادی برخوردار نیست ومثلاً به مجرد ازدواج، خود بخود مقداری از مالکیت ودارایی‌اش به شوهر منتقل می‌شود. خلاصه می‌خواهم بگویم که حقوق واستقلال اجتماعی، اقتصادی وسیاسی زن در اسلام بطور کامل تامین شده است. تفاوتهای جابرانه میان مرد وزن در حقیقت چیزی جز نفوذ رابطه استثماری در ارتباط میان ایندو نیست. رابطه‌ای که در مسیر تکامل توحیدی جامعه واستقرار جامعه عاری از ستم وطبقات، طبعاً خود بخود تضعیف شده وبه رابطه باورو عاری از اجبار وستمگری تبدیل خواهد شد. یک توطئه ارتجاعی دیگر برعلیه حیثیت انقلابی اسلام واقعی اینست که می‌خواهند وانمود کنند که گویا اسلام در مواجهه با فسادهای اجتماعی یک سری اقدامات غیرریشه‌ای را مثل آتش‌زدن محلات روسپی‌نشین، چارساز می‌داند وبه آنگونه اقدامات سطحی متوسل می‌شود. حال اینکه روسپی‌گری وموادری از این قبیل، جزئی از کل روابط ومناسبات بهره‌کشانه است که طبعاً در مسیر یک اقدام ریشه‌ای برعلیه کل مناسبات اجتماعی حاکم، ریشه‌کن می‌شود. در همین رابطه نمونه‌ای از صدر اسلام بسیار قابل‌توجه است. وقتی مصر آزادمی‌شود جناح دگماتیست وکوته‌بین به آتش زدن روسپی خانه‌ها اقدام می‌کند، ولی علی علیه‌السلام قویاً این اقدام را تقبیح و از آن ممانعت می‌کند، زیرا چنین برخوردهای قشری اصلاً در شان اسلام نیست ومسأله‌ای را هم بطور اساسی حل نمی‌کند.

همین جا اجازه بدهید از اقدام آقای طالقانی در محکوم کردن آتش‌زدن محله شهرنو تهران در هفته گذشته که اگر به تحریک ایادی دشمن نباشد حتماً کار عناصر غیرمسوول وناآگاه است تجلیل کنیم. ایشان بدینوسیله نگذاشتند چهره جنبش با اقدامات قشری خدشه‌دار بشود.

کیهان- اصول ایدئولوژیکی شما درحال حاضر چیست و چگونه عملی خواهدشد؟

رجوی- هویت مجاهدین خلق ایران که بصورت مختصر دربیانیه اعلام مواضع ما درقبال جریان انحرافی چپنما که درفاصله پاییز ۵۴ تا پاییز ۵۵ مدون شده است هفته گذشته درمطبوعات تهران منعکس شد. ما درهمان خطوط بنیادگذاران سازمان درسال ۴۴ هستیم.

کیهان- نظرشما درمورد مارکسیستها و احزاب چپ چیست؟

رجوی- اولاً باید بگویم که ما اسلام را درموضع راست نمی‌گذاریم و هیچ تقدراست‌گرایانه و ارتجاعی هم از سایرمکاتب و ایدئولوژیها بعمل نمی‌آوریم. منظورم اینست که انتقادات و تضادهای ما با سایرمکاتب از یک موضع سنتی راست نیست. وانگهی ما به دستور قرآن که درتمام مناسبات و روابط فردی و اجتماعی به عدل و قسط حکم می‌کند، به تمام مبارزات ضدامپریالیستی، ضدارتجاعی و ضداستثماری احترام گذاشته و حقوق دموکراتیک هیچ گروهی را ضایع نمی‌کنیم. این طرز برخورد عالیترین دفاعی است که می‌توان از اسلام بعمل آورد.

کیهان- آینده ایران را چگونه می‌بینید؟

رجوی- بدیهی است که درچشم‌انداز کلی، افق تمام انقلابات مردمی اکیداً تابناک و درخشان است ونمام فتنه‌گریهای امپریالیستی و ارتجاعی و ضدخلقی نقش برآب خواهد شد، ولو اینکه بقول قرآن به چنان تجهیزات و فنونی دسترسی داشته باشند که ...«کوهها رانیزبتواند از پا درآورده و زایل نماید....»

اما درچشم‌انداز موجود و بطورمرحله‌ای، ازآنجا که تمام شرایط و مبانی عینی پیشرفتهای انقلابی آماده است، پس آینده نزدیک و نحوه شکل گرفتن آن، بوسیله عنصر آگاه و مسئولیت رهبری مشخص می‌شود. اینجاست که روابط نیروهای مختلف با یکدیگر نقش فوق‌العاده حساس و تعیین کننده و کلیدی پیدامی کند و درهمین جاست که نبایستی به فتنه‌گریهای دشمن کم بها داد.

آنها نهایت تلاش خود را برای بجان‌هم‌انداختن نیروها از هم و منحرف‌کردن مبارزه به کانالهای فرعی بعمل خواهند آورد. خلاصه امپریالیستها هرکاری که ممکن باشد خواهند کرد و با هرلباسی برای پیش‌بردن مطامع ضدانقلابی درخواهند آمد. در رابطه نیروها و گروههای مختلف با یکدیگر ضابطه صحیح و انقلابی این است که از هرکاری که مستقیم یا غیرمستقیم آب به آسیاب دشمن ریخته و مسیراصولی مبارزه را منحرف کند، بپرهیزیم. اینهم مستلزم این است که آزادی عقیده و ابرازنظر و سایر موازین حق‌طلبانه دموکراتیک در مورد همه رعایت شود.

کیهان- در مورد تصفیه ارتش چه نظری دارید؟

رجوی- مردم ما به یک ارتش مردمی نیازمندند. یعنی روابط ارتش با مردم و روابط درونی ارتش (بین اقشار بالا و پایین) بایستی خصیصه مردمی پیدا کند و اینهم مستلزم یک دگرگونی بنیادی در وضع موجود است تا دیگر سینه مردم بیگناه و بی‌پناه آماج گلوله‌ها قرار نگیرد.

کیهان- با ورود آیت‌اله خمینی وضع را با ایستادگی بختیار چطور می‌بینید؟

رجوی- فکر می‌کردم بختیار «بختیارتر» از آنست که در چنین شرایطی مأموریت ایستادگی در برابر اراده سهمگین خلق ایران را کبه در سرسختی و سازش ناپذیری آقای خمینی مجسم است بعهده بگیرد! هنوز بیانات تاریخی آقای خمینی که امروز(پنجشنبه) چند ساعت پیش در سالن فرودگاه مهرآباد ایراد شد درگوشم طنین دارد. آن کلمات، فریاد رسای مظلومیت و حقانیت تمام مردم ایران بود. بیایید دعا کنیم و از خدا بخواهیم که به آقای خمینی سلامت و طول عمر عطاکند. مسؤولیت اطرافیان ایشان را هم در حفظ سلامتشان باید خیلی جدی گرفت.

گفتگوی کیهان با حسن صدر نویسنده و حقوق‌دان

آمریکائی‌ها چرا کودتا کنند؟

حسن صدر

● منافع آمریکا در این است که اگر نتوانست ۱۰۰ دلار ببرد لااقل ۵۰ دلار ببرد!

● ترکیب کهنه اشرافی و ضدملی مجلس سنا باید تغییر کند.

● من فکر نمی‌کنم معنی جمهوری اسلامی، دیکتاتوری مذهبی و روحانی باشد.

حسن صدر نویسنده و حقوقدان در گفتگویی با کیهان به چند سؤال از جمله دگرگونی در قانون اساسی، احتمال کودتای آمریکایی، در ایران، نقش گروههای چپ در مرحله فعلی انقلاب و چگونگی جمهوری اسلامی و.... پاسخ داده است. آنچه که میخوانید حاصل این گفتگوست.

س- در آستانه تحولات تازه‌ای که در نتیجه انقلاب ملی در ایران به وقوع می‌پیوندد، و اینکه در آتیه نزدیکی احتمال تغییر بنیادی رژیم در شکل و محتوا وجود دارد، تغییر قانون اساسی مطرح‌ترین مسئله این روزها است. شما در این باره چه نظریاتی دارید.

- به نظر من طبعاً و الزاماً در چنین موردی قانون اساسی موجود باید تغییر کند. این قانون در هفتاد و سه سال پیش هم وافی به تأمین حقوق ملت نبوده، چه رسد به امروز که قریب یک قرن می‌گذرد و در دنیا تمام ضوابط هفتاد، هشتاد سال پیش دستخوش انواع دگرگونی‌ها شده. آنچه بیشتر قابل توجه است اینکه رجال صدر مشروطه ناچار بوده‌اند برای اقناع محمد علیشاه موادی نظیر نظارت شورا و ترکیب آن را بپذیرند ولی امروز تمام این موازین کهنه اشرافی و ضد ملی باید تغییر کند.

س - قانون اساسی آینده را چه کسانی باید بنویسند؟ آیا صاحبان ایدئولوژی‌های مختلف که با آرای مردم انتخاب می‌شوند یا دسته‌ای خاص؟

- مسلماً به عدالت و حقانیت نزدیکتر اینست که نمایندگان ایدئولوژی‌های مختلف و نمایندگان منافع طبقات مختلف ملت در تهیه آن باید شرکت داشته باشند. البته بعضی موازین از قبیل دین رسمی مملکت که اسلام و مذهب رسمی که مذهب جعفری است قطعاً باید رعایت و گنجانده شود ولی سایر مسائل با مشورت مردانی که فارغ از غرض و علاقمند به وطن و مملکتند و نسبت به مسائل فرعی نظریات مختلف دارند تهیه و تدوین شود و سپس به آرای عمومی گذاشته می‌شود و پس از بحث و تنقیح به وسیله مجلس مؤسسان تصویب خواهد شد.

نگرانی از نفوذ سرمایه‌داری

س- بورژوازی و عوامل با قدرت داخلی و خارجی که کماکان می‌خواهند منافع خود را در آینده حفظ کنند تا چه اندازه می‌توانند در تدوین قانون اساسی جدید اعمال نفوذ کنند؟

- به نظرمن‌جمهوری‌اسلامی‌چارچوبی‌است‌که‌سمسئله‌صلی‌واساسی‌در آن جا دارد. اول نقش جمهوریت و نه سلطنت. در سلطنت که طبعاً موروثی است صرف فرزند شاه بودن برای جانشینی او کافی است و درصورتیکه رهبر جمهوری فارغ از حسب و نسب و مال و مقام خانوادگی فقط به اعتبار حسن شهرت در لیاقت و امانت و ارزش مدیریت انتخاب می‌شود. دوم دمکراسی است که در اسلام تمام افراد و آحاد در حکومت و بهرمندی از خزانه عمومی و انجام تکالیف ملی و آنچه مربوط به مسائل سیاسی و اجتماعی است سهم مساوی دارند. سوم سوسیالیسم اسلامی است که هرکس باید کار کند و معادل ارزش کارش را دریافت نماید. باضافه منابع ثروت و صنایع بزرگ همه ملی و مستعلق به عموم است. بنابراین نگرانی از نفوذ صاحبان منافع سرمایه‌داری در جمهوری آینده نباید وجود داشته باشد.

س- علیرغم دورنمائی که از جمهوری اسلامی مجسم می‌کنید، آیا جمهوری اسلامی مفهوم جمهوریت را محدود نمی‌کند؟ آیا یک حکومت دمکراتیک ملی ضمن حفظ شعائر مذهبی بطور منطقی‌تر نمی‌تواند فعالیت کند و تمام اقلیت‌های مذهبی و احزاب را دربرگیرد؟

- در جمهوری اسلامی هم مثل جمهوری مطلق‌یا دمکراتیک مسئله اکثریت آرا حجت است. دیده‌اید حضرت آیت‌الله خمینی بارها نسبت به آزادی و حقوق زنان و حتی اشتغال ایشان در ارتش و حقوق اقلیت‌های دینی که عیناً همان حقوق مسلمانها است با صراحت سخن گفته‌اند و حتی در باب آزادی عقیده و فعالیت- البته مبهای وابستگی به سیاست خارجیان- بنابراین تصور من این است که همه مقررات و موازین تابع نظر اکثریت است. البته نظر اقلیتها هم در تعدیل نظر اکثریت مؤثر است و روبهم رفته من فکر نمی‌کنم که معنی جمهوری اسلامی، دیکتاتوری مذهبی و روحانی باشد.

س- با توجه به شکل پیچیده مسائل اقتصادی و سیاسی هر جامعه دررابطه با جهان امروز، نقش روحانیت در حکومت آینده چگونه است؟ و آیا خود را ملزم میداند تا در مسائلی دقیقاً وظیفه کارشناسان و خبرگان سیاسی و اقتصادی دخالت کند؟

جنگهای عقیدتی و امکان برخورد

ج- بطور قطع و بدون الهام قفر روحانی جز انجام وظایف روحانی و نظارت در حسن جریان امور مملکتی هیچ دخالتی در مسائل تخصصی مالی، اقتصادی، اجتماعی و سیاسی نخواهد کرد و شخص آیت‌اله بارها فرموده‌اند اینگونه امور به کمیته‌هایی مرکب از کارشناسان ورزیده و متخصص ارجاع خواهد شد بنابراین کمترین نگرانی از اینکه این مسائل پیچیده فنی گرفتار مدیران بی‌اطلاع بشود، وجود ندارد.

س- آشتی ناپذیری گروههای افراطی را نمیشود دست‌کم گرفت. این دو گروه در برخوردهای ایدئولوژی و در اجتماعات و دمونستراسیون‌های مختلف که بایستی مثل هر زمانی دراین موقعیت حساس یکپارچه باشند، این خطر عظیم را ایجاد میکند که در حکومت آینده نتوانند با هم کنار بیایند، و در نتیجه جنگهای عقیدتی، به برخوردهای خشن‌تری منجر شود. شما چه نظری دارید؟

ج- البته این اختلافات فکری در هر جامعه‌ای اجتناب‌ناپذیر است و در محیط ما هم متأسفانه هر دو دسته از روی عقیده و حسن نیت نمیتوانند یکدیگر را درک کنند ولی یک وجه مشترک بین آنها یافت میشود و آن وطن‌دوستی و علاقه به استقلال و نجات از استعمار و استبداد است. شخص آیت‌اله که واقعاً «متمم‌المسلمین بطول بقاه» آنچنان نفوذ کلام و شخصیت والای کمنظیر و حتی در محیط امروزی خاورمیانه، بی‌نظیری دارند و آنچنان به لزوم وحدت کلمه، چه در مرحله مبارزه و چه در بعد از پیروزی معتقدند که بنظر من تمام جبهه‌های متعارض فکری را زیر لوای وحدت ملی جمع میکنند و میکوشند بتدریج هم چپی‌های افراطی و هم قشرهای متعصب در طرز تفکرشان تعدیل و بحکومت اکثریت عددی گردن بگذارند. اکثریت هم اسیر هیچیک از دو بیماری افراطی نیست و بنابراین امور به مجرای طبیعی خود میافتد و برخورد مسلحانه میان ایمن دستجات پیش نخواهد آمد.

س- بسیاری از صاحبنظران امکان وقوع یک کودتای دستراستی را پیش‌بینی میکنند، شما چه پیش‌بینی میکنید؟

ج- شاید حمل به خوشبینی و زورباوری من بکنید ولی من جدا معتقدم نه آقای بختیار و نه امرای ارتش هیچکدام به خونریزی- که اگر پیش بیاید داستان ریختن خون هزاران بیگناه است- رضا نمیدهند و به چنین قمار خطرناکی دست نمیزنند میماند آمریکا، آنهم بنظر من مردان سیاسی آمریکا اینقدر واقعیت را دریافته‌اند که قیام امروز ملت ایران قیامی است به معنی حقیقی کلمه، یعنی ۳۴ میلیون مردم این مملکت از تحمل استبداد و استعمار بجان آمده و واقعاً از مرگ نمیترسند و برای تغییر اوضاع بپاخاسته‌اند. بنابراین آمریکائیها منافشان در اینست که اگر صد دلار نبرند ولی بشود پنجاه دلار را برد و بالاخره دولت آینده ایران به آمریکا و غرب به قیمت بین‌المللی نفت خواهد فروخت. پول نفت را هم دوباره صرف خرید از غرب خواهد کرد با این تفاوت که بجای سلاحهای فوق پیشرفته، وسائل زراعت مکانیزه و صنعت و تکنیک خریداری میکنند. آمریکایی‌ها چرا، کودتا کنند؟

آقای بختیار!
نفرین ابدی ملت را برای خود نخرید

حسین جهانشاه

مردم جان و مال خود را در میان گذاشته‌اند که حرف آخر را از موضع قدرت بزنند و حرف آخر این است که اساساً با نظام پوسیده شاهنشاهی مخالفند، نظامی که قرنها بجز غارت و خیانت و جنایت هیچ ثمره‌ای برای مردم ستم‌کشیده و دردمند ایران نداشته است.

استعمارگران آمریکائی با همه تجربیاتی که در سطح جهانی دارند- خصوصا تجربه ویتنام به این حقیقت پی نبرده بودند که یک ملت را برای همیشه نمی‌توان تحت فشار و اختناق و اسارت نگاه داشت شاه نیز به اینگ حقیقت مسلم پی نبرده بود که برای همیشه نمی‌توان به یک ملت دروغ گفت و خشونت اعمال کرد. از آقای بختیار هم نمی‌توان پذیرفت که وی این حقیقت را در نیافته باشد که مردم ایران در مقابل نظام پوسیده دوران بربریت و بردگی قیام کرده‌اند. و همچنین نمی‌توان پذیرفت که نامبرده این مطلب بدیهی را درک نکرده باشد که صدارت عظمی یک مملکت ملتهب را در این لحظات حساس به ایشان نمی‌بخشند! پس راز قضیه در کجاست؟!

به اعتقاد حقیر راز و رمز قضیه در اینستکه آقای بختیار، اگر بخاطر جاه‌طلبی شخصی مقام نخست وزیری را نپذیرفته باشد! با این فکر مقام مذکور را پذیرفته که آمریکا از کرده متنبه شده و شاه متنبه‌تر. یعنی آمریکا قصد دارد قبل از آنکه مملکت ایران را دو دستی- شبیه ویتنام - به کمونیستها بدهد آنرا به ملیون بسپارد و آزادیهایی هم بدهد. و شاه به اشتباه بزرگ خود پی برده و می‌خواهد حرف مصدق بزرگ را قبول کند که بایستی شاه سلطنت کند نه حکومت. لذا فرصت خوبی برای آقای بختیار پیش آمده که در این اوضاع و احوال برای پیاده کردن قانون اساسی قیام نموده و کشور را از بحران نجات دهد- اما واقعیت می‌گوید که حالا دیگر خیلی دیر شده است- چون مردم جان و مال خود را در میان گذاشته‌اند که حرف آخر را از موضع قدرت بزنند و حرف آخر اینستکه اساساً با نظام پوسیده شاهنشاهی مخالفند- نظامی که قرنها بجز غارت و خیانت و جنایت هیچ ثمره‌ای برای مردم ستم کشیده و دردمند ایران نداشته است. و از طرف دیگر اگرآمریکا وشاه به چنین نظمی (رژیم مشروطه سلطنتی) تن درداده‌اند برای اینستکه مسائل مشابه حل شده وهیچ راهی بجزاین ندارند. چراکه دولت آمریکا بخاطر تضادهای درونی خویش ومعادلات جهانی واگاهی ملتهای جهان سوم اصولا درموضع ضعف قرارگرفته وهمه قرائن، علائم عقب نشینی وزوال آنرانشان میدهد. بعنوان نمونه می بینیم بابسته شدن شیرنفت- آنهم فقط شیرنفت ایران -چه غوغائی درداخل آمریکا بپاگشته ودیپلماتهای آن کشورچگونه درصدد استیضاح وافتضاح کارتر برآمده وحزب جمهوریخواه چگونه ازنماینده دموکراتها- کارتر- تنقید می‌کند.

روی این حسابها درحال حاضر آمریکا برای حفظ منافع استعمارپش می‌کوشد طرف دولتی رادرایران بگیرد که پایگاه مردمی داشته باشد وبتواند اوضاعی فراهم آورد که ایران وکل منطقه بخطرنیفتد ومنصفانه می‌بینیم که دولت دلخواه آمریکا درایران، دولت شما- آقای بختیار- نیست.

واکنون - شماآقای بختیار- نمایش میدهید که بخاطر جاه طلبی شخصی وبخاطرحفظ نظام پوسیده عهد عتیقی وبخاطر حفظ منافع دولت آمریکا درایران ودرمنطقه خاورمیانه پست نخست وزیری راقبول نکرده‌اید، بلکه فقط بخاطر مصالح عالیه مملکت وهدفهای عالیه مردم این مقام راپذیرفته اید! اما شما حتما میدانید که درهمه ایسم ها ودرهمه فلسفه‌های سیاسی مترقی دنیا تعیین کننده نهائی مردم هستند که باید راهشان راانتخاب کنند وایمک ملت ایران باتاوان گزافی که پرداخته راهتر راانتخاب کرده است. برای امروزجمهوری اسلامی یاجمهوری دموکراتیک اسلامی ویاجمهوری مردم. بهرحال جمهوری راانتخاب کرده نه نظام ظالمانه وفرسوده شاهنشاهی موروثی را. ازسوی دیگر گیگاه قدم افراتر می‌نهید وادعا میکنید مردم راهشان را تشخیص نمیدهند- این حرف واقعا صحیح نیست ودر هیچ مکتب مترقی و آزادیخواه نمی‌گنجد- واگر مدعی این هستید که مرحوم مصدق السلطنه در گذشته به رژیم مشروطه سلطنتی استناد کرده، این بیشتر یک تاکتیک سیاسی بوده و در شرایطی دیگر (کمااینکه‌اشخاص‌دیگری هم چنین موضوعی را برای شروع مبارزه عنوان کرده‌اند)

پس شما آقای بختیار که فریاد میزنید این آب وخاک یعنی وطن خود را دوست میدارید، بیائید فداکاری کنید و گاه وبی‌گاه ارتش وقانون اساسی (آن قانون اساسی که وجود شاه را ناگزیر می‌گرداند، آنهم بشکل موروثی) را به رخ مردم مظلوم ومحروم ایران نکشید وبست بی‌ارزش نخست‌وزیری را- در قیاس با مسائع و آزادی میلیونها انسان- ندیده بگیرید و هرچه زودتر قهرمانانه ضربه کاری را بدستگاه قلدر زده کنار روید- یعنی استعفا کنید- تا یعنوان یک فرزند وطن‌پرست وفداکار این سرزمین که در لحظاتی حساس شجاعانه بسمت نخستوزیری را- صرفا برای انتقال وضع از صورتی، به صورت دیگر قبول کرده و در فرصتی مناسب رسالت تاریخی خود را نسبت به مام وطن ادا کرده‌اید مشهور شوید و در عین حال بهمه مسلمین و ایرانیان ثابت کنید که شماهم وطن دوست ومسلمان هستید و نظر مرجع عالیقدر مسلمین را اجابت می‌نمائید وهمچنین منافع هیچ شخص بخصوص وهیچ دولت بخصوصی را منظور نظر ندارید.

هرگاه شما به چنین اقدام وطن پرستانه‌ای دست بزنید مردم میمانند وبقایای وجود شاه وامپریالیسم امریکا (در واقع نه همه ارتش) در ضمن شما هم میدانید بی‌جهت نیست که دولت امریکا جدیت میکند نظیر حضرت آیت‌اله خمینی را جلب نماید. زیرا به این نتیجه رسیده که از شاه و آن عده معدود از امراء ارتش و دولت شما کاری ساخته نیست. چرا که به اختلافات داخلی ارتش وقوف دارد و می بیند که هر روزه موج موج سربازان و افسران وطن پرست ارتش به طرفداری از انقلاب ملی مردم رزمنده ایران بها خاسته‌اند که درود ابدی بر این آزادمردان باد. به این مطالب اضافه کنیم که این بار ملت هوشیار و مبارز ایران دهها هزار شهید داده و بهیچ عنوان از خون فرزندان دلاورش نخواهد گذشت و در صورت لزوم(که الزامش را دارید فراهم می کنید) وحتی مسلحانه» با دشمنان ملت خواهد جنگید و عرصه را در همه ابعادش بیش از پیش بر آنان تنگ خواهد کرد و آزادی را جای استبداد خواهد نشاند و بالاخره مملکت ایران را از چنگال سفاکان و غارتگران داخلی و خارجی بیرون خواهد آورد. این را هم یقین بدانید که آمریکا به یک ویتنام دیگر یا یک جنگ سوم جهانی- آنهم درهمسایگی شوروی- تن درنخواهد داد.

آقای بختیار که همه عمر بدنبال یکپارچگی ملت بوده‌اید! اکنون این همبستگی و یکپارچگی فزاهم شده و رهبر بزرگ ملت ارزش آنرا میدانند و مردم به این رازعظیم پی برده‌اند که هیچ قدرتی بالاتر و عظیم‌تر از قدرت مردم نیست. بهمین دلیل میخواهند با قدرت لایزال خود یکی از بزرگترین حماسه‌های تاریخ جهان را مانند مردم ویتنام به نتیجه عالی و غائی آن برسانند. بنابراینکه که ذکر شد یکی از موانع فعلی انقلاب ملت شما هستید که می‌پندارید به راه حق میروید و میخواهید با نمایشات روبنائی و آکروباسیهای سیاسی شرایط استقرار نظام کهنه شاهنشاهی و یا زبانم لال- یک کودتای نظامی را فراهم آورید. این مسهم را از یاد نبرید هر آینه بر نظریات خود پافشاری کنید وقت بگذرد و اتفاقات بزرگتری بیفتد. ملت ایران رفتاری هزار برابر سخت‌تر از ازهاری‌ها با شما خواهند داشت. در آنوقت چیزی که برای شما باقی خواهد ماند. نفرت و نفرین ابدی ملتی است نه نام و نشان مردان حق.

قسمتی از سخنرانی مجتبی راجی درباره مطبوعات:

مطبوعات نمی‌تواند آزاد باشد مگر جامعه آزاد باشد

مجتبی راجی

انقلاب بزرگ اجتماعی، به عنوان متمم و مکمل انقلاب اجتماعی مشروطیت طی دوران کوتاه خود بسیاری از ارزش‌های پوسیده‌ی نظام کهن را واژگون ساخت.

مردم سنمدیده‌ی ایران از قلب محمد تهران تا فقیرترین روستای بلوچستان، به پا خاستند، ایران علیه دیکتاتوری سیاه که با سرمایه و اسلحه‌ی کارخانه داران و سرمایه‌داران بزرگ جهان غرب، بر هستی میلیون‌ها انسان دربند، چهره گشته بود، جان و مال ایثار کردند.

پس از کودتای سوم اسفند، تمام نهادهای مبارز اجتماعی با پنجه‌های خونین دیکتاتوری خفه شدند. اقتصاد ما بیش از پیش وابسته‌ی سرمایه‌های بزرگ خارجی شد.

نهادهای فرهنگی که زیر بار ستم و خفقان عمومی، از درون می‌پوسیدند، ضربات شلاق سهمگین تازمیی را برگرده خویش احساس کردند. در حالی که در سراسر اروپا و آمریکا صدها نشریه چاپ و پخش می‌شد به دستیاری رایانه ستم پیشه، در ایران روزنامه اجازه انتشار نداشت و تنها یک روزنامه‌ی دولتی که اخبار دربار را منتشر می‌کرد، اجازه‌ی انتشار داشت. از مدارس و دانشگاههائی که سرمایه‌ها برای ساختن تحصص‌های مورد نیاز خود در اروپا و آمریکا گشوده بودند، در ایران خبری نبود. حتی با تحریک عمال رژیم عناصر قشری، مکتب خانه‌ها را نیز تحریم می‌کردند. چرا که آگاهی مردم، سرآغاز مبارزه علیه ستم است.

دیکتاتوری روز بروز درسرکوب خلق‌ها قهارتر و جری‌تر می‌شد. مبارزات ضد دیکتاتوری و ضداستبدادی نیز اوج می‌گرفت. درسال‌های بعد از ۳۲ خفقان، گرچه با سرکوب وحشیانه‌ای هرجبشی را خفه می‌ساخت. اما نیروهای متشکل مبارز درساخت و پرداخت حرکت اساسی خود، هشیارتر می‌شدند. دیکتاتوری برای بقای خود که براساس تضاد درونی جامعه و تشدید آنها و سرکوب هر نهضتی استوار بود، دست بهمر جنایتی آلود. درنتیجه همه‌ی طبقات و قشرهای اجتماعی را علیه خود متحد ساخت. ازسال درد ناک ۱۳۵۰ تا آغاز انقلاب‌شکوهمند نوین‌ایران، هزاران‌هزار مبارز دلیر درخاک و خون غلتیدند. بهمیاه‌چال‌های مخوف روانه گشتند. تبعید شدند، از کار بیکار شدند. تا ارباب‌بان، درفرارت نفت ما و تبدیل ایران به‌افبار اسلحه‌ی خاورمیانه از امنیت کافی برخوردار شوند. چنین سرکوبی، پس از کودتای ۲۸ مرداد سابقه نداشت. ترجیح بند مزورانه‌ی رژیم برای چنین سرکوبی، مبارزه با کمونیسم بود بهبهانه‌ی مبارزه با کمونیسم، دهان‌های معترض را دوختند. آزادمردان و آزادزنان غیور ایران را بهبند کشیدند و به‌گلوله بستند. بهانه این بود که ایران از نظر جغرافیای سیاسی، مرز امنیت جهانی است. حتی با بمباران شهرها و روستاهای بی‌دفاع نباید آن را از چنگ داد. ارباب کبیر که پی‌عامل سرسپرده‌ی قهاری می‌گردید بهترین چارهها را یافت. باید که باتمام نیرو از چنین نظامی پشتیبانی کرد. لاجرم برای جبران شکستهای مفتخانه‌ی کشاورزی، موادغذائی رژیم دیکتاتوری نیز از انبارهای آمریکا تأمین می‌شد. عوامل ارتجاع درتمام ارگان‌های اجتماعی ریشه دواندند. مطبوعات یکپارچه مجیزگوی سرسپردگان بود. حتی آوردن نام «جنوب‌شهر» درخبرها ممنوع بود. کلمه‌ی «اعتصاب» جزء کلمات ضاله بود. داشتن کتابهای ساده‌ی صمد بهرنگی جرم بود، خواندن انقلاب مشروطیت، جرم بود. دور هم جمع شدن و از گرانی ارزاق عمومی گله کردن جرم بود و زندان و تبعید دربی داشت. پادی از ۳/۵ میلیون دستفروش آواره و زحمتکش ایران کردن، درمحیس را به رویت می‌گشود. روزنامه‌ها و مجلات دربست، ارگان دربارو عمالش بود حتی تیترها و عکس‌ها می‌بایست از زیرتیغ سانسور به اصطلاح وزارت اطلاعات بگذرد. سلول‌های سرطان‌زای ارتجاع، آنچنان رشد یافتند که جامعه درخفقان توان‌فرسا، میرفت تا بافسادی عمقی درآمیزد. اما مردم دیگر زندگی نمی‌کردند. نه امنیتی بود نه آسایشی. سفرها روزبروز خلوت‌تر و چهرها غم‌آلودتر می‌شد. هزاران جوان مبارز با گلوله‌های رژیم از پای درآمدند. اما کسی یارای دم زدن نداشت.

تیراژ کتابها به ۵۰۰ عنوان در سال و ۱۰۰۰ جلد از هرعنوان کاهش یافته بود. تیراژ روزنامه‌ها که آن روزها چیزی هم نمی‌نوشتند، از مرز ۷۰-۸۰ هزار پائین افتاده بود. این بود که ایران به پاخاست‌فریاد: «یا مرگ یا آزادی» همه جا را فراگرفت. و ما برای بدست آوردن آزادی‌های اندکی که امروز داریم، هزاران کشته و هزاران مجروح دادیم. اما هنوز در ابتدای راهیم. چرا که تنها دشمنان آفتابی را، مهتابی کرده‌ایم. سنگرهای عمده، هنوز در اشغال آنان است. آنان از وحدت خلق‌های ستم دیده ایران در بیمند. اکنون وارد مرحله خطرناکی شده‌ایم که کوچکترین اشتباهی که به وحدت ما لطمه وارد آورد. زیانهای جبران‌ناپذیری در پی دارد. اینجاست که نقش راستین مطبوعات می‌تواند، ایفاگر نقش حیاتی باشد. البته ما طی ۲۵ سال اخیر هیچگاه مطبوعات سالمی نداشته‌ایم تیغ تیز سانسور، حتی شخصیت‌ها را سانسور کرده است. چیزی که امروز می‌بینیم، دست آورد انقلاب اجتماعی معاصر است. آزادی نسبی امروز، بازتاب بخشی از اراده جمعی ایران است. اما هنوز بازتاب تمامی آن نیست. امروز، ایران یکپارچه فریاد می‌کشد که هیچ نظامی نمی‌تواند بناتوسل به نظم و قانون پیشین برمردم حکومت کند. اما هنوز مطبوعات ما، بنابه دلایل محافظه‌کارانه پایند قانون اساسی ناقصی است که بارها مورد دستبرد قرار گرفته تبلیغ می‌شود نیست. مطبوعات اگرشرایط اجتماعی را درک نکند، محکوم به مرگ خواهدبود. آنانی که درمیدان‌زاله فدیه داده‌اند، مشتهایشان را برفرق مطبوعات خواهند کوبید. آنان که درقم و قزوین و تبریز و مشهد و اصفهان بوی باروت و صدای مسلسل را تجربه کرده‌اند، دیگر نخواهند گذاشت ضدانقلاب رشدکند. عده‌ای هستند که می‌خواهند درسایه به اصطلاح «امنیت» گذشته، به چپاول و دروغزنی بپردازند. اما هشدارباید داد که مردم ما بیدارشده‌اند، و جنبش هرچه بیشتر می‌رود شتاب حرکتش بیشتر خواهد

کیهان
اخبار کشور
صفحه ۸
شنبه ۲۱ بهمن ۱۳۵۷
۱۲ ربیع‌الاول ۱۳۹۹ - شماره ۱۰۶۳۴
ساعات شرعی: شنبه ۲۱ بهمن ماه ۱۳۵۷
اذان مغرب-امروز: ۵-۵۷ اذان صبح-فردا: ۵-۲۵
طلوع آفتاب-فردا: ۶-۵۴ ظهر شرعی-فردا: ۱۲-۲۰
استخراج دکترعباس ریاضی کرمانی

رهبر حزب توده:

خطر کودتای خائنانه را نباید ناچیز شمرد

● دکتر کیانوری از آیت‌الله‌العظمی خمینی ستایش کرد.

نورالدین کیانوری: نیروهای انقلابی در ارتش رخنه کرده‌اند.

بوداپست- خبرگزاری فرانسه- نورالدین کیانوری، دبیرکل حزب توده ایران در مصاحبه‌ای گفت ایران «در گرماگرم یک انقلاب دموکراتیک ضد امپریالیستی است.»

کیانوری در مصاحبه‌ای با یک روزنامه چاپ مجارستان گفت که «همه ملت ایران برای لغو استبداد سلطنتی مبارزه میکند و خواهان یک جمهوری آزاد است. ملت ما همچنین خواهان رفتن امریکاییها از ایران است.»

کیانوری خاطر نشان کرد که انقلاب کنونی ایران حالتی مذهبی دارد زیرا که در این کشور تشیع دارای ریشه‌های عمیقی است که با آرمانهای ملی توده‌ها پیوند دارد. رهبر حزب توده ایران همچنین گفت که عده کثیری از مذهبیون ایران تحت رهبری آیت‌الله‌خمینی با پایداری و مقاومت از مدتها پیش علیه استبداد شاه مبارزه میکنند.

کیانوری از آیت‌الله‌خمینی که درحور احترام تمامی جنبش انقلابی ایران است ستایش کرد.

کیانوری گفت که حزب توده دارای سیاست اتفاق و اتحاد با دیگر نیروها در ایران است. به گفته او «نیروهای انقلابی در ارتش رخنه کرده‌اند و این امر خطر کودتا را کمتر میکند.»

کیانوری گفت حزب توده بسرعت سرگرم تجدید فعالیت، برقراری تماس با مردم وحتی در ارتش است.

کیانوری گفت دخالت نظامی امریکا در ایران غیرممکن است اما گفت خطر کودتای نظامی خائنانه را نباید ناچیز شمرد، نه درحال حاضر ونه در مراحل بعدی. وی افزود نیروهای امپریالیسم بویژه امریکا ممکنست از ژنرالهای رشوه‌گیر برای دست زدن به کودتا استفاده کند.

بانکداران آمریکا نگران ۲ میلیارد دلار وامی هستند که به ایران داده‌اند

نیویورک- خبرگزاری فرانسه- بعسبب خراب شدن وضع سیاسی ایران، بانکداران آمریکائی که تا چند هفته پیش آرام بودند اینک نگرانی خود را پنهان نمیکنند.

بانکهای آمریکایی بطور مستقیم یا از طریق شعبه‌های خود در حدود ۲/۲ میلیارد دلار به ایران وام داده‌اند که این مبلغ نزدیک به یک سوم کلیه وامهای خارجی کشور را تشکیل میدهد. بنا به بعضی گزارشها، سیتی‌بنک و چیس منهاتان بنک که دو بانک اول نیویورک هستند و هریک ۲۰۰ میلیون دلار به ایران وام داده‌اند بیشتر از دیگر بانکهای آمریکائی خود را «درخطر» می‌بینند.

پنج بانک دیگر آمریکائی هرکدام مبلغی بین ۱۰۰ تا ۲۰۰ میلیون دلار به ایران وام داده‌اند که عبارتند از کمیکال بنک، فرست‌نشنال بنک‌آو، شیکاگو، مانوفکچرزهانوور تراست، مورگان گارانتی تراست و بنک‌آو آمریکا.

بیانات اخیر یکی از همکاران آیت‌اله خمینی مبنی براینکه برخی از بخشهای ایران ممکن است بازپرداخت نشود درمیان مشکولان بانکهای آمریکا نوعی نگرانی ایجاد کرده است.

معاون دوبستر رنولدز اینکورپوریشن، عقیده دارد که دربلندمدت وام دهندگان به ایران نباید از چیزی بترسند؛ اندوخته‌های پولی ایران بین ۱۰ تا ۱۱ میلیارد دلار برآورد میشود و مبالغ سرمایه‌گذاری شده بیش از چهاردرصد تولید ناخالص ملی نیست.

از سوی دیگر، بانکهای آمریکا حداقل یک وسیله فشار درصورت عدم پرداخت وامهایشان دارند، زیرا اکثر وام دهندگان آمریکائی دارائیهای بدهکاران ایرانی خود را دراختیار دارند.

نظر جراید انگلیس درباره اوضاع ایران

رادیو لندن- روزنامه‌های انگلیس درشمارهای دیروز خود مطالبی درباره دولت موقت مهندس بازرگان انتشار داده‌اند. تیتر روزنامه دیلی تلگراف میگوید درحالیکه بختیار میگوید تسلیم نخواهم شد میلیونها نفر به تظاهرات میپردازند.

تیتر روزنامه گاردین چنین است درحالیکه بختیار هرها را بازگذاشته است میلیونها نفر درایران دست به تظاهرات میزنند.

سرخط روزنامه متهنشال تایمز اینست «انزوای رژیم بختیار».

دکتر کی‌سینجر درمصاحبه‌ای با هفته‌نامه اکونومیست دولت کارتر را بخاطر نحوه مقابله آن با بحران ایران بشدت مورد حمله قرار داده است.

طبق گزارش این مجله دکتر کی‌سینجر علت سقوط شاه را بی‌تصمیمی دولت آمریکا و سیاست بی‌موقع حقوق بشر آن قلمداد میکند.

کی‌سینجر میگوید که قبول دارد که به تحول و تکامل سیاسی ایران توجه کافی مبذول نشده است و میافزاید که دولتهای دانا با دادن امتیازهای بموقع از انقلابها پیشی گرفته و جلو آنرا میگیرند در حالیکه وقتیکه انقلاب بحرکت درآمده باشد دیگر نمیشود با مصالحه و با دادن امتیاز از حرکت آن ممانعت بعمل آورد.

کی‌سینجر چنین فکر می‌کند که سیاست حقوق بشر دولت امریکا در متزلزل شدن اوضاع ایران مستقیماً مؤثر بوده است. طبق اظهارات کی‌سینجر یکی از دلائلی که باعث شد شاه روحیه خود را ببازد این بود که از پشتیبانی امریکا اطمینان نداشت. کی‌سینجر میگوید نتیجه این شده است که در عربستان سعودی و سایر کشورهای خلیج‌فارس این اعتراض بوجود آید که قدرت امریکا ممکن است در مورد اکثر خطرات احتمالی که اینکشورها را تهدید میکند بی‌اثر باشد.

کی‌سینجر: وضع عربستان و خلیج‌فارس به عاقبت کار ایران بستگی دارد

لندن- رویتر- هنری کی‌سینجر وزیر خارجه پیشین امریکا در مصاحبه‌ای خواستار حضور مشهود قدرت امریکا در اقیانوس هند بعنوان جانشینی برای کاهش قدرت ایران شد. وی گفت امریکا باید یک برنامه سیاسی تدوین کند که عربستان سعودی وسایر کشورهاییکه مورد تهدید قرار گرفته‌اند به آن اعتقاد داشته باشند. این امر باید تغییرات سیاسی و اجتماعی اجتناب ناپذیر را حداقل با آن اندازه ثبات سیاسی که حکومتهای قانونی بتوانند دران شرایط عمل کنند، مرتبط سازد.

وی گفت ما باید مراقب باشیم تا عدم موفقیت در یک محل رادستاویزی برای توجیه شکست خود در محل دیگر قرار ندهیم. مصاحبه کی‌سینجر با هفته نامه انگلیسی اکونومیست در شرایطی منتشر شد که هرولد براون وزیر دفاع امریکا مسافرت به عربستان سعودی و چند کشور حوزه خلیج فارس را آغاز کرده‌است. کی‌سینجر گفت وضع عربستان سعودی و حوزه خلیج فارس بستگی به عاقبت کار ایران دارد کی‌سینجر گفت اگر رهبران این کشورها باین نتیجه برسند که در مواقع بحرانی ما با آنها همان رفتاری را میکنیم که با شاه ایران، بجستجوی بیمه‌نامه‌ای در مسکو یا عراق بر خواهند آمد.

کی‌سینجر گفت عملیات شوروی در اتیوپی، یمن جنوبی، افغانستان بعلاوه کاهش نفوذ ژئوپولتیکی امریکا به کاهش روحیه کسانی منجر میشود که همکاران تجارتی ما هستند.

کی‌سینجر گفت یکی از دلایل کاهش اعتماد شاه ایران این بود که بفکر به حمایت واقعی امریکا از خود تردید داشته است. کی‌سینجر گفت بینامهای حمایت امریکا نتایج عملی در برنداشت و غالبا محتوای عملی آن توخالی بود که در واقع مخالفان رابه ناآرامیهای بیشتر تشویق میکرد. وی اداره اوضاع را مسخره توصیف میکند.

کی‌سینجر گفت سیاست حقوق بشر کارتر به عدم ثبات در ایران کمک کرده است وی گفت نتیجه تأثیر سیاست حقوق بشر کاملاً برعکس بوده چرا که بعقیده من ظرف دو سال دولتی با آزادیهای کمتر و در زمینه‌های حقوق بشر ناتوانتر بعلاوه ارتجاعی‌تر از آنچه که قبلاً بود در ایران روی کار خواهد آمد.

وی گفت وقتی موج انقلاب به حرکت درآمد، دیگر برای جلوگیری از این حرکت کاری نمی‌توان کرد.

گزارش رادیولندن درباره تیراندازی دیشب

رادیو لندن- واحدهای وفادار به شاه در ارتش ایران شورشی را که بوسیله صدها سرباز و افسران نیروی هوائی در یک پایگاه نظامی در شرق تهران صورت گرفت درهم شکستند. مدت ۲ ساعت تیراندازی شدید ادامه داشت و گزارش میرسد که عده تلفات زیاد است.

این شورش آشکارا بدنبال نمایش فیلمی آغاز شد که طی آن مراسم بازگشت آیت‌الله خمینی در هفته گذشته از تبعید نشان داده میشد.

اندکی پس از شروع نبرد، عده زیادی غیرنظامی در مرکز شهر تهران به پشتیبانی از سربازان و افسران نیروی هوائی تظاهرات کردند و گزارشهای تأییدنشده حاکی است که ۲ نفر کشته شدند.

تلفات غیرنظامیان گفته میشود که در خیابانهای باریک اطراف کامنگاه آیت‌الله خمینی صورت گرفت که مقامات حکومت نظامی برای متفرق کردن جمعیت وارد عمل شدند خبرنگار بی.بی.سی در تهران یاد آور میشود که صدها نفراز افسران نیروی هوائی روز پنجشنبه در تهران در تظاهرات گسترده‌ای بطرفداری از آیت اله خمینی شرکت کرده بودند. و گروهی از تکنیسین‌ها و خلبانان نیروی هوائی کشور نیز بودند که اونیفورم‌های خود را به تن داشتند و قبل از پیوستن بتظاهرکنندگان بمقر آیت‌اله رفته و ادای احترام کردند.

گروه دیگری از پرسنل نیروی هوائی درمین جمعیت دیده میشد که کارت‌های شناسائی خود و نیز میخکهای سرخ در دست داشتند در حالیکه هلیکوپتری بر بالای سر آنها در پرواز بود و از آنها عکس میگرفت.

عده‌ای سرباز نیز با اونیفورم‌های خود دیده میشدند، ولی اکثرا افرادنیروی هوائی و بخصوص تکنیسن‌های نیروی هوائی بودند که در بین نیروهای مسلح بیش از سایرین از آیت‌اله خمینی پشتیبانی کردند.ولی از نظر سیاسی طرفین با احتیاط عمل میکنند.

یوگسلاوی: مشکلات ایران را خود ایرانیها باید حل کنند

بلگراد- خبرگزاری فرانسه- یوگسلاوی عقیده دارد که مشکلات امروزی ایران باید بدست خود ایرانیها حل و فصل شود.

یک سخنگوی رسمی این کشور پنجشنبه اعلام کرد که دولت یوگسلاوی «با دقت زیاد تحولات ایران» را تعقیب میکند. همین سخنگو خاطرنشان ساخت: «بر مردم ایران است که راه‌حلی برای وضع فعلی بیابند و باز بر آنها است که ساخت اجتماعی مناسب حال خود را انتخاب کنند».

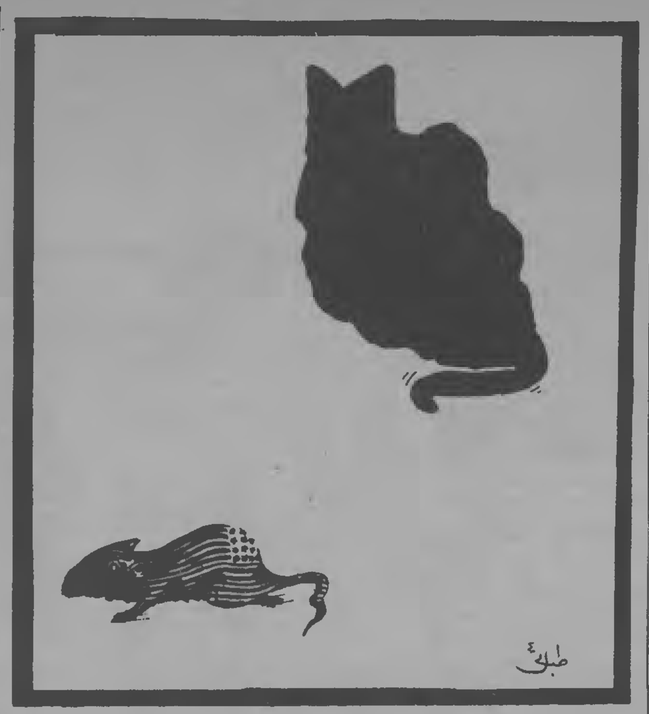

فاجعه گرگان چگونه رخ داد

گرگان ۶ ساعت، صحنه یک جنگ خونین بود

ماموران به هر جنبنده‌ای که می‌رسیدند، شلیک می‌کردند

با تکرار فاجعه قزوین، مشهد و سنندج در گرگان، ۶ نفر کشته و دهها نفر مجروح شدند و صدها میلیون تومان خسارات وارد آمد. در حادثه که به دنبال حمله مأموران پلیس صورت گرفت شهر بزرگ و زیبای گرگان به صورت نیمه ویرانه درآمد. برای ۶ ساعت گرگان تبدیل به میدان جنگ شد و مأموران هرکس را که در خیابان می‌دیدند به گلوله می‌بستند و شهر بوی خون و آتش می‌داد.

سحرگاه دیروز ناگهان افراد پلیس در خیابان مازندران گرگان به جوانانی که محافظت از شهر را به عهده داشتند، حمله کردند که ۶ نفر شهید و دو نفر به نامهای غلامرضا صدیقی، سیدرضا شریف مجروح گردیدند. پس از این حادثه جوانان پاسدار شهر به ماموران حمله کردند که در نتیجه پلیسی به نام سیدحمزه حسینی کشته شد.

پلیس در این حمله به هرکس وهرچیز که میدید حمله می‌کرد و آن را به آتش می‌کشید. حمله ماموران شهربانی چند ساعت طول کشید و بعداز آن مردم وارد عمل شدند واقدام به اطفای حریق وبردن مجروحان به بیمارستان کردند.

زنان ومردان دوش به دوش هم در اطفای حریق می‌کوشیدند، آژیر آمبولانس‌ها تا ساعاتی از شب در شهر بلند بود. صدها نفر جلوی بیمارستانها اجتماع کرده و آمادگی خود را برای دادن خون اعلام کردند. ماموران پلیس چندین ماشین آتش‌نشانی را به رگبار گلوله بستند و رانندگان را به شدت مجروح کردند. این امر اطفای حریق را با مشکلاتی روبرو کرد. مردم به جای رانندگان ماشینهای آتش‌نشانی این ماشین‌ها را هدایت می‌کردند ولی هربار اتومبیلهای آتش‌نشانی به حرکت درمی‌آمد، پلیس سرمی‌رسید و رانندگان را هدف قرار میداد. پلیس به کسانی که مشغول اطفای حریق بودند نیز تیراندازی می‌کرد و مردم مجبور بودند همینکه پلیس می‌آمد فرار کنند و بعد مجدداً برگردند. این وضع روز پنج‌شنبه تا غروب ادامه داشت.

گروهی از اهالی مشغول تخلیه کالاهای خود از مغازها شدند تا از این بیشتر ضرر نبینند. چندین ماشین که کالاها را از مغازها حمل می‌کرد مورد حمله پلیس قرار گرفت و به آتش کشیده شد. لاشه‌های چندین اتومبیل هم‌اکنون در خیابانهاست کلیه مغازه‌های شهر از ترس آتش گرفتن و دزدیده شدن کالاها تخلیه شده است.

روز گذشته تشییع جنازه شهدا از بیمارستان «شهید نبوی» در زیر باران شدید وسیله مردم انجام شد. بیش از ۵۰ هزار نفر در این مراسم شرکت کردند. مردم دست دردست یکدیگر مانند سلسله زنجیری بهم پیوسته و با صدای بلند تکبیرگویان شهدای خود را به خاک سپردند.

به این ترتیب شهدای منطقه گرگان تاکنون به بیش از ۵۰ نفر رسیده است اسامی کشته‌شدگان حادثه گرگان: رجب سلیمانی- برات آبرودی- مسعود گلدسته- ربیع‌اله خودین- مسلم نوروزی- مسلم مازندرانی است

در حوادث گرگان بیش از ۳۳ نفر مجروح شدند که حال بعضی از آنها وخیم است پاساژ بابائیان ومغازه‌های مجاور، پاساژ دنکوب، پاساژ بجنوردی، راسته زرگرها وچندین خانه ومغازه در نقاط مختلف شهر طعمه حریق شد بنا باظهار شاهدان عینی تمام این مغازه‌ها وسیله ماموران پلیس به آتش کشیده شده است

کارشناسان واهالی آگاه محل میزان خسارات را صدها میلیون تومان تخمین میزنند

۴ نفر در مرسین کشته شدند

کرمانشاه- خبرگزاری پارس گزارش داد که در زدوخوردهای روز پنجشنبه (هفته گذشته) که بین موافقان ومخالفان دولت در بخش مرسین کرمانشاهان رخ داد دست کم سه تن کشته وعده‌ای زخمی شدند.

بنابرهمین گزارش در مرسین دوگروه موافق ومخالف با اسلحه گرم، سنگ، چوب وچماق به زدوخورد پرداختند.

آخرین گزارش از مرسین حاکی است که بامرگ سه نفر از مجروحان حوادث پنجشنبه وجمعه این شهر عده شهیدان مرسین به چهارنفر رسیده است هنوز هویت این سه شهید مشخص نشده است.

۵ نفر درسه‌راه آذری مجروح شدند

صبح امروز مأموران فرماندار نظامی تهران به گروهی از تظاهرکنندگان که بنفع نیروی‌هوایی شعار میدادند شلیک کردند. درجریان این شلیک ۵ نفر مجروح شدند. این حادثه درسه‌راه آذری تهران رخ داد. گزارش دیگری حاکیست که مردم همچنان بنفع نیروی‌هوایی شعار میدهند. و تظاهرات مردم بنفع افراد نیروی‌هوایی ادامه دارد.

راه‌پیمائی بزرگ مسلحانه درفیروزآباد فارس

فیروزآباد فارس- دیروز بدعوت حجت‌الاسلام شیخ علی اکبر محکم رضوانی یک راهپیمائی مسلحانه در فیروزآباد برگزار شد. در این راهپیمائی حدود ۵۰ هزار تن از مردم فیروزآباد، فراشبند، قیروکارزین، روستاهای تابعه و عده زیادی از عشایر قشقائی شرکت داشتند.

از گروه راهپیمایان، بیش از پنج هزار نفر، مسلح به اسلحه گرم بودند و در دست آنها، تفنگهای برنو، ده تیر انگلیسی، ام-یک و انواع تفنگهای شکاری دیده می‌شد و چندتن از راهپیمایان، مسلسل به دوش داشتند. راهپیمایان، فریاد میزدند: خوشا اگر خمینی حکم جهاد دهد- توپ، تانک، مسلسل، اگر جواب دهد»

گروه دیگر فریاد میزد: تنها ره رهایی- جنگ مسلحانه است»

پیشاپیش تظاهرکنندگان، روحانیون فیروزآباد در حرکت بودند و در جلوی آنها حجت‌الاسلام مکارم رضوانی که در یک دستش قرآن و در دست دیگرش یک تفنگ بود دیده می‌شد که فریاد میزد: «مردم فیروزآباد، آماده جهادند». در عقب سر تفنگ بدوشها، گروهی با سلاح سرد (شمشیر- چماق- تبر و دشنه) در حرکت بودند. درویش‌های فیروزآباد نیز در حالیکه تبرزین‌های خود را سردست بلند کرده بودند وفریاد میزدند «هو، حق یا علی مدد- من سرباز امام خمینی‌ام.»

دخترها وزنان نیز درحالیکه صندوق‌های محتوی کمکهای اولیه را با خود حمل میکردند پشت سر جمعیت در حرکت بودند وگروه دیگری نیز از دختران وزنان، شمشیر وکارد در دست داشتند.

راهپیمایان مسلح ابتدا در خیابانهای اصلی شهر به تظاهرات پرداختند وبعد در اجتماع بزرگی که در حسینه فیروزآباد برپا شد شرکت کردند وپشتیبانی خود را از حضرت آیت‌اله العظمی خمینی ودولت بازرگان اعلام داشتند.

مردم فیروزآباد، دیروز از هزاران نفر از مردم شیراز وسایر شهرها که به این شهر رفته بودند به گرمی پذیرایی کردند. راهپیمائی مسلحانه مردم فیروزآباد که از ساعت ۱۰ صبح آغاز شده بود تا پاسی از شب بدون دخالت مأموران انتظامی ادامه داشت.

رهبر مذهبی مردم خرمشهر تهدید به جهاد کرد

خرمشهر- آیت‌اله شیخ محمدطاهر آل شبیر، رهبر مذهبی مورد احترام مردم خرمشهر و خوزستان تهدید کرد که اگر مأموران فرمانداری نظامی بار دیگر مردم را مورد آزار و ایذاء قرار دهند از عشایر و شهروندان خوزستان خواهد خواست با اسلحه با آنها بجنگند و در این راه اعلام جهاد خواهد کرد. آیت‌اله آل بشیر، در پی حمله مأموران فرمانداری نظامی به بدرقه‌کنندگان یک روحانی بنام «خزعلی» با سرهنگ رسایور فرماندار نظامی خرمشهر تماس گرفت و ضمن تهدید به جهاد خواستار قطع عملیات خشونت‌آمیز شد.

مأموران فرمانداری نظامی ضمن حمله به بدرقه‌کنندگان آقای خزعلی تعداد زیادی از اتومبیل‌های آنان را نیز با چماق و سرنیزه متلاشی کردند.

سفیر تایلند:

وضع ایران تا ۱۰ روز دیگر روشن خواهد شد

بانکوک- خبرگزاری فرانسه- لوکی واکیس‌سیری، سفیر تایلند در ایران، دیروز در بانکوک گفت که افشاگریهای ایران تا ۱۰ روز دیگر به مرحله تعیین‌کننده‌ای خواهد رسید.

به گفته واکیس سیری که بامداد دیروز بعد از خروج کارکنان سفارت تایلند از تهران وارد بانکوک شده بود اختلافات داخلی ایران تا ده روز دیگر به انفجار گستردمیی خواهد انجامید یا اینکه فیصله خواهد یافت.

به اعتقاد سفیر تایلند حل و فصل مسالمت‌آمیز وضع ایران به دولت قانونی آقای بختیار بستگی دارد.

دیروز در گنبدکاووس:

طرفداران قانون اساسی به حمام زنانه یورش بردند

گنبدکاوس- دیروز گروهی که خود را «طرفدار قانون‌اساسی» میدانستند با انواع اسلحه سرد وگرم به گنبدکاوس حمله گردند ودر یورش به مردم، دو نفر را بضرب گلوله کشتند و ۲۴ نفر را به سختی مجروح ساختند.

این عده که شعار «استقلال- آزادی- قانون اساسی» را میدادند ابتدا شیشه‌های مغازه‌های زیادی را در خیابانها حافظ، وشمگیر، پهلوی، کسری وبهار شکستند. گروهی از تظاهرکنندگان به دختری که از حمام خارج شده بود حمله کردند و او را به سختی کتک زدند. عده دیگری از آنها وارد حمام زنانه‌ای در خیابان بهار شدند ومشتریان حمام را وحشت‌زده کردند.

گروهی نیز وارد خانه‌های مردم شدند وچند خانه را آتش زدند وچند نفر رامورد ضرب وجرح قرار دادند.

در یورش دیروز طرفداران قانون اساسی به گنبد کاوس، دو تن از مردم این شهر به اسامی هوشنگ حیدری و طیبه استادی بضرب گلوله کشته شدند. ۲۴ تن نیز درحمله مهاجمان به شدت زخمی شدند که به بیمارستانها انتقال یافتند. شاهدان عینی مدعی هستند که عده‌ای از مأموران انتظامی که لباس بلوچی پوشیده بودند در این تظاهرات وحمله شرکت داشتند، اما این موضوع، رسماً تأیید نشده است.

یک میلیون تبریزی بطرفداری از بازرگان راه‌پیمایی کردند

گوشه‌ای از راه‌پیمایی عظیم مردم تبریز- علما و روحانیون پیشاپیش راه‌پیمایان در حرکت بودند.

تبریز- خبرنگار کیهان- حدود یک میلیون نفر از مردم تبریز وشهرهای اطراف روز پنجشنبه گذشته به طرفداری از امام خمینی ودولت منتخب ایشان در خیابانهای این شهر به راه‌پیمایی وتظاهرات پرداختند.

در حوالی دانشگاه تبریز، ابتدا یکی از روحانیون وسپس حضرت آیت‌اله قاضی طباطبایی پیرامون لزوم همبستگی بیشتر مسلمانان سخنانی ایراد کردند ودر پایان قطعنامه راهپیمایان وهمچنین قطعنامه پرسنل نیروی هوایی قرائت وتصویب شد.

اعلام موجودیت جامعه قضات ایران

کمیته تدارک تشکیل جامعه قضات دادگستری، روز گذشته اعلامیه‌ای منتشر کرد وضمن آن درخواست نمود تا قضات دادگستری به منظور بررسی وچگونگی اعلام موجودیت این جامعه در کاخ دادگستری اجتماع نمایند.

در اعلامیه کمیته آمده است:

با توجه به بیانات رهبر بزرگ نهضت سیاسی واجتماعی ایران حضرت آیت‌اله حمینی در اجتماع قضات ووکلای دادگستری دائر بر لزوم هرچه بیشتر بزرگداشت نهضت انقلابی ایران بدینوسیله از کلیه همکاران قضائی دعوت میشود تا در اجتماع ساعت ۹/۳۰ روز سه‌شنبه ۱۳۵۷/۱۱/۲۴ در سالن اجتماعات کاخ دادگستری به منظور اعلام موجودیت جامعه قضات ایران وحمایت بیدریغ از خواست ملت حضور یابند.

طرح کارگران جنرال موتورز برای شوراهای کارگری و وظایف آن

کارگران جنرال‌موتورز:

تا قطع کامل نفوذ امپریالیسم به مبارزه ادامه خواهیم داد

کارگران جنرال موتورز ایران ضمن بزرگداشت مبارزان راه آزادی، طرحی برای تشکیل «شورای کارگری» ووظایف آن ارائه داده‌اند.

کارگران در این طرح، سندیکاهای فرمایشی را تقبیح و نمایندگان دروغین سندیکا را نمایندگان کارفرما خواندند. در این طرح آمده است:

کارگران برای مبارزه احتجاج به تشکیلات و سازمانهای کارگری دارد...

وظایف شورای کارگران جنرال موتورز عبارت است:

۱- دفاع از خواستها و منافع کارگران در مقابل کارفرما.

۲- جلوگیری از اخراج و بیکار کردن کارگران.

۳- جلوگیری از تعطیل کارخانه بدون پرداخت حقوق کارگران.

۴- بوجود آوردن و اداره صندوق اعتصاب کارگری

تجربه به ما آموخته است که در مبارزات خود با کارفرما برای بدست‌آوردن حقوق خود که بیشتر مواقع به شکل اعتصاب است، ما احتیاج به صندوق اعتصاب داریم. این را نه‌تنها ما تجربه کردیم. بلکه کارگران سایر کارخانه‌ها نیز به همین نتیجه رسیده‌اند. یکی از دلایل مقاومت قهرمانانه کارگران نفت در برابر مزدوران رژیم داشتن همین صندوق اعتصاب است. یکی از دلایل شکست ما در اعتصاب قبلی نداشتن صندوق اعتصاب بود. این صندوق به این شکل بوجود می‌آید که هر کارگر ماهانه مبلغی مثلاً ۵ تومان از حقوق خود را به این صندوق می‌دهد. در مواقعی که ما برای رسیدن به حقوق خود اعتصاب می‌کنیم و کارفرما برای بزانودرآوردن ما از پرداخت حقوق خودداری می‌کند. ما برای گذراندن زندگی خود و خانواده‌مان از پولی که در این صندوق جمع شده استفاده می‌کنیم.

۵- اداره شرکت تعاونی کارخانه. برای جلوگیری از هرگونه دزدی و سوء استفاده در شرکت تعاونی.

۶- رسیدگی به وضع بیمه و بهداشت کارگران و محیط کار.

۷- همکاری و تماس گرفتن با شورای کارگران کارخانه‌های دیگر و کوشش برای درست کردن یک تشکیلات سراسری کارگران ایران برای دفاع از منافع طبقه کارگر ایران.

۸- هماهنگ کردن مبارزات سیاسی و اجتماعی کارگران جنرال موتورز با کارگران کارخانه‌های دیگر.

۹- ایجاد کتابخانه برای کارگران:

یکی ازدلایل عقب افتادن کارگران نداشتن آگاهی سیاسی، اقتصادی واجتماعی است. مبارزات ما هروسیله که شده آگاهی سیاسی خود رابالا ببریم وبفهمیم چه چیزی به نفع کارگراست وچه کسی به نفع کارگرعمل می کند. یکی ازراههای بالا بردن آگاهی کتاب خواندن است. بهمین دلیل مبارزات کتابخانه داشته باشیم.

● حقوق ومزایای نمایندگان شورای کارگران جنرال موتورزراماکارگران می دهیم.

کسی که بخواهد ازمنافع کارگردفاع کند، نبایستی ازسرمایه دارحقوق بگیرد. این نمایندگان برای کارگران کارمی کنند وبه همین دلیل مبارزات ازنظرمالی آنهارامامین کنیم. مثلا اگرما ۷ نفررابرای شورانتخاب کردیم. جمع دستمزد وحقوق آنها می شود ۱۷۵۰۰=۷×۲۵۰۰، اگر تعداد کارگران ۳۵۰۰ نفر باشد سهمی که هرکارگر بایستی بابت حقوق نمایندگان شورادرهرماه بپردازد ۵ تومان می شود.

۱۷۵۰۰جمع حقوق‌نمایندگان
تومان ۵= ۳۵۰۰ تعداد کارگران

● نمایندگان انتخاب شده باید همیشه درکارخانه حضورداشته باشند، مگر وقتی که برای کارهای مربوط به کارگران مجبورباشند ازکارخانه خارج شوند.

● نمایندگان شورای کارگری بایستی ازقبول ودریافت هرگونه پول، هدیه، مزایا، سود ویژه، پاداش، عیدی ازکارفرماخوده‌داری کنند. مساخواستهای خود را دوبخش می‌کنیم:

بخش اول

۱- اخراج سرهنگ اشرافی ایمن مزدور ضد کارگر و مأمور ساواک

۲- اخراج کارشناسان آمریکایی و منتقل کردن سهام آمریکائیان بدست ایرانیان...

بخش دوم

۱- ما از مبارزات ضد سلطنتی و ضد امپریالیستی مردم به رهبری امام خمینی حمایت و پشتیبانی خود را اعلام می‌کنیم و دوش بدوش سایر طبقات و گروههای مبارز تا محو کامل نظام فاسد سلطنتی و قطع نفوذ امپریالیسم به مبارزات خود ادامه خواهیم داد.

۲- ما دولت بختیار را که بادولتهای ضد مردمی گذشته هیچ فرقی ندارد غیرقانونی می‌دانیم

۳- ما حمایت خود را ازمبارزات بی‌گیر و قهرمانانه کارگران دلاور صنایع نفت برق، دخانیات، ماشین‌سازی و تراکتورسازی تبریز، ماشین‌سازی اراک، وزارت دارایی و گمرک، بانک مرکزی ، مطبوعات، استادان و دانشجویان مبارز و سایر کارخانه‌ها و اداراتی که بامبارزات انقلابی خود کمر رژیم ضد مردمی را شکستند اعلام می‌داریم.

ما تا رسیدن به خواستهای خود و نابودی رژیم سرمایه‌داری وابسته و قطع کامل نفوذ امپریالیستها بخصوص امپریالیسم آمریکا به مبارزات خود ادامه خواهیم داد.

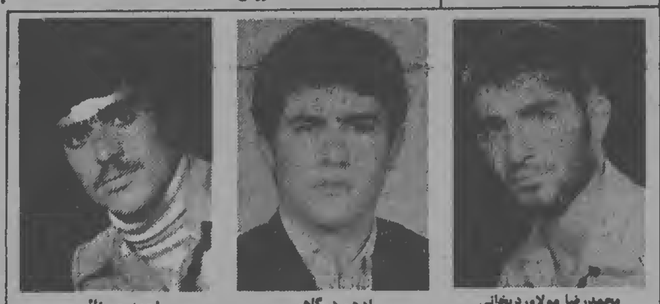

محمدرضا مولاوردیخانی

ادهم درگاهی

احمد میرزائی

مسببین شهادت فرزندانمان را مجازات کنید

میرزائی

عزت‌اله گندمی

اکبر عظیمی

حسین محمدی

اعلام جرم علیه قاتلان دو خواهر شهید

فاطمه حسینی

افسرالسادات حسینی

خانواده حسینی علیه عاملان ساواک و پلیس که دو تن از فرزندان آنها را در درگیری مسلحانه شهید کرده‌اند، اعلام جرم کردند.

این خانواده در اعلام جرم خود می‌نویسند: «فرزندان ما فاطمه و افسرالسادات حسینی که خواهر بودند از چریکهای فدایی خلق بودند که در جریان حمله به خانه «حمید اشرف» رهبر گروه، شهید شدند.

فاطمه و افسرالسادات حسینی از سالها پیش در جریان مبارزات انقلابی بودند و در طول فعالیت چریکی خود ضربات متقابل به دشمن وارد آوردند.

این دو خواهر در هشتم تیرماه ۱۳۵۵ هنگامیکه مأموران ساواک به خانه حمید اشرف در محله مهرآباد حمله کردند شهید شدند

در جریان این درگیری علاوه بر حمید اشرف، محمد رضا پتری، محمد حسین حق نواز، یوسف قانع خشک بیجاری، طاهره خرم، محمد حرمتی پور و غلامرضا لایق مهربانی نیز شهید شدند.

خانواده این دو چریک شهید اعلام داشتند ما به راه فرزندان مان افتخار می‌کنیم و انتقام خون آنها و سایر شهدای راه آزادی را می‌گیریم.

مادر این دو خواهر شهید در نامه‌ای به کیهان نوشته است: یاد دختران شهیدم هرگز از ذهنم دور نمی‌شود ولی با این همه خواهان جویا شدن از مزار ایشان نیستم، زیرا خاطره آنها در ذهن خلق جاودان است و به قول حافظ:

ما را چه غم که بارگه ما کجا کنند
چون سینه‌های مردم عارف مزار ماست

٤ نفر در مرسین کشته شدند

کرمانشاه- خبرگزاری پارس گزارش داد که در زدوخوردهای روز پنجشنبه (هفته گذشته) که بین موافقان ومخالفان دولت در بخش مرسین کرمانشاهان رخ داد دست کم سه تن کشته وعده‌ای زخمی شدند.

بنابرهمین گزارش در مرسین دوگروه موافق ومخالف با اسلحه گرم، سنگ، چوب وچماق به زدوخورد پرداختند.

آخرین گزارش از مرسین حاکی است که بامرگ سه نفر از مجروحان حوادث پنجشنبه وجمعه این شهر عده شهیدان مرسین به چهارنفر رسیده است هنوز هویت این سه شهید مشخص نشده است.

۵ نفر درسه‌راه آذری مجروح شدند

صبح امروز مأموران فرماندار نظامی تهران به گروهی از تظاهرکنندگان که بنفع نیروی‌هوایی شعار میدادند شلیک کردند. درجریان این شلیک ۵ نفر مجروح شدند. این حادثه درسه‌راه آذری تهران رخ داد. گزارش دیگری حاکیست که مردم همچنان بنفع نیروی‌هوایی شعار میدهند. و تظاهرات مردم بنفع افراد نیروی‌هوایی ادامه دارد.

حمله به پاسگاه ژاندارمری دو کشته داد

اورمیه (رضائیه)- پاسگاه ژاندارمری بالانج اورمیه و قهوه‌خانه مجاور آن نیمه‌شب ۵ شنبه مورد حمله گروهی مسلح که دو اتومبیل پیکان و بنز دراختیار داشتند قرار گرفت.

در زدوخورد مأموران و افراد مسلح، دو سرنشین پیکان به اسامی علی نصیری و وهاب جهانبخش از اهالی روستای «دولاماچ کشته شدند. از اتومبیل بنز نیز به سوی قهوه‌خانه جنب پاسگاه تیراندازی شد و ۵ نفر که در قهوه‌خانه نشسته بودند براثر اصابت گلوله مجروح شدند. از اتومبیل پیکان که بجا مانده بود یک مسلسل کلاشنیکوف و چند قبضه اسلحه کمری بدست مأموران افتاد.

تشکیل کلاسهای فرهنگ اسلامی

دانشجویان مسلمان دانشگاه علم و صنعت، برای دادن آموزشهای فرهنگی اسلامی کلاسهای متعددی ازامروز ۵۷/۱۱/۲۱ در محل این دانشکده برپا می‌کنند که چند هفته دایر خواهد بود؛ کلاسهای بشرح زیر است:

اقتصاد آقای دکتر ابهری دوشنبه وچهارشنبه بعدازظهر

جامعه شناسی آقای دکتر آیت یکشنبه و سه‌شنبه بعدازظهر

اسلام شناسی آقای دکتر سیدین شنبه (۲ شنبه و ٤ شنبه بعدازظهر

ایدئولوژی اسلامی استاد گنجه‌ای بعدا اعلام می‌شود.

نمایشگاه در نوشهر

بمناسبت بزرگداشت نهمین سالروز حماسه سیاهکل- نمایشگاه عکس، طرح و کتاب در دبیرستان خسروی نوشهر برپا شد.

در این نمایشگاه زندگینامه، عکس و طرحهائی که به مناسبت حماسه سیاهکل کشیده شده و همچنین برخی از آثار رزمندگان شهید به نمایش درآمده است. در این نمایشگاه همچنین آثاری که در چند ماهه اخیر چاپ و منتشر شده‌اند با تخفیف به فروش میرسد.

این نمایشگاه به مدت ده روز ادامه خواهد ی

کیهان
تکشماره- ۱۵ ریال
یکشنبه ۲۲ بهمن ۱۳۵۷ - ۱۳ ربیع‌الاول ۱۳۹۹ - شماره ۱۰۶۳۵

بسیاری از نقاط تهران در تصرف مردم مسلح است

جنگ تانکها با مردم مسلح در خیابانها

نبرد تهران صدها کشته و هزاران مجروح داشت

برای کمک به نیروهای دوستی که عقب نشسته‌اند

نیروهای ارتش از شهرها بسوی تهران در حرکت‌اند

افراد نیروی دریائی به کمک نیروی هوائی شتافتند

با مراجعه به منزل امام

گروههای مسلح پشتیبانی خودرا از امام اعلام کردند

درصورت عدم جلوگیری از کشتار و وحشیگری نیروهای گارد

امام تهدید کرد که حکم جهاد میدهد

اولین اعلامیه ارتش مردم صادر شد

مردم دوتانک را منهدم کرده‌اند امروز لاشه تانک‌ها در خیابانهای تهران اینجا و آنجا، جلب نظر میکرد، درحالیکه از روی آنها دود و آتش برمیخاست، جوانها برروی آنها شعار میدادند.

مجاهدین خلق، چریکهای فدائی خلق چریکهای فدائی منشعب، افراد مسلح حزب توده در نبردهای مسلحانه نقش فعال دارند

مردم مسلح گروه‌گروه در خیابانها براه افتاده‌اند. هرخیابان یک سنگر است. جبهه اصلی معلوم نیست. همه‌جا جبهه است. درعکس یک پیرمرد و یک جوان که هردو مسلح به مسلسل هستند درکنار هم دیده میشوند.

افراد نیروی هوائی همراه با مردم مسلح در یک اتومبیل نظامی نشسته‌اند دیگران برای بدست آوردن اسلحه میخواهند با اتومبیل به شرق تهران بروند

تعدادی از مقتولین نبردهای خونین تهران در سردخانه پزشک قانونی. تعداد تلفات بسیار سنگین است

اکثر کلانتری‌ها، چند پاسگاه ژاندارمری و قرارگاه پلیس وارتش به تصرف مردم مسلح ونیروی هوائی درآمد

مردم مسلسل‌های سنگین دوسنگرهای خیابانی نصب کردند

بانهایت تأثر و تأسف درگذشت شادروان **بانو عصمت مصباح (قطب)** بزرگ خاندان و همشیره آقای دکتر مصباح‌زاده را باطلاع خویشان و دوستان میرساند. هزینه مراسم ترحیم و شبهفت بانوصیت آن مرحومه بمصرف امور خیریه میرسد. ضمناً مراسم بادبود زبانه روز ۳شنبه ۵۷/۱۱/۲۳ از صبح تا عصر در منزل آن مرحومه واقع در خیابان آریامهر غربی، سیدحت حوشی، کوی مقدم شماره ٤ برگزار میشود.
حمال‌الدین اخوی

پیام خدا

ضمن تبریک تشریف‌فرمائی رهبر عالیقدر امام خمینی بخاک وطن بدینوسیله پشتیبانی کامل و همه جانبه خود را از دولت موقت جناب آقای مهندس بازرگان نخست‌وزیر منتخب امام اعلام داشته و پیروزی کامل ملت ایران را در این نهضت مردمی مسئلت مینمائیم.
کارکنان شرکت کشت و صنعت نیشکر هفت‌تپه

گزارش خبرنگاران کیهان از نبردهای خونین تهران

اکثر نقاط تهران در تصرف مردم مسلح

قسمتهای وسیعی از تهران پس از ساعتها جنگ و گریز بتصرف نیروهای مسلح مردم و نیروی هوائی که به مردم پیوسته است درآمد. شدیدترین برخوردها بین واحدهای مخصوص گارد شاهنشاهی شب گذشته هنگام تصرف کلانتریها و مواضع مهم شهر که تاکنون در اختیار فرمانداری نظامی و شهربانی بوده است صورت گرفت. یکی از این برخوردها هنگام تصرف کلانتری ۶ واقع در میدان ثریا روی داد.

از شب گذشته در نقاطی که بدست مردم و نیروی هوائی افتاده است، پستهای نگهبانی دایر شده است و تمام افراد تازموارد به منطقه بازرسی میشوند. اتومبیلهائی که قصد عبور از این مناطق را دارند توسط مأموران مسلح دقیقاً بازرسی میشوند و این به گفته مردم مسلح بدان صورت انجام میگیرد تا از نفوذ افراد ارتشی وابسته به رژیم جلوگیری شود.

در جریان برخوردهای شب گذشته و دیروز بعدازظهر، نیروی هوائی و مردم مسلح با گارد شاهنشاهی تعدادی تانک منهدم شده و به تصرف مردم درآمده است. یکی از این تانکها زیر پل میدان فوزیه منهدم شد. در فاصله میدان فوزیه تا پمپ‌بنزین واقع در خیابان دماوند خبرنگاران کیهان چهار تانک منهدم شده را شمارش کرده و عکس آنها را گرفتند.

در همین فاصله تعداد زیادی جیپ و کامیون متعلق به نیروی زمینی منهدم شده است. تقریبا تمام کسانی که مسلسل و تفنگ بدست دارند، صورت خود را برای شناخته نشدن سیاه کرده‌اند. تعدادی از افراد نیروی هوائی لباس شخصی پوشیده‌اند و برخی از این افراد هنوز لباس نیروی هوائی به تن دارند و برخی دیگر فقط کت و یا شلوار شخصی به پا کرده‌اند. از جمله سلاحهائی که افراد مسلح نیروی هوائی و مردم عادی بدست دارند و در عملیات سرکوب نیروهای گارد شاهنشاهی و برخی واحدهای نیروی زمینی شرکت دارند عبارتند از مسلسل دستی، کلت، «تفنگ ام‌یک و ژ-۳» «سلاح سازمانی ارتش ایران» و مسلسلهای سنگین که تعدادی از آنها را از روی تانکهای منهدم شده باز کرده و در مواضع حساس مستقر کرده‌اند. سنگرهای خیابانی همچنان پا برجاست و با بارندگی دیشب کاملاً مستحکم شده‌اند. در دهانه کوچه‌های منشعب از خیابان دماوند، نیروی هوائی و شهاز که ما از آنها دیدن کردیم سنگر بندی شده و روی بام خانه‌هانیز کیسه‌های شن و خاک دیده میشود، که پشت آنها افراد مسلح برای مقابله با حمله احتمالی گارد شاهنشاهی و سایر افراد مسلح سنگر گرفته‌اند. تعدادی تفنگ مخصوص شلیک گاز اشک‌آور نیز مردم به دست آورده‌اند.

ما خود شاهد دستگیری یک سرباز گارد شاهنشاهی وسیله افراد مسلح نیروی هوائی و مردم مسلح بودیم. این سرباز را که دستش در جریان عملیات دستگیری مجروح شده بود با مراقبت شدید و در محاصره مردم مسلح به مقر فرماندهی عملیات می‌بردند و بدون وقفه به مردمی که میخواستند انتقام بگیرند اخطار می‌کردند که کنار بروند تا او به ستاد عملیات منتقل شود و درباره‌اش تصمیم منطقی گرفته شود.

منطقه‌ای که مرکز عملیات است بشدت محافظت میشود و از نزدیک شدن افراد به آن بشدت جلوگیری میشود.

در جریان منهدم کردن تانکها از آتشبارهای به غنیمت گرفته شده از گارد توسط نیروی هوائی استفاده شده است. این تانکها دیروز و دیشب از خیابانهای نیروی هوائی، فرح‌آباد، نظام‌آباد و ۳۰متری نیروی هوائی عبور میکردند و افراد پاسدار را در معرض رگبار گلوله قرار میدادند.

گفته میشود بیش از ۴۰۰۰ نفر از افراد مسلح در منطقه حفاظت میکنند. افراد آماده برای پیوستن به نیروی هوائی مسلح بی‌وقفه درتلاش هستند، تا مجروحین و تیرخوردگان را به بیمارستانها و پستهای امدادی منتقل کنند. دیشب تلفات نیروهای زمینی و گارد بیشتر از مردم مسلح و نیروی هوائی بود. تعدادی از افراد بدون سلاح نیز که در منطقه به اشغال درآمده در حرکت بودند تیر خورده‌اند. در منطقه از یکی از افراد مسلح شنیدیم که مقداری از تیراندازیها بمنظور قدرتنمائی انجام میگیرد. غیر از خیابانها در داخل پادگانهای نیروی هوائی نیز افراد مسلح سنگر گرفته‌اند و تقریباً از چهارطرف بسوی مهاجمین گارد تیراندازی میکنند.

شب گذشته روی بامهای منطقه بسیاری از زنها و پیرمردها برای پیروزی افراد مسلح و نیروی هوائی دعا میکردند.

ستاد ژاندارمری سقوط کرد

صبح امروز گزارش رسید که ستاد ژاندارمری در میدان ۲۴ اسفند سقوط کرد. و بدست افراد نیروی هوایی، دریایی، چریکها و مردم افتاد. وقتی به این مرکز نظامی هجوم برده شد گروهی از مأموران اسلحه‌های خود را بالا گرفتند و تسلیم شدند.

امکان حمله گارد شاهنشاهی

پیش از ظهر امروز دومین اطلاعیه ارتش مردم صادر شد و بصورت دستنویس بین نیروهای مسلح پخش شد و روی دیوارها نصب گردید. در این اطلاعیه از مردم خواسته شده است که در شب نهایت همکاری را با افراد مسلح ارتش مردم داشته باشند. در این اطلاعیه همچنین از مردم عادی خواسته شده است که ضمن حفظ آمادگی خود برای هرگونه کمک مورد نیاز، شبها به خیابان نیایند و تا مردان مسلح بتوانند هر هجومی را با کمترین تلفات سرکوب کند.

در این اعلامیه همچنین به مردم هشدار داده شده است که هر لحظه امکان حمله افراد گارد شاهنشاهی وجود دارد و باید آمادگی خود را حفظ کرد.

سقوط مسلسل سازی

ساعت ۱۱ امروز خبر رسید که مردم توانستند با ایجاد حفرههای متعدد در دیوارهای مسلسل‌سازی فرح‌آباد بدرون آن راه یابند و هرچه را بدستشان رسید بردارند و فشنگ فراوانی بدست آنها افتاد. ۰۰علاوه کلتهای گاز اشک‌آور نیز در این منطقه بدست مردم افتاده است. مردم می‌کوشند مسلسلهای پایه‌ای را سوار کنند و هربار چند رگبار آزمایشی هوایی شلیک می‌کنند.

مردم کرج دوگروهان ارتش را محاصره کردند

دو گروهان از نیروهای ارتشی که از قزوین به پشتیبانی از گارد شاهنشاهی عازم تهران بودند، در ورودی شاهدشت به اتوبان، مردم راه را بر آنها بستند و پل پشت سر آنها را در شاهدشت تخریب نمودند ودرحال حاضر این دو گروهان در محاصره مردم میباشند.

در ضمن دیشب در شاهدشت یک ربوی ارتشی وسیله مردم به آتش کشیده شد وافراد آن خلع‌سلاح شدند درحال حاضر تمام خیابانهای کرج با آهن، چوب، استتار شده وهیچگونه عبور و مرور صورت نمیگیرد.

تسویه سلاحهای گرم

درگوشه‌وکنار تهران از عصر دیروز، سلاحهای گرم بین مردم توزیع میشود. کسانی‌که درجنب، ساختمان تسلیحات ارتش درخیابان فرح‌آباد به متقاضیان اسلحه تحویل می‌دادند، صورتشان را سیاه کرده بودند. آنها ابتدا از متقاضی، کارت پایان خدمت یا کارت کمیته انتظامات امام‌خمینی را طلب می‌کردند و سپس از او می‌خواستند که به قرآن قسم بخورد که به مردم خیانت نخواهد کرد. پس از ادای این سوگند، اسلحه بلافاصله پس از بوسه‌ای تحویل متقاضی میشد و مقداری فشنگ تیر دراختیارش قرار می‌گرفت. فردی که تفنگ بدست آورده بود، تیری به هوا شلیک میکرد و میگفت: «برو، تیری به هوا شلیک کن، آموزش کوتاهی درحد شلیک سه‌تیر هوایی از سوی تحویل دهنده اسلحه داده میشد.

گروهی از سربازان و افسران نیروی زمینی به مردم پیوستند

امروز تعدادی از سربازان و درجه‌داران نیروی‌زمینی تسلیم نیروهای هوایی و مردم شدند.

دوافسر مخابرات نیروی‌زمینی، امروز خود را به پادگان نیروی‌هوایی معرفی کردند و با ارائه کارت پرسنلی، آمادگی خود را درزمینه مخابرات برای همکاری با نیروی‌هوایی و مردم اعلام داشتند.

یکی از خبرنگاران کیهان گزارش داد: بدنبال تصرف کلانتری ۶، هشت نفر از افراد این کلانتری که مقاومت کرده بودند، دستگیر و درپادگان آموزشی نیروی‌هوایی بازداشت شدند. یک افسر نیروی‌هوایی به من گفت که به علت تسخیر کلانتری‌ها و همچنین تصرف قسمتی از مهمات تسلیحات نیروی‌زمینی درخیابان فرح‌آباد، وضع افراد از لحاظ اسلحه و مهمات بسیار خوب شده است. خبرنگار کیهان در گزارش ساعت ۱۰/۴۵ خود گزارش داد: سرتاسر منطقه شرق تهران از شمار تا ژاله وتا انتهای نارمک و تهران نو و بالاتر از استگاه پل میدان فوزیه، نظام‌آباد، گرگان و دیگر نقاط پائین‌تر از ۴۵ متری سیدخندان، درکنترل نیروی‌هوایی و مردم است.

تفسیر خبرگزاری فرانسه درباره ارتش

تهران- خبرگزاری فرانسه- ارتش ایران که تا دیروز صددرصد نسبت به شاه وفادار بود، اکنون از خود میپرسد که در برابر «انقلاب اسلامی» کشور چه نقشی دارد. سرانجام آینده کشور باین بستگی خواهد داشت که ارتش به کدام طرف متمایل شود.

یک کارشناس امریکایی میگوید که ارتش طرفدار قانون اساسی است. نظامیان ایرانی با توجه به عظمت جنبش اسلامی، و بنا وقوف براینکه امریکائیها از ایران رفته‌اند و امکان بازگشت شاه روز بروز کمتر میشود، اکنون بنظر میرسد که آمادگی این را دارند که تغییر رژیم از سلطنتی به جمهوری را بپذیرند بشرط آنکه اینکار براساس قانون اساسی انجام شود. این، حداقل، نظریه‌ایست که در محافل امریکایی تهران و در اکثر سفارتخانه‌های غربی عنوان میشود.

اعتقاد بر این است که ارتشبد قرهباغی رئیس ستاد بزرگ ارتشتاران یک ژنرال «میانه‌رو» است و حتی گفته است که «ارتش نباید در سیاست دخالت کند».

همچنین گفته میشود که ارتشبد قرهباغی با مهندس مهدی بازرگان رئیس دولت موقت آیت‌الله خمینی تماس دارد. اولین تماس بین ایندو گویا با پادرمیانی یک ژنرال ۵۶ ساله نیروی زمینی انجام شده که مردی بسیار مذهبی و طرفدار بیطرفی سیاسی نظامیان است.

از بعضی از گزارشهای دیگر چنین برمیاید که یک کانون سرسخت در بطن ارتش وجود دارد که خواهان حفظ رژیم است. یکی از این افراد سرسخت که غالبا از او نامبرده میشود سپهبد بدره‌ای، فرمانده نیروی زمینی و فرمانده سابق گارد جاویدان است. گفته میشود که این افراد سرسخت از نزدیک با شاه در تماسند.

سئوالی که ناظران برای خود مطرح میکنند اینستکه آیا دکترشاپور بختیار در چندین مورد مهار ارتش را از دست نداده است؟ در واقع این سئوال را میتوان در رابطه با بسته شدن فرودگاههای کشور پیش از بازگشت آیت‌الله خمینی مطرح کرد، و همچنین میتوان از خود پرسید که آیا او بود که دستور تیراندازی و کشتار روز یکشنبه هشتم بهمن میدان بیستوچهار اسفند را داد؟

دکتر بختیار میگوید که کنترل کامل ارتش را در دست دارد و هیچ گزارشی دردست نیست که خلاف این را ثابت کند. اما منابع موثق می‌گویند که بسیاری از تصمیمات مهم توسط یک کمیته که دوهفته‌ای یک بار تشکیل میشود اتخاذ میشود این کمیته تحت ریاست نخستوزیر و با شرکت فرماندهان سه نیرو و فرمانده پلیس سیاسی تشکیل میشود.

سربازان ارتش نیز درحال پرسروجو از خودند این افراد که به مردم نزدیکترند تحت تاثیر جنبش مردمند. منابع مطلع میگویند برخلاف آنچه جناح مخالف میگوید از زمان شروع جنبش، فرار از ارتش افزایش نیافته. اما آنچه مسلم است ۳۰درصد مشمولان خود را معرفی نکرده‌اند.

وجود اعتراض در بطن ارتشی که همین سمعاه پیش بی‌قیدوشرط از رژیم طرفداری میکرد اکنون غیرقابل انکار است.

در روز پنجشنبه گذشته در حدود هزار سرباز نیروی هوایی با اونیفورم در خیابانهای تهران و در کنار بقیه تظاهرکنندگان رژه رفتند. در شهرستانها نیز تظاهرات دیگری توسط نظامیان اونیفورمپوش علیه رژیم دیده شد، بخصوص در اصفهان که درآن در چند پایگاه هوایی به نشانه مخالفت با رژیم به اعتصاب غذا مبادرت شده است. ستاد فرماندهی نیروی هوایی نیز رسماً تایید کرده که «بعضی از نظامیان تحت تأثیر پروپاگاند جناح مخالف قرار میگیرند».

وجود اعتراض بیش از هرجا در نیروی هوایی دیده میشود، اما در نیروی زمینی نیز وجود دارد. اثبات این مدعا صحنه‌ایست که توسط یک تلویزیون امریکایی در روز ۸ بهمن فیلمبرداری شده ودر آن سربازی درحال تیراندازی سوی یک سرباز دیگر دیده میشود. بنا به گفته سربازانی که بخدمت خود شده‌اند انضباط در داخل پادگانها بسیار نرمتر از قبل شده است.

این ناآرامیها در ارتش ایران درحدود دوماه پیش ظهور کرد. نخستین تظاهرات واقعی در ارتش در تبریز دیده شد سربازان همراه بامردم در خیابانها تظاهرات کرده شعارهای «درود برخمینی» میدادند. حتی گفته میشود که ۱۲ تانک نیز در این تظاهرات شرکت کردند.

سپس ماجرای پادگان لویزان پیش آمد که در آن دونظامی به ناهار خوری پادگان حمله کرده وبنا به گفته منابع نظامی ده نفر را کشتند.

بدینگونه ارتش ایران که سنوی ققرات واقعی رژیم است ودرسال ۱۹۷۷ ده میلیارد دلار برای رژیم هزینه برداشته، اکنون دیگر یک ابزار بسیار پیشرفته در خدمت مطلق شاه نیست. درحالیکه او همچنان رسماً فرمانده قواست.

بقیه ناظران ارتش ایران با ۴۰۰ هزار نفر، ۵۰۰ هواپیمای جنگنده و ۸۵۰ هلیکوپتر میتواند خود را درخدمت رژیم دیگری بگذارد اما بشرطی که این رژیم «قابلیتی» باشد یعنی اینکه مردم آنرا انتخاب کرده باشند.

یک ناظر نظامی میگوید که اگر ارتش از دست شاه بیرون برود، تغییر عمده به گردش خود شاه خواهد بود. ریبر او آنقدر از کودتای نظامی می‌ترسید که نظامیان خود را کاملاً غیرسیاسی بارآورده بود. این بدون شک حقیقت دارد اما این نیز حقیقت دارد که شاه در راس نیروهای مسلح چند فرمانده سرسخت را نشانده است که سرتسلیم ندارند.

کلانتری ۱۰ و تسلیحات ارتش چگونه تسخیر شد؟

ساعت ۵ بعدازظهر دیروز کلانتری ۱۰ که در خیابان ایرانمهر واقع است مورد حمله مردم قرار گرفت.

جوانانی که با تفنگهای ژ-۳ و کوکتل مولوتف مسلح بودند با سنگربندی بوسیله کیسه‌های شن قدم به قدم جلو میرفتند. عده کسانیکه تفنگ داشتند و پشت سنگرها تیراندازی میکردند زیاد نبود، ولی پشت سرآنها هزاران نفر منتظر بودند تا کلانتری سقوط کند و آنها برای برداشتن اسلحه‌ها وارد عمل شوند. تیراندازی به کلانتری تا ساعت ۹/۴۵ دقیقه ادامه داشت و بالاخره در این ساعت کلانتری سقوط کرد. در طی مدتی که کلانتری مورد حمله قرار داشت یک نفر از مردم بر اثر تیراندازی متقابل شهید شده و ۷ نفر مجروح شدند که مجروحان توسط مردم از زیر آتش گلوله‌ها منتقل شدند. بعد از سقوط کلانتری گفته شد که مأموران داخل آن بعضی‌ها دستگیر و یکی دو نفر از سربازها آزاد شدند. از تعداد تلفات مأموران کلانتری اطلاعی در دست نیست.

بعد از تسخیر کلانتری مردم منتظر به آن وارد شدند و در مرحله اول سلاحها و بعد سایر اشیاء داخل کلانتری را با خود بیرون آوردند. در پشت سر جبهه‌ای که برای تسخیر کلانتری ۱۰ قرار داشت، مردم صدها سنگر خیابانی در خیابان فرح‌آباد و خیابان‌های فرعی اطراف آن برپا کرده بودند و از اتومبیل‌های متروک بازدید و بازجوئی میکردند. تمام اهالی شرق تهران در این ساعات در خیابانهای بودند و با چای، خرما و نان از تسخیرکنندگان پذیرائی میکردند.

حمله به تسلیحات ارتش

بعد از سقوط کلانتری ۱۰ جوان‌های مسلح به سمت کارخانه تسلیحات ارتش حرکت کردند. در میان این گروه سربازان نیروی هوائی و چریکهائی که صورتشان را سیاه کرده بودند، دیده میشدند.

حمله به تسلیحات ارتش ساعت ۱۱ شب شروع شد. گفته میشد که داخل کارخانه چند تانک و گروهی از سربازان فرمانداری نظامی مستقر هستند. بعد از دقایقی تیراندازی از پشت سنگرهای خیابانی به سمت کارخانه تسلیحات، یکی از تفنگداران با صدای بلند از سربازان خواست که به مردم بپیوندند. او گفت: «برادران ارتشی، شما از همه طرف محاصره شده‌اید، اگر تسلیم شوید با شما کاری نداریم و روی چشمهای ما جا دارید، ولی اگر مقاومت کنید تا صبح به شما حمله خواهیم کرد و بالاخره شما را از پای درخواهیم آورد.» این پیام را گروهی از مردم با صدای بلند و همآهنگ برای سربازان تکرار کردند، ولی پاسخی شنیده نشد.

چند دقیقه بعد همین پیام را از فاصله نزدیک و بوسیله بلندگو برای سربازها تکرار کردند، ولی پاسخی نیامد و تیراندازی به سمت تسلیحات شدت گرفت. تفنگداران برای رسوخ به داخل تسلیحات با یک تریلی «ولوایت» که دندمعقب میرفت درجنوب‌غربی تسلیحات را شکستند. باران تندی شروع شده بود و تیراندازی از هردوطرف بشدت جریان داشت. درهمین لحظات ضلع‌شرقی تسلیحات هم بوسیله گروهی دیگر مورد هجوم قرار گرفته بود و عده زیادی از سربازان نیروی‌هوائی و چریکها از این قسمت تسلیحات را زیرآتش گرفتند. تیراندازیها درتمام طول شب ادامه داشت تا بالاخره درساعت ۸ صبح دیوار ضلع‌شرقی تسلیحات خراب شد و هزاران نفر از مردم به داخل تسلیحات وارد شدند.

تسلیحات تسخیر شد

پیرو جوان و بچه‌سر اسلحه‌ای که بدستشان میرسید، برمیداشتند و به خارج میآمدند. تیربارهای سنگین، تفنگهای ژ-۳، اسلحه کمری، سرنیزه، سهپایه تیربار و..... کسانیکه با طرز کار سلاحها آشنائی داشتند، قطعات اسلحه را سوار کرده و به مردم میدادند در خیابان فرح‌آباد تا چشم کار میکرد مردم بودند که سلاح بدست به سمت معلمهای خود میرفتند. این سلاحها اغلب فشنگ نداشت و حتی بعضی‌ها موفق به اینکه سلاح کاملی بردارند، نشدند. یکنفر سه پایه تیربار را بدوش می‌کشید، یک نفر تفنگی را که لوله خنک کننده نداشت همراه داشت. بدست گرفتن سلاح حد و مرزی نمی‌شناخت، از بچه‌های ده دوازده ساله تا پیرمردهای ۷۰ ساله سلاح بدوش به سمت محلات پر جمعیت شرق تهران میرفتند. با وجود سقوط قسمت شرقی تسلیحات، در قسمت غربی هنوز مقاومت از داخل تسلیحات ادامه داشت. قبل از آن گروهی از سربازان با تانک از تسلیحات خارج شده و بسوی مردم تیراندازی کردند. در همین موقع مردم که بفکر از تفنگهای ژ۳ که در اختیار داشتند، با بطری‌های کوکتل مولوتف و نارنجکهای دست ساز (سرهمی) به مقابله با تانکها برخاستند.

خبرنگار کیهان گزارش میدهد: ساعت ۹ صبح مردم یک تانک را که با تیراندازی تا سه راه سلیمانیه آمده بود، بوسیله کوکتل‌مولوتف آتش زدند و سرنشینان آنرا دستگیر کردند. قبلاً یک تانک از این محل عبور کرده بود و به طرف پادگان نیروی هوائی فرح‌آباد رفته بود. همچنین شنیدیم که در حوالی تهران نو در حدود نیمه‌شب گذشته دو تانک به تصرف مردم در آمده است.

خسرو قشقایی با امام‌خمینی ملاقات کرد

خسرو قشقایی و چند تن دیگر از ایل بختیاری دیروز با امام خمینی ملاقات کردند و حمایت و پشتیبانی خود را از مهندس مهدی بازرگان نخستوزیر موقت دولت انقلابی اعلام داشتند.

آمام‌جمعه سردشت:

بگذارید چهارهزار عشایر مسلح برای حفاظت امام به تهران بیایند

امام جمعه سردشت درنامه‌ای خطاب به مهندس بازرگان نخستوزیر دولت موقت انقلابی حمایت عشایر اهل سنت و جماعت را صرفنظر از اختلافات شیعه و سنی از امام خمینی اعلام داشته و تقاضا کرده است که بگذارند چهار هزار ایلاتی و شایر مسلح برای حفاظت جان امام خمینی به تهران بیایند.

متن نامه امام جمعه سردشت چنین است:

جناب آقای مهندس بازرگان

به نام کلیه ایلات و عشایر اهل سنت و جماعت به جنابعالی اعلام می‌کنیم تمام عشایر مناطق کردستان حاضرند تا آخرین قطره خون خود را در راه امام خمینی جانبازی نمایند.

اختلافات شیعه و سنی را کنار گذارده اجازه دهید چهار هزار ایلات و عشایر مسلح ما به تهران حرکت نموده خود را پروانه وار به آتش کفار زده و از امام خمینی حفاظت نمایند.

و اعتصموا بحبل الله جمیعا و لاتفرقوا

امام جمعه سردشت از مرکز کردستان

تلگرام آیت‌الله خویی به امام‌خمینی

آیت‌اللهالعظمی خویی طی تلگرامی که از نجف برای امام‌خمینی مخابره کرده‌اند ورود ایشان را به ایران تبریک گفته‌اند.

آیت‌اللهالعظمی خویی درتلگرام خود اظهار داشته‌اند:

ورود شما را به مقرتان تبریک گفته خیروفرح برای خود و شما و عامه مسلمین از خدای بزرگ خواستارم.»

امام خمینی درپاسخ تلگرام آیت‌اللهخویی تلگرام زیر را به نجف ارسال داشتند:

حضرت آیت‌الله آقای خویی دامت‌برکاته از تلفف جنابعالی متشکرم

روح‌العالموسوی الخمینی

اعلامیه ارتش مردم

نخستین اطلاعیه از سوی ستاد رهبری عملیات مسلحانه بصورت دستخط صادر شد و روی دیوارها چسبانده شد. این اطلاعیه شامل دستورالعملهائی بشرح زیر است:

۱- از پراکنده شدن خودداری کنید.

۲- از بی‌نظمی جلوگیری کنید.

۳- از مصرف مهمات برای تمرین و آزمایش خودداری شود.

۴- با تشکیل دسته‌های ۳ تا ۹ نفری هر نوع یورش مهاجمان را خنثی کنید.

۵- از تیراندازی بطور همزمان با یکدیگر خودداری کنید.

تظاهرات وسیع در قم

قم- بلافاصله پس از انتشار خبردرگیری بین نیروی هوائی و لشکر گارد تظاهرات وسیعی در تمام نقاط شهر که حاکی از خشم شدید مردم بود برپا شد، چند نفر در جریان تظاهرات دچار ناراحتی وبیهوشی شدند که به بیمارستان انتقال یافتند.

تظاهرات دیروز هیچگونه درگیری بین ماموران ومردم نداشت. بقرار اطلاع فعالیت وسیعی برای تهیه اسلحه در شهر پیچشم میخورد شعارهای تظاهر کنندگان همه به حمایت از گارد نیروی هوائی علیه بختیار و اعتراض به کشته شدن همافران بود

درغرب و شمال تهران

مناطق شمالی و شمال غربی تهران که درتظاهرات قبلی از آرامترین نقاط شهر بودند دیشب چهره دیگری داشت. پس از ساعت ۴/۵ و شروع ساعات منع عبور و مرور مردم درخیابانهای پهلوی، امیرآباد، جردن، یوسف‌آباد و گیشا و پارک اجتماع کردند. اهالی هرمحل آتش‌هایی افروخته بودند و جمع شده و شعارمی‌دادند. مردم روی کاغذ نوشته بودند. «حکومت نظامی بدستورامام لعنو شد» درپارک‌شاهنشاهی تابلوی پارک را پائین آوردند و نام آنرا به پارک ملت تغییر دادند.

درتمام خیابان‌های شمال شهرنیز که پیش از این چهره آرامی داشت، دیشب و صبح امروز شعله‌های آتش زبانه می‌کشید. مردم با گذاشتن تیرآهن- سنگ- بشکه و هر چه دردسترس داشتند، راههای عبور را مسدود کرده و مانع رفت و آمد نیروهای فرمانداری نظامی میشدند. تظاهرات مردم درخیابان‌ها و پشت‌بام‌های شمال شهر تا بهمنشب ادامه داشت، ولی دراین نواحی به گزارش خبرنگاران کیهان سلاح‌های گرم دردست مردم دیده نمیشد.

فتوای امام‌خمینی:

سوگند وفاداری به‌ارتش باطل است

حضرت آیت اله العظمی خمینی در پاسخ استفتاء جمعی ازافراد نیروهای مسلح درباره وفاداری به سوگندی که یاد کرده‌اند اعلام داشتند: «قسم برای حفظ قدرت طاغوتی صحیح نیست»

متن استفتاء از محضر امام خمینی باین شرح است:

«مسلماً خاطر مبارک از این سنت معموله مستحضر است که همه افراد ارتش در موقع اخذ سردوشی یا اخذ درجه در مورد حفظ تاج و تخت و رژیم سلطنتی بخداوند و قران کریم قسم یاد میکنند مستدعی است نظر و فتوای خودتانرا در مسئله عدول از این قسم و پیوستن به بهضت عظیم اسلامی بیان فرمائید.

از طرف جمعی از نیروهای مسلح امام خمینی در پاسخ چنین فتوی داده‌اند

«بسمه تعالی- قسم برای حفظ قدرت طاغوتی صحیح نیست و مخالفت با آن واجب است و کسانیکه این نحو قسم خورده‌اند باید برخلاف آن عمل کنند- والسلام علیکم و رحمةاله و برکاته»

۱۳ ربیع الاول ۹۹

روح‌اله الموسوی الخمینی

بختیار: رشته کار از دست آیت‌الله خمینی خارج شده

تهران- خبرگزاری فرانسه- شاپور بختیار، نخستوزیر ایران امروز صبح گفت که در حال حاضر، رشته امور از دست آیت‌الله خمینی خارج شده است.

بختیار در مصاحبه‌ای با خبرگزاری فرانسه همچنین گفت که بدون شک، سنگرهایی که اکنون در خیابانهای تهران افراشته شده کار «کوماندوهای کمونیستی» است که در خارج از کشور تعلیم دیده‌اند.

بختیار در این مصاحبه گفت که هنوز در بروی مذاکره با مخالفان مذهبی دولت باز است.

شیروخورشید:

انتقال ۲۰۵ کشته و مجروح به بیمارستانهای شیروخورشید

تعداد کشته‌ها ومجروحین حوادث چهل وهشت ساعت اخیر تهران که به بیمارستانهای وابسته به شیر وخورشید منتقل شده‌اند، اعلام گردید.

سخنگوی شیر وخورشید امروز اعلام کرد:

به موجب گزارشهای رسیده از بیمارستانهای شیر وخورشید از آغاز ناآرامی‌های جمعه شب تا نه بامداد امروز جمعاً ۲۰۵ مجروح وکشته به شرح زیر به بیمارستانهای شیر وخورشید انتقال یافته‌اند.

بیمارستان شیر وخورشید اول جاده تیهران‌پارس (۲۵ شهریور سابق) ۱۰۹ مجروح و ۳۰ کشته.

بیمارستان فیروزآبادی ۲۷ مجروح و ۳ کشته.

بیمارستان مولوی ۹ مجروح ویک کشته.

بیمارستان نمونه ۱۱ مجروح ویک کشته.

بیمارستان لولاگر ۱۴ مجروح، بدون کشته.

ضمناً علاوه بر آمبولانس‌های این بیمارستان‌ها که برای انتقال زخمی‌ها به بیمارستان اقدام کرده‌اند، چهارده دستگاه آمبولانس دیگر نیز همراه امدادگران شیر وخورشید قسمتی دیگر از مجروحین را به بیمارستانها منتقل میسازند. مرکز انتقال خون شیر وخورشید در خیابان کوشک اعلام کرده که بانک خون این مرکز دارای خون کافی میباشد وداوطلبان میتوانند برای اهدای خون با تلفن ۳۱۱۴۰۶ مراجعه کنند.

این سخنگو اضافه کرد به تلفنهایی که میتوان برای فرستادن آمبولانس مراجعه کرد به این شرح است:

مرکز انتقال آمبولانس و امدادگران ۸۴۰۷۷۴-۷۵

مرکز انتقال خون ۳۱۱۴۰۶

بیمارستان امدادی ۵۳۱۷۲۶-۵۳۵۲۵۲

بیمارستان‌نمونه ۵۹۲۰۵۱-۵۵

بیمارستان فیروزآبادی ۵۹۲۰۷۱-۶۶

بیمارستان ۲۵ شهریور سابق ۷۳۰۸۷۸-۷۳۰۸۴۰

بیمارستان لولاگر ۹۵۱۱۱۴-۹۵۵۰۰۰

گروههائی از نیروهای مسلح پشتیبانی خودرا از امام اعلام کردند

از منزل امام خمینی اطلاع داده شد که گروههایی از نیروهای مسلح، دیروز و امروز همراه با سلاح‌هایشان به منزل امام‌خمینی مراجعه کرده‌اند و پشتیبانی خود را از امام اعلام داشته‌اند.

همچنین دیروز درحدود پانصدنفر از پرسنل صنایع نظامی، عده‌ای از کارکنان شهرداری، دویست نفر از نمایندگان کارکنان وزارت کشور، کارکنان سازمان غله و قندوشکروچای کشور، خدام آستانه قم و عده‌ای دیگر از امام خمینی مراجعه کرده‌اند منزل امام خمینی مراجعه کردند.

امام خمینی به دلیل کسالت و نیز اشتغال زیاد به مسایل حاد روز، دیروز و امروز ازدیدار با مراجعه کنندگان عذرخواهی کردند.

ناآرامیهای ایران سبب بحران در فروش برنج آمریکا شد

هوستن- تگزاس- آسوشیتدپرس

طی چندسال گذشته ایران بازار شماره یک نقدی صادرات برنج آمریکا بود ولی مقامات صنعتی امریکا دیروز گفتند که ناآرامی سیاسی ایران به مقدار زیادی صدور برنج را کاهش داده است.

رالف نیومن مدیرعامل شرکت «آمریکن رایس» گفت که وقتی وضع ایران در حدود ۲۰روز قبل آرام نشد، روند عادی فروش برنج به حالت تعلیق درآمد.

وی گفت: «حتی ما نمیدانیم که برخی از مؤسسات دولتی که از ما برنج میخریدند آیا وجود خارجی دارند یا نه. وضع فعلی ایران موجبات دلمشغولی کشاورزان امریکا را فراهم کرده است زیرا در فصل محصول‌برداری گذشته میزان محصول برنج در حدود ۱/۵ میلیون تن بوده است. او گفت از این مقدار محصول فقط ۲۳درصد در آمریکا باقیمانده محصول باید به خارج صادر گردد.»

نیومن گفت که از ۲۱ ژانویه ۱۹۷۹ حدود ۱۲۵هزارتن برنج به ایران صادر شد و ۱۱۲هزارتن دیگر نیز سفارش داده شده که ممکن است به ایران صادر گردد و یا احتمال دارد به مقصد ایران صادر نشود.

۵تظاهرکننده در تصادف کشته شدند

قزوین- دیروز عده‌ای که از روستای جنت‌آباد برای راهپیمائی عازم قزوین بودند در ۱۰ کیلومتری قزوین اتومبیل وانت آنها با اتومبیل دیگری تصادف کرد و ۵نفر کشته شدند. یک نفر نیز بسختی مجروح شد. اسامی مقتولان ابراهیم هردنودهی ۴۵ساله، میرزاعلی نانکلی ۴۰ساله، رحیم حبیبی ۲۸ساله، هادی نانکلی ۱۵ساله، مهدی نانکلی ۱۲ساله- مجروح سلطانعلی تولائی.

سقوط دو هلیکوپتر

ساعت ۱۰ صبح امروز خبرنگار کیهان تلفنی گزارش داد: پنج دقیقه پیش دو هلیکوپتر نظامی که بر فراز تهران نو ایستگاه پل پدر ثانی پرواز میکردند بدنبال شلیک مردم مسلح، سقوط کردند.

مردم بطرف سه لاشه هلیکوپتر هجوم بردند تا اگر سلاحی در آن باقی باشد بردارند.

مردم جاده همدان- تهران را بستند

ساوه- خبرنگار کیهان- مردم ساوه شب گذشته جاده همدان به ساوه را که به تهران منتهی میشود مسدود کردند تا مانع حرکت احتمالی نیروهای نظامی کرمانشاه به پایتخت شوند.

با اینکه خبر حرکت چند کامیون نظامی از نیروهای کرمانشاه به تهران در حد یک شایعه بود اما اهالی ساوه از ساعت ده شب گذشته با بیل و کلنگ بهرون آمده و با مسدود کردن جاده ساوه آماده مقابله با نیروهای نظامی هستند و هم‌اکنون تظاهرات وسیعی به پشتیبانی از مردم تهران در شهر جریان دارد.

همدان- از ساعت اعلام منع عبورومرور درتهران و انتشار خبر کشتار درپادگان فرح‌آباد تظاهرات عظیم و توفنده‌ای درهمدان شروع شد که بصورت پراکنده تا بامداد امروز بطول انجامید.

این تظاهرات پس از چندساعت از ساعت ۹ صبح مجدداً آغاز شده و تا این ساعت (۱۰ صبح) ادامه دارد. مردم همدان دیشب به دودلیل بیدار ماندند یکی از بیم حمله چماق‌بدستها و دیگر شرکت وسیع درتظاهرات.

این تظاهرات آرام بدون زدوخورد بود.

دکتر علی‌اصغر حاج سیدجوادی:

نقش من در «جنبش»، نقش یک سرباز ساده است نه یک رهبر

«دکتر علی‌اصغر حاج سیدجوادی» که در اعلامیه‌ها وخبرهای مربوط به گروه سیاسی «جنبش» از او به نام «رهبر» این سازمان سیاسی نام برده میشد این توضیح را برای «کیهان» فرستاده است:

در ذکر اخبار مربوط به جنبش اغلب به رهبری من در گروه جنبش اشاره میشود که احتیاج به توضیح دارد.

جنبش از اساس یک جریان تاریخی متکی به سوابق گذشته نهضت ملی ومردمی ایران است، جنبش یک ابداع یا یک حرکت از خودساخته ویا پرداخته ذهن وفکر من نیست که رهبری آن مربوط بمن واز آن من باشد.

جنبش ضرورت سیاسی واجتماعی جامعه‌ایست که مأیوس از ارزشهای بورژوازی دموکراسی غربی وسرخورده از بسنگی‌های تقلیدی وکورکورانه ایدئولوژیهای چپی بدنبال ریشه‌هائی است در اعماق سنتها وارزشهای مادی ومعنوی توده‌های ایرانی ومبارزات تاریخی آن در انطباق با حرکت منطقی وعلمی ضوابط اجتماعی واقتصادی سوسیالیستی.

یعنی همبستگی مردم ایران با جنبش جهانی توده‌های زیر ستم استعمار واستبداد در چهار چوب تکاپوی تجربی وعلمی کارگران

جنگ چگونه آغاز شد؟

رادیو لندن- خبرنگار بی.بی.سی در تهران گزارشی از زدوخورد بین لشکر گارد و نیروی هوائی فرستاده و مینویسد نبرد بین واحدهای نظامی در محور تهران ادامه دارد و چنین بنظر میرسد که شهر در لبه پرتگاه جنگ داخلی است. صدهاتن از افراد نیروی هوائی با سلاحهایشان از جمعیت غیرنظامی پشتیبان آیت‌الله خمینی طرفداری کردند. و در این میان از چند نقطه شمال شهر نیز گزارش تیراندازی رسیده است.

آندرو ویتلی خبرنگار بی.بی.سی میگوید بعد از یک آتش‌بس اعلام شده چند روزه بین طرفداران شاه و پشتیبانان آیت‌الله خمینی اکنون درگیر شدن نبرد همه‌جانبه بسیار نزدیک بنظر میرسد. جرقه این نبرد هنگامی زده شد که افراد گارد شاهنشاهی براه افتادند تا متمردان را در یک پایگاه بزرگ نیروی هوائی در شرق تهران یعنی پایگاه دوشان‌تپه سرکوب کنند. در سپیده‌دم دیروز افراد نیروی هوائی به بخشی از پایگاه مسلط بودند و افراد گارد شاهنشاهی در حفاظ تانکها بقیه پایگاه را در اشغال داشتند، ولی عده‌ای از افراد نیروی هوائی که جریان امر را متضمن شکست خود یافتند، از پایگاه فرار کردند تا به هزاران نفر از غیرنظامیان پشتیبان خود در خیابانهای اطراف بپیوندند. این عده مصمم هستند که نبرد را پایان دهند و بسیاری از آنان بر بامهای ساختمانهای نزدیک پایگاه با سلاحهایشان سنگر گرفته‌اند.

بامداد دیروز که از خیابانهای شرق تهران میگذشتم محلات را صحنه عصیان همگانی یافتم. عده‌ای در عرض خیابانها موانعی برپا میکردند و سنگرهائی برای نبرد برپا میکردند. و ازطرف دیگر کامیونهای نظامی ضمن تیراندازی از یک خیابان میگذشتند و یک بولدوزر در جلوی آنها موانع را درهم می‌کوبید.

محض گذشتن این ستون جمعیت دوباره به خیابان سرازیر شدند تا سنگرها را از نو برپا کنند.

من زنان و مردانی را دیدم که سرانیمه زمین پیادەروها را می‌کندند تا کیسه‌های خاک و شن را انباشته سازند. بسیاری از مردم تفنگ و سلاحهای دیگر در دست داشتند.

خبرنگار ما در گزارش خود میافزاید مردانی که آماده جنگ شده بودند افرادی را که ناظر این وقایع بودند از آن محل دور ساختند، و افراد نیروی هوائی در گروههای کوچک یا با اتومبیل و یا پیاده از پایگاه خارج میشدند و در حالیکه از این پایگاه خارج میشدند با استقبال پرشور مردم روبرو میگردیدند. برفراز آن منطقه یک هلیکوپتر نظامی در حال گشت بود.

چریک‌های مجاهد، فدائی و توده‌ای در نبردهای تهران

در نبردهای تهران که از پریشب آغاز شده است، چریک‌ها در قلب نبرد شرکت داشتند. آنها به مردم اسلحه میدادند، به آنها می‌آموختند چگونه بجنگند و در کنار سربازان نیروی هوایی می‌جنگیدند.

شرکت چریک‌ها در مبارزه از ساعت ده صبح دیروز حدت بیشتری گرفت. در این ساعت بدنبال پخش خبر گسترش مبارزه در پادگان فرح‌آباد و اطراف آن، صف طویل تظاهرکنندگانی که به مناسبت سالروز سیاهکل پیاده‌روی می‌کردند متوقف شد و در بلندگو از همه چریک‌ها خواسته شد به صف مبارزه بروند. لحظه‌یی بعد گروهی از صف جدا شدند و با موتور سیکلت از محل دور شدند.

در میدان فوزیه چندجوان مسلح به خبرنگار ما گفتند که از سازمان مجاهدین خلق ایران هستند.

خبرنگاران کیهان عصر دیروز چند چریک را در خیابان شاهرضا مقابل دانشگاه دیدند که سوار بر موتو- سیکلت حرکت می‌کردند. روی بازوی آنها نوشته شده بود: «چریک فدایی خلق».

در خیابان فرح چند جوان که مسلسل‌های کلاشینکف به دست داشتند و صورت خود را سیاه کرده بودند، به خبرنگار کیهان گفتند: ما جزو گروه اشمایی از سازمان چریکهای فدایی خلق هستیم که به حزب توده ایران پیوسته‌ایم.

طبق گزارش خبرنگاران ما جوانان مسلحی که در میدان ژاله حرکت می‌کردند خود را چریک‌های توده‌ای معرفی کردند.

براساس گزارش خبرنگاران صدها جوان مسلح در شهر حرکت میکردند که معلوم نبود چریک هستند، یا مردمی که برای مبارزه مسلح شده‌اند.

شرق تهران در دست مردم است

براساس گزارش‌های خبرنگاران کیهان منطقه شرق تهران کاملا در اختیار مردم وبعضی از افراد نیروی هوائی است که به آن‌ها پیوسته‌اند. در این منطقه از صبح مردم آماده مقابله با هلیکوپترها شده‌اند و با سنگربندی در نقاط مختلف و کارگذاشتن اسلحه‌های سنگین که از روی تانک‌ها برداشته‌اند خود را برای مقابله هوائی آماده می‌سازند. شب گذشته به کمک افراد نیروی هوائی مردم چند تانک را منهدم کردند و مسلسل‌های روی آن‌ها را پیاده کردند.

یکی از این تانک‌های منهدم شده زیرپل فوزیه وسه تانک دیگر در مسیر تهران نوفرار دارد.

خبرنگاران ما همچنین گزارش داده‌اند که کلانتری دو به تصرف مردم درآمده ومنهدم گردیده است. مردم تهران از امروز صبح به تماشای «نمایشگاه کلانتری»دورفتند.

توسط آیت‌اله شیرازی

امروز تعطیل عمومی اعلام شد

نشهد- حضرت آیت‌اله العظمی شیرازی مسئوولیت حوادث خونین تهران را متوجه «دولت غیر قانونی»دانست سخنگوی آیت اله العظمی شیرازی از سوی ایشان گفت:

این لحظاتی است که ماسک طرفداری از آزادی از چهره دولت غیر قانونی برداشته میشود.و جای خود را به وحشیگری وخونریزی میدهد.حمله به فرزندان رشید ملت، حمله به پرسنل نیروی هوایی و همافران مبارز که با فریاد آزادی خود ندای حق‌طلبانه ملت را پاسخگو شده‌اند، تأسف آور است.اکنون به منظور اعتراض به این حوادث و اظهار همدردی و پشتیبانی از همافران و پرسنل مبارز نیروی هوائی و ملت مسلمان روز یکشنبه ۱۳ ربیع الاول ۹۹(امروز) را تعطیل عمومی اعلام میداریم. برتمام اقشار ملت است که با آرامش کامل همدردی و پشتیبانی خود را از این مبارزات اعلام دارند.

● کرمان- شب گذشته و امروز با صدای بلند شدن اذان از بلندگوهای مساجد کرمان بفاصله نیم ساعت هزاران نفر از کسبه و کارمندان ادارات و مردم شهر در مسجد امام خمینی گرد آمدند. و در حالی که حکم بر زمین پای میکوبیدند برامپیمایی و تظاهرات و دادن شعارهای مخالف دولت پرداختند.

من شاهد جنگ مردم مسلح با تانک‌ها بودم

زیر باران گرمی که سحرگاه امروز فرو ریخت، ۲۴ ساعت نبرد مسلحانه، جنگ بی‌امان مشت با تانک، جنگ خیابانی که از بامی به بام دیگر کشیده میشد پایان یافت..

تهران جبهه بزرگ جنگی بود که بیشتر خیابانهایش را سنگر بسته بودند. بر بام‌ها سربازان مسلح قدم میزدند و صدای شلیک مسلسل‌های خودکار لحظه‌ای قطع نمیشد.

در این جنگ ۲۴ ساعته که از سوئی مردم مسلح، گروههای چریکی و نیروی هوائی و از جانب دیگر گارد جاویدان در آن شرکت داشتند، کلانتریهای تهران تسخیر شد. قرارگاه پلیس و مهمات‌سازی ارتش بدست مردم افتاد. ۵ تانک گارد در هم کوبیده شد. ۳ هلیکوپتر نظامی سرنگون شد و مردم تهران بزرگ را که تمام شب در آتش و دود غرق بود، بدست گرفتند.

در کنار مبارزه مسلحانه‌ای که در شهر ادامه داشت. سیل بی‌پایان کمک برای مجروحان در شهر در حرکت بود. غذا، دارو، پتو، خون و هرچه لازم بود از کوچه پس‌کوچه‌های شهر بیرون می‌آمد و به نقاط مورد نیاز میرفت. عکس یک اتومبیل کمک را نشان میدهد.

گزارش خبرنگار کیهان حاکیست که دود آتش از این قرارگاه به آسمان بلند است ومردم فریاد میزنند خودشان آتش زده‌اند که به گردن مردم بیندازند.

مردم فریاد میزدند:

- ما هرچه را میگیریم خوب حفظ می‌کنیم که بعداز به ثمر رسیدن انقلاب از آن استفاده کنیم.

تسلیحات ارتش سقوط کرد

شب گذشته افراد نیروی هوایی ومردم به طرف تسلیحات ارتش رفتند. این عده تسلیحات ارتش را در خیابان فرح آباد به محاصره خود در آوردند. چند نفری که مقاومت میکردند سرانجام مقاومتشان در هم شکست.

مردم بعداز گرفتن تسلیحات ارتش و مهمات سازی، اسلحه‌های آنان را گرفتند. این اسلحه‌ها بین افراد نیروی دریایی که به نیروی هوایی پیوسته بودند و مردم تقسیم شد. مردم مسلح در حالیکه تیراندازی میکردند شروع به تیراندازی بطرف افرادی کردند که با کامیونهای ارتشی به جلو بهمارستان نیروی هوایی رسیده بودند. دراین موقع- ۱۰/۵ صبح خبرنگار کیهان از جلو بیمارستان نیروی هوایی گزارش دادند که گروهی از افراد گارد پیاده شده و مشغول تیراندازی هستند و مردم مسلح به کمک افراد نیروی هوایی مشغول تیراندازی متقابل به افراد گارد هستند.

تیراندازی تا صبح

شب گذشته تیراندازی تا صبح ادامه داشت. عده زیادی درمیدان خراسان، شهباز، پمپ شمیران، پهلوی، نظام‌آباد، شمیران، نارمک، شهرآرا، هاشمی، قصرالدشت درتیراندازی کشته و مجروح شدهاند.

گزارش خبرنگارها حاکیست که افراد فرمانداری نظامی تهران دیشب باتوجه به اینکه شنیده بود، افراد نیروی هوایی، دریایی و مردم مسلح شده‌اند اغلب وارد خیابانها نمی‌شدند و معلوم نبود از کجا تیراندازی میشود.

بر اساس گزارش‌های تائید نشده سر لشگر علی وفایی در تانگی که در میدان فوزیه بدست نیروی هوایی و مردم افتاد ، کشته شد.

در این میدان که تنها گزارش از کشته شدن یک همافر میرسد، سه تانک بدست نیروی هوایی افتاد. یک تانگ وارد فرش فروشی بزرگی در میدان فردوسی شد.تانگ دیگری وارد بیمارستان جرجانی شده که گفته میشود این تانگها با انداختن میله آهنی از مسیر خود منحرف شده‌اند.

گروه دیگری که دیشب شاهد حمله تانگ به بیمارستان جرجانی بودند گزارش دادند که سه آمبولانس جلو در بیمارستان قرار داده بودند که تانک وارد بیمارستان نشود، اما راننده تانک وارد بیمارستان شد و مردم تانک را از کار انداختند . راننده آنرا کشتند و تانک را به آتش کشیدند.

همچنین گزارش دیگری رسیده است که یک سرلشگر فرمانداری نظامی نیز در جریان حوادث دیروز مجروح شده‌است.

همچنین امروز خبرنگاران کیهان گزارش دادند که کلانتری یوسف‌آباد تخلیه شده و سپس به اشغال مردم در آمده و همچنین پاسگاه کلانتری تهران پارس نیز سعدازدر گیری به تسلط افراد نیروی هوایی و مردم در آمده است.

تیراندازی ادامه دارد.

گزارش خبرنگار کیهان حاکیست که تیراندازی در ژاله فرح‌آباد(شهدا) که از ساعت ۹ دیشب مجدداً آغاز شده‌است تا این ساعت ۱۰ صبح ادامه دارد.افراد نیروی هوایی در حال حاضر به کمک افرادی که از نیروی زمینی و نیروی دریایی به آنها پیوسته‌اند دسته‌های فشنگ را بین مردم تقسیم می‌کنند که به افراد داخل سنگر برساند. امروز انواع اسلحه گرم در دست مردم دیده میشود و افراد نیروی دریایی که به کمک نیروی هوایی آمده‌اند به مردم تیراندازی یاد میدهند.

همچنین گزارش دیگری حاکیست که دیشب مردم ۱۰ سرباز را که مسلح بودند دستگیر و آنها را خلع سلاح کردند. همچنین مردم یک سرگرد و دو گروهبان را خلع سلاح کردند.

۳ نفر کشته شدند

صبح امروز گزارش رسید که ۳ نفر در قهوه‌خانه‌ای بر اثر تیراندازی مأموران فرماندار نظامی کشته شده‌اند و صاحب قهوه‌خانه منتظر است تاکسی برای بردن جسدها بیاید.

همچنین در جلو بیمارستان الوند جوانی که تیر خورده بود بعلت اینکه بیمارستان از پذیرفتن او خودداری کرد، جان سپرد.

جلوگیری از غارت

صبح امروز گزارش رسید شرکت بزرگ فرش ایران مورد حمله قرار گرفته است. اما گروههای مردم گفتندکه جلو دزدی‌هارا بگیرید که این بحساب ملت ایران تمام نشود بهمین خاطر جریان به انتظامات امام خمینی اطلاع داده شد و گروههایی از انتظامات برای جلوگیری از ایگونه حملهها به این محل حرکت کردند. این عده وظیفه دارند جلو غارت را بگیرند.

همچنین گزارش دیگری حاکیست که مردم از صبح امروز نظامیان را که دستگیر می‌کنند به ستاد امام خمینی میبرند همچنین مردم سربازانی را که بطرف مردم برمیگردند به آغوش می‌کشند.

امروز تعداد زیادتری از افراد نیروی زمینی و نیروی دریایی به نیروی هوایی پیوسته‌اند و همگی فریاد میزنند:

- جفدر انسان باید بخاطر یکنفر کشته شود، ما ایران را آزاد می‌کنیم، ولو کشته بدهیم.

گزارش دیگری حاکیست که گروهی از افراد پادگانهائی که برای ترساندن مردم به خیابان ریخته و تیراندازی هوایی کرده بودند اغلب به مردم پیوسته‌اند و از داخل پادگانها نیز همبستگی افراد نیروی زمینی با مردم اعلام میشود.

آخرین گزارش حاکیست که درجریان حمله به کلانتری ۶ تهران و مأموران فرماندار نظامی مستقر دراین کلانتری تاکنون ۳۰ کشته از مأموران گارد و شهرسانی کشته شده‌اند که اجساد ۵ نفرشان به بیمارستان سینا منتقل شده است.

گزارش خبرنگاران کیهان حاکیست: درمسیر اغلب خیابانها مردم سنگربندی کرده‌اند بیشتر راهها با آهن‌های بزرگ بسته شده است اتومبیل‌های قراضه و سوخته برای ایجاد راهبندان در خیابانها قرار داده شده

مشهد به‌نفع تهران راهپیمائی کرد

مشهد- هزاران نفر از مردم مشهد، دیشب در گروههای چند هزار نفری در نقاط مختلف این شهر تظاهرات و راهپیمائی کردند.مردم مشهد در این تظاهرات ضمن اعلام پشتیبانی از هافران از کشتار گروهی مردم بدست نظامیان دولتی ابراز تنفر کردند.

مشهد- روز گذشته ، در سالن اجتماعات دادگستری مشهد مراسم بزرگداشت برادر شهید دکتر علی شریعتی برگزار شد.دراین مراسم که بیش از پنج هزار نفر شرکت داشتند نماینده اتحادیه کسبه دادگستری، دکتر دل‌آسائی ، استاد محمد تقی شریعتی ، پدر دکتر علی شریعتی سخنرانی کردند.

کلانتری شهری تخلیه شد

شهری- ساعت ۱۲ دیشب مأموران کلانتری شهری و فرمانداری نظامی محل خود را در کلانتری تخلیه کردند و پس از لحظه‌ای محل کلانتری بآتش کشیده شد اهالی شهری اظهار میدارند که آتش سوری کلانتری شهری بدست افراد ناشناسی صورت گرفته است و برخی اظهار داشتند که این آتش سوری وسیله مأموران انجام شده است.

اکثر پمپ‌های بنزین خالی است

شرکت ملی نفت ایران بسانوجه باینکه رفسنوآمد در تهران از ساعت ۷ بامداد آزاد شده است از کارکنان عملیاتی پالایشگاه تهران درخواست کرد برای انجام وظائف خطیر تولید و تأمین سوخت موردنیاز کشور فوراً به محل‌های کار خود مراجعه نمایند

امروز اکثر پمپ‌های سربی حالی بود چون تانکرهای حامل سربی درساعات ممنوعه نتوانستند سربی مورد احتیاج مصرفی‌را از پالایشگاه به جایگاههای سربی بیاورند.

۵ نفر دیشب در شمیران شهید شدند

شمیران- در تظاهراتی که دیروز پس از اعلام حکومت نظامی در شمیران شروع شد ۵ تن شهید و ۴۰ نفر زخمی شدند تظاهرات ۲۰ هزار نفری مردم شمیران وتحریش تا صبح امروز ادامه داشت، مردم به دستور امام خمینی بنا دادن شعار حکومت نظامی را لغو کردند. در یورش ماموران بسوی جمعیت که حدود ساعت ۱۲ نیمه شب اتفاق افتاد سه نفر دیگر نیز مجروح شدند مجروحین هم اکنون در بیمارستان شهدا بستری می‌باشند اسامی ۵ شهید تظاهرات دیروز ودیشب شمیران و شرق تهران بشرح زیر است: حیرالله پور از کادر پرستاران مرکز پزشکی شهدا که هنگام کمک به مجروحان هدف گلوله قرار گرفت- احمد علی فلاحی- سربدار گارد- حسن حاروردی- قربانعلی سمدالهی وشوکت مراد.

تعطیل مغازه‌ها در کرمانشاه

بدنبال وقوع حوادث دو روز گذشته تهران، امروز بازار وکلیه مغازه‌های کرمانشاه تعطیل است.

از ساعت ۹ دیشب در کرمانشاه راهپیمایی گسترده‌ای در کلیه نقاط شهر آغاز شد که تا ۲ بعدازنیمه شب ادامه یافت تظاهر کنندگان مردم را به همبستگی و اظهار تنفر نسبت به کشتار بی‌رحمانهٔ تهران دعوت می‌کردند.

گزارش رویتر: تانکهای سنگین وارد مناطق اصلی نبرد تهران شدند

تهران- رویتر- تانکهای سنگین امروز عرش کنان وارد مناطق اصلی نبرد در تهران شدند و نیروهای وفادار به شاه برای مقابله با پیروان مسلح آیت‌الله خمینی، رهبر انقلابی ایران آماده شدند.

تیراندازی پراکنده، اما گاه سنگین اوایل صبح امروز از شرق تهران آغاز شد در این منطقه تعداد تلفات دیروز به مراتب از ۱۰۰ نفر بیشتر است و حدها نفر رحمی شدهاند پیش از سحرگاه امروز افراد شورشی نیروی هوایی، افراد غیرنظامی مسلح در حالی که مسلسل و بمب دستی با خود داشتند، پشت کیسه‌های سیمان سنگر گرفته‌اند برای دور بعدی نبرد تهران آماده می‌شدند.

دیروز نظامیان از هلیکوپتر و تانک برای متفرق کردن طرفداران آیت‌الله به تیراندازی پرداخته بودند و برای تحسین سایر نیروهای رقیب در ارتش ۵۰۰ هزار نفری ایران جنگ در گرفت.

۱۷۵ شهید و ۶۶۳ مجروح

در جریان نبردهای دیروز تهران تا آنجا که اطلاع به ما رسیده است ۱۷۴ نفر شهید و ۶۵۹ نفر مجروح شده‌اند که در بیمارستانهای مختلف تهران بستری شده‌اند.

اسامی ۸شهید که اجسادشان در بیمارستان سرخه‌حصار دیده شده به شرح زیر است: حمید دادگسترمنش، جعفر فصیحی- عوض گوارائی- ولی‌الله هدایتی- شهرزاد زمانی- مسعود مرتضی‌قلی و یک کودک ۵ساله با شلوار لی و شورت گلدار و موی سر تراشیده و یک جوان مجهول‌الهویه با موی مشکی و سبیل.

ضمنا بیمارستان سرخه‌حصار ۲۷ تهرخورده را پذیرفته است که اسامی آنان به شرح زیر اعلام شده است: علی چروتی- سیدمحمد رضائی- عباس احمدی سلیمان نامی- علی‌اکبر کوه‌خانی- رمضان علیپور- عباس پاکدامن- کورش سعدوند- ابراهیم بابک‌پور- سیما رحیمی- خانمی مجهول‌الهویه- رضا سالک- محسن سق‌احمد- حمید دهقانی- محمدسادات رسول- غلامحسین اسلامی- احمد کاظمی- کیومرث کرمخانی- علیرضا گلکار- اسدالله اخلاقی- پرویز حبیب‌الهی- عاصف نصیری- سردار مشهدی- عبدالعلی میگونی- خاردواش بابائی- کامکار و اسدالله مرزخی. چندتن از آنان حالشان وخیم است.

از سوی دیگر سازمان پزشکان تهران در مورد آمار مجروحین و کشته‌شدگان دیروز تهران تا بامداد امروز اعلام کرد که تاکنون ۱۶۶ نفر در حوادث دیروز کشته و ۶۳۴ نفر مجروح شده‌اند که به ترتیب زیر میباشد.

بیمارستان هزار تختخواب ۳۰ نفر مجروح و ۴ شهید- بیمارستان ایرانشهر ۱۶ مجروح و ۳ شهید - دکتر شریعتی(کورش کبیر) ۱ مجروح و ۲ شهید- بیمارستان زنان ۶ مجروح - لقمان الدوله ۳۰ مجروح، ۶ شهید - بیمارستان طرفه ۵۷ مجروح و ۷ شهید- بیمارستان مفید ۴ مجروح- بیمارستان جرجانی۱۳۶ مجروح و ۵۷ شهید- مرکز طبی کودکان ۲ مجروح- بیمارستان سوم شعبان ۱۷ مجروح و ۱ شهید- امیر اعلم ۱۵ مجروح و ۶ شهید- بیمارستان شهدا ۳۴ مجروح و ۵ شهید - بیمارستان فاطمی ۱۱ مجروح و ۱ شهید- بهرامی ۱۶ مجروح و ۳ شهید- سعادت آباد ۳ مجروح و ۱ شهید- شفا یحیائیان ۶۰ مجروح و ۸ شهید- سوانح ۴۰ مجروح و ۴ شهید- سینا ۳۵ مجروح و ۴ شهید- رویال ۳۲ مجروح و ۳ شهید- فیروزگر ۱۷ مجروح- نیروی هوائی ۳۰ شهید «تعداد مجروحین اعلام نشده است»- بیمارستان بوعلی ۸۰ مجروح و ۲۱ شهید، ضمنا در آخرین لحظه اعلام شد که ۴ مجروح و یک شهید نیز به آمار بیمارستان امیر اعلم اضافه شده‌است که بر اساس آمار صادره از سازمان پزشکان تهران جمع شهدا ۱۷۵ تن و مجروحین ۶۶۳ نفر میگردد. این آمار مربوط به آغاز زدوخورد تا بامداد امروز است.

تعداد کشته‌شدگان ومجروحان تا ۹ صبح

بنا به گزارش خبرنگار کیهان، تعداد کشته شدگان و مجروحان تا ساعت ۹ صبح امروز در بیمارستان‌های هزار تختخوابی به ۳۰ مجروح و ۴ کشته، بیمارستان بهرامی ۸ کشته و ۳۶ مجروح، شفا یحیائیان ۸۰ زخمی و ۱۰ تا ۱۵ کشته و بوعلی ۲۲ کشته و ۵۶ مجروح. از بیمارستان شماره ۳ بهمعای اجتماعی نیز جمعاً ۴ فرد ناشناس به سردخانه پزشکی قانونی منتقل شده است.

بخش ۵ سوانح ۹ کشته و ۴۰مجروح بیمارستان ۲۵ شهریور حدود ۸۰ کشته که اکثراً شخصی هستند.

ضمنا درپزشکی قانونی نیز ۱۸ جسد وجود دارد که ۱۰نفر آنها ناشناس هستند و اسامی بقیه نیز به شرح زیراست:

حسن حیدری رامشه- ۱۹ساله مهدی اسماعیلی نراقی- ۲۱ساله سیدخلیل رکابیان- ۲۰ساله سرباز محمدابیجی حق- ۲۲ساله علی اکبر چیت گری- ۲۲ساله محمودضیاء بشرحق- ۳۰ساله

لایحه انحلال ساواک و تعقیب وزیران به دولت ابلاغ شد

لایحه انحلال سازمان اطلاعات و امنیت کشور (ساواک) و لایحه نحوه تعقیب نخستوزیر و وزیران و طرز تشکیل هیئت منصفه امروز از تصویب نهائی دومجلس گذشت. و برای اجرا بدولت ابلاغ شد. ایس دولایحه از طرف دکتر شاپور بختیار هفته گذشته تقدیم مجلس شورایملی شد و پس از تصویب، امروز در مجلس سنا از تصویب گذشت.

هنگام طرح لوایح مذکور در جلسه علنی امروز سنا دکتر بختیار نخستوزیر در جلسه حضور داشت.

اعلامیه شماره ۴۳ فرمانداری نظامی تهران و حومه امروز به این شرح انتشار یافت.

اهالی محترم پایتخت اکنون که بر عموم همشهریان عزیز مسلم گردید عوامل اموزش یافته بیگانه در سطح شهر شروع به تخریب- آتش‌سوزی و تیراندازی علیه مردم و پرسنل انتظامی نموده و با تحریک احساسات مذهبی مردم را به سطح خیابانها ریخته و در نظر داشتند که درگیریهائی بوجود آورده و موجبات خونریزی وحشتناک هم‌میهنان را فراهم نمایند علیهذا با توجه به اعلامیه‌های از ایات عظام که در آن برای جلوگیری از خونریزی مسائل را مطرح فرموده‌اند لذا فرمانداری نظامی بکلیه یگان‌ها و عناصر انتظامی دستور داده است شبانه ضمن حفظ نقاط حساس به یگان‌های مربوط مراجعه نماید.

فرمانداری نظامی تهران و حومه

سپهبد رحیمی

اعلامیه فرمانداری نظامی: نظامیان، به پادگان‌های خود برگردید

بنام خدا

انتخاب شایسته جناب آقای مهندس مهدی بازرگان را بسمت نخستوزیری بفرمان زعیم عالیقدر امام خمینی را بعموم ایرانیان وطن دوست تبریک عرض نموده و پشتیبانی کامل خود را از دستورات آن رهبر عظیم‌الشان اعلام میداریم.

کارکنان گروه نوسازی و توسعه و تجهیز مدارس استان قهرمانشهر (کرمانشاه سابق)

پیشگاه رهبر عالیقدر حضرت آیةالله العظمی الامام خمینی

بازگشت مبارک و پرمیمنت آن مرجع عظیم‌الشان و قائد بزرگ به وطن برای ملت ایران بشارتی است و صف‌ناپذیر و نویدی است رهائی‌بخش فرهنگیان رفسنجان ضمن گرامی داشت مقدم آن حضرت اعلام مینمایند تا پیروزی کامل و قطع ید اجانب و استعمارگران خارجی و داخلی از سرنوشت ملت، مبارزه بی‌امان خود را به رهبری معظم‌له دنبال نموده و کماکان به اعتصاب ادامه میدهند.

فرهنگیان رفسنجان

انتخاب شایسته جناب آقای مهندس مهدی بازرگان را بسمت نخست وزیری از طرف امام خمینی به ملت مبارز ایران تبریک عرض نموده مراتب تائید و پشتیبانی کامل خود را از ایشان اعلام میداریم.

سازمان ملی پزشکان و دندانپزشکان و دارو سازان شهرستان ساری

جناب آقای مهندس بازرگان

سردفتران و دفتر یاران و کارکنان دفاتر اسناد رسمی و ازدواج و طلاق شهرستان کرج انتخاب آنجناب را به نخستوزیری از جانب امام خمینی با جان و دل تهنیت گفته و پشتیبانی خود را در راه تحقق آرمانهای انقلاب به آنجناب ابراز میدارند.

کرج- سردفتران و دفتریاران و کارکنان دفاتر اسناد رسمی و ازدواج و طلاق

بسمه تعالی

جناب آقای مهندس مهدی بازرگان

نخست وزیر محبوب ملت ایران

حس انتخاب جنابعالی به نخست وزیری از طرف زعیم عالیقدر حضرت آیت‌العظمی خمینی بمقام ریاست دولت موقت اسلامی بملت شریف ایران و شخص جنابعالی تبریک، سعادت و سلامتی آن وجود گرامی را از خداوند منان آرزومندم.

چالوس- حبیب نشتائی

جناب آقای مهندس مهدی بازرگان

انتخاب جنابعالی به ریاست دولت موقت از طرف شورای انقلاب منتخب رهبر عالیقدر امام خمینی مورد پشتیبانی میباشد موفقیت آنجناب را در راه خدمت به اسلام و ملت خواستاریم.

فرهنگیان رفسنجان

بسمه تعالی

جناب آقای مهندس مهدی بازرگان

نخست وزیر انتخابی ملت ایران

ضمن ابراز تبریک و تهنیت از شایستگی جنابعالی در احراز مقام نخست وزیری امام خمینی رهبر مجاهد ایران، ما فرهنگیان امید همگام با سایر طبقات ملت ایران دولت شما را تایید و پشتیبانی خود را تا رسیدن به پیروزی نهائی که جمهوری اسلامی میباشد اعلام میداریم

جامعه فرهنگیان امید

مقدم مبارک زعیم عالیقدر مرجع شیعیان جهان حضرت آیت‌اله العظمی خمینی را به شیعیان جهان و به ملت مبارز ایران تبریک میگوئیم و آقای مهندس مهدی بازرگان نخست وزیر ایران که یک انسان آزاد و مبارز واقعی است ستایش میکنیم.

از طرف جوانان و دهقانان سراوان و گلسرک

محمد علی واحد زارع

بشرف عرض حضرت آیت‌اله‌العظمی‌الامام‌الاکبر السید محمد کاظم شریعتمداری

با نهایت احترام بدینوسیله بازگشت قائد الاعظم نایب‌الامام حضرت آیت‌اله‌العظمی خمینی را به محضر مبارک آیات عظام و مراجع عالیقدر تقلید تهنیت عرض و استحضاراً بعرض میرساند انتخاب بجا و شایسته جناب آقای مهندس بازرگان شخصیت برجسته سیاسی و متفکر و اندیشمند و معتقد به مبانی اسلامی بمقام نخستوزیری مزید بر مسرت گردید. خداوند اسلام و مسلمین را در راه ایجاد حکومت جمهوری عدل اسلامی نصرت فرماید.

هشتم ربیع‌الاول. از طرف جامعه روحانیت و قاطبه اهالی شهرستان مراغه و بخشها و قراء تابعه- الحاج سیدسعادت موسوی- الحاج شیخ علی ارومیان

خیر مقدم و اعلام پشتیبانی

مقدمت گرامی بادای بیت شکن تاریخ ای امام و مبارک باد انتخاب بجا و شایسته اب مهندس مهدی بازرگان نخست وزیرموقت دولت اسلامی

مجاهدین خرم دره

انتخاب شایسته آقای مهندس مهدی بازرگان نسوط زعیم عالیقدر حضرت آیةالعظمی امام خمینی را بعموم ملت مسلمان تبریک و تهنیت گفته و پشتیبانی قاطع خود را از اهداف عالیه معظم‌له اعلام مید ریم

سازمان منطقه‌ای بهداری و بهزیستی استان زنجان

جناب آقای مهندس مهدی بازرگان

نخست وزیر انقلاب ملت ایران

در این لحظات حساس تاریخی انتخاب آن مجاهد کبیر را به نخست وزیری از جانب حضرت آیت‌اله العظمی امام خمینی به عموم ملت ایران تبریک و ما صداقت و ایمان مراتب وفاداری و پشتیبانی خود را در راه تحقق آرمانهای انقلاب شکوهمند ملت ایران به آن جناب ابراز میداریم.

جامعه کارکنان سازمان بنادر و کشتیرانی

زعیم مجاهد حضرت آیت‌اله العظمی الامام خمینی

انتخاب جناب آقای مهندس مهدی بازرگان در مورد دولت موقت یکی از خواستههای دیرین و قانونی عموم اهالی بوده است موفقیت ملت مبارز ایران را در راه به ثمر رسانیدن انقلاب به رهبری آن مجاهد کبیر در پناه نظام سیاسی کشور، جمهوری اسلامی و تشکیل مجلس موسسان از منتخبین مردم از درگاه ایزدمنان خواستارم

اهالی لوبران شمیران

انتخاب جناب مهندس مهدی بازرگان

مجاهد بزرگ را که در رمضان ۱۳۴۰ در مکتب درس آزادی آموخته‌ام به پیشگاه قائد اعظم امام خمینی و هم مسلمان جهان و بخصوص آزادی سوزه به حضرت آیت‌اله طالقانی تبریک و تهنیت میگویم پیروی ملت ایران را آرزو میکنم

سید محمد رضا طاهری شیرازی

گزارشهای خبرگزاریها درباره حوادث دیروز تهران

تهران- خبرگزاریها- طرفداران آیت‌الله خمینی در نیروی هوایی که جماعات مسلح غیرنظامی از آنان حمایت می‌کردند، دیروز در نبردی شبیه جنگ داخلی، که بخشهای وسیعی از تهران را فراگرفت، با نخبه‌ترین سرباران ارتش درگیر شدند.

گارد ضربتی ارتش در این نبردها از تانک، مسلسل سنگین و هلیکوپترهای مجهز به مسلسل استفاده کرد. و هافران و مردم یک هلیکوپتر نیروی زمینی را سرنگون کردند، به یکی دیگر آسیب رساندند و دوتانک را با کوکتل‌مولوتف منهدم کردند.

تعداد تلفات این نبردها را خبرگزاری رویتر ۱۰۰ و آسوشیتدپرس ٦٤تن گزارش داده‌اند که ۱۵تن آنها سرباز و پلیس بوده‌اند.

سرد تمام روز در داخل و اطراف پادگان دوشان‌تپه جریان داشت، و شروع آن کشنده‌شدن هافری بوده است که به نفع آیت‌الله خمینی شعار میداده است.

هافران به غیرنظامیانی که درپیش‌بینی حملات تازه به پادگان در اطراف آن سنگرهای خیابانی درست کرده بودند اسلحه و مهمات می‌دادند.

این نخستین نبرد بزرگ بین گروههای رقیب نظامی در بحران ایران و احتمالاً شدیدترین آن بود.

با اشغال دانشگاه تهران ازطرف دانشجویان طرفدار خمینی و سنگربندی در آن نشانه‌هایی از گسترش نبرد پدید آمد.

مقامات حکومت نظامی هفت ساعت ونیم بر صدت منع عبور و مرور اضافه کردند و ساعت شروع آن را که ۱۲شب بود به ٤/۳۰ بعدازظهر تغییر دادند.

ولی به دستور آیت‌الله این مقررات نادیده گرفته شد.

پس از شروع منع عبور و مرور خبرنگار رویتر/جمعیتی ۱۰۰۰نفری را دید که از خیابان پهلوی پائین می‌آمدند و فریاد می‌زدند «تا بختیار نمیره، هیچکس خانه نمیره».

در جاهای دیگر شهر نیز کسی به این فرمان توجهی نشان نداد و پس از منع عبور و مرور تیراندازی سنگینی از صدها خیابان سنگربندی شده شمال شرق تهران شنیده می‌شد. خبرنگار آسوشیتدپرس گزارش داد شورشیان با سلاحهایی که از نظامیان گرفته بودند به سوی سربازانی که پیش می‌آمدند شلیک می‌کردند.

بیمارستانهای شهر دیروز سراسر آشفتگی بود و خون همه جا را فراگرفته بود.

این نبرد همچنین تأییدی بود بر شکاف بزرگ سیاسی در نیروهای مسلح ایران که ٤۳۰ هزار عضو دارد و شاپور بختیار، نخست‌وزیر، دوروز قبل اعلام کرده بود که قویاً از دولت وی حمایت می‌کند.

یک سخنگوی سفارت آمریکا گفت هنگامی که حوادث فرودگاه دوشان‌تپه آغاز شد «جمد» مستشار نظامی آمریکایی آنجا بودند، ولی «خارج شدند». وی از توضیح جزئیات خودداری کرد.

بعدازظهر شنبه غیرنظامیان مسلح سه کلانتری را در شمال شرقی، شمال غربی و جنوب تهران تصرف کردند و آتش زدند. یکی از آنها، در نارمک، قبلاً پیام فرستاده بود که اگر نیروی تسلویتی نرسد سقوط خواهد کرد.

در بسیاری از نواحی شهر، خبرنگاران گروههای مردم را در دسته‌های ۳۰ تا ۵۰ نفری دیدند که دست به ایجاد راهبندانها زده و موانع خیابانی را به آتش می‌کشیدند. این تظاهرات در نقاط جنوبی شهر و اطراف دانشگاه شدت بیشتری داشت.

افراد نیروی هوائی در ساعت ۸ بامداد اجتماع بزرگی به نشانه پشتیبانی از حبس ضد شاه تشکیل دادند صدها تن از افراد غیر نظامی نیز به نظامیان پیوستند. یکی از واحدهای گارد که برای پراکنده ساختن آنها احضار شده بود تظاهرکنندگان را گلوله‌باران کرد افراد نیروی هوائی در پاسخ این اقدام آتش گشودند و در نزدیکی فرودگاه بین‌المللی تهران و ستاد نیروهای مسلح صورت گرفت.

بشهادت گواهان قسمتی از سربازخانه‌های لویزان که گارد شاهشاهی در آنجا مستقر است و دستخوش آتش‌سوزی شدند. هلیکوپترهای نظامی مواضع افراد نیروی هوائی را هدف گلوله قرار میدادند.

خبرگزاری رویتر اطلاع میدهد که یکی از این هلیکوپترها سرنگون شد.

نظامیان این پایگاه هنگام حملات متقابل یک تانک متعلق به گارد شاهشاهی را به غنیمت گرفتند. گروهی از مستحفظان که سوار کامیونهای ارتش بودند و نیروهای تفویتی و ساز و برگ لازم را برای گارد شاهنشاهی حمل میکردند مورد حمله قرار گرفتند و چند کامیون براثر انفجار بسطریهای آتش‌زا آتش گرفتند

گزارش رادیو لندن

دیشب در تهران تیراندازیهای تازه‌ای رخ داد و گزارشهای رسیده درباره علل این حادثه هنوز ضد و نقیض است.

گزارش روزنامه کیهان که قابل قبول‌تر از سایر گزارشات بنظر میرسد حاکی از آنست که دیشب بدنبال یورش یک واحد نظامی بیک پایگاه بزرگ نیروی هوایی در تهران در جهت بازداشت آن دسته از تکنیسین‌های نیروی هوائی که در تظاهرات پنجشنبه گذشته بطرفداری از آیت‌الله خمینی شرکت کرده بودند تیراندازی در پایگاه مذکور روی داده است. از قرار اطلاع این برخورد بسیار شدید بوده و تا بعداز نیمه شب که مقررات عبورو مرور شبانه آغاز شد ادامه داشت.

هنگام تیراندازی هزاران نفر از مردم نیز در جهت پشتیبانی از نظامیان طرفدار آیت‌الله خمینی به خیابانها ریختند و در اطراف پایگاه نیروی هوائی اجتماع کردند. جمعیت تظاهرکنندگان با مسدودکردن راهها و ایجاد آتش در وسط خیابانها بتظاهرات خود ادامه دادند. از قرار گزارشات رسیده دامنه تظاهرات به حوالی محل اقامت آیت‌الله خمینی نیز گسترش یافت.

مردم، یک تانک فول‌آسا را در نزدیک میدان ثریا تصرف کرده‌اند در پشت عکس کلانتری ٦ واقع در حاشیه میدان ثریا در آتش می‌سوزد.

مردم خودرو ارتشی را در خیابان گرگان از دست نیروهای نظامی، گرفته‌اند و یک نظامی به مردم می‌گوید: من در کنار شما هستم.

امکانات ۵۸سازمان اعتصابی دراختیار «بازرگان» قرار میگیرد

نمایندگان ۵۸ ادارات وسازمانهای اعتصابی دولتی دیروز با حضرت آیت‌اله خمینی ملاقات کردند ودر پایان این ملاقات بیانیه‌ای از سوی سازمانهای اعتصابی منتشر شد.

در قسمتی از این اطلاعیه آمده است که شورای سازمانهای دولتی وملی بدنبال اعتراض درهم کوبنده سازمان ملی دانشگاهیان ایران علیه نظام طاغوتی گذشته واعتصاب سرنوشت سازمان کارکنان صنعت نفت وسایر سازمانهای دولتی وملی اعتصابی بوجود آمد وتلاش نمود تا در راه درهم کوبیدن نظام ظلم پیشه وزور وحیانت وابسته به امپریالیسم همه سازمانهای دولتی وملی را برای آینده پی ریزی کند تا بتواند در بازسازی فردای کشور نقش اصولی وسازنده داشته باشد.

رادیو مسکو:

طرفداران و مخالفان رژیم سلطنتی با هم می‌جنگند

رادیو مسکو- گفت: گزارش رسیده از تهران حاکی است که شب گذشته اوضاع تهران باز هم وخیم و فوق‌العاده متشنج شد، نزدیک به نیمشب واحدهای گارد شاهنشاهی به پشتیبانی تانکها بپایگاه آموزشی نیروی هوائی فرح‌آباد حمله بردند تا محصلین و افسران این پایگاه را که این اواخر در تظاهرات پشتیبانی از آیت‌الله خمینی شرکت داشتند سرکوب کنند.

بقرار اطلاع خبرنگاران غربی در نتیجه این زدوخورد بسیار شدید میان طرفداران و مخالفان رژیم سلطنتی در ارتش کشور ٦۰ تن کشته شدند.

تیراندازی در فرح‌آباد باعث شد تمام ساکنان تهران بپاخیزند. باوجود ساعات منع عبور و مرور تظاهرات در نقاط مختلف تهران شروع شد.

خبرنگاران یونایتدپرس گزارش میدهند که هزاران تن از طرفداران آیت‌اله خمینی از ترس اینکه مبادا این تیراندازی مقدمه کودتای نظامی باشد بسوی اقامتگاه او شتافتند و دیوار جانداری را اطراف این اقامتگاه بوجود آوردند.

دیشب در تسلیحات فرح‌آباد چه گذشت؟

ساعت ۳ بامداد امروز بگفته شاهدان عینی و اهالی منطقه فرح‌آباد ژاله، عده‌ای از نظامیان طرفدار مردم با شکافتن دیوارهای ساختمان تسلیحات نیروی زمینی در خیابان فرح‌آباد، مقدار زیادی اسلحه و مهمات بین مردم توزیع کردند. در این هنگام عده‌ای از افراد لشگر گارد به مرکز تسلیحات حمله بردند و از بردن سلاح به بیرون جلوگیری کردند. نیروهای مدافع ساختمان تسلیحات با افراد لشگر گارد در یک درگیری نابرابر وارد شدند و بگفتهٔ شاهدان عینی، بعلت مسلط بودن افراد تسلیحات در منطقه، تعداد زیادی از نیروهای گارد کشته یا زخمی شدند. تیراندازی‌های پراکنده تا حوالی ساعت ۸ بامداد امروز ادامه داشت. گفته می‌شود بعد از این ساعت ساختمان تسلیحات هنوز در محاصره لشگر گارد قرار دارد.

سقوط کلانتری نارمک

ساعت ۸/۵ بامداد امروز یکی از افراد نیروی‌هوایی و یک غیرنظامی مسلح درگفتگو با خبرنگار ما که درمنطقه تهران‌نو مستقر است، گفتند: ساعت ۳ بعدازظهر دیروز ما (نیروهای ضدرژیم) به کلانتری نارمک حمله کردیم. افراد داخل کلانتری درآغاز مقاومت کردند ولی کم‌کم عقب‌نشستند و درساعت ۷ بعدازظهر کلانتری سقوط کرد این دونفر ادعا کردند که ۷ نفر از افراد پلیس کشته و ۳ نفر دیگر تسلیم شدند. چندین قبضه سلاح برنو- امریکه- و مسلسل «اوزن» ساخت اسرائیل درکلانتری بدست آمد.

نظامیان چماق‌بدست در خرمشهر

خرمشهر- نظامیان چماق بدست روز چهارشنبه ۱۸ بهمن چهار نفر از مردم خرمشهر را مجروح کردند. گروهی از افراد فرمانده نظامی خرمشهر که علاوه بر مسلسل به چماق نیز مسلح هستند در مدخل شهر بعنوان پیدا کردن اسلحه قاچاق جلوی اتومبیلها را میگیرند و چنانچه سرنشینان اتومبیلی اعتراض کنند آنها را کتک میزنند. چهارشنبه گذشته نیز چهار نفر از مردم خرمشهر از جمله یک راننده تاکسی که به رفتار مأموران اعتراض کرده بودند بشدت مجروح شدند.

حضرت آیت‌اله شیخ محمد طاهر آل شبیر در تماسی با کیهان اظهار داشت: من با فرمانده نظامی راجع به این موضوع تماس گرفتم ولی فرمانده نظامی در چنین مواردی اظهار بی‌اطلاعی میکند و از خود سلب مسئولیت مینماید.

اعلامیه جمعی از گویندگان مذهبی تهران

بسمه‌تعالی

حضور دانشمند مجاهد جناب مهندس مهدی بازرگان

انتخاب آن شخصیت گرانقدر را به نخست‌وزیری ازطرف قائد عظیم‌الشان مرجع اعلای شیعه نایب‌الامام الامام خمینی مدظله‌العالی تبریک عرض نموده ضمن پشتیبانی از دولت آنجناب تأیید و توفیق شما را درتحقق بخشیدن به آرمان ملت و قطع ریشه نظام پوسیده شاهشاهی و برقراری جمهوری اسلامی از درگاه حدای منان خواستاریم.

با تقدیم احترام: مرتضی انصاری خراسانی- محمدرضا بحرینی یزدی- سیدفخرالدین تولیت- مهدی جباری- ابوالقاسم جلالی- سیدفرح‌الله حسینی خراسانی- محمد خندق آبادی- سیدعباس دربندی- سیدمصطفی دیباجی- محمدمهدی ذاکری- سیدحسین رضوی- محمدعلی شاه‌آبادی- محمد شمس‌ساوجی- محمدحسن طاهری- سیدعباس طباطبائی- سیدمحمدعلی غروی- محمدکاظم گلرو- محمد مؤمنی شهمیرزادی- جمال‌الدین مرتضوی- محمدتقی مجتهدزاده- سیدمهدی موحداصفهانی- علی متبحری تهرانی- سیدرسول موسوی‌نژاد- شیخ فرح‌الله واعظی- حسین یاسینی- محمد مقدسیان.

کارکنان کادر پزشکی و درمانی و اداری مؤسسات جمعیت شیر و خورشید سرخ کاشان

مفتخراً تشریف فرمائی زعیم عالیقدر حضرت آیت‌اللهالعظمی خمینی رهبر انقلاب مقدس ایران را به میهن صمیمانه تبریک عرض نموده ضمن تأیید و پشتیبانی از جناب آقای مهندس بازرگان نخست‌وزیر ایران آرزومند توفیق قاطع ملت برهبری زعیم عالیقدر هستیم.

پزشکان- کادر درمانی- کارمندان اداری جمعیت سرخ کاشان.

بنام خدا

سندیکای کارخانجات صنعتی بوتان به کلیه کارگران این نهضت تاریخی که برای مردم مسلمان ایران بوجود آمده تبریک گفته و همبستگی خود را با حضرت آیت‌اله‌خمینی و مهندس مهدی بازرگان اعلام مینمائیم.

هیئت مدیره سندیکای صنعتی بوتان- خلیل هوشمند

کارکنان شرکت صنعتی الکترود آما گرانمایه قدوم مبارک زعیم عالیقدر و رهبر مجاهدین حضرت آیت‌اله‌اعظم روح‌الله خمینی را بر دیده نهاده و پشتیبانی خویش را از احکام عالیقدر اسلام ابراز میدارند.

سندیکای کارگران و کارمندان شرکت صنعتی آما

بسم‌الله الرحمن الرحیم

جناب آقای مهندس مهدی بازرگان

بنا بدستور امام خمینی انتخاب شما را به نخست‌وزیری دولت اسلامی تبریک و تهنیت عرض نموده و سلامتی و موفقیت آن دولت را از خداوند بزرگ مسئلت داریم و پشتیبانی خود را اعلام میداریم.

کارکنان شرکت ملی نفت ناحیه تربت‌حیدریه

پیشگاه مرجع‌عالیقدر شیعیان جهان حضرت آیت‌الله خمینی

در طلیعه صبح پیروز انقلاب مردمی ایران انتخاب شایسته جناب آقای مهندس بازرگان بسمت نخست‌وزیر به پیشگاه حضرتش در تبریک عرض نموده پشتیبانی کامل خود را اعلام میدارد

کمیته هماهنگی کارکنان ادارات و بانکهای شهرستان دامغان

آقای مهندس بازرگان

نخست‌وزیر برگزیده ملت ایران

انتصاب بجای جنابعالی به سمت نخست‌وزیری جهت تشکیل دولت موقت اسلامی یکی دیگر از نشانه‌های پیروزی انقلاب اسلامی ملت ایران به رهبری زعیم عالیقدر میباشد.

لذا ضمن تبریک وتهنیت موفقیت شما وکابینه محترم را در راه وصول بهدفهای ملت ایران از خداوند متعال خواستار است.

هیئت مدیره وکارکنان شرکت تولیدی پلاستوماسورەکار

کارکنان قسمت برق قزوین

ورود امام خمینی رهبر نستوه ملت قهرمان ایران را به مام وطن و انتخاب شایسته آقای مهندس مهدی بازرگان را بسمت نخست وزیری تبریک و تهنیت میگویند.

کارکنان پست قزوین (توانیر)

ورود مرجع اکبر رهبر عالیقدر ملت ایران امام خمینی بوطن و انتخاب آقای مهندس مهدی بازرگان را بسمت نخست وزیری تبریک میگویند.

جناب آقای مهندس مهدی بازرگان

با امید به تحقق آرمانهای پاک انقلاب انتخاب آن جناب را از سوی رهبر انقلاب ایران امام خمینی به نخست‌وزیری دولت موقت از صمیم قلب تهنیت میگوئیم و در اجرای اوامر دولت جدید آماده هرگونه فداکاری میباشیم.

از طرف کارکنان و کارگران کارخانجات سالوین- حیدری

جناب آقای مهندس بازرگان

با نهایت خوشوقتی انتخاب شایسته آنجناب را از طرف حضرت آیت‌اله العظمی امام خمینی به همه ملت شریف مسلمان ایران تبریک و تهنیت گفته پشتیبانی خود را از دولت صددرصد ملی شما اعلام میداریم در ظل توجهات ولی عصر (عج) موید و موفق باشید.

از طرف کارمندان و کارکنان وابسته شرکت داروئی ای- دی- سی- ایران شعبه خراسان سالار معاف

بسم‌الله رب‌المجاهدین

پیشگاه مقدس حضرت آیت‌اله العظمی الامام خمینی مدظله العالی

رونوشت محضر مبارک حضرت آیت‌الله صدوقی دامت برکاته

تشریف‌فرمائی زعیم عالیقدر و پیشوای بزرگ را بخاک وطن تبریک و تهنیت عرض نموده و خالصانه پشتیبانی خود را از دولت جناب آقای مهندس مهدی بازرگان که بدستور آن بزرگ فرمانده انقلاب اسلامی تشکیل شده است اعلام مینمائیم و دولت شاپور بختیار و مجلسین فرمایشی را غیرقانونی دانسته و بهیچ وجه از عوامل آن تمکین نخواهیم کرد.

کارکنان شرکت یزدباف- یزد

مدیران- کارکنان وکارگران کارخانجات تولیدی وصنعتی ترموپلاس همبستگی خود را با انتخاب جناب آقای مهندس مهدی بازرگان بعنوان نخست وزیر موقت از طرف رهبر انقلاب نایب امام خمینی اعلام میدارند.

کارخانجات تولیدی وصنعتی ترموپلاس آذربایجانشرقی- تبریز

جامعه فرهنگیان شهریار

فرحمند مقدم رهبر مجاهد و منجی ملت سرور امام خمینی را تهنیت گفته و ضمن بیعت با بت شکن ثالث و مفتی اعظم شیعه، پشتیبانی بی‌قید و شرط خود را از انتخاب جناب مهندس بازرگان توسط قائد اکمل امام خمینی اعلام میدارد.

انتخاب شایسته دانشمند عالیقدر و مبارز متقی جناب آقای مهندس بازرگان را بسمت نخست‌وزیر ملی ایران با جان و دل تائید کرده توفیق ایشان را در به ثمر رساندن انقلاب ملت ایران خواستاریم.

قاطبه استادان، دانشجویان و کارکنان دانشگاه دختران (متحدین)

انتخاب جناب آقای مهندس مهدی بازرگان

را بمقام نخست وزیری از طرف زعیم عالیقدر امام خمینی بعموم ملت ایران تبریک عرض نموده و موفقیت ایشانرا در راه خدمت به اسلام و ملت عزیز ایران از خداوند خواستارم

از طرف اهالی خرقان ساوه- فیروز احمدی

بسمه تعالی

زعیم شیعه مجاهد اکبر حضرت آیت‌اله العظمی آقای خمینی مدظله العالی

بازگشت حضرتعالی بوطن دومین قدم موفقیت ملت و مژده بزرگی در جهت نزدیک شدن به هدف نهائی حکومت جمهوری اسلامی است سلامتی آن رهبر بزرگ را از خداوندمنان خواستارم.

چالوس- حبیب نشتائی.

جناب آقای مهندس مهدی بازرگان

اکنون که به امر قائد اعظم امام خمینی رهبر شیعیان جهان که همانا خواست ملت ایران است زمام امور کشور را که مصادف با زمانداری حضرت ولی عصر (عج) میباشد بدست گرفته‌اید تبریک عرض نموده و موفقیت دولت آنجناب را در راه تحکیم عدل و مساوات در جامعه از خدای بزرگ خواستاریم.

هیئت متوسلین تهران- حاج حسن کیانفر- حاج محمود جهانگیر- حاج عبداله امام بخش- حاج عبداله اسماعیلی- حاج احمد سراج- حاج علی اکبر قنادیان- حاج علی نکو نام- حاج غلام کنجکاو- حاج رضا امینی فر- حاج حسین لواسانی- حسین موسویان- ناصر کنجکاو- علی کنجکاو- اکبر صالحی- هادی الوند

جناب آقای مهندس مهدی بازرگان

نخست‌وزیر محبوب ایران

استادان، دانشجویان، کارکنان تکنیکوم

انتخاب شایسته آن استاد مجاهد را به مقام نخست‌وزیری از جانب زعیم اعظم حضرت آیت‌اللهالعظمی امام خمینی تبریک عرض نموده و موفقیت روزافزون آن جناب را درپیشبرد اهداف اسلامی ملت ایران از خداوند متعال خواهانیم ضمنا بدینوسیله آمادگی خویش را دراجرای اوامر دولت قانونی شما اعلام می‌نمائیم.

پیشگاه رهبر بزرگ انقلاب ایران امام خمینی

تشریف فرمائی آن امام مجاهد را بخاک وطن خوشامد عرض نموده و انتخاب دکتر مهدی بازرگان را به نخست‌وزیری ایران که مورد تأیید قاطبه مردم میباشد به پیشگاهتان تبریک عرض میمنائیم.

اهالی شهرستان دماوند و حومه

جناب آقای مهندس مهدی بازرگان

اکنون که به امر زعیم عالیقدر ایران به نخست‌وزیری انتخاب گشته‌اید کارکنان اداره کل راه و ترابری استان اراک پشتیبانی قاطع خود را از آن مبارز راه آزادی ابراز داشته و آمادگی خود را در اجرای اوامرتان اعلام میدارند.

کارکنان اداره کل راه ترابری استان اراک

اهالی شهریار پشتیبانی خود را از مهندس بازرگان نخست‌وزیر قانونی ایران اعلام میدارند.

اهالی شهر شهریار

پیام کارکنان کارخانجات شیشه قزوین

به پیروی از رهبر عظیم‌الشأن وزعیم عالیقدر حضرت آیت‌اللهالعظمی امام خمینی، ما کارکنان شرکت سهامی شیشه قزوین انتخاب شایسته آقای مهندس مهدی بازرگان را به نخست وزیری حکومت اسلامی ایران تبریک گفته وپشتیبانی خود را اعلام داشته واز هیچگونه جانبازی در راه پیشبرد هدفهای انقلاب اصیل اسلامی ایران دریغ نداشته ونخواهیم داشت.

کارکنان کارخانجات شیشه قزوین

بسم‌الله الرحمن الرحیم

محضر مبارک رهبر عالیقدر زعیم عظیم‌الشان مجاهد اکبر حضرت آیت‌الله العظمی الامام خمینی مدظله العالی

مقدم مبارک آن حضرت را که همانند روحی در کالبد ملت فداکار ایران دمیده شد بعموم مسلمانان تبریک گفته واز صمیم قلب ارادت وفداکاری خود را کمافی‌السابق تقدیم میدارم.

خرمشهر- مسجد صاحب‌الزمان- شیخ عبدالله محمدی.

«بسمه تعالی»

پیشگاه مبارک قاعد اعظم حضرت آیت‌الله‌العظمی خمینی دامت برکاته

کارکنان اداره کل غله و سیلوی استان اصفهان ضمن عرض خیرمقدم بمحضر مقدس آن زعیم عالیقدر همبستگی خود را با کلیه رزمندگان راه آزادی و برقراری جمهوری اسلامی برهبری آن حضرت اعلام میدارند و انتخاب شایسته آقای مهندس مهدی بازرگان را بمقام ریاست دولت موقت اسلامی بعموم ملت مسلمان ایران تبریک میگویند.

بنام او

محضر مبارک بزرگ رهبر انقلاب ایران و اسلام حضرت آیت‌اله‌العظمی امام‌خمینی

موفقیت کامل آن پیشوای محبوب و گرامی را در راه بثمر رساندن انقلاب اسلامی ایران و گسترش آن در جهان از خداوند بزرگ مسئلت داریم.

ضمنا گزینش جناب آقای مهندس بازرگان چهره آشنا و عزیز ملت بسمت نخست‌وزیری موقت ایران نه تنها مورد تائید بلکه موجب کمال افتخار و مباهات است.

از طرف اهالی خیابانهای بهار- فردادور- خمینی- عدل خمینی- چهارراه لشگر- مسجدالرضا(ع)- مشهد مقدس سیدحسین موسوی خراسانی

در این هنگام که نهضت مقدس مردم مسلمان ایران در راه نجات استعمار خارجی با تلاشهای پیگیر همه طبقات مردم در آستانه پیروزی‌رسیده است ایجنانیان‌خوشوقتی‌خودرا از انتخاب جناب آقای مهندس مهدی بازرگان بسمت مقام نخست‌وزیری از طرف رعیم عالیقدر حضرت نایب‌الامام آیت‌اله خمینی جهت شروع دولت اسلامی ابراز و پشتیبانی همه جانبه خودمان را از رهبر انقلاب و دولت آقای بازرگان اعلام میداریم.

کارخانجات خشکبار قزوین

به پیروی از منویات زعیم عالیقدر و قائد اعظم نایب‌الامام حضرت آیت‌اله خمینی

ما پرشکان و کارکنان بهداری و بهزیستی اراک همبستگی خود را با دولت قانونی آقای مهندس مهدی بازرگان اعلام میداریم.

بهداری و بهزیستی شهرستان اراک

بدین وسیله بار دیگر همبستگی بیدریغ خود را با رهبر راستین انقلاب ایران امام خمینی اعلام و انتخاب شایسته جناب آقای مهندس مهدی بازرگان را بسمت نخست‌وزیری تبریک میگوئیم.

شرکت ملی نفت ایران- تاسیسات انبار نفت نازی‌آباد

بسمه تعالی

جناب آقای مهندس مهدی بازرگان

نخست‌وزیر ایران

انتخاب شایسته جنابعالی از طرف رهبر بزرگ انقلاب به پست خطیر صدارت ملت مسلمان وفداکار ایران را در آستانه پیروزی نهائی قرارداد امت موحد ایران خون در چشم وخشم در آستین یک پارچه ومصمم به دولت قانونی وشرعی شما رای اعتماد دادند. در انتظار اقدامات سریع کابینه انقلابی واسلامی شما در جهت استقرار جمهوری اسلامی وتشکیل مجلس مؤسسان وتصویب قانون اساسی نظام جدید میباشیم.

از طرف هیأت علمیه شهرستان قزوین- رحیم سامت

بنام‌خدا

مجاهد اکبر و زعیم عالیقدر شیعیان جهان حضرت آیت‌اله خمینی

تشریف‌فرمائی آن رهبر بزرگ ملت قهرمان ایران را بخاک وطن تبریک و تهنیت عرض کرده ضمن محکوم کردن دولت غیرقانونی بختیار پیروی قاطع خود را از دستورات دولت قانونی برياست جناب آقای مهندس مهدی بازرگان که بامر امام باین سمت انتخاب شده‌اند اعلام میدارد.

کارکنان بانک تعاون کشاورزی شهرستان قزوین

بسم‌الله قاصم الاجبارین

محضر مبارک قائد اعظم حضرت آیت‌اله العظمی خمینی

رونوشت حضرت آیت‌اله صدوقی

بدینوسیله از طرف کارکنان و رانندگان شرکت مسافربری اتوتاج یزد پشتیبانی خود را از نهضت مقدس اسلامی به رهبری آن قائد عظیم‌الشان در راه مبارزه با امپریالیسم و برقراری نظام عادلانه اسلامی اعلام و ضمن تأیید نخست‌وزیری جناب آقای مهندس مهدی بازرگان پیروزی نهضت بزرگ اسلامی را آرزومندم.

مدیرمسافربری اتوتاج یزد. حاج عباس کاوه رحمتی

حضور مقدس قائد اعظم ملتهای مبارز و با ایمان مسلمان جهان حضرت مستطاب آیت‌اللهالعظمی نایب‌الامام موسوی الخمینی متع‌اللهالمسلمین بطول بقاء

بازگشت افتخارآمیز آنجناب را به میهن عزیز برای رهائی ملت قهرمان ایران از استعمار و استثمار تبریک عرض مینماید مفتخریم آمادگی خود را برای اجرای دستورات آن مجاهد کبیر و تائید دولت دانشمند معظم جناب آقای مهندس مهدی بازرگان اعلام داریم.

ازطرف هیئت مدیره و کارمندان و دانش‌آموزان دبیرستان دخترانه امامیه- نیک‌سیر

جناب آقای مهندس بازرگان

جامعه سردفتران و دفتریاران و کارکنان دفترخانه‌های اسناد رسمی کاشان مانند همه طبقات ملت ایران از دولت موقت جنابعالی، که بانتخاب رهبر عالیقدر امام خمینی اعلام شده پشتیبانی و اعلام میداریم که تا رسیدن به پیروزی نهائی همچنان بدنبال امام خواهیم بود.

جامعه سردفتران و دفتریاران و کارمندان دفترخانه‌های اسناد رسمی کاشان

جناب آقای مهندس مهدی بازرگان

انتخاب شایسته آن جناب را بعنوان نخست‌وزیر موقت انقلابی ایران از صمیم قلب تبریک عرض نموده و پشتیبانی قاطع خود را از دولت جنابعالی اعلام میداریم.

کارکنان آموزش و پرورش ناحیه ۹ تهران

تانک‌های سنگین امروز حمله را آغاز کردند

* چریکهای مسلح در پشت‌بام‌ها سنگر گرفته‌اند

ساعت ٤ و ربع بامداد امروز چند تانک سنگین از خیابان تهران‌نو به حرکت در آمدند. و افراد نیروی هوایی و مردم مسلح منطقه را که در کنار خیابان‌ها و پشت‌بام‌ها سنگر گرفته بودند، به رگبار گلوله بستند.

آتشبار نیروی هوایی که در اطراف پادگان آموزشی مستقر است به رگبار تانک‌ها پاسخ داد. غرش مسلسل‌ها نیروهای هوادار دولت تا ساعت ۵/۵، هر چند دقیقه یکبار بصدا در میآمد. صدای تیراندازی از جانب نیروی هوایی یک لحظه قطع نمی‌شد. افراد نیروی هوایی و نیروهای مسلح مردم که از دیشب در خیابان‌ها مستقر شده‌اند، به تیراندازی آنها پاسخ گفتند.

تیراندازی شدید که بسابقه بود، حدود ۲۰ دقیقه، بدون لحظه‌ای توقف ادامه یافت. بعضی از افسران نیروی هوایی گفتند: ما از من تیراندازی‌ها میخواهند کاری کنند که ما مهمات را تمام کنیم. بعد به داخل پادگان بورش بیاورند آنها کاملاً خونسرد بودند و روحیه خوبی داشتند امکان حرکت در خیابان‌ها برای من (خبرنگار کیهان) در آن لحظه امکان نداشت.

افراد نیروی هوایی و مردم مسلح که شایع بود از اعضای چریکهای فدائی خلق و مجاهدین خلق هستند، در پشت بامها و پشت سنگرهایی که با شن و ماسه و برنج ایجاد شده بود، سنگر گرفته بودند آتشبارهای نیروی هوایی که دیروز از لشکر گارد به غنیمت گرفته شده، چند بار تانکها را در معرض رگبار شدید قرار دادند. نیروی هوایی تقریبا بر تمام منطقه شرق تهران مسلط است. تانکها هر چند دقیقه یکبار در خیابان‌های نیروی هوایی، فرح‌آباد، نظام‌آباد، سی‌متری نیروی هوایی یا تهران‌نو عبور می‌کنند و افراد پاسدار را در معرض رگبار گلوله قرار می‌دهند. بیش از چهارهزار نفر از افراد مسلح مردم و نیروی هوایی از منطقه حفاظت می‌کنند. چندبرابر اینده از افراد نیروی هوایی و دیگر نیروها و همچنین عده‌ای از پرسنل وظیفهٔ نیروهای مسلح هرلحظه آمادهاند که در صورت امکان اسلحه بدست گیرند و وقتی یکی از افراد زخمی و یا خسته می‌شود، چندنفر داوطلب هستند بجای او در سنگر قرار گیرند. این گروه که درواقع ذخیره مبارزان هستند از ساکنان همین منطقه بوده و یا از مناطق دیگر به کمک آمده‌اند.

مردم از هیچگونه کمکی به نیروی هوایی و افراد مسلح دریغ نمی‌کنند.

یک جوان مسلح به مسلسل سوار اتومبیل میشود. دوستان مسلح او در اتومبیل نشسته‌اند. شهر امروز در تصرف این گونه نیروهای مسلح مردم بود

ستاد امداد سازمان ملی پزشکان:

۱۲۶ نفر در جنگهای تهران کشته شدند

ستاد امداد سازمان ملی پزشکان و دندانپزشکان، امروز اعلام کرد که تعداد کشته‌شدگان و مجروحان حوادث پریشب و دیروز تا ساعت ۱۱ دیشب حداقل ۲۶۰ نفر بوده که از این عده ۱۲۶ نفر شهید شده و ٦۳٤ نفر در بیمارستان‌ها بستری هستند.

به گفته مسؤولان ستاد، این تنها قسمتی از آمار کشته‌شدگان و مجروحان حوادث دیروز است، زیرا آمار بسیاری از کشته‌شدگان و مجروحان هنوز به ستاد گزارش نشده و درضمن تعداد زیادی از قربانیان، مربوط به نیروی هوائی بوده‌اند، که آمار دقیق آنها مشخص نیست.

ضمناً بنابه گزارش خبرگزاری پارس تا ساعت ۱۱ دیشب، تعداد مجروحان و شهدای بیمارستان‌های تهران به شرح زیر است:

بیمارستان مسعود ٤ زخمی- جرجانی ۵۳ کشته و ۱۲٦ زخمی- اهری دوزخمی- شهدا ۵ کشته و ۳٤ زخمی- سوم شعبان یک کشته و ۱۷ مجروح- امیراعلم ٦کشته و ۱۵ زخمی- دکتر فاطمی یک کشته و ۱۱ زخمی- بهرامی ۸ کشته و ۳٦زخمی- سعادت‌آباد یک کشته و ۳ زخمی- شفا یحیائیان ۸ کشته و ٦۰ زخمی- سوانح ٤کشته و ٤۰ زخمی- سینا ٤ کشته و ۳۵ زخمی- رویال ۳ کشته و ۳۲ زخمی- فیروزگر ۱۷ زخمی- نیروی هوائی ۳۲ کشته ولی از تعداد زخمی‌ها اطلاعی دردست نیست- هزار تختخوابی ٤ کشته و ۳۰ زخمی- شریعتی (داریوش کبیر) ۲کشته و یک زخمی- زنان ٦ زخمی- لقمان‌الدوله ٦ کشته و ۲۰ زخمی- طرفه هفت کشته و ۵۷ زخمی- بوعلی ۲۱ کشته و ۸۰ زخمی.

بنابه همین گزارش ۳۰نفر از کشته‌شدگان افراد گارد و بقیه افراد غیرنظامی و همافران بوده‌اند.

آیت‌الله شریعتمداری:

جمهوری اسلامی جزو کشورهای غیرمتعهد خواهد بود

رادیو لندن- خط مشی سیاسی جمهوری اسلامی عدم تعهد خواهد بود، بدین معنی که به طرفدار غرب خواهد بود و به طرفدار شوروی، این نظر آیت اله شریعتمداری است که درباره سیاست خارجی جمهوری اسلامی ایده با هارولد پرالی خبرنگار بی. بی. سی سخن گفته است.

آیت الله شریعتمداری که یکی از روحانیون طراز اول و مورد احترام مردم ایران است براین موضوع تاکید کرد که جمهوری اسلامی آینده یک گاره عمده در پیش دارد و آن پاک نمودن درهم ریختگی‌ها و آلودگیهائی است که شاه بجای گذاشته است و این کار باید قبل از آغاز انجام سیاست‌های جمهوری مربور انجام گیرد. اما آیت الله شریعتمداری رئوس خط مشی‌هائی را که جمهوری اسلامی در سیاست خارجی خود در پیش خواهد گرفت برشمرد و گفت که جمهوری اسلامی خواهان روابط حسنه با تمام کشورها اعم از مسلمان یا غیر مسلمان است.

آیت الله شریعتمداری گفت که ما می‌خواهیم با تمام کشورهائی که با ما دوست هستند دوست باشیم. اماوی هشدار داد که جمهوری اسلامی اجازه نخواهد داد که کشورهای دیگر برای مداخله در سیاست داخلی ایران یا بهرهبرداری از آن کوششی بعمل آورند.

آیت الله شریعتمداری گفت: اگر چه اسلام مخالف کمونیسم است اما این موضوع نباید مانعی برسر راه مناسبات حسنه با کشورهای کمونیست باشد. برطبق نص صریح قرآن مسلمانان باید با غیر مسلمانان مدارا کنند وبآنها کمک نمایند.

بهتر است که سیاست یکدولت اسلامی قاطعانه سیاست غیر متعهد باشد که به طرفدار غرب است ونه طرفدار بلوک شوروی.

بازرگان اعلامیه حکومت نظامی را رد کرد

مهدی بازرگان نخست‌وزیر منتخب امام خمینی دیروز در اولین اعلامیه خود منع عبور ومرور را توسط فرمانداری نظامی عیرقانل پذیرش خواند. متن اعلامیه به این شرح است.

اعلامیه: شماره یک نخست‌وزیر ایران مهندس مهدی بازرگان درباره توطئه حکومت نظامی

بسمه تعالی

خبری که ساعت ۱٤ امروز در رادیوی ایران دائر به ممنوعیت عبور ومرور شهر تهران از ساعت ٤/۳۰ بعدازظهر پخش شده است توطئه‌ای علیه پیروزی انقلاب اسلامی مردم می‌باشد وپذیرفتنی نیست.

نخست‌وزیر مهدی بازرگان

تحصن خانواده همافران برای شرکت در نبرد تمام شد

خانواده‌های افسران، درجه‌داران و همافران نیروی هوائی و هوانیروز که از صبح دوشنبه هفته گذشته اقدام به تحصن کرده بودند، صبح امروز با صدور بیانیه‌ای به تحصن خود پایان دادند.

دربیانیه پایان تحصن آمان آمده است:

«ما خانواده‌های افسران ، درجه داران و همافران با سپاس و ستایش از ملت مبارز ایران که افسران ، درجه‌داران ، همافران و سربازان پیوسته به صفوف مردم را به گرمی پذیرا شد، با تأکید مجدد بر همبستگی خود با کلیه افراد ملت ایران با اعلام حقانیت مبارزات مردم به رهبری امام خمینی برای سرنگونی رژیم منحط و فاسد پهلوی، با تشکر از همکاری‌های دیقیمت وکلای مبارز دادگستری و کمک‌های کمیته امام خمینی و آقای حسین ارحمندان وکلیه افراد و جمعیتها و سازمانهائیکه در طول تحصن با ما اعلام همبستگی کردند، به احترام افسران، درجه‌داران، همافران و سربازانیکه دوشا دوش مردم ایران به نبرد مستقیم علیه رژیم طاغوتی دست زده‌اند ، با آنکه هنوز تعدادی از افراد ما در بند می‌باشند، به تحصن خود خاتمه می‌دهیم ، تا بتوانیم همگام با تمام فرزندان ایران زمین در حمله به صفوف دشمن، آزادی ایران و فرزندان و برادران و همسرانمان مستقیماً شرکت جوئیم.

خانواده‌های افسران، درجه‌داران و همافران نیروی هوائی و هوانیروز

پرتاب دو بمب به خانه امام جماعت سنندج

سنندج- دو بمب به فاصله چندساعت به خانه حجت‌الاسلام علی صدری امام جماعت حسینیه سنندج پرتاب شد.

براثر انفجار بمب اول شیشه‌های خانه امام جماعت و حانه‌های اطراف خرد شد ولی به کسی آسیب نرسید.

بمب دیگر که چهار کیلو وزن داشت براثر از کار افتادن چاشنی آن منفجر نشد. مطلعان در مورد این بمب گفتند: چنانچه بمب منفجر میشد تمام محله را ویران میکرد.

حجت‌الاسلام صدری دراین مورد اظهار داشت: من مطالبی راجع به تشکیل گروهی برای سرکوب مخالفان رژیم شنیده بودم و با کمال تعجب دیدم که ۲ دقیقه پس از پرتاب بمب دوم یک استوار ارتش که گویا سرکردگی گروه مبارزه با مخالفان رژیم را به عهده دارد به بهانه کمک به منزل من آمد و بمب منفجر نشده را همراه خود برد.

سازمان ملی داروسازان ایران تشکیل شد

سازمان ملی داروسازان ایران به منظور طرح و تنظیم برنامه‌های انقلابی و ملی در زمینه تأسیس مراکز تولید و توزیع ملی دارو و گروههای امداد توسط عده‌ای از پزشکان داروساز از جمله دفتر آیت‌الله طالقانی تشکیل شد.

«سازمان ملی داروسازان ایران» که با تکیه برلزوم تشکیل اتحادیه‌ها و سازمان‌های ملی تازه و منطبق با شرایط نوین تشکیل شده است در «جامعه داروسازان ایران که در آغاز به منظور کوشش در رفع مشکلات دارویی کشور و دفاع از حقوق اعضایش تشکیل شده بود براثر تهدیدها و برنامه‌ریزی‌های حساب شده به تکه پارههایی تبدیل شد که بسیاری از واحدهای آن چون سندیکای کارفرمایان صنایع داروسازی و سندیکای مؤسسین داروخانه و غیره به مؤسسه‌های غیر ملی و کارگزار کارتل‌ها و شرکتهای بین‌المللی دارو بدل شد.»

در بیانیه، همچنین ضمن متهم کردن سندیکا به تفرقه افکنی میان داروسازان و کمک داروسازان از کلیه داروسازان و کمک داروسازان و افرادی که درکارخانه‌ها، داروخانه‌ها و مؤسسات دارویی به نحوی انجام وظیفه می‌نمایند دعوت شده است تا پیوند خود را با این سازمان و نهضت ملی و جنبش عظیم ملت ایران مستحکم نمایند.

اعضای مؤسس این سازمان، دکتر کاظم یزدی- دکتر مهدی ممکن- دکتر مرتضی نیلفروشان- دکتر محمود پیش‌بینی- دکتر واحیده طالقانی- دکتر مهشید افکار- دکتر محمد محمدباقر شاپورد- دکتر منصور فراهت- دکتر ابوالقاسم صادقی- دکتر خسرو تیرومند و دکتر منوچهر بیات هستند.

اعلامیه شماره ٤۲ فرمانداری نظامی تهران و حومه

اهالی محترم پایتخت پیرو اعلامیه شماره ٤۱ براثر تقاضای مکرر عده زیادی از همشهریان گرامی و عزیز و بمنظور تأمین رفاه و آسایش عموم ساعات منع عبور و مرور از ساعت ۱۲ ظهر به ساعت ۷ صبح همانروز تقلیل می‌یابد.

فرمانداری نظامی تهران وحومه انتظار دارد این تغییر ساعت که صرفاً بمنظور رفاه اهالی محترم پایتخت در نظر گرفته شده است موجب جلب توجه هرچه بیشتر همشهریان به مقررات فرمانداری نظامی گردد.

فرمانداری نظامی تهران وحومه
سپهبد مهدی رحیمی

تبریز- طی اعلامیه شماره ۲۳ فرمانداری نظامی تبریز وحومه ساعت منع عبور ومرور شبانه یک ساعت در تبریز وحومه کاهش یافت و از تاریخ جمعه ۲۰ بهمن ماه ساعات منع عبورومرور شبانه بجای ساعت ۲۱ از ساعت ۲۲ الی ٦ صبح روز بعد خواهد بود.

کارگران خیاط خواستار همکاری سندیکاهای کارگری شدند

کارگران خیاط در اعلامیه‌ای که منتشر کرده‌اند خواستار همکاری کامل همه سندیکاهای کارگری شده‌اند.

در این اعلامیه ابتدا یورش‌های رژیم بعداز کودتای ۲۸ مرداد به سندیکاها، ایجاد سندیکاهای فرمایشی بعداز انقلاب سفید ودلایل برچیده شدن سندیکای کارگران خیاط را اعلام کرده، آنگاه چنین نوشته‌اند:

در یکسال گذشته قدرت واراده انقلابی خلق توانست با اعتراضات وتظاهرات واعتصابات مخصوصا کارگران شرکت نفت شاه وامپریالیسم آمریکا را به عقب‌نشینی وادار نمود و پیروزیهائی چون آزادی زندانیان سیاسی، مطبوعات وفرار شاه را به ارمغان آورده که باید در جهت حفظ آنها وپیروزی کامل براستبداد و استعمار نهضت ادامه یابد

همکاران عزیز ما همواره بلحاظ دفاع از منافع طبقاتی کارگران زحمتکش ومحروم ضرورت تشکیل و وحدت صنفی وطبقاتی کارگران را احساس میکردیم. ولی دیکتاتوری سیاه شاه مانع آن میشد. ما از چندی پیش تصمیم داشتیم از طریق ارتباط کارخانه‌ای وجلسات متعدد به نتیجه برسیم. لیکن سرعت انقلاب وضرورت همبستگی ملی خصوصا با اعلام وراهنمائی مبارز دلیر ومجاهد بزرگ حضرت آیت الله طالقانی که فرمودند برای به ثمر رسانیدن انقلاب هرچه سریعتر قانون‌ها، سندیکاها، اتحادیه‌های صنفی وسیاسی باید شکل گیرند وبا همبستگی متشکل همه سازمانها، انقلاب در جهت صحیح، پیش رود که ما را برآن داشت که در امر این وظیفه مقدس کوتاهی ننمائیم وضمن شاد باش به همیهنان همبستگی خود را تاپیروزی کامل انقلاب ضد استبداد وضد استعمار وضد استثماری اعلام میداریم.

از عموم همکاران تقاضا داریم در این موقعیت حساس برای پیشرفت امر صنفی وحفظ منافع طبقه کارگر به ما بپیوندند. از کارگران آگاه، مبارز، پیشرو خیاط تقاضا داریم درجهت وحدت صنفی وطبقاتی بر همکاری وهمیاری ما بیافزایند. جهت مشخص حرکت کانون موقت کارگران خیاط تهران براین اصول استوار است.

- **دفاع از منافع صنفی کارگران خیاط.**
- **همکاری کامل با تمام سندیکاهای کارگری در جهت تامین منافع صنفی وطبقاتی و ملی.**
- **شرکت بی‌گیر وجدی سندیکا در مبارزه ملی ضد استبداد، ضداستعمار و ضداستثمار تا پیروزی کامل ملت ایران.**
- **بالا بردن سطح آگاهی صنفی وطبقاتی کارگران خیاط از طریق مبارزه با بیسوادی، کنفرانس، روزنامه، کتاب وغیره.**

درود برامام خمینی درود برمجاهد بزرگ آیت الله طالقانی. درود بر شهیدان راه آزادی خلق. درود برزندانیان سیاسی. برقرار باد وحدت همهٔ نیروهای ملی ضد استبداد وضد امپریالیسم. مستحکم باد وحدت خلل ناپذیر کارگران ایران و جهان.

در اعلامیه از برادران کارگر ایرانی که تاکنون کانون صنفی خود را تشکیل نداده‌اند خواسته شده به راهنمائی مجاهد بزرگ حضرت آیت الله طالقانی توجه کنند و به تشکیل کانونهای صنفی هرچه سریعتر اقدام نمایند.

کانون موقت صنفی کارگران خیاط

باشنیدن اخبار رادیو: مردم تبریز به خیابانها ریختند

تبریز - خبرنگار کیهان- مردم تبریز شب گذشته به نشانه اعتراض به دولت بختیار وکشتار تهران تظاهرات گسترده‌ای انجام دادند وبا تیراندازی ماموران عده‌ای کشته یا زخمی شدند.

مردم تبریز که با شنیدن اخبار تهران به خیابانها ریخته بودند با شمار (کودتا را به ضد کودتا تبدیل می‌کنیم) همبستگی خود را با مردم تهران اعلام داشتند.هنوز از تعداد تلفات تبریز اماری در دست نیست.

خسارات مصدومین پرداخت می‌شود

به پیروی از منویات حضرت آیت‌الله‌العظمی خمینی، کارکنان شرکت سهامی بیمه ایران که در حال اعتصاب هستند به منظور کمک به مصدومین حوادث اخیر از نظر تسهیلاتی برای کلیه بیمه‌گزاران خسارت دیده مخصوصاً مصدومین فراهم نموده است که با مراجعه به قسمت بیمه ایران در خیابان ایرج منظور متقاضیان تأمین خواهد شد.

راه‌پیمائی در اصفهان در ساعات منع عبور و مرور

اصفهان- شب گذشته مردم اصفهان در ساعات منع عبور و مرور زیر رگبار شدید باران دست به یک راهپیمایی بزرگ زدند. این راهپیمایی که از ۱۲ تا ۳ بامداد ادامه داشت به پیروی از اعلامیهٔ امام خمینی صورت گرفت.

روز گذشته مردم اصفهان در مسجد سید و مسجد جامع اجتماعاتی ترتیب دادند و پشتیبانی خود را از برقراری جمهوری اسلامی اعلام داشتند.

راه کرج- تهران مسدود شد

کرج- از ساعت ۹ دیشب مردم کرج به خیابانها ریختند و تمام راههای منتهی به تهران را مسدود کردند چون شایع شده بود که از قزوین و کرمانشاه برای کمک به گارد نیرو اعزام خواهد شد.

اتوبان کرج- تهران بکلی مسدود شد- روزنامه‌ها به کرج نرسید و چند روزنامه‌ای که بدست مردم رسیده بود به در و دیوار نصب شده بود و گروه گروه جمع میشدند و با صدای بلند برای دیگران میخواندند.

ترحیم

بانهایت تأسف درگذشت پدر عزیزمان آقای **عبدالمحمد محمود کلایه (طالقانی)** را به اطلاع دوستان و آشنایان میرسانیم. مجلس ترحیم مردانه و زنانه آنمرحوم در تاریخ ۵۷/۱۱/۲۳ از ساعت ۳ الی ۵ بعدازظهر در مسجد حضرت رسول اکرم (ص) واقع در خیابان نواب چهارراه اناری منعقد است.

خانواده‌های: محمود کلایه- زرعکانی- سیدعلیخانی- فروزنده- رضائی- مرادی- دلجوئی- امیدوار

با کمال تألم و تأثر درگذشت ناگهانی شادروان حاج‌علی‌اکبر **احسانی (اراکی)** را باطلاع دوستان و آشنایان میرساند. مجلس ترحیم رمانه و مردانه آن مرحوم روز دوشنبه ۵۷/۱۱/۲۳ از ساعت ۱ تا ۳ بعدازظهر در مسجد مجد منعقد میباشد.

خانواده‌های: احسانی- آزاد- هدایتی- پورمحسن- یراقچی- جواهری- طباطبائی- دلروز- میناپور- خزائلی- مخملی- علیلی- خیابانی- صالحی

بانهایت تأسف و تأثر فوت ناگهانی شادروان **عبدالله جارودی** را باطلاع دوستان و آشنایان میرساند مجلس ختم مردانه و زنانه روز دوشنبه ۵۷/۱۱/۲۳ از ساعت ۳ الی ۵ بعدازظهر در مسجد مجد واقع در خیابان سپه منعقد میباشد.

خانواده‌های- جارودی- باقی- خاشعی- مؤمن- صدیق- باصری- محسنیان- عطیمی- فریدومش- عابدینی- عشقی- شاملو- شهروزی

یادبود

ما فکری کردیم هنگامیکه پدر را از دست بدهیم چگونه قضایش را صبر و تحمل خواهیم کرد. اما خدا خواست که در بحبوحه غوغای انقلاب و خون عزیزان وطن این اتفاق بیفتد تا تحملش برایمان آسان شود. و شاید این تقارن و اینکه در حوار شهیدان بخاک سپرده شد گواهی باشد بر مظلومیت و رستگاری او، امشب چهلمین شب در گذشت پدر عزیزما آقای **حسن آذرخشی** است تنگی وقت و کثرت حوادث ما را از برگزاری مجلس مراسمی محروم کرد. باشد در اربعین او به ذکر فاتحه‌ای از او یاد میکنیم.

خانواده او

روز سه‌شنبه ۲٤ بهمن ماه مصادف با چهلمین روز درگذشت شادروان **حاجی علی همایون مفرد** میباشد مجلس یادبودی بر سر مزار آن مرحوم منعقد است با تشریف‌فرمائی خود روح آنمرحوم را شاد فرمائید وسیله ایاب ذهاب در ساعت ۲ بعد از ظهر جلو درب منزل آنمرحوم آماده است **همسر و فرزندان**

با قلبی پر از اندوه دومین ماه در گذشت مادر عزیز و با وفایمان مرحومه **بانو زهرا مرسلی** سپری شد چون سعادت اشکالانی مراسم چهلمین روز برگزار نشد هزینه آن را صرف امور خیریه خواهیم نمود. **فروغ- شکوه- روح‌انگیز مرسلی**

یادبود

چهلمین روز درگذشت همسر و پدر عزیزمان مرحوم **هدایت ا... پیمانی** را باطلاع کلیه اقوام و دوستان میرسانیم. بهمین مناسبت از روز دوشنبه ۵۷/۱۱/۲۳ بمدت ۵ روز محفل یادبودی در منزل آنمرحوم برگزار خواهد شد.

برد- خانواده پیمانی

تسلیت

آقای ملا محلی ...ینی

فوت برادر گرامیان و بستگان محترم تسلیت میگویم

جواد مهدی زاده

جناب دکتر ابوالقاسم نجفیان

مصیبت وارده را بجنابعالی تسلیت عرض میکنیم.

دکتر حسین سلماسی- دکتر اکبر خداخواه

جناب آقای دکتر جمال تهرانیان

مصیبت وارده را بشما و تمام خانواده محترم از صمیم قلب تسلیت عرض می‌نمائیم.

خانواده پرتویان و فیروزبخت

جناب دکتر فرهاد جباری و بانو

مصیبت وارده را بجنابعالی و بانو تسلیت عرض مینمائیم

علی‌اصغر- فرامرز آذرنیا و بانو

جناب آقای نصراله نصرالهی- معاون بانک ملی تربت‌جام

باکمال تاثر و تأسف شهادت فرزند عزیزتان را صمیمانه تسلیت عرض نموده، صبر و شکیبائی برای شما و خانواده محترم آرزومندیم.

رودسر- مهری و رضا صدیقی- فرخنده و احمد صدیقی‌پور.

جناب آقای میهمی

با نهایت تاسف و تاثر شهادت برادرتان را تسلیت میگوئیم.

تبریز- شرکت ساختمانی قرنیس

خبرتکان دهنده مرگ نابهنگام احمد عزیز و آقای معصومیان باعث تاثر عمیق ما گردید. همگی در غم خانواده‌های محترمشان شریکیم

دوستان همیشگی (مرکز زرهی شیراز)

خانواده‌های محترم هاشمی و معصومیان

درگذشت نابهنگام سروان میراحمد هاشمی و محسن معصومیان را تسلیت گفته سلامت و سعادت بازماندگان درگذشته را از درگاه ایزد متعال مسئلت میداریم

شیراز- بهرام قاسمی و بانو- ناصر محب و بانو

اناللهوانا‌الیه راجعون

در مرگ جانگداز تو محمود علیجی

بیگانه سوخت تا چه رسد آشنای تو

با نهایت تاسف و تاثر درگذشت ناگهانی دوست عزیزمان شادروان محمودعلیجی را از صمیم قلب تسلیت عرض نموده بقای عمروالدین و فامیل محترم آنمرحوم را از خداوند متعال مسئلت داریم.

بافق- میرزامحمد غالبی- محمد رضا قائمی

سر کارخانم اشرف شاملو

فوت مادر بزرگ شما موجب تاثر وتاسف اینجانب گردید ضمن عرض تسلیت وابراز همدردی سلامت بازماندگان آن مرحومه را از خداوند متعال خواستارم

نیکزاد

خانواده محترم ارباب زادگان هاشمی

با نهایت تاثر وتاسف درگذشت پدر گرامیتان را بشما و خانواده ارجمند تسلیت وابراز همدردی مینمائیم

گرگان حاج علی‌اصغر عزیزی- خاکپور- قمری- مخبائی- همدانی بهرامی- حبیبیانه عزیزی

باکمال تاسف فوت ناگهانی دوست عزیزمان **سروان میراحمد هاشمی** که در اثر سانحه اتومبیل اتفاق افتاده به خانواده ایشان مخصوصاً همسر داغدارش تسلیت میگوئیم

شیراز شهاری نوی وثوق مقدر حمیدیان تیرداد دانش سیار امادیان فضلی قاسمی بعمومی گندکار رستگار ادفر حیدری محضری

هم‌سد گرامی آقای عزیزالله انتظامی

هم‌سدان و کارکنان ادارهٔ ... [illegible]

اداره برنامه‌های ... [illegible]

هم‌سد گرامی آقای عزیزالله انتظامی

... [illegible]

علی ... [illegible]

هم‌سد گرامی آقای عزیزالله انتظامی

... [illegible]

صابر عناصری

جناب آقای مهندس مهدی بازرگان

نخست‌وزیر محترم ایران

کارکنان بانک رفاه کارگران پشتیبانی قاطع خود را از دولت قانونی و انقلابی آنجناب که بفرمان رهبر آنقلاب حضرت امام خمینی برگزیده شده است اعلام میدارند.

جناب آقای مهندس مهدی بازرگان

جامعه معلمان نجف‌آباد ضمن تبریک به ملت آزاده ایران پشتیبانی خود را از دولت شرعی وقانونی آنجناب به انتخاب ورهبری زعیم عالیقدر حضرت آیت‌الله‌العظمی الامام خمینی اعلام میدارند.

جامعه معلمان نجف‌آباد

معلمان ناحیه ۵ تهران

انتخاب جناب آقای مهندس مهدی بازرگان را بفرمان زعیم عالیقدر حضرت آیت‌الله العظمی امام خمینی بسمت نخست‌وزیری شورای انقلاب بملت ایران تبریک گفته، پشتیبانی قاطع خود را تا حصول نتیجه قطعی از مشارالیه اعلام میدارند.

جناب آقای مهندس مهدی بازرگان

بنا بدستور امام خمینی انتخاب شما را به نخست‌وزیری دولت اسلامی تبریک و تهنیت عرض نموده سلامتی و موفقیت آن دولت را از خداوند بزرگ مسئلت دارد.

صنف درو پنجره‌سازان تربت حیدریه

جاءالحق و زهق‌الباطل
ان‌الباطل‌کان زهوقا

جناب آقای مهندس مهدی بازرگان

به پشتیبانی از نظر حق‌طلبانه امام خمینی انتخاب شایسته جنابعالی را به سمت نخست‌وزیری دولت موقت تبریک گفته و پیروزی شما را در راه پیشبرد اهداف مقدس مردمی از خداوند خواستاریم.

پزشکان و کارکنان بیمارستان لولاگر

جناب آقای مهندس مهدی بازرگان

کارکنان دفتر تربیت معلم ضمن تایید مجدد نهضت ملت ایران برهبری امام خمینی از نخست وزیری آنجناب پشتیبانی نموده و آماده همه گونه همکاری میباشند.

جناب آقای مهندس مهدی بازرگان

نخست‌وزیر انقلاب ملت ایران

انتخاب آن آزادمرد را از طرف شورای انقلاب به نخست‌وزیری انقلاب ایران تبریک و همبستگی خود را بجنابعالی اعلام میداریم.

کارکنان سازمان مرکزی تعاون روستائی

جناب آقای مهندس مهدی بازرگان

ما فرهنگیان شهرستان بطور همجوش سایر طبقات ملت ایران از دولت آن جناب که بانتخاب رهبر عالیقدر امام خمینی میباشد پشتیبانی نموده واعلام میداریم که تا پیروزی کامل افتخار پیروی از امام را خواهیم داشت.

جامعه فرهنگیان نطنز

پیشگاه حضرت آیت‌اله العظمی نائب الامام خمینی

ضمن پشتیبانی کارگران و کارمندان و مدیران شرکت کمپرسور سازی ایران شهر صنعتی البرز قروین انتخاب شایسته و بحق میاسمدار مسلمان برجسته متعهد جناب مهندس مهدی بازرگان را بسمت نخست وزیری ایران به پیشگاه ملت شریف ایران تبریک و تهنیت عرض کرده خدمات و توفیق روز افزون ایشان را در راه خدمت به ملت و مملکت از درگاه خداوند متعال آرزومند است.

نماینده کارگران- محمد رضا سمیعی

ورود زعیم عالیقدر و رهبر نهضت مقدس انقلاب ایران آیت‌اللهالعظمی خمینی به خاک میهن را بعموم هموطنان تهنیت عرض نموده و پشتیبانی خود را از انتخاب آقای مهندس مهدی بازرگان به ریاست دولت موقت اسلامی اعلام میداریم.

بانوان عصمتیه امام شهر (شاهرود)

جناب آقای مهندس مهدی بازرگان

نخست‌وزیر محبوب- مبارز و منتخب مردم ایران

نخست‌وزیری جنابعالی را که مورد تائید امام خمینی و قاطبه روحانیت و کارگران و دانشگاهیان و بازرگانان و صاحبان صنایع و کلیه مردم ایرانی‌الاصل میباشد بعموم هم‌میهنان گرامی تبریک و تهنیت گفته موفقیت جنابعالی را در راه ثمررسانیدن اهداف انقلاب از درگاه باریتعالی مسئلت داریم.

سندیکای سازندگان لوازم تهویه مطبوع و حرارت مرکزی

جناب آقای مهندس مهدی بازرگان

انتخاب شایسته و بجای حضرتعالی را از طرف امام خمینی بسمت ریاست دولت موقت تبریک عرض نموده پشتیبانی بیدریغ خود را تا پیروزی نهائی برهبری امام خمینی اعلام میداریم.

شرکت تجارتی پالاپال

متن تلگراف مرجع خرمشهر

حضرت آیت‌الله العظمی آقای حاج شیخ محمد طاهر آل شبیر خاقانی به حضرت آیت‌اللهالعظمی خمینی دامت ظله

حضرت آیت‌الله العظمی حاج آقا سید روح‌الله خمینی دامت برکاته

مقدم شما را گرامی میداریم و اقدامات حضرتعالی در برقراری و تأسیس حکومت عدل اسلامی و از بین بردن ظلم و ستم و کوتاه کردن دست اجانب و خائنان را اینجانب و تمام مراجع دینی و روحانیت کلا تأیید کرده و پشتیبانی و همبستگی خود را تا بثمر رسانیدن این نهضت مقدس اعلام میداریم ولاالتوفیق

خرمشهر محمد طاهر آل شبیر خاقانی ربیع‌الاول ۱۳۹۹ شانزدهم بهمن ۱۳۵۷

جناب آقای مهندس مهدی بازرگان

انتخاب شایسته آنجناب را از سوی رهبر زعیم وعالیقدر ملت ایران بعنوان نخست‌وزیر دولت موقت به جنابعالی و عموم ملت ایران صمیمانه تبریک عرض نموده توفیق همگی را در راه تحقق آرمانهای انقلاب ایران آرزو میکنیم.

کارمندان اداره مرکزی بنگاه حمایت مادران ونوزادان

بسمه تعالی

اکنون که بحمدالله والمنه مبارزت قهرمانانه ملت شریف ایران طبق منویات مراجع بزرگ تقلید برهبری زعیم عالیقدر حضرت آیت الله العظمی نایب الامام خمینی مدظله العالی بمرحله پیروزی رسیده مراتب پشتبانی خود را ازاین نهضت مقدس و نخست وزیر ملی واسلامی جناب آقای مهندس بازرگان و شورای انقلاب منتخب رهبر عظیم الشان انقلاب اعلام میداریم.

ازطرف اهالی خیابانهای: پرواز- طبرسی-زاهد گیلانی- صدوق- کلینی- مهام- صفا- محسن مشایخی

جناب آقای مهندس مهدی بازرگان

انتخاب شایسته شما را از طرف رهبر عظیم‌الشأن به رئیس دولت موقت تبریک عرض میکنیم.

کارکنان و مدیر هنرستان رانندگی ادیب

آقای مهندس مهدی بازرگان

انتخاب شایسته شما را توسط امام خمینی بسمت نخست‌وزیری دولت موقت اسلامی بعموم ملت ایران تبریک و تهنیت گفته و پشتیبانی خود را بدینوسیله از دولت شما اعلام میداریم.

جوانان مبارز اهالی دارکلاته (گرگان)

بسمه تعالی

حضور محترم جناب آقای مهندس مهدی بازرگان

نخست‌وزیر محبوب و قانونی ایران

انتخاب آنجناب را به ریاست دولت موقت از طرف بزرگ مرجع جهان تشیع قائد اعظم و رهبر عالیقدر حضرت آیت‌الله‌العظمی امام خمینی مدظله‌العالی تبریک عرض مراتب پشتیبانی کامل خود و اطاعت از دستورات دولت آنجناب را اعلام میداریم.

جامعه زنان جهرم چهار هزار نفر

حضرت آیت‌الله‌العظمی روح‌الله‌الموسوی خمینی زعیم ورهبر عالیقدر

انتخاب جناب آقای مهندس بازرگان را که از رجال پاکدامن و معتقد به مکتب مقدس اسلام میباشند بریاست دولت شرعی واسلامی تبریک وتهنیت عرض نموده همکاری صمیمانه خود را با دولت انقلابی اعلام مینمائیم.

اهالی راور کرمان وتوابع

جناب آقای مهندس مهدی بازرگان

نخست‌وزیری جنابعالی راکه مورد تائید امام خمینی وقاطبه روحانیت ودانشگاهیان وفرهنگیان وکارگران وصنعتکاران وبازرگانان میباشد بعموم ملت ایران تبریک گفته وموفقیت جنابعالی را در راه بثمر رسانیدن اهداف انقلاب از درگاه خداوند متعال خواستاریم.

جامعه فرهنگیان قزوین تاآخرین مرحله پشتیبانی خود را اعلام میدارند. **جامعه فرهنگیان قزوین**

بسمه تعالی

محضر شریف قائد عظیم‌الشان حضرت آیت‌اله‌العظمی‌الامام خمینی دام‌ظله‌العالی

ضمن تقدیم صمیمانه‌ترین درود و تحیت به پیشگاه مقدس آن زعیم عالیقدر، مقدم مبارک آنجناب را گرامی میداریم و همبستگی و پشتیبانی کامل خود را با دولت موقت جمهوری اسلامی جناب آقای مهندس مهدی بازرگان که از طرف آنحضرت انتخاب شده‌اند، اعلام میداریم.

چهار هزار نفر بانوان جهرم

پاریس- دفتر حضرت والری ژیسکاردستن رئیس جمهوری فرانسه

اهالی راور کرمان و توابع از مهمان‌نوازی دولت و ملت آزادیخواه فرانسه نسبت به شخصیت والای اسلام حضرت آیت‌الله العظمی خمینی کمال تشکر و امتنان را دارند.

اهالی راور کرمان و توابع

**

محله‌های تهران به سنگرها و دژهای نظامی تبدیل شد

تهران از پریشب، جبهه بزرگی شد که در آن نبرد بی‌امانی ادامه داشت. اینجا و آنجا، هرجا که شد. مردم با هر وسیله‌ای در دسترس بود سنگر بستند. عکس ضلع جنوبی میدان ۲۴ اسفند را نشان میدهد که مردم در آنجا سنگر بسته‌اند.

قرارگاه پلیس در میدان توپخانه به تصرف مردم درآمد. اتومبیل‌های پلیس در مقابل قرارگاه در آتش میسوزد. مردم می‌گویند: مأموران قبل از فرار قرارگاه و اتومبیل‌ها را به آتش کشیدند.

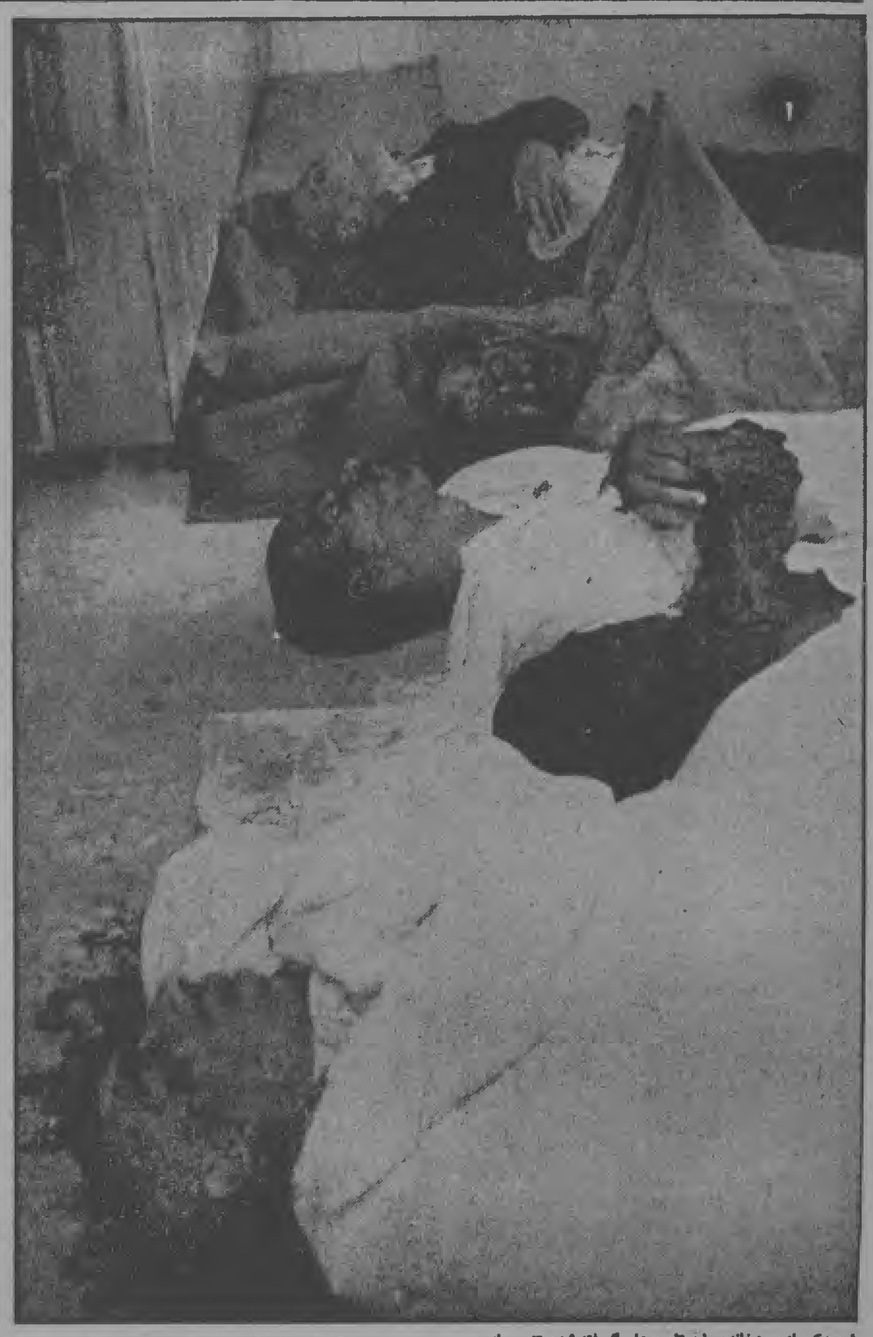

این عکس از سردخانه بیمارستان بوعلی گرفته شده. ۳ سرباز و یک پیرمرد در سنگر آزادی جنگیده‌اند و در خون مردمی خویش فرو غلطیده‌اند.

سنگر بر پشت‌بام- چند سرباز نیروی هوائی بر پشت‌بام خانه‌ای در فرح‌آباد در پشت سنگری از کیسه‌های شن که مردم فراهم کرده‌اند، لحظه بعدی زدوخورد را تدارک می‌بینند. یک غیرنظامی هم در سنگر ایستاده است.

یک سرباز گارد مجروح را به بیمارستان بوعلی منتقل کرده‌اند. مردم و کارکنان بیمارستان او را بسرعت به اتاق عمل میرسانند.

اینجا چندقدم بیشتر با پادگان نیروی هوائی فاصله ندارد. سربازان نیروی هوائی و مردم در پشت بامی سنگر گرفته‌اند و سیل مردم در کوچه وخیابان ایستاده‌اند.

سنگربندی- اینجا خیابان فرح‌آباد است. سرتاسر خیابان را مردم با کیسه‌های شن سنگربندی کرده‌اند. در فاصله دو سنگر شنی، سنگری از آتش بپا شده است. فرح‌آباد، دیروز یکی از محکمترین سنگرهای مردم بود.

هشدار عرفات: امریکا برای درهم شکستن انقلاب ایران کوشش می‌کند

بیروت- خبرگزاری فرانسه- یاسر عرفات، رهبر سازمان آزادیبخش فلسطین در روز شنبه از آیت‌الله خمینی و پیروان او خواست تا «بشدت احتیاط کنند زیرا آمریکا و عمال آن کوششهای خود را برای درهم شکستن انقلاب ایران متمرکز کرده‌اند».

عرفات در پیامی خطاب به رهبر انقلاب ایران، در عین حال اظهار اطمینان کرد که ملت ایران آن توانائی را دارد که «همه مشکلات را از سر راه برداشته و بردشمنان خود، که دشمنان نهضت فلسطین و امت عرب نیز هستند، فائق آید».

پیام عرفات، نخستین پیام او خطاب به آیت‌الله پس از بازگشت او به ایران است و دیروز در بیروت منتشر شد. در این پیام عرفات همچنین اظهار اطمینان می‌کند که رویدادهای ایران فقط شروع تغییر و تحولاتی است که سراسر منطقه را دربر خواهد گرفت. به گفته او «ما حس می‌کنیم که لحظه آزادی اماکن مقدس بسرعت نزدیک می‌شود».

رهبر سازمان آزادیبخش در پیام خود از پیروزی آیت‌الله خمینی اظهار خوشوقتی کرده می‌نویسد که «همه مجاهدان ایرانی آیت‌الله را رهبر خود می‌دانند».

میلیونها نفر حکومت بازرگان را تائید کردند

شوشتر- بیش از ۶۰ هزار نفر از مردم شهر و روستاها بمنع بازرگان دست به تظاهرات زدند.

ارسنجان- طی هفته گذشته ارسنجان شاهد تظاهرات و راهپیمائی هزاران نفر از مردم بود.

در مسجد صاحب‌الزمان ارسنجان نمایشگاه عکس شهدا برپا شد. در روز هفدهم بهمن ماه نیز تظاهراتی بطرفداری از امام خمینی و دولت بازرگان برپا شد.

بندرعباس- تظاهرات گسترده‌ای به پشتیبانی از امام خمینی و افراد نیروی هوائی در بندرعباس برپا شد و صدها تن از پرسنل نیروی هوائی خواستار آزادی همافران زندانی شدند.

در این روز عده‌ای ناشناس با چماق به کارگران حمله کردند و یک زن مجروح شد. همچنین عده‌ای چماق بدست به کافه بین راه بندرعباس میناب حمله برده و یکی از کارکنان کافه را بقتل رساندند.

هزاران نفر از مردم میناب نیز به پشتیبانی از امام خمینی به تظاهرات پرداختند و خواهان استعفای نماینده تحمیلی میناب شدند.

سقز- در راهپیمائی روز ۱۹ بهمن ماه که به حمایت از دولت موقت بازرگان برگزار شد، هزاران نفر از مردم سقز شرکت کردند. در تا اطلاع ثانوی تعطیل شد. این تعطیل گسترده‌ترین تعطیل بازار این شهر است. دیروز عصر و دیشب تعداد زیادی از طبقات مختلف مردم دست به یک راهپیمایی و تظاهرات گسترده زدند. و در خیابانها و کوچه‌های شهر به حرکت درآمدند. شعار اصلی این گروه این بود:

وای اگر خمینی حکم جهاد دهد
تیر و تفنگ نتواند که جوابم دهد.

سرابی- حدود صدهزار نفر زن و مرد به پشتیبانی از مهندس بازرگان به راهپیمائی پرداختند و خواستار استعفای شاپور بختیار شدند. مردم همچنین خواستار برکناری نمایندگان مجلس شورای ملی و انجمن‌های شهر و شهرستان بودند.

نوشهر- روز پنجشنبه ۵۰ هزار نفر از مردم شهرستان نوشهر و روستاها به طرفداری از مهندس بازرگان دست به یک راهپیمائی ۱۵ کیلومتری زدند.

بابل- در تظاهرات ۳۰۰هزار نفری بابل، تظاهر کنندگان خواستار استعفای قدرت‌الله واحدی ومهمدخت صنیع نمایندگان بابل در مجلس وآزادی سیدقربان میرجیبی، سیداحمد هاشمی، وسعید شکری‌پور از زندان شدند.

مسجد سلیمان- دهها هزار نفر از مردم دست به تظاهراتی وسیع بنفع امام خمینی و مهندس بازرگان زدند و خواهان استعفای دکتر بختیار شدند.

تاکستان- دهها هزار نفر از اهالی تاکستان و روستاهای اطراف تظاهراتی بنفع مهندس بازرگان ترتیب دادند وخواستار استعفای دکتر بختیار شدند.

سلطانیه- هزاران تن از مردم سلطانیه و قراء اطراف بطرفداری از دولت مهندس بازرگان به تظاهرات و راهپیمایی پرداختند.

مرودشت- مردم با برپائی تظاهراتی دولت بختیار را محکوم کردند واز مهندس بازرگان حمایت نمودند در این مراسم دبیرستان مهدی رضائی گشایش یافت.

ممسنی- بدنبال یک راهپیمائی عظیم مردم ممسنی بیا صدور قطعنامه‌ای خواستار استعفای عبدالحسین تزده نماینده ممسنی در مجلس شدند.

قهرمانشهر (کرمانشاه)- مردم کرمانشاه راهپیمائی عظیمی ترتیب دادند که دهها هزار زن‌ومرد درآن شرکت داشتند. درپایان این راهپیمائی قطعنامه‌ای خوانده شد و به تصویب رسید. یکی از مواد قطعنامه درخواست استعفای دستجمعی نمایندگان کرمانشاه درمجلس میباشد.

ملایر- بیش از ۲۰۰ هزار نفر از اهالی ملایر و روستاهای اطراف این شهر در یک راهپیمائی و تظاهرات پر شکوه حمایت خود را از دولت موقت مهندس بازرگان اعلام کردند.

زنجان- فرهنگیان زنجان در اجتماع بزرگی پشتیبانی خود را از دولت مهندس بازرگان اعلام داشتند.

بهبهان- بدنبال واقعه دوروز گذشته تهران، از دیروز بازار بهبهان تا اطلاع ثانوی تعطیل شد. این تعطیل گسترده‌ترین تعطیل بازار این شهر است. دیروز عصر و دیشب تعداد زیادی از طبقات مختلف مردم دست به یک راهپیمایی و تظاهرات گسترده زدند. و در خیابانها و کوچه‌های شهر به حرکت درآمدند. شعار اصلی این گروه این بود:

وای اگر خمینی حکم جهاد دهد
تیر و تفنگ نتواند که جوابم دهد.

سرابی- حدود صدهزار نفر زن و مرد به پشتیبانی از مهندس بازرگان به راهپیمائی پرداختند و خواستار استعفای شاپور بختیار شدند. مردم همچنین خواستار برکناری نمایندگان مجلس شورای ملی و انجمن‌های شهر و شهرستان بودند.

نوشهر- روز پنجشنبه ۵۰ هزار نفر از مردم شهرستان نوشهر و روستاها به طرفداری از مهندس بازرگان دست به یک راهپیمائی ۱۵ کیلومتری زدند.

بابل- در تظاهرات ۳۰۰هزار نفری بابل، تظاهر کنندگان خواستار استعفای قدرت‌الله واحدی ومهمدخت صنیع نمایندگان بابل در مجلس وآزادی سیدقربان میرجیبی، سیداحمد هاشمی، وسعید شکری‌پور از زندان شدند.

مسجد سلیمان- دهها هزار نفر از مردم دست به تظاهراتی وسیع بنفع امام خمینی و مهندس بازرگان زدند و خواهان استعفای دکتر بختیار شدند.

تاکستان- دهها هزار نفر از اهالی تاکستان و روستاهای اطراف تظاهراتی بنفع مهندس بازرگان ترتیب دادند وخواستار استعفای دکتر بختیار شدند.

سلطانیه- هزاران تن از مردم سلطانیه و قراء اطراف بطرفداری از دولت مهندس بازرگان به تظاهرات و راهپیمایی پرداختند.

زرقان‌فارس- همه‌روزه تظاهراتی بنفع امام خمینی و مهندس بازرگان برپا میشود.

تبریز- در تظاهرات یک میلیون نفری روز پنجشنبه ۱۹ بهمن ماه تبریز به خواست تظاهر کنندگان دانشگاه آذرآبادگان به دانشگاه حنیفنژاد تغییر نام داد.

در این تظاهرات نام تفریحگاه شاهگلی نیز تغییر کرد وباغ ملت نام گرفت.

خرم‌آباد لرستان- گروههای مختلف مردم باتظاهرات وراهپیمائی حمایت خود را از دولت موقت مهندس مهدی بازرگان اعلام داشتند.

ضمناً اعضاء انجمن شهرستان نیز بمنظور اعلام همبستگی با انقلاب ملت از سمت خود استعفا دادند

دورود- ده هزار نفر از مردم دورود دریک راهپیمائی حمایت خود را از دولت موقت مهندس مهدی بازرگان اعلام داشتند. در قطعنامه این راهپیمائی ضمن حمایت از تشکیل جمهوری اسلامی کناره گیری دولت بختیار ونمایندگان مجلس درخواست شده است.

اردبیل- اهالی اردبیل ضمن تائید مهندس مهدی بازرگان به سمت نخست وزیر واعلام آمادگی برای جهاد خواستار برکناری هرچه زودتر بختیار واستعفای نمایندگان دوره رستاخیزی مجلسین ومجازات عاملین ومباشرین فساد وکشتارهای اخیر شدند.

شهریار- هزاران نفر از مردم به طرفداری از بازرگان دست به تظاهرات زدند

اهر- هزاران نفر از مردم بطرفداری از امام خمینی و مهندس بازرگان در تظاهرات شرکت کردند وخواستار استعفای کمال‌الدین عابدی نماینده اهر در مجلس شدند.

خرم‌آباد- ۲۰۰ هزار نفر از اهالی خرم‌آباد وروستاهای اطراف در تظاهراتی که بنفع امام خمینی ترتیب دادند آمادگی خود را برای جهاد اعلام کردند.

کوهدشت لرستان- هزاران نفر از مردم بطرفداری از مهندس بازرگان دست به تظاهرات زدند

شندآباد- چندین هزار نفر از طبقات مختلف مردم بطرفداری از مهندس بازرگان تظاهرات کردند.

انار یزد- تظاهرات وسیعی باشرکت چندین هزار نفر بنفع مهندس بازرگان ترتیب یافت.

کرمانشاه (قهرمانشهر)- متجاوز از ۳۰۰ هزار نفر از مردم کرمانشاه در یک راهپیمائی و تظاهرات آرام دولت موقت مهندس بازرگان را تأیید کردند.

در پایان این راهپیمائی آیت‌الله جلیلی سخنرانی کرد و قطعنامه‌ای صادر شد.

تظاهرکنندگان همچنین در بعدازظهر در گورستان باغ‌فردوس اجتماع کردند و یاد شهدای این شهر و همچنین دو شهید تازه این شهر احمد صیادپور ۲۵ ساله و محمدابراهیم ۲۴ ساله را گرامی داشتند.

زنجان- دیروز و دیشب مردم زنجان پس از شنیدن وقایع تهران، لحظه‌ای استراحت نکردند. عده زیادی از جوانان زنجان اعلام داشتند که آماده‌اند امروز برای کمک به تهران حرکت کنند، اهالی زنجان در این مدت مرتب با تهران با تلفن تماس میگیرند.

سیرجان- در تظاهراتی که شب گذشته بمدت ۴ ساعت در سیرجان ادامه داشت نزدیک به ۲۰ هزارتن از اهالی این شهر در زیر باران شدید به حمایت از مبارزات مردم در تهران راهپیمایی کردند.

یک میلیون نفر در مشهد راه‌پیمایی کردند

● مشهد- مردم مشهد، در یکی از بزرگترین راهپیمائی‌های سیاسی ماههای اخیر، پشتیبانی خود را از دولت موقت مهندس بازرگان اعلام داشتند

اعلام پشتیبانی و همبستگی

حمایت از مهندس بازرگان در شهرستانها

گروهها و طبقات مختلف مردم شهرستانها همچنان ازطریق صدور بیانیه حمایت خود را از دولت موقت مهندس مهدی بازرگان اعلام میکنند. آخرین تلگرامها و بیانیه‌هائی که در این زمینه به کیهان رسیده متعلق به گروههای زیر است:

استادان، دانشجویان و کارکنان دانشرا‌میالی و دانشکده صنعتی یزد، کارکنان اداره اطلاعات و جهانگردی و تعاون روستائی یزد، سندیکای مشترک صنعت نفت در شیراز، جامعه اسلامی دانشگاهیان، پزشکان، قضات، وکلا و کارمندان دادگستری استان فارس، پزشکان، دندانپزشکان، داروسازان، دانش‌آموزان، دانشجویان، معلمان، کارمندان، هتلداران، بزازها و روستائیان سپیدار، کارکنان صنعت برق و سازمان تعاون روستائی آذربایجانشرقی، جامعه کارگران یزد و کارکنان مخابرات استان فارس. کارکنان ذوب‌آهن بافق، اتحادیه کامیونداران و رانندگان گرگان، کانون معلمان ساوه، شورای همبستگی اسلامی بابل، عشایر بیراتوند، شورای کارکنان صنایع چوب و کاغذ گیلان، کارمندان دانشکده فنی دانشگاه تبریز، مردم رودبار، کارکنان ثبت احوال کرمان و جامعه روحانیت همدان.

سنندج- مردم سنندج در تظاهرات خود ضمن پشتیبانی از دولت بازرگان کسانی را که بین شیعه و اهل تسنن اختلاف میاندازند محکوم کردند.

همدان- هزاران نفر از مردم همدان و روستاها و بخشهای اطراف در تظاهراتی به نفع مهندس بازرگان شرکت کردند.

اهواز- صدها هزار نفر مردم اهواز و عشایر خوزستان تظاهراتی بطرفداری از دولت بازرگان و جمهوری اسلامی برپا کردند.

آبادان- صدها هزار نفر در راهپیمائی وسیع خود از دولت بازرگان پشتیبانی کردند.

سمنان- حدود ۵۰ هزار نفر از مردم سمنان و روستاهای اطراف در پشتیبانی از دولت موقت مهندس بازرگان دست به راهپیمائی سیاسی زدند.

ساوه- هزاران نفر از مردم ساوه و روستاهای اطراف طی راهپیمائی و تظاهرات آرام در ساوه از بازرگان پشتیبانی کردند و خواستار استعفای اعضای انجمنهای شهر و شهرستان شدند.

گرج- از بامداد روز پنجشنبه گذشته هزاران نفر از مردم گرج به پشتیبانی از امام خمینی و مهندس بازرگان به رژه در خیابانها پرداختند و تا ظهر جمعیت بالغ بر نیمیلیون نفر شد.

ابهر- دهها هزار نفر از مردم ابهر، خرمدره، هیدج و شریف‌آباد در دروازه ورودی شهر اجتماع کردند و علیه بختیار و به پشتیبانی از بازرگان شعار دادند.

خبرنگاران کیهان از شهرهای زیر نیز گزارش‌های مشروحی با عکس از تظاهرات بنفع امام‌خمینی و مهندس بازرگان فرستاده‌اند که بعلت کمبود جا و تراکم خبر فقط به ذکر اسامی شهرها مبادرت می‌کنیم، در اکثر این شهرها مردم خواستار استعفای نمایندگان مجلس شده‌اند:

سنقر و کلیائی- علی‌آباد گرگان- زرند کرمان- گلباف کرمان- آشتیان- تفرش- ایوانکی نعف‌آباد- شهسوار- اندیمشک- لاهیجان- بابل- تربت‌حیدریه- اسفراین- میاندشت- سروستان- شوش دانیال- ایلام- شهرضا- بجنورد- بهبهان- آستانه اشرفیه- مراغه- گرمی- گلوگاه- کلاردشت- ابلشت رودسر- ایذه- استهبان- نی‌ریز- آباده- آبدانان- اقلید فارس- امیرکلا- بروجن- میناب- رامیان- سردشت- پاوه- چهارمحال بختیاری- دهاقان- شهرضا- شهریار- هشترود- حدابنده- فیدار- دلیجان- رودبار- نکا- اسدآباد همدان- رامهرمز- ابهر- نور- آزادشهر (شاهیسند)- برداسکن کاشمر- نائین- بندرشاه- صومعه‌سرا- بجستان گناباد- آوج- پیرانشهر- کاشمر- سادات محله- ازنا لرستان- مأمونیه زرند- پارس‌آباد مغان- شوشتر کازرون- امامشهر- نوشهر- زنجان- ملایر- سراب- بابل- مرودشت- ممسنی- بوئین- بندرگز- ارسنجان- زرقان- قاسم‌آباد شاهی- فخرایران- دسق (سردرود همدان)»

دهها نفر در تظاهرات شهرها کشته شدند

یک نفر شهید شد

رفسنجان- یکی از مأموران انتظامی رفسنجان در درگیری با سارقین هدف گلوله قرار گرفت و بعلت شدت جراحات وارده شهید شد

این شخص محمد نجفی نام داشت.

نامبرده باتفاق تنی چند از مأموران انتظامی اسلامی دونفر را که پس از دستبرد مسلحانه به بانک بازرگانی رفسنجان با یک میلیون ریال پول مسروقه و با استفاده از موتورسیکلت قصد فرار داشتند دستگیر کرد اما یکی از سارقین بنام محمود قوام‌آبادی با شلیک گلوله بطرف محمد نجفی موفق شد که همدست خود را فرار دهد ضارب هم‌اکنون در قرارگاه مأموران انتظامی اسلامی رفسنجان زندانی است.

در اراک عده‌ای کشته شدند

اراک- در پی بروز شایعه درگیری مردم روستای کمی جان اراک با مأموران ژاندارمری در روز پنجشنبه گذشته، دهها هزار نفر از مردم اراک که قصد راهپیمائی به پشتیبانی از بازرگان را داشتند، در میدان اراک به تحصن نشستند.

گزارش‌های رسیده حاکیست که در زدوخورد روستائیان و مأموران ژاندارمری ۹ نفر از مأموران مجروح و عده‌ای از اهالی نیز کشته و مجروح شده‌اند.

شاهدان این حادثه اظهار داشتند که درگیری روستائیان در پی اختلاف همسر یک درجه‌دار ژاندارم با یکی از زنان قریه بود که طی آن درجه‌دار ژاندارم با مردم به زدوخورد پرداخت و در نتیجه یکی از اهالی بنام صفر حاج آقاعلی کشته شد و تنی چند از مأموران مجروح شدند.

مجروحین در بیمارستان شهرخورخورشید سرخ و بیمارستان قدس اراک بستری شدند.

سقز- یک جوان ۱۸ ساله سفزی بنام رئوف کریمی به طرز نامعلومی در تهران کشته شد. گفته می‌شود او از مأموران انتظامی حضرت آیت‌الله العظمی خمینی بوده است که در روز تیراندازی جلوی دانشگاه تهران زخمی‌ها را به بیمارستان برده است. جنازه این جوان که به سقز حمل شده بود با تشریفات خاصی درحالیکه عده زیادی آنرا تشییع می‌کردند بخاک سپرده شد.

در مقابله با چماقداران قوچان:
۸ نفر کشته و مجروح شدند

مشهد- درحمله چماق‌بدستان طرفدار رژیم به مغازه‌ها و خانه‌های مردم قوچان، ۸ تن کشته و مجروح شدند و تعدادی از خانه‌ها و مغازه‌ها به آتش کشیده شد.

حدود ساعت ۳ بعدازظهر دیروز هنگامیکه هزاران نفر از مردم قوچان درحمایت از دولت موقت بازرگان دست به تظاهرات زده بودند، عده‌ای از چماق‌بدستان به خیابان‌ها ریختند. آنها چند اتومبیل و چند کتابفروشی را آتش زدند. سپس خانه شخصی بنام حاجی لطفی را که از مجاهدین شهر است به آتش کشیدند و خود وی را بضرب تیر از پای درآوردند. دست‌کم ۷ نفر درجریان هجوم چماقداران که شمار طرفدار از رژیم میدادند، مجروح شدند. مجروحان عبارتند از: خیاط‌آزاد، احمد افغانی، سیدعباس فرج‌علی‌روحانی، یوسف بیابانی و شاکری.

حال سه‌تن از مجروحان که به بیمارستان دکتر مصدق مشهد انتقال یافته‌اند، وخیم است.

سرباز وظیفه شهید شد

عبدالله عبداللهی- شهید

○ رشت- سربازوظیفه عبدالله عبداللهی که برای استفاده از مرخصی به رشت رفته بود در تظاهرات این شهر مورد اصابت گلوله مأموران قرار گرفت. وی که برای معالجه به تهران اعزام شده بود شهید شد وجنازه وی توسط دهها هزار تن از مردم رشت تشییع ودر گورستان تازه‌آباد به خاک سپرده شد.

در حمله چماق‌بدستان:
دهها نفر در خوی کشته شدند

تبریز- در برخورد چماق بدستان با اهالی خوی دهها نفر کشته و مجروح شدند.

چماق بدستان خوی که از مدتها قبل به شهر خوی حمله می‌کردند و با راه را برمسافران می‌بستند از قریه سعیدآباد خوی به شهر حمله کردند.

گروهی از جوانان به مقابله با آنها پرداختند و برخورد شدیدی بین آنها درگرفت هنگامیکه طرفین مشغول جنگ و گریز بودند ساکنان دو قریه دیگر باسامی بدل‌آباد و ایری بوجاق بطرفداری از چماق بدستان وارد معرکه شدند و شروع به غارت و آتش سوزی مغازه‌های خیابانهای ششم بهمن سابق و شاهپور شمالی کردند. در این برخورد که گفته میشود مسلحانه بوده عده‌ای کشته و مجروح شدند که تعداد کشته شدگان معلوم نیست ولی بگفته شاهدان عینی از ۸ نفر کمترنیست اما شایع است که ۲۸ نفر کشته شده و ۲۰ مغازه طعمه حریق و یا تخریب و غارت قرار گرفته است. چماق‌بدستان دربرابر مقاومت مردم از شهر عقب‌نشینی کردند و موضوع تحت بررسی است هیأتی بسرپرستی سرلشکر بیدآبادی فرماندار نظامی تبریز صبح امروز به خوی رفت

امروز گروهی از روحانیون و معتمدین شهر خوی و همچنین خوئی‌های مقیم تهران بطور دستجمعی به کیهان مراجعه کرده و اظهار داشتند: صبح جمعه گروهی اوباش درحالیکه با سلاحهای سرد وگرم مجهز بودند و حتی عده‌ای از مأموران انتظامی نیز با لباس شخصی درمیان آن‌ها دیده میشدند به خیابانهای شهرخوی سرازیر شده و ضمن حمله به مردم، به تخریب، آتش‌سوزی و غارت مغازها پرداختند و درراندک مدتی محیطی پراز رعب و وحشت درشهر بوجود آوردند. دراین حمله و هجوم مأموران انتظامی نیز از آنها حمایت میکردند.

اگر این‌بار برای جلوگیری از این نوع ایجاد رعب‌و وحشت جلوگیری بعمل نیاید مجبوریم برای دفاع از جان‌ومال و ناموس خود به اقدام قاطع دست بزنیم.

۴ مجروح جانسپردند

شهر ری- پس از شروع ساعات منع رفت و آمد (۴/۵ بعدازظهر) مردم به خیابانها ریختند

مردم در تظاهرات دیروز عصر که تا نیمه شب ادامه یافت علیه بختیار شعار میدادند یکی از شعارها این بود: ما هم سرباز توئیم خمینی- گوش بفرمان توئیم خمینی آزیر آمبولانس‌هائی که از تهران به شهرری مجروح می‌آورد بر هیجان و ناراحتی مردم می‌افزود. ۲۱ مجروح از تهران به بیمارستان فیروز آبادی منتقل و بستری شد و ۲ مجروح نیز به بیمارستان دکتر فاطمی منتقل شد.

۴ نفر از مجروحان بیمارستان فیروز آبادی که یکی از آنان پسر ۱۳ سالگی بود در گذشتند.

بسم‌اله الرحمن الرحیم

مبارز دانشمند جناب آقای مهندس مهدی بازرگان

انتخاب شایسته و بحق آن آزادمرد را به سمت نخست وزیری شرعی و قانونی ایران به پیشگاه ملت سرافراز ایران تهنیت گفته با صداقت وایمان کامل وفاداری و پشتیبانی خود رااز مبارزات ملت ایران تا تحقق آرمانهای انقلاب شکوهمندمان تحت رهبری زعیم عالیقدر حضرت آیت‌اله العظمی خمینی اعلام نموده توفیق آنجناب را در راه بثمر رسانیدن اهداف انقلاب از درگاه خداوند متعال آرزومندیم.

کارکنان امور طرح و توسعه مهندسی وابسته به شورای موسس اتحادیه کارکنان سازمان رادیو تلویزیون ملی ایران

ن ۷۳۸۶۳

بمناسبت سالگرد شهادت غرورآفرین محبوبه متحدین فرزند راستین ملت مبارز ایران حماسه مبارزه وی را با تجلیل فراوان گرامی میداریم و پیشنهاد مینماییم که نام دانشگاه فرح پهلوی بیادبود این مجاهد عزیز به دانشگاه متحدین تبدیل گردد.

گروهی از استادان، دانشجویان و کارکنان دانشگاه

ن ۷۳۹۳۱

دارالترجمه روزولت

خیابان روزولت تقاطع تخت‌طاووس تلفن ۸۳۳۶۱۸ **ترجمه فوری و رسمی** انگلیسی، آلمانی، فرانسه، ایتالیائی و عربی

داتسون شماره ۱۲۴۵۳ کرمانشاه ۱۱ رنگ سرمه‌ای سرقت شده از یابنده تقاضا میشود به تلفن ۸۲۶۱۰۱ منصور بختیاری اطلاع داده و مژدگانی دریافت دارد.

ن ۷۳۸۸۷

NOTICE TO CONSIGNEES

S. E. C. A. M.
89 Rd., Haussmann
Paris 7500 — France
CABLE SECAMNAVI TELEX: 650205 Tel: 266-0257
RE M V "STAR VENTURE"
ARRIVED BANDAR SHAHPOUR JANUARY 17, 1979

Master having been unable to establish contacts with the local authorities and/or our permanent agent, vessel sailed January 26th, 1979.
No port in Persian Gulf nor in Pakistan nor in India nor in Colombo nor in Djibouti having accepted to receive this vessel under the conditions of our bills of lading, we have decided to proceed to Singapore which have accepted the vessel under these conditions:
In accordance with the regulation of the port of Singapore, if cargo is not claimed by consignees and if arrangements are not made by consignees to have cargo reshipped from Singapore within 30 days from date of vessel's arrival Singapore, the cargo will be auctioned by licensed public auctioners in Singapore on expiry of this 30 days grace period
If consignees decide to take delivery of cargo within 30 days period, they have to be notified by above notice that they will have to pay all charges from ship's tackle to stacking area, including transportation, storage and reshipment costs before cargo is released to them.
The agents to be contacted in Singapore are:
INTRASEA PTE LTD.
234 E, Faber House
Orchard Road
Singapore 9
SINGAPORE
Phone: (33-65) 235 - 26 - 11
Telex: RS 24010 FREIGHT
Cable: FREIGHT SINGAPORE

پیدا شده

مقداری پول در خیابان کاوه مقابل ایستگاه کرج پیدا شده میدان آزادی خیابان کن تعمیرگاه شماره ۴ شرکت واحد یگانه - روزهای زوج قبل از ساعت ۳ بعدازظهر

پاریس- کاخ الیزه

حضرت ژیسکاردیستن رئیس‌جمهور معظم فرانسه

بانهایت احترام از محبت‌هائی که دولت و ملت آزاده فرانسه درمدت اقامت زعیم عالیقدر ایران حضرت آیت‌الله‌العظمی خمینی نسبت به معظم‌له مبذول داشته‌اند صمیمانه سپاسگزاری می‌نمائیم. یقیناً ملت ایران این آزادگی را قدرمی‌نهد.

دانشگاه دختران ایران (متحدین)

کارکنان کارخانه

لردماکارون

ضمن اعلام همبستگی باانقلاب مقدس ملت ایران ورود امام خمینی رابه هم‌میهنان عزیز تهنیت میگوید

آریا سورمه‌ای بشماره ۷۹۷۳۷ تهران‌ب- گمشده از یابنده خواهشمند است بشماره ۹۶۱۷۲۰ اطلاع دهند.

ن ۷۳۹۲۷

ان‌بعض الظن اثم

باتوجه به اعلامیه همکاران گرامی وزارت فرهنگ و هنر اینجانب منحصراً کارشناس کتب علمی که شامل سانسور نمیشدند بودمام و دیناری بغیر از حقوق و مزایای گروه و پایه مربوطه دریافت نکرده قراردادی هم بهیچ عنوان با وزارت فرهنگ‌وهنر نداشتم و روی اصل بیزاری از عمل غیرمردمی سانسور سالها قبل از سمت ریاست اداره شخصاً استعفا کردم توفیق همکاران عزیزم را در پیشبرد هدفهای ملی و میهنی از درگاه خدای ستمدیدگان مسئلت دارم.

دکتر غلامعلی اخروی

ن ۷۳۹۳۳

مبارزارجمندپروفسور محمودتابان

موفقیت علمی جهانی جنابعالی، افتخاری دیگر بر گنجینه افتخارات ملت ایران افزود.

دکتر حسین کمالی

ن ۷۳۹۳۶

آگهی استخدام کارخانه کاغذ پارس

گروه صنایع کاغذ پارس برای خدمت در کارخانه کاغذ سازی واقع در هفت‌تپه (خوزستان) بخدمات تعدادی مهندس مکانیک که در امور تعمیرات ماشین‌آلات کارخانجات صنعتی مجرب و مسلط باشند با شرایط ذیل نیازمند است.

۱- فارغ‌التحصیل از یکی از دانشگاههای معتبر داخل یا خارج کشور
۲- آشنائی کامل بزبان انگلیسی
۳- داشتن حداقل پنج سال سابقه کار مفید بعد از اخذ دانشنامه

از داوطلبان واجد شرایط درخواست میشود با تلفن‌های ۲۳- ۶۵۵۱۲۱ تماس گیرند.

ن ۷۳۹۲۴

فروش لوازم منزل و سگ اسکیمو مینیاتورسفید با شناسنامه ۸۵۲۲۶۶ ن ۷۳۹۰۳

بسمه تعالی

محضر مبارک قائد اعظم مجاهد کبیر رهبر مبارزات اسلامی و ضدامپریالیستی ملت ایران حضرت آیت‌الله نائب الامام حاج آقا روح الله خمینی

جامعه روحانیت رفسنجان محترما معروض میدارند که مردم رفسنجان ونوق واناز و کشکوئیه و داوران و پاریز وروستاهای حومه رفسنجان که ازابتدای طلوع جنبش اصیل اسلامی به رهبری آن پیشوای بزرگ بدون کوچکترین تردید درمبارزات ملت ایران شرکت داشته‌اند ازآغاز موج جدید این حرکت سازنده نیز بانهایت پشتکار و فداکاری و بااهدا شهدای متعدد و مجروحین بسیار مسئولیت خود رامانند دیگر افراد ملت ایران ایفا نموده‌اند.

اکنون که باخروج شاه ازایران و ورود آنجناب به خاک میهن قدم اول پیروزی برداشته شده مردم رفسنجان ضمن تقدیم خالصانه ترین تهنیتها بمناسبت ورود آنجناب جانبازی وتائید همه جانبه خود را ازبرنامه‌های حضرتعالی تاپیروزی کامل واستقرار حکومت عدل اسلامی که متضمن تأمین حقوق ملت و قطع ایادی استعمار ونابود شدن همه مظاهر ارتجاع و فساد هزاران سال سلطله شاهنشاهی است و باعث نفی حقیقی استثمار میباشد، اعلام می‌نمایند و موفقیت حضرتعالی رادر به ثمررساندن این انقلاب عظیم ازخدای بزرگ مسئلت دارند.

جامعه روحانیت بنمایندگی ازطرف ملت رفسنجان وحومه حاج شیخ محمد هاشمیان- عباس پور محمدی- محمد علی انصاری- سیدمحمد تقی هجری- حسین هاشمیان- سیداحمد خراسانی- احمد محقق- حسن احمدیان- عباس باقریان- محمد غروی-حسین مجیدی- حسین غلامرضائی- غلامرضا ملایوسفی- حسین مرادی-مهدی نجفی-حسین نجفی- سیدبرهان حسینی- عباس حسینی- سیدمحمد تقوی- محمد اکبری- محمد عسگری- سیدعبدالعظیم خردمند- محمد برهانی- سیدمحمد رضا خردمند.

ش ۱۲۳۹

توجه

کلیه لوازم یدکی اتومبیل پژو موجود است.
شرکت ماتیاس تلفن‌های ۳۰۴۶۷۷- ۳۱۶۶۱۶
ش ۷۳۷۴۲ ۳-۱۰

آگهی دعوت مجمع عمومی عادی (بطور فوق‌العاده شرکت خدمات عمومی بنادر)

بدینوسیله از کلیه صاحبان سهام خدمات عمومی بنادر (سهامی خاص) دعوت میشود که با رعایت اساسنامه در ساعت ۱۶ روز شنبه پنجم اسفند ماه ۱۳۵۷ مطابق با ۲۴ فوریه ۱۹۷۹ در محل شرکت واقع در خیابان تخت طاووس چهارراه فرح شماره ۹۹ حضور بهمرسانید.
دستورجلسه) ((انتخاب اعضای هئیت مدیره))
رئیس هئیت مدیره خدمات عمومی بنادر

ن ۷۳۸۷۵

اخذ پذیرش فوری ۴۸ ساعته
انگلیس-امریکا-فرانسه وسایرکشورها ۲۵ روزه
تلفن ۹۲۰۵۸۴- ۹۳۴۴۳۲- ۹۳۴۴۳۱

ثبت نام کلاسهای انگلیسی

انجمن ایران‌وامریکا

محل ثبت نام: خیابان وزراء- کانون فرهنگی شنبه ۲۱ تا چهارشنبه ۲۵ بهمن ۸ صبح تا ۲ بعدازظهر

سازمان نیازمندیهای فرخ خدمات خودراعرضه میکند.
۱- سرویس تاکسی تلفنی
۲- تهیه مسکن برای اجاره و رهن‌وتصرف
۳- تعمیر ونگهداری شوفاژ
۴- تشخیص ترکیدگی لوله و فاضلاب
تلفنهای:
۲۲۹۱۵۷ - ۲۲۹۱۵۵
۲۲۰۷۹۷ - ۲۲۹۲۸۱
۲۲۳۶۳۵ - ۲۲۹۱۵۹

کیهان بچه‌ها روزهای پنجشنبه منتشر میشود

گمشده

کیفی محتوی کارت شناسائی و گواهینامه رانندگی به شماره ۰۴۶۸۵۷ مفقود گردیده از یابنده تقاضا میشود با شماره ۳۵۳۰۹۹ تماس و مژدگانی دریافت دارند.

حراج لباسهای خارجی دست اول زنانه ومردانه تلفن ۶۴۹۰۸۲

تدریس زبان فرانسه خصوصی تلفن ۶۴۹۰۸۲

استخدام

شرکت فورترس آیکاس

افراد واجد شرایط زیر را بهمکاری دعوت مینماید:

۱- چند نفر فارغ‌التحصیل لیسانس رشته‌های برق و الکترونیک و مخابرات آشنا بزبان انگلیسی جهت کارآموزی و استخدام.

۲- چند نفر راننده وسائل سنگین (لودر- بیل مکانیکی و غیره)

از داوطلبان خواهشمند است به دفتر مرکزی شرکت واقع در خیابان کریمخان زند شماره ۲۰، مقابل شاه‌عباس مراجعه فرمایند.

قابل توجه کارکنان جنرال موتورز ایران

بمنظور بررسی مسائل کلی ساعت ۹ صبح ۵۷/۱۱/۲۳ در محل کارخانه اجتماع فرمایند.

شورای موقت اسلامی

خبر بازداشت آقای دکتر حاج‌سید جوادی نویسنده مبارز و مردمی شدیداً موجب تأثر گردیده مصراً آزادی و رفع هرگونه مزاحمت از ایشان را خواستاریم.

دانشگاه دختران ایران (متحدین)

شرکت سهامی سی‌ترین در خاورمیانه
اعلامیه ورود کشتی در خلیج‌فارس

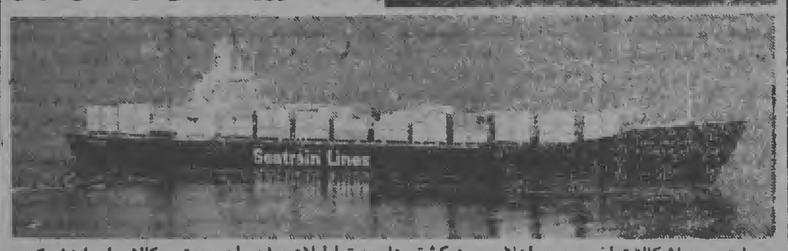

بعلت بروز اشکالات اخیر چون اعلام ورود کشتی‌ها جهت اطلاع صاحبان محترم کالا برای اینشرکت مقدور نبوده است بدین جهت با عرض معذرت از بازرگانان محترم تقاضا میشود جهت اخذ تصمیم در مورد جدول زیرهرچه زودتر مراجعه نمایند.

نام کشتی	سفر	مبدا کالا	محل تخلیه	تاریخ
اوشن‌فریدم	۰۰۱	آمریکا،انگلیس،اروپا،ایتالیا	شارجه	۵۷/۱۱/۳
سی‌ترین آمستردام	۰۰۳	،، ،،	،،	۵۷/۱۱/۷
ماری‌تایم‌آلیانس	۰۰۱	،، ،،	،،	۵۷/۱۱/۱۲

کالاهائی که در شارجه تخلیه گردیده است در اولین فرصت به بندر شاهپور حمل و تاریخ ورود آن باطلاع صاحبان محترم کالا خواهد رسید.
جهت کسب اطلاعات بیشتر تقاضا دارد به نشانی‌های زیر مراجعه گردد.

تهران: خانم ششکلانی
شرکت سهامی سی‌ترین در خاورمیانه
آدرس: خیابان وزراء خیابان ۲۷ شماره ۱۳
تلفن: ۶۲۵۴۱۰ - ۶۲۸۶۶۶
تلکس: ۲۱۵۲۲۲

نماینده در خرمشهر:
شرکت سی‌پریل خیابان فردوسی ساختمان آلفا- آقای محمدعلی سوارنژاد
تلفن: ۳۴۲۶- ۲۷۱۵ تلکس: ۶۵۴۰۸۰

اخبار کشور

ساعات شرعی
اذان مغرب-امروز: ۵-۵۸ اذان صبح-فردا: ۵-۲۴
طلوع آفتاب-فردا: ۶-۵۴ ظهر شرعی-فردا: ۱۲-۲۱
استخراج دکتر عباس ریاضی کرمانی

یکشنبه ۲۲ بهمن ۱۳۵۷

احبار کانال انقلاب:

حرکت یک ستون نیروی هوائی از کرج به تهران

تهران- خبرگزاری پارس کانال ۱۰ تلویزیون که به کانال انقلاب معروف شده است، در برنامه عصر دیروز خود اعلام کرد در حوادث دیشب و امروز تهران در پادگان فرح‌آباد و اطراف آن ۶۱نفر کشته و ۳۰۰نفر مجروح شدند.

گوینده این کانال اضافه کرد: در ادامه این درگیریها عده‌ای از مظاهر کنندگان به چند کلانتری در خیابان تهران‌نو- نارمک و اطراف پادگان فرح‌آباد حمله کردند. ضمنا چندنفر از ساکنان تهران که برنامه این کانال را دیده و تلفنی این خبر را در اختیار ما گذاشتند، اضافه کردند که در این کانال گفته شد که یک ستون از نیروی هوائی کرج به حمایت از مردم تهران بسوی این شهر در حرکت میباشد و تانکهای رشتی نیز از پادگان لویزان بسوی شهر در حرکت می‌باشد.

گوینده این کانال همچنین گفته است که مسؤولان شرکت واحد اتوبوسرانی تهران نیز به مردیگان حضرت آیت‌الله خمینی اطلاع داده‌اند که در صورت لزوم آماده‌اند که تعدادی از اتوبوسهای این شرکت را در اختیار بگذارند تا با آن قراردادن آن در عرض خیابانها مانع عبور مأموران انتظامی به حوالی خانه حضرت آیت‌الله خمینی و پادگان هماقران شوند.

آماده‌باش ستاد امداد داروسازان

ستاد امداد داروسازان امروز اعلام کرد که برای مداوای مجروحان به مقدار کافی دارو و لوازم مورد نیاز دراختیار دارد و درصورتیکه بیمارستانها تعلت تراکم مجروحان، با کمبود دارو و لوازم پانسمان روبرو شدند، می‌توانند با شماره تلفن‌های ۶۵۵۴۷۹، ۶۵۲۲۲۹ و ۷۵۲۵۳۹ ستاد امداد داروسازان تماس بگیرند تا بلافاصله داروهای مورد نیاز بطور رایگان دراختیار آنان گذاشته شود.

کارکنان متحصن وزارتخارجه: اردشیر زاهدی هنوز سفیر است

جامعه کارکنان مبارز متحصن (زن و مرد) وزارت امور خارجه که از هفته پیش در تحصن بسر می‌برد، با انتشار اعلامیه‌ای، سخنان ورزیر امور خارجه را مبنی بر برکناری اردشیرزاهدی، تکذیب کردند و اعلام داشتند تازمانیکه اردشیرزاهدی ساختمان سفارت ایران در واشینگتن را ترک نکند و امور سفارت را به جعفر فقیه عضو ارشد سفارت تحویل ندهد، به تحصن خود ادامه می‌دهند.

متن اعلامیه کارکنان متحصن وزارت امور خارجه آمده است:

اکنون اردشیر زاهدی به کمک عوامل ساواک و به رور اسلحه ۱۲ تن از همکاران ما را به سفارت راه نمیدهد. و به سرقت اسناد و پرونده‌ها و حیف و میل بودجه سفارت مشغول است.

کارمندان مبارز وزارت امور خارجه هرگز اینس اهانت باروا را تحمل نمیکند و اعلام میدارند کسانی عرضشان آلوده و ناپاک است که سالها در دوران رژیم منفور طرد شده در مقامات عالی و پستهای حساس وزارت امور خارجه در راه هدفهای ضدملی به همان رژیم خدمت کرده و جان نثار و پایبوس بوده‌اند. کسانی عرضشان آلوده و ناپاک است که هنور برخلاف اراده

عراق خبر حمایت از بازگشت شاه را تکذیب کرد

نامه رسیر ازطرف سفارت عراق صبح امروز به رورنامه کیهان رسید:
سردبیر محترم رورنامه شریفه کیهان

احراماً اشعار میدارد در شماره رور شنبه ۱۴ بهمن ماه آن رورنامه شریفه و همچنین در شماره همان رور رورنامه شریفه آیندگان) بنقل از یکی از محافلعائی که در پاریس منتشر میگردد از قول یکنفر از مقامات عراقی که نام او ذکر نشده خبری نقل شده مبنی بر اینکه عراق بازگشت شاه را امری مطلوب میداند و مایل است که شاه به ایران باز گردد.

سفارت جمهوری عراق در تهران خبر مذکور را بشدت تکذیب مینماید و با قاطعیت میگوید که هیچ مقام عراقی چنین اظهاری ننموده و یادآور میگردد که عراق به اراده مهمپرسنانه ملت ایران کمال احترام را میگذارد و در امور داخلی ایران هیچگاه دخالت نمینماید.

ضمنا سفارت جمهوری عراق برای روشن شدن ادعای عمومی در ایران متذکر میگردد که این روش عراق ثابت و اصولی است. و هرگونه انتشاراتی برخلاف آن که بمنظور از بین بردن حیثیت عراق میباشد ازمسایح امپریالیستی و صهیونی سرچشمه میگیرد.

سفارت جمهوری عراق موقع را برای تجدید احترامات فائقه مغتنم میشمارد.

تغییرنام میدان ژاله به میدان شهدا

کارکنان شهرداری مرکز و مناطق ۱۲گانه شهرداری صبح امروز در میدان ژاله اجتماع کردند و این میدان ژاله را بنام «میدان شهدا» نامگذاری کردند و در هر چهارطرف میدان نیز تابلوهائی با عنوان «میدان شهدا» نصب شد.

در گرماگرم جنگ‌های خونین بین مردم و نیروهای مسلح

تانک‌ها و هلی کوپترها را از کار انداختند

راه را باز کنید، مردم مسلح می‌آیند- مردی که در جلو این اتومبیل میدود اینرا فریاد میزند شخصی در حالیکه یک مسلسل خودکار ژ.س آلمانی را از شیشه اتومبیل بیرون گذاشته بسرعت حرکت میکند.

جنگ خونین در فرح‌آباد

اکبر حمالی یکی از شهود عینی ماجرا در مورد جنگ خونین منطقه فرح‌آباد نیروی هوایی به خبرنگار ما گفت:

دیروز افراد نیروی هوایی موقعی شدند یک هلیکوپتر و سه تانک را از کار بیندازند.

افراد نیروی هوایی به کمک مردم با درست کردن میله‌های آهنی و قراردادن این میله‌ها در وسط چرخ تانکها، آنها را از کار انداختند. تمام دیروز و دیشب مردمی که به کمک افراد نیروی هوایی آمده بودند، با چوب، سنگ، قمه، و کوکتل‌مولوتف مجهز بودند، اما سعد به این عده اسلحه گرم داده شد و مردم بهمراه افراد نیروی هوایی به روی بامها موضع گرفتند.

در این منطقه افراد نیروی هوایی و مردم با ایجاد سنگرهای متعدد موفق شدند از ورود افراد لشگر گارد به محوطه نیروی هوایی جلوگیری کنند.

لغو حکومت نظامی توسط مردم

رور گذشته در میان حیرت مردم اطلاعیه فرماندار نظامی تهران و حومه انتشار یافت و ساعات منع رفتوآمد از ساعت ۴/۵ بعدازظهر تا پنج صبح اعلام شد. امتدا کارکنان شرکتهای خصوصی و بعد گروههای مختلف مردم از محل کار خود بیرون ریختند. امتدا مردم قصد داشتند براساس اطلاعیه حضرت آیت‌الله طالقانی از درگیری جلوگیری کنند، اما ناگهان در شهر گفته شد که امام خمینی فرمانداری نظامی را غیرقانونی خوانده است و مردم نباید از این مقررات اطاعت کنند. با دریافت این خبر مردم شروع به جمع کردن شن و کیسه کردند و در خیابانها راه‌بندان ایجاد کردند و سنگربندی کردند. در تمام محلات گفته شد که مردم مسلح شده‌اند و هرکس اسلحه میخواهد باید ورقه پایان خدمت نظام وظیفه خود را تحویل نماید و اسلحه بگیرد.

با این خبر جوانهایی که خدمت سربازی انجام داده بودند بطرف منطقه نیروی هوایی به راه افتادند. بعضی از این عده سپس با اسلحه برگشتند. یک خبرنگار کیهان گزارش داد یکی از جوانها که اسلحه دریافت کرده بود، درحالیکه سوار بر ترک موتور بود شروع به تیراندازی هوایی کرد و مردم برای او دست زدند. وقتی مردم متوجه شدند گروهی مسلح شده‌اند، شروع به تظاهرات بمع آنها کردند.

حکومت نظامی را شکستند

مردم دراکثر خیابانها حکومت نظامی را شکستند. بعضی از آنها به سلاح سرد مجهز بودند و گروهی از جوانها با سلاح گرم از آنها حمایت میکردند.

تظاهرات این گروه بسیاری از خیابانها را در ساعات منع عبور و مرور فراگرفت.

در ساعت ۴/۵ بعدازظهر خبرنگار کیهان گزارش داد درحالیکه مردم بطرف محل اقامت امام خمینی در حرکت بودند و شعار میدادند، به آنها اطلاع داده شد که محل اقامت امام خمینی را تغییر داده‌اند. بهمین خاطر مردم از این مسیر برگشتند و بطرف منطقه نیروی هوایی رفتند. در اینجا مردم ناگهان متوجه کلانتری تهران‌نو شدند. در این موقع گروهی از چریکهای مسلح به کمک مردم آمدند. آنها موفق شدند بعد از ساعتی این کلانتری را به تصرف درآورند.

در محله سلسبیل

ساعت ۵ بعدازظهر دیروز در حالیکه مردم حکومت نظامی را شکسته بودند افراد مسلح و عادی که مسلح به سلاح سرد شده بودند از خیابانهای کاروان، قصرالدشت، جیحون، سپه غربی، خوش، رودکی، بهمن یسوستند و در خیابان هاشمی تهران به راه افتادند.

شعار جمعیت این بود:

- پرسل هوایی تو با مردمی، تو از مردمی

و شعار دیگری که:

- وای اگر خمینی، حکم جهادم دهد...

در این موقع جوانی با بلندگو اعلام کرد که اغلب سربازها از سربازخانه‌ها فرار کرده و به مردم پیوسته‌اند، مردم تعدادی از تانکها را با انداختن میله‌های آهنی به وسط چرخهای آنها از کار انداخته‌اند. کلانتریها، پاسگاههای ژاندارمری یکی بعد از دیگری به تصرف مردم درمیاید، نیروی هوایی و مردم اطراف پادگان لویزان را محاصره کرده‌اند. در پادگان لویزان آتش‌سوزی رخ داده است...

مردم با شنیدن این خبرها از بلندگو هورا کشیدند و به علامت پیروزی «اللهاکبر» گفتند و صلوات فرستادند.

بختیار: اگر استعفا دهم کودتا میشود

پاریس- رویتر- شاپور بختیار در مصاحبه‌ای با هفته‌نامه فرانسوی لوپوان گفت اگر مقام نخست‌وزیری را ترک کند دشور دچار جنگ داخلی، هرج ومرج و اغتشاش خواهد شد.

بختیار گفت اگر استعفا بدهم و یا کسی مرا بکشد دیگر دولت قانونی وجود نخواهد داشت. وی گفت ترک پست در این لحظه راه را برای جنگ داخلی، هرج و مرج، کودتای نظامی و اغتشاش باز میکند... وی افزود تنها چیزی که مرا به استعفا وادار خواهد کرد، رأی عدم اعتماد پارلمان است.

از بختیار سئوال شد آیا سازش با آیت‌الله خمینی ممکن است؟ بختیار گفت: سازش همیشه بین افراد عاقل ممکن است. امّا نه بین افراد یک دنده.

وی افزود باستثناء مهندس مهدی بازرگان (نخست‌وزیر دولت موقت انقلابی) از یکان آیت‌الله خمینی صلاحیت ندارند. بختیار در اینجا اظهارات آیت‌الله را متهم کرد و به آنها توهین نمود.

در مورد جمعیتی که در خیابانها فریاد می‌زنند: «زنده‌باد خمینی» بختیار گفت: نباید فراموش کرد که ۵۰ درصد آنها را افراد بی‌سواد تشکیل میدهند. آنها بجای مدرسه به مسجد میروند، و این مشکل واقعی است.

از بختیار در مورد تشکیل جمهوری اسلامی در ایران سئوال شد، و مخالفت این کار بی‌معنی است، قدم گذاشتن در ناشناخته است و بازگشت به قرون وسطی.

وی گفت برنامه اقتصادی خمینی تا حالا بیشتر از زیانهایی که در ۲۵سال گذشته در دوران رژیم شاه ایران متحمل شده برکشور زیان وارد کرده است.

دیشب و دیروز: دانشگاه مرکز آموزش مبارزه مسلحانه شد

دانشگاه تهران از صبح دیروز حالت عادی خود را ازدست داد و تبدیل به یک پایگاه مبارزه مسلحانه شد، رامبندیها در خیابانهای چهارطرف دانشگاه ایجاد شده بود و جلو در جنوبی دانشگاه چندین سنگر از کیسه‌های شن بوجود آمده بود.

در داخل دانشگاه نیز در نقاط مختلف و حساس که امکان ورود سربازان میرفت سنگرهائی ایجاد شده بود، چریکها، سربازان هوائی و مردمی که با سلاحهای گرم و سرد مسلح شده بودند از حریم دانشگاه پاسداری میکردند. ساعت ۱۱ دیشب در داخل و خارج دانشگاه گروهی در حدود ۱۰هزار نفر آماده دفاع از دانشگاه بودند.

برروی میله‌های داخل در بزرگ ورودی دانشگاه چند مرد مسلح برای جوانان و مردانی که با سلاحهای گرم و سرد مسلح بودند شیوه مبارزه را تشریح میکردند. تخمیرخ پخته، شیر، مربا و نان برای افرادی که آماده دفاع از دانشگاه بودند از قبل آماده شده بود، موتورسواران، حرکت سربازان طرفدار دولت را از دورترین نقطه تهران به پایگاههائی که امکان حمله به آنها وجود داشت اطلاع میدادند، در تمام طول شب تا بامداد دانشگاه و مدافعان آن بیدار بودند. نزدیک ساعت یک بامداد، مردان مسلح از افرادی که برای کمک و یا تماشای دانشگاه آمده بودند خواهش کردند که چنانچه مسلح نیستند و یا آمادگی دفاع ندارند از اطراف سنگرها فاصله بگیرند. دختران و زنان در لباسهای مختلف مشغول ایجاد سنگرهای جدید و پناهگاه بودند.

ساعت ۷ صبح با روشن شدن هوا مجدداً خیابانهای اطراف دانشگاه از عابران و اشخاصی که برای کمک به مدافعان دانشگاه آمده بودند پر بود، پشت دانشکده هنرهای زیبا میز بزرگی برای صبحانه افرادی که شب را تا صبح به پاسداری گذرانده بودند آماده شده بود، دختران و پسران دانشجو به افرادی که با لباسهای همافر، سرباز، درجه‌دار و لباس عادی برای صرف صبحانه ایستاده بودند صبحانه میدادند. در هر گوشه دانشگاه نیز گروههای ۵۰، ۴۰ نفری بدور یک یا دو مرد مسلح جمع شده بودند و از خبرهای شب برای آنها نقل میکردند. در و دیوار با پوسترهای چریکهای فدایی خلق، سازمان مجاهدین و سایر گروههای مسلح پر شده بود.

یورش به مسجد شهر دهلران

درفول- افراد گروهان ژاندارمری دهلران روز شنبه ۱۴ بهمن ماه بدنبال پائین آوردن مجسمه شاه، به مغازه‌های شهر حمله کردند وپس از شکستن شیشه‌های آنها اموال مغازه‌ها را به غارت بردند. این عده همچنین به مسجد شهر یورش بردند و شیشه‌های آنرا شکستند ولی با وساطت عده‌ای از مردم از تخریب بیشتر مسجد خودداری کردند. ماموران ژاندارمری همچنین با شلیک گلوله ماموران انتظامات شهر را فراری دادند وچراغهای خیابانها را شکستند.

روز ۵شنبه ۱۹ بهمن ماه نیز هزاران نفر از مردم دهلران به پشتیبانی از مهندس بازرگان در یک تظاهرات آرام خیابانی شرکت کردند.

دادگاههای ویژه برای محاکمات ساواکی‌ها تشکیل میشود

امروز گفته شد که تمام جنایتکاران رژیم، بویژه مأمورین ساواک که مستقیم و غیر مستقیم در کار شکنجه و کشتار زندانیان سیاسی دخالت داشته‌اند، در دادگاه ویژه محاکمه خواهند شد.

به گفته منابع نزدیک به وکلای پیشرو و زندانیان سیاسی، این دادگاه در عمل شبیه دادگاه «نورنبرگ» خواهد بود که جنایتکاران نازی را محاکمه کرد. چون عملیات غیر انسانی و خلاف قانونی گروه کثیری از مأمورین ساواک، بویژه شکنجه گران «کمیته» و مأمورین زندانها، در بسیاری از مواقع از جنایتکاران آلمان نازی نیز شدیدتر و بدتر بوده‌است، محاکمه آنان در دادگاه ویژه خلق انجام میگیرد.

همین منابع گفتند که در دو سه ماه اخیر در پی آزاد شدن زندانیان سیاسی تمام آنهائی که در طول زندان و همچنین در مراحل بازجوئی و بازپرسی، زیر شکنجه‌های شدید و غیر انسانی قرار گرفته‌اند، کلیه اسناد و مدارک و عکس‌هائی از محل رخبها و از کار افتادگی اندام خود را در اختیار وکلای گروه پیشرو دادگستری وکلاو جمعیت حقوقدانان ایران گذاشته‌اند. همچنین خانواده زندانیان سیاسی که زیر شکنجه و یا در محکومیت تیرباران شده‌اند، اسناد مدارک و اعلام جرمهای خود تسلیم وکلای پیشرو کرده‌اند و پرونده‌های زیادی در این زمینه برای هر یک از شهدای سازمانهای چریکهای فدائی و چریکهای مجاهد خلق تشکیل شده‌است. به گفته این منابع، تشکیل دادگاه ویژه خلق برای محاکمه جنایتکاران و دژخیمان ساواک و پلیس در یک دولت ملی قطعی است و کلیه پرونده‌ها و اعلام جرمها در این دادگاه، با ذکر اسامی جنایتکاران شامل شکنجه‌گران و باز جویان و بازپرسهای ساواک و پلیس افشا خواهد شد.

در جلسه کارگران کارخانه‌ها و اصناف تهران بررسی شد: کمیته‌های کارگران برای ایجاد سندیکاهای واقعی انتخاب میشوند

صدها کارگر از کارخانه‌ها و صنفهای گوناگون تهران، دیروز درسندیکای کارگران بافنده سوزنی گردامدند و مسائل کارگری را به بحث گذاشتند. اما جلسه این کارگران زیاد بطول نیانجامید و بعد از اینکه یکی از کارگران جنوال از آنها خواست که به تحصن کارگران جنرال بپیوندند و جلسه خود را درآنجا تشکیل دهند همه کارگران به کارخانه جنرال رفتند.

درسندیکای بافنده سوزنی، قبل از اینکه کارگران به کارخانه جنرال بروند، یکی از کارگران گفت: «درجلسه گذشته موضوع تشکیل شورای همبستگی کارگران مطرح و گفته شد که قبل از ایجاد سندیکا های واقعی، این اقدام درست نیست. ولی اینطور که پیداست این کار هنوز توسط گروهی دنبال میشود. ما میخواهیم کسانیکه این فکر را ارائه دادند، اگر منصرف شدند اعلام کنند و اگر نشدند هم بگویند».

رئیس صنف کفاش بعداز این برنامه پیشنهادی خود را در پنج ماده که در جلسه گذشته هم خوانده شده بود دوباره قرائت کرد. یکی از کارگران گفت این برنامه هفته گذشته هم خوانده شد ومورد مخالفت کارگران قرار گرفت. یکی دیگر از کارگران گفت در جلسه گذشته انتقادهای زیادی از این برنامه ارائه گشت، ما نمی‌توانیم قبل از داشتن سندیکای واقعی کنفدراسیون کارگری داشته باشیم. کارگری از صنف بافنده سوزنی گفت هیچکدام از سندیکاها واقعی نیستند. سندیکای کفاشها شنماه است بسته شده، ما هیچکدام اینها را قبول نداریم. آن روزهائیکه ما در سندیکای خودمان چشن روز کارگر را میگرفتیم وساواک وپلیس بما حمله میکردند، هیچکدام اینها از ما حمایت نمیکردند وخودشان را کنار میکشیدند.

کارگران بعد از خاتمه این جلسه به کارخانه صنعتی جنرال واقع در جاده کرج رفتند و به کارگران و دانشجویان متحصن در آن کارخانه پیوستند.

حمله به سازمان کارگران

کارگری از کارخانه ایران لنت

«کمیته اجرایی کارگران» کارخانه جنرال را اداره می‌کند

«کمیته اجرایی کارگران کارخانه جنرال صنعتی» با موافقت مدیر عامل این کارخانه، تصمیم گرفت اداره کلیه امور کارخانه را بعهده بگیرد.

این تصمیم، پس از مذاکرات «کمیته اجرایی» با مسئولان کارخانه و تعهد کتبی «مصطفی شهرخدایی» مدیر عامل کارخانه جنرال اتخاذ شد. مدیر عامل کارخانه در تعهد کتبی خود ضمن استعفا از مدیریت عامل و عضویت در هیأت مدیره نوشته است: «اکنون که کارگران صنعتی جنرال برای بدست آوردن حقوق حقه خود در محل کارخانه متحصن شده‌اند و مهندس عنایت بهبهانی کارفرما و رئیس هیأت‌مدیره (نماینده مجلس) نسبت به پرداخت حقوق آنها هیچگونه اقدامی انجام نمی‌دهد اینجانب تصمیم گرفتم اختیارات خود را به اعضاء کمیته اجرایی واگذار کنم تا آنها با کمک کارگران کارخانه را اداره کنند».

هفتصدتن از کارگران کارخانه جنرال صنعتی همراه با صدها تن از دانشجویان از چهار روز پیش بطور شبانه روزی در کارخانه حضور یافته‌اند. مدیر عامل و دو تن از مسئولان کارخانه نیز مجبور به اقامت شبانه روزی در محل کارخانه شده‌اند. کارگران خواهان پرداخت دو ماه حقوق عقب افتاده خود و نیز سود ویژه چهار ماهه دوم سال و شش ماه اضافه حقوق ماههای گذشته هستند. خواست دیگر کارگران بازگشت دویست کارگر اخراجی به کارخانه و باز پرداخت یک میلیون تومان سرمایه ثابت، که کارگران است که نزد کارفرما (عنایت بهبهانی) است. آنها همچنین خواهان پیوستن مجدد قسمت وجنرال سرویس» به کارخانه اصلی شرکت کارگران در مدیریت کارخانه، لغو و باز پرداخت مالیاتها و بیمه‌های دریافتی از کارگران در ماههای گذشته و چند خواست رفاهی دیگر هستند.

حضور شبانه روزی کارگران و دانشجویان پس از تعطیل ۴۵ روزه کارخانه، از روز چهارشنبه ۱۸ بهمن آغاز شد. کارگران تصمیم گرفتند سه تن از مسئولان کارخانه (مصطفی شهرخدائی مدیر عامل جنرال صنعتی شاپور اعتصامی، مدیر عامل جنرال سرویس و بیات مسئول اداری) را تا رسیدن به خواستهای خود در محل کارخانه نگاه دارند.

در طول چهار روز گذشته کارگران، با کمک دانشجویان قسمتهای مختلف کارخانه را در اختیار گرفته‌اند و با گماردن پستهای نگهبانی در ساعات مختلف شبانه روز در کارخانه حضور یافته‌اند. مدیر عامل و دو تن از مسئولان کارخانه نیز مجبور به اقامت شبانه روزی در محل کارخانه شده‌اند. کارگران خواهان پرداخت دو ماه حقوق عقب افتاده خود و نیز سود ویژه چهار ماهه دوم سال و شش ماه اضافه حقوق ماههای گذشته هستند. خواست دیگر کارگران بازگشت دویست کارگر اخراجی به کارخانه و باز پرداخت یک میلیون تومان سرمایه ثابت، که کارگران است که نزد کارفرما (عنایت بهبهانی) است. آنها همچنین خواهان پیوستن مجدد قسمت وجنرال

کارگران کارخانه جنرال متحصن شدند

عده‌یی از کارگران کارخانه جنرال واقع در جاده قدیم کرج بعد ازظهر دیروز ضمن اعتراض به عدم پرداخت حقوق و دستمزد خود در محل کارخانه تحصن اختیار کردند و شب را در محل کارشان بسر بردند.

یکی از کارگران این کارخانه دراین مورد به خبرنگار کیهان گفت: از چندی پیش نابسامانیهایی در وضع پرداخت حقوق و دستمزد کارگران وجود داشت و کارگران دراین مدت ضمن تماسهای خود با مسؤلان کارخانه به نتیجه‌یی نرسیدند، تا اینکه روز گذشته حدود ۶۰۰ نفر از کارگران و سایر کارکنان کارخانه هراین محل اجتماع کردند و پس از سخنرانی پیرامون این وضع خواستار رسیدگی و پایان‌دادن به این ناراحتی شدند. بهمین‌منظور عده زیادی از کارگران در کارخانه متحصن شده‌اند.

انحلال اداره حفاظت اوقاف

اداره حفاظت سازمان اوقاف بنا به تصمیم کارکنان آن سازمان منحل و پایان ماموریت مسئولین امر به سازمان‌های مربوط اعلام گردید.

مردم مسلح ۵ کلانتری را تصرف کردند

رادیو لندن- نبرد بلاانقطاع بمدت ۲۴ساعت در تهران ادامه داشته است. هرچند که اوضاع گفته میشود در غرب شهر آرام است ولی نبردهای شدید از نواحی شرقی میان طرفداران آیت‌الله خمینی و سربازان وفادار بدولت گزارش میشود. تعداد تلفات زیاد است بیمارستانها تأیید کردند که ۹۰نفر کشته و چندصد نفر مجروح شدند.

نبرد جمعه شب در یک پایگاه هوایی در شرق تهران میان افراد نیروی هوائی طرفدار آیت‌الله خمینی و سربازان گارد شاهنشاهی آغاز شد.

گزارش میشود که ۲هزار نفر به کندن سنگر و ساختن موانع از کیسه‌های شن پرداختند. گفته میشود که آنها مسلح به مسلسل، نارنجک و بمبهای بنزینی هستند.

و خبرنگار بی.بی.سی در تهران میگوید که ۴۰تانک دیده شده که بطرف منطقه جنگ در حرکت هستند.

همزمان با این تحولات، آیت‌الله خمینی از نیروهای مسلح خواسته است که سوگند وفاداری خود را به سلطنت نادیده بگیرند و همچنین گفته است که افزایش ساعات منع عبور و مرور که در تهران ۲۴ ساعت اعلام شده نادیده گرفته میشود.

دیروز از لاستیکهای سوخته برای ساختن موانع و راه‌بندان در بسیاری از مناطق استفاده شد و غیرنظامیان مسلح ۵ کلانتری را تصرف و آتش زدند.

امام خمینی: اخطار میکنم که تصمیم آخر را می‌گیرم

امام‌خمینی دیروز دریک اعلامیه حکومت نظامی را خدعه و خلاف شرع اعلام کردند و تأکید نمودند که مردم به مقررات منع عبور ومرور توجه نکنند. امام‌خمینی در این اعلامیه به مسئولان کشتارهای اخیر اخطار کردند که اگر جلوی تعدیات و وحشیگریها گرفته نشود دستور جهاد مقدس خواهند داد. متن اعلامیه به این شرح است:

بسم‌الله الرحمن الرحیم

ملت شجاع ایران اهالی محترم تهران بطوریکه میدانید اینجانب بنا دارم که مسائل ایران بطور مسالمت‌آمیز حل شود، لکن دستگاه ظلم‌وستم چون خودرا بحسب قانون محکوم می‌بینند دست به جنایت زده و در شهرهای گرگان و کنبد کاوس بمردم شجاع مسلمان حمله کرده و کشتار نموده است و درتهران لشگر گارد بطور ناگهانی به نیروی هوائی که به ملت پیوسته است حمله نموده و نیروی هوایی به کمک مردم شجاعانه آنان را شکست داده‌اند من این تعرض غیرانسانی عمل گارد را محکوم میکنم. ایسنان با این برادرکشی میخواهند دست اجانب را در کشور ما بازنگه‌دارند و چهاول‌گران را بموضع خود برگردانند من با آنکه هنوز دستور جهاد مقدس نداده‌ام و نیز مایلم تا مسالمت حفظ و قضایا موافق آراء ملت و موازین قانون عمل شود لکن نمی‌توانم تحمل این وحشیگریها را بکنم و اخطار می‌کنم که اگر دست از این برادرکشی برندارند و لشگر گارد بمحل خودش برنگردد و ازطرف مقامات ارتش از این تعدیات جلوگیری نشود تصمیم آخرم را بیامید خدا می‌گیرم و مسئولیت آن با متجاسرین و متجاوزین است من از مردم شجاع تهران می‌خواهم که درصورتیکه قوای متجاوز عقب‌نشینی کردند با حفظ آمادگی و هوشیاری از خدعه‌ی دشمن آرامش و نظم را حفظ کنند ولی مجهز و مهیا برای دفاع از اسلام و قرآمین مسلمین باشند و اعلامیه امروز حکومت نظامی خدعه و خلاف شرع است و مردم بهیچوجه به آن اعتنا نکنند برادران و خواهران عزیزم هراس بخود راه ندهید که بخواست خداوند تعالی حق پیروز است از خداوند تعالی پیروزی ملت اسلام را خواهانم.

والسلام علیکم و رحمت‌الله وبرکاته

روح‌الله‌الموسوی خمینی

برقرار باد حکومت عدل اسلامی

تسخیر کلانتری نارمک ۲ ساعت طول کشید

کلانتری نارمک شب گذشته سقوط کرد و به تسخیر افراد نیروی هوایی و مردم مسلح در آمد. یکی از افرادی که در جریان تصرف کلانتری نارمک شرکت داشت، در توضیح چگونگی ماجرا گفت:

تسخیر کلانتری نارمک حدود یکساعت و نیم طول کشید. حدود ۴۰ نفر از افراد نیروی هوایی به اتفاق گروهی از مردم که مسلح بودند، حدود ساعت ۴ بعدازظهر به سوی کلانتری رفتیم. افراد مسلح پشت‌بام به پشت‌بام خود را به اطراف کلانتری رساندند و آنرا در محاصره کامل گرفتند. گروهی نیز در خیابان در پناه دیوارها و ماشین‌ها سنگر گرفته بودند.

ابتدا یکی از خلبانان نیروی هوایی با بلندگو خطاب به افراد داخل کلانتری گفت: «بیرون بیائید و برای ملت خودتان بجنگید. وبعدازاین اخطار چند نفر از ماموران به مردم ملحق شدند و اسلحه‌هایشان را تحویل دادند. بدنبال این واقعه تیر اندازی متقابل شروع شد. گروههای مسلح از زمین و هوا کلانتری را به گلوله بستند. در این جریان افراد نیروی هوایی با سرعت وتسلط کامل عمل میکردند. یکی از آنها که در پشت یک دیوار سنگر گرفته بود، ناگهان خود را به وسط خیابان انداخت و رگبار آتش را بروی مامورین گارد گشود. سپس خود را بروی زمین انداخت و سینه خیز به جوی کنار خیابان خزید.

این شاهد عینی دنباله ماجرا را چنین شرح داد: در این گیرو دار دو کامیون افراد کمکی برای کلانتری رسید. وقتی که کامیون‌ها توقف کرد و سربازان پیاده شدند، تنی چند از آنان از تیراندازی خودداری کردند و میخواستند که به مردم ملحق شوند، اما همگی شان به گلوله بسته شدند.

تیراندازی افراد نیروی هوایی و مردم بسوی نیروی کمکی آغاز شد و در مدتی کوتاه مردم موفق شدند که آنها را عقب برانند. بدنبال این جریان افرادی که در خیابان بودند با پشتیبانی کسانی که روی پشت‌بامها مستقر بودند، بعطرف در کلانتری هجوم بردند که درنتیجه تیراندازی دونفرشان زخمی شدند.

یکاعتونیم از شروع تیراندازی میگذشت، دیگر کسی در کلانتری نمانده بود، بجز یکی از افسران که بشدت مقاومت میکرد. آو درجای مناسبی سنگر گرفته بود و مانع از ورود افراد به کلانتری بود. سرانجام برای تسخیر کلانتری همه تصمیم گرفتند که در یک لحظه وارد ساختمان شوند و سنگر آخرین بازمانده کلانتری را به گلوله ببندند.

این برنامه انجام شد و افراد نیروی هوایی و مردم مسلح موفق شدند که کلانتری را تسخیر کنند.

سقوط کلانتری ۶

کلانتری ۶ واقع در میدان ثریا که دیشب مردم مسلح، ۶ ساعت برای تسخیر آن جنگیدند ساعت ۸ صبح امروز به تصرف افراد نیروی هوایی و مردم در آمد.

دیشب نیروی هوایی و افراد مسلح مردم ۶ ساعت برای دستیابی به کلانتری ۶ جنگیدند، ولی چون تانکهای حکومت نظامی وارد میدان شدند با وجودآنکه به تصرف کلانتری چیزی نمانده بود، مردم مجبور به عقب نشینی شدند.

امروز بعداز خروج افراد حکومت نظامی از میدان ثریا این کلانتری بعداز مقاومت کوتاهی از سوی افراد پلیس، به تصرف مردم درآمد. سلاحها ومهمات موجود در کلانتری در اختیار افراد نیروی هوایی ومردم قرار گرفت.

یک افسر نیروی هوایی (ستوان دوم) به خبرنگار ما گفت: مردم باید از بردن سلاحها به خانهها واتبار کردن آنها خودداری کنند، زیرا در این شرایط باید از اسلحه حداکثر استفاده بعمل آید.

یکی دیگر از افراد نیروی هوایی به خبرنگار ما گفت: ۲۱ نفر مهاجم از افراد لشگر گارد بوسیله مهاجران دستگیر وتسلیم پاسداران آموزشی نیروی هوایی شدند.

مردم آمل آماده حرکت به تهران شدند

آمل خبرنگار کیهان- مردم آمل شب گذشته تظاهرات گسترده‌ای به طرفداری از مردم تهران انجام دادند و هزاران تن از جوانان این شهر آمادگی خود را برای حرکت به تهران و کمک به مردم پایتخت اعلام کردند.

حوادث دیشب ساعت به ساعت از طرف اهالی آمل دنبال میشد و مردم آخرین خبرها را در اعلامیه‌هائی که به در و دیوار شهر نصب میکردند به اطلاع همشهریان خود میرساندند. روحانیون آمل امروز را تعطیل عمومی اعلام کردند و از مردم خواستند تا به نشانه اعتراض به دولت بختیار راهپیمائی انجام دهند.

هزاران عضو نیروی هوائی شیراز به مردم پیوستند

شیراز- از ساعت ۳/۵ بعدازظهر دیروز که اخبار مربوط به وقایع خونین تهران از رادیو لندن پخش شد، گروههای مردم دسته، دسته در حالیکه شعار می‌دادند: «مسلمان بپاخیز، هافرت کشته شد» بسوی شاهچراغ و خانه آیت‌الله دستغیب روانه شدند.

همچنین هزاران نفر از افراد نیروی هوایی پایگاه طالقانی (تدین سابق) شیراز که مرکب از همافران و افسران و درجه‌داران و سربازان مرکز زرهی شیراز بودند، در حالیکه درمیان دهها هزار نفر از مردم شیراز، محاصره شده و حفاظت می‌شدند بسوی مسجد جامع و صحن مطهر شاهچراغ رفتند و یکی از افسران عالیرتبه نیروی هوایی پشت میکروفون قرار گرفت و اعلام داشت که ارتشیان مزدور رژیم خائن (گارد جاویدان) حتی با کشتار همگی ما افراد در نیروی هوایی نخواهند توانست، ملت مبارز ایران را شکست دهند.

سپس این اجتماع عظیم بسوی مسجد جامع عتیق روانه شدند و آیت‌الله العظمی سید عبدالحسین دستغیب از ایشان خواست، تا به همبستگی‌شان با ملت به رهبری امام خمینی ادامه دهند. این افراد تا نیمه شب دیشب در مسجد جامع متحصن بودند و سپس در خیابان‌های شیراز به راهپیمایی پرداختند که تا سه بامداد ادامه داشت. شعار اصلی تظاهرات این بود که «رهبران ما را مسلح کنید.»

و سپس آیت‌الله العظمی دستغیب از مردم خواست برای آماده شدن به منظور شرکت در تظاهرات ساعت ۱۰ صبح امروز به خانه‌ها بروند.

همچنین نیروی هوابرد شیراز و عده‌ای از نمایندگان عشایر شیراز و فیروزآباد پس از اطلاع از جریان کشتار تهران به خانه آیت‌الله دستغیب رفتند و آمادگی خود را برای شرکت در نبرد مسلحانه در تهران به ایشان اطلاع دادند.

امروز تظاهرات بسیار عظیمی با شرکت کلیه طبقات، پیرو اعلامیه‌های متعددی که امروز را عزای عمومی در شیراز اعلام کرده‌اند و به منظور ابراز انزجار نسبت به کشتار غیر انسانی همافران و مردم تهران بدست افراد گارد جاویدان برگزار خواهد شد.

استعفای ۲۲ نماینده مجلس رسمیت یافت

اسامی بیست و دوتن از نمایندگان مجلس شورای ملی که استعفای آنان در جلسه علنی قرائت شده و رسمیت یافته به این شرح است:

محسن پزشکپور- دکتر سید محمد جزایری- محمدحسین اسحقی‌نژاد- مهندس پرویز ظفری- منوچهر یزدی- جلال پارسامطلق- اسماعیل نوابصفا- علی اصغر مظهری- دکتر حسین طیب- حسن هرزندی-

بسیاری از نقاط تهران در تصرف مردم مسلح است

جنگ تانکها با مردم مسلح در خیابانها

نبرد تهران صدها کشته و هزاران مجروح داشت

چاپ دوم

کیهان

تکشماره- ۱۵ ریال

یکشنبه ۲۲ بهمن ۱۳۵۷ - ۱۳ ربیع‌الاول ۱۳۹۹ - شماره ۱۰۶۳۵

ازطرف شوراهای ارتش تصمیم گرفته شد:

ارتش اعلام بیطرفی کرد

به نیروهای ارتش دستور داده شد، به پادگانهای خود برگردند

صفحه ۳- ستون نهم

مردم دوتانک را منهدم کرده‌اند امروز لاشه تانک‌ها در خیابانهای تهران اینجا و آنجا، جلب نظر میکرد، درحالیکه از روی آنها دود و آتش برمیخاست، جوانها برروی آنها شعار میدادند.

درصورت عدم جلوگیری از کشتار و وحشیگری نیروهای گارد

امام تهدید کرد که حکم جهاد میدهد

اولین اعلامیه ارتش مردم صادر شد

با مراجعه به منزل امام

گروههای مسلح پشتیبانی خودرا از امام اعلام کردند

مجاهدین خلق، چریکهای فدائی خلق، چریکهای فدائی منشعب، افراد مسلح حزب توده در نبردهای مسلحانه نقش فعال دارند

مردم مسلح گروه‌گروه در خیابانها براه افتاده‌اند. هرخیابان یک سنگر است. جبهه اصلی معلوم نیست. همه‌جا جبهه است. درعکس یک پیرمرد و یک جوان که هردو مسلح به مسلسل هستند درکنار هم دیده میشوند.

افراد نیروی هوائی همراه با مردم مسلح در یک اتومبیل نظامی نشسته‌اند دیگران برای بدست آوردن اسلحه میخواهند با اتومبیل به‌شرق تهران بروند

تعدادی از مقتولین نبردهای خونین تهران در سردخانه پزشک قانونی. تعداد تلفات بسیار سنگین است

اکثر کلانتری‌ها، چند پاسگاه ژاندارمری و قرارگاه پلیس وارتش به‌تصرف مردم مسلح ونیروی هوائی درآمد

پیش از ظهر امروز، وسیله مردم مسلح:

٤ کلانتری در شیراز سقوط کرد

صفحه ۲- ستون دهم

بانهایت تأثر و تأسف درگذشت شادروان بانو عصمت مصباح (قطب) بزرگ خاندان و همشیره آقای دکتر مصباح‌زاده را باطلاع خویشان و دوستان میرساند. هزینه مراسم ترحیم و شبهفت بنابوصیت آن مرحومه بمصرف امور خیریه میرسد. ضمناً مراسم یادبود زنانه روز ۳شنبه ۵۷/۱۱/۲۳ از صبح تا عصر در منزل آن مرحومه واقع در خیابان آریامهر غربی، سیندخت جنوبی، کوی مقدم شماره ٤ برگزار میشود.

جمال‌الدین اخوی

بنام خدا

ضمن تبریک تشریف‌فرمائی زعیم عالیقدر امام خمینی بخاک وطن بدینوسیله پشتیبانی کامل و همه جانبه خود را از دولت موقت جناب آقای مهندس بازرگان نخست‌وزیر منتخب امام اعلام داشته و پیروزی کامل ملت ایران را در این نهضت مردمی مسئلت مینمائیم.

کارکنان شرکت کشت و صنعت نیشکر هفت‌تپه

کیهان
تکشماره- ۱۵ ریال
دوشنبه ۲۳ بهمن ۱۳۵۷- ۱۴ ربیع‌الاول ۱۳۹۹- شماره ۱۰۶۳۶

سقوط نظام ۲۵۰۰ ساله استبداد

ارتش انقلاب شهرها را آزاد کرد

فرماندهان ارتش برکنار شدند

ستاد ارتش تحویل دولت بازرگان شد

صفحه ۲- ستون سوم

درزدوخوردهای خونین تهران و شهرستانها:

۱۰۰۰ جنگجو کشته و هزاران نفر مجروح شدند

دادگاه انقلابی خلق تشکیل میشود

خسرو داد فرار کرد

بختیار خودکشی نکرده

امام: سلاح‌ها را تحویل ستاد نخست وزیری بدهید

سلطنت‌آباد سقوط کرد

مردم مسلح، ساواک سلطنت‌آباد را محاصره کرده‌اند

مرکز ساواک مین‌گذاری شده

صفحات ۲، ۳، ۵، ۶ و ۷

مجلس شورا در تصرف نیروهای انقلاب.مردم مسلح پس از تصرف مجلس در برابر آن با کیسه‌های شن سنگر ایجاد کردند و به نگهبانی پرداختند.

سپهبد رحیمی (سمت راست) پس از اسارت بدست مردم مسلح در کنفرانس مطبوعاتی دیده می‌شود.

مردم مسلح برای تسخیر زندان معروف کمیته و مرکز شهربانی کل کشور ساعتها جنگیدند. عکس یکی از این سنگرهای خیابانی را نشان میدهد.

این نسیم، از مزار شهدا می‌آید

پنجره‌ها را باز کنید. این ارواح شعله‌ور هزاران شهید، این سرود انقلاب، این بانگ توفنده آزادی است:

«ملت ایران پیروزی خجسته باد. حماسه بزرگ فتح دژ استبداد گرامی باد»

●●●

دیروز در آوای خونین انقلاب، در ضربکوب پای ستمکشان، در قامت رشید توده‌های میلیونی، در خون جوان هزاران شقایق پرپر، در سرود رزم و عزم، در بستر خونی که از قلب‌های درهم پاشیده جاری بود، در مسیر مردان سرباخته در راه انقلاب، در راه زنان و مردان رزمنده، در آفتاب طالع قیام مردم، بزرگترین حماسه خلق ستمکش ایران متولد شد و راه را بر آزادی گشود.

●●●

وقتی شهر در آتش قیام میسوخت، از نگاهها شراره خشم فرومی‌بارید و سینه دشمن نشانه هزاران بازوی مسلح بود، وقتی گل آزادی درخون جوان شهدای شکفت، زنی در خیابان بانگ زد: «این بزرگترین ملت دنیاست...»

این بانگ توفنده انقلابی، کمترین ستایش از توست خواهر رزمنده، برادر انقلابی، ایرانی حماسه‌ساز. توکه هرگز و هرگز مشعل انقلاب در این خاک بهناور برزمین نینداخته‌ای، از بابک و مزدک تا حسن‌بن زنج، از میرزاآقاخان کرمانی، آیت‌الله طباطبائی و آیت‌الله بهبهانی تا ثقةالاسلام و ستار و باقر و از حیدرعمواوغلی تا ارانی و روزبه و از رضایی و پویان و حنیفنژاد تا امام‌خمینی، ارواح شعله‌ور و سینه‌های سوزان، از کاوه آهنگر تا آهنگری که دیروز در فرح‌آباد بخون خلقی خود فروغفت، کلام مقدس انقلاب را سینه به سینه و مشعل فروزان انقلاب را دست‌به‌دست منتقل کرده‌اند.

حماسه دیروز میراث ۲۵ قرن انقلاب و پاسخ به ۲۵ قرن ستم، شکنجه، اسارت، زندان، بند و دژخیم بود.

●●●

هفتادوند سال پیش تهران فتح شد و دژ استبداد به دست انقلاب افتاد. انقلاب مشروطیت ناتمام ماند. در آن روزگار دور تبریز قهرمان شیپور انقلاب را نواخته بود و تهران بزرگ پرچم آن را برافراشته بود.

دیروز، تهران در متنی از خون و حماسه، قهرمانی و بزرگی، بی‌باکی و مردانگی و جنگ تن‌به‌تن در قامت هزاران شهید، بدست مردم فتح شد. دیروز انقلاب ناتمام مشروطیت تمام شد. تاریخ تکرار شد. اما، مثل همیشه گامی جلوتر با کیفیتی نوین، رژیم پوسیده و قرون وسطایی سلطنت این بار فروریخت و بجای آن، **جمهوری آزاد**، جمهوری زنان آزاد و مردان آزاد مستقر خواهد شد.

مردم دلاور ما، درسال گذشته از روزی که قم و تبریز شیپور انقلاب را نواختند گام‌به‌گام همه شیوه‌های مبارزه را آزمودند. یک دست هزار دست شد، یک شهر هزار شهر. قامت یکپارچه خلق در اقیانوسی از خشم جوشید و نظام کهن را درخود فروبرد.

انقلاب از شیوه‌های ساده‌تر مبارزه گام به گام رشد کرد. وقتی وطن، یکسره در اعتصابات کارگران، زحمتکشان، کارمندان و روشنفکران فرورفت که روحانیون مبارز و بالاتر از همه امام خمینی آنرا رهبری میکردند انقلاب گام بزرگی بجلو برداشته بود. دیری نپائید که دائره انقلاب وسیعتر شد و جلوه قهرآمیزتری بخود گرفت. فریاد میلیونها نفر، خیابانها را انباشت، ملت، هر روز، شیوه نوینی را بکار میگرفت از بانک الله اکبر بر بام‌ها، تایورش به تانک‌ها.

سرانجام در ۴۸ ساعت گذشته انقلاب در سیر شگفت‌آور حوادث دائره اعتصابات را شکافت و به عالیترین شکل انقلاب یعنی قیام مبدل شد. هر جوان چریکی شد، هر دست قلب خائنی را نشانه رفت، هر مشت دیواری را فروکوفت. دژهای عمده استبداد، یک به یک در آتش قیام فروریخت. هرتن جوانی که به گلوله دشمن از پای درآمد، صدها تن جوان جای آن را گرفت. تفنگ از هر دستی فرو افتاد، صدها دست تفنگ برداشت، وقتی خلق جوشید، چریک بازوی مسلح آن شد. به یاری خلق پیش رفت، همراه خلق رزمید و با خلق پیروز شد.

●●●

هموطن رزمنده، ملت دلاور ایران در روز اول آزادی یک چیز را میتوان گفت:

«هشیار باشیم، دژهای عمده استبداد محمدرضا شاهی را فرو ریخته‌ایم. دشمن زبون وترسیده به سوراخ خزیده است. روح بزرگ انقلاب برفراز شهر، در خون هزاران شهید سرود ستایش میخواند. اما بقایای دشمن هنوز پابرجاست اینجا وآنجا دژهای دشمن فتح نشده است. خونخوارترین دژخیمان عصر در میان مردم هستند. فرماندهان عمده وسرسپرده هنوز برارتش فرمان میرانند. ساواک هنوز با تمام نیروی خود زنده است. امپریالیسم خونخوار امریکا از خشم از دست رفتن غنایم بیشمار چون مارزخم خورده برخود می‌پیچد. مکانیسم سرمایه‌داری وابسته، همچنان برحیات اقتصادی کشور حاکم است. هرآن نیرنگ وپورش تازه‌ای دور نیست. هشیار باشیم. بیاد بیاوریم وقتی ارتجاع ستار وباقر را خلع سلاح کرد، انقلاب مشروطیت شکست خورد. نگذاریم تاریخ تکرار شود. تا فروریختن آخرین بقایای رژیم پوسیده تا تصفیه کامل ارتش وشهربانی وژاندارمری، تامحو ساواک، ارتش خلقی خود را که‌نیروی آن از مردم وسلاح آن اززرادخانه‌های دشمن تهیه شده است، سازمان دهیم وحفظ کنیم.

○○○

پنجره‌ها را باز کنید. این نسیم است که از مزار شهدا می‌آید:

ملت ایران پیروز وخجسته‌باد، گام زدنتان در هوای آزاد انقلاب همیشگی باد.

اعلام پشتیبانی اهالی شهرستان اقلید فارس و عشایر چهاردانگه از انتخاب جناب مهندس مهدی بازرگان به پیشگاه امام خمینی

بقیه در صفحه ۷

بانهایت تأثر و تأسف درگذشت شادروان بانو عصمت مصباح (قطب) بزرگ خاندان و همشیره آقای دکتر مصباح‌زاده را باطلاع خویشان و دوستان میرساند. هزینه مراسم ترحیم و شبهفت بنابوصیت آن مرحومه بمصرف امور خیریه میرسد. ضمناً مراسم یادبود زنانه روز ۳شنبه ۵۷/۱۱/۲۴ از صبح تا عصر در منزل آن مرحومه واقع در خیابان آریامهر غربی، سیندخت جنوبی، کوی مقدم شماره ۴ برگزار میشود. جمال‌الدین اخوی

با یکدنیا تأثر درگذشت همشیره عزیزم مرحومه عصمت مصباح (قطب) بزرگ خاندان را باستحضار دوستان و بستگان میرساند. هزینه مجالس ختم و هفت آن شادروان طبق وصیت فقیدهٔ سعیده به مصرف امور خیریه میرسد، و یادبود زنانه روز سه‌شنبه ۵۷/۱۱/۲۴ از صبح تا عصر در منزل آن مرحومه واقع در خیابان آریامهر غربی- سیندخت جنوبی- کوی مقدم شماره ۴ برگزار خواهد شد.
دکتر مصطفی مصباح‌زاده

خانواده‌های: مصباح‌زاده- مصباح- قطب- مشیری- پورسعید- بحرینی- لاچینی- دانش- سیف لاری- حجتی- نوبخت- حسینیان- سادات‌اخوی- اخوی‌تقوی- اسلامبولچی- اعتماد- قبادی- یزدی‌زاده- جمشیدی- رئیس‌زاده- الهی- سمسار- طه- باباشاهی- آل‌آقا- صنیعی و خانواده‌های وابسته.
بانهایت تأسف و تأثر درگذشت مرحومه بانوعصمت مصباح (قطب) بزرگ خاندان را باطلاع میرسانند. طبق وصیت آن شادروان هزینه مراسم ختم و هفت به مصرف امورخیریه میرسد و مجلس یادبود زنانه فقیدهٔ سعیده روز ۳شنبه ۵۷/۱۱/۲۴ از صبح تا عصر در منزل آن مرحومه واقع در خیابان آریامهر غربی- کوچه سین‌دخت جنوبی- کوی مقدم شماره ۴ برگزار خواهد شد.

بیانیه پرسنل فرماندهی آموزشهای هوایی:

همکاری مردم باعث پیروزی شد

افسران، همافران، درجه داران، دانشجویان، هنرجویان، هنرآموزان فرماندهی آموزشهای هوایی، امروز ضمن بیانیه‌یی پیروزی درخشان خود را مدیون همبستگی عمیق مردم دانستند واز مردم تهران وسازمانهای چریکی وبیمارستانها واورژانس تهران سپاسگزاری نمودند.

متن بیانیه افراد فرماندهی آموزشهای نیروی هوایی، به این شرح است:

- اکنون که ملت ایران در آستانه پیروزی قرار گرفته است، ما پرسنل فرماندهی آموزشهای نیروی هوایی ضمن تشکر فراوان از مردم شریف تهران وسازمانهای چریکی، بیمارستانها واورژانس تهران که ما را در نبرد با مزدوران گارد یاری نمودند وبا شجاعت وفداکاریهای دلیرانه خود باعث عقب نشینی ودرهم شکستگی این مزدوران شدند، بار دیگر اعلام میداریم که تا آخرین قطره خون خود در خدمت انقلاب عظیم ایران به رهبری زعیم عالیقدر امام خمینی میباشیم

همافران فرماندهی آموزشهای هوایی

نظام پزشکی و کلیه پزشکان و کارکنان بهداری و بهزیستی امامشهر

تشریف‌فرمائی زعیم عالیقدر حضرت آیت‌الله‌العظمی خمینی را بخاک وطن تبریک و تهنیت عرض نموده و حسن انتخاب جناب آقای مهندس مهدی بازرگان را بسمت نخست‌وزیر تائید مینمایند.

جناب آقای مهندس مهدی بازرگان

انتخاب شایسته شما را توسط نایب‌الامام حضرت آیت‌الله‌العظمی خمینی بسمت رئیس دولت موقت انقلاب تبریک میگوئیم.

اردکان یزد- کارکنان شرکت آجر فشاری شورمزار

تکذیب خودکشی بختیار

مصر دیروز شایوع بختیار پس از ۳۶ روز از سمت نخست‌وزیری ستعفا کرد. بختیار در استعفای خود ذکر کرده است که چون ارتش از او پشتیبانی نمی‌کند مجبور به استعفا است.

رادیو لندن ساعت ۷ صبح امروز در بخش فارسی خود اعلام کرد که شاپور بختیار پس از استعفا از مقام نخست‌وزیری خودکشی کرده است ولی تا این لحظه شایعه خودکشی بختیار تأیید نشد.

خبرنگار ما امروز کوشش کرد که بوسیله تلفن با منزل بختیار تماس بگیرد و از صحت و سقم این شایعه مطلع شود ولی تلفن منزل بختیار جواب نمیداد.

یک مقام مطلع در دفتر مهندس بازرگان امروز خبر خودکشی بختیار را تکذیب کرد.

رادیو ایران: خسروداد فرار کرد

رادیو ایران، در ساعت ۱۱ و ۴۵ دقیقه اعلام کرد که سرلشگر خسروداد و سه نفر ناطمی بوسیله هلیکوپتر از ارگل باصفهان فرار کردند تا با هواپیما به قصد نامعلومی بروند.

تهران غرق در آتش و دود بود

○ در ساعت ۹/۲۰ بعدظهر دیروز ناگهان اعلام شد که قسمی از آب لوله‌کشی تهران محصوصا منطقه تهران پارس و نارمک آلوده شده است. بدنبال پخش این خبر خانواده‌های بسیاری نگران شدند وچند نفر نیز در اثر تلقین بخود دائر بر اینکه دچار مسمومیت ناشی از خوردن آب شده‌اند با تلفن از مرکز اورژانس تهران تقاضای کمک کردند و تکنیسینهای مرکز اورژانس تا زمانی که رسما اعلام شد آب تهران آلوده نیست ۲ بعدار ظهر را که مدعی بودند در اثر نوشیدن آب مسمومیت‌دچار مسمومیت شده‌اند به بیمارستانها منتقل کردند.

قرارگاه پلیس راه در آتش

○ در ساعت ۱۱/۲۰ بعدازظهر دامنه شعله‌های آتش در قرارگاه پلیس راه واقع در میدان آزادی شدت گرفت و به خانه‌های اطراف سرایت کرد در حالیکه پشت تلفن رحه میزدند و فریاد میکشیدند اعلام کردند که مأموران گارد شاه به مبارز ما حمله کرده‌اند. خبریان بلافاصله به کمیته امام اطلاع داده شد و پس از تحقیق و بررسی معلوم شد که نیروهای هوائی افراد مسلح در این منطقه ساکنان قصر فیروزه را دچار طراحی کرده است.

ـ پیام فرماندهان ارتش

بدنبال شایعات مربوط به حمله به رادیو ـ تلویزیون و قصر فیروزه تیمسار بیگلری ـ تیمسار نشاط و تیمسار ریحبی فرماندهان گارد جاویدان ـ گارد شاهنشاهی و نیروی هوائی هر یک جدا ـ جدا طی تماسهای تلفنی با رادیو صدای تلویزیون اقدام اعلام کردند که حمله مأموران گارد به هیچ وجه صحت ندارد ـ آنان با تأکید به اینکه افراد خود گارد به هیچ وجه از پادگانها خارج نشده‌اند گفتند: بدنبال تشکیل جلسه‌ای با حضور مهندس مهدی بازرگان نخست‌وزیر موقت دولت انقلاب و تیمسار ارتشبد فردوستی و اعلام بیطرفی ارتش ـ کلیه نیروهای نظامی مستقر در مناطق حساس به پادگانها بازگشتند، و اشاره شد که افراد مسلح حتی مأموران گارد مستقر در آرامگاه را نیز وادار به عقب‌نشینی کردند و افراد گارد پس از دادن ۶ کشته به حرم حضرت عبدالعظیم پناهنده شده‌اند.

دانشگاه تهران مرکز آموزش نظامی برای مردم شد

دانشگاه تهران بدنبال تحولات سرنوشت‌ساز سه روز اخیر کشور کاملا به میدان کارزار و مرکز آموزش‌های نظامی بدل شده است. رفت وآمد تانکها در فاصله میدان ۲۴ اسفند و خیابان وصال کاملا قطع شده است. جوانان مسلح در این فاصله هوشیارانه پاسداری می‌دهند سنگرهایی با کیسه‌های شن و موانعی با میله‌های آهن و مرخت و لاستیک ایجاد شده است. جلوی هر جیپ و ماشین دانشگاه افراد مسلح مردم، رفت وآمد کسانی را که در این فاصله گذر می‌کنند کنترل می‌نمایند. پاسداران بدون بیگانان ممکن ورود به دانشگاه را تا حدی محدود، خبرنگار ما با پاس از رویت کارت شناسایی و بازرسی بدنی به محوطه دانشگاه راه دادند. بازرسی شدید افراد به دلیل وجود مقدار زیادی مهمات است که در داخل دانشگاه تهران نگهداری می‌شود. بازرسی از افراد در چند مرحله ودر نقاط مختلف دانشگاه بطور متوالی انجام می‌گیرد. در جلوی در جنوبی دانشگاه شخص جوانی خوشبختانه دستگیر شده بود، اما پاسداران جواب چندی دادند. بنظر می‌رسد نقل وانتقالات اسلحه و ناگفاری فشنگ امروز از نظم بیشتری برخوردار است. در محوطه دانشگاه سنگرهای زیادی که با کیسه شن ودر کنار دیوارها ایجاد شده است دیده می‌شود. در یکی از این سنگرها دو جوان پاسداری می‌دادند. تعداد زیادی فشنگ تفنگ ژ ـ ۳ و تیربار ام ـ ژ ـ ۱ و آ ـ ۳ و تیربار ۱۲/۷ مسلسل سنگین ۵۷ میلیمتری و تفنگ ضدتانک بچشم می‌خورد. آنها که در سراسر دیشب بیدار بوده‌اند و پاسداری می‌دادند خسته بنظر می‌رسیدند اما حضور در پشت سنگرهایشان موضع گرفته و فشنگ تقسیم می‌کردند. در برخی از سنگرها دختران نیز پاسداری می‌دهند. آنها هر کار تقسیم فشنگ و برخی کارهای دیگر به پسران کمک می‌کنند. بسیاری از آنها ساعتها پاسداران شام و صبحانه را در محل مواضع خویش صرف کردهاند.

یکی از پاسداران می‌گوید از همه سازمانهای مبارز از جمله از مجاهدین خلق سازمان چریکهای فدائی خلق، و دیگر سازمانهای مبارز در میان پاسداران دیده می‌شوند دیشب در طی مسجد دانشگاه چند جوان بر روی یک جیپ ارتشی سوار بودند، آنها می‌گفتند بسوی زندان اوین که در ساعات اولیه صبح توسط مردم فتح شد برای دریافت مهمات و سلاحهای به غنیمت گرفته شده حرکت می‌کنند، در صحن مسجد دانشگاه انبار بزرگی از وسایل گوناگون و مخصوصاً لباسهای نظامی که در چند روز اخیر در جمعیم قهرمانانه مردم به پادگانها به غنیمت گرفته شده دیده می‌شود دختران دانشجو نیز در مسجد مستقر است هیچکس جز نگهبانان انبار حق ورود به انبار مهمات را ندارد. افرادی که فشنگ کم داشتند یا خواستار گرفتن سلاح باشند، با مراجعه به انبار و ارائه کارت پایان خدمت و شناسنامه تحویل می‌گیرند.

در ضلع شمالی مسجد یک نفر بر زرهی که برروی آن کیسه‌های شن گذاشته شده و چند جوان در کنار کیسه‌ها با مسلسل ۵۰تیری و تفنگ ۳ژ پاسداری می‌دهند دیده می‌شوند این نفر بر زره نیز از پادگانها به غنیمت گرفته شده است. در دانشگاه تهران امروز تفنگ، مسلسل، فشنگ و انواع سلاحهای سنگین بفراوانی دیده می‌شود. بنظر می‌رسد مردم از نظر سلاح در این نقطه معین هیچ کمبودی نداشته باشند.

همین سربازانی که بمردم پیوسته‌اند و از پادگانها گریخته‌اند به داخل دانشگاه برای تعویض لباس هدایت می‌شوند. به سربازان پس از تعویض لباس پول نیز می‌دهند تا بتوانند احتمالاً به شهر و یا نزد خانواده خویش بازگردند. در جلوی انبار اسلحه، مسؤول اسلحه‌خانه می‌گوید، واگذاری اسلحه امروز با کنترل بیشتری انجام می‌شود، کسانی که سلاح می‌گیرند از سلاح در همین محوطه دانشگاه استفاده می‌کنند.

ساعت ۹ صبح امروز صدها نفر از مردم به دانشگاه تهران و مخصوصا دانشکده فنی آمدند تا آموزش‌های لازم برای بکارگیری سلاح‌ها را فراگیرند. استقبال مردم از آموزش‌های نظامی ضروری بدنبال اعلام آمادگی سازمان چریکهای فدائی خلق ایران برای دادن آموزش از طریق رادیو صورت گرفت چریکهای فدائی خلق اعلام کرده‌اند که مبارزه بی‌امان خلق برای نابودی امپریالیسم و ایادی داخلی‌شان تا حصول پیروزی کامل ادامه دارد و بهمین دلیل باید آموزشهای لازم را برای مقابله احتمالی و دفاع از سنگرهای بدست‌آمده فرا گرفت.

برجمعیت داوطلب آموزشهای نظامی هرلحظه افزوده می‌شود. در جلوی دانشکده فنی نیز یک زرهپوش بچشم می‌خورد. اعضای سازمان ملی دانشگاهیان ایران (دانشگاه تهران) در محل باشگاه دانشگاه مستقر هستند و کمکهایی را که می‌توانند ارائه می‌دهند.

ده‌ها نفر در همدان کشته ومجروح شدند

همدان ـ صبح امروز عده‌ای از اهالی برای تصرف شهربانی به محل رفتند اما با مقاومت روبرو شدند ودر درگیری بین مردم ومأموران شهربانی گروهی کشته ومجروح شدند. گفته میشود عده کشته شدگان بین ۱۰ تا ۲۰ نفر است.

ضمنا صبح امروز مردم همدان به زندان شهر حمله کردند و ۵۰۰ الی ۶۰۰ زندانی معمولی شهر را آزاد کردند. واکنیهای دیگری از مردم نیز به مرکز شکنجه ساواک واقع در باغهای دامنه الوند هجوم بردند وتمام درهای پیچیده وتودرتوی آنرا درهم شکستند و آنرا بتصرف درآوردند.

خلع سلاح نگهبانان سفارت انگلیس در تهران

رادیو لندن ـ دیروز یک سخنگوی سفارت انگلیس در تهران گفت که افراد غیرنظامی نگهبانان سفارتخانه را خلع سلاح کردند وسپس بداخل عمارت سفارتخانه رفتند تا ببینند که دیگر در آنجا اسلحه‌ای وجود دارد یا نه

بدستور نخست‌وزیر: فرماندهان ارتش برکنار شدند

ستاد ارتش امروز رسما تحویل نمایندگان دولت مهندس بازرگان شد یک سخنگوی دفتر نخست وزیر در این مورد اظهار داشت هیاتی برای این منظور به ستاد ارتش رفت و مراسم تحویل ستاد را انجام داد. وی اضافه کرد بدستور مهندس بازرگان نخست وزیر موقت تا انتخاب فرماندهان نیروها و یکانهای ارتشی، معاونان آنان کارها را بر عهده خواهند گرفت.

بدین ترتیب فرماندهای ارتشی که تا دیروز عملیات را اداره میکردند بر کنار شدهاند.

امروز همچنین گفته شد تا تعیین وزرا دولت موقته معاونان فعلی وزارتخانهها کارها را انجام خواهند داد امضا دولت بازرگان در طی ۴۸ ساعت آینده معرفی خواهد شد و برخی محافل احتمال میدهند تا بعدازظهر امروز معرفی شوند.

پیام مسعود رجوی: وحدت و استقامت در این لحظات رهنمون خلق است

بسمه‌الله القاهرالقدیر

بنام خدا و بنام خلق قهرمان ایران هموطنان دلیر و مجاهد تصرف آخرین سنگرهای دیکتاتوری خیانتکار را که بهاپامردی و جان‌فشانی‌های خونبار مردم محرومان را که تحت ارشاد مجاهد اعظم حضرت آیت‌اله خمینی تحقق می‌پذیرد بشما تهنیت گفته و دراین لحظات تاریخی صبر و مقاومت انقلابی بیش از پیش صفوف متحدخلق را درجهت محو کامل سلطهٔ امپریالیسم برمیهن گلگونمان آرزومندیم آنچه دراین لحظات تاریخی بایستی رهنمون تمام صفوف امین خلق قهرمان باشد وحدت و استقامت است. دراین صورت بی‌تردید برتوطئه‌های ضدخلقی والله مع‌الصابرین

مجاهدین خلق ایران ـ مسعود رجوی

آیت‌الله العظمی گلپایگانی: تمام واحدهای مسلح باید به انقلاب بپیوندند

قم ـ حضرت آیت‌اله العظمی حاج سید محمدرضا گلپایگانی امروز پیامی بشرح زیر به ملت ایران فرستاد.

بسمه‌الله الرحمن‌الرحیم

ملت مبارز و مسلمان ایران، خداوند متعال را شکر می‌کنیم که ما را در دفاع از حریم اسلام نصرت عطا فرمود و رژیم استبداد و ضد اسلامی را سرنگون و ما را در آستانه تشکیل نظام اسلامی قرار داد. برپوان پاک فداکارانی که در این راه جان خود را نثار و از اسلام و آزادی مستانه دفاع کردند، درود فرستاده برای همه آنها مغفرت و برای بازماندگانشان که باافتخار دادن این قربانی‌ها نایل شدهاند اجر جزیل و صبر جمیل مسئلت مینمائیم و از طبقات و اصناف مختلف که در این مدت نیروی هوائی و سایر واحدهای ارتش که انقلاب اسلامی را در این لحظه حساس یاری کردهاند تشکر میکنیم و از تمام واحدهای مسلح انتظار داریم که با اعلام همبستگی کامل خود بصفوف انقلابیه موجبات استقرار و نظم و آرامش را بوسیله دولت انقلاب فراهم نمایند.

در این موقع تاریخی به همگان توصیه مینمایم که در حفظ آثار و بی آوردهای این انقلاب کمال مراقبت را داشته باشند و از هر اقدامی که موجب خسارت مادی و معنوی جامعه شود، خودداری نمایند و جلوه اخلامی انقلاب را که باید از هر جهت عالی و انسانی باشد، حفظ نمایند و خود را برای پیاده کردن نظام اجتماعی و سیاسی و اخلاقی و اقتصادی اسلام آماده سازند و مسئولیتی که بدوش همه آمده است متوجه باشند. از درگاه حضرت قادر منان میخواهم که ما را در تمام مراحل آینده این نهضت نیز یاری فرمایند تا در ظل عنایت حضرت بقیه‌الله ارواح‌العالمین سهل الغدا از برکات این انقلاب بهرهمند و برای عموم ملل مسلمان سرمشق حرکات و تمول احیاء مبادی عالی اسلام قرار دهد.

والسلام علیکم و رحمة‌الله و برکاته

بتاریخ ۱۳ ربیع‌الاول ۱۳۹۹

محمدرضا الموسوی الگلپایگانی

یکی از کارکنان کیهان شهید شد و ٤ کارگر کیهان تیر خوردند

● یکی از کارکنان کیهان درهجوم مأموران گارد به شهادت رسید. اکبر احمدیان ۲۲ ساله کارمند دفتر نمایندگی کیهان در تهران‌نو در هجوم مأموران گارد به نیروی هوائی هدف گلوله قرار گرفت و روز بعد دربیمارستان جان سپرد.

در جریان مبارزات مردم و افراد نیروی هوائی با افراد گارد شاهنشاهی عده‌ای از همکاران ما نیز در روزنامه کیهان که پا به پای ملت برای کسب آزادی مبارزه میکردند مورد اصابت گلوله قرار گرفتند و زخمی شدند.

اسامی کارگران کیهان که در این زدوخوردها مجروح شدند به این شرح است:

محمد عتیق‌پور دبیر سندیکای کارگران که از ناحیه پا مورد اصابت گلوله قرار گرفت.

فاطمه کیانی کارگر قسمت لاینوتروپ

حسن لنکزاده کارگر توزیع کیهان

و خدادادا منصوری کارگر کیهان

این عده بلافاصله به بیمارستان منتقل شدند و خوشبختانه حالشان رضایتبخش است.

نظامیان جهرم از برابر مردم زره رفتند

جهرم ـ در پی هجوم مسلحانه مردم جهرم در بعدازظهر دیروز به شهربانی، سرتیپ خرقانی، فرماندار نظامی جهرم حکومت نظامی را لغو کرد و فرمانده پادگان و رئیس شهربانی جهرم اعلام همبستگی با مردم کردند.

سرهنگ شاه علیزادگان فرمانده پادگان جهرم باتفاق رئیس شهربانی و ۳۰۰ افسر و درجه‌دار در حالیکه دسته سرو یک سرودهای ملی میخواندند از برابر مردم زره رفتند و همبستگی خود را طی حضور در برابر روحانیون با دولت سازرگان اعلام کردند.

خبرنگار کیهان از جهرم گزارش داد بدنبال درگیری گروهان ژاندارمری و مردم جهرم از صبح تاپاسی از ۳۰ نفر مجروح شدهاند.

٦ مامور شهربانی کرج کشته شدند

○ کرج ـ دوگروهان نیروهای مسلح که از قرویین برای پشتیبانی از گارد جاویدان عازم تهران بودند دیروز بعد ازظهر توسط مردم کرج در ابتدای اتوبان شاهدشت مخاصره و خلع سلاح شدند.

نظامیان پس از اعلام همبستگی با مردم آزاد شدند مردم ۶۰ دستگاه ریو، جیپ، آمبولانس و مقدار زیادی اسلحه و مهمات به غنیمت گرفتند

در حمله مردم به شهربانی کرج که به حمایت یک زرهپوش فرمانداری نظامی صورت گرفت و طی یک نبرد ٤ ساعته ٦ مأمور شهربانی کشته شدند. در جریان این نبرد ۳۰ دستگاه اتومبیل متعلق به شهربانی به آتش کشیده شد.

جانشین فرمانده گارد جاویدان ترور شد

صبح امروز محمد امین بیگلری جانشین فرمانده گارد جاویدان به ضرب ۳ گلوله کشته شد.

خبرنگار کیهان که صبح امروز حسد را در پزشکی قانونی دیده است گزارش داد که گفته میشود وی بدست راننده‌اش کشته شده است. تیمسار بیگلری از کسانی بود که دیشب در گفتوگو با رادیو تلویزیون اعلام کرده بود که گارد به ملت پیوسته است. هنوز روشن نیست راننده وی از دستوری باخبر بوده است یا نه

وزیر جنگ احتمالی دولت بازرگان

سرلشگر قرنی

امروز گفته شد که ازطرف مهندس بازرگان تیمسار سرلشگر ولی‌الله قرنی به سمت وزارت جنگ منصوب شده است.

سرلشگر قرنی از ۲۲ سال پیش بعلت فعالیتهای ضدرژیم، مورد تعقیب قرار گرفت و مدتها نیز زندانی بود.

سپهبد نوروزی کفیل شهربانی شد

سپهبد محمدعلی نوروزی از امروز بسمت کفالت شهربانی دولت موقت منصوب شد.

سپهبد محمدعلی نوروزی تا قبل از احراز این سمت معاونت شهربانی را بعهده داشت

خبرنگار فرانسوی و عکاس پزشکی قانونی شهید شدند

صبح دیروز یک خبرنگار فرانسوی که برای مصاحبه با دکتر «رضا کرمان» رئیس تالار تشریح پزشکی قانونی به این مرکز رفته بود، پس از خروج از پزشکی قانونی تیرخورد. هنوز معلوم نیست که این خبرنگار جان سپرده است یا نه، اما، محمود مهدوی راد عکاس پزشکی قانونی هم که عکس این مصاحبه را گرفته بود پس از خروج از پزشکی قانونی برای کمک و آوردن اجساد شهدا به داخل سالن، هدف گلوله قرار گرفت. مهدوی را بیدرنگ به بیمارستان صدیقه رضایی بردند، ولی وی براثر شدت جراحات شهید شد.

اجتماع بازاریان برای تأیید بازرگان

بازرگانان و اصناف و پیشه‌وران تهران به پیروی از حضرت آیت‌اللهالعظمی امام خمینی برای تأیید دولت قانونی مهندس مهدی بازرگان نخست‌وزیر ۹ صبح چهارشنبه در مسجد امام خمینی (شاه سابق) اجتماع میکنند. دراین اجتماع حجت‌الاسلام آقای فلسفی واعظ شهیر سخنرانی خواهد کرد و سپس بازرگانان و پیشه‌وران بطرف مقر امام خمینی راهپیمائی خواهند کرد.

رئیس شهربانی قم استعفا کرد

سرهنگ قایم‌مقامی رئیس شهربانی قم امروز استعفای خود را تقدیم حضرت آیت‌اله منتظری کرد.

در متن استعفانامه رئیس شهربانی قم آمده است: نظر به اینکه انقلاب مقدس ایران به رهبری امام خمینی به ثمر رسیده است، اینجانب سرهنگ سیدابوالحسن قایم‌مقامی درجهت همگامی با مردم استعفای خود را تقدیم میدارم، ضمن استعفا نیز همبستگی شهربانی شهرستان قم را با مردم ایران اعلام می‌کنم.

قم ـ روسای شهربانی و ژاندارمری شهرستان قم صبح دیروز همبستگی خود را با انقلاب ملت اعلام داشته و کلیه سلاحهای موجود را دراختیار روحانیون قرار دادند. تعدادی از مأموران سابق شهربانی که در جریانات اخیر بمردم تیراندازی نموده و یا دست به کشتار زده‌اند، بازداشت شده‌اند و دراختیار مأموران اسلامی هستند.

به‌آذین: برای قطع دست امپریالیزم آمریکا و متحدانش سلاح را از کف ننهیم

در این سپیده‌دم پیروزی انقلاب مردم ایران که باخون پاکترین رزمندگان جوان ملت رنگین شده است اتحاد دمکراتیک ملت ایران درمقام ترجمان احساسات پرشور اعضای خویش صمیمانه‌ترین درود و سپاس خودرا به همه جان‌بازان دمکراسی و استقلال کشور تقدیم می‌دارد و دربرابر شهیدان راه حق و آزادی از هر عقیده و مذهب و مسلک و تعلق سیاسی سرتعظیم فرود می‌آورد. هموطن رزمنده استقلال و آزادی و برابری و عدالت دشمن سرکوبشده هنوز نیمه‌جان است و با پوزش‌خواهی و توبه ریاکارانه از جنایات بیشمار گذشته و حتی با اعلام پیوستگی دروغین به آمال ملت می‌کوشد تا از تیغ انتقام ملت جان بدربرد. و با اغتنام فرصت به کمک امپریالیسم خونخوار و فارتگر امریکا دست به توطئه‌های تازه‌تر و خونبارتر بزند. با این گرگان دستپرورده رژیم شاه جای دلسوزی و ترحم نیست اینان باید در دادگاه انقلابی محاکمه شوند و به کیفر شایسته خود برسند. هموطن مبارز راه رهائی همه ستمدیدگان، زحمتکشان، تحقیرشدگان ایران درعین پیروی از پرچمدار بزرگ و راستین امام خمینی، درعین پشتیبانی بی‌دریغ از تصمیمات درست و بجای آقای مهندس بازرگان نخست‌وزیر موقت منصوب از سوی حضرت امام خمینی، لازم است هشیار و بیدار باشیم و برای ریشه‌کن کردن بنای استعمار و استبداد و همه اهرمهای قدرت اهریمنی آن و تلاش همه‌جانبه برای قطع دست امپریالیسم امریکا و متحدان اروپائی و ژاپنی‌اش از ایران باید سلاح را از کف ننهیم و همچنان به صورت نیروی پیشرو و پاسدار انقلاب باقی بمانیم. پیروزباد مبارزه ملی و دمکراتیک مردم ایران. برقرار باد اتحاد فرخنده باد پیروزی و رهائی که درپیش است.

تشکر خبرنگار کیهان از مردم

همکاری‌های ارزنده مردم تهران‌نو درجریان قیام نیروی‌هوائی با صالح نیک‌بخت خبرنگار کیهان که دراین منطقه مستقر بود موجب تشکر روزنامه کیهان است، مردم دو روز تمام با دراختیار گذاشتن جا ـ غذا، تلفن و لباس از همکارما پذیرائی کردند و بدینوسیله سپاس خود را تقدیم آنان میداریم.

امام خمینی: سلاح‌ها را تحویل ستاد نخست‌وزیری بدهید

بخش تبلیغاتی دفتر امام‌خمینی امروز نکات زیر را اعلام کرد:

۱ـ دیروز عده‌ای از افراد گارد در جریان زدوخوردها دستگیر شدند و به نخست‌وزیری آورده شدند، که به علت مسائل امنیتی و موقعیت حساس چشم و دست آنها را بسته بودند. و با اینکه با آنها کاملاً به شکل انسانی عمل می‌شد امام خمینی دستور فرمودند که چشم آنها را باز کنند و پیش از پیش با آنها مدارا شود.

۲ـ برنامه‌هایی که از دیشب در رادیو و تلویزیون اجرا شده بوسیله خود کارکنان اعتصابی رادیو و تلویزیون بوده است. ترتیب این کار امروز داده خواهد شد و هیأتی از نخست‌وزیری برای تحویل گرفتن این دو قسمت اعزام خواهند شد.

۳ـ از همه افراد تقاضا می‌شود سلاحها و ادوات جنگی را در اختیار ستاد نخست‌وزیری (محل دبیرستان رفاه) قرار دهند تا ترتیب انتقال آنها به مکان‌های مخصوصی که در نقاط مختلف انتقال داده شود.

٤ـ آنچنان که امام دستور فرموده‌اند کلیه افراد باید از هرگونه حمله و هجوم به پادگان‌ها و ادارات دولتی خودداری کنند و دیگر اتائیه و سلاح‌های آنان را بیرون نیاورند.

پیام تبریک سندیکای نویسندگان و خبرنگاران مطبوعات به کارکنان اعتصابی رادیو و تلویزیون

سندیکای نویسندگان و خبرنگاران مطبوعات در پیامی به کارکنان اعتصابی رادیو و تلویزیون پیروزی آنها را در مبارزه با اختناق و سانسور تبریک گفت. متن پیامنیه سندیکای نویسندگان و خبرنگاران به این شرح است:

دوستان هیرزم

پیروزی شما بر دیو استبداد مبارک باشد. ملت ایران از صدای قهرمانانه و سیمای شجاعانه شما در صدا و سیمای انقلاب نوید آزادی را دریافت کرد.

این صدا و این سیما بر شما و ملت ایران فرخنده باد.

دوستان همرزم

شما و ما در سنگرهای ارمغان‌شده از سوی ملت چون دو بال فرشته آزادی وظیفه‌ای بس خطیر در پیش داریم، دشمنان ملت به زانو درآمده‌اند اما وظیفه ما آغاز شده است، وظیفه‌ای سنگین بخاطر حراست از آزادی قلم، بیان و اندیشه، بگونه‌ایکه انقلاب طلب میکند.

با امید پیروزی نهائی، دستهای شما را محکمتر از پیش میفشاریم تا در کنار هم برای ملت مسلمان ایران خدمتگزاری راستین باشیم.

هیأت‌مدیره سندیکای نویسندگان و خبرنگاران مطبوعات

پادگانها را به آتش کشیدند

پادگان جی دیروز یکی از اولین پادگانهایی بود که به تصرف مردم درآمد. مردم بعد از تصرف این پادگان نظامیها را بدوش گرفتند. در این موقع گروههای مسلح به هدفای که دست به غارت زدند، هشدار دادند که از غارت خودداری کنند، این بیتالمال مردم است، باید آنرا حفظ کنند. گروهی به این هشدار گوش کردند و گروهی نکردند. با تمام این اوضاع و احوال سرانجام پادگان جی سقوط کرد.

ساعت ۹/۵ شب در شرایطی که از رادیو و تلویزیون پیروزی ملت ایران اعلام میشد، ناگهان صدای انفجارهای مهیبی بگوش رسید. مردم اطراف پادگان جی وحشت زده بیرون ریختند. اما این صدا دقایقی بعد دیگر بگوش نرسید. ساعت یک و بیست دقیقه بامداد به مأموران آتش‌نشانی گزارش رسید که صدای انفجارهای پیاپی از پادگان جی بگوش میرسد. در این موقع از رادیو انقلاب ایران برای خاموش کردن حریق پادگان جی درخواست کمک شد. وقتی آتش‌نشانها به محل حریق رسیدند، متوجه شدند انبار مهمات پادگان جی طعمه حریق شده است و صدای مهیب انفجارهای پیاپی بگوش میرسد. مأموران آتش‌نشانی بلافاصله اقدامات لازم را جهت اطفای حریق آغاز کردند و ضمناً به اهالی اطراف پادگان نیز اطمینان دادند که خطری آنها را تهدید نمی‌کند. بهمین خاطر از مردم خواسته شد که به خانه‌های خود برگردند. حریق هر لحظه بیشتر می‌شد تا جنگل پادگان جی آتش گرفت. بدنبال این حریق و احتمال سرایت آن به اطراف تعدادی از خانه‌های اطراف را تخلیه کردند. به علاوه درخواست هلیکوپتر مخصوص برای اطفای حریق شد.

در همین موقع چون تیراندازی هوایی توسط افراد مسلح صورت میگرفت، مردم از این افراد خواستند که شلیک نکنند، از سوی دیگر کسانی که از ماجرای انفجار انبار مهمات پادگان جی اطلاع نداشتند، تصور میکردند شاید تعدادی از گروههای گارد که دست از شلیک برنداشته‌اند مبادرت به اینکار کرده‌اند. با تمام این اوضاع و احوال سرانجام پادگان جی سقوط کرد.

ساعت ۹/۵ شب در شرایطی که از رادیو و تلویزیون پیروزی ملت ایران اعلام میشد، ناگهان صدای انفجارهای مهیبی بگوش رسید. مردم اطراف پادگان جی وحشت‌زده بیرون ریختند. اما این صدا دقایقی بعد دیگر بگوش نرسید. ساعت یک و بیست دقیقه بامداد به مأموران آتش‌نشانی گزارش رسید که صدای انفجارهای پیاپی از پادگان جی بگوش میرسد. در این موقع از رادیو انقلاب ایران برای خاموش کردن حریق پادگان جی درخواست کمک شد. وقتی آتش‌نشانها به محل حریق رسیدند، متوجه شدند انبار مهمات پادگان جی طعمه حریق شده است و صدای مهیب انفجارهای پیاپی بگوش میرسد. مأموران آتش‌نشانی بلافاصله اقدامات لازم را جهت اطفای حریق آغاز کردند و ضمناً به اهالی اطراف پادگان نیز اطمینان دادند که خطری آنها را تهدید نمی‌کند. بهمین خاطر از مردم خواسته شد که به خانه‌های خود برگردند. حریق هر لحظه بیشتر می‌شد تا جنگل پادگان جی آتش گرفت. بدنبال این حریق و احتمال سرایت آن به اطراف تعدادی از خانه‌های اطراف را تخلیه کردند. به

پوزش از خوانندگان شهرستانی

در دو روز گذشته بمنظور جلوگیری از ورود نیروهای کمکی ارتشی به تهران پل‌های پارک‌ای از جاده‌های تهران توسط نیروهای انقلابی منفجر شد وعبور ومرور از این جاده‌ها قطع شد، از طرفی با توجه به شرایط استثنائی شهر تهران بیشتر سرویس‌های مسافربری از حرکت به شهرستانها خودداری کردند و بهمین دلیل ما نتوانستیم روزنامه را به بیشتر نقاط مملکت بفرستیم. بخاطر عدم دسترسی علاقمندان به روزنامه کیهان در شهرستانها از همه مردم آزاده پوزش میخواهیم.

پیام حزب توده ایران: تا خرد کردن کامل ماشین دولتی به پیش

سازمان نوید وابسته به حزب توده ایران طی یک اعلامیه پیامی به ملت ایران فرستاد.

متن پیام بدین شرح است:

درود به سرزمین حماسه و قیام و غلغله بیداری که پیام انقلاب و رستگارینت. هموطن، بهاری که در راه است، از تلاطم موجهای خون شهدای بیشمار و رنج و رزم پهلوانی تو طلوع می‌کند. از سنگلاخها و خارزارهای اختناق می‌آیی. سنگرهای سهمگینی را فتح کردهای و هنوز سنگرهای دشواری را در پیش‌داری، ارواح خبیثه استبداد و شیطان پرافسون امپریالیسم در هجوم و هیبت تو زخم برداشته و بخاک افتاده‌اند، اما هنوز تاروmار نشده‌اند. در ماشینی دولتی و دستگاه پلیسی و نظامی رژیم شکاف عمیق افتاده، اما هنوز کاملاً درهم شکسته نشده است. دهها و دهها هزار گزمه استبداد و دژخیم و داروغه رژیم گندیده هنوز نابود نشده‌اند و با انواع دسیسه‌ها، با دغدغه از عقوبتی که عدالت انقلابی برای آنها تدارک می‌بیند، خود را درمیان مردم و موجهای جنبش پنهان کردند، امپریالیسم جهانی بویژه امپریالیسم جنایتپیشه امریکا در پی توطئه‌های تازه‌ترینست. هشیار اختناق و امپریالیسم را از میهن خود بزدایم بگذار تا بهار آزادی، مرگ همه میراثهای مشوم رژیم سرانیزه و سرسپردگی و چهاول باشد، بگذار تا همه دهانها و آرمانها و عقیدهها شکوفه دهند. ما بار دیگر به پیکار رهائی‌بخش خلق، به جهاد انقلابی آیت‌اله خمینی، به جمهوری دموکراتیک اسلامی، درود می‌فرستیم و همه توان خود را برای باروری هرچه بیشتر آرمانهای مترقی این جهاد و جمهوری و ارتقاء انقلاب بکار می‌گیریم. پیروزباد مبارزه مسلحانه مردم قهرمان و شکستناپذیر ایران. برقرار باد اتحاد همه نیروهای ملی و میهنی. افعی زخم خورده خطرناکتر است. اتحاد ما دراین لحظه دوران‌ساز آن چشمه افسانه است که تن تناور ما را روئین می‌کند. برای آنکه انقلاب پیروز شود آنرا به پیش برانیم، با یک دست تفنگهایمان را نگه داریم و آستین دست دیگر را برای آفریدن، برای شخم‌زدن، برای بگردش درآوردن چرخها، برای نوسازی ویرانه‌های میهن استبداد زده و استعمارزدیمان بالا بزنیم. اما پیش از آنکه این دست سازنده را بکار بگیریم با دست مسلح‌مان تمامانده نظم نکبت و سلطنت و دموکراتیک ایران ـ زنده باد جمهوری دموکراتیک ایران

سازمان نوید وابسته به حزب توده ایران

جناب آقای مهندس مهدی بازرگان

اکنونکه به امر رهبر انقلاب ایران حضرت امام خمینی به تشکیل دولت موقت انتخاب شده‌اید کارکنان درمانی و اداری شیرو خورشید سرخ ارد کان پشتیبانی قاطع خود را از آن دانشمند مبارز اسلامی ابراز داشته آمادگی کامل خود را در اجرای اوامرتان اعلام میدارند.

اردکان یزد ـ کارکنان شیروخورشید سرخ

ش ۱۲۴۰۰

اسناد ساواک باید حفظ شود

دولت موقت در اعلامیه‌ای تأکید کرد که نیروهای مسلح و غیرمسلح باید از ساختمان ساواک در سلطنت‌آباد حفاظت کنند اما وارد آن نشوند. اسناد و مدارک باید حفظ شود.

بیطرفی سیاسی رادیو تلویزیون مورد تأیید دولت انقلابی است

خبرگزاری اسوشیتدپرس امروز این خبر را از سازمان رادیو تلویزیون ملی ایران نقل کرد که در ساعت چهار و چهل دقیقه صبح پخش شده است:

با توجه به بیانیه‌های متعددی که از طرف ستاد عملیاتی دولت موقت انقلابی پخش گردید، بعضی از شنوندگان و خود ما به این نتیجه رسیدیم که از نقطه‌نظر کلی، این کار ما بمنزله حمایت از یک مقام معین و در نتیجه مخالف اصل بیطرفی مورد نظر سازمان رادیو تلویزیون ایران است.

از این رو، ما کارکنان رادیو و تلویزیون به ستاد عملیاتی دولت موقت انقلابی توضیح دادیم که این درست نیست که ما بصورت سخنگوی رسمی آن درآییم زیرا، معتقدیم که رادیو تلویزیون باید مطلقاً بیطرفی سیاسی را حفظ کند.

ستاد عملیاتی دولت موقت انقلابی در توضیح این امر اطلاع داد که بطور کامل با این اصل بیطرفی سیاسی ما موافق است و امیدوار است که این اصل حفظ شود. با اینحال، از آنجا که بیانیه‌های ستاد عملیاتی به امنیت عمومی مربوط میشود و در این ساعات صبح رادیو تنها وسیله اطلاع‌رسانی به مردم است، شایسته است که بیانیه‌های ستاد پخش شود. اما این امر به معنی اعمال نفوذ در کار رادیو و تلویزیون نیست.

ساواک مین گذاری شده است

به دنبال آتش سوزی در محل دفتر سرپرستهداری ارتش واقع در خیابان ایرانشهر و پشت سفارت آمریکا، مردم به انبارهای اسلحه و پاسداری این مرکز حمله کردند و بیش از دوهزار قبضه (ژ۳) و ام‌ـ یک» را به غنیمت بردند و بطرف پادگان سلطنت آباد (گارد) ومرکز سازمان اطلاعات و امنیت حرکت کردند.

یک افسر سازمان امنیت طی یک پیام تلفنی به کیهان گفت که دور تا دور مرکز سازمان را قبلاً مین گذاری کرده‌اند وچنانچه مردم حمله کنند بهم آن میرود که همگی کشته شوند وی اضافه کرد که من افسر خشی کنند‌ه‌

اینجا گارد شاهنشاهی است. مکانی که رژیم سالها کوشید تا آنرا با انواع حیله‌ها از عشق مردم خالی کند. سران ارتجاع سالیان دراز سعی کردند مردم را از سربازان گارد بترسانند، اما انقلاب این دژرا هم تسخیر کرد. عصر دیروز این تابلو که مزین به عکس امام بود، بر در گارد آویخته شد: «مرکز آموزش همبستگی خود را با ملت جشن می‌گیرد».

ارتش مردم، تهران را قدم به قدم آزاد کرد

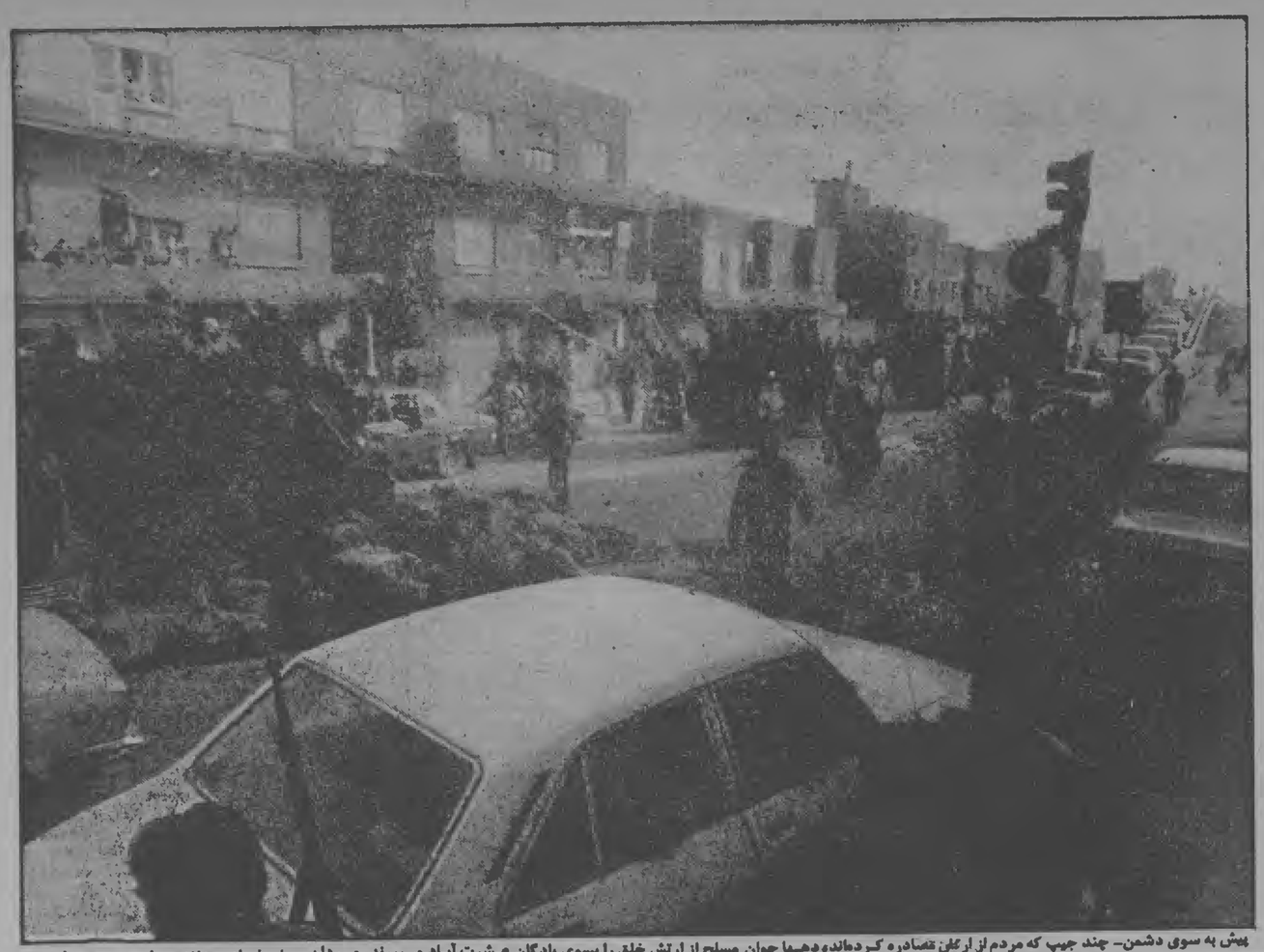

پیش به سوی دشمن- چند جیپ که مردم از ارگان قصادره کرده‌اند، دهها جوان مسلح از ارتش خلق را بسوی پادگان عشرت آباد میبرند. مردان مسلح فریاد میزنند: پیش به سوی دشمن

همه‌جا سنگر بود- دیروز وجب به وجب خاک تهران سنگر ارتش میلیونی مردم بود. یکی از سربازان ارتش مردم پشت درختی سنگر گرفته و آماده شلیک است.

مردم زره‌پوشی را از چنگ نظامیان خارج کرده‌اند. ۲سرباز به آنها پیوسته‌اند و تدارک حمله را می‌بینند.

اینها از بستر خون شهدا برخاسته‌اند. اینها راه به چهرها بنگرید، خشم و خروش را بهمبینید، دراز انقلاب را آمده‌اند. چه کسی میخواهدمتوقفشان‌کند. از مرگ چه باک. یکصدا که خاموش شود، هزاران نفر بجایش فریاد میزنند. یک تفنگ که به زمین بیافتد، هزاران دست آنرا برمیدارد، اقیانوس خلق بی‌پایان است. اینها، دیروز خونخوارترین رژیم تاریخ را درهم فرو کوفتند.

ارتش خلقی بپا می‌کنیم- این شعار هم در قیام خونین دیروز تهران مثل برق و باد به واقعیت مبدل شد. هزاران سلاح که از سربازخانه‌ها مصادره شده بود بدست مردم افتاد و ارتش خلق به نبرد پرداخت. این صفی از ارتش خلق است که به جبهه نبرد میرود.

دراوج انقلاب، بر تهران چه گذشت

یکشنبه ۲۲ بهمن ماه ۱۳۵۷
آیا این روز بعنوان روز پیروزی انقلاب ایران در تاریخ ثبت خواهد شد؟

«دیروز این سوال بزرگ روز بود. وقتی که در اخبار ساعت ۲ خبر اعلام بیطرفی ارتش پخش شد. این سوال همه را بخود مشغول ساخت. اما هیچ چیز مانع نشد که شهر آن چهره را که در روز رفتن شاه از ایران بخود گرفته بود، دوباره نگیرد.

تهران دومین روز نبردهای خیابانی را میگذراند. بخش‌های وسیع از شهر به تسخیر مردم مسلح درآمده بود. شرق تهران که به منطقه آزاد شده میمانست. در غرب وشمال شهر جوانان مسلح سرگرم برپا ساختن سنگرها بودند تا خود را برای پاسداری شبانه آماده سازند. اما خبر که از رادیو پخش شد، یکباره صدای بوق اتومبیل‌ها فضای شهر را پر کرد. چراغ اتومبیل‌ها روشن شد ودسته‌های مسلح وخالی به نشانه پیروزی بالا رفت. اما سنگرها همچنان برقرار ماند وتفنگداران همچنان آماده ماندند وزن ومرد وخرد وکلان به کوچه وخیابان ریختند.

کلانتری‌های تهران تا ظهر به تسخیر مردم در آمده بود. خبر اعلام بیطرفی ارتش که اعلام شد، درهای سربازخانه‌ها نیز بروی مردم گشوده شد وسربازان به خیابان‌ها وآغوش مردم ریختند. اما در گوشه‌هایی از شهر صدای شلیک گلوله همچنان طنین‌انداز بود.

همه نگرانی از لشگر گارد بود. این شایعه قوت گرفت که لشگر گارد با لباس شخصی ودر اتومبیل‌های شخصی قصد حمله به مردم را دارد. شایعه در ناحیه شمال شرقی تهران بیشتر شنیده میشد. همین بود که گروههایی از نقاط مختلف شهر که همگی مسلح بودند، برای دفاع به این ناحیه سرازیر شدند.

در شمال شرق تهران چه گذشت؟

ساعت ۳ بعدازظهر بود که سربازان مرکز آموزش گارد، واقع در خیابان سلطنت‌آباد به پشت میله‌های پادگان آمدند و به ابراز احساسات گروه کثیری از مردم که در مقابل پادگان اجتماع کرده بودند، پاسخ دادند. دقایقی بعد، پارچه‌های سفیدرنگی که بر آنها این جمله نقش بسته بود، برسر در پادگان قرار گرفت: «سربازان و افسران مرکز آموزش گارد همبستگی خود را با ملت اعلام میدارند.»

عکس‌های امام خمینی از میان جمعیت بالا رفت و دست بدست شد و در یک لحظه فریاد سربازان برخاست که: «ماهمه سرباز توئیم خمینی.»

دقایقی بعد درهای یک مرکز نظامی وابسته به آمریکا که در کنار پادگان مرکز آموزش گارد قرار دارد، بروی مردم گشوده شد و مردم درحالیکه چند سرباز را روی دست بلند کرده بودند، بطرف اسلحه خانه پیش رفتند. در مدتی کوتاه درهای اسلحه خانه شکسته شد و هرچه تفنگ، لباس و دیگر اشیاء سربازی در محل بود بدست مردم افتاد و درمیان جمعیت پسربچه ۶-۵ ساله‌ای را دیدیم که دو تفنگ ژ- ۳ بدست داشت و سراسیمه میدوید. چندنفر برای گرفتن سلاحها بطرفش رفتند، ولی پسربچه با چالاکی از میان‌شان گریخت و فریاد زد: اسلحه را برای دو برادرم میخواهم. آنها باید بجنگند.

بعد از آنکه خبر بیطرفی ارتش اعلام شد، تا حدود ساعت ۵ بعدازظهر در پادگان قصر که مرکز ستاد لشگر گارد است، تیراندازی جریان داشت. خیابان‌های اطراف پادگان خلوت بود و شاهدان عینی میگفتند که صدای تیراندازی از داخل پادگان می‌آید. از جزئیات این حادثه هنوز خبری دردست نیست. درهمین ساعات پادگان عباس‌آباد نیز بدست مردم افتاده بود، گروههایی از مردم بسوی ساختمان مرکزی ساواک حرکت کردند. جمعیت وقتی به مقابل دراصلی ساختمان ساواک که چند تانک و زرهپوش آنرا درمحاصره گرفته بود، رسید، سربازان تفنگ‌هایشان را بالا گرفتند و به مردم پیوستند. جمعیت میخواست در ساختمان را بشکند و وارد آن شود، اما این شایعه پخش شد که پشت دیوار مین گذاری شده و ورود به آن خطرناک است. این بود که جمعیت از ورود به ساختمان/ساواک منصرف شد.

هوا که رو به تاریکی رفت، صدای تیراندازی درشمال تهران پیچید. تیراندازی تا صبح ادامه داشت و هرچند دقیقه یکبار برای مدتی کوتاه صدای تیراندازی قطع میشد. جوانان مسلحی که درنزدیکی مرکز آموزش گارد و خیابان دولت سنگربندی کرده بودند و تا صبح از محل پاسداری میکردند، صبح امروز پیرامون وقایع دیشب گفتند: «تیراندازی‌های دیشب برای مقابله با افرادی بود که قصد داشتند به پادگان سلطنت‌آباد نزدیک شوند و همچنین نگهبانان مستقر در «سرای نظامی» را که مقابل مرکز آموزشی گارد قرار دارد، خلع سلاح کنند. تیراندازی‌های دیشب در این منطقه تلفاتی نداشت و پاسداران مسلح تاکنون نیز به حفاظت از سنگرهایشان مشغول هستند.

درغرب تهران

در غرب تهران بدنبال سقوط پادگان جمشیدآباد، جوانان محله گیشا و دیگر محله‌های غرب تهران در سرتاسر خیابان‌ها سنگرهایی با کیسه شن و ماسه بوجود آوردند. آنان در حالیکه اسلحه خود را بالا گرفته بودند فریاد میزدند: «مبارزه هنوز تمام نشده مردم سنگرها را محکم‌تر کنید». در قسمت بالای خیابان گیشا و در نزدیکی مسجد جعفری سنگرها بیشتر بود و در ساعات اولیه شب جنب و جوش فوق‌العاده‌ای در آنجا به چشم می‌خورد. جوانان مسلح در حالیکه سعی می‌کردند مردم عادی و زنان و بچه‌ها را از آن حدود دور بکنند، پلاکارد بزرگی بدین مضمون دردست داشتند «خطرآتش‌سوزی، لطفا سیگار نکشید». این پلاکارد به خاطر وجود تعداد زیادی کوکتل مولوتف و دیگر مواد آتشزایی بود که در پشت سنگرها انبار شده بود. در این محل چند کامیون، جیپ و مینی تانک که از پادگان جمشید آباد آورده شده بود دیده می‌شد. در سرتاسر دیشب صدای رگبار و تک تیر در این محل و محله‌های اطراف بگوش میرسید.

امروز صبح نیزهنوز جوانان مسلح در کنار آتش‌هایی که پشت سنگرها افروخته بودند هر حال آماده باشد دیده می‌شدند.

کنترل عبور و مرور

صبح امروز تهران در تسخیر جوانان مسلح بود. جوانهایی که خستگی مراقبت‌های شبانه از محله‌ها در صورتهاشان بخوبی نمودار بود، همچنان در خیابان‌ها قدم میزدند و کنترل عبور و مرور را در خیابان‌های شهر به عهده داشتند.

جوانان مسلح که در فاصله‌های ۵۰۰متری مستقر بودند، تفنگ بدست مقابل اتومبیل‌ها را میگرفتند و پس از بازدید درون اتومبیل اجازه حرکت میدادند.

خیابان‌های تهران هنوز بوسیله موانعی که مردم در خیابان‌ها انداخته‌اند، مسدود است و عبور و مرور اتومبیل‌ها به سختی صورت میگیرد. در گوشه‌هایی از شهر شعله‌های آتش در وسط خیابان‌ها زبانه میکشد.

در خیابان‌های شهر حتی یک نظامی هم دیده نمیشود. تنها سربازانی را میتوان دید که با لباس شخصی و ساک بدست بسوی مرکز شهر سرازیر هستند و قصد دارند که خود را به شرکت‌های مسافربری برسانند.

تا ساعت ۹صبح خیابان‌های شهر خلوت بود و تعداد اتومبیل‌ها و افراد پیاده‌ای که در خیابان‌ها رفت وآمد میکردند بسیار محدود بود.

۵ ساعت جنگ و گریز در میدان حسن‌آباد

بیمارستان سینا دیروز بعدازظهر چندین ساعت مرکز زدوخورد بین گروهان انقلابی و سربازان گارد جاویدان بود. تا اینکه حدود ساعت سه بعدازظهر سربازان گارد با دادن تعدادی کشته و مجروح بالا بردن پرچم سفید تسلیم شدند. دیروز فضای بیمارستان سینا و میدان حسن‌آباد از بوی باروت انباشته بود و یک لحظه صدای آژیر آمبولانس‌ها و ماشین‌های امداد خاموش نمی‌شد.

بسیاری از مجروحان نیز که درجلوی در بیمارستان و یا حوالی آن زخمی می‌شدند توسط مردم به بیمارستان منتقل می‌شدند. بگفته یکی از پزشکان اگر بخواهیم آمار بدهیم بطور متوسط در هر ۵دقیقه یک زخمی به بیمارستان منتقل می‌شد که با اوج گرفتن شدت مبارزه تعداد آنها نیز افزایش می‌یافت. درمیان زخمی‌شدگان ۳سرباز گارد نیز بچشم می‌خوردند که یکی از آنها درحال اغما بود و دیگری که گروه خونش را با رنگ بر پیشانی‌اش زده بود بروی یک برانکارد که بدلیل کمبود تخت و جا در راهرو بیمارستان خوابیده بود.

حوالی ساعت سه بعدازظهر چریکها با بلند کردن مسلسل‌هایشان به مردمی که در گوشه وکنار خیابان حسن‌آباد و درحیاط بیمارستان منتظر بودند ندای پیروزی دادند و پس از چنددقیقه به بیمارستان آمدند تا ضمن چنددقیقه رفع خستگی، غذائی نیز بخورند. یکی از چریک‌ها درمورد حال من که چه احساسی دارم پاسخ داد: خوشحالم اما هنوز راه طولانی درپیش روی داریم.

آیت‌الله‌العظمی شریعتمداری:

طومار رژیم جبار درهم پیچیده شد

حضرت آیت‌الله‌العظمی شریعتمداری دیشب پیروزی ملت را ضمن پیامی به این شرح تبریک گفت:

ملت شریف و غیور ایران اکنون که در پرتو عنایات الهی و مجاهدات و مبارزات فیروزانه شما طومار رژیم جبار درهم پیچیده شده و استبداد و استعمار آخرین سنگر خود را ترک گفته است، ضمن تبریک هجوم ملت ایران و شکرگذاری بدرگاه خداوند متعال و تشکر از ارتش که بتوصیه‌های مراجع عظام گوش فرا داده و بملت پیوستند، از سایر امرا و افسران و درجه‌دارانی که هنوز تصمیم بزرگ زندگانی خود را ابراز نکرده‌اند مصرانه میخواهیم بمردم بپیوندند و این آخرین فرصت نجات و رستگاری را از دست ندهند.

از مردم نیز می‌خواهیم که هوشیارانه با هرتوطئه‌ای مقابله کنند و آنرا مکلوب سازند.

ارتش را حفظ نموده از آتش‌سوزی و تخریب و غارت افراد معلوم‌الحال جلوگیری نمایند. اماکن عمومی و اسناد و مدارک را که متعلق بخود ملت است حفظ کنند که پیروزی نزدیک است.

نصرمن‌الله و فتح قریب و بشرا لمؤمنین

انزوا وانتظارهای رنج‌آورشاه سابق

مراکش- اسوشیتدپرس- منابع نزدیک به شاه ایران گفتند که وی در یک حالت «انتظار رنج‌آور» در حالیکه رویدادهای ایران را از محل اقامت منزوی شده خود تعقیب میکند، بسر می‌برد.

همراهان شاه هیچگونه اظهار نظر رسمی در مورد پیروزی آیت‌الله خمینی در از بین بردن آخرین نقاشه‌ای قدرت شاه در ایران ننموده‌اند.

شاه در قصری که سلطان حسن دوم پادشاه مراکش در اختیارش گذاشته، بحالت انزوا باقی مانده است. معهذا منابع نزدیک به شاه و فرح گفته‌اند که آنها در ارتباط مانلدن باجریانات ایران را از طریق سفارت خانه‌های ایران در اروپا و امریکا کنار نگذاشته‌اند.

همراهان شاه هیچگونه اظهار نظری در مورد شایعات مبنی برخلع او از مقام سلطنت ننموده‌اند.

شاه از زمانی که تصمیم گرفت مسافرت طبق برنامه خود بامریکا را لغو نماید، ترجیح داد که در منطقه مانده تا اینکه اوضاع در ایران روشن شود.

چند افسر نیروی هوائی در اولین مصاحبه مطبوعاتی گفتند:

ارتش باید تجدید سازمان شود

چند نفر از افسران جزء نیروی هوایی که فرماندهی عملیات دیروز و پریروز را بعهده داشتند اعلام کردند ارتش ایران باید از نو تجدید سازمان کرده و فقط کسانی را در ارتش راه میدهیم که در خدمت ملت ایران و امام‌خمینی و دین باشند.

افسران نیروی هوایی در مصاحبه امروز صبح با همکار ما که از روز شنبه در نیروی هوایی مستقر بوده می‌گویند: قیام نیروی هوایی از پادگان آموزشی تهران‌نو آغاز شده و سربازان، درجه‌داران، همافران و افسران جزء نیروی هوایی متحداً با پیشتیبانی ملت ابتدا پادگان و سپس شرق تهران و بعد قسمتهای مختلف شهر را درکنترل گرفتند. وی افزود وقتی ما با یورش ناجوانمردانه مهاجمان روبرو شدیم در اسلحه‌خانه را شکسته و مسلحانه از خود دفاع کردیم. آنها می‌گویند ما از پیشتیبانی ملت و چریکهای مجاهدین خلق، و فدایی خلق و افراد مسلح و همهٔ مردم وسیعاً برخوردار بودیم و به آنها اطمینان میدهیم ما هیچگاه نخواهیم گذاشت یکبار دیگر «قدرتهای طاغوتی» برملت مسلط شوند. چند همافر که به نمایندگی ازطرف دیگر افسران صحبت می‌کردند اضافه کردند درجریان ۴۸ساعت نبرد مسلحانه چندتن از افسران ارشد ازجمله سپهبدربیعی، سپهبدآذربرزین جانشین فرماندهی نیروی هوائی چندبار سعی کردند ما را خلع‌سلاح کنند ولی ما توطئه را میدانستیم و از تحویل دادن اسلحه‌های خود ممانعت کردیم (دیروز سپهبدآذربرزین و سرلشگر روحانی سعی کردند پرسنل هوایی را وادار کنند به داخل پادگان برگردند).

همافربکم احمد-آ در این جلسه گفت ما باوجود آنکه می‌بایستی در لجستیکی و قسمتهای دیگر کار کنیم ولی بمحض شروع مبارزه مسلحانه نیروی هوایی با آنها همکاری کردیم و در بهمن سنگر گرفتیم. او می‌گوید همینکه در اسلحه‌خانه را شکستیم، به تمام کسانی که خدمت سربازی انجام داده بودند تا آنجا که ممکن بود اسلحه دادیم.

این همافر که دیشب فرمانده یک گروه در اطراف قصر فیروزه بوده می‌گوید بعد از آنکه گارد شاهنشاهی به دولت موقت اعلام وفا داری کرد چند برخورد مسلحانه با گارد شاهنشاهی در اطراف قصر فیروزه داشتیم که در جریان آن یک تانک گارد شاهنشاهی منهدم شد. او می‌گوید این دلیلی است که نباید فعلاً اسلحه‌ها را بر زمین بگذاریم زیرا هر آن ممکن است بقایای نیروهای انتظامی وفادار به شاه به ما حمله کنند.

افسران نیروی هوایی می‌گویند اولین کسی که در نیروی هوایی باید عوض شود فرماندهٔ آن و افسران خائنی هستندکه دیروز و پریروز با گارد جاویدان همکاری کردند.

وقایع دیروز:

۳هزار زندانی قصرآزاد شدند

مقارن ساعت ۴/۳۰ بعدازظهر دیروز مردم مسلح به باشگاه افسران واقع در خیابان صدیقه رضائی (سوم‌اسفند) حمله کردند و پس از چند ساعت تیراندازی و مقاومت مأموران محافظ تسلیم شدند و باشگاه افسران به تصرف مردم درآمد. دراین حادثه فقط شیشه‌های باشگاه شکسته شد و به کسی آسیبی نرسید. پس از فتح این محل، مردم مسلح به ستاد ارتش در خیابان سپهبد حمله کردند و سرانجام پس از مختصری مقاومت این محل نیز بدست مردم افتاد. پس از تصرف ستاد ارتش و باشگاه افسران، مردم مسلح حفاظت از این دو محل را بعهده گرفتند. مردم مسلح ضمن حفاظت از این دو مرکز سربازان داخل ستاد را خارج کردند و با دادن لباس شخصی آنها را به کمیته مستقر در بیمارستان شرکت نفت بردند و حشمتیه. پادگان جمشیدیه و جی، قرارگاه پلیس در خیابان شهباز، دبیرستان نظام واقع در خیابان سپه، در کلیه این آتش‌سوزیها مأموران نجات و امداد آتش‌نشانی در محل‌های حریق حاضر شدند و به اطفای حریق پرداختند. آتش‌سوزیهای دیروز و دیشب تهران تا اینوقت ساعات صبح امروز ادامه داشته.

نصیری چگونه دستگیر شد

دیروز هنگامیکه مردم مسلح به پادگان جمشیدیه حمله بردند، پس از اینکه ساعتی با مأموران و سربازان داخل پادگان مقابله کردند، سرانجام موفق شدند پادگان را به تصرف خود درآورند. گروهی از جوانان مسلح و غیرمسلح پس از اینکه وارد پادگان شدند به فکر زندانیان این پادگان افتادند و ابتدا به سراغ «نصیری» رئیس سابق سازمان منحله ساواک رفتند. یکی از جوانان بنام «بهمن زیکساری» که دیروز در جریان درگیری نصیری بوده و از فرار او جلوگیری کرده است به روزنامه کیهان آمد و جریان را تعریف کرد. این جوان گفته واقعی وقره یادگان شدیم» مردم به نقاط مختلف پادگان هجوم بردند و پادگان را اشغال کردند. من هرحالیکه مسلح نبودم به سراغ زندان و بازداشتگاه پادگان رفتم و هر زندان را باز کردم. چند سرباز بازداشتی در زندان بودند که دستهایشان را بالا نگهداشتند و بیرون آمدند. من یکی از جوانان مسلح را به کمک گرفتم و از سربازانی که آزاد شده بودند خواستم جای نصیری را نشان دهند. سربازان گفتند که نصیری، همایون و بقیه وزرا در طبقه بالای پادگان زندانی‌اند. من از پلهها به طرف طبقه بالا رفتم و دیدم که وسط راه نصیری با همان کت چرمی که قبلاً عکسش را در روزنامه‌ها چاپ کرده بودند، درحالیکه یک پارانی را روی دستش انداخته بود، به پائین می‌آید. فوراً مچ دستش را گرفتم و پرسیدم کجا؟ گفت من زندانی هستم کمکی نکردم‌ها. گفتم لطفاً با من بیائید تا او را خود به پائین آوردم و به بقیه بچه‌هائی که داخل پادگان بودند گفتم که به سراغ داریوش همایون و وزرای دیگر بروند. نصیری را به جلوی پادگان آوردم و او را سوار یک اتومبیل بنز سواری که از آن محل عبور میکرد کردم. سرنشینان اتومبیل که عبارت از راننده و زن و بچه‌هایش بودند بشدت وحشت کرده بودند و می‌ترسیدند. مردیکه متوجه شده بودند این شخص نصیری رئیس سابق ساواک است، هجوم آوردند و با مشت گره کرده به سرش کوبیدند. چوان دیگری که مسلح بود با سرنیزه به سرش کوبید و سرش را از چند جا مجروح کرد. هدفای از کسانیکه لابلای مردم اطراف اتومبیل بنز را گرفته بودند دائم تلاش میکردند تا نصیری را نجات دهند. من بهر نحو که بود نگذاشتم و بشدت به او کوبیدم. برای نگهداری نصیری و جلوگیری از فرارش از هیچ کوششی فروگذار نمیکردم. میدانستم که مرد شماره ۲ جنایت ایران نباید به این سادگی‌ها از چنگ مردم فرار کند. موقع نگهداری و محافظت از او ضربات متعددی به سر و صورتم خورد و با سر نیزه مجروح شدم.

سرانجام نصیری را از داخل اتومبیل بنز بیرون آوردم و به اتفاق چند نفر دیگر او را به یک جیپ ارتش منتقل کردیم. بالاخره برای اینکه بتوانیم او را به راحتی تحویل کمیته امام خمینی بدهیم یک کت را به سرش کشیدیم و او را به کمیته امام خمینی بردیم و تحویل دادیم.

آتش‌سوزی پادگانها

در جریان حوادث دیشب و دیروز در تهران پادگانهای زیادی از جمله باشگاه ژاندارمری شاهپور (شکیلات)، قرارگاه پلیس در چهارراه کالج و میدان سپه، پادگان حشمتیه، پادگان جمشیدیه و جی، قرارگاه پلیس در خیابان شهباز، دبیرستان نظام واقع در خیابان سپه، در کلیه این آتش‌سوزیها مأموران نجات و امداد آتش‌نشانی در محل‌های حریق حاضر شدند و به اطفای حریق پرداختند. آتش‌سوزیهای دیروز و دیشب تهران تا اینوقت ساعات صبح امروز ادامه داشته.

نیروی هوایی باند فرودگاهها را در اختیار میگیرد

تهران- خبرگزاری پارس- بامداد امروز پیام شماره ۱۶ ستاد عملیاتی دولت انقلاب در اختیار خبرگزاری پارس قرار داده شد. متن این پیام باین شرح است:

درود ملت ایران بر همافران، درجه‌داران وافسران نیروی هوائی که با شجاعتها ورشادتها وشهادتهای خود انقلاب ملت را سریعتر به نتیجه رساندند.

ملت ایران حرکت انقلابی این رادمردان راهرگز از یاد نخواهد برد واین حرکت نقطه درخشانی در تاریخ جاودانه خلق قهرمان ومسلمان ما از خود بجای خواهد گذاشت.

اکنون ضمن سپاس مجدد از نیروی هوائی، درخواست میشود کلیه فرودگاهها بجزء فرودگاه مهرآباد را که گویا مورد حمله قرار گرفته است در اختیار گرفته واز هرگونه پروازی تا اطلاع ثانوئی جلوگیری نمایند.

۳۵۰۰ زندانی قزلحصار فرار کردند

گرمسار- ۳۵۰۰ زندانی زندان قزلحصار دیروز بعدازظهر پس از شکستن درهای زندان، خود را آزاد کردند. یکی از زندانیان آزاد شده به نمایندگی از طرف سایر زندانیان از ملت ایران که در راه برچیدن نظام فاسد قهرمانی داده تشکر کرد. وی مردم مبارز را که موجب آزادی محکومان رژیم فاسد گذشته شدهاند ستود.

تظاهرات طرفداران امام‌خمینی در لبنان

صیدا- جنوب لبنان- رویتر- چندین هزار تن در شهر صیدا به طرفداری از آیت‌الله خمینی رهبر انقلاب ایران دست به تظاهرات زدند.

تظاهرکنندگان عکسهای آیت‌الله خمینی و امام موسی‌صدر رهبر شیعیان لبنان که از اواسط تابستان گذشته بعد از سفر به لیبی ناپدید شده است را حمل میکردند.

در این تظاهرات زنان که چادر پوشیده بودند، نیز شرکت داشتند.

● پاریس- رویتر- تسعیدگان ایرانی در پاریس سقوط دولت شاهپور بختیار را، شادباش گفتند یکی از طرفداران آیت‌الله خمینی گفت که «مردان شاه همه رفتهاند، پیروزی در دست مردم است».

آیت‌الله خمینی چندین هفته تبعید پانزده ساله خود را قبل از اینکه بایران مراجعت نماید در فرانسه گذراند.

دولت فرانسه هیچگونه اظهار نظر رسمی در این مورد نکرده است.

اسرائیل شاید بیش از هر کشور دیگری از پیروزی انقلاب ایران به وحشت افتاده است. قطع واردات نفتی اسرائیل از ایران نخستین ضربه‌ای بود که اسرائیل را به لرزه درآورد، اما مهمتر از این، اسرائیل نگران تأثیری است که تحولات ایران بر منطقه خواهد گذاشت.

مناحم بگین در نخستین واکنش خود به پیروزی انقلاب، فوراً گفت «بحران ایران سبب شده که مصر هر موضع خود در مذاکرات صلح با اسرائیل سرسختتر شود». او که منتصبترین جناحهای اسرائیل طرفدارش هستند، گفت به نظر می‌رسد که موجی از «سلام تعصب‌آمیز» در خاورمیانه شروع پیدا کند و سبب رجعت به «دوران سیاه قرون وسطایی» شود. و گفت به این دلیل غرب باید اسرائیل را به عنوان «با ثباتترین دموکراسی منطقه» تقویت کند.

تظاهرات دانشجویان ایرانی در پاکستان

بیش از پنجاه نفر از دانشجویان ایرانی روز گذشته در مقابل مرکز کنسولگری ایران در کراچی دست به تظاهرات زدند.

این دانشجویان شعارهائی به حمایت از موضع آیت‌الله خمینی رهبر مسلمانان شیعه مبنی براستقرار جمهوری اسلامی در ایران میدادند.

این دانشجویان آرم شاهنشاهی را از ساختمان مرکز فرهنگی ایران برداشتند واعلام کردند که بزودی آرم جمهوری اسلامی را بر سر در کنسولگری ومرکز فرهنگی نصب خواهند کرد.

اردشیر زاهدی به سویس رفت

واشنگتن- آسوشیتدپرس- اسد همایون، کنسول ایران در امور سیاسی در واشنگتن دیروز گفت بعد از رفتن اردشیر زاهدی سفیر ایران اداره امور سفارتخانه را در دست گرفته است.

همایون گفت زاهدی سه روز قبل عازم سویس شده است.

همایون گفت «در حال حاضر من فقط یک هدف دارم وآن حفظ روابط حسنه میان ایران وامریکا است».

همایون یک هفته قبل از طرف دولت مأمور شد اداره امور سفارت را در دست بگیرد. وی تا وقتیکه زاهدی در سفارت بود حاضر نشد به سفارتخانه برود.

عرفات تلفنی به امام‌خمینی تبریک گفت

بیروت- رویتر- خبرگزاری فلسطین گزارش داد که یاسر عرفات رهبر سازمان آزادیبخش فلسطین در یک مکالمه تلفنی باحضرت آیت‌الله خمینی پیروزی انقلاب ایران را بوی تبریک گفت.

«زهیر محسن» رئیس بخش نظامی این سازمان و رهبر سازمان کوماندویی صاعقه که از طرف سوریه پشتیبانی میشود نیز گفت که پیروزی نهضت ایران برهبری آیت‌الله خمینی پیروزی تاریخی بزرگ برای همه بشریت و آزادی است.

وی ادامه داد که دستاورد مردم ایران بمنزله انگیزه‌ای برای فلسطینی‌هاست تا کوشش بیشتری برای رسیدن به آزادی بعمل آورند.

از سوی دیگر «بسام ابوشریف» یکی از رهبران جبهه راه‌یکال فلسطین در بیانیه‌ای گفت پیروزی انقلاب ایران خود یک پیروزی برای مردم فلسطین و خلق‌های عرب میباشد.

صورت پیام یاسر عرفات به آیت‌الله خمینی توسط خبرگزاری فلسطینی وفا پخش گردید.

خبرگزاری وفا همچنین پیام گروه ناشناسی که خود را «جنگجویان مردم ایران» می‌نامیدند بعنوان پشتیبانی از عرفات پخش کرد.

نهضت فلسطین دیروز پشتیبانی خودرا از نبرد آزادیبخش ملت ایران «درجهت استقرار حکومتی مسلمین‌پرستانه، که تحولاتی استراتژیک را در خاورمیانه بدنبال خواهد آورد» تکرار کرد.

یک سخنگوی رسمی سازمان آزادیبخش فلسطین در بیروت اعلام داشت «ملت ایران و رهبری مبارز آن اکنون لحظات تاریخی پیروزمندی را میگذرانند».

این سخنگو همچنین اعلام داشت که نهضت فلسطین به پشتیبانی از ملت ایران ادامه خواهد داد، «ملتی که با جانبازیهای خود بسوی آزادی، پیشرفت و ایجاد یک حکومت میهن‌پرستانه که به تحولات استراتژیک در خاورمیانه منتهی خواهد شد، پیش میرود».

سخنگوی سازمان آزادیبخش گفت که نهضت فلسطین با علاقهٔ فوق‌العاده قیام ملت ایران را تحت رهبری آیت‌الله خمینی دنبال میکند. این خیزش انقلابی علیه بی‌عدالتی و استبداد شاه برپا شد و نیز مبارزهای علیه سلطه‌جویی انحصارات امپریالیستی و صهیونیستی در ایران بود. رژیم سلطنتی ایران این کشور را جولانگاه انحصارات خارجی کرده و ارتش را بصورت وسیله‌ای برای اختناق مردم و محافظت از منابع نفت برای امپریالیسم امریکا درآورده بود.

از سوی دیگر دیروز درغرب بیروت تیراندازیهای هوایی شدیدی به نشانه شادمانی از پیروزی ملت ایران صورت گرفت.

درمحلات غرب بیروت مردم پس از شنیدن سقوط تهران بدست نیروهای ملی، شروع به تیراندازی بسوی هوا کردند.

بسم‌الله‌الرحمن‌الرحیم

حمایت کارکنان راه آهن شمال غرب از مهندس بازرگان

مهندس بازرگان

ما کارکنان راه‌آهن شمال غرب مانند همه طبقات ملت ایران از دولت موقت شما که به انتخاب زعیم عالیقدر و مجاهد اکبر امام خمینی بوده است اعلام پشتیبانی نموده و تا رسیدن به پیروزی نهائی همچنان در رکاب امام به مبارزات خود ادامه خواهیم داد.

کارکنان، کارمندان و کارگران راه‌آهن شمال غرب

محضر مبارک حضرت آیت‌الله‌العظمی امام خمینی

زهی خجسته زمانی که یار بازآید
بکام غمزدگان غمگسار بازآید

در این برهه از تاریخ که ملت رنج کشیده اما پیروزمند ایران رهبر بزرگ ملی و مذهبی خود را در آغوش میکشد چه فرورانگیز است که طلیعه آزادی را نوید دهیم و مقدم آن پیشوای سرنوشتساز را تبریک بگوئیم.

حسن انتخاب جناب آقای مهندس بازرگان گویای آن است که بعد از این تنها شایستگی است که بر جای میماند و این خود نوید جامعه‌ای آزاد و دموکراتیک است.

سازمان آب قم- مهندس ابوالقاسم برومند

جناب آقای مهندس بازرگان دامت افاضه

انتخاب آنجناب را بسمت نخست وزیری با کمال مسرت تبریک و تهنیت عرض نموده پشتیبانی خود را جانا و مالا در اهداف مقدس رهبر عالیقدر حضرت آیت‌الله العظمی خمینی که همواره در طریق خیر و سعادت جامعه است اعلام میداریم

جامعه اصناف نیشابور

بزرگ رهبر انقلاب حضرت آیت‌الله العظمی امام خمینی

با ایمان و اعتقاد راسخ و خلل ناپذیر که بدرستی و حقانیت رهبری آن حضرت داشته‌ایم و داریم تعیین دولت را از سوی آنجناب گامی در راه نجات از آشفتگی و حرکت بسوی ترقی و تعالی کشور دانسته توفیق و سلامتی آن حضرت را در پیشبرد این انقلاب عظیم مردمی و خدائی از خداوند مسئلت داریم.

جامعه روحانیت نیشابور- اصناف- بازرگانان- قضات دادگستری- پزشکان- فرهنگیان و دانشجویان و دانش‌آموزان- کارکنان و دوایر دولتی و بانکها و بخشهای خصوصی- کشاورزان و کارگران شهرستان نیشابور

بسمه تعالی

محضر مبارک زعیم عالیقدر مبارز نستوه حضرت آیت‌اله العظمی دامت شوکته

رونوشت جناب آقای مهندس مهدی بازرگان نخست‌وزیر ملی و مردمی ایران- تهران

با عرض تهنیت و درودهای قلبی مقدم مبارک را بمام وطن عزیز گرامی داشته و اینک که به پایه مجاهدات حق‌طلبانه و رهبری صادقانه آن قائد عظیم‌الشان آرزوی دیرینه ملت مسلمان ایران در برقراری جمهوری عدل اسلامی به حقیقت می‌پیوندد ما جامعه کارگران و کارکنان کارخانجات نساجی کاشان بدنبال یکسال مبارزات پی‌گیر و مداوم خود از حسن انتخاب جناب آقای مهندس مهدی بازرگان بسمت نخست وزیر دولت موقت استقبال و از تشکیل شورای انقلاب پشتیبانی کرده از آقای شاپور بختیار میخواهیم با عدم استعفای خود سد راه خواسته‌های تغییر ناپذیر ملت نشوند.

۱۵ هزارتن از جامعه کارگران و کارکنان کارخانجات نساجی کاشان

بسم‌الله‌القاصم‌الجبارین

تشریف‌فرمائی مجاهد کبیر و زعیم عالیقدر امام خمینی دامت برکاته را به ملت ستمدیده ایران تبریک عرض نموده و پشتیبانی خود را از دولت جناب آقای مهندس بازرگان اعلام میداریم.

اهالی قریه لوشاب از بخش میمه اصفهان

جناب آقای مهندس مهدی بازرگان

گزینش تاریخی آن شخصیت راستین و پاکسرشت را بسمت نخست‌وزیری دولت انقلابی که از سوی رهبر عالیقدر عالم تشیع قائدکامل نایب‌الامام خمینی میباشد بعموم همسنگرهای مبارز مهین تبریک عرض مینمائیم.

ورزشکاران شهرستان قزوین.

قائد عظیم‌الشان و مرجع عالیقدر عالم تشیع حضرت آیت‌الله‌العظمی نایب‌الامام خمینی

قاطبه اهالی شهرستان آزاد شهر (شاهسند) و توابع فرهنگیان- بازاریان- پزشکان- اصناف- بانوان- کشاورزان بالاخص جامعه روحانیون مقدم مبارک رهبر مجاهد و تشکیل دولت جدید را که برهبری خاص آن حضرت انجام یافته صمیمانه تبریک عرض نموده پیروزی کامل آزادی معنوی را با ارشاد حضرات آیات عظام و رهبری معجزه‌آسای آن بزرگوار از خداوند متعال مسئلت داریم.

ازطرف جامعه روحانیون شهرستان آزاد شهر (الاحقرولی‌الله مظفری)

نه یک تبریک بلکه دو تبریک

با کمال مسرت ذی‌قدر حضور وخشور اندیشمند جهان انسانی، درخشنده اختر محیط آزادی، آزاده رهبر مجاهدتین نهضت خدائی، آیت عظمای الهی مظهر کمال نفسانی (الامام خمینی) ارواحنافداه وعهده‌داری اداره امور مملکت بعنوان رئیس دولت بوسیله زبده‌ترین فرد شایسته دیندار آزمایش شده جناب معظم مهندس مهدی بازرگان دام عزه را به ملت شریف ایران خاصه آیات عظام علمای اعلام بالاخص حضرت بندگان حجت‌الاسلام والمسلمین آقای حاج شیخ آقا بزرگ کنی دامت برکاته موسس مجاهدیکه در طول سالها مجاهدات بی‌گیر حق‌طلبانه ناگواری زندانها و تبعید طولانی را متحمل گشته خالصانه تبریک و شادباش عرض نموده، امید آنکه کماکان بدعای رهبران بزرگوار روحانی بخدمات سودمند انسانی توفیق یابیم.

(کتابخانه جامع دینی شهر مذهبی ری)

اعضای کمیته مرکزی انجمن مذهبی جوانان شهرری شمس‌الدین حاج حسینی (ابوالنور)، سیدحسین مرتضوی واعظ، حاج مرتضی حافظ‌پور، حاج علی‌اصغر ارباب، جواد حسین‌زاده، حسین جمالی‌بناء، علی حاج‌حسینی، حجت‌الله خدامرادی، محمد مهربانی، محمد مصطفائی، رضا فخاری، حمید ومحسن امینی، عباس محمد حسن، علی افسری‌زاده، قاسم سماواتی، ذبیح‌الله احمدیان.

بسمه تعالی

تشریف‌فرمائی زعیم عالیقدر و رهبر مجاهد حضرت آیت‌الله‌العظمی امام خمینی را بعموم ملت غیور و رنج کشیده ایران تبریک و تهنیت میگوئیم و پشتیبانی کامل خود را از انتخاب بحق جناب آقای مهندس مهدی بازرگان مردی که سابقه مبارزات حق‌طلبانه او بر هیچکس پوشیده نیست اعلام میداریم و خواستار استعفای دولت غیر قانونی بختیار میباشیم و آماده جانبازی در راه هدفهای رهبر عالیقدر خود هستیم.

جامعه روحانیت و اهالی اشتهارد کرج

بسمه تعالی

جناب آقای مهندس بازرگان نخست‌وزیر محبوب

اکنون که به خواست خداوند متعال وکوششهای ملت در تحت لوای ارزنده روحانیت بالاخص زعیم عالیقدر حضرت آیت‌اله العظمی امام خمینی در ادامه مبارزه خود تا بیرون راندن طاغوت وانتخاب شایسته آنجناب به مقام نخست‌وزیری پیش رفته‌ایم روحانیت واهالی دوروه پشتیبانی خود را از کوششهای آن مقام در راه به ثمر رساندن انقلاب اسلامی وحاکمیت «الله» بر توده‌های مردم اعلام میدارد وبرای هرگونه کوششی دراین راه آمادگی دارد.

جامعه روحانیت دوروه

محضر مبارک رهبر عظیم‌الشان ملت ایران حضرت آیت‌اله العظمی خمینی حفظه الله‌التعالی دامت برکاته

مقدم پر برکت حضرت آیت‌الهی را به ایران تبریک عرض نموده امید است در پیروزی نهائی در راه رسیدن به اهداف عالیه اسلام ومسلمین بیش از پیش موفق باشید.

آیت‌الله زاده سلیمانی

حضور مبارک رهبر وزعیم عالیقدر ملت ایران امام خمینی

حسن انتخاب جناب آقای مهندس بازرگان را بسمت نخست‌وزیری تبریک عرض نموده وموفقیت هر چه بیشتر آن رهبر معظم را خواستاریم.

کارکنان بانک صادرات ایران در اراک

جناب آقای مهندس مهدی بازرگان

ما معلمان مشهد وحومه انتخاب آنجناب را بسمت نخست‌وزیری ایران تبریک گفته ودر اجرای اوامر دولت شما آماده‌ایم.

جناب آقای مهندس مهدی بازرگان

نخست‌وزیری جنابعالی را که مورد تائید امام خمینی وکلیه اقشار گرامی ملت ایران میباشد تبریک گفته وبرای هرگونه فداکاری آماده میباشیم.

رانندگان بهداری استان مرکزی

جناب آقای مهندس بازرگان

انتخاب شایسته جنابعالی را از طرف زعیم و رهبر عالیقدر حضرت آیت‌اله العظمی خمینی به نخست وزیری تبریک و تهنیت عرض نموده و پشتیبانی خود را بدینوسیله از دولت آنجناب اعلام میداریم.

کارکنان شرکت شیر منطقه خراسان

مقدم پر برکت مجاهد کبیر امام خمینی

انتخاب بازرگان را بفال نیک داشت و ما این پیروزی را به ملت ایران تبریک می‌گوئیم.

سندیکای کارکنان کارخانه ری. ا. واک

ما کارکنان اداره کل راموترابری استان همدان

ضمن ابراز همبستگی از جنبش ملت ایران برهبری امام خمینی پشتیبانی کامل خود را از انتخاب شایسته جناب آقای مهندس مهدی بازرگان بعنوان نخست وزیر اعلام و حکومت غیرقانونی شاپور بختیار را محکوم مینمائیم.

جناب آقای مهندس مهدی بازرگان

ما کارکنان مایکروویو خرم‌آباد ضمن محکوم کردن دولت غیرقانونی بختیار پشتیبانی خود را از دولت آن جناب اعلام میداریم.

منفردزاده- اسلامی- سلامی- باوفا- معتمدی- رحیمیان- رحیمی- حبیبی- تجمل- فرجزاده

ما عشایر ایل کمالوند خرم‌آباد ضمن اعلام تبریک ورود زعیم عالیقدر حضرت آیت‌الله‌العظمی خمینی همبستگی کامل خود را تا بدست آمدن پیروزی نهائی اعلام میداریم و نظرات مشارالیه مورد تأیید ما طایفه کمالوند میباشد.

محمدحسن پروانه- غلامرضا امانی

قائد عظیم‌الشان مرجع عالی قدر حضرت آیت‌الله‌العظمی‌الامام دامت برکاته

مقدم پربرکت رهبر انقلاب مردم مسلمان ایران را بوطن تبریک و تهنیت عرض نموده و انتخاب جناب آقای مهندس مهدی بازرگان را بسمت نخست‌وزیری جمهوری اسلامی ایران به رهبری آن مرجع معظم مورد تأیید و پشتیبانی کامل اهالی میباشد

از طرف اهالی ایوانکی- امام جماعت سیدرضا بطحائی

جناب آقای مهندس مهدی‌بازرگان

رونوشت روزنامه کیهان- اطلاعات و آیندگان

انتخاب آنجناب را ازطرف زعیم عالیقدر حضرت آیت‌الله‌العظمی خمینی بسمت نخست‌وزیری دولت انقلابی اسلامی از جانب جامعه پزشکان و داروسازان شهرستان نجف‌آباد تهنیت عرض نموده پشتیبانی خود را اعلام میداریم

جامعه پزشکان و داروسازان نجف‌آباد

بسم‌الله‌الرحمن الرحیم
حضرت آیت‌الله‌العظمی امام روح‌الله خمینی

رونوشت جناب آقای مهندس مهدی بازرگان نخست‌وزیر محبوب ایران

هیئت مدیره شورای هماهنگی امور استان همدان شامل نمایندگان اصناف، ادارات، دانشگاهیان- فرهنگیان- کشاورزان- کارگران و سازمانهای غیردولتی پشتیبانی و حمایت خود را از مهندس مهدی بازرگان نخست‌وزیر منتخب و قانونی آن پیشوای عظیم‌الشان ابراز داشته و توفیق هرچه بیشتر دولت ایشان را از خداوند متعال مسئلت دارند و همواره آمادگی خود را برای اجرای برنامه‌های دولت معظم‌له اعلام میدارند.

شورای هماهنگی امور استان همدان

اعلام همبستگی و ادامه پشتیبانی کارکنان شرکت ذغال سنگ کرمان

کلیه کارکنان منطقه پابدانا و اهالی قائم شهر (کهانشهر سابق) کوهبنان- دشت خاک- شب جره- گوربه پشتیبانی خود را از جناب آقای مهندس مهدی بازرگان نخست‌وزیر قانونی که از طرف رهبر عالیقدر حضرت آیت‌الله‌العظمی امام خمینی تعیین گردیده طی تظاهراتی با شرکت متجاوز از ده هزار نفر و راهپیمائی ابراز ضمنا اعلام نمودند تا پیروزی نهائی برای رسیدن به حکومت جمهوری اسلامی به مبارزات خود ادامه خواهند داد.

کمیته نهضت منطقه پابدانا

بسمه تعالی

محضر مبارک مرجع مجاهد و مبارز حضرت آیت‌الله العظمی جناب آقای شریعتمداری دام‌ظله

بازگشت پربرکت مجاهد اکبر حضرت آیت‌الله‌العظمی حاج‌آقای روح‌الله خمینی را بوطن پس از پانزده سال تبعید بحضور عالی و همه مراجع تقلید تبریک و تهنیت گفته پیروز و موفق بدارد.

اردبیل- مدرسه علوم دینی، میرزاعلی‌اکبرآقا- الاحقر سلمان مظفری- الاحقر موسی قلی‌زاده- الاحقر محمد محمدی- الاحقر حمید حسینی- الاحقر حاج‌حیدر حیدری- الاحقر رحمن جوادی- الاحقر اسماعیل جعفری- الاحقر زین‌العابدین زینالی- الاحقر سیدهاشم علوی مشگینی-

جناب آقای مهندس مهدی بازرگان

نخست‌وزیر محبوب ایران

با کمال مسرت انتخاب آنجناب را بسمت نخست‌وزیری از طرف رهبر عالیقدر جهان تشیع حضرت آیت‌الله‌العظمی امام خمینی تبریک و تهنیت عرض نموده و موفقیت شما را در اجرای اهداف مقدس ملت شریف و مبارز ایران از خداوند متعال مسئلت داریم.

با تقدیم احترام- اصناف قزوین- اتحادیه‌های صنف عطار و سقط فروش- اتحادیه صنف بارفروش و علاف- اتحادیه صنف میوه‌فروش- اتحادیه صنف کفش‌فروش و کفاش- اتحادیه صنف مسافرخانه‌دارها- اتحادیه صنف قهوه‌چی- اتحادیه صنف قناد- اتحادیه صنف لباسفروش- اتحادیه صنف لوازم اتومبیل و تعمیرگاه- اتحادیه صنف تزئینات- اتحادیه صنف خواربار و خشکبار فروش- اتحادیه صنف بلورفروش- اتحادیه صنف فرش فروش- اتحادیه صنف قماش فروش- اتحادیه صنف خشکشوئی و لباسشوئی- اتحادیه صنف جواهر و طلافروش- اتحادیه صنف کبابی‌ها- اتحادیه صنف کشتارکنندگان- اتحادیه صنف خبازان- اتحادیه صنف گرمابه‌داران- اتحادیه صنف شیشه‌فروش و شیشه‌بر- اتحادیه صنف داروخانه‌داران- اتحادیه صنف آهن‌فروشان- اتحادیه صنف عکاس و فتوکپی- اتحادیه صنف خرازی.

جناب آقای مهندس بازرگان

بنا بخواست اهالی روستای قریه کندرو روستای بخش مرکزی شهرستان کرج انتخاب جنابعالی را بسمت نخست‌وزیری ایران از طرف زعیم عالیقدر بعموم ملت ایران تبریک میگوییم.

منوچهر اسدالهی

بسمه‌تعالی

ای قائد اعظم مجاهد اکبر زعیم عالیقدر ورهبر شیعیان جهان حضرت آیت‌الله‌العظمی امام روح‌الله‌الموسوی‌الخمینی. با قلبی آکنده از شادی بازگشت پیشوای بزرگ را به میهان دوستان واقعی که سالها در انتظار دیدار رهبر مجاهد خود بودند از صمیم قلب تبریک وتهنیت عرض می‌نمایند. وبشتیبانی کامل خود را از انتخاب برحق جناب آقای مهندس مهدی بازرگان که شخصیتی مبارز وحق‌طلب بوده بعنوان رئیس دولت موقت اعلام میداریم.

تمام افراد امور خیریه وتعاونی اسلامی هیئت نوباوگان قنات‌آباد تهران.

پیشگاه مبارک حضرت آیت‌الله‌العظمی امام خمینی

با عرض خیرمقدم به نزول اجلال آن رهبر بزرگ، کشاورزان حومه زنجان ضمن پشتیبانی از دولت موقت جناب مهندس بازرگان آماده فداکاری واجرای اوامر آن مرجع عالیقدر میباشیم.

نماینده کشاورزان حومه زنجان- فخرالدین محمودی

بسمه‌تعالی

محضر حضرت مستطاب زعیم عالیقدر آیت‌الله‌العظمی امام خمینی مدظله

با تقدیم سلام و اهداء تحیات وافره و عرض خیرمقدم انتخاب شایسته جناب مهندس مهدی بازرگان را به مقام ریاست دولت موقت اسلامی به محضر مبارک و عموم ملت ایران تبریک میگوئیم.

جامعه روحانیت ملایر- الاحقر محمدمیرشاهولد

زعیم عالیقدر جهان اسلام حضرت آیت‌اله العظمی ام

کیهان
صفحه ۵
دوشنبه ۲۳ بهمن ۱۳۵۷
۱۴ ربیع‌الاول ۱۳۹۹ - شماره ۱۰۶۳۶

ساختمان کمیته مرکز عملیاتی ساواک بچنگ مردم افتاد

ساختمان کمیته مرکز عملیاتی ماموران ساواک که طی سال‌های اخیر بزرگترین شکنجه‌گاه جوانان ایران بوده است و مرکز شهربانی، دیروز بدنبال یک نبرد ۷ساعته به تصرف مردم درآمد و گروهی از کارکنان آن دستگیر شدند.

از ساعت ۱۲ ظهر حمله نیروهای انقلاب به شهربانی شروع شد. جریکها پیشاپیش نیروی انقلاب بودند و پشت‌سر آنها انقلابیون نیروی هوائی و سپس مردم مسلح قرار داشتند. دور تا دور شهربانی در محاصره نیروهای مسلح انقلابیون بود و از هرسو بطرف شهربانی آتش می‌بارید. ماموران شهربانی هم متقابلا به آتش انقلابیون پاسخ میدادند. انقلابیون در پشت‌بام ساختمانها سنگر گرفته بودند. مردم عادی نیز در اطراف محل نبرد نگران نتیجه کار بودند. آنها با هرخبری که حاکی از نزدیکی پیروزی انقلابیون بود، شادی میکردند. گفته میشود که ماموران شهربانی پیش از شروع حمله انقلابیون، اسناد و مدارک و همچنین اسلحه‌ها و مهمات را به جای دیگری منتقل کرده بودند، و فقط عده‌ای تیرانداز حرفه‌ای برای حفاظت از ساختمان در محل باقی گذاشته بودند. سپهبد رحیمی رئیس شهربانی و فرماندار نظامی تهران در محل ساختمان بدست نیروهای انقلاب افتاد.

در این جنگ تقریبا چهار ساعته که شلیک گلوله و تبربار لحظه‌ای هم قطع نشد، دوبار مدافعان شهربانی اعلام تسلیم کردند و هر بار که نیروهای انقلاب از سنگرهاشان خارج شدند که بطرف شهربانی بروند، با شلیک غافلگیر کننده مدافعان شهربانی روبرو شدند. حدود ساعت ۳ بعدازظهر نخستین زره‌پوش نیروهای انقلاب به محل نبرد رسید. یک مسلسل سنگین روی زره‌پوش سوار بود و نیروهای انقلاب با شلیک این مسلسل که صدای مهیبی داشت، تأثیر زیادی در تضعیف روحیه مدافعان شهربانی گذاشتند و موجب تسریع تسلیم آنها شدند.

پرچم سفید بالا رفت

نزدیک ساعت چهار بعدازظهر بود که بتدریج شلیک گلوله از دو طرف کاهش یافت و مدافعان شهربانی که تاب مقاومت در برابر قدرت آتش نیروهای انقلاب را نداشتند، با برافراشتن پارچه سفید، بطور قطع اعلام تسلیم کردند. بدنبال تسلیم ماموران شهربانی، نیروهای انقلاب وارد محوطه شدند و مدافعان شهربانی را یکی یکی تحت‌الحفظ به مسجد امین‌السلطان (سر کوچه اتابک) منتقل کردند.

در فاصله بین شهربانی و مسجد که مردم اجتماع کرده بودند، عده‌ای می‌خواستند، به مدافعان تسلیم شده به شهربانی حمله کنند، اما نیروهای انقلاب با تأکید بر این که تسلیم‌شدگان اسرای جنگی هستند، مانع آزار آنها میشدند.

در میان ۱۰۷ نفری که دستگیر شدند چند افسر ارتشی از جمله سرتیپ، سرهنگ و سروان بچشم می‌خوردند. و بقیه یگانه خودشان با پاسبان بودند و یا مأمور ساده کمیته. که در نزدیکی کمیته واقع است برده شدند و پس از بازرسی بدنی دست آنها از پشت بسته شد و در حالیکه تعدادی از جریکها از آنها در مقابل مردم خشمگین دفاع می‌کردند با زدن رنگ آبی به پیشانی‌شان آنها را مشخص می‌کردند. همزمان با این دستگیری تعدادی از سربازان وظیفه که حفاظت از ساختمان وزارت جنگ را بعهده داشتند بدون تیراندازی و با زمین گذاشتن اسلحه به مردم پیوستند. این گروه که تعداد آنها به ۱۵ تن می‌رسید و با علامت سرخی که بر پیشانی داشتند از سایرین مجزا بودند.

نیروهای انقلاب در یورش خود، به کمیته مشترک شهربانی و ساواک حمله کردند و در سالونهای تصویر و اتاقهای وحشتناک کمیته مقدار زیادی عکس از جنازه زندانیان سیاسی که زیر شکنجه شهید شده بودند و یا جریکهائی که در برخوردهای خیابانی به شهادت رسیده بودند پیدا کردند. تعداد زیادی از ابزارهای شکنجه نیز هراین حمله بدست نیروهای انقلاب افتاد.

کلاه خودهای ماسکدار و نیز ماسکهای ضدگاز از جمله غنائم دیگری بود که در حمله انقلابیون به شهربانی بدست مردم افتاد و مردم نیز لحظاتی بعد آنها را به مسجد امین‌السلطان تحویل دادند.

طبق گزارش خبرنگار ما تیمسار رحیمی لایحه‌ای که انبوهرم نظامی خود را از تن درآورده و پنهان شده بود دستگیر و به کمیته امام‌خمینی برده شد. مردم به رحیمی ناسزا می‌گفتند و او را مسئول کشتارهای خونین انسانهای بی‌گناهی می‌دانستند که فقط بجرم آزادیخواهی به دستور او در جنگ نابرابر شهید شده‌اند. از طرف کمیته امام‌خمینی به مردم عصبانی که رحیمی را مسبب کشتار خونین اخیر میدانستند، توصیه شد که از حمله به این شخص و حتی فیرآگوئی احتراز کنند، تا تکلیف او روشن شود و در دادگاه جمهوری اسلامی محاکمه و به مجازات برسد.

چند نفر از کسانی که در جریان تیراندازی در شهربانی و دستگیری رحیمی فرماندار نظامی تهران شرکت داشتند عرایض بشرح به خبرنگاران کیهان گفتند؛ رحیمی که لباسهای خود را درآورده و اسلحه بدست خود را در داخل کمد پنهان کرده بود دستگیر کردیم. ولی او علیرغم خشم مردم درحالیکه خود را خونسرد نشان میداد گفت که همچنان به شاه وفادار است.

ضمن حمله به شهربانی کل، تعدادی از خودروهای ارتش و نیز زرهپوشها و لفربرهای کوچک شهری که مخصوص مقابله با شورشهای خیابانی است بدست مردم افتاد و انقلابیون درحالیکه به اسلحه‌های مختلف مسلح بودند سوار بر آنها از ساختمان بیرون آمدند و بطرف پادگان باغشاه حرکت کردند. چرا که خبر رسیده بود که نیروهای محاصره‌کننده انقلاب هر باغشاه با مقاومت شدید مأموران مسلح پادگان روبرو شده‌اند و احتیاج به کمک دارند.

در همین دقایق بود که سیل جمعیت چه آنها که مسلح بودند و چه افراد غیرمسلح به سوی ساختمان وزارت جنگ در خیابان فردوس که قبلا به تصرف نیروهای انقلاب درآمده بود سرازیر شد و اندکی بعد تعداد زیادی تانک مژ-۶۰ و کلاهخود سربازی بدست مردم افتاد، زیرا برای پاسداری از انقلاب و حفظ دستاوردهای بدست آمده و کسب پیروزیهای بزرگتر، نیروهای انقلاب به این وسایل نیاز داشتند.

درهمان حال که سیل جمعیت، مراکز حساس نظامی و غیرنظامی را یکی پس از دیگری تصرف می‌کرد و این مراکز غالبا با اندک مقاومتی تسلیم نیروهای انقلاب می‌شدند، خبرها نیز بدان بدهان می‌گشت. خبرهائی که غالبا خوشحال‌کننده بود و به نیروهای توفنده انقلاب دلگرمی میداد و آنها را در ادامه کار راسختر می‌ساخت. خبرهائی از این دسته: پادگان عشرت‌آباد به تصرف نیروهای انقلاب درآمد، رادیو تسخیر شد، آخرین دفاع پادگان باغشاه درحال شکسته شدن است، و بالاخره ساعت ۶ بعدازظهر خبر می‌رسد که خط دفاعی پادگان باغشاه یکلی درهم شکسته شد و به تصرف نیروهای انقلاب درآمد.

خبرها حاکی از این بود که در ابتدا گروهی از هوانیروزها دست به مقاومت زدهاند اما بزودی بهبود‌ی این کار را دریافته‌اند و پا به فرار گذاشته‌اند.

همین خبرها دهان‌بدهان می‌گشت که عده زیادی از فرماندهان و افسران ارشد این پادگان، پیش از حمله انقلابیون ازمحل گریخته بودند و فقط عده‌ای هوانیروز را جاگذاشته بودند. عده‌ای از سربازان وظیفه‌ای هم که در پادگان‌ماندہ بودند پس از فرار هوانیروزها، تسلیم نیروهای انقلاب شدند. انقلابیون بسیاری از سربازان وظیفه تسلیم شده را پس از شرکت داشتند درامین بناره به خلع سلاح آزاد کردند.

نمایندگان مجلسین استعفا کردند

دکتر جواد سعید رئیس مجلس شورایملی دیشب اعلام کرد که اکثریت قاطع نمایندگان مجلس شورایملی همبستگی خود را با انقلاب عظیم ایران به رهبری حضرت آیت‌اله العظمی خمینی ابراز داشته‌اند

دکتر سعید گفت من معتقدم دولت بختیار باید تسلیم خواست ملت ایران شود در غیر این صورت مجلس به وظایف قانونی خود در جهت خواست ملت ایران اقدام خواهد کرد

رئیس مجلس شورایملی همچنین اعلام داشت که استعفای خود را از عضویت در شورای سلطنت برای وارسته رئیس شورای سلطنت فرستاده است سناتورها نیز بطور دستجمعی استعفا کردند

یورش مردم به مجلس

در ساعت ۳ بعد از ظهر گروهی از رزمندگان برای در اختیار گرفتن مجلس شورایملی بطرف بهارستان روی آوردند و هنگامی که بمقابل مجلس رسیدند با مقاومت شدید گارد مجلس مواجه شدند. گارد مجلس که در بلندیها و نقاط حساس مستقر شده بود نزدیک یک ساعت در مقابل مردم مقاومت کرد و تیراندازی از دو طرف ادامه داشت ولی در حوالی ساعت چهار بعد از ظهر گارد مجلس بتدریج بمردم تسلیم شد و رزمندگان ملی به محل مجلس یورش بردند. در میان مردم صدای نیز بودند که قصد تخریب تالار و کتابخانه مجلس را داشتند و میخواستند این ساختمان را به آتش بکشند. مهدی بهشتی‌پور یکی از اعضای سندیکای نویسندگان و خبرنگاران مطبوعات که در میان جمعیت بود با کمک و همکاری ماموربن انتظامی کمیته انقلاب مردم و با استفاده از بلندگو به آندسته از مردم که قصد تخریب و آتش زدن کتابخانه مجلس را داشتند توجه داد که این کتابها ثروت گران قیمت ملی است و متعلق بمردم است. بدنبال اعلام این آگاهی آندسته از کسانی که قصد آتش زدن کتابخانه مجلس را داشتند از این اقدام صرفنظر کرده و پس از مدت کوتاهی محوطه بهارستان را ترک کردند و مجلس در اختیار کمیته انقلابات انقلاب قرار گرفت گفته میشود در زد و خورد میان گارد مجلس و مردم چند نفر مجروح شدند ولی خوشبختانه کسی کشته نشد

بنا بر یک گزارش دیگر در جریان تصرف مجلس، عده‌ای از جریکها ساعت ۳ بعدازظهر دیروز وارد مجلس شدند و از داخل مجلس با بلندگو به آنها گفته شد که ما تسلیم هستیم. از سوی جریکها اعلام شد که اگر تسلیم هستید، سلاحها را بزمین بگذارید و بیرون بیایید. اما سرانجام کار به تیراندازی کشید که ۲۰ دقیقه کامل پیش کرد. در ابتدا مجیئی گوینده اخبار صدا وتصویر انقلاب به اخبار بزرگداشت خاطره شهدای انقلاب یک دقیقه سکوت اعلام کرد. اخبار به علت عدم آمادگی در روز اول کار با استفاده از خبرهای روزنامه کیهان، خبرگزاری فرانسه وتلکس خبرگزاری پارس پخش شد. رادیو وتلویزیون پس از پخش اخبار، پیامهای مختلف نهضت راهمراه مارش پخش کرد واولین شب برنامه تلویزیون نزدیک ساعت ۱۱ خاتمه یافت.

تصرف رادیو ایران

ساعت ۹/۵ صبح اعلام شد که جریکها وافراد نیروی هوائی همراه بادیگر مردم رزمنده، برای گرفتن رادیو به طرف میدان ارک حرکت کرده‌اند. به دنبال حرکت این گروهها سیل مردم به طرفداری از افراد نیروی هوائی وحمایت از جریکها به این میدان سرازیر شد وطولی نکشید که خیابانهای داور، خیام وخیابان جنوب کاخ وزارت دادگستری در محاصره مردم قرار گرفت.

در همین وقت ناگهان رگبار مسلسل نظامیها به سوی مردم وافراد نیروی هوائی وجریکها باریدن گرفت مردم وافراد نیروی هوائی چند دقیقه‌یی در زیر آتش گلوله‌ها مقاومت کردند. چند لحظه بعد گروهی مسلح که گفته میشد اعضای سازمان مجاهدین خلق هستند به این گروه پیوستند وبه کمک مردم شتافتند. هنگامیکه رگبار بی امان گلوله‌های افراد نظامی جان صدها انسان بی گناه راتهدید میکرد، یکی از افراد نیروی هوائی شجاعانه به نظامیها نزدیک شد وبه آنها گفت: برادران سرباز، شما برادران ما هستید وما نباید یکدیگر را بکشیم، دست از برادر کشی وتیراندازی بردارید، ولی در پاسخ او ماموران مجدداً شروع به تیراندازی کردند ویک کامیون حامل افراد مسلح کمکی به ساختمان رادیو نزدیک شد ومردم را به گلوله بست. در این وقت مردم ورهگذران از هرطرف فرار میکردند وسیل جمعیت به طرف خیابان ناب همایون عقب رانده شد بدنبال این عقب نشینی افراد نیروی هوائی وجریکها بایک یورش صفوف نظامیان را از هم پاشیدند وآنها را وادار به عقب نشینی کردند.

درگیری تا ساعت ۱/۵ همچنان ادامه داشت. در این ساعت قسمت تولید ونشارات رادیو توسط نظامیان آتش زده شد وآنگاه ماموران انتظامی وافراد نظامی که ازهم پاشیده شده بودند ناچار به فرار شدند وسرانجام رادیو به تسخیر مردم مسلح وجریکها درآمد. پس از این درگیریها، افراد مسلح مردم خود را به دادگستری رساندند واز آنجا به بازداشگاه کاخ وزارت دادگستری حمله کردند وزندانیان را آزاد کردند افراد مسلح قصد داشتند که زندانیها را به کمیته امام خمینی ببرند. ولی بیش از ۲۰۰ تن از زندانیان موفق به فرار شدند وافراد مسلح بقیه زندانیان دیگر را برای تعیین نوع اتهام آنها به کمیته امام خمینی بردند.

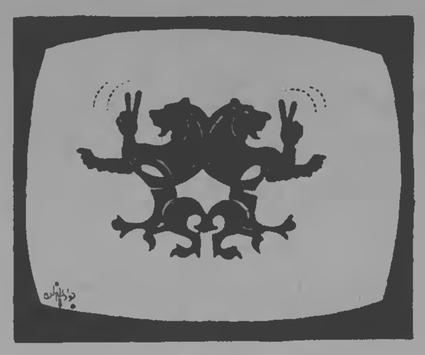

رادیو و تلویزیون چگونه آزاد شد

«توجه بفرمائید- توجه بفرمائید. اینجا تهران، صدای راستین ملت ایران، صدای انقلاب است.» گفتار بالا پس از پخش سرود ملی «ای ایران» پایان بخش ۹۹ روز اعتصاب پرشکوه کارکنان سازمان رادیو تلویزیون ملی ایران بود.

گروههای مردم از صبح دیروز ابتدا به محل میدان ارک رادیو وگروههائی از صبح دیروز به محل جام جم رفته واطراف این سازمان را به محاصره درآوردند. ولتی در اخبار ساعت ۲ رادیوی دولتی سابق اعلامیه ارتش را مبنی بر بی طرفی قرائت کرد، به یکان‌های مستقر در رادیو تلویزیون دستور داده شد که محل را ترک کنند. فرمانده یکان مستقر در سازمان رادیو تلویزیون اعلام ترک محل کرد، اما پیش از ترک محل ماموریت خود همبستگی خود وکلیه ماموراتش را با ملت اعلام کرد- سپس درحالی که چراغ تانکها واتومبیل‌های یکان روشن بود وعکس امام خمینی وشعارهای مختلف کارکنان اعتصابی بر بدنه تانکها نصب شده بود، درمیان شوروهیجان مردم، محل سازمان رادیو تلویزیون راترک گفتند.

ساعت ۳ هم تنها گوینده مستقر در رادیو ضمن قرائت اطلاعیه آیت‌اله طالقانی از کارکنان اعتصابی خواست نزدیک ۵ بعدازظهر بود که کارکنان اعتصابی درحمایت مردم به محل کارشان بازگشتند وپس از آماده کردن نوار سرود ملی کشورای ایران- ای مرز پرگهر) آغاز کار رادیو انقلاب را اعلام داشتند.

گوینده رادیو وسپس تلویزیون اعلام کرد که کارکنان اعتصاب شکن صبح دیروز با محل فرستنده فرار کردند وتنها یک تن درمحل رادیو باقی مانده بود.

در پی آغاز کار رادیو ساعت ۵/۴۵ بعدازظهر ابتدا سرود، پس از آن اعلام صدای انقلاب وسپس اعلامیه امام خمینی قرائت شد.

آغاز کار تلویزیون

تلویزیون که به تصمیم شورای موسس از ۹هیجب به عنوان تصویر انقلاب نامیده شد ساعت ۱۴-۷ بعدازظهر بالآرم دوشیزه‌بادوگل در دست شیرها وسرود ملی آغاز بکار کرد. سپس علی حسینی گوینده تلویزیون وسخنگوی شورای موسس بپیروزی ملت وبازیس گرفتن سازمان را اعلام کرد. در پی آن اعلامیه امام خمینی بوسیله یکی از آقایان علما قرائت شد.

سپس پیامهای گروههای مختلف (رادیو تلویزیون) در ساعت ۸/۳۰ بعدازظهر بطور همزمان اخبار را بدون هیچگونه سانسور وبابی طرفی گوینده اخبار صدا وتصویر انقلاب به پخش سرود ملی «ای ایران» پایان بخش ۹۹ روز اعتصاب پرشکوه کارکنان سازمان رادیو تلویزیون ملی ایران بود.

۴۴ نفر در شیراز کشته شدند

پس از ۶ ساعت جنگ و خونریزی

شیراز- ساعت ۱۰ بامداد دیروز (۲۲ بهمن) بدعوت جامعه روحانیت شیراز اجتماع عظیمی از مردم شیراز در حرم مطهر حضرت شاهچراغ (ع) برپا شد تا مردم شیراز با شروع این راهپیمائی ازچهار شدید خود را از کشتار مردم تهران اعلام دارند.

در شروع مراسم یکی از افراد کمیته هماهنگی پشت میکروفون قرار گرفت وبا اعلام مطالبی درباره کلانتریهای تهران توسط مردم اظهار داشت که ما با شمار وتظاهرات از ماموران کلانتریها میخواهیم تا به صفوف مردم بپیوندند، در غیر اینصورت کلانتریها را تصرف خواهیم کرد. با اعلام این مطلب سیل جمعیت بناگاه چون کوهی عظیم از جا کنده شد وبدون توجه به بقیه برنامه به سوی کلانتریها براه افتاد. کلانتری ۳ با مختصر مقاومت وشلیک چند تیر زخمی شدن سه نفر وکشته شدن یکنفر بنام رضا مؤمن نخستین کلانتری بود که در ساعت ۱۰/۵ بامداد بتصرف مردم درآمد. گروههای مختلف مردم در اجتماعات پراکنده‌ای بسوی سایر کلانتریها براه افتادند اما گروهی از تظاهر کنندگان بسوی شهربانی رفتند. در مدخل خیابان شهربانی ناگاه رگبار مسلسل ماموران محافظ بسوی جمعیت شلیک شد مردم در اطراف شهربانی وبخصوص ساختمان وتیربرش وخیابان فلسطین به مقاومت پرداختند. هنگامیکه رگبار بی امان گلوله‌های افراد نظامی جان صدها انسان بی گناه راتهدید میکرد، یکی از افراد نیروی هوائی شجاعانه به نظامیها نزدیک شد وبه آنها گفت: برادران سرباز، شما برادران ما هستید وما نباید یکدیگر را بکشیم، دست از برادر کشی وتیراندازی بردارید، ولی در پاسخ او ماموران مجدداً شروع به تیراندازی کردند ویک کامیون حامل افراد مسلح کمکی به ساختمان رادیو نزدیک شد ومردم را به گلوله بست. در این وقت مردم ورهگذران از هرطرف فرار میکردند وسیل جمعیت به طرف خیابان ناب همایون عقب رانده شد بدنبال این عقب نشینی افراد نیروی هوائی وجریکها بایک یورش صفوف نظامیان را از هم پاشیدند وآنها را وادار به عقب نشینی کردند.

درگیری تا ساعت ۱/۵ همچنان ادامه داشت. در این ساعت قسمت تولید ونشارات رادیو توسط نظامیان آتش زده شد وآنگاه ماموران انتظامی وافراد نظامی که ازهم پاشیده شده بودند ناچار به فرار شدند وسرانجام رادیو به تسخیر مردم مسلح وجریکها درآمد. پس از این درگیریها، افراد مسلح مردم خود را به دادگستری رساندند واز آنجا به بازداشگاه کاخ وزارت دادگستری حمله کردند وزندانیان را آزاد کردند افراد مسلح قصد داشتند که زندانیها را به کمیته امام خمینی ببرند. ولی بیش از ۲۰۰ تن از زندانیان موفق به فرار شدند وافراد مسلح بقیه زندانیان دیگر را برای تعیین نوع اتهام آنها به کمیته امام خمینی بردند.

آمار شهدا و مجروحان جنگ خونین شیراز

تعداد شهدای دیروز شیراز ۴۴ نفر برآورد می‌شود که اجساد ۶ شهید در سردخانه بیمارستان نمازی، ۱۴ شهید در بیمارستان سعدی، ۱۴ شهید در بیمارستان شیراز، ۲ شهید بیمارستان شهربار، و هشت شهید در سردخانه دستگاه آب نگهداری می‌شود.

اسامی شهدائی که تاکنون شناسائی شده‌اند بدین شرح است: لعمت کاوور ۱۸ ساله- مجید رحیم‌دل ۱۹ ساله- محسن کامیاب، هادی مهدوی، فرامرز کیانی، فتوحی.

ضمنا در بین مجروحان سرهنگ کتیرائی معاون شهربانی فارس دیده می‌شود.

در حمله به شهربانی ۵۸ اتومبیل پیکان و ۸ اتومبیل سواری مختلف، چهار مینی‌بوس، یک سردخانه، آمبولانس پلیس، ۱۹ جیپ، چهار کامیون متعلق به شهربانی یک ریو و یک اتوبوس واحد به آتش کشیده شد.

گرفته واجازه ۰خالت خواستند.

مرکز پیاده

وزرهی نیز باتمامیهائی که با حضرت آیت‌اله دستقیب گرفته ولز ایستان کسب اجازه کردند تانکها را وارد خیابان کرده وبسوی شهربانی براه افتادند.

مأموران محافظ شهربانی که از همه طرف محاصره شده بودند سرانجام در ساعت چهار بعدازظهر تسلیم شده وتوسط نیروهای هوادار انقلاب دستگیر و زندانی شدند. پس از آن برنامه عظیم کمک رسانی به مجروحین در بیمارستانها بشدت در شهر ادامه یافت.

در ساعات اولیه شب کلیه سربازان و درجه‌داران نیروهای مسلح شیراز به تظاهر کنندگان پیوستند و براهپیمائی پرداختند. تا آخر شب اعلامیه‌هائی از ناحیه آیت‌اله دستقیب صادر شد ومردم را به حفظ نظم وآرامش وجلوگیری از هجوم به اماکن دولتی و سربازخانه‌ها دعوت کرد. آیت‌اله محلاتی نیز در این زمینه چند اعلامیه صادر کرد. چند ساعت پس از تصرف شهربانی توسط مردم، فرماندهی منطقه شیراز طی اعلامیه‌ای وابستگی کلیه نیروهای نظامی مرکز زرهی، هوابرد، مرکز پیاده نیروی هوائی، ژاندارمری و شهربانی را بملت اعلام داشت و از مردم خواست تا بفرمان عالی اعلام از سربازان چون برادران خود محافظت کنند و از حمله به آنان خودداری ورزند.

طی ۶ ساعت نبرد مردم مسلح شیراز شهربانی شیراز را محاصره کردند. از ساعت ۸ صبح دیروز سه کامیون حامل سرباز برای دفاع از دستگیری احتمالی به شهربانی و کلانتری رفتند. سربازان و افراد گارد شهربانی که خود را در محاصره کامل مردم دیدند باجنگ پرورش و رگبار مسلسل بمردم حمله کردند و در یک آن ۱۵ نفر را به زمین افکندند اما بخاطر حملات گسترده مردم از پشت بامهای اطراف شهربانی با تفنگهای خود کار ضربین‌دار و تعداد زیادی کوکتل مولوتف که توسط زنان درست میشد، سربازان وادار به عقب‌نشینی شدند سربازان در یک یورش دیگر تا ساعت ۹ شب حدود ۳۱۵ مجروح و ۴۴ نفر کشته در بیمارستانهای نمازی، سعدی، شیراز، قطب‌الدین، حافظ، شهربار، دکتر رستگار و بیمه گزارش شد. مردم رادیو تلویزیون مرکز شیراز را ساعت ۴/۵ بعدازظهر به تصرف درآوردند و کنترل کار کنان این مرکز پس از حدود ۴ماه به سر کار خود بازگشتند. پاسگاه ژاندارمری کوار شیراز نیز در پی نبرد مردم با مأموران پس از ۶ ساعت بدست مردم افتاد. مراین نبرد ۱۲ نفر مجروح شدند.

خانه سرلشگر مرتضی سلاری سرپرست شهربانیهای فارس بعدازظهر دیروز ساعت ۵/۵ با کوکتل مولوتف بدنبال کمتر ضبح جلوی شهربانی به آتش کشیده شد. در این آتش‌سوزی کسی آسیب ندید.

بر اساس گزارش امروز صبح خبرنگار کیهان تا بامداد امروز سه کلانتری شیراز بتصرف مردم در آمد و بقیه کلانتریها تخلیه شدند. صبح امروز کلیه شهربانیهای شیراز، در حالیکه عکس‌های حضرت آیت‌اله العظمی خمینی را در دست داشتند به نشانه پشتیبانی از مردم در شهر راه رفتند.

اعلامیه سازمان چریک‌های فدائی خلق:

پیروزی انقلاب با مسلح شدن توده‌ها میسر شد

سازمان چریک‌های فدائی خلق ایران، پیامی با عنوان «درود بر خلق‌های قهرمان سراسر ایران» به مناسبت پیروزی صنتشر کرده است.

متن اعلامیه باین شرح است:

خلقهای قهرمان ما، امروز انقلاب رهائی‌بخش ایران را با خون خود بارور ساختند و سرانجام دژهای ارتش مزدور را که تسخیرناپذیر می‌نمود، یکی پس از دیگری فتح کردند. پادگانها، کلانتری‌ها، ایستگاههای رادیو و تلویزیون و مجلس همگی سقوط کردند.

از آغاز تا به امروز این بزرگترین وقطعی‌ترین پیروزی خلق قهرمان ما است. پیروزی‌های انقلاب با سقوط پادگانهای ارتش و مسلح شدن توده‌های ستمکش استوار گشت. ارتش، حربهٔ اصلی امپریالیسم و نوکرانش به نیروی شکوهمند جانبازی توده‌های مردم درهم شکست و می‌رود تا فردا ارتش خلق بنیان گیرد.

شکوفه‌های انقلاب در دامان زحمتکشان خلق بارور گشتند و خرمن گلهای آزادی را در سراسر میهن در قلب مادران و خواهرانی که خون عزیزانشان راهگشای آزادی خلق ستمکش ایران شد، نشاندند.

سازمان چریکهای فدائی خلق ایران، بزرگترین افتخار خود می‌داند که امروز، دوشادوش همافران دلیر و قهرمان و مجاهدان، این رزمندگان راستین راه رهائی خلق با پشتیبانی شورانگیز میلیونها توده مردم در سقوط پادگانها، کلانتری‌ها و رادیو تلویزیون خون رفقای فدائی را به پای پیروزی مردم تقدیم داشته است. روزهای آتی را با تسخیر و نابودی کامل همسنگرهای ارتجاع در هر کجای میهن که هستند جشن گیریم و به نیروی خلق زحمتکش انقلاب را تا پایان به پیش رانیم.

«درود بر کارگران و زحمتکشان که با جانبازی و فداکاری خویش، سنگرهای دژخیمان را درهم شکستند»

«درود بر سربازان و همافران دلیر که دوشادوش مردم، ارتش مزدور را از پای درآوردند»

«درود بر آیت‌الله خمینی، آیت‌الله طالقانی، سازمان مجاهدین خلق و سایر پیشگامان واقعی انقلاب»

«در اهتزاز باد پرچم خونین سازمان چریکهای فدائی خلق ایران»

«نابود باد حاکمیت امپریالیسم و نوکرانش»

«برقرار باد حاکمیت خلق»

ترحیم

بدینوسیله فوت خواهر و مادر گرامیمان، ملوک زاهدی «زارعی» را به اطلاع دوستان و بستگان میرسانیم مجلس یادبود آن مرحومه تا روز پنجشنبه جاری در منزل واقع در شمس‌آباد- خیابان صالحی- پلاک ۴۰ منعقد میباشد. ضمناً روز پنجشنبه بمناسبت شب هفت آن مرحومه بر مزارش در امامزاده عبدالله از ساعت ۱۰ تا ۱۲ صبح گرد هم‌میائیم.

هزینه برگزاری مراسم سوگواری بعلت وضع اضطراری فعلی صرف امور خیریه میشود.

رحیم، رحمت، رحمان و عذرا زاهدی- هوشنگ، فرید، فرهنگ و فهیمه زارعی

و خانواده‌های: زاهدی- قائم‌مقامی- میرزا ابوالقاسم حکیم- حجازی- ماکوئی- نبئی- مکنون- ماکوئی- صدیقی

کیهان: مصیبت وارده را به خانواده‌های عزادار خصوصاً آقای فریدون صدیقی تسلیت میگوئیم

فوت خاله گرامیمان خانم ملوک زاهدی را به اطلاع میرسانیم. مراسم شب هفت وی ساعت ۱۰ تا ۱۲ روز پنجشنبه جاری در امامزاده عبدالله منعقد است.

مهندس فریدون قائم مقامی- مهندس مسعود قائم‌مقامی- فرشته- فرخنده- فتانه- و فیروزه قائم‌مقامی

فوت عزیز از دست رفتمان خانم ملوک زاهدی را باطلاع میرسانیم. مراسمی بمناسبت شب هفت آن مرحومه از ساعت ۱۰ تا ۱۲ روز پنجشنبه جاری درامامزاده عبدالله منعقد است.

فریدون صدیقی- صائب ماکوئی

شهید قلب تاریخ است

بمناسبت درگذشت نابهنگام جوان شهید مهدی اسماعیلی فرزند حسن اسماعیلی نراقی مجلس ختمی از ساعت ۳ الی ۴ بعدازظهر سه‌شنبه ۵۷/۱۱/۲۴ در مسجد مسلم بن عقیل فرح‌آباد ژاله منعقد میباشد.

خانواده‌های اسماعیلی نراقی- ابوالحسنی- کاظمی- حیدری و دوستان

با نهایت تأسف و تأثر فوت ناگهانی آقای حاج‌محمد اسماعیل انصاری بزرگ خانواده انصاری محلاتی را باطلاع دوستان و همشهریان مقیم تهران میرساند مجلس ختم روز یکشنبه در محلات برگزار شد مجلس هفت روز پنجشنبه ۵۷/۱۱/۲۶ از ساعت ۲ تا ۵ بعدازظهر در مسجد جامع محلات برگزار خواهد شد ضمناً مجلس ختم تهران بعداً اعلام میشود.

خانواده‌های: انصاری- علیزاده- هاشمی- امیری- شریف- رضازاده- خلیلی- محمدیان- محمدی- جواهری- حسینی- اصغری- یارمحمدی- کاوه- کاوه محمدجعفری- معطری- رحمانی- مشایخی- طلعت‌بانو- رجبی- طوسی- قدسی- سرافرازی

درگذشت مادر ارجمند و عزیزمان ایران وزیری‌همدانی را باطلاع اقوام و دوستان میرسانیم. ما برای آرامش روحش روز چهارشنبه ۵۷/۱۱/۲۵ از ساعت ۲ تا ۴ بعدازظهر در خانقاه صفی‌علیشاه بدعا نشسته‌ایم امید است ما را در این غم یاری فرمایند.

فخرایران- پروین‌دخت- مسعود- خانواده‌های کشاورز- وزیری همدانی- قراچورلو- هاشمی- رزاق‌زاده- رحمن‌زاده- سرخوش- موسوی- عظیمی- تمجیدی- علم- کیهانی‌آذر- مهرآذر- فرزاد- محمدزاده- ولی‌زاده- اشرفی‌زاده

به سوگ عزیز از دست‌رفته‌مان، جهانگیر معینی طالقانی، روز سه‌شنبه ۲۴ بهمن از ساعت ۹ تا ۱۲ در خانه‌اش می‌نشینیم آریاشهر، خیابان پانزدهم شماره ۶

خانواده‌های معینی طالقانی- سامنی- محمدی- آقابیگی- شیبانی- حاج‌دائی- رئوفی- مقدسی- دولتشاهی- دلیلی- ملک- صالحی- قاضی تهرانی- اقدائی- خدامراد

باکمال تأسف شهادت شهید ناکام علی‌محمد (اکبر) احمدیان باغدرانی را که در کمکرسانی مجروحین در بیمارستان ۲۵ شهریور مورد اصابت گلوله دژخیمان رژیم قرار گرفت و با خون خود درخت آزادی را آبیاری کرد باطلاع دوستان و آشنایان میرساند. مجلس ختم آن جوان انقلابی در روز سه‌شنبه ۵۷/۱۱/۲۴ از ساعت ۲ تا ۴ بعدازظهر در مسجد امام حسن مجتبی علیه‌السلام واقع در تهران‌نو ایستگاه مدرسه انتهای خیابان جامی منعقد است ضمناً شب‌هفت آن شادروان در روز جمعه ۵۷/۱۱/۲۷ از ساعت ۱ تا ۳ بعدازظهر در بهشت‌زهرا قطعه ۱۷ شهدا ردیف ۲۵ برگزار میشود.

خانواده‌های: احمدیان- ترکی- کاویانی- طراحی- مرادی- چراغی- نجفی- بهادران و کلیه خانواده‌های وابسته.

هوالباقی

با کمال تاسف از خبر درگذشت ناگهانی همشیره و شوهر همشیره و دوتن دیگر از بستگان آقای حاج ابوالفضل جباری را که در اثر تصادف دعوت حق را لبیک گفتند ضمن عرض تسلیت به خانواده‌های داغدار مجلس ختم مردانه در گذشتگان را که روز سه‌شنبه ۱۵ ربیع‌الاول از ساعت ۲/۵ الی ۴/۵ بعد از ظهر در مسجد محمد (ص) چهارصد دستگاه فرح آباد ژاله برقرار میباشد باطلاع دوستان و هیات حسینی میرساند که با شرکت خود روح مرحومان را شاد فرمایند.

هیئت حسینی «لویش

بازگشت همه بسوی اوست

با نهایت تاسف و تاثر درگذشت نابهنگام عزیزان آقای محمد آگاه پناه کارمند وزارت نیرو و همسرشان بانو فاطمه جباری و بانو ام‌البنین حمزوی و جوان ناکام آقای حسن حمزوی را باطلاع دوستان و آشنایان میرساند مجلس ختم مردانه عزیزان از دست رفته از ساعت ۲/۵ الی ۴/۵ بعد از ظهر روز سه‌شنبه ۱۳۵۷/۱۱/۲۴ در مسجد محمد (ص) چهارصد دستگاه فرح آباد ژاله و مجلس ختم زنانه در همانروز و همان ساعت در خیابان فلاح فرح آباد ژاله چهار راه اشتری پلاک ۱۷۶ منعقد میباشد.

خانواده‌های آگاه پناه- حمزوی- جباری- قربانی- حاج بیگ- فراهانی- خوشنویس- اسدالهپور- مهاجری- کلاکی- سبلانی- معینی- فریدونفر- جعفر قلی- کاشانی- حسین‌زاده- باقری- پیشکار- امیری- حائری‌زاده- شفاری- رئیسی- روحی- شهبازی- بدیعی- تبریزیان

با نهایت تألم و تأسف درگذشت شادروان حاج‌میرجبار جاوشزاده بزرگ خاندان جاوشزاده را باطلاع دوستان و آشنایان میرساند. مجلس ترحیم زنانه و مردانه آن مرحوم روز سه‌شنبه ۵۷/۱۱/۲۴ از ساعت ۴ الی ۶ بعدازظهر در مسجد خانقاه واقع در خیابان صفی‌علیشاه منعقد میگردد.

حاج‌میریوسف جاوشزاده- میرصادق جاوشزاده- میرحسین جاوشزاده- غلامحسین ساعدی- ناصر دزفولی‌زاده و خانواده‌های وابسته

با نهایت تاثر و تأسف درگذشت شادروان بانو محترم بداغی ملایری (ملیحه سادات) بزرگ خاندان ملیحه سادات را باطلاع خویشان و دوستان میرساند بعلت شرایط انقلابی هزینه مراسم ترحیم و شب هفت به مصرف امور خیریه میرسد.

خانواده ملیحه سادات

با نهایت تأسف درگذشت مرحوم نبی‌اله باریکانی پدر اینجانبان فتاح- حمداله- قدرت‌اله- فرخ‌اله- عنایت‌اله- فرخ‌اله و دخترش منیر باریکانی را باطلاع بستگان و آشنایان میرساند مجلس ختم روز سه‌شنبه ۵

کمیته، دژ شکنجه و بیداد، آنجا که هزاران فرزند خلق را در وحشیانه‌ترین شکنجه‌های قرون وسطائی به تخت‌های سوزان بستند و شهید کردند. فتح شده است. مردم پرونده هزاران زندانی سیاسی را به کمیته انقلاب امام میبرند.

تهران با خون و حماسه فتح شد

راهروی پزشکی قانونی تهران، صف طولانی شهدا را در خود جای داده است. آنها برخاک افتاده‌اند وخون عزیز خود را وثیقه آزادی دیگران کردند. شهید شدند تا آزاد شویم. نامشان ویادشان گرامی باد.

از این در، هزاران تن جوان رفتند و بازنگشتند، آنها در کمیته‌ای که شاه به آن نام وکمیته ضدخرابکاری» داده بود، در راه مردم شکنجه شدند، ناخنهایشان کشیده شد. با منقل برقی سوزانده شدند و هرگز بازنگشتند. مردم، بعد از فتح مقر شکنجه رژیم پهلوی یک مأمور را برای رسیدگی به اعمالش به کمیته انقلاب میبرند.

اینجا خیابان فرح‌آباد است، یکی از محکم‌ترین سنگرهای انقلاب مردم با برپاکردن «بارریکاد»ها، با ایجاد سنگرهائی از کیسه‌های شن، اتومبیل‌های سوخته و تیرآهن، مبارزه قدم به قدم را تدارک دیدند. وقتی این سنگرها بسته میشد، ملت آماده بود یا تا آخرین نفر بمیرد، یا پیروز شود و پیروز شد. مبارک باد.

کیهان

اخبار کشور

صفحه ۷
دوشنبه ۲۳ بهمن ۱۳۵۷
۱۴ ربیع‌الاول ۱۳۹۹ - شماره ۱۰۶۳۶

۵۰۰ نفر در تبریز کشته و مجروح شدند

تبریز - خبرنگار کیهان- تبریز دیروز با چون دهها شهید انقلاب، ایران را غیاری کرد ودر آستانه سالگرد آغاز قیام مردم این شهر با دشمنان بهضت به سیر پرداخت‌دیروز در حالیکه مردم تبریز به استقبال پیروزی میرفتند عده‌ای از پاسبانان شرور که در یکسال اخیر عرصه را برمردم تنگ کرده بودند بجنگ مردم رفتند ومردم آرادیخواه را به رگبار گلوله بستند

مربر سلطان داکر خبرنگار کیهان که لحظه به لحظه حوادث خونین بعداز ظهر تبریز را از نزدیک گزارش میکرد میگوید ایس برخورد خونین هنگامی رویداد که حوالی ساعت ۳ بعدازظهر گروهی از تظاهر کنندگان در جلوی کلانتری ٦ تبریز واقع در خیابان امین احتماع کرده واز مأمورین کلانتری خواستند که با بهمت اعلام همبستگی نماید وبه مردم به پیوندند

پاسبانی که وحشتزده بودند انددا در کلانتری را بستند ولحظه‌ای بعدار پنجره‌ها چند تیرهوائی شلیک کردند

نظاهر کنندگان‌با بر تاب سنگ ساختمان کلانتری به آتش آبان پاسخ گفته چون هر لحظه بر تعداد نظاهر کنندگان افزوده میشد پاسبانان از ارتش کمک خواستند لحظاتی بعد گروهی از سربازان فرمانداری نظامی به محل رسیدند

پاسبانان با کمک و همکاری سرباران با پرتاب گاز اشک‌آور و شلیک تیر سوی مردم آنهارا از جلوی کلانتری عقب راندند دراین حادثه ٦ نفر مجروح شدند.

در اینموقع تظاهر کنندگان لباسهای خود را درآوردند و کفن پوشیدند مردم با دیدن مجروحان خشمگین شده شروع به حمله کرده و با پرتاب سنگ بطرف کلانتری پیشروی کردند در اینموقع مأمورین فرمانداری نظامی که وضع را وخیم دیدند سوار کامیون‌های ارتشی شده خود را از مهلکه نجات دادند با رفتن آنها خشونت به اوج رسید. تظاهر کنندهان به طرف ساختمان کلانتری حمله برده و اتومبیل کلانتری را به آتش کشیدند. پاسبانان وحشتزده از پنجره‌های ساختمان کلانتری به سوی مردم تیراندازی کردند. در این تیراندازیها نزدیک به ۳۰۰ نفر از مردم مورد اصابت گلوله قرار گرفتند

پاسبانان به پشت بام ساختمان کلانتری رفتند وتظاهر کنندگان را که قصد بازکردن در کلانتری را داشتند به رگبار مسلسل بستند. چند لحظه بعد درحالیکه سطح خیابان و کوچه‌های اطراف کلانتری پراز اجساد نیمه جان وتیرخوردگان بود، گروهی از ماموران وسربازان فرماندار نظامی با دو تانک به محل حادثه رسیدند وبا تیراندازی تظاهر کنندگان را که صدای الله اکبرشان به آسمان میرفت متفرق کردند! پاسبانان درحالیکه مدام به سوی مردم آتش میکردند، پس از جمع آوری سلاحهای موجود در کلانتری سوار کامیونهای خالی شدند و از محل دور شدند. ساعت ۷ بعدازظهر مردم به کلانتری ریختند. سپس کلانتری واثاثیه ساختمان رابه آتش کشیدند. آمبولانسهای اورژانس وسایر بیمارستانها، پس از حادثه به مدت ٤ ساعت تمام مجروحین وتیرخوردگان رابه بیمارستانها حمل میکردند. گروهی از مردم خشمگین به طرف خیابان بهار که کلانتری سوار در انجا واقع است هجوم بردند ودر آنجانیز با مقاومت ماموران مستقر در ساختمان مواجه شدند. برخورد تظاهر کنندگان پاسبانان تا ساعت ۱۰ شب ادامه داشت دهها نفر در خیابان بهار مورد اصابت گلوله قرار گرفتند. براساس اظهارات چندتن از مسئولان اورژانس بیمارستانها در این برخوردها حدود ۵۰۰ نفر کشته ومجروح شدند که تاکنون آمار دقیقی از کشته شدگان وجود ندارد. چند نفر از ماموران کلانتری ٦ نیز تیر خوردند. صدها نفر از جوانان شهر برای دادن خون در جلو بخش خون بیمارستانها اجتماع کرده بودند گروهی از جوانان نیز با اتومبیلهای شخصی مأمور رساندن دارو به بیمارستانها شدند و از مردم کمک گرفتند.

مردم دارو وسایر مایحتاج بیمارستانها را برایگان در اختیار این جوانان قرار میدادند.

دیشب در حدود ۱۰هزار نفر از مردم تبریز در جلو بیمارستانهای شهر اجتماع کرده بودند تا به مجروحان کمک کنند.

رادیو بی. بی. سی تلفات تبریز را ۱۵۰ نفر ذکر کرد.

دهها هزار نفر در یک راهپیمائی طولانی در فیروزآباد فارس از مهندس مهدی بازرگان پشتیبانی کردند حدود ۵ هزار نفر از تظاهر کنندگان مجهز به اسلحه گرم بودند

پس از دو ماه محافظت
تنها مجسمه شاه از خرمشهر پائین کشیده شد

خرمشهر- نیمه شب گذشته ٦ رستوران و مشروبفروشی در خرمشهر طعمه حریق شد.

ساعت ۳ بامداد امروز در حالی که هزاران زن و مرد اجتماع کرده بودند تنها مجسمه شاه در خرمشهر توسط ارتشیان پائین کشیده شد.

این مجسمه از دو ماه قبل توسط یک گروه از افراد زرهی با تانک محافظت میشد و قرار بود که بوسیله مردم پائین کشیده شود ولی چون امکان برخورد بین مردم و نظامیان وجود داشت بدستور آیتاله شیخ محمد طاهر این امر توسط نظامیان صورت گرفت و مردم تاج بزرگ باقیمانده از جشنهای ۲۵۰۰ ساله را پائین کشیدند.

زاندارمری و شهربانی سبزوار بدست مردم افتاد

سبزوار- بدنبال اعلام پیروزی تظاهرات و راهپیمائی زدند و ستاد انقلاب مردم ایران مردم سبزوار در زاندارمری و شهربانی سبزوار را خیابانهای این شهر دست به تصرف کردند

پرسنل پایگاه وحدتی به مردم پیوستند

درفول- پرسنل پایگاه وحدتی درفول مرکب از افسران، خلبانان، همافران، درجه‌داران و سربازان در ساعت ٦ بعدازظهر دیروز درحالیکه هریک از آنها عکسی از امام‌خمینی و کارت شناسایی خود را دردست داشتند به صفوف مردم درفول پیوستند. هزاران تن از مردم درفول با نثار شیرینی و میوه و گل از آنها استقبال کردند.

درساعت ٤/۳۰ دقیقه بامداد امروز شهربانی درفول به تصرف مجاهدین درآمد. ضمنا مجاهدین، زندان شهربانی را تصرف و زندانیان را آزاد کردند. تعدادی اسلحه و مهمات نیز بدست مردم افتاد. ده نفر از مأمورین شهربانی که در برابر مردم مقاومت میکردند دستگیر شدند و به محضر حضرت آیتاله قاضی برده شدند. تا ساعت ۷ بامداد امروز دو تانک ارتشی به درفول آمد و چون با تظاهرات مردم روبرو شد به محل نامعلومی رفت. گفته میشود این دو تانک در یکی از خیابانهای درفول مستقر است.

ساعت ۵ بعدازظهر دیروز، یک دریوه ارتشی که از کوچه شهربانی بطرف خیابان دکتر شریعتی در حرکت بود با دیدن مردم به وحشت افتاد و بطرف آنها تیراندازی کرد که در نتیجه یک مرد نانشناس ۳۷ساله کشته شد و دو نفر به اسامی سیدعلی سیدامامی و داود دیانتی مجروح شدند.

پاسداری جوانان و شلیک گلوله در خیابانهای درفول در تمام ساعات دیشب دیده و شنیده میشد. از طرفی دیگر، گروهان زاندارمری درفول، با نصب پرچم سفید، همبستگی خود را با نهضت اسلامی اعلام کرد.

صدها نفر در آستانه پیروزی شهید شدند

مشهد- روز گذشته در شهر مشهد شایع شد که تمام یا قسمتی از لشکر ۷۷ خراسان قصد مزیمت به تهران را دارد. به دنبال این شایعه از طرف حضرات آیات شیرازی و قمی به مجاهدین دستور داده شد که موانعی در راهها به وجود آورند و این کار صورت گرفت. اما در ساعت ۹ شب لشکر ۷۷ خراسان اعلام کرد که اولا با نهضت ملی ایران به رهبری امام خمینی همبستگی دارد و ثانیا بهیچوجه خبر مزیمت تمام یا قسمتی از افراد لشکر به تهران حقیقت ندارد.

صبح امروز، مجمعه شاه که در ستاد لشکر وجود داشت توسط مأموران نظامی معدوم شد و تابلوی مینی بر اعلام همبستگی لشکر خراسان با نهضت بر سر در ستاد نصب شد.

صبح دیروز در قسمتی از شهر مشهد، سنگرهایی از سوی مردم به وجود آمد، اما هیچ برخوردی پیش نیامد. بعدازظهر دیروز باوجود یک تعطیل عمومی بود انتشار خبر موفقیت نهضت در تهران موجب شد که صدهزار تن از مردم مشهد به خیابان بریزند و به شادمانی بپردازند.

آبادان: پنج شهید و ۱۵ مجروح

آبادان- خبرنگار کیهان: در تظاهرات دیروز (شنبه) مردم آبادان که به حمایت از مردم پایخت برپا شد پنج نفر به شهادت رسیدند و پانزده تن بسختی مجروح شدند.

جوانان آبادان در حالیکه دهها تانک تنها مجسمه شاه را محاصره کرده بود، بطرف آن رفتند تا آنرا پائین بکشند، اما افراد نظامی برفم اعلامیه شورای ارتش بسوی مردم آتش گشودند.

دیشب که تیراندازیها شدت گرفت، گروهی از مردم به تهران را دادند. به دنبال این شایعه از طرف حضرات آیات شیرازی و قمی به مجاهدین دستور داده شد که موانعی در راهها به وجود آورند و این کار صورت گرفت. اما در ساعت ۹ شب لشکر ۷۷ خراسان اعلام کرد که اولا با نهضت ملی ایران به رهبری امام خمینی همبستگی دارد و ثانیا بهیچوجه خبر مزیمت تمام یا قسمتی از افراد لشکر به تهران حقیقت ندارد.

صبح امروز، مجسمه شاه که در ستاد لشکر وجود داشت توسط مأمورین نظامی معدوم شد و تابلوی مینی بر اعلام همبستگی لشکر خراسان با نهضت بر سر در ستاد نصب شد.

صبح دیروز در قسمتی از شهر مشهد، سنگرهایی از سوی مردم به وجود آمد، اما هیچ برخوردی پیش نیامد. بعدازظهر دیروز باوجودیکه

به انقلابیون همه سنگرها

تفنگ من

چه دیر بدست آمدی ای واژه آتشزا
ای تفنگ پرغوغا!
همواره تو آغازی
با خلق سلامی
با دشمن
پایان کلامی!
••
چون دشمنم از هزارسو راه ببست
ای شعله دلپذیر
ناگزیر
با دست نیازموده بردم بستو دست
••
یارا کن با من!
مدارا کن با من
ای چوب‌تراش رنج با تن برده
ای آهن سخت سرد صیقل خورده
••
ای یکشبه مهمان و صدساله رفیق
با من باش
در سینه تنگ من
در کنار من بمان و ایمن باش
••
هرکس را
ناکس را که جستجو داری
هرمیوه دل که آرزو داری
هرخواهش
هرنوازشت با من
ای تفنگ دلبندم
تیر ترکشت با من
••
کوچک بودم
تنها بودم و تک بودم
اندک
تا به بستر آوائی
برخاستن دستی
پیش آمدن پائی
ده گشتم و صد، هزار و میلیونم
صف را صف را بنگر
از شماره بیرونم
••
یک عمر بناروائی آن نامرد
دیدی چه به روزگارمان آورد
اینک تو بگو هرآنچه باید گفت
اینک تو بکن هرآنچه باید کرد
••
بشکاف، بشکاف
ای دهان آتشفو
که از دست نمی‌دهم ترا آسان
شو، آزادی به خانه‌ام آور
رو، داد مرا ز ناکسان بستان

نیمه‌شب یکشنبه ۲۲ بهمن ۱۳۵۷ (سیاوش کسرائی)

حضرت آیت‌الله شیرازی: به مغرضین، فرصت سوءاستفاده ندهید

مشهد- حضرت آیت‌الله حاج سیدعبدالله شیرازی امروز با انتشار اعلامیه‌ای در مشهد، پس از اشاره به پیروزی ملت ایران از مردم خواست که همبستگی کامل را در این موقع حساس رعایت کنند و فرصت را برای سوءاستفاده مغرضین و معاندین فراهم نسازند.

در این اعلامیه از گروههای مختلف مردم خواسته شده است که اجازه ندهند عناصر مفسد در صفوفشان دخالت کنند و دست به اعمال تخریبی و غارتگری و قتل بی‌گناهان بزنند و مآلا چهره مبارزه اصیل را ملوث سازند.

در قسمت دیگری از اعلامیه ضمن ستایش از ارتش که به صفوف ملت پیوسته است از دیگر افراد ارتشی نیز خواسته شده است که با روش برادران خود پیروی کنند و نظرات رهبران مذهبی را به مورد اجرا بگذارند.

در پایان اعلامیه اظهار امیدواری شده است که آقای مهندس بازرگان بتواند با همکاری افراد صالح که هدفی جز خدمت به دین و استقلال کشور نداشته باشند در مسیر حل مشکلات و ایجاد استقلال و امنیت گامهای ارزنده و قاطعی بردارد.

شهربانی و کلیه کلانتری‌ها بتصرف مردم درآمد

همدان- شب قبل شهربانی همدان، کلیه کلانتری‌ها، راهنمائی ورانندگی همدان بتصرف مردم درآمد. همچنین ننگ ژاندارمری بسلدرم اعلام همبستگی کرده واستانداری نیز بتصرف مردم درآمد. مردم همدان از ساعت ٤ بعدازظهر روز قبل بایخش شایعه استعفای شاه وبختیار تا بامداد امروز بیدار بودند وبایکدیگر میدادند. تانکها وخودروهایی که ساعت ۱۲ ظهر روز قبل بتصرف مردم همدان درآمد همچنان در تصرف مردم ودرمقابل میدان بارنگهداری می‌شوند و شاهراه همدان به تهران و کرمانشاه وهمدان درهمین محل توسط نیروهای انقلاب بسته شده‌اند.

روز قبل کارخانه عظیم وطرده سازنده رادیو تلویزیون وینگه وسایر لوازم برقی که مالکیت آن متعلق به بهائیان است در جاده همدان به کرمانشاه طعمه حریق شد وبکلی از بین رفت وهم اکنون شهر همدان در اولین روز آزادی چهره‌ای متفاوت نسبت به گذشته دارد ومردم در سطح شهر هرخیابان وکوچه‌ها مانند عید بسرک بهمدیگر تبریک گفته وعرایض شیرینی پخش میکنند.

پزشکی قانونی، پر از شهیدان گمنام است

شب گذشته خبرنگار کیهان برای بدست آوردن آماری از تعداد شهدای وقایع خونین دیروز تهران به پزشکی قانونی رفت وگزارشی در این مورد تهیه کرده است که میخوانید؛ به سالن انتظار مرکز پزشکی قانونی وارد می‌شویم همه جا جنازه‌های شهیدان بچشم می‌خورد.

دهها جسد تیرخورده وگلگون پیراهن در آرامش وسکوتی ابدی خفته‌اند. تعدادشان بقدری زیاد است که تالار تشریح دیگر جای خالی برای جنازه‌ای نیست. وجنازه‌ها را در سالن کنار هم چیده‌اند. بیشتر شهیدان جوان‌اند، سالخوردگانی هم دیده میشوند که بسیاری از آنان تفنگ بدست گرفته وهمدوش فرزندان‌شان جنگیده‌اند تا کشته شده‌اند. فضای سالن بوی مرگ میدهد، مرگ زندگی‌ساز، صدها جوان که آزادی نسل‌ها را با خون خود تضمین کرده‌اند.

رئیس تالار تشریح با پرسنل خود سعی دارد که آنها را شناسائی کند واخرین تشریفات قانونی را درباره شهیدانی که آخرین بقایای استبداد وبی‌قانونی را از میان برده‌اند، بانجام رساند.

آنها از صبح تا نیمه‌های شب هرلحظه با دهها شهید روبرو بوده‌اند ولی مرتبا از بیمارستانهای گوشه وکنار شهر برتعداد آنها افزوده میشود سرانجام از دفتر زندگی آنها که در شهادت، به زندگی جاوید رسیده‌اند اسامی‌شان بروزقه اجازه دفن پزشکی قانونی نقش میبندد؛

سیدخلیل رکابیان- مهدی اسماعیلی- بهرام لاجیک- حسن حیدری- جعفر زنجان ترائی‌پوند- محمد ابراهیمی- حسن جاجرودی- ابراهیم جلیل‌زاده- حمید نادرخانی- سیدحمید حجازی- غلامرضا فراهانی- داود رحمانی- حسین طالبی- محمود حسنی سیانکی- حسین فرهادی شهرستانک- اصغر شاهرخی- حسین امیرحسینی- رلفعلی الهی سعید خانلو- اصغر شفیعی- محسنی مخرائی- احمد حسین‌پسور- مجید پیغمبری- اسرافیل عطاردی (سرباز وظیفه) منوچهر همتخیا- محمدرضا نیاکان- ابوالقاسم بیاضی- حسن عطاماله (سرباز) حیدر خاموشی- احمد حسینی‌پور- حسین نمازی- رحیمی بیات- ولی یوسفالهی- محمد ایلچی- محمد افشارپور- جعفر غفاری- وهنوز شهیدان دیگری در راه هستند.

اجساد را بما نمیدادند

در جریان تیراندازیهای پیاپی دیروز در نقاط مختلف تهران یک خبرنگار فرانسوی که برای تهیه رپرتاژ به پزشکی قانونی آمده بود، هنگام خروج از ساختمان پزشکی قانونی مورد اصابت گلوله سربازان گارد قرار گرفت و از پای درآمد. این خبرنگار خارجی که بشدت مجروح شده بود توسط پزشکان اداره پزشکی قانونی مداوا شد و به بیمارستان انتقال یافت و بستری شد.

چندتن از مسئولان و کارکنان پزشکی قانونی اظهار داشتند:

- در سالهای گذشته مقامات انتظامی اجساد جوانانی را که در جریان تیراندازی یا حوادثی دیگر شهید می‌شدند، دراختیار خود میگرفتند و به ما (پزشک قانونی) تحویل نمیدادند و بالطبع ما هیچگونه نقشی نداشتیم و نمی‌توانستیم آمار دقیقی، از شهدای راه آزادی داشته باشیم. ما پس از طی تشریفات قانونی و صدور جواز دفن جنازه شهیدان رادراختیار خانواده‌ها قرار میدهیم و از آنهائی هم که ناشناس هستند، عکس میگیریم و حداکثر کوشش میشود تا مشخصات شهدا در پرونده‌هایشان منعکس شود و این پرونده‌ها و عکسها را دراختیار مراجعه‌کنندگان قرار میدهیم تا شناسائی شوند.

من شاهد سقوط باغشاه بودم

پس از پیروزی- واحدی از ارتش تناور خلق، در حالیکه سلاح‌ها را به نشانه پیروزی در دست گرفته‌اند و فریاد شادی میکشند، در شهر آزاد گشت میزنند.

حوالی ساعت دو بعدازظهر بود که شایعه پخش اسلحه در پادگان باغشاه دهان به دهان گشت. با پخش این شایعه، گروههای بی‌شماری از جوانان دختر و پسر و کودکان و پیرمردان به سوی پادگان باغشاه رهسپار شدند.

خبرنگار ما می‌نویسد: در این لحظات بود که اتومبیل‌ها بسوی زنان، درحالی که چراغ‌ها را روشن کرده بودند و سربازان پادگان باغشاه را حمل می‌کردند، به سوی میدان ۲۴ اسفند به حرکت درآمدند. ساعت دو و ۵ دقیقه درهای پادگان باغشاه هنوز به روی مردم بسته بود در این هنگام یک هلیکوپتر کبرا در محوطه پادگان فرود آمد و به فاصله دو الی ۵ دقیقه این پادگان را ترک کرد. افراد مسلح سوار بر اتومبیل و موتورسیکلت به شکل پراکنده‌ای در خیابان رفت و آمد می‌کردند.

مردم سعی می‌کردند از روی نردهای پادگان باغشاه بگذرند و خود را به داخل پادگان برسانند. اما باگریزهای متناوب خود در صفحای عقب دلهره ایجاد می‌کردند. حوالی ساعت دو و ۱۵ دقیقه هلیکوپتر دیگری در باغشاه فرود آمد و این یکی مدت بیشتری در این پادگان توقف کرد. هنوز در پادگان به روی مردم گشوده نشده بود که گروههائی از مردم متوجه دبیرستان نظام شدند. باهجوم مردم به در دبیرستان نظام گارد محافظ این مرکز شروع به تیراندازی کرد. بلافاصله افراد مسلح اطراف گره آمدند و برای پاسخ گویی به شلیک گارد دبیرستان نظام سنگرگیری کردند.

آغاز جنگ

ساعت دو و ٤۵ دقیقه جنگ آغاز شد. در کوچه‌های خیابان سی‌متری از خدمت الدوله تا پاستور جوانان محلات به ساختن کوکتل مولوتوف مشغول بودند و افراد مسلح انقلاب نیز تیراندازی را شدت بخشیدند. ۵ دقیقه به ساعت سه بعدازظهر، اولین گردان‌های انقلابی به افراد مسلح در میدان پاستور پیوستند و شجاعانه پشت درختهای قطور این میدان سنگرگیری کردند.

سه بعدازظهر: اولین انقلابی به زمین افتاد و نفیر اولین آمبولانس در فضا پیچید. گروههای مسلح بر پشت بامهای مقابل دبیرستان نظام نیز موضع گرفتند و گروهی از خیابان کیوان به در پشتی دبیرستان نظام حمله کردند و با کوکتل مولوتف آنجا را به آتش کشیدند. در همین موقع یک ربو از اموال سابق شهربانی پر از افراد مسلح انقلاب به میدان پاستور رسید و سرنشینانش در پناه اتومبیل به میدان پاستور رفتند و موضع‌گیری کردند.

ساعت سه و ربع مردم سنگرهای خود را از چهار راه حشمت‌الدوله به میدان پاستور انتقال دادند. شدیدترین تیراندازی‌ها در این لحظه درگرفت. ساعت سه و ۲۰ دقیقه اولین زرهپوش به شماره ۲۹۲٤ متعلق به گردان‌های انقلابی میدان پاستور رسید و با سلاح‌های قدرتمند خود «پیوارهای دبیرستان نظام را مورد حمله قرار دادند. در این لحظات رفت و آمد آمبولانس‌ها به اوج می‌رسید که یک خمپاره‌انداز هر ساعت سه و ۲۰ دقیقه وارد صحنه نبرد شد.

یک ربع به چهار: از این لحظه حداقل ۳۰ زخمی از میدان پاستور به بیمارستان‌ها انتقال یافتند. قسمت غربی دبیرستان نظام اکنون در آتش می‌سوزد. بسیاری از افراد مسلح انقلاب مهمات ندارند و بسیاری مهمات دارند اما سلاح ندارند.

گردان‌های تازه ساعت چهار بعدازظهر به میدان می‌رسند و، غارت در راه بودن گروههای دیگر را می‌دهند. این گروه با خود چند دستگاه وانت اسلحه است اما بعضی‌ها هدای رایج نان و تخم‌مرغ پخته است اما بعضی‌ها هدای گرم نصیبشان میشود. در کنار یکی از کوچه‌های فرعی یک تاکسی‌پاز، دوعدد دیگ بزرگ چلوکرم آورده است که مقدار مفت بین محافظین تقسیم میشود.

از یک خیابان فرعی یک اتوبوس، لبریز از جوانهای مسلح وارد خیابان اصلی میشود، جوانی که صورتش را بسته است سوار میشود و بعد از صحبت برای سرنشینان اتوبوس پیاده شده بعد از اینکه از هویت ما خاطرجمع میشود برای ما هم حرف میزند: «یک گروه سه نفری که سازمان و رهبری داشته باشد بهتر از یک گروه ۵۰نفری بدون سازمان است. بنابراین آنها که مسلح میشوند، باید تشکیل گروه بدهند و در محله‌های خود با انضباط کامل مستقر شوند.»

در گوشه‌ای از خیابان، گروهی از زنان را می‌بینم گرد هم نشسته‌اند. از بطری‌های متعددی که جلوی آنها ردیف شده و بوی بنزین و قالبهای صابون متوجه میشویم که مشغول ساختن کوکتل مولوتف‌اند.

در میان جمعیت چهره‌های جالبی دیده میشود یک پیرمرد که مسلسل بوزی به دوش دارد، جوانی که ساعتهاست برای تفنگ برنوی خود «دنبال مهمات میگردد، یک مرد روحانی که ترک یک موتورسیکلت سوار نشسته و فنداق تفنگ ۳ژ را روی پای خود گذاشته است. در میان جمعیت کسانی هم هستند که هنوز سلاحشان یک قطعه چوب است و یا یک میله آهنی و در کنار اینها نارنجک جنگی و آنفرا و... هم به فراوانی وجود دارد.

بحثهای سیاسی هم درگیر بود و درباره آینده صحبت میشد. یک چریک به خبرنگار ما گفته بود:

«علیرغم انرژی زیاد و انقلابی بودن همه جنبش از نظر سازماندهی بسیار ضعیف است و انرژی‌ها هدر میشود و این با توجه به تاکتیک‌های خطرناک امپریالیستها و اینکه ارتش را به ناگهان برای حفظ خود عقب می‌کنند و برای تهاجم آماده میکنند نقطه ضعف بزرگی است از طرفی نیروهای چریکی چون تشکیلات توده‌ای ندارند باید پایه‌ای توده‌ها و از طریق کار ترویجی و تبلیغ سیاسی مسائل روز جنبش را حل کنند و این وظیفه‌ایست علاوه‌بر هدایت و رهبری نظامی جنبش.

از کبوتر ۲ به کبوتر سرخ... کبوتر ۲ به کبوتر سرخ... ما الان در خیابان پهلوی روبروی چاقانوگا هستیم. چند فشنگ دیگر بفرستید.

جوانی که یک بیسیم ارتشی را به دوش داشته بعد از فرستادن پیام خود راه را دربین صدها نفر جوان، مسلح ادامه داد. اینها آمده‌اند تا آزادی تلویزیون را پاس‌دارند و از صدای آزاد ملت مراقبت کنند. چند ساعت قبل گوینده تلویزیون اعلام کرده بود که پادگان قصر فیروزه در انتهای خیابان فرح‌آباد از مردم تقاضای کمک کرده است و همانوقت خواسته بود که مردم محافظت از رادیو و تلویزیون را هم فراموش نکنند و مردم هم فراموش نکرده بودند.

در اطراف ساختمان تلویزیون در خیابان جام‌جم هزارها جوان مسلح کشیک میدهند. اینها بعد از رسیدن به محل گروههای ۹نفری تشکیل داده و مسؤولیت مراقبت از مواضع اطراف را بعهده گرفته‌اند. یک سرهنگ ارتشی جلوی خیابان جام‌جم مسؤولیت رهبری را بعهده دارد. تازه از راه رسیده‌ها او را دوره کرده و راهنمائی می‌خواهند. او با صدای بلند فریاد میزند وسط خیابان را خلوت کنید، جوانی که اسلحه ندارشت از سرهنگ کسب تکلیف می‌کند و پاسخ می‌شنود: آنها که اسلحه ندارند در فاصله چندمتری افراد مسلح مستقر شوند تا اگر کسی نیاز به کمک پیدا کرد یاری‌اش دهند. جلوی خیابان جام‌جم را با قرقره‌های بزرگ کابل‌های تلفن بسته‌اند و جوانان مسلح پشت آن سنگر گرفته‌اند. سرهنگ ارتشی می‌گوید: «تمام خیابانها و پشت‌بامهای اطراف را شناسائی کرده و مراختیار گرفته‌ایم. چریکها و افراد تعلیم‌دیده مسؤولیت حفظ نقاط حساس را بعهده دارند و جناحهای چپ و راست هر کدام زیر نظارت یک افسر است.»

در همین لحظات یک درجه‌دار نیروی هوائی فریاد میزند: آنها که می‌خواهند طرز کار با تفنگ را بدانند بیایند. چند نفر او را احاطه می‌کنند و کلاس تشکیل میشود. با فاصله کمی از آنها چند جوان دور رادیوی کوچکی حلقه زده و به صدای ضعیف آن گوش میدهند صدائی که با مراقبت آنها می‌بایست قوی و قوی‌تر بشود. یکی از جوانها را به حرف گشودیم، عضو هیچ سازمانی نبود میگفت بعد از هجوم گارد به نیروی هوائی به کمک آنها رفته است و بعد از بدست‌آوردن تفنگ در جریان تبخیر کلانتری‌های ۱۰ و ۶ با چریکها همکاری کرده بود می‌گفت طرز سنگربندی را که باید زاویه حساب شده داشته باشد در هنگام هجوم به کلانتری ۱۰ از چریکها یاد گرفته به این‌ترتیب که سنگرها طوری باشد که افراد پشت آن مقابل هم قرار نگیرند. و همچنین برای حمله به کلانتری ٦ شناسائی دقیق چریکها از منطقه برای او جالب بود. او گفت: «ما اسلحه خانه در آنجا قرار داشت رسیدند. ابتدا اسلحه‌های مستعمل وتفنگهای قدیمی به غنیمت گرفته شد وسپس مردم جبهه‌هایی راکه اسلحه نو وتازه در آن قرار داشت شکستند و اسلحه‌ها راباخود بردند.

تعدادی اسلحه نیز پیدا شد که قطعات آن ازهم جدا بود مردم این قطعات را به یکدیگر وصل کرده واز آن استفاده میکردند. بیشتر کسانی که باخود اسلحه بردند، بعلت عدم آشنائی به فن استفاده از سلاح، یانتوانستند باخود فشنگ ببرند یا فشنگهای عوضی برند. این پادگان تا اوایل شب مورد هجوم قرار داشت ولی از ساعت ۸ به بعد نیروهای مسلح انقلابی پادگان را اشغال کردن وازورود وخروج مردم جلوگیری بعمل می‌آوردند.

صدها جوان مسلح از رادیو تلویزیون حفاظت میکنند

بود. در گوشه‌ای از خیابان جوانی را دیدیم که برای جمعی صحبت میکرد. صورتش را سیاه کرده بود و شمرده حرف میزد. بعد که فهمید من خبرنگارم گفت برای آنها که اسلحه دارند بنویسید که لوله تفنگ ۳ بعد از شلیک تقریبا ۱۰۰ فشنگ دوده میگیرد و باید با سمباده و پارافین آنرا تمیز کرد و گرنه خطر انفجار دارد.

در حاشیه خیابان پهلوی چند نفری از اهالی به جوانها آب و چای و غذا میدهند غذای رایج نان و تخم‌مرغ پخته است اما بعضی‌ها غذای گرم نصیبشان میشود. در کنار یکی از کوچه‌های فرعی یک تاکسی‌پاز، دوعدد دیگ بزرگ چلوکرم آورده است که مقدار مفت بین محافظین تقسیم میشود.

از یک خیابان فرعی یک اتوبوس، لبریز از جوانهای مسلح وارد خیابان اصلی میشود، جوانی که صورتش را بسته است سوار میشود و بعد از صحبت برای سرنشینان اتوبوس پیاده شده بعد از اینکه از هویت ما خاطرجمع میشود برای ما هم حرف میزند: «یک گروه سه نفری که سازمان و رهبری داشته باشد بهتر از یک گروه ۵۰نفری بدون سازمان است. بنابراین آنها که مسلح میشوند، باید تشکیل گروه بدهند و در محله‌های خود با انضباط کامل مستقر شوند.»

در گوشه‌ای از خیابان، گروهی از زنان را می‌بینم گرد هم نشسته‌اند. از بطری‌های متعددی که جلوی آنها ردیف شده و بوی بنزین و قالبهای صابون متوجه میشویم که مشغول ساختن کوکتل مولوتف‌اند.

در میان جمعیت چهره‌های جالبی دیده میشود یک پیرمرد که مسلسل بوزی به دوش دارد، جوانی که ساعتهاست برای تفنگ برنوی خود «دنبال مهمات میگردد، یک مرد روحانی که ترک یک موتورسیکلت سوار نشسته و فنداق تفنگ ۳ژ را روی پای خود گذاشته است. در میان جمعیت کسانی هم هستند که هنوز سلاحشان یک قطعه چوب است و یا یک میله آهنی و در کنار اینها نارنجک جنگی و آنفرا و... هم به فراوانی وجود دارد.

بحثهای سیاسی هم درگیر بود و درباره آینده صحبت میشد. یک چریک به خبرنگار ما گفته بود:

«علیرغم انرژی زیاد و انقلابی بودن همه جنبش از نظر سازماندهی بسیار ضعیف است و انرژی‌ها هدر میشود و این با توجه به تاکتیک‌های خطرناک امپریالیستها و اینکه ارتش را به ناگهان برای حفظ خود عقب می‌کنند و برای تهاجم آماده میکنند نقطه ضعف بزرگی است از طرفی نیروهای چریکی چون تشکیلات توده‌ای ندارند باید پایه‌ای توده‌ها و از طریق کار ترویجی و تبلیغ سیاسی مسائل روز جنبش را حل کنند و این وظیفه‌ایست علاوه‌بر هدایت و رهبری نظامی جنبش.

پادگان عباس‌آباد بدون مقاومت تسلیم شد

مردم تهران از ساعت ۲ بعدازظهر دیروز وارد پادگان عباس‌آباد شدند وتمام اموال موجود در پادگان از جمله صدها قبضه اسلحه را به غنیمت گرفتند.

مردمی که پادگان عباس‌آباد را در محاصره داشتند ساعت ۲ بعدازظهر بدون اینکه از داخل پادگان بامقاومت روبرو شوند آنجا را به تصرف درآوردند. هنگامیکه مردم وارد پادگان شدند متوجه شدند که هیچ موجود زنده‌ای در پادگان وجود ندارد وبرسنل ارتش که در این پادگان خدمت میکردند، بطور پنهانی آنجا را ترک کرده‌اند.

مردم سربازخانه را آتش زدند. مردم از ابتدای پادگان شروع کردند واول آسایشگاهها، آموزشگاه، آرایشگاه، سالن غذا خوری را زیرپا گذاشتند، تاآنکه به انتهای پادگان رشت- خبرنگار کیهان- اداره ساواک و کلانتری ۳ رشت بدست مردم خشمگین سقوط کرد.

از ساعت ٤ بعدازظهر دیروز هزاران جوان خشمگین با چوب و چماق و کارد و تفنگ به کلانتری ۳ رشت واقع در فلکه میدان حمله کردند که متقابلا با شلیک پاسبانان روبرو شدند.

در یک لحظه خیابانها بسته شد و علیرغم قول پلیس به روحانیون، مأموران به مردم در آستانه پیروزی شلیک کردند و دو نفر جوان به اسامی محسن نیکخرام مأسوله و قتل بیانگرد شهید شدند.

و گروه زیادی مجروح بر جای ماند.

مجروحان توسط مردم به بیمارستانها اعزام شدند بلافاصله از کلیه خیابانها مردم بکمک مردم این منطقه شتافتند و زد و خورد خونینی تا ساعت ۱/۵ بامداد امروز ادامه داشت که منجر به پیروزی مردم و سقوط کلانتری ۳ گردید.

کلیه سلاحهای موجود در کلانتری بدست مردم افتاد افسران و پاسبانان از پشت‌بامها فرار کردند و بدست مردم نیفتادند.

مردم سپس عازم اداره ساواک شدند اما با رگبارهای طولانی ومداوم مسلسل وتفنگهای مأمورین محافظ داخل ساواک روبرو شدند سرانجام مقاومت شدید جوانان وشکستن درب ساواک با بولدوزری که توسط مردم هدایت میشد تظاهر کنندگان بداخل ساواک نفوذ کردند در این لحظه مأمورین آخرین شقاوت خود را نشان دادند و با پرتاب ۳نارنجک بسوط مردم میخواستند به کشتار دسته‌جمعی مردم بپردازند ولی نارنجکها بسیمان برخوردند و منفجر نشدند و بمردم آسیبی نرساند

سرانجام ساعت ۷ بامداد ساواک سقوط کرد و مأمور مسلح ساواک با اسلحه بدست مردم اسیر شدند.

مردم خشمگین ٦نفر آنان را قطعه قطعه کردند و جنازه‌های آنانرا به درختان پارک شهر روبروی ساواک آویزان کردند گفته شد یک نفر از آنها مأمور خارجی بوده است که او نیز قطعه قطعه شد، یک نفر سرباز و ۷نفر مأمور مسلح اسیر شدند که توسط مردم به خانه حجت‌الاسلام حاج صادق احسانبخش برده شدند که سرباز بدلیل بیگناهی مورد عفو قرار گرفت و ۲ نفر مأمور مسلح ساواک را که زخمی شده بودند به بیمارستان بردند که دهها نفر جوان از آنان محافظت میکنند. از سپیده صبح امروز گروه گروه مردم رشت برای مشاهده ساختمان نوساز ساواک که بیشتر به قلعه مستحکمی شباهت دارد مراجعه میکنند، بسیاری از اسناد و مدارک و کتابها و بایگانی ساواک بدست مردم افتاده است که همه آنها را بجامعه روحانیت تحویل داده‌اند، کیوسک راهنمائی شهر توسط مردم ویران شد و شهر عملا در دست مردم است. هنگ ژاندارمری رشت با نصب پارچه‌ای که بر روی آن نوشته است وما از مردم هستیم و بمردم پیوستیم» تسلیم شد و از هجوم مردم محفوظ ماند شهربانی رشت تمامی کلانتری‌ها را قبلا تخلیه کرده بود و هم اکنون تمامی قوا بنظر میرسد که از ساختمان زندان حفاظت میکنند و کمترین اثری از آنان در شهر نیست و به تلفن‌ها جواب نمیدهند، خیابان‌های رشت از اولین ساعات ۹ شب با ایجاد موانع توسط جوانان و آتش افروزی برای جلوگیری از حمله احتمالی مأمورین بسته شد. مقادیر زیادی اسلحه موجود در هر کلانتری ۳ رشت و ساواک بدست مردم افتاده است که جامعه روحانیت خواستار تحویل آنها شدهاند و از تعداد صحیح اسلحه‌هائی که بدست مردم افتاده است هر دست نیست. شهر رشت آرام و انتظامات آن بدست مردم است و شادی و شعف مردم از بوق اتومبیل و چراغ روشن آنان پیداست.

رئیس ساواک رشت قطعه‌قطعه شد

● رشت- طبق آخرین گزارش رسیده، سرباز وظیفه‌ای که در جریان حمله مردم به ساواک دستگیر شده و هم‌اکنون در منزل حجت‌الاسلام- احسان‌بخش زندانی است، اظهار داشته یکی از کشته‌شدگان این حادثه رئیس ساواک رشت بوده است که پس از کشته‌شدن وی جسد او را قطعه‌قطعه کردند و بدرختان اطراف کوبیدند.

مردم خشمگین رشت ٦ ساواکی را قطعه قطعه کردند

رشت- خبرنگار کیهان- اداره ساواک و کلانتری ۳ رشت بدست مردم خشمگین سقوط کرد.

از ساعت ٤ بعدازظهر دیروز هزاران جوان خشمگین با چوب و چماق و کارد و تفنگ به کلانتری ۳ رشت واقع در فلکه میدان حمله کردند که متقابلا با شلیک پاسبانان روبرو شدند.

در یک لحظه خیابانها بسته شد و علیرغم قول پلیس به روحانیون، مأموران به مردم در آستانه پیروزی شلیک کردند و دو نفر جوان به اسامی محسن نیکخرام مأسوله و قتل بیانگرد شهید شدند.

و گروه زیادی مجروح بر جای ماند.

مجروحان توسط مردم به بیمارستانها اعزام شدند بلافاصله از کلیه خیابانها مردم بکمک مردم این منطقه شتافتند و زد و خورد خونینی تا ساعت ۱/۵ بامداد امروز ادامه داشت که منجر به پیروزی مردم و سقوط کلانتری ۳ گردید.

کلیه سلاحهای موجود در کلانتری بدست مردم افتاد افسران و پاسبانان از پشت‌بامها فرار کردند و بدست مردم نیفتادند.

مردم سپس عازم اداره ساواک شدند اما با رگبارهای طولانی ومداوم مسلسل وتفنگهای مأمورین محافظ داخل ساواک روبرو شدند سرانجام مقاومت شدید جوانان وشکستن درب ساواک با بولدوزری که توسط مردم هدایت میشد تظاهر کنندگان بداخل ساواک نفوذ کردند در این لحظه مأمورین آخرین شقاوت خود را نشان دادند و با پرتاب ۳نارنجک بسوط مردم میخواستند به کشتار دسته‌جمعی مردم بپردازند ولی نارنجکها بسیمان برخوردند و منفجر نشدند و بمردم آسیبی نرساند

سرانجام ساعت ۷ بامداد ساواک سقوط کرد و مأمور مسلح ساواک با اسلحه بدست مردم اسیر شدند.

مردم خشمگین ٦نفر آنان را قطعه قطعه کردند و جنازه‌های آنانرا به درختان پارک شهر روبروی ساواک آویزان کردند گفته شد یک نفر از آنها مأمور خارجی بوده است که او نیز قطعه قطعه شد، یک نفر سرباز و ۷نفر مأمور مسلح اسیر شدند که توسط مردم به خانه حجت‌الاسلام حاج صادق احسانبخش برده شدند که سرباز بدلیل بیگناهی مورد عفو قرار گرفت و ۲ نفر مأمور مسلح ساواک را که زخمی شده بودند به بیمارستان بردند که دهها نفر جوان از آنان محافظت میکنند. از سپیده صبح امروز گروه گروه مردم رشت برای مشاهده ساختمان نوساز ساواک که بیشتر به قلعه مستحکمی شباهت دارد مراجعه میکنند، بسیاری از اسناد و مدارک و کتابها و بایگانی ساواک بدست مردم افتاده است که همه آنها را بجامعه روحانیت تحویل دادهاند، کیوسک راهنمائی شهر توسط مردم ویران شد و شهر عملا در دست مردم است. هنگ ژاندارمری رشت با نصب پارچه‌ای که بر روی آن نوشته است وما از مردم هستیم و بمردم پیوستیم» تسلیم شد و از هجوم مردم محفوظ ماند شهربانی رشت تمامی کلانتری‌ها را قبلا تخلیه کرده بود و هم اکنون تمامی قوا بنظر میرسد که از ساختمان زندان حفاظت میکنند و کمترین اثری از آنان در شهر نیست و به تلفن‌ها جواب نمیدهند، خیابان‌های رشت از اولین ساعات ۹ شب با ایجاد موانع توسط جوانان و آتش افروزی برای جلوگیری از حمله احتمالی مأمورین بسته شد. مقادیر زیادی اسلحه موجود در هر کلانتری ۳ رشت و ساواک بدست مردم افتاده است که جامعه روحانیت خواستار تحویل آنها شدهاند و از تعداد صحیح اسلحه‌هائی که بدست مردم افتاده است هر دست نیست. شهر رشت آرام و انتظامات آن بدست مردم است و شادی و شعف مردم از بوق اتومبیل و چراغ روشن آنان پیداست.

رئیس ساواک رشت قطعه‌قطعه شد

● رشت- طبق آخرین گزارش رسیده، سرباز وظیفه‌ای که در جریان حمله مردم به ساواک دستگیر شده و هم‌اکنون در منزل حجت‌الاسلام- احسان‌بخش زندانی است، اظهار داشته یکی از کشته‌شدگان این حادثه رئیس ساواک رشت بوده است که پس از کشته‌شدن وی جسد او را قطعه‌قطعه کردند و بدرختان اطراف کوبیدند.

عقابی بر دیوار پادگان تسخیر شده

● دیروز پس از تسخیر پادگان عشرت‌آباد هنگامیکه مردم می‌خواستند قسمتهایی از این پادگان را آتش بزنند برای اولین‌بار یک عقاب بر دیوار پادگان نشست. مردم می‌خواستند عقاب را که سمبل امریکاست از بین ببرند و می‌گفتند که این امریکاست که با پای خود به قتلگاه آمده است. بالاخره با پافشاری گروهی دیگر از مبارزان پرنده جان سالم بدر برد و از دیوار پادگان پرواز کرد. مردم خطاب به پرنده فریاد می‌زدند: وای به حالت امریکائی اگر بار دیگر در این مملکت با بگذاری. از سوئی دیگر مردان سالخورده می‌گفتند ظاهرشدن عقاب برای اولین‌بار درآسمان تهران را ازجهتی می‌توان به فال نیک گرفت چون: «عقاب مظاهر قدرت و آزادی است.»

امام‌خمینی: به خرابکاران مجال ندهید

امام‌خمینی دیشب خطاب به ملت قهرمان ایران پیامی فرستاد. متن پیام از این قرار است:

ملت شجاع ایران، خواهران- برادران آگاه تهران، اکنون که بخواست خداوند متعال پیروزی نزدیک است ونیروی ارتش عقب نشینی وعدم دخالت خودشان را در امور سیاسی ابراز ویشتیبانی خودشان را از ملت اعلام کرده‌اند، ملت عزیز وشجاع با کمال صراقبت از اوضاع ودر عین حفظ آمادگی برای دفاع احتمالی در صورتیکه نیروی ارتش بپاد گانها ی خود رفتند آرامش ونظم را حفظ نمایند. اگر اخلالگران بخواهند با آتش سوزی و خرابکاری فاجعه ببار آورند آنان را بوظیفه شرعی و انسانی‌شان آگاه گردانند و نگذارند این قبیل کارها موجب هتک حرمت ملت شود و به سفارتخانه‌ها حمله نکنند و اگر خدای ناخواسته ارتش باز بمیدان آمد واجب است آنان را با شدیدترین وجه دفع کرده و با تمام نیرو و قدرت از خود دفاع نمایند.

ایجانب به امرای ارتش اعلام میکنم که در صورت جلوگیری از تجاوز ارتش و پیوستن آنان بملت و دولت قانونی ملی اسلامی ما آنان را از ملت و ملت را از آنان میدانم و مانند برادران با آنان رفتار مینمائیم از خداوند متعال پیروزی مردم دلاور ایران را خواستارم والسلام علیکم و رحمت‌الله و برکاته

روح‌الله الموسوی الخمینی

تبریک به بازرگان

اسلام‌آباد- خبرگزاری پارس- رئیس جمهوری کشور اسلامی پاکستان در پیامی بعنوان آقای مهندس مهدی بازرگان احراز سمت نخست‌وزیری دولت موقت انقلابی ایران را به ایشان تبریک گفت.

رئیس جمهوری پاکستان دراین پیام بیشترین موفقیت را برای دولت انقلابی مهندس بازرگان و سعادت و پیروزی ملت ایران خواستار شده است.

مقبره رضاشاه با ۲۶ کشته بتصرف مردم درآمد

شهر ری- بدنبال ٦ساعت زد وخورد مسلحانه و به بهای جان ۲۶ کشته و ۵۰مجروح مقبره رضاشاه تحویل کمیته انقلاب شد.

از ساعت ۲ بعدازظهر دیروز مردم شهر ری همراه با چریکهای مسلح که اسلحه خود را از پادگانها دریافت داشتند پاسگاه ژاندارمری شهر ری ودولت‌آباد را طی حوادث خونین وتیراندازی متقابل تصرف کردند.

از آن پس هزاران نفر مسلح آزادگاه رضاشاه را محاصره کردند و به ۱۴۰ انظامی مستقر در آزادگاه با بلندگو اخطار کردند که تسلیم شوند، نظامیان برای خروج از آزادگاه تنها نیم ساعت مهلت خواستند. چریکها موافقت با این تقاضا را موکول به تحویل اسلحه توسط نظامیان کردند که نظامیان این موضوع را نپذیرفتند وتیراندازی شروع شد چریکها وجوانان مسلح در بالای پشت بام بازار ومنازل گلدسته رفته و۱۵ساعت تیراندازی متقابل ادامه یافت که سرانجام مأموران اسلحه را تحویل داده وبخانه‌های خود رفتند.

فرشها واثاثیه گرانبهای آزادگاه از طرف مردم مسلح تحویل کمیته انقلاب شد هماکنون عده‌ای از جوانان مسلح از آزادگاه حفاظت می‌کنند و هیچگونه تخریبی صورت نگرفت

در این زد وخورد ۲۶ نفر کشته و۵۰ مجروح به بیم

کیهان

چاپ دوم

تکشماره- ۱۵ ریال

دوشنبه ۲۳ بهمن ۱۳۵۷- ۱۴ ربیع‌الاول ۱۳۹۹- شماره ۱۰۶۳۶

سقوط نظام ۲۵۰۰ ساله استبداد

ارتش انقلاب شهرها را آزاد کرد

فرماندهان ارتش برکنار شدند

ستاد ارتش تحویل دولت بازرگان شد

صفحه ۲- ستون سوم

درزدوخوردهای خونین تهران و شهرستانها:

۱۰۰۰ جنگجو کشته و هزاران نفر مجروح شدند

صفحات ۲، ۳، ۵، ۶ و ۷

خسرو داد فرار کرد

بختیار خودکشی نکرده

امام: سلاح‌ها را تحویل ستاد نخست‌وزیری بدهید

اولین انتصاب بازرگان

قطب‌زاده سرپرست رادیو تلویزیون شد

توسط مردم مسلح

سپهبد بدره‌ای کشته شد

سپهبد بدره‌ای

جعفریان استاندار احضار شده خوزستان در سقوط هلی‌کوپتر او در منطقه دزفول کشته شد.

○ سپهبد بقراط جعفریان و جانشین فرمانده گارد جاویدان نیز بقتل رسیدند

سپهبد عبدالعلی بدره‌ای فرمانده نیروی زمینی امروز کشته شد. بدره‌ای که مجروح شده بود به بیمارستان جرجانی انتقال یافت، اما درگذشت. در تماس با بیمارستان جرجانی، کارکنان این بیمارستان تأیید کردند که کارت شناسایی و مدالهای بدره‌ای را روی لباسش دیده‌اند.

چند نفر از درجه‌داران و سربازان مجروح بعد از دیدن جسد تأیید کردند که این جسد متعلق به بدره‌ای فرمانده نیروی زمینی بوده است.

در حال حاضر گروهی از مجروحین مرتب از جسد دیدن می‌کنند و تأیید می‌نمایند که جسد متعلق به بدره‌ای است. چگونگی قتل هنوز روشن نیست، اما گفته میشود که وی توسط ارتش مردم کشته شده است.

امروز همچنین سپهبد بقراط

مجلس شورا در تصرف نیروهای انقلاب، مردم مسلح پس از تصرف مجلس در برابر آن با کیسه‌های شن سنگر ایجاد کردند و به نگهبانی پرداختند.

سپهبد رجیمی (سمت راست) پس از اسارت بدست مردم مسلح در کنفرانس مطبوعاتی دیده می‌شود.

این نسیم، از مزار شهدا می‌آید

پنجره‌ها را باز کنید. این ارواح شعله‌ور هزاران شهید، این سرود انقلاب، این بانگ توفنده آزادی است:

«ملت ایران پیروزی خجسته باد. حماسه بزرگ فتح دژ استبداد گرامی باد»

●●●

دیروز در آوای خونین انقلاب، در ضربکوب پای ستمکشان، در قامت رشید توده‌های میلیونی، در خون جوان هزاران شقایق پرپر، در سرود رزم و عزم، در بستر خونی که از قلب‌های درهم پاشیده جاری بود، در مسیر مردان سرباخته در راه انقلاب، در راه زنان و مردان رزمنده، در آفتاب طالع قیام مردم، بزرگترین حماسه خلق ستمکش ایران متولد شد و راه را بر آزادی گشود.

●●●

وقتی شهر در آتش قیام میسوخت، از نگاهها شراره خشم فرومی‌بارید و سینه دشمن نشانه هزاران بازوی مسلح بود، وقتی گل آزادی درخون جوان شهیدی شکفت، زنی در خیابان بانگ زد: «این بزرگترین ملت دنیاست...»

این بانگ توفنده انقلابی، کمترین ستایش از توست خواهر رزمنده، برادر انقلابی، ایرانی حماسه‌ساز. توکه هرگز و هرگز مشعل انقلاب دراین خاک پهناور برزمین نینداخته‌ای، از بابک و مزدک تا حسن‌بن زنج، از میرزاآقاخان کرمانی، آیت‌الله طباطبائی و آیت‌الله بهبهانی تا لقمان‌السلام و ستار و باقر و از حیدرعمواوغلی تا ارانی و روزبه و از رضایی و پویان و حنیف‌نژاد تا امام‌خمینی. ارواح شعله‌ور و سینه‌های سوزان، از کاوه آهنگر تا آهنگری که دیروز در فرح‌آباد بخون خلقی خود فروغطت، کلام مقدس انقلاب را سینه به سینه و مشعل فروزان انقلاب را دست‌به‌دست منتقل کرده‌اند.

حماسه دیروز میراث ۲۵ قرن انقلاب و پاسخ به ۲۵ قرن ستم، شکنجه، اسارت، زندان، بند و دژخیم بود.

●●●

هفتادواند سال پیش تهران فتح شد و دژ استبداد به دست انقلاب افتاد. انقلاب مشروطیت ناتمام ماند. درآن روزگار دور تبریز قهرمان شیپور انقلاب را نواخته بود و تهران بزرگ پرچم آن را برافراشته بود.

دیروز، تهران در متنی از خون و حماسه، قهرمانی و بزرگی، بی‌باکی و مردانگی و جنگ تن‌به‌تن در قامت هزاران شهید، بدست مردم فتح شد. دیروز انقلاب ناتمام مشروطیت تمام شد. تاریخ تکرار شد. اما، مثل همیشه گامی جلوتر با کیفیتی نوین، رژیم پوسیده و قرون وسطایی سلطنت این بار فروریخت و بجای آن، جمهوری آزاد، جمهوری زنان آزاد و مردان آزاد مستقر خواهد شد.

مردم دلاور ما، درسال گذشته از روزی که قم و تبریز شیپور انقلاب را نواختند گامبه‌گام همه شیوه‌های مبارزه را آزمودند. یک دست هزار دست شد، یک شهر هزار شهر. قامت یکپارچه خلق در اقیانوسی از خشم جوشید و نظام کهن را درخود فروبرد.

انقلاب از شیوه‌های ساده‌تر مبارزه گام به گام رشد کرد. وقتی وطن، یکسره در اعتصابات کارگران، زحمتکشان، کارمندان و روشنفکران فرورفت که روحانیون مبارز و بالاتر از همه امام خمینی آنرا رهبری میکردند انقلاب گام بزرگی بجلو برداشته بود. دیری نپائید که دائره انقلاب وسیعتر شد و جلوه قهرآمیزتری بخود گرفت. فریاد میلیونها نفر، خیابانها را انباشت، ملت، هر روز، شیوه نوینی را بکار میگرفت از بانگ الله اکبر بر بامها، تایورش به تانکها.

سرانجام در ۴۸ ساعت گذشته انقلاب در سیر شگفت‌آور حوادث دائره اعتصابات را شکافت و به عالیترین شکل انقلاب یعنی قیام مبدل شد. هر جوان چریکی شد، هر دست قلب خائنی را نشانه رفت، هر مشت دیواری را فروکوفت. دژهای سده استبداد، یک به یک در آتش قیام فروریخت. هرتن جوانی نه به گلوله دشمن از پای درآمد، صدها تن جوان جای آن را گرفت. تفنگ از هر دستی فرو افتاد، صدها دست تفنگ برداشت، وقتی خلق جوشید، چریک بازوی مسلح آن شد. به یاری خلق پیش رفت، همراه خلق رزمید و با خلق پیروز شد.

●●●

هموطن رزمنده، ملت دلاور ایران در روز اول آزادی یک چیز را میتوان گفت:

«هشیار باشیم، دژهای عمده استبداد محمدرضا شاهی را فرو ریختهایم. دشمن زبون وترسیده به سوراخ خزیده است. روح بزرگ انقلاب برفراز شهر، در خون هزاران شهید سرود ستایش میخواند. اما بقایای دشمن هنوز پابرجاست اینجا وآنجا دژهای دشمن فتح نشده است. خونخوارترین دژخیمان عصر در میان مردم هستند. فرماندهان عمده وسرسپرده هنوز برارتش فرمان میرانند. ساواک هنوز با تمام نیروی خود زنده است. امپریالیسم خونخوار امریکا از خشم از دست رفتن غنایم بیشمار چون مارزخم خورده برخود می‌پیچد. مکانیسم سرمایه‌داری وابسته، همچنان برحیات اقتصادی کشور حاکم است. هرآن نیرنگ ویورش تازه‌ای دور نیست. هشیار باشیم. بیاد بیاوریم وقتی ارتجاع ستار وباقر را خلع سلاح کرد، انقلاب مشروطیت شکست خورد. نگذاریم تاریخ تکرار شود. تا فروریختن آخرین بقایای رژیم پوسیده تا تصفیه کامل ارتش وشهربانی وژاندارمری، تامحو ساواک، ارتش خلقی خود را که‌نیروی آن از مردم وسلاح آن اززرادخانه‌های دشمن تهیه شده است، سازمان دهیم وحفظ کنیم.

○○○

پنجره‌ها را باز کنید، این نسیم است که از مزار شهدا می‌آید:

ملت ایران پیروز وخجسته‌باد، گام زدنتان در هوای آزاد انقلاب همیشگی باد.

بانهایت تأثر و تأسف درگذشت شادروان بانو عصمت مصباح (قطب) بزرگ خاندان و همشیره آقای دکتر مصباح‌زاده را باطلاع خویشان و دوستان میرساند. هزینه مراسم ترحیم و شبهفت بنابوصیت آن مرحومه بمصرف امور خیریه میرسد. ضمناً مراسم یادبود زنانه روز ۳شنبه ۵۷/۱۱/۲۴ از صبح تا عصر در منزل آن مرحومه واقع در خیابان آریامهر غربی، سیندخت جنوبی، کوی مقدم شماره ۴ برگزار میشود.

جمال‌الدین اخوی

با یکدنیا تأثر درگذشت همشیره عزیزم مرحومه عصمت مصباح (قطب) بزرگ خاندان را باستحضار دوستان و بستگان میرساند. هزینه مجالس ختم و هفت آن شادروان طبق وصیت فقیدهٔ سعیده به مصرف امور خیریه میرسد، و یادبود زنانه روز سه‌شنبه ۵۷/۱۱/۲۴ از صبح تا عصر در منزل آن مرحومه واقع در خیابان آریامهر غربی- سیندخت جنوبی- کوی مقدم شماره ۴ برگزار خواهد شد.

دکتر مصطفی مصباح‌زاده

خانواده‌های: مصباح‌زاده- مصباح- قطب- مشیری- پورسعید- بحرینی- لاچینی- دانش- سیف لاری- حجتی- نوبخت- حسینیان- سادات‌اخوی- اخوی‌تقوی- اسلامبولچی- اعتماد- قبادی- یزدی‌زاده- جمشیدی- رئیس‌زاده- الهی- سمسار- طه- باباشاهی- لاریجانی- آل‌آقا- صنیعی و خانواده‌های وابسته.

بانهایت تأسف و تأثر درگذشت مرحومه بانوعصمت مصباح (قطب) بزرگ خاندان را باطلاع میرسانند. طبق وصیت آن شادروان هزینه مراسم ختم و هفت به مصرف امورخیریه میرسد و مجلس یادبود زنانه فقیدهٔ سعیده روز ۳شنبه ۵۷/۱۱/۲۴ از صبح تا عصر در منزل آن مرحومه واقع در خیابان آریامهر غربی- کوچه سین‌دخت جنوبی- کوی مقدم شماره ۴ برگزار خواهد شد.

اعلام پشتیبانی اهالی شهرستان اقلید فارس و عشایر چهاردانگه از انتخاب جناب مهندس مهدی بازرگان به پیشگاه امام خمینی

بقیه در صفحه ۷

مردم مسلح برای تسخیر زندان معروف کمیته و مرکز شهربانی کل کشور ساعتها جنگیدند. عکس یکی از این سنگرهای خیابانی را نشان میدهد.

نظام پزشکی و کلیه پزشکان و کارکنان بهداری و بهزیستی امام‌شهر

تشریف‌فرمائی زعیم عالیقدر حضرت آیت‌الله‌العظمی خمینی را بخاک وطن تبریک و تهنیت عرض نموده و حسن انتخاب جناب آقای مهندس مهدی بازرگان را بسمت نخست‌وزیر تائید مینمایند.

جناب آقای مهندس مهدی بازرگان

انتخاب شایسته شما را توسط نایب‌الامام حضرت آیت‌الله‌العظمی خمینی بسمت رئیس دولت موقت انقلاب تبریک میگوئیم.

اردکان یزد- کارکنان شرکت آجر فشاری شورمزار

بیانیه پرسنل فرماندهی آموزشهای هوایی:

همکاری مردم باعث پیروزی شد

افسران، همافران، درجه‌داران، دانشجویان، هنرجویان، هنرآموزان فرماندهی آموزشهای هوایی، امروز ضمن بیانیه‌یی پیروزی درخشان خود را مدیون همبستگی عمیق مردم دانستند واز مردم تهران وسازمانهای چریکی وبیمارستانها واورژانس تهران سپاسگزاری نمودند.

متن بیانیه افراد فرماندهی آموزشهای نیروی هوایی، به این شرح است:

- اکنون که ملت ایران در آستانه پیروزی قرار گرفته است، ما پرسنل فرماندهی آموزشهای نیروی هوایی ضمن تشکر فراوان از مردم شریف تهران وسازمانهای چریکی، بیمارستانها واورژانس تهران که ما را در نبرد با مزدوران گارد یاری نمودند وبا شجاعت وفداکاریهای دلیرانه خود باعث عقب نشینی ودرهم شکستگی این مزدوران شدند، بار دیگر اعلام میداریم که تا آخرین قطره خون خود در خدمت انقلاب عظیم ایران به رهبری رعیم عالیقدر امام خمینی میباشیم

همافران فرماندهی آموزشهای هوایی

کیهان

تکشماره- ۱۵ ریال

سه‌شنبه ۲۴ بهمن ۱۳۵۷ - ۱۵ ربیع‌الاول ۱۳۹۹ - شماره ۱۰۳۶۷

توسط فرماندار نظامی تهران و فرمانده نیروی هوائی:

توطئه بمباران تهران فاش شد

صفحات ۲ و آخر

سرلشکر قره‌نی رئیس جدید ستاد ارتش:

توسط مردم مسلح

بختیار دستگیر شد

صفحه ۲- ستون سوم

تصفیه اساسی ارتش آغاز شد

ستونی از رزمندگان انقلاب در ستاد ارتش تعلیمات نظامی می‌بینند. حفاظت ساختمانهای ستاد ارتش، دادرسی ارتش و دیگر سازمانهای نظامی و دولتی بعهده این چریکهای مسلح قرار گرفته است.

ایدئولوژی جدیدی جانشین ایدئولوژی قبلی ارتش میشود

سرلشکر ولی‌الله قرنی رئیس جدید ستاد ارتش

● یک مشت جوان با کمی اسلحه، ارتش را با آنهمه ادعا، تسخیر کردند

از فرماندهانی که دستشان آلوده نیست، فعلاً بعنوان سرپرست استفاده میشود

● مرزهای کشور بروی فراریان رژیم بسته شد

سرلشکر محمدولی قرنی، رئیس ستاد ارتش که به دستور مهندس مهدی بازرگان به این سمت برگزیده شده است، امروز همراه عده‌یی درحالیکه بوسیله مأموران مسلح انتظامی کمیته انقلاب به محل ستاد ارتش واقع در چهارراه قصر رفت و در محل کار خود مستقر شد.

رئیس جدید ستاد ارتش امروز در شرایطی به محل کارش رفت که به جز حدود پنجاه تن از جوانان مسلح هیچکس دیگر در محوطه و ساختمانهای ارتش وجود نداشت و حتی تلفنهای این ساختمان نیز اکثر قطع بود.

سرلشکر قرنی هنگامیکه وارد اتاق رئیس ستاد شد، همراهانش نخست عکسهای شاه و فرح و رضا پهلوی را پائین کشیدند و آنگاه مجسمه‌های فلزی شاه که روی میزها قرار داشت جمع‌آوری شد.

سرلشکر قرنی که پشت میز رئیس ستاد ارتش قرار گرفته بود خطاب به کسانیکه در اتاق حضور داشتند گفت:

ما اینک در ارتش، وارث یک ارتش از هم پاشیده هستیم که اسمش بود ارتش شاهنشاهی که مدعی بودند مجهزترین ارتشهای دنیاست. شاید هم ازجهت تجهیزات و اسلحه و مهمات اینطور بود، اما آنچه را که این ارتش لازم داشت، ایمان و وجدان و آرمان بود که ارتش فاقد آن بود.

ارتشی داشتیم که بجای حفظ تمامیت ارضی و دفاع از مردم به صورت یک ارتش شخصی درآمده بود و کسانیکه می‌خواستند صادقانه خدمت کنند، به آنها اجازه فعالیت داده نمیشد

در شهریور ۲۰ فرماندهان ارتش که مدعی شاهپرستی بودند و میگفتند حاضرند خودشان و بچه‌هایشان را زیر ماشین شاه قربانی کنند، هنگامیکه در برابر ارتش جوان شوروی قرار گرفتند قبل از همه پابفرار گذاشتند. همین ارتش را که آنهمه ادعا داشت، یک مشت جوان بی‌سلاح و گروهی با سلاحهایی اندک، آنرا تسخیر کردند، زیرا این جوانها ایمان داشتند ولی ارتش ایمان نداشت.

سرلشکر قرنی افزود: اکنون ارتش دچار وضع نابسامانی و از هم پاشیدگی است. همانطور که می‌بینید، در ستاد کل ارتش هیچکس نیست، وضع ما در مورد ارتش بحرانی است و همین مسأله ممکن است به برخی افراد نامناسب فرصت دهد که بیش از این باعث از هم‌پاشیدگی ارتش بشوند که مالا به ضرر مملکت است

و سپس دو سه تن از کسانی که چشمه خورشید شمس، و رئیس‌ش شد؟ ناصری را سیاه از کسه در کلام نسوخته گلوله‌ها، سر جوان بخون خفتی را به دامن گرفته بود و می‌گفت:

- یک... دو... سه...

در فرو ریخت. مردم داخل شدند. حیاط پراز چوب و وسایل کهنه بود. در چشم بهمزدنی، در جوشش کار از صدها بازو، در وسط خیابان سنگر بسته شد.

* * *

سربازها بیرون می‌دویدند. مسلسل‌ها را میدادند و دور میشدند. هرکس مسلسل میگرفت گونه سرباز را می‌بوسید. چشم سربازها از اشک پربود.

* * *

سربازها زیاد دور نشده بودند که از چهار طرف میدان کوچک سه سربازخانه شلیک شد. ارتش مردم آماده حمله بود. از داخل پادگان رگبار مسلسل می‌بارید در پناه شلیک مردمی که برنامه‌ها سنگر گرفته بودند، اولین گروه حمیده و دوان به در پادگان رسید و از آن گذشت. چند ثانیه بعد از عرب میدان آتش بهوا جهید شد. گوشه‌ای از پادگان تصرف شده در آتش میسوخت.

گروهی خود را به شرق پادگان رساندند. پشت به دیوار کاری میکردند، لحظه‌ای بعد اولین آجر از دیوار کنده شد و بعد سوراخ سر کی اولین رخنه را در دیوار ایجاد کرد چند نفر از سوراخ داخل شدند صدای سگین شلیک می‌آمد میدان در هیجان و هلهله غرق بود آمبولانس‌ها می‌آمدند و آژیرکشان میگذشتند کوکتل مولوتفها هوا را میشکافت و به پادگان می‌افتاد. نیمساعت بعد، فشار بازوی صدها رزمنده دیوار را فرو ریخت. گروه بعدی یورش برد. رزمپوشی آمد و گذشت دهها نفر برآن سوار بودند. برباروبند سرخش چهری نوشته شده بود مسلسل‌ها را نگاه دادند و گذشتند. رزمپوش بداخل پادگان رفت

* * *

کسی یک گام جلوتر از من می‌دوید بازوند سرخی داشت از صف پهن فشرده مردم گذشتیم مردم فریاد میزدند

- فشنگ، فشنگ...

داخل درجها رگبار بست. بعد بلند شد و دوید. دنبالش بودم. ناگهان صدای خوفناکی از میان درختان برخاست. آنکه جلوتر می‌دوید، ثانیه‌ای ایستاد، مسلسل را بالا آورد، شلیک کرد و بعد فرو افتاد. وقتی بزمین میخورد، فریاد زد:

- زنده باد مردم مسلح.

بر زمین گل‌آلود درغلتید بالای سرش رسیدم. نگاه کردم در سینه‌اش گل سرخ برگی شکفته بود فریاد زدم. گیار فشنگ بر سرم می‌بارید، خودم را روی زمین پرت کردم. دستم را دراز کردم و مچ جوان را گرفتم. داغ بود. به چهره‌اش نگاه کردم. خیلی جوان بود. لحظه‌ای پلک از هم گشود، گفت:

- آزاد.....ی....

پلکش فرو افتاد. دستش سرد شد. شهید شده بود.

گروهی آمدند و از سر گذشتند فریاد زدند

[illegible]

صدها نفر در صف سر آمدند در دستشان کلت و تفنگ و مسلسل بود. بر لبهایشان لبخند پیروز شده بود، چشم چپش تسکانی خورد و خاموش شد. یک رزمنده از ارتش خلق خاموش شد. سربازها پشت سنگر نبودند. مردم پشت در بزرگ آهنین ایستاده بودند. داخل پادگان خلوت بود. چند سرباز بی‌سلاح از ردیف طولانی آسایشگاهها که در ۵۰متری در بود، بیرون آمدند. فریاد زدند.

- به ما لباس بدهید.. لباس شخصی...

مردم دریک آن، برهنه شدند. صدها پیراهن و تلوار و کفش و جوراب، بر سر سربازان فروریخت. سربازان، لباس‌ها را می‌گرفتند و داد میزدند:

- گاردی‌ها، لای درختان هستند، مواظب باشید.

در خیابان کسی آمد و فریاد زد سنگر ببندید. سنگر ببندید، دست چپ کوچه بن‌بست بود. اول کوچه در کهنه‌ای بود. کسی گفت: این خانه خالی است مردم ناگهان یورش بردند. جوانی که پیشتر از همه بود بدر تکیه زد و داد زد:

- صبر کنید، نباید بخانه مردم حمله کرد...

بحث درگرفت. یکی داد میزد:

- سنگر... سنگر لازم است

دیگری داد میزد.

- خانه مردم است.

خیابانی دورهم جمع شدند. جلسه خیابانی یک دقیقه بیشتر طول نکشید. تصمیم گرفته شد. جوانی از دیوار بالا رفت. از آنطرف پائین پرید. چند دقیقه بعد صدایش از پشت در شنیده شد.

هوا از انفجار شلیک پر بود. آنگه جلوتر بود مسلسلی در دست داشت جائی جلو را برای باز کرد و به

[illegible]

خبری چوبی معلوم نشد از کجا از راه رسید. چند نفر اطراف آن را گرفتند.

گزارش لحظه به لحظه خبرنگار کیهان از فتح پادگان عشرت‌آباد:

پیرمردی به ارتش مردم فرمان داد: عشرت‌آباد را تسخیر کنید

پادگان عشرت‌آباد که بدست ارتش مردم فتح شد، یکی از خبرنگاران لحظه به لحظه شاهد حوادث بود. گزارش کوتاهی که او نوشته در زیر می‌خوانید:

مرد کوتاهقد بود. صورتش باران آبله جای خالی نداشت. چشمهای تنگ مغولی‌اش پشت هم پلک میخورد. ریش‌زبری از لابلای رد آبله بیرون میزد و تا گردن پیکره سیاه از دوده او را می‌پوشاند. کلاه چرکمرده‌ای سرطاسش را از نگاه پنهان میکرد. کلاه بافتنی تا امتداد گوش‌ها پائین کشیده شده بود. اما از خط بالای ابرو طاسی سر به چشم میزد. لباسش شندره‌ای بود که جابجا از روغن و گل و چربی نقش گرفته بود. گالش رنگ باختهای پاهایش را می‌پوشاند.

پیرمرد، چند لحظه ایستاد، به اطراف نگاه کرد. چینهای صورتش جمع شد. خطوط درهم رنج چهره‌اش را فرومی‌پوشاند. در میدان کوچک روبروی پادگان عشرت‌آباد بودیم. اطرافمان از جمعیت سیاهی میزد. گاه آمبولانسی می‌آمد و آژیرکشان میگذشت. جوانها از اینسو به آنسوی می‌دویدند. روبرو سربازها پشت سنگری از آجر بالای دیوار پادگان، موضع گرفته بودند. دهان سیاه مسلسل‌ها از همان دور معلوم بود. مردم مردد بودند. هرکس چیزی میگفت. پیرمرد دستهایش را بالا آورد، دوشیشه دردست داشت. نرمه صابون ته شیشه را پر کرده بود و روی آن بنزین چرکی لهر میزد که تویش طناب نازکی شناور بود. پیرمرد بطری‌ها را زمین گذاشت، کبریت کشید، فتیله‌ها را آتش زد.

از این میدان کوچک حمله برای فتح پادگان عشرت‌آباد آغاز شد. در سمت راست گوشه‌ای از دیوار فرو ریخته پادگان دیده میشود ودر سمت چپ دود وآتش بهوا برخاسته است.

بطری‌ها را برداشت، رو به جمعیت، ناگهانی، مثل رعد بانگ زد:

- واستادن فایده نداره، حمله... حمله...

ایرا گفت و دوید. دو شعله در دستهایش میسوخت. قیقاج میدوید. رگبار مسلسل از دیوار برید. مردم روی زمین ریختند. پیرمرد که می‌دوید ایستاد. زیر رگبار مسلسل‌ها فریاد زد.

- حمله...

میدان از جا کنده شد. ثانیه‌ای بعد پیرمرد پای دیوار رسید و بطری‌ها را پرت کرد. بطری‌ها توی سنگر فرو افتاد و منفجر شد. پیرمرد فریادی زد و با پشت نقش زمین شد. مردم دویدند، منهم دویدم. بالای سر پیرمرد که رسیدم، چشم راستش در انفجار گلوله هزاران پاره شده بود، چشم چپش تسکانی خورد و خاموش شد. یک رزمنده از ارتش خلق خاموش شد. سربازها پشت سنگر نبودند. مردم پشت در بزرگ آهنین ایستاده بودند. داخل پادگان خلوت بود. چند سرباز بی‌سلاح از ردیف طولانی آسایشگاهها که در ۵۰متری در بود، بیرون آمدند. فریاد زدند.

- به ما لباس بدهید.. لباس شخصی...

مردم دریک آن، برهنه شدند. صدها پیراهن و تلوار و کفش و جوراب، بر سر سربازان فروریخت. سربازان، لباس‌ها را می‌گرفتند و داد میزدند:

- گاردی‌ها، لای درختان هستند، مواظب باشید.

در خیابان کسی آمد و فریاد زد سنگر ببندید. سنگر ببندید، دست چپ کوچه بن‌بست بود. اول کوچه در کهنه‌ای بود. کسی گفت: این خانه خالی است مردم ناگهان یورش بردند. جوانی که پیشتر از همه بود بدر تکیه زد و داد زد:

- صبر کنید، نباید بخانه مردم حمله کرد...

بحث درگرفت. یکی داد میزد:

- سنگر... سنگر لازم است

دیگری داد میزد.

- خانه مردم است.

حوانها دورهم جمع شدند. جلسه خیابانی یک دقیقه بیشتر طول نکشید. تصمیم گرفته شد. جوانی از دیوار بالا رفت. از آنطرف پائین پرید. چند دقیقه بعد صدایش از پشت در شنیده شد.

هوا از انفجار شلیک پر بود. آنگه جلوتر بود مسلسلی در دست داشت جائی جلو را برای باز کرد و به

[illegible]

خبری چوبی معلوم نشد از کجا از راه رسید. چند نفر اطراف آن را گرفتند.

حمله مسلحانه به نخست وزیری

چریکها، به مقابله با مهاجمان ناشناس شتافتند و مهاجمان گریختند

صفحه ۲- ستون هفتم

در شهرستانها

۰۰ انفر در نبردهای دیروز کشته شدند

صفحات ۲، ۴ و ۷

در حمله به هتل هیلتون ۲ جنگجو شهید شدند

مأموران سیا در تهران دستگیر شدند

یکی از دستگیرشدگان یک ژنرال ٤ ستاره آمریکائی است

صفحه ٦- ستون هشتم

داریوش فروهر:

ارتشی بسازید که فقط اطاعت کورکورانه نکند

بقیه بقیه در صفحه ۲

سلام، آزادی

سلام آزادی
ای آرزوی دیرینه‌ای که با خون آبیاری شده‌ای، جاودان بمان.
ای آزادی که در خیابانهای بخون نشسته، در کنج زندانها، پای چوبه‌های اعدام و در سینه‌های پاره پاره شهیدان ریشه دوانده و در قلب میلیونها ایرانی مبارز به شکوفایی رسیده‌ای
ببین که چگونه عطر خون شهیدان، دل‌انگیزتر از بوی هزاران بهار، در نفس شهر پیچیده است.
نگاه کن که چگونه انگشتان هر مبارز بخون خفته‌یی، به بوی بهارت، جوانه زده‌اند و شکوفا شده‌اند.
ببین که چگونه از شوق می‌گرییم.
شهر را ببین، که چون یک قلب پر تپش، در سینه‌اش نمی‌گنجد
ای آزادی...
دیدی که چگونه عمل برقی استبداد در هرم گداردنه‌ی خشم ملتی آب شده است.
تا دیروز کسانی بودند که انقلاب راستین ملت ایران را باور نداشتند.
بودند کسانی که، سکه (ستایش) بنام ضحاک میزدند و بودند کسانی که در ستیز با خلق قهرمان ایران، تن به زنجیر عدل پر فریب رژیم می‌سائیدند.
و دیدیم که همه اینان چون موشهایی کور، خوگرفته به ظلمت یک ظلم‌آباد، از وحشت روشنی گریختند.
کجا هستند آنهایی که خروش ملتی را در راه انقلاب، از سر نفس می‌پنداشتند؟
کجاست آنکس که قانون اساسی را به نرویز به سرنیزه ربا فرو کرده بود تا ملتی را، به گمان خویش از تداوم مبارزه مقدسش بازدارد.
و دیدیم که چگونه چون خاشاک در برابر سیل بنیان کن انقلاب ملت‌مان، به دامن مرداب تاریخ فروریختند.
ای آزادی...
دیدی حماسه ملتی را که سرو جان در چشمه خورشید شست، و رویین‌تن شد؟
ناصری را سیاه از که در کلام نسوخته گلوله‌ها، سر جوان بخون خفتی را به دامن گرفته بود و می‌گفت:
- بنارم قد رعنای تو رشید را که جگرگوشه من بودی...
- قلم انگشت دختر محاهد را بخاطر، ور که در دم سرگ، با خون خویش به سینه، نوار می‌بوشت:
- آزادی... سلام.
بیادآر پیوند ملتی را در روزهای جنگ. تا فریاد خون برمی‌خاست، رگ‌های هزاران هزار انسان، جویباری از خون به بیمارستانها و به تن زخمی‌ها جاری می‌ساخت.
تاندای رزمنده‌ای از سنگر برمی‌خاست، دست‌های مردم، شاخه پربار سخاوت میشد. دختری درخیابان سنگر می‌کند، زنی پیر در گسترده‌ی خیابانها، شام شباش را برسر راه رزمندگان ملت می‌گذاشت و تمامی شهر درموج خروشان سجاهد و پرستار و نگهبان بود.
ای آزادی...
ببین چگونه ملتی با غرور و امید، نام متبرک ترا تلاوت می‌کند.
بنگر که چسان درهر قدم، شیشه عمر ضحاک را باخشم برزمین کوبیده‌اند.
در هر تکه این شیشه طلسم‌گونه چهره پاکت را ببین، در سنگر خیابانها و در هرگذر، مبارزان را ببین که چگونه از تو پاسداری می‌کنند و مردمی را بنگر که سالها نفرت و کینه به رژیم طاغوتی را در سینه‌ها پرورده‌اند تا امروز نام مقدس ترا ای آزادی، با تمامی سینه‌های آرزومندشان، عاشقانه صلا دهند.
ای آزادی، اکنون چون رحمت حق به ملت ایران ببار که سینه‌هایشان چون سینه عطشناک کویر، عاشقانه درانتظار بارش تست.
ببار بر مردم شوریده‌دل و شوریده‌جان، ببار...
ببار تا لاله‌های شهیدان سیراب شوند.
برملتی ببار که ازخون، طنابی سرخ بافته و بر گنبد عمارتی درانداخته و از ظلمت به ستیغ کوه رهایی رسیده است.
سلام آزادی... چهره نجیب بدانمان ضمن که باد نام تو
و مبارکباد برملتی که سزاوار تست.

محمد بلوری

اعلام همبستگی کارکنان کارخانجات (شیر پاستوریزه پاک)

بقیه در صفحه ۷

جناب آقای مهندس مهدی بازرگان نخست وزیر ملت ایران

کارگران- کارمندان ومدیران شرکت کارخانجات پارس الکتریک باافتخار وسربلندی انتخاب ان جناب را به نخست وزیری زعیم عالیقدر ومجاهد ایران، حضرت آیت الله امام خمینی که منکی برخواست قاطبه هم میهنان عزیز میباشد تهنیت گفته، برای پیشبرد هدفهای مقدس انقلاب آماده هرگونه همکاری وفداکاری میباشیم.

کارگران- کارمندان ومدیران شرکت کارخانجات پارس الکتریک

جناب آقای مهندس مهدی بازرگان

کارکنان و مدیران شرکت سهامی تهران الکتریک، با ابراز خوشحالی انتخاب جنابعالی را به نخستوزیری از طرف زعیم عالیقدر حضرت آیت‌اله العظمی امام خمینی که منکی بر خواست قاطبه ملت میباشد تبریک گفته، آمادگی خود را جهت هرگونه همکاری و فداکاری در پیشبرد هدفهای انقلاب ایران اعلام میدارند

کارکنان و مدیران شرکت سهامی تهران الکتریک

جناب آقای مهندس مهدی بازرگان نخست وزیر- استاد ارجمند

کارکنان مجتمع سیمان آبیک ضمن ابراز مسرت انتخاب جنابعالی را به نخستوزیری از طرف زعیم عالیقدر حضرت آیت اله العظمی روح‌الله خمینی را تائید و این انتخاب شایسته را به هموطنان عزیز تبریک میگویند.

کارکنان مجتمع سیمان آبیک

انقلاب ایران در جغرافیائی به پهنای بدبختی همه انسانهای زیرستم روی‌زمین

بیطرفی ارتش یعنی چه....؟

علی‌اصغر حاج‌سیدجوادی

در اخبار شنیدم که شورایعالی ارتش بیطرفی ارتش را اعلام کرده ودستور داده است که سربازها به پادگانهای خود برگردند:

من از بیطرفی ارتش چیزی نفهمیدم، پس از ماهها جنگ بین ارتش ومردم وپس از اینکه باردیگر صدها نفر از فرزندان بیگناه ایران با گلوله‌های ارتش بخاطر مقاومت در برابر دولت دست نشاندهٔ بختیار بخاک هلاکت افتادند، متارکهٔ جنگ خونین به صورت اعلام بیطرفی را از سوی ارتش چگونه میتوان معنی کرد؟

فرماندهان ارتش تا آنجائی که توانستند ودر امکان داشتند بدون توجه به مفهوم انقلاب ایران برادران وخواهران هموطن خود را کشتند وزندگی آنها را ویران کردند و هستی آنها را غارت نمودند واکنون جبر حادثه یعنی مقاومت مسلحانه وبیدریغ مردم ایران بیاری وهمت مردانه همافران وافسران شجاع نیروی هوائی آنها را وادار به عقب نشینی کرد.

آیا این عقب نشینی بمعنای بیطرفی است؟

اگر فرماندهان ارتش به واقعیت انقلاب اصیل ایران وحقانیت رهبری آن ایمان آورده‌اند چرا به صفوف مردم نمی‌پیوندند وبه ارادهٔ رهبر انقلاب تسلیم نمی‌شوند، چرا با امکانات خود در کنار مردم قرار نمی‌گیرند؟

ما این حرکت فرماندهان ارتش را بیطرفی نمی‌دانیم بلکه این حرکت یک عقب نشینی تاکتیکی است یعنی یک دورخیز برای یک پرش برای نابودی انقلاب ایران است.

زیرا بیطرفی هم مثل تسلیم مفهوم خاص خود را دارد. بیطرفی یعنی عدم دخالت در دعوای دو حریف یعنی حفظ استقلال نسبت به دو طرف درتصمیم گیری. درحالی که انقلاب ایران جهت حرکتش بسوی درهم کوبیدن نظام استبدادی سلطنتی است وارتش بزرگترین تکیه گاه این نظام چهار است و فرماندهی ارتش بطور مستقیم در زیر نظارت شاه قرار داشته واین فرماندهی درهمه سطوح آن تاکنون

۱- با شرکت در کشتار مردم و غارت و سوزاندن زندگی مردم از شاه حمایت کامل کرده است حتی در غیاب شاه فرماندهان ارتش نقشها پیوسته آماده برای یک کشتار بزرگ و انجام یک کودتای خونین بنفع شاه و ادامه رژیم استبدادی او بودند بلکه با حمله به برادران ارتشی ما در نیروی هوائی عملاً مخالفت خود را با انقلاب ایران و پیوستن برادران ارتشی به صفوف مردم ثابت کردند مگر ارتش بعنوان یک سازمان وابسته بدولت می‌تواند اعلام بیطرفی کند و بین مردم و شاه بیطرف بماند؟!

ما از روز نخست در طرح مسئله ارتش این حقیقت را گفتیم که تعدادی از فرماندهان ارتش با شرکت در تمام امتیازات مالی و مقامی دوران ۲۵ساله سیاه هرگز با ملت ایران آشتی نخواهند کرد زیرا آنها نظیر هویدا‌ها و روحانی‌ها و ابادی‌ها و نصیری‌ها و صدها مثل آنها شریک مستقیم غارت و اختناق دوران سیاه گذشته و ستون اساسی حکومت جبار استبداد سلطنتی هستند.

واکنون این فرماندهان همچنان برسر مقامات اصلی فرماندهی هستند و دیدیم که در حمایت از شاه و رژیم او و کوشش برای بازگرداندن او بمسند طاغوتی قدرت همچنان برسر کشتار مردم تا جائی که کشور ما به دریائی از خون و آتش تبدیل شود ایستاده‌اند.

بنابراین حرکت آنها در برابر گسترش مقاومت مسلحانه مردم، یعنی باقی ماندن اهرمهای اصلی فرماندهی آرتش دردست آنان جز یک عقب‌نشینی تاکتیکی برای نجات وضع درهم‌پخته فعلی خود و آماده کردن خود برای هجوم به انقلاب ایران مفهوم دیگری ندارد.

ما همیشه گفته‌ایم که حساب آرتش ایران و افسران شریف و وطن‌دوست و روشنفکرآن باحساب فرماندهانی که بطور مستقیم جاکرانه و عبدانه به شاه و قدرت استبدادی او وابسته بودند و هستند جداست. بنابراین همانطور که سازمانهای دولتی و وزارتخانه‌های کشور در نظام انقلاب مردم باید بدست افراد صادق و باایمان و معتقد به اصول انقلاب اداره شود و ریشه فساد و تبعیض و اختناق در این سازمانها بدست آنها و یاری کارمندان زحمتکش دولت کنده شود آرتش، نیز باید بصورت مهمترین رکن نظامی انقلاب ایران درآید. آرتش باید بطور کامل از عناصر فاسد و وابسته‌پاکسازی شود. کانونهای طاغوتی قدرت شاه در آرتش باید نابود گردد. آرتش باید بدست افسران معتقد به انقلاب و مصمم برای مبارزه در راه انقلاب و حمایت از دستورهای انقلابی مردم اداره شود.

نظامی باید بصورت نیروی مطیع انقلاب ایران در آید و از شکل کنونی خود بصورت یک قلعه در بسته ومنزوی وبرکنار از مردم ودر برابر مردم خارج نشود.

آرتش با امکانات وووسایل جنگی و انهدامی خود همیشه یک سلاح دو دم است. اگر در کنار مردم و در نظارت رهبری انقلاب ودولت انقلاب باشد مدافع نهضت مردم است ودر غیر اینصورت سلاحی است که هر لحظه میتواند انقلاب مردم را با توطئه عوامل استعمار و استبداد نابود کند.

بنابراین آرتش هرگز نمیتواند بیطرف باشد و بعنوان بی‌طرفی ساخت استبدادی و رابطه خود را با عناصر اصلی رژیم استبدادی وعوامل بیگانه‌حامی‌آن‌حفظ کند وبه انتظار فرصت مناسب برای هجوم به انقلاب ایران وانجام یک کودتای خائنانه بنشیند.

در چنین برهه‌ای از زمان است که آرتش باید بعنوان اهرم اصلی قدرت بدست رهبری انقلاب بیفتد واداره آن به افرادی سپرده شود که به انقلاب ایران و رهائی مردم ستمدیده ایران از چنگال استبداد واستعمار اعتقاد دارند.

آرتش باید بدست افرادی سپرده شود که دارای ایمان وتقوای اخلاقی بوده و دست و دامنشان بخون مردم ایران وفساد رژیم وشکنجه‌های ساواک آلوده نباشند.

رهبری انقلاب ودولت منتخب آن باید هرچه سریعتر سلطه انقلاب ایران را بر اهرمهای قدرت رژیم استبدادی اعم از آرتش وسایر سازمانهای انتظامی وتأمینی برقرار کند وهر این راه هیچ گونه مسامحات و تغافلی را نپذیرد. وتا برقراری این سلطه نیروهای انقلابی ملت باید همچنان هوشیار بوده وتشکل سازمانی واتحاد شبکه‌های انقلابی خود را با شدت هرچه تمامتر حفظ نمایند و با توجه به تجربه‌های انقلابی مواظب حرکات عناصر وابسته به شاه در ارتش و سایر سازمانها باشند و با ایجاد یک سازمان متشکل و هوشیار از انقلاب ایران حراست نمایند تا بتوانند در صورت روبه رو شدن باضربات غافلگیر کننده این عناصر دست بمقاومت سریع و کوبنده بزنند.

اکنون پای سرنوشت مردم ایران در یک نبرد حیاتی در میان است و فرماندهانی که بطور مستقیم و در زیر فرمان شاه و در جهت حمایت از قدرت دوزخی او در ماههای گذشته عامل کشتار هزاران هزار مردم بیگناه و ویرانی و غارت زندگی آنها بوده‌اند نمیتوانند به بهانهٔ بیطرفی همچنان در رأس واحدهای ارتش باقی بمانند.

ارتش یکی از سازمانهای دولت است و باید تابع دولت قانونی انقلاب باشد فرماندهان ارتش باید بوسیله دولت تعیین شوند، و وزیر جنگ دولت انقلابی تنها مقام قانونی است که ادارهٔ امور ارتش دولت انقلاب را برعهده می‌گیرد.

انقلاب ایران باید همهٔ افراد را که صادقانه به ارادهٔ مصمم مردم و رهبری آن تسلیم می‌شوند در زیر حمایت و عطوفت خود قرار دهد اما نهادها و بنیادهای فاسد و فسادانگیز رژیم استبدادی بهر شکل و صورت باید قاطعانه درهم کوبیده شود زیرا جزئی غفلت و جزئی ترحم و گذشت غیرانقلابی پس از دورانهای متعدد تجربه و شکست همه دستاوردهای انقلاب ایران را به نابودی می‌کشاند. ما بدنبال خیود خون پاک هزاران شهید و در برابر خود سرنوشت میلیونها فرزند این آب و خاک و تاریخ آینده وطن خود را داریم. هرگونه فریبکاری و تظاهر به تسلیم از سوی عناصری که بطور مستقیم و غیرمستقیم شریک جنایات و فساد و غارت رژیم استبدادی بودند باید با بیرحمی انقلابی درهم کوبیده شود. عناصر فاسد و اصلاح‌ناپذیر همراه با بنیادهای استبدادی قدرت باید برای همیشه از صحنه حیات سیاسی مردم ایران زدوده شوند. هرگز از این مقدار پیروزی به غفلت و احساسات غیرانقلابی کاذب دچار نشویم، مردمی که ثابت کردند برای آزادی و زندگی مرگ را انتخاب کرده‌اند شایسته زندگی در مفهوم واقعی آن یعنی برخوردداری از آزادی و عدالت اجتماعی واقتصادی و کار شرافتمندانه و خلاق و فرهنگی پویا و آفریننده هستند، به اصالت انقلاب ایران در همه ابعاد آن ارج بگذاریم که چشمان میلیونها انسان ستمدیده و اسیر استعمار و استبداد خاورمیانه و سرزمینهای نیمه‌این خلیج‌فارس‌واقیانوس‌اطلس‌به‌انقلاب‌ایران‌وقیام راستین خلق ستمدیده و شجاع ایران دوخته شده است.

انقلاب ایران دیر یا زود در جغرافیائی به پهنای بدبختی و اسارت استبدادی و استعماری همه انسانهای زیر ستم روی زمین شکفته می‌شود.

رسالت جهانی انقلاب ایران را از یاد نبریم، و فراموش نکنیم که ارادهٔ توفنده مردم ایران و رهبری بزرگ آن ژاندارم امپریالیزم آمریکا در منطقه را به دژ پیشگام انقلاب ستمدیدگان خاورمیانه تبدیل کرده است.

در حفظ اصالت این انقلاب و استحکام پایگاههای اجتماعی این دژ بکوشیم. یاد همه شهدای راه آزادی مردم ایران را گرامی داریم.

برسر اختلافهای مرامی و مسلکی به نزاع برنخیزیم، اصول اساسی و هدفهای اصلی انقلاب را با قربانی روشهای تاکتیکی مبارزه نکنیم، تقویت بنیادهای نوپای اجتماعی و اقتصادی را فراموش نکنیم، اصالت انقلاب ایران را که رهائی تودههای ستمدیده و حاکمیت آنان برسرنوشت خویش است از یاد نبریم:

استقلال هویت و تشخص مادی و معنوی انسانی را قربانی استبداد دولت در ساخت سازمانی و اداری آن نکنیم.

اصالت انقلاب ما در ایجاد یک نظام خودمدیریتی است که تمرکز مالکیت‌های فردی را در وسایل تولید و سرمایه‌گذاری و مبادله که نتیجه آن بهره‌کشی انسان از انسان است برانداز اما هرگز دولت را در بهره‌کشی از کار افراد بصورت یک سازمان استبدادی بجای فرد ننشاند.

شاه سابق نسیان گرفته است

مراکش- خبرگزاری فرانسه- منابع نزدیک بهمراهان شاه دیروز گفتند که شاه تحولات اخیر ایران را با «اندوه عمیق» دنبال می‌کند.

محل اقامت شاه و همراهانش که در کاخ جنان کبیر است در حالت افسردگی و ابهام کامل بسر می‌برد. منابع نزدیک به شاه اظهار داشتند که شاه و همراهانش تمام از فقدان حمایت قدرتهای غربی صحبت میکنند.

در محل اقامت شاه هیچگونه ارتباطی با تهران و هیچ وسیله‌ی برای کسب خبر از این موضوع که چه بسر دولت «قانونی» بختیار آمده است و نیز چه کسی رهبری ارتش را بعهده دارد، میسر نیست.

این منابع گفتند که شاه تمام مدت تعطیلات آخر هفته را بهمراه همسر و سه فرزندش در کاخ مذکور گذراند.

آنها گفتند که شاه با «ولع تمام» گزارشهای رادیویی مربوط به تحولات ایران را دنبال می‌کند و غالباً دچار فراموشی می‌شود.

همین منابع اضافه کردند اردشیر زاهدی، سفیر سابق ایران در آمریکا، که اکنون در سوئیس بسر می‌برد، ممکنست بزودی بشاه ملحق شود.

این منابع از هرگونه اظهارنظر از اینکه زاهدی مأموریت را دارد که ترتیب مقدمات سفر شاه به سوئیس را، که در آنجا یک خانه مظنیم لوکس دارد فراهم کند، خودداری کردند.

بختیار دستگیرشد

تهران- خبرگزاری پارس- پانا- شاهپور بختیار آخرین نخست‌وزیر رژیم سابق سرانجام وسیله مردم دستگیر شد. چگونگی دستگیری شاهپور بختیار هنوز معلوم نیست. اکنون بختیار وسیله چریکهای مسلح به طرف کمیته برده میشود.

ضداطلاعات و ساواک نیروی هوائی سقوط کرد

ساعت ۱۱ امروز رادیو اعلام کرد ضداطلاعات و ساواک نیروی هوایی طوایی بوسیله پرسنل نیروی هوایی سقوط کرد و اینده محل اکنون در اختیار رزمندگان است. پرچمهای اسرائیل و آمریکا که در قسمتهای ستادی این مراکز بدست آمد در حضور مردم به آتش کشیده شد.

پیام نخست‌وزیر هند به بازرگان

خبرگزاری یونایتدپرس به نقل از خبرگزاری هند گزارش داد موراراجی دهای نخست‌وزیر هند تبریکی بمهدی بازرگان نخست‌وزیر موقت ایران ارسال داشت.

دساي در تلگرام خود ضمن یادآوری مناسبات کهن ایران و هند اظهار امیدواری کرد روابط دوستانه و همکاری فیمابین دو کشور توسعه و تحکیم یابد.

کلیه مرزهای کشور بسته شد

دولت بازرگان برای جلوگیری از خروج عوامل رژیم سابق و دولتهای پیشین تصمیم گرفت تا اطلاع ثانوی همه مرزهای هوائی، زمینی و دریائی بسته شود

این تصمیم در حالی اتخاذ شده که بسیاری از عوامل در صدد خروج از ایران از طرق مختلف بودند

شعار عملیاتی دولت موقت انقلاب در پیام شماره ۱۳ خود اعلام کرد همه فرودگاههای بین‌المللی کشور بروی همه پروازها نیز بسته خواهد بود.

وزیر سابق پست وتلگراف ممنوع الخروج شد

در تاریخ ۱۸ ماه گذشته کریم معتمدی وزیر سابق پست و تلگراف وشمس الدین ملک ابهری مدیر عامل شرکت مخابرات از طرف شهربانی ممنوع الخروج از کشور اعلام شدند.

در نامه شهربانی به نخست‌وزیری اعلام شده است باید ترتیبی اتخاذ شود تا از خروج این دو نفر بخارج از کشور بوسیله وزارت دادگستری جلوگیری بعمل آید.

مبارزان مجاهد باشگاه تاج را تصرف کردند

مبارزان مجاهد ایمان ساعت یکونیم بامداد دیروز سازمان به اصطلاح فرهنگی و ورزشی تاج را در خیابان بهارستان مقابل بیمارستان طرفه به تصرف درآوردند. مجاهدان پس از بیرون راندن اعضاء باشگاه تاج، این سازمان را بصورت پایگاه کمیته تلاش‌های خود درآوردند و در حقیقت برای نخستین بار است که این محل کبا بودجه بیتالمال بنا شده و معنی واقعی به خدمت خلق درآمده است.

۵۰ آمریکائی بازداشت شدند

بنابه گزارش یونایتدپرس حدود ۵۰ امریکائی که بوسیله نیروهای انتظامی اسلامی درتهران بازداشت شده بودند پس ازاینکه بمحل اقامت آیت الله خمینی آورده شدند آزاد شدند.

بموجب این گزارش سه ژنرال امریکائی کارمند مجتمع هلیکوپتر سازی بل که شب گذشته بازداشت شده بودند هنوز به‌هتل هیلتون محل اقامتشان باز نگشته‌اند کارکنان شرکت بل ادعا کردند که این سه نفر که یک ژنرال سه ستاره جزو آنها است شب گذشته باز داشت شدند.

هان‌ای دل عبرت‌بین...

محافظان ساواک رشت، رزمندگان گیلان را به رگبارهای طولانی بستند. اما مردم اراده کرده بودند ساواک را از هم بپشکنند و شکستند. ساواکی‌های جلاد، سه نارنجک هم انداختند که رزمندگان راه‌آزادی را یکجا بکشند، اما، نارنجک‌ها را از ترسشان نتوانستند روی هدف بیندازند.

هفته‌ها و ماهها و سال‌ها، ساواک رشت هم در زنجیر مردم‌کش ساواک ایران، دلاوران و انقلابیون گیلان را مدام گرفت و زندان کرد و شکنجه داد و کشت. تن مردم را سوزاند، پایشان را اره کرد، زبانشان را برید، زیر ناخنشان سوزن فرو کرد، ناخنشان را کشید و تا می‌توانست دم ددمنشی نشان داد. اما، بهرحال و همیشه، هر عملی عکس‌العملی دارد. تا ابد که نمی‌توانستند صداها را در سینه خفه کنند و نطفه‌های سنگ و انقلاب و آزادیخواهی را در جنین از نفس بیندازند.

بالاخره گیلانی‌ها ساواک را گرفتند و در خیابان ایستند سیمگین که دو طرف خیابان قطار شده بودند، بر مأموران ساواک (که یکی‌شان خارجی بود) همان گذشت که بر جلادان سفاک سال‌ها با مردم آزادی‌خواه کردند. این، سرهنگ سمائی رئیس ساواک گیلان است که در جریان نبرد به این روز افتاده است.

خانه مادر شاه تصرف شد

شمیران- خانه مجلل مادر شاه در زعفرانیه شمیران صبح امروز به تصرف مردم درآمد. جوانان شمیران پس از تصرف خانه مادر شاه، این محل را به روحانیون تحویل دادند

شب گذشته چهار جوان مسلح به کلاح سعدآباد دستبرد زدند وهنگامیکه پاسداران چمدان معلو از وسایل داخ قصد فرار داشتند توسط جوانان محافظ کاخ دستگیر وتحویل کمیته انقلاب شدند

سپهبد امینی‌افشار دستگیر شد

اصفهان- شب گذشته سپهبد امینی افشار رئیس پلیس راه و ژاندارمری سرهنگ خطیر رئیس گارد ضربت ذوب‌آهن توسط پرسنل هوانیروز دستگیر و هماکنون تحت نظر جامعه روحانیت به سر می‌برند.

همچنین شایع است علیزری که گفته میشود حامل خسرو داد فرمانده هوانیروز بوده و از فولاد شهر به طرف اصفهان در حرکت بوده وپس از عبور از خیابان معدق اصفهان از شهر خارج شده است. چند اتومبیل مسلح خسرو داد را همراهی میکردند و هر کس به آنها نزدیک می‌شد زیر رگبار گلوله می‌گرفتند.

کارگران جنرال متحصن شدند

کارگران جنرال، بعلت عدم پرداخت حقوق خود، از تاریخ ۵۷/۱۱/۱۸ در محل کارخانه جنرال دست به تحصن زدند.

این کارگران که در ضمن سه اخراج دیگر همکاران خود نیز معترضند، مصمم هستند تا رسیدن به نتیجه نهایی، به تحصن خود ادامه دهند.

در اطلاعیه کارگری این کارگران آمده است:

از آنجایی که این مسئله یک شکل عمومی در شرایط کنونی دارد از کلیه کارگران، دهقانان، روحانیون، دانشجویان و... تمام اقشار مبارز دعوت می‌شود که برای بدست آوردن حقوق کارگران کارخانه به متحصنین بپیوندند. باشد که یک موفقیت و تجربه جدید برای تمام کارگران بدست آید.

آدرس- جاده قدیم کرج- کیلومتر۵- سه‌راه پمپ‌سرین- پشت کارخانهٔ کارتن‌سازی ایران- صمتی جنرال.

اعلامیه ستاد انقلاب درباره جمع‌آوری اسلحه

ستاد انقلاب امروز ضمن صدور اعلامیه‌ای از نیروهای مسلح انقلابی خواست که سلاح خود را به افراد غیرمجاز تحویل ندهند. در این اعلامیه آمده است:

شنیده شده است، باز اشخاصی جلوی افراد مسلح را گرفته به استناد اینکه مأمورین کمیته انقلاب اسلامی هستند، افراد را خلع سلاح میکنند. قویاً به همه نیروهای مسلح انقلاب تأکید میشود که کمیته به هیچ‌کس چنین اجازه‌ای نداده است. فقط اشخاصی میتوانند خودشان به مساجد محلی مراجعه نموده و با گرفتن رسید اسلحه خود را تحویل بدهند.

به هلیکوپترها تیراندازی نکنید

این اطلاعیه امروز از طرف روابط عمومی نیروی هوائی ایران انتشار یافت.

به اطلاع عموم مردم مبارز انقلاب ایران میرساند که چون هلیکوپترهای نیروی هوائی ایران فعالیتهای پروازی خود را صابین فرودگاه مهرآباد و دوشان تپه شروع کرده‌اند لذا توجه مردم مبارز را به این نکته جلب میکند که از تیراندازی به این هلیکوپترها خودداری فرمایند.

روابط عمومی نیروی هوائی ایران

مواد غذایی و پارچه رایگان برای بیمارستانها

مسئولان فروشگاههای کوروش اعلام کردند بیمارستانها، مراکز نگهداری بیماریهای روانی و سایر اماکن عمومی تهران و شهرستانها چنانچه نیاز فوری به مواد غذائی، پارچه، ملافه و سایر وسایل دارند میتوانند فوری با دفتر مرکزی کوروش تلفنهای (۸۹۱۰۷۱ تا ۷۹) تماس بگیرند تا در اسرع‌وقت بطور رایگان دراختیارشان قرار گیرد. ضمناً به کلیه فروشگاههای زنجیری کوروش دستور داده شده است که مأموران و ۵۰ درصد از کلیه وسایل آتش‌نشانی خود را در اختیار مراکز آتش‌نشانی مناطق مختلف بگذارند.

تا تعیین وزرای جدید: امور وزارتخانه‌ها به معاونان سپرده شد

دیروز مهندس بازرگان بعنوان نخست وزیر دولت موقت انقلاب در اولین بخشنامه خود به وزارتخانه‌ها وموسسات دولتی ابلاغ کرد که تا تعیین وزرای جدید، وزارتخانه‌ها به وسیله معاونین مربوطه اداره خواهد شد.

متن بخشنامه چنین است:

بسمه تعالی

دولت موقت انقلاب- نخست وزیر

بخشنامه

به کلیه وزارتخانه‌ها وموسسات دولتی ابلاغ می‌شود که تا تعیین وزرای جدید، وزارتخانه‌ها به وسیله معاونین مربوطه اداره خواهند شد.

از کلیه کارمندان محترم انتظار دارد وظایف محوله را با مراقبت وصمیمیت انجام دهند.

نخست وزیر مهدی بازرگان

مهندس بازرگان: اعضای کابینه را بزودی معرفی میکنم

مهندس بازرگان در کاخ مرکزی نخست‌وزیری در جواب خبرنگار پیرامون معرفی وزرا گفت: انشاءالله بزودی وزیران کابینه را معرفی خواهد کرد.

وی تأکید کرد که «بزودی» شاید لحظه‌ای دیگر. یکروز دیگر و یکماه دیگر باشد.

محافظت از کاخ نخست‌وزیری امروز به عهده جوانان مسلح بود. امروز نیز گروهی از استادان دانشگاه و افراد دیگر برای ملاقات با مهندس مهدی بازرگان و معاونان نخست‌وزیر هاشم صباغیان، دکتر ابراهیم یزدی و ایزد انتظام به نخست‌وزیری آمده بودند.

حمله مسلحانه به نخست‌وزیری

تهران- خبرگزاری پارس- ساعت ۱۰ صبح امروز گروهی مسلح و ناشناس مقر نخست‌وزیری را به گلوله بستند.

بدنبال این حمله چریکهای مسلح به مهاجمان با شلیک گلوله متقابلاً پاسخ دادند و به دفاع از مقر آقای مهدی بازرگان نخست‌وزیر پرداختند.

بدنبال این برخورد مهندس بازرگان، دکتر سنجابی و امیر انتظام مقر نخست‌وزیری را ترک کردند و رهسپار محل کمیته امام شدند.

اکنون کلیه راههای منتهی به نخست‌وزیری از سوی چریکهای مسلح امام مسدود شده است تا از هر نوع حمله افراد مسلح ناشناس جلوگیری شود.

سرپرست ومعاونان نخست‌وزیری انتخاب شدند

امیر انتظام سرپرست تشکیلات نخست‌وزیری

دکتر ابراهیم یزدی معاون نخست‌وزیر در امور انقلاب

مهندس مهدی بازرگان، نخست‌وزیر ایران دیروز در ساعت دو و بیست دقیقه بعدازظهر به محل ساختمان نخست‌وزیری رفت و ضمن معرفی سرپرست نخست‌وزیری و دومعاون خود رسماً شروع به کار کرد.

مهندس بازرگان در جمع کوچکی از کارکنان نخست‌وزیری مهندس هاشم صباغیان را به عنوان «معاون نخست‌وزیر در امور انتقال قدرت»، دکتر ابراهیم یزدی را به عنوان «معاون نخست‌وزیر در امور انقلاب» و مهندس عباس امیرانتظام را به عنوان سرپرست نخست‌وزیری به آنان معرفی کرد. وی همچنین اظهار داشت که تمام کارکنان فعلاً می‌توانند در پستهای خود مشغول به خدمت باشند تا در جریان کار بعد از بررسی و مطالعه، تصمیمات مقتضی گرفته شود.

نخست‌وزیر بعد از مدتی توقف در ساختمان نخست‌وزیری و رسیدگی به پاره‌ای امور در حدود ساعت پنج بعدازظهر در میان حملات حفاظتی [illegible] همراه با دکتر یزدی و مهندس صباغیان ساختمان نخست‌وزیری را ترک کرد.

مهندس بازرگان از کارمندان اعتصابی نخست‌وزیری درخواست کرده است که به سر کارهای خود بازگردند.

مهندس عباس امیرانتظام دیروز در گفتوگو با خبرنگاران و نیز کارمندان نخست‌وزیری اعلام کرد که هدف مهم دولت در حال حاضر بازگرداندن نظم و آرامش به مملکت است.

وی در مورد هزینه‌های نخست‌وزیری گفت که حتی‌المقدور در هزینه‌ها صرفه‌جویی خواهد شد. و همانطور که می‌دانید ساواک نیز وجود نخواهد داشت.

امیرانتظام افزود که در مورد ادارات و سازمان‌های وابسته مطالعه می‌کنیم. ادارات و سازمان‌هایی را که لازم است وجود داشته باشند حفظ می‌کنیم و افرادی را که به آن‌ها احتیاج داریم نگاه می‌داریم و از کسانی که اضافی تشخیص داده شوند در قسمت‌های مناسب استفاده خواهیم کرد.

مهندس عباس امیرانتظام ۴۶ ساله است و از دانشکده فنی تهران در رشته برق و ماشین از دانشگاه کالیفرنیا در رشته محاسبات ساختمان از دانشگاه سوربن‌پاریس در رشته بتون آرمه و از آمریکا در رشته مدیریت فارغ‌التحصیل شده است.

وی بیشتر در سازمان‌های غیردولتی کار کرده است و در حدود یکسال نیز (۱۳۴۸) مدیرعامل یک مؤسسه مشاور دولتی بوده است.

سرپرست زاندارمری کل کشور

از طرف مهندس بازرگان تیمسار احمدعلی مقتلی مولقا به سرپرستی زاندارمری کل کشور منصوب گردید. متن نامه نخست‌وزیر باین شرح است:

تیمسار سپهبد احمدعلی مقتلی- بدینوسیله جنابعالی مولقاً به سرپرستی زاندارمری کل کشور منصوب میشوید.

دستور فرمائید در اسرع وقت افراد زاندارمری جمع‌آوری و به پادگان‌های مربوطه اعزام و تجدید سازمان لازم با کمال دقت و نظم به عمل آورند.

نخست‌وزیر ایران- مهدی بازرگان

اعلامیه کارکنان سازمان نیازمندی‌های کیهان:

کارکنان سازمان نیازمندی‌های کیهان به کار بازگشتند

کارکنان سازمان نیازمندی‌های کیهان طی اطلاعیه‌ای بپیروزی انقلاب ملت ایران را به امام خمینی و مهندس بازرگان تبریک گفتند.

کارکنان این سازمان در اطلاعیه خود اعلام کرده‌اند که پس از ۳۷روز اعتصاب، اکنون که انقلاب اصیل ملت ایران برظلم و ستم و باطل پیروز شده است، به سرکار بازمی‌گردیم و آماده پذیرفتن سفارشات شهروندان عزیز می‌باشیم

ما کارکنان نیازمندی‌ها بدلیل آنکه معتقد بودیم چاپ تبلیغات موجب اعتصاب شکنی تدریجی گروهی از کارکنان بخش خصوصی و دولتی میشود و این امر انتقاد کشور را به سود عوامل استبداد مجددا بجریان خواهد انداخت از چاپ یک سطر آگهی نیازمندی‌ها شدیداً خودداری می‌کردیم و اکنون خوشحال و سرافرازیم که بدینوسیله نقش خود را تا پیروزی نهائی انقلاب همگام با سایر قشرهای مختلف جامعه ایفا کرده‌ایم.

سازمانی ایمان و وجدان وجود نداشته باشد، بدون تردید از هم میپاشد. این دومین‌بار است که ارتش فرو می‌ریزد. یک روز در برابر بیگانگان فرو ریخت و امروز در برابر اراده ملت فرو ریخت.

فروهر افزود: پریشب هنگامیکه آتش‌سوزی‌های مستعددی را در پادگانهای ارتش میدیدم، درعین اینکه غرق در لذت پیروزی ملت بودم، تأسف خوردم که چرا نیروی مردم در سالهای متمادی بیهوده مصرف شده است.

در اینجا ضروری میدانم که به هتوان یک سرباز قدیمی نهضت ملی ایران به همه ملت ایران این پیروزی

گزارش دیگری از توطئه بمباران

بنابه گزارشهایی که از منابع دیگر بدست آمد، تصمیم به بمباران تهران در حدود ساعت ۶صبح روز یکشنبه به مراحل نهایی رسید. ظاهراً قرار بر این بود که مناطق شرق تهران، در پیرامون پایگاه نیروی هوایی فرح‌آباد که اولین و مهمترین کانون حرکت انقلابی مسلحانه تهران بود زیر بمباران قرار گیرند.

گفته می‌شود موضوع فوراً به مهندس بازرگان اطلاع داده شد و او یکساعت ونیم مهلت خواست. بیم قتل عام بزرگی میرفت. اما در پایان بحثها مردم مواضع خود را حفظ کردند.

از آن‌سو در بحثهایی که در میان رهبران دولت وقت و فرماندهان ارتش ادامه داشت، در حدود ساعت ۹صبح تصمیم به انصراف از بمباران گرفته شد.

قاعدتا پیشنهاد بمباران

تصفیه وسیع در ارتش

بقیه از صفحه اول

در سطح کلیه قسمتهای ارتش بگونه‌یی شروع کنیم که بلافاصله ارتش برای حفظ حدود و ثغور کشور و تمامیت ارضی کشور اقدام کند.

سرلشگر قرنی اضافه کرد: تا تشکیل کامل ارگانهای مختلف ارتش فعلاً از وجود فرماندهانی که دستشان آلوده نیست استفاده خواهیم کرد و تمام واحدهای ارتش نیز باید زیرنظر فرماندهان خود انجام وظیفه کنند تا ستاد ارتش اقدامات اساسی خود را بتدریج ولی با سرعت به عمل آورد.

ارتش سلطنتی بود

داریوش فروهر سخنگوی جبهه ملی که همراه رئیس جدید ستاد ارتش آمده بود، در خطابه کوتاهی چنین گفت:

- خرسندم که در یک روز تاریخی برای ملت ایران و ارتشی که بیشک در آینده ملی خواهد بود سخن می‌گویم. ارتش ما در گذشته ارتشی سلطنتی بود و حافظ منافع استبدادی که همواره زیر سلطه بیگانگان بود و هرگز در لباس مدافع ملت نمایان نشد. اکنون در پرتو انقلاب اسلامی ایران، این فرصت پدید آمده که بنیاد یک ارتش نوین ملی را بنهیم. ارتشی که بتواند از ملت حمایت کند و در مقابل دشمنان وطن ایستادگی کند.

ارتش، در برابر موجی از ایمان راسخ مردم فروریخت، چرا که اگر در

پیام دانشکده دماوند

کارکنان و کادر آموزشی واداری و دانشجویان دانشکده دماوند، طی پیامی انتخاب مهندس مهدی بازرگان را به سمت نخست‌وزیری ایران تبریک گفتند و برای اجرای اوامر دولت اعلام آمادگی کردند.

اطلاعیه از منزل آیت‌اله طالقانی

کاخ‌های ستم شاهنشاهی را حفظ کنید تا به معرض نمایش گذاشته شود

امروز بین اطلاعیه از منزل آیت‌اله طالقانی صادر شد

۱- قصر سلاوران خانه‌ی ظلم، آشیانه فساد و تباهی، لانه جاسوسی و توکی، سیروی باروی نوامای قوردان عبور انقلاب سقوط کرد اینجا و دهها و بلکه صدها نظایر آن، که آثار و نشانه‌هائی از ظلم طولانی است که باین ملت حاکم و عامل بوده، باینی همگی حفظ شود. اینها سمبل و مظهر تعدیات جانکاهی است که قرنها و نسلها این مردم مظلوم گرفتار بوده‌اند. برپائی همین‌ها ملازم با تداوم زور گوئی‌ها، حق کشیها، استعمارها، تروریها، تحمیق‌ها و بالاخره بخاک وخون کشیدن گزیده‌ترین فرزندان اسلام و ایران در هرعصر و زمانی سود بقا و سرپاماندن این قصور و ابنیه گواه صادقی است که بملت ما چه گذشته.

۲- پس از همه قوردان رشید انقلاب اسلامی ایران خواستارم که در نگهداری و حراست اینگونه تأسیسات از آنجمله قصر نیاوران بکوشند و با گمارش محافظین عبور و باکفایت زیر نظر مسؤول مستقیمی از هرگونه دستبرد و تخریب که نتیجهٔ قهری خشم مردم است، سخت جلوگیری شود تا در اولین فرصت مسؤولین مملکت برای تعیین تکلیف آن ترتیب صحیحی معمول دارند

۳- بعضی از فرماندهان پادگانها با ارسال پیامها و یا تلگرافهائی خدمت امام خمینی رهبر عالیقدر نسبت به جنبش ملت مسلمان ما اظهار وفاداری و تبعیت نموده‌اند. ضمن اظهار خشنودی، که هرگاه از ناحیهٔ عقل و درایت و حق‌پذیری باشد قابل ستایش و قدردانی است، این بکنه نیز باید برای عموم هموطنان هرلحظه موردنظر باشد که ممکن است در میان آنان عناصر سرسپرده برژیم طاغوتی گذشته بوده باشند که هنوز سودائی بسر دارند. لذا بایستی با هشیاری و فراست انقلابی ضمن اینکه مراحمتی برای ارائهٔ خدمت پیش نیاید اعمال ابهدسته از فرماندهان زیرنظر قرار گرفته مجال و فرصتی برای نیات پلید و وسوسه‌های شیطانی احدی از آنان باقی نماند. مخاطب این توصیه پیش از پیش و مخصوصاً آقایان افسران خرد و ردههای پائین پادگانها هستند. طبیعی است با پشتسر گذاشتن این ایام سخت‌ترین دوره‌ی صداقت و کمابیش همه روشن میشود.

چای و گپ و سیاست

شماره مخصوص بمناسبت پیروزی انقلاب

گفتند: «شنیدی که شاپور جای عالیقدر استعفا کرد و قدرت را بدست موقت انقلابی واگذار کرد؟»

گفت: «خیلی لطف فرمودند. که روضی چراغ ریخته را نذر امامزاده کردند! یکی گفت فلانی عمرش را بشما داد. شنونده پاسخ داد اگر عمر داشت که خودش زندگی میکرد!»

حالا شاپورخان هم اگر قدرت داشت که خودش حکومت میکرد!»

گفتند: «میگویند که شاه هم از شاپورخان یادگرفته و استعفا کرده!»

گفت: «بهامزه است به تقلید از شاپورخان سلطنت را به پسرش تفویض کنند!

حالا که خودمانیم، شاه شاهان هم چقدر زور زده عیال عوض کرد، به هربدبختی بود عاقبت یک ولیعهد دست و پا کرد و اما داغ شاه شدنش بدلش ماند!»

گفتم: «حرف شاپورخان بود.

نبرد رزمندگان راه آزادی، در تصویر

یکشنبه بیست ودوم بهمن ماه ۱۳۵۷- تمامی ارتش تهران، با آنهمه ساز وبرگ سبک وسنگین، در برابر سیل خروشان رزمندگان، نیاز به کمک داشت. ۵۱ تانک وتریلر ارتشی، از کرمانشاه حرکت کردند که ارتش تهران را در سرکوبی مبارزان راه آزادی مدد رسانند. اما.... اما مگر مردم همدان گذاشتند. این دلاوران، در یورشی منظم و سرسخت، هر ۵۱ تانک وتریلر را از حرکت باز داشتند ونیروی کمکی را تصرف کردند تا خیال جنگجویان مرکز راحت باشد.

دختران دلاور تهرانی هم، دوش بدوش مردان رزمنده،سنگر به سنگر، خیابان به خیابان و محل به محل، به آخرین پایگاهها و سنگرهای استبداد حمله کردند.

چشم‌ها باز است، تن‌ها خستگی ناپذیر و انسان این عرصه‌ی شوق، در شرف آفرینش بزرگترین حماسه‌ی استقلال و آزادی. نبرد حیرت‌انگیز رزمندگان با حفظ وحدت کامل نیروهای درحال جنگ، کمر امپریالیسم را شکسته است. اینجا، فرودگاه مهرآباد است و مردم، نگهبان این مرز حساس.

همین جوان‌ها بودند که فاتح شدند. نگاهش کنید که چه آراسته و چه خنده‌ای از ته دل لبانش را گشوده است. حالا این جنگجو که تا دیروز اسم شاه را هم با احتیاط می‌برد، کاخ شاه را فتح کرده است و پاسداری می‌دهد که آسیبی بهاش نرسد. آخر، حالا دیگر کاخ مال مردم است، مردم باید مواظب دارائی‌شان باشند. شوخی که نیست، برای تصرفش هزاران شهید داده‌اند.

سرلشگر بیگلری، جانشین فرمانده گارد، به ضرب گلوله رانندماش ازپا درآمد.

آماده است تا اگر جنبنده‌ای خواست پیروزی چون گل شکفته‌ی رزمندگان راه آزادی را تهدید کند، به ماشه فشار آورد. آدم به یاد شعار توفنده‌ای می‌افتد که همین ده روز پیش رگ‌های گردن را برجسته می‌کرد: وای به روزی که مسلح شویم.

این مشت گره کرده، دیروز مسلسل شد... و چنین بود که تهدید یکپارچه مردم عاصی و به‌خشم درآمده، به عمل درآمد و زنجیر درآمد و زنجیر پوسیده جهانخواران را در این سوی آسیا از هم گسست.

همیشه می‌شنیدیم که خردسالان فلسطین و دیگر رزمندگان چریک چگونه روش‌های نبرد مسلحانه را می‌آموزند، حالا به چشم می‌بینیم، حالا به چشم دیدیم و دیدیم.

پریشب، سازمان به اصطلاح فرهنگی و ورزشی تاج تهران، به تصرف نیروهای انقلاب درآمد و پس از آن، بی‌درنگ به جایگاه آموزش نظامی کمیته انقلاب تبدیل شد. مردم می‌گفتند: این نخستین بار است که چنین مرکزی به معنای واقعی کلمه مورد استفاده مردم قرار می‌گیرد.

سربازان مسلح ارتش مردم، یک مامور را که در کمیته دستگیر کرده‌اند به کمیته انقلاب امام میبرند. مردم به خبرنگار ما می‌گفتند: این شخص سرنیپ است و تا آخرین لحظات در کمیته می‌جنگید.

صبحانه بعدار ساعتها سرد بی اعتنائی

این عکس سحرگاه امروز در خیابان سی متری گرفته شده است. چند جوان مسلح، پس از ساعتها نبرد خیابانی ویک شب بیداری برای پاسداری از تهران صبحانه میخورند

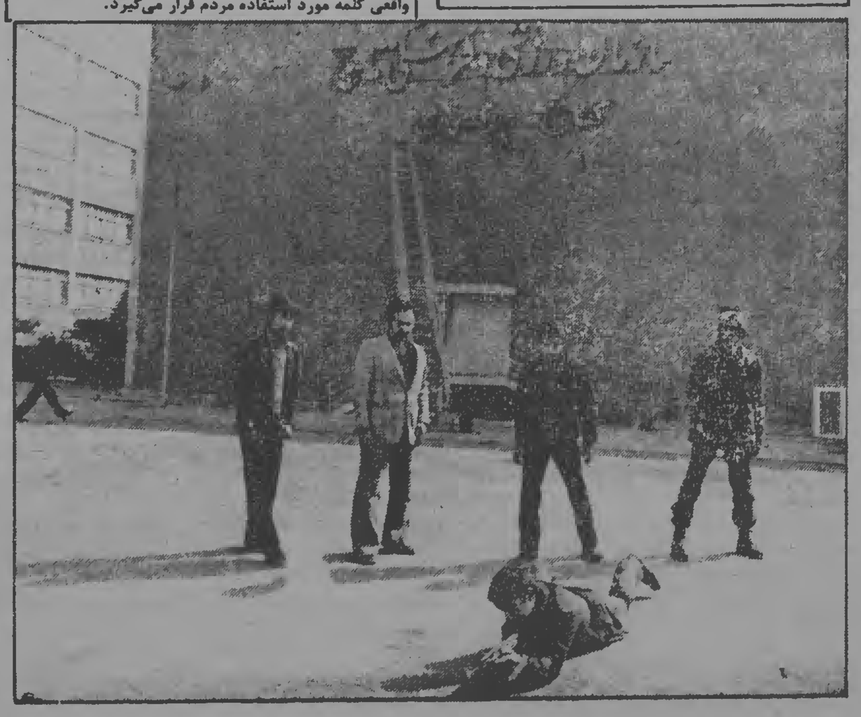

اخبار کشور

گزارش اختصاصی کیهان از داخل پادگان آموزشی نیروی هوایی:

توطئه خلع سلاح نیروی هوائی چگونه شکست خورد

شکست مذاکرات سپهبد برزین و سرلشگر روحانی با افراد مبارز نیروی هوایی تسلیم ارتش وفادار به رژیم سابق را جلو انداخت روز یکشنبه ٤ ساعت قبل از اعلام تسلیم ارتش و درحالی که جلسه امرای ارتش ادامه داشت، سپهبد برزین جانشین فرمانده نیروی هوایی از در جنوبی پادگان آموزشهای نیروی هوائی که قیام پیروزمندانه افراد نیروی هوایی از آن آغاز شد وارد شد و افراد نیروی هوائی را دعوت به خلع‌سلاح و بازگشت به پادگانها کرد. همکار ما صالح نیک‌بخت که که در آن لحظه در داخل پادگان بود گزارش میدهد مذاکرات ۲ ساعته افراد نیروی هوایی و فرماندهانشان با شکست روبرو شد و سپهبد برزین و سرلشگر روحانی معاون وی بدون آنکه نتیجه‌ای از مذاکرات خود بگیرند از پادگان خارج شدند جریان گزارش به نوشته خبرنگار ما چنین است.

تیمسار سپهبد آذر برزین ساعت ۱۰ وارد پادگان آموزشی شد و برای افراد موجود در درون پادگان سخنرانی کرد وی گفت: من به نیروی زمینی قول داده‌ام که شما (افراد نیروی هوایی) به پایگاههای خود برگشته و از هرج و مرج جلوگیری شود. او گفت شب یکشنبه قرار بود ۱۰۰ تانک از نیروی زمینی به پادگان حمله کنند ولی ما (امرای ارتش) در مذاکراتی که باهم داشتیم از این حمله جلوگیری کردیم.

او گفت برای محافظت پادگان یکسوم افراد نیروی هوایی کافی است و بقیه باید اسلحه خود را تحویل داده و به خانه‌هایشان برگردند.

پرسنل مبارز نیروی هوایی و دیگر افراد نیروهای مسلح که در پادگان حضور داشتند گفتند: تیمسار ما دشمن خود را که شاه و بختیار است شناخته‌ایم و تا زمانیکه رژیم عوض نشود به پادگان برنمی‌گردیم. یکی از افراد گارد و دوافسر لشکر گارد که به نیروی هوایی پیوسته‌اند گفتند یکی دوتن از افسران ارشد به ما می‌گفتند دشمن اصلی شما نیروی هوایی است و هرجا آنها را دیدید شلیک کنید. یکی از فرماندهان گفت:

چنانکه شما اسلحه‌هایتان را تحویل ندهید ممکن است تا ساعت ۱۲ ظهر امروز (یکشنبه) افراد نیروی زمینی حمله کنند و جنگ خونینی در منطقه ایجاد شود که صدها نفر کشته شوند

یکی از همافران در جواب گفت ما از تانکها نمی‌ترسیم زیرا آنها امروز صبح حمله کردند و با منهدم شدن سه تانک و تصرف ۲ فروند دیگر عقب‌نشینی کردند سرنوشت آنها چون سرلشکر وفایی میباشد که دیروز کشته شد همافر مزبور گفت: ما همچنان مسلح می‌مانیم تا مذاکرات ارتش با امام به نتیجه برسد و آنگاه اسلحه خود را بر زمین می‌گذاریم. وی گفت: ما مانند ویتنام از موضع قدرت مذاکره می‌کنیم نه اینکه دست بسته مذاکره کنیم

یکی دیگر از افراد نیروی هوایی که با نشاندادن کارت شناسایی خود را معرفی کرد گفت: تیمسار شما چه تصمیمی میدهید که حادثه شب شنبه تکرار نشود

مذاکرات افراد نیروی هوایی با تیمسار آذربرزین و سرلشکر روحانی و سرهنگ ناجور ۳ ساعت به طول ولی در ساعت یک بعدازظهر با شکست روبه‌رو شد افراد نیروی هوایی تهدید کردند چنانکه تا روز آنها را خلع سلاح کنند ما خانه به خانه می‌جنگیم

کمیته، پایگاه ستم

«بند»های مردم‌شکن کمیته مشترک عملیات ضدمردمی، در نبردی توفنده، به نیروی ایمان خلق فرو ریخت. چه جوانان و اندیشمندان و رزمندگانی در این سمبل اختناق و نفرت شکنجه شدند. چه پدران و مادرانی که فرزندانشان را شبانه از خانه ربودند، به این مهد دموکراسی رژیم گذشته آوردند و بعد، هیچوقت اثری از آنها پیدا نشد. چه دلاورانی در این خانه متعفن شکنجه شدند.

اتاق «حسینی» مظهر شکنجه بود و بازجویانی حیوان صفت، جوانان رزمنده و انقلابی را در این اتاق شکنجه به نعره درمی‌آوردند. اما، اتاق حسینی شاهد است، ذره ذره‌ی خاک این اتاق امروز زبان باز کرده است و می‌گوید که: چه مردانی تاحد مرگ ایستادگی کردند و آخرین و مدرنترین وسایل شکنجه‌ی «حسینی» حریفشان نشد.

دیروز، خیلی از مردان و زنانی که عمری را در سلول‌های این شکنجه خانه هدر داده‌اند، به دیدن بندها و سلول‌ها رفتند و اشک شوق ریختند که این پایگاه ستم درهم شکست.

هجوم مردم برای بازدید ابزارهای شکنجه در کمیته

بزدحام مردم امروز در اطراف کمیته ساواک در خیابان فروغی به اوج رسید. گروههای کثیری از مردم که دیشب از تسخیر کمیته با اطلاع شده بودند از صبح زود در اطراف کمیته اجتماع کردند اما تنها گروه معدودی توانستند به محوطه کمیته راه یابند و از سلولها و بندهای متعدد آن دیدن کنند. کمیته که دیشب به اشغال جوانان مبارز در آمد بوسیله پاسداران مجاهد، فدائی، افراد نیروی هوائی و سربازان محافظت میشود. جلو در ورودی چند پاسدار مسلح ایستاده‌اند و تنها با شناسائی افراد و ارائه کارت اجازه داخل شدن به محوطه کمیته را میدهند. پاسداران مسلح از تمام نقاط حساس کمیته مراقبت شدید بعمل میآوردند. داخل محوطه مملو از انواع کتاب، پتو، ملحفه، لباس و کلاه نظامی است کتابها که تعدادشان به چند هزار جلد با بیش از ۲۰۰ عنوان میرسد و متعلق به زندانیان سیاسی است. در حالیکه محتوای بیشتر این کتابها اصلا سیاسی نیست. بوف‌کور صادق هدایت- فاطمه، فاطمه و حج دکتر علی شریعتی- کوفیان امین فقیری از کتابهائی است که صاحبان آنها بخاطر آن سالها دربند بوده و شکنجه و یا زیر شکنجه شهید شده‌اند.

در محوطه کمیته دهها اتومبیل بنز و کادیلاک آخرین‌سیستم نیز دیده میشود. امروز همچنین گروههائی از کارمندان کمیته بمحل آمده بودند و خواستار رتق و فتق کارهای خود بودند اما پاسداران مانع کار آنها بودند.

آقای ۳۵- ۳۶ ساله‌ای که خود را مهندس برق کمیته معرفی میکرد اصرار داشت که به‌تاسیسات برق آسیب رسیده و باید آنرا تعمیر کنند.. پاسداران مخالفت میکردند؛ یکیشان گفت: منظورتان برق سلولها و بند شکنجه‌گاههاست؟ آقای مهندس سرش را پائین انداخت و دراینجا یکی از همکاران تنومندش به‌حرف آمد که جناب‌سروان بیا بریم پیش تیمسار! یکی دیگر ازهمین تنومندها که سعی میکرد خود را متأثر نشان دهد مدعی بود ۱۶ هزارتومان تنخواه‌گردان کارکنان کمیته را به‌یغما برده‌اند و او مانده است که چه خاکی بسرش کند!

حضور بیش از این حد گروه از اعضای کمیته در داخل محوطه کمیته، موجب اعتراض گروههائی از مردم شد که پشت میله‌ها مانده بودند و اجازه بازدید از کمیته را نداشتند. این اعتراض موجب شد که یکی از پاسداران کلیه کارکنان کمیته را که به بهانه‌های مختلف خود را به محل رسانده بودند در اتاقی حبس کند تا بتدریج مسائل آنان را مورد بررسی قرار دهند.

بازدید از طبقات و بندها و سلولهای کمیته دستکم بیش از یکروز بطول خواهد کشید. بندهای بی‌نور و نمور، میله‌هائی به قطوری گردن اعضای باصطلاح مردمی کمیته! و وسائل متعدد شکنجه همه اینها را باید بدقت دید. باید بقول یکی از تماشاگران اینجا را به نمایشگاه تبدیل کرد تا گروههای مختلف مردم بدانند در این سالها چه بر جوانان مبارز ما رفته است. پاسداران کمیته از برداشت هرگونه وسیله حتی کتاب جلوگیری بعمل میآوردند و هنگام خروج بازدید کنندگان را بازرسی میکنند. اجتماع مردم تا اینساعت ۱۰ صبح به چند هزار نفر میرسد. این ازدحام بخصوص در داخل که عده‌ای از کارکنان کمیته هم حضور دارند تا این لحظه حادثه‌ای پیش نیاورده است.

ساختمان مرکز نیروی هوائی دچار حریق شد

بعدازظهر دیروز یکی از ساختمانهای مرکز آموزش نیروی هوائی واقع در تهران نو دچار حریق شد و اتاق فیلمبرداری و فتوکپی آن سوخت و خساراتی ببار آورد.

ساعت ۱۷/۵۰ دقیقه مأموران آتش‌نشانی که از این حریق باخبر شده بودند به محل آتش‌سوزی رفتند، وقتی مأموران آتش‌نشانی وارد محوطه پادگان شدند مشاهده کردند که دو اتاق در طبقه سوم در حال اشتعال است. در این دو اتاق چند دستگاه فیلمبرداری و فتوکپی وجود داشت که با وسایل دیگر این دو اتاق طعمه حریق شد. چون دامنه آتش‌سوزی زیاد بود مأموران ایستگاه ۲ آتش‌نشانی شاهرضا که آتش را مهار کرده بودند، از مأموران ایستگاه ۳ هم کمک خواستند و با استفاده از سه رشته لوله آبده از سرایت آتش به نقاط دیگر ساختمان جلوگیری کردند و آتش را خاموش کردند.

آتش‌سوزی در پایگاه لشکرک

ساعت ۱۸/۵۰ دقیقه دیروز آتش سوزی دیگری در پایگاه لشکرک روی داد و اتاق بایگانی که مقداری پرونده در آن نگاهداری میشد، سوخت. مأموران ایستگاه آتش‌نشانی شمیران به محل حادثه رفتند و پس از مهار آتش از سرایت آن به قسمتهای دیگر پایگاه جلوگیری بعمل آوردند و آتش را خاموش کردند.

صدها پایگاه استبداد در شهرستانها تسلیم انقلابیون شد

ظرف ۲٤ ساعت گذشته، بسیاری از پایگاههای استبداد در شهرها، بخش‌ها و روستاهای کشور به تصرف نیروهای انقلابی درآمد و در بسیاری شهرها نیز نظامیان، پیش از آنکه با هجوم مردم روبرو شوند همبستگی خود را با انقلاب اعلام کردند و باینوسیله مانع بروز اغتشاشات تازه شدند.

بنابه گزارش‌های واصله در ۲٤ ساعت اخیر مراکز زیر همبستگی خود را با انقلاب ملت اعلام کردند: کلیه یکانهای فرمانداری نظامی قم و حومه (با صدور اعلامیه رسمی)، آمادگاه منظریه قم (با صدور اعلامیه رسمی) کلیهٔ مأموران انتظامی نوشهر- شهربانی و پادگان مهندسی بروجرد- شهربانی بندرلنگه، ژاندارمری رودسر گروهان ژاندارمری آباده، افراد شهربانی و گروهان ژاندارمری تفرش، شهربانی و ژاندارمری بندر انزلی شهربانی و ژاندارمری خوزستان- ژاندارمری و گردان ضربت بهبهان- فرمانداری نظامی، شهربانی و ژاندارمری کازرون- نیروی هوائی، ژاندارمری و شهربانی فسا- شهربانی و ژاندارمری قصرشیرین- مرکز توپخانه و موشکها، ژاندارمری و شهربانی اصفهان- پایگاه خاتمی اصفهان- پلیس راه و ژاندارمری مینودشت- شهربانی و کلانتری و ژاندارمری بانه- ژاندارمری و شهربانی بندر انزلی- ژاندارمری ازنا- پایگاه نیروی دریائی، ژاندارمری و شهربانی سیرجان- پادگان مهندسی بروجرد، شهربانی و ژاندارمری کاشمر- تیپ و هنگ ژاندارمری بجنورد- گروهان ژاندارمری دزفول- شهربانی، ژاندارمری و مرکز پنج کرمان، شهربانی و ژاندارمری کاشان، شهربانی و ژاندارمری نوشهر

تصرف مواضع استبداد

گزارش خبرنگاران ما حاکی است که ظرف ۲٤ ساعت گذشته نیروهای انقلابی و ملی در شهرها و بخش‌ها و روستاهای مختلف کشور صدها موضع استبداد، از جمله مواضع زیر را متصرف شده‌اند ساواک و شهربانی آبادان (اسلحه‌های این مراکز بدست مردم افتاد)- ساواک رضائیه ژاندارمری و شهربانی شهسوار (با همکاری خود مأموران)- پاسگاههای منطقه گالیکش- کلیه کلانتری‌ها و شهربانی‌های استان لرستان- استانداری لرستان- کلیه پادگانها، شهربانی‌ها و کلانتری‌های استان مازندران- استانداری ایلام- شهربانی و پادگانهای کرمانشاه- (با همکاری خود مأموران)- شهربانی و پلیس راه اندیمشک- شهربانی آباده، کلیه پایگاههای ژاندارمری شهریار شهربانی چالوس- شهربانی، کلانتری‌ها، ساواک و استانداری سنندج- و ژاندارمری فاش (با همکاری خود مأموران)- شهربانی بهبهان، ساواک نوشهر، شهربانی، گروهان و هنگ ژاندارمری فسا (با کمک افراد مسلح نیروی هوائی)، ژاندارمری و زندان شهربانی بروجرد (۸۰ زندانی را مردم فراری دادند) گزارش خبرنگاران ما از بعضی شهرها حاکی است که سقوط پایگاههای استبداد در این شهرها همراه با خونریزی و قتل و مجروح شدن گروههای زیادی از نیروهای انقلابی بوده است این گزارشها را در زیر میخوانید.

در اولین شب:

از داخل پیکان و آمبولانس به پاسداران شب تیراندازی شد

یکی از خبرنگاران کیهان، از آخرین شب انقلاب خونین مردم، گزارشی تهیه کرده است که می خوانید:

درساعت ۸ شب که ما به پادگان گارد درحشمتیه مراجعه کردیم گروهی ازمردم به داخل پادگان ریخته بودند وهر کدام یک قبضه اسلحه ومقداری مهمات رابرای مبارزه برمی‌داشتند. برادر عسکری زاده یکی ازمجاهدین شهید با ٤۰ نفردیگرازهالی مسلحانه محله اطراف پادگان رامحاصره کرده بودند. درگوشه غربی وجنوبی پادگان چند مرد مسلح ویک زن که خودرااعضای چریکهای فدائی خلق معرفی کردند گشت میدادند. فدائیان به من (خبرنگار کیهان) گفتند: ما در برابر یورش مجدد مقاومت می‌کنیم. فرماندهی یک دسته ۳ نفره از چریکهای فدایی که خود را به نام مستعار بتول- مسعودی معرفی کرد به ما گفت: چریکهای فدایی همینکه جنگ مسلحانه شروع شد تیمهایی از رفقا را برای حمایت از افراد نیروی هوایی وارد عملیات کرد و ماتاکنون دهها خودرو و مرکز پلیس و گارد را که مقاومت می‌کردند منفجر کرده‌ایم. بتول که در عملیات مسلحانه عشرت‌آباد، کلانتری۹ شرکت داشته می‌گوید در این نبردها چند نفر از رفقای ما شهید شدند ولی ماآزادی را بدست می‌آوریم و این انتقام خون شهدا است.

خبرنگار کیهان اضافه می‌کند: دیشب من با موتور و اتومبیل از تقریباً سراسر خیابانهای اصلی تهران از تهران‌نو تا سه راه آذری و «حی» دیدن کردم. افراد مسلح و نیروهای ارتشی هوادار مردم از همه نقاط شهر مسلحانه مراقبت می‌کردند. گاهگاهی برای نشان دادن حضور خود تیرهای هوائی شلیک می‌کردند، یک کامیون در سراسر خیابانهای شرق تهران در حرکت بود و به ارتش مردم غذا و پوشاک میداد. مأموران و مردم مسلح همه خیابانها و عبور و مرور را کنترل می‌کردند. به اتومبیلها ایست میدادند و بازرسی می‌کردند دیشب در چندین نقطه تهران هم اسم شب انتخاب شده بود در قسمتی ازخیابانهای غربی تهران «دوگل میخک» اسم شب بود. در چند جای دیگر از اعداد استفاده میکردند.

و دریک جا هم اسم شب را «رهبر» گذاشته بودند.

یکی از افسران نیروی هوایی که مسئول منطقه تهران‌نو بود به من گفت ما امروز درجاده تهران نویک کامیون که سه سرنشین آن می‌گفتند عازم نیشابور هستند دستگیر کردیم از این کامیون چندین قبضه اسلحه و مقداری دیگر مهمات به دست آمده است. هنوز هویت آنها مشخص نشده وگفته میشود افغانی میباشند.

دیشب در چند نقطه تهران از درون یک پیکان شیری رنگ نمره شخصی، یک پژوسبز ویک آمبولانس به سوی پاسداران تیراندازی شده و حداقل دو نفر مجروح شدند در چند نقطه من (خبرنگار کیهان) را بازرسی کردند وسپس با این توضیح که وظیفه‌شان میباشد وسایل نقلیه در اختیارم گذاشته ومرا تا محل دلخواه می‌بردند. ساعت ۱ بعداز نصف دیشب من وارد منطقه پادگان «حی شدم» صدای انفجارهای مهیبی از درون پادگان شنیده می‌شد ولی به کسی آسیب نرسید به گفته محافظان پادگان افراد نیروی زمینی بعداز عقب‌نشینی انبار مهمات را آتش زده بودند آتش سوزی از ۸ شب تا ۱/۵ بعداز ظهر همچنان ادامه داشت از این آتش سوزی‌ها در حشمتیه هم رخ داد. در اطراف قصر فیروزه هم درگیری شدیدی که یک ربع ساعت طول کشید روی داد که در جریان آن یک تانک منهدم شد.

اولین نمایشنامه عصر جمهوری برصحنه

مصطفی اسکوئی سرپرست گروه تئاتر آناهیتا اعلام کرد که این گروه پس از ۱۵ سال خاموشی، اولین نمایش را در عصر جمهوری بزودی برصحنه تئاتر خواهد برد.

این نمایش که تقدیم به شهیدان، رزمندگان و قهرمانان گمنام جمهوری آفرین ایران شده است «قیام در هائیتی» نام دارد و اغلب بازیگران آن هنرمندان مغضوب دوران اختناق هستند. کارگردانی نمایش را مصطفی اسکوئی برعهده دارد.

جناب آقای مهندس مهدی بازرگان

انتخاب جنابعالی را به نخستوزیری دولت موقت بفرمان امام خمینی تبریک عرض نموده پشتیبانی کامل خود را اعلام میداریم.

ازطرف صنف مسگر- آهنگر و خرازجهرم- نصرالله شعبانی

تشکیل دولت موقت به نخستوزیری جناب آقای مهندس مهدی بازرگان را به پیشگاه قائداعظم وزعیم عالیقدر حضرت آیت‌اله العظمی امام خمینی تبریک عرض نموده و آمادگی خود را برای جانفشانی تا پیروزی نهائی اعلام میداریم.

ازطرف صنف مسگر- آهنگر و خرازشهرستان جهرم نصراله شعبانی

ساحت مقدس قائداعظم حضرت آیت‌الله العظمی الامام خمینی دام ظله‌العالی- تهران

ضمن عرض سلام و تهنیت مقدم مبارک را گرامی داشته و دانشمند آگاه جناب آقای مهندس مهدی بازرگان بمقام نخستوزیری از ناحیه آنجناب که عین انتخاب ملت است مورد تأیید همه ملت ایران بخصوص ما بازرگانان و پیشه‌وران جهرم است.

با تقدیم ارادت ۵۰۰۰ نفرکسبه شهرستان جهرم

حضور مکرم حضرت آقای مهندس مهدی بازرگان

نخستوزیر محبوب ایران

ما صنف کامیونداران و تاکسی‌داران جهرم همصدا با تمامی ملت مستضعف ایران‌انتخاب آنجناب را بمقام نخستوزیری کشور از ناحیه مجاهد اکبر امام خمینی دام ظله تهنیت گفته و تأیید خود را نسبت به جنابعالی و اعضای محترم کابینه‌تان اعلام میداریم.

امیدواریم تمام نیروهای مسلح کشور طبق وظیفه اسلامی و میهنی پشتیبانی خود را از جنابعالی که خواست ملت است ابراز داشته تا کشور را از استبداد داخلی و سلطه خارجی نجات بدهید.

اتحادیه صنف کامیونداران و تاکسی‌رانان جهرم با دو هزار امضاء

حضور مکرم حضرت آقای مهندس مهدی بازرگان دام عزه - تهران ما صنف لوازم یدکی فروش و تعمیرگاهها هم صدا با تمام ملت مستضعف ایران

انتخاب آنجناب را بمقام نخستوزیری کشور از ناحیه مجاهد اکبر امام خمینی دام ظله تهنیت گفته و تایید خود را نسبت به جنابعالی و اعضای محترم کابینه تان اعلام میداریم.امیدواریم تمام نیروهای مسلح کشور وظیفه اسلامی و میهنی پشتیبانی خود را از جنابعالی که خواست ملت است ابراز داشته تا موفق شوید بدون خون‌ریزی کشور را از استبداد داخلی وسلطه خارجی نجات بدهید.

محمد رضا رحمانیان- حبیب‌اله شیرزادی- حیدر بهروزی- علی اکبر جابری- سید فضل‌اله دستغیب و ۱۵۰ امضا دیگر.

حضور محترم دانشمند آگاه جناب آقای مهندس مهدی بازرگان - تهران

ضمن تقدیم سلام و سپاس از خدمات و مجاهدات فراموش‌ناشدنی آنحضرت انتخاب شایسته آنجناب را بمقام نخستوزیری کشور ازطرف رهبر عالیقدر ایران که عین انتخاب ملت است تبریک عرض نموده امیدواریم نیروهای مسلح کشور نیز طبق وظیفه اسلامی و ملی در کنار آنجناب میهن عزیز را از نیروهای استبداد و استعمار پاک نمایند.

باتقدیم ارادت ۵۰۰۰ نفر کسبه شهرستان جهرم

بسمه تعالی

پیشگاه مقدس امام مجاهد و زعیم عالیقدر حضرت آیت اله العظمی خمینی دامت برکاته

همصدا با ملت مجاهد ایران انتخاب مهندس بازرگان فرزند راستین انقلاب بعنوان نخستوزیر موقت مورد تائید و پشتیبانی است.

اتحادیه صنف میوه و تره بار فروش جهرم

بسمه‌تعالی

جناب آقای مهندس مهدی بازرگان

نخستوزیر محبوب

دعای خیر ما بدرقه راه شماست و برای تحقق خواستهای امام مجاهد خود آماده ایثار و جانبازی هستیم.

اتحادیه صنف میوه و تره بار فروشی جهرم

پیشگاه قائد اعظم حضرت آیت‌الله‌العظمی خمینی دام ظله‌العالی- تهران

سلام و درود ما بر آن منجی عالیقدر و یاور مستضعفین باد انتخاب جناب آقای مهندس مهدی بازرگان را بسمت نخستوزیری کشور تهنیت عرض و برای چندمین بار ما صنف کامیونداران و تاکسی‌داران جهرم همصدا با همه اقشار ملت شریف ایران اعلام میداریم که هر گونه تصمیمی از ناحیه آن جناب اتخاذ شود همان تصمیمی همه ملت است سایه آن حضرت مستدام باد.

اتحادیه صنف کامیونداران و تاکسی‌داران شهرستان جهرم با دوهزار امضاء

پیشگاه زعیم عالیقدر و مجاهد کبیر آیت‌اله‌العظمی الامام خمینی

ورود آنمرجع اعظم و قائد عظیم‌الشان را خیرمقدم عرض نموده، تعیین کابینه اسلامی را تهنیت گفته و اعلام میدارد فرامین دانشمند مجاهد آقای مهندس مهدی بازرگان را از جان‌ودل پذیرا هستیم و دولت غاصب بختیار را غیرقانونی دانسته و تا سرنگونی آن خواهیم کوشید.

کارکنان دادگستری جهرم

پیشگاه دانشمند مجاهد جناب آقای مهندس مهدی بازرگان نخستوزیر قانونی ایران

حسن انتخاب مجاهد سترگ حضرت آیت‌اله العظمی‌الامام خمینی درتعیین آنجناب به نخستوزیری حکومت اسلامی ایران تهنیت گفته و آمادگی خود را دراجرای دستورات آن دولت قانونی که وظیفه شرعی ماست اعلام و دولت غیرقانونی بختیار را محکوم مینمائیم.

کارکنان دادگستری جهرم

جناب آقای مهندس بازرگان

نخستوزیر قانونی و محبوب ایران

بدینوسیله انتخاب آنجناب را توسط بزرگ مرجع عالیقدر شیعیان جهان حضرت آیت‌اله‌العظمی امام خمینی تبریک عرض نموده و تا دستور آن نخستوزیر معظم همچنان به اعتصاب خود ادامه میدهیم.

کارکنان اداره امور اقتصادی و دارائی شهرستان جهرم

بسمه‌تعالی

جناب آقای مهندس مهدی‌بازرگان

نخستوزیر محبوب ما- تهران

خدای را سپاس که انقلاب مردم ایران برهبری مجاهد توانایش به ثمر رسید و به امر امام انسانی بس‌والامأمور اداره امور مملکت گردید.

دعا میکنیم که دراجرای خواسته‌های امام موفق باشید همصدا با ملت ایران برای جانبازی آماده‌ایم.

جهرم- ازطرف کارگران و کارکنان و مدیرعامل شرکت ساختمانی پایدان- حاج عزت‌اله صادقی

بسمه‌تعالی

پیشگاه مقدس امام مجاهد و قائد توانا حضرت آیت‌اله‌العظمی خمینی دامت‌برکاته

خواست امام، خواست ملت ایران است و انتخاب مهندس بازرگان سرباز راستین انقلاب بعنوان رئیس دولت موقت مورد تائید و پشتیبانی کامل است.

جهرم- ازطرف کارگران و کارکنان و مدیرعامل شرکت ساختمانی پایدان- حاج عزت‌اله صادقی

مقام منیع رهبر خردمند و مجاهد نستوه حضرت آیت‌اله‌العظمی خمینی دام‌ظله‌العالی

نزول اجلالتان را به میهن که آرزوی فردفرد ایرانیان بود تبریک عرض نموده و بدینوسیله اعلام میداریم که هر تصمیمی آن مرجع عالیقدر اتخاذ فرمایند مورد قبول و تائید همگان است و ما صنف فروشندگان لوازم‌یدکی و تعمیرگاههای جهرم بازهم مفتخریم که اعلام داریم بدون قیدوشرط انتخاب جناب آقای مهندس مهدی بازرگان را بسمت نخستوزیری باکمال شادمانی پذیرا و تاآخرین لحظه پشتیبان ایشان هستیم.

محمدرضا رحمانیان- حبیب‌اله شیرزادی- حیدربهروزی- علی‌اکبر جابری- سیدفضل‌اله دستغیب و ۱۵۰ امضاء دیگر

بسمه‌تعالی

حضور محترم جناب آقای مهندس مهدی بازرگان- نخستوزیر محبوب و قانونی ایران

با عرض سلام انتخاب آنجناب به ریاست دولت موقت ازطرف حضرت آیت‌اله‌العظمی امام خمینی دام‌ظله‌العالی بزرگ مرجع جهان تشیع تبریک عرض پشتیبانی کامل خود را اعلام آماده اطاعت از دستورات دولت آنجناب میباشیم.

با عرض احترام کارکنان شهرداری جهرم

تهران- زعیم عالیقدرحضرت آیت‌اله‌العظمی امام‌خمینی

حسن انتخاب جناب آقای مهندس مهدی بازرگان را بسمت نخستوزیر دولت موقت جمهوری عدل اسلامی بحضور آن رهبر عالیقدر تبریک عرض نموده و پشتیبانی کامل خود را از فرامین آنحضرت اعلام میداریم.

کارکنان ادارات- کشاورزی- خاکشناسی و حاصلخیزی خاک- تعاون و امور روستاها- سازمان تعاونی روستائی- سرجنگلبانی- بانک تعاون کشاورزی شهرستان جهرم

بسمه‌تعالی

بحضور مبارک رهبر عالیقدر و مرجع عظیم‌الشان جهان تشیع حضرت آیت‌اله‌العظمی امام خمینی دام‌ظله العالی

با عرض سلام و دست‌بوس بعرض مقدس عالی میرسانیم جان‌نثاران کارکنان شهرداری جهرم مراتب پشتیبانی کامل و اطاعت از دولت منتخب آنحضرت به نخستوزیری جناب آقای مهندس مهدی بازرگان اعلام میداریم و باتمام قوا و قدرت دراجراء اوامر مبارک حاضر بفداکاری هستیم.

با کمال احترام- کارکنان شهرداری جهرم

انتخاب شایسته جناب آقای مهندس مهدی بازرگان رادمرد راستین و مبارز انقلاب ایران به مقام نخستوزیری موقت بشارتی است دیگر از ناحیه رهبر عالیقدر حضرت آیت‌اله‌العظمی امام خمینی در راه وصول بحکومت جمهوری اسلامی و اینک قضات و کارمندان و وکلای دادگستری نیشابور ضمن عرض تبریک و تهنیت آمادگی کامل خود را در اجرای اوامر معظم‌له اعلام میدارند.

قضات و کارمندان و وکلای دادگستری شهرستان نیشابور

پیشگاه مقدس رهبر عالیقدر حضرت امام خمینی

انتخاب فاضل دوران و مالک اشتر زمان جناب مهندس بازرگان را بسمت نخستوزیری به پیشگاه آن مرجع عالیقدر تهنیت عرض مینماید.

قریه حسنکدر- محمدعلی غلامی

بسمه‌تعالی

پیشگاه مبارک مجاهد کبیر امام خمینی

بدینوسیله، روحانیون و کشاورزان روستای فتی‌ده حومه لنگرود پشتیبانی قاطع خود را نسبت به دولت آقای مهندس مهدی بازرگان اعلام داشته آمادگی خود را در مقابل با هرنو توطئه‌های عوامل بیگانه اعلام میداریم.

اهالی قریه فتی‌ده لنگرود.

زعیم اعظم حضرت آیت‌اله‌العظمی‌الامام خمینی مدظله‌العالی

دورود شکوهمندانه نایب‌الامام را به پیشگاه مقدس امام زمان (عج) تهنیت و تبریک عرض نموده و انتخاب بجا و شایسته آقای مهندس مهدی بازرگان را بسمت نخستوزیری با جان و دل پذیرا هستیم برای استقرار شورای انقلابی و برقراری جمهوری اسلامی از طرف آن حضرت آماده هرنوع فداکاری میباشیم.

کارکنان اداری و آموزشی آموزش‌وپرورش زنجان

پیشگاه مقدس حضرت آیت‌اله‌العظمی نایب‌الامام خمینی

انتخاب شایسته آقای مهندس مهدی بازرگان این رزمنده پولادین و دانشمند را به سمت مقام نخستوزیری ایران تبریک عرض نموده و در جهت پیشبرد اهداف مقدس نهضت انقلاب ایران همچنان آمادگی خود را جهت جانبازی اعلام میداریم.

گروه امداد ملی ورزشکاران باشگاه و کارمندان‌مرکز نمونه نساجی کرج- فاتح

جناب آقای مهندس بازرگان

نخستوزیر دانشمند و محبوب ایران

کارکنان جمعیت شیروخورشید سرخ قزوین با یک دنیا غرور و افتخار مراتب همبستگی و پشتیبانی خود را از دولت آنجناب که بفرمان رهبر عالیقدر جهان تشیع حضرت آیت‌اله‌العظمی امام خمینی تشکیل شده اعلام میدارد اطمینان داشته باشید مردم جانباز و مجاهد قزوین در راه اجرای اوامر پیشبرد اهداف مقدس نخستوزیر دانشمندی که به زیور تقوا و پرهیزکاری صداقت و آزادیخواهی آراسته است از هیچگونه فداکاری و جانبازی دریغ و مضایقه نخواهد کرد.

کارکنان جمعیت شیرو خورشید سرخ قزوین

جناب آقای مهندس مهدی بازرگان

نخستوزیر دولت موقت ایران

انتخاب شایسته شما را از طرف شورای انقلاب اسلامی که ملت ایران سالها انتظار آن را میکشید از صمیم قلب تبریک گفته موفقیت جنابعالی را در نیل باهداف عالیه اسلامی و انجام این مسئولیت خطیر که با ارشاد امام خمینی و روحانیت انقلابی و همکاری همرزمانتان در نهضت آزادی و جبهه ملی ایران خواهد بود از خداوند متعال خواهانیم.

کارکنان شرکت خصوصی- رضاعشق‌آبادی- اصغر حاج‌بابائی- مهدی میرسلیمی- احمد هاشمی- غلامعلی اعلائی- مرتضی میرسلیمی- محمد میرسلیمی- اسفندیار منصور- محمود نگارستان- مرتضی شهبازیان- غلام تابش- محمود سلیمی- حسن اسماعیلی- قاسم بهدوز- محمد عسگریه

بسمه تعالی اذاجاءالحق و زهق‌الباطل ان‌الباطل کان زهوقا

بدینوسیله قاطبه اهالی شهرستان گرمی و حومه مراجعت زعیم عالیقدر قائد اعظم نایب امام آیت‌الله‌العظمی امام خمینی رهبر انقلاب اسلام و شیعیان جهان را بخاک میهن عزیزمان ایران بحضور آیات عظام و حوزه‌های علمیه بخصوص حوزه علمیه قم و جامعه روحانیت و عموم مسلمانان جهان مخصوصاً محضر مبارک آیت‌الله‌العظمی شریعتمداری تبریک و تهنیت عرض نموده، خواستار تشکیل جمهوری اسلامی در ایران هستیم.

جامعه روحانیت و قاطبه اهالی گرمی و حومه و ایلات و عشایر منطقه:

الداعی- حضرتی- الحاج سیدخرمی- الحاج رضوانی- حاجی شهیم- بهشتی- فاطمی- دکتر سلطان‌زاده- روحانی- سیدحسینی- زمانی اصل- پاک‌منش- وحیدی- حسین حضرتی

جناب آقای مهندس بازرگان

مأموریت جنابعالی را از طرف زعیم عالیقدر حضرت آیت‌اله‌العظمی امام خمینی و تشکیل دولت موقت را تبریک عرض نموده و همبستگی خود را مجدداً با نهضت ملی اعلام مینمائیم.

رودسر- کشاورزان روستاهای- رمشاهه- آزاربن- سوخته‌کیش- سویر و حومه

ماکارکنان کارخانه ریسندگی ماه اصفهان

پشتیبانی خود را ازجمهوری اسلامی به رهبری پیشوای بزرگ عالم اسلام امام خمینی اعلام میداریم.

رهبر بزرگ انقلاب ایران امام خمینی

ورود رهبر بزرگ رابخاک گلگون ایران و انتخاب بجا و شایسته مهندس مهدی بازرگان رابه ریاست دولت موقت تبریک گفته و پیروی ازفرامین ایشان را وظیفه شرعی و ملی خود میدانیم.

اهالی طاهرآباد کاشان

«الذین جاهدوا فینا لنهدینهم سبلنا» جناب آقای مهندس مهدی بازرگان

انتخاب بجا و شایسته آن مسلمان متعهد و مبارز متقی را به مقام نخستوزیر انقلابی ایران تبریک گفته و ایمان داریم که این انقلاب مقدس تحت رهبری نائب‌الامام خمینی و با همبستگی و مبارزات حق‌طلبانه ملت ایران هرچه زودتر به ثمر خواهد رسید.

مهندس رضا امینی- مهندس محمدحسین امینی نجفیان- مهندس محمدحسین طاهری- مهندس رضا کاملی- مهندس امیر نوری ربیعی- حسین امینی- محمدعلی عطارچیان- سیدمحمد حسن شوشتریان- علی‌اکبر عینکیان- نادر بصیر- نصیر بیرامی- سیدیحیی کاظمی- محمود نورانی- محمدناصر خسروی- بهروز تجلی- عباس حسنی‌راد. علی بیگدلی.

جناب آقای مهندس بازرگان

نخست وزیر دولت موقت اسلامی

انتخاب شایسته آنجناب را از طرف مرجع عالیقدر نایب الامام حضرت آیت‌اله العظمی خمینی به ریاست دولت موقت تبریک عرض نموده و پشتیبانی کامل خود را اعلام و موفقیت جنابعالی را در راه خدمت به مردم و اسلام از خدای بزرگ مسئلت داریم

جامعه فرهنگیان- پزشکان- اصناف و بازاریان کارکنان ذوب‌آهن. امام شهر (شاهرود)

پیام آیت‌الله‌العظمی مرعشی نجفی:

مراقب نفوذ عوامل مشکوک باشید

قم حضرت آیت‌اله العظمی سیدشهاب‌الدین مرعشی نجفی پیامی به این شرح برای مردم ایران فرستادند.

بسم‌الله الرحمن الرحیم: درود بی‌پایان بـه مـلـت شریف و شجاع و مسلمان و آگاه ایران، رحمت لایزال خداوند بر آنان باد. درود بر ملتی که در راه اعلای کلمه حقه و پیشرو اهداف عالیه اسلامی و خواستهای مشروع خود تا پای جان استقامت کرد. و با فداکاری عجیب و خارق‌العاده جهانی را به حیرت و تحسین واداشته و کاخهای ظلم و ستم و نفاق وبیدینی و رژیم منحط سلطنتی را یکی پس از دیگری ویران نموده است درود بر عموم طبقات حاصه علمای اعلام و حجج اسلام شهرستانها و مدرسین و طلاب حوزه‌های علمی همچنین بر افسران و درجه‌داران و همافران نیروی هوائی که در بدل جان دریغ ننموده و با نثار خون خود بهار دیانت و اسلام و استقلال و آزادی را آبیاری نموده‌اند و بالاخره درود ما بر ارتش مسلمان ایران که پشتیبانی خود را از ملت آزاده ایران اعلام داشته و بصفوف مردم پیوسته، گوئی که هنوز هم بعضی از آنها بسوی مردم تیراندازی نموده و بایستی بدانند که این عمل حرام و نزد خداوند مسئول خواهد بود. بدینوسیله در اینس لـحظات حساس و سرنوشتساز تاریخ که افق پیروزی نمایان گشته ضمن تشکر و سپاس از تمامی طبقات که در بدست آوردن آزادی و طرد مردوران و عمال بیگانه و برقراری نظام حق و عدل اسلامی از بدل هـر گونه مـساعدت کـوتاهی نـنـمـوده‌اند تقاضامندم در تمام مراحل صمن الهام از مراجع عالیمقام سعیت به انجام آنچه را که دولت موقت اسلامی جناب آقای مـهـدی بـازرگان پیشنهاد میـنمایند اهتمام نموده و در برقراری نظم و آرامش سعی وافر نمایند تا انشاالله تعالی تمامی جرحهای اقـتـصادی و اجـتـمـاعی مـملکت فعالیت خود را اعاز کند تا نظام حق و عـدل اسلامـی مـاهیت اصـیـل و اعتبارانگیز خود را به جهانیان بنمایاند.

در خاتمه ضمن عرض تسلیت به بازماندگان شهدا و مـسئولین حـوادث امور و دیور گذشته از عموم ملت شریف و مـتـدین خـواهانم تـا بـا جویشدار ای از تعصب افراد مهم و مطوس خودداری نموده و از بعود عوامل مشکوک در صفوف متحد خود کـه هـدف از آن ایـجاد تـفـرقه و آشوب فروری و هرج و مرج در سطح جامعه شهران است جدا احتراز نموده و از هر گونه کمک درمانی و غذا به مصدومین و مجروحین حادثه که هم‌اکنون در بیمارستانها و درمانگاهها بسر میبرند دریغ ننمایند.

خداوند سبحان عموم ملت شریف ایران را تحت لوای اسلام و عنایات ائمه اطهار علیهم‌السلام به مدارج عالیه نایل فرماید.

والسلام و علی من‌التبع هدی

۱۳ ربیع‌المولود ۱۳۹۹

شهاب‌الدین الحسینی المرعشی النجفی

با مرام آزادی و امنیت برای همه

حزب جمهوریخواه ایران اعلام موجودیت کرد

حزب جمهوریخواه ایران با صدور بیانیه‌ای موجودیت خود را اعلام کرد.

در این بیانیه آمده است:

وشادی و حبیش همه‌گیری که در اثر پیروزی ملت ایران جهب برقراری حکومت جمهوری حاصل شده، به احتیاج مسلم مردم به وابستگی به کانونهای سیاسی و عدم وجود دستو حربی که صراحتا با تحول جدید مطبق باشد، ممکن است این موفقیت را به دست عناصر ولو انگشتشمار فرصتطلبی بدهد که گرایشهای آنان هیچگونه سازشی با سنتهای ملی و مذهبی ایرانیان ندارد. ما در عین اینکه به آزادی ابراز عقیده پایبند هستیم، لزوم تشکلاتی قوی و منومس و متشکل را در برابر کسانی که ایده آنان بر محور حفقان و چهاول دور می‌زند، هرچقدر هم که تعداد آنها معدود است، لازم می‌دانیم. چـه، خـالی بودن زمینه فعالیتهای سیاسی مملکت باعث جلب احساسات افراد پرشور و مـره بـه دستجات چهاولگرانی می‌شود که تشکیلاتی ریزمیزی را حفط کردهاند، خصوصا که قصد فریب اکثریت محروم و گاهی زودباور و بی‌تجربه مردم به وعده تقسیم ثروتها و رفاه یادآورده در میان باشد.

حزب جمهوریخواه در عین اینکه به ثروتاندوزی باطل و مخفی کردن سرمایه معتقد نیست، به آزادی تجارت و افزایش سرمایه فردی که جزئی از آزادی و نیز منطبق بر اصول دینی است، شدیدا پایبند است.

بادرنظر داشتن وضع فوق‌العاده حساس کنونی، موجودیت حزب جمهوریخواه با مرام آزادی و امنیت برای همه، اعلام می‌شود.

موسس، دکتر عبدالحسین بقایی کرمانی

توضیح خانواده کریمی

خانواده عباس کریمی که در یکشبه سیاه جلو دانشگاه تهران شهید شد، اعلام کردند که مجاهد یک واژه اختصاصی نیست، و هر ایرانی که جان برکف در راه آزادی ایران مبارزه کرده است، یک مجاهد است.

امام‌خمینی: هرچه زودتر از خیابان‌ها به‌مراکزاجتماع ومساجد بروید

امام خمینی دیروز در بیانیه‌ای از مردم خواست که از چهاول و آتش‌سوزی و ظلم احتراز کـنـنـد، درحفظ مراکز عمومی بکوشند، با مأموران دولت بازرگان همکاری نمایند، به کسانی که می‌خواهند نهضت را بدنام کـنـنـد مـهـلت فعالیت ندهـنـد، بـا مـأمـوران انتظامی که به مردم پیوسته‌اند برادرانه رفتار کنند و هرچه زودتر از خیابان‌ها به مساجد و مراکز اجتماع بـروند و بـه سخنان سخنرانان گوش کنند.

متن اعلامیه امام خمینی چنین است:

۱۴ ربیع‌الاول ۹۹
۲۳ بهمن ۵۷
بسم‌الله‌الرحمن‌الرحیم

ملت معظم ایران اهالی سلحشور تهران

دراین موقع که پیروزی نهائی ملت عـزیـز نزدیـک است لازم است بتذکرات زیر بطور تکلیف شرعی الهی و تعهد ملی توجه نمایند متحلف از آن مخالف خداوند تعالی و خائن بکشور و نهضتاسلامی است.

۱- اکـنـون کـه دسـتـگـاه دیکتاتوری و ستم‌کاری برچیده شد. باید از هر نحو خراب‌کاری و چهاول و آتـش‌سوزی و ظلم احتراز شود و برعموم است که ازاینگونه اعـمال خیراسلامی و غیرانسانی بـشـدت جلوگیری نمایند. آنان کـنـه دست بهاین اعمال وحشیانه می‌زنند خائن بمملکت و مخالف نهضتاسلامی هستند.

۲- باید ملت تا برقراری نظم ازطرف دولت موقت نظارت درحفظ مراکز عمومی از قبیل وزارتخانه‌ها و بانکها و دیگر مراکز دولتی و ملی بنمایند و اموال ملت را نگذارند هدر برود. ملت عزیز نگذارید بدخواهان منعکس کنند که با بهم خوردن رژیم فاسد هرج و مرج و خرابکاری جای آنرا گرفته است.

۳- بـفـرصتطلبـانـی کـه میخواهند با ماسک انقلابی از رژیم منقرض پشتیبانی کنند و نهضت را بدنام نمایند مهلت فعالیت ندهـید و ملت مسلمان باید استکار را بدست بگیرد.

۴- مامورینی که ازطرف جناب آقای نخستوزیر اسلامی ماموریت دارند سربازان انقلابند و باید با آنها همکاری کنید و اگر مخالفین مردم مسلمان خواستند کارشکنی کنند از آنها جلوگیری کنید.

۵- لازم است مردم هرچه زودتر از خیابانها بمساجد و مراکز اجتماع بروند و بفرموده علما اعلام و خطباء محترم گوش دهند و بر علماء اعلام و خطبا بلاد است که بمساجد و مراکز عمومی تشریف برده و مردم را دعوت بصلاح و سداد کنند و از اعمال خلاف شرع و خلاف مسیر نهضت بـشدت جلوگیری نمایند و با بیانی رسا مردم را از هرج و مرج و خرابکاری بازدارند و حکم شارع مقدس را ابلاغ نمایند.

۶- اکنون که قوای انتظامی از قبیل ارتش و ژاندارمری و شهربانی بملت پیوسته‌اند برعموم ملت لازم است که به هیجوجه تـعـرض بآنان نکنند و آنانرا چون برادر نگهداری کنند و برعلما اعلام است که مردم را ارشاد کنند که از قوای انتظامی که ملت مسلمان باید استکار را بدست بگیرد.

روح‌الله‌الموسوی‌الخمینی

شوروی و ۴ کشور مسلمان دولت انقلابی ایران را برسمیت شناختند

واشنگتن- خبرگزاریها- شوروی و چهار کشور مسلمان پاکستان، سوریه، موریتانی و لیبی دیروز رژیم جمهوری اسلامی ایران را برسمیت شناختند و رئیس جمهوری امریکا اعلام کرد که امریکا با دولت جدید ایران در تماس است و تلاش خواهد کرد با آن همکاری نزدیکی داشته باشد.

چند ساعت پس از بیانیه مطبوعاتی کارتر شوروی رسما اعلام کرد که دولت موقت مهدی بازرگان را برسمیت شناخته و آماده است روابط حسنه‌ای با این دولت برقرار کند.

یک سخنگوی وزارت خارجه امریکا گفت واشنگتن و تهران در جهت برقراری روابط عادی دیپلماتیک تلاش میکنند اما افزود این کار تا استقرار کامل دولت جدید میسر نخواهد شد.

امریکا بعلت داشتن روابط نزدیک با شاه ایران از برقراری تماس با آیت‌اله خمینی خودداری کرد. و حتی در این روزهای اخیر از دولت بختیار حمایت میکرد و از ارتش میخواست که از بختیار حمایت کند.

هادینگ کارتر سخنگوی وزارت خارجه امریکا گفت دولت امریکا همیشه ترجیح میداد دولتها از طریق قانون اساسی بقدرت برسند. اما افزود آنچه که ما باید در حال حاضر بپذیریم واقعیت است.

علیرغم بروز خشونت و جنگهای پراکنده، امریکا هنوز امیدوار است که ایمنی ۷۰۰۰ امریکایی مقیم ایران را حفظ کند.

جیمی کارتر گفت سفارت امریکا درتهران گزارش داده است آقـای بازرگان برای تأمین ایمنی افراد امریکایی تلاش فراوان کرده است.

وزارت خارجه امریکا بـعـداً تلاشهای بازرگان را دلیل اصلی لغو برنامه اعـزام یـک گـروه از هلی‌کوپترهای امریکایی حامل ۶۹ تفنگدار دریایی به تهران جهت تخلیه افراد امریکایی سفارت بوده است.

این برنامه روز یکشنبه توسط وزارت دفاع و خارجه امریکا فاش شد. گفته شد تفنگداران دریایی به پایگاه اینجرلیک در ترکیه اعزام شده‌اند.

سخنگوی وزارت خارجه گفت این نیرو بعنوان یک اقدام احتیاطی به مراکز نزدیک به ایران اعزام شده‌اند. دولت ترکیه به پیشنهاد اعزام این نیرو ازخاک ترکیه اعتراض کرد و منابع وزارت خارجه گفتند هلی‌کوپترها و تفنگداران دریایی از امریکا به جزایر آزور فرستاده شده‌اند.

هادینگ کارتر دیروز گفت دلیلی برای اعزام این نیرو به نواحی نزدیکتر احساس نشده است. دولت ترکیه اعلام کرد فقط به هلی‌کوپترها، و نه تفنگداران، اجازه ورود به خاک ترکیه را میدهد.

ورزیدنت کارتر هر یک ازفرانس تلویزیونی گفت اعتقاد دارم که مردم ایران و دولت جدید به روابط دوستانه با امریکا ادامه خواهند داد.

کارتر گفت امریکا به حفظ ثبات واستقلال ایران و برقراری روابط حسنه با این کشور علاقمند است.

کارتر افزود بعلاوه امریکا علاقمند است از دخالت کشورهای خارجی در امور داخلی ایران جلو گیرد.

در تهران دیپلماتهای مطلع خبر دادند کشورهای پاکستان، سوریه و موریتانی با ارسال پیامهایی حمایت خود را از آیت‌الله خمینی اعلام کردهاند.

پاکستان اولین کشوری بود که رژیم جدید ایران را برسمیت شناخت. ضیاءالحق رهبر نظامی پاکستان ضمن تبریک به مهدی بازرگان برسمیت شناختن رژیم جدید را اعلام کرد.

باسرعرفات رهبر سازمان آزادی سوریه نیز با ارسال پیامی پیروزی انقلاب ایران را به آیت‌الله خمینی تبریک گفت و حمایت خود را از رژیم جدید اعلام داشت.

حافظ اسد گفت جمهوری اسلامی ایران بنفع ایران، اعراب واسلام است.

شادی در بیروت

در بیروت مردم با شلیک تیرهای هوایی پیروزی انقلاب ایران را جشن گرفتند.

روزنامه‌های چپ‌گرای لبنان دیروز با تیترهایی مانند «تهران در دست انقلابیون» و «پیروزی انقلاب ایران» گزارشهای ایران را باطلاع مردم رساندند.

در شهر صیدا هزاران مسلمان شیعه به حمایت از آیت‌الله خمینی رژه رفتند. آنها عکسهای بزرگی از آیت‌الله خمینی و امام موسی صدر با خود داشتند.

پاسرعرفات رهبر سازمان آزادی بخش فلسطین نیز با ارسال پیامی پیروزی انقلاب را به آیت‌الله خمینی تبریک گفت. عرفات در یک تماس تلفنی به نزدیکان آیت‌الله گفت «قلب من و مردم فلسطین با شماست». نزدیکان آیت‌الله نیز به عرفات گفتند «انقلاب فلسطین قلب انقلاب ایران است».

در بیروت دیپلماتهای مطلع پیش‌بینی کردند که فلسطینی‌ها حالا به ایران بعنوان یک متحد نیرومند در مبارزه با اسرائیل نگاه میکند.

عکسهای آیت‌الله خمینی دیروز در دفا تر «جبهه دموکراتیک آزادی بخش فلسطین» (جبهه مارکسیستی) نصب شد. و این شعار زیر عکسها بچشم میخورد «امروز ایران، فردا فلسطین».

یک رهبر جبهه خلق نیز گفت انقلاب ایران پیروزی بزرگی برای خلق فلسطین و توده‌های عرب است.

پیام محمدعلی مهمید به مردم ایران:

حفظ انقلاب به اتفاق کلمه همه نیاز دارد

برادران وخواهران هموطن

این پیروزی بزرگ انقلابی را که به بهائی پس‌گران بدست آمده است به طبقه رزمنده کارگر، به روشنفکران، روحانیون مبارز وهمه هموطنان عزیز تبریک می‌گویم.

این مبارزه که راهی دراز پیموده است و ارانی‌ها، روزبه‌ها، سیامک‌ها، فریدون ابراهیمی‌ها جعفر وکیلی‌ها، تیزابی‌ها، رضائی‌ها، حنیفنژادها ودیگر مبارزان ومجاهدان پرچمدارن شهید ونام آور ان بودهاند برای پیروزی کامل به هشیاری، پایداری وپیگیری انقلابی نیروهای ترقی خواه واتفاق کلمه آنان با حضرت آیت اله خمینی نیاز دارد.

هموطنان عزیز با توجه به تجارب تاریخی ملت ما وسایر ملتها جهان بدین نکته وقوف دارند که انقلاب پدیده سهل الحصولی نیست، لکن دشوارتر از آن حفظ انقلاب ودست اوردهای آن است. برای خلق‌های رزمنده وهشیار ایران پیروزی کامل آرزو میکنم.

محمدعلی مهمید

پیام دانشجویان دمکرات ایران از برلن

دانشجویان ایرانی وابسته به سازمان جوانان و دانشجویان دمکرات ایران امروز از برلن غربی پیامی خطاب به ملت ایران فرستادند. در این پیام آمده است:

خلق‌های دلیر ایران در آستانه پیروزی نا ریخ سازمان کـه از پـی نبردی دشمن‌شکن فرارسیده است، در برابر عزم و هوشیاری انقلابی پایمردی و جانفشانی بی‌مانندتان سر تعظیم فرود می‌آوریم.

این پیروزی را که به بهای خون عزیزان خلق بدست آمده است، به قیمت جان پاس خواهیم داشت و به نام نامی تودههای رزمنده مهمنان، به یاد همیشه زنده شهیدان راه رهائی میهن از چنگ استبداد و استعمار پیمان می‌بندیم که تا آخرین نفس در برکندن همه ریشه‌های جور و ستم و استثمار و استبداد و استعمار بـرزمیم. ایـن فتح بـزرگ را کـه نخستین میوه اتحاد و اتفاق مردم وطن ماست به رهبر جنبش انقلابی ایران حضرت آیت‌الله‌العظمی خمینی و به هـمـه طبقات و اقشار خلقی تهنیت می‌گوئیم. فرخنده باد پیروزی تاریخ‌ساز خلق‌های ایران. مستحکم باد اتحاد همه نیروهای خلق.

دبیرخانه خارجی سازمان جوانان و دانشجویان دمکرات ایران

حزب توده خواستار آزادی فعالیت شد

پاریس- خبرگزاری فرانسه- حزب توده ایران دیشب از رهبران موقت بازرگان خواست تا مصونیتی را که توسط شاه به حضور قانونی این حزب تحمیل شده است لغو کنند.

حـزب تـوده دیـروز بـا انتشار بیانیه‌ای در پاریس، آمادگی خود را برای قبول صادقانه کلیه تصمیمات دولت تازه مهدی بازرگان اعلام کرد.

در این بیانیه، حزب توده از دولت تازه ایران خواست تا به وعده آیت‌الله خمینی در مورد آزادی کلیه احزاب سیاسی جامه عمل بپوشاند!

حزب توده در بیانیه خود خواستار اخراج کلیه اتباع آمریکا از ایران شده و گـفته است بـرای جلوگـیری از دامن‌زدن به توطئه‌هایی که جهت بازگرداندن شاه بر اریکه قدرت صورت میگیرد، خروج آمریکائیان از ایران ضروری است.

کـمیته مرکزی حـزب تـوده در بیانیه خـود نوشت کـه تـدارک رفراندوم، انتخابات و ایجاد قانون اساسی تازه، باید در شرایط آزادی کامل برای همه سازمانهای سیاسی، بدون تبعیض سیاسی و ایدئولوژی انجام گیرد.

حزب تـوده همچنین خـواستار انحلال «گارد شاهنشاهی» و تعقیب و مـحـاکمه شاه و بـنـتـگان او و همکاران رژیم سابق شد و از دولت موقت بازرگان خواست تـا «عناصر فاسد را که بازماندههای رژیم خائن شاه هستند از مقامات دولتی کنار بگذارند.»

نورالدین کیانوری رهبر حزب توده ایران در مصاحبهای با تلویزیون مجارستان ضمن ستایش از آیت‌الله خمینی وی را یکی از برجسته‌ترین شخصیتهای ضدامپریالیستی تاریخ معاصر ایران توصیف کرد.

کـیانوری در مـصاحبه خـود دیدگاههای آیـت‌الـله خـمینی را مترقیانه خواند و گفت این دیدگاهها با مواضع حزب توده ایران در تضاد نیست.

کیانوری گفت گرچه وی هـیچ وعده مشخصی دریافت نکرده، ولی تأکید کرد که مارکسیستها در ایران آزادی عمل خواهند داشت.

کیانوری درباره مهدی بازرگان گفت وی یک میهن‌پرست خوب است.

به گفته تلویزیون مجارستان در پایان مصاحبهاش با کیانوری، رهبر حزب توده ایران پس از ۳۰ سال زندگی مخفی خود را برای بازگشت به کشورش آماده می‌کند.

هویت مقتولان حادثه سقوط هلیکوپتر

اهواز- همراهان سپهبد جعفریان استاندار سابق خوزستان که در سقوط هلیکوپتر کشته شدند: استوار دوم ابراهیم حیدادی، گروهبان دوم سیدمحمد نوری، گروهبان دوم سعید سهرابی بودند.

مجروحان حادثه نیز خلیان همافر اسماعیل حاج حسنی و همافر جعفر سلطانی‌نیا هستند.

ترحیم

با کمال تأسف درگذشت ناگهانی بانو ربابه پذیرائی را باطلاع کلیه بستگان وآشنایان میرساند مجلس ترحیم زنانه ومردانه آن مرحومه روز پنجشنبه ۵۷/۱۱/۲۶ از ساعت ۲/۳۰ الـی ۴/۳۰ بعدازظهر در مسجد حجتیه واقع در خیابان سلسبیل بین چهارراه وثوق وچهار راه هاشمی منعقد میباشد.

خانوادههای پذیرائی- تـقـرشی- مـقـدم یـزدان- بـابائی- جهانبخش- حسابی- زرچیان- زردچشمه- جـلالی- صفار بحری- وحادی- اطلاعی- قوامی- باقری- نوری- صادقی

کیهان: درگذشت مرحومه بانو ربابه پذیرائی را به خـانوادههای عزادار خصوصاً آقای باقر پذیرائی تسلیت میگوئیم.

ما همه از آن خدائیم و بسوی او بازمیگردیم

باطلاع عـمـوم مـردم آزاده میرسانیم که فـرزند و بـرادر عزیزمان شادروان شهید ناکام رضا کاشانی موحد درتاریخ ۲۲ بهمن ۱۳۵۷ مطابق با ۱۳ ربیع‌الاول ۱۳۹۹ بهنگام تسخیر ایستگاه رادیو درمیدان ارک به شهادت رسید و خـون پـاک خویش را در راه احیاء اسلام و آزادی مردم ایران نثار کـرد. مجلس ترحیم آن مجاهد شهید از ساعت ۹ الی ۱۱ صبح روز یکشنبه ۵۷/۱۱/۲۵ درمسجد فخرالدوله درواژه‌شمیران و مراسم شبهفت از ساعت ۳ بعدازظهر روز شنبه ۵۷/۱۱/۲۸ درمنزل شخصی بآدرس سیدخندان- زرین‌کلاب- خیابان دقیقی پلاک ۵۶ منعقد است.

حسن و ملیحه کاشانی موحد- عبداله- طاهره- زهرا- ناصر- مصور و سعید کاشانی موحد

شهید قلب تاریخ است

شهادت شهید ناکام شادروان رضا کاشانی موحد را باطلاع دوستان و آشنایان میرساند. مجلس ترحیم آن مجاهد شهید از ساعت ۹ الی ۱۱ صبح روز چهارشنبه ۵۷/۱۱/۲۵ درمسجد فخرالدوله- درواژه شمیران و مراسم شب هفت از ساعت ۳ بعدازظهر روز شنبه ۵۷/۱۱/۲۸ در منزل شخصی بآدرس سیدخندان زرین‌کلاب- خیابان دقیقی پلاک ۵۶ منعقد است.

خانوادههای کاشانی موحد- آذری منفرد- خیرخواه- شفا- کاشانی‌نژاد- نقرچی- نقی‌زاده- نیلی- محمدی- معافی- رفیعی- تجلی- بهشتی- حاجیلو- جمالی- صادقی گلشن

بمناسبت شهادت محمد جانجانیان عضو فعال سندیکای کارگران تریکوباف در تاریخ ۲۲ بهمن ۵۷ مجلس ختمی در مسجد رضائی واقع در خیابان خاوران ده متری شیرازی در روز چهارشنبه ۲۵ بهمن ماه ۵۷ از ساعت ۳ تا ۵ بعدازظهر منعقد است امید است دوستان و آشنایان در مجلس ترحیم این شهید صادق راه آزادی شرکت فرمایند.

خانوادههای جانجانیان- مستعد- اسدی- شریفی‌زاده- وزیری- نیکبین- قریشی- پاکزاد- تفرشی- معمارزاده- خوئینی- سلیمی

با نهایت تأسف و تأثر درگذشت همسر و مادر عزیزمان بانو بایسته گل‌گلاب (جزایری) را باطلاع دوستان و آشنایان و خویشاوندان میرساند بنا بخواسته آن مرحومه مجلس ترحیم برگزار نمیشود.

دکتر حسین گل‌گلاب- مهندس فرخ گل‌گلاب- دکتر هما گل‌گلاب- دکتر داریوش گل‌گلاب- و خانوادههای وابسته

بدینوسیله شهادت جوان ناکام و مجاهد حسین کاظمی را به اطلاع دوستان و آشنایان میرساند. مجلس ترحیم از ساعت ۳ الی ۵ بعدازظهر جمعه ۵۷/۱۱/۲۷ در نارمک کوی شرکت واحد مسجد علی(ع) منعقد میگردد.

خانوادههای: کاظمی- کاشانی- بهرامزاده- کامرانی- شفیعی- واعظی‌نژاد- پاشائی- محسن و حسن کاظمی

شهید قلب تاریخ است

چهارشنبه ۲۵ بهمن‌ماه ۵۷ در شهرستان قم در سوگ برادر شهیدم آقای تقی منتظری مقدم بماتم نشسته‌ام.

صادق منتظری زنجانی

شهید قلب تاریخ است

در آستانه پیروزی ملت مستضعف برهبری نایب‌الامام خمینی و در راه بثمر رساندن نهضت ملت مسلمان ایران جوان ناکام محمد حسین یزدی (همدانی) شربت شهادت نوشید و به آرزوی دیرینه‌اش دست یافت. مجلس ترحیم زنانه و مردانه‌اش از ساعت ۳ الی ۵ بعدازظهر چهارشنبه ۲۵ بهمن ماه در مسجد اراکیها (خیابان گرگان ایستگاه روشنائی) برپاست، از بستگان و دوستان تمنی دارد برای شادی روانش در این مجلس شرکت نمایند.

الاحقر سید محسن هزاوهای (همدانی) و خانوادههای یزدی- محبی- و بستگان

شهید قلب تاریخ است

درگذشت جوان مجاهد شهید حاج احمد لطیفی فرزند حاج مصطفی لطیفی را باطلاع دوستان و بستگان میرسانیم مجلس یادبود مردانه روز چهارشنبه ۲۵ بهمن ماه از ساعت ۲ الی ۵ بعدازظهر در خیابان شمیران خیابان قبطریه مسجد جعفری و ختم زنانه در همانروز در منزل حاج مصطفی لطیفی منعقد میباشد.

خانوادههای لطیفی- حسینی- طاوسی- کمن- افشار

شهید قلب تاریخ است

شهادت شهید ناکام شادروان جعفر شفیعی را باطلاع دوستان میرساند مجلس ترحیم آن مجاهد شهید چهارشنبه ۵۷/۱۱/۲۵ از ساعت ۲ الی ۴ بعدازظهر در مسجد حاجی عبدالله واقع در شهباز جنوبی منعقد میباشد ضمنا شب هفت آن شهید روز یکشنبه ۵۷/۱۱/۲۹ از ساعت ۱ تا ۳ در بهشتزهرا قطعه ۲۱ شهدا برگزار میشود.

خانوادههای: شفیعی- غلامی- افضلی- افشاری

انالله وانا الیه راجعون

مجاهد شهید حمید صادق‌تهرانی افزارمند نیروی هوائی در راه اسلام به رهبری امام خمینی در پادگان عشرت آباد بدرجه شهادت رسید مجلس ختمش روز پنجشنبه تاریخ ۵۷/۱۱/۲۶ از ساعت ۳ تا ۵ در مسجد اراکی‌ها خیابان گرگان ایستگاه روشنائی برگزار میشود

خانوادههای صادق‌تهرانی- قمی‌زاده- تهرانی- منیری جاوید- شجاعی- یاسری- آقائی- محجوب‌نیا- فرهمند- نوربخش- بنکدار- قنبری- دهستانی- کیامنش

بانهایت تأسف درگذشت نابهنگام آقای هادی زندی را به استحضار بستگان و دوستان میرساند مجلس ختم آنمرحوم روز چهارشنبه ۲۵ بهمن ماه از ساعت ۳ تا ۵ بعدازظهر در مسجد امام جعفر صادق (ع) واقع در خیابان فرح‌آباد ژاله ایستگاه صددستگاه خیابان ارجمندی برگزار میگردد و مجلس ختم زنانه در همان ساعت در منزل آنمرحوم برگزار خواهد شد.

خانواده زندی

بدینوسیله به اطلاع کلیه دوستان و آشنایان و بستگان میرساند که در حوادث روز یکشنبه ۵۷/۱۱/۲۲ آقای مهران نخجوان‌پور به شهادت رسیده است. مجلس ختم آن شهید در منزل آقای حسن نخجوان‌پور از ساعت ۹ صبح روز چهارشنبه ۵۷/۱۱/۲۴ واقع در انتهای خیابان آذربایجان اول خیابان کارون دهستری خیام پلاک ۲۱ منزل نخجوان‌پور منعقد میگردد.

خانوادههای نخجوان‌پور- جهان بیگلری

شهید قلب تاریخ است

بمناسبت فوت مجاهد شهید وناکام خلیل میکائیلی دریانی که در راه انقلاب و کسب آزادی شربت شهادت نوشید روز چهارشنبه ۵۷/۱۱/۲۵ از ساعت ۳ الی ۵ بعدازظهر مجلس ختمی در مسجد شهرآرا منعقد خواهد بود مجلس ترحیم زنانه نیز در همان ساعت در منزل شخصی واقع در دریان‌نو خیابان هفتم پلاک ۵۷ برگزار خواهد بود.

خانوادههای میکائیلی دریانی

شهید قلب تاریخ است

با نهایت تأسف شهادت جوان ناکام مهندس حسین پروانه‌فر را باطلاع کلیه اقوام و آشنایان میرساند مجلس زنانه آن مرحوم از ساعت ۹ الی ۱۱ صبح روز ۲۶ بهمن و مردانه همان روز از ساعت ۱۴ الی ۱۶ در منزل شخصی واقع در خیابان تـوانیر خیابان دوستان پلاک ۱۴ منعقد است امید است با حضور خود روح آنمرحوم را شاد فرمائید.

خانوادههای پروانه‌فر - خلج- افتخاری- مینوئی- اکبر اصفهانی- کاویانی

با نهایت تاثر و تأسف شهادت شهید جوان ناکام آقای محسن محمدی را باطلاع دوستان و آشنایان میرسانیم ضمنا شبهفت آنمرحوم روز جمعه ۵۷/۱۱/۲۷ از ساعت ۳ تا ۵ بعدازظهر در مسجد بقیه‌اله واقع در شوش شرقی لبخط منعقد میباشد

خانوادههای- محمدی- حاج‌یوسفی- پاپا- البرزی- واحدی- الکائی

با کمال تاسف شهادت جانگذار خسرو مقصودی شهید انقلاب دانشجوی سال پنجم دانشکده فنی تهران را باطلاع فامیل و دوستان محترم میرساند مجلس ترحیم زنانه و مردانه روز پنجشنبه ۵۷/۱۱/۲۶ ساعت ۱۴ الی ۱۶ (۲ الی ۴ بعدازظهر) در خانقاه صفیعلیشاه برگزار میگردد.

خانوادههای: مقصودی- جهانسوزی- امیر پاشائیان- مباشر- مافی- مفاخری- تحصیلی- غیوری- نظری- پورخر- پژمان

بدین وسیله درگذشت جانگداز نور چشم عزیزمان دوشیزه ناکام نوشین ادیبی دانشجوی فوق‌لیسانس دانشگاه سان‌خوزه کالیفرنیا را در اثر تصادف اتومبیل باطلاع اقوام و دوستان گرامی میرساند. چون مراسم انتقال و بخاکسپاری در تهران تاکنون مقدور نشده است بعد از مراسم تدفین مجلس ختم باطلاع خواهد رسید.

ادیبی- ادیبزاده- روشنائی‌مقدم- شاه‌کرمی آدرس- سیدخندان- سیمرغ- وزان شماره ۲۰

بمناسبت درگذشت ناگهانی بانو طوبی طوسی (عباسیان اراکی) که در ۲۱ بهمن ماه بدرجه شهادت نائل آمد مجلس ختمی در روز چهارشنبه ۵۷/۱۱/۲۵ از ساعت ۳ تا ۵ در مسجد علی ابن ابوطالب واقع در فلکه چهارگوش نیروی‌هوائی (ایستگاه مسجد) برپاست . مجلس ختم زنانه در همین روز و ساعت در منزل آن مرحومه واقع در خیابان ۸/۳۶ نیروی هوائی- پلاک ۱۱۰ برگزار میشود.

خانوادههای طوسی- عباسیان- مجتهدی- عسگری- جلالی- محمدی- دفتری- نوپوش- افتخاری- نژادمقدم- زعفری- جلال وندی- یعقوبی- طیبی- وسایر وابستگان

شهید قلب تاریخ است

چهارشنبه ۲۵ بهمن‌ماه ۵۷ در شهرستان قم در سوگ برادر شهیدم آقای تقی منتظری مقدم بماتم نشسته‌ام.

صادق منتظری زنجانی

شهید قلب تاریخ است

در آستانه پیروزی ملت مستضعف برهبری نایب‌الامام خمینی و در راه بثمر رساندن نهضت ملت مسلمان ایران جوان ناکام محمد حسین یزدی (همدانی) شربت شهادت نوشید و به آرزوی دیرینه‌اش دست یافت. مجلس ترحیم زنانه و مردانه‌اش از ساعت ۳ الی ۵ بعدازظهر چهارشنبه ۲۵ بهمن ماه در مسجد اراکیها (خیابان گرگان ایستگاه روشنائی) برپاست، از بستگان و دوستان تمنی دارد برای شادی روانش در این مجلس شرکت نمایند.

الاحقر سید محسن هزاوهای (همدانی) و خانوادههای یزدی- محبی- و بستگان

شهید قلب تاریخ است

درگذشت جوان مجاهد شهید حاج احمد لطیفی فرزند حاج مصطفی لطیفی را باطلاع دوستان و بستگان میرسانیم مجلس یادبود مردانه روز چهارشنبه ۲۵ بهمن ماه از ساعت ۲ الی ۵ بعدازظهر در خیابان شمیران خیابان قبطریه مسجد جعفری و ختم زنانه در همانروز در منزل حاج مصطفی لطیفی منعقد میباشد.

خانوادههای لطیفی- حسینی- طاوسی- کمن- افشار

شهید قلب تاریخ است

شهادت شهید ناکام شادروان جعفر شفیعی را باطلاع دوستان میرساند مجلس ترحیم آن مجاهد شهید چهارشنبه ۵۷/۱۱/۲۵ از ساعت ۲ الی ۴ بعدازظهر در مسجد حاجی عبدالله واقع در شهباز جنوبی منعقد میباشد ضمنا شب هفت آن شهید روز یکشنبه ۵۷/۱۱/۲۹ از ساعت ۱ تا ۳ در بهشتزهرا قطعه ۲۱ شهدا برگزار میشود.

خانوادههای: شفیعی- غلامی- افضلی- افشاری

انالله وانا الیه راجعون

مجاهد شهید حمید صادق‌تهرانی افزارمند نیروی هوائی در راه اسلام به رهبری امام خمینی در پادگان عشرت آباد بدرجه شهادت رسید مجلس ختمش روز پنجشنبه تاریخ ۵۷/۱۱/۲۶ از ساعت ۳ تا ۵ در مسجد اراکی‌ها خیابان گرگان ایستگاه روشنائی برگزار میشود

خانوادههای صادق‌تهرانی- قمی‌زاده- تهرانی- منیری جاوید- شجاعی- یاسری- آقائی- محجوب‌نیا- فرهمند- نوربخش- بنکدار- قنبری- دهستانی- کیامنش

بانهایت تأسف درگذشت نابهنگام آقای هادی زندی را به استحضار بستگان و دوستان میرساند مجلس ختم آنمرحوم روز چهارشنبه ۲۵ بهمن ماه از ساعت ۳ تا ۵ بعدازظهر در مسجد امام جعفر صادق (ع) واقع در خیابان فرح‌آباد ژاله ایستگاه صددستگاه خیابان ارجمندی برگزار میگردد و مجلس ختم زنانه در همان ساعت در منزل آنمرحوم برگزار خواهد شد.

خانواده زندی

بدینوسیله به اطلاع کلیه دوستان و آشنایان و بستگان میرساند که در حوادث روز یکشنبه ۵۷/۱۱/۲۲ آقای مهران نخجوان‌پور به شهادت رسیده است. مجلس ختم آن شهید در منزل آقای حسن نخجوان‌پور از ساعت ۹ صبح روز چهارشنبه ۵۷/۱۱/۲۴ واقع در انتهای خیابان آذربایجان اول خیابان کارون دهستری خیام پلاک ۲۱ منزل نخجوان‌پور منعقد میگردد.

خانوادههای نخجوان‌پور- جهان بیگلری

بمناسبت شهادت جوان ناکام **ناصر ورمهر** تکنیسین تاسیسات بیمارستان فیروزگر که در حین رسانیدن مجروحان بوسیله آمبولانس به بیمارستان هدف گلوله ناجوانم

راننده سرلشکر بیگلری:

سپهبد بدره‌ای و سرلشکر بیگلری در یک اتاق کشته شدند

راننده سرلشکر بیگلری جانشین فرمانده گارد جاویدان که روز گذشته اعلام شد نامبرده را به قتل رسانده است، دیروز با کیهان تماس گرفت و منکر ترور سرلشگر بیگلری توسط خودش شد. این شخص که استوار «حمیدالله حاج محمدی» نام دارد، دیروز چگونگی کشته شدن جانشین فرمانده گارد جاویدان را شرح داد.

وی گفت: دیروز سرلشگر بیگلری از من خواست تا او را پیش سپهبد بدره‌ای ببرم. اتومبیل را حاضر کردم و او را سوار کردم و به نیروی زمینی نزد سپهبد بدره‌ای بردم. آنها در نیروی زمینی باهم ملاقات کردند. راجع به رفتن به جائی باهم گفتگو میکردند و میگفتند اگر هلیکوپتری تهیه کنیم، بهتر است. همانوقت از خانمان تلفن کردند که چرا اکنون که اکثر پرسنل ارتش به منازلشان بازگشته‌اند، من به خانه برنمی‌گردم. بهمین منظور موضوع را با سرلشکر بیگلری در میان گذاشتم و موافقت کرد که من به خانه بازگردم. بلافاصله به پادگان لویزان برگشتم و اتومبیل اداره را در اداره گذاشتم و با اتومبیل خودم به خانه رفتم. امشب که روزنامه را خواندم دیدم سرلشکر بیگلری کشته شده و گفته شده است که من او را کشته‌ام من بهیچ وجه در مرگ ایشان دخالتی نداشتم. سرلشکر بیگلری اعلام همبستگی با مردم کرده بود.

من سالها نزد او خدمت کرده‌ام و او را مرد خوبی میدانم. هرکس که بیگلری را کشته، بدره‌ای را نهز که باهم بودند به قتل رسانده است. فکر می‌کنم مرد مسلحی خواسته بدره‌ای را ترور کند و بیگلری هم با او بقتل رسیده است.

طرح از دیوید لیواین

هوشنگ نهاوندی و مجیدی فرار کردند

تهران، خبرگزاری پارس- خبرنگاران ما گزارش دادند هنگام تحلیه پادگان جمشیدیه از کادر ارتش و سرباران و هجوم مردم و ارتش مردمی به این پادگان که حدود شش‌ساعت بطول انجامید، ردایهان سیاسی شامل عده‌ای از وزیران و مقامهای سابق فرصت یافتند که از ردان حمشیدیه بگریزند. به قراری که خبرنگاران ما آگاهی یافته‌اند اشخاصی مانند هوشنگ نهاوندی وزیر اسبق علوم و آموزش عالی و عبدالمجید مجیدی وزیر اسبق مشاور و سرپرست سازمان برنامه و بودجه از پادگان جمشیدیه گریخته‌اند و عده‌ای دیگر مانند نعمت‌الله نصیری معاون اسبق نخست‌وزیر و رئیس ساواک- منصور روحانی وزیر اسبق کشاورزی- علامرضا نیکپی شهردار پیشین تهران و داریوش همایون وزیر پیشین اطلاعات و جهانگردی بوسیله مردم دستگیر شده‌اند و هم‌اکنون تحت بازداشت نیروهای مردمی هستند.

بقرار گزارشی دیگر کسانیکه از پادگان جمشیدیه گریخته بودند از تهران خارج شده‌اند و نیروهای ملی در جستجوی آنان هستند.

۷ افسر ارشد دستگیر شدند

دفتر مطبوعاتی مهندس مهدی بازرگان نخست‌وزیر- عصر دیروز اسامی دستگیرشدگان و زندانیان رژیم پیشین را منتشر کرد. در این لیست نامهای حدیدی علاوه بر کسانی که پیش از این دستگیر شده بودند دیده میشود. لیست بشرح زیر است:

داریوش همایون- تیمسار امنیتی هدانیان از ساواک- تیمسار امینی افشار از پلیس راه- تیمسار نوذری بقا از نیروی زمینی، تیمسار فتحی مقدم از گارد- منصور روحانی وزیر اسبق کشاورزی- دکتر شیخ‌الاسلامزاده وزیر اسبق بهداری- تیمسار صدری -غلامحسین دانشی نماینده سابق محلی، تیمسار نصیری، امیرعباس هویدا- تیمسار رضا ناجی- تیمسار مینوسپهر از قسمت برنامه‌ریزی نیروی هوائی- پرفسور سناتور اعلم- منوچهر آزمون

سپهبد جهانبانی دستگیر شد

خبرنگار شهری ما گزارش داد سپهبد نادر جهانبانی رئیس سابق سازمان ورزش ایران و معاون سابق نیروی هوایی به اتفاق یک خانم و آقای امریکایی تحت‌الحفظ به دفتر مهندس مهدی بازرگان نخست‌وزیر دولت موقت انقلابی تحویل داده شدند

جامعه اسلامی دانشگاهیان (دانشگاه علم و صنعت): سنگرها را تا پیروزی کامل رها نکنید

جامعه اسلامی دانشگاهیان (دانشگاه علمو‌صنعت) ضمن درود به روان شهدای خلق ایران و اعلام پشتیبانی بی‌دریغ خود از دولت موقت آقای مهندس مهدی بازرگان که بپیروزی اقتدارآمیز خلق قهرمان ایران را که با الهام از ایدئولوژی انقلابی اسلام بدست آمده است به رهبر عالیقدر خود امام خمینی و ملت مبارز ایران تبریک و تهنیت می‌گوید و اعلام می‌دارد که ملت ایران برای رسیدن به پیروزی نهائی راه طولانی در پیش دارد و هرگز نباید سنگرهای مبارزه را حتی یک لحظه هم ترک کند و به استبداد زخم خورده مجال تجدید قوا و قدعلم کردن را ندهد.

دراین بیانیه گفته شده است که جامعه اسلامی دانشگاهیان (دانشگاه علمو‌صنعت ایران) ضمن درود به روان شهدای خلق ایران و اعلام پشتیبانی خود از دولت موقت انقلابی ایران به ریاست مهندس مهدی بازرگان که بنا به پیشنهاد مقام رهبری جنبش و تأیید وقبول ملت تشکیل شده است اعلام می‌دارد:

بر ملت است که در این مرحله حساس از تاریخ کشورمان برای بقا و استمرار دستاوردهای انقلاب و تحقق کامل اهدافمان با حفظ آمادگی، وحدت و هوشیاری انقلابی و رعایت نظم و آرامش مبارزاتی و با سازماندهی و تشکل‌های گروهی از هرزرفتن نیروها جلوگیری کرده از حداکثر امکانات موجود به بهترین وجه ممکن استفاده نمایند.

توزیع گاز مایع در محل مصرف

کمیته مرکزی کارکنان شرکت ملی گاز ایران اعلام کرد بملت افزایش تولید مواد نفتی و گاز مایع از روز شنبه ۲۹ بهمن‌ماه گاز مایع مثل گذشته در محل مصرف و منازل توزیع خواهد شد.

این کمیته از مصرف کنندگان تقاضا کرده است که از دریافت بیش از یک کپسول خودداری کنند، و برای یک کپسول گاز بیش از ۱۶۵ ریال نپردازند.

دکتر کریم سنجابی:

محتوی جمهوری اسلامی دموکراتیک است

دکتر کریم سنجابی رهبر جبهه ملی ایران امروز تأکید کرد که ملت ایران نباید میراث خوار درآمد نفت باشد.

سنجابی ضمن اظهار این مطلب در گفتگوئی باکیهان اضافه کرد: نفت برای ما درآمد نیست، در واقع برداشت از سرمایه‌ای است که از قرون گذشته برای ما به ارث مانده است. ما نباید مثل یک میراث‌خوار این سرمایه را هدر بدهیم، بلکه برداشت از این سرمایه باید به تناسب احتیاجات ما باشد و بگونه‌ای مصرف گردد که منجر به تورم نشود. این درآمد باید در راههائی خرج شود که ایجاد سرمایه و منابع درآمد جدید کند.

وی در مورد اوپک گفت: طبیعی است که کشورهای خریدار نفت می‌خواهند قدرت خود را برتولید کنندگان نفت تحمیل کنند، ولی درحال حاضر من نمی‌توانم اظهار نظر کنم که اوپک در این شکل تاچه اندازه بنفع کشورهای صادر کننده بوده و یا تاچه اندازه کشورهای سرمایه‌دار اوپک و یا قسمتی از آن را تحت نفوذ داشته‌اند. دولت ملی باید مطالعه کند و از این سازمان که اصولا مفید است بنفع صلح بین‌المللی استفاده کند.

رهبر جبهه ملی در پاسخ به سئوالی در مورد محتوی جمهوری اسلامی گفت: جمهوری، جمهوری است و از آنجا که درصد عظیمی از ایرانیان مسلمان هستند طبیعتاً این جمهوری هویت اسلامی خواهد داشت، و اصول اسلامی که عبارت از تقوی، تعاون، عدالت، برابری و همبستگی است در تکوین مقررات و روابط اجتماعی حاکم خواهد بود.

کریم سنجابی

دکتر سنجابی درمورد سیستم اقتصادی درجمهوری اسلامی گفت: اقتصاد مختلط خواهد بود و سرمایه‌گذاری‌های عمومی خواهیم داشت و صنایع مادر که در طبیعتشان انحصار هست باید بصورت عمومی اداره شود. البته درقسمتهای دیگر سرمایه‌گذاری و ابتکار خصوصی باید حمایت شود.

دبیر هیأت اجرائی جبهه ملی ایران درمورد سنتو گفت: سنتو تا آنجا که معلوم است مانند پیمان سعدآباد یک چیز بی‌اثر بوده و معلوم نیست دربرابر تعهدی که ملت و دولت ایران درقبال شرکت در سنتو دارد چه امتیازات و تأمیناتی بدست آورده و شاید باهمین کیفیت زیان آن بیش از منافع اجتماعیش باشد. بهرجهت یک دولت ملی باید سنتو را ازنظر مصالح مملکت و تعاون جهانی مورد بررسی و ارزیابی قرار دهد.

دکتر سنجابی درمورد نقش آمریکا و شوروی درجریان انقلاب ایران گفت: براساس ظاهر امر شوروی دخالتی نکرده و فکر نمی‌کنم کمکی هم کرده باشد.

اما بطور کلی باید بگویم که نمی‌توان جنبش ملت ایران را به هیچ سیاستی منتسب کرد. این انقلاب از نهاد ملت سرچشمه میگیرد، و قاطعیت و صراحت امام خمینی در پیشبرد این انقلاب موثر بوده است. اما در مورد آمریکا باید بگویم آمریکا با کمال تاسف تاکنون در سیاستهایش نسبت به ممالک جهان سوم همیشه یک کوتاه‌بینی داشته که نه تنها به نفع آن ممالک نبوده و برای تعاون جهانی و صلح مفید نبوده بلکه به نفع ملت و دولت آمریکا هم نبوده است.

رهبر جبهه ملی ایران در پایان با اشاره به اینکه بلوک شرق در زمان مصدق از کمک به ایران اجتناب کردند، تاکید کرد که «هیچ دولتی عاشق ما نیست. ما باید خودمان حافظ منافع خود باشیم و کشورهای دنیا را وادار کنیم که مصالح ما را رعایت کنند.»

جنبش ملی مجاهدین اعلام موجودیت کرد

«سازمان مجاهدین خلق ایران» با انتشار اولین اطلاعیه خود، رسماً با نام «جنبش ملی مجاهدین» اعلام موجودیت کرد. این سازمان در اطلاعیه خود مردم و کلیه مجاهدین را به نکات مهمی توجه داده است. متن این اطلاعیه به این شرح است:

اطلاعیه شماره ۱ جنبش ملی مجاهدین فضل‌الله المجاهدین علی القادمین اجرا ضمنا جنبش ملی مجاهدین بدین وسیله ضمن اعلام موجودیت خود بمنزله ارگان سیاسی مجاهدین، از کلیه طرفداران مجاهدین خلق ایران در سراسر کشور دعوت می‌کند که در آستانه پیروزیهای قاطع جنبش انقلابی خلق قهرمان ایران با تشکل هرچه بیشتر در صفوف مجاهدین به پاسداری از دستاوردهای انقلاب و استمرار ضد امپریالیستی آن بپردازند.

میهن‌پرستان، خواهران و برادران مجاهد مردم ستمکشیده ما اکنون در مسیر شکوهمند فداکاریهای خونبارشان به رستانه آزادی رسیده و به سرنگون کردن رژیم ضد خلقی توفیق یافته‌اند اما نکته بسیار مهم و حیاتی که در این لحظات تاریخی در پیش روی ما قرار دارد، مساله حفظ این آزادی گرانبهاست که ارابه خونین آن از میان دهها هزار شهید گلگون کفن خلق عبور کرده است. از اینرو برای پاسداری و گرامی داشتن میراث پر افتخار شهدا توجه مجاهدین و عموم نیروهای مبارز مردمی را به نکات زیر جلب می‌کنیم:

۱- در مراکز مخصوص خود به تعداد مناسب اجتماع کرده و با متشکل کردن صفوفتان حداکثر آمادگی لازم را برای مواجهه با هر توطئه احتمالی با طرح ضد انقلابی نفاق افکنانه احراز کنید. از دست دادن هوشیاری در شرایطی که هنوز دستاوردهای انقلابی بی‌ثبیت نشده‌اند طبیعتاً گامی بسوی شکست خواهد بود.

۲- در عین استوار کردن پیوند ناگسستنی با توده‌های محروم و مستضعف مردم که صرفاً از طریق نثار کردن تمام خلوص، احترام، صمیمیت و همکاری انقلابی به پیشگاه آنان میسر است در روشنگری سیاسی آنها و ارائه هر نوع آموزش لازم دیگر بکوشید.

۳- در این شرایط بایستی از هر نوع عکس‌العمل عجولانه و عصبی و هرز دادن امکانات و تجهیزات انقلاب اکیداً پرهیز نمود.

با درود و تهنیت به خلق قهرمان ایران و مجاهد اعظم حضرت آیت‌اله خمینی

جنبش ملی مجاهدین- ۲۳ بهمن ۱۳۵۷

خانه اردشیر زاهدی و سرلشکر خسروداد اشغال شد

شمیران- خبرنگار کیهان- دیروز خانه‌های اردشیر زاهدی، سرلشگر خسروداد و همچنین اداره تشریفات دربار سابق، مورد اشغال گروهی از جوانان مسلح شمیران قرار گرفت. اموال و اثاث موجود در این سه محل، جمع‌آوری و تحویل کمیته امام‌خمینی شد. در اداره تشریفات دربار سابق، چهارتن از درجه داران گارد، از خود مقاومت نشان دادند، اما جوانان مسلح بزودی توانستند بر آنها پیروز شوند و درجه‌داران را خلع‌سلاح کنند.

عده‌ای قصد داشتند به کاخ سعدآباد یورش برند که برای جلوگیری از غارتهای احتمالی اموال موجود در کاخ، از این یورش توسط روحانیون و جوانان مسلح جلوگیری بعمل آمد.

از سوی دیگر، دیروز هنگام تصرف پادگانهای لسویزان و سلطنت‌آباد عده‌ای کشته و مجروح شدند. مجروحانی که به مرکز پزشکی شهدا معرفی شده‌اند ۳۳نفر هستند که دربین آنها عده‌ای از افسران، درجه‌داران و سربازان گارد دیده می‌شوند. در سردخانه این مرکز، جنازه‌های یک سرباز گارد و ۳جوان مجهول‌الهویه نیز موجود است. مسؤول مرکز پزشکی شهدا از خانواده‌هایی که از دیروز از جوانان خود اطلاعی ندارند خواست تا هرچه زودتر به این مرکز مراجعه نمایند.

در بیمارستان هدایت واقع در قلهک نیز ۲۰ مجروح بستری هستند. جنازه یک شهید بنام احمد پیگلری‌فر ۲۴ساله نیز در این بیمارستان هست در بیمارستان شهید رضایی (قلب) ۵مجروح بستری هستند. جنازه یک شهید بنام هادی فرخ‌امین ۱۳ساله نیز دربیمارستان نگهداری میشود.

دوتن از مجروحان بیمارستان مفید دیروز هنگام عبور از جاده قدیم شمیران مورد اصابت گلوله سرنشنان یک تاکسی قرار گرفتند و بهمین جهت جوانان کمیته مشغول بازرسی تاکسیهایی هستند که درمنطقه شمیران درحرکتند. دربیمارستان سعادت‌آباد ۳۳مجروح بستری هستند. جنازه ۵۰شهید نیز در سردخانه بیمارستان هست.

دیروز جنازه یکی از پرستاران مرکز پزشکی شهدا که هنگام کمک به مجروحان، گلوله خورده و شهید شده بود باحضور هزاران تن از پزشکان، پرستاران و کارکنان مرکز پزشکی تشییع و در بهشت‌زهرا بخاک سپرده شد. وی دارای همسر و سه فرزند بود.

گزارش دیگری حاکی است که دیروز به دنبال تصرف زندان اوین دهها هزار تن از طبقات مختلف مردم از این زندان دیدن کرده‌اند. اما تاکنون هیچیک از آنها نتوانستهاند به اسرار تونل طولانی این زندان پی ببرند.

دیروز عده‌ای از مأموران ساواک مأمور در زندان اوین که موفق به فرار شده بودند در اطراف هتل اوین سنگر گرفتند و به سوی جوانان مسلح تیراندازی کردند، اما ساعتی بعد ناگزیر به تسلیم شدند و عده‌ای از آنها بدست جوانان افتادند که تحویل کمیته امام خمینی شدند.

● احمد بورپور، سیدحسین قرمخانی، یک سرباز و دو مجهول‌الهویه از جمله کسانی هستند که اجسادشان در بیمارستان سعادت‌آباد موجود است.

امدادگر در داخل آمبولانس کشته شد

جعفر نراقی

امدادگران داوطلب شیروخورشید اعلام کردند:

مجاهد امدادگر جعفر نراقی عضو کمیته امدادگران داوطلب جمعیت شیروخورشید سرخ مرکزی در روز شنبه ۲۱ بهمن ماه برخلاف همه اصول و مقررات بین‌المللی در داخل آمبولانس مورد تهاجم دژخیمان سرسپرده قرار گرفت و بر اثر اصابت گلوله شربت شهادت نوشید. در این بیانیه اعلام شده که مراسم ختم این شهید بعدازظهر روز جمعه در بهشت‌زهرا برگزار خواهد شد.

گارد دانشگاه بدست مردم افتاد

مقر اصلی گارد دانشگاه در خیابان شهرآرا به تصرف مردم درآمد و طی آن مقادیر معتنابهی اسلحه و فشنگ و دیگر وسایل ضداغتشاش بدست مردم افتاد.

اشغال این ساختمان بدون درگیری و مقاومت از سوی مأموران گارد صورت پذیرفت. خبرنگار کیهان در دیداری از ساختمان گارد دانشگاه که سالها مأموریت سرکوب جنبش‌های دانشجوئی را بعهده داشت می‌نویسد: هنگامیکه به دیدن ساختمان مرکزی گارد واقع در خیابان شهرآرا رفتم. هیچگونه اثری از مأموران گارد بچشم نمی‌خورد در این حمله اسناد و مدارک طبقه‌بندی شده‌ای نیز بدست مردم افتاده‌اند از حیث نشاندادن جنایات گارد نسبت به دانشجویان مبارز دانشگاهها و مدارس عالی تهران بسیاحائز اهمیت است.

اعلام همبستگی شهربانی خراسان با انقلاب

مشهد- سرلشکر ایمانی رئیس شهربانیهای استان خراسان طی اعلامیه‌ای خطاب به مهندس بازرگان نخست وزیر از سوی خود وافسران، همردیفان، درجه‌داران وافراد شهربانیهای خراسان، انتصاب بحق ایشان را تبریک وتهنیت گفت و پیروزی اورا تحت رهبری امام خمینی آرزو کرد.

قبلاً سرلشکر ایمانی همراه با افسران وپرسنل شهربانیهای خراسان به خانه آیات عظام گلپی وشیرازی ومرعشی رفتند و همبستگی خود را با نهضت ایران اعلام کردند.

درباره خلع سلاح چریک‌های فدائی خلق:

سازمان چریک‌های فدائی خلق نظر امام خمینی را جویا شد

سازمان چریک‌های فدائی خلق طی پیامی خطاب به حضرت آیت‌الله خمینی نظر ایشان را در مورد خلع سلاح اعضای سازمان چریک‌های فدائی خلق جویا شد. متن پیام سازمان چریک‌های فدائی خلق به این شرح است:

حضرت آیت‌الله خمینی

محترما اشعار می‌دارد نظر به مصالح عمومی میهن وانقلاب شایسته است مساله‌ی سلاح‌هائی که در روزهای اخیر از ارتش مزدور در سراسر ایران مصادره شده است، بطور کلی در چهارچوب مناسبات سازمان با سایر نیروها ودولت مورد مذاکره قرار گیرد. فعلاً فوریتا مقتضی است همانگونه که نظر امام است کمیته از درگیر شدن افراد مسلح غیر مسؤول با فدائیان در چهار راهها ومعابر که قصد ضبط سلاحها را دارند به سرعت جلوگیری به عمل آورد. همچنین لزوم بسیار دارد برای جلوگیری از حوادث سوءنظر امام توسط رادیو وتلویزیون ومطبوعات به اطلاع هموطنان برسد.

ستاد عملیاتی سازمان چریک‌های فدائی خلق ایران.

اسامی گروهی از شهدای تهران

براساس آمار مرکز پزشکی قانونی تهران، اسامی ۹۰ تن از شهدای دو سه روزه اخیر اعلام شد. این آمار از بامداد دیروز تا آخرین ساعات آن بدست آمده وهنوز انتقال جنازه‌های شهدا از بیمارستانها ومراکز درمانی به مرکز پزشکی قانونی تهران ادامه دارد.

اسامی ۹۰ تن از کسانیکه در حوادث اخیر کشته و شهید شده‌اند واز سوی مرکز پزشکی قانونی تهران معاینه شده وترتیب دفن آنان در بهشت‌زهرا داده شده است، از اینقرار است: علی علائی، جعفر شفیعی، سیدخلیل رکابیان، مجتبی فخرائی، کاظم ریسمانچی، زلفعلی الهی وحیدخانلو، محمد فرهادی، غلامرضا عبدالله بربرودی، محمد ابراهیمی، محمد افشارپور، محمد تقی ترابی، احمد قربان‌زاده، حسین نمازی، جعفر غفاری، صالح محمدی، مهدی وظیفه اردلانی، ولی یوسف الهی، رضا ساوه دربندسری، محمد شجاعی، مهران نخجوان‌پور، امیر حسین غلامی نیک، علی پناهی‌راد، ابراهیم عابد، محمود مهدوی (عکاس پزشکی قانونی)، تیمور پیروز، فرامرز قلمیان، منصور توکلی، حسین مهتابی سمنانی، علی‌اصغر واقفی، مهدی کابلی، بهمن پایه‌گزار، ناصرورده مهر، عبدالله پورعبدالله، منوچهر رضائی سوادکوهی، محمد ذوالفقاری، مجید احمدی‌طامه، محمد مبینی تهرانی، بهجت بندعای، داود راجعی‌پور، مرتضی نیکپور، حسین امیرحسینی، مهدی جلالی، ایرج میرزاجانی، محمدعلی فلاح، علی اصغر علی، محمود مالکی، هوشنگ شهدوست‌خانی، ابوالحسن غفاری، فریدون باغ جزی، حسن عارفی، زینب حسین‌زاده، سیدجلال امیری، بانونوزا، محمد مهدوی، قشم کشاورز خداوردی، محمدعلی نیک‌پی، عبدالله وحیدی، حسینعلی عابدینی، محمدرضا اخوت، علی ایرانشاهی، شهلا آذرگون، حسن خطیب، منوچهر گلچین خیابانی‌آذر، بهروز بشیری، جعفر حیدریان، حسین قالیچی، نصرت‌الله وجدانی‌پاک، یعقوب‌احمدی مراغه‌ئی، کیهان‌صفی سام‌آبادی، کامبیز حاتمی، سیدحسن فروزنده اصیل، اسکندر شاطری کندوانی، رضاقلی خرسندی، اسدالله رضائی، محمدیکون، علیرضا دامن‌افشان، علیرضا علی‌شاه بابا، علی ترکی، حمید صادقی تهرانی، حمید صالحی کودرانی، ارشد فراموش ابهلی، ابوالفضل مهدیلو، ایرج کریمخان سراجی، حمیدرضا مظفری، سلمان هادلی دارائی، پرویز ربیعی، حسن پازوکی، علی کربلائی باقری، محمداسمعیل جعفری، بیمارستانهای بابک در غرب تهران والوند در خیابان حافظ نیز چند شهید داشته‌اند که نامشان اعلام نشده است. افراد ناشناس که در حوادث مختلف دیروز وپریروز شهید شده‌اند و جنازه‌شان به مرکز پزشکی قانونی انتقال می‌یابد پس از معاینه از سوی طبیبان قانونی، عکسی از چهره آنان تهیه میشود پس از ۴۸ ساعت که جسد در سردخانه پزشکی قانونی نگهداری شد و کسی برای تحویل آن مراجعه نکرد، جسد به بهشت زهرا منتقل ودفن میشود.

ده‌ها هزار نفر برای یافتن مخفیگاه ساواک رشت تلاش می‌کنند

رشت: ساختمان ساواک رشت که ساعت ۴/۵ بامداد روز ۲شنبه بدست چند هزار نفر جوان خشمگین تصرف شد، امروز مورد بازدید یک میلیون نفر از مردم گیلان قرار گرفت.

ساختمان ۳ طبقه‌ای که گفته میشود، زیرزمینی به عمق ۹ متر با راهروهای اسرار آمیز دارد، یکی از مجهزترین ساختمان‌های ساواک است که تا آخرین شدت، درهای برقی، و تلویزیون مداربسته‌ای با برد چند کیلومتر و شاید دوربینهای مخفی در سطح شهر رشت باشد. این ساختمان که در زمینی به مساحت چند هزار متر در ضلع شمالی باغ محتشم معروف رشت، ساخته شده، سال گذشته تحویل و مأموران اثاثیه خود را به این محل منتقل کردند.

در جریان بازدید امروز مردم متوجه شدند که از زیرزمینهای ساختمان صدای ناله‌وکمک بلند است ولی تلاش دهها هزار نفر از مردم برای یافتن راهی به زیرزمین تا دو دستگاه بیل هیدرولیکی برای ساختن راهی به زیرزمین استفاده میشود، به ادعای سرباز دستگیر شده بیش از ۳۰ نفر و به روایتی بیش از ۳۰۰ نفر زندانی دراین زیرزمینها زندانی هستند که همه هزار نفر تلاش دارند آنها را آزاد کنند. یک روحانی جوان را ازیک سلول انفرادی آزاد ساختند. دریک کمد مقادیر زیادی عکس ازروسای ادارات دولتی رشت، مستنقدین، و شهردارپیها، وکلای دادگستری، نمایندگان مجلس، بازاریان، قضات، روحانیون، خبرنگاران، گویندههای رادیو، پیدا شده که وجود عکسها دردست مردم و تصور باطل آنان درمورد ساواکی بودن صاحب عکسها، موج نگرانی درمیان مردم ایجاد کرده است، درحالیکه بگفته اکثریت مردم جمع‌آوری این عکسها جزء وظایف اطلاعاتی ساواک بوده است.

کارکنانش پرونده‌های دیگری دارند یکی ازمامورات مجروح دستگیر شده عضو ساواک دربیمارستان اظهار داشت: که تعداد زیادی ازمامورات اصلی درداخل ساختمان بودند و دراوایل درگیری فرار کردند وی ادامه داد: به رئیس ساواک خیلی التماس کردیم که تسلیم شویم و گفتیم کشته خواهیم شد امابرسنگ گفت: این قلعه خانه ماست و باید تیراندازی کنید. وی گفت حمید که مهرهای اصلی مأموران فرار کرده‌اند و مجازات نشده‌اند.

در جواب این سوال که شما چه وظیفه‌ای داشتید وی گفت: من از تهران وظیفه‌ای داشتم که برای انجام آن به رشت آمده بودم. وی گفت: تمام اسناد و مدارک چند روز قبل به تهران منتقل شده است. هکسهای مردم قابل اهمیت نبود که در ساختمان بر جای مانده است.

مردم بر بالای در ساواک با دست بریده سرهنگ لهساقی رئیس ساواک نوشتند: این موزه هدل پهلوی است.

ساعت ۷/۵ شب خبر رسید که مهندسان مخفی گاه زیرزمینی ساواک را کشف کردند و تلاش برای بیرون‌آوردن زندانیان آغاز شده است.

زندان رشت نیز که صبح امروز درب آن به خیابان باز شد. برخلاف دیدهب خالی است متجاوز از هزار وچند صد زندانی از این زندان توسط مردم آزاد شده‌اند.

پادگانهای ژاندارمری اعلام کردند که به مردم پیوسته‌اند و مردم هم کاری با آنها ندارند.

انتظامات شهر در دست کمیته انقلاب ریاست حجت‌الاسلام حاج‌صادق احسان‌بخش است وجوانان امور نظم وترافیک را به عهده دارند.

رزمندگان منطقه نیروی هوائی:

از سرنوشت مبارز جوان بی‌اطلاعیم

صدها مبارز مسلح و هزاران رزمنده جوان ناحیه نیروی هوائی خواستار کسب اطلاع از سرنوشت احمد صانعی مبارز جوان این ناحیه شدند. صانعی که در جریان مبارزه ارتش ملی با گارد در نیروی هوائی تهیه کوکتل‌مولوتف را بعهده داشت از شب حمله گارد به نیروی هوائی ناپدید شده است. احمد صانعی چهارده سال دارد و بنابه اظهار اهالی محل، رزمندگان جوان و خانواده‌اش طی نبرد ۴۰ساعته ارتش ملی با گارد در پادگان فرح‌آباد با چند جوان همسن و سال خود صدها کوکتل مولوتف درست کرد و در اختیار ارتش ملی قرار داد. وی پریشب در جریان زدوخورد اطراف پادگان مجروح شد و از آن زمان تاکنون از سرنوشت وی اطلاعی دردست نیست. مبارز جوان هنگام مجروح‌شدن شلوار جین و پیراهن قهوه‌ای بتن داشت موی سر احمد کوتاه است. اهالی نیروی هوائی از بیمارستانها و کلیه کسانی که از این مبارز جوان اطلاعی دارند تقاضا دارند با تلفن ۷۳۲۶۹۷ تماس بگیرند.

ابوالفضل قاسمی دبیر حزب ایران: برای پیروزی نهائی باید به آزادی ارج گذاشت

ابوالفضل قاسمی دبیر حزب ایران امروز ضمن پیامی خطاب به ملت ایران تأکید کرد که پیروزی نهائی انقلاب نیاز به ارج نهادن به دمکراسی و آزادی دارد.

در پیام دبیر حزب ایران آمده است: سرانجام همبستگی و یگانگی همه اقشار ملت ایران غول خون‌آشام امپریالیسم و دیکتاتوری ایران را بزانو درآورد و خود کامگی، دیوانسالاری و زورگوئی به بهای خونهای داغ و پاک فرزندان شهید ایران، تسلیم حق و آزادی شد.

در پیام دبیر حزب ایران که از احزاب وابسته به جبهه ملی ایران است اضافه شده است: با اینکه انقلاب مقدس و ملی ما به رهبری امام خمینی وارد دوران عمل گردیده و هم‌اکنون با تسخیر سنگرهای استبداد، پایگاههای دشمن یکایک بدست ملت می‌افتد ولی ما هنوز در مراحل نخست انقلاب هستیم. پیروزی نهائی و پاسداری از این انقلاب نیاز به همبستگی بیش از پیش همه مردم و اوج نهادن به دمکراسی و آزادی دارد. همه باهم بکوشیم با پیروی از رهنمودهای رهبری انقلاب و جانبداری صمیمانه از مهندس بازرگان نخست‌وزیر ملی و انقلابی ایران به آرمانهای حق‌طلبانه ملت ایران تحقق بخشیم.

اعضای برجسته حزب توده ایران:

دشمن در کمین غفلت‌ها و نفاق ماست

«تن از افسران سازمان نظامی حزب توده ایران و یکی از اعضای کمیته مرکزی این حزب که اخیراً از زندان آزاد شده‌اند، در نامه‌ای مواضع خود را در شرایط امروز ایران امروز اعلام کردند.

متن نامه در زیر آمده است:

گرامی باد خاطره شهیدانیکه با نام آزادی برزبان و آرزوی سعادت خلق بر دل جان باختند.

درود بی‌کران به خلق مبارز و قهرمان که در یکی از تیره‌ترین و نکبت‌بارترین ادوار تاریخ میهن ما فصلی شکوهمند را آغاز نهاد.

سلام و احترام به بزرگمرد عالم تشیع حضرت آیت‌اله خمینی و دیگر رهبران ارجمند روحانیت مترقی میهن ما.

درود فراوان به کارگران مبارز، دهقانان و سایر زحمت‌کشان و روشنفکران انقلابی که در نبرد سهمگین علیه استبداد و امپریالیسم نقش بغایت موثر و تعیین‌کننده ایفاء نمودند.

درود بر همه سازمانهای مترقی و مبارز که در امر پیکار و برای آزادی خلق مجدانه شرکت کردند.

همیهنان: ما در لحظات حساس از تاریخ انقلاب خود هستیم، دشمن در کمین غفلت‌های ما، نفاق ما، عدم درک مسؤولیت در قبال انقلاب و اهداف آن طرف مبارزان نشسته است. شمار ما در این لحظات سرنوشت‌ساز هشیاری و اتحاد همه نیروهای ضداستبداد و ضدامپریالیستی است.

حزب توده ایران پیروزی‌های بدست آمده انقلاب را به خلق مبارز ایران تهنیت می‌گوید و همچنان در صف فشرده خلق مبارز با احساس مسؤولیت تام و درک موقعیت انقلاب گام برمیدارد. ما برآنیم که وثیقه پیروزی انقلاب و عظیم‌گذاردن هرنوع توطئه علیه خلق و آرمان‌هایش متزلزم ایجاد جبهه واحدی از همه نیروهای انقلابی و مبارز خلق میتواند باشد.

ما بار دیگر از این فرصت بزرگ استفاده میکنیم و پشتیبانی خود را از دولت موقت ملی بمنظور تحقق برنامه‌های اعلامشده ملی و دمکراتیک به رهبری آقای مهدی بازرگان اعلام میداریم.

علی خاوری، عباس حجری، محمدعلی عمویی، رضا شلتوکی، تقی کی‌منش، اسماعیل ذوالقدر

● علی خاوری عضو کمیته مرکزی حزب توده ایران در سال ۱۳۴۶ بعد از بازگشت به ایران دستگیر و به حبس ابد محکوم شد. او همراه زندانیان سیاسی دیگر توسط مردم آزاد شد.

حجری، عمویی، شلتوکی، کی‌منش و ذوالقدر از افسران سازمان نظامی حزب توده هستند که اخیراً بعد از ۲۵سال زندان آزاد شده‌اند.

بازدید از ساواک تصرف‌شده:

پرونده نیم‌سوخته دکتر امینی در ساواک پیدا شد

احمد مرعشی خبرنگار روزنامه کیهان که عصر روز گذشته چندساعت از اداره مرکزی سازمان امنیت در سلطنت‌آباد بازدید کرده است میگوید مقدار بسیار زیادی پرونده‌های بسیار مهم ساواک در محوطه حیاط این سازمان بصورت آزاد ریخته شده است که ریزش یک باران کوتاه همه این اسناد گرانبها را از میان خواهد برد.

خبرنگار کیهان میافزاید ازجمله پرونده‌هائی که بصورت نیم سوخته بدست آمد پرونده دکتر علی امینی نخست‌وزیر اسبق بود که قسمتی از آن از بین رفته بود ولی بملت قطور بودن پرونده هنوز قابل استفاده میباشد، این پرونده بوسیله آقای طالقانی از میان پرونده‌هائی ریخته شده در محوطه ساواک خارج و بمنزل حضرت آیت‌اله طالقانی برده شد.

قسمت زیادی از این پرونده‌ها نیز بوسیله مردم بخارج برده شده و همچنین اسلحه‌های موجود در این محل نیز بخارج منتقل شده بود.

بگزارش احمد مرعشی مأموران کمیته انتظامات انقلاب، شخصی را که قصد خارج شدن از این محل را داشت و دارای وضع مشکوکی بود دستگیر و تحت بازجوئی قرار دادند و از وی مقدار قابل توجهی اسکناس هزارتومانی و پانصدتومانی کشف و پس از تحقیقاتی معلوم میشود که این پول از یکی از گاوصندوقهای ساواک برداشته شده است. همچنین شخص دیگری نیز مورد بازجوئی قرار گرفت و از وی نیز مقداری پول کشور سوریه و مهمات کشف شد که همه پولها تحویل آقای بدیع‌زادگان نماینده حضرت آیت‌اله طالقانی

آلبوم عکس

مورد جالب دیگری که مورد مشاهده خبرنگار ما قرار گرفته آلبومهای متعدد عکس از دانشگاههای مختلف کشور بود که بر روی هر صفحه آن در حدود سی تا چهل عکس و در مقابل آنها مشخصات کامل صاحبان عکسها و آدرس آنها نوشته شده بود. خبرنگار ما اضافه میکند که با توجه به حساسیت فوق‌العاده این محل لازم است یک گروه ورزیده از مأموران انتظامی کمیته انقلاب کنترل این محل را بعلت وجود پرونده‌ها ونوارها بعهده بگیرند و نسبت به جمع‌آوری اسناد و مدارک از داخل محوطه نیز اقدام شود زیرا این پرونده‌ها از چنان حساسیتی برخوردار است که می‌تواند

ده‌ها نفر در زدوخوردهای دیروز شهرها کشته شدند

تبریز با خون صدها نفر در آخرین روزهای از بین رفتن استبداد انقلاب ایران را آبیاری کرد. عکس صحنه‌ای از برخوردهای خونین این شهر را نشان میدهد.

مردم آرم کنسولگری امریکا در تبریز را پائین کشیدند

گروه کثیری از مردم تبریز به دنبال کشتار روز شنبه ۲۰ بهمن تهران به خیابانها ریختند و دست به تظاهرات زدند. این عده ابتدا در خیابانهای شهر شروع به آتش زدن لاستیکهای فرسوده کردند، سپس با کندن نرده‌های کنار خیابانها، راهبندانهای متعددی ایجاد کردند. این کار تا ساعت ۱۱ صبح ادامه داشت. در این موقع عده‌ای به پاساژ بزرگ تبریز حمله کردند، دروپنجره چندین مشروب‌فروشی را شکستند و آن را به آتش کشیدند. جوانان خشمگین حتی دیوارهای آجری مشروب فروشیها را خراب کردند و اثاثیه مغازه‌ها را در خیابان آتش زدند. باشگاه بیلیارد «پارس» هم مورد حمله قرار گرفت و اثاثیه داخل آن را پس از انتقال به خیابان آتش زدند تظاهرکنندگان سپس سینما دیاموند و بزرگترین فروشگاه لوازم خانگی تبریز را به آتش کشیدند. گروهی از مردم به کنسولگری آمریکا سرازیر شدند و در جلو کنسولگری دست به تظاهرات شدید زدند. مردم آرم کنسولگری را پائین کشیدند. وعده‌ای نیز در خیابان راه‌آهن به کارخانه آبجوسازی ستاره حمله کردند و آنجا را به آتش کشیدند.

دیروز در تبریز نزدیک به یکصد مغازه مشروب فروشی به آتش کشیده شد.

صدها زندانی فرار کردند

● شیراز- پیش از ظهر دیروز صدها نفر زندانی مختلف بازداشتگاه عادل‌آباد شیراز درهای زندان را کشودند و یا بفرار گذاشتند. بنا به اظهار اهالی اطراف این زندان پیش‌ازظهر دیروز درحالیکه مردم شیراز در گورستان دارالترجمه در نقطه دیگری از شیراز مشغول تشییع جنازه شهدای دیروز حادثه شهربانی بودند، نگهبانان زندان با لباس‌های شخصی زندان را ترک کردند و هنگام ترک آنجا درهای زندان را بازگذاشتند، ابتدا زنان و بعد مردان وسایل خود را جمع و جور کردند و پابفرار گذاشتند.

اسامی ۱۹ شهید شیراز اعلام شد

شیراز- اسامی ۱۹ تن ازمردم شیراز که درحوادث روز یکشنبه گذشته شهید شدند بشرح زیر اعلام شد: مهدی زمانی- غلامرضا رضازاده دهبزرگی- حسین میرباقری- عبدالحمید پیش (روزنه)- محمد جواد فارسی- محمد کریم احتشامی- حاج باباخنفری- عباس محمدی- هادی خلوصی- سهراب یحیائی- علیمحمد قهرمانی- نعمت اله کشاورز- مجید رحیم دل- جلیل حسین پور- هادی مرادی- فرامرز کیمیائی- هادی مهدوی- خسروباقری- محمود عزیزاده.

● آمل- اجساد ۳ جوان شهید که در سنگر دفاع از تهران کشته شده بودند، شناسایی و به آمل منتقل و در میان تظاهرات هزاران نفر از مردم آمل که پیشاپیش آنان روحانیون حرکت می‌کردند. تشییع و در گورستان امامزاده ابراهیم دفن شد.

این سه‌نفر عباس تبریزی ۲۰ ساله- حسین صداقت ۱۹ ساله و حمید شیرازی ۲۰ ساله نام داشتند. در گورستان چند تن از جوانان و حجت‌الاسلام جوادی درباره شهادت سخنرانی ایراد کردند.

● رودسر- پیش از ظهر قبل گروهی از مردم به ولائی عبدالوهاب شهیدی (خواننده معروف) در نامرسرای رودسر حمله کردند و آنرا به آتش کشیدند.

۷ سرباز شهید شدند

● قهرمان شهر (کرمانشاه)- هنگامی که لشگر ۸۱ زرهی کرمانشاه بعد از تظاهرات در شهر و اعلام همبستگی با مردم بسوی پادگان‌های خود مراجعت میکردند، در مقابل بیمارستان لشگر مورد حمله سرهنگ دوم امیری فرمانده آموزشگاه گروهبانی لشگر ۸۱ زرهی قرار گرفتند دراین حمله غافلگیرانه ۷ سرباز وظیفه توسط نامبرده شهید شدند، بدنبال این حادثه نامبرده از راهروی بیمارستان خارج و قصد فرار داشت که مورد اصابت گلوله قرار گرفت و نقش زمین شد، دراین هنگام مردم خشمگین جسد نیمه‌جان او را با دشنه و چاقو قطعه‌قطعه کردند و سپس کشان‌کشان بخیابان‌های شهر آوردند، آنگاه جسد وی را در خیابان سپه چهارراه ۴۰ متری در مقابل دیدگان هزاران نفر از مردم قهرمان‌شهر بدار آویختند.

● ۶ نفر در کرمانشاه کشته شدند

کرمانشاه- صبح دیروز حدود ۱۲۰۰ نفر از زندانیان کرمانشاه بوسیله مردم این شهر آزاد شدند و در برخوردی که بین ماموران زندان و مردم ایجاد شد ۳ نفر از زندانیان و ۴ نفر از مردم کشته شدند.

اندیمشک- اسماعیل داودی عضو انجمن شهر اندیمشک از ۲۱ بهمن‌ماه از عضویت در انجمن استعفاء کرده است

رؤسای شهربانی و کلانتری رودسر همراه مأموران فرار کردند

رودسر- رئیس شهربانی، رئیس کلانتری و ۵۰ نفر از مأموران رودسر شبانه پس از تخلیه مراکز خود از شهر فرار کردند. اکنون تنها ۴ مامور بدون اسلحه شهربانی در شهر مانده‌اند.

● پاوه- در پی اعلام همبستگی شهربانی و ژاندارمری پاوه به مردم، گروهی جمال‌بدست ماجراجو که مخالف پیوستگی شهربانی و ژاندارمری بمردم بودند به شهربانی حمله کردند و بسمت آژیر خطر سلاح کردن شهربانی در خیابان‌ها بجان مردم افتادند، دراین حادثه شخصی ۳۰ ساله بنام اسکندر لطفی شهید شد.

تصرف شهربانی آذرشهر ۱۹ کشته ببار آورد

تبریز- در جریان تصرف شهربانی آذرشهر بدست مردم ۲ نفر از محاصره کنندگان شهربانی بضرب گلوله مأمورین شهید شدند و ۳۰ نفر از مردم نیز مجروح شدند.

بدنبال این جریان مردم که سخت خشمگین شده بودند حلقه محاصره را تنگتر کردند و سرانجام ساختمان شهربانی بدست مردم افتاد و دراین جریان ۱۷ تن از مأمورین شهربانی بدست مردم خشمگین بقتل رسیدند.

برابر گزارش خبرنگار ما در تبریز تیراندازی ابتدا از طرف مأمورین شهربانی بمنظور فرار و شکستن حلقه محاصره مردم صورت گرفت که ضمن آن یک کشاورز ۳۰ ساله بنام عبدالعلی خباز و یک معلم ۴۰ ساله بنام جعفر جعفرزاده شهید و حدود ۳۰ نفر مجروح شدند. بدنبال این جریان هجوم مردم به شهربانی آغاز شد و ضمن این هجوم ۱۷ تن از افراد پلیس و گارد شهربانی بوسیله مردم کشته شدند بقرار اطلاع رئیس شهربانی آذرشهر و چند نفر از مأمورین موفق به فرار شده‌اند.

مردم زندانیان را آزاد کردند

آبادان- هزاران تن از مردم آبادان دیروز بعدازظهر به زندان این شهر هجوم بردند و ۱۷۰ زندانی عادی این زندان را آزاد کردند.

طی تماسی با دادستان آبادان، وی در این مورد گفت: آنچه که در این میان باعث ناراحتی است، این است که متهم اصلی سینماکرس هم که اخیراً دستگیر شده واقرار کرده بود، توسط مردم آزاد شده است. درحال حاضر در زندان آبادان بازداشت‌شدگان مردمی گروه برای تماشا به آنجا می‌روند.

تظاهرات در قم ادامه دارد

قم- شهر قم تا حصول پیروزی کامل برای سرنگونی رژیم طاغوتی برنامه‌های انقلابی خود را دنبال می‌کند

در ۲۴ ساعت گذشته راهپیمائی و تظاهرات در خیابانهای شهر ادامه داشت و بخصوص در موقع تشییع جنازه یکی از افسران نیروی هوائی که در درگیری با گارد شهید شده بود تظاهرات به اوج خود رسید

در قبرستان شیخان نمایشگاه عکس بهمراه انواع و اقسام فشنگ‌ها گاز اشک‌آور- گاز خفه‌کن باتون‌های الکتریکی و سایر وسائلی که برای سرکوبی انقلاب مردم بکار میرفته بمعرض تماشای مردم که مورد بازدید روزانه هزاران نفر قرار می‌گیرد می‌باشد

قم- تمام آثار و نوشته‌ها بر کتیبه‌های حرم مطهر حضرت معصومه (ع) که حاکی از یادگاری‌های دوران سلطنت پهلوی است بوسیله مردم تراشیده و پاک شده.

تنها در صحن آئینه که محو این نوشته‌ها ممکن بود به سایر قسمتهای سلف زیان وارد کند روی آنرا با پارچه سیاه پوشانده‌اند

قم- ساختمان نوساز و جدید ساواک قم به نمایندگان امام خمینی (حضرت آیت‌اله منتظری) تحویل داده شد قرار است این ساختمان مرکز ستاد اسلامی باشد

۲۰۰ زندانی آزاد شدند

قزوین- سرهنگ دیهیم رئیس شهربانی قزوین به اتفاق صدای از روحانیون این شهر ساعت ۴ بعدازظهر دیروز به زندان قزوین رفته و کلیه زندانیان این شهر را که بالغ بر ۲۰۰ نفر میشدند، آزاد کردند.

گفته میشود زندان قزوین زندانی سیاسی نداشته است. شب گذشته افسران هوابرد این شهر که از طرف ستاد ارتش مأمور شده بودند تا از تأسیسات حساس شهر حفاظت کنند، با سرهنگ دیهیم رئیس شهربانی قزوین تماس گرفته و از او خواستند که به کلانتری‌ها و شهربانی را به مردم واگذار کردند.

کاخهای شاه در بابل و نوشهر تصرف شد

نوشهر- بابل- کاخهای سلطنتی نوشهر و بابل دیروز توسط مردم این دو شهر تصرف شد. این دو کاخ توسط روحانیون محلی اعلام شد و محافظت از آنها را جوانان به عهده گرفتند.

رئیس پاسگاه کشته شد

● شوش- در حمله گروهی از مردم شوش به پاسگاه ژاندارمری رئیس پاسگاه ستوانیدوم داو دافراری کشته شد

جنازه چهار مأمور ساواک کشف شد

● رشت- در جریان تیراندازی و سقوط ساواک رشت علاوه بر ۶ نفری که بدست مردم قطعه‌قطعه و بدار آویخته شدند، چهارجنازه نیز که متعلق به مأموران ساواک است در داخل ساختمان کشف شد.

دوجنازه مأمور در نزدیکی کورهای گچ گفته میشود دستگاه شکنجه است افتاده بود و دوجنازه دیگر گویا متعلق به مأموریتی است که پس از زخمی‌شدن خود را در گوشه‌ای پنهان کرده و در اثر خونریزی مرده بودند.

باین ترتیب تعداد مأموران کشته شده در ساواک رشت ۱۰ نفر- دستگیرشده ۲ نفر است. یک سرباز وظیفه نیز که گماشته رئیس ساواک بود اکنون تحت‌نظر است.

ناظران حمله به ساواک گفتند سرهنگ نهائی رئیس ساواک رشت پس از دستگیری چند قرص از جیب خود بیرون آورد و خورد و باین قرص‌ها باعث مرگ او شده است.

● آمل- سرگرد فولادی افسر راهنمایی آمل با دستخط از سوی حجت‌الاسلام حبیبی جزء آنده از جامعه‌ای آمل به سمت نمایندگی شهربانی انتخاب شد که در مهلت ۱۵ قلا حجت‌الاسلام حبیبی از زندان آزاد و به دبیرستان دخترانه کلانتری‌ها و شهربانی را به مردم واگذار کردند.

رئیس پاسگاه ژاندارمری شوش کشته شد

شوش دانیال- در جریان درگیریهایی که بین مردم شوش دانیال و افراد گروهان ژاندارمری این شهر درگرفت، رئیس پاسگاه هاوود افراری توسط مردم به قتل رسید.

پاسگاه ژاندارمری شوش از دیروز همبستگی خود را با مردم اعلام کرده بود. درگیری هنگامی پیش آمد که مردم برای تصرف پاسگاه رفته بودند. در جریان این درگیریها همچنین چند گاندارم و عده‌ای از مردم شوش مجروح شدند، مردم پس از تصرف پاسگاه آنرا به آتش کشیدند.

● مشهد- یادگار تربت جام به سرپرستی سرهنگ نورانی اعلام همبستگی با ملت کرد.

اندیمشک- مأموران ژاندارمری بخش دهسینه‌ه لرستان صبح دیروز به روی مردمیکه بدنبال خبر پیروزی انقلاب ایران در خیابانها دست به شادمانی و پایکوبی زده بودند آتش گشودند. گزارشهای رسیده حاکیست که در جریان این تیراندازیها ۲ نفر کشته شدند. مردم بخش دهسینه‌ه از اندیمشک کمک خواستند و عده‌ای به این بخش رفتند ولی تا این لحظه از اقدامات مردم اندیمشک خبری در دست نیست.

● خرم‌آباد- در زدوخورد مسلحانه مردم خرم‌آباد و افراد ناحیه ژاندارمری لرستان ۲۳ نفر کشته و ۴۰۰ نفر مجروح شدند. در این زدوخورد ۱۵۰ اتومبیل به آتش کشیده شد و دو نفر از همکاران کیهان به نامهای رضابستان و غلام زریان درخرم‌آباد مورد اصابت گلوله قرار گرفتند. دیروز پس از تصرف قرارگاه شهربانی استان کلیه کلانتری‌های خرم‌آباد توسط مردم تصرف و اموال و مهمات شهربانی ضبط شد. مردم پس از اعدام انقلابی سروان محمد علی قهرمانی معاون گارد شهربانی که در چند ماه گذشته مرتکب فجایع فراوانی شده بود، برای تصرف ژاندارمری به طرف این محل رفتند. بعد از ۶ ساعت زد و خورد بین مردم مسلح و افراد ژاندارمری ستاد تصرف و افراد تسلیم شدند، در این نبرد هشایر مسلح خرم‌آباد به کمک مردم آمدند و اموال و مهمات ژاندارمری از طرف مردم به غنیمت گرفته شد. ده نفر از کشته شدگان ژاندارم بوده که یکی از آنها استواری است که به وسیله فرماندهان خود کشته شد.

زندانیان خرم‌آباد دیروز وسیله مردم آزاد شدند و خانه رئیس شهربانی به تصرف مردم درآمد رئیس شهربانی هم‌اکنون متواری می‌باشد.

● تهب ۸۴ خرم‌آباد هم با ملت ایران اعلام همبستگی کرد و فرمانده آن اظهار داشت تمامی ما در خدمت مردم هستیم.

● ۱۱ مجروح در بروجرد

بروجرد- صبح دیروز مردم بروجرد به ژاندارمری این شهر حمله کردند و پس از تیراندازی و درگیری که منجر به مجروح شدن بیش از ۱۱ نفر گردید، سرانجام ژاندارمری بتصرف مردم درآمد دراین برخورد دو دستگاه خودرو و قسمتی از ساختمان ژاندارمری به آتش کشیده شد و مهمات و اسلحه‌های موجود در اسلحه‌خانه ژاندارمری بدست مردم افتاد. فرمانده ژاندارمری، معاون فرمانده و ۲ تن از گروهبانان جزو مجروحین میباشند.

● سقوط خونین ژاندارمری مسجدسلیمان

مسجدسلیمان- ژاندارمری مسجدسلیمان بدنبال هجوم مردم سقوط کرد هزاران نفر از مردم این شهر روز گذشته ساختمان گروهان ژاندارمری را مورد محاصره قرار دادند و از فرمانده گروهان خواستند که اسلحه‌هایشان را تحویل دهند و بمردم بپیوندند. فرمانده ژاندارمری از تسلیم اسلحه‌ها خودداری نمود ولی قول داد که از اسلحه‌های موجود در گروهان علیه مردم استفاده نکند اما مردم متقاعد نشدند و بدنبال درگیری و تیراندازی که رویداد ۲ نفر کشته و ۹ نفر مجروح شدند و ژاندارمری نیز بدست مردم افتاد. فرمانده ژاندارمری جزو مجروحین است و حالش وخیم میباشد.

نظامیان، همراه با مردم در شهرستانها پایکوبی کردند

● مشهد- سرباران، در جمعه‌ران بیروی رحیمی، همافران و پرسنل هوائی مشهد همراه با هزاران نفر از مردم این شهر به راهپیمائی پرداختند و دست به شادمانی و پایکوبی زدند.

مردم در حالیکه بروی اتاق گل و شیرینی و بقل می‌پرچمد شمار می‌دادند: «همافر همافر علیه ستمگر» نمایندگان ادارات دولتی و سازمانهای دیگر سبدها و تاجهای گل به سربازان می‌دادند. راهپیمایان همچنین به بیمارستان دکتر مصدق رفتند.

صبح روز دوشنبه رئیس شهربانی و معاونین و افسران و افراد شهربانی به حامه حضرت آیت‌اله العظمی شیرازی و حضرت آیت‌اله مرعشی رفتند و همبستگی خود را با مردم و نهضت اسلامی اعلام داشتند. عصر دیروز نیز عده‌ای از سربازان و افسران لشگر ۷۷ در شهر به تظاهرات و راهپیمائی پرداختند این عده در حالیکه عکسهای امام خمینی را در دست داشتند طرف منزل حضرت آیت‌اله شیرازی رفتند.

روز گذشته عده‌ای از مردم تربت جام به مشهد آمدند واظهار داشتند که عده‌ای از اشرار این منطقه که در روزهای پیش به مأموران برای حمله به مردم کمک می‌کردند چند اداره دولتی را تصرف کرده‌اند. مردم تربت حیدریه همچنین از مردم مشهد خواستند که در این زمینه به آنها کمک کنند.

● اندیمشک- بعدازظهر دیروز گروه کثیری از همافران، افسران و درجه‌داران پایگاه هوایی وحدتی و خانواده‌هایشان در خیابانهای اندیمشک دست به تظاهرات زدند و پشتیبانی خود را از آیت‌اله العظمی خمینی اعلام کردند.

اهواز- افراد ژاندارمری اهواز، در حالیکه تمثالهایی از آیت‌اله العظمی خمینی در دست داشتند به همراه بیش از ۳۰ هزار نفر از مردم این شهر، دست به یک راهپیمایی آرام در خیابانها زدند. همچنین روسای کلیه ادارات دولتی اهواز به حضور آیت‌اله ابطحی رفتند و پیمانی خود را از دولت مهندس بازرگان اعلام کردند.

اهواز- حدود هزار نفر از افسران، درجه‌داران و سربازان لشگر ۹۲ زرهی خوزستان و افراد شهربانی کل استان در اهواز به همراه بیش از صد هزار نفر از مردم این شهر دست به راهپیمایی آرام زدند. این عده ضمن اعلام همبستگی با ملت ایران، پشتیبانی خود را از آیت‌اله خمینی و بحسوریزی بازرگان اعلام کردند.

● در روز گذشته عده‌ای از هواپیما (واقع در ۷۰ کیلومتری آباده) به شهر آمدند و در میان استقبال مردم، همبستگی خود را با انقلاب اعلام کردند.

جشن و پایکوبی یک کشته داشت

● سردشت- به مناسبت پیروزی انقلاب ملت ایران مردم سردشت در خیابانها به پایکوبی و شادمانی پرداختند عده‌ای مسلح نیز با شلیک تیر هوایی این پیروزی را جشن گرفتند، اما یک جوان ۱۸ ساله به نام مجید شریف‌زاده مورد اصابت گلوله قرار گرفت و کشته شد.

بندرعباس- به دنبال استقرار اعلامیه ارتش و استعفای دولت بختیار، دهها هزار نفر از مردم بندرعباس و پرسنل نیروهای هوایی، دریایی، ژاندارمری و شهربانی، ضمن اعلام همبستگی با مردم، دست به راهپیمایی و تظاهرات زدند. این عده پشتیبانی خود را از دولت مهندس بازرگان اعلام و ستودند. معاون طهر دیروز نیز، سربازان سوار بر کامیونهای ارتش به شهر آمدند و به مردم گل و شیرینی دادند.

تظاهرات و شادمانی مردم در شهرهای سیمان، لنگه، خمیر، و بخش ورودی، ادامه دارد.

دیروز وامروز، مردم دراکثر شهرهای ایران، پیروزی انقلاب را باپایکوبی و دست افشانی جشن گرفتند و طی تظاهراتی پرشکوه یکبار دیگر حمایت خود را از دولت موقت انقلاب اعلام کردند. گزارشها، حاکی ازبرگزاری جشنهای شادمانی درمناطق زیر است:

شهربابک- کوار فارس- نوق رفسنجان- الیگودرز- خمین- محلات- درفول- اهر- گناباد- اراک- فومن- شفت- آغاجاری- لاهیجان- سیاهکل- گلپایگان- اهواز- رامهرمز- یزد- سبزوار- سمنه- رضائیه- سروآباد- کیاکلا- خرم‌آباد- شوشتر- سامان- دامغان

سنندج- بعدازظهر دیروز گروه کثیری از نظامیان سنندج از پادگانهای خود به شهر آمدند و همین اعلام همبستگی با مردم کارناوال شادی براه انداختند همچنین حدود ۲۰۰ نفر از آنها در مسجد امین منحصن شدند و خواستهای خود را در یک قطعنامه ۵ ماده‌ای اعلام کردند در این قطعنامه آمده است چنانچه فرماندهان لشگر ۲۸ کردستان به خواست آنها توجه نکنند این عدم‌توجه به نشانه عدم‌قبول انقلاب و نقض اعلامیه شورایعالی ارتش تلقی خواهد شد.

خواستهای نظامیان منحصن‌شده باین شرح است اعلام همبستگی ارتش با مردم، بدست‌گرفتن امور لشگر ۲۸ بوسیله یک شورای موقت انقلابی، آزادی مبارزان زندانی در پادگان لشگر ۲۸، تشکیل یک واحد از ارتشیان و مبارزان غیرنظامی برای سرکوب توطئه‌های خائنانه ضدانقلابی در شهرهای قروه و دیواندره و اجرای بی‌چون و چرای خواستهای شورای اجتماعی شهر سنندج.

بسمه تعالی
اعلام همبستگی کارکنان شرکت دیران (داتسون)

ما کارکنان شرکت سهامی خاص دیران و تعمیرگاه مرکزی داتسون کلیه مویات قائد عظیم‌الشان حضرت آیت‌اله‌العظمی امام خمینی که متضمن خیر و برکت برای ملت مستضعف ایران میباشد، از جان و دل پذیرا بوده و ضمن تائید نخست‌وزیری جناب آقای مهندس مهدی بازرگان، موفقیت این رجل سیاسی و باتقوا و کابینه شرعی ایشان را در راه اجرای فرمان امام خواستاریم.

کارکنان شرکت سهامی خاص دیران

بسمه تعالی

همبستگی کارکنان شرکت عام کارخانجات پروفیل نیمه سبک اکنون که با خواست خداوند متعال و پشتیبانی همه جانبه ملت شریف ایران برهبری یکی از مبارزترین مردان راستین تاریخ قائداعظم حضرت امام خمینی- جناب آقای مهندس مهدی بازرگان بسمت نخست‌وزیر انتخاب گردیده‌اند بدینوسیله ما کارکنان کارخانجات پروفیل نیمه سبک این انتخاب شایسته را صمیمانه تبریک گفته و صریحاً اعلام میداریم که تا آخرین قطره خون خودمان برگزیدگان پیشوا را پشتیبانی نموده و بنام سربازان اسلام برای پیشرفت و دفاع از مملکت عزیزمان در اختیار دولت شرعی جناب آقای مهندس مهدی بازرگان خواهیم بود.

کارکنان شرکت عام پروفیل نیمه سبک

فروش کلیه اثاثیه منزل
تلفن ۶۸۵۸۶۸

کیهان ورزشی
روزهای شنبه منتشر میشود.

حراج لباسهای خارجی
دست اول زنانه و مردانه
تلفن ۶۴۹۰۸۲

تدریس زبان فرانسه
خصوصی تلفن ۶۴۹۰۸۲

اعلام همبستگی

کارکنان کارخانجات شیر پاستوریزه پاک که از مدتی پیش همبستگی خود را با ملت غیور و مبارز ایران اعلام نموده بود، بدستور آیات عظام و رهبر انقلاب امام خمینی کوشیدند مواد غذائی که شیر از مهمترین آنست همیشه در دسترس عموم هموطنان عزیز قرار دهند هم‌اکنون انتخاب شایسته جناب مهندس بازرگان نخست‌وزیر محترم را به رهبر عالیقدر شیعیان امام خمینی و ملت شریف ایران تبریک میگوئیم.

کارکنان کارخانجات شیر پاستوریزه پاک

آگهی دعوت

از اعضا شرکت پس‌انداز و وام مسکن مازندران که داوطلب عضویت در هیات مدیره شرکت هستند دعوت مینماید حداکثر تا مدت دو ماه از تاریخ نشر این آگهی داوطلبی خود را بمرکز شرکت واقع در بابل خیابان پهلوی جنب دادگستری ساختمان آقای حسن‌پور اعلام نموده و فرمهای مربوطه را تکمیل نمایند.

ضمنا باطلاع میرساند مجمع عمومی فوق‌العاده در خرداد سال ۱۳۵۸ تشکیل خواهد شد.

شرکت پس انداز و وام مسکن مازندران

توجه- توجه

جلال‌الدین طهوری مأمور سانسور با اینجانب سیدعبدالغفار طهوری خلخالی مدیر کتابخانه طهوری هیچگونه نسبتی چه سببی و چه نسبی ندارد.

بسم‌الله الرحمن الرحیم

نصر من‌الله و فتح قریبا و بشرالمومنین.

ما کارکنان ادارات کل امور اقتصادی و دارائی و صنایع و معادن و یحسابی طرحهای عمرانی استان کرمان با نهایت افتخار انتخاب بر حق جناب مهندس مهدی بازرگان را از طرف شورای انقلاب اسلامی برهبری زعیم عالیقدر ملت ایران امام خمینی تهنیت و تبریک عرض نموده و بار دیگر دولت غیر قانونی بختیار را محکوم به فنا دانسته و پشتیبانی کامل خود را از دولت جناب مهندس مهدی بازرگان اعلام میداریم.

کارکنان ادارات کل امور اقتصادی و دارائی و صنایع و معادن و یحسابی طرحهای عمرانی استان کرمان

تظاهرات وراه پیمائی مردم رفسنجان

روز پنجشنبه قریب یکصد و پنجاه هزار نفر از مردم رفسنجان وروستاها به پشتیبانی از نخست وزیری مهندس بازرگان دست به راه پیمائی زدند ودر میدانیکه همان روز بنام میدان مهندس بازرگان نامگذاری شد حجت‌الاسلام آقای حاج شیخ محمد هاشمیان سخنانی درباره حکومت غیرقانونی بختیار ایراد نمود ودر پایان جمعیت طی صدور قطعنامه‌ای خواستار استعفای دولت بختیار شدند.

انتخابات دوره بیستم کانون سر دفتران ودفتریاران که قرار بود در تاریخ ۲۱ و ۲۲ بهمن ماه ۱۳۵۶- انجام شود طبق تصمیم هیئت نظار متوقف وانجام آن بعدا اعلام خواهد شد.

کانون سر دفتران ودفتریاران

خلق زحمتکش ایران

جامعه فارغ‌التحصیلان ایران در آلمان غربی موفقیت مردم ایران را به همه مبارزان خلق تبریک گفته و پشتیبانی خود را از قیام مردم اعلام مینماید ما کوشش داریم از همه امکانات خود برای کمک بمبارزان استفاده کنیم و در برابر خاطره شهدای بزرگ ملت ایران سر تعظیم فرود میآوریم و اطمینان داریم که ملت ما در نابودی قطعی استعمار و استثمار موفق خواهد شد.

از طرف هیئت مدیره سخنگوی جامعه- پرفسور دکتر شاهپور رواسانی

آقای جعفر قاسمزاده نماینده رودسر استعفای خود را به مجلس شورا تقدیم نمود، و تحت شماره ۲۶۲۰۳ مورخ ۱۸ بهمن ۱۳۵۷ در دفتر ریاست مجلس ثبت شده است.

پیکان کار شهری رنگ بشماره ۸۷۱۴۱ تهران ص مفقود گردیده به تلفن ۹۶۱۴۵۱ اطلاع داده ومژدگانی بگیرید.

دارالترجمه روزولت

خیابان روزولت تقاطع تخت‌طاووس تلفن ۸۳۳۶۱۸ ترجمه فوری و رسمی انگلیسی، آلمانی، فرانسه، ایتالیائی و عربی

بنام خدا

انتخاب بحق نخست‌وزیر قانونی ملت ایران جناب آقای مهندس مهدی بازرگان از طرف رهبر انقلاب ایران نائب‌الامام خمینی را که اولین اقدام در جهت تشکیل جمهوری اسلامی میباشد به عموم هموطنان تبریک گفته و توفیق ایشان را در اجرای اهداف عالیه اسلام از ایزد متعال مسئلت داریم. و بدین وسیله پشتیبانی کامل خود را از دولت موقت انقلابی ابراز میداریم.

کارکنان پتروشیمی ایران- ژاپن- جنوب

کارگران خیاط انقراض رژیم ۲۵۰۰ ساله مخصوصا سلسلهٔ ننگین پهلوی و همچنین انقلاب شکوهمند خلقهای ایران را به هم میهنان عزیز با درود فراوان به پاسداران انقلاب شادباش میگوئیم.

کارگران خیاط هماهنگ با مبارزین خلق جهت حفظ انقلاب تا پیروزی کامل بسر تمام وابستگی اقتصادی، فرهنگی، اجتماعی به پیکار خود ادامه می‌دهند. بکوشیم انقلاب را همچون مردمک چشم حفظ نمائیم.

کانون موقت کارگران خیاط

جناب آقای مهندس مهدی بازرگان
نخست وزیر محبوب ملی ایران

انتخاب شایسته جنابعالی را حسب اراده رهبر وناجی عظیم‌الشان ملت ایران حضرت آیت‌اله‌العظمی خمینی به نحسب وریری تبریک وتهنیت عرض نموده امیدواریم به فضل الهی کشتی طوفان زده کشور به کاردانی ودرایت آنجناب توام با تعالیم عالیه اسلام به ساحل نجات رسیده وملت عزیز ایران با حفظ استقلال حاکمیت بشاهراه ترقی وتعالی رهنمون گردد.

اتحادیه صنف بنکداران مواد غذائی پایتخت

محضر مبارک حضرت آیت‌اله‌العظمی خمینی دام‌ظله

پس از اهداء سلام و ابراز ارادت نخست مقدم مبارکت بحاک وطن را تبریک میگوئیم وثانیاً انتخاب بجا وشایسته جناب آقای مهندس مهدی بازرگان را به نخستوزیری دولت جمهوری اسلامی ارج مینهیم وبا تظاهرات وراه‌پیمائی‌هائی که از روز سه‌شنبه (۵۷/۱۱/۱۷ مطابق هشتم ربیع‌المولود) همه روز ادامه دارد، پشتیبانی خود را اعلام میداریم.

قاطبه جمعیت آشتیان- (روحانیون- فرهنگیان- بازرگانان- کارمندان- کشاورزان وکارگران)

بازگشت حضرت آیت‌اله المجاهد نایب‌الامام‌الخمینی دام ظله‌الوارف بوطن را که توام با حسن انتخاب جناب آقای مهندس مهدی بازرگان بسمت نخست وزیری ایران که خواسته عموم ملت آگاه ایران میباشد موجب مسرت ما را فراهم آورده ما همواره پیرو رهبر عالیقدر انقلاب وپشتیبان نخست وزیر قانونی ومنتخب ایشان خواهیم بود

از طرف اهالی فیروزآباد ومحومرد رستاق یزد

الاحقر حاج سید کاظم رضوی- الاحقر سیدمحمدرضوی‌پور- الاحقر حاج‌شیخ‌محمدعلی اسلامی- الصبر ابوالفتحی

جناب آقای مهندس مهدی بازرگان
نخست وزیر ملی ایران

کلیه کارکنان اداری وآموزش اداری آموزش وپرورش ناحیه یک تهران موهبت عظیم نخست وزیری راکه به رهبری قائد عظیم الشان امام خمینی ازطرف ملت ایران بشماتفویض شده است ازصمیم قلب به آنجناب ودولت ملی تبریک عرض نموده وموفقیت شمارادراه اعتلای ایران عزیز خواهانیم.

کارکنان اداری وآموزشی ناحیه یک تهران

جناب آقای مهندس مهدی بازرگان
نخست وزیردولت موقت انقلابی ایران

بدینوسیله پشتیبانی خودرااز دولت موقت انقلابی آنجناب که منتخب قائد اعظیم حضرت آیت الله العظمی خمینی ومورد اعتماد قاطبه ملت ایران است اعلام میداریم.

کارشناسان وکارکنان دفترتحقیقات وبرنامه ریزی درسی وزارت آموزش وپرورش

زعیم عالیقدر حضرت نایب‌الامام خمینی

انجمن اسلامی پزشکان، انتخاب شایسته مبارز مجاهد جناب آقای مهندس مهدی بازرگان را به آن رهبر ارجمند و به همه خلق مسلمان ایران تهنیت میگوید پیروزی جنبش اسلامی و تحقق اهداف حکومت عدل اسلامی را در سایه هدایت آن مرجع و درایت نخست‌وزیر انقلاب از خداوند مسئلت داریم.

بسمه تعالی

مقدم مبارک حضرت آیت‌اله عظمی امام خمینی را به عموم ملت ایران تبریک گفته و پشتیبانی خود را از جناب آقای مهندس مهدی بازرگان به سمت نخست‌وزیری ایران اعلام میداریم و از خداوند بزرگ یکتا توفیق همه‌جانبه رهبر بزرگ‌مجاهد و نخست‌وزیر محبوب جناب آقای بازرگان را از خداوند متعال خواهانیم.

کسبه و پیشه‌وران شهرری

زعیم عالیقدر حضرت آیت‌اله‌العظمی‌الخمینی

تشریف‌فرمائی حضرتعالی به وطن وموفقیت ملت ومژده بزرگی جهت نزدیک شدن به هدف نهائی جمهوری اسلامی وهمچنین انتخاب شایسته آقای مهندس مهدی بازرگان به ریاست دولت مایهٔ بسی سرور وشادمانی عموم اهالی شبستر بوده ومراتب تبریک وتهنیت را بحضور عالی تقدیم میداریم.

اهالی شبستر وحومه

طلوع نخستین صبح پرفروغ انقلاب ایران را که اشعه تابناکش بهار آزادی را نوید میدهد به هم‌میهنان غیور تبریک میگوید.

مصطفی نبوی- مشاور عالی دانشگاه کار

بنام خداوند قادر

ورود نایب‌الامام حضرت آیت‌اله العظمی خمینی رهبر مجاهد و عظیم‌الشأن مدظله در ملت مسلمان ایران مسیح آسا روح تازه‌ای دمید و به مردم امیدوار به پیروزی صددرصد امید بیشتری داد. اهالی شهمیرزاد ضمن تبریک بعموم برادران و خواهران هرچه سریعتر خواهان برقراری جمهوری اسلامی بوده، و امیدوارند که انتخاب جناب مهندس مهدی بازرگان به امر قائد اعظم بعنوان رئیس دولت سرلغاز حکومت عدل اسلامی و رهائی کامل از ستمگریهای حکومتهای ننگین گذشته باشد.

والسلام علی من اتبع الهدی

محمد مؤمنی شهمیرزادی. واعظ

جناب آقای مهندس مهدی بازرگان

انتخاب آن‌جناب را از طرف شورای انقلاب برهبری نایب‌الامام خمینی به مقام نخست‌وزیری دولت موقت تبریک گفته، امیدواریم در پیشبرد آرمانهای انقلاب پیروز باشید.

هیئت‌مدیره و کارکنان شرکت تجارتی آمویه

آذربایجان شرقی- گرمی

جامعه فرهنگیان گرمی پیروزی و پایداری برادران و خواهران مطبوعاتی خود را در مبارزه با عفریت سانسور و اختناق از صمیم قلب ارج نهاده موفقیت روزافزون و هرچه بیشتر این پیشگامان نهضت خلق را در راه حق و حقیقت و خدمت به مردم شریف ایران از ایزد متعال مسئلت دارند.

تظاهرات مستمر در دهلران بنشانه همبستگی با حکومت اسلامی

اینجانبان به نمایندگی از طرف اهالی شهرستان دهلران و حومه و نیز قاطبه کارمندان دولتی این شهرستان ضمن عرض خیرمقدم به پیشگاه مبارک امام‌خمینی پشتیبانی خود را از نهضت اسلامی ایران اعلام نموده و فقط جناب آقای مهندس مهدی بازرگان را بعنوان نخستوزیر قانونی می‌شناسیم و شاهد مدعای ما تظاهرات آرام و مستمر ما تا پیروزی نهائی است.

نمایندگان ادارات و معتمدین دهلران عبداله رئیسی- قدرت‌اله مهرجوئی- آشور هیوری‌پور- نورالدین نیکبخت- لطیف ابدانی- غلامرضا صفریان- علی جهانپور- امیرجعفری- محمدعلی بساق‌زاد- هاشم رجائی- غلامحسین احمد

ساعات شرعی- سه‌شنبه ۲۴ بهمن ۱۳۵۷
اذان مغرب امروز: ۶ اذان صبح فردا: ۵/۲۱ دقیقه
طلوع آفتاب: ۶/۱۵ دقیقه ظهر شرعی: ۱۲/۲۰ دقیقه
اذان مغرب فردا: ۶/۰۱ دقیقه

نصیری رئیس سابق ساواک در مصاحبه تلویزیونی:

من از شکنجه‌های ساواک اطلاعی ندارم!

سهبد نعمت‌الله نصیری رئیس سابق سازمان امنیت ایران و سهبد مهدی رحیمی رئیس شهربانی و فرماندار نظامی تهران و سالارجاف نماینده پاوه در مجلس شورایملی که باتهام جنایت و اعمال خیانت‌آمیز خود دستگیر و زندانی شده‌اند در یک مصاحبه تلویزیونی با شرکت افراد شکنجه‌دیده و خبرنگاران درباره کارهائی که درمدت تصدی پستهای خود انجام داده‌اند مطالبی بیان داشتند:

سهبد نصیری در آغاز این مصاحبه در پاسخ پرسش یکی از خبرنگاران درباره تصدی مقام ریاست سازمان امنیت و اعمال مأموران این سازمان گفت: در مورد آقای لاهوتی که موقعی که بازداشت شد و نزد من آوردند و ایشان میگوید که من سیلی شدیدی بگوش ایشان زدم بهاد ندارم و من مستقیماً آنرا تکذیب میکنم. اگر آنها کاری در مورد ایشان کردند من بی‌اطلاعم. من الان در اختیار شما هستم و طبق مقررات حاضرم جوابگوی کارهای خود باشم. من کاری نکردم. اگر من کاری کرده بودم میگذاشتم و میرفتم.

سهبد نصیری سپس گفت من مدتی سفیر ایران در پاکستان بودم و میتوانستم از آنجا بروم. من چندی پیش استعفا دادم و تقاضای معافیت از خدمت کردم بعلت بیماری و کار زیادی که داشتم.

سهبد نصیری راجع به اعمال شکنجه و فعالیت مأموران این سازمان گفت اعمال شکنجه مربوط به من نبود یک گروه مستقلی از ساواک- شهربانی- ارتش و ژاندارمری تشکیل شده بود، آنها کارشان را میکردند و پرونده را مستقیماً بدادستانی ارتش میدادند. وی افزود: پرویز ثابتی (مقام امنیتی معروف)

مسئول امنیت داخلی کشور بود و او معاون من نبود و شنیدم که در تهران نیستند.

نصیری در مورد شکنجه‌گرها گفت که اینها در رده هفتم و هشتم هستند و من از کار آنها هیچ اطلاعی نداشتم.

سهبد نصیری در پاسخ بسئوال مربوط بشکنجه و آزار افراد تظاهرکننده که توسط مأموران دستگیر میشدند گفت:

سرهنگ زیبائی در زمان بختیار و رئیس بعدی ساواک بود موقعی که من به ساواک رفتم او از ساواک رفت. او قبل از من بود.

سهبد نصیری راجع به هزینه ساواک گفت من الان نمی‌توانم آنرا بگویم باید بدفاتر مراجعه شود.

رئیس دستگاه جهنمی ساواک

درآینجا یکی از خبرنگاران سئوال کرد اصلاً سهبد نصیری مثل اینکه هیچ چیز نمیداند و جمطور رئیس یکدستگاه جهنمی بوده که خودش از آن هیچ اطلاعی نداشته است؟

آقای لاهوتی که یکی از افراد شکنجه‌دیده بود گفت خود من را در سه نقطه مختلف که مرکز شکنجه بود بردند و شکنجه دادند حالا نصیری محل شکنجه‌گاهها را انکار میکند.

سهبد نصیری راجع به رابطه خودش با هژبر یزدانی گفت رابطه من با هژبر یزدانی یک رابطه دوستانه بوده رابطه فوق‌العاده‌ای نداشتیم. من هیچ مثلثی با شرکت هویدا و هژبر یزدانی تشکیل نداده بودم و آنرا تکذیب میکنم. و هویدا هم با هژبر یزدانی رابطه خوبی نداشت اینها تظاهر بود.

نصیری راجع به ملاقات خود با شاه گفت در هفته دوبار با شاه ملاقات میکردم. هیچ تماس تلفنی با شاه نداشتم. و مافوق من کسی نبود نخست‌وزیر کارهائی داشت و به ساواک مراجعه میکرد و من اغلب در کمیسیونها شرکت میکردم که در نخست‌وزیری تشکیل می‌شدو‌این کمیسیونها چند نفر از وزراء بودند من هم یکی از آنها بودم، در‌این کمیسیون مسائلی بحث میشد- تصمیم گرفته میشد و بعضی از این مسائل به وزراء محول میشد و کاری هم به من محول میگردید که تحقیقاتی بکنم و گزارش بدهم.

سهبد نصیری درمورد کارهای خود گفت من طبق قانونی که بتصویب مجلس شورایملی رسیده بود و مقرراتی که هیئت دولت آنرا تصویب کرده بود و بمن داده بود عمل میکردم.

در اینجا خبرنگار تلویزیون ملی ایران سؤال کرد ممکن است آقای نصیری صادقانه‌تر حرفهایتان را با مردم درمیان بگذارید.

سهبد نصیری در جواب گفت من از شکنجه‌هائی که در ساواک صورت میگرفت اطلاعی نداشتم و اگر خبر داشتم عکس‌العمل نشان میدادم من چیزی یادم نیست.

سپس سهبد نصیری درباره حقوق و مزایائی که از ساواک دریافت میداشته گفت من ۱۲ هزار تومان حقوق دریافت میداشتم و در حدود ۱۰- ۱۲ هزار تومان هم ماهانه فوق‌العاده میگرفتم. ملکی داشتم و زمینی داشتم. ملک خود را از بنیاد پهلوی گرفته بودم و یک باغ مرکبات هم داشتم.

سهبد نصیری راجع به پولهائی که ایادی سازمان امنیت بخارج انتقال داده‌اند گفت من پولی بخارج نفرستادم. اگر مطلبی در روزنامه نوشته شده اشتباه محض است. آن دو ماه که در روزنامه نوشته شده من در پاکستان بودم من محمد نصیری دیگر هستم چهار تا محمد نصیری دیگر هم وجود دارند یکی از آنها دکتر محمد نصیری استاد دانشگاه است که وزیر بوده است.

سپس نصیری گفت سه‌ماه پیش خانواده‌ام در زندان بدیدن من آمدند از سه‌ماه قبل که بزندان انفرادی فرستاده شدم دیگر خبری از خانواده‌ام ندارم. من یک پسر و یک دختر دارم. که سن آنها ۵ و ۷ سال است.

سهبد نصیری راجع به ملاقات خود با شاه اظهار داشت من در ملاقات خود با شاه گزارشات خودم را که مربوط به اطلاعات خارجی بود میدادم در درجه دوم مربوط بود به ضد اطلاعات که فعالیتهای قابل توجهی هم شد که سابقه نداشت که از جمله آن دستگیری سرلشگر مقربی جاسوس شوروی و سرگرد حمیدی جاسوس شوروی بود که حمیدی اعدام شد

سهبد نصیری در بساره مارکسیست اسلامی که ساواک روی افراد مبارز گذاشته و شاه هم همیشه تکیه کلامش به مخالفین رژیم این عنوان بوده است اظهار داشت من خودم هم عنوان مارکسیست اسلامی را نفهمیدم چون این کار جور در نمی‌آید. من شاید اعتقاداتی داشته باشم. اصلاً مارکسیست با اسلام جور در نمی‌آید. از مسئولین آن باید سئوال کرد که این عنوانها را میدادند.

شهیدان خانواده رضائی

سهبد نصیری راجع به اعمال شکنجه در مورد خانواده رضائی که ۴ فرزند این خانواده بدست عمال ساواک در زیر شکنجه کشته شده‌اند گفت:

من از شکنجه خانواده رضائی اطلاعی نداشتم. این کار توسط افرادی که چندرده پائین‌تر از من بودند انجام میشد برای من فقط گزارشاتی میآمد که این اشخاص باین علت دستگیر شدند. من از طفل سه‌ساله و وضع‌حمل دختر رضائی در زندان را نشنیدم.

سئوال از فرماندار نظامی تهران

در اینموقع خبرنگاران از سهبد مهدی رحیمی رئیس شهربانی و فرماندار نظامی تهران و حو ه سئوالاتی مطرح کردند:

خبرنگار تلویزیون ملی ایران پرسید تیمسار زمانی که بازداشت شدید آیا محافظ و گارد هم همراه شما بود و یا تنها بودید؟

سهبد رحیمی گفت تنها بودم.

خبرنگار سئوال کرد کسانیکه در نوشتن اطلاعیه‌های فرماندار نظامی با شما همکاری میکردند؟ آنها چه کسانی بودند؟

سهبد رحیمی در پاسخ گفت: معمولاً اطلاعیه را هر کسی در هر جهتی و هر مطلبی بفکرش برسد یا اطلاع پیدا کند یا خبر باو بدهند این را وقتیکه بفرمانداری نظامی منعکس میکند. این کار در همه سازمانها هم صورت می‌گیرد این اطلاعیه‌ها را وقتی که بما میدهند ما که فوراً روی آن عمل نمی‌کنیم.

خبرنگار سئوال کرد فرماندار نظامی تهران در اطلاعیه‌های خود توصیف میکرد ممکن است در این باره جواب بدهید علت این کار چه بود؟

سهبد رحیمی گفت دلیلش اینست که همانطور که قبلاً هم گفتم؛ اسلحه غیرمجاز بدست هر کسی باشد. او را نمی‌توانیم با آن کسی که سلاح غیرمجاز ندارد در یک ردیف قرار بدهیم. ولی ما پیش‌بینی میکردیم چون بما اطلاعیه میدادند ما که نمیگفتیم چه کسی. میگفتیم یکعده‌ای که اسلحه دارند. در بین اجتماع. ما بفکر اینکه عده‌ای دارای اسلحه هستند آنها را ما نمی‌توانیم افراد عادی قلمداد کنیم اینست که میگفتیم خرابکار.

خبرنگار سئوال کرد ممکن است محتوای اطلاعیه دیشب فرمانداری نظامی را تا ساعت ۱۲ ظهر توضیح دهید؟

سهبد رحیمی دراین باره گفت بما خبرهائی داده بودند که گرفتاریهائی ایجاد میشوه شلوغ میشود ممکن است مردم بریزند و ناراحتی ایجاد کنند برای اینکه ما خواسته باشیم اجتماع را کمتر درگیر بعضی از اقدامات نابجا و ناصحیح که مغایر با مقررات فرمانداری نظامی بود قرار بدهیم این بود که ما یک چنین تصمیمی گرفتیم بعد هم مطالعه کردیم دیدیم که بهتر است که تجدیدنظر بکنیم و در این باره تجدیدنظر هم کردیم.

تیمسار رحیمی درباره روابط دوستانه خود با دکتر حاج سید جوادی به خنده و طنز گفت من با برادر کوچک آقای حاج سیدجوادی دوست هستم نه آن علی‌اصغر حاج سیدجوادی که فرمانداری نظامی تهران دستور بازداشت ایشان را صادر کرده بود!

تیمسار رحیمی پیرامون تعداد کشته‌شدگان که در اطلاعیه‌های فرمانداری نظامی که همیشه غیرواقعی بود گفت من در تمام دفعاتی که این پیش‌آمد شده همیشه سعی کردم آنچه بوده بگویم درمورد تعداد تلفات چیزی پیدادم نمیشد که بگویم

آیا به شاه وفادارید؟

یک خبرنگار خارجی سئوال کرد تیمسار رحیمی آیا شما با دولت بازرگان موافقت کردید یا استعفا دادید؟

تیمسار رحیمی در جواب گفت خیر من استعفا دادم.

خبرنگاری پرسید ملت ایران شاه را مسبب تمام جنایات گذشته میداند آیا شما هنوز باو وفادارید؟ سهبد رحیمی گفت من قسم خوردم در شروع زندگی خدمتم و چون قسم خوردم تا وقتیکه پادشاه مملکت هستند من به ایشان وفادارم.

خبرنگار دیگری سئوال کرد که آیا فرمانداری نظامی تهران در زمان تیمسار اویسی بیشتر کشتار کرد یا در زمان تصدی شما؟

سهبد رحیمی در این باره گفت خدا میداند من نسبت آنرا نمیدانم میترسم یک چیزی بگویم خدای نکرده برخلاف اصول و برخلاف واقعیت گفته باشم ولی آن چیزی که مسلم است نیت به کشتن مطلقاً هیچوقت نبوده.ومن بسهم خودم و تیمسار اویسی هم بسهم خودش تا آنجائی که من بخاطر دارم همیشه علاقمند بودیم که کشت و کشتار نشود و تأکید میکردیم که خون از دماغ کسی نیاید.

خبرنگاری سئوال کرد تمام مراجع و ملت ایران شاه را بدلیل خیانت و جنایاتی که مرتکب شد خلع کردند. آیا شما شاه را بهمین صفت می‌شناسید یا نمی‌شناسید؟

سهبد رحیمی گفت شاه برای ما فرمانده است. من نظامی هستم و امور سیاسی و امور فرماندهی را ما با همدیگر مخلوط نمی‌کنیم از آنجائی که ما در زندگی خودمان قسمی خوردیم بیک شاهنشاهی وفادار باشیم و تا وقتیکه شاهنشاه پادشاه مملکت ما و فرمانده ما باشد این وفاداری را من بجآن دارم.

اظهارات سالارجاف

سالارجاف نماینده پاوه در مجلس شورایملی نیز که باتهام براه انداختن چماقداران در منطقه جوانرود وپاوه وحمله افراد او به مردم وکشته شدن عده‌ای بیگناه بازداشت شده است. در مصاحبه دیشب رادیو تلویزیون ومطبوعاتی گفت من در عراق متولد شدمام. ایل جاف عراق و ایل جاف ایران فقط با یک خط مرزی با هم فاصله دارند ما ۶ ماه در ایران هستیم و ۶ ماه در عراق و مورد اتهام بنده شرکت در تظاهرات مسالمت‌آمیز ودرگیری بین تظاهرکنندگان و تلف شدن ۳ نفر ازاهالی پاوه و ۱۱ نفر از اهالی جوانرود است. من بهیچوجه تا بحال تیراندازی نکردم وفقط سلب مصونیت من برای کشتن وتهدید مردم بوده است.

تیمسار رحیمی در جواب گفت خیر من استعفا دادم.

خبرنگاری پرسید ملت ایران شاه را مسبب تمام جنایات گذشته میداند آیا شما هنوز باو وفادارید؟ سهبد رحیمی گفت من قسم خوردم در شروع زندگی خدمتم و چون قسم خوردم تا وقتیکه پادشاه مملکت هستند من به ایشان وفادارم.

خبرنگار دیگری سئوال کرد که آیا فرمانداری نظامی تهران در زمان تیمسار اویسی بیشتر کشتار کرد یا در زمان تصدی شما؟

سهبد رحیمی در این باره گفت خدا میداند من نسبت آنرا نمیدانم میترسم یک چیزی بگویم خدای نکرده برخلاف اصول و برخلاف واقعیت گفته باشم ولی آن چیزی که مسلم است نیت به کشتن مطلقاً هیچوقت نبوده.ومن بسهم خودم و تیمسار اویسی هم بسهم خودش تا

نخست‌وزیر و وزرای پیشین از چپ براست: دکتر شیخ‌الاسلامزاده، امیرعباس هویدا، منوچهر آزمون، منصور روحانی و غلامرضا نیک‌پی شهردار سابق تهران به سئوالات خبرنگاران داخلی و خارجی پاسخ می‌دهند. دکتر یزدی برپاکننده این مصاحبه بود.

هویدا در مصاحبه مطبوعاتی:

سیستم مقصر بود نه من

امیرعباس هویدا نخست‌وزیر وزیران کابینه‌اش که بدنبال تسخیر تهران بوسیله ارتش انقلاب، بوسیله نیروهای رزمنده دستگیر شده و به مرکز موقت دولت انقلابی منتقل شده بودند دریک مصاحبه مطبوعاتی شرکت کردند.

هویدا که لباس اسیرت به تن داشت و پیپ معروفش را نیز به لب داشت، سعی می‌کرد[که خود را خونسرد نشان دهد. وی حتی زمانی که بوسیله خبرنگاران محاکمه میشد، لبخند از لبش محو نشد و تلاش کرد که روحیه خود را خوب نشان دهد.

هویدا در پاسخ نخستین سئوال خبرنگاران که پرسیدند: «شاه شما را زندانی کرد تا خودش را نجات دهد. امروز که انقلاب پیروز شده، چه کسی را مقصر میدانید؟» با زیرکی جواب داد:

– سیستم را.

خبرنگاری گفت: در دو دادگاه قبلی...

هنوز حرف خبرنگار تمام نشده بود که هویدا به میان حرفش آمد و گفت:

– من به دادگاهی نرفتم تا محاکمه شوم. طبق ماده پنج حکومت نظامی توقیف شدم و امروز هم دراینجا هستم. من امروز در بازداشتگاه تنها بودم. هیچ سرباز و یا نگهبانی نبود که بتواند جلوی مرا بگیرد.

اما من‌تصمیم گرفتم که خودم را تحویل دهم. بنابراین توسط آشنایان تماس گرفتم و به اینجا (مقر دولت موقت) آمدم. این امکان برایم بود که سوار یک اتومبیل بشوم و بروم. علاوه براین من اگر میخواستم بروم، شش‌ماه پیش نیز میتوانستم بروم ولی ایستادم. اگر اتهامی داشته باشم، جواب خواهم داد.

خبرنگاری پرسید: آینده شاه را بعنوان کسی که مدت ۱۴ سال نخست‌وزیرش بودید چگونه می‌بینید؟

هویدا این سئوال را نیز با زیرکی بی‌جواب گذاشت و تنها گفت: از خودش بپرسید.

خبرنگار: امروز در میان رزمندگان انقلاب چه احساسی دارید؟

هویدا- من با آقایان آشنایی ندارم، بعداً آشنا خواهم شد.

خبرنگار- نظرتان درباره دادگاه ملی که در آن محاکمه میشوید چیست؟

هویدا- من نمیدانم چه نوع دادگاهی خواهد بود، اما مسلما اسلامی است و منهم جواب خواهم داد.

خبرنگار- رابطه شما با ساواک چگونه بود؟

هویدا- درست است که ساواک زیر نظر نخست‌وزیر بود، اما مسئولیت آن متوجه من نبود.

خبرنگار- اما در برابر قانون اساسی قدیم نیز شما مسئولیت داشتید.

هویدا- بعداً مسائل روشن میشود.

در این مصاحبه مطبوعاتی منصور روحانی- دکتر شیخ‌الاسلامزاده- منوچهر آزمون و غلامرضا نیک‌پی نیز حضور داشتند، اما محور بیشتر سئوال‌ها هویدا بود و تنها یکی از خبرنگاران از منصور روحانی پرسید:

– آقای روحانی شما چه برنامه‌ای برای کشاورزی منهدم شده ایران دارید؟

روحانی جواب داد: متأسفانه درباره کشاورزی ایران تبلیغات کاذب شده. من وقتی وزیر نبود بودم، البته راضی‌تر بودم. در وزارت کشاورزی خودم هم راضی نبودم. اما این دلیل نیست که رشد کشاورزی کم شده و تولید نداشته است. بلکه این رشته متناسب با امکاناتی که در اختیار داشتم، رشد یافته است.

خبرنگار- اما این پاسخ برای مردم قابل قبول نیست. در یک بررسی اقتصادی می‌بینیم که کشاورزی منهدم شده و پیشرفت کشاورزی کشور تنها در حد کاخ کشاورزی بوده و بس.

روحانی- ساختمان کاخ کشاورزی ۱۴ سالا پیش شروع شده بود و من تماشی کردم. کشاورزی منهدم نشده. برای مثال کلیه کودی که مصرف میشد و آمارش را داشتم در حدود ۲۸۰ هزارتن در سال بود، اما ۲ سال پس از وزارت من به ۷۰۰ هزارتن در سال رسید. علاوه بر این باید توجه کنید که در طول ۱۴ سال تعداد جمعیت کشور افزایش یافته و خوراک مردم نیز متنوع‌تر شده و از نظر کیفی نیز بهتر شده است مثلاً بجای ۳ هزار کالری در روز به ۲۶۰۰ کالری یا بیشتر رسیده است.

در اینجا دکتر ابراهیم یزدی که اداره کننده مصاحبه بود، رو به روحانی کرد و پرسید: از کجا میدانید که مردم میدانند؟

روحانی- من فکر میکنم که همه مردم باید بدانند.

دکتر یزدی- بله باید بدانند....

خبرنگاران دوباره رو به هویدا کردند و یکی از آنها پرسید: شما در سیاست‌اختناق و استبداد شاه تا چه حد خود را مقصر میدانید؟

هویدا- سیستم مقصر بود.

خبرنگار- ولی شما مسئولیت داشتید، نداشتید؟

هویدا- من هم به اندازه دیگران مسئول و مقصر بودم بقدر خود شما نه بیشتر. آن سیستم همین وضع را نیز می‌طلبید. آن سیستم روزنامه‌نگاری مثل شما، نخست‌وزیری مثل من، وزیری مثل آقایان (او به روحانی و آرمون و شیخ‌الاسلامزاده اشاره کرد) و... داشت.

خبرنگار- بهرحال شما مقصر بوده‌اید و نمیتوانید مشکل را تنها منوجه سیستم کنید.

هویدا- به مسائل کلی‌تر بنگرید، ثانیاً این مصاحبه مطبوعاتی است نه محاکمه.

در حاشیه مصاحبه با وزرای سابق

رحیمی: آخ، حیف شد بدره‌ای کشته شد

● مصاحبه دیشب که نزدیک به ۲ ساعت طول کشید در یکی از اتاق‌های دبستان راه‌اه واقع در پشت یکی از کوچه‌های مجلس صورت گرفت. ابتدا خبرنگاران را به مدرسه علوی بردند و سپس تحت شدیدترین اقدامات امنیتی چریک‌های مسلح انقلاب اسلامی آنها را به سالنی بردند ابتدا هویدا، آزمون، شیخ‌الاسلامزاده، نیک‌پی و روحانی را در مقابل خبرنگاران قرار دادند و سپس ژنرال‌های برکنار شده، تیمسار مهدی رحیمی فرماندار نظامی سابق تهران، امیرحسین ربیعی فرمانده نیروی هوائی سابق، عنایت‌اله محققی فرمانده پایگاه شاهرخی همدان و رضا ناجی فرماندار سابق نظامی اصفهان مقابل دوربین‌ها قرار گرفتند.

● زندانیان دستگیر شده توسط مردم را با چشم بسته از اتاق‌ها به سایر نقاط می‌برند و خبرنگار کیهان چند نفر از مأموران ساواک را دید که از پشت پنجره اتاق‌ها هراسان به اطراف نگاه می‌کردند.

● از تمام مجرمان دستگیر شده بسیار انسانی و درست برابر مقررات اسلام نگهداری میشود.

● هویدا در مصاحبه دیشب زمانی که با سایر وزراء روبرو شد با آنها دست داد و آنها نیز مثل اینکه هنوز به او عظیم می‌کردند.

● هویدا کلاه و عصایش را همراه داشت و وقتی جلو خبرنگاران قرار گرفت پیش گوشه لبش بود و بسته توتون خارجی‌اش را در دست می‌فشرد او پیراهن خاکستری و شلوار مخمل خاکستری و کفش‌های راحتی انگلیسی به پا داشت.

● به غیر از هویدا که ریش او تراشیده بود بقیه وزراء اسبق تقریبا نامرتب بودند و از چهره نیک‌پی کاملاً اشکار بود که به شدت ترسیده است.

● هرچه خبرنگاران خارجی تلاش کردند تا با منصور روحانی صحبت کنند نتوانستند چون او گفت که فقط با روزنامه‌نگاران ایران صحبت می‌کند. او هنوز معتقد است که در زمان وزارت او کشاورزی ایران پیشرفت فراوان کرده است.

● شیخ‌الاسلام زاده در پایان مصاحبه‌اش در حالی که گریه می‌کرد به خبرنگار کیهان گفت که هر دادگاه می‌گوید که تمام کابینه آموزگار هزدان واقعی بوده‌اند.

● زمانی که فرماندهان ارتشی را در مقابل خبرنگاران آوردند ناجی فرماندار سابق نظامی اصفهان بیش از همه وحشت‌زده بود و دستهایش بشدت می‌لرزید.

● ژنرال‌های برکنار شده رهبری و محققی کمتر ترسیده بودند. آنها را با لباس نظامی آورده بودند، ولی مهدی رحیمی بشدت نگران بنظر می‌آمد. او لباس نظامی به تن داشت ولی درجه‌هایش را کنده بودند.

● از حرفهای امیر حسین رهبری فرمانده سابق نیروی هوائی زمانی که از تلفن‌هایش به فرماندهان ارتشی سخن می‌گفت معلوم شد که فرمانده نیروی دریائی هم فرار کرده است.

● زمانی که امیر حسین رهبری سخن می‌گفت مهدی رحیمی فرماندار سابق تهران از زیر میز به پایش میزد و به او هشدار می‌داد که مواظب حرف‌هایش باشد.

● هویدا زمانی که سالن را ترک می‌کرد به طرف خبرنگاران کیهان دست دراز کرد ولی خبرنگاران از دست دادن با او خودداری کردند.

● در پایان مصاحبه وقتی که اعلام شد سپهبد بدره‌ای کشته شده است، مهدی رحیمی فرماندار سابق نظامی تهران دستش را بهم کوفته و گفت آخ آخ، حیف شد.

سپهبد رحیمی، سپهبد ربیعی:

بختیار دستور بمباران مرکز تهران را داد

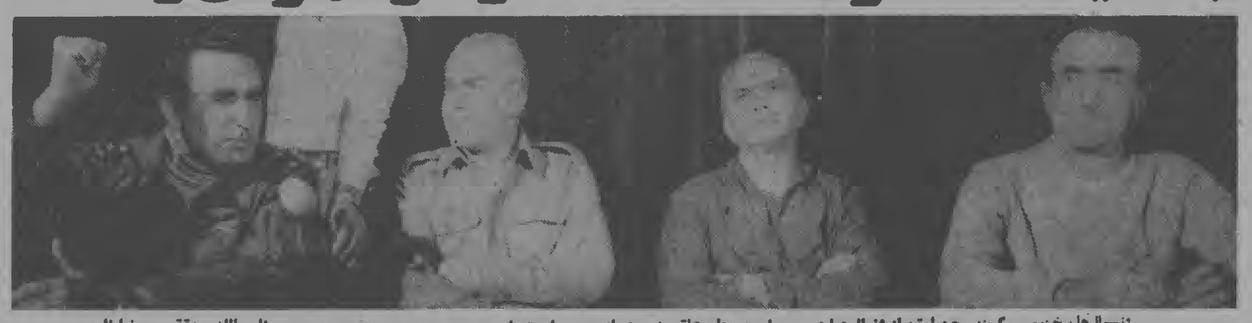

ژنرال‌ها سخن میگویند- چهارتن از ژنرال‌ها در مصاحبه مطبوعاتی دیروزه از چپ براست: امیرحسین ربیعی- مهدی رحیمی- نایب‌الله محققی و رضا ناجی.

در یک مصاحبه، سپهبد ربیعی فرمانده سابق نیروی هوائی فاش کرد که بختیار به او دستور داده بود قلب تهران (منطقه قورخانه) را بمباران کند اما او این پیشنهاد را نپذیرفته بود.

سپهبد مهدی رحیمی فرماندار نظامی پیشین تهران نیز تاکید کرد که بختیار پیشنهاد بمباران قورخانه را بامن هم درمیان گذاشت اما من زیربار نرفتم. در این مصاحبه مطبوعاتی که درمحل موقت نخست‌وزیری صورت گرفت امیرعباس هویدا، منوچهر آزمون، دکتر شیخ‌الاسلامزاده، منصور روحانی، غلامرضا نیک‌پی، سپهبد امیرحسین ربیعی فرمانده سابق نیروی هوائی، سپهبد مهدی رحیمی فرماندار پیشین نظامی تهران، سرلشگر رضا ناجی فرماندار نظامی پیشین اصفهان، سرلشگر محققی فرمانده پیشین پایگاه یکم شکاری به سوالات متعدد خبرنگاران کیهان پاسخ گفتند.

مصاحبه توسط دکتر ابراهیم یزدی یکی از نزدیکان آیت‌اله خمینی انجام شد و سرلشگر ناجی به اولین سوال جواب داد:

«شاه در مصاحبه با نیوزویک در زمان دولت ازهاری گفته بود که شما مردم اصفهان را خودسرانه کشتید، حرف شاه سابق را چگونه برای خود توجیه می‌کنید.

ناجی- من بایستی قبل از هرچیز توجه شما را به این مسئله جلب کنم که هر نظامی، هر عملی انجام میدهد به دستور مقام مافوق است.

– یعنی شما برای کشتار اصفهان با شاه تماس گرفتید؟

ناجی- من با فرمانده نیروی زمینی تماس می‌گرفتم.

– با چه کسی

ناجی- بخشنامه‌ها از نیروی زمینی و ستاد می‌آمد، آنچه در اصفهان صورت گرفته اینست که کسی به آن ترتیب که گفته شده، گفته نشده است. حداقل تعداد تلفات با توجه به جمعیت از تمام فرمانداری‌های نظامی کمتر بوده.

– شما آقای ناجی اصفهانی هستید؟

ناجی- بله

– پس چگونه همشهری‌های اصفهانیتان را به گلوله بستید؟

ناجی- من هیچ وقت اجازه ندادم. من هیچگاه بطور مستقیم دستور کشتار ندادم من...

– اما گفتند شما به خاطر سرپیچی از مقررات از کار بر کنار شده‌اید.

ناجی: من البته از ملت برکناری خودم خبر ندارم، نه گفتند و نه چیزی بمن نوشتند که بر کنارم.

– از اینکه وسیله رزمندگان انقلاب دستگیر شده‌اید چه احساسی دارید؟

ناجی- من امروز هم همانند هر روز به محل خدمتم به نیروی زمینی در لویزان رفتم که آمدند و دستگیرم کردند.

اطاعت کورکورانه

از سرلشکر محققی فرمانده پایگاه یکم شکاری سؤال شد که میگویند «تمام کسانی که در ارتش خدمت میکنند بگونه‌ای تربیت شده‌اند که بیشتر یک امر هر هستند تا یک تصمیم گیرنده. این باورتا چه حد صحت دارد؟

سرلشکر محققی: خیر به این ترتیب و آنگونه که گفتید نیست.

– پس این فجایعی که صورت گرفت به خواست خود شماها بوده است؟

سرلشکر محققی: من یک خلبانم و دستور می‌دهم. تا بحال هم یک فشنگ از هواپیمائی بسوی مردم شلیک نشده است.

تماس با شاه

از سپهبد امیرحسین ربیعی فرمانده سابق نیروی هوائی پرسیده شد: گفته می‌شود شما باشاه تماس دارید و حتی شاه از مراکش به جزیره کیش می‌آمده و با هم تماس داشته‌اید؟

سپهبد ربیعی- هیچگونه تماسی، حتی تلفنی با ایشان نداشتیم، البته ازوقتی رفتند.

شورای عالی ارتش که اعلام بی‌طرفی کرد چه وقت تشکیل شد، چگونه و با حضور چه کسانی؟

سپهبد ربیعی: در روزی که این خبر اعلام شد، ساعت ۹ صبح من در محل فرماندهی بودم. به من اطلاع دادند که جلسه‌ای با فرماندهان و سران ارتش داریم. در نتیجه جمع شدیم در حدود ۵۰ نفر از امرای ارتش بودند و همه باتفاق تصمیم گرفتیم که دخالت ارتش صحیح نیست و از بختیار نباید دفاع کرد.

چرا که بختیار می‌گفت از طریق قانون اساسی اعلام جمهوری خواهیم کرد و آقای بازرگان میگفت از طریق رای مستقیم اعلام جمهوری می‌کنم. به این جهت چون هدف هر دو یکی بود ما فکر کردیم که نباید خونریزی بشود و اعلام بی‌طرفی کردیم.

– اما شما وقتی این تصمیم را گرفتید که مردم از نیمه راه گذشته بودند...

سپهبد ربیعی- من اطلاعی نداشتم، از نظر نیروی هوائی نیز باید بگویم که این نیرو هیچگونه تکانی نخورده بود.

– بختیار در جلسه شورای عالی ارتش حضور داشت؟

سپهبد ربیعی- ایشان (بختیار) نبود، ولی گفت که برگردید و مأموریت خود را انجام دهید. ولی ما گوش نکردیم تا جلسه به نتیجه برسد که رسید.

– لواری ضبط و پخش شده بود که شاه طی آن دستوراتی به سران ارتش صادر کرده، این نوار حقیقت دارد؟

سپهبد ربیعی- صددرصد حقیقت ندارد. اینجا جائی نیست که بخواهم دروغ بگویم. من چنین حرفهائی از شاه نشنیده‌ام.

– اگر نشنیده‌اید پس چرا نوار را تکذیب می‌کنید؟

سپهبد ربیعی- به عقیده من شاه آدمی نبود که بگوید بکشید. باید راست گفت. شاه آدم ضعیفی بود.

سپهبد رحیمی- من با نظر تیمسار موافق هستم و آنرا تأیید می‌کنم. شاه هیچوقت چنین دستوری نداد. صدا صدای اعلیحضرت همایونی نبود.

دکتر یزدی: اما کارشناسان آمریکائی بنوشته خبرگزاری‌ها تأیید کرده‌اند که صدا، صدای شاه خائن بوده، چه میگوئید؟

متن استعفای سپهبد ربیعی

عصر دیروز دفتر مهندس مهدی بازرگان نخست‌وزیر دولت موقت انقلابی نامه سپهبد امیرحسین ربیعی فرمانده سابق نیروی هوائی را تسلیم خبرنگاران مطبوعات کرد. در این نامه ربیعی فرماندهی نیروی هوائی را به سعید مهدیون واگذار کرده است. متن نامه بشرح زیر است:

جناب آقای مهندس مهدی بازرگان نخست‌وزیر

بدینوسیله بعرض عالی میرساند که در اجرای اوامر صادره فرماندهی نیروی هوائی کشور به تیمسار سپهبد سعید مهدیون واگذار و تحویل دادم و آمادگی خود را برای هرگونه همکاری و انجام مأموریتهائیکه محول شود اعلام میدارد:

سپهبد امیرحسین ربیعی

۲۳-۱۱-۵۷

سپهبد رحیمی- من تأیید نمی‌کنم که صدا، صدای اعلیحضرت همایونی است. چون «سیلابها» یکی نبود.

از تیمسار رحیمی سؤال شد پدران ما می‌گفتند که ارتش رضاشاه را وقتی دیدند، فهمیدند که ارتشی نیست که تحمل نیروهای خارجی را داشته باشد و تنها برای سرکوبی مردم است. ما باور نمی‌کردیم. بعدهم در مورد ارتش و رزمندگی آن و همچنین کاربرد و بالا بودن قدرت آن صحبت شد، اما دیدیم که تبلیغات درست است و حتی در برابر مردم نیز نتوانست پایداری کند.

سپهبد رحیمی- ارتش هیچگاه از مردم خود را جدا نمی‌داند.

– پس این ارتش چرا کشتار میکرد؟ ضمناً شما از چه کسی دستور گرفتید که کشتار هفتم و هشتم بهمن را راه انداختید؟ همچنین کشتار ۱۷ شهریور را.

سپهبد رحیمی- من در مورد ۱۷ شهریور حرفی ندارم. ارتش خودش را جدا از ملت نمی‌داند. من خودم را جدا از ملت نمی‌دانم. اگر فکر می‌کنید ما با نیت سرکوبی به طرف هموطنانمان، هموطنان عزیزمان تیراندازی میکردیم، اشتباه است. میدانید سرباز یک وضعی دارد و یک موضعی. اگر کسی بخواهد اسلحه‌اش را از او بگیرد وظیفه دارد بزند. این نقض است که ما...

– درباره ۱۷ شهریور...

رحیمی- اجازه بفرمائید. قبول کنید که همیشه دستور ما این بود که مبادا از بینی کسی خون بیاید، من یک مثال بزنم و بگویم. الان که ما در این اتاق هستیم، این چریکها که از اینجا محافظت میکنند به ما می‌گویند اگر حرفی بزنید رگبار خالی می‌کنم. من حق میدهم. بنابراین دستور کلی این بود که خونریزی نباید بشود.

– اما جواب حرف گلوله بود؟

سپهبد رحیمی- نه مطلقاً خیر. بهرحال جوانها تحت تأثیر ایدئولوژی خود بودند که بطرف سرباز می‌رفتند و سرباز هم از ترس از دست دادن تفنگ دفاع می‌کرد.

سلاح‌ها به کجا برده شد؟

از سپهبد امیرحسینی ربیعی که تا ظهر دیروز فرماندهی نیروی هوائی را بر عهده داشت پرسیدیم که سلاح‌های حساس نیروی هوائی به کجا برده شده، چرا که شنیده میشود بسیاری از این سلاح‌ها از بین رفته و هواپیماهای اف-۱۴ نیز در عربستان هستند.

سپهبد ربیعی- هیچ اتفاقی برای سلاح‌های ما نیفتاده است و همه این سلاحها سالم و در اختیار هستند.

دستور بمباران- قلب تهران

ربیعی ادامه داد که ما از هواپیماها هیچگونه استفاده سوء نکردیم و همه سالم هستند. ضمنا روز یکشنبه آقای بختیار از من خواست که قورخانه را بمباران کنم (سپهبد رحیمی، از من نیز خواست نپذیرفتم) اما من قبول نکردم.

– تا چه حد به مستشاران نظامی احتیاج داریم؟

سپهبد ربیعی- مستشاران نظامی نیروی هوائی را در حد نظارت راهنمائی میکنند. چرا که آموزش کادر نیروی هوائی فوق‌العاده بالاست و ما گیگاه از آنها مشاوره می‌خواهیم.

دکتر یزدی- گفته‌اند که ما بدون کمک مستشاران نمی‌توانیم از هواپیماها استفاده کنیم.

سپهبد ربیعی- نه، ما میتوانیم با کمک کادر ایرانی بطور کامل از سلاحهای پیشرفته نیروی هوائی سود ببریم.

– شایع بود که هواپیماها به اسرائیل و عربستان رفته‌اند؟

ربیعی- لطفا از این سئوالها نکنید. چرا اسرائیل؟ یک هواپیما هم از کشور خارج نشده هواپیماهای اف ۱۴ در اصفهان، شیراز و چند تائی در تهران هستند و هیچکدام هم خارج نشده‌اند.

سرلشکر محققی- این حرفها درست نیست، شایعه است و اصولا در فصل زمستان ما از نظر هوا تغییر محل میدهیم، مثلاً هواپیماها را از اصفهان به خاش می‌برند.

– توضیحاتتان تیمسار جالب بود. با اینکه جناب رحیمی شما با کشتار مخالف بودید، مردم اینهمه کشته میشدند.

دکتر یزدی- نوار بود.

– تیمسار رحیمی شما همان کسی هستید که در اطلاعیه‌های فرمانداری نظامی تمام کسانی را که در انقلاب شرکت داشتند خائن، کمونیست، بی‌وطن، از خارج آمده و... نام می‌بردید.

سپهبد رحیمی- در ایران قوانینی هست که حمل اسلحه بدون جواز ممنوع است و جرم. کسانی بودند که اسلحه داشتند و مردم را می‌کشتند.

دکتر یزدی- شما خودتان می‌خواستید آنها ر بکشید، نه دیگران

س

کیهان
چاپ دوم
تکشماره- ۱۵ ریال
سه‌شنبه ۲۴ بهمن ۱۳۵۷ - ۱۵ ربیع‌الاول ۱۳۹۹ - شماره ۱۰۳۶۷

توسط مردم مسلح

بختیار دستگیر شد

صفحه ۲- ستون سوم

سرلشکر قرنی رئیس جدید ستاد ارتش:

توسط فرماندار نظامی تهران و فرمانده نیروی هوائی:

توطئه بمباران تهران فاش شد

صفحات ۲ و آخر

تصفیه اساسی ارتش آغاز شد

سپهبد شفقت و ولیان دستگیر شدند

ظهر امروز کمیته اطلاعات امام‌خمینی اطلاع داد که سپهبد شفقت وزیر جنگ کابینه بختیار و همچنین عبدالعظیم ولیان اسبق‌دار و نایب‌التولیه سابق که در کابینه هویدا پست وزارت داشت دستگیر و تحویل کمیته شده است.

در شهرستانها ۱۰۰ نفر در نبردهای دیروز کشته شدند

صفحات ۲، ٤ و ۷

در حمله به هتل هیلتون ۲ جنگجو شهید شدند

مأموران سیا در تهران دستگیر شدند

یکی از دستگیرشدگان یک ژنرال ٤ ستاره آمریکائی است

صفحه ٦- ستون هشتم

حمله مسلحانه به نخست وزیری

چریکها، به مقابله با مهاجمان ناشناس شتافتند و مهاجمان گریختند

صفحه ۲- ستون هفتم

ستونی از رزمندگان انقلاب در ستاد ارتش تعلیمات نظامی می‌بینند. حفاظت ساختمانهای ستاد ارتش، دادرسی ارتش و دیگر سازمانهای نظامی و دولتی بعهده این چریکهای مسلح قرار گرفته است.

ایدئولوژی جدیدی جانشین ایدئولوژی قبلی ارتش میشود

سرلشکر ولی‌الله قرنی رئیس جدید ستاد ارتش

● یک مشت جوان با کمی اسلحه، ارتش را با آنهمه ادعا، تسخیر کردند

● از فرماندهانی که دستشان آلوده نیست، فعلاً بعنوان سرپرست استفاده میشود

● مرزهای کشور بروی فراریان رژیم بسته شد

سرلشکر محمدولی قرنی، رئیس ستاد ارتش که به دستور مهندس مهدی بازرگان به این سمت برگزیده شده است، امروز همراه عده‌ئی درحالیکه بوسیله مأموران مسلح انتظامی کمیته انقلاب به محل ستاد ارتش واقع در چهارراه قصر رفت و در محل کار خود مستقر شد.

رئیس جدید ستاد ارتش امروز در شرایطی به محل کارش رفت که به جز حدود پنجاه تن از جوانان مسلح هیچکس دیگر در محوطه و ساختمانهای ارتش وجود نداشت و حتی تلفنهای این ساختمان نیز اکثر قطع بود.

سرلشکر قرنی هنگامیکه وارد اتاق رئیس ستاد شد، همراهانش نخست عکسهای شاه و فرح و رضا پهلوی را پائین کشیدند و آنگاه مجسمه‌های فلزی شاه که روی میزها قرار داشت جمع‌آوری شد.

سرلشگر قرنی که پشت میز رئیس ستاد ارتش قرار گرفته بود خطاب به کسانیکه در اتاق حضور داشتند گفت:

ما اینک در ارتش، وارث یک ارتش از هم پاشیده هستیم که اسمش بود ارتش شاهنشاهی که مدعی بودند مجهزترین ارتشهای دنیاست. شاید هم ازجهت تجهیزات و اسلحه و مهمات اینطور بود، اما آنچه را که این ارتش لازم داشته ایمان و وجدان و آرمان بود که ارتش فاقد آن بود.

ارتشی داشتیم که بجای حفظ تمامیت ارضی و دفاع از مردم به صورت یک ارتش شخصی درآمده بود و کسانیکه می‌خواستند صادقانه خدمت کنند، به آنها اجازه فعالیت داده نمیشد.

در شهریور ۲۰ فرماندهان ارتش که مدعی شاهپرستی بودند و میگفتند حاضرند خودشان و بچه‌هایشان را زیر ماشین شاه قربانی کنند، هنگامیکه در برابر ارتش جوان شوروی قرار گرفتند قبل از همه پابفرار گذاشتند. همین ارتش را که آنهمه ادعا داشت یک مشت جوان بی‌سلاح و گروهی با سلاحهایی اندک، آنرا تسخیر کردند، زیرا این جوانها ایمان داشتند ولی ارتش ایمان نداشت.

سرلشگر قرنی افزود: اکنون ارتش دچار وضع نابسامان و از هم پاشیدگی است. همانطور که می‌بینید، در ستاد کل ارتش هیچکس نیست، وضع ما در مورد ارتش بحرانی است و همین مسأله ممکن است به برخی افراد نامناسب فرصت دهد که بیش از این باعث ازهم‌پاشیدگی ارتش بشوند که مالا به ضرر مملکت است.

وضع موجود و بحران کنونی هرچه زودتر باید از بین برود. باید تشکیلات و واحدها و یگانها و ارگانهای مختلف را سروسامان بدهیم. بدون شک در ارتش فعلی تصفیه اساسی و کلی صورت خواهد گرفت و ایدئولوژی جدیدی جانشین ایدئولوژی قبلی می‌شود.

من نمی‌توانم ظرف دوسه سال مغز ارتش را عوض کنم. ما در وضع حساسی قرار داریم که هرچه زودتر باید ترتیبی بدهیم که ارتشی با ایمان، با خدا باوجدان و متدین بوجود آید و با تشکیل کمیته‌های مختلفی با شرکت فرماندهها و سران ارتش، ترتیبی بدهیم که سربازها به سربازخانه‌ها بازگردند و کارمان را

بقیه بقیه در صفحه ۲

ارتشی بسازید که فقط اطاعت کورکورانه نکند

داریوش فروهر:

گزارش لحظه به لحظه خبرنگار کیهان از فتح پادگان عشرت‌آباد:

پیرمردی به ارتش مردم فرمان داد: عشرت‌آباد را تسخیر کنید

پادگان عشرت‌آباد که بدست ارتش مردم فتح شد، یکی از خبرنگاران لحظه به لحظه شاهد حوادث بود. گزارش کوتاهی که او نوشته در زیر می‌خوانید:

مرد کوتاه‌قد بود. صورتش از باران آبله جای خالی نداشت. چشمهای تنگ مغولی‌اش پشت هم پلک میخورد. ریش‌زبری از لابلای رد آبله بیرون میزد و تا گردن یکسره سیاه از دوده او را می‌پوشاند. کلاه چرکمرده‌ای سرطاسش را از نگاه پنهان میکرد. کلاه بافتنی تا امتداد گوش‌ها پائین کشیده شده بود. اما از خط بالای ابرو طاسی سر به چشم میزد. لباسش شندره‌ای بود که جابجا از روغن و گل و چربی نقش گرفته بود. گالش رنگ باخته‌ای پاهایش را می‌پوشاند.

پیرمرد، چند لحظه ایستاد، به اطراف نگاه کرد. چهره‌ای صورتش جمع شد. خطوط درهم ریخ چهره‌اش را فرومی‌پوشاند. در میدان کوچک روبروی پادگان عشرت‌آباد بودیم. اطرافمان از جمعیت سیاهی میرفت. گاه آمبولانسی می‌آمد و آزیرکشان میگذشت. جوانها از ابنیه به آنسوی می‌دویدند. روتو سربازها پشت سنگری از آجر بالای دیوار پادگان، موضع گرفته بودند. دهان سیاه مسلسل‌ها از همان دور معلوم بود. مردم مردد بودند. هرکس چیزی میگفت. پیرمرد دستهایش را بالا آورد، دوشیشه دردست داشت. برمه صابون ته شیشه را پر کرده بود و روی آن سرین چرکی لهر میزد که نوبش طناب نازکی شناور بود. پیرمرد بطری‌ها را زمین گذاشت، کبریت کشید، فتیله‌ها را آتش زد. بطری‌ها را برداشت، رو به جمعیت، ناگهانی، مثل رعد بانگ زد:

– واستادن فسایده نداره، حمله... حمله...

اینرا گفت و دوید. دو شعله در دستهایش میسوخت. قیقاج میدوید. رگبار مسلسل از دیوار بارید. مردم روی زمین ریختند. پیرمرد که می‌دوید ایستاد. زیر رگبار مسلسل‌ها فریاد زد.

– حمله...

میدان از جا کنده شد. ثانیه‌ای بعد پیرمرد پای دیوار رسید و بطری‌ها را پرت کرد. بطری‌ها توی سنگر فرو افتاد و منفجر شد. پیرمرد فریادی زد و با پشت نقش زمین شد. مردم دویدند، منهم دویدم. بالای سر پیرمرد که رسیدم، چشم راستش در انفجار گلوله هزاران پاره شده بود، چشم چپش تکانی خورد و خاموش شد. یک رزمنده از ارتش خلق خاموش شد. سربازها پشت سنگر لبودند. مردم پشت در بزرگ آهنین ایستاده بودند. داخل پادگان خلوت بود. چند سرباز بی‌سلاح از ردیف طولانی آسایشگاهها که در ۵۰متری در بود، بیرون آمدند. فریاد زدند:

– به ما لباس بدهید.. لباس شخصی...

مردم دریک آن، برهنه شدند. صدها پیراهن و شلوار و کفش و جوراب، بر سر سربازان فروریخت. سربازان، لباس‌ها را می‌گرفتند و داد میزدند:

– گاردی‌ها، لای درختان هستند، مواظب باشید.

در خیابان کسی آمد و فریاد زد سنگر ببندید. سنگر ببندید، دست چپ کوچه بن‌بست بود. اول کوچه در کهنه‌ای بود. کسی گفت: این خانه خالی است مردم ناگهان بورش بردند. جوانی که پیشتر از همه بود بدر تکیه زد و داد زد:

– صبر کنید، نباید بخانه مردم حمله کرد...

بحث درگرفت. یکی داد میزد:

– سنگر... سنگر لازم است.

دیگری داد میزد:

– خانه مردم است.

جوانها دورهم جمع شدند. جلسه خیابانی یک دقیقه بیشتر طول نکشید. تصمیم گرفته شد. جوانی از دیوار بالا رفت. از آنطرف پائین پرید. چند دقیقه بعد صدایش از پشت در شنیده شد:

هوا از انفجار شلیک پر بود. آنگه جلوتر بود مسلسلی در دست داشت. جائی خود را بزمین پرتاب کرد و به

– خانه محروبه است.

تهری چوبی معلوم شد از کجا از راه رسید، چند نفر اطراف آن را گرفتند:

– یک... دو... سه...

در فرو ریخت. مردم داخل شدند. حیاط پراز چوب و وسایل کهنه بود. در چشم بهمزدنی، در جوشش کار از صدها بازو، در وسط خیابان سنگر بسته شد.

• • •

سربازها بیرون می‌دویدند. مسلسل‌ها را میدادند و دور میشدند. هرکس مسلسل میگرفت گونه سرباز را می‌بوسید. چشم سربازها از اشک پر بود.

• • •

سربازها زیاد دور نشده بودند که از چهار طرف میدان کوچک به سربازخانه شلیک شد. ارتش مردم آماده حمله بود. از داخل پادگان رگبار مسلسل می‌بارید. در پناه شلیک مردمی که بربامها سنگر گرفته بودند، اولین گروه خمیده و دوان به در پادگان رسید و از آن گذشت. چند ثانیه بعد از غرب میدان آتش بهوا بلند شد، گوشه‌ای از پادگان تصرف شده در آتش میسوخت.

گروهی خود را به شرق پادگان رساندند. پشت به دیوار کاری میکردند، لحظه‌ای بعد اولین آجر از دیوار کنده شد و بعد سوراخ بزرگی اولین رخنه را در دیوار انداخت. چند نفر از سوراخ داخل شدند. صدای سنگین شلیک می‌آمد. میدان در هیجان و هلهله غرق بود. آمبولانسها می‌آمدند و آزیر کشان میگذشتند. کوکتل مولوتفها هوا را میشکافت و به پادگان می‌افتاد. نیمساعت بعد، فشار بازوی صدها رزمنده دیوار را فرو ریخت. گروه بعدی بورش برد. زره‌پوشی آمد و گذشت. دهها نفر بر آن سوار بودند. بربازوبند سرخشان چیزی نوشته شده بود. مسلسل‌ها را تکان دادند و گذشتند، زره‌پوش بداخل پادگان رفت.

• • •

کسی یک گام جلوتر از من می‌دوید. بازوبند سرخی داشت. از صف بهم فشرده مردم گذشتم. مردم فریاد میزدند:

– فشنگ، فشنگ...

داخل درختها رگبار بست. بعد بلند شد و دوید. دنبالش بودم. ناگهان صدای خوفناکی از میان درختان برخاست. آنکه جلوتر می‌دوید، ثانیه‌ای ایستاد، مسلسلش را بالا آورد، شلیک کرد و بعد فرو افتاد. وقتی بزمین میخورد، فریاد زد:

– زنده باد مردم مسلح...

بر زمین گل‌آلود درغلتید. بالای سرش رسیدم. نگاه کردم در سینه‌اش گل سرخ بزرگی شکفته بود. فریاد زدم. رگبار فشنگ بر سرم می‌بارید، خودم را روی زمین پرت کردم. دستم را دراز کردم و مچ جوان را گرفتم. داغ بود. به چهره‌اش نگاه کردم. خیلی جوان بود. لحظه‌ای پلک از هم گشود. گفت:

– آزاد.....ی....

پلکش فرو افتاد. دستش سرد شد. شهید شده بود.

گروهی آمدند و از من گذشتند. فریاد زدند:

– تسلیم شدند.....

مردم صف در صف می‌آمدند. در دستشان کلت و تفنگ و مسلسل بود. بر لبهایشان لبخند پیروز شده بود.

از این میدان کوچک حمله برای فتح پادگان عشرت‌آباد آغاز شد. در سمت راست گوشه‌ای از دیوار فرو ریخته پادگان دیده میشود ودر سمت چپ دود وآتش بهوا برخاسته است.

سلام، آزادی

سلام آزادی
ای آرزوی دیرینه‌ای که با خون آبیاری شده‌ای، جاودان بمان.
ای آزادی که در خیابانهای بخون نشسته، در کنج زندانها، پای چوبه‌های اعدام و در سینه‌های پاره پاره شهیدان ریشه دواندی و در قلب میلیونها ایرانی مبارز به شکوفایی رسیدی
ببین که چگونه عطر خون شهیدان، دل‌انگیزتر از بوی هزاران بهار، در نفس شهر پیچیده است.
نگاه کن که چگونه انگشتان هر مبارز بخون خفته‌یی، به بوی بهارت، جوانه زده‌اند و شکوفا شده‌اند.
ببین که چگونه از شوق می‌گریم.
شهر را ببین، که چون یک قلب پر تپش، در سینه‌اش نمی‌گنجد
ای آزادی...
دیدی که چگونه غول برفی استبداد در هرم گدازنده‌ی خشم ملتی آب شده است.
تا دیروز کسانی بودند که انقلاب راستین ملت ایران را باور نداشتند.
بودند کسانی که، سکه (ستایش) بنام ضحاک میزدند و بودند کسانی که در ستیز با خلق قهرمان ایران، تن به زنجیر عدل پر فریب رژیم می‌سائیدند.
و دیدیم که همه اینان چون موشهایی کور، خوگرفته به ظلمت یک ظلم‌آباد، از وحشت روشنی گریختند.
کجا هستند آنهایی که خروش ملتی را در راه انقلاب، از سر تفنن می‌پنداشتند؟
کجاست آنکس که قانون اساسی را به تزویر به سرنیزه ربا فرو کرده بود تا ملتی را، به گمان خویش از تداوم مبارزه مقدسش بازدارد.
و دیدیم که چگونه چون خاشاک در برابر سیل بنیان کن انقلاب ملت‌مان، به دامن مرداب تاریخ فروریختند.
ای آزادی...
دیدی حماسه ملتی را که سروجان در چشمه خورشید شست و رولین‌تن شد؟
مادری را بیاد آر که در کلام گوینده گلوله‌ها، سر جوان بخون خفته‌ای را به دامن گرفته بود و می‌گفت:
– بنازم قد رعنای تو رشید را که جگرگوشه من بودی...
قلم انگشت دختر مجاهد را بخاطر، بر که در دم مرگ با خون خویش به سینه، سوار می‌نوشت:
– آزادی... سلام.
بیادآر پیوند ملتی را در روزهای جنگ. تا فریاد خون برمی‌خاست، رگهای هزاران هزار انسان، جویباری از خون به بیمارستانها و به تن زخمی‌ها جاری می‌ساخت.
تاندای رزمنده‌ای از سنگر برمی‌خاست، دست‌های مردم، شاخه پربار سخاوت میشد. دختری درخیابان سنگر می‌کند، زنی پیر در گسترهی خیابانها، شام شباش را برسر راه رزمندگان ملت می‌گذاشت و تمامی شهر درموج خروشان مجاهد و پرستار و نگهبان بود.
ای آزادی...
ببین چگونه ملتی با غرور و امید، نام متبرک ترا تلاوت می‌کند.
بنگر که چهسان درهر قدم، شیشه عمر ضحاک را باخشم برزمین کوبیده‌اند.
در هر تکه این شیشه طلسم‌گونه چهره پاکت را ببین، در سنگر خیابانها و هر هرگذر، مبارزان را ببین که چگونه از تو پاسداری می‌کنند و مردمی را بنگر که سالها نفرت و کینه به رژیم طاغوتی را درسینه‌ها پروردهاند تا امروز نام مقدس ترا ای آزادی، با تمامی سینه‌های آرزومندشان، عاشقانه صلا دهند.
ای آزادی، اکنون چون رحمت حق به ملت ایران ببار که سینه‌هایشان چون سینه عطشناک کویر، عاشقانه درانتظار بارش تست.
ببار بر مردم شوریده‌دل و شوریده‌جان، ببار...
ببار تا لاله‌های شهیدان سیراب شوند. رملتی ببار که ازخون، طنابی سرخ بافته و بر کنید مینائی درانداخته و از ظلمت به ستیغ کوه رهایی رسیده است.
سلام آزادی... چهره نجیبت پیداست
متبرک باد نام تو
و مبارک باد برملتی که سزاوار تست.

محمد بلوری

اعلام همبستگی کارکنان کارخانجات (شیر پاستوریزه پاک)

بقیه در صفحه ۷

جناب آقای مهندس مهدی بازرگان

نخست وزیر ملت ایران

کارگران- کارمندان ومدیران شرکت کارخانجات پارس الکتریک باافتخاروسربلندی انتخاب آن جناب رابه نخست وزیری ازسوی زعیم عالیقدرومجاهد ایران، حضرت آیت الله امام خمینی که متکی برخواست قاطبه هم میهنان عزیزمیباشد تهنیت گفته، برای پیشبرد هدفهای مقدس انقلاب آماده هرگونه همکاری وفداکاری میباشیم.

کارگران- کارمندان ومدیران شرکت کارخانجات پارس الکتریک

جناب آقای مهندس مهدی بازرگان

کارکنان و مدیران شرکت سهامی تهران الکتریک، با ابراز خوشحالی انتخاب جنابعالی را به نخستوزیری از طرف زعیم عالیقدر ایران حضرت آیت‌اله العظمی امام خمینی که متکی بر خواست قاطبه ملت میباشد تبریک گفته، آمادگی خود را، جهت هرگونه همکاری و فداکاری در پیشبرد هدفهای انقلاب ایران اعلام میدارند.

کارکنان و مدیران شرکت سهامی تهران الکتریک

جناب آقای مهندس مهدی بازرگان- استاد ارجمند

کارکنان مجتمع سیمان آبیک ضمن ابراز مسرت انتخاب جنابعالی را به نخستوزیری از طرف زعیم عالیقدر حضرت آیت اله العظمی روح‌اله خمینی را تائید و این انتخاب شایسته را به هموطنان عزیز تبریک میگویند.

کارکنان مجتمع سیمان آبیک

کیهان

تکشماره- ۱۵ ریال

چهارشنبه ۲۵بهمن ۱۳۵۷- ۱۶ربیع‌الاول ۱۳۹۹-شماره ۱۰۳۶۸

نیکخواه‌و جعفریان دستگیر شدند

صفحه ۲ - ستون هفتم

شنبه، روز بازگشت به‌کاراست

امام پایان کلیه اعتصابها را اعلام کرد

صفحه ۲ - ستون هشتم

اسامی ٤ وزیر دیگر کابینه موقت انقلابی در کیهان امروز

گفت‌وگو با وزرای دولت انقلابی

داریوش فروهر وزیر کار و امور اجتماعی؛ امیدوارم برای کارگران خدمتگزار خوبی باشم

معاون نخست‌وزیر:

دادگاههای انقلابی مسئولان دولتهای گذشته را محاکمه میکنند

بازرگان:

جزئیات برنامه دولت را پس از تشکیل هیأت دولت به اطلاع می‌رسانم

وزیر کشور:

دولت موقت هرچه زودتر امور را به دولت دائمی می‌سپارد

صفحه ۲ - ستون سوم

به دنبال چند ساعت نبرد مسلحانه شدید

افراد مسلح سفارت امریکا را تصرف کردند

کلیه اعضای سفارت تسلیم شدند

صفحه ۲- ستون ششم

مسلسل و پیروزی، سرود خلق

فرود ضربه قاطع، سریع و چابک و کوتاه بود. ضدخلق نتوانست در نبرد نهایی، با انبوه خلق زمانی طولانی درهم بپیچد. پشتوانه‌ی رزم مردم، پیش از مسلسل، ایمان و اعتقاد بود. اما، مبارزه سرسختانه رزمندگان ما، از ۲۵سال پیش- ۳ماه پس از کودتای امریکایی ۲۸مرداد ۳۲- آغاز شده بود.

هنوز ۳ماه از این کودتا نگذشته بود که دانشگاه تهران در شانزدهم آذرماه ۱۳۳۲ به سنگری برای نبرد به ضد دشمنان خلق درآمد... و این نبرد پس از اینهمه سال، به پیروزی توده‌ها انجامید.

دو انگشت که مثل هفت بالا می‌رود، نشانه پیروزی‌ست. اینان، مجاهدین خلق ایرانند که با همه مردم ما، به نشانه پیروزی دست‌ها را بالا برده‌اند- دردستی مسلسل و دردست دیگر ایمان و اعتقاد.

سپهبد امیرعزیزی دستگیر شد

● استاندار سابق خراسان دیشب با تیراندازی به‌سوی مردم یکنفر را کشت.

شهریران- شب گذشته سپهبد امیر عزیزی استاندار پیشین خراسان از خانه خود در خیابان نیاوران بسوی پاسداران شب تیراندازی کرد و یک جوان پاسدار بنام باقریان جلیلی را مجروح ساخت که پس از انتقال به بیمارستان شهید شد. سپهبد امیر عزیزی توسط مردم دستگیر و تحویل کمیته انقلاب شد.

از چندین اتومبیل نیز در نقاط مختلف شمیران بسوی پاسداران تیراندازی شد که دو جوان پاسدار بنامهای سعید اخوت و آقائی مجروح شدند و به بیمارستان شهدا انتقال یافتند.

دیشب چهار زن مسلح که سرنشین اتومبیل پیکان سفیدرنگ شماره ۱۲۱۲۸ بودند به پاسداران جلوی بیمارستان شهدا تیراندازی کردند که خوشبختانه به کسی آسیب نرسید.

در خیابان هلم نیز افراد امیر اسداله علم بسوی مردم تیراندازی کردند. وقتی پاسداران به آنها نزدیک شدند به باغ بزرگ علم گریختند و در میان درختان باغ مخفی شدند.

دیروز جوانان شمیران دو مأمور ساواک را که بسوی آنها تیراندازی کرده بودند دستگیر کردند. پاسداران شمیران ۴۳ افغان مسلح را نیز دستگیر کردند. دستگیرشدگان تحویل کمیته انقلاب شدند.

نظر چریک‌های فدائی خلق درباره وظایف دولت موقت

● ارتش پس از انحلال باید از طریق تشکیل سازمانهای مسلح دفاع و مقاومت توده‌ای بوجود آید.

● شورای انقلاب باید از درون کمیته‌ها و کانونهای اعتصاب توسط نمایندگان منتخب تشکیل شود.

سازمان چریکهای فدائی خلق امروز طی بیانیه‌ای رئوس برنامه حداقل خود را درباره وظایف دولت موقت در شرایط کنونی اعلام داشت.

متن بیانیه بدین شرح است.

اکنون که مسئله تشکیل دولت موقت انقلابی و اقدامات عاجل این دولت، به منظور سلب حاکمیت از امپریالیسم ونوکرانش حساس‌ترین مسأله انقلاب است.

اهمیت حفظ و دفاع از پیروزی‌های بدست آمده و ارائه یک تصویر روشن از خواستهای عاجل و مبرم خلقهای زحمتکش و بها خاسته میهن، ما را بر آن میدارد که با تأکید بر عهد و پیمان خویش با خلق زحمتکش موارد زیر را که رئوس برنامه حداقل سازمان چریکهای فدائی خلق ایران درباره وظایف دولت موقت در شرایط کنونی بشمار میرود، بعنوان ملاک و معیاری برای قضاوت توده‌های مردم از دولت موقت انقلابی به پیشگاه خلقهای قهرمان ایران تقدیم داریم..

بنظر سازمان، اجرای فوری برنامه زیر پاسخ روشن به خواستهای مردمی است که در راه آن، در سنگرهای خونین جان باخته‌اند.

طرح کامل برنامه حداقل سازمان، بزودی انتشار خواهد یافت.

۱- هدف اساسی انقلاب نابودی نظام سرمایه‌داری وابسته از طریق نابودی حاکمیت امپریالیسم و نوکرانش و برقراری کامل حاکمیت مطلق خلق است، مردم میهن ما برای دست یافتن به پیروزی نهائی میباید همه مظاهر وابستگی به امپریالیسم را نابود سازند، نابودی این مظاهر در گروه نابودی تمامی ارکان سلطه اقتصادی سیاسی، نظامی و فرهنگی امپریالیسم و پایگاه داخلی آن است.

۲- در این انقلاب شکوهمند خلق، ما پیکار و اقدامات بر حق آیت‌الله خمینی را در سرنگونی نظام سلطنتی و مبارزه بر علیه امپریالیزم و نوکران داخلی آن تائید کرده و با تمام نیرو از اقدامات بر حق ایشان حمایت میکنیم. شرط صداقت انقلابی است که با شرکت هرچه فعالتر در این پیکار در حفظ، تحکیم و گسترش پیروزی‌های بدست آمده و شکست کامل حاکمیت امپریالیسم و نوکران داخلی آن بکوشیم.

ما هر تفرقه در صفوف متحد خلقهای ستمکش میهن را محکوم میکنیم و آنرا توطئه‌های امپریالیزم و نوکرانش میشناسیم.

۳- مانع اصلی ادامه انقلاب تا پیروزی نهایی و مهمترین حربه در دست امپریالیسم امریکا و عامل عمده سرکوب جنبش خلق، ارتش مزدور و ضدخلقی است بدون ایجاد ارتش خلقی، که وظیفه دفاع، گسترش و ادامه انقلاب مردم در برابر دشمنان خارجی و داخلی انقلاب بر عهده آن است، همه پیروزی‌های بدست آمده نیمه کاره و موقت خواهد بود.

٤- نیروی واقعی این انقلاب نیروی مردم است، قدرت انقلابی، قدرت میلیونها مبارز و اعتصاب‌کننده‌ایست که دولت نظامی را ساقط و شاه را از کشور اخراج کردهاند و پرچم انقلاب شکوهمند را در سنگرهای خونین در اهتزاز درآوردهاند از این رو شورای انقلاب ایران، شورائی است که از درون کمیته‌ها و کانونهای اعتصاب مردم و انجمن‌هایی که خود برای کنترل امور بوجود آوردهاند، توسط نمایندگان منتخب آنان تشکیل میشود. در این شورا نمایندگان کارگران و زحمتکشان شهر و روستا، کارمندان و بازاریان، دانشگاهیان و فرهنگیان، روحانیون و روشنفکران باید شرکت داشته باشند.

۵- دولت موقتی که توسط شورای انقلاب تعیین میشود باید برنامه‌های عاجل زیر را فوراً به مرحله اجرا بگذارد.

● الف: انحلال مجلسین، ارتش و تمام ارکانهای حاکمیت رژیم سابق و ایجاد ارتشی که دفاع از دستاوردهای انقلاب را برعهده گیرد، این ارتش از طریق تشکیل سازمانهای مسلح دفاع و مقاومت توده‌ایی میتواند بوجود آید.

همافران، سربازان، درجه‌داران، افسران جزء میهن‌پرستی که صفوف ارتش ضدخلقی را ترک گفته‌اند و در سنگرهای خونین بر علیه ارتجاع جنگیده‌اند در آموزش نظامی و سازماندهی نیروهای مسلح خلق شرکت خواهند کرد و توسط شوراهای انتخابی خویش در اداره و رهبری ارتش نقش خواهند داشت.

● ب: اخراج همه مستشاران نظامی خارجی و لغو کلیه قراردادها و پیمانهای اسارتباری که از طرف امپریالیسم‌ها تحمیل شده است. دولت موقت انقلابی موظف است با هرگونه مداخله کشورهای دیگر در امور داخلی ایران مقابله کند و در حفظ تمامیت ارضی و استقلال میهن بکوشد، پیوند مردم را با خلقهای انقلابی و نیروهای مترقی سراسر جهان بویژه خلقهای فلسطین و ظفار استحکام بخشد و در مبارزه علیه امپریالیسم و صهیونیسم در کنار آنان قرار گیرد.

● ج: مصادره اموال خاندان پهلوی و همه غارتگران وابسته بآنها، ملی کردن سرمایه‌های خارجی و شرکای غارتگر داخلیشان در بخش‌های کشاورزی، صنعت و خدمات، ملی کردن کلیه بانکها و تأسیس یک بانک واقعاً ملی.

● د: اداره و کنترل همه مؤسسات ملی شده و دولتی باید برعهده کارکنان آن موسسات گذاشته شود، اداره و کنترل صنعت نفت بدست

بقیه صفحه ۲ - ستون اول

فروش آجر

نمونه نما

۸۴۹۲۸۲ ۸۵۵۷۰۳

۱٤ نفر در تویسرکان کشته شدند

رئیس شهربانی بدست مردم بقتل رسید

تویسرکان- هزاران ان از مردم تویسرکان برای تصرف شهربانی و گرفتن سلاحهای موجود در آن به محل شهربانی این شهر رفتند، اما سرجنگ احمد ضیائی کومی سرخی، رئیس شهربانی و سروان اصغری پروی مردم آتش گشودند و درگیری مسلحانه پیش آمد. در این درگیری ٤ تن از مردم و ۱۰ تن از افسران و درجه‌داران شهربانی کشته و بیش از ۲۰ تن مجروح شدند.

در این زدوخورد مردم رئیس شهربانی تویسرکان را دستگیر کرده و سپس سرش را از تن جدا کردند. وی قبلا رئیس کلانتری میدان ژاله تهران بوده و پس از کشتار ۱۷ شهریور به ریاست شهربانی تویسرکان منصوب شده بود.

در زمان ریاست وی در شهربانی تویسرکان عده زیادی از مردم و دهیران و دانش‌آموزان این شهر بدست وی شکنجه شده بودند.

در حال حاضر کنترل شهر، ژاندارمری و شهربانی تویسرکان در دست مردم است.

سخنرانی فلسفی در بازار

گروه کثیری از بازاریان و مردم تهران صبح امروز در منطقه بازار تهران اجتماع کردند و به سخنرانی واعظ معروف آقای فلسفی گوش فرا دادند. موضوع این سخنرانی درباره مسایل جاری مملکت بود. خیابانهای اطراف بازار امروز بعلت اجتماع مردم بکلی بسته بود. اصناف و پیشه‌وران بازار از روز شنبه ۲۸ بهمن، ماه شروع بکار خواهند کرد.

شکر، کان محنت بی‌حد و شمار آخر شد

هزاران حمد و ثنا نیز دمنان را که در این سال فرخ فال میلاد فرخ بنیاد حضرت ختمی مرتبت ابوالقاسم احمد و زادروز پیشوای آئین مقدس جعفری، صادق آل محمد که درود بی‌پایان و تحیات بیکران بر ارواح طیبه ایشان باد، با غلبه حق بر باطل قرین آمد و ملت زنده و توانا و جانباز ایران بفرمنصت آسمانی رهبر رفیع الشأن و جانی زاده آزاده فخر جهانیان سید نبیل و عالم جلیل نایب الامام آیت الله العظمی خمینی از چنگال قهار دیو مهیب استعمار آزاد شده و در پرتو این بخشته مقارنه براستی مفهوم قرآن سعدین مصداق کامل یافت.

ما با دلی سرشار از اخلاص و ایمان ولادت موفور السعادة آن دو سرور والاگهر و زمامداری فرزند شایسته ایران جناب آقای مهندس مهدی بازرگان را بجان و دل تهنیت میگوئیم و بروان تابناک شهیدان راه حق درود میفرستیم.

صندوق پس انداز بانک ملی ایران

حضور مبارک زعیم عالیقدر اسلام، آیت الله العظمی خمینی

پیروزی ملت ایران را تحت رهبری آن مجاهد کبیر بعموم هموطنان مبارز تبریک وتهنیت عرض مینمائیم.

کلیه کارگران، کارمندان واعضای باشگاه انقلاب (باشگاه مشاهنشاهی سابق)

جناب آقای مهندس مهدی بازرگان

انتخاب شایسته جنابعالی را از طرف حضرت آیت‌الله‌العظمی نایب‌الامام خمینی ریاست دولت انقلابی ایران تبریک میگوید.

محمدجواد ابریشمچی

پیشگاه مبارک زعیم مجاهد الامام خمینی مدظله

کارکنان کارخانجات کانادادرای و کوکاکولای رشت ضمن اعلام همبستگی پشتیبانی همه جانبه خود را از دولت آقای مهندس مهدی بازرگان نخست‌وزیر دولت انقلابی اسلامی امام خمینی اعلام میدارند.

کارکنان کارخانجات کانادادرای و کوکاکولای رشت

جناب آقای مهندس مهدی بازرگان نخست‌وزیر ایران

کارکنان ومدیران بانک صنایع ایران

نخست‌وزیری آن جناب را که با معرفی زعیم عالیقدر ومجاهد بزرگوار حضرت آیت‌الله امام خمینی وتأیید قاطبه ملت ایران همراه میباشد تهنیت گفته، پشتیبانی خود را در پیشبرد هدفهای انقلاب مقدس مردم با قاطعیت تام اعلام میدارند.

جناب آقای مهندس بازرگان نخست‌وزیر محبوب

انتخاب شایسته آنجناب را بمقام نخست‌وزیری ایران تبریک عرض نموده موفقیت حضرتعالی را تحت رهبری امام خمینی از قادر متعال خواستاریم.

سندیکای کارفرمایان کارخانجات صنعت آردسازی

توجه

پلی‌کپی- فتوکپی- تحریر انواع لوازم مصرفی با قیمت تجارتی موجود پژواک ٦٦٤٨٢٧- ٦٦٨٥٥٨ ٧٤١١٤٥

باکمال تأسف و تأثر شهادت جانگداز جوان ناکام سنوگرد بهروز بشیری را به اطلاع عموم دوستان و آشنایان و کرمانشاهیان مقیم مرکز میرساند مجلس ختم سعید فقید زنانه و مردانه در روز جمعه بیست‌وهفتم بهمن ماه از ساعت ۱۰ الی ۱۲ در خانقاه صفی علیشاه منعقد میباشد.

خانوادههای: بشیری- سلطانپور- کرمی- حامدی- مسیحی- قاسم‌پور- کاسب- رهی- گنجوئی- دولتشاهی- زرکش- انوشه- پشنگ‌پور- چاپچیان- مستشاری- موافقت- اربابی‌فرد- همتی- اژدری- رئیسیان- توکل- برهمند- کاشانچی- دهقانی- شیخ‌الاسلامی- فرهادی

کیهان

اخبار کشور

صفحه ۲
چهارشنبه ۲۵ بهمن ۱۳۵۷-
۱۶ ربیع‌الاول ۱۳۹۹- شماره ۱۰۳۶۸

فردا روزنامه کیهان منتشر نمیشود

میلاد محمد (ص) مردی که دنیا را تکان داد

در پای دیوار کعبه، در هوای گرگ و میش غروب بانوئی تنها از درد مینالید و تنها و خود را برای زادن طفلی آماده می‌کرد که دنیای دیگری را پیش چشم جهانیان خواهد گذاشت. زنی تنها که آسمان تب کرده مکه نظاره‌گر او بود.

«آمنه» این بانوی بزرگ تاریخ‌ساز صدر اسلام در وجودش پرتو عشقی بزرگ را همراه آوای قلبش احساس می‌کرد. او حامله بود، اما هیچ شباهتی با دیگر زنان حامله نداشت. او در درون خود و اعماق وجودش، جنبش دیگری بیش از همه مادرها احساس مینمود. افکارش همراه نور خورشید به کهکشانها میرسید و به سینه افق‌های شهر پرواز می‌کرد.

پس از مرگ «عبدالله»، این بانوی بزرگ تنها دلخوشیش فرزندی بود که اینک انتظار تولدش را می‌کشید. چه روزها و شبهایی که با دلخوشی این فرزند به اوج آسمانها پرواز نکرده بود و در همان حال صدای بال فرشتگان خدا را می‌شنید. پیوسته روشنی یک بزرگی و صداقت و امانت، مردانگی و شرافت و انسانیت و فضیلت را در درون خود احساس می‌کرد. و او مادر بود، مادری که فرزندش دنیا را تکان داد.

بارها در خواب و رؤیا این نور که چشمها را خیره می‌کند دیده بود و میدانست که رازی در وجودش نهفته است ولی جرات آنرا نداشت. «آمنه» عاشق بود، عاشق فرزندی که در شکم داشت. دلش می‌خواست هرچه زودتر او را به سینه بفشارد و از سینه پاکش به او شیر بدهد.

«آمنه» در آن غروب پرشکوه در پای دیوار کعبه صداهای مبهمی را می‌شنید. اما این صدای نجوا و راز و نیاز زائران خانه خدا نبود، این ناله بتها بود که می‌لرزیدند.

در این لحظات بود که آسمان رنگ باخت، تاریکی رفته‌رفته امواج خود را پراکند و اطراف خانه کعبه خلوت شد. بدینگونه شب پرده‌اش را فرو افکند، «آمنه» دستی به دیوار کعبه و حجرالاسود کشید و تنها بسوی خانه روان شد. اما تنهایی را احساس نمی‌کرد. چرا که یک نفر با او بود. یک مرد دلیلساز که در درونش بود. «آمنه» در خانه به آرامی به بستر رفت. یکه و تنها و در حال وضع‌حمل، می‌خواست به سراغ دختران عبدالمطلب برود اما توان حرکت نداشت.

در این لحظات بیاد شوهر جوانش افتاد که در خاک «یثرب» خفته بود. درد ناگاه شدت گرفت و آمنه چشم به آسمان دوخت و ستاره‌های رنگ به رنگ را دید که فرو میریزد، و ناگهان مکه ستاره‌باران شد. آنروز هفدهم ربیع‌الاول ۵۲ قبل از میلاد بود.

شوق‌زده درحالیکه اشک در چشمهایش نشسته بود صدایی را شنید که گفت:

- اینک ما هستیم، مریم مقدس و آسیه خدابرست. آرام باش ای آمنه که اعشب درهای بهشت به سوی مکه باز شده است... روشنی صبح در افق می‌تابد، بتها در جایگاهشان می‌لرزید که محمد پیامبر بزرگ اسلام چشم به هستی گشود...

میلاد فرخنده امام جعفر صادق(ع)

درسال ۸۳هجری در سپیده دم یک روز آرام و در لحظاتی که شهر مدینه جنبوجوش صبحگاهی خود را شروع کرد، کودکی از خاندان نبوت چشم به هستی گشود که جعفربن محمد صادق (ششمین پیشوای شیعیان جهان) نام گرفت. درآن سپیده صبح نوری از درون وجود بانویی بنام «حمیده» در مدینه منوره تابیدن گرفت که بنی‌امیه را دچار وحشت و هراس کرد.

این امام برتر هر مدینه عالیترین مکتب ترویج اسلام را بنیاد گذاشت. او دانشی برتر داشت و یک طبیب بزرگ بود و یک شیعیدان و دانشمند و محقق بی‌همتا در زمان خود...

میلاد خجسته و فرخنده پیامبر بزرگ اسلام و ششمین پیشوای شیعیان جهان را به همه خواهران و برادران مسلمان تسهیت می‌گوئیم.

نمایندگان کیهان در رادیو تلویزیون

دیروز گروهی از نمایندگان مؤسسه کیهان به مرکز رادیو تلویزیون رفتند و پایان اعتصاب ۱۲۰ روزه کارکنان این سازمان رابه شورای مؤسس و بسیاری از همکاران رادیو تلویزیونی شادباش گفتند.

در جلسهٔ گفت و شنودی که بین همکاران رادیو- تلویزیونی با نمایندگان ما برگزار شد از مسائل صنفی و نقش دستگاههای ارتباط جمعی در این موقعیت حساس صحبت شد و بیانیهٔ کارکنان روزنامهٔ کیهان خوانده شد.

در این بیانیه به نقش اساسی دستگاههای ارتباط جمعی اشاراتی شده بود که مورد تأیید جمع قرار گرفت. همچنین از طرف شورای مؤسس و کارکنان رادیو تلویزیون در اطراف آزادی بیان و جلوگیری از اعمال سانسور و فشار از طرف گروههای خاص سیاسی اشاراتی شد که در گزارشی جداگانه آمادهٔ چاپ است.

مردم داوطلبانه برای کندن گور به بهشت‌زهرا شتافتند

شهریور- در پی درخواست مسئولان بهشت‌زهرا از مردم، صدها نفر داوطلبانه با بیل و کلنگ برای کندن قبر به گورستان رفتند. وسایل غسل اموات از قبیل صابون، سدر، کافور، پنبه و چلوار نیز از طرف مردم در اختیار متصدیان گورستان قرار گرفته است. قطعات ۲۱ و ۲۲ بهشت‌زهرا نیز به شهدای انقلاب اختصاص یافته است. جنازه شهدا پس از انجام تشریفات در میان فریاد (شهادت مبارک) هزاران نفر بخاک سپرده میشود. تعداد جنازه‌ها بقدری است که تهیه آمار آنها از سوی مسئولان مقدور نیست و اغلب بصورت مجهول‌الهویه بخاک سپرده میشوند.

● مقبره پدر شاه سابق که پس از ۶ ساعت نبرد مردم با مأموران گارد تصرف شد، توسط ۱۲ مأمور مسلح حفاظت میشود آثار گلوله بردر و دیوار مقبره مشاهده میشود. مجسمه رضاخان که روی قبر او بود خرد شده است.

نظر چریک‌های فدائی خلق درباره وظایف دولت موقت

بقیه از صفحه اول

کارگران در رأس برنامه قرار داشته و فوراً باید به رسمیت شناخته شود.

● ه: لغو کلیه قوانین ضدکارگری و ضددموکراتیک انحلال همه سازمانهای فرمایشی و ضدکارگری، برسمیت شناختن شوراهای واقعی کارگری.

● و: لغو کلیه دیون و تعهدات مالی کارگران، دهقانان، پیشوران، کارمندان به بانکها و مؤسسات دولتی.

● ز: شرکتهای سهامی زراعی، کشت و صنعتها و سایر مؤسسات مشابه باید فوراً به کارکنان و کشاورزان سپرده شود. سایر زمینهایی که در دوران رژیم سابق از دهقانان غصب شده است باید بدون قید و شرط بآنان بازگردانده شود. ما خواهان یک اصلاحات ارضی واقعی و دموکراتیک هستیم.

● ح: برای جلوگیری و جبران خانه خرابی کشاورزان، اقدامات عاجلی جهت حمایت از محصولات کشاورزی داخلی ممانعت از ورود محصولات مشابه خارجی به عمل آید.

● ط: تأمین آزادی اجتماعات و تظاهرات، آزادی کامل قلم و بیان و اعتقادات، آزادی تشکیل احزاب و سازمانهای سیاسی، صنفی، اجتماعی، فرهنگی.

● ی: تأمین و برسمیت شناختن آزادیهای فرهنگی و قومی همه خلقهای ایران. آنها باید آزاد باشند خود شیوه زندگی خصوصی و اجتماعی خویش را انتخاب کنند.

مهندس بازرگان نخست‌وزیر امروز ۷ تن از اعضای کابینه خود را معرفی کرد. وزیران دولت موقت انقلاب از راست به چپ عبارتند از مصطفی کتیرائی وزیر مسکن و شهرسازی- داریوش فروهر وزیر کار و امور اجتماعی- کاظم‌سامی وزیربهداری- صدرحاج سید جوادی وزیر کشور- مهندس بازرگان نخست‌وزیر- دکتر کریم سنجابی وزیر امور خارجه- علی‌اکبر معین‌فر وزیر مشاور در امور سازمان برنامه و بودجه- یوسف طاهری قزوینی وزیر راه و ترابری

وزرای کابینه بازرگان

مهندس مهدی بازرگان نخست‌وزیر امروز هفت تن از اعضای کابینهٔ خود را معرفی کرد. وی پس از معرفی وزرا اظهار داشت: برنامه دولت، خطوط اصلی و رئوس آنرا در سخنرانی جمعه ۲۰ بهمن در دانشگاه تهران گفتم. تفسیر و توضیحات آنرا بعداً پس از تشکیل هیأت دولت به اطلاع خواهم رساند.

دکتر مهدی بازرگان نخست‌وزیر چند روز پیش در سخنرانی دانشگاه رئوس برنامه دولت را باین ترتیب اعلام کرده بود:

۱- احراز و انتقال قدرت
۲- ارائه و اثبات حقانیت (همان رفراندوم)
۳- احیاء و اداره و اصلاح مملکت
۴- انتخابات مجلس مؤسسان و ارجاع به آراء عمومی برای تدوین و تصویب قانون اساسی جدید.
۵- انتخابات مجلس شورایملی
۶- استعفا و تحویل کار به رئیس جمهور و به دولت رسمی بعدی

وزیرخارجه دیرآمد.

هنگامیکه عکاسها و فیلمبرداران مشغول گرفتن عکس و فیلم از اعضای کابینه دولت موقت بودند مهندس بازرگان متوجه غیبت وزیرخارجه خود شد و گفت پس دکتر سنجابی کجا است؟

درهمین موقع دکتر سنجابی وارد تالار شد و درسمت چپ بازرگان قرار گرفت.

وزیرامور خارجه دولت انقلابی که دیرتر از همه آمده بود زودتر از بقیه تالار جلسه را ترک کرد و درحالیکه یادداشتی به او داده شده بود و مشغول خواندن آن بود بیکی از اتاق‌های نخست‌وزیری رفت.

دکتر سنجابی گفت من به وزارت خارجه خواهم رفت و به کارهای زیادی که درپیش داریم رسیدگی خواهم کرد.

وزیر کشور

احمد صدر حاج‌سیدجوادی وزیر کشور امروز در مورد برنامه‌های وزارت کشور، به خبرنگار کیهان گفت:

برنامه دولت بوسیله آقای نخست‌وزیر تشریح شده است که اهم آن تهیه قانون اساسی جمهوری اسلامی و اخذ نظر مردم و سپس انجام انتخابات و تشکیل مجلس ملی است.

وزیر کشور در پاسخ این سئوال که آیا میتوانید زمان انجام وفرائدم را بطور تقریب مشخص کنید؟ گفت: ما کوشش داریم که رفراندم هرچه زودتر انجام شود زیرا تصمیم اینست که هرچه زودتر این دولت موقت کار را بدولت دائم تحویل دهد. وزیر کشور سپس گفت: بعد از این جلسه به وزارتخانه خواهم رفت- و در پاسخ این سئوال که دستور میدهید که کارمندان به اعتصاب خود خاتمه دهند گفت: بله.

وزیر کار

داریوش فروهر وزیر کار و امورا‌جتماعی و سخنگوی جبهه ملی ایران نیز تنها به گفتن این جمله اکتفا کرد که وامیدوارم خدمتگذار خوبی برای کارگران مملکت باشم.»

عناوین جدید

پس از آنکه عکاسها وفیلمبرداران از وزیران عکس وفیلم گرفتند نوبت به معاونان نخست وزیر رسید بازرگان سه معاون جدید خود را صداکرد ودرحالیکه آنان را به خبرنگاران معرفی میمود گفت عناوین این آقایان که معاونین من در امور انقلاب، انتقال دولت و روابط عمومی هستند از هرجهت تازگی دارد و شاید اندازه‌ای هم عجیب باشد ولی چون در مملکت انقلاب شده است، ایجاب میکند که وظایف وسمتهای جدیدی عنوان شود

وزیر مسکن وشهرسازی

وزیر مسکن وشهرسازی گفت امروز برای ملاقات وآشنائی با کارمندان به ایس وزارتخانه می‌روم وپس از اینکه رئوس برنامه خود را مشخص کردم آنرا باطلاع عموم خواهم رساند وزیر مسکن وشهرسازی اعلام کرد که کلیه وزارتخانه‌ها از روز شنبه کار عادی خود را آغاز خواهند کرد

تشکیل محکمه انقلابی

ابراهیم یزدی معاون نخست‌وزیر در امور انقلاب در مورد محاکمه مقامات مسئول دولتهای گذشته گفت این افراد در یک محکمه انقلابی محاکمه خواهند شد. وی درباره مسلح شدن افغانهائی که در ایران هستند گفت ما آنان را خلع سلاح خواهیم کرد.

● اغلب وزیران کابینه بازرگان از مصاحبه خودداری کردند و نخست‌وزیر گفت که آنها بعداً در وزارتخانه‌های خود مصاحبه خواهند کرد.

در کنفرانس مطبوعاتی که دیروز در محل کمیته انقلاب برپا شد اسامی وزیران کابینه موقت دولت مهندس مهدی بازرگان بشرح زیر اعلام شد:

۱- دکتر کریم سنجابی وزیر امور خارجه.
۲- دکتر کاظم سامی وزیر بهداری و بهزیستی.
۳- داریوش فروهر وزیر کار وامور اجتماعی.
۴- سیدجوادی صدر حاج‌سیدجوادی وزیر کشور.
۵- مهندس علی‌اکبر معین‌فر وزیر مشاور در امور سازمان برنامه و بودجه
۶- مهندس مصطفی کتیرائی وزیر مسکن و شهرسازی.
۷- یوسف طاهری قزوینی وزیر راه و ترابری.

دکتر صالح‌خو مسئول کمیته ارتباط با مطبوعات پس از معرفی اعضای هیئت دولت موقت کابینه مهندس مهدی بازرگان به پرسش‌های خبرنگاران داخلی و خارجی پاسخ داد.

وی گفت بسیاری از افرادی که در این پستها ابقاء شده‌اند، ممکن است در آینده تغییراتی در آن داده شود چون این کابینه موقت است

وی در مورد اینکه چند پست دیگر باقیست گفت.

چون مسلوم نیست چند وزارتخانه داشته باشیم نمیتوان به این سؤال پاسخ داد چون ممکن است بعضی از وزارتخانه‌ها منحل و یا درهم ادغام شوند.

مسؤول کمیته ارتباط با مطبوعات در مورد نقش حضرت آیت‌الله‌العظمی خمینی در این انتخاب پاسخ داد. حضرت آیت‌الله این وظیفه را بعهده مهندس بازرگان گذاشته و انتخاب اعضای هیئت دولت موقت بعهده ایشان است.

خبرنگار دیگری سئوال کرد: آیا مهندس بازرگان در این انتخاب با اشخاص دیگری مشورت کرده است جواب داده شد:

چون آقای بازرگان دیکتاتور نیست مسلماً مشورتهائی دراین زمینه بعمل آورده است. خبرنگار دیگری سئوال کرد: آیا مهندس بازرگان در این انتخاب با اشخاص دیگری مشورت کرده است جواب داده شد:

چون آقای بازرگان دیکتاتور نیست مسلماً مشورتهائی دراین زمینه بعمل آورده است. خبرنگار دیگری سئوال کرد: آیا میتوانید زمان انجام وفرائدم را بطور تقریب مشخص کنید؟ گفت: ما کوشش داریم که رفراندم هرچه زودتر انجام شود زیرا تصمیم اینست که هرچه زودتر این دولت موقت کار را بدولت دائم تحویل دهد. وزیر کشور سپس گفت: بعد از این جلسه به وزارتخانه خواهم رفت- و در پاسخ این سئوال که دستور میدهید که کارمندان به اعتصاب خود خاتمه دهند گفت: بله.

وزیر کار

داریوش فروهر وزیر کار و امورا‌جتماعی و سخنگوی جبهه ملی ایران نیز تنها به گفتن این جمله اکتفا کرد که وامیدوارم خدمتگذار خوبی برای کارگران مملکت باشم.»

عناوین جدید

پس از آنکه عکاسها وفیلمبرداران از وزیران عکس وفیلم گرفتند نوبت به معاونان نخست وزیر رسید بازرگان سه معاون جدید خود را صداکرد ودرحالیکه آنان را به خبرنگاران معرفی میمود گفت عناوین این آقایان که معاونین من در امور انقلاب، انتقال دولت و روابط عمومی هستند از هرجهت تازگی دارد و شاید اندازه‌ای هم عجیب باشد ولی چون در مملکت انقلاب شده است، ایجاب میکند که وظایف وسمتهای جدیدی عنوان شود

وزیر مسکن وشهرسازی

وزیر مسکن وشهرسازی گفت امروز برای ملاقات وآشنائی با کارمندان به ایس وزارتخانه می‌روم وپس از اینکه رئوس برنامه خود را مشخص کردم آنرا باطلاع عموم خواهم رساند وزیر مسکن وشهرسازی اعلام کرد که کلیه وزارتخانه‌ها از روز شنبه کار عادی خود را آغاز خواهند کرد

تشکیل محکمه انقلابی

ابراهیم یزدی معاون نخست‌وزیر در امور انقلاب در مورد محاکمه مقامات مسئول دولتهای گذشته گفت این افراد در یک محکمه انقلابی محاکمه خواهند شد. وی درباره مسلح شدن افغانهائی که در ایران هستند گفت ما آنان را خلع سلاح خواهیم کرد.

● اغلب وزیران کابینه بازرگان از مصاحبه خودداری کردند و نخست‌وزیر گفت که آنها بعداً در وزارتخانه‌های خود مصاحبه خواهند کرد.

در کنفرانس مطبوعاتی که دیروز در محل کمیته انقلاب برپا شد اسامی وزیران کابینه موقت دولت مهندس مهدی بازرگان بشرح زیر اعلام شد:

۱- دکتر کریم سنجابی وزیر

در حاشیه مصاحبه نخست وزیر

● اتاق کنفرانس نخست وزیری امروز پراز خبرنگاران داخلی وخارجی بود که همه اصرار داشتند از نخست وزیر سوالاتی بکنند. نخست وزیر در اینمورد گفت: ما هفت نفریم واین خبرنگاران هم هفت ماهمانند.

۴ وزیر دیگر کابینه بازرگان

تهران- خبرگزاری فرانسه- بنا به گفته منابع مطلع علی اردلان در کابینه بازرگان پست وزارت اقتصاد ودارایی ودکتر اسدالله مبشری پست وزارت دادگستری را خواهند داشت.

دکتر اسدالله مبشری که عهده‌دار پست وزارت دادگستری خواهد بود از شخصیتهای قضایی معروف وزارت دادگستری است وپستهای مختلفی را در این وزارتخانه به عهده داشته است. آخرین سمت مبشری مدیریت کل بازرسی کل کشور در زمان نخست‌وزیری دکتر امینی بوده است مبشری در این پست عده‌ای از متنفذین آن زمان را دستگیر وبازداشت کرده است. مبشری از نویسندگان ومترجمین کشور است واز مخالفین سرسخت رژیم قبلی ایران بوده وسالها از مقامهای اداری کنار گذاشته شده است.

محافل نزدیک به مهندس بازرگان از دکتر یدالله سحابی بعنوان یکی از وزرای کابینه قطعی کابینه جدید نام میبرند.

● گفته می‌شود که دکتر محمد مکری نیز به سمت وزیر فرهنگ و علوم تعیین خواهد شد.

حمله افراد مسلح به سفارت آمریکا

ساعت ۹/۳۰ صبح امروز ناگهان یک گروه مسلح ناشناس وارد محوطه سفارت امریکا در خیابان تخت‌جمشید شدند، و بدنبال آن تیراندازی شدید شروع شد. تا این لحظه ساعت ۱۱/۱۵ صدای تیراندازی شدید از داخل سفارت امریکا به گوش میرسید. در میان صدای گلوله وگیگاه صدای خمپاره یا غرش‌هائی نظیر توپ به گوش میرسد بعضی از مردم وهمسایه‌ها مدعی‌اند که تفنگداران دریایی امریکا را روی بام سفارت امریکا مشاهده کردهاند.

خبرگزاری پارس نیز در گزارش خود اعلام کرده است: افرادی که شاهد حمله مردم به سفارت آمریکا بودند امروز گفتند که ساعت ۱۰/۴۵ دقیقه گروهی که قصد داشتند سفارت آمریکا را اشغال کنند با رگبار گلوله محافظان سفارت روبرو شدند.

هنوز از تعداد حمله‌کنندگان و چگونگی این حمله اطلاع دقیقی دردست نیست. شاهدان عینی گفتند که در میان حمله‌کنندگان به سفارت آمریکا گروهی از سربازان انقلاب دیده شده‌اند.

گزارش ساعت ۱۲

خبرگزاری پارس حاکی است که امریکائیها، نگهبانان سفارت و چند ساواکی از قسمت ترابری سفارت تیراندازی میکردند.

بگفته شاهدان عینی دو نفر از تفنگداران آمریکائی دستگیر شده‌اند. همین شاهدان گفتند که چند ساواکی از داخل سفارت توسط نیروهای انقلابی دستگیر شده‌اند.

مردم در اطراف سفارت آمریکا به خبرنگار کیهان گفتند که با شروع درگیری مسلحانه در سفارت چریکهای مجاهد و فدائی و دیگر گروههای مسلح به محل حمله‌کنندگان سفارت اطلاع صحیحی دردست نیست. برائر شدت تیراندازی رفت وآمد از خیابانهای اطراف سفارت قطع شده و مردان مسلح نبرد را به پشت‌بامها کشانده‌اند.

ضمنا اطلاع رسید عده‌ای از نیروهای مسلح انقلابی که در شهربانی تهران مستقر هستند، بطرف سفارت امریکا حرکت کرده‌اند.

دیروز در تهران شایع شده بود که نیروی دریایی امریکا در ساحل ایران در بندر جاسک سرباز پیاده کرده وچند ناو جنگی نیروی دریای امریکا نیز وارد آبهای ایران شده است.

گزارشی در این باره به تهران قرضی داده شد ومقامات امریکایی این خبر را تکذیب کردند.

پیام دانشجویان مسلمان خارج از کشور

در آستانه پیروزی انقلاب برهبری زعیم بزرگ امام‌خمینی و در ارتباط با جانبازی خلق مسلمان ایران و شهدای بحون خفته همبستگی خود را با تمام نیروهای انقلابی اسلام و ملت شریف ایران اعلام میداریم و موفقیت و پیروزی تمام خلقهای زیر سلطه امپریالیسم و فاشیسم و ارتجاع را از درگاه خداوند خواستاریم

درود به همه شهدای خلق قهرمان ایران. درود به سازمان پر افتخار مجاهدین خلق ایران پیشتاز مبارزه مسلحانه و درود و تهنیت به قائد اعظم آیت‌اله خمینی

انجمن دانشجویان مسلمان خارج از کشور «برلین غربی»

فرمانده گارد نخست‌وزیری

ایرج داورپناه فرمانده گارد محافظ دولت دکتر مصدق به سمت فرمانده گارد ملی نخستوزیری منصوب شد

بیوگرافی وزیران دولت انقلاب

● کریم سنجابی، رهبر ۷۵ ساله جبهه‌ملی ایران که بعنوان وزیر امور خارجه دردولت موقت انقلابی معرفی شده، از یاران دکتر محمد مصدق است و تا پیش از معرفی بازرگان بعنوان نخست وزیر، از او بعنوان نخست وزیر احتمالی دولت موقت نام برده میشد.

کریم سنجابی که دارای دکترای حقوق است، درکابینه دکتر مصدق، تصدی وزارت فرهنگ را به عهده داشته.

وی پیش از کودتای ۲۸ مرداد که منجر به متواری شدن او ودیگراعضای جبهه ملی شد، سمتهای مختلف چون قاضی اختصاصی ایران در دادگاه لاهه و نمایندگی مردم کرمانشاه در مجلس شورای ملی را به عهده داشت.

سنجابی از ۲۸ مرداد سال ۳۲ تا فروردین سال ۳۴ متواری بود و سپس خود را به مقامات مسئول معرفی کرد. وی در باز سازی جبهه ملی ایران در سال ۴۰، به‌عضویت شورای مرکزی جبهه ملی انتخاب شد. شهریور ماه سال جاری، بدنبال تشکیل شورای موقت جبهه ملی ایران، هیئت اجرایی موقت تشکیل جلسه داد و دکتر کریم سنجابی بعنوان رئیس و دبیر هیئت اجرایی انتخاب شد.

دکتر سنجابی در آبان ماه گذشته برای مذاکره با آیت اله العظمی خمینی عازم پاریس شد و بدنبال مذاکرات حساس دکتر سنجابی در بازگشت قطعنامه مشترکی را که خواست اساسی آن تغییر رژیم سلطنت بود اعلام کرد و بدنبال آن وسیله مأموران فرماندار نظامی دستگیر شد.

● احمد صدر حاج سیدجوادی در سال ۱۲۹۸ شمسی متولد شد وتحصیلات خود را تا اخذ درجه لیسانس در علوم سیاسی وقضائی ادامه داد. او از قضات لایق وخوشنام وبا شهامت دادگستری است که در پستهای ریاست دادگاه اراکه، دادستانی ساوه، ریاست دادگستری ساوه، بازپرسی تهران، بازپرسی دادسرای دیوان کیفر انجام وظیفه کرده واز سال ۳۸ تا ۱۳۴۰ دادستان تهران بوده است.

وی در زمان تصدی پست دادستان تهران، به پرونده‌های مهمی رسیدگی کرد واشخاص متنفذی مانند سپهبد آزموده وسناتور فروغی را بازداشت وزندانی نمود.

پس از دادستانی تهران چون هرگز خود را با وضع نامطلوب تطبیق نداد ابتدا منتظر خدمت وسپس بازنشسته شد واز آنزمان به کار وکالت پرداخت. وزیر جدید کشور در ۲۵ سال اخیر در نهضت آزادی با مهندس بازرگان همسنگر بوده است.

وی که در میان قضات دادگستری محبوبیت واحترام خاصی دارد، به زبانهای فرانسه وانگلیسی آشنا است. احمد صدر حاج سیدجوادی متاهل ودارای ۵فرزند است.

● دکتر کاظم سامی متولد مشهد است وپس از گذراندن تحصیلات مقدماتی، در رشته روانپزشکی از دانشگاه تهران فارغ‌التحصیل شده است. در سالهای اختناق بارها به سبب فعالیتهای سیاسی ومذهبی بازداشت شده وسالها در زندان بسر برده است.

● داریوش فروهر وزیر کار و امور اجتماعی، پیش از این سخنگوی جبهه ملی بود. او که وکیل دادگستری و ازیاران نزدیک دکتر محمد مصدق است، ابتدا یکی از اعضای موسس جمعیت پان‌ایرانیست بود که درسال ۱۳۲۷ تشکیل شد ودوسال بعد حزب ملت ایران را بوجود آورد. او در دوران دفاع پیا جنگ خواهد داشت، پاسخ داد: در حال حاضر مسئول ستاد بزرگ ارتش تعیین نشده و در آینده در این مورد بررسی‌هائی بعمل خواهد آمد.

خبرنگاری درباره بازداشتهائی که این روزها و اینکه این کار بدستور چه شخصی انجام میگیرد، پاسخ داد: دولت.

سئوال شد آیا کسان دیگری پشت پرده هستند که این امور را میگردانند یا میچرخانند وی اظهار بی‌اطلاعی کرد. در مورد شکنجه اعتصابات سئوال شد که چه شخصی این تصمیم را میگیرد دکتر صالح‌خو جواب داد دکتر سحابی که از دو هفته پیش مشغول این کار شده بودند آنرا ادامه خواهند داد یکی از خبرنگاران سئوال کرد که اعضای هیات وزیران جدید بیمی جبهه ملی و بهم دیگر اسلامی هستند آیا فکر میکنید که این انتخاب همه گروهها را دربرگرفته است... جواب داده شد احتمالا.

دکتر صالح‌خو در پایان این مصاحبه مطبوعاتی و رادیو تلویزیونی که ۴۵ دقیقه طول کشید در جواب یکی از خبرنگاران که پرسیده بود چطور میخواهید اختلافهای بین گروههائی که امروز بیشتر در جلوی دانشگاه سرخوردی داشتند حل کنید گفت من اطلاعی از این موضوع ندارم.

توسط گروهی: معاون ساواک همدان اعدام شد

همدان- سرهنگ دوم سعید عین- القضائی معاون ساواک استان همدان بدست عده‌ای که خود را گروه توحیدی جدید می‌نامند ربوده و بقتل رسید سرهنگ عین القضائی قبلا توسط مردم همدان دستگیر و عازم تهران بود. گروه توحیدی جدید دراعلامیه شماره یک خود که امروز درهمدان منتشر شد اعلام کرد: سرهنگ دوم سعید عین- القضائی به گفته شهود عینی و زندانیان سیاسی ارسال ۴۰ به دادگیری و شکنجه و قتل جوانان کشور مبادرت می‌ورزید است گروه پس از گرفتن اطلاعات ازوی حکم اعدام انقلابی اوراکه دادگاه خلق ازسالها قبل تعیین کرده بود به اجرا گذاشت.

بازداشت محمود جعفریان و ناصر یگانه

امروز در ستاد عملیات امام خمینی گفته شد که محمود جعفریان معاون سابق رادیو تلویزیون ایران و ناصر یگانه رئیس سابق دیوانعالی کشور دستگیر شده‌اند اما مقامات رسمی تا این لحظه این خبر را تأئید نکردند.

پیام امام خمینی به ملت: اعتصاب‌ها تمام‌شد، به‌سر کار برگردید

۱۶ ربیع‌الاول ۹۹- ۲۵ بهمن ۵۷
بسم‌الله‌الرحمن الرحیم

ملت شریف وشجاع ایران، اکنون که به فضل الهی و به یمن مقاومتها وپایداریهای سرسختانه شما مردم غیور، پایگاههای رژیم سلطنت استبدادی وحکومت ضد اسلامی خاندان پهلوی وپایه‌های استعمار نو وکهنه یکی پس از دیگری درهم ریخته شده‌اند و دولت موقت انقلاب اسلامی بعنوان اولین قدم در راه تحقق اهداف انقلاب مقدس اسلامی، مستقر گردیده است لازم می‌داند که از عموم مردم ایران، از کارگران، کارمندان، بازاریان پیشه‌وران، دانشگاهیان وفرهنگیان دعوت نماید از روز شنبه ۲۸ بهمن (۱۹ ربیع الاول ۹۹) اعتصابات خود را پایان داده وفعالیت وکارهای خود را آغاز نمایند.

وضع مملکت در اثر وسعت بی سابقهٔ فساد گردانندگان رژیم محمدرضا پهلوی و خیانتها وغارتگریها و هم چنین به دلیل ضرورت استمرار اعتصابات همگانی بعنوان حربه‌ای در دست ملت برای درهم شکستن قدرت مقاومت رژیم سابق به جایی رسیده است که باید بلافاصله دست بکار سازندگیهای اساسی زد.

ادامه اعتصابات وتاخیر در انجام یک سلسله اقدامات سیاسی واقتصادی ضروری وفوری احتمالا شرایطی راممکن است بوجود بیآورد که دشمنان داخلی انقلاب اسلامی ازاجانبی که با ازبین رفتن رژیم سابق منافع خود را از دست رفته می‌یابند دست به تحریکات زده واحیانا بهره برداریهائی ضد اسلامی وضد ملی بنمایند.

لذا مملکت باید از دوران اعتصاب وسرسختی ومحرومیتهائی که به منظور سرنگونی نظام استبدادی درخود تحمل کرده بود.

بیرون آمده چرخهای حیاتی و اقتصادی و انتظامی خود را با قدرت و سرعت و بازدهی چندین برابر در جهت تولید و اصلاح براه اندازد و به ترمیم خرابی‌ها و احیاء برکات و تولیدات بپردازد.

دخالتهای خودسرانه و کارشکنی در دستورات و نظامات دولت موقت انقلاب اسلامی باعث هرج و مرج میباشد.لذا با کمال دقت و هوشیاری و صمیمیت با دولت موقت اسلامی همکاری همگانی نموده و از دستورات و بهنمودها اطاعت و از اقدامات دولت پشتیبانی قاطع نمایند.

عدم تمکین از دولت موقت و کارشکنی در اجرای برنامه‌های دولت انقلابی به منزلهٔ ممانعت با انقلاب اصیل اسلامی محسوب شده و محرکین و عاملین آن بعنوان عناصر ضدانقلابی به مردم معرفی خواهند شد تا خود ملت همانطور که رژیم ضدانقلابی شاه را سرنگون ساخت تکلیف این عناصر ضدانقلابی را معلوم نماید.

روح‌اله الموسوی الخمینی

پیام امام خمینی: پس‌مانده‌های رژیم پهلوی را با همه نیرو دفع کنید

امام خمینی در باره وقایع اخیر کشور پیامی فرستاده‌اند. متن پیام باین شرح است.

بسم‌الرحمن الرحیم

به اهالی شجاع و مبارز سرتاسر کشور پس از تشکر از مساعی جمیله آنان که با همت خود و انقلاب اسلامی پیروز شدند لازم است تذکر بسیار مهمی را بدهم.

ملت شجاع ایران: محمدرضا پهلوی شکست نهائی را خورد و در کشور پایگاهی ندارد. ارتش و سایر قوای انتظامی بملت پیوستند و وفاداری خود را اعلام نمودند. لکن بعضی عناصر فاسده و منحرفه دست و پائی می‌کنند که شاید بتوانند با ایجاد اغتشاش و هرج و مرج به مقاصد شوم خود که باز بودن دست ستمگران و رواج چپاول بیت‌المال و برگرداندن قدرت اجانب برای سلطه بر مقدرات کشور است برسند. اینان که بر خلاف مسیر انقلاب اسلامی راهی در پیش گرفته و قیام علیه حکومت اسلامی نموده‌اند خائنانی هستند که با ماسکهای فریبنده دست به ایجاد اخلال نموده، بر ملت مسلم شجاع است که اینان را با قدرت الهی خود دفع کنند و مجال معارضه را از آنان سلب نمایند. از قرار معلوم در تبریز بعضی وابستگان به رژیم فاسد دست به اخلال نظم زده‌اند بر اهالی محترم آذربایجان و خصوصاً تبریز است که باتمام قوا برای سرکوبی آنان قیام کنند و همانند تهران به این حرکات مذبوحانه خاتمه دهند. البته ارتش و سایر نیروهای انتظامی با ملت است و برهمه است که دست بدست داده این زباله‌ها را که پس‌مانده رژیم پهلوی است دفع نمایند. عزیزان من: همت شجاعانه نمائید و قدرت اسلامی الهی خود را به این بی‌خبران از خدا و خائنین به ملت نشان دهید که حق پیروز است و خدا با شما است.

والسلام‌علیکم و رحمت‌الله- روح‌الله‌الموسوی‌الخمینی

۱۶ ربیع‌الاول ۹۹-۲۵ بهمن ۵۷

رئیس ستاد نیروی هوایی تعیین شد

از طرف رئیس ستاد کل ارتش، سپهبد عبداله آذرپرزین از تاریخ بیست و پنجم بهمن ماه ۱۳۵۷ به سمت رئیس ستاد نیروی هوایی ملی ایران منصوب شد و از امروز بکار پرداخت.

ستاد کل ارتش امروز همچنین اطلاع داد: از این پس نیروی هوایی، پست فرماندهی نخواهد داشت و باتغییر این پست، رئیس ستاد نیروی هوایی ملی ایران بسمای فرمانده نیروی هوایی نامیده خواهد شد.

پرویز نیکخواه دستگیر شد

پرویز نیکخواه دیروز بوسیله کارمندان تلویزیون دستگیر شد وامروز به کمیته انقلاب تحویل شد کارمندان تلویزیون پرویز نیکخواه را شب گذشته در تلویزیون تحت نظر داشتند.

۴ فرمانده ارتش دستگیر شدند

چهارتن از فرماندهان ارتش اصفهان و کرمان دیروز توسط نیروهای مسلح مردم دستگیر شد و تحویل کمیته اصفهان به سرپرستی آیت‌اله طاهری داده شدند.

دستگیر شدگان سرتیپ ایرج امینی افشار فرمانده گروه یزمی کرمان و معاونش سرهنگ عطاءالله ملک محمدی، سرتیپ کیومرث لقفی فرمانده پایگاه اصفهان و سرتیپ داریوش آذرپرزین فرمانده پشتیبانی عمومی اصفهان هستند.

خبر بازداشت سرلشگر مینوسپهر درست نیست

سردبیر محترم روزنامه کیهان باکمال تاسف در شماره ۱۰۳۶۷ مورخه ۲۴ بهمن ماه آن جریده شریفه در خبر مربوط به ۷ نفر افسر ارشد دستگیر شدند نام سرلشگر مینو سپهر درج شده بود توضیحاً به اطلاع میرساند که نامبرده برای انجام ماموریت اداری به محل موصوف رفته وخبر بازداشت ایشان صحیح نبوده وهمچنان در ستاد فرماندهی نیروی هوائی به انجام خدمات ملی خود مشغول است

روابط عمومی نیروی هوائی

یک رهبر چریکهای فدایی شهید شد

سیداحمد قاسم سیادتی یکی از اعضای کادر مرکزی سازمان چریکهای فدایی خلق یکشنبه گذشته به هنگام حمله مسلحانه به ساختمان رادیو تهران شهید شد.

قاس

آخرین نشانه‌های امپراتوری پوشالی پهلوی فرو می‌ریزد. در مرکز ستاد فرماندهی ارتش، عکس عامل امپریالیسم را پائین می‌آورند تا دیوار را پاک کنند! حالا دیگر دیوارها هم نفس راحتی می‌کشند!

رزمندگان راه آزادی در تصویر

دختران و پسرانی که تا دیروز، در تأثیر فرهنگ فاسد و انسان کش رژیم دست‌نشانده هرز می رفتند و زندگی را در دانسینگ‌ها و سرگذرهایه تباهی می‌کشاندند، حالا مسلسل بدست گرفته‌اند و می‌غرند، همین‌هابودند رزمندگانی که چنان چون چریک‌های کهنه کارجنگیدند وضدخلق را به زانو درآوردند این، نشانه‌دیگرگونی فرهنگ و اخلاق مردم ماست.

یکی از آخرین آثار هنری رژیم سرنگون را دارند می‌برند که به زباله‌دانی تاریخ بسپارند. همیشه چنین است،

یک جوان جنگنده از پادگان عشرت‌آباد، بازمیگردد. او پرچم امریکا را درهم پیچیده و با خود حمل میکند. قسمتی از این پادگان بدست امریکائیان اداره می‌شد.

از پادگان عشرت‌آباد، همین باقی مانده است. نبرد سهمگین توده‌ها، چنان چون توفانی که همه چیز را فرو ریزد، از این آخرین سنگر استبداد گذشت.

دانشگاه تهران، به صورت مرکز جدیدی، برای آموزش ودانشی دیگر درآمده است. دانشگاه، دیگر پایگاه ومرکز تعلیمات نظامی چریک‌ها ومجاهدان است. اینجا، خلقی دیگر وفرهنگی دیگر از درون می‌جوشد. جوانان، فقط به فقط دستاوردهای انقلاب وبه موضوع آزادی واستقلال می‌اندیشند. تبلور اندیشه‌شان، نظامی دیگر را پایه‌ریزی می‌کند. نظامی را که ریشه در آرزوهای دیرین خلق دارد.

همافران دلاور، پیشاپیش خلق رزمنده می‌روند که پیروزی بزرگ را با تظاهراتی وسیع جشن بگیرند. همانطور که در نبردهای جمعه و شنبه و یکشنبه، از پایگاه توده‌ها و دوش به دوش آنان، به سنگر استبداد تاختند و آخرین امیدهای ضدخلق را در هم کوفتند.

مهاجمان ناشناس بروی محافظان مسلح فرودگاه مهرآباد آتش گشودند

بعداز ۵ روز بسته بودن مرزهای هوائی ایران، نخستین هواپیما عصر دیروز در فرودگاه مهرآباد اجازه فرود گرفت. این هواپیما که متعلق به صلیب سرخ فرانسه بود، برای بردن سه خبرنگار مجروح فرانسوی به تهران آمده بود.

در اطراف فرودگاه مقررات ایمنی بسیار شدیدی برقرار است و به اتومبیلهائی که عازم فرودگاه هستند، بعداز شناسائی وبازرسی دقیق اجازه حرکت به سوی فرودگاه داده میشود.

دوتن از خبرنگاران فرانسوی که در نبردهای اخیر تهران تیرخورده ویکی از آنها از ماموران گارد جاویدان به شدت کتک خورده بود، در فرودگاه بودند، حدود ۱۰ خبرنگار فرانسوی نیز برای بدرقه همکاران خود به فرودگاه آمده بودند. قبل از ورود خبرنگاران به باند فرودگاه، آنها را بازرسی بدنی کردند و وسایل وچمدان‌ها وساکهای دستی آنها بدقت کنترل شد. روی باند فرودگاه افراد مسلح انقلابی وانقلابیون مسلح نیروی هوائی مستقر بودند.

باند فرودگاه را که از ۵ روز قبل به روی هواپیماها بسته بود، برای فرود هواپیمای فرانسوی آماده کرده بودند. این هواپیما حدود ساعت ۵/۳۰ در فرودگاه به زمین نشست و حدود ساعت ۶/۵۵ با خبرنگاران مجروح فرانسوی تهران را به مقصد پاریس ترک کرد.

یکی از کارکنان هواپیمائی ملی میگفت: «چون فرانسوی‌ها از حضرت آیت‌الله‌خمینی با احترام پذیرائی کرده بودند، کارکنان هواپیمائی ملی و فرودگاه و نیروی هوائی، به این هواپیما اجازه فرود دادند.» همین شخص میگفت: «هواپیمای فرانسوی در مسیر خود به سفارتخانه‌های فرانسه در ترکیه و تهران مقصد خود را اطلاع داده بود، تا اگر احتمالاً به سوی آن تیراندازی شد، از سرنوشت هواپیما بی‌اطلاع نباشند.»

افراد مسلح در توضیح وضع مقررات بسیار شدید امنیتی در اطراف فرودگاه گفتند: «امروز بعد ازظهر (دیروز) از یک مینی‌بوس قرمزرنگ بسوی افراد مستقر در مسیر فرودگاه تیراندازی شد و دو تن از چریکها شهید شدند. مینی‌بوس موفق به فرار شد.»

یکی دیگر از افراد مسلح مستقر درباند فرودگاه میگفت: «تعداد زیادی افغانی مسلح در اطراف فرودگاه مستقر هستند. ساعت یک ظهر امروز (دیروز) توانستیم بعد از یک جنگ و گریز، تعداد زیادی افغانی را خلع سلاح کرده و حدود ۱۵۰ قبضه تفنگ ژ-۳ از آنها بدست آوریم. افغانیها را به کمیته امام و تفنگها را به مسجد امام زمان تحویل داده‌ایم.»

هواپیمایی درفرودگاه مهرآباد نشسته است و سرنشینانش دارند به خاک وطن پا می‌گذارند. این‌بار، نه مأموری درکار راست و نه بگیروببندی از سلسله برنامه‌های اختناق و تفتیش. یکی از افراد ارتش خلق، به دلیل آنکه درنخستین روزهای پیروزی همیشه احتمال خطر می‌رود، نگاهش می‌کند که اسلحه نداشته باشد و می‌بیند که چهره مردم هم مثل گذشته درهم نیست.

حالا دیگر آنکه تفنگ بدست دارد و از درون می‌جوشد و می‌غرد نشانه‌ی ملت و استقلال است. به اراده توده‌ها، سمبل ملی ایران تغییر کرد. نشانه ما، نشانه‌ی انقلاب است. حاصل انقلاب نمودار ملت است. اثری از تاج نخواهد بود. جسلل به جای تاج نشسته است.

بسمه تعالی

دانشمند محترم و مرد مبارز راه‌حق جناب آقای مهندس مهدی بازرگان

با کمال مسرت انتخاب آنجناب به مقام نخستوزیری از طرف رهبر مذهبی و انقلابی ایران حضرت آیةالله العظمی خمینی دام ظله العالی را به عموم هموطنان ارجمند صمیمانه تبریک گفته و بدینوسیله باطلاع عموم میرسانیم که تمامی کارخانه‌های وابسته (سیمان دورود- سیمان فارس- سیمان آبیک قزوین- سیمان بهبهان- فارسیت دورود- فارسیت اهواز- پنبه نسوز ایران) همبستگی خود را تا پایان پیروزی نهضت مقدس اسلامی حفظ خواهد نمود، ضمناً به همکار گرامی و ارجمندمان جناب آقای مصطفی بازرگان و خاندان محترم بازرگان و نیز انجمن اسلامی مهندسین این موفقیت را تبریک و تهنیت عرض مینماید.

کارمندان و کارکنان شرکت سهامی عام سیمان فارس و خوزستان و کارخانه‌های وابسته.

دیدار از زندان اوین

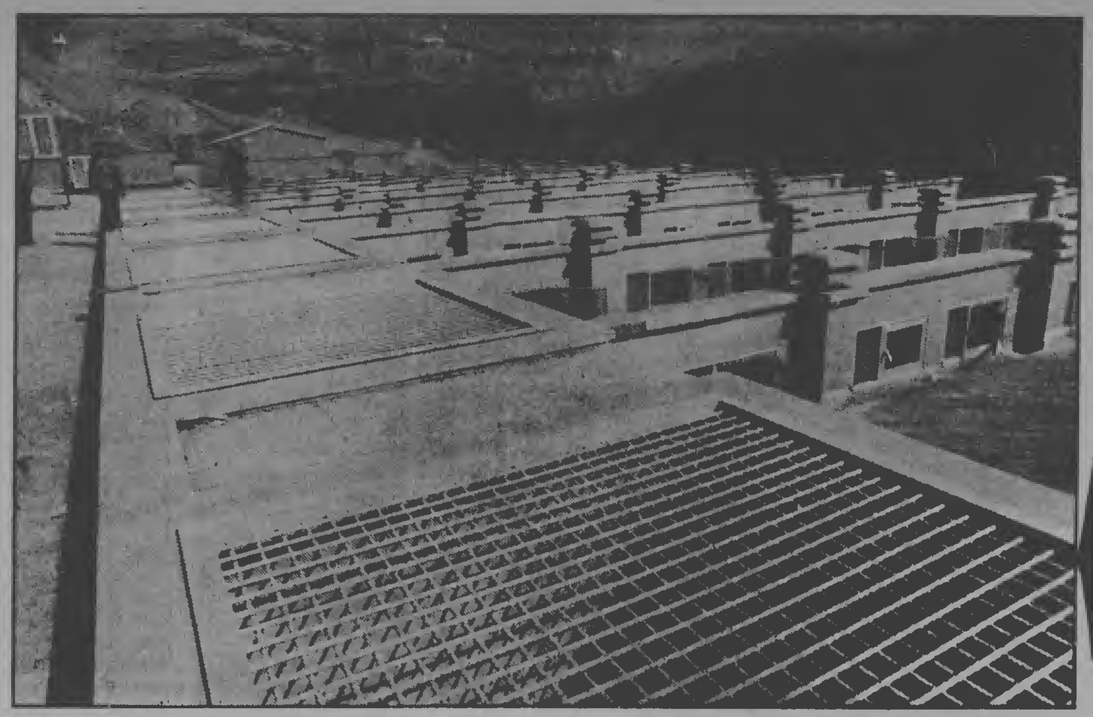

زندان اوین- اینجا بندهای انفرادی زندان بظاهر بسیار شیک اوین است! در این زندان ۱۰۰ سلول انفرادی برای دربند کشیدن مردان مبارز وجود دارد و در این سلولها بود که جوانان خلق سالها آزادیشان در اسارت بود.

«هواکش میکربی»- این نامی است که گروهی از زندانیان سیاسی اوین به این برج و باروی بی‌قواره داده‌اند.
اما بدرستی از کم و کیف موارد استفاده از آن اطلاعی ندارند. هم اکنون گروهی متخصص مشغول تحقیق در مورد کار کرد این باصطلاح برج هستند. مردم معتقدند با کشف چگونگی کار این وسیله، روشن خواهد شد که زندانیان مبارز ما با چه شیوه‌هایی شکنجه میشده‌اند

اینجا قلعه شکنجه و بیداد رژیم شاهنشاهی بود

«هفت- هشت زندانی سیاسی هنوز در سلولهای یخی اسیرند و الان چهار روزه که بی‌آب و غذا مانده‌اند، من به پاسداران زندان گفتم، اما زیاد توجه نکردند، شما بگوئید شاید گوش بحرف شما بدهند و کاری بکنند».

آنکه سخن میگفت: مرد میانسالی بود و مدعی بود یکی از بستگانش که هفته پیش از سلولهای یخی به زندان قصر منتقل و بعد آزاد شده است این اطلاع را در اختیار او گذاشته است. سربالائی زندان اوین را ما با اتومبیل در میان سیل خروشان علاقمند به بازدید زندان میرفتیم. محشر کبری بود. زن و مرد و خرد و کلان آمده بودند. شهری و ولایتی بودند این را از قیافه‌هایشان میشد خواند.

نفس‌زنان همه داشتند سربالائی را گز میکردند. عده‌ای هم برمیگشتند: «نرید آقا، راه نمیدن، در بسته است». و در بسته بود. سه، چهار و هفت و ده مبارز دم زندان را چون نگین حلقه کرده بودند. سه آمبولانس و یک ریو ارتشی دم در مستقر بود. بالای اتومبیل‌ها، چریکها موضع گرفته بودند. یکیشان که لباس نیروی هوائی بتن داشت با بلندگو ندا میداد: «خواهش میکنم برگردید، اینجا امن نیست، خیلی جاها را هنوز نتوانسته‌ایم شناسائی کنیم، چون مین گذاشته‌اند. احتمال انفجار وجود دارد. اجازه بدهید این شناسائی کامل شود. آنوقت از طریق روزنامه‌ها ساعات بازدید از زندان را اعلام میکنیم.» اما کسی گوشش بدهکار نبود. فشار جمعیت بیش از حد بود. گروهی زنجیر گرفتند. چند تیر هوائی شلیک شد و ما بعد از شناسائی به در فولادی زندان رسیدیم. سه چریک مسلح دم در بودند. بسختی از لای در گذشتیم. زندان اوین روبرویمان بود. بازداشتگاهی که برای بسیاری از مبارزین جوان ما بی‌بازگشت بود. بر سینه در آهنی نوشته بود: «قدرت سیاسی از لوله تفنگ بیرون میآید.» و لوله همه تفنگهای گرم زیر آفتاب میدرخشید.

نگاه اول: پارک کوهستانی

زندان اوین از در ورودی بظاهر چیزی بجز یک پارک کوهستانی، جز چند آپارتمان و خانه کوهستانی نیست روبروی در کیوسک نگهبانی است. پشت کیوسک دیوار سنگی که از غرب آمده و به شرق زندان میرسید. محسن محققی مسئول گروه پاسداران زندان میگفت: از کجا میخواهید شروع کنید؟

از اینجا: کار این گروه چیست؟ چند درصد فضای بیرونی و درونی زندان شناسائی شده است؟

- تقریباً ۸۰ درصد زندان شناسائی شده است و پاسداران نیز مسئول حفظ و حراست زندان و نگهداری اموال آن هستند. مقداری اسلحه بدست آمده است که همه تحویل کمیته شده است. و این گروه چهل نفری پاسدار هم از مجاهدین خلق، فدائیان خلق و افراد نیروی هوائی هستند.

در تمام مدتی که داره حرف میزند. همهمه هزاران نفری که سربالائی زندان را طی میکنند، صدای پاسداران و صدای چند کلاغ پیری که بر شاخه‌های درختان سربفلک کشیده بال میتکانند در گوش می‌پیچد. از ضلع شرقی دیوار سنگی را پیش میگیریم و جلو میرویم. در آهنی را پشت سر میگذاریم. از در که میگذری سمت راست چند اتاق هست. اینجا گویا دفتر باشد و همین‌جا دفتر، دفتر که نه، ستاد گروه پاسداران است. هفت- هشت نفر از آنان از این اتاق به آن اتاق میروند. یکیشان دختر است و مسلسل بدست دارد. نامش منیر و دانشجو است. خواهرش هم هست که او سرکشیک است. یک مسلسل کلاشینکف بدست دارد، میگوید: با طرز کار مسلسل آشنا هستم.

روبروی دفتر سه بلوک مسکونی با روبنای سیمانی کرم‌رنگ است. اینجا محل اقامت کارکنان اوین است. جلوتر در دوم آهنی و سمت راست: زندان زنان است. کمی سرازیر میشویم. از در میگذریم روی این در هم نوشته‌اند: «همه‌چیز متعلق به ملت است. چیزی را نبرید. چیزی را آتش نزنید». اما چیزهائی خراب شده است. این را در بازدید از سلولها، از کتابخانه، از بایگانی از آشپزخانه و... دیدیم. نزدیک زندان زنان دو اتومبیل با شیشه‌های شکسته پارک شده است؛ شماره‌شان را یادداشت میکنم. پیکان شماره ۸۲۶۳۹ تهران-م و شورلت ایران شماره ۶۵۳۴۶ مشهد. و دورتر ۱۰ سواری ولو که سالم مانده‌اند. و حالا یک در آهنی قطور و سنگین دیگر در پیش رو داریم. از این هم میگذریم. اینجا زندان زنان است پائین‌تر اسلحه‌خانه است که تخلیه شده و روی آن دو اتاق بازجوئی زنان. دو ساختمان زندان زنان نشان میدهد که کمی پیرتر از بقیه ساختمانها هستند. این را رنگ و روی زندان نشان میدهد. وارد میشویم. بوی خون و بوی انقلاب در مشام می‌پیچد. این زندان ۱۵ سلول دارد. اندازه هر بند چیزی بیشتر از یک تشک یک نفر است. یک دریچه، یک سقف کوتاه و یک در آهنی با چند چفت و بست و دریچه‌ای روی در بسوی رهائی. دو دستشوئی، دو توالت و یک حمام با دو دوش همه‌چیز این بند است. توالتها و دستشوئی‌ها چه بوی گندی میدهند.

چه روزها و شبها خواهران و مادران ما اینجا حالشان بهم خورده است. شکنجه شده‌اند و شهید شده‌اند و آنسوی این بند، ساختمان دیگری است این یکی بر بلندی ایستاده است از پله‌ها بالا میرویم.

یک تابلو با مشتی اراجیف: اسمش را گذاشته‌اند برنامه ماهانه زنان زندانی: «یک کیلو قند، ۵۰ گرم چای، ٤ قالب صابون». اما چقدر شکنجه؟

هواکش میکربی

جلوتر میرویم. در ضلع شرقی این دو ساختمان یک زندان دیگر چسبیده به کوه. دیوارها تا نیمه خیس است. از در دیگری میگذریم. این یکی باید در خروجی زندان زنان باشد.

ظاهر اینطور است. به تپه و ماهور میرسیم. پشت زندان از دور یک چیزی شبیه برج دیده میشود. برج باید پله داشته باشد، ولی این پله ندارد. چیزی استوانه‌ای شکل است با ارتفاع ۲۰ متر و بالا که میرود چیزی شبیه برج روی آن سنگینی میکند؛ رویش نوشته‌اند: «هواکش میکربی». رزمنده همراهمان میگوید: «نه برج نیست هنوز نتوانسته‌ایم دریابیم که این چیست؟ چند مهندس مشغول تحقیق هستند. باید از اینجا به جائی راه باشد». جلوتر میرویم. نزدیک سلول‌های انفرادی و عمومی زندان مردان، اینجا هم باز در آهنی دارد، همه جا دراست و همه جا آجر و فولاد. همراهمان میگوید: «روی آهن پا نگذارید پا در جای خاکی هم نگذارید، فقط روی آسفالت و سیمان راه بروید. خطر مین‌گذاری بسیاری است.» با احتیاط پیش میرویم و هرجا هم که میرویم یکی دو پاسدار مسلح مراقب هستند. به ساختمان بظاهر دو طبقه‌ای میرسیم. شمالی- جنوبی است. از در وارد میشویم. محوطه نسبتا بزرگی است. آن وسط چند صندلی و یک میز شکسته افتاده و دور اینها را یک سکوی بلند، چیزی شبیه سکوی مراجعین به اطلاعات در بر گرفته است.

ساختمان در واقع چهار طبقه است. یک زیرزمین، دویک و نیم طبقه و دو طبقه با راهروهای پیچ‌درپیچ، شبیه هم، همه آهنی و همه بتون آرمه که توپ هم تکانش نمیدهد.

ظاهرا دفتر اطلاعاتی برای مراجعه بستگان زندانیان سیاسی است. طبقه هم کف بایگانی است و کتابخانه. همه جا در آهنی- همه جا با چفت و بست فولادی و آن دریچه کذائی. به کتابخانه میرویم. گروهی از اعضای کمیته مشغول جمع‌وجور کردن کتابها هستند. عنوان چند کتاب را بخوانید: «شاه سخنها» از شاه- حضرت عبدالعظیم‌علیه‌السلام، از انتشارات آثار ملی- اسرار «ک-گ-ب». چند کاغذ پاره را برمیداریم و نگاه میکنیم روی پاره کاغذی لیست کتابهائی را که مهدی رضائی از کتابخانه گرفته است یادداشت شده است و روی کاغذ انگار مهدی است که نگاه میکند با آن دوچشم نافذ و پرغرور. اتاق دومی هم کتابخانه است. اینجا آثار دستی زندانیان سیاسی را درچند قفسه محبوس کرده‌اند. مهره‌های شطرنجی که با خمیر شکل گرفته‌اند. و مردها و زنها و اسلحه‌های خمیری دیگر. و این یکی تندیس یک رزمنده که بر سینه‌اش نوشته‌اند: «چو ایران نباشد، تن من مباد».

سلول‌های نمایشی

و حالا در بندهای انفرادی هستیم: یک سلول، ۱۳۰ در ۰٫٤۰، کمی بیشتر یا کمتر. کف مکالئوم پوشیده، یک دستشوئی، یک توالت فرنگی. یک دریچه، یک هواکش. و یک سقف کوتاه و باز هم در آهنی و باز سلول و بند، نمیشود شماره کرد. تو این فضای خون گرفته که خون انقلاب در هر سلول و بندش جاریست مگر میشود سلولهای انفرادی را شمرد. ده بند و هر بند ده سلول دارد. طبقه بالاتر چند زندان عمومی است همه هم شوفاژ و نور دارند. طبقه پائین‌تر هم بند عمومی دارد و بعد چند اتاقک برای ملاقات که شبیه شکنجه‌گاه است جلو هر بند میز و دفتر و دستگاهی است و دوصندوق نامه‌ها. که بی‌نامه‌اند. و بعد طبقه هم‌کف. محوطه‌ای بوسعت ۲۰۰ متر. یک حلقه بسکتبال، یک تیر والیبال و دورتادور «هواخوری» را درهای سلول‌ها که از بالا چشم به پائین دوخته‌اند. احاطه کرده‌اند. یعنی اینجا بازداشتگاه گلدیس است. یکی از همراهان مسلسل بدست ما میگوید:

«آقا گول این ظاهر شیک و پیک را نخورید. این بند و سلولها نمایشی است و فقط بهنگام بازدید جمعیتهای جهانی از آن استفاده میشده است. زندانهای واقعی جاهای دیگر است». جاهای دیگر کجاست؟

محققی سرپرست گروه تجسس و پاسدار میگوید: «هنوز موفق به کشف جاهای دیگر نشده‌ایم از چند مهندس برق و ساختمان درمورد شناسائی زندان کمک گرفته‌ایم. دارند کار میکنند همه چیز بتدریج روشن میشود.»

همینطور هم باید باشد پس آن شکنجه‌گاهها و سلولهائی که زندانیان ما از آن خاطرها دارند و زندانیان مبارز ما در آن شهید شده‌اند کجاست؟ یک بیک سلولها را که بدقت می‌بینم. بوی کهنگی میدهند. یکی میگوید:

«آقا رنگ و روی سلولها نشان میدهد که مدتهاست از این سلولها استفاده نشده است. شش ماه- یکسال و شاید هم بیشتر. در حالیکه ما تا دیروز در اوین زندانی داشتیم». روی راهرو یکی از بندها نوشته‌اند «زندان نمایشی است گول نخورید». از بندها رها میشویم در ضلع شرقی طبقه هم کف آشپزخانه و رختشوئی است انگار به موقعی دژخیمان غافلگیر شده‌اند. چون ظرف برنج روی فرها بود و جلوتر مولاشه گوشت در هوا و روی دوچنگک رها بود.

● زندان واقعی کجاست؟

نه اوین واقعی این نیست. سیاهچالهای زندان اوین زیر تپه ماهورها باید باشد. جاهای دیگر را باید گشت و گشت تا پیدایش کرد. آنچه که ما دیدیم زندان بود، اما همه زندان اوین نبود. پس سلولهای یخ کجا هستند؟ آنچه ما دیدیم زندان مدرنی بود که جایش در سوئد باید باشد.

زندان اوین. آنقدر بزرگ است که نمیشود یکساعت و دو ساعت تماشایش کرد. یکی دو روز وقت میخواهد.

خیلی باید پاورچین پاورچین قدم برداشت. که چیزی زیرپا منفجر نشود. آیت‌الله طالقانی هم که به دیدن زندان و دیدار پاسداران آمده بود همین را میگفت: آیت‌الله آمده بود که از چگونگی کار این گروه با اطلاع شود و دستوراتی بدهد. آیت‌الله خودش مدتها در این زندان مربند بوده است. محققی سرپرست گروه پاسدار و تجسس میگفت: خیلی‌ها در این بند بوده‌اند. مدارک بسیاری بدست آمده است که فعلا مفاد آنرا فاش نمیکنیم. نام خیلی از گردن‌کلفتهای رژیم فاسد بعنوان همکار ساواک بدست ما رسیده است. از کارکنان جزء البته مدرکی بجا نمانده است. ظاهراً اینها مدارک خود را قبل از اشغال زندان نابود کرده‌اند.

- پس زندان اوین هنوز مسئله برای گفتن و مکان برای دیدن دارد؟ بعد از دو ساعت از زندان بیرون میزنیم. هوا اصلا هوای سربی نیست و اصلا سنگین نیست. بوی آزادی درمیان سیل جمعیت شناور بسوی زندان پراگنده است.

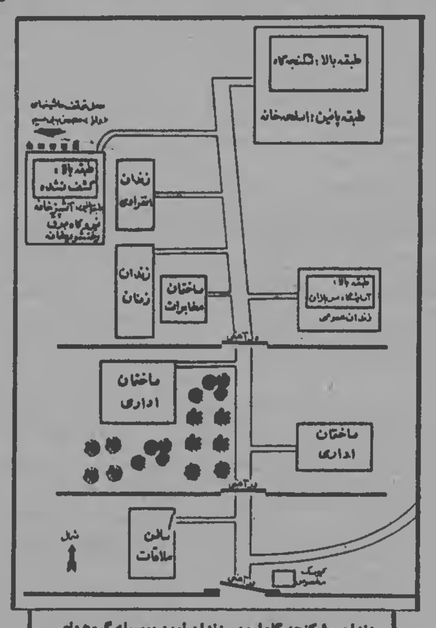

زندان وشکنجه گاه اوین- زندان اوین بوسیله گروههای مختلف مردم مورد بازدید قرار گرفت. نقشه بالا باتوجه به گفته‌های یکی از بازدید کنندگان کشیده شده است وبطور تقریبی موقعیت ساختمانهای زندان را مشخص می‌کند.

زعیم عالیقدر حضرت آیت‌الله العظمی خمینی پیشوا و رهبر بزرگ انقلاب شکوهمند ایران

طبقات اصیل و مبارز اصناف آبادان- هیئت رئیسه و رئیس اتاق اصناف آبادان و تمامی اتحادیه‌های صنفی وابسته درآبادان گرچه همچنان درحال اعتصاب هستند با کمال مسرت انتخاب و انتصاب شایسته فاضل ارجمند (جناب آقای مهدی بازرگان) را بسمت نخستوزیری انقلابی ایران تهنیت گفته و همبستگی کامل را اعلام میدارند.
آبادان- سنجدآبادی رئیس اتاق اصناف آبادان

جناب آقای مهندس مهدی بازرگان نخستوزیر

انتخاب آن جناب از طرف رهبر انقلاب آیت‌الله‌العظمی امام خمینی بعنوان ریاست دولت موقت طلیعه آزادی و بهروزی ملت ایران است بدینوسیله ضمن تبریک حسن انتخاب آنجناب آمادگی قاطع خویش را جهت اجرای اوامر آن نخستوزیر مبارز اعلام میداریم.
کارمندان و کارکنان ادارات راه و ترابری تهران وکرج

جاءالحق وزهق الباطل

انتخاب بحق جناب آقای مهندس بازرگان رجل سیاسی و مؤمن را بسمت نخستوزیر از طرف زعیم عالیقدر جهان تشیع نایب‌الامام روح‌اله الموسوی الخمینی متعاله بطول بقائه‌الشریف را بقاطبه ملت ایران تبریک عرض مینماید.
کارکنان بانک ملی ایران شعبه چهارم‌آبان

جناب آقای مهندس مهدی بازرگان

نخستوزیری شما یکی از دست‌آوردهای از ره جنبش حق‌طلبانه ملت ایران است ما توفیق شما مبارز راستین را در سامان بخشیدن به سرزمینمان آرزومندیم.
شرکت ماشین‌سازی اتومبیلهای ژیان و رنو
هیئت مدیره و سندیکای کارکنان شرکت

زعیم عالیقدر مجاهد کبیر انقلاب ایران حضرت آیت‌الله‌العظمی‌الامام خمینی

انتخاب شایسته سیاستمدار رزمندهٔ مومن، جناب آقای مهندس مهدی بازرگان را به نخستوزیری در این موقع حساس تاریخی به پیشگاه آن رهبر عزیز وملت سرافراز ایران تبریک عرض نموده توفیق روزافزون ایشان را در حکومت انقلاب اسلامی از درگاه قادر متعال خواستاریم.
بارفروشان تهران- حاج سیدمجتبی تالاری- حاج احمد قصری- حسن شیخی‌نیا- صادق عبدالملکی

کلیه کارکنان شرکت سهامی تاسیسات (تسیس)

وابسته بوزارت مسکن وشهرسازی
پیروزی انقلاب ملت را به محضر آیت‌الله‌العظمی امام خمینی دامت برکاته وجناب آقای بازرگان نخستوزیر دولت موقت وپیشگاه ملت ایران تبریک وتهنیت میگویند.

انتخاب شایسته دانشمند عالیقدر و مبارز راستین جناب آقای مهندس مهدی‌بازرگان را بسمت نخستوزیر ملی ایران با جان و دل تائید و توفیق ایشان را در بثمر رساندن انقلاب ملت‌ایران از خداوند خواستاریم.
کارکنان آموزش و پرورش ناحیه ۳ تهران

بسم‌الله الرحمن الرحیم

محضر مبارک حضرت آیت‌الله العظمی خمینی دام توفیقه
نصر من‌الله و فتح قریب
اللهم انانرغب الیک فی‌دولة کریمه تعزبهاالاسلام واهله و تذل بها النفاق واهله
کارکنان کارخانه‌های بهداشتی هیدروفیل ایران

زعیم عالیقدر حضرت نایب الامام خمینی

شرکت تعاونی تهیه وتوزیع سیراب تهران وحومه انتخاب شایسته مبارزمجاهد جناب آقای مهندس مهدی بازرگان را به آن رهبرارجمند وبه همه خلق مسلمان ایران تهنیت می گوید پیروزی جنبش اسلامی وتحقق اهداف حکومت عدل اسلامی را در سایه هدایت آن مرجع ودرایت نخست وزیرانقلاب ازخداوند مسئلت داریم.
هیئت مدیره شرکت تعاونی سیراب تهران
ستارتوکلی- یداله انصاری- غلام علی نوری - حاج عبداله خوانساری

بسم‌الله الرحمن الرحیم
جناب آقای مهندس مهدی بازرگان
نخستوزیر محبوب

ان الله لایغیر مابقوم حتی یغیروامابانفسهم
انتخاب شایسته آنجناب را بعموم هموطنان عزیز تبریک عرض نموده و موفقیت روزافزون شما را در پیشبرد انقلاب آرزومندیم.
کارکنان کارخانه‌های بهداشتی هیدروفیل ایران

جناب آقای مهندس مهدی بازرگان

انتخاب بجا و شایسته حضرتعالی از طرف رهبر عالیقدر و قائد عظیم‌الشان حضرت امام خمینی دامت برکاته به سمت نخستوزیری مورد تائید هیئت محبان المهدی میباشد.
ابوالقاسم خزعلی- شیخ یوسف صانعی

سازمان آب منطقه تهران، بازگشت حضرت آیت‌الله خمینی را تبریک عرض نموده و انتخاب مهدی بازرگان از طرف معظم له مورد تائید اینجانبان میباشد.
جهانگیر نظامی- عباس سیفی

بنام خدا

سندیکای کارگران کارخانجات سپنتا به کلیه کارگران این نهضت تاریخی که برای مردم ایران بوجود آمده تبریک گفته و همبستگی خود را با حضرت آیةاله خمینی و آقای مهندس مهدی بازرگان اعلام مینمائیم.
هیأت مدیره سندیکای کارگران- کارخانجات سپنتا

جناب آقای مهندس بازرگان
نخستوزیر محبوب ملت ایران

نخستوزیری آنجناب را که پیروزی انقلاب ملت ایران را برهبری امام خمینی به دنبال داشت تبریک میگوید.
اطمینان داریم که دولت ملی و قانونی شما با هداف انقلاب ملت ایران جامهٔ عمل می‌پوشاند.
کارکنان سازمان ملی پیش‌آهنگی ایران

جناب آقای مهندس بازرگان
نخستوزیر محبوب ایران

پیروزی انقلاب ملت ایران را برهبری امام خمینی تبریک میگوئیم، به امید موفقیتهای کامل دولت ملی و قانونی شما.
کارکنان اردوگاههای منظریه‌وکولکچال

جناب آقای مهندس مهدی بازرگان

حسن انتخاب بجا و شایسته آنمقام را به ریاست دولت موقت اسلامی بحضور مرجع عالیقدر حضرت آیت‌اله خمینی و عموم ملت ایران تبریک و تهنیت عرض مینمائیم.
کارکنان اداره آبیاری گنبدکاوس

جناب مهندس بازرگان نخستوزیر ایران

ضمن اعلام پشتیبانی از دولت شما پیروزی انقلاب را تبریک میگوئیم و موفقیت دولت شما را آرزومندیم.
کارکنان سازمان صنایع کوچک و واحدهای وابسته

ترحیم

..... و شهید قلب تاریخ است

همسر و پدر عزیزمان شهادت افتخاری جاودانی نصیب ساخت همچنان که در این جهان باعث افتخارمان بودی در آن سرا هم نیز.....
همسرت- منصوره و ریاض- مجید- حمید و تقی- زهره و مسعود- حوریه و سمانه

شهادت پرافتخار عباسعلی نائینی را باطلاع فامیل و آشنایان میرساند. بیادش روز پنجشنبه ۵۷/۱۱/۲۶ از ساعت ۲/۵ الی ٤/۵ بعدازظهر در مسجد فخرالدوله واقع در دروازه شمیران گرد هم میآئیم.
خانواده‌های نائینی- نصرت- نوری- عراقی- مصطفوی رجائی- کیانی- کوهاندی- وجدانی- تهرانی- وجدانی- شیخ‌الاسلامی- خجسته صفا- حاج کریمی- شاهی- ابراهیمی- یوسفی- نادرپور- مهرآمیز- نوربخش- قشقائی- حیدری بیان-پناهی آزاد- حبیبی- برنا- بدیعی- محبوبی- شمیرانی- نیکخواه- فکور- حیدری- پیراهنچی فره.

فضل‌الله المجاهدین علی‌القاعدین اجراعظیما
بدینوسیله شهادت مجاهد شهید سیدمرتضی سادات اصفهانی را اعلام میداریم مراسم یادبود پنجشنبه ۵۷/۱۱/۲۶ از ساعت ۳ الی ۵ انتهای خیابان نیروی هوائی مسجد انصارالحسین منعقد میباشد.
ضمناً مجلس زنانه در همان ساعت خیابان ششم نیروی هوائی فرعی ٦/۲۵ منعقد میباشد.
خانواده سادات اصفهانی

شهید هرگز نمیمیرد
بدینوسیله شهادت مجاهد شهید سیدمرتضی سادات اصفهانی را اعلام میداریم مراسم یادبود پنجشنبه ۵۷/۱۱/۲۶ از ساعت ۳ الی ۵ بعدازظهر انتهای خیابان نیروی هوائی مسجد انصارالحسین منعقد میباشد.
کارکنان مشعل گاز

بمناسبت شهادت نور چشمانمان، همافران و درجه‌داران و سایر شهداء عزیز میهن مسجد ۱٤معصوم واقع در خیابان خاوران، خیابان سادات مجلس ختمی از ساعت ۳ تا ۵ بعدازظهر روزهای پنجشنبه و جمعه و شنبه ۲٦ و ۲۷ و ۵۷/۱۱/۲۸ برقرار میباشد از عموم طبقات دعوت میشود دراین مجالس حضور بهمرسانند.
اهالی خیابان خاوران محله سادات

درگذشت جوان مجاهد شهید حسن عطاءاله فرزند حاج محمدعلی عطاءاله را باطلاع دوستان و بستگان میرسانیم مجلس ختم زنانه و مردانه آن شادروان در مسجد فخرالدوله دروازه‌شمیران روز جمعه ۵۷/۱۱/۲۷ از ساعت ۹ الی ۱۱ صبح منعقد است.
خانواده‌های: عطاءاله- مستوفی‌زاده- گیوه‌چیان- شفیعی- جان‌نثار- بحرالعلومی- عطائی- تابشیان- تابش- قدس - بصیر- عظیمی- اکبریان- علی‌اکبریان- قاسمی- هلال‌زاده- لقمانپور- کریمی- انتظاری

دوستان- افتخار میکنیم که باطلاع میرسانیم جوان برومند ما شهداد حیامنش فرزند سیدجمال نیز در راه اهداف عالیه خود روز ۵۷/۱۱/۲۲ شربت شهادت نوشید ونام گرامی خود را در ردیف شهدای راه آزادی به ثبت رسانید- مجلس ترحیم زنانه ومردانه شهید نامبرده روز پنجشنبه ۲٦ بهمن جاری در مسجد محمدیه واقع درسیدخندان ابتدای ٤۵ متری خیابان دبستان میدان مهران برقرار خواهد شد.
خانواده‌های حیامنش- شفیعی بهشتی- حیائی تهرانی- برهان- ابراهیمی- قفقازی- تهرانی- محمدی- هوشور- انصاری- جباری وخانواده‌های وابسته.

برادرمان حسین (منصور) خطیب مجاهد گروه اباذر بدرجه شهادت نائل شد. مجلس یادبود مردانه روز پنجشنبه از ساعت ۳ تا ۷ بعدازظهر در مسجد شهابی شهباز سه‌راه باقرآباد و زنانه همانروز در منزل نامبرده نزدیک مسجد تشکیل میشود.
خانواده‌های: خطیب- عبیدی‌نژاد- زمانی و وابستگان

با کمال تأسف و تأثر شهادت سرگرد بهروز بشیری را به اطلاع دوستان و آشنایان میرساند مجلس ختم مردانه و زنانه از ساعت ۱۰ الی ۱۲ روز جمعه ۵۷/۱۱/۲۷ در خانقاه صفی علیشاه منعقد میباشد.
خانواده‌های بشیری- رهی

در طلوع آزادی جای شهدا خالی است
بانهایت تأسف درگذشت جوان ناکام (شهید) مهدی اسماعیلی را به اطلاع همشهریان میرسانیم به همین مناسبت مجلس ختمی در مسجد اکباتان روز ۵۷/۱۱/۲۷ ساعت ۹ الی ۱۱ صبح منعقد میباشد.
هیئت نراقیهای مقیم مرکز

بهروز عزیز:
تو پاک بودی و با شهادتت بپاکان پیوستی.
پدر- مادر- خواهران و برادرانت

اردیبهشت ماه شکوفائی گلها. بهمن ماه پرپر این گلهاست.این آوای دلنشین تو تا ابد در گوشم طنین‌انداز است و بدان این غنچه شاداب را در دامان پرمهرم همیشه شکوفان خواهم داشت.
همسرت توران

با نهایت تاسف و تالم درگذشت ناگهانی شادروان مرحوم حسن ذیبخش‌راباطلاع دوستان و همشهریهای مقیم مرکز میرساند. مجلس ختم مردانه و زنانه روز جمعه ۵۷/۱۱/۲۷ ازساعت ۳ الی ۵ بعدازظهر درمسجد شبستریها واقع درخیابان امیرکبیر کوی امین دربار منعقد میباشد.
خانواده‌های: ذیبخش- برادران ارجمندی- کوه نورد-عسگری-خوب سیرت- گوهری- پورعلی محمدی- شبگاهی- هاشم پور- برازنده نیا- دبستانی- آدمی- هلالی- عسلفروش- حمداله زاده- تقی زاده- شکوری- حیاتی- برج خانی- کاظم زاده- علیخانی

با کمال تاثر شهادت بانو اقدس ناظری را به اطلاع میرساند مجلس ترحیم آن روان شاد روز پنجشنبه بیست و ششم بهمن ماه از ساعت دو تا چهار بعدازظهر در محل زیر برگزار خواهد شد. خیابان پهلوی، میدان ونک، مقابل فانفار کوچه آبگینه (بیستم) پلاک ۱۰
سیمین سروشیان- بهین سروشیان- هوشنگ اربابی- و خانواده‌های سروشیان- نیاقی- ناظری- درویش مقامی- زرشکی- چگینی- بشردوست- مرزبانیان- والی‌پی.

درگذشت مادر عزیزمان بانو خدیجه باغی (بزرگ خاندان) را باطلاع اقوام و دوستان میرساند مجلس ختم زنانه و مردانه آن مرحومه در روز شنبه ۲۸ بهمن ماه جاری از ساعت ۳ الی ۵ بعدازظهر در مسجد حاج حسن واقع در خیابان ارامنه شاهپور منعقد میباشد.
غلامحسین باغی- قاسم باقی- فاطمه باغی- و خانواده‌های- رضایان- باقی- پزشپور- پورنصر- پادگاری- پاینده- حقیری- میرعلابیک- زرین‌قلم- مقبلی- کاشانی-خاتمی- حکیمی- برادر- گنجبخش- زمانی- صادقیان- شریفی- قزوینی‌پور- عربشاهی- رمضانی- عسگری- معماریان- عرب- رضی- اشجری- عسگریان- خان‌سفید- آشوری- میکانیکیان- پنجه علی- مخبری- خسروی- جوادی- سروش- طباطبائی- زرکشان- و خانواده‌های وابسته.

با نهایت تأسف شهادت ولادیمیر پورپسند را باطلاع دوستان و آشنایان میرساند
خانواده یوسفیان- سامانیان

فضل‌الله المجاهدین علی‌القاعدین
با کمال افتخار شهادت جوان عزیزم غلامحسین دقیق‌پور سربازفداکار اسلام را باطلاع فامیل و دوستان محترم میرسانم، مجلس ترحیم روز پنجشنبه ۵۷/۱۱/۲٦ از ساعت ۲/۵ تا ۵/۵ بعدازظهر درپل سیمان خیابان مهرنو مسجد حجتی نژاد و مراسم شب هفت آن شهید در روز یکشنبه ۵۷/۱۱/۲۹ دربهشت‌زهرا قطعه شهدا برگزارمیشود.
حاج رحیم دقیق‌پور- تهرانی

با تأثر و اندوه فراوان شهادت شادروان حسین امیرحسینی کارمند بازنشسته وزارت دارایی را به اطلاع دوستان و آشنایان میرساند. مجلس ختم مردانه و زنانه آن شهید در خانقاه صفی‌علیشاه از ساعت ۸تا۱۰ صبح روز پنجشنبه ۵۷/۱۱/۲٦ برگزار خواهد شد. تشریف‌فرمائی دوستان و آشنایان باعث شادی روح آنمرحوم و تسلی خاطر بازماندگان خواهد بود.
منیره امیرحسینی (معین‌زاده)- یحیی، کسری، رویا و فریما امیرحسینی- رضا امیرحسینی- دکتر عطاءالله امیرحسینی- ابوالفتح امیرحسینی- بتول امیرحسینی- فروغ امیرحسینی- خانواده‌های وابسته- معین‌زاده- عظیمی- ابراهیمی- توکلی- هرندی- حبشی- یگانه عظیمی- حاجیزاده- صرافی- شکیبا- کاویانی- قزلباش- جباری‌نژاد

فقطع دابر القوم‌الذین ظلموا و الحمدلله رب‌العالمین
با کمال افتخار شهادت مجاهد فرشید اصلانیان که در سن ۱۸ سالگی در راه آزادی و دین بافتخار شهادت رسیده باطلاع دوستان و آشنایان میرساند.
مجلس ترحیم روز پنجشنبه ۲٦ بهمن ماه از ساعت ۳ الی ٦ بعد از ظهر در منزل شخصی واقع در خیابان قدیم شمیران روبروی خیابان ملک خیابان دانش شمارهٔ ۵۸ برگزار میشود.
محمد اصلانیان و خانواده‌های وابسته

بدینوسیله درگذشت بانو زهرا نقابت را باطلاع بستگان و دوستان میرساند مجلس ختم آنمرحومه پنجشنبه ۵۷/۱۱/۲٦ ساعت ۳ الی ۵ بعدازظهر در مسجد حاج حسن واقع در خیابان شاهپور ارامنه منعقد خواهد بود.
خانواده‌های: نقابت- کجوری- هاشمی- وحیدی- کریمخان زند- هزارخانی- قیدرپور- شکوریان

هوالباقی
بانهایت تأسف درگذشت نابهنگام آقا احمد صدرالحفاظی را باطلاع بستگان و دوستان میرساند مجلس ختم آنمرحوم از ساعت ۳ تا ۵ بعدازظهر روز پنجشنبه ۵۷/۱۱/۲٦ در صحن مطهر حضرت عبدالعظیم (ع) مقبره حاج‌آقا رحمتی منعقد است.
خانواده‌های: صدرالحفاظی- صدرعضدی- هلال‌زاده- محمودی- منفرد- موسوی- معینی

با نهایت تأسف و تأثر درگذشت همسر و مادر عزیزمان بانو بایسته گل‌گلاب (جزایری) را باطلاع دوستان و آشنایان و خویشاوندان میرساند بنا بخواسته آن مرحومه مجلس ترحیم برگزار نمیشود.
دکتر حسین گل‌گلاب- مهندس فرخ گل‌گلاب- دکتر هما گل‌گلاب- دکتر داریوش گل‌گلاب- و خانواده‌های وابسته

معلم عزیز و همکار فداکارمان (محمود ضیاء بشرحق) در نیمه شب ۵۷/۱۱/۲۰ برابر منزل امام خمینی شربت شهادت نوشید کارکنان و دانش‌آموزان دبیرستان سحاب جهت شرکت در مراسم شب هفت نامبرده ساعت ۱۲ روز پنجشنبه ۵۷/۱۱/۲٦ در محل دبیرستان گردهم جمع میشویم وسیله ایاب و ذهاب مهیا است.
دبیرستان سحاب- امیرعباس موثقی

امام خمینی: سلاحها را تحویل مساجد دهید

● ایران یک کشور زلزله‌زده، اجنبی‌زده و دشمن‌زده است که باید آنرا ازنو بسازیم.
● سلاحهای جمع‌آوری شده باید از طریق کمیته به جوانها و سربازهای اسلام داده شود.

امام خمینی، شب گذشته پیام مهمی خطاب به ملت ایران از شبکه رادیو تلویزیون فرستاد. در این پیام، امام خمینی ضمن تشکر از ملت ایران که در حرکت سریع جنبش اسلامی خود، پیکارجوئی و وحدت داشته‌اند، از ملت ایران خواست از این پس نیز وحدت کلمه خود را حفظ کنند واز تفرقه بپرهیزند.

امام خمینی گفت: ما وارث یک مملکت آشفته، یک مملکت زلزله‌زده، یک مملکت اجنبی‌زده و یک مملکت دشمن زده هستیم که برای نوسازی آن، ملت ایران باید قیام کنند.

متن پیام به این شرح است:

اعوذ‌وبالله من‌الشیطان‌الرجیم- بسم‌الله‌الرحمن‌الرحیم

من از ملت شریف ایران، از ملت مبارز ایران تشکر می‌کنم. من از این وحدت کلمه‌یی که بین اقشار ملت بوده وهست سپاسگزاری می‌کنم. من این پیروزی را که از برای ملت ایران پیدا شده است، تبریک می‌گویم. ملت ایران باید بداند که این انقلاب ایران با سایر انقلاباتی که در دنیا واقع شده است فرق دارد. این انقلاب از باب اینکه انقلاب اسلامی- انسانی بود، ضایعات کمی ببار آورد. در انقلاباتی که در دنیا واقع شده است، ضایعات بسیار زیاد بوده وما بحمدالله با کمی ضایعات به پیروزی بزرگ نائل شدیم. یک شاهنشاهی ۲۵۰۰ ساله را شما ملت ایران با مشت وبا امت بزرگ وبا ایمان راسخ سرنگون کردید وتوجه به پشتیبانی‌هایی که از او شد نکردید. خداوند شما را پایدار نگهدارد. خداوند اسلام را عظمت بدهد. پیروزی شما پیروزی بزرگ اسلام است و از این به بعد توجه به بسیاری از امور لازم است که عمده آن توجه به حفظ وحدت کلمه است. باز ما در بین مبارزه هستیم. باز محتاج به وحدت کلمه هستیم و باز باید همه اقشار باهم برادر و در کنار هم آماده باشند، از برای مبارزه آماده باشند، از برای جلوگیری از تشتتات و اختلافات. اختلافاتی اگر خدای نخواسته پیدابشود، معلوم نیست که ما به پیروزی نهایی برسیم. من توصیه می‌کنم به همه ملت که به همین نحو که تاکنون به وحدت کلمه خودشان ادامه داده‌اند، از این به بعد نیز ادامه بدهند. همین طور که حس انسانیت و ملیت و اسلامیت در آنها بیدار شد، آنرا بیدارتر نگهدارند. نگذارند این شعله الهی خاموش شود. تمسک به اسلام‌جبل المتین اسلام و قرآن کریم و امام اعظم امام عصر سلام‌الله علیه بکنند و با هم، با همت والای خود، تمام مشکلات را حل کنند.

ملت عزیز من-

اشکالات و مشکلات زیاد است و ما وارث یک مملکت آشفته هستیم. مملکت ما را خراب کردند و رفتند و ما وارث یک کشور مخروبه هستیم. باید بخواست خدا تمام ملت برای ساختمان ایران قیام کنند. ایران یک مملکت زلزله‌زده، یک مملکت اجنبی زده و یک مملکت دشمن زده است. الان ما باید ایران را از نوبسازیم و این کار مشکلاتی دارد که فقط دولت نمی‌تواند آنرا رفع کند. مشکلات با یک قشر یادو قشر از ملت رفع نمی‌شود. تمام ملت باید دست به دست هم بدهند و هر کس در هر مقام و مکانی و هر شغلی که هست باید دست به دست بدهد و با هم این بنای جدید را به پایان برسانیم و یک ملت جدید، یک دولت جدید و یک بنای جدید که همه اسلامی باشد و همه انسانی، از سر بنا کنیم.

باید متوجه باشید که در یک همچو روزیکه در واقع روز انقلاب است، دستهای غیرمنزه، دستهای خائنی هم در کار است و امکان دارد خیانتکار بخواهد بین شما تشتت بیاندازد. باید از این کار اجتناب شود. یا بخواهند خرابکاری کنند که جدا باید مراقبت کنید. اگر کسانی خواستند خرابکاری کنند، آدم‌کشی کنند و به مراکز دولتی مربوط به ارتش یا دولت و به اقامتگاهها و یا کاخها حمله کنند، باید مانع بشوید. چرا که اینگونه اعمال اسباب تشتت خواهد شد و این رفتار خیانت است به اسلام و به مملکت اسلامی.

جمع‌آوری سلاحها

حضرت آیت‌الله‌العظمی امام خمینی سپس درباره جمع‌آوری سلاحهایی که در دست مردم است، در پیام خود اشاره می‌کند؛ اسلحه‌یی که در دست مردم است و در روزهای اخیر در دست مردم قرار گرفته است، باید جمع‌آوری بشود و به کمیته تسلیم گردد. هر کس اسلحه‌یی در دست دارد، باید به مساجد برده و به امام جماعت مسجد تحویل دهد. آنها هم باید سلاحها را در اختیار کمیته بگذارند و کمیته هم تکلیفش اینست که به سربازهای اسلامی که مهیا برای دفاع از اسلام و مسلمین بوده و هستند تسلیم کنند. این جوانان باید سلاح در اختیار داشته باشند و دیگران نباید مسلح باشند. تسلیحات باید به امر کمیته باشد و دیگران حق ندارند اسلحه بردارند.

باید توجه کنید که اسلحه‌فروشی حرام است. مال غیر است و مال ملت است نه کسی باید بخرد و نه کسی باید بفروشد. کسانیکه اسلحه خریده‌اند باید آنرا برگردانند به کمیته یا به مساجد و فروشندگان اسلحه هم باید از این کار احتراز کنند و سلاحهایی را که در اختیار دارند تحویل دهند. اینها ذخائر ملت است و نباید از دست برود. اگر دیدید اشخاصی می‌خواهند این تفنگها و اسلحه‌ها را ببرند، جداً از آنها ممانعت کنید و نگذارید این سلاحها به دست اشخاص منحرف بیافتد. نگذارید سلاحها به دست دشمن ملت و دشمنان اسلام بیافتد. همه ما موظفیم، همه موظفند و همه ما مکلف شرعی هستیم و هستند. امروز حساس‌ترین روزهایی است که در ایران بر اسلام و مسلمین میگذرد. باید مواظب باشید و نگذارید دشمن در صفوف شما وارد بشود و این سلاحها به دست آنها بیافتد و اگر خواستند به نقاطی که اسلحه هست حمله کنند، عموماً موظفید که ممانعت کنید و دست آنها را کوتاه نمائید. اگر در دست مردم عادی اسلحه می‌بینید، آنها را راهنمایی کنید که سلاحها را به کمیته یا مساجد تحویل دهند و اگر مطلع شدید که در دست اشخاصی اسلحه هست و حاضر نیستند تحویل دهند، موظف و مکلفید که اسماء آنها را یادداشت کنید و نشانی منزلشان را به کمیته بدهید تا آنها تکلیف شرعی‌شان را معمول دارند و این مطلبی است که بایستی در تمام ایران مراعات شود.

از تظاهرات جلوگیری کنید

امام خمینی دراین پیام نظرات خود را در مورد ادامه تظاهرات چنین ادامه داد:

مطلب دیگر اینست که باید از این آشفتگی‌ها و این تظاهراتی که الان دیگر خیلی موقعش نیست، خودداری کنید. شلوغ‌کاری نشود و مردم خیال نکنند حالا که پیروز شده‌اند باید شلوغ‌کاری بکنند. باید با نظم و ترتیب با انسانیت و با اسلامیت رفتار بکنند و به دنیا بفهمانید که شما ملت مسلمی هستید و به حقایق اسلام آگاهی دارید و به دستورات آن پای‌بند. باید از چهالگریها و اشغال‌گریها جداً احتراز کنید و همه ملت مکلفند که از این امور احتراز کنند. علمای اسلام در هر جا که هستند مکلف شرعی هستند که مردم را از این طور اغتشاشات بازدارند و نگذارند مرم به مراکز مختلف و یا مردم هجوم ببرند علما باید در این زمان مردم را راهنمائی کنند و نگذارند اختلافات و اغتشاشاتی در مملکت بروز کند. امروز روزی است که مملکت باید حفظ بشود و در هر شهر بایستی کمیته‌هایی تشکیل شود با نظر علما و معتمدین که از شهرها حفاظت بشود.

به مراکز شهربانی و ژاندارمری و ارتش نباید حمله شود، زیرا آنها بسوی ملت برگشته‌اند و از خود ماهستند. ارتش از خود ماست، شهربانی از خود ماست و ژاندارمری و تمام قوای انتظامیه از خود ماست. ما همه اهل این مملکت هستیم و همه هوادار اسلام و مسلمین هستیم و باید از این اغتشاشات و یا خدای‌نخواسته حمله به مراکز قوا، باید جلوگیری شود.

همافران زحمت کشیدند

حضرت آیت‌الله امام خمینی در پیام خود اضافه می‌کند:

راجع به همافران نیز به همه شما سفارش می‌کنم که اینها جوانانی بودند که در موقع بسیار حساس بما کمک کردند. در موقع حساس زحمت کشیدند و به ملت بستگی پیدا کردند. باید مردم از آنها هواداری کنند. آنها برادران رشید ما هستند و همینطور نیروهای دیگری که بما پیوسته‌اند. همه را باید بدانند که همه ما برادریم چنانچه مسلمین و اهل تسنن همه واحد هستند و همه مسلم هستیم، همه برادریم، آنها با ما هستند و اگر کسی کلامی بگوید که مخالف باشد، موجب تفرقه بین مسلمانان می‌شود و آدم‌جاهلی است و باید یگران بادا القاء کردن دامن‌زدن طرف اجانبی است که میخواهند بین مسلمین اختلاف بیاندازند

اقلیت‌های مذهبی که در این مملکت زندگانی می‌کنند باید خاطر جمع باشند که زندگی عادلانه، عاقلانه و مرفهی خواهند داشت. ما از آنها پشتیبانی می‌کنیم و حکومت اسلام از اهل ذمه پشتیبانی می‌کند. اگر کسانی به آنها القاء خلاف کنند که ما با آنها مخالفیم برای تفرقه‌اندازی است. ما با آنها برادریم وباید حفظشان کنیم.

اقلیت‌های مذهبی مادامی که خرابکاری نکنند از ما هستند و خرابکاران هم باید بدانند که رفتار آنها به مملکت لطمه می‌زند. آنها باید دست از خرابکاری برادارند وزیر دولت اسلام و کلمه لااله‌الاالله باشند.

آنها چه می‌خواهند جز این که همه مردم درجه سه وزارع و کارگر مرفه باشند. ما همه این مسایل را تامین خواهیم کرد. من از تمام اقشار ملت تمنا دارم که اینک وقت غارت‌گری واختلاف نیست. اینک باید همه شما با جدیت این نهضت شریف را به آخر برسانید.

خداوند با شماست. خداوند همه شما را حفظ کند.

سازمان دانشجویان ایرانی در پاریس (عضو کنفدراسیون):
خلق مبارز ایران تا نابودی کامل امپریالیسم می‌جنگد

سازمان دانشجویان ایرانی در پاریس عضو کنفدراسیون (برای احیاء سازمان واحد جنبش دانشجوئی) در پیامی به ملت ایران اعلام کرد خلق مبارز ایران برای درهم شکستن کامل ارتجاع و ارتش مزدورش و برای قطع کامل نفوذ امپریالیسم از ایران بویژه امپریالیسم امریکا هم‌چنان میرزمد.

در این پیام همچنین آمده است:

درود گرم ومبارزه جویانه به خلق قهرمان ایران که مسلحانه بپا خاسته است

خلق قهرمان ایران بمدار هفتاد سال مبارزه ضد امپریالیستی وضدارتجاعی وبمداز یکسال ونیم مبارزه انقلابی با امپریالیسم وارتجاع توانست شاه خائن ومزدور را فراری داده وسپس سلاح بدست وبا اعمال قهر انقلابی بختیار خائن را نیز مستوارى گیردانده وحکومت امریکائیش را در هم شکسته، ارتش مزدور امریکایی را مجبور به تسلیم نمود، گامی سترگ در راه انقلاب برداشته وضربه مهلکی بر پیکر امپریالیسم امریکا و رژیم سلطنتی- فاشیستی شاه جلاد وارد نموده است خلق دلیر ایران از طبقه کارگر قهرمان تا دهقانان و روحانیون مبارز، روشنفکران انقلابی ودیگر اقشار و طبقات خلق با وحدت مبارزاتی بین نیروهای مذهبی وغیر مذهبی مبارزین کمونیست و دموکرات سلاح در کف از دستاوردهای انقلاب پاسداری می‌نماید.

خلق ایران در عین حال علیه توطئه‌های ابر قدرت شوروی نیز که توسط عمال ایرانیش سعی در رخنه در جنبش می‌نماید هشیار بوده و تفنگ را از کف نمی‌نهد. تا پیروزی نهائی انقلاب برای ایجاد ایرانی آزاد، مستقل، دموکراتیک هم چنان میرزمد.

توسط فرماندهان سابق درجه سرلشکر اسفندیاری تنزل کرد

شیراز- سرلشگر اسفندیاری فرماندار سابق نظامی شیراز بخاطر خودداری از تیراندازی بمردم درحمله به ساواک این شهر از سوی فرماندهان سابق به تنزل دو درجه محکوم شد.

وی که درحال حاضر به درجه سرهنگی تنزل یافته در شیراز بسر مبهرد و درجریان حمله مردم شیراز به ساواک این شهر که دوهفته قبل رخ داد، ممانعتی از نیروهای انقلاب نکرد.

آمریکا از اوضاع ایران نگران است

واشنگتن- آسوشیتدپرس- دولت آمریکا هنوز نسبت به توانایی‌های دولت رژیم جدید ایران نگران است.

یک مقام آمریکایی گفت رهبران جدید ایران هنوز کنترل خود را بر اوضاع تثبیت نکرده‌اند. این مقام گفت ترکیب دولت آینده نیز باعث نگرانی است. وی گفت هنوز نمیتوان درباره نقشی که افراد ایفا خواهند کرد اظهارنظر نمود.

از این مقام درباره امنیت سلاحهای پیچیده آمریکایی که به ایران فروخته شده سئوال شد این مقام گفت اگر رهبران جدید ایران به استفاده از این تجهیزات علاقه‌مند باشند باید در حفظ آنها با همکاری ما کوشش کنند. اما مذاکره با رهبران ایران در اینباره هنوز زود است. با اینهمه دولت آمریکا دیروز اعلام کرد که این کشور بسوی برقراری مناسبات مستحکم با رهبران تازه ایران گام برمیدارد و هیچگونه آینده سیاسی برای شاه پیش‌بینی نمی‌کند.

هادینگ کارتر سخنگوی وزارت خارجه آمریکا دیروز گفت پیشنهاد جیمی کارتر مبنی‌بر همکاری با دولت تازه ایران به نخست‌وزیری مهدی بازرگان در تهران با حسن استقبال روبرو شده و انتظار میرود ویلیام سالیوان سفیر آمریکا در تهران با اعضای دولت تازه ایران تماس‌هایی برقرار کند.

هادینگ کارتر گفت ما در سطوح مختلف با رهبران تازه ایران در تماس هستیم و سخنان کارتر مبنی‌بر علاقه آمریکا به برقراری روابط دوستانه و همکاری کامل با دولت تازه ایران با استقبال رهبران این کشور روبرو شده است.

سخنگوی وزارت خارجه آمریکا در سخنان خود حتی هیچ‌گونه تردیدی باقی نگذاشت که برای این کشور کار شاه که بیش از ۳۰ سال یکی از متحدان نزدیک آمریکا بود، از نظر سیاسی تمام شده است.

سخنگوی وزارت خارجه آمریکا گفت: آنچنانکه جیمی کارتر گفته است دولت آمریکا با دولت موجود در ایران طرف است. وی افزود وضع قانون اساسی ایران در حال حاضر روشن نیست.

گروه منشعب چریکهای فدائی خلق:
سازشکاران را طرد کنید

گروه منشعب از سازمان چریکهای فدائی خلق وابسته به حزب توده ایران طی پیامی پایداری خلقهای قهرمان ایران را در آستانه پیروزی انقلاب قهرآمیز اوج نهاده و از هموطنان رزمنده و مبارز دعوت کرده که با نیروی اتحاد مقدس که ضامن پیروزیهای بدست آمده است شناسائی کنند و سازشکارانی را که به مبارزه با آخرین بقایای ارتجاع داخلی و امپریالیسم جهانی و پاسداری از دست‌آوردهای انقلابی ادامه دهند.

این گروه ضمن تجلیل از شهدای راه آزادی و ستایش از آیت‌الله خمینی از توده‌های رزمنده خواستند که ضد انقلابیون را که در صفوف انقلابیون رخنه کرده‌اند شناسائی کنند و سازشکارانی را که در صددند با بقایای رژیم جنایتکار از در سازش درآیند، از صفوف خود طرد نمایند.

اعلامیه جوانان ملت‌گرا

گروهی از جوانان مملکت تحت عنوان «جوانان ملت‌گرا و وحدت‌طلب ملت ایران اعلامیه‌ای انتشار داده و رهنمودهای رهبر جنبش ایران، امام خمینی کمسوجب شد انقلاب ایران در راه صحیح قرار گیرد مورد تأیید قرار گرفت.

به دلیل عدم امنیت: بانک ملی امروز تعطیل بود

به دلیل پخش اسلحه در سطح شهر بانک ملی ایران امروز (فرد و زوج) باز نبود.

رئیس شعبه مرکزی بانک ملی ایران در تماسی با خبرنگار کیهان اظهار داشت که قرار بود نمایندگان کارکنان اعتصابی بانک باکمیته تنظیم اعتصابات تماس بگیرند تا معلوم شود که از چه تاریخی بانک ملی و سایر بانکها فعالیت خود را از سرمیگیرند. هنوز از نتیجه تصمیم کمیته باخبر نیستم اما تصور میکنم چون ممکن است بازار از روز شنبه فعالیت خود را مجدداً آغاز کنند، تصمیم گرفته شود که بانکها نیز از روز شنبه به کار مشغول شوند.

وی اضافه کرد که چون در شرایط حاضر وضع امنیتی طوری نیست که بتوانیم بانک را باز کنیم، تصمیم گرفته شد که فعلاً شعبه فعالیت نکند اما به محض آنکه کمیته هماهنگی اعتصابات تاریخ گشایش بانکها را اعلام کرد، ما نیز به کار مشغول میشویم.

کارگران دعوت به سازماندهی شدند

سازمان چریکهای فدائی خلق پیامی خطاب به کارگران فرستاد در پیام آمده است که:

سازمان چریکهای فدائی خلق ایران از نمایندگان سندیکاها و کارگران هوادار دعوت می‌نماید ساعت ٤ بعدازظهر روز ۲۶ بهمن ماه ۱۳۵۷ (فردا) برای تبادل نظر، تقسیم کار، مسائل مربوط به سازماندهی، اتحاد، شیوه‌ها و برنامه کار به منظور دفاع از منافع کارگران و زحمتکشان در دانشگاه تهران- دانشکده فنی، مقر ستاد عملیاتی سازمان چریکهای فدائی خلق حضور به هم رسانند.

اجساد ۳۶ شهید در بهشت‌زهرا است

محمدعلی نیکین، علی بختیاری، آقای ناخنکی، کوروش یوسفی، ابوالقاسم آزمایش، مجید تمصری، نوراله انصاری‌پور، قهرمان سلیمانی، غلامرضا فرزند نادرعلی، ابوالقاسم تقدمی (سرباز)، لقائی پهلوان، عبدالله مهدی‌زاده (تولد سراب)، سرباز رحمت نیروی زمینی، دیهلمه وظیفه ابراهیم حجتی، حسن‌دخت صحتی فرزند محمود (سرباز)، داود باقرزاده فرزند محمدقاسم، ابوالقاسم بیاتی، گروهبان دوم احمد رفیعی (نیروی زمینی)، محمودعلی احمدلو فرزند جاسم، رضا فتوحی (نظام‌آباد)، محمدرضا نیاکان‌پور- درجه‌دار نیروی زمینی شماره (۵۷۸۱)، سازمان امداد شیرورخورشید (۵۳۸۴)، محمد پناهی، حسین محمودی فرزند ابوالقاسم (ورامین)، حسین اسدیان مقدم، محمود علوی یا (الوی)، احمد حسین‌پور (سرباز)، حسن رخشانی (سرباز)، نصرالله احمدی (سرباز)، علی‌اکبر کرمی، صادق عبادی (سرباز)، محمد طباطبائی، غلامعلی مزده (سرباز)، محمد نظری و ستوان‌دوم جواد پرواز (هوائی).

آیت‌الله‌العظمی شریعتمداری:
مقصران رژیم استبداد باید در دادگاه عدالت اسلامی محاکمه شوند

باتوجه به دستگیری عده‌ای از مقام‌های مسؤول رژیم سابق و بازجوئی آنان در کمیته‌های مختلف امروز از سوی آیت‌الله العظمی شریعتمداری اعلامیه‌ای صادر شد در اعلامیه آمده است:

اکنون که پس از سالیان دراز ظلم و بیداد و اختناق و استثمار به فضای آزادی و دموکراسی گام مهنهم یکبار دیگر باید به شناخت نهضت و هدف آن بیاندیشیم و نگذاریم که این جنبش عظیم که عنوان مقدس آن اسلامی است خدشه‌دار گردد.

اکنون که پایه‌های ظلم وبیداد درهم فروریخته وبعضی از ایادی دستگاه ورژیم منحط بدست ما افتاده یا آنان تازمانی که اسیر وگرفتار ما هستند وبدادگاه عدالت اسلامی سپرده نشده‌اند باید باآنان با اخلاق انسانی واحسان اسلامی رفتار کنیم.

ملت شریف وآزاده ایران باید در این دقایق خطیر احکام ودستورات اسلامی را دقیقاً بکار گیرند وباحدود وموازین شرعی گام بردارند و ونگذارند افرادی معلوم الحال وبا انسان‌هائی جاهل ونادان دست به آتش‌سوزی وتخریب واتهداد بزنند ومرتکب نهب وغارت اموال گردند لذا از ایذاء و آزار مردم بپرهیزند واز قتل وخونریزی عمدای از اجتناب نمایند و اگر شخصی یا اشخاصی را گناهکار تشخیص دادند به مراجع تقلید و یا دولت موقت اسلامی معرفی نمایند تا ترتیب رسیدگی به جرائم آنان و میزان عقوبتشان از مجرای عدل و انصاف داده شود.

● چون ارتش شهربانی و ژاندارمری همبستگی خود را با ملت مسلمان اعلام داشته و در کنار ملت قرار گرفتند و اطاعت خود را از دولت موقت اظهار نمودند احترام تمامی آنان لازم است.

● علمای اعلام و خطبای عالیمقام بلاد و شهرها وظیفه دارند از طریق بیانیه‌ها و منابر به مردم اعلام دارند تا هر کس اسلحه و یا اموالی از ایادی دولت سابق و یا از موسسات و دوائر دولتی در اختیار دارد سریعاً تحویل دهد. حفظ مرزها و امنیت شوارع و طرق و شهرها تا استقرار قدرت دولت مرکزی برعهده فرد فرد مسلمانان است و واجب است که تحت سرپرستی علمای اعلام بدین مهم اقدام گردد.

● عموم ملت باید همه نیروهای خود را متشکل و یکپارچه در راه ساختن جامعه‌ای مترقی و اسلامی بسیج نماید.

پیام امام به مردم آذربایجان

تبریز- حضرت آیت‌الله‌العظمی امام خمینی طی پیامی که برای مردم آذربایجان فرستاد از مبارزه آنها تجلیل کرد.

رهبر جنبش ایران در این پیام ضمن سلام به همه علمای اعلام و حجج‌اسلام و اهالی تبریز گفته است: چشم امید ما همیشه به مردم دلیر و مجاهد تبریز است و باید در این نهضت اصیل وحیاتی مداومت نموده وتاوصول به نتیجه کامل وهدف مقدس، دست از این قیام ملی ومذهبی برنداشته، که سستی واهمال وسکوت باعث شکست اسلام و مسلمین شده و موجب پایمالی ونابودی ملت ومملکت خواهد شد. لذا در این موقع حساس لازم است ملت شریف در صفوف متشکل با وحدت کلمه بدون اختلاف و نفتت و با همبستگی در پیکار با مخالفین به مبارزه پرداخته وبه مقصد مقدس خود نایل آیند.

یادبود

بنام آنکه هستی از او پدید آمد

درود بر تمام شهیدان راه حق- درود بر انقلاب راستین و بحق ایران- درود بر رهبر آشتی‌ناپذیر ملت... درود بر شهید عزیزمان پرویز رهبری

پرویزجان- سرافرازی و افتخار بزرگ ما در شهادتت متجلی شد و غنچه فکر و حرکت ما را در جهتی مناسب شکفته ساختی. تو آزاده‌ای بودی و رفتی و سعی ما بر این است که با خط‌مشیی که انتخاب میکنیم تو را در آن خانه باقی آسوده گردانیم. پرویزجان، در هفتمین روز شهادتت یکشنبه ۵۷/۱۱/۲۹ در ساعت ۲ بعدازظهر بر مزارت گرد هم میآییم و یادت را گرامی میداریم. هزینه مراسم ترحیم و شب هفت به مصرف امور خیریه میرسد.

پدر- مادر- خواهر- برادر و اقوام تو

شادروان عبدالجواد بدیعی

شبهای هجر را گذراندیم و زنده‌ایم
ما را به سخت جانی خود این گمان نبود

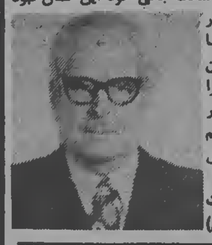

همسر عزیز و پدر گرامی در سوگ تو پیوسته دلهای ما میگرید و میسوزد یکسال از آن غروب تلخ گذشت شب سالت را در بعدازظهر ۵۷/۱۱/۲۶ خانوادگی گرد هم میائیم و خاطرت را گرامی میداریم.

فرزندان و همسر داغدارت حیات‌الزمان ارمی (بدیعی)

شهید قلب تاریخ است

شهادت شهید ناکام شادروان ناصر لطیفی افشار را باطلاع دوستان و آشنایان میرساند مراسم شب هفت آنمرحوم در تاریخ ۵۷/۱۱/۲۸ از ساعت ۹ صبح الی ۱۲ در بهشت‌زهرا قطعه ۲۱ شهدا برگزار میگردد.

خانواده‌های لطیفی افشار- عضدی- شکیبا- جاوشی- ولایتی- و وابستگان

چهلمین روز شهید ناکام

مراسم یادبود چهلمین روز شهید ناکام میرزامحمد زارعزاده مهریزی که در یزد شربت شهادت نوشید از روز پنجشنبه ۲۶ بهمن در مسجد آل‌احمد بغداد آباد مهریز بمدت چهار روز برگزار میشود.

مهریزیزد- خانواده وبستگان شهید ناکام

همگام با قیام جانبازانه خلق ایران رفیق قهرمان ما (خسرو مقصودی) در راه آرمانهای انقلابی خلق به شهادت رسید. به یادبود او مجلسی در ساعت ۲ تا ٤ بعد از ظهر روز پنجشنبه ۲۶ بهمن کر خانقاه صفی‌علیشاه برگزار میشود.

دانشجویان دانشکده فنی دانشگاه تهران

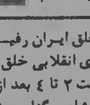

بمناسبت دومین سالگرد درگذشت عزیز از دست رفته‌مان مهندس **ساردیک تیموزازی** مراسم یادبود روز شنبه ۲۸ بهمن ۱۳۵۷ ساعت ۱/۵ الی ۳/۵ در کلیسای کلدانی کاتولیک واقع در خیابان فرصت شاهرضا برگزار خواهد شد.

خانواده‌های: تیموزازی- دانشور موتافیانس

ترحیم

خانواده‌های: جوان- صادری- چای عطری- چای‌فروشان- خاشعی- اکبریه- صلح‌جو (جوراوانچیان)- خوش‌مقام- نقی‌زاده- صیادیان- لاوری- دلخوش- کهنه‌چی- سامیر- بلوریان- مکاره‌چی- جلیلی- سلماسی- پیدازی- موسیدزاده- تبدیلی- صابر خیابانی- صالحی- فروغی- اکرامی- سیگاری- بهبودی- اکبرزاده شوتبی- سپهری- ذاکری

بانهایت تأسف و تأثر فوت مرحوم المغفور آقای مهدی جوان (فرش‌فروش) را به اطلاع عموم دوستان و آشنایان میرسانند مجلس ترحیم مردانه روز پنجشنبه ۵۷/۱۱/۲۶ مطابق ۱۷ ربیع‌الاول ۱۳۹۹ از ساعت ۳ الی ۵ بعدازظهر در مسجد زعیم واقع در خیابان منیریه و مجلس زنانه نیز در همان زمان در منزل شخصی آن مرحوم خیابان کمالی مقابل درب اطلاعات باغ‌شاه کوی جوانشیر پلاک ۷ منعقد میباشد.

حاج غلامحسین- حاج ابوالحسن- حاج صادق- حاج محمدتقی جوان- هاشم چای‌عطری- حاج رضا صادری

کیهان؛ مصیبت وارده را به خانواده‌های عزادار تسلیت میگوئیم

شهید قلب تاریخ است...

بمناسبت درگذشت نابهنگام شهید جاویدان فرهاد (داود) رحمانی فرزند حاج صفعلی مجلس ختم شبحفت روز جمعه ۱۳۵۷/۱۱/۲۷ ازساعت ۲ تا ۵ بعدازظهر واقع درمیدان ثریا خیابان کاوه حسینیه اصفهانیها منعقد میباشد.

ازطرف دوستان: صادقی- عبدالهی- داودی- حیدری- یعقوبی- قهرمانی- داود صادقی- غلام صادقی

بسمه تعالی

بمناسبت شهادت مبارز شجاع شهید محمدتقی ترابی گلپایگانی ۱۷ ساله فرزند مرحوم حجةالاسلام والمسلمین حاج‌شیخ عباس ترابی که در حوادث خونین روز شنبه ۵۷/۱۱/۲۱ در تهران‌نو بدرجه شهادت رسید. مجلس ختم مردانه و زنانه در روز پنجشنبه ۵۷/۱۱/۲۶ از ساعت ۳ الی ۵ بعدازظهر در مسجد لیلةالقدر تهران‌نو برقرار میباشد. شرکت در این مجلس موجب تأیید نهضت مقدس اسلامی و ملی و مباهات فامیل و بازماندگان آن مرحوم خواهد بود.

از طرف برادران مجاهد شهید محمد وجواد ترابی و عموزاده‌های مجاهد شهید اخوان ترابی وسایر بستگان

بسمه تعالی

بمناسبت شهادت مبارز شجاع شهید **محمدتقی ترابی گلپایگانی** ۱۷ ساله فرزند مرحوم حجةالاسلام و المسلمین حاج شیخ عباس ترابی که در حوادث خونین روز شنبه ۵۷/۱۱/۲۱ در تهران‌نو بدرجه شهادت نائل گردید مجلس ختم مردانه وزنانه روز پنجشنبه ۵۷/۱۱/۲۶ در مسجد لیلةالقدر تهران‌نو از ساعت ۳ الی ۵ بعدازظهر برقرار میباشد شرکت در این مجلس موجب تسلی خاطر بازماندگان وتایید نهضت مقدس اسلامی وملی وتعظیم شعائر مذهبی خواهد بود.

حسن فرید گلپایگانی- سیداحمد هاشمی گلپایگانی- ریحان‌اله نخعی- محمد وحید- سیدمحمد حائری- سیدمرتضی حائری‌زاده- محمد مهدی قرنی- علی ترابی- محمدرضا عبدالمجیدی- سیدابوطالب محمودی- سیدعلی بطحایی- سیدحسین ابطحی- علی مولایی- محمد حسین دانش آشتیانی

بانهایت تأسف و تأثر درگذشت ناگهانی شادروان ربیع عمونی طالقانی کارمند بازنشسته آموزش و پرورش را به اطلاع عموم فامیل میرساند. مجلس ترحیم مردانه و زنانه آن مرحوم از ساعت ۳ الی ۵ بعدازظهر روز پنجشنبه ۵۷/۱۱/۲۶ در مسجد رسول اکرم(ص) واقع در چهارراه اتاری منعقد میباشد.

خانواده‌های: عمولی- یحیائی- فلاحی- مجیدیان- الوشی- حسینعلی‌پور- پورا سلامی- یحیائی‌تبار- رنجبران- شادخو- ربیعی- باریکانی- وفائی- اصغری- حسنی‌پور- قاضی میرسعیدی- کشاورزی- خانلربیک- فقیهی- عظیمی- عقبائی- طالقانی- شهبازی- یوسفی

شهید قلب تاریخ است

با نهایت تأسف و تأثر شهادت شهید جوان ناکام ایرج کریمخان‌سراجی کارمند رادیو و تلویزیون صدای انقلاب ایران را باطلاع دوستان و آشنایان میرساند. ضمناً روز پنجشنبه ۵۷/۱۱/۲۶ از ساعت ۱۵ الی ۱۷ در مسجد ابادر واقع در میدان شهدا خیابان مهدی‌رضائی (خورشید) منعقد میگردد.

خانواده‌های: سراجی- قبادی- مریخی- نصرالهی- اهری- آل‌احمد

بمناسبت درگذشت جوان ناکام **مهران بقائی** دانشجو (شهید) را باطلاع دوستان وآشنایان میرساند مجلس ختم تاریخ ۵۷/۱۱/۲۵ واقع در کوکاکولا ساختمانهای بانک رهنی کوچه لادن پلاک ۷۰ منعقد میباشد. ضمناً شب هفت آن مرحوم در تاریخ ۵۷/۱۱/۲۷ در بهشت‌زهرا ساعت ۳ قطعه ۲۳ منعقد میباشد.

خانواده‌های: بقائی- مهدی‌زاده- ولی‌زاده- سرائی‌زاده- مختاری- عزیزی

تشییع مذهب شهادت است

ملت ایران آگاهانه راه شهادت را برگزید و خون بهترین فرزندانش را نثار راه آرمانهای برتر اسلام کرد عزیزمان محمود ریسمانچی به آرزوی خود یعنی شهادت نائل گردید، دوستان وی روز جمعه از ساعت ۳ در بهشت‌زهرا قطعه ۲۱ نه به سوکش که به تهنیت گرد خواهند آمد.

خانواده‌های: ریسمانچی- غفوزاده- چیت‌چیان- شرقی- صامی- ثباتی- حاج سالم- حسین‌خواه- رزقی- امیر سرودی- قاسمی زرگر- باقری- رضائی

بانهایت تأثر فوت بانو **مولود ذهبی** را باطلاع فامیل و آشنایان محترم میرساند. هزینه مراسم ترحیم آن مرحومه بمصرف امور خیریه خواهد رسید.

خانواده ذهبی

پرسه

با اندوه فراوان درگذشت ناگهانی شادروان کیخسرو گنجی را به آگاهی همکیشان میرساند آئین پرسه آن روانشاد از ساعت ۳ تا ۵ بعدازظهر روز پنجشنبه ۵۷/۱۱/۲۶ (دهمن و اسفند ماه) در تالار ایرج برگزار میگردد

تابنده آذرکیوان (گنجی) کامران- سیما- رویا گنجی- گوهر- سام- فرنگیس- رستم- جاماسب- فیروزه- زرین- رشید گنجی- خانواده‌های آذرکیوان- کیخانزاده- و خانواده‌های وابسته

شهید قلب تاریخ است

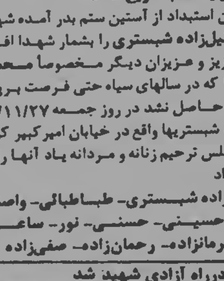

در آستانه پیروزی ملت مستضعف برهبری نایب‌الامام خمینی و در راه بثمر رساندن نهضت ملت مسلمان ایران جوان ناکام مهدی صدری فرزند حاج سیدحسن صدری (محلاتی) ۱۸ ساله شربت شهادت نوشید وبه آرزوی دیرینه‌اش دست یافت. مجلس ترحیم از ساعت ۲ الی ٤ بعدازظهر جمعه ۵۷/۱۱/۲۷ در مسجد علوی واقع در میدان گمرک خیابان انبار نفت منعقد میباشد. ضمناً شب هفت آن شهید یکشنبه ۵۷/۱۱/۲۹ از ساعت ۱ الی ۳ بعدازظهر در بهشت‌زهرا قطعه ۲۱ شهدا برگزار میشود.

خانواده‌های صدری وخانواده‌های وابسته

با نهایت تأسف و تأثر فوت مرحوم حاجی عبدالکریم شجاعی (شجاعی- گلستانه) بزرگ فامیل را باطلاع بستگان و دوستان میرساند. مجلس ختم آنمرحوم مردانه و زنانه روز پنجشنبه تاریخ ۵۷/۱۱/۲۶ از ساعت ۹ الی ۱۱ صبح در مسجد فخرالدوله واقع در دروازه شمیران برگزار میشود.

**خانواده‌های شجاعی- طاهری- گلستانه- تحریریان- هاشمیان- زمانی- حاجیطرخانی- خستوان- یزدان‌مهر- میناخ

ستاد ارتش خلق در تبریز تشکیل شد

بدنبال گفتوگوی تلفنی بین آیت‌الله قاضی طباطبائی نماینده امام خمینی در تبریز با مهندس بازرگان نخست‌وزیر و نیمسار فرهمی رئیس ستاد ارتش، از امروز ستاد مرکزی ارتش خلق در تبریز تشکیل شد. این ستاد مقدمات توزیع اسلحه بین جوانان مبارز را فراهم میکند. ضمنا از پادگان مراغه سربازان برای کمک در قلیوقمع عناصر ضدانقلاب بسوی تبریز حرکت کردند. ساعت ۱۰ صبح امروز دژ مستحکم ضدانقلاب در کوچه باغ تبریز که ۱۶ ساعت در مقابل نیروهای انقلابی مقاومت میکرد سقوط کرد. در این ناحیه گروهی از عناصر ضدانقلاب سنگر گرفته بودند از این سنگر هشت نفر با مقدار زیادی اسلحه و مهمات دستگیر شدند.

بنی‌صدر: نفت به شکل متفاوتی ملی خواهد شد

بیروت- خبرگزاری فرانسه- ابوالحسن بنی‌صدر یکی از مشاوران اقتصادی آیت‌الله خمینی در مصاحبه‌ای با روزنامه «الکفاح‌العربی» چاپ بیروت گفت که ملی کردن نفت نخستین تدبیری خواهد بود که در جهت تحول اقتصاد ایران اتخاذ خواهد شد.

بنی‌صدر در این مصاحبه گفت این ملی‌شدن با نحوه ملی‌شدنی که قبلا صورت گرفت تفاوت خواهد داشت و این دولت خواهد بود که امتیازات مربوط به نفت را پخش خواهد کرد. سپس در مرحله دوم نفت بطور کامل در اقتصاد ایران ادغام خواهد شد.

درباره این مورد اخیر بنی‌صدر توضیح داد که منظور او از ادغام این است که نفت بصورت پایه نوع تازه‌ای از توسعه در ایران درخواهد آمد.

وی گفت: «در حال حاضر در بخش صنعتی ایران ۱۶ کارخانه مونتاژ وجود دارد و اصلا به نفع ما نیست که نفت ما تا آخرین قطره برای تولید اتومبیل مصرف شود. در این زمینه بهتر است که یک کارخانه اتومبیل کاملا ایرانی ایجاد شود و بقیه از بین بروند.»

افراد مسلح به نماینده صلیب سرخ بین‌المللی حمله کردند

دکتر ژیلیو نماینده صلیب سرخ بین‌المللی در ایران که برای کمکهای پزشکی وتأمین کمبود داروهای داروئی به ایران آمده است، دیروز در خیابان سلطنت‌آباد مورد هجوم دو تن از افراد مسلح قرار گرفت.

دکتر خوشنویس یکی از اعضای گروه مرکزی سازمان ملی پزشکان، گفت که در این تهاجم دوربین فیلمبرداری ودستگاه عکاسی دکتر ژیلیو نیز بوسیله افراد مسلح گرفته شده است.

لازمست که مهاجمین وسائل این پزشک خدمتگزار را هرچه زودتر به ستاد سازمان ملی پزشکان در بیمارستان هزارتختخوابی تحویل دهند.

تصرف اردوگاه نظامی

● **متل قو- بیش از ۲۰ هزار نفر از مردم اردوگاه نظامی ساقیکلایه را محاصره کردند و پس از آنکه آنرا بدون درگیری تصرف کردند تعداد زیادی اسلحه و بی‌سیم و سایر وسایل را به مسجد متل قو منتقل کردند.**

● **برازجان- دربی برخورد مسلحانه نیروهای انقلاب و مأموران که ساعتها بطول انجامید دژ مسروف برازجان به تصرف نیروهای انقلاب درآمد. در جریان این برخورد دونفر از رزمندگان شهید شدند و ده نفر دیگر بشدت مجروح شدند. در تسخیر زندان شهربانی برازجان هزاران سلاح ازقبیل مسلسل، کلت و نارنجک بدست نیروهای انقلاب افتاد.**

از سوی دیگر ۱۰۰ هزارنفر از مردم برازجان چهلمین روز شهیدان این شهر را گرامی داشتند.

نگرانی دانشجویان پلی تکنیک

گروهی ازدانشجویان پلی تکنیک تهران طی بیانیه‌ای تفویض اختیار سازمان ها به عناصر وابسته به رژیم سابق را خواهانی جدی برای انقلاب خوانده و یادآور شده‌اند که انتخاب معاون شهربانی کل کشور به سمت کفیل این سازمان موجب نگرانی ماست.

تأسیس دفتر سازمان آزادیبخش فلسطین

خبرگزاری فرانسه از کویت گزارش داد که سازمان آزادیبخش فلسطین بزودی یک دفتر در تهران بازخواهد کرد.

این خبرگزاری که از قول روزنامه القبس این خبر را انتشار داده است اضافه کرد: ابوهاشم عضو شورای انقلابی سازمان الفتح احتمالا به سمت رئیس این دفتر در تهران برگزیده خواهد شد. ابوهاشم فعلا رئیس دفتر الفتح در عربستان سعودی است.

یک شکنجه گر ساواک دستگیر شد

یک شکنجه گر ساواک دیروز ظهر توسط مردم در سه راه ضرب‌خانه دستگیر شد. این شخص که توسط یک پیرمرد زندانی سیاسی شناخته شده بود، قصد فرار داشت ولی مردم او را بمحض طی یک خیابان دستگیر کردند وبه کمیته انقلاب منتقل کردند. پیرمردی که این شخص را شناخته بود، گفت که چند سال در زندان از دست همین ساواکی، شکنجه دیده است وپسر او هم که زندانی سیاسی بوده بواسطه شکنجه‌هائی که توسط این شکنجه‌گر کشیده اکنون اختلال روانی پیدا کرده است.

افراد ناشناس دیشب عده‌ای را در تهران بگلوله بستند

در جریان تیراندازیهای پراکنده‌ای که شب گذشته توسط افراد ناشناس در نقاط مختلف تهران رویداد، عده‌ای کشته و مجروح شدند و چند نفر نیز توسط پاسداران انقلاب دستگیر گردیدند. تیراندازی‌های دیشب تهران بسیاری از خانوادهها را به وحشت انداخت و گروه زیادی تا صبح در اضطراب بسر بردند.

تیراندازی از ساعت ۱۰ شب شروع شد و تا بامداد بخصوص در محله‌های حبوبی شهر ادامه یافت. در جریان این تیراندازیها عده‌یی در حدود ۲۰ نفر از طرف پاسداران مسلح شب در دولت‌آباد و کوی نهم آبان دستگیر شدند.

ساعت ۹/۵ شب چند نفر از ساکنان میرداماد کوی رازبان، کوی ۱۳ اطلاع دادند که عده‌یی افغانی به درخانه‌ها مراجعه میکنند و در میزنند، وقتی صاحبخانه در را باز میکند این افراد به آنها حمله‌ور میشوند، عده‌یی دیگر از ساکنان همین محله گفتند که چند زن را دیده‌اند که سوار اتومبیلی هستند و در حالی که اسلحه در دست داشته‌اند، از کوی میرداماد عبور کرده‌اند و با تیراندازیهای خود مردم را به وحشت انداخته‌اند.

ساعت ۱۱ شب نیز در خیابان شهباز خیابان غیاثی بین پاسداران مسلح و عده‌یی ناشناس که به آنها حمله کرده‌اند تیراندازی درگرفته است در ساعت ۱۱/۵ چند نفر اطلاع دادند که ما در نارمک ساکن هستیم و چون سلاح ما کم است عده‌یی سواکی یا افراد مشکوک دیگر بما تیراندازی میکنند.

چند نفر از پاسداران شهباز جنوبی خیابان شقاقی چهارراه شهپر نیز اطلاع دادند که یک اتومبیل پیکان در حالی که دو نفر در آن نشسته و هر دو اسلحه داشته‌اند، به حوزه استحفاظی ما نزدیک شدند، ما آنها را متوقف کردیم نه کارت داشتند و نه مورد شناسائی ما بودند. در صندلی عقب این اتومبیل چند قبضه تفنگ و انواع و اقسام سلاح وجود داشت آنهامیگفتند که ما از پاسداران کمیته هستیم ولی چون ما آنها را نمی‌شناختیم، نمیدانستیم درباره‌شان چه تصمیمی بگیریم، این عده میخواستند که برای شناسائی این قبیل اشخاص و راه نهادن افراد مشکوک در بین پاسداران بهتر است کارت مخصوصی برای پاسداران صادر گردد.

نیمه‌شب گذشته عده‌یی دیگر از نازی‌آباد اطلاع دادند که بین پاسداران مسلح شب و عده‌یی ناشناس و افراد مشکوک تیراندازی شدیدی درگرفته که یک نفر مورد اصابت گلوله قرار گرفته و مجروح شده است. همچنین گفته شده آنها ساواکی هستند که شبها به مردم حمله میکنند و با تیراندازیهای خود آرامش مردم و ساکنان محله‌های تهران را برهم میزنند و یا عده‌یی افغانی را برای این‌کار اجیر میکنند، کماینکه دیروز تعداد زیادی مزدور که بالغ بر ۱۰۰ نفر بوده‌اند و در شهرزیبا ۶ نفر را مجروح کرده‌اند، دستگیر شده‌اند.

دیشب چند نفر از پاسداران شبانه اطلاع یافتند که عده‌یی افراد مشکوک بین پاسداران خوراکی مسموم توزیع میکنند و ضمن تماس با کیهان خواستند که در این مورد مطلبی نوشته شود تا پاسداران شجاع انقلاب آگاه باشند و از اشخاص مشکوک و شناخته نشده خوراکی قبول نکنند.

مجروحان حوادث دیروز و دیشب

در جریان تیراندازیهای دیروز و دیشب تهران چند نفر مجروح و کشته شدند. حدود ساعت ۵ بعدازظهر دیروز یک روحانی و یک نوجوان که بهمراه هم از حوالی میدان آزادی عبور میکردند، مورد اصابت گلوله گروهی جوان مسلح قرار گرفتند و کشته شدند. این دو هنگامیکه به نزدیکی میدان آزادی رسیدند، عده‌ای جوان مسلح که داخل یک خودروی ارتشی نشسته بودند، جلویشان را گرفتند و از آنها کارت شناسائی خواستند. روحانی و جوان همراهش کارتهائی بنام کمیته امام‌خمینی نشان دادند و خواستند که جوانان مستقر در خودرو سلاح‌هایشان را تحویل دهند. در این موقع چند تیر از داخل اتومبیل ارتشی شلیک شد و روحانی و همراهش کشته شدند. به محض از پای درآمدن این دو یکی از کسانیکه داخل خودروی ارتشی بود از محل فرار کرده و بلافاصله چند تن از پاسداران انقلاب با اتومبیل دیگری خودروی ارتشی را تعقیب کردند و پس از ساعتی تعقیب سرانجام سرنشین داخل خودرو را که ضارب شناخته شده بود دستگیر کردند. علاوه براین حادثه شب گذشته نیز دو جوان براثر اصابت گلوله کشته و مجروح شدند. جوانی که دیشب براثر اصابت گلوله کشته شد، جوان ۳۲ ساله‌ای بنود که «بهمن» نام داشت و از پاسداران انقلاب بود. وی شب گذشته در حوالی خیابان جمال الحق هدف گلوله افراد ناشناس قرار گرفت و کشته شد. ضاربین از داخل یک اتومبیل پیکان سفیدرنگ این جوان را به قتل رساندند. آخرین حادثه دیشب نیز در یکی از خیابانهای تهران اتفاق افتاد و در نتیجه آن یکی از پاسداران انقلاب براثر اشتباه پاسدار دیگری مورد اصابت گلوله قرار گرفت و بشدت مجروح شد. این جوان هم‌اکنون در بیمارستان شهریار بستری است.

اصابت گلوله به بچه ۸ ساله

دختر بچه ۸ ساله‌ای روز گذشته در میدان شهباز مورد اصابت گلوله قرار گرفت وبشدت مجروح شد. این دختربچه که «مهنازمینی» نام دارد براثر اصابت گلوله به سرش هم‌اکنون در بیمارستان بانکعلی بستری است وحالش رضایتبخش نیست. این دختربچه دیروز هنگامیکه در کوچه بازی میکرد، هدف گلوله نوجوانی که اسلحه کمری داشته قرار گرفته است. این حادثه یکی از چندین حادثه‌ای است که هر روز در نقاط مختلف شهر اتفاق می‌افتد ودر نتیجه آن عده‌ای کشته ومجروح میشوند. مردم می‌گویند مسئولان واعضای کمیته امام خمینی باید هرچه زودتر نسبت به جمع‌آوری اسلحه به خصوص از اشخاصی که تعهد استفاده از آنرا نمیدانند، بنمایند. دیشب همچنین در اطراف سلطنت‌آباد وبالای سه‌راه ضرابخانه نیز تیراندازیهائی رویداد که هنوز علل آن روشن نیست.

شایعه قوی در شهر ساری: ۲۴ زندانی سیاسی در سیاهچالهای ساواک مازندران با مرگ دست‌وپنجه نرم میکنند

ساری- یک شایعه بسیار قوی حاکی از آنست که ۲۴ زندانی سیاسی در زیر زمین‌های مخفی ساختمان ساواک مازندران از ۴۸ ساعت پیش که این ساختمان بدست مردم افتاده با مرگ دست و پنجه نرم می‌کنند. کسانی که به ساختمان ساواک رفت و آمد دارند، مدعی شدند که حتی صدای ناله زندانیان را از زیرزمین‌ها شنیده‌اند. از ۴۸ ساعت پیش دهها نفر مشغول حفاری قسمتهای مختلف ساواک هستند تا شاید به زیرزمین مخفی آن راه یابند، اما تاکنون موفق نشده‌اند.

ویلای اویسی و زمینهای نصیری تصرف شد

کلاردشت- روز گذشته اهالی کلاردشت و روستاهای اطراف پیروزی انقلاب را جشن گرفتند و در پی آن ویلای ارتشبد اویسی را تصرف و تبدیل به خانه فرهنگیان کردند. همچنین صدها هکتار از زمینهای نصیری تبدیل به ورزشگاه و مجتمع ورزشی شد. از سوی دیگر محل ادارات دخانیات و سرهمسازی که بصورت اقامتگاه تابستانی مقامات درآمده بود دبیرستان و هنرستان صنعتی شد.

مساله ارتش و مساله مردم مسلح

● **انتقال سلاح از بازمانده ارتش شاهنشاهی به مردم و ارگانهای مردمی یک ضرورت انقلابی است.**

«اعلام همبستگی» سران ارتش را باید در سلسله تاکتیکی «طرفداری از قانون اساسی» و«اعلام بی‌طرفی» نگریست و بدان فریفته نشد.

ماهویت هرارتشی از منافع حاکم برآن ارتش، و از روح و فلسفه سازمانی آن که در روابط پنهان و آشکار ارتش و ارتشیان تجسم می‌یابد سر چشمه می‌گیرد.

ارتش شاهنشاهی بدان سبب ضد مسیهنی (ضدمردمی و استبدادی) است که حافظ منافع استعمارگران و شرکاء و دلالان ایرانی آنهاست، که روح و فلسفهٔ سازمانی آن با چنین منافعی طی پنجاه‌وهفت سال رشد سرطانی سازگار گشته است. درچنین ارتشی نیکان، هیچکاره و بدان همه‌کاره شده‌اند.

و نیز نیروی قهر مظهر کامل دولت است و ارتش مظهر کامل قهر بنابراین انقلاب که عبارت از تهاجم خالصانه طبقات میهن‌پرست برطبقات ضدمیهنی و استعمارگران حامی آنهاست هرگز به ثمر نمی‌رسد مگر آنکه این مظهر قهرضدمیهنی را درهم شکسته مظهر قهر خلقی و میهنی را جانشین آن سازد.

خوشبختانه این کار را انقلاب عظیم میهن ما در ایران، بویژه در تهران عمدتا به انجام رسانده است ولی نه کاملا؛ زیرا تا زمانی که انتقال سلاح از کلیهٔ واحدهای ارتش شاهنشاهی در همه جای ایران به مردم و سازمانهای شکوفای مردمی تکمیل نشده است ملت هنوز مادردر آستین می‌پرورد.

بنابراین شایسته است که رهبری نهضت به نکات مبرم زیر جدا توجه کرده انقلاب را دراین لحظات که به پیروزی قطعی بسیار نزدیک است از توقف برهاند:

۱- خلع‌سلاح همهٔ واحدهای ارتش، ژاندارمری و پلیس شاهنشاهی بدست رزمندگان خلق تنها محک حقیقی برای پیروزی قطعی انقلاب است. اعلام همبستگی ارتشیان تنها در مواردی باور کردنی است که کلیه سلاح‌های خودرا که تا کنون قاچاق و علیه ملت که صاحب آنهاست حمل میکرده و بکار می‌گرفته‌اند بی‌قید و شرط به مردم تحویل دهند، و حفاظت پادگانها، پاسگاهها و قرارگاهها را به مردم بسپارند.

۲- رزمندگان مسلح در سطح کوی و محله و دموقعیه با یاری مردمی که صلاحیت‌شان مورد قبول همگانست تدابیر و شیوه‌های لازم را برای انجام وظائف امنیتی ملی، از جمله پاسداری از سلاح‌ها را اتخاذ کنند.

۳- برخی‌ها تحت تاثیر ترس و واهمه تلقین شده چنین می‌پندارند که اگر سلاح در دست همگان بیفتد سوءاستفاده‌ها و ناشی‌گری‌هائی رخ خواهد داد و این گویا خطر بزرگی بوجود خواهد آورد. متاسفانه عناصر ارتجاعی و وابستگان رژیم منحوس شاهنشاهی ماده این ترس و محافظه‌کاری را ماده مناسبی برای بهره‌برداری خود یافته‌اند. در مقابل این ایراد بی‌جا به چند حقیقت بارز باید اشاره کرد.

اول: مگر خطر و زیانی بزرگتر از، حتی برابر با این خطر بوده‌و هست که جمعی کثیر با اسلحه و استعداد شرارت در خدمت ارتجاع محتضر و امپریالیست‌ها باقی بمانند؟ مگر سراسر فجایع یک ساله گذشته بزرگی این خطر و زیان را بقدر کافی نشان نداده است؟ پس فوری‌ترین اقدام ایمنی خلع سلاح اینهاست.

دوم: خطر سوءاستفاده‌ها و ناشی‌گری‌هائی که بر اثر پخش اسلحه در میان مردم بوجود آید هرگز چنان بزرگ نخواهد بود که پنداشته میشود مسلما هرگز به پایه‌ای که ماشین سواری اهدائی امپریالیستی و نوکران شاهنشاهیش برای ملت ما ببار آوردند نخواهد رسید.

سوم: در همه جا عناصر بالقوه شریر که آمادگی سوءاستفاده از سلاح را دارند اقلیتی بسیار کوچک هستند، ولی در برابر اکثریتی که خود مسلح، مراقب و در حال تشکل باشند، اینها چه میتوانند بکنند؟ در واقع این عجز و ناتوانی اکثریت است که به عناصر شریر امکان تاخت و تاز میدهد، و این را تجربه ملت با جماعقداران شاهنشاهی(و همچنین تجارب منفی ملت در یک سال گذشته) نیز ثابت کرده است.

پس اینها نمیتواند و نباید موجب شود که ملت در آخرین گامهای انقلاب به برقراری صلح با بقایای ارتش ضد میهنی شاهنشاهی رضایت دهد. به پیش بسوی انتقال کامل سلاح از ارتش ضد میهنی شاهنشاهی به مردم ایران و ایجاد دولتی واقع ملتی و انقلابی.

حبیب‌الله تیموری

پیام سرپرست موقت سازمان رادیو تلویزیون:

کارکنان رادیو تلویزیون باید در برقراری آرامش فعالیت کنند

سرپرست موقت سازمان رادیو تلویزیون ملی پیامی به کارکنان رادیو تلویزیون فرستاد و از آنان خواست که برای مدتی در جهت برقراری آرامش در کشور فعالیت کنند.

متن پیام وی بدین شرح است:

کارکنان اعتصابی رادیو تلویزیون که روز گذشته در پی ۱۲۰ روز اعتصاب و حرکت همگام با پیروزی ملت ایران کار خود را آغاز کردند در این لحظات که اوضاع عمومی مملکت در هم ریخته و کشور نیاز مبرمی به آرامش دارد لازم است از این پس برای مدتی کوتاه در جهت این هدف فعالیت کنند و با کار خود به برقراری آرامش یاری رسانند تا طرح سازماندهی جدیدی برای این مرکز حساس در راه برقراری جمهوری عدل اسلامی پایه‌ریزی شود.

صادق قطب‌زاده

فلسطینی‌ها پیروزی انقلاب ایران را جشن گرفتند

بیروت- خبرگزاری فرانسه- تردیدی نیست که در میان کلیه اعراب، فلسطینیها با بیشترین اشتیاق از پیروزی آیت‌اله خمینی و هواداراتش در ایران استقبال کردند.

اوایل یکشنبه‌شب، در لحظه‌هایی که تهران بدست هواداران آیت‌اله خمینی افتاد فدائیان فلسطینی با سرودهایی باور نکردنی مراتب شادی خود را در غرب بیروت نشان دادند. در محدوده فقر پایتخت لبنان که پناهندگان فلسطینی در آنجا بودند، چندین ساعت صدای انواع سلاحهای سبک و نیمه‌سنگین ادامه داشت. فقط جامعه شیعه بیروت بود که این همه حرارت از خود نشان نداد.

فلسطینیها که در جهان نخستین کسانی بودند که بدون قیدوشرط از آیت‌اله خمینی حمایت کردند، و شادی آنها از بسیاری جهات قابل درک است.

در میان کلیه سران کشورهای منطقه خاورمیانه بی‌تردید شاه ایران یکی از «مواضع» مقاومت فلسطین بود، هم به دلیل روابط رژیم ایران با اسرائیل و هم به دلیل علاقه ناچیزی که شاه نسبت به نهضت فلسطین از خود نشان میداد. برای نمونه سازمان آزادیبخش فلسطین در تهران نمایندگی نداشت.

با این وجود، ملاحظات «استراتژیکی» است که رضایت عمیق مقاومت فلسطین را توجیه میکند.

همانگونه که ابوایاد، از یاران بسیار نزدیک یاسرعرفات، در همین اواخر گفته بود، شاه ایران در اتحاد دیرینی که آمریکا میخواست با اتکاء به اسرائیل، مصر و ایران در خاورمیانه ایجاد کند، نقش بزرگی داشت که به گفته او یکی از هدفهای این اتحاد نابودکردن نهضت فلسطین بود.

سرنگون‌شدن رژیم شرم‌آور ایران برای نهضت فلسطین به موقع بود، زیرا این نهضت بعد از «پیروزی» یاسرعرفات در سازمان ملل متحد در نوامبر ۱۹۷۴، هم در جریان جنگ داخلی لبنان و هم در جریان حمله اسرائیل به جنوب لبنان، یک رشته ضربه‌های متحمل شده بود که به دشواری در برابر آنها مقاومت کرده بود.

وحدت نظر در صفوف فلسطینیها نسبت به «انقلاب ایران» نیز ناظران را دستخوش شگفتی کرده است. سازمانهای مارکسیستی فلسطینی چون «جبهه خلق برای آزادی فلسطین»، به رهبری جرج حبش و «جبهه دمکراتیک برای آزادی فلسطین» به رهبری نایف حواتمه، بسان یاسرعرفات، با شور وجود موفقیت آیت‌اله خمینی را، شادباش گفتند.

رهبران سازمانهای فلسطینی در مورد این سئوال که به طور فردی یا گروهی چه انتظاراتی از مهدی بازرگان دارند، تاکنون یک حالت انتظار محتاطانه داشته‌اند.

ابوایاد میگوید «انقلاب ایران مذهبی است یا اجتماعی، اقتصادی، چپ یا راست؟ اینن یک داستان دیگری است». از نظر او آنچه اهمیت دارد سقوط شاه است و همراه با او خطر زیادی که برای تمامی مقاومت فلسطین وجود داشت از میان رفته است.

بیروت- خبرگزاری فرانسه- فقط یک کلمه دیروز برزبان نیروهای فلسطینی و جنگجویان مترقی مسلمان و کیز شیعه‌باز. جنوب لبنان جاری بود: خمینی

بدنبال پیروزی انقلاب ایران، بیروت دیروز و پریروز در شادمانی بسر می‌برد و صدای تیراندازیهایی که رو به هوا شلیک میشد لحظه‌ای قطع نشد.

در جنوب لبنان نیز وضع به همین گونه بود و به مدت چندین ساعت صدای شلیک تفنگ و مسلسل و توپ و خمپاره به گوش میرسید. شدت این تیراندازیها به حدی بود که نیروهای سازمان ملل در آغاز فکر کردند که جنگی آغاز شده است.

در چندین دهکده جنوب لبنان دهقانان نظاهراتی به طرفداری از آیت‌اله خمینی برپا کردند. در این تظاهرات عکس‌هایی از آیت‌اله و امام موسی صدر و یاسرعرفات، رهبر سازمان آزادیبخش فلسطین، دیده میشد.

در همه دفترهای سازمان آزادیبخش، مسئولان فلسطینی لحظه‌ای صدای رادیوها را قطع نمی‌کنند و مشتاقانه به خبرهایی که درباره ایران پخش میشود گوش میدهند.

یک افسر فلسطینی پس از شنیدن اخبار رادیو میگوید «حالیست. این نشان میدهد که وقتی ملتی چیزی را واقعا میخواهد به آن دست مییابد...»

در یکی از دفاتر «جنبش ملی» (سازمان چپ‌گرای لبنانی) رهبران این جنبش میگویند «امیدواریم که آیت‌اله خمینی بتواند به ما کمک کند. ما تا آنجا که میتوانستیم به او کمک کردیم. بعضی از مبارزان ایرانی را ما در پایگاههای خود تعلیم دادیم.»

در همین حال دیروز در غرب بیروت و در شهر صیدا چندین مدرسه به نشانه شادمانی از پیروزی انقلاب ایران تعطیل شد. دانش‌آموزان این مدرسه‌ها تظاهراتی به طرفداری از ملت ایران تشکیل دادند.

خانه‌های هژبر یزدانی، قرمباغی و نصیری تصرف شد

شمیران- دهها جوان مسلح روز گذشته خانه‌های هژبر یزدانی، ارتشبد قرمباغی وارتشبد نصیری را به تصرف درآوردند. اموال واثاثیه خانه هژبر یزدانی که یکی از کاخهای معروف فرمانیه است از سوی کمیته انقلاب شمیران صورت برداری شد. خانه‌های مزبور از سوی جوانان محافظت میشود.

چند افسر ارشد دستگیر شدند

دیروز گروهی از جامعه یهودیان بمنظور ملاقات با امام خمینی به محل اقامت ایشان رفتند و چون امام مختصر کسالتی داشت ٤ خانم یهودیان را به حضور پذیرفت. دیپلمات یمن‌جنوبی ابراز امیدواری کرده است که بین ایران و یمن‌جنوبی روابط دوستانه وسازنده‌ای برقرار شود.

یک مقام بلندپایه وزارت خارجه هند نیز دیروز اعلام کرد که این کشور دولت تازه ایران را برسمیت شناخته است. به گفته ایمن مقام سوراجی دسای نخستوزیر هند پیامی به مهدی بازرگان ارسال داشته و در آن ابراز امیدواری کرده است که روابط دوستانه و گسترده‌ای بین ایران و هند برقرار شود. هرپاکستان مقامات این کشور گرچه از انقلاب ایران استقبال کردند اما ابراز نگرانی کردند که تحولات ایران درصورت عدم کنترل سریع، اوضاع امنیت پاکستان را نیز احتمالا به خطر اندازد. پاکستان از جمله اولین کشورهایی بود که دولت تازه ایران را برسمیت شناخت. ژنرال ضیاءالحق رهبر نظامی پاکستان دیروز پیامهای شادباشی به بازرگان و آیت‌اله خمینی ارسال کرد. رهبران پاکستان از آن بیم دارند که انقلاب ایران احتمالا راه را برای روی کار آمدن کمونیستها در این کشور بازکند.

کره شمالی نیز دولت مهدی بازرگان را دیروز به رسمیت شناخت. سفیر کره شمالی در ایران دیروز اسناد شناسائی دولت تازه ایران را به دفتر نخست وزیری تسلیم کرد.

دولت دانمارک نیز دیروز دولت تازه ایران را برسمیت شناخت.

خبرگزاری لیبان نیز دیروز اعلام کرد دولت این کشور رژیم تازه ایران را برسمیت شناخته وامیدوار است روابط دوستانه بین دو کشور برقرار شود. نخستوزیر لبنان ضمن ارسال پیامی پیروزی انقلاب ایران را به مهدی بازرگان تبریک گفته است.

قبرس نیز شناسایی دولت تازه ایران را اعلام کرد رئیس جمهوری قبرس پیام شادباشی به بازرگان و آیت‌اله خمینی ارسال کرده است.

دولت مصر

نیز دیروز تلویحا اعلام کرد که آماده است تا دولت تازه ایران را برسمیت بشناسد دولت مصر اعلام کرد که این کشور خواستار استحکام روابط دوستانه خود بامردم ایران و رهبران انتخابی آنهاست.

انورسادات رئیس جمهوری مصر دیروز گفت رویدادهای ایران ایجاب میکند که برای جلوگیری از هرگونه دگرگونی در خاورمیانه هرچه زودتر بین مصر و اسرائیل صلح برقرار شود.

پس از واژگونی رژیم سابق بطور قطع روابط ایران با آفریقای جنوبی قطع خواهد شد ولی هنوز دولت آفریقای جنوبی از اظهار نظر صریح در این مورد خودداری کرده است.

در هانوی روزنامه ارگان حزب کمونیست ویتنام دیروز نوشت سرنگونی رژیم دیکتاتوری فئودال نظامی ایران برای امریکا یک ضربه مهلک بشمار میرود.

این روزنامه نوشت اهمدام رژیم فساد ایران پایانی بود برای منافع امریکا در منطقه که توسط واشنگتن محافظت میشد.

ضمنا بنگلادش، اتریش، سوئد، لبنان، بلغارستان، رومانی، الجزایر، چکسلواکی، آلمان شرقی، مجارستان نیز شناسایی خود را از دولت تازه ایران اعلام کرده‌اند. یمن شمالی نیز اعلام کرده است که ظرف ۲۴ ساعت آینده دولت ایران را برسمیت خواهد شناخت.

تبریک کارکنان سازمان مرکزی تعاون کشور

کارکنان سازمان مرکزی تعاون کشور وابسته به وزارت بازرگانی، پیروزی کارکنان رادیو تلویزیون را تبریک گفتند و اعلام کردند که با تمام نیرو در کنار دولت مهندس مهدی بازرگان برای اجرای هدفهای انقلاب هستند

حمایت سازمان مجاهدین از جنبش ملی مجاهدین

مسعود رجوی و موسی خیابانی دو تن از رهبران سازمان مجاهدین خلق ایران امروز ضمن پیام تبریک خود به کارگران و کارکنان مطبوعات حمایت خود را از جنبش ملی مجاهدین اعلام کردند. متن پیام رهبران سازمان مجاهدین خلق ایران به این شرح است:

فضل‌الله المجاهدین

علی‌القادمین اجرا عظیما جنبش ملی مجاهدین- ۲۴ بهمن‌ماه- خواهران و برادران عزیز روزنامه کیهان، خواهشمند است ضمن پذیرش تهنیت و درود انقلابی ما نسبت به کل جنبش انقلابی که کارکنان و کارگران مطبوعات سهم بزایی در آن داشتهاند، سطور زیر را جهت اطلاع عموم هموطنان در روزنامه درج نمایید بنام خدا و بنام خلق قهرمان ایران، هموطنان، خواهران و برادران مجاهد، بدینوسیله حمایت کامل خود را از جنبش ملی مجاهدین به اطلاع میرسانیم.

مسعود رجوی- موسی خیابانی

مراسم تدفین دانشجوی شهید

مراسم تدفین شهید عزالملوک کاووسی دانشجوی سال پنجم پزشکی امروز در بهمارستان هزار تختخوابی انجام گرفته. این دانشجو هنگام امداد در بیمارستان جم‌رجائی توسط سربازان گارد در تاریخ ۲۲ بهمن‌ماه شهید شد. در مراسم تدفین بیش از دو هزار تن از دانشجویان و دیگر طبقات مردم شرکت داشتند. جنازه این شهید مجاهد در محوطه فرودگاه طی‌کوپتر بیمارستان هزار تختخوابی بخاک سپرده شد و قرار است بنای یادبودی بر مزار وی نصب شود.

جنگ مردم مسلح با بازماندگان رژیم سابق در تبریز

تبریز- خبرنگار کیهان- ۲۴ ساعت است در تبریز یک جنگ واقعی آغاز شده و چریکهای فدائی خلق و مجاهدین خلق با همرزمان نیروی هوائی و سربازان مردمی به جنگ واقعی با افراد ضد خلقی و ضد انقلابی رفته‌اند. افراد ضد خلقی که بازماندگان رژیم ضد خلقی گذشته هستند آخرین تلاش خود را برای نجات بکار می‌برند. آنها با سنگرگیری در پشت بامها و با شلیک از داخل اتومبیل‌ها به مردم‌آرامش تبریز را بر هم زده‌اند.

رادیو تبریز «رادیو انقلاب» ، در تمام ساعات شب و روز با دستورات رمزی و علنی به چریکها، آنها را در مبارزه مسلحانه با عوامل ضد خلقی راهنمائی میکند، چریکها و مجاهدین همدوش سربازان و افراد نیروی هوائی بمحض آگاهی یافتن از سنگر عوامل ضد انقلاب به آنجا یورش می‌برند.

هواپیماهای جت نیروی هوائی از صبح امروز آسمان تبریز، را در چتر حمایت خود قرار داده‌اند. غرش تانک زرهپوش ما را متوجه این حقیقت کرد که اگر کوچکترین تأخیری در بوجودآوردن یک تاکتیک جنگی بکنیم امکان قتل عام گروه زیادی از رزمندگان میرود- صدا ازطرف خیابان شاهرضا بود و تانکها بطرف مرکز زدوخورد، خیابان تهران‌نو سرازیر شد. ما و سایر رزمندگان ناگهان صدها کوکتل مولوتوف را در یک لحظه به طرف تانک پرتاب کردیم در اندک صدتی تانک آتش گرفت و بصورت گلوله‌ای از آتش درآمد. سرنشینان تانک که چند مامور و یک سرلشگر بودند و مجاهدین و سربازان انقلاب و ارتش مردمی سرکوب شدند. تا ساعت ۹ صبح امروز ۳۸ نفر از عناصر ضد انقلاب که ساواکی‌ها و پاسبان شرور هستند از طرف مردم دستگیر و به کمیته انقلاب تسلیم شدند. کاخ سابق جوانان تبریز که روزگاری محل عیش و عشرت بود حالا به کاخ انقلاب تبدیل شده. امروز در خیابانهای تبریز فقط رفت‌وآمد چریکهای مجاهد و فدائیان خلق و یا اتومبیلهای مسلح سربازان خلقی و یا افراد نیروی هوائی که به پاسداری از انقلاب برخاسته‌اند سکوت را می‌شکنند.

عملیات انهدام سنگرهای عناصر ضدخلقی در تبریز بشدت ادامه دارد. از نیمه‌شب گذشته عناصر ضدانقلاب به اطلب اماکن عمومی از قبیل رادیو و تلویزیون، اداره غله، مرکز مایکروویو، آب تبریز، سازمان آبیوبرق حمله کردند که بلافاصله از طرف مجاهدین و افراد نیروی هوائی و ارتش مردمی سرکوب شدند.

رادیو انقلاب علاوه بر دستورات انقلابی برای پاک کردن تبریز از ضد انقلاب دستوراتی صادر می‌کند، برای کمک به اهالی شهرستانهای آذربایجان که اطلب از طرف عوامل ضد انقلاب تهدید می‌شود از مردم تبریز یاری می‌طلبد.

۱- رادیو تلویزیون باید با قدرت حفظ شود.

۲- وزارت خانه‌ها باید باتمام قدرت حفظ شود. ۳- گروههای ضربت آماده‌گی کامل داشته باشند.

٤- کلانتریها شدیدا حفظ شود

۵- یگانهای احتیاط درداخل سربازخانه‌ها آماده‌گی داشته باشند.

٦- چریکهای خلق مراقبت شوند.

۷- اگر قرار شد عملی بکنیم باید با شدت انجام دهیم ۸- آماده‌گی درحد اعلا باشد.

۱۲ سال از خاموشی فروغ گذشت

فروغ سرانجام راه مردم را یافت...

فروغ فرخزاد

۱۲ سال پیش مرگ فروغ را صدا زد. مرگ نابهنگام شاعری را از ما گرفت، که درسیر طولانی اندیشه‌های خود، درپی راهدرستی بود که به دریای مردم برسد. او وقتی این راه را یافت، مرگ صدایش زد.

فروغ، این زن، از نسل نوزنان ایران بود. زنانی که پوسته دیرین سنتها، زندان زنان را که بوسعت همه جامعه بود، شکافته بودند و رنگوفریب سیستم آریامهری هم که از سرچشمه فساد سرمایه‌داری سیراب میشد، نتوانسته بود آنها را به زندان طلائی تازه‌ای بیاندازد. آنها درجستجوی راه تازه‌ای بودند که درآن هویت انسانی خویش را بازیابند.

فروغ، این راه را درزندگی و اندیشه‌اش پیمود. بازتاب آنرا بخوبی می‌توان دراشعار او پیدا کرد. فروغ که بعنوان یک روشنفکر از پایگاه اجتماعی خرده بورژوازی حرکت کرده بود، پس از فرونشستن شورهای جوانی، وقتی درقلب اجتماع چشم باز کرد، خود را با جامعه‌ای روبرو دید که میراث کودتای ننگین امپریالیستی درسال ۳۲ بود. از سوئی پأس برانداینده‌ها غلبه داشت و از جانب دیگر، امید و حرکت دربطن آن می‌جوشید. فروغ از پایگاه اجتماعی خود روبه جامعه، ابتدا پأس حاکم را می‌دید و چنین میسرود:

«ما از صدای باد می‌ترسیم

مراکز حساس شهرها بدست مردم افتاد

خبرهای زیر بطور مشروح واکذرا توام با عکس از شهرستانها بدستمان رسیده است که بعلت تراکم خبر فقط به ذکر خلاصه آنها اکتفا می‌کنیم وبخاطر آنکه نمی‌توانیم آنها را مشروحاً مورد استفاده قرار دهیم از مردم شهرستانها وهمکاران بوزش میخواهیم:

● مشهد- کلمه شاه از کلیه اماکن- بیوتات وقسمتهای مختلف حرم مطهر حضرت رضا (ع) حذف شد.

● تبریز- آخرین مجسمه شاه وتمها بازمانده دوران استبداد در باشگاه افسران تبریز پائین کشیده شد.

● اصفهان- از طرف مردم اصفهان ۸۶ کامیون مواد غذائی وهارو برای تهران ارسال شد.

● فیروزآباد- حضرت آیت‌اله دستغیب از مردم خواست اسلحه‌ها را به کمیته اسلامی تحویل دهند.

● قم- ستاد هماهنگی امام خمینی از مردم خواست به مراکز نظامی شهر حمله نکنند چون اسلحه‌های این مراکز تحویل نمایندگان امام شده است.

● آمل- ۵هزار نفر جنازه محمود رضائی شهید تظاهرات محمودآباد را تشیع کردند.

● مشهد- کمیته تأمین دارو در دانشگاه فردوسی تشکیل شد وانتظامات ونگهبانی شهر مشهد بعهده فرهنگیان گذاشته شد.

● آمل- جیپ حامل ۳مرد مسلح پس از شلیک تیرهای هوائی متوقف شد ورنشینان آن دستگیر شدند و تحت بازجوئی قرار گرفتند.

● بابل- مردم شهر بابل- کلانتری‌ها- ژاندارمری وساواک را تصرف کردند واسلحه‌ها را تحویل روحانیون دادند. ضمنا ویلای دکتر واحدی نماینده مجلس منحله به آتش کشیده شد

● تبریز- حیدرزاده نماینده بناب در مجلس منحله ودوتن از مالکین عجب شیر توسط مردم دستگیر شدند- اتومبیل بخشدار عجب‌شیر نیز به آتش کشیده شد و بخشدار به پاسگاه ژاندارمری پناه برد.

● بابلسر- ۲ هزار نفر پرسنل نیروی هوائی و خانواده‌های آنان در حالیکه بشدت از طرف مردم استقبال می‌شدند در خیابانها راهپیمائی کردند- شهربانی و ژاندارمری بابلسر نیز وسیله مردم اشغال شد.

● آبیک قزوین- بزرگترین پادگان منطقه مرکزی (پادگان آبیک قزوین) همبستگی خود را با ملت اعلام کرد- سلاحها همچنان در دست پرسنل پادگان است.

● اراک- مأموران ستاد هماهنگ کننده اسلامی در اراک بیک اتومبیل که از تهران به اراک سیاهد فلنن شدند و ۴ سرنشین اتومبیل را بهمراه ۳۹ قبضه کلت و سه مسگاه بیسیم دستگیر کردند. ضمنا شهربانی، کلانتری‌ها و هنگ ژاندارمری با مردم اعلام همبستگی کردند.

آیت‌الله طباطبایی قمی: از حمله به مراکز عمومی خودداری کنید

○ مشهد- حضرت آیت‌اله حاج‌سیدحسن طباطبایی قمی با صدور اعلامیه‌ای در مشهد، ضمن تبریک موفقیت نهضت ایران از اینکه سران ارتش به ملت پیوستند و مانع خونریزی بیشتر شدند تشکر کرد واز قشرهای مختلف ارتش خواست که از منویات مشروع وقانونی مردم مسلمان حمایت کنند.

آیت‌اله طباطبایی قمی از مردم نیز خواست که افراد ارتش وپلیس ونیروهای انتظامی را از خود دانسته وبه جان وحیثیت آنها احترام بگذارند واز انتقام‌گیری بپرهیزند.

در این بیانیه، همچنین از مردم خواسته شده است که رعایت نظم وانضباط را بکنند واز حمله به مراکز عمومی بخصوص پادگانهای ارتشی وپاسگاههای پلیس وژاندارمری خودداری کنند.

افسران هوایی زندانی در خاش، آزاد شدند

● زاهدان- ۱۲ نفر از افسران نیروی هوایی که به دنبال تظاهرات و اعلام همبستگی پرسنل نیروی هوایی با مردم دستگیر و در خاش زندانی بودند، دیروزآزاد شدند و در میان استقبال پرشور مردم زاهدان وارد این شهر شدند.

این افسران از دوپادگان قصر فیروزه در تهران و پایگاه هوایی بوشهر در روز ۷ بهمن ماه دستگیر شده بودند اسامی افسرانی که از پادگان قصر فیروزه دستگیر شده‌اند به قرار زیر است. ستوان یکم علامرضا زندیان، ستوان یکم محمد سرلک، ستوان یکم حسین عادلی.

اسامی افسران دستگیر شده از پایگاه هوایی بوشهر به قرار زیر است: ستوان دوم خلیان مسعود اقدام، ستوان دوم فنی محمد طالبیان، ستوان دوم رحیم پناهی‌ها، ستوان دوم فضل‌اله رحیمیان، ستوان دوم منصور مجتبی زاده‌ستوان دوم اصراله شاکری، ستوان دوم محمد حسن وظیفه خواه، ستوان دوم احمد گودرزی، ستوان دوم عبدالعلی پزشکی. کلیه این افسران محکوم به اعدام شده بودند.

افسران آزاد شده پایگاه هوایی بوشهر در گفتگویی با محمد نوزاده خبرنگار و سرپرست کیهان در زاهدان چگونگی دستگیری خود را شرح دادند. آنان گفتند: فرماندهٔ پادگان پایگاه هوایی بوشهر تیمسار ریاحی در روز ۷ بهمن ماه دستور بازداشت ما را داد. وی همانروز به ما گفت که میخواهیم شاه راامدام کنیم. آنان افزودند: سپس ما را به پایگاه یکم مهرآباد و پس از آن به همراه افسران دستگیر شده از قصر فیروزه به خاش منتقل کردند.

افسران پادگان قصر فیروزه نیز اظهار کردند: در نیمه شب روز ۶ بهمن، عده‌ای نظامی به سرپرستی سرهنگ توانا، به داخل منازل ما واقع در کوی قصر فیروزه آمدند و با شکستن درها داخل خانه شدند و ما را در جلو چشمان وحشتزده خانواده‌مان گرفتند و به پایگاه مهرآباد بردند و سپس به همراه افسران پایگاه بوشهر به خاش منتقل کردند.

۳۱ نفر در برخوردهای خونین اردبیل کشته شدند

اردبیل- در جریان برخوردهایی که بین مأموران شهربانی اردبیل و مردم درگرفت حداقل ۳۱ نفر شهید و ۱۲۹ نفر مجروح شده‌اند.

در پی اعلام همبستگی گروهان ژاندارمری و پادگان اردبیل، مردم برای تصرف شهربانی هجوم بردند. مأموران شهربانی مقاومت کردند و به سوی مردم آتش گشودند که طی آن ۳۱ نفر از مردم شهید و ۱۲۹ نفر مجروح شدند. در اینحال واحدهای ارتش به کمک مردم آمدند و سرانجام پس از چهار ساعت و نیم زدوخورد، شهربانی به تصرف مردم درآمد. مردم ده نفر از مأموران شهربانی را به قتل رساندند. رئیس شهربانی وعده دیگری از مأموران هیاکنون متواری هستند. در همین حال گروهی دیگر از مردم به منزل رسول صمیمی یکی از طرفداران سرسخت رژیم پیشین هجوم بردند. در جریان درگیری که بین مردم و دارودسته رسول صمیمی پیش آمد، سه نفر دیگر از جوانان اردبیل شهید و ۶ نفر مجروح شدند. سرانجام رسول صمیمی و دارو دسته‌اش متواری شدند و مردم ۵ دستگاه منزل مسکونی، یک گرمابه و یک کارخانه موزائیکسازی متعلق به وی را به آتش کشیدند. هیاکنون گروههای مختلف مردم اردبیل در جستجوی رسول صمیمی هستند. انتظامات شهر در حال حاضر در دست مردم و ارتشیانی است که همبستگی خود را با ملت اعلام کرده‌اند.

ساواک خرم‌آباد تصرف شد

خرم‌آباد- رئیس گارد شهربانی خرم‌آباد و یکی از افسرادش دیروز توسط کمیته اجرائی دستگیر شدند.

ساواک خرم‌آباد دیروز بتصرف مردم درآمد و تمام اثاثیه و بویژه آن به کمیته اجرائی منتقل شد.

ساختمان ساواک که چندطبقه است افتتاح شده است مورد بازدید مردم قرار گرفت.

در حال حاضر مردم ژاندارمری‌ها- کلانتری‌ها و شهربانی را بتصرف خود درآورده‌اند و تقریباً اکثر افسران و درجه‌داران متواری هستند.

دیروز افراد پادگانهای بدرآباد و باباحیاسی با خودروها، تانکها و زرهپوش اعلام همبستگی نمودند.

کارآگاه در حمله مردم به شهربانی کشته شد

● بجنورد- مردم بجنورد ضمن حمله به شهربانی خواستار دستگیری ۳ تن از مأموران باسامی نجفی (کارآگاه)، گروهبان حیدری و گروهبان خاکپور شدند، اما مأموران شهربانی از تحویل آنها خودداری کردند.

در این حمله کلیه زندانیان متواری شدند. سپس مردم دوباره خواستار دستگیری مأموران شدند و چون باز جواب منفی بود، بداخل شهربانی نفوذ کردند و کارآگاه نجفی را کشتند و دو مأمور دیگر را مجروح کردند.

ساواک سمنان بیمارستان می‌شود

● سمنان- ساختمان اداره ساواک سمنان روز گذشته به تصرف مردم درآمد ومردم پس از دستیابی به آن به بررسی وجستجو برای یافتن اسناد ومدارک پرداختند.

مردم سمنان گروه گروه به دیدار این ساختمان می‌آیند و گفته می‌شود که قرار است از آن بجای بیمارستان استفاده شود.

مردم ساری خواستار بازداشت جواد سعید شدند

ساری- اعضای کمیته همبستگی ملی ساری و مردم این شهر با مخابره تلگرامهای متعدد از دولت مهندس بازرگان و سازمانهای چریکی پایتخت خواستند هرچه زودتر دکتر جواد سعید رئیس سابق مجلس شورا را دستگیر کنند. مدتی پیش مردم ساری از دکتر سعید خواسته بودند در اجرای فتوای امام خمینی از ریاست و نمایندگی مجلس استعفا دهد، اما او تا آخرین لحظه حیات رژیم شاهنشاهی مجلس را ترک نکرد.

● آبادان- سرهنگ نادری، رئیس هنگ ژاندارمری منطقه آبادان در اعلامیه‌ای همبستگی هنگ ژاندارمری آبادان، مرزبانی درجه یک خرمشهر، گروهان‌های خروآباد، خارک، ماهشهر، خرمشهر و آبادان وگروههای حفاظت‌های ژاندارمری را با انقلاب ملت ایران اعلام داشت.

فرماندار نظامی آبادان، سرتیپ جهانگیر اسفندیاری نیز با انتشار اعلامیه‌ای همبستگی خود وافرادش را با انقلاب مردم ایران اعلام داشت.

اینن دو اعلامیه دیشب از رادیو نفت ملی پخش شد.

گفته میشود پس از پخش خبر بی طرفی ارتش در امور سیاسی مأموران انتظامی فرماندار نظامی آبادان بروی مردم آتش گشودند که در این زدوخورد ۶ تن کشته و ۱۵ تن مجروح شده‌اند.

● آبادان- در جریان آتش گرفتن یک انبار لوازم خانگی در آبادان سه جوان جان خود را از دست دادند.

این سه نفر نادر پروین داریوش بیگلری و سید کریم محمد زادگان نام داشتند که براثر انفجار کپسولهای گاز و گازگرفتگی کشته شدند. همچنین هویت ٤ نفر از کشته شدگان حوادث روز شنبه ۲۲ بهمن باین شرح اعلام شد: علی محسن‌زاده (حاج هاشم) ۲۵ ساله محمود صادقی ۲۱ ساله محمود بیشاپور (دیپلمه وظیفه)، اصرالله محمودی (میثاقی دوم).

بابل- در تصادف مینی‌بوس شماره ٤۱۳۱٤ تهران ۱۳ در جاده گنج‌افروز با کامیون ولو شماره ۲۶۵۳۵ ساری تصادف کرد. در این حادثه ۷نفر کشته شدند. راننده کامیون پس از حادثه فرار کرد مینی‌بوس حامل جنازه یکی از شهدای حادثه تهران بود.

● تیمسار جهانبانی فرمانده پایگاه دریائی بندر انزلی بدنبال اعلام همبستگی با مردم اعلام داشت چنانچه مردم به کاخ سلطنتی میان پشته که در اختیار پایگاه دریائی است آسیب برسانند. این کاخ را به موزه و پارک تبدیل خواهد کرد.

مأموران شهربانی ملایر متواری شدند

ملایر- شهربانی ملایر روز گذشته پس از حمله انقلابیون سقوط کرد و در پی آن مأموران شهربانی از شهر گریختند. نیروهای انقلاب همچنین سرهنگ کاشفی رئیس شهربانی ملایر را دستگیر کردند

زندان شهسوار سقوط کرد

شهسوار- نیروهای انقلاب شهسوار بزندان شهربانی این شهر حمله کردند در پی حمله نیروهای انقلاب به زندان شهربانی، گروهی از زندانیان عادی، گریختند.

خرم‌آباد- در پی حمله مردم مسلح به زندان شهربانی خرم‌آباد کلیه زندانیان سیاسی و عادی این منطقه آزاد شدند.

شهدای گیلان

فرحناز معصومی ۱۷ ساله- رشت | شهرام طلوعی ۱۹ ساله- صومعه سرا | حمید رضا ابراهیم نژاد | سید یوسف سیدی نژاد- رشت

شهدای سنندج

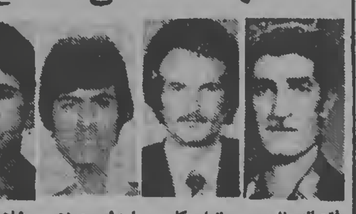

فتح اله وفایی | جانعلی کاسب | اردشیر مهمی | شاهویوسفی

۳ نفر گلوله خوردند.

دورود- بدنبال تیراندازی مأموران شهربانی دورود بسوی جوانانی که شهربانی این شهر را برای تصرف محاصره کرده بودند ۳ نفر مجروح شدند

بدنبال این جریان مأمورین در حالیکه با اسلحه مسردم را تهدید میکردند به کوههای اطراف دورود متواری شدند ودر آنجا پناه گرفتند سرانجام وسیله مردم دستگیر شد.

تبریک دانشگاهیان شیراز به ملت

● شیراز- شورای دانشگاه شیراز ضمن صدور اعلامیه‌ای پیروزی انقلاب شکوهمند ایران را به پیشگاه ملت و رهبر انقلاب تبریک گفت.

کاخ شاه در بابل دانشگاه شد

● بابل- کاخ شاه در بابل که توسط مردم به تصرف درآمده بود به دانشگاه تبدیل شد. به پیشنهاد آیت‌اله قدوسی و تصویب جامعه روحانیت مردم بابل در محل این کاخ دانشگاه تأسیس خواهد شد.

اعلام همبستگی طوایف لر

خرم‌آباد- طوایف لر «محمود وند»، «صمولاوند»، «کوشکی»، «بازگیر»، «حسن وند» و صحمود ولد شورایب همبستگی خود را با انقلاب ملت ایران و امام خمینی اعلام کردند.

خانه رئیس شهربانی انزلی آتش زده شد

● بندر انزلی- خانه سرهنگ توانا رئیس شهربانی بندر انزلی (پهلوی سابق) توسط عده‌ای به آتش کشیده شد. هنگام آتش‌سوزی هیچکس در خانه رئیس شهربانی نبود.

در قزوین افراد ضد انقلابی با ۳۸ کشته شکست خوردند

قزوین- دیروز درحالیکه حدود ۸هزار نفر از اهالی قزوه به پشتیبانی انقلاب وحمایت از نخست‌وزیری بازرگان در تظاهرات وراهپیمایی آرام شرکت کرده بودند از طرف دراویش شیخ هادی هاشمی مورد حمله واقع شدند. دراویش که حدود ۲۰۰نفر بودند در پشت بام خانقاه سنگر گرفته وبا تفنگهای برنو به سوی مردم تیراندازی کردند. در این جریان ۱۳تن از مردم شهید و ۱۰۰ نفر مجروح شدند مردم بعد از تیراندازی متفرق شده واز شهرهای همدان وسنندج استمداد کردند بدنبال این حریان ۸نفر چریک از همدان و ۲۰نفر از سنندج به یاری اهالی قزوه رفتند دیروز بعدازظهر این عده خانقاه را محاصره کردند و پس از چند ساعت زد وخورد سرانجام در ساعت ۸شب این محل به تصرف درآمد. چریکها موفق شدند ۷۰نفر از افراد شیخ هادی را که ده نفر آنها مسلح بودند دستگیر کنند در جریان زد وخورد چریکها ودراویش ۳۸نفر دیگر از دراویش کشته شدند شیخ هادی وهدای دیگر از دار ودسته او در لحظاتی که زد وخورد ادامه داشت متواری شدند دستگیر شدگان هیاکنون وسیله چریکها در مسجد جامع قزوه بازداشت شده ومحافظت می‌شوند در جریان وقایع دیروز ۴مغازه وسیله دار ودسته شیخ هادی به آتش کشیده شد ومردم نیز پس از تصرف خانقاه وانتقال اثاث آن به مسجد جامع، این خانقاه را به آتش کشیدند.

مقداری اوراق واسناد که حاکی از آن است که شیخ هادی با ساواک در ارتباط بوده در محل به دست آمد همچنین قبضه‌هایی به دست آمده که نشان میدهد شیخ هادی برای ترتیب دادن تظاهرات به طرفداری قانون اساسی فعالیت می‌کرده وافراد را اجیر کرده است.

فرمانده لشگر متواری شد

● سنندج- با اعلام همبستگی لشکر ۲۸ کردستان به انقلاب سرتیپ شهریاری فرمانده لشکر کردستان متواری شد و هیاکنون چند گروه چریکی در تعقیب شهریاری و سرتیپ بیازمند که یکی از جلادان معروف و رئیس شهربانی بود میباشند.

بمنظور حفظ نظم و انتظامات از جانب کمیته انقلاب سرگرد محمد مهدی کتیبه‌ای به فرماندهی لشکر کردستان گمارده شده است. فرمانده جدید از همه افراد خواست که به مراکز خود مراجعه کنند.

انفجار نارنجک چهار نوجوان را به کشتن داد

● خرم‌آباد لرستان- بامداد دیروز چند نوجوان که خانه آنها در اطراف ستاد ژاندارمری لرستان قرار دارد. با کوبیدن یک تکه آجر برروی یک نارنجک که روز قبل از آن در هنگام تصرف ناحیه ژاندارمری بدست آورده بودند سبب انفجار آن شدند.

در این حادثه ٤ نوجوان کشته و ۲۰ نفر مجروح شدند.

استاندار لرستان دستگیر شد

● خرم‌آباد لرستان- بوسیله کارمندان استانداری لرستان پرویز سپهربیان استاندار منتصب دولت غیرقانونی نظامی دستگیر شد و به کمیته موقت انقلاب لرستان تحویل گردید.

در بیمارستان همدان ناشناس مسلح پاسبان مجروح را کشت و گریخت

● همدان- بعدازظهر روز گذشته مرد مسلح ناشناسی به بیمارستان اکباتان همدان رفت و پاسبانی بنام حسن گودرزی را که بعلت جراحت در این بیمارستان بستری بود با شلیک گلوله به قتل رساند. در این ماجرا یک نفر بهیار بنام غلامی نیز مورد اصابت گلوله قرار گرفت و مجروح شد. شخص ناشناس با وجود مراقبت سربازان انقلاب از بیمارستان موفق به فرار شد. پاسبان مزبور در جریان زد و خورد بین مردم و مامورین در تویسر گان مجروح شده و به بیمارستان اکباتان منتقل شده بود هنوز انگیزه این قتل بدرستی روشن نیست.

● روز گذشته تیمسار شعاعی فرمانده پایگاه هوایی شاهرخی همبستگی تمام همافران، خلبانان و درجه‌داران این پایگاه را با مردم و وفاداریشان را نسبت به امام خمینی اعلام نمود. همچنین تیمسار فتحی امین فرمانده تیپ ۳ زرهی همدان همبستگی پادگان ارتش همدان را با ملت ایران اعلام کرد. پرسنل نیروی هوایی همدان روز گذشته در جشن و سروری که در این شهر به سبب پیروزی ملت ایران برگزار شده بود شرکت کردند.

متن تلگرام روحانیون رفسنجان بنمایندگی از طرف مردم به رئیس‌جمهوری مصر که درطی یک راه‌پیمائی عظیم مخابره شده

مصر قاهره- کاخ ریاست جمهوری- جناب محمد انورسادات رئیس‌جمهوری عربی مصر.

پذیرش شاه فراری و خائن ایران از سوی مصر، شاهی که درتمام شئون ملت مسلمان ایران خیانت کرده و حتی از سوزاندن قرآن درمساجد سربازنزده و به اسرائیل غاصب کمکی بیدریغ کرده سخت مورد تنفر و انزجار است و این عمل غیرشرعی و قانونی که برخلاف مقررات بین‌المللی نیز هست دشمنی آشکار نسبت به اسلام و مسلمین ایران و پیشوای آنان حضرت امام خمینی تلقی مینمائیم و آنرا محکوم میکنیم و باید توسط حکومت مصر از ملت ایران پوزش بعمل آمده و زیانهای سیاسی جبران گردد تا به تهدید منافع منجر نشود و روابط برادری اسلامی را استوار نماید.

جامعه روحانیت رفسنجان ایران- محمد هاشمیان- عباس پورمحمدی- محمد غروی- محمد مهدی نجفی- عباس شیرازی- محمدعلی انصاری- حسین هاشمیان- عباس باقریان- حسن احمدیان- حسین مجیدی- سیدمحمد تقی‌افصح هجری- عباس حسینی- حسین غلامرضائی- سیدمحمود حسینی- سیدعبدالعظیم خردمندی- سیدمحمدرضا حردمندی- محمد عسکری- محمد اکبری- احمد محقق- علی حمالی- سیداحمد خراسانی- حسین مرادی- علی دهخدا

دارالترجمه روزولت

خیابان روزولت تقاطع تخت‌طاووس تلفن ۸۳۳۶۱۸ ترجمه فوری و رسمی انگلیسی، آلمانی، فرانسه، ایتالیائی و عربی

آگهی مناقصه

یگان پادگان قزوین — شماره ۱ — تاریخ ۵۷/۱۱/۱۶

ترابری افراد پادگان‌های قزوین- همدان- زنجان- منجیل- میانه و اردبیل را در سال ۱۳۵۸ از طرق مناقصه آگهی میدارد پیشنهاددهندگان میتوانند با مراجعه به پادگان قزوین و ملاحظه نمونه- مشخصات اجناس و دریافت برگ شرایط و مشخصات معامله پیشنهاد خود را طبق مفاد مندرج در شرایط تنظیم و تا ساعت ۹ صبح روز ۵۷/۱۲/۶ به پادگان قزوین تسلیم نمایند.

یگان مناقصه‌گذار- پادگان قزوین

آگهی مناقصه

یگان پادگان قزوین — شماره ۲ — تاریخ ۵۷/۱۱/۱۶

ترابری محمولات پادگان‌های قزوین- همدان- زنجان- میانه- منجیل واردبیل را در سال ۱۳۵۸ از طریق مناقصه آگهی میدارد

پیشنهاد دهندگان میتوانند با مراجعه به پادگان قزوین و ملاحظه نمونه- مشخصات احناس و دریافت برگ شرایط و مشخصات معامله پیشنهاد خود را طبق مفاد مندرج در شرایط تنظیم و تا ساعت ۹ صبح روز ۵۷/۱۲/۷ به پادگان قزوین تسلیم نمایند. یگان مناقصه‌گذار- پادگان قزوین

آگهی مناقصه

یگان پادگان قزوین — شماره ۳ — تاریخ ۵۷/۱۱/۱۶

اجرت آسیابانی تبدیل گندم به آرد سال ۱۳۵۸ خود را از طریق مناقصه آگهی میدارد

پیشنهاد دهندگان میتوانند با مراجعه به پادگان قزوین و ملاحظه نمونه- مشخصات احناس و دریافت برگ شرایط و مشخصات معامله پیشنهاد خود را طبق مفاد مندرج در شرایط تنظیم و تا ساعت ۹ صبح روز ۵۷/۱۲/۶ به پادگان قزوین تسلیم نمایند. یگان مناقصه‌گذار- پادگان قزوین

متن تلگرام روحانیون رفسنجان بنمایندگی از طرف مردم به پادشاه مراکش که در طی یک راه‌پیمائی عظیم مخابره شده

مراکش- رباط- جناب ملک‌حسن پادشاه مراکش

پذیرش شاه فراری وخائن ایران از سوی آن حکومت، شاهی که در تمام شئون ملت مسلمان ایران خیانت کرده حتی از سوزاندن قرآن در مساجد سر باز نزده و به اسرائیل غاصب کمکهای بیدریغ کرده است سخت مورد تنفر و انزجار است و این عمل غیرشرعی و قانونی که برخلاف مقررات بین‌المللی نیز هست دشمنی آشکارا نسبت به اسلام و مسلمانان ایران و پیشوای مسلمین امام‌خمینی تلقی مینمائیم و آنرا محکوم میکنیم و باید توسط آن حکومت از ملت ایران پوزش بعمل آید و زیانهای سیاسی جبران گردد تا به تهدید منافع منجر نشود و روابط اسلامی و برادری را استوار نماید. جامعه روحانیت رفسنجان ایران- محمد هاشمیان- محمدمهدی نجفی- محمد غروی- حسین هاشمیان- عباس پورمحمدی- عباس شیرازی- محمدعلی انصاری- عباس باقریان- حسن احمدیان- حسین مجیدی- سیدمحمد تقی‌افصح‌هجری- سیدعبدالعظیم خردمندی- سیدمحمدرضا خردمندی- حسین مرادی- غلامرضا ملایوسفی- حسین غلامرضائی- سیدمحمود حسینی- علی جمالی- عباس حسینی- حسین نجفی- محمد عسکری- محمید اکبری- احمد محقق- سیداحمد خراسانی- علی دهخدا- محمد جوادصرافی

سازمان نیازمندیهای فرخ

خدمات خود را عرضه میکند.
۱- سرویس تاکسی تلفنی
۲- تهیه مسکن برای اجاره و رهن تصرف
۳- تعمیر و نگهداری شوفاژ
۴- تشخیص ترکیدگی لوله و فاضلاب
تلفنهای: ۲۲۹۱۵۷ - ۲۲۹۱۵۵
۲۲۹۲۸۱ - ۲۲۰۷۹۷
۲۲۹۱۵۹ - ۲۲۳۶۳۵

آقای مهندس بازرگان

نخست وزیر انقلاب ایران

کارکنان دانشگاه تهران ضمن تهنیت و درود به آن جناب که در دولت افتخار آمیز انقلاب ایران به رهبری زعیم عالیقدر امام خمینی به مقام نخست وزیری منصوب شده‌اید آمادگی خود را اعلام میدارند که نیات دولت انقلابی را در دانشگاه تهران به بهترین وجهی اجرا نمایند.

کمیته همبستگی ملی کارکنان دانشگاه تهران

آقای مهندس مهدی بازرگان

نخست‌وزیر محبوب ایران

کارمندان مرکز تحقیقات ساختمان و مسکن وابسته به وزارت مسکن و شهرسازی تبریکات صمیمانه خود را برهبر انقلاب و آنجناب تقدیم نموده توفیق آنجنابرا در اجرای اهداف انقلاب اسلامی از خداوند مسئلت دارند.

فرخ‌نقابت- مرکز تحقیقات ساختمان و مسکن

آقای مهندس مهدی بازرگان

حسن انتخاب آنجنابرا از طرف رهبر انقلاب ملت ایران حضرت آیت‌اللهالعظمی خمینی بسمت نخستوزیری که مورد تائید ملت میباشد تبریک عرض نموده توفیق آنجنابرا از درگاه خداوند متعال مسئلت مینماید.

سرویس اتوبوسرانی اتوتوکل

محضر مبارک زعیم عالیقدر و رهبر بزرگ انقلاب ایران حضرت‌آیت‌اله‌العظمی امام خمینی

کارکنان اداره کل آموزش و پرورش تهران و نواحی نوزده‌گانه و راهنمایان تعلیماتی با قلبی سرشار از سرور پیروزی انقلاب و انتخاب جناب آقای مهندس مهدی بازرگان چهره ارزنده اسلامی و انقلابی ایران راکه ازطرف آن زعیم عالیقدر به نخست وزیری منصوب شده‌اند صمیمانه تبریک و تهنیت عرض نموده آمادگی خود را برای اجرای دستورات ایشان اعلام میدارد.

کارکنان اداره کل آموزش و پرورش تهران و نواحی نوزده‌گانه

جناب آقای مهندس مهدی بازرگان

نخست‌وزیر برحق ایران

بدینوسیله کلیه کارگران و کارمندان و مهندسین شرکت پایل و مانلی درپاسخ بندای امام‌خمینی رهبر بزرگ انقلاب ملت‌ایران دولت مشروع و برحق جنابعالی را تائید و این اعتبار و اعتماد ملی و اسلامی را که بحق شایستگی آنرا دارا میباشید تبریک و تهنیت میگوئیم و بدینوسیله آمادگی خود را درراه تحقق بخشیدن هرچه بیشتر آرمانهای انقلاب‌اسلامی ملت‌غیور و جانباز ایران اعلام میداریم.

شرکت ساختمانی پایل و مانلی

کارکنان سازمان تعاون مصرف شهر و روستا

پیرواعلامیه‌های قبلی و تائید مجدد پیروزی بزرگ و تاریخی ملت ایران را به رهبری حضرت آیت‌الله العظمی امام خمینی و نخستوزیری جناب آقای مهندس مهدی بازرگان تهنیت گفته و آمادگی کامل خود را برای اجرای فوری و دقیق تصمیمات دولت موقت انقلابی اعلام میداریم.

کارکنان سازمان ملی حفاظت آثار باستانی ایران انقلاب شکوهمند ملت ایران را که به رهبری قائد عظیم الشان حضرت آیت اله العظمی امام خمینی و با نثار خون شهیدان راه حق و عدالت و فداکاری و جانبازی ملت غیور ایران به ثمر رسیده است گرامی داشته و آمادگی خود را جهت هرگونه کوشش در جبران خرابی‌های دوران استبداد تحت لوای حکومت قانونی جناب آقای مهندس مهدی بازرگان نخست وزیر ایران اعلام میدارند.

کارکنان سازمان ملی حفاظت آثار باستانی ایران

واکنش بار مزدا ۱۵۰۰ رنگ آبی بشماره ۴۲۵۷۸ تهران- ع در مورخه ۵۷/۱۱/۹ بوسیله کمیته حفظ انتظامات در کرشته شهریار پیدا شده است مالک آن به شهریار مسجد ولی عصر کرشته مراجعه نمایند.

اخذ پذیرش فوری ۴۸ ساعته

انگلیس- امریکا- فرانسه و سایر کشورها ۲۵ روزه
تلفن ۹۲۰۵۸۴ - ۹۳۴۴۳۲ - ۹۳۴۴۳۱

قابل توجه شرکت دخانیات ایران

کارکنان دخانیات منطقه گیلان، کارگران و کارمندان کارخانه دوباره خشک‌کنی توتون و شعبات تابعه ضمن همبستگی با ملت ایران و الهام از رهبری زعیم عالیقدر نایب‌الامام خمینی در پیرو اعلامیه شماره ۱۲۰۶۲- ۵۷/۱۱/۱۱ روزنامه کیهان مجدداً درخواست برکناری آقای صابر مدیرکل دخانیات منطقه گیلان را داریم نامبرده که از اعمال و وابستگان حکومتهای فاسد گذشته بوده مدت ۱۲ سال است با ظلم و استبداد و حق‌کشی نسبت به کارگران و کارمندان و تئوتونکاران همچنین باعث تقلیل کشت توتون گردیده است مصراً درخواست داریم.

۱- برکناری فوری آقای صابر مدیرکل دخانیات گیلان
۲- تحریم خرید و فروش سیگارهای خارجی
۳- رسیدگی بحساب ۱۲ ساله حکومت استبدادی آقای صابر در دخانیات گیلان

سیصدنفر نمایندگان کارکنان دخانیات در استان گیلان

استعفای یکی از مدیران عامل سازمان گسترش ونوسازی صنایع ایران

دکتر فرخ رصدی‌مدیر عامل شرکت کنف کار وابسته به سازمان گسترش ضمن ابراز همبستگی با انقلاب ملت ایران استعفای خود را تسلیم هیئت مدیره شرکت نمود. وی از تمامی مدیران عامل و مسئولین سازمانهای وابسته خواست که با استعفای خود پشتیبانی صریح خود را از دولت بازرگان اعلام دارند.

دکتر رصدی- اولین مدیر عامل دراین سازمان است که به حمایت از دولت بازرگان استعفا داده است.

دارالترجمه تخت طاووس

خیابان تخت‌طاووس تقاطع بزرگ راه تلفن ٦۲٤٤۳٦ ترجمه فوری و رسمی انگلیسی، آلمانی، فرانسه، ایتالیائی و عربی

دوفقره سندمالکیت بشماره ۴۷/۳۳۶۵ دیگری ۴۷/۲۹۸۰ وشناسنامه ۵۷۹ و۲ عدد دفتربرس اندازبانک صادرات وملی مفقود ازیابنده خواهشمند است به تلفنهای ۲۳۵۵۴۹ یا ۲۳۵۱۹۵ اطلاع داده ومژدگانی دریافت دارید پریوش ماهوتچی

یکدستگاه مرسدس بنز ۲۳۰ شش سیلندر مدل ۷۴ با تجهیزات کامل و یکدستگاه رنجرور ۷۶ فروشی با تلفن ۲۳۳۵۲۷- ٦٦٤۸٤۲ تماس حاصل فرمائید.

پلاکهای اتومبیل ژیان مهاری اینجانب به شماره ۲۹۲۸٦ تهران- ق را روز یکشنبه ۲۲ بهمن در خیابان فرح‌آباد ده متری آریا (مهرزین) باز کرده وبرده‌اند. به این وسیله از خود سلب مسئولیت میکنم. احمد تیری

آگهی دعوت مجمع عمومی فوق‌العاده شرکت سهامی دی (خاص)

چون بر طبق ماده ۲۵ اساسنامه مجمع‌عمومی فوق‌العاده شرکت سهامی دی (خاص) در ساعت ۱۰ صبح شنبه ۱۲ اسفندماه ۱۳۵۷ در محل شعبه شرکت واقع در تهران خیابان فخررازی شماره ۷۵ تشکیل میشود لذا ازاکلیه صاحبان سهام دعوت میشود که در روز و ساعت معینه در بالا در جلسه مجمع‌عمومی فوق‌العاده شرکت فرمایند.

شرکت سهامی دی (خاص)

دستور جلسه

تجدید انتخابات هیئتمدیره و بازرسان شرکت

یکدستگاه موتورسیکلت یاماها ۱۲۵ که درروز ورود امام‌خمینی درمیدان‌آزادی بسرقت رفته بود بوسیله جوانان مجاهد شهراحمدیه (قاسم‌آباد سابق) پیدا شده صاحب موتور میتواند با دردست داشتن مدارک لازم به‌مسجد ابوالفضل (ع) ۲۰ متری امام‌خمینی یا جنب مسجد کمیته حفاظت‌اسلامی مراجعه و موتور را تحویل بگیرد.

از طرف کمیته جوانان حفاظت‌اسلامی احمدیه (شادشهرسابق)

یکعدد کیف دستی مردانه محتوی پول واسناد واوراق شخصی درامیرآباد جنوبی مفقود گردیده ازیابنده خواهشمندیم باتلفنهای ۹۳۷۴۸۹ یا ۹۳۷۸۹۷ تماس ومژدگانی دریافت کنید.

مفتون

عکس فوق بنام نصرت زارعی (۱۸ساله) از تاریخ شنبه ۵۷/۱۱/۲۱ از منزل خارج و تاکنون مراجعت ننموده است از کسانیکه از نامبرده اطلاعی دارند تقاضا میشود به آدرس سرآسیاب ۱۲متری فرح کوچه شاطراحمد پلاک ٤ اطلاع داده و خانواده‌ای را از نگرانی برهانند.

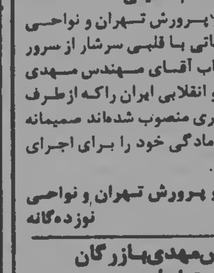

عکس فوق زهرا عزیزی ۹ ساله مدت ٦ روز است از منزل خارج و تاکنون مراجعت ننموده است از کسانیکه از نامبرده بالا اطلاع دارند خواهشمند است به تلفن ۹۵۲۰۰۲ اطلاع داده و خانواده‌ای را از نگرانی برهانند. ن ۷٤۱۱۹

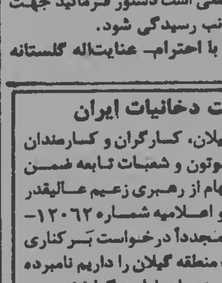

حدود چهارماه است از مرادعلی اسمعیل‌پور منصور صاحب عکس بالا خبری نیست. کسانیکه از نامبرده اطلاعی دارند تقاضا میشود به تلفن ۳۷۵۵ به مفاره رضا قدیری در بابل اطلاع دهند و ما خبرش را از نگرانی برهانند.

عکس فوق بنام غلامرضا عالی (۱۸ ساله) از تاریخ ۵۷/۱۱/۲۱ از منزل خارج و تاکنون مراجعت ننموده است از کسانیکه از نامبرده اطلاعی دارند تقاضا میشود به‌تلفن ۷۹۷٤۰٦ اطلاع داده و خانواده‌ای را از نگرانی برهانند.

عکس فوق بنام علی‌اکبر مهدوی (۱۷ ساله) که در تاریخ ۵۷/۱۱/۲۲ از خانه خارج شده ودر برنامه انقلابی شرکت کرده وتاکنون به خانه برنگشته

پسر شاپور بختیار: امیدوارم بازرگان پدرم را حفظ کند

پسر شاپور بختیار بامداد امروز ضمن یک مصاحبه با رادیو فرانسوی اروپا اعلام کرد که پدرش رنده است و در امنیت بسر میبرد. وی خاطرنشان ساخت که شب گذشته با پدرش یک گفتگوی تلفنی انجام داده است.

پسر شاپور بختیار سپس اضافه کرد که خطوط تلفنی چون بوسیله افراد انقلابی کنترل میشده وی مجبور شده است بوسیله یک خط ویژه با پدرش صحبت کند و به همین جهت مسئله با پدرش تماس نگرفته است.

وی اضافه کرد فکر نمیکنم پدرم ردیابی شده باشد، شاید بطور ساده و به دلایل امنیتی تحت مراقبت قرار گرفته باشد.

پسر شاپور بختیار در پایان در مورد مناسبات پدرش با مهدی بازرگان نخستوزیر حدید یادآور شد که وی یکی از دوستان خیلی نزدیک یکدیگرند و ایندو نفر بخوبی مدت سی سال است که یکدیگر را مـی شناسند.

وی اضافه کرد. امیدوار است که بازرگان پدرش را حفظ کند.

درخواست دفتر تبلیغات امام خمینی: اسلحه و اموال مصادره شده را به این مساجد تحویل دهید

دفتر تبلیغات امام خمینی اسامی مساجدی را که بعنوان پایگاه جهت تحویل اسلحه و سایر وسائل مصادره شده تعیین گردیده است اعلام کرد. متن اطلاعیه باین شرح است..

بسمه تعالی

مساجد زیر بعنوان پایگاه جهت تحویل اسلحه و سایر وسائل مصادره شده تعیین گردیده است و عـموم افراد باید این نوع وسائل را بـه مساجد نامبرده ببرند و تحویل امام جماعت دهند، مساجد دیگر نیز با این مساجد همکاری نمایند در اینجا تذکر داده میشود که بهیچ کس و بهیچ عنوان نباید اسلحه داده شود زیرا دیده شده که بعضی از اشخاص فرصتطلب تحت عنوان کمیته امام یا ستاد عملیات اقدام به گرفتن اسلحه کرده‌اند.

در این اطلاعیه گفته شده است، در شهرستانها تحویل اسلحـه بـا نظارت روحانیت مبارز شهر انجام خواهد گردید.

در قسمت دیگری از این اطلاعیه ازهمکاری کلیه برادرانی که ایـن مهضت بزرگ را در کمال فداکاری و رشد بثمر رسانیده‌اند و آن را حفظ خواهند کرد تشکر شده است. اسامی مساجد تعیین شده بشرح زیر است..

۱- در منطقه شمال غرب خیابان هاشمی مسجد سیدالشهداء۲- در منطقه غرب مسجد مهدیه۳- در منطقه غرب امیر آباد شمالی خیابان نصرت، مسجد امیر المومنین٤- در منطقه جنوب رباط کریم مسجد ابوالفضل۵- مرکز شهر مسجد گذروزیر دفتر٦- جنوب شرق مسجد ارزاده۷- مرکز شهر پامنار مسجد لاریجانی۸- حشمتیه مسجد امام حسن عسگری۹- شرق خیابان کوکاکولا مسجد مسلمین عقیل۱۰- شرق چهارراه کوکاکولا مسجد سلیمانیه۱۱- شهران خیابان حکمت مسجد صاحب سلام۱۲- پل سهران مسجد امام حسن عسگری۱۳- نارمک مسجد احمدیه۱٤- میدان ژاله مسجد خیرو تهران ۰

پارس مسجد امام حسین

۳ هزار افغانی مسلح دستگیر شدند

مردم مسلح دیروز بیش از سه‌هزار افغانی مسلح را در گوشه و کنار شهر دستگیر کردند.

نخستین کامیون حامل افغانهای مسلح که نزدیک به ۸۰ تن افغانی را حمل میکرد وارد کمیته امام خمینی شد.

یک ستوان یک نیروی هوایی که درمهین کامیون بود گفت بیش از سه هزارافغانی بتدریج به کمیته تحویل داده میشوند.

اعتراض به فرمانده جدید نیروی هوائی

* افسران، درجه‌داران و همافران: انتخاب فرماندهان باید آزاد و دموکراتیک باشد

گروه زیادی از افسران، همافران و درجه‌داران نیروی هوایی دیروز با انتصاب سپهبد مهدیون به عنوان فرمانده نیروی هوایی مخالفت کردند.

به این مناسبت گروهی از افسران، همافران، درجه‌داران و دیگر افراد پرسنل نیروی هوایی دیروز به محل کمیته رفتند و خواستار تجدید نظر در انتخاب فرمانده نیروی هوایی شدند.

چند تن از افسران جره و دیگر پرسنل نیروی هوایی که در مبارزات قهرمانانه افراد نیروی هـوایی در روزهای شنبه و یکشنبه فعـالانه شرکت داشتند امروز در گفتگویی با خبرنگار کیهان اعلام داشتند انتخاب تیمسار سپهبد مهدیون به فرماندهی نیروی هوایی اعتصاب کردند. آنها اعلام کردند تا تعویض فرمانده نیروی هوائی هر روز در محل کار خود حاضر میشوند اما خدمت نمی‌کنند.

اعضای پدافند هوائی بابلسر که در تاریخ نوزدهم بهمن با انقلاب جدید نیروی هوایی باید از میان افسران و کسانی که شاهپرستی به آنها تزریق نشده انتخاب شوند حتی اگر در درجات نظامی آنها پائین باشد. یک سروان نیروی هوایی که در ٤۸ ساعت نبرد قهرمانانه نیروی هـوایی سمت فرماندهی داشت؛ به مـن خبرنگار کیهان گفت: در گذشته ملاک درجه دادن خوش‌خدمتی به شاه بود من دهها افسر میهن‌پرست را می‌شناختم که با از نیروی هـوایی اخراج شدند و یا تا سرهنگی بیشتر بالا نرفتند. آنها از افرادی نظیر سرهنگ ایمانی و سرتیپ خاصان نامبردند که در گذشته زیر فشار رژیم بودند و هیچگاه سنگر ملت را خالی نکردند.

چند تن از افسران در مـرکز ستاد نیروی هوایی اعلام کـردند انتخاب فرماندهان بـاید آزاد و دمکراتیک باشد و باید از طـریق شورای افسران در هـر واحـد فرماندهان آن واحد انتخاب شده و سپس از میان فرماندهان واحدها و یا کسی دیگر که دستش آلوده نباشد فرمانده کل انتخاب شود. افسران و درجه‌داران و پرسنل نیروی هـوایی می‌گویند ما انتخاب تیمسار مهدیون را به فال نیک نگرفته‌ایم و او را بهیچوجه قبول نداریم.

آنها می‌گویند اگر ملت ایران قبـول دارند کـه افسران جـنـ... افسران دانشجویان، هنرآموزان، سربازان وظیفه نقش اساسی را در قیام نیروی هوایی داشته‌اند بـایـد این حق را هم برای ما قایل شوند که فرماندهان خـود را از طـریقی دمکراتیک انتخاب کنیم. افسران اعلام داشتند باید به کلیه قوانین غیرانسانی که در ارتش ایران حاکم بود پایان داده شود و افراد نظامی حق شرکت در انتخابات، حق آزادی بیان و نوشتن و شرکت در احـزاب سیاسی را به دست آورند. یکی از قوانینی که مورد اعتراض افـراد نیروی هوایی است، ممنوعیت ازدواج بدون اجازه، ممنوعیت تحصیل افراد ارتش، ممنوعیت ازدواج بـا افـراد خارجی است. افسر دیگری گـفت باید کلیه امرای فعـلی بـازنشسته شوند و به جای آنها از افسران ملی فرماندهانی انتخاب شوند. امروز در ستاد نیـروی هـوایی و پـادگان آموزشهای هوایی بعضی از افسران و پرسنل نیروی هوایی از ورود افراد جلوگیری می‌کردند و می‌گفتند بـاید وضع فـرمانده نیـروی هوایی مشخص شود.

سروان انصاری که در جریانات سه روز گذشته در قلب حـوادث بـود گفت: اگر اوضاع سازمان باید ما به پادگانها بر می‌گردیم. وی اضافه کرد: هنوز امکان وقوع توطئه‌هایی از سوی افراطیون طرفدار شاه وجود دارد و ممکن است آنها که در جریان تصرف پادگان‌ها تا دندان مسلح شده‌اند از نوسازمان بیایند و دست به کار شوند. یکی از افسران به تجربه جنگهای داخلی بعد از انقلاب کبیر فرانسه و انقلاب روسیه اشاره کرد. افسران گفتند ما فعلا سنگرهایمان را خالی نمی‌کنیم و سلاح‌ها را تحویل نمی‌دهیم مگر آنکه مطمئن شویم امکان وقوع توطئه‌ها کاملا از بین رفته است.

افسران نیروی هوایی می گویند: ما همه متحد هستیم و با فدا کردن همافران و نسبت همه موفقیتها به آنها بین ما نفاق نیاندازید. افراد نیروی هوائی تصمیم گرفته‌اند تمام مرتبطین با ساواک را دستگیر کرده و تحویل مسئولان صالحه بدهند که دیروز دو افسر به نامهای کیقبادی و سنایی کـه سالـها در خـدمت ضداطلاعات و ساواک بوده‌اند از آنها مبباشند.

افراد همچنین تاکید کـردند: همبستگی پرسنل هوایی و مردم که در چند روز گذشته به خوبی متجلی شده باید همچنان حفظ شود. ما بدون کمک مردم مسلح و چریکها نمی توانستیم این پیروزی بزرگ را بدست آوریم.

پـرسنل افسران گـفتند بـاید اسلحه‌هایی که در دست افراد ناوارد هست هرچه زودتر جمع شود. ما افراد نیروی هوایی آمادگی آن را داریم که انتظامات تهران و هر شهر دیگری را به عهده بگیریم اما بهتر است سرنوشت انتظامات تهران به عهده خود نخستوزیر واگذار شود تا هر که را می‌خواهد برای این کـار انتخاب کند. وی پـیشنهاد کـرد آموزش نظـامی هـمانطوریکه در دانشگاه هست بـه مـردم داده شود و سلاح‌ها به پادگانها بـر نگردد مگر آنکه مطمئن شویم توطئه‌ها درهم شکسته می‌شود.

بعنوان اعتراض به انتصاب فرمانده جدید نیروی هوائی

۵۰۰۰ افسر و درجه‌دار و همافر در بابلسر اعتصاب کردند

ساری- خبرنگار کیهان: بیش از پنجهزار تن افسران، همافران، درجه داران وسربازان پـدافند هوائی بابلسر، بعنوان اعتراض به انتصاب تیمسار مهدیون بسمت فرماندهی نیروی هوائی اعـلام اعتصاب کردند. آنها اعلام کردند تا تعویض فرمانده نیروی هوائی هر روز در محل کار خود حاضر میشوند اما خدمت نمی‌کنند.

اعضای پدافند هوائی بابلسر که در تاریخ نوزدهم بهمن با انقلاب ملت ایران برهبری امام خمینی اعلام همبستگی کردهاند اتهاماتی به فرمانده جدید نیروی هوائی وارد کردهاند و گفتهاند کـه او صلاحیت فرماندهی نیروی هوائی انقلابی ایران را ندارد.

پرسنل پدافند هوائی بابلسر در روز بیستم ماه جاری هشت افسر ودرجـه دار ضد اطـلاعات راکه متهم به جاسوسی بنفع رژیم سابق هستند دستگیر کردند. این عـده کـه اکـنون دربـازداشت نیروهای انقلابی بسر مـی‌برند ستوانسدوم مـولائی، ستوانسدوم گروهی، استواریکم خجسته راد، استوار دوم ایـمـجی، استوار دوم خلج، گـروهبان یـکم لـطیفی، گروهبانیکم فتحی و گـروهبانیکم حضوری نام دارند.

بیش از ۳۰۰ هزار اسلحه دست مردم است

پیش از آنکه همافران و دانشجویان و افسران نیروی هوایی از پایگاه دوشان تپه قیام کنند و در نتیجه نبرد سهمگین آنان با مهاجمان گارد، به سرعت و با تـصرف پـاسگاهها و کـلانتریهـا و پادگان‌ها، سیل اسلحه به سوی مردم خشمگین سرازیر شود، رزمندگان سلاحهایی داشتند. منتها در توفان سهمگین که ظرف ۲٤ ساعت برخاست، ناگهان بیش از ۳۰۰ هـزار سلاح آتشین، به دست مردم افتاد.

از سال‌ها پیش که برمی‌گردد به پس از سال ۱۳٤۲ و تشکیل هسته‌های چریکی، به ویژه پس از تـشکیل سازمان چریک‌های فدایی خلق (مرکب از گروه بیژن جزنی و مسعود احمدزاده) وجود سلاح گرم و مخصوص کلاشنیکوف- مسلسل روسی- همیشه خیال سازمان امنیتی‌ها را آشفته می‌کرد و در واقـع حتی نام ایـن سلاح‌ها که همیشه همراه بـود بـا نام چـریکـها و مجاهدان، خواب آرام و دنیای خـاموش ساخت ساواک را بهم میزد و باعث عصبانیت آقایان می‌شد- به همین جهت، هرگروه مطالعاتی و دانشجویی و بطور کـلی مترقی و انقلابی که به جنگ ساواک مـی‌افتاد. اولین تحقیق بازجویان این سازمان منحله، در این مـورد بـود که جای پایی از وجود اسلحه مهان ایـن گـروهها پـیدا کنند. بیشتر از هـمـیـن جـا بـود کـه شکنجه مدام شدید و خوفناک وبی‌شرمانه‌تر مـی‌شد. زیرا که بازجویان دنبال اسلحـه بـودند و پـیش از پی‌جویی رابطه‌ها، به سلاح آتشین که موجودیتشان را به خطر می‌انداخت فکر می‌کردند و چـون گـروهها، یـا واقعاً سلاح نداشتند و یا زیر بار نمـی‌رفتند، مـدام بـر شدت شکنجه و ابزار شکنجه افزوده می‌شد.

پیش از آنکه واقعه نیروی هوایی رخ دهد، از بهمن ماه سال گذشته که نبردها شدت گرفت، چریکـها و گروههای مخفی مسلح ، ضربات پی‌گیری بـه نیروهای انتظامی و نظامی زدند.

● از نه و سی دقیقه بعد از ظهر جمعه که گـارد بـه پایگاه دوشان تپه حمله کرد، وضع عوض شد. همافران ، پس از مدتی نبرد و فرار و نشیب ، به میان مردم آمدند و حتی از درون پایگاه ، به مردم اسلحه دادند. مردم که مسلح شدند، در هـمـیـن لـحـظات، سازمان‌های چریکی و مجاهد و دیگر هسته‌ها مسلح سیاسی هم دسته‌ای دراین جبهه ماندند و دسته‌ای همراه با مردم نیمه‌مسلح، به‌پایگاه و کـلانتری‌هـا حـمله کردند و با ایـن تـرتیب، بـا خلع‌سلاح پـایگاههای ژاندارمری و کلانتری‌های تهران، عـده بـیشتری مسلح شدند.

پس از آن، مردم کم کم حالا سلاح بیشتری داشتند. به‌پادگان‌های جمشیدآباد، جمشیدیه، بـاغشاه، عشرت‌آباد، جی، لویزان، سلطنت‌آباد و در همین حال مسلسل‌سازی و بالاخره به «دیو» (بـزرگترین انبار اسلحه- ۱۵ کیلومتری تهران از جاده قدیم کرج) حمله کردند و مخصوصا از لویزان، باغشاه، جی، جمشیدآباد و سرانجام «دیو» دهها هزار قبضه تفنگ و مسلسل بدست آوردند. همین دیروز، حداقل ۲۰ هزار نفر به «دیو» رفتند و با اسلحه برگشتند.

بجز کالاشنیکوف که روسی است، بیش از دهها هزار سلاح از انواع ۳۰- ۳۰ بـوزی (مسلسل)، امیک- کلت کالیبر٤۵- مسلسل سبک- مسلسل سنگین- نارنجک‌انداز- برنو- روولور- شـتـگـن- پـدپـنـه- مسلسل مخصوص امریکایی- و ضمنا نارنجک و صدها هزار فشنگ الان در دست مردم است.

خیلی‌ها، کارکردن با اسلحه را ظرف ۱۰ دقیقه یاد گـرفتهاند و بـه بـلافاصله از ۲- ۳ ام یک و بوزی» استفاده کـردهاند. بعدها/ کوکتل مولوتوف که قبلا تنها سلاح موثر اکثریت بود، بلافاصله قدیمی شد.

از دیروز، کمیته انقلاب اعلام کرده است که مردم سلاح‌ها را به این کمیته تحویل بدهند وهیچکس دیگری به هیچ عنوان حق ندارد از آنها سلاح بگیرد یا این حال، گروهایی از عصر دیروز وتـمام دیـشب وامـروز، سرچهارراهها ایستاده‌اند، جلو اتومبیل‌ها را می گیرند و از آنها می‌خواهند صندوق عـقب اتـومبیل را بـرای بازرسی باز کنند تا اگر مسلسل یا تفنگ دارند تحویل بدهند واین البته با اعلامیه کمیته انقلاب مغایر است، چرا که این کمیته، اعـلام نکـرده کـه مـاموراتش سرچهارراهها جلو اتومبیل‌ها را می گیرند.

فرمانده ژاندارمری کشته شد

● مسجد سلیمان- سروان شیردل فرمانده گروهان ژاندارمری مسجد سلیمان که هنگام حمله مردم به ژاندارمری مجروح شده بود در بیمارستان درگذشت. وقت حمله مـردم بـه‌سر او و افـراد تـحت فرماندهی‌اش در مورد تـیراندازی بسوی مردم اختلاف افتاده بود و در ایـن وقـت وی از طـرف یـکی از مأمورین هـدف گـلوله قرار گرفته و مجروح شده بود.

هزار زندانی گریختند

● اهواز- نزدیک به هزار نفر از زندانیان عادی اهواز در پی یک شورش از زندان اهـواز گـریختند و کمیته انقلاب اهواز سرگرم رسیدگی باین حـادثه است. دربین زندانیان فراری مـحکومینی بـا حـبـس‌هـای طولانی وجود دارند.

درخواست مردم مشهد: ولیان را برای محاکمه به مشهد بفرستید

○ مشهد- مردم مشهد طی نامه‌ها و تـلفن‌هـای زیـادی بـه دفتر سرپرستی کیهان در این شهر درخواست کرده‌اند دولت موقت اسلامی، عبدالعظیم ولیان استاندار سابق خراسان را بخاطر جرائم زیادی که در مشهد مرتکب شده جهت محاکمه و رسیدگی به مشهد اعـزام نماید تا مردم این شهر از نزدیک شاهد محاکمه مردی باشند که در طول سالها استانداری در این شهر به کوچکترین حقـوق مردم توجه نکـرده و ضمن انجام اعمال ناروای بسیار لطمه‌های مادی فراوانی بـه آنهـا وارد ساخته است.

زندانیان اصفهان بلاتکلیف هستند

● اصفهان- ۲۰۰ تن از زندانیان غیرسیاسی که وقت حمله مردم به زندان آزاد شده بودند توسط مردم و مأموران کمیته‌های انقلاب دستگیر شده و یا شخصا خود را به جامعه روحانیت معرفی کردند.

بنا به اطلاع حاصله ۱۰۱۲ نفر در اصفهان زندانی بوده‌اند. عـده‌ای از زندانیان تلفنی به منزل آیـت‌الله خادمی اطلاع دادند که در صورت اعـلام نظر ایشان خود را به زندان معرفی خواهند کرد.

در حال حاضر زندانیان دستگیر شده در مسجد سید بسر میبرند.

پیام افسران آزاد شده

زاهدان- افسران نیروی هوایی زندانی در خاش که دیروز از زندان آزاد شدند طی پیامی به مطبوعات، پشتیبانی خـود را از دولت مـهندس بازرگان و نیز پیروزی مطبوعات را تبریک گفتند. متن این پیام به شرح زیر است:

افسران هوایی زندانی در خاش، در طلیعه انقلاب بزرگ اسلامی، بـه رهبری مجاهد اعظم امام خمینی، پیروزی مطبوعات به ویژه روزنامه کیهان را صمیمانه تبریک میگوئیم و همبستگی خود را از پیش با دولت مـهندس مهدی بازرگان برگزیده امام خمینی، تا آخرین قطره خون اعلام میداریم.

افسران هوایی زندانی در خاش

رزمنده دلیر، فروهر قهرمان

با تبریک انتخابتان بعنوان وزیر کـار دولـت انقـلابـی ایـران، موفقیتتان را در امر بـهبود وضع طبـقـه کـارگر و زحـمـتکش مملکت، جایگزینی قانون صحیح کـار بـجای قـانون ارتـجاعی گذشته وبرطرف کـردن مـوانـع مـوجود در سر راه ایـجاد سندیکاهای سالم کارگری آرزو دارم

دبیرسندیکای کارکنان اداری وسایل ارتباط جمعی
منوچهر فاضل

آمریکا می‌خواهد از ایران غرامت مطالبه کند

واشنگتن- آسوشیتدپرس- یک مقام وزارت دفـاع امریکا گفت لغو قرارداد ساختن کشتی‌هـای جنگی برای ایران در کارخانه‌های امریکایی در حـدود ۸۰۰ میلیون دلار هـزینه برای ایران خواهد داشت.

گراهام کلیتور وزیـر نـیروی دریایی گفت هنوز معلوم نیست که ایران چند فروند از سفارش ٥٤ فروند ناوشکنهای خود را لغو کرده است.

در دوران نخست وزیری شاپور بختیار ایران به امریکا اطـلاع داد سفارش دوفروند از چهار فروند ایـن نوع کشتی‌ها را لـغو کـرده است. هرفروند از ایـن کـشتی‌هـا ٥٤۰ میلیون دلار ارزش دارد.

کلیتور گفت هنوز نمیتوان در این مورد بدرستی اظهار نظر کـرد. وی گفت کسی نمیداند که آیا ایران هنوز دوفروند از این نوع کشتی‌هـای جنگی را خواهد خرید یا نه.

جوانی بعد از آتش زدن تانک شهید شد

فرهاد امـینایی کـارمند اداره تسلیحات ارتش که در یـورش تانکها به پادگان نیروی‌هـوایی در خیابان تهران‌نو با پرتاب کوکتل مولوتف موفق شد یکی از تانکها را به آتش بکشد، هنگامیکه فریاد میکند؛

- تانک را آتش زدم، زنده باد ملت، زنده باد نیروی‌هوایی....

ناگهان صدایش با رگباری که از روی مسلسل تـانـکـهـای مـهـاجم برخاست خاموش شد. اهالی تهران‌نو ضمن ستایش از اقـدام ایـن کـارمند جوان تسلیحات ارتش ودادن شرح حال او به روزنامه کیهان، یاد او را گرامی داشتند.

عبور از خیابانهای تهران فقط با اسم شب ممکن است

پاسداران مبارز مسلح کـه وظیفه پاسداری شهر را بعهده گرفتهاند، از حدود ساعت هشت شب به بـعـد، اتومبیل‌ها را متوقف مـی کـنند و در صورت لزوم پس از بازدید صندوق عقب و با بازرسی بدنی سرنشینان اتومبیل، بـه آنـهـا اجـازه عـبـور می‌دهند.

پاسداران کـه در فـاصله هـرچند صدمتر سنگر بـها کـره‌اند، بـرای جلوگیری از بازرسی مجدد ماشین‌ها و اتلاف وقت ماعبران، به واسم شب» متوسل شده‌اند. به این ترتیب کـه اتومبیل‌ها پس از عبور از اولین سنگر و بازرسی شدن، با گفتن اسم شب که سنگر به سنگر تغییر می‌کند و به آنها گفته می‌شود، سنگرها را بدون توقف پشت‌سر می‌گذارند و مسیر خـود را طی می‌کنند.

واسم شب» معمولا در پـادگانهای نظامی و برای عبور شـهـانه نظـامیان مورد استفاده قرار می‌گیرد.

تظاهرات دیپلماتهای ایرانی در پکن

پکن- خبرگزاری فرانسه- دو دیپلمات سفارت ایران در پکن دیروز در خیابان شی‌دان و در کنار دیوار دموکراسی پکن بـنفع رژیم جدید ایران دست به تظاهرات زدند.

این دیپلمات عکسی از شاه را که با حروف سیاه پوشانده شده بود بهمراه یـک صلیب سرخ بـعنوان سمبلی از خون زندانیان شکنجه‌شده بدیوار آویختند.

از سوی دیگر محمد اسفندیاری سفیر ایران در پکن خبر شکاف بین کارکنان سفارت بـه دو گـروه مـوافق شاه و آیـت‌الله خمینی را تکذیب کرد.

سفیر ایران در پکن گفت که سفارت در خدمت ملت و هر حکومتی است که ملت انتخاب نماید.

بـــزرگداشت گلسرخی

گروهی از ایرانیان مقیم پاریس روز جمعه ۱۹ بهمن (۹فوریه) به مناسبت پنجمین سالگرد شهادت خسرو گـلسرخی وکـرامت دانشیان در ساختمان موتوالیته جمع شدند وبیاد ایـن دو شهید «وران آریامهری را گرامی داشتند.

در این گردهمایی که با همکاری مـاطفه گـرگین (هـمسر شهید گلسرخی) برگزار شده بود، اشعاری از گلسرخی به همراه دفاعیات این دو شهید قرائت شد و چندتن از شرکت کـنندگان درباره آنان بـه سخنرانی پرداختند.

به همین مناسبت بروشوری انتشار یافته است که در آن قطعه شعری از خسرو گلسرخی و جملاتی کوتاهی از دفـاعیات او وگـرامت دانشیان بـه چشم می‌خورد. همچنین دراین بروشور متن زیر به چاپ رسیده است:

هنگامیکه خون گرم وصمیمی رفیق خسرو گـلسرخی ورفیق کرامت دانشیان بر خاک پل‌پرور ایران فرو ریخت وسرخ جاودانه انقلاب ایران از خون چریک جبهه ادبیات وفرهنگ مرده‌می نقش گلگونه یافت، همه مردم ایران در سوک عزیزانی که چون آذرخش بر پاسداران شب تاختن گرفتند، در اندوه نشستند.

این نشسته با سخنرانی ماطفه گرگین آغاز به کار کرد و سپس خود او به احترام شهدای خلق بجای یک دقیقه سکوت، یک دقیقه شعار داده شد. شعار این بود: «کارگر قهرمان، رهبر زحمتکشان، مرده خلق ایران برگرد باد» در این برنامه در باره سانگره سیاهکل مقاله‌ای خوانده شد و بعد فیلمی از ایران نشان داده شد.

شوروی در تفسیر انقلاب ایران احتیاط می‌کند

مسکو- رویتر- بوریس پونوماروف عضو علی‌البدل دفتر سیاسی حزب کمونیست شوروی و یکی از تئوریسین‌های برجسته شوروی در زمینه جنگ طبقاتی و انقلابی، حوادث ایران را یک پیروزی برای انقلاب توصیف کـرد و آنرا با درهم ریخته شدن رژیمهای راست افراطی در چند سال گذشته مقایسه کرد.

پونوماروف در یک میتینگ انتخاباتی در شمال مسکو گفت ایجاد یک سری از دولتها در مسیر سوسیالیسم بزرگترین تحولات جهانی در چند سال اخیر است.

وی گفت وبتنام متحد سوسیالیست، لائوس و اخیرا جمهوری کامبوجیا در راه ساختن یک جامعه جـدید قـدم پـرداشته‌اند. انقـلابهیون ضد امپریالیست در اتیوپی به پیروزی رسیدند و در آنگـولا، مـوزامبیک، و افغانستان نیروهای ضدامپریالیست بـقدرت رسیدند. وی اعـلام کـرد در ایران دولت شاه سقوط کرد. ارتش در کنار ملت قرار گرفت و انقـلاب در حال پیروز شدن است.

پونوماروف تحولات ایران را در همان ردیف سقوط دولتهای فـاشیستی پرتقال، یونان واسپانیا در اروپا قرارداد و ایـن امـر نشان دهـنده احـتیاط شوروی در ارزیابی تحولات ایران است.

اگرچه مسکو آشکارا از سقوط حکومت شاه بعنوان ضربـه بـزرگی برنفوذ امریکا پشتیبانی میکند، اما بنظر میرسد در این مورد که آیا دولت جدید در بلند مدت روابط دوستانه‌تری بـا شوروی خـواهد داشت، هـنوز مطمئن نیست.

در اسپانیا، پرتقال و یونان نیز رژیمهای فاشیستی سقوط کردند، امـا در هرسه کشور حکومتهای میانه‌رو و پاراست میانه برسرکار آمدهاند.

در این ضمن خبرگزاری تاس گزارش یک خبرگزاری غربی را مـبنی براینکه پونوماروف از پیروزی سوسیالیسم را در ایـران اسـتقبال کـرده نادرست دانست وگفت چنین اظهارنظری درست نیست.

شاه- هلمز- ایروانی صاحبان اصلی گروه صنعتی ملی هستند

عده‌ای از کارکنان گـروه صنعتی ملی که کنفی ملی یکی از واحـدهای آن است صبح امـروز بـه کـیهان مراجعه کـرده‌اند و گـفتند کـه از ایـن گروه و هـمبستگی آنهـا بـا انـقـلاب ایران در روزنامه‌ها نامـی بـرده نـشده است.

آنها گفتند: که شاه ریچارد هلمز سفیر سابق آمـریکا در ایـران و رحـیم متقی ایروانی صاحبان ایـن گـروه عظیم صنعتی هستند رحیم متقی ایروانی اخیرا با میلیونها تـومان ارز بخارج فرار کرد، کارکنان ایـن گـروه صنعتی گفتند گفتار ما هـشدار است به دولت موقت انقـلاب کـه در آینـده نگـذارد مـجـددا حـقـوق حـقـه زحمتکشان این گروه عظیم به جنگال چپاولگران بیفتد. همچنین بموقع در دادگاه خلق حضور پیدا خواهیم کرد و اسناد کـافی در اختـیار دادگـاه خواهیم گذاشت. این عـده یـاد آور شدند که گروه صنعتی ملی تـنها ۹۰۰ میلیون تومان برای تـاسیس سردخانه از پول حقه ملت وام گـرفته است ولی معلوم نیست این پـولها در کدام بانک خـارجی است و اطـمینان میدهیم که اسناد موجود این ادعـا را ثابت خواهد کرد.

حسین فکری سرپرست موقت ورزشگاههای تهران شد

لازسوی کـمیته انـقـلابـ، آقـای حسین فکری مربی سابق تیمهای ملی، تهران‌جوان، پـرسپولیس و تراکتورسازی تبریز و مؤسس باشگاه تهرانجوان به سمت سرپرست موقت ورزشگاههای تهران برگزیده شده و بـعد دیروز ورزشگاهها را تحویل گرفت.

حسین فکری دبیر ادبیات دبـیرستانهای تـهـران و از فوتبالیستهای قدیمی است.

فکری در گفتگوی کوتاهی با خبرنگار کـیهان گـفت ورزش مـا دردهای بسیار دارد، وظیفه کوچکی که بـمن مـحول شده نگـاهداری ورزشگاهها است که امیدوارم از عهده آن برآیم و کاری را که می‌خواستند با ماهی میلیونها تومان انجام دهند با دست خالی انجام بدهم.

اعـلامیه نهضت همگانی جنوب شرق: مردم بلوچ به پرچم حکومت مـلی و اسلامـی افتخـار می‌کنند.

بنمایندگی از جانب دانشگاهیان فرهنگیان و کارمندان اداری و سایر دستههای مبارز بلوچ با کمال مسرت پیروزی انقلاب اصیل و اسلامی ملت ایران برهبری ناجی اعظم آیـت‌الله العظمی خمینی را بعموم ملت ایـران صمیمانه تهنیت میگوئیم و بکوری چشم دشمنان مـلت ایـران کـه ریاکارانه و جهت مقاصد خائنانه از خطر جدائی بلوچستان دم میزدند اعلام میداریم مردم بلوچستان کـه مانند سایر هـموطنان در راه انقـلاب گـشته و زخمی داده‌اند از پـیروزی گرانقدر بدست آمده فرق در سرور و شادی نمیباشند. مـردم بـلوچ که بگـواهی زبـان مـحلی بـلوچی از ایرانیان اصیل میباشند داشتن پرچم حکومت ملی و اسلامی نوین را مـایه افتخار و مباهات میدانند ما قسم یـاد میکنیم که مـانند گـذشته هـمیارانه مراقب دسیسه‌های نوکران اجانب باشیم و برای حفظ و حراست مرز و بوم وطن از بذل جان دریغ ننمائیم.

پیام کمیته مرکزی حزب توده:

این هـنوز مـرحله اول پیروزی است

کمیته مرکزی حزب توده ایران بمناسبت سقوط رژیم جبار مـحمدرضا شاهی خطاب به همه مبارزان راه استقلال و آزادی ایران خواستار هوشیاری آنها شده است. در این پیام گفته میشود:

-هـمیهنان- مبارزان

کمیته مرکزی حزب تـوده ایـران بنام همه مبارزان که بیش از ۳۰ سال در سخت‌ترین شرایط صلیه رژیم جنایت پیشه و خـائن شاه مـبارزه کردهاند این پیروزی بزرگ تاریخی را به همه شما، به کارگران و به سایر زحمتکشان شهر و روستا، بـه روحانیون مبارز ملی، به روشنفکران، پیشهوران و سرمایه‌داران میهن‌پرست و به همه مبارزان دلیر راه استقلال و آزادی، به نیروهای صلح خلق، به واحدهای انقلابی نیروی هـوائی، به مجاهدین خلق به گـروههای مـسلح تـوده‌ای و چریکهای فـدائی خلق از صمیم قلب شادباش مـی‌گـوئیم. افتخار جاویدان به مردم ایران کـه با مبارزه انقـلابی کم نظیر خـود ایـن پیروزی بزرگ تاریخی را چون صفحه درخشانی درتمام تـاریخ انقـلاب خلقهای محروم سراسر جهان بـاز کرده‌اند. ما مبارزان تـوده‌ای مـانند همه مردم، امـروز سرشار از غـروریم که به چنین مردمی تعلق داریم ولی این پیروزی هنوز مرحله اول پیروزی قطعی و نهـائی است و بـاید ایـن پیروزی را بازگشت ناپذیر کرد.

دشمن، این مار زخم خورده هـنوز بسیار خـطرناک است. بـاید آنرا سرکوب کرد و باتمام هشیاری آماده درهم شکستن تـلاشهای مذبوحانه آینده او بود.

حزب تـوده ایران پیام شادبـاش حضرت آیـت‌الله خمینی رهبر جنبش انقلابی ملی و دمکراتیک ایران را کاملا تائید می‌کند که مردم را بـه هوشیاری و آمـادگی دعـوت نـموده است تـا در صورت تـوطئه مـجدده مـزدوران شاه و امـپریالیسم و گرداندگان خود فروخته ارتش با تمام نیرو آن را درهم کـوبند. آنچه امروزاهمیت درجه اول دارد حفظ آن اتحاد و یگانگی است که در میدانهای نبرد با خون مـبارزان وابسته بـه جریانهای گوناگون سیاسی ایران مهر خورده است. تنها با حفظ این اتحاد انقلابی، تنها با بـیداری و هوشیاری، تنها باسازماندهی همه جانبه همه نیروهای مسلح خلق میتوان راه را برتوطئه‌های خائنانه امپریالیسم و خودفروختگان سد کرد و شرایط مساعد را برای تحقق وظائفی که حضرت آیـت‌الله خمینی در برابر دولت موقت ملی و انقلابی قرار داده و بازتاب کامل همه خواستهای مردم ایران است فراهم کرد.

افتخار جاویدان بـرمردم قهرمان ایران در اهتزاز باد پرچم پیروزی انقلابی ایران

کمیته مـرکزی حـزب تـوده ایران ۲۲ بهمن

واکنش پیروزی انقلاب ایران در جهان

سرویس خارجه کیهان

پیروزی انقلاب ایران انعکاس وسیعی در مـطبوعات جهـان داشت وهمانگونه که پیش‌بینی میشد در میان کشورهای دوست شادمـانه ودر میان کشورهای «نادوست» با ترس ونگرانی تلقی شد.

دو روزنامه الجزایری دیروز پیروزی ملت ایران را تـبریک گـفتند وآنرا «پیروزی عظیم نیروهای آزادیبخش وترقیخواه جهان» خـواندند. روزنامه «الشعب» نوشت که مطبوعات غربی «توطئه کـرده انـقـلاب خلق ایـران را یک جنبش مذهبی متعصب وارتجاعی میخوانند». و «المجاهد» بـنوبه خود نوشت که توده‌های خلق ایران توانایی انقلابی خود را نشان داده وبه وضوح خواست خود را برای استقرار جامعه‌ای بری از بهـره‌کـشی نشان دادند.

از سوی دیگر روزنامه‌های امریکایی عموماً واکنشی بدبینانه نسبت بـه رویدادهای ایران نشان دادند. نیویورک تایمز نوشت کـه روابط آیـنده ایران با امریکا «تیره» خواهد بود.

زیرا رهبران انقلاب ایران ضد امریکایی هستند. تـمامی روزنامـه‌هـای امریکایی درمورد سرد بودن روابط آینده ایران بـا امریکا مـتفق‌القولند و اظهار تأسف میکنند که مردم ایران شاه و امریکا را یکی میدانند. روزنامه محافظه‌کار «دیلی‌نیوز» مینویسد که سقـوط دولـت بـختیار «ضربـه فاجعه‌آمیزی» برای نفوذ امریکا در خاورمیانه است.

روزنامه‌های کشورهای خلیج‌فارس بـنوبه خـود واکـنشی شادمـانه دربرابر پیروزی ملت ایران نشان دادند. همه روزنامه‌های کـویتی پـیروزی ایران را تبریک گفته آنرا پایانی برحکومت «استثنای نامیدند. «الوطن» چاپ کویت نوشت که «ملت برادر ایران موفق شد شرافت خـودرا کـه سالـها توسط استبدادگران و امپریالیستها زیرپا گذاشته ش

کیهان

چاپ دوم

تکشماره- ۱۵ ریال

چهارشنبه ۲۵بهمن ۱۳۵۷- ۱۶ربیع‌الاول ۱۳۹۹-شماره ۱۰۳۶۸

نیکخواه و جعفریان دستگیر شدند

صفحه ۲ - ستون هفتم

شنبه، روز بازگشت به کار است

امام پایان کلیه اعتصابها را اعلام کرد

صفحه ۲ - ستون هشتم

اسامی ٤ وزیر دیگر کابینه موقت انقلابی در کیهان امروز

گفت‌وگو با وزرای دولت انقلابی

داریوش فروهر وزیر کار و امور اجتماعی: امیدوارم برای کارگران خدمتگزار خوبی باشم

معاون نخست‌وزیر:

دادگاههای انقلابی مسئولان دولتهای گذشته را محاکمه میکنند

بازرگان:

جزئیات برنامه دولت را پس از تشکیل هیأت دولت به اطلاع می‌رسانم

وزیر کشور:

دولت موقت هرچه زودتر امور را به دولت دائمی می‌سپارد

صفحه ۲ - ستون سوم

به دنبال چند ساعت نبرد مسلحانه شدید

افراد مسلح سفارت امریکا را تصرف کردند

صفحه ۲- ستون ششم

سفیر امریکا، ۲۰ تفنگدار و ۵۰ امریکائی دستگیر شدند

آسوشیتدپرس امروز در گزارش حادثه سفارت امریکا اعلام کرد که ۷۰ امریکایی، از جمله گروه ۲۰ نفره تفنگداران دریایی گارد سفارت اسیر شده‌اند.

ویلیام سالیوان، سفیر امریکا در تهران، احتمالاً جزو دستگیر شدگان است و یک گزارش تأیید نشده حاکی است که وی کشته شده است. ● بعدازظهر امروز سازمان مجاهدین خلق در تماسی با کیهان شرکت افراد خود را در حمله به سفارت امریکا تکذیب کرد.

مسلسل و پیروزی، سرود خلق

فرود ضربه قاطع، سریع و چابک و کوتاه بود. ضدخلق نتوانست در نبرد نهایی، با انبوه خلق زمانی طولانی درهم بپیچد. پشتوانه‌ی رزم مردم، پیش از مسلسل، ایمان و اعتقاد بود. اما، مبارزه سرسختانه رزمندگان ما، از ۲۵سال پیش- ۳ماه پس از کودتای امریکایی ۲۸مرداد ۳۲- آغاز شده بود.

هنوز ۳ماه از این کودتا نگذشته بود که دانشگاه تهران در شانزدهم آذرماه ۱۳۳۲ به سنگری برای نبرد به ضد دشمنان خلق درآمد... و این نبرد پس از اینهمه سال، به پیروزی توده‌ها انجامید.

دو انگشت که مثل هفت بالا می‌رود، نشانه پیروزی‌ست. اینان، مجاهدین خلق ایرانند که با همه مردم ما، به نشانه پیروزی دست‌ها را بالا برده‌اند- دردستی مسلسل و دردست دیگر ایمان و اعتقاد.

سپهبد امیرعزیزی دستگیر شد

● استاندار سابق خراسان دیشب با تیراندازی به‌سوی مردم یکنفر را کشت.

شمیران- شب گذشته سپهبد امیر عزیزی استاندار پیشین خراسان از خانه خود در خیابان نیاوران بسوی پاسداران شب تیراندازی کرد و یک جوان پاسدار بنام باقریان جلیلی را مجروح ساخت که پس از انتقال به بیمارستان شهید شد. سپهبد امیر عزیزی توسط مردم دستگیر و تحویل کمیته انقلاب شد. از چندین اتومبیل نیز در نقاط مختلف شمیران بسوی پاسداران تیراندازی شد که دو جوان پاسدار بنامهای سعید اخوت و آقائی مجروح شدند و به بیمارستان شهدا انتقال یافتند.

دیشب چهار زن مسلح که سرنشین اتومبیل پیکان سفیدرنگ شماره ۱۲۱۲۸ بودند به پاسداران جلوی بیمارستان شهدا تیراندازی کردند که خوشبختانه به کسی آسیب نرسید.

در خیابان علم نیز افراد امیر اسداله علم بسوی مردم تیراندازی کردند. وقتی پاسداران به آنها نزدیک شدند به باغ بزرگ علم گریختند و در میان درختان باغ مخفی شدند.

دیروز جوانان شمیران دو مأمور ساواک را که بسوی آنها تیراندازی کرده بودند دستگیر کردند. پاسداران شمیران ۴۳ افغان مسلح را نیز دستگیر کردند. دستگیرشدگان تحویل کمیته انقلاب شدند.

نظر چریک‌های فدائی خلق درباره وظایف دولت موقت

سازمان چریکهای فدائی خلق امروز طی بیانیه‌ای رئوس برنامه حداقل خود را درباره وظایف دولت موقت در شرایط کنونی اعلام داشت.

متن بیانیه بدین شرح است.

اکنون که مسئله تشکیل دولت موقت انقلابی و اقدامات عاجل این دولت، به منظور سلب حاکمیت از امپریالیسم ونوکرانش حساس‌ترین مساله انقلاب است.

اهمیت حفظ و دفاع از پیروزی‌های بدست آمده و ارائه یک تصویر روشن از خواستهای عاجل و مبرم خلقهای زحمتکش و بپا خاسته میهن، ما را بر آن میدارد که با تأکید بر عهد و پیمان خویش با خلق زحمتکش موارد زیر را که رئوس برنامه حداقل سازمان چریکهای فدائی خلق ایران درباره وظایف دولت موقت در شرایط کنونی بشمار میرود، بعنوان ملاک و معیاری برای قضاوت توده‌های مردم از دولت موقت انقلابی به پیشگاه خلقهای قهرمان ایران تقدیم داریم..

بنظر سازمان، اجرای فوری برنامه زیر پاسخ روشن به خواستهای مردمی است که در راه آن، در سنگرهای خونین جان باخته‌اند.

طرح کامل برنامه حداقل سازمان، بزودی انتشار خواهد یافت.

۱- هدف اساسی انقلاب نابودی نظام سرمایه‌داری وابسته از طریق نابودی حاکمیت امپریالیسم و نوکرانش و برقراری کامل حاکمیت مطلق خلق است، مردم میهن ما برای دست یافتن به پیروزی نهائی میباید همه مظاهر وابستگی به امپریالیسم را نابود سازند، نابودی این مظاهر در گروه نابودی تمامی ارکان سلطه اقتصادی سیاسی، نظامی و فرهنگی امپریالیسم و پایگاه داخلی آن است.

۲- در این انقلاب شکوهمند خلق، ما پیکار و اقدامات بر حق آیت‌الله خمینی را در سرنگونی نظام سلطنتی و مبارزه بر علیه امپریالیسم و نوکران داخلی آن تائید کرده و با تمام نیرو از اقدامات بر حق ایشان حمایت میکنیم. شرط صداقت انقلابی است که با شرکت هرچه فعالتر در این پیکار در حفظ، تحکیم و گسترش پیروزی‌های بدست آمده و شکست کامل حاکمیت امپریالیسم و نوکران داخلی آن بکوشیم.

ما هر تعرفه در صفوف متحد خلقهای ستمکش میهن را محکوم میکنیم و آنرا توطئه‌های امپریالیسم و نوکرانش میشناسیم

۳- مانع اصلی ادامه انقلاب تا پیروزی نهایی و مهمترین حربه در دست امپریالیسم امریکا و عامل عمده سرکوب جنبش خلق، ارتش مزدور و ضدخلقی است بدون ایجاد ارتش خلقی، که وظیفه دفاع، گسترش و ادامه انقلاب مردم در برابر دشمنان خارجی و داخلی انقلاب بر عهده آن است همه پیروزی‌های بدست آمده بیمه کرد و موفق خواهد بود

۴- نیروی واقعی این انقلاب نیروی مردم است. قدرت انقلاب، قدرت میلیونها مبارز و اعتصاب‌کننده‌ایست که دولت نظامی را ساقط و شاه را از کشور اخراج کرده‌اند و پرچم انقلاب شکوهمند را در سنگرهای خونین در اهتزاز درآورده‌اند از این رو شورای انقلاب ایران، شورائی است که از درون کمیته‌ها و کانون‌های اعتصاب مردم و انجمن‌هایی که خود برای کنترل امور بوجود آورده‌اند، توسط نمایندگان منتخب آنان تشکیل میشود. در این شورا نمایندگان کارگران و زحمتکشان شهر و روستا، کارمندان و بازاریان، دانشگاهیان و فرهنگیان، روحانیون و روشنفکران باید شرکت داشته باشند.

۵- دولت موقتی که توسط شورای انقلاب تعیین میشود باید برنامه‌های عاجل زیر را فوراً به مرحله اجرا بگذارد.

● الف: انحلال مجلسین، ارتش و تمام ارکانهای حاکمیت رژیم سابق و ایجاد ارتشی که دفاع از دستاوردهای انقلاب را برعهده گیرد، این ارتش از طریق تشکیل سازمانهای صلح دفاع و مقاومت توده‌ایی میتواند بوجود آید، همافران، سربازان، درجه‌داران، افسران جزء میهن‌پرستی که صفوف ارتش ضدخلقی را ترک گفته‌اند و در سنگرهای خونین بر علیه ارتجاع جنگیده‌اند در آموزش نظامی و سازماندهی نیروهای صلح خلق شرکت خواهند کرد و توسط شوراهای انتخابی خویش در اداره و رهبری ارتش نقش خواهند داشت.

● ب: اخراج همه مستشاران نظامی خارجی و لغو کلیه قراردادها و پیمانهای اسارتباری که از طرف امپریالیسم‌ها تحمیل شده است. دولت موقت انقلابی موظف است با هرگونه مداخله کشورهای دیگر در امور داخلی ایران مقابله کند و در حفظ تمامیت ارضی و استقلال میهن بکوشد، پیوند مردم را با خلقهای انقلابی و نیروهای مترقی سراسر جهان بویژه خلقهای فلسطین و ظفار استحکام ببخشد و در مبارزه علیه امپریالیسم و صهیونیسم در کنار آنان قرار گیرد.

● ج: مصادره اموال خاندان پهلوی و همه غارتگران وابسته بآنها، ملی کردن سرمایه‌های خارجی و شرکای غارتگر داخلیشان در بخشهای کشاورزی، صنعت و خدمات، ملی کردن کلیه بانکها و تأسیس یک بانک واقعاً ملی.

● د: اداره و کنترل همه مؤسسات ملی شده و دولتی باید برعهده کارکنان آن موسسات گذاشته شود، اداره و کنترل صنعت نفت بدست

بقیه صفحه ۲ - ستون اول

فروش آجر

تلفن- تلا

۸۵۵۷۰۳ -۸۴۹۲۸۲

شکر، کان محنت بی‌حد و شمار آخر شد

هزاران حمد و ثنا ایزد منان را که در این سال فرخ فال میلاد فرخ بنیاد حضرت ختمی مرتبت ابوالقاسم احمد و زادروز پیشوای آئین مقدس جعفری، صادق آل محمد که درود بی‌پایان و تحیات بیکران بر ارواح طیبه ایشان باد و با غلبه حق بر باطل قرین آمد و ملت زنده و توانا و جانباز ایران بفرمنهضت آسمانی رهبر رفیع الشأن و جانی زاده آزاده و فخر عالمیان سید نبیل و عالم جلیل نایب الامام آیت الله العظمی خمینی از چنگال قهار دیو مهیب استعمار آزاد شده و در پرتو این خجسته مقارنه بر استی مفهوم قران سعدین مصداق کامل یافت.

ما با دلی سرشار از اخلاص و ایمان و لادت موفور السعاده آن و سرور والا گهر و زمامداری فرزند شایسته ایران جناب آقای مهندس مهدی بازرگان را بجان و دل تهنیت میگوئیم و بروان تابناک شهیدان راه حق درود میفرستیم.

صندوق پس انداز بانک ملی ایران

حضور مبارک زعیم عالیقدر اسلام، آیت الله العظمی خمینی

پیروزی ملت ایران راتحت رهبری آن مجاهد کبیر بعموم هموطنان مبارز تبریک وتهنیت عرض مینمائیم.

کلیه کارگران، کارمندان واعضای باشگاه انقلاب (باشگاه شاهنشاهی سابق)

جناب آقای مهندس مهدی بازرگان

انتخاب شایسته جنابعالی را از طرف حضرت آیت‌الله‌العظمی نایب‌الامام خمینی ریاست دولت انقلابی ایران تبریک میگوید.

محمدجواد ابریشمچی

پیشگاه مبارک زعیم مجاهدالامام خمینی مدظله

کارکنان کارخانجات کانادادرای و کوکاکولای رشت ضمن اعلام همبستگی پشتیبانی همه جانبه خود را از دولت آقای مهندس مهدی بازرگان نخست‌وزیر دولت انقلابی اسلامی امام خمینی اعلام میدارند.

کارکنان کارخانجات کانادادرای و کوکاکولای رشت

جناب آقای مهندس مهدی بازرگان نخست‌وزیر ایران کارکنان ومدیران بانک صنایع ایران

نخست‌وزیری آن جناب را که با معرفی زعیم عالیقدر ومجاهد بزرگوار حضرت آیت‌الله امام خمینی وتأیید قاطبه ملت ایران همراه میباشد تهنیت گفته، پشتیبانی خود را در پیشبرد هدفهای انقلاب مقدس مردم با قاطعیت تام اعلام میدارند.

جناب آقای مهندس بازرگان نخست‌وزیر محبوب

انتخاب شایسته آنجناب را بمقام نخست‌وزیری ایران تبریک عرض نموده موفقیت حضرتعالی را تحت رهبری امام خمینی از قادر متعال خواستاریم.

سندیکای کارفرمایان کارخانجات صنعت آردسازی

توجه

پلی‌کپی- فتوکپی- تحریر انواع لوازم مصرفی با قیمت تجارتی موجود پژواک ٦٦٤٨٢٧- ٦٦٨٥٥٨ ن ٧٤١١٤

باکمال تأسف و تأثر شهادت جانگداز جوان ناکام سرگرد بهروز بشیری را به اطلاع عموم دوستان و آشنایان و کرمانشاهیان مقیم مرکز میرساند مجلس ختم سعید فقید زنانه و مردانه در روز جمعه بیستوهفتم بهمن ماه از ساعت ۱۰ الی ۱۲ در خانقاه صفی علیشاه منعقد میباشد.

خانواده‌های: بشیری- سلطانپور- کرمی- حامدی- مسجی- قاسم‌پور- کاسب- رهی- گنجوئی- دولتشاهی- زرکش- انوشه- پشنگ‌پور- چایچیان- مستشاری- موافقت- اربابی‌فرد- همتی- اژدری- رئیسیان- توکل- برهمند- کاشانچی- دهقانی- شیخ‌الاسلامی- فرهادی

سخنرانی فلسفی در بازار

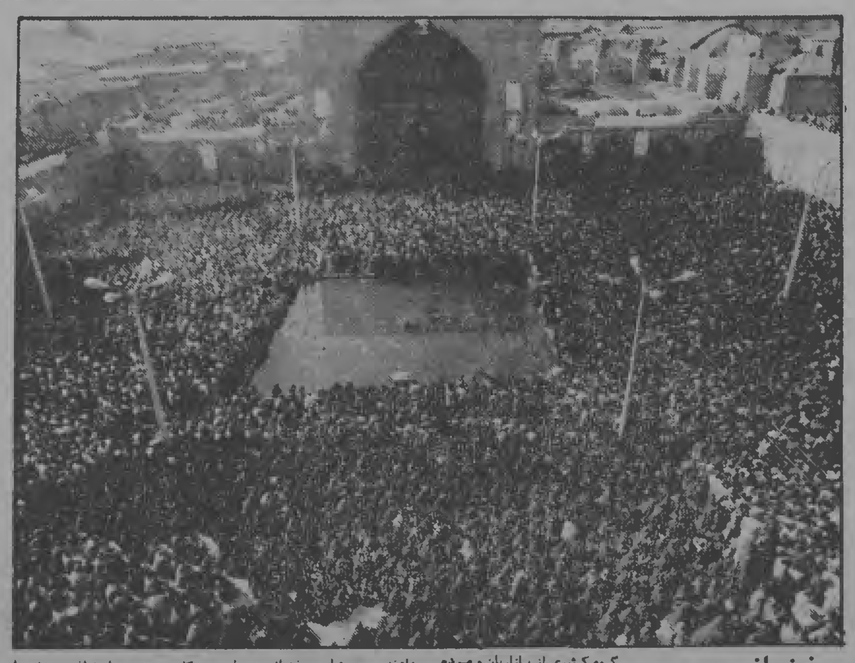

گروه کثیری از بازاریان و مردم تهران صبح امروز در منطقه بازار تهران اجتماع کردند و به سخنرانی واعظ معروف آقای فلسفی گوش فرا دادند. موضوع این سخنرانی درباره مسایل جاری مملکت بود. خیابانهای اطراف بازار امروز بحلت اجتماع مردم بکلی بسته بود. اصناف و پیشه‌وران بازار احتمالا از روز شنبه ۲۸ بهمن ماه شروع بکار خواهند کرد.

۱٤ نفر در تویسرکان کشته شدند

رئیس شهربانی بدست مردم بقتل رسید

تویسرکان- هزاران ان از مردم تویسرکان برای تصرف شهربانی و گرفتن سلاحهای موجود در آن به محل شهربانی این شهر رفتند، اما سرهنگ احمد ضیائی کوهی سرخی، رئیس شهربانی و سروان اصغری بروی مردم آتش گشودند و درگیری ٤ تن از مردم و ۱۰ تن از افسران و درجه‌داران شهربانی کشته و بیش از ۲۰ تن مجروح شدند.

در این زدوخورد مردم رئیس شهربانی تویسرکان را دستگیر کرده و سپس سرش را از تن جدا کردند. وی قبلا رئیس کلانتری میدان ژاله تهران بوده و پس از کشتار ۱۷ شهریور به ریاست شهربانی تویسرکان منصوب شده بود.

در زمان ریاست وی در شهربانی تویسرکان عده زیادی از مردم و دهیران و دانش‌آموزان این شهر بدست وی شکنجه شده بودند.

در حال حاضر کنترل شهر، ژاندارمری و شهربانی تویسرکان در دست مردم است.

کیهان
فوق‌العاده
تکشماره- ۱۰ ریال
جمعه- ۲۷ بهمن ۱۳۵۷

همدستان شاه سابق تیرباران شدند

ژنرال‌ها، هنگام ورود به دادگاه بشدت خود را باخته بودند

اولین گروه اعدام شدگان:

نصیری، خسروداد، رحیمی، ناجی

چند تن از خانواده‌های شهدا ناظر محاکمه و اعدام محکومین بودند

● نماینده حاکم شرع، قضات دادگستری و شهود عینی در دادگاه حضور داشتند

● هویدا، ربیعی، خواجه نوری به احتمال زیاد امروز محاکمه میشوند

ارتشبد نعمت‌الله نصیری، رئیس سابق ساواک و از مهره‌های اصلی جنایت در رژیم منحله شاهنشاهی در محضر دادگاه فوق‌العاده انقلابی

سرلشکر خسروداد، فرمانده سابق هوانیروز

سرلشکر رضا ناجی فرماندار نظامی سابق اصفهان

سپهبد مهدی رحیمی رئیس شهربانی و فرماندار نظامی سابق تهران

نصیری، ناجی، خسروداد، رحیمی لحظاتی پس از اجرای حکم تیرباران- آنها که دیشب در خون خود غوطه خوردند هزاران رزمنده و مجاهد حقیقت و آزادی را در خون پاکشان خفه کردند.

امام‌خمینی: هر که‌بگوید اعتصاب باقی بماند خائن است

پیام امام خمینی: نگذارید هرج و مرج بشود

تهران- خبرگزاری پارس- حضرت آیت‌الله خمینی بعدازظهر دیروز دراجتماع بارگاهان و اصناف و پیشه‌وران از آنان خواستند که اعتصابها را بشکنند و از روزشنبه برسرکار بروند.

متن سخنان امام خمینی بامی شرح است:

بسم‌الله الرحمن‌الرحیم

درود برملتی که درانقلابش چنان حماسه بظهور کرد که چشمهای دنیا را خیره کرد. انقلابی که دردنیا واقع شده است بقدری شدید است و بقدری خونریزی درآن شده است که نمی‌توان نادیده گرفت. درایس انقلاب مذهبی شما، درایس انقلاب اسلامی انسانی شما بحمدالله ضایعات بسیارکم بود. برای اینکه حفظ ایمان شما را وادار کرده بود با ظلم مخالفت کنید. شیطان از این، عمل شما دور بود. نظرخدای تبارک و تعالی با شما بود. نظر امام زمان سلام‌الله علیه با شما بود. من از شما ملت عظیم تشکر می‌کنم که درمواقعی که گرفتاری اسلام زیاد بود و خطر واقع بود از برای اسلام و مسلمین قیام کردید، نهضت کردید، زحمت کشیدید، خون دادید، جوان دادید، و شر ظلم را از سرخودتان کوتاه کردید، دستگاه ظلم دوهزاروپانصدساله را منهدم کردید، قوای بزرگ عالم که طرفداری و پشتیبانی می‌کردند ازاین رژیم فاسد عقب نشاندید.

نتوانستند کاری بکنند. تا اینجا که آمدید جوانمردانه شجاعانه تمام قشرها دراین مطلب سهیم بودند و الان قدم ثانی است که شما باید بردارید و آن قدم سازندگی است. قدمی است که دراین قدم باید همه با هم شرکت نمایند و ایران خراب را آباد کنند. باید دست بدست هم بدهید الان که قوای انتظامی اسلام و مسلمین قیام کردید، خون دادید، جوان دادید، و شر ظلم را از سرخودتان کوتاه کردید، قوای بزرگ عالم که طرفداری و پشتیبانی می‌کردند ازاین رژیم فاسد عقب نشاندید. تا اینجا که آمدید جوانمردانه شجاعانه تمام قشرها دراین مطلب سهیم بودند و الان قدم ثانی است که شما باید بردارید و آن قدم سازندگی است. قدمی است که دراین قدم باید همه با هم شرکت نمایند و ایران خراب را آباد کنند. باید دست بدست هم بدهید الان که قوای انتظامی اسلام و مسلمین قیام کردید، نهضت کردید، زحمت کشیدید، خون دادید، جوان دادید، و شر ظلم را از سرخودتان کوتاه کردید، دستگاه ظلم دوهزاروپانصدساله را منهدم کردید، قوای بزرگ عالم که طرفداری و پشتیبانی می‌کردند ازاین رژیم فاسد عقب نشاندید.

نتوانستند کاری بکنند

گروهی ازسران رژیم منحله سلطنتی دردادگاه انقلابی

گروه کثیری از سران لشکری و کشوری رژیم منحله شاهنشاهی از دیروز به محکمه انقلاب اسلامی فراخوانده شده‌اند دادگاه انقلابی در حضور خانواده‌های شهدای خلق که در طی ۲۵ سال ترکتازی رژیم جنایتکار بدست دژخیمان به خاک و خون درغلتیدند احکام خود را یکی پس از دیگری صادر می‌کند.

عکس‌های زیر گروهی از محاکمه شدگان را نشان میدهد.رای‌دادگاه درباره این افراد امشب صادرخواهدشد

شعار دیروز مردم تبریز: ما را مسلح کنید

تبریز- اعلامیه آیت‌الله‌العظمی شریعتمداری خطاب به مردم تبریز به تبریزیها قوت قلب و قدرت عمل بیشتری داد و متعاقب انتشار این اعلامیه مردم برای کنترل شهر دست بکار شدند. بلافاصله با تغییر و دستگیری فرمانده سابق لشکر تبریز و معاونین او دیشب خشم و عصیان مردم تا حدود زیادی فرو نشست و مردم با دست‌یابی به اسلحه عملاً کنترل شهر را در دست گرفت.

بعدازظهر صدای «ما را مسلح کنید» در فضای تبریز طنین‌انداز شد. مردم در برابر ستاد اجتماع کرده بودند و فریاد میکشیدند.

«اگر با ما رو راست هستید و ارتش خلقی هستید با اسلحه بدهید» شرایط پیشنهادی و وعده و عیدها آنها را قانع نکرد، به سوی سربازخانه سرازیر شدند و در اسلحه خانه‌ها را گشودند. هر کسی با برداشتن اسلحه‌ای به سوی شهر روانه گردید. دیروز چریکهای فدائی خلق، و مجاهدین خلق به خانه‌های چند فرد ضدخلقی وارد شدند و مقدار معتابهی اسلحه بدست آوردند. و به کمیته انقلاب بردند.

هنوز سنگرهای خیابانی در تبریز پابرجاست. و ورود و خروج در شهر بشدت کنترل میشود افراد مشکوک به کمیته انقلاب هدایت میشوند دیشب عده‌ای از مجاهدان ارومیه (رضائیه سابق) برای کمک به مردم تبریز وارد این شهر شدند.

علاوه بر پاسداری از خیابانهای شهر ۸۰ کمیته و وانت‌بار مواد غذائی نیز همراه داشتند. بعد از ۵۰ سال که رژیم بین تبریز و ارومیه اختلاف و دوستگی ایجاد کرده بود این اختلاف عملاً از بین رفت.

انقلابیون برتبریز مسلط شدند

سیمرز- خبرگزاری پارس- در درگیریهای تبریز تعداد دیگری از هموطنان انقلابی ما شهید و مجروح شدند.درباره برخوردهای تبریز که در هاله‌ای از ابهام فرو رفته بود، سحرگاه دیروز خبرنگار خبرگزاری پارس اطلاعات تازه‌ای بدست آورد.

منابع نظامی وابسته به رژیم پیش که به دولت موقت اسلامی اعلام وفاداری کرده‌بودند ، در گیرهای مذکور را بی اهمیت جلوه می‌دادند فرمانده لشگر تبریز اعلام کرده بود این درگیریها میان تعدادی از پرسنل شهربانی و انقلابیون بوده است و جز چندتن مجروح ضایعات دیگری به بار نیاورده است.

به علت بی‌نظمی شهر تبریز سرلشگر بهبد آبادی فرمانده لشکر تبریز از کار برکنار شد و سرتیپ ارزیلی بجای وی موقتا منصوب شدهاست .وضع شهر دیروز بسیار ناآرام بود و درگیری جوانان فدائی خلق مجاهدین خلق، سربازان افراد لیروی هوائی با گروههای مخالف رژیم اسلامی در چند نقطه شهر بشدت ادامه داشت حدود ۳۰ تن از مخالفین رژیم اسلامی دستگیر شدند هنوز از تعداد کشته شدگان یا زخمی شدگان آماری در دست نیست.

تیمسار سرتیپ ارزیلی فرمانده جدید طی پیامی از مردم شهر تبریز خواست که برای رزمندگی با خائنین وطن به کاخ جوانان و مدرسه سنائی تبریز مراجعه کنند و اسلحه بگیرند ضمناً سرلشگر بهبد آبادی و افسران تحت فرماندهی او از طرف سرتیپ ارزیلی بازداشت شدند دیروز هلیکوپترهای نیروی هوائی ایران در آسمان تبریز اوضاع را تحت کنترل قرار گرفتند.

دیروز مردم شهر تبریز به پادگان تبریز حمله کردند و اسلحه‌های موجود در اسلحه خانه‌ها را بدست گرفتند.در این میان درگیری سختی بین محافظین پادگان و مردم روی داد.تعداد اسلحه تصاحب شده توسط مردم بین ۲۰۰۰ تا ۲۵۰۰ گزارش داده شده که این سلاحها بیشتر مربوط به شهربانی تبریز بودهاست.

شعبان جعفری دستگیر شد

شعبان جعفری معروف به شعبان بی‌مخ صبح امروز بوسیله ارتش مسلح مردم دستگیر وتحویل کمیته شد. شعبان جعفری صاحب ورزشگاه، جعفری وسرپرست سابق ورزش باستانی در رژیم آریامهری از مهره‌های سرشناس رژیم گذشته است که در بسیاری از جنایات پنهان وآشکار ساواک ودیگر ارگانهای سرکوب رژیم سابق دخالت مستقیم داشته. او چاقوکشی بود که با قتل و غارت وحمله به آزادیخواهان بسیاری از جای مناسبی در دستگاه طاغوتی گذشته بدست آورد. شعبان جعفری از آن هنگام شهرت یافت که در حمله به خانه دکتر محمد مصدق نخست‌وزیر قانونی مستقیماً شرکت کرد و با اتومبیل جیپ خود برای شکستن در خانه به آن حمله برد.

گفته میشود از قتل‌های مشکوکی که ساواک انجام داده است از بسیاری از تصادفات اتومبیل که بطور عمدی ویا قصد سیاسی انجام گردیده جای پای شعبان جعفری وجود دارد.

سرلشکر فرامرز نوذری‌بقا

سرتیپ آیت‌الله محققی

محمود جعفریان

سرتیپ امیرهوشنگ امجدی

سرتیپ جمشید فتحی‌مقدم

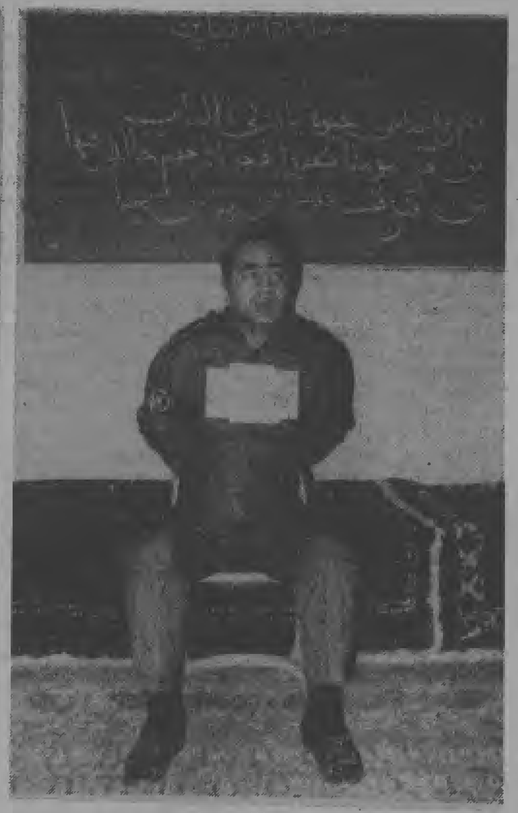
سرتیپ نصرت‌الله شعاعی

سرتیپ اسماعیل اتابکی

سرلشکر حسین همدانیان

سپهبد جعفرقلی صدری

سپهبد هاشم‌برنجیان

سپهبد امیرحسین ربیعی

سپهبد عبدالله خواجه‌نوری

کارنامه جنایت محکومین دادگاه انقلاب

اهریمنی در پشت چهره نصیری

هیچ کس نمی‌دانست آن ستوان جوانی که در سال ۱۳۱۳ از دانشکده افسری فارغ التحصیل شد روزی نام اهریمنی‌اش پشت ها را به لرزه در خواهد آورد و روز دیگری تنها اعلامیه کوچکی خبر از اعدام وی خواهد داد.

.نعمت الله نصیری که خیانتش به میهن از هنگامی که حکم عزل دکتر مصدق را به وی داد، شکل کاملاً مشخصی به خود گرفت، بسیار زود به مهره‌های اصلی و تعیین کننده رژیم تبدیل شد.او از فرماندهی گروهان‌ها و گردان‌های مختلف آغاز کرد و اندکی بعد فرمانده گارد مستقل شاهنشاهی شد.بس از آن در سال ۱۳۴۱ به مقام فرماندهی شهربانی کل کشور منصوب شد و مدال‌های رنگ ووارنگ و جوراجور گرفت.وی ازهمان اوان نیز از دوستان نزدیک آمریکائیان بود و روابط حسنه‌ای با مستشاران آمریکائی مقیم ایران داشت.وی در سال ۱۳۴۲ فرماندار نظامی تهران شد و بدنبال اینگونه خدمات به درجه ارتشبدی ارتقاء یافت و یک سال بعد پست ریاست سازمان اطلاعات و امنیت کشور به وی سپرده شد. و این آغاز ترکتازی «آقا»بود.از آن به بعد نام نصیری تنها با قتل و جنایت ، زورگوئی، کشتار مردم بیگناه ، غصب زمین‌های ملی و خصوصی و ثروت‌اندوزی افسانه‌ای همراه بود.نصیری در طول این سال‌ها به علت نزدیکی با شاه و حامیان وی مورد تقدیر بسیار قرار گرفت و چه مدال‌ها که به وی داده نشد.مدال شجاعت به خاطر شکنجه‌کشتن هزاران جوان ایرانی، نشان کوشش بخاطر بی خانمان کردن ده‌ها خانواده و غصب زمین‌های مالکان خرده و ساختن کاخ بر روی ویرانهٔ کلبه‌های هموطنان ما در شمال و نشان خدمت برای خدمت به شاه و امریکا برای سرکوبی فریادهای آزادیخواهی ملت.

بدنبال آغاز جنبش ملت ایران وورزیدن بادهای مخالف بر پیکر رژیم، نعمت الله نصیری از سمت خود معزول و بعنوان سفیر ایران به پاکستان فرستاده شد.چندی بعد ارتشبد نصیری به تهران بازگشت ، و از آن زمان بود که اندک اندک دست به وی نزدیک و نزدیک‌تر شد تا عاقبت گلوی او را گرفت.ارتشبد نعمت‌الله نصیری در خارج و داخل از ترس، ترس از ملت، بر خود میلرزند دیروز اعدام شد.

خسروداد، مردی که طوق بندگی شاه را به گردن داشت

خسروداد از جمله افسران نورچشمی و طرف توجهی بود که از عنایات خاص شاهانه و از امتیازات ویژه دربار فاسد ایران بهره برده بود.بنابراین، تا خرخره غرق در این امتیازها بود و خودش را ناچار می‌دید که تا پای جان از منافع امتیاز دهنده شاه سابق- دفاع کند.خسرو داد ، سوارکار بود. سوار کاری و مسابقات سوار کاری از ورزش‌های مورد علاقه دربار بود و چون این افسر در این مسابقات شرکت می‌کرد، از این طریق بیشتر به شاه سابق نزدیک شد.

خسروداد ، در معرض برخورداری از این امتیازها، با وجود ی که فرمانده نیروی هوابرد نیروی زمینی بود، به فرمان ارتابش شاه سابق، مأمور شد که به رشته سوار کاری هم سروسامانی بدهد.بنابراین، به ریاست فدراسیون سوار کاری هم برگزیده شد.

این عاملی که دیگر با برخورداری از روحیه‌ای ضد خلقی ، به خود شاه تبدیل شده بود.وقتی دید تظاهرات میلیونی مردم، می‌رود که برای بقای ارتابش خطری ایجاد کند.روز جمعه ۱۷ شهریور (جمعه سیاه) به فرمان شاه سابق، رزمندگان راه آزادی را در فرح‌آباد ژاله، شهباز،میدان ژاله ، شهباز و خیابان ژاله و دیگر نقاط تهران ، از هوا به رگبار مسلسل بست.خسرو داد که خودش مستقیماً عملیات را هدایت می‌کرد ، سفاکی را به حدی رساند که در این روز خونین حتی خانه‌های مردم را گلوله باران کرد.

روزی که قرار شد گروهی از جلادان به منزل حضرت آیت الله العظمی شریعتمداری حمله کنند و با فرود ضربه‌های ناجوانمردانه ، رزمندگان را وادار کنند که در برابر قدر قدرتی و نیروی اهریمنی رژیم عقب بنشینند و بترسند. منوچهر خسروداد فرمانده هوابرد، داوطلب شد که شخصاً اداره این عملیات جنایت‌آمیز را به عهده بگیرد.

لحظه موعود که فرا رسید. خسرو داد و گروهی از اعضای هوابرد که بوسیله خود او شستشوی مغزی شده بودند ، آماده شدند که دست به وقیحانه‌ترین وشرم‌آورترین عملیات ضد خلقی بزنند.

خسروداد خوشحال بود. فکر می‌کرد می‌تواند با این خوش رقصی هم در دفاع از موضع ارتجاع قدمی بردارد و هم ارباب را خوشحال کند که در تاثیرش امتیازهای تازه‌ای بگیرد.

بدینگونه، در لحظه معین، هلیکوپتر مخصوص از تهران پرواز کرد.

خسروداد وافرادش پس از یکساعت، خودشان را به حدود منزل حضرت آیت‌الله رساندند وچنانکه گوئی به کشور دشمن پا نهاده‌اند ومی‌خواهند به ستاد فرماندهی دشمن حمله کنند، به سرعت خودشان را به منزل حضرت آیت‌الله رساندند و به محض ورود، به روی مردمی که به این خانهی امید پناه برده بودند آتش گشودند و در دم دوتن را به خون کشاندند وشهید کردند.

خسروداد، بلافاصله و با همان سرعتی که آمده بود، با هلیکوپتر به تهران باز گشت و رفت از اوباش انعام بگیرد.

این عامل امپریالیسم وچیره‌خوار دربار، در روزهای خونین دیگر هم که مزدوران نظامی مردم قهرمان ما را به خاک وخون کشاندند، با استفاده از هلیکوپتر، مردم را از طریق هوا فالگیر کرد وچنان کشتاری کرد که تاریخ از ثبت وضبطش شرم دارد.

خسروداد ۵۴ساله بود و از آن دسته افسران نورچشمی وصاحب امتیازی بود که بدون توجه به مقررات ارتش وفقط به میل ارباب وبا اراده اهریمنی او درجه گرفته بود و توانسته بود در این سن وسال، به درجه سرلشکری برسد. حال آنکه بسیاری از سرهنگ‌های شریف وطرفدار خلق که حاضر نبودند مثل عمال امپریالیسم در برابر اربابان کرنش کنند و به‌دست بوسی نایل شوند، سال‌ها وسال‌ها در همان درجه سرهنگی ماندند و حتی بسیاری‌شان سرهنگ هم نشدند.

همیشه، دستگاه جاسوسی رژیم، از دانشکده افسری، عده‌ای از افسران را برمی‌گزید تا آنها را به میل رژیم وبه صورت نوکر وخانه‌زاد تربیت کند. خسروداد، از این جمله بود ودادگاه انقلابی او را به سزای اعمال ننگینش رساند.

«اگر بختیار مانع خروج اعلیحضرت نشود، قبر خودش را کنده است.»

مردی که مسوولیت مستقیم گلوله‌باران آزادیخواهان و رزمندگان دلیر ایران را با هلیکوپترهای ارتش بر دوش می‌کشید و سرسختانه هم از این جنایت فاشیستی دفاع می‌کرد، چنان به رژیم وابسته پیوسته بود و چنان طوق بندگی شاه جلاد را به گردن انداخته بود که با این کلام از ارباب سخن می‌گفت: خسروداد، معتقد بود که: «بخاطر منافع مملکت، شاه نباید از ایران خارج شود.»

سرلشکر خسروداد که به رأی دادگاه انقلاب و با گلوله سربازان ارتش خلق ایران به مکافات جنایات خود رسید، منافع مملکت را در این دربار می‌دانست که منابع ملت غارت شود، اختناق در همه جامعه حکمفرما باشد، کسی نتواند جز به میل رژیم وابسته نفس بکشد، جوانان رزمنده در زندان‌ها شکنجه شوند و ۲۵ سال در این مملکت حکومت ناحق بر سر کار باشد و بخاطر حفظ مواضع غارتگرانه و ارتجاعی خود، خفقان و ارعاب و ایجاد وحشت را به عنوان جنایت‌آمیزترین وسایل دیکتاتوری بدست بگیرد و مدام به سوی خلق ایران نشانه برود.»

خسروداد ورزشکار هم بود، اما ورزشکاری که روحیه‌اش به جنایت و دفاع از جنایت‌کاران عجین شده بود. ورزش خسروداد، از نوع ورزش‌های اشرافی بود که رژیم سفاک در اشاعه آن سعی فراوان می‌کرد. خسروداد که لابد خیال می‌کرد مردم همه چیز دارند و فقط مانده است که سوارکاری بدانند و اسب داشته باشند، می‌گفت: «وکاری می‌کنم که طبقات کم‌درآمد بتوانند سوارکاری یاد بگیرند.» از همین جا می‌شد به ذهن بیمار این امیر پی برد. او فکر می‌کرد اگر طبقه کم‌درآمد سوارکاری یاد بگیرد، غم نان و آب و لباس و کرایه خانه و بهداشت و آموزش را از یاد خواهد برد.

خسروداد از جمله افسران نورچشمی و طرف توجهی بود که از عنایات خاص شاهانه و از امتیازات ویژه دربار فاسد ایران بهره برده بود.بنابراین، تا خرخره غرق در این امتیازها بود و خودش را ناچار می‌دید که تا پای جان از منافع امتیاز دهنده شاه سابق- دفاع کند.خسرو داد ، سوارکار بود. سوار کاری و مسابقات سوار کاری از ورزش‌های مورد علاقه دربار بود و چون این افسر در این مسابقات شرکت می‌کرد، از این طریق بیشتر به شاه سابق نزدیک شد.

خسروداد ، در معرض برخورداری از این امتیازها، با وجود ی که فرمانده نیروی هوابرد نیروی زمینی بود، به فرمان ارتابش شاه سابق، مأمور شد که به رشته سوار کاری هم سروسامانی بدهد.بنابراین، به ریاست فدراسیون سوار کاری هم برگزیده شد.

این عاملی که دیگر با برخورداری از روحیه‌ای ضد خلقی ، به خود شاه تبدیل شده بود.وقتی دید تظاهرات میلیونی مردم، می‌رود که برای بقای ارتابش خطری ایجاد کند.روز جمعه ۱۷ شهریور (جمعه سیاه) به فرمان شاه سابق، رزمندگان راه آزادی را در فرح‌آباد ژاله، شهباز،میدان ژاله ، شهباز و خیابان ژاله و دیگر نقاط تهران ، از هوا به رگبار مسلسل بست.خسرو داد که خودش مستقیماً عملیات را هدایت می‌کرد ، سفاکی را به حدی رساند که در این روز خونین حتی خانه‌های مردم را گلوله باران کرد.

روزی که قرار شد گروهی از جلادان به منزل حضرت آیت الله العظمی شریعتمداری حمله کنند و با فرود ضربه‌های ناجوانمردانه ، رزمندگان را وادار کنند که در برابر قدر قدرتی و نیروی اهریمنی رژیم عقب بنشینند و بترسند. منوچهر خسروداد فرمانده هوابرد، داوطلب شد که شخصاً اداره این عملیات جنایت‌آمیز را به عهده بگیرد.

لحظه موعود که فرا رسید. خسرو داد و گروهی از اعضای هوابرد که بوسیله خود او شستشوی مغزی شده بودند ، آماده شدند که دست به وقیحانه‌ترین وشرم‌آورترین عملیات ضد خلقی بزنند.

خسروداد خوشحال بود. فکر می‌کرد می‌تواند با این خوش رقصی هم در دفاع از موضع ارتجاع قدمی بردارد و هم ارباب را خوشحال کند که در تاثیرش امتیازهای تازه‌ای بگیرد.

بدینگونه، در لحظه معین، هلیکوپتر مخصوص از تهران پرواز کرد.

خسروداد وافرادش پس از یکساعت، خودشان را به حدود منزل حضرت آیت‌الله رساندند وچنانکه گوئی به کشور دشمن پا نهاده‌اند ومی‌خواهند به ستاد فرماندهی دشمن حمله کنند، به سرعت خودشان را به منزل حضرت آیت‌الله رساندند و به محض ورود، به روی مردمی که به این خانهی امید پناه برده بودند آتش گشودند و در دم دوتن را به خون کشاندند وشهید کردند.

خسروداد، بلافاصله و با همان سرعتی که آمده بود، با هلیکوپتر به تهران باز گشت و رفت از اوباش انعام بگیرد.

این عامل امپریالیسم وچیره‌خوار دربار، در روزهای خونین دیگر هم که مزدوران نظامی مردم قهرمان ما را به خاک وخون کشاندند، با استفاده از هلیکوپتر، مردم را از طریق هوا فالگیر کرد وچنان کشتاری کرد که تاریخ از ثبت وضبطش شرم دارد.

خسروداد ۵۴ساله بود و از آن دسته افسران نورچشمی وصاحب امتیازی بود که بدون توجه به مقررات ارتش وفقط به میل ارباب وبا اراده اهریمنی او درجه گرفته بود و توانسته بود در این سن وسال، به درجه سرلشکری برسد. حال آنکه بسیاری از سرهنگ‌های شریف وطرفدار خلق که حاضر نبودند مثل عمال امپریالیسم در برابر اربابان کرنش کنند و به‌دست بوسی نایل شوند، سال‌ها وسال‌ها در همان درجه سرهنگی ماندند و حتی بسیاری‌شان سرهنگ هم نشدند.

همیشه، دستگاه جاسوسی رژیم، از دانشکده افسری، عده‌ای از افسران را برمی‌گزید تا آنها را به میل رژیم وبه صورت نوکر وخانه‌زاد تربیت کند. خسروداد، از این جمله بود ودادگاه انقلابی او را به سزای اعمال ننگینش رساند.

هویدا، در انتظار سرنوشت

هویدا برای نخستین بار در هفدهم اسفندماه سال ۱۳۴۲ با سمت وزیر دارائی به کابینه حسنعلی منصور، یکی دیگر از سرسپردگان رژیم سابق پیوست. هنوز یکسال نگذشته بود که از طرف شاه سابق کابینه‌اش را تشکیل داد.

در مهرماه ۱۳۴۶ پس از انتخابات مجلسین هویدا استعفا کرد. و برای دومین بار مامور تشکیل کابینه فرمایشی شد وسرانجام در پانزدهم مردادماه ۱۳۵۶ استعفا کرد وسپس وزیر دربار شاه سابق شد. وی ۶۰سال دارد.

دادگاه انقلاب اسلامی ایران، نخستین گروه از جنایتکاران رژیم را به تقاص خون هزاران تن از جوانان شهیدمان و به جرم فساد و جنایات بیشمار به رگبار گلوله ارتش ملی و انقلابی سپرد.

هنوز بسیاری از متهمان رژیم گذشته هستند که در آستانه دادگاه انقلابی قرار گرفته‌اند و به انتظار کیفر نشسته‌اند.

در رأس خیل متهمان، امیرعباس هویدا نخست‌وزیر شاه سابق و وزیران کابینه‌اش بچشم می‌خورد.

هویدا اکنون که به چنگ عدالت افتاده است، بر این تلاش است که خود را مأمور و معذور رژیم سابق جلوه دهد و در پس این سپر کاغذی که (سیستم مقصر بود نه من) پنهان کند.

هویدا در آخرین مصاحبه‌اش که چند شب پیش از رادیوتلویزیون پخش شد، سعی داشت اضطراب درونش را در برابر خبرنگاران با پیپ و لبخند زورکی پنهان دارد.

اما دیگر نتوانسته بود ارکیده گرانقیمتش را که گاه متملقان غربی و مرتجعین داخلی از گلزارهای اروپا برایش هدیه می‌آوردند، بر سینه‌اش بزند.

و هنگامی که از سالن مصاحبه بیرون میرفت، با قدمی خمیده، بیش از همیشه به عصای‌اش نیاز داشت تا به آن تکیه دهد. به گوشه دیوار خرابه‌ای می‌مانست که در حال ویران شدن و فروریختن است.

به گفته یکی از خبرنگاران به طوطی سخنگوئی می‌مانست که آینه را از مقابلش برداشته باشند.

جعفریان، روشنفکر خودفروخته

محمود جعفریان، معاون رادیوتلویزیون، مدیرعامل خبرگزاری پارس و قائمقام دبیرکل حزب منحله رستاخیز، بلندگوی تبلیغاتی و طراح مانورهای تبلیغاتی رژیم سابق بود و این اواخر، در روز حتی چندبار سخنرانی می‌کرد که به مردم بگوید رژیم به حق است ایران درحال پیشرفت.

جعفریان، ازآن دزدهایی بود که چون با چراغ آیندگزیده‌تر برند کالا. این عنصر ضدخلق، هیچوقت فکرش را هم نمی‌کرد که روزی خلق‌های ایران براهرمن پیروز شوند.

دادگاه انقلابی، بارای به حق، سزای یک عامل ضدملی و نوکرامپریالیسم را میدهد.

جعفریان که جاسوس بین‌المللی بود، ازجمله روشنفکران خودفروخته‌ای بود که نمی‌شود گفت گول خوردند.

جعفریان مدارج ترقی را درچهارچوب فاسد رژیم، چنان به سرعت طی کرد که همه حیرت کردند. این آشنای جنایتکار، متخصص امور ظفار هم بود و در دفاع از دخالت جبارانه رژیم سابق برای سرکوبی چریک‌های میهن‌پرست ظفار کتاب نوشت و خروارها سخنرانی کرد.

جعفریان در تلویزیون و خبرگزاری پارس، جوانانشار آزاد خبر و اندیشه را می‌گرفت و برای روشنفکران مبارز پرونده‌سازی می‌کرد.

روحانی، نابود کننده کشاورزی ایران

منصور روحانی وزیر اسبق آب وبرق وکشاورزی، در اسفندماه ۱۳۴۲ در کابینه منصور حسنعلی منصور به سمت وزیر آب وبرق منصوب شد.

وی تا شهریور سال ۱۳۵۰ در این سمت باقیماند، تا اینکه در ۲۳شهریور سال ۵۰ به عنوان وزیر کشاورزی در کابینه هویدا منصوب شد. روحانی در حال حاضر ۵۷سال دارد. در زمان وزارت منصور روحانی در وزارت آب وبرق قراردادهائی که وی برای خرید نیروگاههای برق بسته بود، سر وصدا زیادی را باعث شد. بطوریکه در همان موقع گفته میشد. این قراردادها با گرفتن رشوه وحق وحسابهای کلان با کمپانیهای خارجی به امضاء رسیده بود.

ورشکستن کشاورزی ایران و به این سمت باقیماند، تا اینکه در ۲۳شهریور سال ۵۰ به عنوان وزیر کشاورزی در کابینه هویدا منصوب شد. روحانی در حال حاضر ۵۷سال دارد. در زمان وزارت منصور روحانی در وزارت آب وبرق قراردادهائی که وی برای خرید نیروگاههای برق بسته بود، سر وصدا زیادی را باعث شد. بطوریکه در همان موقع گفته میشد. این قراردادها با گرفتن رشوه وحق وحسابهای کلان با کمپانیهای خارجی به امضاء رسیده بود.

ورشکستن کشاورزی ایران و به عقیده‌ای نابودی آن در طول ۷سال وزارت منصور روحانی در کشاورزی، مسئله‌ای است که برهیچ کس پوشیده نیست.

روحانی جزو اولین گروه مقامات عالیرتبه‌رژیم سابق بود که بازداشت شد.

سرتیپ امیرحسین امجدی

سرتیپ امیرحسین امجدی از مهره‌های مخوف رژیم فاسد شاه بود.

او فرمانده هنگ کرمان، رئیس رکن سوم ستاد ارتش، معاون دبیرستان نظام، فرمانده هنگ بهبهان و مدیرعامل بنگاه جنگل‌ها بود. او در کنار این سمتها از مهرهای اساسی سازمان امنیت بود و زندانیان سیاسی نام او را همراه با شکنجه، شلاق و سوزاندن بخاطر می‌آورند.

ولیان اعدام شد

عبدالعظیم ولیان چنان ارتجاع را نمایندگی می‌کرد وچنان به خود می‌بالید که کمترین اهانتش به کارمندان ومدیران دولتی خراسان «بهبود» بود.

روزی که خداحافظی می‌کرد. رو به کارمندان گفت! «من معنای پهبود را نمی‌دانستم. اگر معنای بدی دارد خود من هستم.»

در توطئه اصلاحات ارضی، ولیان به عنوان نوکرترین عضو رژیم فاسد، مهمترین نقش را داشت.

می‌گویند گونی گونی پول‌هایی را که مردم تقدیم امام رضا می‌کردند برای شاه به تهران می‌فرستاد.

در خراسان، به عنوان استاندار به آن حد از قدرت رسیده بود که زمین‌های موقوفه را به نورچشمی‌ها ونوکرانش می‌بخشید.

ولیان در خراسان به عنوان نایب‌التولیه، پادشاهی می‌کرد. حکومت می‌کرد. مردم مشهد، تنها آرزویشان این بود که این سرسپرده ارتجاع محاکمه شود. ولیان میلیون‌ها تومان از احوال امام رضا را دزدیده بود. حتی رژیم سابق هم او را برای محاکمه دستگیر کرده بود.

ولیان، همیشه در مصاحبه‌هایش معتقد بود که شاه نقش خلاقه دارد. دلیلش هم این بود که خود او مخلوق شاه بود و در دزدی‌ها سهم داشت.

زمانی که وزیر تعاون وامور روستاها بود، با پوشالی کردن تعاونی‌های روستایی، بزرگترین ضربه را به اقشار دهقانی ایران زد ودر پی اقدامات روحانی، کشاورزی ایران را به نابودی کشاند. زیرا، کشاورزی ایران باید نابود می‌شد تا امپریالیسم بتواند زندگی ما را در چنگ خود داشته باشد.

ولیان، در صف اول خائنان به ملت قرار داشت وداد گاه انقلابی، در مورد او هم مثل بقیه مزدوران دزد، به حق رای داد.حیف گلوله‌ای که به سینه او خالی شد.

کاخ اختصاصی نوشهر تصرف شد

● نوشهر- افراد گارد گمرک نوشهر بدون مقاومت به افراد کمیته انقلاب تسلیم شدند و سلاحهای خود را تحویل دادند. بدنبال این جریان یکی از کاخهای اختصاصی که در کنار بنادر واقع بود نیز تصرف واموال آن ضمن تنظیم صورت جلسه لاک ومهر وتحویل کمیته امام گردید.

سپهبد نادر جهانبانی، ورزش را نابود کرد

نادر جهانبانی در نابودی ورزش ایران و پاشیدن تخم یاس ونفرت میان ورزشکاران ایرانی، نقش اول را داشته است.

یک نماینده مجلس غیرقانونی، گفته بود که سپهبد نادر جهانبانی، نمک برزخم زحمتکشان ورزش ایران می‌باشد.

سپهبد جهانبانی دبیر کل شورای ورزش ایران بود وبه جرم خیانت‌هایی که به مردم ایران کرده، به چنگ عدالت انقلابی افتاده است.

سرلشکر ناجی، مردی با دست خونین و قلب سنگی

سر لشگر رضا ناجی در حالیکه رنگ به رو نداشت، پاهایش می‌لرزید و دستهای خطاکارش به سردی گرائیده بود چه راحت مرد.تنها تیری در قلبش نشست و بعد کتاب جنایتی با عنوان «رضا ناجی فرماندار نظامی اصفهان» بسته شد.یک جا بسته شد، در حالیکه صفحات زندگی صدها جوان ایرانی در اصفهان چه زجر آلود ، چه خونبار و چه پر محنت بسته شد. او که ۳۳ سال پیش از دانشکده افسری فارغ التحصیل شد بلافاصله برای طی دوره توپخانه به کشور آمریکا رفت.رفت تا یاد بگیرد چگونه به فرمان اجنبی با توپ قلب ایرانیان را نشانه بگیرد.او پس از آن دوره توجیهی اسلحه مدرن را در آمریکا گذراند و شاید به همین دلیل بود که هنگامی که رزمندگان ایرانی اسلحه‌های مدرن را بسوی قلب سنگی‌اش نشانه رفتند، به خوبی دانست آن تکه سرب و باروت با قلب وی چه خواهد کرد.

او در مدت خدمت افسری به دریافت نشان‌های مختلفی نائل شد وبزودی فرانده مرکز توپخانه و موشکها شد، و چند ماه قبل به سمت فرماندار نظامی اصفهان به این شهر رفت و هنوز پا بر خاک نصف جهان نگذاشته ، جهانی را داغدار کرد.جوانان را به جرم آزادیخواهی کشت و کوشید تا فریادهای حق‌طلبانه آنان را در گلو خفه سازد.

غافل از آنکه حق را نمی‌توان نابود کرد، می‌توان کسب حق را به تعویق انداخت، می‌توان اولین رزمندگان راه حق وآزادی را کشت ، نابود کرد، اما این سلسله تا دنیا دنیاست باقیست و در حالیکه سلسله ناجی و امثال هم تنها با شلیک گلوله‌ای به پایان می‌رسد.

سپهبد رحیمی، خط سرخی با خون بر تهران کشید

سپهبد مهدی رحیمی روزی در یک مصاحبه مطبوعاتی درحالیکه سیگارش را سر کرده بود، خطاب به عده‌ای روزنامه‌نگار گفته‌است من به تمام بی‌نظمی‌ها خط قرمز می‌کشم.» چند سال بعد او با کشتن صدها تهرانی وجاری کردن خون آنان خط قرمزی بر بی‌نظمی‌ها کشید. اما در حقیقت بر بی‌نظمی‌های رژیمی که حامی او وامثال او بود. این خط، خط ستمگری خون ایرانیان، خائنان ناصر را نفرت وتنفروز درحالیکه دیگران نه ستایش برشانه‌ها در آسمان دامنه انعام می‌داد.

سپهبد مهدی رحیمی در سال ۱۳۲۱ وارد دانشکده افسری شد وبعدها از افسران مراحل اولیه استعداد خود را برای حکومت بر ما رژیم وعدالت با خلق آنچنان به خوبی نشان داد که بسیار زود ارتقاء یافت وچند سال بعد به ریاست ستاد ارتش منصوب شد. او در طول این سالها سابقه نمره خدمت را بدون کسر نمره از دانشکده افسری تا آخرین درجه‌ای که داشت طی کرد. در دوران تصدی او بر ستاد ارتش، این ستاد به مرکز توطئه‌های ضد ملی تبدیل شد. او در طول این سالها با سازمان سیا و موساد و ساواک رابطه نزدیک داشت و در این دوران بود که او و عده‌ای از همکارانش در ستاد ارتش،

کیهان
تکشماره- ۱۵ ریال
شنبه ۲۸ بهمن ۱۳۵۷- ۱۹ ربیع‌الاول ۱۳۹۹- شماره ۱۰۶۳۹

بدنبال تیرباران نصیری، رحیمی، خسروداد و ناجی:

۲۱ جنایتکار دیگر به اعدام محکوم شدند

محکوم‌شدگان دوباره محاکمه میشوند

سالار جاف قطعاً و ولیان احتمالا تیرباران شدند

صفحات ۲ و ۳

مصاحبه با ژنرال‌ها چند لحظه پیش از تیرباران

ناجی: کشتار اصفهان، کار ساواک بود

صفحه ۲

رحیمی: من از بالا دستور می‌گرفتم

سپهبد رحیمی فرماندار نظامی تهران و مسؤول کشتارهای ماههای جاری، در آخرین لحظات به سئوالات کیهان پاسخ داد.

سئوال- سپهبد رحیمی، می‌گویند شما روزی که دستگیر شدید قبل از آن آمده بودند صحبت کرده بودند راجع به تسلیم و اینکه بیائید و بطور مسالمت‌آمیز قضیه را تمام کنیم ولی شما فرداً مخالفت کرده بودید با این تصمیم.

رحیمی- خیر، ملاحظه کنید چون ما ارتشی هستیم. آن آقایانی که آمدند صحیح است کاملاً. آن آقایانی که آمدند خواهش کردم از آنها که اجازه بفرمایید من با تیمسار ارتشبد قره‌باغی تماس بگیرم ببینم دستور ارتش چیست. وقتی با ایشان تماس گرفتم، دستور ارتش را متوجه شدم. خدمت آقایان عرض می‌کنم. بعد آمدم با تیمسار ارتشبد قره‌باغی تماس گرفتم، تیمسار قره‌باغی مسأله بیطرفی را بمن گفتند. گفتند که در

صفحه ۳ - ستون سوم

خسروداد: شاه مسئول همه جنایات است من بیگناهم

نصیری: آمریکا توطئه می‌کند، اما شکست میخورد

صفحه ۲ - ستون اول

ارتشبد نعمت‌الله نصیری: فقط عنوان «خونخوار» به این اهرمن وطن فروش برازنده است. نصیری، هر چه از جوانان مترقی را می‌گرفت و شکنجه می‌کرد و می‌کشت، خونخوارتر می‌شد. در کودتای سازمان سیا که با خرج چند میلیون دلار در ۲۸ مرداد ۳۲ اتفاق افتاد، جنبش خلق را سرکوب کرد و شاه فراری را بازگرداند- نصیری، سرسپرده‌ای بود که حاضر بود میلیون‌ها نفر را بکشد، اما اربابش شاه را حفظ کند- مردم می‌گویند حیف شد نصیری را به این آسانی تیرباران کردند. این سفاک را باید بدست مردم می‌سپردند.

در آیه‌ای که بالای سر نصیری، پیش از اعدام می‌خوانید، نوشته است:

بنام خدای شکننده جباران وستمگران

- ای کسانیکه عقل وفکر دارید، بدانید که قصاص ومجازات ستمگران وزشتکاران ودیگر مجرمین، برای شما حیات بخش است و برای زندگی شما ضرورت دارد.

- هرکسی مؤمنی را با تعمد بکشد، جزایش جهنم است وهمیشه در جهنم به عذاب گرفتار خواهد بود.

- آنکس که یک نفر را بکشد، مثل اینست که همه مردم را کشته است.

(قران کریم)

دوره نظام وظیفه کوتاه میشود

گاردهای جاویدان و شاهنشاهی منحل شد

صفحه ۲ - ستون سوم

وزیر جدید مسکن: باتوجه به مقررات اسلامی،

مالکیت اراضی بزرگ لغو میشود

کمیسیون‌های ویژه‌ای برای تجدیدنظر در مالکیت اراضی بزرگ- استفاده بیشتر از معادن- آبهای زیرزمینی وهمچنین تجدیدنظر در سرمایه‌گذاری‌های بزرگ وجلوگیری از بوجود آمدن غولهای بزرگ صنعتی براساس موازین اسلامی در نخست وزیری تشکیل شده است.

این مطلب بوسیله مصطفی کتیرائی وزیر مسکن و شهرسازی در جامعه کارکنان آنورارتخانه عنوان شد.

وزیر مسکن و شهرسازی سپس به وضع اقتصادی کشور اشاره کرد و گفت

ما بدبختانه وارث وضع بدی هستیم، رژیم گذشته ایران موجب این درهم‌ریختگی و آشوب شد.

دولت بازرگان برای سروسامان دادن بوضع اقتصادی کشور راه پرپیچ‌وخمی درپیش دارد که باید بیاری خدا و همکاری ملت شریف ایران که قهرمانانه جنگیدند، براین مشکلات چیره شود. پایان اعتصابها می‌تواند راهگشای بسیاری از مسائل باشد.

مصطفی کتیرائی در مورد سهره وامهای مسکن گفت: در بهره بانکها تجدیدنظر می‌شود و با موازین شرعی و اسلامی تطبیق داده می‌شود دراین تجدیدنظر سود وام‌گیرندگان درنظر گرفته می‌شود.

مصطفی کتیرائی وزیر مسکن و شهرسازی در مورد سیاست کلی مسکن دولت گفت: مهندس بازرگان خطوط کلی برنامه خود را تشریح کرده و برای بوجود آوردن یک سیاست خاص مسکن مطالعاتی صورت گرفته است،که برای آنکه کامل و جامع باشد از نظریات گروههای مختلف استفاده می‌شود. برای پیاده کردن طرحهای خانه‌سازی به ارقام درشت نیاز داریم که متاسفانه فعلاً پولی موجود نداریم ولی ایمان داریم که با همکاری رزمندگان و مردم مجاهد مشکلات را از پیش پا برخواهیم داشت.

جامعه کارکنان وزارت مسکن و شهرسازی دراین جلسه از وزیر مسکن و شهرسازی خواستند که برای انتصاب معاونان و مدیران کل آنورارتخانه کمیته انتصاب تشکیل شود.

فرمانداران نظامی قزوین و آبادان دستگیر شدند

قزوین- سرتیپ نعمت‌الله معتمدی فرمانده لشکر ۱۶ زرهی قزوین صبح امروز وسیله سربازان و افراد لشکر در محل پادگان دستگیر و به شدت مجروح شد.

در مراسم صبحگاهی امروز یکی از روحانیون برای افراد سخنرانی کرد که سرتیپ معتمدی نیز در آن حضور داشت پس از سخنرانی سرتیپ معتمدی مورد تأیید این روحانی قرار گرفت ولی انتصاب مجدد وی به این مقام با اعتراض شدید افراد لشکر روبرو شد. افراد به طرف معتمدی حمله کردند و او را همانجا مجروح کردند. یک سرهنگ دیگر بنام سرهنگ ملک نیز در این جریان بسختی مجروح شده است.

سرتیپ معتمدی صبح دیروز وسیله روحانیون به کمیته انقلاب امام در تهران برده شد ولی بعدازظهر مجدداً به قزوین مراجعت کرد و گفته شد او مجدداً به سمت فرماندهی لشکر منصوب شده است و این امر خشم مردم قزوین را برانگیخت. بعداز تسلیم ارتش به ملت، سرتیپ معتمدی که در قتل عام مردم قزوین و تخریب و آتش زدن شهر نقش اساسی داشت ناگهان اعلام وفاداری کرد و مجدداً به مقام فرماندهی زرهی منصوب شد.

صفحه آخر

دو ساواکی مسلح در بهشت‌زهرا دستگیر شدند

۶ هزار شهید در بهشت‌زهرا مدفون شدند

روز پنجشنبه «بهشت زهرا» از جمعیت انبوهی موج میزد. عده زیادی از مردم داغدار که فرزندانشان شهید شده‌اند. برای تشییع جنازه آمده بودند. عده‌ای درحالیکه عکس فرزندان خود را در دست داشتند دنبال اجساد آنها میگشتند. آنها بوسیلهٔ جوانهای محافظ به غسالخانه راهنمائی میشدند. قبرهای زیادی توسط جوانها کنده وآماده شده بود. آنها میگفتند تاکنون ۱۰ هزار قبر آماده کرده‌اند. جوانهائی که غسل شهدا را بعهده داشتند تاظهر پنجشنبه به خبر نگار کیهان گفتند ۶ هزار ۳۷ جسد شهید را غسل داده‌اند. درحالیکه جمعیت انبوه وماتم زده باچشمهای گریان بایی سو وآنسو میرفتند ناگهان صدای شدید تیراندازی بلند شد وفریاد عده‌ای که داد میزدند آنها را بگیرید درمیان جمعیت بلند شد. یکی از جوانها به مردم هراسان و وحشت زده اخطار کرد که روی زمین دراز بکشند. چند دقیقه‌ای تیراندازی ادامه داشت ومردم خود را پشت اتومبیل‌ها و درجویهای آب پنهان کرده بودند. در این ماجرا دومامور ساواک درحالیکه تاریخک در لباس خود مخفی کرده بودند وقصد داشتند آنرا بمیان جمعیت پرتاب کنند، دستگیر شدند. هنگام دستگیری آنها توسط جوانان مسلح مردم به این دوجاییکار حمله بردند ومیخواستند آنها را بکشند. یکی از زنها با لنگه کفش خود محکم بسر آنها میزد ومیگفت: «نامردها شما جوان هیجده ساله‌ام را کشتید.» اما جوانهای مسلح مامورین ساواک را از میان جمعیت خارج کردند وآنها را با اتومبیلی به کمیتهٔ امام خمینی فرستادند.

کارکنان انتظامات ذوب‌آهن اصفهان خواستار برکناری سرتیپ بازنشسته کلالی و رحیمی معاون او هستند. شرح در صفحه ۷

سرلشگر رضا ناجی: روزی که از شاه فرمان گرفت که به عنوان فرماندار نظامی اصفهان، مبارزان بی‌سلاح این سامان را سرکوب کند، گفت: اگر من اصفهانی نبودم، شهر را به توپ می‌بستم.

سپهبد مهدی رحیمی، روزهای جمعه ششم بهمن و یکشنبه هفتم بهمن، جلو دانشگاه و میدان ۲۴ اسفند را با ریختن خون جوانان رزمنده ایران رنگین کرد. این امیر، نمی‌شنید که مردم می‌گویند: وای به روزی که مسلح شویم.

سرلشگر منوچهر خسروداد: نه تنها مردم بی‌دفاع را با هلیکوپتر به رگبار گلوله بست، به خانه آیت‌الله شریعتمداری حمله کرد و دو پناهنده را در این خانه به خون کشید. خسروداد می‌خواست به نفع شاه سابق کودتا کند.

● نماینده حاکم شرع، قضات دادگستری و شهود عینی در دادگاه حضور داشتند

چند تن از خانواده‌های شهدا ناظر محاکمه و اعدام محکومین بودند

ایرانیان زرتشتی پیروزی انقلاب ملت نجیب ایران را برهبری زعیم عالیقدر انقلاب ملت، حضرت آیت‌الله العظمی امام خمینی تبریک و تهنیت عرض نموده امیدوارند با پشتکار و صداقت نخست وزیر ملی جناب آقای مهندس مهدی بازرگان موفقیت و سعادت کامل نصیب ملت ایران بشود.

انجمن زرتشتیان

جناب آقای مهندس مهدی بازرگان
نخست وزیر انقلابی ومحبوب ایران

افتخار داریم که در زمان دولت دکتر محمد مصدق آزاد مرد تاریخ ایران لباس سربازی بزتن داشتیم وپاسدار آبهای ایران بودیم و بعلت سرپیچی از دستور افسران خود جهت کشتار برادران وخواهران خرمشهری وآبادانی خود مدت سه سال در قلعه فلک الافلاک وخاش وبلوچستان وزندان لشگر ۲ زرهی وزندان قصر در بند بودیم وحال نیز جان برکف آماده نثار خون خود در راه فرمان رهبر انقلاب آیت‌الله العظمی خمینی وآنجناب هستیم.

از طرف سربازان نیروی دریائی زمان دکتر مصدق که در بند استبداد افتاده‌اند. محمدعلی بردی

جناب آقای مهندس مهدی بازرگان
نخست‌وزیر محبوب ایران

بدینوسیله پشتیبانی کامل خود را از دولت قانونی و شرعی آنجناب که از افراد متقی و مجاهدین راه حق و عدالت میباشند اعلام داشته و حسن انتخاب قائد اعظم امام‌خمینی را گرامی میداریم.

صنف فرش فروش استان همدان

جناب آقای مهندس مهدی بازرگان
نخست وزیر منتخب ملت ایران

با افتخار و سربلندی انتخاب آن جناب را به سمت نخست وزیری از طرف زعیم و پیشوای عالیقدر و مجاهد بزرگ ایران حضرت آیت‌الله امام خمینی که بر خواست قاطبه ملت ایران متکی است تبریک گفته و امید است در تحقق و آمال و اهداف بزرگ انقلاب ایران پیروز و موفق باشید.

مرتضی طوسی رئیس اتحادیه گوشت گاو

جناب آقای مهندس مهدی بازرگان

ما کارگران و کارمندان ایران ناسیونال همصدا با همه زحمتکشان از بند رسته ایران پیروزی پرشکوه انقلاب غرورآفرین خلق قهرمان وطنمان را به رهبری حضرت آیت‌الله امام خمینی تبریک میگوئیم و انتخاب برحق و امیدبخش آنجناب به سمت نخست‌وزیری کشور عزیزمان را به ملت غیور ایران تهنیت گفته بدینوسیله مراتب تائید و پشتیبانی قاطع عموم کارکنان ایران ناسیونال را از جنابعالی و هدفهای مقدس انقلاب اعلام میداریم.

سندیکای کارگران ایران‌ناسیونال

بنام خدا

دوست مبارز و مجاهد آقای دکتر کاظم سامی کرمانی

انتصاب شایسته جنابعالی بمقام وزارت بهداری که بحق لیاقت و کاردانی آنرا دارید موجب نهایت مسرت گردید از خداوند بزرگ توفیق خدمات ارزنده شما را برای مردم مسلمان ایران خواهانیم.

دکتر اخلاقی- عباس الهی- دکتر تاج‌الدینی- اعتمادی- دکتردل‌آسائی- دکتر سیروس سهامی- دکتر سرجمعی- دکترمنوچهر عسگری- دکتر فضلی‌نژاد- مادرشاهی دکتر مشکوة- دکتر حائریان- دکترصادق صدری‌زاده- دکتر کمال مرندی- دکتر عبادزاده- دکتر رضا گلچیان- دکتر جعفر نقیبی- دکترجواد باقری- اکبر میرمصطفائی- رضا کشاورز- فریدون صلاحی- دکترسیدمحمود علوی- مهندس یزدان‌پناه- دکتر یزدان‌پناه- مهدی حکیمی- جواد فردیس- مهدی ناظمیان

جناب آقای مهندس مهدی بازرگان

اکنون که بفرمان رهبر انقلاب ایران زعیم عالیقدر حضرت آیت‌الله‌العظمی امام خمینی بریاست دولت موقت انتخاب شده‌اید ما کارگران و کارکنان کارخانجات صنعتی جهان انتخاب شایسته بحق شما راتبریک و تهنیت میگوئیم و حمایت و پشتیبانی خود را در اجرای اهداف مقدسی که بعهده گرفته‌اید اعلام میداریم و موفقیت شما را در این انقلاب بزرگ و تاریخی ملت ایران از خداوند متعال خواستاریم.

هیئت مدیره سندیکای کارگران کارخانجات صنعتی جهان- کرج

اعلامیه اتحادیه‌های صنفی تهران

اتحادیه‌های صنفی تهران به ندای بزرگوارانه قائد اعظم حضرت آیت‌الله‌العظمی خمینی تعظیم می‌کند و اعلام می‌دارد به پاس پیروزی انقلاب اسلامی ایران که طنین فریادهای حق‌طلبانه و آزادیخواهانه اسلام در جهان بود، از امروز فعالیت خود را آغاز می‌کند. و در پرتو فضیلت انسانی اسلام در خدمت همشهریان مبارز و آزادخواه خواهد بود. اتحادیه‌های صنفی تهران به فرمان رهبر کبیر ملت ایران شدیداً با سوداگری، گرانفروشی، کم‌فروشی، اجحاف، احتکار و سودجویی که عارضه‌های فرهنگ اقتصادی امپریالیستی است مبارزه می‌کند و با پشتیبانی از مبانی اقتصاد ملی و ضداستثماری انقلاب اسلامی به پیشواز فصلی تازه از تاریخ نوین ایران می‌رود.

پایدار باد معنویت و فضیلت اسلام

اتحادیه‌های صنفی تهران

بنام خدا

کارکنان بانک اعتبارات ایران ضمن اعلام همبستگی مجدد با انقلاب راستین ملت ایران برهبری زعیم عالیقدر آیت‌الله‌العظمی امام خمینی و پیوستگی کامل با کمیته هماهنگی بانکهای خصوصی و دولتی انتخاب جناب آقای مهندس بازرگان رادمرد مبارز را بسمت نخست‌وزیری دولت موقت انقلاب تبریک و تهنیت عرض نموده و پشتیبانی خود را در راه به‌ثمر رسانیدن اهداف مقدس ملت غیور و مسلمان تا آخرین مرحله اعلام میداریم.

کارکنان بانک اعتبارات ایران

خسروداد: من بیگناهم، مسئول همه جنایات شاه است

ع‌ژنرال جنایتکار، رژیم منقرض پهلوی، در آخرین لحظات، وقتی به جزای جنایات خود میرفتند تا پیش چوخه اعدام بایستند، با خبرنگار کیهان گفت‌وگو کردهاند.

آنچه می‌خوانید، آخرین حرفهای این جانیان، در آخرین لحظات هستی پرادبار آنهاست.

سؤال- شما فکر می‌کنید که دولت انقلابی،اسلامی چرا شما را به اعدام محکوم کرده است؟

خسروداد- من کشتاری نکردهام. به همان خدا قسم. من هیچکس را نکشتهام.

سؤال- پس این جنایات به عهده چه کسی است؟

خسروداد- بخدا من در هیچی دخالت نداشتهام. باور کنید. من در هیچ کاری دخالت نداشتهام. من بیگناه هستم. من در هیچ کاری دخالت نداشتهام.

سؤال- شما فکر می‌کنید گناهکاران این رژیم چه کسانی هستند؟

خسروداد- همان کسانی که درآن سر نشسته بودند و تصمیم می‌گرفتند.

سؤال- لطفاً اسم ببرید.

خسروداد- خود شاه و همکارانش که آنجا بودند. من با هیچکدام آنها ارتباط نداشتم.

سؤال- چطور شما در دستگاه حکومت بودید و هیچکدام از این جنایتکاران را نمی‌شناسید.

خسروداد- بخدا نبودم. من سرکار هواپمایی بودم.

سؤال- مقدم رئیس ساواک دراین جنایات چقدر سهیم بود؟ بعد از رفتن شاه؟

خسروداد- در کدام جنایات؟

سؤال در همین کشتارهایی که شده.

خسروداد- اینها باهم اگر جلسه داشتند، کاری داشتند، من که نبودم نمی‌دانم چکار می‌کردند.

سؤال- آیا آقای مقدم دراین جنایات بوده؟ رشته اصلی دست او بوده؟

خسروداد- من بخدا خبر ندارم، نمی‌دانم که اینها با کی ارتباط داشتند، چه کسانی بودهاند؟

سؤال- شما می‌دانید که در یکسال اخیر در حدود صدهزار نفر کشته شدهاند. شاه به تنهائی نمی‌توانست یک چنین کاری بکند مگر اینکه این سیستم یک سیستمی بود که می‌توانست اوامر او را انجام بدهد.

خسروداد- در سازمانی که با من کار می‌کرد من در هواپیمای کوچک خودم بودم. مشغول آموزش بچه‌ها بودم. هیچ ارتباطی با اینها نداشتم.

سؤال- پس هیچکس دراین رژیم هیچ ارتباطی با این جنایات نداشته، من نمی‌دانم اینهمه کشته از کجا آمده.

خسروداد- من نمی‌گویم که کسی ارتباط نداشته. اگر سیستم و سازمانی بوده من خبر ندارم والله.

سؤال- شما در مصاحبه‌تان اعلام کرده بودید اگر بختیار بگذارد شاه برود کودتا می‌کنید.

خسروداد- من خودم مصاحبه نکردم. من تکذیب کردم. از قول من بیخود گفتند. من با کی مصاحبه کردهام؟ بیایند ببینند. تمام این‌ها والله شایعات است. مثل همان موقع که گفتند که من فرار کردم. من مردانه تلفن کردم به سرهنگ توکلی که من اینجا هستم باین آدرس. آمدم خودم را معرفی کردم. کسی هم من را دستگیر نکرد.

سؤال- بختیار در این جنایات چقدر سهیم بود؟ بعد از رفتن شاه؟

خسروداد- قبل از رفتن شاه باید اینها تسلیم امام خمینی می‌شدند و تکروی کردند که یک چیز انقلاب بزرگ ملی و اسلامی هست....

سؤال- جواب من را بدهید. آقای بختیار در این جنایات چه سهمی داشت، بعد از رفتن شاه؟

خسروداد- ایشان نخست‌وزیر بوده. از صحبتهایی که می‌شنیدید می‌توانید خودتان قضاوت بکنید که چه می‌گفت و چه دستور می‌داده.

سؤال- خلاصه جواب من را بدهید. تصمیم‌گیری را چه کسی می‌کرد؟

خسروداد- من که نبودم که بدانم کی تصمیم می‌گرفت.

نصیری: جنایتکاران واقعی فرار کرده‌اند

نصیری، این اهریمنی که در لباس انسان، سالیان دراز در مخوف‌ترین شکنجه‌گاهها عزیزترین فرزندان مردم را سوزاند، از سقف آویخت، شکنجه داد و شهید کرد. پیش روی مرگ ذلیل و بدبخت بود. دهانی که از آن فرمان مرگ و شکنجه هزاران انسان بیرون ریخته بود، از ترس قلبا میشد. او به زحمت حرف میزد.

متن مصاحبه با او بدین شرح است:

سئوال- آقای نصیری.

نصیری- جانم.

سئوال- می‌گویند که شما در این جنایات چندین ساله رژیم نقش مهمی داشتهاید، لطفا زبان را بفرمائید.

نصیری- والله من شخصاً هرگز دخالتی نداشتهام. دخالت را آنهایی ماندهاند که رفتهاند. اگر من هم داشتم منهم می‌رفتم. من در سفارت پاکستان استخدا دادم. من در سفارت پاکستان بودم، اگر منهم تقصیرکار بودم مثل سایرین مسهم می‌رفتم. ولی هم آمدم اینجا باز سایرین رفتند من ماندم.

سئوال- آیا علت بازگشت شما این نبود که از ابعاد این جنبش مردم اطلاع نداشتید و فکر می‌کردید می‌توانید با یک سری رفرمهای دوباره حاکم بشوید و به همین جهت بود که برگشتید؟

نصیری- اولاً بنده نه دنبال کار دولتی و نه دنبال هیچ چیز نبودم. استعفا دادم.

سوال- آقای ارتشبد نصیری شما چرا برای کمک به این دولت انقلاب اسلامی اطلاعات خودتان را در اختیار این دولت قرار نمی‌دهید، چون شما به عنوان رئیس ساواک حتماً اطلاعات زیادی دارید.

نصیری- والله من چندین مرتبه دراین مورد صحبت کردهام. باید به فرم کارسازمان آشنا باشید تا بتوانید عرایضی را عرض می‌کنم توجه به آنها بکنید. در سازمان اطلاعات ۱۲ اداره هست که هر اداره مسئول مستقیم کارهای خودش است. من بولتن‌هایی را که این ادارات تهیه می‌کردند عیناً به عرض می‌رساندم اگر دستوراتی داده می‌شد به خط خودم زیر همان بولتن‌ها نوشته می‌شد که در سوابق باید موجود باشد.

سوال- شما اطلاع دارید که شکنجه‌گاهای ساواک کجا هستند؟

نصیری- این را من اطلاع نداشتم و باور هم نمی‌کردم تا اینجا که آمدم با چند نفر از این آقایان بحث کردم، اینها آمدند اینجا صحبت کردند، آشنا شدم، استنباط می‌کنم که یک چیزهایی بوده که من متأسفانه متوجه نشدهام.

سوال- یعنی اصلاً شما از شکنجه‌های ساواک مطلع نبودید؟ به عنوان رئیس ساواک.

نصیری- عرض کردم فرم کار سازمان طوریست که این که روی این میز نشسته از کار میز پهلوئیش اطلاع ندارد. اینهایی هم که تماس داشتهاند با زندانیان نفر رده هفتم و هشتم بعد از من بودهاند.

انحلال گاردهای جاویدان و شاهنشاهی

گارد شاهنشاهی سابق و گارد جاویدان به دستور رئیس ستاد کل ارتش ملی ایران امروز منحل شد و عده‌یی از امرای ارتش نیز بازنشسته و از کار برکنار شدند. از جمله برکنار شدگان سپهبد سیاوش بهزادی رئیس دادرسی ارتش میباشد.

همچنین ارتش برای کاهش دوره‌های نظام وظیفه عمومی و دوره‌های آموزشی نظام وظیفه مطالعات وسیعی را آغاز کرده و در نظر است که اداره دادرسی ارتش نیز فعالیتهایش منحصر به رسیدگی به جرائم و تخلفات افراد نیروی ارتش ملی ایران بشود.

به دستور سرلشگر قرنی رئیس ستاد کل ارتش ملی ایران، گارد شاهنشاهی سابق و گارد جاویدان از تاریخ ۵۷/۱/۲۸ منحل می‌گردد.

کلیه افسران، درجه‌داران، کارمندان و سربازان گارد منحله، باید خود را به نیروی زمینی معرفی نمایند. اماکن و تاسیسات این یگانها در اختیار نیروی زمینی قرار می‌گیرد. لشگر گارد سابق به صورت یک لشگر پیاده تجدید سازمان خواهد شد، افسران و درجه‌داران و سربازان لشگر یک پیاده به یگانهای مربوطه مراجعه نمایند.

پیادەروی این جمعیت ساعت ۱۰/۳۰ صبح از دانشگاه صنعتی تهران شروع شد و تظاهر کنندگان ساعت ۲/۳۰ بعدازظهر پس از عبور از خیابان‌های آبزهاور، ۲۴ اسفند، سی‌متری شاه، بهارستان، و ژاله به خیابان ایران مقابل محل سکونت امام رسیدند.

راهپیمایان پلاکاردهائی دردست داشتند که روی آنها نوشته شده بود:

- تعقیب و برکناری فرمانداران مزدور اولین خواسته ما است.
- ارتش ملی ایران تیمسار نمی‌خواهد.
- جلادان فاسد دیروز، نمی‌توانند انقلابیون امروز باشند.

رادیو-تلویزیون با سانسور نمی‌خواهیم.

- توبه سران ارتش را باور نمی‌کنیم همچنانکه توبه شاه را باور نکردیم.
- سانسور اندیشه‌ها، مغایر آزادی است.

پس از اینکه جمعیت به خیابان ایران رسید، پاسداران انقلاب از ورود آنها به این خیابان جلوگیری کردند، راهپیمایان روی زمین نشستند تا اجازه ورود آنها به خیابان ایران داده شود. در حدود ساعت ۴ بعدازظهر یکی از روحانیون به نمایندگی از جانب امام اعلام کرد که راهپیمایان میتوانند به خیابان ایران وارد شوند.

پاسخ به راه‌پیمایان

بعد از بین راهپیمایان ۱۴ نماینده انتخاب شد تا بحضور امام رفته و مشکلات و نظریات خود را مطرح کنند. اما بعد از ساعتی، صدای حجت‌الاسلام هاشمی رفسنجانی از بلندگو به گوش رسید که گفت:

«اظهارات شما به خدمت امام عرضه شد. همانطور که اطلاع دارید بعلت کسالت و نقاهت ۲۰ روز است که امام از پذیرش عامه معذورند و نمی‌توانند در مجامع شرکت کنند. ایشان فرمودند با شما صحبت کنم و از زحمت شما تشکر کنم و درباره خواسته‌هایتان توضیحات لازم را عرض کنم. شما میدانید که اقرار شده در حکومت اسلامی آینده، آراء همه مردم به حساب می‌آید و نوع حکومت را اکثریت قاطع مردم تعیین خواهد کرد. امام بارها فرموده‌اند که خائنها و آقایان آزادند نظریات خود را بگویند، ولی باید دقت شود که اظهارات ما در مسیر خواستهای دشمن واقع نشود و نیرنگهای «ساواک» و «سیا» و دشمنان داخلی و خارجی را در نظر داشته باشند. خواست دشمن اینست که نگذارد آرامش برقرار شود و اعتصابات شکسته نشود و می‌خواهد به دنیا بقبولاند که ملت ایران رشد و کمال لازم را برای استقلال ندارد. در این موقعیت حساس وظیفه همه قشرهای کوچک و بزرگ و با هر ایدئولوژی این است که اقتصاد خوابیده را بحرکت درآوریم و آرامش را برقرار کنیم تا مردم در محیط آرام درباره سرنوشت خود تصمیم بگیرند. حرفهای منطقی را همیشه میتوانید بدون هیاهو و درگیری و اختلاف در روزنامه‌ها منعکس کنید. اما در مورد بعضی انتصابات محبتهائی شده که صریحا اعلام میکنم این انتصابها موقتی است و افراد لایق بزودی جای خودشان را احراز میکنند.

همانطور که از پلاکاردهای شما برمی‌آید شما رهبری امام را پذیرفته‌اید و این اگر صادقانه باشد یعنی همکاری با دولت مبموث امام. البته انتقاد آزاد است ولی بشرطیکه ایجاد اختلال و تحریک نکند و مانع برقراری نظم نشود. حرف امام اینست که دوستان متفرق شوید و بدون تغییر اساسی و بنیادی قادر نخواهد بود حافظ منافع ملت و نگهدارنده سنگرهای انقلاب مردم باشد. بنابراین پیشنهادات زیر را جهت برقراری یک ارتش ملی به دولت موقت انقلابی ارائه میدهیم:

۱- انحلال کامل ارتش کنونی و خلع‌ید و محاکمه کلیه امرا و افسران و درجه‌داران مرتجع وتشکیل ارتش انقلاب ملی.

۲- ایجاد کمیته‌های انقلابی توسط کلیه پرسنل که موضع مردمی آنها قبلا شناخته شده است و تحت‌نظر هیئتی متشکل از رزمندگان پیشتاز و روحانیت مترقی انجام وظیفه نمایند.

۳- انتخاب شورای انقلابی توسط کمیته‌های یادشده در بند ۲ و تعیین عناصر مبارز برای حفظ و حراست از پادگانها و کمکرسانی به سنگرهایی که در سطح شهر و روستاها توسط مبارزین انقلاب حفظ میگردند.

۴- کمک گرفتن از دست‌آوردهای سازمانهای مسلح پیشتاز که تجربه تئوری و عملی مبارزاتی درمورد جهت سازماندهی و مستحکمتر نمودن شکل‌بندی ارتش ملی.

۵- با توجه به عناصر ضد انقلابی که در صفوف امکان کارشکنی و درگیری مستقیم با نیروهای انقلاب را دارند لذا احتیاج مبرم به صمانت اجرایی جهت استقرار خواستهای بحق خود را داریم.

۶- تسریع در مسلح نمودن عناصر انقلابی بعنوان پشتوانه‌ای جهت جلوگیری از اعمال نفوذ عناصر ضدانقلابی.

۷- تا زمانیکه خواستهای فوق عملی نشود از حضور در یگانها پرسنل انقلابی نیروهای مسلح اعم از وظیفه و کادر خبار شب هیچ اشاره‌ای به این راهپیمائی نکرد و در انتهای برنامه از قول روابط عمومی نیروی هوائی اعلام شد که گردهم‌آئی ساعت ۱۰ صبح امروز در قلعه‌مرغی صحیح نیست.

در قطعنامه پرسنل نیروهای مسلح

انحلال کامل ارتش فعلی و تشکیل ارتش ملی در خواست شد

ما پرسنل انقلابی نیروهای مسلح در گردهمایی ۵۷/۱۱/۲۶ در دانشگاه صنعتی با درنظر گرفتن ساخت وشکل بندی ارتش از رژیم گذشته که همانا حافظ منافع امپریالیسم و مزدوران داخلی آن میباشد به این نتیجه رسیدهایم که به هیچ نحو چنین سیستم مرتجعی بدون تغییر اساسی و بنیادی قادر نخواهد بود حافظ منافع ملت و نگهدارنده سنگرهای انقلاب مردم باشد. بنابراین پیشنهادات زیر را جهت برقراری یک ارتش ملی به دولت موقت انقلابی ارائه میدهیم:

۱- انحلال کامل ارتش کنونی و خلع‌ید و محاکمه کلیه امرا و افسران و درجه‌داران مرتجع وتشکیل ارتش انقلاب ملی.

۲- ایجاد کمیته‌های انقلابی توسط کلیه پرسنل که موضع مردمی آنها قبلا شناخته شده است و تحت‌نظر هیئتی متشکل از رزمندگان پیشتاز و روحانیت مترقی انجام وظیفه نمایند.

۳- انتخاب شورای انقلابی توسط کمیته‌های یادشده در بند ۲ و تعیین عناصر مبارز برای حفظ و حراست از پادگانها و کمکرسانی به سنگرهایی که در سطح شهر و روستاها توسط مبارزین انقلاب حفظ میگردند.

۴- کمک گرفتن از دست‌آوردهای سازمانهای مسلح پیشتاز که تجربه تئوری و عملی مبارزاتی درمورد جهت سازماندهی و مستحکمتر نمودن شکل‌بندی ارتش ملی.

۵- با توجه به عناصر ضد انقلابی که در صفوف امکان کارشکنی و درگیری مستقیم با نیروهای انقلاب را دارند لذا احتیاج مبرم به صمانت اجرایی جهت استقرار خواستهای بحق خود را داریم.

۶- تسریع در مسلح نمودن عناصر انقلابی بعنوان پشتوانه‌ای جهت جلوگیری از اعمال نفوذ عناصر ضدانقلابی.

۷- تا زمانیکه خواستهای فوق عملی نشود از حضور در یگانها پرسنل انقلابی نیروهای مسلح اعم از وظیفه و کادر

● دهها هزار تن از گروههای مختلف مردم، دیروز در یک راه‌پیمائی آرام از دانشگاه صنعتی به محل اقامت امام رفتند و خواستار تشکیل ارتش خلقی شدند.

در تظاهرات و راه‌پیمائی مردم و «نظامیان انقلابی» گفته شد:

ارتش خلقی باید ایجاد شود

نزدیک به دهها هزار نفر، از دانشجویان و گروههای مختلف ارتش متشکل از نیروی هوائی، زمینی و دریائی در یک پیاده‌روی از دانشگاه صنعتی تا محل سکونت امام خمینی، خواستار تشکیل ارتش انقلاب ملی شدند.

پیاده‌روی این جمعیت ساعت ۱۰/۳۰ صبح از دانشگاه صنعتی تهران شروع شد و تظاهر کنندگان ساعت ۲/۳۰ بعدازظهر پس از عبور از خیابان‌های آبژهاور، ۲۴ اسفند، سی‌متری شاه، بهارستان، و ژاله به خیابان ایران مقابل محل سکونت امام رسیدند.

راهپیمایان پلاکاردهائی دردست داشتند که روی آنها نوشته شده بود:

- تعقیب و برکناری فرمانداران مزدور اولین خواسته ما است.
- ارتش ملی ایران تیمسار نمی‌خواهد.
- جلادان فاسد دیروز، نمی‌توانند انقلابیون امروز باشند.

رادیو-تلویزیون با سانسور نمی‌خواهیم.

- توبه سران ارتش را باور نمی‌کنیم همچنانکه توبه شاه را باور نکردیم.
- سانسور اندیشه‌ها، مغایر آزادی است.

پس از اینکه جمعیت به خیابان ایران رسید، پاسداران انقلاب از ورود آنها به این خیابان جلوگیری کردند، راهپیمایان روی زمین نشستند تا اجازه ورود آنها به خیابان ایران داده شود. در حدود ساعت ۴ بعدازظهر یکی از روحانیون به نمایندگی از جانب امام اعلام کرد که راهپیمایان میتوانند به خیابان ایران وارد شوند.

پاسخ به راه‌پیمایان

بعد از بین راهپیمایان ۱۴ نماینده انتخاب شد تا بحضور امام رفته و مشکلات و نظریات خود را مطرح کنند. اما بعد از ساعتی، صدای حجت‌الاسلام هاشمی رفسنجانی از بلندگو به گوش رسید که گفت:

«اظهارات شما به خدمت امام عرضه شد. همانطور که اطلاع دارید بعلت کسالت و نقاهت ۲۰ روز است که امام از پذیرش عامه معذورند و نمی‌توانند در مجامع شرکت کنند. ایشان فرمودند با شما صحبت کنم و از زحمت شما تشکر کنم و درباره خواسته‌هایتان توضیحات لازم را عرض کنم. شما میدانید که اقرار شده در حکومت اسلامی آینده، آراء همه مردم به حساب می‌آید و نوع حکومت را اکثریت قاطع مردم تعیین خواهد کرد. امام بارها فرموده‌اند که خائنها و آقایان آزادند نظریات خود را بگویند، ولی باید دقت شود که اظهارات ما در مسیر خواستهای دشمن واقع نشود و نیرنگهای «ساواک» و «سیا» و دشمنان داخلی و خارجی را در نظر داشته باشند. خواست دشمن اینست که نگذارد آرامش برقرار شود و اعتصابات شکسته نشود و می‌خواهد به دنیا بقبولاند که ملت ایران رشد و کمال لازم را برای استقلال ندارد. در این موقعیت حساس وظیفه همه قشرهای کوچک و بزرگ و با هر ایدئولوژی این است که اقتصاد خوابیده را بحرکت درآوریم و آرامش را برقرار کنیم تا مردم در محیط آرام درباره سرنوشت خود تصمیم بگیرند. حرفهای منطقی را همیشه میتوانید بدون هیاهو و درگیری و اختلاف در روزنامه‌ها منعکس کنید. اما در مورد بعضی انتصابات محبتهائی شده که صریحا اعلام میکنم این انتصابها موقتی است و افراد لایق بزودی جای خودشان را احراز میکنند.

همانطور که از پلاکاردهای شما برمی‌آید شما رهبری امام را پذیرفته‌اید و این اگر صادقانه باشد یعنی همکاری با دولت مبموث امام. البته انتقاد آزاد است ولی بشرطیکه ایجاد اختلال و تحریک نکند و مانع برقراری نظم نشود. حرف امام اینست که دوستان متفرق شوید و بدون تغییر اساسی و بنیادی قادر نخواهد بود حافظ منافع ملت و نگهدارنده سنگرهای انقلاب مردم باشد. بنابراین پیشنهادات زیر را جهت برقراری یک ارتش ملی به دولت موقت انقلابی ارائه میدهیم:

۱- انحلال کامل ارتش کنونی و خلع‌ید و محاکمه کلیه امرا و افسران و درجه‌داران مرتجع وتشکیل ارتش انقلاب ملی.

۲- ایجاد کمیته‌های انقلابی توسط کلیه پرسنل که موضع مردمی آنها قبلا شناخته شده است و تحت‌نظر هیئتی متشکل از رزمندگان پیشتاز و روحانیت مترقی انجام وظیفه نمایند.

۳- انتخاب شورای انقلابی توسط کمیته‌های یادشده در بند ۲ و تعیین عناصر مبارز برای حفظ و حراست از پادگانها و کمکرسانی به سنگرهایی که در سطح شهر و روستاها توسط مبارزین انقلاب حفظ میگردند.

۴- کمک گرفتن از دست‌آوردهای سازمانهای مسلح پیشتاز که تجربه تئوری و عملی مبارزاتی درمورد جهت سازماندهی و مستحکمتر نمودن شکل‌بندی ارتش ملی.

۵- با توجه به عناصر ضد انقلابی که در صفوف امکان کارشکنی و درگیری مستقیم با نیروهای انقلاب را دارند لذا احتیاج مبرم به صمانت اجرایی جهت استقرار خواستهای بحق خود را داریم.

۶- تسریع در مسلح نمودن عناصر انقلابی بعنوان پشتوانه‌ای جهت جلوگیری از اعمال نفوذ عناصر ضدانقلابی.

۷- تا زمانیکه خواستهای فوق عملی نشود از حضور در یگانها پرسنل انقلابی نیروهای مسلح اعم از وظیفه و کادر

سازمان چریک‌های فدائی خلق در مصاحبه مطبوعاتی اعلام کرد:

کلیه فرماندهان سابق ارتش باید در دادگاه خلق محاکمه شوند

بدینوسیله روز چهارشنبه دو تن از اعضای سازمان چریکهای فدائی خلق در یک مصاحبه مطبوعاتی که در ستاد عقیدتی این سازمان در دانشکده فنی دانشگاه تهران تشکیل شده بود شرکت کرده و به سئوالات خبرنگاران داخلی و خارجی در مورد مسائل سیاسی روز پاسخ گفتند:

اولین سئوال از جانب یکی از خبرنگاران در مورد چگونگی مسلح شدن مردم به هنگام حادثه پادگان فرح‌آباد بود که پاسخ داده شد: این کار در شرایطی صورت گرفت که هیچ یک از نیروهائی که رهبری جنبش را در دست داشتند دستور سریع حمله به پادگانها را صادر نکرده بودند. سازمان چریکهای فدائی خلق از قبل یعنی از حوالی ۱۷ شهریور (جمعه خونین) اعلام کرده بود که ارتش مزدور ضدخلقی به عنوان عامل عمده سرکوب نیروهای مترقی در ایران باید نابود گردد و تاهنگامی که یک ارتش خلقی متشکل از عناصری که فقط متعلق به مردم هستند و در راه نابود کردن ارتش ضدخلقی مبارزه کرده و جنگیده‌اند، امکان پیروزی و حفظ آن وجود ندارد. در این شرایط و در حالیکه کوشش‌های خیلی عجولانه نیروهای انتظامی و توده‌های مردم جلوگیری شود، تضادها آنقدر شدت یافت که مردم جدا از همه رهبرانشان که تا آنروز آنها را کنترل کرده بودند رو به سوی پادگانها آوردند و پادگانها را خلع سلاح کردند. سازمان چریکهای فدائی خلق چون این مسئله را تشخیص داده بود که مردم آمادگی حمله به پادگانها را دارند به تمام نیروهای هوادار خود توصیه کرده بود که در جریان نابود کردن ارتش مزدور نقش فعالی را به عهده بگیرند. ساعت ۱۱/۵ روز شنبه برای محاصره پادگان به نیروی بیشتری احتیاج دارند. هواداران سازمان میز که به تظاهرات آرامی دست زده بودند در همان لحظه تظاهرات را قطع کرده و در گروههای کوچکتر به سوی پادگانها راه افتادند. موارد دیگر اقدام فدائیان حمله به پادگانها، کمیته محلس و کمیته ضدخلقی ساواک بود که در این چند مورد شهدائی هم دادیم.

نمی‌توانیم قبول کنیم که ژنرالهائی که تا دیروز دستشان به خون مردم آغشته بود امروز دوباره در رأس ارتش قرار بگیرند. اما با این حال ما با نیروهائی که از طرف کمیته امام خمینی حمایت می‌شوند و نماینده او هستند چنانچه قصد داشته باشند مردم را خلع سلاح کنند درگیری مسلحانه نخواهیم‌کرد. ما هرگز با نیروهائی که از مردم هستند نخواهیم جنگید حتی اگر ایمان داشته باشیم که آنها اشتباه میکنند و اکنون راهی را می‌روند که به سود مردم نیست.

س- هفته گذشته در برنامه‌ای که ارائه کردید تا چه حد در مورد این برنامه با دولت بازرگان مذاکرات مستقیم داشتهاید؟

ج- ما در ۱۹ بهمن که سالگرد آغاز جنبش مسلحانه بود طرحی که برای وظایف دولت موقت تهیه و تنظیم شده بود انتشار دادیم، ما مستقیما با آنها در مورد برنامه دولت وارد مذاکره نشدهایم.

س- آیا معتقدید که دولت جدید موفق خواهد شد یک موازنه صحیح اقتصادی بین گروههای مردم بوجود آورد؟

ج- ما فکر می‌کردیم که این انقلاب، دولتی بسیار متفاوت و مغایر با دولتی که روی کار آمده می‌توانست روی کار بیاورد اگر همانقدر که جنبش توده‌ای کنونی عمق و ریشه دارد دولت هم همانقدر رادیکال و خلقی بود برای ما جای خوشبختی بسیار زیادی بود، بنابراین ما خوشبین نیستیم که مسائلی را که در رابطه با رفاه اقتصادی مردم پیش‌بینی می‌کردیم این انقلاب بتواند تأمین کند.

س- نظرتان راجع به حادثه سفارت امریکا و خارجی‌های مقیم ایران چیست؟

ج- ما دستور حمله به سفارت امریکا را صادر نکردیم و فکر می‌کنیم که تبعه دول خارجی که در ایران اقامت دارند نباید در کشاکش انقلاب مورد تهاجم قرار بگیرند و بدون اینکه نقش آنها در مخالفت با انقلاب یا توطئه‌هائی که ممکن است از طرف مستظفران امریکائی در حال وقوع باشد فراموش شود و بدون حل این مسائل که نقش ضدانقلابی آنها را توضیح می‌دهد و روشن میکند، نباید مورد حمله و تهاجم قرار گیرند.

س- گفتید که حتی اگر نیروهای مردم قصد داشته باشند دربرابر ما قرار بگیرند و ما را خلع‌سلاح کنند علیه آنها نخواهیم جنگید، شما به عنوان یک سازمان مستقل که مشی مسلحانه را انتخاب کرده‌اید چطور می‌خواهید حفظ سلاح کنید و به موجودیت خود ادامه دهید؟

جواب- مسئله تأمین سلاح برای ما مسئله مشکلی نیست. مسئله‌ای که مطرح است مسئله سرنوشت انقلاب و روابط نیروهائی است که در آن شرکت دارند ما حتی در سخت‌ترین شرایط هم همانطور که در گذشته نشان دادهایم خودمان را مسلح می‌کردیم و درحد نیاز این امکانات را فراهم می‌کردیم.

س- می‌توانید بگوئید که اسلحه‌هایتان را پس می‌دهید یا نه؟

جواب- ما فکر نمی‌کنیم که این دستور که مردم اسلحه‌شان تحویل آن ارتشی که با آن جنگیدند بدهند یک تصمیم به سود مردم نخواهد بود اما به خاطر حفظ اسلحه این سلاحها بامردم نخواهیم جنگید.

سئوال- تصور می‌کنید سازشی صورت گرفته باشد؟

جواب- ما فکر می‌کنیم که حفظ ارتش و نیروهای مسلح و کوشش در این جهت در اولین برخورد حفظ قدرتی است که در دست امپریالیزم و بورژوازی قرار دارد. اگر منافع واقعی مردم را درنظر بگیریم باید دولت و ابزارهای حکومتی فقط از نیروهائی تشکیل شود که تاامروز برعلیه ارتجاع و برای سقوط آن مبارزه کردهاند و در ساخت حکومتی سابق هیچ جائی نداشتند. ما فکر می‌کنیم که دولت حاضر نمی‌خواهد و قادر نیست و منافعش هم ایجاب نمی‌کند که مردم را مسلح کند و ارتش را به دست مردم بسپارد.

ناجی: کشتار اصفهان کار ساواک بود

سوال- ایطوریکه از صحبتهای شما و امرای ارتش برمی‌آید گویا هیچکدام از شماها تقصیرکار نبودید. معلوم نیست اینجا یک آدم «وایکسی» مثل اینکه بوده که اینکارها را می‌کرده و...

ناجی- من به شما عرض کردم که. ملاحظه بفرمایید که عوامل ساواک می‌خواستند که بین ارتش و مردم....

سوال- رئیس ساواک هم که می‌گوید که من هیچکاره بودم تا توانستم به مردم خدمت کردم.

سوال- آیا کشتار مردم هم خدمت بود؟

ناجی- بخدا قسم اگر بدست من یا حتی بدستور من کشتار شده باشد. اینها را عوامل ساواک اینکار را کردند، (ناجی در اینجا به گریه افتاد و چند دقیقه گریست)

سوال- نجف‌آباد چی؟

ناجی- نجف‌آباد من فرماندار نظامی نبودم قربان.

سوال- نجف‌آباد حومه اصفهان نیست؟

ناجی- نخیر، حومه فهدریجان است. نجف‌آباد را از اول هم فرماندار نظامی اعلام کرده بودند.

ناجی‌جنایتکارهم بیش از مرگ دست و پایش میلرزید، او که هزاران فرزند دلاور مردم را قصابی کرده بود، در گفت و گو با کیهان چنین گفت:

سئوال- آقای ناجی شما محروفید که خیلی آدم فی‌القلبی هستید؟

ناجی- بخدا قسم. خدا را به شما قسم می‌دهم. این حرف را در مورد من نزنید. من به هیچ وجه قساوت قلب ندارم. در تمام مدتی که فرماندار نظامی اصفهان بودم تا توانستم به مردم خدمت کردم.

سوال- آیا کشتار مردم هم خدمت بود؟

ناجی- بخدا قسم اگر بدست من یا حتی بدستور من کشتار شده باشد. اینها را عوامل ساواک اینکار را کردند، (ناجی در اینجا به گریه افتاد و چند دقیقه گریست)

سوال- نجف‌آباد چی؟

ناجی- نجف‌آباد من فرماندار نظامی نبودم قربان.

سوال- نجف‌آباد حومه اصفهان نیست؟

ناجی- نخیر، حومه فهدریجان است. نجف‌آباد را از اول هم فرماندار نظامی اعلام کرده بودند. ما فقط از این نیروها تشکیل شود. ما

خطر در ارتش ارتجاعی

سئوال- شما معتقدید، که ارتش قبلی باید نابود می‌شد و از بین می‌رفت آیا اگر آن ارتش دوباره بخواهد احیاءشود شما با آن خواهید جنگید؟

جواب- ما معتقدیم هر درمانی که از آن ارتش ارتجاعی وجود داشته باشد به همان اندازه خطر بهروزیهای نیروی خود حرکاتی را که قصد احیای همان ارتش ارتجاعی را داشته باشند، افشا می‌کنیم. ما خواهیم گفت‌و اعتقاد داریم که ارتش توده‌ای باید از نیروهائی تشکیل شود که ارتش قبلی را در هم شکستند. اینها مردمی بودند سربازان، همافران و مردمی که به پادگانها حمله و آنها را تسخیر کردند. توده مردم کارگران و زحمتکشان در اینجا نقش عمده‌ای ایفا کردهاند. و ارتش جدید باید فقط از این نیروها تشکیل شود.

دکتر میناچی وزیر اطلاعات و خدمات اجتماعی می‌شود

محافل بسیار آگاه از دکتر ناصر میناچی به عنوان وزیر یک وزارتخانه جدیدالتأسیس دولت بازرگان نام می‌برند که وظایف تبلیغات و انتشارات وزارت اطلاعات و نیز وظایف سازمان‌های رفاهی و خدمات اجتماعی و اوقاف را دربرمی‌گیرد.

قبلاً نیز از میناچی به عنوان یک وزیر احتمالی کابینه بازرگان نام برده می‌شد.

دکتر میناچی از اعضای مؤسس جمعیت ایرانی دفاع از آزادی وحقوق بشر و یکی از گردانندگان اصلی حسینیه ارشاد است.

مراسم هفتمین روز شهادت همافران

عده‌ای از همافران نیروی هوایی ملی طی اطلاعیه‌ای از همقطاران خود دعوت کرده‌اند که فردا به مناسبت هفتمین روز شهادت شهدای نیروی هوایی در بهشت زهرا حاضر شوند.

در این اطلاعیه آمده است:

یکشنبه ۲۹ بهمن هفتمین روز شهادت پیشقراولان و رهگشایان انقلاب ایران (شهیدان نیروی هوایی) از همه شیفتگان آزادی و کلیه پرسنل (کادر ثابت- شبانه‌روزی) دعوت می‌شود که ساعت ۳ تا ۵ با انبوهروم برای بزرگداشت شهیدان انقلاب ایران در قطعه ۲۱ بهشت زهرا حاضر شوند.

رحیمی: من از بالا دستور می‌گرفتم

بقیه از صفحه اول

شورا، ارتش قرار شد که بطرف باشد. سئوال کردم که شهربانی هم جزو ارتش بطرف باید باشد، گفتند بله. وقتی که ایشان یکچنین مطلبی را تلفنی بمن گفتند منهم به دوستانه، به همکارانم که آنجا بودند گفتم که فوراً به آقایان خبر بدهید که پیشنهاد شما مورد تأیید منهم هست و قبول کردیم. این مسأله بود.

سئوال- آن اشخاص چه کسانی بودند که با شما در اینمورد تماس گرفتند؟

رحیمی- آن اشخاصی که آمده بودند نزد من؟

سئوال- بله.

رحیمی- بمن گفتند که ازطرف آقای آیت‌الله طالقانی آمدهاند. یکی از آنها هم آقای بابایی یا آقابابایی یک چمپن کسی بود که تلفنی با ایشان تماس گرفته بودم.

دستورالعمل امام خمینی در مورد فعالیت‌های تجاری

امام خمینی امروز طی پیامی بمناسبت آغاز فعالیتها و پایان اعتصابها از تجار وبازرگانان خواست که درمورد مشکلات و گرفتاریهای مالی کسبه با انعطاف عمل کنند و به آنها برای پرداخت وجوه چک و سفتهها مهلت کافی بدهند. در این پیام امام خمینی از کلیه قشرهائی که در اعتصابات شرکت داشتهاند، تشکر کرد. متن پیام بشرح زیرست:

بسم‌الله‌الرحمن‌الرحیم

اینک که به حواست خداوند متعال و همت و پیوستگی ملت شجاع و قهرمان ایران انقلاب اسلامی موفقیتهای چشمگیری بدست آورد لازم دانستم از کلیه اعتصابیون محترم از روحانی، دانشگاهی، فرهنگی، کارگر، کارمندان بخش‌های مختلف دولتی و خصوصی، دهقانان، مطبوعات، تجار و اصناف بازار تهران و شهرستانها و عموم بازرگانان، پیشه‌وران، صاحبان مشاغل ایدهم‌الله تعالی تشکر کنم.

رحمات فراوان و مشکلات زیادی که در طول این مدت تحمل کردید مورد قدردانی اینجانب است. اعتصابات طولانی و سراسری همبستگی بی‌نظیر شما بدنیا ثابت نمود که حاضر نیستید زیر بار دیکتاتوری و ستم بروید و حاضر نیستید اجانب در کشور شما دخالت نمایند و برای رسیدن به آرمان‌های اسلامی از هیچگونه فداکاری مضایقه ندارید.

اکنون که بیاری خداوند آماده شروع بکار و شکستن اعتصابات هستید باید به تذکرات ذیل توجه نمائید:

۱- تجار و کسبه و تولید کنندگان باید از اجحاف و گرانفروشی و هر نوع سوء استفاده از شرایط موجود خودداری نمایند و سعی کنند قیمتها کاملاً عادلانه و بر وفق

کارنامه جنایت محکومین دادگاه انقلاب

اهریمنی در پشت چهره نصیری

هیچ‌کس نمی‌دانست آن سنوان جوانی که در سال ۱۳۱۳ از دانشکده افسری فارغ‌التحصیل شد روزی نام اهریمنی‌اش پشت‌ها را به لرزه درخواهد آورد و روز دیگری تنها اعلامیه کوچکی خبر از اعدام وی خواهد داد. نعمت‌الله نصیری که خیانتش به میهن از هنگامی که حکم عزل دکتر مصدق را به وی داد، شکل کاملا مشخصی به خود گرفت، بسیار زود به مهره‌های اصلی و تعیین‌کننده رژیم تبدیل شد. او از فرماندهی گروهان‌ها و گردان‌های مختلف آغاز کرد و اندکی بعد فرمانده گارد مستقل شاهنشاهی شد. پس از آن در سال ۱۳۴۱ به مقام فرماندهی شهربانی کل کشور منصوب شد و مدال‌های رنگ ووارنگ و جوراجور گرفت. وی از همان اوان نیمز از دوستان نزدیک آمریکائیان بود و روابط حسنه‌ای با مستشاران آمریکائی مقیم ایران داشت. وی در سال ۱۳۴۲ فرماندار نظامی تهران شد و بدنبال اینگونه خدمات به درجه ارتشبدی ارتقاء یافت و یک سال بعد ریاست سازمان اطلاعات و امنیت کشور به وی سپرده شد. و این آغاز ترکتازی «آقا» بود. از آن به بعد نام نصیری تنها با قتل و جنایت، زورگوئی، کشتار مردم بیگناه، غصب زمین‌های ملی و خصوصی و ثروتاندوزی افسانه‌ای همراه بود. نصیری در طول این سال‌ها به علت نزدیکی با شاه و حامیان وی مورد تقدیر بسیار قرار گرفت و چه مدال‌ها که به وی داده نشد. مدال شجاعت به خاطر شکنجه‌ده کشتن هزاران جوان ایرانی، نشان کوشش بخاطر بی‌خانمان کردن دهها خانواده و غصب زمین‌های مالکان خرده و ساختن کاخ بر روی ویرانه کلبه‌های هموطنان ما در شمال و نشان خدمت برای خدمت به شاه و امریکا برای سرکوبی فریادهای آزادیخواهی ملت.

بدنبال آغاز جنبش ملت ایران و وزیدن بادهای مخالف بر پیکر رژیم، نعمت‌الله نصیری از سمت خود معزول و بعنوان سفیر ایران به پاکستان فرستاده شد. چندی بعد ارتشبد نصیری به تهران بازگشت، و از آن زمان بود که اندک اندک دست به وی نزدیک و نزدیک‌تر شد تا عاقبت گلوی او را گرفت. ارتشبد نعمت‌الله نصیری در حالیکه ولینعمتانش در خارج و داخل از ترس، ترس از ملت، بر خود میلرزند دیروز اعدام شد.

سرلشکر ناجی، مردی با دست خونین و قلب سنگی

سرلشگر رضا ناجی در حالیکه رنگ به رو نداشت، پاهایش می‌لرزید و دست‌های خطا کارش به سردی گرائیده بود چه راحت مرد تنها تیری در قلبش نشست و بعد کتاب جنایتی با عنوان درخا ناجی فرماندار نظامی اصفهان» بسته شد. یک جا بسته شد، در حالیکه صفحات زندگی صدها جوان ایرانی در اصفهان چه زجر آلود، چه خونبار و چه پر معجمت بسته شد. او که ۳۳ سال پیش از دانشکده افسری فارغ التحصیل شد بلافاصله برای طی دوره توپخانه به کشور آمریکا رفت. رفت تا یاد بگیرد چگونه به فرمان اجنبی با توپ قلب ایرانیان را نشانه بگیرد. و پس از آن دوره توجیهی اسلحه مدرن را در آمریکا گذراند و شاید به همین دلیل بود که هنگامی که رزمندگان ایرانی اسلحه‌های مدرن را بسوی قلب سنگی‌اش نشانه رفتند، به حوبی دانست آن تکه سرب و باروت با قلب وی چه خواهد کرد.

او در مدت خدمت افسری به دریافت نشان‌های مختلفی نائل شد و بزودی فرمانده مرکز توپخانه و موشکها شد، و چند ماه قبل به سمت فرماندار نظامی اصفهان به این شهر رفت و هنوز پا بر خاک نصف جهان نگذاشته، جهانی را داغدار کرد. جوانان را به جرم آزادیخواهی کشت و کوشید تا فریادهای حق طلبانه آنان را در گلو خفه سازد.

غافل از آنکه حق را نمی‌توان نابود کرد، می‌توان کسب حق را به تعویق انداخت، می‌توان اولین رزمندگان راه حق و آزادی را کشت، نابود کرد، اما این سلسله تا دنیا دنیاست باقیست و در حالیکه سلسله ناجی و امثالهم تنها با شلیک گلوله‌ای به پایان میرسد.

سپهبد رحیمی خط سرخی با خون بر تهران کشید

سپهبد مهدی رحیمی روزی در یک مصاحبه مطبوعاتی در حالیکه سینه‌اش را سپر کرده بود، خطاب به عده‌ای روزنامه‌نگار گفت: «من به تمام بی‌نظمی‌ها خط قرمز می‌کشم.» چند سال بعد از با کشتن صدها تهرانی و جاری کردن خون آنان خط قرمزی به بی‌نظمی‌ها کشید. اما در حقیقت بر بی‌نظمی‌های رژیمی که حامی او وامثال او بود. این خط، خط مقدس خون ایرانیان، عاقبت دامن او را گرفت و دیروز در حالیکه دیگر نه ستاره‌ای بر شانه و نه در آسمان داشت اعدام شد.

سپهبد مهدی رحیمی در سال ۱۳۲۱ وارد دانشکده افسری شد و پس از آن در مراحل گوناگون استعداد خود را برای همکاری با رژیم و ضدیت با خلق آنچنان به خوبی نشان داد که بسیار زود ارتقاء یافت و چند سال بعد به ریاست شهربانی کشور منصوب شد. او در طول این سال‌ها سایه شوم خود را برروی کشتی کشور نیز انداخت و با عنوان رئیس فدراسیون کشتی ایران در حقیقت پایه‌های حذف جوانمردی و جوانمردان را از این ورزش باستانی بنیان گذاشت. او در سال ۱۳۴۶ هنگامی که خود برخوان نعمت رژیم پهلوی نشسته بود، ادعا کرد که «کشتی‌گیران پیوسته از خوان بی‌دریغ شاهنشاه آریامهر برخوردار بوده‌اند.» او بر این ادعا دلیلی نیاورد، اما ملت قتل «تختی» قهرمان را دلیل این ادعا دانست. آخرین سمت مهدی رحیمی فرمانداری نظامی تهران بود و در طول تصدی همین سمت بود که او روزها و شب‌های گوناگون قلب ملت ایران را هدف گرفت و هر شب ستاره‌ای از آسمان خلق پائین آورد. غافل از اینکه آسمان خلق پرستاره است و تنها او و امثال او هستند که گاه مرگ، مرگ بدنامشان، هیچ ستاره‌ای ندارند، نه در آسمان و نه برشانه‌هایشان.

سالارجاف، قاتل رزمندگان پاوه تیرباران شد

● سالار جاف، فکر می‌کرد می‌تواند با افرادش مردم پاوه را از اعتقادشان برگرداند. تفنگداران این سرسپرده‌ی رژیم سفاک، پاوه را محاصره کردند. مردم پاوه از نظر آذوقه، درمانی و دیگر مایحتاج زندگی در تنگنا قرار گرفتند. افراد این دژخیم، خطوط تلفن را هم قطع کردند و بعد افتادند به جان مردم پاوه و کشتاری براه انداختند که شرم‌آورترین نمونه جنایات رژیم فاسد بود.

سالارجاف می‌گفت من رهبر کردها هستم و برای نجات آنها آمده‌ام، حال آنکه کردهای دلاور، یک صدا فریاد می‌کشیدند! «مرگ بر شاه خائن، نابود باد رژیم جلاد، زنده باد آزادی.»

این جلاد، به چنگ رزمندگان انقلاب افتاد. دادگاه انقلابی رای به اعدامش داد. اما، حیف آن گلوله‌هایی که به سینه‌ای چنین آلوده نشست.

از سالارجاف، از این غریبه تنها همین را می‌دانیم که پس از غارت بسیار در عراق روزی به ایران آمد، با رژیم مرتبط شد، روز دیگر وکیل مردم! شد و در سومین روز چندین نفر دریاوه کشت. از این غریبه تنها همین را می‌دانیم که او نیز چونان بقیه برای حفظ رژیمی که حافظ منافع او نیز بود، از هیچ کاری فروگذار نکرد. از این غریبه تنها همین را می‌دانیم که بدست جماقدارانش چماق داد تا برفرق زنان و کودکان پاوه بکوبند، آن‌ها را لخت کنند، تجاوز کنند، خانه‌هایشان را بسوزانند تا شاه و اجنبی‌های دیگر در ایران بمانند و ایران را غارت کنند. از این غریبه همین را می‌دانیم که سه تابعیت مختلف داشت، فارسی را بدرستی نمی‌خواند و نمی‌نوشت، اما به نام نماینده مردم پاوه، مردم ایران، به مجلس ایران فرستاده شده بود. امروز با اعدام سالارجاف پرونده این غریبه بسته شد.

سپهبد نادر جهانبانی، ورزش را نابود کرد

نادر جهانبانی در نابودی ورزش ایران وپاشیدن تخم یاس ونفرت میان ورزشکاران ایرانی، نقش اول را داشته است.

یک نماینده مجلس غیرقانونی، گفته بود که سپهبد نادر جهانبانی، نمک پرزخم زحمتکشان ورزش ایران می‌باشد.

سپهبد جهانبانی دبیر کل شورای ورزش ایران بود وبه جرم خیانت‌هایی که به مردم ایران کرده، به چنگ عدالت انقلابی افتاده است.

قطارهای راه‌آهن فردا سرکت خواهند کرد

راه‌آهن دولتی ایران امروز اعلام کرد بنابدستور امام خمینی مبنی‌بر بازگشائی سازمانها و شکستن اعتصابات و بدستور مهندس بازرگان تمامی باجه‌های فروش بلیت آماده فروش بلیت به مسافران میباشد و از فردا یکشنبه قطارها در طلول سبکه راه‌آهن حرکت خواهند کرد.

ولیان، دژخیم خراسان تیرباران شد

عبدالعظیم ولیان چنان ارتجاع را نمایندگی می‌کرد وچنان به خود می‌بالید که کمترین اهانتش به کارمندان ومدیران دولتی خراسان «بفیوز» بود.

روزی که خداحافظی می‌کرد. رو به کارمندان گفت! «من معنای بفیوز را نمی‌دانستم. اگر معنای بدی دارد خود من هستم.»

در توطئه اصلاحات ارضی، ولیان به عنوان نوکرترین عضو رژیم فاسد، مهمترین نقش را داشت.

می‌گویند گونی گونی پول‌هایی را که مردم تقدیم امام رضا می‌کردند برای شاه به تهران می‌فرستاد.

در خراسان، به عنوان استاندار به آن حد از قدرت رسیده بود که زمین‌های موقوفه را به نورچشمی‌ها وبوکرانش می‌بخشید.

ولیان در خراسان به عنوان نایب‌التولیه، پادشاهی می‌کرد. حکومت می‌کرد. مردم مشهد، تنها آرزویشان این بود که این سرسپرده ارتجاع محاکمه شود. ولیان میلیون‌ها تومان از احوال امام رضا را دزدیده بود. حتی رژیم سابق هم او را برای محاکمه دستگیر کرده بود.

ولیان، همیشه در مصاحبه‌هایش معتقد بود که شاه نقش خلافه دارد. دلیلش هم این بود که خود او مخلوق شاه بود و در دزدی‌ها سهم داشت.

زمانی که وزیر تعاون وامور روستاها بود، با پوشالی کردن تعاونی‌های روستایی، بزرگترین ضربه را به اقشار دهقانی ایران زد ودر پی اقدامات روحانی، کشاورزی ایران را به نابودی کشاند. زیرا، کشاورزی ایران باید نابود می‌شد تا امپریالیسم بتواند زندگی ما را در چنگ خود داشته باشد.

ولیان، در صف اول خائنان به ملت قرار داشت وداد‌گاه انقلابی، در مورد او هم مثل بقیه مزدوران دزد، به حق رای داد. حیف گلوله‌ای که به سینه او خالی شد.

خسروداد، مردی که طوق بندگی شاه را به گردن داشت

در تأئید امتیازهای تازه‌ای بگیرد.

بدینگونه در لحظه معین، هلیکوپتر مخصوص از تهران پرواز کرد.

خسروداد وافرادش پس از یکساعت، خودشان را به حدود منزل حضرت آیت‌الله رساندند وچنانکه گوئی به کشور دشمن پا نهاده‌اند ومی‌خواهند به ستاد فرماندهی دشمن حمله کنند، به سرعت خودشان را به منزل حضرت آیت‌الله رساندند و به محض ورود، به روی مردمی که به این خانه‌ی امید پناه برده بودند آتش گشودند و در دم دوتن را به خون کشاندند وشهید کردند.

خسروداد، بلافاصله و با همان سرعتی که آمده بود، با هلیکوپتر به تهران باز گشت و رفت از اوباش انعام نگ د.

این عامل امپریالیسم وجیره‌خوار دربار، در روزهای خونین دیگر هم که مزدوران نظامی مردم قهرمان ما را به خاک وخون کشاندند، با استفاده از هلیکوپتر، مردم را از طریق هوا غافلگیر کرد وچنان کشتاری کرد که تاریخ از ثبت وضبطش شرم دارد.

خسروداد ۵۴ساله بود و از آن دسته افسران نورچشمی وصاحب امتیازی بود که بدون توجه به مقررات ارتش وفقط به میل ارباب وبا اراده اهریمنی او درجه گرفته بود و توانسته بود در این سن وسال، به درجه سرلشکری برسد. حال آنکه بسیاری از سرهنگهای شریف وطن‌دار خلق که حاضر نبودند مثل عمال امپریالیسم در برابر اربابان کرنش کنند و به دست بوسی نایل شوند، سال‌ها وسال‌ها در همان درجه سرهنگی ماندند و حتی بسیاری‌شان سرهنگ هم نشدند.

خسروداد، در معرض برخورداری از این امتیازها، با وجودی که فرمانده نیروی هوابرد نیروی زمینی بود، به فرمان اربابش شاه سابق، مأمور شد که به رشته سوارکاری هم سروسامانی بدهد. بنابراین، به ریاست فدراسیون سوارکاری هم برگزیده شد.

این عاملی که دیگر با برخورداری از روحیه‌ای ضدخلقی، به خود شاه تبدیل شده بود. وقتی دید تظاهرات میلیونی مردم، می‌رود که برای بقای اربابش خطری ایجاد کند روز جمعه ۱۷ شهریور (جمعه سیاه) به فرمان شاه سابق، رزمندگان راه آزادی را در فرح‌آباد ژاله، شهیاز، میدان ژاله، شهیاز و خیابان ژاله ودیگر نقاط تهران، از هوا به رگبار مسلسل بست. خسروداد که خودش مستقیماً عملیات را هدایت می‌کرد، سفاکی را به حدی رساند که در این روز خونین چتی خانه‌های مردم را گلوله باران کرد.

روزی که قرار شد گروهی از جلادان به منزل حضرت آیت‌الله العظمی شریعتمداری حمله کنند وبا فرود ضربه‌های ناجوانمردانه، رزمندگان را وادار کنند که در برابر قدر قدرتی ونیروی اهریمنی رژیم عقب بنشینند وبترسند. منوچهر خسروداد فرمانده هوابرد، داوطلب شد که شخصاً اداره این عملیات جنایت‌آمیز را به عهده بگیرد.

لحظه موعود که فرا رسید. خسروداد وگروهی از اعضای هوابرد که بوسیله خود او شستشوی مغزی شده بودند، آماده شدند که دست به وقیحانه‌ترین وشرم‌آورترین عملیات ضدخلقی بزنند.

خسروداد خوشحال بود. فکر می‌کرد می‌تواند با این خوشرقصی هم در دفاع از موضع ارتجاع قدمی بردارد و هم ارباب را خوشحال کند که خسروداد، در مسیر «اگر بختیار مانع خروج اعلیحضرت نشود، قبر خودش را کنده است.»

مردی که مسوولیت مستقیم گلوله‌باران آزادیخواهان و رزمندگان دلیر ایران را با هلیکوپترهای ارتش بر دوش می‌کشید و سرشتانه هم از این جنایت فاشیستی دفاع می‌کرد، چنان به رژیم وابسته پیوسته بود و چنان طوق بندگی شاه جلاد را به گردن انداخته بود که با این کلام از ارباب سخن می‌گفت: خسروداد، معتقد بود که: «بخاطر منافع مملکت، شاه نباید از ایران خارج شود.»

سرلشکر خسروداد که به رأی دادگاه انقلاب و با گلوله سربازان ارتش خلق ایران به مکافات جنایات خود رسید، منافع مملکت را در این می‌دانست که منابع ملت غارت شود، اختناق در همه جامعه حکمفرما باشد، کسی نتواند جز به میل رژیم وابسته نفس بکشد، جوانان رزمنده در زندان‌ها شکنجه شوند و ۲۵ سال در این مملکت حکومت نا‌حق بر سر کار باشد و بخاطر حفظ منافع غارتگرانه و ارتجاعی خود، خفقان و ارعاب و ایجاد وحشت را به عنوان جنایت‌آمیزترین وسایل دیکتاتوری بدست بگیرد و مدام به سوی خلق ایران نشانه برود.»

خسروداد ورزشکار هم بود، اما ورزشکاری که روحیه‌اش به جنایت و دفاع از جنایت‌کاران عجین شده بود. ورزش خسروداد، از نوع ورزش‌های اشرافی بود که رژیم سفاک در اشاعه آن سعی فراوان می‌کرد. خسروداد که لابد خیال می‌کرد مردم همه چیز دارند و فقط مانده است که سوارکاری بدانند و اسب داشته باشند، می‌گفت: «کاری می‌کنم که طبقات کم‌درآمد بتوانند سوارکاری یاد بگیرند.» از همین جا می‌شد به ذهن بیمار این امیر پی برد. او فکر می‌کرد اگر طبقه کم‌درآمد سوارکاری یاد بگیرد، غم نان و آب و لباس و کرایه خانه و بهداشت و آموزش را از یاد خواهد برد.

خسروداد از جمله افسران نورچشمی و طرف توجهی بود که از عنایات خاص شاهانه و از امتیازات ویژه دربار فاسد ایران بهره برده بود، بنابراین تا خرخره غرق در این امتیازها بود و خودش را تاجار می‌دید که تا پای جان از منافع امتیازدهنده شاه سابق- دفاع کند. خسروداد، سوارکار بود. سوارکاری و مسابقات سوارکاری از ورزش‌های مورد علاقه دربار بود و چون این افسر در این مسابقات شرکت می‌کرد، از این طریق بیشتر به شاه سابق نزدیک شد.

ژنرال‌ها هنگام ورود به دادگاه بشدت خود را باخته بودند

ژنرال‌ها به محض اینکه وارد دادگاه شدند، دست و پای خود را گم کردند. آنها بشدت خودشان را باخته بودند و به نظر میرسید. میدانند که تیرباران خواهند شد.

دادگاه که فرمان تشکیل آن از دو روز پیش توسط امام‌خمینی صادر شده بود به اتهامات نصیری، ناجی، خسروداد و رحیمی رسیدگی کرد.

وقتی حکم اعدام صادر شد، ٤ ژنرال شاه خائن را با چشم بسته به ساختمان جداگانه‌ای از محل نگهداری آنها بردند. ساعت ۱۱/٤۰ دقیقه آنها را با چشم بسته به حیاط آوردند و مراسم تیرباران انجام شد. هنگام اجرای مراسم خانواده برخی از شهدا حضور داشتند.

طبق گزارش خبرنگار ما از دادگاه ٤ ژنرال رژیم سابق فیلم، عکس و گزارش تهیه شده که به موقع منتشر خواهد شد.

براساس همین گزارش امیرعباس هویدا نخست‌وزیر ۱۳ ساله رژیم شاه سابق، سپهبد حسین ربیعی فرمانده سابق نیروی هوائی و خواجه نوری، رئیس دادرسی ارتش که خود نیز سالها رئیس بیدادگاههای نظامی بود، و حکم اعدام بسیاری از همرازان از جمله رضائی‌ها را صادر کرده بود، به احتمال زیاد امروز محاکمه میشوند.

٤ژنرال جنایتکار اعدام شدند

ارتشبدنصیری رئیس سابق ساواک و ۳ژنرال دیگر رژیم شاه نیمه شب پریشب بحکم دادگاه انقلابی اسلامی به جوخه اعدام سپرده شدند.

جرم تیرباران شدگان شکنجه و کشتار و خیانت به ملت ایران است. حکم دادگاه انقلابی درمورد ارتشبدنعمت‌اله نصیری- سپهبد مهدی رحیمی (آخرین رئیس شهربانی و فرماندارنظامی تهران)- سرلشگر رضاناجی (فرماندارنظامی اصفهان)- منوچهر خسروداد (فرمانده هوانیروز) ساعت یازده و چهل‌وپنج دقیقه پریشب بمرحله اجرا گذاشته شد.

متن اطلاعیه دادگاه انقلابی به این شرح است

بسم‌الله‌المنتقم

درروز پنجشنبه ۵۷/۱۱/۲۶ دادگاه فوق‌العاده انقلابی تشکیل جلسه داده و اولین گروه از جنایتکاران مرکب از نصیری رئیس سابق ساواک مهدی رحیمی فرماندارنظامی تهران، رضاناجی فرماندارنظامی اصفهان، خسروداد فرمانده هوانیروز را که همه آنها توسط نیروهای مسلح انقلاب اسلامی دستگیرشده بودند محاکمه نمود و آنان را به جرم شکنجه و کشتارمردم و خیانت به کشور و همچنین به عنوان مفسدفی‌الارض مجرم شناخته و براساس موازین و مقررات اسلامی به مرگ و مصادره اموال محکوم نمود و حکم دادگاه بلافاصله توسط نیروهای مسلح انقلاب اسلامی بمرحله اجرا گذارده شد.

دادگاه فوق‌العاده اسلامی

چگونگی تیرباران جنایتکاران

حکم اعدام ٤ رهبر نظامی رژیم شاه پیش از اجرا به تایید امام خمینی رهبر انقلاب و مجری عدالت انقلابی رسید.

جلسه دادگاه انقلابی اسلامی از صبح پریروز درمحل دبیرستان شماره ۲ علوی تشکیل شد و درحدود ۱۰ ساعت بطول انجامید. آنگاه حکم اعدام به اتفاق آرا صادرشد و اعضای دادگاه به حضور امام خمینی رفتند و امام حکم صادره از دادگاه اسلامی را بحکم آیت شریعه «مفسدین فی‌الارض» تایید نمود.

رهبران نظامی رژیم شاه درکشتارهای ۲۵ساله، خیر، شکنجه مردم ومبارزان و غارت بیت‌المال و انواع فساد و همکاری با امپریالیسم و درراه بروگی کاشدن ملت ایران سهم بسزائی داشتند یک منبع آگاه به خبرنگارکیهان گفت:

هنگام اجرای حکم عدالت خانواده بعنوان ناظر حضور داشتند. از این جمله بود خانواده رضائی که ٤ فرزند آن درجریان نبرد با رژیم فاسد پهلوی و عوامل آن به شهادت رسیدند و خانواده آلاه‌پوش که چند شهید درراه انقلاب اسلامی داد.

از جریان محاکمه و اعدام مفسدین فیلمی تهیه شده است که به زودی نمایش داده خواهدشد

گفته میشود گروه دیگری از رهبران جنایتکار رژیم گذشته مراحل بازجوئی را می‌گذرانند، گروهی دیگر درحال محاکمه و برخی به مجازات ۷۲ گوناگون از جمله اعدام محکوم شده‌اند که حکم صادره دراولین فرصت درباره آنها اجرا خواهدشد.

خبر تیرباران ژنرال‌های رژیم خونین شاه همینکه از صدای انقلاب ایران پخش شد، موجی از شادی درمردم برانگیخت. چندتن از خانواده‌های شهدا در تماس با کیهان گفتند: از قول ما بنویسید که سالها در انتظار این لحظه خجسته بودیم. ارواح پاک فرزندان ایمان آرام شده‌اند. چرا که یکبار دیگر ثابت شد هیچ ظلمی پایدار نیست و هیچ ظالمی نمیتواند از عقوبت الهی بگریزد.

از صبح امروز بدنبال اعدام- چهار تن از ژنرال‌های رژیم سابق، وانتقال اجساد آنان به پزشکی قانونی، این مرکز تحت کنترل نیروهای انقلاب درآمد.

از صبح امروز، از نزدیک شدن مردم به این محل، جلوگیری بعمل آمد. و ورود وخروج خبرنگاران نیز تحت اقدامات امنیتی قرار گرفت.

منوچهر آزمون

منوچهر آزمون در رژیم منقرض پهلوی نقش‌های بسیار حساس بعهده داشت. او بیش از کابینه آموزگار سمت‌های مشاور نخست‌وزیر، معاون سازمان تلویزیون، مدیرکل خبرگزاری پارس، معاون فنی وزارت اطلاعات، سرپرست سازمان اوقاف و نمایندگی مجلس شورایملی را بعهده داشت.

او که ٦ سال در دانشگاه پلیس علوم سیاسی و اجتماعی تدریس میکرد، در کابینه آموزگار وزیر کار و امورا‌جتماعی شد و بلافاصله پس از اشغال این سمت اعلام کرد، طرح جدیدی برای برقراری انضباط در کارخانه‌ها اجرا میشود. هدف از این طرح سرکوبی مبارزات کارگری بود.

سمت بعدی آزمون استانداری فارس بود و در کابینه شریف‌امامی وزیر مشاور و سخنگوی دولت شد. او با اوج گرفتن انقلاب استعفا داد. اما توسط دولت بختیار دستگیر شد. او ٤۸ ساله است.

ترحیم

جوان مجاهد و شهید راه‌قرآن و دین **سعدی عمیقی** که یکی از مبارزین و مجاهدین انقلاب‌اسلامی ایران میباشد، در ۵۷/۱۱/۲۳ که درمیدان باغشاه میجنگید، شربت شهادت نوشید و با خون خود قلب تاریخ را ستود، شب‌هفت آن مرحوم روز یکشنبه ۵۷/۱۱/۲۹ درمسجد سیحان کرج برگزار میشود.

پدرش حسین عفیفی

همرزمان

فرزند جوانمان بابک روز۲۲ بهمن درصف مقدم جبهه حمله به پادگان عشرت آباد درراه به ثمر رساندن انقلابمان قهرمان وار بدست مزدوران چنگیرخان مغول خون آشام شهید شد و مارا سرفراز کرد. پیرور باد مبارزات خلقهای قهرمان ایران درراه آزادی واستقلال

احمد طلیسچی سیلابی- پروین طهوری- عبدالرحیم طهوری

شهادت بابک طلیسچی سیلابی رادرتاریخ۲۲ بهمن ماه درحمله به پادگان عشرت آباد باطلاع دوستان و قوم و خویشان میرسانیم بعلت وضع فوق‌العاده رورمجلس ترحیم برقرار نخواهد بود شب هفت رور یکشنبه ۲۹ بهمن ماه ۵۷ ازساعت۲ تا٤ بعدازظهر دربهشت زهرا قطعه ۲۱ دایر و وسیله ایاب و ذهاب درمقابل منزل آماده خواهد بود. حرکت ساعت۱ بعدازظهر نشانی قمرالدشت نرسیده بدامپرشکی بلاک ٤٦۹

خانواده‌های: طلیسچی سیلابی- شکوری ابهچی- طهوری- حوایجی و وابستگان

شهید راه حق

با کمال تأسف و تأثر فوت ناگهانی شادروان **محمد رضا نادریفر** را باطلاع عموم فامیل و همشهری‌های (خوئی) و دوستان آنمرحوم میرساند مجلس ترحیم روز یکشنبه ۲۹ بهمن ماه ۱۳۵۷ از ساعت ۲ الی ٤ بعدازظهر در مسرل خیابان جیحون زاویه غربی (آشا) کوچه ۸ متری پهلوی جب گرمابه امینی کاشی ۷۷ منعقد میشود.

همسر- مادر- برادران داغدیده نادریفر- نارعلی و خانواده‌های پرویزی- عظیمی- ولی‌زاده- فایزی- باقرزاده- صابری- هاشمی- سیدطاهری- نساج- برتی-ستاری- زکی‌لو- مرتضوی- روح‌زنده- رحیمی- رحیملو- رمضانی- اسدفامیان- کرباسی- نقیبی- اسماعیل زاده.

هوالباقی

باکمال تاسف فوت مرحومه علویه حاجیه‌صاحب مدنی **(فضل‌اللهی)** مادرمان یداله- حبیباله- علی- سیفاله وجواد فضل‌اللهی را باطلاع دوستان وآشایان میرساند بنابروصیت آن مرحومه در کلیه موارد داراثی نامبرده و سایر هزینه‌های ختم صرف امور خیریه خواهد شد.

سرتیپ یداله فضل‌اللهی- حبیباله فضل‌اللهی- علی فضل‌اللهی- سرهنگ سیفاله فضل‌اللهی- جواد فضل‌اللهی- سرهنگ موسی مدنی- سیدعلی- سیدعلی‌اصغر مدنی وخانواده‌های فضل‌اللهی- مدنی- رضوانی- نعمان- قراهی- شعاعی- یوسفزاده- رضائی مؤید- شریفیان

با اندوه فراوان درگذشت ناگهانی جوان ناکام **شهرام (یوسف) سیدابوالقاسم** فرزند سیدجمال سیدابوالقاسم را به اطلاع کلیه فامیل و دوستان میرساند مجلس ختم مردانه و زنانه آن مرحوم در روز یکشنبه ۵۷/۱۱/۲۹ از ساعت ۱ الی ۳ بعدازظهر در مسجد حاج‌حسن واقع در خیابان ارامنه برقرار میباشد.

خانواده‌های: سیدابوالقاسم- بهشتی شیرازی- گلنراقی- پاکسرشت- گلرخ- امینی- نظری- پهلوان‌شریف- فنی- بالاحم- زنده‌تام- حسابری- صرتضی‌قلی- جلالیان- طلاکوبها احاقی حاجحسن فردوس تربعانی- مقدم- ژاندارمی خانواده‌های وابسته.

انالله و اناالیه راجعون

یاد تو هرگز نخواهد رفتن از دلهای یاران

ای شهید راه حق خونین کفن سربار ایران

در بهار آزادی و در آستانه پیروزی ملت مسلمان ایران ما هم گلی به گلستان شهدا تقدیم کردیم برادر مجاهد **سیداحمد پناهجو** در روز یکشنبه ۵۷/۱۱/۲۲ در پادگان جمشیدیه برای نابودی آخرین سنگر دژخیمان بدرجه شهادت رسید مجالس ترحیم روز یکشنبه ۵۷/۱۱/۲۹ در مسجدالرضا در انتهای خیابان بهار و در روز دوشنبه ۵۷/۱۱/۳۰ در مسجد امام‌حسن مجتبی (خیابان قدیم شمیران بالاتر از خیابان تخت‌جمشید) از ساعت ۳ الی ۵ بعدازظهر در مساجد مذکور منعقد میگردد.

دوستان و جوانان مبارز خیابان بهار

...و شهید قلب تاریخ است

پیام مجاهد شهید و سرباز رشید نیروی هوائی، شادروان **سیداحمد پناهجو** رزمندگان مبارز، هم‌سنگران مجاهد، من تا آخرین قطره خون خود در سنگر ماندم تا فنای طاغوتیان را سبب شوم حال از تو برادر مبارز میخواهم سنگرت را با لاله‌های سرخ خون ما شهیدان گلباران کنی.

خانواده پناهجو

یادبود

شهید قلب تاریخ است

شهادت پرافتخار **پرویز پاک‌دامن** را که بضرب گلوله دشمنان ایران درروز ۲۶ بهمن از پای درآمد باطلاع دوستان میرساند شب هفت آنمرحوم روز سه‌شنبه ۵۷/۱۲/۱ دربهشت زهراقطعهٔ ۲۱ برگزار میشود.

خانواده‌های پاکدامن- حسن آقائی- فیروزآقائی- ایرج اسلام- علی یزدان‌پناه- مسعود قرگوزلو- بهمن نجارزاده- عباس رضائی-

روز شنبه ۲۸ بهمن ماه ۵۷ چهلمین روز درگذشت شادروان حاج **محمود اخوان** میباشد باین ترتیب به آگاهی کلیه بستگان و دوستان میرساند که هرینه چهلم آن شادروان صرف امور خیریه خواهد شد.

خاندان حاج محمود اخوان

تا بود کار او همه نیکی و داد بود

نامردمی نکرد و نترسد زکیفری

روز یکشنبه ۵۷/۱۱/۲۹ مصادف با اولین سالروز درگذشت همسر مهربان و عزیزم شادروان مرحوم **حبیب‌الله انیسی** میباشد بروان پاکش درود میفرستم و در ماتم عزیز، از دست رفتمام اشک حسرت میریزم و بپاس بشردوستی او مراسم سالروز صرف امور خیریه خواهد شد حبیب عزیزم تا ابد فراموشت نخواهم کرد.

همسر داعدارت- آرزم دخت هوشمند (انیسی)

سال روز درگذشت داریوش حافظی

یکسال قبل در چنین روزی دست تقدیر بهار زندگی پرتلاش **داریوش** را حزان و رورگار همیشگی ماررا در حسرت و ماتم نشاند برای شادی روحش هرینه مراسم طبق روش رندگی خودش بامور خیریه اختصاص داده شد.

فتح‌اله- فخری- کورش- کسری- کامران- کیومرث حافظی

شهید قلب تاریخ است

درود برتمام شهیدان راه حق

درود برانقلاب راستین وبحق ایران

درود بررهبرآشتی‌ناپذیر ملت...

درود برشهیدعزیزمان **هادی ایرانیان** که یادت گرامی باد

خانواده‌های فخاری و وابسته

سرباز فرزند خلق

سروان موسی شرافتی روز خونین ۵۷/۱۱/۲۱ با صدای خلق من ایران وطن من درراهی قدم نهادی که با خون هزاران شهید سرخ شده بود اما بارگبار دژخیمی خاموش ایستادی درفشتان برافراشته، یادتان گرامی باد

محمد وفائی

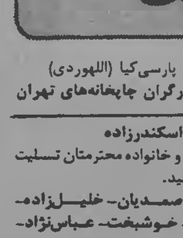

... و اما شهید قلب تاریخ مجاهد شهید **محمد نورانیان** دانشجو با افتخار جان خود را به پیشگاه خلق ستمدیده تقدیم کرد تا لاله سرخ انقلاب گلگونتر شود روز ۵۷/۱۱/۲۹ برمزارش در بهشت‌زهرا رأس ساعت ۱۳ گرد هم می‌آییم.

نورانیان پیشگمری

شهادت پسرم عبداله پورعبداله را در راه حق به آیت‌اله خمینی و ملت ایران تبریک میگویم.

قلیچ پورعبدالله

شهادت عبداله پورعبداله فرزند انقلاب را به پدر دلیرش، به مادرش، و به همه بچه‌های شریف و دلاور جنوب تهران (نازی‌آباد و باغچی‌آباد) تهنیت و تسلیت میگوئیم. یادش را ساعت دوبعدازظهر یکشنبه ۵۷/۱۱/۲۹ در بهشت‌زهرا قطعه ۲۱ گرامی خواهیم داشت.

کیان حقیقت‌طلب، منوچهر حقیقت‌طلب، ناصر بانکی، قباد نقش تبریزی، کیوان معانی، جعفر تهرانی، عزیز دژن، ابراهیم دیزجی، بهروز کاویانپور، محمود امیرگل، فرزین حسابی، مسعود غلامرضا، مصطفی علی‌مدد.

تسلیت

گرامی باد شهادت رفیق کارگر اکبر پارسی‌کیا (اللهوردی)

گروهی از کارگران چاپخانه‌های تهران

جناب آقای محمود اسکندرزاده

با اندوه فراوان مصیبت وارده را بشما و خانواده محترمتان تسلیت گفته ما را هم در غمتان شریک بدانید.

خادم- رجبزاده- عزتزاده- صمدیان- خلیلزاده- اسماعیلی- دلیری- شیرمحمدی- خوشبخت- عباس‌نژاد- فانوسی- دودمه- کیانی

جناب آقای دکتر محمود شفیعی

با اندوه فراوان شهادت آقای حسن عطایی را تسلیت گفته بقای عمر آن خاندان محترم را از خداوند بزرگ مسئلت داریم.

افشار طوس- عظیم‌پور- جانی‌زاده- نیک‌نفس- مینویی- ضمیری- لویی- مرادی- گلشنی- جولاده- کاشفیان- عربزاده- شجاعی- بالغی‌زاده- تاجبخش- صالحی

دوست ارجمند جناب شاپور خدابنده‌لو

درمصیبت سنگینی که به شما روآورد ما نیز خود را شریک میدانیم و برای شما و خانواده محترم خدابنده‌لو صبروشکیبائی آرزو میکنیم.

خانواده‌های: غفارداورپناه- عزت علی‌اصغری- نصرت‌اله نوح- مهدی مفیدی- علی‌بهادری

همکار محترم آقای دکتر جلال حجازی

شهادت عموی گرامیتان را بدست دژخیمان رژیم سابق تسلیت میگوئیم.

جامعه هیئت علمی دانشگاه علم وصنعت ایران

جناب آقای دکتر جلال حجازی

شورای اجرائی موقت دانشگاه علم صنعت ایران شهاد

تیرباران‌شدگان دادگاه انقلاب

در پی تیرباران نخستین گروه از جنایتکاران رژیم سابق، دیروز فوق‌العاده کیهان در چهار صفحه عکس و مطلب درباره تیرباران‌شدگان، در صدها هزار نسخه انتشار یافت.

فوق‌العاده کیهان که حاصل تلاش شبانه‌روزی گروهی از خبرنگاران و عکاسان این روزنامه بود، مورد استقبال کم‌نظیر مردم قرار گرفت.

چون خبرنگاران و عکاسان خبرها و عکسهای اختصاصی از محکومین به اعدام در آستانه مرگ آنها، تهیه کرده بودند در اندک مدتی نسخه‌های نخستین فوق‌العاده کیهان نایاب شد و قلب آهنین ماشین چاپ روزنامه با اوج تپش تا پاسی از شب کار کرد

اما سرانجام نتوانستیم جوابگوی همه مردم باشیم.

بهمین‌خاطر عکس‌ها و مطالب فوق‌العاده دیروز کیهان را در این شماره به چاپ می‌رسانیم تا بدین طریق بتوانیم محتوای چنین فوق‌العاده‌ای را برای استفاده همه خوانندگان گرامی در سراسر کشور انتشار دهیم.

سرلشکر رضا ناجی:فرمانده توپخانه اصفهان بود و به قول خودش بافرمان شاه لافتخار پیدا کرد که فرماندار نظامی اصفهان شود. ناجی اصفهان رابه خون کشیدو چنان قدر قدرتی می‌کرد که گفتی تاابد پایدار خواهد بود.

سپهبد مهدی رحیمی:یکشنبه خونین (هشتم بهمن) بزرگترین خوش رقصی آودربرابر رژیم فاسد بود آخرین سمتش فرمانداری نظامی تهران و رئیس شهربانی کل کشور بود.

منوچهر خسروداد سرلشکر سفاک شاه: فرمانده هوانیروز بود. درجمعه سیاه مرکز بی‌دفاع را ازهوا به گلوله بست به خانه آیت اله شریعتمداری حمله کرد و دوطلبه رابه خون کشید. آخرین سمت خسروداد فرماندهی هوانیروز بود..

ارتشبد نصیری-رئیس سابق ساواک هنگامیکه ازاعدام خویش باخبر شد، رنگ ازچهره‌اش پرید و طرحی ازوحشت و التماس درنگاه و صورتش نقش بست. اما، دیگر دیر بود. آخرین سمت نصیری سفیر ایران درپاکستان بود

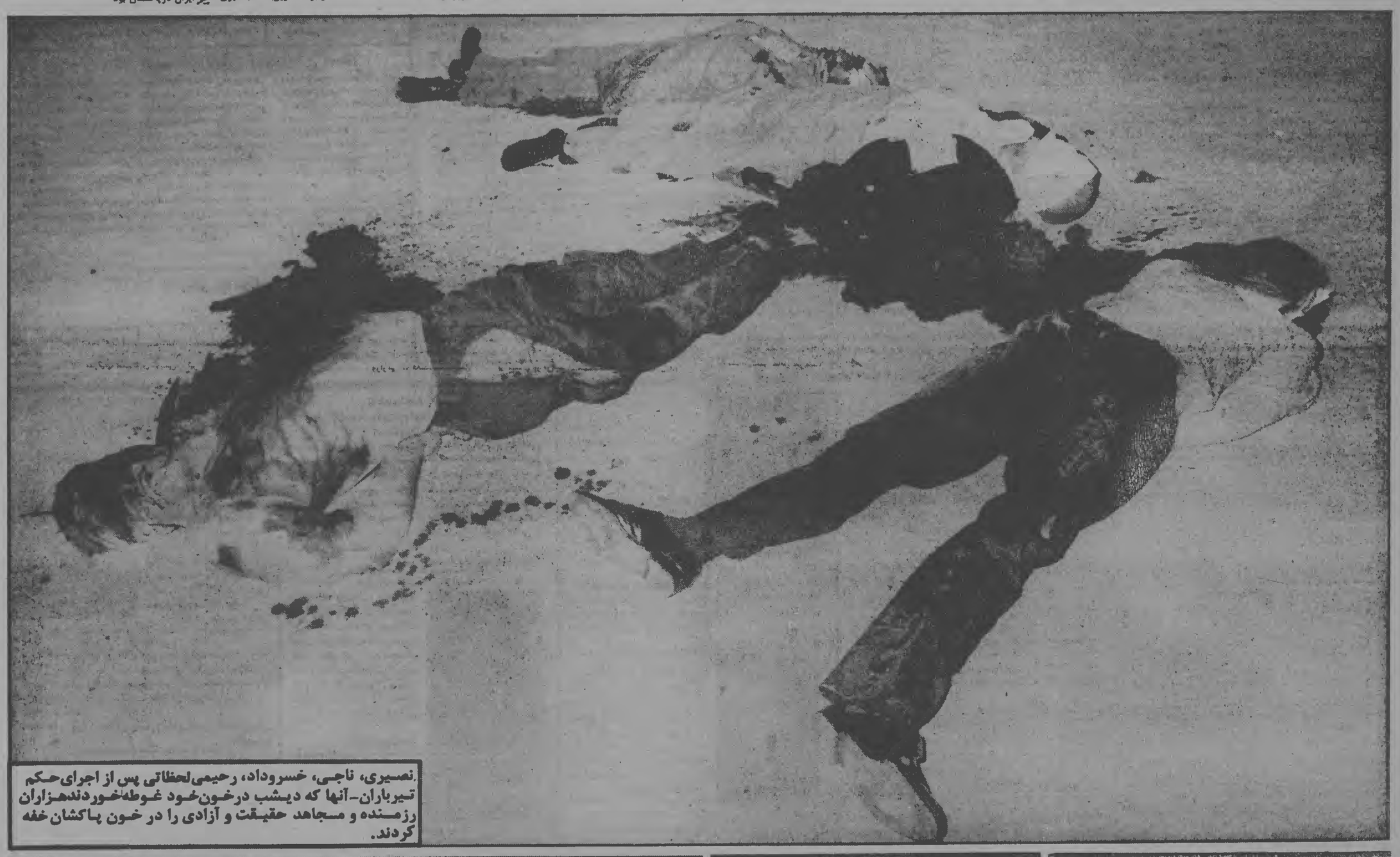

نصیری، ناجی، خسروداد، رحیمی لحظاتی پس از اجرای حکم تیرباران-آنها که دیشب درخون‌خود غوطه‌خوردندهزاران رزمنده و مجاهد حقیقت و آزادی را در خون پاکشان خفه کردند.

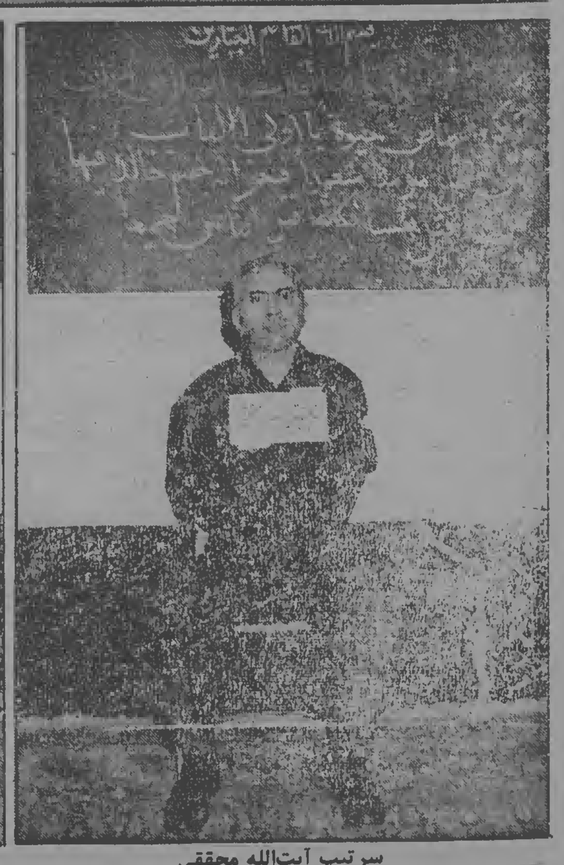

سرتیپ آیت‌الله محققی

سرتیپ نصرت‌الله شعاعی

سپهبد هاشم برنجیان

سپهبد نادر جهانبانی

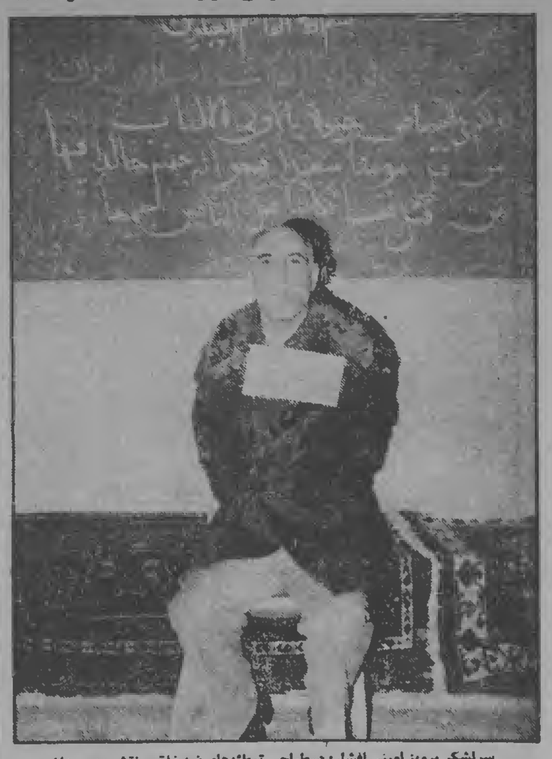
سرلشکر پرویز امینی افشار: درطراحی توطئه‌های ضدخلقی، نقش مهمی داشت. چهره‌اش را کمتر ظاهر می‌کرد و درکیهان پرونده ندارد.

غلامرضا نیک‌پی: شهردار سابق تهران بود. آلونک را سر مردم فقیر خراب کرد و طرح تخریب خانه‌های خارج از محدوده را به اجرا درآورد.

سپهبد امیر حسین ربیعی:از جمله نورچشمی‌های شاه و سرسپردگان امپریالیسم بود. پرسنل نیروی هوایی ازدستش خون می‌خورد آخرین سمتش فرماندهی نیروی هوایی بود.

سرلشکر جمشید خاتمی مقدم:آخرین سمتش معلوم نیست. ازعناصر مخفی رژیم است.

سرتیپ اسماعیل اتابکی: امیر جزف توجه عمال شاه

منصور روحانی: آخرین سمتش وزارت کشاورزی بود. وزارتی که فقط نامی از آن باقی مانده بود. روحانی کشاورزی ایران را نابود کرد.

سپهبد منوچهر یزدانبخش: از مغزهای متفکر امنیتی بود و درطراحی‌ها سهم داشت. کمتر ظاهر می‌شد.

سرلشکر نوذری بقاء: از آن دسته امیران ارتش بود که کمتر ظاهر می‌شد. از جمله نورچشمی‌های امتیاز گرفته و نوکر صفت بود.

سپهبد فخر مدرس: از چهره‌های مرموز ارتش بود که به خاطر اعمال ضدخلقی، کمتر در جامعه ظاهر می‌شد.

سرلشگر حسین همدانیان: از اعضای قسمت مخفی ارتش بود. هیچوقت ظاهر نمی‌شد.

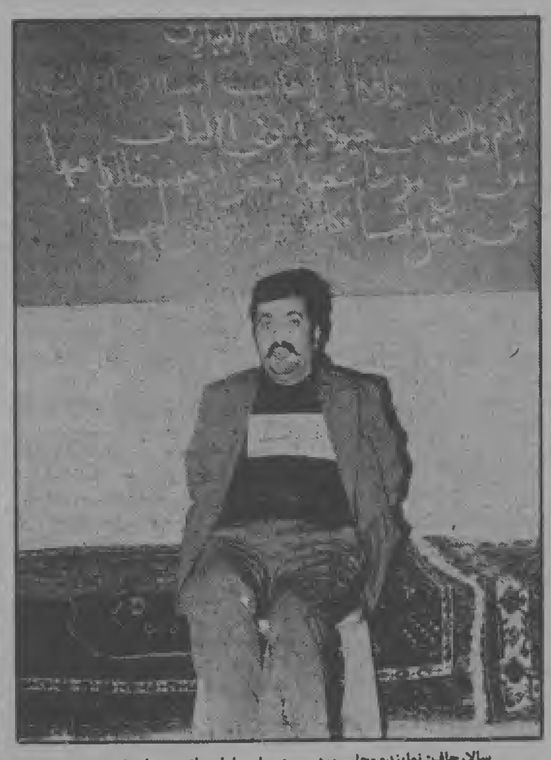
سالارجاف: نماینده مجلس بود و مردم پاوه را با چماق‌بدستان خود به خون کشید.

سپهبد جعفرقلی صدری: رئیس سابق شهربانی کل کشور، در دستگیری جوانان مبارز، نقش فرماندهی داشت. افسران شهربانی، همیشه از او ناراحت بودند.

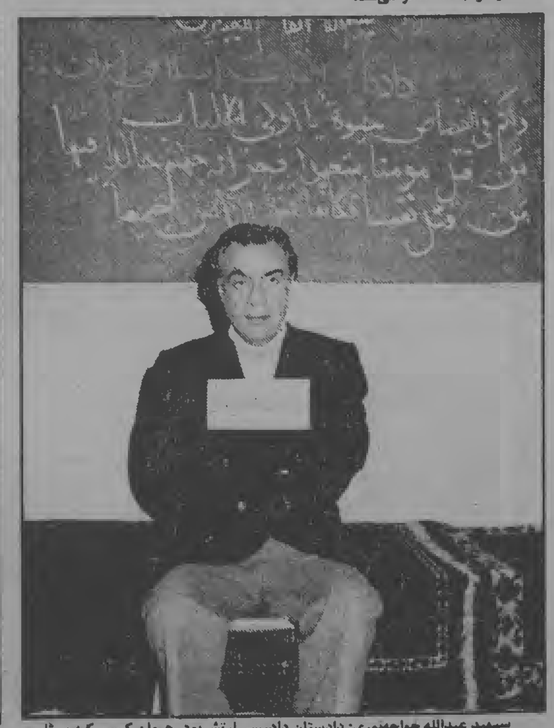
سپهبد عبدالله خواجه‌نوری: دادستان دادرسی ارتش بود. همان کسی که مثل عروسک دردست کمیته مشترک عملیات ضدخرابکاری می‌چرخید و به میل مرجوین کمیته جوانان را محکوم می‌کرد. آخرین سمتش هم همین بود. به همین جهت، تا امروز کمتر کسی از سمت او اطلاع داشت.

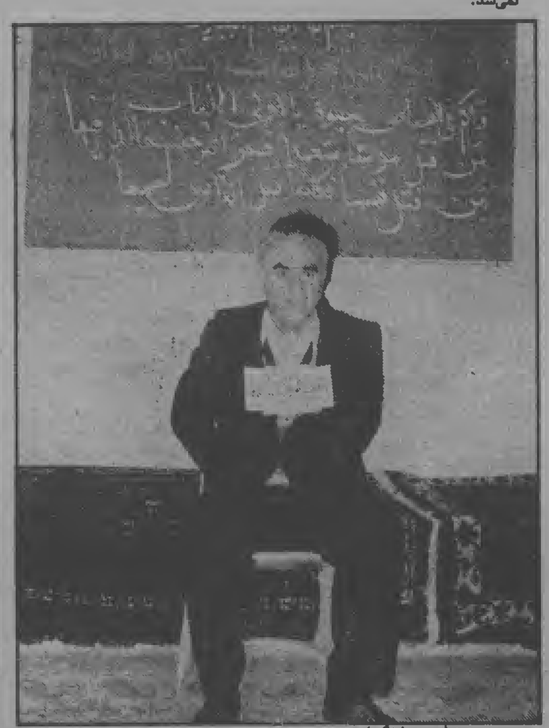
سپهبد امیرهوشنگ امجدی: سرپرست سابق بنگاه جنگل‌ها. خانواده‌اش می‌گویند با ساواک همکاری نداشت. فرزندانش مهندس نفت هستند و از آبادان تلفن کرده‌اند به کیهان که پدرشان ۱۸ سال پیش بازنشسته شد و با ساواک ارتباطی نداشت.

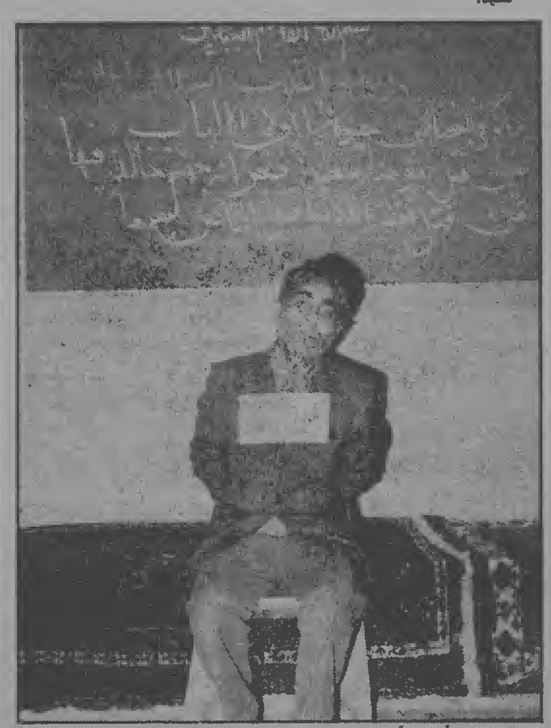
منوچهر آزمون: آخرین سمتش وزیر امور اجرایی کابینه شریف‌امامی بود. در زمان تصدی وزارت کار ظالمانه‌ترین قوانین بهره‌کشی از کارگران ایرانی را تصویب کرد و به اجرا در آورد. مدعی بود که ایران در آینده نزدیک یکی از چند کشور پیشرفته جهان خواهد شد!

محمود جعفریان: بلندگوی تبلیغاتی رژیم بود. روشنفکر خودفروخته‌ای بود که رژیم را هدایت می‌کرد.
علیه جنبش آزادی‌بخش خلق ظفار سمپاشی می‌کرد. این اواخر بازیگر سیاست ورشکسته رژیم شده بود. آخرین سمت‌هایش مدیرعامل خبرگزاری پارس، معاون سازمان رادیو تلویزیون و قائم‌مقام حزب منحله رستاخیز بود.

دادگاه انقلاب اسلامی در رشت تشکیل شد

رشت- دادگاه انقلاب اسلامی در رشت تشکیل شد و ۱۵ تن از عاملان ساواک که توسط نیروهای ملی دستگیر شده بودند تحویل این دادگاه شدند. از سوی دیگر، سربازان و پاسداران انقلاب از آبتن ۳۰۰ متری فرستنده رادیو گیلان که در کنار دریای خزر واقع شده است حفاظت می‌کنند.

در صومعه‌سرا ۸ پاسبان که عامل قتل مردم این شهر در روزهای ۸ و ۹ دی ماه شناخته شده‌اند توسط مردم دستگیر وتحویل کمیته شدند

○ در میان دستگیر شدگان ستاد عملیاتی رشت «صابر» مدیر کل دخانیات گیلان دیده می‌شود. وی متهم به ایدا وآزار کارگران و کارمندان وایجاد تبعیض در توزیع سیگار است.

رشت در دوروز گذشته آرام بود و ستاد عملیاتی انقلاب برای هرمحله، عده‌ای را به منظور حفظ امنیت منطقه برگزید. به این عده به مقدار کافی اسلحه تحویل داده شد.

○ رودسر- شهربانی رودسر، به تصرف سربازان انقلاب درآمد و ۱۵ پاسبان که با اسلحه فرار کرده بودند دستگیر وخلع سلاح شدند. بررسی برای دستگیری عاملان فراری رژیم سابق ادامه دارد.

سازمان مجاهدین خلق ایران اظهارات رادیوتبریز را تکذیب کرد

«سازمان مجاهدین خلق ایران» در اطلاعیه‌ای تمام مطالبی را که رادیو تبریز مبنی برهمکاری مجاهدین خلق ایران با نیروهای ارتش در مبارزه باضد انقلابیون به این سازمان نسبت داده است تکذیب کرد. این سازمان در اطلامیه خود عنوان داشته است: تبریز ۵۷/۱۱/۲۶ - بدینوسیله تمام اطلاعیه‌های رادیو تبریز مبنی بر همکاری مجاهدین خلق ایران با نیروهای ارتش در امر مبارزه باپه اصطلاح ضدانقلابیون! تکذیب می‌شود. مجاهدین خلق تاکنون هیچگونه همکاری با نیروهای ارتشی در تبریز نداشته‌اند و کلیه اقدامات آنها مستقلا انجام شده است. ضمناً اقدامات برخی عناصر سازشکار در تبریز برای پراکندن نیروهای انقلابی از حول مراکز دشمن و نیز دادن کارت عبور به عناصر ساواک توسط آنها را نیز بشدت تقبیح و محکوم می‌کنیم.

سازمان مجاهدین خلق ایران

مذاکرات دولت باسازمانهای ملی

دولت موقت انقلابی تلاش وسیعی رابرای ایجاد تفاهم بین نیروها و گردانهای انقلابی آغاز کرده است. این تلاشها در جناحهای مختلف توسط نمایندگانی از هر دو سو انجام میشود. پایان اعتصابها، آغاز تولید نفت، مذاکره با کارکنان اعتصابی رادیو و تلویزیون که پس از آغاز بکار معتقدند باید بی‌طرفی آنها واقعا حفظ شود و بالاخره خلع سلاح مردم در مرکز همه مذاکرات قرار دارد.

سازمانهای مسلح از حمله مجاهدین و فدائیان خلق معتقدند به آن دلیل که هنوز بیم توطئه‌های خونین میرود نباید سلاح را زمین گذاشت و از سوی دیگر دولت موقت با این اعتقاد که تعداد نسبتاً زیادی سلاح بدست افراد غیر مسئول افتاده است برای جمع‌آوری سلاحها اصرار دارد. هنوز مذاکره در این زمینه بین دولت وگردانهای مسلح انقلابی به نتیجه قطعی نرسیده است. ظاهرا ابوالحسن بنی صدر از نزدیکان امام خمینی نیزقبلا در این زمینه مذاکراتی انجام داده است.

در رادیو تلویزیون قطبزاده برای رسیدن به توافق با اعتصابیون و در راس آن شورای مؤسس می‌کوشد. یکی دیگر از مسائلی که از آغاز درهم کوبیده شدن ارتش توسط انقلابیون نیروی هوائی وگردانهای مسلح مردم برای دولت انقلابی مطرح است پیدا کردن ارتشیان میهن پرستی است که بتوانند پستهای فرماندهی را اشغال کنند. شاید کمبود در همین زمینه منجر به انتصابهایی شده که زمزمه‌هایی را بدنبال آورده است.

از کم و کیف مذاکرات پشت پرده با کارکنان و کارگران انقلابی صنعت نفت که نقشی قاطع و انکارناپذیر در بزانو درآوردن رژیم داشته‌اند، هنوز اطلاعی در دست نیست چگونگی مشارکت سیاسی کارکنان و کارگران محور اصلی مذاکرات است.

مذاکرات حساسی در این زمینه‌ها جریان دارد که ممکن است تا به نتیجه نرسیدن آن تولید نفت متوقف بماند.

گزارش ۳ روز وحشت و دلهره در تبریز:

تیراندازی‌های ۳ روزه تبریز مشکوک بود

گزارشی از : حمید ملازاده سرپرست کیهان در آذربایجان شرقی:

در ۴۸ ساعت گذشته خبرهایی که درباره تبریز انتشار یافت در ظاهر چنین حکایت میکرد که گویا تبریز در خطر سقوط از طرف افراد ضد حقلی است.در حالیکه در خود تبریز حرکات و عملیات ضد انقلابی از طرف افراد و یا گروههای ناشناس در هیچ مورد، ضربه مهلکی برای انقلابیون نبود شب که فرا میرسید شلیک‌های مداوم و لاینقطع تا سپیده دم دلهره ووحشت را بر فضای تبریز حاکم می‌کرد .مردم نگران و سراسیمه صبح که از خانه‌های خود خارج می‌شدند ، وقتی اطمینان حاصل می‌کنند که انقلاب مردم آسیب ندیده است، نفس راحت میکشند در حالیکه ترس و اضطراب تمام فضای شهر را در بر گرفته، هیچ گونه اطلاع دقیقی از چند و چون قضیه نیست سردرگمی و بی برنامگی دستپاچگی عجیبی در بین مردم حتی در کادرهای رهبری به چشم میخورد عده‌ای را عقیده بر اینست که ایجاد وحشت و توهم و اضطراب بوسیله عناصر ضد انقلاب صورت می‌گیرد و پیامهای رادیو تبریز نیز در بسیاری موارد مبهم بود در تبریز شایع شد که جریانات اخیر تبریز یک برنامه ایجاد وحشت و بین اهالی بوده که شاید بعضی از واحدهای ارتش در برگزاری آن سهم زیادی داشته است.

بعد از ۳ روز تیراندازی بی امان در شهر سحرگاه دیروز مردم آشفته و خشمگین به خیابانها سرازیر شدند شک و تردید در چهره فرد فرد مردم دیده میشد.مردم از این در تعجب بودند که چطور عملیات چند ساواکی و عناصر ضد انقلابی با وجود اینهمه سرباز و نیروی کمکی که از مراغه و زنجان گسیل شده‌اند هنوز به سرانجام نرسیده است پرواز فانتوم در بالای شهر با صدای رعب‌آور رنگ دیگری به اضطراب وارد می‌ساخت.

جوانان شهر در دسته‌ها و گروههای متشکل ازرهبران خواستار اسلحه بودند تا خود نظم و آرامش شهر را بعهده بگیرند طبق گزارش کمیته انقلاب تبریز تا دیروز حدود ۷۰ نفر دستگیر شده‌اند معلوم نیست این عده با عملیات ارتباط دارند یا نه.

روز چهارشنبه ۲۵ بهمن ماه شورای انقلاب در منزل آیت اله قاضی طباطبائی با شرکت خود ایشان و دکتر اسلامی و دکتر غضنفری نمایندگان شورای انقلاب مرکز و فرمانده نیروی زمینی لشکر تبریز و نمایندگان سایر نیروهای مسلح و نیز نمایندگان معتمدین محلی و چندتن از روحانیون تبریز تشکیل شد.

بلافاصله رادیو تبریز آنرا تکذیب و چند بار پیاپی به اطلاع مردم رسانید. دیروز مردم تبریز در چهارراهها و سرکوچه‌ها و پشت بامها به ایجاد باریکادها و سنگرهای شتی پرداختند.

و همچنین بعدازظهر دیروز- پنجشنبه- مردم در مقابل پادگان تبریز شروع به تظاهرات کرده در حالیکه شعار میدادند که اگر ارتش ملی است ما را مسلح کنید، وارد پادگان تبریز شده و اسلحه کافی بدست آوردند.

تمام فروشگاههای شهر تعطیل و

سالروز شهادت شهدای گروه ابادر

سالروز شهادت ۶ تن از شهدای گروه ابادر که در زمستان سال ۵۳ پس از محاکمه پوشالی رژیم تیرباران شدند ساعت ۱۰ صبح روز دوشنبه ۳۰ بهمن در مسجد جوانان نهاوند برگزار میشود. این گروه از شهدا عبارتند از: خدارحم عبادالهی، بهمن منشد، ماشاالله، روح‌الله و ولی‌اله سیف و حجت‌اله عبدلی.

به دنبال درگیری ۳ ساعته در ساختمان کیا:

۳ ساواکی دستگیر شدند

تهران- خبرگزاری پارس- ساعت سه بعدازظهر دیروز گروهی از معلمان با تجمع در سالن آمفی تأتر دانشگاه تهران پیامی خطاب به مهندس مهدی بازرگان نخست‌وزیر بشرح زیر فرستادند:

در شرایط کنونی که دست آوردهای انقلابی مردم ما در معرض خطر سازش کاران قرار گرفته است وامرای ارتش مجدداً در رأس امور ابقاء گردیده‌اند وهر لحظه بیم آن میرود که با خلع‌سلاح مردم مبارز ارتشیان مزدور وساواکیان خیانت‌کار وضد انقلاب پیروز گردند ما معلمین اعلام میداریم جهت مبارزه با ضد انقلابیون وپاسداری از دستاوردهای انقلاب مردم خواستار اجرای فوری موارد زیر از دولت بازرگان می‌باشیم:

۱- کلیه امرای ارتش باید بازداشت شده ومحاکمه گردند.

۲- کلیه فرماندهان سابق ارتش باید در دادگاه خلق محاکمه گردیده واعدام شوند.

۳- بازماندگان ارتش وساواک هرچه زودتر خلع‌سلاح گردیده وارتش مزدور منحل وارتش خلقی ایجاد گردد.

۴- انتخاب فرماندهان ارتش باید به عهده آن عده از افسران، همافران، درجه‌داران وسربازان باشد که به انقلاب مردم پیوسته، دوشادوش آنان مبارزه کرده‌اند و پاسدگانها را تشکیل کرده واعلام داشته‌اند که به پادگانها باز نخواهند گشت، مگر آنکه در سرنوشت خنود (انتخاب فرمانده) دخالت داشته باشند.

۵- انتصاب در تمام ادارات ملغی گردد وانتخاب از رده‌های پائین هر اداره شروع شود (معلمین هر مدرسه روسای مدارس را انتخاب نمایند وروسای مدارس رئیس اداره آموزش وپرورش را برگزینند ومدیران کل وسیله روسای انتخابی برگزیده شوند.)

۶- تشکیل شوراهای انقلابی نظیر شورای معلمان، شورای کارگران، شورای نویسندگان، شورای دهقانان وغیره

پیام گروهی از معلمان در تظاهرات دیروز دانشگاه تهران:

کلیه فرماندهان سابق ارتش باید در دادگاه خلق محاکمه شوند

شهریار، پسر اشرف دستگیر شد

به قرار اطلاع شهریار شمیق پسر اشرف خواهر شاه سابق دیروز توسط نیروهای مسلح مردم دستگیر و به کمیته انقلاب تحویل داده شد.

شهریار شفیق که مثل سایر اعضای خانواده شاه سابق سال‌ها اموال عمومی ملت را به غارت می‌برد یکی از فرماندهان نیروی دریایی بوده است.

● نوشهر- افراد گارد گمرک نوشهر بدون مقاومت به افراد کمیته انقلاب تسلیم شدند و سلاحهای خود را تحویل دادند. بدنبال این جریان یکی از کاخهای اختصاصی که در کنار بندر واقع بود نیز تصرف واموال آن ضمن تنظیم صورت جلسه لاک ومهر وتحویل کمیته امام گردید.

پیام تبریک «سازمان مجاهدین خلق ایران» به امام خمینی:

امیدواریم تمام جنایتکاران رژیم سابق مجازات شوند

سازمان مجاهدین خلق ایران در پیام تبریکی که برای حضرت آیت‌الله‌العظمی خمینی درمورد صدور فرمان اعدام چهار تن از جنایتکاران رژیم منفور پهلوی فرستاده است از ایشان خواسته تا بقیه این عناصر جنایتکار و آلوده را نیز به سزای اعمالشان برسانند. متن پیام سازمان مجاهدین خلق ایران به این شرح است: پیام و تهنیت مجاهدین خلق ایران به حضرت آیت‌الله خمینی- تهران، نیمه‌شب پنجشنبه ۲۶ بهمن‌ماه- بنام خدا و بنام خلق قهرمان ایران- مجاهد اعظم حضرت آیت‌الله خمینی، مجاهدین خلق ایران و عموم فرزندان انقلابی شما دراین میهن با قلبی سرشار از احترام فرمان قاطع شما را مبنی بر محاکمه و مجازات فوری چهار تن از عناصر جنایتکار و خیانت پیشه رژیم پیشین دریافت داشتند. این اقدام ماهورانه و انقلابی را که روشنایی‌بخش چشمان و تسلای قلوب تمام مردم محروم این سرزمین، بویژه خانواده‌های داغدار شهدا و شکنجه‌دیدگان است، به‌شما و تمام مردم قهرمان کشورمان تبریک و تهنیت می‌گوییم. باشد که دیگر دراین کشور کسی به کشتار و شکنجه و آزار مردم پناه نبرد و فرزندان پیشتاز آنان دست نیابد.

حضرت آیت‌اله، شما با این فرمان انقلابی پرتو دیگری از چهره راستین مکتب توحید و ایدئولوژی ما اسلام، به جهانیان عرضه کردید، لذا باز هم مشتاقانه امیدواریم که بدون کمترین توجه به برخی پیاده‌رمانیهای شرک‌آمیز و سازشکارانه و به گونه‌ای هر چه سریعتر، داد این خلق مظلوم و شکنجه دیده ما تا آخرین نفر از بقیه عناصر ضدانقلابی نیز باز ستانده شود. همانها که به گفته قرآن کریم در این سرزمین «فسادی بزرگ بپا کرده و تولید نسل ما را ضایع می‌داشتند.» و اکنون این سان در برابر مکافات اعمالشان، ریاکارانه به توبه و زاری نشسته‌اند. همانها که هزاران هزار را در شهرها و روستاهای ما داغدار و مزادارکردند و به خاک سیاه نشاندند. همانها که در کنف حمایت اربابان امپریالیست و دارو دسته ارتجاعی‌شان هر روز و هر شب در کمین انقلاب و انقلابیون‌نما نشسته و به انواع توطئه‌گری و مفسده‌جویی مشغولند. اینجاست که باز هم با الهام از قرآن کریم ادامه حیات آزاد سیاسی و اجتماعی خلق‌مان را در گرو قصاص هر چه سریعتر تمامی آنها می‌دانیم.

ولکم فی‌القصاص حیوه یا اولی الالباب، باشد که تهدید و وحشت و اضطراب تا به ابد از این میهن رخت بربندد و آرامش و لبخند و سازندگی جانشین آن گردد.

وسیعلم الذین ظلموا ای منقلب ینقلبون

زود است ستمکاران بدانند به کدامین جایگاه روانند

سازمان مجاهدین خلق ایران

شرکت واحد آغاز بکار کرد

کارکنان شرکت واحد اتوبوسرانی تهران وحومه در اطلاعیه‌ای اعلام کردند که بدستور امام خمینی از روز شنبه ۵۷/۱۱/۲۸ آغاز بکار خواهند کرد وبنابراین مناسب است که مردم از آوردن وسایل شخصی که باعث تراکم ترافیک می‌شود خودداری کنند.

پیام آیت‌الله‌العظمی شریعتمداری به ارتش ملی تبریز

حضرت آیت‌الله‌العظمی شریعتمداری دیروز پیامی بشرح زیره خطاب به نیروی هوایی و ارتش ملی تبریز فرستاد.

بسم‌اله الرحمن الرحیم

نیروی هوایی قهرمان و ارتش ملی و غیور تبریز. اخبار واصله حاکیست که تبریز را ناامنی فراگرفته و مزدوران و عوامل رژیم سابق دست به کشتار و چهاول مردم بیگناه زده‌اند. گفته میشود عواملی در بین شماست که نمی‌گذارند نقش ملی خود را چنانچه هست ایفا نموده، با مبارزین و رزمندگان انقلاب همکاری نمائید و با بیطرف نگهداشتن شما و غیرمسلح بودن مردم، آنها را قربانی توطئه شوم خود می‌نمایند. لهذا برشماست که اولا اگر این قبیل عوامل در بین شما باشد آنها را به مردم شناسانده، جدا تعویض آنان را بخواهید. ثانیا به اوامر و دستورات خلاف شرع تن در ندهید و بدانید که آذربایجان سر ایران است و امنیت و حفظ و یکپارچگی این سر اکنون بدست شما سپرده شده است و نقش تاریخی خود را ایفا نمائید. با افشاگری خود مزدوران رژیم سابق را به مردم و به مراجع صلاحیتدار بشناسانید و افراد ملی را بسفرماندهی خود پیشنهاد نمائید. ضمنا در دسترس آن عده‌ای از علمای شهر که مردم را خوب می‌شناسند و اسلحه ندارند، اسلحه به مقدار کافی و بوسیله همان روحانیون قرار دهید تا مردم در حفظ جان خود و اهالی و امنیت شهر همکاری کنند.

والسلام علیکم و رحمة‌الله ۱۷ ربیع‌الاول ۱۳۹۹

سیدکاظم شریعتمداری

علما در مراسم افتتاح واحدهای ارتش شرکت می‌کنند

امروز امام خمینی طی بیانیه‌ای از علمای اعلام درخواست کرد که در مراسم افتتاح واحدهای ارتش وپلیس وژاندارمری وادارات دیگری که در چند روز اخیر تعطیل شده بودند وممکن است افتتاح آن‌ها با اشکالاتی مواجه شود، شرکت کنند.

متن بیانیه امام خمینی چنین است:

بسمه‌تعالی

اکنون که برای اعاده نظم و امنیت مقرر شده که واحدهای ارتش و پلیس و ژاندارمری و ادارات دیگر که در چند روز اخیر تعطیل شده بودند شروع بکار کنند ممکن است برای تجدید فعالیت خود مواجه با مشکلاتی باشند لذا از علماء اعلام و روحانیون محترم‌امیدبیهم‌الله تعالی خواستارم که در مراسم افتتاح مجدد این مراکز شرکت کنند و از اهالی محترم بخواهند که برای برقراری نظم دوستانه و برادرانه با مأموران این مراکز همکاری نمایند و مانع هرج و مرج و بی‌نظمی گردند و حتی‌الامکان بر اقدامات آنها نظارت و همفکری نمایند.

والسلام علیکم و رحمته و برکاته

۵شنبه ۱۸/ ربیع‌الاول/۹۹

۲۷/ بهمن/۵۷

همچنین این بیانیه دیروز از سوی کمیته انقلاب در رابطه با بازگشایی واحدهای ارتشی منتشر شد:

بنام خدا

بنا بدستور واجب‌الاجراء حضرت آیت‌الله العظمی امام خمینی لازم است کلیه پرسنل نیروهای مسلح روز شنبه ۵۷/۱۱/۲۸ برابر ساعت مقرر در پادگانها و مراکز آموزشی و انتظامی وستاد و قرارگاهها در محل خدمت خود حاضر گردند و طبق تصمیم مقام رهبری در مراسم شروع خدمت نماینده روحانی منصوب از طرف امام حضور داشته و پیام امام نیز قرائت خواهد شد بنابراین متقضی است مأمورین انتظامی اسلامی که فعلاً در این مراکز مستقر هستند با کادر نیروهای مسلح ارتش - ژاندارمری - شهربانی کمال معاونت و همکاری را معمول دارند.

کمیته انقلاب اسلامی

یاسر عرفات بایران میآید

رادیو مسکو- یاسر عرفات رهبر سازمان آزادیبخش فلسطین قصد دارد در آینده نزدیک از تهران دیدن کند. این خبر را دیروز منابع فلسطینی در بیروت منتشر ساختند.

یاسر عرفات می‌خواهد بمناسبت سقوط رژیم سلطنتی شخصاً به آیت الله خمینی تبریک بگوید.

یا سرعرفات قبلاً تلفنی با آیت اله خمینی گفتگو کرد و پشتیبانی کامل خلق فلسطین را ابراز داشت گزارشهای رسیده حاکیست که سازمان آزادیبخش فلسطین قصد دارد نمایندگی خود را در تهران دایر کند یک دسته پزشکی فلسطینی بایران فرستاده خواهد شد.

ترحیم

سربدار فداکار شهید **سروان موسی شرافتی طالقانی** نیز در راه حق و سرافرازی ایران عزیز جان باخت، یادش را گرامی میداریم و مجارح ختم بابه درجوانب والدیش به مصرف امورخیریه میرسد و مراسم شب هفت آن شهید در ساعت ۳ بعدازظهر روز دوشنبه ۵۷/۱۱/۳۰ در قطعه ۲۲ بهشت‌زهرا مزار شهدا برگزار میشود.ضمناً مجلس یادبود را ساعت ۱۰ صبح جمعه ۵۷/۱۲/۴ در رادگاهش طالقان، مسجد دنبلید برقرار است.

هیئت‌اله هما- عیسی- اسماعیل- علی- پرویز شرافتی- خانواده‌های: شرافتی- وفائی- ذوقی- صمیمی- شجاعی- رضاخانی- سردشتی- جعفری- عطائی- فهیمی- ورودی- فرهنگی- فاطمی- نقدیان- معدلی- ناظمی- فلاحی- غنیمتی- اسمعیل بابازاده شایان

با کمال تأسف و تأثر فوت مرحوم **حاج حسن محمدی اردهالی** برگ حاندان محمدی را باطلاع دوستان و آشنایان میرساند مجلس ترحیم مردانه و زنانه آنمرحوم از ساعت ۳ الی ۵ بعدازظهر روز یکشنبه ۵۷/۱۱/۲۹ در تهران مسجد فخرالدوله دروازه شمیران تشکیل میگردد

خانواده‌های محمدی- داروگر- محمدی اردهالی- طهماسبی- بختیاری- الیاسی- عباسی- علی‌خانی- آقاخانی- و سایر خانواده‌های وابسته

هیئت فاطمیه (عزاداران تبریز)

شهید درقلب تاریخ است

بدینوسیله فوت مرحوم مغفور **مشهدی اسمعیل ذبیحی** (پدر آقایان ذبیحی) را باطلاع کلیه فامیل و دوستان و آشنایان میرساند مجلس ختم مردانه آنمرحوم از ساعت ۳ الی ۵ بعدازظهر روز یکشنبه ۵۷/۱۱/۲۹ درمسجد دارالسلام واقع درخیابان ابوسعید و مجلس ختم زنانه درهمان روز درمنزل آنمرحوم برگزار خواهد بود. امید است تشریف‌فرمائی شما باعث شادی روح آنمرحوم و تسلی خاطر بازماندگان باشد.

محمدحسین- حاج محمدحسن- محمد علی ذبیحی داشی- هاشمی- اشکان- فیروز- نجفی- شهیری- خطیب‌زاده- باطبی- نصیرپور- خدایار- گل محمدی-

آدرس منزل: خیابان شاهپور- کوچه امجد پشت مدرسه نواختران پلاک ۶

ولاتحسبن‌الذین قتلوافی سبیل‌الله امواتاً بل‌احیاء عندربهم یرزقون

بخاطرتحلیل از خاطره هفته مرحوم مجاهد شهید دیپلم وظیفه نیروی‌هوائی جوان ناکام **محمد ابراهیم حجتی میانه** فرزند حضرت حجةالاسلام والمسلمین آقای حاج شیخ احمد حجتی مجلس یادبودی از ساعت ۲ الی ۵ بعدازظهر روز یکشنبه ۵۷/۱۱/۲۹ درمسجد آدینه واقع درخیابان دلگشا خیابان نیکنام برگزار میشود انتظار میرود آشنایان و دوستان با شرکت و قرائت فاتحه روح آنمرحوم را شاد و تسلی خاطر بازماندگان را فراهم نمایند.

با نهایت تأسف درگذشت همسر و پدر عزیزمان مرحوم عبدالوهاب ضیائی را به اطلاع کلیه دوستان و آشنایان محترم میرساند مجلس ترحیم روز یکشنبه ۵۷/۱۱/۲۹ از ساعت ٤ الی ٦ بعدازظهر در حافظه صفی‌علیشاه برگزار میشود

بی‌بی‌طوبی معین‌ضیائی. کاظم. هاشم. منوچهر. علی. فریده و فرشته ضیائی. خانواده‌های ضیائی و معین‌ضیائی- حسینیون- رشدی- شکوری- مجتهدی- توکلی- ذوالفقاری- هادیزاده- سبط‌اشتیانی- اسماعیل‌زاده- هندسی- ابریشمی- دست‌آموز- حسینی- سلیمانی- امانی- هادیزاده رئیسی و کلیه وابستگان

شهید خونبهای انقلاب است

عزیزمان **بابک طلیسچی سیلابی** روز ۵۷/۱۱/۲۲ در نبرد پادگان عشرت‌آباد به صف شهیدان پیوست مراسم شب‌هفت آن شهید مجاهد روز یکشنبه ۵۷/۱۱/۲۹ در بهشت‌زهرا قطعه ۲۱ از ساعت ۲ تا ٤ بعدازظهر برگزار خواهد شد.

مهین طهوری- پرویز شکوری

علی اسفندیاری‌دولابی

در تاریخ ۱۳۵۷/۱۱/۲۵ در راه حق بدست دژخیمان شهید شد. شب‌هفت آن شهید دوشنبه ۵۷/۱۱/۳۰ از ساعت ۳ الی ٦ بعدازظهر در خیابان شهباز انتهای جهان‌پناه حسینیه محل میان دولاب برگزار می‌گردد.

خانواده اسفندیاری‌دولابی

با نهایت تأسف و تأثر درگذشت شادروان **حاج‌عباس شیشه‌بری یزدی** (بزرگ فامیل) را باطلاع دوستان و خویشان میرساند مجلس مردانه و زنانه آن مرحوم فردا یکشنبه از ساعت ۳ الی ۵ بعدازظهر در مسجد امام‌جعفر صادق واقع در میدان دوم آریاشهر برگزار میشود. ضمناً مجلس ترحیم دیگری در یزد چهارشنبه ۵۷/۱۲/۲ قبل از ظهر در مسجد مصلی منعقد میباشد.

حاج‌ابوالقاسم شیشه‌بری یزدی

بازگشت همه بسوی اوست

چون روز یکشنبه ۵۷/۱۱/۲۹ مصادف است با شب هفت مرحوم حاج‌عباس شیشه‌بری یزدی لذا مجلس ترحیم آن مرحوم مردانه و زنانه در مسجد امام جعفر صادق واقع در میدان دوم آریاشهر از ساعت ۳ الی ۵ بعدازظهر منعقد میباشد.

خانواده‌های: شیشه‌بری(یزدانمهر)- شیشه‌بر- عرب‌مازار- علاقبند- کدخدا- هوشمند- باصفت- طاهری- حریریان- باقرپور- ساکت‌پور- مؤذن- جراحی- موسوی- تحصیلی- شاطری- زندمهر- ترابی- رشادی و سایر خانواده‌های وابسته.

با نهایت اندوه و تاسف فراوان درگذشت مادر گرامی وارجمند خود را به اطلاع میرساند

حورا فاطمی- رئیس دبیرستان گوهر پرور

خانواده‌های: فاطمی- اخوان- اخوان تقوی- پورعباس جیلانی- آزرمی- جهان رخشان- لشگری- آذرین- ساوجی- درویان- امامی- بهکیش

در گذشت بانوی متقی و پرهیز کار مرحومه حاجیه معصومه خانم فاطمی(خانم جان)متعلقه آیت اله مرحوم سید احمد آقا فاطمی مجتهد گیلانی را به آگاهی خویشاوندان و دوستان میرساند مجلس ترحیم آن مرحومه به جهت وضع ویژه مساجد در منزل آن مرحومه از ساعت ۳ الی ٦ بعدازظهر روز یکشنبه ۵۷/۱۱/۲۹ واقع در گیشا خیابان سی و دوم شماره ۳۷ منعقد میگردد.

بدینوسیله درگذشت مرحومه **شهربانو کفاشان** والده ارجمند همسر آقای عبدالحسین ثنائی را باطلاع میرساند مجلس ختم آنمرحومه ساعت ۳ تا ۵ بعدازظهر روز یکشنبه ۲۹ بهمن ماه در مسجدالمهدی خیابان تاج غرب سه راه تهران ویلا برگزار خواهد شد.

خانواده‌های ثنائی- کفاشان- بهروان- میلانی- مهدی زاده- نجاتی‌فر- نیک‌پور- بابائی- پایائی- احمدی گیوی- مهدوی- رضائیان- سیفزاده.

درگیهای مقیم مرکز در گذشت **بانو شهربانو کفاشان** مادر گرامی همسر دوست مبارز و آراده خود آقای عبدالحسین ثنائی را باطلاع دوستان و همشهریان ارجمند میرساند مجلس ختم مرحومه سمیده رور یکشنبه ۲۹ بهمن ماه جاری ساعت ۳ تا ۵ بعدازظهر در مسجدالمهدی خیابان تاج منعقد خواهد شد.

از طرف درگیهای مقیم مرکز- ابوالفضل قاسمی- پرویز کامرانی- رحیم‌شریفی- دکتر مطلبی- خرمشاهی- تقی‌پور- بابایان- شمس مینائی- امیری- بهمن امیر مسعود-

یادبود

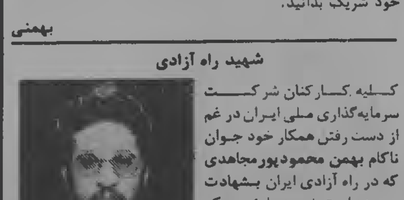

شهادت عزیزانمان **مهدی اقتدارمنش و محمد جواد عرفانیان** هواداران صدیق و مبارز چریکهای فدائی خلق را گرامی میداریم. روز یکشنبه ۲۹ بهمن ماه از ساعت ۳ بعدازظهر به مناسبت هفتمین روز شهادتشان در ضلع جنوبی قطعه ۲۱ در بهشت‌زهرا برای بزرگداشت تمام شهدای به خون خفته خلق گرد هم میآئیم.

خانواده‌های اقتدارمنش- عرفانیان- زمانی- کیهانی

بانهایت تأسف درگذشت همسر و پدر عزیزمان شادروان **ضیاءالدین کامیاب** را به اطلاع بستگان و آشنایان میرسانیم هزینه مجالس ترحیم به مصرف امور خیریه خواهد رسید.

مجلسی به یاد آن مرحوم از ساعت ۳ الی ٦ بعدازظهر دوشنبه ۵۷/۱۱/۳۰ در منزل شخصی واقع در خیابان پهلوی بالاتر از سه راه فرشته کوچه خیام پلاک ۷ منعقد خواهد شد.

فرنگیس کامیاب (عهدیه)- دکتر سیمین کامیاب (امتیازی)- دکتر ثریا کامیاب (گیوه‌چی)- سروش کامیاب- سهیر کامیاب

مراسم شب هفت شهید جوان ناکام **مقصود شریعتمداری** روز یکشنبه ۵۷/۱۱/۲۹ در بهشت‌زهرا برگزار خواهد شد شرکت دوستان وآشنایان وساکنین محترم محل موجبات شادی روح آن شهید را فراهم خواهد ساخت ساعت حرکت ۲ بعدازظهر از منزل آنمرحوم انجام خواهد گرفت.

خانواده‌های اسبقی- شریعتمداری- مستوفی-

نشانی: فرح‌آباد ساختمانهای بانک رهنی خیابان نسترن شرقی کوچه مینو پلاک ۱۷

تسلیت

خانواده محترم نوروزی دستجردی

ضمن ابراز همدردی و تأسف فراوان درگذشت آقای محمد نوروزی دستجردی را صمیمانه تسلیت عرض نموده و ما را درغم خود شریک بدانید.

بهمنی

شهید راه آزادی

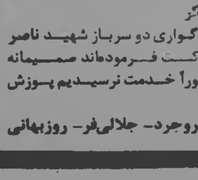

کلیه کارکنان شرکت سرمایه‌گذاری ملی ایران در غم از دست رفتن همکار خود جوان ناکام **بهمن محمودپورمجاهدی** که در راه آزادی ایران بشهادت رسیده است خود را شریک دانسته این مصیبت جانگداز را به خانواده محترم محمودپور صمیمانه تسلیت میگویند.

شرکت سرمایه‌گذاری ملی‌ایران

تشکر

از سروران عزیز که در مراسم سوگواری دو سرباز شهید **ناصر جلالی‌فر** و باقر روزبهانی شرکت فرمودماند صمیمانه سپاسگزاری نموده از اینکه حضوراً خدمت نرسیدیم پوزش میطلبیم.

بروجرد- جلالی‌فر- روزبهانی

بدینوسیله فوت جانگداز **آقاخان زارعی** را به اطلاع دوستان و بستگان میرساند. مجلس ختم آن مرحوم واقع در مسجد الرضای شیراز از ساعت ۳/۵ تا ۵/۵ بعدازظهر روز دوشنبه ۵۷/۱۱/۳۰ منعقد خواهد بود. مجلس زنانه نیز در منزل واقع در عفیف‌آباد کوچه شماره هشت برگزار میشود.

زارعی- ثروتی- زاهدی- عزلتی- قائم‌مقامی- حجازی- افشار- حکیم‌الهی- کشتگر- کاظمی- صدیقی و خانواده‌های وابسته.

با کمال تاسف و تاثر فوت ناابهنگام مجاهد شهید **محمد حسن میرزا خانی**را باطلاع کلیه بستگان و آشنایان میرساند بهمین مناسبت مجلس شب هفت آنمرحوم روز یکشنبه ۵۷/۱۱/۲۹ از ساعت ۱الی ۵ بعدازظهر در بهشت زهرا واقع در قطعه ۲۱ ردیف ٦ برای شادی روح آنمرحوم و تسلی بازماندگانش در مجلس مزبور حضور بهمرسانید.

از طرف خانواده‌های: میرزاخانی- انوری- کارخانه‌ای- داوری- رزمجو- حیدری

شب هفت شهید **(علی‌اکبر رویایی)** سه‌شنبه ۳۰ بهمن در مسجد رسول اکرم واقع در خیابان بابائیان چهارراه اناری ساعت ۳ الی ۵ بعدازظهر برگزار میشود.

خانواده‌های رویایی- هوشمند- طباطبائی- سبحانی- مؤمنی- سماهی- و سایر خانواده‌های وابسته

با تأثرات قلبی فراوان درگذشت مرحوم مغفور **آقای سیدعلی‌اکبر وحدتی** بزرگ خاندان وحدتی را باطلاع کلیه فامیل و دوستان و آشنایان میرساند مجلس ترحیم مردانه و زنانه مرحوم مغفور در قهرمانشهر (کرمانشاه) از ساعت ۹ تا ۱۱ روز دوشنبه ۳۰ بهمن‌ماه در تالار سوگواری موسی‌ابن‌جعفر برگزار میگردد.

خانواده‌های: وحدتی- گوهری- منصوری- آرتین‌مهر- پارسی- مسکوب- میردامادی- زند- جلیل‌وند- اورستی- صمیدیان.

باطلاع بستگان و دوستان میرساند که مراسم مردانه شب هفت مرحوم حاجی‌عبدالکریم شجاعی **(شجاعی گلستانه)** در روز یکشنبه ۵۷/۱۱/۲۹ ازساعت ۱۵ الی ۱۷ درمسجد صاحب‌الزمان واقع در سلطنت‌آباد خیابان اختیاریه برگزار خواهد شد و هزینه مراسم زنانه به خیریه پرداخت میشود.

خانواده شجاعی

بهروز جان

تو پاک بودی و به پاکان پیوستی

بدینوسیله مراسم چهلمین روز شهادت عزیزمان **بهروز رادمند** را که یکشنبه ۵۷/۱۱/۲۹ درقطعه ۸۲ بهشت‌زهرا ساعت ۲/۵ بعدازظهر برگزار می‌شود باطلاع دوستان و آشنایان میرساند.

پدرومادر و خواهر و برادران و بستگان تو

یادبود

ای نازنین گلم که پروردمت بناز

بربادرفت حاصل یک عمرباغبانیم

گیتی عزیز

یکسال از درگذشت تو که پایان امید و آرزوهای ما بود گذشت یاد تو در قلب ما همیشه باقی است برای شادی روحت یکشنبه ۲۹ بهمن از ساعت ۳ تا ۵ بعدازظهر در مسرل گردهم خواهیم بود

مادر داغدارت آفاق هادیان- فرزندان- خواهران- و برادر تو

آدرس- خیابان بهار کوی کوثر پلاک ۲/۱۹

با نهایت تأسف و تالم درگذشت **بانو نگار کبیری منش** را باطلاع بستگان و دوستان میرساند مجلس ترحیم زنانه و مردانه آنمرحومه روز یکشنبه ۲۹ بهمن ماه از ساعت ۱۵ الی ۱۷ در منزل آقای دکتر کبیری منش واقع در خیابان خواجه عبداله انصاری کوی تیسفون کوچه دکتر رضا زاده شفق درب سوم دست چپ منعقد میباشد.

خانواده‌های کبیری منش- معقانی- فرهمند- طاهری- شادنیا- ریسه‌ای- صنایع- محبوبی- کتابچی- آقائی‌پور

با کمال تأسف درگذشت شادروان **حاج‌

در سراسر ایران:

سربازان انقلاب پاسداری از شهرها را بعهده گرفتند

افراد ژاندارمری بهبهان خواستار انتخابی شدن فرماندهان شدند

● بهبهان- درجه‌داران و سربازان ژاندارمری و گردان ضربت ارتش بهبهان دیروز عصر راهپیمایی عظیمی به طرفداری آیت‌اله خمینی برگزار کردند، سپس در فلکه «تارانهایی» اجتماع کرده و قطعنامه ۸ ماده‌ای صادر کردند، در قطعنامه برکناری کلیه فرماندهان و دستگیری آنها، جمع‌آوری سلاحهای تحویل شده به افسران غیرقابل اعتماد، تعیین فرماندهان جدید و مورداعتماد با انتخاب خود آنها و روحانیون محل و انحلال ضداطلاعات ژاندارمری که هنوز پابرجاست و نیز دستگیری آمرین کشتارهای بهبهان درخواست شده است.

اسلحه خانه شهربانی میناب لاک و مهر شد

● میناب- عده‌ای ازروحانیون و معتمدان محل میناب به شهربانی رفتند و با توافق رئیس شهربانی اسلحه‌ها و مهمات موجود را صورت برداری کردند. اسلحه خانه این شهربانی نیز لاک و مهر شده است و کلید در آن نزد روحانیون میناب است.

در زندانی شهربانی میناب ۱۹ زندانی وجود داشتند که حجت‌الاسلام شیخ محمد علی طالب پیشنماز میناب با آنان گفتگو کرد و ۱۴ نفر از آنان آزاد شدند و ۵ متهم بقتل در زندان ماندند.

● نیشابور- ۳۰ نفر از زندانیان شهربانی نیشابور بوسیله کمیته انقلاب نیشابور آزاد شدند. درمیان زندانیان دو زن نیز دیده می‌شدند.

● اردبیل- تعداد شهدای اردبیل در پی کشته شدن ۵ نفر از مجروحین حوادث روزدوشنبه به ۳۰ نفر رسید. در این روز ۱۲۹ نفر مجروح شده بودند.

در تازه کندی گرمی نیز عده‌ای که روستائیان را غارت می‌کردند بوسیله ۵۰ نفر از مبارزین و مامورین تحت تعقیب قرار گرفتند ولی هنوز از دستگیری آنان اطلاعی نرسیده است.

● کاشمر- شهربانی کاشمر در حالیکه ۷ تن ازماموران آن فرار کرده بودند به تصرف مردم در آمد. در حال حاضر شهربانی بوسیله سربازان کمیته انقلاب اسلامی اداره می‌شود و اوضاع شهر نیز تحت کنترل آنان است.

رزمندگان مسلح انتظامات آمل را بعهده گرفتند

آمل- از عصر پنجشنبه با انتشار پیامهای رادیو ساری که حکایت از وضع فوق‌العاده در شهرهای شمالی مینمود در شهر آمل اقدامات احتیاطی لازم از قبیل برپا کردن سنگر در نقاط حساس و توزیع اسلحه بین جوانان رزمنده شروع شد.

هم‌اکنون پاسداران مسلح در چهارراهها مستقر هستند و کمیته‌های مختلف انجام امور شهر را از هر نظر بعهده دارند.

زندانیان فراری یزد دستگیر شدند

● یزد- زندانیان عادی یزد که عده آنها ۶۵ نفر بود در پی یک شورش از زندان گریختند ولی جوانان عضو کمیته انقلاب ۳۰ نفر از آنها را که چند نفرشان بعلت ارتکاب قتل محکوم هستند دستگیر ومجدداً به زندان شهربانی انتقال دادند.

هم‌اکنون پاسداری از زندان شهربانی بعهده جوانان عضو کمیته انقلاب یزد است.

عاملان حوادث خونین شهسوار باید محاکمه شوند

○ شهسوار: عده‌ای از مردم شهسوار ضمن مراجعه به نمایندگی کیهان اعلام کردند که رئیس شهربانی، رئیس ساواک، دادستان و فرماندار پیشین شهسوار عاملان اصلی حوادث ۳۳ مرداد که منجر به کشته شدن ۴۶ نفر در این شهر شد، هستند و باید هرچه زودتر دستگیر و در دادگاه خلق محاکمه شوند.

اتاق اصناف آبادان لاک ومهر شد

● آبادان- از طرف ستاد انقلاب در آبادان اتاق اصناف این شهرستان لاک ومهر شد.

● اسفراین- یکانهای ژاندارمری و شهربانی اسفراین همبستگی خود را با نهضت مردمی ایران اعلام کردند.

در حمله به شهربانی سنقر ۱۰ نفر کشته شدند

● سنقر کلیائی- در حمله مردم سنقر کلیائی به شهربانی این منطقه ۱۰ نفر کشته و ۱۵ نفر زخمی شدند.

بعدازظهر چهارشنبه گذشته استوار ترابی رئیس پاسگاه ژاندارمری «کرکه سار» که چندی پیش با کمک چماق‌بدستان مردم را مورد ضرب و جرح قرار داده بود، مورد حمله مردم قرار گرفت و به شهربانی گریخت.

در پی این حادثه مردمی که خواهان تحویل وی از شهربانی بودند، به گلوله بسته شدند و در نتیجه سه تن از مجاهدان کشته شدند. مردم سپس به شهربانی هجوم بردند و پس از ساعتی درگیری، شهربانی را تصرف کردند. در این برخورد رئیس شهربانی، استوار ترابی و ۵ مأمور کشته شدند و یکی از افسران گریخت. مجروحین به بیمارستان ۲۰۰ تختخوابی کرمانشاه انتقال یافتند.

چند ضدخلقی در دزفول دستگیر شدند

دزفول- لاشه هلیکوپتر حامل تیمسار جعفریان استاندار سابق خوزستان بوسیله مردم از نزدیک هفت‌تپه جمع‌آوری شد و به پایگاه وحدتی انتقال یافت.

پاسگاه شمعون روز دوشنبه گذشته توسط مردم واهالی شهرک آیت‌الله طالقانی (ساسان سابق) تصرف شد. ضمناً یکدستگاه اتومبیل حامل اسلحه توسط عشایر شوش کشف وتوقیف شد.

ساعت ۱۲ پریشب نیز سرنشینان یک اتومبیل آریا که در خیابان امام خمینی مبادرت به تیراندازی میکردند توسط مجاهدین خلق اسلامی دستگیر وتحول کمیته انقلاب شدند.

تشییع جنازه رئیس شهربانی

قهرمانشهر (کرمانشاه) جنازه سروان حسن فراز رئیس شهربانی سنقر وکلیائی که توسط معاونش ستوان دوم سبزه‌ای بقتل رسیده بود، با شرکت دهها هزار تن از مردم شهر تشییع و در گورستان باغ فردوس بخاک سپرده شد. ستوان سبزه‌ای متهم بقتل متواری است.

● سبزوار- افسران همافران و افراد نیروی هوائی که در سبزوار مستقر هستند همراه با کارمندان هواپیمائی کشوری در شهر رژه رفتند و سپس در مسجد جامع اجتماع کردند ضمناً کلیه واحدهای شهربانی درشهر رژه رفتند و با مردم [illegible]

اهواز- پرسنل شهربانی اهواز در حالیکه گروهی از روحانیون و مردم آنها را همراهی میکردند در خیابانها دست به راهپیمائی زدند و با مردم اعلام همبستگی کردند.

● امام شهر «شاهرود»- پس از اعلام همبستگی ژاندارمری امام شهر با مردم، بدستور ژاندارمری سلاحهای موجود در ژاندارمری جمع‌آوری و تحویل پادگان شد.

اسلحه را به کمیته بدهید

بدنبال هجوم مردم تبریز به پادگان لشگر و بردن مقدارزیادی اسلحه امروز از طرف آیت‌الله قاضی طباطبائی طی پیامی از مردم خواسته شد که هرچه زودتر اسلحه‌های مذکور را به کمیته انقلاب تحویل دهند تا کمیته پس از بررسی‌های لازم دوباره این سلاحها را به اشخاص واجدشرایط و صلاحیتدار تقسیم کنند.

گفته میشود دیروز هنگامی که مردم برای گرفتن اسلحه به پادگان حمله بردند مقدار معتنابهی اسلحه بدست زنان افتاده است.

● مشهد- ۵هزار نفر از افسران- درجه‌داران وسربازان نیروی هوائی ولشگر ۷۷ در یک راهپیمائی پشتیبانی خود را از انقلاب ملت اعلام کردند.

یک کشته و ۱۸ مجروح در بهبهان

بهبهان- درتظاهرات موافقان ومخالفان دربهبهان یک نفر کشته و ۱۱ نفر مجروح شدند

حادثه درقریه منصوریه روی داد هنگامی که عده‌ای از مردم به طرفداری از امام خمینی و دولت بازرگان بتظاهرات پرداخته بودند، گروهی از اهالی محل با چندتن از اشرارمسلح به تظاهرکنندگان حمله کردند و یک نفر بنام خدارحم حاجی‌زاده ۲۸ساله کشته و چهارنفر مجروح شدند

جریان به بهبهان اطلاع داده شد چندنفر از علما و ماموران انتظامی انقلاب با کمک افراد ژاندارمری و نیروی هوائی به منصوریه رفته و درجستجوی خانه یکی از مخالفین، مجددا زدوخوردی روی داد که به مجروح شدن ۷نفر از مخالفین و دستگیری ۱۱تن از آنان منجرشد

بررسی هزینه ودرآمد شهرداری امیرکلا

● امیرکلا- برای بررسی درآمد وهزینه شهرداری امیرکلا از سال ۱۳۵۱ تاکنون، یکهیات‌به‌سرپرستی آیت‌اله نقی از سوی ستاد عملیاتی کمیته انقلاب اسلامی شهرستان بابل به این شهر اعزام شد. این هیات اکنون مشغول فعالیت می‌باشد وهوشنگ علامه‌زاده شهردار امیرکلا نیز از طرف آیت‌اله تقوی موقت در [illegible]

کانون کارمندان سنندج: تصمیم‌گیری یک جانبه مردود است

● سنندج- کانون کارمندان سنندج طی اطلاعیه‌ای هرگونه تصمیم‌گیری یک جانبه در مورد انتخاب مدیران کل وروسای ادارات را محکوم نمود.

کانون کارمندان کردستان که تمام کارمندان عضو آن هستند در بیانیه خود خاطرنشان ساخته است که نیروی لازم جهت تصمیم‌گیری واظهارنظر در امور ادارات در شورای داخلی وشورای نمایندگان وهیئت اجرایی کانون کارمندان متشکل است وهرگونه تصمیم‌گیری در امور اداری باید با نظر کانون انجام پذیرد.

احمد مفتی‌زاده یکی از رهبران مذهبی وسرپرست شورای انقلاب کردستان در تماسی با کیهان گفت که شورای انقلاب اسلامی قدرت اجرایی کانونهای صنفی را در انتخاب مسئولان ادارات معتبر می‌داند واین کانونها از آزادی کامل برخوردارند وخود می‌توانند روسا وخط مشی خود را انتخاب کنند.

٤ ساواکی در خوی دستگیر شدند

خوی- از سوی کمیته انقلاب اسلامی خوی چهار نفر از اعضای ساواک خوی و ۱۵ نفر دیگر به اتهام شرکت در فعالیتهای ضد انقلابی دستگیر شدند. دیروز همچنین افراد و فرماندهان ژاندارمری، پادگان و شهربانی خوی که پس از این با انقلاب ملت ایران اعلام همبستگی کرده بودند، در میان ابراز احساسات شدید مردم در خیابانها رژه رفتند. اهالی چند روستای خوی نیز برای کمک به مبارزان تبریز ده کامیون مواد غذایی به این شهر فرستادند.

● میناب- سرهنگ بازنشسته زنگنه مسئول نگهبانی سد میناب توسط مردان مسلح دستگیر شد وتحت نظر قرار گرفت.

نامبرده که هنگام دستگیری دو قبضه اسلحه همراه داشت به ضمانت دوتن از همکارانش تعهد سپرده بود که خود را به روحانیون معرفی کند ولی از اینکار خودداری کرد.

از نامبرده شکایات متعددی شده است که در دست رسیدگی است وطبق دستوری که از تهران برسد با وی رفتار خواهد شد. جامعه روحانیت میناب طی اعلامیه‌های متعدد اعلام نمودند که با توجه به اعلام همبستگی ژاندارمری وشهربانی میناب وگردآوری ولاک ومهر شدن سلاحهای موجود در شهربانی، مردم با برادران نظامی خود خوشرفتاری نمایند.

● اقلید- بیش از ۲۰ هزار از مردم اقلید بدنبال تشکیل اجتماعی در میدان شهر، آمادگی خود را برای شکستن اعتصابها اعلام داشتند پزشکان نیز اعلام کردند که تااطلاع ثانوی بیماران را به رایگان خواهند پذیرفت. داروخانه‌های اقلید هم به مدت ۱۵ روز داروی رایگان دراختیار افراد بی‌بضاعت خواهند گذاشت و برای سایرین نیز ۱۵ درصد تخفیف قائل خواهند شد. مردم اقلید همچنین از بانکها خواستند که از مطالبه دیر کرد سفته‌ها و بروات مربوط به ماههای گذشته خودداری کنند. دفتری نیز برای اعزام مجدد سربازانیکه به دستور امام خمینی از پادگانها گریخته بودند، گشوده شده است.

تکذیب خبر بی-بی-سی

تبریز- رادیوانقلاب تبریز خبرهای بی-بی-سی را درباره اغتشاشات تبریز و یا حرکات جدائی‌طلب بشدت تکذیب کرد.

شهدای زدوخوردهای اردبیل

سیدحسین لوحی — خداشیرین اصلانی — مصطفی پنده — نادر شیری — یحیی نجفی

عباسعلی نیارق — حسنعلی خسروی — حاجی آقا جزایری — اعتماد محمدزاده — عباس مرادچی

شیراز- فرماندهان، افسران، درجه‌داران و سربازان نیروهای ارتش در مراسم یادبود شهدای هفته گذشته شیراز در شاهچراغ شرکت کردند.

در این مراسم، حاضران، شهربانی شیراز را بخاطر کشتار مردم محکوم کردند.

اصفهان- امیران، فرماندهان افراد مرکز توپخانه و موشکهای اصفهان از محل پایگاه تا حسین‌آباد دست بیک راهپیمائی گسترده زدند و همبستگی خود را باانقلاب اعلام کردند.

همچنین آیت‌اله خادمی و آیت‌اله طاهری بترتیب در مراکز توپخانه و هوانیروز برای پرسنل سخنرانی کردند.

تبریز- طبق تصمیم کمیته مرکزی انقلاب تبریز که در یک جلسه دو ساعته اتخاذ شد شهر تبریز به ۱۲ ناحیه تقسیم شد.

قرار است در این نواحی، شعبی بعنوان کمیته محلی دائر شود و تمام کارها چه از نظر حفظ امنیت شهر و چه از نظر تقسیم ارزاق عمومی و سایر مسائل شهر در این کمیته‌ها حل و فصل شود.

● بوکان: برای انجام امور شهری کمیته انقلاب اسلامی در بوکان تشکیل شد. این کمیته با شرکت روحانیون، اصناف وکارگران زیر نظر حاج ملا ابوبکر شفیعی، امام جمعه [illegible]

● همدان- بدنبال دستگیری فرمانده پایگاه هوایی «حر» (شاهرخی سابق)- کمیته‌ای مرکب از ۱۲ نفر از افسران، همافران و درجه‌داران این پایگاه تشکیل شد تا امور نظامی و غیرنظامی پایگاه را بعهده بگیرد.

● ارومیه- گروهی از افراد پادگان ارومیه و شهربانی این شهر بطرفداری از امام خمینی در خیابانها راهپیمائی کردند و همبستگی خود را با ملت اعلام داشتند.

از طرف کمیته شورای انقلاب ارومیه، سرهنگ مهبود معاون شهربانی بریاست این سازمان منصوب و مشغول کار شد.

قوشچی- گروهی از افراد پادگان قوشچی ضمن حضور در قریه قوشچی همبستگی خود را با اهالی و ملت ایران اعلام کردند.

● تربت حیدریه- کلیه افسران، درجه‌داران و سربازان پادگان تربت حیدریه، طی راهپیمایی عظیمی در شهر، همبستگی خود را با مبارزات ملت ایران برهبری امام خمینی و پشتیبانی خود را از دولت جدید اعلام نمودند.

سه‌تن از شهدای سقز

وجیهه طهماسبپور — سعید کریمی — نازدار سلیمی

سقز- به دنبال تظاهراتی که درروز ٤ دی ماه درشهرستان سقز انجام شد، مأموران به روی تظاهرکنندگان آتش گشودند که طی آن ۲ نفر به اسامی بانو نازدار سلیمی و سعید کریمی شهید شدند. درروز ۵ دی‌ماه هم یکبار دیگر مأموران دست به تیراندازی زدند که درجریان آن وجیهه طهماسبپور درآزمایشگاه بیمارستان شهر شهید شد. جنازه سه‌شهید درمیان تأثرشدید مردم به خاک سپرده شد

سه تن دیگر از شهدای رشت

سیدیوسف سیدی‌نژاد — حمیدرضا ابراهیم‌نژاد — فرحناز معصومی

تصرف پاسگاه پلیس راه رباط کریم

● رباط کریم- جوانان مبارز رباط کریم شهریار پس از دوساعت رد وخورد افراد پاسگاه پلیس راه ژاندارمری را خلع سلاح کردند. در این حمله تعدادی اسلحه، چهار دستگاه بنز سواری، یک دستگاه آمبولانس یک دستگاه استیشن و یک جرثقیل بدست جوانان افتاد. رباط کریم اکنون بوسیله جوانان حفاظت می‌شود. افراد مسلح انقلابی رباط کریم همچنین یک پژو سربی رنگ بشماره ۲۵۸۹۸ اصفهان- ۱۱ را که گفته می‌شود سرقت شده بود تحویل کمیته انقلاب دادند.

هنگام سپاسگزاری مردم از ژاندارمها برویشان آتش گشوده شد

۱۱نفر درژاندارمری نقده شهیدشدند

نقده- مردم و روحانیون نقده هنگامی که برای تشکر به ژاندارمری رفته بودند از گوشه ساختمان بروی آنها آتش گشوده شد و ۱۱نفر کشته و بیش از ۲۰نفر مجروح شدند

هزاران نفر از مردم نقده روز چهارشنبه درحالی که روحانیون شهر همراه آنها بودند به شهربانی رفته و افراد این سازمان را غرق درگل و نقل کردند و پس از آن برای تبریک و تشکر از اعلام همبستگی افراد ژاندارمری راهی این مرکز شدند، درژاندارمری یکی از روحانیون به سخنرانی پرداخت و چندجلد کلام‌اله مجید به ژاندارمها اهدا کرد و درهمین لحظه تیراندازی از گوشه ساختمان بطرف مردم شروع شد

فرمانده پایگاه نیروی دریائی جزیره خارک هنگام فرار دستگیر شد

● ابادان- تاخدا یکم ادیب‌نیا فرمانده پایگاه نیروی دریائی در جزیره خارک هنگامیکه قصد داشت از خارک به نقطه نامعلومی متواری شود توسط افراد نیروی هوائی با کمک افراد نیروی دریائی دستگیر شد.

ادیب نیا یک روز قبل از دستگیری سه چندتن از سربازان زیر نظر خود مرخصی داده بود و زمینه را برای فرار آماده کرده بود وی برای خود یک گارد مخصوص نیز تشکیل داده بود [illegible] را بدهند. اما افراد نیروی هوائی از نقشه او باخبر شدند و ضمن یک درگیری و برخورد او را دستگیر کردند.

در این درگیری دو تن از نیروهای انقلابی مجروح شدند که بلافاصله تحت درمان قرار گرفتند گفته میشود تاخدا یکم ادیب نیاپسرخاله فرح زن شاه سابق و [illegible] ارتش سرسپرده رژیم سابق میباشد.

پشتیبانی کسبه وسکنه خیابان شهناز طهران

اینجانبان اهالی خیابان شهناز بازگشت تاریخی قائد اعظم حضرت آیت‌اله العظمی امام خمینی را به وطن و انتخاب جناب آقای مهندس بازرگان را به پست نخست‌وزیری که از طرف آن مرجع عالیقدر تعیین شده است وپیروزی ملت ایران را بر رژیم استبداد بعموم ملت مبارز ایران خصوصاً پرسنل نیروی‌هوائی تبریک عرض نموده وپشتیبانی خودمان را از دولت ایشان اعلام میداریم ومانند همه طبقات ملت ایران تا رسیدن به پیروزی نهائی همچنان پیرو فرمان امام خواهیم بود در خاتمه استدعا داریم امر ومقرر فرمائید نام خیابان شهناز را بنام خیابان شهدا نامگذاری نمایند.

از طرف اهالی وکسبه - اسماعیل دیانت‌زاده- محمود شمس

جناب آقای مهندس بازرگان نخست‌وزیر ایران

انتخاب بجا و شایسته آقای مهندس یوسف طاهری قزوینی را بسمت وزیر راه و ترابری به جنابعالی و عموم ملت ایران تبریک عرض نموده امید است امور جاری را با نیت پاکی که دارند در ظل توجهات ولی عصر بنحو احسن بانجام برسانند.

صادق خلیلی تیلمی: استانداری استان مرکزی

جناب آقای مهندس مهدی بازرگان
نخست‌وزیر برگزیده ملت ایران

انتصاب جنابعالی بسمت نخست‌وزیری یکی دیگر از نشانه‌های پیروزی انقلاب اسلامی ملت ایران به رهبری زعیم عالیقدر حضرت آیت‌الله العظمی خمینی میباشد لذا ضمن تبریک و تهنیت موفقیت شما را در اجرای نیات آن رهبر بزرگ انقلاب در راه وصول به هدفهای ملت ایران از خداوند متعال خواستار است.

گروه تولیدی سپیدمرغ

پیشگاه مبارک قائد اعظم ومجاهد کبیر مرجع عالیقدر عالم تشیع حضرت آیتا... العظمی نایب الامام خمینی مدظله العالی

با ابلاغ سلام وتحیات فراوان پیروزی انقلاب ملت مسلمان وقهرمان ایران وانتخاب شایسته جناب آقای مهندس مهدی بازرگان سیاستمدار برجسته مسلمان ومؤمن را بمقام موقت نخست‌وزیری بمحضر عالی آنجناب وملت دلیر ایران وهمچنین جناب ایشان صمیمانه تبریک وتهنیت عرض مینمائیم.

شرکت تضامنی صادرات حاج محمد ابراهیم بحرینی و برادر واز طرف گروه تولیدی وتهیه کنندگان وکارکنان وکارمندان خشکبار شهرستان ملایر- حاج محمدعلی بحرینی- حاج محمد ابراهیم بحرینی- محمداسماعیل بحرینی

جناب آقای مهندس مهدی بازرگان

انتخاب آن جناب را بسمت نخست‌وزیری تبریک می‌گوئیم

کارخانه یخچالسازی سوپر لاب رضا رستمی و خانواده

جناب آقای مهدی بازرگان نخست‌وزیر

انتخاب جنابعالی را بریاست دولت موقت از جانب حضرت آیت‌الله خمینی که ناشی از اراده اکثریت ملت میباشد بجنابعالی و ملت ایران تبریک گفته و امیدواریم بیاری خداوند در پیشبرد اهداف انقلاب پیرور و در پیشگاه ملت سرافراز باشید.

از طرف اهالی قریه نوجه‌ده از توابع بخش شبستر هیئت امناء خیریه نوجه دهبان مقیم مرکز

جاءالحق و زهق‌الباطل‌ان‌الباطل کان زهوقا صدق‌الله‌العظیم

آقای نخست‌وزیر جناب آقای مهدی بازرگان

قبل از هر مطلب شکر و سپاس بی‌چون بر خداوند قادر متعال که بالاخره خون پاک شهدای خفته ایران‌زمین ملت ستمدیده ایران را به پیروزی رساند و این‌نهضت مقدس ملی تحت رهبری قائد اعظم جناب آیت‌الله‌العظمی خمینی توانست که با منهدم‌کردن رژیم طاغوتی و بجای آن تأسیس جمهوری اسلامی بهمه خواسته‌های ملت ایران و مسلمانان جهان جامه عمل بپوشاند. بهمین‌مناسبت ما نمایندگان عموم اکراد عراقی ساکن در عظیمیه کرج این پیروزی عظیم را بهمه ملت ایران تبریک و شادباش می‌گوید و همبستگی خود را با این نهضت بزرگ اعلام میداریم.

از طرف عموم کردهای عراقی مقیم کرج در عظیمیه: شیخ محمدخالد بارزانی- عبدالوهاب الاتریشی- رشید سندی- محمد امین‌علی- عبدالله پشدری.

محضر مقدس حضرت آیت‌الله العظمی الامام خمینی متع‌الله المسلمین بطول بقائه

مقدم مبارک آن زعیم و مرجع عالیقدر را تبریک و تهنیت عرض و رجاء واثق داریم در پرتو راهنمایی‌های آن پیشوای بزرگ و مبارزات ملت مبارز و شجاع ایران و خدمات روحانیت متعهد و مجاهد هرچه زودتر حکومت عدل اسلامی برقرار و آثار ظلم و استعمار و استبداد از این مملکت برچیده و اذناب حکومت طاغوتی به کیفر اعمال خود برسند.

والسلام علیکم و رحمةاله و برکاته

الاحقر الحاج سیدمحمود ضیابری- الاحقر صادق احسان‌بخش- الاحقر سیدموسی حجتی- الاحقر محمد طاهرشرفی- الاحقر ابراهیم فقیهی- الاحقر محمدعلی زاهد- الاحقر مختار طهیری- الاحقر کابلی- حسام- خیرخواه- نیاکوئی- موسوی

جناب آقای مهندس مهدی بازرگان نخست‌وزیر محبوب و منتخب امام

انتخاب شایسته جنابعالی را بمقام نخست‌وزیری از طرف مرجع عالیقدر حضرت آیة العظمی امام خمینی دام‌ظله صمیمانه تبریک عرض موفقیت آن شخصیت مجاهد را در وصول به اهداف اسلامی ملت مسلمان ایران از حضرت رب‌العزه مسئلت مینمایم.

الحاج سیدمحمود ضیابری- الاحقر صادق احسان‌بخش- الاحقر سیدموسی حجتی- الاحقر ابراهیم فقیهی- الاحقر محمدطاهر شرفی- الاحقر مختار طهیری- الاحقر شیخ محمدعلی زاهد- الاحقر کابلی- حسام- موسوی- نیاکوئی- خیرخواه- قوام

جناب آقای مهندس مهدی بازرگان

انتخاب بجا و شایسته جنابعالی را از طرف رهبر عالیقدر امام خمینی به نخست‌وزیری ایران تبریک عرض نموده و بدینوسیله پشتیبانی بیدریغ خود را نسبت بآن دولت اعلام میداریم.

جامعه روحانیت شهرستان فومن

جناب آقای مهندس مهدی بازرگان
نخست‌وزیر محبوب ایران

باکمال خوشوقتی موفقیت انقلاب را تحت رهبری زعیم عالیقدر آیت‌اله‌العظمی امام خمینی به آنجناب تبریک عرض کرده امید است ایران عزیز با آرامش درتحت توجه دولت دموکراتیک آنجناب مراحل ترقی و تکامل را باکمال موفقیت به‌پیماید.

کارکنان اونیورسال (شرکت سهامی عام)

جناب آقای مهندس مهدی بازرگان
نخست‌وزیر محبوب ایران

انتخاب شایسته آنجناب را از طرف قائد اعظم حضرت آیت‌اله‌العظمی خمینی به نخست‌وزیری تبریک و تهنیت عرض نموده، سلامت و توفیق حضرتعالی را در اجرای هدفهای انقلاب اسلامی از خداوند بزرگ مسئلت داریم.

کارکنان ناحیه ۹ تلفن شهری منطقه تهران

جناب آقای مهندس بازرگان

انتخاب آنجناب را بسمت نخست وزیر موقت، از طرف زعیم عالیقدر حضرت آیت‌اله خمینی مجاهد بزرگ تبریک عرض نموده وآمادگی خود را در اجرای اوامر جنابعالی وکابینه منتخب شما اعلام میداریم

کارکنان شبکه بهداری وبهزیستی گیلان

جناب آقای مهندس مهدی بازرگان
نخست وزیر انقلابی ملت قهرمان ایران

صدور فرمان رهبر انقلاب ایران امام خمینی که ناشی از اراده کامل ملت ایران است صمیمانه تهنیت عرض نموده وابستگی خود را به کابینه آن جناب اعلام میداریم.

قضات دادگستری تالش

ماکارکنان بانک صادرات ایران

ضمن اعلام همبستگی مجدد باانقلاب راستین ملت ایران برهبری امام خمینی وهمبستگی کامل باکمیته هماهنگی بانکهای خصوصی ودولتی انتخاب جناب آقای مهندس مهدی بازرگان رابسمت نخست وزیری دولت موقت انقلاب حضور حضرت آیت اله العظمی خمینی وپیشگاه ملت قهرمان ایران تبریک وتهنیت عرض می کنیم.

بازگشت پیروزمندانه رهبر نستوه انقلاب ایران حضرت امام خمینی به میهن، و نخست‌وزیری جناب آقای مهندس مهدی بازرگان، مایه شادمانی ملت میهن دوست و آزاده ایران گردید.

این پیروزی سرفصل بزرگی درتاریخ ایران بوده امیدوار است مجاهدات ملت قهرمان و خونهای پاک شهیدان همواره پشتوانه تحقق آرمانهای انقلاب باشد.

غلامحسین سامی کرمانی

محضر مبارک زعیم عالیقدر و رهبر بزرگ انقلاب ایران حضرت آیت‌اله العظمی امام خمینی

کارکنان اداره کل آموزش و پرورش تهران و نواحی نوزده‌گانه و راهنمایان تعلیماتی با قلبی سرشار از سرور از پیروزی انقلاب و انتخاب جناب آقای مهندس مهدی بازرگان چهره ارزنده اسلامی و انقلابی ایران را که از طرف آن زعیم عالیقدر به نخست‌وزیری منصوب شده‌اند صمیمانه تبریک و تهنیت عرض نموده، آمادگی خود را برای اجرای دستورات ایشان اعلام میدارد.

فاضل فولادی- حاتمی- پازوکی- مشیری

رؤسای نواحی ۱۹گانه، اخلاقی‌فر- خانم علیخانی- فرید- طاهری- منطقی- نصری- شهبازی- حریری- رهبر- خانم افغانی- فرنود- مدبرزاده- غیاثی- خانم شاهنده- مهندس ساعی- صفادل- احمدی- بلالی- معارفی- محمدی- مهدوی- طلائی- حبیبی- پریشوار- وفا- شهسواری- وفائی- اخلاقی- معروف- وکیل‌زاده- اعظمیان

بنمایندگی ازطرف بیش از یکصدوپنجاه نفر کارکنان انتظامات ذوب آهن اصفهان بعلت حق کشی و بی‌عدالتی‌هایی که درمورد یکایک آنها ازطرف سرتیپ کلالی و معاون وی رحیمی اعمال شده خواستار برکناری آنان و همچنین طبسی نامی که ازحمایت نامبردگان برخوردار و باعث اخراج بیش از ۳۰۰ نفر ازمامورین باشرف گردیده است میباشیم.

سلطانپور- ستار عالی‌پور- بیاتی- آقائی- یدالله حسینی.

بسم الله الرحمن الرحیم لاحول ولاقوة الابالله

اکنون که بایاری خداوند بزرگ و رهبری صحیح حضرت امام خمینی وعلمای اسلام وروشنفکران، خون شهیدان و فداکاری مجاهدین وهمراهی اکثریت مردم این انقلاب مراحل نهایی خود را طی میکند حکومت اسلامی ما کارکنان هواپیمائی بار دیگر حمایت دائمی خود را از رهبریهای حکومت اسلامی اعلام داشته آمادگی خود را در اجرای دستورات امام خمینی وآقای بازرگان نخست وزیر اعلان میداریم.

کارکنان صنایع هواپیمائی

شماره ۷۸۶۸- ۱۳۵۷/۱۰/۱۷

آگهی تغییرات در شرکت سهامی‌خاص کشت‌وصنعت رحمت‌آباد نطنز ثبت شده به شماره ۳۱

برابر صورتجلسه مجمع عمومی عادی مورخ ۱۳۵۷/۹/۲۱ تغییرات زیر بعمل آمده است.

۱- آقای منوچهر ریاحی به سمت رئیس هیئت مدیره شرکت انتخاب گردید.

۲- آقای عطاءاله نبوی به سمت مدیر عامل شرکت انتخاب شد.

۳- مدت اعتبار ریاست هیئت مدیره و مدیر عامل شرکت منتهی به ۱۳۵۹/۷/۳۰ خواهد بود.

٤- با توجه به ماده ۲٦ اساسنامه مقرر گردید که کلیه اسناد و مدارک و اوراق بهادار و نوشته‌هائیکه به نحوی از انحاء برای شرکت ایجاد تعهد مینماید به امضاء دو نفر از ۳ نفر اعضاء اصلی هیئت مدیره یعنی آقای منوچهر ریاحی و بانوان فردریکا ریاحی و گیتی افشار ممهور به مهر شرکت صادر گردد.

رئیس ثبت اسناد و املاک نطنز- حسین نظریان

پیکان زرد رنگ با سپرهای مشکی شماره ٤۸۹۷۱ تهران ۲٤ مفقود شده است یابنده به تلفن ٦۵۲٤۲۷ اطلاع مژدگانی دریافت نماید.

کیف دستی قهوه‌ای رمزی محتوی اوراق واسناد وچک وسفته و وجه‌نقد در حوالی بهشت زهرا تا اکباتان مفقود شده از یابنده تقاضا میشود با تلفن ۳۰۲۵٦٤ تهران محسنی بهبهانی یا ۲۸۱۷ خرمشهر اطلاع مژدگانی دریافت نماید.

اطلاعیه

مجمع عمومی صاحبان سهام شرکت کشتیرانی استارلاین ایران باتوجه به مسائل روز تا اطلاع ثانوی حمل کالا و بار را از بنادر آمریکا و اروپا به ایران متوقف نمود از مشتریان محترم شرکت خواهشمند است برای اطلاع از جزئیات امر به شرکت مراجعه فرمایند.

شرکت کشتیرانی استارلاین ایران

جناب آقای مهندس مهدی بازرگان نخست وزیر محبوب ایران

ضمن تبریک انتخاب شایسته انجناب به نخست وزیری ایران از طرف رهبر عالیقدر انقلاب حضرت آیت اله العظمی خمینی کلیه کارکنان کارخانجات نساجی مازندران ضمن اعلام همبستگی، پیروزی خلق مسلمان ایران را در تسخیر سنگرهای طاغوتی شادباش میگویند.

کارکنان شرکت سهامی عام نساجی مازندران

بسم‌الله‌الرحمن‌الرحیم
پیشگاه مبارک زعیم عالیقدر و مرجع عالم تشیع و رهبر انقلاب کبیر اسلامی ملت ایران الامام خمینی دامت برکاته

کارکنان بنیاد سابق پهلوی و موسسات وابسته بآن که آرزومندند تحت تعالیم و رهنمودهای آن زعیم عالیقدر و سرپرستی جامعه روحانیت به یک بنیاد اصیل و واقعی برای کمک بخانواده‌های شهدای راه آزادی و ترویج احکام دین مبین اسلام و اشاعه دانش و فرهنگ تبدیل گردد بدینوسیله همبستگی خود را با انقلاب مقدس ملت ایران که اینک به رهبری آن پیشوای عظیم‌الشان با نثار خون جوانان مجاهد به ثمر رسیده است اعلام داشته و پشتیبانی خود را از دولت موقت جناب آقای مهندس مهدی بازرگان که سراسر عمر خود را در نهایت تقوا و شرف برای به ثمر رساندن آرمانهای مقدس ملت ایران مبارزه نموده است اعلام داشته و از پیشگاه خداوند متعال وقادر منان که همواره یار و یاور مستضعفین است طول عمر برای آن رهبر سازش ناپذیر جهت برقراری پرچم عدل اسلامی در سراسر ایران و رهانیدن مسلمین از جور و ستم طاغوتیان زمان مسئلت مینماید.

نمایندگان تام‌الاختیار کارمندان بنیاد پهلوی (سابق) و بنگاه ترجمه و نشر کتاب و موسسه مهمانخانه‌ها

حسن مظفری- امیرعباس منصوری- حبیب‌الله مشیری

بسم‌الله الرحمن الرحیم
بیانیه شریعتمدار ملاحسام‌الدین مجتهدی

چون گروههای مختلف علیه ستمگریها و فساد خواهان اجرای عدل درلوای اسلام میباشند وعده کثیری همشهریان از اینجانب نظرخواهی نموده‌اند بعرض میرسانم بمصداق آیه (ومن لم یحکم بماانزل الله فاولئک هم الکافرون) که مفهوم آن امر به قیام علیه هرگونه ستم واجرای عدالت است لذا بدینوسیله همبستگی قاطع خود وبرادران وخواهران اهل تسنن را با سایر مجاهدین هموطن اعلام میداریم.

وفقناالله جمیع‌المسلمین فی‌اجراء احکام دین المبین

کردستان- حسام‌الدین مجتهدی.

ماشین شورولت ایران سبزرنگ بشماره ٦۸۹۹۱ تهران مدل ۲۸۰۰ مفقود شده از یابنده تقاضا میشود بآدرس همدان تلفن ۵۰۵۲ اطلاع ومژدگانی دریافت دارند.

جناب آقای مهندس بازرگان نخست وزیر دولت موقت انقلاب

انتخاب شایسته آن جناب را از سوی رهبر عالیقدر اسلام حضرت آیت‌اله العظمی امام خمینی رهبر انقلاب مقدس ایران به نخست وزیری دولت موقت انقلاب صمیمانه تبریک عرض نموده و همبستگی قاطع خود را در اجرای تصمیمات جنابعالی و شورای انقلاب اعلام میدارد.

شرکت کشتیرانی استارلاین ایران

شورلت ایران ۲۵۰۰ مدل ۵٤ رنگ نقره‌ای روشن به شماره ٦۳۹۱٤ تهران ق مفقود شده از یابنده خواهشمند است به تلفن ٦۳۵٤۵۲ یا ٦۵٦۷۵٦ اطلاع دهید.

دارالترجمه روزولت

خیابان روزولت تقاطع تخت‌طاووس تلفن ۸۳۳٦۱۸ ترجمه فوری و رسمی انگلیسی، آلمانی، فرانسه، ایتالیائی و عربی

کیهان
اخبار کشور
صفحه ۸
شنبه ۲۸ بهمن ۱۳۵۷
۱۹ ربیع‌الاول ۱۳۹۹- شماره ۱۰۶۳۹

هویدا، طوطی سخنگوی رژیم شاهنشاهی ساقط شده

دادگاه انقلاب اسلامی ایران، بحسین گروه از جانیکاران رژیم را به تماس جون هواران نی از جوانان شهیدمان و به جرم فساد و جنایات بیشمار به رگبار گلوله ارتش ملی و انقلابی سپرد.

هوید بسیاری از مهمان رژیم گذشته هستند که در آستانه دادگاه انقلابی قرار گرفته‌اند و به انتظار کیفر نشسته‌اند.

در رأس جیل مهمان، امیرعباس هویدا، نخست‌وزیر شاه سابق و وزیران کابینه‌اش نچشم می‌خورد.

هویدا اکنون که به چنگ عدالت افتاده است، سر این تلاش است که خود را مأمور و معذور رژیم سابق جلوه دهد و در پس این سپر کاغذی که (سیستم مفصر بود به من) پنهان کند.

هویدا در آخرین مصاحبه‌اش که چند شب پیش از رادیو تلویزیون پخش شد، سعی داشت اضطراب درونش را در برابر خبرنگاران با پیچ و تحدب رو گی پنهان دارد.

اما دیگر سیانسه بود از کیده گرانمایه‌اش را که گاه منعطفان عربی و مرتجعین داخلی از گلزارهای اروپا برایش هدیه می‌آوردند، سرپوشش برند.

و هنگامی که از سالن مصاحبه بیرون میرفت، با قدمی حمیده، بیش از همیشه به عصای‌اش نیاز داشت تا به آن تکیه دهد. به گوشه دیوار حرفهای می‌ماند که درحال ویران شدن و فروریختن است.

به گفته یکی از خبرنگاران به طوطی سخنگوئی می‌ماست که آینه را از معایبش برداشته باشد.

هویدا برای نخستین بار در هفدهم اسفندماه سال ۱۳۴۲ با سمت وزیر دارائی به کابینه حسنعلی منصور، یکی دیگر از سرسپردگان رژیم سابق پیوست. هور یکسال نگذشته بود که از طرف شاه سابق کابینه‌اش را تشکیل داد.

در مهرماه ۱۳۴۶ پس از انتخابات مجلس هویدا استعفا کرد و برای دومین بار مامور تشکیل کابینه فرمایشی شد و سرانجام در پانزدهم مردادماه ۱۳۵۶ استعفا کرد وسپس وزیر دربار شاه سابق شد. وی ۶۰ سال دارد.

شعبان جعفری دستگیر شد

شعبان جعفری معروف به شعبان بی‌مخ صبح امروز بوسیله ارتش صبح مردم دستگیر وتحویل کمیته شد. شعبان جعفری از آن هنگام شهرت یافت که در حمله به خانه دکتر محمد مصدق نخست‌وزیر قانونی مستقیما شرکت کرد و با اتومبیل جیپ خود برای شکستن در خانه به آن حمله برد.

گفته میشود از قلدرهای مشکوکی که ساواک انجام داده است بسیاری از تصادفات اتومبیل که بطور عمدی ویا قصد سیاسی انجام گردیده جای پای شعبان جعفری وجود دارد.

وصارزان جای مناسبی در دستگاه طاغوتی گذشته بدست آورد. شعبان جعفری از آن هنگام شهرت یافت که در حمله به خانه دکتر محمد مصدق تحت‌وزیر قانونی مستقیما شرکت کرد و با اتومبیل جیپ خود برای شکستن در خانه به آن حمله برد.

گفته میشود از قلدرهای مشکوکی که ساواک انجام داده است بسیاری از تصادفات اتومبیل که بطور عمدی ویا قصد سیاسی انجام گردیده جای پای شعبان جعفری وجود دارد.

جعفریان، روشنفکر خودفروخته

محمود جعفریان، معاون رادیوتلویزیون، مدیرعامل خبرگزاری پارس و قائم‌مقام دبیر کل حزب منحله رستاخیز، سلسله‌گوی تبلیغاتی و طراح مانورهای تبلیغاتی رژیم سابق بود و این اواخر، در روز حتی چندبار سخنرانی می‌کرد که به مردم بگوید رژیم به حق است ایران درحال پیشرفت.

جعفریان، از آن دردهایی بود که چون سا چراغ ایستد گردیده‌تر بخند کالا. این عنصر ضدخلق، هیچوقت فکرش را هم نمی‌کرد که روزی خلق‌های ایران براهرمن پیروز شوند.

دادگاه انقلابی، بارای به حق، بپرای یک عامل ضدملی و نوکرامپریالیسم را میدهد...

جعفریان که جاسوس بین‌المللی بود، ازجمله روشنفکران خودفروخته‌ای بود که نمی‌شود گفت گول خوردند.

جعفریان مدارج ترقی را درچهارچوب فاسد رژیم، چنان به سرعت طی کرد که همه حیرت کردند. این آشنای جنایتکار، متخصص امور ظفر هم بود و در دفاع از دحالت جبارانه رژیم سابق برای سرکوبی چریک‌های میهن‌پرست ظفار کتاب نوشت و خوراوها سخنرانی کرد.

جعفریان در تلویزیون و خبرگزاری پارس، جلوانتشارآزاد خبر و اندیشه را می‌گرفت و برای روشنفکران مبارز پرونده‌سازی می‌کرد.

فرماندار نظامی آبادان دستگیر شد

از ستاد لشکر ۹۲ زرهی خورسان به ستاد عملیاتی امام خمینی. دراهواز اطلاع داده شد که چندنفر از روحانیون به لشکر رفته و درآنجا در دفتر فرمانده لشکر مقررشد که با دستور امام خمینی کلیه افسران و درجه‌داران و سربازان به پادگانهای خود برگشته و به دستور فرماندهان مشغول بکارشوند.

همچنین خبرداده شد که تیمسار جهانگیر اسفندیاری فرماندار نظامی آبادان که معاون لشکر ۹۲ زرهی خورسان نیز بود برخلاف کلیه افسران، درجه‌داران و سربازان که بدون اسلحه بودند تاسیرده دراتاق خود با یک قبضه مسلسل و یک تیر بار نشسته بود. باتوجه به اینکه سوابق وی درحلال این مدت که سمت فرماندار نظامی را داشته و کلیه کشتار و جنایات اخیر مردم بیدفاع آبادان، خرمشهر و حومه را صادر کرده است هنگام دستگیری درمحل کارخود قصد توطئه و مقاومت را داشت که به وسیله جوانان مجاهد گروه مصورون و موحدین دستگیر و بعداز کسب تکلیف از معاون نخست‌وزیر، تسلیم کمیته عملیات امام خمینی دراهواز گردید و سپس از طرف کمیته عملیات به نقطه دیگری برده شد.

سرهنگ مهدی مقدم حسینی معاون لشکر اهواز که یکی از عاملان فاجعه چهارشنبه سیاه (۲۷ دی ماه) اهواز بود نیز بوسیله مجاهدین گروه منصورون دستگیر و تحویل ستاد عملیات امام خمینی شد.

سازمان مجاهدین خلق ایران:
فرماندهان رژیم شاه صلاحیت فرماندهی ارتش ملی را ندارند

«سازمان مجاهدین خلق ایران» در اطلاعیه‌ای پشتیبانی خود را از حوادث‌های افراد نیروی هوایی اعلام کرد. دراین اطلاعیه آمده است: بنام خدا و بنام خلق قهرمان ایران- سازمان مجاهدین خلق ایران که دوش‌بدوش برادران دلیر نیروی هوایی در نبردهای انقلابی برای واژگون ساختن اهرمهای قدرت رژیم ضد خلقی پیرورمستانه جنگیده است، اینک مراتب پشتیبانی عمیق خود را از حوادث‌های برحق برادران رزمنده نیروی هوایی که در حراید روز چهارشنبه ۲۵ بهمن مندرج است اعلام می‌دارد و بدینوسیله اعلام می‌نماید که کسانی که ترفیعات عالی خود را دررمان سلطه جبارانه رژیم شاه کسب کرده‌اند به هیچ وجه صلاحیت تحدید سازمان و فرماندهی ارتش ملی ایران را ندارند و این صلاحیت از آن کسانی است که در مبارزه با رژیم وابسته به امپریالیسم آبدیده شده و در حریان واژگون ساری آن دلیرانه پیشقدم و پیشتاز بوده‌اند.

سازمان مجاهدین خلق ایران- ۱۳۵۷/۱۱/۲۶

همراه با گروه دیگری از عمال رژیم سابق: عباس خلعتبری، سپهبد پاکروان دستگیر شدند

در ۲۴ ساعت گذشته گروهی از عمال رژیم منقرض پهلوی و مأموران ساواک دستگیر شدند.

● سرهنگ فاطمی شکنجه‌گر معروف ساواک توسط اعضای مسلح کمیته انقلاب شناسایی و دستگیر شد.

● عباسعلی خلعتبری وزیر سابق امور خارجه توسط نیروهای مسلح انقلاب دستگیر و به کمیته امام خمینی تحویل داده شد و بلافاصله بازجویی از خلعتبری در کمیته انقلاب آغاز شد.

● ناصر قلی هوشمند، رئیس سابق ساواک اصفهان که گفته میشود در جنایات بسیاری دست داشته است توسط نیروهای مسلح انقلاب دستگیر و به کمیته انقلاب تحویل داده شد.

● سپهبد پاکروان رئیس سابق ساواک و سفیر سابق ایران در فرانسه نیز بدست نیروهای مسلح خلق دستگیر و به کمیته امام تحویل داده شد. بازجویی از نیمسار پاکروان درحال حاضر ادامه دارد.

اسناد رابطه افراد با شاه در مراکش به جراید داده خواهد شد

این پیام امروز از طرف «کمیته موقت تلکس» برای مشترکین تلکس، از حمله کیهان، فرستاده شد:

بعلت سوءاستفاده بعضی از مشترکین که وابستگی به عمال رژیم سابق داشته و دارند ارهائی از کشور خارج نموده و همچنین با محمدرضا پهلوی حائن فراری که در مراکش است تماس میگیرند بدین علت چون ما در این اتفاقات میبایست تمام مراحل آنرا درنظر بگیریم با نهایت پوزش از کلیه مشترکین محترمی که تاکنون با ملت شریف ایران همبستگی داشته‌اند، این چند روز دیگر را تحمل نموده تا دست نامبردگان و وابستگان رژیم پهلوی بکلی قطع شود و در فرصت بعدی اسناد در اختیار جراید جهت اطلاع قرار خواهد گرفت.

کمیته موقت تلکس.

همه جا نقل و چراغ و گل و شیرینی بود:

بازار بعداز ۴ ماه اعتصاب شروع به کار کرد

پس از چها، ماه که تهران در تعطیلی و جنگ و گریز، ویرانی و تخریب، بلاتکلیفی و آشفتگی به سر میبرد، امروز چهره‌یی تازه و کاملاً متفاوت با روزهای گذشته بخود گرفت. کرکره‌ها و درهای مغازه‌ها که در بازار تهران و خیابانهای شهر از چهارماه قبل بسته شده بود امروز باز شد و مغازه‌داران پایتخت در بازار و گوشه‌وکنار شهر، درهای مغازه‌ها و حجره‌ها را گشودند و زندگی شعلی تازه‌یی را آغاز کردند.

درهمین حال اعضای اتحادیه‌های صنفی تهران نیز طی اطلاعیه‌یی اعلام کردند بیش از دویست هزار واحد صنفی تهران که در بازار و دیگر قسمتهای پایتخت مستقر هستند، پس از چندماه تعطیل و اعتصاب، از صبح امروز فعالیتهای وسیع خود را برای عرضه کالاهای موردنیاز ساکنان تهران آغاز کردند.

اعضای اتحادیه‌های صنفی تهران اعلام کرده‌اند که به ندای حضرت آیت‌الله‌العظمی امام خمینی، و در تأیید دولت سازرگان، فعالیتهای کسبی خود را از امروز آغاز کردند و در این دوره جدید فعالیت خود، ناظر گسترده و تقاضا سوءداگری، گرانفروشی، کم‌فروشی، احتکار و سودجویی معاینه می‌کنند و میکوشند تا برخلاف گذشته امکانات رفاهی ربادی از لحاظ عرضه و تقاضا دراختیار مردم تهران قرار دهند.

در پی دستور امام خمینی مبنی برپایان دادن به اعتصابها، گروههای کثیری از کسبه تهران روز گذشته به پاکساری محیط مغازه‌ها و گردگیری و شستشو پرداختند و از نخستین ساعات بامداد امروز نخست مغازه‌های موجود در خیابانهای نقاط مختلف تهران و سپس حجره‌ها و تجارتخانه‌ها و واحدهای صنفی بازار تهران و بازار شمیران یکی بعدازدیگری گشایش یافت و صاحبان واحدهای صنفی تهران، شمیران، شهرری و حومه تهران دوره فعالیت جدید خود را آغاز کردند.

به پس این گشایش مجدد، تعداد چشمگیری از مغازه‌های بازارهای تهران، شمیران و شهرری و واحدهای صنفی خیابانها: چراغهای خود را روشن کردند و گشایش مغازه‌ها و آغاز فعالیتهای جدید را بیکدیگر و اهالی محل تبریک می‌گفتند. مغازه‌داران شیرینی و نقل پخش می‌کردند.

وضع خیابانهای شهر

از سحرگاه امروز اتوبوسهای شرکت واحد اتوبوسرانی تهران نیز درخیابان شهر به کار پرداختند صبح امروز بازاریان، اصناف، بارگانان و شرکتهای سزرگ که با بانک ملی کار میکنند جلوی محوطه این بانک را گلباران کردند و بیش از دهها سبد و دسته‌گل به کارکنان اعتصابی این بانک هدیه کردند.

کارخانه‌ها

کلیه کارخانه‌های کشور نیز به دستور امام خمینی از صبح امروز کار خود را شروع کردند و مننهی آغاز کار مجدد کارخانه‌ها به آسانی شروع مجدد کار در بازار نیست زیرا کار با ماشین‌آلات وشرایطی دارد که باید بتدریج فراهم شود.

کلیه اتباع امریکائی از ایران خارج میشوند

خبرگزاری فرانسه از واشنگتن گزارش داد صبح پنجشنبه وزارت خارجه امریکا رسماً تائید کرد که طرح تخلیه اتباع امریکائی از ایران ادامه دارد. با وجود این در وزارت امور خارجه امریکا تاکید میشود که ادامه اجرای این طرح تا بازگشائی فرودگاههای ایران و به ویژه فرودگاه مهرآباد امکان پذیر نیست. در وزارت امور خارجه امریکا گفته شد هیچده نفر از اتباع این کشور که به هنگام اشغال سفارت امریکا در تهران در دفاتر سفارت بوده‌اند و او آن به بعد اطلاعی از آنها در دست نبود به کمک رزمندگان انقلابی پیدا شده‌اند و همگی صحیح و سالم هستند.

اسامی اعضای شورای انقلاب قهرمانشهر اعلام شد

قهرمانشهر- طی اعلامیه‌ای که از سوی کمیته انقلاب اسلامی قهرمانشهر به امضای حضرت آیت‌الله جلیلی و حجت‌الاسلام آقای حاج سیدموسی موسوی و سرهنگ ستاد فتوت احمدی منتشر شد اعلام گردید که شورای انقلاب اسلامی قهرمانشهر بشرح زیر تعیین شده است:

سرهنگ توپخانه فتوت احمدی به سمت سرپرست لشگر و فرمانده پادگان قهرمانشهر.

سرهنگ شهربانی علی قاسمی به سمت سرپرست شهربانی.

سمت سرپرست ناحیه ژاندارمری.

سرهنگ ستاد نوشاد سهیلی سرپرست هوانیروز.

سرهنگ ستاد حمید میرصدرائی سرپرست پشتیبانی منطقه.

● **بعدازظهر دیروز حضرت آیت‌الله جلیلی و تنی چند از اعضای کمیته انقلاب اسلامی قهرمانشهر در هوانیروز حضور یافتند و در اجتماع افسران، همافران، درجه‌داران و افراد هوانیروز از کوشش و مجاهدت آنها در جهت تحقق انقلاب اسلامی تجلیل بعمل آوردند.**

روحانی نابود کننده کشاورزی ایران

منصور روحانی وزیر اسبق آب وبرق وکشاورزی، در اسفندماه ۱۳۴۲ در کابینه منصور جسدعلی منصور به سمت وزیر آب وبرق منصوب شد.

۹ تا تهرپور سال ۱۳۵۰ در این سمت باقیماند. تا اینکه در ۲۳شهریور سال ۵۰ به عنوان وزیر کشاورزی در کابینه هویدا منصوب شد. روحانی در حال حاضر ۵۷سال دارد. در زمان وزارت منصور روحانی در وزارت آب وبرق قراردادهائی که وی برای خرید دیزوگاههای برق بسته بود، سر وصدا زیادی را باعث شد. بطوریکه در همان موقع گفته میشد. این قراردادها با گرفتن رشوه وحق وحسابهای کلان با کمپانیهای خارجی به امضاء رسیده بود.

ورشکستن کشاورزی ایران و به عقیده‌ای نابودی آن در طول ۷۰سال وزارت منصور روحانی در کشاورزی، مسئله‌ای است که برهیچ کس پوشیده نیست.

روحانی جزو اولین گروه مقامات عالیرتبه‌رژیم سابق بود که بازداشت شد.

بانک‌ها شروع به کار کردند

بانکهای ایران امروز پس از ۴ ماه اعتصاب مجدداً فعالیت خود را آغازکردند.

بیش از ۴ ماه پیش نخستین اعتصاب رادر میان بانکها، بانک مرکزی بامطرح کردن خواستهای صنفی وتحصن درحیاط این بانک آغاز کرد وامروز کارکنان همین بانک درجلسه‌ای به گفتگو پیرامون نعیین تکلیف مدیران اعتصاب شکن پرداختند.

● بانک ملی ایران نیز امروز فعالیت مجدد خود رابا صدها دسته گل که بردر و دیوار آن نصب کرده بودند، جشن گرفت.

● بانک صادرات نیز ازامروز کار خود را ازسرگرفت این بانک اعلام کرد که آماده‌گی انجام کلیه فعالیتهای بانکی رادارد.

بانکهای دیگر نیز با اعلام پایان اعتصاب ازسوی کمیته تنظیم اعتصابات به اعتصاب خود پایان دادند و در تمام روزهای هفته مشغول به کار خواهند بود.

دکتر سنجابی: ایران با کشورهایی که بخواهند به حقوق ملل جهان سوم تجاوز کنند مبارزه می‌کند.

رادیوکن- خبرنگار رادیو صدای آلمان پیش از انتخاب دکتر کریم سنجابی رهبر جبهه ملی ایران بسمت وزارت امور خارجه مصاحبه‌ای باوی بعمل آورد و رهبر جبهه ملی سیاست خارجی دولت موقت را تشریح کرد.

دکتر سنجابی در پاسخ این سئوال که در صورت تشکیل یک حکومت ملی مورد قبول مردم در ایران بنظر شما روش و سیاست خارجی ایران چگونه خواهد بود گفت ما باید متوجه باشیم بموقعیت و اهمیت موقع وموضع جغرافیائی. ما البته از یکطرف همسایه با یک کشوری هستیم که ۲۵۰۰ کیلومتر با ما هم سرحد است. ما می‌خواهیم روابط دوستانه را با اینکشور حفظ کنیم واین احساس را برای آنکشور بوجود نیاوریم که بخواهیم مملکت خود را بمرکز پایگاهی علیه او قرار دهیم،

ولی از طرف دیگر هم باید نسبت باستقلال ملی خودمان در برابر آنهم هوشیار باشیم. آگاه باشیم و سعی لازم بعمل بیاوریم که از این حیث هم خطراتی متوجه ما نشود. کشوری که هم مرز ما است و ممکن است عوامل او برخلاف منافع ملت ما عمل کند.

از جانب دیگر ما در کنار خلیج فارس و تنگه هرمز هستیم که تقریبا در حدود سه چهارم نفتی که برای صنایع و برای کشتیرانی و هواپیمائی دنیای غرب و ژاپن میرود از این محل عبور میکند. طبیعی است که اینکشورها ذینفع در این کار هستند و این مایه حیاتی در واقع مانند خونی است که برای اینها لازم است ولی در ضمن این مایه حیاتی سرمایه ملی ما است و ذخیره ملی ما است.

این در درجه اول باید به تناسب احتیاجات ما و بنفع ملت ما بکار برده بشود و بعد از آن تأمین منافع مشترکهای ما را بنماید.

دکتر سنجابی درباره روش حکومت ملی در قبال کشورهای جهان سوم گفت در برابر جهان سوم روابط ما بسیار دوستانه خواهد بود. جهان سوم دنیائی است که می‌خواهد از قیود استعمار رهائی پیدا کند و این حق ملتهای جهان سوم است و کشورهائی که این نوع سیاست را که در واقع بجای سیاست استعماری خود بکار می‌برند باید واقف باشند که این ملتها فریب نمی‌خورند و حکومت‌های دست‌نشانده آنها یا با مداخلات آنها در داخله کشورها اگر بخواهند از منابع طبیعی آنها و از موقع استراتژی و نظامی آنها بسود خود استفاده کنند البته این ملتها باید ایستادگی کنند و ملت ایران هم در همین راه و روش هست و با کشورهائی که‌میخواهند بحقوق ملل جهان سوم تجاوز کنند مبارزه کند و باآین‌کشورهائی که برای استقلال خودشان کوشش میکنند هم یاری و همکاری داشته باشد.

سیاست مرحوم دکتر مصدق در حقیقت همین بود. مصدق که برای ملی شدن صنعت نفت کوشش کرد در حقیقت این ملی شدن برای او یک مرحله از مبارزه بود بلکه او میخواست در ضمن تامین منافع برای ملت ایران با دو قطب مبارزه کند. یکی با قطب استعماری و دیگری با قطب استبدادی. یعنی دو چیزی که پشت و روی یک مدال و همدست و همراه با یکدیگر هستند. ولی این مانع این نیست که ما با کشورهای بزرگ صنعتی غربی دنیا دوستی و همکاری نداشته باشیم،اما دوستی براساس منافع مشترک می‌خواهیم اما نمی‌خواهیم نوکر و برده دیگران باشیم.

آن سیاست‌هائی که در گذشته معمول بوده است اینها باید بکلی مطرود بشود و ملتها استقلال واقعی سیاسی و اقتصادی پیدا کنند. در عین اینکه ما معتقد هستیم جهان با هم همبستگی دارد. اقتصاد دنیا با هم ارتباط دارد سیاست صلح طلبی دنیا با هم همسته است. فرهنگ دنیا با هم مربوط است ولی این همبستگی باید از راه آزادگی و درایت و هویت ملی هر کشوری صورت بگیرد و نه بصورت اشارت در سیاست و در اقتصاد کشورهای دیگر.

سپهبد جعفرقلی صدری اولین رئیس کمیته

سپهبد جعفرقلی صدری رئیس سابق شهربانی کل کشور، از مهره‌های اساسی اداره اطلاعات شهربانی بود. در سال ۵۰ وقتی کمیته به اصطلاح ضدخرابکاری متشکل از سیاهترین و درنده‌ترین مهره‌های شهربانی، ژاندارمری و ساواک تشکیل شد. سپهبد صدری فرماندهی آنرا بعهده داشت.

در همین سال وقتی گروهی از رزمندگان خلق، توسط ساواک شهید شدند او در مصاحبه‌ای اعلام کرد که خرابکاران از بین رفته‌اند و فقط چند نفر مانده‌اند. حرکات بعدی جامعه، به او و همه مزدوران شاه و امپریالیسم نشان داد که خرابکار کیست و خلق قهرمان ما چه میخواهد.

سرتیب امیرحسین امجدی

سرتیب امیرحسین امجدی از مهرهای مخوف رژیم فاسد شاه بود. او فرمانده هنگ کرمان، رئیس رکن سوم ستاد ارتش، معاون دبیرستان نظام، فرمانده هنگ بیهمان و مدیرعامل بنگاه جنگلها بود.

امرور خانواده سرتیب امجدی در تماس با کیهان، ضمن اشاره به خبر دیروز روزنامه گفتند این امیر ارتش در ساواک سمتی نداشته وزندانیان را شکنجه نداده است.

ارتشبد طوفانیان دستگیر شد

ارتشبد حسن طوفانیان جانشین وزیر جنگ و رئیس خریدهای وسائل و تجهیزات ارتش توسط ارتش انقلاب در ویلائی در شمال دستگیر شد. ارتشبد طوفانیان که واسطه خرید میلیاردها تومان سلاح از امپریالیستها بویژه آمریکا بود، وقتی در ویلای خود دستگیر شد، میلیونها تومان پول نقد و اشیاء مقول همراه داشت.

ارتشبد طوفانیان به کمیته امام تحویل داده میشود.

بازداشت ۲۰ امیر ارتش در بندرعباس

۲۰نفر از امراء ارتش و سران ساواک که برای خروج از کشور در بندرعباس محفی شده بودند توسط مردم دستگیر شدند. اینگروه امروز توسط یک فروند هواپیما به تهران انتقال داده شدند.

جنبش ملی مجاهدین علنی شد

مقر حدید جنبش ملی مجاهدین از صبح امروز در خیابان آبرهاور، اسکندری شمالی، سعدارچهار راه دوم، خیابان خوارزمشاه پلاک ۱۰۶ (بازرسی سابق) گشایش یافت وباین ترتیب جنبش ملی مجاهدین رسما وعملا کار خود را آغاز کرد.

مأموران ساواک در کرمانشاه دستگیر شدند

کرمانشاه- خبرگزاری پارس- اعضای کمیته حفاظت انقلاب در کرمانشاه ۸ نفر از مأموران ساواک سابق را دستگیر کردند و تحویل ستاد عملیات کمیته دادند.

حمله به سفارت مراکش در تهران

رادیو لندن گزارش داد که گروهی مسلح به سفارت مراکش درتهران حمله کردند رادیو تهران میگوید عمارت سفارت تحت کنترل مهاجمین می‌باشد. گزارشات دیگری حاکیست که طرفداران آیت‌الله خمینی گره عمارت جمع شده‌اند و گزارش دیگر حاکیست که ازاین تهاجم جلوگیری شده است ولی گزارشهای دیگری میگوید که امامه اغتشاش درداخل عمارت سفارت مراکش وجود دارد.

آمریکا رژیم تازه ایران را برسمیت شناخت

واشنگتن- خبرگزاری فرانسه- دیروز رسما در واشنگتن اعلام شد که آمریکا با اعلام اینکه روابط دیپلوماتیک عادی خود را با تهران حفظ خواهد کرد رسما رژیم ایران را به رسمیت شناخته است.

به موازات این خبر آمریکا به شوروی هشدار داد که «انتشار «گزارشهای نادرست» درباره اقدامات آمریکا در ایران به مناسبات واشنگتن و مسکو لطمه میزند.

کارشناسان عموماً براین عقیده هستند که پشتیبانی کامل آمریکا از دولت بازرگان و آیت‌الله خمینی بی‌تردید به سبب ترسهای آمریکا از بی‌ثباتی بیشتر وضع ایران تسریع شده است. اقدامات گروههای مارکسیست- لنینیست به عقیده آمریکا به بی‌ثباتی ایران دامن میزند و اشغال سفارت آمریکا از جانب این گروهها انجام گرفته است.

وقتی کلیه جوانب امر درنظر گرفته شود دولت کارتر یک رژیم بشدت ناسیونالیست را که کاملاً ضدکمونیست باشد به استقرار یک جمهوری خلق سوسیالیست جدید در خاورمیانه ترجیح میدهد.

مالکوم توس، سفیر آمریکا در شوروی دیروز با آندره گرمیکو، وزیر خارجه شوروی ملاقات کرد و ضمن این ملاقات «مراتب» بهت و شگفتی آمریکا را در برابر انتشار «خبرهای نادرست» توسط وسایل خبری رسمی شوروی در باره اقدامات آمریکا در ایران ابراز داشت

حزب توده: ۱۳۵ مامور سیا وارد ایران شده بودند

پاریس- خبرگزاری فرانسه- حزب توده ایران (کمونیست) در اعلامیه‌ای که روز جمعه در پاریس منتشر کرد، رخنه ۱۳۵ تن از عناصر سیا را به ایران محکوم ساخت.

اعلامیه این حزب حاکی است که «بموجب اطلاعات دقیق و معتبر» چندین روز پیش از برخوردهای خونین تهران ۱۳۵ تن از مأموران سیا به ایران آمدند. بعد از پیروزی مردم این عده خود را پنهان کردند و به فعالیتهای خرابکارانه خود ادامه دادند.»

در اعلامیه گفته میشود «یکی از مهمترین فعالیتهای این عده خارج کردن دستگاههای الکترونیکی نظامی از ایران است که در محل‌های سری آنها را مخفی کرده‌اند.»

در اعلامیه آمده است که ژنرال ناصر مقدم، رئیس ساواک و چندین تن از اعضای این سازمان مأموران سیا را در کارهایشان کمک میکنند.

حزب توده همچنین «کلوهای مخفیانه فرماندهان نظامی‌مزدورشاه، مأموران ساواک و جاسوسان» را محکوم کرده و گفته است که از «هواپیماهای مسئول خارج کردن کارمندان آمریکائی» استفاده میکنند و «گروههای ویژه سرویسهای امنیتی» که به همین منظور تعیین شده‌اند «در انگلستان، در جمهوری آلمان فدرال و دیگر کشورهای اروپائی از آنها استقبال به عمل میآورند.

شنبه ۲۸ بهمن ماه ۱۳۵۷ **ساعات شرعی**
۱۹ ربیع‌الاول ۱۳۹۹- ۱۷ فوریه ۱۹۷۹ اذان مغرب: ساعت ۶ و ۳ دقیقه
اذان صبح (صبح فردا): ۵ و ۱۷ دقیقه طلوع آفتاب (فردا): ۶ و ۴۷ دقیقه
طلم شرعی (فردا): ۱۲ و ۱۰ دقیقه اذان مغرب (فردا): ۶ و ۴ دقیقه

شورای ۲۰نفره بر کار رادیوتلویزیون نظارت می‌کند

شورای مؤسس اتحادیه کارکنان رادیو تلویزیون ملی ایران با صادق قطب‌زاده سرپرست این سازمان توافق کردند که یک شورای ۲۰ نفره، طرح، برنامه‌ریزی و اجرای برنامه‌های سازمان رادیو تلویزیون را برعهده گیرد.

در این گفتگو همچنین توافق شد که تا اطلاع بعدی هر روز ۴ نفر از سوی سرپرست سازمان و نمایندگان شورای مؤسس بر پخش برنامه‌ها نظارت داشته باشند.

پس از انتصاب صادق قطبزاده به سرپرستی سازمان رادیو تلویزیون مسائل مختلفی بین شورای مؤسس و سرپرست سازمان پیش‌آمد که به گفتگوی شورا و سرپرست سازمان کشانده شد و پس از توافقهائی خاتمه یافت. در این گفتوگو اعضای شورای مؤسس اتحادیه کارکنان رادیو تلویزیون تاکید داشتند که این دو رسانه می‌باید بی‌طرف، مستقل و بدون سانسور عمل کنند که مورد موافقت سرپرست سازمان قرار گرفت. بخصوص که سرپرست سازمان تصریح داشت که در این برهه از شرایط انقلاب می‌باید با آگاهی ویژه‌ای از این دو رسانه استفاده کرد. در نتیجه پس از مذاکرات نسبتاً مفصلی بین نمایندگان کارکنان اعتصابی و سرپرست سازمان توافق شد که هیئتی مرکب از ۲۰ تن تا اطلاع ثانوی مسئولیت طرح، برنامه‌ریزی و اجرای برنامه‌ها را سرپرستی و نظارت کند. اعضای این‌شورا عبارت خواهند بود از هشت تن منتصبین صادق قطبزاده سرپرست سازمان، هشت تن از اعضای شورای مؤسس کارکنان سازمان رادیو تلویزیون و ۴ نفر به نمایندگی از سوی ۴ سازمان مترقی از جمله کانون وکلا، کانون نویسندگان، سندیکای نویسندگان و خبرنگاران مطبوعات و همچنین سازمان دانشگاهیان ایران.

رأی اکثریت این مجمع نشانگر چگونگی پخش برنامه‌ها خواهد بود. ضمناً در همین، جلسه، توافق شد که تا اطلاع ثانوی در هر شیفت (هر ۶ ساعت) دو تن از منتصبین قطبزاده و دو تن از اعضای شورای مؤسس بر چگونگی برنامه‌های رادیو و تلویزیون نظارت داشته باشند.

از سوی دیگر کارکنان سازمان رادیو تلویزیون مشغول تدارک رأی‌گیری جدید و انتخاب اعضای جدید شورای مؤسس هستند تا به این مهم و چگونگی کارکرد این سازمان با دقت رسیدگی کنند و بی‌طرفی کامل سازمان را حفظ کنند.

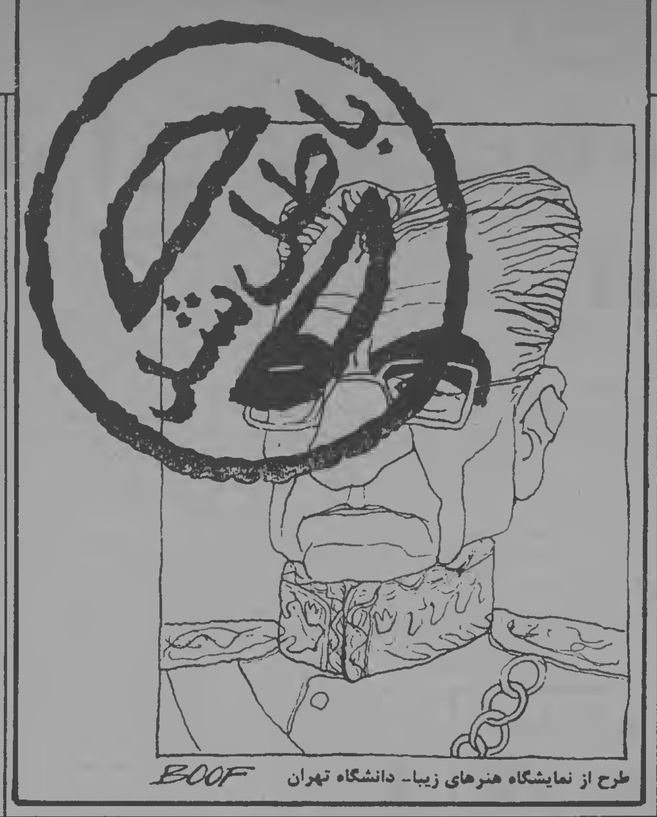

طرح از نمایشگاه هنرهای زیبا- دانشگاه تهران

۲۹ بهمن- سالروز شهادت خسرو گلسرخی
گل پر پر ایران، گلسرخی....

هوشنگ امیری

موج در موج، این کوههای بی‌تاب انسانی است که بر این «قهانوس» خلقی میگذرد:

«مردم،
از آن سوی توپخانه، بدین سوی سرریز می‌کنند»

چه بانگ توفنده‌ای دارد، این صدا که از دهان توده‌ها می‌آید و یکپیره بر آسمان خط سرخ انقلاب را می‌گستراند: «مرگ بر شاه...»

و بعد موج دیگری. موج دیگری. موج دیگری. قطره‌های هستم در آپن اقیانوس. ماهی خردی. دست بلند خلق مشت میشود، بر مرمر مجسمه می‌کوبد، خلق در کار پالتن آوردن مجسمه آخرین حلقه زنجیر از تبار طولانی شاهان است.

کسی آپا در اندیشه دیگری هست؟ هست؟ ناگاه از آنسوی میدان، صدائی، مثل زمزمه نسیمی، میوزد. می‌چرخد و می‌تازد تا به من برسد، توفانی است اکنون:

رگل پرپر کیهان
گلسرخی
گل پرپر کیهان
گلسرخی»

این خسرو است. سیلهای پر پشتش را تاب می‌دهد. نگاه گرمی دارد. با مشت‌های گره کرده، با تنی که هزاران گل زخم بر آن شکفته، از زندان، از کشتیه‌گاه، از میدان شلاق و خون می‌آید. سرافراز می‌آید. لبخندی بر لب دارد. می‌آید. همانجا نزدیک پنجره روی صندلی‌اش می‌نشیند. سیگاری می‌گیراند آنوقت می‌نویسد. می‌نویسد.

●●●

خسرو را، در محل کارش، اینجا در کیهان، همینجا که آخرین بار او را دیدیم که همراه دو جلاد میرود و لبخند برلب دارد، بیشتر از هرچیز بخاطر شجاعتش می‌شناختیم و دوست داشتیم. آن روزها، بختک ساواک برهمه جا‌فرو افتاده بود. زیرسایه سنگین و شوم استبداد محمدرضاشاهی، دهان‌ها دوخته بود. فقط آن صدائی آزاد بود که از خیانت می‌گفت. دستور روز این بود:

فقط ستایش شاه آزاد است.
هوا سنگین و کوتاه بود. هرکس سهم انسانی وجودش را در خود دفن میکرد. آدمها زیر سایه‌ترس مخفی میشدند.

همه چیز یک شکل و یکسان بود. ترس قانون حاکم بود. نفس در نمی‌آمد. درچنین روزگاری خسرو یگانه بود.

آنقدر بی‌باک و دلاور، سانسور و خفقان را فرو می‌ریخت که رجاله‌ها پشت سرش می‌گفتند:

– همه‌اش تظاهر است.

خسرو، اما به اینهمه بی‌تفاوت بود. او براستی جهان بزرگتری را طلب میکرد که از همه این جهان برای خودش هیچ نمی‌خواست.

باهرکس سرصحبت را باز میکرد، از رژیم جنایت پیشه می‌گفت. اگر رزمندگان در خیابان بخون خلقی خود فرو می‌خفت خبر را که به خسرو میدادند. اشک در چشمهایش حلقه می‌بست. مشتهایش را گره میکرد و میگفت:

– دارند گور خودشان را می‌کنند.

خاله زنکها، روشنفکران شکم گنده، آنها که خسرو هویت کنگره‌ای «کافه نشین» نامشان داده بود می‌گفتند:

– خسرو برای چراغ‌های راهنمائی هم از «بورژوازی» حرف میزند.

درجستجوی راهی بود که به خورشید برسد. آنها که حتی یک بارهم خسرو را دیده‌اند این جملات او را هرگز فراموش نخواهند کرد:

– اگر همه ما درباره همه چیز حرف بزنیم، ساواک را مستاصل می‌کنیم. دیوار سانسور اگر در درون ما فرو بریزد در بیرون از ما هم فضاهای بیشتری بوجود می‌آورد.

خسرو فقط حرف نمیزد. به همین حرف عمل میکرد. بارها خسرو را دیده بودند که کنار یک کتابفروشی مقابل دانشگاه کلاه صمدی بر سر، فرنچ نخ نمابرتن، ایستاده و بصدای بلند رژیم را فاش می‌کند. خسرو در خفقان آریامهری شهاب بود. ستاره بود.

●●●

آفتاب بهاری همه جا را پر کرده بود. سر کوچه کیهان خسرو را دیدم. نگاهش می‌خندید. سرحال بود. سلام و علیک کردیم. گفتم:

– شنیدی؟

پرسید:

– نه، باز خبری شده، باز کسی رو شهید کردن؟

گفتم:

– آره.

چریکی شهید شده بود. خبر را برایش گفتم. چهره‌اش تیره شد. مثل همیشه بلور اشک در چشمش درخشید و مشتش گره شد. جدا شدیم. عصر بود که برگشتم. از پله‌ها که بالا میرفتم، کسی را دیدم. تا مرا دید، گفت:

– برد‌ند...

گفتم:

– کی رو برد‌ن..

گفت:

– دوتا بودن، اومدن بالا خسرو رو بردن. معرکه بود. وقتی میرفت لبخند میزد.

●●●

خبر خسرو از شکنجه‌گاه می‌آمد. کمیته قاکیهان فقط ۵ دقیقه راه است. او پشت دیوارهای بلند کمیته، حماسه‌های دی

کیهان

تکشماره- ۱۵ ریال

یکشنبه ۲۹ بهمن ۱۳۵۷- ۲۰ ربیع‌الاول ۱۳۹۹- شماره ۱۰۶۴۰

هر کشوری شاه را بپذیرد دشمن ایران تلقی میشود

دولت برای پس گرفتن اموال شاه در خارج، اقدام میکند

صفحه ۲ - ستون چهارم

شاه سابق در دادگاه انقلابی محاکمه میشود

امام خمینی: کارهای رضاخان و پسرش از حمله مغولها بدتر بود

صفحه ۲ - ستون چهارم

اقدام جهانی ایران برای دستگیری شاه

صفحه ۹- ستون چهارم

سپهبد مقدم رئیس کل ساواک دستگیر شد

صفحه ۲ - ستون هفتم

حزب جمهوری اسلامی تشکیل شد

صفحه ۲ - ستون چهارم

محمود جعفریان: غلط کردم

صفحه ۳- ستون چهارم

جنگ بزرگ چین و ویتنام آغاز شد

صفحه ۳- ستون دوم

عرفات: انقلاب سراسر منطقه را دربر میگیرد

همراهان عرفات فریاد میزدند:

فلسطینی‌ها با انقلاب ایران از حصار خارج شدند

امروز ایران، فردا فلسطین

صفحه ۱۰- ستون دوم

یاسر عرفات، رئیس کمیته اجرایی سازمان آزادیبخش فلسطین، دیشب با امام خمینی، رهبر انقلاب ایران دیدار کرد. در این دیدار سیداحمد خمینی (فرزند امام، دست چپ عرفات)، هانی‌الحسن (دست راست امام) و دکتر یزدی معاون نخست‌وزیر در امور انقلاب و چندتن از رهبران انقلاب ایران و نهضت فلسطین حضور داشتند.

گروهی از عمال رژیم سابق دستگیر شدند

بدنبال اعلام خبر دستگیری ۳۲ تن از عمال رژیم سابق توسط ستاد کل ارتش، از ساعات اولیه صبح امروز عده زیادی از مردم در مقابل دادگاه انقلاب اسلامی در ژاندارمری کل کشور گرد آمدند و خواستار محاکمه و مجازات سریع آنان شدند.

براساس گزارشهائی که خبرنگاران کیهان تا صبح امروز از شهرستانها مخابره کرده‌اند این افراد بملت شرکت در جنایات رژیم سابق دستگیر شده‌اند:

سرتیپ مهدی سمیدی فرمانده ناحیه ژاندارمری آذربایجان شرقی، وی به افراد ژاندارمری دستور داده بود با اعضای کمیته انقلاب همکاری نکنند.

سرهنگ دوم تفضلی رئیس زندان شهربانی تبریز، ایران نژاد فرماندار ملایر، سرگرد لشکری معاون شهربانی ملایر وچند مأمور شهربانی، رئیس شهربانی آستانه اشرفیه، سرگرد کریمی فرمانده هنگ ژاندارمری بم وسرگرد کاشوئی معاون این هنگ.

در مازندران سمید بهادری استاندار مازندران، فرج‌اله اویسی فرماندار ساری، سرهنگ خسروی، رئیس شهربانی، سرگرد علوی رئیس اطلاعات شهربانی، سروان امیدوار رئیس ضد اطلاعات شهربانی، سرهنگ ارشدی، سروان میرزاده وپاسبان رجبی عضو اطلاعات شهربانی، رئیس ضد اطلاعات ژاندارمری مازندران وپاسبانها احمد افضلی وماشاءاله جبرئیان و۳پلیس راه‌آهن نیز دستگیر وتحویل کمیته انقلاب شدند.

در همدان سرتیپ امین فتحی فرمانده پادگان، سرهنگ رمضانی معاون پادگان، سرهنگ آذری، سرگرد فزویسی، سرگرد خجسته، سروان منشی‌باشی، سروان زنانی واز شهربانی همدان سرگرد مشکور دستگیر شدند.

در خرمشهر سرهنگ احمدی رئیس شهربانی، سروان ساعتچور معاون فرمانده نظامی، سرگرد لشکری بیگلری رئیس اطلاعات شهربانی، ۱۶تن از پاسبانان وپرویز نیلفروشان رئیس اداره استخدام کشتیرانی آریا، سرهنگ مهدی افشار فرمانده پایگاه دریائی، ناخدا یکم شمسهر جانشین فرمانده، ناخدا دوم صفائی رئیس عملیات واطلاعات، سرگرد پارسانیا رئیس ضداطلاعات، سرگرد محمدعلی غفوری رئیس دژبان، ناخدا دوم عزت‌اله میرزاخانی فرمانده قرارگاه دستگیر شدند.

سرهنگ آزادپیما فرمانده پادگان مراغه، ستوان رضائی معاون ژاندارمری قشم، بنائی فرماندار قشم، ۱۲تن از عوامل ساواک بندرعباس و در بروجرد سرهنگ دوم نادعلی کریمی فرمانده گردان مهندسی، رضا حافظی رئیس انجمن شهر، مجتبی حسنی رئیس سابق انجمن شهر، نایبزاده مأمور اطلاعات شهربانی دستگیر شدند.

در شیراز سرلشگر ابوالفضل امیرحسینی فرمانده ناحیه ژاندارمری فارس، سرگرد نریمان معاون وذوالقدر عضو اطلاعات شهربانی شیراز و در رشت سرهنگ درخشی رئیس ضداطلاعات شهربانی گیلان وستوان رضائی، ستوان محمدی افسران شهربانی رشت وصومعه‌سرا و۱۳نفر از افراد نیروی دریائی و۳نفر از تکاوران پادگان منجیل دستگیر وتحویل کمیته‌های انقلاب شدند.

در آستانه اشرفیه رئیس شهربانی در حال فرار دستگیر شد.

در ۲۴ساعت گذشته گروه دیگری از عمال رژیم توسط ارتش انقلاب دستگیر شدند.

اسامی دستگیر شدگان به این ترتیب است:

- سرتیپ سجده‌ای رئیس ساواک اصفهان
- سعید بهادری استاندار ساری ومعاونش
- سروان امیدوار رئیس گروه کشتی کمیته به اصطلاح ضدخرابکاری
- فرجاله هژبان اویسی فرماندار ساری
- سرهنگ امیر محمد خسروی معاون شهربانی مازندران
- محمد نوائی عضو سازمان نخست‌وزیری که گاهی در لباس معمم ظاهر میشده.
- دکتر غلامرضا علوی معاون ضد اطلاعات ساری.

هدیه عرفات برای امام

یاسر عرفات رهبر سازمان آزادیبخش فلسطین، یک سرود فلسطینی بعنوان هدیه برای امام خمینی آورده است. این سرود وخدایا چقدر عظیم است کار خمینی» نام دارد و به امام تقدیم شده است.

طبق گزارش خبرنگار کیهان عرفات و همراهان او شب گذشته را در منزل امام گذراندند.

کارخانجات پارچین تحویل نماینده نیروی هوائی شد

اعلامیه‌ای امروز از سوی دولت موقت انقلابی خطاب به کارکنان کمیته کارخانجات شهمائی پارچین صادر شد.

در این اعلامیه خواسته شده است که کلیه امور حفاظتی و امنیتی منطقه بنماینده نیروی هوائی تحویل و منطقه را تخلیه کنند.

متن اعلامیه بدین شرح است.

برادران مجاهد کمیته کارخانجات شهمائی پارچین با توجه کامل از مراقبتهای شما در حفظ کارخانجات پارچین چون منطقه نظامی است و خطر انفجار وجود دارد طبق دستور کمیته امام خمینی و ستاد کل ارتش لازم است کلیه امور حفاظتی و امنیتی منطقه را بنماینده نیروی هوائی تحویل و منطقه را تخلیه فرمائید. از خدمات شما کمال امتنان حاصل است.

با به آتش کشیدن مجسمه شاه سابق کارکنان صنایع نظامی آغاز بکار کردند

کارکنان صنایع نظامی پس از پایان اعتصابات‌شان، روز گذشته درمحل قورخانه تهران حاضر شدند و در آغاز کار مجسمه شاه سابق را در محوطه اداره به آتش کشیدند.

کارگران و کارکنان اعتصابی صنایع نظامی (قورخانه) بامداد دیروز درمحل کارشان حاضر شدند و پس از چندماه اعتصاب کارشان را از سرگرفتند. اینعده ابتدا در حیاط اداره اجتماع کردند و سپس چند تن از آنان مطالبی ایراد نمودند. عده‌ای از کسانیکه عضویت سازمان ساواک را داشتند از همکاران خود طلب بخشش کردند و با آنها همبستگی نمودند. پس از این عمل، عده‌ای از کارگران و کارکنان پرده‌ای را از روی مجسمه شاه در وسط حیاط قورخانه برداشتند و سپس با پاشیدن بنزین بروی آن، آنرا به آتش کشیدند.

هنگامیکه مجسمه در آتش میسوخت، به خواست گروهی از کارگران و کارکنان، کسانیکه عضویت ساواک را داشتند، با کلنگ و دیلم مجسمه را خرد کردند. هنگامیکه مجسمه درمیان شعله‌ها قرار داشت چندین تیر هوائی به نشانه پیروزی و خوشحالی شلیک شد.

پیشنهاد شورای مرکزی سازمان‌ها سازمان‌ها و وزارتخانه‌ها به وسیلهٔ «شورا» اداره شوند

روز گذشته اعضای شورای مرکزی هماهنگی سازمان‌های ملی و دولتی در ملاقات با مهندس مهدی بازرگان نخست‌وزیر طرح اداره شورایی امور سازمان‌ها و وزارتخانه‌ها را به ایشان پیشنهاد دادند. هماکنون ۵۸ عضو این شورا و امور اداری سازمان مربوطه خود را به شورای انقلابی که منتخب کارمندان سازمان هستند واگذار کرده‌اند.

شورای انقلابی اداری سازمان‌ها از چندی قبل افراد صالح و ناصالح سازمان‌ها را شناسایی کرده و از بایگانی‌هایی که امکان معدوم شدن داشتند حفاظت نموده است.

اعضای شورای هماهنگی به آقای بازرگان پیشنهاد کردند که ورای خود را ملزم به برقراری رابطه نزدیک با شورای انقلابی اداری سازمان‌ها بکنند، و این شوراها با وزیر ناآشنای دولت انقلاب همکاری خواهند کرد و بطور کامل دراختیار آنان خواهد بود.

آقای بازرگان از این پیشنهاد استقبال کرد.

در طرحی که شورای هماهنگی به آقای نخست‌وزیر پیشنهاد کرده‌اند اصل براین است تا تصویب قوانین جدید براساس قانون اساسی اداره شورایی بر سازمان‌ها و وزارتخانه‌ها اعمال شود. و دریک وزارتخانه یک فرد تصمیم گیرنده نباشد و شورا مسؤولیت تصمیم گیری داشته باشد.

پیشنهادات زیر به دولت داده شد:

۱- تشکیل دادگاههای اداری انقلاب
۲- تشکیل کمیته ارشاد و آموزش سیاسی
۳- کمیته شناسایی افراد فاسد اداری و افشاگری
۴- کمیته بررسی کارکنان مازاد براحتیاج
۵- کمیته ایجاد تشکیلات سازمانی در استانها و شهرستانها
۶- کمیته نظارت براعمال شورای اموراداری

همچنین گفته شد که در هرسازمان ۷ الی ۸ واحد معاونت وجود دارد. درهر معاونت تعدادی مدیریت است. پیشنهاد شده است در مدیریتها کارکنان از طریق انتخابات دموکراتیک نمایندگان خود را انتخاب کنند و به شورای معاونت سازمان یا وزارت خانه بفرستند.

درهر معاونت این شورا تشکیل شود و امور مربوط به معاونت را انجام دهد. دراین شورا یک نماینده بعنوان رابط با شورای مرکزی سازمان یا وزارت خانه انتخاب شود. شورای مرکزی تمام برنامه‌ریزیهای مختلف را انجام می‌دهد. به کار این شوراها کمیته‌های اعتصاب که درحال حاضر در سازمان‌ها وجود دارد نظارت خواهد کرد.

افرادی که بعنوان اعضای شوراها انتخاب می‌شوند هیچگونه امتیاز مالی نخواهند داشت.

بنام خدا

کارکنان بانک صادرات ایران که بارها با صدور اطلاعیه و نیز با شرکت فعالانه و مؤثر خود در راه پیمائیها و مبارزات قهرمانانه مردم همبستگی کامل خود را با انقلاب راستین ملت ایران به رهبری زعیم عالیقدر امام خمینی اعلام داشته‌اند اینک نیز با نهایت افتخار انتخاب شایسته و بحق جناب آقای مهندس مهدی بازرگان را به نخست‌وزیری دولت موقت انقلاب به پیشگاه ملت غیور ایران و پرچمدار محبوب آن صمیمانه تبریک و بدین وسیله بار دیگر پشتیبانی خود را از آن جناب اعلام میدارند.

کارکنان بانک صادرات ایران منطقه ۱۴

محضر حضرت آیت‌الله العظمی خمینی مدظله

مدیران و کارکنان شرکت سهامی خاص گلتاج در اجرای اوامر مقدسه آنجناب پشتیبانی کامل خود را از جناب آقای مهندس مهدی بازرگان نخست وزیر ملی و قانونی ایران اعلام میدارند

شهردار و کارکنان شهرداری امامشهر (شاهرود)

پیرو اعلامیه همبستگی قبلی بدینوسیله انتخاب شایسته و بجای جناب آقای مهندس مهدی بازرگان توسط نایب‌الامام حضرت آیت‌الله‌العظمی خمینی را بسمت رئیس دولت بملت مبارز ایران تبریک و تهنیت عرض نموده آمادگی خود را جهت اجرای دستورات معظم‌له اعلام میداریم.

ما فرهنگیان و دانش آموزان شهرستان صومعه‌سرا

همبستگی کامل و احترام عمیق خود را به کلیه پرسنل قهرمان نیروی هوایی و برادران ارتشی مبارز طرفدار خلق ستمدیده ایران اعلام داشته و تا پای جان ایستادگی مینمائیم.

جناب آقای مهندس مهدی بازرگان
نخست‌وزیر محبوب ایران

حسن انتخاب آن شخصیت بارز و چهره شناخته شده علم و تقوی که بامرحضرت آیت‌اله العظمی خمینی به نخست‌وزیری ایران منصوب گردیده‌اید وطلیعه حکومت عدل اسلامی را مژده میدهد به عموم ملت ایران تبریک عرض نموده و با حمایت و تائید کامل از آنجناب فداکاری و پشتیبانی خود را درراه به ثمررساندن اهداف مقدس ملت مسلمان ایران تا آخرین مرحله نهضت اعلام میدارم.

با احترام فراوان، طبیب رشید منش

جناب آقای دکتر کریم سنجابی
وزیر محترم امور خارجه ایران

بدینوسیله همبستگی خود را با انقلاب مردم ایران که تحت رهبری‌قائد عظیم الشان امام خمینی وبا همکاری کلیه عوامل ونیروهای ملی، این ملت را از قید استبداد آزادکرد اعلام داشته امیدوار است با یاری خداوند متعال بتوانید با موفقیت برنامه خود را در جهت پیشبرد منافع ملی که آرمان ملت ایران است اجرا نمائید.

با احترام- طبیب رشید منش

نشانی جدید
سازمان انتشارات رواق

خیابان مشتاق- بین فروردین و اردیبهشت
جنب پستخانه- تلفن ۶۶۰۲۳۳

فردا

نشریه زنان منتشر میشود

جناب آقای مهندس بازرگان

انتخاب نخستوزیری شما را تحت رهبری زعیم عالیقدر حضرت آیت‌اله امام خمینی تبریک میگویم.

مشاور املاک حاج احمد وفاکیش

بسمه تعالی

ما کارکنان شرکت کمپرسور سازی ایران کلیه منویات قائد عظیم‌الشان حضرت آیت‌اله‌العظمی امام خمینی که متضمن خیر و برکت برای ملت مستضعف ایران میباشد از جان و دل پذیرا بوده و ضمن تائید نخستوزیری آقای مهندس مهدی بازرگان موفقیت این رجل سیاسی و با تقوی کابینه شرعی ایشان را در راه اجرای فرمان امام از خداوند باریتعالی خواستاریم.

درود بروان پاک شهیدان راه حق و آزادی

کارکنان شرکت کمپرسورسازی ایران

زعیم عالیقدر حضرت آیت‌العظمی امام خمینی

صدور فرمان نخست وزیری مجاهد بزرگ جناب آقای مهندس مهدی بازرگان را از سوی آن قائد اعظم بخلق مبارز و پیروزمند ایران تهنیت گفته و همبستگی و پشتیبانی بیدریغ خود را از اقدامات دولت ملی ایشان اعلام میداریم.

کارکنان شرکت مجتمع انبار و سردخانه‌های جنرال ورهاس

جناب آقای مهندس مهدی‌بازرگان
نخست‌وزیر ملی‌ایران

ضمن ابراز مسرت انتخاب جنابعالی را بنخستوزیری از طرف زعیم عالیقدر حضرت آیت‌الله‌العظمی خمینی را تائید و این انتخاب را بهمیوطنان عزیز تبریک میگوئیم.

کارکنان شرکت‌سهامی سیمان‌ری

استاد بزرگوار و دانشمند
جناب آقای مهندس مهدی بازرگان

ضمن اعلام همبستگی مجدد با انقلاب شکوهمند و راستین ملت ایران برهبری زعیم عالیقدر حضرت آیت‌الله‌العظمی امام خمینی کلیه مهندسین و کارمندان شرکت ساختمانی پارابل در تهران، تبریز و مشهد آمادگی خود را جهت پیشبرد مقاصد عالیقدر آن جناب در راه آبادانی و بازسازی ایران عزیز و مستقل اعلام میدارند.

شرکت ساختمانی پارابل

تیمسار سرلشگر قرنی

ملت رشید وقهرمان ایران خوب میداند در ۲۵ سال گذشته که بی شخصیتها برای حفظ مقام واخذ درجه عامل استبداد را خدایگان می‌خواندند شما مردانه مبارزه کردید وزندانهای طولانی وپی درپی در اراده آهنین شما اثر نگذاشت اکنون که بفرموده رهبر عالیقدر دنیای اسلام امام خمینی(ارتش باید تصفیه شود) انتخاب بجای شما بریاست ستاد کل ارتش ایران به همه میهن پرستان تبریک میگوئیم.

محمد حسین میرسراجی

پیروزی عظیم و تاریخی ملت ایران برای برانداختن بنیاد رژیم استبداد برهبری زعیم عالیقدر حضرت آیت‌الله العظمی خمینی را تهنیت گفته و انتخاب آقای مهندس مهدی بازرگان رحل سیاسی و انقلابی را به سمت نخستوزیری موقت تبریک میگوئیم.

مدیر و کارکنان شرکت تهران ایرولاسیون

معبر جنبش ملی محاهدین. جنبش ملی مجاهدین از دیروز با انتقال به مقر جدید فعالیت خود را در این محل آغاز کرد. مقر جدید جنبش ملی مجاهدین که در عکس مشاهده می‌شود، در خیابان آبنهاور، اسکندری شمالی، بعدار چهارراه دوم، خیابان حوارزمشاه، پلاک ۱۰۶ واقع است وساختمان آن قبلا به اداره بازرسی تعلق داشته است.

پیام موراجی دسای برای حضرت آیت‌الله خمینی

خبرگزاری متحدهد امروز گزارش داد که موراجی دسای نخستوزیر هندیه آیت‌الله خمینی گفته است که یک ایران دموکراتیک تصمیمی برای صلح و ثبات آسیا است.

آقای دسای پیروزی مبارزات مردم ایران برای استقرار دموکراسی را به آیت‌الله خمینی نسبت گفته و آرزوی پیروزی مردم ایران را در زمینه پیشرفتهای اقتصادی اجتماعی واداری کرده است.

بدنبال کشف توطئه ضدانقلابی، فرماندهان هوایی، دریایی و ژاندارمری بوشهر دستگیر شدند

بدنبال کشف توطئه ضدانقلابی از سوی عوامل رژیم سابق و ژاندارمری منطقه بوشهر، فرماندهان سابق پایگاه دریائی، هوائی و ژاندارمری بوشهر به تهران اعزام شدند.

آیت‌الله طاهری رئیس ستاد عملیات شورای انقلابی استان بوشهر ضمن اعلام این خبر یادآور شد که درپی کشف این توطئه از صبح دیروز کنترل انتظامات منطقه بدست افراد شورای انقلاب سپرده شد. وی درمورد جانشینان فرماندهان سابق گفت:

بتصویب شورای انقلاب اسلامی ناخدا حکیمی بسمت فرمانده پایگاه دریائی بوشهر و خارک، سرهنگ امیرجلالی بسمت فرمانده پایگاه هوائی و سرگرد پارس مهرنهوان فرمانده ژاندارمری منطقه بوشهر تعیین و مشغول کار شدند.

پشتیبانی حزب جمهوریخواه ایران ازدولت موقت

حزب جمهوریخواه ایران که موجودیت خود را هفته پیش اعلام کرد دراعلامیه شماره۲ خود، دولت موقت منتخب پیشوای انقلاب ایران را تأیید کرد و تأکید نمود که پشتیبانی ازدولت سارگان وظیفه شرعی و ملی است و برهمه کس واجب می‌باشد.

حزب جمهوریخواه همچنین مخالفت خود را بامسلح بودن افراد غیر مسئول اعلام داشته ومعتقد است دشوارترین بخش مبارزه‌ی خود را آغاز کنیم: مبارزه با ضدانقلاب، مبارزه با توطئه‌ها، حراست از پایگاههای گشوده شده و گشودن پایگاههای فتح نشده، زنده نگاهداشتن امید و اطمینان در مردمی که پس از دورانی طولانی، طعم پیروزی را می‌چشند، تداوم بخشیدن به حرکت، حرکت به سوی جامعه‌ی توحیدی، جامعه‌ئی آباد و آزاد که در آن، خودکامگی و ستم، تبعیض و استضعاف و استعباد نیست، و انسان به درستی و فقط «بنده‌ی خدا» است.

در صد سال اخیر، ملت مسلمان ایران قهرمانی‌هائی داشته است و پیروزی‌هائی، همه در پرتو روح انقلابی اسلام.. و نیز شکستها و ناکامی‌هائی، و همه بر اثر غفلتها و آسان‌گیری‌ها. این تجربه‌ئی است که ما باید از آن درس بیاموزیم. ره‌آورد انقلاب کنونی ما، این پیروزی بزرگ، در معرض تهدید همان خطرهائی است که در گذشته محصول کوششها، فداکاری‌ها، خون‌ها و خشم‌های ما را به غارت برده است.

حزب جمهوری اسلامی ایران امروز با انتشار بیانیه‌ای موجودیت خود را اعلام کرد. متن بیانیه بدین شرح است:

بسمه تعالی

برادران و خواهران!

اکنون انقلاب بزرگ اسلامی ایران که شرق و غرب، نابساورانه سدان می‌نگرپست، در میان آتش و خون به نخستین پیروزی خود رسیده است. جمهوری اسلامی- این رؤیای شوق‌انگیز و دلنشین ملت که در عین حال برای دشمنان وی خوابی آشفته و دلهره‌انگیز بود- در آستانه تحقق است. رهبرهای گران استبداد که در طول رورگاران دراز بر دست و پای این ملت پیچیده شده بود یکی پس از دیگری می‌گسلد و جهاد انقلابی خلق مسلمان که هیچگاه از سوی دشمنانش جدی گرفته نمی‌شد در برابر دیدگان حیرت‌زده‌ی همه‌ی ناظران، لحظه به لحظه بارورتر می‌شود. سخت‌کوشی‌ها و فداکاری‌ها، همبستگی‌ها و قرمانهبری‌ها، رهبری پیامبر گونه و رهروی مؤمنانه، معجزه‌ی خود را که همان خاصیت وانسان مسلمان بودن» است، نشان می‌دهد.

ما اکنون در سراسر دستاوردهای وصف‌ناپذیر قرار داریم.. مهمترین و فوری‌ترین مسئله آن است که آن را چگونه پاسداری کنیم؟..

گامهای نخستین را برداشته‌ایم حصار بزرگ را شکسته‌ایم، اکنون نوبت آن فرا رسیده است که دومین و دشوارترین بخش مبارزه‌ی خود را آغاز کنیم: مبارزه با ضدانقلاب، مبارزه با توطئه‌ها، حراست از پایگاههای گشوده شده و گشودن پایگاههای فتح نشده، زنده نگاهداشتن امید و اطمینان در مردمی که پس از دورانی طولانی، طعم پیروزی را می‌چشند، تداوم بخشیدن به حرکت، حرکت به سوی جامعه‌ی توحیدی، جامعه‌ئی آباد و آزاد که در آن، خودکامگی و ستم، تبعیض و استضعاف و استعباد نیست، و انسان به درستی و فقط «بنده‌ی خدا» است.

ایجاد تشکیلاتی نیرومند و سامان‌دادن به نیروهای فعال و ایجاد انسجام و انضباطی آهنین است که می‌تواند حرکت انقلابی ملت را به درستی تداوم بخشد و جنبش را از خطر انهدام و دستاوردهای آن را از خطر غارت دشمن مصون بدارد. روزی که گردونه‌ی همیشه پوینده‌ی مبارزه‌ی ملت سرخط یک تشکیلات و سازماندهی درست و استوار بیفتد، دیگر اطمینان باید داشت که چرخ‌معه‌ای-جدانقلاب نمی‌تواند به آن نزدیک شود و آن را تهدید کند.

ما این واقعیت انکارناپذیر را مدنهاست با همه‌ی وجود لمس می‌کنیم. سامان دادن به نیروهای پراکنده‌ی جنبش را فریضه‌ئی بزرگ و اسلامی می‌دانیم. اگر درطول چندسال گذشته، رخدادهای لحظه‌به‌لحظه و مسئولیت‌های فوری و فوتی، امکان یک اقدام گسترده را در این زمینه به ما نداده است، امروز ما هیچ مسئولیت و تکلیفی را برای خود از این فوری‌تر و فوتی‌تر نمی‌دانیم. مانند همه‌ی ناظران منصف، معتقدیم که مردم مسلمان در این انقلاب نیز مانند انقلابهای گذشته، نیروی اصلی و عمده‌ی انقلاب ایرانند، و باور اسلامی و احساس تکلیف الهی، عمده‌ترین و اصلی‌ترین انگیزه‌ی آن... با این تشخیص و این تحلیل، تأسیس «حزب جمهوری اسلامی» را درجهت هدفهای اعلام‌شده از سوی رهبر جنبش، امام خمینی، اعلام می‌کنیم و همه‌ی کسانی را که در این باور و این انگیزه و این هدفها با ما شریک‌اند، به همکاری فرا می‌خوانیم.

داوطلبان عضویت درتهران از روز سه‌شنبه یکم اسفندماه ۵۷ همه‌روزه از ساعت ۸ تا ۱۳ و ۱۶ تا ۲۰ به دفتر موقت حزب در ساختمان «کانون توحید» واقع در خیابان پرچم، میدان کندی برای ثبتنام مراجعه فرمایند.

محمدجواد باهنر- سیدمحمد بهشتی- سیدعلی خامنه‌ئی- سیدعبدالکریم موسوی- اکبر هاشمی رفسنجانی

امام‌خمینی: کارهای رضاخان و پسرش از حمله مغولها بدتر بود

● از حالا به بعد وقت ساختن این مملکت خراب است.

حضرت آیت‌الله‌العظمی خمینی دیروز در ملاقات با اعضای گروه پژوهشهای ملی و اجتماعی اعلام کرد که شاه سابق غیابی محاکمه خواهد شد و اموالی هم که در بانکهای خارجی دارد توقیف می‌شود.

ایت‌الله‌العظمی خمینی در این جلسه همچنین به همبستگی اقشار ملت ایران در انقلاب خود و رمز آن که وحدت کلمه است اشاره کرد و گفت:

این وحدت کلمه را خدا ایجاد کرد. من نمی‌توانم تصور کنم که بشر بتواند یک ملت سی‌وچند میلیونی را در مدت کوتاهی اینطور همزبان و هم‌قلب بکند. من هم از اول چون این معنا را احساس کرده بودم امیدوار شده بودم بهمنی که ملت به خواست خدا وحدت پیدا کرده است پیروز خواهد شد.

آیت‌الله‌العظمی خمینی گفت: ما باید همین وحدت کلمه را حفظ کنیم. یعنی هرکس در هر مقامی که هست. همه ما برای آنیه این کشور مسئول هستیم. تا حالا ما مقداری از دردها را بیرون کردیم. آنها که خائنکار بودند و مملکت ما را خراب کرده بودند. و اما ایران ما تقریباً بعد از آنکه زیر یوغ ۲۵۰۰ سال سلطنت بود و تمام سلاطین تقریباً بی‌استثناء مردم خونخواری بودند تا رسید نوبت به دیکتاتوری رضاخان و بعد از او بدتر از او این پسر.

اینها از مغول بدتر کردند، برای اینکه مغول دیگر به فرهنگ ما کار نداشت مغول آمد چهاول کرد و رفت ایتها ۵۰ سال حکومت جابرانه کردند و همه چیزمان را از دست دادیم، خزانه ما تهی شد، خواهرات ما را یک مقدار رضاخان برد و یک مقدار این پسر.

اموال این ملت را برداشتند بردند خارج و ویلاها درست کردند. در بانکها، خصوصاً در بانکهای سویس آنها از اموال ملت زیاد دارند. ما انشاءالله در آتیه مزدیکی در این امر بررسی خواهیم کرد. خود او را می‌خواهیم، اگر تحویل ندادند محاکمه غیابی می‌کنیم واموالی که اینجا دارد مصادره می‌کنیم.

اموالی را هم که در بانکهای خارجی دارد توقیف می‌کنیم.

در هر صورت، آنچه که تا حالا شده است با وحدت کلمه شده است والان ما وارث مملکتی هستیم که نه فرهنگ مستقل ومترقی دارد، نه ارتش مستقل ونه کشاورزی. همه چیز در این مملکت تقریباً بهم ریخته است. از حالا به بعد وقت ساختن این خرابه است. ما همه موظف هستیم. این مسئله‌ای است که نه روحانیت، نه دولت و نه دادگستری بتوانند آنرا به تنهایی انجام دهند. همینطور که ملت با هم شدند که دفع فساد کنند. برای ساختن ایران هم همه ملت باید شرکت کنند وبرادرانه دست به دست هم دهند.

آیت‌الله‌العظمی خمینی همچنین در این جلسه گفت: شاه را هیچ کشوری راه نمی‌دهد ولی ما خودمان او را به کشور راه می‌دهیم.

پیام مجاهدین به دانشجویان، کارکنان و استادان دانشکده علوم

وجنبش ملی مجاهدین» ارگان سیاسی سازمان مجاهدین خلق ایران پیامی برای استادان، دانشجویان وکارکنان انقلابی وترقیخواه دانشکده علوم دانشگاه تهران فرستاده‌اند. متن این پیام به شرح زیر است:

بنام خدا

خواهران وبرادران عزیز دانشکده علوم

اکنون که در آستانه شروع مجدد کار دانشگاه، ستاد دانشگاهی مجاهدین به مکان دیگری منتقل میشود صمیمانه‌ترین تشکر و سپاس انقلابی خود را به شما وعموم دانشگاهیان تقدیم می‌کنیم. شما با صمیمیت وهمکاری کامل، ما را در خانهٔ مقدس خود پذیرفته وبما امکان فعالیت دادید. خانه‌ای که اکنون مدتهاست به خانهٔ امید تمام مردم ایران ومجاهدان ومبارزان تبدیل شده است. همچنین از زحماتی که در این مدت متوجه استاتید وکارکنان ارجمند دانشکده علوم کرده‌ایم پوزش طلبیده وپیروزی نهائی انقلاب را در سایهٔ وحدت ضد امپریالیستی همهٔ نیروهای اصیل و مردمی آرزومندیم.

جنبش ملی مجاهدین

وزارتخانه‌های بازرگانی و صنایع ادغام میشود

تقریبا کلیه کارخانه‌های کشور آغاز بکار کردند. به گفته منابع آگاه صنعتی، برخلاف پیش‌بینی قبلی هیچ یک از کارخانه‌ها مشکل «کارگری» ندارد و فقط مسئله تهیه و تأمین مواد اولیه و تأمین اعتبارات مالی برای خرید این مواد در اغلب صنایع مطرح است. این مسائل در دو روز گذشته در جلسات متعدد مورد بررسی قرار گرفته و اتاق بازرگانی و صنایع و معادن ایران در این زمینه با صاحبان صنایع همکاری می‌کند.

امروز همچنین اعلام شد که به احتمال زیاد وزارتخانه‌های صنایع و معادن و بازرگانی درهم ادغام خواهد شد و بصورت یک وزارتخانه درخواهد آمد. درحال حاضر برای هیچ یک از این دو وزارتخانه وزیر معرفی نشده است.

از سوی دیگر باوجود شکستن اعتصابات در سازمانهای دولتی و خصوصی، بعلت نامعلوم بودن تکلیف وزارت بازرگانی، در دو روز گذشته، اغلب کارکنان وزارت بازرگانی هنوز به سرکار خود باز نگشته‌اند. در حالیکه کارکنان وزارت صنایع و معادن هماکنون مشغول کارند.

در سازمانهای وابسته به وزارت بازرگانی مانند شرکت گسترش خدمات بازرگانی، شرکت بازرگانی دولتی ایران و مرکز توسعه صادرات، کارها روال عادی خود را از سرگرفته است.

فریدون تنکابنی به مناسبت بازشدن مدرسه‌ها

نخستین روز درس!

ماامروز پس از پیروزی انقلاب به مدرسه رفتیم.
ماهمه شاد و خندان بودیم.
درچند ماه گذشته ماآموختیم که «مرگ برشاه» بگوئیم
و به درو دیوار شعار بنویسیم. امسال خواهیم آموخت
که چگونه بجنگیم و ازآزادی دفاع کنیم.
آموزگار ماهربان و داناست.
آموزگار ما به ماگفت که عکس شاه را ازاول کتابمان
پاره کنیم عکس شهبانو راپاره کنیم عکس ولیعهد راپاره
کنیم، عکس اشرف خانم را پاره کنیم.

درس فردا:

این زن «چریک» است آن مرد «همافر» است
ماازچریک و همافر نمی‌ترسیم
ماچریک و همافر رادوست داریم.
چریک مسلسل دارد.
همافر تفنگ دارد.
دانشجو کتاب دارد.
دانشگاه سنگر آزادی است.

بااین کلمه‌ها جمله بسازید:

مجاهد- فدایی- توده‌ای- زندانی- شهید- دانشجو- کارگر- نفت

تلگرام رئیس ایل ریگی به امام خمینی

از سوی ایل ریگی تلگرامی به شرح زیر به حضور امام خمینی محابره شد. در این تلگرام مهراله ریگی پیوستگی و پشتیبانی ایل و تمام سران طایفه ریگی را اعلام داشته است.

سپهبد مقدم رئیس ساواک دستگیر شد

کمیته تبلیغات امام خمینی دیشب در تماس با خبرگزاری پارس اعلام کرد بعدازظهر امروز (دیروز) سپهبد ناصر مقدم رئیس ساواک دستگیر شده است.

نامه اعتراض به کارکنان رادیووتلویزیون

سه زندانی سیاسی سابق تلویزیون، نامه سرگشاده‌ای به کارکنان رادیوتلویزیون نوشته‌اند. عباس سماکار، طیور بطحایی، رضا داوطلبان عضویت درتهران از روز سه‌شنبه یکم اسفندماه ۵۷ همه‌روزه از ساعت ۸ تا ۱۳ و ۱۶ تا ۲۰ به دفتر موقت حزب در ساختمان «کانون توحید» واقع در خیابان پرچم، میدان کندی برای ثبتنام مراجعه فرمایند.

محمدجواد باهنر- سیدمحمد بهشتی- سیدعلی خامنه‌ئی- سیدعبدالکریم موسوی- اکبر هاشمی رفسنجانی

اسناد سفارت ایران در برن ضبط شد

ایرانیان مقیم سوئیس دیروز اطلاعیه‌ای مبنی برپشتیبانی از انقلاب ایران منتشر کردند و درآن خبر دادند که:

اجتماع ایرانیان مقیم سوئیس به لحاظ وظیفه ملی خود با مراجعه به سفارت ایران در «برن» و با همکاری اعضائی از این سفارتخانه که همبستگی خود را با انقلاب بزرگ ایران اعلام داشته‌اند اقدام به ضبط اسناد رسمی موجود دراین سفارتخانه را کرد.

فرمانده ژاندارمری آذربایجان درسمت خود ابقا شد

تبریز- سرتیپ مهدی سمیدی فرمانده ناحیه ژاندارمری آذربایجان شرقی که دیروز توسط سربازان انقلاب دستگیر شده بود، امروز آزاد شد. از تامبرده رفع سوءتفاهم شد و مجدداً درسمت خود ابقا گردید.

تیراندازی افراد «خزیمه علم» به مردم

در روزنامه کیهان ۲۵بهمن خبری داشتیم که افراد حسانه امیراسدالله علم به سوی مردم تیراندازی کردند. کمیته انقلاب دراشیب در توضیحی که دراختیار خبرنگار کیهان در شمیران گذاشت یادآور شد: تیراندازی از طرف افراد وخزیمه علم» صورت گرفته است.

حمله مهاجمان به انبار مهمات بهبهان

بهبهان- عده‌ای ناشناس با حمله به انبار مهمات ارتش قصد ایجاد حریق داشتند، حمله در ساعت ۱۰ شب گذشته به «زاهدمهای محل انبار اسلحه و مهمات پادگان صورت گرفت، محافظین با تیراندازی متقابل به مهاجمان، آنها را متواری کردند. مأموران کمیته انقلاب، درجه‌داران زمینی و هوائی و مردم صلح با شنیدن صدای آژیر به کمک شتافتند، ولی موفق به دستگیری مهاجمان نشدند، تیراندازی ۲۰دقیقه از دوطرف ادامه داشت.

تبریک فرهنگیان بروجرد

کانون مستقل فرهنگیان بروجرد طی تلگرامی پیروزی مردم مبارز ایران رابه آنان تبریک گفتند دراین تلگرام آمده است: پیروزی افتخار آفرین فداییان، مجاهدین وافراد صلح و وطن پرست نیروی هوائی و همه خلق جانباز رابرنیروهای ارتجاع و استبداد، صمیمانه تبریک گفته و آمادگی کامل خویش رابرای دفاع ازدست آوردهای انقلاب و تداوم آن اعلام میداریم.

موج دستگیری افغان‌ها در شهرستانها

ساوه- حدود هزار افغانی توسط مأموران انقلاب که نظم ساوه را برعهده دارند دستگیر شدند. این عده بتدریج از طریق کمیته انقلاب ساوه به مرز افغانستان گسیل میشوند.

شهریار- دویست افغانی توسط نیروهای انقلاب در شهریار بازداشت شدند و تسلیم کمیته انقلاب گردیدند تا به موطن خود بازگردانده شوند.

جشن در کفش ملی

کارگران وکارکنان کفش ملی روز گذشته پیروزی انقلاب را در اولین روزکار جشن گرفتند و به حرمت شهدای کشور بویژه شهدای گروه کفش ملی یک دقیقه سکوت کردند و طی یک سخنرانی به این مساله اشاره شد که سهام گروه صنعتی ملی متعلق به هیچک از اعضاء خاندان سلطنت نبوده است واین سهام برطبق قوانین موجوده به کارگران تعلق دارد.

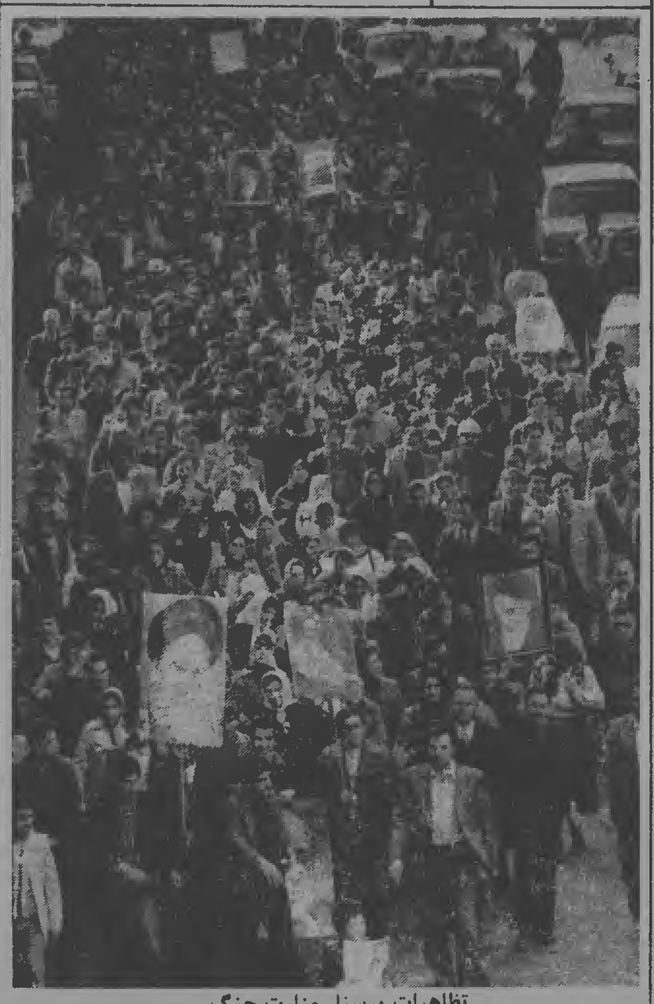

تظاهرات پرسنل وزارت جنگ

امروز گروهی از پرسنل وزارت جنگ، طی تظاهراتی که در محور لاله‌زار و سعدی و توپخانه براه انداختند، پشتیبانی قاطع خود را از دولت موقت مهندس بازرگان و دست‌آوردهای انقلاب ایران اعلام داشتند تظاهر کنندگان، همچنین با دادن شعار «کیهان، آزادیت مبارک» از روزنامه کیهان نیز اعلام حمایت و پشتیبانی کردند.

عرفات: بجای سفارت اسرائیل، سفارت فلسطین تاسیس میشود

یاسرعرفات (ابوعمار) در برابر هزاران تن که در اقامتگاه محصوص امام جمع شده بودند، قبل از مریمت به بهشت‌زهرا و ادای احترام به شهدای انقلاب حوبس ایران طی سخنانی گفت: ما امیدواریم که این نهضت مقدس اسلامی که تحت رهبری امام خمینی در ایران به پیروزی رسیده است هرچه زودتر بر مناطق اسلامی سیما‌لمقدس و فلسطین سرایت کند و پرچم پرشین اسلام در این مناطق به اهتزاز درآید. من از قداکاری‌های ملت مجاهد ایران تشکر می‌کنم و مثقابلاً همبستگی خود را با این نهضت عظیم اعلام می‌دارم.

یاسرعرفات تأکید کرد از این پس سفارت اسرائیل بسته شده و به جای آن سفارت فلسطین تأسیس خواهد شد. ابوعمار در آخر سخنان خود آیه‌ای را تلاوت کرد که ترجمه آن به این شرح است: «حدا‌وند جان و مال مؤمنین را خریدار است که در مقابلش بهشت را عنایت فرماید. این مؤمنان در راه خدا پیکار می‌کنند، می‌کشند و کشته می‌شوند و خداوند وعده‌ی پیروزی آن‌ها را در تورات و انجیل و قرآن فرموفرستاده است».

یاسرعرفات پس از سخنرانی کوتاه خود در میان فریاد دهها‌هزار تن در محل اقامتگاه امام که فریاد می‌کردند «اسرائیل نابود است، فلسطین پیروز است»، محل اقامت امام را برای ادای احترام به شهدای انقلاب ایران به سوی بهشت‌زهرا ترک کرد.

دکتر خطیبی دستگیر شد

دکتر حسین خطیبی مدیرعامل جمعیت شیروخورشید سرخ و نایب رئیس سابق مجلس منطقه شورا بمدارظهر دیروز توسط سربازان انقلاب دستگیر و تحویل کمیته انقلاب شد.

خطر نفوذ گاز در دریای عمان

● اهواز- کمیته عملیات بوشهر طی اطلاعیه‌ای اعلام کرد که عملیات حمازی ودرعمق مهارچاه دریائی سرکش در فلات قاره با همکاری کارکنان اعتصابی آغاز شده است ولی با نفوذ روزانه ۳۰۰میلیون فوت مکعب گاز به سطح دریا امکان بروز فاجعه‌ای در بین است.

کمیته عملیات بوشهر که کار حمازی چاههای دریائی را در این منطقه نمهده دارد همچنین اعلام کرد که بیگانگان بهنگام خروج کلیه مدارک واسناد مربوط به چاهها را با خود برده‌اند و ارتباط سه دکل فعال را در منطقه با ایران قطع کرده‌اند وهماکنون عملیات مهار توسط کارکنان اهواز وبوشهر بدون دسترسی به مدارک لازم انجام میشود.!

هویت ۱۶۰ شهید معلوم نشده است

در تحقیقات انجام شده خبرنگار کیهان در مرکز پزشکی قانونی تهران روز گذشته اعلام شد که چون برخی از بیمارستانهای تهران اجساد فوت شدگان حوادث اخیر را صحیح و بدون دخالت این مرکز به مستقیما و بدون شناسائی دفیق، دفن شوند، بهشت‌زهرا انتقال داده و دمن کرده‌اند در نتیجه مشکلات فراوانی برای خانواده‌های شهیدان بوجود آمده و سبب شده تا بیش از ۱۶۰ شهید بدون شناسائی دفیق، دفن شوند.

نام میدان تغییر کرد

محمد خندق آبادی ازطرف اهالی جنوب شهر اعلام کرد:

ازآنجا که جنش رهایی بخش ملت ایران برهبری روحانیت مبارز بویژه مجاهد کبیر امام خمینی، رژیم استبدادی پهلوی، اواژگون و نظام انقلابی، جمهوری اسلامی راتحقق بخشید می‌بایستی تمامی آثار شوم شاهی محو گردد، بمنظور برگزاشت مقام رهبری انقلاب نام میدان شاه واقع درخیابان ری میدان امام میشود. روز پنجشنبه گذشته تابلوی نام میدان نصب شد.

برای دریافت اتومبیل مراجعه کنید

کمیته تبلیغات امام‌خمینی امروز اعلام کرد که ۲۳ دستگاه اتومبیل سواری که سالکان آنها شناخته نشده‌اند، در محوطه فرودگاه مهرآباد تهران پارک شده و مدتهاست که هیچکس برای بردن آنها مراجعه نکرده است. کمیته تبلیغات از صاحبان این اتومبیلها خواسته است تا با در دست داشتن مدارک اتومبیل خود به نمایندگان کمیته در فرودگاه مهرآباد مراجعه نمایند و اتومبیلشان را تحویل بگیرند.

بمب‌گذاری در خانه فرهنگیان گچساران

یکی از فرهنگیان گچساران در تماس تلفنی با کیهان اظهار داشت که دیشب در خانه‌اش بمبی منفجر شد و خساراتی ببار آورد اما به کسی آسیب نرسید.

این شخص که تقاضا داشت به دلایل ایمنی از انتشار مشخصاتش خودداری شود گفت‌روز گذشته گروهی از فرهنگیان و گروهبانی دیگر مراسم بزرگداشت سالمرگ خسرو گلسرخی و کرامت دانشیان را با نمایشگاه عکس و کتاب گشودند. اما عده‌ای که خود را اعضای کمیته اسلامی معرفی کردند به محل آمدند و با تهدید بر گزارکنندگان را مجبور به بستن نمایشگاه کردند.

این شخص اضافه کرد که در خانه چند نفر دیگر از برگزارکنندگان این مراسم نیز بمب کار گذاشته شد اما انفجاری صورت نگرفت.

۵ معاون وزارت دادگستری تغییر کردند

با تصمیم احمد صدرحاج سیدجوادی وزیر کشور و سرپرست وزارت دادگستری ۵ نفر از معاونان وزارت دادگستری و دادستان تهران تغییر کردند، ضمناً فتح‌اله بنی‌صدر بعنوان معاون پارلمانی وزارت دادگستری تعیین گردید از معاونان سابق فقط رئیس سمیعی معاون قضائی درسمت خود ابقا شد:

آقایان شیخ‌الاسلامی معاون پارلمانی، شمس‌الدین عالمی معاون طرح و بررسیها، اردلان معاون امور اداری، شیخ‌نیا معاون خدمات و امور تربیتی اطفال بزهکار، و فتح‌اله یاسری معاون وزارت دادگستری و رئیس سازمان ثبت اسناد و املاک کشور تغییر پست دادند بعنوان بازرسان قضائی وزارت دادگستری تعیین شدند آقای مدرسی دادستان سابق تهران نیز بعنوان مستشار دیوانعالی کشور تعیین و مشغول کار شد. ضمناً گفته میشود تا آخر وقت اداری امروز احتمالاً تغییرات وسیع مهم دیگری دروزارت دادگستری صورت خواهد گرفت. و همچنین شمس‌شفقانی نیز بعنوان دادستان تهران تعیین گردید.

روزنامه «سلسکایازیزن» چاپ مسکو:

خطر بدست گرفتن جنبش انقلابی ایران بوسیله بورژوازی میانه‌رو

تهران- خبرگزاری پارس- روزنامه «سلسکایا زیزن» چاپ مسکو در شماره دیروز خود نوشت: خطر بدست گرفتن جنبش انقلابی ایران بوسیله بورژوازی میانه‌رو وجود دارد.

این روزنامه مینویسد: حزب کمونیست ایران (توده) معتقد است انقلاب ایران همیقاً دمکراتیک وضدامپریالیست است. «سلسکایا زیزن» می‌افزاید: این انقلاب طبقات مختلف جامعه ایران از کارگر گرفته تا نمایندگان طبقه خرده مالک میهن‌پرست را بهم پیوند می‌دهد ولی انقلاب هنوز راه طولانی در پیش دارد ونیروهای مختلف با هم متحد خواهند شد.

از هماکنون بورژوازی میانه‌رو در تلاش بدست گرفتن اهتکارات سیاسی در کشور است ودورنمای تحکیم وتقویت نفوذ خلق‌مصان‌زده را مناسب حال خود نمیپندد.

«سلسکا بازیزن» به نگرانی‌هائی که حوادث ایران در امریکا بوجود آورده است اشاره میکند ومی‌نویسد: از تفسیر مطبوعات امریکا چنین استنباط میشود که هنوز بعضی محافل این کشور از توطئه در امور داخلی ایران منصرف ودست بردار نشده‌اند. این روزنامه ضمن اشاره به این مطلب که بعضی از سران ورهبران امریکا این سئوال را مطرح میکنند که آیا حوادث ایران پیادآور مبارزه طبقاتی که در جریان انقلاب ۱۹۱۷ در شوروی بوجود آمد نیست ودر خاتمه می‌نویسد در زمان مناسب تاریخ به این سئوال پاسخ خواهد داد وهر نوع تلاشی برای تغییر دادن مسیر حوادث بیهوده است.

هیئت اعزامی آیت‌الله‌العظمی خادمی در اصفهان؛ افراد هوانیروز اصفهان حق ندارند از امور پایگاه به آیات عظام شکایت کنند

اصفهان- خبرنگار کیهان: این اعلامیه از طرف حضرت آیت‌الله‌العظمی خادمی با توافق فرماندهی هوانیروز صادر شده است:

افسران- درجه‌داران- همافران- ستوانیاران- درجه‌داران و سایر افراد هوانیروز اصفهان توجه فرمایند.

۱- سلسله مراتب فرماندهی بطور دقیق بایستی اجرا شود.

۲- هیچ فردی در پایگاه حق توهین، تهدید و یا تحت تعقیب قرار دادن افراد درجه‌داران همافران و افسران را ندارد.

۳- تشکیل یک گروه به نمایندگی از طرف پرسنلی که تائید فرمانده پایگاه و آیات عظام باشد برای رابطه بین فرمانده و کمیته انقلاب امام خمینی یک نفر غیرنظامی یک نفر افسر یکنفر درجه‌دار یکنفر همافر و یکنفر نماینده مراجع.

۴- هیچیک از پرسنل حق مراجعه بایات عظام و نمایندگان آنها را برای امور پایگاه ندارد.

۵- هریک از پرسنل اشکال و یا ایرادی در مورد پایگاه یا افراد پایگاه دارند فقط میتوانند به افراد معرفی شده بند ۳ مراجعه و احقاق حق ایشان بوسیله فرمانده پایگاه انجام گیرد.

۶- کلیه امور حفاظتی بعهده شعبه امور نگهبانی و پاسداری پایگاه میباشد و سایر پرسنل اجازه حمل اسلحه را در داخل پایگاه ندارد و درصورت لزوم توسط دایره حفاظت از پرسنل پایگاه استفاده خواهد شد.

۷- رعایت اصول آئین‌نامه و قوانین ارتش تا تدوین آئین‌نامه جدید از طرف جمهوری اسلامی لازمست و نباید از آن تخطی بعمل آید.

۸- جناب ثقةالاسلام دکتر سیدجمال‌الدین موسوی از طرف این جانب نمایندگی دارند و هرکس خود را مسلمان میداند باید بحکم حضرت آیت‌الله‌العظمی امام خمینی باین مواد کاملاً موافقت کرده و عمل نماید. والسلام‌علیکم و رحمت‌الله و برکاته

کمیته انقلاب جمهوری اسلامی ایران

تغییرات وسیع در سازمان برنامه

بمنظور پیشبرد برنامه‌ها و انجام به موقع کارها تعدادی از دفاتر سازمان برنامه و بودجه بدستور مهندس معین‌فر رئیس سازمان برنامه و بودجه در هم ادغام میشود.

دفتر هماهنگی امور اجرائی نیروهای مسلح به کلی از تشکیلات سازمان برنامه و بودجه حذف میگردد وبرای ادغام دفتر تشکیلات و بودجه در مدیریت کسارگزینی، دفتر تحقیقات و دفتر بررسی و تعیین قیمتهای پایه و استانداردهای فنی در دفتر فنی و دفتر تلفیق عمران ناحیه‌ای در مدیریت کشاورزی و عمران روستائی مطالعاتی آغاز گردید.

بدستور مهندس معین‌فر رئیس سازمان برنامه و بودجه، مهندس ناصر زرین خط به مدیریت کشاورزی و امور روستائی- هوشنگ طالع به ریاست دفتر امور آستانها ضرنفی موسوی به مدیریت عمران شهری و مسکن و احمد وطنیان به مدیریت نیرو و سوخت منصوب شدند. و هوشنگ شهیدی مازندرانی با حفظ سمت فعلی ریئرست دفتر جمعیت و نیروی انسانی شد.

جناب آقای مهندس مهدی بازرگان

حسن انتخاب آن‌جناب را ازطرف رهبر عالیقدر انقلاب ایران حضرت آیت‌الله العظمی حاج‌سیدروح‌الله امام‌خمینی بسمت نخستوزیری، که مورد تأیید ملت ایران میباشد تبریک عرض نموده توفیق آن‌جناب را در راه خدمت به ملت ایران از خدای بزرگ خواهانم.

ازطرف شرکت تعاونی روستائی اتحاد شهریار
رباط‌کریم حاج‌سیدحسن واعظی

حضرت آیت‌اله العظمی امام روح اله خمینی

کارکنان شرکت سهامی خدمات جنگلها و مراتع و کلیه واحدهای وابسته در سراسر کشور ضمن عرض تبریک پیروزی انقلاب پشتیبانی خود را از مهندس مهدی بازرگان نخست وزیر منتخب آن پیشوای عظیم الشان اعلام داشته و توفیق هر چه بیشتر دولت ایشان را از خداوند بزرگ مسئلت داریم.

چالوس- شرکت سهامی خدمات جنگلها و مراتع

بمناسبت شهادت علی اکبر مهدوی مجلس شب هفت در روز دوشنبه واقع در پامنار مسجد لاریجانی ساعت ۳ تا ۵ بعد از ظهر برگزار میشود، از عموم مسلمین دعوت میشود برای شادی روح آن شهید در مجلس فوق شرکت فرمایند.

خانواده‌های: رجبی- مدنی

رفیق شهید کارگر مبارز لطف اله صادقی نراقی وابسته به سازمان چریکهای فدائی خلق که دوشادوش دیگر همرزمان انقلابی برای درهم کوبیدن پایگاه ضدخلقی کلانتری ۶ مبارزه میکرد مورد اصابت گلوله دشمن قرار گرفت و درتاریخ ۵۷/۱۱/۲۵ به صف شهیدان پیوست مراسمی برای بزرگداشت آن شهید روز دوشنبه ۵۷/۱۱/۳۰ ازساعت ۳ الی ۵ بعدازظهر درقطعه ۹ بهشت زهرا برگزار میشود.

بازماندگان و رفقای شهید لطف اله صادقی

اسلحه مرا بدهید مردم را بکشم

یکی از اعضای گارد شاهنشاهی که به سبب اصابت گلوله در بیمارستان بستری است، اظهار داشته شبی که قرار شد به نیروی هوائی حمله کنیم به ما نرباک دادند تا خوابمان نبرد و بتوانیم بهتر و بهتر کشتار کنیم. وی بهنگام بهوش آمدن بعد از عمل از پرستاران شراب و گوشت میخواهد و اظهار میدارد اسلحه مرا بیاورید بروم مردم را بکشم!

٤ آمریکائی بازداشت شدند

شمیران- ٤ آمریکائی مشکوک که از وابستگان نظامی آمریکا بودند توسط مأموران کمیته انقلاب درنیاوران دستگیر شدند و از آنها یک قبضه اسلحه کمری بدست آمد.

این ٤ آمریکائی تحویل کمیته انقلاب شدند.

از فرود هواپیماهای اردنی جلوگیری شد

تهران خبرگزاری پارس- آسوشیتدپرس اداره امور خارجه کانادا روز جمعه اعلام کرد که این کشور دولت موقت ایران را برسمیت شناخته است.

ایالات متحده، بریتانیا و اتحاد شوروی نیز رژیم جدید ایران را برسمیت شناختند.

گوسفندان هژبر یزدانی توقیف شد

شهرری- دیشب هنگام نقل و انتقال مشکوک ۱۸ گاومیش از گوسفندان هژبر یزدانی، از روستای وآراد شاهویه» در جاده شهر ری، افراد مسلح کمیته انقلاب منطقه دخالت کردند و احشام را به جای اول خود برگرداندند.

افراد مسلح کمیته حفظ نظم شهر ری را بعهده دارند. ضمناً دیروز مراسم هفتمین روز شهادت ۲۶ تن شهدای شهر ری در مساجد مختلف برگزار شد. چندتن از نا

علمای سنی با امام خمینی ملاقات کردند

گروهی از علما و مشایخ اهل تسنن در منطقه کردستان و مرز به رهبری حضرت آیت‌الله العظمی حاج شیخ محمد حسامی نقشبندی رهبر طریقه نقشبندیه و جناب سید عبدالله دیانت، رهبر سادات علوی در معیت عده دیگری از علما و مشایخ دیگر به دیدار حضرت آیت‌الله خمینی رفتند و همبستگی خود را اعلام کردند. این گروه براساس وقت فعلی، ساعت ۸/۳۰ صبح روز پنجشنبه (میلاد حضرت رسول اکرم و تولد امام جعفر صادق) در محل اقامت موقت امام حضور یافتند و به نمایندگی از سوی قاطبه اهالی حنطه کردستان و عشایر و مرزداران، پیروی انقلاب مقدس و اسلامی ملت ایران را تبریک گفتند و مراتب همبستگی و حمایتی خود در راه اعتلای هرچه بیشتر بهضت مقدس اسلامی، اعلام داشتند. در این مراسم که گروه کثیر دیگری نیز حضور داشتند، چندتن از شیوخ سخنانی ایراد کردند.

طرفداران مجاهدین خلق ایران: عملیات مسلحانه به مواضع دشمن ارتباط به گروه خاصی ندارد

نام خدا وسام خلق قهرمان ایران

درود به همه رزمندگان که در همه سنگرها برای رهایی خلق ایران میجنگند پیام ما به همه شما اینست در شرایط فعلی چون همه ما در یک سنگر وعلیه دشمن مشترک میجنگیم وعملیات مسلحانه به مواضع دشمن ارتباط به گروه خاصی ندارد ومهم نیروهای مسلح خلق در آن شریکند، از بمعهده گرفتن مسؤولیت این عملیات بطور اختصاصی خودداری کنید. درود به روانپاک همه شهدای راه رهایی خلق- درود به همه رزمندگان راه آزادی- پیروزباد مبارزه مسلحانه خلق ایران

گروهی از هواداران مجاهدین خلق ایران

گروهی از خانواده‌های شهدا و زندانیان سیاسی مجاهدین خلق: ما خواهان برقراری نظام قسط اسلامی هستیم

گروهی از خانواده‌های شهدای مجاهدین خلق و زندانیان سیاسی مجاهد، ضمن پشتیبانی از اقدامات امام خمینی معتقدند زیر را در اخبار کیهان قرار دادند.

● ما انتظار داریم نظام قسط اسلامی که عبارت از ایجاد فرصتها و امکانات مساوی برای همه انسانها است برقرار شود.

● ما باهر نوع بهره‌کشی انسان از انسان بصورت هر نوع سیستم سرمایه‌داری سرسختانه مخالفیم و مبارزه می‌کنیم.

● ما خواهان محاکمه و اعدام انقلابی کلیه فرماندهان، امرا و مقامات مسئول رژیم منفور و ضدانسانی پهلوی و ایجاد ارتش خلق هستیم.

پیام سیاسمدار برجسته هندی و دوست نزدیک مهاتما گاندی: قیام موفقیت‌آمیز ایران در تاریخ بشری بیسابقه است

«جایاپراکاش‌ناریان» سیاستمدار ۷۶ ساله با سابقه و برجسته هندوستان و از یاران نزدیک «مهاتما گاندی» که در تشکیل حزب «جاناتا» نقش مهمی داشته است، پیام تبریکی برای آیت‌الله خمینی و ملت ایران فرستاد.

جایاپراکاش‌ناریان در این پیام گفته است که چنین قیام موفقیت‌آمیز یکبارچه‌ای هرگز در تاریخ بشری مشاهده نشده است و پیروزی ملت برضد پادشاهی، از اهمیت بسزای تاریخی برخوردار است.

وی همچنین گفته است: بطور می جریانات انقلابی، خودرا در نقاط دیگر آسیا برور می‌دهد. آسیا الان بیدار می‌شود و مسوی آزادی و دموکراسی پیش می‌رود. چنین قیامی قبایل جلو گیری نیست و پیروزی نهائی از آن این انقلابات است.

در پایان این پیام، وی تبریکات و درود خودرا به آیت‌الله‌خمینی و هواران شهید که جان خود را فدا کردند تا ایران آزادی را بدست بیاورد نثار کرد.

از وکلای دادگستری بر حفظ دستاوردهای انقلاب دعوت شد

از کلیه وکلاء دادگستری و کارآموزان وکالت که مصمم به ضرورت تکاملی روند انقلاب ملی ایران و حفظ دستاوردهای آن و مقاومت در مقابل نقشهای رژیم وابسته به امپریالیسم و ارتجاع می‌باشد و به لزوم نبرد مشکل صفی و کلا در این رهنمود اعتقاد دارند متقاضا میشود جهت تبادل نظر در خصوص نحوه کار و تأسیس تشکیلات مستقل در ساعت ۲ بعدازظهر روز چهارشنبه دوم اسفندماه ۱۳۵۷ در محل بنیاد وکلاء حضور بهمرسانند.

گروهی از وکلای دموکرات ایران

کاخ جوانان بصورت مرکز آموزشی درآمد

کاخ جوانان شمسه مرکز اوقایع درجاده قدیم شمیران مقابل حسینیه ارشاد بمصرف جهت‌های صلح طلبی درآمد. امیر مرکز از این‌پس محور یک مرکز آموزشی وابسته به مسجد قرار خواهد گرفت و در حال حاضر نیروهای محافظ منطقه و پاسداران نیز در آن مستقر شده‌اند.

در ستایش از رهبری‌های امام خمینی و پشتیبانی از مردم مبارز

چتربازان و افسران هوانیروز رژه رفتند

بیش از ۲ هزار نفر از افسران، درجه داران و سربازان چترباز تیپ هوا برد و هوانیروز بعدازظهر دیروز دست به یک راهپیمائی زدند و ضمن ستایش از رهبری‌های امام خمینی در رسیدن ملت ایران به سعادت و آزادی به اقامت گاه امام رفتند.

مغارن ساعت ۵ بعدازظهر دیروز گروه کثیری از افسران، درجه داران و سربازان چترباز تیپ هوابرد پادگان باغشاه و عده زیادی از سربازان و کادر هوانیروز ارمیدان بهارستان به سوی اقامتگاه موقت امام خمینی براه افتادند. این عده ابتدا در صلح حبیب میدان اجتماع کردند و پس از اینکه درجه داران و افسران و سربازان چترباز به این محل رسیدند صفوف منظمی تشکیل دادند و در حالیکه یک اتومبیل جیپ با چراغهای روشن و عکس بزرگی از حضرت آیت الله خمینی پیشاپیش آنان حرکت میکرد، از طریق خیابان بهارستان و پشت مسجد سپهسالار راهی محل اقامت موقت امام واقع در مدرسه شماره ۲۰ علوی شدند. این گروه در حالیکه عکسهائی از امام خمینی و شاخه‌های متعددی گل میخک را با خود حمل میکردند با شعار «ماهمه چترباز نوئیم خمینی گوش به فرمان تو ئیم خمینی» به سوی محل اقامت امام خمینی رفتند. گروه چتربازان که با استقبال بیش از حد مردم روبرو شده بودند، به همراه سربازان و درجه داران وافسران هوانیروز که لباسهای مخصوص خود حرکت میکردند، همبستگی شان را با امام خمینی و مردم مبارز اعلام داشتند. ایضاً همچنین اعلام کردند که در محل اقامت موقت امام در مقابل ایشان رژه خواهند رفت.

افسران، درجه‌داران و سربازان چترباز تیپ هوابرد و هوانیروز، دیروز از میدان بهارستان بسوی محل اقامت موقت حضرت آیت‌اله خمینی حرکت کردند و بعنوان پشتیبانی و ستایش از امام، رژه رفتند.

ازطرف پزشکی قانونی:

اسامی ۲۸۶ شهید اعلام شد

مرکز پزشکی قانونی تهران اسامی ۲۸۶ نفر از کشته شدگان وشهدای حوادث اخیر را که روز سه‌شنبه گذشته مورد معاینه قرار گرفته‌اند وجواز دفن برایشان صادر گردیده اعلام نمود. این آمار علاوه بر ۹۰ نفری است که هفته گذشته اجسادشان در بهشت زهرا دفن شده است.

اسامی کشته شدگان وشهدا، به این شرح است: جلیل قلیزاده- نورمراد بختیاری- محمد محمدی کبود چشمه- علی اکبر کرد کاظمی- مقصود شریعتمداری- بهمن داوری فر- شهرام اغلان شریعت- شمس‌الدین غفاری- محمد مراد مرادی- رسول رضائی دهخوارقانی- علی اکبر مهدوی- زهرا سلطان حیدری دائمی- غلامحسین رضابندلو- احمد رضاتمیمی- سعدی عمیمی- علی اکبر صادلو- حبیب مرادی- حبیب عمارولن- غلامحسین پروانه‌فر- مهدی جلالوند- عبدالله ایزدی- محمد بهرامی- رستم روئین تن- صمد خواجه حقوردی- جواد قدیری- شهداد خامسش- عبدالوهاب آل علی- بلال مومنی روچی- عفت کنگاور نظری- عزیرالله رضاموذن- عباس زمانی- داود صرافی دماوندی- جهانگیر مطبوع- اکبر فتاحی- محمود حاجی- عباس کمالی محمدیان- میاستاری- حسین محبی- نادر رضائی‌نیا- احمد احمدی- ابراهیم برتری‌پور- سید باقر آقا علائی- احمد شاهقدمی- علی اصغر خردنیا- محمد علی ملکوتیان- طیبه خواجه- هادی فرخ‌امینی- رضا نصیری- ابراهیم صفاری- محمد رضا نام پدر صادق- سلیم مزاری- فاطمه اکبری- محمد رضا رسان- غلام پاراحمدی- محمد ابراهیم جعفری- محمدرضا عصار- علی‌محمد کوهساری- نادر فسائی- هاشم موسوی- محمد نبی کمالی نیا- علی اکبر مهدوی- محمود گشتاسبی- مهدی حیدری- علی نجفی- سید جبار قاسمی نژاد- عباس پیمان نژاد- حسین خطائی- احمد ولیزاده- عباس رفت بیدار- هبدی یارمحمدی- حمید فدائی- رستمعلی رستمپور- غلامحسین گلشن- کرم رضا کرمیان- حسین مگرلو- حسین تاجیک- محسن داورنی- جعفر مقرکرده مهشی- بهمحمودی‌پور- حسین شایعی خسروشاهی- حسین فرهودنی- علی وفائی

رسول حلیل‌آبادی- علی اکبر رحیمی- علی اصغرپورحیدری- یوسف مظهریا- حمره صیاحش- عبدالله پایدار- علی رحمانی (رحمانی)- عبدالرضا ارجمندی- اسمعیل کریمی- بهرام خرباتی- عبدالله مرادی- اکبری جباری- علی اصغر عربزاده‌ی- رضا رضائی- آقائی آزموده- محمدعلی حاجیپور خمسائی- محمد دلاوری- کیومرث اسماعیلی- ولی‌الله هدایتی- محمدرضا احمدی-حسین پیرداده- حسین ابراهیم‌زاده- اکبر حسین کلامی- علی ظریف تقوی- ماهرحسار کنعانی- عباس مهدی نجات- سیمعلی صدری- مصطفی سالمی- داود پاکروان بحری- نعمت‌الله اکبری- رسول فریبی- قاسم افشاری- حسین صافی- برات قادری- پیروز مرادیان- ناصر خوش عطر- قربان کارآمد- واهبه یونکی- مهرزا کاظمی لو- موسی‌الرضا نوعی- علیرضا باقری- صفر کوشک- محمد پناه جد- مرتضی اکبری- حسین قاجار- ناصر فیروزکوهی- حسن انگجی- احمد بیگلری زاده- محمد تقی رحمتی- علاوه بر این اسامی ۱۵۷ جسد نیز بعنوان ناشناس توسط پزشکان قانونی معاینه شده و به بهشت‌زهرا انتقال یافته است. به این ترتیب براساس آمار منتشره از سوی مرکز پزشکی قانونی تهران تاچهارشنبه گذشته ۳۷۶ نفر براثر حوادث اخیر کشته یا شهید شده‌اند و اجسادشان در بهشت زهرا دفن گردیده است.

محمود جعفریان: غلط کردم

محمود جعفریان روشنفکر خود فروخته‌ای که در سالهای اختناق، از بلندگوهای رژیم به همه رزمندگان و مبارزات مردم دشنام داده است، اکنون در انتظار است تا دادگاه خلق به جنایاتش رسیدگی کند.

خبرنگار ما گمت و گوی کوتاهی با این عده سیاه رژیم منفرض پهلوی کرده است:

سئوال- می‌گویند شما تئوریسین رژیم بوده‌اید. راست می‌گویند؟

جعفریان- بنده غلط کردم (صدایش از ترس میلرزد)

سؤال- شما نبودید که در رادیو تلویزیون خیلی کرکری برای مردم می‌خواندید؟

جعفریان- استغفرالله ربی و اتوبالیه (با ترس و ناراحتی)

سؤال- اگر صحبتی دارید بفرمایید.

جعفریان- خواهش می‌کنم.

سؤال- جواب دادن صرف ندارد؟

جعفریان با حالت گریه- خواهش می‌کنم. من غلط کردم.

سؤال- همین. با یک غلط کردن خون جوانها جوابش داده می‌شود؟

جعفریان- خون جوانها آخه بمن چه مربوطه

سؤال- شما سیستم را تغذیه فکری می‌کردید؟

جعفریان- بعد از ۱۷ شهریور بلافاصله استعفا کردم رفتم خانه نشستم.

سؤال- ترسیده بودید؟

جعفریان- از چی؟ اون موقع خبری نبود که.

سؤال- بهرونتان کردند یا اینکه....

جعفریان- به هیچ وجه. به هیچ وجه، رادیو تلویزیونش را هم قبول نکردم. گفتم فهممکن است یکروز هم بمانم. از آقای قطبی بپرسید می‌دانند.

سؤال- پادتان هست در زمان آموزگار رفته بودید پشت تلویزیون و به انقلاب مردم توهین می‌کردید؟

جعفریان- به این انقلاب؟ من غلط کردم به این انقلاب اهانت کرده باشم. انقلاب دینی را می‌شود بهش اهانت کرد؟ انقلاب اسلامی را می‌شود بهش اهانت کرد؟ اصلا مطرح بود در آن موقع به این شکل؟

سؤال- شما چرا با رژیم همکاری می‌کردید؟ شما که خودتان سوابق سیاسی داشتید؟

جعفریان- من بطور کلی از سال سوم انقلاب سفید. انقلابی که سفید نامیده می‌شد فکر کردم واقعا می‌تواند این نقش را داشته باشد و سالهای چهارم، پنجم و ششم واقعا این نقش را می‌دیدم ولی متاسفانه ناکام شد. برای اینکه یک مقدار زیادی بد اجرا شد و یک مقدار زیادی تضاد در فلسفه‌اش بود. نتوانست موفق بشود. فساد این را به لجبای کشاند.

ساختمان ساواک تبریز تحویل کمیته انقلاب شد

تبریز- خبرنگار کیهان. ساختمان ساواک تبریز، به دستور آیت‌الله قاضی طباطبائی به عنوان کمیته مرکزی انقلاب مورد استفاده قرار گرفت. حجت‌الاسلام سیدمحسن موسوی که از سوی امام خمینی برای همکاری با کمیته انقلاب تبریز وارد این شهر شده است در ساختمان جدید کمیته مرکزی مستقر شد.

در بازرسی‌هایی که از ساختمان سابق ساواک به عمل آمد معلوم شد که مأموران ساواک، پیش از رفتن خود، بیشتر پرونده‌ها را در دستگاه محصومی سوزانده و از بین برده‌اند.

در این بازرسی‌ها همچنین، چند پای سوخته شده انسان و نیز دستگاه محصومی که بوسیله آن، مخالفین را شکنجه میدادند و چند قبضه اسلحه کمری پیدا شد.

در این ساختمان، چند سلول تاریک وجود دارد و تاکنون درهای زیرزمینی باز نشده و کارشناسان برای پیدا کردن رمز قفل درهای سلولها مشغول بررسی هستند. چون احتمال مین‌گذاری در ساختمان ساواک تبریز وجود دارد از مردم عادی تقاضا شده است از ورود به آن خودداری کنند.

نقابداران مسلح ایرانشهر را به آتش کشیدند

ایرانشهر- خبرنگار کیهان: ساعت ۹ صبح روز پنجشنبه (۲۶ بهمن) گروهی نقابدار مسلح در یک هجوم ناگهانی به مغازه‌ها میلیون‌ها ریال اموال مغازه‌داران را به سرقت بردند و دهها مغازه را طعمه حریق کردند.

مهاجمان که بنا به گفته شاهدان عینی همه ناشناس و غیربومی بوده‌اند، مغازه‌داران را با تهدید اسلحه از مغازه‌های خود بیرون میکردند و پس از ربودن اموال آنان مغازه‌هایشان را به آتش میکشیدند. آنها که با چند وانت بار به ایرانشهر حمله کرده بودند گذشته از دهها مغازه، یک داروخانه و چند نمایندگی اتومبیل را پس از غارت آتش زدند. چهاولگران اموال مردم هنگام به آتش کشیدن مغازه‌ها بسمع عمال شاه سابق شعار میدادند. بررسی‌های انجام شده نشان میدهد که دست کم ده میلیون ریال به مغازه‌داران و یکصدوپنجاه میلیون ریال به نمایندگی اتومبیل‌های تویوتا و هنر خاور خسارت وارد آمده است.

هنگام هجوم غارتگران مسلح، مردم بی‌سلاح ایرانشهر وحشتزده به خانه‌های خود پناه بردند و مأموران ژاندارمری و شهربانی نیز در پایگاههای خود ماندند. حتی آتش‌نشانی ایرانشهر برای اطفای حریق مغازه‌ها دخالت نکرد.

بگرور بعد از این هجوم مسلحانه، مردم ایرانشهر علیرغم خسارات سنگینی که به آنان وارد آمده بود در یک راهپیمائی بزرگ حمایت خود را از دولت موقت انقلابی مهندس مهدی بازرگان اعلام کردند و تا محاربه، تلگرامهائی به نخست‌وزیر خواهان دستگیری و محاربان غارتگران شدند.

مجسمه شاه سابق را تکه تکه کردند

فسا-شیراز- روز گذشته مجسمه شاه سابق که چند روز قبل ازمیدان مرزبانی قدیم به پادگان نیپ شاهین سرپل ذهاب حمل شده بود بهمراه شیرین آورده شد و مردم آنرا تکه تکه کردند.

دارایی شاه سابق در خارج ۱۵۴ میلیارد تومان است

ریاط- خبرگزاریها- محمد رضا پهلوی، شاه سابق ایران با این امید که جنگ و خونریزی بین طرفدارانش از یکسو و انقلابیون ایران از سوی دیگر پایان یابد کناره‌گیری از سلطنت را بررسی می‌کند. این مطلب پنجشنبه گذشته از سوی منابع نزدیک به شاه سابق عنوان شد.

شاه سابق، همسر و سه تن از فرزندانش بعنوان میهمان خصوصی ملک حسن دوم در کاخ میهمانان دولتی مراکش بسر می‌برند، شاه و همراهانش از دوم بهمن ماه در مراکش اقامت دارند. سه هفته اول اقامت شاه سابق و همراهانش در قصر زمستانی ملک حسن دوم در شهر مراکش سپری شد. پنجشنبه گذشته شاه و همسرش با اتومبیل از شهر مراکش به رباط پایتخت مغرب رفتند و اکنون به حالت انزوا بسر می‌برند. و مدها گاردمراکشی به پاسداری از محل اقامت آنها پرداخته‌اند.

گفته میشود شاه سابق افسرده و خسته است و شدیداً به استراحت احتیاج دارد. به گفته منابع نزدیک به شاه سابق وی در حال حاضر هیچگونه برنامه‌یی برای ترک مراکش و اقامت در کشور دیگر را ندارد.

چهار کشور فرانسه، اسپانیا، انگلیس و سوئیس به شاه سابق اطلاع داده‌اند که در حال حاضر نمی‌توانند امنیت وی را تضمین کنند.

روزنامه اوبینیون، چاپ رباط ضمن انتشار مقالعیی دارایی‌های شخص شاه را در خارج از ایران ۲۲ میلیارد دلار (۱۵۴ میلیارد تومان) برآورد کرده است.

منابع آمریکایی گفته‌اند شاه می‌تواند در صورت تمایل هر وقت که بخواهد به آمریکا بیاید.

شاه ماه گذشته به بهانه اینکه جیمی کارتر تصمیم به پشتیبانی از انقلاب ایران گرفته است از رفتن به آمریکا صرفنظر کرد.

علت انتقال شاه از شهر مراکش به رباط پایتخت مغرب هنوز روشن نیست ولی گویا دلایل امنیتی باعث این امر بوده است.

از دلایل دیگر رفتن شاه به رباط شاید این باشد که وی قصد دارد برای همیشه از مراکش برود منابع مطلع میگویند یکی از مشاوران شاه سابق اینک در سویس مشغول مذاکره برای رفتن شاه به آنجاست.

شاه حاضر به شرکت در هیچ کنفرانس مطبوعاتی نیست ظاهراً بنا به خواهش پادشاه مراکش پس از شناسائی دولت بازرگان از سوی مراکش، این کشور به خاطر حضور شاه در محظور قرار گرفته است و این واقعیت نشان میدهد که تا آنجا که پادشاه مراکش اطلاع دارد شاه در مورد بازگشت به ایران قطع امید کرده است.

همراهان شاه میگویند که وی از طرز رفتار آمریکا که برای بزانو درآوردن او از قدرت حکومت مطلقه‌اش کاستند بشدت خشمناک است. سیاستی که‌به عقیده شاه باعث شد در عرض یکسال طرز فکر عمومی نسبت به او تغییر پیدا کند.

شاه معتقد است که اگر در وهله اول موجب تضعیف او نشده بودند سرهنگ قذافی و رهبران گروههای مسلمان دست چپی هیچگاه نمیتوانستند در امور داخلی ایران مداخله کنند.

ظاهراً آنچه که موجب نگرانی شدید شاه سابق و همراهان اوست اینست که حزب توده ایران برودی قدرت را از دست پشتیبانان آیت‌الله خمینی خارج خواهد کرد.

شاه این مطلب را خاطرنشان کرده که در ایران تنها ۶۰ هزار مسلم وجود دارد، در صورتیکه حزب توده ۱۲۰ هزار مأمور دارد.

وی معتقد است که تظاهرات وسیعی که علیه حکومت وی سرپا میشد اکثرا از سوی حزب توده بود، نه از طرف علمای مساجد

شاه از دیدن بعضی از شخصیتهایی که در دولت مهندس بازرگان شرکت دارند بشدت وحشتزده است چون او معتقد است که این افراد به مسکو کمک خواهند کرد تا تولید نفت ایران را نعت نفوذ خود درآورد.

در تیراندازی‌های شمیران ۲۱ نفر کشته و مجروح شدند

شمیران- ۲۱ نفر در اثر تیراندازی افراد ناشناس دیروز در شمیران کشته و مجروح شدند

۵ تن از مجروحین به بیمارستان مهدی رضائی انتقال یافتند که یکی از آنان بنام فتح‌اله رحیمی‌نژاد شهید شد. ۲ تن به بیمارستان شهدا، ۶ تن به بیمارستان صنایع نظامی و ۵ تن به بیمارستان هدایت فنهک منتقل شدند.

جوان مجهول‌الهویه‌ای نیز که پاسدار شب خیابان پهلوی بود و براثر اصابت گلوله مجروح شده بود پس از انتقال به بیمارستان سوانح شهید شد

روزنامه نیز اتومبیل پیکانی در خیابان خواجه‌نظام‌الملک به سوی مردم تیراندازی کرد. در جریان این تیراندازی جوانی بنام احمد صالحی شهید و برادرش محمود بشدت مجروح شد.

دیشب علی جوان‌سعید، یکی از مجروحان حادثه سابق‌شاه نیز به شهادت رسید.

بیانیه کانون کارکنان وزارت فرهنگ و هنر: ایجاد سازمان‌ها و دستگاههای کاملاً ملی و دموکراتیک ضروری است

در آستانهٔ پیروزی انقلاب مردم ایران که با پایداری کلیهٔ نیروهای ضد استبداد و ضد امپریالیسم و با جانبازی رزمندگان دلیر ایرانی تحقق می‌یابد، پرشورترین و صادقانه‌ترین تهنیت و سپاس خود را به مبارزان راه آزادی مردم و استقلال میهن تقدیم می‌کنیم. به همهٔ شهدای این انقلاب، از هرعقیده، مرام، مسلک، مذهب و گرایش سیاسی، درود می‌فرستیم.

«کانون کارکنان وزارت فرهنگ‌وهنر» درمین ادامهٔ پشتیبانی از نخستوزیر موقت و منصوب از جانب حضرت آیت‌الله العظمی امام خمینی، انتظار دارد که هرچه زودتر به جای بقایای رژیم شاهنشاهی و حاکمیت ضدملی و ضد دموکراتیک، اعم از مؤسسات اداری و سازمان‌های اجرائی و دستگاههای قدرت که طبعاً بعلت شرایط انقلابی در حال انهدام قطعی‌اند، مؤسسات و سازمان‌ها و دستگاههائی با خصلت کاملا ملی و دموکراتیک ایجاد شود. «کانون» هم آوا با همهٔ مردم می‌خواهد که ایرانی واقعاً از آن ملت داشته باشیم و ملت، از هرگوم و قبیله و مذهب و زبان، بتوانند با تجلی آزادانهٔ ارادهٔ خود در تعیین سرنوشت اقتصادی، اجتماعی، سیاسی و فرهنگی کشور قاطعانه دخالت کنند.

شورای کارگران، کارخانه جنرال را اداره میکند

کارگران کارخانه جنرال که چندی پیش دست به تحصن زده بودند، دیروز کارخانه خود را براه انداختند و تصمیم گرفتند که با انتخاب شورائی از بین کارگران امور کارخانه را رأساً زیر نظر گرفته و اداره کنند.

از طرف کمیته امام خمینی آقای خامنه‌ای صبح دیروز در محل کارخانه حاضر شد تا خواسته‌های کارگران را بررسی کند.

یکی از کارگران کارخانه جنرال گفت: مشکل کارخانه درحال حاضر کمبود مواد اولیه است و در صندوق کارخانه هم وجهی موجود نیست.

خانه سپهبد کیا غارت شد

آپارتمان سپهبد کیا واقع در ساختمان ۱۰ طبقه معروف کیا در جاده قدیم شمیران روز پنجشنبه گذشته توسط گروهی ناشناس غارت شد. اما بلافاصله نیروهای مسلح انقلاب در محل حضور یافته و موفق شدند از غارت بقیه اموال جلوگیری کنند.

در بازرسی توسط نیروهای مسلح انقلاب، دراین خانه، نهم کیلو هروئین، مقداری مهمات، صدها جلد کتاب نفیس و مقداری طلا و جواهر بدست آمد که همه این وسایل پس از صورت‌برداری ضبط و تحویل کمیته انقلاب گردید.

درخت آزادی هدیه‌ای به کارکنان رادیو و تلویزیون

«انجمن دفاع از آزادی مطبوعات» روز گذشته نهال نارنجی را با این یادداشت برای کارکنان سازمان رادیو تلویزیون ملی ایران فرستاد:

گرامی باد بهار آزادی

خواهران و برادران اعتصابی و پیروز رادیو تلویزیون انقلابی ایران! نهال «نارنج» این درخت آشنای خالص ایرانی را به نشانه‌ی «نهال آزادی» از دوستانتان بپذیرید.

انجمن دفاع از آزادی مطبوعات

اسکان گروه منشعب چریکها در دانشگاه صنعتی

گروه منشعب چریکهای فدائی‌خلق، وابسته به حزب‌توده ایران، از روز چهارشنبه ۲۵ بهمن در محل اسکان گارد سابق دانشگاه مستقر شده‌اند. این گروه فعالیت اعضاء و هواداران خودرا در خارج از محوطه دانشگاه قرارداده و سه کمابیکه در حدود امکانات خود پیشنهاد همکاری می‌کنند. خورمهای عمل را فراهم می‌سازد. درایس محل شریبات تئوریک و ادبیات کلاسیک مارکسیستی نیز عرضه می‌شود.

نماینده کارکنان وزارت کار و امور اجتماعی:

کارگران کشور باید مورد حمایت قرار گیرند

داریوش فروهر وزیر کار و امور اجتماعی در دیدار با کارمندان وزارت کار و امور اجتماعی تأکید کرد که وی می‌کوشد با حداقل تشکیلات درخدمت سازندگی ایران باشد.

وزیر کار و امور اجتماعی ضمن اظهار این مطلب افزود: انقلاب اسلامی ملت ایران یک مرحله را پیروزمندانه پشت‌سر گذارده و ما اکنون وارد مرحله سازندگی انقلاب شده‌ایم. امروز کشور ما پس از سالیان دراز سلطه استبداد در آستانه آزادی قرار گرفته است و همه ما باید ایران را آنطور که شایسته نام اوست بسازیم. درساختن ایرانی آباد و آزاد کارگران نقش اساسی برعهده دارند و این وزارت خانه برای خدمت به این اردوی بزرگ ملی ساخته شده است. من کوشش می‌کنم که این وزارت با حداقل تشکیلات درخدمت سازندگی ایران و کارگران ایرانی باشد.

پس از سخنان وزیر کار، خانم احترام فرخی نماینده کارکنان وزارت کارو سازمان‌های تابعه ضمن تبریک گفت: حضور شما در این وزارت تجسم پیروزی نیروهای وطن‌پرست و نشانه پیروزی انقلاب ایران است و دولت موقت انقلاب مظهر اراده پیروز ملی و تجسم استقرار حاکمیت ملی مردم ایران است. دردوران حکومتهای سیاه دست نخفانده امپریالیزم انسان کارگر تنها بمثابه ابزار جاندار تلقی می‌شد و دستگاه حاکمه فاسد جائی برای بروز غرور شغلی به هیچ‌کس نمی‌داد و امکان سرفرازی اجتماعی و اخلاقی را ازفردفرد ما سلب کرده بود.

ناطق درپایان سخنان خود از وزیر کار خواست که کارگران کشور مورد حمایت قرار گیرند.

داریوش فروهر: به من جناب نگوئید

داریوش فروهر وزیر کار و امور اجتماعی امروز ضمن بخشنامه‌ای از همکاران خود خواست: که از بکار بردن عنوان جناب در مورد وی خودداری کنند.

وزیر بهداری و بهزیستی:

هرجا قدرت بوجود بیاید، فساد نیز بوجود خواهد آمد

دکتر منوچهر سامی وزیر بهداری و بهزیستی روز چهارشنبه ظهر در وزارتخانه جمعی از پزشکان و در اولین برخورد، ضمن تماس با گسترده هماهنگی بین مقتضیات از واحدهای مختلف و همچنین مدیران و مسؤولان وزارتخانه، اعلام کرد که قدرت باید درمیان امت تقسیم شود، زیرا هرجا که قدرت بوجود بیاید، فساد نیز بوجود خواهد آمد.

دکتر سامی در سخنانی گفت که مردم این مملکت با عدم بهداشت و عدم درمان مواجه هستند و مشکلات بهداشتی و درمانی آنها را جز از طریق بازسازی نمی‌توان تأمین کرد، مگر اینکه دراین راه از تمام عناصر مردمی کمک گرفته شود.

وی سپس به شیوه اداری دولت انقلابی اشاره کرده و گفت: «شیوه اداری ما متکی به همه عناصر در کادر فنی و اداری است و بهمچوجه خاصه خرجی نخواهیم کرد. قدرت نیز در یکجا متمرکز نخواهد شد، زیرا ما با تمرکز ثروت و قدرت مخالفیم و معتقدیم که هرجا قدرت بوجود آید، فساد نیز بوجود می‌آید. بنابراین می‌کوشیم با کمک همه مردم دریک سیستم مردمی و یک شیوه دموکراتیک به بازسازی بپردازیم و به پیش برویم.»

دکتر سامی همچنین گفت که «برکاری» امروز اسلحه دیگری است که ما باید برداریم. قبلاً با اسلحه اعتصاب در سرنگونی رژیم اقدام میکردیم ولی امروز باید انضباط را حاکم کنیم.

وزیر راه آغاز بکارکرد

یوسف فزوینی وزیر راه و ترابری در وزارت راه حضور یافت و با مدیران کل و کارمندان این وزارتخانه آشنا شد. وزیر راه در جمع کارکنان این وزارتخانه گفت: ما مبارزه را با ایمان شروع کردیم و اکنون نیز با تکبیر و ایمان آغاز میکنیم. در این موقع کارکنان وزارت خانه سه بار «الله اکبر» گفتند وزیر راه آنگاه گفت این جا خانه دوم من است و امیدوارم شما هم همین احساس را داشته باشید باین جهت از آنهائی که در اینجا جمع‌اند خواهش میکنم فورا سر کار خود حاضر شوند کارکنان وزارت راه و ترابری قبل از آنکه در محل کار خود حضور یابند طی اجتماعی بهمچوجه خاصه خرجی نخواهیم کرد. قدرت نیز در یکجا متمرکز نخواهد شد، زیرا ما با تمرکز ثروت و قدرت مخالفیم و معتقدیم که هرجا قدرت بوجود آید، فساد نیز بوجود می‌آید. بنابراین می‌کوشیم با کمک همه مردم دریک سیستم مردمی و یک شیوه دموکراتیک به بازسازی بپردازیم و به پیش برویم.»

دکتر سامی همچنین گفت که «برکاری» امروز اسلحه دیگری است که ما باید برداریم. قبلاً با اسلحه اعتصاب در سرنگونی رژیم اقدام میکردیم ولی امروز باید انضباط را حاکم کنیم.

دو جوان بدست تفنگدار بی‌احتیاط کشته شدند

مجید علی‌زاده

محمدحسین بقائی

در جریان تیراندازیهای شب پنجشنبه گذشته که در پاره‌ای از خیابانهای منطقه شرق تهران اتفاق افتاد، ۳ جوان براثر اصابت گلوله کشته شدند.

شب پنجشنبه گذشته، به محض اعلام تلویزیون مبنی بر حمله گروهی ناشناس به ساختمان جام جم و خواستن کمک از رزمندگان و پاسداران انقلاب، گروه زیادی از جوانان مسلح مختلف تهران بلافاصله خودشان را به ساختمان جام جم رساندند و به مقابله با مهاجمان پرداختند. همزمان با رفتن ایستنده، صدای تیراندازی در خیابانهای پانزده متری اول و سوم نیروی هوائی، ده متری شارق، نظام‌آباد و چند خیابان دیگر شنیده شد. براساس گزارش خبرنگار کیهان که بامداد روز پنجشنبه گذشته از بیمارستان بهرامی واقع در خیابان قاسم‌آباد تهران‌نو دیدن کرده است، براثر اصابت گلوله مجروح شده بود پس از انتقال به بیمارستان سوانح شهید شد

روزنامه نیز اتومبیل پیکانی در خیابان خواجه‌نظام‌الملک به سوی مردم تیراندازی کرد. در جریان این تیراندازی جوانی بنام احمد صالحی شهید و برادرش محمود بشدت مجروح شد.

دیشب علی جوان‌سعید، یکی از مجروحان حادثه سابق‌شاه نیز به شهادت رسید.

ستاد موقت انقلاب در بوکان

بوکان- بمنظور حفظ انتظامات در بوکان کمیته‌ای بنام ستاد موقتی انقلابی متشکل از قشرهای مختلف مردم وزیرنظر آقای حاج ملا بوکر شفیعی امام جماعت بوکان تشکیل شد و فعالیت خود را آغاز کرد.

افرادی از این کمیته درمحل شهربانی و ژاندارمری مستقر هستند وزیرنظر کمیته نظامی انتظامات شهر را زیرنظر دارند.

جناب آقای فروهر

وزیر محترم کار و امور اجتماعی کابینه انقلاب اسلامی

از طرف کارکنان کارخانجات شیشه قزوین انتصاب جنابعالی را به سمت وزارت کار و امور اجتماعی تبریک و تهنیت میگوید.

بختیار بخشی

سهامداران محترم شرکت سهامی عام نورد و لوله اهواز

آگهی تغییر تاریخ وساعت تشکیل مجمع عمومی عادی بطور فوق العاده

پیرو آگهی منتشر شده در روزنامه‌های کیهان واطلاعات مورخ ۱۳۵۷/۱۱/۵ ودعوت نامه‌های ارسالی، بدینوسیله به اطلاع سهامداران محترم شرکت میرساند که مجمع مذکور روز ۳ شنبه پانزدهم اسفند ماه ۱۳۵۷ ساعت ۱۰ صبح در محل شرکت واقع در تهران:

خیابان حافظ- ساختمان بانک کار تشکیل خواهد گردید.

از سهامداران محترم خواهشمند است شخصاً یا توسط وکیل برطبق مقررات اساسنامه در مجمع مذکور حضور بهمرسانند. **دستور جلسه عبارت است از:**

انتخاب اعضاء اصلی واعضاء علی‌البدل هیئت مدیره

هیئت مدیره شرکت سهامی عام نورد ولوله اهواز

چین به ویتنام حمله کرد

● دهها تانک منهدم و صدها نفر کشته شدند.

بانکوک- رویتر- چین دیروز به همسایه خود، ویتنام حمله کرد و درجنگ گسترده‌ای که میان دوکشور کمونیست درگرفت دهها تانک منهدم شده و صدها تن کشته شدند.

حمله چین به خاک ویتنام و درخواست این کشور برای کمک، کشورهای کمونیست و شورای امنیت ملل متحد، و بویژه مسکو را وادار به دشواری قرار داده است. مسکو متحد ویتنام است و با این کشور پیمان دوستی دارد و درحدگ اخیر ویتنام درحمایت از شورشیان کامبوج از موضع هانوی دفاع کرده است

دراوشنگتن، هادیدگ کارتر سخنگوی وزارت خارجه آمریکا

به خانواده‌ای که ۱۰ عضو آن در آتش‌سوزی سینما رکس سوختند:

رژیم پهلوی میخواست ۵۰۰ هزار ریال خونبهای شهدا بدهد

خانواده رادمهر که ده جوان و نوجوان خودرا در آتش‌سوزی سینما رکس آبادان ازدست داده‌اند طی نامه‌ای ضمن اعلام اینکه رژیم شاه یک چک ۵۰۰هزارریالی به آنها بعنوان خونبها پرداخته، خواستار مجازات عاملین این جنایت شدند.

آنها نوشته‌اند:

ما خانواده رادمهر که ده تن از جوانان و نوجوانان عزیزمان را در روزهای نخست انقلاب اسلامی ایران در توطئه انسان سوزی سینما رکس آبادان از دست داده‌ایم ضمن تقدیم اصل چک بمبلغ ۵۰۰/۰۰۰ ریال که خونبهای ۱۰ تن از شهدای ما از طرف رژیم منفور پهلوی و مدرک جرم اصلی این کشتار است.

و باتوجه به پرونده ارسالی بدست آمده از ساواک آبادان بوسیله جامعه روحانیت، از نخستوزیر محبوب میخواهیم هرچه زودتر عاملین جنایت غیرانسانی ۱۰۰۶ نفر انسان بی‌گناه را دستگیر و در دادگاه قرون‌العاده انقلاب اسلامی محاکمه و بعنوان مفسدین فی‌الارض بجزای اعمال نابخشودنی کیفر دهند.

* سرتیپ رزمی رئیس، معاونین شهربانی و رئیس کلانتری یک آبادان که مجریان طرح کشتار میباشند.

* رئیس ساواک و دیگر عاملین مزدور آن سازمان از جمله سرگرد غفوری که در طراحی و دستور اجرای جنایت شرکت مستقیم داشته‌اند.

* مسئولین شرکت ملی نفت ایران در آبادان، از جمله رئیس بالا بشگاه وقت، رئیس و دیگر مسئولین اطفاء حریق بالا بشگاه آبادان بدلیل اینکه قبلاً در جریان امر بوده و عملاً در نجات ۱۰۰۶ نفر انسان بی‌گناه کوتاهی کرده و بعبارت دیگر در این کشتار وحشتناک شرکت داشته‌اند.

* دادستان آبادان غرابی که همواره سعی بر سرپوش گذاشتن براین فاجعه نموده

* شهردار و فرماندار آبادان.

لازم بیادآوری است که سرتیپ رزمی عامل کشتار دیماه ۱۳۵۶ قم مقدس نیز میباشد و در شهرهای دیگر ایران نیز دستش بخون خلق مسلمان ما آلوده است.

اصل چک بشماره ۷۹۲۸۲ از طرف دربار شاهنشاهی باتهدید بکی از مهرهای رژیم شاه منفور تیمسار نیروی دارائی موقری به ما تحویل شده است.

زهرا، ناهید، توران، معصومه، علی‌رضا، زهره، محسن، بیژن، کورش، عبدالحمید رادمرد، این جنایت رژیم شهید شده‌اند.

۳۰ تن از امرا و افسران ارشد نیروی هوایی بازنشسته شدند

● یزدان‌بخش، مهدیون، جهانبانی، برنجیان، محققی و شعاعی در لیست بازنشسته‌ها هستند.

ستاد کل ارتش ملی ایران دیروز گروهی از امراء و افسران ارشد نیروی هوائی را بازنشسته کرد. اسامی بازنشستگان نیروی هوائی بابن شرح است:

سپهبد امیر کامیابی پور- سپهبد کمالی- سپهبد یزدان‌بخش- سپهبد سعید مهدیون- سپهبد نادر جهانبانی- سپهبد محمد باقر محمدی- سپهبد محمدحسن مهرمند- سپهبد هاشم برنجیان- سپهبد دائمی خجسته- سرلشکر محمدمهدی روحانی مقدم- سرلشکر یوسف هاشمی- سرلشکر حبیب‌اله خامنه‌ای- سرلشکر کیومرث خرمی- سرتیپ آیت‌اله محققی- سرتیپ عطاءالله جهانگلری- سرتیپ نصرت‌الله شعاعی- سرتیپ قاسم تهرانچی- سرتیپ جهانگیر مهربان‌زاد- سرتیپ رحمت‌اله صفیرفر- سرتیپ جواد اشعری- سرتیپ محمد مهدی رکنی- سرتیپ امیر حسین قریشی پناکی- سرتیپ فرخ جعفری- سرتیپ محمد باقر نوری- سرتیپ مهدی میرحسینی- سرتیپ روح‌اله چنگیزی- سرهنگ دارائی پرویز چنگنی- سرهنگ فنی هوائی ابوالقاسم پرویز- سرهنگ فنی هوائی ربیع ربیعی- سرهنگ فنی هوائی ابوالقاسم صدیقی-

دیروز در کیهان مطرح شد:

اعتراض سازمان چریک‌های فدائی خلق به انتصابات ارتش

دیروز صبح گروهی از خانواده‌های چریکهای فدائی خلق بهمراه سه تن از وکلا، ناصر زرافشان، کورش کاکوان ونادر ذوالفقاری به کیهان آمدند و نسبت به اقدامات دولت موقت بازرگان وانتصابات ارتش اعتراض کردند.

مادر مهرنوش ابراهیمی فدائی شهید نسبت به انتصاب سرلشکر قرنی اعتراض کرد و گفت: قرنی یکی از کودتاگران وهمکاران سابق رژیم وساواک بوده است. او هر ضمن از کسانی چون مبصر، زندوکیل که در ردیف تصویری جرمهائی مرتکب شده‌اند نام برد. آنگاه ناصر زرافشان در مورد یکی از مراکز بازرسی شاهنشاهی که سه روز پیش بوسیله سازمان چریکهای فدائی با دادن تعدادی کشته تسخیر شد سخن گفت. وبادآور شدعزیز سازمان اسنادی بدست آمده که نشان می‌دهد توطئه‌ای با شرکت تمام امرای ارتش که عده‌ای از آنها در حال حاضر از طرف دولت بازرگان بعنوان فرماندهان جدید نیروها وپادگانها اعلام شده‌اندکه برای سرکوب جنبش خلق در جریان بوده است. اسناد تحت بررسی رفقای فدائی است وبرای اطلاع همه مردم منتشر خواهد شد. زرافشان سپس به ارتقاء درجه در ارتش اشاره کرد وگفت: همه می‌دانیم تنها کسانی در ارتش به امیری می‌رسند و از درجه سرهنگی بالاتر می‌روند که در سیا دارای پرونده بوده وبوسیله رژیم سابق شناسائی شده باشند. مردم خون ندادند که فرماندهان برکنار شوند وبه جای آنها معاونانشان فرمانده شوند. دیروز گروهی از نظامیان در دانشگاه صنعتی اجتماع کرده وسپس به طرف مقر امام حرکت کردند ولی متاسفانه در محل اقامت امام به هشدارهای همافران توجهی نشد وحتی آنها را هم نپذیرفتند. ناطق اضافه کرد: آن کسانی که ظرف ۲۰ سال گذشته از ایران خارج بوده‌اند سنمی را که مردم تحمل کرده‌اند نمی‌شناسند آنهائی که مقاومت کردند، کشته دادند، اعـ ـ کردند وزندانی کشیدند باید بهمان نسبت در تصمیم‌گیری ورهبری سهیم باشند. ما می‌گوئیم انتخاب باید از بین توده ومبارزین باشد نه ازانتصاب از بالا.

یکی از نظامیانی که در این جلسه حضور داشت گفت: اجازه می‌خواهم بعنوان یک نظامی نیروی هوائی که اخیراً از سیاهچال پهلوی آزاد شده‌ام و به نمایندگی از جانب هفت نفر دیگر که در شبهای بحرانی انقلاب مسلحانه همکاری داشتیم ضمن تایید رهبری جنبش هشدار دهم؛ چگونه سرلشکر قرنی که طراح کودتای امریکائی سال ٤۲ در زمان دکتر امینی است تاکنون زندانی نشده وصرفاً منزوی بوده است. مگر اینکه بپذیریم وی سرسپرده رژیم فاسد بوده است.

در این اجتماع همچنین کورش کاکوان، عضو کمیسیون حقوق بشر کانون وکلای دادگستری این سئوال را مطرح کرد که: ظرف ماههای گذشته به کرات از طرف رهبری جنبش بعنوان یک اصل اساسی اعلام شده که کلیه کسانی که در رژیم وابسته به امپریالیسم ظرف ۲۵ سال گذشته وپس از کودتا سهم ونقش وبستی داشته‌اند از نظر جنبش مردم ایران مطرودند حال چه شده است که سرلشکر قرنی، رئیس رکن دوم ارتش در سال ۳۶ واز عوامل موثر کودتای ۲۸ مرداد به ریاست ستاد ارتش منصوب شده است؟ ضمناً باید توجه داشت که قرنی در سالهائی که ریاست اداره دوم را داشت که سازمان امنیت هنوز بوجود نیامده بود و در واقع اداره وظیفه سازمان امنیت را انجام می‌داد. خانواده شهدا در پایان اعلام کردند که تنها خانواده سازمان مجاهدین خلق نیستند که در راه آزادی شهید داده‌اند بلکه چریکهای فدائی نیز در راه آزادی جان باخته‌اند و به همین دلیل خانواده آنها نیز باید در مراسم محاکمه واعدام خونخواران رژیم سابق شرکت کنند.

جسد دانشجوی پلی‌تکنیک نگهداری میشود

بامدارکی که از جیب شلوار یک شهید ناشناس بدست آمد، روشن شد او «شهپر حقیر» نام داشته و دانشجوی سال چهارم راه و ساختمان پلی‌تکنیک بوده است. درجیب وی شماره کارت دانشجوئی او (۱۱۳۹۲) ذکر شده است.

دکتر سلطانی پزشک بیمارستان آزاد که این اطلاعات را دراختیار خبرنگار ما قرار داد، گفت: ما این جسد را نگهداری میکنیم تا بستگان وی برای تحویل آن مراجعه کنند.

هند و ترکیه آماده کمک به ایران هستند

دهلی نو- خبرگزاری فرانسه- موراراجی دسای نخستوزیر هند در پیام تبریکی به آیت اله خمینی آمادگی کشورش را برای باز سازی اقتصادی و اجتماعی ایران اعلام کرد.

دسای یاد آوری کرد که یک ایران دموکراتیک و مرفه تضمینی برای صلح و ثبات تمام منطقه بسمار می‌رود. نخستوزیر هند قبلاً پیام تبریکی برای مهدی بازرگان نخست وزیر جدید ایران فرستاده بود.

بلند اجویت نخستوزیر ترکیه نیز در پیامی به آیت اله خمینی اعلام کرد که ترکیه آماده است کمکهای مورد نیاز ایران را در اختیار این کشور قرار دهد.

نیروی دریایی، آبادان را کنترل می‌کند

آبادان- کنترل مرزها در آبادان تحت نظر کمیته اسلامی امام خمینی هر آبادان درآمد. حجت‌الاسلام سیدحسین مکی رئیس کمیته امام در آبادان ضمن عنوان این مطلب گفت: از ژاندارمری نیز خواسته شده تا رفتوآمد افراد را تحت کنترل دقیق قرار دهد.

کمیته امام در آبادان همچنین با انتشار اعلامیه‌ای خطاب به مردم آبادان اعلام کرده است: خارج کردن هر جنایتکار و مورد سوءظن از مرز به منزله شرکت شخص فراری‌دهنده در همان جنایات است و در صورتیکه در جهت کمک به کمیته برای دستگیری افراد جنایتکار رژیم سابق اقدام کنند پاداش حسن کار می‌گیرند. کمیته امام در آبادان مصمم است شهربانی را بصورت اولیه بازگرداند کنترل انتظامات شبانه شهر در اختیار ۷۰ پرسنل نیروی دریایی است.

می‌کشم، می‌کشم، هرکه برادرم کشت

فریدون گیلانی

هفتم بهمن ماه بود. روز قبلش، عمال رژیم وابسته، بار دیگر دست به کشتاری بیرحمانه زده بودند. فرمان کشتار را سپهبد سفاک مهدی رحیمی داده بود و اراده‌ی پوشالی بختیار برای حفظ ننگر لرزان قانون اساسی، پشتوانه‌ی این فرمان بود.

از بیمارستان دکتر مصدق، انبوه خلق به تنگ آمده از قساوت رکبارهای خونین، تابوت شهیدان را بر دوش داشتند و خشمگین نعره می‌زدند: می‌کشم، می‌کشم، آنکه برادرم کشت.

در انبوه خلق، صدای بلند، اما گریان و لرزان زنی که کنار من ایستاده بود و بی‌تاب می‌خروشید، درآن سیل صدا که از سینه‌ها جاری بود، شاخص بود و تکان‌دهنده بود. فریاد گویان زن، مو بر اندام آدم راست می‌کرد. ازش پرسیدم شهید داده‌ای؟ با گریه گفت: بله. گفتم از این شهداست که می‌برند به میدان شهدا؟ گفت: بله. گفتم: از کسان نزدیکت بود؟ گفت بله، هموطنم بود، برادرم بود.

عمال رژیم، هرگز این تهدیدها را جدی نگرفتند. ماهها مردم فریاد کشیدند: وای به روزی که مسلح شویم.

یا: «مشت گره کرده ما، روزی مسلسل میشود» اما، آدم‌کشان حرفه‌ای که می‌دیدند دست مردم خالی‌ست به معیار خود همچنان پابند بودند که به زور سرنیزه و با نبردهای نابرابر پردامنه، می‌توانند مردم را بالاخره خسته کنند و عقب بنشانند.

نیروهای ارتجاعی، همیشه در ارزیابی نیروها، با تکیه به سلاح و توانایی‌های نظامی خویش، می‌پندارند که می‌توانند پیروز شوند. این نیروها، هرگز به این نتیجه فکر نمی‌کنند که ارتش امپریالیستی مملکتی است تا خرخره مسلح باشد و ظاهراً قدرت داشته باشد، اما، به دلیل قرار گرفتن در معرض تضادهای مستمر و عدم برخورداری از ایمان واقعی، همیشه با این خطر روبروست با یک حمله جدی، از درون بپاشد. از سوی دیگر، توده‌های مبارز، اگرچه اسلحه ندارند، اما ایمان، اعتقاد و هدف مقدس دارند، مضافا به اینکه جوانند و جوشش جوانی دارند. بنابراین، این نبرد نابرابر، بلافاصله پس از مسلح شدن توده‌ها، به نفع مردم پایان می‌گیرد. و دیدیم که در ایران چنین شد.

حالا، آنها که نیروی درونی و ایمان توده‌ها را دست کمی می‌گرفتند، شاید جلو جوخه آتش ارتش خلق، ناگهان دریابند که چه اشتباهی را در ارزیابی‌هایشان مرتکب شده‌اند. این نتیجه، بی‌تردید پشت ارتش‌های امپریالیستی و ارتش‌های وابسته و خودفروخته را در سراسر جهان تکان میدهد و معیار تازه‌ای در روش ارزیابی نیروها می‌آفریند.

روزی که منوچهر خسروداد به منزل آیت‌الله شریعتمداری حمله کرد و فکر کرد دارد ستاد دشمن را می‌کوبد. روزی که خسروداد جمعی تهران را سیاه کرد و خونین‌ترین ۱۷شهریور تاریخ ایران را آفرید و مردم بی‌دفاع را از هوا به گلوله بست. روزها و روزهایی که دلاورترین و مترقی‌ترین جوانان ما به دستور ارتشبد نصیری شکنجه می‌شدند و زیر شکنجه جان می‌دادند که اعتقادشان را حفظ کنند.

روزهایی که سپهبد مهدی رحیمی دستور می‌داد مردم را مثل برگ خزان به زمین بریزند و هرمتمردی را هم تیرباران می‌کرد و روزی که ناجی‌ها و رحیمی‌ها و خسروداد‌ها خلق را به خاک و خون کشیدند، هیچوقت فکرش را هم نمی‌کردند که هرعملی، عکس‌العملی دارد.

انها که به چنگ توانای انقلاب افتاده‌اند، به سزای اعمال ننگینشان رسیدند و می‌رسند، اما این مکافات تودهها، چطور نمی‌تواند آنهایی را که هنوز به سنگر خیالی امپریالیسم چسبیده‌اند و باهجوم‌ها و شلیک‌های کودکانه، می‌خواهند شهرها و به ویژه تهران را آشفته کنند درس عبرتی باشد.

همه‌ی این پس مانده‌های گیج و سوزان، باید بدانند که با این ترفه درکردن‌ها، نه تنها نمی‌توانند در صفوف رزمندگان ارتش خلق تشنج ایجاد کنند، بلکه آنها را هشیارتر می‌کنند که باتمام قوا و امکان، بگردند و جست و جو کنند تا آنها و ارباباشان را پیدا کنند و به چنگ عدالت انقلابی بیندازند.

پیروزی خلق‌های ما، هرگز با این هجوم‌ها و جنگ و گریزهای دستهاچه تسکان نخواهد خورد. این خلق، قسم خورده است که: می‌کشم، می‌کشم، هرکه برادرم کشت.

تضمین اجرای این قسم، بی‌تردید پی‌گیری انقلابی و بدون درنگ کمیته انقلاب است برای شناسایی، دستگیری و محاکمه فوری تمام کسانی که عامل و پشتوانه فساد و تباهی و جنایات رژیم گذشته بودند. اینان، چه در مقامها و درجات نظامی باشند، چه در سیستم‌های اداری و چه در دستگاه مخوف امنیتی، باید فورا و از طریق اطلاعات دستگیر شدگان و مردم به دام بیفتند، تنها هشیاری وسیع و پی‌گیری بی‌وقفه‌ی کمیته انقلاب است که عنصر جدیت و عمق انقلاب ایران را به سرعت متبلور می‌کند. هرکدام از این سران نظامی و شخصی که باقی بمانند، در آینده می‌توانند عامل یک توطئه ضدانقلاب باشند.

ای مرگتان بهار

زآغوش خون
چودیده گشودم بروی خاک
در طول راه عمر
هرگز دلم به کشتن مرغی رضا نشد
شاید که من ضعیفم
شاید که شاعرم
از مرگ یک پرنده چه شبها گریستم
من خود ندانم از چه چنینم زچیستم
از مرگ و از شهادت یاران هم نبرد
عمریست سوگوارم و در خویش
با خشم و خون و درد
چون ابر نوبهاری گریانم

• • •

آری من اینچنینم، اما
گر دست من رسد بشما دلقکان پست
خون شمالئیمان
مردان روسپی را
جای شراب خواهم نوشید.
باید شما بمیرید، ای مرگتان بهار
زیرا که میتراود مرگ از وجودتان
من زنده‌ام به هیات
اما شما، شما
روزی هزار بار مرا کشتید
در دخمه‌های تیره و نمناک
در زجرگاههای قزل قلعه و اوین
همراه با سیامک، همراه روزبه
همراه با هزار سلحشور پاک خلق

• • •

اما نمرده‌ام من و برپاستاده‌ام
زیرا که ریشه دارم در خاک و خون خلق
من در میان نعره صدها چریک خلق
من در میان غرش رگبار بی‌امان
من در میان مردم فریاد میزدم
اما شما، شما
روزی هزار بار مرا کشتید
باید شما بمیرید، ای مرگتان بهار
تا ما بروی خاک شما زندگی کنیم

○

• • •

امروزمان مبارک
زیرا که دست خلق
خون کثیفتان را پاشید روی خاک
امروزمان مبارک
زیرا بغاکتان
خورشید میدرخشد مغرور و تابناک

۵۷/۱۱/۲۷

نصرت‌الله نوح

گزارش روز

آغاز زندگی...

نخستین روز زندگی برای میلیونها ایرانی از دیروز شروع شد. نخستین روز کار پس از تولد دوباره، پس از سالها و بلکه نیم قرن ترور، وحشت و اختناق، بمداز ۲۵۰۰ سال استبداد، بعد از ۲ سال مبارزه و ٦ ماه تعطیلی و اعتصاب...

نخستین روز کار و انگار نخستین روز زندگی دوباره ملتی که بزرگترین افسانه‌های تاریخ را فروریخت، که دژهای پوسیده شاهنشاهی ۲۵۰۰ ساله را فتح کرد، که جنگید و شهید داد و باز هم جنگید تا امروز آزاد زندگی کند، تا زنجیرهای استبداد ۲۵۰۰ ساله را از دست و پایش بردارد، دیروز روزی بود بیادماندنی، روزی سوای دیگر روزها...

دیروز شهر جنب و جوشی دوباره یافت. در تهران و همه شهرهای ایران، خون تازه زندگی از دیروز در رگ و پی شهر دوید. امام و دولت موقت که اعلام کردند شنبه روز بازگشت به کار است، همه تصمیم گرفتند اسلحه اعتصاب را زمین بگذارند. این بود که از نخستین ساعتهای بامداد شهر را انبوه اتومبیل‌ها پر کرد، اتومبیل‌هائی که دیگر به صابران سرراهشان بی‌توجه نبودند. هر کس می‌توانست کسی را سوار می‌کرد دیروز و امروز کمتر کسی منتظر تاکسی و اتوبوس بود. در واقع از دیروز تعطیلی به مرخصی رفت و همه جا را کاروندستهای پرتوان کار پر کرد. بازار تهران طی مراسم باشکوهی بعد از حدود ٦ ماه، پیش از ظهر دیروز دوباره باز شد تا همانطور که نقش تاریخی خود را در راکد ساختن اقتصاد کشور در زمان اعتصاب و مبارزه بازی کرد، رسالت خویش را در زمان نوسازی و دوباره سازی نیز انجام دهد. قاشوران حیاتی اقتصاد کشوری باشد که از پس مبارزه‌ها و محرومیت کشیدنها کمر راست می‌کند، گو اینکه کمرش هیچگاه خم نشد.

مدارس و دانشگاهها دیروز بعد از ۵- ٤ ماه تعطیل و اعتصاب بخشی از سنگرهایشان را به خیابان منتقل کردند خود کلاس درس را گشودند. اما دانشگاه و مدرسه همیشه باید بصورت یک سنگر مبارزه باقی بماند. یعنی آنچه در طول نیمقرن گذشته سعی می‌شد از آن دریخ شود اکنون می‌باید به آن داده شود. محصل‌ها و هم دانشجویان که بسپارشان هنوز در سنگرهای خیابانی مشغول پاسداری از انقلاب هستند، بتدریج با عادی‌شدن اوضاع باید به کلاسها برگردند و روزهای پر کار و پر تلاشی را آغاز کنند که جبران ۵ ماه تعطیلی را بکند، هر چند که ملت نشان داد اگر بخواهد همه کار می‌تواند بکند و برخلاف آنچه خودفروختگان می‌گفتند، این اعتصابها نبود که به اندازه تمامی زیانهای ناشی از حکومت پهلوی به ایران لطمه زد، این اعتصابها همراه با دیگر شکل‌های مبارزه‌ای که از مشت گره‌کرده تا جنگ مسلحانه را در بر می‌گرفت باعث شد که ادامه این زیانها متوقف شود. و مدارس و دانشگاهها امروز در تدارک بازگشائی پر شکوه خود بعد از ختم رژیم استبداد و اختناق بودند.

امروز روز دیگری است

خیابانهای تهران و همه شهرهای ایران نهز امروز رنگ و حالی دیگر داشت. مغازهای بسته، مراغهای خاموش و زندگی ساکن و بیحرکتی که بدشواری در رگ شهر جاری بود از دیروز جای خود را به تحرک، کار و جنبوجوشی بیسابقه داد. ویترین‌های خالی پر شد و مردمی که ماهها دستشان حتی به ضروری‌ترین نیازها نیز نرسیده بود در پی خرید به خیابانها ریختند.

ادارات و مؤسساتی که انگار گرد مرگ بر آن‌ها پاشیده بودند و تک تک آنها در طول ماههای اخیر به ابزارهای موثر مبارزه تبدیل شده بودند، دیروز نخستین روز کار را پس از سقوط رژیم پهلوی تجربه کردند، و چه به مذاق آنها خوش آمد تجربه کار در هوای آزاد و هوای پس از انقلاب.

نخستین مراجعان دیروز و امروز با صورتهای گشاده و چهره‌های بشاش کارمندان روبرو شدند و هیچ اثری از بدخلقی، بی‌توجهی و سهل‌انگاری‌های مرسوم اداری ندیدند، و در کنار همه اینها، کارخانه‌ها وصنایعی که به نخستین سنگرهای مبارزه کارگران تبدیل شده بود و اولین ضربه‌ها را بر پیکر رژیم پوسیده سابق فرود آورده بود و چرخ فعال اقتصاد را به خاطر سرعت بخشیدن به مبارزه از کار انداخته بود، بار دیگر مشغول کار شد تا این بار حاصل کار بازوهای توانایشان صرف بهبود زندگی خود آنها بشود، نه اینکه اربابان آنها را فربهتر کند، و این چیزی است که دولت جدید وعده داده وانقلاب بشارت آنرا می‌دهد و بایستی هر چه زودتر به عمل درآید. هر چند که شروع کار صنایع به دلیل وابسته بودن آنها به خارج به آسانی دیگر سازمانها نیست.

و خلاصه یکبار دیگر همه حا، «کار» واژه آشنای روز است. «کار»ی که از پی چندین ماه بیکاری عمدی می‌آمد و دولتهای پیشین چقدر کوشیده بودند که به هر صورت چنین روزی را در کارنامه خود ثبت کنند و توفیق نیافته بودند.

آغاز کار سنگر ضد استبداد:

بازار با گل و شادمانی به اعتصاب طولانی خود پایان داد. چهره‌ی خندان بازاری‌ها در اولین روز بازگشائی بازار و آذین بندی سراها، تیمچه‌ها و بازارچه‌ها، پیروزی انقلاب ایران را فریاد می‌کرد.

کارگران، بازاری‌ها کارمندان بخش خصوصی و دولتی، دانشگاهیان و فرهنگیان سراسر کشور با اعتصاب یکپارچه خود پژیم طاغوتی را به زانو در آوردند و اینک با روحیه انقلابی بازسازی اقتصاد و امور مربوط به مهمن خود را از سر می‌گیرند. اعتصاب یکپارچه بازاری‌ها نشان داد که وفساد و پول‌پرستی، اخلاق رایج اجتماع ما نیست. روحیه مردم وطن مایک روحیه بی‌سابقه‌ی انقلابی است که دنیا را شگفتی زده کرده است.

دیروز بازار شلوغتر از روزهای پیش از اعتصاب بود. گروه کثیری از مردم پایتخت نه به قصد خرید بلکه برای تماشای تجلی یکپارچگی این سنگر ضد استبداد به بازار آمده بودند.

مرکز ساواک چگونه تسخیر شد

دوشنبه ۲۳بهمن ۱۳۵۷، مرکز ساواک در سلطنت‌آباد سقوط می‌کند.

بدین ترتیب مستحکمترین دژ استبداد وامپریالیسم بی‌هیچ مقاومتی تسلیم نیروهای مسلح انقلاب می‌شود، افسانه وحشت ونفرت وشکنجه وقتل ساواک پس از ۲۲سال پایان میگیرد ودر این یورش خشم‌آگین با آنکه مقاومتی از سوی مأموران ومحافظان ساواک ابراز نشد، تقریبا ۱۲نفر کشته می‌شوند.

حدود ساعت ۱۰ صبح چند هزار چریک مسلح به مرکز ساواک در سلطنت‌آباد یورش بردند. ابتدا سربازان ومحافظان درهای جنوبی ودروادور ساواک را جمع کردند وبعد به در اصلی رسیدند. از همه جای تهران افراد مسلح با تریلی وکامیون وسواری برای تسخیر این دژ افسانه‌ای هجوم آورده بودند، زیرا پیش‌بینی می‌شد که مقاومت سختی از سوی مأموران مسلح ساواک ومحافظان آن صورت گیرد. اما بیشتر مأمورین قبلاً ساختمان را ترک کرده بودند وفقط چند نفری باقی مانده بودند و۵۰-٤۰ سرباز نیز از دم در اصلی محافظت می‌کردند. ابتدا نمایش قدرت از سوی مردم انقلابی مسلح شروع شد وبا شلیکهای پی درپی هوائی محوطه بیرون ساواک را محاصره کردند ومأموران محافظ را به وحشت انداختند. هنگامی که به در اصلی رسیدند عده‌ای افراد مسلح نیز از هر ودیوار جنوبی به داخل ساواک رفته بودند تا از پشت جبهه نیز به یاران انقلابی خود کمک کنند. سربازان محافظ بی‌هیچ مقاومتی تسلیم نیروهای انقلاب شدند وافراد مسلح از دیوار ساواک بالا رفتند تا به درون محوطه بهرند. در همین حال هزاران نفر از مردم بی‌سلاح نیز به داخل محوطه ساواک هجوم بردند. هنگامی که افراد مسلح از دیوار ساواک به محوطه جمن پریدند ناگهان یک مین پرقدرت منفجر شد و چندین نفر را به خاک و خون کشید. شاهدان عینی تعداد کشته شدگان را «مین» را ۸ نفر ذکر می‌کردند. یکی از افراد مسلح که شاهد انفجار نخستین «مین» بود می‌گفت: من نیز بالای دیوار بودم و به اولین نفری که می‌خواست به پائین بپرد. گفتم آقا داخل محوطه مین‌گذاری شده پائین نپر، اما حرفم را گوش نکرد و من دیدم ناگهان همان مقدار که پائین پریده بود به هوا پرت شد و تکه‌تکه شد. در آن موقع عده دیگری هم در آن حوالی بودند که بواسطه انفجار «مین» کشته شدند. سپس شلیک‌های زمینی برای انفجار بقیه مین‌ها شروع شد و سه مین دیگر بطور اتفاقی بر اثربرخورد گلوله با آنها منفجر شد. اما تعداد مین‌ها خیلی بیشتر بود و جز افراد متخصص کسی نمی‌توانست آنها را خنثی کند. گرچه از صبح دوشنبه بعضی افراد مطلع اعلانهائی در بیرون محوطه نصب کرده بودند که به مردم هشدار می‌داد که محوطه ساواک مین‌گذاری شده و داخل نشوند.

به هر حال سیل جمعیت به داخل محوطه ساواک سرازیر شد و در جستجوهای خود تونل طویل و مرموز زیرزمینی را کشف کرد که به گفته اهالی محل راه فرار بوده است. افراد مسلح در یورش به داخل ساواک، سه ساواکی را که هنوز در ساختمان مانده بودند و یکی از آنها مشغول آتش زدن پرونده‌ها بود دستگیر و روانه کمیته کردند و از تلف شدن پرونده‌ها و مدارک دیگر جلوگیری کردند. این عده یک گونی اسکناس هزار تومانی و مقداری ارز و یکی دو چمدان پول نیز پیدا کردند که به گفته شاهدان عینی در آنها به ترتیب ۸ میلیون تومان، یک میلیون دلار، و یک میلیون مارک اسکناس بود و در بانک داخل ساواک هم گفته می‌شود که حدود ۱۰۰ میلیون تومان پول موجود است. افراد مسلح حدود ساعت یک بعدازظهر مردم را از ساختمان ساواک بیرون کردند و آنرا تحت مراقبت و محافظت شدید خود گرفتند و از ورود افراد جلوگیری کردند. اما مردم همچنان در اطراف محوطه اجتماع می‌کنند و خواستار بازدید از مرکز ساواک هستند. عده‌ای از کسبه محل که مأموران ساواک را می‌شناسند، مأموریت محافظت را هم به عهده گرفته‌اند تا اگر مأموران خواستند به آن نزدیک شوند آنها را شناسائی کنند. کماینکه دیروز هم یکی از مأموران را جلو در ساواک دستگیر و روانه کمیته کردند. در حمله روز یکشنبه به مرکز ساواک ۳ یا ٤ نفر نیز در اثر ناآشنائی با طرز کار تفنگهای ۳ژ-۳ خود را کشتند و یا ندانسته به طرف یاران خود که فکر می‌کردند از افراد ساواک هستند تیراندازی کردند در حالیکه به گفته اهالی محل اگر طبق برنامه و بدون شتابزدگی دست به تصرف می‌زدند، حتی یک نفر هم نمی‌بایست کشته می‌شد. اهالی محل هم‌چنین گفتند که برخی از افراد مسلح ابتدا به گمان اینکه بیشتر خانه‌های اطراف ساختمان ساواک متعلق به مأموران این مرکز است، به آنها حمله کردند و بعضی از شیشه‌های آنها را شکستند و حتی در یکی دو خانه چند نفر را دستگیر و روانه کمیته کردند که بعد معلوم شد یکی گناه بوده‌اند، چون مأموران ساواک قبلا خانه‌هاشان را تخلیه کرده بودند. مثلا یکی از آنها چندی پیش پس از چاپ عکسش در روزنامه بلافاصله اسباب‌کشی کرد و به نقطه نامعلومی رفت. هماکنون افراد مسلح نگهبان مرکز ساواک برای جلوگیری از انفجار مین‌ها و نیز غارت شدن مدارک و پرونده‌های آن هیچ کس را به داخل محوطه راه نمی‌دهند.

پس از دادن توضیحات به اعضای کمیته انقلاب:

معاونان و مدیران کل شهرداری آزاد شدند

سخنگوی شهرداری پایتخت اعلام داشت: هفت‌تن از معاونان و مدیران کل شهرداری پایتخت که روز گذشته وسیله مأموران کمیته انقلاب دستگیر شده بودند آزاد شدند.

این هفت‌نفر (ارداقی قائم‌مقام شهردار خانم پوستی مدیرکل فنی، خادمی معاون طرح و برنامه‌ریزی، خسروشاهی مدیرکل امورمالی، رفعتی مدیرکل حقوقی و ضیائی مدیرکل دفتر) پس از دادن توضیح به اعضای کمیته انقلاب بسر کار خود بازگشتند.

خبرنگار شهری کیهان اضافه نموده است که تیمسار رشید نادرخانی رئیس انجمن شهر تهران که همزمان با معاونان شهرداری بازداشت شده بود هنوز در بازداشت کمیته است.

پیام سرپرست لشگر ۲۸سنندج به مردم کردستان

سرگرد ستاد محمدمهدی کتیره که از سوی نخستوزیر به عنوان سرپرست لشکر ۲۸ گارد سنندج منصوب شده است در اعلامیهای خطاب به مردم کردستان ضمن اظهار خوشحالی از این که دسیسه‌های شاه و ارتجاع برای ایجاد اختلاف بین شیعه و سنی بی‌ثمر مانده است آمادگی لشکر ۲۸ را برای حفظ سرحدات مملکت اعلام کرد.

متن این اطلاعیه چنین است:

بنام خدا

از لشکر ۲۸ سنندج به مردم کردستان

اکنون که به رهبری امام خمینی شاهد آزادی را در آغوش گرفته و به ثمرات انقلاب اسلامی رسیده‌ایم از صمیم قلب به شما تبریک می‌گوییم و بسیار خوشحالم که دسیسه‌های پلید ارتجاع و استعمار و طاغوتیان در ایران هزیز کارگر نیفتاد و نتوانست از توطئه‌های خانمانسوز شاه با ایجاد اختلاف بین شیعه و سنی در منطقه کردستان سوء استفاده کند و برادران شیعه و سنی به ندای رهبر انقلاب ایران پاسخ مثبت داده‌اند لذا این پیوند مبارک را که از ره‌آورد‌های انقلاب است به شما تبریک می‌گوییم از خداوند متعال پایداری و استقامت شما را در مقابل عوامل ارتجاع و استعمار که در صدد واژگون کردن کاخ عظیم انقلاب اسلامی ملت ایران هستند مسئلت می‌نمایم.

لشکر ۲۸ سنندج در اجرای اوامر رهبر انقلاب ایران حضرت آیت‌الله العظمی خمینی آمادهٔ هرگونه جانبازی و فداکاری می‌باشد و آمادگی خود را برای حفظ سرحدات مملکت و کشور اعلام می‌دارد.

سرپرست لشکر ۲۸ سنندج(منتخب جناب آقای نخست وزیر سرگرد ستاد محمدمهدی کتیره ۵۷/۱۱/۲٤)

امروز قطار «پیروزی انقلاب» به مشهد میرود

کمیته برگزاری اعتصابات راه‌آهن طی اعلامیه‌ای ضمن تهنیت به ملت قهرمان ایران و فرودآوردن سرتعظیم به رهبر انقلاب امام خمینی و تأیید دولت موقت مهندس مهدی بازرگان امروز اعلام کرد اولین قطار خود را عصر امروز بنام قطار «پیروزی انقلاب» به مشهد میفرستد.

راه‌آهن از فردا به تدریج سایر خطوط راه‌آهن را براه می‌اندازد در اعلامیه راه‌آهن آمده است که راه‌آهن با اعتصاب خود جلوی هرگونه حمل و نقل محمولات ارتش سابق را قویاً مسدود نمود و در حد خود از ستم بر خلق مسلمان ایران مخالفت بعمل آورد و به رهنمودهای هیأت اعزامی و کمیته منتخب امام نقش خود را در ارسال سوخت و مواد غذائی و ذغال‌سنگ جهت گرم نگاهداشتن باطریهای کک‌سازی ذوب‌آهن ایفا کرد

کیهان دیروز ۳چاپ داشت. در چاپ‌های دوم و سوم چند خبر چاپ شد که بعلت اهمیت و از آنجا که ممکن است بدست گروهی از خوانندگان ما نرسیده باشد، امروز دوباره چاپ میشود.

سپهبد ایرج مقدم خودکشی کرد

تهران - خبرگزاری پارس- پانابقرار اطلاع سپهبد ایرج مقدم معاون ارتشبد توفانیان و رئیس مهمات سازی ارتش ووزیر نیرو در کابینه ازهاری ساعت ۷ صبح امروز با شلیک گلوله در شقیقه خودکشی کرده است.

جسد نامبرده هم اکنون در سردخانه بیمارستان صنایع نظامی نگهداری میشود.

شهریار شفیق به دوبی گریخت

آخر وقت دیروز خبرنگار کیهان در بندرعباس گزارش داد شهریار شفیق، پسر اشرف پهلوی و خواهر زاده شاه سابق با یک موتور لنج با حمایت چند کماندوی تکاور از مرز آبی ایران به دوبی گریخت. قبلا اعلام شده بود که شهریار شفیق دستگیر شده‌است، هدایت کننده موتور لنج حامل شهریار شفیق، در بازگشت همراه با تکاوران

گفت‌وگوی کیهان با سرپرست رادیو و تلویزیون

قطب‌زاده: تلویزیون باید بیان پابرهنه‌ها باشد

صادق قطب‌زاده

تلویزیون در اختیار صاحبان ایدئولوژی‌های گوناگون قرار داده نمیشود.

صادق قطب‌زاده سرپرست رادیو تلویزیون ملی ایران اعلام کرد که از این پس این سازمان اخبار مربوط به گروه‌های مختلف سیاسی را نخواهد خواند و به جای آن‌ها پیام‌های امام خمینی، مشکلات دولت و اخبار ستاد فرماندهی را پخش خواهد کرد.

قطب‌زاده که در مصاحبه‌ای با کیهان سخن می‌گفت، افزود:

ما در ابتدای کار اعلامیه‌های تمام گروهها را خواندیم ولی حالا تصمیم گرفته‌ایم که از امروز (چهارشنبه ۲۵ بهمن) از هیچ گروهی اعلامیه نخوانیم. چه این نهضت آزادی باشد، چه جبهه ملی و چه سایر گروههای مختلف. و ترسمان هم از این است که این گروهها نگویند که نسبت به ما اجحاف شده است.

متن مصاحبه قطب‌زاده از این قرار است:

کیهان- با شناختی که از شما داریم، احتمال تصدی هرپستی برایتان وجوه داشت جز سرپرستی رادیو تلویزیون مملکت. چه شد که به این سمت منصوب شدید؟

قطب‌زاده- به علت اینکه اینجا بیان انقلاب اسلامی است و از این جهت امام خمینی اهمیت خاصی برای آن قائل است. من به امر شخصی ایشان و خواست آقای نخست‌وزیر تقبل کردم که برای مدت محدودی در اینجا باشم تا انضباط مملکت به حال عادی بازگردد.

کیهان- فکر می‌کنید این مدت چقدر طول بکشد؟

قطب‌زاده- تاوقتی که وضع بگونه‌ای شود که قدرت به دولت دائم منتقل گردد.

کیهان- فکر می‌کنید برای تصدی چنین شغلی خواست و امر کافیست؟

قطب‌زاده- در شرایط فعلی آنچه مسلم است و بیش از هرچیز اهمیت دارد، ایدئولوژی اسلام بعنوان ایدئولوژی پابرهنه‌ها و توده مردم است و این که بتوان یک سازمان را با همکاری عناصر صالح تجدید بنا کرد.

کیهان- بر این اساس ممکن نیست با تقسیم مشاغل آنهم به‌ینگونه، هر برابر ما تنها پابرهنه‌ها بمانند؟ برای مثال فکر نمی‌کنید وزیر اقتصادی که تنها بر این اساس انتخاب شود، مملکت را به طرف قادرستی سوق خواهد داد؟

قطب‌زاده- این تفاوت اساسی دارد. اقتصاد کار کاملا تکنیکی است. درآنجا جهت باید جهت ایدئولوژی پابرهنه‌ها باشد و این بیان قطعاً باید شناخت ایدئولوژی اسلامی داشته باشد. از این گذشته من سابقه روزنامه‌نگاری دارم...

کیهان- جداً؟

قطب‌زاده- بله. من سابقه تحقیق دارم و سابقه مبارزه. ولی یک نکته هم مسلم است و آن اینکه اگر فقط تخصص مطرح باشد، قاعد تا بعد از ۲۵ سال مبارزه با من رژیم من باید هیچ تخصصی نداشته باشم جز مبارزه بارژیم. به این ترتیب باید مرا مثلا به وزارت مخابرات یا رژیم منصوب کنند.

کیهان: براساس اصول دموکراسی آیا فکر نمیکنید که رئیس چنین سازمانی باید با توجه به عوامل مختلف انتخابی باشد، نه انتصابی؟

قطب زاده- اگر اصل را بر دموکراسی بگذاریم، آنهم دموکراسی در سطح جامعه، نمایندگان منتخب مردم باید تعیین کنند، و دولتی که منتخب این نمایندگان است، نمایندهٔ مجموع جامعه است و به نام مجموع جامعه بخشی از مسئولیت‌ها را تعیین می‌کند وهمچنین استراتژی کلی را که جامعه باید براساس آن حرکت کند مشخص می‌کند. مقامات کلید نمی‌توانند تنها ناشی از نیاز مطلق آن عده اشخاصی باشند که هر آن سازمان کار می‌کنند. بلکه نیاز کل جامعه برنیاز آن عده ارجح است.

کیهان- می‌توانید بگویید نیاز کل جامعه مادر حال حاضر چیست؟

قطب زاده- نیاز کل جامعه ما از لحاظ وسائل ارتباطی قبل از هرچیز بیان خواست مردمی است که انقلاب کرده‌اند وبیان ایدئولوژیک این انقلاب وبهادادن به کسانی که واقعاً انقلاب کرده‌اند، یعنی پا برهنه‌ها. به همه چیز از این چارچوب توجه می‌شود. به همین دلیل است که نمی‌توان گفت مثلا کارمندان وزارت خارجه خودشان وزیرشان را انتخاب کنند. زیرا واقعیت این است که این افراد کمتر به منافع پابرهنه‌ها توجه دارند.

کیهان- نیاز کل جامعه براساس چه ضوابطی وتوسط چه کسانی تعیین می‌شود؟

قطب‌زاده- توسط جامعه ورهبری آن. بدیهی است که هیچ کجای دنیا همه مردم یک حرف را نمی‌زنند ولی همیشه اکثریت قاطع برای مجموع جامعه تعیین کننده است.

کیهان- آیا نباید مردم در معرض ایدئولوژی‌های گوناگون قرار گیرند وخود انتخاب کنند؟

قطب زاده- مالا براتوار ایدئولوژی‌های گوناگون نیستیم، ولی در عین حال صاحبان ایدئولوژی‌های مختلف حق دارند ومی‌توانند حرف خود را بزنند.

کیهان- از چه طریق؟

قطب زاده- از طریق نشریاتشان.

کیهان- حرفتان بدین معنی است که صاحبان ایدئولوژی‌های مختلف نمی‌توانند از طریق این سازمان ملی حرفشان را بزنند؟

قطب‌زاده- بله. چون اگر قرار باشد به این صورت عمل کنیم تمام گروههای خلق الساعه می‌توانند با نظریات مختلف بوجود آیند طبیعی است که بخواهند در آن صورت حرفشانرا هم برنند. در حالیکه امکانات اکثریت باید در خدمت نظر اکثریت باشد. ولی باید دانست که اگر ایدئولوژی واقعا پایگاه مردمی داشته باشد، مردم خودشان امکان عرضه آن را تامین خواهند کرد.

کیهان- ما از حزبها و سازمان‌های خلق‌الساعه حرف نمی‌زنیم. ما از گروههائی صحبت می‌کنیم که در سال‌های گذشته در مبارزه علیه رژیم شاه فعال، بوده‌اند و می‌پرسیم حق آن‌ها چگونه ادا می‌شود؟

قطب‌زاده - حق، ادا شدنش وظیفه کسانی است که صاحب حق هستند. تعداد کسان موره نظر شما چقدر است؟ هنوز معلوم نیست. انتخابات آینده تعداد آن‌ها را روشن می‌کند و براساس آن حق آن‌ها ملحوظ خواهد بود. اما در این دوران مشخص یکی دو ماهه هیچ کس روی زمین نیست که بتواند شرافتمندانه ادعا کند که جو غالب اسلامی نبوده است.

کیهان- آیا می‌توان از دولتی که منتخب این جو است انتقاد کرد؟

قطب‌زاده- البته ما هنوز شروع نکرده‌ایم به مردم می‌گوئیم که بیایند و انتقاد کنند.

کیهان- می‌گویند که به گروههای مختلف در رادیو تلویزیون میدان داده نمی‌شود...

قطب‌زاده- اینطور نیست. جو غالب مذهبی است و لذا همین که هست کم است. یعنی به نسبت واقعیت جامعه آنچه که در رادیو است خیلی کمتر از آن است که در جامعه وجود دارد. برای اینکه ما نسبت به بعضی برنامه‌های غیر مذهبی اعتراضات شدید داشته‌ایم. البته ما در عین حال مخالف نبودیم و تا آنجا که توانستیم در طول این دو سه روزی که من اینجا هستم، کوشیدیم نقطه نظرهای گوناگون را پخش کنیم. ولی آنچه در شرایط فعلی برای ما اهمیت بسیار زیاد دارد مملکت است. ما قبل از اینکه درباره گروهها و دستجات مختلف صحبت کنیم به مملکت می‌پردازیم. البته ما در ابتدای کار از همه این گروهها یک اعلامیه راجع به نقطه نظرهایشان خواندیم، ولی از دیروز تصمیم گرفتیم که از هیچ گروهی نخوانیم، چه این گروه نهضت آزادی باشد، چه جبهه ملی و چه سایر گروهها. چون از هرکدام بخوانیم آن دیگری می‌آید و می‌گوید نسبت به ما اجحاف شده...

کیهان- این شامل سازمان مجاهدین خلق ایران هم که دارای ایدئولوژی اسلامی است میشود؟

قطب‌زاده- بله.

کیهان- به جای اخبار همه این گروهها، پس اخبار که و چه را می‌خوانید؟

قطب‌زاده- مبارزه با رژیم. در این تلویزیون تا وقتی من هستم انتقاد به دولت منعکس خواهد شد. دولت بازرگان و آن‌هائی هم که مرا انتخاب کردند این را می‌دانند. اما درحال حاضر همه باید دست بدست هم بدهیم و تمامی نیروهایمان را صرف آرام شدن مملکت بکنیم، تا حالت دموکراتیک که مورد نظر همه ماست بوجود آید.

کیهان - راستی چرا سرود «ای ایران» را کم پخش می‌کنید؟

قطب زاده- زیرا بنظر من سرود «ای ایران» یک سرود فاشیستی است که زمان رضا خان تهیه شده و رضا خانی است.

ما حالا یک سرود واقعی را که بیانگر انقلاب ملت باشد به مسابقه گذاشته‌ایم.

کیهان- نظر شما در مورد روزنامه‌ها چیست؟

قطب زاده- به نظر من مطبوعات تحریک اعصاب می‌کنند. باید یک برنامه اقتصادی و سیاسی‌رای میدهند. باین‌ترتیب ایا گروههای شناخته شده و فعال اجتماعی می‌توانند برای طرح و تبلیغ برنامه‌های خود از تلویزیون استفاده کنند؟

قطب‌زاده- در حال حاضر نه برنامه مطرح است، نه پلات‌فورم سیاسی. الان فقط حفظ مملکت مهم است. بعد وقتی ما شروع کردیم، همه میتوانند حرف بزنند. آن گروهها هم میتوانند در حد معقول حرف بزنند. اما در حال حاضر ممکن است ما ۱۵ تمایل مارکسیستی، ٤ تمایل اسلامی، ۱۲ تمایل ملی‌گرایانه مختلف داشته باشیم. به این صورت یک خرده مسخره خواهد شد. ما هنوز برنامه‌ای نداریم.

کیهان- امروز گروهی به کیهان آمده بودند و می‌گفتند «تلویزیون در انحصار مذهبیون است و نسبت به گروههای دیگر در آن سانسور وجود دارد؟

قطب‌زاده- اینطور نیست. متاسفانه یا خوشبختانه سانسور در اینجا برقرار نشده چون هنوز کسی مطلب سیاسی طرح نکرده است. بیشتر یک روند منفعلی بوده است در جهت آگاه کردن مردم در مورد وضع حساس کنونی. در عین حال اینرا باید بگویم من از این تحصن‌های ۲۰۰ نفری و این تلفنهای حساب شده بی‌معنا هیچ واهمه‌ای ندارم و به این نوع افکار ساختن کاملا آشنا هستم.

کیهان- منظور از افکار عمومی ساختن چیست؟

قطب‌زاده- جو ایجاد کردن. و اینکه تمامشان همان گروههای ۲۰۰ نفری هستند.

تلفن ها معمولا از جانب کسانی است که در شمال شهر هستند. پابرهنه‌های جنوب شهر نه تلفن دارند و نه عادت به عقده‌های اینجوری. بگذارید این ۱۰ روز بگذرد، البته اگر آنها که حالا اسلحه دستشان آمده و دارند با حیثیت جامعه بازی میکنند بگذارند جامعه آرام بشود. آنوقت یک روز برای تظاهرات اعلام کنند و بگویند سانسور مذهبی اعمال شده و همه نیروی خود را بگذارند.

ماهم یک روز از مردم جامعه میخواهیم که نشان بدهند بیا چه قسمتهائی ازاین برنامه مخالف یا موافقند.

کیهان - منظورتان از «آنها» کیست؟

قطب زاده- تمام افراطیون از هر دسته. گروه خاصی را درنظر ندارم.

کیهان- کارمندان تلویزیون معتقدند که سیاست تلویزیون باید در شورائی مرکب از نمایندگان آنان تعیین شود. نظر شما چیست؟

قطب زاده- همانطور که درپالا گفتم کارمندان تلویزیون نمی‌توانند سیاست کلی آنرا تعیین کنند، چون سیاست کلی تلویزیون متعلق به مجموع جامعه و نمایندگان مجموع جامعه است نه نمایندگان تلویزیون ولی موقعی که بیایند و بخواهند حرف خود را بزنند ما هردو از آنتن تلویزیون استفاده خواهیم کرد.

کیهان - درواقع میخواهید بگوئید بعد از دولت موقت هم رئیس تلویزیون توسط دولت تعیین خواهد شد؟

قطب زاده- قاعدتاً.

کیهان -ممکن است جلو انتقاد از دولت گرفته شود؟

قطب زاده- خیر، زیرا در آنصورت من از تخصص استفاده خواهم کرد.

کیهان - کدام تخصص؟

قطب زاده- مبارزه با رژیم. در این تلویزیون تا وقتی من هستم انتقاد به دولت منعکس خواهد شد. دولت بازرگان و آن‌هائی هم که مرا انتخاب کردند این را می‌دانند. اما درحال حاضر همه باید دست بدست هم بدهیم و تمامی نیروهایمان را صرف آرام شدن مملکت بکنیم، تا حالت دموکراتیک که مورد نظر همه ماست بوجود آید.

کیهان - راستی چرا سرود «ای ایران» را کم پخش می‌کنید؟

قطب زاده- زیرا بنظر من سرود «ای ایران» یک سرود فاشیستی است که زمان رضا خان تهیه شده و رضا خانی است.

ما حالا یک سرود واقعی را که بیانگر انقلاب ملت باشد به مسابقه گذاشته‌ایم.

کیهان- نظر شما در مورد روزنامه‌ها چیست؟

قطب زاده- به نظر من مطبوعات تحریک اعصاب می‌کنند. باید یک

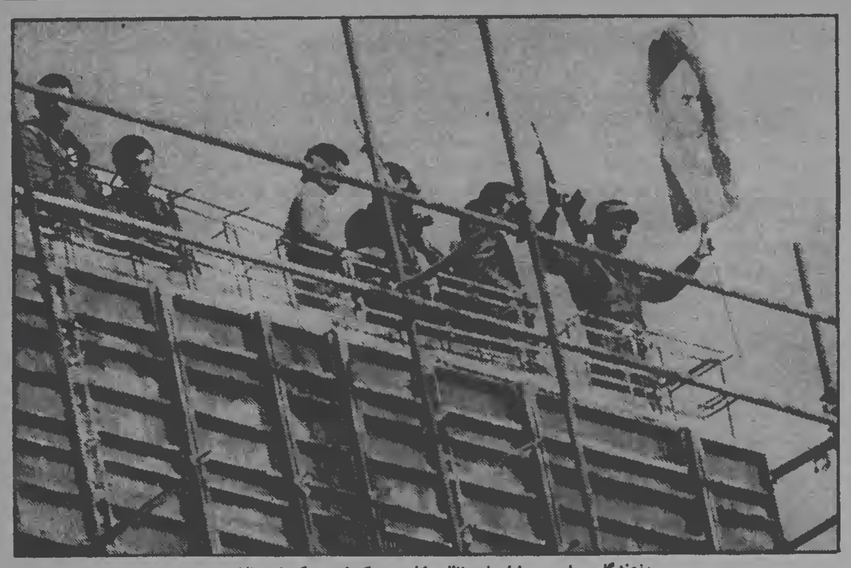

رزمندگان هوایی، و یاران شهید نظامی‌شان در یکی از سنگرهای انقلاب

گفتگو با رزمندگان هوایی، یک‌هفته پس از پیروزی انقلاب

ارتش افسانه‌ای شاه از درون پوسیده بود

یاری مسلحانه مردم، و بویژه «فدائیان» و «مجاهدین»، نقش عمده‌ای در پیروزی داشت

نیکبخت- سحابی

یکهفته پس از قیام خونین و پیروزمند، نیروی هوایی همچنان درغلیان است و موج اعتراض علیه انتصاب برمانده‌هائی که در رژیم گذشته مقامهایی داشته‌اند روبه افزایش است. دراین حال این مساله که چگونه و چرا نیروی هوایی برای اولین بار قیام کرد همچنان مساله روز درداخل و خارج کشور است.

ما خبرنگاران کیهان برای ریشه‌یابی قیام نیروی هوایی به مرکز پاد گان آموزشی یعنی آنجایی که نخستین طلیعه انقلاب مسلحانه افق شهر را گلگون ساخت، رفتیم. افراد نیروی هوایی ایران به ویژه دربادگان آموزشی نیروی هوایی، ستاد، چکش و قصر فیروزه بعداز یک هفته همچنان درآمادگی رزمی به سر می‌برند و با انقلابیون مسلح دیگر، تهران را کاملا در کنترل خود دارند. پرسنل هوایی مصمماند تا به ثمر رساندن کامل انقلاب و درهم کوبیدن بقایای ضدانقلاب اسلحه را از کف ننهاده و هرآمادگی کامل به سربرند. به اعتقاد افراد نیروی هوایی، برای از بین بردن هرنوع کودتایی باید از به کارگماردن فرماندهانی که دررژیم سابق مقامهای بالایی داشته‌اند اجتناب کرد. زیرا اینها با ضرباتی که خورده‌اند بمانند اهمی رخمی‌اند و باید مواظب آنها بود.

برای اینکه نیروهای مسلح از نوسازمان داده شود لازمست موقتا فرماندهانی از میان افراد نظامی ملی انتخاب شوند و سپس درکلیه واحدها و رستهها نمایندگانی توسط خود نظامیان (سربازان، درجه‌داران، افسران جزء و احیانا بعضی امراء که دستشان آلوده نیست و نیز افراد وظیفه) انتخاب شوند تا شورای مرکب از این نمایندگان فرماندهی نیروهای مسلح را به عهده گیرد.

به عقیده افسران و پرسنل نیروی هوایی که باما به گفتگو نشستند هرنوع انتخاب یا انتصاب از بالا و از میان امرای سابق نتیجه‌ای جز تجدید سازمان ارتش مزدور و ضدخلق، آنطوریکه در زمان شاه سابق بود به وجود نخواهد آورد. پرسنل هوایی، درعین حال تاکید می‌کنند که به نشانه همبستگی با دولت انتخابی امام، فرماندهانی را که درگذشته نزدیک مقامی نداشته باشند و ملی هم باشند خواهند پذیرفت ولی فرمانده فعلی نمی‌تواند کسی باشد که افراد حتی به طور موقت نتوانند با وی کناربیایند. افسران از چند امیرمیهن‌پرست نام بردند که درگذشته به خاطر درگیری با شاه و تدین فرمانده پیشین نیروی هوایی، مغضوب شده‌اند. افراد نیروی هوایی خاطرنشان کردهاند نیست و نیز افراد وظیفه) انتخاب شوند تا شورای مرکب از این نمایندگان فرماندهی نیروهای مسلح را به عهده گیرد.

به عقیده افسران و پرسنل نیروی هوایی که باما به گفتگو نشستند هرنوع انتخاب یا انتصاب از بالا و از میان امرای سابق نتیجه‌ای جز تجدید سازمان ارتش مزدور و ضدخلق، آنطوریکه در زمان شاه سابق بود به وجود نخواهد آورد. پرسنل هوایی، درعین حال تاکید می‌کنند که به نشانه همبستگی با دولت انتخابی امام، فرماندهانی را که درگذشته نزدیک مقامی نداشته باشند و ملی هم باشند خواهند پذیرفت ولی فرمانده فعلی نمی‌تواند کسی باشد که افراد حتی به طور موقت نتوانند با وی کناربیایند. افسران از چند امیرمیهن‌پرست نام بردند که درگذشته به خاطر درگیری با شاه و تدین فرمانده پیشین نیروی هوایی، مغضوب شده‌اند. افراد نیروی هوایی خاطرنشان کردهاند

بقیه در صفحه ۱۱

مقدار دقت بیشتری کرد. اگر چه دروغ گفتن حرام است ولی در شرایط اضطراری راست گفتن هم واجب نیست

کیهان- آقای قطب‌زاده مخلص کلام ما را ولتر فیلسوف فرانسوی به زیبائی تمام بیان کرده است. میدانید روی سنگ قبر این بزرگ چه نوشته شده است؟ از قول ولتر روی این سنگ آمده است: من پاتو مخالفم، اما با تمام وجود ایستادگی میکنم تا تو بتوانی حرفت را بزنی. ما میخواهیم بدانیم هر نظام آتی این مملکت همه قاطر به اظهار عقیده خواهند بود؟

قطب‌زاده- بله. به نظر من اگر یک نظام اسلامی واقعی در این مملکت برقرار شود برای همه چنین امکانی وجودخواهد داشت، چرا که تامین آزادی برای همه یک وظیفه شرعی هر مسلمان است. اگر جز این شد من از تخصص استفاده خواهم کرد.

کیهان- کدام تخصص؟

قطب‌زاده- مبارزه با رژیم.

جناب آقای مهندس مهدی بازرگان

انتخاب شایسته وبجای حضرتعالی را از طرف امام خمینی بسمت ریاست دولت موقت تبریک عرض نموده پشتیبانی خود را تا پیروزی نهایی برهبری امام خمینی اعلام میدارم.

علی‌اکبر حاجیان

جناب آقای احمد صدر حاج‌سیدجوادی

انتخاب بحق شایسته آنجناب را بسمت وزارت کشور دولت موقت انقلابی ایران تبریک عرض نموده موفقیت روزافزون آنجناب را در راه بثمر رساندن انقلاب از خداوند متعال مسئلت دارم.

علی‌اکبر حاجیان

جناب آقای دکتر کاظم سامی

انتخاب بحق شایسته آنجناب را بسمت وزارت بهداری وبهزیستی دولت موقت انقلابی ایران تبریک عرض نموده و موفقیت روزافزون آنجناب را از درگاه ایزد توانا خواستارم

علی‌اکبر حاجیان

جناب آقای داریوش فروهر

انتخاب بحق شایسته آنجناب را بسمت وزارت کار وامور اجتماعی دولت موقت انقلابی ایران تبریک عرض نموده و موفقیت روزافزون آنجناب را در راه بثمر رساندن انقلاب از خداوند قادرمنان خواستارم.

علی‌اکبر حاجیان

جناب آقای دکتر کریم سنجابی

انتخاب بحق شایسته آنجناب را بسمت وزارت امور خارجه دولت موقت انقلابی ایران تبریک عرض نموده موفقیت روزافزون آنجناب را در راه بثمر رساندن انقلاب از خداوند متعال مسئلت دارم.

علی‌اکبر حاجیان

جناب آقای مهندس مهدی بازرگان

نخست وزیر محبوب ایران

انتخاب آن مقام محترم را به نخست وزیری ایران به رهبری زعیم عالیقدر امام خمینی تبریک عرض نموده و موفقیت شما را در این امر مهم از درگاه قادر متعال خواهانیم و پشتیبانی کامل خود را اعلام میداریم.

کارکنان کارخانجات صنعتی کوپال

دوست عزیز جناب آقای مهندس هاشم صباغیان

انتخاب شایسته جنابعالی را بسمت معاونت نخست وزیری صمیمانه تبریک عرض نموده موفقیت شما را در راه خدمت به ملت عزیز ایران از خداوند متعال خواهانم.

میرشجاع صفائی

بسمه تعالی

پزشکان- پرستاران و کارکنان بنیاد پزوهشی و اموزشی و درمانی کودک مشهد ضمن عرض خیرمقدم به قائد اعظم حضرت آیةالله العظمی خمینی پشتیبانی خود را از دولت مهندس مهدی بازرگان اعلام میدارند.

از طرف کارکنان مؤسس- دکتر علی مختار معصومی

محضر مقدس نایب‌الامام حضرت آیت‌الله‌العظمی خمینی

بازگشت آن جناب را به ایران تبریک عرض نموده پشتیبانی خود را نسبت به انتخاب آقای مهندس بازرگان به مقام نخست‌وزیری اعلام و گوش بفرمانیم.

از طرف ۷ هزار نفر اهالی سیدان مرودشت- شیخ محمد حسن سجادیان

من کان... کان... معه

محضر زعیم عالیقدر رهبر انقلاب حضرت آیت... العظمی خمینی دامت برکاته

اینک که با تأییدات معنوی وعنایات خاصه حضرت صاحب الامرعج... تعالی فرج الشریف ملت مسلمان غیور ایران تحت رهبری آنجناب موفق بریشه کن نمودن رژیم فرعونی شده است موقع را مغتنم شمرده این موهبت الهی را تهنیت عرض میکنم امیدوارم جهان تشیع بالاخص ملت مبارز وبا شهامت ایران در این جمهوری عدل اسلامی بیش از پیش موید ومنصور گردد.

حاج سیدضیاالدین استرآبادی

جناب آقای مهندس مهدی بازرگان

نخست‌وزیر دولت موقت

انتخاب شایسته آن ایرانی پاکدامن را بریاست دولت حقه اسلامی به ملت نجیب ومبارز ایران تبریک وتهنیت معروض داشته موفقیت شما را در راه اعتلای اسلام ضمن ارتقاء ملت ستم دیده مسلمان از پیشگاه امام عصر عج.... فرجه با رهبری حضرت آیت‌اله العظمی خمینی از خداوند متعال خواستارم.

حاج سیدضیاالدین استرآبادی

پیشگاه حضرت آیةالله‌العظمی نایب‌الامام خمینی

ضمن تأیید کارگران کارمندان و مدیران شرکت سهامی خاص فضل نیشابور روغن نباتی سه گل خراسان، انتخاب شایسته و بحق سیاستمدار مسلمان برجسته متعهد جناب آقای مهندس مهدی بازرگان را بسمت نخستوزیری ایران به پیشگاه ملت سرفراز ایران تبریک و تهنیت عرض کرده خدمات و توفیق روزافزون ایشان را در راه خدمت بملت و مملکت از درگاه خداوند منان آرزومندیم.

کارگران کارمندان و مدیران شرکت سهامی فضل نیشابور روغن نباتی سه گل خراسان

بنام خدا

جامعه فرهنگیان سمنان ورود امام خمینی به ایران و انتخاب بجا و شایسته آقای مهندس **مهدی بازرگان** را به سمت نخستوزیری از جناب معظمله، به ملت ایران تبریک گفته و با تمام وجود آمادگی خود را جهت پذیرش اوامر نخستوزیر قانونی منتخب امام اعلام میدارند.

ضمناً اضافه مینماید رأی اعتمادی را که آقای بختیار مرتب از آن دم میزنند و با استناد به آن خود را نخستوزیر قانونی معرفی میکنند چون از جانب نمایندگان غیرقانونی رستاخیزی و نمایندگان که مورد اعتماد ملت نیستند (به اعتراف خودشان در صفحه ۵ روزنامه کیهان ۱۱ آبان) به ایشان اعطا شده بمنزله رأی عدم‌اعتماد ملت بود و فاقد ارزش قانونی است.

لذا سابقه طولانی مبارزات صداستبدادی ایشان (بقول خودشان) ایجاب مینماید این حقیقت را دریابند و هرچه زودتر از مقام غاصبانه و غیرقانونی نخستوزیری استعفا کرده و جای خود را به نخستوزیر منتخب امام و مورد قبول ملت بدهند.

پیروزباد جنبش انقلابی ملت مسلمان ایران برهبری امام خمینی

جامعه فرهنگیان سمنان

جناب آقای مهندس مهدی بازرگان

نخست‌وزیر منتخب ملت ایران

نخستوزیری جنابعالی را که بحق و مورد تأیید اقشار مختلف ملت ایرانی‌الاصل میباشد تبریک و تهنیت عرض مینمائیم.

کارکنان اداره کل کشاورزی همدان

بسم‌الله‌الرحمن‌الرحیم و اعتصموابحبل‌الله جمعیا ولاتفرقوا

بنام ایرانیان بازگشته از کشور عراق که از بدو ورود به کشور خود در رنج و عذاب و تبعیض‌های گوناگون نظام شاهنشاهی فاسد بسر برده بودیم جمهوری دمکراتیک اسلامی را به رهبری آیت‌الله روح‌الله‌الموسوی‌الخمینی و دولت جناب آقای مهندس بازرگان تبریک و تهنیت گفته امیدواریم در سایه خداوند متعال و ولی‌عصر عجل‌الله تعالی فرجه همه ما در حفظ و حمایت از مکاتب عظیم انقلاب که متعلق به تمام شرافتمندان است بیش از این کوشا باشند.

ایرانیان کردباز گشته از کشور عراق

بسم‌الله الرحمن الرحیم

دانشمند ربانی و محبوب ملت ایران جناب آقای مهندس مهدی بازرگان

انتخاب شما بعنوان ریاست دولت موقت از طرف رهبر منجی مانایب‌الامام خمینی بمنزله انتصاب از ناحیه منتظر و منجی جهان بشریت حضرت مهدی (ع) میباشد موفقیت شما را به پشتوانه ملت مقدمه‌ای بر ظهور حضرتش میدانیم اینک این موهبت الهی را بملت ایران و به آن فاضل ارجمند تبریک عرض کرده از خداوندمنان موفقیت حضرتعالی را خواهانیم و جان به کف آماده‌ایم تا خون خویش را نثار فرمانهای الهیتان نمائیم.

دامغان- جوانان مجاهد

محضر مبارک زعیم عالیقدر حضرت آیةالله‌العظمی خمینی

انتخاب بجا و شایسته آقای مهندس مهدی بازرگان را بعنوان رئیس دولت موقت انقلابی ایران که از پشتیبانی یکایک افراد ملت قهرمان و مبارز ایران برخوردار است تبریک گفته و ضمن اینکه آمادگی کامل خود را در اجرای اوامر آن دولت منتخب اعلام میداریم آرزوی دیدار آن مرجع عالیقدر را در شهر مقدس مشهد مینمائیم.

کارکنان اداره جریه و کارخانجات ناحیه راه‌آهن مشهد

جاء الحق و زهق الباطل

جناب آقای مهندس مهدی بازرگان

انتخاب بجا و شایسته آنجناب را بسمت نخست وزیری ایران از طرف زعیم عالیقدر و مجاهد راسنین شیعیان جهان حضرت آیت‌الله العظمی نایب‌الامام خمینی را تبریک عرض نموده بدیوسیله همبستگی کلیه کارکنان اداره مرکزی کارخانجات صنعتی زاگرس و چیلان را اعلام و موفقیت دولت جنابعالی را از خداوند متعال خواستاریم.

موسی بهار

پیشگاه زعیم عالیقدر حضرت آیت‌اله‌العظمی الامام خمینی

انتخاب آقای مهندس مهدی بازرگان را بسمت نخستوزیر قانونی بملت ایران تبریک عرض نموده و اعلام میداریم که تا آخرین قطره خون خود را در راه فرامین آن مرجع کبیر ایثار خواهیم نمود.

کشاورزان و زحمتکشان قریه رامجین ساوج بلاغ کرج

پیشگاه معظم رهبر عالیقدر انقلاب ایران حضرت آیت‌اله العظمی الامام خمینی دامت برکاته

ضمن گرامی‌داشت مقدم مقدس آنحضرت بخاک گلگون وطن بدیوسیله پشتیبانی کامل خود را از تشکیل شورای انقلاب و جمهوری اسلامی موردنظر آنحضرت اعلام میداریم.

کارکنان شرکت برق منطقه‌ای اصفهان.

زعیم عالیقدر اسلام حضرت آیت العظمی نایب الامام خمینی

مقدم مبارک آن جناب و آزادی فرزند رشید اسلام حضرت آیة اله حاج سید محمود طالقانی و انتخاب شایسته آقای بازرگان نخست وزیر را از صمیم قلب بدان سروران گرامی تبریک میگویم.

شمیران- اختیاریه- شیخ حسین فقیهی

قائد اعظم رهبر مجاهد امام خمینی

مقدم مبارک آن رهبر آزادگان و مجدد احکام قرآن را گرامی میداریم و به نخست وزیر محبوب ایران جناب آقای مهندس مهدی بازرگان که برهبری امام منصوب گردیده تهنیت عرض می‌نمائیم.

از طرف مسلمانان غیور خلج فریدن و قریه فیروزی مرودشت

محمدتقی معصومی خلجی

جناب آقای مهندس مهدی بازرگان

بدیوسیله نخستوزیری جنابعالی را تبریک عرض نموده و پشتیبانی خود را از دولت قانونی شما تحت رهبری امام خمینی اعلام میداریم.

کارکنان شرکت برق منطقه‌ای اصفهان

جناب آقای مهندس مهدی بازرگان

نخست‌وزیر محبوب

انتخاب آن جناب را از طرف قائد عظیم‌الشأن حضرت آیت‌الله العظمی امام خمینی به سمت نخستوزیر ملت ایران تبریک وتهنیت عرض نموده توفیق حضرت عالی را در خدمت به حق ایران و پیشبرد اهداف اسلامی از درگاه ایزد متعال آرزومندیم.

جامعه فرهنگیان دورود

حمایت مردم شیرگاه مازندران از مهندس مهدی بازرگان

جناب آقای مهندس مهدی بازرگان

مردم مسلمان شیرگاه بفرمان امام خمینی پشتیبانی کامل خود را از دولت موقت شما از جان و دل اعلام و توفیق شما را از خداوند بزرگ مسئلت دارند.

جناب آقای مهندس بازرگان نخست‌وزیر انقلابی و محبوب ایران

اکنون که از طرف قائد اعظم و زعیم بزرگ ایران بمقام نخستوزیری منصوب گردیده‌اید دامپروران ایران صمیمانه‌ترین تبریکات خود را تقدیم میدارند و امیدوارند در پرتو راهنمائیهای حضرت آیت‌الله عظمی امام خمینی درراه توسعه کشاورزی و دامپروری و مجد و عظمت ایران موفق گردید.

کانون جمعیت دامپروران ایران

زعیم عالیقدر حضرت نایب‌الامام خمینی

اعضاء اتحادیه صنف فروشندگان جگر دل و قلوه پایتخت و حومه انتخاب شایسته دولت مبارز و مجاهد جناب آقای مهندس مهدی بازرگان را به پیشگاه آن رهبر ارجمند و کلیه خلق مسلمان و مجاهد ایران تهنیت عرض نموده پیروزی جنبش و تحقق یافتن هدفهای ملت مسلمان را در سایه هدایت و درایت آن مرجع عالیقدر از درگاه ایزدمنان مسئلت داریم.

هیئت مدیره اتحادیه صنف فروشندگان جگر دل و قلوه پایتخت و حومه.

جاءالحق وزهق‌الباطل

ما روحانیون و اهالی قرمچمن و حومه، شامل ۶۰ پارچه آبادی با ۵۵ هزار جمعیت مقدم پر برکت آیت‌الله‌العظمی و مرجع عظیم‌الشان جهان تشیع امام خمینی را گرامی داشته و تشکیل جمهوری اسلامی را به نخستوزیری آقای مهندس بازرگان بعموم شیعیان جهان و ملت ایران تبریک گفته و پشتیبانی و جانبازی خود را ابراز میداریم.

پیشگاه قائد اعظم حضرت آیت‌اله‌العظمی الامام خمینی

نزول اجلالتان را به میهن که آرزوی همه ملت مسلمان ایران بوده و انتخاب شایسته آقای مهندس مهدی بازرگان این فرد رزمنده و دانشمند را تبریک عرض نموده پیروی از فرامین ایشان را وظیفه شرعی و ملی خود میدانیم.

دارالتبلیغ اسلامی نورزاد و شاگردان

کارکنان ذوب‌آهن امام شهر (شاهرود)

ضمن ابراز صمیمانه‌ترین تبریکات به پیشگاه قائداعظم امام خمینی به مناسبت انتخاب شایسته آقای مهندس مهدی بازرگان بعنوان نخستوزیر موقت حکومت انقلابی ایران آمادگی خود را جهت انجام دستورات آنمقام محترم اعلام میدارند.

جامعه کارکنان ذوب‌آهن امام شهر (شاهرود)

فرهنگیان ملایر، ضمن خیرمقدم به پیشگاه مبارک یگانه منجی ملت ایران امام خمینی پشتیبانی خود را از حکومت جمهوری اسلامی وانتخاب شایسته جناب آقای مهندس مهدی بازرگان را بعنوان رئیس دولت موقت انقلاب ایران اعلام میداریم.

فرهنگیان ملایر

جناب آقای مهندس مهدی بازرگان

انتخاب شایسته جنابعالی را از طرف زعیم عالیقدر حضرت آیت‌اله‌العظمی خمینی به نخستوزیری تبریک و تهنیت عرض نموده پشتیبانی خود را بدینوسیله از دولت آنجناب اعلام میداریم.

کارکنان بانک صادرات کاشان.

جاءالحق و زهق‌الباطل

ما روحانیون و اهالی بخش‌بستان‌آباد آذربایجانشرقی ۱۹۳ پارچه‌آبادی شامل ۱۸۶ هزار جمعیت مقدم پربرکت آیت‌اله‌العظمی امام‌خمینی را گرامی داشته و تشکیل حکومت‌جمهوری اسلامی را با نخستوزیری آقای مهندس بازرگان بعموم شیعیان جهان و ملت‌ایران تبریک گفته و پشتیبانی و جانبازی خود را ابراز میداریم.

پیشگاه مقدس بزرگ رهبر نهضت ملت ایران حضرت آیت‌اله‌العظمی نایب‌الامام خمینی

انتخاب جناب آقای مهندس مهدی بازرگان رجل پاکدامن ومجاهد شجاع وشریف بسمت نخستوزیر انقلابی ایران موجب کمال خرسندی همه انقلابیون مصمم ایران است، جامعه اسلامی وفرهنگیان شهرستان رودسر این حسن انتخاب را به آن قائد اعظم وجناب مهندس بازرگان تبریک عرض نموده وپشتیبانی وحمایت خود راتا پیروزی کامل جنبش انقلابی ملت ستمدیده ایران برهبری آن زعیم عالیقدر اعلام میدارد ومسطر فرمان وراپ آموزش وپرورش منتخب جناب مهندس بازرگان هستیم.

جامعه اسلامی وفرهنگیان ودانشجویان شهرستان رودسر

بسمه تعالی

در این موقعیت حساس تاریخ ساز که انقلاب ملت برهبری قائد عظیم الشان آیت الله العظمی امام خمینی و مراجع عالیقدر به آستانه پیروزی رسیده است لازم میدانیم تبریک و تهنیت خود را بملت مبارز و قهرمان ایران و نخست وزیر محبوب جناب آقای مهندس مهدی بازرگان تقدیم نمائیم و کوششهای خستگی ناپذیر ملت دلیر بتوانیم نهالهای انقلاب را که با دست توانای مجاهدین غرس و با خون شهیدان آبیاری گشته بارور سازیم.

از طرف مسجد امام حسین(ع) واقع در شمال غرب تهران- الاحقر احمد شریعت

زعیم عالیقدر حضرت آیت‌اله العظمی امام خمینی

انتخاب شایسته آقای مهندس مهدی بازرگان را به نخست وزیری تهنیت و ضمن اعلام آمادگی جهت اجرای دستورات کمیته‌های ملی بر علیه ضد انقلاب، توفیق مجاهدات آن رهبر عظیم‌الشان را از خداوند بزرگ خواهانیم.

فرهنگیان شهر ری (ناحیه ۱۹ تهران)

جناب آقای مهندس مهدی بازرگان

انتخاب جنابعالی را به نخستوزیری دولت موقت انقلاب از طرف قائد اعظم حضرت آیت‌اله العظمی امام خمینی تبریک عرض نموده موفقیت جنابعالی را در راه خدمت به ملت آرزومندیم.

شرکت سافیر

پیروزی درخشان ملت ایران را برهبری داهیانه زعیم عالیقدر حضرت آیت‌العظمی امام خمینی که منجر به درهم شکستن دژ استبداد ۵۷ ساله خود کامگان گردید به جناب آقای مهندس بازرگان نخستوزیری محبوب و عموم ملت شریف ایران تهنیت میگوئیم.

هیئت مدیره- کارمندان- کارگران شرکت صنایع پارس آمریکا (سهامی خاص)

جناب آقای یوسف طاهری قزوینی

در این برهه از زمان که امید هر ایرانی به امید مردانی است که بتوانند کشتی نجات یافته از دست دزدان را به ساحل خوشبختی سوق دهند، حسن انتخاب شایسته جنابعالی را بمقام وزارت راه و ترابری کشور صمیمانه تبریک عرض مینمائیم

ابوالقاسم طاهریان- فاطمه طاهریان

باقلبی مملو از احساسات وطن دوستی قیام ملت ایران را در مقابل رژیم استبداد و استعمار به همه هم‌میهنان تبریک عرض مینمایند.

انجمن دانشجویان مدرسه عالی فنی تهران

زعیم عالیقدر حضرت آیت‌اله‌العظمی امام خمینی

مفتخر و مباهی است که انتخاب رادمرد با ایمان آقای مهندس مهدی بازرگان بسمت نخستوزیری دولت موقت ایران از سوی آن حضرت بهمه هم‌میهنان عزیز تبریک و تهنیت عرض نموده توفیق روزافزون ملت ایران را تحت رهبری آن پیشوای بزرگ از خداوند متعال مسئلت دارد.

کارکنان شرکت سیکلت‌پارت- سهامی خاص

جناب آقای مهندس بازرگان

نخست وزیر محبوب ایران

اکنون که ضربه‌های انقلاب شکوهمند خلق مبارز ایران برهند استبداد واستعمار با جانبازی ومبارزات پی‌گیر همه اقشار برهبری آیت اله العظمی امام خمینی شکوفان گردیده است این پیروزی عظیم ملی را به آنجناب وقاطبه ملت ایران تبریک میگوید.

کانون معلمان ناحیه دهم تهران

جناب آقای مهندس مهدی بازرگان

هیئت مدیره و کارکنان مدارس کیهان نوحسن انتخاب آنجناب را از سوی زعیم عالیقدر حضرت آیت‌اله امام خمینی به نخستوزیری کشور که مورد تأیید قاطبه ملت ایران است تبریک گفته برای پیشبرد هدفهای مقدس انقلاب آماده هستند.

جناب آقای مهندس مهدی بازرگان

نخست‌وزیر محبوب ایران

کارگران و کارمندان و مدیران گروه صنایع کاغذ پارس با سربلندی انتخاب آنجناب را به نخستوزیری از سوی زعیم عالیقدر و مجاهد ایران حضرت آیت‌اله العظمی امام خمینی که متکی برخواست قاطبه هم میهنان عزیز میباشد تهنیت گفته و برای پیشبرد هدفهای مقدس انقلاب آماده هرگونه همکاری و فداکاری میباشیم.

کارکنان گروه صنایع کاغذ پارس (سهامی عام)

جناب آقای مهندس بازرگان نخست وزیر ایران

انتخاب حضرتعالی را از طرف زعیم عالیقدر رهبر شیعیان جهان (امام خمینی) صمیمانه تبریک عرض نموده وپشتیبانی خود را تا پیروزی نهائی اعلام میداریم.

اهالی قهرود وجویندان کاشان

جناب آقای مهندس مهدی بازرگان

انتخاب شایسته جنابعالی رابمقام نخست وزیری ازطرف قائد اعظم حضرت آیت اله العظمی امام خمینی که مورد تائید اکثریت قریب باتفاق ملت ایران است تبریک وتهنیت گفته توفیق آنجناب رادرراه اهداف انقلاب مردمی وخلق مستضعف ایران ازخدای بزرگ مسئلت دارم.

ازطرف تعاونی کارگران وکارکنان وهیئت مدیره مجتمع کشت وصنعت سبزدشت.

سیدمصطفی زاهد

جناب آقای مهندس مهدی بازرگان

نخست‌وزیر ملی ایران.

انتخاب آنجناب را از طرف شورای انقلاب اسلامی برهبری حضرت آیت‌العظمی خمینی بسمت نخستوزیری موقت انقلاب بملت مسلمان ایران تبریک عرض نموده و آمادگی خود را برای اجرای دقیق کلیه اوامر آن دولت ملی اعلام میداریم.

کارگران، کارمندان و مدیران شرکت تهیه‌شه همدان(سهامی عام)

حضرت آیت‌اله امام خمینی دامت عزته

توفیق آن قائد اعظم و مجاهد بزرگ و همچنین انتخاب آقای مهندس مهدی بازرگان را بعموم ملت شریف ایران تبریک و عزت و قدرت همگی مجاهدین راه اسلام و وطن را از درگاه احدیت خواستاریم.

از طرف کارکنان کارخانجات چراغسازی خورشید و امید- محمدعلی امیدفرد

جناب آقای مهندس مهدی بازرگان

نخست‌وزیرایران

اکنون که ملت مبارز درایس بهار آزادی تحت رهبری قائداعظم امام خمینی به پیروزی و نصرت رسیده انتخاب آنجناب را به نخستوزیری دولت انقلابی تهنیت و تبریک گفته و کارکنان انبارهای عمومی ایران همصدا و همگام با تمامی اقشار ملت پشتیبانی بی‌دریغ خود را درراه رسیدن بآرمانهای ملی و انقلابی اعلام میدارد.

جامعه کارکنان انبارهای عمومی ایران

تبریک به دوست انقلاب

معرفی هیئت دولت موقت انقلاب اسلامی به امام خمینی (رهبر انقلاب) بوسیله رئیس هیئت دولت (آقای مهندس بازرگان) را به مردم قهرمان ایران تبریک میگوئیم و از پروردگار عالمیان خواهان نابودی کامل استعمار و صهیونیسم و استبداد میباشیم.

بانی جمعیت مسلم آزاد- شیخ مصطفی رهنما

جناب آقای مهندس بازرگان

نخست وزیرمحبوب دولت انقلابی

بنام همه مردان وزنان وخانواده هائی که یکسال تمام است روزوشب ازورای پنجره هاناظر تلاش قهرمانانه وبرتوان مجاهدان ومبارزان دلیر بوده‌اند صمیمانه ترین شادباشها رابمناسبت انتخابی چنین شایسته وپراز بحضورتان تقدیم وتوفیق نهائی رابرای دولتی که سرانجام دربرتورهبریهای قاطعانه حضرت آیت اله العظمی خمینی پیشوای بیداردل جایگزین حکومتهای جبارطاغوتی شد ازپروردگار توانا مسئلت داریم.

ساکنین آپارتمانهای کوشک روبروی خیابان سوم خیابان فرح آباد ژاله- محمود عمادی- رضاشاکری

کارکنان کارخانجات لندرور

ضمن اعلام همبستگی با انقلاب راستین ایران به رهبری امام خمینی به جناب آقای مهندس مهدی بازرگان به مناسبت اولین نخست وزیر حکومت مردمی در جمهوری اسلامی تبریک میگویند.

نماینده کارگران سید رحمت قدمی

دوست گرامی آقای پروفسور محمود تابان

موفقیتات مایه مباهات و افتخار ملت مبارز ایران است توفیق هر چه بیشتر و روزافزون آن استاد گرانقدر را آرزو دارم.

اصغر حسام‌الدینی

جناب آقای مهندس مهدی بازرگان

نخست‌وزیر محبوب ایران

کارگران و کارمندان کارخانه قند اصفهان مفتخر است انتخاب آنجناب را بمقام نخستوزیری ازطرف زعیم عالیقدر حضرت آیت‌الله امام خمینی رهبر عالیقدر ملت ایران صمیمانه تبریک عرض نموده و ضمن اعلام همبستگی توفیق آنجناب را در اجرای هدفهای انقلاب اسلامی از درگاه ایزد متعال مسئلت دارند.

کارگران و کارمندان کارخانه قند اصفهان

زعیم عالیقدر حضرت آیت‌اله العظمی خمینی

انتخاب مجاهد دانشمند جناب آقای مهندس مهدی بازرگان را به عنوان نخستوزیر ایران تهنیت عرض مینماید

روح‌اله جبره‌بندی

قائد و زعیم عالیقدر امام خمینی

حسن انتخاب جناب آقای مهندس مهدی بازرگان را بعنوان نخستوزیر ایران تبریک میگوید.

ناصر ادیب

جناب آقای مهندس مهدی بازرگان

انتخاب آنجناب را به عنوان نخستوزیر موقت از سوی امام خمینی تهنیت میگوید.

عباس خان میرزایی

رهبر عالیقدر ملت ایران امام خمینی

پیروزی انقلاب ملت ایران را به آن زعیم عالیقدر تبریک عرض نموده سعادت و سلامت آن رهبر بزرگ را از خداوند متعال مسئلت دارند.

کارکنان اداری جمعیت شیروخورشید سرخ شهرضا

زعیم عالیقدر رهبر انقلاب امام خمینی

به نمایندگی از طرف اهالی قراء خمیران- معاف- و اشهلاء از بندر انزلی (پهلوی سابق) انقلاب رهایی بخش ملت ایران را به رهبری آن زعیم عالیقدر و انتخاب جناب آقای مهندس مهدی بازرگان را به نخستوزیری ایران تهنیت میگوئیم.

ارسلان گوشه‌ای- عزت‌اله صابری- فرامرز رنجبرمعاف- محمد غلامی‌معاف- فرهاد خداجو محمد رنجبر- احمد قربان‌زاده

حضرت آیت‌اللهالعظمی امام خمینی دامت برکاته

ای منادی آزادی و ای برقرارکننده عدالت فردی و اجتماعی به کشور خوش‌آمدی تهنیت و تبریک دولت جدید را برياست جناب آقای مهندس مهدی بازرگان وحضور عالی تقدیم داشته و تأیید و پشتیبانی خودرا بدینوسیله اعلام میداریم.

روحانیون و اهالی شهر احمدیه- قاسم‌آباد شاهی سابق کیلومتر ۱۸ جاده تهران ساوه

جناب آقای مهندس بازرگان

نخست وزیر انقلابی ایران

جامعه کارکنان شرکت سهامی تاسیسات جهانگردی پیروزی انقلاب ایران به رهبری زعیم عالیقدر امام خمینی و انتخاب شایسته جنابعالی را به نخست وزیری ایران تبریک گفته و بسهم خود آماده فعالیت هرچه بیشتر در سازندگی میهن عزیز میباشند.

جامعه کارکنان شرکت سهامی تاسیسات جهانگردی

بسمه تعالی

در نهایت احترام ضمن درود و تهنیت به پیشگاه مقدس ولی عصر ارواحناله الفداه و محضر مقدس قائد عظیم‌الشان حضرت آیت‌اله العظمی امام خمینی و حضرات آیات عظام و علما اعلام که با نثار خون شهدا و قیام ملی مجاهد ایران موجب تشکیل حکومت جمهوری اسلامی گردیده‌اند تبریک خود را به جناب آقای مهندس بازرگان نخستوزیر محبوب ایران و هموطنان گرامی تقدیم میداریم.

حسین اخلاقی- اکبر فلکی

جناب آقای مهندس مهدی بازرگان

این جانبان اهالی و کسبه شهباز جنوبی بیست متری منصور شقاقی و ارج انتخاب بحق و شایسته آنجنابرا بمقام نخستوزیری دولت موقت ایران که بامر مطاع مرجع عالیقدر شیعیان جهان امام خمینی انجام گرفته تبریک و تهنیت عرض می‌نمائیم ملت شریف و دلاور ایران تا سرحد جان از شما و برنامه دولت شما حمایت می‌کند و دشمنان خلق را یکی پس از دیگری بجای خود می‌نشاند.

از طرف اهالی و کسبه امام جماعت مسجد علی‌ابن ابیطالب محمد صادق شریعتمداری

انتخاب شایسته مرد داشمند وفاضل وباایمان چون جناب آقای مهندس مهدی بازرگان راکه ازطرف قائد اعظم حضرت آیت اله العظمی امام خمینی به بحبوحه وریزی انقلاب اسلامی ایران انتخاب گردیده اند تبریک وتهنیت عرض نموده وموفقیت روزافزون آنجناب رادرراه شمررساندن اهداف انقلاب ازخداوند متعال خواستاریم

جامعه کارکنان سازمان تعاون مصرف شهروروستا

تیمسار سرلشکر محمدولی قره‌نی

ریاست ستاد ارتش ملی ایران

انتصاب آن تیمسار محترم را بشما و ملت غیور ایران تبریک عرض میمائیم.

خانواده مرحوم سرهنگ مهندس مرتضی‌المعی

کارکنان جمعیت ملی مبارزه با جذام

ضمن اعلام همبستگی مجدد با انقلاب راستین ملت ایران برهبری امام‌خمینی انتخاب جناب آقای مهندس مهدی بازرگان را بملت ایران تبریک و تهنیت میگوید

کارکنان جمعیت ملی مبارزه با جذام

بسمه تعالی

انتصاب و انتخاب بحق و شایسته جناب آقای مهندس مهدی بازرگان برياست دولت قانونی نایب‌الامام حضرت آیت‌العظمی خمینی را بتمام ملت ایران تبریک میگوئیم و پشتیبانی خودمان را از ایشان و دولتشان اعلام میداریم.

الاحقر محمدجعفر اشراقی اراکی- مرتضی احمدی شهرابی- مختار احمدی شهرابی

جناب آقای مهندس مهدی بازرگان

نخستوزیر دولت موقت انقلاب ایران

در این لحظات تاریخی انتخاب آن آزادهٔ مبارز را به نخستوزیری دولت موقت انقلاب ایران به عموم ملت مبارز ایران تبریک و تهنیت گفته و ضمن تائید همبستگی خود با نهضت ملت ایران، موفقیت دولت شما را در راه بازسازی فرهنگی اقتصادی و سیاسی وطنمان خواستاریم.

کارکنان شرکت تولید و تصفیه روغن (سهامی عام)

جناب آقای مهندس مهدی بازرگان

حسن انتخاب شایسته جضرتعالی رابمقام‌نخست‌وزیری دولت انقلابی ایران توسط زعیم عالیقدر منجی خلق ایران امام‌خمینی بآنجناب و ملت مجاهد ایران تبریک می‌گوئیم.

خیابان کهن مسجد فاطمیه- سیدمهدی حسینی نوری

بسمه تعالی

زعیم عالیقدر و رهبر نهضت خلق مسلمان نایب‌الامام خمینی باقلبی سرشار از شادی بازگشت آن پیشوای بزرگوار را به میان خلقی که سالها در انتظار دیدار رهبر خود بودند تهنیت گفته، ما اهالی گرگان باتمام وجود تلاش خود را تحت رهبری حضرت حجت‌الاسلام جناب آقای احمد موسوی گرکانی در راه رسیدن باهداف نهضتی که اکنون مسئولیت سنگین زعامت آن را عهده‌دار میباشید ادامه می‌دهیم و پشتیبانی کامل خود را از انتخاب شایسته جناب آقای مهندس مهدی بازرگان مردیکه سابقه مبارزات حق طلبانه او در هیچ کس پوشیده نیست بعنوان رئیس دولت موقت اعلام میداریم.

گرگان- اهالی گرگان

جناب آقای مهندس مهدی بازرگان

نخستوزیر منتخب ملت ایران

صمیمانه‌ترین درودهای خود را به مناسبت انتخاب آنجناب به نخستوزیری ایران از طرف رهبر انقلاب امام خمینی تقدیم داشته وفاداری و حمایت کامل خود را از شما و سایر منتخبین معظم‌له اعلام میداریم و موفقیت آنجناب را در اجرای اهداف مقدس زعیم عالیقدر ملت شریف ایران از خداوند بزرگ مسئلت داریم.

جامعه کارکنان مؤسسه گیاهشناسی ایران (وابسته به وزارت کشاورزی و عمران روستائی)

جناب آقای عباس امیر انتظام

انتخاب جنابعالی را به عنوان سرپرست تشکیلات نخست وزیری از طرف مهندس مهدی بازرگان نخست وزیر ایران تبریک عرض می‌نمایم.

قاسم فدائیان

جناب آقای دکتر کاظم سامی

وزیر محترم بهداری و بهزیستی

پیروزی انقلاب اسلامی ایران را به رهبری امام خمینی به همه توده زحمتکش بالاخص بهشما استاد عزیز و مجاهد بزرگ و ستمدیده دوران خفقان تبریک و تهنیت عرض مینمائیم. یاد شهدا و برادر مجاهد شما که در راه عظمت ایران سرافراز امروز، جان خود را نثار نمودند، همیشه در قلب فرد فرد ملت ایران باقی میماند.

فریده هرندی- دکتر تشکری

محضر مبارک قائدعظیم‌الشان حضرت آیت ا... العظمی خمینی رهبر انقلاب ایران

انتخاب جناب آقای مهندس مهدی بازرگان را که از رجال پاکدامن می‌باشد برياست دولت اسلامی تبریک عرض نموده همکاری خود را با دولت انقلابی اعلام مینمایم.

تهران- نیروی زمینی- پادگان ترابری دهوگردان ۶۰۶ استوار یکم اکبر معصومی

بسم‌اله‌تعالی

پیروزی غرورانگیز ملت‌ایران برای واژگون ساختن رژیم‌طاغوتی را برهبری زعیم عالیقدر حضرت آیت‌اله‌العظمی امام‌خمینی تهنیت عرض نموده و انتخاب شایسته آقای مهندس‌بازرگان رجل انقلابی و اسلامی را بسمت نخستوزیری تبریک میگوئیم.

از طرف هیئت‌مدیره و کارکنان بازرگانی معتمد تهران پرویزتهرانی- ابوالقاسم‌فاطمی- محمد صادق‌زاهدی

بسمه تعالی
حضور زعیم عالیقدر حضرت مستطاب آیت‌اله‌العظمی امام خمینی مدظله‌العالی
رونوشت جناب آقای مهندس مهدی بازرگان
نخستوزیر ملی ایران

احتراماً کارگران، کارکنان و هیئت مدیره شرکت سهامی تولیدی شریمپ در تهران خوزستان. بوشهر و بندرعباس بثمر رسیدن نهضت مقدس اسلامی ایران به رهبری اندیشمندانه آن پیشوای بزرگ جهان اسلام را از صمیم قلب تبریک و تهنیت عرض مینماید و آمادگی خود را در اجرای منویات خدا پسندانه آنحضرت آیة‌آلهی و حکومت موقت ملی جناب آقای مهندس مهدی بازرگان اعلام میدارد و باستحضار میرساند که این شرکت بشهادت اسناد موجود سالها با دستگاه فاسد رژیم سابق در مبارزه بوده است.

شرکت تولیدی شریمپ

انتخاب دوستان فاضل و موحد جنابان آقایان
مهندس طاهری وزیر راه و ترابری
مهندس کتیرائی وزیرمسکن و شهرسازی
مهندس معین‌فر وزیر برنامه و بودجه

را بپیشگاه آزاد مرد متقی. مظهر دانش و شرف جناب آقای مهندس مهدی‌بازرگان و یاران مبارزشان در انجمن‌اسلامی مهندسین و نهضتملی ایران تهنیت عرض میکنم.

مهندس پرویز فروردین

جناب آقای دکتر کریم سنجابی
وزیرامورخارجه
جناب آقای فروهر وزیر کار و اموراجتماعی

عضویت آنجنابان را دزکابینه انقلابی آزاد مرد متقی مظهر دانش و شرف جناب آقای مهندس بازرگان بعموم‌ملت‌ایران بویژه اعضاء جبهه‌ملی تبریک عرض میکنم.

مهندس پرویز فروردین- عضو جبهه‌ملی ایران

جناب آقای مهندس مهدی بازرگان

انتخاب آنجناب را به عنوان نخستوزیری دولت موقت از طرف رهبر بزرگ انقلاب امام خمینی به همه توده زحمتکش بالاخص بشما استاد عزیز و مجاهد بزرگ و ستمدیده دوران خفقان تبریک و تهنیت عرض مینمائیم. یاد شهدا و برادر مجاهد شما که در راه عظمت ایران سرافراز امروز، جان خود را نثار نمودند، همیشه در قلب فرد فرد ملت ایران باقی میماند.

فریده هرندی- دکتر تشکری

محضر مبارک قائدعظیم‌الشان حضرت آیت ا... العظمی خمینی رهبر انقلاب ایران

انتخاب جناب آقای مهندس مهدی بازرگان را که از رجال پاکدامن می‌باشد برياست دولت اسلامی تبریک عرض نموده همکاری خود را با دولت انقلابی اعلام مینمایم.

تهران- نیروی زمینی- پادگان ترابری دهوگردان ۶۰۶ استوار یکم اکبر معصومی

بسم‌اله‌تعالی

پیروزی غرورانگیز ملت‌ایران برای واژگون ساختن رژیم‌طاغوتی را برهبری زعیم عالیقدر حضرت آیت‌اله‌العظمی امام‌خمینی تهنیت عرض نموده و انتخاب شایسته آقای مهندس‌بازرگان رجل انقلابی و اسلامی را بسمت نخستوزیری تبریک میگوئیم.

از طرف هیئت‌مدیره و کارکنان بازرگانی معتمد تهران پرویزتهرانی- ابوالقاسم‌فاطمی- محمد صادق‌زاهدی

بسمه تعالی
حضور زعیم عالیقدر حضرت مستطاب آیت‌اله‌العظمی امام خمینی مدظله‌العالی
رونوشت جناب آقای مهندس مهدی بازرگان
نخستوزیر ملی ایران

احتراماً کارگران، کارکنان و هیئت مدیره شرکت سهامی تولیدی شریمپ در تهران خوزستان. بوشهر و بندرعباس بثمر رسیدن نهضت مقدس اسلامی ایران به رهبری اندیشمندانه آن پیشوای بزرگ جهان اسلام را از صمیم قلب تبریک و تهنیت عرض مینماید و آمادگی خود را در اجرای منویات خدا پسندانه آنحضرت آیة‌آلهی و حکومت موقت ملی جناب آقای مهندس مهدی بازرگان اعلام میدارد و باستحضار میرساند که این شرکت بشهادت اسناد موجود سالها با دستگاه فاسد رژیم سابق در مبارزه بوده است.

شرکت تولیدی شریمپ

انتخاب دوستان فاضل و موحد جنابان آقایان
مهندس طاهری وزیر راه و ترابری
مهندس کتیرائی وزیرمسکن و شهرسازی
مهندس معین‌فر وزیر برنامه و بودجه

را بپیشگاه آزاد مرد متقی. مظهر دانش و شرف جناب آقای مهندس مهدی‌بازرگان و یاران مبارزشان در انجمن‌اسلامی مهندسین و نهضتملی ایران تهنیت عرض میکنم.

مهندس پرویز فروردین

جناب آقای دکتر کریم سنجابی
وزیرامورخارجه
جناب آقای فروهر وزیر کار و اموراجتماعی

عضویت آنجنابان را دزکابینه انقلابی آزاد مرد متقی مظهر دانش و شرف جناب آقای مهندس بازرگان بعموم‌ملت‌ایران بویژه اعضاء جبهه‌ملی تبریک عرض میکنم.

مهندس پرویز فروردین- عضو جبهه‌ملی ایران

جناب آقای مهندس مهدی بازرگان

انتخاب آنجناب را به عنوان نخستوزیری دولت موقت از طرف رهبر بزرگ انقلاب امام خمینی به همه توده زحمتکش بالاخص بهشما استاد عزیز و مجاهد بزرگ و ستمدیده دوران خفقان تبریک و تهنیت عرض مینمائیم. یاد شهدا و برادر مجاهد شما که در راه عظمت ایران سرافراز امروز، جان خود را نثار نمودند، همیشه در قلب فرد فرد ملت ایران باقی میماند.

فریده هرندی- دکتر تشکری

محضر مبارک قائدعظیم‌الشان حضرت آیت ا... العظمی خمینی رهبر انقلاب ایران

انتخاب جناب آقای مهندس مهدی بازرگان را که از رجال پاکدامن می‌باشد برياست دولت اسلامی تبریک عرض نموده همکاری خود را با دولت انقلابی اعلام مینمایم.

تهران- نیروی زمینی- پادگان ترابری دهوگردان ۶۰۶ استوار یکم اکبر معصومی

بسم‌اله‌تعالی

پیروزی غرورانگیز ملت‌ایران برای واژگون ساختن رژیم‌طاغوتی را برهبری زعیم عالیقدر حضرت آیت‌اله‌العظمی امام‌خمینی تهنیت عرض نموده و انتخاب شایسته آقای مهندس‌بازرگان رجل انقلابی و اسلامی را بسمت نخستوزیری تبریک میگوئیم.

از طرف هیئت‌مدیره و کارکنان بازرگانی معتمد تهران پرویزتهرانی- ابوالقاسم‌فاطمی- محمد صادق‌زاهدی

بسمه تعالی
حضور زعیم عالیقدر حضرت مستطاب آیت‌اله‌العظمی امام خمینی مدظله‌العالی
رونوشت جناب آقای مهندس مهدی بازرگان
نخستوزیر ملی ایران

احتراماً کارگران، کارکنان و هیئت مدیره شرکت سهامی تولیدی شریمپ در تهران خوزستان. بوشهر و بندرعباس بثمر رسیدن نهضت مقدس اسلامی ایران به رهبری اندیشمندانه آن پیشوای بزرگ جهان اسلام را از صمیم قلب تبریک و تهنیت عرض مینماید و آمادگی خود را در اجرای منویات خدا پسندانه آنحضرت آیة‌آلهی و حکومت موقت ملی جناب آقای مهندس مهدی بازرگان اعلام میدارد و باستحضار میرساند که این شرکت بشهادت اسناد موجود سالها با دستگاه فاسد رژیم سابق در مبارزه بوده است.

شرکت تولیدی شریمپ

انتخاب دوستان فاضل و موحد جنابان آقایان
مهندس طاهری وزیر راه و ترابری
مهندس کتیرائی وزیرمسکن و شهرسازی
مهندس معین‌فر وزیر برنامه و بودجه

را بپیشگاه آزاد مرد متقی. مظهر دانش و شرف جناب آقای مهندس مهدی‌بازرگان و یاران مبارزشان در انجمن‌اسلامی مهندسین و نهضتملی ایران تهنیت عرض میکنم.

مهندس پرویز فروردین

جناب آقای دکتر کریم سنجابی
وزیرامورخارجه
جناب آقای فروهر وزیر کار و اموراجتماعی

عضویت آنجنابان را دزکابینه انقلابی آزاد مرد متقی مظهر دانش و شرف جناب آقای مهندس بازرگان بعموم‌ملت‌ایران بویژه اعضاء جبهه‌ملی تبریک عرض میکنم.

مهندس پرویز فروردین- عضو جبهه‌ملی ایران

جناب آقای مهندس مهدی بازرگان

انتخاب آنجناب را به عنوان نخستوزیری دولت موقت از طرف رهبر بزرگ انقلاب امام خمینی و بی‌امان و محرومیتهای بسیار در راه آرمان ملت ایران صمیمانه بشما و دوستان همپیمانتان تبریک میگویم و توفیق هرچه بیشتر شما را در راهی که در پیش دارید از خداوند متعال خواستاریم.

محمدتقی صرافان چهارسوقی

بسم‌اله الرحمن الرحیم

جناب آقای مهندس مهدی بازرگان نخستوزیر ایران

جامعه اسماعیلیه ایران که از بدو بهضت عظیم اسلامی همپای سایر برادران مسلمان خود از هیچگونه کوششی در راه به ثمر رساندن انقلاب اسلامی دریغ نورزیده‌اند در طلوع حجسته آزادی صمیمانه‌ترین تهنیتهای خودرا تقدیم داشته و موفقیت دولت ملی و قانونی آنجناب را با تأییدات خداوند متعال آرزومندیم.

از طرف جماعت شیعه اسماعیلیه ایران دکتر حسین دادالهی

اعلام همبستگی

کلیه کارکنان باشگاه هواپیمائی- با یک دنیا غرور وافتخار مراتب همبستگی وپشتیبانی خود را از انقلاب اصیل اسلامی اعلام نموده وبا در نظر گرفتن اینکه از یک ماه پیش به علت همبستگی با ملت مبارز ایران در اعتصاب بوده وهمواره در این راه از هیچگونه فداکاری واز خود گذشتگی وجانفشانی دریغ ننموده وبخواهد کرد وانتخاب شایسته جناب آقای مهندس بازرگان نخست وزیر محترم را به رهبر عالیقدر شیعیان امام خمینی وملت شریف ایران تبریک میگوئیم.

مدیرعامل وکارکنان باشگاه هواپیمائی

جناب آقای مهدی بازرگان

نخستوزیر محبوب ملت ایران

انتخاب شایسته جنابعالی را بامر حضرت آیت‌العظمی خمینی رهبر انقلاب و مرجع عالیقدر بسمت نخستوزیری تبریک و تهنیت عرض نموده و موفقیت حضرتعالی را در این سمت افتخارآمیز تحت رهبری زعیم شیعیان از درگاه قادر متعال خواهانیم و پشتیبانی کامل خود را اعلام میداریم.

مدیریت فروشگاه بزرگ پارس- حسن و علی جابرانصاری

جناب آقای مهندس علی‌اکبر معین‌فر

انتخاب شایسته جنابعالی را صمیمانه تبریک گفته سلامتی و موفقیت سرکار را از پروردگار مسئلت دارم.

حیدرعلی معمارضیاء

بسم‌الله الرحمن الرحیم
درود بروان پاک شهدای راه آزادی

از صمیم قلب انتخاب شایسته جناب آقای مهندس بازرگان نخست وزیر محبوب را به پیشوای زعیم عالیقدر حضرت آیت‌الله العظمی امام خمینی و آیات عظام تهنیت گفته و پشتیبانی خود را از انقلاب پیروزمندانه ملت غیور و مسلمان ایران اعلام میداریم.

کارگران- کارمندان و مدیران شرکت سهامی عام کارتن ایران

جناب آقای مهندس مهدی بازرگان نخست وزیر

هیات مدیره و کارکنان شرکت ملی صنایع پتروشیمی و شرکتهای فرعی و وابسته پیروزی انقلاب را تحت هدایت زعیم عالیقدر حضرت آیت‌اله العظمی امام خمینی رهبر جنبش انقلاب و انتخاب آنجناب را بعنوان نخست وزیر ایران صمیمانه تبریک و موفقیت عرض نموده و پیروزی کامل ملت ایران را از درگاه خداوند بزرگ مسئلت دارد.

هیئت مدیره و کارکنان شرکت ملی صنایع پتروشیمی

جناب آقای دکتر سامی وزیر بهداری وبهزیستی

این بهترین انتخاب را که ثمره بزرگترین قیام مردمی در طول تاریخ وطن است صمیمانه به جنابعالی تبریک میگویم

رسول ولائی

جناب آقای مهندس مهدی بازرگان

نخستوزیر محبوب ایران

انتخاب شایسته جنابعالی را بسمت نخستوزیری دولت موقت انقلاب توسط قائد اعظم حضرت امام خمینی تبریک و تهنیت گفته بدین وسیله مراتب پشتیبانی خود را از آن جناب تا دستیابی به تمام آرمانهای انقلاب و پیروزی کامل اعلام میداریم.

مدیران و کارکنان شرکت ساختمانی ن- ک- لیاشر مدیران و کارکنان شرکت ساختمانی ناوه- راکت مدیران‌وکارکنان شرکت‌ساختمانی‌یدران-جاده‌سازی

خدای راسپاسگزاریم که اهداف عالیه اسلام راستین و تشیع مترقی دگر بار درخشیدن گرفت و از دستبرد گمراهان و منافقان و سوءاستفاده گران محفوظ ماند.

پیشگاه رهبر و مرجع آگاه حضرت آیت‌اللهالعظمی خمینی
محضر مجاهد نستوه آیت‌الله طالقانی

سقوط رژیم استبدادی، بنیانگذاری جمهوری عدل اسلامی تشکیل دولت موقت انقلابی و انتخاب شایسته جناب آقای مهندس مهدی بازرگان به نخستوزیری مورد تأیید و تبریک و آرزوی قلبی ماست.

اهالی گلیرد- طالقان

جناب آقای مهندس مهدی بازرگان

انتخاب شایسته جنابعالی را بمقام نخستوزیری انقلابی و پیروزی ملت دلیر ایران را بحضور عالی و رهبر عظیم‌الشان انقلاب حضرت امام خمینی دامت‌برکاته تبریک عرض شبستریهای مقیم مرکز

جناب آقای مهندس مهدی بازرگان

نخستوزیر ملت ایران

ضمن اعلام همبستگی با انقلاب راستین ملت ایران برهبری زعیم عالیقدر حضرت آیت‌الله العظمی خمینی انتخاب شایسته آنجناب را با تبریک وتهنیت عرض وتوفیق حضرتعالی را در اجرای هدفهای انقلاب از خداوند بزرگ مسئلت دارد.

سندیکای شرکتهای تاسیساتی

حضرت آیت‌الله العظمی امام خمینی
رهبر جنبش پیروزی انقلاب ملت ایران

تمامی کارکنان سازمان آب و برق خوزستان پیروزی شکوهمند انقلاب ملت مبارز ایران را به رهبری آن زعیم عالیقدر تبریک عرض نموده و آمادگی همه جانبه خود را برای اجرای فرامین دولت ملی انقلاب جناب آقای مهندس مهدی بازرگان اعلام میداریم.

کارکنان سازمان آب و برق خوزستان

جناب آقای مهندس مهدی بازرگان

نخستوزیر ملت ایران

کارگران- کارمندان- و هیئت مدیره شرکت سهامی خاص گلبند انتخاب شایسته جنابعالی را از طرف رهبر مبارز حضرت امام خمینی بشما و ملت ایران صمیمانه تبریک گفته موفقیت هرچه بیشتر شما را در راهی که در پیش دارید از خداوند متعال خواستاریم.

هیئت مدیره

دوست گرامی آقای احمد علی بابائی

موفقیت شما را که بیش از سی سال مبارزه پی‌گیر و بی‌امان و محرومیتهای بسیار در راه آرمان ملت ایران صمیمانه بشما و دوستان همپیمانتان تبریک میگویم و توفیق هرچه بیشتر شما را در راهی که در پیش دارید از خداوند متعال خواستارم.

محمدتقی صرافان چهارسوقی

بسم‌اله الرحمن الرحیم

جناب آقای مهندس مهدی بازرگان نخستوزیر ایران

جامعه اسماعیلیه ایران که از بدو بهضت عظیم اسلامی همپای سایر برادران مسلمان خود از هیچگونه کوششی در راه به ثمر رساندن انقلاب اسلامی دریغ نورزیده‌اند در طلوع حجسته آزادی صمیمانه‌ترین تهنیتهای خودرا تقدیم داشته و موفقیت دولت ملی و قانونی آنجناب را با تأییدات خداوند متعال آرزومندیم.

از طرف جماعت شیعه اسماعیلیه ایران دکتر حسین دادالهی

اعلام همبستگی

کلیه کارکنان باشگاه هواپیمائی- با یک دنیا غرور وافتخار مراتب همبستگی وپشتیبانی خود را از انقلاب اصیل اسلامی اعلام نموده وبا در نظر گرفتن اینکه از یک ماه پیش به علت همبستگی با ملت مبارز ایران در اعتصاب بوده وهمواره در این راه از هیچگونه فداکاری واز خود گذشتگی وجانفشانی دریغ ننموده وبخواهد کرد وانتخاب شایسته جناب آقای مهندس بازرگان نخست وزیر محترم را به رهبر عالیقدر شیعیان امام خمینی وملت شریف ایران تبریک میگوئیم.

مدیرعامل وکارکنان باشگاه هواپیمائی

جناب آقای مهندس بازرگان

نخستوزیر محبوب ایران

بدینوسیله هیئت مدیره و مدیرعامل و کلیه کارگران و کارمندان کارخانجات لندرور ایران در پاسخ به ندای امام خمینی رهبر بزرگ انقلاب ملت ایران همبستگی خود را اعلام نموده و در اجرای اوامر دولت آنجناب آماده میباشند.

شرکت سهامی عام صنعتی تولیدی مرتب (لندرور)

جناب آقای مهندس بازرگان

نخستوزیر محبوب انقلاب

انتخاب شایسته آن رادمرد راستین و انقلابی مبارز را از

جناب آقای مهندس مهدی بازرگان
نخست‌وزیر محبوب

با اهداء تحیات خاصه انتخاب آنحضرت را به نخست‌وزیری توسط قائد اعظم نایب‌الامام خمینی صمیمانه تبریک عرض کرده موفقیت آنجناب را در این موقعیت حساس و سرنوشتساز از خداوند متعال خواستارم.

اهواز- حاج‌سیدعبدالله مجتهدزاده بهبهانی

بسمه تعالی
جناب آقای مهندس مهدی بازرگان نخست‌وزیر محبوب ایران

انتخاب شایسته حضرتعالی توسط قائد اعظم حضرت نایب‌الامام خمینی دام‌ظله که مورد تأیید کامل این‌جانبان و اکثریت قریب به اتفاق مردم ایران بوده موجب کمال مسرت گردید و بهمین جهت رامپیمائی‌های عظیم برگزار شد امید است مخالفین بیش از این در برابر رأی قاطع اکثریت ملت لجاجت بخرج نداده و برای اکثریت احترام بگذارند شما نیز هر انجام برنامه‌های سرنوشتساز خود موفق باشید.

جامعه روحانیت اهواز

جاءالحق و زهق الباطل

مقدم مبارک قائد اعظم و مجاهد اکبر حضرت آیت‌الله العظمی نایب‌الامام خمینی به خاک گلگون ایران را به تمام طبقات این مرز و بوم صمیمانه تبریک عرض نموده و پشتیبانی خود را از دولت موقت دانشمند مجاهد آقای مهندس مهدی بازرگان اعلام میداریم.

مدیریت و کارکنان هتل شاهرضا- قزشی‌زاده- شهرستان اهر

تهران- جناب آقای مهندس مهدی بازرگان
رئیس دولت حکومت اسلامی

قاطبه اهالی شهرستان نی‌ریز وبخشهای تابعه ضمن برگزاری اجتماع ۴۰ هزار نفره با کمال مسرت وشادمانی انتخاب آن جناب را از طرف پیشوای عظیم‌الشان حضرت نایب الا امام خمینی بسمت رئیس دولت حکومت اسلامی تبریک عرض مینمایند وضمن اعلام همبستگی همه جانبه آمادگی خود را جهت اجرای اوامر ودستورات آنجناب اعلام میدارد وضمناً تنفر وانزجار خوه را از دولت غیرقانونی بختیار که زائده نظام استبدادی گذشته است ابراز میدارد.

روحانیون و قاطبه اهالی شهرستان نی‌ریز

پیشگاه مقدس نایب‌الامام حضرت آیت‌الله‌العظمی خمینی مدظله‌العالی

مقدم مبارک و پرشکوه آن زعیم عالیقدر و پیشوای گرامی شیعیان جهان را بوطن گرامی میداریم و بار دیگر در این برهه حساس تاریخ همبستگی خود را با سایر هموطنان عزیز در نیل به اهداف عالیه آن پیشوا و رهبر طیقدر معروض، بدینوسیله مراتب پیروی از دولت منتخب آنحضرت را به ریاست جناب آقای مهندس مهدی بازرگان اعلام میداریم.

کارکنان امور اقتصادی و دارائی یزد.

جناب آقای مهندس مهدی بازرگان

فرمان امام خمینی مبنی بر نخست‌وزیری سرکار مورد استقبال طبقات مختلف این منطقه قرار گرفت و در رفراندوم پنجشنبه ۵۷/۱۱/۱۹ که بیش از ۵۰هزارنفر شرکت نموده‌اند مورد تأیید تا سرحد جانبازی میباشد. موفقیت شما را در راه خدمت بملت ستمدیده ایران از خداوند متعال خواستاریم.

جامعه روحانیون- فرهنگیان- اصناف- کشاورزان- کارمندان و کارگران علی‌آباد و حومه

دانشمند محترم جناب آقای مهندس بازرگان

گزینش آن جناب را به نخست‌وزیری دولت موقت اسلامی و انقلابی ایران از سوی رهبر بزرگ نهضت شکوهمند ملت ایران حضرت آیة الله امام خمینی شادباش گفته و بار دیگر همبستگی خود را با انقلاب ایران اعلام میداریم.

پزشکان و کارکنان اداری وفنی بیمارستانها- درمانگاهها وواحدهای اداری و آموزشی جمعیت شیر و خورشید سرخ استان زنجان

جناب آقای مهندس بازرگان
نخست‌وزیر برگزیده شورای انقلاب

بفرمان رهبر عالیقدر قائد ملی حضرت امام خمینی دامة افاضه انتخاب بحق و شایسته (انسان آزاده) مبارز ملی و همکار واقعی و حقیقی پیشوای فقید ملت ایران (دکتر محمد مصدق) که در اثر مبارزات پی‌گیر و همه جانبه و جانبازیهای خلق بزرگ ایران که شخص جنابعالی و یاران مبارز ملی در تمام دوران سیاه دیکتاتوری و استبداد و خودکامگی در صف اول مبارزه قرار داشته و سالیان دراز زندان و شکنجه و مصائب رژیم ضدمردمی و طاغوتی را تحمل نموده‌اید برای همه مبارزان و آزادگان راستین راه حق و حقیقت در ایران و جهان موفقیت وموهبتی است عظیم، دوستان شما در شهرستان اراک این موفقیت را بجنابعالی و همه مبارزان ملی و مجاهد بخصوص حضرت آیة‌الله طالقانی و جناب آقای دکتر یدالله سحابی تهنیت عرض مینمایند. توفیق شما را برای رهائی همبستگی ملت ایران از ظلم و ستم استبدادی رژیم واژگون شده از خداوند بزرگ واثمه اطهار مسئلت داریم به امید پیروزی براساس دمکراتیک اسلامی

اراک- رستم‌پور شیرازی

اعلام پشتیبانی کارکنان سازمان عمران قزوین

کارکنان سازمان عمران قزوین وشرکتهای ماکس وقزوین تک مقدم زعیم عالیقدر ورهبر ملت ایران را گرامی داشته و انتخاب شایسته جناب مهندس مهدی بازرگان را بسمت نخست‌وزیری دولت موقت تبریک عرض نموده وآماه گی خود را جهت همکاری بمنظور استقرار جمهوری اسلامی اعلام میدارند.

کارکنان سازمان عمران قزوین

جاءالحق و ذهق‌الباطل ان الباطل‌کان ذهوقا
بسمه تعالی
امام خمینی مقدمت مبارک وگرامی باد

جامعه فرهنگیان شهرستان جیرفت مفتخر است که نزول اجلال وبازگشت پیروزمندانه پیشوای بزرگ وقائد عظیم‌الشان حضرت آیة‌الله‌العظمی امام خمینی مدظله را به عموم مردم شریف ورشید ومجاهد ایران تبریک وتهنیت عرض کرده نصرت وپیروزی نهائی را در برقراری حکومت جمهوری اسلامی تحت رهبری امام خمینی از درگاه احدیت مسئلت مینمایند.

جامعه فرهنگیان شهرستان جیرفت

ورود رهبر شیعیان جهان حضرت آیت‌الله العظمی امام خمینی را بخاک وطن بمردم ایران تبریک میگوئیم، وپشتیبانی خود را از دولت انقلابی اسلامی اعلام میداریم.

صنف بزاز شهرستان لنگرود.

تیمسار سرلشگر قره‌نی

انتصاب شایسته جنابعالی را بریاست کل ستاد ارتش صمیمانه تبریک عرض میمائیم.

عزیزاله طهماسبی و بانو

بسمه تعالی

حضور مبارک حضرت نایب‌الامام، مرجع اعظم، زعیم اکبر، آیت‌الله العظمی خمینی مدظله العالی

تشکیل شورای انقلاب اسلامی و حسن انتخاب آنحضرت در انتصاب شخصیت مبرز و مجاهد مومن جناب آقای مهندس بازرگان را به پیشگاه مقدس تبریک عرض مینمائیم و اعلام میداریم که روحانیت و مردم و همه نیروها و امکانات منطقه لارستان برای تداوم نهضت و محو عوارض و آثار شوم رژیم منفور پهلوی و پیروزی نهائی در خدمت انقلاب و پیشبرد هدف متعالی حضرتعالی میباشد از خداوند طول عمر و سلامت آن یکتا رهبر عظیم‌الشأن را مسئلت میداریم.

سید عبدالعلی آیالهی- سید حسین نسابه- سید مجتبی موسوی- باقرالغفوری- سید صالح رکنی

محضر مقدس حضرت نایب‌الامام آیت‌الله‌العظمی آقای خمینی دامت برکاته‌العالی

تشریف‌فرمائی آن قائد عظیم‌الشان را بکشور ایران تبریک و موفقیت آنجناب را در راه سعادت ملت ایران از خداوند متعال خواهان و پشتیبانی خود را از دولت موقت آنجناب (جناب آقای مهندس بازرگان) اعلام و دوام عمر حضرت آیت‌العالمعظمی را از خداوند متعال مسئلت داریم.

از طرف روحانیان و اهالی شهرستان.

درجه و حومه (سیدابوتراب مرتضوی درجه)

درود برنایب الامام آیت‌الله خمینی
درود برحماسه‌آفرینان انقلاب بزرگ ایران
درود برهمافران جان برکف که پیشاپیش رزم‌آوران برای سرکوبی دژهای استبداد بپاخاستند.
درود برسازمانهای چریکی فدائی و مجاهد و دیگر مبارزان که در حساسترین ساعات هوشیارانه بندای درون خود پاسخ دادند.
درود برهمه گلگون کفنان مبارز که باخون لاله‌های سرخ انقلاب را سیراب کردند.
درود برشجاع زنان و دلیرمردانی که هریک بنحوی در شکوفاشدن انقلاب مردمی سهمی داشتند.

پژوهشگران و کارکنان فرهنگستان زبان ایران در این لحظات شکوهمند تاریخی ضمن اعلام همبستگی پیروزی انقلاب ملت ایران را برهبری زعیم عالیقدر امام خمینی بحضور جناب آقای مهندس مهدی بازرگان نخست‌وزیر دولت موقت انقلاب ایران تبریک و تهنیت عرض مینمایند.

کمیته کارکنان اعتصابی فرهنگستان زبان ایران

جناب آقای مهندس بازرگان
نخست‌وزیر ملی انقلاب ملت ایران

کارکنان لژیون خدمتگزاران بشر با شکرگزاری از خداوند متعال که انقلاب مردمی ملت شریف ایران را به رهبری زعیم عالیقدر ملت حضرت آیت‌اله العظمی خمینی بر علیه رژیم طاغوتی اینگونه به ثمر رسانیده اعلام نخست وزیری آن جناب را که با الهام از روح شهدای راه آزادی عاملی موثر در محو عمال استبداد و نجات ملت غیور ایران بوده تبریک و تهنیت عرض نموده و بدینوسیله آمادگی خود را در راه اعتلای عظمت هم میهنان عزیز با ارائه خدمات داوطلبانه اعلام میداریم در خاتمه توفیقات باز هم بیشتر دولت ملی آنجناب را در برقراری حکومت عدل اسلامی و نیل به اهداف انقلاب مسئلت مینمائیم.

کارکنان لژیون خدمتگزاران بشر

بسمه تعالی
الحمدلله مالانعم

قائد عظیم‌الشان مجاهد کبیر آیت‌العظمی حضرت آقای خمینی مدظله العالی سرکوبی جباری و پیروزی در این نهضت اسلامی که مصادف با طلوع نیراعظم نبی اکرم و مولود مسعود رئیس مذهب جعفری علیهما الصلوة و السلام تبریکات صمیمانه را تقدیم موفقیت آنحضرت را در تشیید مبانی دین مبین اسلام بتوجهات کامله حضرت ولی عصر ارواحنا فداه از خداوند متعال مسئلت داشته و دارم.

السلام علینا و علی عباده الصالحین

بهاءالدین صدوقی همدانی

زعیم عالیقدر رهبر عظیم‌الشأن انقلاب ایران حضرت آیت‌العظمی الموسوی الخمینی مجاهد کبیر حضرت آیت‌العظمی حاج سیدمحمود طالقانی

انتخاب شایسته سیاستمداری با ایمان و رزمنده‌ای چون جناب آقای مهندس مهدی بازرگان را به نخست‌وزیری در این موقعیت حساس تاریخی به پیشگاه آن رهبر عزیز و مجاهد اکبر و کلیه حجج اسلام حفظه‌الله و ملت سرافراز و جان بر کف ایران تبریک عرض نموده موفقیت روزافزون همگانرا از خداوند متعال خواهانیم.

یاران همرزم ۱۵ خرداد ۴۲ حاج سیدمجتبی طالاری- حاج حسین شمشادی- حاج‌عباس شیرزاد- حاج اسمعیل خلج- حاج علی ترسلی- محمد باقریان موحد- حاجی‌محمدرضا تقی‌زاده

جناب آقای مهندس مهدی بازرگان

انتخاب شایسته آن شخصیت مبارز ودانشمند را به سمت نخست وزیری ایران از طرف امام خمینی و شورای انقلاب بجنابعالی وملت دلیر ایران تبریک میگوئیم.

پزشکان وکارکنان بیمارستان تودکان صمد بهرنگی (شهرآزاد سابق)

بنام خدا

کارکنان بانک ایرانیان ضمن اعلام همبستگی مجدد با انقلاب شکوهمند و راستین ملت ایران برهبری زعیم عالیقدر حضرت آیت‌اللهالعظمی امام خمینی انتخاب شخصیت و مبارز ملی جناب آقای مهندس مهدی بازرگان را به نخست‌وزیری دولت موقت بحضور معظمله و جامعه محترم روحانیت و عموم ملت شریف ایران تبریک و تهنیت عرض مینمایند.

کارکنان بانک ایرانیان

تشریف‌فرمائی مجاهد کبیر و زعیم عالیقدر نائب‌الامام خمینی دامت برکاته را به ملت رشید ایران تبریک عرض نموده و پشتیبانی خود را از دولت جناب آقای مهندس بازرگان نخست‌وزیر محبوب اعلام میداریم.

کارکنان و سردفتر اسناد رسمی شماره ۲۱۵ مرکز ابوفاصلی

بسم‌اله تعالی
حضرت آیت‌العظمی‌النعمه‌الکبری نایب‌الامام مجاهد کبیر آقای خمینی دامت برکاته

جاءالحق وزهق‌الباطل کتب‌اللهلاغلبن انا‌ورسلی‌ان‌اله لقوی عزیز

تشریف فرمائی آن امام بزرگ ورهبر انقلاب بوطن موجبات برکت وخورسندی قلوب ملت بویژه مردم ساوجبلاغ در محل تنکمان است، ضمن تبریک نسبت به پیروزی وتشکیل دولت موقت اسلامی پشتیبانی خود را از دولت اسلامی اعلام میداریم.

از طرف اهالی تنکمان- الاقل علیرضا جوادی گلپایگانی

گروه تولیدی صنعتی شهد پیروزی ملت ایران را برهبری زعیم عالیقدر حضرت آیت‌الله العظمی الامام خمینی تبریک و تهنیت گفته و آمادگی کارکنان وابسته بخود را در کارخانجات قند رضائیه- قند خوی- قند بردسیر کرمان- بیسکویت و تافی و بن‌بن توتیا در اجرای اوامر دولت قانونی جناب آقای مهندس بازرگان قررند برومند کشور و مسلمان واقعی اعلام میدارند.

حضرت آیت‌الله العظمی امام خمینی

در طلوع آزادی پیروزی عظیم انقلاب خونین ملت مجاهد ضد استعمار و استبداد را که با مبارزات پی‌گیر خود در محو آثار خودکامگی برهبری آن زعیم عالیقدر بظهور رسانید بعموم پیکارگران و مجاهدان تبریک و تهنیت گفته و با درود فراوان به شهیدان به خون خفته راه آزادی خلق قهرمان ایران پشتیبانی خود را از نخست وزیری مهندس مهدی بازرگان تا پیروزی نهائی اعلام میداریم.

هیئت موقت اتحادیه مشاوران املاک تهران و حومه

جنابان آقایان دکتر سنجابی- داریوش فروهر- معین فر

مبارزات مصمم و آشتی ناپذیر بیش از نیم قرن آن جنابان بارور گردید و دیو استبداد و استعمار برون شد و فرشته عدالت، آزادی و آزادگی ظهور نمود اکنون که شاهد پیروزی را در آغوش دارید در راه مبارزات و اهداف عالیه خلق مجاهد ایران از هیچگونه مجاهدت دریغ نورزیده و با سینه‌های ستبر و اراده‌ای آهنین همه پایگاههای غیر مردمی و انسانی را درهم بکوبید و موجب افتخار نسل سرفراز امروز گردید.

مدیر عامل شرکت ساختمانی گاموس- پرویز افشار

جناب آقای مهندس مهدی بازرگان
نخست‌وزیر محبوب

انتخاب آنجناب را از طرف زعیم عالیقدر و رهبر انقلاب مردم فداکار و مجاهد ایران به نخست‌وزیری ایران تبریک عرض مینماید و همانطور یکه قبلاً همبستگی خود و کلیه پرسنل شهربانی همدان را از جنبش رهائی‌بخش مردم اعلام نموده برای ایفای وظیفه درجهت انقلاب پرشکوه مردم ایران آماده است.

شهربانی استان همدان- محمدشاهدوست

پیروزی خلق مسلمان را در تسخیر سنگرهای طاغوتی برهبری امام خمینی به ملت ایران تبریک میگوئیم.

کارکنان نوبت کار شرکت تولید و تصفیه روغن(اسو)

جناب آقای مهندس مهدی بازرگان

انتخاب شایسته آنجناب را بسمت نخست‌وزیری از طرف رهبر انقلاب حضرت آیت‌الله العظمی امام خمینی تبریک عرض نموده ضمن تأیید و همبستگی کامل موفقیت شما را در اجرای مترقیانه برنامه‌های همرانی کشور از خداوند متعال خواستاریم.

کارکنان و هیأت مدیره شرکت ماشینهای راهسازی (سهامی خاص) نماینده ماشین‌آلات سنگین کاترپیلار

ملت غیور ایران

پیروزی مردم ایران که بامجاهدت، فداکاری و شهامت رژیم پوسیده و ستمگر را از میان برداشته‌اند صمیمانه تبریک میگوئیم و موفقیت جناب آقای مهندس مهدی بازرگان نخست‌وزیر محبوب ایران را تحت رهبری حضرت آیت‌الله العظمی امام خمینی در اجرای اهداف بزرگ سازندگی ایران مترقی آرزو مینمائیم.

اعضای هیأت علمی- کارکنان و دانشجویان دانشکده برنامه‌ریزی و علوم کامپیوتر.

جناب آقای داریوش فروهر

انتخاب شایسته و واقعی جنابعالی را به وزارت کار و امور اجتماعی به ملت ایران شادباش میگوئیم.

پاینده ایران- کریم حسینی بازار- آهنگران- سیف‌الله القطاع- داروخانه کیمیا- امیر حسین اربابی-

تلگراف حضرت آیت اله میبدی- کرمانشاه

به امام خمینی درتبریک میلاد ختمی مرتبت (ص) و امام صادق (ع) وتایید دولت مهندس بازرگان و توصیهٔ حفظ همبستگی به مردم ایران

بسم الله الموفق المعین

حضرت مستطاب آیت اله العظمی حاج آقاروح‌الله موسوی خمینی- دام ظله العالی

باتقدیم سلام و تجدید مودت، مولدین مسعودین حضرت ختمی مرتبت محمد بن عبدالله (ص) راوحضرت جعفربن محمد الصادق (ع) راهمراه باموفقیت و پیروزیهای جنابعالی و ملت مسلمان و مبارز ایران، و هم چنین حسن انتخاب وانتصاب دانشمند محترم جناب آقای مهندس مهدی بازرگان را در مقام نخست وزیری صمیمانه تبریک و تهنیت عرض نموده غلبهٔ کامل حق رابرباطل و برقراری عدالت اسلامی را ازخدای قادر متعال تحت توجهات مخصوصه بقیةالله اعظم اروحانفاده و راهنمائی‌های آیات عظام ادام اله ظلالهم مسئلت دارم. امید است ملت مسلمان و مجاهد ایران ضمن تشکر و قدردانی ازمواهب الهیه کمال مراقبت وهوشیاری رادراین لحظات حساس داشته و آنچه راکه باسختی بدست آوردند حفظ و حراست نمایند.

والملتمس منکم الدعا

کرمانشاه۱۴ ربیع المولود۱۳۹۹ الاحقرالسید- محمدالحسینی المیبدی

جناب آقای مهندس مهدی بازرگان
نخست‌وزیر محبوب ایران

حسن انتخاب آنجناب را از طرف رهبر عالیقدر انقلاب ایران حضرت آیت‌اللهالعظمی خمینی بسمت نخست‌وزیری که مورد تأیید ملت میباشد از طرف هیئتمدیره و اعضای شرکت تعاونی مسکن کارگران خبازیهای تهران تبریک عرض نموده و توفیق آنجناب را از درگاه خداوند متعال مسئلت مینماید

مدیرعامل شرکت تعاونی مسکن کارکنان خبازیهای تهران- فتح‌الله حاتمی

جناب آقای داریوش فروهر
وزیر محترم کار و امور اجتماعی

حسن انتخاب آنجناب را بسمت وزیر کار و امور اجتماعی ایران از طرف جناب آقای مهندس بازرگان نخست‌وزیر محبوب تحت عنایت قائد اعظم حضرت آیت‌الله خمینی صمیمانه تبریک عرض نموده و توفیق آنجناب را از درگاه خداوند متعال مسئلت مینماید

فتح‌الله حاتمی

بدینوسیله پشتیبانی کامل خود را از دولت انتخابی وملی امام خمینی بریاست جناب آقای مهندس مهدی بازرگان اعلام میداریم.

کارکنان استانداری خوزستان

تیمسار سرلشگر قره‌نی

انتصاب آن تیمسار معظم را به ریاست کل ستاد ارتش ایران از طرف دولت ملی جناب آقای مهندس مهدی بازرگان تبریک می‌گویم

وارطان هاکوپیان

تظاهرات پرشور مردم رفسنجان

قریب یکصدوپنجاه هزارنفر از مردم شهر و روستاهای رفسنجان طی تظاهرات پرشور و مسلحانه‌ای از جمهوری اسلامی برهبری امام خمینی پشتیبانی کردند و افراد شهربانی و ژاندارمری بااینکه قبلاً همبستگی خودرا اعلام داشتند مجدداً باشرکت در این تظاهرات همبستگی خودرا تأکید کردند و پیروزی ملت قهرمان و مردم رفسنجان را تبریک گفتند و حجت‌الاسلام حاج‌شیخ‌محمد هاشمیان طی بیاناتی درباره سقوط رژیم استبداد و دیکتاتوری سخن گفت و پشتیبانی کامل مردم رفسنجان را از دولت مهندس بازرگان و جمهوری اسلامی اعلام داشت.

مقام معظم نخست وزیر دولت انقلابی
جناب آقای مهندس بازرگان

ما فرهنگیان شهرستان سنقر وکلیائی انتخاب بجا و شایسته جنابعالی را بسمت نخست وزیری از طرف رهبر عظیم‌الشان ملت ایران امام خمینی تبریک عرض نموده و پشتیبانی خود را تا پیروزی نهائی انقلاب اعلام میداریم.

فرهنگیان شهرستان سنقر وکلیائی.

بسمه تعالی

پیشگاه مقدس امام مجاهد و زعیم عالیقدر حضرت آیت‌اله العظمی خمینی دامت برکاته

انتخاب فاضل دوران و مالک اشتر زمان جناب آقای مهندس مهدی بازرگان را بسمت نخست وزیری به پیشگاه آن مرجع عالیقدر تهنیت عرض نموده و آمادگی خود را در مقابله با هرگونه توطئه عوامل بیگانه اعلام میداریم.

از طرف کلیه کارگران و کارکنان و مدیر نمایندگی شماره ۱۴ پیکان- جمشیدی محمدی طاری

جناب آقای مهندس مهدی بازرگان
نخست‌وزیر محبوب انقلاب ملت ایران

ما پزشکان، دندانپزشکان، داروسازان، کارشناسان و کادر پرستاران و کارمندان فنی و اداری سازمان منطقه بهداری و بهزیستی استان اصفهان، خواستار برقراری جمهوری اسلامی برهبری زعیم عالیقدر حضرت آیت‌العظمی الامام خمینی بوده و پشتیبانی کامل خودرا از دولت و کابینه انقلابی و قانونی آنجناب اعلام و آماده اجرای دستورات میباشیم.

بسمه تعالی

بحضور مبارک رهبر عالیقدر حضرت آیت‌الله العظمی امام خمینی مراتب پشتیبانی کامل و اطاعت از دولت منتخب آن حضرت به نخست‌وزیری آقای مهندس مهدی بازرگان را اعلام میداریم و با تمام قوا جان درکف در اجرای اوامر حاضر به فداکاری هستیم.

اهالی قریه بازرجان و مشهد شهرستان تفرش مقیم مرکز

جناب آقای فروهر

انتخاب آن سرباز وطن را به جناب مهندس بازرگان تبریک عرض مینماید و توفیق ادامه خدمت جنابعالی را از خداوند مسئلت مینماید.

دکتر انصاری

بسم‌الله تعالی

حضور محترم حجت‌الاسلام والمسلمین آقای حاج شیخ عبداله نظری خادم‌الشریعه دام ظله.

ورود و پیروزی درخشان زعیم عالیقدر حضرت آیت‌اله العظمی خمینی را به جنابعالی و جامعه روحانیت تبریک عرض نموده و انتصاب شخصیت اسلامی آقای مهندس بازرگان از طرف رهبر عظیم‌الشان بعنوان نخست‌وزیر دولت موقت اسلامی مورد تأیید کامل است درانجام اوامر رهبر مزرگ آیت‌اله العظمی خمینی با خلوص نیت آماده هستیم.

جمعی از مازندرانی‌های مقیم تهران

جناب آقای دکتر کاظم سامی
وزیر محترم بهداری و بهزیستی

انتصاب شایسته آنجناب را در دولت انقلابی تبریک عرض مینمائیم.

هادی فضائی- علی فضائی- صمیمی و بانو- نظری و بانو

هیئت مدیره و کلیه کارکنان شرکت سهامی پتروشیمی آبادان و مجتمع پتروشیمی در آبادان و کارخانه پولیکای کرج

پیروزی بزرگ و تاریخی ملت ایران را به رهبری حضرت آیت‌الله العظمی امام خمینی تهنیت گفته و آمادگی کامل خود را برای اجرای فوری دقیق تصمیمات دولت موقت انقلابی اعلام میدارد.

وسیکون الفتح لنا ان کنا مومنین

جناب آقای مهندس مهدی بازرگان

با قلبی آکنده از مهر و علاقه نسبت به آن جناب حسن انتخاب شما را به نخست وزیری ایران از طرف رهبر انقلاب اسلامی حضرت امام خمینی تبریک عرض نموده و توفیقات روزافزون آن نخست وزیر محبوب را از خداوند بزرگ مسئلت داریم.

جامعه پزشکان شهرستان فومن

جناب آقای مهندس مهدی بازرگان
نخست وزیر محبوب ایران

ضمن تهنیت انتخاب شایسته جنابعالی بسمت نخست وزیری ایران و اعلام اینکه تنها دولت شما را دولت قانونی میدانیم.

بدین وسیله همبستگی کامل کلیه پرسنل قضائی و اداری این دادگستری را بدولت آنجناب اعلام میدارد.

قضات و کارمندان دادگستری فومن

جناب آقای مهندس مهدی بازرگان
نخست وزیر محبوب ایران

انتخاب آن جناب را به نخست وزیری از طرف زعیم عالیقدر حضرت آیت‌اللهالعظمی خمینی تبریک عرض نموده توفیق شما را از خداوند متعال خواستاریم.

اصناف شهرستان فومن

جناب آقای مهندس مهدی بازرگان

اکنون که بفرمان رهبر انقلاب زعیم عالیقدر حضرت آیت‌اللهامام خمینی بصدارت دولت اسلامی انتخاب شده‌اید ما فرهنگیان شهرستان فومن پشتیبانی کامل خود را در راه حصول اهداف ملی نسبت به تنها دولت شما اعلام میداریم و پیروزی شما را از خداوند یکتا خواستاریم.

جناب آقای مهندس مهدی بازرگان

حسن انتخاب آنجناب ازطرف رهبر بزرگ انقلاب امام خمینی بسمت نخست‌وزیری ایران و انتخاب عناصر دانشمند و متدین و کاردان را به عضویت کابینه خود چون جناب آقای دکتر کریم سنجابی، آقای مهندس مصطفی کنیرائی، آقای مهندس علی‌اکبر معین‌فر، آقای مهندس یوسف طاهری، آقای دکتر سامی- آقای داریوش فروهر- آقای دکتراحمد صدر حاج‌سیدجوادی را به آنجناب و عموم ملت ایران تبریک عرض نموده موفقیت کلیه اعضاء دولت آنجناب را در راه خدمت به میهن و خلق و تشکیل جمهوری اسلامی از درگاه خداوند بزرگ خواستار است.

ازطرف جمعیت خیریه شانجان (حسینیه توحید)- علی‌اصغر خرم

جناب آقای مهندس بازرگان
نخست‌وزیر دولت انقلابی ایران

باکارگران ومهندسین کارخانجات سیمان تهران پیروزی ملت ایران را دربراندازی رژیم سرسپرده امپریالیسم بشما و کلیه ملت ایران تبریک گفته و باردیگر میثاق خود را با رهبر انقلاب تجدید مینمائیم و تابرقراری کامل جمهوری و دمکراتیک اسلامی باتمام قدرت پشتیبانی و جانفشانی خواهیم کرد.

سندیکای کارگران سیمان تهران

جناب آقای مهندس مهدی بازرگان
نخست‌وزیر ملی ایران

در آستانه شکوفائی انقلاب اصیل ملت ایران آغاز کار دولت ملی را به جنابعالی و همکاران شما و رزمندگان انقلاب صمیمانه تبریک میگوئیم.

گروه طالشیان مقیم مرکز- دکتر اسعد نظامی- دکتر رئوف درویشی- دکتر جلال جلیلیان- جنید انصاری طالشی- مهندس پوربابک- نصرت‌اله اسدپور- امیر رضوانی- شمس‌الدین امینی- احمد امینی- میرابراهیم غفاری- حاج‌رضا ابراهیمی- محمود یوسفی- خالص نظامی- شهاب‌الدین امینی

هیئت‌های مدیره جمعیت شیروخورشید سرخ در مرکز و شهرستانها و نیز کلیه کارکنان جمعیت درسراسر کشور، همبستگی خودرا با انقلاب ملت ایران به رهبری حضرت آیت‌الله العظمی خمینی و پشتیبانی قاطع خودرا از دولت جناب آقای مهندس بازرگان نخست‌وزیر اعلام میدارند.

ابراهیم زمان مظهر تشیع سرخ امام خمینی مقدمت برروی زمین گلگون شده از خون شهدا مبارک

حرف تو خواست وفریاد ما است جمهوری عادل اسلامی خونهای شهیدان ما است.

اهواز- کسبه خیابان مسلم (زاهدی) بین خمینی کتانبافی- (داریوش) شهید اول

حضرت آیت‌الله‌العظمی نایب‌الامام خمینی دامت برکاته

انتخاب جناب آقای مهندس مهدی بازرگان را به نخست وزیری ایران که یکی از شایسته‌ترین افراد این مرزوبوم میباشد. صمیمانه تبریک عرض نموده بدینوسیله وفاداری و پشتیبانی خود را در راه بثمر رساندن اهداف حکومت جمهوری- اسلامی اعلام میداریم.

کارکنان دبستان ومدرسه راهنمائی تحصیلی گلبرد از بخش هرازآمل

پیشگاه دانشمند مجاهد جناب آقای مهندس مهدی بازرگان نخست وزیر محبوب ایران

اکنون که بیاری پروردگار متعال ورهبریهای زندگی ساز قائد اعظم حضرت آیت‌اللهالعظمی امام خمینی باتوان وپایمردی خلق مبارز ایران پس ماندهای امپریالیسم و نوکران جیره خوارش بزبالهدان تاریخ میرود وملت قهرمان ونستوه ایران تحت تعالیم عالیه قرآن ودین مبین اسلام زندگی نوینی را آغاز نموده است با تقدیم بهترین تبریکات بمناسبت حسن انتخاب آنجناب بسمت نخست وزیر حکومت انقلابی اسلامی ایران، جان برکف آمادگی خود را جهت تحقق یافتن اهداف عالی ملی اعلام میداریم.

کارکنان آموزش وپرورش ناحیه ۱۹ تهران (شهرری)

از طرف اهالی حسن‌آباد یا سوگند گروس بیجار

دو لاشه گوشت گوساله و سی و هشت لاشه گوشت گوسفند و چهارتن نان لواش گندم توسط آقای حاجی محمد رجبیون و زین‌العابدین محمودخانی نماینده اهالی حسن‌آباد گروس به بیمارستان نیروی هوائی اهداء گردیده است.

مسئول قرارگاه بیمارستان نیروی هوائی استوار یکم ذبیح‌الهی

چهل کیلو پنیر و چهارتن نان لواش از طرف اهالی حسن‌آباد یا سوگند بنمایندگی از حاجی محمد رجبیون و زین‌العابدین محمودخانی به مرکز توزیع غذای بچه دانشگاه طهران رسید.

ناهید

بسمه تعالی
جناب آقای مهندس بازرگان نخست‌وزیر محبوب و ملی منتخب امام

انتخاب آنجناب به نخست‌وزیری پس از روزهای سیاه حکومت ظلم و ستم باعث سرور و شادی ملت مسلمان ایران گردیده روحانیون شهرستان خمین نخست‌وزیری شما را به پیشگاه قائد اعظم رهبر عالیقدر عالم تشیع حضرت امام خمینی تهنیت عرض مینمایند.

جامعه روحانیت شهرستان خمین

پیشگاه مبارک قائد اعظم نایب‌الامام حضرت آیت‌اللهالعظمی خمینی فخرالمسلمین

انتخاب بجا و شایسته دانشمند معظم جناب مهندس بازرگان را که از پاکترین افراد این کشور میباشد بمقام نخست‌وزیری بنمایندگی از طرف صنف سیمانکاران و موزائیک سازان و فروشندگان مصالح ساختمانی تبریک و تهنیت عرض مینماید.

خادم صنف محمدعلی شکوری‌گرکانی

بسمه تعالی
جناب آقای مهندس مهدی بازرگان

انتخاب آنجنابرا به سمت نخست‌وزیری از طرف رهبر عالیقدر ملت ایران حضرت آیت‌اللهالعظمی امام خمینی دام‌ظله‌العالی تبریک عرض نموده موفقیت آن سرور ارجمند را در راه پیشبرد اهداف عالیه مقدس اسلام آرزومندیم.

جمعیت تعاونی گرکانیهای مقیم تهران

پیشگاه مقدس زعیم عالیقدر امام خمینی رهبر انقلاب ایران

انتخاب شایسته فاضل معظم و رجل برجسته متقی جناب آقای مهندس مهدی بازرگان بمقام نخست‌وزیری انقلاب اسلامی ایران را تحت رهبری و ارشاد آن زعیم بزرگ به ملت اصیل و نجیب ایران تبریک عرض میکنیم.

سندیکای بازرگانان و عاملین چای کشور

جناب آقای مهندس مهدی بازرگان

انتخاب آنجناب را بعنوان نخست‌وزیر موقت از طرف رهبر بزرگ انقلاب امام خمینی تهنیت، گفته پشتیبانی خود را بدینوسیله از دولت شما اعلام میداریم.

بافق- کارکنان شرکت سهامی سنگ آهن مرکزی ایران

یدالله فوق ایدیهم

پیروزی درخشان ملت‌ایران را بر رهبری زعیم عالیقدر حضرت آیت‌اللهالعظمی امام‌خمینی فرستاده خدای بزرگ که منجر به درهم‌شکستن دژ استبداد ۵۷ ساله خود کامگان گردید بجناب آقای مهندس مهدی‌بازرگان نخست‌وزیر محبوب و عموم‌ملت شریف‌ایران تهنیت عرض میماید

الاحقر متولی موقوفات خواجه عتیق علی منشی‌باشی نصیری‌طوسی- حسین عتیقی

بنام خدا

جناب آقای مهندس مهدی بازرگان
نخست‌وزیر محبوب انقلاب ایران

پیروزی ملت و موفقیت دولت جنابعالی را برهبری قائد اعظم امام خمینی از خداوند متعال خواستاریم.

کارکنان- پرستاران- و پزشکان بیمارستان ایرانمهر و پارک کلینیک

جناب آقای مهندس مهدی بازرگان
نخست‌وزیر ملت ایران

کارکنان و مدیران بازرگانی خلیل‌پور و شرکت تولیدی نوآفر و شرکت حمل و نقل عبدالعلی و پسران انتخاب جنابعالی را به نخست‌وزیری از طرف زعیم عالیقدر ایران امام خمینی تبریک گفته آمادگی خود را برای جان‌بازی و فداکاری برای پیشبرد اهداف انقلاب ایران اعلام میدارند

شرکت نوآفر- عبداله موسی‌پور و بازرگانی خلیل‌پور

جناب آقای مهندس مهدی بازرگان
نخست‌وزیر منتخب دولت انقلاب

ما کارمندان شرکت سهامی چاپخانه دولتی ایران وابسته به وزارت امور اقتصادی و دارائی که با رها با جان‌ودل و جه درعمل همبستگی خویش را با انقلاب هستی سازوگلگون از خون پاک شهدای عزیزی که جان پاک را برای رهائی از ظلم و استبداد و استعمار طاغوت به هیچ انگاشتن اعلام نمودەایم ضمن تبریک انتخاب شایسته شما به عنوان نخست‌وزیر دولت مردمی انقلاب که اینک گامهای اولین از این راه طولانی با موفقیت برداشته تحت رهبری زعیم عالیقدر حضرت آیت‌الله‌العظمی امام خمینی آمادگی خود را برای هرگونه اقدام و بازسازی ایران عزیز با راهنمائی آن‌جناب اعلام داشته و از هیچگونه کوششی درراه خدمت مضایقه نخواهیم نمود.

کارمندان شرکت سهامی چاپخانه دولتی ایران
کمیته هماهنگ کننده اعتصاب

جناب آقای مهندس مهدی بازرگان

کارکنان و مدیران شرکت کشت و صنعت جیرفت با ابراز خوشحالی انتخاب جنابعالی را به نخست وزیری از طرف زعیم عالیقدر ایران حضرت آیت‌الله العظمی امام خمینی که متکی بر خواست قاطبه ملت میباشد تبریک گفته، آمادگی خود را جهت هر گونه همکاری و فداکاری در پیشبرد هدفهای انقلاب ایران اعلام میدارند.

کارکنان و مدیران شرکت کشت و صنعت جیرفت

محضر مبارک حضرت آیت‌الله حاج سید مرتضی پسندیده خمینی ادامه الله عزه

پیروزی نهائی انقلاب اسلامی و برچیده شدن دستگاه طاغوتی و استبداد کهن را برهبری برادر بزرگوارتان قائد اعظم حضرت آیت‌الله العظمی امام خمینی بآن مجاهد کبیر تبریک عرض مینمائیم.

محمدعلی قسیمی- احمد قسیمی- مرتضی قسیمی- مصطفی قسیمی-

کلیه کارکنان حمایت مادران و نوزادان زایشگاه محبوبه متحدین

(فرح سابق) همبستگی و پشتیبانی خود را از جناب آقای مهدی بازرگان به عنوان نخست‌وزیری منتخب امام خمینی و کابینه ایشان اعلام میدارند.

جناب آقای مهندس مهدی بازرگان

انتخاب آنجناب را از طرف شورای انقلاب برهبری حضرت آیت‌الله العظمی خمینی به مقام نخست‌وزیری دولت موقت تبریک گفته امیدواریم در پیشبرد آرمانهای انقلاب موفق و پیروز باشید.

هیئت‌مدیره و کارکنان شرکت سهامی عام سهنتا

جناب آقای مهندس مهدی بازرگان
نخست‌وزیر ملی ایران

هیئت مدیره و کلیه کارکنان شرکت تعاونی درودگران و مبل‌سازان تهران پیروزی انقلاب را تحت رهبری زعیم عالیقدر حضرت آیت‌اله العظمی خمینی رهبر بزرگ انقلاب و انتخاب آنجناب را بعنوان اولین زمامدار مسئول انقلاب تبریک و تهنیت عرض نموده و ضمن درود فراوان بروان شهدای انقلاب پیروزی کامل ملت مبارز ایران را از خداوند متعال مسئلت دارد.

هیئت‌مدیره و کارکنان شرکت تعاونی درودگران و مبل‌سازان تهران

جناب آقای مهندس مهدی بازرگان
نخست‌وزیر انقلاب ایران

با شور وشعف بی‌حد هیئت مدیره. دبیران. کارکنان و دانش آموزان گروه فرهنگ آذر با صمیمیت و صداقت انقلاب مردمی ایران را برهبری زعیم عالیقدر حضرت آیت‌اله خمینی تهنیت می‌گوید و آمادگی کامل خویش را جهت هر گونه همکاری و همراهی با پیشبرد انقلاب اعلام میدارد.

از طرف هیئت مدیره گروه فرهنگی آذر. کبری سهراب

جناب سرهنگ سید رضا نوشاد سهیلی

انتصاب شایسته آنجناب را بسمت سرپرست هوانیروز قهرمان شهر که همزمان با انقلاب موفق اسلامی ملت ایران انجام گرفته صمیمانه تبریک عرض مینمائیم

سید نوری و بانو

جناب آقای مهندس مهدی بازرگان
نخست وزیر شریف ایران

انتخاب آن جناب را به نخست وزیری از طرف زعیم عالیقدر حضرت آیت‌الله العظمی امام خمینی تهنیت عرض کرده موفقیت شما را از درگاه خداوند متعال آرزومندیم.

مجمع دوستان (جمعیت خیریه)

محضر زعیم عالیقدر و منجی ایران حضرت آیت‌الله امام خمینی

پیروزی انقلاب کبیر ملت ایران علیه رژیم منحط طاغوتی به رهبری آن قائد عظیم‌الشان از طرف خود و کلیه کارکنان دبستان هوشنگ بهمنیار تهنیت عرض نموده و بقای عمر و نصرت آن حضرت را از ذات لایزال مسئلت دارد.

کارکنان دبستان هوشنگ بهمنیار پسران ناحیه ۱۲ تهران

جناب آقای مهندس مهدی بازرگان
نخست‌وزیر محبوب و مهندس بازرگان

کارکنان و مدیران بازرگانی خلیل‌پور و شرکت تولیدی نوآفر و شرکت حمل و نقل عبدالعلی و پسران انتخاب جنابعالی را به نخست‌وزیری از طرف زعیم عالیقدر ایران امام خمینی تبریک گفته آمادگی خود را برای جان‌بازی و فداکاری برای پیشبرد اهداف انقلاب ایران اعلام میدارند

شرکت نوآفر- عبداله موسی‌پور و بازرگانی خلیل‌پور

بنام خدا

آقای دکتر کاظم سامی فرزند مبارز اسلام و ایران

انتصاب شما بوزارت بهداری و بهزیستی را ازطرف شورای ملی انقلاب بهمه مردان خدا و مبارز وطن تبریک و تهنیت میگوئیم.

یاران همفکرشما

ناصر شاکری نژاد- محمود سقط چی مقدم- احمد سقط چی مقدم-مهندس محسن نیک نژاد- دکتر ماشاالله صاحبکار-عباس رحیلی- مهندس محمود رحیلی- دکتر ولی الله آصفی- دکتر نظام الدین قهاری- مهندس محمود ریاضی- دکتر سلیمانی- نظام‌الدین سلیمانی- محسن مصدقیان.

فرزندان‌انقلاب خلق آقایان مهندس علی‌اکبر معین‌فر و مهندس مصطفی کتیرائی

انتخاب بجا و شایسته آن رادمردان شریف و مؤمن بانقلاب را درسنگر دولت‌انقلابی که مورد تائید قاطبه ملت است تبریک عرض نموده و موفقیت شما را در بەثمررساندن اهداف انقلاب مردمی خواستارم.

مهندس اسمعیل صادق‌زاده

جناب آقای مهندس مهدی بازرگان

انتخاب جنابعالی را بعنوان نخست‌وزیر موقت انقلابی از طرف رهبر انقلاب امام خمینی تبریک عرض نموده و ضمن حمایت قاطع خود از دولت شما برای شما موفقیت در استقرار حکومت جمهوری اسلامی از خدای مستضعفان آرزو میکنیم.

اهالی قریه بکندی، جاده قزوین رشت

جناب آقای مهندس مهدی بازرگان

با قلبی سرشار از هیجان پیروزی انقلاب، انتخاب شایسته آن استاد عالیقدر را به نخستوزیری ایران تبریک میگوئیم و با اطمینان بیاری خداوند متعال ورهبری تزلزل‌ناپذیر حضرت آیت‌الله العظمی خمینی موفقیت جنابعالی را آرزومندیم.

هیئت علمی کارکنان اداری ودانشجویان مجاهد مؤسسه علوم بانکی ایران

جناب آقای دکتر کاظم سامی
وزیر محترم بهداری و بهزیستی

کانون مددکاران اجتماعی ایران انتخاب شایسته جنابعالی را که از روانپزشکان عالیقدر، و شریف و مردمی می‌باشید به عموم ملت مبارز و مجاهدین راه خلق تبریک میگوید.

رئیس هیئت مدیره کانون مددکاران اجتماعی ایران علی‌اصغر پاکدل سلطانی

جناب آقای مهندس مهدی بازرگان
نخست‌وزیر

انجمن روانپزشکی ایران انتخاب شایسته آقای دکتر کاظم سامی را که از روانپزشکان شریف و مردمی می‌باشند به وزارت بهداری و بهزیستی به عموم خلق رزمنده ایران تبریک میگوید.

دبیر کل انجمن روانپزشکی ایران

پیشگاه زعیم عالیقدر حضرت آیت‌الله‌العظمی نایب الامام خمینی دامت ظله

فروشندگان میوه وسبزی تهران وکارمندان همبستگی خود را با انقلاب مقدس ایران برهبری آن قائد اعظم اعلام وانتخاب شایسته جناب آقای مهندس مهدی بازرگان را به نخست وزیری قانونی وشرعی ایران تائید می‌نمائیم

هیت مدیره اتحادیه فروشندگان میوه وسبزی تهران

پیشگاه زعیم عالیقدر ورهبر گرانمایه حضرت آیت‌اله خمینی

تهنیت وتبریک دولت جدید را بریاست جناب آقای مهندس مهدی بازرگان بحضور عالی تقدیم داشته وتائید پشتیبانی خودمان را بدینوسیله اعلام میداریم.

اهالی دهستان کمنی حومه رودسر

حضور محترم زعیم عالیقدر اسلام،
حضرت آیت‌الله‌العظمی امام خمینی

ضمن همبستگی پیروزی ملت مجاهد ایران را تحت رهبری آن امام معظم به عموم هموطنان ایرانی تبریک عرض مینماید

هیئت مدیره و کارکنان مجاهد گروه صنعتی آردل

محضر مبارک آیت‌الله‌العظمی نایب‌الامام خمینی دام‌اقباله

طلیعه پرشکوه جمهوری اسلامی به رعامت آن حضرت و نخستوزیری دانشمند مبارز جناب آقای مهندس مهدی بازرگان را تهنیت عرض نموده پشتیبانی کامل خویش را اعلام میداریم.

گرمسار- ادارات امور اقتصادی و دارائی- بهداری و بهزیستی شهرداری- مخابرات- بانک سپه- ثبت احوال- پست- تربیت‌بدنی- ثبت اسناد- بانک کشاورزی- بانک فرهنگیان- برق منطقه‌ای- بانک ملی- بانک صادرات ایران

جناب آقای دکتر کاظم سامی

انتخاب شایسته شما را به مقام وزارت بهداری و بهزیستی تبریک گفته و توفیق جنابعالی را در پیشبرد اهداف انقلابی خلق ایران آرزومندیم.

رزیدنت‌های روانپزشکی بیمارستان روزبه

جناب آقای مهندس مهدی بازرگان
نخست‌وزیر محبوب ایران

انتخاب جنابعالی را از طرف زعیم عالیقدر جهان اسلام حضرت آیت‌العظمی خمینی مدظله‌العالی به ریاست دولت موقت اسلامی تبریک میگوئیم بشتیبانی کامل خود را از دولت شما اعلام میداریم موفقیت جنابعالی را در راه به ثمر رساندن هدفهای اسلامی و برقراری جمهوری اسلامی از خداوند بزرگ خواهانیم.

بارفروشان میادین تهران
کارگران میادین تهران

جناب آقای مهندس بازرگان
نخست‌وزیر قانونی و شرعی ایران

مدیران و کارکنان شرکت سهامی عام شیشه و گاز انتخاب شایسته جنابعالی را بمقام نخستوزیری ایران تحت رهبری زعیم عالیقدر حضرت آیت‌الله‌خمینی تبریک عرض نموده و با ایمان و اعتقاد به نهضت عظیم ملت ایران همگام با سایر گروهها اجتماعی واقتصادی کشور درجهت تحقق آرمانهای ملی صمیمانه تلاش خواهند کرد.

مدیرعامل- علی لطفیان

جناب آقای مهندس مهدی بازرگان
نخست‌وزیر انقلاب ایران

انتخاب آنجناب را به زعیم بزرگ و ملت ایران تبریک عرض نموده موفقیت شما را از خداوند متعال خواستاریم.

دکتر محمود حبیب‌اله زنجانی- دکتر سعید دیلمقانیان- از شبکه یک بهداری و بهزیستی

جناب آقای دکتر کاظم سامی

انتصاب جنابعالی را بوزارت بهداری و بهزیستی انقلاب تبریک عرض می‌نمائیم.

دکتر سعید دیلمقانیان- دکتر محمود حبیب‌اله زنجانی- از شبکه یک بهداری و بهزیستی

جناب آقای مهندس بازرگان
نخست‌وزیر محبوب ایران

اعضاء و کارکنان و هیئت مدیره مرکز همکاریهای امور دام (مهاد) انتخاب شایسته جنابعالی را ازطرف رهبر زعیم عالیقدر ملت ایران آیت‌الله‌العظمی امام خمینی تبریک عرض نموده و موفقیت دولت آنجناب را درراه تحکیم عدل و مساوات درجامعه از خداوند بزرگ خواستاریم.

محضر مبارک زعیم عالیقدر و رهبر بزرگ ایران حضرت آیت‌الله العظمی امام خمینی

قاطبه اهالی الیگودرز و اعضای انجمن شهر و کارکنان شهرداری با قلبی سرشار از سرور پیروزی انقلاب شکوهمند ملت ایران را که برهبری قائد عظیم‌الشأن و با نثار خون شهیدان راه حق و عدالت و فداکاری و جانبازی ملت غیور ایران به ثمر رسیده است گرامی داشته و همچنین انتخاب جناب آقای مهندس مهدی بازرگان چهره ارزنده اسلامی و انقلابی ایران را که از طرف آن زعیم عالیقدر به نخستوزیری منصوب شده‌اند صمیمانه تبریک و تهنیت عرض نموده آمادگی خود را در راه تحقق بخشیدن هرچه بیشتر آرمانهای انقلاب اسلامی ملت غیور و جانباز ملت ایران اعلام میداریم.

انجمن شهرستان الیگودرز

جناب آقای مهندس بازرگان نخست وزیر ایران

بانهایت سربلندی وافتخار انتخاب آنجناب را از طرف رهبر عالیقدر حضرت آیت‌اللهالعظمی امام خمینی تبریک عرض نموده وضمن اعلام مجدد همبستگی کامل خود موفقیت آنجناب را در راه اعتلای همه جانبه کشور ورسیدن به اهداف مقدس که ضامن پیشرفت همه اقشار جامعه ایرانی است از خداوند بزرگ مسئلت داریم.

جامعه کارکنان دفتر آموزش ضمن خدمت و انستیتو آموزش برنامه‌ریزی ومدیریت وزارت آموزش وپرورش

جناب آقای مهندس مهدی بازرگان
نخست وزیر محبوب ایران

بپیروی از امر مبارک قائد اعظم حضرت آیت‌الله‌العظمی نایب‌الامام خمینی انتخاب شایسته حضرتعالی را بمقام ریاست وزرا تبریک گفته پیروزی نهائی را از درگاه خداوند خواستاریم.

اتحادیه شرکت تعاونی عطاران وسقط‌فروشان تهران وتوابع

جناب آقای مهندس مهدی بازرگان
نخست‌وزیر دولت انقلابی ایران

جامعه کارکنان شرکت ماشین‌سازی که مانند سایر واحدهای تولیدی و صنعتی با تعطیل واحدهای خود درتهران و شهرستانها همبستگی و پشتیبانی خود را از نهضت مقدس انقلاب ایران برهبری زعیم عالیقدر حضرت‌آیت‌الله‌العظمی امام خمینی اعلام داشته اینک ضمن عرض تبریک و تهنیت بمناسبت انتخاب آنجناب بار دیگر پشتیبانی و آمادگی خود را بمنظور پیشبرد اهداف آن نخست‌وزیر محبوب اعلام میدارد.

جامعه کارکنان شرکت ماشین‌سازی پارس

بسمه‌تعالی

کانون‌بازنشستگان کشوری بنحویکه قبلا معروض گردید باکمال مسرت و افتخار وابستگی خود را بنهضت‌انقلاب‌اسلامی برهبری زعیم مجاهد و قائد اعظم حضرت آیت‌الله‌العظمی خمینی مدظله‌العالی اعلام و تبریکات صمیمی و قلبی را بجناب آقای مهندس‌بازرگان و دولت ایشان معروض میدارند

کانون بازنشستگان کشوری

جناب آقای مهندس مهدی بازرگان

انتخاب جنابعالی را به نخستوزیری دولت موقت بفرمان امام خمینی تبریک عرض نموده پشتیبانی کامل خود را اعلام میداریم.

از طرف گارد صنعت نفت آبادان سرتیپ زرهی علی کلیائی

بنام خداوند درهم کوبنده ستمگران
جناب آقای دکتر یزدی

انتخاب شایسته شما را که ثمره مبارزات خلق مسلمان این مرز و بوم بوده از صمیم قلب تبریک و تهنیت میگوییم.

محمد علیزاده

از شهرری: جناب آقای مهندس‌مهدی بازرگان

انتخاب آن جناب بسمت نخست وزیری بفرموده رهبر عالیقدر حضرت آیت... العظمی خمینی تبریک عرض نموده توفیق حضرتعالی را از خداوند متعال خواستارم.

اصغر پی‌سپار

جناب دکتر سامی

انتخاب شما به وزارت بهداری مایه مسرت همه علاقمندان به اصلاحات کشور است همه دوستان دریاری بخدمت هم میهنان عزیز با شما خواهند بود

علی کنجکاو- محمدکنجکاو

لطفه پاک به باید که شود قابل فیض
ورنه هرسنگ وگلی لولو مرجان نشود

جناب آقای مهندس مهدی بازرگان
نخست وزیر محبوب ایران

سپاس خدای بزرگ را که از طرف زعیم عالیقدر و رهبر انقلاب ایران مسئولیت پر خطری را به یکی از فرزندان لایق وپاکدامن محول گردیده است، صمیمانه‌ترین تبریکات اهالی الموت قزوین را حضورتان تقدیم توفیق آنجناب را در راه خدمت بملت شریف ومبارز ایران از خداوند متعال خواستاریم.

علی محمد کوچکی- ذبیح اله کوچکی- احمد کوچکی- محمد کوچکی- جلیل کوچکی

بنام خداوندمنان و بیاد خون شهدای راه آزادی

پزشکان و کارمندان درمانگاه شماره یک قائم شهر (شاهی) ورود رهبر و مجاهد کبیر حضرت آیت‌اله‌العظمی امام خمینی را بوطن بعموم ایرانیان تبریک عرض نموده سمت وزیری دولت موقت جناب آقای مهندس بازرگان را که خواسته ملت آزادیخواه ایران و حضرت آیت‌اله بوده است از صمیم قلب پذیرا میباشیم و تا پیروزی نهائی پشتیبانی خود را اعلام میداریم.

پزشکان و کارمندان درمانگاه شماره یک قائم شهر (شاهی)

جناب آقای مهندس مهدی بازرگان
نخست‌وزیر ایران

بدینوسیله پشتیبانی کامل خود را از انتخاب شایسته آنجناب بعنوان نخستوزیر قانونی ایران از سوی قائد اعظم پیشوای شیعیان جهان ورهبر انقلاب با شکوه ملت ایران حضرت آیت اله العظمی خمینی اعلام داشته وپیروی از اوامر حضرتشان راجزء فرائض دینی واجتماعی خود میدانیم. **کارکنان سازمان تامین اجتماعی قزوین.**

جناب آقای مهندس مهدی بازرگان

اکنونکه به امر رهبر انقلاب ایران امام خمینی به نخستوزیری ایران انتخاب گردیده‌اید پشتیبانی قاطع خود را از آن دانشمند مبارز اسلامی ابراز داشته آمادگی کامل خود را در اجرای اوامرتان اعلام میداریم.

کارکنان ناحیه برق دماوند

تشریف فرمائی پیشوای بزرگ آیت اله العظمی الامام خمینی را بملت قهرمان ایران تبریک گفته پشتیبانی خود را از نخست وزیر منتخب امام اعلام میدارم.

از طرف بازرگانان وکارکنان سرای مهدیه رشت- حاجی اصغر ایزددوست

بسمه تعالی

محضر مبارک زعیم عالیقدر عالم تشیع حضرت آیةالله‌العظمی امام خمینی ،

با ابراز عالیترین مراتب احساسات خالصانه مقدم پر برکت آن وجود گرامی را به خاک وطن وهمچنین حسن انتخاب جناب آقای مهندس مهدی بازرگان را که تنها نخستوزیر شرعی وقانونی وملی میباشد به ملت دلیر ایران تبریک عرض نموده وهمبستگی مطابعت کامل خود را از کابینه معظم له اعلام مینمائیم.

شورای همبستگی شهرستان شهسوار

پیشگاه زعیم عالیقدر مرجع عظیم الشان عالم اسلام حضرت آیت الله العظمی امام خمینی

انتخاب بر حق و شایسته آقای مهندس مهدی بازرگان را گرامی داشته وهمبستگی خود را با دولت قانونی ایشان اعلام میداریم.

از طرف اصناف- کشاورزان- کارمندان- کارگران و بازاریان- فندرسک خان ببین وحومه الحق علی مظفری.

جناب آقای عباس امیر انتظام

انتخاب بجا و شایسته آنجناب را به سمت معاون تشکیلات نخست وزیری تبریک عرض نموده و موفقیت هرچه بیشترتان را در راه عدل اسلامی و نیل به اهداف انقلاب مسئلت مینمائیم

منصور فیاض بخش- کریم مجید زاده

جناب آقای مهندس بازرگان

اکنون که آرمانهاو آمال ملت ما به رهبری امام خمینی و حکومت ملی شما تجلی یافته است بشما تبریک می گوئیم و از دولت شما اطاعت می کنیم

کارکنان استخدام رسمی بازرسی منحله شاهنشاهی سابق

جاء الحق و زهق الباطل

با قلبی آکنده از شعف وشادمانی معاودت قائد عظیم الشان حضرت آیت اله العظمی نایب الامام خمینی بخاک وطن و انتخاب آقای مهندس مهدی بازرگان رابصدارت جمهوری دمکراتیک اسلامی بهمه طبقات روشنفکر و آزاده ملت ایران تبریک وتهنیت عرض مینمائیم.

آمل- هیئت مدیره وکارمندان وکارگران شرکت سهامی خاص تشاء

پیشگاه زعیم عالیقدر حضرت آیت‌اله‌العظمی امام خمینی

قاطبه اهالی شهرستان لنگرود مخصوصا جامعه روحانیون مقدم با برکت قائد اعظم وتشکیل دولت جدید آقای بازرگان را تبریک عرض نموده وضمن پشتیبانی موفقیت کامل ایشان را با راهنمائی خردمندانه آن بزرگوار از خداوند متعال مسئلت داریم.

جامعه روحانیون لنگرود

جناب آقای مهندس بازرگان
نخست وزیر محبوب ایران

ما کارکنان شبکه بهداری و بهزیستی شهرستان شهسوار ضمن همبستگی کامل خود با نهضت مقدس ملت ایران برهبری امام خمینی فقط از دولت شما اطاعت نموده و دستورات وزیر کابینه دولت موقت را پذیرا میباشیم

کارکنان شبکه بهداری و بهزیستی شهرستان شهسوار

با سرور زائدالوصف تشریف فرمائی رهبر آزادگان حضرت آیت‌اله العظمی نایب‌الامام خمینی بایران عزیز و انتخاب جناب آقای مهندس مهدی بازرگان را به مقام نخست وزیری به قاطبه ملت ایران تبریک و تهنیت عرض مینمائیم.

هیئت مدیره و کارمندان و کارگران کارخانه مرینوس مازندران آمل.

پیشگاه مقدس رهبر عظیم‌الشان نایب‌الامام خمینی

بدینوسیله اعضاء انجمن شهر و کارکنان شهرداری شهریار بنمایندگی از طرف قاطبه اهالی متدین شهریار انتخاب چریک پیر ملت جناب مهندس بازرگان منتخب امام را بسمت نخست وزیر انقلاب تبریک گفته و از هم اکنون با شوری سرشار از عشق به میهن گوش به فرمان نخست وزیر واقعی ملت هستیم.

بنمایندگی از طرف اهالی- شهردار شهریار

جناب آقای مهندس بازرگان

انتخاب شایسته آن جناب را از طرف زعیم عالیقدر حضرت آیت‌الله العظمی خمینی بمقام والای نخستوزیری ایران تبریک و تهنیت عرض می‌نمائیم.

نمایندگان انجمن شهر پایتخت

بمنظور اطلاع عموم بدینوسیله آگهی مینماید آقای شهرام پهلوی در کارخانه آذر اصفهان واجد هیچگونه مالکیت و سمتی نمیباشد

شرکت سهامی عام ریسندگی و بافندگی آذر اصفهان

جناب آقای مهندس بازرگان نخست‌وزیر دولت موقت انقلاب

ایرانیان کلیمی با درود فراوان به شهدای راه آزادی ورهبر عالیقدر انقلاب امام خمینی استحکام وپیروزی انقلاب وموفقیت دولت ملی شما را آرزومند است وآمادگی خود را برای شرکت در پیروزی امر انقلاب اعلام میدارد.

انجمن کلیمیان تهران

باکمال احترام وبه پیروی از فتوای قائد اعظم حضرت آیت‌الله روح‌اله خمینی بدینوسیله اعلام مینمایم که با نهضت انقلاب مردم ایران همبستگی کامل دارم ودر اجرای اوامر مطاع رهبر عالیقدر مذهبی وسیاسی ملت ایران آماده همه نوع همکاری میباشم.

بتاریخ بیست ویکم بهمن ماه ۱۳۵۷
سرگرد بهمن نسیم ناصر ی. رئیس شهربانی دامغان

شکر، کان محنت بی‌حد و شمار آخر شد

کارگران- کارکنان- مهندسین و مدیران کارخانجات کاشی و سرامیک سعدی میلاد قائم الثنیین حضرت ختمی مرتبت پیغمبر اسلام محمد مصطفی (ص) و پیروزی انقلاب اسلامی را به زعیم و رهبر انقلاب و همچنین به نخست‌وزیر موقت و منتخب امام را بعموم مسلمانان تبریک عرض نموده و با اعلام همبستگی مجدد با نهضت مقدس اسلامی ملت ایران، در اجرای فتوای حضرت آیت‌الله العظمی امام خمینی از روز شنبه ۲۸ بهمن ۵۷ آغاز بکار مینماید و نیازمندیهای خلق مسلمان را فراهم مینماید.

کارخانجات کاشی و سرامیک سعدی

آگهی دعوت مجمع عمومی فوق العاده گروه صنایع کاغذ پارس- سهامی عام

بدینوسیله باطلاع میرساند که مجمع عمومی فوق العاده این شرکت در تاریخ ۲۰ اسفند ماه ۱۳۵۷ در ساعت ۳۱/۲ بعدازظهر در محل بانک توسعه صنعتی ومعدنی ایران به آدرس خیابان حافظ بالاتر از خیابان تخت‌جمشید شماره ۵۹۳ تشکیل میگردد.

دستور جلسه مجمع عمومی فوق‌العاده:

۱- تغییرات در سرمایه شرکت وعندالزوم‌تغییر مواد اساسنامه در این خصوص

سهامدارانی که شخصاً نمیتوانند حاضر شوند میتوانند با رعایت اساسنامه وکیل خود را معرفی نمایند.

از سهامداران محترم خواهشمند است از یکساعت قبل از تشکیل مجمع جهت دریافت ورقه ورود به مجمع به نشانی فوق مراجعه و مقررات اساسنامه رانیز درنظر داشته باشند.

هیئت مدیره گروه صنایع کاغذ پارس- سهامی عام

پیکان بشماره ۴۲۲۲۵ طهران ج مشکی رنگ سرقت شده از سربازان انقلاب تقاضا دارم در صورت مشاهده آن با تلفن ۳۳۲۸۲۶ تماس بگیرند و مژدگانی دریافت دارند.

قابل توجه دانشگاهیان دانشگاه گیلان

سازمان ملی دانشگاهیان ایران واحد دانشگاه گیلان که از اکثریت قریب باتفاق اعضاء هئیت علمی این دانشگاه تشکیل میگردد آئین نامه موقت دانشگاه گیلان را تدوین و تصویب نموده است.

بر اساس این آئین‌نامه انتخابات اعضاء ارگانهای اجرائی دانشگاه گیلان و سرپرستهای مربوطه از تاریخ اول تا نهم اسفندماه سالجاری انجام میپذیرد از کلیه دانشجویان اعضای هئیت علمی و کادرهای غیر آموزشی دانشگاه گیلان تقاضا میشود در این انتخابات که در همگامی با انقلاب پیروزمندانه خلق مبارز ایران قدم مهمی برای اجرای دمکراسی دانشگاهی خواهد بود شرکت نمایند.

سازمان ملی دانشگاهیان ایران- دانشگاه گیلان

پیام ناصرخان قشقائی به عشایربویراحمد

درپیامی که آقای ناصرخان قشقائی درپاسخ اعلام همبستگی آقای شهبازخان ضرغام پوربویراحمدی که بنمایندگی ازسوی مردم غیور کهکیلویه و بویراحمد تحت رهبری‌های ناجی بزرگ انقلاب ایران امام خمینی مخابره شده بود از مجاهدتهای دلیرانه این مرز و بوم بخصوص قیام دلیرانه مرحوم عبداله خان ضرغام‌پور که سالهای متمادی برعلیه استبداد و امپریالیسم بپا خاسته و دراین راه جان خود را از دست داده است به نیکی یادشده است. آقای قشقائی درادامه پیام لزوم متشکل هرچه بیشتر عشایر و حفظ نظم و آرامش تاسرحد فداکاری و از جان گذشتگی تا تحقق آرمانهای مردم شریف ایران را باردیگر تاکید نموده است.

صاحب عکس فوق بنام امان‌الله شهرابی فراهانی معروف به نوروزعلی از تاریخ شنبه ۵۷/۲/۲۱ از منزل خارج شده و تاکنون مراجعت ننموده از کسانیکه از نامبرده اطلاعی دارند خواهشمند است مراتب را به تلفن ۳۳۵۹۵۳ اطلاع دهند تا خانواده از نگرانی بیرون آید.

آقای احمد منصوری عکس فوق از روز شنبه ۵۷/۱۱/۲۱ از خانه خارج شده و تاکنون بازنگشته کسانی که از نامبرده اطلاعی دارند به تلفن ۳۳۳۵۵۱ اطلاع دهند. ن ۷۴۶۵۵

صاحب عکس جواد حدادی از تاریخ ۱۰ بهمن گمشده کسانیکه اطلاع دارند به تلفن ۷۶۸۲۸۳ منزل حاجی حداد اطلاع بدهند و خانواده را از نگرانی نجات دهند. ن ۷۴۳۱۴

صاحب عکس فوق محمدتقی زنگنه ۲۶ ساله از روز یکشنبه ۲۲ بهمن از منزل خارج شده تاکنون مراجعت ننموده خواهشمند است به شماره تلفن‌های ۲۶۴۸۵۳ و ۲۶۹۱۴۸ اطلاع دهید و خانواده‌ای را از نگرانی برهانید.

اطرافیان ارتشبد عظیمی جوان پاسدار را کشتند

شمیران- ٤ پس از اطرافیان ارتشبد عظیمی و رییر اسبق جنگ یکی از جوانان پاسدار شمیران بنام محسنی آقائی را مضروب گلوله از پا درآوردند.

اطرافیان ارتشبد عظیمی از پفت جانه او که واقع در فرمانیه شمیران است گریختند. این چهار نفر شناسائی شده‌اند و تحت تعقیب هستند. چنازه شهید محسنی آقائی در صحن امامزاده علی‌اکبر چهیزر بخاک سپرده شد.

دو تن از مجروحان نبردهای روزهای اخیر بیمارستان شبان رحیر و رضا عابدی در بیمارستان شهدا شهید شدند. صمصام۳۰ تن از مجروحان واقعه حمله به رادیو تلویزیون در چهارشنبه شب به اسامی خدایار نیکخت، حیدر احمدیان و کریم شیخ حسینی به بیمارستان شهدا انتقال یافتند. یکی از عوامل مؤثر ساواک شهرستان نقده بنام تقی همتی در حصارک شمیران دستگیر و تحویل کمیته انقلاب شد. سه افغان نیز به اتهام سرقت دستگیر شدند. همچنین ۳ تن از خدمتکاران سپهبد مدرس که قصد سرقت از خانه وی را داشتند دستگیر شدند.

پاشگاه وزارت امور خارجه در خیابان بهاروان و نمایشگاه بهاروان متعلق به گالشیان به تصرف مردم درآمد و پاسداران انقلاب از آنها حفاظت میکنند.

جسد سپهبد مقدم چگونه پیدا شد

رئیس مهمات سازی صنایع نظامی و وزیر نیرو در کابینه «ازهاری» صبح دیروز در اتاق اجوادان ارتشبد توفانیان خودکشی کرد. وی علل خودکشی‌اش را در یادداشتی که پجا گذاشته غیرقابل تحمل بودن زندگی برای او و در این زمان ذکر کرده است.

مسئول کمیته امام خمینی مستقر در سازمان صنایع نظامی در یک تماس تلفنی نحوه خودکشی «سپهبد ایرج مقدم» رئیس مهمات سازی صنایع نظامی و وزیر نیرو در کابینه ارتشبد «ازهاری» را برای خبرنگار کیهان شرح داد. وی در این گفت و گو اظهار داشت: دیروز اطلاع رسید که سپهبد «مقدم» در یکی از اتاقهای ساختمان افسران که گویا اتاق آخودان ارتشبد توفانیان است، خودش را زندانی کرده و در اتاق را نیز قفل نموده است. وقتی وارد اتاق شدیم دیدیم سپهبد «مقدم» با گلوله‌ای که به شقیقه‌اش شلیک کرده روی تخت افتاده و مرده است

رئیس سازمان برنامه و بودجه:

از استخراج بیرویه نفت جلوگیری خواهد شد

طرح‌های عمرانی مورد تجدیدنظر قرار خواهد گرفت و آن قسمت که جنبه مردمی و ملی دارد بلافاصله به جریان خواهد افتاد.

سعی خواهد شد بودجه سال آینده حداکثر تا پایان سال جاری تهیه شود.

مهندس علی‌اکبر ممیی‌فر وزیر مشاور و رئیس سازمان برنامه و بودجه طی یک گفتگو با خبرنگار کیهان ضمن اعلام مطالب فوق گفت: دربرنامه‌بری اقتصادی کشور به جهت اهداف ملی که داریم به کشاورزی درهم ریخته مملکت توجه خواهد شد. بطوریکه کشور بتواند از بطر محصولات کشاورزی خود کما پاشد و ناگزیر نباشیم برای سیرکردن شکم ملت خود دست دربوزگی به سوی دنیا دراز کنیم.

صنایع کشور را به صورت صنایع واقعی وزیربنایی درمی‌آوریم تا کشور رااز حالت صنعت کاذب و صونتاژ که درحقیقت نازهم یک مصرف‌کننده پیش نیستیم، خارج سازیم.

وی درجواب باین سئوال که سرنوشت طرح‌های عمرانی که دردست اجرا است چه خواهد شد بطر قرار خواهد گرفت. آن قسمت که جنبه مردمی و ملی دارد بلافاصله به جریان خواهد افتاد و آن قسمت که به مطور هدر دادن سرمایه‌های کشور و درجهات ضدملی بوده است حذف خواهد گردید. درواقع اول برای ادامه اجرای طرح‌های عمرانی که دردست اجراست سعی خواهد شد که سرمایه گذاری‌های انجام شده حفاظت شده و ادامه کار به نحوی انجام گیرد که این سرمایه‌ها ازبین نرود، ازنظر اجرای کاربوسیله پیمانکاران موجود و یاحدید بستگی به نوع کار و قراردادهایی است که منعقد شده است. آنچه ملاک کار خواهد بود منافع حلق مسلمان ایران است و بس.

وی سپس به بودجه پرداخت و دراین زمینه گفت: درمورد بودجه سال آینده بلافاصله شروع به کار کرده‌ایم و هزینه‌های ضروری راتشخیص می‌دهیم و سرمنای هزینه‌های لازم نه نیازهای صوری وتسلیحاتی که رژیم گذشته به آن عمل میکرد هزینه‌های کشور را تعیین می‌کنیم بعد براین اساس بدنبال درآمد می‌رویم. هدف ماابن نخواهد بود که برای درآمد هنگفت خود خرج تراشی کنیم بلکه برای هزینه‌هایی که داریم درآمد کسب می‌کنیم. به این ترتیب ازاستخراج بی‌رویه نفت جلوگیری خواهد شد.

سئوال شد که عده‌ای از کارکنان سازمان برنامه گفته‌اند تا زمانی که روسای این سازمان پرکنار نشده باشند نباید کار را آغاز کرد

در این باره نظر شما چیست؟

رئیس سازمان برنامه گفت: کار سازمان برنامه شروع شده است واین مسئله که عده‌ای عنوان نموده‌اند. که بعضی از مدیران نمی‌توانند به دلایل مختلف از جمله همکاری آنان با رژیم گذشته است کار کنند، مورد بررسی قرار گرفت. از نظر تغییر وتبدیل مسلما تغییرات منطقی ووسیعی انجام می‌گیرد وبا سرعت این عمل انجام خواهد شد ونشکستن اعتصاب صحیح نیست. و از آنان خواسته شد که ضمن انجام کارهای جاری چنانچه به مسائل ضدملی برخورد کردند که اجرای آنها از نظر کارشناسان خیانتی محسوب می‌شود مرا فوراً در جریان بگذارند.

سالروز قیام دلاورانه مردم تبریز جشن گرفته شد

تبریز- خبرنگار کیهان: امروز (۲۹ بهمن) مصادف است با نخستین سالروز قیام دلاورانه مردم تبریز که در تاریخ مبارزات اخیر ملت ایران جائی ویژه دارد. به همین مناسبت، امروز بسیاری از مغازه‌ها و ادارات تبریز آذین‌بندی شد و مردم شهرهای آذربایجان به شادمانی پرداختند. سال گذشته در چنین روزی تبریزی‌های مبارز که سالها زیر فشار اختناق و دیکتاتوری می‌توانستند نارضائی عمیق خود را از آنچه رژیم پهلوی بر سرشان آورده بود، بروز دهند، ناگهان طغیان کردند و قسمت عمده مواضع استبداد را در این شهر در هم کوبیدند. این انقلاب پر خشم و خروش، بمثابه زنگ خطری بود که بیخ گوش استبداد به صدا درآمد و سرسپردگان رژیم بجای آنکه به جنایات خود اعتراف کنند از طریق توسل به دستگاههای تبلیغاتی خود کوشیدند قیام دلاورانه و پرکین مردم تبریز و آذربایجان را یک توطئه خارجی‌جلوه‌دهند و جمشید آموزگار با وقاحت اعلام کرد که عده‌ای از آنسوی مرزها برای ایجاد بلوا به تبریز آمده بودند!

در قیام مردم تبریز یک نکته بسیار جالب وجود داشت و آن اینکه قیام از کوی امیرخیز، همان محله‌ای که سنگر مبارزان بزرگ مشروطیت (باقرخان و ستارخان) بود آغاز شد.

سالروز انقلاب دلاورانه مردم تبریز رابه تمام هموطنان مبارز خود در خطه قهرمان‌پرور آذربایجان تبریک میگوئیم.

اقدام جهانی ایران برای دستگیری شاه

امروز اعلام شد که دولت ایران ترتیب استرداد شاه و ضبط اموال وی را خواهد داد.

یک مقام مسؤول امروز ضمن اعلام این خبر اظهار داشت: در وزارت خارجه عده‌ای مشغول مطالعه هستند تا ترتیب استرداد شاه به ایران داده شود. علاوه‌بر این ترتیبی داده خواهد شد که هواپیما و اموالی که شاه از ایران خارج کرده است به ایران عودت داده شود. همچنین به همه کشورهای جهان هشدار خواهیم داد که پذیرفتن شاه در خاکشان به منزله انجام یک عمل خصمانه علیه دولت و ملت ایران تلقی خواهد شد.

منابع دیپلماتیک دیروز گفته آیت‌الله امام خمینی بطور غیررسمی به مراکش اطلاع داده که خود را آماده کرده است تا از این کشور استرداد محمدرضا پهلوی وشاه تبعیدی» را خواستار شود تا شاه به علت جنایاتش علیه مردم ایران در یک دادگاه انقلابی محاکمه شود. شاه، فرح و سه تن از فرزندانش به عنوان مهمان ملک‌حسن دوم در کاخ «دارالسلام» نزدیک رباط (پایتخت مراکش) بسر میبرند.

مقام‌های مغربی تصریح کرده‌اند که هنوز از آنها تقاضای استرداد شاه نشده است و افزودند واما به احتمال زیاد به زودی این تقاضا به ما خواهد رسید.»

در همان حال منابع نزدیک به شاه گفتند که او سرگرم تهیه متن رسمی استعفای خود است، اما هنوز معلوم نیست که این متن چه هنگام انتشار می‌یابد.

منابع دیپلماتیک گفتند ملک حسن بی‌تردید در برابر تحویل شاه که دوست چندین و چند ساله اوست مقاومت خواهد کرد، زیرا میداند که اگر شاه در دادگاه انقلابی محاکمه شود ، اعدامش تقریباً قطعی است مغرب در نخستین روزهای سقوط قطعی رژیم شاه، حکومت انقلابی سازگان را به رسمیت شناخت و تاکید کرد که مراکش تسمیم گرفته است دوستی دیرپای دو مسلت اسلامی را ادامه دهد.

مغرب با ایران معاهده استرداد مجرمان را امضا کرده‌است و اعتقاد همگان بر این است که اگر آیت الله خمینی رسماً خواستار تحویل شاه شود، ملک حسن از او خواهد خواست که به جای دیگری پناهنده شود.

از سوی دیگر خبرگزاری فرانسه گزارش داد که ملک حسن دوم پادشاه مراکش دیشب گفت که درخواست امام خمینی مبنی بر استرداد شاه سابق «عیرقابل قبول» است.

سلطان مراکش تصریح کرد که هنوز در مورد این درخواست تماس رسمی با او گرفته نشده و آن را از طریق مطبوعات فهمیده ولی بهرحال این مساله نمی‌تواند مطرح باشد زیرا میان ایران و مراکش قرارداد استرداد مجرمان بسته شده است.

سلطان مراکش این مطالب را در پاریس ضمن گفت گو با چند روزنامه‌نگار که بشام دعوت شده بودند بیان کرد.

به گزارش همین خبرگزاری اطرافیان شاه سابق در رباط دیروز گفتند که شایعات مربوط به کناره‌گیری وی از سلطنت کاملاً بی‌اساس است.

اطرافیان شاه سابق گفتند وشاه تصمیم به کناره‌گیری ندارد. شاه که از رویدادهای ایران سخت تحت تأثیر قرار گرفته همواره با دقت بسیار زیاد وضع ایران را دنبال میکند.

سفیران ایران در خارج به کشور احضار شدند

سفرا وسرکنسول‌های ایران در بسیاری از پایتختها وشهرهای مهم به تهران احضار شدند.

شب گذشته وزارت امور خارجه اعلام کرد که به پیروی از انقلاب راستین ملت ایران و بمنظور انجام تغییرات و اصلاحات بنیادی در این وزارت خانه سفرای ایران در آتن، آنکارا، بوئینس آیرس، جاکارتا، اسلو، رباط، ژنو، صوفیا، کپنهاک، کویت، لاهه، پاریس، برلن شرقی، بروکسل، استکهلم، دهلی‌نو، مسکو، دمشق، جده، برازیلا، رم، لندن، کانبرا، نمایندگی ایران در یونسکو و نمایندگی ایران در سازمان ملل متحد فورا به تهران فرا خوانده شده‌اند.

همچنین سرکنسول‌های ایران در سانفرانسیسکو، نیویورک، ژنو، شیکاگو، میلان، تبریز، لوزان ومونیخ نیز احضار شده‌اند.

از سوی دیگر کریم سنجابی وزیر امور خارجه در تلگرام‌هائی برای دانشجویانی که سفارت خانه‌ها و سرکنسول گریهای ایران را در چند شهر اشغال کرده‌اند، درخواست کرد که محل نمایندگی را ترک گویند.

متن تلگرام وزیر خارجه به این شرح است:

دانشجویان عزیز ومبارز.

چون بیماری خداوند متعال و همت مردانه و والای ملت قهرمان ایران تحت رهبری امام خمینی، آرزوی دیرینه‌ی شما تحقق یافته و انقلاب ایران به ثمر رسید، وحکومت موقت ایران تشکیل شده است، بنابراین از کلیه دانشجویان گرامی تقاضا دارد محل نمایندگی را فورا تخلیه وامور مربوط را به کاردار موقت سفارت تحویل دهند، سعادت وسلامت و توفیقات شما را همواره آرزومند است.

وزیر امور خارجه حکومت موقت انقلاب ایران کریم سنجابی

زلزله برای اسرائیل

بیت‌المقدس- خبرگزاری فرانسه- موشه‌دایان وزیر خارجه اسرائیل رویدادهای ایران را بعنوان «زلزله‌ای» با آثار عمده برای اسرائیل توصیف نمود که شدیدترین تکان‌های آن طی مدت کوتاهی به اسرائیل خواهد رسید.

کلیه رهبران اسرائیل در حقیقت نگرانی شدیدی در مورد آثار احتمالی انقلاب ایران بر منافع اسرائیل و همچنین بر تعارضات این کشور با اعراب ابراز کرده‌اند.

آیت‌الله خمینی که پیروان وی روز یکشنبه قدرت را بدست گرفتند، برای مدت طولانی همبستگی و حمایت خود را از اعراب و سازمان آزادی بخش فلسطین در منازعه خود علیه اسرائیل ابراز کرده بود. این در واقع تنها موضع واضح سیاست خارجی آیت‌الله خمینی است که اسرائیل را در یک حالت دفاعی قرار میدهد.

دایان بارها ترس خود را از اثرات رویدادهای ایران بر همسایگان عربش بیان داشته است.

مشاوران دایان گفته‌اند که باعتقاد آنها اثرات بحران ایران در نزدیک شدن رهبران عراق و سوریه در مواجهه با شعار رهبران مسلمان شیعه، بیش از اقدام برای اتحاد دو کشور فوق‌الذکر در مواجهه با نزدیکی مصر و اسرائیل است.

ناظران در بیت‌المقدس میگویند که تحولات ایران ممکنست باعث شود که اسرائیل با توجه به تقویت روحی فلسطینی‌ها در جنوب لبنان در کوتاهمدت، خواهان صلح فوری با مصر باشد.

اسرائیل که بیش از ٦٠درصد مواد نفتی خود را از ایران وارد میکرد، با یک دوران سخت همراه با محدودیت مصرف در سوخت، ازجمله عدم استفاده از اتومبیل، مواجه است.

اسحاق رابین نخست‌وزیر سابق اسرائیل پیش‌بینی کرده است که بحران ایران به عربستان‌سعودی نیز سرایت خواهد کرد. مناخیم بگین معتقد است که کوبائی‌هایی که اکنون در لیبی بسر میبرند، قادرند با رادیکالیزه کردن یمن جنوبی مستقیماً هرستان‌سعودی را تهدید کنند.

از سوی دیگر خبرگزاری آلمان گزارش داد که موشه‌دایان وزیر خارجه اسرائیل که در بیت‌المقدس، گروهی از نظامیان جنگی سابق اسرائیلی و خارجی صحبت میکرد گفت که اسرائیل نمی‌تواند سازمان آزادیبخش فلسطین را در مذاکرات مربوط به آوارگان فلسطینی نادیده بگیرد. دایان در واقع اولین سیاستمدار اسرائیلی است که نقش این سازمان را بعنوان یک عامل در مذاکرات آینده تصدیق می‌کند.

معاون سابق وزارت خارجه آمریکا: شاه، مورد نفرت عموم است

لندن- خبرگزاری فرانسه- چرچ‌بال معاون پیشین وزارت خارجه آمریکا روز جمعه بشدت از نظرات هنری کی‌سینجر نسبت به ایران انتقاد کرد.

چرچ بال درنامه‌ای که درهفته‌نامه انگلیسی «اکونومیست» لندن چاپ شد ضمن پاسخ به مصاحبه چندی‌پیش کی‌سینجر با همین هفته نامه، نوشت که گفتن این حرف از سوی کی‌سینجر که «شاه وسایل درهم کوبیدن هرچه شدید قیام را داشته» ولی بدلیل بی‌اعتمادی به نیات واقعی آمریکا از آنها استفاده نکرد» نشانه ناآگاهی کی‌سینجر است.

بنظر بال دلایل عدم مداخله شاه سادهاند: تمام مردم کشور علیه او نداشته و لذا مسخره است اگر تصور کنیم که می‌توانستیم یک شاه را که مورد نفرت عموم است» با تشویق او به بکار بردن نیروهای اختناق، حفظ کنیم.

چرچ بال نوشت من فکر میکنم که وقتی کی‌سینجر می‌کوشد مسؤولیت را به گردن «میانه‌روی خیلی سریع و تلاش‌های آمریکا برای واداشتن شاه به آزادی بخشی در کشور و یا سهامت حقوق بشر کارتر بیندازد، می‌خواهد خود را درپس یک پرده دود پنهان کند و دودلیل اصلی افول شاه را که مسؤول اصلی آن خود شاه است فراموش کند شدن رهبران عراق و سوریه در نزدیکانش و دوم تشویق فاجعه‌آمیز نیکسون که شاه را وا می‌داشت بزور یک قوه نظامی نادرست بسرعت حکمروایی کند.

معاون پرسنلی هوانیروز فرمانده فرمانده هوانیروز انتخاب شد

سرتیپ کیومرث شقلی‌معاون پرسنلی فرمانده هوانیروز بسمت فرمانده هوانیروز تعیین گردید. متن نامه اداره کل آجودانی ستاد کل ارتش ملی ایران در اینمورد باین شرح است:

از اداره کل آجودانی ستاد کل ارتش ملی ایران به فرماندهی هوانیروز- از تاریخ ۵۷/۱۱/۲۵ سرتیپ کیومرث شقلی معاون پرسنلی فرمانده هوانیروز بسمت فرمانده هوانیروز (محل سرلشکری) منصوب میگردد.

رئیس ستاد کل ارتش ملی ایران- سرلشکر قرنی

با حفظ سمت بعنوان وزیر کشور:

حاج سیدجوادی سرپرست دادگستری شد

احمد صدر حاج‌سیدجوادی ورپر کشور دولت موقت، از طرف مهدی بازرگان با حفظ سمت، به عنوان سرپرست وزارت دادگستری انتخاب گردید.

حاج‌سیدجوادی دارای لیسانس در امور علوم سیاسی و قضائی است که سالها در پستهای ریاست دادگاه اراک، دادستانی ساوه، ریاست دادگستری ساوه، بازپرسی تهران، بازپرسی دادسرای دیوان کیفر انجام وظیفه کرده و از سال ۳۸ تا ٤٠ دادستان تهران بوده است.

حاج‌سیدجوادی در زمان تصدی پست دادستانی تهران به پرونده‌های مهمی رسیدگی کرده و اشخاص متنفذی مانند سپهبد آزموده و سناتور فروغی را بازداشت و زندانی کرده است. وی پس از دادستانی تهران به تصمیم خود منتظر خدمت و بازنشسته شد و سپس به وکالت پرداخت.

حاج‌سیدجوادی دیروز در گفتگوئی با خبرنگار کیهان، اظهار داشت که وظیفه سرپرستی دادگستری بطور موقت به وی محول شده و تا زمانیست که وزیر جدید دادگستری تعیین شود.

وزیر کشور و سرپرست دادگستری همچنین اظهار امیدواری کرد که با توجه به شرایط دشوار موجود، بتواند این دو وظیفه خطیر را به نحو احسن انجام دهد.

۱۰۰ سرباز ایرانی در لبنان سرگردان مانده‌اند

پاریس- خبرگزاری فرانسه- بیش از یک صد سرباز ایرانی مستقر در جنوب لبنان که از فرمانده و افسر محروم‌اند، از چهار ماه پیش رابطه‌شان با ایران قطع شده و از سه هفته پیش پولی در بساط ندارند، دستخوش نابسامانی زیادی شده‌اند.

«کلاه آبی‌های» پیشین نیروی صلح سازمان ملل متحد در لبنان که بیشترشان رانده هستند مانند رفایشان در ۳۰ ژانویه گذشته عازم ایران نشدند، زیرا می‌بایست ترتیب بازگرداندن ساز و برگهائی را که از طرف ایران در اختیار نیروی موقت ملل متحد در لبنان قرار داده شده بود بدهند.

سرهنگی که فرماندهی نیروهای ایرانی را در جنوب لبنان بعهده داشت بعد از بازگشت بدون به فدائیان نابهدید شده است. ظاهرا هنوز پنج افسر ایرانی در این منطقه هستند، ولی صبح شنبه خبری از آنها نبود. چند افسرجزء که کم و بیش مورد احترام سربازان ایرانی هستند میکوشند نظمی به کارها بدهند.

سربازان ایرانی عصبانی و آشفته هستند. بیشترشان صورت خود را نتراشیده‌اند. لباس نیروی ملل متحد را از تن بیرون آورده‌اند. نه اسلحه دارند و نه مهمات. فرمانده نیروهای ملل‌متحد برای اینکه از بروز زدوخوردهای خونین جلوگیری کنند و به ویژه اسلحه‌شان را نفروشند و یا برخی از عناصر مسلح دراین منطقه آنها را از دستشان خارج نکنند، اسلحه و مهماتشان را گرفته است.

یک افسر فرانسوی عضو نیروی ملل متحد دیروز سربازان سرگردان را بدورهم گردآورد تا با آنها گفتوگو کند. درواقع فرانسویان هستند که غذا و مسکن افراد گردان ایرانی را که دراوایل اعمال یک گردان بی‌عیب‌ونقص بود، تأمین می‌کنند.

گروهبان علی تنها عضو گردان ایرانی است که کمی انگلیسی میداند و نقش مترجم را درتماس با افسران فرانسوی دارد. سه پسا چهارنفر از افراد ایرانی کمی عربی میدانند و با همین اطلاعاتی که از زبان عربی دارند میکوشند درجریان تحولات وضع ایران قرار گیرند. سربازانی که اهل تبریز هستند از زدوخوردهای خونین این شهر خیلی ناراحتند.

همه آنها میگویند که بدون قیدوشرط از آیت‌الله‌خمینی حمایت میکنند. یک سرباز کهنه کار ایرانی میگفت ما خیلی خوشحالیم چون مسلمانان خوبی هستیم. دربرابر این سئوال که نسبت به شاه چه نظری دارند حرفی نمیزنند. آنها که اطلاعات ناچیز و نادرستی درمورد شاه دارند از اظهار نظر درباره‌اش خودداری میکنند.

دوشنبه آینده وسایل آنها به طرف حیفا درا سرائیل ارسال خواهد شد تا با کشتی به ایران ارسال شود. و بعداً خود آنها با اتومبیل ازطریق سوریه و عراق به ایران عزیمت خواهند کرد. ولی این مسافرت هنوز مورد تائید قرار نگرفته است.

آمریکا خواستار حفظ روابط دیپلماتیک با ایران شد

تهران خبرگزاری پارس- پیرو خبرگزاری آسوشیتد پرس از تهران و به نقل از مقامات آمریکایی فاش ساخت که «سایروس‌ونس» وزیرخارجه آمریکا تصمیم تازهٔ واشنگتن مبنی برحفظ روابط دیپلماتیک با ایران را به دولت تازه‌ی انقلابی ایران اطلاع داده است.

پرواز فانتوم به علامت وفاداری به امام

تهران خبرگزاری پارس- سه‌فروند از هواپیماهای فانتوم نیروی‌هوائی ارتش ملی ایران ساعت شانزده دیروز دراولین پرواز خود برفراز القامتگاه امام خمینی رهبر انقلاب اسلامی ایران بپرواز درآمدند.

خلبانان مبارز نیروی‌هوائی ارتش ملی ایران با انجام این پرواز باردیگر همبستگی خود را با رهبری امام خمینی و انقلاب اسلامی ملت ایران ابراز داشتند.

راهزنان اتوبانها را دستگیر کنید

شمیران- عده‌ای از اهالی شمیران ضمن تماسهائی با کیهان اظهار داشتند که شبها عده‌ای ناشناس مسلح در جاده پارکوی، ملاصدرا و اتوبان ترشت جلوی اتومبیلها را گرفته و آنها را غارت می‌کنند. دیشب نیز ۳ نفر مسلح اتومبیل یکی از زنان آموزگار شمیران را متوقف کرده و تمام موجودی کیف او را سرقت می‌کنند. اهالی شمیران از کمیته انقلاب میخواهند که عده‌ای را برای مدارک نسبت به تشکیل پرونده و پاسداری دراین خیابانها برگزیند.

کمک مستمر به خانواده شهدا

بنیاد تعاونی اسلامی اعلام داشت که آماده اداره زندگی بازمانده شهدای انقلاب ایران میباشد و خانواده‌هائیکه سرپرست و نان‌آور خود را از دست داده‌اند میتوانند با مراجعه به مسجد وفا واقع در خیابان شهرزاد شوش شرقی ضمن ارائه مدارک نسبت به تشکیل پرونده و دریافت کمک مستمر اقدام کنند.

پنی‌احمد: مهندس بازرگان طبیعی‌ترین نخست‌وزیر است

احمد پنی‌احمد نماینده سابق تبریز در مجلس شورایملی ضمن تماس با خبرنگار کیهان اظهار داشت آقای مهندس بازرگان طبیعی‌ترین نخست‌وزیری است که در این اوضاع میتوانست انتخاب شود.

پنی‌احمد اضافه کرد مجلس‌شورایملی باید پس از رهایمائی اربعین منحل می‌شد. باید بگویم که ما بیک ارتش ملی قوی احتیاج داریم وارتش باید از نظر تعداد سربازگیری تقلیل یابد و از نظر پرسنل قوی باشد. باید گفت که خرید سلاحهای نظامی دلیل قدرت نیست وباید از خرید سلاحهائی که احتیاج به کارشناسان خارجی دارد خودداری کنیم.

ترحیم

بسمه‌تعالی

بمناسبت شهادت اخوی‌زاده حجت‌الا سلام‌والمسلمین آقای **سیداحمد میری** که در بین نماز در مسجد (بضرب گلوله) و پسرعمویم **آقای سیدمجتبی میری** (بضرب گلوله) شهید شدند مجلس ختمی روز دوشنبه ۵۷/۱۱/۳۰ از ساعت ۲/۵ الی ٤/۵ بعدازظهر در مسجد حقیر واقع در خیابان قزوین خیابان مخصوص منعقد است

الاحقر سیدجلال‌الدین بیوک زنجانی

با نهایت تاسف و تاثر فوت ناگهانی بانو ماه سلطان والده ماجده آقایان محمد حسن- مسعود- جمشید مهرانی را به اطلاع دوستان و همشهریهای محترم میرساند مجلس ختم زنانه و مردانه از ساعت ۳ الی ۵ بعدازظهر رور دوشنبه مورخ ۵۷/۱۱/۳۰ در مسجد اردبیلیها واقع در گلوبندک منعقد خواهد بود.

الاحقر حاج سید یونس عرفانی- الاحقر حاج سید جلال صادق‌زاده- خانواده‌های- کاتبی- شاهرخی- یحیی‌زاده- یحیی نسب- رحیمی- باتقوا- انوری- موسوی- جلالی- زمینی- مهاجری- جلائی- آثاری- مرادی- اندرابی- مهری- خوشنویس- سید مصطفوی- غفارزاده اصل- مرجوی- شهیدی- خدابخش- آزاد- مهرانیان- مهرانی

با نهایت تاثر درگذشت بانوی نیکوکار **بتول رئیس بهبهانی** همسر مرحوم جعفر ملک پور را به اطلاع دوستان و آشنایان میرساند دوستانیکه مایل به تفقد نسبت به بازماندگان باشند روز سه‌شنبه اول اسفند از ساعت ۳ الی ٦ بعدازظهر مقدمشان را گرامی میداریم نشانی خیابان وصال شیرازی کوچه مریم شماره ۲۲۷ میباشد

گوهرتاج ملک پور- پریچهر اکبر- پروین رئیس- ملک دخت بلور فروشان- محمد شفیع رئیس- محمدتقی بهبهانی- جواد ملک پور- عباس ملک پور- کریم بهبهانی- موچهر ملک پور- هوشنگ ملک پور- مهندس پروز ملک- دکتر فریدون ملک- مهندس فرخ ملک- مسعود ملک پور - محمد رئیس

با نهایت تاثر درگذشت نابهنگام شادروان **فخرالدین الماسی** (زنجانی) کارشناس بازنشسته راه‌آهن را در تهران باطلاع میرساند مجلس ترحیم مردانه و زنانه آن مرحوم از ساعت ۸ تا ۱۰ صبح روز دوشنبه ۳۰ بهمن ماه در مسجد سجاد خیابان شاه برگزار خواهد شد

جمال الماسی- شجاع‌الدین الماسی- مهندس محمد صادق الماسی- خانواده‌های قیدارچی- مهرآئین- کاوندی- داودی- امین- فلاحتی- مجلسی- اسلامی- حقیقت- موسوی- آغوشی- خانلو

ماهم شهید دادیم

در تاریخ ۵۷/۱۱/۲۲ مجاهد شهید **سعید فرخی** فرزند مهدی ۱۵ ساله هنگامی که در مقابل درب بیمارستان امیراعلم ایستاده بود تا خون پاکش را در راه این نهضت بزرگ اسلامی نثار کند هدف گلوله ناجوانمردانه قرار گرفت و شربت شهادت نوشید

مراسم شب هفت دوشنبه ۳۰ بهمن بهشت زهرا یک بعد از ظهر قطعه ۲۱ میباشد.

مهدی فرخی امین و خانواده‌های وابسته

با نهایت تأسف درگذشت مرحوم **محمود معصومی** رابه اطلاع اقوام و آشنایان میرساند مجلس ترحیم زنانه و مردانه آن مرحوم از ساعت ۳ الی ۵ بعدازظهر رور چهارشنبه ۵۷/۱۲/۲ در مسجد مهدیخان واقع در میدان شاهپور برگزار میشود.

ابوالقاسم معصومی- حسین معصومی

شهید قلب تاریخ است

شهادت شهید ناکام شادروان ابراهیم حجتی برادر این جانبان حاجی سید اسماعیل موسوی و سعید موسوی را باطلاع دوستان و همشهریان محترم میرساند مجلس ترحیم آن مجاهد شهید از ساعت ۳ الی ۵ بعدازظهر روز ۵۷/۱۱/۳۰ واقع در حسینیه میانجیها خیابان مولوی جنب بانک کارگشائی کوچه مسعود برگزار میگردد.

برادران موسوی و فامیلهای وابسته

شهید قلب تاریخ است

همشهریان خمینی‌های مقیم مرکز

بمناسبت شهادت جوان مبارز غلامرضا عبداللهی که در یورش تانکهای مقابل نیروی هوائی تهران نو بشهادت رسید مجلس ختمی در روز دوشنبه ۵۷/۱۱/۳۰ از ساعت ۳ الی ۵ بعدازظهر در مسجد فخرالدوله واقع در دروازه شمیران برگزار است امید است همه خمینی‌های مقیم مرکز در این مجلس شرکت فرمایند.

بازماندگان و خانواده‌های عبداللهی- محمدی- موسوی- فلاحی و کلیه خانواده‌های وابسته

دو ثمره تلاش ناچیز معنوی من بکی- بهمن محمود پور و دیگری- علی اکبر وهاج- زندگی جاودانه را استقبال نموده و از دارفانی بجهان باقی شتافتند همدرسان ایشان عصر دوشنبه ۲۱ ربیع‌الاول ۹۹ مطابق ۳۰ بهمن ۵۷ از ساعت ۳ تا ۵ بعدازظهر بمناسبت هفتمین روز درگذشت مجلس یادبودی در مسجد امام حسن (ع) چهار راه سیروس اول بودرجمهری نو منعقد مینمایند

مجتبی تهرانی

با نهایت تاثر درگذشت ناگهانی مرحومه مغفوره بانو دکتر نازی جهان‌بینی (حمزوی) را در تاریخ پنجشنبه ۲٦ بهمن ۱۳۵۷ به اطلاع بستگان و دوستان میرساند مراسم ترحیم برگزار نمیگردد.

خانواده‌های: جهان‌بینی- حمزوی- پیرنیا- رامبد- جعفری- امیر مجاهد- جباری- راستی و سایر وابستگان

مجاهد شهید و مبارز راه حق همکار عزیزمان قدرت‌اله علی‌دادی در راه تحقق نهضت انقلاب به درجه شهادت رسید بدینوسیله خبر جانگداز آن را باطلاع کلیه همکاران مخابراتی میرساند.

کارکنان مرکز مایکروویو استان یزد

شهادت همکار مبارز و شهید مجاهدمان قدرت‌اله علی‌دادی را که در نهضت جنبش استعماری شربت شهادت نوشید باطلاع کلیه همکاران مخابراتی میرساند. کارکنان کل مخابرات استان یزد

باکمال تاسف فوت مرحوم عباسعلی معیری از صاحب منصبان عالیرتبه وزارت دارائی را در تاریخ ۱۳۵۷/۱۱/۲۲ به اطلاع فامیل و آشنایان میرساند. هزینه مراسم ختم صرف امور خیریه میگردد.

آذرمیدخت معیری (فرمانفرمائی) ایران، پرویز، خسرو، معیری

هرنفس جشن مرگ است

بانهایت تاسف وتالم درگذشت شادروان حاج سیدرفیع حسنی مقدم بزرگ خاندان حسنی‌مقدم را باطلاع کلیه دوستان و آشنایان میرساند. مجلس ترحیم آن فقید سعید روز دوشنبه ۵۷/۱۱/۳۰ از ساعت ۱۰ الی ۲ بعدازظهر در حسینیه محله درویش دماوند منعقد میگردد. با شرکت در مجلس مذکور وقرائت فاتحه وصرف ناهار روح آنمرحوم را شاد وتسلی خاطر بازماندگان را فراهم سازید.

دماوند- خانواده‌های: حسنی‌مقدم ووابسته

پرسه

با اندوه فراوان درگذشت شهریار آذرکیوان را باطلاع آشنایان و دوستان میرساند مجلس پرسه آن شادروان از ساعت ۳ تا ۵ بعدازظهر روز دوشنبه (خرداد) ۵۷/۱۱/۳۰ در سالن ایرج خیابان استالین برگزار میشود.

مهرپروین کرمانی (آذرکیوان) شهرام- شهلا- شهرزاد آذرکیوان- بانو کیقباد- رودابه- گلستان- شاهرخ- بهرام آذرکیوان- دینیار کرمانی‌زاده- خانواده‌های: آذرکیوان- کرمانی‌زاده- کرمانی- گشوادی- شهریاری- کیوانی- کیخانزاده- کشاورزیان- و خانواده‌های وابسته

شهید قلب تاریخ است

شهادت علیرضا فرازی که در روز ۲۲ بهمن‌ماه روز انقلاب ملت ایران بشهادت رسید، مراسم شب هفت آن شهید در تاریخ ۵۷/۱۱/۲۹ در قطعه ۲۱ بهشت‌زهرا ساعت ۲ الی ۵ بعدازظهر برگزار میشود.

خانواده فرازی

با نهایت تأسف و تأثر فوت مرحوم حاج درویش محمد صادق نادری را به اطلاع عموم دوستان و آشنایان میرساند مجلس ترحیم روز دوشنبه ۵۷/۱۱/۳۰ از ساعت ۱ تا ۳ بعدازظهر در مسجد فخرالدوله دروازه شمیران منعقد میباشد.

خانواده‌های نادری- حاج حسین نسیمی- احمد دادمهر- محمود دادمهر- حاج محسنی- جلال فتاحی- حاج احمد امانی-

ضمنا شب هفت آن مرحوم در منزل میدان تریاساختمان فرهنگیان بلوک ۷ پلاک ۱۳۸ منعقد میباشد.

فضل الله المجاهدین علی القاعدین اجرا عظیما

باکمال افتخار شهادت جوان مزیزم غلامرضا عالی مجاهد فداکار اسلام رابه اطلاع اقوام ودوستان محترم مرسانیم مجلس ترحیم زنانه و مردانه روز سه‌شنبه ۵۷/۱۲/۱ ازساعت۱۵ الی۱۷ درمسجد لیلة القدر واقع درتهران‌نو خیابان وصال (باباافضل) منعقد میباشد.

خانواده حاج سلمان عالی

شهید قلب تاریخ است

شهادت شهید ناکام دوشیزه فاطمه عین‌الزاده (خلخالی) را به اطلاع کلیه اقوام وآشنایان میرساند مجلس ترحیم زنانه ومردانه آن مرحومه از ساعت ۳ الی ۵بعدازظهر روز دوشنبه ۵۷/۱۱/۳۰ در منزل شخصی واقع در خیابان بهبودی نرسیده به خیابان تاج خیابان مشیری شرقی کوی مه

گروهی از کارگران نفتی حقوق‌نگرفته‌اند

نمایندگان کارگران سه شرکت نفتی که سه ماه است حقوق دریافت نکرده‌اند، خواهان گرفتن حقوق خود شدند.

این نمایندگان که در یک اجتماع کارگری در دانشگاه تهران سخن می‌گفتند اظهار داشتند: سه شرکت «هاستروبلر»، «تهران جنوب» و «ماتا» که بوسیله مدیران انگلیسی اداره می‌شوند سه ماه است سه کارگران خود حقوق نداده‌اند. این سه شرکت پیمانکار شرکت ملی نفت هستند و کارگران و مدیران انگلیسی آنها یا از ایران خارج شده و یا خود را پنهان کرده‌اند. کارگران این شرکتها اعلام کرده‌اند حقوق آنها باید بوسیله شرکت نفت پرداخت شود.

دعوت ۲۰ سندیکا و اتحادیه کارگری از زحمتکشان ایران

نمایندگان ۲۰ اتحادیه و سندیکای کارگری از تمام زحمتکشان ایران دعوت کرد که مقدمات انتخابات سندیکاهای واقعی کارگری و صنفی را فراهم کنند.

در اعلامیه نمایندگان اتحادیه‌ها چنین میخوانیم: در این روزهای خجسته پیروزی که نسیم جان بخش بهار آزادی وزیدن گرفته و عفریت استبداد به زانو در آمده‌است شورای همبستگی اتحادیه‌ها و سندیکاهای کارگری تهران و حومه از تمام کارگران و زحمتکشان حلق غیور ایران دعوت مینماید برای پاسداری و گسترش سعدی جنبش ملی و مبهمی صفوف خود را فشرده‌تر سازند و سندیکای صنفی واقعی خویش را به وجود آورده و مبارزات صنفی خود را تکامل بخشند.

نهضت رادیکال: انتصاب امرای سابق در راس نیروهای امنیتی صحیح نیست

هیأت اجرائی نهضت رادیکال ایران دیروز در تذکاریه‌ای به مهندس بازرگان انتصاب امرای سابق را در رأس نیروهای امنیتی تقبیح کرد و یادآور شد که خلع سلاح مردم و جوانان انقلابی در شرایط فعلی مصلحت نیست و تشکیل گارد ملی و کمیته‌های انقلابی ضرورت دارد.

در این تذکاریه که با حضور نمایندگانی از اصناف و کلای دادگستری و دانشگاهیان در نخستین‌بیری به مهندس بازرگان تسلیم شد یادآوری شده است که انتصاب امرا با وجود اعلام وفاداری در رأس نیروهائی که تا دیروز جوانان ما را درو می‌کردند کاری خطاست. در این تذکاریه پیشنهاد شده است که موقتاً برای گردش کارها کمیته‌های موقتی مرکب از قضات، وکلا، بازاریان، روحانیان و افسران خوشنام از امیر به پائین تشکیل داده شود تا از اجرای توطئه‌ها جلوگیری کنند. نهضت رادیکال ضمن انتقاد از خلع سلاح مردم پیشنهاد کرده است که فورا گارد ملی تشکیل و کسانیکه صلاحیت اخلاقی و فنی نگهداری اسلحه را دارند با شناسائی کامل فعلا مسلح بمانند و از محلات و کلانتری‌های تحت سرپرستی کمیته منتخب حراست کنند.

پیام دانشجویان پیشگام دانشگاهها و مدارس عالی: اعلام همبستگی سرسپردگان بمعنی پیوستن آنها به انقلاب نیست

دانشجویان پیشگام دانشگاهها و مدارس عالی در آخرین پیام خود ضمن اشاره به جنبش قهرمانانه خلقهای تحت ستم که زنجیر اسارت را گسست، می‌نویسد: ما این پیروزی را به خلق مبارز میهن‌پرست خویش تهنیت می‌گوئیم و نقش روحانیت مترقی و پیشگامان مسلح خلق چریکهای فدائی خلق و مجاهدین خلق و رزمندگان قهرمان نیروی هوائی را که با جانفشانی و نثار خون خویش پیروزی را میسر گردانید، می‌ستائیم و در این میان نکات زیر را نیز یادآوری و تأکید می‌نمائیم.

۱- ما معتقدیم که انقلاب رهائی‌بخش خلق تا کسب پیروزی نهائی یعنی درهم شکستن آخرین پایگاههای رژیم وابسته به امپریالیسم و مصادره کلیه اموال و سرمایه‌های امپریالیسم غارتگر به نفع خلق و محاکمه و مجازات کلیه عمال سرسپرده رژیم وابسته سابق در دادگاههای خلق ادامه دارد.

۲- انقلاب خلق ما انقلابی دمکراتیک و ملی بوده و تمام اقشار خلق، کارگران، زحمتکشان و کلیه نیروهای مبارز و انقلابی را که متحداً بر ضد ارتجاع و امپریالیسم غارتگر قهرمانانه مبارزه کرده و می‌کنند، دربر گرفته و رعایت حقوق کلیه این یاران از جانب حکومت انقلابی موقت، الزامی است.

۳- ما اعتقاد داریم که اعلام همبستگی عناصر و قشرهای مرتجع و سرسپرده به معنی ادغام آنها در جنبش خونین خلق نبوده و در فرصت مقتضی باید در محاکمه و طرد، آنها از صفوف خلق قاطعانه اقدام گردد.

ریزش برف و بارندگی در شمال

براساس گزارش خبرنگاران کیهان ریزش برف و باران در شهرهای شمالی از نیمه‌شب دیشب آغاز شد. اکنون قشری از برف بیشتر شهرهای شمال را پوشانده است. بنابه نظر کارشناسان ریزش برف در این موقع سال برای محصولات کشاورزی شمال مفید است.

عرفات: امام خمینی را رهبر اول میدانیم.

• انقلاب بزرگ ایران ضامن پیروزی ماست

یاسر عرفات رهبر سازمان آزادیبخش فلسطین به عنوان اولین رهبر عرب و همچنین اولین رهبر سیاسی جهان دیروز بعدازظهر به ایران آمد و بلافاصله با امام خمینی ملاقات کرد. در این ملاقات که یکساعت و نیم بطول انجامید یاسرعرفات از امام خمینی به عنوان رهبر و معلم اول فلسطین و مسلمانان جهان نام برد و پاکترین احساسات فلسطینیان را تقدیم رهبر انقلاب ایران کرد.

هواپیمای یاسرعرفات ساعت ۳۰ -۶ بعدازظهر دیروز بر باند فرودگاه مهر آباد برمین نشست. هواپیما ابتدا به قسمت معمولی باند راهنمائی شد، اما پس از آن مقامات فرودگاه تهران اطلاع حاصل کردند که رهبر سازمان آزادیبخش فلسطین و الفتح در هواپیما است به بخش ویژه مقامات عالیرتبه راهنمائی شد و مسئول فرودگاه و یکی از نمایندگان امام از یاسرعرفات استقبال کرد

در برابر پلکان هواپیما فرش گرانبهائی گسترده شد و همزمان با خروج عرفات و همراهانش که از میان گروههای سیاسی، پرشکی و امداد برگزیده شده‌اند صدای دهها ایرانی و چریک پاسدار فرودگاه به عنوان خیرمقدم به آسمان برخاست. شعارها علاوه بر علامت پیروزی بر اطراف «فلسطین متحد حلق ماء»، «زنده باد فلسطین»، «مرده باد اسرائیل» دور میرد.

عرفات سخنی نتوانست از میان گروههای استقبال کننده و رزم آوران ایرانی بگذرد و پس از خوشامدگوئی نمایندگان ایرانی، عرفات گفت: انسان وقتی به منزل خودش می‌آید، احتیاج به اجازه ندارد. امروز یکی از روزهای بزرگ پیروزی مسلمانان جهان است. انقلاب ایران برای فلسطین یک پیروزی بزرگ است. وقتی وارد فضای هوائی تهران شدم احساس کردم که به فضای بیت‌المقدس وارد شده‌ام. ایران و امام خمینی نشان دادند که امت ما (مسلمان) هیچگاه سرفرود نخواهد آورد ایرانیان حصاری را که براطراف برادران فلسطینی بود شکستند و این انقلاب بزرگ شما، حامی پیروزی ماست. امام خمینی را ما رهبر و معلم اول میدانیم. خیر بروزی از مشرق زمین خواهد آمد تا همه منطقه را فرو گیرد. هر چه تاریکی زیاد گردد، صبح نزدیک‌تر میشود و ما این را با انقلاب ایران بچشم دیدیم.»

رهبر سازمان آزادیبخش فلسطین در جائی دیگر از سخنانش اشاره کرد که انقلاب شما همچون زلزله‌ای برای تمام دنیا، اسرائیل و امپریالیزم بود و ثابت کرد که هیچ کشوری نمی‌تواند کشور دیگری را، پا رهبری مردم کشورش را زیر اختناق و ستم نگاهدارد. ما (سازمان آزادیبخش فلسطین) بین مجاهدان فلسطین و ایران هیچ اختلافی نمی‌بینیم. بلکه ا. اصالت انقلاب ایران بود که نشان داد مردم را نمی‌توان زیر ستم و ظلم و اختناق نگاه داشت. پیروزی انقلاب ایران پیروزی امید ماست تمام دشمنان انقلاب از صهیونیسم گرفته تا امپریالیزم متوجه شدند که انقلاب ملل ما تا کجا پیش خواهد رفت و باید بدانند که منافع آنان بدست ملت برای همیشه قطع شده است.

عرفات سپس با همراهانش بوسیله اتوبوس‌های ویژه‌ای که درهای آن بسته، شیشه‌ها کشیده و پرده‌ها آویخته بود بلافاصله بسوی اقامتگاه امام خمینی حرکت کردند. عرفات در اتوبوسی جای گرفت که پیش از این با هزینه نیم میلیون تومان برای سفرهای امیرعباس هویدا بحست‌وزیر رژیم پیشین خریداری شده بود و آرزوی سواری بیش از دو بار در آن سر دلش ماند.

پس از ورود اتوبوسهای حامل یاسر عرفات و همراهانش، مردم تهران که از آمدن رهبر سازمان فلسطین آگاه شده بودند گروه گروه در جلوی در اقامتگاه امام اجتماع کردند و با فریادهای «فلسطین متحد خلق ماء» ورود رهبر الفتح را گرامی داشتند.

یاسر عرفات پس از ورود به اقامتگاه امام، به حضور امام رسید و نزدیک به یکساعت و نیم با ایشان گفت و گو کرد. در این گفت و گو دکتر ابراهیم یزدی و گروهی از رهبران مبارز روحانی حضور داشتند.

سخنان امام

امام خمینی ابتدا برای یاسر عرفات علل پیروزی انقلاب ایران را شرح داد و گفت که ما در برابر دشمن مسلح به سلاحهای مختلف، تنها از نیروی ایمان برخوردار بوده و کمک گرفتیم. نیروی ملت ایران تنها ایمان بود. امام سپس شرح دادند که رهبران کشورهای بزرگ به شاه سابق توصیه کرده بودند که باید به معنویات و مردم اعتقاد داشت و سپس روی به عرفات کرده گفتند: دیدید که چطور مردم با ایمان نیروی ستمزجوی مسلح را از بین برد. امام سپس درباره فلسطین گفتند ما از ۱۵ سال پیش درباره فلسطین گفته بودیم و اخطار کرده بودیم. این دیدگاه ما نسبت به فلسطین همچنان استوار است و پس از بین بردن خرابی‌های ایجاد شده بوسیله شاه، درباره اسرائیل بطور افزون‌تر فکر خواهیم کرد.

دوپیروزی فلسطین

امام به یاسرعرفات اشاره کردند که فلسطین تاکنون به دوپیروزی دست یافته است؛ اول لبنان و دوم پیروزی انقلاب ایران.

رهبر سازمان آزادیبخش فلسطین درپاسخ به اظهارات امام گفت: شما دربرابر بیت‌المقدس مسئولیتتان بیشتر از من است. من و مردم فلسطین خون می‌دهیم و خون داده و خواهیم داد. اما شما امکان زیادتری دراختیار دارید. عرفات گفت که آمریکا دربرابر انقلاب ایران ایستاد، همچنانکه دربرابر انقلاب فلسطین نیز ایستاده است. اما اکنون آنها (آمریکا و اسرائیل) دچار ترس شده‌اند.

خبرنگاران مطبوعات بیروت، النهار و السفیر، در گفتوگوئی با نویسنده کیهان نکات خاص مسافرت یاسرعرفات را مطرح ساختند. بلال‌الحسه نویسنده روزنامه السفیر چاپ بیروت گفت: ساعت ٤ بعدازظهر از بیروت ازطریق دمشق بسوی ایران حرکت کردیم. وقتی به فضای آسمانی ایران آمدیم ٦ هواپیمای فانتوم ساخت آمریکا برای شناسائی هواپیما، هواپیمای حامل ما و یاسر عرفات را محاصره کردند. پس از آنکه متوجه شدند هواپیما متعلق به فلسطین است و مسافران آن همگی فلسطینی هستند با علامت (V) پیروزی به ما سلام دادند و حتی خلبانان ایرانی دست تکان دادند.

یاسرعرفات ابتدا از پرواز ٦ فانتوم نگران شد، اما وقتی هواپیماشناسائی شد و علامت پیروزی به ما دادند عرفات گفت: این برای اولین بار است که ٦ هواپیما فانتوم ساخت آمریکا را می‌بینیم، بدون اینکه قصدشان آزمایش بردن ما باشد. علاوه بر این، اینها حتی سلام هم میکنند.

خبرنگار السفیر اضافه کرد که هواپیماها پس از شناسائی و علائم پیروزی به پایگاههای خود بازگشتند، اما موقع ورود برج مراقبت اجازه فرود نمی‌داد که بعد از شناسائی این اجازه صادر شد. هنوز نمی‌دانستند که ما فلسطینی هستیم. و ابوعمار درمیان ماست پس از اطلاع به قسمت پذیرائی از مقامات راهنمائی شدیم و ما خودمان را دروطن دوم، ایران می‌بینیم. یاسرعرفات امروز با آقای مهندس بازرگان گفتوگو خواهد داشت.

یکی از کسانی که حضور داشت گفت شاه رفت، عرفات آمد. سفارت اسرائیل برچیده شد، دفتر فلسطین دایره میشود. شب گذشته اعلام شد که عرفات امروز دربهشتزهرا حضور خواهد یافت و سپس با خبرنگاران ایرانی و خارجی دریک مصاحبه مطبوعاتی شرکت خواهد کرد.

عرفات پس از ملاقات با امام، با حضرت آیت‌الله‌ربانی شیرازی از روحانیان مبارز و حجت‌الاسلام حاج سیداحمد خمینی پسرامام ملاقات کرد و درهمان اقامتگاه امام با همراهانش به استراحت پرداخت.

عرفات و فاتنوم

موسی‌صدر و سازمان فلسطین

دیشب از رهبر سازمان آزادیبخش فلسطین خواسته شد که دریافتن امام موسی‌صدر، «لیرانیان کمک کند، رهبر سازمان قول مساعد داد و گفت از همهٔ نیروی خود برای این خواست که از سوی روحانیون ایران مطرح شده است، کوشش خواهد کرد.

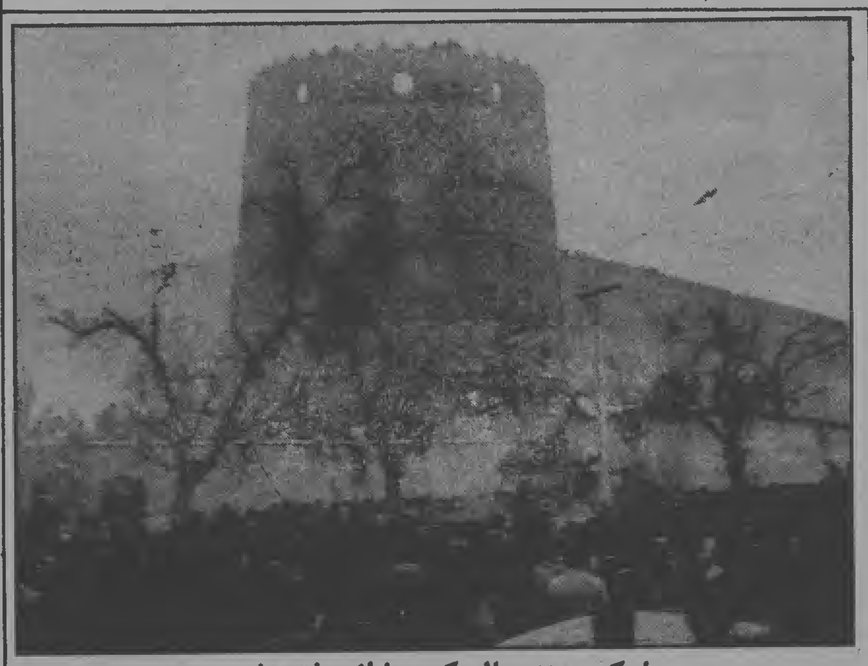

ارک ۲۰۰ ساله کریمخانی فتح شد

شیراز-نشانه‌های رژیم پوسیده شاهی وشاهنشاهی، از گذشته‌های دور ونزدیک، یکی پس از دیگری درگوشه وکنار کشورمان محو ونابود می‌شوند. ارک کریمخانی که یادگاری از دوران سیاه شاهی در ایران بود چند روز پیش، بدست مردم مبارز شیراز فتح شد. این ارک که از دژهای مستحکم زمان کریم‌خان زند بود واز چند سال پیش به عنوان زندان مجاهدین مورد استفاده قرار میگرفت اینک تنها به عنوان یک «سنگر دوره استبداد» مورد بازدید مردم قرار می‌گیرد.

فعالیت دانشگاهها و مدارس عالی آغاز شد

شروع فعالیتهای آموزشی دانشگاه تربیت معلم

دانشجویان و استادان و کارکنان دانشگاه تربیت معلم به منظور چگونگی آغاز فعالیتهای آموزشی ساعت ۹ صبح امروز درمحل سالن ۱۷شهریور تشکیل جلسه داد. و مقرر شد که کلیه کلاسهای این دانشگاه فعالیت آموزشی خودرا از روز یکشنبه ۲ بهمن از سر گیرند.

تجلیل از زنان مبارز

بمنظور بزرگداشت روز جهانی زن وبحث وگفتگو درباره نقش زن وتجلیل از زنان مبارز وزحمتکش سراسر جهان، روز پنج شنبه ۱۲ اسفند(روز جهانی زن) در تالار فردوسی دانشکده ادبیات دانشگاه تهران مراسمی برپا خواهد شد.

تبریک جامعه کارکنان فنی و اداری دانشگاه آزاد به بازرگان

جامعه کارکنان فنی و اداری دانشگاه آزاد ایران درپیامی به مهندس بازرگان انتخاب وی را به نخستوزیری تبریک گفتند. دراین پیام خطاب به مهندس بازرگان آمده است: انتظار داریم علیرغم اعمال استبداد و استعمار و تهدید حامیان آن همچنان با عزمی راسخ و گامی استوار درجهت خواست نهضت و رهبر انقلاب ملت ایران تا به ثمر رساندن انقلاب به تلاش خستگی ناپذیر خود ادامه دهید.

تاریخ گشایش کلاسهای آموزشی دانشگاه دهخدا

کلاسهای درس دانشگاه دهخدا (مجتمع مالی آموزش قزوین) براساس اطلاعیه‌ای که از سوی رئیس این دانشگاه انتشار یافته از اول اسفندماه گشایش خواهد یافت.

دانشجویان پزشکی مرکز پزشکی فیروزگر

از کلیه دانشجویان سال پنجم دانشکده پزشکی دانشگاه جندی‌شاپور مقیم مرکز پزشکی فیروزگر دعوت شده است که روز چهارشنبه دوّم اسفندماه در این مرکز حضور بهمرسانند.

بحث و تبادل نظر در دانشگاهها

دانشجویان دانشکده علوم تربیتی و روانشناسی دانشگاه ملی ایران ساعت ۹ صبح روز چهارشنبه جهت تبادل نظر در امور دانشکده در دانشکده ادبیات جمع خواهند شد.

● دعوت دانشجویان مسلمان از دانشگاهیان

دانشجویان مسلمان دانشگاه تهران از کلیه کارکنان، استادان و دانشجویان دانشگاه تهران دعوت کرده‌اند که جهت بررسی و تعیین کیفیت اداره امور دانشکده‌ها و دانشگاه روز دوشنبه ۵۷/۱۱/۳۰ ساعت ۱۰ صبح در آمفی تئاتر دانشکده‌های مربوطه اجتماع نمایند.

رادیو تلویزیون باید آزاد باشد

اعضاء هیئت علمی دانشگاه پلی‌تکنیک تهران ضمن ابراز پشتیبانی از مبارزات کارکنان رادیو تلویزیون ملی درجهت پیشبرد انقلاب تامحو کامل عوامل زخم‌خورده ضدمردمی، اعلام کردند که: درتماسی وسائل ارتباط‌جمعی از جمله رادیو تلویزیون باید شرایط کاملاً دموکراتیک موجود باشد و کلیه عقاید و نظریات مردمی بدون هیچگونه اختناق و سانسور منعکس گردد.

آزادی اندیشه وکلام باید در صدا وسیمای انقلاب رعایت شود

جامعه هیات علمی دانشگاه علم وصنعت ایران در پیامی ضمن تبریک به کارکنان رادیو وتلویزیون اعلام کرد صدا وسیمای ایران باید همواره صدا وسیمای انقلاب ملت شریف ایران باقی بماند وآزادی اندیشه وکلام مصرا رعایت گردد

جلسه برای تشکیل شورای استاد، دانشجو

استادان، دانشجویان و کارکنان دانشکده نقشه‌برداری پیروزی انقلاب را به ملت ایران تبریک گفتند. از کلیه دانشجویان دعوت شده است که برای تشکیل شورای استاد و دانشجو ساعت ۱۰ صبح فردا در محل دانشکده حضور بهمرسانند.

دانشگاه دهخدا دیروز اعلام کرد

به دنبال اعلام پایان اعتصابها از سوی امام خمینی و آغاز فعالیت مجدد وزارتخانه‌ها، سازمانها و ادارات، فعالیت دانشگاهها و مدارس عالی و مدارس و موسسات آموزش عالی و کشور نیز از سرگرفته شد.

دیروز در اولین روز فعالیت مجدد دانشگاهها و مدارس، طرحها و پیشنهاداتی از سوی دانشگاهیان و دانش‌آموزان و معلمان ارائه گردید. براساس طرحهای جدید، در دانشگاهها و مدارس، تغییرات بنیادی، متناسب با شرایط تازه کشور و انقلاب بزرگ ملت ایران درجهت دموکراتیزه کردن محیطهای آموزشی، صورت خواهد گرفت.

استادان، معلمان، دانشجویان و دانش‌آموزان از صبح دیروز با تشکیل جلساتی، خواستار تغییر رؤسا و مدیران دانشگاهها و مدارس و انتخابی شدن مسؤولان و مدیران شده‌اند. در بسیاری از دانشگاهها و مدارس شوراهای هماهنگی برای ادارهٔ امور تشکیل شده است.

رئیس و مدیران کل دانشگاه برکنار شدند

تهران خبرگزاری پارس-سخنگوی سازمان ملی دانشگاهیان ایران (دانشگاه تهران) اعلام کرد گروهی از استادان و دانشجویان و کارکنان دانشگاه تهران ساعت ده امروز مدیریت دانشگاه و معاونین و عده‌ای از مدیران کل دانشگاه تهران را از محل کارشان اخراج نمودند و تمامی اطاقهای آنان را لاک و مهر کردند. سخنگوی سازمان ملی دانشگاهیان افزود برای اینکه پروندها مفقود نشود این کار انجام شد و طی چندروز آینده شورای هماهنگی دانشگاه تهران در مورد تعیین رؤسا دانشگاه و همچنین رؤسای دانشکده‌های دانشگاه تصمیماتی خواهد گرفت.

گزارش خبرنگار ما حاکیست از مسئولان حسابداری دانشگاه تهران خواسته شده است تمام امور جاری حسابداری مخصوصاً حقوق و صورتحساب‌های دیگر دانشگاه تهران را طبق مقررات انجام دهند تا هیچگونه تأخیری در پرداخت حقوق بوجود نیاید...

تنظیم برنامه‌های آموزشی دانشگاه صنعتی

شورای دانشگاه صنعتی تهران به منظور تنظیم برنامه‌های آموزشی در راه عادی کردن وضع دانشگاه در جلسه‌ی بحث و بررسی تصمیم گرفت که تقویم آموزش نیمسال تحصیلی جاری پس از بررسی همه جانبه امکانات و تهیه تدارکات لازم در اسرع وقت آماده و اعلام گردد.

عرفات: انقلاب ایران سراسر منطقه را دربر خواهد گرفت

یاسرعرفات رهبر آزادیبخش فلسطین دیشب هنگام ورود به تهران در یک گفتگوی کوتاه شرکت کرد.

از عرفات سئوال شد تأثیر انقلاب ما در انقلاب فلسطین چیست؟

یاسرعرفات جواب داد انقلاب ایران تنها متعلق به ملت ایران نیست بلکه انقلابی است متعلق به تمام ملتها. انقلاب امت اسلام است. انقلاب همه محرومین و همه مجاهدین است. ملت ایران با انقلاب خود پرهبری امام خمینی عصر جدیدی را برای سرتاسر منطقه تحقق بخشید. ملت ایران این اعجاز قهرمانانه را علیه نیرومندترین امپراتوری در منطقه اعمال کرد. اثر انقلاب ایران نعمتها در ایران اثر گذاشت بلکه همه منطقه را دربر خواهد گرفت چه استعمار بخواهد و چه نخواهد. چه امپریالیسم و صهیونیسم دوست داشته باشد و چه نداشته باشد این امت پیروز خواهد گردید.

مجاهدین قهرمان که با آموزشها و تربیتهای انقلابی امام‌خمینی در این انقلاب به پیش رفتند در مسیر انقلابی خود از جان نیز خواهند گذشت و بیت‌المقدس را از وجود پلید امپریالیسم و صهیونیسم و استعمار پاک خواهند کرد.

یاسرعرفات در ادامه سخنان خود آیه‌ای از قرآن مجید را تلاوت کرد که ترجمه آن چنین است:

و بدون شک به مسجد درآیند همچنانکه نخستین بار وارد آن گردیدند

وآنچه خود را برتر داشته است بسختی درهم شکنند و ویران کنند از عرفات سئوال شد اثر انقلاب ایران را در منطقه چگونه می‌بینید

یاسر عرفات جواب داد همچنانکه گفتم انقلاب ایران انقلاب محرومان ومستضعفان واستعمار شدگان علیه ستم ودیکتاتوری وعلیه بردگی است این انقلاب طلوع فجر جدیدی برای همه انسانیت است. این انقلاب پرتوی است که پیوسته از پشت کوهساران همه عصرها سرزده وهمچنان به تابیدن ادامه میدهد.

از عرفات سئوالی شد انقلاب ما را از جهت اسلامی بودنش چگونه، میدانید؟

یاسرعرفات جواب داد انقلاب شما درخشندگی وروشنائی واصالت وعزت اسلام را بدان برگردانده است

پاپ از امام خمینی تشکر کرد

پاپ ژان پل دوم از امام خمینی بمناسبت حمایت ایشان از اقلیتهای مذهبی تشکر کرد پیام شکر دیروز بوسیله سفیر واتیکان به حضرت آیت‌الله خمینی تقدیم شد. سفیر واتیکان گفت: پاپ از ما خواسته است که آروزهای قلبی خود را برای سلامت شما وموفقیت ملت ایران خدمتتان تقدیم داریم. امام خمینی در پاسخ گفت: اقلیتهای مذهبی همیشه در اسلام محترم بوده‌اند وتوافق بین ادیان بزرگ یکتاپرست برای پیشرفت بشریت لازم است.

وی افزود که این قدرت ایمان ملت وقوه اسلام بود که بر ظلم واستبداد واستعمار غلبه کرد وامیدوارم دیگر ملل نیز از این طریق به مماتصل شوند.

سادات نسبت به هر نوع تجاوز خارجی در خلیج‌فارس اخطار کرد

خبرگزاری آلمان- انورسادات رئیس جمهوری مصر دیروز در اسماعیلیه نسبت به هر نوع تجاوز خارجی در خلیج‌فارس اخطار کرد.

سادات که پس از گفتگوی دوساعتهاش با «هارولدبراون» وزیر دفاع امریکا با خبرنگاران سخن میگفت توجه خود به امنیت و ثبات منطقه خلیج‌فارس را اظهار داشت. سادات فاش ساخت از براون خواسته است که با فروش اسلحه امریکائی به این کشور موافقت نماید.

تاکنون واشنگتن از فروش تسلیحاتی که بیش از نیازهای دفاعی مصر باشد به این کشور خودداری کرده است. سادات به این سئوال که آیا صحیح است که پس از خروج نیروهای ایرانی از همان، مصر آمادگی خود را برای عزام نیرو به این ناحیه اعلام داشته است پاسخی نداد.

منابع مطلع اظهار میدارند: در پی درخواست دولت مسقط، سادات حداقل آمادگی مصر برای اعزام مشاوران نظامی به این کشور را اعلام کرده است. بنا به اظهار منابع دولتی مصر تحولات اخیر و انقلاب ایران نیز در مذاکرات مقامات مصری با وزیر دفاع امریکا مورد توجه بوده‌اند.

در حکم اعدام ۱۹ جنایتکار تجدیدنظر می‌شود

۲۳ جنایتکار رژیم پهلوی که در دادگاه انقلابی اسلامی به اعدام محکوم شده بودند و خبر آن دیروز در کیهان چاپ شد به فرمان حضرت آیت‌الله‌العظمی خمینی بار دیگر محاکمه می‌شوند. ٤ نفر از این عده که پس از تشکیل اولین جلسه دادگاه به اعدام محکوم شدند دو شب قبل تیرباران شدند و در مورد سایر جنایتکاران تجدیدنظر خواهد شد و به احتمال بسیار زیاد برای بار دیگر محاکمه می‌شوند. اسامی این جنایتکاران که در میان آنها نصیری، خسروداد، رحیمی و ناجی اعدام شده‌اند به این شرح است:

سپهبد پرویز امین‌افشار- غلامرضا نیک‌پی- سرتیپ امیرهوشنگ امجدی- ارتشبد نعمت‌الله نصیری- سرلشگر منوچهر خسروداد- منصور روحانی- سپهبد هاشم برنجیان- منوچهر آزمون- سپهبد مهدی رحیمی- سرلشگر رضا ناجی- سرتیپ نصرت‌الله شمامی- سرتیپ جمشید فتحی‌مقدم- سرتیپ اسماعیل آقایکی- سرلشگر فرامرز نوذری‌بقا- سپهبد فخر مدرس- سپهبد امیرحسین ربیعی- سپهبد عبدالله خواجه‌نوری- سرتیپ آیت‌الله محقق- سپهبد منوچهر یزدان‌بخش- سپهبد نادر جهانبانی- محمود جعفریان- سپهبد جعفرقلی صدری- سرلشگر حسین همدانیان.

موقع کمک به برادران نیروی هوائی: راننده تریلر کاغذ کیهان شهید شد

اکبر مشهدی

جایزه‌راننده تریلر کاغذ کیهان پس از ۷ روز از شهادتش در پزشکی قانونی تهران پیدا شد.

مجاهد شهید اکبر مشهدی که رانندگی تریلر محموص حمل کاغذ کیهان را بعهده داشت روز یکشنبه ۵۷/۱۱/۲۲ (روز انقلاب) هنگامی که قصد کمک به برادران نیروی هوائی را داشت مورد اصابت گلوله قرار گرفت وشربت شهادت بنوشید.

جنازه این مجاهد شهید پس از ۷ روز در پزشکی قانونی تهران شناسائی شد. شب هفت نامبرده امشب در قطعه ۲۱ بهشت زهرا برگزار میشود.

کیهان مصیبت وارده را به خانواده این مجاهد شهید تسلیت میگوید.

اسامی مجروحان بیمارستان شرکت ملی نفت

بیمارستان شرکت ملی نفت ایران در نامه‌ای به کیهان اسامی مجروحین بستری حوادث اخیر را اعلام واطلاع داده است که دو تن نیز شهید در این بیمارستان نگاهداری میشوند. برابر خبر دکتر خطیر، از ۵۵ مجروح این بیمارستان ۲۲ تن پس از معالجه مرخص شده‌اند. اسامی مجروحین بیمارستان شرکت نفت بشرح زیر است.

موسی قربانی- حسین قلعه‌ای- اسماعیل عسگری- علی حسین‌قلی- مهدی جی‌رودی- احمد محمودی- مهدی میرلواسانی- علی بابائی- فضل‌الله فتحی- محسن مفیمی‌مقدم- صدرالدین ارغوانی- مرادعلی (۱۸ساله)- علی حنجری- تبریزی- داود زنوبیان- علی شبانی- محمدعلی جباری- محمد کاظمی‌زاده- حجت قنبری- قاسم یگانه- اسماعیل همائی- محمود فلاح- محمد ظریف‌کار- بهروز آقازاده- علی نصیری- جعفر محمدپور- علی‌اصغر سماواتی- منوچهر بهروز- سعید نیلوفر- عثمان حیدری- محمدعلی شهرناز

تصفیه وسیع در سازمان برنامه

مهندس علی‌اکبر معین فروزبر مشاور و رئیس سازمان برنامه و بودجه مطالعات اصلاحی خود را در سازمان برنامه آغاز کرد.

براساس مطالعات انجام شده مقرر شد که دفتر هماهنگی امور اجرایی نیروهای مسلح در سازمان برنامه و بودجه منحل گردد علاوه برآن پستهای مشاور که در رأس آن گروهی از کارکنان قدیمی سازمان برنامه با حقوق و مزایای خوبی قرار داشتند حذف گردیده و شاغلان آنها بازنشسته خواهند شد. طبق این دستور دکتر مرتضوی- شاپور راسخ- علی دفتریان- امیر مسعود امامی خویی- داریوش مهاجر اسکوئی- امیر پاشا عاطفی- وحید مهدوی- رضا پیرزاده- ناصر حشمتی بازنشسته می‌شوند.

ضمناً چندتن از معاونان قبلی سازمان برنامه و بودجه بازنشسته و یا به سایر موسسات محل استخدام خود منتقل شدند که از این عده فریدون نصرتی‌فر، محمد بوترابی و مژلومیان بازنشسته شدند و وکیل بعنوان آماده به خدمت در اختیار کارگزینی قرار گرفت.

بیانیه کانون مستقل معلمان شیراز

کانون مستقل معلمان شیراز طی بیانیه‌ای از کلیه معلمان دعوت بهمکاری کرد. در بیانیه‌ای که از سوی این کانون منتشر شد آمده است که:

«باتوجه به موضع گیری جنبش در برابر ارتجاع داخلی وارباب خارجی آن، لزوم وحدت نیروهای آزادی طلب وضد دیکتاتوری بیش از پیش احساس می‌شود. برای دست یافتن به پیروزی از نیروی هیچ بازوی ترقی خواه نباید چشم پوشی کرد. لذا هرگونه عملی را که نتیجه‌اش کنار زدن چنین بازوئی شود قطعاً بخردانه نمی‌دانیم. بنابرهمین برداشت وبه حکم مسئولیتی که معلمان در دربرابر رویدادهای اجتماع دارند، کانون مستقل معلمان شیراز کار خود را آغاز کرده است.»

این کانون سپس قطعنامه‌ای در ۹ ماده منتشر کرده است در قسمتی از قطعنامه این کانون تاکید شده: «کانون مستقل معلمان شیراز بمثابه اتحادیه صنفی کسانی است که مستقیماً با تعلیم و تعلم در وزارت آموزش وپرورش در رابطه‌اند وکلیه افرادی که به حرفه معلمی اشتغال داشته باشند، بدون درنظر گرفتن مشی فکری یا ایدئولوژی خاص خود می‌توانند در صفوف کانون معلمان شیراز فعالیت کنند. ما همچنین خواستار قطع کامل نفوذ امپریالیسم در هرشکل و تأمین آزادیهای دموکراتیک واستقرار حکومت ملی ومردمی که صیانت همه زحمتکشان وازجمله معلمان را ملحوظ بدارد هستیم و کوشش می‌کنیم که محیطی مناسب برای پرورش و تعالی اندیشه وعقاید بوجود بیاوریم وباهرگونه انحصار طلبی، خودکامگی، اعمال شیوه‌های سانسور، تحدید افکار وعقائد وسلب آزادیهای دموکرا مبارزه خواهیم کرد.»

در این قطعنامه همچنین به تامین امکانات رفاهی در همه زمینه‌ها ودرچهار چوب عدالت اجتماعی اشاره شده وهمچنین اعلام همکاری این کانون با کانونهای دیگر معلمان در شهرهای مختلف ذکر گردیده است.

انستیتو ایران‌مهر

اعضای کادر علمی انستیتو ایران‌مهر دیروز غربشاهی را به عنوان رئیس موقت انستیتو انتخاب کردند. این اقدام درپی عزل رئیس و معاونان سابق صورت گرفت.

گمشده

جواد حسینی حدود ۳ ماه است که از خانه خود در خیابان فرح‌آباد ژاله خارج شده و تاکنون مراحعت نکرده است. کسانی که از وی اطلاع دارند جریان را با تلفن شماره ۳۳۱۳۴۶ اطلاع بدهند و خانواده‌ای را از انتظار بیرون بیاورند.

روح آزادی را دریابیم

پایا، صدای دارش را که از رادیو شنید سرش را پائین انداخت، اخم و ابحند توی صورتش قاطی شد و بعد از چند لحظه گفت کودتای ۲۸مرداد هم که شد رادیو مارش میزد. چه روز سختی بود. دشمنان ملت حالا همان حال ما را در فردای ۲۸مرداد دارند. بفکر فرو رفتم، فکر ۲۵سال ظلم و ذلتی که کشیدیم.

کودتای ننگین ۲۸مرداد استبداد را برگرداند و اگر ملت شکست نخورده بود، ما الان کجا بودیم؟ من و تو و بچه‌های من و تو؟ حالا استبداد از پای درآمده است. اما زودباور نباشیم. فقط رأس هرم استبداد رفته وخود(هرم باقیست. در جسم و جان ما ریشه دوانده، در پنهان‌ترین زوایای خانه ما حضورش احساس میشود. در روابط روزمره ما هست. در کارخانه و زورگوئی کارفرما به کارگر، در خیابان و زورگوئی آن زورش بیشتر است، در رفتار راننده کامیونی که با تکیه به صلابت وسیله نقلیه‌اش بی‌مهابا از فرعی به اصلی وارد میشود. در زورگوئی برادر بزرگتر به برادر کوچکتر، در تحمیل عقیده شوهر به زنش و...

با هرم استبداد، ما از مدتها پیش در مبارزه بودیم اما رأس هرم نمی‌گذاشت و با تکیه بر قدرت اهریمنی‌اش زور را در تمام روابط جامعه حاکم میکرد. اما حالا که رأس هرم در حال نابودیست، بکوشیم تا هرم استبداد را بکلی نابود کنیم. بکوشیم از انسان مستبد که منطق زور را می‌پذیرد به انسان دموکرات تبدیل شویم که زیر بار زور نمی‌رود و زور نمی‌گوید. به هیچکس زور نگوئیم، نه به همسنگرهایمان، نه به بچه‌هایمان و نه به رفتگر محله‌مان و زور را نپذیریم در هیچیک از اشکال مقتدرش- روح آزادی را دریابیم.

پناهی

تجلیل از کارگر شهید توده‌ای

● او در جریان تسخیر کلانتری ۵ شهید شد.

عضو هیأت مدیره سندیکای کارگران صنف کشباف سوزنی در جریان تصرف کلانتری پنج تهران به شهادت رسید. این شهید محمد جانجانیان نام داشت و در مراسم خاصی که از سوی کارگران صنف کشباف برای بزرگداشت او برپاشد اعلام شد

مامور ساواک را می‌خواستند بجای شهید دفن کنند

○ شیراز- عده‌ای از مردم شیراز مانع دفن جسد یک ساواکی در قطعه شهدای گورستان شدند. روز گذشته جسد نیر خورده یک شخص بوسیله سه نفر به گورستان آورده شد تا دفن شود ولی مردم متوجه شدند که مقتول مامور ساواک بوده وعوض مسومی نام داشته است. همراهان جسد می‌خواستند اورا با اسم مستعار فقیهی در قطعه شهدا به خاک بسپارند ولی مردم مانع شدند و همراهان جسد فرار کردند. گفته می‌شود این جسد از سردخانه ارتش آورده شده بود.

دیدار از ساواک مخوف اهواز

● اهواز- هزاران تن از مردم اهواز دسته دسته بطرف ساختمان ساواک در امانیه خیابان عارف برای دیدن شکنجه‌گاه هزیزان و فرزندان دلیر و قهرمان خود میرفتند در ساختمان مزبور که سه طبقه میباشد اتاقهای متعدد و زیرزمینی بسیار مخوف با سقفی کوتاه و تعداد زیادی اتاقک وجود دارد.

هیچگونه وسیله شکنجه و پرونده‌ای در ساختمان بجای نمانده است روی دیوار چندین اتاق آثاری‌ازخون دیده میشود.

تمام ساختمان از قبل خراب و ویران شده است.

نماینده سابق شهسوار در مجلس دستگیر شد

○ شهسوار- محمدرضا کبیری نماینده سابق شهرستان شهسوار در مجلس شورای ملی و ۸ نفر از کسانی که با ساواک وابستگی داشتند بوسیله کمیته همبستگی اسلامی شهر شهسوار دستگیر شدند. این عده اکنون در ساختمان شهربانی شهسوار تحت نظر می‌باشند.

مردم شهسوار واطراف وسایل ولوازم خانه نصیری رئیس سابق ساواک را در اب چمن به مسجد تحویل دادند و باغ اویسی نیز که دراسپهچمن قرار داره و ۹۹ هکتار وسعت آن می‌باشد بوسیله مردم تصرف شده است و کمیته اسلامی عباس‌آباد آن را زیرنظر دارد.

دستگیری سارق مینی‌بوس بوسیله گشتی‌های اسلامی

● کاشان- گروه گشتی‌های اسلامی کاشان یک سارق مینی‌بوس را دستگیر کردند. مینی‌بوس متعلق به شرکت‌تعاونی بشماره ۵۲۸۹۳ تهران- ق بود و سارق نیز کامران صانعی نام داره که بوسیله گروه انتظامات اسلامی مدرسه علمیه بقرس کاشان دستگیر شد.

این گروه تاکنون اموال سرقت شده زیادی کشف کرده‌اند وبه صاحبانشان مسترد داشته‌اند.

سرجنگلداری کل کرمان از امام خمینی استمداد کرد

● کرمان- سازمان سرجنگلداری کل استان کرمان طی نامه‌ای از امام خمینی درباره تصرف اراضی ملی وقطع اشجار که بوسیله عده‌ای انجام میشود استمداد کرد. در این نامه آمده است: عده‌ای افراد سودجو واز خدا بی‌خبر با سوءاستفاده از موقعیت بحرانی مملکت در استان کویری کرمان اقدام به تصرف اراضی ملی، قطع اشجار، بوته کنی، قطع درختهای دست کاشت تاغ که با صرف هزینه هنگفت از سرمایه ملت بمنظور تثبیت شنهای روان اطراف شهرها ودهات استان کرمان غرس گردیده است می‌نمایند لذا استدعا دارد بهرترتیبی که مصلحت می‌دانند اوامر موکد در خصوص جلوگیری از عملیات غیرانسانی آنان صادر فرمایند.

دستگیری افراد ضد اطلاعات

اصفهان- کمیته همافران پایگاه هوائی خالصی افراد ضداطلاعات پایگاه خود را دستگیر کردند و تحویل آیت‌اله خامنی دادند. در بین دستگیرشدگان سه افسر و سه درجه‌دار بچشم میخورند.

رئیس ساواک وفرماندار ارومیه بازداشت شدند

● ارومیه- سرپرست و ۷ عضو ساواک ارومیه روز ۵ شنبه توسط نیروهای انقلابی این شهر دستگیر و تحویل کمیته انقلاب اسلامی شدند. روز ۵ شنبه همچنین «کامران» فرماندارارومیه توسط سربازان انقلاب بازداشت شد.

سرپرست ساواک ارومیه پس از دستگیری طی پیامی از همه اعضای ساواک خواست که خود را به کمیته انقلاب اسلامی معرفی کنند.

معاون ساواک اصفهان دستگیر شد

معاون اداری ساواک اصفهان که یک سرهنگ بازنشسته است توسط نیروهای مسلح انقلاب دستگیر و به کمیته امام تحویل شد.

معاون اداری ساواک اصفهان ناصرقلی هوشمند نام داره.

درشهرستانها

دژهای استبداد، بدست مردم فتح شد

گشایش مدارس و بازار در شهرستانها

● آباده- کلیه مغازه‌ها، بانکها، ادارات دولتی در آباده شروع بکار کردند مردم آباده از اعدام امرای ارتش بسیار خوشحال شده‌اند.

● بابلسر- طی مراسم ویژه‌ای شهربانی بابلسر توسط روحانیون و معتمدین محل در ساعت ۱۰ بامداد دیروز گشایش یافت و کارکنان کادر شهربانی بابلسر قرار است از خیابانهای اصلی شهر رژه بروند.

● دزفول- نمایندگان کمیته امام‌خمینی در دزفول بمنظور بازگشائی و شروع فعالیت ادارات دولتی آموزشگاهها پادگان‌های ارتشی و پایگاه وحدتی، بانکها و سایر مؤسسات دولتی و بخش خصوصی از بامداد شنبه در این مراکز حضور یافتند این مراکز پس از سخنرانی حضرات آیات عظام و حافظ شهر بکار پرداختند.

از طرفی امور حفاظت ادارات و بخش‌های دولتی و خصوصی و مراکز مهم آب و برق و مخابرات و بانکها به افراد مسلح کمیته انقلاب امام‌خمینی واگذار گردید.

● اراک- عده‌ای از روحانیون ومعتمدین و اهالی در برابر شهربانی استان اجتماع کردند و شهربانی جمهوری اسلامی را افتتاح نمودند. این عده سپس به گروهان ژاندارمری رفتند و آن محل را نیز افتتاح کردند.

کارخانه ماشین‌سازی اراک واقع در ۵ کیلومتری شهر نیز بازگشائی شد.

● بروجن: بازار، مغازه‌ها، مدارس، بانکها و ادارات بروجن پس از ۳ ماه اعتصاب دیروز باز شدند.

● شیراز: پس از ٤ ماه اعتصاب بازار و مغازه‌های شیراز دیروز کار خود را از سرگرفتند. ادارات و بانکهای این شهر هم در پی اعلام پایان اعتصابات فعالیتهای عادی خود را آغاز کردند.

● کرج: بازار و مغازه‌های کرج دیروز پس از ماهها اعتصاب باز شدند. دادگستری، فرمانداری و شهرداری کرج هم طی مراسمی با حضور اعضای کمیته اسلامی کرج گشوده شد. کمیته انقلاب اسلامی کرج همچنین اتاق اصناف این شهر را منحله اعلام کرد و اعتبار ۲۰ میلیون ریالی آن را ضبط نمود.

● ایلام: بازار و مغازه‌های ایلام از دیروز باز شد و این شهر چهره عادی خود را بازیافت.

● نوشهر: کلیه فرهنگیان نوشهر از صبح دیروز به سرکار خود باز گشتند. ادارات، مغازه و بازار این شهر هم فعالیتهای عادی خود را ازسر گرفتند.

● نسا: پاسگاه ژاندارمری گجسر باحضور حجت‌الاسلام بروجردی نماینده امام خمینی گشوده شد. اداره امور این پاسگاه به عهده سربازان انقلاب است.

● آبادان: بازار آبادان دیروز با سوت ناوهای جنگی نفتی، بابندر و پلنگ باز شد. بازار آبادان دیروز یکی از شلوغترین روزهای خود را پشت سر گذاشت و بین مردم از سوی بازاریان شیرینی پخش شد.

در تصرف ژاندارمری ۱۱ نفر کشته شدند

○ خرم‌آباد- در برخورد مسلحانه مردم خرم‌آباد و ژاندارمری این منطقه ۱۱ نفر کشته شدند. مردم خرم‌آباد پس از این برخورد سلاحهای ژاندارمری را تصاحب کردند و یکنفر براثر انفجار نارنجک در دستش کشته شد.

اسامی کشته شدگان این حادثه عبارتست از:

حشمت‌اله بیرانوند، غلام مرادی، ماشاءاله رباطی، یدالله میرزائی، غلام ساکی، استواری که بدست فرمانده‌اش کشته شد- استوار آذری، قدرت‌اله علیدادی، غلام سلیمانی، سرگرد سیدحسین قوام- سروان قهرمانی.

در پی برخورد خونین مردم خرم‌آباد. از اراک و بروجرد پزشک وکمکهای درمانی باین منطقه ارسال شد.

رئیس شهربانی بخانه یک روحانی پناهنده شد

○ میناب- در پی حمله مردم میناب به شهربانی این شهر، رئیس شهربانی بخانه حجت‌الاسلام شیخ محمدعلی طالب پناهنده شد و سرهنگ زنگنه مسئول نگهبانی سد میناب نیز توسط نیروهای انقلاب دستگیر شد.

در پی برخوردهای مردم میناب، ژاندارمری وشهربانی سرانجام با مردم اعلام همبستگی کردند.

○ سمیرم- مردم سمیرم ۸ کامیون مواد غذائی برای کمک به اهالی تهران فرستادند همچنین گروه‌گروه مردم بدرمانگاهها و مراکز بهداشت مراجعه کرده برای مجروحان تهران خون اهداء می‌کنند.

گروه ضربتی پادگان ژاندارمری سمیرم بدون درگیری همبستگی خودرا با انقلاب ملت اعلام کرد. ضمناً فرماندار، فرمانده پادگان باتفاق کلیه کارمندان دولتی درمسجدالحسین حاضرشدند و با انقلاب اظهار همبستگی نمودند. فرماندار درتظاهرات گذشته دراثر تیراندازی مأموران ژاندارمری مجروح شده بود.

محاکمه مجدد زندانیان

یزد- بدنبال ملاقات نمایندگان حضرت آیت‌اله صدوقی با زندانیان عادی یزد که اعتصاب غذا کرده بودند زندانیان دست از اعتصاب غذای خود کشیدند و قرار شد محاکمه زندانیان یزد تجدید شود و محکومان طبق قوانین اسلام محاکمه شوند.

عوامل کشتارهای آبادان دستگیر شدند

آبادان- ناو استوار یکم اکبر جهانبخش‌ناو استوار یکم حسین خلیلی به اتهام شرکت در فجایع اخیر و قتل چندتن در آبادان توسط افراد انقلابی این شهر دستگیر و تحویل کمیته انقلاب که در شهربانی آبادان مستقر است، شدند.

حجت‌الاسلام سید حسین مکی، یکی از اعضای کمیته انقلاب آبادان پس از عنوان این مطلب اضافه کرد: حفاظت کلیه ادارات آبادان به عهده درجه‌داران نیروی دریائی گذاشته شده است.

وی همچنین گفت: تاکنون نزدیک به ۱۰ تن از افرادیکه در فجایع اخیر شرکت داشته‌اند دستگیر شده‌اند.

ضمناً- شب گذشته دومرد مسلح و یک غیر مسلح با اتومبیل پیکان به جوانانی که حفاظت از ساواک آبادان را به عهده داشتند، حمله کردند.

دراین درگیری مرد غیر مسلح که هنوز هویتش مشخص نشده دستگیر شد و دومرد مسلح فرار کردند.

● کرمان- ٤۰۰ زندانی زندان شهربانی کرمان روز چهارشنبه گذشته پس از گروگان گرفتن سروان متولی معاون زندان، با سوراخ کردن دیوار از زندان گریختند.

۲۰ تن از زندانیان که به اتهام حمله به مسجد جامع و آتش زدن خانه‌های مردم در بازداشت هستند نتوانستند فرار کنند.

۱۲۰ نفر از این زندانیان که متهم به قتل و سرقت هستند توسط مردم دستگیر و تحویل کمیته انقلاب شدند تا تکلیف آنها روشن شود.

● بابل- ستوان حسین‌زاده ستوان کریمی و پاسبان ایرج که در گشتزارهای بابل تلفن بسیزاقی داشتند توسط ارتش خلق بابل دستگیر شدند.

سنندج- جمعیت «دفاع از آزادی و انقلاب»، با انتشار اولین اعلامیه خود در سنندج اعلام موجودیت کرد.

در قسمتی از اولین اعلامیه جمعیت آمده است: برای دفاع از آزادی و شکوفایی نیروهای مردم و نیز حفظ و گسترش دستاوردهای انقلاب تا حصول پیروزی نهایی تشکل گروهها و انتشار دموکراتیک با هر نوع ایدئولوژی ضرورت دارد. در اعلامیه افزوده شده است: جمعیت دفاع از آزادی و انقلاب پنج هدف را دنبال میکند:

۱- سرعت بخشیدن به مسیر انقلاب و جلوگیری از انحراف آن تا قطع کامل نفوذ امپریالیزم، ریشه کردن هرگونه سلطه‌ارتجاع، محو استبداد و حاکمیت فردی، برقراری حاکمیت و تأمین حقوق ملی خلق کرد.

۲- مبارزه در راه کسب آزادیهای دموکراتیک ۳- همکاری با کلیه سازمانها، اتحادیه‌ها و کانونهای دموکراتیک در سطح شهر، منطقه و کشور ٤- دفاع از حق طبقات و اقشار دموکراتیک برای تشکیل اتحادیه‌ها شهری، روستایی و زنان ۵- روشنگری به منظور دفاع از حقوق دموکراتیک مردم و افزایش سطح آگاهی و افشاگری علیه هر عنصر ضدمردمی.

شایعه بی‌اساس

قصر شیرین- شب گذشته شایع شد که گروهان و پاسگاههای مرزی خان‌لیلی ازطرف عراقی‌ها اشغال شده است. مأموران ژاندارمری قصر شیرین و مجاهدین باچند کامیون به محل رفتند و مشاهده کردند که این شایعه بی‌اساس بوده است.

رسیدگی به وضع عناصر بیگناه «ساواک»

مشهد- طبق اطلاعیه‌ای که از طرف کمیته امام‌در مشهد منتشر شده اعلام شد که: کارمندانی که در ساواک خراسان بکار مشغول بوده اما دستشان به جنایت آلوده نیست خود را به حضرت آیت‌اله العظمی مرعشی معرفی کنند تا صحت‌تم مقتضی در موردشان اتخاذ شود.

حمله به خانه شهردار

* شب گذشته عده‌ای ناشناس به منزل چوبک شهردار مشهد حمله کردند که جریان بلافاصله به کمیته امام اطلاع داده شد و مجاهدین مسلح بلافاصله منزل شهردار را محاصره کردند. در این حال تیراندازی بین دو طرف آغاز شد و بعد از مدتی بالاخره حمله کنندگان به منزل شهردار متواری شدند.

افتتاح مدارس و ادارات مشهد

● با بازشدن مدارس،ادارات، بازار و سایر موسسات شهر مشهد امروز بعد از ماهها قیافه عادی یک شهر را به خود گرفت. نمایندگان روحانیون نیز ضمن مراجعه به ژاندارمری و شهربانی این شهر رسماً این ادارات را افتتاح کردند.

استقرار دادگستری در ساختمان ساواک

● نوشهر- طبق درخواست مسئولین اداره دادگستری و به تصویب کمیته امام خمینی، در ساختمان ساواک نوشهر اداره دادگستری این شهرستان مستقر شد.

عمال رژیم سابق در خرم‌آباد دستگیر شدند

خرم‌آباد- مردم درمشهر خرم‌آباد ۵ تن از عمال ساواک را که قصد حمله به پایگاه هوائی آبادانان را داشتند دستگیر کردند. همچنین رئیس شهربانی، رئیس ساواک، فرمانده گارد و یکی دیگر از افراد گارد این منطقه دستگیر شد. از سوی دیگر سرتیپ یعقوبی فرمانده ناحیه ژاندارمری مستوارسیت و نیروهای انقلاب فرمانده ژاندارمری نورآباد را دستگیر کردهاند.

مردم خرم‌آباد شهر خود را که طی شش‌ماه اخیر چهره‌ای جنگ زده بخود گرفته بود، طی روزهای اخیر مرمت کردند. صدها درخت و گل از سوی مردم برای احیاء پارکها اهدا شد و بازار و کلیه ادارات از امروز کار خود را از سرگرفتند.

۷ مرد مسلح دستگیر شدند

مرودشت- هفت مرد مسلح که شبانه قصد حمله به گارد پتروشیمی را داشتند با کمک مأموران ژاندارمری و چریکهای اسلامی دستگیر شدند. این عده برای خلع سلاح گارد پتروشیمی آمده بودند و هماکنون در کمیته انقلاب نگهداری میشوند.

● هزار خانواده زرقانی ۳۰۰۰ کیلو آرد را به نان تبدیل و به تهران ارسال تا در اختیار کمیته انقلاب قرار گیرد.

● با قطع گاز شیراز و کمبود نان در این شهر روزانه بیش از دو هزار نان از مرودشت به شیراز حمل تا در اختیار مردم قرار گیرد.

● کمیته انقلاب مرودشت‌بنظر جامعه روحانیت تشکیل و کلیه امور را بعهده گرفته است. انتظامات شهر، جمع‌آوری اسلحه و حفاظت از سازمانها و ادارات را این کمیته انجام میدهد.

رادیو دریا شروع به کار می‌کند

چالوس- رادیو دریا ظرف سه روز آینده برای کمک به رزمندگان استانهای ساحلی پیامهای مختلفی را پخش خواهد کرد. این تصمیم که بتابه درخواست حاج سیدمحمود پاکدامن خشکوری واعظ و رئیس کمیته امام خمینی درکلارآباد گرفته شده با مسئولان رادیو تلویزیون ملی ایران درتهران درمیان گذاشته شده و بزودی به مرحله اجرا درخواهد آمد.

● آبادان- حدود ۲ هزار نفر از افسران و درجه‌داران نیروی دریائی در یک راهپیمائی همبستگی خود را با انقلاب ملت اعلام کردند.

جلوگیری از ورود فرماندار

زرین شهر- اهالی زرین شهر از ورود فرماندار به ساختمان فرمانداری جلوگیری کردند. از سوی دیگر افسران، درجه‌داران و فرماندهان پایگاه ذوب‌آهن زرین‌شهر همبستگی خود را با انقلاب اسلامی ایران اعلام کردند.

تبریز- یک سرلشکر ویک سرتیپ و دوسرهنگ در تبریز بازداشت شدند بدنبال بازداشت سرلشکر احمد بیدآبادی فرمانده ارتش وفرماندار نظامی سابق تبریز امروز صبح دوسرهنگ مقصر ارتش وفرماندار نظامی سابق تبریز باسامی سرهنگ جعفر رضائی‌فر، سرهنگ حسین بابپوردی وسپله چریکهای مسلمان کمیته انقلاب تبریز بازداشت شدند. همچنین این چریکها سرتیپ نیازمند فرمانده ژاندارمری سنندج را که از طریق تبریز میخواست بتهران فرار نماید دستگیر کردند.

این چهار تن در حال حاضر در کمیته انقلاب تبریز بازداشت هستند.

● سنندج- سرتیپ نیازمند فرمانده ژاندارمری ناحیه کردستان ۲ روز پیش توسط نیروهای انقلاب در تبریز دستگیر شد.

یک مقام کمیته انقلاب اسلامی کردستان دیروزاعلام کرد که طی روزهای گذشته هفت نفر دیگر از سرسپردگان رژیم سابق دستگیر شدند، ولی به دلیل آنکه فقط با اجازه دولت میتوان متعرض افراد شد، آزاد شدند. آزاد شدن گروهی از سرسپردگان رژیم سابق در سنندج توسط کمیته انقلاب با اعتراضات شدیدی از طرف گروههای مختلف مردم روبرو شد.

مرتضی مومیوند

یکی از شهدای تظاهرات ٤۰ روز اخیر کرمانشاه وقهرمان شهر، مرتضی مومیوند است وی در نهم دیماه با شلیک گلوله یک پاسبان به شهادت رسید. وی دانش‌آموز بود.

۵ نفر هنگام تصرف پاسگاه کشته شدند

کوارفارس- درجریان تصرف پاسگاه ژاندارمری کوار پنج‌تن کشته و بیش از ۱۰ نفر مجروح شدند.

عصر روز یکشنبه گذشته هزاران تن از مردم کوار فارس به قصد تصرف پاسگاه ژاندارمری و خلع سلاح مأموران آن به محل پاسگاه رفتند، اما با مقاومت و تیراندازی مأمورین مواجه شدند.

دراین جریان سخنان از مردم باسامی بروجعلی کوفتی، عروس‌قربانی و محمدرضا بازیاری شهید و همچنین استوار منصور دیندار، رئیس پاسگاه و گروهبایدوم قادرکاوه کشته شدند.

۵ نفر هنگام تصرف پاسگاه کشته شدند

کوارفارس- درجریان تصرف پاسگاه ژاندارمری کوار پنج‌تن کشته و بیش از ۱۰ نفر مجروح شدند.

عصر روز یکشنبه گذشته هزاران تن از مردم کوار فارس به قصد تصرف پاسگاه ژاندارمری و خلع سلاح مأموران آن به محل پاسگاه رفتند، اما با مقاومت و تیراندازی مأمورین مواجه شدند.

دراین جریان سخنان از مردم باسامی بروجعلی کوفتی، عروس‌قربانی و محمدرضا بازیاری شهید و همچنین استوار منصور دیندار، رئیس پاسگاه و گروهبایدوم قادرکاوه کشته شدند.

دستگیری افراد ضد انقلاب در شهرستان‌ها ادامه دارد

طی چند روز گذشته دهها نفر از مقامات مسئول و عناصر ضد انقلابی در شهرهای مختلف کشور دستگیر و تحویل کمیته‌های انقلاب شدند.

● در زنجان افراد زیر دستگیر و برای تحویل به کمیته امام در تهران اعزام شدند:

سرهنگ شهلایی فرمانده تیپ ۲ زرهی زنجان، سرهنگ دوم الماسی فرمانده گردان ۲۵۱، سروان نورآذر، سروان بهراملو رئیس ضد اطلاعات تیپ زرهی، سروان نیازی و سه نفر که درجه استواری داشتند. عده دیگری از مأموران شهربانی از جمله سروان ملکی رئیس کلانتری یک که در کشتار مردم دخالت داشته‌اند نیز بازداشت شدند.

● در شهرضا گروهی از اهالی با حمله به شهربانی این شهر دو تن از پلیس‌ها را مجروح و گروهی دیگر را دستگیر کردند.

● در شیراز ٤ تن از مأموران ساواک به نامهای نجفقلی امیریان،علی‌اکبر طهماسبی، ناهید ملاحی و آرمان که رئیس بازجویان بود همچنین دو مأمور ساواک که از داخل بیاغی در نزدیکی هفت‌تنان شیراز با بمب و مسلسل به مسجد بیمارستان سلامی حمله کرده بودند دستگیر و تحویل کمیته انقلاب شدند.

آخرین گزارش رسیده از شیراز حاکیست که سرتیپ عباس شفاهت فرمانده تیپ ۵۵ شیراز و سرهنگ مهدوی فرمانده پادگان شماره ٤ شیراز که قصد داشت سه کامیون اسلحه را به طور پنهانی از پادگان خارج کند دستگیر شدند.

یکی از رانندگان کامیون‌ها جریان را به کمیته انقلاب شیراز گزارش داد و به دنبال آن سرهنگ مهدوی، سرهنگ خوشگو، ستوان جوبهار و استوار ثالث همکاران سرهنگ مهدوی دستگیر شدند.

● علی‌آباد گرگان- رضا سوختەسرایی کشتی‌گیر معروف هم که متهم به عضویت در ساواک است وسیله اهالی علی‌آباد گرگان دستگیر و تحویل کمیته انقلاب شد.

● ساقی کلایه- مردان مسلح فرمانده‌اردوگاه نظامی ساقیکلایه را دستگیر کردند‌اردوگاه ساقیکلایه نیز وسیله مردم تصرف و از اموال آن نگهداری می‌شود.

مراغه- سرلشکر آزاد پیما فرمانده پاسگاهان رضاپاد مراغه هنگامیکه قصد فرار داشت در بشاب دستگیر وتحویل کمیته انقلاب در مراغه شد.

مردم مراغه به خانه فرمانده پادگان ریخته وآن را به آتش کشیدند. به دنبال دستگیری فرمانده پادگان سرهنگ موسویان فرمانده نیروی پیاده‌ای در مراغه و یک درجه‌دار ارتش به نام ابراهیم مفیدی که گفته میشود عضو ساواک بوده‌نیز دستگیر شدند.

بابل- سیدجلال سعیدنیا فرماندار بابل که به هنگام آتش‌سوزی سینما رکس آبادان فرماندار این شهر بود از طرف کمیته انقلاب بازداشت شد. گفته میشود دستگیری وی بی‌ارتباط با پشت او در زمان فرمانداری آبادان نیست.

٦ عضو ساواک در اصفهان دستگیر شدند

● اصفهان- خبرنگار کیهان: کمیته ستاد عملیاتی انقلاب اسلامی اصفهان دستگیری شش نفر از اعضای شناخته‌شده ساواک اصفهان را تأیید کرد.

نجفی عضو اداره آگاهی اصفهان و حبیب اشراقی رئیس شهروخورشید اصفهان جزو کسانی هستند که بازداشت شده‌اند و خبر دیگر حاکی از این است که سرلشگر فقاری بوسیله اعضای مرکز توپخانه و موشکهای اصفهان مورد حمله قرار گرفته و بسختی زخمی شده است و اکنون او نیز در حمایت آیت‌اله خادمی زندگی میکند.

گزارش از ستاد کمیته انقلاب حاکی است که سرگرد جعفری در حالیکه تیراندازی علیه نیروهای انقلاب کرده دستگیر شده است.

مردم اصفهان روز جمعه بخاطر شنیدن خبر محکوم‌شدن رضا ناجی فرماندار نظامی سابق اصفهان به مرگ خشنود بودند و از این اقدام فوری و بجای دولت موقت صحبت میکردند

امنیت جاده چالوس به عهده سربازان انقلاب گذاشته شد

● نسا- کمیته انقلاب اسلامی نسا تشکیل شد و انجام امور منطقه را به عهده گرفت. یکی از وظایف این کمیته نظارت در امور امنیتی جاده چالوس توسط سربازان انقلاب اسلامی است. در این جاده تاکنون چند مورد حمله به وسائط نقلیه مشاهده شده است.

● قهرمان شهر (کرمانشاه)- بازداشت نظامیان مشکوک و ساواکی‌های قهرمان شهر همچنان ادامه دارد.

کسانی که تاکنون دستگیر شده‌اند بشرح زیر می‌باشند:

سرهنگ منیری معاون هوانیروز، سرهنگ حسن خیری، سرگرد آقامیرزا علیرضا زاده، سرگرد رمضانی،سرگرد وطن‌پور، سرگرد آرمان، یدالله سلطان پور، منوچهر افتخاری، حسین ملیشاهی، عزت‌اله حسن کاویانی، صادق خیاتوند، علی حسن کاویانی، صادق پورشمبان، اسماعیل رشید بیگدلو، محمدگلسرخی، محمد حسین مرادی و اکبر مرادی.

سرهنگ عمادی فرمانده پادگان هوانیروز که در بازداشت بود روز گذشته در پی صدور ابلاغ سرپرست جدید پادگان قهرمان شهر آزاد شد.

ارتش افسانه‌ای شاه از درون پوسیده بود

بقیه از صفحه ۵

نیروی هوایی که تا چند روز پیش از آن به عنوان امید خلق درمقابر ارتش ضدخلق نامبرده میشد بخشی از آگاه‌ترین افراد نیروهای مسلح ایران است و افراد آن اولین گروه از نظامیان کشور بودند که اختناق و نفوذ عمال امپریالیسم را که در وجود مستشاران نظامی رنگارنگ متبلوربود مستقیما و به طور عینی درک کردند.

درهمان حال افراد نیروی هوایی به خاطر بالا بودن میزان آگاهی و داشتن تحصیلات عالی و نیز به این خاطر که اکثرآنها درکشورهای خارج تحصیل کرده‌اند با مساله اختناق به طورعینی‌تری رو به رو بودند. وجود دستگاههای حاس و فوق مدرن درنیروی هوایی علاوه برتاثیری که برتکامل آگاهی پرسنل گذاشت، آنها را با خیل مستشارانی که همواره رفتاری موهن نسبت به ایرانیان داشتند روبرو کرد. شاید وجود همین مستشاران بود که سبب شد افراد نیروی هوایی سلطه خارجی را درمقیاس وسیعی درک کنند. آنها بعینه میدیدند که چگونه هرسال میلیاردها تومان از بودجه کشور صرف تجهیزاتی می‌شود که جز باوجود مستشاران خارجی به ویژه آمریکایی و انگلیسی و آنهم با حقوقهایی که سربه فلک می‌زد نمی‌توان ازآنها استفاده کرد. گذشته ازاین گرچه شاید (کاملا مطمئن نیستیم) افراد نیروی هوایی از لحاظ میزان حقوق و مزایا نه تنها کمتراز دیگر نیروها بلکه بهتراز آنها حقوق می‌گرفتند، ولی نباید فراموش کرد تبعیض و تضاد موجود بین شرایط زندگی افسران عالیرتبه و پرسنل بسیار عمیق بود. درحالی که یک درجه‌دار به سختی می‌توانست مخارج خود و خانواده‌اش را تامین کند افسران عالیرتبه هوایی که بیشتر از نورچشمی‌ها و هزارفامیل بودند زندگی به تمام معنی اشرافی داشتند.

سرچشمه نارضائیها

نخستین نشانه نارضائیها در نیروی هوائی از آنجا آشکار شد که در ۱۷ شهریور افراد نیروی زمینی و گارد مردم و نظامیان را به رگبار گلوله بستند تا نشان دهند این مردم‌اند که به سوی نظامیان تیراندازی می کنند و کینه نظامیان را نسبت به مردم افزایش دهند. نارضائیها از این تاریخ به بعد در نیروی هوائی بالا گرفت.

شهادت چند همافر و درجه‌دار که با لباس سیویل در تظاهرات ضد شاه شرکت کرده بودند آتش زیر خاکستر نیروی هوایی را شعله ور کرد. اعتراضات اندک اندک اوج گرفت در روزهای اول دولت بختیار روزنامه‌ها خبر از اعتصاب غذای صدها همافر و دیگر پرسنل نیروی هوایی دادند. دهها نفر از آنان دستگیر شدند و شایعه اعدام بعضی از همافران قوت گرفت. خلق قهرمان ایران یکصدا از همافران زندانی و تبعیدی حمایت کردند. رژیم دست به عقب نشینی زد و تعدادی از آنها را آزاد کرد. انتشار عکس تاریخی روز پنجشنبه ۱۹ بهمن در کیهان که نشان میداد که صدها همافر و افسر و درجه‌دار از برابر امام رژه می روند. فرماندهان ارتش ضد خلقی شاه را به تکاپو انداخت و به دنبال آن تصمیم به سرکوبی هر صدای اعتراضی در نیروی هوایی گرفته شد. یک درجه دار نیروی زمینی یکشنبه گذشته در جلسه‌ای که با حضور نیمسار آذربرزین برای بازگرداندن پرسنل هوایی به پادگان تشکیل شد و با شکست مواجه گردید گفت: «به ما می گفتند به افراد نیروی هوایی رحم نکنید آنها آب به آسیاب دشمن (مردم) می ریزند و برای شما چون آهو هستند، شکارشان کنید»

ضد انقلاب چون بر حق نیست کور است. جز جلوش چیز دیگر را نمی بیند و می توانیم حادثه شب گنبه هفته پیش را مثال آوریم ناگهان گارد به پادگان آموزشی تهران‌نو حمله کرد ولی ایمن بار دیگر در برابرش مقاومت شد. اولین تیرها را دژبانهای پادگان شلیک کردند و سپس درجه‌داران و دیگر افراد، هنرجویان، هنرآموزان، افسران جزء و همافران با حمله به اسلحه‌خانه و گرفتن اسلحه، مهاجمان را عقب راندند. در کمتر از یکساعت صدها نظامی انقلابی به قهرمانان پادگان پس از بالا گرفتن نبردها چریکها و گروههایی دیگر از مردم به کمک انقلابیون نیروی هوایی آمدند. یکی از رهبران چریکها چند روز پیش در مصاحبه‌ای با من خبرنگار کیهان گفت: «ما انتظار یک چنین حادثه‌ای را داشتیم و آماده بودیم به محض شروع مبارزه مسلحانه توده‌ای وارد عملیات شویم.»

ورود چریکها به صحنه کارزار بعد دیگری به مبارزه داد. پرسنل هوایی طی هفته گذشته بارها بر نقش چریکها، بویژه فدائیان و مجاهدین تکیه کرده‌اند. یک سروان نیروی هوایی به ما گفت: «اگر چریکها نبودند شاید ما امروز زنده نبودیم» و چنین شد که انقلاب ما پیروز شد.

امروز یک هفته پس از قیام پیروزمندانه نیروی هوایی ساختمان ارتش به طور برگشت ناپذیری عوض شده و سلسله مراتب و اطاعت کورکورانه به خصوص علیه خلق دیگر نه وجود دارد و نه می‌تواند وجود داشته باشد. به اعتقاد افراد نیروی هوایی امروز دیگر انقلابیون می‌توانند وسوسه هر نوع توطئه را علیه ملت در هم کوبند.

اما سازمان دادن محدد نیروی هوایی امکان ندارد مگر آنکه دمکراتیزه کردن جامعه این نیرو را نیز در بر بگیرد و شورای نمایندگان رشته‌های مختلف فرماندهی نیروی هوایی را عهده دار شود. در غیر اینصورت سپهبد هایی که تا دیروز جان نثار بودند نمی‌توانند ارتش انقلابی ایران را در مسیر انقلاب قرار دهند.

پنجمین قدرت یکشبه نابود شد

وقتی به پادگان آموزشی رفتیم یک سئوال اساسی هنوز مطرح بود: آن ارتش تسخیر ناپذیری که شاه سابق آنقدر به آن میبالید و سالانه حداقل یک سوم بودجه کشور را صرف مخارج آن می‌کرد و می‌خواست آن را به صورت «پنجمین قدرت غیر اتمی جهان» درآورد، چگونه چون مبوه کرم خورده یا «اولین ضربه فرو افتاد؟

پرسنل هوایی جوابی بسیار قاطع برای این سئوال دارند، تو گویی از مدتها پیش به آن فکر کرده‌اند، جواب اینست: ارتش ایران فقط از نظر تجهیزات ارتش بزرگی بود و دیگر هیچ چیز نداشت. از همه مهمتر اینکه نه به خلق متکی بود و نه در میان آن پایگاهی داشت. در حالیکه از درون با بیماری تبعیض، ظلم و بیعدالتی رو به رو بود و بیشتر افراد آن را با زور نگهداشته بودند. بدبنترتیب بود که «پنجمین قدرت غیر اتمی جهان» با نخستین ضربه فرو ریخت.

محسن سیفان ۱۶ ساله صاحب عکس فوق روز یکشنبه ۵۷/۱۱/۲۲ از منزل خارج شده و تاکنون مراجعه نکرده است خواهشمند است از کسانیکه از وی خبری دارند به تلفن ۳٤۵٤۲۶ اطلاع داده و خانواده‌ای را از نگرانی بیرون آورند.

جناب آقای حجت‌اله بهمنی

شهادت سرافرازانه برادر ارجمندتان شادروان قدرت الله بهمنی مبارک باد.

فرج الله سنگ‌چاپ- ایرج سنگ چاپ

جناب آقای عباس سمیعی فرد ریاست محترم فرودگاه کرمان

با اندوه فراوان شهادت اخوی گرامیتان را که در راه به ثمر رسیدن انقلاب اسلامی بدرجه شهادت رسیده از صمیم قلب تسلیت گفته سلامتی بازماندگان را از درگاه خداوند متعال خواهانیم.

کارکنان فرودگاه دربندراور- مسعود نخعی- حسن وهوجی- محمدشمسی- محمود کارآموز- عبداله حسنی

جناب آقای سمیعی فرد

شهادت برادر ارجمندتان را صمیمانه تسلیت گفته بقای عمر شما وکلیه بازماندگان را آرزو داریم.

کارمندان فرودگاه کرمان

پدر ومادر خانواده شهید سعید حسین کاظمی شهادت سعید را که در راه هدف اسلامی ومیهن عزیز بدرجه عظیم شهادت نائل گردید بشما تسلیت گفته و از خداوند متعال برای شما اجرجزیل خواستاریم

شیراز- علی محمدافشاریان وخانواده

جناب آقای علی‌ضیائی

ما نیز در غم شما شریکیم.

ملاسودپور- رهبین- لطفعلیان- قرچلو- امین‌لاری- مرتضوی- فتورهچی- همدانی‌زاده- آجیلی- شاملو- عبدالهی- نظر- فرهاد- حسین ابدی- علی‌اکبر ابدی- مشتاقی- انوار- مستقیم- هیدو- عیدی- زندوکیلی- شاهمرادی- زنگوئی- واحدی- رفعتی- آکابریان- فرزان- درمنش- بهمدی- زادپور- سرهنگ‌پور- گورانی- دانشی- نصیری- رضائی- نیکزاد- ایزد- قریشیان- صدقیانی- میلرزاده- رفیعی- بزرگزاد- اسکوئی- ثقفی- شیدائی- کاظمی- خورسندی- شهابی.

آقای رحمان حاتمی و خانواده

شهادت پرافتخار کامبیز حاتمی را تسلیت گفته خود را در غم‌تان شریک میدانیم.

ملایر- سهراب بهمنی

امام خمینی: بدون اجازه دولت،

بخانه هیچکس حمله نکنید

بسمه‌تعالی‌الرحمن‌الرحیم

جناب شریف و مبارز ایران با تشکر فراوان از زحمات و تلاشهای جنگی‌تان‌بدین شما در راه تحکیم حق و شکست باطل این روزها مشاهده میشود که افراد و اشخاص متفرقه بخانه‌های مردم هجوم برده و احیانا باعث ناراحتی خانواده‌ها میشوند، گرچه بسیاری از اینگونه افراد بخاطر سوابق سوء خود مستحق تنبیه و مجازات‌اند، امّا برای اینکه افراد بیگناه خانواده‌ها برحمت نیفتند، لازم دانستم که از شما فرزندان عزیز بخواهم از این ببعد بدون کسب اجازه از دولت قانونی بخانه هیچکس حمله نکنید و کسی را از پیش خود توقیف ننمائید. البته حسابنکاران و طلبه که دستشان بخون مردم و تجاوز بحقوق ملت آلوده است نباید از کیفر معاف گردند ولی کیفر محرمان نباید بدون نظم و حساب و توسط افراد غیرمسئول انجام گیرد شما محرمان حسابتکار را شناسائی کنید و بدولت موقت انقلاب اسلامی معرفی نمائید تا با دستور دولت اقدام به بازداشت و محاکمه شود.

تأکید میکنم که مطلب فوق حکم اسلامی است و تخلف جایز نیست.

والسلام‌علیکم و رحمة‌الله

روح‌الله الموسوی‌الخمینی

۱۸ ربیع‌الاول

۵۷/۱۱/۲۷

تغییر ستاد چریک‌های فدائی

سناد سازمان چریک‌های فدائی خلق ایران امروز از دانشگاه تهران به خیابان میکده شماره ۳۱ (محل قبلی مردوران ساواک) منتقل شد.

جامعه روشنفکران یهودی ایران:

مبارزه علیه صهیونیسم از هدف‌های ماست

جامعه روشنفکران یهودی ایران با تاکید بر رهبری‌های امام خمینی، تشکیل سازمان نوینی متناسب با شرایط انقلابی روز را اعلام داشته

هیئت مؤسسین جامعه روشنفکران یهودی ایران اساس سازمان نوین خود را بر هدفهای زیر قرار داده است.

- شرکت فعال در مبارزات انقلابی وحق طلبانه ملت ایران.
- کوشش ومشارکت در حفظ وحراست دست‌آوردهای انقلابی.
- مبارزه علیه صهیونیسم وعوامل آن
- ایجاد سازمانهای متناسب با شرایط انقلاب کنونی برای جامعه یهودی ایران
- کوشش در راه حفظ واحیای آب وسنن وفرهنگ یهود.

توسط سازمان ملی دانشگاهیان (دانشگاه تهران)

طرح اداره دانشگاه تهران تهیه شد

سازمان ملی دانشگاهیان ایران (دانشگاه تهران) طرحی برای ادارهٔ امور دانشگاه تهران ارائه کرده است.

در این طرح که براساس تصمیم شورای نمایندگان سازمان ملی دانشگاهیان ایران تهیه شده است، دانشگاه مدتست شوراهای مشترک دانشجویان، دانشگاهیان و کارکنان دانشگاه اداره خواهد شد این طرح توسط دانشگاهیان برجسته از دانشگاههای دیگر واقع درتهران و شهرستانها نیز تهیه و ارائه شده است.

در قسمتهائی از این طرح آمده است:

دراین دوره انتقالی ضمن رسیدگی به امور جاری، می‌باید جهت پی‌ریزی مبانی دانشگاه فردا (تدوین برنامه‌ها، مقررات، اساسنامه‌ها و غیره) کوششهای لازم صورت گیرد و اصول و مقررات دانشگاه فردا تعیین، تدوین و تصویب شود.

در سطح هریک از دانشکده‌ها و مؤسسات علمی و سازمانهای اداری دانشگاه شورای هماهنگی مرکب از نمایندگان کلیه اعضای جامعه دانشگاهی (دانشجویان، کارکنان و اعضای هیأت علمی) تشکیل می‌گردد.

تعداد اعضای شورای هماهنگی هر دانشکده، مؤسسه ویا سازمان اداری توسط خود آن دانشکده، مؤسسه یا سازمان اداری تعیین می‌شود.

اصل کلی که در دانشکده‌ها ومؤسسات آموزشی باید دراین امر رعایت شود برابری وتساوی تعداد نمایندگان دانشجویان، کارکنان واعضای هیأت علمی است

دانشجویان، کارکنان واعضای هیأت علمی هر یک نمایندگان خود را بطور جداگانه انتخاب می‌کنند.

در هر دانشکده ویا مؤسسه آموزشی شورای عمومی اعضای هیأت علمی، نمایندگان هیأت علمی را از میان کلیه اعضاء انتخاب می‌کند.

شورای هماهنگی در هر دانشکده مرجع عالی تصمیم‌گیری در امور هر دانشکده است.

تصمیمات گروههای آموزشی موجود فقط با تأیید وتصویب شورای هماهنگی دانشکده لازم‌الاجرا خواهد بود.

شورای هماهنگی دانشکده عهده دار مدیریت دانشکده است و کلیه امور علمی، اداری و مالی دانشکده را سرپرستی و اداره می‌نماید.

انجام کلیه این امور، تنها در جهت اداره وضع موجود در دورهٔ انتقالی صورت می‌گیرد.

در کلیه سازمانهای اداری و غیرآموزشی دانشگاهی، کارکنان غیرآموزشی به تشکیل شورای هماهنگی در سازمان خود اقدام خواهند کرد. هرسازمان اداری و غیرآموزشی دانشگاهی، تعداد اعضای سازمان هماهنگی خود را تعیین می‌کند. نمایندگان این سازمانها، به نحوی از طرف کارکنان تعیین خواهد شد که همه گروههای مختلف استخدامی امکان مشارکت و مداخله در شورای هماهنگی را داشته باشند.

شورای هماهنگی هرسازمان اداری وغیر آموزشی عهده‌دار انجام وظایف مدیریت سازمان خود خواهدبود و این وظایف رازیر نظر شورای مرکزی هماهنگی دانشگاه انجام خواهد داد.

شورای مرکز هماهنگی دانشگاه عالیترین مرجع تصمیم گیری درسطح دانشگاه تهران است.

شورای مرکزی هماهنگی ازمجموع نمایندگان دانشجویان، کارکنان واعضای هیات علمی دانشگاه تهران تشکیل می‌شود. تعداد نمایندگان هرسه گروه درشورای مرکزی هماهنگی مساوی خواهد بود.

برای تشکیل شورای مرکزی هماهنگی دانشگاه شورای هماهنگی هردانشکده سه نفر از اعضای خود (یک نفر ازنمایندگان کارکنان، یک نفر از نمایندگان هیات علمی و یک نفر از نمایندگان دانشجویان) را انتخاب و معرفی خواهد کرد.

نمایندگان کارکنان در شورای مرکزی هماهنگی به تعداد برابر با نمایندگان دانشجویان و دانشگاهیان از میان کلیه نمایندگان کارکنان دانشکده‌ها و نمایندگان کارکنان سازمانهای اداری دیگر توسط کلیه کارکنان منتخب انتخاب خواهند شد.

چنانچه یکی ازگروههای سه گانه (دانشجویان، کارکنان واعضای هیات علمی) که به موقع نمایندگان خود را برای شرکت در شورای هماهنگی معرفی نکنند، شورای هماهنگی باحضور نمایندگان دوگروه دیگر رسمیت خواهد یافت.

چنانچه دانشکده ویا مؤسسه‌ای نمایندگان خود را برای شرکت در شورای مرکزی به موقع معرفی نکند، شورای هماهنگی مرکزی با شرکت وحضور نمایندگان دانشکده‌ها ومؤسسات دیگر رسمیت خواهد داشت.

تازمان تدوین مقررات جدید وتعیین نیازهای دانشگاه، تمهد استخدام جدید امکان‌پذیر نخواهد بود

شورای مرکزی هماهنگی ضمن فراهم‌آوردن موجبات بازگشت دانشجویان کارکنان و اعضای هیأت علمی که به علل سیاسی از دانشگاه به کنار گذاشته شده‌اند، ضوابط و موازین خاصی را جهت رسیدگی به خلاف‌کاریهای گذشته و پاکسازی محیط دانشگاه تدوین خواهد کرد.

تشکیل سریع شوراهای هماهنگی گام نخست در راه بازسازی دانشگاه تهران است. دانشجویان، کارکنان، دانشگاهیان همه با هم بکوشیم تا هرچه زودتر و بهاری یکدیگر بازسازی دانشگاه تهران را آغاز کنیم و در دانشگاه این سنگر آزادی و آزاداندیشی، فرهنگی بارور و دانشی شکوفا را جایگزین سازیم. دانشگاه فردا را مستقل، آزاد و دموکراتیک و در جهت مصالح جامعه بنیان‌گذاری کنیم.

شایعه فرارهژبر یزدانی وخرم

... گفته شد هژبر یزدانی- رحیم‌علی خرم و چند تن از مقامات که در زندان بوده‌اند با استفاده از فرصت پیش آمده موفق به فرار شده‌اند.

گفته میشود که این افراد و گروهی از مقاماتی که از سوی دولت عبر قانونی بحیار و فرماندارى نظامی دستگیر و زندانی شده بودند، در حمله مردم مسلح به زندانهای قصر- قزل‌حصار- جمشیدیه و دیگر زندانها توانستند خود را بین زندانیان مخفی کنند و موفق به فرار گردند.

بدنبال شایعه فرار این افراد، خبرنگار کیهان تحقیقات گسترده‌ای را برای کشف صحت و یا سقم این ماجرا آغاز کرده است. با توجه به اینکه تاکنون لیست مقامات زندانی که در حال حاضر تحت نظر کمیته امام خمینی است منتشر نشده و نمیتوان بر این شایعه صحه گذاشت و بعید نیست که این افراد بین زندانیان کمیته امام خمینی باشند، بعلت اشغال تلفنهای کمیته امام خمینی تاکنون نتوانسته‌ایم با مسئولان کمیته تماس بگیریم و در این مورد اطلاعاتی کسب کنیم، ولی پس از تماس این ماجرا روشن خواهد شد که آیا هژبر یزدانی رحیمعلی خرم و سایر مقامات زندانی فرار کرده‌اند یا خیر.

گروهی از ورزشکاران در مراجعه به کیهان گفتند: سپهبد پرویز خسروانی باید دستگیر و مجازات گردد

صبح امروز جمعی از ورزشکاران باشگاههای مختلف ضمن مراجعه به کیهان و اظهار تشکر از انعکاس واقعیتها گفتند سپهبد پرویز خسروانی رئیس اسبق سازمان تربیت بدنی ایران بنا قدرت ساواک و ژاندارمری بیشترین نقش را در نابودی ورزش ایران و ایجاد یاس و بدبینی در ورزشکاران به عهده دارد. بطوریکه نمونه بارزی از ضربات او پرویز قلیچ‌خانی کاپیتن سابق و جلال طالبی بازیکن سابق تیم ملی فوتبال ایران هستند. البته ورزشکاران بسیاری ضربات مهلکی از این امیر خورده‌اند و زندگیشان فنا شده است. او در سال ۱۳۳۲ ضمن راه انداختن دسته‌ای از اوباش با شادروان دکتر محمد مصدق رهبر ملی ایران به دشمنی پرداخت و حتی به او تهمت زد و آنگاه همواره نقش ضدمردمی خود را به بهترین وجهی ایفا کرد و در سال ۱۳۴۲ نیز طرفداران کفن‌پوش امام‌خمینی را به رگبار بست و جمع کثیری از آن‌ها را شهید کرده بود و بعدها برای افراد بسیاری بی‌سبب پرونده ساخت. حال با چنین پرونده‌یی او- که فراری شده است- باید به جرم خیانتها، جنایتها و تصاحب بیت‌المال مسلمان ایران به چنگ عدالت بیفتد.

طرح از نمایشگاه هنرهای زیبا- دانشگاه تهران

با تلاش دهها مهندس و نقشه‌بردار:

اسرار زندان مخوف اوین کشف میشود

درحالیکه از ۶روز پیش تاکنون دهها مهندس الکترونیک- خاکشناس- تجسس- نقشه‌برداری و مهندس تأسیسات و ساختمان سرگرم بررسی و کاوش برای کشف زندان زیرزمینی اوین هستند، تاکنون توفیقی درباره اسرار این زندان مخوف که شکنجه‌گاه هزاران تن از افراد این ملت است، بدست نیاورده‌اند.

گروه تخریب و انهدام میں‌ها که سرپرستی آن با سرگرد منوچهری میباشد، با همکاری پرسنل تیپ ۲۳ نیروهای هوابرد (کلاه سبزها) موفق شده‌اند تاکنون بیش از ۳۰۰مین را در اطراف و تپه‌های زندان اوین منفجر کنند. سرگرد منوچهری در گفتگوی کوتاهی به عبدالعظیم میرهاشمی خبرنگار کیهان گفت: از ۳روز قبل تاکنون قسمتهای غربی- شمال غربی و شمال پاک شده و بیش از ۳۰۰مین منهدم و یا خنثی شده است. او افزود: مین‌های منهدم شده و یا خنثی شده ٤نوع و به سنگین‌ترین‌شان ۷۵۰گرم بوده است که باتوجه به اینکه هرگرم ماده منفجره در نقطه انفجار معادل ۷۰۰کیلو بر هر سانتیمترمربع فشار وارد میکند، روشن است که در صورت برخورد این مین‌ها به انسان چه وضعی بوجود خواهد آورد. گروههای ردیاب- تأسیسات- تجسس- برق و الکترونیک و سایرگروهها با تلاش فوق‌العاده‌ای سرگرم بررسی هستند- روز گذشته دستگاههای ردیاب محلی را در فاصله ۵۰ متری درب ورودی به زندان کنار جاده اسفالته ردیابی کرد و نشان داد که این منطقه زیرش خالی است. بلافاصله یک دستگاه حفاری با دهها متہ بزرگ آماده شد و در همان محل شروع به حفاری کردند- به گفته آقای مخلصی عضو کمیته اعزامی از مسجد حضرت ابوالفضل تا فاصله ٤/۵ متری زمین بتون آرمه بوده و در فاصله ۵ متری به آهن ضخیمی برخورد کرده‌اند- چون متہ الماس موجود نبود پیشروی متوقف شد و به دنبال متہ الماس رفتند. یکی از مهندسین الکترونیک نیز گفت: سیستمهای الکترونیک که مورد استفاده این زندان قرار گرفته از مدرن‌ترین سیستمهای الکترونیک است. این سیستمها مربوط به کلیه خانه‌های معروف امریکائی بنامهای والتر کید- ال- اس- ای- ویوگن است. سالن تیراندازی زندان که مخصوص تمرینهای مأموران ساواک میباشد نیز از مدرنترین سالنهای تیراندازی است که در دنیا نظیر ندارد و خصوصیت آن اینست که سیستمهای حفاظتی و مینی کامپوتر به آنها دستور تیراندازی میدهد- در موقع تمرین- در یک لحظه چندین آدمک از جای خود ظاهر میشود که مأمور باید فقط به سوی‌هدف که تصویرمقوائی یک چریک است تیراندازی‌کند و این‌برای آمادگی مأموران‌ساواک برای تیراندازی فوق‌العاده‌مؤثر بوده است.

درآشپزخانه اشرافی زندان اوین با چند خانم که مشغول طبخ غذا برای افراد کمیته امام و سایر کسانیکه برای انجام کارهای جاری درزندان هستند، برخورد کردم- آنها درب یکی از سردخانه‌ها را باز کردند و با نشان دادن بیش از ۱۰۰ رأس لاشه گوسفند که درسردخانه یخزده بود گفتند بهمین انبار گوشت ساواکی‌هاست- درسردخانه‌های دیگر هزاران جعبه تخممرغ و انواع کنسروها دیده میشد، یکی از آنها گفت: با توجه به دیگ‌های اتوماتیک و مدرنی که دراین آشپزخانه موجود است، و تأسیساتی که دراین آشپزخانه بکار رفته است بعیرت میتوان گفت: قریب ۱۲۰ میلیون تومان صرف این آشپزخانه شده است بعد یک آشپزخانه دیگر را نشان داد که درمحوطه روبازی قرار داشت و چندین‌دیگ سیاه شده روی اجاقهای دستی مشاهده میشد، گفت: این آشپزخانه زندانیان است و این آشپزخانه مدرن نیز متعلق به مأموران دژخیم رژیم.

٤ شهید از نیروی هوایی

داود ابراهیمی

علی‌اصغر پورخسروانی

رضا یزدکانی

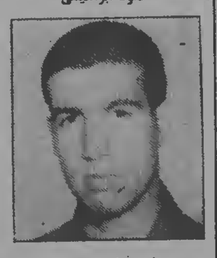

احمد نورمحمدی

٤نفر از افراد نیروی هوایی که در به‌ثمر رساندن انقلاب ایران نقش مؤثری داشتند، شهید شدند. این چهارنفر احمد نورمحمدی، علی‌اصغر پورخسروانی، داود ابراهیمی و رضا یزدانی نام داشتند. یادشان گرامی باد.

جوان ارمنی در ماجرای حمله به رادیو تلویزیون شهید شد

وارطان (سوریک) آراکلیان

در جریان دفاع از سازمان رادیو تلویزیون در برابر هوامل ضدانقلاب یک جوان ۲۱ساله ارمنی شهید شد. وی که وارطان (سوریک) آراکلیان نام داشت واخیرا خدمت سربازی را تمام کرده بود شب چهارشنبه هنگامیکه پیام حمله به تلویزیون را شنید بلافاصله همراه دوتن دیگر از دوستانش به محل حادثه شتافت.

دوستان او می‌گویند: وقتی به محل حادثه رسیدیم وارطان بلافاصله از اتومبیل پیاده شد و بسوی رزمندگان رفت تا اسلحه بگیرد و به دفاع بپردازد و ما نیزدر کنار خیابان سنگر گرفتیم ولی پس از پایان جریان از او اثری ندیدیم تا اینکه روز جمعه توانستیم پس از تحقیق وجستجوی بسیار جسد او را در پزشکی قانونی شناسائی کنیم.

وارطان که دیپلمه دبیرستان کوشش ارامنه بود دوبرادر و یک خواهر داشت ومادرش با کار خود خرج خانواده را تأمین می‌کرد واو نیز پس از پایان خدمت قصد داشت که قسمتی از خرج خانواده را برعهده گیرد که به شهادت رسید.

شهید ۱۵ ساله

محمد امین نصر

محمد امین نصر شهید ۱۵ ساله روز یک شنبه ۲۳ بهمن در میدان نبرد باغشاه نقاب در چهره خاک کشید.

او در حالی که به کمک برادر رزمنده‌اش می‌شتافت، با تبری که از اسلحه دشمن بر قلبش نشست، جان خود را در راه ملت و مسلمان‌اش فداکرد.

پاسدار انقلابی شهید شد

حسین پیرزادهها

مجاهد شهید «حسین پیرزاده‌ها» ساعت ۱۰ شب یکشنبه ۲۲ بهمن هنگامیکه برای کمک به همرزمان پاسدار خود مشغول فعالیت انقلابی بود هدف رگبار مزدوران ضد انقلاب قرار گرفت و شهید شد.

پدر و مادر این مجاهد شهید اظهار داشتند به فرزندشان افتخار می‌کنند و راه او را پی می‌گیرند.

بنام خدا

درود و تهنیت خود را بملت شریف و قهرمان ایران و شهدای راه آزادی که به رهبری زعیم عالیقدر خود امام خمینی انقلاب مردمی خود را درراه سرنگونی رژیم طاغوتی به ثمر رسانید ابراز داشته و پشتیبانی خود را از دولت مهندس مهدی بازرگان که پاسدار انقلاب مردم کشور عزیزمان است اعلام میداریم.

ازطرف کارگران، کارکنان و هیئت‌مدیره شرکت کارخانه‌های صنعتی آزمایش «سهامی عام»

قاسم دقیق فکر

جناب آقای مهندس مهدی بازرگان

بدینوسیله انتخاب آنجناب را بعنوان نخستوزیر دولت موقت انقلاب اسلامی تبریک عرض نموده موفقیت آنجناب را از خداوند متعال آرزو دارد.

شرکتهای سیمان تهران- سیمان شمال پریفاب

جناب آقای مهندس مهدی بازرگان

نخست‌وزیر محبوب ملت ایران

انتخاب شایسته جنابعالی به امر حضرت آیت‌الله‌العظمی رهبر انقلاب و مرجع عالیقدر به سمت نخستوزیری تبریک و تهنیت عرض نموده موفقیت جنابعالی را در این سمت افتخارآمیز تحت رهبر زعیم شیعیان از درگاه قادر متعال خواهانیم و پشتیبانی کامل خود را اعلام میدارد.

آمل- مؤسسه پیمان

کارگران و کارمندان و مدیریت شرکت اسبدوانی تهران (سهامی خاص) با کمال خوشوقتی ضمن اعلام همبستگی با انقلاب شکوهمند و راستین ملت ایران به رهبری زعیم عالیقدر حضرت آیت‌الله‌العظمی امام خمینی انتخاب شخصیت محبوب و مبارز ملی جناب آقای مهندس مهدی بازرگان را به نخست‌وزیری دولت موقت بحضور معظم‌له و جامعه محترم روحانیت و عموم هموطنان غیور ایران تبریک و تهنیت عرض می‌نمایند.

جناب آقای مهندس بازرگان

نخست وزیر محبوب ملت ایران

بنمایندگی از طرف عموم بازرگانان و صاحبان صنایع و بهره‌برداران معادن استان اصفهان انتخاب آنجناب را بمقام نخست وزیری دولت انقلابی اسلامی ایران از جانب حضرت آیت‌اله العظمی امام خمینی تبریک و تهنیت عرض مینماید و موفقیت جنابعالی را از درگاه ایزد متعال خواستار است

اتاق بازرگانی و صنایع و معادن اصفهان

جناب آقای مهندس بازرگان

انتخاب شایسته جنابعالی را به نخست‌وزیری از طرف قائد اعظم حضرت آیت‌الله‌العظمی امام خمینی تبریک عرض نموده، توفیق آنجناب را در اجرای برنامه‌ها و هدفهای سازنده انقلاب اسلامی و مردمی از خداوند بزرگ مسئلت داریم.

کارگران- کارمندان و مدیران گروه صنعتی کفش ملی

جناب آقای مهندس بازرگان

انتخاب شایسته آنجناب را از طرف زعیم عالیقدر حضرت آیت‌الله العظمی خمینی به نخستوزیری ایران تبریک و تهنیت میگوید.

کانون سردفتران و دفتریاران

بنام پروردگار

پیروزی شجاعانه ملت ایران برهبری زعیم عالیقدر حضرت آیت‌اله امام خمینی موجب سرافرازی است. ما نیز بوظیفه ملی و بسهم خود در احیاء کشور با هدفهای مردمی و اسلامی کوشا هستیم و از دولت قانونی به نخستوزیری جناب مهندس مهدی بازرگان پیروی میکنیم.

کارکنان شرکت سهامی تولید دارو- تیدی و شرکتهای وابسته

ن- ۷٤٤۹۰

شاه- هلمز هیچگاه سهامدار گروه صنعتی ملی نبوده ونیستند

روزنامه محترم کیهان

محترماً، در شماره ۱۰۳۶۸ مورخ ۵۷/۱۱/۲۵ آن جریدهٔ محترم به نقل از طرف عده‌ای به اصطلاح کارکنان گروه صنعتی ملی ادعا شده که گروه صنعتی ملی متعلق به شاه، هلمز وایروانی می‌باشد، بدینوسیله ضمن تکذیب مؤکد مالکیت شاه وهلمز خواهشمند است دستور فرمائید طبق قانون مطبوعات جوابیه زیر را در همان صفحه در اولین شماره آن روزنامه امر به درج فرمائید:

۱- گروه صنعتی ملی شرکت سهامی‌عام بوده و سهام آن متعلق به کارگران و کارمندان و عموم می‌باشد برای اثبات این حقیقت کلیه دفاتر شرکت جهت بررسی مقامات صالحه مفتوح می‌باشد.

۲- از تاریخ ۱٤ دیماه ۱۳۵۷ تاکنون کلیهٔ واحدهای تولیدی گروه صنعتی ملی به عنوان همبستگی عملی با نهضت مقدس اسلامی در تعطیل واعتصاب بوده است وبرای این مدت مدیریت شرکت با تقبل مشکلات وتعهداتی دستمزد کلیه کارگران و کارکنان را تماماً پرداخت نموده است و کلیه کارگران و کارکنان شرکت از این همبستگی عملی استحضار کامل دارند.

۳- و اینک دراجرای اعلامیه‌های امام خمینی این گروه روز شنبه ۵۷/۱۱/۲۸ فعالیت مجدد خود را دردوران انقلاب آغاز نموده است.

٤- از آن جریده وزین ومحترم انتظار می‌رود که مخصوصاً در این برهه از زمان که ملت شریف ایران در هیجان پیروزی به سر می‌برد از درج چنین مطالب بی‌اساس و تحقیق نشده‌ای از طرف عده‌ای مغرض خودداری فرمایند که هیجان پیروزی تبدیل به تشویش ونگرانی ویأس نشود.

گروه صنعتی ملی شرکت سهامی عام

یکشنبه ۲۹ بهمن ۱۳۵۷

ساعات شرعی:

اذان مغرب ۵-۶

طلوع آفتاب ٤۶-۶

ساعات شرعی

اذان صبح ۱۶-۵

ظهرشرعی ۱۰-۱۲

استخراج: دکتر ریاضی کرمانی

یک مرکز عمده ساواک کشف شد

از سوی گروهی از رزمندگان انقلاب و سربازان مسلح خلق، باشگاه ساواک در مجاور خیابان ارتشبد نصیری در تپه‌های لویزان کشف و تسخیر شد. در بازرسی از این باشگاه مقدار زیادی اسناد و مدارک مربوط به پاره‌ای از هزینه‌های جاری سازمان ساواک و مدیران باشگاه مذکور بدست آمد که تماماً دراختیار کمیته انقلاب قرار گرفت.

باشگاه سازمان محله ساواک در باغ مصفائی در مجاور خیابان ارتشبد نصیری رئیس سابق سازمان ساواک در تپه‌های لویزان و درست در ضلع‌جنوبی پادگان گارد سابق جاویدان واقع شده است. در داخل باشگاه خانه‌هائی تکواحدی مانند مجموعه‌های آپارتمانی قرار دارد که ظاهراً متعلق به مدیران ساواک بوده و هیچکس جز افراد ساواک و مستشاران آمریکائی حق ورود و استفاده از باشگاه را نداشته‌اند.

در بازرسی که از سوی چند تن از اعضای کمیته انقلاب از اتاقها و ساختمانهای موجود در این باشگاه بعمل آمده، مدارک زیادی از مدیران و عمال فعال ساواک کشف شده است. از جمله این مدارک فاکتوری است مربوط به هزینه خشکشوئی پرده‌های باشگاه ساواک که ۵۸۰۰۰ تومان شده است و بیش از ۳۰ میلیون تومان فرش در اتاقها و بخشهای مختلف باشگاه وجود دارد. همچنین کلیه درهای ورودی با سیمهای برق به زنگهای اخبار متصل شده است و چنانچه کسی قصد ورود به ساختمان را داشته باشد، زنگها بلافاصله به صدا درمیآیند. سپهبد ناصر مقدم رئیس ساواک پس از برکنارشدن ارتشبد نصیری در همین محل اقامت داشته و بطوریکه سربازان انقلاب اعلام کرده‌اند، نامبرده به طور ناشناس در لباس سربازی به این محل رفته و پس از برداشتن وسایلی این محل را ترک کرده است. دیگب رادیو انقلاب اعلام کرد که سربازان انقلاب و اعضای کمیته‌های امام وی را دستگیر کرده‌اند.

یکی از عناصر فعال ساواک بنام «سرهنگ رضادژمنش» نیز دستگیر و تحویل کمیته شد.

براساس تحقیقاتی که بعمل آمده نامبرده اعتراف کرده است که در دستگیری و بازداشت حضرت آیت‌الله طالقانی و حجةالاسلام لاهوتی اشکوری دست داشته است. آقای رضا چهرتماز یکی از اعضای کمیته شماره ۳ انقلاب گفت تعقیب و دستگیری دیگر اعضای فعال ساواک همچنان ادامه دارد او گفت: شب گذشته یک اتومبیل بلیزر را که نزدیک به ۱۳۰ قبضه اسلحه با خود داشت، در حوالی میدان شهناز کشف کرده و راننده‌اش را دستگیر نمودیم. علاوه براین چند شب قبل یک اتومبیل آریا نیز که ٤ سرنشین داشته در تقاطع خیابانهای آبنوهاور و نواب شناسائی نمودیم و سرنشینانش را دستگیر کردیم.

«خمینی»، نام نوزادان عرب

تل‌آویو- اسرائیل- آسوشیتدپرس- براساس آمارهایی که از صدور شناسنامه در شهرهای رام‌الله و الخلیل واقع در غرب رود اردن بدست‌آمده والدین دو نوزاد اسامی آنها را «خمینی» گذاشته‌اند. بگفته روزنامه معاریو این حرکت بعنوان تجلیل از آیت‌الله خمینی رهبر انقلاب ایران پنجشنبه گذشته انجام گردید.

توصیه حزب کمونیست اسرائیل به خاخامها

تل‌آویو- خبرگزاری فرانسه- حزب کمونیست اسرائیل (راکاه) «هر خاخامی را که راه امام خمینی را سرمشق قرار دهد و پیوند اسرائیل با امپریالیسم آمریکا را درهم بریزد، با آغوش باز می‌پذیرد.»

بنیامین گونن، رئیس فراکسیون حزب طرفدار شوروی «راکاه» در مرکز سندیکاهای اسرائیل، پیروز این مطلب را در یک کنفرانس مطبوعاتی بیان کرد و گفت: کمونیستهای اسرائیل از سقوط شاه خوشحالند.

اسرائیل می‌خواهد حافظ امنیت خلیج‌فارس شود

قاهره- رویتر- روزنامه مصری الاهرام دیروز نوشت اسرائیل تلاش میکند آمریکا را متقاعد کند که میتواند امنیت خلیج فارس را تأمین کند، اما نمیتواند نقش ژاندارمی ایران را نیز بعهده بگیرد.

الاهرام مینویسد آمریکا آگاه است که اسرائیل در مقطع منطقه نمیتواند جانشین شاه ایران گردد، چراکه منطقه، قبل از همه چیز، به ثبات احتیاج دارد، و ثبات را نمیتوان بدون برقراری صلح پایدار که متضمن حقوق فلسطینیها باشد حفظ کرد.

این روزنامه مینویسد شناسایی دولت جدید ایران توسط شوروی کوششی است برای بهره‌برداری از اوضاع جدید ایران تا اینکه حزب کمونیست ایران بتواند اوضاع را دردست بگیرد.

نگرانی امریکا: از تولید مجدد نفت ایران ممکنست جلوگیری شود

واشنگتن- رویتر- جیمز شلزینگر، وزیر انرژی امریکا، گفت کمونیستها و گروههای تندرو کنترل میدانهای نفتی ایران را در کنترل خود گرفته‌اند و ممکن است از تولید مجدد نفت جلوگیری کنند.

وی در یکی از کمیته‌های فرعی کنگره امریکا گفت چنانچه تولید نفت ایران بار دیگر از سر گرفته نشود ممکن است جهان با بحرانی نظیر آنچه در نتیجه تحریم صدور نفت اعراب درسال ۱۹۷۳- ۷٤ رخ داد، مواجه گردد.

قضاوت دیروز شلزینگر، دلسرد کننده‌ترین اظهاراتی است که تاکنون در امریکا راجع به عواقب متوقف گردیدن هرخه نفت ایران شنیده شده است.

حتی قبل از اخطار وی، امریکائیها از احتمال بروز بحران سوخت احساس نگرانی میکردند و با وحشت ساعاتی طولانی را که هر هوران تحریم صدور نفت اعراب برای دریافت نفت صف میکشیدند، بخاطر میاورند.

شلزینگر گفت تردید دارد که تولید نفت ایران به سطحی که در زمان شاه رسیده بود، بازگردد. وی گفت میدانهای نفتی ایران اکنون در کنترل حزب توده (کمونیست) و گروههای تندرو است.

وی گفت: «به عقیده من ما باید بپذیریم که ممکن است نیروهایی که کنترل میدانهای نفتی رادردست دارند به دستورات تهران، درصورتیکه تهران تصمیم به تولید مجدد نفت بگیرد پاسخ مثبت ندهند.»

ایران قبل ازدگرگونیهایی که منجر به سقوط شاه گردید، دومین کشور صادر کننده نفت جهان بشمار میرفت ولی اکنون صدور نفت آن کشور عملا متوقف گردیده است.

درزمان بحران نفتی سال ۱۹۷۳-۷٤ درامریکا جایگاههای فروش بنزین روزهای یکشنبه تعطیل بودند و دربعضی ازایالات صاحبان اتوموبیلها حق داشتند که فقط یک روز درمیان بنزین خریداری کنند.

سپس ازاینکه متوقف شدن صدور نفت ایران موجب تکرار وضع گذشته گردد، براثر افزایش اخیر قیمت نفت واخطارهای دیگر شدت یافته است. هنری جکسون سناتور حزب دموکرات یکشنبه پیش‌بینی کرد که کنگره ممکن است در تخصیص نفت محدودیتهایی قائل شود. ولی همچنین پیش‌بینی کرد که احتمالا درسال آینده قیمت هرگالن (٤ لیتر) بنزین درجایگاههای بنزین فروشی به یک دلار (۷۰ ریال) برسد یعنی ۵۰ درصد افزایش یابد

تفسیر رادیو مسکو درباره روابط شوروی و ایران

رادیو مسکو- مفسر ماایگور ساوچنکف بمناسبت شناسائی بین‌المللی گسترش یابنده دولت موقت ایران که درراتر پیروزی جنبش ملی دموکراتیک زمامدار گردید مینویسد برایم مایه کمال خرسندی است خاطرنشان کنم که یکی ازنخستین کشورهائی که اوضاع و احوال تازه رادرایران برسمیت شناخت کشور ماتحاد جماهیر شوروی بود. درتلگرام شادباشی که الکسی کاسیگین رئیس شورای وزیران اتحاد شوروی برای مهدی بازرگان نخست وزیر دولت موقت ایران مخابره کرد گفته میشود اتحاد شوروی که بسیاست لنینی صلح و دوستی میان ملتها وفادار است، شناسائی دولت موقت ایران را اعلام و آمادگی خود را برای حفظ وگسترش مناسبات میان دو کشور بر بنیان اصول برابری و حسن همجواری واحترام بحق حاکمیت ملی وعدم مداخله درامور داخلی یکدیگر اظهار میدارد.

میتوان یادآوری کرد که دولت شوروی درنخستین یادداشت خود بایران درسال ۱۹۱۸ خاطر نشان ساخت که فقط چنان مناسباتی باایران رابرای خود قابل قبول میشمارد که بر برابری کامل حقوق واحترام متقابل طرفین استوار باشد. درطول مدت ۶۰ سالی که ازآن زمان میگذرد کشور ما درمناسبات خود با ایران همواره از این اصل پیروی کرده است و این تلگرام رئیس دولت شوروی یکبار دیگر تاکید کرد که کشور ما آماده است در آینده نیز در مناسبات شوروی و ایران از این اصول پیروی کند، مضر ما سهس مینویسد جنبش ملی دموکراتیک در ایران به پیروزی دست یافت و ستون‌های رژیم سلطنتی هوادار امپریالیستی را درهم شکست.

کاملاً طبیعی و قانون‌مندانه است که اتحاد شوروی یکی از نخستین کشورهائی بود که دولت موقت ایران و نظام جدید ایران را به رسمیت شناخت

در ضمن خبرگزاری تاس گزارش داد که امریکا قصد دارد یک محور مصر- اسرائیل- عربستان سعودی پدید آورد تا نفوذی را که در اثر حوادث ایران بکلی از دست داده، دوباره در منطقه خلیج فارس بدست آورد.

خبرگزاری رسمی شوروی بدون اظهار نظر درباره سیاست رژیم تازه ایران نسبت به امریکا گفت که تحولات ایران عربستان سعودی را وادار به ابراز تردید در مورد امریکا کرد، وهمزمان با آن تصمیم ایران مبنی بر قطع صدور نفت به اسرائیل ممکنست روابط اسرائیل با امریکا را پیچیده بکند.

لذا امریکا برای تضمین همپیمانان خود در کار ایجاد یکنوع اتحاد سیاسی ونظامی میان مصر واسرائیل وسعودی است ودر اینمن زمینه اقدامات جدی‌یی انجام شده است.

پراودا: حمله به سفارت امریکا کار جاسوسان غربی بود

در این میان تلویزیون مسکو بناگهان لحن حملات خود را باصطلاح مداخله امریکا در ایران ملایمتر کردند. تلویزیون شوروی بناگهان دیشب از هر گونه اشاره‌ای به مداخله امریکا در بحران ایران خودداری کردند.

روزنامه پراودا دیروز در چاپ اول خود نوشت اعلام آمادگی امریکا برای همکاری با دولت جدید تهران بهیچ وجه بمعنی عدم مداخله در امور داخلی ایران نیست. این روزنامه نوشت ساواکی‌های سابق که حالا با مشورت حامیان امریکایی خود عمل میکنند دست به اقدامات ضد حکومتی بمنظور ایجاد زمینه مداخله امریکا در ایران میزنند.

این روزنامه نوشت امریکا یک نیروی هلی‌کوپتر و ثفنگدار دریایی در نزدیکی مرزهای ایران مستقر کرده است تا ظاهراً دست به تخلیه اتباع امریکایی بزنند. همین روزنامه در چاپ دوم خود فقط به فعالیتهای عوامل سابق ساواک اشاره کرد.

در این ضمن خبرگزاری تاس در گزارشی مینویسد حمله عناصر چپ‌

کیهان

تکشماره- ۱۵ ریال

دوشنبه ۳۰ بهمن ۱۳۵۷- ۲۱ ربیع‌الاول ۱۳۹۹- شماره ۱۰۶۴۱

بازرگان اعلام کرد:

سئوال برای تعیین رژیم درهمه پرسی:

جمهوری دموکراتیک اسلامی: آری یا نه؟

● کمیته انقلاب امام خمینی یک یا دو هفته دیگر منحل می‌شود

● دادگاههای انقلاب اسلامی در آینده نزدیک مسؤولیت خود را بدولت خواهند سپرد.

● چپ گراها می‌توانند حزب کمونیست تشکیل دهند

● گارد ملی تازه‌ای با شرکت رزمندگان انقلاب و نیروهای مسلح تشکیل می‌شود.

● اگر نفت ما صادر و فروخته نشود انقلاب ازبین میرود

صفحات ۲، ۳ و آخر

آیت‌الله شریعتمداری:

روحانیون درباره مقدمات مجالس مشورت کرده‌اند

● دولت اسلامی برنامه مشخصی برای اداره مملکت خواهد داشت.

صفحه ۲ - ستون اول

آیت‌الله طالقانی:

سلاح‌ها نباید از دسترس چریک‌ها دور شود

● اگر میل من باشد یک پاسبان در راس شهربانی می‌گذارم.

● همه گروههای اجتماعی حق دارند سرپرست خود را انتخاب کنند.

صفحه ٤- ستون دوم

ازطرف وزیر امور اقتصادی و دارائی:

دستور پرداخت حقوق بهمن کارکنان دولت داده شد

صفحه ۳- ستون هشتم

ایران با اسرائیل قطع رابطه کرد

صفحه ۳- ستون اول

متن دفاع خسرو گلسرخی در بیدادگاه شاه

رئیس دادگاه:
از خودتان دفاع کنید

گلسرخی:
من از خلقم دفاع میکنم

صفحه۱۰

فردا مدارس باز میشود

● قسمتهای مربوط به فرهنگ استعماری و سلطنتی دوره محمدرضا پهلوی از کتابها حذف می‌شود.

صفحه ٤- ستون ششم

انقلاب ایران امپریالیسم درمنطقه رابه خطر انداخت

یاسرعرفات در مصاحبه مطبوعاتی اعلام کرد:

صفحات ۲ و ۳ و ۹

یاسرعرفات رهبر سازمان آزادیبخش فلسطین دست یک افسر ایرانی را به نشانه اتحاد مردم فلسطین و ایران در دست گرفته است. مهندس بازرگان، نخستوزیر در سمت چپ عکس دیده می‌شود و در کنار او احمد حاج‌سیدجوادی ایستاده است.

۶۵ فرمانده ارتش بازنشسته شدند

● ۵ ارتشبد، ٤٤ سپهبد، ۳ سرلشکر و ۱۳ سرتیپ بازنشسته شده‌اند.

سرلشکر فرهی رئیس ستاد ارتش ملی ایران ۶۱ تن از امرای ارتش را در نیروی هوائی، زمینی، دریائی تاریخ ۵۷/۱۱/۲۹ به استناد ماده واحده قانون بازنشستگی افسران و همردیف افسران مصوب شانزدهم مهرماه ٤۳ بازنشسته اعلام کرد:

امرا و افسران نیروی هوائی

۱- سپهبد امیر کامیابی‌پور
۲- سپهبد کمپانی
۳- سپهبد یزدان‌بخش
٤-سپهبد سعید مهدیون
۵- سپهبد نادر جهانبانی
۶- سپهبد محمدباقر محمدی
۷- سپهبد محمدحسین مهرمند
۸- سپهبد هاشم برنجیان
۹- سپهبد نادری خجسته
۱۰- سپهبد محمدمهدی روحانی‌مقدم
۱۱- سرلشکر یوسف هاشمی
۱۲- سرلشکر حبیب‌الله خامنه‌ای
۱۳- سرلشکر کیومرث خرمی

امرا و افسران نیروی زمینی

۱- ارتشبد قره باغی
۲- ارتشبد غلامرضا ازهاری
۳- ارتشبد رضاعظیمی
٤- ارتشبد حسن طوفانیان
۵- ارتشبد حسین فردوست
۶- سپهبد محسن هاشمی نژاد
۷- سپهبد ناصر مقدم
۸- سپهبد هاشم نجفی نژاد
۹- سپهبد هاشم حجت
۱۰- سپهبد رضا طباطبائی وکیلی
۱۱- سپهبد موسی رجبی لاریجانی
۱۲- سپهبد ناصر فیروزمند
۱۳- سپهبد ابوالحسن سعادتمند
۱۴- سپهبد چنگیز وشمگیر
۱۵- سپهبد جعفر صانعی
۱۶- سپهبد محمد کاظمی
۱۷- سپهبد سیاوش بهزادی
۱۸- سپهبد حسین جهانبانی
۱۹- سپهبد نصرت اله فردوست
۱۴- سرتیپ نایب‌اله محققی
۱۵- سرتیپ عطاالله جهان‌بگلری
۱۶- سرتیپ نصرت‌الله شعاعی
۱۷- سرتیپ قاسم تهرانچی
۱۸- سرتیپ جهانگیر مهربانزاد
۱۹- سرتیپ رحمت‌اله مشیرفر
۲۰- سرتیپ جواد اشمری
۲۱- سرتیپ محمد مهدی رکنی
۲۲- سرتیپ امیرحسین قریشی بنائی
۲۳- سرتیپ فرخ جعفری
۲٤- سرتیپ محمدباقر نوری
۲۵- سرتیپ مهدی میرحسینی
۲۶- سرتیپ روح‌اله چنگیزی
۲۷- سرهنگ دارائی پرویز چکنی
۲۸- سرهنگ فنی هوائی، ابوالقاسم پرویز
۲۹- سرهنگ فنی هوائی ربیع ربیعی
۳۰- سرهنگ فنی هوائی ابوالقاسم صدیقی
۲۰- سپهبد جلال پژمان
۲۱- سپهبد حبیب نعمتی
۲۲- سپهبد امیر فرهنگ خلعتبری
۲۳- سپهبد جمال‌الدین توکلی
۲٤- سپهبد علی محمد خواجه‌نوری
۲۵- سپهبد رضامهدوی اردستانی
۲۶- سپهبد پرویز صفائی نیلی
۲۷- سپهبد محمدرضا وحدانی
۲۸- سپهبد رضا پروانه
۲۹- سپهبد محمد رحیمی
۳۰- سپهبد جواد معتضد
۳۱- سپهبد امیرحسین ربیعی
۳۲- سپهبد محمدعلی ساسانی
۳۳- سپهبد عبدالمجید معصومی
۳٤- سپهبد رجبعلی امیری
۳۵- سپهبد حسن ناصری
۳۶- سپهبد حسین آموزگار
۳۷- سپهبد حسن یزدی
۳۸- سپهبد جلال طبرسی
۳۹- سپهبد طهمورث اگهبان

امرا و افسران نیروی دریائی

۱- دریاسالار موقت کمال‌الدین میرحبیب‌اللهی
۲- دریاسالار موقت اسدالله محسن‌زاده کرمانی

گروهی دیگر از عمال رژیم سابق دستگیر شدند

در ۲٤ ساعت گذشته گروهی دیگر از عمال وشرکای جنایات رژیم سابق توسط پاسداران انقلاب دستگیر و به کمیته‌های انقلابی تحویل داده شدند.

در پایگاه پشتیبانی نیروی دریائی در سهرجان ناخدا ولائی فرمانده پایگاه، ناخدا صدر السادات معاون پایگاه، سروان مجیدی مسئول اطلاعات، سروان سیف و سروان احمدی دستگیر شدند. ناخدا گیلانی فرمانده آموزش پایگاه خود را تسلیم کمیته انقلاب سپرجان کرد.

محمدی سرپرست فرمانداری لاهیجان، سرتیپ غلامحسین علائی فرمانده پادگان مسجد سلیمان محمد امین فرماندار نیشاپور و محمد شریف محسنی شهردار این شهر دستگیر و به کمیته‌های انقلاب تحویل داده شدند.

به گزارش خبرگزاری پارس در زاهدان سرهنگ صدقیانی رئیس شهربانی، سرگرد طاهر خانی کلانتر شهر، ستوان کاوه و ستوان آذرکیش افسر گارد دستگیر شدند.

سرگرد طاهر رئیس اطلاعات و چند تن از افسران و درجه داران شهربانی سمنان، معاون ساواک این شهر، سرگرد نسیم رئیس شهربانی دامغان ، فرماندار این شهرستان، دو عضو ساواک شهر بابک، فرمانده و یکی از افسران هنگ ژاندارمری بم، پاسبان کردستی یکی از عاملان آتش زدن مسجد جامع کرمان، دکتر اسدی دبیر حزب منحله رستاخیز در کرمان، فاطمی مدیر امور مالی بنیاد ارشام، امیر آقائی متهم به قتل یکی ازروحانیون خمینی شهر و در قهرمان شهر (کرمانشاه سابق) سرهنگ فریدون‌فر، سرگرد احسان، سرگرد وکیلی، سروان کاظمی، گروهبان بدره‌ای از کادر شهربانی و چند تن از عوامل ساواک دستگیر شدند به گزارش خبرنگار کیهان از یزد سرهنگ غفاری فرمانده هنگ ژاندارمری، ستوان انوری مستشاری افسر شهربانی چهار پاسبان به اسامی خضری، افشاری، کلانتری و هدایتی ، ستوان یکم فراری ارتش از مشهد بنام علی پشری و دو برادر بنام نشاطی رانندگان ساواک کرمان و رشت دستگیر شدند.

در گیلان نهز ۲۷ مقام کشوری و لشگری از جمله دربادار ناصر الدین جهانبانی، فرمانده پایگاه دریائی شمال صابر مدیر کل دخانیات گیلان، سرهنگ درخشی رئیس ضد اطلاعات شهربانی گیلان، سروان محمدی رئیس شهربانی صومعه‌سرا و ۱۱ مامور شهربانی این شهر و در الیگودرز ستوانسوم شهربانی عزت‌اله عبدالهی و فیروز رضائی عضو ساواک در آموزش و پرورش دستگیر و تحویل کمیته‌های انقلاب شدند.

شماس رئیس شرکت نفت مسجد سلیمان، سرگرد وحیدی رئیس ضد اطلاعات پادگان مسجد سلیمان، سرگرد انوشیروانی رئیس پست مهندسی، سروان خرازچی رئیس دژبان و دوتن از ماموران شهربانی مسجد سلیمان بنامهای ابراهیم ایگدر و رضا قویدل ودر کرج دکتر فتاح رئیس بهداری وبهزیستی ومعاون این اداره دستگیر شدند.

چند سرسپرده رژیم سابق دستگیر شدند

گروههای پاسدار انقلاب دیروز موفق به دستگیری گروه دیگری از سرسپردگان شاه سابق شدند این گروه که تحویل ستاد انقلاب امام خمینی شدند عبارتند از:

مرتضی ظهوری فرد، رئیس گارد آریامهر و پلی‌تکنیک- **منوچهر حمزه‌یان** رئیس شهربانی نیشابور- **سرهنگ رضا ارمنش** معاون زندان اوین- **ابراهیم مین مصداق** رئیس ساواک غرب تهران- **سپهبد امیراردلان** کسی که از پرواز انقلاب جلوگیری کرد.

پیشنهاد کمیته تعلیمات جبهه ملی ایران برای ترکیب دولت آینده

صفحه ۲- ستون چهارم

مشکلات سیاسی صنعت نفت را مختل کرده است

منابع مطلع گفتند که علیرغم مراجعت اکثریت کارکنان شرکت نفت به سرکار، مسائل سیاسی و اداری باعث مشکلاتی شده است.

همین منابع گفتند علایمی مشهود است که کارگران بشکل موثری نسبت به درخواست آیت‌الله خمینی برای پایان اعتصاب چهارماهه اقدام نمی‌کنند.

گرچه گزارشهای واصله حاکیست که کارگران سرکار برگشته‌اند اما صدور نفت هنوز متوقف است وگاز طبیعی به شوروی ارسال نمیشود. کارشناسان نفت تخمین زده‌اند که تولید نفت برای مصارف داخلی روز شنبه ٦٤۵ هزار بشکه بود وبخاطر بروز نقائص فنی تولید، بمیزان معمول که بین ٦۵۰ تا ٦۹۰ هزار بشکه در روز است نرسید.

همین منابع گفتند دلایلی مبنی برکنترل ونفوذ چشمگیر دست چپها در صنعت نفت وجود دارد. منابع گفتند درحالیکه پاره‌ای مدیران شرکت نفت فرار کرده‌اند و باقیمانده آنها در موضع مناسبی برای مذاکره نیستند، اینان سازمان دچار فقدان رهبری وسیع ست شده است.

کارگران خواستارند که خود مستقیماً روسای خود را انتخاب کنند

منابع گفتند علائمی دردست است که حکومت جدید قصد دارد شرکت ملی نفت، پتروشیمی و شرکت گاز را دریک سازمان واحد ادغام کند. مجتمع پتروشیمی و شرکت گاز دوسال پیش از شرکت نفت جدا شدند.

یک دستیار بازرگان، نخستوزیر گفت عباس تاج روز گذشته بعنوان وزیر جدید انرژی انتخاب شد اما وی هیچگونه کنترلی برامور نفت نخواهد داشت.

همین شخص اظهار داشت که ممکنست براساس طرحی نفت را تحت نظارت و کنترل وزارت اقتصاد و دارایی، که علی اردلان متخصص امور مالیاتی، وزیر آنست قرار دهند. ولی وی گفت عبدالله انتظام (یکی از اعضای شورای منحله سلطنت) هنوز اسماً مدیرعامل شرکت نفت است. درعین حال هیأت نمایندگی آیت‌الله خمینی برای نظارت برای تولید نفت دیروز اظهار داشتند که مأموریت آنها تمام شده و مسئولیتهای آنها اکنون به شرکت ملی نفت ایران محول شده

نخست‌وزیر خواست که دیگر به او تبریک نگویند

بسمه تعالی

بدینوسیله از کلیه آیات عظام و علمای اعلام، استادان، دانشمندان و دانشجویان، اصناف و بازرگانان، کارکنان دولتی و خصوصی، سروران گرام و دوستان و بطور کلی از مردم شهرستانها و تهران که در این مدت شفاهی و کتبی و تلگرافی فردی یا دسته جمعی ابراز لطف و اعتماد فرموده اینجانب را مشمول مراحمشان قرار داده‌اند ، صمیمانه و فروتنانه تشکر می‌نماید .

آرزو دارد به فضل قادر متعال و یاری هموطنان موفق به ادای این عظیم و انجام خدماتی بگردد.

اگر در عرض جواب اختصاصی در اثر عدم فرصت و امکان قصور شده باشد، گذشت خواهید فرمود.

از رادیو تلویزیون ملی ایران و روزنامه‌ها خواسته شد برای صرفه جویی در وقت و هزینه از این به بعد از انتشار تبریکها خودداری نمایند.

مهدی بازرگان

حضرت آیت‌اله العظمی الامام خمینی رهبر بزرگ ملت ایران دام‌ظله

اکنون که انقلاب مقدس ملت ایران برهبری آن زعیم عالیقدر به پیروزی نهائی رسیده کارکنان شهرداری همدان با ابراز سپاس بدرگاه ایزد متعال که با عنایت خود ملت ایران را از ظلم و استبداد رژیم پوسیده پهلوی نجات داد بحضور آن رهبر عالیقدر صمیمانه تبریک عرض مینمایند.

از طرف کارکنان شهرداری همدان- محمود آزاد- شهردار همدان.

جناب آقای مهندس بازرگان
نخست‌وزیر قانونی ایران

اینک که مبارزات ملت ایران به رهبر زعیم بزرگ حضرت آیت‌اله‌العظمی خمینی به پیروزی رسیده و دولت قانونی منتخب معظم‌له زمام امور کشور را بعهده گرفته است اطمینان دارد که دوره رفاه و سعادت ملت ایران فرا رسیده و بقایای امپریالیسم و استبداد پوسیده و فرتوت از کشور جاروب خواهد شد. بهمین جهت انتظار دارد فوراً بهرترتیب که ممکن باشد موجبات جلب شاه سابق را فراهم فرمائید تا این خائن بزرگ بخاطر جنایات بیشمار و دزدی و غارتگری و خودفروشی بنفع بیگانگان محاکمه و مجازات شده و اموال ملت ایران که وی به ناحق دزدی و غصب و به خارج منتقل کرده است مسترد گردد. مطمئن هستم که دامنه این تعقیب و محاکمه و استرداد اموال غصبی شامل کلیه خائنان به منافع مردم و جانیانی که در طی ۲۵ سال اخیر مردم را شکنجه داده و بقتل رسانده‌اند و یا حقوق آنانرا غارت کرده‌اند خواهد شد چه فقط در اینصورت است که خونبهای ده‌ها هزار شهید انقلاب ایران گرفته شده و آرامش روان آنان بخاطر به ثمر رسیدن اهداف انقلابی تأمین خواهد شد.

الله رحیم قاسمی جونقانی (حاج بختیار)

جناب آقای مهندس بازرگان
نخست وزیر گرامی

بدینوسیله کلیه کارگران، کارمندان و مدیران شرکت خوشنوش ساری (کارخانه کانادادرای) در پاسخ به ندای امام خمینی رهبر بزرگ انقلاب ملت ایران دولت جنابعالی را تائید و این اعتبار و اعتماد ملی را که بحق شایستگی آنرا دارا میباشید تبریک و تهنیت میگوئیم

مدیران- کارمندان و کارگران شرکت خوشنوش ساری

جناب آقای مهندس مهدی بازرگان
نخست وزیر محبوب ایران

به پیروی از امر مبارک قائد اعظم حضرت آیت‌اللهالعظمی نایب‌الامام خمینی انتخاب شایسته جضرتعالی را بمقام نخست وزیری تبریک گفته و پیروزی نهائی را از درگاه خداوند خواستاریم

نسخه‌پیچان داروخانه‌های شهرستان آمل

حضور مبارک زعیم عالیقدر نایب‌الامام خمینی

انتخاب شایسته جناب آقای مهندس بازرگان را به نخستوزیری دولت موقت انقلاب اسلامی به آن رهبر عظیم‌الشان و حضرت‌آیت‌اله طالقانی و ملت ایران تبریک عرض نموده همبستگی کامل خود را با دولت ایشان اعلام میداریم.

قزوین- دکتر مسعود ملکزاده- دکتر عباس صرافزاده- دکترمحمدحسین نقدی- دکترس‌سرور شاه محمدی- مربیان بهداشت و کارکنان بهداری آموزشگاهها

پیشگاه زعیم عالیقدر ومجاهد کبیر حضرت آیت‌اللهالعظمی نایب‌الامام خمینی

پیروزی ملت ایران را برهبری آن حضرت تبریک عرض نموده پشتیبانی خود را از دولت انتخابی جناب آقای مهندس بازرگان اعلام مینماید.

کارکنان سرجنگلداری کل استان همدان

جناب آقای مهندس مهدی بازرگان
نخست وزیر گرامی

بدینوسیله کلیه کارگران، کارمندان و مدیران شرکت خوشنوش ساری (کارخانه کانادادرای) در پاسخ به ندای امام خمینی رهبر بزرگ انقلاب ملت ایران دولت جنابعالی را تائید و این اعتبار و اعتماد ملی را که بحق شایستگی آنرا دارا میباشید تبریک و تهنیت میگوئیم

مدیران- کارمندان و کارگران شرکت خوشنوش ساری

جناب آقای یوسف مهدوی

هیئت مدیره بانک ساختمان مصیبت وارده به جنابعالی را صمیمانه تسلیت عرض نموده و سلامتی و بقاء آن خانواده گرامی را از خداوند متعال مسئلت دارد.

هیئت مدیره بانک ساختمان

جناب آقای یوسف مهدوی

با نهایت تاسف درگذشت مادر گرامیتان را صمیمانه تسلیت عرض نموده بقای عمر آن سرور گرام و اعضاء خانواده محترم را از درگاه احدیت مسئلت داریم.

کارکنان بانک ساختمان

جناب آقای مهندس بازرگان نخست وزیر مبارز ایران

کارگران، کارمندان و مدیران کارخانه‌های بهداشتی هیدروفیل ایران ضمن اعلام همبستگی مجدد با انقلاب راستین ملت ایران به رهبری زعیم عالیقدر حضرت آیت‌اله امام خمینی انتخاب شایسته آنجناب را به مقام والای نخست وزیری تبریک و تهنیت عرض نموده پشتیبانی کامل خود را در راه تحقق آرمانهای ملی آنجناب ابراز، میداریم.

کارخانه‌های بهداشتی هیدروفیل ایران که در تمام دوران حساس انقلاب با تأمین انواع محصولات بهداشتی برای بیمارستانها و سازمانهای امداد بطور شبانه‌روزی تلاش نموده است بار دیگر خود را برای هر نوع فداکاری و همکاری اعلام میدارد.

کارگران- کارمندان و مدیران کارخانه‌های بهداشتی هیدروفیل ایران

جناب آقای مهندس مهدی بازرگان انتخاب شایسته آنجناب را از طرف زعیم عالیقدر حضرت آیت‌اله‌العظمی خمینی به نخست‌وزیری تبریک عرض نموده موفقیت جنابعالی را در اجرای هدفهای مقدس انقلاب آرزو داریم.

کارکنان و مدیران بانک بازرگانی ایران

حضرت آیت‌اله علامه‌نوری در موضوع شناختی از حکومت اسلامی

از ساعت ۷ الی ۸/۵ بعدازظهر روز سه‌شنبه ۵۷/۱۲/۱ بمدت ۵ شب در حسینیه مجمع معارف اسلامی واقع در خیابان شهدا چهارراه آب سردار بحث خواهند فرمود.

مجمع معارف اسلامی

آیت‌اله شریعتمداری:

دولت اسلامی برنامه مشخصی برای اداره مملکت خواهد داشت

حضرت آیت‌الله شریعتمداری در گفتگوئی با خبرنگار خبرگزاری پارس تأکید کرد که دولت اسلامی برنامه‌مشخصی‌برای اداره مملکت خواهد داشت. متن مصاحبه وی از این قرار است:

سئوال- حضرت آیت‌الله‌العظمی شریعتمداری همانطور که همه ما میدانیم بهار انقلاب با شکوفه‌های خومینی بسار و به ثمر نشسته ولی بقول معروف میراث پدرخواهی علم پدرآموز، برای پاسداری از این انقلاب بزرگ چه توصیه‌ای به مردم میفرمائید تا حدای ناکرده انقلاب از جاده حقیقت و درستی و حریم پاکی و شیوه راستین اسلامی آن منحرف نشود.

جواب- آنچه که به حول و قوه الهی تاکنون انجام شده کار بسیار مهمی بوده است که قدرت استعمار و استبداد و قدرت طاغوتی سقوط کرده و بکلی از بین رفته است البته با تمام مشکلاتی که وجود داشته است مقصود محو حکومت استبدادی سود و ماهیت نهبی و هدم را داشت و راه رسیدن تا به هدف تا حدودی مشخص بود ولی آنچه بعد از این باید جبهه سازندگی دارد و کار بسیار مشکل و پیچیده‌ای میباشد آگاهان مراجع و اولیای امور باید نهایت دقت در تنظیم برنامه نموده و در فراهم نمودن مقدمات امر حداکثر سعی و دقت را بعمل آورند و افراد ملت باید ایمان ورشد اجتماعی خود را ثابت کرده واز فرمان مراجع اطاعت کامل نموده واز هرج ومرج واعمال خفوت وخلاف برنامه‌های اسلامی پرهیز کامل نمایند امید به فصل خداوند متعال که نتیجه مطلوب حاصل شود.

سؤال- اطلاع دارید که حضرت آیت‌الله العظمی خمینی در آخرین پیامشان مخصوصاً توصیه کردند که برای رسیدن به پیروزی نهایی مردم بیا صلاحیت از چهلول آتش‌سوری وتیراندازی به افراد واعمال طلم برخی گروههای ناآگاه جلوگیری کند شما در این زمینه چه توصیه‌ای میفرمائید.

جواب- ما در اعلامیه‌های متعددی که منتشر شده است همواره مردم را دعوت به آرامش کرده‌ایم واز آتش‌سوری وتخریب وطلم کردن به اشخاص وقتل وجرح بهب وغارت بهی شدید نمود‌ایم مخصوصاً در اعلامیه مورخ چهارم ربیع‌الاول ۱۳۹۹ مطابق با ۲۳ بهمن ۵۷ خود توصیه‌های متعددی دراین مورد کرده ومعامله انسانی با مستهمان وامیران را گوشزد کرده‌ایم.

سؤال: در طریق انقلاب همه گروههای سیاسی واجتماعی کوشیده سایه بسایه رهبران انقلاب اصیل ملت ایران را یاری دهند در انتظام امور دولت آقای بازرگان نخست‌وزیر انتخابی حضرت آیت‌الله العظمی خمینی جای آنها مشخص شده است یا، خیر؟

جواب: دولت اسلامی قهراً برنامه مشخص برای اداره امور مملکت خواهد داشت و تمام گروههای سیاسی با تبعیت از آن برنامه میتوانند در کارها سهیم باشند.

سؤال: برای آنکه نهضت به آخرین پله‌های پیروزی، برسد آیا مشورتی تاکنون بین ایات عظام انجام شده است یا خیر.

جواب: تاکنون چون اوضاع غیرعادی بوده است مشورت بصورتی که باید باشد صورت نگرفته است ولی اکنون که شرایط تاحدی موافقت دارد در باره مقدمات مجالس مشورت گفت گوهایی شده است و انشالله و تعالی انجام خواهد گرفت.

سؤال: معمولاً چون این نهضت کبیر عنوان اسلامی دارد باید یک شورای عالی مذهبی، سیاسی در راس همه تصمیم‌گیریها قرار گیرد در این صورت آیا بجز ایات عظام از رهبران دیگر گروهها برای عضویت در این شورا دعوت شده است و یا دعوت میشود.

جواب: البته از نظریات اشخاص متخصص استفاده خواهد شد.

سئوال- برای استمرار این بهضت اسلامی که خون‌بهای قیام آن خیم مقدس هزاران جوان به خون آغشته همچنان است خامنه روحانیت در اندیشه تشکیل ملی وحفیظ یک پارچگی وحدت جوامع کشورمان هست برای مثال در قبال اعلام خود مختاری ونمایلات خاص بعضی گروهها چه اقدامی صورت خواهد گرفت.

جواب- جامعه روحانیت با همکاری عموم ملت سعی در حفظ یکپارچگی ووحدت کلی وتمامیت ارضی خواهد کرد وچون حقوق ومزایای تمام شهرها واستانها برمبنای عدالت وانصاف استوار خواهد گشت هیچ علت ودلیل منطقی برای جدایی خواهی و یا خودمختاری نخواهد بود وقهراً برخلاف مسیر اکثریت ملت ایران بوده واز بین خواهد رفت.

سئوال: اطلاع دارید طی دو رور اخیر پادگانها وکلانتریهای متعددی در سراسر کشور سقوط کرد ومامهلک ملی بدست مردم غارت شد وبا وجودی که مراجع عالیقدر مرتباً توصیه‌ها واعلامیه‌هایی در این باره میدهند ومردم را نسبت به غارت اموال ملی وسلاحهای خطرناک نظامی برحذر میدارند ولی این کار متاسفانه همچنان ادامه دارد در این مورد چه تاکیدی میفرمائید.

جواب: البته درعین اعلامیه‌های متعدد خطرهای این نوع خیانت را گوشزد کرده‌ایم این اموال، اموال عمومی ودارائی تمام ملت است واز بین بردن آنها تعدی بحقوق تمام ملت میباشد.

سئوال- با توجه به اعلامیه چهاردهم ربیع‌الاول آن حضرت در این لحظات خطیر که ارتش کار رفته وهمه ما سرمست باده غرور وپیروزی انقلابمان هستیم هرگاه دشمن خارجی ویا ایادی مزدوران برای درهم شکستن سنگر انقلاب ما را مورد هجوم قرار دهند ما چگونه بدفاع از حدود وثغور کشور به پردازیم.

جواب: البته بعد از اینکه ارتش وادارات مهبستگی خود را با ملت اعلام کردند باید در مقر عملیات خود باشند و در صورت لزوم تجدید سازمان بدهند وبهتر از سابق به وظایف دیبی وملی خودشان قیام کنند واز برخورد مملکت جدا حفاظت وپاسداری نمایند وامنیت داخلی را نیز بهتر از سابق حفظ کنند و تمام افراد ملت باید احترام آنها را نگه داشته واز تشریک مساعی مضایقه ننمایند.

سئوال: درباره اقتصاد ورشکسته ایران که در وضع هولناکی قرار دارد وراههای معقول احیای زمینه‌های مختلف آن که سبب رشد وشکوفائی اقتصاد کشورمان بشود چه نظری ابراز میفرمائید.

جواب: البته در این خصوص با متخصصین اقتصاد مشورت خواهد شد وآنچه لازم باشد تصمیم گرفته واقدامات لازمه صورت خواهد گرفت والبته ملت هم به وظایف شرعی و اخلاقی که در این مورد دارد باید عمل کنند و به امور کشاورزی مخصوصاً توجه کامل نموده و کشاورزان محترم نیز نسبت به دایر کردن زمین‌های بایر اقدام نمایند و عموم مردم از اصراف و تبذیر بپرهیزند و تا حدودی در مصارف قناعت کنند و به درد اشخاص مخلل‌الکسب برسند و از هرعملی که اقتصاد را مختل میکند اجتناب نمایند همچنین از احتکار و گران‌فروشی پرهیز کنند و از اعتمال و وارد کردن اشیاء تجملی و لوکس خودداری کنند و خلاصه اقتصاد را هم به معنای کار و کوشش و تجارت و تولید و هم بمعنای قناعت ملحوظ دارند.

س- حضرت آیت‌الله‌العظمی با تشکر از این فرصت مغتنم خواستارم درباره تصمیم احتمالی خود دایر بر مهاجرت به شهر تبریز مسقط‌الراس آن حضرت توضیحاتی بفرمائید.

ج- این مطلب کاملاً بی‌اساس است و ما چندبار آنرا تکذیب کرده و گفته‌ایم که تاکنون قصد ترک حوزه علمیه قم را نداشته‌ایم.

امام خمینی خواستار تخفیف مجازات بوتو شد

اسلام‌آباد- خبرگزاری پارس- روزنامه اردو‌زبان آفتاب دیروز به نقل از روزنامه مساوات گزارش داد که حضرت آیت‌اله خمینی، رهبر مذهبی ایران، از ضیاءالحق رئیس جمهوری پاکستان خواسته‌اند که محکومیت اعدام ذوالفقار علی بوتو، نخست‌وزیر پیشین پاکستان را تخفیف دهد. این روزنامه می‌افزاید که حضرت آیت‌اله خمینی در تماس تلفنی با ضیاءالحق این تقاضا را به عمل آورده‌اند.

امام از ملاقات معذور است

ستاد تبلیغات امام خمینی اعلام کرد که امام خمینی بعلت تراکم کار تا روز پنجشنبه سوم اسفند از ملاقات دیدارکنندگان معذور است.

پیام نخست‌وزیر خطاب بملت ایران

دیروز از طرف مهندس بازرگان نخست‌وزیر دولت موقت انقلاب پیامی خطاب به ملت ایران باین شرح انتشار یافت.

بسمه تعالی

بدینوسیله از کلیه آیات عظام و علمای اعلام استادان- دانشمندان و دانشجویان- اصناف و بازرگانان- کارکنان دولتی و خصوصی- سروران گرامی- دوستان و بطور کلی مردم شهرستانها و تهران که در این مدت شفاهی و کتبی و تلگرافی بصورت فردی یا دسته جمعی ابراز لطف و اعتماد نموده اینجانب را مشمول مراحم شان قرار داده‌اند صمیمانه و فروتنانه تشکر مینمایم. آرزو دارد بفضل قادر متعال و یاری هموطنان موفق به ادای‌دین عظیم و انجام خدماتی بگردد اگر در عرض وظیفه اختصاصی در اثر عدم وقت و امکان قصور شده باشد گذشت خواهید فرمود.

پیام وزیر کار به کارگران کشور

داریوش فروهر وزیر کار و امور اجتماعی امروز ضمن پیامی خطاب به کارگران کشور از آن‌ها خواست که به منظور بهبود وضع اقتصادی کشور از اتخاذ تصمیماتی که ممکن است آرامش محیط کار را دچار خدشه سازد، اجتناب کنند.

متن پیام وزیر کار به این شرح است:

پیام به همه کارگران کارمندان و مهندسان کارگران کارگاهها و کارخانه‌های کشور از آنجا که ادامه پیروزمندانه انقلاب اسلامی ملت ایران مستلزم افزایش قدرت اقتصادی کشور است از همه کارگران، کارمندان و مهندسین همه کارگاهها و کارخانه‌های سراسر کشور چه دربخش دولتی و چه دربخش خصوصی انتظار دارد که باتمام نیرو و مهارت خویش چرخ‌های تولیدی کشور را بنسراه اندازند و درافزایش میزان محصول و بهبود کیفیت آن بیشترین سعی ممکن را بکار برند. چون این مقصود فقط درپرتو محیط تفاهم و صمیمیت و همبستگی کامل درهمه سطوح کار تأمین پذیر است لذا انتظار دارد که از هرنوع عملی که آرامش محیط کار را دچار خدشه سازد اجتناب ورزند و چنانچه داخل کارگاهها یا کارخانه‌ها دشواریهائی ملاحظه شود بسرعت مراتب را بوزارت کاروامور اجتماعی اعلام دارد، تا نسبت به حل آن اقدام نماید امیدوارم که کارگران و کارمندان و مهندسین کارگاهها ازاخذ تصمیم فردی یا جمعی که مخل ادامه کار سالم باشد بدون اطلاع این وزارت اجتناب ورزند

دکتر سعید دستگیر شد

دکتر جواد سعید رئیس مجلس منحله شورایملی دیروز توسط گروهی از پاسداران انقلاب دستگیر وتحویل ستاد امام خمینی شد. تاکنون دکتر سعید مورد سئوال وجواب قرار نگرفته واطلاعی در مورد محاکمه وی بما نرسیده است.

انتخاب شورای دانشجویان

این اطلاعیه امروز از سوی نماینده شورای موسس دانشجویان انرژی اتمی منتشر شد:

بسمالله القاصم الجبارین

به فرموده امام خمینی دایر بر پیشبرد اهداف مقدس انقلاب اسلامی کلاس‌های مختلف فنی انرژی هسته‌ای دایر گردید ودر اولین نشست اقدام به انتخاب شورای موسس دانشجویان نمود لذا از کلیه دانشجویان این مجتمع که در شهرستانها اقامت دارند تقاضا میشود برای حضور در کلاس‌ها از تاریخ سه‌شنبه ۵۷/۱۲/۱ در ساختمان رضا شکاری (بیدی سابق) حضور بهم رسانند.

گرایش به دین مبین اسلام

قروه- ۷نفر از پیشوایان یک فرقه غیرمذهبی قروه در مراسمی که در مسجد جامع این شهر برگزار شد به دین مبین اسلام گرویدند.

سارقین مسلح درجاده خوزستان مسافران را لخت می‌کنند

اهواز- عده‌ای مسافر ناشناس مسافرانی راکه بااتوبوس عازم اهواز هستند بین کرمانشاه تادواهی حرم آباد مورد حمله قرار داده و اموال آنها را به سرقت می‌برند. چندتن ازمسافرین یک اتوبوس لواس نیز که مورد حمله این عده قرار گرفته‌اند ضمن اظهار این مطالب به نماینده کیهان دراهواز اضافه کرده‌اند. یکی ازمسافرین اتوبوس مدعی است بخشداری کنارمند دادگستری درتهران موقع تبعقیب مهاجمین مجروح شد که در بیمارستان رازی اهواز تحت معالجه است.

توضیح مدیرعامل شرکت ملی صنایع مس ایران

مهدی ضرغامی مدیر عامل شرکت ملی صنایع مس ایران در مورد خبری که روز گذشته در روزنامه‌های اطلاعات و کیهان به نقل از خبرگزاری فرانسه تحت عنوان قرار گرفته واقدامات لازمه صورت خواهد گرفت والبته ملت هم به وظایف شرعی و اخلاقی که در این مورد دارد باید عمل کنند و به امور کشاورزی مخصوصاً توجه کامل نموده و کشاورزان محترم نیز نسبت به دایر کردن زمین‌های بایر اقدام نمایند و عموم مردم از اصراف و تبذیر بپرهیزند و تا حدودی در مصارف قناعت کنند و به درد اشخاص مخلل‌الکسب برسند و از هرعملی که اقتصاد را مختل میکند اجتناب نمایند همچنین از احتکار و گران‌فروشی پرهیز کنند و از اعتمال و وارد کردن اشیاء تجملی و لوکس خودداری کنند و خلاصه اقتصاد را هم به معنای کار و کوشش و تجارت و تولید و هم بمعنای قناعت ملحوظ دارند.

س- حضرت آیت‌الله‌العظمی با تشکر از این فرصت مغتنم خواستارم درباره تصمیم احتمالی خود دایر بر مهاجرت به شهر تبریز مسقط‌الراس آن حضرت توضیحاتی بفرمائید.

ج- این مطلب کاملاً بی‌اساس است و ما چندبار آنرا تکذیب کرده و گفته‌ایم که تاکنون قصد ترک حوزه علمیه قم را نداشته‌ایم.

توضیح کمیته انقلاب وزارت بازرگانی

کمیته انقلاب- وزارت بازرگانی، امروز توضیح داد که کلیه کارکنان این وزارتخانه بدستور رهبر انقلاب امام خمینی از بامداد شنبه در محل کار خود حاضر شده‌اند. مطلبی دیروز انتشار یافته بود که تعدادی از کارکنان وزارت بازرگانی هنوز به سر کار خود برنگشته‌اند، درست نیست

تلگرام چریکهای اسلامی افغانستان به امام خمینی

تهران- خبرگزاری پارس پاکستان- خبرگزاری فرانسه به نقل از منابع آگاه در پیشاور پاکستان گزارش داد گلبالدین حکمتیار رهبر سازمان چریکهای ملی پیاهده افغانستان، حزب اسلامی، روز گذشته تلگرام شادباشی برای آیت‌الله خمینی فرستاده است.

حکمتیار در این تلگرام اظهار داشت. که این به تنها برای شما بلکه برای تمام ملل اسلامی موفقیتی عظیم بشمار میرود وی اضافه می‌کند که این موفقیتها برای ملل اسلامی راهی است که آنها را ملزم میدارد راه وحدت مذهبی را دنبال کند.

شهادت سرباز سنگر فرهنگ مردمی

ولی‌الله محمدی سرباز سنگر فرهنگ مردمی به جاودانگان شهید پیوست. یاد او با کار او زنده است.

باقر مؤمنی- عطاءالله نوریان قدسی قاضی‌نور- ابراهیم رهبر

من به ساواک منفور وابستگی نداشتم

عطف به خبر مندرج در ستون اول صفحه آخر کیهان مورخه ۵۷/۱۱/۲۸ به استحضار میرساند. ایجانب سرهنگ ستاد متخابرات سیدمحمود فاطمی جمعی بیروی زمینی هیچ‌گونه وابستگی باسازمان منفور ساواک نداشته و آرزومندم در ارتش ملی ایران و در خدمت به خلق مبارز ایران فرد معید و خدمتگزاری باشم.

توضیح ضروری

در خبری که دیروز در صفحه ٤ روزنامه کیهان با تیتر اعتراض سازمان چریکهای فدائی خلق به انتصابات ارتش چاپ شده بود اشتباهی پیش آمده که با پوزش به صورت اعتراض خانواده چریکهای فدائی خلق به انتصابات ارتش تصحیح می‌شود.

بازرگان: نفت اگر صادر نشود، انقلاب از بین میرود

مهندس بازرگان نخست‌وزیر دولت موقت اسلامی دیشب در یک پیام رادیو تلویزیونی خطاب به ملت ایران گفت:

گمان کنم این سومین بار باشد که بعد از مأموریت تشکیل دولت با شما صحبت میکنم. البته ۳ بار در ۱٤ روز زیاد است پرچانگی و پر حرفی است. ولی چون خود را مستخب و مأمور ملت و مردم منتها به رسان و دستور رهبر ملت آیت الله خمینی میدانم و برای ملت و مردم و با مردم و برای شما میخواهم کار کنم از همهٔ شما می‌خواهم که فرصت دهید و بگذارید دولت ولو لنگ لنگان ولو با قدمهای تک تک و با عیب و کسری کار بکند. وقتی افرادی میروند کسانیکه مشغول کار هستند یا از طرف ما منصوب شدند یا قبلاً به آنها گفتیم آقا فعلاً سرکار تان سرشغل خودتان باشید.

و کارهای جاری را انجام بدهید تا بواش بواش و تا اطلاع ثانوی ابهتا بشوید یا تعویض بشوید. میروند اینها را می‌گیرند. مانع ورود مساوئین میشوند. در اداره را به روی روسا می‌بندند در حالیکه دولت بخشنامه صادر کرده بود که معاونین تا زمان تعیین وزیر بامور جاری خواهند پرداخت یا میروند از سرکار افراد را میگیرند مزاحم میشوند زن و بچهشان را تهدید میکنند.

امکان عمل بسانها نمیدهند، چطور دولت میتواند کار بکند؟ آیا دراین شرائط هیچ دولتی دردنیا میتواند عمل بکند. وقتی رهبر جنبش آیت‌الله‌العظمی خمینی دستور میدهند که معترض کسی نشوید ارتش و ارتشیان برادر ما هستند، برادر شما هستند اینها از ملتاند، ملت از شما هستند اینها را بپذیرید، کسانی که مرتکب این اعمال میشوند یا عالماً عامداً دشمن انقلاب و دشمن ملت و دولت هستند. یا بی‌توجه هستند و نمیدانند که با این کارها اهانت به رهبر عالیقدر میکنند آبروی ملت را می‌برند. ملتی که خودش در ظرف سالهای سال و بگفته رهبر میهن‌نواز بوده حقوق همه را باید حفظ بکند و بیگانگان را در آغوش مهر و محبت خودش بگیرد وقتی حمله میکنند و مزاحم بیگانگان میشوند بیگانگانی که به این مملکت آمدند و تحت حمایت و لوای قانون هستند و اعتبار و حیثیت و قدرت و امکان را از دولت می‌گیرند. کدام دولت در دنیا میتواند با هرج و مرج و خودسری ادای وظیفه کند.

مهندس بازرگان سپس گفت:

آنقدر در مملکت احتیاجات، کمبودها، گیرها، مشکلات گرهها، بندها وجود دارد که وقتی آدم اینها را میشنود مو به تنش راست میشود. حقوق کارمندان، سفارش خواربار برای زندگی تأمین مواد اولیه این دستگاهها، پرداخت تعهداتی که قبلاً شده و هزاران هزار مخارج دیگر مدارس، بیمارستانها، کارخانجات، محابرات، صادرات، معاملات وسایط نقلیه همه این مؤسسات و تشکیلات دهان باز کرده‌اند و پول میخواهند و زود هم میخواهند ولی این ممکن نیست.

پول از کجا فراهم میشود از مالیات، مالیات از کجا فراهم میشود از درآمد مشاغل آزاد و درآمد مردم باید کاری باشد درآمدی باشد فروشی باشد تا اینن مالیات پرداخت شود قسمت اعظم این درآمدها از نفت تأمین میشود.

اگر نفت ما صادر نشود و فروخته نشود یعنی اگر دستگاه شرکت نفت با همه تشکیلات ووسائل خود و مؤسسه‌های وابسته دیگر مثل گمرک- راه‌آهن و مؤسسه‌های دیگر براه نیفتد ما پول نداریم و انقلاب همانجا از بین میرود. بنابراین هم من از تجدید فعالیتها خوشحالم و هم در عین استقبال باز هم دست تمنا به هم میهنان و مخصوصاً همکاران دراز میکنم. توجه عمده صحبت بنده کارمندان دولت هستند و همکاری با دولت

نخست‌وزیر در مورد اتهاماتی که نسبت به افراد وارد میشود گفت همه را نباید به یک چشم نگاه کرد. اگر بخواهیم اینطور فکر کنیم اکثریت افرادی که در حال حاضر کار میکنند که در مقامات بالا وچه در مقامات پائین عضو حزب رستاخیز شدند و کسانیکه در مقابل عضویت در حزب مقاومت کردند خیلی کم است ولی هستند عده‌ای که گناهکارند وبه این مملکت وملت خیانت کرده‌اند آنها بایستی به مجازات برسند ولی این کار بعداز چند روز دیگر به دادگستری محول میشود، مهندس بازرگان گفت همه چیز مملکت را ۲۵۰۰ سال استبداد خراب وفاسد کرده است وما باید دست بدست هم دهیم وکوشش کنیم تا ارزش‌های تازه‌ای را جانشین نظام طاغوتی شاهنشاهی کنیم.

بازرگان در مصاحبه‌ای که دیروز در روزنامه آمریکایی نیویورک تایمز چاپ شد، گفت در رفراندوم آینده فقط یک سؤال از مردم مطرح خواهد شد و آن اینکه آیا به جای رژیم سلطنتی جمهوری اسلامی می‌خواهند یا نه.

خنده پیروزی با خنده امید- آینده‌ها- عرفات در دیدار با امام خمینی گفت که «پس از ایران، نوبت فلسطین است» (رادیو فتوی آسوشیتدپرس)

تشکیل کمیته انقلاب در دادگستری

از امروز کمیته‌ای در دادگستری متشکل از ۳ قاضی با توافق کمیته امام خمینی تشکیل شد تا اشخاصی که از مسئولان و مستدیان سابق دادگستری عدم‌رضایت دارند به این کمیته شکایت کنند.

ریاست این کمیته را دکتر حسن فقیه‌نصیری بعهده دارد- کمیته کار خود را شروع کرد و در کاخ دادگستری مستقر شد.

تشکیل شورای بیمارستان

شورای موقت اداره کننده بیمارستان شهدا (رضاپهلوی سابق) با شرکت نمایندگان استادان، رزیدنتها، پرستاران، بهیاران، تکنسینها و کارگران و کارمندان تشکیل شد.

در این بیمارستان مسئولین قبلی برکنار شدند و تعدادی نیز بعنوان مقصر به کمیته انقلاب معرفی شدند.

تشکیل مجدد کلاسهای اسلام شناسی

دانشجویان مسلمان دانشگاه ملی ضمن ستایش از نبرد مسلحانهٔ ملت غیور ایران در راه سرنگونی دژهای استبداد وضمن اعلام پشتیبانی از دولت قانونی مهندس بازرگان، اعلام داشتند که کلاسهای اسلام شناسی دانشگاه که به علت اوج‌گیری پرشکوه مبارزه مسلحانه خلق تعطیل شده بود، از روز شنبه ۲۸ بهمن ماه مجدداً تشکیل شده است.

فرماندار نظامی مشهد دستگیر شد

مشهد- سرلشگر دستجردی فرمانده لشکر ۷۷ خراسان و فرماندار نظامی مشهد روز شنبه در زدوخورد مسلحانه‌ای با پاسداران انقلاب دستگیر شد. وی و عده‌ای از همدستانش که در ستاد لشکر موضع گرفته بودند پس از یکساعت مقاومت سرانجام تسلیم شدند.

در شهرستانها:

سنگرهای استبداد به دست مردم افتاد

● شهسوار- صدها هزار نفر از مردم شهسوار، چالوس، نوشهر، رامسر و روستاهای اطراف از اردوگاه نظامی مثل قو که در زمینی به مساحت ۱۰۰ هکتار قرار دارد دیدن کردند. در حال حاضر جوانان کمیته انقلاب مثل قو حفظ نظم و امنیت این اردوگاه را بعهده دارند.

یکی از نانوایان کلاراباد در مورد این اردوگاه گفت: روزانه فقط ۷۰۰ نان بسربری به این اردوگاه می‌فرستادند در حالیکه تنها ٦۰ سرباز در آن بود.

سرهنگ مسئول این اردوگاه بوسیله مردم دستگیر و به تهران اعزام شده است و جوانان منطقه با تشکیل یک کمیته تحقیق در پی کشف شکنجه‌گاه اردوگاه می‌باشند و عده‌ای نیز می‌گویند پرونده مهدی رضائی در این اردوگاه دیده شده است.

تصرف کاخهای اشرف و غلامرضا پهلوی

نور- کاخ اشرف پهلوی، کاخ غلامرضا پهلوی در گلسپشان و ایزدشهر و همچنین شهربانی و ژاندارمری نور توسط جوانان مبارز کمیته اسلامی و روحانیون شهرستان نور تصرف شد. مسلحان همچنین پاسگاه پلیس راه ایزده را نیز تصرف کردند. در حال حاضر شهر تحت کنترل جوانان مجاهد است.

● قهرمانشهر- (کرمانشاه)- هزینک هرگیری مسلحانه درپادگان حاجی آباد بستون ۱۵نفر مجروح شدند و پادگان بدست مجاهدین افتاد. حادثه با تیراندازی یک افسر به سوی سربازان و درجه‌داران که خواستار استرداد افسران ساواکی مخفی شده درپادگان بودند روی داد. با وقوف از این تیراندازی، دوتانک حامل درجه‌داران مسلح بکاتون حادثه یورش برد و پس از ساعتی افسران خاطی ونیز ۱۷ ساواکی پنهان شده درپادگان دستگیرشده و درستاد کمیته انقلاب قهرمانشهر تحت نظر قرار گرفتند.

● شهرک درجه‌داران لشکر ۸۱ زرهی قهرمانشهر در «سراب له» درسه روز متوالی مورد تهاجم و محاصره عده‌ای مسلح قرار گرفته بود که با کمک مجاهدین و سربازان لشکر ۸۱ و داوطلبان مسلح حلقه محاصره شکافته شد.

چالوس- حامعه جنگلبانان شمال برای حفاظت از جنگلها و قطع درختان اعلام همکاری با کمیته ملی جنگل در چالوس کرد.

سمنان- قربانعلی مودتی پور عضو سازمان چریکهای فدائی خلق که در سال ٥٤ دستگیر و زندانی شده بود، آزاد و درمیان استقبال مردم سمنان وارد زادگاهش شد.

لشت نشاء- مردم لشت‌نشاء در مقابله شدید مواد سوختی بویژه نفت سفید قرار دارند. گروهی از جوانان با سرمایه خود اقدام به تاسیس فروشگاه تعاونی اسلامی کردند.

● امام شهر (شاهرود)- پس از اعلام همبستگی شهربانی این شهر با مردم مأمورین بتدریج محل اداره را ترک کردند. ضمنا ۹ تن از مأمورین شهربانی را مردم دستگیر کرده و تحویل زندان دادهاند.

○ قزوین- مأمورین انتظامی امام خمینی که از چند روز پیش برای محافظت از شهر وادارات دولتی و خصوصی در قزوین انجام وظیفه می‌کنند در دستگاه اتومبیل مسروقه، سی قبضه اسلحه ز- ۳، پنج قبضه اسلحه روسی وپنجاه قبضه اسلحه کمری کشف کردند. ماموران وسائل کشف شده را به کمیته مرکزی قزوین تحویل دادند.

● یزد- ساختمان جدید ساواک یزد که در زمین موقوفه مسجد جامع این شهر ساخته شده و هنوز مورد استفاده قرار نگرفته بود، طی اعلامیه‌ای که از طرف آیت‌الله صدوقی در یزد منتشر شد به مرکز ستاد عملیات انقلاب استان یزد تبدیل گردید.

درحال حاضر امور مربوط به انقلاب دراین محل انجام می‌گیرد.

● درود- شهربانی درود ضمن اعلام همبستگی با انقلاب ملت ایران، سلاحهای خود را تسلیم کمیته انقلاب اسلامی درود کرد. ضمناً بدینوسیله چند خبر مندرج در کیهان چهارشنبه ۲۵ بهمن ماه در مورد دستگیر شدن مأموران شهربانی تصحیح میشود.

○ ایلام- شهربانی و هنگ ژاندارمری ایلام بدنبال حمله مردم بدون درگیری و خونریزی به تصرف مردم درآمد. پاسگاه ژاندارمری کوار نیز توسط مردم تصرف شد. در حمله به این پاسگاه براثر انفجار نارنجک ۱۰ نفر مجروح شدند. یکی از مأموران شهربانی که گفته میشود یکی از اهالی ایلام را کشته، تحت تعقیب مردم و فراری است.

○ مسجد سلیمان- اموال و اثاثیه شهربانی مسجد سلیمان به پادگان این شهر انتقال یافت و افراد شهربانی به پادگان پناهنده شدند.

یکی از جروحان حمله به ژاندارمری مسجد سلیمان بنام کورش محمدی در بیمارستان درگذشت. به این ترتیب شمار کشته شدگان حمله و خلع‌سلاح ژاندارمری به ۳ نفر رسید.

○ اصفهان- هزاران تن از مردم اصفهان برای تصرف ساختمان ساواک اصفهان گرد آمده و قصد ورود به ساختمان گرد آمده و قصد ورود به آنرا داشتند که از سوی جماعه روحانیت اصفهان مأموراتی در محل حاضر شده و اعلام داشتند قرار است ساختمان ساواک به مرکز کمیته انقلاب حوزه اصفهان اختصاص داده شود و به همین دلیل نباید به ساختمان و اسناد موجود در آن صدمه وارد شود. بدنبال اعلام این مطلب مردم متفرق شده و از محل ساختمان دور شدند.

کاشان- ۹ تن ازافسران، درجه داران ومأموران شهربانی کاشان توسط پاسداران انقلاب دستگیر شدند. این عده متهم به دخالت در کشتار مردم کاشان هستند.

دستگیر شدگان عبارتند ازسرگرد وکیلی رئیس آگاهی سرگرد ملک پور رئیس اداره اطلاعات، سرگرد فرمانی رئیس پلیس ستوان آرامون رئیس گذرنامه سرپاسبان احمد بلند نظر و سرپاسبان مقامی کارمندان اطلاعات شهربانی، سرپاسبان اکبری، پاسبان گمرکچی، پاسبان بلبلی و پاسبان وظیفه اکبر یزدخواستی.

دستگیر شدگان پس ازبازجوئیهای مقدماتی درکمیته انقلاب کاشان تحت الحفظ تحویل ستاد انقلاب قم شدند.

● امامشهر- (شاهرود)- دهها تن از مردم بسطام، به پاسگاه ژاندارمری این شهر مراجعه کرده و خواستار تحویل قاتل سیدجعفر میرفخرویان و ناصر بهاری، دو تن از اهالی امامشهر که هنگام عبور از جلوی این پاسگاه شهید شدند.

بدنبال اعلام این خواسته برخوردی بین مأمورین و مردم پیش آمد و در نتیجه دو تن بامامی قربانعلی میرآخوری و محمد ناصری مورد اصابت گلوله قرار گرفته و قربانعلی پس از انتقال به بیمارستان شهر و خرشید امامشهر درگذشت.

سپس مردم با چند تن از روحانیون دوباره به پاسگاه مراجعه کردند و رئیس پاسگاه شخص مزبور را که هنوز نامش اعلام نشده تحویل روحانیون داد و وی توسط آنان به انتظامات مدرسه قلعه امامشهر منتقل شد و هم‌اکنون در بازداشت بسر می‌برد.

مسجد سلیمان- در جریان تصاحب زمینهای مسجد سلیمان از سوی تنی چند از مردم این شهر، جوانانی با ضربات کارد کشته شد.

گروهی از مردم مسجد سلیمان طی روزهای اخیر برای تصرف زمینهای این شهر که زمانی شرکت نفت ادعای مالکیت آنها را میکرد، با یکدیگر برخورد پرداختند. در جریان این برخوردها جوانی بنام شهروانی بضرب کارد کشته شد و ضارب فرارست.

بجنورد- روز گذشته پرسنل نیروی هوائی پایگاه هوایی شهرآباد بجنورد به همراه خانواده‌هایشان برای شرکت در مراسم جشن و سرور به طرف بجنورد حرکت کردند. در ٦۰ کیلومتری غرب این شهرستان مردم بجنورد با ۵ هزار وسیله نقلیه به استقبال آنها آمدند

سرلشکر قرنی:

با فرماندهان ارتش همکاری کنید

افسران و همافران، درجه‌داران، کارمندان و سربازان شریف ارتش ملی ایران

فرماندهان و رؤسایی که با حکم رسمی از طرف ستاد کل ارتش ملی انتخاب و به کار مشغول می‌شوند از کلیه جهات دینی، سیاسی و اخلاقی مورد بررسی قرار گرفته‌اند که اطاعت از دستورات آنها فریضه‌ای است دینی و ملی. از همه شما انتظار دارم بمنظور بازسازی ارتش ملی ایران جهت آمادگی برای حفظ و استقلال و حدود و ثغور کشور همه گونه همکاریهای لازم با آن را بعمل آورید.

رئیس کل ستاد ارتش ملی ایران- سرلشکر قرنی

رئیس ستاد ارتش ملی:

لشکر گارد سابق به افسریه مراجعه کنند

بدین وسیله به کلیه رؤسای ارکان ستاد و رؤسای سرویس‌های بهداری، مهندسی، دارائی، آماد و نگهداری لشکر پیاده (لشکر پیاده‌گارد سابق) ابلاغ می‌شود که برای بررسی وضع موجود و بازسازی سربازخانه‌های لشکر ۹ صبح روز سه‌شنبه ۵۷/۱۲/۱ درسربازخانه افسریه (فرح‌آباد سابق) حاضر و خود را به سرپرست لشکر معرفی نمایند.

رئیس کل ستاد ارتش ملی ایران سرلشکر قرنی

معاونان جدید وزارت بهداری

از طرف دکتر کاظم سامی وزیر بهداری وبهزیستی، دکتر کاظم یزدی به سمت معاون امور دارویی ودکتر رضا موسوی به سمت معاون امور اداری ومالی انتخاب شدند. دکتر موسوی قبلاً مدیرکل بهداری استان خوزستان ودکتر یزدی مدیرکل امور دارویی وزارتخانه بوده‌اند.

تظاهرات به نفع امام خمینی در سودان

خرطوم- رویتر- حدود دو هزار دانشجو و دانش‌آموز سودانی در خیابانهای خرطوم (پایتخت سودان) دست به راهپیمایی زده و طی آن حمایت خود را از آیت‌الله خمینی اعلام داشتند.

دانشجویان آنگاه استشهادی به سفارتخانه‌های مراکش و مصر تسلیم نموده و طی آن رهبران این کشورها را به علت حمایتشان از شاه محکوم نمودند و اخطار کردن که خروج اجباری وی از ایران علامت شومی برای آنها و دیگرشاهان و مستبدین خواهد بود.

دانشجویان عمچنین بیانیه‌ای به سفارت ایران و بیانیه دیگری به سفارت امریکا دادند. در اولی خواستار استعفای فوری شاپور بختیار نخست‌وزیر شدند و در دیگری از کارتر خواسته شده بود که با رستاخیز اسلامی در ایران که خود را در تمام کشورهای مسلمان تکرار میکند، مخالفت ننماید.

سرهنگ قبادی آزاد شد

مشهد- سرهنگ قبادی یکی از افسران لشکر ۷۷ خراسان که قبلاً دستگیر شده بود پس از بررسی در کمیته انقلاب بهگناه شناخته و آزاد شد.

ستوانیدوم بلوچ افسر ضداطلاعات لشکر ۷۷ هنگامیکه زیر یکی از تانخوابهای باشگاه افسران مخفی شده بود توسط مأموران کمیته انقلاب دستگیر شد.

صبح امروز بیش از دو هزار تن از جامعه «کارکنان مرکزی پلیس شهربانی کشور اسلامی» اعم از بازنشسته و شاغل، پس از راهپیمائی در خیابانهای تهران در محوطهٔ روزنامه کیهان اجتماع کردند و در تأیید دولت بازرگان و

ایران با اسرائیل قطع رابطه کرد

وزارت امورخارجه ایران اعلام کرد که بمنظور قطع کامل روابط با دولت اسرائیل، ۳۲ تن از اسرائیلی‌های مقیم ایران اخراج شدند.

اطلاعیه وزارت خارجه درباره قطع رابطه با اسرائیل باین شرح است:

«با الهام از انقلاب راستین مردم ایران چون قطع هرنوع رابطه و همکاری با دولت اسرائیل و حمایت از خلق فلسطین یکی از اصول اساسی سیاست خارجی حکومت موقت انقلاب ایران است. لذا به منظور پایان دادن به روابط آشکار و پنهانی و غیرقانونی رژیم سابق با اسرائیل، تعداد ۳۲ نفر از کارکنان دفتر آژانس یهود و هواپیمائی اسرائیلی «ال-عال» و دیگر کارشناسان اسرائیلی از ایران خارج شدند.

درتجهت اجرای دقیق این سیاست حکومت موقت انقلاب ایران همچنین به کلیه کارمندان ایرانی نمایندگی رژیم سابق در اسرائیل دستور داده شد در اولین فرصت و هرچه زودتر خاک آن کشور را ترک کنند.»

صادرات نفت ایران بخارج بزودی ازسر گرفته میشود

تهران- خبرگزاری فرانسه- منابع رسمی مربوط به صنعت نفت گفتند که صدور نفت ایران در آینده بسیار نزدیکی ازسر گرفته میشود. یک منبع رسمی دیگر گفت که به کلیه کارگران صنعت‌نفت دستور داده شده که به سر کار برگردند. همین منابع گفتند که به اسرائیل و افریقای جنوبی نفت صادر نخواهد شد.

یک سخنگوی شرکت ملی نفت ایران تأیید کرد که خواسته آیت‌الله خمینی برای پایان اعتصاب و مراجعت بکار مثبت و همه‌گیر بوده است.

وی اضافه کرد تقریباً تمامی کارگران صنعت نفت مشغول کار شده‌اند.

معهذا شرکت نفت اعلام کرد که حداقل یکهفته تا ۱۰ روز طول میکشد تا صدور نفت بسمزان عادی دوباره آغاز گردد.

در حال حاضر ایران ۷۰۰هزار بشکه نفت در روز تولید میکند که فقط جوابگوی احتیاجات داخلی است. قبل از اعتصاب کارگران نفت علیه رژیم شاه، صادرات بالغ بر شش میلیون بشکه در روز میشد.

سیگار خارجی تحریم شد

انبار شرکت دخانیات از روز چهارشنبه باز میشود و توزیع انواع سیگار در سطح کشور صورت خواهد گرفت. قائم‌مقام شرکت دخانیات اعلام کرد: در آینده سعی خواهیم کرد که نظر دولت را درباره تحریم و ورود سیگارهای خارجی تأمین کنیم. در حال حاضر ۴۰ درصد سیگار مصرفی ایران از خارج وارد میشود. وی گفت: از کارخانه‌های تولیدکننده سیگار بسرعت و حداکثر ظرفیت استفاده خواهد شد ولی باید توجه داشت آغاز کار کارخانه‌ها نیز مشکل‌گشای عمده نخواهد بود. هماکنون مقدار زیادی سیگار در گمرکات کشور موجود است که باید ترخیص شود.

قائم‌مقام دخانیات کشور شایعات توزیع سیگار از سوی کارکنان دخانیات را در ایام اعتصاب تکذیب کرد و گفت: تمامی سیگارهائی که در ایام اعتصاب به بازار عرض شد قاچاق بوده و از طریق بندرعباس وارد کشور میشد چون در این مدت کارخانه تولیدکننده سیگار تعطیل بود موجودی سیگار تنها برای دو یا سه روز کفایت میکند و سعی خواهد شد از آن پس از سیگار تولید کارخانه برای رفع نیاز مردم استفاده کنیم.

دایر شدن دانشگاه متحدین

امروز از سوی سازمان ملی دانشگاهیان- دانشگاه متحدین اطلاعیه زیر منتشر شد:

پیرو دستور رهبر انقلاب اسلامی امام خمینی مبنی بر دایر شدن کلاسها بدینوسیله باطلاع کلیه دانشجویان دانشگاه متحدین میرساند که کلاسها از روز سه‌شنبه اول اسفند۵۷ دایر میشوند.

ضمناً خواهگاه برای استفاده دانشجویان آماده است.

اشیاء پیدا شده در دانشگاه

سازمان ملی دانشگاهیان- دانشگاه تهران امروز اعلام کرد مقادیر زیادی کیف، کارت شناسائی، کارت دانشجوئی گواهینامه رانندگی، برگ پایان خدمت و همچنین مقداری کفش و لباس و کتاب در محوطه دانشگاه تهران پیدا شده است که در اختیار سازمان ملی دانشگاهیان و در باشگاه دانشگاه نگهداری میشود از کلیه کسانی که اشیاء ذکر شده را گم کرده‌اند میتوانند به باشگاه دانشگاه تهران مراجعه نمایند.

دعوت از معلمین ناحیه ٤

بدینوسیله از کلیه معلمین آموزش‌وپرورش ناحیهٔ ٤ تهران دعوت میشود جهت انتخاب نمایندگان حقیقی خود و تشکیل کمیتهٔ معلمین ناحیهٔ ٤ رأس ساعت ۳ بعدازظهر چهارشنبه ۵۷/۱۲/۴ در محل دبیرستان شاهدخت واقع در شاه آباد حضور بهم رسانند.

توضیح احضاء سندیکای کشاورز سوزنی

در خبر «تحلیل از کارگر توده‌ای شهید» این توضیح لازم است که کارگر مبارز محمد جانعلیان هرچند در فرتح «کلانتری ۵» شرکت داشته، اما در حوالی خیابان ارک، هنگام بازپس گرفتن ساختمان رادیو شهید شده است.

کمیته هماهنگی درامور ادارات آموزش وپرورش تشکیل شد

بدعوت نمایندگان کمیته منتخب انقلاب در آموزش و پرورش، دیروز یک جلسه مشورتی در ساختمان شماره ۳ این وزارتخانه برای هماهنگی و همفکری در اداره امور ادارات و دفاتر مختلف این وزارتخانه تشکیل شد. در این جلسه که بیش از دهها نفر از کارمندان دفاتر هماهنگی- روابط بین‌الملل- شوراهای مناطق بودجه- آموزش بزرگسالان و اداره کل روابط عمومی شرکت داشتند بحث و بررسی زیادی در این زمینه انجام گرفت. شفیعی و خادمی دو تن از نمایندگان شورای هماهنگی سازمانهای دولتی و ملی (در آموزش و پرورش) نیز هر این جلسه شرکت داشتند و پیشنهاداتی ارائه دادند.

در ابتدای جلسه اصغر واقدی یکی از نمایندگان منتخب کمیته هماهنگی اعتصابات در وزارت آموزش و پرورش بعنوان اولین سخنران گفت:

«من پیشنهاد می‌کنم که در هراداره و دفتر شورائی مرکب از اعضای آن اداره تشکیل شده و وظایف مربوط به امور جاری آن اداره را رأساً با امضای یکی از اعضای انتخابی این شورا (بعنوان عضو علی‌البدل و بدون هیچ مزیت خاص) انجام دهند. ضمناً اسنادی را که امکان خدشه به آنها وارد است لاک و مهر و حفاظت نمایند تا بعداً با استفاده از این اسناد، عناصر فاسد و سرسپرده رژیم‌ابامدارک و دلائل کافی طی لیستی (از هراداره) به کمیته منتخب و از این طریق به معاون منتخب دولت موقت بازرگان جهت تصمیم‌گیری تسلیم شود. البته اگر مدیرکل منزهی هم در ادارهای وجود داشت می‌تواند با این شورا همکاری کند.»

شفیعی سپس در گفتگوئی با خبرنگار ما گفت: «ما از چندماه پیش اقدام به تشکیل کانون کارکنان ادارات وزارت آموزش‌وپرورش کردیم (۹نفر از میان مجمع عمومی نمایندگان) و سپس ۲نفر بطور موقت انتخاب شدند تا بعنوان نمایندگان وزارت آموزش‌وپرورش در شورای مرکزی هماهنگی سازمانهای دولتی و ملی شرکت کنند ما چندروز پیش در طرح یک پیشنهادی خود به آقای بازرگان اینطور پیش‌بینی کردیم که:

«برای هراداره کل و هراداره یک شورا درست بشود این شورا کار رئیس و مدیرکل را انجام می‌دهد و کارش بهمان ترتیب که پیشنهاد شد ادامه می‌یابد. از سوی دیگر کلیه پست‌های مدیرکلی و معاونت حذف می‌شود و بالاترین پست در آموزش و پرورش کارشناس مسئول خواهد بود.

اشاره می‌کند و پیشنهاد می‌دهد: «ما می‌دانیم که فرهنگ چه وضعی داشت. کسانی پست می‌گرفتند که با ساواک در ارتباط بودند، یا بسیار کارهای نادرست دیگر انجام می‌دادند. ما باید تمام افشاری را که بسا رژیم سابق در ردههای بالا همکاری داشتند معرفی کنیم. الان همه این افراد و وابستگانشان در رأس رژیم هستند و باید در تمام ردهها اینها شناسائی و طرد بشوند همانطور که این پاکسازی در تمام ادارات باید صورت گیرد.»

پس از واقدی چندتن دیگر از کارمندان وزارت آموزش و پرورش سخنرانی کردند و تأکید کردند که: «البته همه این کارها باید بشود. اما آنچه مسلم است این به زمان نیاز دارد و تغییر مرحله به مرحله. و در هرمرحله همکاری کارکنان و کارمندان هرمؤسسه بطور جدی و خستگی‌ناپذیر لازم است.»

پس از این سخنرانی‌ها پیشنهاداتی از طرف حضار مطرح شد. شفیعی یکی از نمایندگان گفت:

«من پیشنهاد می‌کنم که در هراداره و دفتر شورائی مرکب از اعضای آن اداره تشکیل شده و وظایف مربوط به امور جاری آن اداره را رأساً با امضای یکی از اعضای انتخابی این شورا (بعنوان عضو علی‌البدل و بدون هیچ مزیت خاص) انجام دهند. ضمناً اسنادی را که امکان خدشه به آنها وارد است لاک و مهر و حفاظت نمایند تا بعداً با استفاده از این اسناد، عناصر فاسد و سرسپرده رژیم‌ابامدارک و دلائل کافی طی لیستی (از هراداره) به کمیته منتخب و از این طریق به معاون منتخب دولت موقت بازرگان جهت تصمیم‌گیری تسلیم شود. البته اگر مدیرکل منزهی هم در ادارهای وجود داشت می‌تواند با این شورا همکاری کند.»

شفیعی سپس در گفتگوئی با خبرنگار ما گفت: «ما از چندماه پیش اقدام به تشکیل کانون کارکنان ادارات وزارت آموزش‌وپرورش کردیم (۹نفر از میان مجمع عمومی نمایندگان) و سپس ۲نفر بطور موقت انتخاب شدند تا بعنوان نمایندگان وزارت آموزش‌وپرورش در شورای مرکزی هماهنگی سازمانهای دولتی و ملی شرکت کنند ما چندروز پیش در طرح یک پیشنهادی خود به آقای بازرگان اینطور پیش‌بینی کردیم که:

«برای هراداره کل و هراداره یک شورا درست بشود این شورا کار رئیس و مدیرکل را انجام می‌دهد و کارش بهمان ترتیب که پیشنهاد شد ادامه می‌یابد. از سوی دیگر کلیه پست‌های مدیرکلی و معاونت حذف می‌شود و بالاترین پست در آموزش و پرورش کارشناس مسئول خواهد بود.

داریوش فروهر به کردستان رفت ماموریت وزیر کار در کردستان

داریوش فروهر وزیر کار و امور اجتماعی امروز برای انجام ماموریتی از جانب مهندس بازرگان نخست وزیر عازم کردستان شد. گفته می‌شود فروهر در این سفر اوضاع منطقه کردستان را بررسی کرده و دراین مورد گزارشی تهیه خواهد کرد. داریوش فروهر را در این سفر دکتر محمد مکری، علی اردلان و دکتر مبشری همراهی می‌کنند. این هیات امروز بایک هواپیمای نظامی به کردستان رفت. اولین نقطه‌ای که مورد بازدید این گروه قرار خواهد گرفت شهرمهاباد است.

با تعیین نماینده: کارکنان وزارت دارائی بر امور وزارتخانه نظارت میکنند

کارکنان وزارت امور اقتصادی و دارائی با صدور قطعنامه‌ای ضمن بیان آمادگی خود برای انجام وظایف جاری، اعلام کردند که برای همکاری و نظارت بر انتصابات مدیران کل و رده‌های پائین‌تر در تهران و شهرستانها و همچنین برکناری و طرد کارکنان غیرصالح و همچنین رفع موانع قانونی موجود و همکاری جهت طرح قانون انقلابی مالی و مالیاتی آینده هیأت رئیسه‌ای مرکب از ۹ نفر بین نمایندگان منتخب تعیین میشود که با وزیر منتخب شورای انقلاب همکاری خواهند کرد.

به این منظور هر یک از ادارات تابعه وزارت امور اقتصادی و دارائی باید برای تا ۲۰۰ نفر پرسنل یک نماینده و ادارات کلی که از ۲۰۰ نفر بیشتر کارمند دارد هر ازا هر ۲۰۰ نفر یک نماینده براساس رای مخفی و مستقیم تعیین کنند، سپس در مرحله بعدی با تلفیق تعداد افراد ادارات کلی که کمتر از ۲۰۰ نفر پرسنل دارد و انتخاب نماینده آن ادارات بر اساس هر ۲۰۰ نفر یک نفر از بین نمایندگان منتخب و تعیین منتخبین ادارات کل براساس طریقه حقوق ۹ نفر انتخاب میشوند که با وزیر دارائی همکاری خواهند داشت.

عرفات: انقلاب فلسطین حالا در ایران است

در مصاحبه مطبوعاتی دیروز یاسر عرفات، رهبر نهضت آزادیبخش فلسطین همراه با جمعی از روحانیون مبارز به سئوالات متعدد خبرنگاران پاسخ داد. عکس بالا از راست به چپ دکتر سیدمحمد حسین بهشتی، حجت‌الاسلام هاشمی‌رفسنجانی، یاسرعرفات، آیت‌الله منتظری و یکی دیگر از روحانیون مبارز را نشان میدهد.

یاسر عرفات رهبر آزادیبخش فلسطین دیروز در یک مصاحبه رادیو تلویزیونی خطاب به رهبر انقلاب امام خمینی و مردم دلیر ایران چنین گفت:

آیا هیچکس میتواند باور کند که ما حالا در ایران هستیم. آیا کسی این حرف را باور میکند که انقلاب فلسطین حالا در ایران است. اما حالا هم میتوانید باور کنید که روزگاری نو آغاز شده است.

بعداز اینهمه رنج و عذابهای گران که ملت مسلمان و منطقه ما بطور کلی در خاورمیانه و نیز ملل دیگر بیدرگی کشیده شده و مستمره و وحشتزده با آن روبرو گشته است رنجهائی که تمام محرومان تمام استثمارشدگان- محرومشدگان از میهن‌شان و محرومشدگان در میهن‌شان متحمل شدهاند وقتی که میگویم که محرومشدگان در میهن‌شان منظورم ایرانیان است که هرچند در میهن خود بودند اما از میهن خویش محروم بودند و وقتی میگویم محرومین از میهن‌شان منظورم فلسطینی‌هاست چرا که آنها از میهن خود محروماند. همه اینها اکنون با افتخار و سربلندی و اطمینان و امید و نگرش بسیار امیدبخش بآینده بحق خود رسیدند. چراکه روزگاری نو آغاز شده است. روزگاری که ملت ایران آنرا آغاز کرد. روزگاری که ملت زنده مجاهد و قهرمان ایران برهبری امام بزرگ ما- رهبر بزرگ ما- معلم بزرگ ما حضرت آیت‌الله خمینی آنرا آغاز کرد.

زعیم بزرگی که ملت ایران را در این نبرد رهبری میکند رهبری که فقط بملت ایران تعلق ندارد. این نبرد فقط نبرد ملت ایران نیست بلکه مبارزه همه منطقه مستضعفین است، مبارزه همه نیازمندان و مبارزه همه برده‌شدگان.

روزگار نور و امید

روزگاری آغاز میشود سرشار از نور و امید که بتمامی این منطقه روشنائی خواهد بخشید آن روز بگین میگفت روزگار سیاهی برای اسرائیل آغاز شده است. بعد از او موشه‌دایان آمد و گفت زلزله‌ای آغاز شده است که باسرائیل خواهد رسید و من میگویم آری چرا که زلزله‌ای آغاز شده است زلزله‌ای که ارکان مزدوران این منطقه را خواهد لرزاند. زلزله‌ای که همه استعمارگران را فرو خواهد کوبید. اینجا نوری آغاز شده است. این نوری که آنان آنرا تاریکی میخواندند. اما برای ما روشنائی است. نوری که بکوری چشم آنان و چه بخواهند یا نخواهند تمام منطقه را روشنائی خواهد بخشید.

چرا که این اراده تاریخ است اراده سرنوشت است. اراده خدا است. اراده ملت ایران است. اراده ملت لبنان است که اگرچه بمبها بر سر او میبارند همچنان میخندد و می‌بیند بمبهائی که از هواپیماها و توپهای اسرائیل بر سرش میبارد.

همین دیشب بود که بگین و وایزمن، من و انقلاب فلسطین و انقلاب لبنان را تهدید کردند اما من میگویم روزگاری نو آغاز شده است روزگاری نو برای انقلاب فلسطین و انقلاب لبنان. روزگاری که از گذرگاه این انقلاب خجسته‌ای که چیزی همچون مسیح همچون نور وشعله است آغاز شده است گو که راستی آمد وکجی از میان برفت. چرا که کجی از میان رونده است. آنان را بگو آنکس که به مسجد اندر شد بدانگونه که آغازیان نخست اندر شدند وآنچه را که رواست کنند. خدای برآنان رحمت آورد و از برای بی‌کیشان دوزخ را بندی ساخت. منظورم از مسجد، مسجد اقصی است وآنان را بگو آنکس که به مسجد اندر شد

چه کسانی به مسجد میروند، بندگان خدا، مؤمنانی که فروغ آنان از اینجا تابیدن آغاز کرد بخواست پروردگار تا فلسطین ادامه خواهد یافت.

سخنان معاون عرفات

سپس هانی‌حسن معاون سیاسی یاسرعرفات در این گفتگو چنین گفت بی‌تردید انقلاب اسلامی ایران پایگاههای امپریالیستی را در این منطقه تغییر داده و متزلزل ساخته است. علت وحشت واضطراب بی‌پایان امریکا هم همین است. چیزی که کی‌سینجر دیشب بزبان راند. باعتقاد ما یکی از دوپای امپریالیسم امریکا یعنی شاه سابق قطع شده است. واکنون وظیفه ما است که پای دیگر امپریالیسم را که همانا اسرائیل باشد در منطقه قطع کنیم بهمین جهت انقلاب ملت مسلمان ایران به دگرگونیهائی در مجموعه هستی امپریالیسم در منطقه خواهد انجامید

و این وظیفه ما و شما است که همگی یکدست و یکپارچه برای آزادی بیت‌المقدس بکوشیم و بپاخیزیم و بپاری خدا بیت‌المقدس در سالهای آینده آزاد خواهد شد همچنانکه انقلاب اسلامی ایران بیداری ایدئولوژیک را در منطقه باز خواهد گرداند و توهم ایدئولوژیک که بسیاری از نیروهای این منطقه را از دیرباز بخود مشغول داشته است از میان خواهد برد.

در این فرصت لازم است که از امام موسی صدر یاد کنیم و بیاد درود بفرستیم. امام بزرگ و درپند کسی که بخاطر محرومان لبنان مبارزه کرد. کسی که بخش تجزیه ناپذیر از انقلاب اسلامی ایران

انقلاب خلق فلسطین و جنبش محرومان درجنوب لبنان و درتمام لبنان است و بر ما است که دست بدست هم داده او را از لیدوبند رها کرده کسانی که او را به بند کشیده‌اند یکبار اهمالشان برسانیم.

سخنان رئیس ضداطلاعات فلسطین

سپس ابوزعیم رئیس سازمان ضداطلاعات فلسطین چنین گفت بسیار خوشحالیم که امروز خودرا در این زمینه یاروبار و نیکو درمیان این ملت مسلمان رزمنده و دلیر می‌بینیم.

ملتی که از دیرباز درپند ستم و بندگی رژیم شاهنشاهی بوده، رژیمی که درشاه ایران متجلی شده بود، این مدت توانست بعد از مبارزه طولانی و سخت رنج‌آور برهبری امام بزرگ مسلمین تأکید میکنم برهبری امام بزرگ مسلمین امام روح‌الله خمینی و به یمن رهبری خردمندانه، آموزنده، بیدار و بزرگ و ژرف به پیروزی برسد. بزرگ رهبری که انقلاب را درسینه ملت ایران شکوفان کرد و ما امروز شاهد پیروزی تاریخی آن هستیم.

زن مبارز فلسطینی در تهران

چون گفته شد در میان جمع یاران یاسرعرفات که وارد ایران شده‌اند یک خانم مبارز فلسطینی هم هست بسیاری از مردم تصور میکردند لیلاخالد خانم قهرمان فلسطینی است که مبارزات شدید وی با صهیونیست‌های جنایت کار و دولت پوشالی اسرائیل معروف است ولی یکی از نویسندگان ما که دیروز در کمیته انقلاب اسلامی بود و از این خانم دیدار کرد نقل کرد ایشان خانمی است که چند فرزندش در ضمن جهاد مردم فلسطینی بشهادت رسیده است درصورتیکه لیلاخالد هیاکنون خانمی است که در حدود سی سال از عمرش گذشته است.

لیلاخالد و هند خواهرش در شهر حیفا در ساحل فلسطین متولد شده‌اند و پس از آنکه اسرائیل آنها را آواره کرد و بکمک استعمار امریکا و انگلیس خانه‌های آنان را خراب وتصرف کرد. لیلاخالد مهیای برای مبارزه شد و شهامت‌ها و فداکاریهای وی زبانزد جهانیان گردید. و سپس صهیونیست‌ها اعلام کردند کشته شده و در هماهنگی کیهان هم این خبر را نقل کرد. ولی یکماه بعد معلوم شد این خبر دروغ است. ولی خبر دوم در ایران منتشر نشد و هستند کسانیکه هنوز تصور میکنند این خانم قهرمان، زنده نیست.

لیلاخالد کتاب بزرگی در تاریخ فلسطین و جهاد آن نوشته که بزبانهای عربی و فرانسوی و روسی و انگلیسی و پشتو و غیره بچاپ رسیده است.

بازداشت بختیار تکذیب شد

رادیوی صدای انقلاب ایران دیروز خبر دستگیری شاپور بختیار را که قبلاً از سوی دولت اعلام شده بود تکذیب کرد و به این ترتیب این مسأله که شاپور بختیار نخست‌وزیر پیشین ایران کجاست و چه می‌کند، درهاله‌ای از ابهام فرو رفته است.

رادیوی صدای انقلاب تنها خبر دستگیری بختیار را تکذیب کرد و درمورد فرار وی و یا دستگیری قبلی‌اش توضیحی نداد.

شنبه گذشته یکی از سخنگویان امام خمینی گفت شاپور بختیار همراه گروه کثیری از مقامات رژیم پیشین دستگیر شده است. رادیوی صدای انقلاب دیروز گفت که جستجو برای یافتن شاپور بختیار همچنان ادامه دارد.

علاوه برتکذیب دستگیری بختیار رادیوی صدای انقلاب دستگیری عبدالعظیم ولیان استاندار پیشین خراسان و وزیر تعاون و امور روستاها درزمان نخست‌وزیری هویدا را نیز تکذیب کرد. قبلاً گفته شده بود که بختیار و ولیان باهم دستگیر شده‌اند. و حتی شایع شده بود که ولیان اعدام شده است که بعداً معلوم شد این شایعه صحت نداشته است.

بختیار و بازرگان هردو درجنبش جناح مخالف ایران درطول ۳۰سال گذشته شرکت داشته و از دوستان نزدیک یکدیگر بوده‌اند و در محافل اجتماعی از یکدیگربعنوان دوست من» یاد میکردند. و این دوستی تا آخرین دقایق دولت بختیار همچنان ادامه داشت.

شایعاتی بر سر زبانهاست مبنی بر اینکه بختیار درواقع دستگیر و بعداً آزاد شده و یا اینکه انتشار خبر دستگیری وی ساختگی بوده است. به گفته یک ناشنناس بختیار به هنگام دستگیری مورد ضرب و شتم قرار گرفته است.

یکی از مشاوران بازرگان به خبرگزاری رویتر گفته است احتمالاً بختیار توسط دوستانش مخفی شده و تصمیم به دستگیری بختیار که هیچوقت به مورد اجرا درنیامد ازسوی کمیته امام خمینی اتخاذ شده است.

تابلو سفارت فلسطین روی ساختمان سفارت اسرائیل نصب شد

تابلو سفارت فلسطین روی ساختمان سفارت اسرائیل در تهران نصب شد این ساختمان قرار است در اختیار فلسطینیها قرار گیرد.

بدنبال اشغال سفارت اسرائیل از سوی رزمندگان ملی ومنهدم شدن قسمتهائی از ساختمان این سفارت خانه، تابلو سفارت فلسطین بربالای این ساختمان نصب شد.

قرار است پس از پاکسازی وتعمیرات فوری این ساختمان، این سفارت‌خانه رسماً از سوی رهبر آزادیبخش خلق فلسطین یاسرعرفات افتتاح گردد.

در ودیوار سفارت فلسطین که در خیابان کاخ (خیابان فلسطین) چهارراه بزرگمهر قرار دارد مملو از شعارهای گوناگون است وتابلوهای کوچک وبزرگ دستنویس شده‌ای این سو وآنسوی در ودیوار سفارت بچشم میخورد. شیشه‌های ساختمان اکثراً خرد شده ودر اثر آتش‌سوزی داخل ساختمان در ودیوار داخلی ساختمان دودزده وکثیف است. در حال حاضر دونگهبان در داخل ساختمان به مراقبت مشغول‌اند وشبها نیز پاسداران انقلاب برای جلوگیری از هر نوع حادثه احتمالی پاس میدهند.

تغییر نام خیابانها

مردم تهران پس از پیروزی در انقلاب نام خیابانهای زیادی را تغییر داده‌اند از جمله اینکه خیابان شاه به خیابان جمهوری و خیابان وکاخ را به خیابان «طالقانی» تغییر نام داده‌اند که پس از بررسی در مورد تغییر نام دیگر خیابانهای تهران اسامی جدید اعلام خواهد شد.

خیابانهای تهران دیروز غرق در گل وشادی وجنب وجوش بود- اکثر فروشگاهها در حالیکه عکسهائی از امام خمینی پشت وپترینهای خود نصب کرده بودند، چند شاخه میخک سرخ نیز با چسب کنار عکس زده بودند

مأموران راهنمائی

روز گذشته پیشانی وسینه مأموران راهنمائی سنگرهای رزمندگان انقلاب زیب گلهای میخک سرخ شده در چهارراه قوام‌السلطنه واقیع در تقاطع سوم اسفند مردم تاج بالای سرخ بجای آن گذاشته بودند شیرخورشید که معمولاً روی کلاه مأموران است کنده بودند و یک گل

فرماندار نظامی سابق تبریز: من با مردم تبریز مدارا کردم

تبریز- سرلشگر احمد بیدآبادی فرمانده لشگر و فرماندار نظامی سابق تبریز، که بهمراه سرتیپ نیازمند، فرمانده ژاندارمری سنندج سرهنگ رضائی‌فر رئیس سابق ستاد فرمانداری نظامی و سرهنگ بابپوری از فرماندهان نظامی تبریز در بازداشت بسر میبرد، به پرسش‌های خبرنگار کیهان در بازداشتگاه پاسخ گفت.

سرلشگر بیدآبادی در پاسخ این سئوال که چرا مردم شما را به توطئه چینی متهم میکنند؟

گفت: همه اهالی تبریز بخصوص حضرات و روحانیون خوب میدانند که در طول استقرار حکومت نظامی در تبریز چگونه با مردم با نرمش رفتار کردم، متأسفانه در روزهای اوج قیام مردم مسئله تصرف کلانتریهای تبریز پیش آمد و پلیس از ما کمک خواست، ولی چون ما در آن موقع حق دخالت نداشتیم، موضوع را به اطلاع علمای اعلام رساندیم. اما مسئله هرلحظه بحرانی‌تر میشد، من دو کامیون سرباز برای حفظ آرامش به محل فرستادم، اما حادثه به این سادگی نبود و بلافاصله خون‌ریزی شد. گفته شد ۱۶ نفر کشته و گروهی مجروح شدند، بهرحال ارتش در ایجاد این حادثه کوچکترین

سرلشکر احمد بیدآبادی

دخالتی نداشت.

فرمانده سابق لشگر تبریز به سیاست نرمش محلی در طول یکسال از آغاز قیام در تبریز اشاره میکند و میگوید: دراین مدت با وجود اوج قیام مردم کمترین ضایعه پیش آمد و این دلیل حسن‌رفتار ما با مردم بوده است. سرلشگر بیدآبادی در جواب به اتهام مردم که چرا ارتش به ساواکی‌ها پناه داده و بدون اینکه آنها را خلع سلاح کند آزاد کرده است؟ گفت: این اتهام از شایعه تجاوز نمی‌کند، من با آنها چکار دارم؟ قضیه از این قرار بود که چندتن از خانواده‌های آنها بمن مراجعه کردند و گفتند: ما میترسیم من به آنها گفتم از هیچ چیز نترسید بروید خانه‌هایتان. تصور میکنم این شایعه از آنجا ناشی میشود که وقتی مردم برای دریافت اسلحه بما مراجعه کردند، ما مقاومت کردیم مگر میشود به دست هرکسی اسلحه داد؟

من کسی نبودم که با چنین درخواستی موافقت کنم و نکردم. اما به آقایان روحانیون گفتم خودشان بیایند و ترتیب توزیع اسلحه را بدهند، ولی آنها ترتیب اثر ندادند تا اینکه بعد از دستگیری من مردم به سربازخانه ریختند و تعدادی اسلحه بدستشان افتاد.

فرماندهان نظامی تبریز که از ساجرای تبریزباران چهارتن امرای سابق ارتش بی‌اطلاع بودند وقتی این موضوع را از همان خبرنگار کیهان شنیدند، حیرت‌زده شدند و لحظه‌ای بفکر فرو رفتند، سرلشگر بیدآبادی که از این خبر سخت تکان خورده بود خود را باخت و فقط گفت: «خب!». سرلشگر بیدآبادی خود را بی‌گناه معرفی کرد و گفت: برای اثبات بی‌گناهی خود از مردم و روحانیون تبریز شهادت می‌خواهد.

زندان ۶ وزیر جدید را معرفی کرد

سهندس مهدی بازرگان نخست‌وزیر دولت موقت انقلاب اسلامی درسخنان خود که از رادیو تلویزیون ملی ایران پخش شد درباره وزرای جدید و برنامه آینده این دولت چنین گفت: درصدت ۱۴روز که از عمر این دولت موقت میگذرد سه دفعه است که از رادیو وتلویزیون صحبت میکنم. اما باتوجه بااینکه دولت و شخص بنده خودمان را منتخب و مأمور ملت و مردم منتها بزبان و بدستور رهبر ملت آیت‌الله خمینی میدانیم و برای ملت و مردم و با مردم با همکاری شما میخواهیم کار کنیم و پیش برویم ایجاب میکند که گاهگاه باهم صحبت کنیم و بدردهل همدیگر برسیم و تبادل‌نظر و فکر بکنیم. چون ۶نفر دیگر از وزرا تعیین شدند و دیروز به تأیید رهبر جنبش رسید که شاید هم در روزنامه‌ها خوانده باشید این وقتی بود که ضمن معرفی آن آقایان باهم در تلویزیون صحبتی هم بکنیم.

آقایان وزرای جدید عبارتند از آقایان دکتر یدالله سحابی وزیر مشاور در طرحهای انقلاب - علی اردلان وزیر دارائی و امور اقتصادی- دکتر اسداله مبشری وزیر دادگستری- مهندس عباس تاج وزیر نیرو- دکتر علی‌محمد ایزدی وزیر کشاورزی- دکتر رضا صدر وزیر بازرگانی. البته بازهم قصد

دستور پرداخت حقوق بهمن کارکنان دولت داده شد

علی اردلان وزیر امور اقتصادی و دارائی، امروز دستور پرداخت حقوق و مزایای بهمن‌ماه کارکنان دولت را در سراسر کشور به خزانه‌داری کل صادر کرد.

در دستورالعمل وزیر امور اقتصادی و دارائی آمده است که دستگاههای مربوط موظفند انجام این امر را هرچه زودتر فراهم کنند. گزارش خبرنگار کیهان حاکی است که باتوجه به مشکلاتی که از اعتصابات کارکنان سازمانهای دولتی ناشی شده است تاکنون حقوق کارمندان و کارگران دولت (مربوط به بهمن ماه) پرداخت نشده. در حالیکه معمولاً پرداخت حقوق و مزایای کارکنان دولت از ۲۵ حداکثر تا ۲۹ هرماه پرداخت میشد. از سوی دیگر در اوایل ماه جاری شاپور بختیار نخست‌وزیر سابق اعلام کرده بود به کارمندانی که در اعتصاب بسر میبرند، از اول بهمن حقوق داده نخواهد شد. اما با پیروزی انقلاب ایران و برکناری نخست‌وزیر و دولت گذشته، امروز دستور پرداخت حقوق و مزایای بهمن‌ماه کارکنان دولت از طرف وزیر امور اقتصادی و دارائی صادر شد.

عوامل ساواک مشهد در باشگاه شهربانی بدام افتادند

مشهد- افراد ارتش انقلاب مشهد روز گذشته باشگاه افسران شهربانی مشهد را محاصره کردند و گروهی از عوامل ساواک و کمیته ضدانقلاب را که دراین باشگاه پنهان شده بودند دستگیر کردند. ضمناً دردوروز گذشته طی زدوخورد درستاد و باشگاه افسران عده‌ای دستگیر شده‌اند این عده عبارتند از سرتیپ یزدگردی فرمانده لشگر و فرماندار نظامی مشهد، سروان نعیم فریدونی، استوار یکم عباس روده‌باری، ستوان علی‌اکبر علیدوست سرهنگ منوچهر فکور بهات رئیس ضداطلاعات لشگره استوار یکم محمدعلی عرفانیان، سرهنگ شاپور قبادی، سرهنگ برهان فریدونی و سرهنگ هوشنگ مشیری.

طبق اطلاعیه‌ای که ازطرف کمیته امام درمشهد منتشر شد و به تصویب سرلشگر قرنی رئیس ستاد ارتش نیز رسید سرتیپ حلیمیان بعنوان فرمانده لشگر انتخاب شد.

پریروز خبر دستگیری سرتیپ حلیمیان طی اطلاعیه‌ای ازطرف کمیته امام منتشر شده بود که بقرار معلوم چون بیگناه تشخیص داده شد آزاد و بفرماندهی لشگر منصوب گردید.

ازطرف کمیته امام خمینی؛ شرکت فرش لاک ومهر شد

از طرف کمیته امام خمینی، اداره مرکزی شرکت سهامی فرش ایران (وابسته به وزارت بازرگانی) واداره فروش وانبارها ودایره‌های حسابداری وفروش ونمایشگاه این شرکت لاک ومهر شد.

درپی این اقدام به کارمندان شرکت فرش که تعداد آنها در حدود ۱۵۰/ نفر است اعلام شد که موعد برگشت بکار آنها بعداً توسط وزیر بازرگانی از رادیو وتلویزیون رسماً اطلاع داده خواهد شد.

گفته میشود که دستور لاک ومهر تمام ادارههای شرکت دولتی فرش از طرف کمیته امام خمینی، درپی اطلاعاتی که از سوی چند تن از کارکنان شرکت در مورد حیف ومیل وسوءاستفادههائی که درگذشته در این شرکت شده است صادر شد. قرار است به مسئله سوءاستفاده مقامات سابق شرکت فرش توسط هیأتی که از جانب کمیته امام خمینی تعیین میشود، رسیدگی بعمل آید وگزارش آن در اختیار وزیر بازرگانی قرار گیرد نهایتاً به این مسئله در دولت رسیدگی خواهد شد.

بزرگترین زندان ایران در گوهردشت کرج کشف شد

کرج- بزرگترین زندان ایران در شمال گوهردشت کشف شد، این زندان در زمینی بمساحت ۶۰۰ هزار متر مربع بنا شده و با اینکه ساختمان این زندان نیمه‌تمام است معهذا تاکنون ساختمان هزار سلول انفرادی و چند بند زندان عمومی آن به اتمام رسیده است. طبق گفته کارشناسان الگوی این زندان مخوف بازداشتگاه معروف «سینگسینگ» در آمریکای لاتین بوده است. ساختمان این زندان از ۴سال پیش شروع شده و تاکنون میلیاردها ریال هزینه در بر داشته است. این زندان ۷روز پیش توسط سربازان انقلاب گوهردشت کشف شد.

اعتراض به ادامه فعالیت رئیس اداره آموزش و پرورش

گروهی از کارکنان آموزش و پرورش ناحیه یک تهران در نخستین روز فعالیت خود طی بیانیه‌ای به ادامه فعالیت رئیس ناحیه اعتراض کردند.

توضیح همسر سرهنگ ضیائی

محترماً معروض میدارد که درج خبر شهادت رئیس شهربانی لویسان سرهنگ احمد ضیائی در روزنامه مورخ ۵۷/۱۱/۲۵ صفحه اول کذب محض بوده و ایشان طبق مدارک موجود در کارگزینی شهربانی کل از مدت حدود ۳ سال پیش تا حالا در هیچ کلانتری مشغول انجام وظیفه نبوده و در ۱/۵ سال اخیر مشغول تحصی

صفحه ٤ کیهان
دوشنبه ۳۰ بهمن ۱۳۵۷
۲۱ ربیع‌الاول ۱۳۹۹- شماره ۱۰۶۴۱

بازجویی از هویدا ادامه دارد

یک سخنگوی کمیته تبلیغات آیت‌الله خمینی گفت بازجویی از امیر عباس هویدا مخصوصا پسر سابق و وزرای کابینه‌اش که به فساد متهم هستند، هنوز ادامه دارد.

این سخنگو گفت دادگاه انقلابی قبلا اعلام خواهد شد بسیاری از مردم ایران به این عقیده‌اند که هویدا در رژیم خودکامه شاه که به فساد سیاسی و اقتصادی در کشور منجر شد، نقش بزرگی داشته.

هویدا یکبار گفت سیستم فاسد بود و من در ایجاد احتناق همانقدر مقصرم که هر فرد دیگر ایرانی. وی درباره محاکمه اظهار اطمینان کرد که محاکمه‌اش عادلانه خواهد بود، با آنچیزی خواهد بود که وی انتظار دارد.

هویدا در آن مصاحبه گفت درباره شکنجه ساواک چیزی نمی‌داند. وی گفت آنها (عمال ساواک) بمن گزارش نمیدادند.

شجاع‌الدین شیخ‌الاسلامزاده، منصور روحانی، منوچهر آزمون، علامرضا نیکخی از دیگر کسانی هستند که محاکمه میشوند.

در ایمن میان پرنس صدرالدین آقاخان کمیته سابق آوارگان سازمان ملل دیروز گفت از شایعه اعدام قریب‌الوقوع هویدا در تهران ناراحت شده است.

صدرالدین آقاخان که ایرانی است در تلگرامی به آیت‌الله خمینی میگوید لطفا اجازه بدهید از احساسات انسان دوستانه جنابعالی و روح تسامح ایمان در شما تقاضا کنم و امیدوار باشم که اورا مورد عفو قرار دهید.

یک سخنگو گفت کریم آقاخان رهبر ۱۲ میلیون شیعه اسماعیلی نیز درخواست مشابهای بعمل آورده است. پرنس صدرالدین همچنین تقاضاهای مشابهی از مهدی بازرگان نخست وزیر و کریم سنجابی وزیر خارجه بعمل آورده است.

از طریق وزارت خارجه: ماموران ساواک از خارج احضار شدند

وزارت امور خارجه ماموران ساواک و وزارتخارجه را از کشورهای خارج احضار کرد

از آنجا که گروهی از کارمندان شناخته شده سازمان محله اطلاعات وامنیت کشور که تعداد آنها بالغ بر ۱۱۴ نفر است و در پوشش ماموریت دیپلماتیک در ماموریتهای ایران در خارج مشاغلی را غصب کرده‌اند و کاری جز خبرچینی و جنگ حرمت و حیثیت افراد واحاد ایرانی و آزار آنانرا ندانشتند امروز وزارت امور خارجه از نمایندگی‌های ایران در خارج خواست تا فورا بیخصمت آنان خاتمه داده شود. و ضمن اخذ گذرنامه و صدور برگ عبور انها آنان را بایران بازگشت دهند

استاندار مازندران و گروهی دیگر دستگیر شدند

طبق گزارش کمیته تبلیغات امام خمینی افراد زیر توسط نیروهای مبارز انقلابی دستگیر و تحویل کمیته شدهاند سعید بهادری استاندار مازندران به همراه معاونش دکتر غلام رضا علوی معاون ضد اطلاعات ساری فرج الله هژبان اویسی فرماندار ساری سرهنگ امیر محمد خسروی معاون شهربانی مازندران سروان امیدوار رئیس ضد اطلاعات ساری و مامور مهم کمیته قبلی شهربانی محمد نوائی عضو سازمان نخستوزیری سروان صارمی مسئول زندان شماره چهار قصر هیچمین طبق همین گزارش ترتیب مجددهای رئیس سازمان امنیت اصفهان مرتضی طهوریان فرد رئیس گارد دانشگاه صنعتی تهران و پلی تکنیک منوچهر حمزهایان رئیس شهربانی نهشابور سرهنگ رضا درمش معاون زندان اوین ابراهیم مین مصداق و رئیس ساواک غرب تهران سهبد امیر اردلان کسی که پرواز انقلاب را کنترل کرد و سرهنگ رضائی فرمانده ایستگاه رادار کرج دستگیر و تحویل شدند.

مدیرعامل ذوب‌آهن دستگیر شد

امیر علی شهبانی مدیر عامل کارخانه ذوب آهن، عزیز شهبانی بازرس این کارخانه و نیمسار بازنشسته صدره مامور حفاظت کارخانه ذوب‌آهن از طرف کمیته انقلاب دستگیر شدند.

از ذوب‌آهن اصفهان خبری دریافت داشتیم مبنی بر دستگیری افراد یاد شده. به گفته منابع مطلع ذوب‌آهن امیر علی شهبانی در منزل خود دستگیر شده است.

دیدار با امام

محمدحسین اسحقی‌نژاد نماینده مستعفی مجلس که به فرمان امام خمینی از نمایندگی محلس استعفا داد، دوبار به خدمت امام خمینی رسید. اسحقی‌نژاد که برای اولین بار کشنار، شکنجه و گلوله باران ساواک را در مجلس غیرقانونی مطرح کرد، طبق درخواست امام، استعفا کرد ودیگر در جلسات محلس شرکت نکرد. وی از امام، خواستار دیدار از تبریز شد.

توضیح

در پی چاپ خبر کانون کارکنان وزارت فرهنگ‌وهنر و معرفی سانسورچیان اداره نگارش، دکتر حبیب‌نیترا، دکتر مهدی حوریا، منوچهر آدمیت وجلال‌الدین طهوری ضمن نامه‌ای به کیهان اعلام کرده‌اند که در سانسور دخالتی نداشته‌اند.

میرسانیم که این جانبان کارشناس بررسی کتب که سالیان متمادی به تعلیم و تدریس اشتغال داشته‌ایم، فقط به کار تصحیح متون از نظر دینی، ادبی، اخلاقی و عفت عمومی مشغول بوده‌ایم و هیچ نوع ارتباط و دخالتی در امور سیاسی و سانسور کتاب نداشته‌ایم.

آیت‌اله طالقانی: همه گروههای اجتماعی حق دارند سرپرست خود را انتخاب کنند

حضرت آیت‌الله طالقانی عصر دیروز در یک مصاحبه مطبوعاتی با شرکت خبرنگاران مطبوعات داخلی، روزنامه «پرادو» و هفته نامه «الوطن‌العربی» به سوالات خبرنگاران درباره خطوط کلی جمهوری اسلامی و مسایل اخیر، پاسخ داد.

● ممکن است درباره نکات اساسی جمهوری اسلامی در زمینه‌های سیاسی و اجتماعی و اقتصادی توضیحاتی بدهید؟

آیت الله طالقانی: در نظام جمهوریت اسلامی مثل همه نظامها و جمهوریها معیارها و ضوابط کلی و عمومی در دست داریم، و این ضوابط مربوط به مصالح همه مردم است. همه مردم با همه ابعاد انسانی‌شان، نه تنها اقتصادی یعنی انسان همانگونه که در نظام اجتماعی خود نیازمند رفاه مادی است آزادی هم می‌خواهد.

یک فرد انسان اگر همه وسایل زندگی و رفاه مادی و اقتصادی‌اش تأمین شود. اما آزادی او سلب شود حاضر است برای بدست آوردن آزادی از آن رفاه اقتصادی طرفنظر کند.

یک خصوصیت مهم جمهوری اسلامی این است که در اسلام همانطور که یک فرد نمی‌تواند بر دیگران سلطه داشته باشد وبرای هیچکس حتی انبیاء هم این حق وجود ندارد، همینطور یک گروه وحزب هم حق سلطه کامل برمردم را ندارد. حق رهبری دارد. حق سلطه ندارد. سلطه با رهبری فرق دارد.

در نظام اسلامی یک حزب خاص لازم نیست که همه یا اکثریت، اصول مدون آن را بپذیرند. وهرکس چه به عنوان رسمی حزبی وچه به صورت آزاد عضو اجتماع است وحقوقش هم محرز است.

اسلام چه با دیکتاتوری‌ها وسلطنت فردی وچه با نظام سرمایه‌داری که گروهی سرمایه‌دار در آن سلطه پیدا می‌کنند. وچه با نظام کمونیستی که یک حزب در آن سلطه دارد متفاوت است واین یک فرق اساسی است میان نظام جمهوریت اسلامی با سایر نظامها.

شورای انقلاب

● از شورای انقلاب چه خبر؟ اعضای ایمن شورا کی معرفی می‌شوند و کار این شورا تا امروز چه بود و بعدا چه خواهد بود؟

آیت‌اله طالقانی: این سوال را چرا از من می‌کنید؟ اما به هر حال تا آنجا که اطلاع دارم باید بگویم که شورای انقلاب پیش از بازگشت حضرت آیت‌الله خمینی تأسیس شد و هدفش هم این بود که افراد شایسته پستهای دولت احتمالی شناخته شوند که بعدا اگر دولتی تشکیل شود و رژیم عقب‌نشینی کند افراد مشخصی داشته باشیم.

پس از بازگشت حضرت آیت‌الله خمینی و تشکیل دولت موقت قسمتی از اعضای شورای انقلاب سابق، عضو کابینه شدند و لازم شد که در افراد شورای انقلاب تجدیدنظر شود. و من چون گرفتار ناراحتی‌های مزاجی و کارهای دیگر هستم مدتی است شرکت نکرده‌ام.

● پس قبلا در شورا شرکت داشتید؟

– گاهی

● شورای مؤسس رادیو تلویزیون همراه دیگر مردم اعتصاب رادیو تلویزیون را سازمان و ادامه داد. اما اخیرا مسایلی در تلویزیون مطرح شده است.

– این روزها مجال زیادی نداشتم که کاملا رادیو تلویزیون را گوش کنم و تخلوتهایی را که کرده است بررسی نمایم. اما حتما تخلوتهای بسیار کرده است.

شاید این یکی از خصایص ما باشد که هجولیم و بلندپرواز. و این همانطور که محاسنی دارد بدی هم دارد و باعث به هم‌ریختگی کار ما هم می‌شود. مقامات مسؤول را نمی‌گذارند و فرصت نمی‌دهند حوسنان جمع باشد تا رادیو تلویزیون هرقدر که در رژیم سابق گناهکار بوده و باعث اعوجاج می‌شده حالا بتواند مرکز دادن بینش بشود.

با ایمن وسعت و نفوذ، رادیو تلویزیون مسؤولیت زیادی دارد. آدمهایی که انتخاب می‌شوند خوب هستند. اما باید افراد ومرکزی را آورد که الودگی‌های فکری و عادتهایی را که درشرایط گذشته برای عده‌ای به وجود آمده است نداشته باشند.

● آیا شورای مؤسس که چهارماهونیم اعتصاب را سازمان داده نباید سرپرست سازمان خود را انتخاب کند؟

آیت‌اله طالقانی:

وقتی نظام جمهوری اسلامی را براساس حق همه مردم می‌دانیم و باید همه مردم درسرنوشتشان دخالت داشته باشند هرکس به اندازه درکوبینش خود، و وقتی اساس براین پایه است به این نتیجه می‌رسیم که گروهها و جمعیتها چه اقتصادی و اداری و کشاورزی و کارخانه‌ها و غیره همه حق دارند نمایندگان و سرپرستان خود را انتخاب کنند.

مسأله، مسأله آزادی انسان‌هاست درتمام ابعاد. و ما این را برای انسان بالاترین هدیه‌الهی و بشری می‌دانیم که او آزاد آفریده شده است و هیچ قدرتی نباید آزادی او را سلب کند. بارها درسخنرانی‌ها هم گفته‌ام منظور انقلابات بشر از انقلابات انبیاء تا مصلحین بزرگ دنیا، باز کردن بندها بوده است.

این آیه قرآن است که:

پیغمبر اسلام مبعوث شد تا بارهای سنگینی که محکم تحمیل شده بود برانسان‌ها– از دوششان بردارد و غل‌هایی که برفکرو اراده و تصمیمشان بسته شده است باز کند. و این مطابق «نص» قرآن هدف انبیاء بوده است.

همه انقلابات بشر هم برای همین بوده است و ما روی معیارهای اسلامی نمی‌توانیم تحمل کنیم که یک نظام استبدادی تحمیلی کنار برود اما استبدادی به صورت استبداد حزب و صف و گروه به وجود بیاید

هرفرد می‌تواند در روش و مشی خود مختار باشد تا آن جا که به دیگران لطمه نیساید ساباین هرگروهی می‌توانند روی این معیارها نمایندگانشان را انتخاب کنند.

جوان‌های ماروی شور و احساس و حرکت به خاطر این جبهش ناگهانی عجله دارند همه مسایل یکی دو روزه حل شود و این را درشعارهای دانشگاه گرفته تاارتش وغیره می‌توانیم ببینیم. ویا نامه‌ای ازهمافران آمده و طرحهایی داده‌اند با نکیه برانتخاب فرمانده وایمن حق آن‌هاست. اما باید همه محصوصا جوانان پرشور بپذیرند که مسایل زندگی و سازندگی ، تدریجی است با یک زلزله، چند حرکت و یک کلنگ می‌توان بنایی را خراب کرد اما باکردن و ساختن آن متخصص می‌خواهد، مصالح می‌خواهد و ...

ادامه نهضت

مساله مهم این است که نهضت ادامه پیدا کند و متوقف نشود. اما متأسفانه به نظر من در ایمن شعارها در خواستهای بیش از تحمل و شرایط ، احتمال می‌رود که باز هدفهای ارتجاع و امپریالیسم هم دخالت داشته باشند.

این دولته موقت است و انتقالی است. باید بتواند مردم را جمع کند و از این پراکندگی‌ها و بی‌مسئولیتی‌ها و آشفتگی‌های اقتصادی و غیره نجات پیدا کند و به راه بیافتد. و بعد نوبت انتخابات آزاد است. و این منافات و تضادی ندارد با این که همه شروع به کار کنند و افراد صالح‌تر را بدون وابستگی فردی و حب و بغض توجه به آن کرمکم ضدانقلاب‌فکیم. تقوی بالنفاس ابعاد نفسی و اجتماعی– انتخاب کنند و همین‌ها باشند که بعد بتوانند دولت و حکومت را ایجاد کنند.

انقلاب، همگانی است و بیشتر از من و شما آن‌هایی که خون داده‌اند و جان داده‌اند یعنی مردم مهمند. انقلاب مال این‌هاست و کار ما هم این باید باشد که حامی آن‌ها باشیم. از حالا هر گروه و هردسته‌ای انتخاب و ارائه را باید شروع کنند و زیربنا از همین جا شروع شود حتی در ارتش.

رادیو تلویزیون رو به تکامل پیش می‌رود. و البته نواقصی هم دارد. سرپرستی که برای حالا نصب شده است سپاسگذاری است که شناخته شده است و حسن نیست هم دارد و مسایل رهبری را هم بالاتوجه به جمهوریت اسلامی درک می‌کند. و اگر اشتباهاتی هم داشته‌باشد باید با او مطرح کرد و فکر نمی‌کنم که اگر از کسی انتقاد درست بکنند حرف حساب را نپذیرد.

لزوم ایجاد ارتش ملی

بر لزوم ایجاد ارتش ملی چقدر تأکید می‌کنید؟ آیا در ایمن شرایط تکیه بر یک ارتش با سرمایه‌داران و شکل قبلی مار در آستین پرورانیدن نیست؟

اول اثبات موضوع کنید وبعد از چگونگی صحبت کنید ارتشی باقی نمانده است. و ایمن ارتش با همه قدرت نمایی‌هایی که رژیم بآن می‌کرد با چند ضربه از درون متلاشی شد. چون ملی وابسته به مردم بودن نبود و به یک فرد و چند فرد و به استعمار وابسته بود.

اگر کسانی منصوب می‌شوند آنطور که من با ستاد تماسی گرفتم برای این است که بتوانند سلاح‌هایی را که سرمایه‌اش با گرفتن لقمه از گلوی ملت تأمین شده است حفظ کنند. در ایران عالی‌ترین و گران‌ترین وسایل ارتشی هست و درهمین چند روز نه تنها مقداری سلاح را مردم بردند، مقادیری را هم خراب کردند و لطماتی زدند، پیش از آن که به جمع وجور کردن ارتش و شکل آن بپردازیم.

این انتصابها فقط برای این بود که به تدریج کار شکل بگیرد.

اما از نظر خود من، ارتش احتیاج دارد به افراد کارشناس، ملی، با ایمان وطن‌دوست. و ارتش ثابت لازم است. یعنی ارتشی که بتواند واقعا رهبری ارتشی داشته باشد. و با بودن چنین ارتشی و شخصیت‌هایی با این صفات همه ملت باید ارتش بشود.

در اسلام همینطور است. و در صدراسلام می‌بینیم که ارتش، مردم بودند، مردم ارتش بودند. برحسب ضرورت جنگ و ستیز می‌کردند و دو امپراطوری را در ربع قرن از پا درآوردند و ضمناً زندگی معمولی خود را هم دنبال می‌کردند. شبها اصحاب صفه با آن آسمان بازوبسترها و فطرت‌های زنده، خود را تزکیه می‌کردند و روز هم تا فرمان داده می‌شد مثل بازشکاری بر سر دشمن می‌تازیدند.

درجه گرفتن‌ها و امتیازات باید بر مبنای لیاقت باشد و سند تاریخی هم داریم: اسامه بن زید ۲۴ ساله که پدرش برده آزاد شده بوده است پیامبر در آخرین لحظات حیات خود، او را بر مهاجر و انصار فرماندهی می‌دهد و معیارهای کهن را درهم می‌ریزد. در تاریخ داریم که پیامبر اسلام (ص) در حال نزع بود و گاه به گاه حوله‌ای را که بر پیشانی‌اش گذاشته بودند کنار می‌زد و می‌گفت بروید زیر پرچم اسامه.

ما هم در مورد ارتش این عقیده را داریم. برخلاف نظام ارتجاع که به مساله لیاقت توجه نداشت.

چند پرونده ضداطلاعات و گزارش‌هائی درباره ترفیع امرای ارتش را دیدم. مسایلی که برای ترفیع درجه به آن‌ها توجه شده بود میزان وفاداری به شاه بود و نقش آن‌ها در ۲۸ مرداد و جشن‌های «شاهنشاهی» ولی از این که لیاقت نظامی و دانش و ایمان آن‌ها چقدر است صحبتی درمیان نبوده و یا از این که چقدر ثروت دارد و چقدر سرقت کرده است. اما درعوض دقت شده بود که مثلا فامیل چندمش ازنظر امنیتی آدم ناجوری نباشد.

خواه وناخواه کسانی که روی این معیار درجه بگیرند باوجود خوبیهای نسبی‌اشان هم باز باید بگیره شته شوند. امرایی را و از همکاری آنها استفاده می‌کنیم ولی نباید این کار مستلزم نفوذ جاسوس‌های آنها در داخل کشور باشد ما نمی‌توانیم جاسوسان کشورها را در کشورمان تحمل کنیم.

الوطن‌العربی: وضعیت قراردادهای گذشته چگونه خواهد بود؟

آیت‌اله طالقانی: اکثر معاهدات و حتی کل آن به نفع آنها بوده و باید در آن تجدیدنظر شود.

خبرنگار پراودا: بعد از انقلاب روابط ایران و شوروی چگونه خواهد بود؟

شوروی همسایه ماست و ما مرز مشترک طولانی داریم اگر سوء قصد و سوء نیت نداشته باشند و نخواهند ما را به عنوان وسیله رسیدن به هدفهای بین‌المللی خود قرار دهند ما روابط حسنه خواهیم داشت. ولی ما گلهایی از شوروی داریم چون این کشور اگر نه به صراحت رژیم را تأیید می‌کرد و این از مسایلی بود که برای مردم ایران دردآور بود. ما میدانیم که روسیه مانند غربیها کشوری به آن معنا استعماری نبوده و استعمار طلب هم نیست عقیده‌شان هم مخالف استعمار است ولی قاطعا از ملت ما حمایت نکرد. همانطوریکه در نهضت دکتر مصدق آن طوریکه باید و شاید نکرد. این گلهمندی هنوز وجود دارد. کشور شوروی در ماههای اول مبارزه ملت ایران از حمله مستقیم به شاه خودداری می‌کرد و فقط از دو ماه پیش لحن گفتارش عوض شد.

اکثر مردم معتقدند که کناره‌گیری شما از بعضی مسایل به جنبش لطمه می‌زند و از شما می‌خواهند. به عنوان یک فرد آگاه حتی در مورد انتصاب و بعضی مسایل خاصی دولت نظریات خودتان را اعلام کنید.

اگر جنبش اینقدر ضربه‌پذیر باشد که چند روز کناره‌گیری موجود پیروضعیفی مثل من به آن ضربه بزند دراصل جنبش باید شک کنیم.

درهای خانه من از صبح به روی همه باز است و فرزندان من چه فرزندان نسبی و چه غیر از آن دائما دارند سوالات و پیشنهادات مردم را می‌گیرند و من مطالعه می‌کنم و به عرض مسئولین می‌رسانم.

الان مراجعات زیاد است و بوالهوس‌های مقام مثل بچه‌ها هستند که روی شاخه درخت می‌روند و به شاخه اول قانع نمی‌شوند و هی می‌خواهند بالای شاخه‌های دیگر بروند و حالا همه فرصت‌جوها به در خانه ما هجوم می‌آورند و به جای این‌که به ارباب حاجت و ضعفا برسیم صفی طولانی این‌جا باید باشد برای کسانی که خواهان فلان چیز هستند.

بازرگان را چهل سال است می‌شناسم و از همان مواقع با او دوست بوده‌ام. دولتی تشکیل شده است و ما نمی‌خواهیم بگوییم که بازرگان و دولت او ایده‌آل همه است. مساله این است که اگر شما را من با نکات مثبت و منفی‌اتان هردو، بشناسم بهتر می‌توانم همکاری و همراهی بکنم یا شما تا وقتی که ناشناخته باشید.

بازرگان عقایدش منعکس است در کتابها و چهره ناشناخته‌ای نیست. بشدت عاطفی است اما در عقیده‌اش بشدت پافشار و مصمم است. و وقتی که می‌شناسیمش باید دستش را باز گذاشت تا این بحران بگذرد.

کنارجوئی نکرده‌ام تا آن جا که بتوانم و از من رأی و نظری بخواهند رأی و نظر می‌دهم. و در این چند روز هم بازرگان و وزرای او از من نظراتی خواسته‌اند.

اما روحانیت بشایست که وزارت قبول کند و در دولت دخالت مستقیم کند.

این که دایم می‌گویند استبداد دیگری می‌آید. دیکتاتوری چگمه می‌رود و دیکتاتوری نعلین می‌آید یک مقدار نشخوار حرف است.

عده‌ای هستند که کارشان همین نق زدن است... وقتی که حضرت موسی از «مدین» بیرون آمد و با درک مسئولیت الهی به طرف فرعون می‌رفت و در راه گرفتار پیچ و خم کوه و پیچ و خم فکر خود شده بود فرعون رسید که نعلینش را در آورد که به وادی مقدس رسیده است. همین کمترین علاقه مادی که داری دور کن. و آزاد شو. آن وقت عصای تو هم کار اژدها می‌کند.

ملت ما هم از وابستگی‌های فردی و گروهی باید خود را آزاد کند.

سخنرانی هزارخانی و متین دفتری

فردا ساعت ٤ بعدازظهر منوچهر هزارخانی و هدایت‌اله متین دفتری در مورد نقش کانون‌ها و سازمانهای اجتماعی و عملکردهای مترقی آنها در انقلاب اکنون ایران سخنرانی خواهند کرد. آدرس: کانون مهندسین ایران– خیابان پهلوی سابق بالاتر از میدان ونک.

٦ متهم کشتار نجف‌آباد کشته شدند

نجف‌آباد– خبرنگار کیهان: بنج تن از کسانی که گفته میشود درحوادث آذرماه امسال نجف‌آباد به کشتار مردم بی سلاح پرداخته بودند، توسط افراد ناشناس بقتل رسیدند.

کشته شدگان حبیب (قصاب)، استواریکم جمشیدی وپسرش، استوار جواد رهبی، محمد علی نجف‌آبادی واحمد رضا طاهری(مأمور شهربانی) نام داشتند.

فرمانده سابق ژاندارمری لرستان گریخت

خرم آباد– در پی وقایع اخیر خرم‌آباد سرتیپ یعقوبی فرمانده سابق ناحیه ژاندارمری ناحیه لرستان منواری شد و با اینکه ماموربن کمیته انقلاب اقدامات وسیعی برای دستگیری وی بعمل آورده‌اند، نامبرده تا بحال بدام سربازان انقلاب نیفتاده است.روز گذشته از سوی کمیته انقلاب خرم‌آباد سرکرد سید مهدی عباسی سمت سرپرست ناحیه ژاندارمری لرستان و سروان نوسلی بسمت سرپرست شهربانی خرم‌آباد انتخاب شدند.

فردا مدرسه‌ها باز می‌شود

مدارس ایران فردا اولین روز بازگشایی خود را در دوره انقلاب آغاز خواهند کرد برای شروع کار مدارس، نحوه تدریس و اتمام سال تحصیلی جاری همه مسئولان و دست اندر کاران آموزش‌وپرورش کشور طرحها و پیشنهاداتی تهیه کرده‌اند

درمورد نحوه تدریس دروس و پایان بردن آنها عقیده بسیاری ازدبیران بر اینست که:

«ابتدا طی یک طرح ضربتی تمام آن قسمتهای دروس (تاریخ، جغرافی، علوم اجتماعی...) راکه مربوط به فرهنگ استعماری و سلطنتی دوره محمد رضا پهلوی است از کتابها حذف نموده و برای این دروس معلمان مربوط جزوه‌های جدیدی تهیه نمایند و پادر برنامه این کلاس‌ها بحث و بررسی آزاد گنجانده شود. درمورد دآوس ریاضیات، طبیعی، فیزیک، شیمی و... نیز تاآنجا که ممکن است قسمتهای زائد حذف و بقیه رادرمدت باقیمانده بصورت فشرده تدریس نمایند.»

امابرسرانیکه ازاین مدت باقیمانده به چه ترتیب استفاده شود نظر عده‌ای از دبیران اینست که با افزودن دوساه از تعطیلات تابستانی به سال تحصیلی برنامه درسی به پایان برده شود وسال تحصیلی آینده از آبان ماه آغاز گردد. اما عده‌ای دیگر مشکلات گرمای تابستان را در نقاط جنوبی مملکت بسیاردرای گرده ونهایت ۱۵روز پاکمام از تابستان را برای ادامه وانمام دروس کافی دانسته‌اند. اما آنچه که همه برآن عقیده‌ای یکسان دارند کاهش تعطیلات عید به ۳روز برای همه دانش‌آموزان ومعلمین است.»

امتحانات

همچنین در مورد نحوه برگذاری امتحانات نیز عده‌ای دونوبت (اردیبهشت وتیر) وبرخی تنها یک نوبت (تیرماه) را پیشنهاد می‌کنند و می‌گویند می‌توان نمرات ایمن یک نوبت را برای نوبتهای قبلی نیز منظور کرد. در این صورت پس از پایان امتحانات (اواخر تیرماه) دانش‌آموزان یکماه نیز (مردادماه) فرصت خواهند داشت که خود را برای امتحانات تجدیدی آماده کنند.

مسئله‌ای که از همه مهمتر است وبخصوص دانش‌آموزان برروی آن تکیه دارند مسئله وجود بعضی از رؤسا ومعلمانی است که دانش‌آموزان برای آنها علامت سئوالی مطرح کردند برای رفع این مشکل پیشنهاد شده است که در هر مدرسه رئیس مدرسه از طریق شورای دبیران ودانش‌آموزان انجام بگیرد وکار تصفیه معلمان ناصالح نیز بعهده همین شورا باشد. روسای انتخابی مدارس نیز در هر ناحیه رئیس ناحیه وبهمین ترتیب تا سطوح مدیران کل ومعاونین را انتخاب کنند.

بهرصورت تعیین تکلیف قطعی این مسایل در روزهای آینده روشن خواهد شد.

مسئول رفع مشکلات مدارس فعالیت خود را با همکاری سه کمیته دنبال می‌کند

دکتر باهنر بعنوان مسئول رفع مشکلات مدارس فعالیت خود را آغاز کرد.

بموازات فعالیت دکتر باهنر سه کمیته در دبیرستانهای هدف، روشنگر و نیکان تشکیل شده است تا به محتوای کتابهای درسی و امکان حذف بعضی از مطالب کتابها بررسی کنند.

ضمناً بعدازظهر امروز دکتر باهنر در محل ورزشگاه امجدیه پیرامون کارهای انجام شده و چگونگی رفع مشکلات بازگشائی مدارس سخن گفت.

دولت دستور داد به هیچکس گذرنامه داده نشود

دربی دستور صریح دولت موقت انقلابی مبنی برممنوع بودن خروج ایرانیان از کشور تااطلاع بعدی دیروز اعلام شد که درشرایط حاضر به هیچکس گذرنامه داده نخواهد شد و گذرنامه‌هائی که حدود۲۵ روز قبل برای تجدید اعتبار یابرای صدور به اداره گذرنامه داده شده بود و حاضر هستند، به صاحبان آنها تحویل داده نخواهد شد.

بختیار دراواخر حکومت خود دستور داده بود گذرنامه‌هائی که برای تمدید یاصدور به گذرنامه داده می‌شود، حداقل ۲۰ روز بیشتر ازمهلت معمولی نگهداری شود و این دستور تاروزی که دولت وی استعفا داد همچنان اجرا شد.

یک مقام آگاه دیروز گفت علت خودداری اداره گذرنامه ازتحویل گذرنامه‌های آماده آن است که دولت باید دراین باره دستور دهد و گفته می‌شود که دو روز قبل مسئولان اداره گذرنامه بادولت دراین باره تماس گرفته و کسب تکلیف کرده‌اند.

وی افزود: درحال حاضر اداره گذرنامه به هیچکس گذرنامه نمی‌دهد و بسیاری ازکسانی که می‌بایست برای معالجه ازکشور خارج شوند امکان خروج ازکشور راندارند و این به دلیل آنست که هردستور دولت تاکید نشده ازخروج چه گروهی باید جلوگیری شود.

جلوی ساختمان اداره گذرنامه نیز اعلام شده است که چنگونگی گرفتن گذرنامه درآینده ازطریق روزنامه‌ها به آگاهی عموم خواهد رسید و گذرنامه‌هایی که حاضر است فعلا تحویل نخواهد شد.

در ۵ روز اخیر: جسد ۹۴۲ شهید به پزشکی قانونی منتقل شد

در جریان ناآرامیها و حوادث اخیر تهران، و درگیری مردم با مأموران و افراد ضد انقلاب، ۹۴۲ جسد به پزشکی قانونی تهران منتقل شده است.

صبح امروز خبرنگار حوادث کیهان از پزشکی قانونی تهران گزارش داد: طبق آمار منتشره از طرف پزشکی قانونی تهران از تاریخ ۵۷/۱۱/۲۳ الی ۵۷/۱۱/۲۷ تعداد ۹۴۲ جسد که در حوادث اخیر مورد اصابت گلوله قرار گرفته‌اند به مرکز پزشکی قانونی تهران منتقل شده‌اند.

گزارش خبرنگار کیهان حاکی است: پزشکان قانونی تهران پس از معاینه اجساد و عکسبرداری از آنان، جواز دفن صادر کرده‌اند.

دانشجویان پلیس هرگز به شاه وفادار نبوده‌اند

۲تن از دانشجویان دانشگاه پلیس به کیهان آمدند و ضمن اعلام همبستگی با تمام مردم اعلام داشتند که علیرغم آنچه در مورد وفاداری پرسنل شهربانی و بویژه دانشجویان دانشکده افسری به شاه گفته‌اند، ضمن تکذیب این خبر به اطلاع همه هم‌میهنان میرسانیم که در هیچ شرایطی به شاه وفادار نبوده‌ایم.

این دوتن که «حسین مهری» و «شاهرخ سلماسی» نام دارند، و «مهری» که دانشجوی سال سوم این دانشکده است گفت: در یکی از روزنامه‌ها خواندم که دانشجویان دانشکده افسری نسبت به شاه وفادار مانده‌اند. وی ضمن تکذیب این موضوع یادآور شد که هنگامیکه ملت مبارز ایران به محل دانشکده افسری شهربانی در خیابان پلیس حمله کرد، من که از مدتها قبل منتظر چنین فرصتی بودم، در ورودی را با رگبار مسلسل باز کردم و مردم را به داخل محوطه دانشکده راهنمائی کردم. پیشاپیش مردم به سوی اسلحه‌خانه رفتیم و با بازکردن در اسلحه‌خانه تمام سلاحها را در اختیارشان گذاشتم.

بجرم همکاری با ساواک مامور شهربانی بقتل رسید

خمین–محمد علی کاظمی مامور اطلاعات شهربانی که گفته میشد با ساواک همکاری داشته جلو ساختمان شهر وخروشید سرخ وسیله مجاهدین به قتل رسید.

سلاحهای ژاندارمری و شهربانی خمین توسط مردم و روحانیون جمع‌آوری و پس ازصورت برداری بین افراد دیگر تقسیم شد.

جنازه یکی از اهالی خمین که درجریان درگیری نیروی هوائی تهران شهید شده بود توسط هزاران نفر تشییع و تدفین شد.

چین ویتنام را بمباران کرد

توکیو– اسوشیتدپرس– رادیو هانوی امروز صبح گزارش داد که جنگنده‌های چینی کارخانه‌ها، نیروگاههای برق و تأسیسات مخابراتی شمال ویتنام را دیروز بمباران کرده و «خسارات وحشتناکی» ببار آورده و نیز موجب تلفات جانی شده‌اند.

این رادیو که در توکیو شنیده شد گفت در هانوی که در ۱۲۸ کیلومتری مرز چین است آماده باش ضد هوایی داده شده است اما فعلا پایتخت ویتنام آرام است و صدها هزار نفر تظاهراتی برای اعتراض به هجوم چینی‌ها برپا کرده‌اند.

رادیو هانوی همچنین گفت که نیروهای ویتنامی صدها چینی را کشته و چند تانک را منهدم کردند به گفته رادیوی هانوی چینی‌ها بازده شهرک و دهکده ویتنامی را در ۵ استانی که به آن حمله کرده‌اند در اشغال گرفته‌اند.

درهمین حال شوروی به چین هشدار داد تا پیش از آنکه خیلی دیر شده باشد نیروهای خود را از ویتنام خارج کند.

در همین حال نیروهای ویتنامی امروز مدعی شدند که ارتش و مردم این کشور همه حناحهای حمله چین را ردیابی کرده و بیش از هزار چینی را کشته و درحدود ٦٠ تانک چینی را منهدم کرده‌اند.

جستجو برای یافتن مخفی‌گاههای زیرزمینی

● سنندج– هر روز که میگذرد نگرانی دهها هزار نفر سنندجی از سرنوشت کسانی که در زیرزمین‌های ساختمان ساواک گرفتار شده‌اند فزونی می‌یابد مردم بی‌صبرانه در انتظار نجات ۳۰۰ نفری هستند که گفته میشود در این زیرزمینها محبوس هستند ستاد عملیاتی مرکب از ۳۰ نفر مهندس و متخصص با وسایل لازم از شش روز پیش تشکیل شده اما تاکنون نتیجه‌ای از کاوش و عملیات حفاری بدست نیامده و همچنان وجود چنین زیرزمینها در پرده ابهام مانده است.

مهندس رحیمی سرپرست گروه با تکیه به مطالعاتی که از چند روز پیش روی نقشه‌ها و کیفیت عملیات بدست آورده وجود زیرزمینها را در زیر ساختمان ساواک رد میکند. وی میگوید در نقاط مختلف ساختمان تا ۵ متر پائین رفتیم و پی تمام ساختمان و کانالهای تأسیساتی را بررسی کردیم و حتی با تمام شهرستانهائیکه ساختمانشان مشابه است تماس گرفتیم اما هیچ نشانه‌ای بدست نیاوردیم و این ما را مطمئن میکند که وجود ۳۰۰ زندانی در زیرزمین این ساختمان یک شایعه است که از جانب ساواکی‌ها منتشر شده است تا باین وسیله ساختمانی که ۲۵ میلیون تومان هزینه آن شده منهدم و غیرقابل استفاده گردد

همدان– مخفی‌گاه ساواک در همدان واقع در باغهای عباس‌آباد به پارک تبدیل شده است. در این محل مردم برای یافتن مخفی گاههای دیگر فعالیت دارند.

جسد یک از شهدا: پدر بعد از اعلام همبستگی ارتش، فرزندم را کشتند

آبادان– پدر یکی از شهدای آبادان علیه مسهبان قتل فرزندش اعلام جرم کرد. مسعود بیضاپور یکی از شهدای آبادان هفته پیش بعد از آنکه ارتش و فرمانداری نظامی با مردم اعلام همبستگی کرد کشته شد. بعد از اعلام همبستگی ارتش علاوه بر نامبرده ۵ نفر دیگر نیز در آبادان وسیله مأموران حکومت نظامی شهید شدند. پدر مسعود بیضاوی در اعلام جرم علیه مسئولان قتل فرزندش گفته است: فرماندهان نظامی اول اعلام همبستگی کردند و بعد ٦ تن از جوانان را کشتند و اکنون با بد مقامات قضایی آنها را به کیفر اعمال خود برسانند

برنامه وزیر نیرو

مهندس عباس تاج وزیر جدید نیرو امروز به برق تهران رفت و تشکیلات آنرا از نزدیک مورد بررسی قرار داد. روز گذشته بمحض حضور وزیر جدید در وزارت نیرو– ٦ تن معاونان وزارت نیرو و همچنین مدیران عامل توانیر و برق تهران ضمن تائید حکومت انقلابی برهبری امام‌خمینی استعفای خود را به مهندس تاج تسلیم کردند. اولین انتصاب وزیر جدید نیرو انتخاب محمدعلی سراجی عضو هیئت مدیره شرکت توانیر بعنوان معاونت مالی و اداری وزارت نیرو بود– تغییرات دیگری نیز بزودی از طرف وزیر جدید نیرو در این وزارتخانه صورت خواهد گرفت.

تجلیل از گلسرخی و دانشیان درشهرستانها

اهواز– بعدازظهر دیروز مراسم یادبود خسرو گلسرخی و کرامتاله دانشیان با حضور بیش از ۵۰ هزار نفر از طبقات مختلف در سالن ت

کیهان برای اولین بار منتشر می‌کند:

کاخ نیاوران در دست رزمندگان انقلاب

عکس‌ها از حسین پرتوی
گزارشگران: کیوان سپهر- زهرا سپهر

● گارد نیاوران بدون شلیک یک گلوله تسلیم نیاورانی‌ها شد و از مجموعه‌های گرانبهای موجود در مجتمع کاخ‌های نیاوران حتی یک سوزن نیز به خارج نرفته است.

جمعه ۲۰بهمن وحدود نیمه شب است، خبر یورش گارد به مجاهدان نیروی هوایی می‌رسد. نیاوران، جمال‌آباد، کاشانک ومحله‌های اطراف همچنان در قرق گارد جاویدان است. حتی شبها افراد گارد به محله‌ها حمله می‌کنند وساکنان خانه‌ها را مجبور به پاک کردن شعار روی دیوار کوچه‌شان می‌کنند. با این حال، همه شب فریادهای «الله‌اکبر» از کوچه باغ‌های پرپیچ وخم نیاوران وپشت بام‌هالشانگر اعتراض پایداری مردم کوهپایه‌نشین البرز است وجمعه شب مردم با همین بانگ خبر واقعه اضطراب‌آور محاصره نیروی هوایی را به دیگران می‌دهند. وبامداد فردا با شکست مفتضحانه گارد که خون وشور تازه‌ای به جان انقلاب می‌رساند، نیاوران نیز می‌غرد.

جوان‌ها، میان‌سال‌ها، سالمندان وحتی بچه‌ها، زن ومرد چون آبشار به کمک تهران شرقی می‌شتابند وسپس به تهران مرکزی وعصر همان روز با وجودی که از بعدازظهر اعلام حکومت نظامی شده است به سربازخانه‌ها، کلانتری‌ها وپاسگاه‌ها می‌ریزند وشب با اسلحه‌های به غنیمت‌آورده دور کاخ نیاوران را سنگر می‌بندند. نیاوران، کاشانک، جمال‌آباد ومحله‌های اطراف اکنون مسلح است. و به فرمان امام حکومت نظامی وکشوری دولت غیرقانونی را به هیچ گرفته‌اند و بیدار ومسلح راه را برگارد جاویدان مانده در کاخ بسته‌اند. در خیابان، کوچه وپشت بام‌ها، دیگر تنها سینه مبارزان نیست که جلو توپ وتفنگ گارد قامت کشیده است، اسلحه‌های به غنیمت گرفته شده نیز هست. وگارد جاویدان به همراه دیگر سربازان ارتش شاهنشاهی از دیدن این اندک اسلحه به رعشه افتاده است. وخاموش مانده. اکنون گارد به خود می‌پیچد، مهربان نگاه می‌کند، پرچم سفید می‌افرازد وعکس امام را زیور سر در کاخ وتانک وتوپ خود می‌کند. انگار که طنین صدای مردمی که شبها در زیر رگبار مسلسل وهجوم ارتش شیطانی فریاد می‌کشیدند «وای به روزی که مسلح شویم» از سینه‌کش البرز برگشته است، واین صدا را قبل از همه، افراد گارد جاویدان محافظ خانه و فدائیان شاه شنیده‌اند.

اکنون نیاوران مسلح است اما برخلاف گارد با اسلحه‌ای محدود ومعدود. اکنون نیاوران قصد حمله دارد. اما قصد کشتن ندارد حتی کشتن افرادی که جوانان این ملت را کشته‌اند. و به گارد جاویدان پیام می‌دهد، به شما لباس وپول می‌دهیم خانه‌ی «ملت» را به ما واگذار کنید. گارد گریه می‌کند وتنها گریه. حدود ۱۵۰تن هستند اسلحه تانک وکاخ ولباس پرزرق وبرق شیطانی خود را می‌دهند، پول ولباس مردمی می‌گیرند وگریان آن چنان می‌روند که به فرار بیشتر شبیه است.

نیاورانی‌ها قبل از ظهر روز دوشنبه به کاخ می‌ریزند اما این نهیب را در گوش دارند که «بچه‌ها به چیزی دست نزنید» درها وسرسراها ودریچه‌ها بسته می‌شود وفرش‌های گران قیمت، ظرف‌ها، لوسترها، اثاثه وسرویس‌های طلا ونیزاتومبیل‌ها در محفظه‌ی خود می‌ماند، ومجاهدان وفدائیان

بقیه درصفحه ۸

این کاخ همسر شاه سابق در مجتمع کاخ‌های نیاوران است، با مجسمه مخصوص و سمبولیکی در جلوی یکی از درهای ورودی آن.

در جلوی صندلی عقب یکی از اتومبیل‌های رویزرویس ضد گلوله و تمام اتوماتیک شاه سابق، تلویزیون و بار مشروب نیز تعبیه شده

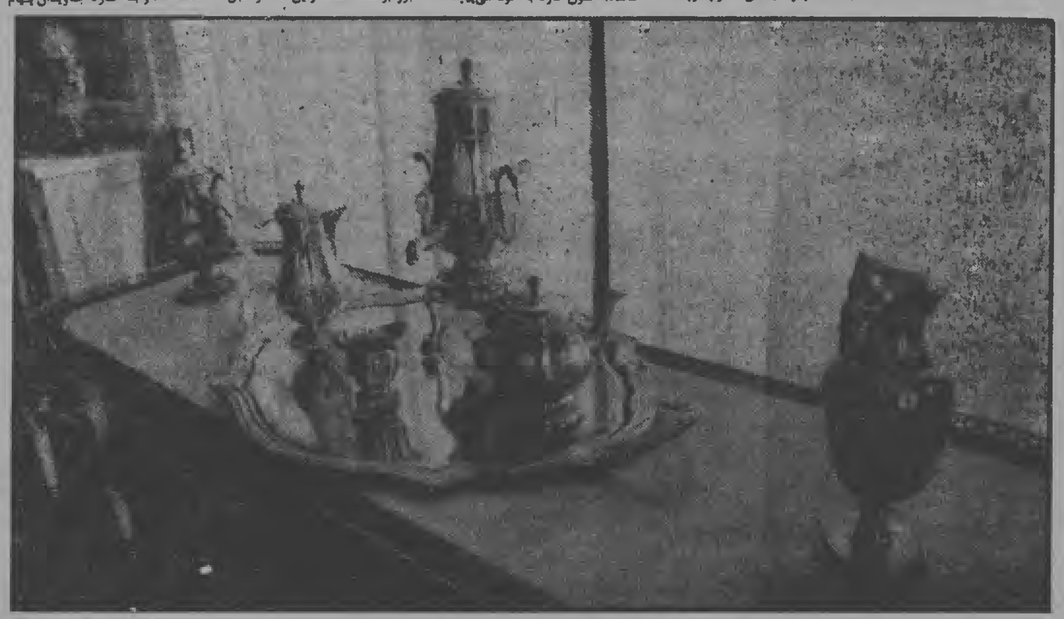

یکی از کارکنان مجتمع کاخ‌های نیاوران می‌گفت این سرویس را که شامل ۴۸ پارچه بزرگ است و تماما از طلا ساخته شده، کمپانی نفتی «پان آمریکن» پس از عقد قرارداد با شرکت نفت ایران، به شاه هدیه کرد.

این یکی از ۱۵ اتومبیل کاملا نوموجود در یکی از پارکینگ‌های کاخ نیاوران است. یکی از خدمه کاخ می‌گفت این «لامبورگینی» را نیک‌پی وقتی از شهرداری تهران عزل شد به ولیعهد سابق هدیه کرد و بدین ترتیب سناتور انتصابی اصفهان شد.

جناب آقای مهندس مهدی‌بازرگان

انتخاب شایسته جنابعالی را به نخستوزیری ازطرف حضرت آیت‌الله‌العظمی امام خمینی تبریک عرض نموده توفیق دولت آنجناب را دراجرای برنامه‌ها و هدفهای زنده انقلاب اسلامی و مردمی از خداوند بزرگ مسئلت داریم.

کارکنان شرکت آلومتک (سهامی عام)
کارکنان شرکت آلومراد (سهامی عام)

جناب آقای مهندس بازرگان

دراینموقع که برهبری حضرت آیت‌الله خمینی و بانثار خون پاک شهیدان راه‌آزادی و استقلال، کشور و ملت ما حیات سیاسی و اجتماعی نوین و مستقلی را برموازین و ضوابط اسلامی آغاز نموده و جنابعالی ازطرف زعیم عالیقدر مأمور بازسازی بنیادی درهمه جهات و شئون ملی و کشوری ما شده‌اید با کمال اخلاص و صمیمیت همبستگی خود را به نهضت مقدس و قیام ملی اعلام داشته و آمادگی خود را باجرای هرنوع دستور و تکلیفی که مقرر میفرمائید اعلام میداریم.

هیئت مدیره و مدیرعامل و کارکنان شرکت ریسندگی و بافندگی فخرایران

جناب آقای مهندس مهدی بازرگان
نخستوزیر محبوب ایران

اکنون که در آستانه پیروزی انقلاب شکوهمند ملت ایران به امر رهبر بزرگ انقلاب حضرت امام خمینی به نخستوزیری ایران انتخاب شده‌اید کارکنان سازمان آب مشروب رشت و بندرانزلی، پشتیبانی قاطع خود را از آن دانشمند مبارز ابراز و ضمن آرزوی توفیق کامل برای آنجناب و ملت شریف ایران، آمادگی خود را در اجرای اوامر صادره اعلام میدارند.

کارکنان سازمان آب مشروب رشت و بندرانزلی

جناب آقای مهندس مهدی بازرگان

انتخاب شایسته آن جناب را به سمت نخستوزیری از طرف امام خمینی تهنیت عرض کرده و تارسیدن به پیروزی نهائی پشتیبانی خود را از دولت ملی و قانونی جنابعالی ابراز میداریم.

مهندسین مسلمان تبریز

جناب‌آقای مهندس بازرگان
نخستوزیر محبوب ایران

پیروزی ملت شجاع ایران و انتخاب شایسته جنابعالی را بسمت نخستوزیری دولت موقت انقلاب برهبری حضرت آیت‌الله‌العظمی امام خمینی تهنیت و تبریک گفته و سربلندی ایران عزیز و همیهنان گرامی را از درگاه خداوند تبارک و تعالی خواستاریم.

هیئت‌مدیره و کارکنان کارخانه پپسی‌کولا اصفهان

جناب آقای مهندس مهدی بازرگان
نخست وزیر دولت انقلابی ایران

کارکنان، کارگران، ومدیران کارخانه صنعتی کاوه (صندوق نسوز) ضمن اعلام همبستگی مجدد با انقلاب راستین ملت ایران برهبری حضرت آیت‌الله خمینی مقام نخست وزیری رابه‌آنجناب‌صمیمانه تبریک میگوئیم.

کارخانه‌های صنعتی کاوه (صندوق نسوز)

جناب آقای مهندس مهدی بازرگان

انتخاب شایسته آنجناب را بعنوان نخست وزیر موقت انقلابی از صمیم قلب تبریک گفته پشتیبانی قاطع خود را از دولت جنابعالی اعلام می‌دارد

کارکنان شرکت سهامی گسترش خدمات بازرگانی

جناب آقای مهندس مهدی بازرگان
نخستوزیر محبوب ایران

باکمال خوشوقتی موفقیت انقلاب ایران را برهبری زعیم عالیقدر امام خمینی به شما تبریک گفته امیدواریم در پرتو عنایات خداوند بزرگ در اسرع وقت به اهداف مقدس انقلاب نائل گردید.

کارگران‌وکارمندان و مدیران این شرکت حمایت و پشتیبانی خود را از انقلاب مقدس خلق ایران اعلام میدارند.

شرکت فنی و ساختمانی سهاش

جناب آقای مهندس بازرگان

رئیس الوزرای دولت موقت انقلاب مقدس ایران به رهبری زعیم بزرگ امام خمینی، رونوشت اداره رادیو تلویزیون ملی ایران.تهران.

شرکت تعاونی رانندگان فارس با کلیه اعضاء و وابستگان افتخار دارد که پیروزی انقلاب ایران را به جنابعالی تهنیت عرض نموده و آمادگی خود را برای هرگونه فداکاری اعلام میدارد. رانندگان این شرکت آماده‌اند که همچون سربازی منضبط در حمل کالاهای موردنیاز کشور از هر نقطه به نقطه دیگر اقدام نمایند. استدعا دارد این افتخار را باین شرکت ارزانی دارند.

در خاتمه توفیقات آنجناب را در راه اجراء نیات رهبر انقلاب ایران و همچنین مردم رشید ایران این مملکت در پناه قرآن از خداوند منان مسئلت دارد.

از طرف هزار نفر اعضاءو وابستگان شرکت تعاونی رانندگان فارس

مدیر عامل شرکت مهدی دشتی

بسمه تعالی
زعیم عالیمقام حضرت آیت‌اله العظمی امام خمینی دامت برکاته

پس از ابلاغ سلام و تهنیت اکنون که کشتی نهضت مقدس ملت اسلام به ناخدائی آن رهبر عالیقدر بساحل مقصود نزدیک شده از سوی قاطبه مردم فیروزآباد فارس و عشایر و روستائیان با انجام تظاهرات و راهپیمائی همبستگی خویش را با حضرتعالی ابراز و پشتیبانی خود را از جمهوری اسلامی اعلام داشته و نخستوزیر جناب آقای مهندس بازرگان که از جانب آن حضرت معرفی شده است مورد تأیید و حمایت مردم این مرز و بوم است در خاتمه این پیروزی بزرگ را به آن زعیم عالیقدر و ملت ایران شادباش میگوئیم.

حسین علی عدالت- علی اکبر رضوانی- محمدباقر نجفی

بنام پروردگار توانا

پیروزی شجاعانه ملت ایران برهبری زعیم عالیقدر حضرت آیت‌الله العظمی امام خمینی موجب مباهات است. ما نیز بوظیفه ملی و بسهم خود در احیاء کشور باهدفهای اسلامی و مردمی همگام بوده و از دولت قانونی جناب مهندس بازرگان پیروی میکنیم.

کارکنان و کارمندان شرکت ریسندگی و بافندگی عطائیه

پیشگاه مبارک رهبر عالیقدر انقلاب ایران حضرت آیت‌الله العظمی امام خمینی

پیروزی انقلاب عظیم خلق رزمنده ایران و انتخاب شایسته و بحق جناب آقای مهندس بازرگان بسمت نخستوزیر ملی ایران را تبریک عرض نموده پشتیبانی خود را از دولت قانونی ایشان در همه مراحل اعلام میداریم.

کارکنان شرکت تولیدی آجر ماشینی مساک کرمان

رهبر عالیقدر و زعیم الشان حضرت آیت‌اله العظمی امام خمینی

ضمن ابلاغ تحیت و تقدیم مراسم شکرگزاری باستحضار میرساند اتحادیه وارد کنندگان لاستیک مقدم پرخیروبرکت آنحضرت را بایران عزیز گرامی داشته ضمن تبریک بکلیه شیعیان ایران انتخاب بجا و خداپسندانه شخص خداپرست و انساندوست جناب آقای مهندس مهدی بازرگان بعنوان نخستوزیر شرعی و قانونی مورد تأیید میباشد.

اتحادیه واردکنندگان لاستیک

زعیم عالیقدرحضرت آیت‌اله العظمی امام خمینی رهبر گرامی نهضت شکوهمند ایران

در شرایط حساسی که نهضت ملت مبارز و آزادی خواه ایران به رهبری آن حضرت بپیروزی کامل رسیده و سقوط حکومت دیکتاتوری واستبدادی‌حاکم بر کشور دنیا را به شگفتی‌واداشته است گزینش بسیار شایسته دانشمند گرمی و فاضل جناب آقای مهندس مهدی بازرگان را بسمت نخستوزیری دولت موقت ایران موجبات خرسندی عموم ملت حق طلب ایران را فراهم کرده است از خداوند قادر متعال توفیق بیش از بیش ملت را در این جنبش اصیل ملی مسئلت مینمائیم.

اهواز-ازسوی پیمانکاران شرکت خدمات نفت ایران

اطلاعیه جامعه اصناف‌اصفهان

بدینوسیله کارکنان و کارمندان اتاق‌اصناف اصفهان با یکصدهزار واحد صنفی این شهر پیروزی این نهضت بزرگ اسلامی برهبری زعیم عالیقدر حضرت آیت‌الله‌العظمی امام خمینی را به عموم هموطنان عزیز و بالاخص خانواده‌های مجاهدین و شهدای انقلاب تبریک و تهنیت عرض نموده و باردیگر همبستگی و پشتیبانی خود را از دولت موقت اسلامی جناب آقای مهندس مهدی بازرگان که از سوی زعیم مجاهد حضرت امام خمینی انتخاب شده تا رسیدن به جمهوری اسلامی اعلام داشته و ازهرگونه فداکاری و جانبازی دریغ ندارند

مجلسی- سرپرست اتاق اصناف اصفهان

حضرت قائداعظم زعیم عالیقدرآیت‌الله‌العظمی آقای خمینی مدظله‌العالی

مقدم پرمیمنت آن مجاهد بزرگ را که طلیعه استقرار حق و حقیقت و تحقق عدالت است، گرامی داشته و باردیگر پشتیبانی خودمان را از اهداف عالیه اسلامی به پیشگاه مقدس اعلام میداریم.

اهالی گوگان- آذربایجان

جناب آقای مهندس مهدی بازرگان
نخستوزیر محبوب

کشاورزان شهرک زنگی‌آباد کرمان همصدا با همه ملت مسلمان ایران پیروزی آنجناب وهیات وزرا وامرای نظامی را که از بهترین‌های این مملکت انتخاب شده‌اند آرزو دارند.

از طرف کشاورزان شهرک زنگی‌آباد- حاج علی‌اکبر طاهری مقدر

جناب آقای مهندس مهدی بازرگان
نخستوزیر ایران

انتخاب آن رادمرد بزرگ را بعنوان نخستوزیر دولت موقت انقلابی از طرف زعیم عالیقدر امام خمینی بحضور آنجناب تبریک عرض نموده موفقیت حضرتعالی را در پیشبرد هدفهای انقلابی ملت ایران از درگاه خداوند مسئلت داریم.

کارکنان سازمان تأمین اجتماعی ناحیه ۲ تبریز

حضرت آیت‌اله‌العظمی خمینی زعیم وقائد عظیم‌الشان ملت مسلمان ایران

اکنون که مبارزات حق‌طلبانه ملت مسلمان ایران به رهبری آن حضرت در شرف به ثمر رسیدن میباشد، بدینوسیله کلیه کارگران، کارکنان، بهیاران، پرستاران وپزشکان بیمارستان جمعیت شیروخورشید سرخ تبریز مراتب پشتیبانی خویش را از حسن انتخاب جناب آقای مهندس مهدی بازرگان بعنوان نخستوزیر انقلابی وقانونی موقت ایران اعلام داشته وتاحصول نتیجه‌قطعی به مبارزات پیگیر تحت رهبری آنجناب برعلیه رژیم‌های استعماری ودست نشانده اجنبی ادامه خواهیم داد.

پیشگاه مبارک حضرت آیت‌الله‌العظمی خمینی
رهبر انقلاب ایران

اکنون که انقلاب ایران برهبری آن قائد اعظم حکومت طاغوتی را نابود کرده و می‌رود تا نظم نوین برپا سازد، همبستگی مجدد خود را با انقلاب اعلام داشته برای هرگونه جانبازی آماده‌ایم.

رشت- کارگاه و تعمیرگاه سازنده تریلی
یوسف شیرزاد- هادی پورسیفی

بسم‌اله‌الرحمن‌الرحیم
درود بروان پاک شهدای راه‌آزادی

از صمیم قلب انتخاب شایسته جناب آقای مهندس بازرگان نخستوزیر محبوب را به پیشوای زعیم عالیقدر حضرت آیت‌الله‌العظمی امام خمینی وآیات عظام تهنیت گفته وپشتیبانی خود را از انقلاب پیروزمندانه ملت غیور ومسلمان ایران اعلام میداریم.

مدیران وکارکنان شرکت سهامی خاص صنعتی آبفر

قائد اعظم حضرت امام خمینی

تشریف فرمائی آن قائد عظیم الشان بوطن و نیز حسن انتخاب آقای مهندس بازرگان به نخستوزیری تبریک و تهنیت عرض نموده پیروزی روز افزون ملت شجاع ایران را از پیشگاه ولی عصر خواستاریم.

مدیر و کارکنان چرمسازی مفید

جناب‌آقای مهندس بازرگان
نخستوزیر محبوب ایران

بعلت سیاستهای غلط یا اشتباهات و عدم توجه اولیای سابق وزارت کشاورزی و سازمان گوشت کشور قسمت کشتارهای گاوی در کشتارگاه تهران را که از هرجهت و بابت ازلحاظ بهداشت و قسمتهای فنی بسیار مجهز و مدرن بوده بصورت تعطیل درآمده و مدت یکسال است به زیاران واقع در آبیک قزوین که موسسه خصوصی بوده انتقال داده‌اند ازطرفی هم برای دامداران گاو چون بردن گاو به زیاران مقرون بصرفه نبوده و تاکنون هم چندین بار در اینمورد به مقامات مسئول شکایت نمودند مع‌الوصف بشکایات آنها توجهی ننموده‌اند لذا کلیه دامهای خودشانرا در میدان دام کشتارگاه تهران بفروش میرسانند که نتیجتاً چندین کشتارگاه غیر بهداشتی در کنار خیابانها و کوچه‌های تهران بوجود آمده است و با توجه به تجربه‌ایکه بعمل آمده تاکنون تعداد زیادی از دامهای گاو مبتلا به سل- زردی- یرقان- انگل بوده و حال آنکه همان دامها در خیابانها و کوچه‌های تهران بدون توجه باصول بهداشتی ذبح و دراختیار مصرف‌کنندگان با قیمتهای خیلی گزاف و گران قرار میگیرد. علیهذا با تقدیم مراتب بالا از مقام معظم نخستوزیر استدعا داریم اوامر مقتضی درمورد جلوگیری از این کشتارهای خلاف بهداشت از کنار خیابانها و تمرکز کلیه کشتار گاو در کشتارگاه تهران به مقامات مسئول صادر و امر به ابلاغ فرمایند.

دبیر سندیکای کارگران و کارکنان سلاخ گاوی سازمان گوشت کشور

جناب آقای مهندس بازرگان
نخست وزیر قانونی ایران

انتخاب شایسته آنجناب را از طرف زعیم عالیقدر نایب‌الامام خمینی به پشتیبانی از قاطبه ملت ایران تبریک وتهنیت عرض نموده بدینوسیله مراتب همبستگی وحمایت خود را از برنامه‌های مترقی آنجناب اعلام میدارد.

هیئت مدیره وکارکنان جمعیت شیروخورشید سرخ‌لار

بنام خدا
دیو چوبیرون رود فرشته درآید

تشریف فرمائی زعیم کبیر حضرت آیت‌الله‌العظمی امام خمینی پیشوای آزادگان جهان به خاک وطن وصدور فرمان نخست وزیری جناب آقای مهندس بازرگان رادمرد خداپرست که روح شهدا را شاد نمود به پیشگاه مبارک آن امام وعموم هموطنان عزیز بخصوص خانواده شهدا تبریک عرض نموده ضمن آمادگی اجرای فرامین امام از خداوند کریم طول عمر آن زعیم عالیقدر ونخست وزیر محبوب وسعادت دنیا ورستگاری آخرت را برای همه خداپرستان آرزومندیم.

پزشکان- داروسازان- دندانپزشکان- پرستاران- تکنسین‌ها- کمک‌پرستاران وکارمندان وکارکنان پلی‌تکنیک شماره یک شیراز.

پیشگاه مقدس رهبر عالیقدر حضرت امام‌خمینی

انتخاب جناب مهندس بازرگان فاضل دوران و مالک اشترزمان رابه سمت نخست وزیری به پیشگاه آن مرجع عالیقدر تهنیت عرض نموده و آماده هرگونه همکاری، فداکاری وجانبازی میباشم.

مدیر جایگاههای اختصاصی حمید رهنما
حاج حمید رهنما-خوزستان

جناب آقای مهندس مهدی بازرگان

همصدا با کلیه زحمتکشان از بند رها شده ایران پیروزی پرشکوه انقلاب غرورآفرین خلق قهرمان وطنمان را به رهبری حضرت آیت‌الله‌العظمی امام خمینی تبریک میگوئیم وانتخاب برحق وخداپسندانه آن جناب به سمت نخستوزیری کشور عزیزمان را به ملت ایران تهنیت گفته، بدینوسیله مراتب تأیید وپشتیبانی قاطع اعضاء اتحادیه وارد کنندگان لاستیک را از جنابعالی وهدفهای مقدس انقلاب اعلام میدارد.

اتحادیه وارد کنندگان لاستیک

جناب آقای مهندس مهدی بازرگان

گزینش مبارک حضرتعالی را بمقام نخستوزیری به رهبری امام خمینی بملت ایران تبریک میگوئیم.

کارکنان بانک کشاورزی مراغه

فرمانداری و بخشهای تابعهٔ اهراز صبح روز یکشنبه ۵۷/۱۱/۲۲ همبستگی خود را به دولت جناب آقای مهندس بازرگان و انقلاب راستین امام خمینی اعلام داشته و پیروزی هرچه بیشتر انقلاب اسلامی را به رهبر انقلاب و مردم مبارز ایران تبریک میگویند.

فرماندار اهر- محمدباقر پارسی

در این موقع که بخواست خداوند متعال و سعی و کوشش مردم نهضت تاریخی ملت ایران با رهبری حضرت آیت‌اله آقای خمینی به ثمر رسیده از طرف کلیه کارکنان کارخانجات کبریت ممتاز این موهبت عظیم را به همیهنان عزیز تبریک عرض نموده موفقیت عموم را در پیش‌برد اهداف اسلامی از درگاه احدیت خواستاریم.

تبریز- هیئت مدیره کبریت ممتاز

جناب آقای مهندس مهدی بازرگان

انتخاب شایسته جناب آقای دکتر کاظم سامی که از چهره‌های شریف و مبارز ملت ایران میباشد به وزارت بهداری کابینه انقلاب تبریک میگوئیم.

دکتر مهدی رمضانخانی- دکتر رضا کاظمی- دکتر صدر قاضی- دکتر سید محمد شمس‌الدین خرمی- دکتر زینل‌زاده.

جناب آقای دکتر کاظم سامی

وزیر محترم بهداری

پس از چهل سال مبارزه پیگیر و خستگی ناپذیر در راه حق و حقیقت اینک انتخاب شایسته و بجای جنابعالی را در پست وزارت بهداری به شما و هم‌رزمانتان و به ملت فدا کار ایران تبریک میگوئیم.

از طرف کارگران و کارمندان شرکت سهامی گلبند محمد تقی صرافان چهار سوقی

جناب آقای مهندس مهدی بازرگان

انتخاب آنجناب را از طرف زعیم عالیقدر آیت‌الله‌العظمی الامام خمینی که بتائید عموم ملت شریف ایران رسیده به سمت نخست وزیری دولت انقلابی اسلامی تبریک عرض نموده توفیق جنابعالی را در اجرای هدف های انقلاب ز خداوند بزرگ مسئلت دارد

کارکنان بانک سپه شعبه مرکزی

جناب آقای مهندس مهدی بازرگان

نخست وزیر محبوب دولت انقلابی ایران

سرباز نیمه راهی که مدتها در رکاب آن مجاهد بزرگ شمشیر میزد اینک که ثمره انقلاب و مبارزات ملت ایران را تحت رهبری قائد عظیم‌الشان امام خمینی لمس مینماید این موفقیت مافوق انتظار را بآن جناب و به عموم ملت ایران تهنیت و شادباش عرض نموده و موفقیت در نیل باهداف اسلامی و میهنی آن سرور ارجمند و ملت ایران را از ق ادر متعال مسئلت مینمایم.

محمد تقی انوری

سردار دلیر جناب آقای داریوش فروهر

قاصرم با چه زبانی مجاهدات و مبارزات آن جناب را ستایش کنم، خدای را شکر زنده ماندم تا ثمرات مبارزات ملت ایران را برای‌العین مشاهده نمایم، اینک انتخاب و انصاب آن جناب را به مقام وزارت کار در دولت جناب آقای مهندس مهدی بازرگان به فال نیک گرفته و شادباش عرض مینمایم، امیدوارم در صراط مستقیمی که گام برداشته‌اید و میدارید همیشه موفق باشید

محمد تقی انوری

جناب آقای مهندس عباس امیر انتظام

نیل به مقام نخست‌وزیری آزاده مرد و شخصیت عظیم‌الشان چون جناب آقای مهندس مهدی بازرگان که افتخار بزرگ مخصوصا در این برهه از زمان که ثمرات مبارزات ملت ایران بارور گردیده است میباشد، بآن جناب و به ملت ایران تبریک عرض مینمایم امیدوارم پیوسته موفق و منصور باشید.

محمد تقی انوری

جناب آقای مهندس امیر انتظام

انتصاب شایسته جنابعالی را تبریک و موفقیت هرچه بیشتر شما را در خدمت بانقلاب مردمی ایران تحت رهبری زعیم عالیقدر امام خمینی و جناب آقای مهندس بازرگان نخست وزیر و استاد محبوبمان آرزومند است.

از طرف مهندسین شرکت کارفه- صنوچهر روستا

حضور رهبر عالیقدر عالم اسلام حضرت آیت‌الله‌العظمی امام خمینی دامت برکاته

ضمن عرض تبریک در رسیدن به اهداف عالیه اسلام و انقلاب شکوهمند ایران به رهبری آن زعیم عالیقدر باستحضار میرساند در اجرای دستورات صادره کمیته ساکنین محدوده مسجد محسنی واقع در خیابان جردن بسرپرستی امام جماعت مسجد حضرت حجةالاسلام حاج سیداحمد دیباجی تشکیل گردید و آمادگی خود را برای اجرای فرامین آن زعیم عالیقدر اعلام میدارد.

هیئت امنای مسجد محسنی سیداحمد دیباجی

جناب آقای مهندس مهدی بازرگان

نخست‌وزیر محبوب ایران

انتخاب بجا و شایسته آنجناب را بسمت نخست وزیری ایران از طرف زعیم عالیقدر ومجاهد راستین شیعیان جهان حضرت آیت الله العظمی امام خمینی تبریک عرض مینمایم وباستحضار میرساند: در اجرای دستورات رهبر عالیقدر ساکنین محدوده مسجد محسنی واقع در خیابان جردن به همت وسرپرستی امام جماعت مسجد حضرت حجةالاسلام حاج سیداحمد دیباجی اقدام به تشکیل کمیته‌ای بمنظور پیشبرد اهداف انقلاب شکوهمند ایران نموده و آمادگی خود را بدین منظور اعلام میدارد وموفقیت‌های بیشتر آنجناب را در راه بثمر رسیدن این انقلاب از درگاه خداوند متعال مسئلت داریم.

هیئت امنای مسجد محسنی سید احمد دیباجی

جناب آقای مهندس مهدی بازرگان

نخست‌وزیر محبوب ملت ایران

بدینوسیله پیروزی درخشان ملت ایران را برهبری قائد اعظم امام خمینی به همه قشرهای مبارز تبریک میگویند.

دانشکده هواشناسی و علوم جو

جناب آقای مهندس مهدی بازرگان

نخست وزیر ایران

انتخاب آنجناب را از طرف قائد اعظم وعالیقدر حضرت آیت‌الله‌العظمی امام خمینی به سمت نخست وزیری دولت انقلابی اسلامی از جانب کارکنان و کارمندان باشگاه شماره یک فرهنگیان تهران تهنیت عرض نموده پشتیبانی خود را اعلام میدارد.

مدیرعامل: مصطفی عاطفی

بنیاد تعاون‌اسلامی
سرپرستی اقیام

دانشمند مجاهد جناب آقای مهندس مهدی بازرگان نخست‌وزیر انقلابی ایران

این بنیاد با لمس کردن زندگی یتیمان و بینوایان کاملاً احساس میکند چگونه رژیم ارتجاعی پهلوی جامعه را دستخوش نظام طبقاتی کرده بود پیروزیهای شما را در گزینش نظام عدل‌اسلامی از رهگذر برقراری جمهوری‌اسلامی از خداوند شکننده جباران و طاغوتیان خواستاریم. درود برشهیدان راه‌انقلاب‌اسلامی‌ایران. سلام و صلوات خداوند بر خاتم‌الفقهاء و المجتهدین آیت‌الله‌العظمی امام‌خمینی.

هیئت امناء و سرپرست بنیاد تعاون‌اسلامی دکتر سید عبدالرضا حجازی واعظ

جناب آقای صادق‌قطب‌زاده

بدینوسیله انتصاب شایسته جنابعالی را از جانب نخست وزیر محبوب ایران آقای مهندس بازرگان بسمت سرپرست رادیو و تلویزیون ملی ایران تبریک عرض مینماید.

مدیران و کارکنان شرکت کلایماکس با مسئولیت محدود خرمشهر

جناب آقای دکتر کاظم سامی

انتصاب شایسته آنجناب را بسمت وزیر بهداری و بهزیستی تبریک و تهنیت عرض نموده و موفقیت حضرتعالی را در راه پیش‌برد هدفهای مردم ستمدیده ایران از خدای متعال خواستاریم.

صادق کرباسی- سعید شاکری

جناب آقای مهندس مهدی بازرگان

انتخاب شایسته آنجناب را بعنوان نخست وزیر موقت از جانب رهبر انقلاب اسلامی امام خمینی تبریک گفته و پیروزی خلق ایران را تهنیت عرض مینمائیم.

از طرف جوانان منطقه جوادیه- حسن زکریا زاده

جناب آقای احمد صدر حاج سید جوادی

وزیر محترم کشور

پس از چهل سال مبارزه پیگیر و خستگی ناپذیر در راه حق و حقیقت اینک انتخاب شایسته و بجای جنابعالی را به پست وزارت کشور به شما و هم رزمانتان و به ملت فداکار ایران تبریک میگوئیم.

از طرف کارگران و کارمندان شرکت سهامی گلبند محمد تقی صرافان چهار سوقی

بسمه‌تعالی

محضر مقدس زعیم عالیقدر مجاهد بزرگ انقلاب‌ایران حضرت آیت‌الله‌العظمی امام‌خمینی دامت ظله‌تعالی

انتخاب جناب آقای مهندس بازرگان شخصیت مبتدین و مؤمن را بنخست‌وزیری ایران از سوی خود و دوستان مجاهد و مبارز ساکنین جوادیه جنوبغرب تهران تبریک و تهنیت عرض می‌نماید پیروزی انقلاب ایران تا استقرار جمهوری عدل‌اسلامی برهبری آنحضرت درظل توجهات حضرت ولی‌عصر (ع) از خداوند متعال مسئلت مینماید.

حاج حکمت، سردفتر ۱۶۰ تهران

جناب آقای مهندس مهدی بازرگان

نخست وزیر محبوب ایران

انتخاب شایسته آنجناب را از سوی رهبر انقلاب ایران زعیم عالیقدر امام خمینی به نخست وزیری دولت انقلابی اسلامی از صمیم قلب تهنیت عرض کرده و در اجرای اوامر دولت جدید آماده هر گونه فداکاری میباشیم.

از طرف کارمندان ثبت اسناد املاک شهرستان بابل مرتضی فهیمی

بسمه تعالی

پیشگاه زعیم عالیقدر و مجاهد عظیم‌الشان حضرت آیت‌الله‌العظمی امام خمینی

ما کارگران- کارمندان- مهندسین و هیئت مدیره شرکت سهامی کارخانجات لوازم اتومبیل ایران پیروزی انقلاب اصیل ملت ایران را به رهبری آن قائد اعظم به پیشگاه ملت ایران تبریک و تهنیت عرض نموده و پشتیبانی کامل خود را از انتخاب برحق جناب آقای مهندس مهدی بازرگان بعنوان رئیس دولت موقت اسلامی اعلام میداریم.

جناب آقای مهندس بازرگان

نخست وزیر محبوب انقلاب اسلامی ایران

کارکنان شرکت صنعتی پارس(مینو) انتصاب شایسته آن مبارز راستین را از طرف زعیم عالیقدر امام خمینی تبریک و تهنیت عرض نموده و بار دیگر آمادگی خود را برای پیشبرد هدفهای انقلاب اسلامی ایران اعلام میداریم

سندیکای کارگران صنعتی پارس (مینو)

جناب آقای مهندس مهدی بازرگان

با دنیائی غرور ومسرت انتخاب شایسته فاضل ارجمند را بسمت نخستوزیر انقلابی تهنیت گفته وضمن اعلام همبستگی کامل از خداوند متعال توفیق روزافزون ملت گرامی ایران را تحت رهبری وارشاد دعیم عالیقدر حضرت آیت‌الله‌العظمی خمینی مسئلت دارد.

کارکنان دبیرخانه بین‌المللی پشم

استاد محترم جناب آقای دکتر سید احمد مدنی

فرمانده محترم نیروی‌دریائی ملی‌ایران

انتصاب شایسته جنابعالی را بمقام‌دهی نیروی‌دریائی ملی ایران تبریک عرض می‌نماید.

آموزشگاه عالی آموزشیاری

جناب آقای مهندس مهدی‌بازرگان

نخست‌وزیر محبوب‌ایران

درطلوع‌آزادی که بفرمان مجاهد اکبر حضرت آیت‌الله‌العظمی نائب‌الامام‌خمینی بسمت نخست‌وزیر ملت قهرمان ایران انتخاب شده‌اید از صمیم قلب بشما تبریک عرض نموده و موفقیت جنابعالی را برای نیل بهاهداف مقدس‌اسلامی و یاورو ساختن نهال‌آزادی که با خون بهترین فرزندان وطن آبیاری شده از درگاه خداوند متعال آرزومندیم.

از طرف کسبه و ساکنین میدان شاهپور و بازارچه قوام‌الدوله و مسجد غلامرضا شهبازی‌راد- ابوالقاسم‌رفتاری- عزت‌اله وشکینی- محمد خلیلی- غلامعلی‌یدروان- شعبان گلستانی- سیدرضا میرجعفری- ابوالفضل آذرخشی- مصطفی نظیفی- سید مجتبی‌هاشمی- عبدالمحمد ایمانی- منوچهر محمدزاده- اخوان پورپهلوان- محمدمعتمدپور- اسداللهرئیسی- سید محمد مهدوی- محمد نصیر- اخوان شایسته

مقام معظم جناب آقای مهندس بازرگان

نخست وزیر محبوب ایران

بدینوسیله پیروزی نهضت عظیم اسلامی را به رهبری زعیم بزرگ و عالیقدر بندگان حضرت آیت‌الله العظمی حاج آقا روح‌الله خمینی مدظله‌العالی را بحضور آنجناب تبریک عرض نموده و بقای عمر و عزت و خدمتگذاری صادقانه و لایق جنابعالی را به مملکت ایران تحت رهبری آن بزرگ مرجع عالیقدر و از خدای متعال مسئلت مینماید. ضمنا همبستگی کلیه کارکنان و کارگران سلاخ گاوی سازمان گوشت تهران را نسبت بجنابعالی و نهضت عظیم اسلامی اعلام میدارد.

از طرف کلیه کارکنان و کارگران سلاخ گاوی سازمان گوشت تهران- دبیر سندیکا- نور محمد عباسی

جناب آقای مهندس مهدی بازرگان

نخست وزیر ملت ایران

هیئت مدیره اتحادیه و شرکت تعاونی و کلیه اعضاء صنف کامیونداران کمپرسی و ماشینهای راهسازی با افتخار و سربلندی انتخاب آنجناب را به نخست‌وزیری از سوی مجاهد اعظم قائد بزرگ اسلام و زعیم امت و مرجع عالیقدر جهان تشیع حضرت آیت‌العظمی امام خمینی تبریک و تهنیت عرض مینمائیم و برای پیشبرد هدفهای مقدس انقلاب آماده هر گونه همکاری و فداکاری میباشیم موفقیت شما را در اجرای اهداف مقدس نهضت انقلاب ایران از خداوند متعال مسئلت داریم.

اتحادیه کامیونداران کمپرسی و ماشینهای راهسازی

جناب آقای داریوش‌فروهر رزمنده قهرمان

مقام وزارت کار و اموراجتماعی را بجنابعالی تبریک گفته وامیدوارم درسنگری جدید بتوانید خدمات شایسته‌ای بهمیهنان عزیز بنمائید.

عباس‌اردانی

زعیم عالیقدر حضرت آیت‌العظمی امام خمینی

صدور فرمان نخست وزیری مجاهد بزرگ جناب آقای مهندس مهدی بازرگان را از سوی آن قائد اعظم بخلق‌های مبارز و پیروزمند ایران تهنیت گفته همبستگی و پشتیبانی خود را از آرمانهای ملی و مقدس دولت ایشان اعلام میداریم.

شرکت‌های سهامی ریسندگی و بافندگی فرنخ- ممنخ

زعیم عالیقدر امام خمینی

با درود فراوان ما ساکنان گراب آدینه وندا از توابع کوهدشت لرستان پشتیبانی خودرا از جمهوری اسلامی اعلام میداریم.

یا دروه فراوان- طهماس ادینه‌وند

جناب آقاب مهندس مهدی بازرگان

نخست‌وزیر محبوب ایران

نخست وزیری جنابعالی را که مورد تائید پیشوا و رهبر انقلاب حضرت آیت‌الله العظمی نایب الامام خمینی و اغلب ملت ایران میباشد تبریک عرض نموده و در اجرای اوامر آنجناب آماده هرگونه فداکاری و جانبازی میباشیم.

اتحادیه کارفرمایان کارخانجات سنگبری تهران و حومه

جناب آقای دکتر کاظم سامی

وزیر محترم بهداری

پزشکان و کارکنان اداره کل بهداشت آموزشگاهها انتخاب جنابعالی را صمیمانه تبریک گفته و موفقیت شما را آرزو دارند.

پزشکان و کارکنان اداره کل بهداشت آموزشگاهها

جناب آقای دکتر کاظم سامی

انتصاب آن دوست دانشمند و مبارز را از طرف خود و اعضاء انجمن متخصصین پزشکی فیزیکی و توانبخشی ایران تبریک گفته و موفقیت شما را در پیشبرد اهداف توانبخشی بصورت حقیقی از خداوند متعال خواستاریم.

دکتر مرتضی خاکسار فرد- رئیس هیئت مدیره انجمن پزشکی فیزیکی و توانبخشی ایران.

جناب آقای مهندس مهدی بازرگان

حسن انتخاب آنجناب را به سمت نخستوزیری از جانب پیشوای ارجمند ملت ایران آیت‌الله‌العظمی خمینی، از صمیم قلب تهنیت می‌گوئیم.

کارکنان شرکت سیمان ساز وابسته به سازمان گسترش و نوسازی صنایع ایران.

جناب آقای مهندس مهدی بازرگان

نخست وزیر محبوب ایران

ضمن اعلام همبستگی با انقلاب راستین ملت ایران به رهبری زعیم عالیقدر حضرت آیت‌الله‌العظمی خمینی انتخاب آنجناب را از صمیم قلب تبریک گفته توفیق هرچه بیشتر شما را در راه اجرای هدفهای ملی از خداوند بزرگ مسئلت داریم.

کارکنان شرکت سهامی صنایع شیمیائی آسیرکو

مدیر و کارکنان چاپخانه ایرانیان

پیروزی بزرگ ملت‌ایران را بمپیشگاه قائداعظم مجاهد اکبر حضرت آیت‌الله‌العظمی اه‌م‌خمینی تبریک عرض نموده و انتصاب شایسته آن امام مبنی بنخست‌وزیری آقای مهندس مهدی‌بازرگان را بعموم هموطنان عزیز تبریک و تهنیت میگویم.

محمد محمدی

به پیشگاه مبارک حضرت آیت‌الله العظمی امام خمینی

پیروزی حق را بر باطل برهبری آن زعیم عالیقدر تبریک میگوئیم و پشتیبانی خود را از جناب آقای مهندس مهدی بازرگان نخست وزیر محبوب ایران اعلام میدارم.

قم- شرکت نخ استریج- فرقانی

زعیم عالیقدر حضرت آیت‌الله العظمی امام خمینی

صدور فرمان نخست وزیری مجاهد بزرگ جناب آقای مهندس مهدی بازرگان را از سوی آن قائد اعظم بخلق‌های مبارز و پیروزمند ایران تبریک عرض نموده و همبستگی و پشتیبانی خودرا از جمهوری اسلامی اعلام میداریم.

شرکا- مدیران- کارکنان شرکت انحناء با مسئولیت محدود شهرک غرب فرجزاد فازه

زعیم عالیقدر و مجاهد کبیر انقلاب مردم ایران حضرت امام خمینی

کارگران و کارکنان شرکت سهامی خاص زیمنس تاسیساتی- همبستگی خود را کماکان نسبت به آن رهبر عالیقدر اعلام داشته و به نخست وزیری آقای مهندس مهدی بازرگان و آقای داریوش فروهر را که بسمت وزیر کار و امور اجتماعی منصوب گردیده به پیشگاه ملت ایران تهنیت عرض مینمایند.

محضر مبارک قائد عظیم‌الشان حضرت آیت‌الله‌العظمی نایب‌الامام خمینی

مقدم مبارک آن‌حضرت را بملت شریف‌ایران تبریک عرض نموده بدینوسیله پشتیبانی خود را با دولت موقت جناب آقای مهندس مهدی‌بازرگان اعلام میداریم.

کشاورزان دهستان ارنگه- آدران، ابهرکه، گوراب

جناب آقای مهندس مهدی بازرگان

نخست‌وزیر

با ابراز خوشحالی انتخاب جنابعالی را به نخست‌وزیری از طرف رهبر انقلاب امام خمینی که متکی بر خواست قاطبه ملت میباشد تبریک گفته آمادگی خود را جهت هرگونه همکاری در پیشبرد اهداف انقلاب ایران اعلام میدارد.

کارگران- کارمندان و مدیران شرکتهای صنایع الکتریکی و تجارتی البرز

«درود به روان پاک شهدای راه آزادی و انقلاب ایران»

پیروزی نهضت و انقلاب اسلامی خلق ایران برهبری حضرت آیت‌الله‌العظمی امام خمینی را بعموم ملت آزادیخواه مبارز ایران تبریک و تهنیت گفته و موفقیت دولت موقت انقلاب اسلامی، بریاست جناب آقای مهندس مهدی بازرگان را از درگاه ایزد متعال خواستار است.

جامعه کارکنان شرکت سرمایه گذاری بانکهای ایران

پیشگاه حضرت آیت‌الله العظمی امام خمینی کمیته محترم امام خمینی شهرستان انزلی

محترماً اینجانب مدت ۱۶سال در سازمان شیروخورشید بطور شبانه‌روزی به بیماران خدمت کرده‌ام واکنون بعنوان جراح ورئیس بیمارستان شیروخورشید سرخ بندر انزلی (بندر پهلوی سابق) شاغل میباشم چند روز قبل در حالیکه الزاماً برای استقبال برادرم که بخاطر احتناق رژیم طاغوتی ۱۴سال قادر به بازگشت به وطن نبود مجبور به ترک خدمتم بودم، معدودی مغرض واز خدا بی‌خبر در غیابم بمن اتهاماتی زده اموالم را غارت وآتش زده‌اند در نتیجه خطر جانی خود وخانواده‌ام را تهدید میکند ودر شرایطی که مجروحان وبیماران بوجودم نیاز دارند از نظر امنیتی وروحی عملاً قادر بحضور در محل خدمت وانجام وظیفه نمیباشم مقتضی است دستور فرمائید به این موضوع رسیدگی فوری ومسببین را شناسائی وطبق فتوای مراجع شرع مجازات نموده واز اینجانب رفع مزاحمت واعاده حیثیت نماید تا بدین ترتیب خدمتگزاران راستین مردم بیهوده وناجوانمردانه مورد اتهام قرار نگیرند.

با تقدیم احترام- دکتر محمدرضا وارسته

پزشک معالج جناب آقای دکتر کاظم سامی

انتخاب شایسته آن جناب را به مقام وزیر بهداری و بهزیستی تبریک عرض نموده موفقیت حضرتعالی را از خداوند متعال خواستاریم.

علی اکبر جواد زاده و بانو

جناب آقای مهندس مهدی بازرگان

نخست‌وزیر محبوب و منتخب امام خمینی

انتخاب شایسته جنابعالی را به مقام نخستوزیری از طرف مرجع عالیقدر حضرت آیت‌الله‌العظمی امام خمینی دام‌ظله صمیمانه تبریک عرض نموده موفقیت آن شخصیت مجاهد را در وصول به اهداف اسلامی ملت مسلمان ایران از حضرت رب‌الفره مسئلت مینمایم.

حسین بهشتی

زعیم عالیقدر حضرت آیت‌الله‌العظمی خمینی دامت برکاته

انتخاب بسیار شایسته دانشمند گرامی جناب آقای مهندس مهدی بازرگان بسمت نخستوزیری دولت موقت ایران را تبریک و تهنیت گفته توفیق روزافزون ملت مسلمان ایران را از خداوند قادر متعال مسئلت دارد.

خشک‌شوئی مدرنا- صالح رجب‌زاده نوحدهی

ما کارمندان فنی لجستیکی نیروی زمینی ارتش ملی ایران که مسئولیت گردش چرخهای فنی ارتش را بعهده داریم همبستگی کامل خودرا به نهضت انقلابی ملت مسلمان ایران برهبری حضرت آیت‌اله العظمی امام خمینی اعلام میداریم.

کارمندان فنی لجستیکی نیروی زمینی ارتش ملی ایران

پیشگاه زعیم عالیقدرورهبرانقلاب امام خمینی مدظله تعالی

جناب آقای مهندس بازرگان

نخست وزیرمحبوب انقلاب ایران

باقلبی سرشار ازشادی وسرورضمن تبریک پیروزی انقلاب اصیل اسلامی ودرامتثال اوامرعالی دائربه بازگشائی موسسات دولتی وخصوصی باستحضارمیرساند این شرکت دراجرای دستورزعیم عالیقدرضمن اعلام همبستگی واعتصاب باپرداخت حقوق کلیه کارگران وکارکنان درطول اعتصاب ازامروز نیزاعتصاب خودراشکسته ومشغول کارشدیم.

شرکت سهامی ساتی (خاص)

جناب آقای بازرگان نخستوزیر محبوب

پزشکان و کارکنان اداره‌کل بهداشت آموزشگاهها تشکیل دولت موقت انقلاب اسلامی ایران را تبریک گفته و موفقیت جنابعالی را تحت رهبری پیشوای بزرگ امام خمینی رهبر انقلاب از درگاه خدای متعال آرزو میکنند.

پزشکان و کارکنان اداره‌کل بهداشت آموزشگاهها

جناب‌آقای مهندس‌مهدی‌بازرگان

نخست‌وزیر محبوب ملت‌ایران

انتخاب شایسته جنابعالی را حسب اراده رهبر و ناجی عظیم‌الشان ملت‌ایران حضرت آیت‌الله‌العظمی خمینی به نخستوزیری تبریک‌وتهنیت عرض می‌نماید.

آموزشگاه عالی آموزشیاری

جناب آقای مهندس مهدی بازرگان

نخستوزیر محبوب انقلابی ایران

ما اهالی قریه دربند سر انتخاب آن جناب را به نخستوزیری تبریک میگوئیم و موفقیت روزافزون شما را برهبری زعیم عالیقدر امام خمینی خواستاریم.

رودبار قصران- اهالی دربند سر

جناب آقای مهندس مهدی بازرگان

نخست وزیر مبارز ایران

ضمن اعلام همبستگی مجدد باانقلاب راستین ملت ایران به رهبری زعیم عالیقدرحضرت آیت الله العظمی امام خمینی انتخاب آنجناب رابمقام نخست وزیری تبریک وتهنیت عرض نموده آمادگی هرنوع فداکاری وهمکاری بامدیرعامل قانونی ازطرف جنابعالی رادارید.

کارکنان بانک عمران

دوست عزیز و ارجمند

جناب آقای دکتر کریم‌سنجابی

انتخاب شایسته حضرتعالی را بسمت وزارت امورخارجه دولت موقت انقلاب‌اسلامی ایران تبریک و تهنیت عرض نموده از درگاه خداوند متعال سلامت و موفقیت شما را درراه استقلال و آزادی و بثمررساندن اهداف عالیه خواستارم.

ارادتمند عزیزالله اسحق بیگی مدیرمبل استیل برلیان

جناب آقای امیر انتظام

انتصاب شایسته آن جناب را صمیمانه تبریک میگویم

محسن مقدم

جناب آقای مهندس مهدی بازرگان

نخست وزیر ملت ایران

با افتخار و سربلندی انتخاب آن جناب را به نخست وزیری از سوی زعیم عالیقدر و مجاهد ایران، حضرت آیت‌الله امام خمینی که متکی برخواست قاطبه هم میهنان عزیز میباشد تهنیت گفته، برای پیشبرد هدفهای مقدس انقلاب آماده هرگونه همکاری و فداکاری میباشیم.

کارگران- کارمندان و مدیران شرکت سهامی دیروب ایران

زعیم عالیقدر مجاهد کبیر انقلاب ایران حضرت نایب‌الامام خمینی

اتحادیه صنف درودگران و مبلسازان تهران و حومه انتخاب شایسته سیاستمدار رزمنده مومن جناب آقای مهندس مهدی بازرگان را به نخست وزیری موقت دولت انقلاب به پیشگاه آن رهبر ارجمند و اندیشمند و به همه خلق مسلمان ایران تهنیت گفته پیروزی جنبش اسلامی و تحقق اهداف حکومت عدل اسلامی را در سایه هدایت آن مرجع عالیقدر از خداوند مسئلت داریم.

هیئت مدیره اتحادیه صنف درودگران و مبلسازان

پیشگاه زعیم عالیقدر حضرت آیت‌الله العظمی امام خمینی

رهبر انقلاب ایران

انتخاب بجا و شایسته تیمسار قرنی را به ریاست ستاد ارتش که یکی از افسران مسلمان و مومن به اصول انقلاب اسلامی میباشد صمیمانه به پیشگاه رهبر انقلاب ایران و همچنین جناب آقای بازرگان نخست وزیر محبوب دولت انقلابی تبریک و تهنیت میگوید.

غلامرضا ذوالفقاریان

جناب آقای مهندس مهدی بازرگان

موفقیت و قاطعیت دولت موقت جنابعالی را در بسمر رسانیدن انقلاب جمهوری ایران خواستار است.

کمیته کارگران حزب جمهوریخواه ایران

دولت موقت منتخب پیشوای انقلاب ایران

با درود بروان پاک شهدای راه آزادی، همبستگی خود را در تکمیل مبارزات مردم جهت برقراری حکومت جمهوری اعلام میدارد.

کمیته دانشجویان حزب جمهوریخواه ایران

جناب آقای مهندس مهدی بازرگان

ضمن تبریک موفقیت جنابعالی را در انجام وظایف محوله که خواست همه ملت ایران است آرزو میکند.

کمیته فرهنگیان حزب جمهوریخواه ایران

بنام الله آقای مهندس بازرگان

اکنون که با حسن انتخاب امام رهبر عالیقدر اسلام بمقام نخست وزیری منصوب و نائل شده‌اید لذا احساسات صمیمانه و تبریکات عمیقانه خود را مبذول و معروض میداریم.

اهالی شهرک مسعودیه شرق افسریه

جناب آقای مهندس مهدی بازرگان

نخست وزیر محبوب ایران

از طرف کلیه کارگران و کارمندان و مهندسین شرکت ساختمانی پایلایین موفقیت انقلاب شکوهمند و راستین ملت ایران را تحت رهبری زعیم عالیقدر حضرت آیت‌الله العظمی خمینی به آنجناب تبریک و تهنیت عرض نموده و موفقیت و پیروزی کامل ملت ایران را از درگاه خداوند باریتعالی مسئلت دارد.

شرکت ساختمانی پایلایین

جناب آقای داریوش فروهر وزیر کار و امور اجتماعی

حسن انتصاب شایسته آنجناب را بوزارت کار تهنیت عرض مینمایم.

کارخانه فولادکار- ایروانچی

حسن انتخاب جناب آقای مهندس مهدی بازرگان را بسمت نخست وزیر دولت انقلاب اسلامی از طرف رهبری جنبش حضرت آیت‌الله العظمی امام خمینی میستائیم و تلاشهای و مجاهدتهای مجاهد بزرگوار حضرت آیت‌الله طالقانی را ارج می‌نهیم.

جوانان جوستان مقیم طالقان و مرکز

جناب مهندس بازرگان

همراه با پیروزی شکوهمند انقلاب اسلامی ملت ایران نخستوزیری شما را با پشتیبانی کامل از دولت انقلابی شما تبریک میگوئیم.

کارکنان اداره کل اموراداری وزارت آموزش و پرورش

جناب آقای مهندس بازرگان

نخست وزیر محبوب ایران

با کمال خوشوقتی پیروزی پرشکوه انقلاب ایران را برهبری زعیم عالیقدر امام خمینی تبریک میگوئیم و انتخاب آنجناب را به سمت نخست وزیری کشور عزیزمان ایران تهنیت گفته موفقیت شما را در راه به ثمر رساندن آرمانهای مقدس ملت از خداوند متعال مسئلت داریم.

کارکنان- کارمندان و مدیران شرکت رویال الکتریک

جناب آقای مهندس مهدی بازرگان

نخست وزیر محبوب

ضمن اعلام پشتیبانی و همبستگی قلبی، اکنون که ملت قهرمان و مجاهد ایران (برهبری داهیانه قائداعظم، حضرت آیت‌الله العظمی امام خمینی) با نهضت مقدس و پیگیر خود، به پیروزی عظیم و غرور آفرین نائل آمده است، موقع را برای عرض شادباش مغتنم دانسته، انتخاب شایسته آن مبارز ممتاز را بریاست دولت موقت اسلامی تبریک گفته، توفیق روزافزون جنابعالی را در راه خدمت به خلق، از خالق مطلق مسئلت داریم

کارگران، کارمندان و مدیران شرکت سهامی روغن نباتی پارس(قو)

حامعه مدیران و کارکنان شرکت ملی دوا اهی ایران و صنایع و معادن وابسته انقلاب عظیم اسلامی را به ملت ایران صمیمانه تبریک میگوید

زعیم عالیقدر حضرت آیت‌الله العظمی امام خمینی

صدور فرمان نخست وزیری جناب آقای مهندس مهدی بازرگان را از سوی آن قائد اعظم بخلق مبارز و پیروزمند ایران تبریک و تهنیت گفته و موفقیت دولت موقت انقلاب اسلامی، بریاست جناب آقای مهندس مهدی بازرگان را از درگاه ایزد متعال خواستار است.

جامعه کارکنان شرکت سرمایه گذاری بانکهای ایران

پیشگاه حضرت آیت‌الله العظمی امام خمینی کمیته محترم امام خمینی شهرستان انزلی

محترماً اینجانب مدت ۱۶سال در سازمان شیروخورشید بطور شبانه‌روزی به بیماران خدمت کرده‌ام واکنون بعنوان جراح ورئیس بیمارستان شیروخورشید سرخ بندر انزلی (بندر پهلوی سابق) شاغل میباشم چند روز قبل در حالیکه الزاماً برای استقبال برادرم که بخاطر احتناق رژیم طاغوتی ۱۴سال قادر به بازگشت به وطن نبود مجبور به ترک خدمتم بودم، معدودی مغرض واز خدا بی‌خبر در غیابم بمن اتهاماتی زده اموالم را غارت وآتش زده‌اند در نتیجه خطر جانی خود وخانواده‌ام را تهدید میکند ودر شرایطی که مجروحان وبیماران بوجودم نیاز دارند از نظر امنیتی وروحی عملاً قادر بحضور در محل خدمت وانجام وظیفه نمیباشم مقتضی است دستور فرمائید به این موضوع رسیدگی فوری ومسببین را شناسائی وطبق فتوای مراجع شرع مجازات نموده واز اینجانب رفع مزاحمت واعاده حیثیت نماید تا بدین ترتیب خدمتگزاران راستین مردم بیهوده وناجوانمردانه مورد اتهام قرار نگیرند.

با تقدیم احترام- دکتر محمدرضا وارسته

پزشک معالج جناب آقای دکتر کاظم سامی

انتخاب شایسته آن جناب را به مقام وزیر بهداری و بهزیستی تبریک عرض نموده موفقیت حضرتعالی را از خداوند متعال خواستاریم.

علی اکبر جواد زاده و بانو

جناب آقای مهندس مهدی بازرگان

نخست‌وزیر محبوب و منتخب امام خمینی

انتخاب شایسته جنابعالی را به مقام نخستوزیری از طرف مرجع عالیقدر حضرت آیت‌الله‌العظمی امام خمینی دام‌ظله صمیمانه تبریک عرض نموده موفقیت آن شخصیت مجاهد را در وصول به اهداف اسلامی ملت مسلمان ایران از حضرت رب‌الفره مسئلت مینمایم.

حسین بهشتی

زعیم عالیقدر حضرت آیت‌الله العظمی خمینی دامت برکاته

انتخاب بسیار شایسته دانشمند گرامی جناب آقای مهندس مهدی بازرگان بسمت نخستوزیری دولت موقت ایران را تبریک و تهنیت گفته توفیق روزافزون ملت مسلمان ایران را از خداوند قادر متعال مسئلت دارد.

خشک‌شوئی مدرنا- صالح رجب‌زاده نوحدهی

ما کارمندان فنی لجستیکی نیروی زمینی ارتش ملی ایران که مسئولیت گردش چرخهای فنی ارتش را بعهده داریم همبستگی کامل خودرا به نهضت انقلابی ملت مسلمان ایران برهبری حضرت آیت‌اله العظمی امام خمینی اعلام میداریم.

کارمندان فنی لجستیکی نیروی زمینی ارتش ملی ایران

پیشگاه زعیم عالیقدرورهبرانقلاب امام خمینی مدظله تعالی

جناب آقای مهندس بازرگان

نخست وزیرمحبوب انقلاب ایران

باقلبی سرشار ازشادی وسرورضمن تبریک پیروزی انقلاب اصیل اسلامی ودرامتثال اوامرعالی دائربه بازگشائی موسسات دولتی وخصوصی باستحضارمیرساند این شرکت دراجرای دستورزعیم عالیقدرضمن اعلام همبستگی واعتصاب باپرداخت حقوق کلیه کارگران وکارکنان درطول اعتصاب ازامروز نیزاعتصاب خودراشکسته ومشغول کارشدیم.

شرکت سهامی ساتی (خاص)

جناب آقای بازرگان نخستوزیر محبوب

پزشکان و کارکنان اداره‌کل بهداشت آموزشگاهها تشکیل دولت موقت انقلاب اسلامی ایران را تبریک گفته و موفقیت جنابعالی را تحت رهبری پیشوای بزرگ امام خمینی رهبر انقلاب از درگاه خدای متعال آرزو میکنند.

پزشکان و کارکنان اداره‌کل بهداشت آموزشگاهها

جناب‌آقای مهندس‌مهدی‌بازرگان

نخست‌وزیر محبوب ملت‌ایران

انتخاب شایسته جنابعالی را حسب اراده رهبر و ناجی عظیم‌الشان ملت‌ایران حضرت آیت‌الله‌العظمی خمینی به نخستوزیری تبریک‌وتهنیت عرض می‌نماید.

آموزشگاه عالی آموزشیاری

جناب آقای مهندس مهدی بازرگان

نخستوزیر محبوب انقلابی ایران

ما اهالی قریه دربند سر انتخاب آن جناب را به نخستوز

حضور مقدس زعیم عالیقدر حضرت مستطاب آیت‌الله‌العظمی خمینی مدظله

پیروزی عظیم ملت مبارز ایران را به رهبری آن جناب و نیز انتخاب مهندس مهدی بازرگان را به سمت نخست‌وزیری به حضور مبارک از صمیم قلب تبریک و تهنیت عرض مینمائیم.

کارمندان بانک سپه کاشمر

جناب آقای مهندس مهدی بازرگان
نخست‌وزیر محبوب خلق ایران

ضمن تبریک پیروزی خلق ایران، انتخاب شایسته جنابعالی را بسمت نخست‌وزیری ایران تهنیت عرض نموده موفقیت جنابعالی را تحت رهبری نایب‌الامام خمینی از خداوند بزرگ خواستاریم.

کارکنان انرژی اتمی ایران مرکز اصفهان

شهربانی قزوین و یگانهای وابسته پشتیبانی خود را با دولت جناب آقای مهندس بازرگان و همبستگی خود را با انقلاب مردم مبارز برهبری زعیم عالیقدر امام خمینی اعلام میدارد.

رئیس شهربانی قزوین - سرهنگ دیهیم

بنام خدا

سازمان ملی بهزیستی نابینایان ایران ازطرف کلیه نابینایان کشوروکارکنان این سازمان ضمن عرض تهنیت به پیشگاه ملت مسلمان بمناسبت پیروزی انقلاب شکوهمند مردم به رهبری زعیم عالیقدرامام خمینی ومبارزات پیگیر کلیه مجاهدین اسلام وفدائیان خلق همبستگی خود راباادولت موقت انقلاب ایران وآمادگی خود راجهت هرگونه فعالیت سازنده ومردمی اعلام میدارد.

سازمان ملی بهزیستی نابینایان ایران

جناب آقای مهندس مهدی بازرگان
نخست‌وزیر دولت موقت انقلاب

مبارزات طولانی و بی‌گیر و توأم با فداکاریهای فراوان آن جناب سرانجام با رهبری داهیانه حضرت آیت‌الله امام خمینی و همت بی‌نظیر قاطبه مردم ایران بثمر رسید و دراین ایام تاریخی مأمور انجام خواسته‌های انقلابی ملت ایران شده‌اید. سندیکای شرکتهای ساختمانی بنمایندگی از چهارصدوپنجاه شرکت که اغلب مدیران و مهندسان آنها شاگردان آن جناب بودند این توفیق عظیم تاریخی و ملی را تبریک عرض کرده و آماده همکاری و همگامی در بثمر رسانیدن این انقلاب بزرگ هستند.

هیئت مدیره سندیکای شرکتهای ساختمانی

جناب آقای مهندس مهدی بازرگان
نخست‌وزیر محبوب ایران

با کمال خوشوقتی موفقیت انقلاب ایران را برهبری زعیم عالیقدر امام خمینی به شما تبریک گفته و امیدواریم در پرتو عنایات خداوند بزرگ در اسرع وقت به اهداف مقدس انقلاب نائل گردید.

کارگران و کارمندان و مدیران این شرکت حمایت و پشتیبانی خود را از انقلاب مقدس خلق ایران اعلام میدارد.

شرکت ساختمانی لژمان

جناب آقای مهندس مهدی بازرگان

انتخاب جنابعالی را به نخست‌وزیری دولت موقت از طرف زعیم عالیقدر حضرت آیت‌الله‌العظمی خمینی به عموم ملت ایران تبریک عرض نموده و پشتیبانی کارکنان شرکت برق منطقه‌ای آذربایجان را از کابینه آن دولت در نیل به هدفهای ملی و اسلامی اعلام میداریم.

کارکنان برق منطقه‌ای آذربایجان

برادران وخواهران مبارز اعتصابی رادیو تلویزیون

بازگشت قهرمانانه شما را بخانه واقعیتان صمیمانه تهنیت میگوئیم

کانون معلمان شهرستان بروجورد

کارکنان مبارز هواپیمائی ملی ایران

درودهای صمیمانه مارا بپذیرید
سندیکای آژانس‌های مسافرتی وحمل ونقل بین‌المللی هوائی وجهانگردی

جناب آقای فروهر

حسن انتصاب جنابعالی را بوزارت کار تبریک عرض مینمائیم

هیئت مدیره سندیکای کارکنان شرکت پلاسکو کار

حضرت آیت‌اله العظمی امام خمینی رهبر عالیقدر ملت ایران

انتخاب جناب آقای مهندس بازرگان را بسمت نخست وزیر ضمن اعلام همبستگی تبریک عرض مینمائیم.

هیئت مدیره سندیکای کارکنان شرکت پلاسکوکار

حضور مبارک حضرت مستطاب حجت‌الاسلام والمسلمین آیت‌اله‌العظمی جناب آقای حاج سیدمحمد کاظم شریعتمداری دامت‌عمره

ورود زعیم عالیقدر نائب‌الامام حضرت آیت‌اله‌العظمی خمینی را پس از پانزده سال دوری از وطن به حضور شما تبریک عرض نموده و بقای عمر آن جناب را از درگاه باریتعالی برای خدمت به دین و مملکت خواستاریم.

صنف کفاشان و چرم‌فروشان تبریز

جناب آقای مهندس مهدی بازرگان
نخست‌وزیر ملت مبارز ایران

ضمن اعلام همبستگی مجدد با انقلاب راستین ملت ایران به رهبری زعیم عالیقدر حضرت آیت‌الله‌العظمی امام خمینی انتخاب شایسته جنابعالی را به نخست‌وزیری تبریک وتوفیق روز افزون آن جناب را از خداوند متعال مسئلت داریم.

اعضای صنف فروشندگان محصولات نفت وگاز والکتریک

بسمه تعالی

با ابراز نهایت سپاس از طرف خود وفامیل بازرگان در مقابل محبت مبذوله به همکاران عزیز وروسای گرامی شرکت سهامی عام سیمان فارس وخوزستان از درگاه خداوند متعال مسئلت دارم وبه عنایات خداوندی خود و به برکات اولیای معظم علیهم السلام این جنبش مقدس اسلامی را که برهبری زعیم عالیقدر حضرت آیت‌الاعظم خمینی پی ریزی شده بعموم ملت شریف و مسلمان میهن مبارک گردانده وحسن ختام امر را به توجهات حضرت ولی عصر عجل‌اله تعالی فرجه محول فرمایند.

مصطفی بازرگان

بسم‌الله الرحمن الرحیم

بنام خدا به پیروی عالیه رهبر عالیقدر جهان اسلام حضرت آیت‌الله العظمی امام خمینی دائر برانتخاب جناب آقای مهندس بازرگان به سمت ریاست دولت موقت و تشکیل حکومت اسلامی پشتیبانی و همبستگی خود و کارکنان فرمانداری ملایر را در همه مراحل بدینوسیله اعلام میدارد.

جلال ایران‌نژاد، فرماندار ملایر

حضور مقدس زعیم عالیقدر حضرت مستطاب آیت‌الله العظمی خمینی مدظله

پیروزی عظیم ملت مبارز ایران را به رهبری آنجناب و نیز انتخاب مهندس مهدی بازرگان را به سمت نخست‌وزیری به حضور مبارک از صمیم قلب تبریک و تهنیت عرض می‌نمایند.

کارکنان اداره کشاورزی کاشمر

جناب آقای مهندس بازرگان
اولین نخست‌وزیر انقلابی اسلامی ایران

انتخاب آنجناب را به ریاست دولت موقت ایران از طرف شورای منتخب به رهبری عالیقدر امام خمینی تبریک عرض نموده وجدیت شما را از در راه پیشبرد اسلام وانقلاب ایران خواستاریم.

اردان گرمسار- محمد محسنی- قدرت‌الله نادری- تقی ربیعی- غلامحسین محسنی- حجت‌الله نادری

جناب آقای مهندس مهدی بازرگان

انتخاب شایسته و بحق آنجناب به نخست‌وزیری ایران نقطه‌عطفی درتاریخ ملت مسلمان ایران میباشد بدینوسیله توفیق آنجناب را درپیشبرد اهداف ملی از صمیم قلب آرزومندم.

تبریز- مدیرعامل شرکت انتاج- محمود نجفی

جناب آقای مهندس مهدی بازرگان
نخست‌وزیر محبوب و مبارز ملت ایران

ما کارکنان اداره کل تعاون و امور روستاهای استان گیلان قیام بحق ملت را که با رهبریهای قائد عظیم الشان خود حضرت آیت اله العظمی امام خمینی منجر به پیروزی بزرگ مردم ستمدیده و مستضعف ملت ایران گردیده به آنمقام معظم تبریک و تهنیت عرض نموده همبستگی خود را مجدداً اعلام می‌نمائیم.

بسمه تعالی

پیشگاه زعیم عالیقدر و مجاهد عظیم‌الشان حضرت آیت‌الله‌العظمی‌الامام خمینی

ما کارکنان بانک تهران منطقه اصفهان که از اغاز این نهضت بزرگ اسلامی بطرق گوناگون حمایت خود را اعلام داشته‌ایم بار دیگر پشتیبانی خود را از دولت جناب آقای مهندس مهدی بازرگان نخست‌وزیر منتخب حضرتعالی اعلام مینمائیم.

کارکنان بانک تهران منطقه اصفهان

کارکنان نمایندگی رسمی گروه صنعتی خاور و گواه پیروزی انقلاب را به رهبر عالیقدر ملت حضرت آیت‌الله‌العظمی امام خمینی و جناب آقای مهندس مهدی بازرگان نخست‌وزیر دولت انقلابی تبریک میگویند و همبستگی خود را با ملت مبارز ایران اعلام میدارند.

نماینده رسمی گروه صنعتی خاور و گواه- ولی خانی تفتی

پیشگاه رهبر مبارز انقلاب ایران قائد عظیم‌الشأن امام خمینی

ضمن تبریک انتخاب شایسته جناب آقای مهندس مهدی بازرگان به سمت نخست‌وزیر موقت انقلاب ایران مورد تأیید کارکنان این اداره بوده بدینوسیله پشتیبانی و همبستگی خود را اعلام میداریم.

کارکنان اداره امور اقتصادی و دارائی ملایر

جناب آقای مهندس بازرگان نخست‌وزیر ایران

ضمن اعلام همبستگی با انقلاب راستین ملت ایران به رهبری امام خمینی انتصاب شایسته آنجناب را تبریک گفته و بدینوسیله بار دیگر پشتیبانی خود را از نهضت تا رسیدن به جمهوری اسلامی اعلام میداریم.

کارکنان ناحیه ۷ تلفن شهری شرکت مخابرات

بسمه تعالی

محضر مبارک حضرت آیت‌الله العظمی الامام خمینی دام‌ظله

بدینوسیله مقدم پربرکت آن زعیم عالیقدر را بعموم ملت ایران تبریک عرض نموده و مراتب جان نثاری و پشتیبانی قاطبه اهالی کوار و روستائیان مجاور را از منویات مقدس آن جناب تا برقراری جمهوری اسلامی و همچنین دولت قانونی آقای مهندس مهدی بازرگان را بحضور آن مرجع عالیقدر تقدیم میداریم.

از طرف اهالی کوار و روستائیان مجاور امام جماعت مسجد ولی‌عصر الاحقر واعظی

محضر مقدس پیشوای بزرگ و رهبر عالیقدر و قائد اعظم حضرت آیت‌الله العظمی امام خمینی مدظله العالی

جامعه لارستانیهای مقیم شیراز ضمن اعلام همبستگی کامل از نهضت عالیه انقلاب اسلامی برهبری آن امام اندیشمند انتخاب شایسته دانشمند مجاهد جناب آقای مهندس مهدی بازرگان را بسمت نخست‌وزیر اسلامی از جان و دل تأیید و به عموم ملت مجاهد ایران تهنیت و بآن رهبر واقع بین سیاسی و مذهبی تبریک عرض مینمائیم.

جامعه لارستانیهای مقیم شیراز

بسمه تعالی

پیشگاه رهبر عالیقدروعظیم‌الشان‌حضرت آیت‌اله نایب‌الامام خمینی

با حمد و ثنای بیحد بدرگاه احدیت فرا رسیدن بهار آزادی را تبریک گفته پشتیبانی و فداکاری صنف زحمتکش نقاشان ساختمان را از نهضت انقلاب و جناب آقای مهندس مهدی بازرگان نخست‌وزیر ملی و قانونی منتخب حضرتعالی اعلام میداریم.

اتحاد به شرکت تعاونی رنگ و نقاشان ساختمان تهران

بسم‌الله‌الرحمن‌الرحیم
قابل توجه اهالی محترم اهواز و سایر هموطنان

گروه اقلیت انجمن‌شهر اهوار که یکماه قبل با اعلام همبستگی با هموطنان غیور و پیوستن به‌صفوف مبارزان شهر اهواز از عضویت انجمن‌شهر استعفا نموده‌اند ضمن درود فراوان به‌روان پاک‌شهدای راه‌آزادی با نهایت افتخار پیروزی خلق مسلمان را تحت رهبری زعیم عالیقدر امام‌خمینی و استقرار حکومت‌انقلاب‌اسلامی را با نخست‌وزیری فرزند خلف ملت‌ایران جناب آقای مهندس مهدی‌بازرگان به‌عموم هموطنان عزیز خصوصا همشهریان قهرمان تبریک و تهنیت عرض مینمایند.

گروه اقلیت مستعفی درتاریخ ۵۷/۱۰/۲۱ انجمن شهراهواز
۱- مهندس محمد مهدی بدیعی ۲- مهندس سید رضا کرمانی ۳- مجید معین‌پور ٤- حاج حسین بازافکن

محضر مبارک عمادالملت والدین رهبر بزرگ انقلاب اسلامی ایران حضرت آیت‌الله‌العظمی امام خمینی

چه خوش باشد که بعد از انتظاری
بامیدی رسد امیدواری

کارکنان اتحادیه مرکزی تعاونیهای مصرف کارگران ایران (امکان) و کلیه اعضاء ٦٠٦ شرکت تعاونی مصرف کارگری سراسر کشور که هدف آنان در زیر لوای (تعاونوعلی‌البروالتقوی) اجرای تعاون و همکاری و همبستگی بین خود و عموم مردم میباشد با اعلام همبستگی، پیروزی انقلاب اسلامی ایران را تحت رهبری آن زعیم عالیقدر تبریک و تهنیت عرض نموده، توفیق آن حضرت را در راه اجرای کامل احکام اسلامی و حصول ملت ایران به حق و آزادی از درگاه قادر سبحان مسئلت مینماید.

اتحادیه مرکزی تعاونیهای مصرف کارگران ایران

حضور مقدس زعیم عالیقدر حضرت مستطاب آیت‌الله‌العظمی خمینی مدظله

پیروزی عظیم ملت مبارز ایران را برهبری آنجناب و نیز انتخاب مهندس مهدی بازرگان را به سمت نخست‌وزیری به حضور مبارک از صمیم قلب تبریک و تهنیت عرض مینمائیم.

از طرف کارمندان دبیرخانه کمیته ملی پیکار با بیسوادی کاشمر- حسن علوی

کارکنان کارخانجات کبریت ممتاز با خوشحالی فراوان از انتخاب آقای مهندس بازرگان به نخست‌وزیری ایران از طرف زعیم عالیقدر حضرت آیت‌الله‌العظمی امام خمینی آمادگی خود را برای همه‌گونه همکاری و فداکاری در پیشبرد اهداف مقدس انقلاب ملت ایران اعلام میدارند.

کارکنان کارخانجات کبریت ممتاز- تبریز

جناب آقای مهندس بازرگان

انتخاب شایسته شما را توسط حضرت امام خمینی بسمت رئیس دولت موقت انقلاب تبریک میگوییم.

قزوین- علی‌نقی قهرمانی

جناب آقای دکتر سنجابی

سیاستمدار مبارز، دانشمند آزاده انتخاب جنابعالی را به وزارت امور خارجه حضورتان تبریک عرض میکنیم.

عضو قدیمی جبهه ملی- منوچهر مشعوفی

مجاهد بزرگ جناب آقای دکتر کاظم سامی

انتصاب شایسته آن سرباز رشید انقلاب را بسمت وزارت بهداری به ملت قهرمان ایران تبریک عرض مینمائیم.

محمدجواد رادفیا- بهجت افراز

جناب آقای دکتر کاظم سامی
وزیر محترم بهداری

باحسن انتخاب آن دوست و همکار بسیار گرامی ضمن عرض تبریک بشما و جناب آقای مهندس بازرگان نخست‌وزیر محبوب امید قطعی دارد فقط باوجود مردی کوشا و صدیق و مومن برسالت انقلاب چون شما در مقام وزارت بهداری اوضاع آشفته آن وزارتخانه پایان یافته تلقی و احراز مقام وزارت جنابعالی را بسایر همکاران همرزم انجمن روانپزشکان ایران نیز تبریک عرض مینمایم.

سرپرست پزشکی درمانگاه تخصصی شماره ۲ تامین اجتماعی دکتر فرامرز نوریانی

جناب آقای مهندس مهدی بازرگان
نخست‌وزیر متدین و ملی ایران

چه خوش باشد که بعد از انتظاری
بامیدی رسد امیدواری

کارکنان اتحادیه مرکزی تعاونیهای مصرف کارگران ایران (امکان) و کلیه اعضاء شرکتهای تعاونی مصرف کارگری سراسر کشور که هدف آنان در زیر لوای (تعاونو علی‌البر والتقوی) اجرای تعاون و همکاری و همبستگی بین خود و عموم مردم میباشد با ابراز شادمانی احترامات قلبی و تبریکات خالصانه خود را بمناسبت موفقیت آنجناب در راه وصول به حق و آزادی که سالیان متمادی در راه بدست آوردن و اعتلاء آن کوشش فراوان توأم با فداکاری و از خودگذشتگی فرموده‌اید تقدیم داشته و از خداوند قادر سبحان توفیق کامل آنجناب را در انجام وظیفه خطیر و مقدسی که در سنگر نخست‌وزیری از طرف رهبر بزرگوار انقلاب ایران حضرت امام خمینی و ملت ایران بشما واگذار شده مسئلت داریم.

اتحادیه مرکزی تعاونیهای مصرف کارگران ایران

جناب آقای مهندس مهدی بازرگان
نخست‌وزیر محبوب شورای انقلابی اسلامی

ضمن عرض تبریک و انتخاب شایسته حضرتعالی بسمت نخست‌وزیر موقت، شورای انقلاب اسلامی آمادگی خود را جهت اجرای اوامر آنجناب اعلام میداریم.

کارکنان صندوق قرض‌الحسنه شهرستان لنگرود

جناب آقای مهندس مهدی بازرگان
نخست‌وزیر محبوب شورای انقلابی اسلامی

ضمن عرض تبریک و انتخاب شایسته حضرتعالی بسمت نخست‌وزیر موقت شورای انقلاب اسلامی آمادگی خود را جهت اجرای اوامر آنجناب اعلام میدارد.

فروشگاه تعاونی اسلامی امام خمینی شهرستان لنگرود

جناب آقای مهندس بازرگان
نخست‌وزیر محبوب و قانونی ایران

انتخاب آنجناب را از طرف قائد اعظم نایب‌الامام خمینی به نخست‌وزیری و تهنیت عرض نموده و پشتیبانی خود را از حکومت شما اعلام میداریم.

بیمارستان امام سجاد لار

بنام ایزد متعال

تیمسار معظم سرلشگر محمد ولی فرمنی

انتصاب شایسته و بحق آنجناب را برپاست ستاد کل ارتش انقلابی اسلامی تحت رهبری زعیم عالیقدر حضرت آیت‌اله‌العظمی امام خمینی تبریک و تهنیت عرض نموده توفیق و پیروزی جنابعالی را همواره از خداوند یکتا مسئلت داریم.

حاج‌محمدرضا و داود کیانبخش

جناب آقای مهندس بازرگان
نخست‌وزیر دولت موقت انقلاب

انتخاب شایسته آن جناب را از سوی رهبر عالیقدر اسلام حضرت آیت‌الله‌العظمی امام خمینی رهبر انقلاب مقدس ایران به نخست وزیری دولت موقت انقلاب صمیمانه تبریک عرض نموده وهمبستگی کلیه کارکنان این شرکت را اعلام نموده وپیرو دستور رهبر عالیقدر انقلاب از روز شنبه ۵۷/۱۱/۲۸ بکار مشغول شده‌ایم.

مدیر عامل وکلیه کارکنان شرکت ساختمانی پرسیزیون

جناب آقای مهندس مهدی بازرگان
نخست وزیر مبارز ایران

ضمن اعلام همبستگی مجدد با انقلاب راستین ملت ایران، به رهبری زعیم عالیقدر حضرت آیت‌الله‌العظمی امام خمینی تبریک وتهنیت عرض مینمائیم

مدیر وکارکنان شرکت سهامی خاص زاکار

جناب آقای مهندس مهدی بازرگان

با ابراز خوشنودی انتخاب جنابعالی را به نخست وزیری از طرف زعیم عالیقدر ایران حضرت آیت‌الله العظمی امام خمینی که متکی به درخواست قاطبه ملت شریف میباشد تبریک گفته و آمادگی خود را جهت هرگونه همکاری و فداکاری در پیشبرد هدفهای انقلاب ایران اعلام میداریم.

هیئت مدیره سندیکای کمک رانندگان شرکت واحد اتوبوسرانی تهران

جناب آقای مهندس عباس امیر انتظام

انتصاب آن دوست عزیز ومبارز نهضت مردمی را به معاونت نخست وزیر تبریک گفته موفقیتهای بیشتر شما را در خدمت بمردم تحت راهنمائیهای حضرت امام خمینی وجناب آقای مهندس بازرگان آرزو دارم.

علی اکبر تشرفی

جناب مهندس بازرگان

پیروزی شکوهمندانقلاب مقدس ملت ایران را همراه با نخست‌وزیری شما تهنیت می‌گوئیم.

کارکنان دفتر بودجه وزارت آموزش و پرورش

حضرت آیت‌الله‌العظمی امام خمینی

انتخاب برحق وشایسته جناب آقای مهندس مهدی بازرگان را به نخست‌وزیری تبریک عرض نموده وپشتیبانی خود را اعلام میداریم.

رانندگان وکامیونداران ملایر

جناب آقای مهندس بازرگان نخست‌وزیر

کارکنان شرکت پلی‌رنگ با خلوص نیت به ثمر رسیدن انقلاب ملی و اسلامی ملت ایران را تحت رهبری قائد اعظم حضرت آیت‌الله‌العظمی الموسوی الخمینی و انتخاب آن جناب را بسمت نخست‌وزیری بخدمت قائد اعظم و آن جناب و ملت عزیز ایران تبریک میگویند.

شرکت سهامی پلی‌رنگ

جناب آقای مهندس مهدی بازرگان
نخست‌وزیر انقلابی ایران

با کمال خوشوقتی موفقیت انقلاب اسلامی ایران را برهبری زعیم عالیقدر امام خمینی بشما بنمایندگی ملت ایران تبریک گفته و امیدواریم در پرتو عنایات خداوند بزرگ در اسرع وقت به اهداف مقدس انقلاب نائل گردید.

کارگران و کارمندان و مدیران و صاحبان سهام شرکت سهامی خاص دانه‌داران

حضرت آیت‌الله‌العظمی امام‌خمینی دامت برکاته

انتخاب جناب آقای مهندس مهدی بازرگان را بسمت وزیرانقلابی ایران از صمیم قلب تبریک و تهنیت عرض مینمائیم. امید است دربثمر رساندن اهداف حکومت جمهوری اسلامی موفق و مؤید گردند.

ازطرف صنف قهوه‌چی‌های تبریز- اکبرزارع نهندی

جناب آقای مهندس بازرگان

انتخاب جنابعالی بعنوان نخست‌وزیر نقطه‌عطفی درمبارزات ملت مسلمان ایران به رهبری امام خمینی میباشد بدینوسیله پشتیبانی خود را درامتثال اوامر رهبر عالیقدرو آنجناب اعلام میدارد.

سندیکای شرکت‌های ساختمانی و تأسیساتی آذربایجانشرقی

بسمه تعالی
جناب آقای مهندس بازرگان
نخست وزیر موقت شورای انقلاب

انتخاب شایسته آنجناب را از طرف قائد اعظم حضرت آیت‌الله العظمی امام خمینی به نخست وزیری تبریک و تهنیت عرض نموده سلامت و توفیق آنجناب را در اجرای هدفهای انقلاب از خداوند بزرگ مسئلت داریم.

از طرف کلیه مدیران و کارکنان و کارگران بنگاهداران و سرایداران و باراندازهای تهران نصرت‌اله امینی حسین لیلاز- سید علی اصغر میرباقری طباطبائی

شرکتهای ساختمانی و تأسیساتی استان اصفهان، همبستگی خود را با انقلاب مردم ایران که تحت رهبری قائد عظیم‌الشأن امام خمینی و با همکاری کلیه عوامل و نیروهای ملی این ملت را از قید استبداد آزاد کرد اعلام داشته امیدوار است با یاری خداوند متعال آقای مهندس بازرگان نخست‌وزیر دولت موقت بتوانند با موفقیت برنامه خود را درجهت پیشبرد منافع ملی که آرمان ملت ایران است اجراء نمایند.

سندیکای شرکتهای ساختمانی و تأسیساتی استان اصفهان

سپاس خدای بزرگ را که پس از ۱۵ سال چشم ما بجمال رعیم عالیقدر امام خمینی رهبر شیعیان ومسلمانان جهان اسلام روشن شد ما مقدم رهبر انقلاب اسلام وهمچنین دولت جناب آقای مهندس مهدی بازرگان دولت موقت انقلابی اسلام را تبریک عرض مینمائیم.

از طرف کارکنان گچ ممتاز- تهران ناصر فخار- عباس فخار- حسن ادهم

سپاس بی‌کران خداوند بزرگ را که انقلاب اسلامی ما بثمر رسید.

درود فراوان به رعیم عالیقدر نایب‌الامام خمینی که ما را رهبری نمود.

با پیروی از سیاستهای مردمی نخست‌وزیر محبوب جناب آقای مهندس باارگان برای بازسازی ایران عزیز با تمدن اسلامی از همه امکانات خود بهره‌گیری نموده از هیچگونه سعی و کوششی دریغ نداریم.

کارکنان شرکت کیوان (تهران- همدان)

کمیته مرکزی شهر ری زیر نظر شورای روحانیت

در اجرای فرمان عظیم عالیقدر حضرت آیت‌اله‌العظمی خمینی اداره تعاون و امور روستاهای شهر ری بازگشائی و رئیس و عموم کارکنان از روز ۵۷/۱۱/۲۸ در سر کار خود حاضر و آماده انجام دستورات دولت موقت قانونی جناب آقای مهدی بازرگان میباشند.

جواد معیری
رئیس اداره تعاون و امور روستاهای شهر ری

جناب آقای مهندس مهدی بازرگان
نخست‌وزیر محبوب ایران

کارکنان کارخانجات و شرکتهای مشروحه ذیل مفتخراً انتخاب آنجناب بمقام نخست‌وزیری تحت رهبری زعیم عالیقدر حضرت آیت‌الله امام خمینی را بجنابعالی و ملت غیور ایران صمیمانه تبریک عرض نموده و ضمن اعلام همبستگی توفیق آنجناب را در اجرای هدفهای انقلاب اسلامی از درگاه ایزد متعال مسئلت دارند.

کارخانه قند اصفهان- کارخانه قند قزوین- کارخانه قند شازند- کارخانه قند شیروان- شرکت کشت وصنعت شاهین‌کی- شرکت کشت وصنعت شازند- شرکت کشت وصنعت شیرین‌آباد زرند- شرکت کشاورزی و دامپروری مکانیزه کیخسرو- شرکت سهامی عمران بلوچستان- شرکت کشت وصنعت تالاج- شرکت کشت وصنعت رامیان دشت- شرکت پوست آرازمین- شرکت تولیدی کفش ایران- شرکت تولیدی کفش اطمینان- شرکت سهامی چرمسازی ایران- شرکت سهامی پی‌وی‌سی سنگسر- شرکت ریسندگی و بافندگی پاکریس- شرکت پخش آلیاژ- شرکت سهامی ری‌گاز- شرکت سهامی حفاری ایران جویاب- شرکت سهامی جنرال فالمرز ایران

رهبر مقدس حضرت آیت‌الله‌العظمی امام خمینی دامت‌بر کاته

مقدم پرمیمنت آن مجاهد کبیر را به خاک وطن گرامی داشته انتخاب شایسته جناب آقای مهندس بازرگان را ازطرف آن مرجع عالیقدر عالم تشیع به سمت نخست‌وزیر موقت جمهوری اسلامی ضمن تأیید تبریک و تهنیت عرض و کمافی‌السابق مراتب همبستگی عموم طبقات اهالی منطقه پارس‌آباد مغان را با نهضت بزرگ آن رهبر عالیقدر اعلام میداریم.

جامعه روحانیت الاحقر خلیل جبار ناطق- حاج‌سید سالم عبدالهی- حاج‌علی رمضانی- حاج‌حسن علیقلی‌نژاد- ازطرف فرهنگیان، علیزاده- شهردار و کارکنان شهرداری پارس‌آباد- اصناف، اکبر نیک‌پی- علی قاسمی- عوض عبدالهی- قضات، رئیس و کارکنان دادگاه

جناب آقای مهندس مهدی بازرگان

انتخاب شایسته جنابعالی را از طرف زعیم عالیقدر مجاهد اعظم امام خمینی بسمت نخست‌وزیر قانونی ملت ایران تبریک و بدینوسیله پشتیبانی کامل خود را اعلام میداریم.

از طرف جامع معلمان بخش فرهنگی کامفیروز فارس- شاه کرمی

جناب آقای مهندس مهدی بازرگان
نخست‌وزیر قانونی و شرعی ایران

بدینوسیله انتخاب آن دانشمند و اسلام شناس محترم را از طرف شورای انقلاب به رهبری زعیم عالیقدر امام خمینی به نخست‌وزیری قانونی و شرعی ایران تهنیت عرض نموده پشتیبانی کامل خود را از دولت آنجناب اعلام میداریم.

معلمان اهر

مجاهدفرزانه جناب‌آقای‌مهندس‌مهدی‌بازرگان
نخست‌وزیر محبوب ایران

جامعه روحانیت و قاطبه مردم مبارز و مجاهد لارستان خالصانه‌ترین تبریکات خود را بمناسبت پیروزی انقلاب اسلامی ملت قهرمان ایران برهبری مجاهد کبیر آیت‌اللهالعظمی امام خمینی بآنجناب تقدیم و توفیق کامل آنجناب در راه سازندگی ایران عزیز از درگاه قادر متعال خواستاریم.

ازطرف جامعه روحانیت لارستان- سیدعبدالعلی آیت‌الهی- سیدمجتبی موسوی- سیدحسین نسابه- سیدصالح رکنی

جناب آقای مهندس مهدی بازرگان
نخست‌وزیر معظم

هیئت مدیره و کارکنان شرکت جنوب گاز برازجان ضمن ابراز خوشحالی از انتخاب جنابعالی به نخست‌وزیری ایران ازطرف زعیم عالیقدر حضرت آیت‌الله خمینی که متکی بر خواست قاطبه ملت است اعلام میدارد که آماده همه‌گونه همکاری و فداکاری در پیشبرد اهداف انقلاب ملت ایران میباشد.

مدیرعامل و هیئت مدیره و کارکنان شرکت جنوب گاز

حضرت آیت‌الله‌العظمی امام خمینی

کارگران- کشاورزان- زحمتکشان- تکنسینها- مهندسین و کلیه کارکنان سازمان عمران دشت قزوین و شرکتهای وابسته شرکت قزوین تک و ماکس ضمن اعلام همبستگی کامل انتخاب جناب آقای مهندس مهدی بازرگان را بسمت نخست‌وزیری تبریک و تهنیت عرض نموده و سعی و کوشش خواهند کرد عقب افتادگی‌های کشاورزی را هر چه سریع‌تر جبران نموده و با کشت و برداشت محصول فراوان‌تر انشاءالله نیازی به‌فرآورده‌های کشاورزی ممالک استعماری نداشته باشیم.

کارکنان سازمان عمران دشت قزوین و شرکتهای وابسته

پیشگاه قائد اعظم امام‌خمینی
جناب مهندس بازرگان نخست‌وزیر ایران

پیروزی انقلاب مقدس و تشکیل جمهوری اسلامی که آرزوی ملت مبارز ایران است تبریک عرض مینماید.

کارکنان سرجنگلداری کل استان فارس

جناب آقای مهندس مهدی‌بازرگان
نخست‌وزیر ایران

با کمال خوشبختی پیروزی پرشکوه انقلاب ایران را به رهبری زعیم عالیقدر امام خمینی تبریک می‌گوئیم و انتخاب آن‌جناب را به سمت نخست‌وزیری کشور ایران تهنیت گفته و موفقیت شما را از خداوند متعال مسئلت داریم.

کلیه کارکنان شرکت صنعتی نیتوالتریک (نیتون)

بنام خدا

با عرض تبریک و تهنیت به ملت مبارز ایران بدینوسیله باطلاع میرساند که برنامه حمایت از خانواده‌های بی‌سرپرست که از سال ۱۳۵۲ برای حمایت از نیازمندترین و محروم‌ترین طبقه مردم ایران یعنی خانواده‌هائی که نان‌آور خود را از دست داده بودند آغاز بکار کرده است و بدنبال تحولات اجتماعی اخیر به خصوص از راهنمائیها و حمایت عالیه حضرت آیت‌الله العظمی شریعتمداری برخوردار بوده است اکنون نیز باتوجه به اینکه در قیام پرارج ملت ایران به رهبری حضرت آیت‌الله العظمی خمینی عده‌ای از هموطنان با ایثار جان خود انقلاب را ثمر بخش کرده‌اند آماده‌ایم تا در رفع نیازها ی خانواده‌هایی که در مبارزات اخیر نان‌آور خود را از دست داده‌اند طبق روال دیرین کشا باشیم. در ضمن وظیفه خود میدانیم از افراد نیکوکار، که از میان طبقات مختلف مردم بخصوص بازرگانان و بازاریان که خدمت ما را به خانواده‌ی بی‌سرپرست میسر ساخته‌اند صمیمانه تشکر کنیم. اضافه مینماید نظر باینکه مردم شرافتمند ایران معمولاً از ابراز نیاز خودداری مینمایند چنانچه افرادی از وجود چنین خانواده‌هایی اطلاع دارند مراتب را با تلفن ۳۲٤۲۲۳۳ و یا مراجعه به واحدهای حمایت از خانواده‌های بی‌سرپرست در تهران و واحدهای دویست‌گانه‌ایکه در اقصی نقاط کشور به انجام وظیفه حمایت از خانواده‌های بی‌سرپرست مشغول میباشند اعلام فرمایند.

مددکاران اجتماعی و کارکنان برنامه حمایت از خانواده‌های بی‌سرپرست

اصول پایه و ضابطه‌های حکومت اسلامی-۱

حکومت اسلامی حکومت عقیده است

ابوالحسن بنی‌صدر

اصول پایه وضابطه‌های حکومت اسلامی نام آخرین کتاب ابوالحسن بنی‌صدر است.

کتاب همچنان که از نامش پیداست دو بخش اساسی دارد. در بخش نخست نویسنده به شرح اصول پایه حکومت اسلامی می‌پردازد و درباره مباحثی بنیادی چون توحید به مثابه انقلاب بزرگ ذهنی، کیش شخصیت،شرک، مبارزه با مبانی عینی شرک، بعثت دائمی و امامت میپردازد.

در بخش دوم صفات سلبیه و ثبوتیه حکومت اسلامی و تصمیمات اجرائی در این حکومت مورد بررسی قرار می‌گیرد. این بخش از کتاب را که مباحث آن به آنچه این روزها بیشتر مورد سئوال است می‌پردازید، از امروز در کیهان می‌خوانید.

برای اینکه معلوم کنیم چه‌چیزهائی نباید باشد و چه چیزهائی باید باشد، باید تقسیمی از زمان داشته باشیم. چه‌چیزهائی درچه زمان باشد؟ چون حکومت‌اسلامی درزمان شروع، عیناً همان نخواهد بود که در دوره‌های بعدی، آغاز کار چه چیزهائی است که در کار حکومت‌اسلامی نباید باشد تا بتواند برقرار بماند و درآن راه بطرف مقصد توحید برود؟ پس یک زمان کوتاه مدت و یکزمان درازمدت را باید تشخیص بدهیم، و هوایی دورمان معلوم کنیم که چه‌چیزهائی نباید باشد. براساس آن پنجاصل لاها را برخواهیم شمرد.

صفات سلبیهٔ حکومت‌اسلامی:

۱- نه به‌روابط سلطه درمقیاس کشور:

جستجوی پایه‌های شرک درجامعه از جنبهٔ سیاسی و اقتصادی و اجتماعی، یعنی وضع طبقاتی، وضع گروه‌بندیها در جامعه از جمله شناخت نحوه تراکم اقتصادی اقتصادهای امروز جهان، اقتصادهائی هستند درخدمت تراکم قدرتها- ساز و کارهای تراکم قدرتهای اقتصادی را باید شناخت علمی کرد و از اساس برهم زد.

اگر بخواهیم بلحاظ اینکه ایران وطن ماست و زمینهٔ تفکر ما، گردهٔ حکومت‌اسلامی را برای ایران رسم کنیم، باید درایران کانونها و مکانیزمهای تراکم قدرت را مطالعه کنیم و بشناسیم و همین جور چگونگی رابطهٔ این کانونها تراکم قدرت را با کانونهای تراکم قدرت درجهان

۲- نه به‌موازنهٔ مثبت و روابط سلطه درمقیاس جهانی:

از اینجا ما باید نظام کلی جهان را بعنوان نظام سلطه و روابط اقتصادی و سیاسی (و- فرهنگی و اجتماعی را نیز) درجهان را که روابط میان سلطه‌گر و زیر سلطه است، مطالعه کنیم.

این چیزهائی است که منفی است و نباید باشد. حکومت‌اسلامی این منفی‌ها را براساس اصل اول (توحید) و اصل‌دوم (بعثت) و اصل‌سوم (امامت) و خط حرکت (عدل) و جهت حرکت (معاد) در جامعهٔ متعالی توحیدی، باید حذف کند. یعنی اگر حج حکومتی تشکیل دادیم، بقول مدرس باید که اصل موازنهٔ عدمی را درپیش بگیرد، (اصل اول، توحید) تا جامعه بتواند بحرکت دربیاید (اصل‌بعثت) و دراین حرکت برای جهان پیشاهنگ و الگو باشد (اصل‌امامت)، این حرکت باید بطرف جامعهٔ متعالی، درخط عدالت یعنی خط نسبیت و فعالیت (اصل عدالت) پیش برود تا بتوانیم برای بقیهٔ جهان الگوی نظامی باشیم که انسانها درطول زمان درپی بدست‌یابی بدان بوده‌اند، و هنوز به آن نرسیده‌اند (اصل‌معاد) موازنهٔ عدمی یعنی راه را برسلطه‌ها بستن. نه‌تنها سلطه‌هائی را که هست، باید از بین برد بلکه راه را بر ایجاد مجدد این روابط هم باید بست. پس میبینید که میتوان یک نظریهٔ بسیار روشن داشت. میتوان اساسی‌ترین مسائل را به‌دستگاه‌نظری که بر قوانین‌عام مبتنی هستند رجوع داد و از آن جواب گرفت. ما بعنوان مسلمان نمی‌توانیم با هیچ سلطه‌ای، اعم از سیاسی، اقتصادی، فرهنگی و اجتماعی موافق باشیم. بنابراین برنامهٔ حکومت اسلامی باید درتمام زمینه‌ها انعکاس این پنج‌اصل باشد یعنی این سلطه‌ها را بشناسد و درصدد نفی آنها برآید. سازمان و ساختمان حکومت‌اسلامی باید با طی طریق درراه خارج کردن قدرت متراکم از تصرف عوامل این سلطه‌ها و حذف این سلطه‌ها متناسب باشد. باید ابزارهای تراکم قدرت را، تراکم قدرت‌سیاسی، اقتصادی، اجتماعی، فکری (اصل‌ابزارهائی دارند که بوسیلهٔ آنها در یک ساز و کارهائی، درکانونهائی متراکم میشوند که عبارتند از: قشون، قدرت‌اقتصادی، موسسه‌ها و مبارزاتی و تقاضاتراشی جعل نیاز برای ایجاد بازار و...) را درجامعه‌های تحت حکومت‌اسلامی بکلی از بین برد چرا که بعلت وجود این ابزارهاست که این تراکمها ممکن میشود حاصل اینکه علاوه براینکه اینها را باید مطالعه کنیم، باید بعیشان کنیم اینها منفی هستند. «لای» حکومت‌اسلامی هستند

۳- نه به عقیده و ایدئولوژی بمثابه ابزار قدرت:

باید مراقب این امرباشیم که حکومت اسلامی، حکومت عقیده است، نه حکومت برعقیده این همان «لا» است، همان امرواقع مستمراست که درتاریخ همیشه بوده، که گروهی بنام پیروعقیده بودن بقدرت رسیده‌اند اما بعد عقیده را ابزارقدرت کرده و مسخ نموده‌اند. درحکومت اسلامی، حدود اعمال امام را اصول پایه و مقررات نظام اسلامی تعیین میکند: یعنی حکومت اسلامی مجری عقیده است، تابع عقیده است نه حاکم برعقیده. هنوز که هنوزاست عقیده از زمان استقرار قدرت جدیدی که باتکای آن روآمده است، بدست همان قدرت مسخ میشود و بابزارتبدیل میگردد و این درهمه جای دنیا عمومیت دارد، امرعمومی است. درتمام کشورهای دنیا عقیده یکی از ابزارهای عمده‌ایست درخدمت قدرت.

• بنابراین اختصاص به دین ندارد، هرعقیده که رسمی شد، ابزارقدرت شد، تریاک توده‌ها میشود، چرا که قدرت، «عقیده» را درعین این که برای مشروعیت دادن بخود بکارمیبرد، «چماق» نیز میکند. تاطرف خواست برعلیه قدرت حرکت بکند میگوید تو ضدمارکسیست هستی، ضداسلامی، تو ملعونی، چماق تکفیر، همواره دردست قدرت حاکم است، و این اوست که هرکس را که تکان خورداستخوان‌هایش را با آن چماق نرم میکند. (۱)این پیاله که تا دیروزهمه کاره بود و درکنگره او را هم جانشین مائوکرده بودند و مقدمهٔ کتاب سرخ (کتاب مقدس) را اونوشت و... معلوم نشد چسان سردرگم شد، بعدها گفتند کشته شده است. مائوبکسی گفته بود که این شخص مقاصد فلان گونه‌ای داشته. خوب این چه روی قضیه است؟ اینکه فی‌الاعلم بوده و درکنگره بعنوان فی‌الاعلم مائوانتخاب شده بود؛ که اگراین معارفت کرد احتیاطات را باوازجاع کنند، گفتند رویزیونیست شده بود، گفتند لابد می‌خواسته کودتابکند. درهرحال ازدین خارج شده بود. پس این دین تنها نیست که تریاک توده‌هاست، هردینی و عقیده‌ای که درخدمت قدرت قرار گرفت و نه حاکم برقدرت، تریاک توده‌ها میشود. هرمسلکی که می‌خواهد باشد، فرق نمی‌کند. مگراسلام را اگرابزاردستگاه کردی تریاک نمی‌شود؟ اسلام چون دینی است که برپایهٔ قوانین عام و بروفق فطرت و برای رهائی، از تنیدهٔ امرهای واقع مستمر ریخته شده است، ممکن نیست که تریاک توده‌ها بشود مگر با مثله کردنش. همانسان که رژیم فعلی دارد آنرا رسمی و مثله میکند.

پس درحکومت اسلامی عقیده نباید ابزارحکومت بشود، بلکه حکومت باید ابزار عقیده باشد، حکومت باید درعمل، بیان عقیدهٔ اسلامی باشد، یعنی تفاوت میان نظر و عمل از بین برود. و این کاربه تضمیناتی نیاز دارد، تضمیناتی برای آنکه عقیده حکومت کند. برای اینکه عقیده درخدمت قدرت درنیاید و قدرت حکومتی درخدمت عقیده باقی بماند، ازجمله ترتیبی باید داد که هیچوقت فاصله‌ای میان رفتارحکومت و عقیده مشاهده نشود. هروقت دیدیم حکومت ما خواست ترتیبی برای انجام کاری بدهد، باید درجابینیم این عمل منطبق با عقیده است یا نه؟ اگردیدیم فاصله دارد تضمیناتی باید درنظر بگیریم که چنین کاری ممکن نشود، فاصله دردم تصحیح بشود، وگرنه این فاصله بعداً زیاد و زیادترمیشود و دوباره خلافت اموی و عباسی و شاهنشاهی ساخته میشود

٤- نه به کیش شخصیت:

برای اینکه این تضمینات بوجودبیاید با «کیش شخصیت» درجامعهٔ اسلامی تحت حکومت اسلامی باید مبارزه شود. هیچ کس «چماق» نشود.

تضمیناتی درنظر گرفته شده که انحصار قدرت اتخاذ تصمیم دردست یک دولت، و مظهرآن رئیس یا شاه و حالت آلت شدن جامعه درقبال تصمیمات دولتی، وجود نداشته باشد. چنین نباشد که حکومت اسلامی عبارت از کسانی باشد که دربالا نشسته‌اند و برنامه‌هائی را طرح میکنند و خودشان هم اجرا میکنند بدون اینکه مردم نظارتی و یا شرکتی در این کارها داشته باشند و تنها وسیلهٔ اجرای این دستورات باشند. این خلاف تمام آن اصول پنج‌گانه است. برای اینکه مردم تمرین وسیله و آلت شدن خواهند کرد نه تمرین آدم شدن.

۵- نه به «وسیله هدف را توجیه میکند»:

ازجملهٔ این تضمینات، حکومت اسلامی حق ندارد بمنطق «هدف وسیله راتوجیه میکند» توسل جوید. این منطق، مطلقه قدرت مطلقه و مطلق‌العنانی است. بنابراین منطق: «هدف وسیله را توجیه میکند»، برای رسیدن بهدف ارتکاب هرجنایتی مجاز بلکه واجب است.

این نظریه را آقای ماکیاول اظهار فرمودند. قبل از ماکیاول درهزارویکشب هم از قول قدرت بدستان همین نظریه اظهارشده است. درهمه جا بوده و هست. درجامعه‌های آسیائی و اروپائی و آمریکائی (داستان واترگیت هنوز ورد زبانهاست) و آفریقائی همیشه شعاربوده و هنوز هم هست. ازجمله درایران میگویند: «ایجابات سلطنت» یعنی اعلیحضرت دلش میسوزد اما خوب چاره نیست، مصلحت سلطنت اقتضا میکند(با اینکه دلش میسوزد!!) که این جوانها را جلو گلوله بگذارد. اگرهدف رسیدن به قدرت باشد، آدم کشی توجیه میشود. اما این منطق، منطق حکومت اسلامی نیست، وسائل باید کاملاً با هدف موافق باشند. فروع دین یعنی همین، آن فروع باید با این اصول بخواند.

فروع حکومت اسلامی یعنی وسائلی که حکومت اسلامی برای رسیدن بهدفش بکار میگیرد باید با هدفش تناسب مستقیم داشته باشد. مثلا اگر کسی بگوید: اصل این است که می‌خواهیم به جامعهٔ توحیدی برسیم، اما چندین دستگاه اتومبیل وارد بکند و به تنی چند از اعوان و انصار خویش بدهد، بدین بهانه که با این اتومبیلها باین جورها سرکشی بکنند و ببینند که طبقات از بین رفته‌اند یا نه، خیر اینرا قبول نداریم، برای اینکه تو مشق طبقه سازی میکنی، در جهت توحید نمی‌روی، از راهی میروی که سر از جامعهٔ شرک زدهٔ طبقاتی در می‌آورد. روسیه و کوبا و ... از همین راه رفتند و در همین کوره راه افتادند.

٦- نه به ممنوعیت ارزیابی و انتقاد:

دیگر اینکه باید جامعه از تمام امکانات ارزیابی و انتقاد برخوردار باشد. از رهگذر تجدید و رواج امر بمعروف و نهی از منکر، باید جامعه‌ای ارزیاب و منتقد درست بشود. این هدف حکومت اسلامی است. بنابراین حکومت اسلامی حکومتی نیست که از انتقاد بترسد، بلکه بعکس باید انتقاد را استقبال بکند. دعوت بکار درست را استقبال بکند، و امکان دهد که چنین کاری صورت بگیرد، و الا تحت این عنوان که این حرفها را زدن موجب ضعف حکومت میشود (که عین همین حرفهائی است که امروز هم میشنویم نفس نکش! خلاف انقلاب سفید است) این حکومت اسلامی نیست. حکومت اسلامی برای ایجاد جامعه‌ای ارزیاب و منتقد است و وجوب امر بمعروف و نهی از منکر که اسلام بر اساس «پنج اصل پایه» تشریع کرده است، تضمین شرکت مردم است در ادارهٔ امور خویش باید انتقاد از خود را- که امروزه مرسوم شده میگویند (و عمل نمی‌کنند)- و اسلام جهاد اکبرش خوانده است ارج نهاد. باید اصول پایهٔ تربیت در جامعهٔ اسلامی، اصول اسلام بشود تا انسان توحیدی تربیت بشود.

۷- نه به دولت به عنوان ابزار سلطه:

حکومت اسلامی باید جهتی را اتخاذ کند، که دولت را بعنوان ابزار سلطه و اساساً بعنوان قدرت مسلط در جامعه حذف بکند و جامعه را آزاد نماید. جهت حرکت باید این باشد: اینکه از روز اول حکومت لغو شود، بتدریج باید بامامت تبدل جوید. قرنها ذهن ما را پر کرده‌اند طوریکه میندازیم بدون دولت نمیتوان زیست. امامت علی نشان داد، و نحوهٔ اداره در دوران انقلاب در کشورهائی که در دوران ما سالهای دراز در انقلاب زیسته‌اند دلیل، که باز گرداندن دولت به فطرت یعنی امامت ممکن است.

از موارد جهاد اکبر از جمله یکی اینستکه خود را از شر این ذهنیات مطلق شده آزاد کنیم و این مهمترین موارد است. باید دولت در جهت بازگشت بامامت فطری تحول کند. چرا که بنا بر آن پنج اصل هر کس باید در ادارهٔ امور شرکت بکند و اگر همه در اداره شرکت کردند، تنظیم امور عمومی محتاج آقا بالاسر و کسیکه قدرتها را در دست خویش جمع کند، نخواهد بود. گذشته از اینکه اگر این قدرتها در دست یکنفر جمع شد خاصیت انباشت پیدا میکند یعنی بقیهٔ قوای فعالهٔ جامعه را بخود جذب و در جریان رشد خود تخریب میکند و مانع از رفتن جامعه به پیش، به توحید میگردد.

۱- و قال فرعون ذرونی اقتل موسی ولیدع ربه انی اخاف ان یبدل دینکم او ان یظهر فی الارض الفساد سوره غافر آیه ۲٦

فرعون گفت بگذارید موسی را بکشم او خدایش را بخواند من میترسم که دین شما را تغییر دهد و یا اینکه در زمین فساد برپا کند

۲- والمؤمنون والمؤمنات بعضهم اولیاء بعض یامرون بالمعروف وینهون عن المنکر ویقیمون الصلوة و یوتون الزکوة و یطیعون الله و رسوله اولئک سیرحمهم الله ان الله عزیز حکیم سوره توبه آیه ۷۱

مردان و زنان مومن همه یار و دوستدار یکدیگرند خلق را بکار نیکو وادارو از کار زشت منع میکنند، نماز بپا میدارند و زکوة میدهند و خدا و رسولش را اطاعت میکنند. خدا آنانرا البته مشمول رحمت خود قرار خواهد داد که خدا صاحب اقتدار و درست کردار است.

۳- چون قویترین پایه‌های شرک در ذهنیات ماست، اگر طرز فکر شرک که نتیجه‌اش طرز فکر طبقاتی و خود را مرکز جهان پنداشتن و تشخص طلبی و خودسری و.... است، از بین برود، بشر جای اولش باقی میماند و هیچ تغییر جدی در او بوجود نمی‌آید. باید پایه‌های طرز تفکر شرک زده را ویران کرد تا آزاد شود. اینست که می‌گویند مبارزه با نفس، جهاد اکبر است.

کاخ نیاوران دردست رزمندگان انقلاب

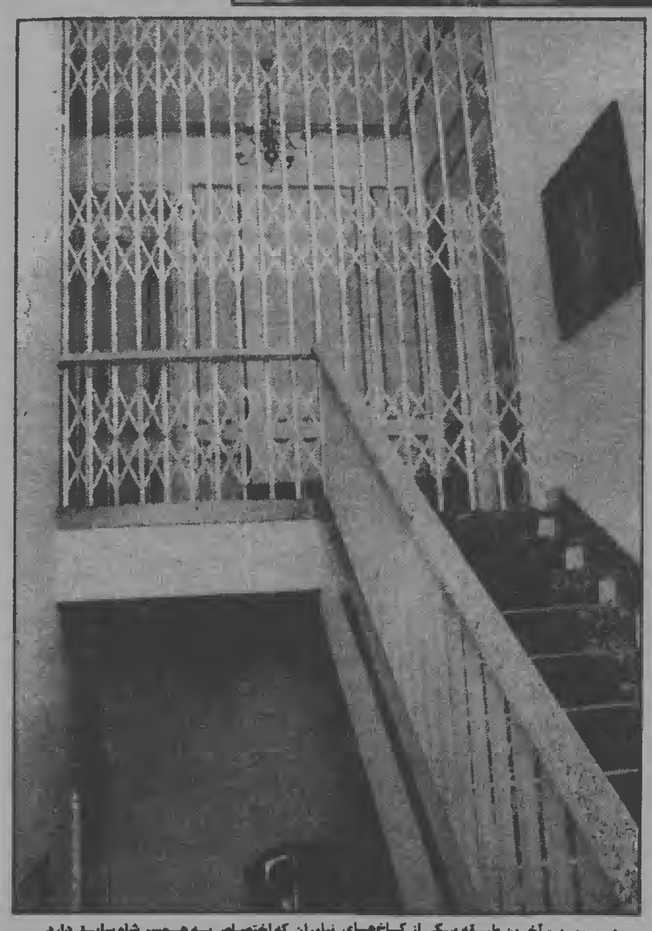

عکاس وخبرنگاران کیهان کمی قبل از اینکه اتاق‌های کاخ نیاوران از طرف کمیته «پلمپ» شود، توانستند نگاهی به قسمتهائی از آن بیندازند. میلیاردها ریال اثاث دست‌نخورده وسالم، فرشهای گرانبها وزربفت، مجسمه‌ها، کتابها واتومبیل‌های گرانقیمت به همت اهالی نیاوران وتنی چند از همافران از دستبرد وتخریب در امان مانده است ودر سالن‌های آن نگهداری میشود. در این عکس مجتهد محل آقای مصطفوی که از طرف دولت موقت انقلابی نگهداری ومدیریت کاخ به ایشان محول شده است ونیز یکی از جنگجویان نیاورانی دیده میشوند.

در سومین و آخرین طبقه یکی از کاخ‌های نیاوران که اختصاص به همسر شاه سابق دارد صرفنظر از اقدامات شدید امنیتی (شامل گارد مسلح، سگ‌های نگهبان، سیستم کنترل تلویزیونی کلیه درها، پنجره‌ها و راهروها، آژیرهای خطر و...) یک در فلزی الکترونیکی حافظ وجود دارد که از داخل کنترل می‌شود.

وجود این شبکه‌های امنیتی و این دیوارهای بلند این سئوال را پیش می‌آورد که آیا زندگی یک کارگر و یا پیشه‌ور در خانه کوچک و پر از مهر و صفایی که دارد، دلچسب‌تر از بودن در این زندان نیست؟

کاخ نیاوران دردست رزمندگان انقلاب

بقیه از صفحه ۵

ومبارزان نیاورانی به همراه تنی چند از افراد نیروی هوائی که به کمک آن‌ها شتافته‌اند حفظ وحراست این گنجینه‌ی ملی را برعهده می‌گیرند، وبلافاصله از طرف دولت موقت وکمیته دستوری برای امام جماعت نیاوران می‌رسد به این مضمون:

بسمه‌تعالی، دولت موقت انقلاب، نخست‌وزیر- برای اداره وحراست از کاخ نیاوران واز طرف دولت موقت انقلابی کمیته امام خمینی، آقای سیدحسن مصطفوی نمایندگی دارند تا زیر نظر دولت انقلابی از همه‌ی نیروهای مردمی وپرسنل شایسته نیروی هوایی مکان فوق‌الذکر را با تمام اثاثیه ومهمات واسلحه دقیقاً زیر نظر داشته باشند وبه کارها شکل وسامان داده تا هرچه زودتر ترتیب انتقال آن داده شود.

۵۷/۱۱/۲۳ (امضاء ومهر دولت)

وهنوز جنگاوران نیاوران بیدارند روز وشب، بیدار تا گزندی به امانتی که به آن‌ها سپرده شده است نرسد وبیدار برای پاسداری از محل ومحله‌هایی که زمین‌های آن را رژیم سابق به زور از آن‌ها گرفته وخانه‌هایشان را خراب کرده است تا کاخ وکاخ‌ها برای شاه واعوان او بسازد. برای گسترش کاخ‌ها سال‌ها حتی نگذاشتند دیوار خانه‌های فرو ریخته را نوسازی کنند ومحله‌ها را هم چنان مخروبه نگه داشتند.

محضر مبارک حضرت آیت‌الله‌العظمی الخمینی مدظله

بدینوسیله صمیمانه‌ترین درود خود را به پیشگاه آن حضرت تقدیم میداریم و از انتخاب جناب آقای بازرگان به نخست‌وزیری دولت جمهوری اسلامی ایران وسیله حضرتعالی صادقانه تشکر میکنیم.

جامعه روحانیت شهر بابک

اینک که بفرمان حضرت آیت‌الله‌العظمی خمینی دامت‌افاضه جناب آقای مهندس مهدی بازرگان به سمت نخست‌وزیر دولت جمهوری اسلامی انتخاب شده‌اند ضمن عرض تبریک به معظم‌له مراتب پشتیبانی کامل خود را در راه رسیدن به پیروزی نهائی و رفع مشکلات موجود اعلام میداریم

فرهنگیان شهرستان شهر بابک

فرخنده مقدم بزرگ رهبر حضرت آیت‌الله‌العظمی خمینی دامت‌افاضه را پس از سالها بوطن گرامی میداریم و تبریکات خالصانه را به ملت ایران تقدیم مینمائیم.

فرهنگیان شهر بابک

جناب آقای مهندس مهدی بازرگان نخست‌وزیر

انتخاب حضرتعالی را به مقام شامخ نخست‌وزیری دولت جمهوری اسلامی از صمیم قلب تبریک میگوئیم و موفقیت شما را در این راه از خداوند خواستاریم.

جامعه روحانیت شهر بابک

خجسته مقدم حضرت آیت‌الله‌العظمی خمینی دامت‌افاضه

بزرگ رهبر عالم تشیع را پس از سالها دوری به میهن عزیز گرامی داشته و به ملت غیور ایران تبریک عرض مینمائیم.

جامعه اصناف شهر بابک

جناب آقای مهندس بازرگان

انتخاب شایسته جنابعالی را به مقام نخست‌وزیری دولت جمهوری اسلامی که بفرمان رهبر عالیقدر حضرت آیت‌الله‌العظمی نایب‌الامام خمینی دامت‌افاضه صورت گرفته تبریک عرض پشتیبانی کامل خود را از دولت آنجناب اعلام میداریم

جامعه اصناف شهر بابک

حضرت آیت‌الله‌العظمی امام خمینی

بدینوسیله ضمن ستایش از انتخاب جناب آقای مهندس مهدی بازرگان بعنوان نخست‌وزیر ایران از طرف آن رهبر اندیشمند همبستگی خود را با دولت ایشان اعلام میداریم.

کارکنان شرکت سهامی بیمه ایران شعبه سمنان

پیشگاه مبارک حضرت آیت‌الله‌العظمی امام خمینی

ضمن عرض خیرمقدم انتخاب شایسته و بحق سیاستمدار مومن و صدیق جناب آقای مهندس بازرگان را بسمت نخست‌وزیر موقت بحضور آن جناب و ملت مبارز ایران تبریک و تهنیت عرض نموده مراتب وفاداری و پشتیبانی خود را در بثمر رساندن انقلاب ملت ایران از مشارالیه اعلام میداریم.

کارکنان بانک ایرانشهر

رهبر عالیقدر انقلاب کبیر ایران نایب‌الامام خمینی

انتخاب شایسته جناب آقای مهندس مهدی بازرگان به نخست‌وزیری موقت جمهوری اسلامی مورد تائید قاطبه اهالی کشور است اینجانبان نیز ضمن تائید ایشان در راه پیشبرد اهداف مقدس رهبر عالیقدر با جانبازی آماده‌ایم.

کارکنان اداره بهره‌برداری ناحیه راه‌آهن مشهد

جناب آقای مهندس مهدی بازرگان

انتخاب شایسته جنابعالی رابه نخست‌وزیری دولت موقت انقلابی اسلامی ازطرف مجاهد کبیر آیت‌الله‌العظمی امام خمینی تبریک گفته پشتیبانی خود را ازدولت شما که دستاورد گرانبهای رهبری زعیم عالیقدر وایثار ملت مبارز ایران است اعلام میداریم.

کارکنان معدن سرب نخلک

جناب آقای مهندس مهدی بازرگان

انتخاب جنابعالی را بعنوان نخست‌وزیر موقت جمهوری اسلامی که از طریق زعیم بزرگ حضرت آیت‌الله‌العظمی نایب‌الامام خمینی و با تأیید قاطبه ملت شریف ایران صورت گرفته است تبریک و تهنیت عرض نموده و ضمن اعلام همبستگی موفقیت آن‌جناب را در راه خواستهای ملت ایران از درگاه خداوند متعال خواستاریم.

نوشهر- کارکنان اداره بندر و کشتیرانی

جناب آقای مهندس بازرگان

ضمن مسرت و شکرگزاری از بازگشت پیروزمندانه زعیم عالیقدر بزرگ مرجع جهان تشیع حضرت آیت‌الله‌العظمی الخمینی مدظله‌العالی انتخاب جنابعالی را به مقام ریاست دولت قانونی از جانب معظم‌له صمیمانه تبریک گفته و امید است در اجراء برنامه‌های خداپسندانه که موجبات آزادی و سعادت ملت ستمدیده ایران و نسل آتیه است موفق و کامیاب باشید.

شیراز- کتابخانه امام سجاد(مسجد سیاحتگر) الاحقر حاج سیدمحمدنبوی‌زاده کازرونی

جناب آقای دکتر سامی

انتخاب آنجناب را به سمت وزیر بهداری دولت انقلاب تبریک میگویم و امیدوارم تحت رهبری امام خمینی بهداشت آشفته ایران را سامان دهید.

مشهد- علی بیک زاده

زعیم عالیقدر حضرت آیت‌اله العظمی امام خمینی

فرمان نخست‌وزیری جناب آقای مهندس مهدی بازرگان منتخب امام را از جان و دل پذیرائیم.

کارگران و مدیران کارخانجات گونی بافی محمود آباد

پیروزی ملت مسلمان ایران را به رهبر عالیقدر نایب‌الامام خمینی و جناب آقای مهندس بازرگان تبریک عرض میکنم.

از طرف هیئت عزاداران حسینی انزه‌های فیروزکوه احمد حاج انزهائی

جناب آقای مهندس بازرگان

نخست وزیر محبوب دولت انقلابی ایران

ضمن عرض تبریک و تهنیت کلیه کارکنان ادارات دولتی و بانکهای بخش فراهان اراک موفقیت جنابعالی را از خداوند متعال خواستار و پشتیبانی خود را از دولت آنجناب برهبری زعیم عالیقدر امام خمینی اعلام میداریم.

قدوم امام مجاهد خمینی را خیرمقدم عرض نموده و نخست وزیری آقای مهندس بازرگان را تائید مینمائیم.

جامعه روحانیت مرند

حضور مبارک قائد اعظم آیت‌الله العظمی امام خمینی

پزشکان و دندان پزشکان شهرستان شاهی ضمن همبستگی با قیام ملت ایران برهبری آن قائد اعظم پشتیبانی بیدریغ خود را از آقای مهندس بازرگان نخست وزیر منتخب آن رهبر بزرگ اعلام میدارند.

پزشکان و دندانپزشکان شهرستان شاهی

جناب آقای مهندس مهدی بازرگان

نخست وزیر انقلابی ایران

پیروزی انقلاب ملت را به رهبری زعیم عالیقدر امام خمینی تبریک و تهنیت عرض نموده همبستگی خود را اعلام میداریم.

کارکنان شرکت خدمات جنگلها و مراتع شاهی

ما کارکنان پشتیبانی خود را از جناب آقای مهندس مهدی بازرگان نخست وزیر قانونی ملت ایران اعلام میداریم.

سازمان بهداری و بهزیستی سمنان

انتخاب شایسته آقای مهندس مهدی بازرگان را بسمت نخست وزیر قانونی جمهوری اسلامی از جانب رهبر انقلاب نایب‌الامام خمینی قویا مورد تائید میباشد و تنها آماده اجرای فرامین ایشان میباشیم.

کارکنان مخابرات خراسان

جناب آقای مهندس مهدی بازرگان

انتخاب شایسته آنجناب را توسط نایب‌الامام خمینی بسمت رئیس دولت موقت انقلاب تبریک میگوئیم.

از طرف صنف مینی‌بوسداران گنبدکاوس- محمد عرب‌نژاد

جناب آقای مهندس مهدی بازرگان

گزینش‌تاریخی آن شخصیت راستین و پاک سرشت را بسمت نخست‌وزیری دولت انقلابی که از سوی رهبر عالیقدر عالم تشیع نایب‌الامام خمینی میباشد بعموم مبارزین میهن و اعضای جبهه ملی تبریک عرض مینمائیم.

کمیته اسلامی و جبهه ملی عباس‌آباد- برادران پورحجتی

باخواست خداوند تعالی

موفقیت انقلاب اسلامی ایران برهبری حضرت آیت‌الله العظمی امام خمینی را بهم میهنان عزیز تبریک میگوئیم.

آرزو دارد ثمره این انقلاب برای ملت برکت و سعادت بوده، موفقیت نهائی با تدابیر نخست‌وزیر محبوب جناب آقای مهندس بازرگان و دولت ایشان نصیب گردد.

کارکنان شرکت سهامی پخش البرز (مراکز توزیع تهران و شهرستانها)

جناب آقای مهندس مهدی بازرگان نخست وزیر محبوب ایران

ضمن عرض تبریک پشتیبانی قاطع خود را از دولت قانونی و انقلابی آنجناب اعلام داشته و بدستور رهبر عظیم‌الشان امام خمینی شروع بکار نموده‌ایم

کارکنان مجتمع پتروشیمی آبادان

اطلاعیه کانون سوارکاران ایران

به پیروی از اهداف مقدس نهضت ملت ایران برهبری زعیم عالیقدر حضرت امام خمینی و بمنظور محو آثار رژیم طاغوتی و تغییر اساسنامه تحمیلی باین کانون مجمع عمومی در روز جمعه مورخ ۵۷/۱۲/٤ ساعت (ده صبح) در کانون سوارکاران تشکیل میگردد از کلیه اعضاء مبارزه دعوت می‌شود در این گردهم‌آئی شرکت فرمایند. دستور مجمع:

۱- تصویب اساسنامه جدید
۲- انتخاب هیئت مدیره و مدیرعامل و بازرسان
۳- انتخاب روزنامه کثیرالانتشار برای نشر آگهی

مدیرعامل کانون سوارکاران ایران
محمود فخارپور

بزودی منتشر میشود

بهائیان

کتابی تحلیلی ونقدی محققانه از روند تاریخی وسیاسی بهائیان در ایران

کتابی جامع در نشان دادن موقعیت و وابستگی‌های سیاسی بهائیان در ایران واسرائیل:

تحقیقی بی‌غرضانه مبتنی برمدارک واسنادی که برای اولین بار در ایران منتشر میشود.

در ۸۵۰ صفحه به قطع بزرگ

هموطنان عزیز

پدر اینجانب مرحوم دکتر امیراعلم بانی شیروخورشید سرخ ایران، بیمارستان امیراعلم، بیمارستان احمدیه در تهران و دارالشفاء مشهد و تعداد زیادی بیمارستانهای دیگر در کشور است، خودم شخصاً جان در کف قریب چهل سال در شغل پزشکی دراختیار مردم بوده و هستم، در صورت بجای خارج کنندگان ارز از کشور نامی بی‌جا از این جانب برده شده بود که دادستان محترم تهران رسیدگی نموده اتهام را بکلی بی‌اساس شناخته و در نتیجه اجازه خروج از کشور را برایم صادر فرموده‌اند لازم دانستم برای رفع ابهام و هرگونه سوءتفاهم مبادرت به این اعلان بنمایم.

دکترایران اعلم- استاد دانشگاه

پیکان سفید تهران ب شماره ۲۵۳۱٤ روز پنجشنبه به سرقت رفته است به تلفن ۳۰۵٤۵۲ اطلاع دهید.

ن ۷٤۵۰٦

اعلام موجودیت جامعه روشنفکران یهودی ایران

از آنجا که پیروزی انقلاب ایران برهبری امام خمینی فعالیت مستقل و بیرون از تأثیر عوامل استعمار را ممکن میسازد هیئت مؤسس جامعه روشنفکران یهودی ایران تشکیل سازمانی نوین متناسب با شرایط انقلابی روز را با اهداف زیر اعلام میدارد.

۱- شرکت فعال در مبارزات انقلابی و حق‌طلبانه ملت ایران
۲- کوشش و مشارکت در حفظ و حراست دست‌آوردهای انقلابی
۳- مبارزه علیه صهیونیسم و عوامل آن
٤- ایجاد سازمانهای متناسب با شرایط انقلاب کنونی برای جامعه یهودی ایران.
۵- کوشش در راه حفظ و احیاء آداب، سنن و فرهنگ یهود

اطلاعات لازم جهت پیوستن همکیشان یهودی باین سازمان بزودی اعلام میگردد.

هیئت مؤسس جامعه روشنفکران یهودی ایران

از ابوالقاسم اردستانی ۳۷ ساله متولد ورامین مدت یکماه است که خبری نیست در صورت اطلاع به تلفن ۷۵۹۰۲۷ داروخانه اصل شعاع اطلاع دهند.

خانواده عباس‌بازاریان

ن ۷٤۳٦۰

عکس فوق بنام شکرریز از تاریخ ۵۷/۱۱/۹ از منزل خارج و تاکنون مراجعت ننموده است از کسانیکه از نامبرده اطلاعی دارند تقاضا میشود به تلفنهای ٦۵۷۲٤۲ و ۹۳۱۵۲۷ اطلاع داده و خانواده‌ای را از نگرانی برهانید.

ش ۷٤٤۵۷

عکس فوق مهرداد فرارونی فرزند اورنگ ۲٤ ساله از تاریخ ۵۷/۱۱/۲۱ از منزل خارج شده و تاکنون مراجعت ننموده است. از کسانیکه از نامبرده اطلاعی دارند لطفاً به یکی از تلفنهای ۳۷٦٤۳۰- ۹۵٤۷۸۹- ٦٤۱۱۲۲ اطلاع دهند و خانواده‌ای را از نگرانی برهانند.

جناب آقای مهندس بازرگان نخست وزیر دولت موقت انقلاب

انتخاب شایسته آن جناب را از سوی رهبر عالیقدر اسلام حضرت آیت‌اله‌العظمی امام خمینی رهبر انقلاب مقدس ایران به نخست وزیری دولت موقت انقلاب صمیمانه تبریک عرض نموده و همبستگی قاطع خود را در اجرای تصمیمات جنابعالی و شورای انقلاب اعلام میدارد.

شرکت کشتیرانی استارلاین ایران

اطلاعیه

مجمع عمومی صاحبان سهام شرکت کشتیرانی استارلاین ایران باتوجه به مسائل روز تا اطلاع ثانوی حمل کالا و بار را از بنادر امریکا و اروپا به ایران متوقف نمود از مشتریان محترم شرکت خواهشمنداست برای اطلاع از جزئیات امر به شرکت مراجعه فرمایند.

شرکت کشتیرانی استارلاین ایران

کیهان

اخبار کشور

صفحه ۹
دوشنبه ۳۰ بهمن ۱۳۵۷
۲۱ ربیع‌الاول ۱۳۹۹ - شماره ۱۰۶۴۱

عرفات در مصاحبه مطبوعاتی گفت:

انقلاب ایران موازنه قدرت را در خاورمیانه بهم زد

یاسر عرفات با مهندس بازرگان ملاقات ومذاکره کرد

یاسرعرفات رهبر جبهه آزادیبخش فلسطین در ساعت سه‌ونیم بعدازظهر دیروز با مهندس بازرگان نخست وزیر دولت موقت انقلاب اسلامی ایران در دفتر کار نخست وزیری دیدار وگفتگو کرد.

یاسرعرفات را دکتر ابراهیم یزدی معاون نخست وزیر در امور انقلاب و۷ نفر از چریکهای فلسطینی وگروهی از چریکهای ایران همراهی میکردند.

در این ملاقات وزرای مسکن وشهرسازی راه وترابری وجمعی دیگر از شخصیتهای ایرانی حضور داشتند.

یاسرعرفات همچنین دیروز در جلسه هیئت وزیران ایران شرکت کرد

عرفات در بهشت‌زهرا

یاسر عرفات پیش از ظهر دیروز به بهشت‌زهرا رفت و در اجتماع مردم شرکت کرد و طی سخنان کوتاه در باره همبستگی ملل اسلامی سخن گفت.

هنگام سخنرانی عرفات دکتر یزدی معاون نخست‌وزیر در امور انقلاب و حاج‌سیداحمد خمینی پسر امام خمینی نیز همراه وی بودند.

هنگام ورود عرفات به بهشت‌زهرا جمعیت کثیری از مردم احساسات پرشوری نسبت به وی و چریکهای همراه وی بعمل آوردند و شعارهائی میدادند.

یاسر عرفات هنگام سخنرانی از طرف چریکهای ایرانی و فلسطینی احاطه شده بود و رهبر چریکهای جبهه آزادیبخش فلسطین که با احساس بسیار درباره لزوم همبستگی مسلمانان صحبت میکرد تحت تأثیر احساسات شرکت کنندگان قرار گرفته بود و در حالی سخنرانی کرد که بغض گلویش را گرفته بود.

یاسر عرفات رهبر سازمان آزادیبخش فلسطین بعدازظهر دیروز بدنبال ملاقات با حضرت آیت‌الله‌العظمی خمینی و سخنرانی در بهشت‌زهرا به نخست‌وزیری رفت و با مهندس مهدی بازرگان نخست‌وزیر دولت موقت انقلاب به گفتگو پرداخت. عرفات در این گفتگو با وزرای کابینه بازرگان آشنا شد و بدنبال شرکت در جلسهٔ هیأت وزیران در جمع خبرنگاران داخلی و خارجی شرکت کرد. عرفات در ابتدای ورود مطالبی به این شرح عنوان کرد: بسم‌الله‌الرحمن‌الرحیم. بعد از سپاس خدا من خیلی متشکرم و خیلی شکرگزار خدا که اینجا در تهران باهم اجتماع می‌کنیم. من در جاهای دیگر با بعضی از شما ملاقات کرده‌ام ولی مسأله مهم این است که من اینجا در دامن ملت قهرمان ایران، شما را ببینم. ملتی که انقلاب عظیمی را به رهبری آیت‌الله خمینی به پیروزی رسانده است. این ملاقات ما با شما بهترین دلیل بر اینست که روابط اصیل در زمینه استراتژی و در زمینه فرهنگی ما و شما ملت را به یکدیگر پیوند می‌دهد و ما و رهبری خردمندانه شما ملت را به یکدیگر ارتباط می‌دهد. بزرگترین مسأله‌ای را که یک خبرنگار می‌تواند در این زمینه بنویسد تنها وجود من در بین شما در اینجاست. من از تهران، تهران آیت‌الله خمینی نه تهران شاه سابق این موضوع را اعلام می‌کنم و از همه شما تشکر می‌کنم برای مهمان‌نوازی که از من کردید و بالاتر از مهمان‌نوازی آن روابط برادرانه اصیلی است که ما و شما مجاهدین را به هم پیوند می‌دهد. روابطی که براساس هدف واحد که آن مبارزه در راه نابودی دشمن مشترک است می‌باشد. من از همه شما باز اظهار تشکر می‌کنم و آماده پاسخ گفتن به سؤالات هستم.

سؤال- چرا به ایران آمدید؟

عرفات- از هیچکس سؤال نمی‌شود که چرا بخانه خودت آمدی یا به خانه برادرت آمدی.

این دومین خانه من است. اولین خانه من فلسطین و دومین خانه‌ام ایران است.

سؤال- برادران فلسطین چقدر در نهضت ایران به برادران ایرانی، مجاهدین خلق و چریکهای فدائی خلق احتمالاً، و در مجموع به همه ملت ایران کمک کردند؟

عرفات- ما در بارهٔ این موضوع نمی‌توانیم صحبت کنیم. روابطی که ما را به هم ربط می‌دهد روابط حسابگری نیست که الان حساب بکنیم چه مقدار ما کمک کردیم. در یک مبارزه واحد ما از برادران خود سؤال نمی‌کنیم و آنها هم از ما سؤال نخواهند کرد که چقدر کمک به یکدیگر می‌دهیم. کمکهای مادی، ولی ما هرچه به آنها کمک کنیم و کمک کرده باشیم به اندازه‌ای که آنها بما کمک می‌کنند و کرده‌اند نیست. کافیست بدانید که ما در بین شما هستیم و در بین برادران هستیم و بدانید که چقدر آنها از کمکها بما تقدیم کرده‌اند. این انقلاب یک عصر جدید و یک طلوع فجر جدیدی برای کلیه این منطقه به همراه خود آورد.

سؤال- سفارت اسرائیل که قرار است به سازمان آزادیبخش فلسطین داده بشود آیا این سفارت به عنوان دفتر سازمان آزادیبخش فلسطین نامیده می‌شود یا به عنوان سفارت سازمان آزادیبخش فلسطین در تهران، و سفیر سازمان آزادیبخش فلسطین در تهران چه شخصی خواهد بود؟

عرفات- چه ما این دفتر سازمان آزادیبخش فلسطین را به عنوان دفتر سازمان آزادیبخش یا سفارت سازمان آزادیبخش بنامیم مسأله مهم اینست که این روابط بین ایران و سازمان آزادیبخش فلسطین نمایندگی قویترین علاقه‌ای را می‌کند که نمایانگر اتحاد دو ملت و اتحاد دو انقلاب در یک ملت و در یک انقلاب است. راجع به نمایندگه که سؤال شده بود نمایندهٔ من هر انقلابی و هر مجاهدی است که در ایران باشد.

سؤال- آیا موازنه قدرت در خاورمیانه بنظر شما بعد از انقلاب ایران عوض شده یا نه و اینکه آیا شما فکر می‌کنید قوی‌تر شده‌اید؟

عرفات- بله موازنه قدرت اصلاً از بالا به پایین آمده و بطور کلی در خاورمیانه عوض شده و ما هم احساس می‌کنیم که خیلی قوی‌تر شده‌ایم. برژینسکی چندی پیش گفته بود که وضع احفاظ سازمان آزادیبخش فلسطین» اما الان انقلابیون مسلمان ایران به رهبری آیت‌الله خمینی ثابت کردند که نه، هنوز خداحافظ به سازمان آزادیبخش فلسطین نمی‌شود گفت.

سؤال- نیروهای زیادی در انقلاب ایران نقش داشته‌اند و شما نام «مجاهدین» را بردید. آیا قصد خاصی دارید؟

عرفات- من آمدم و با حضرت آیت‌الله خمینی ملاقات کردم که ایشان نمایندهٔ کلیه انقلابیون ایران هستند.

در اینجا توضیح داده شد که غرض از کلمه «مجاهدین» انقلابیون است و کلمه مخصوص و اشاره به سازمان مخصوصی نیست. مجاهد یعنی کسی که مبارزه می‌کند و خودشان هم که به خودشان مجاهدین» می‌گویند سازمان مخصوصی را درنظر ندارند.

سؤال- گفته می‌شود که اختلافی بین مجاهدین و آیت‌الله خمینی وجود دارد. آیا این مطلب صحت دارد؟

عرفات- شما مایل را از یک ذره به یک میلیون بزرگ می‌کنید. من اینجا صحبت می‌کنم در مقابل شما هنگامیکه اطلاع کامل دارم که در ایران یک رهبر واحد برای کلیه ملت وجود دارد. همه شما اعلامیه‌ها و سخنان کلیه نیروهای ملت ایران را شنیدید که همه دسته‌مهمی رهبری آیت‌الله خمینی را تأیید می‌کنند.

سؤال- تغییر رژیم ایران فکر می‌کنید چه تأثیری بر رژیمهای کشورهای خاورمیانه خواهد داشت؟ بخصوص کشورهایی که هنوز پادشاهی هستند.

عرفات- بدون شک این انقلاب در کلیه منطقه موثر خواهد افتاد. مسأله‌ای که از این مهمتر است و لازم است شما بدانید اینست که انقلاب ایران کلیه منافع امپریالیسم و وجود امپریالیسم را دراین منطقه و استعمار را دراین منطقه بخطر انداخته و همان استعمار و امپریالیستی که اسرائیل را دراین منطقه کاشته‌اند، بوجود آورده‌اند و تقویتش می‌کنند. ما نباید از چیزهایی که این انقلاب ایران را تهدید می‌کند صحبت کنیم بلکه باید از چیزهایی که انقلاب ایران را می‌سازد و به ثمر می‌رساند و بارورتر می‌کند صحبت کنیم.

سؤال- ممکن است بفرمایید که چند روز در تهران اقامت خواهید کرد؟ با چه کسانی ملاقات می‌کنید و برنامه‌تان چیست؟

عرفات- این سؤال چون به مسایل امنیتی ارتباط پیدا می‌کند و من به عنوان اینکه رئیس سازمان آزادیبخش فلسطین هستم وباید رفت و آمد من بصورتی باشد که مسائل امنیتی مورد نظر قرار گرفته بشود من نمی‌توانم به این سؤال جواب بدهم ودلیل این مسأله اینست که مدتی قبل آقای ابوحسن که یکی از رهبران سازمان آزادیبخش فلسطین بود بدست صهیونیستها وباکمک سازمان «سیا»ی امریکا در بیروت ترور شد. ولی مسأله‌ای که من می‌توانم بگویم اینست که ما تاحالا کارهای زیادی کرده‌ایم. برای مثال امروز صبا یک جلسه رسمی بین نمایندگان سازمان آزادیبخش فلسطین و نمایندگان دولت ایران داشتیم و با آقای دکتر یزدی و آقای سید احمد فرزند آیت‌الله خمینی به گورستان بهشت زهرا رفتیم وضمن خواندن فاتحه یک سخنرانی هم در آنجا کردیم. ما امروز روز خود را با مبارکی آغاز کردیم وآن این بود که بامردم خیلی زیادی در کنار امام روبرو شدیم ودر آنجا سخنرانی هم برای مردم ایراد کردیم. چنانکه ما به مجرد رسیدنمان از فرودگاه به منزل آیت‌الله خمینی جلسه بسیار مهمی با ایشان داشتیم ودر این جلسه مشاورین عالیرتبه من ومشاورین امام حضور داشتند.

سئوال شما فرمودید که من در کشور دوم خودم هستم. این کشور دوم نفت دارد وشما فکر می‌کنید که این نفت را به شما بدهد واین نفت به استفاده شما باشد یانه؟

عرفات- یک لیوان نفت به اسرائیل وبه افریقای جنوبی از این پس داده نخواهد شد و از جهتی، من نیستم که در این مورد تصمیم می‌گیرم. این رهبران ایران هستند که تصمیم می‌گیرند.

سؤال- آیا شما انتظار دارید که نیروهای نظامی ایران و بخصوص نیروی هوایی به کمک انقلاب شما بشتابند؟

عرفات- ما گفتیم که ما دو انقلاب در یک انقلاب و دو ملت در یک ملتیم و من این موضوع را به کامپیوترهای امریکایی محول می‌کنم که تجزیه و تحلیل بکنند. (خنده خبرنگاران)

سؤال- آیا شما رابطه‌ای بین پیروزی انقلاب ایران و اعلام اسرائیل مبنی بر اینکه حاضر است سازمان آزادیبخش فلسطین را به رسمیت بشناسد می‌بینید یا خیر؟

عرفات- غیر از این بهانه‌ای که دولت اسرائیل صادر کرده و در آنجا گفته که ما باید از این پس سازمان آزادیبخش فلسطین را به رسمیت بشناسیم از این مهمتر سخن دایمان است که گفته یک زلزله‌ای در منطقه آمده است و حتماً باید آنها سازمان آزادیبخش فلسطین را به رسمیت بشناسند و من اخطاری دریافت کرده‌ام که آن اخطار هم بی‌ارابطه با این مسایل ایران و پیروزی انقلاب ایران نیست و آن اینکه اسرائیل تهدید کرده است که شهرهای جنوب لبنان، خیمه‌گاهها و حتی شهرهای مسکونی را بمباران خواهد کرد.

سؤال- شما فکر می‌کنید اولین مملکتی که بعد ازایران ازاستبداد و ازاستعمار نجات پیدا خواهد کرد کدام کشور است؟

عرفات- این موضوع ممکن است که اینجا دراین مجمع اعلام بشود؟ به این سؤال دراینجا نمی‌توانم پاسخ دهم. ملتها هستند که سرنوشت خودشان را تعیین می‌کنند همانطوری که ملت ایران سرنوشت خودش را خود تعیین نمود.

سؤال- این همبستگی که شما احساس می‌کنید همبستگی صددرصد پرستی است یاهمبستگی اسلامی است و یاهدامپریالیستی است؟

عرفات- همه اینها یکی است انقلاب اسلامی که درایران بوجود آمده است و به نتیجه رسیده است ضداختناق، ضدامپریالیسم و ضدبرده‌گی و به برده‌گی کشیدن دیگران است.

سؤال- انقلاب ایران چقدر فکر می‌کنید که دراوضاع مصر و اردن وعربستان سعودی می‌تواند اثر بگذارد؟

عرفات- من همانطوریکه دراولین نامه‌ای که پس ازپیروزی انقلاب ایران نوشتم یادآور شدم که انقلاب ایران به منزله شعله‌ای است که کلیه منطقه را روشن خواهد کرد.

سؤال- وقتی شما گفتید که سازمان آزادیبخش فلسطین به انقلابیون ایران کمک کرده است منظورتان چه بود؟ آیا می‌توانید مثالی برای ما بیاورید که فلسطینی‌ها چطور و چگونه درسال گذشته به این انقلاب کمک کردند؟

عرفات- من اینرا نگفتم. من گفتم ما باهم هستیم.

یاسرعرفات با مهندس بازرگان ملاقات ومذاکره کرد

یاسرعرفات رهبر جبهه آزادیبخش فلسطین در ساعت سه‌ونیم بعدازظهر دیروز با مهندس بازرگان نخست وزیر دولت موقت انقلاب اسلامی ایران در دفتر کار نخست وزیری دیدار وگفتگو کرد.

یاسرعرفات را دکتر ابراهیم یزدی معاون نخست‌وزیر در امور انقلاب و۷ نفر از چریکهای فلسطینی وگروهی از چریکهای ایران همراهی میکردند.

در این ملاقات وزرای مسکن وشهرسازی راه وترابری وجمعی دیگر از شخصیتهای ایرانی حضور داشتند.

یاسرعرفات همچنین دیروز در جلسه هیئت وزیران ایران شرکت کرد

عرفات در بهشت‌زهرا

یاسر عرفات پیش از ظهر دیروز به بهشت‌زهرا رفت و در اجتماع مردم شرکت کرد و طی سخنان کوتاه در باره همبستگی ملل اسلامی سخن گفت.

هنگام سخنرانی عرفات دکتر یزدی معاون نخست‌وزیر در امور انقلاب و حاج‌سیداحمد خمینی پسر امام خمینی نیز همراه وی بودند.

هنگام ورود عرفات به بهشت‌زهرا جمعیت کثیری از مردم احساسات پرشوری نسبت به وی و چریکهای همراه وی بعمل آوردند و شعارهائی میدادند.

یاسر عرفات هنگام سخنرانی از طرف چریکهای ایرانی و فلسطینی احاطه شده بود و رهبر چریکهای جبهه آزادیبخش فلسطین که با احساس بسیار درباره لزوم همبستگی مسلمانان صحبت میکرد تحت تأثیر احساسات شرکت کنندگان قرار گرفته بود و در حالی سخنرانی کرد که بغض گلویش را گرفته بود.

برمزار شهدای گلگون کفن

یاسرعرفات رهبری که ابوعمار صدایش میکنند بهنگام ادای احترام به هزاران شهید راه آزادی در بهشت زهرا گفت: شما شهدا تنها شهدای ایران نیستید، شما به ملت فلسطین و تمام مسلمانان جهان تعلق دارید و ما به نیروی لایزال شما شهیدان تمام سرزمین‌های تحت نفوذ استعمار را آزاد خواهیم کرد.

حجت‌الاسلام حاج سید احمد خمینی فرزند امام خمینی نیز دیروز در بهشت زهرا همراه با یاسرعرفات نسبت به شهدا ادای احترام کرد.

ناویان پایگاه دریایی سیرجان علیه فرماندهان خود شورش کردند

سیرجان-صدای از ناویان پایگاه پشتیبانی نیروی دریایی در شهرستان سیرجان دیروز بخاطر اجرای سرود شاهنشاهی سابق در مراسم صبحگاهی، شورش کردند وبه عنوان اعتراض از پایگاه خارج شدند. در پی این حادثه، انقلابیون اسلامی در شهرستان سیرجان در بام میهمانسرای سیرجان سنگر گرفتند

ضمناً مراتب به فرماندهی نیروی دریایی ملی ایران گزارش داده شد و نیروی کمکی از پایگاه بندرعباس به سیرجان اعزام گردید. گزارش رسیده حاکی است که ناخدا ولایی فرمانده پایگاه پشتیبانی نیروی دریایی سیرجان و یک افسر هوگر پایگاه بوسیله رزمندگان انقلاب دستگیر شدند.

ابقای رئیس و مقامات شهربانی زنجان

زنجان- رئیس شهربانی و مشکاتی رئیس راهنمائی، سروان قضاتی از مقامات سابق این سازمان روحی رئیس ضد اطلاعات، سروان که مورد قبول و احترام مردم زنجان حیدری معاون راهنمائی، سروان بودند در مقامات خود ابقا شدند. این عده صبارتند از: سرهنگ شربیانی رئیس امورمالی شهربانی، صادق‌زاده رئیس شهربانی، سرگرد سروان شاهرخ‌خاص کاردان فنی

تلاش وزارت خارجه برای استرداد شاه

دکتر احمد سلامتیان بعنوان سخنگوی وزارت امور خارجه امروز به کیهان گفت که این وزارت همچنان به کوشش‌های خود برای استرداد شاه ادامه می‌دهد. او افزود: ما بگونه‌ای پیگیری خواهیم کرد که برای شاه راهی جز رفتن به زوهانسبورگ ویاتل آویو نماند.

راه‌پیمائی هواداران چریکهای فدائی در تبریز

تبریز-حدود پانزده هزار تن از هواداران سازمان چریکهای فدائی خلق ایران بمناسبت سالگرد انقلاب مردم تبریز وشهادت خسرو گلسرخی وکرامتاله دانشیان در یک برنامه راهپیمائی وسخنرانی شرکت کردند. در این برنامه از شهدای انقلاب مردم تبریز وشهدای دیگر تجلیل شد. ضمناً ستاد هماهنگی سازمان چریکهای فدائی خلق در محل کارگاه دانشگاه تبریز مستقر شد.

تکلیف کارکنان مجلس بعداً اعلام میشود

کارمندان مجلس شورایملی بدنبال پیام امام خمینی دیروز به محل کار خود مراجعه کردند ولی از ورود آنان به محوطه بهارستان جلوگیری شدوبه آنان گفته شد که زمان حضور کارکنان مجلس بعداً بوسیله وسائل ارتباط جمعی اعلام میشود

درحال حاضر ساختمان مجلس در اختیار کمیته انقلابی امام خمینی است

ایل «شاهسون» تغییر نام داد

تبریز- رؤسای ایل شاهسون آذربایجان در مناطق مغان و ارسباران وارد تبریز شدند و خود را به کمیته انقلاب تبریز معرفی کردند.

این عده بنمایندگی از طرف یازده نفر از افراد ایل شاهسون آمادگی خود را برای سرکوبی مخالفان انقلاب اعلام داشتند و درخواست نمودند نام ننگ شاه از روی ایل آنها برداشته شود.

شورای انقلاب در یک جلسه فوق‌العاده که در محل کمیته تشکیل شد نام شاهسون را به ایل سون تغییر داد.

اموال غلامرضا پهلوی ضبط شد

ایزده- از طرف کمیته انقلاب اسلامی شهرستان نور و مجاهدین خلق ایزده برای جمع‌آوری اموال خاندان سلطنت در ویلای غلامرضا پهلوی صورتجلسه‌ای تنظیم گردید و اموال مذکور را بنام بیت‌المال به مجاهدین خلق ایزده تحویل دادند تا حفاظت شود.

نامه «کمیته انقلابی» همافران، افراد و افسران نیروی هوائی به نخست‌وزیر

کمیته انقلابی سربازان، درجه‌داران، همافران، افسران و غیرنظامیان نیروی هوائی طی نامه سرگشاده‌ای به مهندس مهدی بازرگان، مسائلی را بعنوان مسائل حیاتی روز عنوان کردند.

متن نامه بدین شرح است:

۱- جابجایی مهره‌های شاخته‌شده و خطرناکی که تا پوست و خون در خدمت استبداد و امپریالیسم بوده‌اند خطر بزرگی برای ثمرات انقلاب ملت در بردارد.

۲- ما خواهان گزینش دموکراتیک یک فرمانده قابل‌اعتماد خارج از سلسله مراتب داده شده بوسیله عوامل دیکتاتوری وابسته به امپریالیسم هستیم.

۳- باید هر چه زودتر افسران، همافران و درجه‌داران مؤمن و مورداعتماد پرسنل نیروی هوائی که بعناوین مختلف بازنشسته، اخراج و یا مدتهای زیاد در سیاهچالهای دژخیم بسربرده‌اند بکارفراخوانده شوند.

۴- باید هرچه زودتر و سریع سپهبد هاشم بسرنجیان رئیس ضداطلاعات نیروی هوائی که یکی از سه نفر هیئتنامه ساواک ایران و مبتکر شکنجه‌گاههای مخوف و سلول‌های انفرادی در نیروی هوایی است محاکمه شود.

۵- باید کلیه واحدهای ضداطلاعات که شعبات ساواک در نیروهای مسلح است منحل شود.

۶- خلع‌سلاح رزمندگان نیروی هوایی که ۹۰ درصد آنها مسلح‌اند تا تشکیل گارد ملی و تصفیه‌ی کامل ارتش انجام نگیرد.

رزمندگان نیروی هوایی با تمام وجود حاضرند با کمک سازمانهای شاخته‌شده‌ی چون مجاهدین فدائیان و چریکهای توده‌مبنی وظیفه‌ی پاسداری از انقلاب را تا تأسیس ارتش خلقی بعهده بگیرند.

۷- کلیه قوانین غیرانسانی تحمیل‌شده بوسیله‌ی امپریالیسم که همانا اطاعت کورکورانه ممنوعیت ازدواج و ادامه تحصیل چند مورد از آنهاست بطور کلی لغو شود.

۸- کلیه‌ی مستشاران خارجی اعم از امریکایی، انگلیسی، فیلیپینی، ژاپنی، کرمیی اخراج شوند.

۹- حق شرکت در انتخابات، آزادی قلم، بیان و شرکت در احزاب سیاسی به کلیه پرسنل نیروی هوایی داده شود.

در مصرف برق صرفه‌جوئی کنید امکان خاموشیها بیشتر شد

همزمان با آغاز کار ادارات دولتی صادق وزیری معاون وزارت نیرو در امور برق از ساکنان پایتخت و نیز اهالی استانهای شمال کشور درخواست کرد در مصرف برق صرفه‌جوئی کنند زیرا با شروع کار ادارات و سازمانهای خصوصی مصرف برق از ۱۸۰۰ تا ۱۹۰۰ مگاوات در روز به ۲۵۰۰ مگاوات رسیده است و با توجه به نارسائیهائی که در خطوط انتقال نیرو وجود دارد امکان خاموشی‌ها بیشتر شده است. معاون وزارت نیرو خاطرنشان ساخت ممکن است بدلیل همین نارسائی‌ها در ساعاتی از شب مخصوصاً ساعات پیک وزارت نیرو ناچار شود پاره‌ای از نقاط مختلف کشور از جمله تهران شهرهای شمالی کشور شامل تهران- آذربایجان‌شرقی- غربی مناطق غربی کشور و استانهای گیلان و مازندران را خاموشی نوبتی دهد. او گفت بطور کلی در شرایط فعلی در قسمت‌جنوبی کشور شامل استانهای خوزستان- فارس و اصفهان مشکلی از نظر کمبود برق وجود ندارد ولی بدلیل آنکه سقوط بهمن خط انتقال نیروی بین خوزستان و تهران را قطع کرده و هنوز مرمت نیافته است نمی‌توان انرژی را از جنوب به استانهای شمالی کشور مخصوصاً تهران رساند، از سوی دیگر کمبود سوخت و ترسیدن قطعات یدکی بدلیل اعتصابات باعث شد همه نیروگاههای شمالی کشور آمادگی کامل نداشته باشند.

صادق وزیری افزود هم‌اینک که اعتصابات پایان یافته است کوشش خواهد شد تا نیروگاههای در دست تعمیر زودتر آماده بهره‌برداری شود. با این حال تا آنموقع که یک ماه بدرازا نخواهد کشید کمبود برق احساس می‌شود.

معاون وزارت نیرو در پاسخ این سؤال که ما در تابستان آینده نیز شاهد خاموشی‌های وسیع مانند سالهای گذشته خواهیم بود گفت با تعمیر خط انتقال نیروی خوزستان- تهران و بهره‌برداری از نخستین واحد ۴۰۰ مگاواتی نیروگاه حرارتی نکاء که قرار است در اردیبهشت‌ماه آینده به بهره‌برداری برسد مشکلات کنونی برطرف خواهد شد.

صادق وزیری در پایان گفت: بارندگی‌های سال جاری اگر چه در تهران کم بود ولی در سطح کشور مناسب بوده است.

جسد ۹ ساواکی در یک گودال دفن شد

● رشت- جسد ۹ نفر ساواکی که بوسیله مردم رشت بقتل رسیده‌اند، در محوطه پشت ساختمان ساواک رشت با حفر گودالی توسط یک بیل مکانیکی دفن شد.

همزمان، شب گذشته ساختمان ساواک رشت بوسیله گروهی از جوانان طعمه حریق شد و قسمتهایی از ساختمان که قابل اشتعال بود سوخت.

یادبود

بدینوسیله مجلس یادبود هفتمین روز درگذشت مرحوم مغفور غلامحسین جمشیدی (فراهانی) را باطلاع عموم دوستان و آشنایان میرسانیم، مجلس ختم آنمرحوم روز سه‌شنبه ۵۷/۱۲/۱ ساعت ۳تا۵ بعدازظهر در مسجد سیدناصرالدین زنانه و مردانه واقع در خیابان خیام منعقد میباشد، حضور شما موجب شادی روح آنمرحوم خواهد بود.

خانواده‌های: جمشیدی- مشهدی- رنجبر- خاکساء- درودیان- عسگری- کیانجاه- میربند- صالحی- رسولی

مجاهد شهید محمدحسین قائمی با افتخار جان خود را به پیشگاه خلق ستم‌دیده تقدیم کرد تا لاله سرخ انقلاب گلگون‌تر شود مجلس یادبود آن شهید ناکام روز سه‌شنبه ۵۷/۱۲/۱ از ساعت ۱۵ الی ۱۷ در مسجد رسول سبدخندان میدان رسالت (میدان فرح) برگزار میشود.

قائمی- گاجی- عاطفی

فضل ا... مجاهدین الشهادتین اجرا عظیما

بدین وسیله شهادت مجاهد علی علیزاده پایدار را به اطلاع اقوام و آشنایان و دوستان محترم میرساند مجلس ختم و شب هفت شهید مجاهد روز سه‌شنبه ۵۷/۱۲/۱۹ از ساعت ۲ الی ۵ بعد از ظهر در مزارش واقع در بهشت زهرا بلوک ۲۲ برقرار خواهد بود. ضمناً وسیله ایاب و ذهاب راس‌ساعت ۲ از خیابان ژاله خیابان کلینی آماده میباشد.

خانواده های: علیزاده- فضل الهی- خالقی- اردو بازاری خامنه- خزائی- غفاری شهیر و جوانان خیابان کلینی- صدوق- مهام- سراسیاب

رفتنی میرود و غصه به ما می ماند

به اطلاع بستگان و دوستان میرساند جمعه چهارم اسفند مصادف است با سالروز درگذشت روانشاد کبری گشتنی آرا یاد آن عزیز از دست رفته را گرامی میداریم و بعد از ظهر سالمرگش برمزارش در بهشت زهرا اشک میریزیم.

عبدالحمید فتحی یونس- هوشنگ، مهین، شهین، پرویز، فرخ، فیروز، فرهاد، شیده فتحی یونس.

ترحیم

پیام مجاهد شهید و سرباز رشید نیروی هوائی شادروان ناصر یعقوبی معقانی، رزمندگان مبارز، همسنگران مجاهد، من تا آخرین قطره خون خود در سنگر ماندم تا فنای طاغوتیان را سبب شوم حال از تو برادر مبارز میخواهم سنگرت را بالاله‌های سرخ خون ما شهیدان گلباران کنی، مجلس ترحیم روز پنجشنبه سوم اسفندماه ۵۷ در مسجد جامع واقع در محله سفلی ممقان از ساعت ۲ الی ۵ بعدازظهر در مسجد مذکور منعقد میگردد.

خانواده‌های یعقوبی معقانی و وابسته

شهیدی از سازمان هواشناسی

همکار عزیز کارکنان سازمان هواشناسی ابراهیم امامی نیز به شهدای قیام ملی پیوست پیوند گلگونش به جمع شهدا بخانواده‌اش مبارک باد.

کمیته هماهنگی کارکنان سازمان هواشناسی

بانهایت تأسف درگذشت شادروان رضاءمعین انصاری کارمند بازنشسته راه‌آهن همسر ویدر عزیزمان را باطلاع اقوام ودوستان میرساند مجلس ترحیم آنمرحوم روز سه‌شنبه تاریخ ۵۷/۱۲/۱ از ساعت ۳الی ۵بعدازظهر در منزل آن مرحوم واقع در مسجدیه ۱۶متری دوم کوچه دوم پلاک ۳منعقد میگردد.

بانو معین انصاری (داهی) مهرزاد- مهرآذر- مهرناز- مهرول- مهریز- مهرشاد معین انصاری-

بانهایت تأسف درگذشت شادروان رضا معین انصاری را باطلاع اقوام ودوستان میرساند مجلس ترحیم آنمرحوم روز سه‌شنبه تاریخ ۵۷/۱۲/۱ از ساعت ۳ الی ۵بعدازظهر در منزل آنمرحوم واقع در مجیدیه ۱۶متری دوم با خیابان کیکاوس کوچه دوم پلاک ۳منعقد میگردد

خانواده‌های معین انصاری- داهی- جاهد- غزائی- سادات دربندی- توکلی‌زاده- حسینی- سعادت- اقبال- گازرانی- خسروی- مستوفی‌فرد- مستوفی الممالکی- انصاری- پورانصاری- حشمتی- شهبازیان- ایلبکیان- اعتماد- لالی- شاهمیری- دانائی- اصفهانی- دکتر حسنی- نواب صفوی

بمناسبت فوت آقای حاج محمد کلانتری فرزند مرحوم حاج سلیمان‌خان بزرگ خاندان کلانتری مجلس ترحیمی از ساعت ۳ تا ۵ بعدازظهر روز سه‌شنبه ۵۷/۱۲/۱ درمسجد حاج حسن واقع درخیابان شاهپور تهران منعقد میگردد از کلیه بستگان و آشنایان و تفرشی‌های مقیم تهران خواهشمند است که درمجلس مذکور شرکت و روح آن مرحوم را شاد و بازماندگان را قرین امتنان فرمایند.

خانواده‌های: کلانتری- کلانتری‌پور- شکرالهی- وحیدی- واحدی- مدلی- شادلوش- رحیمی- میرسعیدی- شکرائی‌پور- پاوری- لمازی- صفوی- نجمیدی- سلطانی- منبری- شاهوردی- و خانواده‌های وابسته

با تأسف و اندوه فراوان درگذشت ناگهانی همسر پدر و برادر ارجمندمان شادروان حاج‌علی اکبرپزدانی را باستحضار دوستان و اقوام محترم میرساند مجلس ترحیم زنانه و مردانه آن مرحوم از ساعت ۳ الی ۵ بعدازظهر روز سه‌شنبه ۵۷/۱۲/۱ درمسجد خاتم‌الانبیاء (ص) واقع درفرح‌آباد‌زاله خیابان ششم نیروی‌هوائی منعقد خواهد بود.

بانو صاحب جمع آتابکی- محمدرضا یزدانی- ناصریزدانی- حسین یزدانی- محسن یزدانی و خانواده‌های: یزدانی- ترانه- جهل عاملی- سیفی- موسوی- صاحب جمع- چیتگر- مشیری امینی- زارع- شاهرستمی- احسانی- افشار- غفاری- غفاری‌فر- کاشفی- معصومی- اخلاقی- مقدم- رمضانی- میرزاده حسینی- سعیدی

بانهایت تاسف و تاثردرگذشت شادروان مرحوم حاج سید جعفر خوشگذران حقیقی را باطلاع عموم دوستان وآشنایان میرساند مجلس ترحیم آن مرحوم، مردانه وزنانه روز سه شنبه ۵۷/۱۲/۱ از ساعت۲/۱ الی ۴/۱ درمسجد بنی‌هاشمی واقع درخیابان گرگان چهارراه معنیه منعقد میباشد.

مجید- حمید-سعید- بشیر - وحید خوشگذران- و خانواده‌های خوشگذران حقیقی - حسینی شکرابی- اطیابی - حسینی شکرائی -رادفر- اسفرنیا-حقیقی‌راد- مدنی- مه پیما- چقالی

پدینوسیله شهادت عزیزمان ولی‌اله محمدی را به اطلاع دوستان و آشنایان آن شهید مظلوم میرسانیم. مراسم ترحیم ساعت ۳ الی ۵ بعدازظهر ۵۷/۱۲/۱ در مسجد حسینیه خوانساریها واقع در خیابان نیروی هوایی، خیابان لول برگزار خواهد شد.

خانواده‌های محمدی- جعفری- قابری- علیمحمدی-

اوسطی و شورای ناشران و کتابفروشان منطقه دانشگاه

کیهان: مصیبت وارده را به خانواده‌های عزادار تسلیت میگوئیم.

... و شهید قلب تاریخ است

بدینوسیله شهادت عزیزمان ولی‌اله محمدی را به اطلاع دوستان و آشنایان آن شهید مظلوم میرسانیم. مراسم ترحیم ساعت ۳ الی ۵ بعدازظهر ۵۷/۱۲/۱ در مسجد حسینیه خوانساریها واقع در خیابان نیروی هوایی، خیابان لول برگزار خواهد شد.

خانواده‌های- محمدی- جعفری- قابری- علیمحمدی-

همرزمان رفیق شهید داریوش صابر درصف مقدم رزمندگان در نبرد پیروزمندانه تسخیر پادگان عشرت‌آباد در روز ۵۷/۱۱/۲۲ هدف گلوله مزدوران جلاد قرار گرفته وبا خون سرخش نهال انقلاب ایران را چون دیگر رزمندگان آبیاری نمود شب هفت آن شهید بعدازظهر روز سه‌شنبه ۵۷/۱۲/۱ ساعت ۸ صبح در منزل برگزار میشود آدرس: خیابان تهران‌نو ایستگاه پل‌پشت درمانگاه بهفر کوچه بن‌بست پلاک ۷

خانواده‌های: صابر- خرم‌روز- دهقان- هردانی- باغچه‌سرائی- رئیسی وسایر خانواده‌های وابسته ودوستان

بنام خدا

در طلوع آزادی جای شهدا خالی

ضمن اعلام همبستگی مجدد کارکنان شهرک اکباتان با انقلاب ملت ایران برهبری زعیم عالیقدر امام خمینی از کلیه کارکنان(شاغل، اخراجی، کسانیکه در مرخصی اجباری هستند) دعوت میشود در روز سه‌شنبه اول اسفند ماه۵۷ ساعت ۲/۳۰ بعد از ظهر جهت بزرگداشت شهدای راه آزادی بخصوص سه شهید شهرک اکباتان(مهدی اقتدار منش و محمد جواد عرفانیان و محمد علی نیک پی) در محل باشگاه شهرک اکباتان گرد هم آیند.

کمیته کارگران و کارمندان شهرک اکباتان

در آگهی یادبود مجاهد شهید رحیم فتحی کلمه چریک فدائی اشتباهاً چاپ شده است

تسلیت

خانواده‌های محترم باقری و محمدی

گرامی باد شهادت مجاهدین خلق اسلام شیخ حسین باقری و ولی‌اله محمدی

(دهملا) خانواده حاج فتح‌اله محمدی

جناب آقای کیکاوس و کیخسرو کیانی

فوت مادرتان را به کلیه فامیل و بستگان تسلیت عرض نموده خود را در غم شما شریک میدانیم.

حاج محمدعلی- نعمت‌اله- علی- محمد- احمد و محمود قدیری- حاج علی‌اکبر کبیری- مجید و حمید بقائی- نصرت و قدرت اسحاقی- سیدهاشم طباطبائی- علاءالدین جان محمدی.

شهید قلب تاریخ است

یاد مجاهد شهید استوار یکم نیروی هوائی بهرور روحانی برادر همکار هزیرمان رضا روحانی را گرامی داشته و بقای عمر بازماندگانش را از خداوند بزرگ خواستاریم.

کارکنان مرکز تکنولو

آخرین دفاع گلسرخی در بیدادگاه شاه

رئیس دادگاه نظامی: از خودتان دفاع کنید
گلسرخی: من از خودم دفاعی ندارم، از خلقم دفاع می‌کنم

ریباترین شعری که خسرو گلسرخی شهید گلگون کفن سرود، رندگی‌اش بود. او شکنجه‌گاه شاه را سربلند فتح کرد و از بیدادگاه نظامی سنگری ساخت تا بر قلب چرکین دشمن شلیک کند.

رژیم جنوبخوار پهلوی، حیمه شب باری سگبیی بناسم دادگاه تشکیل داده بود تا در آن برای خود های و هوی و تبلیغات کند و از ربان قهید روشنفکر خود فروخته، کسانی که خسرو آنها را ویبگنگهای کافه‌شیس میخواند، بر چهره رشت خود لعابی از تبلیغات بکشد.

حیمه شب باری احرا شد. حیمه روشنفکر بی‌مایه، با رفیع‌ترین کلمات از دژخیم تملق گمند و برای نجات حان حقیر خود، محیر شاه و رژیم خونخوار او را در قالب کلماتی پوچ فریاد ردند، دژخیم باتهام دهان آلوده، خویش می‌حندید، داشت پیرور میشد اما ناگهان چند گرد، چند دلیر، در دفاعیات خود، خنده دژخیم را به دلهره تبدیل کردند و بر یاوه‌های دیگران خط سرخ بطلان کشیدند. از جمع پنج نصری دلیران «سماکار» علامرادی، بطحائی، دانشیان و خسرو گلسرخی» فریاد بلند از سوی دانشیان و گلسرخی بیدادگاه را فرو ریخت.

نواری که از محاکمات ایندو در دادگاه نظامی پر شده بود، هرگز پخش نشد، اما در آرشیو تلویزیون ماند و دیشب در سالرور شهادت گلسرخی پخش شد. متن دفاعیات گلسرخی را در زیر چاپ می‌کنیم:

ان‌الحیاقه عفیده‌والجهاد. سخمم را با گفته‌ای از مولا حسین شهید بزرگ حلقهای حاورمیانه آغاز میکنم می که یک مارکسیست. لیسیت هستم برای نحستین مار عدالت اجتماعی را در مکتب اسلام جستم و آنگاه به سوسیالیسم رسیدم. من در این دادگاه برای جانم چانه نمی‌رنم و حتی برای عمرم، من قطرهای ناچیز از عظمت و حرمان حلقهای مبارز ایران هستم. حلقی که مزدکها و مازیار، و بابکها، یعقوب لیثها ستارخانها و حیدر عمواوغلی‌ها، پسیانها و میرزا کوچکها، ارانی‌ها و روزبه‌ها و وارطانها داشته است. آری من برای جانم چانه نمی‌زنم چرا که فرزند حلق مبارز و دلاور هستم. از اسلام سخمم را آغاز کردم اسلام حقیقی در ایران همواره دین خود را به حستجوهای رهایی بخش ایران پرداخته است. سیدنعدالله بهبهانی، شیخ محمد خیابانها نمودار صادق این حبشها هستند و امروز نیز اسلام حقیقی دین خود را به حنبشهای آزادی بخش ملی ایران ادا میکند

هنگامیکه مارکس می‌گوید: «در یک جامعه طبقاتی ثروت در سویی انباشته میشود و فقر و گرسنگی و فلاکت در سوئی دیگر درحالیکه مولد ثروت طبقه محروم است» و مولا علی میگوید: «فحری برپا نمیشود مگر آنکه هراران نفر فقیر گردند». نزدیکیهای بسیاری وجود دارد چنین است که میتوان درایس تاریخ از مولا علی به عنوان نخستین سوسیالیست جهان نام برد و نیز از سلمان پارسیها و ابوذر غفاریها. زندگی مولا حسین نمودار زندگی اکنونی ماست که جان بر کف برای حلقهای محروم میهن حود در این دادگاه محاکمه میشویم. او در اقلیت بسود و پرید، بارگاه قلشون، حکومت و قدرت داشت، او ایستاد و شهید شد هر چند یزید گوشهای از تاریخ را اشغال کرد ولی آنچه که در تداوم تاریخ تکرار شد راه مولا حسین و پایداری او بود، نه حکومت یزید. آنچه را خلفها تکرار کردند و می‌کنند راه مولا حسین است. بدینگونه است که در یک جامعه مارکسیستی، اسلام حقیقی بعنوان یک رو بنا قابل‌توجیه است و ما نیز چنین اسلامی را اسلام حسینی و اسلام علی را تأیید مـی‌کنیم. اتهام سیاسی در ایران نیازمند اسناد و مدارک نیست خـود من نمـونه صادق ایـنگونه مـتهم سیاسی در ایران هستم. در فروردین ماه چنان که در کیفر خواست آمده به اتهام تشکیل یک گروه کمونیستی که حتی یک کتاب نخوانده است دستگیر میشوم. تحت شکنجه قرار می‌گیرم (یکی از عمال ساواک فریاد میزند: دروغه) وخون ادرار میکنم بعد مرا بـه زندان دیگری منتقل میکنند آنگاه همت ماه بعد دوباره تحت بازجویی قرار می‌گیرم که توطئه کردهام. دو سال پیش حرف زدن وایینک به عنوان توطئه‌گر در این دادگـاه محاکمه میشوم. اتهام سیاسی در ایران اینست زندانهای ایران پر است ازجوانان ونوجـوانهایی کـه بـه اتـهام اندیشیدن ولگر کردن وکتاب خواندن توقیف وشکنجه وزدانی میشوند. آقای رئیس دادگاه همین دادگاههای شما آنها را محکوم به زندان میکند. آنان وقتی کـه به زندان می‌روند وبرمی‌گـردند دیـگر کـتاب را کـنار می‌گذارند مسلسل بدست می‌گیرند، باید به دنبال علل

خسرو در بیدادگاه شاه: هزاران جوان بجرم خواندن کتاب شکنجه میشوند.

گلسرخی مدافعات خود رادر بیدادگاه شاه با این شعرآغاز کرد:
سرودهای خفته

این کاج‌های بلندست
که در میانه‌ی جنگل
عاشقانه می‌خوانند
ترانه‌ی سیال سبز پیوستن
برای مردم شهر
نه چشم‌های توای خوبترز جنگل کاج
اینک برهنه‌ی تبرست
با سبزی درخت هیاهویت

●●●

این سوگوار سبز بهار
این جامه‌ی سیاه معلق را
چگونه پیوندی‌ست
با سرزمین من؟
آن کس که سوگوار کرد خاک مرا
آیا شکست
دررفت و آمد حمل اینهمه تاراج؟

●●●

این سرزمین من چه بی‌دریغ بود
که سایه‌ی مطبوع خویش را
برشانه‌های ذوالاکتاف پهن کرد
و باغ‌هامیان عطش سوخت
و از شانه‌ها طناب گذر کرد
این سرزمین من چه بی‌دریغ بود

●●●

لغل زمین کجاست؟
من در کجای جهان ایستاده‌ام؟
با یاری از فریادهای خفته و خونین
ای سرزمین من!
من درکجای جهان ایستاده‌ام؟

متن دفاعیهٔ دانشیان در بیدادگاه دوم

در بیدادگاه اول بنابه شرایط فاشیستی حاکم برآن، دفاع مرانانام شنیدید هم چنین دفاع دوستم گلسرخی را امامن دفاعم، جز دفاع از حقوق توده‌های فقیر وتحت ستم وحمله به ضد انقلاب ودشمنان قسم خوردهی مردم، چیز دیگری نیست.

(این بخش از دفاعیه دانشیان به هنگام پخش تلویزیونی سانسور شد)

اگر وحشتی از نیروی انقلابی ومبارزات مردم ندارید ودر واقع به مرگ طبقهٔ حاکم برابران مومن نیستید تاریخ این واقعیت را نشانتان داده وخواهد داد. ایمان ما به پیروزی جنبش نوین ایران وسراسر جوامع طبقاتی جهان، مطلبترین قدرت است. واین راهبگویم که مارکسیسم هیچگاه مورد خوشایند طبقهٔ حاکم وواپستگان آنها نیست.

اساسی گفت معلولها فقط ما را وادار به گلایه میکند چنین است که آنچه ما در اطراف خود می‌بینیم فقط گلایه است. در ایران انسان را بخاطر داشتن فکر واندیشیدن محاکمه میکنند چنانکه گفتم من از خلقم جدا نیستم ولی نمونه صادق آن هستم این نوع برخورد با یک جوان، کسی که اندیشه میکند پادآور انگیزیسیون و تفتیش عقاید قرون وسطایی است. یک سازمان عریض پرورکراسی تحت عنوان فرهنگ و هنر وجود دارد که تنها یک بخش آن فعال است و آن بخش سانسور است که بنام اداره نگارش خوانده میشود. هرکتابی قبل از انتشار به سانسور سپرده میشود در حالیکه در هیچ کجای دنیا چنین رسمی نیست و بدینگونه است که فرهنگ مومیایی شده که خاسته از روابط تولیدی بورژوازی کمپرادور در ایران است در جامعه مستقر گردیده است و کتاب و اندیشه مترقی و پویا را سانسور شدید خود خفه میکند ولی آیا با تمام این اعمالی که صورت می‌گیرد باتمام این خفقان میتوان جلوی این اندیشه را گرفت؟ آیا در تاریخ شما چنین نمونه‌داری دارید؟ خلق قهرمان وبستنام نمودار صادق آن است. پیکار می‌کند و می‌جنگد پوزه تمدن (سه- ۵۲) امریکا را برزمین می‌مالد. در ایران، ما با ترور افکار و عقاید روی آن چیزی بنویسید ولسی وقتی فقط برای نمایش به نمایندگان کمیته حقوق بشر و صلیب سرخی‌ها ساخته شده است دنبال کورهای آشوبتس ممتدند که این زندان شیک و مدرن طناب را بالا کشیده‌اند اثری از کاغذ و قلم هم نبوده. چشمها از تعجب گرد میشوند. عده زیادی حیرت زده به این سخنان گوش میدهند و ما در سکوتی سرد از زندان خارج میشویم. یکی از دوستان که پیش از ما در اوین زندان کشیده و اکثر جاهای سلولهای انفرادی، اتاق بازجوها، آشپزخانه، بهداری، اطاقهای ملاقات (چادرهای ملاقات) پشت بامها، پشت بام هالیکه وقتی درزندان بودم. لحظاتی آرزوی ایستادن برروی آنهارادا شتم چراکه یک قدم به آزادی نزدیکتر بود.

در رابطه با این وظیفه خطیر تمام سازمان‌ها وقشرهای مبارز باید تشکیلات انقلابی خود را سازمان داده واز کوچه وبازار گرفته تا دانشگاه وکارخانجات نخست به شناسائی عوامل ونشانه‌های استعماری جهان‌خواری بپردازند وسپس ریشه این عوامل ونشانه‌ها را از محیط خود برکنند.

صنعت نفت بعنوان عظیم‌ترین صنعت این دیار در پیروزی جنبش ضد دیکتاتوری کنونی نقش بسزائی داشته است امپریالیسم در طول سالهای متمادی ریشه در تمام ارکان این صنعت دوانده است، کارگران وکارمندان پیشرو این صنعت بخاطر ریشه‌کن کردن تسلیحات امپریالیسم در این صنعت ارزنده یک برنامه پیشنهادی را در شرایط کنونی جنبش مبرم‌ترین وظیفه خود می‌داند ومقدمتاً رئوس این برنامه را به صورت زیر مطرح کرده واضافه میکنند که اولاً هرنوع انتقاد وپیشنهادی زنده را در راه اعتلای این برنامه با آغوش باز استقبال میکنند ثانیاً در راه مطالعه وپیاده کردن هریک از این رئوس برای رسیدن به بهترین سازمان ونحوه تولید در این صنعت هرگونه مساعی لازم را مبذول خواهند داشت.

بهمین دلیل با تشکیل شورای انقلابی در هر اداره اولاً مطالعات اولیه را در این موارد وبسته به تخصص هر اداره انجام خواهد داد وثانیاً نظریات انقلابی خود را در آن ادارات پیاده خواهند کرد ثالثاً از میان خود افرادی را برای تشکیل یک کمیته مرکزی انقلابی انتخاب ومعرفی خواهند کرد تا درصورت لزوم با یک ارتباط ارگانیک چه در محل حرکات محلی را سازمان دهند و چه برای مشورت با رهبری انقلاب ومسئولان دولتی گروهی را از میان خود به مرکز اعزام دارند. ضمناً از همکاران خود در صنایع گاز وپتروشیمی نیز مصراً خواستاریم که طرحهای مشابه خود را هرچه زودتر اعلام دارند.

لزوماً متذکر میشود که کارگران وکارمندان پیشرو این صنعت به اشتغالات متعدد ومهمی که اکنون دولت انقلابی را احاطه کرده واقفند وبهمین دلیل معتقدند که تنها برخی از این طرحها می‌توانند در کوتاه مدت پیاده شوند. وبقیه به برنامه‌های بلندمدت محتاج‌اند از این روی این کارگران وکارمندان حاضر به مطالعه واراءه طرحهای زمان‌بندی شده در مورد مسائل مطروحه می‌باشند.

۱- لغو کلیه قراردادهای استعماری شرکت ملی نفت ایران با شرکتهای خارجی وبر رسمیت شناختن کلیه قراردادهای ملی شده بعد از ۲۸ مرداد.

۲- اعمال حاکمیت شرکت ملی ایران بر کلیه عملیات وتعطیل مراکز استعماری تحمیلی مانند شرکت خدمات نفت ایران در لندن و تمرکز فعالیتهای بازرگانی این صنعت در ایران بخاطر رسیدن به حاکمیت مطلق ملت بر منابع نفت.

۳- پاکسازی محیط صنعت نفت از عناصر ضدمردمی وارتجاعی در تمام سطوح و با کمک ومشورت کارکنان ورسیدگی به جرائم کلیه خائنان و مسامحه‌کاران و وابستگان بیگانه در این صنعت در یک دادگاه خلق و انحلال ادارات وحفظ پستهای زائد امور اداری وکلیه ادارات دیگر می‌توانند از طریق شورای اداری خود باین امر کمک نمایند.

۴- تولید وصدور نفت براساس محاسبات اقتصادی- فنی بدان‌سان که بازدهی منابع در بلندمدت به حداکثر وهزینه تولید وگاز تلاع براحتیاج به حداقل برسد. شورای ادارات مهندسی مسخارن، بهره‌برداری، برنامه‌ریزی وتوسعه می‌توانند در این راه کمکهای لازم را بنمایند.

۵- تشکیل یک سازمان پژوهشی علمی برای رسیدن بیک تکنولوژی ملی در صنعت نفت از طریق آموزش کارکنان ایرانی وجذب پژوهندگان ایرانی از خارج وداخل کشور، سازمان پژوهشی صنعت نفت در تهران واداره فروش وتوسعه در اهواز می‌توانند مبناء چنین سازمانی قرار گیرند.

۶- دگرگونی بنیادی در مقررات واساسنامه شرکت ملی نفت ایران به نحوی که پاسخ‌گوی نیازهای ملی باشد. امور اداری این صنعت می‌تواند در این مورد کمک شایان نماید.

۷- تاسیس سندیکای کارگران وکارمندان وکانون‌های کارمندان بصورت آزاد وتعدیل کلیه تبعیضات مادی ومعنوی بین کارگران و کارمندان و تساوی حقوق زنان ومردان در سازمان در جهت گسترش عدالت اجتماعی در این رابطه تجدیدنظر کلی در طرح طبقه‌بندی مشاغل با حضور نمایندگان کارگران ضرورت تام دارد.

۸- عدم وابستگی پولی ایران ومحاسبه دریافت بهای نفت براساس حق برداشت ویژه بین‌المللی (اس- دی- آر).

۹- جلوگیری از استخدام خارجیان و استفاده از کارشناسان ایرانی موجود در صنعت بعد از موت از کسانی که در دوران استداد تحت فشار شرکت را ترک نموده یا بوسیله عمال امنیتی رژیم سابق دستگیر و اخراج شده‌اند و با دلائل سوابق مخالفت با رژیم سابق از استخدامشان در شرکت جلوگیری شده وبا اجبارا دور از وطن مانده‌اند.

۱۰- استعدام رسمی تمام کارکنان پیمانی ایرانی نوسط این صنعت در جهت رفع استثمار توسط بیگانگان بهروی انسانی.

کارکنان وکارمندان پیشرو صنعت نفت

کارگران و کارمندان پیشرو صنعت نفت:
وظایف کارکنان نفت درشرایط کنونی

روزنامه کیهان

جنبش انقلابی ملت ایران مرحله سقوط وسرنگونی دیکتاتوری را با موفقیت پشت سر نهاده وقدم اولی را در راه رسیدن بیک نظام مردمی برداشته است اینک در مسیر پیشرفت انقلاب وظایف مبرم وخطیری به عهده کلیه مبارزان گذاشته شده است در درجه اول مـی‌تـوان از لـزوم ریشه‌کن کردن ومحو مظاهر اقتصادی و فرهنگی امپریالیسم و ارتجاع نامبرد.

اکثرافرادیکه اررندان بازدید میکردند نمیدانستند از کجا باید به حیاطها بروند وبیادرراهروها ازیکدیگرسراغ درهای خـروجی رامیگرفتند. چندتازهمبندهای قدیمی رادیدم که مثل من بدیدن زندان آمده بودند وبرای مردم هم توضیحاتی میدادند. شاید عده زیادی تعجب میکردند که اینهاکی هستند که بااین سادگی حرف میزنند وایـنجارابااین خـوبی مـی شناسند. بدیدن بخش دیگر دیگری ازبردن اوین محروم یـعنی زندان سابق بازهم به دوتاازبچه هائی که سالهاپیش درزندان اوین بـودند برمیخورم. قسمتهای مختلف راهـی گردیدم. اول سلولهای انفرادی که دیوارهای گچی ونمناکشان هنوز بوی شکنجه میدهند. دیوارها پراست از نوشته ها، رسمها، نقاشی هـا، طراحی ایجاد خواهد کرد نگرانند.

نماینده کنفدراسیون گفت دولت تازه ایران ترکیبی از تکنوکراتهای برجسته است و درپی آنستکـه از گزند خارجیان راحت شود. ایرانیان مقیم خارج و همـرانشان مـی‌تـوانند به جای خارجیانی که اخراج میشوند بکار گرفته شوند و اَحتمالاً بهتر از آنها کار کنند.

وی گفت مسأله حقوق مشکل چندانی نیست و اگر وسایل‌را حتی این عده فراهم شود برودی به ایران بازخواهند گشت.

حریق انبار پنبه در جاده ری

یک انبار پنبه واقع در جاده شهر ری بعدازظهر دیروز آتش گرفت و چند عدل پنبه و مقداری از وسایل داخل انبار سوخت.

این آتش سوزی حدود ساعت ۱۸/۵۰ دقیقه در محوطه انبار پنبه در ایستگاه عوارضی خیابان رزم‌آرا روی داد. مأموران ایستگاههای ٤، ۹، ۳، ۱۰ آتش‌نشانی که از این حریق با خبر شده بودند به محل آتش‌سوزی رفتند و عملیات خود را برای فرونشاندن آتش آغاز کردند. وجود عدلهای پنبه و چند توپ کاغذ که در محوطه نسبتاً وسیعی از انبار وجود داشت، کار مهار کردن حریق را مشکل میساخت. همچنین پس از چند ساعت تلاش مهار و بعد خاموش شد.

نامه سرگشاده کمیته تعلیمات جبهه ملی به دکتر سنجابی برای طرح در هیأت وزیران
مجاهدین وفدائیان باید در دولت وحدت ملی سهم داشته باشند

کمیتهٔ تعلیمات جبهـهٔ مـلی ایـران نامـه سرگشاده‌ای به دکتر کریم سنجابی دبیر جبههٔ ملی ایران و وزیر امور خارجه دولت موقت انقلاب نوشته است.

قسمتی از نامه که هنوز درراهگانهای رسمی جبهه مطرح نشده به این شرح است:

با توجه به مذاکرات و بحثهای بسیاری که در چندماه اخیر درباره چگونگی به ثمررساندن انقلاب بزرگ ملت ایران و انتقال قدرت بملت در این مرحله از مبارزه انجام گرفت، لازم میداند نتیجه مذاکرات و تصمیماتی را که مورد تأیید قرار گرفت و اجرای آن در این مرحله از مبارزه اهمیت اساسی دارد جهت اقدام فوری و جدی توسط انجناب در دولت موقت انقلابی باستحضار برساند:

۱- شرکت انحناب در دولت موقت منحصراً برای تقویت دولت انقلابی جناب آقای مهندس بازرگان و بمنظور اجرای برنامه انتقال قدرت از نظام استبدادی سابق به ملت با روشهای دموکراتیک و اعلام نظام جدید کشور و تشکیل مجلس مؤسسان برای تدوین قانون اساسی مترقی و متناسب با روحیه و خواست جنبش بزرگ ملی اسلامی ملت ایران میباشد.

۲- همانگونه که حمایت کامل دولت انقلابی یک وظیفه اساسی هرفرد و سازمان انقلابی بیشمار میرود و بی‌شک مورد تأیید همه افراد و اعضاء و عناصر وابسته و طرفدار جبهه ملی میباشد لازم به تصریح است که حودداری جبهه ملی از بیان رسمـی و عملی نقطه‌نظرهای اصولی خـود

در مورد مسائل مطروحه در جامعه نمیتواند همواره مورد تأیید قرار گیرد

۳- کلیه گروهها و سازمانهائیکه در این انقلاب بزرگ مشارکت داشته‌اند باید بنحوی در دولت موقت انقلاب و سازمانهای لشگری و کشوری و احرائی و دیگر نهادهای انقلابی و دموکراتیک مورد نیاز شرکت مؤثر داشته باشند تا برنامه‌های دولت انقلاب با توافق و حمایت همه نیروهای انقلابی تنظیم و اجراء شود. تشکیل دولت از عناصر وابسته بهمبست آزادی و جبهه ملی و احتمالاً بعضی افراد دیگر بهیچوجه کافی و متناسب با این مرحله انقلابی نمیباشد. علاوه بر جبهه ملی و نهضت آزادی باید از دیگر رزمندگان انقلاب از قبیل سازمان مجاهدین خلق و فدائیان خلق و سازمان جنبش و دانشگاهیان و شورای نویسندگان نیز دعوت شود که در دولت و سازمانهای دولتی و اجرائی شرکت کنند و در نتیجه دولت وحدت ملی بمعنای واقعی که نمودار جامعیت نهضت انقلابی ایران باشد بوجود آید و حمایت همه نیروهای انقلابی و اجتماعی را در جهت بهثمر رساندن برنامه‌های انقلابی دولت موقت بدست آورد.

٤- جناب آقای مهندس بازرگان درقسمتی از نطق دانشگاه تهران وهمچنین درنطق روز چهارشنبه بهمن‌ماه درصدای انقلاب مطالبی درمورد صبر و تحمل مردم اظهار داشتند که درهمه حال مورد تأیید همه قشرها و نیروهای انقلابی و اجتماعی قرار نگرفت و موجب طرح بحث و گفتگوهای نامتناسبی گردید.

سرعت در اتخاذ تصمیم و فوریت اجراء از مهمترین خصوصیات دوران انقلاب محسوب میشود. دعوت مردم و نیروهای انقلابی به صبر و حوصله و اصرار برای تحمل و گذشت زمان نمیتواند با شرایط انقلاب بخصوص انقلاب عظیمی نظیر انقلاب بزرگ ملت ایران متناسب باشد

۵- علاوه بر کوشش برای تنظیم مسائل مربوط به نظام سیاسی کشور توجه بـاین مسائل جـزو خـواستهای گروههای مختلف جامعه قرار دارد و در فاصله کوتاهی از زمان بشدت مطرح خواهد شد و دولت انقلابی را قبل از انحام وظائف خود در مرحله فعلی در برابر گروههای عظیمی از جامعه قرار خـواهد داد

۶- تشکیل گارد صلح ملی درکنار تجهیز مجدد نیروهای انتظامی از اساسی‌ترین مسائل انقلاب بزرگ ملت بشمار میرود.

تنظیم و تمرکز نیروهای چریکی در سازمان گارد صلح ملی مستقل از آرتش و سایر نیروهای انتظامی با مسئولیت عناصر آگـاه و مـؤمن شرط اساسی حفظ پیروزیهای انقلاب بشمار میرود و ازنظر جلوگیری از هرج‌ومرج و سوءاستفاده عناصر فرصت‌طلب باید هرچه زودتر انجام پذیرد. درمورد تجدیدسازمان آرتش نیز باید از افرادیکه دارای سابقه مبارزات مـلی هستند استفاده شود و از دادن مسئولیت به عناصریکه دارای سوابق ضدمردمی میباشند جداً خـودداری شود. تعدادی از انتصابات مربوط به مسئولین درجه یک نیروهای انتظامی مورد ایراد قرار گرفته است که بانوجه به حقایق امر و سوابق باید مورد تجدیدنظر فوری قرار گیرد.

اقدامات دولت موقت انقلابی برای استقرار قـدرت نمیتواند درچار چوب روشها و عملکرد نظام محمدرضا پهلوی انجام گیرد.

در دورانِ مبارزات انقلابی کمیته‌های حفاظت ملی در اغلب محلات و مناطق تهران وسایر شهرهای کشور تشکیل گردید

پیشنهاد میشود این کمیته‌ها رسمیت پیدا کنند و هم از جهت ترکیب اعضاء و هم از نظر انجام وظـائف توسعه و وسعت بیشتری یابند بنحویکه کلیه افراد ساکن هرمحل در انتخابات مسئولان کـمیته‌هـای محلی مشارکت نمایند.

کمیته تعلیمات جبهه ملی ایران

ایرانیان مقیم‌خارج به وطن برمی‌گردند

بیش از ۵۰ هزار ایرانی کـه علیرغم میل باطنی خـود و از روی اجبار دراروپا و آمریکا مسکن گزیده‌اند براین اندیشه‌اند تا به ایران بازگردند.

تمامی این عده فارغ‌التحصیل دانشگاههای معتبر عـربـاند و درمشاغل کنونی خود حقـوقهای خوب می‌گیرند. یکی از نمایندگان کنفدراسیون دانشجویان ایرانی گفت شاید تعداد دانشجویان ایرانی که نمی‌توانستند به ایران بازگردند بیش از ۱۰۰ هزار باشد، کـه برخی بـه سبب جلوگیری دولت از مراجعتشان به کشور نمی‌توانستند بـه ایـران بازگردند و عدمیی نیز قادر به تحمل زندگی تحت رژیم دیکتاتوری پیشین نبودند.

نمـایـنده کـنفدراسیون دانشجویان ایرانی گفت این سازمان گروهی را مـأمور کـرده است تـا بـه ایران رفته و با مطالعه اوضاع و احوال شرایط زندگی تحت رژیم تازه ایران را ارزیـابـی کـند. وی افـزود دانشجویان ایرانی که درخارج بسر می‌برند مخالفتی با جمهوری اسلامی ندارند و بـرخی از آنهـا دارای اعتقادات شدید مذهبی هستند. این نماینده افزود بـا وجود ایـن اکـثر ایرانیان مقیم خارج همسر خارجی دارند و می‌خواهند مطمئن شوند که درصورت بازگشت با آنها بدرفتاری نخواهد شد. وی گـفت مـطمئن است که مردم ایران هیچگونه خصومتی بـا خارجیان ندارند اما درمورد برخی از افـراطیون و سیاستهای دولت کـه احتمالاً ناراحتیهایی‌برای همـسران

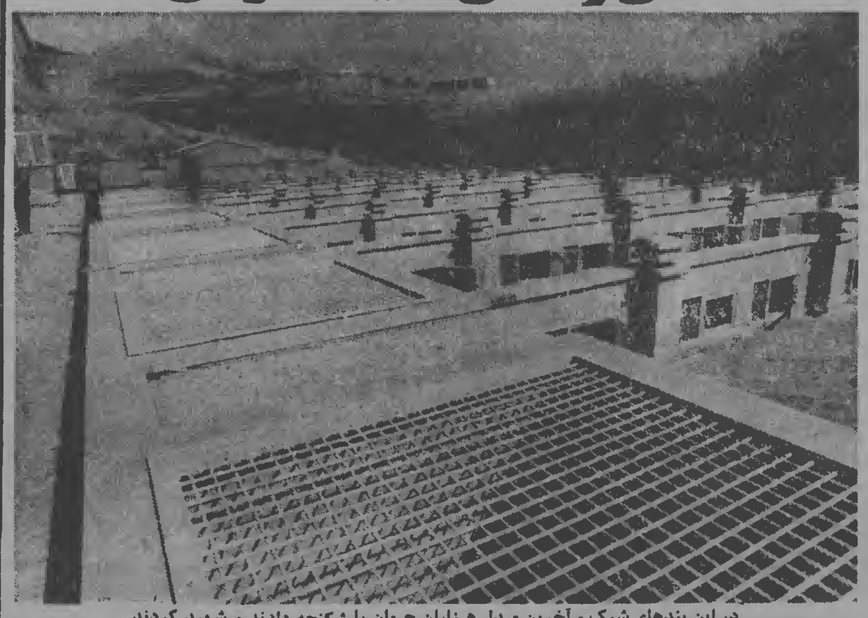

در این بندهای شیک و آخرین مدل هزاران جوان را شکنجه دادند و شهید کردند.

بزرگداشت خسرو گلسرخی در ۳ دانشکده برگزار شد

دیروز دانشگاه تربیت معلم و۲ دانشکده مراسم بـزرگداشت سالروز شهادت خسرو گلسرخی رابرگزار کردند. محمود اعتماد زاده (م- الف به آذین) نویسنده، مترجم و دبیر کل اتـحاد دموکراتیک مردم ایران، سیاوش کسرائی و نصرت‌الفنوح بهداز ظهر دیروز بمناسبت سالروز شهادت خسرو گلسرخی و کرامت الـه دانشیان، دردانشگاه تربیت معلم درباره مسائل مربوط به انقلاب ایران سخنرانی کردند و شعر خواندند. صبح دیروز نیز محمد علی مـهمید و ناصر مـؤدن درهمین محل سخن گفتند.

به آذین ضمن تجلیل ازشهیدان راه آزادی گفت: گلسرخی و دانشیان درکنار تمام شهیـدان نام آور و ناگمنامی کـه سراسر تـاریخ مـارا ساخته‌اند و مارا به اینجا رسانده‌اند، درتاریخ ایران و زندگی ملت ایران زنده و جاویدند.

به‌آذین مخصوصاً بر اتـحاد همـه نیروهای مبارز تأکید کرد و یادآور شد که انقلاب مربوط به تمامی ملت ایران بدون درنظر گرفتن عقیده و مسلک به‌خصوصی هست. همه مردم ایران در انقلاب شرکت دارند و باید در ثمرات آن سهیم باشند.

در این اجتماع سیاوش کسرائی و نصرت‌اله نوح چند شعر خواندند و پیام دانشجویان و جوانان دموکرات ایران به یاسر عرفات نیز خوانده شد.

در مـراسم بـزرگداشت خسرو گلسرخی و کرامت دانشیان کـه بعدازظهر دیروز در مدرسه عـالی تلویزیون و سینما برگزار شده بود طیفور بطحائی سخن گفت.

آنگاه خـانم ابـراهیمی صادر چریک شهید فدائی خلق مهرنوش ابراهیمی طی سخنانی گفت: «در ۲۸ مـرداد فـرمانی، مـبصر، زند کریمی، نصیری و امثال آنها طرح کودتا را ریختند. آنها ابتدا فـداکاران اسلام، سپس فاطمی‌هـا و سپس ۶۰۰تن از افسران انقلابی حـزب توده را گرفتند و تحویل شاه خائن و سازمان سیا دادند. قرمانی بعدها شرکتی با شخصی به نام حسینقلی شاملو که نوکر انگلیس‌ها بود ایجاد کرد و این شرکت آمریکایی انگلیسی طرح کودتای آمریکایی را می‌ریزد.»

دراین جلسه جـزئیات قتل فرسیوی خائن از سوی خانم سلاحی مادر چریک‌های شهید فدائی خلق کاظم، جواد و حسین سلاحی عنوان و گفته شد که علیرضا نابدل، پویان و کاظم سلاحی این کار بزرگ را انجام داده‌اند.

بعدازظهر دیروز پنجمین سالروز شهادت خسرو گلسرخی شاعر و روزنامه‌نگار با شرکت بیش از ۱۵۰۰ نفر دردانشکده علوم ارتـباطات اجتماعی برگزار شد.

دربـرنامه تـجلیل از خسرو گلسرخی چندتن از هـمکاران و دوستان شاعر و نویسنده خسرو مطالبی درتحلیل زندگی اجتماعی و هنری گلسرخی عنوان کردند. جواد طالعی شاعر و روزنامه‌نگار بتفصیل درباره زندگی فردی و اجتماعی گلسرخی سخن گفت و شعری که بـرای او گـفته بـود خـواند. غـظیم‌غلیلی دوشعر خـواند. هـوشنگ اسدی نویـسنده و روزنامه‌نگار ضمن تحلیلی از فعالیت فرهنگی و ژورنالیستی خسرو آخرین شعر او را قرائت کرد. خانم تاجبخش نیز دوشعر خواند و سپس جلال سرفراز نیز شعر بلند خود را بنام «مرثیه گلسرخ» خواند و درپایان سیاوش کسرائی چند شعر خواند. دراین برنامه برادر خسرو گلسرخی نیز مطالبی درباره زندگی برادر شهیدش عنوان کرد.

کیهان
اخبار کشور
صفحه ۱۱
دوشنبه ۳۰ بهمن ۱۳۵۷
۲۱ ربیع‌الاول ۱۳۹۹ - شماره ۱۰۶۴۱

سه پاسبان در سقز کشته شدند

● سقز - در حمله به شهربانی سقز سه پاسبان که گفته میشود در قتل چهار نفر از مبارزان این شهر دخالت مستقیم داشته‌اند کشته شدند پاسبان‌ها علی فتح‌الله راده، علی نعلی و شریف پور نام داشتند.

در این حمله همچنین حوالی ۹ام حسین کریمی سعی مجروح شد و پس از انتقال به بیمارستان در گذشت صمدا حوالی ۹ام رئوف قرنی که پاسدار شب بیمارستان شهید سقز بود هنگام بازگشت به خانه خود با اصابت گلوله افراد ناشناس کشته شد.

فئودالهای عجب‌شیر کشته و مجروح شدند

عجب‌شیر - یکی از فئودالهای عجب‌شیر بنام حوانشیر سعت همکاری در حسابات رژیم سابق بدست مردم روستای مهماندار کشته شد.

فئودال دیگر ولی قلی‌خانی ارباب روستای آبحاری نیز توسط مردم شدت مجروح شد و به بیمارستان نسیم‌وحو شید مراجعه انتقال یافت بخشدار عجب‌شیر از حمد رور قبل عوای شده است

رئیس پاسگاه ژاندارمری فریدونکنار دستگیر شد

فریدونکنار - انبوار دوم عباس پرهالی رئیس پاسگاه ژاندارمری فریدونکنار بوسیله هماهران و وحوانان صادر دستگیر شد

وی که چندی پیش دستور جزئداری سوی سطاهر کمدگان ر داده بود و در خریان آ ۵ نفر کشته و ۶ نفر مجروح شده بودند تحویل کمیته انقلاب اسلامی فریدونکنار داده شد

دستگیری ۲۰ ضدانقلابی در ارومیه

ارومیه- شورای موقت انقلابی انقلاب اسلامی ارومیه با تشکیل ۷ کمیته فعالیتهای خود را آغاز کرد. این کمیته‌ها مربوط به ستاد لشگر، شهربانی، ژاندارمری، تدارکات، خدمات دادرسی، ارتباطات، انتشارات وآموزش می‌باشد. تاکنون ۲۰ متهم وضدانقلابی دستگیر شده‌اند و دوسر دیگر نیز خود را معرفی کرده‌اند.

سربازان فراری باید بازگردند

همدان- کارمندان و بازاریان همدان درپاسخ به امام حمینی امروز به سرکارهای خود بازگشتند.

عصا حضرت آیت‌الله عالمی اعلام کرد که سربازان فراری میتوانند برای روشن شدن وضع خدمتی خود به مسجد میرزا داود مراجعه کنند.

درحال حاضر انتظامات شهر بعهده اعضای کمیته اسلامی میباشد.

در آبادان:

افراد مست ۲۰ ضربه شلاق خواهند خورد

حجت‌الاسلام مکی یکی از اعضای کمیته انقلاب اسلامی آبادان اعلام کرد که از این پس مجازات کسانیکه در انظار عمومی به حالت «مستی» دیده شوند، ۲۰ ضربه شلاق خواهد بود.

وی افزود: به کلیه کلانتریهای آبادان دستور داده شده است که افراد مست را بلافاصله بازداشت و به کمیته انقلاب اسلامی معرفی کنند.

وی در قسمت دیگر از سخنانش در مورد خروج افراد تحت تعقیب از مرزها گفت: دستور داده شده است که از حرکت وهاور کرافتهای نیروی دریایی بدون اجازه کمیته انقلاب اسلامی آبادان جلوگیری شود.

۶نفر از سران نظامی همدان دستگیر شدند

همدان- ۶نفر از فرماندهان پادگان وروسای شهربانی همدان توسط نیروهای انقلابی دستگیر وتحویل کمیته انقلاب اسلامی این شهر شدند.

این عده عبارتند از: سرتیپ فتحی امیر فرمانده تیپ سه زرهی همدان، سرهنگ ستاد رمضانی معاون تیپ، سرهنگ آزادی، سرگرد قرویسی، سروان منشی‌باشی وسرگرد مشکور از شهربانی همدان

همچنین عالیزاده یکی از سردفتران همدان به اتهام همکاری با سازمان امنیت همدان دستگیر شد.

یازده مأمور شهربانی لنگرود دستگیر شدند

لنگرود- یازده نفر از مأموران شهربانی لنگرود، دیروز وديشب توسط نیروهای انقلابی این شهر دستگیر شدند این عده که متهم به شکنجه وآزار وادیت مارران این شهر هستند، تحویل کمیته انقلاب اسلامی شدند

شهدای آذربایجان

۳۰۰ زندانی بندرعباس آزاد شدند

بندرعباس- درهای زندانهای شهربانی بندرعباس در حضور فرنوش دادستان و حجت‌الاسلام شیخ متین و حجت‌الاسلام شیخ اصفهانی و چند تن دیگر از روحانیون و گروهی از مردم گشوده شد.

در دو زندان بندرعباس حدود ۳۰۰ زندانی وجود داشتند که همگی آزاد شدند و مورد استقبال خانواده‌های خود و مردم قرار گرفتند و آنگاه بسوی مسجد فاطمیه رفتند.

اعلام همبستگی شهربانی وژاندارمری ایلام ودورود

● ایلام: افراد گروهان ژاندارمری وشهربانی ایلام طی اجتماعی در مرکز پادگان وشهربانی، با حضور آیتاله حیدری وروحانیون همبستگی خود را با ملت اعلام کردند.

سرپرست جدید استانداری گیلان:

چاپلوسان، شاه فاسد را فاسدتر کردند

رشت - خبرنگار کیهان: - از سوی وزیر کشور، دکتر حبیب داوران به سرپرستی موقت استانداری استان گیلان منصوب و مشغول به کار شد. دکتر داوران ۵۲سال قبل در تبریز متولد شد و از سال ۱۳۳۵ مقیم شهر رشت است. وی لیسانس علوم شیمی خود را از دانشگاه تهران، دکترای داروسازی را از دانشگاه تبریز و لیسانس علوم اداری را از دانشگاه تهران دریافت کرد. نامبرده در سال ۱۳۲۲ که وارد دانشگاه شد فعالیت سیاسی خود را آغاز کرد و عضو حزب ایران شد و در زمان حکومت مجید مصدق دبیر جبهه ملی در آذربایجان بود. بعد از ۲۸مرداد دستگیر و بزندان افتاد و پس از ۲۸ ماه که در زندان بود، منتظر خدمت شد، سپس به استخدام آموزش و پرورش درآمد و در سال ۱۳۳۷ رئیس آموزش و پرورش گیلان شد.

وی هیچگاه ارتباط خود را با جبهه ملی قطع نکرد.

دکتر داوران گفت: طبق برنامه دولت رفراندوم و مجلس شورای ملی را در گیلان انجام خواهد داد. وی افزود: در استانداری بروی همه مردم باز است و آنان می‌توانند بدون واسطه با من مذاکره کنند. وی از مردم خواست از ارسال سیدهای گل و دیگر برنامه‌های تشریفاتی خودداری کنند، چون انقلاب ما این نوع ظاهرسازی‌ها را محکوم می‌کند. در گذشته شاهد بودیم که شاه فاسد را چاپلوسان فاسدتر کردند. وی همچنین اعلام داشت که حقوق این ماه کارمندان نیز بزودی پرداخت میشود.

سرپرست استانداری حمله به خانه‌های بعضی از اهالی رشت را بعناوین مختلف محکوم کرد و افزود: خائنان و افرادیکه در گذشته خیانت کرده‌اند باید از طریق قانونی بوسیله سربازان انقلاب جلب و به سزای اعمال خود برسند.

وی در زمینه جلوگیری از گرانفروشی گفت: کمیته‌ای از بازاریان تشکیل خواهد شد و این امر را زیر کنترل شدید قرار خواهد داد. داوران گفت: شخصاً به ادارات مراجعه می‌کنم و نیازمندیهای کارمندان را بررسی خواهم کرد.

سرپرست جدید استانداری گیلان تشکیل شورای ۹نفری مشاوران استانداری از میان عده‌ای از اهالی منطقه را اعلام کرد. قرار است امور استان زیر نظر این شورا انجام شود. در میان این عده یک روحانی نیز دیده می‌شود.

کمیته‌های انقلاب اداره شهرها را بعهده گرفتند

درخواست تحویل رئیس کلانتری ایلام

ایلام- کمیته انقلاب ایلام از کمیته انقلاب سندج درخواست کرد سرگرد حرائی رئیس سابق کلانتری ایلام را که عامل کشتار عده‌ای از مردم بوده است به ایلام اعزام دارند.

مأمورین راهنمائی ورانندگی وهنگ ژاندارمری ایلام نیز فعالیتهای خود را آغاز کرده‌اند وشهربانی ایلام نیز از طرف مردم برای بازگشائی نظافت وتعمیر می‌شود.

دانشجویان دانشکده دامپروری ایلام در سالن دانشکده نمایشگاه عکس شهدا ترتیب داده‌اند.

اولین پرواز «هما» به اهواز

اهواز- اولین پرواز هواپیمائی ملی ایران «هما» به اهواز روز گذشته انجام شد و حلبانان و سرنشینان اولین هواپیما که در ساعت ۱۲/۲۵ در باند فرودگاه اهواز برمین نشست بطرز باشکوهی از طرف نمایندگان گروههای مختلف مردم مورد استقبال قرار گرفتند.

هماکنون مأموران ستاد عملیات امام حمینی با دقت و هوشیاری کامل فرودگاه این شهر را از داخل و خارج حفاظت میکنند و این مأموران کلیه تدبیرهای امنیتی لازم را برای تأمین سلامت پروازها بکار میبرند.

تشکیل گروه تحقیق

آباده- از طرف کمیته انقلاب در آباده یک گروه بنام گروه تحقیق جهت شناسائی و دستگیری عمال و وابستگان رژیم سابق و سایر کسانی که بنحوی در فعالیتهای ضد خلقی شرکت داشته‌اند. تشکیل شده است این گروه پس از دستگیری خطاکاران آنها را به کمیته انقلاب تحویل میدهد.

اعلام همبستگی نیروهای انتظامی با مردم

● سمنان- درپی اجتماع مردم در سراسر اداره شهربانی مأمورین شهربانی با مردم اعلام همبستگی کردند. مردم مأمورین را سردست بلند کردند و به شادمانی پرداختند. یکان ژاندارمری سمنان وافراد پایگاه نیروی هوائی در سمنان نیز همبستگی خود را با مردم اعلام داشتند.

● بندرخمیر- روز گذشته مردم بندر خمیر درپی اعلام همبستگی ژاندارمری بندر خمیر با آنان دست به جشن وپایکوبی زدند و به منزل امام جمعه بندر رفتند.

● خدابنده (زنجان)- گروهان ژاندارمری وفرمانداری ودادگاه بخش خدابنده با مردم اعلام همبستگی کردند.

مراسم سالروز شهادت گلسرخی و دانشیان

بندرانزلی- مراسم سالروز شهادت خسرو گلسرخی و کرامتاله دانشیان، با شرکت بیش از هزار نفر از مردم بندرانزلی در تالار دبیرستان دکتر شریعتی (فردوسی سابق) برگزار شد. در این مراسم احمد بناساز یکی از فداکاران خلق سخنانی در مورد انقلاب ایران ایراد کرد.

تشکیل شورای انقلاب

بروجرد- ۷ تن از روحانیون قم بدستور امام خمینی به شهر بروجرد وارد شدند و در پی تماس مستقیم با روحانیون و مردم این منطقه شورائی تشکیل دادند. این شورا اکنون مشغول انتخاب افراد واجد شرایط برای عضویت در کمیسیون‌های مختلف می‌باشد.

فرماندار و رئیس شهربانی میناب دستگیر شدند

میناب- مسلمی فرماندار میناب و سروان هدایتاله مصفوری رئیس شهربانی این شهرستان بوسیله افراد کمیته ستاد اسلامی میناب دستگیر شدند.

این دو در ماههای اخیر به اذیت و آزار مردم و جمع‌آوری و تحریک چماق‌داران می‌پرداختند اکنون پرونده‌هائی برای آنان تنظیم شده است که مورد رسیدگی قرار خواهد گرفت.

حمله به ضد اطلاعات

اهواز- صبح روز چهارشنبه گروهی از افسران، درجداران و سربازان پادگان لشگر ۹۲ زرهی خوزستان در اهواز به ضد اطلاعات این شهر حمله کرده و کلیه اسناد و مدارک و نیز مقداری اسلحه و مهمات موجود در این مرکز را ضبط و به کمیته ستاد عملیات امام‌خمینی در اهواز تحویل دادند.

۲۹۹ افغانی دستگیر شدند

شمیران- ماموران کلانتری وجوانان کمیته انقلاب شمیران ۲۲۹ افغانی را دستگیر کردند.

ماموران کلانتری دربیند ۱۱ افغانی مسلح را دستگیر کردند واز آنها ۴۵ هزار تومان پول نقد بدست آمد. جوانان کمیته انقلاب امامزاده قاسم نیز ۱۸ افغانی مسلح را که بمنظب بوسیله مینی بوس در نقاط مختلف امامزاده قاسم پراکنده شده بودند، دستگیر کردند.

ماموران کلانتری یک تجریش با همکاری جوانان کمیته انقلاب روز گذشته ۲۰۰ افغانی را که عده‌ای از آنها نیز مسلح بودند دستگیر کردند.

دستگیر شدگان هماکنون در زندانی که در کاخ سعدآباد ایجاد شده بسر می‌برند تا بتدریج به وطن خود اعزام شوند.

مدیرکل و معاونان را راه ندادند

کرمانشاه- (قهرمانشهر) مدیرکل مسکن و شهرسازی کرمانشاه توسط کارمندان این اداره برکنار شد.

روز گذشته هنگامی که بنافر فدائی رضوی مدیرکل مسکن و شهرسازی کرمانشاه و شعائی و جواد شایسته معاونان فنی و اداری او وارد اداره شدند، کارکنان اعتصابی مسکن و شهرسازی آنها را بداخل اداره راه ندادند و با تشکیل کمیته‌ای، علی ابریشمی رئیس دائره فنی را بسمت سرپرست موقت اداره کل مسکن و شهرسازی انتخاب کردند.

مخالفت با فرمانده انتصابی ژاندارمری

سنندج- افسران ودرجداران ژاندارمری ناحیه کردستان با انتصاب سرهنگ اکبر آزاده به سمت فرماندهی موقت ژاندارمری ناحیه مخالفت کردند. حجت‌الاسلام صفدری یکی از رهبران مذهبی سنندج در پی این مخالفت از مرکز خواست که برای ژاندارمری ناحیه کردستان فرمانده جدید تعیین کنند.

توضیح

خبری تحت عنوان تسلیم وتحویل اسلحه افراد گارد گمرک شهرستان نوشهر در کیهان چاپ شد اینک توضیح میدهند که افراد این گارد قبلاً در تظاهرات وراهپیمائی‌ها بنفع مردم شرکت داشته وبا کمیته امام خمینی اعلام همبستگی نموده بودند.

با نظارت نماینده امام‌خمینی کمیته مرکزی انقلاب در بندر انزلی شروع بکار کرد

بندر انزلی- حجت‌الاسلام حاج سیدمحمد جواد پیشوائی نماینده امام‌خمینی که برای سامان دادن بکار انتظامات و تشکیل کمیته مرکزی انقلاب با عنوان امام جماعت مسجد جامع وارد بندر انزلی شده در یک گفتگوی اختصاصی به خبرنگار کیهان اظهار داشت حساس بودن شهر مرزی بندر انزلی و وجود پایگاه نیروی دریائی و همچنین استقرار مؤسسات مهم دولتی در این شهر موجب گردید امام‌خمینی بمن چنین مأموریتی را محول نمایند وی گفت اولین کاری که انجام دادیم تشکیل کمیته مرکزی انقلاب بود که با شرکت ۲۰تن از افراد مورد اعتماد صورت گرفت و متعاقب آن با صدور کارتهای شناسائی گروه انتظامات شهر مشخص و اسلحه در اختیار افراد صلاحیتدار قرار داده شد نامبرده اضافه کرد در مورد افراد مشکوک؛ از طرف کمیته دستور داده شد که هیچکس را حق ندارند دستگیر نمایند مگر با اجازه کمیته که البته افراد دستگیر شده پس از اینکه گناهکار شناخته شوند به کمیته امام‌خمینی در تهران تسلیم خواهند شد حجت‌الاسلام پیشوائی اضافه کرد در حال حاضر وظائف دستگاههای انتظامی شهر کلاً بعهده کمیته مرکزی است و کلید اسلحه‌خانه پایگاه نیروی دریائی بندر انزلی نیز در اختیار من گذاشته شده است تا از بروز هرگونه خطر احتمالی جلوگیری شود.

به مأمورین نظامی توصیه شده‌است که فعلاً با لباس نظامی در شهر ظاهر نشوند تا پس از اخذ دستور از مرکز و شروع مجدد کار نیروها، با گماردن افراد واجد صلاحیت در رأس پستهای انتظامی کار حفظ نظم شهر از طرف کمیته به آن افراد تفویض گردد.

تیمسار مدنی، فرمانده نیروی دریایی ملی ایران: به عمال رژیم منفور سابق نباید فرصت داد

سیرجان: تیمسار احمد مدنی، فرمانده نیروی دریایی ملی ایران دیروز برای بازدید از پایگاه پشتیبانی نیروی دریایی سیرجان وارد این شهر شد.

وی در اجتماعی خطاب به مردم سیرجان گفت: رژیم طاغوتی ۵۷ساله پهلوی همه چیز ملت ایران را گرفت ولی چیزی را که هیچوقت نتوانست از بین ببرد، ایمان واراده این ملت بود.

تیمسار مدنی افزود: ما برای بدست آوردن آزادی امروزمان ۸۰هزار شهید داده‌ایم. دژخیمان وسرسپردگان رژیم، جوانان غیور ایران را در سیاهچالها دفن کردند ولی ملت ایران همچنان زنده وپابرجا ماند وفاسدان به راه هرز رفتند. آنها که میخواستند نور خدا را خاموش کنند، خود خاموش شدند. آنان که میخواستند ملت ایران را نابود کنند، خود به زباله‌دانی تاریخ رفتند.

تیمسار مدنی سپس به جهانی بودن انقلاب ایران اشاره کرد وگفت: انقلاب ایران که صد درصد مردمی است، یک انقلاب جهانی است وسلماً اثرات آن از مرزهای ایران فراتر خواهد رفت. ملت ایران نباید بگذارد که عمال رژیم منفور وپلید دوباره فرصتی برای خودنمایی پیدا کنند.

در همین اجتماع ناخدادوم دکتر عباس صولتزاده به سمت فرمانده جدید پایگاه پشتیبانی نیروی دریایی سیرجان منصوب شد.

تیمسار مدنی همچنین در میان جمعی از افسران، درجداران و مردم بندرعباس در مسجد فاطمیه این شهر سخنانی ایراد کرد ورژیم پهلوی را محکوم نمود.

دستگیری ۶نفر از اشرار مسلح سنقر

سنقر کلیایی- ۵نفر از اشرار مسلح سنقر که به رهبری شخصی به نام کیوان قبادی از یک ماه پیش به سنقر حمله میکردند، توسط نیروهای انقلابی دستگیر شدند.

این عده پس از یک نبرد مسلحانه ۲ساعته با نیروهای انقلابی در روستای «سلمانشاه»، با همکاری نیروهای اعزامی از کرمانشاه ومجاهدین سنقر کلیایی، تسلیم شدند. از دستگیر شدگان یک قبضه مسلسل کلاشینکوف، ۲ کلت ومقدار زیادی فشنگ بدست آمده است.

دیروز همچنین اعلام شد که ستوان یکم احمد بهادر، افسر یکی از کلانتریهای همدان که گفته میشود در کشتار مردم همدان نقش موثری داشته است، توسط نیروهای انقلابی بازداشت شد.

۹نفر در توطئه جدید عوامل ضد انقلاب کشته شدند

همدان- عوامل ضدانقلاب روز گذشته با شیوه جدیدی روستای «سایان» همدان را به خاک وخون کشیدند که طی آن دست کم ۹نفر کشته و ۲۰نفر مجروح شدند.

صبح دیروز ۳موتورسوار به کمیته انقلاب اسلامی بخش «رزن» همدان اطلاع دادند که عده‌ای از عوامل ساواک در روستای «سایان» دست به قتل وعام مردم زده‌اند.

بلافاصله از سوی کمیته اسلامی بخش «رزن» پنج سرباز مسلح انقلابی به روستای سایان اعزام شدند. در همین حال عده‌ای، در روستای سایان به مردم گفتند که برخی از عوامل مسلح ساواک قصد حمله به روستا را دارند. مردم بلافاصله در صدد دفاع برآمدند وهنگامیکه نیروهای انقلابی به «سایان» رسیدند به اشتباه مورد حمله مردم قرار گرفتند. در نتیجه درگیریهایی که پیش آمد، ۴نفر از سربازان انقلاب و۵نفر از مردم کشته وبیش از ۲۰نفر مجروح شدند.

هماکنون کمیته انقلاب اسلامی بخش «رزن» از همدان تقاضای کمک کرده است وقرار است که از پایگاه «حره» (شاهرخی) همدان نیروهای کمکی به «سایان» ارسال شود.

اعتراض به ابقای فرمانده ژاندارمری گیلان

● رشت- ترتیب ذکایی، فرمانده قبلی ناحیه ژاندارمری گیلان که از سوی حجت‌الاسلام احسان‌بخش، مسؤول کمیته انقلاب رشت، در سمت خود ابقاء شده بود، مورد اعتراض درجه‌داران وافسران ژاندارمری قرار گرفت وتحویل کمیته انقلاب شد.

درحال حاضر سرهنگ بهرامی، فرمانده هنگ ژاندارمری رشت فرماندهی ناحیه را بعهده دارد.

شیراز- بیش از نیم میلیون نفر از مردم شیراز از اعماد شهدای حوادث ۲۲ بهمن این شهر را تا گورستان تشییع کردند.

اسامی شهدائی که شناخته شده‌اند و تعدادی از آنها دیروز در کیهان چاپ شد بشرح زیر است:

مهدی زمانی- غلامرضا رضازاده- حسین میرباقری- عبدالحمید روزبه- محمد جواد فارسی- محمد کریم احتشامی- حاج بابا فخرنظری- عباس محمدی- هادی خلوصی- سهراب کیانی- علیمحمد قهرمانی- نعمت کشاورز- مجید رحمدل- جلیل حسین‌پور- هادی مرادی- فرامرز کیانی- هادی مهدوی- خسرو باقری- محمود عزیزاده- غلامحسین ایمانی- محمد شهرستانی- غلامرضا بازیار- محمد حسن گیدائی- محسن کامیاب- حسین اکرمی- قاسمپور عابد- نجف نوذری- منصور دینار- سیدرضا عبود- رمضان نیکخواه- عوض کواری- احمد کلامی- مهدی قمری- رشید خزی‌پور- مستقیمی.

خواستهای کارکنان اعتصابی صنعت نفت اعلام شد

آبادان: حدود ۴۰۰ نفر از کارکنان صنعت نفت آبادان که در حال اعتصاب بودند، پس از ملاقات با نماینده مهندس بازرگان به سرکارهای خود بازگشتند.

این عده هر ملاقات با نماینده نخستوزیر خواستهای خود را به شرح زیر اعلام کردند:

۱- ایجاد ارتش خلقی توسط افسران، همافران، درجداران و سربازان میهن‌پرست و سازمانهای چریکی فدایی و مجاهدین خلق ایران به رهبری امام خمینی برای حفظ انقلاب ۲- برکناری عناصر فاسد و خائن از تمام صنعتهای صنعت نفت ۳- ایجاد سندیکای واقعی کارگران و کارمندان و انتخاب ۳ شرکت نمایندگان واقعی کارکنان صنعت نفت در شورای انقلاب ایران.

کارگران اعتصابی صنعت نفت آبادان به دنبال وعده‌های مساعد نماینده نخستوزیر به سرکار خود بازگشتند.

فعالیت مجدد دانشگاه نفت

آبادان: شورای استادان دانشگاه نفت آبادان، طی اطلاعیه‌ای از کلیه دانشجویان خواست که برای شروع فعالیتهای این دانشگاه در روز ۶ اسفند ماه در محل دانشگاه حضور یابند.

رئیس جدید شهربانی سنندج برکنار شد

سنندج- سرهنگ علی جمشیدی رئیس جدید شهربانی سنندج بعلت مخالفت مردم با این انتصاب مجدداً دستگیر وبه کمیته انقلاب اسلامی برده شد و در کمیته پس از استعفا به قید ضمانت آزاد گردید.

سرهنگ جمشیدی قبلاً رئیس اداره آگاهی شهربانیهای کردستان بود وچون شروع فعالیت شهربانی با همان کادر و تشکیلات بسبب واقعه ششم بهمن که طی آن افراد پلیس، شهر سنندج را به آتش وخون کشیده بودند با اعتراض مردم روبرو شده بود سرهنگ جمشیدی و سه پلیس متهم به شرکت در فاجعه مذکور توسط افراد مسلح دستگیر شدند.

دستگیر شدگان ابتدا به ستاد جمعیت دفاع از آزادی وانقلاب برده شدند و از آنجا به کمیته انقلاب اسلامی تحویل گردیدند.

کمیته انقلاب اسلامی بدنبال این جریان اعلام کرد بعلت مخالفت مردم وجلوگیری از تشنج، سرهنگ جمشیدی وادار به استعفا شده وبه قید ضمانت آزاد گردیده است.

فعلاً امور شهربانی کردستان بوسیله گروهی از دژبانان ارتش انجام میشود و سرهنگ حمزه‌ای سرپرستی موقت دژبانها را بعهده دارد.

۲ نفر با ضربات چاقو بقتل رسیدند

○ کرج: جوان ۲۲ ساله ومرد ۴۸ ساله‌ای دیروز در سعیدآباد شهریار، بوسیله ضربات چاقو بقتل رسیدند. جسد اینمرد در سردخانه بیمارستان شیروخورشید کرج نگهداری میشود.

ضبط اسلحه و آهن‌آلات

● آمل- تعدادی اسلحه که از تهران به شمال حمل میشد در ۲۴ ساعت گذشته توسط جوانان عضو کمیته انقلاب مأمور در شهربانی آمل کشف وضبط شد

● سازمانهای دولتی و بانکها و بالاخص قضات و وکلای دادگستری آمل که نقش برجسته‌ای در مبارزات مردم آمل داشتند با مخابره تلگرافهائی به مهندس بازرگان از وی پشتیبانی کردند.

● میناب- سرهنگ بازنشسته زنگنه مسئول نگهبانی سد میناب بعدازظهر روز گذشته خود را به روحانیون شهر معرفی کرد.

در میناب شایع شده بود که نامبرده عضو ساواک و مسلح است و مردم مسلح برای دستگیری وی رفتند ولی با شهامت دو نفر از همکارانش نامبرده تمهد سپرد و خود را به روحانیون شهر معرفی کرد.

شهردار حاجی آباد بندرعباس دستگیر شد

بندرعباس- مصلحی شهردار حاجی آباد بوسیله افراد نیروی هوائی دستگیر و به ستاد انقلاب تحویل داده شد. مأموران شهربانی بندرعباس اکنون خواستار انتقال سروان همتی یکی از مأمورین ضد اطلاعات شهربانی می‌باشند.

۶ نفر از عاملین حوادث نجف‌آباد کشته شدند

نجف‌آباد- ۶ نفر از کسانی که در کشتارهای روزهای ۲۱ و ۲۲ آذرماه نجف‌آباد شرکت داشتند بقتل رسیدند.

امین عده استواریکم قدمعلی جمشیدی و پسرش، استوار جواد ربیعی، استوار محمدعلی لبی‌اللهی، استوار احمدرضا طاهری و حبیب (قصاب) نام داشتند.

امین استوارها مامور شهربانی بودند.

آغاز زندگی عادی در جیرفت

جیرفت- مردم جیرفت پس از چند روز جشن وسرور روز شنبه به بازگشائی مغازها وبازار و ادارات و موسسات پرداختند و مشغول فعالیت شدند.

شهربانی وژاندارمری جیرفت نیز بوسیله کمیته انتظامات و مجاهدین حفاظت می‌شود و حفاظت از ندامتگاه شهربانی نیز برعهده مبارزین است.

○ ارومیه (رضائیه) عده‌ای از روستائیان اطراف ارومیه روز گذشته به فرودگاه این شهر حمله کرده وقصد تاراج اموال فرودگاه را داشتند که توسط مامورین انتظامات انقلاب از این عمل جلوگیری شد.

رژه مأموران از برابر مردم

بندرلنگه- پیروزی انقلاب در ژاندارمری بندر لنگه چشن گرفته شد. در این جشن هزاران نفر از مردم و مأمورین انتظامی شرکت داشتند و حجت‌الاسلام سیدجوادترکنی پیروزی انقلاب را برهبری امام خمینی تبریک گفت و سپس ارتشیان از برابر مردم رژه رفتند.

یک سارق در قهرمان‌شهر شلاق خورد

قهرمان‌شهر- (کرمانشاه)- دادگاه انقلاب اسلامی کرمانشاه شخصی را که متهم بدزدی بود، محکوم به ۱۳ ضربه شلاق کرد. وی پس از اجرای حکم دادگاه آزاد شد.

کمیته شماره ۲ انقلاب اسلامی (قهرمان‌شهر) ضمن اعلام این خبر افزود که محاکمه یک افسر شهربانی ویک مأمور ساواک نیز هماکنون در دادگاه خلق (قهرمان‌شهر) جریان دارد.

همچنین از قهرمان‌شهر چند گروه امداد برای همکاری با کمیته انقلاب کنگاور به این شهر اعزام شدند. یکی از این گروهها برای بازسازی پل بزرگ «کوبازرده» واقع در ۹۰ کیلومتری قهرمان‌شهر مأموریت یافته است. پل مذکور هفته پیش هنگام اعزام نیروی نظامی کمکی از (قهرمان‌شهر) به تهران توسط نیروهای انقلابی ویران شده بود.

● بروجرد- بدنبال شکایت مردم بروجرد به ستاد انقلاب امام خمینی درتهران مبنی برتأخیر درتشکیل کمیته‌های مختلف و رسیدگی به امور شهری، ۷ نفر از روحانیون قم بدستور امام خمینی وارد بروجرد شدند. ضمن تماس با طبقات مختلف مردم، مشغول اجرای طرح افراد واجه صلاحیت شدند.

علی‌اصغر طیاری روز یکشنبه ۵۷/۱۱/۲۲ بقصد شیراز از تهران حرکت کرده تاکنون از وی خبری نیست کسانیکه از نامبرده اطلاعی دارند خواهشمند است با شماره ۹۵۴۱۸۲ تماس گرفته و خانواده‌ای را از نگرانی برهانند.

بسمه‌تعالی

کلاسهای درس عربی در کانون توحید

که جهت همبستگی با نهضت اسلامی ایران تعطیل شده بود از امروز ۲۹ بهمن ماه دائر می‌باشد.

بادامچیان

لوازم اداری فروشی

تعدادی میز نقشه‌کشی نستلر و لوازم اداری فلزی از قبیل میز، میز چهارپایه، صندلی، قفسه بایگانی، قفسه کشوئی و چهار پایه نقشه‌کشی مارک حفاظ با وضعیت عالی بفروش میرسد طالبین در روزهای شنبه تا چهارشنبه با تلفن ۲۹۶۳۰۸ تماس حاصل نمایند.

تسلیت

شهادت رفیق مبارز میر محمد علی ملکوتیان که از پیشگامان و پیشاهنگان مبارزات رهائی بخش خلقهای ایران بوده و مدت نه سال در رده‌ایهای مخوف ساواک بسر برده و در جریان تسخیر پادگان حمشیدیه بشهادت رسیده است بخانواده وی و کلیه مبارزین راه آزادی تبریک میگوئیم.

جهانگرد یگانه- علی یگانه- نادر افلاکی- فیلیپ میرمحی- صمت علی‌اکبر کاشی قندی- منوچهر نوروزی- جهانبخش یگانه

خانم پریوش اسدی

با کمال تاثر و تاسف فوت مادر گرامیتانرا تسلیت سلامتی و صبر آن جناب را از خداوند متعال خواستاریم.

سیف‌اله- ایوب- قاسمعلی- فیروز- بهمن- مسعود- فرانیگلو- پئول- امیر آقا- اعظم- اقدس- انیس- فرامرز- آذر- ناهید- ایرج ضرغامی- احسان- هرمز محیط

شرکت سهامی ارزش

بدینوسیله درگذشت روانشاد فریدون فرهادی را بکلیه مدیران و کارمندان آن شرکت وهمچنین بفردفرد افراد خانواده ایشان تسلیت میگوئیم.

شرکت سهامی خاص ترافیکو

جناب آقای مهندس هوشنگ فرهادی وسرکار خانم بانوفرهادی وبانو ناهید فرهادی

بدینوسیله درگذشت شادروان فریدون فرهادی را بحضور شما وکلیه افراد خانواده آن روانشاد تسلیت عرض سلامتی همگی را از ایزد بزرگ خواستاریم.

علی‌اشرف لطفی‌زاده وبانو- هوشنگ وپرویز لطفی‌زاده

جناب آقای اکبر خدابنده‌لو

مصیبت وارده را بشما و خانواده محترمتان تسلیت میگویم.

اکرم رضوی

همکاران گرامی آقای سلطانپور و بانو

مصیبت وارده را تسلیت میگویم.

ویدا شاعرخی

فارس- خانواده مرحوم حاج‌غلامرضا دهقان

درگذشت حاج غلامرضا دهقان را به آن خانواده و وابستگان رزمنده اسلام تسلیت میگوید.

رشت- دکتر احمد ذیگلری

جناب آقای قاسم صادق‌تهرانی و خانواده

ما را در اندوه بزرگ خود شریک بدانید

دوستان و همکاران آن مجاهد شهید

خانواده‌های محترم ادیبی وشاه‌کرمی

فقدان نوشین عزیز برای ما نیز سنگین بود. در غم شما شریکیم

حمید- بابک- فرزاد- فرود وبهرام- احمد ومینا- واعضاء انجمن سن حوزه عضو کنفدراسیون جهانی (سیس)

جناب آقای مهندس مختار جلیلی زینلی

با اندوه فراوان مصیبت وارده را تسلیت عرض نموده بقا عمر حنانعالی وخانواده را مسئلت دارد.

محمود منطقی وبانو

جناب آقای مهندس مختار جلیلی زینلی

با نهایت تاسف درگذشت مادر گرامیتان را به جنابعالی وخانواده محترم تسلیت عرض مینماید.

وجیهه رازقی‌فرد

جناب آقای مهندس مختار جلیلی زینلی

مصیبت وارده را تسلیت عرض میمائیم.

اکبرزاده- تقی‌زاده

خانواده‌های محترم مستوفی- رئیس روحانی وکیان

با نهایت تاسف وتاثر بسیار درگذشت دوست وهمکار عزیزمان آقای حسن مستوفی را تسلیت میگوئیم.

رابینز ایران- دکتر ایرج خصوصی

مجاهد عزیز ماشاءالله رباطی
کارمند سازمان تعاون و روستائی
در خرم آباد لرستان
شهادتت مبارک: شهادتی که لااقل‌های انقلاب را گلگون‌تر کرده است
کارکنان سازمان مرکزی تعاون روستائی ایران

جناب آقای محمد علی سعداله

درگذشت پدر گرامیتانرا تسلیت گفته بقای عمر بازماندگان آن خانواده محترم را از خداوند متعال خواستاریم.

شرکت پلی اکریل ایران سهامی خاص

جناب آقای یوسف نامدار پور

مصیبت وارده را تسلیت گفته سلامت و سعادت بازماندگان آن خانواده محترم را از درگاه خداوند خواستاریم.

شرکت پلی اکریل ایران سهامی خاص

از خون جوانان وطن لاله دمیده

شهادت مبارز راه آزادی خلق حمید رشیدیان را به کارگران، روستائیان وزحمتکشان دزفول تبریک گفته فقدان چنین مبارزی را به آنان بخصوص بهدر ومادر قهرمان پرورش تسلیت میگوئیم.

از طرف فامیل- هوشنگ حجتی

جناب آقای محمد علی راهبی

مصیبت وارده را تسلیت عرض نموده برای شما و خانواده محترم سلامتی و صبر جلیل از درگاه ایزد متعال خواستاریم.

شرکت ساختمانی پاراپل

سرکار خانم شهناز علیزاده

با اندوه فراوان مصیبت وارده را به شما و خانواده محترمتان تسلیت گفته ما را درغم خود شریک بدانید.

دستار- زندوکیلی- پولادور- مسافر ایروانی- معینی هاشمی- امیرمکری- مهرعلی گردبیجه- رضاپور- اردوخانی- گندمکار- رودگر- خالقی- اوطاد العجم- کیاسی- پیرایش- حسینی- جدی- طالقانی- کیقبادی- برخورداریان - معالج- صنیع خاتم- نیر- سیاحزاده- شاهسون- مصباح- صاحبقرانی- ساسانی- فیاضی- اسعدی- سرحدی- ذهابیان- حاجی‌آبادی- عبدشاه- مجلسی- نصیر- معصومی- نشیبی- فلاح- فلامزاده- البرز- پاکدامن- پناهپور- کام‌دوست- ولدی- حقیقت- مشهدی‌قاسم- اسماعیلی- پارسی- فراهانی- یوسف یوسفی- هفیفی- احمدی- میثاقی- پیران- میرزایان- ریاضی- حسین رضائی- اسکوئی- خدائی- امیری- صیحدم- ابرش- اشکاوندی- زوارهای- قره‌گزلو- تربیت- با

خواجه‌نوری:

اجبارا رئیس دادگاه نظامی شدم

خبرنگار کیهان با خواجه نوری رئیس دادگاههای نظامی شاه که هزاران تن در آن‌ها به اعدام و زندان محکوم شده‌اند، گفت و گو کرده است. متن مصاحبه از این قرار است:

سؤال- آقای خواجه نوری می‌گویند که شما رئیس دادگاههایی بودید که بسیاری از این جوانها را محکوم به اعدام کرد درست است؟

خواجه نوری- بغیراز اینکه از موازین قانونی و کیفرخواست الهامیه دادستان می رای می‌دادم خداوند متعال می‌داند که همیشه در مسیر رفاه بودم تا آنجایی که می‌توانستم‌ام و حتی همین دختر... چیز.... صدیقه رضایی را هم به حداقل من چیز کردم و اگر کسانی بودند که از لحاظ قتلی.... سؤال- صدیقه رضایی کیه؟

خواجه نوری- همین.... خواهر مهدی رضایی باید باشد.

سؤال- ایشان که شهید شده‌اند.

خواجه نوری- نه، پس آن یکی که به سه سال محکوم شدند. آنرا من تأیید کردم. حداقل گرفت که سه سال بود.

سؤال- ولی معروف بود که می‌گفتند دادگاه شما معمولا احکام را دوبرابر می‌کند.

خواجه‌نوری- نه. اولا من یکمر بیشتر نبودم که یک رای بیشتر نداشتم و پنج نفر دیگر بودند و دراقلی می.... من فقط، فقط حداشاهداست پاکی.... فقط قرض دارم الان زندگیم خیلی در خطر....

سؤال- حتی می‌گویند یکبار یک نامه تهدیدآمیز که برای شما نوشته بودند شما به عنوان یک چیز افتخارآمیز قاب کرده بودید و بالای سرتان گذاشته بودید.

حواجه نوری- خدا شاهداست اگر به آن کسی که من را آفریده اگر اینکار را کرده باشم. من نه عقده روحی دارم، نه خانواده‌ام طوری بوده که بخواهم مردم را اذیت کنم فقط ایراد من این بوده که دوره حقوق دیده بودم و من را اجبارا از ستاد فرستادند اینجا و بعد در مورد پرونده همین رضایی من توبیخ شدم و بعد.... و بعد هم به علت اینکه یک شخص دیگری منتقل شده بود و من درجه‌ام بالاتر بود به آبادان به دادگاه تجدید نظر منتقل شدم.

رئیس شهربانی جدید

شهربانی بوسیله شورای افسران اداره میشود

سرهنگ ناصر مجللی رئیس جدید شهربانی

شهربانی بخاطر خدمت به مردم بوسیله شورای افسران مبارز و میهن‌پرست و خوشنام اداره خواهد شد.

سرهنگ ناصر مجللی رئیس جدید شهربانی در گفتوگو با خبرنگار کیهان، اظهار داشت:

تنها مسالهای که درحال حاضر مورد توجه است، سازمان دادن شهربانی و ادارات تابعه آنست. وسایل بسیاری از ادارات تخریب شده و یا هدفهای آنرا بمباران کرده‌اند، بطوریکه ساختمان شهربانی بصورت خرابه‌ای درآمده است. اولین دستور من به افسران، درجه‌داران و کارکنان شهربانی حضور بموقع افسران و کارکنان در ادارات است تا کارها به روال عادی برگردد. البته بطور مرتب با دولت و کمیته انقلاب در تماس هستیم تا نقائص و انتقادات را با راهنمایی‌های دولت و کمیته برطرف نمائیم. من از تمام افراد شهربانی میخواهم که هرچه زودتر به سرکار خود برگردند. تصمیمات و انتخابات و تشکیلات این سازمان توسط شورایی از افسران انجام خواهد شد.

این شورا از افسران تحصیلکرده و افراد مبارز و معتقد به انقلاب تعیین خواهد شد. اعضای شورا مسلما آنهایی که مورد اعتماد دستگاه انقلاب و افراد مومن به انقلاب هستند جای خود را در دستگاه شهربانی حفظ خواهند کرد. آنچه مسلم است سعی خواهد شد از این پس شهربانی در خدمت مردم باشد، نه اینکه در مقابل مردم قرار بگیرد. ما هدفهای انقلابی را در قلب مردمی آن تعقیب خواهیم کرد.

و مطمئن باشید کاری خواهیم کرد که مانند کشورهای مترقی دنیا مردم پلیس را به چشم دوست مهربان خود نگاه کنند، نه اینکه از آن وحشت داشته باشند. سعی ما در اینست که با تأمین زندگی، کادر درجه‌دار و افسران جوان شهربانی درهای شوه- خواری را ببندیم و دستگاهی پاک و منزه داشته باشیم.

افرادی را که دستشان به خون مردم آلوده است، کنار خواهیم گذاشت. اما از افراد صالح و خوشنام تا آنجا که بتوانیم کمک خواهیم گرفت تا دستگاه شهربانی یک دستگاه مردمی، در جهت خدمت به مردم و مورد احترام جامعه باشد. ما سعی خواهیم کرد رفتار ظالمانه‌ای که در گذشته بعضی از مأموران داشتهاند، از بین برود.

وکلای دادگستری به دولت طرحهای اصلاحی میدهند

اولین جلسه عمومی وکلای دادگستری بمنظور انتخابات در محل باشگاه وکلا تشکیل شد و به ترتیب دکتر محمدتقی دامغانی وحسن نزیه رئیس کانون وکلا پیرامون اهمیت انقلاب مردم ایران به رهبری امام خمینی واثرات آن در سرنوشت کشور و مردم به تفصیل صحبت کردند. سخنرانان هرکدام یادآور شدند که دولت انقلاب باید حتی المقدور از وجود شخصیتهای ملی وبصیر که مورد اعتماد عامه مردم باشند در قسمتهای مختلف اجرائی کشور استفاده کند.

در این جلسه قرار شد بمنظور بحث وتبادل افکار در زمینه‌های مختلف مسائل مملکتی از این ببعد وکلای دادگستری هرهفته دوجلسه روزهای شنبه وسه‌شنبه در محل باشگاه تشکیل دهند و کلیه مذاکرات ونظرات اصلاحی خود را بطور کتبی تدوین کرده وبعنوان پیشنهاد تسلیم مقامات مملکتی کنند وقرار شد اولین جلسه بعدازظهر روز شنبه ۲۸ بهمن ماه در باشگاه وکلا تشکیل شود.

از سرنوشت فرزندان خود بی خبر هستیم

خانواده‌های چندتن از زندانیان و گمشدگان سیاسی اظهار داشتند علیرغم ادعای دولت مبنی بر آزادی زندانیان سیاسی هنوز از سرنوشت و پیدا آزادی فرزندان خود بی‌خبر هستیم.

سیدتقی حسینی

ابوالقاسم گندی

● خانواده منوچهر حامدی اظهار داشتند فرزند آنها که از دبیران سابق کنفدراسیون دانشجویان بوده یکسال‌ونیم پیش دستگیر شد و از آن تاریخ هیچ اطلاعی از او در دست نیست.

این خانواده از مبارزان خواستند چنانچه از وضع فرزندشان خبری دارند به آنها اطلاع دهند.

● برادر ابوالقاسم گندی می‌نویسد: برادرم که دانشجوی سال دوم معدن دانشگاه تهران بود در آبان سال گذشته دستگیر شد. کسانی که اخیراً از زندان آزاد شده‌اند می‌گویند تا اواخر مرداد امسال وی در زندان اوین بوده است. نامبرده از مردم خواست چنانچه اطلاعی از سرنوشت ابوالقاسم گندمی دارند به آدرس: اندیمشک- خیابان سینا- پلاک ۸ تلفن ۲۸۶۹ اطلاع دهند.

● مادر سیدتقی حسینی می‌نویسد: پنج ماه پیش فرزند ۲۴ ساله‌ام را دستگیر کردند. در حال حاضر وی همراه با گروهی دیگر در زندان قصر در بلاتکلیفی به سر می‌برد. این مادر خواستار آزادی فرزندش و سایر زندانیان سیاسی و بازداشتی‌های فرمانداری‌های نظامی شد.

اعلام جرم خانواده مجاهد شهید مرتضی صمدیه‌لباف

مرتضی صمدیه‌لباف

خانواده مجاهد شهید مرتضی صمدیه لباف علیه مسببان قتل فرزندشان اعلام جرم کردند.

در نامه‌این خانواده نوشته شده است:

مجاهد شهید صمدیه لباف دانشجوی دانشگاه صنعتی تهران بود که از بدو ورود بدانشگاه به همکاری با سازمان مجاهدین خلق آیران پرداخت. وی چند سال فعالیت مخفی داشت تا اینکه در سال ۵۴ در جریان درگیری‌های داخلی سازمان زخمی شد و بوسیله یکی از مقامات بیمارستان سینا تحویل کمیته شهربانی شد. علیرغم توطئه‌ی ضد انقلابی که علیه او طراحی شده بود شکنجه‌های وحشیانه ساواک را که بوسیله دژخیم حسینی (شمبانی) و منوچهری و دیگر شکنجه‌گران به او وارد می‌آمد تحمل کرد و همچگونه اطلاعاتی در اختیار پلیس نگذاشت. خانواده این مجاهد شهید به روان همه شهدای آزادی درود فرستاده‌اند و خواهان مجازات عاملان کشتارهای سالهای اخیر و آگاهی از مزار شهدا شده‌اند.

پیشگاه زعیم عالیقدر

انتخاب جناب آقای مهندس مهدی بازرگان مبارز راه آزادی و مدافع حق و عدالت رابه نخست وزیری دولت موقت ازطرف حضرت آیت اله العظمی امام خمینی رهبر انقلاب ایران تهنیت میگوید و موفقیت ایشانرا درتحقق بخشیدن هدفهای انقلاب مسئلت دارد

مدیران و کارکنان شرکت سخاوت خرمشهر و تبریز

پسرم را به کمیته بردند و دیگربازنگشت

محمد ابراهیم مواسات

محمدابراهیم مواسات از تاریخ ۵۱/۲/۲۲ از خانه که خارج شده است، تاکنون از وی خبری دردست نیست. پدروی اظهار داشت که او را قبلاً به کمیته مشترک ساواک و شهربانی برده‌اند و خانه‌شان را هم بازرسی کرده‌اند. وی معتقد است که هربلایی سرپسرش آمده توسط کمیته بوده و تقاضا کرده اگر از زندانی‌های سیاسی و دیگران کسی از پسر وی اطلاع دارد به شماره تلفن ۳۵۱۳۶۵ اطلاع بدهد و خانواده‌ای را از نگرانی برهاند.

جناب آقای مهندس مهدی بازرگان

انتخاب شایسته جنابعالی را بامرحضرت آیت اله العظمی خمینی رهبر انقلاب ومرجع عالیقدر بسمت نخست وزیری دولت موقت ایران صمیمانه تبریک وتهنیت عرض مینماید، پیروزی هرچه بیشتر آنجناب وهمرزمانتان را از درگاه خداوند متعال مسئلت دارد.

شرکت آب و صنعت

بسمه تعالی

محضر مبارک قائد اعظم حضرت آیت الله العظمی خمینی بزرگ رهبر ملت مبارز ایران

باسپاس بیکران درگاه قادر بیهمتا که در پرتو توجهات ولطف بیدریغ او ملت ایران را قادر ساخت تا با پیروزی شکوهمند انقلاب بزرگ اسلامی خود بر رژیم ستم شاهی طاغوت و بدست گرفتن سرنوشت خویش گام نهد

باشیفتگی از دولت جناب آقای مهندس مهدی بازرگان نخست وزیر مجاهد بزرگ با تمام اختیارات استقلال حکومت عدل اسلام در پرتو توجهات و عنایات ولی عصر (عج) مسئلت داریم.

مدیران و کارکنان شرکت سهامی زیستندگی و بافندگی کاشان

بیادبود شهید میرمحمدعلی ملکوتیان

از پیشگامان جنبش نوین انقلابی ایران مراسمی در تاریخ ۵۷/۱۲/۲ چهارشنبه ساعت ۲/۵ تا ۴/۵ بعدازظهر در سالن شماره ٤ بهشت‌زهرا برگزار میشود. برای بزرگداشت نام جاویدانش از همه همرزمان و همبندان آن شهید راه انقلاب دموکراتیک و آزاد زنان دعوت میشود دراین مراسم شرکت نمایند.

خانواده‌ماش و خانواده‌های وابسته

پیام عشایر حیات داودی بملت شریف ایران

سپاس بی‌حد خدای را که بهمت شما مردان و زنان آزاد و مجاهد آخرین سنگرهای فساد و تباهی فروریخت درود بی‌پایان بمردم غیور ایران که برهبری زعیم عالیقدر حضرت آیت‌الله العظمی امام خمینی که بنیاد استبداد را ویران و بخودکامگی نوکران استعمار پایان بخشیدند.

درود فراوان بروان پاک شهدائی که با نثار خون خود انقلاب را آبیاری کردند.

درود بی‌پایان به شهید **مجاهد فتح‌الله حیات داودی** رئیس ایل حیات داودی که در طی سالها مبارزات دلیرانه‌اش بر علیه استبداد و نظام طاغوتی با تحمل زندان و شکنجه در سحرگاه روز سیزدهم مهرماه ۱۳۴۳ ناجوانمردانه تیرباران شد. عشایر حیات داودی- رودحله- انگالی- لیراوی بار دیگر همبستگی کامل خود را از نهضت آزادی‌بخش ملت ایران اعلام داشته و خالصانه‌ترین تهنیت وادعیه خود را بحضور ملت غیور ایران و زعیم کبیر حضرت آیت‌الله العظمی امام خمینی و دولت ملی جناب آقای مهندس مهدی بازرگان تقدیم میدارد.

از طرف کمیته همبستگی عشایر جنوب- امان‌الله حیات داودی

ساعت شرعی دوشنبه ۳۰بهمن‌ماه ۱۳۵۷
اذان مغرب ۵و۶ دقیقه
اذان صبح فردا ۵و۱۴ دقیقه- طلوع آفتاب فردا ۴۵و۶ دقیقه
ظهر شرعی فردا ۱۲و۲۰ دقیقه- اذان مغرب فردا ۶و۶ دقیقه

بازرگان: دست چپی‌ها می‌توانند حزب کمونیست تشکیل دهند

مهندس بازرگان نخست‌وزیر دولت موقت انقلاب اسلامی در مصاحبه باخبرنگار روزنامه نیویورک تایمز گفت ایران در صدد از سر گرفتن صادرات نفت بکشورهای خارج از جمله امریکاست.

نخست‌وزیر دولت موقت دراین مصاحبه گفت بسرعتی که ممکن باشد صادرات نفت بکلیه بخشهای دنیا از جمله امریکا را از سر خواهیم گرفت.

وی گفت که علی اردلان را بعنوان وزیر دارائی برگزیده است تا هدایت احیاء اقتصادی ایران را بعهده بگیرد.

بازرگان دراین مصاحبه افزود که بمجرد تولید کافی نفت صادرات آن قطعی است ولی نگفت که تولید بسطح ٦ میلیون بشکه در روز خواهد رسید.

مهندس بازرگان گفت به سفیر ژاپن در ایران اطمینان دادم که ایران بکلیه بخشها نفت صادر خواهد کرد.

بازرگان درمورد فعالیتهای گروههای چپ‌گرا گفت آنها اجازه دارند نقشی را در سیاستهای ایران ایفا کنند و حتی میتوانند حزب کمونیست تشکیل دهند اما اگر بجنگ و ایجاد ناآرامی ادامه دهند ماآنها رابرسرکوب می‌کنیم.

نیویورک تایمز به نقل ازبازرگان مینویسد باینکه دررفراندوم انتخاب مردم به گزینش جمهوری اسلامی و پابسلطت مشروطه محدود خواهد بود دراین رفراندوم راجع بدولت آینده نیز نظر خواهی شد.

بازرگان دراین مصاحبه گفت کمیته‌ای که متشکل ازیاران آیت‌الله خمینی است و نقش عمده‌ای رادر تصمیمات تازه ایفا کرده است طی یک یادو هفته آینده منحل خواهد شد.

نخست‌وزیر دولت موقت ضمن ابراز تأسف از حادثه حمله به سفارت آمریکا درتهران گفت عاملان این حمله جزو مردم ایران نبوده‌اند وی گفت دراین باره دوبار با سفیر آمریکا درتهران بوسیله تلفن صحبت کرده و تأسف عمیق خود را درمورد این حمله به آگاهی وی رسانده است.

بازرگان گفت دادگاههای انقلاب اسلامی درآینده نزدیک مسئولیت خود را بدولت خواهند سپرد تا مقامهای فاسد رژیم سابق را بمجازات برساند.

نخست‌وزیر دولت موقت گفت نیروهای امنیتی درتیرماه‌های ۹ روز گذشته نابود شدند و گاردملی تارهای با شرکت رزمندگان انقلاب و نیروهای مسلح جای آنها را می‌گیرد.

یک ژنرال برای کودتا به شاه تلفن کرد

نیویورک- خبرگزاری فرانسه- هفته نامه نیوزویک بنقل از یکی از منابع نزدیک بشاه سابق نوشته است که یک ژنرال ایرانی قصد داشت تلفنی از شاه ایران که درمراکش بسر می‌برد، نظر وی را درباره کودتا جویا شود، اما شاه از صحبت با وی امتناع ورزید.

نیوزویک بنقل از همان منبع گفت که این درخواست درلوح بحران هفته گذشته و قبل از سرنگونی دولت بختیار انجام شد. نیوزویک اضافه کرد که شاه بدلیل اینکه میدانست ژنرال مذکور چه درسر دارد، از صحبت با وی سرباز زد.

حمایت مطبوعات شوروی از جناح چپ ایران در مقابل بورژوازی

مسکو- خبرگزاری فرانسه- مطبوعات شوروی بطور فزاینده‌ای آشکارا از جناح چپ ایران درمقابل بورژوازی میانه‌رو حمایت میکنند.

روزنامه‌های شوروی همچنین گزارشهای خود را براساس مواضعی که توسط حزب توده اتخاذ میشود استوار میسازند.

درمقاله‌ایی که یک روزنامه مسایل کشاورزی راجع به حوادث ایران چاپ کرده آمده است که بورژوازی میانه‌رو هماکنون تلاش میکند فرماندهی ابتکار عمل سیاسی را به دست بگیرد. مقاله می‌افزاید رهبران جنبش خلق تأکید میکنند که آنچه انجام شده فقط اولین مرحله انقلاب است.

روزنامه پراودا ارگان حزب کمونیست شوروی نیز درشماره جمعه خود درمقاله‌ایی که منعکس کننده نظریات حزب توده ایران بود به همین نتایج رسید.

اما دراین میان هفته‌نامه عصر جدید شوروی مانند سایر مطبوعات این کشور نسبت به مداخله آمریکا هشدار می‌دهد. عصر جدید نوشته است مداخلهیی بسبک شیلی را نمیتوان نادیده گرفت اما احتمال دارد که واشنگتن مانند آنچه که درپرتغال گذشت از گرایش به راست حمایت کند.

این هفته‌نامه می‌افزاید آمریکاییان فراموش نمیکنند که چهارسال قبل درپرتغال نیز فضای مبارزهیی مشابه تهران امروز وجود داشت.

عصر جدید بنقل از آیت‌الله خمینی با خوشبینی یاد می‌کند اما می‌نویسد این دولت انقلابی است که باید درمورد وجود مالکیتهای خصوصی یا عمومی درایران تصمیم بگیرد.

یک ژنرال برای کودتا به شاه تلفن کرد

نیویورک- خبرگزاری فرانسه- هفته نامه نیوزویک بنقل از یکی از منابع نزدیک بشاه سابق نوشته است که یک ژنرال ایرانی قصد داشت تلفنی از شاه ایران که درمراکش بسر می‌برد، نظر وی را درباره کودتا جویا شود، اما شاه از صحبت با وی امتناع ورزید.

نیوزویک بنقل از همان منبع گفت که این درخواست درلوح بحران هفته گذشته و قبل از سرنگونی دولت بختیار انجام شد. نیوزویک اضافه کرد که شاه بدلیل اینکه میدانست ژنرال مذکور چه درسر دارد، از صحبت با وی سرباز زد.

حمایت روزنامه سعودی از موضع شجاعانه ایران

ریاض- خبرگزاری فرانسه- روزنامه «الندوه» چاپ عربستان سعودی، دیروز آشکارا به سود رژیم جدید ایران موضع‌گیری کرد و علیه هرگونه اقدامی که هدف آن متزلزل کردن موضع شجاعانه ایران بمنظور ملت عرب و مبارزه با صهیونیسم باشد هشدار داد.

این روزنامه تأکید میکند «امروزه ایران به مایه اسلامی اصیل خود بازگشته است. از این به بعد ایران همان سرنوشتی را خواهد داشت که ملت عرب دارد و از مبارزه قانونی با خصم مشترک پشتیبانی خواهد کرد».

«الندوه» همچنین تبلیغات اسرائیل را که میکوشد وانمود کند آخرین رویدادهای منطقه (وضع ایران) به سراسر جهان عرب سرایت خواهد کرد و اسرائیل را بعنوان کشوری معرفی میکند که خواستار صلح است محکوم کرده و نوشته است که هدف واقعی اسرائیل این است که بین ایران و ملت عرب، ستیزی بوجود آورد».

سادات به سود تسلط آمریکا بر خلیج‌فارس کار می‌کند - رأی‌العام

کویت- خبرگزاری فرانسه- روزنامه الرای‌العام چاپ کویت دیروز سیاست پرزیدنت سادات را که میکوشد «به مصر همان نقشی را بدهد که ایران در رژیم شاه داشت، انتقاد کرد ونوشت که هدف از این سیاست تسهیل تسلط برخلیج توسط آمریکا است».

این روزنامه مهرسند «اقدام مصر در جهت اعزام نیروهایش به منطقه به سود که خواهد بود، حال آنکه منافع مصر و منافع کشورهای عرب در این است که روابط نزدیکی با رژیم جدید ایران برقرار کنند».

الرای العام باز از خود میپرسد «مصر چگونه خواهد توانست از خلیج دفاع کند، در حالی که از نظر سیاسی یا نظامی نتوانسته است اسرائیل را از یک وجب از سرزمینهای اشغالی به عقب براند».

این روزنامه در خاتمه نوشته است که «ما از این بیم داریم که سیاست جدید مصر که مورد حمایت آمریکا است به ایجاد دشمنی کشورهای خلیج علیه ایران گرایش دارد و در نتیجه به اتحاد سوریه وعراق لطمه میزند».

پاپ برای ایران دعا کرد

شهر واتیکان- خبرگزاری فرانسه- ژان پل دوم، رهبر کاتولیکهای جهان، در بیاناتی که در مراسم نماز «طرشتگان»، در برابر ٤٠ هزار کاتولیک در میدان «سن‌پی‌یر» ایراد کرد، وضع آسیا و ایران را مطرح ساخت.

پاپ ابراز امیدواری کرد که راههای صلح و اتحاد در ایران دوباره گشوده شود. روز شنبه متن پیام پاپ به آیت‌اله خمینی در تهران منتشر شد که در آن از آیت‌اله خمینی برای پشتیبانی از اقلیتهای مذهبی تشکر کرده بود.

پاپ گفت «توجه همه جهانیان هنوز متوجه رویدادهای «بادامنه تاریخی» ایران است».

پدر روحانی کاتولیکها گفت «امیدوارم که ایران بتواند هر چه زودتر راه صلح داخلی و پیشرفت آرام را در نظم، عدالت و اتحاد شهروندان، بازیابد».

آقاخان خواستار عفو هویدا شد

ژنو- خبرگزاری فرانسه- در ژنو اطلاع حاصل شد که آقاخان، رهبر فرقه اسماعیلیه، دیروز خواستار عفو امیر عباس هویدا، نخست‌وزیر اسبق ایران شد.

کریم آقاخان وعموبش شاهزاده صدرالدین آقاخان، کمیسر عالی پیشین سازمان ملل متحد برای پناهندگان، تلگرامی برای امام خمینی فرستاده واز او تقاضا کرده‌اند از اعدام قریب‌الوقوع هویدا که در تهران شایع است خودداری شود.

رهبر مذهبی فرقه اسماعیلیه، از «احساس انسانی وروحیه تفاهم» مذهب تشیع یاری خواسته است.

پرسنل ژاندارمری دعوت به خدمت شد

رئیس ژاندارمری کشور طی صدور اطلاعیه‌ای پرسنل ژاندارمری را دعوت به خدمت کرد. متن اطلاعیه به این شرح است: به کلیه‌ی سربازان، درجه‌داران، افسران و کلیه پرسنل ژاندارمری ابلاغ میگردد از فردا(امروز) در راس ساعت با لباس فعل در سر خدمت حاضر شوند.

فرمانده ژاندارمری کشور

دکتر کاظم سامی، وزیر بهداری و بهزیستی:

مبارزه با فردپرستی از برنامه‌های ماست

دکتر کاظم سامی وزیر بهداری و بهزیستی در جمع کارکنان این وزارتخانه به لزوم خودسازی و همکاری اشاره کرد و گفت:

«جنبش ما در مرحله سرنگونی رژیم سابق وارد مرحله سخت خود شده است، زیرا مرحله خراب کردن شاید کار آسانی باشد، ولی در مرحله سازندگی باید همه باهم و بصورت یک نیروی لایزال دست بدست هم دهند تاسازندگی تحقق یابد. زیرا سالهای دراز دیکتاتوری مطلق و سکوت خفقان‌بار، شخصیتها را متأثر کرد، بطوریکه این شخصیتها در رفتار و کردار ما هنوز متجلی است و اگر در خود بنگریم، نشانه‌هایی از دیکتاتوری درون خویش می‌جوئیم و به همین دلیل نیاز داریم که انقلاب را به درون خود ببریم و به سازندگی روحی خود توجه کنیم.»

وی سپس با تأکید براینکه همه قشرهای مردمی در جنبش ایران سهیم و شریک بوده‌اند، اظهار داشت که دیگر دوران فردگرائی و فردپرستی سپری شده و مرحله کار دستجمعی آغاز گشته است. از این رو نخستین اصل در برنامه این وزارتخانه، همکاری و از بین بردن جنبه‌های شخصی و فردپرستی است، زیرا با بخشنامه نمی‌توان در از میان بردن این نکات علمی و سازندگی اقدام کرد. وزیر بهداری و بهزیستی سپس به لزوم توزیع قدرت اشاره کرد و گفت: «از این پس لیاقت، شایستگی، کاردانی و ایمان ابزار کار ما در امور اداری خواهد بود و به همین دلیل اجازه تمرکز قدرت را به کسی نخواهیم داد، بلکه قدرت را میان امت توزیع می‌کنیم تا براساس مسئولیتها هر کس به فعالیت و کوشش خود بیفزاید.

اعلام همبستگی گاردیها با حکومت انقلاب اسلامی

هزاران تن از افراد و درجه‌داران گارد سابق طی یک اجتماع پر شکوه همبستگی خود را با نهضت انقلاب اسلامی ایران اعلام داشتند.

دراین اجتماع که در آمفی تئاتر و میدان مقابل آن واقع در لویزان صورت گرفت، نمایندگان کمیته انقلاب به سرپرستی سید رضا رضائیان امام جماعت لویزان حضور داشتند و جمع کثیری از اهالی لویزان و چهار صد دستگاه نیز در این اجتماع شرکت کردند.

نمایندگان گارد طی سخنانی همبستگی خود را با نهضت مردم ایران اعلام داشتند و خواستار انتخاب نمایندگانی شدند تا با امام خمینی ملاقات کنند و نقطه نظرهای خود را در مورد عوامل ضد انقلاب و آنهائی که دستشان به خون مردم آغشته شده‌است به ملت معرفی کنند.

چریک‌های فدائی خلق:

برخورد ما با سایر نیروها براساس مواضع ضدامپریالیستی است

قسمت اول این مصاحبه که روز چهارشنبه گذشته با دو تن از اعضای سازمان چریکهای فدائی خلق انجام شده در شماره شنبه چاپ شد.

قسمت دوم آن را امروز می‌خوانید:

سئوال- نظرتان راجع به دیدگاه سازمان مجاهدین خلق چیست؟

جواب- ما در مبارزاتی که از جانب نمایندگان سایر بخشهای خلق صورت گرفته سازمان مجاهدین خلق و هواداران آن را جزء رادیکالترین نیروها می‌شناسیم. البته موضع آنها و برخورد آنها با مسائل بستگی به این دارد که تا چه حد بخواهند مسائل حیاتی جنبش انقلاب را جدی تلقی کنند و در راه حل آن بکوشند. ما منتظریم این را مشاهده کنیم.

سئوال- اشاره کردید که عوامل خلقی دراین دولت نیستند، نقش شما بعنوان آگاه کننده خلق دراین شرایط چه خواهد بود؟

جواب- ما وظیفه خودمان می‌دانیم از اقداماتی که بسود مردم نیست و درجهت بازگرداندن اوضاع بهسمت سابق است، مردم را مطلع کنیم و از نیروی خودمان برای ممانعت از بازگرداندن اوضاع بحال سابق استفاده کنیم. البته این را باید توضیح دهیم که درمواردی که مردم مورد حمله قرار می‌گیرند ما وظیفه خودمان می‌دانیم که از آنها درمقابل دشمنانشان دفاع کنیم و با دشمنان مردم بجنگیم.

سئوال- شما چطور می‌خواهید بعنوان یک گروه مارکسیست- لنینیستی در جمهوری‌اسلامی دوام بیاورید؟

جواب- ما فکر می‌کنیم که مواضع سیاسی ما و خط حرکتی ما است که وضعیت ما را در جنبش و دررابطه با سایر نیروها تثبیت می‌کند. برخورد ما با سایر نیروها درجنبش خلق براساس مواضع ضد امپریالیستی و ضددیکتاتوری آنها مشخص می‌شود نه براساس شکل بیان این مواضع. بنابراین ما فکر می‌کنیم شه در آینده هرگز با آن موقعیتی که درسابق دررژیم دیکتاتوری با آن روبرو بودیم، مواجه نخواهیم بود.

طبقه کارگر و راه‌حل پارلمانی

سئوال- درحکومت آینده در انتخابات پارلمانی شرکت خواهید کرد؟

جواب- شرکت یک سازمان با هویت ما درمبارزات پارلمانی آینده یک اصل نیست که از قبل تضمین آن را کرده باشیم. معیار برای اینکه ما دراین فعالیتها شرکت کنیم این است که این عملیات و این تاکتیکی که بکار می‌بریم آیا می‌تواند به بسیج نیروهای وابسته به طبقه کارگر کمک کند، آیا می‌تواند جای بیشتری در مبارزات انقلابی خلق برای ما فراهم کند یا نه. ولی به هر حال ما فکر می‌کنیم که طبقه کارگر از راههای پارلمانی به حاکمیت نخواهد رسید.

سئوال- جنبش چقدر در گسترش امکانات و تجهیزات شما تاثیر داشت؟

جواب- واقعیت این است که خودمان هم باور نکرده بودیم که سازمان چریکهای فدائی خلق در طول مبارزاتش چه کرده است. و البته حمایت و استقبالی که با علنی شدن ما از سازمان شد بسیار بسیار بیشتر از آن چیزی بود که انتظار داشتیم. الان تمام نیروهائی که حاضرند در یک رابطه سازمانی و تشکیلاتی برای ما کار کنند و نیرویشان را در اختیار ما قرار دهند بسیار زیادند و محصول کار میان طبقه کارگر و روشنفکران انقلابی بوده است.

سئوال- تا کنون در این جنبش به چه قسمت از هدفهایتان رسیده‌اید؟

جواب- تا اینجا موفق شده‌ایم یک جناح مستقل وابسته به طبقه کارگر را در سطح جنبش خلق بوجود آوریم و تثبیت کنیم.

سئوال- رابطه شما با کشورهای سوسیالیستی چگونه خواهد بود؟

جواب- ما هر نوع حمایتی را که دولتهای کشورهای سوسیالیستی از رژیم شاه و حکومت گذشته بعمل آورده‌اند، محکوم می‌کنیم

ما فکر می‌کنیم که مردم ما بعد از انقلاب می‌توانند در کنار کشورهائی که دارای موضع مترقی در سطح جهانی هستند و همچنین در کنار کشورهای سوسیالیستی قرار گیرند و جبهه واحدی را تشکیل دهند. اما ما با هیچ گروهی که دنباله روسیالستهای اتحاد شوروی، چین ویا آلبانی ویا هرکشور دیگری باشد به هیچ وجه همکاری نخواهیم کرد.

نیروی متشکل ما در ظفار

سئوال- سیاست بین‌المللی دارید؟

جواب- سیاست بین‌المللی ما این است که از تمام جنبش‌های رهائی بخش در سراسر جهان حمایت کنیم و با آنها رابطه برقرار کنیم واگر بتوانیم همکاری مشترک داشته باشیم. هم اکنون ما با سازمانهای چپ در فلسطین ارتباط داریم. در ظفار نیز تماسها ونیروهای متشکلی داشتیم. اما در ضمن اعلام می‌کنیم که به هیچیک از احزاب کمونیستی وکارگری جهان وابسته نیستیم واستقلال خودمان را نسبت به تمام احزاب اعلام می‌داریم.

سئوال- در گذشته گروههای چپ، در زمینه ایدئولوژی ومشی با هم اختلاف داشتند، آیا در این مرحله از جنبش گروههای چپ بازهم باید رودروی هم باشند؟

جواب- معمولا این اختلافات وقتی تشدید می‌شود که این گروهها وسازمانها نتوانسته باشند حمایت مردم وبخصوص طبقه کارگر را جلب کنند. الان چشم انداز بسیار خوبی برای وحدت سازمانهای مارکسیست لنینیستی ایران بچشم می‌خورد وسازمان ما وظیفه خویش می‌داند که گامهای قاطعی را برای متشکل کردن نیروهای چپ در سطح جنبش بردارد.

سئوال- شما فکر میکنید انقلاب دیگری در پیش دارید؟

جواب- ما حتماً انقلاب دیگری در پیش داریم و آن انقلاب قطعاً به رهبری طبقه کارگر صورت خواهد گرفت.

سئوال- شما مدت ۱۰ سال است که مبارزه میکنید، چطور شد که جنبش اسلامی در این یکسال قدرت یافت و باعث شد که شما را از رهبری جنبش کنار بگذارد؟

جواب- سازمان چریکهای فدایی خلق بعنوان نیروی عمده در سطح جنبش کمونیستی و همچنین سایر نیروهای چپ تاکنون موفق نشده‌اند که طبقه کارگر را متشکل کنند و تحت رهبری درآورند. بعد از آغاز جنبش طبقه کارگر عملاً تحت رهبری روحانیت که بسیار بسیار وسیعتری از نظر کار تبلیغاتی در میان توده مردم برایش فراهم بود، قرار گرفت. اگر ما موفق می‌شدیم رهبری طبقه کارگر را بدست آوریم آنوقت سهم ما هم مشخص میشد.

سئوال- فکر میکنید پخش اسلحه در میان مردم صحیح بوده و در جهت برنامه آینده سازمان است یانه؟ و آیا خطراتی احتمالی از جانب بعضی از دسته‌های متعصب برای سازمان ایجاد خواهد شد؟

جواب- همانطور که وقایع روزمره نشان میدهد، هیچ نوع کنترلی در بین نیست.

امروز و دیروز مزدوران دشمن که از طرف برخی عناصر حمایت می‌شدند به ستاد ما در تبریز حمله کردند. البته این یک دستورالعمل کلی نیست که الان به ما حمله شود ولی عناصر غیر مسئولی وجود دارند که ممکن است این کار را انجام دهند.

سپردن سلاح

در مورد پخش سلاح ما دیروز صبح با یک هیئت که از طرف کمیته منتخب امام خمینی به ستاد ما آمده بودند مذاکره داشتیم برای اینکه بدانیم تکلیف سلاحها چه خواهد شد. آنها از ما میخواستند که سلاحهای مصادره شده را ما به کمیته امام تحویل دهیم و سلاحهائی را که الان از آن استفاده میکنیم و یا درکدهه با امکانات سازمان فراهم کرده‌ایم از این امر مستثنی میکردند. ما در اینجا به نمایندگان کمیته منتخب امام خمینی اعلام کردیم که مابقیم سلاحهای مصادره شده را تنها در رابطه با کمیته انقلاب اسلامی استفاده کنیم و زمانی که نیروهای مسلح خلقی با کنار گذاشتن ارتش تشکیل شود، آنها را تحویل دهیم، و راه مقابله با خطرات احتمالی توزیع بی‌رویه سلاح و جمع‌آوری و سپردن آن به ارتش خلق است.

سئوال جواب امام خمینی چه بود؟

جواب- جوابی دریافت نکردیم.

کیهان

چاپ دوم

تکشماره- ۱۵ ریال

دوشنبه ۳۰ بهمن ۱۳۵۷- ۲۱ ربیع‌الاول ۱۳۹۹- شماره ۱۰۶۴۱

بازرگان اعلام کرد:

سئوال برای تعیین رژیم در همه‌پرسی:

جمهوری دموکراتیک اسلامی: آری یا نه؟

• کمیته انقلاب امام خمینی یک یا دو هفته دیگر منحل می‌شود

• دادگاههای انقلاب اسلامی در آینده نزدیک مسؤولیت خود را بدولت خواهند سپرد.

• چپ‌گراها می‌توانند حزب کمونیست تشکیل دهند

• گارد ملی تازه‌ای با شرکت رزمندگان انقلاب و نیروهای مسلح تشکیل می‌شود.

• اگر نفت ما صادر و فروخته نشود انقلاب ازبین میرود

صفحات ۲، ۳ و اخر

انقلاب ایران امپریالیسم درمنطقه را به خطر انداخت

یاسر عرفات در مصاحبه مطبوعاتی اعلام کرد:

صفحات ۲ و ۳ و ۹

متن دفاع خسرو گلسرخی در بیدادگاه شاه

رئیس دادگاه: از خودتان دفاع کنید

گلسرخی: من از خلقم دفاع میکنم

صفحه ۱۰

فردا مدارس باز میشود

• قسمتهای مربوط به فرهنگ استعماری و سلطنتی دوره محمدرضا پهلوی از کتابها حذف می‌شود.

صفحه ٤- ستون ششم

امام خمینی: اشرار برضد انقلاب مشغول توطئه‌اند

• تمام اقشار بهر اسمی باید تحت پرچم اسلامی فعالیت کنند

در همین صفحه- ستون ششم

آیت‌الله شریعتمداری: روحانیون درباره مقدمات مجالس مشورت کرده‌اند

صفحه ۲ - ستون اول

آیت‌الله طالقانی: سلاح‌ها نباید از دسترس چریک‌ها دور شود

صفحه ٤- ستون دوم

٦٥ فرمانده ارتش بازنشسته شدند

• ۵ ارتشبد، ٤٤ سپهبد، ۳ سرلشکر و ۱۳ سرتیپ بازنشسته شده‌اند.

سرلشکر قنرطی رئیس ستاد ارتش ملی ایران ٦١ تن از امرای ارتش را در نیروی هوائی، زمینی، دریائی، تاریخ ۵۷/۱۱/۲۹ به استناد ماده واحده قانون بازنشستگی افسران و همردیف افسران مصوب شانزدهم مهرماه ٤۳ بازنشسته اعلام کرد:

امرا و افسران نیروی هوائی

۱- سپهبد امیر کامیابی‌پور
۲- سپهبد کیمیائی
۳- سپهبد یزدان‌بخش
٤- سپهبد سعید مهدیون
۵- سپهبد نادر جهانبانی
٦- سپهبد محمدباقر محمدی
۷- سپهبد محمدحسین مهرمند
۸- سپهبد هاشم برنجیان
۹- سپهبد نادری خجسته
۱۰- سپهبد محمدمهدی روحانی‌مقدم
۱۱- سرلشکر یوسف هاشمی
۱۲- سرلشکر حبیب‌الله خامنه‌ای
۱۳- سرلشکر کیومرث خرمی

امرا و افسران نیروی زمینی

۱- ارتشبد قره بدی
۲- ارتشبد غلامرضا ازهاری
۳- ارتشبد رضاطیفی
٤- ارتشبد حسن طوفانیان
۵- ارتشبد حسین فردوست
٦- سپهبد محسن هاشمی نژاد
۷- سپهبد ناصر مقدم
۸- سپهبد هاشم نجفی نژاد
۹- سپهبد هاشم حجت
۱۰- سپهبد رضا طباطبائی وکیلی
۱۱- سپهبد عیسوی رجبی لاریجانی
۱۲- سپهبد ناصر فیروزمند
۱۳- سپهبد ابوالحسن سمادتمند
۱٤- سپهبد جنگیز وشمگیر
۱۵- سپهبد جعفر صانعی
۱٦- سپهبد محمد کاظمی
۱۷- سپهبد سیاوش بهزادی
۱۸- سپهبد حسین جهانبانی
۱۹- سپهبد نصرت الله فردوست
۲۰- سرتیپ نایب‌الله محققی
۲۱- سرتیپ عطاالله جهان‌بیگلری
۲۲- سرتیپ نصرت‌الله شماعی
۲۳- سرتیپ قاسم تهرانچی
۲٤- سرتیپ جهانگیر مهربانزاد
۲۵- سرتیپ رحمت‌الله مدیرفر
۲٦- سرتیپ جواد اشتری
۲۷- سرتیپ محمد مهدی رکنی
۲۸- سرتیپ امیرحسین قریشی بنائی
۲۹- سرتیپ فرخ جعفری
۳۰- سرتیپ محمدباقر نوری
۳۱- سرتیپ مهدی میرحسینی
۳۲- سرتیپ روح‌الله بهنگزی
۳۳- سرهنگ دارائی پرویز چکنی
۳٤- سرهنگ فنی هوائی ابوالقاسم پرویز
۳۵- سرهنگ فنی هوائی ابوالقاسم صدیقی
۳٦- سرهنگ جلال یزمان
۳۷- سرهنگ حبیب نعمتی
۳۸- سپهبد جمال‌الدین توکلی
۳۹- سپهبد علی محمد خواجه‌نوری
٤۰- سپهبد رضامهدوی ارمستانی
٤۱- سپهبد پرویز صفائی نیلی
٤۲- سپهبد محمدرضا وحدانی
٤۳- سپهبد رضا پروانه
٤٤- سپهبد محمد رحیمی
٤۵- سپهبد جواد معتقد
٤٦- سپهبد امیرحسین رهبی
٤۷- سپهبد محمدعلی ساسانی
٤۸- سپهبد عبدالمجید معصومی
٤۹- سپهبد رجبعلی امیری
۵۰- سپهبد حسن ناصری
۵۱- سپهبد حسن آموزگار
۵۲- سپهبد حسن یزدی
۵۳- سپهبد جلال طبرسی
۵٤- سپهبد طهمورث اگهبان

امرا و افسران نیروی دریائی

۱- دریاسالار رموقت کمال‌الدین میرحبیب‌الهی
۲- دریاسالار رموقت اسدالله محسن‌زاده کرمانی

گروهی دیگر از عمال رژیم سابق دستگیر شدند

در ۲٤ ساعت گذشته گروهی دیگر از عمال وشرکای جنایات رژیم سابق توسط پاسداران انقلاب دستگیر و به کمیته‌های انقلابی تحویل داده شدند.

در پایگاه پشتیبانی نیروی دریائی در سپرچان ناخدا ولائی فرمانده پایگاه، ناخدا صدر السادات معاون پایگاه ، سروان مسجیدی مسئول اطلاعات، سروان سیف و سروان احمدی دستگیر شدند. ناخدا گیلانی فرمانده آموزش پایگاه خود را تسلیم کمیته انقلاب سپرجان کرد.

محمدی سرپرست فرمانداری لاهیجان، سرتیپ فلاحسین علائی فرمانده پادگان مسجد سلیمان محمد امین فرمانده‌ژاندارمری‌شاپور و محمد شریف محسنی شهردار این شهر دستگیر و به کمیته‌های انقلاب تحویل داده شدند.

به گزارش خبرگزاری پارس در زاهدان سرهنگ صدقیانی رئیس شهربانی، سرگرد طاهر خانی کلانتر شهر، ستوان کاوه و ستوان آذرکیش افسر گارد دستگیر شدند.

سرگرد طاهر رئیس اطلاعات و چند تن از افسران و درجه داران شهربانی سمنان، معاون ساواک این شهر، سرگرد نسیم رئیس شهربانی دامغان ، فرماندار این شهرستان، دو عضو ساواک شهر بابک، فرمانده و یکی از افسران هنگ ژاندارمری بم، پاسبان کردستی یکی از عاملان آتش زدن مسجد جامع کرمان، دکتر اسدی دبیر حزب منحله رستاخیز در کرمان، فاطمی مدیر امور مالی بنیاد ارشام، امیر آقائی متهم به قتل یکی ازروحانیون خمینی شهر و در قهرمان شهر (کرمانشاه سابق) سرهنگ فریدون‌فر، سرگرد احسان، سرگرد وکیلی، سروان کاظمی، گروهبان بدره‌ای از کادر شهربانی و چند تن از عوامل ساواک دستگیر شدند به گزارش خبرنگار کیهان از یزد سرهنگ غفاری فرمانده هنگ ژاندارمری، ستوان اتوری منشادی افسر شهربانی چهار پاسبان به اسامی خضری، افشاری، کلانتری و هدایتی ، ستوان یکم فراش ارتش از مشهد بنام علی پشری و دو برادر بنام نظافی رانندگان ساواک کرمان و رشت دستگیر شدند.

در گیلان نیز ۲۷ مقام کشوری و لشگری از جمله دریادار ناصر الدین جهانبانی، فرمانده پایگاه دریائی شمال صابر مدیر کل دخانیات گیلان، سرهنگ درخشی رئیس ضد اطلاعات شهربانی گیلان، سروان محمدی رئیس شهربانی صومعه‌سرا و ۱۱ مامور شهربانی این شهر و در الیگودرز ستوانسوم شهربانی عزتاله عبدالهی و فیروز رضائی عضو ساواک در آموزش و پرورش دستگیر و تحویل کمیته‌های انقلاب شدند.

یاسر عرفات رهبر سازمان آزادیبخش فلسطین دست یک افسر ایرانی را به نشانه اتحاد مردم فلسطین و ایران در دست گرفته است. مهندس بازرگان، نخست‌وزیر در سمت چپ عکس دیده می‌شود و در کنار او احمد حاج‌سیدجوادی ایستاده است.

پیام مهم امام

این پیام ظهر امروز از طرف امام خمینی خطاب به مردم انتشار یافت:

بسم‌الرحمن الرحیم

در این موقع حساس که اشرار بانامهای فریبنده مشغول توطئه برضد انقلاب اسلامی هستند وخطر برگشت اجانب با دست اینان برسرجهاول کشور صیرود لازم است نیروهای انتظامی ملی فوراً به مراکز حفاظتی خود برگردند وبا نیروی انتظامی همکاری برای حفاظت شهر ومراکز حساس مربوط به شهر نمایند.

اینان که دست به خرابی و اعمال ضدانسانی و ضداسلامی زده‌اند و کوشش دارند مراکز حساس رابنفع بیگانگان بدست بیاورند باید بدانند که قدرت آنان بیش ازقدرت شیطانی شاه و پشتیبان آنان نیست و درصورتیکه بملت نه پیوندند و بطور معقول عمل نکنند تکلیف رابرای ملت شجاع ایران و تهران معلوم خواهم کرد.

من تحمل این بی‌فرهنگی‌ها رانخواهم کرد بساید تمام اقشار بهراسمی که هستند در تحت پرچم اسلامی به فعالیت خود ادامه دهند و در غیراینصورت الهام علیه حکومت انقلابی اسلامی است که جزای آن در قانون اساسی اسلام معلوم است.

من حتی‌الامکان میل دارم تمام اقشار با هم با صدق و صفا رفتار نمایند ولی اجازه هرج و مرج نخواهم داد. والسلام علی‌من‌اتبع‌الهدی ۳۰ بهمن ۵۷- ۲۱ ربیع‌الاول ۹۹ روح‌الله‌الموسوی‌الخمینی.

مشکلات سیاسی صنعت نفت را مختل کرده است

منابع مطلع گفتند که علیرغم مراجعت اکثریت کارکنان شرکت نفت به سر کار، مسائل سیاسی و اداری باعث مشکلاتی شده است.

همین منابع گفتند علایمی مشهود است که کارگران بشکل موثری نسبت به درخواست آیت‌الله خمینی برای پایان اعتصاب چهارماهه اقدام نمی‌کنند.

گرچه گزارشهای واصله حاکیست که کارگران سرکار برگشته‌اند اما صدور نفت هنوز متوقف است و گاز طبیعی به شوروی ارسال نمیشود. کارشناسان نفت تخمین زده‌اند که تولید نفت برای مصارف داخلی روز شنبه ٦٤۵ هزار بشکه بود وبخاطر بروز نقاشی فنی تولید، بسیزان معمول که بین ٦۵۰ تا ٦۹۰ هزار بشکه در روز است نرسید.

همین منابع گفتند دلایلی مبنی بر کنترل ونفوذ چشمگیر دست چپیها در صنعت نفت وجود دارد. منابع گفتند درحالیکه پاره‌ای مدیران شرکت نفت قرار گرفته‌اند و باقیمانده آنها در موضع مناسبی برای مذاکره نیستند، این سازمان دچار فقدان رهبری وسیاست شده است.

کارگران خواستارند که خود مستقیماً روسای خود را انتخاب کنند

منابع گفتند علامتی دردست است که حکومت جدید قصد دارد شرکت ملی نفت، پتروشیمی و شرکت گاز را دریک سازمان واحد ادغام کند. مجتمع پتروشیمی و شرکت گاز دوسال پیش از شرکت نفت جدا شدند.

یک دستیار بازرگان، نخستوزیر گفت عباس قائم روز گذشته بعنوان وزیر جدید انرژی انتخاب شد اما وی هیچگونه کنترلی برامور نفت نخواهد داشت.

همین شخص اظهار داشت که ممکنست براساس طرحی نفت را تحت نظارت و کنترل وزارت اقتصاد و دارایی، که علی اردلان متخصص امور مالیاتی، وزیر آنست قرار دهند. ولی وی گفت مهدالله انتظام (یکی از اعضای شورای منحله سلطنت) هنوز اسماً مدیرعامل شرکت نفت است. دیروز اظهار داشتند که مأموریت آنها تمام شده و مسئولیتهای آنها اکنون به شرکت ملی نفت ایران محول شده

نخست‌وزیر خواست که دیگر به او تبریک نگویند

بسمه تعالی

بدینوسیله از کلیه آیات عظام و علمای اعلام ، استادان، دانشمندان و دانشجویان، اصناف و بازرگانان، کارکنان دولتی و خصوصی، سروران گرام و هوستان و بطور کلی از مردم شهرستانها و تهران که در این مدت شفاهی و کتبی و تلگرافی فردی یا دسته جمعی ابراز لطف و اعتماد فرموده اینجانب را مشمول مراحمشان قرار داده‌اند ؛ صمیمانه و فروتنانه تشکر می‌نماید .

آرزو دارد به فضل قادر متعال و یاری هموطنان موفق به ادای این عظیم و انجام خدماتی بگردد.

اگر در عرض جواب اختصاصی در اثر عدم فرصت و امکان قصور شده باشد، گذشت خواهید فرمود.

از رادیو تلویزیون ملی ایران و روزنامه‌ها خواسته شد برای صرفه جویی در وقت و هزینه از این به بعد از انتشار تبریکها خودداری نمایند.

مهدی بازرگان

حضرت آیت‌اله علامه‌نوری در موضوع شناختی از حکومت اسلامی

از ساعت ۷ الی ۸/۵ بعدازظهر روز سه‌شنبه ۵۷/۱۲/۱ بمدت ۵ شب در حسینیه مجمع معارف اسلامی واقع در خیابان شهدا چهارراه آب سردار بحث خواهند فرمود.

مجمع معارف اسلامی

جناب آقای مهندس مهدی بازرگان نخست‌وزیر محبوب ایران

به پیروی از امر مبارک قائد اعظم حضرت آیت‌الله‌العظمی نایب‌الامام خمینی انتخاب شایسته جضرتعالی را بمقام نخست وزیری تبریک گفته و پیروزی نهائی را از درگاه خداوند خواستاریم

نسخه‌پیچان داروخانه‌های شهرستان آمل

حضور مبارک زعیم عالیقدر نایب‌الامام خمینی

انتخاب شایسته جناب آقای مهندس بازرگان را به نخست‌وزیری دولت موقت انقلاب اسلامی به آن رهبر عظیم‌الشان و حضرت‌آیت‌الله طالقانی و ملت ایران تبریک عرض نموده همبستگی کامل خود را با دولت ایشان اعلام میداریم.

قزوین- دکتر مسعود ملکزاده- دکتر عباس صرافزاده- دکترمحمدحسین نقدی- دکترس‌سرور شاه محمدی- مربیان بهداشت و کارکنان بهداری آموزشگاهها

پیشگاه زعیم عالیقدر ومجاهد کبیر حضرت آیت‌اللهالعظمی نایب‌الامام خمینی

پیروزی ملت ایران را برهبری آن حضرت تبریک عرض نموده پشتیبانی خود را از دولت انتخابی جناب آقای مهندس بازرگان اعلام مینماید.

کارکنان سرجنگلداری کل استان همدان

جناب آقای مهندس مهدی بازرگان نخست وزیر گرامی

بدینوسیله کلیه کارگران، کارمندان و مدیران شرکت خوشنوش ساری (کارخانه کانادارای) در پاسخ به ندای امام خمینی رهبر بزرگ انقلاب ملت ایران دولت جنابعالی را تائید و این اعتبار و اعتماد ملی را که بحق شایستگی آنرا دارا میباشید تبریک و تهنیت میگوئیم

مدیران- کارمندان و کارگران شرکت خوشنوش ساری

جناب آقای یوسف مهدوی

هیئت مدیره بانک ساختمان مصیبت وارده به جنابعالی را صمیمانه تسلیت عرض نموده و سلامتی و بقاء آن خانواده گرامی را از خداوند متعال مسئلت دارد.

هیئت مدیره بانک ساختمان

جناب آقای یوسف مهدوی

با نهایت تاسف درگذشت مادر گرامیتان را صمیمانه تسلیت عرض نموده بقای عمر آن سرور گرام و اعضاء خانواده محترم را از درگاه احدیت مسئلت داریم.

کارکنان بانک ساختمان

حضرت آیت‌الله العظمی الامام خمینی رهبر بزرگ ملت ایران دام‌ظله

اکنون که انقلاب مقدس ملت ایران برهبری آن زعیم عالیقدر به پیروزی نهائی رسیده کارکنان شهرداری همدان با ابراز سپاس بدرگاه ایزد متعال که با عنایت خود ملت ایران را از ظلم و استبداد رژیم پوسیده پهلوی نجات داد بحضور آن رهبر عالیقدر صمیمانه تبریک عرض مینمایند.

از طرف کارکنان شهرداری همدان- محمود لنزاد- شهردار همدان.

جناب آقای مهندس بازرگان نخست‌وزیر قانونی ایران

اینک که مبارزات ملت ایران به رهبر زعیم بزرگ حضرت آیت‌الله‌العظمی خمینی به پیروزی رسیده و دولت قانونی منتخب معظمله زمام امور کشور را بعهده گرفته است اطمینان دارد که دوره رفاه و سعادت ملت ایران فرا رسیده و بقایای امپریالیسم و استبداد پوسیده و فرتوت از کشور جاروب خواهد شد. بهمین جهت انتظار دارد فوراً بهرترتیب که ممکن باشد موجبات جلب شاه سابق را فراهم فرمائید تا این خائن بزرگ بخاطر جنایات بیشمار و دزدی و غارتگری و خودفروشی بنفع بیگانگان محاکمه و مجازات شده و اموال ملت ایران که وی به ناحق دزدی و غصب و به خارج منتقل کرده است مسترد گردد. مطمئن هستم که دامنه این تعقیب و محاکمه و استرداد اموال غصبی شامل کلیه خائنان به منافع مردم و جانیانی که در طی ۲۵ سال اخیر مردم را شکنجه داده و بقتل رسانده‌اند و یا حقوق آنانرا غارت کرده‌اند خواهد شد چه فقط در اینصورت است که خونبهای ده‌ها هزار شهید انقلاب ایران گرفته شده و آرامش روان آنان بخاطر به ثمر رسیدن اهداف انقلابی تأمین خواهد شد.

الله رحیم قاسمی جونقانی (حاج بختیار)

جناب آقای مهندس بازرگان نخست وزیر مبارز ایران

کارگران، کارمندان و مدیران کارخانه‌های بهداشتی هیدروفیل ایران ضمن اعلام همبستگی مجدد با انقلاب راستین ملت ایران به رهبری زعیم عالیقدر حضرت آیت‌اله امام خمینی انتخاب شایسته آنجناب را به مقام والای نخست وزیری تبریک و تهنیت عرض نموده پشتیبانی کامل خود را در راه تحقق آرمانهای ملی آنجناب ابراز، میداریم. کارخانه‌های بهداشتی هیدروفیل ایران که در تمام دوران حساس انقلاب با تامین انواع محصولات بهداشتی برای بیمارستانها و سازمانهای امداد بطور شبانه‌روزی تلاش نموده است بار دیگر خود را برای هر نوع فداکاری و همکاری اعلام میدارد.

کارگران- کارمندان و مدیران کارخانه‌های بهداشتی هیدروفیل ایران

جناب آقای مهندس مهدی بازرگان

انتخاب شایسته آنجناب را از طرف زعیم عالیقدر حضرت آیت‌الله‌العظمی خمینی به نخست‌وزیری تبریک عرض نموده موفقیت جنابعالی را در اجرای هدفهای مقدس انقلاب آرزو داریم.

کارکنان و مدیران بانک بازرگانی ایران

همراه با گروهی از محافظان شاه سابق

خلبان، باجت اختصاصی شاه به ایران فرار کرد

صفحه ۲ ـ ستون اول

کیهان
تکشماره ـ ۱۵ ریال
سه‌شنبه ۱ اسفند ۱۳۵۷ ـ ۲۲ ربیع‌الاول ۱۳۹۹ ـ شماره ۱۰۶۴۲

پیام امام خمینی به دانش‌آموزان:

اختلاف، موریانه‌ای است که خوب و بد را نابود میکند

صفحه ۲ ـ ستون سوم

به حکم دادگاه انقلاب بخاطر کشتار در شهرها

٤ فرمانده ارتش تیرباران شدند

آخرین گفته‌ها و لحظه‌های تیرباران شدگان

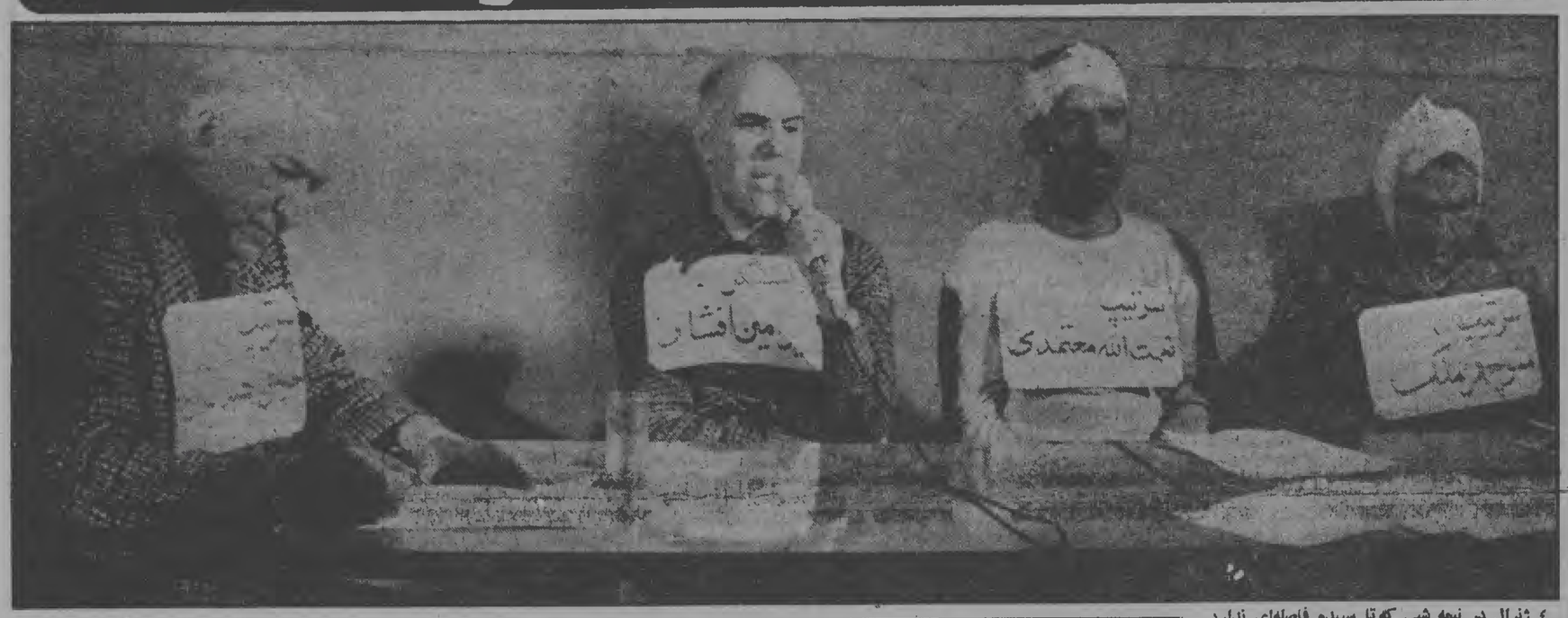

٤ ژنرال در نیمه شبی که تا سپیده فاصله‌ای ندارد در برابر اعضای دادگاه فوق‌العاده عدل اسلامی، قرار گرفتند و دادگاه عدل‌اسلامی فرمان تیرباران ژنرال ها را صادر کرد از چپ به راست سرتیپ حسین همدانیان رئیس ساواک کرمانشاه، سرلشکر امینی افشار فرمانده سابق پادگان فرح آباد «افسریه»، سرتیپ نعمت‌الله معتمدی فرماندار نظامی سابق قزوین و سرتیپ ملک معاون فرمانداری نظامی قزوین آخرین حرفها را میزنند. این عکس لحظاتی پیش از اجرای حکم دادگاه از محکوم شدگان گرفته شده است.

محکومین که سرشان باندپیچی شده، درجریان کشتار مردم، زخم برداشته بودند.

رئوس قانون اساسی احتمالی جمهوری دموکراتیک اسلامی

* کلیه ارگانها و سازمان ها بوسیله شوراها اداره میشود.
* همه گروهها با هر گرایشی درصورت تائید توده ها به همان اندازه دریافت حکومت شرکت میکنند
* نخست وزیر به انتخاب رئیس جمهوری و تائید پارلمان تعیین میشود

● صاحبان قدرت و ثروت نمی‌توانند در حکومت نقش داشته باشند.

● سیستم بانکداری به کارهای اعتباری می‌پردازد.

● شورای نگهبان قانون اساسی، برای جلوگیری از هرگونه تخطی و تجاوز به اصول قانون اساسی تشکیل میشود.

● دوره ریاست جمهوری ٤ یا ٥ سال خواهد بود.

صفحه ٥ ـ ستون هفتم

۴۵ امیر دیگر ارتش بازنشسته شدند

سرلشکر قره‌نی رئیس ستاد ارتش ملی ایران روز گذشته با اشاره به این که کلیه فرماندهان و روسایی که با حکم رسمی از سوی ستاد کل ارتش ملی انتخاب میشوند دقیقا از جهات دینی، سیاسی و اخلاقی بررسی شده‌اند از افسران، هنرفران، درجه‌داران، کارمندان و سربازان درخواست کرده از دستورات فرماندهان خود اطاعت کنند.

سرلشکر قره‌نی همچنین از روسای ارکان ستاد، سرویس های بهداری، مهندسی، دارایی، آماد و نگهداری لشکر یک پیاده درخواست کرد که برای بازسازی سرباز خانه های لشکر ساعت ۹ صبح امروز در سربازخانه افسریه ـ فرح آباد سابق ـ حاضر شوند.

همچنین از کلیه پرسنل کامپیوتر و دارایی ستاد کل ارتش ملی ایران خواسته شده است که از ساعت هفت و نیم صبح امروز در محل کار خود حاضر شوند.

از ناویان وظیفه ستاد نیروی دریایی ملی ایران هم دعوت شده است که از صبح چهارشنبه فردا ـ کار خود را در ستاد نیروی دریائی واقع در چهارراه قصر و پادگان کوهک از سر گیرند.

غیبت افسران

● شب گذشته اعلام شد که غیبت افسران، درجه‌داران، سربازان و سایر پرسنل ارتش از تاریخ صدور فرمان آیت‌الله‌العظمی خمینی مبنی بر ترک سربازخانه‌ها تا صدور فرمان مراجعت به سربازخانه‌ها به منزله اعلام همبستگی با انقلاب اسلامی بوده و این مدت جزء خدمت آنان محسوب خواهد شد.

رئیس ستاد کل ارتش ملی ایران سرلشکر قره‌نی

این سومین گروه از امیران ارتش است که از سوی ستاد کل ارتش ملی ایران کنار گذاشته میشوند.

بازنشستگان

بدستور سرلشکر ولی قره‌نی رئیس ستاد کل ارتش ملی ایران ۴۵ تن دیگر از امرا و افسران ارتش به استناد ماده واحده قانون بازنشستگی افسران و همردیف [illegible] ۴۳ بازنشسته شدند.

این عده عبارتند از: سپهبد عبدالهی نجیمی نائینی ـ سپهبد خلیل بخشی آذر ـ دریاسالار موقت ابوالفتح اردلان ـ سپهبد هوشنگ حاتم ـ سپهبد عبداله آذربرزین ـ سرلشکر علی‌اکبر دهپناه ـ سرلشکر علیرضا ثابت‌آزاد سرلشکر مرتضی فکور ـ سرلشکر حسام‌الدین خرمی ـ سرلشکر حسینقلی علمیه ـ سرلشکر حمید زاوری ـ سرلشکر میرحسین میرموجی ـ سرلشکر حبیب‌اله ثمری کرمانی ـ سرلشکر حسین عظیمی ـ سرلشکر حیدرزوفا ـ سرلشکر حمید جهانبانی ـ سرلشکر محمد حسین شهیر مطلق ـ سرلشکر محمد گوران ـ سرلشکر صادق حریری ـ سرلشکر هرمز مقصودی ـ سرلشکر علی بیات ـ سرلشکر منوچهر فوزی ـ سرلشکر کاظم گنجی نژاد ـ سرلشکر محمود ماهرویان ـ سرلشکر خلیل شجاعی داود آبادی

سرتیپها

فضل‌اله افشارطوس، محمد ساوجی، عبداله عصر جدید، هوشنگ فیلسوفی گیلانی، پرویز امینیان، منصور امری اردلان، حسین فرجی‌فر، محمد جلالی، زریک سولخائیان، جمشید مادنیا، رضا کاظمی، شموئیل پلیسیان، جواد طاعت، اردشیر شکیب، محمدحسین ریاحی، هادی قائمی، عطااله نامدار عراقی، مصطفی کریمی افشار، ایرج مسترشد عزت‌اله آزموده

قطب زاده سرپرست رادیو تلویزیون:

رادیو تلویزیون دربست در اختیار رهبری انقلاب اسلامی است

صادق قطب‌زاده سرپرست رادیو تلویزیون ملی ایران دیروز ضمن سخنانی تاکید کرد که این سازمان بطور دربست در اختیار رهبری انقلاب اسلامی و نماینده آن خواهد بود

قطب‌زاده که در اجتماع کارکنان این سازمان سخن می‌گفت، ضمن اظهار این مطلب افزود:

نکته اساسی که باید دانسته شود و در آن هیچگونه تردیدی نیست آنستکه این انقلاب اسلامی بوده و اسلامی هست و بفضل الهی با کمک مردم محروم این مملکت اسلامی خواهد ماند.

این سازمان و افراد آن نیستند که نسبت به عقاید و افکار و انقلاب مردم ایران بیطرفانه، عمل کند. این سازمان متعلق به ملت مسلمان ایران است و بیان کننده این انقلاب.

بزودی زود با ایجاد میز های گرد ـ از اشخاص مختلف، با طرز تفکر های مختلف و بیان های مختلف آزادانه بیان و عرضه کنند.

آن کسانی که با سپاسی سعی می‌کنند که بگویند در رادیو و تلویزیون سانسور برقرار شده باید بدانند که سوابق من حداقل نشان می‌دهد که تسلیم اینگونه تهدیدهای احمقانه و مغرضانه نشده، نمیشوم و هرگز نخواهم‌شد.

قید شد که این سازمان با تمام وجود و آرمان هایش بطور دربست، در اختیار رهبری این انقلاب اسلامی و نماینده آن (از لحاظ استراتژیک) خواهد بود.

من به این تصمیمات احترام می‌گذارم و از همه شما می‌خواهم که در این جهت کوشا باشید.

تا وقتیکه این سازمان از انسان های ناباب ـ وابسته ـ خودفروخته و توجیه کننده استعمار و استبداد خالی نشده ـ انتخابات واقعیت دمکراتیک خود را نخواهد داشت و نظارت رهبری انقلاب در زمینه این کمیته های انقلابی، قطعی و ضروری است.

این سازمان متعلق به افراد این سازمان نیست بلکه متعلق به افراد مسلمان ملت است از این به بعد نظارت کامل آنها در این سازمان خواهد بود و

از این به بعد کسانی که در رادیو و تلویزیون کار می‌کنند حق کارکردن در سایر موسسات و گرفتن شغل آزاد دیگر را نخواهند داشت.

نکته دوم آنکه به حقوق های کمتر از ۲۵۰۰ تومان اضافه خواهد شد و حقوق های متجاوز دوازده هزار تومان نیز به هیچکس داده نخواهد شد.

خود من نیز دیناری از بودجه این دستگاه برداشت نخواهم کرد و ماهانه معادل ۲۵۰۰ تومان از امام خواهم گرفت.

کسانی‌که برای حمله به این دستگاه توطئه کرده‌اند بدانند که این ملت آنزمان که این دستگاه توجیه‌کننده امپریالیست‌ها بود توانست مبارزه کند و اکنون نیز اگرکه این دستگاه بخواهد نوارهای خمینی درهرکوچه و بازار خواهد گشت و ما از این نمی‌ترسیم. چه آنهائی‌که تهدید کرده‌اند که پیاده‌روی کنند و چه آنهای دیگر بگوئید بکنند تا ببینیم که چندنفر هستند و ما نیز به‌اتفاق شما به‌میان خلق واقعی که انقلاب کرده است برویم و آنهارا به این سازمان بیاوریم و بگوئیم که ملت ـ مردم ـ خلق کجا هستند. ـ با مقاله‌نوشتن در روزنامه‌هائی که تا دیروز بلندگوهای رژیم فاسد بوده‌اند و فاسدترین نوعش ـ نخواهند توانست ذره‌ای در اراده رهبر انقلاب و آن اعتماد و اطمینانی که به من داشته است تزلزلی حاصل کنند، من از این بیدهائی نیستم که از آن بادها بلرزم

آگهی مهم
شرکت تعاونی مسکن پیوند
بقیه در صفحه ماقبل آخر

نفت شهر
بقیه در صفحه ماقبل آخر
ش ۷۴۶۶۳

بازرگان: نظام موجود را به هوای نظامی که جانشینش نشده برهم نزنید

قسمتی از سخنان رادیو تلویزیونی مهندس مهدی بازرگان درشماره دیروز کیهان چاپ شد. در زیر بقیه این نطق را می‌خوانید:

نظام موجود را به هوای نظامی که هنوز جانشینش نشده و ساخته نشده برهم نزنید. هر سیستمی، هر دولتی و روابط بین انسانها باید مبتنی و متکی بر یک اصول و مقرراتی باشد آیت‌الله خمینی در آن مجلس معرفی بنده و ماموریت باین نکته خیلی مهم و اساسی اشاره کردند که قانون اساسی قدیم ملاک عمل و مبنای کار ما است منهای آنچه به سلطنت مربوط است

برای دولت موقت هم این قانون اساسی و قوانین و مقررات و نظامات قبلی مادام که تغییرصحیح وتغییر مصوب پیدا نکرده برای ما هم‌تصویب کننده و جانشین‌مجلسین‌وشاه‌و شورای انقلاب است. مادامی که قطعیت پیدا نکرده تدوین و تصویت نشده همان نظام را ما باید رعایت کنیم و البته هرجا لازم شدپیشنهاد می‌کنیم

یک قسمت پیشنهادها جزئی‌است و جایی که انجام میشود، یک قسمت‌های دیگر که انقلابی است درآن طرحها واردمیشود. این شرط اول است.

شرط دوم همه این کارهار که ازمرحله واثق است انجام میدهیم. ولی می‌خواهیم‌منظم و عادلانه باشد، اصولی‌باشد و منطقی انجام گیرد.

این مسئله واژگونی نظام اداری و مشکلی‌که عرض‌کردم با آن مواجه هستیم، میگویند در ادارات، کارخانجات و مدارس و دستگاهها باید حاکم دارونذار همین کمیته‌های اعتصاب کنندگان باشند یا شوراهای منتخب مراتب عالی. آنها دور هم جمع بشوند آنها تکلیف معین بکنند روسا و معاونین را معین نمایند.

البته این را نگفتند. ولی منطقا این‌طرز فکر تا آنجا میرسدکه وقتی روسا را معین کردند روی همان منطق و با همان دلیل روسا باید معاونین را معین کنند. معاونین هم باید وزراء را معین کنند و وزراء هم نخست وزیر را معین کنند و نخست‌وزیر هم رهبر انقلاب را معین بکند.

این طرزفکردرآخر اینطوری از آب درمی‌آید وجای توقف ندارد اگر این منطق صحیح باشد: یعنی همانطورکه‌عرض کردم نظام معکوس از پائین به بالا، البته فرض‌هم‌میکنیم که این کمیته‌های اعتصاب کسانیکه خودشان را بعنوان نمایندگان کمیته‌های اعتصاب معرفی میکنند یا نمایندگان شوراها بصورت صحیح دمکراتیک‌واقعی همگانی‌صورت گرفته باشد. این طرح انقلاب باید به همان کمیسیونهای وابسته به وزیر مشاور برای طرحهای انقلابی برود وآنجا مطالعه اساسی بشود. اما فعلا در حال‌حاضر همانطور که‌عرض‌کردم عینا باین ترتیب قابل اجرا نیست و تا آنجاکه بنده اطلاع‌دارم برخلاف‌موازین وکلیه نظام‌ها واصول اداری دولتی است. چه اصول‌اداری ومدیریت درنظام های‌استبدادی و فاشیستی و دیکتاتوری وچه در نظامهای شورائی و دمکراتیک و حتی کمونیستی؛ هیچجا بنده اطلاع ندارم و پرسیده‌ام‌که نظام مدیریت از پائین به بالا وجود ندارد و قابل قبول نیست چون مدیریت توام بامسئولیت استومسئولیت هم باید توام با اختیار باشد مسئولیت با تحمیل صورت نمی‌گیرد.

سوم اینست که همان مجلس وهمان دستگاهها نظارت‌براعمال این دولت میکنند پس حق حاکمیت و مدیریت و نظارت‌و صاحب‌اختیار بودن و نظارت امت ـ ملت ـ خلق ـ توده هرچه اسمش را بگذارید وجود دارد. ولی این یکدفعه میرود بالا بعداز بالا به پائین یک سیستم همراه با مسئولیت و اختیار و دستور است.

منتها دستوری است‌که روی آن نظارت میشود و روی آن کنترل میشود و در برابر باز همان مقامات مسئول است.

سرتیپ معتمدی گفته بود:

۱۰ هزار نفر را می کشم تا قزوین آرام شود!

سرتیپ ملک:

اطراف شاه یک دایره خبیثه کشیده شده بود

صفحات ٤، ٥

کنسولگری امریکا در تبریز به آتش کشیده شد

تهران، دوشنبه، اسوشیتدپرس ـ کنند گفتند تنها امریکائی رادیوتبریز که صدایش‌درتهران منصوب شده مقیم این سفارت، شنیده میشد گزارش داد: مایکل مترینکو، دیروز به کنسولگری امریکا در شمال تهران بازگشته است. غرب تبریز، توسط «عناصرضد رادیو تبریز از مردم‌درخواست انقلابی» به آتش کشیده شده کرد آتش سفارت را خاموش است. کنند. مقامات امریکائی گفتند مقامات امریکائی که ۱۲ نفر امریکائی در تبریزباقی نتوانستند این خبر را تائید مانده‌اند

حسن نزیه، رئیس جدید شرکت نفت:

صادرات نفت، پس از مطالعه لازم آغاز میشود

رئیس جدید شرکت ملی نفت اعلام کرد:
اهمیت خلع‌ید امروز بازرگان کمتر از خلع‌ید از شرکت سابق نبود

مهندس مهدی بازرگان امروز پس از حضور دراجتماع کارکنان صنعت نفت ضمن معرفی رئیس جدید شرکت ملی نفت گفت که حسن نزیه از یاران مبارز مابود که از زمان مرحوم دکتر مصدق در سنگر مبارزه بود واز صداقت و امانت و صفات ممتاز دیگری برخوردار میباشد و من‌ازایشان متشکرم که در این موقعیت تقاضای مرا برای قبول این مسئولیت پذیرفتند واز همه کارکنان‌صنعت نفت ـ همانگونه که‌در سخنان رادیو ـ تلویزیونی خودم گفتم انتظار همکاری دارم تا با کمک هم به کلیه مشکلات فائق آئیم و انقلاب‌ما به ثمر برسد. بعد حسن نزیه از استقبال کارکنان نفت تشکر کرد و گفت این امر مرادرقدم اول تشویق میکند و قوت‌می‌بخشد که بتوانیم با کمک شما در به ثمر رسانیدن بزرگترین هدفهای انقلاب‌موفق شویم.

نزیه سپس گفت مهندس بازرگان یکبار در زمان‌مرحوم دکتر مصدق مامور خلع یداز شرکت سابق نفت انگلیس شد وامروز هم برای‌یک‌خلع‌یددیگر آمده بود و من تصور نمیکنم ارزش خلع ید امروز کمتراز بار اول‌باشد.

رئیس جدید شرکت ملی نفت بعد اضافه کرد رژیم سابق ۲۵ سال فرصت طلائی‌را از دست داد. اگر بخاطرداشته باشید چند سال قبل شاه سابق گفت اینقدر پول داریم که نمیدانیم چه کنیم ـ خوب بخاطر دارید که ایشان باتکیه به این ثروت وعده تمدن‌بزرگ را بماداد ولی ملاحظه کردید که‌از تمدن بزرگ جز به خاک و خون کشیدن ملت‌و خرابی مملکت چیز دیگری ظاهرنشد.

نزیه درپایان سخنانش‌گفت که من اگر اینجا آمدم بامید همکاری و راهنمائی یکایک‌شما بود زیرا خودم در نفت‌تخصصی ندارم و فقط یک سرباز هستم که‌برای به ثمر رساندن‌هدفهای انقلاب دراین سنگر عهده‌دار مسئولیت شدم و امیدوارم با کمک شما موفق شویم.

درپایان سخنرانی، خبرنگار ما از رئیس‌جدید شرکت ملی نفت پیرامون برنامه های‌ایشان درصنعت نفت پرسش کرد ـ آقای نزیه گفت اجازه بدهید من چند روزی با صنعت نفت آشنایی پیدا کنم و بعداز آن باهم صحبت خواهیم کرد ـ خبرنگار ما سپس پرسید برنامه صادرات‌نفت به خارج که‌آقای نخست‌وزیراخیرا بدان اشاره کرد چه موقع شروع خواهد شد، رئیس جدید شرکت ملی نفت ضمن تایید اجرای این برنامه گفت آنهم بزودی پس از بررسی و مطالعه لازم‌بانظر دولت عملی خواهد شد.

خبرنگار ما اضافه میکندامروز گروهی از کارکنان صنعت نفت نسبت به خبری که در شماره دیروز کیهان تحت عنوان «مشکلات سیاسی صنعت نفت را مختل کرده است» اعتراض داشتند و اظهار داشتند که چنین خبری صحیح نیست و کارکنان صنعت نفت به طور یکپارچه انقلاب بزرگ اسلامی برهبری امام خمینی و هدفهای دولت بازرگان را تایید و پشتیبانی کرده و در راه بثمر رساندن این هدفها کوشا هستند.

از طرف‌دولت موقت اسلامی‌حسن نزیه رئیس کانون وکلای‌دادگستری بسمت رئیس هیات مدیره ومدیر عامل شرکت ملی نفت ایران‌تعیین شد. وامروز توسط‌مهندس‌بازرگان نخست‌وزیر به اعضای هیات مدیره شرکت نفت معرفی گردید. حسن نزیه ۵۷ سال سن دارد و فارغ‌التحصیل دانشکده حقوق ازدانشگاه تهران است و سپس برای ادامه تحصیلات به اروپا رفت و در دانشگاههای ژنو، نوشاتل بادامه تحصیل پرداخت و سپس در سال ۱۳۳۱ در کنفرانس اتحادیه‌جهانی بعنوان نماینده ایران شرکت‌کرد. حسن نزیه از حقوقدانان برجسته ایران است‌که سالها علیه ظلم و بیدادگری دستگاه استبداد مبارزه کرده است نزیه در تیرماه امسال بعداز یک مبارزه انتخاباتی شدید علیرغم کارشکنی های‌رژیم سابق با اکثریت آراء قابل توجهی به عضویت کانون وکلا و سپس بعنوان رئیس هیات مدیره کانون وکلا انتخاب شد.

رئیس جدید شرکت ملی‌نفت ایران همچنین از اعضاء موسسین جمعیت حقوقدانان ایران‌وجمعیت ایرانی دفاع از آزادی و حقوق بشر است.

اطلاعیه

مدرسه عالی کشاورزی همدان

ضمن عرض تبریک مجدد به اطلاع کلیه دانشجویان این مدرسه عالی میرساند که کلاسهای درس از روز شنبه ۵ر۱۲ر۵۷ دائر خواهد بود.

مدرسه عالی کشاورزی همدان

۱۲۹۳۸

خلبان ایرانی، هواپیمای شاه را با ۱۵ سرنشین به تهران برگرداند

ساعت ده صبح امروز هواپیمای جت اختصاصی شاه سابق بنام شاهین در فرودگاه مهرآباد بزمین نشست و خلبان آن خود و تعدادی از افراد گارد را که با این هواپیما به تهران آورده است در اختیار اعضای کمیته انقلاب فرودگاه قرار داد.

هواپیمای مزبور از مراکش بسوی تهران پرواز کرده و ۱۵ نفر سرنشین داشته است.

در موقع فرود این هواپیما که شاه سابق با آن به مراکش رفته است، افراد گارد انقلاب و مأموران فرودگاه مهرآباد اقدامات امنیتی لازم را به عمل آوردند. خلبان هواپیما در موقع نزدیک شدن به فرودگاه مهرآباد وضع و موقعیت خود را به برج مراقبت و تعداد افرادی را که در هواپیما هستند اطلاع داده بود.

با فرود آمدن هواپیما در فرودگاه مهرآباد افراد گارد انقلاب و مأموران فرودگاه به هواپیما نزدیک شدند و خلبان و سایر مسافران را از پای پله های هواپیما سوار اتومبیل کرده و به کمیته انقلاب بردند.

هواپیمای جت ۷۰۷ شاهین (هواپیمای اختصاصی شاه سابق) امروز صبح بوسیله چند تن از اعضای گروهی که به همراه شاه به مغرب رفته بودند، به تهران باز گردانده شد.

هواپیمای آبی رنگ شاهین ساعت ۶ صبح از فرودگاه رباط به قصد آزمایش به پرواز درآمدو ناگهان با تغییر مسیر به سوی تهران روانه شد. یک ساعت قبل از نشستن هواپیما در فرودگاه تهران سرهنگ معزی و سروان اسکندریان خلبان و کمک خلبان هواپیما با برج مراقبت تماس گرفتند و اجازه فرود خواستند. ازطرف کمیته انقلاب اسلامی، به محض باخبر شدن از ماجرا، یکی از روحانیون (آیت‌الله معزی) به فرودگاه رفت. گفته میشود علاوه بر خلبان و کمک خلبان حدود ۳۰ نفراز اعضای گارد محافظ و خدمه هواپیما نیز جزو سرنشینان هواپیما هستند

جبهه متحد دانشجویان و جوانان مسلمان تشکیل شد

جبهه متحد دانشجویان و جوانان مسلمان ایران با صدور بیانیه‌ای ضمن تشریح هدفها، تشکیلات و سازمان و شرایط عضویت دراین جبهه موجودیت خود را اعلام کرد.

در بیانیه آمده است:

ـ هدف جبهه ایدئولوژی انقلابی اسلام و اصول اقتصادی، اجتماعی و فرهنگی آن درجهت نیل به یک جامعه بی‌طبقه توحیدی.

ـ ایجاد جلاقه وانگیزه در جوانان وطن برای استقرارحکومت اسلام و جلب آنان به مساجد بعنوان پایگاه های مردمی.

ـ ایجاد یک بازوی توانا و لایزال و مقتدر از نیروی عمیقه جوانان مسلمان برای خدمت به قرآن و ملت مسلمان ایران.

ـ ایجاد یک صندوق تعاون برای اعضای وام بدون بهره (قرض‌الحسنه) به جوانان برای ازدواج و تشکیل خانواده، به کارگران برای تهیه مسکن و ابزار کار و تولید، به افرادی کمتر شرایط اضطراری برای معالجه خود یا افراد خانواده به کمک مالی نیاز دارند.

ـ لغو شعبه فلسفه و فرهنگ اسلامی.

ـ تشکیل یک واحد روزنده و مجاهد از طریق انتخاب و پرورش استعداد های خلاق و افراد داوطلب و مستعد.

ـ جبهه متشکل خواهد بود از نیرو های فعال کلیه مسئول اجتماعی اعم از دانشجویان، فرهنگیان، کارمندان، دانش آموزان، کارگران و ...

پیام جریانهای فدائی خلق به یاسر عرفات:
ایران و فلسطین مشترکاً با امپریالیسم و صهیونیزم مبارزه می‌کنند

تهران ـ خبرگزاری پارس ـ سازمان چریکهای فدائیان خلق ایران بمناسبت ورود یاسر عرفات رهبر سازمان آزادیبخش فلسطین پیامی خطاب به رهبر و خلق فلسطین فرستاد.

متن پیام بشرح زیر است:

رفیق یاسر عرفات رهبر سازمان آزادیبخش فلسطین

رفیق گرامی، ما با ورود شما به کشور خود از صمیم قلب خوشحالیم و به شما خوش آمد می‌گوییم. ما ایمان داریم که شما با ورود خود از دلاوریها و قهرمانی‌های خلق فلسطین الهام خواهید گرفت و برای تشکل هرچه بیشتر صفوف خلق در این مسیر شورانگیز و پرتپش و خروشان همه نیرو های خلق حرکت کند.

جمعی از دانش آموزان مدارس و هنرستانهای تهران ضمن بیانیه‌ای خواستار تشکیل شورائی از معلمان و دانش‌آموزان در مدارس شدند تا بر امور اداری و اجرائی و آموزشی نظارت کامل داشته باشند و کتابهای درسی فقط از طریق گروههای واحددرسی که منتخب این شوراها باشد تدوین گردند.

این دانش‌آموزان خواستار فعالیت همه گروههای دانش‌آموزی بااحترام به‌ایدئولوژی آنها شدند، گسترش آموزش و پرورش و فراهم آوردن امکانات تحصیلی در روستاها، خلع امتیازات آموزشی خاص از طبقات مرفه جامعه وتامین زندگی معلمان و دانش‌آموزان نیز از خواسته های اینهاش آموزان است.

دکتر باهنر در شعن صحبت های خود به مسئله کتابهای درسی اشاره کرد و گفت:

«ما برای ۸ تا ۹ میلیون دانش آموز باید حدود ۶۰ میلیون کتاب چاپ کنیم که اینکار با حداکثر سرعت ۸ ماه طول می‌کشد و تا مهر آینده انشالله اینکار انجام خواهد شد. اما در حال حاضر بعضی از تستهای کتابهای موجود که ضد انقلابی هستند باکمک صاحبنظران و دبیران برجسته معین و حذف خواهد شد این کار ظرف یک هفته تا ۱۰ روز انجام می‌گیرد و تست های حذف شده را از طریق رادیو و تلویزیون با سرعت باطلاع معلمان سراسر کشور خواهیم رساند.»

دکتر باهنر سپس در مورد وضع مدارس از نظر مدیریت های نامناسب توضیح کرد:

«باید توجه داشته باشیم که ما دوران سازندگی بعد از انقلاب را طی می‌کنیم دراین دوران مشکلات بمراتب بیشتر از دوران انقلاب است. در مورد کتابهای درسی نیز باید بگویم که ما تمام سعی خود را کرده‌ایم که کتابهای درسی تا حد امکان از نظر علمی و تربیتی در سطح بالائی باشند و در عین حال با شرایط و نیازهای جامعه ما تطبیق کنند. ما در این زمینه از نظرات صاحبنظران و متخصصین استفاده کرده‌ایم و هنوز هم از نظرات آنها استقبال می‌کنیم و آماده‌ایم که کتابهای درسی را هر سال تجدید نظر کنیم و اشکالات آنها را برطرف سازیم.»

دکتر باهنر در پاسخ به سئوالی درباره تعطیلات نوروز گفت: «ما تعطیلات نوروز را برطرف نکرده‌ایم. ما فقط تعطیلات نوروز را کوتاه کرده‌ایم و بجای ۱۵ روز ۱۰ روز کرده‌ایم. ما این کار را کرده‌ایم تا دانش‌آموزان بتوانند در ایام تعطیل به مدارس واقعی یعنی کانونی برای ارتقاء آگاهی و رشد تشکل خویش تبدیل سازند و مدارس را که بحق بایدسنگر دوم آزادی نامید اکنون به سنگری برای پاسداری وادامه انقلاب تبدیل کنند. انقلابی که نامحو امپریالیسم وبرقراری حاکمیت خلق و نابودی هرگونه استثمار انسان ازانسان واستقرار جامعه توحیدی بی‌طبقه (قسط) ادامه خواهد داشت.

جامعه‌ای که به حکم خدا و تکامل و به حکم تاریخ و قوانین اجتماعی تحقق خواهد یافت و تمام انبیاء توحیدی و در ادامه راه آنها مجاهدین خلق ایران تحقق بخشیدن به آن رسالت خودا علام کردهاند. جنبش ملی مجاهدین تلاش خواهد کرد با ارائه رهنمودها و کوشش برای تشکل هرچه‌بیشتر صفوف خلق در این مسیر شورانگیز و پرتپش و خروشان همه نیرو های خلق حرکت کند.

میلیونها دانش آموز به کلاسهای درس رفتند

در نخستین روز بازگشائی مدارس، دانش آموزان با گل و شیرینی استقبال شدند. دانش آموزان لیز جای دانش آموزان شهید خالی. (شرح در صفحه ۶ ـ ستون پنجم)

با پیام آیت‌الله‌العظمی امام خمینی مدارس کشور امروز فعالیت خود را آغاز کرد.

براساس تصمیمی که در بازگشائی مدارس اتخاذ شد، نمایندگان منتخب امام خمینی و روسای آموزش و پرورش نواحی ۱۹گانه و شهرستانهای تابع در جلسه‌ای باحضور جعفر فاضل فولادی مدیر کل آموزش وپرورش تهران مشکلات مدارس و خط مشی بازگشائی آن را مورد بررسی قرار دادند پس از این جلسه فاضل فولادی مدیر کل آموزش و پرورش تهران اعلام کرد، در اجرای اوامر آیت‌الله‌العظمی خمینی مدارس نواحی ۱۹ گانه آموزش و پرورش از امروز فعالیت خود را آغاز کرده‌اند وی یادآورشد که طی ۳ روز گذشته مقدمات کار با همکاری شورای معلمان مدارس و اعضای انجمن های خانه و مدرسه و دانش‌آموزان در کلیه واحد های آموزشی تهران فراهم شده است.

پیام جنبش ملی مجاهدین به دانش‌آموزان

«بنام خدا و بنام خلق قهرمان ایران»

«خواهران و برادران دانش آموز»:

پیوستن شما دانش آموزان مبارز و دلیر به رودخروشان جنبش خلق قهرمانمان مرحبا بر این نبرد با دیکتاتوری خون‌آشام بعد تازه‌ای به آن بخشید. مدرسه ما تعطیل بود ولی درس زندگی و مبارزه در کوچه و خیابان و در سنگرهای آزادی که با خط سرخ بزرسنگفرش خیابان ها نوشته می‌شد ادامه داشت. خلق ما هیچگاه صحنه های شورانگیزی که شما در مبارزه پرهکوه خود آفریدید فراموش نخواهد کرد.

شما به بهترین وجهی سهم خود را نسبت به انقلاب ادا کردید وبه‌فریاد رزمندگان در شکنجه گاهها و میدانهای تیر پاسخ دادید.

و اکنون از میان شما چه بسیار عزیزانی که به آنها پیوستند. یادشان گرامی و راهشان جاودانه باد.

ما ایمان داریم که شما بدلیل روحیه پرشور و صداقت انقلابی‌تان همانگونه که در جریان مبارزه ضد دیکتاتوری با نثار خون خویش و تقدیم هیمای بیشمار عزم راسخ خود را در پاسخ بفریاد امام خمینی که آشکاس فریاد مظلومیت خلق ما بود نشان دادید توانائی و فیلتگی آن را دارید که در حفظ دستاوردهای جنبش و انقلاب ضد امپریالیستی آن در مقطع کنونی نیز با تمام عزم تزلزل ناپذیر و با ایمان و هوشیاری بیشتر صفوف خود را متشکل سازید و به مبارزه قهرمانانه خویش ادامه دهید.

ما آرزومندیم که شما مدارس را که ارتجاع آن را ازمحتوای خود خالی کرده بود بتوانید بپایه های واقعی خود برگردانید و به کانون انقلابی بدل سازید.

ما آرزو میکنیم که شما مدارس را به مراکز آگاهی و رشد تشکل خویش تبدیل سازید و مدارس را که بحق بایدسنگر دوم آزادی نامید اکنون به سنگری برای پاسداری وادامه انقلاب تبدیل کنید. انقلابی که نامحو امپریالیسم وبرقراری حاکمیت خلق و نابودی هرگونه استثمار انسان ازانسان واستقرار جامعه توحیدی بی‌طبقه (قسط) ادامه خواهد داشت.

جامعه‌ای که به حکم خدا و تکامل و به حکم تاریخ و قوانین اجتماعی تحقق خواهد یافت و تمام انبیاء توحیدی و در ادامه راه آنها مجاهدین خلق ایران تحقق بخشیدن به آن رسالت خودا علام کردهاند. جنبش ملی مجاهدین تلاش خواهد کرد با ارائه رهنمودها و کوشش برای تشکل هرچه‌بیشتر صفوف خلق در این مسیر شورانگیز و پرتپش و خروشان همه نیرو های خلق حرکت کند.

استقبال از شاگردان با شاخه های گل

مدیران ،دبیران وآموزگاران مدارس پایتخت امروز با شاخه های گل از دانش آموزان استقبال کردند.

در هر مدرسه در اجتماع دانش آموزان یاد شهدا را گرامی داشتند و به روان آنها نماینند. در این مورد خواهش می‌کنم به آیین مذهبی خود مراعات توجه نکنند چون این امکان ندارد چراکه‌اگر مسئله گروگان گیری وجود داشته باشد این افراد نابالغ می‌توانند شخص و اشخاصی را که همین الان آزادانه و براحتی در خیابانها راه می‌روند و پدر منازلشان به گروگان بگیرند ولی چنین چیزی اتفاق‌نیفتاده است.

امنیت مدارس

دکتر باهنر سپس اشاره به موضوع امنیت مدارس کرد و گفت:

«بعضی‌ها شایع کرده‌اند که در صورت باز شدن مدارس ممکن است عده‌ای ضد انقلاب اقدام به توطئه‌چینی در مورد مدارس واحیانا گروگان‌گرفتن دانش آموزان و یا حمله به پایگاه و معصومشان درود فرستادند.

در کلاسهای درس مسلمان برای دانش آموزان ازپیروزی های ملت و قهرمانی های دانش‌آموزان دانشجویان و تمامی گروههای اجتماعی سخن گفتند.

خبرنگار ما در بازدید از چند مدرسه تهران گزارش‌داد که معلمان مصمم‌تر از همیشه و دانش‌آموزان کوشاتر از دیروز دراندیشه جبران عقب ـ ماندگی دروس کلاسی خود هستند، معلمان یادآور شدند که شب و روز کار خواهند کرد تا دانش آموزان بتوانند سال تحصیلی را با موفقیت به پایان برسانند

در کلاسهای درس مدارس. نقل و شیرینی بین‌دانش‌آموزان توزیع شده بود.

امتحانات دانش‌آموزان امسال فقط یکبار انجام می‌شود

دکتر باهنر در سخنان خود همچنین به آموزش سهمی دانش‌آموزان در ماههای مبارزه اشاره کرد و چگونگی انجام امتحانات و تعطیلات نوروزی را برشمرد. دکتر باهنر گفت، تعطیلات نوروزی به حداقل کاهش خواهد یافت و کلاسهای درس تا اوایل تیرادامه خواهد یافت و امتحانات نیز یک نوبت انجام می‌شود، بدین‌ترتیب دانش‌آموزان فرصت خواهند داشت حول بازگشائی مدارس، دانش آموزان لیز دانش آموزان شهید خالی

«خمینی» تاقطع ریشه‌های استعماری چپ‌وراست هم‌سنگر شماست

امام خمینی در پیام بازگشائی مدارس یادآور شد:

حضرت آیت‌الله‌العظمی خمینی به مناسبت باز گشائی مدارس کشور پیامی خطاب به دانش‌آموزان و معلمان به شرح زیر فرستادند:

بسم‌الله الرحمن الرحیم

اکنون که مدارس کشور پس از یک مبارزه بزرگ اسلامی دوباره گشوده میشود از دانش آموزان و دانشجویان و معلمان و دبیران و استادان عزیز ومتعهدالله تعالی‌تشکر میکنم و از کارمندان و کارکنان آموزش و پرورش مپاسگزارم.

یادآوری این نکته‌ضروریست که این انقلاب تا رسیدن به نتیجه نهائی که قطع یدآمریکا‌خوروی‌ـ انگلستان و سایر دول استعمارگر است ادامه دارد.

فرزندان عزیزم دیگر این‌هاشید که باید هرچه بیشتر کوشش کنید تانهال آزادی و استقلال کشوررا آبیاری نمائید.

فردای شما فردای عشوائی است که اگر مجهز به علم و تقوا وشعور انقلابی اسلامی شدید پیروزیتان حتمی است و اگر خدای ناکرده در این‌مرحله کوتاهی کنید مسئولیت بعهده خود شما است.

هرگز اجازه ندهید که عمدای معبوب چون گذشته تلخ روزهای استبداد برشما حکومت کنند اصل دمکراسی اسلامی‌را فراموش‌نکنید.

امروز ملت ایران بدون گرایش به چپ و راست قیام نموده و موفقیت‌هائی‌را بدست آورده است که تمام خائنین داخلی و خارجی را به لرزه انداخته است و آنان در کمین هستند‌اگرآن چون‌گذشته شعارا قابود گرداند و بهمین‌جهت باید سعی کنید تاباانحادخودبین جامعه‌ای اسلامی‌برجود آوریدجامعه اسلامیه که در آن همه آزاد اندمتقابلا خودرا ابزار دانسته. اکنون خوشوقتم که شرایط بود مملت مستعدیده ما دگرگون شده است و همان مسئولیت و تعهدی که در مدتهای گذشته ایجاب میکرد قادست به اعتصابات و تظاهرات بزنید امروز ایجاب میکند تاکار تحصیلی خودرا با کمال‌جدیت و در محیطی آرام ازسر گیرید.

دیروز عوامل‌بیگانه درپی‌شکستن اعتصابات بودند و امروز که می‌بینند جریان کشور در جهت حکومت عدل اسلامی‌در حرکت‌است با شعارهائی ظاهرا انقلابی رودر روی نهضت اصیل اسلامی انقلابی قرار گرفته‌اند من از همه شما میخواهم که از امروز اول اسفند ۱۳۵۷ به کلاسها رفته و برای فردای خود سرمایزانی انقلابی و اسلامی باشید.خدا یارویاور شماباد.

لازم است بتذکرات زیررا هم بدهم:

۱ ـ رمزپیروزی ماوحدت کلمه بوده است اکنون باکمال خضوع میخواهم تا از اختلافات دست برداشته و برای فردای خودفکری اساسی کنیدو ازهرگونه اختلاف بپرهیزید که چون مرویانه خوب و بدرا نابود میکند.

۲ ـ کتاب های درسی‌را چه دبستانی و چه دبیرستانی و چه دانشگاه تغییر اساسی داده وآنچه از هکس و عکاسی که به دقع استعمار و استبداد است تصویه کنید و دروس انقلابی اسلامی‌أی که پیمهای مارا بیدار و جوانان مارا مستقل و آزاده بارآورده جایگزین آن گردانید.

۳ ـ باید در سراسر ایران با پاکسازی آموزش و پرورش‌ازآثار فرهنگ استعماری محیطی بوجود آورید که اطفال‌مارا خیربیجگانی که همیشه پشت جبهه مقاومت علیه آمریکا و صهیونیسم وسایر دول چپاولگر شرق و غرب نشته‌اند تغذیت کنید و مطمئن باشید که خمینی تاقطع ریشه‌های استعماری چپ و راست هرسنگر شما است و رسالت اسلامی‌هرفرد. مسلمان‌تامرگ ادامه دارد. من چشم امیدم به شما است.

والسلام علیکم والرحمته

روح‌الله‌الموسوی الخمینی

تاریخ بیست‌و یکم ربیع‌الاول ۹۹ ۳۰ بهمن ۵۷

امیرانتظام، معاون نخست وزیر:
اعلام استقلال کردستان فقط شایعه است

امیرانتظام معاون نخست‌وزیر در امور اداری و روابط عمومی عصر دیروز در صحبتهای تلفنی نظرهای دولت بازرگان را تشریح کرد و در اشاره به‌وضع‌کردستان تأکید کرد که «عده‌ایی در جریان است که حکومت انقلابی‌را متزلزل کند، او گفت اعلام‌استقلال کردستان فقط یک شایعه است.»

امیرانتظام در آغاز این‌مصاحبه گفت موضوعی‌که نخست‌وزیر ومعه وزرای کابینه به آن علاقه‌مندند و مایلند که برای اطلاع مردم در روزنامه‌ها منعکس شود تبریکات بسیار زیادی است‌که مردم به نخست‌وزیر و هیات وزیران میفرستند و چون این کار سنتی مربوط به حکومت‌های گذشته بوده است، ازاینرو از همه عموطنان عزیزکه ابراز محبت می‌کنند وما را مورد تشویق قرار میدهند خواسته داریم از ادامه آن خودداری کنند چون ما مسائل مهمتری در پیش داریم.

مطلب دیگری که می‌خواستم بگویم این است‌که هایعه‌ای درحال حاضر بین مردم وجود دارد واین هایعه است زمین‌هائی که طبق قانون اصلاحات ارضی در گذشته تقسیم شده و در اختیار مردم قرار داده اینهارا خواهند گرفت وبه صاحبان اولیه آنها پس خواهند داد. دولت این خبررابطور جدی و رسمی تکذیب می‌کند زیرا این مطلب هایعه‌ای بیشتر نیست البته ممکن است‌که این قانون در آینده بنفع زارعین اصلاح بشودولی مطلقا چنین منظوری که زمین‌های تقسیم شده را از زارعین پس بگیرند درمیان نیست.

تجاوز به حق مردم

وی همچنین افزود مطلب‌دیگری که هورد توجه دولت است و از مردم تقاضا می‌شود که شدیدا رعایت بشود تجاوز به حق افرادی است‌که در این آب و خاک زندگی می‌کنند. اعم از خارجی ویا ایرانی که دنیا به منازل مردم حمله می‌کنند وآنها را توقیف می‌کنند و اموال آنها را می‌برند ویا خدای ناکرده‌باعث اذیت وآزار آنها میشوند وهمچنین از طرف حضرت آیت‌الله خمینی و از طرف دولت بارها دستور داده شده است که از ارتکاب‌چنین‌اعمالی شدیدا خودداری بشود. چون این کار از یک طرف‌باعث اختلال‌درکار مملکت وازطرف دیگر سبب‌ناراحتی شدیده‌مردم است‌ومهمتر آنکه برخلاف دیدها و هدفهای انقلاب‌ما است‌که ایجاد آرامش برای تمام‌کسانی‌است که دراین سرزمین زندگی‌می‌کنند.

شایعه استقلال کردستان

در باره موضوع استقلال کردستان انتظام گفت دیشب بما خبر رسید که طالبانی باعث ناراحتی شده و به چند پایگاه حمله کرده است. صبح امروز یک گروه بسرپرستی داریوش فروهر وزیرکار و امور اجتماعی برای رسیدگی به این مسئله بلافاصله به کردستان رفتند و نتیجه آن بعد از برگشت آنها و تأیید امنیت (دیشب) اعلام‌خواهد شد.

انتظام تأکید کرد ما اعلام استقلال کردستان را به هیچوجه تائید نمی‌کنیم ولی این کارها ناراحتی‌هایی است‌که بدون شک مخالفین جنبش وافراد ضدانقلاب در تمام سطح مملکت اصرار دارد‌که توسعه بدهند ولی درست نیست و قسمت اعظم آن شایعه است.

معاون نخست‌وزیر افزود‌سیاست دولت این است‌که بهیچوجه اجازه ندهید هیچ قسمت و هیچ‌منطقه‌ای از خاک ایران از ایران جدانشود و با کمال قدرت از چنین اتفاقی جلوگیری خواهدشد.

شما می‌دانید که موقعیت ایران از نظر ژئوپلتیک موقعیت بسیار بسیار حساسی است و امکان ایجاد جنگ داخلی و قطعه قطعه شدن ایران غیر ممکن است. تمام اینها دسیسه‌هائی است‌که حکومت انقلابی را متزلزل بکنند، اینها فقط وفقط شایعه است و از حدشایعه و اسم و اعلان تجاوز نخواهدکرد.

جدول جدید نخست وزیر

امیرانتظام گفت اطلاع دارید که تعداد کارمندهای نخست‌وزیری درگذشته و اصولا هزینه‌هایی که در اینجا خرج می‌شد، از حد ضرورت خیلی بیشتر بوده است وما اکنون برای رفع این مشکلات مشغول مطالعه هستیم و در اولین فرصتی‌که مطالعه تمام بشود، جدول جدید نخست‌وزیری، تعداد کارمندان و عده‌ای را که به آنها احتیاج داریم اعلام خواهیم کرد و بقیه راهم بدون آنکه برای آنها ناراحتی ایجاد شود، درسایر سازمان‌های دولتی ویا ملی جا خواهیم داد تا بتوانیم درساختن ایران که مشکلات زیادی در حال حاضر وبعد از انقلاب بوجود آمده و احتیاج به نوسازی دارد جا بهتریم و از وجود آنها استفاده بکنیم.

معاون نخست‌وزیر در پاسخ این پرسش که آیا کارکنان سابق رستاخیز چه تصمیمی گرفته خواهد شد، گفت تمام افراد اعم از حزب رستاخیز، مأمورانپلیس امنیتی جز آنهائی که عمدا وعامدا در برابر جنبش ملت ایران قرار گرفتند و جنگیدند و باعث تخریب شدند، هیچگونه اقدامی علیه کس دیگری نخواهد شد وعصویت کسی در سازمان باعث‌این نخواهد بود که زندگی او مختل شود.

در زمینه نقل و انتقالات‌دولتی معاون نخست وزیر و رئیس امور اداری وروابط عمومی‌نخست‌وزیری در این‌زمینه پاسخ داد این‌موضوع ساده‌ای نخواهد بود و یک مسئله مشکلی است که روی‌آن بایستی خیلی زیاد مطالعه‌کرد. فعلاستور داده شده که این نقل و انتقالات انجام نشودوهمانطور که اطلاع دارید ازاین فرصت بخصوص که برای عده‌ای باقی مانده و گرفتاری های خاصی که در حال حاضر برای بازگشت آرامش به کشور وجود دارد سوءاستفاده‌نکنند و نتوانند نقل و انتقال بدهند

در مورد صدور گذرنامه نیز امیر انتظام گفت کمیته‌ای در شهربانی کل کشور یا وزارت کشور تاسیس شده ویا در دست تاسیس است که در این چند روز این مسئله‌را حل می‌کند و پس ازآن مسلما راه‌حل آن نیز بلافاصله به اطلاع عموم خواهد رسید

ارسال ارز

معاون نخست وزیر در پاسخ سئوالی در زمینه محدودیت ارسال ارز و همچنین ارز تحصیلی برای دانشجویان ایرانی مقیم خارج از کشور اظهار داشت در زمینه ارسال ارز به خارج هم‌اکنون محدودیت هائی وجود دارد و آن هم بهاین خاطر است که گزارشهائی که تاکنون از زبانک مرکزی‌بما رسیده حاکی از آنست که ازطریق بانک مرکزی برای «فرح» پول‌فرستاده می‌شود و مبالغ ارسالی چهل هزار دلار است و با تحقیقی که انجام گرفته این احتمال وجود دارد که برای اشخاص مختلفی از جمله‌فرح ویا سایر خاندان ایشان از ایران‌با مبالغ محدودتری یعنی زیر صد هزار دلار دائما پول‌فرستاده‌بشود. بهمین دلیل است که بانک مرکزی در حال حاضر به ارقام مزار دلار اکتفا کرده، تاتصمیمات مقتضی گرفته و اجرا شود.

معاون‌نخست وزیر در پایان این مصاحبه در زمینه فعالیت‌های سیاسی احزاب گفت همانطور که مستحضر هستید، این انقلاب‌انجام شد که ملتی از آن خفقان‌ودوران سیاه بیرون بیاید و آزادی‌گذار و نوشتن داشته باشد، بنابراین دولت هیچگونه محدودیتی برای بیان و قلم قائل نیست، هرکسی با هر ایدئولوژی حق دارد در این مملکت آنچه‌را که فکر می‌کند بصلاح ملت خودش است هم بیان بکند و هم بنویسد. اما اگر گروهی تحت هرعنوان و هر ایدئولوژی بخواهند علیه حاکمیت ملت و آرامش مملکت اقدامی بکنند، با کمال قدرت آنهارا متوقف خواهند کرد.

عرفات، شاگرد نواب صفوی

یاسر عرفات، پریروز در منزل امام خمینی، بمناسبتی از شهید نواب صفوی بعنوان استاد خوددر کار مبارزه‌یادکرد. عرفات گفت در هنگامی که دانشجو بودم و در مصردرس می‌خواندم یک روز سید نواب صفوی به‌دانشگاه آمدوسخنرانی کرد. پس از پایان سخنرانی نزد اورفتم و خودرا معرفی کردم. اوبمن گفت «تو پسر علی هستی اما ملت در آسارت به‌سر می‌برد. توسید حسنی هستی. تو باید دین جدت را یاری دهی. تو باید ملت فلسطین را ازچنگال اسرائیل‌نجات دهی». آنوقت اینجانشسته‌ای درس می‌خوانی که چه؟»

عرفات گفت این سخنان نواب صفوی مرا تکان داد و روحیه انقلابی در من بدید آورد. وازآن پس درس ومشق‌را رها کردم و یک‌سره به‌کار نهضت پرداختم.

دکتر بهشتی در ملاقات روحانیون با یاسرعرفات:
درمبارزه علیه غاصبین ارض فلسطین ملت ما در کنار برادران فلسطینی خود خواهد بود

در ملاقات دیروز یاسرعرفات با روحانیون تهران، دکتر بهشتی در پیام همبستگی ملت ایران را با مبارزات برحق ملت فلسطین علیه امپریالیسم و صهیونیسم مورد تأکید قرارداد و گفت: ازاین پس ملت ما با امکانات بیشتر وانسجامی نیروآفرین در مبارزه علیه‌غاصبین ارض فلسطین با مردم فلسطین همراه خواهد بود. در این پیام آمده است:

جای بی خوشوقتی است‌که در این لحظات حساس نصرالهی، در این لحظات پیرازش و پرهیجان پیروزی، مدتها، میزبان‌برادران مجاهد از سرزمین فلسطین است. برادر مبارزهان ابوعمار و یارانش برای مبارزان ایران همواره چهره‌های محبوب بوده‌اند، چهره‌هائی‌که ایمان و رزمشان در بر صهیونیسم عاصب تجاوزگر و امریکای حمایت‌کننده از هر متجاوزی در سطح جهان الهام‌بخش پایمردی در جهاد برعلیه طاغوتهای مست فلسطین، وقتی‌گروه الفتح، وقتی رزمندگان فلسطین باعده‌ای کم و تجهیزاتی غیرکافی مصمم شدند با ایمان و شجاعتی در خور تحسین در برابر صهیونیسم‌جهانی، در برابر صهیونیستهایی متجاوز به ارض اسلام و حتی در برابرامریکا و دول استعمارگر دیگر که‌بوجود آورنده و حمایت‌کننده اسرائیل صهیونیست هستند بایستند. همه گروههای‌رزمنده در همسرزمینهای اسلام احساس غرورآفرین داشتند که میشود گروه کوچک در برابر گروهی‌بس‌بزرگ‌به جهاد برخیزد؟ آری این درسی است که قرآن داده «کم من فئة قلیلة غلبت فئة کثیرة باذن‌الله» امیدواریم همانطور که مبارزان دلیرانه ملت مبارز مسلمان ایران با رهبری قاطع امام به ثمر رسیده است جهاد پیگیر مستمر برادران فلسطینی‌ما در پرتو اسلام و قرآن و با رهبری مومن بحق بتواند به زودی به پیروزی رسد و ما اعلام میکنیم مردم مبارزمسلمان ایران معانطورکه از سالها پیش این تصمیم را ابراز کرده‌اند ازاین پس درکنار مردم فلسطین با امکاناتی بیشتر وباآزادی عمل فراوانتر وباانسجامی نیروآفرین‌تر، علیه غاصبین ارض فلسطین ایستاده‌اند و از خدی‌متعال برای مجاهدین یا ایمان فلسطین موفقیت آرزو میکنیم.

یاسرعرفات نیز پیروزی غرورآفرین ملت باایمان ایران را مجددا تهنیت‌گفت و از خدای‌متعال سعادت و پیروزی‌های روزافزون دری ایرانیان آرزوکرد.

توضیح لازم

شورای موقت نظارت بر امور بانک مرکزی ایران اعلام کرد حصر مربوط به اخراج رئیس امور ارزی و مدیر کل امور بین‌المللی که دیروز پیش در کیهان چاپ شده تصمیمات این شورا نبوده است.

اجلاس وزیران اوپک، برای بررسی قطع صدور نفت ایران تشکیل میشود

بحرین ـ رویتر ـ وزیر نفت امارات متحده عربی دیروز اعلام کرد وزیران نفت اوپک در تاریخ ۶ فروردین ماه آینده جلسه‌یی مشورتی در ژنو تشکیل خواهد شد.

منابع نفتی عقیده دارند دراین گردهم‌آیی تاثیر قطع نفت ایران برروی قیمتهای جهانی نفت مورد بحث قرار خواهد گرفت. وزیر نفت امارات متحده عربی گفت در دیدار آینده وزیران نفت اوپک مایل جاری صنعت نفت و خطمشی شرکتهای نفتی درقبال کشورهای جهان سوم مورد بحث‌قرار خواهد گرفت. هنوز روشن نیست که آیا کلیه اعضای کشورهای صادرکننده نفت (اوپک) که ۱۳ کشور می‌باشند با تشکیل جلسه این سازمان موافقت کرده‌اند یانه.

ارتش ملی اسلامی تشکیل میشود

تکلیف سلاحها

از سرلشکر ولی قرنی رئیس ستاد کل ارتش ملی ایران امروز دریک مصاحبه مطبوعاتی اعلام کرد اگر ارتش ملی را به هروسیله تضعیف کنند استقلال ملی و تمامیت‌ارضی کشور به خطر میافتد. رئیس کل ستاد ارتش همچنین امروز دستور پرداخت حقوق ارتشیان را صادر کرد و دراین مصاحبه تاکید نمود که‌هیچگونه کودتایی درارتش علیه دولت‌صورت نخواهدگرفت. سرلشکر قرنی دراین مصاحبه گفت براساس برنامه‌هایی که تدوین شده است قصدمان اینست‌که یک ارتش ملی اسلامی به وجود آوریم تابا‌حکومتی که درآینده در ایران بوجودمی‌آید هماهنگی کامل داشته باشد.

امیدواریم در ارتش تشکلی وجود آوریم که دشمنان کشور نتوانند کوچکترین لطمه‌ای به‌پایان وارد کنند ما در شرایط فعلی از شرق و غرب و از شمال و جنوب دشمنانی‌داریم که باید مراقب‌باشیم.

ارتش ما باید برمبنای‌ایدئولوژی اسلامی و عدل وانصاف قرارگیرد و این کاری نیست‌که ما توانیم ظرف یکی دو روز انجام دهیم. ارتش ما سابقه ۲۵۰۰ ساله دارد‌که در آن تعمیقهایی‌در مورد حقوق وهزایا و ترفیع وجود داشته که باید به تدریج ازبین ببریم.

در گذشته در ارتش افرادی بودندکه برخلاف نختلافی شده که آنها مشمول تصفیه اساسی ارتش قرار گرفتند و برای تطهیر ارتش و پاکسازی محیط آن این تصفیه همچنان ادامه خواهد داشت.

برنامه‌ای در دست تهیه است که صرفه‌جوییهایی در ارتش صورت گیرد و از گماردن بـا درجات بالا در محل های غیر ضروری ضروری جلوگیری شود.

سرلشکر قرنی گفت بازنشستگی هایی که تاکنون صورت گرفته‌برای تطهیر افراد وبانبیه آنها نبوده است این کار عادی در ارتش است. چنانچه این بازنشسته‌ها مرتکب تخلفی شده باشند تحت تعقیب قرار میگیرند در غیر این صورت بازنشسته شده‌اند. در مورد تصفیه روحیه ارتش به عناوین مختلف باید تذکر داده شود کهازاینکار باید جلوگیری شود و آن دسته از افرا. افسران، درجه‌داران، و کسانی که به وظایف خودآشنا بوده و هستند در کمال احترام بکارشان ادامه خواهند داد.

رئیس ستاد کل ارتش اعلام کرد ما در ارتش وارث آفتگی هایی هستیم که اگر دولت بختیار سه‌روز قبل از انحلال ارتش کارروفته‌بود، این همه سلاح در دست مردم قرار نمی‌گرفت وارتش اینگونه از هم نمی گسسته نمی‌شد. معذلک طرف یک هفته اخیر بیش از ۵۰ درصد از افراد ارتش در شهرستانها به‌محل های کارشان بازگشته ودر تهران نیز به این هدف به زودی‌خواهیم رسید. ساله مهمی‌که باید تذکر بدهم اینست که متاسفانه عده‌ای‌با از روی برنامه وبا بخاطر تحریک احساسات به افسران ویا سایر کارکنان ارتش توهین می‌کنند می از همه خواهران و برادران عزیز میخواهم که به پیروی‌از دستورات امام خمینی بی‌جهت به برادران ارتشی خود توهین نکنند وبه‌آنها افترا نزنند و اجازه بدهند که آنها وظایف خودشان‌را در این دوره انقلابی انجام دهند و داخل صفحات

بازگشایی سفیه ارشاد

حسینیه ارشاد در موعدی‌که تعیین و اعلام خواهد شد، مجددا افتتاح میشودونمایشگاه طرحهای انقلاب اسلامی نیز در سالن کتابخانه این موسسه دائر خواهد شد و در معرض تماشای همه قرار میگیرد.

بنابراین شایعه باز شدن آن درروز چهارشنبه (فردا) درست نیست.

نظامیانی که قصد اشغال رادیو تلویزیون تبریز را داشتند دستگیر شدند

تبریز ـ دوافسر وسه‌سرباز که قصد اشغ

امام خمینی در دیدار با اعضای کانون نویسندگان:

از قلم در راه آزادی ملت استفاده کنید

بامقر پرهام به نمایندگی اعضاء در این ملاقات ضمن تبریک پیروزی ملت ایران گفت: وحضرت آیت‌الله به خوبی آگاهند که در سالهای سیاه دیکتاتوری بر اهل قلم ایران، همانند دیگر قشرهای ملت چه گذشته است. اعلب همین نمایندگان که اکنون افتخار حضور دارند ممنوع‌القلم بوده و به جرم آثار قلمی کم و بیشی که نتوانستند منتشر کنند، سالها رندانی شدند و سختیهای بسیار را تحمل کردند. این کانون که افراد آن دارای مفاهیم سیاسی و اجتماعی گوناگونند، دفاع از آزادی بیان و عقیده و مخالفت با هرگونه سانسور را هدف اساسی خود قرار داده است. پرهام اضافه کرد:

وحضرت آیت‌الله، ما اعتقاد داریم که مبارزات نویسندگان درجهت افشاگری جنایات سانسور جهان و مخالفت با عوامل اختناق فرهنگی و دفاع از آزادی اندیشه و بیان جزئی از مبارزات اصیل ملت و گام کوچکی از جانب اهل قلم در هنگامی با انقلاب شکوهمند مردم ایران به زعامت آن حضرت بوده و برای آنکه این انقلاب به هدفهای نهایی خود برسد و شرایط انقلابی برای رشد و اعتلای فرهنگی جامعه ما هرچه بیشتر فراهم آید، وظیفه ماست که همگام با ملت آزادیخواه ایران همچنان با هرگونه سانسور و اختناق فکری مبارزه کنیم. رجاء واثق داریم که در این راه از حمایت آن حضرت برخوردار خواهیم بود.»

درجواب سخنان نماینده کانون نویسندگان حضرت آیت‌الله‌العظمی خمینی بخانی بشرح زیر ایراد کردند:

بسم الله الرحمن الرحیم

من از آقایانیکه اینجا تشریف آوردند و اظهار لطف کردند متشکرم من از چیزهائیکه در این نهضت و انقلابیکه در این نهضت یافتیم یکی روبرو شدن با چهره‌های تازه‌ای بود که تاکنون با آنها روبرو نبودیم ما را از هم جدا کردند، قشرهای ملت را از هم جدا کردند، روحانیون را از روشنفکران، از طبقات متفکر جدا کردند، و آنها را با هم در صف مقابل هم قرار دادند و این در اثر کوششهائی بود که استعمار برای اینکه بتواند ذخائر ما را ببرد کرده بود و قشرهای روشن ملت، قشرهای کارآمد ملت را، آنهائی که میتوانند در مقابل آنها و اجانب ایستادگی کنند و میتوانند اجانب را عقب برنند، برای اینکه آنها مجتمع نشوند و متفرق باشند، بلکه با هم در دو جناح مخالف و گاهی با هم اختلافات شدید و حدید پیدا کنند کوششها کردند و البته بأمال خودشان هم بسیار رسیدند. روحانیون را در نظر شما طبقه نویسنده و متفکر طوری قلمداد کردند که حاضر نبودید از آنها یادی بکنید و شما را در مقابل روحانیون طوری قلمداد کردند که آنها هم حاضر نبودند از شما ذکری بکنند با این تفرقه بأمال خودشان رسیدند و با آزادی همه ذخائر ما را بردند و با آزادی و بدون موانع مملکت ما را عقب راندند و عقب مانده نگهداشتند و نیروهای انسانی ما را نگذاشتند شکوفا شود. ما در این نهضت اخیر آنچه را که میتوانم بگویم بهترین ثمرات این نهضت این وحدتی که حاصل شد بین قشرهای مختلف، دانشگاه با روحانی نزدیک شد و روحانی با آنها نزدیک شدند. بازاری با همه اینها نزدیک شد. دهقان با همه اینها نزدیک شد و شما الان می‌بینید که در سرتاسر ایران تمام طبقات با هم هم فکر و هم عقیده و هم صدا جمهوری اسلامی را میخواهند و رمز موفقیت ما که قدرتهای بزرگ دنیا را عقب نشاند و یک قدرت شیطانی مثل خاندان پهلوی را فرو ریخت، این رمز موفقیت همان وحدت اقشار و وحدت کلمه بود. اگر بنا بود قشر روحانی تنها بجنگ آنها بروند خفه میکردند اورا. نویسنده میخواست بجنگ آنها برود آنها را از بین میبردند. دانشگاه میخواست این کار را بکند نمیتوانست. بازار میخواست اینکار را تنها بکند نمیشد. دهقان میخواست بکند نمیشد. اینکه همه چیز را بدست آوردیم وانشاءالله بعد هم بدست میاوریم این برای همین هم پیوستگی است که بین اقشار ملت حاصل شد و ما باید این همبستگی را نگهداریم.

آقایان، شما نویسندگان الان تکلیف بسیار بزرگی به عهده‌تان است. بیشتر قلم شما را شکستند. الان قلم شما باز است لا کن استفاده از قلم در راه آزادی ملت و در راه تعالیم اسلامی بکنید. این ملت که می‌بینید تمامشان زیر بیرق اسلام است که وحدت پیدا کردند.

همه آزادی را طلب می‌کنند

در قسمت دیگر امام خمینی فرمودند: امروز همه با هم هم صدا آزادی را طلب میکنند و استقلال را والحمدالله اینها بدست آمده است و جمهوری اسلامی را میخواهند که آنهم انشاءالله با آرای عمومی بدست میاید. آنچه که الان لازمست برای همه ما حفظ این وحدت است. ما از الان باید مستقل باشیم. نه طرف راست و نه طرف چپ بلکه همه تحت لوای اسلام مستقل.

اگر بخواهید مملکتتان مستقل بشود، اگر بخواهید آزادی برای شما پیدا بشود افکار مشتتت را الان کنار بگذارید و با هم، هم صدا با هم ایستن بار را بمنزل برسانید شما میدانید که الان مملکت ما یک مملکت آشفته است.

امام خمینی همچنین اضافه کردند که وحدت کلمه الان در همه اقشار است لا کن اشخاصی که بخواهند این وحدت را بهم بزنند و بخواهند آنهائی که این وحدت را ایجاد کردند تضعیف کنند. آنها باید تجدید نظر در فکر خودشان بکنند توجه بکنید ما خیرخواه شما هستیم. ما خیرخواه این ملت هستیم. اسلام خیرخواه شماست. اسلام دنیا و آخرت شما را سعادتمند میکند. با اسلام آشتی بکنید، آنهائیکه آشتی ندارند بیایند زیر لوای اسلام. بیایند تعلیمات اسلامی که اجانب نگذاشتند که معلوم شود و قشرهائی که با آنها مربوط نیست رها کردند و تعالیمی را که با آنها مربوط بود و با منافع آنها مخالف بود نگهداشتند. نگذاشتند که ما مطالعه کنیم. و نگذاشتند که ما انتشار دهیم. شما بدانید که اسلام همه چیز را دارد. از وقتی که ازدواج بین مرد و زن انجام میشود تا وقتیکه توی قبر میرود آثار دارد. احکام دارد. دستور دارد. همه دستورهای مترقی. همه دستورهائی که برای سعادت انسان چه در این دنیا و چه در آن دنیا میدید است. من آن چیزی را که از نویسندگان میخواهم اینست که همانطور که ما طلبها مکلف هستیم شما آقایان نویسندگان مکلف باشید الان از قلمتان استفاده کنید و برای خیر این ملت و برای خیر این جامعه قلمفرسائی کنید. خداوند بشما سلامت و عزت بدهد.

اموال فئودالهای عجبشیر مصادره شد

عجبشیر - روستائیان شیخوان عجب شیر اموال فئودالها را که گفته میشود از شاهزادههای قاجار بودهاند مصادره کردند.

این فئودالها در سالهای گذشته مانند یک دولت در منطقه حکومت می‌کردند دهها نفر از روستائیان را شکنجه کردهاند.

روستائیان درحمله به خانه فئودالها دهها قبضه اسلحه، مهمات و اموال زیادی پیدا کردند که بین خود تقسیم نمودند.

۶ انجمن و شورا در شهسوار منحل شد

● شهسوار - کمیته انقلاب شهسوار در جلسه فوق العاده انجمن شهر و شهرستان، شورای داوری، سازمان زنان، خانه‌های انصاف، شورای آموزش و پرورش منطقه را تصویب کرد.

دعوت چریکهای فدائی خلق به راه‌پیمائی تامحل اقامت امام خمینی

سازمان چریکهای فدائی خلق ایران از همه هم میهنان انقلابی ومبارز و همه آنهایی که در راه ایران آزاد و دموکراتیک جنگیده‌اند، از همه آنهایی که به وحدت وهمبستگی خلق، تشکیل ارتش خلق وشوراهای انقلابی معتقدند و از اقدامات برحق امام خمینی پشتیبانی می‌کنند، از همه آنهایی که نگران برپاء رفتن خون شهیدان واز دست رفتن دستاوردهای انقلابند دعوت می‌نماید در راهپیمائی که از خیابان بولوار محل ساختمان وزارت کشاورزی تامحل اقامت امام خمینی در ساعت ۱۰ صبح پنجشنبه ۳ اسفند آغاز میشود، شرکت نمایند.

سازمان چریکهای فدائی خلق

کاخ فاطمه پهلوی تصرف شد

● شمیران - روز گذشته کاخ فاطمه پهلوی در شاه‌آباد، کلوپ ورزشی امریکائیان هر کاشانک، فرهنگسرای نیاوران در نیاوران، هتل نیاوران ومنزل سپهبد امیری در شاه‌آباد توسط جوانان کمیته انقلاب شاه‌آباد تصرف شد و از تمام وسائل این مکانها نیز صورت برداری شد. عده‌ای از جوانان انقلاب در دربند نیز پناهگاه شیر پلا واقع در ارتفاعات البرز را به تصرف خود در آوردند مکانهای تصرف شده تحویل روحانیون شمیران شد.

در کمیته انقلاب شمیران تعدادی اتومبیل گمشده و سرقت شده موجود است که از اشخاصی که اتومبیلهایشان گمشده درخواست شد تا به این کمیته مراجعه کنند.

رژه افراد ژاندارمری

● رشت - فرماندهان، افسران و درجه‌داران ژاندارمری ناحیه گیلان با وسایل وتجهیزات خود در خیابان‌های رشت (از مقابل مزدم رژه رفتند

پیام آیت‌الله قمی:

انتقام‌جوئی‌های فردی حرام است

● پاک‌سازی محیط نباید جنبه انتقام‌گیری داشته باشد.

حضرت آیت‌اله قمی طی پیامی اعلام کرد انتقام‌جوئی‌های فردی حرام است.

«در این پیام گفته شده است:

متأسفانه از شکایات ومراجعات پی درپی مردم چنین پیداست که باز هم در شهرها بخصوص در سطح استان خراسان افرادی به اتهام همکاری با ساواک ورژیم سابق مورد تعقیب و اهانت وخانه‌هایی مورد هجوم قرار میگیرند ودر برخی از شهرستانها کسانی را مردم دستگیر کرده‌اند که جرمشان ثابت نیست عزیزان من درست استکه هدف شما پاکساختن جامعه از افراد مشکوک وایادی وعمال دستگاه فاسد گذشته است اما لازمست که این پاکسازی جنبه انتقام‌گیری نداشته باشد و بدون ضابطه واز طرف افراد غیر مسؤول وفاقد صلاحیت شرعی رأساً صورت نگیرد بلکه هر نوع تنبیه ومجازات که قابل علو واغماض نباشد منحصراً باید از طرف مقامات مسؤول وزیر نظر دادگاههای شرعی اسلامی صلاحیت دار انجام گیرد انتقامجویی‌های فردی شرعاً حرام است وبه انقلاب اسلامی خدمتی نمیکند خصوصاً اگر خدای نخواسته غرضهای شخصی در آن راه یابد و ممکن است بدخواهان طرفداران وضع سابق و آنانکه سعی میکنند انقلاب از مسیر اسلامی خود خارج شود ورنگ غیر اسلامی بگیرد از آن سوءاستفاده کنند علاوه براین فرضاً شخصی مجرم باشد زن و فرزندان وی گناه ندارند و ریختن به خانه‌های این و آن وایذا وارعاب خانوادهها هر گز حرام مسلم است.

همچنین اطلاع میدهد که نظامیان هنگام انجام وظیفه غالباً پاه گاهها ومحل کار خود را ترک میگویند وبه مسؤولیت خطیر خود در این لحظات حساس که هنوز دستههای ناپاک انقلاب اسلامی را تهدید میکند وارتش همواره باید برای مقابله با خطرها وخرابکاریهای احتمالی آماده باشد توجه ندارند ما از نظامیان میخواهیم مرتباً سر کار خود حاضر باشند وبه وظائف شرعی وقانونی خود عمل نمایند که امر بصلاح ایران واسلام است.

توسط سازمان مجاهدین:

آئین‌نامه حمل ونگهداری سلاح منتشر شد

● مبارزه انقلابی نباید با ماجراجوئی یکی شود.

«سازمان مجاهدین خلق ایران» آئین‌نامه حمل و نگهداری سلاح را که از طرف این سازمان تهیه شده است اعلام کرد. دراین آئین‌نامه آمده است:

بنام خدا و بنام خلق قهرمان ایران- خطاب به خواهران و برادران مجاهد و همه انقلابیون سلاح برکف دیگر در سراسر کشور-

اکنون که شما در اوج یک مرحله انقلابی سلاح بدست گرفته و پیش از پیش آماده فداکاری و جانبازی در راه خدا و راه خلق شده‌اید با مسؤولیت عظیمی مواجهید که بی‌توجهی نسبت به آن مبین فقدان روحیه منطبط انقلابی است. بنابراین توجه شما را به رعایت اکید موارد زیر و تبلیغ گسترده‌تر آنها در میان انقلابیون و همه گروههای مردمی جلب می‌کنیم:

۱- یک انقلابی و یک ضدانقلابی هر دو ممکن است حامل سلاح باشند اما هدفها و آرمانهای آنها اساساً متفاوت است. انقلابیون ما به گفته علی علیه‌السلام بایستی بیشترها و استفادات خود را به بر سلاحهایشان حمل کنند و این در حالی است که مرتجعین و ضد انقلابیون جز بخاطر شهوات شخصی‌شان اسلحه برنداشته‌اند. پس هرگز نباید هدفی را که بخاطر آن سلاح بدست گرفته‌ایم فراموش نموده یا به آن کم بها داد.

یادآوری مداوم این هدف تعیین کننده نحوه برخورد انقلابی ما با مسأله حمل و نگهداری اسلحه خواهد بود و سلاح را جز در مسیر اهداف عالیه انقلابی بکار نخواهیم گرفت. بنابراین باید هوشیار بود که سلاح پیوسته درخدمت ایدئولوژی و انقلاب باشد نه اینکه برآن غالب شود و ایدئولوژی و خطوط سیاسی را تحت‌الشعاع قرار دهد زیرا در اینصورت انقلابیون ما به نظامیان مزدوری تبدیل خواهند شد که نمی‌دانند چرا و بخاطر چه چیز شلیک می‌کنند.

از تمایلات نظامی گری صرف که خصیصه ارتشهای ضد خلقی است تا کنون آسیبهای بسیاری به جنبش‌های انقلابی وارد آمده است.

۲- هدف ما از جنگیدن و جهاد، نفس جنگ نیست ما برای این می‌جنگیم تا نهایتاً در سراسر جهان صلح برپا کنیم. بنابراین ما برحسب نقطه نظرهای عقیدتی خود مبشر صلح و صمیمیت و برادری و عطوفتیم. از این نظر هرگز نباید در برخوردهایمان جنبه‌هایی وجود داشته باشد که خاطره سلاح بدستان و هفت تیرکشان مزدور را برای مردممان زنده کند.

۳- مبارزه انقلابی به هیچ وجه نباید با ماجراجویی و هرج و مرج طلبی یکی شود. ما دارای اهداف مقدس سازنده انسانی هستیم که پیگیری آنها مستلزم رعایت حداکثر انضباط انقلابی است.

۴- وقتی یک انقلابی مسلح می‌شود یعنی با خضوع و فروتنی هرچه تمامتر خود را در خدمت انقلاب و جهاد خلقی گذاشته است. بنابراین انقلابیون مسلح ما باید هرگونه غرور و خودنمایی ناشی از حمل سلاح را از خود زدوده و هرگز به چنین تمایلات شرک‌آمیز ضد انقلابی و ضد توحیدی تسلیم نشوند. یک رزمنده مسلح مکلف ست که با احترام و مهربانی بسیار بیشتری با مردم خود برخورد کنند.

۵- اکنون اگر موارد فوق رعایت شود اسلحه دیگر وسیله مقدسی است. درک یک انقلابی که بآینده آفرا عزیزترین جزء وجود خود تلقی کند و در نگهداری و تنظیف آن کوشا باشد. فراموش نکنید که تک تک سلاحهایی که شما در دست دارید با قیمتهای گزاف و به قیمت رنج و خون تمامی این خلق قهرمان تهیه شده و اینک در دست شما امانتی است برای حفظ و توسعه آزادی و حرمت آنها. بنابراین هر خواهر و برادر سلاح بر دوشت موظف است که احساس مسؤولیت خود را در این رابطه تقویت نموده و با یک روحیه جدی و منظبط از هرگونه بی‌نظمی و برخورد غیرمسئولانه بپرهیزد. به هدر دادن فشنگها، تیراندازی بی‌هدف، رفتار خودنمایانه و امثالهم منتهای روحیه غیرانقلابی را می‌رساند و شایسته تنبیه شدید است. از بی‌نظمی در نگهداری سلاح جداً باید پرهیز نمود.

۶- سلاح دردست یک انقلابی نه بازیچه است و نه وسیله ایجاد وحشت. در این مورد از ایجاد کمترین ناراحتی برای اهالی محل و خانه بپرهیزید.

۷- شوخی کردن به هر ترتیب با اسلحه ممنوع است. هیچوقت اسلحه را بی‌جهت سمت کسی نشانه نروید، حتی اگر صددرصد مطمئن هستید که خالی است. تخلف از این مطلب نیز درخور تنبیه شدید انظباطی است.

۸- هرگز اسلحه را دردسترس اطفال نگذارید.

۹- وقتی اسلحه‌ای خراب می‌شود اگر تخصصی درتعمیر آن ندارید بی‌جهت برای تعمیر آن تلاش نکنید. اسلحه خراب را برای تعمیر بمخواهران و برادران ذیصلاح بسپارید.

۱۰- هرگز بدست کسی که بر اعصاب خود مسلط نیست سلاح ندهید.

۱۱- خطاهای انظباطی را در امر حمل و نگهداری اسلحه بی‌کیفر نگذارید.

۱۲- قبل از باز وبسته کردن سلاح با توضیح دادن آن برای دیگران باید نکات ذیل را دقیقاً رعایت کرد:

- خشاب را خارج می‌نمایم و با کشیدن گلنگدن لوله را از فشنگ خالی می‌کنیم. سپس با گرفتن سلاح به سمت هوا وچکاندن ماشه از خالی بودن لوله اطمینان کامل حاصل می‌نمایم.

۱۳- برای تیراندازی وهدف‌گیری نکات زیر را باید رعایت کرد:

الف- قنداق تفنگ را به کتف محکم می‌کنیم.

ب- چشم چپ را بسته وبا چشم راست از شکاف درجه ونوک مگنک زیر هدف را نشانه بگیریم.

ج- انگشت سبابه را روی ماشه می‌گذاریم ونفس را در سینه حبس کرده وماشه را می‌چکانیم.

۱۴- سلاح را بایستی پیوسته تمیز وروغنکاری شده نگهداریم. هر مورد روغنکاری سلاح نکات ذیل قابل تذکر است:

الف- از روغن چرخ‌خیاطی برای روغنکاری می‌توان استفاده کرد.

ب- ابتدا باید سلاح را با پارچه‌ای که کرک‌دار نباشد پاک کرده وسپس روغنکاری نموده و دوباره پاک کرد. فقط قسمتهایی از سلاح را که روی هم حرکت می‌نمایند بایستی به روغن آغشته باشد آنهم نه به مقدار زیاد.

ج- در پاک کردن از اشیاء فلزی نباید استفاده کرد و در مواقع لزوم باید از سمپه‌های چوبی استفاده کرد.

۱۵- لوله سلاح بعد از تیراندازی باید با پارچه‌ای که کرک نداشته باشد و روغنی نیز نباشد پاک شود زیرا در صورت جرم گرفتن لوله امکان انفجار آن در هنگام تیراندازی وجود دارد. هرچه بیشتر به سلاحهایمان رسیدگی کنیم در میدان نبرد بیشتر در خدمت ما خواهد بود. هرچه منظبط‌تر و جدی‌تر باشیم سلاح بردوش ما برازنده‌تر خواهد بود. بی‌نظمی، حرکات بی‌هدف، به بازیچه گرفتن سلاح، درخور یک انقلابی مسوول نیست.

لذا عزمت فتوکل علی‌الله- پس چون اراده نبرد کردید به خدا توکل کنید و پیش بتازید.

در نخستین روز درس:

دانش‌آموزان به تجلیل از شهیدان خود پرداختند

در اجرای دستور امام خمینی و دولت موقت انقلابی امروز اکثر مدارس تهران و شهرستانها گشوده شد و میلیونها دانش‌آموز، بعد از ماهها اعتصاب و مبارزه، در نخستین روز از ششمین ماه سال تحصیلی به مدرسه رفتند.

امروز بیشتر وقت دانش‌آموزان و معلمان، به تجلیل از دانش‌آموزان شهید گذشت و در بسیاری از مدارس، برروی نیمکت خالی دانش‌آموزان شهیدی که در جریان مبارزات گسترده ملت ایران به هلاکت رسیده‌اند، شاخه‌های گل قرار داده شد.

شادی و اندوه در اغلب مدارس به هم آمیخته بود. در همه جا هنگامی که برای شادی روح دانش‌آموزان شهید یکدقیقه سکوت اعلام شد، همدرسان شهیدان طاقت نیاوردند و سکوت مقدس خود را با هق‌هق گریه شکستند.

«در طلوع آزادی- جای شهدا خالی» این شعار بیشتر دانش‌آموزانی بود که امروز به مدرسه رفتند و متوجه شدند بسیاری از هوستانشان شربت شهادت نوشیده‌اند.

دو خانواده می‌نویسند:

از سرنوشت دو زندانی سیاسی بی‌خبریم

ابراهیم خیری آبریز

فرود، بهرامی گورگاورزی

دوخانواده زندانی سیاسی در تماس با کیهان اظهار داشتند سالهاست از سرنوشت فرزندان خود که بوسیله ساواک دستگیر شده‌اند، بی‌خبر هستیم.

یکی از این زندانیان سیاسی وفرود بهرامی گورگاورزی» نام دارد. وی در سال ۵۰ دستگیر شده و یکی از زندانیان سیاسی که اخیرا آزادشده تأیید کرده با او در سال ۵۲ در زندان اوین هیهسلول بوده است.

فرتاج سنجابی مادر وفرود بهرامی» گفت فرزندم متولد سال ۱۳۲۴ و اهل کرمانشاه است و دوبرادر جوانش نیز در سالهای گذشته در اثر تصادف کشته شده‌اند.

خواست من این است که چنانچه شهید شده قبر او را به من نشان دهند.

● «ابراهیم خیری آبریز» فرزند محمد نیز در ۱۵ خرداد ۵۱ بوسیله ساواک دستگیر و پس از ۳ سال از زندان آزاد می‌شود. یک ماه بعد مجدداً دستگیر میشود و دیگر خبری از وی بدست نمی‌آید. خانواده «ابراهیم خیری» از کسانیکه از خبر سلامتی یا شهادت فرزندشان باخبر هستند خواستند به نشانی زیر اطلاع دهند:

باغ لیض- دوازده متری محمدی کوچه هفتم- پلاک ۴۳

قسمتی از اموال خاندان پهلوی بدست کمیته انقلاب افتاد

● آزادشهر (شاهپسند)- کلیه تأسیسات سازمان گل چشمه شمس پنهپاکتی فاطمه پهلوی با تمام متعلقات و کارخانه و سایر متعلقات و سارسان زراعتی فرناز بوسیله کمیته انقلابی آزادشهر تحویل گرفته شد.

ترحیم

با کمال تأثر فوت خان سوز حاج احمد امامیان (خردهند) یکی از خدمتگزاران صدیق دربار سرور شهیدان حسین ابن علی (ع)، باطلاع دوستان و آشنایان میرساند مجلس ختم آن فقید سعید روز چهارشنبه ۵۷/۱۲/۲ از ساعت ۹ الی ۱۱ صبح در مسجد میرزا مومنی (برارها) منعقد میباشد که دوستان برای شادی روح آمرحوم شرکت خواهند فرمود.

هیئت عزاداران صنف بزاز تهران- خانوادههای امامیان- شاهنگیان- نعمتی- اساس‌نیک- شارع‌الاسلام- قدرت‌پور- شیرازی- سیادتیان- موسوی- سلامت- حقیقی- مکنون- حورانچیان- پورمهدیان- و خانوادههای وابسته

دکتر مهدی نوحدانی- منصور نوحدانی- دکتر حسین نوحدانی- دکتر محمد علی نوحدانی- دکتر احمد نوحدانی- فاطمه نوحدانی- زهرا نوحدانی.

با نهایت تأثر و تأسف درگذشت پدر عزیزمان آقای حاج محمد نوحدانی بزرگ خاندان نوحدانی راباطلاع دوستان و آشنایان میرساند. مجلس ترحیم زنانه و مردانه آمرحوم از ساعت ۳ الی ۵ بعدازظهر چهارشنبه دوم اسفند در مسجد فخرالدوله واقع در دروازه شمیران خیابان محرآباد و همچنین از ساعت۲ الی ۴ بعدازظهر پنجشنبه سوم اسفند در مسجد صفی شهر رشت منعقد میباشد

نوحدانی- پوررضا- ویشکائی صدیق- پسران یوسف- فرحی- عابدین- مقدم- محلوجی- شهره- سیفائی- مارکار- گلشنی- فروحی- معبودی- حق شنو-

بدینوسیله در گذشت شادروان محمد گلسرخی همکار صدیق و ارزنده این شرکت را صمیمانه تسلیت بخانواده محترم گلسرخی باطلاع میرساند

شرکت ساختمانی سنگین - سهامی خاص

با اندوه فراوان در گذشت شادروان محمد گلسرخی را باستحضار سروران عالیقدر، دوستان عزیز خویشاوندان گرامی میرساند هریمه برگزاری مجالس ترحیم صرف امور خیریه خواهد گردید.

خانواده گلسرخی و خانوادههای وابسته

باطلاع همرزمان میرساند فرزند شهیدم مسعود کبودوند گروسی در راه آرمان مقدس و انقلابی خود جان باخت برای آمرزش روح مبارزش مجلس ترحیم دررور چهارشنبه دوم اسفند ۵۷ ازساعت۳ تا۶ بعدازظهر درتجریش امامزاده صالح برقرار و بادش را گرامی میداریم

علامحسین کبودوند گروسی- مهدیان- اردلان- مهدیخانی

با کمال تاسف درگذشت شادروان بانو صدیقه مسن لاری را به آگاهی دوستان و خویشان میرسانیم. مجلس ترحیم زنانه و مردانه آمرحومه در رور چهارشنبه ۲ اسفند از ساعت۳ تا۵ بعد از ظهر در مسجد هدایت خیابان دولت- چهارراه فوت خیابان بهداشت برقرار خواهد بود.

مسن لاری- عشقی- شهابی سیرجانی- قوامی شیرازی- رضایی- فرداد- صدیقیان- فیاض نهرانی- سجادی- زال- معینی- رحانی- گلباری- حسالی قرور- حیات غیب- بهمنش- ناحیک- قادسی- مهشید- سماک

در نهایت تاسف و تاثر درگذشت ناگهانی آقای گارنیک آقاخانیان را باطلاع عموم خویشان و دوستان میرساند مجلس ختم [illegible] ساعت ۱۰ صبح در [illegible]

خانواده آقاخانیان و طوروسیان

با نهایت تأسف و تأثر درگذشت نابهنگام بانوی فداکار و بردبار مرحومه کبری برکیان را باطلاع خویشان و دوستان و آشنایان میرساند. جهت مغفرت روح آنمرحومه و طلب آمرزش روز چهارشنبه ۵۷/۱۲/۲ از ساعت ۲ الی ۴ بعدازظهر بسوگ آن عزیز ازدست رفته مجلس یادبود مردانه و زنانه در مسجد اعظم خیابان سرباز چهارراه امامی برقرار میباشد.

خانواده‌های: شاهین کار- برکیان- مشکین‌مو- نیکوساز- کاظمی زنجانی- صحرائی- کریمیان

با کمال تاسف درگذشت شادروان محمد فروغی را به اطلاع میرساند مجلس ترحیم مردانه روز چهارشنبه ۲ اسفند ماه از ساعت ۳ الی ۵ بعدازظهر در مسجد دارالسلام واقع در خیابان ابوسعید منعقد ضمنا شب هفت آن مرحوم روز شنبه ۵ اسفندماه در بهشت زهرا سالن شماره ۴ از ساعت ۲/۵ الی ۴/۵ برگزار میشود.

علی فروغی- حسن فروغی- صدیق- منصوری- احمدزاده- سروی- جولائی- خواط- فلاحی- راضی

با نهایت تاسف درگذشت شادروان محمد فروغی را به اطلاع دوستان میرساند مجلس ختم آن مرحوم روز چهار شنبه ۲ اسفند ماه در مسجد دارالسلام برگزار خواهد بود.

کارکنان شرکت تولیدی کشباف صفا

تصحیح

در آگهی مجلس ترحیم مرحوم «فریدون فرهادی» نام سیمین و مهین فرهادی از قلم افتاده است که بدینوسیله تصحیح میگردد.

یادبود

فضل‌اله المجاهدین علی القاعدین اجرا عظیما .... و شهید قلب تاریخ است

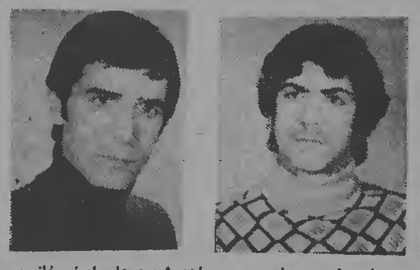

مجاهد شهید عباس جوج مجاهد شهید علی اصغر خانی‌پور

در طلوع آزادی و در آستانه پیروزی ملت ایران بر استبداد مجاهدان شهید عباس جوج و علی اصغر خانی‌پور دو نفر از همکاران عزیز ما شربت شهادت نوشیدند.

بمنظور بزرگداشت خاطره آن شهدای عزیز روز چهارشنبه ۵۷/۱۲/۲ از ساعت ۲ الی ۴ بعد از ظهر مجلس یادبودی در مسجد یوسف واقع در مهرآباد جنوبی- سرآسیاب برگزار میگردد.

روحشان شاد و یادشان گرامی باد

کارکنان گفش ملی

بمناسبت هفتمین روز درگذشت حاجیه بدری مهدوی روز چهارشنبه ۵۷/۱۲/۲ مراسمی از ساعت ۳ بعدازظهر در منزل آن مرحومه واقع در جاده قدیم شمیران حسینیه ارشاد خیابان رمرد شماره ۶۲ برگزار میشود.

خاندان مهدوی

بهبری میرسد خار بپایان

ولی گل چون جوان گردد بمیرد

بمناسبت اولین سالروز درگذشت مهندس موسی صباغ‌زاده و یازدهمین سالروز درگذشت دکتر هادی صباغ زاده ساعت ۹ صبح جمعه چهارم اسفند ماه ۱۳۵۷ بر سر تربتشان بروان پاکشان درود میفرستیم و در ماتم عزیزان از دست رفتشان اشک حسرت میریزیم.

خانواده صباغ زاده

شهادت یک معلم

عیسی خرمی دبیرهنرستانهای تهران به صف شهدای انقلاب پیوست ما دبیران و کارکنان هنرستان فنی ابتکار با اعلام این شهادت پرافتخار به آگاهی میرسانیم، که از ساعت ۳ الی ۵ بعدازظهر پنجشنبه سوم اسفند درمسجد میثم واقع درخیابان باستان چهارراه نشاط درسوک عزیز از دست رفته خود به ماتم نشسته‌ایم.

هنرستان فنی ابتکار

مجلس یادبود سال فوت مرحوم دکتر پرویز رضاعی از ساعت ۳ الی ۶ بعدازظهر روز شنبه ۱۳۵۷/۱۲/۵ در سالن آمفی تئاتر آسایشگاه رضاعی واقع در نیاوران منعقد میگردد و از دوستان و همکاران و فامیل آن مرحوم دعوت میشود که در روز نامبرده در آسایشگاه حضور یافته تسلی خاطر نزدیکان را فراهم نمایند.

دکتر حسین رضاعی

تسلیت

برادر عزیز آقای مرتضی‌قایق‌ور

با قلبی اندوهگین مصیبت وارده را تسلیت گفته از خداوند متعال صبر وشکیبائی برای آن خانواده مسئلت مینمائیم.

سعیدی- فیض‌پور- ربیعی- رقابی- شوکتی- پسیروزفر- دافعی- شایانفر- محبوبی

شهادت همکار محبوبمان علی‌باقری را بخانواده و دوستانش تسلیت میگوئیم.

شرکت آودو

کارکنان انبارهای عمومی ایران شهادت جوان ناکام جو جهانگرد شیرازی فرزند همکارمان آقای کاکا فیروز سیاهکلی، صمیمانه تسلیت میگویند.

شرکت انبارهای عمومی ایران

آقای عسگر شریفی

کارکنان انبارهای عمومی ایران شهادت برادر گرامیتان را در راه آزادی خلق ایران صمیمانه تسلیت میگویند.

شرکت انبارهای عمومی ایران

همکار عزیز جناب آقای غلامحسین بهات

با نهایت تاسف فوت مادر گرامیتان را بشما و خانواده گرامیتان تسلیت می‌گوئیم

منزوی و بانو

همکارعزیز جناب آقای غلامحسین بهات

با نهایت تاسف و تاثر فوت مادر گرامیتان را بشما و خانواده محترمتان تسلیت می‌گوئیم

کارکنان واحد تدارکات تعاونی جام جم

مهندس حسن مناف زاده

مصیبت وارده بشما و خانواده محترم تسلیت میگویم

غلامحسین باغانی

جناب‌آقای دکتر ارباب‌زاده

فوت ناپهنگام برادر گرامیتان را تسلیت عرض نموده و خود را در غم شما شریک میدانم.

دکتر رضا شالچی

جناب‌آقای دکتر ارباب‌زاده

با نهایت تاثر و تاسف درگذشت ناپهنگام برادر گرامیتان را تسلیت عرض نموده و بقای عمر و شکیبائی آن خانواده محترم و توفیق روزافزون جنابعالی را در راه خدمت به خلق از خداوند مسئلت داریم

پزشکان و کارکنان بیمارستان لولاگر

کلیه کارکنان شرکت ان. سی. آر درغم از دست رفتن همکار خود جوان ناکام حسین‌مهتابی مجاهدی که درراه آزادی ایران بشهادت رسیده است خود را شریک دانسته این مصیبت جانگداز را بخانواده محترم مهتابی صمیمانه تسلیت میگویند.

شرکت ان. سی. آر ایران

همکار گرامی سروان خلیلیان منوچهر طوسی و خانواده

بانهایت تاسف و تاثر شهادت مادر مرحومه بزرگوارتان را تسلیت عرض کرده ازخداوند بزرگ صبر جمیل برای همه بازماندگان آنمرحومه آرزومندیم.

کلیه خلبانان گردان ۷۱ شکاری پایگاه طالقانی شیراز

شهید قلب تاریخ

شهادت شهید مجاهد مهندس محمد اسماعیل فاتح چهررا به خانواده گرامی وهمکاران عزیز تسلیت عرض مینمائیم.

کارکنان مرکز کنترل فرکانس شیراز (وابسته به وزارت پست و تلگراف وتلفن)

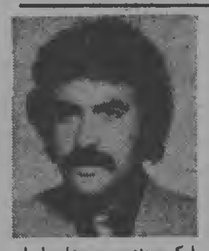

بسم‌الله‌القاصم‌الجبارین

آزادی چه لفت گرانبهائی است که هزاران مجاهد از جان خود گذشته‌اند تا بدان چنگ اندازند خلق، ایسن آزادی را مدیون مجاهدتهای شهیدانی است که با ایثار خون‌اخود پرچم آزادی را به اهتزاز درآوردندهکاران سیه و حلقه دره افتخار دارند شهادت مبارک مهندس محمداسماعیل فاتح چهر را به خانواده او تبریک عرض نموده توفیقشان را در راه آزادی آرزو نمایند.

جناب آقای دکتر ارباب‌زاده

بانهایت تأسف و تاثر درگذشت برادر گرامی آنجناب را تسلیت عرض نموده از خداوند بزرگ برای شما و خاندان محترم صبر و شکیبائی آرزو میکنیم.

ازطرف پزشکان و کارمندان بیمارستان فیروزآبادی دکتر سیدمرتضی نبوی

استاد محترم خانم دکتر کامیاب

درگذشت پدر بزرگوارتان را بشما و خانواده محترم تسلیت گفته صبر و شکیبائی برای شما آرزو مینمائیم.

رزیدنت‌های بیمارستان- زنان

جناب آقای جلیل نبویان

با تأسف و اندوه فراوان مصیبتهای وارده را از صمیم قلب تسلیت میگوئیم.

همکاران اداری شما در مدیریت مخابرات

همکار عزیز خانم فخریه عین‌الهزاده

با افتخار یاد خواهر رزمنده، دلاور وشهیدت را گرامی میداریم ودردهای خود را بروان پاکش تقدیم میداریم.

زرنگ- خلیلی- عباس‌زاده- عمیدی- افشار- صادقی- گلزار- تقی‌زاده- رضوانطلب از طرف بیمارستان طرفه

جناب آقای دکتر جواد ارباب‌زاده

بدینوسیله مصیبت وارده را بحضور شریف اعضای خاندان محترم تسلیت عرض نموده خود را در غم از دست دادن برادر خود(مرحوم حمید ارباب‌زاده) سهیم و شریک میدانیم.

کارکنان سازمان تدارکات درمانی

آقای محمد ترابی

بانهایت تاثر شهادت برادر گرامیتان آقای محمدتقی ترابی را بشما و بازماندگان آن شهید تسلیت عرض مینمایم.

کاظم

گزارش خبرنگاران ما از آخرین لحظه‌ها وگفته‌های تیرباران‌شدگان

۴ محکوم به اعدام چگونه تیرباران شدند

محاکمه ۴ ژنرال از عمال رژیم سابق که در قزوین فرمان له کردن مردم بیگناه را در زیر چرخهای سنگین تانکهای چیفتن صادر کرده بودند و آنها که در بیمولدهای ساواک در شهری همچون کرمانشاه صدها جوان مبارز را به خاک و خون کشیده بودند بامدتها و پای لرزان، صدای همه و نگاهی مأیوسانه در برابر این تابلوی پارچه‌ای در یکی از حاشیه‌های قدیمی پشت مجلس سر تعظیم فرود آوردند؛

احمد هریو عدل ایمک می آمدیم

سرلشگر پرویز امین‌افشار آنکه در بین خود ارتشی‌ها به «شمیره» معروف است سرتیپ محمداله معتمدی، آنکه همراه با سرتیپ موجوچهر ملک در سمت فرماندار و معاون فرمانداری نظامی قزوین حتی از له کردن صدها زن و بچه در زیر چرخهای سنگین تانک کوتاهی نکردند و سرانجام سرتیپ حسین همدانیان رئیس سابق ساواک کرمانشاه که تنها عنوان کردن سمتش کافی بنظر می‌رسد در برابر اعضای دادگاه فوق‌العاده انقلاب اسلامی قرار گرفتند و پس از ساعتها محاکمه در ساعت ۲ و ۴۴ دقیقه بامداد در برابر جوخه آتش به زندگی‌شان خاتمه داده شد.

دیشب نیز در کوچه پس کوچه‌های یکی از قدیمی‌ترین محله‌های تهران، در همان حول و حوش خانه‌ای که امام در آن اقامت دارند، لحظات به کندی می‌گذشت و جز صدای پای پاسداران مسلح گوئی سکوت شب برهمه چیز غالب است. اما در طبقه سوم یکی از همین خانه‌های قدیمی جنب و جوش غیرالمعتادی به چشم می‌خورد، چشم دهها پاسدار به خون نشسته است همه بیدارند اسلحه‌های سنگین‌شان را مدام به سینه می‌فشارند. در هر اتاق تو در تو که حتی زیلوئی نیز در کف آن به چشم نمی‌خورد، هر چهار ژنرال محکوم در حالیکه حالا در امن لحظات آخر کنترل همه چیز را از دست داده‌اند، در کنار هم نشسته‌اند، فرماندار نظامی قزوین و معاونش با سرو کله‌ای مجروح توضیح می‌دهند که بهنگام دستگیری توسط عده‌ای مردم مجروح شده‌اند. در روی صندلی دیگری سرلشگر امین‌افشار با صورت اصلاح کرده و لباس انیقی حتی هر این لحظات سعی دارد خود را خونسرد و بی‌توجه نشان دهد اما در این لحظات کنترل همه چیز از دست همه خارج است.

ژنرال‌ها هر حالیکه پاسداران بیدار به نان و سیب‌زمینی قناعت کرده‌اند، شامشان را که ساندویچ مرغ است به آرامی می‌خورند بعد نوبت پرتقال و لیموشیرین می‌رسد و می‌شنویم که می‌گویند پسر امام خمینی بهنگام گفتگو با ژنرال‌ها گفته است؛

چشما مهمان ما هستید. هرگز اسیر نیستید، اگر غذایتان نامناسب است اگر جای استراحت شما مناسب نیست بگوئید. ترتیب همه چیز را می‌دهیم و باز می‌گویند پسر امام گفته است؛

حتی می‌توانید گرفتاریهای خود را در نامه‌ای منعکس کنید ما به همه موارد آن رسیدگی می‌کنیم و تأکید کرده است که پدرم امام می‌گوید؛ واگر کسی برادرم را کشته باشد، یا او خصومت شخصی ندارم و او را می‌بخشم اما کسانی که بمردم ظلم کرده‌اند، باید مجازات ببینند»

رفت و آمد دهها پاسدار که همه چیز را زیر کنترل دارند، لحظه‌ای قطع نمیشود.

آخرین گفته‌ها

ژنرال‌ها در آخرین حرفهای خود همه از شاه سابق می‌گویند؛ از جمله سرتیپ معتمدی فرماندار نظامی قزوین؛

«من فکر می‌کنم در این هفته‌های آخر، وقتیکه شاه دید همه طالب آزادی‌اند نمی‌بایستی مردم را روبروی هم قرار دهد و سربازان را به خیابان بیاورد! جای سرباز در پادگان است نه در خیابان. من از امام خمینی استعدا دارم کسانی را که علل من وجداناً و شرافتاً سرباز واقعی بودند، حفظ کنند.»

در همین حال مادری وارد اتاق میشود، با صدائی لرزان می‌گوید؛ «پسرم سه پسر مرا که گرفتید، چه کردی؟ چرا مدت شش ماه کوچکترین خبری از فرزندانم بمن ندادی؟ حتی قبر آنها را هم نشان من ندادی؟»

در جواب این مادر سرتیپ معتمدی سری تکان می‌دهد و اظهار بی‌اطلاعی می‌کند، از خیانت شاه سابق سؤال می‌شود، معتمدی هنوز هم گویا واهمه دارد با صدائی خفه می‌گوید؛

«شاه و اطرافیانش می‌بایستی قدرت قیام مردم را تشخیص می‌دادند. باید پی به شخصیت مبارز آیتاله خمینی می‌بردند، من که از آیتاله اطلاعات زیادی نداشتم و باید کاری می‌کردند که فرماندهان ارتش در برابر آیتاله سر تعظیم فرود می‌آوردند، ما که حتی زمینی هم برای مردن نداریم و پیکانی هم در اختیار زن و بچه من نیست چرا باید به این وضع محکوم شویم درحالیکه شاه مقصر است و دریک چنین شرایطی ما را ترک کرده؟»

معتمدی اضافه می‌کند «شاه مقام فرماندهی داشت می‌توانست دستور بدهد که ما کنار برویم و روبروی ملت نایستیم، بهرحال من آرزو داشتم برای حملکت کشته می‌شدم و فرزندم افتخار می‌کرد...»

سرلشگر امین‌افشار هم در برابر سئوال ما بحرف می‌آید، باز هم سعی دارد روحیه‌اش را حفظ کند، صدایش کمتر می‌لرزد اما می‌گوید:

«اطرافیان شاه سابق باعث شدند که شاه خیانت کند، شما باید بدنبال اطرافیان شاه بروید که اطراف او یک دایره خیمه کشیده بودند و حتی مواظب باشید که در آینده این دایره خیمه در اطراف رهبران آینده مملکت کشیده نشود. اما ارتش اطرافیان شاه نبودند ما فقط سرباز مردم بودیم، وزیر دربار، نخست‌وزیر، و وزراء اطراف شاه را گرفته بودند، ما از سیاست مبرا بودیم و دخالتی نداشتیم.»

رئیس ساواک رنگ‌باخته

نوبت به سرتیپ حسین همدانیان رئیس ساواک کرمانشاه می‌رسد، رنگ باخته، کمی دستپاچه و با گلوئی خشک. شخصیتی که سالها ریاست ساواک کرمانشاه را بعهده داشته است، با مظلومیت تمام خود را بی‌گناه می‌داند و می‌گوید؛

نظامی سابق قزوین نشسته است اما به گفته خودش کوچکترین نقشی در فرمانداری نظامی قزوین نداشته است.

و تأیید می‌کند که من فرمانده یکگانهای مستقر در پادگانها بودم و فرمانداری نظامی زیر نظر سرتیپ معتمدی انجام وظیفه می‌کردند. تقاضا می‌کنم در مورد من تحقیق کنید. مسلماً مرا مجرم و گناهکار نخواهید شناخت.

اما سرلشگر امین افشار هرحالیکه می‌خواهد خودش را مسلط نشان دهد، با لبخند می‌گوید؛

یادتان باشد، اگر دیر بجنبید کمونیستها هرهمینجائی که «همین حالا من نشستم، شما را می‌نشاندند....

سرتیپ معتمدی هم گویا پس از شنیدن این حرفها بیاد ارتش سابق افتاده است، همان ارتشی که برخی از فرماندهانش از قتل و عام کوچک و بزرگ آبهم در شهر کوچکی مانند قزوین خودداری نکردند و با صدائی لرزان می‌گوید، «تقاضا می‌کنم افسران و درجه‌داران و کارمندان شریف را که به جنبش ملت و استقلال ملی معتقدند، در رأس کارها بگذارید، هزینه‌های سنگین برای دفاع از مملکت خرج شده است، این هزینه سنگین موشکها و تانکها باید برای دفاع از مملکت بکار برده شود. من توصیه می‌کنم، مشخصان ارتش را از دست ندهید، افسران، درجه‌داران و تکنیسین‌های متحصربفرد را از دست ندهید.»

و این فرماندار نظامی سابق با گفتن این جمله لب فرو می‌بندند. حالا دیگر همه حرفهایشان را زده‌اند، گوئی زبانشان کلید شده است بکبار دیگر چشمها را می‌بندند، به آرامی از صندلی بلندشان می‌کنند، لحظات طاقت‌فرسائی است. هنوز هوای داخل سالن و راهرو گرم است اما در آهنی بزرگی باز می‌شود، سرمای نیمه‌شب زیر پوست نفوذ می‌کند، ساعت ۲/۴۰ دقیقه بامداد است. شب، شب سیاه است.

لحظه تیرباران

ژنرال‌ها یک فاصله ۲۰ متری را تا جائی که سرما به پهنه صورتشان می‌خورد و هشدارشان می‌دهد که کار تمام است، به آرامش و بدشت سر هم حرکت می‌کنند.

در یک لحظه برق لوله مسلسلها به چشم می‌افتد، جوخه آتش آماده در یک ردیف به حالت ایستاده صف کشیده است. در فاصله‌ای حدود یکمتر از دهانه مسلسل چهار ژنرال به ترتیب صف کشیده‌اند. سرلشگر امین افشار، سرتیپ نعمت‌اله معتمدی، سرتیپ موجوچهر ملک و سرانجام سرتیپ حسن همدانیان.

ساعت ۲/۴۳ دقیقه بامداد است، در بام خانه‌ای قدیمی، در قلب تهران بزرگ فریاد می‌پیچد؛

- «شما سرلشگر امین‌افشار، سرتیپ نعمت‌اله معتمدی، سرتیپ منوچهر ملک و سرتیپ حسین همدانیان به موجب رأی صادره دادگاه فوق‌العاده انقلاب اسلامی به اتهام جنایات.... به اعدام...

در کمتر از یک ثانیه اتفاقی می‌افتد. صدای رگبار... و ژنرال‌ها در خون خود می‌طپند. ساعت ۲/۴۴ دقیقه بامداد است.

سرتیپ همدانیان برای همه پرونده‌سازی می کرد

کرمانشاه- یکی از مقامات قضائی ارتش در کرمانشاه گفت؛ سرتیپ همدانیان رئیس معدوم ساواک بدون مجوز نمایندگی از دادستان دادرسی نظامی در کرمانشاه اقدام به بازداشت و دستگیری مردم در سطح استان می‌کرد. همچنین برای کلیه بازداشت شدگان پرونده سازی می‌کرد و قبل از بازجوئی و اعزام به دادرسی نظامی آنها را تحت شکنجه و آزار قرار میداد و اعترافات نادرست تحویل مقامات قضائی میداد. حدود ۴۰۰ نفر از مردم را بجرم تظاهرات و شعار دادن برایشان پرونده سیاسی تشکیل داده بود که در همان مراحل اولیه بازجوئی در دادرسی ارتش اکثر آنها آزاد شدند.

سرتیپ همدانیان همدست سهمید پالیزبان استاندار پیشین کرمانشاهان و سرتیپ حمیدی رئیس سابق شهربانی کرمانشاه در قتل عام مردم کرمانشاه در روزهای ۱۰۱۰ و ۱۲ دیماه گذشته بود. قبل از سرتیپ همدانیان سرتیپ افشائی مدت ۱۲ سال رئیس ساواک کرمانشاه بود که بعداً به تبریز انتقال یافت. همدانیان از فروردین‌ماه امسال رئیس ساواک کرمانشاه بود.

سرتیپ معدوم نعمت‌الله معتمدی گفته بود:

ده هزار نفر را میکشم تا قزوین آرام شود!

قزوین- سرتیپ نعمت‌الله معتمدی‌کردستانی فرمانده لشکر ۱۶ زرهی قزوین که به اتهام قتل و غارت و آتش‌سوزی در قزوین به اعدام محکوم و دیشب تیرباران شد، از روز ۱۷ شهریور ۵۷ فرماندار نظامی قزوین شده بود.

معتمدی تا روز دستگیری (شنبه ۲۸ بهمن) همچنان در موضع خشمردمی خود باقی بود. وی در مدت قریب ۶ ماه که فرمانداری نظامی قزوین را بعهده داشت بارها به افراد زیر فرمان خود دستور حمله به شهر و مردم بیدفاع را داد و بارها با سخنرانی‌ها و اعلامیه‌های شدیداللحن‌مردم قزوین‌رابه‌شدشام بستوی در جلسه‌ای

با شرکت معلمان و دبیران قزوین‌تأکید کرده بود که «برای برقراری نظم، حتی از کشتن ده‌هزارنفر نیز ابا ندارم.»

وی در همین جلسه گفته بود «من مغز دانش‌آموزی را که علیه شاه شعار بدهد به دیوار کلاس می‌پاشم»

سرتیپ معتمدی در روز ۱۱ دی‌ماه فرمان حمله همه‌جانبه با توپ و تانک به شهر قزوین را داد. بیمارستانها، داروخانه‌ها و منازل پزشکان شهر را به آتش کشید. در این حمله حدود ۲۰۰ نفر شهید شدند و میلیون‌ها تومان خسارت به کسبه و صاحبان اتومبیل‌ها وارد آمد.

وی بعداً درتوجیه حمله ۱۱ دی ماه به شهر قزوین گفت سربازان و درجه داران شاه دوست ازدستور من مبنی برعدم هجوم به شهر قزوین گفت سربازان و درجه داران شاه دوست ازدستور من مبنی برعدم هجوم به شهر کمره کردند ولی روز شنبه ۲۸ بهمن درمراسم صبحگاهی درپادگان قزوین بهنگام سخنرانی توپه آمیز خود، وسیله یکی ازافسران جزء و عده‌ای ازسربازان و درجه‌داران مورد پرخاش قرار گرفت ومتهم شد که فرمان تمام کشتار راشخصاً صادر کرده است. وی همان روز وسیله افسران و درجه‌داران دستگیر و تحویل کمیته انقلاب شد.

وی تا روز حمله ۱۱ دی ماه به شهر قزوین سرپرست لشگر قزوین بود و بجای آن به سمت فرماندهی لشگر مزبور منصوب شد!

معتمدی از دو ماه پیش خانواده خود را به آمریکا فرستاده بود.

سرتیپ ملک ودرجه تشویقی

سرتیپ ملک که معاون سرلشگر معتمدی محسوب میشد، پیش از حمله ۱۱ دی ماه به شهر قزوین درجه سرهنگی داشت. وی نیز که اکنون تیرباران شده است، فرماندهی یکی از تیمهای لشگر قزوین را برعهده داشت فاضحه نیز در جریان تمام حملات به شهر و کشتارها دخالت مستقیم واجرایی داشته.

اجساد امیران معدوم به پزشکی قانونی فرستاده شد

اجساد ۴ تن امرای لشگری که شب گذشته حکم دادگاه انقلاب اسلامی در بارهشان اجرا شده است در ساعت ۸/۵ صبح به پزشکی قانونی منتقل شد و به سالن تشریح فرستاده شد.

این چهار تن سرلشگر حسین همدانیان- سرلشگر پرویز امین افشار- سرتیپ منوچهر ملک- وسرتیپ معتمدی نام داشتند. به‌دستور دکتر رضا گرمان رئیس تالار تشریح چند تن از کارکنان تالار تشریح به نمیز کردن اجساد خون آلود پرداختند تا پس از تشریح وصدور جواز دفن، اجساد به خانواده‌های آنان تحویل گردد.

خبر تیرباران محکومین صبح امروز پخش شد

رادیوی صدای انقلاب ایران در ساعت هشت وبیست دقیقه امروز خبر اعدام چهار تن از عمال رژیم سابق را بدین شرح پخش کرد؛

بنا باطلاع رسیده از کمیته انقلاب اسلامی ایران نامبردگان زیر ساعت ۲ و ۴۵ دقیقه بامداد امروز که به اعدام محکوم شده بودند حکم اعدام در باره آنها اجرا شد.

سرتیپ نعمت‌اله معتمدی فرماندار نظامی وفرمانده لشگر قزوین.

سرتیپ منوچهر ملک فرمانده تیپ زرهی قزوین.

سرلشگر پرویز امین‌افشار رئیس لشگر گارد.

سرتیپ حسین همدانیان رئیس ساواک کرمانشاهان.

فرمانده ستاد ارتش ملی:

تیپ ویژه هوابرد باید فعالیت را شروع کند

به افسران و درجه‌داران و سربازان غیور تیپ هوابرد و نیروهای ویژه هوابرد که تجدید سوگند نموده و همبستگی کامل خود را با نهضت اسلامی خلق ایران به رهبری امام خمینی اعلام داشته‌اند ابلاغ میگردد؛

۱- از صدور فرمان امام خمینی بر ترک سربازخانه تا صدور فرمان امام خمینی بسر مراجعت به سربازخانه‌ها غیبت آنان به منزله اعلام همبستگی با انقلاب اسلامی بوده و این مدت جزء خدمت آنان محسوب میگردد.

۲- کلیه پرسنلی که به دلائل مختلف نتوانسته‌اند در خدمت حاضر گردند لازم است سریعا خود را به یکانهای مربوطه معرفی و دراختیار فرماندهان قرار گیرند تا برای اجرای مأموریتهای محوله در پیشبرد هدفهای انقلاب اسلامی آمادگی لازم را داشته باشند.

رئیس ستاد ارتش ملی ایران- سرلشکر فرهتی

پیام علامه احمد مفتی‌زاده رهبر مذهبی کردستان:

فریب نیرنگهای سرسپردگان رژیم سابق را نخورید

علامه احمد مفتی زاده از رهبران طراز اول کردستان طی پیامی به مردم هشدار داد که فریب نیرنگهای گوناگون دشمن را نخورند.

در قسمتهائی از این پیام آمده است: موفقیت انقلابی ما در مقایسه با شرایط پیشرفت تدریجی انقلاب، زودرس بود و لذا اگر نیروهای نظامی و انتظامی خیلی زود اعلام همبستگی با ملت کردند و دست خود را با جنگ داخلی طولانی نیالودند، در برابر مزدوران رژیم سابق اینجا و آنجا هستند که چون حیات خود را رو به نابودی می‌بینند با وسائل و عناوین مختلف می‌خواهند دردسر برای مردم ایجاد کنند و اذهان را از مسیر واقعی انقلاب منحرف سازند. یکی از این افراد مردور شخص سرشناسی بنام شیخ هادی هاشمی است که اسناد بدست آمده از ساواک صندوق نشان میدهد وی پولهای کلانی برای لشکرکشی به شهرها و روستاهای کردستان جهت سرکوبی انقلاب از ساواک گرفته است. این شخص سه بار به بخش کامیان و بکبار با افراد مزدورش به پاوه حمله کرد و اخیرا نیز کشتار فجیع قروه را بوجود آورد که در توجیه آن اختلاف مذهبی را پیش کشیده است درحالیکه این ادعا پاوه‌ای بیش نیست و دژ جنگی او توسط مبارزین قروه فتح شد و اکنون که متواری است و با نوشتن نامه به شهرها و روستاهای استان کردستان استعداد میکند که چون او سنی است اهل تشیع به او حمله کرده‌اند! همو طنان آگاه باشید و فریب نیرنگهای گوناگون دشمن را نخورید.

علامه احمد مفتی زاده در پیام خود ضمن اشاره به وقایع اخیر کردستان بار دیگر تأکید کرد که مردم کردستان همراه برادران اهل تشیع خود در پیروزی انقلاب شکوهمند ایران جان بر کف تلاش خواهند کرد.

اعلام موجودیت «مبارزین خلق آستارا»

گروه سیاسی مبارزین خلق آستارا رسما موجودیت خود را اعلام داشت واز کارگران، دهقانان وروشنفکران مترقی شهر برای پیوستن به این گروه دعوت کرد.

گروه سیاسی مبارزین خلق آستارا که در سالهای گذشته بصورت مخفی تشکیل شده بود، در اطلاعیه‌ای، فرهنگیان شهر را برای تشکیل جامعه معلمان آستارا وپیوستن آن به جامعه معلمان ایران دعوت کرد.

این گروه همچنین در اطلاعیه شماره یک علنی خود، انتخابی بودن اعضای شورای انقلاب شهر را، تنها شکل قابل قبول دستاوردهای انقلاب دموکراتیک اسلامی وضدامپریالیستی خلق قهرمان ایران اعلام کرده است. اقدامات تفرقه‌افکنانه که تحت پوشش شعارهائی مانند «مرگ بر کمونیست»، «مرگ بر اکثریت» توسط معدودی عنوان شده بود در این اطلاعیه محکوم شده است.

سرپرست جدید سازمان اوقاف

امروز از طرف مهندس بازرگان نخست وزیر دولت موقت اسلامی حکم زیر به نام سرپرست جدید سازمان اوقاف صادر گردد؛

آقای میناچی خواهشمند است تا تکلیف سازمان اوقاف ومسئول آن مشخص گردد جنابعالی امور آن سازمان را سرپرستی نمائید

نخست وزیر دولت موقت اسلامی- مهندس بازرگان

توضیح و تصحیح

خبر مندرج در صفحه ۴ روز گذشته در مورد توضیح استاندار سابق زنجان نام استاندار«سرلشگربازنشسته فرجادی»بوده که اشتباها (فرجاد)چاپ شده‌بود.

اتومبیل آریا سرقت شده

اتومبیل آریا سرمه‌ای بشماره ۴۷۷۲۷ تهران- د روز یکشنبه ۵۷/۱۱/۲۹ در تهران پارس بسرقت رفته لطفا با تلفن ۷۹۲۴۳۵ و ۷۹۰۲۸۸ یا با کمیته انقلاب تماس بگیرید.

عکس فوق، رضوان سلیمانی لشکاری ۲۳ساله مدت چهار ماه است از منزل خارج واطلاعی از او دردست نیست از کسانیکه اطلاع دارند ویا اورا دیده‌اند تقاضا میشود به شماره تلفن ۳۸۱۸ جالوس و ۶۶۲۳۹۴ تهران تماس گرفته وخانواده‌ای را از نگرانی برهانند.

ن ۷۴۵۹۶

صاحب عکس فوق علی تقیه سرباز وظیفه که مدتی است اطلاعی از نامبرده در دست نیست، از کسانیکه از او اطلاعی دارند خواهشمند است به تلفن ۶۳۲۳۳۴ اطلاع داده و خانواده‌ای را از نگرانی برهانند.

ن ۷۴۶۱۴

کیهان ورزشی روز شنبه منتشر میشود

محمود علی سورانی صاحب عکس بعد ازکشتار ۱۷ شهریور ناپدید شده است لطفا اگر اطلاعی ازاو دارید به تلفن۹۷۹۶۰۸ اطلاع دهید.

ن۱۹۰۱۵

گوهر اصفری دانشجوی سال دوم دندان پزشکی دانشگاه طهران در روز شنبه ۵۷/۱۱/۲۱ بعنوان گروه امدادی از منزل خارج و تاکنون مراجعت ننموده است از کسانیکه از نامبرده اطلاعی دارند با تلفن ۳۳۱۵۵۷ تماس گرفته و خانواده‌ای را از نگرانی برهانند.

عکس فوق بنام آقای محسن خاتمی خانوادهاش سخت نگرانند در هرکجا که هست سلامتی خود را به آمل اطلاع دهد. از افراد مسلحی که فرزند ما در کنار آنها است تمنا داریم موضوع را مورد توجه قرار دهند به تلفن تهران ۳۱۵۷۶۴ یا آمل ۳۳۰۲ اطلاع دهند

ن ۷۴۵۸۴

نه تفسیر، که احساس

ایران قلب فلسطین

ایران، قلب فلسطین

یاسرعرفات، رئیس کمیته اجرایی سازمان آزادیبخش فلسطین، شنبه شب، برای یک دیدار سه‌روزه از ایران، و در واقع تبریک پیروزی انقلاب ملی ما، وارد تهران شد.

این نخستین دیدار یک شخصیت بزرگ خارجی از ایران پس از تحقق انقلاب است. و از آنجا که سازمان آزادیبخش فلسطین کهن‌ترین، پایدارترین، ستمزده‌ترین و مبارزترین جنبش ملی آزادیبخش روزگار ماست، دیدار رهبر آن از ایران، درحال حاضر، و تا دیدار، مهمترین دیدار یک شخصیت بین‌المللی از میهن ما می‌تواند باشد.

نهضت مقاومت فلسطین درطول عمر خود همواره از جنبش ملی، آزادیخواهی و استقلال‌طلبی ایران ستایش و پشتیبانی کرده است، و لذا رژیم شاه را درمقام بزرگترین پشتیبان و پشتوانه اسرائیل درمنطقه و درنتیجه بزرگترین دشمن یا بزرگترین همدست دشمن خود شناخته و شناسانده است. اینکه امام‌خمینی در پذیرایی از عرفات می‌گوید: «از خدای تبارک و تعالی می‌خواهیم که ملت برادر ما فلسطین را بر مشکلات خودش غلبه دهد. ما با آنها برادر هستیم» هم پاسخی از زبان تمامی ملت ایران سخن می‌گوید و هم فرونانه نشان می‌دهد که حساب ملت ایران، در آن روزها، از حساب دولت‌های سرسپرده همیشه جدا بوده است. و اینکه یاسرعرفات از سوی مسؤولیت آزاد کردن بیت‌المقدس اشغال شده را، صرفنظر از خودشان، برگردن ایران و ایرانیان می‌گذارد و بقول خودش در پاسخ موشه دایان که تکیه برآمریکا دارد «تکیه به ملت ایران می‌کنند» و از سوی دیگر «تهران را قلب فلسطین» می‌خواند، براستی از قلب خود و هزارها و میلیونها فلسطینی حرف می‌زند.

ملت‌های ایران و فلسطین نه تنها زبان، که هدف و آرمان و راه مشترک دارند؛ رهایی از استعمار و استبداد. آنهمه ارجمی که ملت ما، حتی زیربار سنگین خفقان و شکنجه، به آرمان فلسطین نهاده است و آنهمه روی آوری‌های فرزندان رزمنده و انقلابی ایران در آن همه سالها به آغوش نهضت فلسطین و این چنین پذیرایی گرم، صمیمانه و خودمانی‌یی که ملت ما از نمایندگان نهضت فلسطین می‌کند همه نشانه‌های تأیید انقلاب فلسطینند و هم شواهد همراهی و همفکری و همرزمی ملت‌های فلسطین و ایران. پخش مکرر سروده‌های فلسطین از «صدای انقلاب ایران» فقط از مهمان‌نوازی یا نوعدوستی نیست، بلکه صدای خود ما است، صدای محکومیت استعمار و استبداد است. صدای مردمی که هرگز، حتی در زیر مخوف‌ترین خفقان‌ها و شکنجه‌ها تسلیم نشده‌اند. مردمی که هشیارانه پرده از توطئه‌ها و نیرنگ‌های امپریالیسم، صهیونیسم و ارتجاع برداشته و با آنها مبارزه کرده‌اند.

ایران با پذیرایی از یاسر عرفات، در مقام نماینده ملت و انقلاب پایدار فلسطین، و بعنوان نخستین میهمان عالیمقام خارجی خود صریحا نشان داد که پس از انقلاب بزرگ خود، چه راهی درپیش خواهد گرفت. پذیرایی انقلاب ایران از نماینده ملت مبارز و «مستضعف» فلسطین درواقع خط مشی سیاست خارجی کشور ما را اعلام کرد؛ پشتیبانی از همه ملت‌های ستمدیده‌ای که زیر فشار امپریالیسم و ارتجاع قرار دارند و نهضت مقاومت فلسطین پیشتاز و نماینده بحق آنهاست. به این ترتیب همه ملت‌های رنجدیده و استعمارزده و همه جنبش‌های رهایی‌بخش ملی می‌توانند به ایران امیدوار باشند و روی آن حساب کنند.

و این از سویی ضربه بزرگ و کشنده‌ای است بر پیکر امپریالیسم که همواره با مکیدن خون ملت‌های کوچک و سرکوب‌شده جای شده است، و از سوی دیگر ضربه کشنده‌تری است برای حکومت‌های مرتجع و سرسپرده منطقه و مخصوصاً عرب- که همانگونه که پیشترها نوشتیم- حضور یک کشور یا واحد فلسطینی را کابوس جنبش‌های ملی و آزادیخواهانه در سرزمین‌های خود می‌شمارند و لذا از دیرباز از بوجودآمدن پیشگیری کرده‌اند.

اما، در واقع انقلاب ایران، چه از لحاظ کوتاه‌مدت و چه از دیدگاه درازمدت بزرگترین پیروزی انقلاب فلسطین به شمار می‌رود زیرا اسرائیل را از بزرگترین و مهمترین پشتیبانها و پشتوانه خود در منطقه و آمریکا را از مهمترین پایگاه خود در این بخش از جهان محروم کرده است. و لذا اگر گفته بود اگر بگوئیم که بدنبال انقلاب ایران لحظه پیروزی انقلاب فلسطین نزدیک شده است.

ع- روح‌بخشان

بخاطر انتصابات و اخذ تصمیمات:

شورای افسران شهربانی تشکیل شد

بدستور رئیس شهربانی کشور شورای افسران شهربانی تشکیل شد. و از صبح دیروز زیرنظر رئیس شهربانی، انتخاب و انتصاب روسا و تشکیلات جدید شهربانی آغاز گردید.

سرهنگ ناصرالدین مجللی رئیس جدید شهربانی کشور در گفتگوئی با خبرنگار حوادث کیهان در مورد چگونگی کار شورای افسران گفت: این شورا که بوسیله افسران مبارز و میهن‌پرست اداره میشود دو یا سه نفر از افسران خوشنام را بمن پیشنهاد می‌کند و من از بین افراد پیشنهاد شده یکنفر را انتخاب و در راس کار مورد نظر قرار میدهیم.

رئیس شهربانی جدید ضمن اشاره به خرابیهائی که در کشور، از جمله در کلانتریها صورت گرفته، اضافه کرد: ما برحرف مشغول ترمیم خرابیهای کلانتری‌هاکه در حوادث اخیر صدمه دیده‌است. هستیم. و تاکنون چندین کلانتری بازسازی شده و کارکنان آن مشغول کار شده‌اند.

وی به پرداخت دیون شهربانی اشاره کرد و گفت: برای پرداخت حقوق کارکنان، ما اقدام به تأمین اعتبارات لازم در بانکها کرده‌ایم، تا در پرداخت حقوق پرسنل شهربانی کشور مشکلی نداشته باشیم.

رئیس شهربانی جدید اظهار امیدواری کرد که در چند روز آینده کلیه ادارات شهربانی و کلانتریها با انتخاب افسران مبارز و میهن‌پرست شروع به کار کنند.

وی افزود: من میدانم که در گذشته درجه‌داران و پرسنل شهربانی در ردههای پائین بیشترین زحمت را می‌کشیدند، اما راحتی و آسایش را ردههای بالاتر داشتند، ما از این به بعد در تأمین خواسته‌های منطقی پرسنل، خصوصا درجه دارانی که کارهای مشکلتری را انجام میدهند و مزایای کمتری میگیرند، خواهیم کوشید. نخواهیم گذاشت رابطه جای ضابطه را بگیرد و گروهی با تملق و چاپلوسی به درجات بالاتر راه یابند. و در حق کارکنان مردمی و زحمت‌کش شهربانی، اجحاف نمایند.

توضیح

در خبری که تحت عنوان پیام سرپرست لشگر ۲۸ پیاده کردستان چاپ شده سود نام سرگرد محمد مهدی کتیبه سرپرست لشگر مزبور و همچنین رسته نظامی نامبرده اشتباه چاپ شده بود که بدینوسیله تصحیح میشود.

شکایت دانشجویان به امام

نمایندگان دانشجویان مسلمان دانشگاهها در بیانیه‌ای به حضور حضرت آیت‌الله خمینی، عظمت یکی از مسئولان‌را در رابطه‌باخود شدیدا محکوم کردند. دراین‌بیانیه آمده‌است:

ما دانشجویان برای دیدار با برادر یاسر عرفات در تاریخ ۲۹ بهمن به مقر حضرتعالی آمدیم. پس از سخنانی‌که‌برادر یاسرعرفات برای ما ایراد کرد در نظرداشتیم که جوابیه‌ای در پاسخ به صحبتهای او به فارسی و سپس به عربی بخوانیم ولی با مخالفت شدید مسئولین امر روبرو گشتیم و آنها ابراز میکردند که ما به میهمنوان اجازه خواندن چیزی‌را در اینجا نمی‌دهیم و در جواب این سخن ما که اینجا خانه امید همه مردم است وما مطمئن هستیم که حضرت آیت‌الله باین کار شما موافقت ندارند، با خشونت نماینده ما را از اطاق بیرون رانده و جوابیه‌اورا پاره کردند و این درحالی بود که برادر یاسر عرفات برای شنیدن جوابیه در انتظار بود. لذا بااعتراض به رفتار مسئولین‌امر از آن پدر بزرگوار تقاضا داریم به موضوع رسیدگی کنند.

(نمایندگان دانشجویان مسلمان دانشگاهها)

سخنرانی در کانون جوانان

روز پنجشنبه ۵۷/۱۲/۳ ساعت ۵ بعدازظهر آقای دکتر محمد صفتح تحت عنوان (پاسداری از انقلاب) در کانون مرکزی جوانان (کاخ جوانان سابق) واقع در خیابان کورش کبیر، بالاتر از سه راه ضرابخانه، جنب خیابان جوانان سخنرانی خواهد داشت.

تشییع جنازه تکاور شهید

بوشهر- جنازه تکاور شهید کرامتاله صادقی امروز با تشریفات نظامی خاص وبا حضور آیتاله حسینی و هزاران نفر از مردم بوشهر تشییع شد. جنازه این شهید که اهل شیراز بود، به زادگاهش منتقل گردید. وی در جریان تسخیب چند عامل ساواک بوشهر شهید شد.

۷ نفر در تصادف کشته شدند

● ملایر- پیکان استیشن برانندگی شاه محمد که ۶ سرنشین داشت در ۷ کیلومتری ملایر در منطقه‌ای موسوم به کمرسیا، با یک اتومبیل کمپرسی تصادف کرد و در نتیجه راننده و ۶ سرنشین آن باسامی گل محمد، حاج صمد، علی، فاطمه، شهربانو و فاطمه(فرزند حسن) در دم کشته شدند مقتولین همگی اهل سامن و دو تن از آنها عروس و دامادی بود که بتازگی ازدواج کرده بودند.

عکس فوق مربوط به محمد مهدی یگانه فرزند محمد یگانه تولد ۱۳۴۰ همدان از تاریخ ۵۷/۱/۲۸- گم شده و هیچگونه اطلاعی نداریم خواهشمندم از کسانیکه اطلاعی دارند به شماره ۵۵۹۴۷۷ خبر داده و مژدگانی دریافت دارند.

بیاد رفیق شهید عباس‌تبریزی که انسانی می‌اندیشید و انسانی زندگی میکرد. اودر نبرد مسلحانه ۲۱ بهمن در راه‌حق شهید شد.

۷۴۵۷۱

علی خشکبیجاری اصلی (خشکباری اصلی) ۷۲ سال روز یکشنبه ۲۲ بهمن از منزل فرحآباد ژاله خارج شده از کسانیکه ازنامبرده اطلاع دارند با تلفن ۳۴۶۹۵۲ اطلاع داده و خانواده‌ای را از نگرانی برهانند.

ن ۷۴۶۹۳

عکس فوق بنام بانو محبوبه صوفی نژاد دارای۳ فرزند که از ۲۰ روز قبل از منزل خارج و تاکنون مراجعت ننموده است از کسانیکه از نامبرده اطلاعی دارند به تلفن۸۹۷۵۶۷ تماس گرفته و خانواده‌ای را از نگرانی برهانید

صاحب عکس فوق رضا ۱۷ساله، عقب افتاده که حالت غش دارد با موهای زرد خرمائی کوتاه و بلوز کرم یقه گرد و شلوار کرم رنگ و چکمه مشکی که روز شنبه ۵۷/۱۱/۲۱ در حوالی نازی آباد از منزل خارج و باز نگشته، از کسانی که او را با این مشخصات دیده و اطلاع دارند، خواهشمندیم هرچه زودتر خانواده‌اش را مطلع سازید. تلفن ۵۵۸۸۱۲

سرگرد محمد اخلاصی‌زاده جمعی ژاندارمری ناحیه شاهپور ۷ روز است که به منزل باز نگشته کسانیکه از نامبرده با خبر هستند تقاضا میشود به تلفن ۹۲۰۷۱۰ اطلاع دهند تا رفع نگرانی مادر او که در حال موت میباشد و بجهای خردسالش گردد.

ن ۷۴۶۵۹

توضیح

در خبری که تحت ع

سرنوشت سیاه ژنرالها

هنگامیکه رگبار تیر جوخه اعدام فرو نشست، از محکومین، اجساد خون‌آلودشان به مکافات جنایاتی که مرتکب شده بودند، در برابر افراد جوخه بر زمین ماند. اعدام شدگانی که عکس‌شان را پس از تیرباران می‌بینید، به ترتیب از راست به چپ عبارتند از: سرتیپ معتمدی- سرتیپ همدانیان- سرتیپ ملک و سرلشگر امین‌افشار

سرتیپ معتمدی در آخرین دقایق زندگی‌اش، پرونده‌ای که برای همیشه بسته شد، برای خانواده‌اش نامه مینویسد، وصیت میکند و لحظه‌ای بعد...

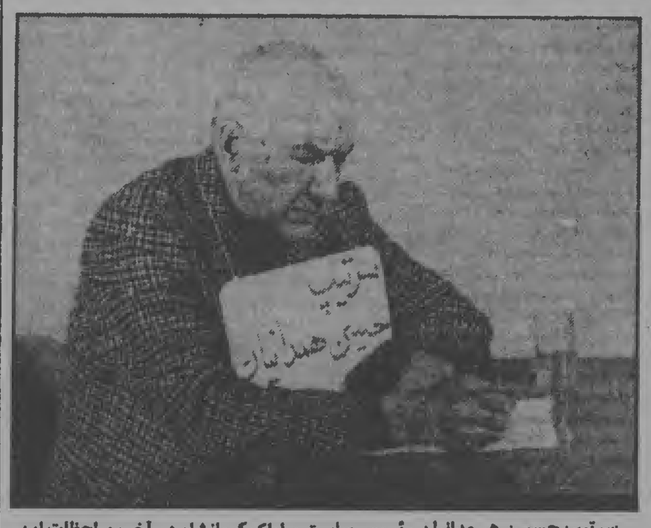

سرتیپ حسین همدانیان رئیس سابق ساواک کرمانشاه در آخرین لحظات این ژنرال در دادگاه ادعا کرد که او حتی به ناخن یکنفر مبارز صدمه نزده است!

سرتیپ ملک از اطاعت کور کورانه‌اش می‌گوید و اینکه در کلیه حوادثی که در قزوین اتفاق افتاد کوچکترین دخالتی نداشته است.

سرلشگر پرویز امین‌افشار در آخرین دقایق زندگی‌اش از دایرهٔ خبیثه‌ای میگوید که اطراف شاه را گرفته بود اما آیا این همه واقعیت است؟ همه آن ستمی که بر این ملت رفت؟

سلام بر انقلاب

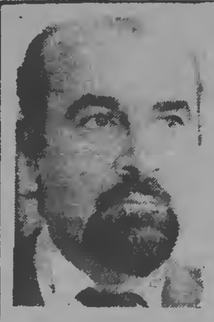

دکتر
علی اصغر
حاج سید جوادی

- مبارک باد چنین طلوعی خون‌آلود و سرشار از حماسه
- بکوشیم تا با پایمردی اراده و ایمان خود به شکوفاترین معیار های جامعه‌ای فارغ از ظلم وستم وتجاوز برسیم

..... وبه‌نوزائی خورشید برفراز فلات ایران بنگریم و درخشش خیره‌کننده آن که باردیگر انسان و تاریخ باتمام خلوص و صداقت آن بدنیا می‌آید.

انسانی خون‌آلود و شهید که باتمام هستی برصداقت خود به‌شهادت ایستاده است.

و تو ای تاریخ براین شهادت گواهی ده که چگونه خورشید از پس این صداقت و ایثار بدپهنای سرزمین عزیزما از انفاس قدسی زنان ومردان ایران به‌طلوعی چنین باشکوه و خونین نشسته است.

و مبارک و میمون باد این چنین طلوعی خون‌آلود وسرشار از حماسه برما و برهمه دوزخیان روی زمین و برانسانی بزرگ که گام عظیم اراده و اخلاصش رهبری را به‌رفیعترین قله‌های ایمان بشری رساند، برانسانی که یك تنه شهید است و حجت است وامت. انسانی که هزاران سال تاریخ درد ورنج مردم خودرا در وجود تابناك خود متبلور کرد و با اراده آهنین و کوه‌آسای خود به‌غرور خواب‌آلود مردمش هستی بخشید و مردن را برای زنده ماندن همچون نفخه صور برگورستان خاموش ایران دمید، سلاح او در این رستاخیز انسانی ایمان بود و اخلاص و آن چیزی بود که دستگاه فاسد استبداد خیال میکرد که به‌کمك فساد و اختناق طولانی در صمیم قلوب مردم ایران نابود کرده است اما تبلور زنده این پیام بود که هرگز در مردم ما نابود نشده بود، مردم ما در پهنه خون آلودترین صحنه های ایثار و شهامت بشهادت این واقعیت ایستادند، واقعیتی عظیم که تجسم ایمان واخلاص ملتی ستمدیده و غارت شده بود.

و این واقعیت اراده برای رهائی بود، رهائی از ستم و بیداد استبداد نظام جبار و استعمار بیگانگان. و این واقعیت از درون سیلابی از خون و آتش شکفته شد، خون پاك و زلال هزاران انسان مصمم و شجاعی که ایمان و صداقت را به غایت مرز های اندیشه بشری رساندند.

و دیدیم صحنه های جاویدان همبستگی را که در شکفتن این واقعیت خواهران و برادران ما را چگونه دوش بدوش هم و در کنار هم قرار داد، نمایش برادریها و کمك ها و تیمار ها نه‌چنان است که بوصف آید. که نظام طاغوتی به‌خیال خود از اختناق و فساد و شکنجه برهوتی از بیگانگی و بی‌تفاوتی و خودخواهی و شکم پرستی ساخته بود، و نظام استبدادی در این‌تصور بود که از مردم ایران و طبیعت سرکوفته و تحقیرشده آنان الگوئی از فساد و شکم باره‌گی و دریوزگی و تملق‌گوئی نظیر خود بوجود آورده است.

نظام استبدادی چنین می‌انگاشت که در چنین همرنگی و دمسازی بین خود و مردم بستری از آسایش‌وامنیت ابدی برای خود ایجاد کرده است.

اما این همه خواب و خیالی بیش نبود و واقعیت ثابت کرد که فاصله بین فساد و استبداد نظام آلوده ایران با اراده و ایمان و اخلاص مردم از زمین تا آسمان است.

و از چنین فاصله‌ای بود که بزرگترین حماسه تاریخ معاصر جهان زائیده شد.

ضربه‌های‌پیاپی نظام استبدادی برپیکر انقلاب ایران برق‌آسا بود و جواب مردم سریعتر، دامنه خشونت روز به‌روز عمیقتر و گسترده‌تر و عکس‌العمل مردم کوبنده‌تر...

رژیم آنچه از توطئه و فتنه در چنته داشت بدون تامل بسوی مردم پرتاب کرد، از گلوله برسینه های برهنه مردم گرفته تا آتش سوزی و غارت و ویرانی و غارت، توطئه پشت توطئه، و عکس‌العمل مردم خود ساخته و آنی و مبهوت‌کننده همچون ضربه هائی بی‌وقفه برسر رژیم و فاسدترین عناصر آن فرود می‌آمد.

رژیم چنان در فساد و جنایت و بیخبری و غرور غوطه‌ور بود که حتی نفوذ سریع نفس های گرم و سوزان انقلاب را در صفوف برادران ارتشی ما درنیافت و نفهمید که موج ایمان و اخلاص و اراده مردم و رهبری بزرگ آن آنچنان قدرتمند و توفنده است که زمین و زمان را درمی‌نوردد و همه ضوابط و معیار های سنتی‌را درفرهنگ کلاسیك انقلاب درهم‌می‌ریزد.

هنوز سالی از هم‌گسستگی ۲۵ سال حکومت شکنجه واختناق فاسدترین جبار قرن بیستم و تمامی تاریخ بشری نمی‌گذرد که جاذبه انقلاب طفل ۱۴ ساله را نیز در عرصه نبرد مردمی بهزیر سلاح میکشد، و چنین مردمی در بستر چنان فلاکت و ادباری از فساد و اختناق، بلوغ و آگاهی های سیاسی و اراده انسانی را برای رهائی به چنان اوجی میرساند که همه محافل سیاسی، اجتماعی جهان را مبهوت می‌کند.

و مبارك باد این انقلاب برچنین انسانهای بزرگ و بررهبری صادقانه آن.

و آرزوی ما آنست که این همت و اراده مردانه همچنان تا نابودی آخرین سنگر های ظلم و ستم استعمار و استبداد برقرار و مستدام باشد، و امید مابرآگاهی مردمی است که جهانی را با اراده خود باعجاب انداخته‌اند.

که همچنان این خورشید طالع را دور از هرگونه سلطه استعماری و استبدادی بیگانه تا نفوذ در آخرین مرز های جغرافیائی منطقه و تا رهائی همه نفرین شدگان زمین برقرار و درخشنده و پرتوافکن دارند.

و ما هنوز در نخستین گام پیروزی هستیم و دشمن همچنان در کمین.

حفظ انقلاب و گسترش خلاق در جهت مصالح توده های زحمتکش آسانتر از بدست آوردن آن نیست حفظ روحیه انقلابی از مبارزه در عرصه نبرد تا تحمل محرومیت و بردباری دربرابر عقاید دیگران و پرهیز از تفرقه و نفاق و دوری از درگیری مردمی و مسلکی را در این برهه از زمان که همه حیات و هستی انقلاب ما به اتحاد و برادری و همبستگی وابسته است دربر میگیرد. بکوشیم تا درخت ایمان و صداقت را همچنان سرزنده و شاداب و پربار نگاه‌داریم. بکوشیم تا راه نفوذ غارتگران و قدرت طلبان فرصت‌طلب و فاسد را بر دژ استوار انقلاب ایران برای همیشه مسدود کنیم. بکوشیم تا با پایمردی اراده و ایمان خود به شکوفاترین معیار های جامعه‌ای فارغ از ظلم و ستم و تجاوز برسیم.

۲۱۹ نفر متهمان جنایات رژیم سابق دستگیر شدند

ظرف ۲۴ ساعت گذشته گروهی به اتهام همکاری با ساواک و شرکت در جنایات و خیانتهای رژیم پهلوی توسط رزمندگان انقلابی دستگیر شدند.

در اصفهان این عده بخاطر همکاری با ساواک دستگیر شدند: اسدی رئیس بانک عمران، سرگرد ملکیان کارمند اداره آگاهی، علی محمد فتوحی راننده سازمان امنیت و سرهنگ اسماعیل سیاسی و غلامرضا سامانی‌فر. در تبریز بیش از ۱۵۰ نفر از فرماندهان و افسران ارشد ارتش و اعضای سابق ساواک و رابطین آنها دستگیر شدند. عده‌ای از دستگیر شدگان عبارتند از: احمد خسرو شاهی، شکوفه فاضلی، اصغر پور بیان، احمد تاجدوست، حسن خداپوری، غلامعلی مددی افسر ضداطلاعات ارتش، مهدی صراطی، رحیم پیشتاز، رستم شاهوردی، حسین محمودی، علی خلیل لو افسر ضد اطلاعات، زین العابدین قلی زاده، جلیل نسودی، شهامت سیسانی، محمد پارسی نژاد، محمد نوبهاری، ناهید بالاری و بهرام خدیوی. این عده نیز بجرم تیر اندازی به مبارزان دستگیر شدند: قربان‌علیپور، محمد رشیدی، ولی آزادی، علی خسرو شاهی و علی اسدالهی.

در بابل این عده دستگیر شدند: عبداله شکوهی رئیس آموزش و پرورش، مسعود خالقی معاون و رحیم زاده مسئول حفاظت این اداره، جلال سعید نیا فرماندار، ستوان‌دوم حسین زاده افسر راهنمائی، پرویز وحدت رئیس حزب منحله رستاخیز، عباس آقا جان نسب و پاسبانها علیپور، رحیمی، عبدی‌بذاکری، فلاح و ایرج. در بابلسر نیز ۳ نفر دستگیر شدند. نام یکی از آنها استوار عبداله زاده است چهار نفر به اسامی سید محسن حسنی رئیس سابق انجمن شهر بروجرد، محمد رضا حافظی رئیس فعلی انجمن، سرهنگ دوم نادعلی کریمی فرمانده گردان ۴۰۲ پادگان بروجرد و نایب زاده عضو اطلاعات شهربانی بروجرد و لطیف شاه کرمی از عوامل ساواک در روستای معمولان لرستان دستگیر شدند.

۱۷ نفر ازافراد ساواک، شهربانی وماموران فاسد رژیم فاسد سابق در کردستان ۵ نفر در قهرمانشهر (کرمانشاه سابق) نیز دستگیر شدند سرپاسبان حیدر کاظمی در شهر کرد، چهار نفر مسلح به نامهای هژبری، کریمی، کاشفی و گودری در شهریار، سرلشکر خزاعی فرمانده لشکر ۶۴ ارومیه، سرتیپ کمانگر معاون لشگر، سرگرد غروی معاون ضداطلاعات، سرهنگ ابراهیم هوشنگی فرمانده زرهی، سرلشگر سوداگر فرمانده ناحیه ژاندارمری آذربایجان غربی، سرهنگ پاشائی فرمانده پادگان قوشچی و سرهنگ کریمیان آذر معاون این پادگان در آذربایجان غربی، ۲ کارمند عالیرتبه شرکت نفت در اهواز بنامهای سیروس نقشینه و مهندس منوچهر مهندس، علی مهر کار معاون گردان ۱۶۵ و سروان کیهان فلاحی فرمانده گروهان ارکان هفت گل، بیاتی افسر شهربانی ایذه، محمود بهتاش رئیس رکن ۲ هفت گل، سروان حمداله همرنگ معاون گردان ۲۵۵ و یاسر خزعلیپور از روابط و حفاظت شرکت نفت در اهواز و سرهنگ جوانمردی رئیس ضد اطلاعات مرکز پیاده شیراز دستگیر و تحویل کمیته‌های انقلاب شدند.

دانشجویان، سفارت ایران در پراگ را اشغال کردند

پراگ - خبرگزاری فرانسه - دوازده دانشجوی ایرانی دیروز محل سفارت ایران در پراگ، پایتخت چکسلواکی‌را اشغال کردند.

دانشجویان ایرانی در اعلامیه‌یی که در اختیار مطبوعات گذاشتند درخواست کردند که ناصرالدین میرفخرائی، سفیر ایران، به‌تهران احضار شود ونماینده‌یی از جانب دولت بازرگان برای رسیدگی به‌اسناد مالی سفارت و فهرست ماموران ساواك در پراگ، اعزام شود.

دانشجویان ایرانی در همین مورد پیامی برای دولت جدید انقلابی ایران فرستاده و ضمن اعلام حمایت از آن اعلام کردند تا زمانی که خواستهایشان عملی نشود در سفارت خواهند ماند.

خسرو اسدی، دبیر اول سفارت ایران، ظاهرا باهمکاری دانشجویان، امور سفارت ایران را اداره میکند. اسدی‌میگوید ساواك نماینده یا ماموری در سفارت ندارد.

سفیر ایران ضمن تلگرامی مراتب همبستگی خود را با دولت جدید آقای بازرگان اعلام کرده است.

سندیکای صیادان آستارا تشکیل شد

سندیکای کارگری صیادان شهرستان ساحلی آستارا تشکیل‌شد. این سندیکا که براساس خواست صنفی و حمایت از دولت انقلابی تشکیل گردیده از عموم صیادان‌که بطور پراکنده در رودخانه‌ها ودریا به صید ماهی اشتغال دارند دعوت کرد همبستگی خودرا به این‌سندیکا اعلام دارند.

صیادان آستارا، که مانندسایر شهرها و دهات کرانه خزر بعداز ۱۴ سال منع صید ماهی، اکنون آزادانه در دریا به صید پرداخته‌اند ضمن اعلام همبستگی و حمایت‌از جمهوری دموکراتیك اسلامی خواستهای صنفی خودرا به شرح زیر اعلام داشتند:

آزادی صید ماهی در دریا و رودخانه‌ها تحت‌نظر کمیته سندیکای صیادان، تامین و تهیه مسکنهای ارزان قیمت و قابل استفاده‌حداقل برای یك خانواده پنج نفری کارگری، تامین بهداشت، بیمه های درمانی،عمر و حوادث‌براساس ضوابط صحیح و رایج‌در کشورهای مترقی، تهیه وسایل مدرن صید ماهی، مرسوم در کشورهای‌مترقی دیگر، قیمت گذاری و پخش‌ماهی براساس ضوابط موجوددر سندیکا و بازار

سندیکای کارگری صیادان‌دهات ساحلی تابعه شهرستان آستارا نیز در شرف تشکیل است. سندیکای کارگری صیادان آستارا آمادگی خودرا برای پیوستن‌به اتحادیه‌های کارگری صیادان ساحلی گیلان،

رئوس قانون اساسی احتمالی جمهوری دموکراتیک اسلامی

قانون اساسی جمهوری اسلامی، آخرین مراحل تهیه وتدوین را می‌گذراند. خلاصه اصول و نهاد های این قانون تا چندروز دیگر برای عموم ملت ایران منتشر می‌شود تا همگان پس از آگاهی از محتوای جمهوری اسلامی و اظهار نظر درباره آن در رفراندوم راجع به تغییر رژیم شرکت کنند.

گزارشگران کیهان پس از جستجو های بسیار و گفتوگو با بعضی از دستاندرکاران تهیه قانون اساسی جمهوری اسلامی موفق شدند به‌پاره‌ای از اصول و نهادهای آن آگاهی یابند و از آنجاکه ابهام زیادی درباره محتوای جمهوری اسلامی و متن قانون اساسی آن وجود دارد بی‌مناسبت ندیدیم که باوجود تغییرات احتمالی که ممکن است در آخرین مراحل در آن داده شود این دانسته ها را با شما درمیان بگذاریم.

دستاندرکاران تهیه قانون اساسی جمهوری اسلامی تاکید می‌کنند که این قانون مترقی‌ترین قانون اساسی دنیاست و در آن همه آزادیهای ذکر شده در اعلامیه جهانی حقوق بشر وسایر میثاق‌ها و عهدنامه های بین‌المللی ملحوظ شده و هیچ‌نوع محدودیتی برای هیچ‌گروه فکری و عقیدتی قائل نشده است. یکی از این دستاندرکاران می‌گوید: «آزادیهای پیش‌بینی شده در قانون اساسی جمهوری اسلامی آنقدر زیاد است که هرگز همه آنها مورد استفاده قرار نمی‌گیرد اصل شورا ها که‌هم در نظام های سوسیالیستی و هم در قرآن هست، در تمام‌موارد و زمینه ها در قانون اساسی جمهوری اسلامی پذیرفته شده و تمام ارگانها و سازمانهای اجرائی و غیر اجرائی از روستا تا سطح استان و تمام تاسیسات در جمهوری اسلامی بوسیله شورا ها اداره می‌شوند.» وی تاکید می‌کند که قانون اساسی جمهوری اسلامی از دیدگاههای پیشروترین سوسیالیستها هم پیشروتر است و همه نهاد های اصلی این نوع نظامهارا در خود دارد.

رئیس جمهور و نخست‌وزیر

پیش از آنکه به دیگر نهاد های موجود در قانون اساسی جمهوری اسلامی برسیم به این نکته اشاره کنیم که طبق این قانون، رئیس جمهوری با رای مستقیم مردم و برای ۴ یا ۵ سال انتخاب می‌شود و حداکثر برای دوبار حق انتخاب شدن دارد. رئیس جمهوری فقط دارای قدرت اجرائی است و حق دخالت در قوه مقننه و قضائیه را ندارد. نخست‌وزیر که بوسیله رئیس جمهور انتخاب می‌شود تقریبا سمت معاون رئیس جمهور را در امور اجرائی خواهد داشت و در اداره امورمملکت او را کمك می‌کند. در جمهوری اسلامی فقط یك مجلس بعنوان پارلمان وجود خواهدداشت که بوسیله رای‌مستقیم‌مردم در یك سیستم انتخابات آزاد، نمایندگانش انتخاب میشوند و دیگر مجلس سنا نخواهیم داشت. اصل تفکیك قوا به‌صورت قاطع و غیر قابل تفسیر در قانون اساسی جمهوری اسلامی پیش‌بینی شده و نخست‌وزیر به انتخاب رئیس جمهور و تایید پارلمان خواهد بود. اصل انتصابی بودن تقریبا در همه ارگان های مملکتی ملغی شده و شورا های منتخب مردم اداره امور را در سطح مملکت بعهده خواهد گرفت. در قانون اساسی جمهوری اسلامی نفی فاصله طبقاتی پیش‌بینی شده و ساختار حکومتی طوری درنظر گرفته شده که صاحبان قدرت و ثروت نمی‌توانند در حکومت نقش داشته باشند. زیرا قدرت، خود ایجاد فساد می‌کندواستثمار به شکل و صورت ادامه پیدامیکند. اما وقتی صاحبان ثروت از قدرت عاری شدند، خود بخودبرای آنکه در میان مردم پایگاهی پیدا کنند و بتوانند از آن‌طریق در حکومت شرکت داشته باشند مجبورند به مردم نزدیك‌شوند، از بهره‌کشی و زورگوئی خودداری کنند و ثروتشان را به‌نفع طبقات کم‌درآمد تعدیل کنند. درجمهوری اسلامی تکیه براصل حکومت مردم برمردم است و حکومت متعلق به‌توده مردم.

در قانون اساسی جمهوری اسلامی همه‌جا زن و مرد از حقوق و امتیازات مساوی برخوردارند و زن حق دارد تابالاترین مدارج اجتماعی را اشغال نماید و حتی در انتخابات ریاست جمهوری شرکت کند و در صورت انتخاب شدن، رئیس جمهوری شود. یعنی درواقع زن براساس اصالت، شخصیت و لیاقتهای خود با توجه به امکاناتی که در چنین حکومتی برایش فراهم می‌شود امکان هرگونه رشدی برایش هست، اما نه‌آنچنان‌که قبلا بوده یعنی بصورت عروسك و زن بعنوان یك تحفه مدرنیسم غربی.

بنیاد های اقتصادی

از لحاظ کشاورزی در جمهوری اسلامی هرکس صاحب‌زمینی است که روی آن کشت می‌کند. این حق هم از نظر شرعی و هم از لحاظ قانونی کاملا بهرسمیت شناخته شده و پیش‌بینی شده که دولت تمام امکانات لازم را دراختیار کشاورزان قرار دهد و کارگران اضافی را که به‌شهر آمده‌اند مجددا به‌روستا ها برگرداند تا روی زمینی که متعلق به خودآنهاست کار کنند. اما این زمین تا زمانی متعلق به کشاورز است که روی آن کار کند، ولی حق فروش و بورس بازی و کاسبی با آن را ندارد. تابحال دهقان حتی اگر صاحب زمینی بود که از ارباب گرفته و به او داده شده بود نسبت به مالکیت خود احساس گناهی‌کرد و آنرا غصبی می‌دانست. ولی حکومت اسلامی این مالکیت را مستقر می‌کند بدون آنکه اجازه استفاده دلالی و بورس بازی به آن بدهد. برای جلوگیری از خرد شدن زمینها پس‌از مرگ کشاورزان، ایجاد شرکتهای خانوادگی که در بیشتر کشور های دنیا معمول است در ایران نیز می‌بایست مورد نظر قرار گیرد. از سوی دیگر زمینهائی که تاکنون بعنوان منابع طبیعی، جنگلداری واراضی مواتی بدون استفاده مانده بود کلا ملی می‌شود و در اختیار مردم گذاشته می‌شود.

از نظر صنایع گفته می‌شود که صنایع مادر و سنگین همچنان متعلق به دولت خواهد بود ولی ترتیبی داده می‌شود که صنایع مونتاژبکلی از بین برود ودرعوض صنایعی پای بگیرد که دست‌کم ۷۰ درصد از مواد اولیه‌اش در داخل مملکت تولید می‌شود. یعنی صنایع مونتاژ به‌سرعت بایستی به‌صنایع مستقل تبدیل شود، اما نهاد احترام، تقویت‌وحمایت از صنایع بنیادی و اصیل که بدست مردم و بارعایت کامل حقوق کارگران، عدم استثمار و بهره‌کشی از کارگران، و تقسیم عادلانه سود بین کارگران در قانون اساسی بصورتی موکد گنجانده شده است واین امر درمورد کشاورزی هم صدق می‌کند. یعنی با برنامه‌هائی که به‌اجرا درمی‌آید مساله استثمار کارگر ازبین می‌رود و فاصله طبقاتی بدلیل سیستم اقتصادی - اجتماعی خاصی که برجامعه حاکم می‌شود نابود می‌شود.

الگوی عربستان

دست اندرکاران تدوین قانون اساسی درمورد این توهم که حکومت اسلامی در ایران، الگوی عربستان سعودی را مجسم می‌کند، می‌گویند که جمهوری اسلامی ایران هیچ تشابهی با حکومت عربستان نخواهد داشت واگر اسمش جمهوری اسلامی شده به‌این دلیل است که مذهب رسمی ایران تشیع است‌وهیچ قانون اساسی نمی‌تواند بدون آنکه براین مبنا استوار باشد، تدوین شود. بنابراین حتی اگر اسمش هم جمهوری مطلق باشد در قانون اساسی، مذهب رسمی شیعه ذکر می‌شود و سایر نهادها واصول آنهم نمی‌تواند بدون توجه باین اصل اساسی تدوین شود. منتهی درتدوین قانون اساسی جمهوری اسلامی سعی شده که تلفیقی میان مترقی‌ترین قوانین و میثاق‌های دنیا بافقه اسلامی بوجود آید.

در جمهوری اسلامی سیستمهای بانکداری از صورت رباخواری و رباپروری بیرون می‌آید و بیشتر به کارهای اعتباری می‌پردازد. صندوق‌های قرض‌الحسنه بی‌بهره گسترش می‌یابد و بنیادهای اخلاقی، خانوادگی وتکیه‌گاههای معنوی درکنار بنیادهای اقتصادی و سیاسی در قانون اساسی مورد تاکید قرارگرفته است.

یکی از تهیه‌کنندگان قانون اساسی جمهوری اسلامی یادآور می‌شود که این قانون برخلاف قانون اساسی نظام منحله شاهنشاهی طوری تدوین شده که اصول آن صریح، روشن و قاطع است و هیچگونه تفسیر و تعبیری نمی‌توان از آن کرد واین سوء استفاده بعدی را ازعدم صراحت قانون غیرممکن می‌سازد. علاوه‌براین به‌احتمال زیاد یك‌شورای نگهبان قانون اساسی در مجلس تشکیل می‌شود که هرگونه تخطی و تجاوزی را از اصول ونهادهای قانون اساسی جلو می‌گیرد. بدین ترتیب همه گروهها باهرسلیقه و طرز فکر و گرایشی درصورتیکه صاحب ثروت ونفوذ غیرمعقول نباشند، می‌توانند درصورت تایید توده‌های مردم و به‌همان اندازه در بافت حکومت شرکت کنند.

پیام خانواده های مجاهد شهید و از بندرسته:

با فرصت طلبها که از پشت ضربه می‌زنند قاطعانه برخورد کنید

خانواده های مجاهدین شهید و از بند رسته دیروز پیامی در بیمارستان هزار تختخوابی که گروه کثیری از مردم و کارکنان بیمارستان در آن گرد آمده‌بودند فرستادند. دراین پیام که بوسیله یکی از اعضای این خانواده ها قرائت شد آمده است:

به پشتوانه فداکاریها و جانبازی های بیدریغ خلقمان و به رهبری زعیم قاطع و سازش ناپذیرمان ایت‌الله‌العظمی الخمینی و به همت و پایمردی پیشتازان انقلابیمان که نور امید را در سالهای خفقان در دل ما روشن نگهداشتند به‌پیروزی های گرانقدری دست یافته‌ایم که امید به پیروزی را در دل تمامی خلقهای محروم و ستمکشیده جهان زنده کرده و پشت امپریالیسم جهانی را بلرزه درآورد. ما اکنون شاهد هادی فراوان برادران رزمنده فلسطینی هستیم که فرو ریختن مهمترین پایگاه آمریکا در منطقه میدانند.

در هم شکستن باطیکتاتوری پهلوی که به خیال باطل طاغوتیان ایران را برای همیشه به جزیره ثبات و آرامش و بهشت آنان‌تبدیل کرده بود. یکبار دیگر تحقق‌این سنت الهی را نشان داد که هرگاه خلق اراده کند و در مسیر تکاملی خود و برای رسیدن به اهداف‌عالی توحیدی قیام کند، سرنوشت‌ناچار گردن مینهد وزنجیرها ناگزیرپاره خواهند شد.

و این وعده خداست که: ونرید ان نمن علی‌الذین استضعفوا فی الارض و نجعلهم الائمه و نجعلهم الوارثین.

مستضعفین میراث برندگان حقیقی جهانند و طاغوتیان محکوم بزوال و نابودی.

حال در این مرحله از جنبش که پیروزی های بزرگی‌بدست‌آورده‌ایم ندای شهدایمان را در این لحظات مسرور بشنویم که: «در پاسداری و حفظ پیروزیهای بدست آمده بکوشید.»

و این پاسداری جز با هوشیاری انقلابی، برخورد اصولی و قاطعانه با فرصت طلبها که با وارد شدن در صفوف انقلابیون خلق ضربه را ازپشت وارد میکنند، بدست‌نخواهد آمد. امپریالیسم جهانی که براثر قیام ملت منافع نامشروعش بمخاطره افتاده در پی فرصت و غفلتی است تابا استفاده‌از تجربیات‌ضدانقلابیش موضع قدرت ازدست داده رابازیابد و تسلط خود را برقرار سازد.

«درود بر تمامی شهدای خلق»

«هرچه مستحکمتر باد اتحاد خلق های رزمنده ایران، فلسطین، اریتره، فیلیپین»

«مرگ برامپریالیسم و نوکران وابسته آن»

«خانواده های مجاهدین شهید و از بند رسته»

وزیر بهداری:

سیاست های درمانی کشور را شورا تعیین می‌کند

دکتر کاظم سامی وزیر بهداری و بهزیستی در مصاحبه‌ای باکیهان اعلام کرد که در کادر سازمان وزارت بهداری و بهزیستی یك شورای عالی متشکل ازکارشناسان و متخصصین رشته های مختلف‌تشکیل می‌شود که با همکاری نظام پزشکی وظیفه برنامه ریزی، تعیین سیاست های درمانی و رفع‌نارسائی های بهداشتی و درمانی کشوررا انجام دهد.

بگفته وی، اعضای این شورا بغیر از معاونان وزارتخانه که‌کار اجرائی می‌کنند، صاحبنظران و افراد مطلع وزارت بهداری وحتی خارج از وزارتخانه خواهند بود.

وزیر بهداری و بهزیستی دراین مصاحبه همچنین اعلام کرد کلیه سازمان‌هائی که خدمات درمانی انجام میدهند، زیر پوشش وزارت بهداری قرار میگیرند و سازمان‌ها و ادارات وابسته به وزارت‌بهداری که کار آنها ربطی به امربهداشت، درمان و پیشگیری ندارد، به وزارتخانه های‌مربوطه‌منتقل‌میشوند.

بگفته وی صندوق‌تامین اجتماعی به احتمال زیاد به‌یك سازمان مستقل تبدیل خواهد شد.

دکتر سامی همچنین اعلام‌داشت که به کمك سازمان برنامه‌و وزارت دارائی در صدد تهیه وام هستند تابتوانند مقداری از مطالبات پزشکان، بیمارستان‌ها و داروخانه هارا پرداخت کنند و احتمالا در هفته آینده قسمتی از مطالبات این افراد پرداخت خواهد شد.

رادیو هانوی اعلام کرد:

ویتنامی ها ۳۵۰۰ سرباز مهاجم چینی را کشتند

بانکوك - خبرگزاری ها - درحالیکه‌بعضی محافل‌امریکائی پیش‌بینی میکند در صورت ادامه تهاجم چین بر ویتنام شوروی دست به عملیات‌انتقامی علیه این کشور خواهد زد، وروزنامه‌ارگان حزب‌کمونیست ژاپن خبر میدهد که نیرو های چینی تا ۲۰ کیلومتر در خاك ویتنام پیشروی کرده و یك پایانه راه آهن را متصرف شده‌اند، رادیو هانوی‌گزارش داد که‌نیروهای ویتنامی۳۵۰۰ سرباز چینی را در طول دو روز جنگ کشته و ۸۰ تانك را منهدم کرده‌اند.

رادیو هانوی در گزارش خود میافزاید نیروهای مسلح ویتنام به ۱۲ گردان چینی بشدت لطمه زده‌اند. این رادیو گزارش می دهد در استان هواند لین سون حدود هزار سرباز چینی به دست افراد مسلح چریکی کشته شدند.

در توکیو یك مقام ارشد وزارت خارجه ژاپن دیروز گفت نیروهای چینی بعداز ده کیلومتری پیشروی در خاك ویتنام متوقف شده‌اند.

رادیو هانوی در گزارش دیشب خود خاطرنشان ساخت مادام که نیرو های چینی در خاك ویتنام حضور دارند هیچگونه مذاکره‌ای صورت نخواهد گرفت.

درپکن یك‌مقام ارشدوزارت خارجه اقدام چین را پاسخی به تحریکات ویتنام توصیف کرد. منابع‌دیپلماتیك در پکن میگویند برغم سکوت رسمی چین عقب نشینی نیرو های چین از ویتنام در شرف انجام است. مقام چینی گفت این کشور قصد اشغال هیچ قسمتی از خاك ویتنام را ندارد.

علاوه برشوروی کهازویتنام حمایت و به چین اخطارکرده است، مقامهای کامبوج نیز ضمن محکوم کردن چین از دو کشور ویتنام و چین درخواست کردند جنگ را متوقف سازند.

کوبا نیزدیروزاعلام‌کردحاضر استبرای دفاع از ویتنام‌قربانی بدهد. کوبا تهاجم ویتنام را با حمله نازیهای آلمان به‌هلند مقایسه کرد. هم‌اکنون حدود هزار کارشناس کوبائی درکار های ساختمانی به ویتنام کمك میکنند.

آندره‌گرومیکو وزیرخارجه شوروی دیروز مجددا به چین اخطار کرد تا دیر نشده‌جنگ علیه ویتنام را متوقف سازد. گرومیکو گفت در پکن نباید فراموش کنند که مردم‌قهرمان ویتنام تنها نیستند. آنها دوستان و متحدان زیادی در سراسر جهان دارند.

دراین میان گزارش منابع جاسوسی تایلند حاکی است چین حملات هوائی به داخل خاك ویتنام را متوقف کرده است اما از هواپیما های شناسائی جهت پیدان کردن هدفهای توپخانه استفاده‌میکند.

همین منابع می افزایندچین در مجموع حدود یك هزار هواپیمای میگ در منطقه‌مرزی ویتنام دارد. اما حدود صد هواپیما در نزدیکی مرز ویتنام متمرکز کرده‌است.

منابع جاسوسی غربی را عقیده براین است که چین‌فقط قصد دارد «درسی» به‌ویتنام بدهد.

کارکنان سازمان‌آب‌تهران:

اکثر بلندپایگان سازمان آب آلوده هستند

کارکنان سازمان آب تهران که ۱۱۳ روز علیرغم حبس و قطع حقوق و تهدید دائمی دستگاه استبداد به اعتصاب شکوهمند خود ادامه دادند و برای ضربه زدن به پیکر استبداد از دریافت آب‌بها خودداری کردند با صدوربیانیه‌ای از کم توجهی مطبوعات و رادیو تلویزیون گله کردند.

در بیانیه کارکنان اعتصابی سازمان آب آمده است:

«مطبوعات و رادیو تلویزیون، حتی پیامهای تبریك مارا منتشر نکردند، با اینحال ما بارها با فروتنی اعلام کردیم هموطن آب‌تو قطع نخواهد شد و علیرغم زندان و اشغال نظامی وقطع حقوق و تهدیدهای فراوان برقول خود مردانه عمل کردیم».

در قسمتی دیگر از بیانیه آمده است:

«همانگونه که بدون انعکاس عارضه و سروصدا مبارزه کردیم، امروز هم طبق دستور امام خمینی سرکار خود باز میگردیم و مبارزه خودرا با عناصر فاسد و پلیدتاابد ادامه خواهیم داد و تاتصفیه کامل محیط سازمان از عناصر ضد مردمی وتامردمی ساختن این سازمان‌رفاهی ازپای نخواهیم نشست.

در پایان این بیانیه ازدولت موقت انقلابی خواسته شده است‌که در انتخاب مدیر کل سازمان آب خواستهای شورای کارکنان این سازمان نیز درنظر گرفته شودزیرا اکثر مقامات بلند پایه سابق‌سازمان آب آلوده هستند ونمی‌توانند در شرایط انقلابی امروز خدمتگذار مردم و مورد تائید کارکنان باشند.

از صبح تا غروب جان می‌کنند که فقط زنده بمانند

منصور یاقوتی

مردم چه می‌خواهند؟ مردم روستاها و مردم شهرها چه مشکلاتی دارند و چطور زندگی می‌کنند و چه می‌خواهند؟ تصویری که می‌خواهیم از زندگی مردم ده و شهر ارائه دهیم براساس تجربیات و مشاهدات عینی من از زندگی است.

در روستاهای میدان» در آنجا قدیمی می‌گویند- چهل خانوار زندگی می‌کرد. سی خانوار خوش‌نفسی بودند. یعنی که نه تنها صاحب زمینی نبودند بلکه قرضیاً صاحب هیچ چیز نبودند. در گذشته اکثر آنها حتی یکدانه سرخ هم نبود. مردان و جوانان خانواده بدنبال کار، هریهار راهی شهرهای مختلف ایران می‌شدند و اواخر پاییز برمی‌گشتند. ده خانواری هم که زمینی داشتند، با کمبود آب مواجه بودند و روی زمینهای سنگلاخی کار می‌کردند. هشتاد درصد زمینهای مرغوب و حاصلخیز و هموار متعلق به مالک ده بود. شاگردان مس انار را نمی‌شناختند. سال تا سال رنگ میوه به چشم نمی‌دیدند. ده حمامی داشت که به زائره شبیه بود. در عوض مالک ده یالگی صاحب صدها هکتار زمین بود و فقط درآمد سالانه‌ی فردش گندمش به نیم میلیون تومن می‌رسید!

در روستای «چهارملان» مردم فقیر آن مجبور بودند با اولین برفی که روی زمین می‌نشست لانه‌های خود را توی صحرا رها کنند که طعمه گرگها شوند. خانواری اگر چهارتا الاغ داشت یکیش را نگهمیداشت و اجباراً بقیه را توی صحرا رها می‌کرد. آنها آنقدر علوفه نداشتند که زندگی حیوانات را تأمین کنند. ده حمام نداشت. مردم از شهر مرغ و گاه گوشت می‌خریدند.

در زادگاهم روستای «کیومرث» هنوز سه تا خان حکمفرمایی می‌کنند. آنها در جریان اصلاحات‌ارضی اکثر زمینهای مرغوب و حاصلخیز را به زور و با حیله از چنگ مردم بیرون کشیدند. مردم این روستاها مثل همه جا هنوز پا دابس درو می‌کنند و با گاوآهن زمینها را شخم می‌زنند. آنها هنوز، به شیوه‌های اجدادشان در هزاران سال پیش کشت و برداشت می‌کنند. در روستاها، در نیمه‌ی دوم قرن بیستم، چهره‌ی زندگی تغییری نکرده. اگر تغییراتی صورت گرفته، بی‌ریشه و بی‌هویت است. مردم روفن جوانی را می‌فروشند و روفن نباتی می‌خرند! توی بهترین خانه‌ها یک رادیو ضبط ۵ ماه تا ماه بی‌استفاده توی طاقچه می‌ماند. برق که نیست و باطری هم گران است و زود مصرف می‌شود. رادیو ضبط‌ها فقط بهنگام عروسی و شادی بکار می‌افتند. جوانها با موی بلند و ساعت روی مچ توی گردوخاک و کثافت کوچه‌های ده می‌لولند. چون هیچ نوع وسیله آموزشی و سرگرمی درده نیست، نه کتابخانه‌یی، نه تئاتری، نه سالن سینمایی (چه چیزهایی!)، مجبورند شبهای دیرپای زمستان پای بساط قمار یا تریاک بنشینند یا مجالس عرق‌خوری راه بیندازند. مرحوم زن و مرد و کودک و بچه و پیر و جوان صبح تا غروب جان می‌کنند که فقط زنده بمانند! در شهرها چه می‌بینیم؟

وجود فقیری که تکیه به دیواری زده، نشان دهنده‌ی کل فقرائی‌ست که در جامعه وجود دارند. با دیدن یکنفر بیکار می‌توان پی برد که در جامعه بیکاری وجود دارد. می‌توان از جزء نتیجه‌ی کلی گرفت. وقتی آدم توی کوچه راه می‌رود و روی کفشهایش قشر ضخیمی از گردوخاک می‌نشیند می‌تواند نتیجه بگیرد که در شهر بهداشت نیست بر این اساس به شهر خودم نگاهی کوتاه می‌افکنم که تمامی‌ی جدابافته نیست و مشکلاتش نظیر مشکلات شهرهای دیگر است.

هر این شهر چندصدهزار نفری بیشتر از سه یا چهار کتابخانه وجود ندارد. تنها پارکش فاقد هرنوع امکانات تفریحی سالم و وسایل سرگرمی برای بچه‌هاست. ناگزیر براثر نبودن امکانات بچه‌های شهر توی گردوغبار کوچه‌ها می‌پلکند و دچار انواع بیماریها می‌شوند. تعداد بیمارستانها کم است آنچنان که سر به هر بیمارستانی می‌زنی، صف درازی از مراجعین را می‌بینی. بر اثر کمبود مدارس بچه‌ها مجبورند توی کلاسهای چهل تا پنجاه نفری و بطور نصف روز درس بخوانند. در زندان شهر هم‌اکنون قریب نهصد نفر زندانی‌اند که اکثر آنها معتادند و نیرو و جوانهای تباه می‌شود. آنان چونان نهالی در پائیز پژمرده و شکسته شده‌اند. آیا در بهشت بنیادی در عمق زندگی پدید آید. آنچه که مد نظر مردم است تغییرات زیربنایی است. مردم می‌خواهند آنچنان شرایطی بوجود آید که در آن نفانی از جهل، فقر، گرسنگی، بیعدالتی و... نباشد. مردم می‌خواهند شرایطی بوجود آید که شایسته‌ی زندگی انسان باشد. «مدعی» باید بداند که تغییرات سطحی و روبنایی خواست مردم نیست.

توطئه‌های امپریالیسم برای انقلاب ایران

مجتبی مفیدی

ضرورت درک خطرات و توطئه‌هایی که در مقابل انقلاب ملت ایران در این مرحله‌ی تاریخی قرار دارد انکار ناپذیر و کشف و توضیح این خطرات و راههای جلوگیری از آنها وظیفه‌ی همگان است.

امپریالیسم که در پشت چهره‌ی استبداد بومی قرار گرفته بود، با قطع امید از توانایی‌های این استبداد در خرد کردن وحدت ملت ایران بسرعت نقش خود را در اداره و کنترل خنیش به نمایش میگذارد. آنچه اعجاب وحیرت جهانیان را برانگیخت وحدت یکپارچه‌ی مردم در طرد استبداد ـ ومی بود که علیرغم همه‌ی اقدامات خنونت بار و بکار گرفتن قهرکور در سراسر کشور نتوانستند آنرا متزلزل کنند وهمین امر عقیده‌شیعی را به دشمن تحمیل کرد.

اگر وحدت عمل ویکپارچگی مبارزه، بدون داشتن یک سازمان سراسری ومتشکل قادر به درهم ریختن نظام استبدادی فربه ومقتدر داخلی شد، شکست امپریالیسم وطرد مداخلی خارجی فقط بخاطر گسترش این وحدت واتحاد بصورت آگاهانه و با استقرار سازمانهای مصطبح وانقلابی میسر است. بهمیم امپریالیسم چه توطئه‌هایی در میسر انقلاب تدارک می‌بید و راههای غلبه برآنها چیست؟

۱ـ تضعیف فکری وعقیدتی تا برخورد وجدایی نیروها ـ اگر قبول کنیم عامل مهم پیروزی هرانقلابی وحدت عمل وحفظ آن در تمام مسیر انقلاب است، پس بطور بدیهی این وحدت اولین هدف ضربات دشمن قرار میگیرد. این ضربات از اولین صفحه‌های انقلاب تا آخرین لحظات حیات نفوذ امپریالیسم ادامه دارد. مهمترین وظیفه هر انقلابی حفظ دستاوردهای مبارزات از تاثیر این توطئه‌هاست. بنابراین بیذیریم هرانقلابی در کلیه مراحل تا زمانی که به شکل بسیار پیشرفته‌ای به استقرار پایه‌های فرهنگی، سیاسی و اقتصادی مستحکم در برابر نفوذ امپریالیسم موفق نشده در خطر علنی توطئه‌های دشمن قرار دارد. اگر با حصور مظهر استبداد پوسیده، علیرغم هرنوع توطئه ودخالتی امکان تزلزل در وحدت مبارزه وجود نداشت. نقش مظاهر ملموس این استبداد طولانی را نمیتوان نادیده گرفت. اگر خشونت کور نتوانست موفق شود. آیا تصور وتفسیم عنایه‌ی در این مرحله یا حتی واقعیت تقسیم دستاوردهای مبارزه در مراحل بعدی نیز نمیتواند نیروهایی را که بخدمت از هم دور مانده‌اند بمقابله بکشاند؟

۲ـ توجه به حفظ وحدت در طرح شعارهای مرحله‌ای- برهبری جنبش فرض است که در هر مرحله‌ای از جنبش تازمانی که اشکال نفوذ دشمن وجود دارد، شعارهایی را مطرح کند که وحدت کامل ملت را متزلزل نکند. اگر در طرد استبداد و مظاهرش وحدت وجود دارد این وحدت را در کلیه مراحل بعدی حتی در شکل و ماهیت حکومت حفظ کنیم تابحتی بخاطر شکل ظاهری حکومت بوجود نیاید، و بتواند همکاری و مشارکت همه‌ی اقشار را در سازندگی حکومت فراهم نماید. در این مرحله محتوای حکومت بسیار مهمتر از شکل آست که چه بسا تطفه‌ی تشتت را بیافریند.

۳ـ جلوگیری و خودداری از جدا شدن پیشاهنگ از مردم- پیشتازان جنبش از هرجناح فکری بایستی بهذیرند که حرکت ایشان بایستی بامرت جنبش متناسب باشد. اگر جنبش توده‌ای قدرت آفرینش شگرف و اعجاب‌آور دارد، اگر این امکان را بوجود میاورد که ملتی زنده و پویا بسازد که گاه و مبارز در مقابل امپریالیسم بیافریند، بایستی زمان کافی برای قوام و استحکام جنبش را قبول و از هرنوع تاراندن جنبشی بایستی خودداری کرد. پیشتازی به معنی حرکت سریع و فاصله انداختن بین خود و مردم نیست، بلکه حفظ حرکت هم آهنگ باتوده است. در این رهگذر هرنوع حرکت ناگهانی و سریع در جهت تغییر باورهای توده‌ها یا جلو راندن تحمیلی آن بعملی ضدانقلابی تبدیل خواهد شد، چرا که در صف متفکل توده‌ها تشتت و چند دستگی میافریند. تغییر باورهای غلط با شکیبایی از طریق افزایش دانش سیاسی توده عملی است. در اینصورت باید گامها را بطور هم‌آهنگ در این جهت برداشت ونباید در مسایل فرعی جنبش که از جانب اقشار افراطی وابسته به جناحهای مخالف آفریده میشود، درگیر شد. نیروها را بجای درگیری دراین برخوردها بایستی بصروف ارتقاء آگاهیها وانتقال جنبه‌های ترقی جنبش به توده‌ها ونقد وبررسی خطاها با نهایت عقل ومنطق وبیغرضانه کرد.

مشخص بدانیم با چه مشکلی مواجه هستیم و چه کارهایی باید کرد. هر فرد دراین شرایط بایستی بصورتی خودکفا به بررسی و تحلیل وقایع پرداخته و با مطالعه‌ی زیاد (نه فقط وقایع روزمره بلکه مطالعه سوابق تاریخی جنبشها و تحلیلهای انقلابی) درک و دانش خود و دیگران را افزایش دهد.

وظیفه‌ی مطبوعات نیز در این مرحله قابل توجه است

۴ـ بسط دموکراسی در مبارزه- ملت ایران در مبارزات خود در اعتصابات و مقاومتها، بصورتی توده‌ای و دموکراتیک عمل نموده است. این حرکتهای هم‌آهنگ مردم را حفظ کرده و ارتقاء دهیم. وجود این حرکتهای توده‌یی قبل از تشکیل سازمانها از ویژگیهای مبارزه‌ی ملت ایران است. این دموکراسی توده‌ای از مکانیسمهای انقلاب کنونی است و با تبیین و گسترش آنها می‌توان آنها را به نهادهای غیرمتزلزل دموکراسی آینده تبدیل کرد. کارگران و کارمندان خود شورای کارگاه، اداره و سازمان تشکیل داده و بدون شاخص کردن اقرار خود در اداره‌ی اعتصابات و مقاومتها شرکت مستقیم داشته‌اند. در محلها کمیته‌های امداد تشکیل شده است، در شهرها کمیته‌های همبستگی پایه گرفته‌اند. بایستی این شوراها را تا روستاها نیز گسترش داد و در سطح کارخانه‌ها و کارگاههایی که در حال اعتصاب نیستند نیز بوجود آورد. این شوراها و کمیته‌ها بایستی نسبت به تعمیق وظایف خود بکوشند و از حد تدارک مقاومت با امداد به حد افزایش دانش سیاسی اعضاء ارتقا یابند. و بجای بحثهای فکری عمومی که بسرعت به رقابتی بین جناحها تبدیل میشود، به تحلیل اوضاع و ایجاد آمادگی برای مبارزه طولانی بپردازند.

این شوراها میتوانند بمیزان زیادی از طریق تحلیل حرکات دشمن و واکنشهای مردم راه را برایجاد تشتت در جنبش ببندند. از طریق همکاری طولانی بین اعضا حسن‌تفاهم ایجاد و راه را برای برخورد دموکراتیک آراء و عقاید هموار کنند. این شوراها امید دموکراسی آینده هستند. اگر این فکر بتدریج ایجاد شده که رؤسای ادارات انتخابی باشند این امر را در همه‌ی سطوح بخشهای اقتصادی، سیاسی و نظامی کشور بایستی تثبیت و کوشید به روزکستابهای درسی ومدارس بسیار بسیار بایست درکوتاهترین زمان عوض شود و این کار گرچه خیلی مشکل است، ولی غیرممکن نیست. بسیاری از بیچعها یعنی همان محصل‌ها که یکی از حربه‌های موثر انقلاب بودند، معتقدند که مسائل تازه حتی بصورت جزوه و گزارش هم شده باید بجای کتابهای نظری سابق درکلاسها تدریس شود. محصلین ما دیگر شیفته شرح فتوحات نادرشاه و کشورگشائی‌های سلاجقه نیستند. آنها تاریخ مبارزات واقعی خود را می‌خواهند. آنهامایلند جنایات و استعمار امپریالیسم و عاملان و مزدوران آن درایران هرچه بیشتر شکافته شود و علت‌العلل بدبختی‌ها تجزیه و تحلیل گردد. بررسی نقش امپریالیسم در نیم قرن اخیر در ایجاد

دانش‌آموزان ایران از امروز به مدرسه رفتند

انقلاب مدرسه، کتاب ومعلم انقلابی میخواهد

گروه گزارش کیهان

پس از ۵ ماه اعتصاب، مدرسه انقلاب امروز باز شد. بچه‌هائی که از پشت کیسه‌های شن و از میان کوچه و خیابان، تاریخ ۲۵۰۰ ساله استبداد را به رگبار مسلسل بستند، اکنون تاریخ انقلاب را به مدارس می‌برند. خون و مرگ و گلوله، جنگ و جنگ و سرانجام پیروزی، سرفصل این تاریخ است. دیگر کتابها نیز باید با مقتضای زمان انقلاب هماهنگ شود. مدرسه باید بصورت سنگر انقلاب بماند تا اجازه رکودوایستائی به انقلاب ندهد. ۵۰ سال حکومت اختناق و استبداد، فرهنگ و آموزش و پرورش ما را مسخ کرد و از آن چیزی ساخت که دست‌پرورد گانش درخدمت استبداد و استعمارباشند و اکنون بیشتر آنها بایستی زپرورشود.

انقلاب، کتاب ومدرسه و کلاس و معلم انقلابی هم می‌خواهد. بچه‌هائی که بجای قلم، تفنگ بدست گرفتند و اسطوره نظام شاهنشاهی را فروریختند، دیگر حاضر نیستند سرگذشت جشنهای ۲۵۰۰ ساله و پنجاهمین سالگرد سلسله پهلوی را بخوانند. آنچه رژیم ۵۰ ساله پهلوی کوشید به روزکستابهای درسی ومدارس بسیار بسیار می‌بایست درکوتاهترین زمان عوض شود و این کار گرچه خیلی مشکل است، ولی غیرممکن نیست. بسیاری از بچه‌ها یعنی همان محصل‌ها که یکی از حربه‌های موثر انقلاب بودند، معتقدند که مسائل تازه حتی بصورت جزوه و گزارش هم شده باید بجای کتابهای نظری سابق درکلاسها تدریس شود. محصلین ما دیگر شیفته شرح فتوحات نادرشاه و کشورگشائی‌های سلاجقه نیستند. آنها تاریخ مبارزات واقعی خود را می‌خواهند. آنهامایلند جنایات و استعمار امپریالیسم و عاملان و مزدوران آن درایران هرچه بیشتر شکافته شود و علت‌العلل بدبختی‌ها تجزیه و تحلیل گردد. بررسی نقش امپریالیسم در نیم قرن اخیر در ایجاد وضعی که اکنون ما وارث آنیم، غارتها وفشارهائی که مملکت ما را به این روز کشاند، سرکوبی جنبش‌های مخالفان ومبارزات آزادیخواهانه مردم ما، مقاومتهای قهرمانانه‌شان وخلاصه همه مسائلی که در رابطه با نهضت قرار دارد، باید جای درس‌های نظری وبحثهای تئوریک را بگیرد واین کار پیش از آنکه بصورت کتابهای درسی جامع وکامل درآید، باید در کوتاه مدت ودر اولین فرصت به کلاسهای درس راه یابد.

بطور کلی تغییر اساسی در برنامه درسی سابق، یک ضرورت فوری است. اگر از کتابهای تخصصی وفنی مثل ریاضیات وهمه دروسی که در حیطه آن قرار می‌گیرد بگذریم بقیه دروس، اعم از تاریخ، ادبیات، جامعه شناسی، هنرو... باید با نیازها وشرایط روز هماهنگ شود وحاوی بار انقلابی لازم باشد. این نظر بیشتر معلمان ودانش‌آموزانی است که در روزهای اخیر طرف صحبت ما بودند. مدرسه انقلاب، برنامه انقلابی هم می‌خواهد. راستی چه چیز تازه‌تر از این باشد، راستی چه

کیهان

اخبار کشور

صفحه ۷
سه‌شنبه ۱ اسفند ۱۳۵۷ -
۲۲ ربیع‌الاول ۱۳۹۹ - شماره ۱۰۶۴۲

در پاسداری و حفاظت از شهرها

جوانان لیاقت خود را نشان دادند

دستگیری روسای ادارات و مأموران شهربانی خمین

خمین- در پی سقوط زاندارمری و شهربانی خمین و تحویل آنها به روحانیون کمیته انقلاب زیر نظر روحانیت شهر تشکیل شد. سربازان این کمیته تاکنون قاسمی نژاد بازپرس دادسرا، ابرج سماعی رئیس اداره تعاون و امیر روستاها، توکلی رئیس اداره کشاورزی و عسربی و هجاجی را که از مأموران شهربانی بوده‌اند دستگیر کرده‌اند.

هو مأمور شهربانی که گفته می‌شود مرتکب قتل شده‌اند به کمیته تهران انتقال یافته‌اند.

آغاز کار کمیته بندر اسلام

بندر اسلام (بندر شاه)- کمیته اسلامی بندر اسلام مرکب از ۱۱ نفر در مسجد صاحب‌الزمان مشغول بکار شد و تمام امور شهر را تحت کنترل گرفت. در حال حاضر مأموران شهربانی و ژاندارمری با مردم در تمام امور همکاری می‌کنند.

کمبود مواد نفتی در لنگرود

لنگرود- کمبود نفت در لنگرود برای مردم مشکلات فراوانی به وجود آورده است. بطوریکه در حال حاضر نانوائیها و گرمابه‌ها بسختی میتوانند مواد سوختی مورد نیاز خود را تأمین کنند و چند نانوایی نیز به علت نداشتن سوخت تعطیل شده‌اند. فروشندگان مواد سوختی عملة کمبود نفت و برخی دیگر از مواد سوختی را عمدتاً تحویل نمی‌دهند به فروش لنگرود متوان کرده‌اند و افزود: با توجه به سرمای شدید در شمال اقدام فوری در جهت رفع این کمبودها ضروری است.

رئیس انتخابی آموزش و پرورش ساری

ساری- به پیشنهاد جامعه معلمان ساری کمیته انقلاب معلمان این شهر، محمد کفاوی را بسمت رئیس آموزش و پرورش ساری انتخاب کرد.

خیابان فلسطین در یزد

یزد- بمناسبت ورود هیأت فلسطینی از طرف کمیته انقلاب یزد خیابان ارباب یزد بخیابان فلسطین تغییر نام یافته.

در این میزد استقلالیهای از سوی کمیته انقلاب ویزه صادر شد.

اعتراض قضات دادگستری زنجان به سخنان قطب‌زاده

زنجان- ۵ تن از قضات دادگستری زنجان طی تلگرامی به رهبر بزرگ انقلاب امام خمینی ومهندس بازرگان نخست وزیر ایران به سخنان صادق قطب‌زاده مدیر عامل رادیو وتلویزیون در اجتماع کارکنان امین سازمان اعتراض کرده‌اند متن این تلگرام بشرح زیر است:

نسبت به ایجاد اختناق وخفقان توسط آقای قطب‌زاده در رادیو وتلویزیون انقلابی ایران و همچنین اهانت وتهدید و ارعاب نامبرده به کارکنان مبارز رادیو وتلویزیون و مطبوعات که با اعتصاب ۵ لاوراقه خود در مقابل حکومتهای مستبد ازهاری وبختیار ایستادگی کردند تأسف عمیق خودمان را اعلام، ضمن اعتراض نسبت به میاهات موهن آقای قطب‌زاده بمنظور برقراری کامل روح دموکراسی تقاضای تجدیدنظر در کادر مدیریت رادیو وتلویزیون را داریم

ساعات باریکاتی، علی بیدگلی، محمدحسن خبیری، احمد صادقی ومحمدحسن جلیلی.

۲۵ نظامی و غیرنظامی دستگیر شدند

● کاشان- در موروز گذشته حدود ۲۵ تن نظامی و غیرنظامی که در کشتارهای اخیر کاشان احیاناً دستهائی داشته‌اند بازداشت و برای تحقیقات کافی از طریق کمیته امام خمینی در کاشان به کمیته انتظامی قم اعزام شدند.

تشکیل کمیته در مجتمع صنایع فولاد

● اهواز- در جلسه‌ای که دیروز در سالن اجتماعات مجتمع صنایع فولاد اهواز تشکیل شد، کمیتهٔ موقت هماهنگی برای نگهداری از کلیهٔ اسناد و اموال موجود مجتمع، با انتخاب ۵عضو ایجاد شد. این گروه که بمستور ستاد عملیاتی انقلاب اسلامی اهواز تعیین شده‌اند، از امروز کارشان را شروع میکنند.

راندمان کار در صنعت نفت افزایش می‌یابد

آبادان- حجت‌الاسلام موسوی نماینده دولت بازرگان دیروز بمناسبت آغاز بکار کارگران اعتصابی نفت در آبادان ضمن ایراد سخنانی گفت نهضت ایران دو مرحله داشت یکی منکوب کردن دشمنان و هوم سازندگی ویرانیها. هیاکنون شما کارگران که نقش بزرگی در پیروزی انقلاب داشتید موظفید ویرانیهایی را که به شما مرتبط است بازسازی کنید.

دراین اجتماع یکی از مدیران بالایشگاه به خبرنگار ما گفت راندمان کار ما به خاطر روحیه خوب کارکنان و کارگران به ۷۰ بالاتر از شش ماه قبل رسیده‌دو برای نمونه کارخانه نفت‌چراغ که روزی ۲۰ هزار بشکه تصفیه می‌کرد و مدت چهارماه تحلیل بوده طرف یکماه آینده آماده کار خواهد شد.

۷۰ کارمند آستان قدس برکنار شدند

مشهد- حدود ۷۰ نفر از کارکنان آستان قدس رضوی برکنار شدند. حجت‌الاسلام واعظ طبسی رئیس ستاد امام خمینی در مشهد ضمن اعلام این خبر افزود: برکنار شدگان کسانی بودند که به صورت غیصبی و یا پس از سن بازنشستگی به آستان قدس تحمیل شده بودند واکثراً بدون داشتن صلاحیت دستمزدهای کلانی دریافت میکردند.

دیروز همچنین ستاد امام خمینی از مسجد گرامت مشهد به ساختمان حزب منحله رستاخیز واقع در خیابان جم منتقل شد.

کشف اسلحه در سبزوار

سبزوار- توسط گاره ملی کمیته امام‌خمینی در سبزوار که از فرهنگیان، دانشجویان و دانش‌آموزان و اصناف سبزوار تشکیل شده است تاکنون ۱۵ صده تفنگ ۳- ۱۶ صده گلنه یک صده تپانچه و چند نارنجک و ۵ هزار فشنگ و ۲ مسلسل ضد گلوله از اتومبیلهای عمومی از سبزوار بدست آمده است.

هیاکنون چهار مرزوله شهر سبزوار در تصرف افراد این گارد است و مسلحانی حساس شهر هم بوسیله همین افراد محافظت میشود.

چند خبر کوتاه از تبریز

● در جلسه‌ای که به ریاست دکتر بقائی در سالن دانشکده پزشکی تبریز تشکیل شده بود تصمیم گرفته شد اعضاء کمیته انتقال وظایف در دانشکده‌ها و واحدهای آموزشی واداری برای سخنی انتخاب شوند.

● از طرف ستاد مرکزی سازمان چریکهای فدائی خلق مستقر در دانشگاه تبریز طرز کار با سلاحهای مختلف به مردم تعلیم داده میشود

● بمنظور اتخاذ تصمیم برای بازگشائی دانشگاه تبریز جلسه‌ای تشکیل شد و تصمیم گرفته شد بخاطر اینکه عده‌ای از دانشجویان در شهرهای خود وظیفه پاسداری از انقلاب را بعهده دارند بازگشائی دانشگاه چند روزی بتعویق افتد

● دکتر محمدباقر صدری شهردار سابق تبریز مجدداً به سمت شهردار تبریز انتخاب شد.

● تلویزیون در تبریز بازار سیاه پیدا کرده و فروشندگان حواله یکماهه صادر میکنند.

بدنبال بازشدن مفازها و تغییر برنامه‌های تلویزیون مردم برای خرید تلویزیون به فروشگاهها هجوم برده‌اند اما در مغازه‌ها حتی برای نمونه یک تلویزیون پیدا نمی‌شود

کمیته انقلاب، شهردار را برکنار کرد

کلاردشت- کمیته انقلاب امام خمینی هر کلاردشت، شهردار این شهر را برکنار کرد. اداره شهرداری کلاردشت را در حال حاضر همین کمیته میچرخاند.

شیروان- اموال مسروقه‌ای به ارزش ۴۰۰هزار ریال که از منزل یک مجاهد شهید بنام رمضانعلی خوش‌قامت به سرقت رفته بود توسط مبارزین شیروان کشف شد. این اموال از منزل شخصی بنام مصطفی در روستای خالدان ۳کیلومتری شیروان بدست آمد.

هوشتر- شهربانی شوشتر بدون درگیری با مردم به تصرف اهالی این شهر درآمد. مأمورین شهربانی شوشتر هر حالیکه لباسهای نظامی را از تن بیرون آورده ولباس شخصی به تن می‌کردند همسنگی خود را با انقلاب ایران به ۴۰هزار نفر از مردم این شهر که به شهربانی آمده بودند اعلام کردند.

تلویزیون‌های بروجن تصویر و صدا ندارند

بروجن- دکل تلویزیونی تلویزیون در ۱۰کیلومتری بروجن بعلت بارندگی خراب شده است و از ۴ماه پیش به این طرف تلویزیونهای بروجن تصویر و صدا ندارد. باتوجه به اینکه آگاهی از رویدادهای روز یکی از نیازهای ضروری است مردم تقاضا دارند مقامات مسئول هرچه زودتر برای تعمیم خرابی دکل تلویزیون در بروجن اقدام کنند.

زمینهای تصرف شده، پس گرفته شد

بندرانزلی- کمیته انقلاب اسلامی انزلی زمینهایی را که توسط عده‌ای از مردم تصرف شده بود، باز پس گرفت. قطعه‌ای از این زمینها، زمین معروف فردوگاه انزلی بود، که مردم آنرا چندی پیش بین خود تقسیم کرده بودند.

نزاع مسلحانه

قصرشیرین- شب گذشته در بخش گیلانغرب نزاع مسلحانه‌ای بین افراد دوخانواده درگرفت و در نتیجه شخصی بنام محمدرضا اعظمی که برادرزاده نماینده مجلس منحله بود کشته شد صبح امروز جنازه بخاک سپرده شد.

● نمایشگاه عکسی در مورد حوادث اخیر ایران از سوی جوانان مجاهد در تالار سینما شیروخورشید انزلی برپا شد.

توضیح

مطلبی دربارهٔ کاخ جوانان شعبه مرکز در شماره یکشنبه کیهان چاپ شده بود که مسؤولان کاخ توضیح می‌دهند که کاخ‌های جوانان از ابتدای نهضت مردمی ایران همگام با ملت مبارز ایران در انقلاب سهیم بوده‌اند و همکاری خود را همچنان با کمیته‌های انقلاب ادامه می‌دهند.

توضیح در مورد اشتباه

زنجان- در خبر دستگیری افسران تیپ ۲زرهی زنجان به جای سروان یوسفنیا افسر ضداطلاعات اشتباهاً سروان نورآذر که دستگیر نشده چاپ شده بود. بدینوسیله تصحیح می‌شود.

سرقت در منطقه مسجدسلیمان

مسجدسلیمان- درچند روزه اخیر سرقتهائی در منطقه مسجدسلیمان انجام شده است وعده‌ای در این منطقه دست به سرقت اموال روستائیان زده‌اند. تاکنون بنا به اظهارات برخی از اهالی دهها راس گوسفند متعلق به روستائیان به سرقت رفته است. مردم این منطقه منتظر اقدام فوری در جهت جلوگیری از اینگونه اعمال هستند.

دیروز همچنین سرهنگ خداوردی به سمت فرمانده پادگان مسجدسلیمان منصوب شد. سرهنگ انصاری نیز به عنوان رئیس دبیرستان صنعتی مسجدسلیمان برگزیده شد.

سرپرست موقت دانشگاه

بلشت ماهزن- از طرف انجمن اسلامی اپورجان پیرونی (دانشگاه سپاهیان انقلاب) جلسه‌ای متشکل از کارگران، کارمندان، استادان و دانشجویان تشکیل شد و در این جلسه دکتر محمدحسن آموزگار بعنوان سرپرست موقت دانشگاه انتخاب گردید.

جلسه هیأت اجرائی دانشکده دامپروری

ایلام- هیأت اجرائی دانشکده دامپروری ایلام، خواستار شدند مهندس محمد باهری ومهندس مجید صرافی ۲تن از استادان اخراج شده این دانشکده در دوره اختناق رژیم سابق به دانشکده برگردند و مشغول تدریس شوند.

تشییع جنازه شهید

میاندوآب- صبح دیروز جنازه فرامرز صداقت کارمند شهرنظامی نیروی هوائی که در حوادث تهران شهید شده بود به میاندوآب انتقال یافت و بوسیله هزاران نفر از اهالی تشییع شد.

کمیته شورای انقلاب میاندوآب افراد ژاندارمری را در محل مستقر کرد و از اهالی نیز درخواست نمود سلاحهائی را که گرفته‌اند تحویل دهند.

ضمناً شخصی بنام حمید جبارزاده در اثر انفجار مین کشته شد و بابرام شهسواری نیز در اثر انفجار نارنجک بسختی آسیب دید. این دو نفر «مین» و نارنجک را در جریانات اخیر از پاسگاهها به غنیمت گرفته بودند

توسط کمیته اعتصاب کارکنان صنعت نفت؛ ۷ مقام نفتی موقتاً از کار برکنار شدند

اهواز- کمیته اعتصاب کارکنان صنعت نفت جنوب در اهواز، دیروز اعلامیه‌ای را که در مدت اعتصاب همچنان به کار ادامه داده بود موقتاً از کار برکنار کرد. این عده عبارتند از:

مدیرکل امور اداری از شرکت خاص خدمات- معاون و مدیر پرسنل از شرکت خاص خدمات- مدیرکل مهندسی و ساختمان از شرکت خاص خدمات- مدیر بهره‌برداری مناطق از شرکت خاص خدمات- مدیر بهره‌برداری مرکزی از شرکت خاص خدمات- معاون امور سرویسها- رئیس شرکت نفت فرصتطلبی اهواز- رئیس بهداری و بهداشت شرکت نفت منطقه اهواز- این عده تا تعیین تکلیف نهایی همچنان از کار برکنار خواهند بود.

سوگند وفاداری

آبادان- پرسنل ژاندارمری و شهربانی و کادر نیروی هوائی باحضور حجت‌الاسلام محمدی یکی از روحانیون شهر سوگند وفاداری به ملت وانقلاب را اجرا کردند.

نظامیان مجسمه رضا پهلوی را آتش زدند

چالوس- مجسمه رضا پهلوی که در پادگان مرزن آباد چالوس نگهداری میشد، دیروز توسط سربازان و درجه‌داران این پادگان در میدان شهر چالوس به آتش کشیده شد.

دستگیری فرماندار بهبهان

بهبهان- ابوتراب مرعشی فرماندار بهبهان صبح دیروز در محل کارش توسط نیروهای انقلابی دستگیر شد. وی متهم به همکاری با رژیم سابق در اجرای عملیات ضد انقلابی است. همچنین استاد و مدارک اداره حفاظت فرمانداری و آموزش و پرورش و حزب منحله رستاخیز توسط این نیروها پلاک و مهر شد.

کمیته انقلاب اسلامی رامیان

رامیان- کمیته انقلاب اسلامی رامیان به سرپرستی حجت‌الاسلام حسینی رامیانی تشکیل شد و انجام امور این شهر را به عهده گرفت. پایگاه ژاندارمری رامیان هم با حضور روحانیون و مردم کار خود را آغاز کرد.

بضرب چاقو کشته شد

رشت- جوان ۱۷ ساله‌ای بنام علی حسینی در خیابان کمربندی رشت بضرب چاقوی جوسقلی فریبرز میرجوادی بقتل رسید. گفته می‌شود 'بدونفر برسر یک چراغ دستی به نزاع پرداخته بودند.

دستگیری چند مأمور شهربانی

قصرشیرین- دیروز عده‌ای از افسران و درجه‌داران شهربانی قصرشیرین بوسیله کمیته انقلاب دستگیر و به کرمانشاه اعزام شدند عده‌ای از افراد متهم نیز فراری هستند.

دستگیر شدگان عبارتند از سرگرد ناصری رئیس شهربانی، سروان عبادت رئیس اطلاعات و آگاهی و پاسبانها قربان رفعتی، مردان کرمی، ماشاءالله نهائی، استوار شیخ مزاد قویدل، فریدون میرزابیگی و رضا چشمک.

شهردار و اعضای انجمن استعفا کردند

محمود آباد- محمد مهدی وفائی شهردار محمود آباد واعضای انجمن شهر، این شهر استعفای خود را به کمیته انقلاب درمحمود آباد تسلیم کردند و محمد مهدی وفائی دوباره از طرف کمیته بعنوان شهردار محمود آباد انتخاب شد.

رئیس اطلاعات شهربانی انزلی بازداشت شد

بندرانزلی: سرگرد نامدار رئیس پیشین اطلاعات شهربانی بندرانزلی توسط نیروهای انقلابی دستگیر شد. همچنین شخصی به نام عزیز وکیل منفره به اتهام همکاری با رژیم سابق بازداشت شد. این عده توسط کمیته انقلاب اسلامی.

در مراغه

ساختمان اداره راهنمائی ورانندگی وکلانتری سابق ۲ مراغه به ستاد مرکزی انقلاب اختصاص یافت.

مجاهدان انقلاب در بازرسی از یک اتومبیل سواری در جاده مراغه بناب چند قبضه اسلحه کمری وسلاری تارنجک کشف کردند. راننده اتومبیل در بازداشت بسر میبرد.

دو نفر از قضات دادگستری مراغه باسامی دربندی وذاکری برای رسیدگی به پرونده کسانی که بوسیله مجاهدین اسلامی دستگیر میشوند انتخاب شده‌اند.

بازداشت رئیس شهربانیهای خوزستان

اهواز- تیمسار هوشمند، رئیس شهربانی‌های خوزستان ساعت ۱۲/۳۰ ظهر دیروز وسیله مأموران ستاد عملیات انقلاب در اهواز دستگیر شد.

اضافه‌کار رایگان کارکنان شهرداری آبادان

● آبادان- کارکنان شهرداری آبادان روزی سه ساعت بطور رایگان اضافه کار خواهند کرد.

زندی رئیس درآمد شهرداری با اعلام این موضوع افزود: چند نوع درآمد در شهرداری هست که بدون تصویب انجمن شهر از تهران به مردم آبادان تحمیل شده است که بیشترشان متوجه افراد کم‌درآمد است عوارض نوسازی یکی از این عوارض است درصورتی که کمیته امام خمینی دستور بدهد عوارض نوسازی وعوارض فرعی‌دیگر که اغلب جنبه تحمیلی دارند از درآمد شهرداری حذف شود زیرا جمع این درآمدها به ۱۸میلیون تومان در سال نمیرسد وحاصل آن تنها ایجاد نارضایتی است وبس. زندی افزود: بمنظوربهبودکارهای عقب مانده شهرداری از این پس کارکنان شهرداری روزی سه ساعت بطور رایگان خدمت خواهند کرد.

در حال حاضر آبادان شهردار ومعاون شهرداری وفرماندار ندارد.

دستگیری مأموران مشکوک کرمانشاه ادامه دارد

کرمانشاه- در پی بازداشت گروهی از نظامیان مشکوک وساواکی‌ها روز گذشته نیز چند نفر در قصرشیرین وکرمانشاه دستگیر شدند.

سرگرد ناصری رئیس شهربانی قصرشیرین که در کمیته ساواک تهران خدمت می‌کرد همراه ده مأمور دستگیر واز قصرشیرین به کرمانشاه اعزام شد واکنون در پادگان صالح‌آباد تحت نظر می‌باشد. سرگرد ابرج وکیلی معاون زندان شهربانی کرمانشاه سروان کاظمی افسر اطلاعات شهربانی، سرهنگ فریدون فرانلیس کلانتری بخش یکه سرگرد شرفشاه رئیس کلانتری ۵کرمانشاه وستوان باقری از دستگیر شدگان می‌باشند. یک مأمور ساواک نیز بنام شالی‌پور که در مرز خسروی خدمت می‌کرده دستگیر شده است وسرهنگ نقشبندی رئیس زندان کرمانشاه که با گلوله زخمی شده است در بیمارستان تحت نظر می‌باشد.

تصفیه در ارتش کرمانشاه

کرمانشاه- سرهنگ فتوت احمدی سرپرست جدید پادگان کرمانشاه در یک گفتگو با خبرنگار کیهان اعلام کرد [illegible] ۱۸۰ نفر میباشد واحدهای شهربانی، ژاندارمری وحوالی‌روز کرمانشاه تصفیه شده‌اند ومی‌توان گفت که ارتش کرمانشاه [illegible] می‌باشد.

وی افزود: تصمیم دیگر ما در زمینه رفع تبعیض حذف و گمشدگان در واحدهای مختلف ارتش است وبرای برقراری عدالت بیشتر نیز قوانین دست وپاگیر را حذف خواهیم کرد.

سرهنگ فتوت احمدی همچنین گفت: زمینه بازجوئی از افسران بازداشت شده در این پادگان فراهم شده است که پس از تحقیقات وسیع موارد اتهام یا تبرئه آنان اعلام خواهد شد.

باحضور مردم شهر جنازه خلبان شهید در آبادان بخاک سپرده شد

آبادان- جنازه مبارز شهید خلبان عبدالحسین هفتنژاد که از رزمندگان نیروی هوائی بود با اولین پرواز وهمای به آبادان، باین شهر انتقال یافت و با تشییع با شکوه مردم بخاک سپرده شد.

در مراسم تشییع حجت‌الاسلام جمی یکی از روحانیون آبادان در مورد رشادت ومجاهدت خلبان شهید صحبت کرد ومردم آبادان جنازه را تاگورستان این شهر تشییع کردند و یاد این مبارز شهید را گرامی داشتند.

دستگیری رئیس ژاندارمری نهاوند

نهاوند- سروان صادقی رئیس ژاندارمری وعده‌ای از مأموران شهربانی نهاوند دستگیر شدند. این گروه تحویل ستاد انقلاب اسلامی گردیدند.

اعلام همبستگی فرهنگیان

مسجد سلیمان- فرهنگیان مسجد سلیمان همبستگی خود را با دولت مهندس بازرگان اعلام کردند.

جمعیت دفاع از آزادی و انقلاب:

توطئه‌گران تجزیه‌طلبی باید از ایران اخراج شوند

سنندج- دیروز طرفداران جمعیت جدیدالتاسیس دفاع از آزادی و انقلاب که گروه قابل ملاحظه‌ای کارگر و کشاورز در بین آنها بچشم میخورد در سالن ورزشی فخری اجتماع کرده‌اند وبا صدور قطعنامه‌ای خواستهای دموکراتیک خود را اعلام داشتند.

در سخنرانی‌هائیکه بوسیله چند نفر ایراد شد ضمن تشریح هدفهای جمعیت از اقداماتی که وسیله سازمان سیا وسازمان امنیتی «میت» ترکیه وبقایای ساواک بمنظور پراکندن تخم تجزیه‌طلبی وایجاد آشوب در کردستان بعمل میاید ابراز نگرانی شد.

جمعیت از دولت بازرگان خواست که اگر وابسته به ملامصطفی بارزانی که عامل اجرای این توطئه هستند وتحت عنوان دانیاده موقت» به کمک عشایر مرتجع فعالیت شدیدی را آغاز کرده‌اند از ایران اخراج شوند. براین نکته تأکید شد که جدائی کردستان از ایران جز تأمین خواستهای فئودالها وعشایر هیچ منافعی برای طبقات زحمتکش در بر نداره واین نمیتواند مورد تأیید اقشار مبارز وانقلابی باشد.

در قطعنامه جمعیت آمده است: همه مردم باید در اداره مملکت شرکت کنند و با رای آنها عناصر خدمتگزار به مقامات گمارده شوند تا دست مزدوران وفرصتطلبان مرتجع قطع گردد.

با تشکیل شوراهای ده، شهر اتحادیه‌ها وکانونها باید قدرت مردم را در واحدها تثبیت نمود.

اتحادیه‌های دهقانی بمنظور راه حل اساسی روابط کشاورزی واجرای صحیح اصلاحات ارضی تشکیل گردد.

تمام مالکینی که اکنون مسلح شده‌اند ودهقانان را مورد تعدی قرار میدهند خلع سلاح ومجازات شوند.برابری کامل خلقهای ایران در زمینه حقوق ملی ورفع کامل ستم ملی از خلق کرد باید به مرحله اجرا درآید.

جمعیت اعتصاب کارکنان نفت

اهواز- جمعیت اعتصاب کارکنان نفت جنوب در اهواز، دیروز اعلامیه‌ای را که در مدت اعتصاب همچنان به کار ادامه داده بود موقتاً از کار برکنار کرد. این عده عبارتند از:

مدیرکل امور اداری از شرکت خاص خدمات- معاون و مدیر پرسنل از شرکت خاص خدمات- مدیرکل مهندسی و ساختمان از شرکت خاص خدمات- مدیر بهره‌برداری مناطق از شرکت خاص خدمات- مدیر بهره‌برداری مرکزی از شرکت خاص خدمات- معاون امور سرویسها- رئیس شرکت نفت فرصتطلبی اهواز- رئیس بهداری و بهداشت شرکت نفت منطقه اهواز- این عده تا تعیین تکلیف نهایی همچنان از کار برکنار خواهند بود.

۳ نفر به اتهام تبلیغ تجزیه‌طلبی بازداشت شدند

سنندج- دیروز سه تن از افراد که برای تبلیغات تجزیه طلبانه و اجرای مقاصد ضدانقلابی به سنندج آمده بودند بوسیله افراد مسلح ستاد نیروهای دموکراتیک سنندج دستگیر شدند و هیاکنون در بازداشتگاه کمیته انقلاب اسلامی بسر میبرند.

این سه نفر محمد رشید محمد معروف به مروارید، عارف عبدالله معروف به ملاعارف و محمد رحیم عبدالکریم خلیفه امین معروف به ملاعرحیم نام دارند و تبعه عراق و پناهنده ایران هستند.

آنها در بازجوئی بوجود نیروهای بارزانی تحت عنوان واحده موقتی که در پایگاههای دزلی مریوان، کرج و نقاط مرزی ایران- ترکیه و عراق مستقر هستند اعتراف کردند.

یک مقام جمعیت دفاع از آزادی و انقلاب سنندج گفت طلبانه موقتی از اکراد عراقی که در ایران پناهنده هستند پس کردگی یکی از پسران ملامصطفی بارزانی تشکیل شده که در زیر حمایت سازمان سیا آمریکا، سازمان میت ترکیه و عمال ساواک ایران به نفاق افکنی در کردستان و سرداون نداهای تجزیه‌طلبانه مبادرت میورزند و در ضمن به نقش اساسی خود که مخالفت با انقلاب ایران و درهم کوبیدن جنبشهای مترقیانه منطقه است عمل میکنند.

این مقام افزود: افراد قیاده موقت در شهرستانها بترور افراد آزادیخواه میپردازند.

رئیس شهربانی کاشان به تهران احضار شد

کاشان- سرهنگ هلیرضا امیهدی رئیس شهربانی کاشان به تهران احضار شد واز طرف کمیته انقلاب کاشان سرهنگ ناصر ظهیری موقتاً به ریاست شهربانی این شهر منصوب شد.

معاون اسبق و ۱۵ تن از مأموران شهربانی رودسر دستگیر شدند

رودسر- ستوان قاسمی معاون اسبق و ۱۵ نفر از مأموران شهربانی رودسر که متواری بودند، توسط نیروهای انقلابی دستگیر و تحویل کمیته انقلاب اسلامی این شهر شدند. ستوان قاسمی از کسا [illegible] بود که در گشتارهای رودسر نقش عمده داشت و در شهریور دستگیر شده بود همچنین ستوان استقامت معاون پیشین شهربانی رودسر خود را تسلیم کمیته انقلابی این شهر کرد.

رژه پاسداران انقلاب

خرم‌آبادتلگرافی- بمناسبت دیدار یاسرعرفات رهبر جبهه آزادیبخش فلسطین از ایران روز گذشته از طرف پاسداران مسلح انقلاب مراسم رژه ومانور در میدان امام خمینی خرم‌آباد برگزار گردید.

ضمناً کمیته انقلاب که در محل شهرداری مستقر است نظارت برکلیه امور شهر وجنگل ونوزیع ارزاق را بعهده دارد.

اعلام همبستگی فرهنگیان

مسجد سلیمان- فرهنگیان مسجد سلیمان همبستگی خود را با دولت مهندس بازرگان اعلام کردند.

فرستاده امام‌خمینی در اجتماع کارکنان رادیو و تلویزیون خوزستان؛ وقت تسویه‌حساب نیست زمان سازندگی است

آبادان- اعضای کارکنان رادیو تلویزیون خوزستان با مدیر تلویزیون سب قطع برنامه یکی از اعضای کمیته انقلاب شد.

قرار بود یکی از روحانیون پیرامون مسایل جاری روز در آبادان و مسایل جوانان مطالبی ایراد کند. این برنامه قبلاً با مدیر تلویزیون طرح‌ریزی و از تهران هم با آن موافقت شده بود ولی بعداز ظهر دیروز وقتی که قرار بود نماینده کمیته انقلاب آبادان برنامه خود را اجرا کند عده‌ای از کارکنان به علت اختلاف با مدیر داخلی از ضبط آن خودداری کردند.

بدنبال این جریان حجت‌الاسلام موسوی فرستاده امام‌خمینی به آبادان در اجتماع کارکنان رادیو تلویزیون خوزستان حضور یافت و طی سخنانی از کارکنان خواست اختلافات خود را کنار بگذارند حجت‌الاسلام موسوی فرستاده امام‌خمینی به آبادان در اجتماع کارکنان رادیو تلویزیون خوزستان اعلام کرد: رادیو، تلویزیون، سینما و مطبوعات اگر بخواهند سازنده باشند و مثل گذشته نمایشی نباشد هر کدام به اندازه هزار سرباز مؤثر خواهند بود.

جامعه گذشته به فساد آلوده بود و به علت ازهم پاشیدگی ارتش فساد در ارتش نفوذ کامل داشت و حالا وقت دعوا و مرافعه نیست اکنون زمان سازندگی است و نه تسویه حسابهای گذشته.

ما هنوز فقط یک مانع را برداشته‌ایم که البته آمریکا در پشت این مانع بود: آمریکائیها پایگاههای خود را در ایران از دست داده‌اند و اکنون در کشورهای عربی دنبال پایگاههای جدیدی می‌گردند.

توضیح حجت‌الاسلام احقاقی

○ تبریز- در تلگرام تبریکی که در سوی حجت‌الاسلام عبدالرسول احقاقی به حضور امام خمینی مخابره شد و در کیهان به چاپ رسید از کلمه «شیخ» به اسم برده شده بود. اینک حجت‌الاسلام احقاقی توضیح میدهد که اعلام این کلمه از سوی ایشان نبوده است.

کمبود نفت در انزلی

انزلی- کمبود نفت در انزلی چشمگیر است و به همین دلیل و باتوجه به سرمای هوا مردم با مشکلاتی روبرو شدند.

جلسه جامعه مهندسان پلی‌تکنیک تهران

چون جلسه مورخ ۵۷/۱۱/۱۹ جامعه مهندسان پلی‌تکنیک تهران انجام نگردید جلسه به ساعت ۱۰ صبح روز پنجشنبه سوم اسفند ماه موکول گردید

تظاهرات مردم روستای کوزه‌کنان شبستر

مردم روستای کوزه‌کنان بخش شبستر آذربایجانشرقی طی تظاهرات عظیمی که روز پنجشنبه نوزدهم بهمن ماه برپا نمودند نخست‌وزیری آقای بازرگان را که بدستور امام خمینی صورت گرفته تأیید و استعفای فوری حسین میرزالو و محمدحسین موسوی نمایندگان مجلسین را خواستار شدند.

خریداران آپارتمانهای نفت شهر

بمدیریت هدایت‌الله زنده دل و هاملت جرافچیان بمنظور مذاکره و اتخاذ تصمیم در مورد وجوه پرداخت شده روز چهارشنبه ۲ اسفند ماه ساعت ۱۰صبح در محل شرکت آپا حضور بهمرسانید.

آگهی دعوت مجمع عمومی فوق‌العاده صنایع بسته‌بندی ایران (شرکت سهامی عام)

بدینوسیله به اطلاع صاحبان سهام صنایع بسته بندی ایران (شرکت سهامی عام) میرساند که جلسه مجمع عمومی فوق‌العاده شرکت در ساعت ۱۷ روز شنبه ۱۳۵۷/۱۲/۱۲ در محل سالن اجتماعات گروه صنعتی بهشهر واقع در خیابان سپهبد زاهدی شماره ۵۶ تشکیل میگردد.

از سهامداران محترم و یا نمایندگان قانونی آنها تقاضا میشود بادردست داشتن شناسنامه و مدرک سمت نمایندگی قانونی لااقل یکساعت قبل از تشکیل جلسه برای دریافت ورقه ورود به جلسه حضور بهمرسانند.

دستور جلسه بشرح زیر میباشد:

۱- افزایش سرمایه.

۲- اصلاح ماده ۶ و ۷ اساسنامه.

هیئت مدیره

دعوت مجمع عمومی عادی بطور فوق‌العاده شرکت تعاونی مسکن پیوند (نوبت اول)

بدینوسیله از کلیه سهامداران و اعضاء شرکت تعاونی مسکن پیوند دعوت میشود که در جلسه مجمع عمومی عادی بطور فوق‌العاده که در ساعت ۳ بعدازظهر روز چهارشنبه شانزدهم اسفند ماه ۱۳۵۷ در تالار کورش واقع در خیابان ایران نوین(آریامهر) شماره ۱۱۵ تشکیل میگردد حضور بهمرسانند، عدم شرکت در این جلسه موجب تاخیر در وصول بقیه مطالبات خواهد شد.

دستور جلسه:

۱- گزارش هیات مدیره پیرامون امور جاری شرکت

۲- اخذ تصمیم برای نحوه وصول بقیه مطالبات اعضاء موکداً تقاضا میشود از آوردن همراهان خودداری فرمائید.

رئیس هیئت مدیره- ایرج فرزانه

دعوت مجمع همگانی فوق‌العاده شرکت ماشین فلاحتی تهران با مسئولیت محدود

بنا به درخواست مدیرعامل شرکت ماشین فلاحتی تهران با مسئولیت محدود مجمع همگانی فوق‌العاده شرکت درتاریخ ۵ خرداد ۱۳۵۷/۱۲/۱۰ ساعت ده صبح درمحل شرکت منعقد میشود از سهامداران محترم دعوت میشود درمجمع حضور بهمرسانند.

دستور جلسه ۱- استماع گزارش مدیرعامل درمورد وضع گردش کار شرکت ۲- رسیدگی به وضع مالی شرکت ۳- درصورت اقتضا انحلال شرکت و تعیین هیئت تسویه

شرکت ماشین فلاحتی تهران با مسئولیت محدود

آگهی تجدید دعوت مجمع‌عمومی عادی بطور فوق‌العاده، شرکت سهامی عام کف

نظر باینکه مجمع‌عمومی مورخ ۵۷/۱۰/۰۸ که دعوت‌نامه آن درروزنامه‌های کیهان و اطلاعات مورخ ۲۴ دیماه ۱۳۵۷ انتشار یافته بود بعلت عدم حصول اکثریت رسمیت نیافت لذا تشکیل مجمع مجدد به ساعت ۱۰ صبح روز یکشنبه ۱۳۵۷/۱۲/۲۰ موکول شد. محل تشکیل دفتر مرکزی شرکت واقع درتهران- خیابان پارک (وزرا) کوی نهم خواهد بود. از کلیه سهامداران و بازرس قانونی دعوت میشود تا دراین جلسه حضور بهمرسانند. دستور جلسه انتخاب هیئت مدیره و تعیین روزنامه برای درج آگهی‌ها است. سهامدارانی که مالک حداقل پنج سهم و همچنین افرادی که وکیل یا قائمقام قانونی صاحب سهم با حداقل پنج سهم باشند و بخواهند درمجمع مذکور حضور یابند میتوانند درروز شنبه ۵۷/۱۲/۱۹ به امور اداری شرکت بنشانی فوق مراجعه و پس از ارائه ورقه سهم یا تصدیق موقت سهم یا مدرک وکالت یا نمایندگی و کارتشناسائی خود برگ ورود بجلسه مجمع دریافت فرمایند.

نیابت رئیس هیئت مدیره شرکت سهامی عام کف

ن ۷۴۷۷۱

جلسه مجمع عمومی فوق‌العاده صاحبان سهام جینسکو خدمات صنعتی گاما (شرکت سهامی خاص)

از کلیه صاحبان سهام و همچنین از بازرسان اصلی و علی‌البدل دعوت میشود که برای شرکت در مجمع عمومی فوق‌العاده صاحبان سهام شرکت که در تاریخ پنجشنبه دهم اسفند ساعت ۹ صبح در مرکز شرکت واقع در خیابان مزینی شماره ۵ تشکیل میشود حضور بهمرسانند.

دستور جلسه عبارت است از:

۱- بررسی پیشنهاد انحلال شرکت و عندالاقتضا انحلال آن.

۲- تعیین مدیر یا مدیران تصفیه و محل تصفیه.

رئیس هیئت مدیره شرکت

آگهی دعوت مجمع عمومی سالانه شرکت سرمایه گذاری و هتلسازی ایران و فرانسه (سهامی خاص) ثبت شده بشماره ۲۵۰۵۹

بدینوسیله از کلیه سهامداران محترم شرکت سرمایه گذاری و هتلسازی ایران و فرانسه (سهامی خاص) دعوت میشود که در ساعت ۱۰ صبح روز دوشنبه ۲۱ اسفند ماه ۱۳۵۷ در ساختمان بانک توسعه صنعتی و معدنی ایران واقع در خیابان حافظ شماره ۵۹۳ جهت شرکت در مجمع مزبور حضور بهمرسانند.

دستور جلسه:

۱- استماع گزارش هی

کیهان
صفحه ۸
سه‌شنبه ۱ اسفند ۱۳۵۷ــ
۲۲ ربیع‌الاول ۱۳۹۹ شماره ۱۰۶۴۲
اخبار کشور
ساعات شرعی :
اذان مغرب ــ امشب : ۶٫۰۶
طلوع آفتاب ــ فردا : ۶٫۴۴
اذان صبح ــ فردا : ۵ــ۱۳
ظهر شرعی ــ فردا : ۱۲ــ۲۰
استخراج : دکتر عباس ریاضی کرمانی
مه‌شنبه اول اسفند ۱۳۵۷

چند عامل ساواک دستگیر شدند

تهران خبرگزاری پارس ــ محمد حسین‌نادری رئیس کمیته باصطلاح ضد خرابکاران در اصفهان و شکنجه دهنده‌دکتر صلواتی و حجةالاسلام هاشمی نژاد آیتاله حائری و استاد پرورش امروز بوسیله افراد مسلح پاسدارانقلاب دراصفهان بازداشت هد . گفته می‌شودکه وی چندین نفر را زیر شکنجه بقتل رسانیده است و مدتها معاون سرتیپ سجدهای رئیس ساواک اصفهان و مأمور شکنجه در ساواک تهران و از دو ماه قبل نیز رئیس ساواک شهرضا بوده است . شایع است وی‌در دستگیری افراد گروههریکی منحیهون دست داشته است و مهندس شاه‌کرمی یکی از افراد این گروه را زیر شکنجه بقتل رسانده است . بگــزارش خبرنگار ما فاضل سوسنگردی از مأموران شکنجه‌گر ساواک در تهران و کسی که‌آیتاله سعیدی را زیر شکنجه بقتل رسانده وهمچنین نبوی نامی از شکنجه‌گران ساواک در تهران نیز امروز دستگیر شده‌اند.

سیگار از فردا توزیع می‌شود

شرکت دخانیات از فردا اقدام به توزیع انواع سیگار در سطح شهر و سایر نقــاط کشور میکند .

حجازی قائم‌مقام شرکت دخانیات اعلام کرد : توزیع سیگار از ذخیره موجودانبارها صورت میگیرد که فقط کفاف سه روز سیگار مورد نیاز را میکند ولی از آن پس بــا ترخیص سیگار موجود درانبار های گمرک و تولید داخلی به تدریج مسئله کمبود سیگار رفع خواهد شد .

حجازی گفت : در آینده سعی خواهیم کرد که نظر دولت را درباره تحریم و ورود سیگارهای خارجی تامین کنیم در حال حاضر ۴۰درصد سیگار مصرفی ایران ازخارج وارد میشود .

کارگران شرکت دخانیات خاردیگر خواستار آن شدندکه باید از ورود سیگار خارجی جلوگیری گردد و مصرف آن نیز تحریم شود . در حال حاضر، سیگار وینستون‌خارجی حریصه بین ۱۲۰ تا ۱۴۰ ریال بفروش میرسد .

حسین فکری مسئول امور ورزش شد

تهران ــ خبرگزاری پارس ــ از طرف ستاد کمیته انقلاب نخست وزیری آقای حسین فکری مربی سابق تیم ملی فوتبال ایران که از فرهنگیان بــا سابقه کشور است بسمت مسئول امور ورزش تعیین گردید .

۷ نفر از فرماندهان ارتش و ژاندارمری در ارومیه دستگیر شدند

شورای انقلاب اسلامــی ارومیه اعلام داشت که ۷نفر از فرماندهان و افسران لشگر ۶۴ ارومیه و ژاندارمری استان بوسیله نیروهای ملی بازداشت و دراختیار شورای انقــلاب اسلامی قرار گرفتند .

دستگیر شدگان عبارتند از: سرلشگرکاظم قرائی فرمانده لشگر، سرتیپ کمانگر معــاون لشگر ارومیه ــ سرگرد زوی معاون ضد اطلاعات لشگر ــ سرهنگ ابراهیم هوشنگــی فرمانده زرهی لشگر ــ سرلشگر سودام‌فرمانده ناحیه‌ژاندارمری استان ــ سرهنگ باشائــی فرمانده پادگان ــ قوشچی کریمیان آذر معاون پادگان قوشچی .

تائید انتخاب مدیر عامل سازمان رادیو و تلویزیون

جامعه اسلامی دانشگاهیان در نامه‌ای که برای کیهان فرستاده‌اند ، ضمن تائید کامل انتخاب آقای قطب‌زاده ازطرف دولت موقت اسلامی بسرپرستی رادیو تلویزیون ، خاطرنشان میسازند که این‌صدا وسیما باید در راه ترویج علم و دانش و تقوی و فضیلت‌های انسانی گام بردارد .

ضمنا جامعــه اسلامــی دانشگاهیان همچوه تمامی‌ملت ایران از برنامه‌های انقلابی‌شما در جهت پاکسازی ورنوسازی رادیو تلویزیون تکدیر فراوان و حمایت کامــل می‌کند و هرگونه تلاشهای ضد انقلابی و کارشکنی و سبوتاژی را برمصیر اقدامات شما ازهردستوگروهی که باشد خیانت به ملت ایران مانسته و پیروزی شما وانقلاب اسلامی ایران را از درگامایزد متعال مسئلت دارد .

عرفات : به دنبال انقلاب ایران

آمریکا ازاسرائیل خواست منافع امپریالیسم را حفظ کند

● هانی‌الحسن سفیر سازمان آزادیبخش فلسطین وارد تهران شد

یاسر عرفات رهبر سازمان آزادیبخش فلسطین روزگذشته در وزارت امور خارجه با دکتر کریم سنجابی وزیر امور خارجه ملاقات کرد . عرفات پس از گفتگوی کوتاهی به‌همراه دکتر سنجابی به تالار دکتر حسین فاطمی در وزارت امور خارجه رفت و برای کارکنان این وزارتخانه صحبت‌کرد. قبل از صحبتهای عرفات ، دکتر کریم سنجابی طی سخنانی اظهار داشت :

برادر ارجمند ، مهمان گرامی ملت‌ایران ، جناب یاسر عرفات . در این لحظه حساس من واقعا و حقیقتا عاجز هستم از اینکه احساس خودمرا بیان کنم . قلب شما باید بهتر احساس مرا درک‌کند . من به نمایندگی ملت ایران ونه‌تنها به نمایندگی دولت ایران ، مقدم شما برادر را به این‌کشور و در میان این ملت‌که سالیان دراز انتظار شمارا داشتندتبریک می‌گویم .

ما ملت ایران موقعی‌که کشورهای امپریالیست دنیا آن فاجعه عظیم راکه موضوع تقسیم فلسطین بود بوجود آوردند درکشور خودمان احساس درد ورنج کردیم . ما آنچنان احساس کردیم که عضوی از پیکر مارا جریحه‌دار کردند ولی ما مردم ایران باکمال تاسف درآن زمان نتوانستند احساسات خودشان را کاملا بروز بدهند و آنچه‌راکه وظیفه یك دولت و یك‌کشور برادر است درآن زمان به عرصه ظهور برسانند . شما شاهد بودید که ملت ایران یکی از اولین ملتهایی بودکه انقلاب ملی خودشرا در تحت قیادت زعیم بزرگ شرق رهبر ارجمند این ملت دکتر مصدق برای ملی کردن صنعت نفت آغازکرد .

دکتر کریم سنجابی وزیر امــور خارجه و یاسر عرفات دیروز بــا یکدیگر ملاقات و گفتگو کردند . عکس بالا این دورا دست‌دردست و در حالی که عرفات دستشرا بــه علامت پیروزی بالا برده استنشان میدهد .

ما کوشش در راه آزادی و استقلال ، نه‌تنها آزادی و استقلال ایران بلکه آزادی و استقلال تمام ملتهای شرق و تمام ملل اسلامی را هدف خود می‌دانستیم زیرا کاملا واقف هستیم به‌اینکه ملت ایران نمی‌تواند آزاد و مستقل باشد بدون آنکه تمام ملتهای برادرمسلمان ما آزاد ومستقل باشند .

دولتی که بظاهر نماینده این ملت بود بصورت صوری و ظاهری کمك خودش را ، همراهی خودش را به ملتهای اسلامی و مخصوصا مردم فلسطین ابراز می‌کرد ولی درواقع این دولت و این دستگاه دست نشانده سیاست خارجی وهمراه باسیاست استعماری و امپریالیستی خارجی بودند وهمان‌نقشه‌ها و همان تدابیر درکشور ایران به‌کار برده می‌شد .

به شما می‌گویم ملت ایران و دولت ایران به نمایندگی از ملت ایران باشما همصداست ، درد شمارا درد خودش‌می‌داند، مساله شمارا مساله خودش می‌داند ومامعتقدیم وبعدنیا اعلام می‌کنیم‌که تامساله خاورمیانه وتاماساله فلسطین حل نشود مسالهٔ جهان حل نخواهد شد وما معتقد هستیم که برای صلح جهان و برای مسالمت بین ملتها همه کشورهای جهان ، بزرگ و کوچك الزام قانونی ، انسانی و بشردوستی دارندکه مساله فلسطین را عادلانه حل‌کنند وهرچه زودتر باین بی‌عدالتی و به این ظلم پایان بدهند . مابامامتا همراه هستیم وهمراهی خودرا بنام بزرگ پروردگار ادامه می‌دهیم و از خداوند کمك و یاری برای ملت خود و برای جهان اسلام می‌خواهیم. انشاءالله فتح وظفر باماست . نصرمن‌الله وفتح قریب .

یاسر عرفات پس از سخنان دکتر سنجابی اظهار داشت: برادر انقلابی‌ام آقای دکتر سنجابی ! اجازه بفرمایندکه‌شمارا من برادر انقلابی خطاب کنم برای اینکه این کلمه برای من، برای قلب من ازهرکلمه رسمی بهتر ورساتر است.

من در مقابل خود تصویر یك مرد انقلابی را می‌بینم که در سال ۱۹۵۳ (۲۸ مرداد ۱۳۳۲) کشته شد ووی‌را ازهمین مکان بعد ازآن توطئه کثیف بردند . بعد ازآن توطئه‌ای‌که ندنها برضد ملت ایران بود بلکه توطئه‌ای برضد کلیه ملل شرق بود . دکتر حسین فاطمی را ازاینجا بردند و اورا به شهادت رساندند و این جنایت توطئه‌ای برعلیه همه بود و با کشتن او انقلابرا دراین منطقه کشتند . هرگز حق درفلسطین کشته نمی‌شود وکرامت وشرافت انسان در فلسطین پایمال نمی‌شد اگر درآنروز آن مرد انقلابی وآن دولت انقلابی نابود نمی‌گشت . بنابراین آنها کاملا درك میکنند . این امپریالیسم‌ها و صهیونیستها و استعمارگران کاملا معنای‌پیروزی ملت ایران را درك می‌کنند و می‌دانند پیروزی ملت مسلمان ایران چه اثری دارد و تاثیرات استراتژیك این پیروزی‌را نه‌تنها دراین منطقه‌که بنام ایران نامیده می‌شود ونه‌تنها در منطقه خاورمیانه بلکه درکل سیاستهای بین‌المللی کاملا درك می‌کنند .

جوابی‌راکه از بگین شنیدم این بودکه‌گفت : «دوران ظلمت برای اسرائیل شروع شده است» و دایان گفت : «اتفاقی که در ایران رخ داده است به مثابه زلزله‌ایست‌که این زلزله به اسرائیل هم خواهد رسید.» اجازه بفرمائید این موضوع مهم را بگویم که من نمی‌توانم بفهمم که چگونه دوران ظلمت و تاریکی تابیده است ؟ انقلاب ایران وانقلاب فلسطین خواهان این هستند که یهودی‌ها دردنیا ، یهودیانی‌که معتقد به خدا هستند دردنیا درکنار سایر برادران مسلمان ومسیحی زندگی‌کنند ولی آنها می‌خواهندکه صهیونیسم مرجان‌حکومت کند ، صهیونیسمی‌که باارتباط با سیاستهای امپریالیستی بــه توسعه‌طلبی در مناطق مختلف ادامه می‌دهد وازاینجاست‌که ما دعوت کردیم‌که یك‌کشور دموکراتیك در فلسطین بناکنیم که برادران مسلمان ومسیحی و یهودی درکنارهم باکمال مساوات و برادری زندگی‌کنند . این موضوع بسیار مهمی است‌که من درابنجا به شما برادران اعلام می‌کنم‌که موضوع کاملا روشن شود . رسالتی‌راکه انقلاب فلسطین دارد رسالتی است دارای برنامه‌ها و شاخه‌های مختلف و دارای زیربناهای اساسی‌که این انقلاب براساس انسانیت و براساس مساوات و براساس برادری ریخته شده است واین انقلابی است علیه ظلم، علیه جنایت، علیه دیکتاتوری، علیه صهیونیسم وعلیه هرنوع تبعیض ومامی‌خواهیم‌که انسان آقا، کریم وشریف‌زندگی کند وما می‌خواهیم که سرزمین فلسطین ، که سرزمین رسالتهای تاریخی انبیاء است سرزمین امن وامنیت باشد ولی امنیتی که مبتنی برعدالت ، حق و مساوات باشد ومامی‌خواهیم که همه برادران در آن سرزمین مقدس و سرزمین رسالتهای تاریخی باکمال برادری و عدل و مساوات درکنار هم زندگی کنند و هیچ فرقی بین عنصرهای مختلف ، اشخاص مختلف، رنگهای مختلف و ادیان مختلف نباشد . من واقعا تعجب می‌کنم وقتیکه آن نظام دیکتاتوری شاه ، شاهی‌که عامل‌امریکا در این منطقه بود سقوط کرد از اسراییل خواسته شدکه‌به‌عنوان یك قلعه و دژ محکم برای امپریالیسم در این منطقه باقی بماند . من بنام آن یهودیان آزاده وآزادمرد اعلام می‌کنم که آنها نمی‌خواهند که محافظین منافع امپریالیسم در این منطقه باشند ومی‌خواهند آزاد زندگی‌کنند از اینجاست‌که من می‌گویم توطئه‌ای که برضد مصدق انجام گرفت هدفش این بودکه ملت ایران و ملل مشرق را تحت دیکتاتوری و امپریالیسم نگه‌دارند . ولی آن دوران گذشت و عصر جدیدی آغاز شد . دوران ملتهای انقلابی مومن آغاز شد و این‌عصر و این دوران روز یازدهم فوریه ، روز پیروزی ملت ایران آغاز شد .

ما اکنون دوران پیروزی ملتهارا علیه امپریالیسم و صهیونیسم و فاشیسم و هرنوع تبعیض می‌گذرانیم . انقلاب ایران و فلسطین دو انقلاب هستند که یهودی‌ها درکنار مسلمانان و مسیحیان زندگی‌کنند و آنها باید بفهمند که ما هرگز انسانهای کینه‌توزی نیستیم، چون یك انقلابی نمی‌تواند کینه‌توز باشد . ما بادرنظرگرفتن کلیه اصول انسانی و تمدن بکار خود ادامه می‌دهیم و باشما این عصر جدید راکه فعلا به پیروزی رسیده است ، عصری‌که انقلاب آن تحت رهبری آیتاله خمینی به پیروزی رسیده است ادامه می‌دهیم . برادر عزیزم آقای دکتر سنجابی ! خون یاك دکتر فاطمی به هدر نرفته است وخونهای هزاران تن از شهدای مسلمانی‌که دراین سرزمین درسال‌گذشته و سالهای قبل به خاك ریخت به هدر نخواهد رفت . ما به راه خود ادامه داده و همراه باهم آینده جدید وعصر جدیدی‌را آغاز خواهیم کرد . ما همه باهم هستیم . پیروزی می‌آید، پیروزی می‌آید وپیروزی می‌آید وماهمه فردا درفلسطین هستیم، فردا همه درفلسطین هستیم ، فردا همه در فلسطین هستیم . من از انقلابیون ایران و از ملت ایران و از حضرت آیتاله خمینی متشکرم‌که بمن فرصت دادند امروز دفتر سازمان آزادیبخش فلسطین را در تهران افتتاح کنم و سفیر سازمان آزادیبخش فلسطین را در تهران همینجا به شما معرفی می‌کنم و ایشان آقای «هانی‌الحسن» هستند . برادر انقلابی شما هانی‌الحسن سفیر جدید فلسطین درتهران خواهد بود

درخواست کمك به بختیار

پاریس ــ خبرگزاری فرانسه ــ ماکس لوژون ، رئیس جنبش دموکرات سوسیالیست‌فرانسه ، دیروز از ژان فرانسوا بونسه، وزیر خارجه فرانسه خواست که برای کمك به شاپوربختیار و بسیاری دیگر از « دوستان فرانسه که هم‌اکنون دراین زندانی هستند» اقداماتی‌بکند.

ماکس لوژون در اطلامیه‌ای گفت مهمان نوازی هفته های طولانی از امام خمینی بدولت فرانسه این اجازه را می‌دهد که بسود یك دموکرات کــه خواسته است از راه هــای قانونی دموکراسی را به کشور باز گرداند (بختیار) اقــدام کنــد .

ملاقات یاسرعرفات با سفیران کشور هــای اسلامی

یاسر عرفات رهبر سازمــان آزادیبخش فلسطین دیروز در وزارت خارجه با سفرای‌کشور های اسلامی ملاقات کرد ودر این جلسه سخنانی ایراد کرد.

درخواست کمك به بختیار

پاریس ــ خبرگزاری‌فرانسه ــ ماکس لوژون ، رئیس جنبش دموکرات سوسیالیست‌فرانسه ، دیروز از ژان فرانسوا بونسه، وزیر خارجه فرانسه خواست که برای کمك به شاپوربختیار و بسیاری دیگر از « دوستان فرانسه که هم‌اکنون درایران زندانی هستند» اقداماتی‌بکند.

ماکس لوژون در اطلامیه‌ای گفت مهمان نوازی هفته های طولانی از امام خمینی بدولت فرانسه این اجازه را می‌دهد که بسود یك دموکرات کــه خواسته است از راه هــای قانونی دموکراسی را به کشور باز گرداند (بختیار) اقــدام کنــد .

یاسر عرفات : با رهبری امام خمینی

ما فلسطین را آزاد می کنیم

● دفتر جبهه آزادیبخش فلسطین درایران افتتاح شد

یاسر عرفات رهبر جبهــه آزادیبخش فلسطین دیروز به همراه حجت‌الاسلام سید احمد خمینی و دکتر یزدی معاون نخست وزیر در امور انقلاب درحالیکه گروهی از چریکهای فلسطین وعده‌ای از مجاهدین و فدائیان ازآنها محافظت میکردند ، در محل سفارت سابق اسرائیل در خیابان کاخ (فلسطین) حضور یافتند ودفتر جبهه‌آزادیبخش فلسطین رادر این‌محل افتتاح‌کردند . رهبر جبهه آزادیبخش فلسطین و همراهان به پشت‌بام سفارت رفتند و برای گروه کثیری از مردم که پشت در سفارت اجتماع کرده بودند ، سخنانی ایراد کردند . ابتدا آقای دکتر یزدی طی سخنانی‌گفت:

امروز برای ما مسلمانــان روزی حساس و تاریخی است. از زمانی که تجاوز گران و اشغالگــــران انگلیسی و صهیونیستها سرزمین مقدس ما مسلمانان را اشغال کردند و برادران فلسطینی ما را از سرزمینشان اخراج کردند از آن روز قلب میلیونها مسلمان جهان در تلهایشان لرزید . ازآن روز زمانی طولانی‌گذشته تا امروز که شما مردم بــا فداکاریها و نثار خونهای‌پاك خودتان نهتنها بزرگترین قدرت جهانی را بزانو درآوردید و بزرگترین پایگاههای آنها را درهم‌شکستید امروز شاهــد ثمره این مجاهدتها هستید بطوریکه امــــروز برادران فلسطینی ما در کنار شماقرار گرفته‌اند .

سپس حجت‌الاسلام سیداحمد خمینی گفت من بنمایندگی از طرف حضرت آیتاله امــام خمینی پیروزی ملت ایران را بتمام ملت تبریك عرض میکنم. مبارزات ما تنها به آزادی‌ایران خاتمه پیدا نمی‌کند . ما تا آزادی تمام سرزمینهای‌اسلامی به مبارزات خود ادامه می‌دهیم همانطوریکه در ایران پرچم اسلام را برافراشتیم به امید خدا و بکمك خلــق مسلمان فلسطین پرچم فلسطین را با پرچم ایــران باهتزاز درمیاوریم . ما با برادرمجاهد و مبارز خود ابوعمار یعنــی حضرت آقای یاسر عرفات به اینجا آمده‌ایم ، تا اولین‌قدم پیروزی ملت ایران را بتمام ملتهای جهــان اســلام نشان دهیم و به آنها بفهمانیم کــه ما همه تحت یك پرچم واحد به مبارزه خود ادامه میدهیم و بمبارزه با صهیونیسم ادامه داده و بطرف فلسطین بــا انقلابیون مسلمان ایران‌خواهیم رفت .

بگزارش خبرنگار ما محل دفتر جبهه آزادیبخش‌فلسطین سفارت سابق اسرائیل در اثر درگیریهای اخیــر بصــورت مخروبه درآمده است وامروز بهمان صورت مورد بازدیــد قرار گرفت و افتتاح شد .

طرح بازسازی نظام دانشگاهــی تسلیم‌نخست وزیر شد

طرح باز سازی نظام دانشگاهی ازسوی سازمان‌ملی‌دانشگاهیان ایران به مهندس مهــدی بازرگان نخست وزیر دولت موقت انقلابی تقدیم شد.

براساس این طرح‌اداره‌امور دانشگاه هــا و موسسات‌آموزش عالی به عهده شوراهائی‌مرکب از دانشجویان ، کارکنــان و دانشگاهیان واگذار خواهدشد و دانشگاه ها به شیوه نوینی اداره خواهند شد .

یکی از اعضای سازمان ملی دانشگاهیان گفت : تصفیــه کادر دانشگاه ها از عناصــر نامطلوب، یکی از اولین‌برنامه های بازسازی نظام دانشگاهی خواهد بود.

دانشگاه ابوریحان

کلاسهای دانشگاه‌ابوریحان بیرونی در ماهازن از صبح روز شنبه آینده گشایش‌می‌یابد. دانشجویان دانشکده علوم این دانشگاه نیزروز شنبه‌درکلاسها حضور خواهند یافت .

هنرسه عالی فنی

انجمن دانشجویان مدرســه عالی فنی طی اطلاعیه ای از کلیه استادان ، دانشجویــان و فارغ‌التحصیلان دعوت کرد جهت تصمیم گیری در امــور آموزش در رابطه با انقــلاب اسلامی ، بعداز ظهر امــروز در ساختمان خیابان فلسطین (کاخ ســابــق) حضــور بهم رسانند .

دانشکده دهاوند

دانشجویان و علاقمندان به انقلاب اسلامی صبح امروز درمحل دانشکده دهاوند در زمینه رسالت روشنفکر درقبال جنبش و تصمیم گیری بــرای بازگشائی‌کلاسهای درسی، بحث وتبادل نظر کردند .

تخلیه مسجد دانشگاه

پیش‌از ظهر دیروز چنــد کامیون درمحل مسجد دانشگاه حاضر شدند و اموال عمومــی را به ستاد مرکزی امام بردند.

تظاهرات چریکهای فلسطینی

ساعت ۱۱٫۳۰ روز گــذشته گروهی از چریکهای فلسطینی که همراه یاسر عرفات به‌ایران آمده‌اند به مسجد دانشگــاه تهران وارد شــدند و مــورد استقبال شدید دانشجویــان و دیگر گروههاقرار گرفتند . در این‌اجتماع ، استقبال کنندگان با شعار « فلسطین فلسطیــن متحد خلق ما» و « اسرائیل نابود است ، فلسطین پیــروز است » چریکها را تاییدکردند.

تشنج در بیمارستان

دیروز اجتماعی که برای انتخاب کمیته موقت انقــلابی جهت اداره امور بیمارســتان هزار تختخوابی و توابع آن تشکیل شده بود با اعتــراض شدید دانشجویان پزشکی و کارگران‌متشنج شد. دانشجویان و کارگران به طرحی که از سوی هیئتا طمی و پــزشکان بیمــارستان ارائــه شده بود اعتراض داشتند . براساس این طرح ۱۵ تن در کمیته اداره بیمارستان عضویت دارند کــه از این عده ۷ تن از اعضــای هیات علمی هستند و بقیه از سایرگروهها. معترضین‌خواستار تقسیم عادلانه سهم هر گــروه درشورا شدند و اعلام کردند که تعداد نمایندگان هر گروه باید براساس جمعیت آن‌گــروه تعیین شود.

نمایشگاه در هنرسه عالی

نمایشگاهی از عکس ، فیلم و کتاب هایی که نمودار رویداد های اخیر ایران است از امروز بمدت یك هفته در مدرسه‌عالی مهمانداری و خدمات پروازی هما واقع در تقاطع فرصت و ثریا برپا خواهد شد

کانون افسران، درجه‌داران، افراد و کارمندان شهربانی تشکیل شد

کانون افسران، درجه‌داران، افراد و کارکنان شهربانی ، متشکل از پرسنل جوان تحصیل کرده و آگاه این سازمان با انتشار اعلامیه‌ای موجودیت علنی خود را اعلام داشت .

برخی از نظرات و خواست های این کانون که در جهت سازماندهی پلیس ملی پیشنهاد گردیده بشرح زیر است :

● برکناری کلیه امرا وتعقیب ومجازات پرسنلی که درگذشته سیاه دیکتاتوری نقش دژخیمی و ضد مردمی داشته‌اند. کانون نسبت به معرفی و ارائه دلایل محکم اتهام آنان اقدام خواهد کرد .

● انحــلال کامل سازمــان فاشیستی تفتیش عقاید ضــد اطلاعات (نماینده‌رسمی‌ومستقیم ساواك و سیا در شهربانی) و اداره اطلاعات و تیپ گــارد شهربانی .

● تغییرات بنیادی درسازمان واحد ها و ادارات شهربانی و استفاده از پرسنل جوان، آگاه و تحصیلکرده در سازماندهی پلیس ملی بدون توجه به نقش ارتجاعی درجه‌بالاتر .

● آزادی بیان ، قلم ، وحق شرکت در احــزاب سیاسی و انتخابات برای پرسنل .

● لغو و بلا اثر نمودن کلیه امتیازات شامل نقاطی ، مدالها تقدیرات، ارهدیتها و مزایای ویژه که با مصیار های پوسیده و ضد مردمی گذشته به پرسنل نورچشمی و خوفی خدمت اعطا گردیده است .

● آماده حیثیت و دعوت به خدمت کلیه پرسنل شهربانی که بعلتهای مبارزات شدرژیمی مشمول اخراج ، زندان، خلع درجه ، توقیف درجه یا سایر عکس‌العمــل های دژخیمــی شده‌اند .

«کانون‌افسران، درجه‌داران افراد و کارکنان شهربانــی» همواره آماده همکاری باارتش ملی و سایر نیرو های انقلابی درجهت پیشبرد هدف‌های این انقلاب مردمی خواهد بود .

مراکش از شاه خواست حرف نزند

رباط ــ خبرگزاری فرانسه ــ اطرافیان شاه سابق دیروز گفتند او درنظر دارد تاچند روز دیگر مراکش را ترك‌کند وممکنست به سویس برود .

نزدیك به یك ماه است‌که شاه سابق مهمان ملك حسن‌دوم پادشاه مراکش است .

اطرافیان شاه سابق گفتند او از مشکلاتی‌که اقامت طولانی‌اش برای دولت مراکش ایجاد میکندآگاه است . فزون براین ، مایل است‌که آشکارا درباره وضع ایران اظهار نظر کند . ولی پادشاه مراکش از او تقاضاکرده است از هرگونه فعالیت سیاسی وازهرگونه موضع‌گیری تازمان اقامت در مراکش خودداری ورزد . بهاین دلایل است‌که محمدرضا پهلوی به‌فکر خروج ازمراکش افتاده است.

اردشیر زاهدی ، سفیر پیشین ایران درآمریکا ، بادولت سویس درباره اقامت شاه دراین‌کشور دست‌اندرکار گفت‌وگوهای سری است.

مقامات سویس به دلایل امنیتی تقاضاکرده بودندکه تعداد اطرافیان شاه به مقدار زیادی کاهش یابد واز سی‌نفر تجاوز نکند . ولی شاه سابق به نوبه خودش مایل است‌که یك‌گروه پنجاه نفری اورا همراهی‌کنند .

اطرافیان شاه سابق میگویندکه او خیلی افسرده است. او بیش ازپیش نسبت بوضع ایران بدبین است وازاین بیم داردکه زیر فشار اقلیت‌های سوار براسب درمرزهای‌کشورهای همسایه یا دراثر بقدرت رسیدن حزب توده‌کشور متلاشی شود وایران را به دامن بلوك‌کمونیست بیندازد .

از سوی دیگر حزب مراکشی «استقلال» در پیامی‌که برای امام خمینی فرستاده پیروزی انقلاب خلق اسلامی ایران را تبریك‌گفته وآنرا نخستین‌گام درجهت وحدت ملتهای اسلام شمرده است .

حزب استقلال در پیام خود ابراز اطمینان کرده که انقلاب پیروزمند ایران ، این‌کشور را در جای تاریخی خود در خدمت اسلام و تحکیم تمدن اسلامی قرار می‌دهد وملت ایران ازاین پس نقش خودرا دراحیای ملتهای مسلمان بطور کامل ایفا خواهدکرد

پیداکردن راه قانونی برای استرداد ثروتهای شاه

رادیوکلن ــ روزنامه کلن اعتداند سایگن چاپ آلمان غربی مینویسد دولت ایران از مسئولان امور درسویس انتظار این همراهی وکمك‌را داردکه پولهائی‌که بوسیله شاه وسایر ایرانیان غارتگر وفراری به بانکهای سویس حواله‌کرده‌اند چگونه میتوان دوباره بایران عودت داد .

برای دولت ایران پولهائی‌که باینصورت ببانکهای‌خارجی حواله شده است پولهائی است‌که درحقیقت ازبیت‌المال ومردم ایران درحقیقت بزور گرفته شده وبه غارتی برده شده‌است. مفسر این روزنامه مینویسد درصورتیکه دولت بازرگان‌خواستار بازگشت سرمایه‌های نقدی شاه ازبانکهای سویس بایران باشد باید از وزارت دادگستری سویس تقاضای یك راهنمائی وکمك قانونی بنماید . دولت سویس با توجه به علاقه‌ای‌که برای برقراری روابط حسنه باایران نشان داده است و همچنین باتوجه باین موضوع‌که ایران به‌کشور سویس همیزان ۱۰درصد نفت مورد نیاز آن‌دولت‌را تحویل میدهد دولت سویس باید حاضر باشد برای بازگشت سرمایه‌های نقدی نامبرده راه‌حل قانونی پیداکند .

البته اینگونه کمکهای قانونی درصورتی امکان داردکه بتوان غیرقانونی بودن دستیابی به چنین ثروتهائی را ثابت کرد . بهمین جهت متخصصین و کارشناسان امور براین عقیده‌اند که دولت بازرگان باید با دلائل مستند بمسئولین امور در سویس ثابت‌کندکه پولهای نامبرده ازآن ملت ایران بوده و تنها از طریق مزدی و چپاول برای چندنفر امکان دستیابی به چنین ثروتهائی وجود داشته است .

مطبوعات عرب وسفرعرفات بایران

مطبوعات کشورهای خارجی و مخصوصا عرب درباره حضور عرفات درتهران وگشایش دفتر نمایندگی سازمان آزادیبخش فلسطین در پایتخت ایران مطالبی انتظار داده‌اند

مجموع مطبوعات رکویتی ضمن تبریك تصمیم ایران به اخراج حیات دیپلماتیك اسرائیل ازتهران ، نوشته‌اندکه این امر سبب تحکیم و تقویت روابط عرب و ایران خواهد شد و اکنون زمان آن است‌که توازن رابطه میان دوطرف برقرار شده و بهتشنج پایان داده شود .

مطبوعات رکویت از کشورهای عرب خواسته‌اندکه سیاست واحدی نسبت به ایران درپیش‌گیرند .

روزنامه رکویتی «الرای‌العام» از یاسر عرفات دعوت‌کرده که از امام خمینی درمبارزه علیه شاه ، برای پیروزی انقلاب فلسطین سرمشق بگیرد .

این روزنامه از ملت فلسطین در سرزمین‌های اشغال شده خواسته است‌که برهبری سازمان خود ، به شیوه ملت ایران علیه اسرائیل خورش‌کند وتارسیدن به پیروزی به تظاهرات خیابانی بپردازد .

روزنامه الجزایری «الشعب» به‌گرمی از ملاقاتی‌که امام خمینی به یاسر عرفات داده ونیز ازاستقبال باشکوه مردم‌تهران از عرفات یادکرده است.

این روزنامه نوشت‌که نهضت مقاومت فلسطین در ایران یك «حق استراتژیکی» بدست آورده و نقشه‌های امپریالیست‌ها را برای سلطه برخلیج فارس خنثی کرده است.

بعقیده این روزنامه توده‌های مردم ایران و رهبری انقلابی آنها باین ترتیب نشان دادندکه نبرد فلسطین نبرد ملت ایران ، علیه هرگونه اختناق وخودسری ، هم هست .

این روزنامه تلاشهای الورصادات را برای تسریع امضای قرارداد صلح باسرائیل درحالیکه سفارت اسرائیل در تهران بسته میشود یك «ضاد عجیب» خوانده است.

عرفات ، رابط شوروی و ایران

بیروت ــ خبرگزاری فرانسه ــ الکفاح العربی ، هفته‌نامه هوادار لیبی ، چاپ لبنان ، دیروز گزارش داد که یاسرعرفات ، رئیس کمیته اجرائی سازمان آزادیبخش فلسطین « بین انقلاب ایران و شوروی نقش رابط را بازی کرده است » .

گزارش این هفته‌نامه حاکی است که « شوروی نخست از تاسیس‌جمهوری اسلامی در ایران بیم داشت ، ولی اطمینان‌هائی که یاسرعرفات به الکساندر سولداتوف ، سفیر شوروی درلبنان، در این باره داد موجبات رفع نگرانی شوروی را فراهم‌آورد.».

هفته‌نامه‌الکفاح العربی توشته‌است‌عرفات سفیرشوروی را از « علاقه ایران به تقویت مناسبات تجاری و اقتصادی با شوروی و اتخاذ مواضع مطلوب با نهضت عرب در مقیاس بین‌المللی » آگاه ساخت .

اسرائیل از تاثیرات نظامی قطع رابطه با ایران به شدت نگران است

بیت‌المقدس ــ خبرگزاریها ــ مقامات اسرائیلی دیروز اظهار اطمینان کردند که میتوانند با مشکلات اقتصادی ناشی از قطع روابط باایران مقابله‌کنند اما از تاثیرات نظامی بلند مدت این امر به شدت نگرانند .

موشه‌دایان وزیر خارجه اسرائیل در باره قطع روابط ایران با اسرائیل گفت «من آزآن متاسفم اماباید آنرا بعنوان یك واقعیت بپذیریم .»

دایان نسبت به حضور هیات فلسطینی درایران چندان ناراحت نبود و گفت این امر در حکومتهای اسلامی عادی است .

اما گفت اگر آنها (ایران) عملا در عملیات چریکی با فلسطینیها همکاری کنند مساله شکل دیگری مییابد و شکل خطرناکی .

مقامات وزارت انرژی اسرائیل قبلا به خبرگزاری رویتر گفتند که اسرائیل قبل از اینکه حوادث ایران به تیتر اولها روزنامه های جهان تبدیل شود سقوط شاه را پیش‌بینی‌کرده بودند . وونتیکه ما متوجه شدیم‌که چنین واقعیتی درظرف وقوع است به جستجوی منابع دیگر انرژی پرداختند.

این مقامات افزودند «حالا ما با کشور های معتدلی در سراسر جهان به توافقهایی رسیده‌ایم که میتوانیم به میزان مورد احتیاج نفت خریداری کنیم . حالا دیگر مشکلی برای خرید نفت وجود ندارد، مساله فقط این است که چقدر میتوانیم بپردازیم .»

در این میان ۳۳ اسرائیلی که از تهران اخراج شده‌اند دیروز از طریق فرانکفورت وارد تل‌آویو شدند . این عده با آمریکائیانی که ایران را ترك میکردند از کشور خارج شدند .

در تل‌آویو مقامهای سفارت ایران نیز سفارت را ترك کرده و برای خروج از اسرائیل آماده میشوند .

موشه‌دایان ، وزیر خارجه اسرائیل همچنین درمصاحبه با مجله اشپیگل گفت رویداد های ایران ، انعقاد هرچه‌زودتر قرارداد صلح بین اسرائیل و مصر را ضروری میسازد .

روزنامه معاریو چاپ تل‌آویو درباره استقبال‌پیروزمندانه دولت جدید ایران از یاسرعرفات نوشته است «در ماه های آینده رژیم خمینی بهحدی مشکل خواهد داشت که وقت‌ندارد به رویاروئی با اسرائیل برخیزد».

این روزنامه‌آنگاه مینویسد «استقبال‌ازرئیس‌سازمان‌آزا ـ بخش فلسطین و اخراج اسرائیلیها از ایران، سرآغاز دوران‌جدیدی در مناسبات ایران و اسرائیل است که لطف بسیار ناچیزی خواهد داشت .»

نام استفاده‌کنندگان وامهای کلان کشاورزی منتشر شد

کارکنان وکارمندان بانــك توسعه کشاورزی ایــران ، اسامی شرکتها و اشخاصی که بعنوان‌کمك به کشاورزی و تامین مواد غذائی و مایحتاج عمومی ازاین بانك وام و کمك بلاعوض گرفته‌اند و این پولهارا حیف و میل‌کرده‌اند، اعلام کرد . درمقده‌ای‌که براین لیست آمده نوشته شده است : تعــدادی باصطلاح کشاورز و شرکت هــای کم‌بضاعت ! بمنظور توسعه‌کشاورزی و کمك به رفع نیازهای جــاری مردم به این بانك مراجعه کرده‌اند و ضمن گرفتن وام و کمك هــای بلاعوض ، خــدمات شایانی بــه کشاورزی مملکت و ملت ایــران انجام داده‌اند. در این لیست‌اسامی شرکتها و سهام‌داران عمده آن بــه شرح زیر بامبالغ دریافتی مشخص شده است :

شرکت فــردشهرو (عبدالرضا پهلوی) ۳۳ میلیون ریال کم

کیهان

تکشماره- ۱۵ ریال

چهارشنبه ۲ اسفند ۱۳۵۷- ۲۳ ربیع‌الاول ۱۳۹۹- شماره ۱۰۶۴۳

یاسرعرفات فاش کرد:

توطئه نظامی کارتر علیه انقلاب ایران

پیام آیت‌الله گلپایگانی:

خطر جنگ و جدال داخلی را دفع کنید

صفحه ۲ ـ ستون اول

چریکهای فدائی:

راه پیمائی فردا لغو شد

بجای راه پیمائی ، روز جمعه اجتماعی در دانشگاه تهران بر پا خواهد شد

صفحه آخر ـ ستون دوم

دفتر تبلیغات امام شرکت در راه‌پیمائی فردا را منع کرده بود

صفحه ۳ ـ ستون نهم

تصفیه اساسی در ژاندارمری

کلیه فرماندهان ژاندارمری تغییر کردند

۳۹ تن از امرای ژاندارمری بازنشسته شدند

صفحه ۲

گفت‌وگو با حسن نزیه درباره:

رفراندم، مجلس موسسان و قانون اساسی جمهوری

رئیس هیات مدیره و مدیرعامل شرکت ملی نفت و رئیس کانون وکلا :

تحول انقلابی باید از هرگونه شتاب زدگی و تعصب فکری ـ از هر قبیل مصون باشد

صفحه ٤ ـ ستون پنجم

یک ستون رئیس شهربانی آبادان شد

صفحه ٥ ـ ستون چهارم

* کارتر دستور بسیج «فرقه ۸۲» را برای مقابله با انقلاب ایران صادر کرد

جهاد اصغر

راپشت سر

گذاشتید

جهاد اکبر

هنوز

باقیست

* نیروی مهاجم دشمن بزودی به استقبال شما خواهد آمد

صفحه ۲ ـ ستون سوم

شادباش کاسترو

هاوانا- رویتر ـ فیدل کاسترو رهبر کوبا دیروز به رهبران جدید ایران به خاطر پیروزی تاریخیشان شادباش گفت و ایرانیان را مردمی فوق‌العاده‌دلیر و قهرمان‌توصیف کرد که توسط امام خمینی با درایت رهبری شده‌اند .

فیدل کاسترو در پیامی به امام خمینی تلاش مداوم مردم قهرمان ایران را برای بدست آوردن آزادی های اساسی خود و استقلال کشورخان‌متود و گفت پیکار مردم ایران در راه آزادی و استقلال باید سرمشق دیگر مردم جهان‌باشد.

کاسترو در پیام دیگری به مهدی بازرگان نخست‌وزیر موقت دولت انقلابی ایران گفت مردم و دولت کوبا از پیروزی خارق‌العاده مردم ایران بسیار شاد‌مانند .

تنها عکس از کشتار ۱۷ شهریور

این عکس منحصر بفرد صحنه کشتار را در روز ۱۷ شهریور (جمعه خونین) در میدان شهدا نشان میدهد . نظامیان از دوسو آتش گشوده‌اند ، گروهی از مردم بخاك و خون درغلتیده و گروه دیگری با پریشانی درحال گریزند. این عکس که سند زنده جنایت رژیم منحله شاه است ، آنروز ها بخاطر سانسور شدیدی که حکومت نظامی و دولت رژیم آریامهری بر مطبوعات تحمیل کرد ، چاپ نشد. اما حقیقت ممکنست دمی چند خاموش بماند ، اما مرگ حقیقت باور کردنی نیست .

سخنگوی دولت :

* دستور حواله ارز برای دانشجویان خارج به بانکها صادر شد

سپاه پاسداران انقلاب ایجاد میشود

* همه دسته های سیاسی میتوانند آزادانه فعالیت کنند

* بدهی‌های آب و برق و تلفن باید پرداخت شود

ساعت ده صبح امروز آقای امیرانظام دربك جلسه‌مصاحبه مطبوعاتی شرکت کرد و اعلام داشت براساس تصمیم هیئت دولت سپاه پاسداران انقلاب ایجاد خواهد شد . آئین‌نامه آن تهیه شده و دردست‌مطالعه و رسیدگی است ، و تاچندروز دیگر پس‌ازتصویب این‌آئین‌نامه اعلام خواهد شدو گارد ملی بوجود خواهد آمد . تا برادرانی‌که درانقلاب شرکت داشتند و در تشکیلات جدید و بالنصباطلازم‌و لباس‌مخصوص به پاسداری .آنها هند.

آقای امیر انظام گفت :

دولت بخشنامه‌ای صادر کرد مبنی بربستن‌بعضی از حساب‌ها، کدابن امر مورد سوء تفاهم قرار گرفه و از نقاط مختلف بخصوص آذربایجان گزارش میرسد ، کید حسابهای ارتش پلیس و ژاندارمری بسته شده است و این امر موجب گردیده که پیمانکارانی ،که‌مواد غذایی به مراکز ارتشی تحویل می‌دادند با برداشت غط از این بخشنامه از توزیع‌و رساندن مواد غذایی خودداری کردند. ازاینرو بخشنامه ای مجددا باین شرح اعلام میشود :

معاون نخست وزیر در امور انتقال بسمه تعالی

بخشنامه : به کلیه بانکها اعم از خصوصی و دولتی دستورداده میشود :

۱ ـ کلیه حسابهای دربار ،بنیاد پهلوی و سازمان های وابسته‌مسدود واز پرداخت وجه یاهرنوع نقل و انتقال ازاین حسابها خودداری میشود .

۲ ـ کلیه حسابهایی که بنام اشخاص نظامی یاشخصی تحت‌حساب های عامل یاتنخواه گردان‌ونظایر آنها افتتاح شده است ، وجوهی که از حسابهای‌متعلق به‌کادرغیرو های مسلح یااز محل دیگر در این حسابها موجود است تااطلاع ثانوی از پرداخت و انتقال حسابهای دیگر خودداری شود .

۳ ـ حسابهای مربوطبه بازرسی شاهنشاهی و سازمان اطلاعات و امنیت کشور ویا حسابهایی‌که بنام تنخواه گردان کارکنان‌این‌دستگاه‌ها افتتاح شده‌است ، مسدودوپرداخت نقل و انتقال تا اطلاع ثانوی خودداری فرمایند

پرداخت بدهی‌ها

امیر انتظام معاون نخست‌وزیر گفت : همینطور که اطلاع دارید در دوران انقلاب بتوسط امام خمینی دستور داده شد ، از پرداخت بدهی های آب و برق و تلفن‌خودداری شود . خوشبختانه اکنون که‌انقلاب به ثمر رسیده ، وظیفه ملی ایجاب میکند که بدهی‌های مربوطبرداخت شود .

وی در مصاحبه‌ای همچنین اعلام کرد : نخست‌وزیر به کلیه‌وزارتخانه ها دستور داده است که طرحهای کلی وزارتخانه‌ها ، مجددا مورد بررسی قرار بگیرد وآن طرحهایی که جنبه مردمی و باعث اشتغال کار هموطنان است مطالعه و مشخص شود وبه سازمان برنامه ارسال گردد . تابانوجه‌به‌ضوابط سازمان برنامه و اولویت‌ها ،برنامه‌ها به مرحله اجرا گذاشته شودوموجب اشتغال کار گردده .

در اینجا سئوال شد آیا کلیه طرحها ، مثلا ایجاد پایگاه دریایی چابهار نیز جزو این طرحها محسوب میشود ؟

امیر انتظام گفت : طرحهاورد رسیدگی قرار میگیرد .بطورمثال باید بگویم چند روز قبل در ملاقات با سفیر آلمان ، سفیر آلمان اظهار داشت پودجه تهیه راکتور اتمی ۵۰ میلیارد مارك است . و این طرح قسمتی اجرا شده و قسمتی از آن مانده است و نظر دولت ایران را در مورد اجرای این طرح خواست . نظیر این پیشنهاد از طرف کارخانه هلیکوپتر سازی نیز داده شده است ، با این ترتیب باید بگویم کلیه طرحها به هیئت دولت فرستاده میشود و هرکدام که لازم باشد اجرای آن ادامه می‌یابد .

آقای امیر انتظام همچنین‌گفت: در روزنامه اطلاعات یك مقاله بنام آقای وثوق زمانی ، منتشر شده و در این مقاله ادعا شده است که قرضی او را شکنجه کرده و آقای بازرگان نخست وزیر از این‌جریان اطلاع داره .

این ادعا از طرف آقای مهندس بازرگان تکذیب شد . ایشان سال

بقیه در صفحه ۳

دکتر تکمیل همایون :

تذکرات باید به‌نحوی باشد که به‌وحدت مبارزه لطمه نزند

دکتر ناصر تکمیل همایون‌استاد دانشگاه و عضو جبهه ملی ایران دیروز در اجتماع کارکنان مرکز آمار تاکید کرد که در حال‌حاضر در التصابات معایبی وجود دارد ولی برای حفظ وحدت فعلا باید این معایب را تحمل کرد .

دکتر تکمیل همایون ضمن‌اظهار این مطلب افزود : انسان همیشه بخواهد به مسئله‌ای با ایسم یا ایدئولوژی خاصی بنگرد ، نمی‌تواند تمام جوانب آن را ببیند .

وقتی وارد ایران شدم سعی کردم که چگونگی رشد و تحول این انقلاب را واقع‌گرایانه بررسی کنم دیالکتیك این انقلاب را من چنین شرح میدهم ، همیشه در جامعه بایستی ضرایطی باشد که مورد قبول آحاد مردم قرار نگیرد و بعد مردم علیه این شرایط و علیه این اوضاع و احوال قیام بکنند . یعنی تز مورد بحث وضع جامعه است . آنچه آن انقلابی است که بوجود میاید‌وسنتزآن روند انقلاب است که به سازندگی منجر میشود. باید جوامع بشری را طبقه بندی کنیم و ببینیم که جامعه ما در کدام رده قرار میگیرد و سپس یك جامعه ایده‌آل را در نظر بگیریم .

جامعه ایده‌آل جامعه‌ای است که عدالت وجود داشته باشد اما من در هیچ‌جایی ندیدم که این سه عنصر کاملا وجود داشته باشد .

وی سپس با تقسیم‌بندی درجه آزادی استقلال و عدالت به این نتیجه رسید که ایران وضعی استثنایی داشته است و کشوری‌است که میزان عدم آزادی و اختناق و وابستگی به امپریالیسم در آن بطور مطلق وجود داشته است . وی گفت این کشوری است که «علیحضرت» برای ما باقی گذاشته‌اند و رفتند و کاش زودتر « میرفتند » ، چون هنوز دم این اژدها باقی است . او در مورد رژیم پهلوی گفت رژیم های فاشیستی‌ودیکتاتوری دیگری مثل ملك‌حسن دوم در مراکش و ملك‌حسین در اردن لااقل از یك حقانیت‌تباری برخوردارند یعنی‌نزد ملتشان منتسب به خانواده یا ایلی هستند که در گذشته مورد احترام مردم بوده‌اند ، اما این رژیم‌منحط از چنین حقانیتی هم برخوردار نبوده . او گفت پایه های اصلی رژیم برروی سه عنصر‌نفت ، وسایل ارتباط جمعی ، و ارتش بود که با اعتصاب در دو رکن اول بلرزه درآمد و سپس با شکاف افتادن در ارتش و با کمك کادر پایین آن مثل سربازان وظیفه و همافران و

تفسیر این رژیم یکی از ادامه ، استقلال ،

در سازمان برنامه وبودجه:

برای غلبه بر مشکلات

شورای نمایندگان واحد ها با شرکت وزیر تشکیل می‌شود

برای رفع مشکلاتی که‌رعایت سلسله مراتب اداری‌در پیشبرد کار ها بوجود می‌آورد ،رئیس سازمان برنامه و بودجه در بخش‌نامه‌ای از کلیه کارکنان این سازمان خواست درواحدها نماینده خودرا انتخاب کنند و تا پایان وقت اداری امروز آنان را به دفتر وی معرفی نمایند.

دراین بخشنامه گفته شده است چون برای کار های ضربتی‌ولیه «نمی‌سازندگی‌اصلی» مواجه با واکنش‌های دوستانه، تردید آمیز و انتقاد و حتی اعتراض دوستانه شده‌ام بدهمه احترام میگذارم و از سوئی به لزوم نظم اداری واقف‌میباشم و از مشورت‌بی‌نیاز نیستم از آنجا که در مرحله [illegible] هستیم و به همین مناسبت [illegible] بدیم باکمال صراحت و شجاعت دوراز هرگونه تردید وارعاب و خارج از هرگونه اعمال‌نظر صورت گیرد از این رو وجود نماینده هر واحد مقتض‌خواهد

تلفن نخست‌وزیری برای پیشنهادها

به علت‌کثرت مراجعات تلفنی به دفاترنخست‌وزیری خواهشمند است برای پیشنهادات ، انتقادات و مطالب دیگر از تاریخ ۱۲ر۵۷ با شماره تلفنهای ۶۶۰۱۴۵ ـ ۶۶۹۰۸۸ ـ ۶۴۶۴۳۹ ـ ۶۴۵۰۷۵ ـ ۶۶۰۲۳۰ ـ ۶۶۱۳۹۱ که به این منظور اختصاص یافته مراجعه فرمائید تا مطالب شما به مسئولین مربوطه تسلیم شود .

آقای سیدمحمد فاطمی‌رئیس سابق دارائی کرمان طی یك تماس تلفنی به‌کیهان اظهار داشت که خبر مندرج درکیهان می بهمن نسبت به بازداشت اینجانب صحیح‌نبوده وی‌اضافه کرد‌که ازاخمت در بنیادنیز کناره‌گیری نموده است .

۱۲۹۳۷

آب سعید

بقیه در صفحه ٥

کیهان بچه‌های روزهای پنجشنبه منتشر می‌شود

دوران ظلمت اسرائیل

یادداشت روز

استقرار روابط سیاسی رسمی میان ایران و فلسطین که یکی از ره‌آورد های سرنوشت ساز انقلاب ملی ما است ، و گشایش دفتر نمایندگی سازمان آزادیبخش فلسطین در تهران ، که با سفر یاسرعرفات به‌میهن ما تحقق یافت و نخستین و کمترین هدیه انقلاب ایران به نهضت فلسطین است ، توازن و تعادل نامیمونی را که از سالها پیش در روابط بین‌المللی بطور کلی و روابط منطقه بطور اخص برقرار بوده است ، در هم می‌ریزد و دگرگون می‌کند .

روال سیاست خارجی رژیم فرعولی گذشته همواره پشتیبانی ظاهری ، لفظی و خدعه‌آمیز از ملت و انقلاب فلسطین ، و در باطن و عملا پشتیبانی از موجودیت رژیم صهیونیستی ، نژاد پرست و اشغالگر تل‌آویو و تلاش برای حفظ و بقای آن بود تا آنجا که یکی از مهم‌ترین‌سنگر های پشت جبهه صهیونیسم بشمار میرفت : ایران بزرگترین و حتی تنها تامین کننده نفت و دیگر مواد سوختی رژیم صهیونیستی بود . ایران مهم‌ترین خریدار و مصرف کننده‌ی فراورده های صنعتی ، کشاورزی و دامی تل‌آویو (از اسلحه گرفته تا تخم مرغ و موز وپرتقال) بود . همگی درآمد های صهیونیست های ایران و لیز بخشی از درآمد های بیگانان ایرانی و همپالگی‌هایشان راهی تل‌آویو می‌شد . شماره‌ی کارشناسان اسرائیلی ـ که بگفته‌ی یك منبع آگاه همه‌شان بلااستثناء جاسوس بودند و هستند ـ در ایران به‌تنهایی بیشتر از همه کشور های آفریقایی‌بود. سلطه‌ی اسرائیل و کارشناسانش برروبه حاکم و دستگاه های آن در کشور ما ، پس از آمریکا ، بیشتر از هرسلطه‌ای بود ، چنانکه همانگونه که امام خمینی در نطق معروف خود پیش‌از تبعید گفت بدگویی از اسرائیل کفر به‌شمار می‌آمد و در ردیف بدگویی از شاه در حکم اقدام علیه امنیت کشور بود . دفتر نمایندگی و در واقع سفارت اسرائیل در خیابان پرزگمهر تهران یك حکومت مستقل و یك دولت در دولت بود . ایران در سازمان ملل متحد و دیگر سازمان های بین‌المللی نه‌تنها هرگز علیه اسرائیل رای نمی‌داد بلکه همیشه بسود آن جبهه می‌گرفت و بطور کلی هیچ فرصتی را برای یاری به اسرائیل و ضربه زدن به فلسطین از دست نمی‌داد ، بگذریم از ادعای یك روزنامه ایتالیایی در مورد وجود یك پیمان دفاعی سری نسبتا قدیمی میان ایران‌واسرائیل‌که پشتیبانی های‌لجستیکی پنهانی ایران از اسرائیل در جنگ های ۱۹۶۷ و ۱۹۷۳ علیه اعراب ، آن را تایید می‌کنند...

اما اکنون ، از برکت انقلاب ، این معادله هوم برهم خورده است . انقلاب ایران نه‌تنها آن تلوار اهریمنی استعماری و طاغوتی را در هم نوردیده و براستی حق را به‌حق‌دار رسانده که بقول یاسرعرفات سرزمین‌ها را بصورت خانه و وطن دوم نهضت فلسطین درآورده و در نتیجه فلسطین عنصر حمایت ایران از آن را نادیده نگیرند .

لذا شگفتی‌آور نیست که عرفات می‌گوید « انقلاب ایران بمان مشعلی است که همه منطقه را روشن خواهد کرد . » و مناحم‌بیگن سبیگمان حسرت زده « نگران ـ اعتراف می‌کند که « ورود سمت برای اسرائیل آغاز شده است .»

ایران و فلسطین و در نتیجه تبادل نظریات ، تجربیات ودستاورد های آنها است . استفاده از تجارب پارتیزانی فلسطینی ها در تشکیل « گارد ملی ایران » ـ آنگونه که مورد نظر آیت‌الله طالقانی است ـ همانگونه که منابع‌خبری خارجی هم اشاره کرده‌اند ، می‌تواند یکی از این موارد همکاری و تماس باشد . این امکان هم وجود دارد که همانگونه که چریك های ایرانی در طی سالیان گذشته در اردوگاههای فلسطینی آموزش می‌دیدند و در واقع میهمان فلسطین بودند ، از این پس ایران میزبان آموزشی فلسطینی ها باشد بویژه اگر قرار باشد که ایران در نبرد های آزادیبخش آینده اماکن مقدس اسلامی شرکت کند . ایران همچنین می‌تواند همه کمك ها و یاری هایی را که تاکنون از سوی رژیم طاغوتی در اختیار اسرائیل قرار می‌گرفت به فلسطین اختصاص دهد . بگذریم از اینکه شناسایی فلسطین از سوی ایران و تایید انقلاب فلسطین توسط ایران ، فی‌نفسه و معنا ، براعتبار و حیثیت جهانی سازمان آزادیبخش فلسطین می‌افزاید و بسیاری از حکومت های جهانی را واهی‌دارد که در تعیین شکل روابط خود با فلسطین عنصر حمایت ایران از آن را نادیده نگیرند .

ع ـ روح‌بخشایش

خمینی های مقیم مرکز توجه نمایند

باکسب اجازه ازرعیم عالیقدر جهت دیدار آن امام وتائید مجدد دولت جناب آقای مهندس مهدی بازرگان ساعت۹صبح روز جمعه ۱۲ر۵۷ درمسجد امام‌حسین علیه‌السلام ـ میدان فوزیه اجتماع ورأس ساعت ۱۰ بطرف مقر امام حرکت خواهیم کرد خواهشمند است راس ساعت حضور بهم‌رسانید .

خمینی‌های مقیم مرکز

کیهان
اخبار کشور
چهارشنبه ۲ اسفند ۱۵۳۷
۲۳ ربیع‌الاول ۱۳۹۹ — شماره ۱۰۶۴۳
صفحه ۲

توسط پاسداران انقلاب

۲۹ نماینده مجلس، امیر و افسر و ساواکی دستگیر شدند

کمیته تبلیغات امام خمینی امروز اسامی ۲۹ نفر از سرسپردگان رژیم سابق را که طی دو روز اخیر دستگیر شدهاند بدین شرح اعلام کرد. دستگیرشدگان عبارتند از

۱ ـ تیمسار هدایت‌الله خالصی فرمانده هنگ آموزشی زابل
۲ ـ سرهنگ دو جعفر زاده معاون هنگ آموزشی زابل
۳ ـ حسن حسن‌پور ،مسئول شکنجه زابل
۴ ـ استوار منظری مسئول ضد اطلاعات زابل
۵ ـ عظیم فلاحتی،ازساواک زاهدان و کرمان.
دستگیرشدگان تحویل کمیته انقلابی زاهدان شدند.
۶ ـ امیر هوشنگ کاتوزیان، مشاور وزارت دارایی
۷ ـ تراب سلطان‌پور رئیس هنرگاه بیمه ایران
۸ ـ نظام‌الدین نصیری مدیرعامل بیمه ایران
۹ ـ سرتیپ خسرو نصیری معاون پلیس تهران
۱۰ ـ محمد حسین لادی ، شکنجه‌گر معروف ایران‌ورئیس اکمیته اصفهان که دهها نفر را در ساواک زیر شکنجه کشته و سالهای ۵۲و۵۳نیز سه دختر جوان سوزانده و ...
۱۱ ـ فیروز فشیله ، مدیر عضو هیئت مدیره شرکت خاص خدمات نفتی ایران و رئیس امور اداری
۱۲ ـ سرتیپ حاتم هوشمند رئیس هنرستانی اهواز
۱۳ ـ سرهنگ نعمت‌الله محمودیلدار رئیس ، بازرس شهربانی ساری
۱۴ ـ مصطفی رحیم زاده خوئی نماینده مجلس شورایملی تبریز
۱۵ ـ سید ضیاءالله اسدی سرپرست بانک ملی اصفهان ، کرمان و بنادر جنوب ازاعضای اصلی ساواک و سیا
۱۶ ـ محسن هنعار
۱۷ ـ حبیب‌الله اشرافی رئیس شیروخورشیدساصفهان
۱۸ ـ منوچهر مظاهری فنی‌زاده مدیر کارخانه بابک جاده کرج
۱۹ ـ حبیب‌الله‌مقیمی‌رضازاده فرمانده رسته پیاده تیپهزرهی قزوین
۲۰ ـ خلیل دهری رئیس حفاظت و ساواک ایر تاکسی مهرآباد و مسئول پرواز ساواکی‌ها
۲۱ ـ سرهنگ جهانگیر نالتاش .کارمند ساواک
۲۲ ـ سرهنگ‌جمشیدصدری تبریزی افسر گاردجاویدان
۲۳ ـ سرهنگ ابوالحسن کیوتاش رئیس اطلاعات ویژه حفاظت صنعت نفت
۲۴ ـ سرگرد حسین‌عقدانی رئیس شعبه اصلحه و مهمات صنعت نفت
۲۵ ـ سرتیپ جهانگیر اسفندیاری فرماندار نظامی آبادان و معاون‌لشکر۱۲زرهی اهواز
۲۶ ـ جمشید فرجدادهی مدیرعامل سازمان مدیریت
۲۷ ـ سرتیپ‌غلامحسین‌ملائی فرمانده پادگان مسجدسلیمان
۲۸ ـ سرهنگ سید محمد مقدم حسینی سرپرست توپخانه لشکر اهواز
ـ مهندس منوچهر مهندسی ، مهندس‌نفت و مدیر مناطق نفت‌خیز

هشدار یاسر عرفات درباره :

توطئه نظامی کارتر علیه انقلاب ایران

یاسرعرفات گفت من این مثالها را برای این آوردم که ابعاد تاثیر انقلاب ایران رادر سطح جهانی بیان کنم ، ولی در سطح محلی بایداین موضوع را یادآوری‌نمایم‌که ایران نام یك منطقه جغرافیائی تنها نیست ، بلکه ایران عبارت‌است از یك پل سیاسی ـ نظامی‌و اقتصادی . باید این موضوع‌را بدانیم‌وتوجه‌کنیم‌که ممکن‌است دشمنان ماحاضر شوند بعضی تغییرات درایران صورت‌گیرد چنانکه این تغییرات درزمان بختیار صورت‌گرفت باید ما این موضوع را بفهمیم که یك جمهوری دمکراتیك‌اسلامی آنچنانکه ما میفهمیم برای آنها قبول این جمهوری اسلامی بسیار دشوار است آنها جمهوری‌ای میخواهند که بختیار میخواست . ما باید این را بفهمیم وتوجه‌کنیم کمآنها براین‌نکته تکیه خواهند کرد ودرابتدا شاهدبعض که من پیام خود را به ملت ایران ابلاغ کردم‌که آنها براین سطح محلی تذکر دادم ، انقلاب ایران با یادآوری‌قیام ۱۵ خرداد ، ایران را از نو بپاموزند و درآن موقع من علیه شاه ایستادم و تائیدات خودرا از امام خمینی کردم. اکنون معلوم شد که من ایمان به تاریخ و تمدن داشته و به جمهوری اسلامی معتقدم،چیزی را که من در سابق گفتم تغییر نخواهم کرد و آن اینکه ما با هما هستیم ، تاجائی‌که خون در بدن ما است و با تجربیات و قدرتی که داریم همه ما همواره با شماخواهیم بود.

سئوال شد ما در ایران درمرحله انتقال قدرت هستیم و باکمال‌تاسف آنگونه‌که انتظار داشتیم هرکاری‌هم که سابقه مبارزه در کشور دارند، مشکلاتی برای ما دراین مرحله بوجود می‌آورند و میدانید ملت ما این مشکلات را پشت‌سر میگذارند. ولی توصیه شما بعنوان یك رهبر انقلاب فلسطین به گروه هائی که در برابر دولت انقلابی تازه مشکلاتی بوجودمی‌آورند چیست ؟

یاسر عرفات پاسخ داد :

« شما باید بیش از این توقع داشته باشید . باید ازما سئوال کنید . ماهم با چنین افرادی و با چنین گروه هائی روبرو هستیم . ولی من به‌شماتوصیه میکنم و آن اینکه دنبال این مرد ، یعنی حضرت آیت‌الله العظمی امام خمینی را رها نکنیدواین نیروهائی که در برابر شما قرار میگیرند بجایی حساب نمیشوند .این ظلم‌بزرگی است که شما از دولت جدید توقع داشته باشید که همانند حضرت موسی که بایك عصا همه کار ها را انجام میداد ، در ۲۴ ساعت همه کار هارا انجام دهد شما از دولت‌نباید انتظار این معجزه را داشته باشید . »

سئوال شد « ملت ایران‌مانند ملت فلسطین به امام موسی صدر علاقمند است واز شرایطی که برایشان پیش آمده سخت ناراحت و نگران است . چه اطلاعی درباره ایشان اکنون دارید، و چرا آنطور که‌ما فکر میکردیم شما با توجه به نقشی که آیشان‌برای فلسطین داشت ، درباره ایشان اقدامی نکردید. و اگر کردید ما آگاهی نداریم » .

عرفات پاسخ داد : « امام موسی صدر دوست و برادرمن است و من برای رهایی ایشان فعالیت های زیادی کردم و امیدوارم که درآینده نزدیك این فعالیت ها به نتیجه حتمی خودش برسد » .

دراین هنگام حجت‌الاسلام طبسی ، سرپرست کمیته وستاد اجرائی فرامین امام در مشهد از تشریف‌فرمائی و شرکت‌آقای یاسر عرفات دراین کنگره در شهر مقدس مشهد سپاسگزاری کرد . و ضمن آن احساسات نیروی هوایی این استان را اعلام کرد و گفت رئیس‌منتخب این نیرو اعلام میدارد که ما همراه با همه سربازان نیروی زمینی درخدمت برادران‌مجاهد فلسطینی خود مبارزه کنیم و دوشادوش آنان علیه‌صهیونیسم و امپریالیسم به مبارزه ادامه دهیم .

عرفات درپاسخ این‌احساسات یادآور شد « ما ازاین‌موضوع بسیار افتخار میکنیم و من به امام خمینی هم گفتم‌ام که موضوعی را من در رویاییدیم، درحالیکه بیدار بودم . و آن این بود که من دیوار های بیت‌المقدس را دیدم و آن وقتی بود که انقلاب ایران به پیروزی رسید و ما از این احساسات‌پاك‌شما تشکرمیکنیم.»

آقای یاسرعرفات رئیس‌سازمان آزادیبخش فلسطین که روز گذشته وارد مشهد شده است ساعت ۲۱ دیشب در گفت‌وگوئی با خبرنگاران شرکت کرد و به پرسشهای آنان پاسخ داد.

وی گفت همانطوریکه در نامه خود برای حضرت آیت‌الله‌العظمی امام خمینی تذکر دادم ، انقلاب ایران با پیروزی خودش اثرات استراتژی عمیقی در سطح جهان گذاشته است و کلیه حساب‌کریهای سیاسی و موازنه های سیاسی بین‌المللی را بهم زده است کافی است این نکته را یادآوری کنم‌که تضعیف‌وزیر دولت اسرائیل وقتی‌که تضعیفی راجع به انقلاب ایران میکرد و در واقع جواب حرف من را میداد که‌گفته‌بودم دوران‌جدیدی در خاورمیانه آغاز شده گفته است که دوران ظلمات و تاریکی در خاورمیانه آغاز شده است.

«وزیر امور خارجه آن کشورهم گفته است زلزله‌ای در ایران بوقوع پیوسته که آثار این زلزله تا اسرائیل نیز خواهد آمد و ازهمه اینها‌مهمتر جمله‌ای است‌که هنری کیسینجر بیانگذار سیاست دولت آمریکا گفته است. وی گفت‌آمریکا باید سیاستی راکه پس از شکست در ویتنام اتخاذ کرده است تغییر دهد وکلام کیسینجر به این معنی است‌که آمریکا باید با دخالت از آثار پیروزی ایران‌در سایر منطقه خاورمیانه جلوگیری کند.»

این موضوع قابل تعمق است که کارتر رئیس جمهوری آمریکا اوامر خود را مبنی‌بر بسیج عمومی «فرقه۸۲» صادر کرده است همه میدانیم که این دسته افرادی هستند که تعلیمات عالی نظامی رادیده‌اند و فقط برای دخالت‌های نظامی در مواقع بسیار حساس آماده شده‌اند . و بسیج این فرقه دلیل براین است‌که آمریکا تصمیم‌گیری خود را بهم زده است و در واقع جواب حرف من را میداد که‌گفته‌بودم دوران‌جدیدی در خاورمیانه آغاز شده گفته است که دوران ظلمات و تاریکی در خاورمیانه آغاز شده است.

مذاکرات رهبران کردها با داریوش فروهر

● یك رهبر کرد : رادیو صدای کردستان وجود خارجی ندارد

جاهاد ـ دیروز ، افسران ، سربازان ودرجه‌داران پادگان‌جاباد افسران و سربازان‌هردور وسرپرده این پادگان را خلع سلاح کردند و تیمسار پزشکپور فرمانده پادگان که قصد فرار داشت،دستگیر شد.

بدنبال خلع سلاح ، افسران ، درجه‌داران و سربازان انقلابی از مردم کردستان خواستند که پیشمرگان خود را به کمك آنان بفرستند.

برای آذرماه‌پادگان جاباددشوارائی مرکب از افسران میهن‌پرست و نمایندگان جامعه برحالیت جاباد اداره پادگان جاباد را بعهده گرفتند و فاداری خودرا نسبت به انقلاب ایران برهبری امام خمینی اعلام داشتند .

دیروز ، داریوش فروهر وزیر کابینه موقت انقلابی در مهاباد مذاکراتی با نمایندگان مردم کردستان که از شهرهای مختلف استان به مهاباد آمده بودند انجام دادند.

نمایندگان ، دراین مذاکرات همبستگی خود را با انقلاب ملت ایران برهبری امام خمینی تاکید کردند و اعلام داشتند : خلق کرد تنها خواهان حق تعیین سرنوشت خود در چارچوب کشور ایران است و هرنوع اتهام تجزیه‌طلبی رابکلی تکذیب میکنند.

نمایندگان مردم کردستان خواستار محاکمه‌کلیه‌افسران‌وابسته‌به رژیم سابق در دادگاه خلق شدند. دکتر قاسملو ، یکی ازرهبران‌حزب دموکرات کردستان در تماس با کیهان گفت : وجود رادیوئی بنام «صدای آزاد کردستان » اکیدا تکذیب می‌شود و رادیو مهاباد تاکنون کلیه پیام های امام‌خمینی و شورای‌انقلاب را برای مردم پخش کرده است.

وی‌افزود : ما خودرا ایرانیم میدانیم و هرحقوقی که مطالبه میکنیم در چارچوب جمهوری دموکراتیك اسلامی ایران است . ما‌مانند همه هموطنان خود دربرابر هرنوع تجاوزی می‌جنگیم.

سپاه پاسداران انقلاب ایجاد میشود

سئوال در رابطه بااین موضوع‌گفت دولت فردا به قوه قهریه متوسل نخواهد شد .

در پاسخ به این سئوال‌که آیا همه کارکنان شرکت نفت دست‌بکار شده‌اند گفت : نفت فعلا به اندازه مصرف داخلی تهیه میشود و لذا احتیاجی به‌استفاده‌از همه‌کارمندان و کارگران شریف نفت نیست .اما در روز مناسب از آنها خواسته خواهد شد که کاررا آغاز کنند .

سخنگوی دولت درمورد کردستان گفت مشکلاتی در کردستان وجود دارد . آقای فروهر از طرف‌دولت مامور شد به اتفاق هیاتی به‌کردستان برود ایشان در یك گزارش تلفنی از اوضاع ابراز رضایت کردند و وجود وضع متفاوتی را تکذیب کردند

سخنگوی دولت در اینجا یادآور شد که تیمسار پزشکپور دیروز مورد حمله قرار گرفته و زخمی شده ولی تحت عمل جراحی قرار گرفته ولی حالش رضایتبخش است.

سخنگوی دولت در پاسخ یك سئوال مبنی بردرخواست‌امام‌خمینی برای‌ادامه انقلاب اسلامی تاکوتاه دست آمریکائیان و شورو‌ی در سخنان دیروز تیمسار قرنی در دانشجویانی‌که رای دیدن اقوام خود به ایران آمده بودند و قصد مراجعت به‌کشور محل تحصیل خود را داشتند ، اجازه داده شد که بخارج بروند و بعلاوه به ۱۵۰۰نفر از دانشجویانی که از دانشگاه‌های مختلف پذیرش دارند ، اجازه‌داده میشود که بخارج بروند و دولت امروز دستورداده که اداره‌گذرنامه با توجه به مدارك این‌دانشجویان گذرنامه آنان را صادرکنند.

در اینجا سئوال شدکه اجازه خروج از کشور به سایر افراد از چه تاریخی داده خواهد شد ؟

آقای امیرانتظام گفت : اجازه خروج به مردم در آتیه نزدیك‌داده خواهد شد.

سخنگوی دولت‌اضافه کرد وجود گذرنامه‌هایی‌که در حال حاضر در دست افراد است در اولین فرصت تعویض خواهد شد ولی در گذرنامه‌هایی که مورد استفاده‌قرار خواهد گرفت با مهر دولت موقت اسلامی ممهور خواهدشد.

ضبط اموال خاندان پهلوی

سخنگوی دولت اضافه کرد لایحه‌ای در هیات دولت در مورد ضبط اموال خاندان پهلوی مورد بررسی قرار گرفت وبه وزارت دادگستری فرستاده شد تامطالعات کافی انجام شود و پس از تصویب شورای انقلاب به اجرا درآید .

دراینجا سئوال شد اگرافرادی مطالبانی از بنیاد پهلوی ویا سایر سازمان‌های مربوط به خانواده پهلوی داشته باشند تکلیف آنها چیست ؟ سخنگوی دولت گفت بعنوان تصویب این قانون مسلما وزارت دارایی وضع این افـراد را مشخص خواهد کرد .

در مورد عدم پرداخت یك ماه حقوق بعنوان عیدی و پاداش سخنگوی دولت گفت جای نگرانی نیست . شیر های نفت بسته است و در حال انقلاب بودیم و ملت با بزرگواری این تصمیم دولت را می‌پذیرد .

سخنگوی دولت در مورد ضوابط صدور نفت گفت آقای حسن نزیه در مورد صدور نفت گزارش نهیه خواهد کرد و به آقای نخست‌وزیر تسلیم خواهد شد ولی در این تصویب صدور نفت آغاز خواهدشد. در پاسخ این سئوال که آیا تاچه تاریخی گزارش شرکت نفت به نخست‌وزیر تسلیم خواهد شد گفت قرار است این گزارش بسیار زود نهیه شود .

سخنگوی دولت در پاسخ این سئوال که حقوق کارمندان وزارت دربار و سایر سازمانهای مربوط به آن آیا پرداخت می‌شود . سخنگوی دولت گفت حقوق کارمندان هیچ دستگاهی قطع نخواهد شد مگرآنکه کارمندی مرتکب اعمال خلاف بادولت بعدی خواهد شد . سئوال شد اعضای دولت بیشتر از حسبه ولی و نهضت آزادی هستند آیاقصد نسبت که از گروه‌های دیگر دعوت نشود .

پاسخ داده شد که همه اعضاءازجبهه ملی و نهضت آزادی نیستند وبرای تعیین بقیه اعضا مطالعه میشود .

سخنگوی دولت در پایان خبرداد که دولت به بانکها دستور داده است از فردا بیش از ۶۰ هزار دلار برای دانشجویان ایرانی خارج از کشور نباید پرداخت شود و پس از تصویب شورای انقلاب به اجرا درآید .

دراینجا سئوال شد اگرافرادی مطالبانی از بنیاد پهلوی ویا سایر سازمان‌های مربوط به خانواده پهلوی داشته باشند تکلیف آنها چیست ؟ سخنگوی دولت گفت بعنوان تصویب این قانون مسلما وزارت دارایی وضع این افـراد را مشخص خواهد کرد .

در مورد عدم پرداخت یك ماه حقوق بعنوان عیدی و پاداش سخنگوی دولت گفت جای نگرانی نیست . شیر های نفت بسته است و در حال انقلاب بودیم و ملت با بزرگواری این تصمیم دولت را می‌پذیرد .

سخنگوی دولت در مورد ضوابط صدور نفت گفت آقای حسن نزیه در مورد صدور نفت گزارش نهیه خواهد کرد و به آقای نخست‌وزیر تسلیم خواهد شد گفت قرار است این گزارش بسیار زود نهیه شود .

سخنگوی دولت در پاسخ این سئوال که حقوق کارمندان وزارت دربار و سایر سازمانهای مربوط به آن آیا پرداخت می‌شود . سخنگوی دولت گفت حقوق کارمندان هیچ دستگاهی قطع نخواهد شد مگرآنکه کارمندی مرتکب اعمال خلاف بادولت بعدی خواهد شد و وظایفش را بخوبی انجام نداده باشد ، و اتهام این شخص باید در دادگاه انقلاب و دادگستری ثابت شود . بنابراین‌کلیه کارمندان دولت حقوق خود را دریافت می‌کنند و هیچکس نباید نگران این امر باشد .

سخنگوی دولت‌افزود که ازطریق رادیو و شاید تلویزیون درخواستی برای راهپیمایی شده ولی آیروی امام خمینی دستور داده شده که از انبوهی راهپیمایی‌ها جلوگیری شود . البته همانگونه که بارها روشن کرده‌ام دولت صدورتوجه بجلوگیری از ایراز عقاید خواهد کرد و فقط از کارهایی که برخلاف اصیب کشور باشد جلوگیری میکند.

اوضاع کردستان

سخنگوی دولت در پاسخ به یك

تفنگدار دریایی امریکا به کمیته انقلابی برده شد

واشنگتن ـ رویتر ـ امروز وزارت امور خارجه آمریکا اعلام داشت که یکی از تفنگداران دریایی امریکا که هفته گذشته موقتیکه بسفارت امریکا در تهران حمله شده بود مجروح گردیده بود، از یکی از بیمارستانهای تهران ربوده شد و فعلا در یکی از کمیته های انقلابی آیت‌الله خمینی نگهداری میشود.

هادینگ کارتر سخنگوی وزارت امور خارجه گفت که تفنگدار مذکور، گروهبان‌گفت کروس اندکی پس از آنکه در روز ۱۴ فوریه برای درمان جراحات مختصری درپیمارستان پذیرفته شد، بوسیله ۴ نفرمرد مسلح دستگیر گردید .

هودینگ کارتر گفت که سفارت آمریکا در تهران هم‌اکنون برای آزادی گروهبان کروس ، با دولت ایران‌مشغول مذاکره است .

اخطار گروهی از افسران نیروی هوائی

دلسردی در نیروی هوائی موجب اضمحلال سازمان میشود

گروهی از افسران نیروی هوائی و کارکنان مومن به انقلاب در فرماندهی لجستیک هوائی در پیامی نسبت طغیان فعالیت ومتاثر درجلیقی را به گروهی خاص در رده های فرماندهی موجب دلسردی وتفرقه سایر ردهها اعلام کردند.

در این پیام برای حفظ‌تشکل سازمان‌نیروی‌هوائی پیشنهاداتی به این شرح عنوان شده است:

۱ـ با توجه باینکه کلیه افراد نیروی هوائی از تمام ردهها (افسران ـ همافران ـ درجه‌داران و کارمندان و سربازان) در این جنبش‌فعالانه شرکت داشته‌اند لذا نسبت‌دادن این‌فعالیت به‌گروه خاص‌ایجاد دلسردی و تفرقه سایر ردهها را فراهم میسازد لازم بتوضیح است که این مردم دلاور هرق تهران بودند که با از جان‌گذشتگی راه نیرو های مزدور کلکی را بستد وباعث‌پیروزی انقلاب ما شدند .

۲ـ چون اهم وسیله در حراست از آسمان کشور در نیروی هوائی‌هواپیما وایستگاه های رادارو دستگاههای مختلف می‌باشد لذا شرکت کلیه‌افراد متخصص از تمام رده ها در آماده کردن این‌وسائل الزامی است.

۳ـ باتوجه به‌شرایط اختناق کنونیا توسط رژیم دست‌نشانده

توضیح مهم

سردبیر محترم روزنامه کیهان
در شماره ۱۰۶۴۲ مورخ ۱۳۵۷/۱۲/۱۹ آن روزنامه‌لیست دریافت کنندگان وام‌های کشاورزی درج‌گردیده بود که نام شرکت شهیابان نیز دراین لیست قرار داشت از قرارمعلوم شرکت سهامی خاص شهیابان اشتباها چاپ شده و میبایستی نام شرکت کشت و صنعت شهیابان درج میگردید.این اشتباه باعث شد که از کمیته محلی انقلاب برای ضبط اموال شرکت شهیابان‌که مربوط به اینجانب بدانه رئوف میباشد مراجعه‌کردند‌که‌برای‌افراط‌طرف معامله با این شرکت ایجاد مشکلاتی نموده است در چند روز آینده از پرداخت صفته‌ها و بروات شرکت خودداری نماید.لذا دارد این توضیح را در روزنامه‌تعکس فرمائید.
مدیرعامل شرکت سهامی خاص شهیابان

استقرار حاکمیت ملی

هدف جبهه ملی ایران است

پنجشنبه سوم اسفند ساعت سه بعدازظهر دبیرستان بزرگ تهران ـ سپه مقابل مسجد مجد مردم شرافتمند تهران ساعت ... قرارکرد . ارتش مزدور درهم کوبیده شد . اما ؟؟؟

آیا وظیفه ماهم تمام شد ، چه بایدکرد ؟ جبهه ملی ایران چه میگوید ؟

پنجشنبه سوم اسفند ساعت سه بعدازظهر به دبیرستان بزرگ تهران خیابان سپه مقابل مسجد مجد بیائید تاباهم به‌بحث بنشینیم.
فرهنگیان جبهه ملی ناحیه ۸ تهران
ن ۷۵۱۱۸

پزشکان عالیقدر

آقایان دکتر جمشید لطفی و دکتر پرویز سروری
تلاش انسانی و بیدریغ شما درمعالجه مادرمان می‌ستائیم و ارج می‌نهیم
خسرو ـ فرهاد و آذر سهیلی
لاز ۷۶۸۲۲

خبرهای روز

تبریك به‌اولین پرواز پیروزی «هما»

کارکنان صنعت نفت جنوب اهواز طی اطلاعیه‌ای اولین پرواز پیروزی هواپیمائی ملی را به اهواز تبریك گفته‌اندمتن این تبریك بشرح زیر است :

بسم‌الله‌الرحمن الرحیم

با درود به روان شهدا و سلام به حضرت آیت‌اله خمینی رهبر عالیقدر انقلاب ملت‌ایران ما کارکنان صنعت نفت جنوب ورود اولین پرواز هواپیمائی ملی ایران را به اهواز به کارکنان شجاع آن شرکت که تا سرنگونی رژیم منفور پهلوی در اعتصاب بودند خیرمقدم میگوئیم و امیدواریم خداوند ملت ایران را در پاسداری از دستآورد های انقلاب موید بدارد .

کارکنان صنعت نفت جنوب

نمایشگاه طرح و کتاب

نمایشگاه طرح و کتاب در مدرسه عالی بیمه افتتاح شد . این نمایشگاه از امروز درطبقه سوم این دانشکده ، به مدت نامحدود ، واقع در ابتدای خیابان ایرانشهر جنوبی دایر شده است. ساعت بازدید ازاین نمایشگاه همه روزه از ۱۰صبح تا ۵ره بعدازظهر است .

مرکز پژوهشها آماده همکاری با صنایع داخلی است

مرکز پژوهشهای خواص و کاربرد مواد و نیرو وابسته به دانشگاه صنعتی ، ضمن اطلاعیه‌ای اعلام کرد که متخصصین این مرکز درزمینه های‌مختلف‌آماده‌اند تاحدامکان خدمات خودرا به رایگان در اختیار موسسات و صنایع‌داخلی که با مشکلات فنی مواجه شدهاند قرار دهند . این‌موارد به شرح زیر است :

ـ راه اندازی و رفع مشکلات دستگاه های الکترونیکی ، سیستم های کنترل اتوماتیك و ارتباطات

ـ مسائل مربوط به سیستم های کامپیوتری و ترمینال ها و دستگاه های جانبی وابسته به‌آن

ـ مسائل مربوط به فرم افزار سیستمهای کامپیوتری .

ما رزمندگان محله ایران‌مهر که بسیاری ازما توسط عمال ساواك در سابق هکتجمه‌ما دیدمایم حاضریم در راه بشمر رسیدن انقلاب اسلامی ایران تا آخرین قطره خون فداکاری کنیم .

کمیته همآهنگی‌طبقه کارگر در دانشگاه تبریز

تبریز ـ کمیته هماهنگی‌در طبقه کارگر«دانشگاه تبریز» با صدور اطلاعیه‌ای موجودیت خود را اعلام کرد . هدف آن در وهله اول برقراری پیوند ارگانیك جنبش دانشجوئی با جنبش طبقه کارگر است. ضمنا در چند روزاخیر کنترل درهای ورودی دانشگاه تبریز راچپ‌یك های فدائی‌خلق بعهده گرفته‌اند و برنامه‌های آموزشی نیز در دانشگاه تبریز برای مردم‌ترتیب داده شده است .

معاونان تازه وزارت نیرو

از طرف وزیرنیرو‌محمدعلی سراجی‌بمسمت معاون‌امورمالی و اداری و محمود ریاضی بعنوان معاون وزارت نیرو در امور برق تعیین شدند .

رئیس دیوانعالی کشور استعفا داد

ناصر یگانه رئیس دیوانعالی کشور از سمت خود استعفاکرد. به قرار اطلاع وی استعفای خود را نزد مهندس بازرگان نخست‌وزیر دولت موقت‌اسلامی ارسال داشته است . امروز گفته شد که وی چند روز قبل اقدام به استعفاکرده است و ممکن است این موضوع بعداز مراجعه‌دکتر اسدالله مبشری وزیر جدید دادگستری از پاریس رسما اعلام گردد .

طبیعی است بلافاصله پس از رسمیت یافتن استعفا رئیس جدید دیوانعالی کشور تعیین خواهد شد .

کمیته انقلاب ، انجمنهای محلی را منحل کرد

● امام‌شهر ـ کلیه اعضای انجمن شهر امام‌شهر « شاهرود » در آخرین جلسه خود استعفا کردند و در پی آن سادات کیائی شهردار نیز استعفای خودرا به حضرت آیت‌اله نوحیدی تسلیم کرد ولی در سمت خود ابقا شد .

انجمن شهرستان ، کمیته پیکار بابیسوادی و اتاق اصناف امام‌شهر از سوی کمیته انقلاب منحل شد و کمیته انقلاب همچنین یوسف پرنوی معاون ناحیه رأ‌آهن شمال شهررا به سمت سرپرست ناحیه منصوب کرد .

کمیته انقلاب اسلامی امام‌شهر جامعه کارکنان ذوب آهن البرز شرقی‌را نیز برسمیت شناخت .

نصب تلفن‌عمومی‌مغناطیسی

● دورود ـ با کوشش‌روحانیون و با همکاری کارکنان مخابرات یکدستگاه تلفن عمومی مغناطیسی برای رفاه اهالی در خیابان اصلی شهر نصب شد و مورد بهره‌برداری قرار گرفت . نصب تلفن مغناطیسی در ایران برای اولین‌بار دردورود صورت گرفته است

کشف اتومبیل مسروقه

پاسداران انقلاب ، ۳ دستگاه اتومبیل پیکان‌را که توسط افراد مسلح ربوده شده است با در دست داشتن مدارك لازم ، جهت تحویل به صاحبان های خود مراجعه کنند . اتومبیل های مزبور پیکان سفید کار « بدون نمره » پیکان دولوکس ۴۵۲۲۹تهران«ل» سبز چمنی ، پیکان کار ۴۳۳۲۸ تهران « ل » سبز چمنی .

درخواست اتحادیه قضات فرانسه از امام خمینی

پاریس ـ خبرگزاری فرانسه ـ اتحادیه قضات فرانسه دیروز از آیت‌الله خمینی‌رهبر شیعیان‌ایران خواست تاهرنوع محاکمه عجولانه و غیر انسانی‌را طرد کند .

این اتحادیه در پیامی خطاب به امام خمینی همچنین خواستار آن شد که در ایران حق انکار ناپذیر متهم به دفاع از خودمورد احترام قرار گیرد .

در همین حال « جنبش بین‌المللی قضات کاتولیك » نیز در پیامی خطاب‌به وزیرداد‌گستری ایران خواستار آن شد که‌درایران پیمان های سازمان ملل در مورد « محاکمات عادلانه » مورداحترام قرار گیرد . در این پیمان‌ها که توسط مجامع بین‌المللی تعیین شده از جمله حق دفاع متهم ازخود مورد تاکید قرار گرفته است .

ایران به اندازه سابق کالای صنعتی وارد نخواهدکرد

اوتاوا ـ رویتر ـ وزیر اقتصاد آلمان غربی‌دیروزگفت به عقیده او دولت ایران‌درنیمه دوم سال جاری صدور نفت به خارج را از سرخواهد گرفت‌ولی میزان صادرات‌نفتی ایران باندازه سال گذشته نخواهد بود .

وزیر اقتصاد آلمان غربی که از کانادا دیدن می کند پیش‌بینی کرد که تولید نفت درایران تا اواخر سال جاری بازسیحی به حالت جاری بازگردد .

وزیر اقتصاد آلمان غربی گفت امیدوار است که‌علیرغم ادامه‌ناآرامیها در ایران پیش‌بینی وی درمورد تولید نفت درست ازآب درآید .

وی افزود ایران ناگزیراست برای تامین هزینه واردات‌مورد نیاز خود نفت صادر کند .

وزیر اقتصاد آلمان غربی که در پنج کنفرانس مطبوعاتی سخن میگفت افزود به نظر او دولت ایران درآینده به اندازه سابق کالا های صنعتی از خارج وارد نخواهد کرد .

تبریز ، آرامش کامل خودرا بازیافت

تبریز ـ دربی تیراندازیهائی که در چند شب گذشته از خانه های گروهی از افراد ضد انقلاب در نقاط مختلف شهر تبریز هلیکوپتر میهفه ، شب گذشته نیز از چندخانه در چند نقطه تبریز تیراندازیهائیبه صورت گرفت‌ولی به علت موضعیاری رزمندگان نیروهای انقلاب‌چندنفر از عوامل سرسپرده رژیم فاسد گذشته وسیله رزمندگان دستگیر شدند وبه کمیته مرکزی امام خمینی در تبریز تحویل داده شدند .

کمیته های چهارده‌گانه انقلاب فعالیتهای گسترده‌ای‌را برای‌تامین رفاه وآسایش مردم تبریز حفظ و امنیت آغاز کرده‌اند و تعداد چشمگیری اسلحه نیز از مردم گرفته‌اند . هم‌اکنون تبریزازآرامش کامل برخوردار است .

سرپرست شهرداری تهران تعیین شد

وزیر کشور دولت موقت ایران طی ابلاغیه‌ای رسمی به شهرداری تهران اعلام کرد که مهندس خسرو اردلانی قائم‌مقام شهرداری کنا تعیین شهردار به عنوان سرپرست شهرداری منصوب شده است و از صبح امروز باید وظایف مربوطه را در نقش شهردار انجام دهد .

حمایت نیرو های سوسیالیست مغرب ازایران

اتحادیه نیروهای سوسیالیست‌مغرب حزب دست چپی این کشور امروز طی بیانیه‌ای پیروزی انقلاب خلق ایران‌را به رهبری آیت‌الله روح‌الله خمینی در واژگون کردن رژیم‌شاه مردم ایران تبریك گفت . این بیانیه که در ارگان رسمی خود به چاپ رسانده تصمیم رهبران ایران مبنی برحمایت از سازمان نجات بخش فلسطین‌را ستوده است .

نیرو های ایرانی ازلبنان بازگشتند

تهران ـ خبرگزاری پارس ـ به گزارش خبرگزاری فرانسه از لبنان امروز ۱۲۰ تن از سربازان ایرانی وابسته به نیروهای پاسدار صلح سازمان ملل متحد مستقر در لبنان در میان فریاد های زنده‌باد خمینی از راه .بیروت به ایران بازگشتند بانصد افسر و سرباز ایرانی که همراه این عده درلبنان خدمت میکردند به هفته پیش در پایان دومین دوره اقامت نیروهای پاسدار صلح ملل متحد در لبنان به ایران فراخوانده .

سربازان ایرانی امروز درحالی که ازجانب نیروهای آرش‌فرانسه وابسته به سازمان‌ملل متحدبه‌کوارت مبشدند از شهر سیدون بزرگترین شهر لبنان جنوبی عبور کردندهنگام عزیمت نیروهای ایران نظاهراتی از جانب افراد زیادی‌به‌هواداری ازامام خمینی رهبر ایران‌درسیدون برپا شد

نسبتی با فرح پهلوی نداریم

در شماره ۲۸ بهمن ماه صفحه هفتم در ستون آخر روزنامه طرحی در مورد ناخدا یکم محمدرضا ادیب‌نیا فرمانده نیروی دریائی خارك درج‌شده بودکه اینجانبان خواهران افسر نامبرده ضمن تکذیب‌مطالب آن اعلام میکنیم که ایشان و خانواده او هیچگونه نسبتی با فرح پهلوی ـ دیبا ـ همسر شاه سابق ندارند .

انتصابات جدید در دادگستری

این تغییرات امروز دروزارت دادگستری انجام شد :

مهدی‌یوسف‌زاده‌دبیرکل‌وانتقالی دبیرخانه دادیار دادسرای تهران بسمت دادیار دادسرای‌اصفهان رضا میرکلائی مامور خدمت در شهرداری تهران بسمت بازرس قضائی ـ عمادالدین فریدی‌دادستان بازرس ـ گرزی‌تی‌گلکه‌لن‌عزی‌ب دادسرای انتظامی قضات بسمت بازرس قضائی ـ عنایت‌اله مسعودی دادیار دادسرای انتظامی قضات به دادیار دادسرای تهران ـ حسن سائلی ـ محمدهدی دبیر دادسرای انتظامی قضات به دادیار دادسرای تهران ـ حسین فدوی دادیار دادسرای تهران ـ جلال فدوی دادیار دادسرای تهران ـ محمد هدی حسن سپهرنیا معاون دادسرای تهران ـ سرپرست فرهادقضائی اداره فنی.

تصفیه وسیع در ژاندارمری

امروز اعلام شد کلیه فرماندهان نواحی ژاندارمری ملی ایران تغییر یافتند و ۳۹ تن از امرای ژاندارمری بازنشسته شدند .

سرهنگ‌عزت‌اله ممتازفرمانده جدید ژاندارمری ملی ایران امروز در یك مصاحبه‌مطبوعاتی اظهار داشت : بمنظور هماهنگی با انقلاب ملت ایران، باتصفیه اساسی در ژاندارمری و بکار گرفتن چهره های جدید ، کوشش‌خواهدشد که ژاندارمری دوره جدیدی از فعالیت خود را در جهت خدمت‌به مردم آغاز کند و محیطی منزه بوجود آوریم . فرمانده ژاندارمری ملی ایران در این مصاحبه خاطرنشان ساخت :

در ابتدای کارکوشش می‌شود که از آشفتگی‌های موجود در ژاندارمری جلوگیری شود و ماموران ژاندارمری که در روزها و هفته های اخیر ازهم پاشیده شده‌اند، مجددا بکار بازگردند و کار خود را در پاسگاهها، نواحی ژاندارمری و دیگر ارگانهای این سازمان آغاز نمایند .

برای انجام این ماموریت ، توقیفهایی هم طرف همین پنج روز داشته‌ایم و اکثر قریب به اتفاق ماموران ژاندارمری در سطح کشور ، بکار باز گشته‌اند.

سرهنگ ممتاز گفت: باجمع آوری ماموران ، برنامه دوم انتخاب افسران واجد شرایط، تجدید سازمان ژاندارمری و تقویت روحی و ایجاد انضباط معنوی و واقعی است و تعیین فرماندهان جدید و نظارت بر انجام‌وظایف‌ماموران‌ژاندارمری طبق روش ج

آیت‌الله‌العظمی گلپایگانی:

رعب و وحشت و انتقامهای فردی جایز نیست

زعیم عالیقدر حضرت آیت‌الله‌العظمی سید محمد رضا گلپایگانی مدظله پیامی خطاب به ملت ایران فرستادند که قسمتی از این پیام آمده است:

از نظر وظیفه خطیر شرعی و اوضاع و احوال بسیار حساس کنونی کشور و مسئولیتهای بزرگ همگان در حفظ آثار انقلاب اسلامی توجه عموم ملت مجاهد را به نکات مهم زیر جلب می‌نمایم

انقلاب را نیروی ایمان و همبستگی اسلامی و شعار «اللهواکبر» و نعود کلام روحانیت کشور را به سوی نظام عدل اسلامی رهبری و رژیم دیکتاتوری ضد اسلامی را ساقط کرد و این یک واقعیتی است که تمام ماهیت این انقلاب را بدنها و نسلهای آینده معرفی خواهد کرد، و به هیچ حزب و دسته‌ای خاصی از خارج و داخل جز مردم مسلمان استناد نداشته و ندارد.

عامل مهم بارور شدن نهال این انقلاب اسلامی اتفاق کلمه و وحدت اسلامی است که با توجه کامل به ارشاد و هشدارهای مراجع تقلید و علماء اعلام در آینده نیز مانند گذشته انشاالله محفوظ خواهد ماند.

آیت‌العظمی گلپایگانی در قسمت دیگری از پیام خود فرموده‌اند: در این لحظات تاریخی مواظب اعمال و رفتار خود باشید و ازجمله به خانه‌ها و مؤسسات دولتی و از کارهایی که نیروی اقتصادی و مالی مملکت را ضعیف کند بشدت احتراز نمائید. انشاالله تعالی همگان برای بکار انداختن چرخهای اقتصادی و فعالیت و تولید آماده گردند تا علاوه برنتایج مادی و دنیوی بهاجر معنوی و آخروی نائل گردند.

بهروستائیان و کشاورزان توصیه میشود که درپیشرفت و توسعه کشاورزی و دامداری کمال اهتمام را بنمایند و متوجه باشند که تلاش آنها برای افزایش محصولات کشاورزی موجب بی‌نیازی مملکت اسلامی از بیگانگان میباشد

تعرض به اشخاص و ایجاد رعب و وحشت و انتقامهای فردی و مجازات متهمین بدون اثبات شرعی و حکم قاضی جایز نیست باید جداً از تجاوز بحریم معصومینی که اسلام برای اشخاص، حتی غیرمسلمین مقرر داشته، اجتناب شود. اسلحه، خصوص آنچه متعلق به بیت‌المال است باید در اختیار مقامات صالح و مسئول قرار داشته باشد. بنابراین کسانیکه درحوادث این روزها بااسلحه دولتی دست یافته‌اند وظیفه دارند آنها را تحویل دهند. درخاتمه از عموم افراد و دسته‌هائیکه سربلندی و آزادی ایران را میخواهند و بمنظر قاطع اکثریت قریب‌باتفاق ملت احترام میگذارند، تقاضا میشود که رشد اسلامی و سیاسی خود را اظهار و از هرشعار و هرچه که موجب تفرقه و توقف انقلاب شود بپرهیزند و همه تلاش کنند تا این انقلاب که با الهام از تعالیم عالیه اسلام و توکل بخدا شکل گرفته درچارچوب تعالیم اسلام به پیروزی نهایی و برقراری نظام عدل اسلامی برسد، تا تمام افراد و دسته‌ها از برکات نظام حق اسلام برخوردار و حقوق همه محفوظ باشد والسلام علیکم و رحمة‌الله و برکاته، بتاریخ ۱۹ ربیع‌الاول ۱۳۹۹ مطابق با ۱۳۵۷/۱۱/۲۸

محمد رضاالموسوی‌الگلپایگانی

عیدی و پاداش به کارکنان دولت امسال پرداخت نمیشود

دولت طی بخشنامه‌ای که دیروز صادر کرد به کلیه وزارتخانه‌ها اعلام داشت که امسال بعلت مشکلات مالی به کارمندان عیدی و پاداش پرداخت نخواهد شد.

دولت دراین بخشنامه خواستار گذشت و فداکاری شده است.

متن بخشنامه بدین شرح است:

بسمه‌الله تعالی

هیأت وزیران دولت موقت انقلاب اسلامی در جلسه مورخ ۵۷/۱۱/۲۹ بنا به پیشنهاد سازمان برنامه وبودجه به استناد ماده ۳۰ قانون محاسبات عمومی مصوب دیماه سال ۴۹ تصویب نمودند تا مبلغ یکصد وشصت میلیارد ریال اعتبارات اضافی مربوط به تأمین هزینه‌های ضروری بعضی از وزارتخانه‌ها و موسسات دولتی را از محل درآمد عمومی سال جاری کل کشور اختصاص دهد تفکیک اعتبارات فوق برحسب دستگاه ومواد هریه توسط سازمان برنامه وبودجه انجام خواهد شد.

ضمناً با توجه به وضع مالی دولت وگذشت وفداکاری که از کارکنان دولت انتظار می‌رود در همین جلسه هیأت دولت تصویب گردید که در سال جاری از پرداخت هرگونه عیدی و پاداش خودداری شود.

انتظار گذشت

یک مقام نخست‌وزیری به خبرنگار آیندگان گفت که کارمندان دولت با اعتصاب شکوهمند خود در طول ماههای اخیر که منجر به سقوط رژیم پهلوی شد نهایت فداکاری را از خود نشان دادند واکنون نیز دولت انتظار دارد که با توجه به مشکلات مالی ناشی از اعتصابها و قطع صدور نفت که میلیاردها ریال از درآمد دولت کاسته است. کارمندان دولت با گشاده دستی از این حقوق قانونی خود گذشت کنند.

وی گفت که دولت خواهد کوشید در آینده با اقدامات همه‌جانبه وبراه انداختن چرخ اقتصاد کشور وضع مالی خود را بهبود بخشد وطبیعی است که سهم مهمی را به رفاه کارمندان اختصاص خواهد داد.

با سرمایه ۲۶ میلیون دلار:

اولین بانک اسلامی در کویت تاسیس شد

خبرگزاری آسوشیتدپرس در گزارشی از کویت خبر داد دولت کویت روز سه‌شنبه نخستین موسسه بانکی اسلامی خود را طبق اصول اسلامی وبدون دریافت بهره بانکی تاسیس کرد. در توضیح برنامه این موسسه گفته شده است این تشکیلات بانکی ومالی است که براساس موازین وشرع اسلام ومفاهیم قرآن کریم تاسیس شده است. سرمایه این بانک ۳۶میلیون دلار میباشد که ۴۹درصد از آن به دولت کویت وبقیه ۵۱درصد به مردم تعلق دارد بانک جدید در همه امور بانکی فعالیت خواهد کرد ولی بهره‌ای بنابت وامها وبا سپرده پرداخت یا دریافت نخواهد کرد.

امام جماعت شهید شد

حجت‌الاسلام آقامیری زنجانی

حجت‌الاسلام حاج سیداحمد آقامیری زنجانی امام جماعت مسجد ولی‌عصر واقع در خیابان ابهطحی تهران (پیرنظر) وسیله یک جوان بضرب گلوله در محراب مسجد شهید شد.

ضارب بوسیله گروهی از مردم دستگیر ودر کمیته شماره دو امام مورد بازجوئی وبازپرسی قرار گرفته است.

دکتر کاسمی وزیر بهداری:

سیاست‌های درمانی کشور بوسیله شوراتعیین می‌شود

کلیه بیمارستانها و سازمان‌های درمانی (مثل شیروخورشید، خدمات شاهنشاهی و ارتش) در وزارت بهداری و بهزیستی ادغام می‌شود.

• مقداری از مطالبات پزشکان، بیمارستانها و داروخانه‌ها هفته آینده پرداخت می‌شود.

دکتر کاظم سامی وزیر بهداری

دکتر کاظم‌سامی وزیربهداری و بهزیستی درمصاحبه‌ای با کیهان اعلام کرد که درکادر سازمان وزارت‌بهداری و بهزیستی یک شورای‌عالی متشکل از کارشناسان و متخصصین رشته‌های مختلف تشکیل می‌شود که باهمکاری نظام‌پزشکی، وظیفه برنامه‌ریزی، تعیین سیاست‌های درمانی و رفع نارسائی‌های بهداشتی و درمانی کشور انجام دهد.

وی افزود که اعضای این شورا بغیر از معاونان وزارتخانه که کار اجرائی می‌کنند، صاحبنظران و افراد مطلع وزارت‌بهداری و حتی خارج از وزارت‌بهداری خواهند بود.

متن مصاحبه کیهان با دکترسامی وزیر بهداری و بهزیستی کابینه مهندس‌بازرگان درزیر می‌آید:

س: با توجه به اینکه نارسائی‌های بهداشتی و درمانی، یکی از عوامل اساسی نارضائی مردم بوده و هست، شما بعنوان وزیربهداری کابینه‌انقلابی برای رفع این نارضائی‌ها چه برنامه‌ای دارید؟

ج: ما چون در دولت موقت شرکت کرده‌ایم نمی‌توانیم برنامه‌های درازمدتی داشته باشیم. ما فقط وظیفه انتقال قدرت و سازمانها را از رژیم سابق به‌رژیم مردمی اسلامی داریم و از اینرو فقط درجهت برنامه‌های درازمدت کار می‌کنیم. و هراین راه درکادر سازمان وزارت بهداری و بهزیستی یک شورای عالی متشکل از کارشناسان و متخصصین رشته‌های مختلف تشکیل می‌شود که باهمکاری نظام‌پزشکی وظیفه برنامه‌ریزی تعیین سیاست‌های درمانی و رفع نارسائیهای بهداشتی و درمانی کشوررا انجام دهد.

س: جهت شما دراین راه کدامست؟

ج: مهمتر از همه هم کاسه کردن خدمات درمانی درکل مملکت است. سازمان‌های درمانی مختلفی درسطح کشور وجود دارد که خدمات درمانی ارائه می‌کنند اما زیرپوشش وزارت‌بهداری نیستند، مثل سازمان‌های شیر و خورشید و خدمات اجتماعی و همچنین بیمارستانهای ارتش و ادارات و سازمانهای دیگر. بنابراین از آنجا که وزارت بهداری مسئول درمان مملکت است، تصمیم داریم تمام این سازمان‌ها را زیرچتر این وزارتخانه قرار دهیم و به این ترتیب به مشکل چندنوع حقوق و پزشک و غیره نیز خاتمه دهیم.

برنامه دوم، استفاده از بیمه درسطحی وسیعتر و تأمین حداقل خدمات درمانی برای کلیه افراد کشوراست که البته دراین برنامه به روستانشینان و طبقات کم‌درآمد روستاها و همچنین شهرنشینان فقیر اولویت داده می‌شود.

بهداشت رایگان برای کلیه افراد کشور، برنامه بعدی ماست که دردومرحله انجام می‌شود؛ رسیدگی به مسائل پیشگیری، واکسیناسیون و بیماری‌های واگیردار و رسیدگی به بهداشت محیط، یعنی تجه به تنفیذه، آب آشامیدنی و تأمین محیطهای بهداشتی در روستاها، شهرکها و شهرها

درطرحهای آینده همچنین کوشش خواهد شد کمام سازمانها تبدیل به سازمان‌های منطقه‌ای شوند تا بطور خودکفا و مستقل، ولی هماهنگ با سیاست عمومی مملکت و نقش ستادی وزارت بهداری، خود را اداره کنند.

و بالاخره توجه به وضع پزشکان و کادرهای پزشکی به این ترتیب که می‌کوشیم با انجام اقدامات رفاهی برای کادرهای پزشکی، مثل ایجاد صندوق رفاه احتمالا تأمین مسکن و ایجاد تعاونی کمکهای لازم را به این قشر جامعه بکنیم.

س: از کمک به پزشکان صحبت کردید، اکنون حدود ۵ماه است که وزارت بهداری مطالبات پزشکان، بیمارستانها و همچنین داروخانه‌ها را نپرداخته و آنها را درفشار قرار داده است. در این مورد چه اقدامی شده و یا خواهد شد؟

ج: این واقعیت دارد که وضع صندوق تأمین اجتماعی خوب نیست و خلافکاری‌های فراوانی که در صندوق صورت گرفته نشان دهنده آنست که ما واقعاً نمی‌توانیم فعلاً به تعهداتمان عمل کنیم. زیرا ما با مشکلی مواجه هستیم که نتیجه سوءاستفاده‌های گذشته در رژیمی است که فساد در آناش بوده است. با اینحال داریم می‌کوشیم به کمک سازمان برنامه و وزارت دارائی بتوانیم وام بگیریم تا حداقل بتوانیم مقداری از تعهداتمان را به پزشکان، بیمارستانها و داروخانه‌ها بپردازیم.

س: فکر می‌کنید اینکار چه وقت عملی شود؟

ج: در اسرع وقت و احتمالاً در هفته آینده. اما بار دیگر تأکید می‌کنم که فعلاً فقط قسمتی از تعهد مطالبات را می‌توانیم پرداخت کنیم.

س: آیا تصمیم دارید صندوق تأمین اجتماعی را همچنان زیر پوشش وزارت بهداری نگاهدارید؟

ج: تأمین اجتماعی را بهیچوجه نمی‌توانیم به وزارت بهداری بدهیم. ما سازماندهی مجدد وزارتخانه را به حکومت داائم تقویض خواهیم کرد.

س: در مورد کاهش حق بیمه که از خواست‌های تمام کارمندان و کارگران است تصمیمی گرفته‌اید؟

ج: در این مورد مشغول بررسی هستیم، اما هنوز برنامه مشخصی نداریم.

س: سیاست دارولی آینده وزارت بهداری چیست؟

ج: ما در مورد دارو از سیاست مستقل دارولی پیروی خواهیم کرد. زیرا در حال حاضر کشور ما به بازار مصرف کارتل‌های دارولی تبدیل شده و ما به هرطریق جلو ادامه این وضع را خواهیم گرفت. از اینرو با تشویق صنایع داروسازی و حمایت از این صنعت سعی خواهیم کرد تا حد ممکن داروهای اساسی را هر داخل تولید کنیم.

س: آمار نشان می‌دهد که نسبت جمعیت به یک پزشک در تهران ۶۹۵ و مثلا در زنجان ۷۳۲۹ نفر است. آیا برای جذب پزشکان به نقاط مختلف و توزیع عادلانه درمان در سطح کشور، برنامه‌ای دارید؟

ج: توزیع پزشکان از مسائل اجتماعی ناشی می‌شود و از مسائل وزارت بهداری نیست. ولتی شرایط زندگی از یکطرف و خرفه خدمات درمانی و تأمین حقوق کافی برای آنها فراهم شود، دلیلی ندارد که پزشکان همه به مرکز هجوم بیاورند. ولی به نظر من اینکار به این زودیها عملی نمی‌شود.

دکتر سامی وزیر بهداری و بهزیستی در مصاحبه با کیهان گفت:

سیاست‌های درمانی کشور بوسیله شوراتعیین می‌شود

کلیه بیمارستانها و سازمان‌های درمانی (مثل شیروخورشید، خدمات شاهنشاهی و ارتش) در وزارت بهداری و بهزیستی ادغام می‌شود.

• مقداری از مطالبات پزشکان، بیمارستانها و داروخانه‌ها هفته آینده پرداخت می‌شود.

دکتر کاظم سامی وزیر بهداری

دکتر کاظم‌سامی وزیربهداری و بهزیستی درمصاحبه‌ای با کیهان اعلام کرد که درکادر سازمان وزارت‌بهداری و بهزیستی یک شورای‌عالی متشکل از کارشناسان و متخصصین رشته‌های مختلف تشکیل می‌شود که باهمکاری نظام‌پزشکی، وظیفه برنامه‌ریزی، تعیین سیاست‌های درمانی و رفع نارسائی‌های بهداشتی و درمانی کشور انجام دهد.

وی افزود که اعضای این شورا بغیر از معاونان وزارتخانه که کار اجرائی می‌کنند، صاحبنظران و افراد مطلع وزارت‌بهداری و حتی خارج از وزارت‌بهداری خواهند بود.

متن مصاحبه کیهان با دکترسامی وزیر بهداری و بهزیستی کابینه مهندس‌بازرگان درزیر می‌آید:

س: با توجه به اینکه نارسائی‌های بهداشتی و درمانی، یکی از عوامل اساسی نارضائی مردم بوده و هست، شما بعنوان وزیربهداری کابینه‌انقلابی برای رفع این نارضائی‌ها چه برنامه‌ای دارید؟

ج: ما چون در دولت موقت شرکت کرده‌ایم نمی‌توانیم برنامه‌های درازمدتی داشته باشیم. ما فقط وظیفه انتقال قدرت و سازمانها را از رژیم سابق به‌رژیم مردمی اسلامی داریم و از اینرو فقط درجهت برنامه‌های درازمدت کار می‌کنیم. و هراین راه درکادر سازمان وزارت بهداری و بهزیستی یک شورای عالی متشکل از کارشناسان و متخصصین رشته‌های مختلف تشکیل می‌شود که باهمکاری نظام‌پزشکی وظیفه برنامه‌ریزی تعیین سیاست‌های درمانی و رفع نارسائی‌های بهداشتی و درمانی کشور انجام دهد.

س: جهت شما دراین راه کدامست؟

ج: مهمتر از همه هم کاسه کردن خدمات درمانی درکل مملکت است. سازمان‌های درمانی مختلفی درسطح کشور وجود دارد که خدمات درمانی ارائه می‌کنند اما زیرپوشش وزارت‌بهداری نیستند، مثل سازمان‌های شیر و خورشید و خدمات اجتماعی و همچنین بیمارستانهای ارتش و ادارات و سازمانهای دیگر. بنابراین از آنجا که وزارت بهداری مسئول درمان مملکت است، تصمیم داریم تمام این سازمان‌ها را زیرچتر این وزارتخانه قرار دهیم و به این ترتیب به مشکل چندنوع حقوق و پزشک و غیره نیز خاتمه دهیم.

برنامه دوم، استفاده از بیمه درسطحی وسیعتر و تأمین حداقل خدمات درمانی برای کلیه افراد کشوراست که البته دراین برنامه به روستانشینان و طبقات کم‌درآمد روستاها و همچنین شهرنشینان فقیر اولویت داده می‌شود.

بهداشت رایگان برای کلیه افراد کشور، برنامه بعدی ماست که دردومرحله انجام می‌شود؛ رسیدگی به مسائل پیشگیری، واکسیناسیون و بیماری‌های واگیردار و رسیدگی به بهداشت محیط، یعنی تجه به تنفیذه، آب آشامیدنی و تأمین محیطهای بهداشتی در روستاها، شهرکها و شهرها

درطرحهای آینده همچنین کوشش خواهد شد کمام سازمانها تبدیل به سازمان‌های منطقه‌ای شوند تا بطور خودکفا و مستقل، ولی هماهنگ با سیاست عمومی مملکت و نقش ستادی وزارت بهداری، خود را اداره کنند.

و بالاخره توجه به وضع پزشکان و کادرهای پزشکی به این ترتیب که می‌کوشیم با انجام اقدامات رفاهی برای کادرهای پزشکی، مثل ایجاد صندوق رفاه احتمالا تأمین مسکن و ایجاد تعاونی کمکهای لازم را به این قشر جامعه بکنیم.

س: از کمک به پزشکان صحبت کردید، اکنون حدود ۵ماه است که وزارت بهداری مطالبات پزشکان، بیمارستانها و همچنین داروخانه‌ها را نپرداخته و آنها را درفشار قرار داده است. در این مورد چه اقدامی شده و یا خواهد شد؟

ج: این واقعیت دارد که وضع صندوق تأمین اجتماعی خوب نیست و خلافکاری‌های فراوانی که در صندوق صورت گرفته نشان دهنده آنست که ما واقعاً نمی‌توانیم فعلاً به تعهداتمان عمل کنیم. زیرا ما با مشکلی مواجه هستیم که نتیجه سوءاستفاده‌های گذشته در رژیمی است که فساد در آناش بوده است. با اینحال داریم می‌کوشیم به کمک سازمان برنامه و وزارت دارائی بتوانیم وام بگیریم تا حداقل بتوانیم مقداری از تعهداتمان را به پزشکان، بیمارستانها و داروخانه‌ها بپردازیم.

س: فکر می‌کنید اینکار چه وقت عملی شود؟

ج: در اسرع وقت و احتمالاً در هفته آینده. اما بار دیگر تأکید می‌کنم که فعلاً فقط قسمتی از تعهد مطالبات را می‌توانیم پرداخت کنیم.

س: آیا تصمیم دارید صندوق تأمین اجتماعی را همچنان زیر پوشش وزارت بهداری نگاهدارید؟

ج: تأمین اجتماعی را بهیچوجه نمی‌توانیم به وزارت بهداری بدهیم. ما سازماندهی مجدد وزارتخانه را به حکومت داائم تقویض خواهیم کرد.

س: در مورد کاهش حق بیمه که از خواست‌های تمام کارمندان و کارگران است تصمیمی گرفته‌اید؟

ج: در این مورد مشغول بررسی هستیم، اما هنوز برنامه مشخصی نداریم.

س: سیاست دارولی آینده وزارت بهداری چیست؟

ج: ما در مورد دارو از سیاست مستقل دارولی پیروی خواهیم کرد. زیرا در حال حاضر کشور ما به بازار مصرف کارتل‌های دارولی تبدیل شده و ما به هرطریق جلو ادامه این وضع را خواهیم گرفت. از اینرو با تشویق صنایع داروسازی و حمایت از این صنعت سعی خواهیم کرد تا حد ممکن داروهای اساسی را هر داخل تولید کنیم.

س: آمار نشان می‌دهد که نسبت جمعیت به یک پزشک در تهران ۶۹۵ و مثلا در زنجان ۷۳۲۹ نفر است. آیا برای جذب پزشکان به نقاط مختلف و توزیع عادلانه درمان در سطح کشور، برنامه‌ای دارید؟

ج: توزیع پزشکان از مسائل اجتماعی ناشی می‌شود و از مسائل وزارت بهداری نیست. ولتی شرایط زندگی از یکطرف و خرفه خدمات درمانی و تأمین حقوق کافی برای آنها فراهم شود، دلیلی ندارد که پزشکان همه به مرکز هجوم بیاورند. ولی به نظر من اینکار به این زودیها عملی نمی‌شود.

دفتر تبلیغاتی امام‌خمینی:

راهپیمائی فردا را کمونیست‌ها ترتیب داده‌اند

درباره راه‌پیمائی فردا (روز پنجشنبه) دیشب از سوی دفتر تبلیغات امام اطلاعیه‌ای انتشار یافت. در این اطلاعیه عنوان شده که این راه‌پیمائی از طرف کمونیست‌ها تدارک دیده شده است و شرکت در آن جایز نیست.

متن بیانیه بدین شرح است:

بسمه تعالی

اطلاعیه

دفتر تبلیغات امام خمینی به اطلاع می‌رساند راهپیمائی اعلام شده برای روز ۵ شنبه ۵۷/۱۲/۳ از طرف کمونیست‌هاست و شرکت خواهران و برادران مسلمان درآن جایز نیست و امام این افراد را به حضور نخواهند پذیرفت و همان گونه که فرموده‌اند اکنون دیگر باید ملت به بازسازی کشور بپردازد و هیچگونه اعتصابی نیزنباید انجام گیرد.

دفتر تبلیغات امام خمینی

۵۷/۱۲/۱

پیغام امام‌خمینی:

برپا دارندگان راهپیمائی فردا مسلمان نیستند

من به این فرصت‌طلبان اجازه ورود بمنزل را نمیدهم

درباره برپا دارندگان راهپیمائی فردا، بیانیه‌ای دیشب از رادیو تلویزیون پخش شد که طی آن:

امام خمینی به سرپرست رادیوتلویزیون ملی ایران توسط نمایندگان پیغام دادند که اخیراً دیده شده گروههائی با اسامی مختلف و فریبنده و با پخش اعلامیه‌هائی با شعارهای فریبنده آزادیخواهی و برابری‌طلبی که جزء لاینفکی از اصول اعتقادی اسلام است و محتوای اساسی برنامه دولت و جمهوری اسلامی را تشکیل خواهد داد. مست به تفرقه‌گرائی و تشکیل اجتماعات و دعوت برای برگزاری راهپیمائی‌ها کرده‌اند.

از آنجمله است دعوت برای راهپیمائی روز پنجشنبه بتاریخ سوم اسفند و مقصد راهپیمائی را منزل اینجانب ذکر کردند. لازم است هرسرویسهای خبری رادیو و تلویزیون از این لحظه تا پس‌فردا ظهر دونکته زیر را باطلاع عموم برسانید.

۱- این برپا دارندگان افراد مسلمان نیستند و با مکتب اقتصادی اسلام درستیزند. عموم طبقات مردم با آنها همکاری نکنند حتی چه ممکن است عکسهائی از اینجانب و دیگر رهبران مذهبی را حمل کنند باید بدانها اعتنا نکرد و برمردم مسلمان است که از همکاری با آنها سرباز زنند.

۲- همچنین گفته شده است که این گروه گردانهای شداسلامی دارند قصد آمدن بمنزل اینجانب را دارند من باین فرصتطلبان اجازه ورود بمنزل را نمیدهم.

اظهار نگرانی حقوقدانان کاتولیک از عادلانه بودن محاکمات در ایران

حقوقدانان کاتولیک در پیام خود به وزارت دادگستری ایران نوشته‌اند:

کنوانسیون‌های بین‌المللی که به متهمان اجازه دفاع کامل از خود را میدهد اظهار نگرانی کرده است.

این پیام که به وسیله دبیرکل رئیس کانون وکلای پاریس و رئیس کاتولیک- پاکس رومانا- طی پیامی به وزارت دادگستری ایران درباره بهبود گردش دستگاه قضائی در ایران در جهت اجرای قوانین سازمان ملل متحد در امر عادلانه بودن محاکمات طبق موازین بین‌المللی حقوقدانان کاتولیک اعضاء شده به گفته ناظران به دنبال محاکمات اخیر مسئولان رژیم سابق ایران برای وزارت دادگستری آن کشور ارسال گردیده است.

ساواکی در پوست خر مردم را بگلوله بست

مرد ناشناسی که در پوست خر رفته بود و لز درون آن به مردم تیراندازی میکرد، توسط عده‌ای دستگیر شد و تحویل کمیته شد. به طوریکه گفته میشود، گویا براثر تیراندازیهای این مرد ناشناس یکنفر از پای درآمده است.

نزدیک ظهر دیروز ساکنان و عابران منطقه قنبرآباد در جنوب تهران متوجه تیراندازی شدیدی شدند و مردم و رهگذران به اینطرف و آنطرف فرار کردند. یکی از کسانیکه شاهد ماجرا بود در گفتگو با خبرنگار کیهان گفت: داخل تاکسی نشسته بودم که صدای تیراندازی شنیدم. مردم را میدیدم که به اینطرف و آنطرف فرار میکردند. از تاکسی پیاده شدم و گوشه‌ای ایستادم، اما مهاجم صدانقلاب بچشم نمی‌آمد، در اینموقع متوجه شدم که خبری وسط خیابان ایستاده و همزمان با تیراندازی، میلرزد. پسربچه‌ای با دیدن خر جلو رفت و همینکه نزدیک آن شد فریاد زد: تیر، تیر، تیر از اینجا است. مردم متوجه موضوع شدند و به طرف خری که وسط خیابان ایستاده بود، رفتند و متوجه شدند کسی از داخل پوست خر تیراندازی می‌کند. مردم دریک آن به این مرد در پوست خر حمله کردند و پس از بازکردن زیپ پوست، شخصی را که داخل آن شده بود، بیرون آوردند و پس از اینکه کتک مفصلی به او زدند، تحویل کمیته دادند. چند نفر که شاهد این ماجرا بودند، گفتند که براثر تیراندازی این ناشناس که ساواکی است، جوانی کشته شده است.

بدستور استاندار گیلان:

اتاقهای اصناف، ادارات فرهنگ و هنر و انجمن‌های گیلان منحل شد

رشت- بدستور دکتر داوران استاندار گیلان کلیه اتاقهای اصناف و ادارات فرهنگ‌وهنر در سراسر استان گیلان منحل شد.

تنها دفتری از فرهنگ و هنر در مرکز استان باقی خواهد بود و امور ادارات فرهنگ و هنر در هر شهرستان، مانند گذشته به آموزش و پرورش واگذار شد.

صمماً دیروز، به دستور استاندار کلیه انجمن‌های شهر، شهرستان، استان و شوراهای مناطق آموزش و پرورش به دلیل ملی نبودن انتخابات نمایندگان آنها منحل شد.

دیروز در رشت اعلام شد که زندانی فوق‌العاده مجهز با ۳۰هزار مترمربع زیربنا و ۷۰۰میلیون ریال هزینه که دارای ۵۰۰سلول یک، دو و ۱۰نفری و درهای الکترونیکی است کشف شده است. ساختمان این زندان که در کیلومتر ۱۲ جاده رشت-لاکان قرار دارد در دوران اختناق مورد اعتراض گسارشگر کیهان رشت قرار گرفت و مقاله تندی در این مورد در کیهان نوشت و به مقامات مسئول پیشنهاد کرد که این ندامتگاه به آموزشگاه تبدیل شود که اکنون استاندار گیلان قول داد با تغییراتی در ساختمان، آن را به یک واحد آموزشی تبدیل کند. رشت امروز آرام است و در ۲۴ساعت گذشته ۶نفر به اتهامات مختلف به کمیته انقلاب معرفی شده‌اند که بازجوئی از آنها آغاز شده است.

اسامی خیابانهای خرم‌آباد تغییر کرد

خرم‌آباد- از طرف کمیته احرائی انقلاب در خرم‌آباد نام خیابانهای این شهر و بیمارستان به شرح زیر تغییر یافت.

میدان ششم بهمن به میدان امام خمینی

خیابان فرهنگ به خیابان مصدق.

میدان مجسمه به میدان آزادی.

خیابان مولوی به خیابان بدیع‌زادگان.

خیابان ششم بهمن به خیابان علوی.

خیابان ۲۵ شهریور به خیابان دکتر شریعتی.

خیابان سوم اسفند به خیابان ۱۷ شهریور.

خیابان امیرحسینی به خیابان ۱۳ آبان.

خیابان کورش به خیابان جمال‌الدین اسدآبادی.

خیابان ثریا به خیابان امت.

خیابان پهلوی به خیابان امام خمینی.

خیابان ۲۸ مرداد به خیابان حنیف‌نژاد.

خیابان سپهبد امیر هزبری به خیابان آیت‌الله طالقانی.

بیمارستان پهلوی به بیمارستان مهدی رضائی.

تابلو جدید در این محل‌ها نصب شده است. ضمناً کمیته اجرائی انقلاب در مورد تغییر نام استادیومها و اماکن ورزشی و مدارس تصمیم‌گیری خواهد کرد.

توضیح درباره خبر بزرگداشت گلسرخی

گروهی از دانشجویان دانشگاه جندیشاپور اهواز دیروز باشاره به خبر روز دوشنبه ما درباره مراسم بزرگداشت خسرو گلسرخی در آن دانشگاه اعلام داشتند که تعداد مراسم ۱۵ هزار نفر بوده و نه ۵۰ هزار نفر.

توضیح رئیس دانشکده الهیات دانشگاه تهران

محمد محمدی استاد و رئیس دانشکده الهیات و معارف اسلامی دانشگاه تهران طی نامه‌ای مفصل توضیح داده است که آوردن نام وی به عنوان سانسورچی کتاب کذب بوده و بهتان عظیم از سوی کارکنان وزارت فرهنگ و هنر است. دکتر محمدی در نامه‌ای به مهندس بازرگان خواستار رسیدگی شده است.

اساسنامه حزب جمهوری اسلامی اعلام شد

حزب جمهوری اسلامی که چند روز پیش موجودیت آن اعلام شد. اهداف، خط‌مشی و اساسنامه خود را منتشر کرد. موسسین حزب جمهوری اسلامی اهداف حزب را تداوم بخشیدن به انقلاب خلق مسلمان ایران در راه استقرار نظام عدل اسلامی در زمینه‌های معنوی، فرهنگی، اقتصادی، سیاسی و نظامی بر شمرده‌اند که این تلاش در آغاز اقدامات زیر را در بر خواهد داشت:

۱- بالا بردن آگاهی اسلامی وسیاسی مردم ایران وسرعت بخشیدن به خودسازی انقلابی آنها در همه ابعاد.

۲- پاکسازی کشور از آثار استبداد واستعمار مبارزه پیگیر با همه عوامل وزمینه‌های دهنی وعینی آن.

۳- برقراری آزادی‌های اساسی از قبیل آزادی بیان وقلم، آزادی اجتماعات ودیگر آزادیهای انسانی موجود به سازمان اداری جدیدی که در آن ایمان وصداقت ولیاقت معیار تصدی هرشغل باشد

۵- پایان دادن به سلطه اقتصادی بیگانگان وجلوگیری از چهاول وهرز رفتن منابع طبیعی ونیروی کار کشور ازراه تبدیل صنعت مونتاژ ووابسته وکشاورزی آشفته وروبه انهدام کنونی به صنعت وکشاورزی مستقل وپرنامه‌دار

۶- ریشه‌کن کردن فقر ومحرومیت از طریق تاکید بر ارزش کار ونفی هرنوع استثمار وایجاد سیستم اقتصادی جدیدی که در آن هیچکس مجبور نباشد نیروی کار خودرا کمتر از ارزش اقتصادی واقعی آن بفروشد وبسازده کار کشاورز وکارگر وهمه زحمتکشان دیگر بصورت کامل عاید خود آنها گردد،

۷- تبدیل نظام آموزشی وارداتی استعماری به نظامی اصیل ومستقل اجتماعی وتربیتی اسلام امکانات کافی برای پرورش وآموزش صحیح وپربارهمه کودکان وجوانان ما فراهم سازد، جهل وبیسوادی را در همه قشرها ودر همه جای کشور ریشه‌کن کند،

۸- ایجاد ارتش با ایمان ومستقل که دیگر وسیله سرکوبی ملت وجنبشهای ملی نگرده ونقش واقعی خودرا در دفاع از مرزهای کشور وحقوق ملت در برابر هجوم بیگانه ایفا کند

۹- از میان بردن همه ریشه‌ها و نهادهای فساد و فحشاء که فرهنگ وپیشرفتی بر جامعه ما تحمیل کرده است و مبارزه پیامداده گرایی و دل سپردن به اصالت لذت مادی

۱۰- تنظیم سیاست خارجی براساس دو اصل اسلامی تسولی و نفی هرنوع استثمار وایجاد سیستم اقتصادی جدیدی که در آن کشور بدون وابستگی به بلوک شرق یا غرب

ب: احترام به استقلال و آزادی ملتهای دیگر.

ج: توسعه و تحکیم روابط برادرانه با همه مسلمانان جهان در زمینه فرهنگی، اقتصادی و سیاسی.

د: داشتن روابط دوستانه سیاسی، اقتصادی و فرهنگی با ملتهایی که در موضع سلطه جویی بر ملتهای دیگر و تجاوز و خیانت به عالم اسلام نباشند.

ه: کمک به محرومان و مستضعفان جهان و حمایت همه جانبه از ملتهایی که در راه حق و عدل و آزادی مبارزه می‌کنند.

اصول خط‌مشی حزب

۱- تاکید بر تداوم انقلاب و جلوگیری از هر نوع تحجر و توقف در یک مرحله که بر حسب ضرورت تاریخی خود بخود عامل ارتجاع و انحراف خواهد شد.

۲- التزام به همبستگی روزافزون همه نیروهای مبارز مسلمان که در راه استقرار نظام حق و عدل اسلامی علیه استعمار و استثمار تلاش می‌کنند و جلوگیری از محدود شدن تداوم مبارزه و تلاشهای سازنده در یک گروه یا قشرمعین.

۳- خودداری از هر نوع وابستگی به گروهها و نیروهائی دیگر که پیوند با آن به استقلال واصالت اسلامی جنبش کمترین آسیبی رند.

۴- استفاده از همه شیوه‌های مبارزه و سازندگی که با معیارهای اسلامی سازگار باشد با بهره‌گیری کامل از آخرین تجربه‌های مبارزاتی و سازندگی جوامع بشری و رعایت ضرورتهای هریک از مراحل تکامل انقلاب اسلامی جامعهٔ ما.

اساسنامه

اساسنامه حزب جمهوری اسلامی در ۴۴ ماده تنظیم شده است.

شهید راه آزادی

ابراهیم افراسیابی

نوجوانها همای دست بقیه بودند. ابراهیم افراسیابی نوجوان ۱۳ ساله، در یکشنبه پیروزی انقلاب، به هنگامیکه مشغول رساندن دارو به بیمارستان بوعلی بود، هدف گلوله قرار گرفت و شهید شد. به راستی افراسیابی‌های کم سن و سال همای دست بقیه بودند، یادشان گرامی باشد.

پدر یک قربانی ساواک:

ساواک پسرم را درشب عروسی ربود

خرم‌آباد- خبرنگار کیهان: پدر پیر یک قربانی ساواک خواستار یافتن ردپائی از فرزند جوان خود شد. وی گفت: پسرم نصرالله مرادیانی که دبیر دبیرستان بوده، در سال ۱۳۵۴ درپی مشاجره‌هائی که با رئیس دبیرستان درباره حیف و میل مواد تغذیه رایگان کرد در شب عروسی خود توسط عوامل ساواک ربوده شد و بمدار سه سال هنوز هیچ اطلاعی از سرنوشت او نداریم. وی افزود: درسه سال گذشته تلاش فراوانی کردیم که پسرمان را پیدا کنیم، اما هیچ سرنخی بدست نیاوردیم.

مرادیانی که حدود ۷۰ سال دارد گفت: همسر پیرم، هنوز با چشمانی گریان منتظر دیدن فرزند

آیت‌الله سیدمحمد وحیدی:

تصفیه حسابها را در انقلاب اسلامی کنار بگذارید

حضرت آیت‌الله آقای حاج‌سید محمد وحیدی طی اطلاعیه‌ای که در قم منتشر ساخت از همه‌خواهران و برادران مسلمان ایران خواست‌که اغراض شخصی ، تصفیه حسابهای خصوصی و کینه‌توزیهارا کنار بگذارند و بی‌جهت مردم را مورد تهمت و افترا قرار ندهند.

در این پیام چنین آمده است: این روزها از اکثر شهرستانهای ایران پوسیله تلفن و نامه ،اخباری میرسدکه افرادی از موقعیت سوء استفاده‌نموده دراثر کینه‌توزی و هوای نفس و اغراض شخصی و تصفیه حسابهای خصوصی ،عده‌یی را به اسم مخالف و یاسواکی یا عامل رژیم قبلی متهم کرده بدینداء عامل رژیم قبلی متهم کرده بدینداء و حتاف آبروی آنها دست بکار می‌شوند.

علیهذا برحسب وظیفه شرعی‌به عموم ملت شریف یادآوری می‌شود یاد آور می‌شوم از افراد مشکوک‌که به اسم طرفداران نهضت کسانی را بداسم مخالف و روی اغراض شخصی مورد تعرض قرار می‌دهند ، جدا جلوگیری به عمل آورده و آنهارابه عدتهای انسانی و اسلامی نهضت راهنمایی میمایید و اگر کسانی مشکوک و یا واقعا مجرم باشند ،به کمیته اسلامی محل معرفی کنند.

پیروزی اسلام و شکوهمندی هرچه بیشتر نهضت را از خداوند متعال مسئلت میداریم.

سیدمحمد وحیدی

۱۶ سرلشگر و سرتیپ دیگر بازنشسته شدند

چهار سرلشگر و دوازده سرتیپ دیگر در اجرای تصفیه اساسی ارتش ملی اسلامی ایران، بازنشسته شدند.سرلشگر ولی‌اله قرنی رئیس ستاد کل ارتش ملی اسلامی ایران امروز اعلام کرد از تاریخ اول اسفند ماه، شانزده تن از افسران ارشد به استناد ماده واحده قانون بازنشستگی افسران و هم ردیف افسران مصوب شانزدهم مهر ماه ۱۳۴۳ بازنشسته شدند.

امرای بازنشسته عبارتند از:

۱- سرلشگر محرم گل محمدی ممقانی.
۲- سرلشگر عبدالحسین مینو سپهر
۳- سر لشگر امیر بهمن باقری
۴- سر لشگر بیوک دفتری
۵- سرتیپ چنگیز بهات ماکوئی
۶- سرتیپ مهدی امیر حسام الدین میر طلوعی
۷- سرتیپ صادق اسکوئیان
۸- سرتیپ علی آزادگان
۹- سرتیپ حبیب اله معینی زند
۱۰- سرتیپ هرمز غفاری
۱۱- سرتیپ پرویز وکیلی
۱۲- سرتیپ جلال طباطبائی
۱۳- سرتیپ منوچهر حکمت‌منش
۱۴- سرتیپ بیوک‌خطیب‌شهیدی
۱۵- سرتیپ عزیز سلاحی
۱۶- سرتیپ‌ملک‌محمد‌استادپیرالفیر.

بخشنامه وزارت خارجه به نمایندگی های ایران :

از اشغال سفارت‌خانه‌ها جلوگیری کنید

وزارت ا.ور خارجه امروز ضمن بخشنامه‌ای از کلیه نمایندگی های ایران در خارج خواست که از اشغال سفارتخانه ها جلوگیری کنند و در صورت لزوم از مقامات صئول محلی استمداد کنند .

متن بخشنامه وزارت خارجه به این شرح است :

ـ از آنجا که انقلاب‌شکوهمند ملت ایران به رهبری حضرت آیت‌اله العظمی خمینی به ثمررسیده و اکنون حکومت موقت انقلاب اسلامی ایران تشکیل‌شده است و با الهام از انقلاب مردم مجاهد ایران اجتماع برای تحقق بخشیدن به آمال ملی هیدول میگردد ، از این پس هیچگونه عملی به‌عنوان تهدید و اشغال نمایندگی ماموجه و معقول نیست و با توجه به دستور های رهبری انقلاب دائر به شروع به‌کار و حل معضلات مملکتی وبا توجه به اینکه کلیه نمایندگی های ایران‌در خارج باید در اسرع وقت به‌کار خود در جهت خدمت به‌مردم‌اشتغال ورزند ، خواهشمند است ضمن یادآوری این موضوع به کلیه ایرانیان حوزه ماموریت خود و راهنمائی آنان و پیشگیری های لازم را برای جلوگیری از اشغال محل های نمایندگی و حفظ اسناد و مدارک و تامین‌شرایط مناسب‌فعالیت مبذول دارید و در صورت لزوم از مقامات مسئول محلی در این مورد استمداد کنید . طبیعی است که وزارت امور خارجه اقدامات لازم را برای تطبیق وزارت امور خارجه با شرایط انقلاب اسلامی معمول خواهد داشت .

رادیو هانوی : تلفات چین درحمله به‌ویتنام به‌۵۰۰۰ نفر رسید

بانکوک ـ رویتر ـ در حالیکه ویتنام دیروز هدعی شد شکستهای جدیدی به نیروهای چینی وارد آورده و ۱۵۰۰ تن دیگر ازسربازان چینی را کشته است‌چین هدعی‌شد که نیرو هایش به ضربات خودعلیه نیرو های ویتنامی ادامه میدهند .

رادیو هانوی دیروز گزارش‌داد که جمع تلفات نیرو های چینی‌در طول چهار روز جنگه مرزی به ۵ هزار تن رسیده و نیرو های چین بعد از تحمل تلفات شدید مجبور به تجدید سازمان شده و منتظر رسیدن نیرو های تقویتی هستند .

ویتنام قبلا اعلام کرده بود که در دو روز اول جنگه حدود ۲۸۰ قاله چینی منهدم و ۳۵۰۰ سرباز چینی کشته شده‌اند .

رادیو هانوی گزارش داد که شدیدترین نبرد ها نزدیک شهر « لائوکائی » ، مجاور رودخانه سرخ ، که از خاله چین وارد ویتنام میشود روی داده است .

گزارش‌رادیو هانوی زمانی منتشر شد که هوینگ معاون وزارت خارجه چین در پکن گفته بود جنگ مرزی پایان یافته و نیروهای چینی در حال بازگشت هستند .

ویتنام چین را به غارت خانه‌ها و کشتن زنان و کودکان متهم‌کرده است .

روزنامه نهان‌دان ارگان حزب کمونیست ویتنام نوشت مرتجمان چینی خودشان را یکی‌از شریرترین و جنگه طلب‌ترین متجاوزان نشان داده‌اند .

خبرگزاری چین نو باانتشارمتنی چهار سطری گفت جنگه ادامه دارد ، در حالیکه قبلا یك دیپلمات خارجی مقیم پکن بنقل از معاون وزیر خارجه چین گفته بود جنگ پایان یافته و نیرو های چینی در حال بازگشت هستند . اما این خبر بعدا تکذیب شد .

منابع نزدیك به سفارت ویتنام در پکن گزارش دادند نیرو های ویتنامی تهاجم متقابل خود را با حملات شدید هوایی آغاز کرده‌اند .

حملات هوایی ویتنام میتوانند نقله های چین‌را برای عقب‌کشیدن نیرو ها برهم بزند . پکن اعلام کرده بود که حمله‌اش به ویتنام از نظر زمان و مکان محدود خواهد بود . بهرحال در تماس دیروز خبرنگار رویتر در پکن با مقامات وزارت خارجه معلوم شد که چین هنوز تصمیم به عقب کشیدن نیروهایش از خاك ویتنام نگرفته است .

در این میان در تفسیر های‌رسمی دیروز مسکو درباره حوادث چین و ویتنام اشاره شد که چین ممکن است بخاطر حمله به ویتنام تنبیه شود . در این تفسیر ها همچنین اعلام شد که امریکا از قبل از نقشه های پکن مطلع بوده است .

در دو تفسیر مشابه‌درتلویزیون مسکو گفته شد که شوروی ممکن است دست به نوعی عملیات انتقامی علیه چین بزند . مفسر دیگر تلویزیون مسکو گفت شوروی به پیمان دوستی خود با چین احترام میگذارد .

روزنامه پراودا ارگان حزب کمونیست شوروی نیز نوشت تنگه هیالوپینگ معاون نخست‌وزیر چین در سفر اخیر به امریکا به رهبران این کشور اطلاع داد‌که‌چین تصمیم دارد درسر به ویتنام بدهد .

رادیو لندن :

آینده فروش نفت ایران‌مبهم است

رادیو لندن ـ آینده تولید نفت ایران که تا چهار ماه قبل دومین صادرکننده نفت در جهان بود هنوز معلوم نیست زیرا هنوز گروههای اسلامی و جناحهای چپ که بیاری یکدیگر شاه را ازایران بیرون بردند در مورد خط مشی صدور نفت بخارج بتوافق نرسیدند. اگرچه اغلب کارگران صنایع نفت بسرکار خود بازگشتند اما هنوز ایران باید برای رفع احتیاج‌مبرم زمستانی خود فعالیت بیشتری بخرج دهد.

از ماه اکتبر تولید نفت‌متوقف شد. تاحدی‌که حتی نتوانست جوابگوی احتیاجات مصرف داخلی باشد. از ماه دسامبر تاکنون هیچ تماسی مواخذ ایران را ترك‌نکرده است و این موضوع سبب کاهش مبلغی شده است‌که سالیانه ۸۵درصد درآمد ایران را ازراه صادرات تشکیل میداد.

از زمان‌پیروزی آیت‌الله‌خمینی وضع نفت در خوزستان روشن‌نبوده است ۳۰ هزر کارگر نفت دراین منطقه از دستور آیت‌اله مبنی بر بازگشت به سرکارپیروی کردند اما هنوز سطح تولید بالا نرفته است

اعتصاب در خوزستان عمدتا توسط گروههای چپ از کارمندان فنی و کادر اداری نه‌چندان بالا ترتیب داده شده‌بود که‌تحصیلکرده های آمریکا و انگلیس بودند و اکنون صدای اینهاست‌که در گوش ورزای کاسه مهندس بازرگان شنیده میشود زیرا میگویند که انقلاب حاتمه یافته است و باوج خود نرسیده است و ایران باید یك جمهوری سوسیالیست باشد و نه جمهوری دموکراتیك اسلامی

مهندس مهدی‌بازرگان گفته‌است که تولید نفت سرعت را سرکوفته نشود انقلاب با شکست مواجه‌خواهد شد اما کارگران صنایع نفت همچنین میگویند که ترتیبات‌فروش نفت ایران بخارج دوباره بازمان باید و از نفوذ کنسرسیوم که در آن شرکت‌بریتیش پترولیوم اهمیت فراوان دارد کاسته گردد.

دیوید اوئن :

ایران پول سلاحهایی را که نمی‌خواهد تحویل بگیرد پرداخته است

لندن ـ آسوشیتدپرس ـ دیوید اوئن ، وزیر خارجه انگلیس دیروز در پارلمان این کشور گفت تا آرامیهای جاری ایران به تجارت انگلیس با این کشور آسیب‌رسانده است ولی معاملات تجاری انگلیس با ایران از بحران های کنونی‌جان سالم بدر خواهد برد .

اخیرا دوتن از مقامات برجسته در تجارت اسلحه انگلیس بطور مخفی به ایران سفر کردند. هدف این سفر تلاش برای نجات قرارداد های خرید اسلحه بود که در زمان رژیم سابق بین ایران و انگلیس به امضا رسیده بود . این‌دومقام انگلیسی دوشنبه گذشته‌به‌کشورشان بازگشتند .

ایران در زمان شاه سابق‌قرارداد خرید ۳ میلیارد دلار (۲۱میلیارد تومان) اسلحه از انگلیس‌را امضا کرده بود که این قرارداد‌باسرنگون شدن شاه و روی کار آمدن دولت تازه در ایران بخطر افتاده است .

دولت انگلیس از لغو شدن قراردادهایی که لغو شده است خودداری کرده ولی دیوید اوئن گفت وجه کلیه قراردادهایی که، فسخ شده از سوی دولت ایران پرداخت شده است .

اوئن که از حامیان شدید شاه سابق بود گفت مردم ایران‌مصمم‌اند تاخود آینده‌شان‌را تعیین کنند و ما به این‌امر که حق آنها است احترام میگذاریم .

اوئن در اشاره به وحدت از سرایت انقلاب ایران به دیگر کشور های حوزه خلیج فارس گفت ایران دارای آن چنان‌مشکلات داخلی است که محال قدرتنمایی و تهدید کشور های همسایه‌را ندارد .

اوئن گفت‌تحولات ایران‌دستیابی به توافق در خاورمیانه‌را بیش از پیش ضروری کرده است .

اعتراض نظامیان فاسد به حضور افسران فاسد ساری

ـ دهها تن از افراد پادگان آموزشی ساری ، در اعتراض به حضور عده‌ای از افسران و درجه داران در پادگان ، دست به تحصن در مسجد جامع ساری زدند .

متحصنین خواهان اخراج گروهی از افسران و درجه داران هستند که آنها را فاسد میخوانند . آنها همچنین در قطعنامه‌ای اعلام داشتند که غیراز سرگرد نورآذر ، فرمانده جدید پادگان و ۱۵ تن از استوارها ، بقیه افسران ودرجه داران را نمی‌پذیرند .

بدنبال گفتگوی یکی از روحانیون عضو کمیته انقلاب شهر با متحصنین ، آنان پذیرفتند که موقتا به سرکار برگردند تا پس از بررسی‌لازم ترتیب اخراج فاسدان اصلی داده شود .

گفت‌وگو با حسن نزیه درباره:

رفراندوم، مجلس موسسان وقانون اساسی جمهوری

رئیس هیات مدیره و مدیرعامل شرکت ملی نفت و رئیس کانون وکلا:

تحول انقلابی باید از هرگونه شتابزدگی و تعصب فکری -از هر قبیل- مصون باشد

حسن نزیه

حسن نزیه رئیس هیأت‌مدیره و مدیرعامل شرکت ملی نفت ایران و نیز رئیس کانون وکلای ایران در یک گفت‌وشنود درباره رفراندوم، تشکیل مجلس مؤسسان- قانون اساسی آینده و نیز نحوه انتخاب ریاست جمهوری، اظهارنظر کرد. حسن نزیه دراین گفت‌وگو تشکیل یک کنفرانس مرکب از نمایندگان و معتمدان تمامی گروهها و جمعیت‌های سیاسی و غیرسیاسی را که در امر انقلاب شرکت داشتند برای پیشگیری از مشکلات ناشی از تحول قهری انقلاب پیشنهاد کرد.

آقای نزیه ممکن است نظر خود را درباره حکومت جمهوری اسلامی و چگونگی تشکیل آن بیان کنید؟

ج- در مورد عنوان رژیم جمهوری اسلامی در این ایام در تمام محافل گفتگو میشود. عده‌ای معتقد هستند که بهتر بود گفته شود حکومت جمهوری ایران (بدون قید اسلامی بودن آن) وعده‌ای دیگر بالعکس معتقد به تصریح اسلامی بودن جمهوری ایران هستند. با توجه به‌اینکه اکثریت ملت ایران مسلمان و دارای معتقدات عمیق اسلامی هستند، بااعتقاد من عنوان رژیم جمهوری ایران هم میتواند کافی باشد. علی‌الخصوص که بنظر میرسد قانون اساسی آینده شامل فلسفه اسلام باشد که مقام انسان را در تفکر و اراده آزاد بنحوی مترقی منظور داشته حق حاکمیت ملی را در چهارچوب حقوق انسانها محترم شناخته است از مجموعه بیانات و مصاحبه‌های حضرت آیت‌اله العظمی خمینی رهبر انقلاب ایران مستفاد اینست که در رژیم جمهوری بهر حال ملت ایران است که برای سرنوشت خود فکر میکند و تصمیم میگیرد. و میتوان گفت حضرت آیت‌اله خمینی با اندیشه‌های مترقی و دنیا پسند خود علاوه برآینکه یک رهبر مذهبی بزرگ هستند یک رهبر ملی با عنایت به جمیع مقتضیات دنیای امروز و خواستهای ملت ایران بمثابه معمار می‌باشند.

قدرمسلم اینست که چهارچوب جمهوری ایران با جمهوری اسلامی ایران از لحاظ حقوقی، اقتصادی، سیاسی و اجتماعی در معرض افکار عمومی و صاحب‌نظران قرار خواهد گرفت. حقوقدانان ایران اعم از قاضی، استاد دانشگاه، و وکیل دادگستری در نهایت علاقه و اشتیاق آماده بررسی مسائل حقوقی انقلاب ایران هستند. بنظر من مناسب خواهد بود یک کنفرانس ملی مرکب از نمایندگان و معتمدین تمام گروهها و جمعیتهای سیاسی و غیرسیاسی خصوصا آنان که با انواع مشارکتها از جمله اعتصابات شکننده علیه رژیم در پایه‌گذاری نهضت ایران و به ثمر رساندن آن سهیم و شریک هستند منعقد گردد تا کلیه مسائل مربوط به تغییر رژیم و طرح قانون اساسی جدید و نحوه تصویب آن همچنین ترتیب احاله امر به آراء عمومی در جلسات کنفرانس مورد بحث و بررسی همه‌جانبه قرار گیرد. برای پیشگیری مشکلات ناشی از تحول قهری انقلاب ایران تشکیل این کنفرانس اجتناب‌ناپذیر بنظر میرسد. در این کنفرانس علاوه از آنچه اشاره شد ممکن است سیاستهای داخلی و خارجی مملکت با یک برنامه مدون قبلی و نیز مسائل اقتصادی و اداری آینده ایران مورد مطالعه قرار گیرد و نیز موضوع ارتش و شهربانی و ژاندارمری ملی ایران با فرصت مناسب مورد مطالعه و اظهارنظر قرار گیرد. در چنین کنفرانسی ممکن است چندین هیأت و کمیسیون مأمور برای امور ومسائل عمومی تشکیل گردد و هرهیات در امور تخصصی خود به تهیه برنامه‌ها و طرح قوانین ومقررات اجرائی مبادرت کند.

حفظ وحدت وهماهنگی

کنفرانس ملی انقلابی ایران میتواند قبلاً ومقدمتاً سازمان واحدی برای تمرکز افکار و اندیشه‌ها و پیشنهادها و پروژه‌های مختلف ایجاد کند من تشکیل کنفرانس ملی را بصورت پیشنهادی مطرح میکنم واز آقای مهندس بازرگان تقاضا دارم نسبت به بررسی این پیشنهاد و در صورت قبول آن نسبت به تامین مقدمات تشکیل کنفرانس اقدام نمایند. با استفاده از فرصتی که بدست آمده است لزوم حفظ وحدت وهماهنگی در نهضت ملی و اسلامی را یادآور میشوم وامید است کلیه شخصیتها وافراد وگروههای مختلفی که از سالیان دراز خصوصا در دو سال اخیر برای تحقق آمال ملی برهبری حضرت آیت‌اللهالعظمی خمینی مشارکت داشته‌اند از بروز هرگونه اختلافی که ممکن است وصول نتایج انقلاب را بنحو مطلوب آن با مشکلاتی مواجه سازد جلوگیری نمایند. زیرا وحدت ملی ایران نباید خدای ناکرده دستخوش اختلافاتی گردد که در اغلب موارد جزئی بوده قابل قطع وفصل میباشد.

س- آیا شما در تدوین وتنظیم قانون اساسی مشارکت دارید؟

ج- تاکنون مشارکت نداشتم همانطور که اشاره شد اینجانب اساساً قائل به طرح موضوع درکنفرانس ملی پیشنهادی و مشارکت عموم هستم تا کلیه صاحبنظران بتوانند نظرات خود را دراین امرحیاتی و مهم مملکتی ابراز کنند.

س- فکر میکنید حداکثر تاچه مدت دیگر ایران دارای یک حکومت جمهوری اسلامی خواهد شد؟

ج- بدیهی است استقرار حکومت جمهوری منوط به طی مقدمات آن اعم ازرفراندوم‌تدوین قانون اساسی‌،تشکیل مجلس مؤسسان و تصویب قانون اساسی و لاجرم انتخاب رئیس جمهور خواهد بود که طول مدت آن قابل پیش‌بینی نیست ولی بااعتقاد من باید چنین تحول انقلابی بزرگ مصون ازهرگونه شتابزدگی‌،تعصب فکری (ازهرقبیل) و افکار و اعمال افراطی باشد

س- بنظر شما شکل و محتوی جمهوری اسلامی درایران ازنظر چگونگی انتخاب رئیس جمهور و اعضاء دولت آن چه باید باشد و آیا قدرت دردست رئیس جمهور باشد بهتر است یادولت و نخست وزیر امور اجرائی را تصدی کند؟

ج- بنظر اینجانب مناسب خواهد بود سیستم جمهوری ایران مانند سیستم جمهوری فرانسه دارای دومقام (ریاست جمهور) ونخست وزیر باشد. بدیهی است این موضوع میتواند بصورت اقتراح همه روزه در روزنامه‌ها به بحث و بررسی همه‌جانبه محول گردد

س- آقای نزیه اشکالی ندارد که سوالاتی درباره مسائل مختلفی که هم اکنون مبتلا به عمومی شده مطرح کنم و شما بموضوع به این سئوالات پاسخ گوئید؟

ج- خواهش میکنم اشکالی ندارد سئوال کنید؛

س- ممکن است نظر خودرا درمورد نگرانی اقلیت‌های ایرانی از تحول اسلامی ایران و موضع آنان درجمهوری اسلامی ابراز کنید؟

ج- بطور کلی همانطور که حضرت آیت‌اللهالعظمی خمینی و سایر علماء مکرر طی اعلامیه‌ها و بیانات خود یادآور شده‌اند کلیه اقلیتها اعم از ایرانی و خارجی از مصونیت کامل برخوردارند مگر آنکه اقدامی علیه دین مبین اسلام و مصالح عمومی ایران از آنان ناشی شود و باید توجه داشت که دشمنان انقلاب ایران با اشاعه اخبار کذب و بی‌اساسی راجع به اقلیتها و اتباع خارجی در ایران سعی داشته و دارند که نهضت عظیم ما را به زعم خود لکه‌دار کنند. از بدو اسلام حقوق کلیه اقلیتها و افراد غیرمسلمان محترم بوده است و طبیعی است در سیستم حکومت جمهوری اسلامی هم از این حقوق برخوردار خواهند بود مضافا اینکه قسمتی از اصول اعلامیه جهانی حقوق بشر بطور صریح درکتاب آسمانی ما قرآن مجید پیش‌بینی شده است و این یکی از افتخارات دین مبین اسلام است بنابراین جای هیچگونه نگرانی برای هیچ فرد ایرانی دارای هر هرنوع فکر و اندیشه نخواهد بود.

س- نظر شما در مورد محاکمه و اعدام هشت (۸) نفر از فرماندهان رژیم سابق و احتمالاً بقیه متهمان دستگیرشده چیست؟

ج- گفته میشود محاکمه و اعدام سریع جنایتکاران رژیم سابق از لحاظ مملکت و اوضاع و احوال فوق‌العاده روز مقرون به مصالحی بوده استه ولی بنظر اینجانب مناسب خواهد بود در محاکمه و مجازات بقیه افراد تمام حقوقی که برای هرمتهم به ارتکاب هرجرمی در مقررات ملی و بین‌المللی و همچنین اصول دادرسی اسلام منظور گردیده رعایت گردد تا از حق دفاع کامل برخوردار باشند. نباید فراموش کرد که محاکمه این افراد در فرصتهای معتدل و کافی ممکن است موجب افشاء بسیاری از اسرار و مدارک مهم از رژیم سابق گردد که کشف آنها متضمن حفظ مصالح عمومی در سطح داخلی و خارجی است بعلاوه کلیه افرادیکه بنحوی از انحاء شکایات و یا اطلاعاتی راجع به سوابق و اعمال متهمان دارند فرصت خواهند داشت تا بصورت مدعیان خصوصی در محاکم انقلاب حضور پیدا کنند بدیهی است باید سرعت دادرسی در حد اعتدال رعایت شود بنحوی که موجبات اطاله و یأس عمومی فراهم نگردد ولی هرگونه شتابزدگی بمورد نیز ممکن است منشاء مضراتی مادی و معنوی باشد که انقلاب ایران باید مصون و محفوظ از آن بماند

مهمتر آنکه صلاحیت خاص دولت و مشارکت قوه قضائیه با همکاری هیأتهای منصفه که باید ازبین طبقات مختلف انتخاب گردد لازم‌الرعایه میباشد.

مسأله ورود به خانه‌ها

س- شما بعنوان رئیس کانون وکلا و بعنوان رئیس یک مرجع حقوقی نظر خودرا درباره ورود اشخاص بنام اعضاء کمیته انقلاب درخانه مردم و دستگیری اشخاص بیان کنید زیرا هر ایهانه ازطرف مردم شکایاتی به روزنامه میشود و اغلب شکایت دارند که اقدام این‌قبیل افراد بدون مجوز بوده و گاه موجب ناراحتی میگردد.

ج- شکایاتی از این‌قبیل نیز همه‌روزه بکانون وکلا واصل میگردد بدیهی است در هرتحول و انقلابی این قبیل پیش‌آمدها روی میدهد ولی بنحوی که حضرت آیت‌اله خمینی موکداً اعلام داشته‌اند باید چنین اعمالی هرچه زودتر بوسیله دولت ممنوع اعلام گردد از شهرستانها نیز روزانه بوسیله تلفن و تلگراف شکایاتی درباب این‌قبیل مزاحمتها بکانون میرسد که مسلماً چنین اعمالی در شأن نهضت نیست که مبری از تجاوز و تعدی و هتک حرمت و امنیت انسانهاست. مثلاً آخر وقت امروز اطلاع دادند که آقای دکتر علی رجائی استاد و معاون دانشگاه گیلان بوسیله عده‌ای افراد مسلح درخانه خود تحت‌نظر قرار گرفته است. اینگونه اعمال نه‌تنها افراد مورد‌بازداشت و خانواده آنان را مضطرب میسازد بلکه افکار عمومی را هم مشوش ساخته همگان را دلسرد و نگران میکند. بنظر اینجانب دولت باید بصورت قاطعی از این اعمال جلوگیری کند.

جمع‌آوری اسلحه

س- در مورد جمع‌آوری اسلحه که در سطح جامعه پراکنده است چه نظری دارید؟

ج- وجود اسلحه در اختیار عده‌ای نگرانی عمیقی در عموم ایجاد کرده متاسفانه به قرار اطلاع عده‌ای از دارندگان اسلحه از دستور استرداد آن اطاعت نکرده‌اند. بدیهی است افرادیکه دارای هویت مشخص لزد کمیته انقلاب بوده مورد اعتماد اعضاء کمیته میباشند میتوانند تا زمانیکه شهربانی و ژاندارمری بصورت مطلوب مردم در کشور نوسازی گردد برای حفظ امنیت و جلوگیری از هرگونه عمل ضدانقلابی مجاز به حمل اسلحه باشد ناگفته نماند که اکثریت مردم از این قبیل افراد مطمئن دارای اسلحه که با فداکاری بی‌سابقه و سلب راحت و آسایش شخصی خویش رفاه هموطنان خود را در ایام اخیر محفوظ داشتهاند قدرشناسی می‌کنند.

س- آقای نزیه ممکن است نظر خود را درباره بعضی از انتصابات اخیر دولتی که حرفها و ایرادهای گروهها را برانگیخته بیان کنید؟

ج- در مورد کلیه انتصابات اعتقاد کلی من اینست که حتی‌الامکان افکار عمومی پرسنل هرسازمان دولتی در انتصابها رعایت گردد علی‌الخصوص در مورد سازمانهائی که از طریق اعتصابات چشمگیر و دامنه‌دار موجبات توقیف سریع نهضت را فراهم ساختهاند.

ترحیم

با کمال افتخار شهادت همکار مبارزمان **رضا نیکخواه** را که در روز شنبه ۵۷/۱۱/۲۱ در آوردگاه خیابان تهران‌نو در پیکار بخاطر آزادی به درجه شهادت رسید به اطلاع عموم میرسانیم و با او و تمام شهدای راه آزادی پیمان می‌بندیم که همواره به راهشان وفادار باشیم.

کارکنان اتومبیل‌سازی رنو

انالله و اناالیه راجعون

بانهایت تأثر و تأسف درگذشت شادروان حمید اربابزاده را که از صاحبمنصبان اداری بازنشسته دانشگاه تهران بودهداد‌باستحضار دوستان و آشنایان محترم میرساند مجلس ترحیم و تذکر زنانه و مردانه آن مرحوم روز جمعه ۵۷/۱۲/٤ از ساعت ۸ الی ۱۰ صبح در مسجد سجاد واقع در خیابان شاه (سابق) نبش خیابان فخر رازی برگزار خواهد شد.

خانواده‌های: اربابی- شریعت- رئیسی- رئیس‌زاده- خطیب شهیدی- رضازاده- جهانگیر- مؤتمن‌پور- اردبیلی- جمالی- هوشمند افشار- مجیب- صادقی- شیروانی- ایزدیار- سیدصدری- ابریشمی- بهرامی- تهرانی- یوسفزادگان- صالحی- دادمان- فضل علیزاده- دکتر فرشچی- هاشمی- محمدی اردبیلی- صمدیان- رامز- محمدی- شیخاوندی- سوادکوهی- قهرمانی- معینی- رمضان‌زاده- درویش- مدیری- عزیدفتری- میرفخرائی- محمودیان- دکترفرهت- حاج محمدی- آمیغی- شرکاء- ناصر امینی- مصطفوی- بانکی- عارف- مدرس- ایمان‌زاده- مرادی- معبودیان- ابراهیمیان- محجوبی- نوربخش- هاشمیان- مسبوقی- قریشی- جلالی- عسلیزاده- احمدزاده- کریمی امینی- افتخاری- مجیدزاده- امامی- اربابزاده

با کمال تأسف درگذشت مرحومه **ایراندخت شیرازی** را باطلاع کلیه دوستان و خویشاوندان میرساند مجلس ترحیم آنمرحومه روز پنجشنبه ۵۷/۱۲/۳ از ساعت ۲/۵ الی ٤/۵ بعدازظهر مردانه. مسجد حاج ابوالفتح واقع در خیابان ری زنانه، حسینیه حاج محمدجوادخیابان مولوی کوچه سوختان منعقد است

شیرازی- شفا- نمازی- ارفع- شمیرانی- حیدری- احمدنژاد- نقرچی- مینازاده- کریمنیا- مداح

با نهایت تأثر و تأسف درگذشت شادروان **بانو زهرا ستاری(قانعی)** را باطلاع دوستان و آشنایان میرساند. مجلس ترحیم آن مرحومه از ساعت ۲ تا ٤ بعدازظهر روز پنجشنبه ۵۷/۱۲/۳ در مسجد حضرت ابوالفضل واقع در خیابان تاج- نبش کوکب منعقد خواهد بود. خواهشمند است با شرکت در مجلس ختم روح آن سعیده فقیده را شاد فرمائید.

خانواده‌های قانعی- ستاری- تهرانی- وهابی- حفیظی- اصلانی- شاهرخی- پیرزاد- زنجانی- اسمعیل‌نیا- ساحلی- قدیری- حریرچیان- جباری- جورابچی- شعاع- کودری- گرمچی- عظیمی- رحیمی- اشتری- رفیعی

باکمال تأسف و تأثر درگذشت شادروان **بلقیس بقال‌زاده** را به اطلاع میرساند. مجلس ختم مردانه و زنانه آن مرحومه روز پنجشنبه ۵۷/۱۲/۳ از ساعت ۱۵ الی ۱۷ در مسجد سیدنصرالدین خیابان خیام منعقد خواهد بود.

خانواده‌های: نجفی تبریزی- بقال‌زاده- و خانواده‌های وابسته

بمناسبت درگذشت ناگهانی جوان ناکام **بیژن نجفی** مجلس ختمی در روز پنجشنبه ۵۷/۱۲/۳ از ساعت ۳ الی ۵ در حسینیه زرگنده واقع در خیابان شمیران زرگنده منعقد میباشد

خانواده‌های:نجفی- دانش‌پناه- شیخی- صادقی- شامزیدی- محمد قاسمی- مصطفوی- بهرامیان

شهید قلب تاریخ است

خانواده امامی نمینی از وابستگان دعوت بعمل میآورد تا یاد شهید مسعود (محمدرضا) امامی را پنجشنبه ۵۷/۱۲/۳ از ساعت ۳ تا ۵ در مسجد نوربان جاده قدیم شمیران باغ صبا گرامی دارند. ضمناً مجلس زنانه در باغ صبا- مقدم- مدائن پلاک ۱۸ برگزار میشود

خانواده‌های: امامی نمینی- محمدیان نمینی- پیغامی- افتخاری- کاشانی- مهرانیان- جلالی- آزاده- رضوی- منتظرین- عناصری- بلورچی- آقازاده- میرمحسنی- موذنی- و کلیه همرزمان مسعود

شهید رود پرخروش تاریخ است

شهادت افتخارآفرین جوان عزیزمان **ناصر باغبانیان** را در شبستر باطلاع همشهریهای محترم میرساند مجلس ترحیم زنانه و مردانه روز جمعه ۵۷/۱۲/٤ از ساعت ۳ الی ۵ بعدازظهر در مسجد شبستریها واقع در خیابان امیرکبیر کوچه امین دربار منعقد میباشد.

خانواده‌های: باغبانیان- رسولیان- زینالی- نظیف- پیغام- تونچی- نوبهاری- پیرمرد- حاج عبدالحسین هاشمی- کاربه- انوری- رزاقزاده- شیراحمدی- برگی- نوردانش- پورابراهیم- حیدرپور- درستی- روزگزنده- نجفلو

بانهایت تاثر درگذشت بانو **سریه ثابت عهد** را باطلاع دوستان و آشنایان میرساند مجلس ختم آنمرحومه در مسجد شبستریها واقع در خیابان امیرکبیر کوچه امین دربار روز جمعه از ساعت ۳ الی ۵ بعدازظهر منعقد میباشد.

خانواده‌های: کرامت‌فر- عبدل تویس- ثابت‌عهد- جاهبین- رحیم لوئی برابی- مرتضوی- همرنگ- رغبتی

با نهایت تأسف وتأثر درگذشت ناگهانی شادروان **حاج محمد ذکریا بهرامی** را باطلاع اقوام ودوستان میرساند مجلس ترحیم زنانه ومردانه آن مرحوم روز پنجشنبه ۵۷/۱۲/۳ از ساعت ۳ الی ۵ بعدازظهر ومجلس شبهفت نیز در روز یکشنبه ۵۷/۱۲/۶ از ساعت ۳ الی ۵ بعدازظهر در مسجد جامع جوقین شهریار منعقد میگردد.

خانواده‌های: بهرامی- گهربخش- امینی- ابراهیمی- هفت‌لنگ- تهرانی- لاله- احمدی- کرم‌بیگی- اوسعی- بشیرراد- کی‌نوش- توانگر- افشار- وهابی- بنی‌هاشمی- تهی‌دست- حیدری- حسینی

با نهایت تاثر و تأسف درگذشت مرحوم **میرایوب خطیبی** بزرگ خاندان خطیبی و کارمند بازنشسته و عالیرتبه راه‌آهن را باطلاع دوستان و آشنایان میرساند مجلس ترحیم زنانه و مردانه روز پنجشنبه سوم اسفندماه از ساعت ۳ تا ۵ بعدازظهر درمنزل آنمرحوم واقع درآربامشهر خیابان ۲۱ پلاک ۱۹ برگزار میگردد.

خانواده‌های: خطیبی- حیدریه تبریزی- خطیب شهیدی- عقیلی نوری- اشتری- خوشبخت- افرنجه- سلماسی- عدالت- خسروانی- ثائبی- اکبریه- فرخی- خلیلی- عبدالهی- طهماسبی- غیاثیان- پازوکی- مرعشی- موسوی- عقیلی- انصاری- مرزآبادی- شوکتی و سایر خانواده‌های وابسته

شهید قلب تاریخ است

خون شهید ما نیره **هادیان (پیوند)** با خون گلگون کفنان دیگر درهم آمیخت ما در روز پنجشنبه ۵۷/۱۲/۳ ساعت ۳ الی ۵ بعدازظهر زن و مرد در مسجد موسی‌ابن‌جعفر واقع در سی‌متری نارمک نرسیده به ایستگاه تلفنخانه دمتری آریا جمع و در سوگ او گریه نخواهیم کرد فقط یاد او را گرامی میداریم.

خانواده‌های: هادیان- پیوند- پروینی و وابستگان و دوستان

با نهایت تأسف درگذشت آقای **علی معتمدی آذری** بزرگ خانواده را باطلاع دوستان و آشنایان میرسانیم مجلس ترحیم زنانه و مردانه پنجشنبه سوم اسفند در منزل آن مرحوم واقع در خیابان چهل و پنج‌متری سیدخندان انتهای خیابان زرین‌کلاب (دبستان) بن‌بست گلرخ منعقد میباشد.

خانواده‌های معتمدی آذری- متولی تهرانی- مدرسی- امیدوار- قوامی- نشواد- فرخ‌روز- کاشانی- دانش- نمازی- اسماعیلی- پرپور- پلاتینی- کرملو- فرنودی- حیدری- نوشیروان- ابراهیم‌زاده

با نهایت تأسف درگذشت همسر و پدر عزیزمان آقای **علی معتمدی آذری** را باطلاع دوستان میرسانیم.

فاطمه فرنودی (معتمدی آذری)- فرامرز- منیژه- مینو و مهنوش معتمدی آذری

بازگشت همه به سوی خداست

بدین وسیله درگذشت ناگهانی مرحومه مغفوره **نادره خانم عباس‌زاده (یگانه)** را به اطلاع فامیل و دوست

پیشخدمت مخصوص شاه:

رهبران نظامی این هفته قرار بود کودتا کنند

تهران- خبرگزاری پارس- هواپیمای مستقل بشرکت هواپیمائی ملی ایران بنام (شاهین) که شاه سابق را بمراکش برده بود دیروز با ۱۷ سرنشین به ایران بازگشت.

بنا بگفته سرنشینان هواپیما، شاه از جریان بازگشت این هواپیما بتهران مطلع بوده است شاه از خلبان هواپیما درخواست کرده بود در برابر دریافت حقوق کلانی خلبان مخصوص ملک حسن دوم بشود ولی خلبان ایرانی پیشنهاد شاه را نپذیرفت.

هنوز تعدادی از مراقبین شاه در مراکش باقی مانده‌اند و شاه در کاخ رباط است و از او سخت محافظت میشود، بطوریکه حتی محافظان مخصوص بزحمت میتوانند با او ملاقات کنند. طبق اطلاعات رسیده شاه در حال حاضر در وضع روحی فوق‌العاده ناگواری بسر میبرد.

همراهان شاه که هنوز در مراکش بسر می‌برند عبارتند از: اصلان افشار رئیس گل تشریفات دربار سابق، امیر رستم بختیار معاون وی، جعفر بهبهانیان رئیس املاک و بنیاد پهلوی، آقایان معاون دربار سابق، عبدالرضا انصاری قائم‌مقام اشرف خواهر شاه، کیکاوسی رئیس ساواک در سویس، سپهبدی سفیر ایران در پایتخت مراکش، سرهنگ جهانبین و سرهنگ نویسی آجودانهای فرح، سرهنگ همراز آجودان علیرضا، سرهنگ ناصری آجودان فرحناز و سرگرد محمدی آجودان لیلا که همگی در هتل هیلتون رباط اقامت داشتند.

بنا بر یک گزارش موثق از الیاسی پیشخدمت مخصوص شاه، قرار بود شاه در روز ۲۸ بهمن ماه و بدنبال یک کودتای نظامی در تهران بایران بازگردد و مقدمات این کودتا قرار بود بوسیله سران نظامی تهیه و اجرا شود. اردشیر زاهدی سفیر سابق ایران در ایالات متحده و اشرف خواهر شاه نیز چند روزی را در رباط باوی بسر برده‌اند.

مهندس مقدم مراغه‌ای استاندار آذربایجان شد

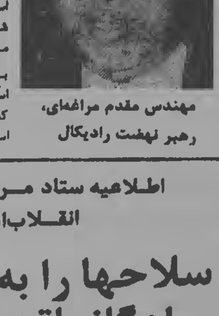

مهندس مقدم مراغه‌ای، رهبر نهضت رادیکال

تبریز- خبرنگار کیهان: مهندس رحمت‌الله مقدم مراغه‌ای رهبر نهضت رادیکال ایران از سوی دولت موقت انقلابی به سمت استاندار آذربایجان شرقی منصوب شد.

این خبر در آخرین ساعات دیروز به کمیته انقلاب تبریز اعلام شد. مهندس رحمت‌الله مقدم مراغه‌ای که دارای تالیفاتی نیز میباشد هدف کانون نویسندگان ایران است و در سالهای اخیر همراه با دوستان خود در نهضت رادیکال در جهت افشاگری جنایات رژیم پهلوی نقش فعالی داشته است. وی فرزند آذربایجان است و در این خطه طرفداران زیادی دارد.

مهندس مقدم، در تماسی که در تهران باوی گرفته شد گفت: این انتصاب به من ابلاغ شده اما هنوز برسر آن مذاکره‌ای صورت نگرفته است. آنچه مسلم است من تنها در شرایطی این سمت را قبول میکنم که مطمئن شوم مردم آذربایجان مرا بعنوان نماینده واقعی خود در استانداری قبول دارند، نه استانداری که از تهران برای آنان فرستاده شده است.

رهبر فلسطین:

اکنون دوره جهاد بزرگ برای ملت ایران است

دوره خنثی کردن ضدانقلاب و توطئه‌گران چپ و راست است

بعدازظهر روز گذشته یاسر عرفات رهبر سازمان آزادیبخش فلسطین با یک هواپیمای اختصاصی به مشهد عزیمت کرد.

در این دیدار که بدون اطلاع قبلی صورت گرفته است حجت‌الاسلام آقای حاج‌سید احمد خمینی فرزند امام خمینی، سفیر فلسطین در ایران و چندتن از همراهان، وی را همراهی میکردند.

یاسر عرفات در کمیته امام طی سخنانی گفته

هم‌کیشان درطول زندگی دراز خود، زندگانی آکنده از مصائب و آلام و رنجها برای اولین بار می‌توانم از این سرزمین مقدس دیدن کنم. نیروهای تجاوزکار و مستبد و خارجی براین سرزمین مسلط بودند و نمی‌گذاشتند مسلمان با برادر مسلمانش چه نزدیک و چه دور، همکاری و همبستگی داشته باشد، اما ستم هر قدر بیشتر و هر قدر شدید باشد، دیری نپاید و چنین بود و چنین شد. دوران باطل به سرآمد و حق فرا رسید زیرا که باطل رفتنی است. حق فرا رسید و این ملت چون آتش‌فشانی منفجر شد و شعله کشید از آن دم که واژه ایران شدم، این چهره‌های درخشان از نور ایمان و مردانگی را دیدم چهره‌هائی که در خود معنی مردانگی- معنی ولداری- معنی دلیری و رزمندگی منعکس می‌کرد، چهره‌هائی که نشان می‌داد صاحبانش علیه بردگی علیه اختناق و سرکوبی علیه زبردستی علیه ستم و علیه امپریالیزم مبارزه می‌کنند. این تودها چون سیلی به حرکت درآمدند و نهضت انقلاب اسلامی را به رهبری حضرت آیت‌الله‌العظمی خمینی برپا کردند. این انقلاب برکت‌آفرین اسلامی دراین سرزمین برپا شد و شعله‌های مقدس فرا آمد، شعله‌ای که نه تنها این کشور، بلکه سراسر منطقه را در پرتو درخشان خویش می‌گیرد.

توطئه درپیش است

یاسرعرفات سپس گفت ما مردم فلسطین- ما مردمی که جنبش انقلاب فلسطین را برپا کردیم ما مردمی که درطول تاریخ مصیبت خویش خون دادیم و سیل خون ما یک لحظه توقف نپذیرفت، ما در محاصره بودیم، از هر سو دشمن ما را فرا گرفته بود و حتی رژیمهای عربی، ما در محاصره بودیم و در رایج و اسارت و دشمن از هرسو ما را فرا گرفته بود، یکی از افسران اللنبی همین چندروز پیش پس از آنکه شما مردانی که نهضت انقلابی اسلامی را برپا کردید، از من بازرگ. شما جهاد کوچک را به پایان بردید و بر دشمن و بر رژیم حاکم پیروز شدید و اینک دوره جهاد بزرگ فرا رسیده است، دوره روبروشدن با توطئه‌های دشمن- دوره خنثی کردن ضدانقلاب و توطئه‌گران چپ و راست. ولی ما هنوز سرگرم جهاد کوچکیم. هنوز وارد مرحله دوم جهاد که شما شدهاید، نشده‌ایم اما من همچنان امیدوارم که شما این جهاد بزرگ، یعنی جهاد تجدیدبنای جامعه و تجدید ساختمان جامعه بر مبنای نظامات توحیدی را با موفقیت به پایان خواهید برد، زیرا که شما ملتی مؤمن و سلحشور و با صلاحیت هستید و رهبری حکیم و خردمند و دلسوز دارید، من بنام مجاهدین فلسطین- بنام ملت فلسطین بلکه بالاتر اگر حجت‌الاسلام اجازه بفرماید بنام مسلمان لبنان، بنام مردم جنوب لبنان سوگند میخورم وتعهد میکنم ولعام رضا (ع) را شاهد می‌گیرم که بعنوان یک مسلمان پیمان می‌بندم وتعهد میکنم که هرگز اسلحه خویش را بزمین نگذاریم و به مبارزه مسلحانه خویش در راه آزادی واستقلال ادامه دهیم واین مبارزه را به یاری شما وبه کمک شما وقبل از شما به یاری خدای بزرگ تا پیروزی نهایی ادامه دهیم. من این تعهد را میکنم، من این پیمان را می‌بندم، من بخوبی میدانم که نهضت انقلاب اسلامی ایران با نهضت انقلابی فلسطین همراه هم بسته وهم پیوند است. یاسرعرفات افزود نهضت انقلاب اسلامی ایران ونهضت انقلابی فلسطین دوش بدوش هم پیش میروند تا در قلب فلسطین پرچم مقدس اسلام را برفراز بیت‌المقدس بافتخار در آورم یاسرعرفات سخنان خود را اینطور پایان داد این تو نیروی که تیر افکندی این خدا بود که تیرافکند- انقلاب اسلامی ایران کار بشر نبود کار امام خمینی نبود کار خدا بود ومعجزه‌ای.

پس از زیارت حرم حضرت امام رضا (ع)

عرفات در مسجد گوهرشاد سخنرانی کرد

مشهد- صبح امروز، یاسر عرفات رهبر سازمان آزادیبخش فلسطین و همراهان در معیت حجت‌الاسلام واعظ طبسی رهبر ستاد امام در مشهد و حجت‌الاسلام هاشمی‌نژاد و جمعی از روحانیون و رزمندگان انقلاب به حرم مطهر حضرت امام رضا (ع) مشرف شد و پس از زیارت و بازدید از موزه آستان قدس به مسجد گوهرشاد رفت.

یاسرعرفات در مسجد گوهرشاد برای گروه کثیری از مردم مشهد، سخنرانی کرد.

از صبح امروز که مردم مشهد از حضور یاسر عرفات در مسجد گوهرشاد مطلع شده بودند، به سرعت وارد مسجد شدند بطوریکه تعداد جمعیت به دهها هزار تن رسید.

برای صادرات نفت و گاز

کلیه کارکنان صنایع نفت اعلام آمادگی کردند

بدنبال مطلبی که در شماره دوشنبه تحت عنوان «مشکلات سیاسی صنعت نفت را مختل کرده است» درج شده بود، گروه کثیری از کارکنان شرکت ملی نفت ایران ضمن اعتراض به آن، عدم وجود چنین مشکلاتی را در صنعت نفت تاکید کردند وبهمین جهت در شماره گذشته کیهان «ضمن مطلب مربوط به معرفی رئیس جدید شرکت ملی نفت» باین موضوع اشاره کردیم. اینک متن نامه‌ای که از طرف کمیته‌های انقلابی اسلامی صنعت نفت در اینجا درج میشود.

طبق تائید نمایندگان ستاد عملیات امام خمینی در جنوب کلیه کارکنان بکار مراجعت نموده وطبق دستور دولت موقت انقلابی اسلامی کلیه کارکنان ضمن ادامه کار خود کمیته‌های انقلابی را در هر اداره توسط کارکنان هر قسمت طی یکی دو روز پس از شروع کار تعیین نمودند.

صدور نفت وگاز طبق دستور دولت موقت انقلابی اسلامی، خواست درباره دستگیری مأموران خاطی و عمال رژیم سابق گفت: در حال حاضر پاسبان ذاکری متهم به قتل محسن سعیدی و پاسبان شبانکاره متهم به قتل فرید رازجانی عرب قهرمان شنای آسیا، توسط رزمندگان انقلاب دستگیر شدند. وی همچنین اضافه کرد شش تن از افراد گارد ساحلی آبادان بازداشت شده‌اند و پرونده آنان تحت رسیدگی است.

شرکت شاه سابق لاک‌ومهر شد

آبادان- یک شرکت متعلق به شاه سابق و چند سازمان دولتی از طرف سربازان انقلاب اسلامی لاکومهر شدند. روز سه شنبه شرکت اروندان سازنده ناوچه‌های جنگی که متعلق به شاه سابق است، اداره تربیت بدنی، سازمان جوانان شیروخورشید و اطاق بازرگانی شهر آبادان تا رسیدگی کامل به پرونده‌های آنها لاکومهر شد.

یک ستوان یکم رئیس شهربانی آبادان شد

آبادان- خبرنگار کیهان: یک ستوانیکم ژاندارمری به ریاست شهربانی جدید جمهوری اسلامی در شهرستان آبادان برگزیده شد. روز چهارشنبه از طرف شورای انقلاب اسلامی آبادان ستوانیکم رضا قائم مقامی افسر ژاندارمری به سمت رئیس شهربانی آبادان انتخاب شد. رئیس شهربانی جدید آبادان از کلیه تجهیزات نظامی و غیرنظامی نسبت به نگهداری آنها کوشا بوده و از ابتدا تاریخ برابر دستورات ستاد مرکزی عمل نمایند.

تحویل اماکن و تأسیسات به شاعتی که به عنوان فرمانده یا رئیس پاسگاه از طریق ستاد ارتش معرفی میشود لازم‌الاجرا میباشد مگر خلاف آن اطلاعات خدمات مخصوص و روابط عمومی که توسط پاسداران انقلاب اسلامی باید مهر و موم و قفل گردد و برای حفاظت به اماکن و تأسیسات ساواک و شهربانی و کاخهای جوانان کماکان در اختیار سپاه پاسداران انقلاب اسلامی (پاسا) میباشد.

ستاد مرکزی سپاه پاسداران انقلاب اسلامی (پاسا)

اطلاعیه ستاد مرکزی پاسداران انقلاب اسلامی:

سلاحها را به فرماندهان پادگانها تحویل ندهید

سپاه پاسداران انقلاب اسلامی (پاسا) اولین اطلاعیه خود را در مورد عدم تحویل اسلحه به فرماندهان پادگانها منتشر کرد. در این اطلاعیه آمده است:

بدینوسیله به کلیه پاسداران انقلاب اسلامی مستقر در مساجد، اماکن دولتی، پادگانها، کلانتری‌ها و مراکز حساس اعلام میشود:

پاسداران انقلاب اسلامی از تحویل اسلحه، مهمات و مواد منفجره خودرو و بی‌سیم به نماینده، مگر هر موارد که نماینده ستاد مرکزی (پاسا) حضور داشته باشند.

مسئولین مساجد و سایر اماکن عمومی که در دست پاسداران انقلاب میباشد موظفند ضمن صورت‌برداری

شورای استادان دانشکده پزشکی تبریز:

انتقال قدرت دانشگاه به قدرتمندان سابق درست نیست

تبریز - شورای استادان دانشکده پزشکی دانشگاه تبریز درجلسه دیروز خود هرگونه انتقادی در دانشگاه در تحریم کردستان را محکوم و اعلام کرد که انتقال قدرت کنونی دانشگاه به قدرتمندان سابق جهت گسترش آرزو و تمایلات ملی و مترقیانه رزمندگان خلقهای کشور ما را جایبه نمی‌کند.

استادان دانشکده پزشکی مر دنباله این اطلاعیه خاطر نشان کردند که شتاب برخی از اعضای جبهات دفاع بنام حزب زورمدار کردستان دانشگاه و بقدرت رساندن افراد بخصوص در صدر قدرت عملاً با مظاهیر دموکراسی مباینت دارد. استادان دانشکده پزشکی در پایان اطلاعیه خود نقش سازمان چریک های فدائی خلق و سازمان مجاهدین خلق ایران را یادآور شده‌اند

درباره فراموشخانه و فراماسونری در ایران

هزدان آثار نویسندگان و مؤلفان زحمتکش کمتر از دزدان و راهزنان اموال عمومی نیستند. اخیراً یک و یا چندتن سودجوی بی‌دین و خداناشناس از موقعیت سوءاستفاده نموده به چاپ غیرمجاز کتاب فراموشخانه جلد سوم که من برای تألیف و تدوین دوره آن سالها عمروجوانی خود را در راه آن صرف نموده و پس از انتشار هم سالها توسط مأموران و عوامل اختناق بزندان افتادم و دربدری کشیدم پرداخته‌اند. هرچند بوسیله دادگستری درصدد تحقیق و روشن‌شدن قضیه و دستگیری سارق آثارم شده‌ام از تمام جوانان دانشجو و نویسندگان و مترجمان و شاعران و ناشران و کتابفروشان بلوجدان و درستاندیش ایران میخواهم که این کتاب را در هرکتابفروشی و یا بساط کتابفروشی در تهران و شهرستانها ملاحظه فرموده‌اند برای کمک به اینجانب به تلفنهای ۹۸۰۷۱۶ و ۹۸۰۸۱۴ و یا تلفن ۳۱۱۰۲۰ اطلاع دهند.

باتشکر- اسماعیل رائین

مشخصات کتاب دزدی شده و غیرمجاز بشرح زیر است.
کاغذ سمیند ۶۰ گرمی و جلد مقوای کارتی بدون لب برگردان و چاپ بسیار کثیف و ناقص که ۱۲۵ صفحه آن از کتاب اصلی کمتر است با بهای ۸۰۰ ریال و شماره ثبت قلابی کتابخانه ملی ۱۲۴۸ مورخ ۴۷/۱۱/۲۴ و بدون نام ناشر و چاپخانه.

عکس فوق مربوط به محمد مهدی یگانه فرزند محمد یگانه تولد ۱۳۴۰ همدان از تاریخ ۵۷/۱۰/۲۴ گم شده و هیچگونه اطلاعی نداریم خواهشمندم از کسانیکه اطلاعی دارند به شماره ۵۵۹۴۷۷۰ خبر داده و مژدگانی دریافت دارند.

توجه

براساس دستورالعمل حضرت آیت‌الله‌العظمی امام خمینی نسبت به بازگشائی آموزشگاههای عالی از کلیه دانشجویان عزیز مرکز آموزش فنی پیراپزشکی جمعیت شیروخورشید سرخ ایران دعوت میشود که در تاریخ ۱۳۵۷/۱۲/۱۲ ساعت ۱۴ در محل مرکز آموزش فنی حضور بهمرسانند.

قابل توجه خریداران

تلویزیون ناسیونال

بدینوسیله به آگاهی عموم میرساند که قیمت مصرف‌کننده تلویزیون دوازده اینچ ناسیونال مدل هدیه ۱۹۴۰۰ ریال میباشد. خواهشمند است بیشتر از مبلغ بالا خریداری نکرده و گرانفروشان را به مقامات صالحه معرفی نمائید.

روابط عمومی شرکت کوفرد (ناسیونال)

ن ۷۵۰۵۱

انتشار مجدد روزنامه اقلیم

روزنامه وزین اقلیم بصاحب امتیازی ومدیریت آقای مصطفی قاضی‌زاده که در دروان اختناق و سانسور متجاوز از دهسال در محاق توقیف و تعطیل بود اینک با روش سیاسی، اجتماعی وانتقادی هرهفته روزهای پنجشنبه منتشر میگردد

اطلاعیه دبیرستان صنعتی مسجدسلیمان

بسم‌اله الرحمن‌الرحیم

ضمن اعلام همبستگی مجدد با انقلاب راستین ملت ایران به رهبری امام خمینی موارد زیر را اعلام میدارم.

۱- دبیرستان صنعتی مسجدسلیمان اولین سازمانی بوده است که در روز ۲۳دیماه ۵۷ نغمه انقلاب را آغاز نمود که منجر به تعطیل موقت آن گردید.

۲- اعلامیه قبلی مبنی بر عدم حضور پرسنل قهرمان و رزمنده این مؤسسه فرهنگی و تکنیکی بعلت کمبود خواروبار و مواد غذائی در مسجد سلیمان دروغ محض بوده و بی‌اساس است.

۳- علیهذا در اجرای فرمان رهبر عالیقدر نهضت مقدس اسلام لازم است که کلیه افسران- درجه‌داران- کارمندان- دانش‌آموزان و سربازان عزیز و قهرمان ملت ایران هرچه زودتر در محل کار خود حضور یافته تا بیاری پروردگار توانا و با شرکت و حضور علمای عظام گشایش مجدد دبیرستان صنعتی جشن گرفته شود.

سرهنگ زرهی ستاد- محمد انصاری

دعوت از داروسازان

انقلاب اسلامی ایران، همه گیر واصیل به پیروزی رسید. جامعه داروسازان ایران که سالها در شرایط اختناق گذشته بدنبال احقاق حق حرفه‌ای بوده است، امروز در شرایط انقلابی مملکت وظیفه دیگری دارد. هیأتهای مدیره در گذشته هدفهای روز داروسازان را که در مجامع عمومی تصویب میشده وبخاطر آن انتخاب میشدند دنبال میکردند. اینک روزیست که باید به تبادل‌نظر بنشینیم و برنامه تازه‌ای برای جامعه داروسازی و آینده داروسازی کشور پیشنهاد کنیم و آماده تشکیل مجامع عمومی عادی و فوق‌العاده شویم. اولین جلسه باین مقصود ۹ صبح جمعه ۴ اسفند ۱۳۵۷ در محل جامعه تشکیل میشود. از داروسازان دعوت میکند در این جلسه شرکت فرمایند.

هیات مدیره جامعه داروسازان ایران

پیام به یاسر عرفات

ملت ایران از روز اول، پشتیبان حق حاکمیت مردم فلسطین بر کشور فلسطین بود و اکنون که انقلاب ایران به ثمر رسیده و رژیم استعماری و صهیونیستی و استبدادی ایران سرنگون شده ملت ایران و دولت انقلاب اسلامی ایران، یاور همکار سازمان آزادیبخش فلسطین بمنظور نجات فلسطین و مردم فلسطین علی‌الخصوص مسجدالاقصی قبله اول مسلمین میباشند و افتتاح سفارت شما در تهران، موجب افتخار و شوق و شادی ملت قهرمان ما میباشد.

شیخ مصطفی رهنما- بانی جمعیت مسلم‌آزاد

دانشکده علوم تغذیه

جمعی از دانشجویان دانشکده علوم تغذیه ضمن اطلاعیه‌ای از کلیه دانشجویان این دانشکده خواستند تا برای تشکیل جلسه عمومی وتصمیم‌گیری در مورد امور جاری این دانشکده صبح روز شنبه پنجم اسفندماه جاری در محل دانشکده اجتماع کنند.

هنوز زنده‌ام

یکی از افراد مسلح نیروی هوائی که اعلام شده بود در جریان زدوخورد همافران و مأموران گارد درخیابان تهران‌نو شهید شده است، روز گذشته به کیهان آمد و اعلام کرد که من به افتخار شهادت نائل نشده‌ام.

او که علی‌اصغر پورخسروانی نام دارد، ضمن بیان مطلب فوق افزود: دریکی از روزنامه‌ها عکس مرا چاپ کرده‌اند که من شهید شده‌ام، درحالیکه اینطور نیست.

پشت شورای عالی انقلاب در فارس تشکیل شد

شیراز- شورایعالی انقلاب استان فارس بمنظور هماهنگی و سازماندهی آیات دستغیب و معلاتی تشکیل شد. در این شورا بیش از ۳۰ نفر از گروهها و قشرهای مختلف مردم شرکت دارند.

شورایعالی انقلاب دارای کمیته‌های ارتباطات و ارتباط با ایلات و عشایر، تعاون و پاکسازی، انتظامات، تحقیق موارد الهام و توقیف متهمین و تبلیغات است.

زندان نیمه‌تمام در شیراز کشف شد

شیراز- یک زندان نیمه‌تمام در محوطه پادگان ارتش سوم کشف شد. تجهیزات این زندان درحد زندان عادل‌آباد شیراز است و گفته میشود در نظر بوده که از این محل برای به بند کشیدن زندانیان سیاسی استفاده شود.

بنام خدا

از اساتید، کارمندان، کارگران و دانشجویان دانشکده آنفرماتیک (روزانه و شبانه) درخواست میشود شنبه ۵۷/۱۲/۵ ساعت ۱۰ صبح در دانشکده حضور بهم رسانند.

دانشجویان دانشکده آنفرماتیک دانشگاه ملی

بدینوسیله اعلام میگردد که خانواده مصطفی بزرگ نیا اولین شهید دانشگاه تهران در ۱۶ آذر ۱۳۳۲ با خانواده بزرگ‌نیا (خراسانی) منتسب به دربار منفور پهلوی کمترین نسبتی ندارد.

دکتر فتح‌اله بزرگ‌نیا

ازکلیه صاحبان و ساکنان سابق منطقه آب سعید که در طرح شهرک اکباتان اراضی و منازل آنان توسط عمال رژیم سابق تصرف عدوانی شده تقاضا میشود در ساعت ۱۰ صبح روز جمعه ۴ اسفند ۵۷ جهت اخذ تصمیم کلی در محل مذکور حضور بهمرسانند.

سرهنگ بازنشسته الحاج ستار الهی

ن ۷۴۹۴۰ ۱-۲

اذالذین عبدالله‌الاسلام

این جانب گوناوان یونارسو مهندس الکترونیک استاد دانشگاه باندوک در اندونزی که مسیحی بودم در اثر مطالعات زیاد و ارشاد حضرت آیت‌الله حاج‌سیدمحمدعلی خوانساری امام مسجد امامزمان علیه‌السلام و توفیق ربانی شامل حالم گردید و بدین مقدس اسلام و طریقه حقه جعفری اثنی‌عشری مشرف گردیدم و چون مصادف با روز عید غدیر خم بود نام محمدعلی را برای خود انتخاب نمودم.

محمدعلی یونارسو

همبستگی

درجه‌داران و سربازان پاسگاه ژاندارمری زرقان همبستگی خود را با ملت شریف مجاهد ایران بخصوص اهالی محترم زرقان اعلام نمودند.

فرمانده پاسگاه ژاندارمری زرقان- استوار یکم محمدرضا شاکری

کمک به برادران مجاهد

از طرف اهالی شهرستان زرقان و حومه تعداد پنج کامیون خوراکی و گوشت و نان و غیره روز گذشته جهت کمیته اسلامی امام خمینی ارسال و پنج وانت‌بار خوراکی و دارو و پارچه به بیمارستان شیراز ارسال گردید و اکنون اعلام میداریم که از هر گونه کمکی مضایقه نداشته و پابرجا جهت هرگونه کمک و یاری دریغ نداریم.

از طرف مجاهدین زرقان فارس- رحیم صادقی و مرتضی صادقی

«هم‌گام با انقلاب»

بنا به منشور مجاهد بزرگ، امام خمینی رهبر نیرومند انقلاب ایران، کلیه کارکنان شرکت کف، روز ۲۸ بهمن ماه، در تهران و شهرستانها، بکار پرداختند تا نقش کوچک خود را در صف سایر سازمان‌ها، برای خدمت به مردم سرافراز از پیروزی انقلاب ایفا کنند.

آماده‌ایم که در این راه مقدس با دلی سرشار از صداقت و اخلاص، با همه مردمی که در کار ساختن ایرانی آباد و آزادقدم برمیدارند، هم‌گام و هم‌آهنگ باشیم.

کارکنان شرکت کف (سهامی عام)

گفتاردرمانی (لکنت زبان)
قصردشت خیابان آشنا ۳۶ تلفن ۹۶۳۱۶۴ عبادی

عکس فوق بنام محمد محمدی از معاودین عراق (۲۸ساله) دارای زن و ۲فرزند که به مدت ۳سال است متواری شده است. کسانیکه از نامبرده اطلاعی دارند به تلفنهای زیر اطلاع دهند اصفهان ۲۳۷۷۶ یا تهران ۵۶۰۰۵۹ تماس گرفته و خانواده‌ای را از نگرانی برهانند.

ن ۷۴۷۷۸

آقای حسن دستگرد رستمی ۱۹ ساله سرباز وظیفه پادگان سلطنت‌آباد از تاریخ ۲۳ بهمن ۵۷ از پادگان خارج و تاکنون از نامبرده اطلاعی در دست نیست. از هموطنان مجاهد مسلمان خواهشمند است چنانچه از نامبرده اطلاعی دارند در ساعات اداری با تلفن شماره ۵۳۰۹۷۳ تماس گرفته و خانواده‌ای را از نگرانی خارج سازند.

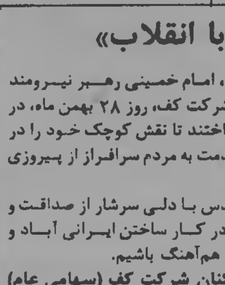

عکس فوق سیدسعید حسینی ۱۶ساله مدت ۴۶روز است از منزل خارج و تاکنون مراجعت ننموده است از کسانیکه از نامبرده اطلاع دارند خواهشمند است به تلفن ۳۵۶۶۲۴ یا ۳۵۴۴۹۰ اطلاع داده و خانواده‌ای را از نگرانی برهانند.

ن ۷۴۷۱۳

عکس فوق حجت‌اله باقری سودرجانی مدت ۱۰ روز است از پادگان فرح‌آباد افسریه خارج و تاکنون مراجعت ننموده است از کسانیکه اطلاع دارند خواهشمند است به تلفن ۸۲۰۷۵۸ اطلاع داده و خانواده‌ای را از نگرانی برهانند

ن ۷۴۸۹۴

عکس فوق بنام محمد حجار (۱۳ساله) مدت ۶ماه است که از خانه خارج شده و تاکنون مراجعت ننموده است کسانیکه از نامبرده اطلاعی دارند با تلفن ۷۵۵۴۷۶ تماس گرفته و خانواده‌ای را از نگرانی برهانید.

آقای محمدنظری ۲۴ ساله از ۱۹ بهمن‌ماه جاری از منزل خارج و تاکنون بازنگشته است، کسانیکه از وی اطلاع دارند لطفاً با تلفن ۹۵۳۴۰۰ تماس حاصل و خانواده‌ای را از نگرانی نجات بخشند.

عکس فوق خانم مریم فرحی ۱۶ ساله دارای همسر از تاریخ ۵۷/۱۱/۳ ناپدید شده کسانیکه از نامبرده اطلاعی دارند به تلفن ۹۳۷۳۵۷ تماس گرفته و خانواده را از نگرانی برهانند.

ن ۷۵۰۷۱

درآگهی گمشده بیژن شکرریز مندرجه ۵۷/۱۱/۳۰ نام (بیژن) از قلم افتاده که تصحیح میگردد.

ش ۱۹۰۲۲

صاحب عکس فوق بهناز توکلی‌نیا ۱۹ساله پس از تظاهرات روز شنبه ۵۷/۱۱/۷ بمنزل مراجعت نکرده طبق صورتی که در دانشگاه تهران مشاهده گردیده است درهمان روز ۱۲ نفر درجلوی دانشگاه بازداشت شده‌اند که نامبرده نیز جزو آن صورت بوده ولی تاکنون هیچگونه اطلاعی از نامبرده در دست نیست از کسانیکه در اینمورد اطلاعی دارند خواهشمند است به تلفن شماره ۹۶۳۲۵۱ و ۳۳۴۰۳۲ اطلاع دهند.

صاحب عکس فوق غلامرضا ذوالفقاری فرزند علیقلی دارای شناسنامه شماره ۴۶۸ صادره از حوزه ۳ علی‌آباد دامغان متولد ۱۳۲۳ که حسابدار کارگاه دشتمغان متعلق باین گروه میباشد مبلغی حدود پنج میلیون ریال مربوط به پرداخت دستمزد حدود سیصدنفر کارگران کارگاه را از صندوق سرقت کرده و با اتومبیل لندرور کالسکه‌ای شماره ۲۲۵۹۸ تبریز- ۱۱ در تاریخ ۱۳۵۷/۱۱/۲۱ متواری گردیده است. چون تا بحال فعالیت این گروه جهت یافتن شخص مزبور بجائی نرسیده از هموطنان عزیز درخواست میگردد که به مجرد مشاهده شخص مزبور وی را به نزدیکترین کمیته انقلاب تحویل فرمایند و مراتب را با هرنوع اطلاع دیگری که در این مورد داشته باشند از ساعت ۸صبح تا ۵ بعدازظهر با تلفنهای ۸۲۰۹۳۹ و ۸۳۹۹۹۶ به آگاهی دفتر مرکزی این گروه برسانند. ضمناً مطالب فوق باستحضار کمیته انقلاب اسلامی در تهران نیز رسیده است.

گروه ساختمانی توفان- هیما

ن ۷۴۸۴۹

نظر براینکه سلامتی مجدد خود را با تلاش و مداوای مداوم جناب آقای دکتر پاندا هندوستانی در بیمارستان شیروخورشیدسرخ تبریز بازیافته‌اند بدینوسیله از ایشان تشکر و قدردانی کرده و از اولیای محترم تقاضای تشویق نامبرده را مینماید.

سراب- الحاج‌سیدتقی‌کریمی

سئوالی از موسسین حزب جمهوری اسلامی

اولین بار است که در تاریخ مشروطیت چهارنفر از اهل علم سروران و دوستان گرامی آقایان دکتر محمدجواد باهنر- دکتر سیدمحمد بهشتی- سید عبدالکریم موسوی اردبیلی و علی‌اکبر هاشمی رفسنجانی، شجاعت بخرج داده کار مسؤل و متعهدی را بنبان میگذارند. نقصی که از بدو مشروطیت همواره زبانزد و مورد شکایت و ناله آزادیخواهان بود، حال شاید بابتکار شما آقایان پایه‌گذاری شود. لذا شایان کمال قدردانی و تبریک و تهنیت است.

اما توضیحی از ناحیه‌ی مؤسسین محترم این حزب ضرورت دارد: اینکه هرچهارنفر آقایان اعضاء مؤسس حزب در لباس روحانی و از اعاظم علماء هستند، آیا این دعوت صرفاً متوجه ارباب عمائم و علماء و ائمه جماعت خواهد بود یا در آن بروی همگان گشوده؟! درقانی حزب شما لفظ به زعامت و مقبولیت و محبوبیت رهبر عالیقدر و عزیز ملت ایران امام خمینی تشکیل میشود، یا دارای مرامنامه و نظریه و دکترینی هم در مسائل سیاسی، اقتصادی، فرهنگی و بالاخره منکی بوجوه خود و در شرایطی مساوی با سایر احزاب در دست تأسیس خواهد بود؟!

احمد- بابائی

شما مذهبی هستید

اسم کیهان را بگذارید مذهبی نامه و ما را راحت کنید. سراسر روزنامه شما پر از مطالب مذهبی است آیا کسان دیگری از فرزندان این آب و خاک در راه آزادی جان فشانی نکرده‌اند؟

حمید شیرازی فرد

من توانا نیستم

● من سرهنگ ستاد اکبر توانا هستم و در نیرو خدمت میکنم و هیچ وابستگی و نسبتی با هوشنگ توانا که نیمه شب روز ۶ بهمن نظامیان نیروی هوایی را در قصر فیروزه دستگیر کرد، ندارم. ایشان مامور فرمانداری نظامی تهران در نارمک بود.

فرصت طلب‌ها

● عده‌ای فرصت طلب مزدور با سوءاستفاده از شرایط خاص امروز و با تحریک عده‌ای خام دارند برای خودشان برو و بیایی پیدا می‌کنند و عقده‌های سرکوفته خود را باز میکنند این افراد مخصوصاً در ادارات دولتی سخت مشغولند و به بهانه اینکه همه آنهایی که در گذشته مصدر کاری بوده‌اند افرادی فاسد و دزدند. دارند زیر پای آنها را خالی میکنند تا خودشان به نوایی برسند. بنویسید مردم فریب اینها را نخورند چرا که همه کارکنان و روسای گذشته دزد و فاسد نبوده‌اند و نباید همه آنها را به یک چوب راند.

حسین زمانی راد

آفرین به پلیس راهنمائی

● در روزهای کهتار مردم به دست نیروهای رژیم گندیده شاهنشاهی، پلیس‌های راهنمائی و رانندگی مردم را برای هادن خون به بیمارستانها راهنمائی می‌کردند. مردم این پلیس‌های خدمتگزار را که از اول به آنها پیوسته بودند و هرگز دستشان آلوده نگردیده، گرامی میدارند.

رضا سعید مهر

اعتراض به قطب زاده

● برخلاف گفته آقای قطب زاده من ساکن نازی آباد هستم و تلفن هم دارم، و بسیاری دیگر از همسایگان من هم تلفن دارند. من به حرفهای ایشان اعتراض دارم.

احمد مروی

از گروه‌های دیگر هم بنویسید

در روزنامه شما هرچه بیشتر می‌خورد خبرها و مقالعهای مذهبی است. این درست، اما از گروه و نهضتهائی هم که فداکاری کرده‌اند و وطن‌پرست هستند، چیزی بنویسید.

حسن مقدم

کجایند طرفداران قانون اساسی

○ طرفداران قانون اساسی چه شدند و کجا رفتند؟ حالا که انقلاب پیروز شده ما دلمان برای نمایش‌های گریه‌دار و خنده‌آور آنها راستی راستی تنگ شده است.

احمد- متولی‌زاده

نمایندگان مجلسین را محاکمه کنید

● بحمدالله نمایندگان مجلس شورایملی وسنای رستاخیزی استعفا دادند وهمراه تمام پدیده‌های ضد مردمی دودمان پهلوی شرشان را از سر مردم کم کردند. این کار نمایندگان بهترین کاری بوده که در تمام عمرشان انجام داده‌اند. اما این افراد را نباید بهمین سادگی رها کرد وبصرف استعفا یا اعلام همبستگی آنها را بخشود. اینها در طول دوران نمایندگی‌شان کثیفترین وضد مردمی ترین قوانین را تصویب کردند وبا قیام وقعودها وتصویبنامه‌هاشان دست جلادان ساواک را برجان ومال مردم باز نگهداشتند.

این نمایندگان را باید بپای میز محاکمه کشید. زیرا اگر اینان پیروز شده بودند امروز تمام رهبران ودست اندر کاران انقلاب را محاکمه می‌کردند. وبرای ریختن خون آنان حتما لایحه وتصویبنامه مخصوص از مجلس میگذراندند

ناصر ملک زاده

محمدحسنین هیکل در محضر امام خمینی:

نهضت امام خمینی در جهان بی‌نظیر است

● امام خمینی: مأموران ساواک و مزدوران رژیم با رفتار ناهنجارشان، مردم را عقده‌ای کردند.

● از کاشانی (آیت‌الله) خواستم جنبه مذهبی آن زمان را تقویت کند، اما او به عکس رفتار کرد و رئیس مجلس شد.

● آمریکایی‌ها در ایران دخالت نمی‌کنند و اگر بکنند شکست خواهند خورد.

فؤاد مطر (المستقبل- پاریس)

از این که گوشه‌هایی از ملاقات مهم محمدحسنین هیکل با آیت‌الله امام خمینی را منتشر می‌کنم، پیشاپیش از هر دوی آنها معذرت می‌خواهم. هردو خواستند که این ملاقات، اکتشافی و فرصتی برای افشائی میان یک شخصیت استثنائی در تاریخ نهضت ملی ایران، یعنی امام خمینی، و یک شخصیت استثنائی در تاریخ نهضت ملی مصر یعنی محمد حسنین هیکل باشد.

این ملاقات، اما چگونه انجام گرفت؟

بخصوص من، جزئیات امر مهم نیست بلکه خود انجام گرفتن این دیدار، کاری اساسی و مهم است. استاد هیکل به پاریس آمده بود و امام خمینی، سخن روز سرتاسر جهان، در هکده کوچکی در چهل کیلومتری پایتخت فرانسه اقامت داشت.

مرساعت شش‌ونیم بعدازظهر جمعه ۲۳ صفر سال ۱۹۷۸ یعنی در آستانه آخرین روز دیدار هیکل از پاریس، اتاق کوچکی در اقامتگاه ساده امام خمینی در دهکده نوفل‌لوشاتو، شاهد این ملاقات بود.

بعد از سلام و تحیت که بسیار گرم و صمیمانه بود، هیکل از امام خمینی خواهش کرد که درباره نهضت خود سخن بگوید. آنچه امام به زبان فارسی گفت چنین بود: نهضت فعلی ایران، نمونه نهضتی است که درصدر اسلام بوقوع پیوست درحالیکه کوتاهی، نهضت ما تأثیر بزرگی برای یک مدت طولانی به‌جا خواهد گذاشت.

تبلیغات و دستگاههای خبری غرب فضای یأس و نومیدی برملل کشورهای اسلامی تحمیل کرده بودند. همچنین سلطه خود را برای جلوگیری از آزادی این ملتها، تحمیل کرده بودند. ولی من اطمینان دارم که بسیاری از علل اسلامی، هر آنچه ما کردیم خواهند کرد و هر راه رهائی از سلطه به نهضت ما خواهند پیوست. از خداوند مسئلت دارم که مسلمانان آزاد شوند و آسایشان برآورده شود.

نهضت ملت مسلمان ایران به حتم ادامه خواهد یافت. اما در هر حال نیاز به کمک از خارج دارد. نیاز به کمک تبلیغاتی نویسندگان برجسته دارد. به نظر من، این نویسندگان باید صادقانه درباره این نهضت بنویسند. از این راه، واقعیات را برای ملل خود آشکار کنند. بعلاوه چنین نوشته‌هائی، روحیه ملت ایران را تقویت و گامهایشان را استوارتر خواهد کرد.

دیروز و امروز

هیکل گوشه‌هائی از خاطرات خود را که مربوط به اقامت وی در سالهای ۱۹۵۱- ۱۹۵۰ در ایران بود، بازگو کرد. در آن روزها مبارزه ملت ایران علیه انگلیسها به اوج رسیده بود. هیکل در اینجا از امام خمینی پرسید: به نظر شما تفاوت میان مبارزه دیروز و مبارزه امروز چیست و امپریالیسم در آن روزها چگونه توانست نهضت را شکست دهد؟

امام خمینی پاسخ داد: به نظر من نهضت امروز بسیار عمیق‌تر از نهضت در روز گار مرحوم دکتر مصدق است. در آن روز، نهضت صرفاً سیاسی بود، اما امروز جنبه مذهبی آن می‌چربد. این بدان معناست که ایرانیان به سیاست علاقه ندارند. اما مذهب است که آنان را به حرکت وامی‌دارد. نهضت در روز گار دکتر مصدق، صرفاً سیاسی بود، اما امروز نهضت ما سیاسی- مذهبی و رهبر آن است. به همین دلیل امید بسیار داریم به پیروزی می‌رود و امیدوارم که موفق نشوند آتش این نهضت را خاموش کنند.

ما خواستهائی را مطرح می‌کنیم که بر زبان پسرک دهستانی تا سالمندان جاری است. مردان و زنان این خواستها را با صدای بلند عنوان می‌کنند. حتی کسانی که چیزی از سیاست سرشان نمی‌شود، صدای خود را بلند کرده‌اند. شعور دینی همه را به جنبش واداشت و به همین دلیل شعارها، به صورت خواسته‌های ملی درآمدند که هیچ بحثی را نمی‌پذیرد.

هیکل سئوالی را که در ذهن همه است، مطرح کرد: ما می‌پرسیم که آیا نهضت به هدفهای خود خواهد رسید؟ ما همچنین با طرح این سئوال، نگرانیم. دشمنان امروز، حیله‌گرتر از گذشته هستند. شاه، تمامی مسأله نیست، بلکه ایران دولتند اساسی است. ایران یک کشور بزرگ صادر کننده نفت است. پلیس منطقه و حافظ منافع امپریالیستها، بعلاوه در یک پیمان نظامی عضویت دارد. در دهه پنجاه، نهضت عبارت بود از رهبران سیاسی و رهبران مذهبی. هر گروه به تنهائی برای خود کار می‌کرد، به همین دلیل شاید دشمنان زیاد احساس نگرانی نمی‌کردند. اما حالا یک وحدت رهبری میان مذهبیون و سیاسیون وجود دارد. این مسائلی است مورد توجه ما. ولی من نظرتان را به این نکته جلب می‌کنم که دشمنان این بار، متعهد هستند و بسر منطقه مسلطند. با نهضت خود، همه دنیا را غافلگیر کردید. و هم اینک بخاطرم آمد که شاه هر چند سال پیش که با وی ملاقات کردم، به خود و ثبات اوضاع و قدرت رژیم اطمینان داشت. او خیلی مطمئن بود. و از همین جا به این پرسش از شما می‌رسم که: چگونه همه اینها اتفاق افتاد و عامل گستردگی عظیم نهضت شما چه بوده است؟

امام خمینی پاسخ داد: سرچشمه نیروی ما، اسلام است. در خلال نهضت(آیت‌اله کاشانی) و دکتر مصدق که جنبه سیاسی نهضت قوی‌تر بود، در نامه‌ای به کاشانی نوشتم که لازم است برای جنبه دینی نهضت، اهمیت تأمل قائل شود. او بجای این که جنبه مذهبی را تقویت کند و بر جنبه سیاسی چیرگی دهد، بعکس رفتار کرد. بگونه‌ای که رئیس مجلس شورایملی شد و این اشتباه بود. من از او خواستم برای این کار کند نه این که سیاستمدار شود.

بعکس، نهضت امروز در کلیه جنبه‌ها، مذهبی است و سیاست نیز در بطن آن جای دارد. بهتر است در این روزها به ایران سفر کنید تا از نزدیک ببینید اوضاع امروز چگونه است و اوضاع دیروز چگونه بود. مشکلات بسیاری هست. و ابرقدرتها وجود دارند و همه‌شان از نهضت ما نگرانند. اما این قدرتها نمی‌توانند کاری بکنند جز پیاده کردن نیروهای نظامی. آنها کاری از دستشان ساخته نیست نه از طریق دولتها و نه از طریق کودتای نظامی یا حکومت نظامی. ریشه‌های نهضت، آن چنان عمیق است که ملت ایران هیچ اهمیتی به اقداماتیکه این نیروها اتخاذ می‌کنند، نمی‌دهد.»

در گذشته، فریاد خلق بخاطر ست بود. اما زیاد منبعث از نهضت ما، در راه اسلام است. میان کسی که بخاطر دین مبارزه می‌کند و کسی که بخاطر ماده دست به مبارزه می‌زند، تفاوت بسیاری هست. نهضت در گذشته، مادی بود، اما نهضت امروز بخاطر انسان مسلمان است، فیه آنهه‌در صدر اسلام رخ داد، لذا ما امید به پیروزی آن داریم.»

ما می‌دانیم که همه نیروهای سیاسی جهان می‌خواهند نهضت ما را نابود کنند. اما این را هم می‌دانیم که مسؤولیت اسلامی ما و حکم الهی ما را وامی‌دارد که غرق نگرانی نشویم. ما با مسلط صدر اسلام حرکت می‌کنیم. اگر گذشته شویم، در بهشت خواهیم بود، اگر شکست بخوریم در بهشت خواهیم بود و اگر هم دشمنان را شکست دهیم، باز در بهشت خواهیم بود. به همین دلیل از شکست نمی‌هراسیم، بلکه از هیچ چیز نمی‌ترسیم. حضرت پیامبر صلوات‌الله علیه وآله هر بضعی هزوات شکست خورد، ما با شعشیر خداوند می‌جنگیم و نمی‌ترسیم و نهضت ادامه خواهد داشت.»

با توجه به این سخنان امام خمینی، هیکل بعد از این که نهضت خمینی را بی‌نظیر در نوع خود در تاریخ توصیف کرد، چرا که از دور رهبری و سازمان داده می‌شود، خواست که از امام خمینی درباره منشأ عظمت چنین بداند.

امام خمینی پاسخ داد: ایران، جزیره آرامش و ثبات، با تزویر همراه بود. و تزویر مولد انفجار است و ترور عمومی، انفجار عمومی در پی دارد، ملت در کلیه امور ستم و شکنجه می‌دید. همه منتظر رهائی از این ترور و ارعاب بودند و همه امیدشان، سقوط شاه بود، لابد به یاد دارید که هنگام سقوط رضاخان در پی حمله متفقین به ایران، ملت چقدر ابراز شادمانی کرد و حمله سه جانبه متفقین چه مخالفتهائی برای مردم و مایملکشان داشت. ملت به رغم همه اینها خوشحال بود، چرا؟ زیرا مردم از فشار و ارعاب رضاخان به تنگ آمده بودند. در دوران شاه این فشار و ارعاب بیشتر شد وملت برائر رفتار مأموران ساواک ومزدوران رژیم، احساس بدبختی می‌کرد. اینان با رفتار ناهنجارشان مردم را عقده‌ای کردند و این عقده عمومی شد. وهمه منتظر نفشتری بودند که این عقده را بترکاند.

علمای دین این دمل را منفجر کردند. من ملت را می‌شناسم و از درون آنها خبر می‌دهم واز زبان آنها سخن می‌گویم و می‌دانم چه در سینه‌هاشان غلیان دارد. ومن از همه نقاط ضعف آگاهم. شاهد تحولات نیم قرن بوده‌ام. بدبختی ناشی از ارعاب مردم را می‌دانستم و می‌دیدم واحساس می‌کردم. مردم به لحظه انفجار رسیده بودند. همچنین فضای تجاوز، انفجار را بصورت یک واقعیت در آورد. والقلاب علماء، سبب ساز انفجار شد.»

هیکل سپس این سئوال بزرگ را مطرح کرد: اگر ارتش نمی‌تواند با مردم مقابله کند وامریکائیها نمیتوانند که مداخله‌ای نظامی هست؟

پاسخ امام خمینی بزرگ بود: آمریکائیها از حملات قبلی به ایران، تجربه آموخته اند. آنها معتقدند که می توان به زور اسلحه سلطه خود را تحمیل کنند ولی این امر در ایران هوام نمی آورد زیرا همه مردم مخالفند. انفلاگر می تواند، دست به انفلاگری بزند. امامت همه انفلاگران را بلاود خواهد کرد. به عقیده من آنها کارشناسانی دارند که این مسائل راتجزیه وتحلیل می کنند وحتما می دانند که نتیجه چه خواهد بود. آمریکائیها دخالتی نخواهند کرد. اگر این کار را بکنند، شکست خواهند خورد.

مخالفت الازهر

امام خمینی بطور ناگهانی موضع علمای «الازهر» درقبال نهضت ایران رابدین گونه پاسخ داد: همین گذشت: نهضت ما، اسلامی است وملت مامظلوم است وبناچار انی که می خواهند مارانابود کنند، «الازهر» مخالفت خود رابامت ایران اعلام کنند وازشاه پشتیبانی نمایند؟ وچه رفتاری باعلمائی که ازظلم علیه مظلوم دفاع می کنند، خواهیم داشت؟ من لازتوبه عنوان یکی ازلی‌میندگان شایسته می خواهم به ایران بروی و نظر همه گروهها - به جهز مزدوران رژیم- را راجع به ظلمی که به آنها روا داشته‌اند، جویا شوی. و بعد از این که از حقایق آگاه شدی، امیدواریم کتابی بنویسی مانند آنچه در پی سفر قبلی خود در اوایل دهه‌ی پنجاه نهضت بودی.

هیکل پاسخ داد: من از اوضاع ایران آگاهم. در سال ۱۹۷۵ در ایران بودم و بشاه برای مدتی طولانی، به تندی بحث کردم. چون او می‌دانست که من دوست جمال عبدالناصر بودم، پرسشهای بسیاری راجع به تجربه ناصر از من کرد. شاه از خود و از انقلابش- شاه و ملت- و رؤیاها و امیدهایش سخن گفت- و درباره رفتاری که شاه با جوانان- آینده ایران- دارد، بازی بحث کردم و این که چگونه آنها را در داخل و خارج از کشور تعقیب می‌کرد. پاسخها و برداشتهای وی هرگز مرا متقاعد نکرد. شما نیز از موضع علمای الازهر می‌پرسید. و پاسخم این است که الازهر از لحاظ تاریخی و بطور خاصی مواضعی مغایر دولت انخاذ نمی کند، بنابراین شما نخستین نهضتی در اسلام هستید که آشکارا علیه رژیم و دولت موضع گرفته‌اید.

امام خمینی پاسخ داد: این، یکی از ویژگیهای مذهب شیعه است. هیچ روزی پیرو رژیم نبوده است بلکه با آن بمقابله برخاسته و در این راه شهید داده است. این مذهب می‌تواند معرف اسلام باشد و آن را به دنیا بشناساند و بالقدرت در مقابل همه تئوریها بایستد.

هیکل گفت: من قبول دارم که نهضت، مذهبی است اما برنامه شما بعد از سرنگون کردن شاه چیست؟ و اگر لازم باشد که این برنامه سیاسی باشد، چگونه می‌توان از یک نهضت صرفاً دینی به نهضتی سیاسی یا سیاسی- دینی، تحول پیدا کرد؟

امام خمینی پاسخ داد: مذهب ما، سیاسی است. و علمای مذهب ما، آدمهای کمی نیستند، آنها آگاهی سیاسی دارند. علمائی داریم که کلیه امور را درک می‌کنند. بعد از رفتن شاه، باند دزدان خواهند رفت و گروه کارشناسان جای آنها را خواهند گرفت.

● ● ●

ضروری است که دو نکته را مطرح کنم. گفت و شنود میان امام خمینی و استاد محمد حسن هیکل بسیار درخشنده بود. حتی امام خمینی تا پیش از این ملاقات، این گونه گشاده‌رو ظاهر نشده بود. حتی این که چندین بار لبخند رضامندی را پنهان داشت.

هیکل کوشید بداند که امام خمینی به جز حضرت رسول و حضرت علی در تاریخ اسلام و یا عموماً در تاریخ، تحت تاثیر کدام شخصیت یا شخصیتها بوده و بجز قرآن کدام کتاب هر او اثر گذاشته است.

نخست امام خمینی گفت که برای پاسخ به این سئوال، کمی باید فکر کند. اما چند ثانیه بعد، گفت: کتابهای بسیاری داریم. در فلسفه کتابهای ملاصدرا و در حدیث «الکافی» و در فقه «الجواهر». علوم اسلامی بسیار غنی هستند. کتابهای بسیاری داریم که نمی‌توانم آنها را بخاطر بیاورم. اما نهضت امام خمینی همان آنش فعالی است که هیکل راجع به آن کتاب «ایمان روی آتش فعلان» را نوشته است؟ پاسخ، نزه هیکل است که وقتی جوانان ایرانی هنگام خروج از خانه امام خمینی مهر او جمع شدند و به زبان فارسی برای ناصر شعار دادند، به شدت تحت تاثیر قرار گرفت.

«این جوانان، در شمار هزاران نفری هستند که شاه آنها را در داخل و خارج کشور، تعقیب می‌کند. ترجمه: محمد کاظم موسائی

باقی می‌ماند این پرسش که آیا نهضت امام خمینی همان آنش فعالی است که هیکل راجع به آن کتاب «ایمان روی آتش فعلان» را نوشته است؟ پاسخ، نزه هیکل است که وقتی جوانان ایرانی هنگام خروج از خانه امام خمینی مهر او جمع شدند و به زبان فارسی برای ناصر شعار دادند، به شدت تحت تاثیر قرار گرفت.

«این جوانان، در شمار هزاران نفری هستند که شاه آنها را در داخل و خارج کشور، تعقیب می‌کند. ترجمه: محمد کاظم موسائی

امام خمینی در اقامتگاه موقت خود در پاریس، محمد حسنین هیکل (نفر وسط) را بحضور پذیرفت. در گاه مطرح‌نویسنده مقاله و سیدحسین خمینی نوه امام هم دیده می‌شوند.

محمدحسنین هیکل بهنگام ورود به خانه امام خمینی با آیت‌الله منتظری ملاقات و گفتوگو کرد.

هویت خود را در بیدادگاه امپریالیسم جهانی احیاء می‌کنیم

انقلاب ایران به پیروزی رسید. انقلابی که بانگاه ناظرین داخلی وخارجی در تاریخ کمتر نمونه دارد. لذا تحجیبی ندارد که کارتر، سازمان سیا را بجرم ناتوانی در تخمین نیروی جنبش ایران سرزنش کند.

راستی سازمان سیا که دامنه نظارت و کنترل بر تمامی حرکتهای جهانی بویژه جنبش‌های کشورهای دوست دارد و باطبع هیچکس نباید این توهم بی‌اساس را داشته باشد، که جمهوری اسلامی مانعی در راهش خواهد گسترد. از پیش داوریها خودداری نمائیم، از پراکندن شایعات بپرهیزیم. از تحلیل‌های ناقص بمنزلان خطوط کلی نظام آتی اجتناب نمائیم و از عکس‌العمل‌های سریع دوری کنیم.

محصول سوء نظام فاسد

ما به اعتقادمان نسبت به اسلام افتخار می‌کنیم به ایران عزیز لوح میگذاریم و به جان دوستش داریم، به سلامت خویش میبالیم، خلق قهرمانمان را می‌ستائیم رابطه ارگانیکی و پیوند دیرپای خودمان را گرامی میداریم.

امروز روز برادری و اتحاد است. آینده متعلق به ماست. اتوقف و در حکومت خودمان و در خانه خودمان هر قدر می‌خواهیم هره ال می‌کنیم و هرچه به خواهیم میگوئیم و می‌نویسیم عجله لزومی ندارد، هیچ چیز فراموش نمیشود. همه محترم هستند، هیچکس حق جسارت به شخص و یا مکتب و معتقدات دیگری را ندارد، اسلام جمهوری اسلامی هم انیکار را نخواهند کرد. «لااکراه فی‌الدین» باور من این استکه پس از رهائی از شر نظام طاغوتی و فاسد کنونی و کسب پیروزی ما همه با حتی خائنان بالقوه را هم عفو خواهیم کرد. بنظر من بسیاری از افسران و درجه‌داران و حتی کارکنان ساواک که بنحوی در جنایات اخیر سهیم بوده‌اند، بخشوده میگردند، آنها در نظام فاسد، فاسدند نه فاسدالعین! من خود می‌دیدم هنگامیکه شکنجه‌گر بالنهایت خشم شلاق‌هایش را بی محابا بسر سرو روی و سینه و دست و پا فرود می‌آورد و یا صورت و شکم و اساقل و اعضاء را با فندک و چراغ «هاویه» می‌سوزاند و یا ناخن می‌کشید (سه ناخن مرا کشیدند و جایش را سوزاندند)، بلافاصله قرص مسکن میخورد و تشنجات عصبی‌اش را با داروهای متعدد برطرف میساخت. آنها هم بدبخت هستند و محصول سوءنظام فاسد. ما امروز بیش از همیشه به اتحاد و وحدت نیروها نیاز داریم، هیچ خانواده‌ای نمی‌بایست نگران آینده باشد، آخر ما پیروان پیامبر بزرگوار اسلام هستیم. آنحضرت هنگامیکه در سال هشتم هجرت پیروزمندانه وارد مکه شد، مردم مکه، بخصوص سردمداران کفر که مدت ۱۳ سال آنی از آزار شکنجه حضرتش و سایر مسلمانان فروگذار نکرده بودند و بعد از هجرت فراوان به توطئه و دسیسه دست زده بودند، پس از مقاومت غیر قابل ذکری تسلیم شدند ولی با نهایت اضطراب منتظر صدور فرمان قتل عام بودند چون خود بسیاری از مسلمانان را کشته بودند در همین حال رسول‌الله(ص) در میان حیرت و ناباوری همگان فرمود: «وانتم الطلقاء» همه‌تان آزادید و همه را بخشید، مسلمان خیره سر نیست، احساساتی نیست، بخاطر یک دستمال قیصریه را به آتش نمی‌کشد، مگر نه پدران رشید همین مردم، عین‌الدوله صدراعظم خونخوار نهضت مشروطیت را که دستهایش تا مرفق بخون آزادگان و مجاهدین آغشته بود، در سپیده دم انقلاب بخشیدند و به آغوش ملت باز گشت. ما بدوستی بیشتر احتیاج داریم، راستی دوستان که دوست هستند ما باید دشمنانمان را بدوست تبدیل کنیم.

روی این جهات است که می‌گوئیم همهٔ گروهها و اقلیت‌های مذهبی از امنیت فکری و عقیدتی و غیره برخوردارند و جای هیچ گونه‌نگرانی نیست چون تاریخ تکرار میشود.

علی محمد بشارتی جهرمی

چریک‌های عرب

چریک‌های عرب شعله‌ای بلند به شب می‌برند
چریک‌های عرب، از شط سیاه، به مهتاب و ماه می‌نگرند.
وزیر بدر تمام، در ماه عام
وقتی سحر کناره گرفته‌ست
و رستخیز صلامی دهد ز پهنهٔ بحرالمیت
به کهربای مسین گلوله می‌اندیشند.

●●●

چریک‌های عرب ثروت خموشی مردانه را
یگانه ثروتشان را- که یادگار صدور مجاهد است
به خون و آتش و زندان، به سنگ و خار و باران میدهند.
وچون مهندسی «صحرا» مردانه‌اند.

●●●

چریک‌های عرب از مدار صبح می‌آیند
و ارمغان هوا می‌کنند
گره نقره‌یی استخوان‌هایی را
که در نبرد خلق پوسید.

●●●

گلی سیاه به شنزار
به واژگون معیارها
به سنت کهن مردمی- در انقیاد نامردمان- می‌اندیشد
به شیوه‌های صحی آدمخواری
به حق بجانبی دژخیم
به مرز «دبه» که «دیوار» اشک تمساح است.

●●●

برادران مجاهد
که با تمدن حجم دلار- شناسنامهٔ این روزگار- بیگانه‌اند.
چریک‌های عرب... آری
دررمال صحاری... در شط سیاه... در مهالک راه...
به خاک می‌افتند در کیش پاک
به پاسداری ادراک این حقیقت متروک
که: خاک از انسان
انسان از خاک

محمدعلی- سپانلو

ازدست دادن آزادی آسان است

عظیم خلیلی

گو اینکه انگیزه‌ی این حرفها تحولی است که در مسیر جامعه ما جریان دارد، اما بحث نه بر سر جریان‌های موجود در شرایط کنونی است نه بر سر علت و معلول آن. مطلب از این قرار است: آیا ملتی که قریب نیم قرن، سکوت و اختناق، ریشه بسیاری از درماندگی‌ها و ادبار تاریخ او به چرک نشسته آگاهانه عمل می‌کند؟ ضمان و قبول مقام شهادت بی‌تردید نه در قدرت هر انسان است و نه هر انسان ظرفیت پذیرفتن آن را دارد. تردیدی نیست که برای نیل به آرمان‌ها و آرزوهای والای انسان در مرحله‌ای از تاریخ باید مقامی نظیر مقام شهادت را پذیرفت وخون خویش را در راهی که میرود مباح دانست. در جریان مبارزات حق‌طلبانه ملی، تاریخ همیشه قربانی‌ها داده است با این تفاوت که بسیاری از قربانی‌ها نخستین کسانی هستند که آزمون برخوردهای هابیل و قابیل میگردند نه آنگاه که رندانه، به آن زمان که برحاک می‌شوند نمی‌دانند چرا و چگونه عمل میکنند. شاید اگر می‌دانستند عمل نمی‌کردند یا دست کم اگر می‌دانستند آگاهانه عمل میکردند. بی‌گمان شهادت و قربانی‌گاهی از این دست می‌تواند تجربه‌های باشد برای دشمن، دشمنی که بقول ماکیم گورکی «اربابی کردن قدرت آن، نامیزتر از آنچه هست احمقانه است» ملتی که در این برش از تاریخ همچون درفش کاویان افراشته باید در صلکرد انقلابی خویش هوشیارتر از آن باشد تا گزک بدست دشمن بدهد. ظرف و خشم توده ملت باید همراه با حفظ فرهنگ و اعتقادات درونی او باشد. در مقابله با دیکتاتوری و قلدری حاکمیت‌ها بویژه در شرایطی که جامعه ما می‌کوشد برنیم قرن غلبه و سیطره حکومتی جهانخوار فائق آید. در اینجا و اکنون که ایستاده‌اید از یاد نباید برد تجلی خشم و حرت بی‌آنکه در بطن خود نوعی فرهنگ و منطق را همراه داشته باشد. هر آینه ممکن است چهره ما را مسخ کند و ما را از اندیشه و تفکرات خیر خواهانه دور سازد. آزمون‌های تلخ و تاریک سلف ما می‌تواند خواستگاه ما را در رویارویی با عمال حکومت‌های غاصب تعیین کند و قدرت مقاومت و استعداد ذاتی ما را تشدید نماید، پس بقول طالبوف: «باید چشم خیرت را باز نماییم و گوش ناموس به آواز خیرخواهان عاقل وطنی بسپاریم»

آدمی در پی جستجو و یافتن مفهوم میهن‌پرستی و مبارزه، تفکراتش در برهه‌ای از زمان طی می‌شود، در مسیری که ره سپرده و بر قله‌ای که ایستاده است یا در فاصلهٔ کلامی که پشته خود نموده ما در کجا قرار گرفته‌ایم، بکدام راه میرویم. ایمان ما در کجا جریان دارد، مذهب فکری ما در نهاد ماست. آنجائیکه مقاومت و ایستادگی ما در برابر سیمیت حکومت‌های خود کامه قوام میگیرد باید غافل نبود که دشمن لحظه به لحظه در تدارک تغییر ماهیت خویش است، لبه تیغ گلادیوس‌ها و برنوس‌ها هنوز بریده است و برق سرنیزه‌های آنان تا آخرین دم، سزار را از جواب دسیسه و غفلت نرهاند. بی‌نظمی و عدم سازماندهی در آغاز راهی که چندان هموار نیست نه تنها بیم آن میرود که دشمن در سنگر مبارزات ملت رخنه کند بلکه می‌تواند فاجعه‌ساز باشد و خلق را به مقتل برد.

درست است که انسان در آنچه مربوط به انسانیت است آزاد باشد اما در عملکرد خود باید فراتر از آنچه عمل میکند نخست تفکر و اندیشه کند و ادراک ژرفی نسبت به جهان‌بینی مطلقی خویش داشته باشد. بعبارت اولی در پناه نظم و انضباط است که مارو آشتی‌ناپذیر ملت عملی میشود ... عصر تبعید و بیمارستانهای حکومتیان، مردوران، عارتگران، هوچیگرهای گروهی بی‌فرهنگ می‌تواند به بهضت صدمه رساند و قلب سمده‌ده ملت را جراحی بی‌رحمی‌ها و خشونت‌های اهریمنی نماید. باری از بن بطر گاه مشکلات موجود بسی بیش از این است. در آخر باید بگویم والاترین مفهوم دمکراسی و آزادی همیشه در صیانت و نگهداری از آن خلاصه میشود و گریه از دست‌دادن آن به قیمت پرتاب سنگی در فضا چه انسان است پس آگاهی نسبت به آنچه عمل میشود امریست ضروری و از سوئی ذاتی صداقتی که اکنون آکنده از غرور و حس وطن‌خواهی است باید در ضمایر خویش تنها وحدت را شعار خود بداند، مفهومی که بی‌گمان می‌تواند تأکیدی باشد بر بالاترین ملاکها یعنی، ملاک عمل.

سانسور در ایران- قسمت آخر

وزارت اطلاعات، ساواک، شهربانی و وزارتخانه‌ها... روزنامه‌ها را سانسور میکردند

دکتر غلامحسین ساعدی

از کودتای ۲۸ مرداد ۳۲ تا امروز

کودتای ۲۸ مرداد ۳۲ که با برنامه‌ریزی سیا و به دست «زاهدی» انجام گرفت، حکومت دیکتاتوری مطلق را در ایران مستقر کرد. علاوه بر سرکوبی کامل نهضت ملی مردم ایران، تارو مار کردن احزاب مترقی، گرفت و گیرها و کشتارهای دسته جمعی مبارزان، بزرگترین ضربه را بر پیکر مطبوعات وارد آورد. در فاصله یک دو سال اول، حکومت کودتا میدان را برای تعدادی از روزنامه‌ها و مجلات محافظه‌کاری که در سابق روش بی‌طرفانه‌ای داشتند باز گذاشت. البته قصد دولت از این قضیه نمایش برای دموکراسی نبود. بلکه می‌خواست از مطبوعات موجود حداکثر استفاده را به عنوان بلندگوی انحصاری خود بکند.

درحالی که تمام مطبوعات دموکراتیک برچیده شده بود و عده زیادی از روزنامه نویس‌ها اعدام یا زندانی شده بودند، تا این زمان اداره و سازمان مستقلی برای پلیس مخفی وجود نداشت و اداره رکن دو ارتش و شهربانی یکه تاز میدان بودند. ولی برنامه‌ریزان کودتا به خاطر تسلط کامل برای سال‌های آینده سازمان اطلاعات و امنیت کشور را تشکیل دادند. ساواک از همان آغاز به کار سعی کرد روز به روز از هرحیث خود را قوی کند و تمام امور جاری و حرکتهای اجتماعی و حتی زندگی خصوصی تمام افراد را زیرنظر داشته باشد. بناچار مطبوعات که همیشه نقش عمده‌ای در پرورش افکار عمومی داشت، تحت مراقبت دائمی ساواک و مراکز اطلاعاتی دیگر قرار گرفت. بدین سان نه تنها هویت روزنامه‌ها تغییر می‌کرد بلکه ترکیب هیئتهای تحریریه نیز به دستور دولت انجام می‌گرفت. روزنامه‌ها روز بروز از مقالات و نوشته‌های ایرانی خالی می‌شد و ترجمه مطالب و اخبار خارجی جایگزین آنها می‌شد و به تدریج مترجمین جای روزنامه‌نگاران حرفه‌ای را گرفتند:

اکثر مطالب چاپ شده آن چنان برای خواننده ایرانی بی‌معنی و نامفهوم بود که روزنامه‌ها جاذبه خود را برای خوانندگان از دست می‌دادند. مطبوعات برای جبران کمبودهای اساسی سعی می‌کردند با مطالب ادبی، شعر، قصه و مقالات هنری خود را پربار نشان دهند. سال‌های سال اگر مردم روزنامه می‌خریدند یا به خاطر صفحات نیازمندی‌ها بود یا به خاطر صفحات آگهی مجالس ترحیم. و آنچه را که می‌خواندند بیشتر صفحهٔ حوادث بود که از جنایات مختلف و حوادث رانندگی در جاده‌های وحشتناک ایران خبر می‌داد. باوجود این دستگاه پارانوئید دولتی همیشه با سوءظن به مطبوعات نگاه میکرد و برای کنترل آنها نیروی بیشتری را به کار می‌برد. تلاش می‌کرد در هیئتهای تحریریه بین روزنامه‌نویس‌ها و کارگران چاپخانه‌ها مأمورین خود را به کار بگمارد. اما به این چیزها هم قانع نبود و از زمان دولت هویدا (سال ۱۳۴۲) حکومت علاوه برسانسور منفی، یعنی حذف و برداشتن اخبار و مقالات چاپ نشود. کدام مطلب در چند سطر تنظیم گردد و حتی دستور صفحه‌بندی نیز بوسیلهٔ مأمورین صادر می‌شد که فلان عکس به چه اندازه

در کدام گوشهٔ این یا آن صفحه روزنامه قرار بگیرد. نشر خام و ناشیانهٔ مطبوعات در پانزده سال گذشته نشان دهندهٔ آن است که با قلم چه کسان نااهلی این مطالب روی کاغذ آمده است. سانسور به تدریج چند مرکزی می‌شود وزارت اطلاعات، ساواک، شهربانی، اتحادیه‌های فرمایشی دولتی، بطور کلی تمام مراکز قدرتی، حق کنترل مطبوعات را دارند. بناچار روزنامه‌نویس‌ها، تبدیل می‌شوند به کارمندان پشت میز نشین که منتظرند اخبار از بالا برسد و آن‌ها به چاپخانه‌ها بفرستند و هنر روزنامه‌نگاری که سابقهٔ درخشانی در گذشته داشت به تدریج رو به افول گذاشت.

اما غول استبداد به این‌ها قانع نبود، نه تنها از دادن امتیاز تازه به روزنامه‌نویس‌ها خودداری می‌کرد بلکه عده زیادی از امتیازهای گذشته را به بهانهٔ کمی تیراژ از بین برد و بسیاری از روزنامه‌نویس‌ها را بسته به مقام و سابقه کار بین مبلغ ده تا دویست و پنجاه هزار تومان بازخرید کرد. بدین ترتیب در ۵-۶ سال گذشته تنها ۱۲ روزنامه و ۶۴ نشریه در تمام کشور باقی گذاشت. و برای پرکردن این خلاء حداقل در بساط روزنامه‌فروشها، مطبوعات بی‌بو و خاصیتی را علم کرد مثل مجلهٔ تماشا، نشریات حزب فرمایشی رستاخیز، مجله بنیاد اشرف، مجله اسب (وابسته به کلوب اسبدوانی شاهنشاهی) زن و زندگی، زیبائی و زندگی، کودک و تغذیه که با بی‌اعتنائی کامل مردم مواجه شدند.

یکی از فجایع این دوره از سانسور جمل و تحریف اخبار خارجی است. مردم به جعلی بودن اخبار و مطالب مربوط به داخل کشور از مدتها پیش آگاه بودند ولی درمورد خبرهای خارجی دسترسی به صحت یا عدم صحت خبر نداشتند ولی مأمورین سانسور با بی‌شرمی برای خبر جعلی خود، اسم یک خبرگزاری را نام می‌بردند و یا مثلاً می‌گفتند خبرگزاریهای جهان چنین و یا چنان گزارش می‌دهند. به این ترتیب تمام اخبار مربوط به کشورهای دیگر نیز از صافی سانسور رد می‌شد. حالا باید بزرگترین شاهکار سانسور را مطرح کرد «سانسور استبدادی» اخبار داخل ایران را برای مردم دنیا نیز سانسور می‌کرد و می‌کند. نمایندگان حداقل پنج خبرگزاری اسم و رسمدار جهان در کشور ما، همه ایرانی و همه از نوکران و مأمورین وابسته به دستگاه حاکمه هستند. چند نفر از آن‌ها سابقهٔ قتل و دزدی‌های کلان دارند و جزو ثروتمندان بنام ایران هستند. در میان روزنامه‌نگاران ایرانی معروف است که درآمد نماینده یکی از این خبرگزاریها در سال از درآمد خود خبرگزاری در تمام دنیا بیشتر است. با این حساب مایهٔ تعجب فراوان مردم ایران است که مطبوعات معتبر اروپا و امریکا چگونه می‌توانند به اخبار جعلی و سانسور شدهٔ خبرگزاریها در مورد ایران اعتماد کنند و دروغهائی را که این مأمورین بی‌شرم به خارج مخابره می‌کنند به عنوان خبر معتبر در نشریات خود منتشر می‌کنند و به خورد مردم دنیا می‌دهند.

دوسال پیش که اختناق به اوج خود رسیده بود دستگاه حکومتی وعدهٔ تعطیل سانسور خالی آزادی بیان و قلم را مطرح کرد. و این وعده بصورت حرف در فضا باقی ماند. بعد از عزل هویدا و انتصاب آموزگار به نخست‌وزیری، دستگاه استبداد شخصی بنام «داریوش همایون» را که یک مترجم گمنام مطبوعات و همیشه مطیع محض دستگاه دیکتاتوری و در ضمن داماد سرلشگر «زاهدی» بود به وزارت اطلاعات برگزید.

این شخص اولین کاری که کرد، بخشنامهٔ محرمانه‌ای در بیست ماده صادر کرد، مبتنی بر دستورالعمل دولت در زمینهٔ تشدید سانسور. نویسندگان و خبرنگاران مطبوعات طی دو نامه با امضای ۱۸۳ نفر بشدت با هر نوع سانسوری مخالفت خود را اعلام کردند همایون دستور داد عده‌ای از روزنامه‌نگاران را از کار بی‌کار کنند و مترددین مطبوعات را حضوراً یا تلفنی به فحش و ناسزا بستند.

قیام سرتاسری مردم ایران در یک سال گذشته و کشتارهای دسته جمعی مردم، دستگاه حکومتی را در چنان موقعیتی قرار داد که حضور حکومت نظامی را تقریباً در تمام کشور، تنها راه نجات خود می‌دید. ولی با وجود اعلام حکومت نظامی و کشتارهای فجیع دسته جمعی، مردم از پای ننشستند و اعتصاب وسیع در تمام طبقات مردم در همه جا گسترده شد. این اعتصابات به خواستهای رفاهی م

نظامیان اگر خود را معرفی نکنند غایب محسوب می‌شوند

رئیس ستاد کل ارتش ملی اسلامی ایران طی اطلاعیه‌ای خطاب به کلیه پرسنل ارتش ، از آنها خواست حداکثر تا هفته آینده خود را به یگان‌های مربوطه معرفی کنند ، در غیر این صورت غایب محسوب میشوند .

متن اطلاعیه به این شرح است: ستاد کل ارتش ملی اسلامی ایران بدینوسیله اعلام میدارد کلیه پرسنل ارتش اعم از کادر و وظیفه به منظور بازسازی ارتش هرچه‌زودتر خود را به یگان‌ها و سازمان های مربوطه معرفی نمایند .

چنانچه پرسنلی تاهفته آینده خود را معرفی نکند ، غایب محسوب خواهد شد .

رئیس ستاد کل ارتش ملی اسلامی ایران ــ سرلشکر قره‌باغی

مهندس بازرگان سرمایه‌دار نیست

اخیرا طایفاتی‌در بارهزندگی آقای مهندس بازرگان «نخست وزیر» در برخی محافل پرسر زبانهاست. این شایعات گمگاه در برخی روزنامه‌ها و درمتن بعضی انتقادها وگاه ها عنوان میشود که لازم دانستیم بعنوان یک دوست قدیمی و آشنا به زندگی خصوصی ایشان توضیحاتی بدهیم.

میگویند آقای بازرگان‌یکی از ملاکین و کارخانه‌داران بزرگ است و بعنوان مثال از کارخانه های سیمان و قرقره زیبا در تبریز نام می‌برند و قضیه میگیرند که با این نوع زندگی ایشان نمیتوانسته از حقوق توده های محروم دفاع کنند.

چند اطلاع کامل دارم که آقای مهندس بازرگان ازتمام ثروت های مادی تنها یک آپارتمان ۱۳۰ متری دارند و مقدار سهام در یک‌شرکت تولیدی امور حرارتی واقع‌در جاده ساوه. حقوق‌و منافع‌مادی ایشان درایتج کارخانه ازحقوق یک مهندس جوان و تازه‌کار و تازه استخدام بیشتر نیست. با احترام ــ هوشنگ صادقی

جلسات سخنرانی‌در دانشگاهها و مساجد

★ ابوالحسن بنی صدر در مورد وضعیت کارگران در رژیم سابق و در جمهوری اسلامی به مدت یک هفته از پنجشنبه سوم اسفنددرمسجد اصفهانیها واقع در میدان هوش میدان شاه

★ فریدون هایان در مورد جلبه جامع موکراتیک انقلاب ایران چهارشنبه ساعت ۳ در دانشگاه صنعتی تهران .

★ دکتر یزدان در مورد بررسی سیاسی و ایدئولوژیکی اسلام طبیه ● اسقف در مدرسه عالی‌تلویزیون و سینما ●

★ دکتر متین در کاخ مرکزی بوقاق سمراه ضرابخانه ● بسدار شهرستقلیه

بخشنامه عامل بیمه ایران بازداشت شد

میرزا آمیرهوشنگ‌کاوزیان مدیر عامل سابق بیمه ایران بوسیله گروهی آزرزندگان مسلح انقلاب دستگیر وتحویل کمیته شد.

دادستان آبادان :
شاه در فاجعه سینما آبادان پرونده‌سازی می کرد

آبادان ــ خبرنگارکیهان : سرابی دادستان آبادان ،درباره فاجعه سینما رکس آبادان نکات تازه و بسیار مهمی را فاش کرد .

دادستان آبادان ، شاه سابق را متهم‌کرد که وزیردادگستری وقت را زیر فشار گذاشته بود تا عبدالرضا آشور را (مردی که در عراق دستگیر شد) به عنوان عامل آتش سوزی سینما رکس آبادان به مردم معرفی کند، اما از آنجا که دادسرای آبادان از این کار سرباز زد ،عبدالرضاآشورمدتها بیگناه در زندان ماند .

ضرابی گفت : بارها مرا زیر فشار گذاشتند که بازپرس دادسرای آبادان را وادار کنم برای عبدالرضا آشور کیفرخواست صادر کند ، اما من زیربار این دروغ بزرگ نرفتم . درنتیجه اختلاف بین باهری (وزیر دادگستری‌وقت) و شریف امامی اوج گرفت.

دادستان آبادان اضافه کرد: شریف امامی ،از باهری مصرا میخواست که در جهت اجرای نیات شاه برای خواباندن سرو صدای فاجعه سینما رکس آبادان عبدالرضا آشور را عامل این جنایت معرفی کند و باهری هم این فشار را به من منتقل میکرد ،امامن میدانستم که آشورشخص بیکاری بیش‌نیست که میخواسته از طریق مرز عراق برای کار به کشورهای خلیج فارس برود .

ضرابی همچنین فاش کرد: مرا در تهران ، در جلسه‌ای با حضور شریف امامی ، ارتشبد ازهاری و سپهبد مقدم رئیس ساواک شرکت دادند . دراین جلسه باردیگر مرا تهدیدکردند که‌باید برای فیصله دادن به ماجرای سینما رکس آشور را بعنوان عامل این جنایت معرفی کنم . من زیر بار نرفتم‌و در نتیجه شریف امامی باهری را که او هم قلبا تمایلی به اینکار نداشت به کاخ شاه فرستاد درآنجا بود که شاه ، باهری‌را از وزارت برکنار کرد .یکبار دیگر وقتی ماجرای سینمارکس درمجلس و مطبوعات مطرح‌شد مرا به تهران فراخواندند وبار دیگر خواستار آن شدند که برای آشور کیفرخواست صادر کنم ،اما من‌پیشنهاد کردم‌برای اینکه ثابت شود آشور بیگناه است پرونده را برای مطالعه به قضات تهران‌بسپارند . این کار شد و قضات تهران هم حرفهای مرا تایید کردند ،اما رئیس ساواک به قضات گفت که شاه برای او مهلت تعیین کرده‌است تا آشور را بعنوان عامل‌اصلی جنایت آبادان‌معرفی کند و سروصدا هارابخوابانند.

دادستان آبادان فاش ساخت که طی تلگرامی از جامعه روحانیت ، طرفداران حقوق بشر و کانون وکلا خواسته‌ام‌که به آبادان بیایند واز طریق مطالعه پرونده روشن کنند که مسببان واقعی این جنایت چه کسانی بوده‌اند .

پیام دانشجویان مسلمان به یاسرعرفات

دانشجویان مسلمان دانشگاهها و موسسات آموزش عالی ، در پیامی به یاسرعرفات رهبر سازمان آزادیبخش‌فلسطین ‌ضمن‌ابراز‌همبستگی‌با‌مبارزه‌ای نیرو های انقلابی و ترقیخواه و تمامی مردم ایران را از انقلاب مردم ستمدیده‌فلسطین اعلام‌داشتند.

در این‌پیام آمده است :

خلق دلیرما بامبارزات قهرمانانه خود صفحه جدیدی در مبارزات خلقها گشود و از آنجا که ایران به‌مهمترین پشت جبهه اسرائیل و مهمترین پایگاه آمریکا در منطقه تبدیل شده بود ، از بین رفتن دیکتاتوری پهلوی به‌عنوان قطع دست عاملین و وابسته به امپریالیسم، طلیعه امیدبخش‌رهائی خلقهای دنیا از یوغ امپریالیسم خواهد بود .

در این بیانیه همچنین آمده است :

ما همچنانکه برادران مجاهدمان اعضاء سازمان مجاهدین خلق‌ایران، این طلایه داران جنبش مسلحانه ، و پیشگامان نوین خلقمان در پیام خود در بدو آزادی‌از زندان‌خطاب برهبری انقلاب فلسطین اعلام‌داشته بودند : « اگر امروز شما و همرزمانتان خانه و خاکی از خود ندارید که بر آن پای گذارید ، مردم ما که همیشه انقلاب شما را با چهره فلسطینی و قلب عربی و اسلامیش بطور ویژه‌ای گرامی داشته‌اند ، برآنند تا درمیرانقلاب آزادیبخش ضد امپریالیستی خود ، خانه و خاکشان را در آینده‌ای نه‌چندان دور به پایگاهی برای شما تبدیل کنند . و این انقلابی است تا پیروزی از اینرو میتوانید مطمئن باشید که تمامی نیرو های انقلابی و ترقیخواه ایران، سازمان آزادیبخش فلسطین را بعنوان تنها نماینده قانونی مردم فلسطین می‌شناسند و از هرگونه تسلیم طلبی و صلح آمریکائی نیز متنفرند ».

آمادگی خود را برای جانبازی در راه آرمانهای والای مردم فلسطین که همواره مورد تائید خلق ما نیز بوده است ، اعلام میداریم.

گرومیکو :
فقط مردم ایران باید درباره خود تصمیم بگیرند

مسکو ــ یونایتدپرس ــ آندره گرومیکو وزیرخارجه‌شوروی ،دیشب درصیافتی به افتخار وزیر خارجه‌چکسلواکی، برضد هرگونه مداخله خارجی در ایران به شدت هشدارداد.

گرومیکو گفت همانطورکه همه میدانند ایران و شوروی مرزطولانی مشترک دارند و اتفاقاتی‌که درآنجا بوقوع می‌پیوندد توجه عمیق و ویژه مارا بخود جلب میکند.

گرومیکو گفت شوروی دولت موقت جدید ایران را به رسمیت شناخته و آمادگی خود را برای پیشبرد روابط دوستانه ابرازداشته است. وی افزود این امر جدا از سایر جنبه‌هایی‌که دارد بدان‌مفهوم است‌که فقط مردم ایران میتوانند راجع به خود تصمیم بگیرند و صاحب اختیارکشور خودشان‌باشند.

وزیر خارجه شوروی اضافه‌کرد دخالت درحقوق حاکمیت این‌کشور و در امور داخلی آن تحت هیچ عذروبهانه‌ای مجاز نیست.

پسر عموی بختیار ، سفیر ایران در کانادا

آسوشیتدپرس از اوتاوا گزارش داد که بختیار سفیر ایران‌درکانادا که ضمنا پسر عموی شاپور بختیار نخست وزیر برکنار شده ایران نیز هست ، میگوید که تصور نمی‌کند که رژیم جدید کشور ، وی‌را از پست سفارت برکنار سازد .

بختیار روز دوشنبه پس از بازگشت از یك سفر ۱۰ روزه به پاریس اظهار داشت : مادام که از دکتر کریم سنجابی وزیر خارجه جدید ایران دستور دریافت نداشته از آینده وضع خود در اوتاوا بی‌اطلاع خواهد بود . وی گفت : من دلیلی نمی‌بینم که از پست‌خود برکنار شوم .

هنگامی که سفیر ایران‌درکانادا خارج از حوزه ماموریت خودبود گروهی از دانشجویان ایرانی مقیم مونترال سفارت ایران‌را درکانادا به مدت چهار روز اشغال کردند . آنها با ابراز رضایت از اینکه کارکنان سفارتخانه در خدمت‌دولت جدید به رهبری مهدی بازرگان خواهند بود روز جمعه سفارتخانه را ترك کردند . سفارت ایران در اوتاوا در همان روز رسما دولت بازرگان‌را به رسمیت شناخت .

پاسداران انقلاب حفاظت مدارس را بعهده گرفتند

شهدای شهرستانها

احمد اختری- دامغان | حسین امینیان- دامغان | حسین مرسومی- اصفهان | جلیل فیض‌الزاده-تبریز

اصغر رحمانی- تبریز | رحیم سعادت‌خیا- دزفول | محمد مزعنی- دامغان | اژدرمباشرپورواصل- تبریز

دستگیری دو متهم بقتل

● ارومیه ــ دوبرادر باسامی حسین‌محمدی و فرامرزمحمدی متهم به قتل دو مجاهداسلامی درمراغه که به ارومیه‌متواری شده بودند بوسیله مجاهدین اسلامی پاسگاه بالامیدستگیر و به مراغه اعزام شدند .

انتقال تانك ها به پادگانها

● ارومیه ــ تعدادی ازتانکهای لشکر ۶۴که‌درپادگان قوشچی‌مستقر بود بدستور شورای انقلاب اسلامی ارومیه به پادگان منتقل گردید .

جبران کمبود ساعات‌درس

شیراز ــ خبرنگار کیهان : بمنظور جبران کمبود ساعات درس درشیراز ، ساعات دروس ورزش و نقاشی به درس‌های ضروری‌تر اختصاص می‌یابد . آیت‌اله دستغیب در گفتگویی با خبرنگار کیهان‌گفت درصورت لزوم برای جبران کمبود مدت سال تحصیلی ، از روزهای تعطیل نیز استفاده خواهد شد.

معاون پایگاه هوائی شیراز متواری شد

● شیراز ــ خبرنگار کیهان : معاون فرمانده پایگاه هوایی طالقانی‌ شیراز همراه با رئیس دژبانی پایگاه گریختند.

بنابه‌اظهار شهود عینی، سرهنگ محققی معاون فرمانده پایگاه‌هوایی و ستوان سپهری‌رئیس‌دژبانی پایگاه در حالیکه در صندوق عقب‌اتومبیل های خود پنهان شده بودند توسط افراد مورد اعتمادشان از پایگاه خارج شدند و هم اکنون فراری هستند. کودکانی که در محوطه خانه‌های سازمانی پایگاه هوایی طالقانی سرگرم بازی بودند نحوه فرار این دو نفر را دیده‌اند.

سرهنگ محققی برادر تیمسار آیت‌اله محققی است که چندی پیش توسط رزمندگان‌انقلاب دستگیرشد.

پاسداری از مدارس

شمیران ــ بدنبال بازگشائی مدارس در شمیران ، چند تن از پاسداران صلح انقلاب برای‌حفاظت از مدارس گمارده شدند .

جسد شهید عاشورا در زاینده رود کشف شد

● اصفهان ــ شب گذشته جسدکمال طباطبائی جوانی که در عصرعاشورا در حمله به ساواك اصفهان شهید شده بود ، در کنار رودخانه‌زاینده رود بدست آمد .

اختلافات عشایری حل شد

● ارومیه ــ اختلاف‌ایل‌عشایری هنارە و ایل دری با دخالت شورای انقلاب اسلامی ارومیه و وساطت روحانیون این شهر و عشایر پایان گرفت گروهان ژاندارمری « سرو » که از چندی قبل به مرکز هنگ ژاندارمری منتقل شده بود به طور رزمندگان اسلامی‌در مرز « سرو » در محل سابق مستقر شد .

مرخصی اجباری کارمندان آموزش و پرورش

گچساران

● گچساران ــ اداره آموزش و پرورش گچساران ٤ کارمند خودرا در ابتدای شروع بکار مجدد ، به مرخصی فرستاد . اطلاعیه آموزش و پرورش بدستور کمیته انقلاب در گچساران صادر شده است واساسی این کارمندان محمد صادق فرهمند، سیروس بختیاری ، بشیر بیغش و بهمن بهرنگ میباشد .

جسد شهید عاشورا در زاینده رود کشف شد

● اصفهان ــ شب گذشته جسدکمال طباطبائی جوانی که در عصرعاشورا در حمله به ساواك اصفهان شهید شده بود ، در کنار رودخانه‌زاینده رود بدست آمد .

در سیاه چال همدان
هزاران نفربدنبال زندانیان سیاسی هستند

همدان ــ جستجو برای‌نجات‌جان‌زندانیان سیاسی در سیاه‌چالهای زندان ساواك همدان ادامه دارد . زندان ساواك همدان در باغی به وسعت صدها هزار مترمربع در دامنه کوه الوند وزیر تپه‌ای بوجود آمده و بوسیله‌هزاران نفر ازمردم‌وگروهی ازمهندسین وزمین‌شناسان مورد شناسائی قرار گرفته است . به گفته عده‌ای که بعنوان زندانی سیاسی ولی باچشم بسته باین زندان رفته‌اند در زیر زمین های وحشتناك زندان ساواك همدان‌سالن‌ها وتاسیسات و همچنین شکنجه‌گاههای مدرن وجود دارد ولی عوامل ساواك با استفاده از فرصت‌مناسبی که طی چهار ماه داشته‌اند نسبت به انهدام راههای ورودی و معدوم کردن صدها زندانی احتمالی آن اقدام نموده‌اند، بطوریکه‌تلاشهای مداوم گروه کارشناسان و مردم برای یافتن مرتبع ، هنوز بجائی نرسیده است لازم به یادآوری میباشد که روز قبل نیز ٦ نفر از عوامل ساواك و همچنین ۳ نفر از افسران پادگان وشهربانی همدان وسیله سربازان انقلاب ازآن‌جمله‌سرگرد ناظمی رئیس ضداطلاعات شهربانی.

۵۰ نفر ضد انقلابی در ارومیه دستگیر شدند

ارومیه ــ تاکنون ۵۰ نفر به اتهام فعالیت‌های ضدانقلابی ازطرف رزمندگان‌مسلح ارومیه دستگیر و بازداشت شدند .

همچنین کمیته هماهنگی برای کمك به شروع کار ادارات در ارومیه تشکیل شد.

رئیس استخدام کشتیرانی آریا آزاد شد

● خرمشهر ــ جواد نیل فروشان رئیس قسمت استخدام کشتیرانی آریا که از سوی کمیته انقلاب دستگیر شده بود ، پس از پاره‌ای توضیحات بیگناه شناخته و آزاد شد .

به نشانه همبستگی با انقلاب اسلامی ایران
۳۵ هلیکوپتر در آسمان قهرمان شهر به پرواز درآمدند

قهرمان‌شهر (کرمانشاه) روز گذشته ۳۵ فروند هلیکوپتر متعلق به‌هوانیروز قهرمان‌شهر درآسمان این شهر پروازکردند این پرواز نمایشی که مدت سه‌ساعت بطول کشید بمنظور اعلام همبستگی پادگان هوانیروز قهرمان‌شهر باانقلاب اسلامی صورت گرفت.

واحد هوانیروز قهرمان‌شهر ، بخصوص هنافران،درجه‌داران و افراد این واحد نخستین گروه از ارتش کرمانشاهان بودند که از مبارزات مردم پشتیبانی کرده و ازشرکت در چندتوطئه که قرار بود علیه مردم «قهرمان‌شهر» و تبریز صورت گیرد خودداری کردند.

اسرار پشت پرده سینما رکس آبادان فاش میشود

● آبادان ــ اسرار پشت‌پرده فاجعه سینما رکس آبادان پس از آمدن هیاتی از تهران بامن شهر فاش خواهدشد.

ضرابی دادستان آبادان گفت درمورد سینما رکس آبادان اسرار زیادی درپشت پرده هست که پس از اعزام نمایندگانی از جامعه روحانیت ، حقوقدانان بنر و کانون‌وکلا به‌آبادان، من آنها را برای مردم این شهر فاش‌خواهم کرد که دراین مدت چه تغییر مقامها و چه تهدیداتی صورت گرفت و چه قاتلان شناخته شده‌ای بما تحمیل شدند . ضرابی افزود تلگرافی از وزیر دادگستری خواسته شده است در اعزام هیات نام‌برده تسریع شود.

در اجتماعی که از بازماندگان این حادثه تشکیل شد قرار شد دونفر ازسوی خانواده‌های داغدار بحضورامام‌خمینی‌برسند.

روحانی نمایان ضد انقلابی دستگیر شدند

● ارومیه ــ سه‌تن از روحانی‌نمایان ضد انقلابی ارومیه بنامهای احمد آقایی ، هاشم حمیدی و شیخ‌الاسلامی ازطرف شورای انقلاب ارومیه دستگیر و پس از سپردن ضمانت ممنبر و تعهد بانیکه حق‌منبر رفتن و استفاده از لباس‌روحانیت را ندارند آزاد شدند.

شورای انقلاب ارومیه اعلام کرد هیچ‌کس بدون مجوز کتبی و رسمی حق دستگیری افراد را ندارد و باکسانی‌که بدون مجوز دراین مورد اقدام نمایند باآنها طبق مقررات اسلامی رفتار می‌شود.

کشیش کلیسای شیراز را سر بریدند

● شیراز ــ جسد پرویز سیاح سیمنا ، کشیش ۵۳ ساله کلیسای شیراز را بعدازظهر دوشنبه گذشته درحالیکه گلویش را بریده بودند ، در اتاق کارش درکلیسا کشف کردند.

بدنبال این جنایت ، پزشك قانونی و بازپرس به‌تحقیقات پرداختند و اسف اصفهان برای انجام‌مراسم تدفین‌به‌شیراز آمد.

کامران سیاح فرزند کشیش مقتول دراینمورد گفت:دونفر با پدرم در تماس بوده‌اند. بروی دیوار اتاق کار مقتول‌کلمات «ی آی نی» بچشم میخورد که گفته میشود احتمالا نام گروه عسب این قتل است.

جستجو برای دستگیری سپهبد پالیزبان ادامه دارد

● کرمانشاه ــ جستجوی وسیع گروههای انقلابی کرمانشاه برای یافتن و بازداشت سپهبد پالیزبان استاندار پیشین کرمانشاهان همچنان ادامه دارد.

طبق گزارشهائی که به‌کمیته انقلاب اسلامی کرمانشاه رسیده بود نامبرده دریکی از روستاهای سنقرکلهائی همراه با گروه مسلح خود پنهان شده است بدنبال این گزارشها گروههای انقلابی به‌کله سفید ، سلیمان‌قره و «سطر» اعزام شدند اما تاکنون جستجوی آنها بنتیجه نرسیده است.

سپهبد پالیزبان بعنوان عامل کشتار بزرگ کرمانشاه (قهرمان‌شهر) که طی آن حدود ۲۰۰ نفر از مردم جان خود را از دست دادند مورد تعقیب مردم و گروههای انقلابی است تابحال نیز چندین فقره اعلام‌جرم از سوی خانواده‌های شهدا و کانون وکلای کرمانشاه علیه وی بدادگستری قهرمان‌شهر تسلیم شده است.

برای جبران مدت تعطیل ، مدارس خوزستان تا آخر مرداد باز خواهد بود

اهواز ــ بمناسبت آغاز سال تحصیلی دراهواز ازطرف جامعه معلمان و منتخبین روسای مدارس شهر طی جلساتی تصویب شد که کتابهای تاریخ بخصوص آن قسمت که مربوط به‌نظام شاهنشاهی گذشته است و همچنین علوم اجتماعی و جغرافیا از برنامه درسی حذف شود و بجای آن ازجزوه‌های تهیه شده استفاده بعمل‌آید.

سعدی معاون آموزش‌وپرورش ناحیه ۲ اهواز گفت‌ناحیه۲ باکمبود دبیر روبرو نیست اما درناحیه‌یك این‌کمبود بچشم میخورد و باتوجه به ۱۳۵ روز وقفه درامر آموزش تعطیلات نوروزی فقط یك روز میشود. برای جبران بقیه مدت نیز حجم کتابهای درسی کاهش و ساعات درس افزایش می‌یابد.

بخاطر گرمای زودرس اهواز ٦۰ تومان بودجه‌سرانه برای هردانش آموز باضافه کمکهای اولیای دانش‌آموزان و مدارس صرف خرید وسایل خنك‌کننده خواهد شد و تحصیل تا آخر مرداد ادامه خواهد داشت.

ده امیر ارتش در تبریز دستگیر شدند

● تبریز ــ ده نفر از امرای ارتش در پادگان حجشیر که در عملیات ضدخلقی مشارکت داشتند از طرف مجاهدین‌مسلح و سربازان ودرجه‌داران پادگان دستگیر شدند وبه‌مرکزکمیته انقلاب در تبریز اعزام گردیدند.

این عده عبارتند از : سرتیپ علی کوشه فرمانده پادگان وی قبل از دستگیری بقصد خودکشی خود را مجروح کرده بود که هم‌اکنون در بیمارستان پادگان بستری میباشد سرهنگ علی‌اکبر کوکلان‌فر معاون پادگان ، سرهنگ کریم گلسرخی ، سرگرد منوچهر امینیان ، سروان جودی‌آذر ، سروان جمشید اسدی ، ستوان دوم الفت رئیس پاسگاه ژاندارمری‌عجب‌شیر، سرهنگ ۲ محمد افتخار ، سرهنگ ۲ هادی‌نژاد ، سرهنگ۲ شیرزاد رئیس رکن یك ضمنا سروان جودی‌آذر و سرهنگ۲ شیرزاد درحین دستگیری مجروح شدند و سروان لامعی و سروان خداشناس که هردو در کشتار مردم آذرشهر شرکت داشتند متواری هستند.

فرمانده پادگان مرزن‌آباد برکنار شد

چالوس و مرزن‌آباد ــ سرتیپ خسرو هامری فرمانده پادگان آموزشی مرزن‌آباد توسط اعضای کمیته انقلاب چالوس برکنار شد. اعضای کمیته سرگرد رضائی را بعنوان فرمانده این پادگان‌انتخاب کردند. ٦ تن از افسران پادگان مرزن‌آباد نیز دستگیر و به کمیته انقلاب در تهران تحویل داده‌شدند.

بعداز ظهر روز دوشنبه ۳۰بهمن ماه درجه‌داران وسربازان و عده‌ای از اهالی چالوس مجسمه پنج ماه سابق را از پادگان مرزن‌آباد بیرون آوردند و پس ازگرداندن در شهر به آتش کشیدند و آنقدر با چوب برسرووری مجسمه‌کوبیدند تا خرد شد وازبین رفت.

کارخانه سیمان شروع بکار کرد

● شیراز ــ خبرنگار کیهان : کارخانه سیمان شیراز از روز دوشنبه کار خودرا آغازکرد. با شروع کار کارگران این کارخانه، ظرف امروز وفردا محصول‌کارخانه به بازار می‌آید و سیمان دراختیار مردم قرار خواهد گرفت. درمراسم گشایش کارخانه گروهی از دانشجویان مسلمان دانشگاه شیراز نیز شرکت کردند و از همگامی کارگران این کارخانه در مبارزه علیه استبداد واستعمار، سهامگزاری بعمل آوردند.

کمیته‌اعتصابیون صنعت‌نفت بکار خود پایان‌داد

● اهواز ــ اعضای‌کمیته‌اعتصابیون صنعت نفت جنوب دیروز آخرین جلسه خود را تشکیل دادند. دراین جلسه اعلام شدکه از ایندس پس کمیته‌ای بنام کمیته اعتصابیون‌وبا کمیته انتشارات وابسته به‌آن وجوه نخواهد داشت و هرگونه اعلامیه ویا اطلاعیه بنام کمیته اعتصابیون صنعت نفت فاقد اعتبار است.

ضمنا روز گذشته گروههائی از کارکنان صنعت نفت جنوب ضمن مراجعه به دفتر سرپرستی کیهان در اهواز اعلام کردند . هیچگونه مشکل سیاسی در صنعت نفت جنوب وجود ندارد و آنها گوش بفرمان امام‌خمینی و دولت موقت اسلامی هستند و از هردستورالعملی که از ناحیه آیتش صادر گردد پیروی میکنند. این عده مطالب خودرا با توجه به مطالبی‌که در کیهان روز شنبه ۳۰ بهمن چاپ شده بودعنوان کردند.

روستائیان ، دیروز به فرودگاه رضائیه حمله نکردند

دیروز ، در صفحه یازده کیهان خبری در مورد حمله روستائیان اطراف ارومیه به فرودگاه این شهر چاپ شده بطوریکه خبرنگار کیهان گزارش میدهد : این خبر مربوط به حدود ۲۰ روزقبل بوده که متاسفانه بعلت‌تراکم اخبار ، دیروز چاپ شده است. بخاطر این اشتباه ازخوانندگان عزیز پوزش می‌طلبیم .

دعوت به راهپیمائی

یك حزب بنام حزب جمهوریخواه ایران ، با انتشار اعلامیه‌ای از مردم دعوت کرد که روز جمعه در شهرها دست به راهپیمائی در سکوت،«حرکت کنند .

مردم رفت سالروز شهادت گلسرخی و دانشیان را گرامی داشتند

رشت ــ هزاران نفر از دانشگاهیان ، فرهنگیان و گروههای دیگر در مراسم سالروز شهادت خسرو گلسرخی و کرامت‌اله دانشیان شرکت کردند . در این مراسم که‌بعضی از خانواده‌های شهدای گیلانی نیز حضور داشتند ضرغام محمودی یکی از زندانیان سیاسی و برادر میرمحمد ملکوتیان که ۹ سال در زندان های ساواك بود و پس از آزادی در مبارزات اخیر شهید شد و همچنین خانواده بیابانگردی برای شرکت کنندگان سخنرانی کردند .

انحلال ضد اطلاعات

ارومیه ــ دوایر ضداطلاعات لشکر ٦۴ و ژاندارمری و شهربانی منحل شد . این امر به دستور شورای انقلاب‌اسلامی ارومیه صورت گرفت .

گشایش مدارس

ارومیه ــ مدارس آذربایجان غربی با پیام امام خمینی‌آغاز به کار کرد آموزش وپرورش نظر فرهنگیان و محصلان را به اطلاعیه ۱۱ مادەای که‌انتشار داد جلب کرد .

موج دستگیری عناصر ضد انقلابی در رشت

رشت ــ سرهنگ توماراییی دادستان دادگاه عادی نظامی و گروهی دیگر از کسانیکه‌در کشتارهای اخیر رشت شرکت داشتند دستگیر شدند .

در میان دستگیر شدگان از درخشی رئیس اطلاعات شهربانی سرگرد مسعودنیا کلانتر بخش ٤ . پرویز حقی افسر آموزشگاه پاسبانی رشت ، ستوان جمشیدی افسر ژاندارمری و ستوان صابری میتوان نام برد .

یك تلگرافچی ساواك ویك راننده این اداره نیز در بین دستگیر شدگان دیده میشوند چند افغانی و پناهنده عراقی که پاسپورت نداشتند نیز دستگیر شدند تاکنون نزدیك به صدنفر که مشکوك به‌عضویت در ساواك میباشند دستگیر شده‌اند که به گفته احسانبخش مسئول کمیته انقلاب اتهام عده‌ای از آنها محرز است .

ابوالفضل موحدی رئیس‌قبلی سازمان امنیت وتیمسار موحدی رئیس شهربانی‌های گیلان‌هنوز فراری میباشند .

سرپرست دانشگاه ابوریحان بیرونی

● ماهان ورامین ــ دکتر محمدحسن آموزگار به عنوان سرپرست موقت دانشگاه ابوریحان بیرونی انتخاب شد. انتخاب دکتر آموزگار ، از سوی انجمن‌اسلامی دانشگاه صورت گرفت.

هنگ ژاندارمری ایلام آغاز بکار کرد

● ایلام ــ مراسم صبحگاه هنگ ژاندارمری ایلام باحضور حجت‌الاسلام مروارید برگزار گردید واین هنگ فعالیت‌عادی خودرا ازسر گرفت .

دربایان مراسم صبحگاه‌یك قطعنامه ۳۰ ماده‌ای از طرف درجه‌داران و سربازان قرائت شد که مضمن خواست های آنها با توجه بسته‌آوردهای انقلاب عظیم ایران است .

تجلیل از دانش آموز شهید

● بجنورد ــ خبرنگارکیهان: دراولین روز بازگشائی‌مدارس بجنورد یاد دانش آموز شهید این شهر گرامی داشته شد .

این مراسم با حضور دانش ــ آموزان ، مربیم شهرودادستان بجنورد در دبیرستان دهقان برپا گردید و از حسن حسن‌آبادی‌دانش آموز شهیدی که در وقایع اخیر بجنورد جان خودرا از دست دادتجلیل شد و همکلاسی های وی در جای او در کلاس دسته گلی نهادند .

سرپرستان پادگان بروجرد تعیین شدند

● بروجرد ــ اداره امورپادگان مهندسی بروجرد از سوی‌روحانیون این شهر به سرهنگ خوشنویسان و سرگرد چینداری سپرده شد .

تیمسار دهقانیار ، فرمانده‌سابق این پادگان ، خودرا به ستاد مرکزی کمیته امام خمینی در تهران‌معرفی کرد. ضمنا تعدادی از درجه‌داران و سربازان‌پادگان در اختیار کمیته‌های انقلاب قرار گرفتند تابا کمك‌مامورین مسلح‌مردم، انتظامات و پاسداری شهررابرعهده گیرند .

● چهارتن از متهمان به همکاری با رژیم سابق که توسط سربازان ملی کمیته انقلاب بروجردبازداشت شده بودند جهت تحقیقات لازم به کمیته ستاد مرکزی در استان لرستان اعزام شدند . این چهارتن عبارتند از :

سرهنگ ۲ نادعلی کریمی‌مسؤول ضد اطلاعات پادگان ــ رضاحافظی رئیس انجمن شهر ــ مجتبی‌حسنی طباطبایی رئیس سابق انجمن‌شهر غلامرضا نایب زاده مامور اطلاعات شهربانی .

نمایشگاه عکس و کتاب

● شهسوار ــ یك نمایشگاه کتاب و عکس و پوستر در دبیرستان‌خدمات مهوارتشکیل شدوه‌ورد استقبال دانش‌آموزان قرار گرفت .

فرمانده جدید گروهان

● اردکان ــ از طرف‌حجت‌الاسلام حادی که به‌نمایندگی آیت‌الله محلاتی به اردکان رفته بود ، سروان ماسم ادیستریج به فرماندهی گروهان‌این شهرانتخاب‌شد . سروان سلس فرمانده سابق گروهان ژاندارمری اردکان به شیرازانتقال یافت .

رفع اختلاف عشایر نوار مرزی

● قصرشیرین ــ روز گذشته‌رئیس نهضت انقلاب قصر شیرین حجت‌الاسلام حاج شیخ باقرعزوی برای رفع اختلاف عشایر نوارمرزی به شهر (نفت شاه سابق) گیلانغرب ، نجات‌اللهی (سرپل ذهاب سابق) قلعه شاهین قلخانی، پرنیرآباد ، ثلاث باباجانی و چند ایلبدی نوار مرزی رفت . در این آبادی ها حجت‌الاسلام حاج شیخ باقر عزوی نیمی مخبرانی هایی برای اهالی . برادرکشی هایی را که در زمان شاه سابق صورت می‌گرفت محکوم کرده و برنامه را برای بعد تعیین کرد .

تصفیه وسیع در آستانقدس رضوی

● مشهد ــ عده‌ای ازکارمندان‌دخت عناوین ساواکی و مقامات و حتا بازنشستگان دارای در اختیار رضوی حقوقهای کلانی میگرفتند، بدون اینکه کار مفیدی انجام‌دهند برکنار شدند . تعداد این افراد به ۷۰ نفر میرسد .

حجت‌الاسلام عباس واعظ طبسی که از سوی امام خمینی بعنوان سرپرست و ناظر برامور آستان‌قدس رضوی تعیین شده است دیروز در اجتماعی با شرکت ۱۵۰۰ نفر از کارکنان آستانقدس ضمن اعلام این مطلب گفت: از این پس آستان‌قدس نیازی‌به معاون و مشاور و یا بازنشستگان سایر شهر ها که به مشهد آمده‌اند ندارد . ضمنا آرم تاج باید از تمام پوشه ها و نامه‌های آستانقدس پاك شود و بجای آن آرم مناسبی تهیه گردد .

افراد نظامی در خوی جمع‌آوری می‌شوند

● خوی ــ درپی دستور امام خمینی مبنی بر شکست اعتصابات، شهربانی‌وژاندارمری و دیگر پایگاه های مستقر در خوی به جمع آوری پرسنل خود پرداخته و کارمندان دولت را از ادارات بسر کار عادی خود برگشتند .

همچنین کمیته انقلاب خوی اهمیت جدی‌ها را به مجمعه مدارس انقلاب‌اسلامی واگذار کرد .

تحویل از دانش آموز شهید

● بجنورد ــ خبرنگارکیهان: دراولین روز بازگشائی‌مدارس بجنورد یاد دانش آموز شهید این شهر گرامی داشته شد .

این مراسم با حضور دانش ــ آموزان ، مربیم شهرودادستان بجنورد در دبیرستان دهقان برپا گردید و از حسن حسن‌آبادی‌دانش آموز شهیدی که در وقایع اخیر بجنورد جان خودرا از دست دادتجلیل شد و همکلاسی های وی در جای او در کلاس دسته گلی نهادند .

هنگ ژاندارمری ایلام آغاز بکار کرد

● ایلام ــ مراسم صبحگاه هنگ ژاندارمری ایلام باحضور حجت‌الاسلام مروارید برگزار گردید واین هنگ فعالیت‌عادی خودرا ازسر گرفت .

دربایان مراسم صبحگاه‌یك قطعنامه ۳۰ ماده‌ای از طرف درجه‌داران و سربازان قرائت شد که مضمن خواست های آنها با توجه بسته‌آوردهای انقلاب عظیم ایران است .

سرپرست دانشگاه ابوریحان بیرونی

● ماهان ورامین ــ دکتر محمدحسن آموزگار به عنوان سرپرست موقت دانشگاه ابوریحان بیرونی انتخاب شد. انتخاب دکتر آموزگار ، از سوی انجمن‌اسلامی دانشگاه صورت گرفت.

بادپا و دوستانش بعنوان مامور وارد خانه ها میشدند

بادپا قهرمان بکس آسیا باتهام سرقت و تجاوز دستگیر شد

پرویز بادپا، قهرمان سنگین وزن بکس آسیا به همراه ۳تن از دوستانش هنگامیکه با نام ماموران کمیته انقلاب به خانه یك تیمسار ارتش دستبرد زده بودندبه از سوی ماموران واقعی کمیته انقلاب دستگیر شدند.

پرویز بادپا براساس گزارش های رسیده به ماموران کمیته، همچنین متهم است که با نام مامور به چند خانه وارد شده وبه ۳ دخترهتاکی‌کرده است.

جریان سرقت‌مسلحانه پرویز بادپا توسط یکی از ساکنان خیابان اندیشه به‌ماموران‌اطلاع داده شد. این شخص‌به ماموران گفت : ٦ نفر که در میان‌آنان پرویز بادپا نیز دیده میشوند، باسلحه به خانه سرتیپ‌جمشید صدری معاون فرمانده گارد جاویدان واقع درانديشه وارد شدند و مقدار زیادی وسائل خانه ازقبیل فرش‌های گرانبها را جمع‌آوری کرد

کیهان
صفحه ۸
چهارشنبه ۲ اسفند ۱۳۵۷
۲۳ ربیع‌الاول ۱۳۹۹ ـ شماره ۱۰۶۴۳
اخبار کشور
ساعات شرعی : چهارشنبه ۲ اسفند ۱۳۵۷
اذان مغرب ـ امشب : ۶،۰۷ اذان صبح ـ فردا : ۵،۱۲
طلوع آفتاب ـ فردا : ۶،۴۳ ظهر شرعی ـ فردا : ۱۲-۱۹
استخراج : دکتر عباس ریاضی کرمانی

کارتر در مورد ایران به شوروی هشدار داد

آتلانتا ـ رویتر ـ جیمی کارتر رئیس جمهوری امریکا نسبت به دخالت شوروی در امور ایران هشدار داد ، اما گفت مذاکرات جدید محدود کردن سلاحهای استراتژیک ضرورت دارد حتی اگر امریکا مجبور شود در سایر مسایل با مسکو مقابله کند .

کارتر طی سخنرانی مهمی راجع به سیاست خارجی گفت امریکا ایران ، و در جنوب غربی آسیا مداخله نخواهد کرد.

ضمن از سخنرانی کارتر در استیتو تکنولوژی جورجیا، بطور کلی ترغیب شوروی به خویشتن داری و همچنین جلب حمایت از معاهده دوم محدود کردن سلاحهای استراتژیک بود. کارتر گفت اشغال کامبوج با حمایت ویتنام و رخنه چین به خاک ویتنام میتواند نتایج و عواقب شدیدتر غیرقابل پیش بینی داشته باشد .

وی گفت ما کاملا آماده ایم از منافع حیاتی خود در هر کجای جهان که به خطر افتد دفاع کنیم .

درمورد ایران کارتر بکاری که مدتی هستند وی برای نجات شاه باندازه کافی تلاش نکرده حمله کرد . وی گفت آنهایی که ادعا میکنند امریکا می‌توانست با دخالت مستقیم جریان حوادث را تغییر دهد درباره واقعیات ایران اشتباه میکنند. درمورد خاورمیانه کارتر از مصر و اسرائیل خواست به اختلافات خود که باعث بن‌بست مذاکرات صلح شده پایان دهند.

تکنیسینهای فلسطینی خلاء کارشناسان نفت را پر می‌کنند

کویت ـ خبرگزاری فرانسه ـ روزنامه الانباء چاپ کویت دیروز گزارش داد بدنبال موافقی که بین یاسر عرفات ، رهبر سازمان آزادیبخش فلسطین و مهدی بازرگان ، نخست‌وزیر ایران ، حاصل شده کارشناسان و تکنیسینهای فلسطینی در رشته نفت بزودی جای کارشناسان و تکنیسینهای خارجی را در ایران کار میکردند ، خواهند گرفت .

این روزنامه نوشته است از اکثریه فلسطینی های مقیم پایتخت کشور های عربی و دیگر پایتختها دعوت شده است خلاء حاصل از هجرت کارشناسان و تکنیسینهای امریکائی و خارجی را در این زمینه ، پر کنند.

فلسطینیها خواستار قطع رابطه ترکیه و اسرائیل شدند

دمشق ـ رویتر ـ سازمان آزادیبخش فلسطین دیروز از ترکیه خواست که از ایران سرمشق بگیرد و روابط خود را با اسرائیل قطع کند و باین سازمان اجازه دهد دفتر نمایندگی در آنکارا باز کند. عبدالمحسن ابومیزر ، سخنگوی سازمان آزادیبخش فلسطین ، گفت ادامه روابط سیاسی و اقتصادی بین ترکیه و اسرائیل بی اعتنائی آشکار به قطعنامه‌ها و اساسنامه های کنگره صلاحی است .

ابومیزر اضافه کرد که کلیه کشور های اروپایی اکنون باید پیشاپیش همیشه از نقش سازمان آزادیبخش فلسطین در کشور های عربی و سایر ممالک اسلامی آگاه باشند .

راه آهن

● کویت ـ رویتر ـ سرویس راه‌آهن میان ایران و پاکستان که بعلت حوادث ایران مدت دو ماه، متوقف شده بود از سر گرفته شد .

دیروز یک قطار از اهدان از وارد پاکستان شد و قرار است فردا یک قطار از کویت وارد ایران شود.

٤ ایرانی مجبور به ترک امریکا شدند

نیویورک ـ رویتر ـ قاضی یک دادگاه دیروز به چهار ایرانی دستور داد داوطلبانه خاک آمریکا را به فاصله ۶۰ روز ترک کنند وگرنه به سبب تمام شدن مهلت ویزا از کشور اخراج میشوند .

میچیمک از چهار تن به رای دادگاه اعتراض نکرد و اظهار تمایل کردند که اکنون که شاه خلع شده به ایران مراجعت نمایند .

این چهار تن جزو ۱۳ نفری بودند که در اوایل ماه جاری به اتهام بی‌نظمی در نظام‌اراتیکه در جریان سمینار انجام شده بود ، دستگیر شدند .

محاکمه ۹ تن دیگر تاپنجشنبه به تعویق افتاد و وکیل مدافع آنها گفته است که آنهایه اتهامات وارده اعتراض خواهند کرد زیرا قصد دارند برای ادامه تحصیلات در ایالات متحده بمانند .

تبریک حزب اقلیت مراکش به مردم ایران

رباط ـ رویتر ـ حزب دست‌چپی اتحاد نیروهای خلق سوسیالیست که با دولت مراکش مخالف است پیروزی انقلاب ایران را در سرنگونی شاه به مردم ایران تبریک گفت .

در اعلامیه‌یی که بدین مناسبت از طرف حزب مذکور منتشر شده است که حزب اتحاد نیروهای خلق سوسیالیست رضایت خود را از سیاست رژیم جدید ایران در حمایت از سازمان آزادی بخش فلسطین اعلام میدارد .

چرا باهواپیمای شاه به ایران برگشتیم

مصر میروز ۵ تن از کسانی که هواپیمای شاه سابق را به ایران بازگرداندند در یک مصاحبه مطبوعاتی به پرسش‌های خبرنگاران داخلی و خارجی پاسخ دادند .

این افراد که اسامی آنها اعلام نشد ۳ درجه‌دار محافظ شاه ، یک مسئول چمدان و نگهبان سگ‌های شاه و یک خدمتکار فریده دیبا بودند .

در آغاز گفتگو ، نخست‌وزیر وقت آنها در جواب خبرنگاران گفتند :

ـ چرا تصمیم گرفتید برگردید ؟

آنها در جواب بخبرنگاران گفتند :

ـ وقتی ارتش با انقلاب اسلامی اعلام همبستگی کردند که سرباز و مسلمان بودیم ، تصمیم گرفتیم که برگردیم ، اما فرانباطها قصد بود و باید صبر می‌کردیم تا بالاخره سرهنگ معزی خلبان هواپیما گفت که مستور است به تهران برگردیم .

ـ دستور از چه کسی بود ؟

ـ معلوم نیست ، اگر گفت دستور است .

ـ چند نفر در مراکش پیش شاه سابق باقی ماندند ؟

ـ در حدود ۳ سرهنگ ماندند با یک سرگرد که بعلت بیماری بستری است و امکان ندارد آنها هم همین روزها مراکش را ترک کنند ، قرار است اول بهلندن بروند وبعد برگردند ایران .

ـ وقتی که حرکت کردید شاه اطلاع داشت یا نه ؟

ـ اطلاع داشت .

ـ شاه از نظر روانی چه وضعی دارد وقتی که خبر سقوط ارتش را شنید چه کرد ؟

ـ شاه در مغرب مهمان سلطان حسن است و تا آن‌جا که اطلاع دارم می‌توانم بگویم که خبر ناراحت کننده‌ای برای او بود .

ـ مسلما شاه از بازگشت شما خوشحال نبود ، چگونه سعی کرد شما را از آمدن به ایران باز دارد ؟

ـ هرشاهی وقتی برگشتن می‌شود ، ناراحت است ازاین که ممکن است تحت تعقیب باشد. شاه سعی می‌کرد بهرعنوانی که می‌شود ما را نگاه دارد و هراسکاناتی که می‌خواستیم می‌توانست فراختیارمان بگذارد و مثلا هرجای دنیا برایمان محل سکونت تهیه کند .

اما ما ایرانی و مسلمانیم و فکر می‌کنم کسی که وطنش را دوست دارد ، هرجای دنیاکه باشد به یاد وطن است. برای ما پول و زندگی مدرن در خارج نمی‌تواند جایگزین زندگی ساده‌مان مردمان خودمان شود .

ـ درآن موقع که قرار شد با شاه پرواز هیچ به فکرتان رسید که از این‌طرف خودداری کنید ؟

ـ می‌دانید که ما سربازیم ، اعلام حرکت هم طرف ساعت بود وما نمی‌دانستیم که به‌کجا میرویم. به ما گفتند که مسافرتی کوتاه است وما فکر می‌کردیم ۲۰ روز تا یکماه بیشتر طول نمی‌کشد . وقتی که خارج شدیم و به مقصد رسیدیم، متوجه شدیم که‌سالها ازچه قرار است و به امیدامروز و فردا انتظار کشیدیم تا خوشبختانه حالا برگشته‌ایم.

ـ می‌دانیم بارها‌ام گفته‌اند که شاه باید برگردد ومحاکمه شود . آیا فکرکردید که شاه را هم به‌ایران برگردانید ؟

ـ موقع اعلام همبستگی ارتش، چنین صحبتی از رادیو نشنیده بودیم . روزی که شنیدیم ارتش اعلام همبستگی کرده، تصمیم گرفتیم که برگردیم.

ـ جوابی نبود که انتظار داشتید . آیا هیچ‌فکر نکردید که‌او را بیاورید ؟

ـ اگر هم می‌خواستیم ، نمی‌توانستیم . چون در برابر حفاظت کنندگان هراکشی ، گروه کوچکی بودیم .

اکسانی که به دیدار شاه رفتند مقامات بلندپایه ارتشی وغیر ارتشی به ملاقات شاه آمدند؟

ـ رئیس تشریفات قبلی‌شاه اصلان القشار و یک مسئول‌حالی.

ـ شاه چندتا سگ وچمدان با خود برد ؟

ـ چمدان‌ها و سگ‌ها را قبلا فرستاده بود . آن‌روزسگ‌ها با خودش نبردو فقط شش‌هشت‌تا چمدان را برد .

ـ حدس می‌زدید اگر برگردید محاکمه بشوید ؟

ـ بله ، حتی فکر میکردیم که هواپیمای ما نتواند بنشیند. ارتشی بودیم و مأموریت داشتیم و وقتی وضع خوش‌شد موظف بودیم خودمان رامعرفی کنیم . درگذشته کوچکترین خلافی نسبت به ملت و مملکت کرده‌ایم و برای همین باطیب خاطر آمده‌ایم. وچه‌بهتر که‌در مملکت خودمان کشته شویم .

یکی از خبرنگاران اشاره‌به خانمی کرد و پرسید :

ـ این خانم که ارتشی‌نیست چه فکر می‌کند ؟

او جواب داد :

ـ این‌جا مملکت من است و من آن‌جا تنها بودم و می‌خواستم به مملکتم برگردم .

ـ از زمان ترک ایران‌برای کشتن شاه و یا بودن اواقدامی شده است؟

ـ خیر .

یکی از خبرنگاران از یک محافظ شاه پرسید :

ـ هرکس را محافظ شاه می‌کردند و مسلما کسانی که به‌عنوان محافظ شاه انتخاب می‌شدند ، از موانعی عبور می‌کردند وبه شاه علاقه هم داشتند .

ـ بچه‌ها را بیشتر دوست داری یا برادرت را ؟ می‌خواهم نتیجه بگیرم که من نمی‌توانم آن‌جا باشم ولی زن وبچه‌ام دراین‌جا ناراحتی بکشند . به خاطر زن وبچه و مملکتم باید برمی‌گشتم .

از وقتی که امام وارد شد ـ شما که محافظ شاه بودید مطمئنا تا یک هفته پیش ، اگر اتفاقی می‌افتاد ، جان خودرا برایش می‌دادید . ولی حالاکه جنایات شاه را فهمیده‌اید چه تغییری کرده‌اید ؟

ـ تا زمانی‌که رهبر ملت مسلمان حضرت آیت‌الله‌العظمی خمینی وارد ایران نشده‌بودند، همانطور که گفتید ، بود .اما بعداز ورود امام بایران و استقبال پرشور ملت، نه من، بلکه خود شاه هم این راحس کردکه دیگر نمی‌تواند به ایران برگردد و پادشاهی کند. واز آن‌زمان تصمیم گرفته شدو اگر وسیله‌ای بود زودتر برمی‌گشتیم اما نه تلفن نه تلکس ونه هواپیمائی دراختیار داشتیم .

ـ شاه درآن‌جا به وسیله محافظین مراکشی شدیدتر از ایران محافظت می‌شود ؟

ـ در آنجا بیشتر محافظت می‌شود چه از طرف محافظین شخصی و چه نظامی .

ـ اگر دادگاه انقلابی تصمیم بگیرد که شاه را برگرداند و محاکمه کند شما مایل هستید که در عملیات بازگرداندن او شرکت کنید ؟

یکی از آنان در جواب گفت :

ـ یک نظامی و تابع مقررات ارتش هستم و ارتش اسلامی‌هر تصمیمی بگیرد تابع‌آن قانون هستم .

ـ اگر شاه را محکوم به اعدام کنند و شما مامور چوبه اعدام بشوید آیا حکم را اجرا خواهید کرد ؟

ـ اگر گناهش ثابت‌شده باشد ، بله .

از سوی سازمان چریک های فدائی خلق

برنامه راهپیمائی فردا لغو شد

سازمان چریکهای فدائی خلق با انتشار اطلاعیه‌ای اعلام کرد که برنامه راهپیمائی روز پنجشنبه طرفداران این سازمان لغو شده است. در این اطلاعیه سازمان چریکهای فدائی خلق ، مردم را به شرکت در اجتماع در تاریخ روز جمعه چهارم اسفند ماه دعوت کرده است.

متن اطلاعیه به این شرح است :

نظر به عدم استقبال خلاق انتظاری که از اقدام و ابتکار فدائیان برای تحکیم صفوف متحد خلق و اعلام همبستگی از جانب کمیته تبلیغات انقلاب اسلامی به عمل آمده است و نظر به اینکه کارگران، دانش‌آموزان و فرهنگیان باهراجعات بسیار از ستاد خواستند برنامه پنجشنبه به جمعه موکول شود که فرصت شرکت برای همگان فراهم آید و نظر به این که راهپیمائی روز پنجشنبه میتوانست مانع جریان عادی امور تلقی شود سازمان چریکهای فدائی خلق ایران برنامه راهپیمائی پنجشنبه سوم اسفندرا لغو و همه هم‌میهنان را به شرکت در اجتماعی که روز جمعه چهارم اسفند ماه ساعت ده صبح در دانشگاه تهران تشکیل، می‌شود، دعوت مینماید.

سازمان چریکهای فدائی خلق ایران ـ تهران

از سوی جامعه اسلامی دانشگاهیان:

قطب زاده را تائید می کنیم

صادق زیباکلام ، عضو جامعه اسلامی و رابط این جامعه طی بیانیه‌ای انقلاب پرشکوه خلق مستضعف ایران را ستایش کرد.در قسمتی از این پیام آمده است:

با ارج گذاری بکوشش برادران و خواهران زحمتکشی که در رادیو و تلویزیون مشغول فعالیت هستند چون متاسفانه ملت ایران تاکنون در گزینش کارکنان رادیو تلویزیون چه مستقیم و چه غیر مستقیم نقشی داشته است تنها راهی که بقدرت وجود دارد اینست که این دستگاه عظیم تبلیغاتی در خدمت توده‌های محروم خلق مستضعف ایران قرار گیرد و سهم خودرا با عدالت کامل باین نهضت عظیم ادا کند که همانا گزینش مسئول این سازمان بوسیله رهبر عالیقدر انقلاب ایران است لذا انتخاب آقای قطب‌زاده بعنوان سرپرست این سازمان مورد تائید کامل ماست .

مجمع عمومی معلمان ناحیه ۱۱

هیات موقت ، انتخابی کانون معلمان ناحیه ۱۱ ازکیله‌معلمان این ناحیه دعوت کرده است که در ساعت ۳ بعدازظهرروز یکشنبه ۶ اسفند در دبیرستان شهید کمال موسوی (دقیقی طوسی سابق) واقع در خیابان خواجه نظام الملک ، جنب بیمارستان ۵۰۴ ارتش حضور یابند .

گروهی دیگر از متهمان به شرکت درجنایات رژیم سابق دستگیر شدند

پاسداران انقلاب طرف دیروز و امروز گروهی دیگر از متهمان به همکاری و همگامی باژیم سابق وشرکت در خیانتها و جنایات آن‌را دستگیرکردند وتحویل کمیته های انقلاب دادند ، این عده درتبریز دستگیر شدند : سرتیپ علی کوشه فرمانده پادگان عیشیجه ، سرهنگ دوم شیرزاد رئیس رکن یک، سرهنگ‌کلان‌فر معاون پادگان، سرهنگ‌گلسرخی، سرهنگ دوم افتخار ، سرهنگ دوم حاجی‌نژاد ، سروان جودی‌آذر ، سرگرد امینیان ، سروان الفت ، گروهبان سوم علی شکیبی وعلی‌بیک‌زاده ، شخصی بنام امیرکلاهی وعلی‌اصغر ممتازی رئیس فرودگاه تبریز.

در خرم‌آباد ایزدپناه مدیرکل فرهنگ وهنر ، دردزفول سرتیپ اکبر غفاریان خودرا تسلیم‌کمیته انقلاب‌کرد ، سروان جورابچی رئیس ضداطلاعات پایگاه مصدق (وحدتی سابق) و دونفر ضدخلقی بنامهای سیدکاظم اشرفی وخان‌جان ، در اراک محمدتقی مصاحب، زمانی رئیس ساواک آغاجاری، مرتضی سرگردی رئیس زندان همدان ، محمود یزدانی مامور شهربانی اراک و محمدرضا ابوالحسنی مامور ژاندارمری اراک ، درفومن زیدان‌زاده مامور ساواک ، در ایلام ستوان یکم عباس جمشید مقدم فرمانده گروهان دهلران ، دروردسر سروان طاهری رئیس کلانتری و پاسبان شاهی ، دربابل ایرج محمود شکنجه‌گر زندان اوین ، در خرمشهر سرهنگ دوم‌آزادی و سرگرد ایرج ترابی فرماندهٔ ومعاون گردان دژ خرمشهر وچند نفر ازمامورات شهربانی ساوه وسه‌کارمند حفاظت ذوب‌آهن البرز شرقی در امام‌شهر دستگیر و تحویل کمیته‌های انقلاب شدند .

در پیامی به نخست‌وزیر :

بخش آلمان غربی عفو بین‌المللی ازاعدام های ایران ابراز حیرت کرد

تهران ـ خبرگزاری پارس ـ بخش آلمان‌غربی سازمان عفو بین‌المللی به مهندس مهدی بازرگان نخست وزیر پیامی فرستاده است .

خبرگزاری فرانسه گزارش میدهد ، بخش آلمان غربی سازمان عفو بین‌المللی طی پیامی به‌مهندس مهدی‌بازرگان در برابر اعدامهای اخیرایران ابراز حیرت نموده و تقاضا کرده است مهندس بازرگان که تاکنون سخنگوی کمیته ایرانی دفاع از حقوق بشربوده نگذارد از این به‌بعد افراد محکوم به مرگ واعدام‌گردند .

هاریوش فروهر و همراهان به خانه خواهر اسماعیل هریزاده که در مهرماه سال ۴۶ درگذشته کوچکترین خلافی نسبت به ملت و مملکت کرده‌ایم و برای همین باطیب خاطر آمده‌ایم. وچه‌بهتر که‌در مملکت خودمان کشته شویم .

یکی از خبرنگاران اشاره‌به خانمی کرد و پرسید :

ـ این خانم که ارتشی‌نیست چه فکر می‌کند ؟

او جواب داد :

ـ این‌جا مملکت من است و من آن‌جا تنها بودم و می‌خواستم به مملکتم برگردم .

ـ از زمان ترک ایران‌برای کشتن شاه و یا بودن اواقدامی شده است؟

ـ خیر .

یکی از خبرنگاران از یک محافظ شاه پرسید :

ـ هرکس را محافظ شاه می‌کردند و مسلما کسانی که به‌عنوان محافظ شاه انتخاب می‌شدند ، از موانعی عبور می‌کردند وبه شاه علاقه هم داشتند .

ـ بچه‌ها را بیشتر دوست داری یا برادرت را ؟ می‌خواهم نتیجه بگیرم که من نمی‌توانم آن‌جا باشم ولی زن وبچه‌ام دراین‌جا ناراحتی بکشند . به خاطر زن وبچه و مملکتم باید برمی‌گشتم .

از وقتی که امام وارد شد ـ شما که محافظ شاه بودید مطمئنا تا یک هفته پیش ، اگر اتفاقی می‌افتاد ، جان خودرا برایش می‌دادید . ولی حالاکه جنایات شاه را فهمیده‌اید چه تغییری کرده‌اید ؟

ـ تا زمانی‌که رهبر ملت مسلمان حضرت آیت‌الله‌العظمی خمینی وارد ایران نشده‌بودند، همانطور که گفتید ، بود .اما بعداز ورود امام بایران و استقبال پرشور ملت، نه من، بلکه خود شاه هم این راحس کردکه دیگر نمی‌تواند به ایران برگردد و پادشاهی کند. واز آن‌زمان تصمیم گرفته شدو اگر وسیله‌ای بود زودتر برمی‌گشتیم اما نه تلفن نه تلکس ونه هواپیمائی دراختیار داشتیم .

ـ شاه درآن‌جا به وسیله محافظین مراکشی شدیدتر از ایران محافظت می‌شود ؟

ـ در آنجا بیشتر محافظت می‌شود چه از طرف محافظین شخصی و چه نظامی .

ـ اگر دادگاه انقلابی تصمیم بگیرد که شاه را برگرداند و محاکمه کند شما مایل هستید که در عملیات بازگرداندن او شرکت کنید ؟

یکی از آنان در جواب گفت :

ـ یک نظامی و تابع مقررات ارتش هستم و ارتش اسلامی‌هر تصمیمی بگیرد تابع‌آن قانون هستم .

ـ اگر شاه را محکوم به اعدام کنند و شما مامور چوبه اعدام بشوید آیا حکم را اجرا خواهید کرد ؟

ـ اگر گناهش ثابت‌شده باشد ، بله .

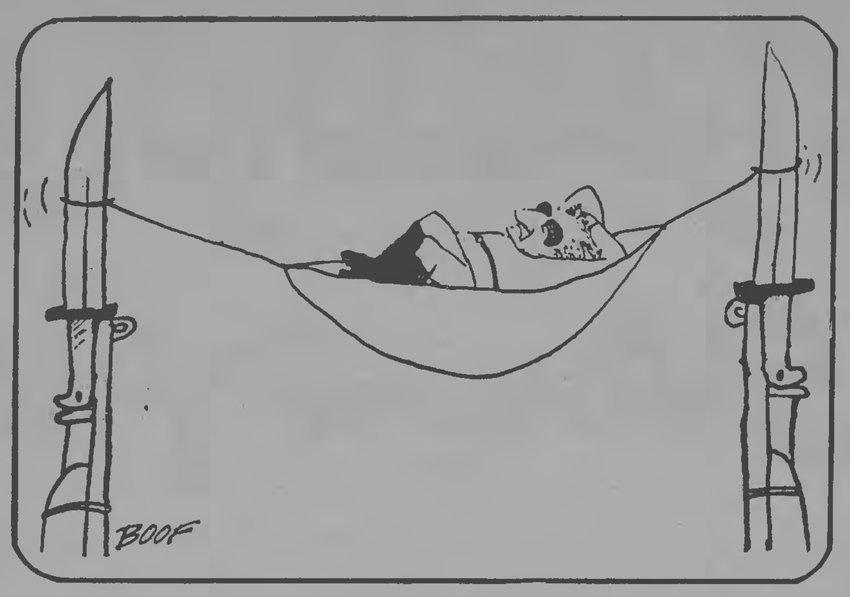

طرح از نمایشگاه هنرهای زیبا ـ دانشگاه تهران

۸۰ نفر از وکلای دادگستری :

راه پیمائی‌هائی که انجام شد، رفراندم بود

● انقلاب منحصربه‌هیچ طبقه‌ای نیست ، مارکسیستها هم حق دارند آزاد باشند

قضات و وکلای دادگستری بعد از ظهر دیروز طی جلسه‌ای در باشگاه وکلا به بررسی مسائل مملکتی پرداختند و اعلام کردند که در برگزاری رفراندوم مساله ملت نباید مطرح شود و دولت موقت فقط باید نوع جمهوری را به همه‌پرسی بگذارد.

دراین جلسه که بیش از ۷۰ قاضی و وکیل دادگستری شرکت داشتند همچنین ایجاد «جبهه متحد وکلای دادگستری برای پیشبرد انقلاب و کمیته همکاری با نخست‌وزیر» پیشنهاد شد.

درآغاز شاهنده عضو هیات مدیره کانون وکلا گفت :

پس از ۲۵۰۰ سال ابتذال، بالاخره رژیم منفورشاهنشاهی از بین رفت. اما تابحال بهمه‌ای ماه جوانهای ما، و میلیونها ما در زندانها مثله می‌شدند که هیچ روزنامه‌ای خبرش را منتشر نمی‌کرد. پس ما باید همیشه ضد آزادی را در هر چهره بشناسیم، بگوئیم و نگذاریم سربلند کند. ملت ما در طول تاریخ هروقت سربلند کرده به عنوان متجاسر ، خائن ، مزدور و انواع این کلمات مصرفی شده انواع این کلمات در این مملکت بکار رفته تا هر صدائی را خفه کنند. ما باملعون‌ترین حکومتها مبارزه کردیم. پس اجازه ندهیم دیگر این کلمات بکار رود.

آزادی یعنی آزادی بیان و گفتار، آزادی داشتن عقیده و بیان آن عقیده. حتی اگر عقیده کسی برخلاف میهن‌ما که باشد، باید عنوان بشود. انسان حیوان متفکراست وداشتن هیچ نوع جهان‌بینی و عقیده خیانت نیست. آریامهر می‌گفت همه آزادند و ما به همه آزادی می‌دهیم اما مارکسیست‌ها حق ابراز عقیده ندارند. چرا ؟ مارکسیست ها هم حق داشتند حق داشتند کتاب بنویسند و ابراز عقیده کنند اگر حالا هم قرار باشد یک نوع ایدئولوژی را بکوبیم شکی‌نیست که همه‌راهم می‌توانیم خفه‌کنیم و به این صورت خطی روی آزادی کشیده‌ایم.

شاهنده سپس به‌حرف های سرپرست رادیو تلویزیون‌آخاره کرد و گفت :

آقای قطب‌زاده مصاحبه‌ای کرده بود که خواندم ولی نفهمیدم ایشان بالاخره می‌گوید آزادی در تلویزیون هست یا نیست ؟ من او را نمی‌شناسم ولی او خود را متخصص در مبارزه با رژیم معرفی کرد. ولی حالا او آمده با چه رژیمی مبارزه کند ؟ مگر متخصص مبارزه با رژیم می‌تواند رادیو تلویزیون راادراره بکند. وی حق ندارد بگوید ما منافع‌پارچه‌ها را مطرح می‌کنیم ولی نمی‌گذاریم هیچ نوع ایدئولوژی خاصی در تلویزیون مطرح شود. پس معلوم میشود پارچه‌ها حیواناتی هستند که حق فکر و ایدئولوژی ندارند. ظاهرا داشتن ایدئولوژی دیگر از صلاحیت پارچه‌ها خارج است.

جبهه متحد وکلا

سپس پارسادوست یکی دیگر از وکلا گفت :

نگاهی اجمالی به کوششهای ملت در طول ۷۰ سال اخیر که همه انقلابها مثل مشروطیت، میرزاکوچک‌خان ـ شیخ محمد خیابانی ـ کلنل پسیان و ... نشان می‌دهند که همه به نحوی با شکست روبرو شده و دو عامل مؤثر در این شکستها موثر بوده است .

اول ـ عدم تشکیل نیرو های انقلابی و بدنبال آن عدم وجود یک جبهه متحد وکلای دادگستری» برای پیشبرد انقلاب دوم ـ نفاق و دو دستگی بین گروههای انقلابی و فرصت‌دادن به نیرو های انقلاب تا این قوای جدا از هم را به سادگی درهم بکوبد.

من پیشنهاد میکنم علیرغم طرز تفکر های مختلف تمام وکلا یک «جبهه متحد وکلای دادگستری» برای پیشبرد انقلاب تشکیل دهند. عطار کاشانی یکی دیگر از وکلا گفت طبق‌گفته آقای نزیه، وکلا باید در تدوین قوانین جمهوری اسلامی و یا قوانینی‌مربوط به دادگستری همکاری کنند.

در انقلاب ایران همه ملت از تمام اقشار از کارگر گرفته تابرزنشکار، از چریک تا تودهای و از سوسیالیست تا کمونیست شرکت داشته‌اند ونقش روحانیت هم قابل توجه بوده، ولی تنها طبقه روحانیت نبوده که انقلاب کرده بلکه این ملت ایران است که انقلاب کرده، بنابراین دست‌آورد های انقلاب باید بوسیله ملت حفظ شود، چرا ما اکنون بعد از انقلاب در سرنوشت خود دخالت نکنیم ؟ چرا به کارگران و کارمندان اجازه ندهیم رئیس خود را خود انتخاب کنند ؟ ملت بعد از انقلاب آزادی و استقلال بیشتری می‌خواهد اگر ما آنرا منحصر به عده‌ای بکنیم به انقلاب خیانت کرده‌ایم.

وی در قسمت دیگری از سخنانش افزود :

ما وکلا چرا باید بگذاریم امثال قطب‌زاده ها به ملت اهانت کنند. الان قضات زنجانی نسبت به آقای قطب‌زاده اعتراض کرده‌اند چون وی به مطبوعات اهانت کرده، ولی در تهران سکوت کرده‌ایم. ما باید سنگر خود را حفظ‌کنیم. سنگری که برای آن کشته داده‌ایم.

روحانی ، یکی دیگر از وکلا صحبت خود را با این جمله دکتر مصدق آغاز کردکه «آزادی برای مخالفین است» در حال حاضر سازمان های مختلف در برخورد با مسائل فوری انقلاب یک برنامه مدون ندارند و این‌برخوردها به انقلاب صدمه خواهد زد. ولی این به معنی آن نیست که آزادی برخورد وجود نداشته باشد.

مساله رفراندوم

بهرامیان یکی دیگر از وکلای دادگستری ضمن اشاره به اینکه مسئله ما در وضعیت فعلی از جهات حقوقی این است که حکومت، چه نوع حکومتی است، گفت:

آیا حکومت سلطنتی براندا‌خته شده یا هنوز پابرجاست و آیا حکومت جمهوری است و یا رفراندوم بدین صورت‌باید انجام شود. ما در حال حاضر فقط نخست وزیر داریم، رئیس جمهورهم نداریم و ملت از نظر حقوقی تابحال ابراز نظر نکرده من پیشنهاد میکنم به‌آیت‌الله‌العظمی خمینی پیشنهاد بشود که موضوع رفراندوم بدون ذکر صفت جمهوری عنوان بشود. ملت انقلاب‌کرده‌که سلطنت مزدور امپریالیسم برانداخته بشود. پس فقط می‌ماند حکومت با صفت خاص خودش، مردم صد در صد سلطنت را قبول ندارند ولی نمی‌توان گفت که صفت دنبال جمهوری را قبول خواهند داشت. پس اگردولت می‌خواهد دموکراتیک باشد، باید در مقابل سلطنت فقط جمهوری را قرار بدهد و یا اگر خواسته باشد رژیم جمهوری اسلامی را بیان کند، در مقابل آن جمهوری دموکراتیک نوین را هم عنوان کند.

انقلاب رهایی‌بخش شکل وقالب مذهبی دارد ولی‌محتوی آن ملی است. زیرا همه اقشار در آن شرکت داشته‌اند وباوجود حداقل هزاران کشته در میان کمونیست ها ما نمی‌توانیم‌صرفا شکل مذهبی به آن بدهیم.

بهرامیان افزود:اگرقطب‌زاده کاری میکند دلیل نادانی دولت است. آقای بازرگان به مسائل اجتماعی ایران وارد نیست و به‌همین دلیل هم‌آدمی را که ۲۰ سال فرنگ بوده ورراس سازمانی قرار داده تا او هم‌خود را حامی پابرهنه‌ها قلمداد کند. شاید بنظر این پابرهنه ها مسایل دیگری باشد والا ما پابرهنه و مستضعف نداریم ما در جامعه طبقات داریم مثل کارگران و ـ

کاظم پگاه وکیل دیگر در پی عنوان کردن این سئوال که اصلا جمهوری اسلامی چیست ؟ اظهار داشت :

من می‌ترسم رفراندوم هم تمام بشود و ما حقوقدان نفهیم جمهوری اسلامی چیست ؟ جمهوری اسلامی معجونی است از یک کلمه سنتی و یک کلمه خارجی البته اگر مردم همه به این جمهوری اسلامی رای بدهند من هم تسلیم آنها هستم ولی مردم ومن باید نسبت به این جمهوری روشن‌بشویم.

برای من حقوقدان من جمهوری اسلامی گشاد هندیدی است زیرا جمهوری اصلا قوانین الهی را رد می‌کند زیرا مصب آن ملت و مردم است ولی قوانین الهی لایتغیر است.

همکاری با دولت

شیر محمدی وکیل دیگر دادگستری گفت: ما که ادعای استقلال ملت را داریم، صحیح نیست که خودمان را به‌گروهی بچسبانیم. ما باید بین اسلام و روحانیت تفکیک قائل شویم. اسلام همان اسلام علی و حسین است و روحانیت همانی است که مارا ۲۵ ساله بامروز رساند .

میدانم اگر جامعه توحیدی که ایجاد خود دیگر مستضعف وجود نخواهد داشت. همه می‌دانند که دولت ضعیف است. ما باید دولت را تقویت و انتقاد کنیم، ما باید یک گروه بشویم و با دولت رابطه برقرار کنیم .

اکسانی وکیل دادگستری نیز گفت : برای تشکیل‌حکومت موقت می‌خواستند که از حربه انتقال قدرت استفاده کنند ، یعنی از طریق رفراندوم و تشکیل مجلس موسسان. امید امام این بود که از طریق مسالمت‌آمیز قدرت را منتقل کنند. اما بالاخره قدرت از طریق غیر توصیه‌ا به بازرگان منتقل شد و این انتقال قدرت که لازمه‌ای رفراندوم و مجلس موسسان بوده خودبخود تحصیل شد. بنظر من موضوع تعیین وزیر موقت خودبخود منتفی است. باید اعلام می‌شد که رژیم‌سلطنت به جمهوری تبدیل شده ولی حالا یک برحه را از دست‌داده‌ایم و هرچه‌زودتر برای مجلس موسسان مدتها وقت لازم است. ولی هرلحظه ممکن است یک اتفاق غیر مترقبه بیافتد.

وکیل دیگری بنام اسماعیل‌زاده گفت :

مذهبی‌ها، و غیر مذهبی‌ها همه در انقلاب سهم داشتند. این انقلاب فقط یک شکل داره آنهم ضد استبداد و ضد امپریالیستی است. ماهنوز کاملا پیروز نشده‌ایم پیروزی نهائی وقتی است که تمام نهاد های ارتش و اداری توسازی خود دیگر اینکه شورای انقلاب باید معرفی شود و مردم اعضای این شورا را بشناسند .

دکتر رحمت مصطفوی به بحث درباره رفراندوم‌پرداخت و گفت :

بنظر من رفراندوم همان راه پیمائی هایی بود که انجام شد. ما حالا از نظر حقوقی و سیاسی و اجتماعی مسئله‌ای بنام سلطنت نداریم. کشور های خارجی هم، تا وقتی از منافع خودمان مطمئن بودند، از شاه دفاع می‌کردند و همین رادیو مسکو هم تا وقتی مطمئن شد که ممکن است صدور گاز بمآن کشور به خطر بیافتد آنوقت از انقلاب ما پشتیبانی کرد.

وی اضافه کرد که امام خمینی زمانی بااینکه می‌دانست ممکن است تهران بمباران شود به اتاقش رفت و خوابید و گفت اگر لازم باشد خون من باید ریخته شود تا آزادی این مملکت حفظ شود. شما وکلا اگر بحکومت عدد اعتقاد داشته باشید به رای اکثریت تن درخواهید داد.

تظاهرات طرفداران انقلاب ایران در لبنان

صیدا ـ رویتر ـ دیروز چند هزارتن از مردم لبنان درشهر صیدا واقع درجنوب این‌کشور به‌طرفداری ازانقلاب ایران و رهبر آن دست به تظاهرات زدند .

تظاهرکنندگان همچنین شعارهایی علیه انورسادات‌ورئیس جمهوری مصر دادند.

در نواحی جنوبی‌تر لبنان چپ‌گرایان و راست‌گرایان بسوی یکدیگر آتش گشودند. ساکنان محلی گفتند در تیراندازی توپخانه طرفین به‌کسی آسیبی نرسیده است.

پیوستن سربازان ایرانی به چریکهای فلسطین تکذیب شد

بیت‌المقدس ـ خبرگزاری فرانسه ـ سخنگوی سازمان ملل متحد در بیت‌المقدس دیروز این گزارش روزنامه «جروزالم پست» را تکذیب‌کرد که حدود ٤٠ سرباز عضو واحد ایرانی نیروی موقت صلح ملل متحد مستقر در جنوب لبنان واحد خود را به‌منظور منحل شدن به‌فدائیان فلسطین در صور ترک گفته‌اند.

ولی این سخنگو تایید کرد که از واحد ۵۹۰ نفری ایران فقط سه نفر واحد خود را ترک گفته‌اند.

این سخنگو تاکید کرد که بیشتر افراد این واحد به‌ایران بازگشته‌اند و بزودی صدوبیست افسر و سرباز باقیمانده‌از جمله فرمانده آنها ، عازم ایران خواهند شد. هفته گذشته سازوبرگ این عده را در یک کشتی پاری یونانی که در حیفا لنگر انداخته بود ، بارکردند.

تبریک لائوس به ایران

● بانکوک . خبرگزاری فرانسه ـ رادیو لائوس دیروز سرمقاله روزنامه «صدای خلق» چاپ وین‌تیان را که درآن سرنگونی حکومت پیشین ایران تبریک گفته‌شده‌است، منتشرکرد.

روزنامه «صدای خلق» لائوس نوشته است که سرنگونی سلطنت طرفدار امپریالیسم و مرتجع پهلوی‌ها و استقرار جمهوری اسلامی ایران یک پیروزی تاریخی برای ملت ایران است وعصرتازه‌ای را می‌گشاید که درآن ملت‌ایران اربابب واقعی سرنوشت خود می‌شود.

مردم بروجرد : افراد مغرض باید شناخته شوند

بروجرد ـ گروهی از طبقات مختلف مردم بروجرد با مراجعه به دفتر نمایندگی‌کیهان در این شهر اظهارداشتند: بااینکه مکررا ازستاد کمیته انقلاب امام خمینی اعلام‌میشود مزاحمتی برای مردم فراهم نکنیدمع‌الوصف عده‌ای فرصت‌طلب و آشوبگر باتهدیدهای تلفنی وباشایعه‌پراکنی افرادی را به همکاری باساواک متهم کرده و بدین ترتیب موجبات تشویش و اضطراب همگان را فراهم می‌کنند .

این عده تقاضا داشتند : کمیته محلی امام خمینی باید تصمیماتی اتخاذکند وبه‌اینگونه افراد مغرض نه‌تنها فرصت اخلالگری ندهد بلکه آنهارا تحت تعقیب و مجازات قرار دهد .

● به دستور امام خمینی با ورود هفت تن از روحانیون‌قم به بروجرد و شرکت

کیهان

تکشماره- ۱۵ ریال

پنج‌شنبه ۳ اسفند ۱۳۵۷- ۲۴ ربیع‌الاول ۱۳۹۹- شماره ۱۰۶۴۴

یکی از رؤسای کمیته امریکائی آزادی در تهران مطرح کرد:

ادعای توطئه برای قتل عام چپ های ایران

طرح سری برای حفظ منافع امریکا در ایران وجود دارد

صفحه ۸- ستون اول

سرلشکر علاءالدین ناظم:

ارتش در تدارک کودتا برضد شاه بود

صفحه ۲- ستون هفتم

سرهنگ توکلی:

توطئه کمونیست کشی در ایران دروغ است

صفحه ۲- ستون سوم

کشتار در سرچشمه

شب اول محرم حرکت تاریخی مردم همه را بهت زده کرد . جرات ، شهامت و نهراسیدن از مرگ، هرچه که اسمش را بگذاریم، یك حماسه کم نظیر بود. برای اولین بار در تاریخ حکومت های نظامی و فاشیستی ، مردم توپ، تانک و مسلسل را بهیچ شمردند در خیابانها جوی خون به راه انداختند و این کشتار تا روز بعد هم ادامه پیدا کرد و روز ها و شب های بعدهم. این عکس سرچشمه را نشان میدهد ، ادامه کشتار شب محرم ، در روز شنبه یازدهم آذر ماه ، اول محرم را. جنازه شهیدان و زخمی ها در خیابان برروبهم انباشته و خون اسفالت را رنگین کرده است و عده‌ای هم پناهی می‌جویند تا از رگبار گلوله در امان باشند این عکس را هم چون دهها عکس دیگر که اسناد آنکارناپذیر جنایات رژیم گذشته هستند، آنروز ها به علت مقررات سانسور و حکومت نظامی نتوانستیم چاپ کنیم.

مخفیگاه اشرف، ثابتی و زاهدی معلوم شد

* وزیر دادگستری از دولت سویس خواستار استرداد اشرف ، ثابتی و زاهدی شد

اسدالله مبشری وزیر دادگستری که صبح امروز به اتفاق دکتر شایگان از پاریس به تهران آمد، در گفتگوئی با خبرنگار کیهان اعلام داشت که اشرف خواهر حاسابق، اردشیر زاهدی سفیر سابق ایران در آمریکا وپرویز ثابتی ازمقامات مهم ساواك در سویس هستند و وی از دولت سویس تقاضا کرده است که این افراد را به ایران تحویل دهند .

وزیر دادگستری در مورد جزئیات این خبر گفت : «هنگامیکه در پاریس بودم ، دکتر رجوی اسناد دانشگاه از ژنو با من تماس گرفت و گفت که شاه قرار است از مراکش به سویس نقل مکان کند . از او خواستم که تحقیقات بیشتری در این مورد انجام دهد و وی در تماس دوباره اظهار داشت که شاه سابق از مقامات رسمی سویس تقاضای اقامت کرده است. از آنجا که اشرف خواهر وی، زاهدی سفیر سابق ایران در آمریکا و پرویز ثابتی نیز درسویس بسرمی‌برند وایرانیان مقیم سویس آنها را شناسائی کرده‌اند، با شنیدن این خبر نگران شدم و بلافاصله برای رئیس جمهور سویس تلگرامی فرستادم ودر این تلگرام تاکید کردم که شاه از چند ماه پیش از طرف مردم خلع شده و از آنجا که مرتکب سرقت وقتل های متعددی شده است، بهتر است که از دادن پناهندگی به شاه خودداری کنند و همچنین نزدیکان وی را به ایران تحویل دهند. نامه‌ای هم به پارلمان سویس نوشتم که در آن با استناد به قانون اساسی واینکه شاه سابق درموارد متعدد سوگند خود را به قانون زیر پا گذاشته، خواهان استرداد وی شدم.»

● در خرم‌آباد منوچهر افتخاریان رئیس ساواك، فریدله اسکندری مامور ساواك، استوار قباد کاشفی مامور شکنجه‌گر ساواك شهربانی ، استوار بوزرجان رئیس پاسگاه ژاندارمری سرطرحان .

● در اصفهان اکبر پورافغانی افسر شهربانی، نعمت‌اله هاشم زاده ، امیرقلی محمودی ، علیرضا کلهر، فرانعلی قدیریان و سید محمد عقیلی متهمان به کشتار و غارت مردم نجف‌آباد، محمد نادری شکنجه‌گر ساواك محمد ناظمی‌اشتی و آریائی‌فر اعضای ساواك، سوانیر هوا، فیروز همایون حاج رحیمی و در یاسوج سروان خدیویان فرمانده گروهان ژاندارمری کوهگیلویه ، منوچهر بهرامی دبیر شورای ورزش ، احمد نبوی رئیس سرجنگلداری دهمیت .

● در خمین روح‌اله یغروبی رئیس آموزش و پرورش ، ذبیح‌اله کانینی رئیس بانك کشاورزی ، هوشنگ آشوری

سرپرست وزارت کشاورزی

ازطرف مهدی بازرگان نخست وزیر موقت دولت انقلابی مهندس اسماعیل فرهاغی بازگشت وزیر کشاورزی از خارج به سرپرستی وزارت کشاورزی و عمران روستائی انتخاب شد .

سرپرست وزارت کشاورزی در اولین دستور خود به مسئولان و بازماندگان واسته تاکید کرد که با پشتکار به کار ادامه دهند تا در کارها وقفه‌ای بوجود نیاید .

آب سعید

بقیه در صفحه ۵

اطلاعیه پلی تکنیك تهران

قابل توجه استادان و دانشجویان

بقیه درصفحه ۳

آگهی بازگشائی آموزشگاه فنی الکترونیك دانشگاه شیراز

بقیه درصفحه۵

حراج حراج

بدینوسیله باطلاع اهالی محترم تهران میرساند که به مناسبت ایام پرروری برگ

مزون خانم یمینی

انواع لباسهای زمستانی و تابستانی

را با تخفیف بیسابقه‌ای از شنبه ۵ الی ۱۵- اسفند حراج به حراج میگذارد. تلفن ۶۵۰۹۳۵ حراج

اطلاعیه دانشگاه صنعتی تهران در رابطه با بازگشائی کلاسها

ن ۷۵۰۸۷

در صفحه ۵

جناب آقای محمدحسن یاراحمد

بانهایت تاسف مصیبت وارده را تسلیت عرض مینماید .

سیرجان : عباسپور - حکیمی‌پور - محبوبیان - مظفریان - رضائی - راشدی - جاهنوئی - ندیمی - رضوی - سمیرمی - نبوی - ادیبی - صدر - اسفندیارپور - سعادت - عبدالهی

ن ۷۵۱۶۲

آگهی مجمع عمومی عادی بطور فوق‌العاده و مجمع عمومی فوق‌العاده

از کلیه سهامداران شرکت سهامی صنعتی عام آما دعوت میشود برای حضور در جلسه مجمع عمومی عادی بطور فوق‌العاده، و مجمع عمومی فوق‌العاده که درروز شنبه ۱۹/۱۲/۵۷ ساعت ۹ صبح درمحل شرکت (تهران . جاده شمالی کرج کیلومتر ۷) تشکیل میشود حضور بهمرسانند .

دستور جلسه : ۱- اتخاذ تصمیم درمورد اضافه ارزش‌ها، موضوع ماده ۱۶۰ قانون اصلاحی قانون تجارت .

۲- تغییر بعضی از مواد اساسنامه

هیئت مدیره شرکت سهامی عام صنعتی آما

ن ۷۵۱۲۵

۵۴ ضدانقلابی دیگر دستگیر شدند

۵۴ تن دیگر ازمتهمان شرکت در اقدامات ضدانقلابی وهمکاری در جنایات رژیم سابق ظرف ۲۴ ساعت گذشته توسط پاسداران انقلاب در شهرستانها دستگیر شدند وبشرح زیر تحویل کمیته های انقلاب گردیدند .

رئیس شهربانی سابق وهسرش و در فارس سرهنگ ابوتراب معاون پادگان کازرون ومعاون فرمانداری نظامی ، سرگرد ایزدی رئیس ستاد فرمانداری نظامی کازرون ، سرگرد عزمی رئیس ضد اطلاعات پادگان کازرون ، سرگرد رحیم لو فرمانده گردان ۳۸۷ کازرون، ستوان غلامرضا شازندی افسر کلانتری چهار شیراز ، سرگرد جلال نریمان معاون اطلاعات شهربانی فارس ، گروهبان علی سلیمی وگروهبان رضاصابریان از تیپ هوابرد، علی اکبر طهماسبی پیمانکار ساختمان ساواك ، گروهبان دوم ناصر دوالقدر عضو فعال اطلاعات شهربانی ، سروان عبدالرحمن ارژنگی‌جمعی صنایع‌الکترونیك سرگرد نورائی رئیس ضد اطلاعات تیپ ۵۵ هوابرد ، سرهنگ کرامت‌اله جوانبردی رئیس ضد اطلاعات مرکزپیاده، منصور صفائیان‌مامور اطلاعاتی محمدی عضوساواك فیروزآباد، کاظم حق‌نجابت کارمندآموزش و پرورش فسا، علی مدحم‌رادی و عبدالعلی فتحی‌زاده و عبدالحسین گندمکار مامور اطلاعات شهربانی فسا ، خسرو بردبار مامور بی‌سیم شهربانی فسا وسروان اسماعیل منصوری رئیس آگاهی آباده .

در مشهد نیز ۱۲ افسر و درجه‌دار پادگان قوچان به اتهام شرکت در قتل و جرح مردم واجیر کردن چماقداران دستگیر و تحویل کمیته های انقلاب شدند .

آنها که میخواهند غنائم خونین انقلاب را تقسیم کنند

نقش بازان در همه انقلاب‌ها سرسپردگان رژیم سابق هستند که علم انقلاب را در کنار انقلابیون واقعی بلند می‌کنند.

ایرج پزشکزاد

اشرافزاده بسیار اشرافی خود را کاندیدای طبقه سوم یعنی توده مردم کرد و از شهر «اکس‌آن پروانس» به نمایندگی مجمع انتخاب شد .

از همان آغاز تشکیل مجمع و پس از بدل شدن آن به مجلس ملی مؤسسان، به کمك قدرت بیان و بلاغتش قوانین مترقی متعددی را از تصویب گذراند تا جائیکه کمی قبل از مرگش به ریاست مجلس انتخاب شد. ولی کشف اسناد خیانت‌های او مردم پاریس را چنان آشفته کرد که حنازه‌اش را از معبد پانتئون بیرون کشیدند و به گورستانی بی‌نام بردند. میرابو اگر هم خیال زخم زدن به انقلاب مردم فرانسه را

در سر می‌پخت محال انجام آنرا نیافت. ولی دسته دیگری از این نقش بازان آنقدر ماندند تا برهمه روشن شد که آنها به انقلاب به چشم یک حمله برای چهاول متاسفانه در مواردی بهره‌گیری ناحق از نتایج انقلاب است. از این جماعت بسیاری هستند که بیش از آنچه عامه مردم میدانند معصیت آلوده‌اند و برای آنکه کسی مجال و حوصله جستجو در انقلابیون واقعی در تلاش و تحرکند ونهرمهای بلندتر ودردآلودتری میکشند.

در مرحله تخریبی انقلاب وجود آنها میتواند مختتم باشد ولی در مرحله سازندگی انقلاب است که باید الزاما حضور این عوامل در مسیر انقلاب زیر نظر و مورد توجه خاص قرار گیرد. بحکم تجربیات انقلابهای گذشته نباید اینان بصرف اینکه چند قدم در راه نیل به هدفهای انقلاب برداشته‌اند بعنوان رهروان صدیق برای همیشه تطهیر شوند. بلکه ضروری است که در معرض یک امتحان مداوم و مستمر قرار داشته باشند.

یک نمونه مشهور این افراد- که من میخواهم انقلاب را نقش بازان انقلاب بخوانم- در انقلاب کبیر فرانسه «کنت دومیرابو» است که دکتر جمیل او پیشتر رفت. وقتی در آغاز سال ۱۷۸۹ فرمان انتخابات مجمع عمومی طبقاتی که تاسیسی از تعدد گان عمدا گانه جامعه اشراف، جامعه روحانیون و «تالی بن» کارشناس کم‌نظیر بست وبست‌ها وسوءاستفاده‌های مالی بودند. این سه نفر در سهتامیر

اولین روزهای انقلاب کبیر فرانسه بود. فریادهای انقلابی و نطق‌های هیجان انگیز دکنت دومیرابو» در مجلس طبقاتی فرانسه درو پنجره های کاخ ورسای را به لرزه در آورده بود. تنها چند روزی پس از آنکه این مجلس مشورتی طبقاتی خود را مجلس ملی اعلام کرد، میرابو در مقابل لوئی شانزده ایستاد و فریاد زد: «ما به اراده ملت اینجا هستیم و جز بازور سرنیزه بیرون نخواهیم رفت» وقتی میرابو در بحبوحه انقلاب فرانسه در سال ۱۷۹۰ بمرضی قالب تهی کرد، مردم پاریس در سوگ قهرمان انقلابی خود جامه دریدند و جنازه‌اش را با شایسته ترین احترامات در معبد «پانتئون» پاریس در کنار ژان‌ژاك‌روسو و ولتر بخاك سپردند. اما سال بعد بمناسبت تعمیراتی در کاخ سلطنتی تویلری تصادفا قفسه‌ای کشف شد که در آن نامه های میرابو به لوئی شانزده و اسناد و مدارك وجوهی که بابت یک بازی دو جانبه بین دربار و مجلس ملی از پادشاه دریافت میکرد بدست آمد. مردم بهت زده فرانسه دریافتند که اگر دست اجل گلوی این اشراف زاده بظاهر غمخوار ملت را نفشرده بود چه بسا گره مجاهدات آنها برباد میرفت.

دراین روزها می‌شنویم و می‌خوانیم که بعضی از گویندگان و نویسندگان در مقام صحبت از انقلاب کبیر فرانسه میکنند و وجوه تشابهی بین این دو می‌یابند. و برخی دیگر به خلاف آنها هرگونه مشابهت و نزدیکی بین این دو انقلاب را بعلت تفاوت بین علل معنوی و اجتماعی و اقتصادی آنها نفی میکنند. به گمان من نتیجه‌ای براین مباحثات متصور نخواهد بود مگر آنکه از مطالعه وجوه اشتراك یا تفریق بتوان به نتیجه‌ای برای پیشبرد انقلاب- ایران دست یافت.

در این مقوله یک نکته قابل ذکر است و آن اینکه اگر علل این دو انقلاب کبیر متفاوت بوده است، احتمالا تاریخ خواهد توانست نتایج آنها رابهم نزدیک کند. قسمت هایی از جهان آنروز را در یک مسیر فکری و یک نوع تمدن جدید قرار داد و قرائن بسیاری نشان میدهد که انقلاب امروز جهان سوم و کشورهای مسلمان را در راهی نو و جریانی متفاوت از گذشته قرار خواهد داد. بهمین دلیل موفقیت انقلاب ایران، موفقیت یک قسمت بزرگ از جهان محروم و رنج دیده امروز خواهد بود و این ملاحظه رهبران انقلاب ما را ملزم میدارد که بخصوص به وجوه مشابهت انقلاب ایران، نه تنها با انقلاب کبیر فرانسه، بلکه با تمام انقلابهای گذشته جهان برای استفاده از تجربیات و احتراز از تکرار اشتباهات آنها، توجه کنند.

یک پدیده مشترك تمام انقلابها که فارغ از شرایط زمانی و مکانی مربوط به خلق و خوی و طبیعت بشری است، گردش ناگهانی بعضی عوامل مسئول رژیم مطرود وهمکاری آنها با انقلابیون است کمك این عوامل به دگرگون ساختن وضع موجود، هر چند بار سنگینی از مسئولیت های گذشته را بردوش داشته باشند، مقبول است. بحث درعلل این تغییر جهت نیست. انگیزه‌ها گوناگون است. گاه پشیمانی به موقع از کرده ها و برای جبران مافات است. گاه ترس و هراس از بازخواست و مجازات و تامین آینده‌ای بی دغدغه خاطر و گاه ترفندی برای پیشبرد انقلاب- ایران دست یافت.

در این مقوله یک نکته قابل ذکر است و آن اینکه اگر علل این دو انقلاب کبیر متفاوت بوده است، احتمالا تاریخ خواهد توانست نتایج آنها رابهم نزدیک کند. قسمت هایی از جهان آنروز را در یک مسیر فکری و یک نوع تمدن جدید قرار داد و قرائن بسیاری نشان میدهد که انقلاب امروز جهان سوم و کشورهای مسلمان را در راهی نو و جریانی متفاوت از گذشته قرار خواهد داد. بهمین دلیل موفقیت انقلاب ایران، موفقیت یک قسمت بزرگ از جهان محروم و رنج دیده امروز خواهد بود و این ملاحظه رهبران انقلاب ما را ملزم میدارد که بخصوص به وجوه مشابهت انقلاب ایران، نه تنها با انقلاب کبیر فرانسه، بلکه با تمام انقلابهای گذشته جهان برای استفاده از تجربیات و احتراز از تکرار اشتباهات آنها، توجه کنند.

یک پدیده مشترك تمام انقلابها که فارغ از شرایط زمانی و مکانی مربوط به خلق و خوی و طبیعت بشری است، گردش ناگهانی بعضی عوامل مسئول رژیم مطرود وهمکاری آنها با انقلابیون است کمك این عوامل به دگرگون ساختن وضع موجود، هر چند بار سنگینی از مسئولیت های گذشته را بردوش داشته باشند، مقبول است. بحث درعلل

۱۷۹۲ بعنوان نماینده مردم فرانسه به انقلابی‌ترین مجلس دوران انقلاب راه یافتند. یکی دوماه پیش از آن، مردم پاریس از مرد وزن و بچه، گروه گروه در حمله‌های ژوئیه و اوت به کاخ پادشاه با گلوله‌های گارد سویسی لوئی شانزدهم به خاك وخون غلطیده بودند و با ایثارجان خود پادشاه مستبد را از تخت بزیر کشیده بودند. لوئی شانزده بوسیله کنواسیون ملی محاکمه میشد. مدارك تاریخی در دست است که در میان ۳۸۷ نماینده‌ای که به مجازات اعدام پادشاه رای دادند، جوش و خروش فوشه وباراس در حمله به پادشاه متهم از همه بیشتر وفریادهای نفرتشان از همه بلندتر و رساتر بود. شهرت انقلابی خود را تثبیت کردند اما خیلی زود نهت واقعی آنها که تقسیم غنائم خونین انقلاب بود روشن شد. یک نقش بازی طویل‌المدة وطبق برنامه حساب شده را آغاز کردند. معمولا اینگونه افراد اولین هدف خود را حذف انقلابیون واقعی ومومن که بخاطر آنکه دیدند از قبل رهبر جنبش ملی ایران غنیمتی عاید نمیشود، از پشت به او خنجر زدند ویا رهایش کرده‌اند وبجستجوی غنیمت در میگری رازدند.

مردم این مملکت که برای رسیدن به این مرحله از انقلاب ایران سختی‌ها کشیده‌اند وقربانیها داده‌اند، چشم امید به روشن‌بینی رهبر انقلاب دوخته‌اند که تاسر حد امکان نگذارد نقش بازان ما، که حضورشان در صفوف مردم پاکدل وپاك نهاد بسیار مشهود است، باری را به جای خطرناکی برسانند وتجربه تلخ ومکرر تاریخ حدای نخواسته یکبار دیگر تکرار شود.

دکتر شایگان پس از ۲۱ سال به ایران بازگشت

دکتر سید علی شایگان

شایگان از کاندیدا بودن خودبرای ریاست جمهوری اظهار بی خبری کرد

دکتر سید علی شایگان ، استاد حقوق مدنی دانشگاه تهران ، وزیر فرهنگ کابینه دکتر مصدق و یکی از رجال سرشناس ایران ساعت ۹ بامداد امروز بعداز ۲۱ سال دوری از وطن به ایران بازگشت . وی که اکنون ۷۶ سال دارد در کابینه قوام‌السلطنه نیز سمت وزارت فرهنگ را داشته است و اکنون گفته می‌شود که یکی از کاندیداهای احتمالی ریاست جمهوری ایران است .

هنگام ورود دکتر شایگان در فرودگاه مهرآباد ، پسر و اعضای خانواده وی ، دکتر میثری وعده‌ای از دوستان و آشنایان وی از او استقبال کردند . دکتر شایگان با موهای سفید و چهره پرچروك و قیافه شکسته‌اش درعین حال شباهت های ظاهریش را با ۲۱ سال پیش که در ایران بود حفظ کرده است.

دکتر میثری در پاسخ سئوال کیهان در بارهٔ ماهیت انقلاب ایران گفت که « این انقلاب در تاریخ بشری بی‌نظیر است و مردم ایران موفق شدند رژیم طاغوتی شاه را که بساط ظلم و ستم و فساد و دزدی بودواژگون کنند واین‌دوال‌پا را از دوش خود بردارند . این کار خیلی مهم بود و فقط با کمك و شرکت موثر همه ایرانیها برهبری امام خمینی میسر شد . این اقدام عظیم روح ما را در دنیا سفید

بقیه در صفحه ۲

میفرستیم شاه را بیاورند

صفحه ۷- ستون سوم

یک سرگرد فرمانده پلیس راه شد

ازطرف سرهنگ عزت‌اله ممتاز فرمانده ژاندارمری ملی ایران ، سرگرد رضا صدری به سمت فرمانده اسایس راه ژاندارمری [illegible]

[illegible] راههای پلیس راه را بعهده داشت ، هفتمین فرمانده پلیس راه ژاندارمری است.

اطلاعیه

شرکت کارخانجات پارس الکتریک (سهامی عام)

بدینوسیله باطلاع میرساند که این شرکت تلویزیونهای توشیبا، شاوب‌لورنس و گروندیک (سیاه و سفید، ساخت ایران) را بهمان قیمت سابق به‌فروشندگان و نمایندگان عرصه می‌نماید. قیمت تك‌فروشی به‌مصرف‌کننده نیز تغییر ننموده و بشرح زیر میباشد.

۱- تلویزیون پرتابل توشیبا با یو اچ اف(سیاه و سفید) ۱۲ اینچ ۱۷۷۷۰ ریال

۲- تلویزیون پرتابل توشیبا با یو اچ اف(سیاه و سفید) ۱۴ اینچ ۱۹۱۰۰ ریال

۳- تلویزیون پرتابل گروندیک با یو اچ اف(سیاه و سفید) ۳۰ اینچ ۲۵۱۰۰ ریال

۴- تلویزیون رومیزی شاوب لورنس با یو اچ اف(سیاه و سفید) ۳۴ اینچ ۲۴۵۵۰ ریال

شرکت کارخانجات پارس الکتریک (سهامی عام)

کیهان
اخبار کشور
صفحه ۲
پنجشنبه ۳ اسفند ماه ۱۳۵۷
۲۴ ربیع‌الاول ۱۳۹۹ ـ شماره ۱۰۶۴۴

ستاد کل ارتش :

نیروهای ارتش ملی باید از فرماندهان جدید پیروی کنند

ستاد کل ارتش طی امروز اعلام کرد : هرنوع اقدامی در کادر فرماندهان و روسای واحد ها و سازمانهای ارتشی ، پس از مطالعات وبسیج انجام میشود و بایستی پرسنل ارتش اعم از افسران ، همافرانها و درجه‌داران و افراد و کارمندان نیروهای مسلح ، با رعایت سلسله مراتب اداری از انتصابهای ستادکل ارتش متابعت کنند .

همچنین امروز ستاد کل ارتش از مقامهای داخل و بازنشسته ارتش خواست که گماشتگان خود را تا پایان هفته آینده‌دراختیار یگانهای مربوط قرار دهند .

در این اعلامیه آمده است ، چون در حکومت عدل اسلامی استثمار فرد از فرد بهرطریق و تحت هرعنوان محظور است ، لذا بدینوسیله به کلیه پرسنل ارتش‌ملی اسلامی ایران در هر درجه و هر مقام از شاغل و بازنشسته ابلاغ می‌گردد که گماشتگان خود را حداکثر تا پایان هفته آینده در اختیار یگانهای مربوطه قراردهند.

رئیس ستاد کل ارتش ملی :

به امریکا اجازه نمیدهیم از خاك ما مراقب مخابرات نظامی شوروی باشند

سرلشکرولی‌اله قرنی رئیس‌ستاد کل ارتش ملی در یک کنفرانس مطبوعاتی ضمن اعلام این مطالب گفت : به امریکا دیگر اجازه داده نخواهد شد ، با پایگاههای نظامی پیچیده خود در شمال ایران ، مراقب مخابرات‌نظامی‌شوروی باشد. با ابتحال رئیس ستاد کل ارتش‌ملی ایران فرها را برای همکاری‌محدود نظامی با امریکا به‌منظور خرید لوازم یدکی سلاحهای امریکایی که ایران در اختیار دارد و آموزش نظامیان ایرانی که هم‌اکنون در امریکا بسر میبرند ، بارخواهد گذاشت .

سرلشکر قرنی در مورد مساله مستشاران نظامی امریکا که در ارتش ایران فعالیت دارند وموضوع خاتمه دادن‌بکار آنها و یا ابقاءشان گفت :این کار بستگی مستقیم به سیاست دولت دارد و این دولت است که باید تکلیف را روشن کند. اما در مورد تجهیزات فنی پیشرفته ممکن است ایران از بعضی از دوستانش کمك بگیرد .

وی تاکید کرد اوضاع گذشته‌که در آن‌حدودیکهزار افسر وتکنیسین روی تجهیزات امریکایی‌نیرو های مسلح ایران کار میکردند ، تکرار نخواهد شد .

رئیس ستاد کل ارتش افزود : هیچیك از سلاحها و تجهیزات پیچیده ارتش ایران در جریان انقلاب از کشور خارج نشده و امریکا درمورد امنیت این تجهیزات شکایتی نکرده است .

از طرف دیگر نیرو های‌ایران که در زمان رژیم سابق برای‌جنگ علیه چریکهای ظفار به عمان رفته بودند ، به ایران فراخوانده شدند و دولت ایران برای کمك نظامی بسازمان آزادی بخش فلسطین هم برنامه‌یی ندارد .

نیرو های ایران که در زمان رژیم سابق برای جنگ علیه‌چریك های ظفار به عمان رفته‌بودند ، به ایران فراخوانده شدند و بدینوسیله به کلیه پرسنل ارتش‌ملی اسلامی ایران در هر درجه و هر مقام از شاغل و بازنشسته ابلاغ می‌گردد که گماشتگان خود را حداکثر تا پایان هفته آینده در اختیار یگانهای مربوطه قراردهند.

۵۰ تن دیگر از امراء و افسران ارتش و شهربانی بازنشسته شدند

با بازنشسته شدن ۲۵ تن از دیگر از سرلشگر های ارتش ، جمع ژنرالها و افسرانی که ظرف یك هفته اخیر دراجرای طرح تصفیه وسیع واساسی‌نیرو های مسلح، در ارتش، نیروی هوایی ، نیروی دریایی ، ژاندارمری و شهربانی تاکنون بازنشسته شده‌اند ، به ۲۱۵ تن رسید .

کسانیکه در این هفت در نیرو های دریایی ، هوایی ، زمینی، ژاندارمری و شهربانی بازنشسته شده‌اند، از بالاترین درجه ارتش‌ایران یعنی ارتشبد تا درجه سرهنگی بوده‌اند.

رئیس ستاد کل ارتش ملی امروز اعلام کرد از تاریخ‌اول اسفندماه ۲۵ تن‌دیگر ازافسران ارتش به استناد ماده واحده قانون بازنشستگی افسران و همچنین افسران مسوب‌بهانزدهم مهرماه بازنشسته شدند. این ۲۵ نفر عبارتند از :

۱ـ سرلشکر عنایت‌اله نوئی
۲ـ سرلشکر محمد فروزام
۳ـ سرلشکر مصطفی اتحاج
۴ـ سرلشکر عبدالرضا اسفندیاری
۵ـ سرلشکر علی نشاط
۶ـ سرلشکر مظفر صفاپور
۷ـ سرلشکر احمدنوشیرادمطلق
۸ـ سرلشکر کمال نظامی
۹ـ سرلشکر هوشنگ‌جهانبینی
۱۰ـ سرلشکر محمد جواد مولوی طالقانی
۱۱ـ سرلشکر علی عسکری
۱۲ـ سرلشکر احمد بیدآبادی
۱۳ـ سرلشکر محمد یزدان‌سنا
۱۴ـ سرلشکر اکبر غفاری تهرانی
۱۵ـ سرلشکر مرتضی زهام
۱۶ـ سرلشکر میرشاپور میرهادی
۱۷ـ سرلشکر فرامرز نوروزی جلالی
۱۸ـ سرلشکر نصراله بختورتاش
۱۹ـ سرلشکر احمد غفاری
۲۰ـ سرلشکر احمد خان‌زاده
۲۱ـ سرلشکر مسعود قنایی
۲۲ـ سرلشکر عباس بهرامی
۲۳ـ سرلشکر عطاءاله ناصری
۲۴ـ سرلشکر اکبر حساس
۲۵ـ سرلشکر عبدالعلی هومان

بازنشستگان شهربانی

۲ شهبد ، ۷ سرلشکر ، ۱۰ سرتیپ و ۶ سرهنگ از اول اسفندماه درشهربانی کشور بازنشسته شدند .

سرهنگ ناصرالدین مجللی رئیس جدید شهربانی ضمن اعلام این مطلب صبح امروز درگفتگوئی با خبرنگارجوانان کیهان اظهار داشت : گروه دیگری هم از امرای شهربانی مشمول این قانون هستند و بزودی اسامی آنان اعلام‌خواهد شد .

رئیس جدید شهربانی همچنین افزود : ما اقدامات گسترده‌ای برای تشکیل سازمانی نوین از افرادی باوجدان و وظیفه‌شناس متشکل ازافسران ، درجه‌داران وکارمندان‌مبارزانجام داده‌ایم، تا به رفع نواقص موجود در شهربانی نوین بپردازند .

وی گفت : بواسطه‌ناراحتی و حساسیتی که مردم از گارد داشتند ، دستور دادم واحد های « گارد شهربانی » منحل خودو افراد آن به سایر واحد های شهربانی منتقل شوند .

وی افزود انحلال گارددشامل دانشگاه ها نیز میشود‌ودرداخل دانشگاه ها گاردی وجنود نخواهند داشت .

رئیس جدید شهربانی‌گفت : با آغاز کار کلانتریها و شهربانیها افراد کمیته امام خمینی جای خود را به‌پرسنل کلانتریخواهند داد وازوجود افراد کمیته نیز درسایرقسمت های‌امنیتی استفاده خواهد شد.

چون عده‌ای از هموطنان گرامی و سازمانهای ملی واحزاب وگروههای سیاسی پرسش‌هائی راجع به نحوه برگزاری‌دوازدهمین سالگرد درگذشت رهبر فقید ملت ایران دکتر محمدمصدق نمودند، بدینوسیله باطلاع میرساندکه مراسم امسال همان روز ۱۴ اسفندماه ازساعت۲ بعدازظهر درقلعه احمدآباد برگزار خواهد شد . کمیته تدارك در رابطه باسازمانهای ملی واحزاب وگروههای سیاسی، برنامه مراسم را تنظیم خواهد نمود. نشانی کمیته تدارك : خیابان فلسطین (کاخ شمالی سابق)، شماره۸۲،طبقه پنجم تلفن:۶۵۸۱۴۷،
ساعات‌کار : از ۳ الی۶ بعدازظهر
هدایت‌اله متین‌دفتری
لا ۶۵۸۱۰۳

براساس لایحه جدید

دادگاههای نظامی از رسیدگی به‌اتهامات غیر نظامی منع شدند

امیرانتظام معاون‌نخست‌وزیر و سخنگوی دولت امروز اعلام کرد بنا به پیشنهاد وزارت دادگستری و تصویب هیات دولت ماده واحده‌ای در مورد اعاده صلاحیت مراجع قضائی دادگستری از تصویب هیات وزیران گذشت و به شورای‌عالی انقلاب پیشنهاد شد .

متن این ماده واحده باین شرح است :

● از تاریخ تصویب این‌قانون دادگاه های نظامی منحصرا به جرائم مربوط به وظایف خاص نظامی رسیدگی‌میکنند و رسیدگی به سایر جرائمی که درصلاحیت دادگاه های‌مزبور قرار گرفته به مراجع قضائی دادگستری محول میگردد .

تبصره ۱ ـ جرائمی که افسران ، درجه داران‌و افراد وکارمندان شهربانی‌وژاندارمری کشور به سبب خدمت و یادر حین خدمت و به سبب آن مرتکب شده یا بشوندنیز مراجع قضائی دادگستری رسیدگی خواهد شد .

تبصره ۲ـ کلیه پرونده‌های مشمول ماده فوق و تبصره ۱ که تا تاریخ تصویب این قانون به صدور حکم قطعی منتهی نشده باشد ، درمراجع قضائی دادگستری رسیدگی خواهدشد.

کارکنان بازنشسته

سخنگوی دولت همچنین گفت : براساس تصویب نامه دیگر هیات وزیران ،وزارتخانه های دادگستری ، کشور ، بهداری ، راه و سازمان‌برنامه میتوانند تا سه ماه از تاریخ تصویب این قانون صورت قضات و کارمندان بازنشسته یا مستعفی که مورد احتیاج باشد درصورت تمایل آنان‌برای بازگشت به خدمت به هیات وزیران تسلیم نماید .

سخنگوی دولت سپس در مورد تعداد جلسات هیات‌دولت درهفته گفت : به‌دلیل وضع استثنائی مملکت هیات دولت هرروز تشکیل می‌شود .

سؤال شد : یك روزنامه نوشته بود که رفراندوم‌دوهفته دیگر انجام می‌شود . معاون نخست‌وزیر پاسخ داد : تاریخ دقیق رفراندوم را وزارت‌کشور بعدا اعلام خواهد کرد .

سخنگوی دولت در مورد کردستان و شایعاتی‌که درمورد آن وجود دارد گفت : من شخصاد‌یشب‌چندین‌بار بارضائیه وکردستان تماس گرفتم . خوشبختانه سرهنگ کوثری شایعه سقوط چند پاسگاه را تکذیب کرد . مسئله مربوط به مهاباد است‌که چون مردم رفته‌اند و پادگان آنجا را گرفته‌اند شاید اختلاف سلیقه‌ای باشد‌که رفع خواهد شد . بهرحال دولت با کمال قدرت مقاومت خواهدکرد و مخالفین را سرکوب می‌کند .

درباره سرهنگ توکلی

● درباره ادعاهای « رالف شانمن » امریکائی و روابط او باسرهنگ توکلی‌که درمطبوعات امروز منعکس شده‌است سؤال شد . سخنگوی دولت گفت : من مصاحبه را نشنیده‌ام ولی سرهنگ توکلی را می‌شناسم . مرد میهن‌پرستی است . درچند ماه‌گذشته درخدمت انقلاب‌بوده اما مسائل شخصی گاهی‌سبب بروز شایعاتی می‌شود .

سؤال شد : نظر شما‌درباره کناره‌گیری سرهنگ توکلی چیست . سخنگوی دولت‌گفت: تاآنجاکه من می‌دانم موضوع اینست که ایشان انتظاراتی داشته که برآورده نشده و امیدوارم که هیچ مساله‌ای نباشد .

از سخنگوی دولت سؤال شد : ایشان تحت‌الحفظنیستند؟ پاسخ داد : تا آنجا که من می‌دانم نیست .

سؤال شد : تلقی و نظر دولت درباره عقب‌نشینی گروهی که قرار بود امروز راه‌پیمایی کنند چیست ؟ سخنگوی دولت گفت : من ازجزئیات و تلیفش اطلاع ندارم ولی وقتی که انقلاب به پیروزی رسید، زمان سازندگی فرا می‌رسد.

سخنگوی دولت در مورد شورای انقلاب و رابطه آن با دولت گفت: شورای انقلاب عالیترین مرجعی است که در حال حاضر می‌تواند در مورد انقلاب ایران تصمیم بگیرد . وظیفه دولت انجام رفراندوم و تغییر رژیم است که بعد از بوجود آمدن آرامش انجام خواهد شد .

و به همین جهت شورای‌انقلاب مجازات مفسدین را راسا تا موقعی که دولت لایحه‌مجازات آنان را تهیه نکرده است به عهده می‌گیرد، لایحه مزبور تهیه شده و در دست بررسی است و اوائل هفته آینده به تصویب خواهد رسید .

سخنگوی دولت در مورد عدم مراجعه گروهی از نیرو های نظامی به پادگان های خود گفت : براثر انقلاب ، متاسفانه نظم در ارتش ازبین رفت. مشکل عده‌ای از آنان این است که خودشان ازگناه کار می‌دانند و وحشت دارند به همین دلیل هنوز به سرکار خود بازنگشته‌اند . اگرعده‌ای از آنان علاقمند باشند که در گارد ملی انجام وظیفه کنند می‌توانند در پناه انقلاب‌خدمت کنند.

سخنگوی دولت افزود : با اینکه بارها از طرف آیت‌الله خمینی ودولت تذکر داده شده است که هیچ‌کس بدون دستور دادستان دادگاه انقلاب دستگیر نشود با این حال در سراسر تهران و شهر های دیگرکمیته ها اقدام به دستگری افراد می‌کنند.

باید افراد

کمیته‌ها بدانند که‌این اقدامات چه لطماتی به روابط ایران با کشور های خارج می‌زند .

از سخنگوی دولت درمورد قطع تلفن و تلکس مخصوصا تلفنها وتلکسهای‌چند خبرگزاری که ممکن است عمدی باشد ، سؤال شد. وی پاسخ داد که قطع ارتباطات درست است و کار کمیته های مخابرات بوده ولی از آنها خواسته شده که در رفع این اشکالات بکوشند و لذا از امروز ارتباط تلکس و تلفنی ایران با سراسر جهان دوباره برقرار شده است.

سؤال شد که امروز دکتر سنجابی قرار است یك‌میتینگ در مدرسه بزرگ‌تهران برگزار کند. آیا دولت جلوی آنرا می‌گیرد ؟ سخنگوی دولت‌پاسخ داد‌که ما به هیچ وجه جلوی میتینگ‌ها را نمی‌گیریم .

درباره‌موجود سانسور‌دررادیو و تلویزیون و روش کار صادق قطب‌زاده سؤال شد . سخنگوی دولت گفت : اگر اعتقاد دارید‌که ملت باتظاهرات و اجتماعات‌خود به رهبر انقلاب رای داده و ایشان را به عنوان رهبر قبول‌دارند وایشان‌مهندس بازرگان رابه‌عنوان نخست‌وزیر انتخاب کرده‌اند‌که نتیجه‌آراء میلیونها ایرانی است اگر امام خمینی و مهندس بازرگان را قبول داشته‌اید باید انتخاب های مهندس بازرگان را هم بپذیرید .

سؤال شدکه‌تیمسارپزشکپور گفته‌است که طرفداران جلال طالبانی قصد ترور او را داشته‌اند، سخنگوی دولت‌گفت: برادران کرد هموطن ماهستند و تاکنون تلگرافهای زیادی مبنی برپشتیبانی و همبستگی‌به حضرت آمام خمینی و دولت بازرگان به‌تهران رسیده است.

امیر علی هیبانی آزاداست

بدنبال انتشار شایعه بلاواساسه امیرعلی شیبانی مدیر عامل دوب آهن ایران۷ دیروز از طرف کمیته امام خمینی اطلاع داده شد که وی توسط کمیته‌مذکور بازداشت نشده و آزاد است .

به خواسته دو میلیون و ۵۰۰ هزار تومان :

دادخواستی علیه سپهبد مقدم به دادگاه موقت انقلاب تسلیم شد

در ایهفته یکی از وکلای دادگستری دادخواستی به‌دادگاه موقت‌انقلاب‌بخواسته دومیلیون و۳۰۰ هزار ریال علیه سپهبد ناصر مقدم رئیس ساواك‌امنیت و اطلاعات منحله کشورتقدیم داشت .

وکیل در دادخواست خود نوشته‌است که ظاهرا این‌مبلغ را رئیس سازمان امنیت و اطلاعات کشور با هدستی پرویز ثابتی جانی معروف‌به اجبار از موکل اینجانب‌دریافت کرده است وکیل فتوکپی ۵ لاشه چك را که سپهبد ناصر مقدم و پرویز ثابتی آنرا امضا کرده و به حساب خود ریخته‌اند به ضمیمه دادخواست دراختیار دادگاه موقت انقلاب گذاشته است کلیه چکها به‌نام مهندس بهزاد نبوی، یکی از شرکاء شرکت مایکو است که پشت چکها را سپهبد مقدم و پرویز ثابتی با قید اینکه وجه آن به حساب شماره ۱۷۲۵ بانك ملی واریز شود امضاکرده‌اند.

وکیل دادخواست دهنده از دادگاه موقت انقلاب خواسته است‌که در حین صدور حکم مصادره اموال سپهبد ناصرمقدم نسبت به استرداد وجوه متعلق به‌موکل از اموال نامبرده‌دستور مقتضی صادر نماید .

زندان مخوف نیمه تمام در شیراز کشف شد

شیراز ـ زندان مخوفی که در شرف تکمیل است در سربازخانه شماره ۲ تیپ هوابرد شیراز کشف شد .

در جریان بازدید از این‌ساختمان سربازان اظهار داشتند این زندان در حالی برای ما ساخته میشد که از داشتن حمام و مسجد محروم بودیم .

ساختمان این زندان از دو سال قبل آغاز شده و در آن ۱۰ سلول انفرادی و دو بازداشتگاه عمومی به گنجایش ۳۰۰ تا ۵۰۰ نفر ساخته شده است . در کف سلولها لوله‌های آب سرد و گرم برای آزار زندانیان تعبیه شده بود و قرار بود که افسران و زندانیان سیاسی به‌آنها اعزام شوند .

بدستور آیت‌اله سیدعبدالحسین دستغیب قرار شد این بنا که ۸۵ درصدکارهای ساختمانی‌آن بپایان رسیده (و قرار بود ظرف ۶ ماه آینده تحویل داده شود) به حمام و مسجد تبدیل شود . پیمانکار مربوطه آدعای خود را برای این کار اعلام کرد .

حجت‌الاسلام موسوی : درآبادان کمونیست ها حق راه پیمائی و تظاهرات دارند

آبادان ـ خبرنگار کیهان : چپ‌گرایان با صدور اعلامیه و به عنوان حزب کمونیست می‌توانند در شهرستان آبادان راه‌پیمائی کنند . حجت‌الاسلام موسوی همچنین‌درباره‌مجاهدین خلق گفت: همه‌ی ملت ایران مجاهد هستند وکسی حق‌ندارد اسم شاخصی برای خوددداشته باشد ولی مجاهدین لزد ما احترام خاصی دارند . وی‌که حدود یك ساعت برای پزشکان، پرستاران و دیگر کارکنان بیمارستان شرکت ملی نفت‌سخن می‌گفت تاکیدکرد مردم نباید وحدت کلمه را فراموش کنند و توصیه‌کرد که‌آنان هرچه زودتر‌کمیته خود را جهت کمك به اداره شهر تشکیل دهند .

حجت‌الاسلام موسوی در صحبتهای خود اشاره کرد‌که میان منافقین و اعضای ساواك فرقی وجود ندارد وپایبستی‌که درکمیته‌های انقلاب کسانی‌که درحزب منحله‌رستاخیز عضویت نداشته‌اند باشند. موسوی‌درباره کارخانه‌دار بودن مهندس بازرگان گفت که وی مهندس نفت‌نیست و تنها دارای سی درصد از سهام این شرکت‌است. حجت‌الاسلام موسوی پس از پایان سخنانش درجمع کارکنان بیمارستان شرکت نفت ، برای رفع اختلافات درگارد ساحلی، به‌خرمشهر و سرانجام به آبادان رفت .

دعوت برای شرکت در اجتماع فردا

سازمان چریکهای فدایی خلق، اعلامیه‌ای منتشر کرد. در این اعلامیه ضمن ستایش از رهبری‌های امام خمینی ، نظراتی در باره ایجاد ارتش خلقی، انتخاب شوراها براساس رای کارکنان هر واحد ، و متهم کردن دستگاه بوروکراتیك اداری رژیم سابق ، ابراز شده است . در قسمتی از این پیام آمده است :

«... آنچه که امروز ما را بر آن می‌دارد تا در دفاع از مواضع خویش به آن استناد ورزیم ،آنست که در انقلاب رهایی‌بخش خلق‌ها، همه سهم و نقش خاص خویش را ایفا کرده‌اند از اینرو هرگونه انحصارطلبی وکوشش در جهت‌مقابله با سایر نیروها علاوه بر آنکه‌نیروی انقلاب را تضعیف می‌کند ، راهرا برای رخنه نیروهای ضد انقلاب در صفوف خلق باز می‌کند...»

سازمان چریکهای فدایی خلق، اعلامیه‌ای منتشر کرد. در این اعلامیه ضمن ستایش از رهبری‌های امام خمینی ، نظراتی در باره ایجاد ارتش خلقی، انتخاب شوراها براساس رای کارکنان هر واحد ، و متهم کردن دستگاه بوروکراتیك اداری رژیم سابق ، ابراز شده است . در قسمتی از این پیام آمده است :

«... آنچه که امروز ما را بر آن می‌دارد تا در دفاع از مواضع خویش به آن استناد ورزیم ،آنست که در انقلاب رهایی‌بخش خلق‌ها، همه سهم و نقش خاص خویش را ایفا کرده‌اند از اینرو هرگونه انحصارطلبی وکوشش در جهت‌مقابله با سایر نیروها علاوه بر آنکه‌نیروی انقلاب را تضعیف می‌کند ، راهرا برای رخنه نیروهای ضد انقلاب در صفوف خلق باز می‌کند...»

در اعلامیه آمده است که : از همه نیروهای مبارز و انقلابی می‌خواهیم که در این لحظات سرنوشت‌ساز ازهرگونه تهمت وافترا و کم‌بهادادن بیکدیگر که ثمری جز تشدید‌تضادهای درون جبهه‌خلق و برباددادن دستاوردهای انقلاب نخواهد داشت ، بپرهیزند.

متقدیم موضع‌گیری ما نسبت به سایر نیروها و بقول آنهابعنوان نیروهای مترقی مبتنی است بر محتوای ضد امپریالیستی مواضع آنها نه براساس شکل بیان این مواضع .

سازمان چریکهای فدایی خلق، فردا (جمعه ۴ اسفند) اجتماعی در دانشگاه تهران برپا خواهند داشت: دراین اعلامیه از همه گروههای مختلف برای‌شرکت در اجتماع‌دعوت بعمل آمده است .

اطلاعیه حزب توده درباره آزادی فعالیت سیاسی

امروز به مناسبت سالگرد اعلام غیرقانونی بودن حزب توده ایران اطلاعیه‌ای منتشرشد، دراین‌اطلاعیه عنوان شده‌است‌که فعالیت آزادانه این حزب جزء لاینفك دمکراسی‌ها است.

دراین اطلاعیه که در روزنامه مردم ارگان کمیته مرکزی حزب توده درج شده و توسط گروه‌منتسب از سازمان چریك های فدائی خلق و بسته به حزب توده انتشار یافته آمده است : سی سال از زمانی که موتچهر اقبال‌توکر شاه و امپریالیزم در یك محیط اختناق‌آمیز حزب توده ایران را «منحله» اعلام کرد میگذرد ، ولی برغم این عمل‌حزب توده کماکان‌زنده است و این سلسله پیوی است که تاریخ آن را به منحله بودن محکوم کرده است.

در پایان این اطلاعیه با تاکید براینکه حزب توده حزب طبقه کارگر ایران است آمده است :بدون فعالیت آزادانه این حزب حل بغرنج‌های جامعه‌محال است ولی‌حق فعالیت خود را از احدی نگرفتنی است نه داده‌ای. ما آزادی فعالیت خود را از احدی نگدائی نمی‌کنیم و آن را به اتکاء خلق و در مرکز آن طبقه کارگر رزمنده تحمیل خواهیم‌کرد . سیاست ضد کمونیستی محور مرکزی سیاست امپریالیستی است . ضد کمونیزم برحسب سرشت خود ناچار در مقابل خلق می‌ایستد و سرانجام به آغوش امپریالیزم پناه می‌برد.

دکتر شایگان به ایران بازگشت

بقیه از صفحه اول

کرد . پیش از اینها خجالت می‌کشیدیم بگوئیم ایرانی هستیم.

دکتر شایگان در این مورد که شایع است شما کاندیدای ریاست « من هیچ اطلاعی از کاندیداتوبودن خودم نداریم و کسی هم تاکنون در این باره بامن‌مذاکره نکرده است. وی در پاسخ این سئوال که قصد شما از بازگشت به ایران چیست، گفت : « در درجه اول برای دیدن خاك ایران و در درجه دوم برای دیدن دوستانم ». از دکتر شایگان پرسیده شد که در دولت وحکومت ایران‌چه نقشی خواهیدداشت ؟ وی جواب داد : « فعلا هیچ نقشی‌ندارم و تاکنون هم با من مذاکره‌ای برای همکاری نشده است . » از دکتر شایگان سئوال شد آخرین ملاقات شما با امام خمینی در پاریس کی بوده و چه‌مسائلی‌مطرح شد ؟ وی در پاسخ گفت : «آخرین بار۴ هفته پیش با امام ملاقات‌کردم و قصدم از این ملاقات فقط زیارت ایشان بود : چون فکر می‌کردم که ایشان بزودی به ایران خواهندرفت و من ممکن است دیگر نتوانم‌ایشان را ببینم . حالا هم که به ایران آمده‌ام در اولین فرصت به زیارت آیت‌الله خمینی خواهم رفت .

دکتر شایگان در مورد فعالیت های خود در خارج از کشورگفت: « در این مدت من فعالیت های سیاسی دانشجویان ایرانی مقیم خارج را منظم‌می‌کردم و سمی‌ام‌این بود که دانشجویان ایرانی‌طرفدار شاه را از اعتقادشان برگردانم و آنها را به تفکر درباره اعتقادات ملی وادارم ، اما در کنفدراسیون فعالیتی نداشتم و فقط با دوستانم که آنجا بودند تماس داشتم .

کارنامه شایگان

سیدعلی شایگان یکی از بنیانگذاران جبهه ملی در خارج از کشور بوده است وی پس از انقلاب‌اسلامی در رسته عموم سیاسی

سرپرست جدید شهربانی استان مرکزی

ارالك ـ در پی درخواستهای مکرر مردم ، کمیته انقلاب اسلامی ارالك ، سرهنگ محمد خلعتی را به سمت سرپرستی شهربانی استان مرکزی (ارالك) انتخاب‌کرده و وی

توکلی: توطئه‌کمونیستی دروغ است

سرهنگ توکلی : میخواهند مردم‌را به ارتش بدبین کنند .

سرهنگ توکلی صبح امروز درباره مصاحبه رالف‌شانمن و طرح نظامیان برای حفظ‌نفوذ امریکا درایران به خبرنگار کیهان گفت :این دروغ است. میخواهند یك چهره ملی را از صف خارج کنند . البته ایشان با من مصاحبه کرده‌است و حتی آخیرا هم خواستار مصاحبه دیگری شده بود که من‌مخالفت کردم و حاضر نشدم .

آشنائی من باایشان‌درزمانی بود که کشتار قزوین صورت گرفته بود و ما از طرف‌حقوق بشر به قزوین رفته بودیم . زمانی که کشتار قزوین اتفاق افتاد و بعداز آن در زمان نخست وزیری آقای بختیارمن مرتبا‌بایشان مشاور میدادم‌کار ژنرال های فاسد حمایت نکنند ولی میگفتند از کشتاری نظیر کشتار اندونزی میترسند .

درباره‌برنامه کمونیست‌کشی که درمصاحبه رالف شانمن مطرح‌شده‌است ، سرهنگ‌توکلی گفت: من راجع به مکتب کمونیسم اطلاعات زیادی‌ندارم و اصولا معتقدم اگر دولت ملی باشد آنها نیز از حالت ضد دولتی خارج میشوند . اما درصورتیکه استقلال و تمامیت مملکت‌بخطر بیافتد، این دولت می است که میتواند به‌ارتش دستورسرکوبی را بدهد . با این مصاحبه میخواهند رئیس و چپ را در مقابل هم قرار بدهند و ایجاد بلوا بکنند . تا دوسال‌پیش به من میگفتند چپ است و حالا میگویند راست است . »

سرهنگ توکلی درباره‌ملاقات امروز خود باامام خمینی که قرار آن شب گذشته به گفته خود وی تلفنی باایشان‌گذاشته شد گفت : فکر نمیکنم این ملاقات امروز انجام شود .

توکلی گفت : درباره سابقه سیاسی خویش باید بگویم که در پرونده من این جمله در شده‌است : « بانهاد تشکیل دسته و جمعیتی با مرام وروبه ضد سلطنت مشروطه محاکمه میشود. راجع به ارتباط من با کشور های کمونیستی باید بگویم که‌این شایعه بود نه واقعیت و منظور از آن‌کوبیدن من در ارتش بود. دراین‌مورد چیزی‌در پرونده های‌من وجود ندارد . »

سرهنگ توکلی سه‌بار و هر بار بین ۶ تا ۸ ماه درامریکا دوره دیده‌است . یکی از دوره ها مربوط بوده بدجنگ های روانی و چریکی‌و دوره دیگر دوره مقدماتی دژبانی بوده‌است . وی یکسال و نیم درفرانسه دوره دیده و در پاکستان نیز دوره دانشگاه

استقبال از دبیر کل انتصابی سازمان اموراداری

شورای منتخب کارکنان سازمان امور اداری و استخدامی کشوراعلام کرد هرفردی که از سوی نخست وزیر دولت انقلابی‌بعنوان دبیر کل این سازمان منصوب شود با اقبال کارکنان این سازمان‌مواجه خواهد شد .

این شورا همچنین اعلام کرد : شورای کارکنان این سازمان وظیفه صرفا مشورتی خودرا در صورت لزوم ادامه خواهد داد ودر زمینه تصفیه کارکنان فاسد با دبیر کل انتصابی همکاری لازم‌را خواهد کرد .

★ همچنین ابوالحسن بنی‌صدر روز دوشنبه ساعت ۱۰ صبح در ایستگاه سازمان سخنرانی خواهد کرد .

تاریخ آزمایش رانندگی

اداره راهنمائی و رانندگی تهران اعلام کرد در روز شنبه‌پنجم اسفند ماه ضمن انجام آزمایش رانندگی از کسانی که قبلا نوبت دریافت داشته‌اند ، از متقاضیان گواهینامه پایه دوم هم که نوبت قبلی آنها ده دیماه بوده آزمایش بعمل خواهد آمد . از دارندگان نوبت قبلی ۱۱ دیماه نیز در روز یکشنبه ۶ اسفند آزمایش خواهدشد.

خبرهای روز

پیام جلال طالبانی به امام خمینی

جلال طالبانی ، دبیرکل اتحادیه میهنی کردستان عراق، در تلگرامی که برای حضرت امام‌جلیل آیت‌الله العظمی روح‌الخمینی فرستاده و رونوشت آن را برای کیهان فرستاده «پیروزی امام رادر مبارزه انقلابی بر ضد رژیم مستبدو جلاد و نوکر امپریالیسم ،تبریك گفته‌است.

طالبانی در پیام خود «باردیگر آمادگی خود رابا تمام قواوتوانایی انقلاب کردستان عراق برای‌هرنوع همرزمی و همکاری» اعلام داشته‌و در پایان گفته که «همچنانکه قبلا از تاریخ یکشنبه ۶ اسفند ماه جاری در سالن دکتر محمد مصدق ،واقع در آموزش و پرورش شمیران اجتماع نمایند .

بازگشائی دانشکده‌بهداشت

شورای هماهنگی دانشکده‌بهداشت و موسسه تحقیقات بهداشتی اعلام کرد : کلاسهای دانشکده بهداشت از تاریخ یکشنبه ۶ اسفند ماه دایر خواهد شد .

دادستان تهران

دیرشمس‌الدین شهشهانی از سوی وزیرکشور و سرپرست دادگستری به سمت دادستان تهران منصوب و از یدهفته قبل مشغول کار شد.

دادستان جدید تهران از ۱۷ سال قبل بعنوان رئیس دادگاه هدیو‌نشهر ـ مستشار استیناف مازندران ـ دادستان‌اهواز ومعاون اول دادسرای استان مرکز مشغول انجام خدمات قضائی بوده است.

صفی اصفیا زندانی شد

صفی‌اصفیا مدیر عامل پیشین سازمان برنامه و وزیر مشاور در کابینه هویدا عصر دیروز ازطرف افراد مسلح کمیته‌انقلاب دستگیر و زندانی شد .

انتصابات جدید در وزارت دادگستری

امروز در وزارت دادگستری انتصابات جدیدی از طرف وزیر دادگستری اسدالله مبشری انجام‌شد این انتصابات به شرح زیر میباشد:

ـ محمد تقی امامی معاون دادسرای تهران به سمت اداره سرپرستی دادسرای تهران .

ـ هوشنگ قوامی‌زاده بازپرس دادسرای تهران به سمت معاون دادسرای شهرستان تهران .

ـ محمد رضا اشکریز زاده‌معاون دادسرای تهران بسمت کارمند قضایی اداره فنی .

ـ موسی پگرامند معاون دادسرای تهران بسمت کارمند قضایی‌اداره فنی .

ـ لطیف زاهدی معاون‌دادسرای تهران بسمت دادیار دادسرای استان تهران .

ـ عطاالله محسن‌سجادی بازپرس دادسرای تهران به سمت دادیار دادسرای استان تهران .

ـ عباس پورآبادی بازپرس دادسرای تهران به سمت دادیار دادسرای استان تهران .

ـ احمد بشیری معاون‌دادسرای تهران ، مامور در دفتر روابط عمومی به سمت دادیاردادسرای استان تهران .

ـ احمد سپهوند بازپرس‌دادسرای تهران به سمت دادیار دادسرای استان تهران.

ـ محمودشیرازی بازپرس دادسرای اهواز به سمت دادستان شهرستان اهواز .

شورای موسس‌منحل نشده است

در پی شایعاتی که در مورد انحلال شورای موسس اتحادیه کارکنان‌سازمان رادیو تلویزیون ملی ایران پراکنده شده است ، امروز کارکنان واحد های تولید مرکزو فرستنده‌کمال‌آباد ،بیانیه‌ای بدین شرح صادر کردند :

ما کارکنان تولید رادیو ـ تلویزیون پشتیبانی کامل خود را از شورای موسس اتحادیه کارکنان این سازمان اعلام و شایعاتی را که در مورد انحلال این شورا از جانب گروهی عوامل فرصت طلب که‌بدون هدف ، هویت حرفه‌ای و شناخت ضرورتهای زمان در هر هراسی آماده خوش خدمتی هستند عنوان شده است محکوم میکنیم .

شورای موسس به دنبال چهارماه مبارزه پیگیر علیه اختناق وسانسور اینك مرحله تازه‌ای از فعالیت‌خود را درجهت تامین آزادی بیان و حراست حقوق و حرمتهای حرفه‌ای کارکنان اعتصابی تا تشکیل اتحادیه‌ای مقتدرادامه خواهد داد .

اتومبیل مسروقه

دودستگاه پیکان کارهردو برنگ سبز (مغز پسته‌ای) بشماره‌های ۶۹۲۲۷ (تهران ـ م) و۹۸۴۳۸ (تهران ـ م) بسرقت رفته‌است خواهشمند است در صورت مشاهده به تلفن ۵۹۲۰۳۱ الی ۳۹ سازمان بهشت‌زهرا اطلاع دهید .

سمت جدید وزیربهداری

دکتر کاظم سامی وزیر بهداری و بهزیستی با حفظ سمت به عنوان قائم مقام وزیر در جمعیت شیرو خورشید سرخ ایران منصوب شد .

گردهم‌آئی معلمان شمیران

جمعی از معلمان ناحیه ۱۸ آموزش و پرورش (شمیران) طی اعلامیه‌ای از دیگر همکاران خود دعوت کردند که به منظور تشکیل کانون معلمان ناحیه‌شمیران یك نفر به نمایندگی از طرف هسر واحد آموزشی ، ساعت ۴ و نیم روز شنبه پنجم اسفند ماه جاری در سالن دکتر محمد مصدق ،واقع در آموزش و پرورش شمیران اجتماع نمایند .

راه پیمائی « حزب جمهوریخواه » برگزار نمی‌شود

کمیته برپائی تظاهرات حزب جمهوریخواه با انتشار اطلاعیه‌ای اعلام کرد که راه‌پیمائی سرسری صبح جمعه چهارم اسفند که قرار برگزاری آن قبلا اعلام شده بود، برگزار نخواهد شد.

۳۸۵مقام کویتی بایران میآیند

کمیته امام خمینی امروز اعلام کرد ۲۸۵ نفر از مقامه

کیهان
اخبار کشور
صفحه ۳
پنجشنبه ۳ اسفند ماه ۱۳۵۷
۲۶ ربیع‌الاول ۱۳۹۹ - شماره ۱۰۶۴۵

یادداشت روز

فلسطین، اعراب و شکست محاصره

شناسایی سازمان آزادیبخش فلسطین، در مقام نماینده حقه وقانونی ملت فلسطین، توسط دولت موقت ایران واستقرار روابط سیاسی رسمی میان دوطرف صرفنظر از همه اثراتی که در روابط ایران واسرائیل، وایران وفلسطین دارد، می‌تواند سرچشمه تحولات چشمگیر دیگری در منطقه باشد.

از آنجا که ایران پرباد وبروت پیش از انقلاب- بیشتر بعد تا به سهو- یک قدرت عمده مالی ونظامی ودر نتیجه سیاسی قلمداد شده بود، سیاست رژیم پیشین ایران نسبت به اسرائیل وفلسطین، مستقیم وغیرمستقیم، در تعیین خط مشی سیاسی کشورهای دیگر ومخصوصا کشورهای ضعیفی که چشم به دست ودهان ایران دوخته بودند، بسیار موثر می‌افتاد و در نهایت بزیان فلسطین تمام می‌شد.

البته- بطوریکه همه می‌دانیم وبیاسرعرفات هم در سفر خود به مشهد تاکید کرد- شکی نیست که «ایران تنها یک منطقه جغرافیایی نیست بلکه یک پل سیاسی، اقتصادی ونظامی است». پل عرب واسلام، آسیا واروپا وآفریقا، شرق وغرب. وبهمین دلیل بود که با برخورداری از یک نیروی انسانی، مالی ونظامی نسبتا قوی وقابل ملاحظه، والبته به اشاره امپریالیسم، در کار جهان (مثل انتخابات آمریکا) ومخصوصا منطقه دخالت می‌کرد. دخالتهای رژیم در مسایل یمن، کردهای عراق، انقلاب ظفار وحتی پادرمیانی برای صلح محکوم مصر واسرائیل، مسایل پوشیده‌ای نیستند که نیاز به تکرار وتوضیح داشته باشند. وحتی دامنه‌ی مداخلات- که البته از سرسپردگی وجاه‌طلبی سرچشمه می‌گرفت- بدانجا کشیده بود که در همه جا از رژیم ایران بعنوان ژاندارم امپریالیسم در خلیج‌فارس نام برده می‌شد.

این سلطه اهریمنی، نیرنگ آمیز و فرمایشی، بسیاری از رژیم‌های دست نشانده یا وابسته منطقه را به هراس می‌افکند: حکومتهای ارتجاعی و ضد خلقی، ضمن آنکه در جهت سودجویی به «شانتاژ» رژیم ایران دست می‌زدند، بدلیل ماهیت خود و نیز بمنظور بهره‌وری از حمایت ایران برای ادامه بقای خود، به رژیم ایران باج یا دستخوش می‌پرداختند. سلطان نشین عمان- برخلاف وظیفه ملی و دینی و نژادی خود- جرات نمی‌کرد آشکارا از فلسطین حرف بزند. حکومت اردن به اشاره ایران فلسطینی‌ها را سرکوب می‌کرد و می‌تاراند و به اعتماد حمایت شاه سابق از خود و اسرائیل، فلسطینی‌ها را لای گازانبر می‌گذاشت و مرز کشور را به رویشان می‌بست.

تونس به منظور دریافت چند میلیون دلار از ایران چندان روی خوشی به فلسطینی‌ها نشان نمی‌داد. مصر سادات برای خوشایند رژیم ایران دهان فلسطینی‌ها را می‌بست و «صدای فلسطین» را تعطیل می‌کرد. خود انورسادات، بمیزان بسیار زیاد، بدلیل برخورداری از همین حمایت‌ها بود که در لاس زدن و نزدیک شدن به اسرائیل آنهمه پیش رفت... بیگمان وقتی یاسرعرفات خطاب به مردم مشهد می‌گوید: «ما در محاصره بودیم. از هر سو دشمن ما را فراگرفته بود و حتی رژیم‌های عرب ما را در محاصره داشتند» بهمین مسایل چشم دارد.

در محاصره بودن نهضت مقاومت فلسطین توسط رژیم‌های مرتجع و ضد خلقی هرب راز سر به مهری نبوده است. اما این شاید نخستین‌بار است که رهبر فلسطین چنین آشکارا از آن پرده برمی‌دارد. و این فقط از برکت انقلاب ایران و ماهیت و هویت مشترک و همگون انقلاب ایران و فلسطین ممکن‌شده است. زیرا بقول خود عرفات امام خمینی از طریق انقلاب ایران این محاصره را درهم شکسته است. و در نتیجه، آن ضوابطی که تاکنون، بملاحظه ماهیت و سلطه استعماری و ضد مردمی رژیم ایران، بر روابط اعراب و فلسطین و بزیان فلسطینی‌ها حکمفرما بود، دگرگون می‌شود و از این پس، در ترازوی روابط بین‌المللی و بین‌العرب، وزنه حمایت ایران در کفهٔ فلسطین جا خواهد داشت.

این دگرگونی سبب می‌شود که آن تفرقه‌ای که ایران میان اعراب بر سر مسایل مختلف و مخصوصا فلسطین، بوجود آورده بود از میان برود و وحدت نظر اعراب در این زمینه تقویت بشود.

ع.روح بخشان

نخست‌وزیر در مصاحبه‌ای با نیوزویک گفت:

اعدام‌ها به این ترتیب ادامه نخواهد یافت

اعدام ٤ ژنرال بدستور مافوق من انجام گرفت

مهندس مهدی بازرگان نخست وزیر طی مصاحبه‌ای با هفته‌نامه نیوزویک اعلام کرد که اعدامها به این ترتیب ادامه نخواهد یافت.

مهندس مهدی بازرگان نخست وزیر در این مصاحبه در مورد روابط ایران با امریکا، فعالیت حزب توده و نقش فدائیان در دولت جدید صحبت کرد.

اکنون متن این مصاحبه را که بصورت سئوال وجواب منتشر شده است، بنظر خوانندگان می‌رسانیم:

عکس‌العمل شما نسبت به حمله به سفارت امریکا چه بود.

بازرگان- من خیلی متأسفم، بسیار متأسفم از آنچه اتفاق افتاد ما امیدواریم بتوانیم همه چیز را تحت کنترل درب‌اوریم تا اینگونه حملات بار دیگر رخ ندهد. در این مورد اقدام فوری به عمل آمد و ویلیام سالیوان سفیر امریکا در ایران شخصا بخاطر اقدام سریعی که در این مورد صورت گرفت از ما تشکر کرد.

آیا شما قصد دارید کوششهائی در راه بهبود روابط ایران و ایالات متحده صورت دهید.

بازرگان- ما روابط دوستانه‌ای با ایالات متحده داشته‌ایم و میل داریم روابط دوستانه را با ایالات متحده وتمامی کشورهای جهان حفظ نمائیم.

شما برای برقراری نظم در ایران تصمیم دارید چه اقداماتی را انجام دهید.

بازرگان- امشب ما تشکیل یک گارد ملی را اعلام خواهیم کرد تا بتوانیم کنترل بیشتری بر اوضاع داشته باشیم- ما سرگرم استخدام وسازمان دادن چندین هزار نفر هستیم، مسئله این است که مردم از ارتش وپلیس تنفر داشته‌اند و اگر ما آنها را بار دیگر به خیابان‌ها گسیل داریم مردم عکس‌العمل نشان خواهند داد. به همین دلیل است که ما سرگرم ایجاد یک گارد ملی هستیم بعداً ارتش وپلیس را تجدید سازمان خواهیم داد.

چریک‌های دست‌چپی فدائی تا چه حد اهمیت دارد.

بازرگان- درحال حاضر ما نمی‌دانیم فدائیان چه کسانی هستند افکار ویا برنامه‌های آنان چیست. به نظر می‌رسد سایرین که تماس‌هائی با فدائیان داشته‌اند خودشان را فدائی می‌دانند و تحت لوای نام آنها موضع می‌گیرند.

آیا فدائیان اجازه خواهند داشت در دولت جدید نقشی را بعهده گیرند.

بازرگان- اگر جنانچه آنها حزبی تشکیل دهند که مشی آن روشن باشد ما هیچ‌گونه مخالفتی با آنها نخواهیم داشت آنها می‌توانند نماینده مخالف به پارلمان بفرستند، ولی چنانچه آنها بخواهند نظم وامنیت را بر هم بزنند آنها را متوقف خواهیم ساخت.

آیا حزب کمونیست توده بار دیگر اجازه فعالیت خواهد داشت.

بازرگان- حزب توده به موجب قوانین موجود غیرقانونی است وما باید از این قوانین اطاعت کنیم.

آیا شما از اعدام چهار ژنرال توسط دادگاه اسلامی که اوایل هفته جاری صورت گرفت آگاهی داشتید.

بازرگان- در اصل من با این اعدامها مخالفتی ندارم و ما آنها را تأیید کردیم مردم خوشحال شدند. اثر مثبتی روی آنها داشته است به عنوان یک شهروند معمولی از انجام گرفتن اینکار خوشحالم ولی به عنوان رئیس دولت این اقدام از طرف افراد مافوق من انجام گرفت.

بنابراین آیا این اعدامها به همین ترتیب ادامه نخواهد یافت.

بازرگان- نه به این ترتیب ادامه نخواهد یافت.

جدول زمانی شما برای تأسیس دولت جدید چیست.

بازرگان- استانداران و پلیس قبل از رفراندوم باید سازمان یابند که ظرف کمتر از دو ماه انجام خواهد گرفت که امیدواریم ظرف یکسال خاتمه یابد.

پس از رفراندوم نوبت انتخابات مجلس مؤسسان است که قانون اساسی جدید را تصویب خواهد کرد. پس از آن انتخابات پارلمان و انتصاب دولت جدید صورت خواهد گرفت. در این مرحله من به کارم ادامه می‌دهم مشروط براینکه پیش از آن برکنار نشوم.

در رفراندومی که در نظر دارید آیا مردم اجازه خواهند داشت نوع حکومت را انتخاب کنند.

بازرگان- سئوال برای انتخاب کنندگان این خواهد بود آیا به جای نظام پادشاهی خواستار جمهوری دموکراتیک اسلامی هستید، بله یا نه

چه زمانی تولید نفت از سرگرفته خواهد شد و میزان آن چقدر خواهد بود.

بازرگان- در اصل تولید نفت از امروز از سرگرفته خواهد شد ما تمام قراردادهای پیشین را با ملل دیگر مورد مطالعه قرار خواهیم داد و امیدواریم که هرچه زودتر با تمام قسمتهای جهان معاملات نفتی خود را از سر گیریم- از آنجا که شرکت ملی نفت ایران به حالت عادی بازنگشته است و مدیران آن هنوز منصوب نشده‌اند تمام این اقدامات پس از عادی شدن وضع شرکت نفت صورت خواهد گرفت.

اقدامات دادگستری برای بازگرداندن زندانیان فراری

دادستان تهران: گروه زیادی از زندانیان فراری مشمول عفو قرار خواهند گرفت

کلیه زندانیانی که از زندانها فرار کرده‌اند، به زندانها بازگردانده میشوند.

مهرشمس‌الدین شهشهانی، دادستان تهران روز گذشته ضمن بیان این مطلب گفت: برزودی با تشکیل پلیس انقلاب و بازسازی خرابیهائی که در زندانها بوجود آمده است، دستور دستگیری زندانیان فراری داده خواهد شد. دادستان تهران طی گفتگوئی با عبدالعظیم مهرهاشمی خبرنگار کیهان اظهار داشت: آندسته از زندانیانی که خود را به ماموران پلیس انقلاب و ماموران کمیته انقلاب اسلامی معرفی کنند، با توجه به سوابقشان درباره مجازات آنان تخفیف قابل ملاحظه‌ای داده خواهد شد و ممکن است گروه زیادی از زندانیان مشمول عفو قرار بگیرند و با خیال راحت بتوانند بکار مورد علاقه خود بپردازند. دادستان تهران با تأکید براین مسئله که نمیتوان قانوناً در مورد مجرمان و یا متهمینی که پرونده‌شان در جریان بوده است بی‌تفاوت بود، گفت: البته سوابق کلیه متهمینی که بنا بدلائلی زندانی شده و محکومیت خود را میگذرانند و یا آندسته که در زندانهای موقت بودند و پرونده‌شان مراحل تحقیقی را طی میکرد، موجود است، و اگر متهمین و مجرمان حاضر به معرفی خود نشدند، با چاپ عکس آنها درروزنامه‌ها و یا گذاشتن عکسهای آنان دراختیار پلیس انقلاب و مأموران کمیته انقلاب اسلامی، نسبت به دستگیری مجرمان و متهمین فراری اقدام خواهد شد. دادستان تهران همچنین اضافه کرد: البته ما درنظر داریم که عده زیادی از کسانیکه زندانی شده بودند دراثر اشاعه فسادی که توسط رژیم سابق درسطوح مختلف اجتماعی ما رواج داشت مرتکب جرائمی شده بودند، درمورد ایندسته با توجه به رفتار زندانی درزندان و رسیدگی به پرونده‌های آنان، ارفاقهائی درنظر گرفته خواهد شد یکی از موارد تخفیف مجازات برای زندانیان فراری معرفی خود به مراجع انتظامی پلیس انقلاب خواهد بود.

بازسازی زندانها

دادستان تهران درپایان گفت: برزودی تاریخ معرفی زندانیان فراری اعلام خواهد شد. درحال‌حاضر اکثر زندانها که مورد هجوم مردم قرار گرفته است، درحال ترمیم و بازسازی است و متهمینی که توسط مأموران کمیته انقلاب اسلامی دستگیر میگردند، فعلاً درکمیته شهربانی و یا بازداشتگاه کاخ دادگستری سر میبرند. به گفته مأموران پس از هجوم به زندانهای قصر- قزلحصار- بازداشتگاه کاخ دادگستری- کمیته شهربانی- بازداشتگاه آگاهی- و بازداشتگاههای کلانتریها، بیش از ۵ هزار زندانی که بین آنان جمعی قاچاقچیان مواد مخدر و کلاهبرداران..... و مجرمان جنائی دیگر بوده‌اند که اکنون آزادانه دربین مردم زندگی میکنند.

کمیته تئاتر متعهد اسلامی تشکیل شد

کمیته تئاتر متعهد اسلامی کانون فرهنگی نهضت اسلامی دیروز تشکیل شد.

این کمیته از هرجویان وعلاقمندان به‌تئاتر متعهد اسلامی دعوت کرده است که برای ثبت نام وعضویت در روزهای ۵ شنبه، شنبه، یکشنبه ودوشنبه به محل موقت کانون واقع در خیابان رزولت، ضلع شمالی دانشسرای تربیت معلم، کوچه کیوان ساختمان آیت فیلم مراجعه کنند.

مراسم روز جهانی زنان در پلی‌تکنیک

بدعوت گروهی از زنان، مرکب از استادان، کارمندان، دانشجویان، دانش‌آموزان اولین جلسه برای بررسی وضع زنان و خواستهای آنان وهمچنین برای بزرگداشت روز جهانی زنان در محل کتابخانه مرکزی دانشگاه پلی تکنیک تهران برگزار میشود. در اعلامیه‌ای که این گروه منتشر کرده‌اند، آمده است:

برای زنان ایرانی امسال روز جهانی زنان از معنی و مفهوم خاصی برخوردار است پس از پکسال و نیم مبارزه سخت و طولانی در همه جا زنان دوشادوش مردان برای درهم نوردیدن بساط حکومت سرنیزه و ترور و مفتوح کردن باب آزادیهای سیاسی و مدنی مبارزه کرده‌اند.

فرمانده جدید ژاندارمری:

فرماندهان جدید ژاندارمری بزودی معرفی می‌شوند

ژاندارمری ملی ایران از کلیه افسران، درجه‌داران، کارمندان و سربازان ژاندارمری در سطح کشور خواست که حداکثر تا روز شنبه دوازدهم اسفندماه خود را به یگانها و ادارات مربوطه معرفی کنند. در غیر اینصورت غایب محسوب خواهند شد.

سرهنگ ممتاز فرمانده ژاندارمری در گفت و گویی با کیهان تاکید نموده است در شرایط فعلی ژاندارمری در مرزهای کشور وظایف سنگینی دارد که با تأمین نفرات پاسگاهها و ترمیم خرابیها، با فرماندهان جدید و مورد اعتماد و شایسته ژاندارمری ملی ایران باید دوره جدیدی از فعالیتهای وسیع خود را برای تامین امنیت هر چه بیشتر کشور آغاز کند.

سرهنگ ممتاز اضافه کرد: ظرف چند روز اخیر گروههای کثیری از پرسنل ژاندارمری به محل‌های خدمتشان بازگشته‌اند و بقیه آنها نیز مسلماً بازخواهند گشت.

فرمانده ژاندارمری در مورد تصفیه وسیع ژاندارمری خاطرنشان ساخت:

دریی بازنشسته شدن ۷ سپهبد و ۳۲ سرلشگر که در ستاد ژاندارمری و نواحی و دیگر ارگانهای ژاندارمری فعالیت داشتند و تصفیه‌های دیگر که بتدریج در ژاندارمری انجام می‌گیرد، اکنون این فرصت پیش آمده است که افسران جوان بتوانند در پستهای مهم فرماندهی قرار گیرند و وظایف خود را در جهت خدمت به مردم انجام دهند.

با بازنشسته شدن گروهی از امرا و افسران ارشد ژاندارمری، بزودی فرماندهان نواحی ژاندارمری و دیگر فرماندهان واحدها برگزیده می‌شوند که در پستهای خود سرگرم کار شوند.

تلگراف سیف‌قاضی به امام خمینی

علی سیف قاضی فرزند سیف قاضی و برادر زاده قاضی محمدبا مخابره تلگرام شادباشی بحضور حضرت آیت‌الله‌العظمی خمینی پایمردی و مجاهدتهای مظلومانه را که منجر به پیروزی ملت ایران گردید تبریک و تهنیت گفته‌است.

سرای نظامی منحل شد

ستاد کل ارتش ملی ایران اعلام کرد سرای نظامی سابق از تاریخ اول اسفند منحل شده و پرسنل و اماکن آن دراختیار ستاد کل ارتش ملی ایران قرار گرفته است.

پرسنل مربوطه باید برای تعیین تکلیف به آجودانی ستاد کل مراجعه نماید.

آگهی دعوت مجمع‌عمومی عادی بطور فوق‌العاده

نوبت دوم

پیرو آگهی قبلی درمورد دعوت صاحبان سهام گچ تهران (شرکت سهامی عام) برای تشکیل مجمع‌عمومی عادی بطور فوق‌العاده درتاریخ ۱۳۵۷/۱۲/۱ و دراجرای ماده ۸۷ قانون اصلاح قسمتی از قانون تجارت مصوب ۱۳۴۷ بدینوسیله باطلاع کلیه سهامداران شرکت میرساند که بلحاظ عدم حصول اکثریت لازم مجمع‌عمومی عادی بطور فوق‌العاده درتاریخ ۵۷/۱۲/۱ رسمیت نیافت علیهذا از صاحبان سهام شرکت دعوت مینماید درجلسه مجمع‌عمومی عادی بطور فوق‌العاده که درساعت ٤ بعدازظهر روز سه‌شنبه ۱۳۵۷/۱۲/۱۵ درمحل شرکت تشکیل خواهد گردید حضور بهمرسانند.

دستور جلسه:
انتخاب هیئت مدیره

هیئت مدیره گچ تهران (شرکت سهامی عام)

قابل توجه دانشجویان پلی‌تکنیک تهران

بدینوسیله باطلاع کلیه دانشجویان دانشگاه پلی‌تکنیک تهران میرساند که جهت بحث و تبادل نظر در مورد شروع ترم در تاریخ ۱۳۵۷/۱۲/۵ در دانشگاه حضور بهمرسانید.

دانشگاه پلی‌تکنیک تهران

قابل توجه استادان پلی تکنیک تهران

بدینوسیله از کلیه اعضاء هیات علمی دانشگاه پلی تکنیک تهران دعوت میشود در جلسه سنای استادان که در ساعت ۱۰ صبح روز یکشنبه ۵۷/۱۲/۶ در آمفی تاتر دانشگاه تشکیل میگردد شرکت فرمایند.

دانشگاه پلی تکنیک تهران

آغاز فعالیتهای آموزشی دانشکده نقشه‌برداری

پیرو تصمیمات متخذه در جلسات ۵۷/۱۱/۲۸ و ۵۷/۱۲/۱ شورای استاد و دانشجو باطلاع کلیه استادان و دانشجویان و کارآموزان میرساند که کلاسها و دوره‌های کارآموزی از روز شنبه ۵۷/۱۲/۵ فعالیت آموزشی خود را طبق برنامه آغاز مینماید.

شورای منتخب استاد- دانشجو- کارمند

در آگهی پشتیبانی اهالی گرگان از آقای مهندس بازرگان نام حضرت حجةالاسلام آقای احمد محسنی گرکانی و قریه گرکان اشتباه چاپ شده که بدینوسیله تصحیح میگردد ش ۱۹۰۱۶

برای آگاهی دوستان و آشنایان سنگسری

اینجانب ممتاز میثاقی هیچگونه نسبتی با عبدالممتاز میثاقی که گویا در آخرین روزهای حکومت مظلمه مختار بعنوان عضو جامعه مطرود بهائیت و نماینده امور مذهبی ساواک معرفی شده است ندارم و همانطور که میدانید من از سال ۱۳۲۵ که به حزب توده ایران و عقاید مارکسیستی گرویدم گذشته از محرومیت و تعقیب و فقر و دربدری هرگز با مذهب و مسائل مذهبی سروکاری نداشته‌ام تا چه رسد به اینکه عضو جامعه مطرود بهائیت باشم، آنهم نماینده بهائیان درامور مذهبی ساواک!

ممتاز میثاقی

روزنامه «آرش» منتشر شد

«آرش» که به مدیریت فاطمه نراقی و همکاری جلال‌آل‌احمد و یاران او از سال ۱۳۴۲ منتشر می‌شد و پس از گرفتاریها و توقیفها و وقفه‌های مکرر در انتشار آن، بسالاخره در سال ۱۳۵۰ به توقیف همیشگی درآمد، بار دیگر منتشر شد.

روزنامه «آرش» در دوره سوم انتشار خود به صورت روزنامه منتشر شده است و نخستین شماره آن هم اکنون در دست روزنامه فروشهاست نوشته‌هایی از دکتر علی‌اصغر حاج سید جوادی، علی‌اکبر بدیعی، دکتر محمدی، شمس‌آل‌احمد، قاسم لاهوتی، جواد گلشیری درج شده است. و بجز نویسندگانی که از آن‌ها یاد شد اسلام کاظمیه، دکتر علی‌اصغر خیرزاده، دکتر روحانی، حاضری، جواد پوروکیل، کیوان سپهر و تنی چند از مترجمان و نویسندگان دیگر نیز در دوره تازه آرش، با این نشریه همکاری دارند. لازم به یادآوری است که «آرش» قبل از توقیف به سردبیری اسلام کاظمیه و به صورت مجله منتشر می‌شد و جایی خاص در میان مطبوعات آن روزگار داشت.

روزنامه «آرش» موضع خود را در انتشار دوره‌ای که آغاز کرده و چنین اعلام داشته است: آرش پایگاه برخورد عقایدی است که در زمینه فرزانگی و صداقت روشنفکری راهگشای مسایل انقلاب بزرگ مردم ایران است انتشار دوره تازه روزنامه آرش را به همکارانمان تبریک می‌گوییم.

شهدای تهران

علیرضا شاه‌بابا

حمید صالحی‌کودرانی

حسین علی‌سعادتی

کریم عبیدی

ابوالحسن غفاری‌موحد

غلامحسین دلیل‌پور

محمد حیدری

حسن حیدری

حمید صادق‌تهرانی

محمود یکون

حسن آذربراء

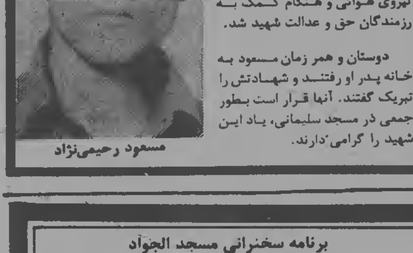
هوشنگ نوری

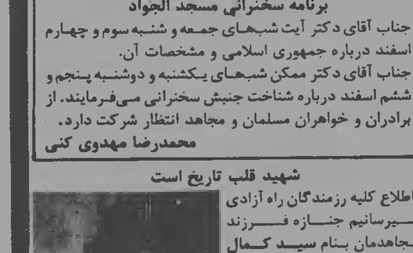
اکبر فتاحی

محمد ذوالفقاری

سلمان عادلی

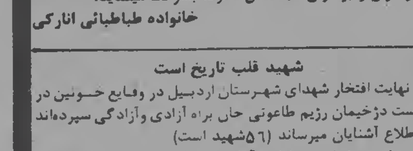
اسداله رضائی

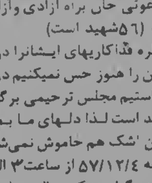
علی خورده فروش

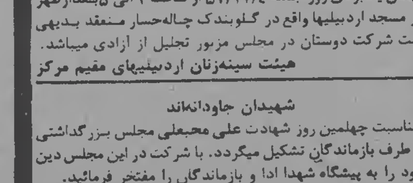
حسن جاجرودی

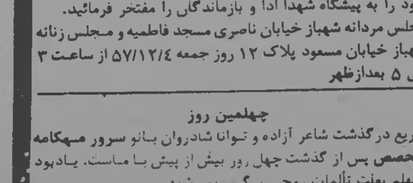
حسینعلی عابدینی

عبدالرضا دامن‌افشان

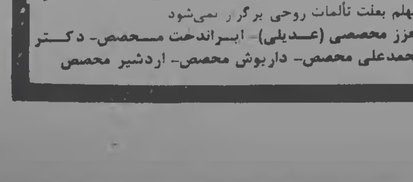
محمدحسن میرزاخانی

محمود مالکی

ابوالفضل مهدی‌لو

مهدی جلالی چیمه

شهیدی از محله نیروی هوائی

مسعود رحیمی‌نژاد

مسعود رحیمی‌نژاد در محله نیروی هوائی و هنگام کمک به رزمندگان حق و عدالت شهید شد.

دوستان و همرزمان مسعود به خانه پدر او رفتند و شهادتش را تبریک گفتند. آنها قرار است بطور جمعی در مسجد سلیمانی، یاد این شهید را گرامی دارند.

ترحیم

با کمال تأسف فوت ناگهانی مرحوم ابراهیم ابراهیم‌زاده خوئی همسر بانو منصوره پورنعیم دبیر باسابقه دبیرستانهای تهران باطلاع میرساند. مجلس ترحیم آن مرحوم روز جمعه چهارم اسفندماه از ساعت ۳ الی ۵ بعدازظهر در مسجد حاج‌حسن واقع در خیابان شاهپور- خیابان بوعلی (ارامنه سابق) برگزار میگردد.

خانواده‌های: ابراهیم‌زاده خوئی- پورنعیم- قدسی‌زاده- اردبیلی- زرین‌کار- وزیر دفتری- گرامی- قدس- کماری- طاهریان- حاجبلاری- خدایاری- ترکی- اخوان- نحریه‌چی- براهنی- هادیان- معراجی- تیزدست- کارآمد- نمازی- بندرومی.

در لحظات بسیار گران بهائی که ملت ایران جوانان خود را جهت باروساختن نهال آزادی قربانی میداد. قلب رئوف و پرفتوح‌ولی‌لطفی خامنه دیگر تاب تحمل آنهمه جور و ستم و بیدادگری را نیاورد و در اصفهان برهمت ایزدی پیوست بهمین مناسبت باطلاع دوستان و همشهریان ارجمند میرساند که روز جمعه ۵۷/۱۲/٤ از ساعت ۳ الی ۵ مجلس ترحیم زنانه و مردانه در مسجد ولی‌عصر واقع در خیابان جیحون مابین مرتضوی و بابائیان برپاست هیهات که در ربین ما نیست تا شاهد عینی پیروزی‌های بس بزرگ ملت مسلمان ایران باشد.

خانواده‌های- لطفی- غربی- ماهی- کیانوری- اچاک- کاظمی- خیابانی- بزمی- شمس- فارغ‌بال- پسیرنیا- لطفی‌زاده- شانچی- معماریان- دباغی- فرجی خامنه- جیران‌پور- معماری- فریدونی- صدفزاده- کجله- حقانی خامنه

هوالباقی

با نهایت تأسف درگذشت ناگهانی بانو فاطمه لشگری را باطلاع دوستان و آشنایان و فامیل محترم میرساند. مجلس ترحیم مردانه و زنانه آنمرحومه در روز جمعه ۵۷/۱۲/٤ از ساعت ۹ الی ۱۱ صبح در مسجد حاج‌حسن واقع در خیابان شاهپور نبش ارامنه منعقد میباشد.

خانواده‌های: لشگری- حاجی‌صفری- حاجی‌قربانی- حاج‌کاریابی- رفیعی- یوسفی- رضائی- بشردوست- محمدی- تقی‌زاده- لشگری‌منش- شفقت- حسین‌آبادی- عباسی- حاج‌سلیمی- زارع- گل‌پرور- ایمانی- جودی- سیمائی- لطفی- عسگری و دیگر فامیلهای وابسته.

فوت مرحومه بانو فاطمه لاجوردی همسر جناب ثقةالمحدثین آقای حاج سیدباقر سراج‌الواعظین را باطلاع فامیل و جامعه اهل منبر و دوستان میرساند مجلس ترحیم روز شنبه ۲۶ ربیع‌الاول برابر ۵۷/۱۲/۵ در مسجد حاج حسن شاهپور بوعلی (ارامنه سابق) ساعت ۹ صبح تا ۱۱ مردانه و زنانه تشکیل میشود.

حاج سیدابوالقاسم هاشمی- حاج سیدهاشم سراج هاشمی- حاج سیدعبدالله سراج هاشمی- سیدابوالفضل سراج هاشمی- سیدعبدالحسین سراج هاشمی- سیداسداله سیدهاشم و خانواده‌های حشمت الواعظین حائری- سعید اکبری حیدری

«شهید قلب تاریخ است»

در طلوع آزادی و درآستانه پیروزی ملت ایران بر طاغوت، سازمان عمران کیش نیز شهید تقدیم‌ملت شریف ایران نمود. آقای بابک تلسچی بهنگام فتح پادگان عشرت آباد شربت شهادت نوشید تا پیروزی را نصیب ملت ایران کند.

روحش شاد و یادش گرامی باد
کارکنان سازمان عمران کیش

با نهایت تأثر و تأسف فوت ناگهانی همسر عزیز و پدر مهربانمان روانشاد وجیهاله علی‌آبادی کارمند بازنشسته کشاورزی را دررشت باطلاع فامیل و دوستان میرساند.

معزز- ملیحه- مهین- منیژه- منیره- محبوبه- مینا

بانهایت تأسف و تأثر فوت ناگهانی آقای مهندس اسماعیل مرتضوی (همدانی) را باطلاع دوستان و آشنایان میرساند مجلس ترحیم زنانه و مردانه فقید سعید از ساعت ۹ الی ۱۱ صبح روز جمعه چهارم اسفندماه جاری درمسجد فخرالدوله واقع دردروازه شمیران برگزار میگردد.

خانواده‌های مرتضوی- مجیدیان- تقوی- سجادی- ریاحی- کوثری- شایان- رضوی- معتمدی- آیرم- شهابی- فردید- علیزاده- بهرامی- نبوی- یاسمی- رزازان- بختیاری- یوسفی- ایزدی- بنی‌صدر- مدنی- ابطحی- زمانیان- ظفری- جلیلی- ارشادی- عباسی- اصانلو

با نهایت تاثر وتأسف درگذشت آقای محمدتقی قاسم‌پور خامنه بزرگ خاندان قاسم‌پور را به اطلاع بستگان، همشهریان وآشنایان میرسانیم، مجلس ترحیم آنمرحوم روز جمعه ۵۷/۱۲/٤ از ساعت ۳ تا۵ بعدازظهر در حسینیه توحیدی شانجانی‌ها در میدان رشدیه منعقد میباشد.

قاسم‌پور- خامنه‌ای- حمیتی- مدنی- فیروزکوهی- گوهریان- حسن‌نیا- ماهری- مایلی- میرزابیگیان- دیلمقانی- وایگانی- بنی‌کریم- هجری- شرقی- بجانی- مسگرزاده- روائی

بانهایت تأسف وتأثر شهادت جانگداز مرحومه مغفوره بانو اشرف‌السادات نوربخش مادر عزیزمان را به اطلاع خویشاوندان و دوستان میرساند ختم مردانه وزنانه روز شنبه پنجم اسفند ماه از ساعت ۳ الی ۵ بعدازظهر در مسجد فخرالدوله واقع در دروازه شمیران منعقد است.

احمد بزرگ، نوربخش- امیر مسعود نوربخش- ابوالقاسم (ناصر نوربخش)- علیرضا نوربخش و سایر خانواده‌های وابسته به نوربخش سببی ونسبی

با نهایت تاسف درگذشت بانو خانم گل پورمند شهمیرزادی را به اطلاع دوستان و آشنایان میرساند. مجلس ختم آنمرحومه روز شنبه ۵۷/۱۲/۵ از ساعت ۳ الی ۵ بعدازظهر واقع در شاهرضا پل چوبی مسجد عماریاسر برگزار میشود.

خانواده‌های: پورمند- حیدری- بنائی- نیکزاد- مجتهدی- ملکی.

با نهایت تأسف و تألم درگذشت مادر عزیزمان بانو بتول شکریه (سراج) را باطلاع خویشاوندان و دوستان میرسانیم بسابه وصیت آن شادروان هریمه مجلس ترحیم به مصارف مربوط به امور انقلاب برگ اسلامی خواهد رسید

شکریه- سراج- فرشچی- طاعتی- عنایتی

بسمه تعالی

شهید قلب تاریخ است: بمناسبت شهادت مبارز شجاع شهید ناکام **حمیدرضا بیرجندی** ۱۹ ساله فرزند عزت‌الله بیرجندی مجلس ختمی روز جمعه ۵۷/۱۲/٤ از ساعت ٤ تا ٦ بعدازظهر در منزل آنمرحوم واقع در امیرآباد شمالی خیابان شانزدهم پلاک ۲۰ برگزار خواهد شد با تشریعه‌فرمائی خود روح آن شهید را شاد فرمائید.

خانواده‌های: بیرجندی- سوریاش- مریدانی- معتقد- نجفی- کیهانی- حمیدی‌خواه- یعقوب‌آذری- نمازی- ناصرآبادی- ابرقوئی- خاکپور- تاجر- مخملچی

با نهایت تأسف درگذشت شادروان آقای کریم گودرزی بزرگ خاندان گودرزی را باطلاع دوستان و آشنایان میرسانیم مجلس ترحیم مردانه جمعه چهارم اسفند در مسجد لولاگر خیابان آذربایجان چهارراه لولاگر از ساعت ۳ الی ۵ بعدازظهر و مجلس زنانه در منزل آنمرحوم منعقد میباشد.

خانواده‌های: گودرزی- عراقی- غسلتی- حاج رستم- بختیاری- نورائی- کفائی

با نهایت تاسف و تاثر درگذشت خانم پروین شفقی خامنه‌ای را باطلاع کلیه اقوام و دوستان میرساند مجلس ختم زنانه و مردانه روز جمعه ۵۷/۱۲/٤ از ساعت ۳ الی ۵ بعدازظهر در مسجد ولی‌عصر واقع در خیابان جیحون بین مرتضوی و بابائیان منعقد میگردد.

خانواده‌های: شفقی خامنه‌ای- شایق- شاطری- عمرانی- دولگری شرف- جوادی- اهری- نقاشی- معرفت- آقاجانی- بحری- پورمحسنی- متجدد- برادران تراشی- سعادتی- دادرسی- واعظی- مشهدی.

باکمال تأسف و تأثر فوت شادروان مرحوم حسن صفاری (فرزند مرحوم اشرف‌السلطنه لاهیجانی) را باطلاع بستگان و آشنایان و همشهریان میرساند. مجلس تذکر و یادبود زنانه و مردانه در روز جمعه ۱۳۵۷/۱۲/٤ از ساعت ۳ الی ۵ بعدازظهر در منزل شخصی آن مرحوم واقع در خیابان فلسطین (کاخ جنوبی سابق)- کوچه هلالی پلاک ۱۰ طبقه اول منعقد میباشد.

خانواده‌های صفاری- فیاض- قطبی- گویا- منتصری- جهانسوز- رادمنش- توکلی- امیرعطائی- لائمی- منجمی- غروی- معصومی

بدینوسیله فوت همسر و پدر عزیزمان مرحوم حسن صفاری را باطلاع بستگان دوستان و آشنایان میرسانیم. مجلس ختم زنانه و مردانه آن مرحوم در روز جمعه ۵۷/۱۲/٤ از ساعت ۳ الی ۵ بعدازظهر در منزل شخصی آن مرحوم واقع در خیابان فلسطین (کاخ جنوبی سابق) کوچه هلالی پلاک ۱۰ طبقه اول منعقد میباشد.

اکرام فیاض (صفاری)- فاطمه صفاری (گویا)- دکتر زهرا صفاری (منتصری)- حسین صفاری- معصومه صفاری (منتصری)-

با تأسف درگذشت مرحومه مغفوره بانو فاطمه غلامیان (شاکری) را باطلاع میرساند مجلس ترحیم زنانه و مردانه جمعه چهارم اسفند از ساعت ۱ تا ۳ عصر درمسجد فخرالدوله (دروازه شمیران) برگزار میشود.

خانواده‌های غلامیان- شاکری- بهمن کاشانی- دری- امینی- علی‌اکبری- درفش‌دوز- پوستی- یزدیان- حق‌جو- گیویان- عسگری- مطیعا- لاجوردی- دادرس- فتوت- روحی- طباطبائی.

بانهایت تأ

بوسیله گروهی از دانشگاهیان:

پژوهشگاه تخصصی انقلاب تأسیس شد

گروهی از استادان دانشگاه، تأسیس «پژوهشگاه تخصصی انقلاب» را اعلام کردند. این پژوهشگاه مشکلات و مسائل ایران را بررسی کرده و همراه با راه‌حل‌ها دراختیار دولت خواهد گذاشت.

در بیانیه‌ای که به مناسبت تأسیس این پژوهشکده انتشار یافته، گفته شده است: میهن عزیز ما در سالهای سلطه استبداد وابسته به استعمار به ویرانه‌ای مبدل شده است و اکنون که با انقلاب بزرگ ملت خورشید آزادی طلوع کرده، باید صادقانه و صمیمانه برای بازسازی وطن بپاخیزیم. برای تحقق این هدف باید ابتدا از مسائل و مشکلات ایران باتجزیه و تحلیل علمی شناخت دقیق بدست آید و آنگاه متخصصین فن با پژوهش علمی راه‌حلهای مناسب بپابند و ارائه کنند.

در قسمت دیگری از این بیانیه فعالیتهای پژوهشگاه بشرح زیر اعلام شده است:

- جمع آوری و دسته بندی مسائل ایران و راه‌حل‌های پیشنهادی از هر نوع و از هر منطقه.
- تجزیه و تحلیل علمی مسائل و مشکلات بوسیله متخصصین.
- پژوهش در شناخت کامل وحل این مسائل و تهیه طرح‌های بنیادی و پیشنهاد آنها به ملت.

استادان عضو این پژوهشگاه در بیانیه خود از مردم درخواست کرده‌اند از طریق صندوق پستی ۴۲۸-۷۱ مشکلات و مسائلی را که در سطح منطقه‌ئی و کشوری می‌شناسند و همچنین راه‌حلهای پیشنهادی خود را هر چند جزئی باشد دراختیار آنها قرار دهند و این مهم را بعنوان یک وظیفه ملی و مذهبی تلقی کنند. پژوهشگاه تخصصی انقلاب به هیچ حزب و دسته‌ای وابستگی نخواهد داشت.

کمیته‌های انقلاب کارکنان رادیوتلویزیون تشکیل شد

تشکیل اولین کمیته‌های انقلاب در واحدهای مختلف سازمان رادیو تلویزیون ملی ایران از دیروز آغاز شد. این کمیته‌ها وظیفه تصفیه عناصر داخلی و انجام کارهای اداری و اجرائی را برعهده خواهند داشت.

طی این تصمیم شورای موسس اتحادیه کارکنان رادیو تلویزیون، از دیروز از کلیه واحدهای مختلف این سازمان خواسته شد که اقدام به تشکیل کمیته‌های انقلاب بنمایند. این کمیته‌ها که چندتائی از آن دیروز تشکیل شد، وظیفه تصفیه داخلی واحد را برعهده خواهد داشت و کسانی را که طی زمان اعتصاب دست به اعتصاب شکنی زده بودند، تصفیه خواهد کرد. علاوه براین کمیته‌های انقلاب وظیفه دارد تصفیه دامنه‌داری را آغاز کند که هدف آن پاکسازی و سالم سازی محیط است. این کمیته‌ها همچنین وظیفه کارهای اداری و اجرائی هرواحد را تعیین و به انجام خواهد رساند.

از هر کمیته یک تن به عنوان نماینده کمیته در شورای موسس حضور خواهد یافت و با معرفی کلیه نمایندگان واحدها، شورای موسس اتحادیه کارکنان رادیو تلویزیون مستحکم خواهد شد. درحال حاضر شورای موسس همچنان به کار خود ادامه میدهد و باین ترتیب اعضای آن در صورت عدم ابقا از سوی کارکنان واحدهای مختلف، تعویض خواهند شد.

شورای موسس رادیو تلویزیون به کمیته‌های انقلاب توصیه کرده است که برای سروصورت دادن به مسائل سازمان هرچه زودتر کار تصفیه و انتخاب نماینده شورا را به انجام برسانند تا با مشکلات به سرعت رسیدگی و اخذ تصمیم کنند.

معاونان امور درمان و بهداشت وزارت بهداری

از طرف دکتر کاظم سامی‌وزیر بهداری و بهزیستی ، دکتر محسن علائی به سمت معاون امور درمان و دکتر ابوالقاسم منطقی به سمت معاون امور بهداشتی منصوب‌شدند.

سخنرانی

دکتر محمد عباس زادگان‌ساعت ۵ بعداز ظهر روز شنبه‌در کانون مرکزی جوانان (کاخ مرکزی جوانان سابق) تحت عنوان‌رسالت مردم در حفظ انقلاب سخنرانی خواهد کرد

نخست وزیر سوئدخواستار منع اعدام در ایران شد

خبرگزاری آسوشیتدپرس از استکهلم گزارش داد که روز چهارشنبه ــ اولا اولشتن ــ نخست وزیر سوئد به مهدی بازرگان تلگرافی ارسال داشته و در آن از وی خواست آن عده از ایرانیانی که هم‌اکنون در تهران زندانی هستند ، از جمله نخست وزیرپیشین امیرعباس هویدا، مطابق‌آن‌موازین قانونی که از لحاظ بین‌المللی پذیرفته شده است ، محاکمه‌شوند و

وی همچنین از دولت ایران درخواست کرد که با در نظر گرفتن اقدام بین‌المللی موثردرجهت از میان بردن مجازات مرگ از اجرای احکام مرگ خودداری‌نماید

رضا علامه‌زاده در سالگرد مرگ گلسرخی و دانشیان اعلام کرد

چگونه میخواستیم فرخ را گروگان بگیریم

رضا علامه‌زاده

رضا علامه‌زاده، هم دادگاهی خسرو گلسرخی و کرامت‌الله‌دانشیان، درسخنرانی در دانشکده علوم ارتباطات اجتماعی، درمورد پرونده مشترکشان مطالبی را عنوان کرد که قسمتی از آن را درزیر میخوانید: احساس غریبی که من و دوستانم نسبت به این قضیه داریم، ناشی از اینست که دورفیق ما کرامت‌الله‌دانشیان و خسروگلسرخی در بیدادگاههای نمایشی، موضعی بسیارتاب مستحکمتر از سایرین داشتند، و اگر من نیز آگاهی و شناختم نسبت به مبارزه و طبعا ایمانم درحد آنان بود، امروز دراین جمع نبودم. این مسئله را روشن خواهم کرد که ما نه‌بخاطر اعمالمان، بلکه تنها بخاطر فکرمان محاکمه میشدیم و موضعی که درآن دادگاه اتخاذ میکردیم، جرم‌اصلی ما تلقی میشد. این مسئله را باردیگر تاکید میکنم که این پرونده کاملا جعلی بود. اما نه بهاین مفهوم که این پرونده از بنیاد ساختگی بود، بلکه بهاین معنا که شکل ارائه پرونده و آنچه که روزنامه‌های تحت‌سانسور آن‌زمان نوشتند و رادیو تلویزیون پخش کردند، مغایر با واقعیت بود و این پرونده صرفا در اتاقهای شکنجه اوین تدوین شده بود.

درآغاز سال ۵۰ خسرو گلسرخی گروه مطالعاتی متون مارکسیست‌لنینیستی تشکیل داده بود و با شکوه فرهنگ لیز در این گروه فعالیت داشت. این گروه بنا بدلایلی از هم پاشید. اما گلسرخی در فروردین‌ماه سال ۵۲ بجرم ایجاد یک محفل مارکسیست‌لنینیستی، بازداشت شد.

دربهار همان سال فیلمی که من ساخته بودم، برنده جایزه شد، من، عباس‌سماکار و طیفور بطحایی بهاین فکر افتادیم تا از این فرصت ویژه، یعنی روبرو شدن با فرح استفاده کنیم. ابتدا مسئله را چنین عنوان کردیم که دراین جمع شعار آزادی‌زندانیان‌سیاسی را، که آنزمان از مسائل حاد ایران بود، مطرح سازیم. اما بعد بهاین نتیجه رسیدیم که در صورت طرح این شعار درآن جمع دربارهٔ این صدا به‌بیرون نخواهد رسید و تنها زندان و مجازات برای ما بهمراه داشت. از این رو تصمیم گرفتیم با گروگان گرفتن فرح درمراسم اهدای جایزه، شعار آزادی‌زندانیان‌سیاسی را مطرح کنیم، و از طریق وسایل ارتباط‌جمعی آنرا به‌گوش عموم برسانیم. اما مشکل از آنجا آغاز میشد که هیچیک از ما تجربه عملیات‌مخفی و مسلحانه را نداشتیم. بعلت این بی‌تجربگی، تصمیم گرفتیم که با سازمان‌چریکهای فدایی‌خلق که میتوانست ما را برای استفاده از امکان ملاقاتی که داشتیم، یاری دهد، تماس بگیریم. درحین همین تدارکات بود که ما دستگیر شدیم، یعنی ما در اینمورد تنها حرف زده بودیم بی آنکه اسلحه‌ایرا که بعدها در دادگاه نشان دادند، دیده باشیم. در آن سالها ساواک‌بشدت ریشه دوانده بود و بخصوص برای کسانی که قصد تهیه اسلحه داشتند تله‌های بسیار میگذاشت، بطوریکه هر کانال تهیه اسلحه به شکلی به ساواک ختم میشد.

علامه زاده افزود: در رابطه با مسئله تهیه اسلحه بود که ما با کرامت دانشیان تماس گرفتیم، و حتی رفقایمان به شوخی گفتند که اینها میخواستند اسلحه را از ساواک بخرند! طبعا با این شرح خسرو گلسرخی در این میان نقشی نداشت و ماهها پیش از فکر این مسئله نیز شده بود، اما چطور این قضایا بهم مربوط میشود و چرا پرونده‌های جدا بهم پیوست؟ گلسرخی با شکوه فرهنگ در گروه ازهم پاشیده‌ای که اشاره کردم، دوسال قبل در مورد اعدام انقلابی شاه بارها سخن گفته بود. اینکه این حرف چقدر بجا بود و نشان از آگاهی این شاعر مبارز بود بماند، چرا که ۷ سال بعد در سال ۵۷ مردم با همین شعار«مرگ برشاه» در خیابانها براه افتادند و شهید دادند. اما گلسرخی بعنوان یک انسان آگاه دورنگر، شاه را بعنوان نوکر امپریالیسم شناخته بود و تابودی اورا یکی از نقاط عطف برای رهایی این مملکت از چنگ امپریالیسم تشخیص داده بود. بهر حال عملاً دو سال پیش از دستگیری ما این مسئله منتفی شده بود ، اما پس از دستگیری شکوه فرهنگ که همراهمان بود، در زیر شکنجه‌ها مسایل دو سال قبل از این را در رابطه با گلسرخی فاش کرد، شکوه فرهنگ حتی در دادگاه هم گفت که چون گروه را معرفی کرده است باید از محکومیت معاف شود از این مسایل ساواک کوچکترین اطلاع قبلی نداشت. با عنوان شدن این قضیه از طرف شکوه فرهنگ پای گلسرخی و چند نفر دیگر نیز به پرونده ما کشیده شد، و آنان پس از ۶ ماه زندان متهم به توطئه برای ترور شاه شدند. مضایقه این دو طرح باعث شد که این پرونده ۱۲ نفری، بعنوان توطئه علیه خاندان سلطنت عنوان شود. علامه‌زاده یادآور شد: خاطره گفتن از شهیدان آنطور با تجلیل آنها ندارد. بنابراین از دوران پنج ماههای که با هم در زندان اوین بودیم میگویم. برای همه روشن‌است‌اکه گلسرخی و دانشیان در طول دادگاه چه موضع مستحکمی در دفاع از ایدئولوژی که به آن معتقد بودند گرفتند.

این موضع در تمام طول بازجویی‌های این دو رفیق، حماسه‌ای در اوین آفرید که برای بازجوها و شکنجه‌گرها نیز فراموش نشدنی است، باور کنید اگر اطمینان داشتیم که کشته میشویم و صرفاً کشته میشویم، موضع مستحکم‌تری میگرفتیم. ولی تهدید آنان همواره این بود که ما شما را نمی‌کشیم، و گلسرخی میگفت: «من کاری نمیکنم که شما بتوانید مرا بکشید، من دادگاه را به آتش میکشم» و این کار را کرد. اما چرا چنین میگفت؟ رفیق کرامت‌دانشیان در این مورد میگفت: «اگر این پرونده خونی دهد و کسی از افراد متهم در این پرونده شهید شود. آنوقت تمام نقشه‌های ساواک برای بهره‌برداری از این پرونده سازیها نقش بر آب شده است»، چرا که او خوب میدانست که ساواک این پرونده را چنین ساخت و حتی تصمیم به علنی کردن دادگاه آن گرفت، تا از آن بهره تبلیغاتی گیرد.

با یادآوری خاطره آخرین شبی که با رفقا بودیم سخن را تمام میکنم، ما پس از دادگاه که ما ۵ نفر (من، بطحایی، سماکار، دانشیان و گلسرخی) محکوم به اعدام شدیم در سلولهای انفرادی بسر میبردیم، ۲۴ روز زیر اعدام بودیم، یعنی فاصله دادگاه دوم و روز شهادت رفقایمان، یک هفته پیش از شهادت رفقا، من، سماکار و بطحایی دریک سلول و گلسرخی و دانشیان درسلول دیگر زندانی بودند، دلیل این جداکردن را ما کوچک بودن سلولها تصور کردیم و اینکه بیش از سه نفردریک سلول جا نمی‌گرفتند. روز ۲۸ بهمن سال ۵۲ ساعت ۴ بعدازظهر درسلولمان بودیم که صدای پای نگهبانان را شنیدیم، و از لای شکاف دردیدیم که بطرف سلول خسرو و کرامت رفتند، چند دقیقه بعد این دو با ساک دستبشان بیرون آمدند، ما به بهانه رفتن به دستشویی درزدیم، از نگهبان پرسیدیم رفقایمان را به کجا میبرند که گفت نمیدانند. وقتی کرامت و خسرو به درسلول ما رسیدند گفتند: «بچه‌ها خداحافظ ما را به زندان قصرمیبرند» نمیدانم چرا، اما به یکباره هرسه نفر سست شدیم و روی کف سلول نشستیم و دانستیم که قضیه باید مهمتراز این باشد. افسرمربوطه ساعت ۱۰ همان شب ما را به اتاق بازجویی خواست. و گفت «شما سه نفریک درجه تخفیف گرفتید و به حبس‌ابد محکوم شده‌اید.» بخاطر دارم عباس سماکار پرسید: «پس دورفیق ما چه شدند؟» بازجو گفت: «کاری از دست من برنمیاید...» اما ذهن ما این مفهوم را پس میزد و نمیخواستیم واقعیت را بپذیریم. بعدها از ماموران زندان قصرشنیدیم که همان شب ۲۸ بهمن، کرامت و خسرو را به زندان قصر برده‌اند و صبح روزبعد به همراه چندنفر از دوستان گروه «اباذر» که محکومیت اعدام داشتند، به میدان تیربرده شده‌اند. و بعدها دربرگ قطعیت خواندیم که «صبح روز ۲۹ بهمن سال ۵۲ حکم درمورد خسرو گلسرخی و کرامت دانشیان اجرا شد.»

از سوی کمیته نظامی اتحادیه میهنی کردستان

مداخله «جلال طالبانی» در مناقشات کردستان تکذیب شد

مهاباد- خبرنگار کیهان: کمیته نظامی اتحادیه میهنی کردستان با مخابره تلگرامی به حضرت آیت‌الله العظمی خمینی، شایعات مربوط به دخالت جلال طالبانی را در مناقشات کردستان ایران بشدت تکذیب کرد. متن پیام کمیته نظامی چنین است:

«با نهایت تاسف در اخبار دوشنبه شب مورخ ۵۷/۱۱/۳۰ رادیو تلویزیون خبری مبنی برتولید ناراحتی از جانب طرفداران جلال طالبانی وابسته به اتحادیه میهنی کردستان عراق در مرزهای ایران پخش شد. بدینوسیله صحت این موضوع را شدت تکذیب می‌نمائیم وهمچنین سارها اعلام داشته‌ایم ما افرادی شرافتمند ومعتقد به آزادی همه ملتها هستیم وضمن عدم دخالت وتولید ناراحتی در امورات داخلی ایران پشتیبان واقعی نهضت سرورگ ملت ایران برهبری آن زعیم عالیقدر می‌باشیم. بنابراین همواره همبستگی خود را با آرمانهای آزادیخواهانه ملت مبارز ایران حفظ خواهیم نمود ودر هرزمان کلیه اخبار وشایعات ار این قبیل را که ناشی از دسایس امپریالیزم ووابستگان آن است رد خواهیم کرد

از قطعنامه ۸ ماده‌ای نمایندگان شوراهای انقلابی کردستان:

تمام پادگانهای کردستان باید زیرنظر شوراهای انقلابی باشد

مهاباد- نمایندگان شوراهای انقلابی اعزامی از شهرهای کردستان در گردهمائی روز دوشنبه سوم بهمن ماه خود در شهر مهاباد، قطعنامه‌ای در ۸ ماده به نمایندگان حکومت موقت انقلاب اسلامی ایران مرکب از داریوش فروهر، ابراهیم یونسی بنامهای، دکتر اسمعیل اردلان، دکترمحمد مکری، آیتالله نوری و احمدعلی بابائی تسلیم داشتند.

نمایندگان مذکور موارد ۸ گانه این قطعنامه را خواست تمامی مردم کرد و بدون وابستگی به هر گروه دسته یا حزب بخصوصی توصیف کرده‌اند.

مواد ۸ گانه قطعنامه از اینقرار است.

۱- خلق کرد همراه وهمگام با سایر خلق‌های ایران انقلاب ایران را تائید می‌نماید وتصمیم دارد با تحکیم پیوند مبارزاتی باسایر خلق‌های ایران در ایجاد جامعه آزاد وآباد آینده نقش اساسی ایفا کند.

۲- خلق کرد، مانند سایر خلق‌های ایران، خواهان رفع ستم ملی وتأمین حق تعیین سرنوشت خود بصورت فدراتیو درچهارچوب کشور ایران میباشد وهرگونه اتهام تجزیه‌طلبی را رد میکند واز دولت موقت آقای مهندس بازرگان میخواهد که موضع خود را در قبال این خواست رسماً اعلام دارد.

۳- مابرآنیم که زحمتکشان ایران، سهم اساسی را در انقلاب ایران ادا کرده‌اند وبهمین جهت حق مسلم زحمتکشان وکارگران ودهقانان است که در دولت انقلابی شرکت داشته باشند.

۴- کردستان ایران ضمن دارا بودن منابع دست نخورده فراوان یکی از عقب افتاده‌ترین مناطق ایران است، بنابراین رفع ستم اقتصادی یکی از خواستهای اساسی است.

۵- همه پادگانها در کردستان باید تحت نظر شورای انقلابی اداره شود و بدین منظور باید یک کمیته مشترک نظامی از افسران میهن پرست ونمایندگان شورای انقلابی تشکیل گردد.

۶- افسران حمایتکار که دستور تیراندازی داده و موجب شهادت فرزندان خلق شده‌اند، باید تحویل دادگاه انقلابی خلق گردند و بمنظور تبدیل ارتش ارتجاعی به ارتش خلقی باید ارتش از عناصر ضدانقلابی تصفیه گردد.

۷- همه نمایندگان حاضر که نماینده شهرستانهای کردنشین هستند، اعلام میدارند که حضرت آیت‌الله سیدعزالدین حسینی، صلاحیت دارند دررأس هر هیأتی قرار بگیرند و ازطرف خلق کرد با دولت مرکزی مذاکره نمایند و دستگاه رهبری انقلاب و دولت موقت را از مذاکره و تماس با عناصر ارتجاعی کرد برحذر دارند.

۸- از آنجا که ملاعطفی باروابی و گروه معروف به «فیاده موقت» عمال سازمان سیای آمریکا و ساواک ایران و «موت» ترکیه بوده‌اند و می‌باشد و مورد نفرت تمام خلق کرد هستند، لذا از دولت انقلابی میخواهیم هرنوع ارتباط و تماس با این دارودسته قطع گردد و رهبران خائن آنها از ایران اخراج شوند، بدون آنکه این سیاست به وضعیت حاکم‌بر روابط دیپلماتیک لطمه‌ای وارد آورد.

پنج فرمانده جدید ارتش تعیین شدند

پنج تن از فرماندهان واحدهای مختلف ارتش از سوی سرلشگر فرضی رئیس ستاد کل ارتش ملی ایران تعیین شدند.

به موجب اطلاعیه ستاد ارتش ملی افراد زیر از روز دوم اسفندماه ۵۷ جهت تصدی مشاغل زیر برگزیده شدند:

سرهنگ زرهی ستاد ایرج همتی به سمت سرپرستی دانشکده زرهی مرکز زرهی- سرهنگ زرهی ستاد مجتبی یغمایی به سمت سرپرستی تیپ ۳۷ زرهی مرکز زرهی- سرهنگ پیاده ستاد فرهنگ آزموده به سمت فرماندهی مرکز پیاده شیراز- سرهنگ‌ها ده ستاد محمد کلارستاقی به سمت معاونت فرماندهی مرکز پیاده شیراز- سرهنگ زرهی ستاد محمد کاظم گلشنی به سمت معاونت مرکز زرهی شیراز و سرهنگ زرهی ستاد منصور جامعی درسمت فرماندهی پشتیبانی مرکز زرهی ابقاء گردید.

خواستهای گروهی از غیرنظامیان نیروی هوائی اعلام شد

گروهی از غیرنظامیان نیروی هوائی پس از یک گردهم‌آیی، اعلامیهای مبتنی برخواستهای صنفی خود صادر کردند. آنها در این اعلامیه که به امام خمینی تسلیم داشتهاند گفتهاند: ما لشر وسیع و زحمتکش غیرنظامیان نیروی هوایی ملی ایران سالیان دراز تحت انقیاد رژیم طاغوتی دچار خفقان مضاعف بوده و با وجود انجام وظایفی ثمربخش و خلاقه در قسمتهای مختلف از ابتدایی‌ترین حقوق صنفی محروم، و جرات هیچگونه اظهار عقیده‌ای در مورد سرنوشت خدمتی خود نداشتیم. در جریان انقلاب ضد استبدادی ملت توانستیم دوش به دوش سایر همرزمان خود تا آخرین لحظه پیروزی در صحنه مبارزه باشیم. اکنون به یمن دست آوردهای عظیم انقلاب خواستهای صنفی خود را به شرح زیر به حضور آن زعیم عالیقدر تقدیم میداریم:

۱- ابطال کلیه آئین‌نامه‌های استخدامی ضد ملی و ضد انسانی غیرنظامیان که تحت فشار و خفقان رژیم بوسیله زنوالهای فاسد و عمال جیره‌خوارشان تاکنون اجرا می‌شد.

۲- تقدیم و تصویب آئین‌نامه‌های جدیدی که متضمن خواستهای منطقی و اصولی ما بوده و بتواند استعداد این قشر زحمتکش را در جهت پیشبرد هدفهای انقلاب وآرمانهای ارتش ملی ایران تحقق بخشد.

۳- دادن حقوق صنفی وامتیازات مساوی وامکان ارتقاء به مدارج مختلف سازمانی در کلیه سطوح نیروی هوایی ملی ایران.

۴- حق شرکت غیرنظامیان در تصمیمات کلیدی فرماندهان واستفاده از قابلیت وخلاقیت آنان در امور مربوط به حفظ استقلال وتمامیت ارضی مملکت.

۵- حق شرکت در انتخابات و داشتن آزادی بیان وعقیده.

کلانتری ۱۰ گشوده شد

کلانتری ۱۰ تهران تعداد مرور ر سوی کمیته امام خمینی در محل حدود این کلانتری افتتاح شد

تعداد مرور کلانتری ۱۰تهران با حضور گروهی از عضای کمیته تظیفات امام خمینی و چند تن از روحانیون در محل حدود آن‌واقع در ابتدای خیابان نیروی هوائی، ضلع شرقی میدان نیروی هوائی افتتاح شد

در جریان بازگشائی این کلانتری حجةالاسلام حقی آر سوی کمیته محلی ایرادکرد و آنگاه کلانتری تحویل افسران و درجه‌داران آن شد

تسلیت

همکار عزیز آقای سیف‌اله رسولی‌نیا

بدینوسیله مصیبت وارده را تسلیت گفته خود را در غم شما شریک میدانیم.

همکاران شما در روزنامه کیهان

آقای عباس تقی‌پور وبانو

باقلبی اندوهگین مصیبت وارده را تسلیت گفته از خداوند یکتا صبر وشکیبائی برای آن خانواده محترم مسئلت مینمائیم

کارکنان بانک اعتبارات ایران- شعبه قزوین

شهید ضامن آزادیست
سرکار سروان حسین فراز

با اندوه فراوان شهادت برادر گرامیتان را بشما و خانواده ارجمندتان تسلیت گفته باشد که خاطرش همیشه در قلب دوستان باقی خواهد ماند.

ایلام- خسرو بکیار

جناب آقای دکتر اربابزاده

با کمال تأسف درگذشت برادر گرامیتان را تسلیت عرض نموده و خود را در این غم شریک میدانیم

کادر پرستاری بیمارستان لولاگر

دوست و همکار عزیز آقای رحیمی

در مصیبت وارده ماراهم شریک غم خود بدانید.

کارکنان کارخانه داروسازی تهران شیمی

همکار محترم سرکار خانم شهین قنبری

شهادت برادر مجاهد و مبارزتان را تسلیت گفته و از خداوند بزرگ برایتان صبر و شکیبائی آرزو دارم.

از طرف کلیه همکاران شما- اسکندری

جناب آقای احداربابزاده

بانهایت تأسف مصیبت وارده را بخانواده محترمتان تسلیت گفته خود را در غم شما شریک میدانیم.

کارکنان شرکت سی، سی، ال

جناب آقای مهندس فرخ گل‌گلاب

مصیبت درگذشت مادر گرامیتان را صمیمانه تسلیت میگوید

مهندسین مشاور بی‌سی- ای- او- ام

مصیبت وارده را بدوست عزیز آقای مهندس عباس شعری مقدم تسلیت عرض نموده و بقای عمر ایشان و خانواده گرامی را از خداوند آرزومندیم.

از طرف کانون مهندسین ایران شعبه فارس- میرناصر خرسند

با نهایت تاسف و تاثر فراوان شهادت ستوان یکم خلبان تیروی هوائی عبدالحسین عفت نژاد را بدوست و همکار عزیزمان آقای علی عفت‌نژاد برادر مرحوم شهید مجاهد و فامیل محترمشان و کلیه بازماندگان تسلیت میگوئیم.

کارکنان شرکت ایران گاز منطقه آبادان

همکار عزیز آقای مهندس فرامرز معتمدی

فوت پدر بزرگوارتان را تسلیت عرض میکنیم

معیودیان- رمزی- افسری- شیرصفی- امیری- لواسبی

سرکار خانم مهیندخت منصوریه- جناب آقای منصوریه

بدینوسیله مصیبت وارده را بشما و خانواده محترمتان تسلیت میگوییم.

نسرین صادری

خانواده‌های محترم خانی و ازارهو

درگذشت نابهنگام مرحوم مهندس غلامحسین خانی همکار و استاد عزیزمان و همسر ایشان مایه تاسف و تاثرما گردید. ضمن اظهار همدردی مصیبت وارده را تسلیت عرض نموده سعادت و سلامت بازماندگان آن خانواده محترم را از درگاه خداوند خواستاریم.

کارکنان و هنرجویان هنرستان فنی گرگان

آقایان حسن و اصغر مشهدی

با نهایت تاسف درگذشت شهید مجاهد اکبر مشهدی را تسلیت میگوئیم.

بنی‌الله ابراهیمی راد- حاجی بیوک سمساری لر .

آقای دکتر پورارباب

مصیبت وارده را بشما تسلیت میگوئیم.

رزیدنتها وکارکنان مرکز پزشکی بیمارستان صدیقه رضائی

همکار گرامی سرکار خانم نیک‌فرجام

فوت پدر بزرگوارتان را بشما و خانواده محترم تسلیت عرض نموده و بقاء خاندان محترم شما را خواستاریم.

امور اداری دانشکده دامپزشکی

و شهید قلب تاریخ است

مجاهد شهید محمد مهدوی با افتخار جان خود را بپیشگاه خلق ستمدیده تقدیم کرد تا لاله سرخ انقلاب گلگون‌تر شود

دوستان دانشجوی فنی هواپیمائی

بدینوسیله شهادت مبارز راه آزادی کمال وجودی را تهنیت گفته فقدان مبارز جوان را به خانواده قهرمان پرورش تسلیت میگوئیم.

کارکنان بانک مرکزی ایران

جناب آقای محمدکاظم محمدیان

فوت ناابهنگام دوست وهمکار ارجمندمان آقای ایرج محمدیان را به شما وخانواده‌های وابسته تسلیت عرض نموده وامیدواریم که ما را نیز در این غم شریک خود بدانید بقای آن خاندان را از خداوند متعال مسئلت داریم.

گروه صنعتی رنا- شرکت سهامی خاص زامیاد
شرکت سهامی خاص کارخانجات تولیدی زر
شرکت سهامی خاص رادیاتور ایران

جناب آقای دکتر یوسف اربابزاده

همکاران با نهایت تأسف درگذشت برادر ارجمندتان را تسلیت گفته از خداوند بزرگ برای شما و خاندان محترم صبر و شکیبائی مسئلت دارند.

دکتر امیر منصور میری

آقای نوریک قاراسمیان

با تأسف فراوان درگذشت پدر گرامی‌تانرا بشما و خانواده محترمتان تسلیت میگوئیم.

مدیران و کارکنان شرکت‌های نمود- بل‌تک و سیرالوکس

جناب آقای دکتر اربابزاده

ریاست محترم سازمان خدمات درمانی شیروخورشید ایران

مصیبت وارده را به آنجناب تسلیت عرض نموده ما را در غم خود شریک بدانید.

انجمن پرستاران ایران

آقای احمد تهرانی

با کمال تاثر و تاسف فوت مادر گرامیتان را تسلیت گفته وسلامتی و صبر آنجناب را از خداوند متعال خواستاریم

از طرف کارکنان زایشگاه - دکتر محبوبه متحدین

آن سرباز فداکار که بارادرخیمان همگام نشد شهید گشت

خانواده‌های محترم شیرافتی- وفائی- صمیمی- ووابستگان

شهادت پرافتخار دوست عزیز جوان ناکام سرباز موسی شرافتی را بشما صمیمانه تسلیت عرض نموده بقای عمر بازماندگان شهید را از خدای بزرگ خواستارند.

قزوین- سروان علی صمیمی و بانو

یادبود

جهت بزرگداشت شهیدمان محمود ضیاءبشرحق مجلسی بدین‌منظور از ساعت ۲ الی ٤ بعدازظهر روز شنبه در مسجد جلیلیان (ایرانشهر جنوبی) منعقد میباشد.

استادان- کارکنان و دانشجویان انستیتو تکنولوژی تهران

یادبود

(فضل‌الله المجاهدین علی‌القاعدین اجراعظیما)

بمناسبت هفتمین روز شهادت رهبر روحانی و مجاهد شهید در راه نهضت انقلاب اسلامی برهبری امام خمینی یعنی حجةالاسلام آقای حاج‌سیداحمد آقا میری زنجانی طاب ثراه که در محراب عبادت و خانه خدا در حین انجام وظیفه هدف گلوله قرار گرفت، روز جمعه ۵۷/۱۲/٤ از ساعت ۲/۵ الی ۵ مجلس یادبودی در مسجد باب‌الحوائج واقع در خیابان قزوین دروازه قهان ابوسعید برقرار است شرکت مؤمنین بالاخص سلسله جلیله روحانیت تعظیم شعائر دینی است.

جامعه روحانیت غرب تهران- الاحقر سیدجواد موسوی زنجانی

پنجم اسفند ماه مصادف با اولین سالگرد درگذشت عزیز از دست رفتمان جوان ناکام مرحوم عباس طیرانی یوسف‌آبادی میباشد، گلی که در بهار جوانی پرپر شد یادش را گرامی داشته و بعلت تالمات روحی هزینه‌های مربوطه صرف امور خیریه میگردد.

خانواده‌های طیرانی یوسف‌آبادی

شنبه پنجم اسفند ماه مصادف با سومین سال درگذشت نابهنگام پدرعزیزمان رحمت‌اله طیبی برای بزرگداشت خاطره‌های خوش ومحبت از دست رفتمان که همیشه در قلب وجان ما جاویدان میباشد عصر روز جمعه ۱۳۵۷/۱۲/٤ ساعت ۱۷ برمزار او جمع میشویم با دیدگان اشکبار یاد اورا گرامی میداریم.

آمل- به آذین وعلی طیبی

مجلس یادبود سال فوت مرحوم دکتر پرویز رضاعی از ساعت ۳ الی ٦ بعدازظهر روز شنبه ۱۳۵۷/۱۲/۵ در سالن آسفی تأتر آسایشگاه رضاعی واقع در نیاوران منعقد میگردد از دوستان وهمکاران و فامیل آن مرحوم دعوت میشود که در روز نامبرده در آسایشگاه حضور یافته تسلی خاطر نزدیکان را فراهم نمایند.

دکتر حسین رضاعی

شهید هرگز نمیمیرد

همرزمان رفیق شهید محمد رودنشین درصف رزمندگان شهید شد و باخون سرخش نهال انقلاب ایران را چون دیگر رزمندگان آبیاری نمود شب چهلم آن شهید بمدازظهر روز جمعه ۵۷/۱۲/٤ منعقد و ضمناً وسیله ایاب‌وذهاب رأس ساعت ۱/۵ از خیابان ایرانمهر خیابان ابوحسین آماده میباشد

خانواده و بستگانش

تشکر

همکاران ارجمند خلبانان پایگاه طالقانی شیراز

از اظهار همدردی و تسلیتی که بمناسبت شهادت مادرم ابراز فرمودهاید نهایت سپاسگزارم

سروان‌خلبان منوچهر طوسی

از کلیه دوستان و همکاران محترم که در غم شهادت و ازدست دادن مادرم با اینجانب ابراز همدردی فرموده‌اند صمیمانه سپاسگزاری مینمایم.

مینو طوسی

آگهی دعوت مجمع عمومی عادی بطور فوق‌العاده و مجمع عمومی فوق‌العاده سیمان تهران (شرکت سهامی عام)

از کلیه صاحبان سهام سیمان تهران (شرکت سهامی عام) دعوت میشود تا در جلسات مجمع عمومی عادی بطور فوق‌العاده و مجمع عمومی فوق‌العاده که بترتیب ساعت ۳و٤ بعدازظهر روز چهارشنبه شانزدهم اسفند ۱۳۵۷ در محل شرکت واقع در خیابان کوشک انتهای ارباب جمشید تشکیل خواهد شد حضور بهمرسانند.

دستورجلسه مجمع عمومی عادی بطور فوق‌العاده- انتخاب اعضاء هیئت مدیره

دستورجلسه مجمع عمومی فوق‌العاده- اتخاذ تصمیم در مورد افزایش سرمایه

هیئت مدیره سیمان تهران (شرکت سهامی عام)

بسم‌اله‌القاصم‌الجبارین
بنام خداوند درهم کوبنده ستمگران

نهضت‌مقدسی که از یکسال و اندی پیش برعلیه ظلم و خفقان و تبعیض‌های ناروا شروع شده و اینک دربحرانی‌ترین لحظات خویش است با تازیانه عدالت برپیکر بناحق شکل گرفته هرستمگری وارد می‌آید و صفیر آن شادی دل ستمدیدگان کشورمان است ستمدیدگانی که سالیان دراز زیر چکمه دژخیمان امپریالیست و ژاندارم منطقه نای نفس کشیدن نیز نداشتند ستمدیدگانی که زیر سلطهٔ بیداد گران هستی‌اشان را از دست دادند. اما اینک این ستمدیدگان، این مستضعفین بپا خاستند تا به‌جامعه ایده‌آل و جمهوری دمکراتیک‌اسلامی خود تحقق بخشند و به‌محو همه نابرابریها بپردازند. درپیروی از چنین هدف مقدسی است که دانشگاهیان بپرجند برآن شدند تا لکه ننگی برپیشانیشان زدوده بود پاک سازند و خویش را تطهیر سازند. بدین جهت تصمیم برآن شد تا عنوان موسسه آموزش عالی امیرشوکت‌الملک علم بعنوان «دانشگاه‌بیرجند» تبدیل شود.

انجمن دانشگاهیان بیرجند

آگهی دعوت مجمع عمومی فوق‌العاده

باطلاع کلیه صاحبان سهام شرکت سهامی خاص گسترش مسکن میرساند که در ساعت ۱۰ صبح روز سه‌شنبه ۱۳۵۷/۱۲/۱۵ در محل شرکت واقع در خیابان روزولت، خیابان جهانشاد (فاتح) پلاک ۲۸ به منظور شرکت در جلسه مجمع عمومی فوق‌العاده حضور بهمرسانند.

دستورجلسه: تغییربعضی مواد اساسنامه

رئیس هیئت مدیره

قابل‌توجه شرکت‌های محترم داروئی

چون درماههای گذشته بعضی از شرکت‌های داروئی بعلت مسدود بودن بانکها و ضیق مالی خود را درقبال فروش جنس بهداروخانه‌ها تقاضای وجه‌نقد داشته‌اند و داروخانه‌ها درنهایت فداکاری بهاین درخواست جوابمثبت داده‌اند لذا اکنون که موانع برطرف شده لازمست شرکت‌های داروئی عرف معاملات را رعایت کامل نموده چنانچه خلاف این روی

گفت‌وگو با اعضای شورای مؤسس حزب جمهوری اسلامی

همه باید عقاید واقعی خود را بدون هراس بیان کنند

فریدون گیلانی

بطور کلی میشود گفت که حزب جمهوری اسلامی، سیاسی- ایدئولوژیک است. فعالیت این حزب، بر مبنای ایدئولوژی اسلام، فعلاً سیاسی‌ست. البته، با توجه به اینکه اسلام در هویت خود، شامل همه‌ی ابعاد زندگی اجتماعی‌ست، محتوای سیاسی و اجتماعی حزب، بخوبی روشن میشود.

از خط‌مشی و محتوای سیاسی و اجتماعی حزب جمهوری اسلامی پرسیدم. سیدعلی خامنه‌ای ادامه میدهد:

«ما وارث ویرانه‌ای هستیم به نام ایران، نظام شاهنشاهی، در واقع از همه‌ی نهادهای اساسی، اثری باقی نگذاشته است. سازندگی ملت و جامعه‌ی ما، براساس آرمان‌ها و مقاصد پذیرفته شده، ضرورت فعالیت تشکیلاتی را ایجاب می‌کند. این، محتوای حزب ما است. می‌توانیم نتیجه‌گیری کنیم که حزب جمهوری اسلامی، در نظر دارد به معنای واقعی کلمه، ایران- این جامعه‌ی نابود شده- را، با محتوای سیاسی، اجتماعی، انسانی و بطور کلی معنوی که در اسلام وجود دارد و در آن پیش‌بینی شده است، سامان‌دهی کند.»

برنامه‌های اساسی اقتصادی و فرهنگی را که تکیه بر ضرورت‌های اجتماعی و تاریخی انقلاب ایران دارد، بعد اعلام می‌کنند. هنوز اول کار است. حالا، فقط طرحی و نمایی بدست میدهند و خطوط اصلی موجودیت حزب را ترسیم میکنند.

جز آیت‌الله بهشتی، همه‌ی اعضاء کنندگان اعلام موجودیت حزب جمهوری اسلامی را در برابر دارم. حاصل این نشست، بی‌تردید ضرورت آگاهی‌های نخستین را نسبت به این سازمان سیاسی جدید، به کار خواهد آمد و نقطه‌نظرهای عمومی این حزب را روشن خواهد کرد. من می‌پرسم و هرچهار اعضاء کننده، یا مؤسس، پاسخ می‌دهند: سیدعلی خامنه‌ای- دکتر سیدحسین آیت- عبدالکریم موسوی و هاشمی رفسنجانی. از من خواستند که به نوشتن اسمشان بسنده کنم. بی‌هیچ عنوانی و پیشوندی من باب تشریفات رایج. از چند مقاله‌شان فهمیدم که مزه زندان و طعم تلخ شکنجه سازمان امنیت را هم چشیده‌اند. معلوم است که از دیرباز مبارز بوده‌اند.

انسان، از قیدوبند آزاد است

سیدعلی خامنه‌ای می‌گوید: هجوم و استقبال مردم نشان میدهد که تأسیس این حزب، ضرورت و نیازی اصیل بود. همین دو روز پیش، ظرف هشت ساعت، در حدود ۱۰ هزار داوطلب تقاضای عضویت کرده‌اند.

می‌پرسم: برخورد با ضرورت آزادی، معمولاً حرف اول الفبای حزبی است. حزب شما، در چهارچوب اصول اسلامی که «رونمایی فلسفی اجتماعی و سیاسی این تشکیلات تازه است» چه تعریفی از آزادی بدست میدهد و چه برخوردی با این دستاورد الزامی انقلاب دارد؟

دکتر سیدحسین آیت جواب میدهد: «آزادی مفاهیم مختلفی دارد. منظور از آزادی، آزاد شدن انسان از هرگونه قیدوبندی‌ست که مانع تکامل اوست. براین اساس، آزادی در نخستین تعریفش مربوط میشود به خود انسان و چگونگی تسلط او بر خویش. یکی از بزرگان می‌گوید: کسی که نتواند بر خودش حکومت کند، نمی‌تواند بر جامعه حکومت کند. بنابراین، اولین مفهوم آزادی اینست که فرد با تربیت اخلاقی بتواند هوی و هوس خودش را تحت اختیار درآورد. دین اسلام، چگونگی این تربیت را کاملاً مورد نظر دارد. برای دست‌یابی به این آزادی، به ضرورت ایجاد فضایی ویژه برمی‌خوریم. فضایی که آدم‌ها و گروهها در آن از ترس ولرز ودلهره رها باشند و عقایدشان را آزادانه بیان کنند. قرآن مجید در این مورد بهترین بیان را دارد: بشارت بده به بندگان من که سخنان مختلف را می‌شنوند وبهترین آنرا قبیحت میکنند»

«این آزادی بیان، در عمل هم همیشه از جانب پیشوایان دینی رعایت می‌شده. در اسلام هیچگاه سراغ نداریم که جلوی اظهار عقیده‌ی اشخاص گرفته شده باشد، چه در زمان پیامبر، چه در زمان خلفای اولیه وچه بوسیله‌ی ائمه اطهار.

«بنابراین، می‌توان گفت منظور از آزادی، ایجاد فضایی است که انسان فارغ از ترس بتواند به تکامل خود بپردازد وحکومت نیز وسایل این تکامل را فراهم آورد.

داشتن هر عقیده‌ای آزاد است

می‌پرسم: در نوعی از آزادی مطلوب که تعریفش را بدست دادید، گروهها وسازمان‌های سیاسی که جهان بینی وایدئولوژی صفایر یا اکثریت داشته باشند، می‌توانند از پایگاه ایدئولوژی‌ها وجهان‌بینی‌های دیگر عرض وجود کنند وبه فعالیت بپردازند؟

دکتر آیت می‌گوید: داشتن هرگونه عقیده‌ای آزاد است. در قرآن آمده است که اکراهی در دین نیست. افراد یا گروهها می‌توانند روزنامه داشته باشند، می‌توانند حزب تشکیل دهند وعقایدشان را تبلیغ کنند، مشروط براینکه اولاً نقاب برچهره نداشته باشند- یعنی اگر کمونیست هستند یا سلطنت‌طلب، صریحاً چهره خود را نشان دهند وعقایدشان را ابراز دارند- ثانیاً عقاید وافکارشان را در تغریباتی که مخصوصاً ارگان آنهاست بیان کنند. منظور اینست که روزنامه‌های خبری که ظاهراً عنوان بی‌طرفی دارند، در لوای بی‌طرفی افکار هیچ گروهی را نباید به مردم القا کنند و صرفاً باید به انتشار خبر بپردازند) سوم اینکه این گروهها در مکان‌های مشخصی- به انتخاب مقدور خودشان- افکار خود را بیان کنند، نه اینکه خودشان را در گروههای دیگر داخل کنند و جمعیت آن گروهها را به حساب طرفداران خودشان بگذارند. باید تأکید کنم که این وضع چندین بار تاکنون پیش آمده است.

«بهرحال، بارعایت چنین شرایطی که ریشه در موازین و اصول دموکراسی دارد، نه تنها عقاید و احزاب و اجتماعات آزاد خواهد بود که حکومت اسلامی امنیت اینگونه افراد و گروهها را نیز جداً رعایت خواهد کرد.»

دکتر آیت که در این مورد برداشت آزادیخواهانه‌ای را ارائه می‌دهد، موضوعی را در بارهی روزنامه‌ها و در پرانتز پیش می‌کند که ناگزیر پیش از ادامه‌ی موضوع اصلی- و برای رفع هر سوء تفاهمی- از ایشان می‌پرسم:

بنظر شما روزنامه خبری- مثل همه‌ی روزنامه‌های خبری جهان- درهین حال که ارگان حزبی نیستند و عقاید خاص گروه و دسته‌ای را نباید تبلیغ کنند- که در غیر این صورت تبدیل به ارگان میشوند- نباید مقاله وتحلیل وتفسیری از اوضاع و احوال فکری، فرهنگی، سیاسی و اجتماعی چاپ کنند؟ و نباید آزاد باشند که اگر هر فرد یا گروهی- باحقوق مساوی- نظری دارد، از این طریق با مردم در میان بگذارد؟ شما که با انتشار آزاد اندیشه به موازات انتشار آزاد خبر مخالف نیستید، هستید؟

دکتر آیت، با آگاهی و ظرافت خاصی جواب میدهد: منظور این نیست که روزنامه‌های خبری صرفاً به انتشار خبرها بسنده کنند. روزنامه‌ها می‌توانند و باید عقاید و افکار گوناگون را منعکس کنند، منتها، به طوری که در لوای بی‌طرفی، به تخطئه گروهی و به تأئید گروهی دیگر نپردازند و با الفاظ بازی نکنند. تجربه‌ی انقلاب عظیم اسلامی اخیر نشان داد که رهبری جنبش، بیش از هر دسته وجمعیت دیگر برای آزادی‌های انسانی احترام قایل است، ولی بعضی از جراید مقلا حکومت اسلامی را حکومت روحانیون قلمداد کرده‌اند، در حالیکه مقلا در دولت موقت کنونی، روحانیت حتی به اندازه‌ی کمیتش سهمی ندارد.

مارکسیسم ضد مذهب، اما آزاد است

برگردیم به اصل حرف‌ها.. در رابطه با فعالیت آزاد گروهها و سازمان‌های سیاسی، به موضوع انقلاب اشاره‌ای داشتید. میشود در این رابطه بیان روشنتری داشته باشید؟

دکتر آیت: منظور آنست که مثلاً دسته‌ای با تمایلات ضد مذهبی، این ضد مذهبی بودن را به صراحت اعلام کنند و یا دسته‌ای که در مباحثات خصوصی به شدت از امام خمینی انتقاد می‌کنند، در مباحثات آشکار از او طرفداری نکنند، بل، عقیده واقعی خود را در این مورد بیان دارد. نمونه‌های فراوان این موضوع دیده شده و نیازی به توضیح بیشتر نیست.

- شما چه کسانی یا گروههایی را ضد مذهبی می‌نامید؟

دکتر آیت: مثلاً فدائیان خلق صریحاً ضدمذهبی هستند. این سازمان، در مصاحبه اخیر خود، حتی این عقیده را که نصی خواهد با بدست آوردن اکثریت به حکومت برسد، بلکه از طرق دیگری مثل به «زور» گرفتن قدرت است (طرق قهرآمیز) به صراحت اظهار داشته است.

شما داشتن عقاید مارکسیستی تکیه برنیروی کارگران و دهقانان، از میان رفتن مالکیت خصوصی و جانشینی مالکیت عمومی را از جانب سازمان چریک‌های فدایی خلق، یا بطور کلی هر گروه مارکسیستی دیگر الزاما ضدمذهبی می‌نامید؟ یعنی معتقدید که این گروهها بامذهب مردم به مخالفت برخواهند خاست و اصولا می‌خواهند مردم لامذهب باشند؟

عبدالکریم موسوی- عقاید مارکسیستی، تنها عقیده‌ای اقتصادی یااجتماعی نیست، این عقیده جهان بینی دارد که کاملا نقطه‌ی مقابل جهان بینی توحیدی ست که جهان بینی اسلام است. مارکسیست‌ها جز ماده و خواص ماده به چیزی ازنظر فلسفی معتقد نیستند و!این نظر ازدیدگاه اسلام بکلی مطروده است. مسایل اجتماعی و اقتصادی مارکسیستی مثل تکیه برقدرت کارگری که شما ازآن تعبیر آوردید، مسائلی‌ست ازفروع این جهان‌بینی منظور ازعقیده مارکسیستی اگر تنها جنبه‌ی اقتصادی آن باشد درپارهای موارد با اسلام تقیض است و دربارهای موارد شاید باآن قابل انطباق باشد. هرمسایل اجتماعی هم همین طور اساوقتی می‌گوئیم مارکسیسم- لنینیسم، مجموعه دیدگاههای فلسفی و اجتماعی و اقتصادی باهم درمقابل نظریه توحیدی اسلامی قرار می‌گیرد و این نظریه کاملا ضد اسلامی و ازنظر مسلطروده است ولی این بدان معنانیست که اسلام اجازه ندهد کسی دارای چنین عقیده‌ای باشد یا او را ازمزایای انسانی واجتماعی محروم کند او درعقیده و تفکر خود آزاد است.

«خلاصه اینکه مسأله ضدیت مارکسیسم واسلام، موضوعی‌ست وسلب آزادی در جوامع آزاد از مارکسیست‌ها مسائلی دیگر. آزادی‌های انسانی، کاملاً طبیعی‌ست و هرگروه وانسانی باید از آن برخوردار باشد.»

اعضای هیات موسس حزب جمهوری اسلامی: ازچپ به راست دکتر سیدحسن آیت، عبدالکریم موسوی و هاشمی رفسنجانی درگفتو گو بافریدون گیلانی- سیدعلی خامنه‌ای که دراین گفت و گو شرکت داشت، درعکس حضور ندارد

آزادی ورشد انسان

آقای خامنه‌ای در این مورد توضیح دیگری میدهند که: اگر روزنامه‌ای بلندگوی تفکرات مارکسیستی باشد، یا بلندگوی حزب توده‌ی وابسته به روس‌ها، نتیجه ومعنایش این نیست که ما به آن لشکر کشی کنیم ومدعی باشیم که چرا بلندگوی آنها شده‌اید. کمونیست‌ها حق دارند وبیشتر هم حق خواهند داشت که تفکرانشان را بیان کنند. روزی هم که ما سازندگی‌ها رابیش ببریم، آزادی آنها از این هم بیشتر خواهد شد. منتها، در برابر ارائه یک فکر، یک فکر دیگر وجود خواهد داشت. ما از موضع ضعیف ایدئولوژی حرف نمی‌زنیم که از ایدئولوژی دیگری هراس داشته باشیم. آنها عقایدشان را بیان میکنند، ما هم در محیط آزاد وشرایط برابر عقیده‌مان را بیان می‌کنیم.

بنا بر تفکر اسلام وتلقی‌ای که اسلام از انسان دارد، اصولاً انسان جز در یک محیط آزاد نمی‌تواند رشد کند. در هیچگونه اختناقی- از هر نوع که باشد- آن رشد وتکامل واقعی که اسلام برای انسان سراغ دارد، مقدور نخواهد بود. تاریخ نشانگر مبدهد که در صدر اسلام، داشتن تفکر غیراسلامی وحتی ضد اسلامی، به هیچوجه ممنوع نبوده. حتی در خانه خدا از مادی‌گری بحث می‌کردند، بی‌آنکه بازور با آنها برخورد شود. امروزه، اگر اختناقی در زمینه‌های فکری سراغ داشته باشید، فقط در قطعی بلوک بندی‌ست. منظورم اینست که چنین اختناقی، فقط در کشورهای کمونیستی وجود دارد.

در ادامه‌ی گفت‌وگو، به موضوع مالکیت ابزار تولید، مالکیت خصوصی، مسأله کارگران ودهقانان ومواردی از این دست خواهیم رسید.

ادامه دارد

تصرف آپارتمانهای شوش توسط آلونک‌نشین‌ها غیرقانونی است

تصرف آپارتمانهای شرق میدان شوش از طرف آلونک‌نشین ها مورد اعتراض عده‌ای از کارکنان ۶ وزارتخانه تهران قرار گرفت. عده‌ای از کارکنان وزارتخانه‌ها و سازمانهای کشاورزی، آب، تعاون، اوقاف، آمار و سازمان برنامه در نامه‌ای به وزیر مسکن و شهر سازی یادآور شده‌اند که آپارتمانهائی که هم‌اکنون از طرف آلونکنشین‌ها تصرف شده و حتی به طور غیرقانونی از طرف عده‌ای خرید وفروش میشود، طبق مدارک معتبر متعلق به عده‌ای از کارکنان جزء ۶ وزارتخانه تهران است و حتی بعضی از این آپارتمانها در محاضر ودفاتر خانه‌ها به اسم آنها ثبت شده است. این عده از وزیر مسکن و شهرسازی خواسته‌اند هرچه زودتر نسبت به باز گردانیدن این خانه‌ها به صاحبان واقعی آنها اقدام شود.

اولین اطلاعیه پاسداران انقلاب اسلامی(پاسا) ساواک و شهربانی همچنان در اختیار پاسداران انقلاب خواهد بود

سپاه پاسداران انقلاب اسلامی «پاسا» که با هدف پاسداری دست‌آوردهای انقلاب ملت ایران تاسیس شده است امروز اولین اطلاعیه خود را به این شرح منتشر کرد:

۱- پاسداران انقلاب اسلامی از تحویل اسلحه و مهمات و مواد منفجره خودرو و بی‌سیم به فرماندهان پادگانها خودداری نمایند مگر در مواردی که نماینده ستاد مرکزی «پاسا» حضور داشته باشد.

۲- مسئولین مساجد و سایر اماکن عمومی که در دست پاسداران انقلاب می‌باشد موظفند ضمن صورت برداری از کلیه تجهیزات نظامی و غیر نظامی نسبت به نگهداری آنها کوشا بوده و از این تاریخ برابر دستور ستاد مرکزی عمل نمایند.

۳- تحویل اماکن و تاسیسات ساواک به شخصی که بعنوان فرمانده یا رئیس پادگان از طریق ستاد ارتش معرفی میشود لازم‌الاجرا می‌باشد مگر دفاتر اطلاعات خدمات مخصوص روابط عمومی که توسط پاسداران انقلاب اسلامی باید مهر و موم و قفل گردد و برای حفاظت به فرمانده پادگان سپرده شود.

۴ - اماکن و تاسیسات ساواک و شهربانی و کاخهای جوانان کماکان در اختیار سپاه پاسداران انقلاب اسلامی پاسداران «پاسا» می‌باشد.

ستاد مرکزی- سپاه پاسداران انقلاب اسلامی «پاسا»

مبنای کسر حق بیمه کارگران خبازی

سازمان صندوق تأمین اجتماعی درآمد مقطوع مبنای کسر حق بیمه کارگران خبازی‌های سراسر کشور را اعلام کرد.

بموجب بخشنامه مربوطه از تاریخ اول دیماه ۱۳۵۷ به استثناء ماه ۳۵ قانون تأمین اجتماعی درآمد روزانه مبنای کسر حق بیمه کارگران خبازی‌های سراسر کشور را اعلام معین شده است خبازان برای آگاهی از مبالغ تعیین شده باید به نواحی بهداری وبهزیستی (شعبه سابق تأمین اجتماعی) در سراسر کشور مراجعه ونسبت به پرداخت حق بیمه خود برمبنای آن اقدام نمایند.

کیهان و شما

۲۰۵۱۷۲

۷ تا ۳ بعدازظهر

متحد شویم

● در شرایط حساس کنونی بیش از هرچیز ما به وحدت نیازمندیم. اما متاسفانه عده‌ای در این روزها میکوشند تا وحدت ملت ایران را بهم بزنند. این افراد روزی زمزمه کمونیست وملحدی راه می‌اندازند وزمانی دعوای شیعه وسنی. اما ملت ایران باید هشیار باشد وبکوشد تا با وحدت وبگانگی تمام موانع را از راه خود بردارد. همه ملت ایران برادرند واهم از سنی وشیعه وکمونیست ومذهبی باید در راه سرنگونی تمام نهادهای ارتجاعی بکوشند.

محدث گیلانی‌فر

باز هم تفتیش عقاید

● سانسور بهرشکلی مذموم است. و تفتیش افکار و عقاید از سوی هرکس که اعمال شود، پسندیده نیست. اما متاسفانه این روزها گروهی میکوشند تا بازور و تهدید مردم را بیک مسیر فکری متوجه کنند. آنها برای کشاندن مردم بطرف خود واندیشه‌های مورد علاقه خود از تهدید و ارهاب نیز روی‌گردان نیستند.

فاطمه اهرپزاده

بداد سیگاریها برسید

اعتصاب کارمندان دخانیات بیش از سایر اعتصابات لمس شد. زیرا کمبود سیگار موجب شد تا قیمت این کالا تا چندین برابر قیمت واقعی بالا برود و بازار سیگارهای خارجی قاچاق رواج فراوان یابد. اکنون که بفرمان امام‌خمینی کارکنان دخانیات بسر کار برگشته‌اند. ترتیبی بدهند تا سیگار بفوریت پخش شود تا مردم پول خود را «رواه خرید سیگارهای خارجی حرام نکنند و جیب یک مشت قاچاقچی از خدا بی‌خبر را پر نکنند.

حسین ناصری

ضد اطلاعات و رکن دوم را منحل کنید

● ضد اطلاعات و رکن دوم صددرصد آمریکائی نیروهای مسلح شاه سابق خائن آنرا مانند ساواک منحل کنید زیرا این دو اداره باصطلاح امنیتی بمراتب ده‌برابر کثیف‌تر و کثیف‌تر و امریکائی‌تر از ساواک هستند. همین شد اطلاعات چندی پیش بموجب بخشنامه‌ای تعداد زیادی کتاب را ممنوع‌المطالعه اعلام کرد.

سروان حسین یوسفی

بیکار شویم؟

● یکی از مدیران هواپیمائی ملی ایران در نخستین روز پس از اعتصاب و در نخستین سخنرانی خود نویسد اخراج عده‌ای از کارمندان تازه را داد. نتیجه اعتصابها و انقلابها بیکاری است؟

نسرین- اعتمادی

فرصت‌طلب‌ها

● اتحادیه‌ها و اتاقهای اصناف این روزها که انقلاب ایران به ثمر رسیده همبستگی خود را با انقلاب ایران اعلام میکنند. همین اتحادیه‌ها و اتاق‌ها بودند که ضمن انجام وظایف شعبی ساواک برای مامن جویاز به کاسبها ده‌ها هزار تومان حق و حساب از آنها میگرفتند. حالا همین‌ها انقلابی شده‌اند.

احمد مطلبی‌زاده

ارباب ما تهدید میکند

● ارباب ما در روستای «فیدجلنجان» اصفهان بیست سال پیش زمین‌های ما را به زور گرفت و حالا که میخواهیم زمین‌های خود را از او پس بگیریم ما را تهدید به قتل میکند.

چند نفر از اهالی- روستا

کمک کنید

● «آتابای» ها قسمتی از اتوبان کمربندی افسریه نیروی هوائی را بعلت تاسیسات میدان اسبدوانی، بستعداد جا داده یا گشودن این قسمت به ترافیک سنگین نیروی هوائی و وثوق کمک شود.

استعفای بی‌خودی شاه

● در روزنامه‌ها خواندم که شاه قصد استعفا دارد، در صورتیکه ایشان بوسیله مردم خلع شده. بعقیده من استعفا محترمانه‌تر از خلع شدن است. بهتر نیست با استعفا بخودی سرما منت نگذارد.

اوحدی

بچه‌ها در راه مدرسه امنیت ندارند

● ما با این ناامنی‌ها و وجود اراذل شاهپرست چگونه میتوانیم بچه‌های کوچک خود را روانه مدرسه کنیم و دلشوره نداشته باشیم. شما را به خدا در این مورد هم فکری بکنید.

سیمین قدرتی

وزیر محترم بهداری و بهزیستی انقلاب در مورد بازگشائی بیمارستان صفوی اردبیل

بنام امام خمینی

بیمارستان یکصد و پنجاه تختخوابی صفوی اردبیل که بادو سال سابقه خدمت به مردم ده ماه پیش در اثر ظلم و ستم رژیم سابق تعطیل گردید و در این انقلاب همگانی نیز در خدمت مردم قرار نگرفت. لذا از آن مقام محترم تقاضامند است برای رسیدگی و بازگشائی و استفاده افراد کم درآمد دور افتاده این شهر اقدامات لازم مبذول فرمایند.

از طرف مدیر عامل- یحیی‌زاده

اطلاعیه دانشگاه پارس

بدینوسیله به اطلاع کلیه دانشجویان میرساند

در پیروی از منویات رهبر عالی قدرمان حضرت آیت‌الله خمینی و تائید انتخاب به حق آقای بازرگان نخست‌وزیر انقلابی ایران دانشگاه پارس (مدرسه عالی پارس) کار خود را شروع می‌کند.

از کلیه دانشجویان گرامی که در شهرستانها هستند تقاضا می‌کنیم ساعت ده صبح روز شنبه ۵۷/۱۲/۵ در ساختمان شماره ۳ تشریف بیاورند تا تاریخ شروع کلاسها که در چند روز آینده خواهد بود اعلام شود.

دانشجویان دانشگاه پارس

دانشکده پرستاری دانشگاه تهران(اشرف سابق)

به اطلاع عموم دانشجویان این دانشکده میرساند که از تاریخ۵۷/۱۲/۵ بمنظور تشکیل کلاس درس و تعیین کمیته اجرائی حضور بهم رسانند ضمنا خوابگاه جهت استفاده میباشد.

نمایندگان موقت دانشجویان

بسمه تعالی

در مجلس باشکوهی که بدعوت روسای کارخانه‌های سیمان و فارسیت دورود در تالار ولی عصر(ع) با شرکت کارکنان کارخانه‌ها و سایر طبقات دورود تشکیل گردید حجت السلام و المسلمین آقای حاج سید محمد صحفی ضمن یک سخنرانی مفصل اوضاع دوران اختناق را تشریح و سپس پیام رهبر عالیقدر امام خمینی را دایر بر شروع کار کارخانه‌ها و حفظ وحدت و همبستگی قرائت نمودند. این مجلس با ابراز احساسات نسبت به رهبر انقلاب و آقای مهندس بازرگان نخست وزیر محبوب پایان یافت.

باطلاع هم‌میهنان عزیز میرساند

آقای جواد روحانی از پرسنل نیروی هوائی در سال ۱۳۳۳ بر اثر مخالفت با رژیم استبداد شاه مفقودالاثر و اطلاعی از نامبرده دردست نیست چنانچه هم‌میهنان عزیز اطلاعی از نامبرده دارند باداره آموزش و پروش شهرستان ساوه احد روحانی اعلام دارند.

از کلیه صاحبان و ساکنان سابق منطقه آب سعید که در طرح شهرک اکباتان اراضی و منازل آنان توسط عمال رژیم سابق تصرف عدوانی شده تقاضا مینماید در ساعت ۱۰ صبح روز جمعه ٤ اسفند ۵۷ جهت اخذ تصمیم کلی در محل مذکور حضور بهمرسانند.

سرهنگ بازنشسته الحاج ستار الهی

آگهی بازگشائی آموزشگاه فنی الکترونیک دانشگاه شیراز

پیرو رهنمودهای رهبر بزرگ انقلاب ملت ایران امام خمینی کارکنان آموزشگاه فنی الکترونیک دانشگاه شیراز شروع کار خود را از تاریخ شنبه ۵۷/۱۱/۲۸ اعلام داشته و بدینوسیله از دانشجویان این موسسه دعوت میشود برای تبادل نظر در مورد امور آموزشی و شروع فعالیتهای دانشجوئی در تاریخ ۵۷/۱۲/۵ در محل آموزشگاه حضور بهمرسانند.

کمیته هماهنگی آموزشگاه فنی الکترونیک

قابل‌توجه

در روزنامه شماره ۱۵۷۸۶ مورخ ۵۷/۱۱/۲۸ اطلاعات در مورد دستگیری دکتر فاطمی وسیله سرگرد مولوی قید شده به استحضار میرساند من سرلشگر محمد جواد مولوی طالقانی رئیس سابق پلیس تهران با سرگرد علی‌اکبر مولوی که مدتی رئیس ساواک تهران بوده و آخرین شغلش با درجه سرلشگری رئیس پلیس راه ژاندارمری بوده و فوت نموده بهیچوجه منسوبیت و وابستگی نداشته‌ام و در آن موقع درجه من ستوان یکم بوده است خواهشمند است مراتب را جهت روشن نمودن اذهان عمومی در آن جریده درج فرمائید.

سرلشگر محمد جواد مولوی طالقانی

اطلاعیه دانشگاه صنعتی تهران

شورای دانشگاه صنعتی تهران در جلسه مورخ ۵۷/۱۱/۳۰ باتوجه به اشتغالات دانشجویان به امور مربوط به انقلاب تصمیمات زیر را جهت ادامه فعالیتهای آموزشی این دانشگاه در ترم جاری اتخاذ نمود.

۱- ضابطه حداقل واحدهای درسی در این ترم استثناء نادیده گرفته میشود و دانشجو می‌تواند حتی باگرفتن یک درس به تحصیل ادامه دهد.

۲- دانشجویان می‌توانند شخصاً و یا از طریق مکاتبه با اداره آموزش ترم جاری را حذف کنند بدون اینکه این ترم حذف شده جزء دو ترک تحصیل مجاز بحساب آید.

۳- برای ترمیم ثبت نام فاصله زمانی ۲ تا ٦ اسفند درنظر گرفته شده است. کلیه دانشجویانی که قادر به تحصیل در ترم جاری هستند (حتی در صورتیکه تغییر در برنامه خود را لازم ندانند) موظف هستند فرم ترمیم را دریافت و پس از انجام تشریفات معموله یک نسخه از آنرا به اداره آموزش برگردانند.

٤- برای شروع کلاسها تاریخ شنبه ۱۲ اسفند پیشنهاد میشود.

۵- دانشجویانیکه مایل به ادامه تحصیل در این ترم هستند باید در فاصله زمانی ۲ تا ٦ اسفند ورقه نظرخواهی مربوط به تاریخ شروع ترم را پر کرده همراه بافرم ترمیم به اداره آموزش برگردانند.

در صورتیکه نتیجه این نظرخواهی مغایر با تاریخ پیشنهادی شورای دانشگاه (۱۲ اسفند) باشد این شورا تاریخ شروع کلاسها را مجدداً اعلام خواهد کرد.

اعلامیه: سندیکای صاحبان کارخانجات صنایع ریخته‌گری

پیرو اطلاعیه مورخ اول بهمن ماه، سندیکای صاحبان کارخانجات صنایع ریخته‌گری پیروزی این انقلاب شکوهمند و تاریخی را که به رهبری زعیم عالیقدر اسلام، امام خمینی و در سایه مبارزات پیگیر خلق ستمدیده ایران بر بلند پیروزی گام نهاده است بعموم ملت ایران تهنیت میگوید.

صنایع ریخته‌گری خاطره پر افتخار شهدای انقلاب را ارج مینهد و بر ماست که در سایه تلاش شبانه‌روزی و پیگیر خود در راه به ثمر رساندن آرمانهای ملت مسلمان ایران که با مبارزه خلق و هزاران دلیر بخون تپیده به اولین قدم آن رسیده‌ایم از هیچ کوششی فروگذار نکنیم. باشد که همگام با تمام ملت، تمام امکانات و نیروی خود را در راه حفظ و به ثمر رساندن انقلاب بکار گیریم.

صنایع ریخته‌گری ایران آمادگی خود را در اجرای تصمیمات دولت جناب آقای مهندس بازرگان اعلام میدارد.

سندیکای صاحبان کارخانجات صنایع ریخته‌گری

شرکت پارس متال (سهامی عام) کارخانه مانی‌بل

کارخانه لوله و اتصالات چدنی- کلاچ

کارخانه ایران والونو

کارخانه ریخته‌گری شوفاژکار

کارخانه نورد قطعات فولادی

این اعلامیه از کمیته نهضت پابدانا (قائم‌شهر) صادرشد

بسم‌الله‌الرحمن‌الرحیم

چندی‌قبل کمیته نهضت اسلامی پابدانا رئیس و معاون انتظامات منطقه را از کاربرکنار نمود و بدنبال آن روز سه‌شنبه ۵۷ر۱۱ر۲٤ دفتر حفاظت آن را لغو و برای حفظ اسناد و مدارک آن دربهای اتاق بایگانی محل را پلمب کرد تا همه اسناد دراختیار دولت موقت اسلامی جناب آقای مهندس مهدی بازرگان نخست‌وزیر محبوب ایران که ازطرف رهبر عالیقدر جهان اسلام حضرت آیت‌الله‌العظمی امام خمینی انتخاب شده است قرار گیرد.

ازطرف کمیته نهضت اسلامی قائم‌شهر- غلامحسین حقانی

بنام خداوند درهم کوبنده ستمگران

پیرودستورامام خمینی از دانشجویان مدرسه عالی ریاضیات و مدیریت اقتصاد کرج برای بازگشائی کلاسها و شور درمورد مسائل دانشجوئی دعوت بعمل میآید که روز دوشنبه ۵۷/۱۲/۷ ساعت ۱۰ صبح درمحل این دانشکده حضور بهمرسانند.

اطلاعیه

مدرسه عالی منابع طبیعی گرگان کلاسهای درس خود را از روز شنبه ۵۷/۱۲/۵ آغاز مینماید از کلیه دانشجویان تقاضا دارد در تاریخ مذکور در مدرسه حضور یابند.

آگهی دعوت مجمع‌عمومی عادی سالانه شرکت هتل‌اهواز (سهامی خاص)

ثبت‌شده بشماره ۸٤۱۲

بدینوسیله از کلیه سهامداران محترم شرکت هتل‌اهواز (سهامی خاص) دعوت میشود که درساعت ۵ بعدازظهر روز چهارشنبه ۲۳ اسفندماه ۱۳۵۷ درمحل شرکت واقع در خیابان جردن بلوارصبا شماره ۱۸ جهت شرکت درمجمع حضور بهمرسانند.

دستورجلسه

۱- استماع گزارش هیئت‌مدیره و بازرس

۲- بررسی و تصویب حسابهای سود و زیان و ترازنامه سال منتهی بپایان دسامبر ۱۹۷۸ میلادی و اتخاذ تصمیم نسبت بمعاملات موضوع ماده ۱۲۹ قانون اصلاحی تجارت

۳- انتخاب بازرس اصلی و علی‌البدل شرکت

٤- تعیین روزنامه کثیرالانتشار جهت درج آگهیها واطلاعیه‌های شرکت

۵- انتخاب هیئت‌مدیره

هیئت مدیره

آگهی دعوت مجمع‌عمومی عادی سالانه شرکت هتل‌گیلان (سهامی‌خاص)

ثبت‌شده بشماره ۲۹٤۹۹

بدینوسیله از کلیه سهامداران محترم شرکت هتل‌گیلان (سهامی‌خاص) دعوت میشود که درساعت ٤ بعدازظهر روز چهارشنبه ۲۳ اسفندماه ۱۳۵۷ درمحل شرکت واقع در خیابان جردن بلوارصبا شماره ۱۸ جهت شرکت در مجمع حضور بهمرسانند.

دستورجلسه

۱- استماع گزارش هیئت‌مدیره و بازرس

۲- بررسی و تصویب حسابهای سود و زیان و ترازنامه سال منتهی بپایان دسامبر ۱۹۷۸ میلادی و اتخاذ تصمیم نسبت بمعاملات موضوع ماده ۱۲۹ قانون‌اصلاحی تجارت.

۳- انتخاب بازرس اصلی و علی‌البدل شرکت

٤- تعیین روزنامه کثیرالانتشار جهت درج آگهیها و اطلاعیه‌های شرکت

۵- انتخاب هیئت‌مدیره

هیئت‌مدیره

بسمه تعالی

از کلیه دانشجویان دانشگاه رازی (پردیزه کرمانشاه) دعوت میشود از روز شنبه ۵۷/۱۲/۵ جهت تبادل نظر و بررسی مسائل دانشگاهی در ارتباط با آغاز فعالیتهای آموزشی در واحدهای آموزشی مربوطه حضور بهمرسانند.

جامعه هیئت علمی و کادر آموزشی دانشگاه رازی (پردیزه کرمانشاه) مظفر اسدی

دانشگاه ارومیه تاریخ ثبت‌نام دانشجویان کلیه دانشگاهها را ۵ و ٦ و ۷ اسفندماه و شروع کلاسها را شنبه ۵۷ر۱۲ر۱۲ تعیین نمود از دانشجویان عزیز خواسته میشود که درتاریخ مقرر برای ثبت‌نام و شروع فعالیتهای آموزشی حضور بهمرسانند.

دانشگاه ارومیه

قابل‌توجه دانشجویان دانشکده تربیت‌بدنی

از دانشجویان دانشکده تربیت‌بدنی دعوت میشود که روز یکشنبه ۵۷/۱۲/٦ برای آغاز فعالیتهای آموزشی درمحل دانشکده حضور بهمرسانند.

دانشکده تربیت‌بدنی

کلاسهای زبان آلمانی

ثبتنام برای زیمستر جدید از روز شنبه پنجم تا روز دوشنبه هفتم اسفند ۵۷ برای دانشجویان زیمستر قبلی وازروز سه‌شنبه هشتم تادوشنبه چهاردهم اسفند ۵۷ برای داوطلبان جدید بین ساعت۱۵ تا۱۹ در:

انستیتو گوته تهران

آزمایش ورودی هرروز از ساعت ۱۵ تا ۱۸ ــ شروع کلاسها از روز سه‌شنبه پانزدهم اسفند ۵۷

آدرس : عباس‌آباد خیابان پارک خیابان هفتم تلفن ۷ــ٦۲۷۳۳٦

انستیتو گوته تهران

عباس‌آباد خیابان‌پارک خیابان هفتم تلفن۷ــ٦۲۷۳۳٦

برنامه فیلم (شروع ساعت۱۹)

شنبه ۱۲ر۱۲ر۵۷ پایان یک سفر اداری به زبان‌انگلیسی (۸۰ دقیقه)

سه‌شنبه ۱۵ر۱۲ر۵۷ وز نه‌غاطی‌به‌زبان‌آلمانی (۱۵٦ دقیقه)

شنبه ۱۹ر۱۲ر۵۷ برلینگر به‌زبان آلمانی و زیرنویس انگلیسی (۱۱۸ دقیقه)

سه‌شنبه ۲۲ر۱۲ر۵۷ بی‌نظمی ورنج زودرس به‌زبان آلمانی وزیرنویس انگلیسی (۸٦ دقیقه)

شنبه ۲٦ر۱۲ر۵۷ درغربت (از سهراب شهیدثالث) به زبانهای ترکی وآلمانی وزیرنویس انگلیسی (۹۱ دقیقه)

نمایشگاه

۱۲ تا۲۸ر۱۲ر۵۷ ا

توطئه‌های امپریالیسم برای انقلاب ایران-۲

ضدانقلاب را کشف و افشا کنیم

● توضیح و تبلیغ نقطه نظرهای انقلاب در شهرها و روستاهای کوچک ریشه‌های ضد انقلاب را میخشکاند.

مجتبی مفیدی

از تجاع که از بسیاگرفتن سازمانهای مخلم و مشکل برای مقابله‌ی با عملیات ضد انقلابی احساس خطر می‌کند با ماجراجوئیها و برخوردهای مدام با آن مقابله می‌کند ولی مکانیسم این برخوردها خود ضرورت مقابله و مقاومت را در توده بوجود آورده پایه‌های سازمانها و شوراهائی را که مقاومت و مقابله را سازمان میدهند مستقر می‌کند. این نهادها بایستی بسرعت نسبت به افزایش تجربیات خود و انتقال آنها در سطح کشور اقدام کنند. این شوراها و سازمانها بایستی از سطح بدرون اقشار مختلف مردم نفوذ و همه مردم را به مشارکت در شورا و سازمان مربوط به محل خود راغب و ملزم کنند. تا زمانی که افراد در تظاهرات و مقاومتها نسبت به سازمان مستقیمی احساس مسئولیت نکنند و بصورت فردی درمانده شرکت کنند، تا زمانی که مومن و معتقد به عملیات مشترک و عمومی ولی منظم و سازمانی نشوند. همیشه خطر نفوذ عوامل تعلیم دیده رژیم سابق بداخل ایشان و انحراف سریع عملیات بسوی تعرض‌یب و ضربات کور وجود دارد. آنچنان که رهبری جنبش و حتی کادرهای تعلیم دیده انقلابی شرکت کنندده در عملیات را در مقابل مسایل و معضلات زیادی قرار خواهد داد. دوام چنین جوی شرایط مساعدی را برای ایجاد و رشد سازمانهای انقلابیستی راست بوجود می‌آورد که اغلب با داشتن مامور‌یت‌های انحرافی و تحمیل جو خلوت بجای روح انقلابی و انتظام جمعی فردی بجای مجازات قانونی و انقلابی به انحراف جنبش و کشاندن نیروها به بیراهه عمیقی کمک می‌کنند.

علاوه بر این دوام درج و مرج و ناامنی بخش مهمی از مردم را از انقلاب بی‌سازمان خسته کرده و آنها را به قبول هر نظام مقتدر غیر همه‌گرائی خواهد کشاند.

با توجه به مبانی بیگران امپریالیسم، مبارزه را بسیار طولانی و انقلابی میدانیم. بایستی از هم اکنون سازمان انقلابی لازم و گسترده را نیز پایه‌گذاری کرد. آنرا با شاخه‌های فعال از انجادات در سراسر کشور بهم متصل نموده چنین گسترده‌ی راه بسوج تحلیل مزدور توسط ارتجاع را می‌سراسر کشور می‌دهند.

در چنین شرایطی که سازمانهای انقلابی جوابگوی نیاز سازماندهی با این دامنه وسیع نمی‌باشند کار سازماندهی باید توسط شرکت کنندگان در تظاهرات و مقاومتها آغاز شود. بایستی پذیرفت که در حرکات موجود گروههای چند نفری با مشارکت یکدیگر فعالیت میکنند. این گروهها بایستی به روابط خود شکل مشخص سازمانی داده با تشکیل جلسات و بحث و انتقاد از عملیات آنها اصلاح و اقدامات اجتماعی ضد انقلاب را کشف و افشاگری نمایند. همین هسته‌ها در تداوم فعالیتها و رشد خود با در ارتباط سازمانهای انقلابی قرار میگیرند یا آنها را بوجود میاورند. پس نباید منتظر اقدامات از خارج خود شد. کار فوری را بایستی فورا از خود آغاز کرد. زمان اقدامات فارغ از مسئولیت پایان یافته. بایستی هر بخش، هر گروه و سازمانی مسئول عمل بخشی خود و مدافع و توضیح دهنده‌ی آنها باشد تا کارهای نفوذی و اهرامی بر میدان گشاده نشود.

جلوگیری از اتلاف نیروها

از اتلاف نیروها نیز در کار غیر سازمانی گفتیم و اینکه چگونه ممکنست از انجام سرنگون شده از آن بهره‌برداری نماید. مثالی بزنیم تا مطلب ملموس‌تر شود. در روز یکشنبه ۸ بهمن تعداد زیادی از تظاهر کنندگان در مقابل دانشگاه به ماجرای حمله به ستاد ژاندارمری گشانده میشوند. این درگیریها توسط رژیم سابق از قبل تدارک دیده شده بود. بام ساختمانها از چهار راه پهلوی تا میدان مجاهد دانشگاه قبلا توسط تیراندازان اشغال شده بود. رژیم سابق برای نشان دادن این ایده که با ورود امام خمینی تحرش به ارتش افزایش می‌یابد و کشور به هرج و مرج کشانده میشود، اجرای برنامه‌های را ضروری میدانست از این سرهنگدر ارتشیان را انگران کرده، کشورهای صاحب منافع نگران اوضاع را متوحش‌تر نموده و جنبش را نیز در مقابل حملات آتی آسیب پذیر کرده رهبری را دچار مشکلات بسیاری و در حالیکه در موضع ضعف قرار داشت در مقابل جنبش قدرت نمایی کرده، بخشهایی از نیروها را نیز بهمراه کشانده تلف کند (در این خصوص در بخش بعدی مقال توضیح ضروری و بیشتری داده خواهد شد) و از این مجموعه ضرورت ادامه‌ی حکومت غیر قانونی را اثبات و فشار لازم را برای توافق با حکومت به جنبش تحمیل کند تا راه برای راه‌حلهای انقلابی بسته شود.

ایجاد کانون افشاشان در مقابل در ورودی ستاد آغاز شد و نفرات سازمان مستقر در منطقه را بآنجا کشاند و در حالیکه چه بسا عواملی از بین جمعیت با دستور قبلی بسوی ستاد تیراندازی کرده جمعیت را بالتهاب در آورده و سپس آتش را بسوی آنها که در حین فرار تا چهار راه پهلوی کشانده شدند، گشودند. مخبر فرانسوی که کشته شد روی بام یکی از منازل در حال فیلمبرداری بود باطرافیانش گفتند که شخصی بوشها او را از مقابل هدف فرار داده بودند و این تیراندازان خبره که از سر حوصله به قسمت بالای بدن افراد تیراندازی میکردند و تعداد تلفات بسیار زیاد بود. آیا کسی در جمعیت در آن بحبوحه میتوانست واقعیت نقشه و هدفی را که مهیا شده بود دریابد؟ آیا این تلفات اگر سازمانهایی آنچنانکه گفته شد وجود داشت و اگر افراد شرکت کننده در تظاهرات عضو سازمانهای مشخصی بودند که اوضاع را قبلا برایشان روشن کرده بودند قابل پیشگیری نبود؟

جنبه‌ی دیگر ایجاد هرج و مرج در سطح کشور توسط دشمن از بین بردن وحدت کشور در حالیست که امکان فیدرتی وحدت معنوی وجود ندارد. اینکار با افزایش ناامنی در سطح کشور، جدا کردن شهر و بخشها و روستاها از یکدیگر، راه‌انداختن دستجات مزدور یا افراد اغلب در مناطق دور افتاده مخصوصا بخش روستائیان ناامنی و هرج و مرج را تنها امری انقلاب میداند و در صورت دور ماندنشان از وجوه حقیقی انقلاب نیروهای آماده‌ای در خدمت ضدانقلاب خواهند بود. پس وجهه‌ی دوم سازمانها و تشکیلات انقلابی در سراسری بودن آنهاست. نباید بستی کارها در مراکز شهرها و استانها متمرکز شود. اینکار از طریق سرعت‌بخشیدن به اطلاعیات کادرها و گسیل آنها بنقاط دور افتاده و تشکل سازمانی در روستاها صورت میگیرد. اگر در شهرها آنقدر نیروی آماده وجود دارد که دهها نفر در چهارراه را از نظر عبور و مرور کنترل میکنند و یا در هر عمل عمومی بجای دهنفر صدها نفر مشارکت میکنند، بایستی این نیروها را متناسب با نیاز کشور توزیع نموده واز آنها بهره‌برداری صحیح بشود.

توضیح و تبلیغ نقطه‌نظرهای انقلاب در شهرها و روستاهای کوچک ضمن گسترش وحدت و یکپارچگی کشور نیروی پشت جبهه عظیمی برای انقلاب تدارک می‌بینند و ریشه‌های ضدانقلاب را نیز میخشکانند.

و بالاخره نکته‌ی آخر اینکه درجامعه پایه‌های فرهنگی متزلزل وجود دارد و درمراحل آتی انقلاب امکان رشد اخلالگری و جنایات و مفاسد درجامعه بوجود میاید که درصورت ریشه دواندن آنها و عدم توفیق درتوقف آنها توسط سازمانهای انقلابی عناصری را برای کمک بضدانقلاب میآفریند. جرایم و جنایات که درسالهای دیکتاتوری فساد درحد بسیار بالایی قرار داشت با آغاز انقلاب بحد بسیار ناچیز کاهش یافت، چرا که اینهمه از اثرات فساد دیکتاتوری و استعمار است و درشرایط انقلابی بسوی بستر صحیح خود منتقل میشوند ولی در تداوم طولانی مبارزه‌ی انقلابی غیر سازمانی درحالیکه فقر و بیکاری افزایش میابد و مشکلات اقتصادی جامعه که انقلاب را آفریده حل نشده است راه را برافزایش مسجده و تغییرشکل یافته این جرایم و جنایات باز میکند، که این عامل درحالیکه کمک بضدانقلاب میکند حتی اگر ضدانقلاب موفق بقهرمرداری از عناصر لومپن و بی‌چهره که دنبال فرصت‌طلبی و ماجراجویی و بهره‌برداری از این شرایط هستند نشود، رشد آنها کار سازندگی انقلاب را دچار مخاطره میکند. پس باین ضرورت نیز بایستی هرگسترش سازمانها و تشکیلات و جهت فکری مشخص بخشیدن بمشوراها و کمیته‌های موجوده محلی و کارگری و امدادی و مقاومت لحظه‌ای درنگ نکرد و این مهم را هرچه سریعتر گسترش و شکوفا نمود.

طرح از: سهراب مهدوی

سوم اسفند: روزی که دیکتاتوری پهلوی بنا گذاشته شد

● رضا خان اولین شاه ایران بود که بیرحمانه به جنگ روحانیت مسئول و متعهد رفت.

● هیچ افسری از نظر انگلیس‌ها باندازه رضا خان این پوانهای مثبت را نداشت: «بیسوادی، نداشتن سواد نوشتن و خواندن، هویت پست نژادی، کله‌شقی در برابر آدمهای با شخصیت، دشمنی با دین، ستیزگی با آزادی، فروش خود به خارجی...»

ابوالفضل قاسمی

بعد از انقلاب اکتبر روسیه، امپریالیسم انگلستان با تمام قوا کوشید به پندار خود یک دیوار کمربند سیاسی دور روسیه بکشد، تا بدینوسیله بتواند از شیوع «بیماری واگیر کمونیسم» درجهان و مستعلکات خود جلوگیری کند.

در ایران با قرارداد ۱۹۱۹ پحنگ کمونیسم رفت ولی همینکه این تاکتیک به شکست منجر شد از همان زمان استراتژی دیکتاتوری را مورد طرح و اجرا در ایران قرارداد.

برای پیاده کردن این نظام سیاه خشونت‌آمیز و شغلی نیاز به «عناصر» می‌بود که ظاهر ترقیخواه و متجدد داشته باشد و قابلیتداند از پشت سر او «پوانهای» سیاهگری خود کامگی را پیاده کنند.

سیدضیاءالدین طباطبائی با سابقه مبارزه آزادیخواهی در شیراز و سیاسی (اخوندها) و روزنامه‌نگاری و وابستگی به طبقه روحانیت کاندیدای این نظام مهم شد. کمیته انگلیسی زرگنده این هدف خود را بی‌آنکه از نقش بعدی استعمار آگاهی یابد به میدان فرستاد. این همان کسیست که بعدا اسناد وزارت خارجه انگلیس او را بعنوان یک «تکواویل پرورالقرص و حرفهای» معرفی می‌کند.

ولی از نظر طراحان «دولتانگلستان» آنچه مهم می‌بود قهرمان مهم و در حقیقت بازیگر اصلی بود.

«کمترین «بیرمن امپریالیسم انگلیس که از دیرزمان مورد تائید استعمارگران می‌بود نظام اوباشی‌گری باندیتیسم، فرومایه پروری و بطول ریشه‌کن کنجم شرارت بود و چقدر خوب تشخیص داد. آن دیپلماتیک به جرج چهارم پادشاه انگلستان نوشت «دولت امپراطوری حامی حکومت ارازل و اشخاص فرومایه در دنیاست» و عین همین نقطه در ایران پیاده شد. هند یک زن روسپی تازی بود که با همه روابط نامشروع داشت وقتی او آبستن شد پرسرفرزندیکه در شکم داشت بین پنج نفر نزاع درگرفت که شب موعود با او بخوابد، تا سرانجام این فرزند نامشروع به ابوسفیان رسید. خود ابوسفیان مظهر شاه و فحشا بود. بنوشته محققات ابوسفیان با «ام‌الحکم» خواهرش روابط نامشروع داشت. خواهر دیگر او «ام‌الجمیل» هر هرزگی معروف بود.

از چنین پدر و مادری فرزندی بوجود آمد بنام (معاویه) که دست به زشتترین اعمال و بیرحمانه‌ترین کردارها زدو بنیاد راستین اسلام را دگرگون نمود. بنابراین اگر از «آثارشوم اخلاقی» این نتیجه‌گیری را که «کشور گوه توسعه‌ده معروف روسائی معتقد است بدست آوریم، «هیرومندترین لوله دنیا، حرامزاده‌ها هستند» باید به بنیانگذار امپریالیسم انگلیس یا کار بزرگی که در ایران در پیش داشته چگونه به (از دوره پادیرش چرچ چهارم) حمل خواهد کرد.

رضا خان که بود؟

«دادش بیگ (عباسعلی خان) مرد با غیرت و ساده‌ای بود با دختری از مهاجران قفقازی که با خانواده‌اش به مازندران آمده بود ازدواج کرد. روی محاسبه اینکه داشت وقتی از سفر باز گشت زن خود را باردار یافت. وقتی زنش به سال ۱۲۵۲ (۱۸۷۳ م) برای او پسری بدنیا آورد نام او را (رضا) گذاشت. ولی هر آگشت فیروز کوه از چپ و راست به او «متلک» می‌گفتند و پدر رضا را دیگر کسان ده می «دانستند و یا بقول وزان لارنگی» نویسنده کنجکاو و تیز هوش رضا حرامزاده معرفی شد. ناگزیر دادش بیگ صیغی پول تهیه کرد به دست مادر رضا داد او را نیمه شب از ده راهی دیار دیگر کرد تا بگو و مگوی اهل ده که آبروی او را بخطر انداخته بودند پایان پذیرد.

مادر رضا در یکی از منازل بین فیروز کوه و تهران این بچه حرامزاده را در اصطبلی جا گذاشت و خود راه تهران را پیش گرفت. ولی صدای بچه مسافران را متوجه کرد ناگزیر مادر رضا فرزندش را برداشت و به تهران آمد وارد خانه برادرش شد.

رضا در تهران بزرگ شد ولی از همان بچگی دنبال کار شرافتمندانه نبود، از درس و مشق کتاب و قلم بدش میامد. بقول مورخ ارزشمند فرانسوی کار رضا این بود در قهوه‌خانه‌ها، جاهای عمومی شاگردی و یا دولی می‌کرد به مسافران و رهگذران همه نوع کمک می‌نمود.

آنگاه کارش منظم شد که یکی از چاروادارهای تهران بارکشی یک عده الاغ را بعهده او گذاشت او (خرکچی شد. در پانزده سالگی وکیلها و نایبهای رند و بدکاره قزاقخانه او را پسندیدند بعنوان (پرعمت مهتر) وارد اصطبل قزاقخانه نمودند (آجودان سی مور) هر گزارش محرمانه سیاسی خود به (بابدن) در سال ۱۹۳۷ این سمت رضا را تائید و او بعنوان (Stable Boy) نام می‌برد. ویژگیهای استثنایی او هر اندک مدتی رضا را از پله‌های مدارج نظامی بالا برد.

ده سال پیش از کودتای سوم اسفند ۱۲۹۹ از سوی سازمان جاسوسی انتلیجنت سرویس رضاخان بخوبی شناسایی وخاندان او معرفی شد. آنگاه هویت او بخوبی پذیرا گردید که گزارش دادند او فقط به اسلحه خود متکی است واین همان رضا ماکزیم است که چون با اسلحه قتاله اختراعی جدید غرب مسلسل (ماکزیم) خوب کار می‌کرد او را بهمراه عین الدوله برسر مردم بی‌پا خاسته آذربایجان فرستادند. او بسرائر کشتار بیرحمانه دستجمعی در تبریز وریختن بی‌سپاهیای خون آزادیخواهان ویاران ستارخان به (رضا خان ماکزیم) معروف گردید.

ادموند آبرون سایه مامور کاردان نظامی استعمار دومین نفری بود که در گزارش خود از او ستود و برای «بازیگری در صحنه دیکتاتوری ایران» او را «عنصر دلبخواه» معرفی کرد. دنیس رایت سفیر کبیر انگلیس در ایران از دفترچه خاطرات ژنرال آیرون سایه، قبول والتر انگلیسها را با افسر بریگاد قزاق پناه میکند ولی این زوایا برای مردیکه در ایران باید کارهای زیادی بکند کافی نبود.

(اسمیت، نورمان، کاکس، نیکلسون....)

مامووران امپریالیسم هریک از دیدهای مختلف رضا خان را سواد کوهی ارزیابی کرده‌اند.

هیچ افسر اینهمه پوانهای مثبت را نداشت (بیسوادی، نداشتن سواد نوشتن وخواندن، هویت پست نژادی، کله شقی در برابر آدمهای با شخصیت، دشمنی با دین، ستیزگی با آزادی، فروش خود به خارجی...) این پوانها او را شاگرد اول کرد. برای ساختن یک گورستان خاموش و بی‌سروصدا اگر هم یک رژیم دیکتاتوری مورد نیاز است (امیر لشکر طهماسبی، تو- اولی، کلنل پسیان، فولادی‌ها...) نمی‌توانند این نقش را ایفا کنند.

ژاکمارمونان در کتاب (زیر آسمان) خود از میزان هادش وسواد (رضاخان ماکزیم) می‌نویسد. اظهار نظر می‌کند او نه تنها بهنگام تصرف تهران سواد نداشت بلکه مدتها بعداز به سلطنت رسیدن هم سواد بسیار نکرد.

اینچنین دیکتاتور آینده ایران ساخته شد. نخستین آزمایش او در پیورش به سوسیالیستهای خدایرست گیلان (جنگلی‌ها) شایستگی او راثبات داد.

براستی امپریالیسم خوب کسی را برگزیده بود. خصم بی‌امان آزادی، کسیکه بدست او دکتر ارانی‌ها، فرخی‌ها، عقابی‌ها، جهانسوزها.... بوضع فجیعی کشته شدند. او نخست پادشاهی در تاریخ مامی‌بود که بیرحمانه بجنگ روحانیت مسئول ومتعهد رفت. مدرس را پس از حبس به (خواف) دورترین وبدآب وهوا‌ترین نقاط فرستاد. شجاع الاسلام ملایری وکیل مدرس خودش برایم تعریف می‌کرد: من با دستور شاه وفرمانده لشگر خراسان وشهربانی استان برای دیدن او به خواف رفتم. او درست مثل یک مرده وحشی جنگلی می‌نمود. موهای سروصورت بلندده هیدگانش از بینایی کامل افتاده بود. لبهایش زنده برتن داشت مسکن خرابهای و اطاقی بی‌هیرو پیکر بود. چند زاندارم از او محافظت می‌کردند.

ولی رضاشاه بسیار هم زیرک می‌فرسید. او را از شهید‌گاه بنه کاشمر آوردند. چند نفرمامور شهربانی احترامی به او زهر دادند وچون زهر دیر اثر گره عمامه‌اش را برگردنش انداختند واو را خفه کردند.

این بود عامل سرسپرده امپریالیسم که پایه یک رژیم پلیسی وابسته به بیگانه را هر روز سوم اسفند در ایران گذاشت فرومایه‌ترین ومبرحمترین ومزدورترین عنصر جهان را برمردم چیره کرد.

دیگربا «رژیم» سروکار نداریم

محسن یلفانی

رسیدن اینمدولت جنگید وکشته داد.

در اینجا از این رو براین حقایق مسلم و آشکار تاکید می‌شود که هرگونه اظهار نظر و موضع گیری در برابر این دولت را باید با توجه دقیق به این واقعیتها همراه ساخت. آنها که در اظهار نظرهای خود ادعا میکنند که «مردم بالفان تصمیم دولت مخالفند» باید دقیقا توجه کنند که از کدام «مردم» سخن می‌گویند. آیا آنها خود ودور وبریهای خود را بجای «مردم» حساب نگرفته‌اند؟ باید توجه داشت که دوران حرفها واظهارنظرهای عاری از احساس مسئولیت سپری شده است. مادیگر با «رژیمی» سروکار نداریم که هنوز مخالفت با آن وبا هنوز انتقاد از آن برحق باشد. «دولت موقت انقلاب» بردوش ملت ستمدیده ایران از میان خون وآتش گذشته وتوانسته است سکان قدرت سیاسی را از چنگ ناخدای غاصب در آورد ودر دست خود گیرد. «دولت موقت انقلاب» محصول انقلاب ضد استبدادی وضد استعماری ملت ایران است.

در ضمن نباید فراموش کرد که کار انقلاب با قبضه کردن قدرت سیاسی بوسیله دولت موقت بپایان نمی‌رسد.

بدست آوردن قدرت سیاسی تنها پایان مرحله ستیز انقلابی‌ست، گوایینکه هنوز تخریب وتصفیه کامل ماشین حکومتی رژیم پیشین بپایان نرسیده است. انقلاب برای بازسازی اقتصادی واجتماعی وفرهنگی به فرصت نیازمند است. انقلاب ضد استبدادی وضد استعماری ملت ماوقتی به هدفهای خود می‌رسد که یک نظام آزاد ملی در کشور بپا گفته شده وهمه قبول دارند که بارسنگین انقلاب ملت ایران بردوش جوانان میهن ما بوده است. هرکس که در ماهها و روزهای اخیر گزارش به سردخانه‌های بیمارستانها وگورستانها افتاده باشد این حقیقت را باهمه تاثیر سهمگین وبرانگیزندهاش بوضوح دریافته است. بجرات می‌توان گفت که حضور فعال ومبتکرانه جوانان به جنبش انقلابی آنچنان نیرو وسرعت وتحرکی داد که دشمن را بارها و بارها گیج ودستپاچه کرد و هریک از حیله‌های تاکتیکی او را پیش از آنکه کاملا از فکر به عمل درآید خنثی ساخت.

اینک که ماشین حکومتی رژیم گذشته در هم شکسته وبجای آن دولت موقت انقلاب مستقر شده است، این سرعت وتحرک، گاه بصورت بی‌صبری وناشکیبائی در برابر برخی از اقدامها یا عدم اقدامهای دولت موقت جلوگیر می‌شود. با اعتقاد به صداقت انگیزه‌های اینگونه بی‌صبری‌ها وناشکیبائیهاست که توضیح چند نکته ضروری می‌نماید.

اسل جوان مادر عمربست وپنج ساله خود هرگز با یک دولت ملی ومردمی روبرو نبوده است. در ربع قرن گذشته در میان مردم ماهادت براین بوده است که دولت را «رژیم» یا «دستگاه» بنامند. این عنوانها بیانگر موضع مخالفت آمیز واحساس بیزاری نسبت به هیئت حاکمه وماشین حکومتی آن بوده است.

در واقع موضع گیری مخالفت آمیز در برابر «دولت موقت» امری بدیهی وعادی درآمده بود.

اکنون وقت آن فرا رسیده است که این عادت را نیز مثل بسیاری از عادات گذشته بدور افکنیم، ودر قضاوتها و موضع‌گیریهای خود، عمیقا و جدا به تفاوت «دولت» در مفهوم بیست وپنج ساله آن، با مفهوم ومحتوای «دولت موقت انقلاب» توجه کنیم.

«دولت موقت انقلاب» برپاست آقای مهندس بازرگان منتخب امام خمینی ومورد تائید ملت ومحصول انقلاب ماست. این دولت تجسم خواست وتشخیص تودهای وسیع است. نخست وزیری آقای بازرگان که پس از قبضه کردن اهرمهای قدرت، بلکه در دوران حاکمیت دولت منصوب شاه، اعلام شد ومورد تائید وپشتیبانی میلیونها تظاهر کننده قرار گرفت. ملت برای بسقدرت مستقرشود.

اما همچنانکه منتقدان باید با «دولت» درمفهوم سنتی یا حداقل بیستوپنج ساله آن وداع کنند. دولت موقت انقلاب نیز باید از بکارگیری روشها و اصطلاحات سنتی دولتهای پیشین درپرخورد با منتقدان اجتناب ورزد، و روشهای اصیل انقلابی خاص خود را ابداع نماید. اکنون وقت آنست که سنت انکارناپذیر گرفتن تنوع و تفاوت و اختلاف عقاید و مواضع اجتماعی و عقیدتی، بمامیراث شوم رژیم گذشته، خاک سپرده شود. بگذاریم بکاربردن اصطلاحات مبهم و گیج کننده‌ای نظیر «اخلال گر» «خرابکار» و «عامل بیگانه» دراشاره به عوامل مخالف و منتقد، مختص فرهنگ سیاسی رژیم استبداد و اختناق باقی بماند. دولت ضد استبدادی باید خود را از لحاظ زبان و فرهنگ سیاسی پاک و منزه نگاه دارد.

دراین مقاله مختصر که هدف و انگیزه آن کمک به ایجاد محیط تفاهم و تحمل اجتماعی‌ست فرصتی برای تحلیلهای مفصل نیست. اما بی‌مناسبت و نادرست نخواهد بود اگربگوئیم که بیماری سیاسی اصلی رژیم شاه این بود که درقاموس خودعنصر مخالف به هیچ شکلی، حتی بصورت اقلیت و بیش از آن، حتی بصورت فسرد، نمی‌شناخت. همین بیماری بود که همچنانکه آقای بازرگان نیز درسخنرانی خود دردانشگاه با روشن‌بینی خاصی به آن اشاره کردند، ملت را نه بصورت اقلیت، بلکه بصورت یکپارچه به مخالفت با آن کشید. منظور از اشاره به این نکته این نیست که رژیم دست نشانده و خصردمی شاه را با دولت ملی و مردمی آقای بازرگان مقایسه کنیم. منظور تنها اشاره به نقش اقلیت و اهمیت انوع عقاید گروهها و افراد در حفظ سلامت و ثبات و وحدت جامعه است. رعایت حقوق سیاسی و اجتماعی اقلیتهای عقیدتی و مسلکی و امکان دادن به فعالیت آنها جامعه را بیدار و هوشیار نگاه می‌دارد. درمقابل اتکاء به سلطه بلامنازع یک مشی عقیدتی، هرچند که انقلاب را به پیروزی رسانده باشد، راه را بر شکوفائی نیروها و گرایشهای مخالفت یا آن خواهد بست و هرتئوریه به رشد و نمو طبیعی جامعه لطمه خواهدزد. نباید اجازه داد که سلطه یک مشی عقیدتی‌تر انقلاب ملت ایران، که به برکت آن مردم از «عبودیت» رهائی یافته‌اند، به وسیله‌ای برای «تحمید» تبدیل گردد. سلطه بلامنازع یک مشی عقیدتی، از یک سو به انزوا و جدائی صاحبان دیگرعقاید منجرمی‌شود، منابع شرکت کامل آنها درساختمان جامعه می‌گردد و نیروی آنها را یا بهبوده تلف می‌سازد یا صرف مخالفتهای غیرلازم می‌کند، و ازسوی دیگربرخی از صاحبان عقاید دیگر را به پذیرش اجباری آن مشی عقیدتی می‌کشد و مجالی برای دوروئی یا فرصت‌طلبی اجتماعی فراهم می‌آورد. درضمن کشاندن امورانتقادی و ایمانی به صحنه امورسیاسی و اجتماعی این خطر را دربر دارد که امرانتقاد و ارتباط را میان صاحبان عقاید مختلف به بزیست بکشاند.

انتظار برحق و منصفانه از دگرگونیهای ناشی از انقلاب ضداستبدادی و ضداستعماری اینست که راه برای رشد و نمو نیروهای اصیل جامعه هموارگردد. و قشرها، صنفها، گروهها، و عناصر گوناگون اجتماعی بتوانند ضمن حفظ وحدت و اعتقاد به آرمانهای ملی، از آزادی لازم برای حضور و فعالیت مستقل سیاسی صحنه جامعه بسرخوردار باشند. درعین حال، دولت موقت انقلاب باید و می‌تواند که به پشتیبانی و حمایت بیدریغ و فداکارانه همه قشرها، صفها، گروهها و افراد، و بطور کلی به حمایت کامل ملت ایزان اطمینان داشته باشد. همین حمایت و پشتیبانی‌ست که کار دولت موقت انقلاب را دربرخورد به کوه مشکلاتی که درپیش دارد، و درکارسازی سیاسی و اقتصادی و اجتماعی جامعه و پی افکندن یک ایران آزاد و آباد، آسان خواهدساخت.

زیر ذره بین

بوسیدن گلسرخی اقدام علیه امنیت کشور بود

مصطفی باشی

فیلم کوتاهی که از آخرین دفاع خسرو گلسرخی شهید گانگون کان راه آزادی ایران از قلوزیون بنمایش گذاشته شد، در میان طبقات مختلف مردم اثرات گوناگونی بجای گذاشت.

نمایش این فیلم اگر برای برخی حیرت‌آور برای بعضی اندوهبار و برای گروهی شادیبار بود، برای من همه اینها را یکجا در برداشت علاوه بر اینکه تاثر عمیقی نیز برایم ایجاد کرد. چرا که در همان دادگاهی که بیدادگر نامیدن آن هیچ مبالغه‌ای نیست، هرگز نمیدانستم چرا بسه چنین روزی افتادم و هنگامیکه در مسلخ ناگزیر به پاسداگوئی شدم، دریافتم که مرا به بند کشیده‌اند و به زندان اوین انداخته‌اند که چرا قبل از شروع یکی از جلسات دادرسی، به سابقه دوستی مطبوعاتی و همکاری که در روزنامه کیهان با گلسرخی داشتم، در دادگاه با او صحبت دادم و یا به روایتی صورت او را بوسیده‌ام و البته ایرادهای عدیدیی دیگر هم در زمینه چگونگی اتهامی مطالب مربوط به دادگاه در روزنامه که قسمتهایی دیگر از آنهامم را شکیل میداد. اما گرفتاری اساسی این بود که چرا چنین خوش و بشی کرده‌ام. در این بازجوییها هر چه کوشیدم که به آنها بفهمانم که من هیچ مکتب و مذهبی و سیستمی و عقیده‌یی، سلام و علیک و خوش و بش با یک دوست و همکار ولو اینکه زندانی و دربند هم باشد، نه تنها جرم و گناه بلکه حتی یک تخلف بمقدار هم محسوب نمی‌شود. هیچکس بحرفم توجه نکرد و سرانجام اتهامی بمن نسبت داده شد و بابت آن به سیاه چال زندان انفرادی سرنگون شدم که فی‌الواقع از شنیدن آن حتی سفاک‌ترین و بیرحم‌ترین انسانها هم تعجب می‌کند و هر برهوت نابساوری سرگردان می‌شود. میدانید اتهامی که بمن نسبت دادند چه بود؟

– اقدام علیه امنیت کشور...

جل‌الخالق، انسانی به معنی واقعی کلمه دلاور، دلیری کم نظیر که هیچگاه در برابر دژخیمان سر فرود نیاورد و اظهار ضعف نشان نداد، انسانی که در یک برخورد کوتاه در راهرو زندان چشم در چشمهایم دوخت و گفت:

اظهار عجز لزه ستمگر را ابلهی است. اشک کباب باعث طغیان آتش است.

با اتهامی عدیمی از همسرمانش اسیر دژخیمان است اما بیم وهراس از کنشها و واکنشهای او آنچنان زیاد است که حتی دیگران را بخاطر بردن اسم او و یا بوسیدنش و یا دست دادن به او به زندان میافکنند و به آنها اتهام اقدام علیه امنیت کشور میزنند. تا کی بگذران حساب کار را بکنند وصدا را در حلقومشان خفه کنند.

وارد ساختن چنین اتهامی بی‌گمان از موحشات خارج نیست. یا بازپرسانی که زیر چنین ابرانی را امضا می‌گذاشتند، مفهوم ومعنی لغات را نمی‌فهمیدند و یا می‌فهمیدند در یک سیستم بهم پیوسته وسلسله مراتب بی‌چون وچرا، بهرخدمت وخواری تن میدادند وهدفی جز نابودی جوانان وطن نداشتند.

... وچنین بود که هر روز بر تعداد زندانیان سیاسی افزوده شد، جوانهایی را بخاطر سرودن چند بیت شعر یا نوشتن یک مقاله ویک جزوه و مطالعه کتابی واعلامیه‌یی، از خانواده ومحیط کار، از دانشگاه ومدرسه، از میان دوستان وهمکاران جدا می‌کردند و سراز سردابها وسیاه چالها وسلولها وزیرزمینهای زندانهای مخوف بیرون می‌آوردند. همان عزیزانی که وقتی در مقام دفاع از خود بارها گفته شده وهمه قبول دارند که بارسنگین انقلاب ملت ایران بردوش جوانان میهن ما بوده است. هرکس که در ماهها و روزهای اخیر گزارش به سردخانه‌های بیمارستانها وگورستانها افتاده باشد این حقیقت را باهمه تاثیر سهمگین وبرانگیزندهاش بوضوح دریافته است. بجرات می‌توان گفت که حضور فعال ومبتکرانه جوانان به جنبش انقلابی آنچنان نیرو وسرعت وتحرکی داد که دشمن را بارها و بارها گیج ودستپاچه کرد و هریک از حیله‌های تاکتیکی او را پیش از آنکه کاملا از فکر به عمل درآید خنثی ساخت.

اینک که ماشین حکومتی رژیم گذشته در هم شکسته وبجای آن دولت موقت انقلاب مستقر شده است، این سرعت وتحرک، گاه بصورت بی‌صبری وناشکیبائی در برابر برخی از اقدامها یا عدم اقدامهای دولت موقت جلوگیر می‌شود. با اعتقاد به صداقت انگیزه‌های اینگونه بی‌صبری‌ها وناشکیبائیهاست که توضیح چند نکته ضروری می‌نماید.

اسل جوان مادر عمربست وپنج ساله خود هرگز با یک دولت ملی ومردمی روبرو نبوده است. در ربع قرن گذشته در میان مردم ماهادت براین بوده است که دولت را «رژیم» یا «دستگاه» بنامند. این عنوانها بیانگر موضع مخالفت آمیز واحساس بیزاری نسبت به هیئت حاکمه وماشین حکومتی آن بوده است.

در واقع موضع گیری مخالفت آمیز در برابر «دولت موقت» امری بدیهی وعادی درآمده بود.

اکنون وقت آن فرا رسیده است که این عادت را نیز مثل بسیاری از عادات گذشته بدور افکنیم، ودر قضاوتها و موضع‌گیریهای خود، عمیقا و جدا به تفاوت «دولت» در مفهوم بیست وپنج ساله آن، با مفهوم ومحتوای «دولت موقت انقلاب» توجه کنیم.

«دولت موقت انقلاب» برپاست آقای مهندس بازرگان منتخب امام خمینی ومورد تائید ملت ومحصول انقلاب ماست. این دولت تجسم خواست وتشخیص تودهای وسیع است. نخست وزیری آقای بازرگان که پس از قبضه کردن اهرمهای قدرت، بلکه در دوران حاکمیت دولت منصوب شاه، اعلام شد ومورد تائید وپشتیبانی میلیونها تظاهر کننده قرار گرفت. ملت برای بسقدرت مستقرشود.

اما همچنانکه منتقدان باید با «دولت» درمفهوم سنتی یا حداقل بیستوپنج ساله آن وداع کنند. دولت موقت انقلاب نیز باید از بکارگیری روشها و اصطلاحات سنتی دولتهای پیشین درپرخورد با منتقدان اجتناب ورزد، و روشهای اصیل انقلابی خاص خود را ابداع نماید. اکنون وقت آنست که سنت انکارناپذیر گرفتن تنوع و تفاوت و اختلاف عقاید و مواضع اجتماعی و عقیدتی، بمامیراث شوم رژیم گذشته، خاک سپرده شود. بگذاریم بکاربردن اصطلاحات مبهم و گیج کننده‌ای نظیر «اخلال گر» «خرابکار» و «عامل بیگانه» دراشاره به عوامل مخالف و منتقد، مختص فرهنگ سیاسی رژیم استبداد و اختناق باقی بماند. دولت ضد استبدادی باید خود را از لحاظ زبان و فرهنگ سیاسی پاک و منزه نگاه دارد.

دراین مقاله مختصر که هدف و انگیزه آن کمک به ایجاد محیط تفاهم و تحمل اجتماعی‌ست فرصتی برای تحلیلهای مفصل نیست. اما بی‌مناسبت و نادرست نخواهد بود اگربگوئیم که بیماری سیاسی اصلی رژیم شاه این بود که درقاموس خودعنصر مخالف به هیچ شکلی، حتی بصورت اقلیت و بیش از آن، حتی بصورت فسرد، نمی‌شناخت. همین بیماری بود که همچنانکه آقای بازرگان نیز درسخنرانی خود دردانشگاه با روشن‌بینی خاصی به آن اشاره کردند، ملت را نه بصورت اقلیت، بلکه بصورت یکپارچه به مخالفت با آن کشید. منظور از اشاره به این نکته این نیست که رژیم دست نشانده و خصردمی شاه را با دولت ملی

عرفات: ازاینجا می‌توان کاروانها و لشکرها به‌سوی فلسطین فرستاد

● می‌توان پرچم امت اسلام را برفراز بیت‌المقدس، برفراز مسجدالاقصی به اهتزاز درآورد

مشهد ـ یاسرعرفات، رئیس سازمان جبهه آزادیبخش فلسطین دیروز در برابر نفرمی‌رسید نطق‌پرشوری ایراد کرد. او گفت:

هم‌کیشان، مسلمانان، ملت ایران. در این مکان مقدس در جوار حضرت رضا علیه‌السلام در برابر شما مردم مجاهد خاطره‌ها به‌ذهنم میرآید. احساساتی در دلم موج میزند. خاطره فرهنگ مشترک و باستانی‌مان، فرهنگ اسلامیِ تمدن توحیدی قلبم سرشار از شور است. این خاطرات و احساسات در دلم موج میزند، آنگاه چهره‌های مرخشان همارا میبینم، این چهره‌های انقلابیِ شما راچون می‌بینم افتخارات را بیاد می‌آورم، کرامت انسان را عزت و آقایی راه‌کرامت و حرّیّت و افتخاری راکه باخون‌های خود رقم زدید.

ای مردم ایران، ای مردمی که از هیچ فداکاری دریغ‌نداشتید و انقلاب اسلامیِ خونین خود را آفریدید، برهبری پیشوای بزرگ برترین امام‌خمینی. اینک‌هم‌کیشان، همدینان، عصر نوینی آغاز شده است. صفحه درخشنده‌ای در تاریخ گشوده شده است، عصرنوینی‌که انسان‌ها را به‌تعالی‌سوق‌میدهد وفرا میبرد. عصر ملت‌ها است، عصر همه‌ی ملت‌های اسلامی است.

«هم‌دینان، این انقلاب «انقلاب ایرانی» نیست ـ انقلابی نیست که در محدوده ایران بماند. این انقلاب، انقلاب اسلامی است و در سراسر منطقه خواهد گسترد. من میدانم که شما ملت چه خونها داده‌اید، در زندانها چه کشیدید، چه رنجها بردید تا این انقلاب را به ثمر رسانیدید تا رژیم ددمنش‌نه‌اده را سرنگون‌کردید، تاصهیونیست‌ها، دست نفاذگران صهیونیسم، عمال امپریالیزم را سرنگون کردید، عصر منطقه‌ها آغاز کردید، تاسیس کردید.»

دمن خاطره‌ها دارم، خاطره استاد بزرگم نواب صفوی، نواب صفوی قهرمان شما ملت بود، اورا کشتند، نمی‌خواستند یک تن را بکشند، میخواستند نهضت انقلابیِ اسلامی را نابود کنند. میخواستند این خورشید راکه ازدل شما ملت برآمده خاموش کنند، اما هرگز نتوانستند.»

دمن‌اینک در شهر امام‌رضا جدم، اینک درکنار مزار پاک‌جدم امام‌رضا و در شهر نواب صفوی میگویم که این انقلاب اسلامی پیروز شد وعصر درخشانی آغاز گشت، باطل برفت حق فرا آمد، حق در سینه فرخنده پیشوای ما خمینی فرآمد.

«حق بصورت این انقلاب‌اسلامی فرآمد، فرا آمد تا دگر باره ما را با چهره حقیقی اسلام آشنا کند، با روبرو کند، همان چهره که در دل تاریخ دیده‌ایم، همان چهره که در بصورت خاطره ما با آن زیسته‌ایم، همان چهره که حقیقت اسلام است آری این است عصر نوین و همانیدم آن انقلابیونی‌که این عصر را بوجود آورده‌اند. این عصر را با نیروی پیروزمندانه خونین خود آفریدید، عصری که از دل اعصار اسلام برآمد، عصری که از تحقق اصول اسلام برآمد، عصری که این هنار را تثبیت کرده که خون بر بیعقیدگی و تفکر غلبه میکند.

«ـ برفلسطین مجاهد شما، مجاهدین فلسطینی که در کناره بیت‌المقدس، آنها که خداوند میفرماید که کناره‌اش را برکت آفریدیم و برکه بخشیدیم، در آنجا پاسدار مرز اسلامند. و در حال آزادکردن مرزمین های غصب‌شده‌اند. این پیام‌برادرانِ خود را در محاصره احساس میکردند، ما در محاصره‌ای بسر میبردیم که دشمن از هرسو برما تحمیل کرده بود. اینک در دلفان نوری‌درخشیده‌است، امیدی شکفته است، این امید که به‌ها پیوسته‌اند، اینک آنها می‌بینند که این محاصره، درهم شکسته شده است.

اینک احساس میکنند که یاری فرا رسیده است، مدد رسیده است، مدد شما ملت ایران برهبری امام و پیشوایتان.

«اینک ای بیت‌المقدس، مدد فرا رسیده، ای بیت‌المقدسی که زیر چکمه سربازان صهیونیسم جان میدهی، مدد فرا رسیده، ازاین ملت، اینک من با شما مردم ازدلیو خونین سخن میگویم ـ از تنیر جهریحدار، از تنیر که زخمهای معنوی و مادی دارد با شما میخواهم سخنیم بگویم ـ این سخن را بپذیرید.

«بها میگویم که شما اینک با پیروزی که برژیم بست آوردید جهاد کوچك را بپایان رسانده‌اید. این همان جهادی است که ماهنوز درکپر آن هستیم و آنرا بپایان نبرده‌ایم، شما اینک جهاد بزرگ را، جهاد اکبر را در پیش دارید. این جهاد بسی مهمتر و دقیق‌تر و حساس‌تر از جهادی است که بپایان پرسید و به پیروزی‌تان منتهی شد، برای اینکه ما فلسطینی‌ها ما که در مرز فلسطین پاس میدهیم و برای آزادی‌اش میکوشیم، برای اینکه بتوانیم ما با شما متحدانه‌راه و هم قدم پیروز شویم، باید که شما در این جهاد اکبر پایداری نشان دهید، کوشش کنید تا در آنرا موفق شوید که این مقدمه پیروزی براسرائیل و صهیونیسم در فلسطین است.

«برادران، دراین دوران، جهاد اکبر مسؤولیتها بیشتر میشود. زیرا که توطئه‌ها بیشتر و خطرناکتر میشود باید هشیار باشید باید بیدار باشید در دوره قبل، از پیروزی در دوره جنبش انقلابی دشمن آهکار بود دشمن‌رامیدیدیم. اما در این دوره دشمن آشکارنیست و پنهان است. دشمن‌ها بسیارند، توطئه‌ها فراوان است اجازه بدهید تاصریحا بگویم منظورم چیست.»

توطئه‌های بزرگ در پیش است، هشیار باشیم که خون شهیدان‌مان بهدر نرود، شهید بزرگمان نواب صفوی و خون امثال دکترشریعتی زیراکه شما درجاییرانقلاب‌کردید، در کشوری که از نظر استراتژیك اهمیت‌فوق‌العاده‌ای‌برای‌امپریالیست‌ها و برای امپریالیزم آمریکا دارد، شما در حساس‌ترین نقطه جهان انقلاب کرده‌اید و پیروز شده‌اید. ازاین جهت باید هرچه بیدارتر باشیم، هرچه هشیارتر باشیم، صفوفتان هرچه فشرده‌تر باشد، همه یك پارچه و متحد باشید، همه زیر یك پرچم همه بفرمان یك امام.

این‌را ازاین جهت میگویم که بیدار پیروزی انقلاب انقلابیون هرگدام برای خود فکرهایی‌میکنند که پیشوا ،امام، رهبر هرگدام تصوراتی دارند‌همه فکر جنبش، به تنهایی میتواند‌مشکلات را بسرعت و یکی دوروزه حل و فصل کند، همه فکر می کنند که دولت موقت یك عصای سحرآمیز دارد که میتواند معجزآسا همه مشکلات‌را حل کند، سطح زندگی را بسرعت بالا ببارد. اماچنین نیست.

من عذر میخواهم ازاینکه با صراحت با شما سخن میگویم،زیرا که این صراحت زیبنده انقلابیون است زیبنده چون من انقلابی‌است ازاین جهت با صراحت میگویم که ما ازاین جامعه برکنیم.

حجت‌الاسلام حاج‌سید احمد خمینی‌طی‌سخنانی اظهار داشت:

زمانی که امام کاهی شبانه روز ۱۸ ساعت کارمیکرد تمام امیدش به شما خواهران وهمه شما برادران بود و چه خوب هم امید بسته بود و چه خوب هم شما با او پیمان بستید، بالاخره پیروز شدید، اماامروز چه باید گفت، من در مقابل‌شما و شما در مقابل من و همگی در مقابل امام چه باید بکنیم.

یك ملتی که بپاخاسته است تا بگوید من نه زیر بارامریکا میروم و نه زیربار شوروی میروم ونه هرگز حاضرم دیگر انگلیس چپاولگر تمام زر و زور رابربرد ونه دیگر حاضرم زیرشعارهای انقلابی چین‌بروم، چینی که براجساد کشته‌شدگان ما قدم‌گذاشت وچشن‌کرفت‌این انقلابیونی که با شعار های خود ملتی را که میخواهدروی پای خود بایستد ملتی را که میخواهد اتکاء به شرق وغرب نداشته باشد و نهاد اسلامی‌اش را

یك امریکائی عنوان می‌کند:

ادعای توطئه برای نابودی چیها در ایران

یك شخصیت امریکائی که در زمینه حقوق بشر فعالیت هیکند دیروز هدفی‌شدکه سرهنگ‌نصرت‌الله توکلی ، رئیس سابق ستاد عملیاتی ارتش طی ایران توطئه‌ای را علیه انقلاب ایران طرح کرده و درنظر دارد که در جهت حفظ منافع امریکا در ایران کوشش‌کند.

رالف هانمن عضو هیات‌اجرایی «کمیته امریکایی آزادی فکری و هنری‌ایران» ، مدعی‌است براساس مدارکی که از گفتگوهای‌خود با سرهنگ توکلی دارد، طرحی‌دردست است تا با کمك ارتش منافع غرب و بخصوص امریکا و انگلیس را در ایران حفظ کرده و دراین راه لیبرو‌های چپ‌گرای ایرانی را عملا نابودکند.

هانمن از سرهنگ توکلی نقل قول میکند که گفته «ما خود را با منافع غرب هماهنگ خواهیم کرد زیرا میدانیم‌که بدون غرب‌ما‌وجود نخواهیم داشت. حتی اگر غربی‌ها اینجا نبودند ما از آنها التماس میکردیم‌که بیایند.»

رالف هانمن میگوید‌که برای تحقیق در باره هکتبه و اخشای در زمان های سابق باینجا آمده و مر جریان‌ها سفری به قزوین درزمان کفتارهای این قهرمان همراه سرهنگ توکلی و یکی از یارانش‌بود است.

هانمن میگوید در جریان دیدارهای پیش و پس از انقلابی با سرهنگ توکلی گفتگوهایی داشته و نوارهایی نیز ازاین گفتگوهادر دست دارد. هانمن دیروز در کنفرانس مطبوعاتی در هتل اینترکانتینتال قسمتی از این‌نوار را ارائه کرد.

در جواب اینکه چرا سرهنگ توکلی باو اجازه داده‌که چنین مذاکرات مهم و محرمانه‌ای‌برروی نوار بیاید هانمن چنین میگوید: «فکر میکنم به دلیل شیطلاتی که کمیته ایرانی حقوق بشر در اختیار من گذاشته بود و به‌دلیل تماسهایم با شخصیت های مهم در زمینه حقوق بشر درایران کار میکنند، سرهنگ توکلیو چنین نتیجه گرفته که من بادولت‌آمریکا در سطح بالائی آن در رابطه هستم. حتی بدلیل‌یکه من هنوز خودم نفهمیده‌ام بنظر میرسد که سرهنگ توکلی پنداشته بود که من عضوی از سازمانهای جاسوسی امریکا هستم. بهمین دلیل مایل بود که من این نوارها را به اطلاع «مافوقها»ی خود برسانم. من در آغاز از اینکه اونچنین پرداشتی از من کرده بوداناراضی بودم. آماهوزا دیدم که او مرحال آشنا کردن مسائل مهمی است ترجیح دادم که بکوت کنم.»

هانمن گفت که بدلیل بخطراتی که حس میکند اظهارات سرهنگ توکلی برای انقلابی هکوهمند ملت ایران، دارد،تصمیم گرفته که این یادداشتها را ارائه کرده است :

« ما در حال استفاده از همه روشهای روانی در تلویزیون و رادیو هستیم که تا به مردم این احساس را بدهیم که انقلاب اکنون بقدرت رسیده و اخلالگران آنرا تهدید میکنند. من به هورا گفته که باید فاطمیت را با هوشمندی با هم‌بکار برد. اگر بتوانیم وضع را آرام کنیم این طرح به‌نفع ما تمام‌خواهد شد. مردم خسته خواهند شد. و اطمینانمایم را که به آنها داده میشود باورخواهند کردیدید خواهان آن خواهند شد که اخلالگران را از بین ببریم. ما‌میدانیم کدامیك از افسران قدیمی را نگه داریم و کدامیك را احیاء کنیم، آن رابه عنوان یك نیروی مذهبی و میهن پرست بازسازی کنیم. بگذارید به مردم نشان دهیم که این یك آرتش ملی است. اجازه بدهید فشون اسلامیرا با سازمان دهیم که با آرتش هماهنگی داشته باشد و به یگانگی مذهبی کمك کند ومحرکین را خفان دهد. ما محافظه‌کار ولی مصمم خواهیم بود، تا زمانیکه اوضاع را آرام کنیم. آنگاه مسئله را حل خواهیم کرد. ما پیامهای محکمی به هر جبهه‌ای می‌فرستیم.

چنانکه می‌دانید این انقلاب را ما نکرده‌ایم‌مگر چزهند روزاخیر. ما کاری‌با آن نداشتیم. درواقع، تا آنجا که ممکن بود مردم رابرای حفظ جانشان کنار کشیدیم، ومانع درهم فروریختن ارتش‌شدیم. ما همیشه به دوره پس از انقلاب اندیشیده‌ایم که به آرتش، آرتشی قوی و قابل اعتماد نیاز خواهیم داشت. وما باید سربازان‌را متقاعد کنیم که به سوی ما باز گردند، و اطمینان دهیم که این یك آرتش میهن‌پرست ملی است وصاحب نفوذ خواهد بود. ما اشتباهات زیادی کردیم. از شروع ماه محرم نخواهد کرد که آدم بکشد، شما ازارتش بیرون انداختید،هرچندآنها ضد کمونیست بودند. اما من میتوانم همه آنها را بسیج کنم هرمقدار که لازم داشته باشید».

پاداشهای شانمن سرهنگ‌توکلی

میگفت اگر رئیس ستادکل ارتش شود خواهد توانست که‌باین هدف برسد ، زیرا که یکصد خودش «من هستم . این من هاپگاهیها‌ی خود شما هم موجوداست . »

هانمن توضیح میدهد که سرهنگ توکلی مر پایگاه « فورت براگ » امریکا در زمینه های ضد شورشی و ضد اطلاعات ارتشی تعلیم دیده است .

سرهنگ توکلی یکی ازنظامیان تحصیل کرده ایرانی است که در زمان شاه به شش سال زندان‌محکوم شد و پس ازتقاضای عفو وگذراندن دو سال محکومیت ، از ارتش‌اخراج شد .

هانمن ادعا کرد سرهنگ توکلی گفته که امریکا نمیتواند با نیرو های قدیمی خود « اخلالگران »را در ایران نابود کند . و « چطور میتوانید مطمئن باشید که کفتار ۲۰۰ یا ۳۰۰ هزار نفر به هورهی منتهی نخواهد شد ؟ در حالیکه اگر کمی صبر بکنید درآینده‌نزدیك آن اخلالگران که شما آنرا میه ــ و لوله‌ها نیز ازاین گفتگوهادر دست دارد. هانمن دیروز در کنفرانس مطبوعاتی در هتل اینترکانتینتال قسمتی از این‌نوار را ارائه کرد.

در جواب اینکه چرا سرهنگ توکلی باو اجازه داده‌که چنین مذاکرات مهم و محرمانه‌ای‌برروی نوار بیاید هانمن چنین میگوید: «فکر میکنم به دلیل شیطلاتی که کمیته ایرانی حقوق بشر در اختیار من گذاشته بود و به‌دلیل تماسهایم با شخصیت های مهم در زمینه حقوق بشر درایران کار میکنند، سرهنگ توکلیو چنین نتیجه گرفته که من بادولت‌آمریکا در سطح بالائی آن در رابطه هستم. حتی بدلیل‌یکه من هنوز خودم نفهمیده‌ام بنظر میرسد که سرهنگ توکلی پنداشته بود که من عضوی از سازمانهای جاسوسی امریکا هستم. بهمین دلیل مایل بود که من این نوارها را به اطلاع «مافوقها»ی خود برسانم. من در آغاز از اینکه اونچنین پرداشتی از من کرده بوداناراضی بودم. آماهوزا دیدم که او مرحال آشنا کردن مسائل مهمی است ترجیح دادم که بکوت کنم.»

هانمن گفت که بدلیل بخطراتی که حس میکند اظهارات سرهنگ توکلی برای انقلابی هکوهمند ملت ایران، دارد،تصمیم گرفته که این یادداشتها را ارائه کرده است :

« ما در حال استفاده از همه روشهای روانی در تلویزیون و رادیو هستیم که تا به مردم این احساس را بدهیم که انقلاب اکنون بقدرت رسیده و اخلالگران آنرا تهدید میکنند. من به هورا گفته که باید فاطمیت را با هوشمندی با هم‌بکار برد. اگر بتوانیم وضع را آرام کنیم این طرح به‌نفع ما تمام‌خواهد شد. مردم خسته خواهند شد. و اطمینانمایم را که به آنها داده میشود باورخواهند کردیدید خواهان آن خواهند شد که اخلالگران را از بین ببریم. ما‌میدانیم کدامیك از افسران قدیمی را نگه داریم و کدامیك را احیاء کنیم، آن رابه عنوان یك نیروی مذهبی و میهن پرست بازسازی کنیم. بگذارید به مردم نشان دهیم که این یك آرتش ملی است. اجازه بدهید فشون اسلامیرا با سازمان دهیم که با آرتش هماهنگی داشته باشد و به یگانگی مذهبی کمك کند ومحرکین را خفان دهد. ما محافظه‌کار ولی مصمم خواهیم بود، تا زمانیکه اوضاع را آرام کنیم. آنگاه مسئله را حل خواهیم کرد. ما پیامهای محکمی به هر جبهه‌ای می‌فرستیم.

چنانکه می‌دانید این انقلاب را ما نکرده‌ایم‌مگر چزهند روزاخیر. ما کاری‌با آن نداشتیم. درواقع، تا آنجا که ممکن بود مردم رابرای حفظ جانشان کنار کشیدیم، ومانع درهم فروریختن ارتش‌شدیم. ما همیشه به دوره پس از انقلاب اندیشیده‌ایم که به آرتش، آرتشی قوی و قابل اعتماد نیاز خواهیم داشت. وما باید سربازان‌را متقاعد کنیم که به سوی ما باز گردند، و اطمینان دهیم که این یك آرتش میهن‌پرست ملی است وصاحب نفوذ خواهد بود. ما اشتباهات زیادی کردیم. از شروع ماه محرم

رالف شانمن عضو هیات اجرائی « کمیته آمریکائی آزادی فکری و هنری در ایران »

توکلی‌از سمت خود استعفا کرده است و هانمن گفت که اینها مساله یك فرد مطرح نیست بلکه طرح خطرناکی مطرح است که‌گروههایی از ارتش در آن شرکت دارند .

در جواب اینکه آیا استعفای سرهنگ توکلی باطلایی که‌او فاش کرده در رابطه است یا نه ، شانمن جواب‌قاطعی نداد .

شانمن گفت که سرهنگ توکلی براین عقیده است که باید فرصت داد که مردم آرام شوند و دولتی ملی مستقر گردد . سپس در عرض یك یادوسال ارتش ملی خواهد توانست در صورت لزوم تا ۵۰۰ هزار (کمونیست)را برای‌آمریکا بکشد و در نتیجه دیگر احتیاجی‌به کودتا نخواهد بود .

بخشی از نوار ضبط شده

بخش هایی از اظهارات‌سرهنگ توکلی راکه شانمن می‌گوید آن را روی نوار ضبط کرده‌است . در زیر می‌خوانید :

(خود شانمن متن ترجمه شده این گفتگوهارا در اختیارمطبوعات گذاشت) :

من چند روز است که‌نخوابیده‌ام یا بی‌وقفه ساعت است‌که غذا نخورده‌ام . آژیتاتورها وکمونیستها حمله به سفارت آمریکارا رهبری کردند. من آن‌را محافظت کردم ولی خیلی خسارت دید. هم اکنون ناآرامی زیاد است ولی ما شب و روزکار می‌کنیم تا کنترل برقرار کنیم. هماکنون جداکردن‌مسلمانها از سایرین دشوار است. ازاینرو نمی‌توانیم تیراندازی‌کنیم. ولی‌من به آیت‌اله خمینی گفتم که یك فشون اسلامی سازمان داده شودکه با آرتش منظم همراهی‌کند. آنگاه وقتی فشون اسلامی‌به آنان دستور دست‌نگه‌داشتن‌بدهد مسلمانها پیروی خواهند کرد و ما می‌توانیم به دیگران تیراندازی کنیم . من درصدد برپا کردن مبارزه‌ای ملی برای نجات کشورم هستم . من از هر وسیله‌ای استفاده می‌کنم : تلویزیون ،رادیو ، مسجد،روزنامه‌ها و قوای‌مسلح . این عملیات نبردی روانی ، سیاسی و نظامی است . ما حمله به سربازخانه‌هارا در سراسر کشور جلو می‌گیریم .

ما به کمی وقت نیاز داریم . آنگاه هرچه ضرورت داشته باشد انجام خواهیم داد. ما به همه آنها تیراندازی خواهیم کرد . به همه محرکین دآیتاتورها» . فقط بگذارید آنهارا منفرد سازیم .

لازمه این امر قاطعیت و فرماندهی هماهنگ و عدم تردید است . نخست باید بگذاریم مردم دریابند که این ما مجبورخان خواهیم کرد ازآرتش اطاعت کنند . ما دیگر جلو حمله به‌افسران را گرفته‌ایم و تا آنجاکه ممکن است سازمان آرتش‌را حفظ میکنیم . فرماندهان نیرو های هوائیو و دریائیو چنانکه ملاحظه کنید در اینجا حضور دارند . حالا اینرا من هیدانم‌روز اداره میکنم . ما به کمیز زمانی نیازداریم و همه این ها را انجام خواهیم داد .

موقعیت خطرناکی است زیرا مردم سخت برانگیخته شده‌اند و ناآرامی بسیار وجود دارد . ما به سرعت همه چیز را زیر کنترل درآوریم . حتی مردم‌مذهبی، مسلمانها بسیار هیجان زده هستند. ازپنرو امروزه گفتن اینکه‌محرکین کجا هستند آسان نیست. ولیو اگر کار ما خوب پیش برود با اندکی وقت همه اینها را حل میکنیم . اگر دیگرانی با ما کاری نداشته باشند و امور را دهوارتر نکنند کار ما خوب پیش میرود .

ما خیلیو تلاش کردیم تا از حملات بیشتر به سربازخانه ها و آرتش از سوی کمیته جلوگیری کنیم .

هرچه از دستمان برآید انجام خواهیم داد تا کشور رااز دست محرکین ، کمونیستها بدور کنیم . من مرکز کشورم را به شوروی نفروختم و بچه هایم در ایالات متحده هستند .

ر . ش : شما به « دیگرانی » اشاره کردید . منظورتان این است که‌نمی‌توانیم‌چیزی‌را که به‌تنهائی تنظیم می‌کنیم به اجرا درآوریم ؟

توکلی : صبر کنید صبر کنید . این را ما باید انجام دهیم . هیچ مداخله‌ای به ما کمك نخواهد کرد. آنهارا که باید انجام گیرد خواهیم کرد. حالاازجزئیات سئوال نکنید . شما میدانید که این سیاست ما ، تصمیم ما است . اول ، بگذارید آرتش را احیاء کنیم ، آن رابه عنوان یك نیروی مذهبی و میهن پرست بازسازی کنیم . بگذارید به مردم نشان دهیم که این یك آرتش ملی است . اجازه بدهید فشون اسلامیرا با سازمان دهیم که با آرتش هماهنگی داشته باشد و به یگانگی مذهبی کمك کند ومحرکین را خفان دهد . ما محافظه‌کار ولی مصمم خواهیم بود ، تا زمانیکه اوضاع را آرام کنیم . آنگاه مسئله را حل خواهیم کرد . ما پیامهای محکمی به هر جبهه‌ای می‌فرستیم .

کیهان

تکشماره- ۱۵ ریال

شنبه ۵ اسفند ۵۷ ۲۶ ربیع‌الاول ۱۳۹۹- شماره ۱۰۶۴۵

دکتر شایگان ، نامزد احتمالی ریاست جمهوری :

از مردم باید سئوال کرد چه حکومتی می خواهند

آیت‌الله شریعتمداری: سهم همه گروهها در حکومت آینده باید محفوظ باشد

● لازم نیست پرسش درباره رفراندم به دو شکل باشد

صفحه ـ ستون اول

شایگان: قشون ضد خلقی باید متفرق شود

دکتر شایگان درباره شایعه ریاست جمهوری خود گفت :

او امر امام اطاعت میشود

صفحات ۲ و ۶

تغییرات وسیع در رهبری جبهه ملی

دو جریان متفاوت در جبهه ملی بروز کرده است

صفحه ۲ـ ستون ششم

دکتر ابراهیم یزدی :

ساواکی‌ها و گارد شاه سابق با اسلحه در میان مردم هستند

محاکمه هویدا در دادگاه انقلابی خلق علنی و طولانی خواهد بود

صفحه ۸ ـ ستون اول

سخنگوی دولت: تا آخر اسفند

لیست خیانتکاران منتشر می‌شود

سخنگوی دولت در کنفرانس مطبوعاتی امروز خود اعلام‌کرد که سرپرست‌های چند موسسه‌و شرکت بمنظور اداره امور آنها و یا تصفیه و تغییروتحولات لازم تعیین شدند . این موسسه‌ها عبارتند از :

دانشگاه تهران ـ شرکت ملی نوبآهن ـ دفترمخصوص فرح ـ سازمان شاهنشاهی سابق ـ سازمان اوقاف ـ شرکت ملی نفت ایران ـ آموزشگاه عالی قزوین وشرکت ملی پتروشیمی . علاوه‌براین‌ها دونفر از طرف دولت بعنوان نمایندگان صاحبان سهام در بانك توسعه دولتی‌تعیین شدند بانك توسعه دولتی بین صدتا صدوبیست کارخانه وابسته دارد واین افراد به راه‌اندازی این موسسات کمك خواهند کرد .

سخنگوی دولت همچنین گفت‌که رئیس دیوانعالی کشور تعیین شده است اما از افشای نام انتصاب شده‌ها خودداری کرد و فقط یادآور شد که سازمان شاهنشاهی سابق زیر نظریکی از وزرا تصفیه خواهد شد .

از سخنگوی دولت درباره این شایعه که دانشگاه تهران، دکتر ملکی را بعنوان رئیس نپذیرفته است گفت هنوزاطلاع دقیقی به دولت نرسیده است.

سخنگوی دولت اشاره کرد که در برخی از موسسات‌نسبت به انتصاب‌هائی که از طرف دولت انجام گرفته مقاومت‌هائی میشود که بیشتر ناشی از دلسوزی است و پس ازبحث و تبادل‌نظر، پذیرفته میشوند . بطورکلی در شرایط کنونی دستورهائی را که از سوی دولت صادر میشود باید اجرا کرد زیرا بدون این امر کارها پیش نمی‌رود .

سازندگی انقلاب

سخنگوی دولت در مورد کارخانه ها هم همین نظر را بیان کرد وگفت درحال حاضر فقط مرحله اول انقلاب انجام شده یعنی حکومت فاسد کنار رفته ولی مرحله بعدی که سازندگی انقلابی است باقی مانده و این کار را دولت باید بکند لذا مسئولیت انتخاب با دولت است زیرا باید شروع به سازندگی کردوبرای سازندگی باید دستور های دولت اجرا شود .

نظر دولت در باره اجتماع دیروز

سئوال شد که نظر دولت در باره اجتماع دیروز دردانشگاه تهران چیست وآیادولت ابراز نگرانی کرده است.

سخنگوی دولت در پاسخ گفت :

نه، دولت‌ابراز نگرانی‌نکرده و هیچ جای نگرانی نیست .

سئوال شد چرا این قضیه دررادیو تلویزیون منعکس‌نشد؟

در پاسخ گفته شد : اتفاقات و وقایع زیاد است ولی فرصت کم و شاید بهمین دلیل خبر اجتماع دیروز بطور کامل در رادیو وتلویزیون منعکس نشده است .

ضد انقلابی ..

سئوال شد منظور دولت از ضد انقلابی چیست ؟

سخنگوی دولت پاسخ داد منظور کسانی است‌که برخلاف اهداف انقلاب اقدام می‌کنند.

پرسیده شد در دولت سابق هم هرکس اقدامی میکرد اخلالگر خوانده میشد .

سخنگوی دولت گفت :

اگر شما از هدفهای انقلاب ناآگاهید جای تاسف است.

از سخنگوی دولت پرسیده شد برای ما روشن نشده که

بقیه در صفحه ۲

قطعنامه اجتماع بزرگ چریک‌های فدائی خلق :

تفرقه‌اندازی توطئه امپریالیسم است

● بدون محو کامل سلطه امپریالیسم ، پیروزی نیمه‌کاره و موقتی است

صفحه ۳ ستون سوم

رازی که پس از ۱۳ سال فاش میشود

ساواک تختی را با آمپول هوا کشت

خبر خودکشی شادروان‌تختی را خیلی‌ها علیرغم وجود دستخطی‌که از او باقی مانده بود قبول نکردند چون قلبشان خبر از چیزی دیگر میداد همچنانکه هفته گذشته یکی از خوانندگان‌کیهان ورزشی به دفتر مجله‌آمد و با نشان‌هائی که‌داد واطلاعاتی که در اختیار ما گذاشت پرده از راز مرگ غلامرضا تختی برداشت . نام این خواننده در نزد ماست و ما نیز از افشای آن پوزش می‌خواهیم وکسی‌را نیز متهم نمی‌کنیم تا لحظه‌ای‌که مدرکی محکمه پسند براین ادعا پیدا نکنیم.

به‌هرحال آن خواننده می‌گفت: تختی برسم صفات بارز مردانگی و آزادگی که داشت هیچگاه نمیتوانست‌جور وستمی راکه نسبت به همنوعانش اعمال میشد ببیند و دم‌فروبندد. او خیلی انسانی و مردمی می‌اندیشید از آنجاکه مسلمانی پاکدامن بود پس از مدتها مبارزه درونی با خودسرانجام تن‌به‌کاری داد‌که از هرانسان آزاده‌ئی تصور می‌رفت .

او ضمن‌آنکه منتسب به‌جبهه ملی بود باگروه‌های چریکی دانشجوئی وابسته با نهضت‌های آزادی‌خواه ستگی پیدا کرد ودراین زمینه فعالیت گسترده‌و موثری را برای آزادی خلق، دربندکشیده آغازکردتا آنکه در دست دژخیمان‌ساواک‌گرفتار آمد ودرشعبه ساواک پشت هتل آتلانتیك مورد شکنجه قرار گرفت تا اقرار کند .

او مرد بود و پایمردی کرد و لب ازلب نگشود . ماموران ساواک به هویدا تلفن زدندواز مقاومت‌وسرسختی او گفتند و او هم به شاه گفته بود هرکارراکه صلاح‌است انجام دهید ز سرانجام هم برای‌اینکه جنایاتشان فاش شود نخست آخرین نفس اورا با آمپول هوا گرفتند و بعدهم قرص خواب‌آور وتریاك به معده‌اش خالی کردند تا به‌اصطلاح پس از کالبد شکافی گفته شود که او خودکشی کرده است و بعدهم جسدش را در هتل آتلانتیك گذاشتند و یك تفنگ خفیف هم بهلویش ! اما اینان توجه نکردند که هستند انسان‌های با وجدانی که می‌بینند و هرچند به‌ظاهر دم برنمی‌آورند ولی بعدها سخن خواهند گفت . و خواهند گفت کداگر او خود را مسموم‌کرده بود دهانش کف‌میکرد وناظران آگاه حاضر برجسدکه با ما صحبت کردند این را دیدند و عکس‌هائی را نشان ما دادند. و به‌ظاهرهم فقط گذاشتندعکس هائی از روبرو از جسد گرفته شود . اما پشت سرشکافته و ساق پای دریده و سرآش‌ولاش او را شکل دادند تا به‌اصطلاح کسی متوجه نشود و خوب‌چه کسی هم‌بودکه بگوید‌آن نوشته وصیتی باقی‌مانده از تختی جعلی است چنین‌است‌داستان مرگ دلاورانه تختی .

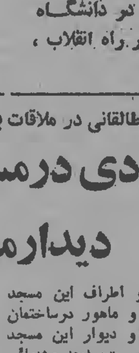

ماموران ساواك به هویدا تلفن زدندواز مقاومت‌وسرسختی

آیت‌الله طالقانی در ملاقات با یاسر عرفات :

بزودی در مسجد الاقصی دیدار می کنیم

ابوعمار (یاسر عرفات‌رهبر سازمان آزادیبخش فلسطین) دوشنبه شب با حضرت آیت‌الله طالقانی ملاقات کرد ـ آیت‌اله طالقانی دراین نشست اظهار داشت :

من نمیدانم بیدارم‌و یا خوابم که شما را در ایران‌و خانه خودتان می‌بینم بودن شما در اینجا و دراین‌جهش‌غافگیرانه منت سبحان ایران باعث‌مباهات است .

گفتگو هاو سخنرانیها و کلمات و شعار ها و دردها و خوش‌آمدها و تعارفات‌صادقانه دراین دوروز ورود شما بسیار بوده و آنچه گفته شده تکرار نمیکنم . من هدیه‌ای پرمایه‌تر و گرانبهاتر از تلاوت و تدبیر در آیاتی از قرآن‌کریم ندارم که بشما هدیه کنم‌قرآن پرمایه‌ترین هدیه آسمان باهل زمین‌است . چون مابیش از هرچیز نیاز به بصیرت و هدایت و نورو شناخت‌واخلاق داریم که همه قدرتها از آن سرچشمه میگیرد و قرآن نور و بصیرت و هدایت است .

دراین موقع آیت‌اله‌طالقانی آیاتی ازاوایل سوره اسراء را تلاوت کرد . بسم‌الله‌الرحمن الرحیم « سبحان‌الذی اسری بعبده لیلا من‌المسجد الحرام الی المسجد الاقصی‌الذی‌بارکنا حوله لنریه من آیاتنا انه هوالسمیع البصیر» خداوند پیغمبرعظیم‌الشان را در آغاز رسالتش از مسجدالحرام بمسجدالاقصی ، سیر داد، «سیر اعجازی و معراجی» تاآیاتش‌رابربیرامون مسجدالاقصی بوی بشناساند آیاتی‌ازهدایت وحی‌هونبوت‌ها ودرسهاتجربه‌های‌تاریخی‌جنگها و خونها و حرکات که دراین سرزمین و اطراف این مسجد و در تپه و ماهور درساختمان هر سنگ و دیوار این مسجد نمایان وبصیرت‌میدهد وشنوائی می‌بخشد «لنریه من آیاتنا» ـ پیغمبر در آغاز رسالتش باید آگاه شود این آگاهی از دو مسجد از دو خانه ، کمکش‌داد خلق، دو قبله آغاز شد که چنان انقلاب و تحولی را در دنیا پدید آورد نهضت و انقلاب تند و عمیق ماهم بیش از هرچیز از مسجد سرزده‌این چهره‌ها که در برابر شماهستند چهره‌های مسجدند مسجدی که رابطه میان خدا و خلق را محکم می‌نماید مسجد رابطه توحیدی و برای همه انسانها است نه شرقی است و نه غربی نه راستی است نه چپی، صراط مستقیم است . علی‌علیه‌السلام فرموده :

«والیمین والیسار مظلة‌والطریق الوسی هی‌الجاره» شما هم ای برادر ابوعمار شما از برای‌نجات مسجد و از کنار مسجد آمدید باسیر درتاریکی وفضائی و در میان نهضت مسجد وارد شدید. باید بدانید که نهضت شمابیش از نجات وطن و سرزمینتان برای نجات مسجدالاقصی است وگرنه همه سرزمین‌های عربی و اسلامی سرزمین شما است .

سپس خدای سبحان میفرماید « و قضینا الی بنی‌اسرائیل فی‌الکتاب‌لتفسدن فی‌الارض مرتین ولتعلن علوا کبیرا فاذا جاء وعدا اولیهما بعثنا علیهم عبادا لنا اولی‌باس شدید‌فجاسوا خلال‌الدیار و کان وعدا مفعولا» این تقدیروسنت تاریخی خدا است که بنی‌اسرائیل «با اندیشه‌ها و خصلت‌های خاصشان» بارها و بارها در سرزمین فساد و سرکشی و طغیان نمایند که‌از نظر بیان و احتمال تفسیری‌ام کلمه «مرتین» ، همین دوبار نیست وبرای تکرار مستمراست «مانند لبیك» چنانکه تاریخ گواهی میدهد و پس از هربار بندگانی از خود برمی‌انگیزیم بندگانی بس‌نیرومند وپرقدرت تا برآنان ضربه زنند .

خلیفه دوم که بیت‌المقدس را فتح‌کرد و پرچم توحید را برفرازآن برافراشت‌صلاح‌الدین ایوبی و عبدالناصر نیز، ازهمان بندگان اولی‌باس خدا بودند ،

ش ئی برادر انقلابی امیدوارم از همان بندگان خداباشید که قرآن نوید داده تا در هرگوشه و کنار و هر شهرو دیاری بنی‌اسرائیل را پی‌جوئی کنند این وعده‌شدنی خداست «وکان وعده مفعولا» چنانکه‌شاهروز دراین سرزمین «که پیش از این اسرائیل بود و اکنون‌اسلام است» کمینگاه اسرائیل را در خاورمیانه جستجو کردید و یافتید وآنجا را گرفتید . و بامید آنکه بزودی با هبوارد خانه شما و مسجدالاقصی‌شویم و لیدخلوا‌المسجد کما دخلوه اول مرة» اکنون دراین‌سرزمین و دراین کشور اسلامی دست راست اسرائیل قطع شده است و برشماست که دست دیگرش را قطع کنید . نه ما و نه‌شما هیچگاه، و به این زودی تصور چنین جلسه‌ای را نمی کردیم که باز نمیدانم در خوابیم یابیدار.

حضرت آیت‌الله طالقانی :

ما دست راست اسرائیل را قطع کردیم ، شما دست دیگرش را قطع کنید

جنجال توطئه امریکائی در داخل نیرو های انقلاب بالا گرفت

سرهنگ توکلی: طرحی برای سرکوب کمونیست‌ها وجود ندارد

گزارش محرمانه سازمان مجاهدین درباره سرهنگ توکلی

صفحات ۲ و ٤

دکتر مکری :

نظم داخلی در کردستان توسط کردها باید برقرار شود

دکتر مکری‌یکی ازنزدیکان امام خمینی که روز گذشته از سفرکردستان به‌تهران بازگشت، امروز در گفتگوئی با کیهان تاکید کرد که باید به کردها آزادی فرهنگی و امکان برقراری نظم داخلی توسط خودشان داده شود .

دکتر مکری ضمن اظهاراین مطلب افزود: در کردستان به خوبی از ما استقبال شد، و ما در نقاط مختلف برای مردم سخنرانی کردیم. آن‌ها همواره در شعار هایشان رهبری امام خمینی رامورد تائید قرارمی‌دادند و ضمنا تجزیه طلبی را محکوم می‌کردند ، اما البته شعاری داشتند با این مضمون که «دموکراسی برای ایران و خودمختاری برای کردستان».

ما با اعضای کمیته انقلابی شهر مهاباد نیز مذاکره کردیم واز آن‌ها خواستیم که نظریات و پیشنهادهایشان را به ما بدهند. همچنین به آن ها گفتیم که برآورده کردن بعضی خواست های آن‌ها در حال حاضرممکن است، ولی‌دوموزد بقیه‌خواست هایشان باید در مجلس موسسان صحبت شود. البته با تاکید بر اینکه هر تصمیمی دراین مورد باید در چارچوب استقلال و آزادی‌خواه تمامیت ارضی ایران اتخاذشود.

آنچه محقق است باید در آنجا به دو زبان صحبت شود و به آن‌ها باید اجازه دهند که آزادی فرهنگی داشته واحتمالا در مدارس زبان کردی نیز تدریس شود. در امور انتظامات داخلی نیز اگر کمیته های انقلابی وطن‌پرست تشکیل شود و ارگانیزه بشود نیز می‌توان به آن‌ها آزادی داخلی داد. همچنین در مورد کشاورزی و توسعه اقتصادی نیز امکانات دادن آزادی وجود دارد .

دکتر مکری‌سپس تاکیدکرد که در هر حال باید یك ارتش قوی که از مرکز فرمان بگیرد تشکیل شود. این ارتش ملی باید حافظ مرزهای کشورباشد.

وی در پایان گفت‌که جلال طالبانی به ایران و حزب دمکرات سمپاتی دارد .

برنامه سخنرانی مسجدالجواد

جناب آقای دکتر ممکن شب‌های یکشنبه ودوشنبه پنجم وششم اسفند درباره شناخت جنبش سخنرانی می‌فرمایند . از برادران و خواهران مسلمان ومجاهد انتظار شرکت دارد .

محمدرضا مهدوی کنی

جناب آقای مهندس حسین صفاری

درگذشت پدر بزرگوارتان را بشما و خاندان محترم تسلیت عرض مینمائیم

مهری ـ جانا‌حمد ـ براتی ـ فاضلی ـ مطیعی

ش ۱۲۹۷۰

صنایع چوب سنتاب

لوازم اداری چوبی مدرن ـ کابینت آشپزخانه ـ درهای چوبی و تختخواب نوع اعلا باقیمت مناسب آماده تحویل فوری میباشد .

نشانی ـ خیابان آیزنهاور ۷۷۹ ـ تلفن ۱۳ـ۹۷۳۰۱۱

ن ۷۵۱۹۳

۲۱ افسر جوان جانشین ژنرالها شدند

از طرف ستاد کل ارتش ملی اسلامی ایران انتصابات وسیعی در برخی از سازمانهای ارتشی انجام گرفت . به‌گفته مقامات آگاه ارتش ملی اسلامی ایران ، بدنبال بازنشسته شدن بیش از ۳۰۰ تن از امرا و افسران نیروهای مسلح، انتصابات جدیدی در ارتش صورت خواهدگرفت و ازانتصاب های جدیدی‌که امروز ازسوی ستاد کل ارتش اعلام شد، چنین برمی‌آید که بحران ارتش کوشش دارند برای اشغال پست‌های مختلف ارتش افسران جوانرا بگمارند . بهمین جهت ۲۲ افسری‌که امروز اسامی‌شان به‌عنوان فرماندهان جدید برخی از قسمتهای ارتش اعلام شد، دارای درجه سرهنگی هستند که بجای ژنرالهای بازنشسته ، برکنار شده ودربرخی موارد تیرباران شده ، منصوب‌گردیده‌اند.

انتصابات جدید ارتش توسط گروههای بررسی وتحقیق و باضوابط و معیارهای خاصی‌که ازانقلاب ایران ناشی‌میشود انجام گرفته وبه‌مرور کلید سازمانهای ارتشی را شامل‌میشود. بنابراین همانطور که در اعلامیه‌های قبلی ارتش خاطر نشان شده است ، کلیه پرسنل ارتش موظف به پیروی از دستورات فرماندهان خود بوده و بایستی سلسله مراتب اداری را دقیقا رعایت‌کنند .

انتصابات جدید به این شرح است:

سرهنگ هدایت‌اله حاتمی بجای سرلشکر تیرباران شده پرویز امینی افشار به سمت سرپرست موقت اداره دوم ستاد کل ، سرهنگ دکتر سید مجتبی طاهرزاده بجای ارتشبد توفانیان به سمت سرپرست موقت سازمان صنایع نظامی، سرهنگ مجتبی وحیدی بجای سپهبد بازنشسته بخشی‌آذر به سمت سرپرست موقت اداره پنجم ستاد کل ، سرهنگ جعفر نگهبان بجای سپهبد بازنشسته یزدی به سمت سرپرست موقت اداره ششم ستادکل ، سرهنگ منوچهر حسن‌زاده بجای‌سرلشکر فرزام به سمت سرپرست موقت اداره هفتم ستادکل ، سرهنگ اسماعیل شفیقی بجای سپهبد بازنشسته رحیمی آبکناری به‌سمت سرپرست موقت اداره آجودانی ستادکل ، سرهنگ مصطفی مومنی بجای سپهبد بازنشسته آموزگار به سمت سرپرست موقت اداره دارایی ستادکل ، سرهنگ حسین صفرانیا بجای سپهبد بازنشسته وکیلی طباطبایی به سمت سرپرست موقت بازرسی مالی ستادکل ، سرهنگ کیومرث رامتین بجای سپهبد ناصری به سمت سرپرست موقت اداره لجستیکی نیروی زمینی ، سرتیپ دکتر سید نورالدین مجتهدی بجای سپهبد دکترایادی به سمت مدیریت دوفت بهداری‌کل ارتش ، سرهنگ محمدرضا وحیدی بجای سرلشکر زاوری به سمت سرپرست موقت معاونت تعمیر و نگهداری نیروی زمینی ، سرهنگ فرهنگ آموزنده بجای سرلشکر اصغر ده‌پناه به سمت سرپرست موقت مرکز پیاده شیراز، سرهنگ علی اورد بجای سرلشکر بازنشسته فدایی به سمت سرپرست موقت فرماندهی پشتیبانی منطقه۳، سرهنگ صادق محمودی بجای سرتیپ منوچهر بیگلری به سمت‌سرپرست موقت‌دانشکده افسری، سرهنگ محمد کلارستاقی بجای سرتیپ فلاحی به سمت سرپرست موقت معاون مرکز پیاده شیراز، سرهنگ فرهنگ کوثر بجای سرلشکر خزاعی به سمت سرپرست موقت لشکر ٦٤ ارومیه، سرهنگ ماشاءاله صفری بجای سرتیپ خدارحم شهریاری به سمت سرپرست موقت لشکر پیاده ۲۸ کردستان ، سرهنگ محمدعلی قنادیان بجای سرتیپ یعقوب آذری به سمت سرپرست موقت تیپ۸۴ خرم‌آباد، سرهنگ ناصر میلادی بجای سرتیپ کتائی به‌سمت سرپرست موقت گردان ۳۳ توپخانه تهران ، سرهنگ سید محمدکاظم گلشنی بجای سرتیپ ماکانوند به سمت سرپرست موقت معاون مرکز زرهی شیراز ، سرهنگ مجتبی یغمایی بجای سرتیپ منصور شهریاری به سمت سرپرست موقت تیپ ۳۷ مرکز زرهی ، سرهنگ ابوالقاسم احتشامی بجای سرتیپ شفاعت به سمت سرپرست موقت تیپ ۵۵ هوابرد شیراز.

کیهان
اخبار کشور
صفحه ۲
شنبه ۵ اسفند ماه ۱۳۵۷ـ
۲۶ ربیع‌الاول ۱۳۹۹ ــ شماره ۱۰۶۴۵

فروهر در اجتماع بزرگ کارگران گفت :

وزارت کار بوسیله کارگران اداره میشود

«من دعوت یک‌جانبه شما را، با آغوش باز پذیرفتم اینجا ازاین پس همیشه برای پذیرائی از شما و شنیدن نظریات شما آماده خواهدبود. من آمده‌ام که خدمتگزار کارگران باشم وامیدوارم با گذشت زمان این بهتر معلوم شود. من اعلام میکنم که خواسته های شما یعنی بازگشت کارگران اخراجی به کارخانه ها، جلوگیری از اخراج کارگران و پرداخت مطالبات کارگر را بعنوان برنامه موقت وزارت کار می‌پذیریم.» فروهر که در اینجا با استقبال و کف‌زدن حضار روبرو شده بود، ادامه‌داد: «اکنون که انقلاب ما یک مرحله را پشت سر گذاشته ما در مرحله سازندگی به هوشیاری و نظم انقلابی احتیاج داریم. در ماههای گذشته اقتصاد کشور آسیب بسیار دیده است و خواستهای شما هم در مسیر جبران همین آسیب‌هاست. باید همه کارخانه‌ها کار کنند و همه کارگرها سرکار باشند.

وزیر کار افزود بسیاری از کارخانه‌ها را صاحبان آنها چند برابر ارزش واقعی در بانکها گرو گذاشته‌اند و امروز آماده رها کردن آن هستند و این یکی از دشواریهای ما است و اگر در این میان کسانی پیدا شوند که به آنها بهانه بدهند، نه تنها گامی در راه کارگران برنداشته‌اند، بلکه به‌آنها زیان رسانده‌اند. ما به خواستهای کارگران گام به گام میتوانیم نزدیک شویم، تسلیم شعارها و بهانه جوئی‌ها نشوید. محیط کارخانه باید فقط در اختیار اندیشه کارگران باشد وهیچ گروه اجتماعی دیگر حق ولایت و راهنمایی و اندرزگوئی ندارد و دانشجو، فرهنگی و روشنفکر حق ندارد خود را «لله» کارگر تلقی کند واگر چنین شد دیگران هم این حق را می‌خواهند و فقط وقتی میشود جلوی دیگران چه مامور کمیته امام خمینی و چه هرکس دیگر را از ورود به‌کارخانه گرفت که هیچکس دیگری هم به آنجا نرود. روشنفکران هوادار کارگر می‌توانند این حمایت را بیان کنند اما محیط کار باید از دخالت در امان باشد. وزیر کار افزود : در ایران پس از انقلاب باید آزادی نشر عقیده و بیان باشد و هیچ گروهی حق انحصار در یک محیط را ندارد.

فروهر در پاسخ سئوالهای مطرح شده ادامه داد: «حق شورای کارگری در نظارت برتولید و توزیع و مدیریت کارخانه چیزیست که باید بررسی شود و در باره کارگران اخراجی هم هرکارخانه که براه می‌افتد نباید هیچ‌کارگر اخراجی داشته باشد ومطالبات کارگران هم باید تماما پرداخت شود. متاسفانه چون بیمعما در اختیار وزارت کار نیست، در این باره اقدام فوری نمی‌توان انجام داد.

فروهر در مورد خواست گروهی از کارگران مبنی بر داشتن برنامه رادیو و تلویزیونی برای کارگران گفت بجای مسئولان دیگر مملکتی نمیتواند تضمینی بدهد. اما در مورد تاسیسات کارگری گفت که آنها بنمایندگان واقعی کارگران واگذار خواهد شد. وزیر کار در پایان صحبت خود گفت اکنون امپریالیستهای ازمررانده شده، می‌کوشند از پنجره وارد شوند و جلوگیری از این با آگاهی و هوشیاری ممکن است و همارهای ناهنگام و تندروی از بیماری‌هائیست که در آغاز انقلاب گریبانگیر میشود. دولت ما را با دولتهای گذشته مقایسه نکنید که این برای من و همکاران من غم می‌آورد.

وزیر کار بعد از خاتمه پاسخگوئی به کارگران جلسه را ترک کرد ولی گفتگوگوی کارگران تا چند ساعت بعد ادامه یافت .

وزرای جدید کابینه

اسامی وزرای‌جدید‌کابینه‌مهندس بازرگان امروز باین شرح‌اعلام‌شد : ناصر میناچی وزیر اطلاعات ، دکتر علی شریعتمداری‌وزیر علوم و فرهنگ وهنر ، دکتر غلامحسین شکوهی وزیر آموزش و پرورش تیمسار سرلشکر مدنی وزیر دفاع ملی ، مهندس حسن اسلامی وزیر پست و تلگراف و تلفن .

دکتر شایگان گفت :

اوامر امام اطاعت میشود

دکتر سیدعلی شایگان ساعت ۱۰ صبح امروز بهمراه دکترمشری وزیر دادگستری با امام خمینی در محل اقامتگاه ایشان بطور خصوصی ملاقات کرد.

علی شایگان چند لحظه قبل‌از دیدار امام در مورد شایعه ریاست جمهوری‌اش یادآور شد که تا این لحظه اطلاعی از این ماجرا‌افکاری اما اوامر امام اطاعت می‌شود. وی اضافه کرد طبیعی است شخصی‌که برای ریاست جمهوری انتخاب می‌شود، می‌بایست آزادیخواه بوده و ایمان راسخ داشته باشد.

دکتر شایگان در باره تلگرام او به شاه‌سابق مبنی بر اینکه بخشیده شود، توضیح داد که این تلگرام کاملا جعلی است ونمی‌تواند حقیقت داشته باشد.

دکتر مشری وزیر دادگستری نیز در گفتگوئی کوتاه باتوجه به اعتراض برخی به شیوه‌دادگاه‌های انقلاب اسلامی و مراسم تیرباران عمال رژیم گذشته تاکید کرد که دادگاههای فوق‌العاده انقلاب‌اسلامی همچنان بکار خود ادامه خواهند داد و من باید بگویم‌این آقایانی‌که امروزه برای این عناصر دلسوزی می‌کنند در سی سال گذشته‌بهنگام لگدکوب و شکنجه مردم مبارز ایران کجا بودند ؟

وزیر دادگستری اضافه کرد‌که کار خود را از فردا صبح درکاخ دادگستری شروع خواهد کرد.

امروز گفته شد

در کادر رهبری جبهه ملی تجدید نظر میشود

امروز گفته شد که بدنبال وضع جدیدی که برای جبهه ملی ایران پیش آمده است بزودی در کادر رهبری جبهه ملی ایران تغییرات وسیع داده خواهد شد.

بنا به گزارش خبرنگار سیاسی کیهان مسئله لزوم تجدید نظر در کادر رهبری جبهه ملی ایران از مدت ها پیش مطرح شده بود، اما این مسئله هنگامی جنبه فوری به خود گرفت که اولا دونن ازاعضای این جبهه یعنی دکتر کریم‌سنجابی و داریوش‌فروهر به کابینه‌رفتند و ثانیا گروه‌جدیدی که‌گفته می‌شود قصد دارند تحرک دیگری به جبهه ملی بدهند ،،واردمیدان‌عمل‌شدند. داریوش فروهر با تشکیل جلسه و فعالیت این عده به نام جبهه ملی ایران مخالفت کرد و گفت این گروه نباید به اسم جبهه ملی ایران دست به تشکیل جلسائی بزنند که در ارگان های رسمی جبهه بررسی نشده‌است.درحالیکه دکتر آذر عضو هیات اجرائی جبهه ملی ایران با شرکت در جلسه دیروز این گروه و سخنرانی درآن در حقیقت بر عملشان‌صحه گذاشت.

دکتر سنجابی رهبر جبهه ملی نیز تاکنون اگر کار این گروه راتائید نکرده باشد تکذیب هم‌نکرده است. البته به گفته منابع آگاه این ظاهر قضیه است ولی‌بواقع‌نمایانگروجود دو جریان متفاوت در جبهه ملی ایران است و همین مسئله است‌که لزوم تغییر کادر رهبری جبهه‌ملی ایران را مطرح می‌کند . البته ناظران سیاسی همچنین معتقدند که این تغییر کادر رهبری در حقیقت نوعی تصفیه رانیز بدنبال خواهد داشت وسپس‌جبهه‌ملی‌ایران با یک کادر جدید و با نقطه‌نظر های مشخص وارد میدان عمل خواهد شد . پیش‌بینی می‌شود در این راه آن دسته از اعضای‌جبهه ملی ایران که اولاموضع‌گیری ملی دارند و ثانیاازنظرسنی جوان‌ترند موفق به دردست گرفتن رهبری جبهه خواهند شد.

برنامه جدید پرواز های «هما» اعلام شد

سخنگوی هواپیمائی ملی‌ایران‌هما اعلام کرد به خواست مردم و دستور دولت موقت انقلاب اسلامی ایران در جهت آغاز پرواز های بین‌المللی هما این پروازها از صبح شنبه امروز پنجم اسفند ماه به صورتی محدود آغاز وبه تدریج برتعداد آنها افزوده خواهد شد .

برنامه پروازهای خارجی هما ازامروز تادوشنبه هفته‌اسفند باین شرح است :

● شنبه پنجم اسفند ماه ۹ صبح یک پرواز با هواپیمای بوئینگ ۷۴۷ از تهران به مقصد پاریس و لندن

ساعت ۱۲و۱۵ یک پرواز با هواپیمای بوئینگ ۷۰۷ از تهران به مقصد رم و فرانکفورت

● یکشنبه هفتم اسفند ماه یک پرواز با هواپیمای بوئینگ ۷۰۷ از تهران به مقصد پاریس لندن و مراجعت در همان روز

● دوشنبه هفتم اسفند ماه یک پرواز از پاریس به مقصد تهران با هواپیمای بوئینگ ۷۴۷ موجود در پاریس

ساعت ۹ صبح یک پرواز با هواپیمای بوئینگ۷۴۷ از تهران به مقصد پاریس لندن و نیویورک .

ساعت ۱۲و۱۵ یک پرواز با هواپیمای بوئینگ ۷۰۷ از تهران به مقصد رم و فرانکفورت .

ضمنا با توجه‌دستور اخیرمولت که فقط به بانوان اشخاص کمتر از ۱۸ سال و نیز دانشجویانی که خروجشان از ایران به دلایل تحصیلی ضروری است ، اجازه‌مرتا ایران داده میشود . همه مسافران واجد این شرایط میتوانند‌ازامروز در تهران به دفتر فروش هما در خیابان ویلا و در شهرستان‌ها به دفاتر فروش هما مراجعه کنند .

٤ استوار گارد میخواستند به خانه نخست‌وزیر حمله کنند

● شمیران ــ چهار استوار گارد منحله جاویدان که قصد داشتند به خانه مهندس بازرگان حمله کنند توسط پاسداران انقلاب شمیران دستگیر و تحویل کمیته انقلاب شدند.

این چهار نفر نیمه های شب جمعه با اتومبیل بنز مدل بالائی از خیابان نیاوران عبور کردند و به خیابان منظریه وارد شدند. جوانان پاسدار که به آنها ظنین شده بودند تعقیبشان کردند و هنگامیکه قصد حمله به خانه نخست‌وزیر را داشتند آنها دستگیر شدند . از اتومبیل مهاجمان ٤ قبضه تفنگ ژ-۳ و دو کلت کمری و دو قبه بدست آمد.

سفیر سویس در تهران : سفر شاه به سویس صحت ندارد

سفیرسوئیس در تهران امروز مساله درخواست پناهندگی شاه‌سابق را به سوئیس تکذیب‌کرد .

سفیر سوئیس امروز نامه‌ای‌بدین شرح به‌کیهان ارسال داشت :

بدنبال انتشار اخبار غلطی در مطبوعات بین‌المللی و ایرانی ، مقامات ذیصلاح سوئیس این‌موضوع راکه از جانب شاه درخواستی مبنی بر برپناهندگی یادرخواستی مبنی بر ورود یا فرود هواپیمای حامل شاه به سوئیس باین‌مقامات صورت‌گرفته است، صریحا تکذیب میکنند و هر خبر دیگری‌دراین زمینه بدون‌اساس است.

از سوی دیگر ، دولت سوئیس مایل است متذکر شودکه مقامات ذیصلاح سوئیس در هیچ لحظه‌ای با اردشیر زاهدی در باره امکان عزیمت شاه به سوئیس یا تعداد و حضور همراهان شاه در سوئیس تماسی نداشته اند.

سفیر سوئیس

تهران ــ ۲۳ فوریه ۱۹۷۹ برابر با سوم اسفند ۱۳۵۷

مارکوس خواهان حفظ مناسبات دوستانه باایران شد

جمهوری فیلیپین طی ارسال فردیناند مارکوس رئیس جمهوری فیلیپین طی ارسال تلگرامی برای نخست‌وزیر ایران اعلام داشته که کشورش مایل است مناسبات دوستانه و تفاهم متقابل با ایران را حفظ کند .

مجالس سخنرانی

دکتر بهزادی درباره ساخت اقتصاد ایران ساعت٤ بعدازظهر روزهای شنبه و دوشنبه در دانشگاه تربیت معلم سخنرانی دارد .

دکتر بنی‌صدر درباره مسائل کارگری ساعت ٤و۵ بعدازظهر امروز در استادیوم کارگران خیابان شوش سخنرانی دارد .

۲٤۲ زندانی کمیته انقلاب آزاد شدند

۹۰۰ نفر ظرف ۲۰ روز گذشته به جرم همکاری با رژیم سابق‌توسط نیروهای صلح انقلاب دستگیر و زندانی شدند .

ازاین تعداد ،ظرف ۳ روزگذشته ۲٤۳ نفر آزاد شدند و رسیدگی به پرونده بقیه متهمین ادامه دارد پیش بینی میشود تعداد قابل‌توجهی از دستگیرشدگان‌بزودی آزادشوند

جلسه فرهنگیان جبهه ملی

فرهنگیان ناحیه ۸ تهران‌وابسته به جبهه‌ملی روزپنجشنبه‌در‌دبیرستان بزرگ تهران اجتماع کردند .

دراین جلسه دکتر مهدی آذر عضو هیئت اجرائی جبهه ملی شرح مفصلی درباره سابقه مبارزات جبهه ملی و حکومت‌دکتر مصدق وهدفهای مبارزه و علل سقوط آن و چگونگی ادامه مبارزه بعدازکودتای ۲۸مرداد بیان کرد.

دراین‌جلسه سپس خانم‌رضوانی در باره نقش زنان‌در انقلاب ایران و آقای نادری از طرف کارکنان صنعت نفت ایران وابسته به جبهه ملی صحبت‌کرد در پایان دکتر حجازی از جبهه ملی به تفصیل در مورد نقش امام خمینی در پیروزی نهضت سخن گفت‌و از دولت‌بازرگان پشتیبانی کرد.

قائم مقام وزیر اطلاعات در سازمان اوقاف

دکتر ناصر میناچی وزیراطلاعات تبلیغات وخبرات دولت موقت انقلابی، ابوالحسن فرمی رابعنوان قائم مقام خود در سازمان اوقاف معرفی‌کرد.

دکتر میناچی صبح امروز در اجتماع کارکنان سازمان اوقاف که به سازمان «خیرات» تغییرنام داده است ، خط مشی آینده این سازمان را نیز تشریح نمود.

سخنرانی مهندس حسیبی

ساعت چهارونیم بعداز ظهر روز دوشنبه ۷ اسفند مهندس حسیبی در کانون مهندسین (بالاتر از میدان ونک،خیابان کانون مهندسان) درباره نقش مهندسان کشور در انقلاب سخنرانی خواهد کرد. ورود

گشایش کلانتری ۲۰

کلانتری ۲۰ در سید خندان طی مراسمی با حضور اهالی، روحانیون و اعضای کمیته انقلاب محل گشایش یافت. سروان حسینی و ستوان‌کاویانی بعنوان رئیس و معاون این کلانتری مشغول کار شدند.

خبرهای روز

توضیحی درباره بخش نیازمندی‌ها

به‌آگاهی عموم می‌رساندکه به دلیل فراوانی خبروابنکه کیهان با توجه به محدودیت صفحات ، بیشتر به انتشارخبروآگاهی خوانندگان‌از رویدادهای این‌لحظات حساس‌توجه دارد، موفق بهپاپ بخش نیازمندیها نشده است.

در راه آهن ، درمقابل پرداخت وجه ، قبض مطالبه کنید

زاه‌آهن‌دولتی ایران امروز‌اعلام کرد همانطوریکه‌خواهران وبرادران مسلمان اطلاع دارند مواصل ضد انقلاب بهرطریقی که می‌توانندبر راه انجام صحیح کارها ایجاد مانع می‌کنند ، لذا ازکلیه مسافران‌محترم تقاضا دارد که در حال پرداخت‌هر گونه وجهی‌حتا قبض رسیدبدریافت دارند و در صورتیکه خریدی از ماهورین قطار برخلاف عمل‌نمایند مراتب را به محض رسیدن به مقصد به کمیته انقلاب مستقر در ایستگاه اطلاع دهند.

سرپرست جدید

تهران ، خبرگزاری پارس به دستور مهندس بازرگان نخست‌وزیر دولت موقت انقلاب اسلامی ایران هوشنگ تجدد به سرپرستی موقت هواپیمائی ملی ایران منصوب شد و از آغاز بکار کرد. همچنین این انتصاب از سوی شورای هماهنگ کارکنان هما نیز مورد تائید قرار گرفت .

به قطارها صدمه نزنید

راه‌آهن دولتی ایران اعلام کرد اکنون که تمامی سرمایه‌ها متعلق به مردم است و قطارها و وسایل‌مربوط به‌آن درخدمت مردم و بیت‌المال میباشد ، گیگاه در حاشیه خطوط راه‌آهن مشاهده شده بعضی ازافراد مغرض و ناآگاه بمصالح مملکت سوی قطارها سنگ پرتاب مینمایند که باعث ضرروزیان و شکستن‌شیشه واگن‌های مسافربری و احتمالا خطرات جانی میشود لذا از عموم هموطنان عزیز تقاضا داره از این عمل زیان‌آور جلوگیری بعمل آورند.

مدیر کل دستگیر نشده

مدیر کل فرهنگ و هنر استان لرستان استعفا داد . قبلا نر خبری که چاپ شده‌بود نام حمید ایزدپناه مدیر کل فرهنگ و هنر جزو دستگیر شدگان آمده بود که به این وسیله تصحیح می‌شود .

یاسینی در کویت دیده شد

بگزارش خبرگزاری پارس منصور یاسینی نماینده مجلس سابق که باتهام سوء استفاده مالی و رشوه‌گیری تحت‌تعقیب میباشد ، در کویت دیده شده است.

استاندار موقت سیستان و بلوچستان

مهندس یدالله کشتکاران از طرف شورای انقلاب اسلامی‌سیستان و بلوچستان به سمت سرپرست‌موقت استانداری این استان منصوب شد و از امروز شروع بکار کرد.

ساعت حرکت قطار های اصفهان و گرگان

راه‌آهن دولتی ایران اعلام کرد که از امروز برنامه حرکت‌قطارهای اصفهان و گرگان به‌این شرح خواهد بود :

● قطار اصفهان ، حرکت از تهران همه روزه در ساعت ۲۰ ــ ورود به اصفهان۲۵و۵ صبح روزبعد. مراجعت این قطار از اصفهان ساعت ۲۱ و ورود به تهران ۶ و٤۰ دقیقه صبح خواهد بود.

● قطار سریع گرگان ــ حرکت از تهران همه روزه درساعت ۲۰ و ۱۵ دقیقه ورود به گرگان ۶ و ۵۵ دقیقه صبح روز بعد.

مراجعت ازگرگان همه روزه در ساعت ۱۹ و ۲۵ دقیقه ورود به تهران ۶ و ۳۵ دقیقه روز بعد خواهد بود.

دعوت کمیته تبلیغات امام از هنرمندان

از عموم نویسندگان ، شعرا ، هنرمندان و طراحان متعهد انتظار دارد که با فرستدن نمونه‌کارهای خویش امکان خدمت بیشتری‌به‌این دفتر دهند و اگر احتیاج به طرح حضوری باشد همه روزه از ساعت ٤ تا۶ بعداز ظهر مراجعه‌فرمایند . آدرس ــ پشت مسجد سپهسالار ــ دفتر تبلیغات امام خمینی ــتلفن ۳۰٤۲۰۱

دولت ایران خواستار تحویل اویسی‌ازامریکا شد

رادیوکان ــ دولت موقت‌ایران از دولت آمریکاخواسته است‌ارتشبد اویسی سرفرمانده سابق نیروی های زمینی و فرماندار نظامی تهران‌را تحویل دهد . اویسی دوماه پیش از ترس مجازات بملت گلوله‌باران کردن همگانی شرکت کنندگان درتظاهرات ضدشاه به آمریکا فرار کرد .

اویسی در دولت شریف امامی و ازهاری که سمت فرماندار نظامی تهران‌را به عهده داشت مرتکب کشتارهای بیرحمانه‌ای در تهران شد .

معاون طرح و برنامه وزارت بهداری

از طرف دکتر سامی وزیر بهداری و بهزیستی ، دکتر غلامعلی اخوان لیل‌آبادی‌بسمت معاون طرح و برنامه این وزارتخانه منصوب شد . وی قبلا مدیر کل طرح و برنامه‌های وزارتخانه بوده است .

کاهش کارمندان خارجی « ایران ایر » درلندن

رئیس بازرگانی «ایران‌ایر» در لندن اعلام کرد که ۵۰نفر از کارمندان انگلیسی ایران‌ایر درلندن کمیک سوم کارمندان این شعبه را تشکیل می‌دهند، از خدمت اخراج می‌شوند.

وی علل اخراج این افراد را توقف درآمد «ایران‌ایر» در ماههای اخیر اعلام کرد .

۳ سرهنگ بی‌گناه آزاد شدند

سرهنگ کریم گلسرخی وسرهنگ دوم محمد رضا افتخاری جزو پاسداران عجب شیر ، توسط کمیته انقلاب اسلامی‌مرتبریز‌ومورد‌بازجویی قرار گرفتند و چون بی‌گناه‌بودند آزاد شدند .

دستور آزادی این دوافسر ، از سوی حضرت‌آیت‌الله‌قاضی‌طباطبائی صادر و از مردم خواسته شد که هیچگونه مزاحمتی برای آنهافراهم نشود .

مدیر کل دستگیر نشده

مدیر کل فرهنگ و هنر استان لرستان استعفا داد . قبلا نر خبری که چاپ شده‌بود نام حمید ایزدپناه مدیر کل فرهنگ و هنر جزو دستگیر شدگان آمده بود که به این وسیله تصحیح می‌شود .

یاسینی در کویت دیده شد

بگزارش خبرگزاری پارس منصور یاسینی نماینده مجلس سابق که باتهام سوء استفاده مالی و رشوه‌گیری تحت‌تعقیب میباشد ، در کویت دیده شده است.

استاندار موقت سیستان و بلوچستان

مهندس یدالله کشتکاران از طرف شورای انقلاب اسلامی‌سیستان و بلوچستان به سمت سرپرست‌موقت استانداری این استان منصوب شد و از امروز شروع بکار کرد.

ساعت حرکت قطار های اصفهان و گرگان

راه‌آهن دولتی ایران اعلام کرد که از امروز برنامه حرکت‌قطارهای اصفهان و گرگان به‌این شرح خواهد بود :

● قطار اصفهان ، حرکت از تهران همه روزه در ساعت ۲۰ ــ ورود به اصفهان۲۵و۵ صبح روزبعد. مراجعت این قطار از اصفهان ساعت ۲۱ و ورود به تهران ۶ و٤۰ دقیقه صبح خواهد بود.

● قطار سریع گرگان ــ حرکت از تهران همه روزه درساعت ۲۰ و ۱۵ دقیقه ورود به گرگان ۶ و ۵۵ دقیقه صبح روز بعد.

مراجعت ازگرگان همه روزه در ساعت ۱۹ و ۲۵ دقیقه ورود به تهران ۶ و ۳۵ دقیقه روز بعد خواهد بود.

دعوت کمیته تبلیغات امام از هنرمندان

از عموم نویسندگان ، شعرا ، هنرمندان و طراحان متعهد انتظار دارد که با فرستدن نمونه‌کارهای خویش امکان خدمت بیشتری‌به‌این دفتر دهند و اگر احتیاج به طرح حضوری باشد همه روزه از ساعت ٤ تا۶ بعداز ظهر مراجعه‌فرمایند . آدرس ــ پشت مسجد سپهسالار ــ دفتر تبلیغات امام خمینی ــتلفن ۳۰٤۲۰۱

در بهشت زهرا

اداره کل امانی شهرداری‌اعلام کرد که جدول و اسفالت‌خیابان‌های بهشت زهرا و قطعه شهدا از امروز آغاز شده است .

۶ مامور ساواک خود را معرفی کردند

از کمیته شماره ۲ انقلاب اسلامی قهرمان‌شهر گزارش رسید که ۶ نفر دیگر از ماموران ساواک خودرا به این کمیته معرفی کردند و بطور موقت بازداشت شدند.

از سوی این کمیته هیات های نظار در سازمانهای مختلف اداری تشکیل شد و صورت اموال سازمانها در اختیار هیئت های مذکور قرار گرفت .

مدرسه عالی بابلسر

شورای هیات علمی مدرسه‌عالی بابلسر که از سوی دانشجویان این مدرسه نیز تائید شده است، فعالیت های خود را در زمینه برقراری مدیریت مستقل از طریق انتخاب‌یک هیات اجرائی موقت آغازکرد.

یکی از اعضای کادر مدیریت انتخابی این مدرسه اعلام کردجهت پیشگیری از هرگونه وقفه‌ای در امور مدرسه ، هیات موقت ازرئیس انتصابی خواسته‌بود‌که بهوجه‌ای انتقال اختیارات مدیریت به هیات اجرائی را فراهم آورد ، اما رئیس انتصابی همچنان هر برابر این‌قیام مقاومت به خرجی‌می‌دهد.شورای‌هیات علمه‌ی‌در نظر دارد از تاریخ‌سه‌شنبه با حضور و همکاری دانشجویان و کارکنان به بحث وتبادل نظر در مسائل و مشکل نظام‌مدیریت آینده بپردازند.

سازمان مجاهدین امروز مواضع خود را در مقابل دولت بازرگان اعلام‌می‌کند

سازمان مجاهدین خلق ایران امروز بدنبال مراسم تشییع جنازه یکی از مجاهدان شهید در دانشگاه تهران مواضع خودرا نسبت به دولت مهندس بازرگان اعلام‌خواهد کرد. مراسم تشییع جنازه مجاهد شهید از مقر ستاد جنبش ملی مجاهدین در خیابان آیزنهاور شروع میشود وبه دانشگاه تهران ختم خواهدشد. پس از مراسم یکی از اعضای این سازمان مواضع‌سازمان مجاهدین‌خلق ایران‌را در مقابل دولت مهندس بازرگان اعلام میکند .

در جریان مراسم تشییع جنازه شهید مجاهد و در دانشگاه‌تهران،

سخنگوی دولت در مورد اجازه خروج از کشور به آقایان گفت کمیسیونی در نخست‌وزیری تشکیل شده تا لیست‌خیانتکاران وجنایتکاران رژیم سابق را تهیه کند، پس از تهیه این لیست که به‌کلیه مرزها اطلاع داده خواهد شد اجازه خروج به مردان نیز داده میشود و در پاسخ این سئوال‌که لیست مزبور چقوقت تهیه میشود گفت امیدواریم بزودی این لیست تهیه شود و اظهار امیدواری‌کردکه‌تا پیش ازپایان اسفند ، این لیست‌تهیه گردد .

وضع رادیو وتلویزیون

سئوال شد آیا وضع رادیو تلویزیون بزودی عادی خواهد شد. سخنگوی دولت گفت در چند روز آینده وضع عادی به خود میگیرد .

سئوال شدکه میگویند زندانیان کمیته امام را به به زندان دیگر مانند اوین و قصر وجمشیدیه منتقل کرده‌اند آیا این بمعنای آن‌است‌که شمار زندانیان خیلی زیاد است ؟ سخنگوی دولت گفت در مورد انتقال زندانیان اطلاع دقیقی ندارم اما من هم شنیده‌ام و ضمنا تعداد زندانیان رانمی‌دانم . سئوال‌شد آیا زندانیان عادی مانند کلاهبرداران ، سارقان و جانی‌ها که درحمله به زندان‌ها فرار کرده‌اند چگونه دستگیر خواهند شد و

دو هزار فیش تلفن متعلق به شریف امامی کشف شد

بنا به اطلاع کمیته انقلاب‌اسلامی شهرك فردیس وحاظفیه کرج یك قطعه زمین به‌مساحت چهارصدهکتار و چند حلقه چاه عمیق و ۲۰۰۰ شماره فیش تلفن مربوط به شریف امامی نخست وزیر رژیم سابق در حومه شهرك فردیس کشف شد .یك سردخانه عظیم متعلق به خاندان پهلوی که توسط پیمانکاری بنام یم بن در دست ساختمان است در حومه شهر فردیس کشف وهمچنین موسسه تولید گل‌های گران قیمت ارکیده مجهز به تهویه های‌مطبوع و با انبارهای عظیم که متعلق‌به‌زن سابق هویدا نخست وزیر رژیم گذشته بوده است ، توسطپاسداران کمیته انقلاب اسلامی شهرك فردیس کشف شده است .

سرهنگ توکلی در مصاحبه با کیهان گفت :

نوار مصاحبه من را با مونتاژ الکترونیکی جعل کرده‌اند

سرهنگ نصرالله توکلی امروز صبح به تحریریه کیهان مراجعه کرد و خواستار روشن شدن بعضی نکات درباره ماجرایی شد که به ادعای‌رالف شانعن ، شخصیت امریکائی فعال درزمینه حقوق‌بشر،مطرح شده است .

سرهنگ توکلی درآغاز گفت که رالف شانعن در روزهای اخیر بارها خواستار ملاقات با او شده ، اما او این ملاقات را بپذیرفت زیرا معتقد است که بعنوان یك چهره ملی نمیتواند بایك خارجی تماس بگیرد .

درجواب اینکه رالف شانعن باچه انگیزه‌ای مصاحبه مطبوعاتی داخلی و خارجی روزچهارشنبه را ترتیب داد ، سرهنگ توکلی گفت :

« انگیزه این آقای امریکائی که ظاهرا کارت عضویت یك جمعیت حقوق بشر امریکا را دارد ، کاملا روشن است .

این آقابارها سعی کرده که پس‌ازپیروزی انقلاب با من مصاحبه کند و باصطلاح تماس بگیرد ولی من مصلحت ندیدم و درآخرین مارکه سفروز پس‌از پیروزی انقلاب بود ، به شهادت بسیاری از افراد ، یکی دوبار بدفترنخست‌وزیری من مراجعه کرد ، که تقاضای او رد شد .

سپس کرارا توسط تلفن از من تقاضای ملاقات کرد ومن گفتم که به سافرت می روم و از کار کنار کشیده‌ام.ایشان اصرار داشت که حتی اگر شده ۲۰ دقیقه قبل از مسافرتم به او وقت بدهم که من را در جریان بگذارد ، من هم وقت دادم و گفتم که بعنوان یك چهره ملی و یك‌وطن پرست حق تماس بااپشان را ندارم . ایشان اصرار کرد که آیامی‌توانند درآینده. امیدوار باشند که یکبار یگر مرا ببینند ؟ گفتم نه .

حال خودتان قضاوت‌کنید این شخص می‌بیند یك چهره سیاسی ــ نظامی ملی که مورد توجه و حمایت مردم‌ونظامیان است ، درحال روی کارآمدن است وبالا تماس هم نمیتواند بگیرد و می بیند که من‌دارای همه صفات لازم برای جمع‌وجور کردن این ارتش‌از هم گسیخته هستم . این‌صفات، یکی قاطعیت و اقتدار در فرماندهی ، دوم سابقه‌مبارزات ملی و سوم دانش سیاسی ــ نظامی است ، علاوه بر اینها مردی متدین و مذهبی نیز هستم ، صفاتی که بندرت، در یك شخص جمع میشود .بنابر این تظاهر به دل‌لوزی‌برای ملت ایران کرده و قصد دارند نیروی چپ‌گرا هارا در مقابل من قرار دهند .

تفرقه اندازی

باین ترتیب دو نتیجه رادر نظردارند :یا نیروی چپ این فرد ملی را از صحنه خارج میکند و یااگر علیرغم نیروی چپ من بتوانم بعد اعتمادی که مقامات دولت ملی و مردم به من دارند بروی کار باقی بمانم ، در اینصورت درمقابل نیروی چپ قرار گرفته و بهر حال برای امثال شانعن تحصیل حاصل است . نتیجه دیگری که این فرد میخواهد بگیرد تفرقه‌اندازیست » .

درجواب اینکه رالف شانعن برای تایید گفته های خود نوار مصحبت ها را ارائه‌کرده، سرهنگ توکلی گفت :

« شما بخوبی میدانید که امروز نوار ساختن و مونتاژ آن کاری بسیار سهل و ساده است . امروزه دستگاه هایی وجود دارد کماز یك طرف حروف رمز را به آن میدهند واز آنطرف با صدای طرف مربوطه صحبت میکند . برای تکنولوژی الکترونیکی‌پیشرفته جهان این نوع کارها بسیار آسان است . و ساختگی بودن آن ازاین نظر اهمیت دارد که شما دیروز شنیدید که متن این نوارها بسرعت از طرف دستگاه های ضد انقلابی پخش شد واگر شما با چه‌گراها تماس بگیرید ، حتما به شما خواهند گفت که تکثیر نوارها از طرف آنها نبوده‌است .

● درمورد ادعای شانعن‌مبنی براینکه قصد سرکوب پانصد هزار کمونیست ،وجود دارد ، سرهنگ توکلی گفت :

« اولا آنچه مسلم‌است،هیچ خارجی دلش به حال ایران نمی‌سوزد ، همین عناصر خارجی تادو هفته پیش مرا یك عنصر چپ‌گرا معرفی می‌کردند و حالا یك ضد چپ . اولا من با ایشان فقط دوبار صحبت کرده‌ام ، یکبار در زمان حکومت بختیار که آنهم در حضور اشخاص ملی‌دیگری بود و تمام سعی‌مان این بود که امریکا حمایتش راازبختیار و ارتشی که بدرمای ها و خسرودادها در راس آن‌بودند عقب بکشد . بار دوم در بعبوحه انقلاب و در ستاد کل ارتش ، در حالیکه دهها نفر دراطراف من بودند . من‌خیلی خلاصه به ایشان گفتم که در درحال ایجاد نظم و آرامش ما دخالت نکنید .

هردخالتی از طرف خارجی به ایجاد نظم و آرامش لطمه میزند. و بعد هم کرارا سعی کرد بامن در منزل تماس بگیرد که هربار آن رارد کردم. دراین ملاقات هاهیچ صحبتی از سرکوبی کمونیست ها نشده و اصولا طرحی و دستهای در کار نبودهاست و من گروهی دراختیار نداشته و ندارم تا به این مسائل فکر کنم . »

چپگرا یا ضد چپ

ادعای دیگری که شانعن به سرهنگ توکلی نسبت می دهد، اظهارات او در جهت حفظ منافع غرب ، بویژه امریکا و انگلیس درایران است.سرهنگ توکلی دراین باره میگوید :

« اولا این آقایان همیشه مرا چپگرا قلمداد کرده بودند، چگونه چنین چیزی ممکن‌است که پیش‌از پیروزی انقلاب چپگرا باشم و حال که انقلاب پیروز شده ، ضد چپی شده و بخواهم منافع امریکا را حفظ کنم ؟ آیا این باور کردنی است که یك امریکائی که معلوم نیست سرنخش کجاست به من که به ادعای اوخواهان حفظ منافع امریکا باشم، لطمه بزند و مصاحبه مطبوعاتی تشکیل بدهد ؟ باید تحقیق کرد که‌این تفرقه افکنی ها از کجا آب میخورد .

همین دیروز شنیدم کهاین آقای شانعن به هنگام‌خشونت های دولتهای اندونزی وشیلی دراین کشور ها حضورداشته و حالا هم دراین مرحله‌بحرانی انقلاب سرو کلهاش در اینجا پیدا شده است » .

به سرهنگ توکلی گفته شد که بعضی تعامی این ماجرارا به نقشه حساب قبلی می‌کنند که طی آن ، تمام‌امرای بازنشسته و نارضی ارتش‌سابق سرهنگ توکلی را به عنوان مرکز ثقل نیات و نظرات‌خود بدانند و برای برنامه های آینده بدور او جمع شوند سرهنگ توکلی دراین باره گفت :

« ارتشبد ها وسپهبد ها و سرلشکر های بازنشسته‌ای پیر چه نیرویی‌هستند که بخواهند بدور من جمع شوند ؟ اگر جمع شدند چه نیرویی بیش‌از یك جمع سیویل دارند ؟ اغلب این امرا بیمار و ازکارافتاده و در حال حاضر روحیه‌شان بقدری خراب است که اصلا بفکر این چیز ها نیستند .

مگر ندیدماند که ملت مبارز ایران آنچنان قدرت لایزالی دارد که به فضل پروردگار تحت رهبری قائد عظیم‌الشان امام خمینی درظرف ٤۸ساعت ماشین جنگی آنچنان ارتش مجهزی‌رادرهم کوبید ومتلاشی کرد؟ اصلا این تصورات هافلانه است ؟ بخدا سوگند فقط تفرقه‌افکنی است و همه گروهها بایستی در مقابل این نوع تحریکات مراقب‌و هشیار باشد و دیگر به چنین عناصری فرصت تحریك و تفرقه افکنی ندهند ».

دراینجا اعلام میدارم که همیشه برای مردم سرسخت و مبارز و وطن پرست وملی بدون هیچگونه گرایشی باقی خواهم ماند و هرزمان که قائد اعظم و مردم اراده کنند برهر سمتی که بخواهند خدمتگزاری وفادار و مطمئن خواهم بود

راننده سرویس کارکنان شرکت نفت ری بضرب گلوله کشته شد

راننده ۵۰ ساله سرویس کارکنان شرکت نفت ری‌هنگام رانندگی به ضرب‌گلوله‌ناشناسی از پای درآمد. این شخص که «حمیدی مقدم» نام داشت ، راننده اتوبوس‌شرکت‌توشاپور بود. شرکت نفت ری این اتوبوس را جهت

مذاکرات عرفات درباره روابط آینده ایران و امارات متحده عربی

ابوظبی ـ اسوشیتدپرس ـ یاسر عرفات رهبر سازمان آزادیبخش فلسطین دیروز به دیدار خود از ایران پایان‌داد و برای دیدار یك روزه وارد ابوظبی شد.

عرفات اولین رهبر خارجی بودکه برای گفتن خداحافظی به امام خمینی و دیگر رهبران تازه ایران به این کشور سفر کرد. آموزش انقلابیون ایران توسط سازمان آزادیبخش فلسطین از جمله مسائلی بود که در جریان دیدار عرفات از ایران فاش شد.

به عنوان جبران کمکهای سازمان آزادیبخش فلسطین در آموزش چریکهای ایرانی که از سالها پیش آغاز شده است امام خمینی کلیه اتباع اسرائیلی‌را ازایران اخراج‌کرد و ساختمان محل اقامت دیپلماتهای اسرائیلی‌را برای افتتاح دفتر سازمان آزادیبخش دراختیار یاسرعرفات‌گذاشت.

عرفات پس از ورود به ابوظبی باشیخ زاید بن سلطان آل نهیان رئیس امارات عربی متحده مذاکراتی در زمینه اتحاد سازمان آزادیبخش فلسطین بادولت انقلابی تازه ایران و روابط این سازمان باامارات عربی متحده که یکی از عمده‌ترین حامیان مالی سازمان آزادیبخش فلسطین بشمار میرود بعمل آورد.

یاسر عرفات در دیدار خود باشیخ زاید از قول رهبران تازه ایران وعده دادکه دولت ایران آماده است تا درباره کلیه قراردادهای دوجانبه بین امارات متحده عربی و شاه سابق عذاکرات مجددی بعمل‌آورد.

منابع آگاه گفتند امام خمینی به یاسرعرفات گفته است تاباطلاع رئیس امارات متحده عربی برساند که ایران آماده است تاکلیه قراردادهایی‌راکه مانعی برسر راه روابط دوستانه همسایگی بین ایران و امارات عربی وجود دارد تغییردهد.

ابراز علاقه امام خمینی به برقراری روابط دوستانه‌تر با امارات متحده عربی این شایعه را بوجود آورده‌که ایران احتمالا نیروهای نظامی خودرا از جزایر استراتژیك درتنگه هرمز که در سال ۱۹۷۱ به تصرف خود درآورد خارج خواهد کرد.

تحدید احتمالی مذاکرات درباره قراردادهای ایران با امارات متحده عربی ممکن است به غیرتر شدن امارات خارجه که یکی از غفیرترین امارات خلیج فارس است منجر شود. ایران وشارجه درآمد نفت تولیدی در جزیره ابوموسی راکه درسال به ۳۰ میلیون دلار میرسد بین خود تقسیم میکردند.

وعده تحدید مذاکرات درباره قراردادهای ایران و امارات متحده عربی اولین نشانه حسن نیت ازسوی دولت انقلابی ایران دررابطه باشیخ‌نشین‌های خلیج فارس است‌که از نامگیر شدن انقلاب ایران و به خطر افتادن آینده خود نگرانند.

عرفات قبل از ترك ابوظبی و عزیمت به کویت گفت تحولات ایران امریکارا برآن داشته است تادرتحمیل قرارداد صلح بین مصر واسرائیل شتاب‌کند.

عرفات گفت دگرگونیهای ایران امریکارا وادار کرده است تامصرا از رویارویی مستقیم بااسرائیل دور نگهدارد.

یاسر عرفات در اهواز گفت:

نهضت ایران، توازن نیروها رادرمنطقه برهم زد

● دکتر یزدی: همه خائنان به مملکت و غارتگران محاکمه خواهند شد.

اهواز ـ خبرنگار کیهان: یاسرعرفات طی سخنانی در اهواز، نهضت ایران را برهم زننده توازن نیرو ها درمنطقه خواند.

عرفات بسیار از طرف امریکا و اسرائیل‌که امریکا میخواهد ایران را بوضع سابق درآورد، خواهش میکنم از شما برادران هم‌میهن که شما عزیزان میدارید، خواهش میکنم‌متحد بمانید، هوشیار باشید وبیدار باشید.

عرفات درحالیکه دست‌هایش در دست هانی‌حسن و حجت‌الاسلام احمد خمینی بود، هانی‌حسن را بعنوان سفیرخود معرفی‌کرد، وگفت: من از سید احمد خمینی اجازه می‌خواهم که بگذارند نخستین‌دفتر خود رادر اهواز افتتاح کنیم.

سخنان حجت‌الاسلام خمینی

پیش از سخنان یاسر عرفات حجت‌الاسلام حاج سید احمد خمینی خطاب به مردم مجاهد اهواز پیروزی بزرگ ملت ایران را تبریك گفت و خطاب به زنان اجتماع کننده گفت:

شما با قیام خود به دنیا ثابت‌کردید که آزادی یعنی‌چه؟ به‌حریت معنا بخشیدید. شما با نثار خون‌خود به زندگی معنا دادید. شما با بدوش‌کشیدن اسلحه زندگی را تسخیر کردید و شما خواهران که در پشت سیاهچالهای زندان بودید با دادن برادر و فرزند نشان دادید که آزادی معنایی دیگر دارد. شما زنان که با تظاهرات پرشورتان در کنار برادران خود نشان دادید که برای گرفتن آزادی و دفاع از مملکت و ایمان بخشیدن به جامعه از همه زنان دنیا برتر هستید. شما به دنیا ثابت کردیدکه آزادی شاه برای‌زنان جز فریب چیز دیگری بیش نبود.

شاه آزادی را در دو کلمه خلاصه کرده بود و آن اینکه: شما عروسکانی باشید ونتوانید فکر کنید.

دکتر یزدی:

پس‌از آن دکتر یزدی‌معاون نخست‌وزیر درامور انقلاب گفت: امروز روز معینی‌است. یعنی روز سوم اسفند. در ۵۸ سال پیش در چنین روزی امپریالیسم انگلیس شخصی را بنام رضاخان پالانی به ملت ما تحمیل کرد و امروز پس‌از ۵۸ سال ما مراسم دفن این سلطنت ننگین را با غرور برگزار میکنیم.

شما مردم خوزستان به علت ذخائر نفتی این منطقه‌علیرغم ظلم و ستم همه مردم، دچار ظلم و ستم خاصی بوده‌ایدوآن اینکه سابقه‌ای نه به آغاز سلطنت پهلوی بلکه از زمانی شروع میشو که استعمارگران انگلیسی به این سرزمین وارد شدند. از همان زمان که پای استعمار خارجی و آمپریالیزم انگلیس دراین مکان باز شد.

دکتر یزدی در پایان‌سخنان خود گفت: دادگاه فوق‌العاده اسلامی تمام جنایت کاران، خائنین به مملکت وغارتگران را به پای میز محاکمه‌خواهد کشانید.

چرا مصاحبه آیت‌الله طالقانی سانسور شد؟

تعدادی ازروزنامه نگاران ایرانی که بعضی از آنها در مصاحبه مطبوعاتی و رادیو‌تلویزیونی‌حضرت آیت‌الله طالقانی شرکت داشته‌اند طی نامه‌ای خطاب به دولت مهندس بازرگان درخواست کرده‌اند تادلیل سانسور کامل در روزنامه‌ها چنین‌پدیده‌ای را توضیح دهند.

روز پنجشنبه، دکتر محیط، استاد دانشگاه‌جندیشاپور که پس‌از تحمل سالها زندان، اخیرا آزاد شده است، بدعوت دانشجویان، به سخنرانی در باره‌گوشه‌هایی از تاریخ ایران پرداخت، اما چند دقیقه ازآغازسخنرانی‌نگذشته‌بودکه حدود ۲۰ نفر مسلح به چاقو، قمه، ساطور و سلاح گرم به سالن سخنرانی ریختند و به همراهی گروهی دیگر در میان مستمعین نشسته بودند، آشوب‌براه‌انداختند مهاجمان مردم‌را با تهدید و فحاش از سالن خارج کردند و پوسترها و عکسهای شهدا و نیز شعارها پاره کردند. پس از دقایقی ماجرا با دخالت گروهی از دانشجویان و بعضی روحانیون مترقی خاتمه یافت در بازرسی بدنی از جیب عده‌ای از مهاجمان بازوبند و کارت ستاد عملیات انقلاب اسلامی اهوازپیدا شد.

در اعتراض به‌این‌هجوم، گروهی از دانشجویان و استادان دانشگاه جندیشاپور، ساعت ۶ بعدازظهر پنجشنبه در سالن مزبور تحصن اختیار کردند اما یکساعت بعد، آنها نیز مورد هجوم حدود ۲۰نفر مسلح قرار گرفتند که این‌بار نیز با دخالت دانشجویان عضو کمیته انقلاب شهر متفرق شدند.

گروه کثیری از مردم مسلمان که در میان هزاران تن حاضران در اجتماع «یاد شهیدان» اخیرا آزاد افراد مشکوك ابزار تاسف کردند. بااین حال سخنرانی ناصرزرافشان نیز که قرار بود بامداد جمعه‌انجام شود، تطبیل اعلام شد.

استادان و دانشجویان متحصن، واقعه یادشده‌را با طرح و نقشه قبلی از سوی برخی عناصر ضد دمکراتیك وابسته به کمیته انقلاب شهر توصیف کردند.

در اهواز: مهاجمان مسلح، جلسه سخنرانی استاد دانشگاه جندیشاپور را تعطیل کردند

● اهواز ـ گروهی ازاستادان و دانشجویان دانشگاه جندیشاپور اهواز که به عنوان اعتراض به‌حمله عده‌ای مسلح به جلسه سخنرانی دکتر مرتضی محیط، در سالن تربیت بدنی دانشگاه تحصن اختیار کرده بودند، مورد حمله مجدد گروهی دیگر قرار گرفتند

روز پنجشنبه، دکتر محیط، استاد دانشگاه‌جندیشاپور که پس‌از تحمل سالها زندان، اخیرا آزاد شده است، بدعوت دانشجویان، به سخنرانی در باره‌گوشه‌هایی از تاریخ ایران پرداخت، اما چند دقیقه ازآغازسخنرانی‌نگذشته‌بودکه حدود ۲۰ نفر مسلح به چاقو، قمه، ساطور و سلاح گرم به سالن سخنرانی ریختند و به همراهی گروهی دیگر در میان مستمعین نشسته بودند، آشوب‌براه‌انداختند مهاجمان مردم‌را با تهدید و فحاش از سالن خارج کردند و پوسترها و عکسهای شهدا و نیز شعارها پاره کردند. پس از دقایقی ماجرا با دخالت گروهی از دانشجویان و بعضی روحانیون مترقی خاتمه یافت در بازرسی بدنی از جیب عده‌ای از مهاجمان بازوبند و کارت ستاد عملیات انقلاب اسلامی اهوازپیدا شد.

در اعتراض به‌این‌هجوم، گروهی از دانشجویان و استادان دانشگاه جندیشاپور، ساعت ۶ بعدازظهر پنجشنبه در سالن مزبور تحصن اختیار کردند اما یکساعت بعد، آنها نیز مورد هجوم حدود ۲۰نفر مسلح قرار گرفتند که این‌بار نیز با دخالت دانشجویان عضو کمیته انقلاب شهر متفرق شدند.

گروه کثیری از مردم مسلمان که در میان هزاران تن حاضران در اجتماع «یاد شهیدان» اخیرا آزاد افراد مشکوك ابزار تاسف کردند. بااین حال سخنرانی ناصرزرافشان نیز که قرار بود بامداد جمعه‌انجام شود، تطبیل اعلام شد.

استادان و دانشجویان متحصن، واقعه یادشده‌را با طرح و نقشه قبلی از سوی برخی عناصر ضد دمکراتیك وابسته به کمیته انقلاب شهر توصیف کردند.

حمله افراد مسلح به ستاد ژاندارمری

چند ناشناس مسلح نیمه شب پریشب بمستد ژاندارمری واقع در خیابان سیمتری حمله کردند پس‌از یکساعت تیراندازی و مبارزه با افراد مسلح نیرو های انقلابی متواری شدند.

یکی از افرادمسلح‌انقلاب‌درباره این حادثه به خبرنگار کیهان‌گفت: ساعت ۲ بامداد روز جمعه بود که ناگهان عده‌ای به ساختمان ستاد شروع‌به تیراندازی کردند.من و دیگر دوستانم که حفاظت از این محل را به عهده داریم، با یك موضع‌گیری سریع‌به‌مبارزه با آنان پرداختیم و سرانجام پس‌ازیکساعت تیراندازی مهاجمین متواری شدند. براساس اظهارات افراد مسلح‌مستقر در ستاد در این حادثه به کسی آسیبی نرسیده‌است.

هویدا در یك دادگاه علنی محاکمه میشود

رادیو لندن ـ طبق گفته دکتر ابراهیم یزدی مساوان نخست‌وزیر امیر عباس هویدا که مدت ۱۳ سال سمت نخست‌وزیری‌را در رژیم سابق ایران عهده‌دار بود در دادگاه علنی محاکمه خواهد شد.

دکتریزدی که دیروز ازاهواز به تهران بازمیگشت‌به خبرنگاران خارجی گفت که محاکمه امیرعباس هویدا طولانی خواهد بود اما در دادگاههای عادی محاکمه نخواهند شد بلکه در دادگاه انقلابی‌محاکمه میشود.

دکتر یزدی از. مخفی بودن محاکمات در دادگاه انقلابی دفاع کرد و گفت که علت آن بود که عواملی در ارتش سابق شاه انقلاب را نپذیرفته بودند.

وی گفت که ایران در وضعی قرار ندارد که بتواند بصورت دادگاه نورنبرگ‌پس‌ازجنگ جهانی دوم در آلمان محاکمات را برگزار کند.

بدعوت سازمان چریکهای فدائی خلق:

اجتماع بزرگ دانشگاه تهران برگزار شد

● سازمان مجاهدین خلق به‌اجتماع دانشگاه پیغام فرستاد که اخلال‌گران دیروز به این سازمان‌وابستگی ندارند.

● جمعیت با شنیدن نام مجاهدین‌خلق فریاد زد: «سلام بر مجاهد درود بر فدائی».

حمله شدید سازمان چریک‌های فدائی خلق به بی.بی.سی و رادیو آلمان

سازمان چریک‌های فدائی خلق ایران ضمن اعتراض به تفسیرهای برخی از رادیوهای خارجی در مورد میتینگ دیروز هواداران این گروه پیامی به شرح زیر منتشر کرد:

اجتماع جمعه ۵۷/۱۲/٤ در دانشگاه تهران همان گونه که از پیش به اطلاع هم میهنان رسیده بود به منظور انعکاس خواست مردم واعلام همبستگی باهمه نیروهای مبارز وحمایت از اقدامات ضد صهیونیستی روحانیت مترقی به رهبری آیت‌الله خمینی وآیت‌الله طالقانی برگذار شد. هدفهای این اجتماع هم در بیانیه‌های پیشین سازمان وهم قطعنامه اجتماع به روشنی بیان شده است. اما رادیو بی بی سی رادیو صهیونیسم ورادیو آلمان کوشیدند حقایق را دگرگون جلوه دهند وبا پخش اخبار دروغ وتفسیرهای بی شرمانه اذهان هم‌میهنان راممسوم سازند. از آنجا که در لحظات حساس کنونی پخش اینگونه شایعات ناجوانمردانه ممکن است به زمینه‌های تفاهم وهمکاری نیروها که لازمه ادامه انقلاب است آسیب برساند واز آنجا که سانسور رادیو تلویزیون هم میهنان را از دسترسی به واقعیات محروم می‌سازد از همه هم‌میهنان میخواهیم که دسیسه‌های بلندگوهای امپریالیسم وصهیونیسم را افشا کنند وراه را برهرتوطئه‌ای ببندند.

اعلام‌می‌داریم که اجتماع روز جمعه با موفقیت و بدون هیچ گونه برخوردی به‌پایان‌رسیدودر گسترش زمینه‌های هم بستگی وتفاهم کاملا موفق بود. ایمان داریم که خلق قهرمان ایران ما که امروز بیش از هرزمان دیگری چهره امپریالیسم رابازشناخته است خواهد توانست در آستانه پیروزی انقلاب در برابر همه دسیسه‌ها وشایعات دشمن که هدفی جز ایجاد تفرقه در صفوف یک پارچه خلق ندارند بیرون آید.

سازمان چریک‌های فدائی خلق ایران

واقعی انقلاب، قدرت مردم است».

«وبدون باد تمام مظاهر وابستگی به امپریالیزم». «برقرارباد حاکمیت خلق». «ازادی کلیه فعالیتهای سیاسی و اجتماعی برای کلیه نظامیان». «وارش خلقی ایجاد باید گردد». «پیش بسوی اتحاد سراسری کارگران ایران». «مستحکم باد پیوند انقلابی خلق‌های ایران و فلسطین».

اجتماع فدائیان خلق در تبریز

تبریز ـ در اجتماعی که ازسوی سازمان چریکهای فدائی خلق شاخه تبریز در دانشگاه این شهر برپا شده بیش از ۱۵ هزار تن ازطبقات مختلف مردم شرکت کردند.

ازنکات جالب این گردهم آئی این بود که سخنرانان پس از ۳۰ سال برای نخستین بار بزبان آذری سخن می‌گفتند و ازطرفی این اولین بار پس ازسی دوسال و الذی درتبریز بود که گروهی باخط مشی سیاسی چپ گرا بصورت علنی وبدور ازفشار واختناق گرد هم‌جمع شده بودند.

درپایان قطعنامه‌ای در۹ ماده قرائت شد و سپس جمعیت به راهپیمائی و دادن شعارهائی بطرفداری ازکارگران وزحمتکشان پرداخت.

حمایت کرده بودند.

این اجتماع در ساعت ۱۰صبح با قرائت قطعنامه جمعی از کارگران پالایشگاه نفت آبادان آغاز شد. در قطعنامه کارگران آمده است:

«به نام پینه‌های دست کارگر و چروك پیشانی برزگر که هردو نشانه رنج است». مبارزات خلق قهرمان ایران در مرحله حساسی از تاریخ قرار گرفته و امروز حفظ دستاوردهای انقلاب به مراتب مشکل‌تر از به دست آوردن آن می‌باشد. در شرایط کنونی تمام خلق‌های تحت ستم و محروم واقفند که امپریالیسم و ارتجاع داخلی به کلی نابود نشده است و حفظ وحدت همه نیروها برای پیروزی نهایی بر امپریالیسم و پایگاههای داخلی آن الزامی است. ما کارکنان پالایشگاه نفت آبادان ضمن اعلام خواستهای مشروح خود از رهبری جنبش حضرت آیت‌اللهالعظمی خمینی و دولت موقت خواستاریم به ندای خلق قهرمان ایران پاسخ دهند.

نماینده کارگران در قطعنامه خود خواستار شرکت نمایندگان واقعی صنعت‌نفت در شورای انقلاب، ایجاد کمیته مشترك نمایندگان راستین کارگران وکارمندان درجهت نظارت بر امر تولید، توزیع و فروش مواد نفتی، انحلال ارتش ضدخلقی شاه، لغو کلیه قراردادهای اقتصادی به ویژه قرارداد کنسرسیوم، ایجاد دادگاههای خلق، تصفیه پالایشگاه از عناصر مزدور ساواك، ایجاد جامعه‌ای دمکراتیك و آزادی تشکیل احزاب و سازمان‌های سیاسی و آزادی بیان و عقیده شده بودند.

نماینده آنان در بخش دیگری از قطعنامه خود گفت: قانون ارتجاعی کار باید لغو شود و قانون کار دمکراتیکی توسط نمایندگان منتخب کارگران صنعت‌نفت تدوین شود.

در قسمت دیگری از مراسم دیروز، پیام «پرسنل انقلابی پادگان مهاباد» خوانده شد و اعلام گردید: پیروزی نهائی انقلاب ایران و حفظ آن فقط با اتکاء به یک ارتش ملی امکان‌پذیر است. آنها خواستار کمیته انقلابی نظامی و تعیین فرماندهان از راههای دموکراتیک شدند.

پس از سخنان نماینده «پرسنل انقلابی پادگان مهاباد»، کارگری پشت تریبون رفت و خطاب به جمعیت گفت:

«در نهضتها همیشه دیده شده‌که زحمتکشان در صفوف نخست انقلاب قرار گرفته‌اند و در فیلم ملت ایران هم چنین بود. آیا شما یکی از سرمایه‌داران را در میان مردمی که سینه‌هایشان آماج گلوله‌های دژخیمان بود، دیدید؟ این سرمایه‌داران در روزهای خونین انقلاب کجا بودند که امروز دوباره برگشته‌اند و در کارخانه‌هایشان با همان قوانین ظالمانه کارگری، ما را استثمار میکنند.»

آنگاه یکی از اعضای سازمان چریکهای فدائی‌خلق اطلاع داده شد: «عناصری که کوشش کردند به نام سازمان مجاهدین خلق ایران در تهران امروز (دیروز) اغتشاش و اخلالگری نمایند به‌هیچ‌وجه به سازمان مجاهدین خلق ایران وابستگی ندارند.

نکته جالب توجه اینکه به محض اینکه نام سازمان مجاهدین خلق ایران برده شد، جمعیت یکباره به پاخاست وطنین شعار «سلام برمجاهد درود برفدائی» سراسر محوطه دانشگاه و خیابانهای اطراف را به لرزه درآورد و آنگاه اجتماع کنندگان یکصدا فریاد برآوردند: اتحاد اتحاد ضرورت انقلاب». این شعار چند دقیقه تکرار شد. سپس قطعنامه اجتماع قرائت شد.

خبرگزاری پارس:
۱۵۰ هزار نفر در اجتماع دیروز شرکت کردند

خبرگزاری پارس تعداد شرکت‌کنندگان در اجتماع دیروز دانشگاه را حدود یکصدوپنجاه هزارتن ذکر کرد.

خبرگزاری پارس گزارش داده است که هواداران سازمان چریک‌های فدائی خلق ایران در زمین چمن دانشگاه تهران خیابانهای داخلی ونیز در خیابانهای جنوبی دانشگاه از خیابان وصال تا میدان ۲٤اسفند سابق گرد آمده بودند.

درپایان مراسم دیروز پیام ۲۷ کانون و مرکز اجتماعی مبنی بر اعلام همبستگی با سازمان چریکهای فدائی خلق قرائت شد.

فئودالهای کردستان توطئه می‌چینند

چریکهای فدایی خلق ایران در اجتماع هواداران خود در سنندج اعلام کردند: «توطئه‌ها و منافقات کنونی کردستان وسیله مالکان و مرتجعینی رهبری می‌شود که باید هرچه زودتر خلع سلاح شوند». در این اجتماع که چند هزار نفر در آن شرکت داشتند، چندتن از کارگران و کشاورزان مایل کارگری و کشاورزی را مطرح کردند و کشاورزان خواستار تقسیم اراضی بزرگ مالکان، دادن کمکهای بلاعوض، وامهای بدون بهره و انواع خدمات ارتباطی، رفاهی، بهداشتی و فرهنگی شدند. نماینده کارگران نیز خواستار برگشت برسرکار، تشکل کارگران در سندیکاهای فعال و کاهش بهای اجناس و ارزاق شدند.

در قطعنامه‌ای که در پایان این اجتماع خوانده شد جمعیت خواستار اداره پاد گانها به وسیله شوراهای انقلابی منتخب شدند.

دژهای فاشیستی رژیم را فتح کردند. ارتش خلق باید باشرکت کارگران، دهقانان، زحمتکشان و پرسنل انقلابی نیروهای مسلح بنیان گذاشته شود. مردم دیگر سلسله مراتبی راکه بدست مزدوران رژیم شاه ایجاد شده باشد، چه دردولت و چه درارتش قبول ندارند. زیرا شرط ترفیع دردستگاه سابق میزان نوکری وچاکری نسبت به دستگاه بوده است. کدام یک ازسران لشکری و کشوری، انقلابی و مبارز بوده‌اند؟ یقین داریم هیچکدام اززنرالها و مقامات عالی رتبه شاه طرفدار مردم نبوده‌اند و خلق مافریب توبه آنها را نخواهند خورد.

برگزاری مراسم دیروز ازطرف معاون نخست وزیر و سخنگوی دولت آزاد اعلام شده بود دیروز گروه کوچکی که تعداد آنها به صدنفر نمی‌رسید، بادادن شعارهائی بنفع سازمان مجاهدین خلق ایران سعی کردند مراسم رابه هم بزنند. مردم دراین هنگام شعارهای «تفرقه سلاح دشمن ماست» و «اتحاد اتحاد ضرورت انقلاب» را سردادند. این عده درخیابانهای دانشگاه حرکت کردند. اما برگزار کنندگان مراسم از ایجاد هرگونه درگیری احتمالی جلوگیری کردند. دقایقی بعد، از ستاد عملیاتی سازمان مجاهدین خلق ایران به ستاد چریکهای فدائی‌خلق اطلاع داده شد: «عناصری که کوشش کردند به نام سازمان مجاهدین خلق ایران در تهران امروز (دیروز) اغتشاش و اخلالگری نمایند به‌هیچ‌وجه به سازمان مجاهدین خلق ایران وابستگی ندارند.

نکته جالب توجه اینکه به محض اینکه نام سازمان مجاهدین خلق ایران برده شد، جمعیت یکباره به پاخاست وطنین شعار «سلام برمجاهد درود برفدائی» سراسر محوطه دانشگاه و خیابانهای اطراف را به لرزه درآورد و آنگاه اجتماع کنندگان یکصدا فریاد برآوردند: اتحاد اتحاد ضرورت انقلاب». این شعار چند دقیقه تکرار شد. سپس قطعنامه اجتماع قرائت شد.

کارکنان راهنمایی و رانندگی تهران خواستار مجازات شاه سابق شدند

کارکنان راهنمائی و رانندگی تهران صبح دیروز به طرفداری از نهضت‌اسلامی‌ایران پس ازراه‌پیمائی در چند خیابان به محل اقامت امام رفتند و ضمن اعلام همبستگی خواستار دستگیری و مجازات شاه سابق شدند.

ساعت ۹ صبح دیروز جمعی از افسران و درجه‌داران اداره‌راهنمائی و رانندگی تهران با لباس نظامی در میدان بهارستان گرد آمدند و برای ملاقات امام خمینی راهی‌محل اقامت امام شدند. این‌گروه که پلاکاردها وعکس‌هائی از امام رابا خود حمل میکردند محل اقامت امام قطعنامه خود را قرائت کردند.

در این قطعنامه، کارکنان‌راهنمائی و رانندگی خواستار دستگیری و مجازات شاه سابق بخاطر کشتار خلق ایران شده‌اند. آنها همچنین درخواست کرده‌اند که مرحوم آیت‌الله طالقانی از امام رابا خود حمل میکردند محل اقامت امام قطعنامه خود را قرائت کردند.

متن قطعنامه شرکت کنندگان در اجتماع سازمان چریکهای فدائی خلق

همیمهنان مبارز

انقلاب خونین خلقهای ستمدیده ایران سرانجام در روزهای ۲۱ و ۲۲ بهمن به اوج خود رسید و با قیام قهرمانانه مردم، یادگانهای ارتش ضد خلقی رژیم پوسیده «شاهنشاهی» که در سال گذشته به عنوان عمده‌ترین وسیله سرکوب خلق، دهها هزار تن از زحمتکشان انقلابی را بخاك و خون کشید، یکی پس از دیگری بدست خلق قهرمان ما تسخیر شد. کارگران و در پیشاپیش آنها کارگران قهرمان صنایع نفت نقش عمده را در این انقلاب به عهده داشتند. بدون اعتصاب بکپارچه کارگران که در زیر رگبارهای مسلسل دژخیمان شکل گرفت و ستونهای اقتصادی و سیاسی رژیم را به لرزه درآورد، پیروزی خلقهای ایران غیر ممکن بود.

در این انقلاب همه خلقهای ایران و همه طبقات و اقشار زیر ستم و تمامی انقلابیون دوشادوش هم بپاخاستند و حماسه‌ای، آفریدند که در سراسر تاریخ میهن ما بینظیر است.

هدف واقعی این انقلاب محو کامل سلطه امپریالیسم و رژیم وابسته به آن است این انقلاب راه را برای استقرار حاکمیت خلق هموار کرده است. با این انقلاب مرحله جدیدی از تاریخ خلقهای ایران آغاز شده است.

نوسازی نهادهای ضد مردمی رژیم سابق، انقلاب را در میانه راه، از حرکت باز میدارد و آنرا به مسیری سازشکارانه سوق میدهد و همه پیروزی‌های انقلاب را برباد میدهد.

سازمان چریکهای فدائی خلق ایران با توجه به منافع واقعی تودهها و با تاکید به خطرات جدی‌ای که در کمین انقلاب نشسته است موارد زیر را که در جهت خواست واقعی مردم است مطرح میکند.

۱- هدف انقلاب رهائی بخش خلق ایران، محو کامل سلطه سیاسی، اقتصادی، نظامی و فرهنگی امپریالیسم و رژیم وابسته به آن است. بدون محو کامل سلطه امپریالیزم پیروزی خلق نیمه‌کاره و موقتی خواهد بود. و با از میان رفتن اوضاع انقلابی و بازسازی ارتش و دستگاه اداری رژیم سابق، دشمن دوباره سلطه خود را برقرار خواهد ساخت.

۲- همه طبقات و اقشار خلق که با صفوف یکپارچه خود، انقلاب را به پیش برده‌اند، باید در اداره امور شرکت داشته باشند. شرکت همه مردم در اداره امور مربوط به آنها جز با تشکیل شوراها در کارخانه‌ها، واحدهای تولیدی، ادارات و سرباز‌خانه‌ها، میسر نخواهد شد.

کارگران که نیروی عمده انقلاب‌اند، با ایجاد شوراهای کارگری، باید کارخانجات و واحدهای تولیدی را اداره کنند.همچنان‌که کنون پیشروترین کارگران، بویژه کارگران صنایع نفت، کارگران ماشین‌سازی و تراکتورسازی تبریز و غیره، شوراهای خود را تشکیل داده‌اند. تنها راه شرکت واقعی کارگران در اداره کارخانجات و واحدهای تولیدی آن است که اختیار اداره امور به دست شوراهای کارگری سپرده شود.

۳- دهقانان ایران که بخش بزرگی از جمعیت میهن ما را تشکیل میدهند، از محروم‌ترین و زحمتکشترین بخشهای خلق به شمار میروند. شرکتهای سهامی زراعی، کشت و صنعتها و سایر موسسات مشابه، باید فورا به کارکنان و کشاورزان سپرده شود. سایر زمینهایی که در دوران رژیم سابق از دهقانان غصب شده است، باید بدون قید و شرط به آنان بازگردانده شود. ما خواهان یک اصلاحات ارضی واقعی و دموکراتیک هستیم. زمینهایی که ربا‌خواران، رشوه‌خواران و بانکداران و غیره در مناسبات فاسد رژیم گذشته تصاحب کرده‌اند، باید بیدرنگ میان فقیرترین دهقانان تقسیم شود و کلیه دیون و تعهدات مالی آنها به بانکها و موسسات دولتی لغو گردد. اداره امور روستاها بدست شوراهای دهقانی سپرده شود این شوراها باید جانشین اداراتی شوند که برای حفظ منافع رژیم سابق در روستاها بوجود آمده بودند. بدون این شوراها شرکت فعال دهقانان در تعیین سرنوشت خود و در اداره امور میهن میسر نیست.

۴- ارتش و دستگاه هریض و طویل اداری که ستونهای رژیم وابسته به امپریالیسم بشمار میروند باید هر چه زودتر منحل شوند و ارتش نوین خلق و ارگانهای اداری نوین که پاسخگوی شرایط نوین‌اند بوجود آیند.

ارتش و دستگاههای بوروکراتیک(اداری) سابق که فقط و فقط در جهت منافع رژیم سابق برای تأمین نیازهای رژیم وابسته به امپریالیسم و برای سرکوب، غارت و در بند نگاداشتن خلقهای ستمکش ایران بوجود آمده است.

نحوه سازماندهی و تشکل ارتش، دستگاه اداری سابق و رشد سرطانی آن فقط در جهت حفظ منافع امپریالیسم و سرکوب خلق است. تغییر یا باز نشسته کردن برخی از مهره‌های شناخته شده ارتش سابق و دستگاههای داری رژیم وابسته بهیچ روی نمیتواند ماهیت ضدخلقی آن را تغییر دهد. باید از نیروهای مردمی که در ارتش سابق و دستگاه هریض و طویل رژیم گذشته بدون مصرف مانده است در جهت ساختن ایران آزاد و دموکراتیک به بهترین وجهی استفاده شود.

۵- ارتش خلق باید با شرکت همه کسانی که فعالانه در انقلاب شرکت داشتند تشکیل شود و با همکاری سربازان، درجه‌داران، ملوانان و افسران جزء ارتش سابق که با پیوستن به صفوف خلق و شرکت فعال در انقلاب، میهن‌پرستی خود را به اثبات رسانده‌اند، بوجود آید. شوراهای سربازان، درجه‌داران، ملوانان و افسران جزء باید از میان خود فرماندهی این ارتش را انتخاب کنند.

۶- دستگاههای اداری نوین باید منطبق با شرایط جدید جامعه ایران بنا شوند و اداره امور آنها به شوراهای کارمندی سپرده‌شود. این شوراها مدیران و مسئولان مختلف ادارات را انتخاب و بر نحوه کار آنها نظارت خواهند کرد. دانشگاهها و تمامی موسسات آموزشی باید به توسط شوراهایی مرکب از استادان، دانشجویان، دبیران، معلمین، محصلین و کارکنان آنها اداره شوند و برنامه‌ریزی فرهنگی و آموزشی نوین، شرکت فعال و نظر مؤثر این شوراها طرح و اجرا شود.

۷- خلاقیت انسان از دل برخورد آزادانه اندیشه‌ها و عقاید گوناگون پدید می‌آید، هریک از افراد نیروها و سازمانهای درون خلق باید حق داشته باشد، ایدئولوژی و عقیده خود را آزادانه تبلیغ کند. در ایران فردا، آزادی هر نوع گرایش عقیدتی، دینی و فلسفی باید تضمین شود باید سانسور را در همه زمینه‌ها و برای همیشه به گور سپرد. اعمال سانسور به هر عذر و بهانه و در هر زمینه‌ای و از جانب هر مقامی پذیرفتنی نیست. هشدار میدهیم اگر سانسور را در نطفه از میان نبریم دو باره این بلای خانمان‌سوز که به گواه تاریخ سبب نابودی انقلاب و مرگ خلاقیت انسانها و مهمترین مانع رشد فکری است، سایه شوم خود را بسرعت در همه زمینه‌ها گسترش خواهد داد.

۸- رژیمهای ارتجاعی گذشته زنان را که نیمی از نیروی جامعه هستند در وضعی بسیار نامناسب قرار داده است باید زنان و مرد‌ان در همه زمینه‌ها و شئون اجتماعی برابر باشند و هرنوع قانون و مقررات خلاف این اصل بیدرنگ ملغی شود.

۹- حقوق خلقهای ایران در انتخاب شیوه زندگی خصوصی و اجتماعی و آزادی‌های فرهنگی و قومی باید برسمیت شناخته شود. در ایران آزاد و دموکراتیک مردم باید آزاد باشند با مذهب خود، با زبان خود و با فرهنگ ملی خود زندگی کنند. پذیرفتن حقوق مسلم خلقهای ایران سبب وحدت و یکپارچگی هر چه بیشتر مردم سرزمین ما خواهد شد و زمینه‌های تفرقه را از میان خواهد برد.

در پایان تأکید می‌کنیم کوششهایی که در جهت احیای ارتش و دستگاههای بوروکراتیک(اداری) سابق که فقط و فقط در جهت منافع دشمن رشد کرده‌اند، صورت میگیرد، اگر بیدرنگ متوقف‌نشود، انقلاب را بدون تردید با شکست کامل روبرو خواهد ساخت و به محض احیای نهادهای نام برده هزاران تن از افراد ارتش سابق که در پایگاههای نظامی آمریکا، اسرائیل و غیره آموزش دیده و تنها خواستشان به بند کشیدن دو باره خلق است بر اوضاع مسلط خواهند شد.

ما اعلام میداریم که ماهیت ارتش ضدخلقی رژیم سابق را نمیتوان با تعویض فرماندهان و تغییر نام دگرگون ساخت گذشتن چهره‌هایی که در گذشته با رژیم همکاری داشتهاند بر خلاف منافع و خواست واقعی مردم است. این گونه اقدامات ثمری جز ناکامی خلق و برباد رفتن خون شهیدان و سلطه دوباره دشمن نخواهد داشت. امروز ممکن است بسیاری از مردم هنوز متوجه این خطر عظیم نباشند. ما به سهم خود میکوشیم مردم را از همه خطراتی که در کمین انقلاب نشسته است آگاه سازیم و از همه آنهایی که خواستار ایرانی آزاد و دموکراتیک هستند میخواهیم در راه توضیح و روشن ساختن آنچه بصلاح مردم است لحظه‌ای درنگ نکنند. ما در پیش گرفتن روشهای سازش کارانه و کوشش در جهت احیای ارتش و دستگاه اداری رژیم سابق را زیر پوشش تغییر نامها و تعویض مهره‌ها محکوم میکنیم.

ما نیروها و افراد را براساس مواضعی که در برابر امپریالیسم میگیرند داوری میکنیم. تنها همین اعتقاد است که ما را با میدان مبارزات پیگیر و حقطلبانه روحانیت مترقی برهبری امام خمینی و آیت‌الله طالقانی را گرامی داریم و به همه نیروهای انقلابی و مبارز ارج نهیم.

ما هرگونه تفرقه در صفوف متحد خلقهای ستمکش میهن را محکوم میکنیم و آن را توطئه‌های امپریالیسم و نوکرانش میشناسیم.

مستحکم باد پیوند خلقهای ستمدیده ایران

برافراشته باد پرچم خونین انقلاب

سازمان چریکهای فدائی خلق ایران

۵۷/۱۲/٤

تبانی برای سوء استفاده در استادیوم صد هزار نفری و شهرك شوش

پرونده ایجاد استادیوم صدهزار نفری تهران که چندین‌بار قسمتهای مختلف آن فروریخت مورد بررسی مقامات قضائی قرار گرفت، برای ایجاد این استادی

توضیح سرهنگ توکلی به دنبال چاپ مصاحبه کیهان با ایشان در روز پنجشنبه توضیحی به روزنامه فرستاده‌اند که در زیر می‌آید:

سرهنگ توکلی

سردبیر محترم روزنامه کیهان

در مصاحبه مطبوعاتی اینجانب، مندرج در شماره پنجشنبه ۳ اسفند ۱۳۵۷ صفحه دوم آن روزنامه به اطلاع میرساند، نظر باینکه در جریان مصاحبه مربور عده‌ای از افسران هم حضور داشتند که در حین اجرای مصاحبه نظرات خودشان را بارگو میکردند، متأسفانه قسمتی از اظهارات آنها نیز در متن مصاحبه وارد شده و یکی از این مطالب مربوط به انتصاب یک پاسبان در رأس شهربانی و با وجود شوراها بمنظور یک ارگان مشورتی در سازمانها میباشد که بهیچوجه از گفته‌های اینجانب نبوده و بدینوسیله اعلام میکنم که اینجانب همواره نسبت به نظرات حضرت آیت‌الله طالقانی که پیوسته با روشن‌بینی و روشنفکری مطالب ارشادی مهمی درزمینه‌های سیاسی، اجتماعی و نظامی بیان میفرمایند که متکی به حمشی‌های اساسی صادره از محضر قائد اعظم حضرت آیت‌الله العظمی خمینی میباشد ایمان و اعتقاد کامل دارم. حتی صریحاً آن قسمتی را هم که درباره شر فیابی بحضور مقدس حضرت امام خمینی بوده که بوشتهاید بخاطر قرار ملاقاتم با نماینده کیهان به بعد موکول کردم کاملا بی‌اساس میدانم زیرا چنانچه در هرلحظه از شبانه‌روز که بتوانم افتخار شرفیابی بحضور مقدس ایشان را داشته باشم تمام مطالب وموضوعات را تحت‌الشعاع این افتخار قرار خواهم داد. خواهشمند است طبق قانون مطبوعات دستور فرمائید توضیحات بالا را در اولین شماره آن روزنامه محترم جهت آگاهی ملت ایران درج نمایند.

باتقدیم احترام- سرهنگ نصرالله توکلی

عاملان قتل و شکنجه دهها نفر دستگیر شدند

۶ تن از نظامیانی که در کشتارهای اخیر و یا از اعضای مؤثر ساواک بوده‌اند، بوسیله رزمندگان رضائیه دستگیر و تحویل کمیته مرکزی انقلاب در تهران شدند. اسامی و فعالیتهای این عده بشرح زیر است:

۱- سرهنگ ابراهیم هوشنگی از لشگر ٦٤ رضائیه و فرمانده گردان ۱۳۲ پیاده، ایس شخص در کشتار رضائیه، رانده تانگ را با اسلحه تهدید کرده بود و در نتیجه حرکت تانگ۸۶ نفر زیر آن مانده و کشته شدند.

۲- سرهنگ احمد مهران، رئیس ساواک قم و خرمشهر (درسال ٤٣)، تا کنون چهار نفر را زیر شکنجه کشته است.

۳- سرگرد حسن فرمند، رئیس ساواک ایرانشهر.

٤- سرلشکر لخسن پارسیون، فرمانده زاندارمری ناحیه فارس.

۵- سرلشکر حسن فرجادی، یکی از ارکان اصلی بازرسی شاهنشاهی.

٦- سرگرد ناصر قوامی، معاون کلانتری ۹ نهارستان، قاتل چندین نفر در بازار تهران.

گفته مشود پسر چهارده سالهای را با وارد کردن خودکار در بینی‌اش کشته است.

رالف شانمن:

سرهنگ توکلی را به مبارزه می‌طلبم

رالف شانمن

آقای سردبیر

ملاقه و تمایل سرهنگ توکلی و گروه افسران او برای اقدام به خاطر منافع ایالات متحده در ایران، حقوق دموکراتیک اکثریت مردم ایران را که وی برچسب محرک یا کمونیست بدانها میزند، از میان میبرد.

روزی که این واقعیات مستند در اختیار عامه قرار گرفت ایشان استعفا کردند. اگر چنانکه او آنطور که در نوار گفته است جهت نابود کردن انقلاب با دخالت دادن مجدد کنترل غرب و کشتار مردمانی که با این دخالت مخالفند به توطئه دست نیازیده، چرا استعفا داده است؟

او جواب قانع کننده‌ای نمی‌تواند بدهد. از این رو به جای پاسخگویی مرا عامل «سیا» می‌نامد، در حالی که سرهنگ در نوارها از ایالات متحده تقاضا میکند که کنترل را بدست گیرد و وی به قدرت برسد و متقابلاً قول می‌دهد که بهترین تضمین کننده منافع امریکا در ایران باشد.

من سالها در دانشگاهها و تلویزیون در سراسر امریکا با شکنجه و فشار و تعدی دیگر مبارزه کردهام. بیست سال است که من به فعالیت اجتماعی علیه سیاست خارجی امپریالیستی ایالات متحده پرداخته‌ام زیرا این سیاست مردم امریکا را به تباهی می‌کشد و مسئول مرگ و فلاکت در بسیاری از قسمتهای جهان است.

من این سرهنگ، این نوکر ارادی امپریالیسم امریکا و منافع آن را به مبارزه می‌طلبم که دلیلی برای این ادعایش ارائه دهد. هرکس که از نقش من به عنوان دبیر کل دادگاه بین‌المللی درباره جنایات جنگی ایالات متحده امریکا در هندوچین یا از مقاله دو هفته پیش من در آیندگان که علیه کودتای امریکا اعلام خطر کردم آگاهی داشته باشد متوجه خواهد شد که این سرهنگ و گروه توطئه‌گران او دستشان رو شده است.

برچه مبنایی این سرهنگ که از کشتار انقلابیون قهرمان این کشور سخن میگوید جرأت می‌کند کسی را متهم کند که تنها هدفش عبارت از این است که همراه با مردم ایران بوده و با امپریالیسم امریکا و عوامل آن در ایران مبارزه کرده و به افشاگری می‌پردازد.

رالف شانمن

ارتش اعلام کرد:

بیمارستانهای ارتش بیمار می‌پذیرند

رئیس ستاد کل ارتش طی چند اطلاعیه بار دیگر تأکید کرد که پرسنل ارتش بایستی حداکثر کاشیه آینده خود را به قسمتهای مربوط برگردانند، زیرا در غیر این صورت غایب محسوب خواهند شد. رئیس ستاد کل ارتش همچنین اعلام کرد کلیه بیمارستانهای ارتش برای پذیرش بیمار و یا مجروح آماده است. در اعلامیه دیگری آمده است کلیه افسران شاغل و یا بازنشسته ارتش بایستی اتومبیل‌هایی را که دراختیار دارند همراه راننده آنها تحویل ارتش بدهند.

رئیس ستاد کل ارتش در نخستین اعلامیه خود میگوید: بدینوسیله به مردم شریف ایران اعلام می‌گردد که کلیه بیمارستانهای ارتش ملی اسلامی ایران آمادگی دارند که در موارد انفجارهای خونین بیمار و مجروح را پذیرفته و مورد درمان قراردهند.

در اعلامیه دیگری آمده است کلیه اتومبیل‌های سواری سرویس مأمور خدمت در هنرستان ارتش در آن شهرستان بازدادت و به ستادهام خمینی در اهواز تحویل شدند تا برای رسیدگی بیشتر باعمال آنها به تهران اعزام شوند.

ستاد عملیاتی امام خمینی در مسجد سلیمان اتهام چهارتن را سوء استفاده از بیت‌المال ذکر کرده است بنابرهمین گزارش تاکنون ٤٤وسیله نقلیه که در اختیار خارجیان مقیم مسجد سلیمان بوده از طرف ستاد عملیاتی ضبط شده است و بزودی زمینی اعم از افسران، استادان، کارمندان، نیروزفران، درجه‌داران، سربازان و دانشجویان و پرسنل دانشکده فرماندهی ستاد، خواسته است که امروز و حداکثر تاشنبه آینده خودرا به یگانها و ادارات مربوط معرفی کنند وبکار مشغول شوند، در غیراین صورت غایب محسوب خواهند شد.

باتهام سوء استفاده چهار انگلیسی در مسجد سلیمان دستگیر شدند

مسجدسلیمان - ستاد عملیاتی امام خمینی در مسجد سلیمان اعلام کرد که‌چهارتن از انگلیسی های مأمور خدمت در هنرستان ارتش‌در آن شهرستان بازداشت و به ستادامام خمینی در اهواز تحویل شدند تا برای رسیدگی بیشتر باعمال آنها به تهران اعزام شوند.

و در مورد مالکیت خصوصی و عمومی هم باید بگویم که اساس اسلام بر مالکیت عمومی متکی‌ست. در این مورد، توجهتان را جلب می کنم به اصطلاح «انفال» که به معنای مالکیت حکومت بر تمام منابع طبیعی (نهرها، جنگل‌ها، معادن، دریاها و غیره است) خبر دیگری هم داریم از پیامبر که می‌فرماید: مردم در سه چیز شریکند: آب، گیاه و انرژی. بنابراین، روشن است که مالکیت عمومی به وجه وسیعی در اسلام وجود دارد. ضمن آنکه مالکیت خصوصی غیر مضر نیز که بر پایه‌ای استثمار نباشد، در اسلام به رسمیت شناخته شده است. البته با محاسبه‌های بسیار دقیق که مالکیت خصوصی بر آن اساس هیچگاه به ثروتهای گزاف نخواهد رسید. اسلام حتی موضوع کنترل در مصرف را هم در نظر دارد. آنطور نیست که افراد آنچه را مالکند، هر طور خواستند مجبر کنند باشاره‌ی این مقوله، دقیقا نه ممنوع بودن اصراف و تبذیر است. ضمناً

گفت و گو با اعضای هیات موسس حزب جمهوری اسلامی (۲)

ثروت گزاف در حکومت اسلامی وجود ندارد

مالکیت خصوصی غیر مضر در اسلام رسمی است

حزب‌جمهوری‌اسلامی، به‌عنوان سازمان سیاسی- ایدئولوژیکی اکثریت، معتقد است که اگر گروهها و حزب‌های غیرمذهبی، با عنوان خودشان- و نه زیر نقاب و پرچم دیگران- فعالیت کنند، نه‌تنها مشکلی و برخورد مخالفی سرراهشان نخواهد بود که حکومت‌اسلامی امنیت آنان را هم رعایت خواهد کرد.

اعتقاد عمومی سیدعلی خامنه‌ای، دکتر سیدحسن‌آیت، عبدالکریم موسوی و هاشمی رفسنجانی چهار عضو هیات موسس حزب‌جمهوری‌اسلامی براینست که اسلام آزادی عقیده را بمعنای وسیع کلمه و درتمامی ابعاد انسانی- سیاسی، تضمین خواهد کرد

دردنبالهی گفت و گو، این موضوع را پیش می‌کشیم که: بااین وضع و تعریفه از جانب گروههای متعصب یا تسلط‌طلب که معمولا می‌خواهند همه‌ی امتیازها را بخودشان بدهند، درصورت عرض وجود آشکار و گسترده‌ی گروههای غیرمذهبی، خطری تهدیدشان نمی‌کند؟ و اینکه: گروههای غیرمذهبی، دربهرجستن از امکانات تبلیغاتی اجتماعی و فرهنگی- بویژه رسانه‌های گروهی- دراقلیت و محرومیت قرار نخواهند گرفت؟

دکتر سیدحسن آیت: اگر مخالفان ایدئولوژی اسلامی بالباس و ماسک دیگران ظاهر نشوند، حکومت‌اسلامی جدا امنیت آنها را تامین می‌کند و وسایل ابرازعقیده را با ابعاد وسیع دراختیارشان قرار میدهد.

سرمایه‌داری و مالکیت خصوصی

- بنابراین، این شایعه و زمزمه را که گروههای سیاسی فقط می‌توانند زیرپرچم اسلام نفس بکشند و فعالیت کنند، چگونه توجیه می‌کنید؟

عبدالکریم موسوی- اگر معنای شایعه‌ای که به‌آن اشاره کردید این باشد که اکثریت ملت‌ایران مسلمان هستند و خواهان یک نظام‌اسلامی بمفهوم واقعی، درست است. چرا که بدلیل وجود همین اکثریت، نظام حاکم برجامعه، اسلامی خواهدبود. اما اکثریت، آزادی‌های فردی و اجتماعی و انسانی و گروهی را بمعنای محترم می‌داند و از آن دفاع می‌کند. اگر منظور از شایعه‌ای که سرزبانهاست این باشد که نظام‌اسلامی اجازه تفکر و اندیشه و تبلیغ بهیچکس جز مسلمان‌ها نخواهد داد، موضوعی بی‌اساس و بی‌پایه‌است و از نظر اسلامی کاملا مردود.

بدلیل آنکه مفهوم عینی انقلاب دیگرگون کردن نظام موجود، روابط اقتصادی و بنیادها و نهادها و روابط استثماری کار و تولید است و خلاصه آنکه باید درتاثیرش ارزش‌های پیشین، یکسره و درجهت آفرینش ارزش‌ها و ضرورتهای جدید ویران شود، آگاهی نسبت به موضع حزب اکثریت در برابر سرمایه داری و مالکیت خصوصی، ضرورت می‌یابد.

دکتر آیت، در توجیه این موضع می‌گوید: «در مسایل اقتصادی، حزب ما متکی بر نظریه‌ی اسلام است. اقتصاد اسلامی با اقتصاد سرمایه‌داری کنونی، هیچگونه قابل انطباق نیست. ضمناً، دیگر نظرات اقتصادی هم، صد در صد با اقتصاد اسلامی تطبیق نمی‌کند. اسلام نظام اقتصادی خاصی دارد که مورد قبول صد در صد این حزب است.

هاشمی رفسنجانی: ریز برنامه اقتصادی حزب هنوز تدوین نشده است. البته کلیاتی از روی مبانی اسلامی در دست داریم. با توضیحاتی که داده شد، اسلام نفی نمی‌کند که در شرایطی، بعضی ابزار تولید در اختیار بخش خصوصی گذاشته شود. بطور کلی کنترل اسلام در همه‌ی این موارد وجود خواهد داشت. تحقیقاً برنامه‌ی ما مثل دنیای سرمایه‌داری نخواهد بود. یعنی آنقدر بی‌بند و بار که در آن تبعیض‌ها و استثمارهایی که اساس دنیای سرمایه‌داری است، وجود داشته باشد. البته، نمی‌توانیم بگوئیم که مثل دنیای کمونیسم، همه‌ی ابزار تولید را بطور کامل و قاطع از دست افراد در می‌آوریم . تز اقتصادی ما چنان است که نشاط اقتصادی درمردم نمیرد و باعث تبعیض شدید و استثمار هم نشود. دراین سیستم، عدالت در توزیع وجود خواهد داشت و حق هرکسی به‌او خواهد رسید. طرح‌ها بعد اعلام میشود.

آقای عبدالکریم موسوی: خلاصه اینکه درجهان‌بینی‌اسلامی، همه‌ی پدیده‌های طبیعت طبق طرح و برنامه آفریده شده است و دراینگونه موارد، طرح و برنامه‌ی ما زندگی سالم و رفاه و آسایش عمومی‌ست. دراین موضوع، شاید درحدود صد آیه‌قرآن مورد استفاده قرار می‌گیرد.

- کارگران تبحت ستم و اقشار دهقانی درمرشی اقتصادی- اجتماعی حزب‌شما چه امتیازهایی خواهند داشت.

اقدام به رباخواری و «کنز» و بسیاری تدابیر دیگر، ممنوع خواهد بود. «کنز» یعنی اندوختن سرمایه، بدون به جریان انداختن آن. در این سیستم، هر کس در حد استعدادش استفاده خواهد برد و به هر کسی به اندازه احتیاجش داده خواهد شد. بهرصورت، در نظام اسلامی، حتی کسانی که به عللی نمی‌توانند کار کنند، حکومت متصدی مخارجشان خواهد بود.

تکلیف مالکیت وسایل تولید

- در مورد وسایل تولید و سرمایه‌داری تسولیدی چطور؟ در برنامه‌های شما کارخانه‌ها وسایل تولید همچنان در مالکیت سرمایه‌داران باقی خواهد ماند؟

هاشمی رفسنجانی: ریز برنامه اقتصادی حزب هنوز تدوین نشده است. البته کلیاتی از روی مبانی اسلامی در دست داریم. با توضیحاتی که داده شد، اسلام نفی نمی‌کند که در شرایطی، بعضی ابزار تولید در اختیار بخش خصوصی گذاشته شود. بطور کلی کنترل اسلام در همه‌ی این موارد وجود خواهد داشت. تحقیقاً برنامه‌ی ما مثل دنیای سرمایه‌داری نخواهد بود. یعنی آنقدر بی‌بند و بار که در آن تبعیض‌ها و استثمارهایی که اساس دنیای سرمایه‌داری است، وجود داشته باشد. البته، نمی‌توانیم بگوئیم که مثل دنیای کمونیسم، همه‌ی ابزار تولید را بطور کامل و قاطع از دست افراد در می‌آوریم . تز اقتصادی ما چنان است که نشاط اقتصادی درمردم نمیرد و باعث تبعیض شدید و استثمار هم نشود. دراین سیستم، عدالت در توزیع وجود خواهد داشت و حق هرکسی به‌او خواهد رسید. طرح‌ها بعد اعلام میشود.

آقای عبدالکریم موسوی: خلاصه اینکه درجهان‌بینی‌اسلامی، همه‌ی پدیده‌های طبیعت طبق طرح و برنامه آفریده شده است و دراینگونه موارد، طرح و برنامه‌ی ما زندگی سالم و رفاه و آسایش عمومی‌ست. دراین موضوع، شاید درحدود صد آیه‌قرآن مورد استفاده قرار می‌گیرد.

- کارگران تبحت ستم و اقشار دهقانی درمرشی اقتصادی- اجتماعی حزب‌شما چه امتیازهایی خواهند داشت.

هاشمی رفسنجانی: وقتی برنامه‌ی اقتصادی ما اصولا این باشد که استثمار را نفی کند، طبیعی‌ست که دهقانان و کارگران، دراین برنامه مورد توجه فراوان قرار خواهند گرفت. دروضع موجود، ما معتقدیم که استثمار کارگر، چه دربخش دهقانی و چه دربخش صنعتی، شدیدا وجود دارد. بنابراین، تکیه‌ی تلاش‌ها و برنامه‌های اقتصادی‌ما، از سویی متوجه احقاق حق استثمار شدگان خواهد بود و از سوی دیگر به‌توسعه و تکثیر و تولید و مستقل کردن اقتصاد کشور از وابستگی‌های موجود توجه خواهد داشت.

کارگران و شورای انقلاب

کارگران صنعتخفت، با اعتصاب سرسختانه‌ای که دربرابر بیرحمانه‌ترین واکنش‌های نظامی رژیم هم کمر خم نکرد، همراه و همدوش هزاران کارگر که با اعتصابشان صنایع پوشالی و مونتاژ رژیم را فلج کردند، با بستن شیرهای نفت، شدیدترین ضربات را برپیکر رژیم وابسته و امپریالیسم فرود آوردند.

زرمندگان کارگر، توانستند بنیروی شگفتی‌آورشان در استقامت و مبارزه، زنجیر امپریالیسم را دراین سوی آسیا بسوسانند. درنبردهای مسلحانه هم، کارگران سهم درخشانی داشتند. این بود که نامهای نوشتند وخواستند که درشورای‌انقلاب نماینده‌ای داشته باشند. حالا شاید بشود پاسخ این نامه را از حزب اکثریت که دریافت حکومتی و قانونگزاری نقش حساسی خواهد داشت پرسید.

تقاضای کارگران، براساس توجه بموضوع حق و امتیاز دراین مرحله از انقلاب بود. آخرین پاسخ را آقای موسوی میدهد:

«فعلا از طرف امام اعضای شورای‌انقلاب اعلام نشده است.

با اطمینان و ایمان کامل که به مقام رهبری داریم، می‌دانیم که این انتخاب، روی یک سلسله مصالح امت انجام خواهد شد. شاید از «قشر» کارگر هم در این شورا کسی عضویت داشته باشد و شاید هم نداشته باشد. هر چه هست، شورای انقلاب طبق رای اعتمادی که مردم و همه‌ی قشرها به مقام رهبری داده‌اند، از طرف ایشان تعیین خواهد شد و هنوز هم این اسامی اعلام نشده است.

دکتر سید حسن آیت دنباله‌ی حرف را می‌گیرد که:

«به هر صورت، مطمئناً اعضای شورای انقلاب، مدافع منافع مشروع قاطبه‌ی ملت و به ویژه ستم دیدگان (کارگران، کشاورزان و...) خواهد بود.

در انتخابات آینده، قطعا کارگران و دهقانان نمایندگان مورد اطمینان خود را به مجلس موسسان خواهند فرستاد.

با اشاره به آخرین حرف دکتر آیت که حزب جمهوری اسلامی نه تنها رسالتی در حد ایران، بلکه رسالتی جهانی در مبارزه با هر گونه استعمار و استثمار برای خود قایل است، تا پا گرفتن حزب، حرفمان را تمام می‌کنیم، در حالی که امیدواریم کارگران پاسخ قطعی درخواستشان را بگیرند.

سرپرست موقت دانشگاه تهران معرفی شد

انتصاب دکترمحمد ملکی از سوی مهندس مهدی بازرگان بسمت سرپرست موقت دانشگاه تهران موجبی از واکنشهای متفاوت را در دانشگاه تهران و همچنین سازمان ملی دانشگاهیان ایران برانگیخته است.

یکی از اعضای سازمان ملی دانشگاهیان ایران صبح امروز در گفتگوئی با کیهان تأکید کرد، انتصاب دکتر ملکی به‌عنوان سرپرست موقت دانشگاه تهران مغایر با منشور سازمان ملی دانشگاهیان است. وی گفت: کار دانشگاه را باید به شورای انتخابی دانشگاهیان، کارمندان و دانشجویان سپرد. هماکنون دربرخی از دانشکده‌ها، دانشگاه تهران شورا انتخاب شده است و اینکار ادامه دارد. وی یادآور شد که باید تأمل بیشتری در این انتصاب صورت می‌گرفت.

یکی از استادان دانشگاه تهران هم درزمینه انتصاب دکتر ملکی به عنوان سرپرست موقت دانشگاه تهران، هر طور خواستند موجب کنند باشاره‌ی این مقوله، دقیقا نه ممنوع بودن اصراف و تبذیر است. ضمناً انتصاب موقتی است، ولی بهرصورت نمی‌توان درباره آن نظر داد.

باید کاری صورت بگیرد تا بتوانیم بعداً برآورد کنیم. البته درحال‌حاضر انتخابات شوراهای انتخابی دانشکده‌ها ادامه دارد که این شوراها سرانجام، کادر رهبری دانشگاه تهران را نیز انتخاب خواهند کرد. قرار است امروز درمحل باشگاه دانشگاه تهران، جلسه‌ای با شرکت اعضای سازمان ملی دانشگاهیان «واحد دانشگاه تهران»، تشکیل شود دراین جلسه درباره انتصاب دکتر ملکی بحث خواهد شد.

دانشکده علوم دانشگاه تهران

دانشجویان، استادان و کارکنان دانشکده علوم دانشگاه تهران، نحوه اداره این دانشکده را درآینده مورد بحث و بررسی قرار دادند. براساس نتایج بدست آمده تصمیم گرفته شد دانشجویان شبانه و روزانه دانشکده علوم روز دوشنبه ۷ اسفند باحضور درمجمل آمفی تئاتر دانشکده نمایندگان خود را انتخاب کنند.

دانشکده علوم تربیتی دانشگاه ملی

● دانشجویان فوق‌لیسانس علوم تربیتی دانشگاه ملی، از کلیه دانشجویان فوق‌لیسانس این دانشکده دعوت کرده است تا روز دوشنبه هفتم اسفند، در محل دانشکده حضور یابند.

● در دانشکده علوم دانشگاه تهران، آقای فخرالدین حجازی، درباره خصایص امت اسلامی، روز یکشنبه ٦ اسفند سخنرانی خواهد داشت.

لیست نام مجدد درمرکز تربیت معلم ارت

مرکز تربیت معلم فنی و حرفه‌ای ارت ضمن بخشنامه‌ای اعلام کرد به پیروی از دستور رهبر انقلاب این مرکز فعالیت خود را ازروز شنبه۲۸ بهمن ماه آغاز کرده است. دراین بخشنامه همچنین آمده است که براساس تصمیم شورای منتخب این مرکز روزهای یکشنبه و دوشنبه (٦ و ۷) استفاده‌ماه برای ثبت نام مجدد و شروع کلاسها تعیین شده است.

ساواکی‌های شرکت تعاونی و تاکسیرانی را مجازات کنید

رانندگان تاکسی تهران و تاکسی‌سرویس که از دوماه قبل بخاطر همبستگی با مردم دست از کار کشیده بودند طی قطعنامه‌ای از کمیته امام خواستند که بی‌توجهی شرکت تعاونی و تاکسیرانی را نسبت به همبستگی آنها با این شرکت و مردم مورد رسیدگی قرار دهد. در این قطعنامه آمده است که ما رانندگان تاکسی تهران و تاکسی سرویس از کمیته امام می‌خواهیم که درباره دفاتر این شرکت غلاقوی و افراد ذیصلاح آن، در مورد ۲۵۰۰۰ ریال پول صندوق رفاه و وجود مأموران ساواک در این شرکت که با تاکسی مردم را به شکنجه‌گاهها می‌بردند رسیدگی شود. این گروه درضمن از نخست‌وزیر خواسته‌اند که درجهت بیمه خود و خانوادشان اقدام فوری بعمل آید.

یادبود

و شهید قلب تاریخ است

بدینوسیله شهادت جوان مبارز مجاهد شهید رمضانعلی تقی‌پور را که در تاریخ ۵۷/۱۱/۲۱ بوسیله رژیم طاغوتی هدف گلوله قرار گرفته باطلاع کلیه دوستان و آشنایان میرساند مراسم یادبود آن شجاع شهید در دارکلاه نور برگزار و هزینه مراسم تهران بمصرف امور خیریه خواهد رسید.

مریم داودی- اسمعیل غلامی

ضمن اظهار تشکر و سپاس بیکران از کلیه بروزانی که با شرکت خود درمجلس ترحیم مرحومه مغفوره بانو بتول علی‌غلامی (دماوندی جهرمی) تسلی خاطری برآلام مادر و عزیز از دست رفتمان گردیدند باستحضار میرساند مراسم شب هفت روز دوشنبه ۷ اسفندماه از ساعت ۲/۵ تا ٤/۵ درشبستان دوم بهشت‌زهرا برگزار خواهد شد.

منیژه و منوچهر دماوندی- علی‌غلامی- حق‌اندیش- قصریانی- پاشا- حبیبیان- طلوعی- تامغیر- مستوفی- اسداللهزاده- ماهوتچیان- میکائیلی- فیصر- جهان‌پناه- داودی‌نژاد- پایدار- رضازاده- خوردبین- ضمیری- رستگار- اسماعیل‌زاده- تیرانپور- سهراب و سایر خانواده‌های وابسته

با گذشت سالی پراندوه دریکشنبه هفتم اسفندماه یاد کاظم عزیز را برمزارش گرامی میداریم.

خانواده ستایش

شادروان علی خشکباری

شهادتت مبارک

بازیکنان تیم فوتبال سابق کیان

خانم و آقای عین‌الزاده

تحمل جای خالی دوستم «فاطمه» پرستار شهید براستی دردناک است. یادش گرامی و شهادتش مبارک.

منیر رجوبند (ظهیر مالکی)

با نهایت تأسف و تأثر درگذشت مرحوم مغفور آقای حسن ابوالملوک بزرگ خاندان خانواده ابوالملوک را باطلاع خویشاوندان و دوستان میرساند. مجلس ترحیم آنمرحوم روز دوشنبه ۵۷/۱۲/۷ از ساعت ۲/۵ الی ٤/۵ بعدازظهر درسالن شماره ۲ بهشت‌زهرا برگزار میگردد.

خانواده‌های ابوالملوک- مهاجر- یاوری- اقتصادی- صدری- اسدالزاده- بیک- نجفی- قائم‌مقامی- خان‌محمد- طبیب‌زاده- والی- فرخ‌لیا- زندی‌پور- مددی- شیکی‌ساز-

با نهایت تأسف درگذشت مرحوم بانو خانم افغانی زنوزی را به اطلاع همشهریان و دوستان میرساند، مجلس ترحیم درتاریخ ۵۷/۱۲/٦ از ساعت ۳ الی ۵ بعدازظهر درمسجد المصطفی درمیدان حسن‌آباد منعقد میباشد.

افغانی‌زنوزی- سامانی- فتاحی- ثابت‌قدم- موسوی

بدینوسیله فوت ناباهنگام مرحوم آقای رحیم قرمباغلی کارمند بازنشسته شرکت نفت را به اطلاع دوستان و آشنایان میرساند. مجلس ختم آن مرحوم روز یکشنبه در مسجد صاحب‌الزمان واقع در تهران‌پارس خیابان بهار. از ساعت ۳ تا ۵ بعدازظهر برگزار میگردد.

خانواده‌های- قرمباغلی- جرودی- عظیمی‌پناه- دشتی‌پور- فتاحی- میرجهانگیری- عطاریان- موسوی و وابستگان.

ترحیم

فضل‌الله المجاهدین علی‌القاعدین اجرا عظیما

مجاهد شهید محمدرضا قاضی با افتخار جان خود را در راه رهائی حلق حویش به پیشگاه حداوند تقدیم نمود. بهمین مناسبت مجلس ترحیمی روز یکشنبه ششم اسفندماه از ساعت ۹ صبح الی ۱۱ در مسجد چهارسوق واقع در بازار چهارسوق برزگ برقرار میباشد. مجلس زنانه همانروز از ساعت ۲ الی ۵ بعدازظهر در منزل آن شهید واقع در سی‌متری ونوق مقابل کودکستان بهشتی ۱۵متری سابق برگزار میشود.

حاج محمود قاضی- هاشم قاضی- احمد قاضی- محمد قاضی- اصغر قاضی- مهدی قاضی- خانواده‌های زمردی- دیبائی- میرزامصطفی- آهنین مشت- امینی‌آزاد- حمید- جواهری- زرباف.

ضمناً روز دوشنبه هفتم اسفند مراسمی در سر مزار آن شهید در بهشت‌زهرا برگزار میشود.

بانهایت تأسف فوت مرحوم حسینعلی اکبری نراقی را باطلاع کلیه دوستان و آشنایان میرساند مجلس ختم روز یکشنبه ۱۳۵۷/۱۲/٦ از ساعت ۲ الی ٤/۵ بعدازظهر در مسجد جعفری واقع در ۲۰ متری کوکاکولا برسیده به ششم بهمن و مجلس شب هفت روز پنجشنبه از ساعت ۱ الی ۲/۵ در همین مسجد برگزار میشود.

اکبری- رحیمی- عابدینی- قاسمی- نقیبیان- حسینی- محجوری- اورمزدی- رضائی- قجری- منصوری وال- شاطری- طاهری- علی آقائی- رزاقی- نظری

باکمال تأسف درگذشت مرحوم حاج عباس معصومشاهی بزرگ خاندان معصومشاهی را باطلاع میرساند مجلس ترحیم آن مرحوم روز یکشنبه ۵۷/۱۲/٦ در مسجد خاتم‌الانبیاء ورامین برگزار میشود.

خانواده‌های: معصومشاهی- وارسته- اکبری- خلیلی- میرحسینی- میرنصیری- سعیدی- منصوری- کبریائی- اردستانی- عسگری

بانهایت تاثر و تاسف درگذشت شادروان معتبر فکرت را باطلاع دوستان و آشنایان میرساند مجلس ترحیم زنانه و مردانه روز یکشنبه ۵۷/۱۲/٦ از ساعت ۳ الی ۵ بعدازظهر در منزل آنمرحومه واقع در خیابان جامی خیابان پاریس کوچه مهر پلاک ۲٤ منعقد خواهد شد.

صنوبر فکرت- مه‌پاره فکرت- ملیحه فکرت- دکتر رامز فکرت- و خانواده‌های فکرت- مقدم- امید- سوداگر- مریخی- حمیدی- حکمت‌منش- آریا- زکی‌پور و دیگر فامیلهای وابسته

با کمال تأسف درگذشت مرحوم سیدعقیل مدنی را به اطلاع دوستان و آشنایان و همشهریان خلخالی میرسانیم مجلس ترحیم زنانه و مردانه آنمرحوم روز یکشنبه ۵۷/۱۲/٦ از ساعت ۳ الی۵ در مسجد حضرت رسول- خیابان نواب چهار راه اناری برقرار میباشد.

خانواده‌های مدنی- ادیبی- فروتن- آذرافروز- رمضانی- علیزاده- سیادتی- اختراعی- عزیزی- بختیاری- رشیدی- اسلامی- دانشگری- رجائی

در آگهی مجلس ترحیم مرحوم آقای حمید اربابزاده که در روزنامه چهارشنبه مورخ ۵۷/۱۲/۲ چاپ شده بود اسامی خانوادههای زیر از قلم افتاده بود که بدینوسیله با پوزش تصحیح میشود.

دکتر ادیبی- پورزند- کارو- خلقی- دکتر فطین- دکتر امامی- دکتر میرزائی- دکتر جهانشاهی-

---

جناب آقای مهندس مختار جلیلی

با نهایت تأثر درگذشت مادر گرامیتان را بشما وخانواده محترم تسلیت میگوئیم.

کمان‌گر- عباس‌فرد- بخشی

جناب آقای مهندس جلیلی زینلی

درگذشت مادر گرامی آنجناب را به جنابعالی وفامیل محترم تسلیت عرض مینمایند.

شرکت تولیدی وصنعتی ایران کیتون

جناب آقای دکتر اربابزاده

با نهایت تأسف درگذشت برادر گرامی آنجناب را تسلیت عرض نموده از خداوند بزرگ برای شما صبر وشکیبائی آرزو مینمایم.

مسعود ادیب

استاد محترم خانم دکتر سیمین کامیاب

درگذشت پدر بزرگوارتان را بشما وخانواده محترم تسلیت گفته صبر وشکیبائی برای شما آرزو مینمایم.

کرمان- دکتر بهرام آریانفر

سرکار خانم دکتر سیمین کامیاب

مصیبت وارده را تسلیت عرض مینمایم

شهلا دهش‌پور

دوست عزیزم آقای مهدی مستوفی

مصیبت وارده را به جنابعالی وخانواده محترمتان تسلیت عرض مینمائیم.

سیدمرتضی طیب- سیدمحمد طیب وخانواده

تشکر

بدین وسیله از کلیه سروران و دوستان و بستگان و همکاران بویژه کمیته انقلاب راه‌آهن که در مراسم تشییع و مراسم ختم شهید مجاهد بهمن پایگزار شرکت نموده و تسلی خاطر بازماندگان این شهید رزمنده را فراهم آوردند نهایت تشکر و سپاس را داریم.

بهرام پایگزار- نوذری- حجازی

بدینوسیله از خانمها و آقایانیکه زحمت کشیده در مراسم سوم و هفتم سعید وکیلی مجاهد شهید شرکت فرموده بودند تشکر مینمائیم از اینکه بواسطهٔ تألم روحی نتوانستهایم حضوراً از خانمها و آقایان تشکر نمائیم معذرت میخواهیم.

خانواده وکیلی

از کلیه فامیل دوستان و آشنایان که بمناسبت شهادت جوان ناکام مهندس غلامحسین پروانه‌فر ازطریق جراید. تلگراف و تلفن و یا تشریفرمائی خود درمجالس ختم موجب تسلی این خانواده گردیده‌اند سپاسگزاری مینماید.

خانواده پروانه‌فر

از کارکنان کمیته ملی پیکر جهانی با بیسوادی و همه کسانیکه در مراسم تدفین، ختم و شب هفت مجاهد شهید حسین شاه خلیلی شرکت و از مقام آن شهید تجلیل بعمل آوردهاند صمیمانه تشکر مینماید.

کارکنان حمل و نقل مرکز ملی آموزش بزرگسالان

بدین وسیله از کلیه فامیل و سروران و دوستان و اهالی خیابان صفا غربی و زرین نعل و حقوقی و ایرانمهر و کارکنان بانک ملی سرپرستی شمال شرق و شهناز و شاهرضا که در مراسم تشییع، و شب هفت و مجالس ترحیم و چهلمین روز جوان ناکام حسین محرابی برادر گرامیمان، در تهران، دامغان، بندرگز شرکت فرمودهاند یا وسیله درج آگهی ابراز همدردی نمودهاند صمیمانه سپاسگزاری مینمائیم از خداوند متعال بقای عمر آن جنابان را خواهانیم

داود، رضا، علی محرابی

بدینوسیله از کلیه اقوام و آشنایان و کارکنان بیمارستانهای کودکان و فیروزگر و طرفه و بانک رفاه کارگران که در مراسم ختم و شب هفت شهید فاطمه عین‌الزاده شرکت فرمودند و یا از طریق جرائد اظهار لطف نمودند کمال تشکر را داریم.

خانواده عین‌الزاده

همکار گرامی آقای عبدی نیکروان

درگذشت ناگهانی برادر گرامیتان را تسلیت عرض نموده طول عمر و سلامتی شما و خانواده گرامی را از درگاه احدیت خواستاریم.

مدیریت و کارکنان شرکت هپکو

همکار محترم جناب آقای دکتر مهدی رمضانخانی

با نهایت تأثر و تأسف مصیبت وارده را بشما و خانواده محترمتان تسلیت عرض می‌نمائیم.

دکتر بشیری- دکتر شاهرخی- دکتر صدوقی- دکتر عسکریان- دکتر غفاری- خانواده قنادی- دکتر مرتضوی- دکتر هرندیان

کیهان

اخبار کشور

صفحه ۵
شنبه ۵ اسفند ۱۳۵۷
۲۶ ربیع‌الاول ۱۳۹۹ - شماره ۱۰۶۴۵

آیت‌اله‌العظمی شریعتمداری:

لازم نیست پرسش رفراندوم بدو شکل محدود شود

آیت‌الله‌العظمی شریعتمداری طی مصاحبه‌ای گفتند حکومت اسلامی همان حکومت دموکراسی است و درباره همه‌پرسی برای تعیین روش حکومتی خاطرنشان ساخت که لازم نیست پرسش در این زمینه به دوشکل محدود شود. از مردم سئوال کنند که چه نوع حکومتی می‌خواهند و پاسخ را به عهده مردم بگذارند.

آیت‌الله‌العظمی در این مصاحبه گفت ما نظام عادلانه می‌گوئیم، امروز دموکراسی می‌گویند. اگر می‌گویند جمهوری اسلامی بیاید وحدت کند.

حضرت آیت‌اله شریعتمداری گفت کار مراجع ارشاد، راهنمائی ومراقبت است وخودشان در دولت شرکت نمی‌کنند. ولایت فقیه هم جائیکه لازم است محدود است.

اصلاح امور مملکت به عقیده فقیهین به دو وجه ممکن است یا از طریق حکومت صالح و یا از طریق صالح به علاوه ملت صالح ورشدیافته. از اینرو به نظر من رشد وتربیت اجتماعی هم لازم است.

آیت‌اله شریعتمداری افزود: انقلاب تاکنون مشغول تخریب موانع بوده است واکنون زمان سازندگی است. سیستم حکومت باید براساس حکومت مردم برمردم باشد یعنی مردم وکلای خود را آزادانه انتخاب کنند وکلای مردم یا مستقیماً دولت را برگزینند و یا دولتی که از طرف رئیس جمهور معرفی شده باشد ملزم به گرفتن رای اعتماد از نمایندگان ملت باشد.

در خصوص شوراها آیت‌الله شریعتمداری گفت: این مساله باید پس از تشکیل مجلس ودولت بدا در نظر گرفتن وضع خاص ملت ایران بررسی شود. آیت‌الله افزود: در مورد رفراندوم با من مشورت نشده است لازم نیست پرسشی که قرار است به توسط آراء عمومی پاسخش مشخص شود به دوشکل محدود شود. از مردم سئوال کنند که چه نوع حکومتی می‌خواهند وپاسخ را به عهده مردم بگذارند.

اظهار افکار مختلف

درباره ایدئولوژیها آیت‌اله شریعتمداری گفت: فعلا مساله مهم سازندگی است. باید تمام افکار براین سئوال باشد اظهار افکار مختلف اگر برلجاجت وخرابکاری نباشد اشکالی ندارد.

باید همه حرفها را بشنویم اما حقیقت‌طلبی واظهار حرفهای مختلف غیراز غرض‌ورزی است.

در مورد اعتراض به روش اداره رادیو تلویزیون وسائل مربوط آیت‌اله شریعتمداری گفت: ما قبل از شنیدن حرفهای طرفین نمی‌توانیم قضاوت شایسته بکنیم. آیت‌الله گفت نظام اقتصادی اسلام شامل تمام محسنات سرمایه‌داری و کمونیسم هست بدون اینکه زیان‌های آنها را داشته باشد.

آیت‌الله افزود: اسلام به استقلال فرد معتقد است و عضویت فرد در جامعه از نظر اهمیت بمداز استقلال فرد قرار دارد.

از آیت‌الله شریعتمداری سوال شد که چون اسلام با تجمع سرمایه مخالف است تکلیف صنایع سنگین که نیاز به سرمایه‌گذاری‌های وسیع دارد چه خواهد بود. آیت‌الله پاسخ داد تجمع سرمایه برای اینگونه فعالیتها از طریق تعاونیها وشرکتهای سهامی میسر است. در اسلام روش گردآوری سرمایه برای صنایع وکارهائی که ازعهده بضاعت افراد خارج است وجود دارد.

شما حکومت اسلامی را پیاده کنید این مسائل را ما عهده‌دار می‌شویم.

آیت‌الله‌العظمی شریعتمداری:

پیام آیت‌اله‌العظمی شریعتمداری: به بدهکاران مهلت بدهید

آیت‌الله شریعتمداری دیروز درپیامی به ملت ایران مبارات دلیرانه ملت ایران را که پس از نیم‌قرن سلطه خود کامگی و استبداد را از میان برد ستوده و ذیرحمت والای مردمی که درس حق‌طلبی و آزادیخواهی را با سربلندی و پیروزی برپیشانی تاریخ ثبت کردند» شکر گزارده است.

آیت‌الله‌شریعتمداری بعد از تشریح ویژگیهای نهضت انقلابی اسلامی ایران اضافه کرد که دراین روزهای حساس که ایران خراب به سازندگی و بنای جدید نیازمند است ضروری می‌دانیم که نکات لازمی را مجدداً به اطلاع عموم برسانیم.

۱- کراراً شنیده می‌شود که افراد غیرمسئول درتهران و شهرستانها مسلحانه به منازل مردم یورش می‌برند و افرادی را به نام جنایتکاران رژیم سابق دستگیر می‌کنند و موجب وحشت و اضطراب خانواده‌ها می‌گردند باین دسته از مردم اعلام می‌داریم که اولا حساب کسانی از رژیم سابق که مرتکب قتل و شکنجه و غارت بیت‌المال شده‌اند با حساب اکثریت کارمندان و کارکنان دولتهای گذشته جدا است و ثانیاً تعقیب خطاکاران و جانیان تنها درصلاحیت و مسئولیت و اجازه مراجع تقلید و دولت موقت اسلامی است و بجز این ریختن به منازل مردم و ایجاد ارعاب و تهدید و وحشت و نگرانی به هیچوجه جایز نبوده و خروج اسلام حرام است و عاملین اینگونه اعمال خودبه‌خود از خدا و خلق مطرود و از دایره ملت مسلمان مطرود و از عوامل ضدانقلاب‌محسوب می‌گردند و درصورت تکرار چنین اعمال خودسرانه ناگزیر خواهیم بود که نظر خود را نسبت به این افراد صریحا اعلام داریم.

۲- باشروع کارها وبازشدن بازارها ومغازه‌ها مراجعاتی به اینجانب شده است که حال که به بروز مشکلاتی ازنظر مالی درمیان مردم است و چون درنتیجه اعتصابات ممتد که به منظور تقویت و ادامه مبارزات انجام گرفته وضع مالی کسبه ازجریان عادی خارج شده است لذا انقلب نمی‌تواند تامدتی تمام بدهی خود رابه موقع بپردازند بنابراین لازم است که عموما نظر مساعدی دراین خصوص اتخاذ کنند و مهلتهای مناسب ومقتضی به بدهکاران بدهند تاهم طلبها وصول شود وهم وضع اقتصادی بازار مجددا درمسیر طبیعی خود قرار گیرد و البته کسانی که امکانات دارند باید بدهی مردم رابدون عذروآوری پرداخت کنند.

۳- ازبازرگانان مسلمان و متدین که خود سهم بزرگی دربرقراری نظام اسلامی داشته و دارند تقاضا می‌شود کسانی راکه دانسته و ناندانسته می‌خواهند بارهای ازارزاق عمومی و کالاهای مصرفی مردم را احتکار نمایند آنان را ازاین عمل برحذر دارند تاکمبودی درباز مصوس نگردد و عموما نیز باید درارزاق واجناس مصرفی مردم جانب انصاف و مروت رادر قیمتها مراعات نمایند.

۴- برای جلوگیری ازکمبودهای احتمالی ارزاق و کالاهای مصرفی مورد نیاز جامعه ازکاسدنداون و کارکنان شریف گمرکات و بنادر ایران تقاضا می‌شود که باصمیمیت و جدیت هرچه بیشتر درفعالیه وتشخیص کالاها مخصوصا کالاهائی که ماهیا درمانادر و گمرکات مانده است بسرعت بکوشند.

۵- چون رژیم طاغوتی سابق کشاورزی مملکت را نابود ساخته وحشیداری وبرورش‌حیوانات‌را از بین برده است لذا برای خودکفائی مردم از امور امر حیاتی وجلوگیری از میگیاری بسیار ضروری‌است که کشاورزان ودامداران محترم اکنون که ملت مقدرات خود را در دست گرفته بسرعت در احیای کشاورزی ودامداری بکوشند ومردم را از نیاز به خارج مستغنی سازند از درگاه خداوند متعال دوام عزت وشوکت مسلمین ونابودی دشمنان اسلام را مسئلت داریم.

امام جمعه مهاباد:

توطئه تجزیه طلبی نیرنگ جدید امپریالیزم است

امام جمعه مهاباد در یک مصاحبه تلفنی اعلام کرد در هیچ‌یک از شهرهای کردنشین گرایش تجزیه طلبی وجود ندارد و ما هرگونه دسته بندی سیاسی را در منطقه کردنشین به‌شدت محکوم می‌کنیم.

حجت الاسلام شیخ عزالدین حسینی امام جمعه مهاباد براساس قطعنامه ۸ ماده‌ای خلق کرد به‌عنوان رئیس هیئت مذاکره کننده با هیئت اعزامی مهندس بازرگان به کردستان معرفی شده

وی اعلام کرد ما در مذاکراتمان با هیئت اعزامی به ریاست داریوش فروهر تفاهم کامل داشتیم و خواستهای هشت گانه ما از دولت مرکزی باید به‌طور جدی مورد مذاکره قرار گیرد. وی افزود: آقای فروهر قول داده است خواستهای ما را در هیئت دولت مطرح کند.

امام جمعه مهاباد گفت: در جریان مذاکرات ما با هیئت اعزامی شورش یادگان مهاباد پیش آمد و سربازان و افسران انقلابی بسختی از افراد نظامی طرفدار رژیم سابق را خلع سلاح کردند ولی من تأکید می‌کنم تقارن این جریان با سفر هیئت عضدی نبوده و فقط پرسنل انقلابی پادگان از مدتها پیش با فرماندهان مخالفتهایی داشتند و هیاکنون هم وفاداری خود را به امام خمینی و دولت موقت اعلام کردهاند. وی افزود فرمانده جدید تیپ مهاباد به نام سرهنگ راز پوش که کرد است از طرف ستاد ارتش تعیین شده و هیاکنون پادگان را فرماندهی می‌کند. امام جمعه مهاباد گفت به صحض وقوع شورش در پادگان من و آیت‌اله نوری در پادگان حضور یافتیم و برای سربازان و درجه‌داران و افسران انقلابی صحبت کردیم و اکنون هیچ نگرانی وجود ندارد. مسئله پادگان یک مسئله داخلی و نظامی بوده و ربطی به مذاکرات هیئت و سفر آنها ندارد.

وی در مورد حمله جلال طالبانی و افراد او به نقاط مرزی کفور گفت: تا آنجا که من میدانم و از همهٔ شهرهای کردستان هم خبر به من میدهند افراد طالبانی به ایران حمله نکرده و آنها که عراقی میباشند در امور داخلی ایران دخالت نمیکنند. گفته میشود عوامل مشکوکی گاهگاهی حوادثی در مرزهای ایران و ترکیه و عراق به وجود می‌آورند که به هیچوجه مورد تأئید خلق کرد و طالبانی نیست. وی میخواهند با گسترش این شایعات و مسموم کردن افکار عمومی ایران و جهان خلق کرد را از مبارزه برای به دست آوردن حقوق ملی خسود در چهارچوب ایرانی آزاد و دمکراتیک باز دارند. ما خواهان جمهوری عدل اسلامی و تأمین حقوق ملی، مذهبی، سیاسی و اجتماعی همهٔ خلقهای ایران میباشیم. کردها هیچگاه تجزیه‌طلب نبوده و نمی‌خواهند وحدت و تمامیت ایران به خطر بیفتد.

باید همهٔ خلق‌های ایران حق تعیین سرنوشت خود را در چهارچوب ایران مستقل و آزاد به دست آورند.

روحانیون مبارز کرد همیشه با ملت ایران بوده‌اند و همانطوریکه اطلاع دارید در مبارزه بر علیه امپریالیسم و نظام خفقان‌آور شاهنشاهی در کنار برادران دیگرمان بوده‌ایم.

نماینده همه کردها نبوده

امام جمعه مهاباد اعلام کرد تاکنون هیچ‌کس و هیچ هیئتی ازجانب خلق کرد با امام خمینی و مهندس بازرگان مذاکره نکرده و اگر چنین مذاکراتی شده باشد از سوی فرد و گروه خاصی بوده است.

امام جمعه مهاباد در مورد اختلافهایی که در یکی دوشهر کردستان مانند سنندج بروز کرده گفت: این اختلافات با هیچ معیاری برای من قابل قبول نیست هردو گروه باید وحدت عمل داشته باشند. منتها هر هردو گروه گاهی افراد غیر مسئول تندروی گرده و ایجاد برخوردهایی می‌کنند که ازنظر من محکوم است. هردوطرف خوب و بد دارند و افراد خوب باید به خاطر مصلحت کشور و آرمانهای ملت کرد به هم نزدیک شده و جبهه واحدی به وجود آورند. به هرحال اختلافات اشتباه است و من قبول نمی‌کنم.

امام جمعه مهاباد می‌گوید: من مسلمان هستم و از دین و عقیده اسلامی دفاع می‌کنم به هیچ کس اجازه نمی‌دهم اسلام و یا حتی عقاید دیگران را از راههای غیر منطقی و هوچیگری بکوبد.

آقای شیخ‌عزالدین حسینی می‌گوید: در شورای انقلاب اسلامی ایران باید نمایندگان همه گروهها از جمله نمایندگان کارگران و زحمتکشان حضور داشته باشند. انقلاب را مردم کردهاند و آنها حق دارند درتصمیم‌گیری و تعیین حق سرنوشت خود شرکت کنند من همین امروز دستور دادم شورای موقت انقلاب اسلامی مهاباد متحل و همه گروهها از کارگران، کارمندان، اصناف، دانشجو و دیگر قشرهای مردم نمایندگان خود را برای شرکت در شورای انقلاب معرفی کنند.

گروه طالبانی اعلام کرد در حوادث اخیر کردستان نقشی ندارد

بیروت- خبرگزاری فرانسه- اتحادیه ملی کرد (عراق) برهبری جلال طالبانی اعلام کرد که در حوادثی که اخیرا در کردستان ایران روی داده هیچ نقشی ندارد.

سخنگوی این اتحادیه در بیروت اعلام داشت که در ایران هم یک جنبش مشابه با همین نام وجود دارد.

این سخنگو افزود که چندی پیش در پاریس دیداری میان یکی از نمایندگان اتحادیه ملی کرد وامام خمینی انجام گرفته وامام خمینی در آن هنگام وفادار مناسبی نسبت به آرمان کردهای ایران داشته است.

این سخنگو در پایان خواست که دولت تازه ایران حقوق ملی کردهای ایران را در چهارچوب جمهوری اسلامی‌بپذیرد.

نماینده اتحادیه میهنی کردستان عراق:

ملا مصطفی بارزانی نقشه‌های «سیا» را در کردستان اجرا میکند

وحاجی صفر مصطفی چاورشه نماینده واتحادیه میهنی کردستان عراق» با مخابره تلگرامی به مقر امام خمینی ملا مصطفی بارزانی رهبر کردهای عراقی رانده شده را متهم کرد که با پخش شایعات بی‌اساس و پخش خود در کردستان ناامنی و بحران ایجاد کنند وازاپنطریق به انقلاب اسلامی-ایران لطمه بزنند.»

نماینده اتحادیه همچنین گفت: ملا مصطفی و داروده‌ته او، بفرمان وسیاه اعمال جنایتکارانه‌ای را که خود زیر نام وقیاده موقته مرتکب میشوند به جلال طالبانی و اطرافیان او نسبت میدهند تا در همبستگی خلق کرد با انقلاب ایران برهبری امام خمینی شکاف بیاندازند.

درهمین تلگرام گفته شده است: وشب ۵۷/۱۱/۳۰ از فرستنده رادیو تلویزیونی انقلاب اسلامی ایران خبری به این مضمون پخش گردید که از قرار اطلاع گروهی از افراد جلال طالبانی به پاسگاههای مرزی حمله کرده‌اند این خبر در زمانی پخش شد که ما با تمام نیرو پشتیبانی خود را با رهبا با صدور اعلامیه نسبت به جنبش اسلامی ایران و برچیدن نظام فاسد شاهنشاهی در ایران اعلام داشته بودیم.»

در پایان این تلگرام از امام خمینی درخواست شده است که بمنظور روشن کردن وحدت ویکپارچگی اتحادیه میهنی کردستان عراق با انقلاب ایران، نمایندگانی به مناطق مرزی اعزام شوند.

داریوش فروهر:

گفتن، نوشتن و تشکیل اجتماع باید آزاد باشد

انقلاب ایران تحمل هراندیشه مخالفی را دارد

داریوش فروهر وزیر کار و امور اجتماعی و سخنگوی جبهه ملی ایران امروز در گفتگوی اعلام کرد که بنظر وی انقلاب کنونی ملت ایران تاب تحمل هر اندیشه مخالف را دارد.

فروهر در پاسخ به این سوال که چرا جبهه ملی ایران سکوت کرده است گفت: جبهه ملی ایران به هیچوجه سکوت نکرده است ولی از آنجا که می‌خواهد با همه نیرو در هر مرحله سازندگی انقلاب اسلامی ملت ایران شرکت کند، می‌کوشد که هر اظهارنظر، انتقاد و عمل به نحوی باشد که به وحدت مبارزهٔ ملی لطمه نزند.

از وی پرسیده شد: پس منظورتان اینست که در این برهه زمان نباید کسی انتقاد واظهارنظر کند؟ فروهر پاسخ داد: به هیچ وجه. بنظر من انقلاب کنونی ملت ایران تاب تحمل هرانديشه مخالف را دارد. در ایران باید صاحبان هر اندیشه از آزادی کامل برای گفتار و نوشتار و تشکیل اجتماع برخوردار باشند.

فروهر که شب گذشته از سفر کردستان به تهران بازگشت در مورد ماموریت و نتایج کار خود گفت: من در اینمورد گزارش تهیه کردهام که به نخست وزیر و هیأت وزیران خواهم داد. آنگاه نقطه‌نظرهای خود ورئوس این گزارش را ضمن یک مصاحبه مطبوعاتی به اطلاع ملت ایران خواهم رساند.

فروهر در مورد اختلافی که اخیرا بین دو گروه در جبهه ملی پیش آمده است گفت: همچنان که قبلا توضیح دادهام جبههٔ ملی دارای ارگانهای رهبری شناخته شده‌ای است. بالاترین جایگاه رهبری آن شورای مرکزی است که از نمایندگان حزبها، جمعیتهای سیاسی، سازمانهای صنفی و چند شخصیت ملی ترکیب شده است. اداره امور جبهه با هیأت اجرایی است که از میان اعضای شورای مرکزی انتخاب می‌شود و جلسات هیأت اجرایی با شورای مرکزی نمی‌تواند جنبه رسمی داشته باشد.

دو ارتشی به پاسداران شب تیراندازی کردند

شب گذشته در جریان درگیری پاسداران انقلاب در خیابان شادمان و سرنشینان یک اتومبیل یکی از سرنشینان اتومبیل کشته و دیگری مجروح شد. چند پاسدار نیز در این درگیری مجروح شدند.

ساعت یک بامداد روزگذشته از داخل یک اتومبیل آریای آبی‌رنگی که دوسرنشین داشت درخیابان باقرخان بهپاسداران این خیابان تیراندازی شدکه متقابلا از طرف پاسداران به طرفهای آن‌ها پاسخ داده‌شد. سرنشینان اتومبیل پس از گریختن از چنگ پاسداران خیابان باقرخان وارد خیابان شادمان شدند ودرحوالی کوچه یاوران درگیری سختی بین پاسداران و سرنشینان اتومبیل آریا صورت گرفت که درنتیجه لاستیک اتومبیل مورد اصابت گلوله قرارگرفت و راننده ناچار از توقف شد. در این هنگام پاسداران اتومبیل را محاصره کرده و متوجه شدند که یکی از سرنشینان اتومبیل زخمی شده است. در بازرسی از اتومبیل که در صدد فرار بود توسط پاسداران دستگیر و به‌بیمارستان فرستاده شد. در بازرسی از صندوق عقب اتومبیل چند قبضه‌مسلسل کلاشینکف وهمچنین‌دربازرسی بدنی از این دونفر دو کارت شناسائی که نشان میداد یکی ازآن‌ها افسر و دیگری‌درجه‌دار ارتش بوده‌اند بدست آمد.

ازسوی مهندس بازرگان:

ارامنه برای تدوین قانون اساسی جدید دعوت شدند

مهندس بازرگان در جواب اسقف ارامنه از طرف خود و امام خمینی تشکر کرد و نقش ارامنه را در مبارزات اخیر مملکت ستود و اظهار داشت: برخلاف شایعاتی که پراکنده می‌شود ما همواره به ارامنه احترام خواهیم گذاشت و حقوق آنها در دولت جمهوری اسلامی کاملاً رعایت خواهد شد و حتی از متخصصین و کارشناسان ارمنی در همه موارد بخوبی استفاده می‌کنیم.

مهندس بازرگان همچنین گفت: برای تدوین قانون اساسی جمهوری اسلامی از حقوقدانان و صاحبنظران ارمنی دعوت بعمل خواهد آمد تا نظرات و پیشنهادات آنها نیز مورد بررسی قرار گیرد. وی از ملاقات کنندگان خواست که نسبتی از مهندسین، پزشکان و متخصصین ارمنی به نخست‌وزیری ارائه کنند.

بازرگان دراین مورد گفت: کسانی که سابقه مبارزه سیاسی در جهت خواستهای مردم ایران داشته باشند مورد توجه بیشتر ما خواهند بود.

اسقف اعظم ارامنه و ۹ نفر از نمایندگان گروههای مختلف ارامنه ایران روز پنجشنبه با مهندس بازرگان، نخست‌وزیر ملاقات کردند.

دراین ملاقات آرداگ مانوکیان (اسقف اعظم ارامنه) دکتر وارتکس ناهاپتیان، رئیس شورای خلیفه‌گری ارامنه، دکتر هارمیک داویدیان، دکتر الکساندر بساقیانس استاد دانشگاه، دکتر البرت بزرادی حقوقدان، دکتر زیرایر کاراپتیان، مهندس سروژ مارکاریان، مهندس آراسگینیان، مهندس واهیک خاچاطوریان و هراير خالاتيان (سر دبیر روزنامه آلیک) شرکت داشتند.

اسقف ارامنه دراین ملاقات پیروزی انقلاب را به امام خمینی، مهندس بازرگان و ملت ایران تبریک گفتند و آمادگی ارامنه را برای سازندگی مملکت اعلام داشتند. وی همچنین به شرکت موثر ارامنه در تمام حرکتهای اجتماعی تاریخ

شیخ محمد امامی از طرف امام خمینی مامور نظارت بر مسجد سپهسالار شد

این اعلامیه امروز از طرف آیت الله العظمی خمینی انتشار یافت:

بسم تعالی

۳۱ ربیع الاول ۹۹

۳۰ بهمن ۱۳۵۷

جناب حجت الاسلام آقای شیخ محمد امامی کاشانی دامت افاضته.

لازم است جنابعالی تا تعیین تکلیف قطعی مدرسه و مسجد سپهسالار به امور آنجا بطور کلی نظارت نمائید و دفاتر آنجا و سایر امور مربوطه را تحت نظر بگیرید.

والسلام علیکم ورحمة‌الله.

روح الله الموسوی الخمینی

دعوت حزب میهن دوستان

امروز با خون جانبازان دلیر وفداکار ایران ملت متعهد میهن ما آزادی‌را بچنگ آورده است از آزادی با اتحاد وانضباط‌برادری پاسداری کنیم وبیاد پیشگامان و شهیدان دلیری باشیم که در روز های سیاه گذشته‌نترسیدند که همینروز ها از ادامه مبارزه ناامید گشته بودند آنها که اکنون وابسته بطبقه روشنفکر این آب و خاک بودند پرچم مبارزه‌را هرباز که‌برزمین میافتاد با پیکری خونین و دلی آتشین برمی‌افراشتند و یکدم از نبرد در راه خلق و خدا احساس خستگی ونا‌امیدی بخود راه نمی‌دادند گرامی باد یاد این فرزندان باایمان ودلیر میهن‌پیروز باد ملت قهرمان ایران زیر سایه امام خمینی.

★ افراد مایل به عضویت‌درحزب میهن دوستان ایران لطفا روزهای زوج بین ساعت ۱۵تا۱۶ بعدازظهر به آدرس زیر مراجعه فرمایند: تهران روزولت دیبا کوچه آیرملوئی پلاک ۱۱ دفتر موقت حزب میهن دوستان ایران

از این جوان خبری دارید؟

هماه پیش فرزندمان علی‌اکبر مراد محمدآبادی بقصد شرکت در حرکتهای مردمی از خانه خارج شده است و تاکنون بسرنگشته. از کسانیکه از این جوان مبارز اطلاع دارند یا تلفن ۲۴۷۸۰۹ تماس بگیرند.

۴ گواهینامه پیدا شده

چهار گواهینامه به اسامی علی‌اصغر ساکبی، احمد فیروزخمامی- هرمز نفری زاویه، علی‌ابل سعادتمند و کارت شناسائی علی‌اصغر ساکی پیدا شده است برای دریافت آن به مسجد حضرت علی(ع) واقع درسیلان جنوبی مراجعه نمائید.

پاسدار جوان شهید شد

محمدعلی زمانی

یکی از پاسداران انقلاب هنگام تحویل اسلحه در کمیته امام در میدان محسنی بشهادت رسید.

محمدعلی زمانی ۱۸ ساله و یکی از پاسداران جوان در خیابان میرداماد میدان محسنی چهارشنبه شب هفته پیش، هنگام تحویل اسلحه به یکی از نمایندگان کمیته امام، بحلت در رفتن تیر و برخورد آن به قابض شهید شد. این حادثه با تأسف بسیار پاسداران روبرو شد اهالی محل و پاسداران کمیته امام در میدان محسنی بپاس قدردانی از این انقلابی جوان میدان محسنی را بنام او ومحمدعلی زمانی» نامگذاری کردند.

مسئولان دانشکده افسری باعث مرگ پسرم شدند

مجید باقری موحد

خانواده جوانی که پسرشان براثر سوختگی جان سپرده ومعتقدند که مسئولان دانشکده افسری در مرگ او مقصرند، علیه عاملان مرگ فرزندشان شکایت کردند واز کلیه مراجع حقوقی و قضائی خواستار رسیدگی به این حادثه شدند.

پدر این جوان روز گذشته به کیهان آمد گفت: پسرم «مجید باقری‌موحد» کارمند غیرنظامی دانشکده افسری بود. چند ماه پس از اینکه در این اداره استخدام شد، تصمیم به استعفا گرفت. وچندین بار تقاضای استعفا کرد. مقامات ومسئولان دانشکده افسری به این خواست او وقعی ننهادند واو از این موضوع همچنان ناراحت بود. حدود ۱۲ ماه قبل یعنی در ابتدای سال جاری، یکروز خبردار شدم که پسرم خودش را آتش زده است. بعد داشتم، مسئولان دانشکده آنقدر اورا بحال خود گذاشتهاند تا جان داده است

بدنبال این موضوع شکایتی علیه یکی دو نفر از افسران دانشکده به دادرسی ارتش کردم وپس از چند روزنامه‌ای برایم فرستادند که نوشته بودند افسران خاطی را به خاطر سهل‌انگاری مختصر در اینمورد تنبیه کردهاند. وچند هفتهای بازداشت موقت شدهاند. اکنون پس از گذشت یکسال از مرگ جانگداز فرزندم، از آنجا که اطمینان دارم سهل‌انگاری مستقیم افسران فرماندهی و مسئولان دانشکده موجب مرگ فرزندم شده وموضوع تنبیه موقت اینده نیز ساختگی بوده است، از اینرو همچنان برسر حرف خودم هستم واز اینده شکایت دارم.

آگهی

ازساحبان سهام شرکت توسعه سیستما (سهامی خاص) دعوت میشودکه چون جلسه مجمع عمومی فوق‌العاده مورخ ۱۳۵۷/۱۱/۲۵ به دلیل نداشتن اکثریت لازم تشکیل نگردید در جلسه مجمع عمومی فوق‌العاده مورخ ۱۳۵۷/۱۲/۱۶ ساعت۲ بعد ازظهر درمحل آمفی‌تاتر مرکز آموزش سازمان مدیریت صنعتی حضور بهمرساند.

موضوع: ۱- تعیین خط مشی آتی شرکت
۲- تعیین مدیران
۳- سایر موضوعاتی‌که درجلسه مطرح میشود.

هیات مدیره
شرکت توسعه سیستما (سهامی خاص)
ن ۷۵۱۹۶

آریا مفید ۱۸۳۶۸ اهواز روز ۵۷/۱۱/۲۴ مفقود یاننده بانضمام ۹۴۱۶۰۴ کماس و جزدگی دریافت دارد.
ن ۷۵۲۲۹

قابل‌توجه دانشجویان دانشکده تربیت‌بدنی

از دانشجویان دانشکده تربیت‌بدنی دعوت میشود که روز یکشنبه ۵۷/۱۲/۶ برای آغاز فعالیتهای آموزشی درمحل دانشکده حضور بهمرسانند.
دانشکده تربیت بدنی

مزدگانی میدهم

اتومبیل آریا شماره ۱۶۹۴۶- اهواز- شیری رنگ چند هفته پیش به سرقت رفته کسانیکه از او اطلاعی دارند خواهشمند است به تلفن ۳۱۸۰ اطلاع و مزدگانی دریافت دارند.
خرم‌آباد لرستان- محمد باقر سلطانی

آگهی

فرماندار و معاون فرماندار گنبد کاووس از طرف مهندس بازرگان نخست‌وزیر، حاج جعفر مادرهائی به سمت فرماندار و حبیب خوشرونی سارو کلائی به سمت معاون فرمانداری شهرستان گنبد کاووس منصوب شدند.

دانشگاه پارس (مدرسه عالی پارس سابق)

آغاز ثبت‌نام و تعیین واحد دانشجویان دانشکده‌ها درروز شنبه دوازدهم اسفندماه جاری خواهد بود ضمنا بآگاهی میرساند پس از پایان ثبت‌نام آمادگی تشکیل کلاسها وجود دارد.
دانشگاه پارس

بسمه تعالی

از کلیه دانشجویان دانشگاه رازی (پردیزه کرمانشاه) دعوت میشود از روز شنبه ۵۷/۱۲/۵ جهت تبادل نظر و بررسی مسائل دانشگاهی در ارتباط با آغاز فعالیتهای آموزشی در واحدهای آموزشی مربوطه حضور بهمرسانند.
جامعه هیئت علمی و کادر آموزشی دانشگاه رازی (پردیزه کرمانشاه) مظفر اسدی

قابل توجه کلیه دانشجویان دانشکده های کشاورزی و منابع طبیعی دانشگاه تهران

از دانشجویان دعوت میشود برای بحث پیرامون نحوه مشارکت درادراه امور دانشکده و انتخاب نمایندگان دانشجوئی روز شنبه ۵۷/۱۲/۵ درمحل دانشکده درکرج حضور بهمرسانند.
دانشجویان دانشکده‌های کشاورزی و منابع طبیعی
ش ۱۲۹۷۲

آگهی

شهرداری کرج بااستنادبند۱۸ازتصویبنامه شماره۱۰۲۰-۵۷/۴/۷ انجمن شهر وتائیدیه شماره ۱۷۵۲۲-۵۷/۸/۱ دفتر فنی استان مرکزی وبارعایت ماده۵ آئین‌نامه اجرائی و تبصره۲ ازماده ۱۶ و۱۷ قانون نوسازی وعمران شهری اجرای طرح احداث ادامه خیابان کورش ازسه‌راه‌کورش تامیدان رستاخیز را باطلاع کلیه مالکین محترم املاک یامتولیان یامتصدیان موقوفه و قائم‌مقامی یانمایندگان قانونی آنان واقع درمسیر طرح مذکور بشرح زیر میرساند:

۱- تاریخ شروع اجرای طرح ۵۸ر۲ر۱۰ و مدت تقریبی آن پنجماه خواهد بود.
۲- شروع مهلت اعتراض از تاریخ انتشار نوبت اول‌آگهی ۲۱ ماه خواهد بود وبه‌اعتراضاتی‌که پس ازانقضاء مهلت دراین آگهی برسد ترتیب‌اثر داده نخواهد شد.
۳- نشانی محل قبول اعتراض شهرداری‌کرج میباشد.
۴- نقشه تفصیلی خیابان مزبور و همچنین لیست‌ارزیابی درشهرداری برای ملاحظه عموم الصاق‌گردیده است.
۵- کسانیکه مبادرت به اعتراض مینمایند مکلفند ذیل برگ اعتراض نشانی کامل خودرا بنویسند.
۶- این آگهی درسه نوبت بفاصله یک‌هفته در جراید کثیرالانتشار منتشر خواهد شد.
۷- اشخاصی‌که ملک آنها بصورت زمین بایر میباشدجهت دریافت اخطار خود به دبیرخانه شهرداری مراجعه نمایند.
۸- شهرداری ظرف سه‌ماه پس ازاعلام مزبور نسبت به پرداخت قیمت اراضی واماکن ومستحدثات مشمول طرح مصوب بارعایت ماده ۲۰ این قانون بصاحبان املاک یا متولیان‌یامتصدیان موقوفه یاقائم‌مقام یانمایندگان قانونی‌آنان اقدام وسپس بادوماه مهلت برای تخلیه ملک نسبت به تصرف آن اقدام خواهدکرد.
۹- اعتراض به ارزیابی مربوط به طرحهای توسعه واصلاح واحداث معابر وتوسازی-محلات وتامین نیازمندیهای عمومی شهر در هیچ مورد مانع عملیات شهرداری در اجرای طرحهای مزبور نخواهد بود.

شهردار کرج
معماربور

همکاران سرپرست جدید دانشگاه تهران معرفی شد

دکتر محمدملکی بعنوان‌سرپرست دانشگاه تهران تعیین شد. ابلاغ مربوطه از سوی نخست‌وزیر به این ترتیب صادر شده است.

آقای دکتر محمد ملکی بموجب این حکم به اینها ماموریت داده می‌شود تا تعیین و استقرار وزیر علوم و تعیین تا تدوین مقررات استقلال‌دانشگاهها‌بطور موقت‌باتفاق آقایان دکتر ترابلی‌پرانملی، دکتر حسین صفائیان، دکتر کاظم‌بهزی و عضای معدود از همکاران دیگر که لازم می‌دانید و معرفی خواهید فرمود سرپرستی و اداره دانشگاه تهران را به عهده بگیرید.

نخست‌وزیر مهدی بازرگان مربوطه از سوی نخست‌وزیر به این ترتیب صادر شده است.

آقای دکتر محمد ملکی بموجب این حکم به اینها ماموریت داده می‌شود تا تعیین و استقرار وزیر علوم و تعیین تا تدوین مقررات استقلال‌دانشگاهها‌بطور موقت‌باتفاق آقایان دکتر ترابلی‌پرانملی، دکتر حسین صفائیان، دکتر کاظم‌بهزی و عضای معدود از همکاران دیگر که لازم می‌دانید و معرفی خواهید

دانشجویان فنی مدیریت وابسته به دانشگاه ملی ایران اعلام کردند دانشجویان، استادان و کارکنان مجتمع با اکثریت آرا، آقای دکتر حمید فعلی را برریاست مجتمع برگزیدند، کلاسهای درس این مجتمع از امروز دایر گردید.

کارکنان شرکت ملی گاز بمنظور کارشکنی در ادارات هرروز تشکیل جلسه میدهند

کارکنان شرکت ملی گاز ایران امروز اطلامیه‌ای انتشار دادند باین اطلامیه که بامضای گروه کثیری از کارکنان منطقه ۲ شرکت ملی گاز میباشد بشرح زیر است:

«بنام تعالی - با توجه بوضع آشفتگی کنونی مشاهده میگردد که هرروز جهت کارشکنی در ادارات جلساتی تشکیل میدهند که مردم را مورد هم جمع‌کنند و ازکار بازدارند که این وضع برخلاف مصئور امام خمینی و نخست وزیر میباشد لذا متذکر میشویم‌که ما احتیاج به حضورهیچیک از این جلسات نداریم و طی اولتیماتومی به جنابعالی بازرگان بکار خود ادامه میدهیم و از این پس در هیچ جلسه‌ای شرکت نخواهیم‌کرد.

همافر بود

● آن فرد نظامی که با پاسدرهرات دست داده بود افسر نبود بلکه یک همافر یگم بود. این را بنویسید.
یک همافر فرودگاه مهرآباد

این عکس‌ها را چاپ نکنید

● عکس‌های چندش‌آور جنایتکاران را چاپ نکنید همه خوانندگان شما آدمهای بالغ نیستند روزنامه‌ها به خانه‌ها میرود و بچه‌های کوچک از دیدن این عکس‌ها وحشت میکنند.
هایده عظیمی

قاتل آزاد میگردد

● قاتل برادرم که زندانی عادی بود آزاد شده و مادرم از غصه دارد سکته میکند. به انقلابیون بگوئید آزادکردن زندانیان عادی کارصحیحی نبود.
سوسن ـ ه

ای ایران- ای ایران

● از قول من به آقای مهندس بازرگان بگوئید بجای آقای قطبزاده یکی از زندانیان سیاسی شکنجه شده را در رأس سازمان رادیو و تلویزیون بگذارد. چون ایشان سالها از مملکت به دور بوده و سروده‌های ایران- ای ایران را یک سرود فاشیستی میدانند. به ایشان بگوئید فداکردن جان در راه میهن یک کار فاشیستی نیست.
فاطمه مبینی

بداد ژاندارمها برسید

● از فرمانده جدید ژاندارمری تقاضا داریم به کار کارکنان غیرنظامی ژاندارمری سر و صورتی بدهد چون ما حکم شتر سرخ را داریم که جزء هیچکدام نیستیم ولی زحمت هر دو را باید بکشیم.
چند نفر از کارکنان غیرنظامی ژاندارمری

بخش خصوصی ها بیکارند

● بسیاری از شرکتهای خصوصی در مدت اعتصابهای همگانی بساطشان را جمع کرده

گفتگو با دکتر شایگان نامزد احتمالی ریاست جمهوری ایران

سهم همه گروهها در حکومت آینده باید محفوظ باشد

● یکی از مزایای اسلام، تحمل مخالفان است.

فریدون گیلانی

سه سال حبسش کردند. دیدند از عقیده‌اش برنمی‌گردد. از زندان که آمد بیرون، خانه‌اش را محاصره کردند. چپ و راست برایش مأمور گذاشتند. این بار، در خانه‌ی خودش حبسش کردند. دیدند از عقیده‌اش برنمی‌گردد. از در وحده و وعید وارد شدند. دیدند از عقیده‌اش برنمی‌گردد. تهدیدش کردند که می‌کشندش. همه‌ی راهها را به رویش بستند. تهدیدش کردند به انبار دلهره و اضطراب، رفتند که زیر بار شکنجه‌ی روانی از پا درش آورند. اما، هر کاری کردند، دیدند از عقیده‌اش برنمی‌گردد. سازشکار نبود. فرصت‌طلب نبود. جا و مقام نمی‌خواست که به خاطرش تبدیل به بوقلمون شود. وطن‌پرست بود. استقلال و آزادی می‌خواست. می‌دید که دارند وطنش را چهارپل می‌کنند. می‌دید که دارند مردمش را غارت می‌کنند و سرزمینش را به بیگانه می‌فروشند. مگر می‌شد تسلیم شود!

با همه‌ی وجودش برای مردمش آزادی می‌خواست. این بود که بالاخره تصمیم گرفتند تبعیدش کنند و چنین شد. سال ۱۳۳۷، حالا، پس از ۲۰ سال به وطنش بازگشته است. ۲۰ سال پیش، به صراحت و بدون پرده‌پوشی، دستور داده بودند وطنش را ترک کند. گفته‌بودند ایران جای شماوطن‌فروشان نیست اشایگان وطن‌فروش و شاه و سیهبدزادهای وطن‌پرست! درهمه‌ی ۲۵ سال گذشته، همه‌ی آزادیخواهانی که به زندان می‌افتادند وزیر شکنجه شهید می‌شدند، وطن‌فروش و خوابگزار بودند! درهمه‌ی این ۲۵ سال، وطن‌پرست کسانی بودند که منافع بیگانگان را حفظ می‌کردند و مردم حق‌طلب را به غل و زنجیر می‌کشیدند.

جبهه ملی درخارج

دلیل محکومیتش در بیدادگاه نظامی، شرکت درمبارزه‌ای بود که به ملی شدن نفت کشید.

دکتر مصدق که برای دفاع از حقوق ایران درمورد نفت به دادگاه لاهه رفت، دکتر سیدعلی شایگان دست راستش بود. حالا، از تبعید برگشته است که دردفاع از دستاوردهای انقلاب ایران، حضور موثر داشته باشد. اما، هیچ‌امیدی به بازگشت نداشت. می‌گوید:

«فکر می‌کردم آرزوی دوباره دیدن وطنم را با خود به گور خواهم برد. درخواب هم نمی‌دیدم که عصرم به دیدن آزادی مردم کفاف دهد و پیش از مرگ پابه خاک ایران بگذارم.»

در ۲۶ سالگی، عشق آزادی و وطن چنان به هیجانش آورده است که درکلام و درفکر، جوانی پرشور و رزمنده می‌نماید. خیلی‌ها می‌گویند که از نامردهای ردیف اول ریاست جمهوری ایران است. برداشت‌هایش نسبت به آزادی و جمهوری دموکراتیک چنان است که می‌تواند برای همه‌ی گروههای رزمنده‌ی انقلابی مورد قبول باشد. می‌گوید، نه امروز و دیروز که از دیرباز به آیت‌الله خمینی ارادت داشته است ودر این رابطه، اورا درخور رهبری مبارزات ملی می‌دانسته است. در پاریس، همین چهار هفته پیش با آیت‌الله ملاقاتی داشت و همین امروز صبح هم، با رهبر جنبش آزادیخواهانه ورهایی‌بخش ایران دیداری کرد.

شاید سیاستمدار خودداری باشد. شاید نخواهد رمز ورازی را فاش کند و شاید هم واقعا در معرض گفت‌وگویی در زمینه‌ی اداره مملکت قرار نگرفته باشد. بهرحال، می‌گوید از نامزدی خودش برای ریاست جمهوری ایران خبری ندارد. مذاکره‌ای در این مورد با او نشده وبه ایران برگشته است که در درجه‌ی اول وطنش را پس از ۲۰ سال ببیند وبعد، خانواده‌اش را. از ایران که تبعید می‌شد، حتی آنقدر پول نداشت که اول برود آلمان واز آنجا به امریکا. هنوز هم زندگی بسیار متوسطی دارد. بجای پول وسرمایه وسهام کارخانه، همه‌ی عمرش را تنها به روش‌های مبارزه به ضد استبداد وجهانخواران اندیشیده است.

از ایران که تبعید شد، بیشترین تلاشش این بود که شدیدترین جریانهای ضدشاه و ضد رژیم فاسد ایران را در خارج از کشور راه بیندازد و تقویت کند:

«مبارزات خارج از کشور من، از همان ۲۰ سال پیش که تبعید شدم، دو زمینه داشت. کار اولم این بود که دانشجویان را تبدیل کنم به عوامل تبلیغاتی ضدشاه و رژیم. در این مورد، بیشتر سعی می کردم انقلاب مقدس ایران تأیید می‌کنم. البته همه‌ی اینها فرع بر اینست که رهبری آیت‌الله خمینی را داشته باشد. همه‌ی این رزمندگان و مبارزان، دست بدست هم داده‌اند و در صفی فشرده و متحد، دستگاه مستبد شاه را برچیدند. اگر هریک از این گروهها و طبقات و قشرها در مبارزه نبودند، امکان برهم ریختن دستگاه شاه میسر نبود. بنابراین، در این جریان ملی که موضع استقلال طلبانه، آزادیخواهانه و ضدسلطه و جانبداری قدرت اجنبی محتوای آنست، همه سهم دارند. رهبری آیت‌الله خمینی که اداره‌ی انقلاب را متصدی شد، این توفیق عظیم را برای ملت ایران به ارمغان آورد. بنابراین، طبیعی است که همه در این انقلاب و نتایجش سهمندیم سهمشان باید در حکومتی که در آینده برپا میشود حفظ شود.

ضمنا، هیچ اطلاعی هم در مورد وضع فعلی جبهه ملی ندارم.

به اصل موضوع که رسیدم، نه اینکه بگویم وانمود کرد، اما نشان داد که بی‌اطلاع است. منظورم نامزدیش برای ریاست جمهوری ایران است. با سرسختی تاکید داشت که تاکنون در این مورد با او مذاکره‌ای نکرده‌اند. گفتم اگر پیشنهاد کردند چه جوابی میدهید. گفت: هنوز نمی‌دانم. برای اینکه به قصد شرکت در کارهای سیاسی به ایران برنگشته‌ام.

هیچ نوع دیکتاتوری نباید در میان باشد

شایگان از ارزش‌های انقلاب دوم، اما ناکام ایران است. مبارزاتش را برای ملی کردن صنعت نفت و کوتاه کردن دست شاه، هیچوقت ملت ایران فراموش نمی‌کند. اینست که نظرش درباره انقلاب ایران و وضع موجود، بویژه در پارهای مسایل اساسی و حساس که این روزها نگران‌کننده شده است، مدرسان است.

«همه‌ی وجودم غم خانواده‌هایی را می‌خورد که شهید داده‌اند. همه‌ی وجودم سرشار از اشک و ستایش است برای عزیزان آزادیخواهی که شهید شده‌اند. اگر این پاکدلان پرخروش شهید نمی‌شدند، من آرزوی وطن را، همراه آرمان‌های آزادیخواهانه‌ام به گور می‌بردم و هرگز وطنم را و مردمم را آزاد نمی‌دیدم.»

می‌پرسم: به این عزیزی که با خون جوانان ما متولد شده است، چه عامل و رابطه و خصلتی می‌تواند آسیب‌پرسان باشد؟

میگوید:

«اختلاف انداختن میان جوانان و دستگاه رهبری. به نظر من، همه کسان و گروهها و سازمان‌هایی که در انقلاب شرکت داشته‌اند، باید متحد باشند. فقط اتحاد می‌تواند به نتیجه‌ی مطلوبی برسد که ملت برایش خون داده است اگر اینها متفرق شوند، صدمه‌ای کلی و شدید به مملکت خواهد خورد. تنها با حفظ موضع وحدت است که می‌توان در خدمت آزادی باقی ماند.

به خدا پیش از آنکه این انقلاب اتفاق بیفتد، من واقعا خجالت می‌کشیدم بگویم ایرانی هستم.

من دوباره زنده شدم. ما دوباره زنده شده‌ایم. حالا دیگر، همه افتخار می‌کنیم که بگوئیم ایرانی هستیم. حیف نیست این سربلندی وافتخار در معرض تفرقه‌ها وانحصارطلبی‌ها آسیب ببیند؟

مسائلی اساسی ودلیلی که به انقلاب انجامید، اینست که مردم آزاد باشند و دموکراسی واقعی برقرار شود. هیچگونه دیکتاتوری، از هیچ نوعی، به هیچ دلیلی واز هیچ سمت و سویی نباید در کار باشد. مگر کسی هست که نداند دیکتاتوری مردم را به این روز سیاه انداخت؟ مگر کسی هست که آسمش را آزادیخواه وانقلابی بگذارد، آنوقت ندانند که دیکتاتوری واعمال یکسان نگری وسلب آزادی ابزار عقیده وتشکیل گروههای مترقی انقلابی، چه لطمه‌ای به وحدت ویکپارچگی مبارزه ودر نتیجه به دستاوردهای انقلاب ایران خواهد زد.؟

«مردم، همه مردم با هر گروه و در هر گروه وبا هر طرز تفکر، اندیشه، ایدئولوژی، مشی سیاسی وروشی، باید در اظهار عقیده آزاد باشند، اما، به دو شرط. شرط اول اینکه هیچکدام به خارج وابستگی نداشته باشند ونخواهند از این نهضت، در جهت تأمین سلطه‌جویی ومنافع یک دولت خارجی بهره‌برداری کنند. شرط دوم هم اینست که اگر تبلیغی‌ها وجریانهای باقی ماندی دستگاه شاه بخواهند به حقوق مردم تجاوز کنند، باید با آنها جنگید ونابودشان کرد.

«بهرحال، تردید در آزادی اظهار عقیده وفعالیت آزاد سیاسی، زمانی پیش می‌آید که قصد محسوس وملموس برپا کردن غوغا علیه مملکت وموضوع تجاوز به نظم ایران باشد. والا، آزادی برای همه‌ی گروههای سیاسی مبارز و استقلال طلب، باید تامین باشد و تفرقه افکنان، از هردسته وگروه وجناحی که باشند، اقشا شوند. در این شرایط، تفرقه‌انداز کسی است که بخواهد جلو آزادی ابراز عقیده را بگیرد وجبز هوشرطی که عرض کردم، برایش شرطی بگذارد.

همه گروهها در نتایج سهیمند

میپرسم: درمبارزهای که گروههای مذهبی، ملی وچپ، در آن شرکت داشتند ودرجبهه‌ی واحد ومتحد علیه رژیم وابسته وامپریالیسم جنگیدند، فکر می‌کنید حالا که به پیروزی رسیده ومرحله سازندگی وپاسداری از دستاوردهای انقلاب را می‌گذرانیم، وضع گروهها چگونه باید باشد؟

جواب‌می‌دهد:من شرکت همه‌ی‌ملت ایران راازپیروجوان وبا اسم ورسم، از کارگران و دانشجویان و کارمندان و پیشه‌وران گرفته تا دهقانان، در انقلاب مقدس ایران تأیید می کنم. البته همه‌ی اینها فرع بر اینست که رهبری آیت‌الله خمینی را داشته باشد. همه‌ی این رزمندگان و مبارزان، دست بدست هم داده‌اند و در صفی فشرده و متحد، دستگاه مستبد شاه را برچیدند. اگر هریک از این گروهها و طبقات و قشرها در مبارزه نبودند، امکان برهم ریختن دستگاه شاه میسر نبود. بنابراین، در این جریان ملی که موضع استقلال طلبانه، آزادیخواهانه و ضدسلطه و جانبداری قدرت اجنبی محتوای آنست، همه سهم دارند. رهبری آیت‌الله خمینی که اداره‌ی انقلاب را متصدی شد، این توفیق عظیم را برای ملت ایران به ارمغان آورد. بنابراین، طبیعی است که همه در این انقلاب و نتایجش سهمندیم سهمشان باید در حکومتی که در آینده برپا میشود حفظ شود.

شایگان، نامزد احتمالی ریاست جمهوری ایران، در گفتگو با فریدون گیلانی: تفرقه‌افکنی، اقدامی ضدانقلابی‌ست.

– بنابراین، معتقدید که بخش مذهبی، نباید مخالفانی با ابراز وجود و فعالیت سازمان‌ها و گروههای سیاسی که وابستگی ندارند و با همه‌ی ایمان استقلال‌طلب و آزادیخواهند از خود نشان دهد؟

– یکی از مزایای اسلام، تحمل مخالفان است. مسلمان واقعی، به صرف داشتن عقیده‌ی مخالف، کسی را طرد نمی‌کند. کسانی که از مذهب به عنوان وسیله‌ای در جهت القاء اختلاف میان مردم استفاده می‌کنند و عنوان مذهبی هم به خود می‌دهند، درست برخلاف مذهب و برخلاف مصالح انقلاب رفتار می‌کنند. اینان، هرچه بکوشند که به روزنامه‌ها یا احزاب سیاسی دیگر که غیرمذهبی هستند تجاوز کنند، به زیان انقلاب عمل کرده‌اند و من شدیداً امیدوارم که دولت متوجه این موضوع باشد.

«من مهندس بازرگان را خوب می‌شناسم. اگر ایشان تأیید کنند که فقط یک عده یا گروه مورد توجه ایشان هستند، خلاف مصلحت انقلاب و خلاف رهبری آیت‌الله خمینی خواهد بود. من تصور نمی‌کنم آقای بازرگان به چنین وضعی تن در دهد. من این موضوع حیاتی را در اولین ملاقاتی که با ایشان خواهم داشت، تذکر خواهم داد که هراقدام تفرقه‌آمیزی، باعث ایجاد دیکتاتوری و از بین رفتن قوای ملی خواهد بود. احزاب و سازمان‌های سیاسی باید بتوانند اظهارنظر خودشان را بکنند، مگر اینکه بخواهند رژیم سابق را تأیید کنند. نفع کشور در اینست که دموکراسی پیشرفت کند. پیشرفت انقلاب، بهتر مربوط به اینست که مردم بتوانند از طریق دموکراسی حرفشان را بزنند. نظر آیت‌الله خمینی هم اینست که یک دیکتاتوری، تبدیل به دیکتاتوری دیگری نشود. اختلاف میان گروههای مذهبی و غیرمذهبی، در حال حاضر بزرگترین لطمه را به انقلاب افتخار آفرین ایران می‌زند.

«ارادت من به آیت‌الله خمینی، مربوط به امروز ودیروز نیست. من، همیشه مدافع ایشان بوده‌ام و همیشه به کسانی که ایشان را خدا ترقی دانسته‌اند، به شدت تو دهنی زده‌ام و گفته‌ام که آیت‌الله خمینی با تجدید حیات و مدرنیسم موافقند و مثلا معتقدند که زن ومرد هر دو باید در امور کشور دخالت داشته باشند.»

قشون ضدخلقی باید متفرق شود

حرف می‌کشد به ارتش مردم‌کش، تیرهایی که از تفنگ‌های مزدوران ارتش بر سینه آزادیخواهان نشسته است وابینکه با مسلح شدن مردم، تا چه حد پوشالی بودنش آشکار شد ومعلوم شد که فقط در نبرد نابرابر می‌توانسته عرض‌اندام کند. نیز، اینکه تجدید حیات ارتش متلاشی، می‌تواند در آینده خطری برای حکومت و نیروهای مترقی باشد.

مبارز ۷۶ ساله، اما جوان اندیش ومترقی ایران می‌گوید:

«متفرق کردن ارتش فعلی، از وظایف هردولتی‌ست. اتفاقا اطلاع پیدا کردم که گارد ملی تشکیل شده که ممنایش باید همین باشد. یعنی که مردم آزادی‌طلب را بجای قشون ضدخلقی قرار بدهند. من معتقدم هردولتی که بخواهد پیشرفت کند، باید این تشکیلات را بهم بزند وقشون ملی درست کند. چنانکه کرده‌اند.

«من فکر می‌کنم هم دکتر مصدق وهم آیت‌الله خمینی، فکرشان این بود وهست که قشون ملی باشد و طرفدار مردم، نه سپاهی که اسباب دست ظلم وستم شاه بود. این موضوع را، مصدق به مراتب بیان کرده است وهمین مساله، همیشه اسباب بغض شاه بود. این اقدام، باوجود گارد ملی عملی خواهد بود»

تاصبح هم حاضر است حرف بزند. هرگز نمی‌گوید خسته‌ام اما، نباید خستگی کرد. آخرین موضوع را مطرح می‌کنم که مربوط است به نقش راستین انقلاب، دردگرگون کردن سریع نظام اجتماعی، سیاسی، فرهنگی وبطور کلی همه‌ی روابط وضوابط وسازمان‌های فاسد گذشته وبرپایی نظام جدید اجتماعی، سیاسی واداری.

می‌گوید: گمان کنم آیت‌الله خمینی وملت ایران طرفدار انقلاب اساسی هستند. من معتقدم که همه‌ی مظاهر وآثار نظام قدیم باید بهم ریخته شود ونظامی دیگر بجایش بنشیند. این عمل، مسلماً به رهبری آیت‌الله خمینی انجام خواهد شد، به شرطی که تفرقه‌ای میان احزاب، سازمان‌ها وگروههای سیاسی بوجود نیاید که در این صورت تاریک خواهد بود.

داشتم بمناسبم راجمع می‌کردم خداحافظی کنم که موضوع مطبوعات پیش آمد واز رئیس جمهوری احتمالی آینده شنیدم که:

«مطبوعات باید طرفدار آزادی باشند، آزادی به تمام معنا ودرهمه‌ی ابعادش. اما، بازهم فقط به شرط آنکه مسائلی وابستگی وبه خدمت خارجی درآمدن درمیان نباشد که نیست. والا، هیچ مشکلی نباید چه مستقیم وچه غیرمستقیم درراه انتشار آزاد خبروایده وجود داشته باشد وهیچ گروهی نباید برای خودش امتیاز بیشتری قایل شود که اگر نگرفت مشکل ایجاد کند. در مطبوعات، همه گروهها واندیشه‌ها، سهم مساوی دارند.

پرواز آزادی

به: همافران و دیگر رزمندگان نیروی هوایی

تنهوشت به رنگ آزادی‌ست
رنگ آسمان میهنم
آسمان میهنم همواره به رنگ آزادی بوده است
و من در زندان بزرگ میهن سالهای گذشته‌ام
اسفندجهای سرخ زخمهای شکنجه‌ها را
با آبی این حریر
مرهم
می‌نهاده‌ام.
خوشا پرواز تو
در بیکرانگی آسمان آزادی میهنم

■

هنگامی که در ازدحام کبود فریاد و آتش
در فشردگی خیابان شهدا به یاریات می‌شتافتم
کودکان مدرسه
در کیفهای کوچکشان
شن می‌آوردند،
تا رفیق فدایی و مجاهد
همرزمی ترا
با کیسه‌های انباشته از استقامت و شن
سنگری بسازد
در فضایی بنفش که گلوله‌های خشم خلق
از گلوی گرم تفنگها
تا گریبان ارتش مزدور
فریاد می‌کشید
و در تکرار طنین رگبارش
زیباترین شعرهای انقلاب را می‌سرود.
در زیر چترهای شکوفای خیمه خیمهٔ دود
وقتی که خون زآبی تنهوشت می‌روئید
سبزابه‌های شعله چشم مرا غرق کرده بود.
فریاد خلق را لبیک گفتی
فرمان خلق
از حنجرهٔ مشبک مسلسلت
بر پیشانی تاریخ خودکامگی
نقطهٔ سرخ پایان نهاد
و منشور آزادی میهنم را
بر بلندای دروازهٔ تاریخ فردا بر دوخت
دروازه را گشود
ارادهٔ خلق
فرماندهات بوه
ارادهٔ خلق
فرمانده امنت باد

■

باش تا پرواز انقلابیات
آبی آسمان میهنم را
در وسعت آزادی
چندان دلپذیر کند که به اشتیاق رهایی
پروازیان بال بسته همسایه
پرواز را دو باره بیاموزند
و زباله‌های باقی ماندهٔ مشوق میانه را
چونان سادات و بگین و حسنین
در جهنم خشم خلقهای ستمدیدهٔ عرب بسوزانند

■

پرواج باد پرواز تو
پرواز
با آسمان باز.

۱۳۵۷/۱۱/۲۴ نعمت میرزازاده (م. آزرم)

امریکائی گوش کن!

تقی خلجزاد

روزی که جنگ‌های آزادیبخش کوبا به عصر دیکتاتوری در آن کشور پایان داد انقلاب هنوز پیروز نشده بود انقلابیون به مرحله اول پیروزی رسیده بودند اما با چشم باز به مراحل دیگر می‌نگریستند. آن هنگام شعارهای جدیدی بر در و دیوار شهرها نقش می‌بست، جا حرفها دیگر حمله به دیکتاتور و یانکی‌ها نبود. همه جا یک شعار واحد به چشم می‌خورد (مختصر صحبت کنیم ما ۳۰ سال عقب هستیم) همه مردم، همه آنهائی که مرحله اول انقلاب را طی کرده بودند حالا به راه دور و ناهموارتری می‌نگریستند، آنها می‌دانستند که دیکتاتوری باتهستا در دوران اختناق چرخهای پیشرفت کشور را به طول سالهای حکومتش عقب رانده است. آنها بر پیکر تمام دیوارهای شهرها نوشتند: (مختصر صحبت کنیم ما ۳۰ سال عقب هستیم).

کوبا در ۱۹۶۰ از روشن خوک تا رب گوجه فرنگی را از آمریکا وارد میکرد. سرزمین نیشکر با داشتن بهترین ماده اولیه کافذ، قادر به تامین احتیاجات کاغذ داخلی نبود. ماهی‌های رودخانه‌ها همگی به طرف یانکی‌ها شنارو بودند روستائیان کوبا به عمر چند نسل هنوز ماهی نخورده بودند.

اما کوبائی قدم به راه گذاشته بود و اگر یانکی‌ها با سلاح تحریم اقتصادی در مرحله بعد به جنگ آنها برخاستند چه باک..... آنها توانستند دانه‌های بادام زمینی بکارند و از روغن خوک بی نیاز شوند. دستهای پر توان آنها قایقهای چوبی ساخت و ارزان در اختیار کشاورزان گذاشت تا ماهی‌های رودخانه‌ها به تور روستائیان فقیر بیایند. مزارع جوجه کشی توانست بزودی میلیونها جوجه در ماه پرورش دهد و گوشت ارزان به سفره هزاران زاغه نشین راه یافت. دانشجویان به کمک زارعان شتافتند و کلاسهای درس کشاورزی در مزارع برپاشد. بازوی توانای نخعلان در درو نیشکر به یاری روستائی آمد و قیمتها از طریق تولید کامل و فنی پائین آمد و... جزیره نشین‌های کوبا دست در دست یک دیگر بندهای استعمار را از پای خود گسستند.

آمریکائی گوش کن

امریکائی گوش کن حالا ما نیز به پا خاسته‌ایم پسر ۱۴ ساله ما تفنگ به دوش گرفته و دخترک دبستانی کیسه‌ها را برای سنگر برادر از ماسه پرمیکند. پیرمرد فرمان حمله میدهد و مادر قهرمان فرزندانش را به خیل رزمندگان جوان روانه میکند. آمریکائی گوش کن. ما به پا خاسته‌ایم و سلسه هزاران ساله استبداد را از پای مام وطن می گسلیم. ما می‌دانیم مرحله نهائی پیروزی ما در برپاکردن نظامهای سالم اجتماعی اقتصادی است ما دیده‌ایم همسایگانی را که وقتی به این مراحل رسیده‌اند شکست‌خورده‌اند. آمریکائی بهتر است خیال بازگشت دوباره به این سرزمین را از سرت بیرون کنی. این تابستان حتماً بازوی رفیق دانشجوی ما با داس روستائی به تو اجازه نخواهد داد زمینهای کشت و صنعت ما را تاراج کنی و می‌دانم که برادر دانشجو نیز خود را آماده میکند تادر برابر تأسیسات جنگی و سیاست اقتصادی تو اقدام کند. ما با هم، رفیق و برادر، ماشین‌های اقتصادی ترا که زمینهای ما را درو میکند از کار می‌اندازیم او به مادر پیرش درس میدهد و من راهی روستا میشوم. آمریکائی ما دیگر نفتمان را به تو نخواهیم داد. به هم پالکی‌هایت بگو که دیگر نفت ایران ماشین‌های جنگی آنها را برای کشتن خلق‌های قهرمان به کار نخواهیم انداخت. آمریکائی ما میدانیم که کار اصلی ما بنای اقتصادی است که دست تو گلویش را نگرفته باشد. ما همه به پاخاسته‌ایم و دیگر به تو مجال نخواهیم داد برای تاراج ثروتهای طبیعی ما نقشه بکشی. آمریکائی اگر فکر کرده‌ای که می‌توانی بین جوانان وطن ما دام تفرقه وجدائی بپهن کنی فکر عبثی کرده‌ای. ما همه با هم در صف بیشماری ایستاده‌ایم، در صف سازندگی. آمریکائی می‌دانم به چه فکر می‌کنی. قبلاً این تو نبودی که در گوش ما می‌خواندی(ما نسل بالفطره فاسد و نادرستی هستیم، رشوه گرفتن در خون ما است و ...)

حالا می‌شنوم که این زمزمه‌ها بار دیگر آغاز شده است. آمریکائی خواهی دید همینکه دست جنایت تو در کار نباشد کارگر ما نان شب را با همسایه خودرد خورد و اگر فریبهای تو شبکه‌های پیچ‌درپیچ بورکراسی را نگسستند. کارمند ما باشرافت زندگی خواهد کرد. تو خواهی دید که چون نظام پوسیده و دزدپرور نوکرانت برچیده شود. جوانان ما به جای تاس قلم به دست خواهندگرفت وبمی‌خواهی بگوئی تا قلم بدست بگیرد، تا دانشجو بیار آید، تا مهندس و دکتر بهروری خیلی راه در پیش داریم، می‌گویم سیل جوانان تحصیل کرده ما کولبار سفر به دیار خود را بستهاند دوصدهزار مشتاق. امریکائی بشنو، دیگر هرگز به این سرزمین بازنگرد .

خواست‌های انقلابی مردم، از دولت انقلابی

● بزرگترین وظیفه دولت انقلابی، از میان بردن فاصله دولت و ملت است و این ممکن نیست مگر با برآوردن خواست همه.

گروه گزارش کیهان

«مردم و دولت» سال‌های دراز استبداد، از این دو واژه که باید از یکدیگر ناشی شوند، دو قطب مخالف ساخت که هر روز بیشتر و بیشتر از هم فاصله گرفتند. دولتها هرگز نخواستند و نتوانستند درک کنند که مردم چه میخواهند. و حاصل را دیدیم: طغیان مردم، برای برانداختن رژیمی که چنان دولتهایی زائیدخاش بودند.

و حالا دولت موقت انقلابی را داریم در برابر توقعات انقلابی مردم. دولتی که شاید بتوان گفت بزرگترین مسئولیت را در تاریخ ایران به عهده دارد: مسئولیت انتقال قدرت به مردم.

اما نباید فراموش کرد که دولت موقت برای رسیدن به این مهم، دشواری‌های بزرگ پیشرو دارد.

دولتی است وارث یک اقتصاد ورشکسته، یک جامعه سیاسی آشفته و... که سامان دادن به آنها ممکن نیست مگر به همت بازوی همه و اندیشه همه. در راه رسیدن به این هدف نظرهای مردم از هر قشر و طبقه میتواند بزرگترین راهگشا باشد.

به میان مردم رفتیم و یک سئوال مشترک را به بحث گذاشتیم: «از دولت چه میخواهید؟» جوابها را گرچه میتوان در چارچوبی کلی خلاصه کرد، اما چه چیز بهتر از آنکه بلند گوی مردم باشیم و بگذاریم که خواستهایشان را خود با صدای رسا بگوش مسئولان برسانند. پس حرفها را بی‌کم و کاست بخوانید:

ملی کردن صنایع

جمال حسینیان، مهندس صنایع در باره دولت انقلابی میگوید: «دولت» جدید برای پیشبرد هدفهای ملی با اقتصاد سالمی بر اساس قوانین مترقی اسلام در کشور بوجود آورد. کارخانجا و صنایع باید ملی شود و هر چه بیشتر برای بهبود بخشیدن به وضع زندگی کارگران تلاش شود. ملی کردن زمین‌ها نیز باید در برنامه دولت باشد و برای احیا کشاورزی نابوده شده ایران میتوان از طریق ایجاد مجتمع‌های بزرگ کشاورزی در نواحی روستایی اقدام کرد، اما این مجتمع‌ها نباید مانند شرکتهای سهامی زراعی سابق باشند که تنها وظیفه‌شان نابود ساختن کشاورزی ایران بود.»

جمال حسینیان در مورد توقعات سیاسی خود از دولت بازرگان میگوید: «دولت جدید باید فرصت ابراز عقیده به کلیه گروهها و احزاب سیاسی را بدهد. این گروها هر کدام با هدفها و ایدئولوژی معینی که دارند، میتوانند قشرهای مختلف مردم را بخود جلب کنند. بنابراین آزادی واقعی وجود خواهد داشت که هر حزبی که اکثریت را بدست آورد، بتواند حکومت کند. یعنی دولت انقلابی نباید هیچ عقیده و گرایشی را به مردم تحمیل کند.»

در جهت خواست‌های کارگران

سید نورالله عمری، کارمند آموزش و پرورش نیز با تاکید بر مسائل اقتصادی میگوید:

«ایران باید یک سیاست اقتصادی مستقل داشته باشد. کارخانه‌ای که با زحمت شبانه روزی کارگران می‌چرخد، باید متعلق به کارگران باشد و دولت جدید باید این زمینه را فراهم کند. و گرنه این طبقه بار دیگر برای بدست گرفتن حقوق خود انقلاب خواهد کرد. نکته دیگر اینکه دولت انقلابی باید سیاست اقتصادی خود را بر اساس اقتصاد بدون نفت بپریزی کند و با توسعه صنایع پایه، مملکت را نجات دهد.»

اهمیت محرومترین‌ها

احمد زرگرانی، کارگر برقکار نیز به صنایع کارگر اشاره میکند و میگوید: «در ایران اختلاف طبقاتی بسیار است و دولت جدید باید برنامه اقتصادی خود را در جهت بالا بردن موقعیت اقتصادی طبقه کارگر و دیگر زحمتکشان که طی این سال‌ها بزرگترین ضربه‌ها را از رژیم سابق خورده‌اند، تنظیم کند. همچنین دولت باید این اصل را بپذیرد که اداره امور تولیدی کارخانه‌ها باید بوسیله کارگران صورت گیرد و این حق باید در قانون کار جدید پیش‌بینی شود. علاوه براین قانون کار جدید باید تمام حقوق حقه کارگران را تامین کند و راه را برای ایجاد سندیکاها و اتحادیه‌های واقعی کارگران باز بگذارد.»

احمد زرگرانی در اشاره به خط‌مشی سیاسی دولت میگوید: «انقلاب ایران انقلابی ضد امپریالیستی بوده و کلیه طبقات و قشرهای مردم در آن شرکت داشته‌اند. دولتی که میخواهد انقلابی باشد، باید خواستهای همه را به تناسب برآورده کند، و گرنه موفق نخواهد بود.»

بازسازی فرهنگی

اکبر عزیزی کارمند پست و تلگراف درباره حکومت آینده میگوید: «مردم توقع دارند که پس از اینهمه شهید دادن، یک دولت اسلامی روی کار بیاید و با کمک این دولت مردم درباره مسائل و سرنوشت خود تصمیم بگیرند.»

عزیزی سپس به مساله بازسازی فرهنگی کشور اشاره میکند و میگوید: «رژیم گذشته باعث شد که ما از نظر فرهنگی، عقب افتادگی زیادی پیدا کنیم. بنابراین دولت جدید باید با توجه به نیازهای جامعه، در ارگانهای دولتی تجدید نظر کند وبرای افزایش کارآیی آنها تلاش نماید.»

نقش فعال همه گروهها

یک کارآموز وکالت نیز که خواست اسمش را نیاوریم و به (مـ ر) بسنده کنیم، عقیده داشت: «مجموعه تلاش‌های گروههای مختلف بود که سبب شد انقلاب ایران به ثمر برسد، بنابراین در ساخت حکومت آینده تمامی گروهها باید نقش فعال داشته باشند. اختناق سال‌های گذشته سبب شد که مردم نتوانند آگاهی سیاسی کافی بدست آورند. بنابراین باید برای احزاب آزادی کامل وجود داشته باشد تا با بیان مبانی عقیدتی خود، اگر برحق است، مردم را بخود جلب کنند. من فقط اینرا میگویم که دیگر هیچ کس زیربار سانسور به هیچ شکل نخواهد رفت.»

اقتصاد بدون نفت

طیرخا فرهاد، کارمند بانک ملی شعبه بازار میگفت: «در شرایط امروز، تنها یک اقتصاد سوسیالیستی میتواند راهگشای مسائل ایران باشد. ملی کردن صنایع تولید وجدا کردن صنایع از وابستگی، نتایج این کار است و این همان خواست رهبران مذهبی انقلاب است.

دولت جدید باید برنامه اقتصادی خود را چنان طرح کند که نفت اهرم پیشرفت آن نباشد. البته در چنین صورتی بازسازی اقتصاد ایران تنها به همت تلاش بی‌وقفه همه ملت ممکن خواهد بود.»

مردم باید مشارکت را حس کنند

پرویز اسماعیلی، دانشجو نیز در توضیح انتظارآتش از دولت میگفت: «مهمترین وظیفه یک دولت انقلابی، توجه به خواستهای مردم است. در گذشته دولتها هرگز نخواستند که درد مردم را بشنوند بنابراین دولت انقلابی حتی اگر برنامه‌های انقلابی هم داشته باشد، تا وقتی که مردم حس نکنند به حرفهایشان توجه میشود، مورد قبول قرار نخواهد گرفت. بنابراین دولت انقلابی برای موفقیت باید حرف همه گروههای عقیدتی را بشنود ودر جهت خواست‌های منطقی واساسی همه آنها گام بردارد.»

مراسم سالگرد شهادت مجاهد شهید سرگرد معبی در دانشگاه تربیت‌معلم

تجلیل از شخصیت انقلابی وی که موسی‌گونه از میان پایگاه اصلی دهقان خلق برخاست و در مسیر مبارزه خستگی‌ناپذیر خود با رژیم حامیان امپریالیست آن در سال ۱۳۵۴ به صف گلگون شهدای خلق پیوست، روز یکشنبه۶ اسفند ۱۳۵۷ ساعت ۳ بعد از ظهر مراسم‌سومین سالگرد او را درآمفی‌تئاتر دانشگاه تربیت معلم برگزار می‌کند.

این سازمان به همین دلیل اطلاعیه مختصر کرده که متن آن به شرح زیر است :

پیام خدا وپیام خلق قهرمان ایران
من‌المومنین رجال صدقوا ما عاهدوالله‌علیه فمنهم من‌قضی نحبه و منهم من‌ینتظر وما بدلوا تبدیلا

سازمان مجاهدین خلق ایران بمناسبت سالگرد شهادت مجاهدشهید سرگرد علی معبی عضو این‌سازمان، مراسمی در آمفی‌تئاتر دانشگاه تربیت معلم برگزار می‌کند.

این سازمان به همین دلیل اطلاعیه مختصر کرده که متن آن به شرح زیر است :

پیام خدا وپیام خلق قهرمان ایران
من‌المومنین رجال صدقوا ما عاهدوالله‌علیه فمنهم من‌قضی نحبه و منهم من‌ینتظر وما بدلوا تبدیلا

سازمان مجاهدین خلق ایران

بمناسبت سالگرد شهادت مجاهدشهید سرگرد علی معبی عضو این‌سازمان، مراسمی در آمفی‌تئاتر دانشگاه تربیت معلم برگزار می‌کند.

آقای وزیر، شما به شانه‌هائی باقدرت هرکول نیاز دارید

دکتر علی اکبر مدنی

جناب آقای وزیر دارائی

من هم میدانم که شما وارث چه بدبختی‌ها، نابسامانیها، مشکلات ومعضلات مالی هستید. شاید در بین وزرا شما و آقای وزیر کشاورزی در مقابل سهمگین‌ترین مسئولیت اقتصادی کشور قرار گرفته‌اید. شما باید بوضع بهم‌ریخته مالی کشور سروصورتی بدهید و وزیر کشاورزی نان و گوشت روزانه مردم را فراهم سازد و این آن چنان بارسنگینی است که شانه‌های هرکول لازم دارد. باوجوداین متخصصین اقتصاد و حسابداری قدرت تفکیک این دو را از یکدیگر نداشت. خوشبختانه امروز انجام این کار بسهولت امکان‌پذیر است زیرا دیگر درآمد خارجی نفت وجود ندارد که هویدا آنرا در بودجه کلی خود بگنجاند و کیف سیاه خود را به خبرنگاران نشان دهد و با تفاخر بگوید که درقم بودجه ما نزدیک به بودجه امریکاست.

قطعا ایراد مقدرتان این است که چگونه دیون بودجه کذائب ۲۵ سالم اخیر را بصورت دو بودجه حقیقی درآورد وآنرا بدو قسمت عمومی و عمرانی تقسیم کرد. باز هم قطعا شما هم نوع- کیفیت- شکل و ماهیت این دونوع بودجه را میشناسید. من هم بنوبه خود آنچه بنظرم میرسد باستحضارتان میرسانم باشد که از تلفیق این دونظر بودجه کشور ما سروصورتی عالمانه و اقتصادی بخود بگیرد.

به‌جرم شرکت در فاجعه سینما رکس وقتل ۳ نفر در رودسر

سروان طاهری تیرباران شد

(سروان منیر طاهری پس از اجرای حکم اعدام)

رودسر ــ خبرنگار کیهان ــ سروان منیر طاهری ، افسر شهربانی به اتهام شرکت در فاجعه سینما رکس آبادان و قتل سه جوان در رودسر ، در دادگاه انقلاب اسلامی رودسر محاکمه و به مرگ محکوم شد و سحرگاه دیروز در این شهر تیرباران شد.

سروان منیر طاهری دو روز پیش ، توسط رزمندگان شهرستان میانه شامایی و دستگیر شد.سروان طاهری سپس به رودسر اعزام شدو دادگاه انقلابی پس از محاکمه وی با توجه به مدارك و دلایل کافی اورا به مرگ محکوم کرد.

حکم دادگاه انقلابی رودسر با حضور نماینده امام‌خمینی‌ازتهران، چند تن از قضات وحضرت‌آیت‌الله ضیاء روحانی رئیس کمیته انقلاب اسلامی رودسر اجراشد. عده‌ای از اعضای خانواده کشته شدگان‌بدست محکوم نیز در مراسم اجرای حکم حضور داشتند.

سروان‌طاهری معاون سابق شهربانی رودسر که ۴۸ ساعت در رودسر زندانی بود ، پس‌ازتشکیل پرونده زیرنظر مجیدی بازپرس دادسرای رودسر که به دعوت کمیته، کار بازجویی را برعهده داشت‌ونیز نماینده امام‌خمینی ، در جریان محاکمه به دخالت مستقیم درجریان کشتار های رودسر اعتراف کرد و گفت : دستورات را از سرگرد عبدالهی رئیس‌وقت شهربانی‌رودسر می‌گرفتم.

سروان طاهری همچنین گفت : در فاجعه سینما رکس آبادان ،هیچ دخالتی نداشته و هنگام وقوع‌حادثه در اهواز بودم و گواهانی نیزدارم که حاضرند برصحت ادعایم شهادت بدهند. وی هنگام آتش‌سوزی‌سینما رکس افسر شهربانی آبادان بود.

سروان طاهری لحظاتی قبل از اجرای حکم گفت : هرچند ، من خودرا گناهکار میدانم‌وبایدا عدام شوم ، اما از اعضای دادگاه ، سه تقاضا دارم . اول اینکه جسدم را پس از مرگ ، تحویل خانواده‌ام بدهند. دوم اینکه از مراسم اعدام من ، عکس گرفته نشود و تقاضای سوم من این است که‌چشمانم رابندند

درخواست عفو بین‌المللی از امام خمینی و بازرگان

لندن ــ خبرگزاری فرانسه ــ سازمان «عفو بین‌المللی» روز پنجشنبه از آیت‌الله خمینی و مهدی بازرگان درخواست کرد به‌رشته اعدامهائی‌که درایران صورت میگیرد، پایان‌دهند.

سازمان بین‌المللی برای دفاع از زندانیان سیاسی، از مقامات ایرانی خواست «تا ضرورت محاکمه‌های علنی وبژوهش در مورد کسانی را که ممکن است به مجازات مرگ محکوم شوند، با دقت مورد توجه قرار دهد».

ناظران توجه میدهند که عفو بین‌المللی در خلال ۱۷ سال گذشته ، بطور منظم با شکنجه ها ، اعدام‌ها، محاکمه ها و زندانی شدن مخالفان سیاسی، مخالفت کرده است.

ورزشگاه خرم آباد و یك خیابان به نام های تختی و کتیرایی نامگذاری شد

خرم‌آباد ــ یك ورزشگاه و یك میدان به اسم جهان‌پهلوان غلامرضا تختی نامگذاری شد . در اجتماعی که بهمین منظور با شرکت گروه‌کثیری از مردم خرم‌آباد‌برپا شد، ضمن‌سخنرانی چندتن از روحانیون ومقامات مسئول مجتمع ورزشی خرم‌آباد و میدان سوم اسفند این شهر به نام «تختی» نامگذاری شد و خیابان شاه‌بختی را به نام همایون کتیرایی شهید راه انقلاب تغییر دادند

درخواست دانشکده‌محمودشامخی از دانشجویان

کاشان ــ دانشکده علوم محمود شامخی (مدرسه عالی علوم سابق کاشان) ازکلیه دانشجویان و کادر علمی دانشکده خواست که جهت بررسی مسائل آموزشی و تشکیل کلاسهای آمادگی و امتحانات در ساعت ۲ بعداز ظهر روز یکشنبه ۵۷/۱۲/۶ در دانشگاه حاضرشوند این دانشکده همچنین اعلام کرد که برای تکمیل کادر آموزشی خود به تعدادی دکترای فیزیك ،شیمی و ریاضی نیازمند است .

البسه فروشی

البسه برگشتی مرکز سفارشات، کیز موجود در انبار بفروش میرسد خیابان هدایت شماره ۳۳۶ از ساعت ۹ تا ۱۳ بغیراز پنجشنبه و جمعه
۷۵۱۷ن

اموال مسروقه‌درخانه‌رئیس شهربانی کشف شد

آذرشهر ــ نیروهای انقلابی پس از تصرف شهربانی آذرشهر مقدار زیادی از اموال مردم‌را کـه در جریان اغتشاشهای چند ماه اخیر به سرقت رفته بود در زیر زمین شهربانی یافتند و مقداری از این کالاهارا نیز در خانه رئیس شهربانی آذرشهر کشف کردند !

بیشتر اموال مسروقه متعلق به مغازه حاج سیداسد صادق زاده‌یکی از بازرگانان سرشناس آذرشهر است که مدتی پیش مغازه‌اش‌راپس از سرقت به آتش کشیدند . وی برای بازپس گرفتن اموال خـود به شهربانی مراجعه کرده بـود ، اما مامورآن گفته بودندکه‌نشانی از سارق نیافته‌اند .

شعبه سازمان جنبش مجاهدین خلق در سبزوار

● سبزوار ــ شعبه سازمان جنبش مجاهدین خلق ایران در سبزوارکار خودرا آغاز کرد .

مقر این سازمان در سالن بیشاهنگی است و تاکنون بیش از ۶هزار نفر زن و مرد به عضویت آن در آمده‌اند. این عده‌هم‌اکنون مشغول فراگیری طرز کار انواع ملاحها و چاپ وپخش‌نشریات‌هستند دیروز همچنین اعضای کـمیته انقلاب اسلامی سبزوار از سـی گروه‌های مختلف مردم انتخاب شدند . این کمیته ۷ عضو دارد .

تصرف هتل شـاه سابق

● همدان ــ باشگاه‌مدیران شهرداری همدان که با هزینه گزاف ساخته شده و محل سکونت استاندار بود، توسط نیروهای انقلابی تصرف‌شد. هتل بوعلی همدان نیز که متعلق به شاه سابق بود بدست مردم افتاد و به ستاد عملیات انقلابی تبدیل‌شد. سرگرد علی بوداگر نیز بعنوان کفیل شهربانی همدان کار خودرا آغاز کرد .

در پایگاه دریائی سیرجان شورش نشده است

● سیرجان ــ خبر وقوع شورش در پایگاه دریائی سیرجان ازسوی سرپرست این پایگاه تکذیب شد. سرگرد دکترصولت‌زاده سرپرست پایگاه گفت : خبری که درشماره ۱۰۶۴۱ کیهان مورخ ۱۳۵۷/۱۱/۳۰درباره وقوع شورش درپایگاه درج شده است صحت ندارد و در این پایگاه هیچ شورشی رخ نداده است .

راهزنان توسط نیروهـای انقلابی همدان کشته و تار و مار شدند

● همدان ــ یك گروه‌ازراهزنان که در راه همدان ــ آهاوند دست به غارت و چپاول مردم میزدند ، توسط نیروهای انقلابی تارو مار شدند و رهبر این گروه و بسیاری از زاعضای آن کشته شدند .

مجاهدان پایگاه حر (شاهرخی سابق) و سایر نیروهای انقلابی با حمایت یك فروند هلیکوپتر به فلعه مخروبه‌ای که مقر راهزنان بود و در منطقه « آهاوند »قرار داشت حمله کردند و پس از یك نبرد خونین ، فضل‌اله دهی رهبر گروه راهزنان بضرب گلوله از پای کشته شدند . بسیاری از آنان در حال حاضر مجروح هستند . این گروه باتوجه به اوضاع اخیرمملکت از حدود یکماه پیش دست بـه راهزنی ، غارت وچپاول مـردم میزدند . آنان همچنین احـتمالا چند فقره قتل هم متهم خواهند شد .

از سوی سرپرستان و خبرنگاران مطبوعات در قهرمانشهر
علیه استاندار و روسای ساواك و اطلاعات و جهانگردی اعلام جرم شد

کرمانشاهــ سرپرستان،خبرنگاران و نویسندگان روزنامه های‌اطلاعات و کیهان در قهرمان شهر علیه استاندار و رئیس ساواك سابق این شهر و همچنین مدیر کل اطلاعات و جهانگردی‌به کمیته‌انقلاب اسلامی شماره ۲ این شهر ، اعلام جـرم کردند .

این شکایت دیروز توسط محمد علی‌امامی سرپرست روزنامه کیهان عبدالکریم کاوه سرپرست روزنامه اطـلاعات ، مهدی مقـدم و محمد نریمو‌سائی خبرنگاران کیـهان و ناصر ایرانفدوست خبرنگار اطلاعات در قهرمان شهر (کرمانشاه سابق) به‌کمیته انقلاب‌اسلامی شماره۲ این شهر تسلیم شد . در ایـن شکایت آمده است : از سه سال پیش‌بدستور امیرحسین امیر پرویز استاندارسابق نیمار افشائی رئیس سابق ساواك و جنیدی مدیر کـل اطـلاعات و جهانگردی کرمانشاهان کارت های خبرنگاری ایـن عـده به‌اتهام بی‌تفاوتی نسبت به رویداد هـای جشن های ۲۵۰۰ ساله شاهنشاهـی طاغوتی پهلوی مهر باطل خورده است و از آن تاریخ مامورین‌دستگاه بعناوین مختلف برای این همکاران مزاحمت های گوناگون فراهـم کرده‌اند . این عده از کمیته‌اسلامی قهرمان شهر خواسته‌اند تـا بـا بررسی پرونده آنان در اداره کل مطبوعات و جهانگردی عوامل رژیم سابق را که باعث خفقان و اختناق شده یودند به محاکمه بکشانند .

توضیح یك خواننده

حسین‌برهانی یکی از نزدیکان تیمار علی‌کوشه فرمانده پادگان عجیشیر باارائه مدرکی از کمیته انقلاب آذربایجان اتهاماتی را کـه به تیمسار کوشه وارد آمده است مردود اعلام‌کرد. وی گفت :تیمار گوشه در روز ۲۳ بهمن ماه بـا انقلاب اسلامی اعلام همبستگی کرد و حتی دو روز بعد به تقاضـای کمیته انقلاب تبریز دو هزارسرباز برای کمك‌به انقلابیون تبریزفرستاد اما بعلت اختلافاتی کـه افسران، درجه‌داران و سربازان پادگـان عجیشیر بایکدیگر پیداکرده بودند ناراحت شد و رگ دست‌خودراقطع کرد.

بموجب مدرکی که برهانی در اختیار کیهان گذاشت، کمیتـه انقلاب تبریز از اینکه تیمارگوشه اقدام به خودکشی کرده ابرازتاسف کرده و از بیمارستان‌شیروخورشید تبریز خواسته است‌که برای نجات وی تلاش کنید.

تشکیل نمایشگاه و معرفی کتابهای مهندس بازرگان

شیراز ــ خبرگزاری پارس ــ از صبح امروز نمایشگاه عکس‌برای معرفی مهندس مهدی بازرگـان نخست وزیر دولت موقت انقـلاب اسلامی و وزرای کابینه وی در دانشکده مهندسی دانشگاه شیراز‌برپا شد .

همچنین در تالار امیر کبیر این دانشگاه چندین اسلاید از شهدای مجاهد خلق و مبارزات ملت ایران از زمان نهضت میرزا کوچك‌خـان تاانقلاب اسلامی ایران‌به تـماشا گذارده شد .

بازگشت ازتبعید

دزفول ــ حضرت آیت‌اللهشیخ علی‌آقا سبط شیخ پس از مدتـی تبعید و دوری از دزفول که‌بدستور مرحوم‌شاه سابق انجام گرفته‌بود روز گذشته با استقبال هـزاران‌نفر از مردم دزفول باین شهر بازگشت.

پرونده های آگاهی را سوزاندند

● بانه ــ شهربانی بانه به مرکز کمیته انقلابی این شهرستان تبدیل و انتظامات شهر به ماموران مسلح محلی سپرده شد .

● ۷ نفر از ماموران آگاهی بانه بعلت سوزاندن تعدادی از پرونده های آگاهی ، توسط مامورانکمیته انقلابی بازداشت شدند .

● شخصی بنام حسن ابراهیمی که خودرا مامور اداره آگاهی مرکز و نیز مامور شهربانی پاوه معرفی نموده بود دستگیر شد .

توضیح کمیته‌انقلاب‌بهبهان

خبری در مورد دستگیری ۳نفر از مامورآن شهربانی بهبهان توسط نیروهای انقلابی در صفحه ۷ روزنامه کیهان پنجشنبه۵۷/۱۲/۳ چاپ شد اینك توضح میدهند که این دستگیری مربوط بهشهربهبهان نبوده است

تشکیل کلاسهای اسلامی در دانشگاه شیراز

شیراز ــ بیش از ۵۰۰ نفر از دانشجویان مسلمان دانشگاه شیراز اولین جلسه تاریخ سیاسی ایران‌را در دانشکده ادبیات‌وعلوم‌دانشگاه شیراز تشکیل دادند . در این‌کلاس تاریخ سیاسی ایران ، روش شناسی قرآن و بررسی عملکرد‌ایدئولوژی اسلام و تحقیقی از نهج‌البلاغـه تدریس میشود . در این کـلاس دانشجویان و دانش آموزان بـه بحث و تباد لنظر میپردازند .

شیراز ــ دانشجویان مسلمان دانشگاه شیراز طی اطلاعیه‌ای از تمام دانشجویان دانشگاه شیراز دعوت کردند که برای بـحث و تبادل نظردرباره‌نحوه آموزش و خطمشی آینده دانشگاه شیراز روز شنبه پنجم اسفند در دانشکده های مربوطه حاضر شوند .

یکی پس از دیگری در شهرستانها
کاخهای شاه‌سابق واطرافیانش بدست مردم‌می‌افتد

در ۴۸ ساعت گذشته ، چندین کاخ، مزرعه، تاسیسات دامداری و کشاورزی و املاك شاه و وابستگان او توسط نیرو های انقلابی در نقاط مختلف تصرف شد.

براساس گزارش خبرنگار کیهان در فریدونکنار نیرو های انقلابی شهرك درپاکنار را که متعلق به دربار و یك شرکت مقاطعه کار داخلی است مورد حفاظت قرار دادند.

خبرنگار کیهان از بندر عباس گزارش داد که مجتمع کشاورزی نازدشت متعلق به اعضای خانواده سلطنتی پیشین تصرف شد و در اختیار کمیته انقلاب قرار گرفت.

در رامسر چهار کاخ متعلق به شاه، عبدالرضا، غلامرضا وشمس پهلوی بنصرف نیرو های انقلاب درآمد وتحت حفاظت قرار گرفت.

کاخ شاه ۱۰ هکتار، کاخ غلامرضا ۲۰ هکتار و کاخ شمس ۱۵ هکتار مساحت دارد.

در گرگان ، باغ سیب ۳۶ هکتاری ارتشبد اویسی را نیرو های انقلاب تصرف کردند و حفاظت از ماشین‌آلات و تاسیسات کشاورزی آنرا کمیته انقلاب برعهده گرفت.

در همین شهر مزرعه ۶ هزار هکتاری شاه سابق واقع در ۴۲ کیلومتری غرب گرگان تصرف شد.

ارزش تاسیسات و ماشین‌آلات این مزرعه بزرگ بیش از هشتصد میلیون تومان برآورد شده است.

کمیته موقت انقلاب گرگان پیشنهاد کرده است ازباغ بزرگ ارتشبد اویسی برای ایجاد دانشگاهی بنام «دانشگاه ۵ آذر گرگان» استفاده شود.

دستگیری عوامل رژیم سابق ادامه دارد

● طی دو روز گذشته گروهی از عوامل رژیم سابق توسط پاسداران انقلاب در شهرستانهـا دستگیر و به کمیته انقلاب تسلیم شده‌اند .

● در اردکان فارس سروان پرویز شمس‌فرمانده گروهان ژاندارمری فارس و استوار مجیدی که در کشتار چنـد ماه گذشته این شهر دست داشته‌اند از سوی افراد کمیته انقلاب دستگیر و به شیراز اعزام شدند . محمد ناظمی اشتی تلگرافچی و آریائی‌فر نامه‌رسان سابق‌الدستگیر شدند . همین گزارش حاکیست که ستوانیـار هوانیروز همایون حاج رحیمی که درکشتار۱۷ شهریور تهران دست داشته واکنیرپور افغان افسر شهربانی اصفهان توسط نیروهای انقـلاب دستگیر شده است .

● از نجف‌آباد گزارش رسیده که ۵ تن از افرادی‌که در کشتار و غارت مردم نجف آبـاد دست داشته‌اند دستگیر شده‌اند . این عده به اسامی نعمت اله هاشم‌زاده ، امیرقلی محمودی، علیرضا کلهر وبرانقلی‌قدیریان‌وسید محمدعقیلی هستند .

● در گرگان ۲۵ نفر از جمله رئیس شهربانی و فرمانده هنگ ژاندارمری سابق گرگان وافسر و پاسبان وسبله کمیته انقلاب اسلامی دستگیر شدند .

● سروان سید جلال میر ، رئیس آگاهـی نیشابور که عملیات حمله چماق بدستان ماین شهر را اداره کرده بود در بجنورد دستگیـر شد .

● سرپاسبان نقیب زاده در قهرمان شهـر بااتهام شرکت در کشتار مردم دستگیرشد .

● وسیله کمیته انقلاب پادگان کازرون افراد زیر بااتهام همکاری نزدیك بارژیم سابق‌دستگیر شدند :

سرهنگ صمد ابوتراب ، (معاون پادگان کازرون) ــ سرگرد بهمن عزمی (رئیس‌بند اطلاعات پادگان) ــ سرگرد یعقوب رحیملو سرگرد غلامرضا ایزدی (رئیس‌ستاد وفرمانداری نظامی) ــ استوار سعیدی ، استوار هاشمی‌نژاد، استوار ایزدی ، استوار اکبری پسند ــ گروهبان محسن‌جوکار. گروهبان‌مهدی‌آذرآئین.گروهبان مروتی ــ گروهبان دوم نظام دوست.

● ۲۴ تن از عناصر شهربانی ، ژاندارمری و ساواك نهاوند توسط مردم و پاسداران این‌شهر دستگیر شده تحویل کمیته امام شدند . اسامی این عده عبارت است از :

احمد صادقی رئیس ژاندارمری ، محمدمراد طاهری ، ابراهیم مومی‌وند ، قاسم‌گرایـی ، سردار ظفری ، اتابك احمد وند ، ارسلان‌رضایی احمد کردبـاز ، عظیم بهـرایی ، حسین روزبهانی ابوالقاسمی گودرز بهرایی ، خلیل امرایی ، کمال حجتی ، هرشنگ نصرتی، محمد نادری ، بهزاد زمانیان صدراله عبدلی ، محمد تقی ملکی ، حمید یوسفی از ماموران شهربانی و ژاندارمری که در قتل و غارت مردم نهاوند دست داشتند .

ولی‌اله گودرزی ، خداکرم رفیعی ، زندی ، منوچهر صادقی ، شعبان نادری وامدالله‌زارافشان از وابستگان ساواك و رژیم‌سابق.

کارکنان خارجی شرکت نفت ، ۳۹ ایرانی را به‌گروگان گرفتند

● بوشهر ــ کارکنان خارجی یك شرکت حفاری که ۳۹ نفر از کارکنان ایرانی را از روز چهارشنبه گذشته به گروگان گرفته بودند، دیروز آزاد کردند و به بحرین گریختند.

از ساعت ۹ صبح روز چهارشنبه ۲ اسفند ماه کارکنان خارجی دکل شناور ام. جی. هیوم متعلق به شرکت (بی. ا. نی. اس) بیمانکار شرکت نفت که در آبهای خلیج فارس برای استخراج گاز از مخزن بزرگ پارس، مشغول حفاری بودند، پس از به گروگان گرفتن ۳۹ نفر از کارکنان ایرانی این دکل، اقدام به فرار از آبهای ایران نمودند، اما یکی ازکارکنان ایرانی توانست خود را به رادیویی برساند وحادثه را به ستاد عملیاتی بوشهر اطلاع دهد. ستاد عملیاتی بوشهر نیز در یك پیام رادیویی خطاب به کارکنان خارجی دکل، اخطار کرد که اگر گروگانها را آزاد نکنند بلافاصله توسط نیرو های ایران بازداشت خواهند شد. در پی این اخطار کارکنان خارجی دکل، همه گروگانها را آزاد کردند و بایك یدك‌کش به بحرین گریختند.

در حال حاضر کارکنان اداره حفاری شرکت نفت‌ایران (قسمت عملیات دریایی) موفق شدند که این چاه را درکنترل خود بگیرند و خطر فوران آن را رفع کنند.

استاندار گیلان : رئیس سابق شهربانی گیلان هرجای دنیا برود دستگیر و محاکمه میشود

● رشت ــ خبرنگار کیهان :دکتر حبیب داوران نخستین استاندار گیلان پس از انقلاب درگفت‌وگوئی با کیهان مسائل و مشکلات استانداری‌را مطرح کرد و اقداماتی‌را که در دست‌انجم است به بحث گذاشت .

دکتر داوران گفت :فوری‌ترین مسئله ما تامین امنیت است.منظورم از امنیت جلگیدن باضد انقلابیون واز سوی دیگر حفظ شخصیت افراد است .

در مورد نقش گروه های غیرمذهبی واز جمله چپ‌گرایـان ، استاندار گیلان گفت :

نقشی‌را که گـروههای چـپی تاکنون داشته‌اند نمیتوان انکـار کرد ولی باید دانست که با اتحاد پانیجا رسیده‌ایم و حالا مرحلـه بازسازی کشور است . حادثه‌تاریخی ۲۸ مرداد همانطوری که گروه‌های چپ نیز اذعان دارند ناشی از یك اشتباه بوده است .

استاندار گیلان اضافه کرد : به نظر من آنچه تاکنون کرده‌ایم‌نباید مارا به‌این خیال بیندازدکه‌قضیه‌تمام شده است .درهر انقلابی‌کانون های ضد انقلابی ایجاد میشود و افراد بدون اینکه بدانند ممکن‌است در این کانونها قرار بگیرندوحتی حسن نیت هم داشته باشند .

استاندار گیلان‌در مورد‌شهربانی‌رشت گفت : متاسفانه با وضعیتی که شهربانی درگیلان‌بوجودآورده‌مردم بشدت از این‌سازمان‌ومامورآن متنفرند . مردم بیگناه رشت بدست جلادی‌بنام‌سرتیپ علی‌سیدی رئیس شهربانی سابق قتل‌عام شدند. وی عامل سایرقتل‌ها در شهرهای دیگر گیلان نیز هست و اکنون که اوضاع بدست مردم افتاده و کجا میتواند برود ؟ اگر هرگوشه‌های از دنیا باشد بدست ماموربن انقلابی ایران اسیر شده بسزای اعمالش خواهد رسید .

یك دندانپزشك و یك دبیر ، رئیس ومعاون شهربانی سبزوار شدند

● سبزوار ــ دکتر محمد کریمی دندانپزشك و محمد رحیمی دبیر دبیرستانهای سبزوار از سوی کمیته انقلاب اسلامی به عنوان رئیس و معاون شهربانی سبزوار منصوب شدند.

یك گروه مسلح مرکب از فرهنگیان، دانش‌آموزان و گروههای دیگر شهر زیر نظر این ۲ نفر فعالیت میکنند و برقراری نظم را به عهده دارند. ماموران سابق شهربانی‌سبزوار در حال حاضر متواری هستند و فقط ۲ نفر از آنان به نامهای سروان آریامنش و یاسان حاجی ثابتی که متهم به قتل‌گروهی از مردم سبزوار هستند دستگیر و زندانی شده‌اند.

هماکنون تلاش وسیع توسط نیروهای انقلابی سبزوار برای دستگیری سرهنگ انصاری رئیس شهربانی، سروان خفاجری رئیس راهنمایی ورانندگی و۴ نفر دیگر ازماموران شهربانی سبزوار به اسامی عباس قلعه‌نوعی و کوشکی که متهم به کشتار عده‌ای از مردم سبزوار هستند، ادامه دارد.

هزاران سقزی از خواستهای خلق کرد پشتیبانی کردند

● سقز ــ هزاران نفرازمردم شهرستان سقز طی یك راهپیمایی آرام پشتیبانی خود را از خواستهای ۸ ماده‌ای خلق کرد که توسط آیت‌اله حسینی امام جمعه مهاباد، به هیات اعزامی‌دولت تسلیم شده بود، ابراز داشتند.

تظاهرکنندگان شعارهایی‌مانند، «دموکراسی‌برای ایران، خودمختاری برای کردستان» و نیز «خیخ عزالدین رهبر ماست»، سراسر خیابانها را زیر پا گذاشتند. در تمام طول راهپیمایی ۲ فروند فانتوم نیروی هوایی ازهوامراقب اوضاع بودند .

آگهی

مدرسه عالی ادبیات و زبانهای خارجی

ازروز سه‌شنبه ۵۷/۱۲/۱ مدرسه عالی ادبیات و زبان‌های‌خارجی گشایش یافته وکلاسها شروع بکار کرده‌اند خواهشمند است‌که جهت شرکت درکلاسها حضور بهمرسانند .

ن ۷۵۰۹۵

توضیح در باره خروج ارز

در لیستی که چندی پیش از سوی بانک مرکزی ایران در مورد خارج کنندگان ارز منتشر شد نام دکتر فریدون علا نیز در این لیست ذکر شده بود، دکتر فریدون علا ضمن دادخواستی به وزارت دادگستری خواستار بررسی و تعیین صحت و سقم این موضوع شد. سرانجام وزارت دادگستری در تاریخ ۵۷/۱۲/۱ پس از بررسی‌های لازم اعلام کرد که بنام ایشان ارزی از کشور خارج نشده است، در زیر عین نامه وزارت دادگستری در این باره چاپ می‌شود.

تاریخ ۱/۱۲/۵۷
شماره ۲۰/۲۶۶۴
پیوست

به :
از :
موضوع :

جناب آقای دکتر فریدون ولی‌زاده مدیریت محترم سازمان انتقال خون

در پاسخ نامشماره ۱۱۴۶ــ۷/۱۱/۲۰ ۷ ماشمارمید ارد با بررسیها نیکه هیئت رسیدگی با مرخرج ارز ازکشور تاکنون بمحل‌آورده است ارزی بنـام جنابعالی خریداری نگردیده است.

سرپرست هیئت رسیدگی با مرخرج ارز ازکشور
نوربخش

«اطلاعیه»

مدرسه عالی پرستاری شفا باطلاع دانشجویان شهرستانی خود میرساندکه خوابگاه آماده میباشد .

مدرسه عالی پرستاری شفا
ن ۷۵۱۶۵

تعمیرگاه مجاز ٦٤ ایران ناسیونال

با کادر ورزیده و لوازم یدکی انواع پیکان آماده قبول هرنوع تعمیرات میباشد .

نشانی : بعد از میدان آزادی مقابل پل فرودگاه مهرآباد تلفن ۹۵۵۸۵۵

ن ۷۵۸۸۱ ۱ــ۲

سازمان رادیو و تلویزیون ملی ایران

دوستان عزیز جنابان آقایان علی‌نژاد ــ علی اینانلو ــ جلال علوی سیاهپوش ــ رضا رضی ــ مصطفی حضرتی ــ محسن قصابی و سایر عزیزان قسمت پخش ونودال پیروزیتان‌را تبریك میگوییم ــ موفق باشید .

خرم‌آباد لرستان ــ سازمان تعاونی روستائی علی‌بارسا (محمود)

ش ۱۲۹۶۰

پزشك گرامی جناب آقای دکتر کاظم سامی

بهبود خودرا بعد ازیاری خداوند متعال نتیجه کوشش آن بزرگوار میدانم وبس.

زهرا روحی ــ مولوی

ن ۷۵۱۰۶

جناب آقای بازرگان نخست وزیر قانونی ایران

استدعا دارم پس از بررسی‌کامل دستور رفع سوء اتهام ازاین خدمتگذارکه هیچ ارتباطی باسازمان منفور ساواك‌نداشته و ندارم مقرر فرمایند .

سید حسن رضیانی ــ مشهور به ــ عین‌اله باقرزاده

ن ۷۴۸۳۲

حضور محترم مجاهد کبیر حضرت آیت‌اللهالعظمی طالقانی رونوشت هیات مدیره شرکت پارسیلون (سهامی‌عام)

ماکارکنان شرکت پارسیلون کـه حـدود ۴۰۰ نفـر بـوده و درکارگاه خرم‌آباد مشغول کار هستیم، بیشتر از ۲ ماه است ک حقوق خود را دریافت نکرده‌ایم، صاحبان سهام که درتهران هستند بدون توجه بـه وضع نابسامان کـارگران و کـارکنان مسئولیت پرداختن حقـوق را بـگردن یـکدیگر مـیاندازند. مستدعی است مقرر فرمایند دراینمورد رسیـدگی نموده و بـه مسئولین امر تکلیف شود هرچه زودتـر نسبت بـه پـرداخت دستمزد ۲ ماهه معوقه کارکنان این شرکت اقدام نمـایند تـا از بروز هرگونه حادثه احتمالی که منجر به خساراتی به بیتالـمال گردد جلوگیری شود.

خرم‌آباد، کارکنان شرکت پارسیلون

ن ۷۵۱۲۴

اطـلاعیه

اینجانب حاج محمود (منصور) منوچهری راننده ساواك منحله اهل سبزوار باآقای منوچهری شکنجه‌دهنده معروف‌ساواك که نام اصلی او منوچهر وظیفه‌خواه میباشد ، هیچگونه نسبتی ندارم .

ن ۷۵۱۴۰

آگهی مناقصه نصب ماشین آلات کارخانه سیمان لوشان

پیرو آگهی مورخ ۵۷/۱۰/۲۶ در روزنامه کیهان و آگهی مـورخ ۵۷/۹/۲۶ در روزنامه مهرایران در مورد نصب واحد ۲۰۰۰ تنی سیمان لوشان بدینوسیله باطلاع میرساند که علاقمندان شرکت در مناقصه میتوانند همه روزه از تاریخ ۵۷/۱۲/۱۰ الـی ۵۷/۱۲/۲۰ جهت دریافت اسناد و مدارک مربوطه بـه دفتر مرکزی شرکت واقع در خیابان بخارست- خیابان هشتم- پلاك ۵۹ مراجعه و یـا بـا تـلفن ۶۲۴۱۹۳- ۶۲۴۱۱۱ قسمت بازرگانی تماس حاصل نمایند.

شرکت مهندسی ایوا «سهامی خاص»

ن ۷۵۱۴۳ ۱-۲

آگهی مناقصه

پیرو آگهی مورخ ۵۷/۱۰/۱۲ در روزنامه مهر ایران در مورد خرید و نصب یکدستگاه تلفن مرکزی از نوع کراسبار جهت کارخانه سیمان لوشان باطلاع میرساند که متقاضیان جهت اخذ اسناد مناقصه حداکثر تا تاریخ ۵۷/۱۲/۹ بدفتر مرکزی این شرکت واقع در خیابان بخارست خیابان هشتم- پلاك ۵۹ مراجعه شود.

شرکت مهندسی ایوا- شرکت مهندسی ایوا «سهامی خاص»

ن ۷۵۱۴۲

آگهی دعوت مجمع‌عمومی فوق‌العاده

بدین وسیله از صاحبان سهام شرکت سهامی خـاص بـاراك دعوت میشود که درجلسه مجمع‌عمومی فوق‌العاده که درتاریخ روز شنبه دوازدهم اسفندماه ۱۳۵۷ درساعت ۱۰ صبح درمحل شرکت واقع درخیابان شاهرضا جنب سینما دیانا کوی اسکو شماره ۱۶ تشکیل میشود حضور بهمرسانند.

دستور جلسه

۱- استماع گزارش مدیرعامل درخصوص بررسی اوضاع مـالی شرکت درسال ۱۳۵۶ و ۱۳۵۷

۲- انتخاب هیات مدیره و مدیرعامل

۳- انتخاب بازرس برای سال مالی ۱۳۵۷

۴- تعیین روزنامه کثیرالانتشار جهت درج آگهی

شرکت سهامی خاص باراك

ن ۷۵۰۷۵

دانشکده علوم سیاسی و اجتماعی

بسم‌اللهالقاصم الجبارین

ازکلیه خواهران و برادران دانشجو دعوت میشودکه‌برای ثبت‌نام وانتخابات دانشجوئی درروز دوشنبه ۷ اسفند ماه در دانشکده حضور بهمرسانند .

شورای موقت دانشجویان دانشکده علوم سیاسی و اجتماعی

ن ۷۵۱۷۵

انجمن فرهنگی فرانسه تهران

کلاسهای جدید فشرده زبان فرانسه در ۷ هفته
ثبت نام تا ۹ اسفند ماه ۵۷
تلفن مرکز ۶۴۴۲۰۱-۳ تلفن ونك ۶۸۳۶۲۳

ن ۷۵۱۵۶ ۱-۲

جناب آقای عبداله کرمی نوری

پست جدیدت‌را بشما وورزشکاران باستانی تهران تبریك میگویم وازصمیم قلب موفقیت شمارا درپناه حضرت آیت‌اله العظمی امام خمینی رهبر جهانی شیعه خواستارم .

اسمعیل کزازی

ن ۷۵۱۳۱

صاحب عکس فوق بنام رشید رحمانی چشمیدری ۱۳ ساله حدود ۲ ماه پیش از منزل خارج شده و تا کنون مراجعت ننموده است لطفا بـا تـلفن ۶۵۱۰۰۱ تـماس گـرفته و خـانواده‌ای را از نگـرانی برهانید.

ن ۷۵۰۵۵

همافران‌مجاهد توجه فرمایند

در تیر ماه سال ۵۴ به خانواده همقطاران شما سید عـبداله رحمتی هـمافریکم و عـلی مجاوری همافر دوم اطلاع دادند که هنگام مسافرت از تبریز به رشت این دو نفر در تـصادف کشته شده و اجساد آنهـا را هم بـدلیل سوختگـی تـحویل ندادند.با توجه به روحیه آنها چون همه‌چیز مشکوك است تقاضا داریم اگر اطلاع بیشتری دارند بـه آدرس شرکت لیـران الکتریك- رشت سید حمـداله رحمتی مکاتبه فرمائید.

عکس فوق ناصر مجری ۱۹ ساله مدت ۴۰ روز است از منزل خارج و تاکنون مراجعت ننموده است از کسانیکه از نامبرده اطلاع دارند خواهشمند است به تلفن شماره۳۶۷۷۵ تبریز و یا۹۲۴۴۱۵ تهران تماس حاصل فرمایند.

عکس فوق سرباز دیپلمه وظیفه فاضل طالبی مدت۱۵ روز است از منـزل خـارج و تاکنون مراجعت ننموده است کسانیکه از نامبرده اطـلاع دارند خـواهشمند است بـه تلفن شماره۳۶۷۷۵ تبریز و یا۹۲۴۴۱۵ تهران تـماس حاصل فرمایند.

صاحب عکس فوق مرتضی لطفی ۲۲ساله سرباز وظیفه که از تاریخ ۵۷/۱۱/۲۱ با لباس شخصی از منزل خارج شده تاکنون مراجعت ننموده است از کسانیکه از نامبرده بالا اطـلاعی دارند خـواهشمند است مـراتب را بـشماره تـلفن ۵۵۸۶۸۰ عبدالعلی عـابدی دلـخوش و ۶۶۶۳۲۴ دکتر جلالی اطلاع داده و خانواده‌ای را از نگـرانی برهانند.

ن ۷۵۰۲۵

قابل توجه اهالی محترم شیراز عکس فوق متعلق بـه‌عباس یزدانی ۱۹ ساله جمعی پایگاه هوائی تـدین شیراز در مورخه ۵۷/۱۱/۲۲ پس از تظاهرات در اطراف شاه چراغ ناپـدید شده کسانیکه از نامبرده اطـلاعی دارند خواهشمند است بـه تـلفن شمـاره ۹۵۹۴۹۷ در تـهران اطلاع و خانواده‌ای را از نگـرانی نجات دهند.

صاحب عکس فـوق مـعصومه ضیف‌الزمان۱۶ساله ۹ روز است از منزل خارج و تاکنون مراجعت ننـموده است از کـسانیکه از نامـبرده اطـلاعی دارند خـواهشمند است مـراتب را بشماره تـلفن ۷۳۶۱۱۵ اطلاع داده و خانواده‌ای را از نگـرانی برهانند.

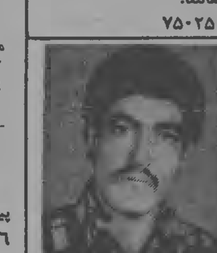

آقای مسلم ملکی عکس فوق از روز ۵۷/۱۱/۲۱ از منـزل خارج شده و تـاکنون مراجعت نکـرده کسانیکه از نامبرده اطـلاعی دارند خواهشمند است به شماره تلفن ۵۹۱۴۴۰ اطلاع دهند.

ن ۷۵۱۲۰

صفحه ۸ کیهان
شنبه ۵ اسفند ماه ۱۳۵۷
۲۶ ربیع‌الاول ۱۳۹۹ ــ شماره ۱۰۶۴۵

اخبار کشور

ساعات شرعی
اذان مغرب ۱۱ر۶
طلوع آفتاب ــ فردا : ۶ر۲۹
شنبه ۵ اسفندماه ۱۳۵۷
اذان صبح ــ فردا : ۵ر۰۹
ظهر شرعی ــ فردا : ۱۲ر۱۹
استخراج : دکتر عباس ریاضی‌کرمانی

دکتر ابراهیم یزدی :

ساواکیها و گاردشاه سابق با اسلحه در میان مردم هستند

براساس لایحه‌ای که از سوی شورای انقلاب اسلامی پیشنهاد گردید و به تأیید امام رسیده است و از سوی دولت تصویب شده ، سپاه پاسدار انقلاب اسلامی تشکیل می‌شود.

دکتر ابراهیم یزدی معاون نخست‌وزیر در امور انقلاب در یک گفتگوی مطبوعاتی ضمن اعلام تشکیل سپاه پاسدار گفت وظایف عمده سپاه پاسدار عبارت است از حفظ انضباط در شهرها و در صفوف مردم و جلوگیری از تحریک و توطئه ، حفظ انضباط در شهرها و روستاها ، جلوگیری از خرابکاری در موسسات دولتی و ملی و مراکز عمومی و سفارتخانه‌ها ، جلوگیری از رسوخ عناصر فرصت‌طلب و ضد انقلابی در داخل صفوف مردم ، بازرسی و زیرنظر داشتن این وسایل برای جلوگیری از هرگونه توطئه و تخریب از طرف ضدانقلاب و بالاخره اجرای دستورات دولت موقت انقلاب اسلامی و اجرای احکام دادگاه های فوق‌العاده اسلامی.

این ارتش همچنین وظیفه دارد که در مواقع ضروری به مقامات قضایی و انتظامی یاری دهد. این سپاه تشکیلات وسیعی نخواهد داشت. سپاه پاسدار انقلاب یک شورای مرکزی هماهنگی دارد و یک ستاد فرماندهی که در راس آن یک فرمانده کل قرار می‌گیرد. این سپاه یک شبکه‌بندی منطقه‌ای خواهد داشت که در هر منطقه بخش‌های مختلف گروه‌ها و بالاخره پاسداران انجام وظیفه می‌کنند. دو نوع پاسدار در سپاه پیش‌بینی شده است: پاسدار فعال و پاسدار ذخیره . پاسداران ذخیره کسانی هستند که در عین حالی که عضو سپاه پاسدار می‌باشند، در محل کار و درس خود حضور دارند و در مواقع فوق‌العاده بسیج می‌شوند.

دکتر یزدی که مسئولیت تشکیل سپاه پاسدار انقلاب بعوی سپرده شده است در قسمت دیگری از سخنان خود گفت: ما می‌دانیم این انقلاب یک انقلاب مردمی است خود مردم بودماند که رفتماند و سلاح‌دست گرفته و به پیروزی رسیده‌اند و این حق مردم است که اسلحه خود را حفظ کنند. اما برای حفظ اسلحه باید ضوابطی حاکم برروابط باشد، تشکیل سپاه پاسداران درست در جهت‌تکمل همان آمری است که خود مردم انجام داده‌اند.

وی از کلیه مبارزینی که اکنون در سنگرها پاس می‌دهند و از مراکز حیاتی حفاظت می‌کنند خواست، با ایجاد سپاه پاسدار ، سنگرهای خود را ترک نکنند و بحفظ انتظامات همچنان ادامه دهند تا بتدریج قدرت به‌سپاه پاسدار انقلاب انتقال یابد.

دکتر ابراهیم یزدی در پاسخ این سئوال که شورای مرکزی سپاه پاسدار انقلاب از چه کسانی تشکیل می‌شود و فرمانده این سپاه کیست ؟

گفت : در حال حاضر تصمیم نداریم که اعضای شورای مرکزی سپاه پاسدار را معرفی کنیم. فرمانده سپاه پاسدار نیز بعدا معرفی خواهد شد.

او در جواب این پرسش که آیا در ارتش نیز همچون سپاه پاسدار تعلیمات سیاسی و ایدئولوژیک درکنار تعلیمات نظامی انجام می‌شود یا نه؟ یزدی گفت : ارتش مسئله‌ای جدا از سپاه پاسدار است. ضمن اینکه تعلیمات ایدئولوژیکی در ارتش نیز خواهد داد.

پرسیده شد : باتوجه به‌نقش سپاه پاسدار انقلاب وظیفه این سپاه با مأموران شهربانی و ژاندارمری و ضابطین دادگستری تداخل نخواهد کرد ؟

یزدی گفت : با ضابطین دادگستری خیر. اما در صورتی که دادستان دادگاه انقلابی دستور جلب شخصی را به‌سپاه ابلاغ کند سپاه این وظیفه را انجام خواهد داد : اما سپاه پاسداران انقلاب در رابطه با شهربانی و ژاندارمری سپاه مستقلی است و همانطور که در لایحه پیش‌بینی شده اینهامی‌توانندباهم همکاری داشته باشند.

پرسیده شد : بازگرداندن شاه هم جزو وظایف سپاه پاسدار است ؟

یزدی گفت : سپاه پاسدار انقلاب تمام وظایف انقلابی را که به‌عهده‌اش گذاشته شود انجام خواهد داد. از جمله این وظایف احتمالا برگرداندن شاه خواهد بود. ضمن اینکه برگرداندن شاه صرفا یک وظیفه نظامی نیست‌بلکه از راه‌های سیاسی و دیپلماتیک هم بهاین منظور استفاده خواهیم کرد.

پرسیده شد آیا کسانی که درسپاه پاسدار انقلاب عضویت میبابند دارای شرایط خاصی هستند ؟

یزدی گفت : بله باید دارای شرایط خاصی باشند. و صرفا آشنایی به‌کاربرد اسلحه کافی نیست. آنها باید بمانقلاب اسلامی ایمان داشته باشند. آماده باشند در راه اهداف این انقلاب فداکاری کنند و شهامت داشته باشند. همچنین قدرت فکری و جسمی برای انجام وظایف انقلابی داشته باشند.

از یزدی پرسیدند : آیا سپاه پاسدار انقلاب با زهمکاری گروه‌های پیشتاز مسلح برخوردار خواهد بود و با آنها همکاری خواهد کرد ؟

جواب داد: نه . در حال حاضر ما راجع بهاین گروه‌ها هیچ بحثی نداریم. در مرحله اول افرادی که اسلحه برداشته و بابتکار خلاق خود کمیته های محلی را بوجود آورده‌اند، متشکل خواهیم کرد.

پرسیده شد : در سخنانتان به‌تحریک علیه انقلاب اشاره کردید ، چه تحریکاتی برعلیه انقلاب درجریان است؟

یزدی گفت : ما می‌دانیم که افرادی از ساواک و گارد شاه سابق اسلحه در دست دارند و بالباس های شخصی در شهر می‌گردند و دست به تحریک مردم می‌زنند. ما می‌دانیم افرادی که از سوی هیچ یک از مسئولان مأموریت ندارند بمنازل مردم حمله می‌کنند. به‌سفارت بلغارستان حمله‌شده و در حالیکه سفیر هم نبوده همسر و فرزندان اورا باخود برده‌اند. به‌کلیساها و معابد حمله می‌کنند. اینها افرادی هستند که برعلیه انقلاب توطئه و تحریک می‌کنند و باید جلوی آنها گرفته شود.

پرسیده شد : سرنوشت سلاح‌هایی که در دست افراد غیرمسئول است چه خواهد بود ؟

لاهوتی گفت : اگر کسانی اطلاع دارند افرادی بطور غیرمجاز سلاح در اختیار دارند ، بما اطلاع دهند تا تصمیمات اتخاذ شده بمورد اجرا گذاشته شود. همچنین افرادی که سلاح در دست دارند باید ازتیراندازی های بی‌مورد خودداری کنند چرا که این گلوله‌ها از بیت‌المال ملت است و تیراندازی بی‌مورد خلاف و حرام است. تنها گروه‌هایی می‌توانند افراد را بازداشت کنند که از سوی دادگاه انقلاب دستور داشته باشند. هیچیک از برادران مجاهد حق تعرض به‌افراد و موسسات و ادارات را ندارند.

پرسیده شد : افرادی که داوطلب عضویت در سپاه پاسدار هستند از چه زمانی و به‌کجا مراجعه کنند ؟

یزدی گفت : امروز ساعت ۳ بعداز ظهر از نمایندگان کمیته‌های انتظامات محلی تهران دعوت شده که همراه با امام جماعت مساجدمربوطه ومعرفی‌نامه کتبی به‌محل ستاد (محل سابق فرمانداری نظامی) سپاه‌پاسدار مراجعه کنند. دراین جلسه مسائل مختلف در این زمینه به بحث گذاشته خواهد شد. که بعدا عموم را در جریان آن خواهیم گذاشت. اما برای افرادی که هم‌اکنون اسلحه حمل می‌کنند و به پاسداری و حفاظت مشغولند به‌تدریج کارت‌شناسایی جدید صادر خواهد شد . همچنین کارت جواز حمل اسلحه نیز به آنان داده خواهدشد. دراینجا اضافه کنم که افراد ذخیره سپاه پاسدار نیز اسلحه و کارت جواز حمل آن‌را دارا خواهند بود. این تنها راهی است که می‌توانیم اسلحه‌هایی را که در دست افراد ناصالح قرار دارد جمع‌آوری نماییم.

از یزدی پرسیدند : خدمت وظیفه عمومی چه خواهد شد ؟ و آیا تصمیماتی در این زمینه برای افرادی که عضو سپاه پاسدار هستند در نظر گرفته‌شده؟

او جواب داد : دراین زمینه بحث شده اما تصمیمی اتخاذ نشده است.

آیت‌الله العظمی مرعشی :

رهبری سیاسی ، اقتصادی و اخلاقی در جمهوری اسلامی بدست روحانیون خواهد بود

مشهد خبرگزاری پارس (پانا) آیت‌الله‌العظمی سید کاظم مرعشی روز پنجشنبه در گفتگویی با خبرنگار خبرگزاری پارس در مشهد پیرامون مسایل مختلف جاری سخن گفت . ایشان در پاسخ به سئوالی درباره نقش روحانیت در جمهوری اسلامی ایران گفت : رهبری سیاسی ، اقتصادی و اخلاقی در جمهوری اسلامی بدست روحانیون خواهد بود .

کالبد انقلاب دمیده و صدای آنرا به‌گوش جهانیان رسانیدند وبدین ترتیب سهم خود را در این انقلاب به بهترین وجه ایفا نمودند .

از ایشان پرسیده شد اکنون که انقلاب اسلامی ایران به پیروزی رسیده برای تداوم‌آن چه باید کرد؟

ایشان در پاسخ اظهارداشت: باید با شناخت انقلابی ، همبستگی و وحدت تمام قشرها بطور جدی و اصولی حفظ گردد و بصورت مکتبی‌وشعوری درآید تا در نتیجه تداوم انقلاب به پیروزی کامل برسیم . آن هنگام که‌بفرموده علی‌علیه‌السلام (در خطبه ۱۶ نهج‌البلاغه)

«تا زمانیکه آنانکه پست‌ترین طبقات اجتماعی راداشتند به برترین مقام‌خود برمبنای فضیلت و تقوا برسند و آنانکه بغیر حق‌صاحب مقام والایی‌شده بودند به پایین‌ترین مراحل سقوط کنند و پیشاهنگان اجتماعی که عقب نگاه داشته شده بودند پیشی گیرند ودست آنانکه بغیر حق پیش افتاده بودند کوتاه‌گردد.» مصداق‌یابد.

سئوال شد در جمهوری اسلامی جامعه روحانیت چه نقشی ایفا خواهد کرد ؟ پاسخ داده شد: همان هدایت‌ورهبری برحسب مقتضیات زمان برمبنای فرامین اسلامی از نظرسیاسی، اقتصادی و اخلاقی خواهدبود.

بر پاسخ این‌سئوال که زنان در انقلاب اسلامی در چه موضع‌هایی میتوانند بیشتر فعالیت کنند و مؤثرتر باشند آیت‌الله مرعشی پاسخ دادند :

اصولا ما بحث زن و مرد را بدآن صورت که دیکته‌شد قبول نداریم وزن ومردیج درموارد خاص و بسیارانذک هیچ‌تفاوتی ندارند و میتوانند یگدان به فعالیت خود ادامه دهند . البته وظیفه اصلی آنان که عبارت‌از تربیت فرزندان صالح و تنظیم امور خانواده‌که زیربنای‌ساخت اجتماع صالح‌است نبایدفراموش شود.

سئوال شد : نظر حضرت آیت‌الله در مورد جلب بعضی‌از افراد و محاکمه آنان‌که بوسیله اشخاص وبدون مجوز صورت میگیرد چیست؟ ایشان جواب داد :

البته کراراً گوشزد و خاطرنشان کرده‌ایم که وظیفه افراد عادی نیست و این مربوط به نظام حاکم اسلامی میشود که اکنون تحت سرپرستی جناب‌آقای بازرگان نخست‌وزیر فعالیت را آغاز نموده است .

در مورد شخصیت امام موسی‌صدر رهبر شیعیان لبنان و موقعیت احتمالی آینده‌ایشان اولا این اعمال ازنظر اسلامی صحیح نیست و در اعلامیه‌های خود این ممنا را اعلام داشته‌ایم‌واین وضع‌واعمال را محکوم نموده‌ایم .

حضرت آیت‌اله آقای سید کاظم مرعشی در پایان اینمصاحبه گفتگو بردم هشدار دادند : مردم بایددراین موقعیت‌حساس کاملا بیدار و با هوش باشند که بازماندههای رژیم و عمال استعمار نتوانند در این وحدت و همبستگی قشرهای مختلف ایجاد خلل نمایند و بهترین وسیله وراه برای ایجاد جلوگیری ، عمل به ضوابط و معیارهای اسلامی میباشد .

پروفسور امریکایی :

جمهوری اسلامی مانع پیشرفت ایران نخواهد شد

بیتربورگ ــ آسوشیتدپرس ــ دکتر ریچارد کوتام استاد دانشگاه پیتربورگ در ایالات پنسیلوانیای آمریکا که از سوی دولت تازه ایران سفیر احتمالی آمریکا در ایران تلقی میشود دیروز گفت در صورت پیشنهاد این پست آن‌را نخواهد پذیرفت .

ریچارد کوتام گفت یکی از سخنگویان رسمی امام خمینی در مورد پست سفارت آمریکا درایران باوی گفتگوهایی بعمل آورده‌است. ریچارد کوتام درمصاحبه‌یتلفنی گفت تعداد بیشماری دیپلمات در آمریکاوجود دارد و واضح است که کشورهای‌خارجی نمایندهٔ آمریکا را در کشور خود انتخاب نمی‌کنند. کوتام گفت شهریار روحانی‌سخنگوی امام خمینی در یک تماس تلفنی از وی خواست تابه جای ویلیام سولیوان پست سفارت آمریکا در تهران‌را بپذیرد .

ریچارد کوتام در روزهای آخر اقامت امام خمینی در پاریس باوی دیدار کرد و در تهران نیز با رهبران جناح مخالف که سرگرم مذاکره با شاه بودند ملاقات کرد. کوتام گفت تعویض شخصیتهای آمریکایی برای ایجاد مناسبات با دولت تازه ایران ضروری است‌زیرا کسانی که با شاه سابق همکاری کرده‌اند نمی‌توانند‌بعنوان دیپلمات کارآمد بکار گرفته شوند .

کوتام که امام خمینی‌را رهبری با نفوذ و دارای جاذبه ویژه می‌شناسد گفت‌بعقیده وی ایجاد جمهوری اسلامی در ایران ، دمکراسی برسرراه پیشرفت این کشور و نوسازی آن ایجاد نخواهد کرد .

ایران خواستار ضبط اموال شاه سابق در سویس شد

شاه : هرگز اجازه بازگشت به‌کشورم را نخواهدداد

پاریس ــ یونایتدپرس ــ یک مجله فرانسوی به نام «وندردی، سامدی، دیمانش» نوشت شاه سابق ایران اکنون تلخکامی خود را که پنهان نگهمیداشت با نزدیکانش درمیان می‌گذارد.

یکی ازاین نزدیکان ژنرال آمریکایی به نام «ورنون والترز» معاون پیشین «سیا» (سازمان جاسوسی امریکا) است که دوست صمیمی و محرم اسرار شاه بشمار می‌رود .

این مجله همچنین مینویسد که به پیش‌بینی شاه سابق خمینی وسیله کمونیستها کنار گذارده شده، بمن نیز هرگز اجازه بازگشت به کشورم را نخواهند داد.

مجله فرانسوی میافزاید که شاه سابق مشاوران خودرا بخاطر ایجاد مانعی بین وی و مردم مورد نکوهش قرارداد. و میگوید که آنها حقایق را از من پوشیده نگهمیداشتند.

در پایان این گزارش آمده است شاه سابق در حالیکه همواره خود را مورد سئوال قرار میدهد میگوید من نمی‌دانستم که در قلب مملکت چه میگذرد و زمانیکه سربلند کردم متوجه شدم که مردم را از دست داده‌ام.

برن ــ خبرگزاریها ــ دولت انقلابی ایران دیروز از مقامات سویس خواست کلیه اموال محمدرضا پهلوی ، شاه مخلوع و خانواده‌اش در سویس را ضبط کند.

آروین بیشوف سخنگوی وزارت خارجه سویس، گفت‌این درخواست پیام رسمی کوتاهی از طرف ایران عنوان شده است که در آن گفته میشود همه اموال شاه سابق و خانواده‌اش ملی شده است.

همچنین بیانیه‌ای منسوب به اسدالله مبشری ، وزیر جدید دادگستری ایران در اختیار خبرنگاران خارجی‌در سویس‌گذاشته شد که در آن گفته میشود دولت انقلابی ایران «به زودی اقداماتی برای پس‌گرفتن تمام دارایی ملی شده شاه و خانواده‌اش‌که به خارج منتقل شده است به عمل خواهد آورد».

در این بیانیه گفته شده است‌که در چند روز قبل از سرنگون شدن شاه ، وجوهی‌که توسط وی و خانواده‌اش به خارج انتقال یافته است به ۱۵ میلیارد دلار بالغ میشود. در این بیانیه گفته شده است‌که اشرف، خواهر دوقلوی شاه و گروهی از بستگانش، بیش از ۳۰ میلیارد دلار به خارج انتقال داده‌اند .

بیانیه حاکی است جمع ۲۱ میلیارد دلاری که این‌غیانتکاران به خارج فرستاده‌اند از مجموع تولید ناخالص ۲۱ کشور ازفقیرترین کشورهای جهان بیشتراست.

در بیانیه آمده است‌که به زودی مدارک انکارناپذیر ازطرف دولت ایران در تأیید اتهامهای جنایت و دزدی که بشاه مخلوع و هم جرمانش نسبت داده میشود از طرف دولت ایران ارائه خواهدشد.

به موجب این بیانیه دعواهرات سلطنتی و میلیاردها دلار پولی که از کشور خارج شده است متعلق به مردم ایران است و هیچکس حق ندارد این حقیقت بدیهی را نادیده بگیرد.»

مقامات دولتی و رسمی سویس‌از اظهارنظر فوری در باره درخواست ایران خودداری کردند ولی منابع بانکی ژنو گفتند دولت فدرال اختیار قانونی برای صدور دستور ضبط و مسدود کردن اموال وحسابها را ندارد و دولت‌ایران اگرمدارکی دال برجنایتکاری‌شاه و خانواده‌اش دارد باید در دادگاههای سویس طرح کند و از آنجا حکم دریافت دارد.

ضمنا در باره اندازه دارائیهای شاه در سویس نیزشایعاتی بر سر زبانهاست. تنها ملک شناخته شده شاه در سویس ویلای بزرگ « سوره‌تا » در نزدیک سن‌موریتس است‌که در ۱۹۶۷ برای گذراندن تعطیلات زمستانی‌اش خرید.

وی از ۱۹۷۵ ، که مقامات‌سویس اعلام کردند قادر به‌حفاظت کامل از وی در مقابل عملیات تروریستی نیستند ، به سویس نیامده است و اخیرا «رایو» بود که وی ویلایش رابه مبلغ ۵ میلیون‌فرانک سویس (بیش از ۲۰ میلیون تومان) به فروش نهاده است. اشرف نیز ویلای لوکسی در ژنو دارد.

منابع بانکی سویس گفتند هر گونه اقدام دولت ایران برای به دست آوردن املاک شاه مطمئنا جریان دوردرازی را در دادگستری‌سویس آغاز خواهد کرد . ضبط و مسدود کردن حسابهای‌بانکی سویس‌مستلزم صدور حکم دادگاه‌است ودادگاههای سویس تمایلی به رسیدگی به ماجراهایی که بار سیاسی داشته باشد ندارند، هرچند که رهبری جدید ایران اتهاماتی مبنی برجرایم غیر سیاسی وارد می‌آورد.

شاه درحالت شوک

از سوی دیگر در رباط مقامات عالیرتبه دولتی‌که مرتبا شاه سابق را ، که درگذشتن به شدت تحت محافظت است می‌بینند گفتند که وی از حوادث اخیر ایران « به حالت شوک» دچار شده است.

این مقامات که درخواست کردند نامشان فاش نشود ، گفتند شاه‌سابق از شنیدن خبر اعدام هشت ژنرال برجسته رژیم خود سخت به‌اضطراب افتاده است .

یک مقام رسمی‌که تقریبا همه روزه شاه سابق را می‌بینند گفت‌وی این اعدامها را ضایعه‌ای شخصی تلقی میکند.

یک مقام دیگر گفت شاه این اعدامهارا «جهالت مصیبت‌باری از طرف رژیم جدید می‌داند.»

وی‌گفت «لازم‌نیست دولت‌جدید ایران برای حفظ خود برابریکه قدرت حمام خون ایجاد کند زیرا خوب‌می‌داندکه‌شاه هیچگونه‌امیدی به بازگشت ندارد. ولی‌در نتیجه این خونریزیها ممکن است ارتش سخت از هم بپاشد و خمینی ازتنها وسیله موثر برای‌اعاده نظم به‌کشور محروم شود. »

منابع نزدیک به شاه قبلا گفته بودندکه وی در نظر دارد رسما از سلطنت کناره‌گیری کند اما این کار را در سرزمین مراکش نخواهد کرد.

منابع دیپلماتیک‌گفتند شاه درک میکند که نمی‌تواند مدت‌نامحدودی در مراکش‌بماند ، ولی در حال‌حاضر تصمیم نگرفته است‌به کجا برود.

وی گزارش مطبوعات ازدن را مبنی‌براینکه او به‌دعوت سادات برای بازگشت به مصر پاسخ مثبت داده است تکذیب‌کردند.

ضمنا مقامات ایرانی و مراکشی این شایعه بسیار رایج را که‌نزدیک بود شاه را در ۱۵ فوریه (۲۶بهمن) بربایند نادرست خواندند. در آن روز قرار بود شاه با هواپیمایش‌از شهر مراکش به رباط برود ، ولی تصمیم گرفت این سفررا بااتومبیل انجام دهد.

خدمه آن هواپیما چند روز قبل به تهران برگشتند و به رژیم جدید اعلام همبستگی کردند .

یکی از همراهان شاه گفت «بهرت نیست که خدمه هواپیما توطئه کرده بودند شاه را برخلاف میلش به تهران ببرند. شاه خودش به آنها گفت هروقت دلشان خواست می‌توانند به‌تهران به‌نزدخانواده‌شان برگردند. »

همچنین اعلام شد که شاه در این روزها سرماخورده است و نمی‌تواند با کسی ملاقات‌کند .

مقامات رسمی‌گفتند شاه هفته گذشته هنگام بازی‌گلف سرما خورد .

عده‌یی روزنامه‌نگار برای شرکت در کنفرانس مطبوعاتی که شاه قرار بود بدهد وارد مراکش شده‌اند ولی این‌کنفرانس مطبوعاتی لغو شده است.

ملک حسن پادشاه مراکش‌گفته است که شاه آزاد است بعنوان یک فرد عادی بطور دائم در مراکش بماند اما نه بعنوان یک پادشاه .

ملک‌حسن در مصاحبه با شرکت رادیوتلویزیون آمریکا اظهارداشت که دولت او از هماکنون شاه را با آنکه استخفا نداده یک فرد عادی بشمار می‌آورد و در واقع شاه‌مقام سلطنت ندارد و نمیتواند نیز بعدها با امور سیاسی کشور او را اداره کند.

درخواست برکناری سفیر امریکا در ایران

واشنگتن ــ رویتر ــ یک سناتور امریکایی گفت ویلیام سالیوان سفیر امریکا در تهران که مسئول سیاست خارجی «چشم‌بسته» امریکا در ایران بود باید عوض شود.

توماس ایگلتون سناتور امریکایی گفت ادامه حضور سالیوان در ایران مانعی است در سر راه روابط میان واشنگتن و تهران .

این سناتور گفت همانطوریکه دامنه شکست اطلاعاتی امریکا در تهران روشنتر میشود، بهمان اندازه نیز لزوم‌اعزام سفیر جدیدی به تهران اهمیت پیدا میکند.

وی ویلیام سالیوان را به چشم و گوش بسته بودن در جمع‌آوری اطلاعات متهم کرد و خاطرنشان کرد‌که سالیوان اوایل پائیز میگفت که در مورد شاه اشکالی وجود ندارد.

ایگلتون افزود بعلاوه طرفداران آیت‌الله خمینی‌سالیوان را از واشنگتن به شاه میدانند و بهمین دلیل حضور وی را در ایران، مانعی در راه برقراری روابط کاری مناسب میان رژیم جدید ایران و امریکا میدانند.

از سوی دیگر یک ژنرال آمریکائی دیروز گفت دولت آمریکا برای آزاد کردن یک تفنگدار دریایی که در سفارت امریکا در تهران دستگیر شده بود فشار سنگینی به رهبران انقلابی ایران وارد کرد.

وقتی مقامهای ایرانی از تصمیم خود برای محاکمه گروهبان‌کن کراوس منصرف شدند، وی دیروز بایک‌جمبوجت ۷۴۷ ایران را ترک کرد.

ژنرال برنارد روجر به کمیته کنگره آمریکا گفت به ایران اخطار شد که بازگشت سالم کراوس شرط اصلی هرگونه رابطه‌ای میان دو کشور است .

در این ضمن ژنرال الکساندر هیگ فرمانده عالی نیرو های ناتو روز گذشته اظهار داشت که ایالات متحده خود را درگیر بحران ایران وروبتنام نخواهد کرد زیرا امکان‌گسترش این بحران‌ها به تعارضات بین‌المللی بسیار زیاد است.

وی گفت جنگ ویتنام و چین بعنوان مثال بحرانی است که شوروی تا اندازه‌ای خود را درگیر آن میکند، اما نه ایالات متحده. زمان دخالت های یک‌جانبه ایالات متحده به عنوان حفظ مبانی دموکراتیک دیگر سپری شده است.

جهان و انقلاب ایران

امام خمینی : اسلام و کمونیسم کاملا با هم مغایرند

قاهره ــ خبرگزاری فرانسه ــ امام خمینی در مصاحبه با روزنامه مصری «الاهرام» گفت «اسلام و مارکسیسم کاملا باهم مغایرند».

این مصاحبه در پانزدهم دی‌ماه، ده روز پیش از رفتن شاه ازایران بمصر، انجام گرفته ولی تاکنون چاپ نشده‌بود.

امام خمینی در پاسخ به کسانی می‌گویند یک پیمان اسلام و کمونیستی بسته است، گفت: «جایی که مارکسیسم باشد، اسلام وجود ندارد.»

امام خمینی در مورد موضع خود نسبت به شوروی گفته است که تاهنگامی که شوروی در امور داخلی ایران مداخله نکند، او بیطرف خواهد ماند «ولی نمی‌پذیریم که شوروی در امور ما مداخله کند.»

امام خمینی همچنین گفت که با کشور های عرب خلیج فارس و عربستان سعودی تاهنگامی که این کشور ها علیه ما اقدام نکنند روابط حسن همجواری خواهد داشت.

مصر خواستار تقویت رابطه با ایران است

قاهره ــ خبرگزاری فرانسه ــ روزنامه الاهرام چاپ قاهره بامداد دیروز نوشت مصر در فکر دارد روابط خود را با مردم و دولت ایران به سود ثبات خاورمیانه ، تقویت کند.

این روزنامه که یک صفحه تمام را به تحلیل اوضاع ایران بعد از پیروزی آیت‌اله خمینی، اختصاص داده است، مینویسد انقلاب ایران «انقلابی است که شاید از چشم تاریخ نویسان مهمتر از انقلاب فرانسه باشد».

این نخستین بار است‌که یک روزنامه مصری با این لحن درباره «انقلاب خمینی» سخن میگوید و از «علاقه ودرک نمایندگان پارلمان مصر ازنهضت اسلامی ایران وآیت‌اله‌خمینی سخن به میان می‌آورد.

الاهرام به همین مناسبت از «وجود نقطه نظر های‌مشترک بین مصر در زمان «فاطمیه» (سلسله شیعه که شهر قاهره را بنانهاد) و «یک نهضت اسلامی که خواستار آزاد کردن ایران از نفوذ خارجی است» سخن بمیان آورده است.

این روزنامه روی «مانور های تفرقه‌انگیز بین سنی‌ها و شیعه ها» که توسط آیت‌اله خمینی طرد شده تکیه کرده که با موضع «گذشت مذهبی» مورد تقدیر الاهرام هماهنگی‌دارد.

این روزنامه آنگاه به «اندرزهائی» اشاره کرده که در تابستان گذشته مصر به شاه داده بود تا از «گسترش شکاف بین قدرت و نهضتهای مردمی در ایران» پرهیز کند.

الاهرام که مصاحبه‌ای از آیت‌اله خمینی منتشر کرده در خاتمه تحلیلی که ازوضع ایران کرده، نوشته است: «منافع عالیه مصر و ایران ایجاب میکند که بین آنها همکاری باشد، به‌ویژه در زمینه حفظ خاورمیانه از ستیزه هائی که هدف از آنها تبدیل خاورمیانه به یک منطقه نفوذ است».

یکی از شدیدترین ضربه ها به اسرائیل

بیت‌المقدس ــ خبرگزاری فرانسه ــ روزنامه هاآرتص چاپ بیت‌المقدس از قول یک منبع دولتی مجاز نوشته است که قطع روابط اسرائیل با ایران، یکی از شدیدترین ضربه هائی است که اسرائیل در سالهای اخیر، تحمل کرده است.

این منبع گزارش داد صادرات اسرائیل به ایران در سال ۱۹۷۸ بالغ بر ۲۲۵ میلیون دلار بود وپیش‌بینی میشد که در سال ۱۹۷۹ نیزمیزان صادرات حداقل در همین حدود باشد.

بنابراین گزارش شرکتهائی که از قطع روابط با ایران بیشتر از همه لطمه خوردند عبارتند از : شرکت هواپیمائی العال، شرکت دریانوردی زیم وشرکت کار های عمومی سول بونیع. علاوه براین، اسرائیل مصالح ساختمانی، منسوجات، محصولات شیمیائی و کود شیمیائی، وسایل کشاورزی و نیز تکنولوژی به ایران صادر میکرد.

این منبع پیش‌بینی میکند که در پی قطع مناسبات اسرائیل با ایران، اگر به سرعت بازار های دیگری برای محصولات اسرائیل پیدا نشود تعدادی از کارخانه‌های اسرائیلی دچار مشکلاتی خواهند شد.

هند از سیاست جدید ایران پشتیبانی کرد

دهلی‌نو ــ خبرگزاری فرانسه ــ آتال‌بیهاری واجپائی، وزیر خارجه هند، روز پنجشنبه در نطقی در مجلس سفلای هند از تصمیم دولت جدید ایران برای قطع صدور نفت به اسرائیل و آفریقای جنوبی، ابراز خوشنودی کرد.

وزیر خارجه هند همچنین از تصمیم ایران برای فاصله گرفتن از بلوک های نظامی، ابراز خوشنودی کرد. او گفت «ما در انتظار لحظه‌ای هستیم که ایران را در بطن نهضت عدم تعهد بپذیریم».

واجپائی پیشنهاد یکی ازنمایندگان را ردکرد که گفته بود هند برای بررسی رویداد های آسیای جنوب شرقی ، افغانستان و ایران، کنفرانسی با شرکت نمایندگان مردم آسیا، تشکیل دهد.

وزیر خارجه هند تاکید کرد که با این عقیده موافق نیست که منطقه به صورت یک منطقه عدم ثبات درآید.

وزیر خارجه هند در خاتمه گفت رویداد های ایران و افغانستان نتیجه انقلاب‌هائی است که مردم خود این کشورها کردماند وهیچ قدرت خارجی در این انقلابها دخالت‌نداشته است .

سوئد به دانشجویان ایرانی اجازه کار داد

اداره مهاجرت سوئد روز پنجشنبه اعلام کرد دولت آن کشور تضمین میکند که برای دانشجویان ایرانی که موفق به دریافت پول و چک از کشور خود نشده‌اند ، تسهیلاتی فراهم آورد و بدین منظور چنانچه دانشجویان مایل باشند میتوانند اجازه کار نیمه وقت بمآنها بدهد.

بیش از هزار دانشجوی ایرانی اینک سرگرم تحصیل در سوئد هستند.

پیوند های اساسی اقتصادی ایران و افریقای جنوبی قطع می‌شود

مقامهای ایرانی گفتند این کشور کلیه پیوند های اساسی اقتصادی خود با افریقای جنوبی را قطع خواهد کرد.

یک سخنگوی سفارت ایران در واشنگتن گفت این‌پیوند ها شامل سرمایه‌گذاریهای مشترک سنگین در صنایع تصفیه نفت توسعه معادن و چندین سرمایه‌گذاری اقتصادی دوجانبه دیگر است.

دولت تازه تهران قبلا اعلام کرده است که از این پس نفت به افریقای جنوبی که تقریبا ۹۰ درصد نفت خود را از ایران دریافت میداشته عرضه نخواهد کرد.

ام جی مکاتینی نماینده کنگره ملی افریقا در سازمان ملل به خبرنگاران گفت روز سه‌شنبه او با سفارت ایران تماس گرفته و رهبری تازه کشور را تبریک گفته است در سفارت به او گفته شد که همکاری شاه‌با آفریقای جنوبی به نمایندگی از سوی مردم ایران نبوده است.

پیروزی جنبشهای پیشرو انقلابی خاورمیانه

آدیس‌آبابا ــ خبرگزاری فرانسه ــ سرتگونی شاه ایران یک پیروزی برای جنبش های پیشرو و انقلابی خاورمیانه است .

این سخن را صالح ناصر، نماینده جبهه دموکراتیک برای آزادی فلسطین در اتیوپی بیان داشت و افزود که‌قیام ایران رابطه نیروها در منطقه را برهم زده است.

او افزود که حوادث ایران بزودی عوارض عمیقی در کشور های مرتجع عرب ، که عروسکهای خیمه شب‌بازی امپریالیسم هستند، خواهد داشت.

تظاهرات در بحرین

بحرین ــ رویتر ــ نزدیک به ۳۰۰ نفر از مردم بحرین دیروز به طرفداری از امام خمینی و پشتیبانی ازانقلاب‌ایران در مقابله پایتخت این کشور دست به راهپیمایی زده و به سفارت ایران رفتند.

اسماعیل فرید طی سخنانی خطاب به جمعیت که درمحل سفارت ایران گردآمده بودند از مردم و دولت بحرین بخاطر شنایی دولت انقلابی ایران سپاسگزاری کرد.

تعداد بیشماری از مردم بحرین ایرانی‌الاصل هستند وشاه سابق تا سال ۱۹۷۰ ادعای ارضی نسبت به این جزیره داشت ولی در آن سال بحرین مستقل شد.

۲۲۰۰ نفر کارکنان هلیکوپترسازی از ایران رفتند

خبرگزاری آسوشیتدپرس از تکزاس گزارش داد حدود ۲۲۰۰ نفر از کارکنان صنایع بل‌هلیکوپتر در ایران در یک عملیات شش روزه از ایران تخلیه شده‌اند .

بنا به‌اظهار مدیرشرکت‌هلیکوپترسازی بل ، هم‌اکنون تنها هست تن از کارکنان این شرکت بطور داوطلبانه در ایران باقی‌مانده‌اند تا به درخواست دولت جدیدازمایملک این شرکت مراقبت نمایند .

چهار ماه قبل کارکنان آمریکائی این شرکت درایران به ۳۶۰۰ نفر بالغ میشد .

گرامی روزنامه کیهان

قابل توجه :

(جناب آقای مهندس مهدی بازرگان نخست وزیر حکومت موقت انقلاب اسلامی ایران)

عطف بشرح مندرج در صفحه۸ آن روزنامه گرامی مورخ اول اسفند ماه جاری تحت عنوان «نام استفاده‌کنندگان وامهای کلان کشاورزی منتشر شد» متمنی است دستور فرمایند باتوجه بقانون مطبوعات توضیح زیررا بمنظور روشن شدن اذهان عمومی درهمان ستون وصفحه د راولین شماره آتی درج نمایند .

شرکت کشت وصنعت قند شیروان که سالها پیش تاسیس شده بود بکوشش اینجانب ، محمدعلی مهدوی ، به‌توسعه کارخانه قند شیروان از دوهزار تن به‌چهار هزار تن وگسترش دامنه کشت چغندر پرداخت ، چنانکه درپنج سال پیش مساحت‌مزارع زیرکشت چغندر به ۴٫۰۰۰ هکتار بالغ‌گردید و بیش برمردم صاحبنظر پوشیده نیست‌که مفهوم این رقم چیست و بعنوان ثمره فعالیت فقط یک واحد کشاورزی و صنعتی ، چه نقشی دراقتصاد کشور و تامین اشتغال و معاش مردم محل وبی‌نیازی مملکت از واردکردن قند وشکر بهای کیلوئی هفتاد ریال‌داشته است . سه‌سال قبل هنگامی‌که مجتمع‌کشت وصنعت قند شیروان بمرحله تکامل واوج گسترش خود رسید بعنوان یک واحد کشاورزی و صنعتی خودکفا ، و

کیهان

تکشماره- ۱۵ ریال

یکشنبه ۶ اسفند ۱۳۵۷-۲۷ ربیع‌الاول ۱۳۹۹- شماره ۱۰۶۴۶

بازرگان: از اعدام ژنرالها از طریق روزنامه‌ها مطلع شدم

فدائیان و حزب توده فراموش شده‌های انقلاب نخواهند بود و مثل دیگران جای خود را خواهند داشت

شرایط کشورهای همجوار، کم و بیش شبیه قبل از انقلاب ایران است

صفحه ۵- ستون هفتم

انقلابیون پیشتاز به رهبرشان نزدیک نیستند

در چند روز آینده

امام برای اقامت دائم به قم میرود

صفحه ۲ (خبرهای روز)

سفیر شوروی دیروز با امام خمینی مذاکره کرد

صفحه آخر- ستون پنجم

صادرات نفت از هفته آینده آغاز میشود

صفحه آخر- ستون اول

کشتی اسلحه در ساحل ایران توقیف شد

صفحه ۲ (خبرهای روز)

هشدار مجاهدین خلق درباره نقایص انقلاب

مسعود رجوی از رهبران سازمان مجاهدین خلق ایران:

آقای بازرگان، اگر مساله ارتش حل نشود، شما مسئول کشتارهای آینده خواهید بود

از کیهان، اطلاعات و آیندگان بخاطر افشاگری نقشه های امپریالیسم تشکر میکنم

گارد ملی نباید به‌شکارچی انقلابیون تبدیل شود

صفحه ۳- ستون پنجم

« سازمان مجاهدین خلق ایران » دیروز مواضع و مبانی اعتقادی خود را در مورد مسایل و رخدادهای شرایط کنونی در اجتماع دانشگاه تهران اعلام کرد. هزاران نفر از هواداران مجاهدین در این مراسم شرکت داشتند.

خبرگزاری آسوشیتدپرس:

شایگان خواستار تشکیل مجمع ملی شد

در حکومت آینده باید رئیس جمهوری مظهر ملی و نخست‌وزیر رهبر سیاسی کشور باشند

صفحه آخر- ستون چهارم

در کنار مقبره کورش در مرودشت

زندان ۳ طبقه زیرزمینی کشف شد

مرودشت - یک زندان زیرزمینی سه‌طبقه در کناره مقبره کورش در پاسارگاد بوسیله مردم مرودشت کشف شد. تمام این زندان که به مساحت ۱۵۰۰ متر مربع و در سه طبقه بنا شده زیر زمین قرار دارد و تنها راه ارتباط آن با خارج یک در، یک‌متری در روی زمین‌است. کلیه ستونها و دیوارهای این زندان از بتون آرمه ساخته شدم و فرم ساختمان گرد است. در هر طبقه این زندان تعداد زیادی سلولهای یک متری وجود دارد. سطح خارجی این زندان را از چمن پوشانده‌اند و در چند متری آن ساختمانهایی روی زمین در دست ساختمان است. یکی از کارگرانی که در این‌ساختمانها کار می‌کند جریان وجود در یک‌متری این زندان را بامردم در میان گذاشت و مردم بدنبال آن زندان مخوف زیرزمینی را کشف کردند.

حجت‌الاسلام خدایی عضو کمیته انقلاب اسلامی مرودشت که به اتفاق عده‌ای ازاین زندان دیدن کرد. جریان را به کمیته مرکزی امام در استان فارس گزارش داد تاتصمیمات لازم در مورد آن اتخاذ شود.

در گرگان:

۳۵ نفر به‌اتهام همکاری با رژیم سابق دستگیر شدند

گرگان - گروه ضربت کمیته موقت انقلاب اسلامی گرگان ۳۵نفر را باتهام همکاری نزدیک با رژیم سابق دستگیر کرد. دستگیرشدگان عبارتند از:

۱ - سرهنگ واعظی، رئیس شهربانی گرگان به اتفاق ۱۴ نفر دیگر از پاسبانهای شهربانی گرگان.

۲ - سرهنگ برز و جعفری‌پور، فرمانده ژاندارمری گرگان. سایر دستگیر شدگان عبارتند از:

محمدعلی سعیدی، افسر شهربانی چالوس به اتهام قتل- مرتضی نگهدار، افسرضداطلاعات تهران - حسن ناصری، افسر ضد اطلاعات تهران - مصطفی قبادی، گروهبان‌ضد اطلاعات به اتهام‌قتل- اسفندیار هوشمندنیا، افسر نیروی پایداری، به اتهام قتل - علیرضا کمالی، پاسبان شهربانی گرگان، به اتهام قتل بازداشت شدگان‌در زندان پادگان گرگان بسر میبرند

داماد اویسی در گنبد دستگیر شد

گنبدکاووس - سرهنگ بازنشسته دیده‌ور، داماد ارتشبد اویسی و بهمن دولتشاهی یکی از مالکان منطقه گنبدکاووس وسیله افراد کمیته انقلاب شهر دستگیر شدند.

گفته می‌شود این دو تن از کارگردانان فاجعه ۲۰ بهمن در شهر گنبدکاووس بودند. در این فاجعه ۴ نفر شهید و ۲۴ نفرمجروح شدند.

۳۸ سرلشکر و ۱۷ سرتیپ بازنشسته شدند

براساس تصمیم شورای افسران و دستور رئیس جدید شهربانی ۶ سرلشگر و ۱۷ سرتیپ از اول اسفندماه مشمول قانون بازنشستگی شدند.

سرهنگ ناصرالدین مجللی رئیس جدید شهربانی صبح امروز ضمن اعلام اسامی این گروه در گفتگوئی با خبرنگار حوادث کیهان گفت: باپی‌گیری مستمری که توسط افسران مبارز ومیهن پرست درترمیم خرابیها صورت میگیرد تاکنون ۱۴ کلانتری که در حوادث اخیر کشور صدمه دیده بودند ترمیم و پرسنل آن مشغول بکار شدند.

رئیس شهربانی همچنین گفت: با بازنشسته شدن این گروه، افسران جدیدی جایگزین آنهامیشوند که تاکنون ۴ تن ازاین افسران معرفی ومشغول بکار شده‌اند.

در مورد سرهنگان، رئیس‌جدید شهربانی گفت: ما مشغول بررسی سوابق این گروه‌نیز هستیم‌وچنانکه تشخیص داده شود گروه دیگری از آنان نیز بازنشسته خواهند شد.

وی گفت باشروع کارکلانتریهای جدید، به تدریج کمیته‌های انقلاب اسلحه، بی‌سیم و سایرادوات‌نظامی را در اختیار آنان خواهند گذارد.

در جواب این سئوال که نسبت‌به جمع‌آوری اسلحه موجود در میان مردم چه برنامه‌ای دارید، رئیس شهربانی گفت: این کار به عهده کمیته‌های امام خمینی است و همه آنها توسط کمیته‌ها از دست افراد غیرمسئول جمع‌آوری خواهد شد.

در مورد کلانتریهای جدیدی که تاکنون توسط مردم و کمیته‌ها گشایش یافته‌اند رئیس شهربانی گفت: ۱۴ کلانتری تاکنون مشغول بکار شده‌اند و بقیه نیز بتدریج ترمیم شده و مشغول بکار خواهند شد.

کلانتریهای‌جدیدی که تابحال ترمیم شده و اکنون کار می‌کنند عبارتند از: کلانتری دربند، کلانتری تجریش، کلانتری سه امانیه، کلانتری دو فرمانیه، کلانتری قلهک، کلانتری۷خیابان کاخ سابق، کلانتری ۸ مجاور بازرسی منحله شاهنشاهی، کلانتری۹ خیابان ابن‌سینا، کلانتری ۱۶ خیابان مولوی، کلانتری شهرری، کلانتری یوسف‌آباد، کلانتری ۱۴ میدان خراسان.

رئیس جدید شهربانی گفت: ما مشغول بررسی انتصابات افسران جدیدهستیم و اسامی آنان‌رابه‌زودی اعلام خواهیم کرد. تاکنون ۴ انتصاب به این شرح صورت‌گرفته است: سرتیپ مصطفائی به سمت معاون انتظامی و سرپرست پلیس تهران، سرتیپ حمیدی به سمت معاون اداری شهربانی، سرتیپ کوهرنگی به سمت معاون اطلاعاتی شهربانی و سرگرد ایمانی به سمت ریاست کلانتری ۸ انتصاب ومشغول بکار شده‌اند.

اسامی امیرانی که مشمول قانون بازنشستگی شهربانی شده‌اند به این شرح اعلام شده است:

۱- سرلشکر هادی کمانگر
۲- سرلشکر حسن جزایری
۳- سرلشکر حسین مختاری
۴- سرلشکر محمود فاطمی
۵- سرلشکر مرتضی سالاری
۶- سرلشکر اصغر شیرزاد
۷- سرتیپ محسن دهدشتی
۸ - سرتیپ هوشنگ فیروزبخش
۹- سرتیپ خلیل‌اله رضائی
۱۰- سرتیپ یداله مصطفوی
۱۱- سرتیپ علی سیدی
۱۲- سرتیپ مجتبی‌سجادی‌مانیزانی
۱۳- سرتیپ ابوالحسن ایکانی
۱۴- سرتیپ محمدصادق مهرمفخم
۱۵- سرتیپ علیرضا شاکری
۱۶- سرتیپ محمدباقر شهرستانی
۱۷- سرتیپ اسماعیل محمودیان
۱۸- سرتیپ هاشم هوشمند همدانی
۱۹- سرتیپ عباس تبریزی
۲۰- سرتیپ اصغر آوید
۲۱- سرتیپ احمد حمیدی‌آشتیانی
۲۲- سرتیپ عباس کحالی
۲۳- سرتیپ مصطفی سجادی

صفحه ۳- ستون نهم

یادداشت روز

«شیعه - سنی» حربه تازه تبلیغات غرب

دستگاههای ارتباط جمعی غرب این‌روزها بار دیگر ایران را مورد محبت قرارداده‌اند. تبلیغات غرب اکنون بر محور ایجاد اختلاف میان سنی - شیعه دور میزند.

نخستین بار نیست که غرب علیه ایران و مساله ملت ایران دست به تبلیغ زده‌است. شش ماه پیش که جنبش مردم ایران‌روبه‌اوج بود، غرب با تبلیغات خویش میکوشید تا چهره‌ای به میل خودش از انقلاب ایران‌ترسیم کند. دستگاههای تبلیغاتی غرب مدعی‌بودند که انقلاب ایران و مخصوصا نقش روحانیت مجاهددر آن میخواهد این کشور را قرنها به عقب برگرداند.

این درست همان سیاستی بود که شاه از مدتها پیش پیروی میکرد و برای‌مخدوش کردن رهبران انقلاب عناوین و اتهاماتی ناروا را متوجه آنها میساخت.

آماج غرب تنها ایران نیست. هرجا ستمدیده‌ای از توطئه‌های استعمار بجان آمده و فریاد برآورد دستگاههای تبلیغاتی غرب اورا متهم میکند. هروقت ملت ستمکشیده‌ای بپا خیزد غرب دستگاههای تبلیغاتی خودرا علیه آن بسیج میکند.

دستگاههای تبلیغاتی غرب سالها ویتنام را متجاوز وانقلابیون آن‌کشور را«تروریست» میخواند و امریکارا کشور متمدنی معرفی میکرد که میکوشد تا «صلح و آرامش»را در جنوب شرقی آسیا برقرار سازد.

در پیکار مردم یمن علیه استعمارانگلیس تبلیغات غرب آنهارا تروریست، عصیان‌گر، طاغی، و بالاخره شورشی می‌خواند که میخواهند امنیت باب‌المندب و دریای سرخ‌را به مخاطره اندازند.

در شیلی، بنگلادش، اوروگوئه، رودزیا، آنگولا، موزامبیک، و افریقای جنوبی هم تبلیغات غرب نقش مهمی‌را در انحراف اذهان جهانیان در مورد اصالت آرمان و هدف های ملی مردم بازی کرده‌است.

لازم‌نیست‌که تبلیغات غرب فقط ازرادیو تلویزیون یا مطبوعات تراوش کند. کیسینجر، دیویداوئن، شله‌زینگر، و دیگر عوامل سیاست‌های ستمکار غربی‌هرجا فرستیافته‌اند، علیه مردم کشور های بپاخاسته، تبلیغ کرده‌اند.

فراموش نکرده‌ایم که «اوئن» وزیر خارجه انگلیس تا همین دو هفته پیش وقبل از قطعی شدن نتایج انقلاب ایران ازشاه حمایت و حتی رهبری روحانیت ایران را هم تخطئه میکرد. کیسینجر وزیر سابق‌خارجه امریکا که شکست کشورش در ویتنام، آنگولا، موزامبیک، و حتی ایران مولود عوارض سیاست‌های غلط اوست هنوز هم از تز «اعمال زور» دفاع میکند.

همینکه این عاملان سیاستهای زر وزور جمله ناحقی‌را برزبان می‌آورند، دستگاههای تبلیغاتی غرب باآب وتاب فراوان چنان‌درباره آن تبلیغ میکنند که پنداری «وحی آسمانی» یا «حجت» است و جهانیان ملزم به قبول‌آن هستند. اما از سوی دیگر واقعیات کشورهای جهان سوم و رهبران آنهارا مسخ میکنند و آنقدر باقلم موذیانه خوداز گوشه وکنار آن میتراشند و مخدوش میکنند که واقعیت و اصل مطلب گم می‌شود.

در آبان ماه امسال اجلاسیه‌ای باشرکت کشورهای جهان سوم‌درباره دستگاههای‌ارتباط جمعی غرب و نقش غیرانسانی آنها تشکیل شده بود. در این کنفرانس کشورهای جهان سوم میگفتند که دستگاههای تبلیغاتی غرب با شیوه موذیانه‌ای که در واقع نوعی استثمار تبلیغاتی است حقایق مربوط به کشورهای جهان سوم‌را قلب ومخدوش میکند، جنبه‌های خوب و پسندیده و سازنده را نشان نمیدهد و جنبه‌های منفی راکه حاکی از عقب‌ماندگی، فقر وویرانی است جلوه‌گر میسازد. کشورهای جهان سوم کنترل منصفانه‌ای را دردستگاههای ارتباط جمعی غرب طلب میکردند.

برهان کشورهای غربی در این‌کنفرانس این بود که مطبوعات و رادیو تلویزیون درآن کشورها «آزادند» و نمیتوان در این مورد آنهارا کنترل‌کرد.

اشتباهی که کشورهای جهان سوم‌میکنند این است‌که نمیدانندکه بازوی اصلی ستمکاری استعمار غربی همانا دستگاه ارتباط جمعی آنهاست که کار میسیونرهای مذهبی وکشتی توپدار را برای غرب انجام میدهند. تادو قرن پیش اروپائیانی که منابع شرق‌گیجشان کرده بود، برای سلطه برآن سرزمینها و اسارت مردمش ابتدا به اعزام گروههای‌مذهبی مبادرت میورزیدند. و بدنبال آن قوای نظامی و کشتی توپدار جاده‌ای راکه هموار شده بود درهم میکوفت.

اکنون که روزگار میسیونرهای مذهبی و صلیب و شمشیر و کشتی توپدار سپری شده، همه آنها مجموعا در چیزی خلاصه میشود که دستگاه ارتباط جمعی غرب نام گرفته است.

این دستگاه اهرم همان سیاستهای ستمکارانه‌ایست که تا دیروز غرب را برشرق و کشورهای به اصطلاح «پیشرفته» را بر کشورهای عقب نگهداشته شده مسلط میکرد.

تبلیغات زهرآگین غرب ازابتدای نهضت ایران هرروز بصورتی جلوه‌گر بوده است. دیروز انقلاب را با «ارتجاع» درکنار هم میگذاشت و اکنون مساله شیعه و سنی‌راپیش کشیده ووقتی‌که این صلاح زنگ زده کاری از پیش نبرد، به حربه دیگری برای مسموم کردن افکار جهانیان وهمسایگان‌درر ونزدیک متوسل خواهد شد.

خطر دستگاه ارتباط جمعی غرب‌کمتر از دیگر شئون جهانگستر غرب نیست ومقابله و مبارزه باآنهم اهمیتی درحد مقابله ومبارزه با مجموع استعمار غرب‌را دارد.

حسام‌الدین امامی

بانکهای سویس احتمالا از پرداخت پول به شاه سابق خودداری خواهند کرد

کشمکش بر سر دارائی شاه سابق در سویس

برن - رویتر - منابع مالی مطلع در «برن» (سوئیس) میگویند تقاضای دولت ایران مبنی براینکه سوئیس کلیه دارائی‌های شاه سابق را در این کشور ضبط کند آغاز یک کشمکش پیچیده طولانی حقوقی بین‌المللی است.

نتیجه فوری این تقاضا این است‌که کلیه حسابهای بانکی شاه سابق احتمالا برای سالها مسدود خواهد ماند، تااینکه بحث و مجادله درباره ماهیت و مالکیت‌آن حل‌شود.

مقامهای بانکی و دولتی سوئیس حاضر نشدند دراین‌باره اظهارنظرکنند. تقاضای ایران هفته گذشته بصورت یک یادداشت دیپلماتیک توسط سفیر ایران در برن به دولت سوئیس داده شده است.

دولت سوئیس اعلام کرد این یادداشت توسط وزارت خارجه، وزارت دادگستری و کابینه دردست بررسی است.

یک سخنگوی وزارت خارجه سوئیس گفت دریادداشت گفته میشودکه دولت موقت انقلابی ایران کلیه اموال و دارایی‌های شاه سابق‌را ملی کرده است وازدولت سوئیس خواسته نقل و انتقال کلیه دارایی‌های شاه را در سوئیس ممنوع سازد.

منابع رسمی گفتند بنظر میرسد که دولت ایران یادداشتهای مشابهی برای سایر دولتها فرستاده است.

شاه یک ویلای ۲۰ اتاقه درسن‌موریتس داردکه گفته میشود دو میلیون لیره خرج ساختن آن شده است.

مقامهای رسمی حاضر نشدند درباره سایر اموال شاه اظهارنظرکنند.

فریتس‌لوتویلر، رئیس بانک ملی سوئیس، اوایل ماه جاری این گزارش راکه شاه و خانواده‌اش اززمان‌آشوبهای سیاسی در ایران میلیاردها فرانک به بانکهای سوئیس‌منتقل کرده‌اند بی‌اساس دانست. وی‌گفت سرمایه‌های ایرانی در بانکهای سوئیس به چندصد میلیون فرانک میرسد. اما نگفت این پولها متعلق به‌چه‌کسانی است.

سخنگوی انجمن بانکهای سوئیس‌گفت نمیداند که شاه چه مبلغ پول در سوئیس دارد، اماگفت مبلغ دو میلیارد فرانک‌که درگزارشها آمده حدس وگمان است.

منابع بانکی گفتند دولت ایران ممکن است استدلال کندکه یاپولها به شاه بعنوان یک فرد عادی تعلق ندارد یا اینکه پولها بطور غیرقانونی بدست آمده است. اما بهرصورت مقامهای تهران باید استدلال خودرا ثابت‌کنند و اگر بخواهند ادعاکنندکه پولها بطور غیرقانونی بدست آمده باید آنرا دریک دادگاه سوئیس ثابت‌کنند.

همین منابع‌گفتنداین کار یک جریان طولانی است. آنها حاضر نشدند بگویندکه شاه در همین اوضاع واحوال میتواند از حسابهای خود پول بردارد یانه. اما بعضی منابع گفتند حسابها ممکن‌است تاروشن شدن‌وضع حقوقی بسته‌بماند.

همین منابع خاطرنشان میکنند که ماجرای حقوقی‌تملک ۵۲٫۹۸۰٫۰۰۰ فرانک سوئیسی متعلق به جنبش آزادیبخش الجزایر قبل از استقلال این کشور در سال ۱۹۶۲ هنوز در دادگاههای سوئیس لاینحل باقی مانده است.

این پولها توسط محمد خیدر، خزانه‌دار جبهه‌آزادیبخش الجزایر در یک بانک عربی در سوئیس بحساب سپرده شد. اما خیدر بعدا از جبهه ملیون الجزایر جدا شد و در سال ۱۹۶۷ بقتل رسید. دولت الجزایر مدعی است‌که پول بدولت الجزایر تعلق دارد، اما نتوانستند رای دادگاه را دراین‌مورد بدست آورند.

بعد از برکناری هایل‌سلاسی امپراتور اتیوپی، رهبران جدید اتیوپی تصمیم گرفتند از راه مذاکره ثروت وی‌را از بانکهای سوئیس پس بگیرند. اما دولت سوئیس حاضر نشد کمکی کند و جستجو برای پیدا کردن حسابهای هایل‌سلاسی را در اختیار سیستم بانکی خصوصی دانست.

حسابهایی که در بانکهای سویس افتتاح میشود به شماره ثبت میشود، نه‌بنام و بهمین دلیل هویت افراد مخفی میماند. و فقط تعداد معدودی از مقامهای عالیرتبه بانک میدانند که حساب متعلق به چه افرادی است

براساس قوانین بانکی سوئیس افشای اطلاعات درباره حسابها و معاملات مشتریان یک جرم جنایی و قابل تعقیب و مستوجب زندان و پرداخت جریمه است.

اشتباه در تیتر سخنان حضرت آیت‌الله‌العظمی شریعتمداری

در تعدادی از نسخه‌های دیروز کیهان متاسفانه تیترسخنان حضرت آیت‌الله العظمی شریعتمداری باعنوان مصاحبه دکتر شایگان عوض شده بود. بااین توضیح‌که عنوان مطلب مربوط به حضرت آیت‌الله العظمی شریعتمداری «از مردم باید سئوال کرد چه حکومتی میخواهند» بود و باتاکید براینکه این اشتباه تنها در نسخه‌های محدودی از روزنامه منعکس شد، از محضر ایشان و خوانندگان محترم پوزش می‌طلبیم.

بدلیل مشکلات ارزی:

ایران خواستار تمدید وام‌های خارجی شد

ایران از ذخائر ارزی خود برداشت نخواهد کرد

دولت فعلا قصد استفاده از حدود ۱۱ میلیارد دلار ذخیره ارزی کشور را که در بانک های خارجی نگهداری میشود ندارد.

امروز یک مقام شورای‌موقت نظارت برامور بانک مرکزی دراین باره گفت: ذخیره ارزی ایران که در بانک های سویس، فرانسه و امریکا (قسمت عمده آن در امریکا است) نگهداری می‌شود، به عنوان پشتوانه اسکناس و همچنین اعتبار مخصوص ما برای خرید کالا های ضروری و مهم است. ازاین رو طبق مقررات موجود دولت بدون انجام مقدماتی نمی تواند از این پولها برداشت کندو اصولا درحال‌حاضر نمیخواهدبرداشتی از این ذخیره ارزی بکند.

عزیزیان یکی از اعضای شورای موقت نظارت بر امور بانکی مرکزی گفت: همانطور که‌وزیر امور اقتصادی‌ودارایی اخیرا عنوان کرد بر میزان حجم اسکناس در گردش که هم‌اکنون ۷۰ میلیارد تومان است، اضافه نخواهد شد.درست است که از میزان جریان پول کاسته شده و علت آن خارج شدن قسمت عمده پس‌اندازها توسط مردم از بانکها است.

وی گفت: اما در سه - چهار روز گذشته دریافتی بانک ها بیش از پرداختی آنها بوده و این امیدواری وجود داردکه وضع بانک ها از نظر موجودی و پول درگردش بزودی به وضع عادی برگردد.

درمورد سفر مدیر کل‌بانک ملی بخارج، عزیزیان گفت: جلیل شرکاء مدیر کل بانک ملی ایران در راس هیاتی‌برای مذاکره با بانک های خارجی به امریکا و اروپا رفته‌است. هدف از این سفر، گفتگو با مدیران بانکهای عمده اروپائی و امریکائی در جهت تمدید و یا به تعویق انداختن وامهائی است که بانک های دولتی و خصوصی ایران از این بانکها گرفته‌اند.

کشتی ایرانی درامریکا توقیف شد

بالتیمور (آمریکا) - خبرگزاری پارس - پانا - مقامات مریلند آمریکا دیروز یک کشتی باربری ایرانی‌را در بندر بالتیمور توقیف کردند.

طبق اوراق دادگاه بعلت عدم پرداخت بدهی از جانب شرکت کشتیرانی آریا به‌یک موسسه‌سوئیسی کشتی ایرانی موسوم‌به «رستاخیز» در بالتیمور توقیف شده است.

یک شرکت مالی و شیمیائی سوئیسی که مرکز ان در زوریخ است ادعا کرده است که شرکت کشتیرانی آریا مالک «رستاخیز» مبلغ دومیلیون و ششصد و پنجاه هزار دلار به‌این شرکت بدهکاراست شرکت سوئیسی در سال ۱۹۷۷ مقادیری گندم، سیمان‌و خواروبار به ایران حمل کرده است.

امروز

زن روز

منتشر شد

پیغام امروز

روزنامه‌سیاسی - خبری برای‌کارگران، زحمتکشان، دانشجویان و روشنفکران، از صبح سه شنبه روزانه منتشر میشود

ش ۱۹۰۳۷

آگهی سندیکای بیمه‌گران ایران

کیهان

اخبار کشور

صفحه ۲
یکشنبه ۶ اسفند ماه ۱۳۵۷
۲۷ ربیع‌الاول ۱۳۹۹ ـ شماره ۱۰۶۴۶

گذری و نظری بر رویدادها

این گروههای بشردوست تا حالا کجا بودند ؟

اعدام ۸ تن از صدها امیری‌که در قتل عام صدهزار ایرانی زاده و شکنجه و آزارصدهزاربیگناه دیگر شرکت مستقیم داشته‌اند، خیلی‌ها را تکان‌داده‌است:

آمنستی‌ها ، سرسپردگان شناخته و ناشناخته آنها در منطقه، سازمان های جاسوسی امریکا واسرائیل ، کمپانیهای چند ملیتی‌که قراردادهای ننگین رژیم سابق باآنها درخطر است ، رژیم های سیاه آسیا وافریقا که رشوه هایی‌چند میلیارد دلاری بنام «وام بلاعوض» را از پول نفت این ملت گرفته‌اند ...

همه وهمه ازاین اعدامها ناراحتند . همچنانکه کی‌سینجر وسادات و فاکر اونلی هم ناراحتند. این اعدامها برای‌آنها، اعدام رژیم‌فاسد گذشته ، اعدام پیوندهای شیطانی دیرینه ، اعدام پولهای بادآوری است‌که به قیمت نابودی کشاورزی ،صنعت ، فرهنگ و تمدن‌ایران از خوان یغمای رژیم آریامهری نصیبشان میشده‌است.

درد اینها را همه میدانند ولی‌آنچه که دراین میان قابل تامل است ناله «بشردوستان گمشده‌ای» است که تا امروزکسی آنهارا نمی‌شناسد. اینها نه وابسته به جمعیت دفاع از حقوق بشرند و نه حقوقدانان بین‌المللی و اولین بار است‌که بلافاصله بدنبال اعدام جنایتکاران ایرانی نامشان در خبرگزاریها بگوش میرسد.

«اتحادیه لغات فرانسوی» ، «جنبش بین‌المللی لغات کاتولیک» و«پیغام آخایر غربی‌عوبین‌المللی» طی نامه و تلگرام هایی به رهبر انقلاب ایران ، مهندس بازرگان و وزیردادگستری خواسته‌اند که در محاکمه و اعدام جنایتکاران «شتاب» نشود . از همه جالب‌تر تقاضای بخش آلمان غربی عفو بین‌المللی است که«دربرابر اعدامهای اخیر ایران حیرت کرده و ازمهندس بازرگان خواسته است‌که‌نگذارد از این ببعد افراد محکوم به مرگ یااعدام گردند.»

معلوم نیست این گروههای «بشر دوست» تا دیروز کجابودند و وقتی همین ژنرالها و ژنرالهای دیگر رژیم شاه در میدان‌ژاله ، دانشگاه ، پل اسفندیاارغوه همه جای پایتخت و شهرهای ایران‌به‌مردم بیدفاع و آزاده ایران اعلان جنگ داده وزن و مرد ، پیر و جوان، خردسال و سالخورده راچون برگ‌درخت برزمین میریختند چرا صدایشان بلند نشد؟ در این۳۷سال سیاه و تکبت‌باری که‌برگزیده‌ترین طرزهای ممکنت را بجرم آزادیخواهی متلاشی میکردند و رشیدترین مبارزان را در سیاهچالها نابود می‌کردند چرا فریاد این جماعات بشردوست بلند نمی‌شد؟

«بشردوستی»هم مثل عبارات دیگری‌ازقبیل‌صلح،امنیت ، آرامش، روابط متقابل و غیره ... دو مفهوم کاملا جداگانه و متضاد دارد.یکی مفهومی که همه جهانیان‌ازآن‌دارند و دیگری مفهومی است‌که خاص محافل متحکر غرب و مجامع جهانخوار بین‌المللی است . گروههای «بشردوستی» هم که‌در این هفته از اعدام جنایتکاران ایرانی به‌وحشت افتاده‌اند ، بشردوستیشان را درچنین قالبی باید بررسی کرد.

حکومت غیرنظامی نظامیان

نظامیان بنگلادش که چهار سال پیش « مجیب‌الرحمن» رهبراستقلال و آزادی آنانرو را کشتند ،دعوی بودند که وضع اقتصاد کشور رقت‌بار است‌وبمجردی که ثبات اقتصادی را پدید آوردند باجرای « انتخابات آزادی» حکومت را به«غیرنظامیان» تحویل خواهند داد . همان‌ادعایی که تمام نظامیان کودتایی در امریکای جنوبی و افریقا ازبدو ازجنگ دوم جهانی بدینطرف کرده‌اند.

اگر در دوره وعده نظامیان امریکای جنوبی و افریقا تردیدی وجود داشت ، ولی اوضاع‌اقتصادی‌بنگلادش پس ازقتل «مجیب‌الرحمن» تا امروز نیز نتایج انتخابات این هفته آنکشور جای تردیدی دراین ادعا باقی نگذاشته‌است.

آمار و ارقام جامع اقتصادی بین‌المللی و مطالب وگزارشات مطبوعات خود بنگلادش نشان‌میدهد که بعداز قتل رهبراستقلال آن کشور تا امروز اقتصاد آنکشور ازدیده بسوی «دیگر» گرائیده است. و آخرین شاخص آراء انتخاباتی این هفته پیش از دوسوم از ۳۰۰ کرسی پارلمان را نصیب حزب «بلوک ژنرال «ضیاء الرحمن» رهبر آخرین کودتای نظامی آنکشور کردهاست. بیجهت نیست که اوبعدرم خود داده که بلافاصله بعداز تشکیل کابینه جدید «حکومت نظامی» را هدف خواهد کرد . ظاهرا روزی که گردانندگان آخرین کودتای بنگلادش وعده حکومت غیرنظامی را بمرغ میداد ، برانرانشتاه «محول چین» یا « گوینده رادیو» گفته‌اند که منظور از عبارت اوافتاده بود و حضورای حکومت « غیرنظامی نظامی» بود ، حکومتی‌که درآن نظامیان صلو حزب اوکه در انتخابات‌آزاد‌این هفته برنده‌شده‌اند، با لباس غیرنظامی در مجلس شرکت کنند. چقدر این انتخاب با انتخابات «رستاخیز» خودمان شباهت دارد.

القت رهرو

یکهزار کامیون جاده ها را بستند

بندرشاهپور ـ نزدیک به یکهزار کامیون و تریلر جاده‌های ارتباطی بندر شاهپوررا باسایرشهرهابستند ، رانندگان این کامیونهابعلت‌اعتصاب کارکنان موسات حمل ونقل در بندر شاهپور سرگردان مانده‌اند .

۲۰۰ نفر از کارکنان موسات حمل و نقل بندر شاهپور به علت اعتراض به کمبود حقوق خود از بارگیری کامیونها و تریلرها خودداری کرده و اظهار میدارند، تازمانی که صاحبان موسات حمل و نقل بندر شاهپوربوضع حقوقی ما رسیدگی نکنند به اعتصاب ادامه میدهیم .

این کارکنان میافزایند : حقوق ما، بین ۱۵۰۰ تا ۲۵۰۰ تومان‌است و باتوجه به درآمدی که موسات حمل ونقل دارند و ۸ درصد پورسانتاژی که از صاحبان کالا میگیرند ، باید حداقل حقوق‌ما‌را در بندر شاهپور که هیچگونه تسهیلات رفاهی‌ندارد به ۵ هزار تومان برسانند . رانندگانی که از تهران و شهرستان‌ها برای بارگیری به بندر شاهپور آمده‌اند به‌عنوان اعتراض به این اعتصاب ،صبح امروز جاده‌های منتهب ازبندر شاهپوررا با کامیون‌های خودبسته

رئیس سازمان برنامه :

مطالبات کارمندان پرداخت میشود

افزایش ضریب ریالی‌حقوق کارکنان دولت ۷۵۰۰ ریال مزایای شغلی و امتیازات مالی که در زمان دولت شریف‌امامی برای کارمندان تعهد شده‌بود پرداخت میشود .

احکام افزایش ضریب ۸۰ ریال به ۹۰ ریال برای گروهی از کارمندان دولت صادر شده و مابه‌التفاوت حقوق آنها نیز از ابتدای مهرماه سال جاری پرداخت گردیده‌است اما هنوز دستورالعمل صدور احکام افزایش ضریب حقوق بساز ـ نشستگان و وظیفه بگیران به وزارت خانه‌ها و سازمان ها ابلاغ نشده‌است . پرداخت‌این مزایای مالی از صرفه جوئی دستگاه ها پرداخت شده‌ولایحه تامین اعتبار این اضافات در مجلس تصویب نشده باقی مانده . این اضافات حدود ۱۴۰ میلیارد ریال بار مالی برای دولت ایجاد میکند که باتوجه به شرایط حاضر سنگین خواهد بود .

مهندس علی‌اکبر معین‌فر وزیر مشاور و رئیس سازمان برنامه و بودجه دراین زمینه گفت : باوجود اینکه وضع‌مالی دولت فداکاری بیشتری را از جانب کارکنان دولت ایجاب میکند ، مع‌الوصف موضوع پرداخت‌تغییر ضریب۸۰ ـ ۹۰ و مبالغی که‌به کارمندان بطور مقطوع و ماهیانه ۷۵۰۰ ریال به تصویب رسیده بود مورد قبول دولت است .

هیات دولت تصویب کردکه از نظر رفاه حال کارکنان دولت باوجود اینکه پرداخت این مبالغ رقم بزرگی را به بودجه کشور تحمیل می کند، پرداخت شود. با اذعان باینکه وضع کارکنان دولت از نظر مادی طوری است که ایجاب میکند توجه بیشتری به آنان مبذول شودو این توجه باید بیشتر به طبقات پایین‌تر و کسانی که حقوق کمتری دریافت میکنند تصمیماتی‌اتخاذ شده‌است .

این تصمیم‌ها متوجه کارکنان کم‌درآمد است اما بطوری که اختلافات حقوق بین طبقات مختلف کارکنان دولت تعدیل گردد . راه هایی در اینزمینه پیش‌بینی شده که به کارمندان کم‌درآمد دولت کمک شود .

کانون معلمان مهاباد :

پادگان مهاباد در تصرف رزمندگان انقلابی است

مهاباد ـ کانون معلمان مهاباد باصدور اعلامیه‌ای،شایعه تجزیه‌طلبی کردها را یک‌توطئه ارتجاعی و امپریالیستی وضد ملی دانسته و آن را به شدت محکوم کرد . متن این اعلامیه بشرح زیر است :

با اینکه به کرات ازطرف خلق‌کرد و از طرق گوناگون مسئله تجزیه‌طلبی خلق کرد به عنوان یک توطئه ارتجاعی و امپریالیستی و ضد ملی مردود اعلام شده است و این مطلب از طرف هیات اعزامی دولت موقت و مهاباد مورد تائید قرار گرفته اما باز عواملی مشکوک همچنان درصدد ایجاد توطئه‌هایی برضد خلق‌کرد و خواسته های برحق‌آنها هستند. خواست عادلانه وحق تعیین سرنوشت راکه در تمام نظام‌های مترقی و دمکراتیک دنیا خواستی انسانی و قانونی و برحق شناخته شده است به مفهوم تجزیه‌طلبی تعبیر و تفسیر می‌کنند تا هرگونه صدای آزادی خواهی و حق‌طلبانه رادرگلوی خلق‌های ستمدیده ایران خفه کنند و این شگردی است که بارها از طرف رژیم فاسد و منفور ضد خلقی پهلوی اعمال گردیده است و هنوز ادامه دارد .

ما معلمان منطقه مهاباد ضمن رد مکرر این اتهام ناروا ، همبستگی خود را با انقلاب تمام خلق‌های آزادیخواه ایران اعلام‌کرده و خواستار برچیده شدن هرگونه ستم‌ملی و طبقاتی هستیم وهمچنان درمسیر انقلاب همگام باملت‌ایران تا محو آخرین بقایای رژیم وابسته به امپریالیسم ره خواهیم پیمود و برای روشن شدن اذهان عمومی و پیشگیری از هرتمپیر سوئی، نظر تمام مقامات را بنکات زیر جلب می‌کنیم :

۱ـ پادگان مهاباد یکی از دژهای رژیم ضدخلقی پیشین‌از طرف عوامل و عناصر ضد انقلاب تصرف نشده بلکه با همکاری افسران انقلابی وورزنده پادگان و افراد انقلابی‌ورزنده مهاباد و حومه سقوط کرده‌است واین مطلب مورد تائیدفرمانده کنونی پادگان مهاباد نیز میباشد .

۲ـ ما معلمان مهاباددمانوور نظامی هواپیماهای جت‌فانتوم را در منطقه مهاباد و ایجاد صداهای رعب‌آور که موجب شایعه فعلا تائید نشده بصیر اندازی در روستاهای مهاباد گردیده محکوم‌کرده وخواستار توضیح علل این عمل که‌بدون آگاهی قبلی و هیچ دلیلی صورت گرفته هستیم .

وزیر جدید دادگستری :

دادگستری احتیاج به وزیر ندارد

امروز همزمان با اعلام موجودیت جامعه قضات دکتر اسدالله مبشری وزیر جدید دادگستری ضمن شرکت دراین جلسه مطالبی پیرامون مسائل مختلف مملکتی عنوان کرد که از آنجمله اظهار داشت :

من دوبار در وزارت دادگستری مدیر کل شدم که دراین هردوبار از شاه فرمان نگرفتم و هربار به‌بهانه‌ای از گرفتن فرمان امتناع کردم و همچنین در کلیه مراسمی که در دربار تشکیل میشد بدلایل مختلف شرکت نمیکردم .

وزیر دادگستری اضافه کرد از زمان های خیلی پیش معتقد بودم که وزارت دادگستری احتیاج به وزیر ندارد ـ بلکه وزارت دادگستری باید بوسیله‌قضات وظایفش را انجام دهدوامروز که در جمع شما حضور دارم و مشاهده میکنم که قضات‌بااین آزادی بیان مطلب میکنند خوشوقت هستم‌زیرااین آرزوی همیشگی من بوده‌است .

وی اضافه‌کرد وقتی‌مختاری را در دادگستری محاکمه میکردند موقع قرائت ادعانامه اعدامی را به وی نسبت می‌دادند وقتی ادعانامه‌پایان‌گرفت مختاری رو کرد به هیات قضات وگفت‌می‌نمی دانستم که این اعمال جرماست زیرا هر روز این آقای دادستان در اتاق می‌بود و این اعمال را میدید اما بمن نمیگفت که اینها جرماست .

وزیر دادگستری نتیجه گرفت که باید محیط قضائی را از وجودچنین‌افرادی خودفروخته پاک کرد .

سناتور جکسون :

برای جلوگیری ازپیشرفت شوروی امریکا باید با کشورهای خاورمیانه متحد شود

واشنگتن ـ خبرگزاری‌فرانسه ـ هنری جکسون، سناتور دمکرات ایالت واشنگتن، دیروز نقش شوروی را در ایران محکوم کرد و در مورد افتادن ترکیه، پاکستان و کشور های خلیج فارس به مدار شوروی، هشدار داد.

جکسون ضمن بیاناتی که در واشنگتن ایراد کرد گفت برای جلوگیری از پیشرفت شوروی که سقوط شاه بعنوان آن تمام‌شده هنوز وقت باقی است تا باشرکت کشورهای خاورمیانه که در معرض تهدید شوروی هستند تحت رهبری آمریکا اتحادی تشکیل گردد.

سناتور جکسون که به داشتن مواضع ضد شوروی معروف است، بی‌آنکه در مورد شکلی که این اتحاد باید داشته باشد سخن بگوید، اعلام کرد «اکنون وقت آن رسیده است که از تکرار این کلیشه احمقانه که به موجب آن ما نمیتوانیم ژاندارم دنیا باشیم دست برداریم و شروع کنیم باینکه آینده خود را در دنیائی مجسم کنیم که در هرگوشه خیابان«پلیس» نباشد .»

جکسون گفت «شرایطی که به‌موجب آن شوروی و عواملش موفق شده‌اند از وضع ایران برای ایجاد بی‌نظمی در بقیه منطقه استفاده کنند تا حد زیادی ما را قادر به‌آگاه شدن از خطر و بازدادتن آن میسازد».

سناتور بانفوذ آمریکا به شدت برنامه های فارسی را که در جریان انقلاب ایران منفیانه از خاک آذربایجان شوروی، پخش میشد مورد حمله قرار داد و شوروی رامتهم کرد که «ماموران خود را از راه افغانستان به ایران وارد کرده و با این ترتیب کادرهایی فراهم ساخته که تظاهرات و اعتصابها را سازمان داده و رهبری کرده‌اند».

جکسون تایید کرد که شوروی کانون واقعی سلاحهایی است که وقتی نیرو های رزمنده ایران آماده وارد آوردن ضربه نهایی بر دولت بختیار بودند، در میان مردم ظاهرشد.

سناتور جکسون پیش‌بینی کرد که بعد از سقوط سلطنت در ایران، اینک شوروییها میکوشند از طریق «عامل و واسطه» دیگر کشورهای تولیدکننده نفت را «محاصره» کنند.

کلانتری ۱۶ افتتاح شد

روز چهارشنبه هفته گذشته ، کلانتری ۱۶ تهران واقع‌در میدان مولوی توسط نمایندگان کمیته انقلاب ایران افتتاح شد . سرگرد ایرج شمس مهده‌دار امور این کلانتری شده است .

اسرار تازه شهادت جهان‌پهلوان تختی

انتشار خبرقتل پرابهام‌جهان پهلوان تختی که دیروز صبح در کیهان ورزشی و روزنامه کیهان صورت گرفت‌دو موج متفاوت براه انداخت . یکی اینکه خوانندگان میخواهند تا این واقعه بیشتر مورد بررسی قرارگیرد و زوایای تاریک‌آن روشنتر گردد و موج دوم‌مربوط به‌کسانی است‌که اطلاعات تازه‌ای دراختیار ما میگذارند. خبرهای تازه‌ای که بدین‌خاطر بدست ما رسیده ما را به کشف رازاین قتل وحشتناک و ناجوانمردانه نزدیکتر می‌کند. یکی از کشتی‌گیران هم‌عهد مرحوم تختی که نامش درنزد ماست تلفنی گفت : «خبر کیهان ورزشی را صددرصد تایید می‌کنم . زیرا من نیز تهدید به مرگ شده بودم. این کشتی‌گیر قدیمی‌که حاضر است خود را به دادگاه انقلابی معرفی‌کرده و شهادت دهد چنین می‌گوید : «زمانی که مرحوم تختی صدای اعتراض خود را به روش حکومتی از راه انتقاد و اعتراض به‌کشتی و سازمان تربیت بدنی و مسایل دیگر بلندکرده بود ، من نیز بخاطرآنکه او پیش‌کسوت ما بود وحرف او را گوش‌می‌دادم. وبه‌همین خاطر مورد ایراد واقع شدم و حتی مانند تختی به مرگ تهدید شدم . تهدیدکننده شخص ارتشبد نصیری معدوم و سپهبد نصیری آن روز بودکه مرا احضارکرد وگفت: هرچه به تختی گفتم گوش نداد . من همانطور که طیب را کشتم تختی را هم بزودی به سزای اعمال خائنانه‌اش خواهم رساند. اگر اعدام طیب برای تختی درس عبرت نشد مرگ تختی برای‌تو درس عبرت خواهد شد !.

از او سئوال کردیم چرا تا امروز چیزی نگفتی ؟ جواب داد مگر شما یا دیگران حرفی زدند ؟ یا کسی جرات حرف زدن داشت‌که من نداشتم و یا اگر حرفی میزدم کسی می‌نوشت و یا دادگاهی رسیدگی میکرد ؟

یکی از کارمندان اداره‌ای که باین واقعه مربوط میشود سابقه ۲۱ سال خدمت در آن اداره را دارد با ذکر این‌نکته که نامش باید در دادگاه‌فاش شود و جز دراتاق در مکان دیگری شهادت نخواهد داد گفت : «من ثابت می‌کنم که مرگ تختی دراثر سم نبوده و در اثر آمپول هوا بوده است».

او افزود : «اینکه درنظریه پزشک‌قانونی آمده‌که مرگ در اثر ترکیبات تریاک و قرص خواب‌آور (بریدون) بوده دروغ است . زیرا مسمومیت بطور مسلم بعداز قتل صورت گرفته بود ، چه آثار ظاهری مسمومیت در جسد به هیچوجه وجود نداشت ولی آثار ضرب و شتم کاملا به چشم می‌خورد.»

نامه‌ها

نامه‌های متعددی در اختیار ماست‌که بخاطر جلوگیری از تبانی و اعمال دیگر موقتا از ذکر آن‌ها خودداری میکنیم ولی به موقع منتشر خواهدشد.

یکی از مطلعان می‌گوید : اتاقی‌که در هتل بخبرنگاران نشان داده شد ، غیر از اتاقی بودکه جنازه درآنجا به اصطلاح کشف شده است .

گزارش پزشکی قانونی که می‌بایست بلافاصله‌تنظیم‌ومنتشر شود، چرا یک‌هفته بعد تنظیم‌ومنتشر شد؟ این‌دلیلی جزصحنه‌سازی و پرده‌پوشی نداشت .

یک مجاهد به طرز مبهمی شهید شد

یکی از مجاهدین خلق‌مامور کمیته‌تدارکات بطرز مشکوکی درجاده پارک‌وی بقتل رسیدو پس‌از جستجوی زیاد از سوی مجاهدین خلق ، جسد این مجاهد در سردخانه بیمارستان دکتر شریعتی پیدا شد.

بدنبال این حادثه صبح امروز سازمان مجاهدین خلق ایران اعلامیه‌ای منتشر کرد .

دراین اعلامیه آمده‌است :

بدینوسیله باطلاع کلیه خواهران و برادران مجاهد میرساند که برادر مجاهدمان محمدرضا طلوع شریفی درحین انجام‌وظیفه در حالیکه‌دراکیپ تدارکات مشغول رساندن امکانات به سنگرهای‌مجاهدین خلق بود ، طی‌یک سانحه که ازکم و کیف آن اطلاع کاملی نداریم ، شهید شده‌است .

مسیرعراسم تشییع‌این برادر شهید در ساعت ۳ بعداز ظهر از ستاد جنبش مجاهدین به طرف دانشگاه میباشد .

قابل توجه اینکه هرگونه اطلاع دیگر از نحوه‌وچگونگی شهادت برادر مجاهدمان بدست آوردیم به اطلاع عموم‌خواهد رسید ، در حال حاضر تنها اطلاع ما اینستکه در جاده پارک‌وی تنها بوده و دچار حادثه شده‌است .

شاعر کرد پس از ۲۵ سال از تبعید بازگشت

● مهاباد ـ محمد امین شیخ‌الاسلامی متخلص به «حزین»که از شعرای حماسه‌سرای خلق کرد است ، پس از ۲۵ سال تبعید،امروز به مهاباد وارد شد .

وی مورد استقبال بیش از ۵۰ هزار تن از کردها قرار گرفت .

خبرهای روز

کشتی حامل اسلحه توقیف شد

علی رفیعی ـ خبرنگار کیهان آبادان ـ یک کشتی حامل‌اسلحه در بندر ماهشهر توقیف شد .

به کمیته ستاد انقلاب آبادان اطلاع رسیدکه یک کشتی حامل انواع و اقسام اسلحه در خورموسی متوقف شده‌است ، رزمندگان‌ملیح آبادانی زهیار بندر شاهپور شدند وکشتی آریااختر را که حامل اسلحه بود توقیف کردند.

کشتی مزبور که از دو ماه‌قبل در انتظار نوبت ورود به اسکله‌بوده است در حال حاضر در اسکله ماهشهر تحت مراقبت جوانان ملیح آبادانی است. هوز معلوم نیست این کشتی از چه کشوری به ایران آمده است .

توضیح قطب زاده درباره سلبوحات

صادق قطب زاده درباره سخنرانی هفته پیش خوددر میان کارکنان رادیو تلویزیون توضیحی به شرح زیر برای روزنامه کیهان فرستاده است :

در مطلبی که در سخنرانی روز دوشنبه در جمع کارکنان رادیو تلویزیون درباره مطبوعات عنوان شد ، منظور باقیمانده کادرمدیریت وتحریریه سابق و فامیدی که روزنامه‌هارا در اختیاررژیم ودست نشاندگان منفورش قرار می‌دادماند بوده است . بدیهیست در میان روزنامه نگاران و نویسندگان افراد شریف و باایمان و فضیلتی وجود دارند که مورد احترام ملت‌ایران بوده ومن به سهم خود به‌آنهابادیده احترام می‌نگرم .

تاریخ گشایش کلاسهای مرکز پزشکی شهدا

کلاس‌های دانشجویان سال پنجم و ششم پزشکی مستقر در مرکز پزشکی شهدا (رضا پهلوی سابق) در شمیران از بامداد سه‌شنبه هشتم اسفند گشایش می‌یابد .

انتصاب

دیروز مهندس کثیرائی وزیر مسکن و شهر سازی ، مهندس‌جواد صالحی‌را به سمت معاون فنی‌وزارت مسکن و شهرسازی به نخست وزیر معرفی کرد .

نقش شیعه‌درمبارزات‌ایران

دکتر صادق طباطبائی‌پیراموون مکانیزم قدرت و نقش شیعه در مبارزات ایران ، ساعت ٤ بعد از ظهر دوشنبه ۷ اسفند در دانشکده الهیات واقع در تقاطع روزولت تختط‌اووس سخنرانی خواهدکرد.

جامعه کارکنان سازمان برنامه تشکیل می‌شود

به منظور تحکیم همبستگی و تقویت روحیه همکاری و دفاع از حقوق حقه کارکنان سازمان برنامه و بودجه و پیشبرد هدف های صنفی و سیاسی‌این‌سازمان جامعه کارکنان ثابت سازمان برنامه و بودجه تشکیل خواهد شد.

هیات مدیره این جامعه بوسیله مجمع نمایندگان‌تعیین‌می‌شود‌وظیفه آن نظارت برایفای مسئولیت های مادی و غیرمادی ، اعتلای کیفیت برنامه‌ریزی وبودجه‌مملکت ونظارت و مشارکت در فعالیت‌های نهادهای تعاونی‌و رفاهی و خدماتی است.

شورای موقت کارکنان سازمان برنامه و بودجه اعلام کرد : درخواست رئیس سازمان برنامه و بودجه برای تعیین نماینده واحدها مجمع نمایندگان‌تعیین می‌شود‌وظیفه فقط به منظور حل مسائل خودوزیر است . تعیین نمایندگان واحدها برای تشکیل شورای واقعی روز چهارشنبه انجام میگیرد .

پیام شادباش رئیس جمهوری دمکراتیک الجزایر

شاذلی‌بن جدید ، رئیس جمهوری دموکراتیک الجزایر، طی پیامی به امام خمینی پیروزی انقلاب ایران را به ایشان تبریک گفت و اظهار امیدواری کرد که انقلاب ملت ایران راه گشای‌مبارزات دیگر ملت های افریقائی و بطور کلی‌کشورهای جهان سوم دربرابر امپریالیسم جهانی باشد .

وی درپیام خود رهبری‌امام خمینی را دراوج وانقلاب ستود و اضافه کرد که امیدواراست دولت ایران بتواند کمک‌های ذیقیمتی به انقلاب فلسطین و کشور های تحت ستم افریقائی انجام دهد .

پیام هدیر کل حزب استقلال مغرب برای امام

تهران ـ خبرگزاری پارس ـ هدیر کل حزب استقلال مغرب محمد بن شقرون پیامی برای امام خمینی فرستاد متن پیام ازاین قرار است :

بسم‌الله‌الرحمن‌الرحیم

حضرت امام آیت‌الله خمینی ـ سلام و رحمت و برکات خدا برشماباد . حزب استقلال خوشوقت است‌که خدمت شما و ملت برادر ایران تبریک‌بگوید. حزب استقلال دریافتی ازعقاید اسلامی برهبری مرحوم علال ـ الفاسی است‌که پنجاه سال در پیکار با استعمار و ارتجاع جهت استقلال کشور مغرب اسلامی بوده است . انقلاب‌ملت ایران برهبری شما و پیروزیش ملت‌های اسلامی دیگر را وادار میکند تا برای برقراری آزادی و عدالت قیام کنند .

جریان فلسطین اسلامی‌پایان نمی‌پذیرد مگر با همکاری تمام مسلمانان و در راس آن ملت ایران. شما سزاوار احترامید چراکه گامهائی در راه قطع علاقه با اسرائیل برداشته‌ومنافع او را قطع نمودید مخصوصا نفت که در راه کفتار ملت‌عرب فلسطین قرار میگرفت .

ملتهای مسلمان جریان فلسطین را یک جریان مقدس میدانند و حزب‌استقلال ایمان دارد که سازمان آزادیبخش فلسطین از شما و ملت ایران کمکهای فراوانی‌در جهادش خواهد گرفت تا به اهدافش تحقق بخشد .

در پایان تاکید میکنم بشما و ملت برادر ایران تبریکاتمان را جهت پیروزی انقلاب‌اسلامی شما تقدیم داشته امید است‌که خداوند گامهای شما راباستوار قرارداده موفق‌باشید .والسلام

هدیر حزب استقلال مغرب

محمدبن شقرون

اولین پرواز «لوفت‌هانزا» امروز انجام شد

شرکت هواپیمائی «لوفت‌هانزا» امروز با موافقت دولت ، پروازهای خود را آغاز کرد .

اولین پروازهای لوفت‌هانزا در مسیر تهران ـ فرانکفورت ـ تهران انجام می‌شود . پرواز هواپیماهای این شرکت بهتر در جهت انتقال ایرانیان از اروپا به ایران انجام میگیرد.

تدارک استقبال از امام خمینی درقم

قم ـ از دو روز پیش برای ورود امام خمینی به قم فعالیت وسیعی از سوی کمیته انتظامات و تدارکات صورت گرفته است.

های مسیر امام ، بخصوص اطراف بیش از صد بلندگو تمام خیابان حرم مطهر و میدان آستانه ، نصب گردیده است .

کمیته استقبال از امام اطلاع داد : بیش از ۳۰ هزار نفر از دانش‌آموزان ، دانشجویان ومعلمان برای حفظ انتظامات در روزورود امام تعیین شده‌اند .

ساعت ۱۰ر۵ بامداد امروز ، حجت‌الاسلام شهاب اشراقی ، داماد امام خمینی وارد قم شد . کمیته انقلاب اسلامی قم ، دو منزل در خیابان بهار نزدیک حرم مطهربرای اقامت امام خمینی در نظر گرفته است .

بگفته آقای اشراقی ، امام خمینی تا آخر این هفته و به احتمال زیاد در روز پنجشنبه وارد قم خواهند شد. اما محل دید و بازدیدها و برخی ملاقات‌ها در مدرسه فیضیه قم تعیین شده‌است.

شهرداری قم ، خیابان های شهررا از ساعت ٤ صبح هرروز نظافت میکنند و ماشین های آبپاش به خشتوی خیابان‌ها میپردازند.

وفایی ، شهردار قم گفت : از سوی مردم ، مسیر خیابان های قم در روز ورود امام گلباران‌خواهد شد .

نمایندگان امام خمینی در شیر و خورشیدمستقرشدند

سخنگوی جمعیت شیروخورشید سرخ ایران اعلام کرد بمنظوررفع مشکلات موجود در شعبه موسات‌و ادارات مختلف این جمعیت‌درتهران وشهرستانها نمایندگان کمیته امام خمینی از بامداد دیروز (پنجم اسفند ۱۳۵۷) در محل جمعیت شیرو خورشید سرخ واقع درتهران خیابان ویلا مستقر شده‌اند.

نمایندگان کمیته امام‌آماده‌اند تا نظرات ، پیشنهادها، طرح‌ها و انتقادهای کلیه کارکنان جمعیت‌در سراسر کشور و عموم مردم ایران را در زمینه بهبود بیشتر کتبا ویا بوسیله تلفن دریافت دارند.

هیات کویتی بایران‌میاید

بغداد ـ خبرگزاری فرانسه ـ یکهیات مردم کویت مرکب از ۲۷۰ نفر بازرگان ومذهبی فردا یکشنبه وارد ایران می‌شود تا شادباش‌های ملت کویت را تسلیم آیت‌الله‌خمینی کند.

یک هواپیمای ایرانی ازنوع جمبوجت هیئت کویتی را بایران خواهد آورد. عباس مهری نماینده آیت‌الله خمینی در کویت نیزهمراه این هیات به ایران خواهد آمد.

کمیته امام فاجعه سینما رکس را بررسی میکند

دادستان و رئیس آتش نشانی آبادان به خواست شورای انقلاب آبادان برای ادای توضیحاتی در باره فاجعه سینما رکس به تهران آمدند. این دو قرار است اطلاعات و اسناد خود را در اختیار شورای انقلاب‌که در مقر امام خمینی مستقر است قراردهند.

بقرار اطلاع ، در شورای‌انقلاب اسلامی‌پرونده‌ای‌برای فاجعه سینما رکس گشوده شده و شورا بررسی این جنایت را در دستور کامل خود دارد.

دعوت از نویسندگان، شعرا و طراحان

دفتر تبلیغ تمام خمینی در اطلاعیه از کلیه نویسندگان ،شعرا و طراحان خواست تا بافرستادن نمونه کارهای خود امکان خدمت بیشتری به این دفتر دهند . در اطلاعیه دفتر تبلیغات آمده‌است :

بسمه تعالی

از آنجا که نهضت اسلامی ما نهضتی مردمی است با طلوع خورشید آزادی که استعدادها فرصت شکوفا شدن یافته است دفتر تبلیغات امام خمینی از عموم نویسندگان ، شعرا و طراحان‌متعدد انتظار دارد که با فرستادن نمونه کارهای خویش امکان‌خدمت‌بیشتری باین دفتر دهند و اگر احتیاج بحضور حضوری باشد همه روز از ساعت چهار تا هفت بعداز ظهر مراجعه فرمایند .

آدرس : تهران پشت مسجد سپهسالار دفتر تبلیغات‌امام خمینی

جلسه شورای موسس تلویزیون

شورای موسس اتحادیه کارکنان رادیو تلویزیون با حضور چهره‌های جدید و ابقا شده ، فردا ساعت ۴ بعداز ظهر جلسه‌ای مهم برای بررسی اهداف سازمان خواهدداشت. در این جلسه انتظار میرود تصمیم های مهمی اتخاذ شود .

سانسور فیلم‌سفر

فیلم سفر ساختی بهرام بیضائی در نمایش تلویزیونی سانسور شد . یک فصل فیلم‌بیضی صحنه فراربین پلاکات های سینما ، نما زگزاردن یک زن روبوشه و فرار بین‌آنهاده حذف شد .

پیام شادباش رئیس جمهوری بنگلادش

تهران ـ خبرگزاری‌پارس ـ پاناـ ژنرال ضیاءالرحمن‌رئیس جمهوری بنگلادش پیام زیررا برای آیت‌الله العظمی خمینی ارسال داشته‌است .

حضرت آیت‌الله‌العظمی روح‌الله‌الموسوی الخمینی ـ رهبری‌انقلاب پیروزمندایران:

السلام‌علیکم ـ پیروزی تاریخی نهضت محبوب‌وهمگانی ایران تحت رهبری آن جناب را ازجانب خود و مردم بنگلادش به جنابعالی و مردم ایران صمیمانه تبریک میگویم. ما از بارگاه ایزد یکتا صلح ، ثبات و درخشندگی کشوربرادر ایران را خواستاریم .

مسلما برقراری نظم و آرامش در زمانی بسیار کوتاه که تحت رهبری های شما قرارهم آمده‌است مرا عمیقا تحت‌تاثیر قرار میدهد .

روابط خلل ناپذیر مردم ایران و بنگلادش ریشه های تاریخی ، فرهنگی و مذهبی دارد و من صمیمانه امیدوارم کماین روابط استوارتر و نیرومندتر ازهمیشه توسعه‌یابد.

باآرزوی سلامت و موفقیت آن جناب و مسرت و شکوفائی هرچه بیشتر مردم و کشور بزرگ شما ایران .

ضیاءالرحمن ، رئیس جمهوری بنگلادش

پیام تبریک‌رئیس‌جمهوری یمن شمالی

تهران ـ خبرگزاری‌پارس ـ پاناـ علی‌عبدالله صالح رئیس جمهوری یمن شمالی طی‌پیامی که برای امام خمینی فرستاد پیروزی انقلاب‌ایران‌را بایشان تبریک طفت و اظهار امیدواری کرد که پیوند های دوستی و کمک های برادرانه ملت ایران به جمهوری یمن شمالی‌همچنان ادامه یابد .

همچنین دام مین توف نخست‌وزیر مالت طی تلگرامی بعنوان حضرت‌آیت‌الله العظمی خمینی ضمن خوشوقتی از پیروزی انقلاب ایران آمادگی خودرا جهت هرگونه همکاری اقتصادی وسیاسی با دولت ایران اعلام داشت .

تقاضای نظارت برافراد مسلح

گروهی از اهالی محله‌ی ایرانمهر از کمیته امام‌خواسته‌اند تا هرچه زودتر در انتخاب اعضای مسلح کمیته انقلاب این محل تجدیدنظر خود و نظارت بیشتری براهمالو رفتار بعضی از آنها بعمل آید. آنها می‌گویند وجود بعضی افراد نابالغ و بد سابقه موجب دلسردی جوانان مومن به انقلابو باعث نابسامانی‌هایی خواهد شد. کسانی از اعضای فعلی این کمیته که از نظر افکار عمومی محل قابل اعتماد نیستند خود را انقلابی ورزنده‌معرفی می‌کنند ومی‌خواهند با فرصت‌طلبی خود را در صفوف انقلابیون جا بزنند . هرچه زودتر با نظارت بررفتار این افراد نگذارید خون رزمندگان واقعی انقلاب اسلام وشهیدان راه حق پایمال شود.

تاریخ آزمایش رانندگی

اداره راهنمائی تهران اعلام داشت که روز هفتم اسفند ماه جاری‌علاوه بر آزمایش ازمتقاضیان گواهینامه پایه دوم که دارای‌نوبت هستند از کسانی که روز ۱۲ اسفند ماه نیز باید امتحان دهند آزمایش خواهد شد. همچنین روز هشتم اسفند ماه از اشخاصی که بایدروز سیزدهم اسفند امتحان دهند، آزمایش میشود .

سندیکای کارگران شیلات ناحیه ٤ شمال تشکیل شد

سندیکای کارگران شیلات ناحیه ٤ شمال تشکیل شد و اولین اطلاعی

اصول پایه و ضابطه‌های حکومت اسلامی-۲

قدرت باید به‌توده بازگردانده‌شود

ابوالحسن بنی‌صدر

دولت را باید بعنوان حدا، طاغوت، فرعون و.... ازبین برد.

آنها که ملت کم‌بند، چشمشان کور می‌بینم توی سرشان و می‌گیرمشان و می‌چاپمشان، که این رفتار یک عده دزد است که بر طبق قرآن عمالم را میان خود به تساوی تقسیم میکنند بر چنین حکومت اسلامی همان خواهد رفت که بر دستهٔ دردان. یعنی بعد از مدتی در داخلهٔ خودشان دعوا در خواهد گرفت، قاعده این است چون وقتی ثروتها متراکم شد و مال کس دیگری را از دستش گرفتی، او لاغر میشود و بو چاق و دوباره به وضعیت اول رجعت میکنی، پس خط‌مشی ما در قبال جهان اینست که برای مسلط شدن بر بقیه یا رهبر سلطهٔ دیگران فرار گیرفی. هیچگونه تمرکزی نمیبینیم در این صورت وظیفهٔ نظامی ما در وظیفهٔ دفاعی خلاصه میشود، یعنی نقش ما در برابر جهان از نقطه نظر نظامی، دفاعیست و هرگز تجهیز هیچ ارتشی را نخواهیم کرد ارتشی که ما را سر دیگران مسلط کند نخواهیم داشت یعنی ما جنگ تجاوز کارانه هرگز نخواهیم کرد چرا نخواهیم کرد؟ برای اینکه «جهاد» که یکی از فروع دین ماست در انطباق کامل با اصول پایه است. این جهاد برای از بین بردن شرک و ایجاد توحید است و میدانیم که در سلطهٔ توحید نیست، شرک است. یکی مسلط است و دیگری زیر سلطه. توحیدی در کار نیست. ما باید آزاد کنیم، یعنی دیگری را به فطرتش باز آوریم، این جهاد است. اگر این کار را بکنیم یعنی وظیفهٔ امامت را انجام دهیم و با برداشتن موانع اسیر را آزاد کنیم و در بعثت شرکت دهیم، یعنی اصل بعثت را تعمیم بدهیم، با سلطه ناسازگار و مجاهدیم. معنی حرف مدرس که میگفت: اساس دین موازنهٔ عدمی است، همین است. و وقتی میگفت: موازنهٔ عدمی اساس دین ماست رئیس میگفت روی ملاک میگفت ما حاضر سلطه گر نمی‌توانیم باشیم. بنابراین نه در مقیاس جهان و نه در مقیاس منطقه، دنبال تدارک نظامی برای مسلط شدن بر بقیه نخواهیم رفت.

پس: مشی ما مشی استقلال خواهد بود. استقلال در مقابلی که گفتیم، مشی «موازنهٔ عدمی». با اینکار ما به آزاد و فعال شدن مجموع استعدادهای موجود در جهان کمک خواهیم رساند. جهاد ما اینست که از خودمان یک الگوئی بسازیم و جلوی چشم بقیهٔ مردم جهان بگذاریم.

بر اساس موازنهٔ منفی ما از نظام جهانی سلطه بیرون خواهیم رفت و با آزاد کردن خود خواهیم توانست الگوئی باشیم برای مجموع جهان و وظیفهٔ امامت خودمان را ایفا کنیم.

۲- خروج از نظام جهانی سلطه و تخریب کانونهای تراکم قدرت؛

برماست که کانونهای تراکم قدرت را که به کانونهای تراکم قدرت در جهان متصلند، بکلی از میان برداریم، مانع از آن بشویم که جامعهٔ اسلامی، در نظام سلطه‌گر جهانی ادغام شود. این ادغام نشدن، جامع‌الاطراف است یعنی باید از اسارت نظام ارزشی حاکم بر مصرف، نظام حاکم بر تولید، نظام ارزشی حاکم بر فعالیت سیاسی، در یک کلام نظام ارزشی حاکم بر فعالیتهای فرهنگی جهان امروز بدر آییم. یعنی در نوع مصرف و نوع تولید، در روابطمان از لحاظ سیاسی با بقیهٔ جهان روی خط موازنهٔ منفی عمل کنیم و بنابراین، برنامه‌های اقتصادی برنامه‌هائی هستند که موجب بارویری استعدادهای انسانی و طبیعی گردند. برنامه‌هائی برای جامعه تدارک خواهیم دید که بمردم امکان بدهد، فکر و بازوی‌شان را بکار اندازند و برابر و برادروار از نتایج کار خود بهره ببرند. خط و اساس کار این خواهد بود که قطع رابطه بکنیم با نظام سلطه گر، یعنی آن پیوندهائی را هم که اکنون ایجاد شده، چه در زمینهٔ اقتصاد تولید، چه در زمینهٔ اقتصاد مصرف، چه در زمینه نظامی و... قطع کنیم تا مگر راه را بر تراکم قدرت در رأس و در نتیجه مطلق العنانی رأس و نتیجه قهری آن- بی‌تباتی کامل منزلت و فقدان امنیتها و زندگی در شرکت- بر بندیم.

۳- انتقال قدرت از رأس به قاعده:

گفتیم دولت را باید بعنوان خدا، طاغوت، فرعون و... از بین برد. و اکنون می‌گوئیم: برای اینکار باید قدرت از رأس به قاعده به توده، به صاحبان اصلی وقدرت باز گردانده شود. تا کانونهای قدرت وجود دارد، امکان ندارد که قدرتها در جامعه توزیع بشوند. از اینرو جهت برنامه جهت حرکت و جهت فعالیت حکومت اسلامی باید این باشد که بتدریج قدرت در جامعه توزیع بشود، بطوریکه جامعهٔ توحیدی موجود بیاید و پایه‌های پیدایش و بازگشت- بازگشت حکومت بدوران حکومت شرک- از بین برود و ثانیاً این قدرت حکومتی از خود بیگانگیش را از دست بدهد و حکومت فقط نقش رهبری را که میدانست از ادارهٔ جامعه در جهت حرکت توحیدی، نگهداشتن. وقتی جهت را می‌خواهیم عوض کنیم، یعنی انتقال قدرت از پائین به بالا و متراکم شدن هر بالا را معکوس کنیم، می‌خواهیم که قدرت کانونهای قدرتی که موجود است از بین برود و قدرت به تدریج بر اساس اصل توحید در تمام جامعه توزیع متعادل پیدا کند. تا جامعه یک هویت پیدا کند. تعالی گاه توحید شود؛ مجموعه‌ای- تجلی‌گاه و دلیل بر توحید باشد.

برای اینکه چنین کاری تحقق پیدا کند باید اسلام در جامعهٔ اسلامی، حکومت پیدا کند. یعنی روابط انسانها در محدودهٔ جامعهٔ ما، در جهت اسلامی شدن تغییر کند. تا انسان با این جامعه و در این جامعه، در جهت جمع و با این جمع، آزاد بشود و تمام استعدادهای همهٔ انسانهای عضو این جامعه بکار بیافتد. آنوقت است که ملاحظه خواهید کرد که بسیار فرق است بین دست‌آورد اندیشه‌های محدود که در کانونهای بسته به فکر کردن میپردازند و دست‌آورد (اگر جامعهٔ فعلی ایران را بگیریم) مثلاً سی میلیون انسان(۲) و اینکار عملی نیست مگر به؛

۴- عمومیت جهاد و تجدید حیات این امر.

جهاد چیست؟ جهاد مجاهده در راه توحید و خداست، و برای انجام این رسالت بزرگ باید خود را بعنوان یک سرباز اسلامی تربیت کنیم. باید ببینیم که دشمن چه وسائلی دارد و به بهتر از آن خودمان را مجهز کنیم والا اگر بخواهیم همان را داشته‌باشیم که او دارد امکان شکست هست.

جهاد براساس اصول پایه وضع و مثل آن اصول، دائمی و عمومی است. یعنی باید دائم در جهاد باشیم. این جهاد البته سلاح میخواهد(۳). آدم که نمی‌تواند بدون سلاح جهاد کند. عمده‌ترین و برنده‌ترین سلاح، ابتکار است. در جهاد تقلید یعنی شکست، سپاه مجاهدان مقلد مثل قشونهای ادغام شدهٔ امروز به پائی‌بند است. باید بهترین شیوه‌ها را برای پیروزی جست و بکار برد. همانطور که میدانیدمی گویند آنجائیکه قرار است در انقلاب نهائی شرکت کنند(که آن انقلاب نهائی را انقلاب‌های ما تدارک خواهد دید؛ «بعثت دائمی»، از خوابیدن دائمی» به انقلاب امام زمانی» نمیشود رسید. از بعثت دائمی باید رفت و رسید.) دائم تحت سلاح هستند و خود را از همه وابستگیها و دلبستگیها آزاد کرده‌اند(٤)، تا با هدف هم هویت شوند. از همه وابستگیها آزاد شده‌اند و پیشاپیش، راه‌گشای انقلاب توحیدی هستند.

باید پذیرفت که انتظار صرف امید بیک انقلاب است انتظار ما صرف انتظار نیست، حرکتی است بآن مقصد. ما حرکت می‌کنیم. زمین هیچ زمانی خالی از حجت نیست. بعثت دائمی ما، حرکت دائمی ما، حضور او را فراهم میآورد. ما هرزمان باید در قیام باشیم، دائم باید جهاد کنیم. جهاد تحلیل بردار نیست. نگفته‌اند چهارده قرن پیش واجب بوده و حالا نیست. گفته‌اند باید هرروز خصوص امروز باید جهاد کرد و در جهاد شهید شد. شهید به معنای رسته و آزاد از وابستگیها و از خودبیگانگی و راه‌گشای بحدت توحید.

ما به خارجی حمله نمی‌کنیم، اما در جهاد آزادی هرجا که روی ند باید برفق اصل جهاد شرکت میکنیم. به نهضتهای دیگری که برای آزاد کردن ملل از سلطهٔ سلطه‌گران میشود، هراندازه بتوانیم کمک میکنیم هر امریکه برای آزادی دیگران باشد مطابق با اصول ماست، اگر درخواست آنها باشد که به پیروزیرساندن قشون خارجی از کشورشان کمک کنیم، درصورتیکه بتوانیم میکنیم. ولی ما بدیگری حمله نمی‌کنیم تا او را آزاد کنیم، فرض ما اینست که آنها هم باید خودشان رحمت بکشند خودشان، خودشان را آزاد کنند البته جهاد ما و آزادشدن ما والگوشدنمان ساحت دهمی همهٔ جهانیان را تغییر خواهد داد. باورهای حرکت گیرواسارت‌آور را رها خواهند ساخت و بحرکت خواهند آمد. با عدم حضور امام، جهاد ماخودساری و عمل بمقتضای امامت و دفاع از آزادی خودمان در برابر تجاوز است.

دفاع‌بنه حمله

ماشیعه‌ها معتقد به دفاع هستیم؛ یعنی دفاع از خودمان. جهاد برزنان واجب نبود. دفاع بر بچه و کوچک و بزرگ و پیرزن و مرد برهمه و همه واجب است. و این چه وظیفهٔ واجبی است که هیچکدام از ما طرز انجام آنرا نمی‌دانیم؟ میبینید چه غفلتی رهبران دینی مرتکب شده‌اند؟ اینهمه توجه به آداب مستراح رفتن و... میشود اما آداب دفاع اصلاً فراموش میشود. بدون جهاد، اسلام در اصول و فروع خود تعطیل میشود. همانسان که شده است. از آنروز که وظیفهٔ دفاع، وظیفه‌ئی اختصاصی شد، کار قشون شد، مسلمانان بایی رور افتادند و اسیر قدارمیدان داخلی و خارجی شدند.

دفاع عام است. اگر حکومتی همهٔ حامعه را خفه کرد، حامعه باید از اسلام خودش و آزادیهای خودش بدفاع برخیزد و دفاع وظیفه‌ئی چند جانبه است. نظامی و تبلیغاتی و سیاسی و...است. مثلاً وقتی حکومت صداسلامی اینجا و آنجا تبلیغ میکند، که اینها چنین و چنان هستند، ما نمی‌توانیم بگوئیم ما جنگی هستیم و تبلیغ جزء دفاع نیست. ما باید اینجا و آنجا حاضر شویم و دروغ اورافاش کنیم. روشن کنیم که دروغ میگوید و کلک میزند. البته کارهائیرا که با هدف تناسب ندارد نباید انجام دهیم. نتیجه اینست که جنایتهائیکه با منزلتهای انسانی- که ما اصلا تسلم قیامشان برای این استکاه انسان منزلتهای خودش را بدست بیاورد- منطبق نیستند، نباید مرتکب شویم. کار در چندین و چند جبهه آموزش و آمادگی دائمی در زمینه‌های مختلف می‌خواهد. جهاد عبادت است و مثل بقیه عبادات تمرین آزادی است و انجام این عبادت محتاج آموزش و ابتکار و تمرین و زیستن در آماده‌باش دائمی است.

جهاد نمیتواند برای برتری باشد (اصل اول: توحید). باید برای توحید باشد، یعنی برای خدا، برای من و شما نمیشود جهاد کرد. جهاد حتما باید برای علیده باشد، و این است معنای «لتکون کلمة الله هی العلیا».

جهادی که برای علیده نیست، جهادی اسلامی نیست. پس ملاک ما- برای اینکه ببینیم کدام جهاد و کدام مبارزه درست است- ملاک انطباق مبارزه یا علیده است. ملاک ما علیده اسلامی است. جهاد حتما باید بدست گرفته، امپریالیستها را موقتا بیرون کرد اما از آنجا که پایگاه داخلی آنها پابرجا بود واز آنجا که ارتش اساساً ارتش مزدور باقیمانده بود چندی بعد امپریالیسم و پایگاه داخلی‌اش تجدید سازمان کردند و آماده شدند و ما یا آن کودتای ننگین مواجه شدیم و بعد از آن هم ۲۵ سال، ۲۶۰ سال و چه روزهای شوم وتیره‌ای.

چیزی که اگر این بار هم هشیاری به خرج ندهیم البته این بار هم لاجرم به صورتی دیگر تکرار خواهد شد.

تا وقتی شاه خائن بود وحدت کلام وشعار بود، کمتر صحبتی از اختلاف بود درست همانطور که در سال‌های ۳۲-۳۰ تا وقتی که شعار ملی شدن نفت بود، به اصطلاح قضایا روی دور بود. ولی بعد آغاز مسئله، از جهاتی موقعیت امروز ما، فقط از جهاتی، شبیه آن روز است به عبارت دیگر اگر گره اصلی را باز نکنیم تفرقه دامن زده خواهد شد پس باید گره را پیدا کرد وبسیج خلق را در جهت حل آن سازمان داد وآنگاه باز خواهیم دید که بیش از یک شعار وبیش از یک حرف اساساً وجود نخواهد داشت. چرا که ما الان غیر مرحلهٔ پیچیده‌تری از انقلاب خود قرار داریم. گفتیم انقلاب، معنی آن را هم خواهم گفت. اگر بخواهیم انقلابی داشته باشیم بنابراین در مورد چند مسئله اصلی ومخصوصاً مسئله اول من به اختصار نظر مجاهدین خلق را می‌خوانم وبعد هر کدام از آنها را مختصراً توضیح خواهم داد.

نظر سازمان مجاهدین درباره مبرم‌ترین مسائل روز

انقلاب ما ناقص وناتمام ورو به افول خواهد بود مگر آنکه:

۱- نظام ارتش مزدور وپس‌مانده شاه اساساً وبنیاداً منحل وبه طور انقلابی تجدید سازمان شود.

۲- هرگونه تضییق نظامی وسیاسی برای انقلابیون اصیل وجان برکف که از قدیم می‌جنگیده‌اند به وجود نیاید.

۳- به مصداق جزای صلصلین فی‌الارض « مجازات جنایتکاران و شرکای رژیم پهلوی با قاطعیت کامل در یک دادگاه ملنی مردمی، یعنی دادگاه خلق که قضات آن را نمایندگان اقشار مختلف مردم تشکیل داده باشند به عمل آید. به این ترتیب کارگران، دهقانان، پیشه‌وران، اصناف فرهنگیان، برادران دلیر ارتش، دانشجویان و همه گروهها و اقشار و طبقات خلق در هر موردی شاهد و قاضی محاکمات خواهند بود. و محاکمه آنها باید در یک دادگاه مردمی صورت گیرد.

٤- انتصابات تا سر حد امکان و به‌خصوص در سطح کادرهای رهبری کننده با نظر شوراهای مردمی صورت گیرد. به این ترتیب عموم طبقات و قشرهای خلق چه در ارتش و چه در دانشگاهها و چه در کارخانجات و ادارات درحیات سیاسی و اقتصادی مردم سهیم می‌گردند.

و با جان و دل در احیا و بازسازی و محافظت از آن کوشش می‌کنند.

رجوی در این مورد دو آیه از قرآن را قرائت کرد و گفت:

حالا در مورد هر کدام از این مسایل مبرم و به خصوص اولی یعنی ارتش مختصراً توضیح میدهم.

استمرار در مسیر انقلاب

ما تاحال پیروزیهای گرانبهائی بدست آورده‌ایم و به خاطر آنها شهدای والامقامی هم نثار کرده‌ایم اما اگر مسیر انقلاب استمرار لازم را نداشته باشد، بی‌تردید شکست در انتظار ماست یعنی هدر رفتن خونهائی که تا بحال نثار کرده‌ایم یعنی یاس. پس چه برنامه وهدفهای مبرمی برای امروز داریم؟ هدفهای درازمدت، حرکت به جانب نظام بی‌طبقه توحیدی بطور خلاصه عاری از هرگونه استثمار و بهره‌کشی برای ما روشن است اما امروز چه میگوئیم؟ وامروز چه برنامه مرحله‌ای داریم و بعبارت دیگر برنامه حداقل ما چه خواهد بود؟

این خواستها یعنی خواستهای متناسب با مقتضیات اجتماعی و سیاسی مرحله کنونی همانطور که اشاره کردم در روز چهاردهم اسفند بطور مشخص و مرتب به اطلاع عموم خلق قهرمانمان خواهد رسید اما تا آنروز چند مساله مبرم شایان یادآوری اکیداست. برنامه مرحله‌ای ما در یک کلام چیزی جزامحاء کامل سلطه امپریالیسم نیست وقتی صحبت از امحای کامل میکنیم یعنی چه از نظر نظامی، چه از لحاظ سیاسی، چه پایگاه اجتماعی و چه از نظر اقتصادی و همین طور فرهنگی. به عبارت دیگر تمام آثار شوم سلطه امپریالیستها برایران کشور باید محو وزدوده شود، ما یکبار از سالهای ۳۰- ۳۲ تجربه داریم. دولت ملی حکومت را بدست گرفت، امپریالیستها را موقتا بیرون کرد اما از آنجا که پایگاه داخلی آنها پابرجا بود واز آنجا که ارتش اساساً ارتش مزدور باقیمانده بود چندی بعد امپریالیسم و پایگاه داخلی‌اش تجدید سازمان کردند و آماده شدند و ما یا آن کودتای ننگین مواجه شدیم و بعد از آن هم ۲۵ سال، ۲۶۰ سال و چه روزهای شوم وتیره‌ای.

چیزی که اگر این بار هم هشیاری به خرج ندهیم البته این بار هم لاجرم به صورتی دیگر تکرار خواهد شد.

تا وقتی شاه خائن بود وحدت کلام وشعار بود، کمتر صحبتی از اختلاف بود درست همانطور که در سال‌های ۳۲-۳۰ تا وقتی که شعار ملی شدن نفت بود، به اصطلاح قضایا روی دور بود. ولی بعد آغاز مسئله، از جهاتی موقعیت امروز ما، فقط از جهاتی، شبیه آن روز است به عبارت دیگر اگر گره اصلی را باز نکنیم تفرقه دامن زده خواهد شد پس باید گره را پیدا کرد وبسیج خلق را در جهت حل آن سازمان داد وآنگاه باز خواهیم دید که بیش از یک شعار وبیش از یک حرف اساساً وجود نخواهد داشت. چرا که ما الان غیر مرحلهٔ پیچیده‌تری از انقلاب خود قرار داریم. گفتیم انقلاب، معنی آن را هم خواهم گفت. اگر بخواهیم انقلابی داشته باشیم بنابراین در مورد چند مسئله اصلی ومخصوصاً مسئله اول من به اختصار نظر مجاهدین خلق را می‌خوانم وبعد هر کدام از آنها را مختصراً توضیح خواهم داد.

نظر سازمان مجاهدین درباره مبرم‌ترین مسائل روز

انقلاب ما ناقص وناتمام ورو به افول خواهد بود مگر آنکه:

۱- نظام ارتش مزدور وپس‌مانده شاه اساساً وبنیاداً منحل وبه طور انقلابی تجدید سازمان شود.

۲- هرگونه تضییق نظامی وسیاسی برای انقلابیون اصیل وجان برکف که از قدیم می‌جنگیده‌اند به وجود نیاید.

۳- به مصداق جزای صلصلین فی‌الارض « مجازات جنایتکاران و شرکای رژیم پهلوی با قاطعیت کامل در یک دادگاه ملنی مردمی، یعنی دادگاه خلق که قضات آن را نمایندگان اقشار مختلف مردم تشکیل داده باشند به عمل آید. به این ترتیب کارگران، دهقانان، پیشه‌وران، اصناف فرهنگیان، برادران دلیر ارتش، دانشجویان و همه گروهها و اقشار و طبقات خلق در هر موردی شاهد و قاضی محاکمات خواهند بود. و محاکمه آنها باید در یک دادگاه مردمی صورت گیرد.

٤- انتصابات تا سر حد امکان و به‌خصوص در سطح کادرهای رهبری کننده با نظر شوراهای مردمی صورت گیرد. به این ترتیب عموم طبقات و قشرهای خلق چه در ارتش و چه در دانشگاهها و چه در کارخانجات و ادارات درحیات سیاسی و اقتصادی مردم سهیم می‌گردند.

و با جان و دل در احیا و بازسازی و محافظت از آن کوشش می‌کنند.

رجوی در این مورد دو آیه از قرآن را قرائت کرد و گفت:

حالا در مورد هر کدام از این مسایل مبرم و به خصوص اولی یعنی ارتش مختصراً توضیح میدهم.

ارتش باید تجدید سازمان شود

این مبرمترین مسئله کنونی ماست. انحلال و تجدید سازمان انقلابی ارتش. لابد همه خوانده‌اید در مطبوعات روز پنجشنبه که چه نقشه‌هایی امپریالیستها و عمالشان برای ما کشیده‌اند و در همین جا لازم میدانم از روزنامه‌های کیهان و آیندگان و اطلاعات برای این روشنگری تشکر کنم. نقشه‌هایی برای حفظ همین ارتش و تجدید سازمانش. همین ارتش پس مانده شاه به عبارت دیگر حفظ ارتش شاه ولی بدون شاه. مسئله این نیست که ما با فرد بخصوصی در ارتش دشمنی داشته باشیم، مسئله اساس و نظام و سیستم ارتش است.

فردها را این سیستم خراب میکند و با خودش می‌برد. همینکه این نظام ترک برداشت، دیدیم که برادران قهرمان ارتشی ما چه کردند. درود بر آنها باد. اگر صحبت از انقلاب است، یعنی دگرگون کردن، یعنی حکومت کننده کنار برود و حکومت شونده بیاید روی کار، یعنی طبقه حاکم نابود شود. یعنی زیرورو شدن چیزی که علی‌علیه‌السلام به بهترین صورت آن را در اعلامیه شماره ۱ خود وقتی به قدرت رسید بیانش کرده است:

سوگند به آن خدایی که محمد را به حق برانگیخت بپایستی در هم آمیخته شوید دگرگون شوید، غربال شوید تا کفگیر نظام فعلی به ته دیگش بخورد و برگردد. بالایی‌ها پائین بروند و پائینی‌ها بالا بیایند این یعنی انقلاب. انقلابی که به اعتقاد ما در قدم اول با انحلال و تجدید سازمان ارتش بایستی شروع شود والا صحبت از انقلاب نکنید به خصوص صحبت از انقلاب اسلامی نکنید خود انقلاب به اندازه کافی مسئولیت دارد چه برسد به انقلاب طراز اسلامی این آن چیزی است که علی وار، حتی یک دقیقه نباید برایش صبر کرد و کوتاه آمد. هیچ عذر و بهانه‌ای هم پذیرفته نیست. یعنی مسئله‌ای است اصولی اگر برای ما مسئله اصل و فرع روشن باشد آنوقت هیچ تردیدی نخواهیم داشت که اصل نه کوتاه آمدنی است و نه عقب‌نشستنی و نه باری به هر جهت برگزار کردن و نه با عذر موقت بودن نادیده گرفتنی. اگر ساختمانی پیشنهادش، اصولش و اساسش خراب باشد اگر انقلابی در اصولش نقص و انحراف جدی داشته باشد چطور می‌توان گفت انقلاب. اصل آن چیزی است که خدا به پیغمبرش در قرآن چنین می‌گوید: اگر تو را استوار نمی‌داشتیم نزدیک بود مختصری به جانب آنها منحرف بشوید. و در اینصورت دو برابر در آخرت و دو برابر در دنیا به تو می‌چشاندیم.

می‌دانید در دنیا چه به ما می‌چشانند اگر این اجرا نشود همان چهرهایی که در فاصله ۲۸ مرداد تا سقوط شاه چشیدیم. این اصول امروز در نحوه برخورد با مسئله ارتش متجلی است؛ مسئله روز، بنابراین به اعتقاد ما معیار مشروعیت انقلابی دولت در قدم اول در برخورد با این مسئله خلاصه میشود.

توطئه امپریالیسم

ملاحظه کردید در مطبوعات روز پنجشنبه که هر بهانه‌ای برای حفظ ارتش شاه ولی بدون شاه فراهم شده؟ چه توطئه‌هایی خواندید که آن سرهنگ معلوم الحال با حمایت ارباب امپریالیستش برای سرکوب و برای خلع سلاح ما دارد؟ زیر عنوان اسلام، زیر عنوان ملیت، سوابق این جناب سرهنگ را قبلا به عرض مسئولان امور رسانده بودیم. دقیقاً رساندیم. این نقشه‌ها اگر تا دیروز، تا روز قبل از پنجشنبه، دقیقاً از نظر تئوریک روشن بود، امروز واقعیت محض است برای من اسباب تأسف بسیار است، شنیده‌ام ولی هنوز خودم دقیقاً نمیدانم که یکی از دستیاران آقای مهندس بازرگان این سرهنگ را مهمان‌پرست دانسته و حرفهایی را که در مورد او گفته میشود فاقد اعتبار دانسته است. امیدواریم که اشتباه باشد یا سوءتفاهم شده باشد. اما آقای مهندس بازرگان اگر دستیار شما چنین حرفی را زده باشد یا بفرمائید استعفا کند یا بفرمائید معذرت بخواهد این توهین به همه شهدای خلق است.

این شهید به همین دلیل به این جا آمد. «میهن پرست!» مگر کلمات معنی خود را از دست داده‌است پس لابد فردا این شهید خرابکار هم هست.

آنها که شهید باشند، لابد فردا خرابکار هم هستند! همان اوضاع سابق. آقای مهندس بازرگان عزیز به دستیارتان بفرمائید مؤمنین واقعی مطابق آیه‌ای که خواندم وقتی به قدرت میرسند عهد خود را با خدا فراموش نمی‌کنند. جه در جبه یک انقلابی و چه در لباس وزارت.

بهانه تجزیه طلبی

دیدید که در همین مطبوعات روز پنجشنبه چه مستر سکها و عذر و بهانه‌هایی درست می‌شود برای حفظ وضع موجود؟ برای حفظ ارتش موجود؟ اول بهانه کمونیسم. «امپریالیستها همانهایی هستند که در زمان شاه بودند. همان مارکها یا کمونیسم یا مارکسیسم اسلامی همان عناوینی که شاه به کار می‌برد. چه تو دهنی محکمی خورد از حضرت آیت‌الله خمینی در مورد مارک مارکسیست اسلامی بهانه دوم به بهانه تجزیه‌طلبی حالا یا در کردستان یا در بلوچستان و یا هر جای دیگر. ارتش باید حفظ شود! کدام تجزیه‌طلبی آقا؟ کجا؟ مگر مردم از وضع کردستان بی‌خبرند؟ کی مردم کرد یا سایر هموطنانشان پیوند ضد دیکتاتوری و ضد امپریالیستی نداشته‌اند؟ کی خواستهای مردم کردستان اساساً چیزی غیر از خواستهای سایر استانها بوده؟ مواضع ضد امپریالیستی کردستان یا آذربایجان با تهران فرقی ندارد. همه‌اش یکیست. این مردم ستم مضاعف تحمل کرده‌اند به جرم زبانشان به جرم ملیتشان به جرم هر چیز. آیا ما می‌خواهیم این ستم را ادامه دهیم؟ مسلماً نه الان مسئله همه این مردم یک چیز است و آن امپریالیسم است. آیا قصد ستمی به مردم یکی از استانهای کشور خودمان را داریم؟ به همان مقدار دعوی تجزیه‌طلبی زیان بار است برای کل جنبش ایران امروز به همان اندازه و بلکه خیلی بیشتر تحت لوای تجزیه‌طلبی حفظ ارتش مزدور زیان بار است. به مردم در زنجیرمان در کردستان و در تمام میهن‌مان درود می‌فرستیم. (جمیت درود فرستاد) از تمام خواستها و حقوق دمکراتیک و ضدامپریالیستی آنها اکیداً حمایت می‌کنیم تا آنجا که من اطلاع دارم و میشود تحقیق هم کرد عمده حرف در کردستان همان چیزی است که در تهران هست و لاغیر.

بنابراین ما از دولت می‌خواهیم، از شخص آقای مهندس بازرگان می‌خواهیم ازاین برچسبها و از این دستاویزها پروا نکنند! البته اگر شما بخواهید راه خدا و راه خلق را بروید، هربرچسبی هست ولی شما باید فقط از خدا، فقط از خلق و فقط از روز جزا بپرهیز کنید، رجوعی در این هنگام آیه‌ای از قرآن کریم قرائت کرد:

کسانی که فقط و فقط پروای خدا دارند واز هیچ چیز جز او نمی‌ترسند و خدا برای حسابرسی آنها کافی است.

استمرار انقلاب

آقای مهندس بازرگان شما امروز از همه امکانات برای ایفای یک نقش تاریخی برخوردار هستید. یک مردم بسیج شده قهرمان که دست حالی هیچ سلاحی آنها را به زانو درنیاورده، یک ارتش وابسته استعماری واژگون شده با انبوهی از سربازان وافسران دلیر ومردم صفت و نکته مهم برخورداری از حمایت کامل حضرت آیت‌الله‌العظمی خمینی بنابراین مبادا در این مسئولیت کوتاهی کنید والا صاف وپوست کنده باید گفت اگر مسئله ارتش امروز حل نشود فردا شما به عنوان رئیس دولت مسئول تمام کشتارهایی هستید که از این پس لاجرم اتفاق خواهد افتاد. آیا ما در اسلام ارتش مزدور داریم؟ هرگز خوشبختانه آقا، موقع ورود به ایران در سالن فرودگاه عزم جزمی را دایر برریشه‌کن کردن دست اجنبی واستعمار وامپریالیسم اعلام کردند بنابراین دولت هیچ چیز کم ندارد. پس مردم را از بسیج در نیاورید اگر ترکیب ارتش، سازمانش، نظام فرماندهیش دست نخورده باقی بماند، دیگر چگونه می‌توان دم از استمرار انقلاب زد؟ آنهم بنام اسلام؟

قبلاً گفتم خود انقلاب به اندازه کافی مسئولیت دارد وقتی کسه به صفت اسلامی متصفش می‌کنید، یعنی مسئولیتهایش مضاعف است. بارها هم مضاعف است. این در مورد مهم‌ترین مطلب یعنی ارتش بود.

تضییقات برای نیروهای اصیل انقلاب

اما در مورد مسئله دوم در جراید دیدیم روز پنجشنبه که مشخصاً بوی ایجاد انواع تضییقات برای نیروهای اصیل انقلابی جان بر کف که از قدیم هم می‌جنگیده‌اند و امروز وارد صحنه نشده‌اند و برای میوه چینی انقلاب هم نیامده‌اند چه بسا فراهم شود.

منظورم انقلابیون پیشتاز است. به قول قرآن «السابقون السابقون» ولیکن الآن آنها «اولئک المقربون»نیستند، بلکه ممدون هستند.

بنابراین ما هوادار ایجاد یک گارد مردمی هستیم اما مبادا تجاربی که در یکی از کشورهای عربی همسایه‌مان داریم، تکرار شود مسئله ایجاد گارد ملی «حرس القومی» و بعد شکار انقلابیون. البته بی‌تردید روشن است، آنهایی که در سیاهترین سالهای اختناق می‌جنگیدند. هرچ وقت از آرمانشان دست نخواهند کشید. و همچنان به مهدی که با خدا و خلق خدا بستهاند وفادارند چرا که اصولاً معتقدند حیات یعنی عقیده و جهاد ولاغیر

اجتماعی در عمان

بگذارید خاطره‌ای را برایتان نقل کنم سال ۱۹۷۰، سال ۱۳۴۹ بود.

در سپتامبر سیاه من در عمان بودم وقتی روسا و فرماندهان عرب طرح امپریالیستی راجرز را امضا کردند در «عمان»اجتماعی بود که برادرم ابوعمار در آنجا صحبت میکرد. فقط یک کلام گفت. مسئالی آورد از جنگهای استبداد و ارتجاع آن روز ایران در زمان حمله به آتن و آنجاها و گفت: وقتی که همه مسئولین رسمی آن تصمیم را پذیرا شدند و پای قرارداد امضا گذاشتند در باز شد و فرمانده چریکها ظاهر شد و فریاد زد: شما هر کاری می‌توانید بکنید الا یک کار،می‌توانید ارتش را تسلیم کنید، خودتان تسلیم شوید، قراردادها را امضا کنید استبداد یا استعمار آن روز را پذیرا شوید جز یک کار و آن اینکه هرگز نمی‌توانید مانع کسانی شوید که آمده‌اند جانشان را برای آرمانشان فدا کنند آیا جلوی این را هم قدرتی هست که بگیرد؟ کدام قدرت؟ قدرتی هست که مانع جهاد یک مجاهد شود؟ (از بین جمعیت کسی گفت هرگز) با شما موافقم هرگز!

نکته سوم راجع به مجازاتها و دادگاه خلق است فلسفه مجازات چیست؟ قرآن مشخص کرده است:

-«ادامه حیات شما منوط به اینست که کیفر بدهید و قصاص کنید والا وضع سابق باز خواهد گشت.»

(آیه قرآن)

سرهنگ معلوم‌الحال در صحبتهایش که خواندیم گفته بود اعدامهائی که چشم تمام ایران را روشنائی بخشید روحیه ارتش را ضعیف کرده، بله بله کاملاً درست است اصلاً هدف همین است که روحیه آنها که ضد خلق هستند ضعیف شود و ریشه‌شان کنده شود. بگذارند که روحیه سرکار عالی قربه تصرف شد و به دنبال آن، از طرف نیروی هوائی و ژاندارمری به ما گفتند که حق ندارید کشاورزی کنید و در نتیجه، ۲۵۰ هکتار باغهای ۱۲۰ کشاورز این قریه غیرقابل استفاده شد. در نتیجه این اعمال، ما همه چیز خودمرا از دست داده‌ایم.

محمود درخشانی، نماینده کشاورزان به بی‌توجهی مسئولان رژیم سابق به شکایتهای آنها اشاره کرد و گفت: ما به مراجع مختلفه از جمله به اداره هواپیمائی کشوری، نخست‌وزیری، نیروی هوائی، بازرسی‌شاهنشاهی، دفتر مخصوص، دفترطرح، وزارت‌جنگ و... شکایت کردیم که هیچکدام به ما جوابی ندادند سال پیش، هر سوم اسفند که شاه سابق، کلنگ فرودگاه را زد ما دوباره شکایت‌هایمان را مطرح کردیم و از اداره هواپیمائی کشوری ووزارت جنگ، کتبا به ما نوشتند که سازمان زمین، مسئول پرداخت پول زمین‌هایی است که در طرح فرودگاه قرار گرفته است. از آن زمان همه روزه به این سازمان مراجعه کرده‌ایم و با وجود اینکه، به گفته مسئولان سازمان، ۸۵ میلیون تومان در بانک رهنی برای پرداخت پول زمینها منظور شده تا به امروز ما را سردوانده‌اند و از پرداخت پول زمین ما خودداری کرده‌اند

برای دریافت پول زمین‌شان در مقابل سازمان زمین اجتماع کردند

اعتراض کشاورزان به طرح فرودگاه بزرگ تهران

کشاورزان قریه مأمورین شاه‌آباد، واقع در جاده ساوه، در اجتماعی از سازمان زمین خواستند پول زمینهای کشاورزان این قریه را، که به خاطر ایجاد فرودگاه بزرگ تهران تصرف شده است هرچه زودتر، پرداخت کنند.

محمود درخشانی، نماینده کشاورزان این قریه که درمرحل سازمان زمین اجتماع کرده بودند در باره چگونگی تصرف این زمینها می‌گفت:

۱۲ سال پیش، برای ساختن فرودگاه بزرگ تهران، محدوده‌ای را مشخص کردند که شامل زمینهای این قریه و مقداری از زمینهای ۱۲ قریه دیگر میشد که در مجموع ۱٤ هزار هکتار زمین را تصرف کردند.

نماینده کشاورزان اضافه کرد: ٦۰۰ هکتار زمینهای کشاورزان این قریه تصرف شد و به دنبال آن، از طرف نیروی هوائی و ژاندارمری به ما گفتند که حق ندارید کشاورزی کنید و در نتیجه، ۲۵۰ هکتار باغهای ۱۲۰ کشاورز این قریه غیرقابل استفاده شد. در نتیجه این اعمال، ما همه چیز خودمرا از دست داده‌ایم.

محمود درخشانی، نماینده کشاورزان به بی‌توجهی مسئولان رژیم سابق به شکایتهای آنها اشاره کرد و گفت: ما به مراجع مختلفه از جمله به اداره هواپیمائی کشوری، نخست‌وزیری، نیروی هوائی، بازرسی‌شاهنشاهی، دفتر مخصوص، دفترطرح، وزارت‌جنگ و... شکایت

وزیر علوم و آموزش عالی:

کنکور بعنوان یک مسأله حساس مطرح است

دکتر علی شریعتمداری وزیر علوم و آموزش عالی و فرهنگ و هنر در اجتماع کارمندان وزارت علوم و آموزش عالی در سالن اجتماعات حضور یافت.

نماینده کارمندان این وزارتخانه با اشاره به وظایف خطیر این وزارتخانه مبنی بر هماهنگی، پژوهشی و توسعه علوم متذکر شد متأسفانه این وزارتخانه در سال‌های پیش از مسیر و وظیفه خود خارج شده بود.

آنگاه دکتر شریعتمداری ضمن اظهار خشنودی از همکاران خود در این وزارتخانه به استقلال دانشگاهها و مسأله پژوهش‌های علمی و نقش هماهنگ کننده برنامه‌ریزی این وزارتخانه اشاره کرد و نسبت به لایحه استقلال دانشگاهها متذکر شد ضلا دانشگاهها با سرپرستی که از وزارت علوم و آموزش عالی تعیین میشود کار خود را شروع خواهد کرد و در دانشگاهها کمیته‌هائی از اعضای هیئت علمی دانشگاهها و نمایندگان منتخب کارمندان و دانشجویان در جهت و تهیه لایحه استقلال دانشگاه به تبادل نظر و بررسی بپردازند و هر دانشگاه طرحی که مورد قبول دانشگاهیان آن دانشگاه باشد، به وزارت علوم ارسال دارد تا وزارت علوم پس از بررسی و مخلص کردن حسنه‌های مشترک و جنبه‌های متمایز طرحها جلسه‌ای با حضور نمایندگان دانشگاهها و بالوزارت علوم این طرحها بررسی و پس از بحث و تبادل نظر لایحه نهائی استقلال دانشگاهها تهیه و به هیئت دولت تقدیم شود. وزیر علوم و آموزش عالی افزود رسالت وزارت علوم در ایجاد ارتباط صحیح و برقراری ارتباط میان دانشگاهها و هماهنگ کردن برنامه‌های دانشگاهها تبادل کتاب و نشریات و تشکیل انجمن‌های علمی و تخصصی در تمام رشته‌های علمی و تشکیل سمینارهای سالیانه با حضور استادان هر رشته به منظور تجدیدنظر اساسی در برنامه‌های آموزشی و در کتاب درسی و در سازمان تشکیلات دانشگاهها خواهد بود.

برنامه نیمسال دوم

وی درباره برنامه نیمسال دوم اظهار داشت در شرایط کنونی باحداکثر گروههای آموزشی هر دانشگاه مانند گذشته جریان پیدا می‌کند و بلافاصله در دانشگاهها کمیته‌هائی به منظور ارزیابی برنامه‌های موجود و تهیه برنامه‌های تازه باید تشکیل شود تا با توجه به توصیه این کمیته‌ها تغییر اساسی در برنامه‌های دانشگاهها بوجود آورد.

عملاً توصیه‌ها به دانشگاهها ایست که این نیمسال را تشکیل بدهند و بعداً در تجدیدنظر در برنامه‌ها و از جمله برنامه دانشکده حقوق تجدید نظر مجدد خواهد آمد همچنین حذف واحدهای سازمانی زائد و ادغام واحدهای مشابه از جملهٔ مسائلی است که بعداً درباره آن تصمیم گرفته خواهد شد براساس استقلال دانشگاهها و توجه به صلاحیت علمی دانشگاههای سراسر کشور، وزارت علوم نقش آفرینندگی را خواهد داشت.

رفاه دانشگاهیان

دکتر شریعتمدار اضافه کرد کوشش به عمل خواهد آمد تا در زمینه رفاه اعضای علمی دانشگاهها محصوصاً ممکن است برای اعضای هیئت علمی و کارکنان و کارمندان دانشگاهها از طریق تماس با سایر مؤسسات دولتی اقدامات مؤثر بعمل آید. در مورد کنکور وزیر علوم اظهار داشت تا زمانی که برنامه‌های متوسط بصورتی ارائه شود که دانش‌آموزان را در حد وسیع برای رفتن به دانشگاه آماده کنند، بعنوان مسئله حساسی مطرح خواهد شد.

معمولاً در هرسال قریب ١٥ درصد فارغ‌التحصیل مدارس متوسطه وارد دانشگاهها می‌شوند بنابراین برای انتخاب ١٥ درصد باید وسیله گزینش بوجود آید واین وسیله همان امتحان ورودی است که در این زمینه باید با دانشگاهها تماس گرفت و در صورت وجود امکانات برای دانشگاهها ممکن است امتحان ورودی برای هریک از دانشگاهها صورت گیرد درهر حال برای ایجاد دگرگونی و انجام امتحانات ورودی دانشگاهها باید با توجه به اوضاع و احوال اقتصادی و بهاءهای منطقه‌ای تغییرات اساسی در برنامه منوسطه صورت گیرد تا اینگونه مؤسسات از صورت مؤسسه آمادگی برای دانشگاه خارج شوند و احتیاج به امتحان ورودی برای دانشگاهها نباشد

اما تا زمانیکه این امر انجام نشده است مسئله کنکور بعنوان مسئله حساس بجاست در مورد صندوق رفاه وزیر علوم اظهار داشت: وزارت علوم در نظر دارد برای برنامه رفاه دانشجویان و کوشش برای گسترش خوابگاهها و دادن بورس‌های تحصیلی پس از مطالعه، اقدامات مجدانه‌ای بعمل آورد. وزیر علوم و آموزش عالی در زمینه مبادلات بین‌المللی اظهار داشت باید بر گسترش برنامه‌های آموزش و تأسیس دوره‌های فوق لیسانس و دکترا در رشته‌های مورد نیاز در این زمینه اقدام کرد. نسبت به انتشارات علمی توجه خاص مبذول خواهد شد تا از طریق انجمنهای علمی بوسیله استادان در هر رشته نشریه‌ای در رشته‌های تخصصی منتشر شود و اعضای علمی متخصصی در آن نشریات به تحقیقات تازه و مقالات پژوهشی و معرفی کتاب و نقد آنها اقدام کنند.

حمله افراد مسلح به پاوه

قهرمانشهر - ٢ شب پیش در پی حمله عده‌ای مسلح به شهر مرزی پاوه و بیش از ٥ ساعت تیراندازی متقابل بین مهاجمان و پاسداران انقلاب، عده زیادی مجروح شدند.

تیراندازیها از ساعت ١١ شب شروع شد و تا ساعت ٤ بامداد همچنان ادامه داشت که سرانجام نیروهای انقلابی موفق به عقب راندن مهاجمان شدند.

بر اساس گزارشهای رسیده تا این لحظه هویت مهاجمان مشخص نشده است ولی سرحی شایعات حاکیست که مهاجمان از طرفداران «سالار جاف» و از اهالی منطقه جوانرود هستند

در پی قوت گرفتن این شایعات، کمیته انقلاب اسلامی پاوه طی تماسی با خبرنگار کیهان در قهرمانشهر شایعات مربوط به تحریه طلبی را قویاً تکذیب کرد و اعلام داشت کردهای پاوه قبلاً طی تلگرامی به امام خمینی همبستگی خود را با ملت ایران اعلام کرده‌اند و هر گونه شایعه تحریه‌طلبی مردود است.

سرهنگ طلوعی یکی از فرماندهان پادگان صالح‌آباد نیز طی تماسی وجود هر نوع تمایلات تحریه طلبی در سطح شهرهای مرزی را تکذیب کرد و افزود: تاکنون هیچ نیروئی برای پاسداری از مرزها به نواحی مرزی اعزام نشده است.

سرپرست جدید دانشگاه پلی‌تکنیک معرفی شد

دکتر حسن فرید اعلم بسمت رئیس موقت دانشگاه پلی تکنیک تهران منصوب شد. فرید اعلم رئیس جامعه مهندسان و فارغ‌التحصیل پلی‌تکنیک تهران بود.

دکتر فرید پس از انتصاب از استادان و دانشجویان این دانشگاه دعوت کرد تا راجع به شروع فعالیتهای آموزشی تصمیم بگیرند.

دانشجویان این دانشگاه ابراز علاقه نموده‌اند که ضمن تشکیل کلاسها به بررسی مسائل آموزشی و نحوه تشکیل شوراها و تدوین مقررات اقدام کنند.

تأیید رئیس موقت دانشگاه تهران

جامعه اسلامی دانشگاهیان (دانشگاه تهران) عصر دیروز با صدور بیانیه‌ای انتصاب دکتر محمد ملکی را به سمت رئیس موقت دانشگاه تهران مورد تأیید قرار داد.

دانشگاه کار

در پی اصرار و اعتراض بیش از حد گروهی از استادان و دانشجویان و کادر آموزشی دانشگاه کار (مجتمع آموزشی صنعتی کشور)، رئیس این دانشگاه استعفا کرد و از کار برکنار شد.

عده‌ای از دانشجویان این دانشگاه روز گذشته با رورنامه کیهان تماس گرفتند و گفتند دانشجویان خواستار برکناری وی بوده‌اند.

دانشگاه ملی ایران

کمیته نظارت برامور مالی در دانشگاه ملی ایران حقوق ومزایای روسای پیشین وکلیه دریافتی معاون دانشجوئی ومدیر کل دانشجوئی وهمچنین حق مقام واضافه کار کلیه معاونان دانشگاه، روسای دانشکده‌ها، مدیران کل وروسا ومدیران مجتمعها را معلق اعلام نمود.

در اطلاعیه کمیته آمده است که رئیس سابق این دانشگاه ماهیانه ٤٥٠٠ تومان دریافت می‌کرد ومبلغ ٦٨ هزار تومان بابت اقامت دوماهه وی در هتل هیلتون از محل بودجه دانشگاه پرداخت شده است.

○ دانشکده علوم زمین دانشگاه ملی ایران، از دانشجویان خود دعوت کرد روز دوشنبه ٧ اسفند در محل دانشکده گردآیند.

○ شورای موقت دانشکده حقوق دانشگاه تهران از دانشجویان این دانشکده دعوت کرد روز دوشنبه ٧ اسفند درمحل دانشکده حضور یابند.

○ دانشجویان مسلمان دانشکده پلی‌تکنیک بمنظور مشورت و استفاده از تمامی نظریات دیگران، درمحل کتابخانه مسجد این دانشکده استقرار یافته‌اند، دانشجویان علاقمند تا ٨ اسفند می‌توانند بین ساعت ٨ تا ١٣ صبح به این محل مراجعه کنند.

○ دانشگاه فارابی از دوم تا شانزدهم اسفند، نمایشگاه عکسی از رویدادهای اخیر ایران به نمایش گذاشته است.

○ برای انتخاب شورای هماهنگی، دانشگاه فارابی از دانشجویان، استادان و کارکنان اداری این دانشگاه دعوت می‌کند روز سه شنبه ساعت ١٠ صبح در محل دانشگاه حضور یابند.

○ دانشجویان مجتمع علوم مالی و مالیاتی دانشگاه ملی ایران، از دیگر دانشجویان این دانشکده دعوت می‌کند جهت تصمیم‌گیری مجدد و قطعی در مورد ادامه کلاسها روز سه شنبه هشتم اسفند، درمحل دانشکده حضور یابند.

تشکیل کلاسهای دانشگاه اصفهان

اصفهان- کلاسهای دانشگاه اصفهان از دیروز بطور کامل تشکیل شد و دانشجویان و استادان سر کلاسها رفتند.

ایس گزارش حاکی است که دانشجویان دانشکده پزشکی و پیراپزشکی دانشگاه اصفهان که در بیمارستانهای وابسته به دانشگاه اصفهان مشغول کارآموزی عملی بودند کار خود را در بیمارستانهای مذکور آغاز کرده‌اند.

تشکیل نمایشگاه کتاب سیاسی

اصفهان- یک نمایشگاه کتاب از دیروز در آمفی تأتر دبیرستان هراتی تشکیل شد. در این نمایشگاه دوهزار کتاب سیاسی و مذهبی به معرض تماشا و فروش گذاشته شده و با ١٥ درصد تخفیف بمردم عرضه میشود

از طرف کانون زندانیان سیاسی زندانیان سیاسی دعوت بمبارزه جهانی علیه اختناق و شکنجه شدند

کمیته موقت روابط‌عمومی کانون زندانیان سیاسی دوران استبداد طی اعلامیه‌ای از همه زندانیان سیاسی و تبعید شدگان (دارای هرعقیده و اندیشه) که علیه استعمار و استبداد مبارزه کرده‌اند و به آرمانهای خود وفادار مانده‌اند، دعوت به همکاری کرد.

دراعلامیه آمده است: برای پاسداری دست‌آوردهای انقلاب و همکاری برای جمع‌آوری اطلاعات مبارزاتی و تجربیات و مبارزه مداوم علیه اختناق و شکنجه در جهان، از این زندانیان آزاده شده دعوت میشود که درروز پنجشنبه ساعت ٣ بعدازظهر درسالن سرپوشیده ورزشی دانشگاه صنعتی اجتماع کنند.

سرباز شهید

حسین مسگرلو

وی یکی از سربازان مجاهد در راه کسب آزادی است که در جریان مبارزات انقلابی مردم شهید شد. وی که حسین مسگرلو نام داشت هنگامی که قصد داشت با اسلحه به مردم بپیوندد، از سوی وفاداران به رژیم سابق مورد اصابت گلوله قرار گرفت و شهید شد.

حقوق کارکنان دانشگاه تهران پرداخت میشود

مدیریت موقت دانشگاه تهران دیروز در اولین روز فعالیت خود در مصاحبه‌ای اعلام کرد که هرچه زودتر یک شورای هماهنگی با شرکت استادان، دانشجویان و کارمندان دانشکده‌ها تشکیل خواهد شد این شورا یک نفر از اعضای هیأت علمی را بعنوان سرپرست موقت دانشکده و یا مؤسسه به مدیران موقت معرفی خواهد کرد.

مدیریت موقت دانشگاه همچنین دکتر حسین صافیان را به سمت مدیریت مالی واداری دانشگاه انتخاب ودستور پرداخت وامضای چک حقوق کلیه کارکنان و کارمندان را صادر کرد

معاون گارد دانشگاه تبریز دستگیر شد

تبریز- معاون گارد دانشگاه تبریز، دستگیر و بازداشت شد. بعدازظهر دیروز سروان غلامرضا جوادی معاون گارد دانشگاه تبریز در خانه‌اش، وسیله مجاهدین مسلح کمیته شماره ٩ تحت محاصره قرار گرفت و دستگیر و تحویل کمیته شد.

از مزل سروان جوادی یک قبضه اسلحه کمری و ٥تیر فشنگ کشف شد. وی متهم است که در برخوردهای چندساله، دانشجویان با گارد دانشگاه تبریز، به ویژه در برخورد ١٨ اردیبهشت‌ماه سال جاری که منجر به شهادت و مجروح‌شدن عده‌ای از جوانان شد نقش عمده و اساسی داشته است.

دیروز پس از انتشار خبر دستگیری سروان جوادی، چندتن از استادان دانشگاه و گروهی از دانشجویان به کمیته مراجعه و سمت به دستور تیراندازی به سوی دانشجویان و قتل محمد غلامی دانشجوی سال سوم دانشکده فنی بوسیله این شخص شهادت دادند.

سروان جوادی پس از بازجوییهای اولیه که با حضور پدر شهید غلامی و چندتن از اعضای خانواده شهدای دیگر به عمل آمد تحت‌الحفظ، توسط مجاهدین به زندان شهربانی منتقل شد.

سروان جوادی از ٩سال پیش در گارد دانشگاه تبریز کار میکرد.

از لحظه‌ای که معاون گارد دانشگاه دستگیر شد گروهی از دانشجویان دانشگاه تبریز، در جلوی کمیته اجتماع کردند و خواستار تحویل او به دانشجویان و یا محاکمه و تیرباران او شدند.

با شکل و محتوای تازه:

روزنامه پیغام امروز منتشر می‌شود

رضا مرزبان روزنامه‌نگار معروف و استاد روزنامه‌نگاری دانشکده علوم ارتباطات اجتماعی، از صبح روز سه‌شنبه بار دیگر روزنامه پیغام امروز را با شکلی تازه و محتوایی تازه‌تر منتشر خواهد کرد.

این روزنامه که صحنوای سیاسی خبری خواهد داشت، برای کارگران، زحمتکشان، دانشجویان و روشنفکران منتشر می‌شود. صاحب امتیاز روزنامه پیغام امروز عبدالرسول عظیمی بود. وی چندی پیش تصمیم گرفت دیگر روزنامه خود را منتشر نکند. پس از مذاکرات مفصل امتیاز روزنامه پیغام امروز در مقابل زحمات ٣٠ساله رضا مرزبان در این روزنامه به مدت ده سال بوی واگذار شد.

موفقیت روزنامه پیغام امروز را در دوره تازه انتشار خواهانیم.

ورود استاندار جدید اصفهان

اصفهان- دکتر محمدعلی واعظی استاندار جدید اصفهان باین شهر وارد شد و درمراسمی که درمسجد سید برپا شده بود شرکت کرد.

دراین مراسم که حضرت آیت‌الله طاهری، گروهی از علما و روحانیان، افسران و درجه‌داران و طبقات مختلف مردم حضور داشتند

نامه گروهی از کردهای مقیم مرکز:

خادمان رژیم وامپریالیسم نماینده کردها نیستند

گروهی از کردهای مقیم مرکز طی نامه‌ای که به امضای صدها نفر رسیده است از آیت‌الله‌العظمی خمینی تقاضا کردند افرادی را که تا دیروز در خدمت دربار پهلوی وامپریالیسم انگلستان بودند به عنوان نمایندگان کردها به حضور پذیرند.

در این نامه آمده است: ما اکراد مقیم مرکز اعلام میکنیم مردم کردستان همواره در کنار برادران وخواهران انقلابی ایران بوده ودوش به دوش آنان در سنگرهای خود. برضد ستم دربار پهلوی وامپریالیسم جهانی صادقانه مبارزه کرده‌اند. ضمن تحلیل مجدد از رهبری آن حضرت لازم میدانیم توجه پیشوای خود را به نکات زیر جلب ومصرا استدعا کنیم که مورد توجه آن مقام روحانی وملی قرار گیرد.

اینگونه افراد که خود را رهبر کردها می‌خوانند نه تنها رهبر ما نیستند بلکه خود در تمام عمر خادم دستگاههای ظلم وستم واغلب جیره‌خواران امپریالیسم انگلستان ودستگاه ساواک بوده‌اند و از اینکه مردم گمان کنند این افراد مورد اعتماد ما هستند ننگ داریم.

گذشته از این سوابق فردی وخانوادگی این افراد به عنوان مأموران تحمیق مردم وتحمید وستایش شاه وعمالش برهیچ کس پوشیده نیست. ما گروهی از کردهای مقیم تهران از محضرت رهبر عالیقدر حسین تقاضا داریم از این پس هرکس خود را به عنوان رهبر ملی ومذهبی کردهای ایران معرفی کرد وخواست با فرصت‌طلبی جنایات خود را بپوشاند دستور فرمایند قبلاً از جمعیت ملی کردهای مقیم تهران که نمایندگان کلیه شهرها در آن هست در این مورد تحقیق شود بدیهی است خلق کرد رهبری آن حضرت را همچنان قبول دارند وانتظار دارند افرادی که واقعاً نماینده حلق کرد میباشند به حضور امام برسند.

نمایشگاه انقلاب در گالری سیحون

گالری سیحون از روز دوشنبه نمایشگاهی از دست‌آوردهای انقلاب را به نمایش خواهد گذاشت.

در این نمایشگاه آثار هنرمندان مختلف ایرانی طی زمان انقلاب به تماشا گذاشته میشود و تا اطلاع بعدی نیز ادامه دارد. گالری سیحون در خیابان پارک (وزرام)، خیابان چهارم واقع است.

فروهر، وزیر کار:

هزاران کارگر اخراجی به کارخانه‌ها باز می‌گردند

وزیر کار و امور اجتماعی روز گذشته دراجتماع گروهی از کارگران دراین وزارت تأکید کرد که برای بازگرداندن کارگران اخراجی به کار سریعاً اقدام خواهد کرد.

داریوش فروهر ضمن اظهار این مطلب و با تأکید براین نکته که اقتصاد ما درگذشته آسیب بسیار دیده است، از کارگران خواست تا با کاروتلاش بیشتر به خیزاب این آسیبها همت گمارند وی افزود: به نظرمن از این‌پس درمحیط کارخانه و کارگاهها تنها باید فکر و عمل صحیح حاکم برروابط کار باشد تا شرایط لازم برای ایجاد یک محیط روانی سالم کارفراهم گردد. من اعتقاد دارم برای رسیدن به بهترین امتیازات و حقوق، برای کارگران یک راه بیشتر وجود ندارد و آن تشکل درسندیکاهای واقعی است.

وزیر کار دراین جلسه تأکید کرد که بازگرداندن کارگران اخراجی به کار، جلوگیری از تعطیل کارخانه‌ها و بلاتکلیفی کارگران و رسیدگی به مطالبات و دستمزدهای معوقه آنان از جمله اقداماتی خواهد بود که او سریعاً درمورد آن‌ها اقدام خواهد کرد.

درجلسه دیروز بیش از دوهزار کارگر از کارخانجات مختلف شرکت داشتند و خواستهای خود را مطرح کردند.

ازطرف بخش خصوصی:

برای پرداخت حقوق کارگران تقاضای وام شد

بخش خصوصی برای پرداخت حقوق عقب‌افتاده کارگران کارخانه‌ها ودیگر موسسات ملی از دولت درخواست وام کرد.

این درخواست بصورت یک طرح کوتاه مدت بمنظور رفع یکی از مشکلات عمده صنایع کشور، از طرف اتاق بازرگانی وصنایع ومعادن تسلیم نخست‌وزیر شده است. در این درخواست از دولت تقاضا شده برای اینکه بخش خصوصی، بویژه صاحبان کارخانه‌ها بتوانند حقوق‌های عقب‌افتاده کارکنان خود را تا شب عید بپردازند، اعتبارات کم بهره در اختیار این بخش گذاشته شود.

گزارش خبرنگار اقتصادی کیهان حاکی است که هماکنون اغلب کارخانه‌ها بعلت اعتصابهایی که در چند ماه اخیر در سطح مملکت جریان داشته، نتوانسته‌اند حقوق کارکنانشان را پرداخت کنند. در مورد بسیاری از صنایع عدم پرداخت حقوق از سه ماه تجاوز می‌کند.

در پی پایان اعتصابها وآغاز بکار مجدد کارخانه‌ها، در اکثر کارخانه‌ها، کارگران شورای ویژه‌ای برای همکاری با کارفرما برای اداره محل کارشان تشکیل داده‌اند ویا این شوراها در حال تشکیل است.

مافیا در جستجوی پولداران فراری ایران

گزارشهای رسیده از امریکا و اروپا به تهران حاکی است که پولدارهای فراری ایران به خارج در معرض تهدید شدید «مافیا» قرار گرفته‌اند.

منابع آگاه امروز در این باره گفتند که گویا اولین مقام رژیم گذشته که در معرض این تهدید قرار گرفته هوشنگ انصاری، وزیر امور اقتصادی و مدیرعامل اسبق شرکت ملی نفت است که گروهی از تبهکاران «مافیا» برای اخذ مبلغ کلانی از وی به سراغش آمده‌اند. در پی این تهدید علنی، گفته میشود که انصاری چند تن را بعنوان محافظ استخدام کرده است. وی قبل از فرار از ایران مبلغ ٤٨٠میلیون تومان از کشور خارج کرد.

همین منابع میگویند: این روزها، «مافیا» بشدت در پی پولدارهای فراری ایرانی است که در جریان انقلاب با مقادیر کلانی از کشور خارج شده‌اند.

گروه «مافیا» با شناسایی افرادی از این دست باتهدید و ارعاب، میخواهد مبالغی از پولهای باد آورده را بابت «باج» از این دزدان بیت‌المال و کلاهبرداران بگیرد.

گفته میشود که چند گروه از تبهکاران «مافیا» در چند کشور اروپایی و ایالات متحده امریکا پخش شده‌اند و هماکنون پولدارهای فراری ایرانی را که تاکنون ناشناخته مانده‌اند، شناسایی می‌کنند. به این ترتیب مقامهای رژیم گذشته در پخش دولتی و خصوصی، علاوه بر اینکه از طرف دولت انقلابی ایران تحت تعقیب خواهند بود، بوسیله «مافیا» نیز تهدید میشوند.

ترحیم

با نهایت تأسف و تأثر درگذشت شادروان حاج تقی عطار (ارجمند همدانی) را باطلاع بستگان و آشنایان میرساند مجلس ترحیم مردانه آن فقید سعید روز دوشنبه ٥٧/١٢/٧ از ساعت ٣ تا ٥ بعدازظهر در مسجد بوریان واقع در جاده قدیم شمیران باغ صبا و محلی رانده در میرل آن مرحوم واقع در خیابان سروش مقابل دانشگاه پلیس پلاک ١/٣٢ در همان روز منعقد میباشد.

خانواده‌های: عطار - ارجمند- صمدزاده- محتشم- توسلی- سوداگر - شاکری- کرمانشاهچی- عرب- ارزنده- نوری‌زاده- نوبراری- ساعتی- قدیریر- صالحی- احمدی- بهیداریان فیاض- قاضی- آذرخیش- زمانی‌مشفق و سایر خانواده‌های وابسته.

کیهان: مصیبت وارده را بخانواده‌های عزادار تسلیت میگوئیم.

بانهایت تأسف وتأثر درگذشت شادروان شکرالله واعظیان سمعانی بزرگ فامیل را باطلاع اقوام دوستان وهمشهریان عزیز میرسانیم و روز سه‌شنبه ١٣٥٧/١٢/٨ از ساعت ٢ تا ٤ بعدازظهر در مسجد حضرت ابوالفضل (ع) واقع در خیابان تاج بسوکش نشسته‌ایم.

خانواده‌های: واعظیان- شیبان- فروهر- واعظپور- معمار- مرتضوی- شیخ طاهری- حاج‌طاهری- خروطی- علویان- بشیزی- ندیمی- فامیلی- نصیری

با نهایت تاسف و تاثر درگذشت مرحوم ملارالا نام و ثقه‌الاسلام و المسلمین آقای سید آقا الیاسی‌خلخالی را باطلاع دوستان و همشهریان خلخالی میرساند مجلس ترحیم رسانه و مردانه آن فقید سعید روز دوشنبه از ساعت ٣ الی ٥ بعد ازظهر درمسجد علی‌علیه‌السلام واقع درخیابان آذربایجان منعقد خواهد بود.

سید محمود امامی رضوی

با نهایت تاسف و تاثر درگذشت پدرگرامی آقای دکتر سید جوادالیاسی همکار واستاد دانشگاه تربیت‌معلم را ضمن عرض تسلیت به‌عازمادگان آن مرحوم باطلاع همکاران میرساند مجلس ترحیم رسانه و مردانه فقید سعید از ساعت ٣ الی ٥ بعد ازظهر روز دوشنبه ٥٧/١٢/٧ درمسجد علی‌علیه‌السلام واقع در خیابان آذربایجان منعقد خواهد بود

اعضای هیات علمی و اداری دانشگاه‌تربیت‌معلم

با نهایت تاسف و تألم درگذشت دختر عزیزمان بانو طیبه رجبی‌نیا را باطلاع اقوام و آشنایان میرسانیم.

حسن رجبی‌نیا و بانو

با کمال تأسف و تاثر درگذشت مادر عزیزمان را باطلاع میرسانیم.

فرنوش و فرانگ و فروزان- بزازیان- علی زنر

با نهایت تأسف فراوان درگذشت خواهر عزیزمان بانو طیبه رجبی‌نیا را باطلاع اقوام و آشنایان میرسانیم.

جواد رجبی‌نیا و بانو- رحیم رجبی‌نیا و بانو- فریده رجبی‌نیا (شقاقی) - صفیه رجبی‌نیا (چیتی‌فروش)

بدینوسیله درگذشت مادرمان‌اقدس بافرزادها باطلاع دوستان و آشنایان میرساند. مجلس ختم مردانه و زنانه آن شادروان روز دوشنبه٥٧/١٢/٧ازساعت ٢/٥ الی٤/٥ بعدازظهر درمسجد فیروز آبادی واقع درشهرری منعقد میباشد.

اشکان- بافرزاده- مصطفوی- شاهی- ملکوتی ضمیر- منوچهری- لطفی جم- خازنی-حسینی- غفوری- افشار- نوری- ملاصالحی- شاهمراد- احمدی- حمزه‌ای- محمدی

بانهایت تأثر درگذشت شادروان محترم‌المملوک اورامی را باطلاع میرساند. مجلس ترحیم روز دوشنبه ٥٧/١٢/٧ از ساعت ٣ بعدازظهر در میرل آن مرحوم واقع در جاده قدیم شمیران خیابان پلیس کوی فرهنگ شماره ١٤ منعقد است

داریوش کارویی فخرالدین ساوندپور- شمس‌الدین- شهاب‌الدین- سعید- شکوه- برهب اقامیر- خانواده‌های: اورامی- هروی- امیرعلائی- پرنیان- کرونده‌ی- افرند- قائم‌مقامی- تاد- پاسبان وطن- موسوی- درخشان‌پور

با نهایت تأسف و تأثر درگذشت ناگهانی مرحوم آقای حاج غلامحسین هاشمیان را باطلاع خویشان و آشنایان میرساند. مجلس ترحیم مردانه و زنانه آن مرحوم از ساعت ٩ الی ١١ صبح روز دوشنبه هفتم اسفند ماه جاری در مسجدفخرالدوله واقع در دروازه شمیران اول فخرآباد برگزار میگردد.

خانواده‌های هاشمیان- ابومحمدی- معصومی- محمدی- هاشمی- نیکروح- مظهری- باستانی- شکوفه‌نژاد- محمدیان- حاتمیان- بخشیان- راسی- محجلی- رضوی- بهبهانی- شیرزادیان- اقبالی- شیرازی- طروفچی- شمیرانی- هنرکار- منتهی- قربانی- قیصری- لطف- سلیمانخانی- حاج علی اکبری- رحمت‌پناه- منوچهری- سبحانی

کیهان- مصیبت وارده را بخانواده‌های عزادار تسلیت میگوئیم.

با اندوه و دریغی فراوان درگذشت پدر عزیزمان آقای سیدآقا الیاسی خلخالی را باطلاع دوستان و بستگان و همشهریان میرساند مجلس ترحیم زنانه و مردانه آنمرحوم روز دوشنبه ٥٧/١٢/٧ از ساعت ٣ الی ٥ بعدازظهر در مسجد علی‌علیه‌السلام واقع در خیابان آذربایجان منعقد خواهد بود.

سید جواد الیاسی- قوام الیاسی- هدایت‌اله الیاسی- مصطفی الیاسی

بانهایت تأسف درگذشت شادروان ثقه‌الاسلام آقای آقاسید آقا الیاسی خلخالی ابوی آقایان دکتر سیدجواد و قوام و دکتر هدایت‌اله و مصطفی الیاسی را که از سادات جلیل‌القدر خلخال و مردی متقی و نیکوکار بوده به آگاهی همشهریان و آشنایان میرساند مجلس ترحیم زنانه و مردانه آنمرحوم روز دوشنبه ٥٧/١٢/٧ از ساعت ٣ الی ٥ بعدازظهر در مسجد علی‌علیه‌السلام واقع در خیابان آذربایجان منعقد خواهد بود.

خانواده‌های: قوامی- کفائی- الیاس‌زاده مقدم- بلوطی- دکتر فولادی- امامی رضوی- دکتر احمدی- دکتر عرفانی- دکتر اسماعیل‌نیا- سهراب‌پور- جلیلی- بهبودی- حاج بابائی- کردمحله‌ای- خراسانی- درخشان- صادقی- قنبری- عندلیب- قائمی- فاضلی- عطائی- سعیدی- شاکری- آرنگ- قاسمزاده- زرگری- دقیقی- داودنبی

با نهایت تأثر فراوان درگذشت ناگهانی همسر عزیزم بانو طیبه رجبی‌نیا (بزازیان) را باطلاع اقوام و آشنایان میرساند مجلس ترحیم زنانه و مردانه آنمرحومه در تاریخ ٥٧/١٢/٧ از ساعت ٢ الی ٤ بعدازظهر در مسجد الجواد واقع در ٢٥شهریور برگزار میگردد از بانوان‌محترم تقاضامیشود با چادر دراین‌مجلس شرکت فرمایند.

علی‌اکبر بزازیان- خانواده‌های وابسته بزازیان- رجبی‌نیا- دیبازر- دریادل- زنر- پذیرائی- آتش‌بی- چینی‌فروش- شقاقی- حاجی‌میری- اسکوئی- صادق‌نیا- اولیائی- دلنواز- سمرقندی- صادقیان- شجری- کاشفی‌پور- جدیری علی‌اشرفی- امیری- فتحی‌پور- اسدالهی- رضائیان- طلوع حسینی- براور- ادهمی- کمالی‌نژاد- رضا قلیچ‌خانی- سرفراز- اشرفی- جودت

با کمال تاثر درگذشت مرحوم مغفور حاج محمد اسماعیل الئی عشری همدانی بزرگ خاندان اثنی عشری را باطلاع بستگان و آشنایان میرساند مجلس ترحیم مردانه و زنانه فقید سعید روز دوشنبه ٥٧/١٢/٧ از ساعت ٣ الی ٥ بعد از ظهر در مسجد امام صادق (ع) واقع در فلکه دوم آریاشهر منعقد میگردد

علی اثنی عشری- حاج احمد اثنی عشری- حاج محمد امیر اثنی عشری- خانواده‌های اثنی عشری- افشاری- گرگانی- مینو بخش- جامی- فاضلیان- شهسواری- زابلی- احمدی- معمار زاده- جهانی- اروجی- داعی- زبر جدیان- پایدار- دهباشی- امینی- آیین و خانواده‌های وابسته

بانهایت تأسف درگذشت آقای حاج‌رسول مصطفوی پدر گرامی دوستان عزیز آقایان حاج‌مصطفی و حاج‌مرتضی مصطفوی را تسلیت عرض نموده باطلاع دوستان و آشنایان میرساند. مجلس ختم آن مرحوم روز دوشنبه ٥٧/١٢/٧ از ساعت ٢/٥ الی ٥/٥ بعدازظهر در مسجد امام حسین شوش‌شرقی نیردوقلو برقرار میباشد.

حاجی‌چنگیز و حاجی‌جهان رضوان

بانهایت تأثر و تأسف درگذشت ناباهنگام شادروان دکتر عنایت‌اله قاسملو بزرگ خاندان قاسملو را درشهرستان لنگرود باطلاع خویشان و دوستان و آشنایان میرساند. مجلس ترحیم آن مرحوم از ساعت ٨ الی ١١ صبح روز یکشنبه ٥٧/١٢/٦ درمسجد جامع شهرستان لنگرود منعقد میگردد.

خانواده‌های قاسملو- افشارقاسملو- قاسملوئی- قاسملونیان- فلاحی- مجیدیان- فلاح‌چای

بانهایت تأسف و تألم درگذشت نابهنگام شادروان دکتر عنایت‌اله قاسملو بزرگ خاندان قاسملو را به اطلاع بستگان و دوستان میرساند. مجلس ترحیم آن مرحوم مغفور از ساعت ٨ الی ١١ صبح روز یکشنبه ٥٧/١٢/٦ درمسجد جامع شهرستان لنگرود برگزار میگردد.

سرگرد عباس قاسملو

با نهایت تأثر و تأسف فوت مرحوم حاج محمد جعفر کهبری را به اطلاع دوستان و آشنایان میرسانیم، مجلس ترحیم مردانه روز دوشنبه ٥٧/١٢/٧ از ساعت ٣ الی ٥ بعدازظهر درمسجد امامزاده یحیی واقع درخیابان بوذرجمهری‌نو کوچه امامزاده یحیی و مجلس زنانه درمنزل شخصی آنمرحوم برگذار میشود.

خانواده‌های: کهبری- جعفری- نوید- حسینی- باستانی- لواسانی- فرجی- میلانی- منصوریه- پهلوان- وحدت‌نژاد

باکمال تاثر فوت‌مرحوم علی‌اصغر گردنیا باطلاع دوستان وآشنایان میرسد ختم آن مرحوم روز دوشنبه٥٧/١٢/٧ ازساعت١ الی٣ درمسجد فخرالدوله برگزار میشود.

خانواده‌های گردنیا- باقری صمغ آبادی- ناصریان- کاتب- هاشمی- باقرآل

مراسم روز سوم مرحوم عباس ابراهیمی بادرس خیابان ١٤ متری حسینی- مسجدسبحان از ساعت ٣ الی ٥ بعدازظهر روز سه‌شنبه ٥٧/١٢/٨ برگزار میشود

خانواده ابراهیمی

یادبود

سالروز شهادت یک مجاهد

چهارمین سالروز شهادت مجاهد شهید داود محبوب‌مجاز فرا رسید داود یکی از اعضای سازمان مجاهدین بود که در شهریور ٥١ دستگیر و بعد از دو سال و نیم شکنجه و زندان در اسفند ٥٣ به شهادت رسید.

خانواده محبوب‌مجاز

سپاس و پوزش به مناسبت تصادف دوشنبه هفتم اسفند با چهلمین روز درگذشت همسر و پدر از دست رفته‌مان شادروان (مهندس جلال‌الدین غفاری‌پور) رئیس فقید پالایشگاه تبریز ضمن تجدید مراتب امتنان قلبی از خویشاوندان و دوستان و سروران گرامی که باتفقدات کریمانه ما را رهین منت خود فرموده‌اند به آگاهی میرساند که به علت تالمات روحی مراسمی برگزار نمیشود و هزینه آن به مصارف خیریه خواهد رسید.

قدسی، ایران، شهرناز، مهرناز، پرنیان حسینعلی غفاری‌پور

بهاء عزیزمان بهمن هاشمی زنوزی

دوسال پیش درچنین روزی دست خون آلود عمال ساواک و شهربانی شیرازه زندگی این انسان مبارز و فداکار راطلی چهارسال زندان باا عمال شکنجه‌های روانی و جسمانی ازهم پاشید و تا ابد داغدارمان کرد

خانواده هاشمی زنوزی و بستگان

بمناسبت چهلمین روز درگذشت ع

نگاهی به انواع حکومت‌های جمهوری در جهان

چه‌نوع جمهوری برای ایران مناسب است؟

پرونده رژیم ۲۵۰۰ ساله شاهنشاهی درمیان آتش و خون بسته شد اکنون با فرو ریختن دژهای کهنسال استبداد، خلق قهرمان ایران، بحسیس نحربه‌ی جمهوری» را پیش رو دارند. اما جمهوری چیست؟ انواع مختلف آن کدام است؟ خصوصیات جمهوریهای گوناگون چیست؟ عملکرد چه نوع جمهوری بهتر است؟ آیا این سئوال‌هائی است که پیش روی مردم قرار دارد و تا جواب روشنی برای آن نداشته باشند، نقش شان در حکومت آینده نقشی واقعی نخواهد بود.

داریوش آشوری در کتاب فرهنگ سیاسی، در باره جمهوری می‌نویسد: «نوعی حکومت که در آن حاشیی رئیس کشور موروثی نیست و مدت ریاست عالیا محدود است و انتخابات با رأی مستقیم یا غیر مستقیم مردم انجام میشود

جمهوری از نظر مفهوم عالیا منصص درحاتی از دموکراسی بر هست. اما در عین حال بر سیاری از دیکتاتوریهای غیر سلطنتی نیز اطلاق میشود و در این وحه صرفا به معنای « غیر سلطنتی» است درست سیاسی عرب، قبل از انقلاب آمریکا (استقلال) و فرانسه (انقلاب کبیر). جمهوری بر هر حکومتی اطلاق میشد که صالح و رفاه کلی مردم را در نظر داشت و در این معنا حکومتهای سلطنتی و آریستوکراسی (حکومت گریدگان) رادر بر می‌گرفت و حتی دولتهائی را که در آنها آزادی سیاسی محدود بود، اما حکومت، رفاه مردم را درنظر داشت. از این رو واژن بودن» موثرترین متفکر سیاسی قرن شانردهم درکتاب« جمهوری» از سلطنت، آریستوکراسی و دولت مردم بحث میکند. اززمان انقلاب آمریکا و فرانسه، جمهوری معنای دولت آزاد قانونی که در آن حقوق مدنی و آزادیهای تصمیص شده مرعی وجود داشته باشد، گرفت و «جمهوری خواهی» مفهوم احساساتی ضداستبداد بسلطنتی داشت ...

داریوش آشوری درهمین کتاب می‌نویسد: « بعضی از محافظه کاران آمریکائی جمهوری را به معنای حکومت مشروطه ، حکومت قانون و قانونی بودن حکومت بکار می‌برند، درمقابل دموکراسی به معنای حکومت غوغا و ۵۱ درصد آراء از حمله بعضی تأکید میکنند که رژیم ایالات متحده امریکا یک جمهوری است به یک دموکراسی »

انواع جمهوری

داریوش آشوری جمهوریهای جدید را به سه دسته تقسیم میکند:
«۱- جمهوریهای دموکراتیک غربی
۲- جمهوریهای نظامی وپلیسی
۳- جمهوریهای دموکراتیک تودهای
بیحیم در کدامیک از انواع جمهوری قدرت بیشتر دردست اکثریت ست وتصمیم‌گیری‌های فردی یا طبقاتی محدودیت بیشتری دارند.

جمهوریهای غربی:

در جمهوریهای عربی که در آنها دموکراسی بورژوازی برقرار است، اگر بخوه تقسیم ونر کیب قدرت را در مقام اداره کشور معیار قرار دهیم، بطور کلی سه نوع جمهوری قابل تشخیص است: ۱- کشور فقط رئیس جمهور دارد وفاقد بحسوریر است (مثل ایالات متحده آمریکا). در این نوع جمهوری که بطور قراردادی آنرا جمهوری نوع آمریکا می‌نامیم، رئیس جمهور را رای مستقیم مردم انتخاب می‌شود وبالاترین مقام اجرائی کشور است. مجلس نمایندگان و کنگره به‌عنوان مراکز قدرت، نقش تعدیل‌کننده قدرت رئیس جمهوررا دارند.

در نوع دوم کشور هم دارای رئیس جمهور وهم نخستوزیر است. رئیس جمهور قدرتمندترین وبالاترین مقام اجرائی کشوراست. اما نخستوزیر هم صاحب اختیارات زیاد است، ونقش مهمی در اداره کشور دارد. فرانسه مشخص‌ترین کشوراین نوع جمهوری است. در این کشور رئیس جمهور با رای مستقیم مردم انتخاب میشود ونخستوزیر از حزبی که بیشترین آرا واکثریت را در انتخابات محلس نمایندگان بدست آورده، برگزیده میشود. تعاوت نحوه انتخاب رئیس جمهور (مستقیم یا رای مردم) ونخستوزیر (غیر مستقیم) بر حسب انتخاب شدن رئیس جمهور از یک حزب ونخستوزیر از حرب ویا ائتلاف احراب دیگر، ممکن است مشکلات ودوگانگی در تصمیم‌گیری برای اداره کشور بوحود آورد. نمونه این نوع جمهوری را در فرانسه میتوان دید.

۳- کشور صاحب رئیس جمهور ونخستوزیر است. رئیس جمهور رسما بالاترین مقام کشور است، اما قدرت واقعی دردست نخستوزیر است. مانند کشورهای آلمان غربی، هندوستان و... در این نوع جمهوریها، نخستوزیر از حربی که اکثریت آرا را در انتخابات بدست آورده، برگزیده میشود.

مقامات مهم وزارت بهداری تعیین شدند

از طرف دکتر کاظم سامی وزیر بهداری و بهزیستی، انتصابات زیر در ادارات و سازمان‌های وابسته به وزارت بهداری انجام شد.

● دکتر ابوالفضل مرتاضی لنگرودی به سمت قائمقام وزیر در بانک رفاه کارگران.

● دکتر حسین پارسا به سمت سرپرست بنگاه حمایت مادران و نوزادان.

● دکتر ناصر افتخاری موقتاً به سمت رئیس دانشکده توانبخشی و رفاه اجتماعی.

● دکتر مرتضی نیلفروشان به سمت سرپرست بنگاه خیریه دارویخش.

● دکتر هرمز آذر به سمت سرپرست مرکز آموزش و تحقیقات درمانی قلب و عروق مهدی رضائی

● دکتر منصور شمسا مشاور وزیر در شیروخورشید سرخ

● دکتر احمد نظام‌تهرانی قائمقام وزیر در انجمن توانبخشی

● دکتر جعفرناصر امینی مدیرعامل سازمان منطقه‌ای بهداری و بهزیستی استان تهران.

● دکتر علی وکیلیان مدیرعامل سازمان منطقه‌ای بهداری و بهزیستی استان کرمان.

● دکتر حبیب‌الله هدایت سرپرست موقت انستیتو علوم تغذیه و صنایع غذایی ایران.

استاندار هرمزگان با کمهرسی به تهران گریخت

بندرعباس- رزاق رزاقی استاندار پیشین هرمزگان با کمهرسی از بندرعباس به تهران گریخت.

گفته میشود وی که بهمراه مهندس نیک‌نیا مدیرعامل شرکت دولتی ساحل راه به تهران فرار کرده، قصد ملاقات با وزیر کشور را داشته است. مردم بندرعباس میگویند: رزاقی که امیدوار است مجدداً بسمت استاندار هرمزگان برگزیده شود، طی سالهای اخیر در تمام مناقصه‌های دولتی در مورد راهسازی و دیگر طرحهای عمرانی استان هرمزگان هیچیک از مقررات معمول را رعایت نمی‌کرد و در جریان تظاهرات گسترده دو ماه پیش مردم بندرعباس به پایگاه دریائی این شهر پناهنده شد.

وی همچنین در حالیکه مردم ناحیه کهربندی و دیگر نقاط بندرعباس با کمبود شدید آب دست بگریبان هستند، برای یک سفر ۲۴ ساعته شاه سابق به بندرعباس استخری مجهز ظرف دو روز بنا کرد.

شهردار سابق اصفهان دستگیر شد

اصفهان- رضا آزمایش شهردار سابق اصفهان از سوی کمیته ستاد عملیاتی انقلاب اسلامی دستگیر شد. اتهام آزمایش خیانت در اموال عمومی است.

گزارش دیگر حاکی است که روز پنجم اسفندماه کلاسهای دانشگاه اصفهان تشکیل شد اما گروهی از دانشجویان خواستار تصفیه فوری درقسمت امور اداری دانشگاه و برکناری و محاکمه فوری جمعی از مسئولین اداری دانشگاه شدند.

وزیر دادگستری:

تفریح شاه تماشای فیلم آتش سوزان آزادیخواهان بود

● بعد از گذشت موج انقلاب، محاکمات با حضور مردم انجام خواهد گرفت.

وزیر دادگستری دولت انقلابه اعتراض پارهیی از سازمان‌ها و مقامات خارجی به اعدامهای اخیر ایران را، ناشی از به خطر افتادن منافع امپریالیستها اعلام کرد. دکتر مبشری وزیر دادگستری که صبح دیروز به اتفاق دکتر شایگان، به ملاقات امام خمینی رفته بود، طی گفت وگوی کوتاهی با کیهان گفت «ما دوگونه دادگاه داریم. دادگاه انقلابی و دادگاه زمان جنگ. مسلم است این دو نوع دادگاه بایکدیگر تفاوت دارند. متاسفانه اخیراً بعضی از وسائل ارتباط جمعی کشورهای اروپائی حملاتی به اعدامهای اخیر ایران کرده‌اند واظهار داشته‌اند که اعدامها در اتاق‌های دربسته انجام میشود وحق تمیز برای متهمان داده نمیشود. این طرز تلقی بی انصافی است. بطور نمونه اشپیگل مقاله مفصلی همراه باعکسهای دست بریده چاپ کرده است. من به آنها گفتم شما بتازگی از زیر نفوذ نازی‌ها خارج شده‌اید، حال آنکه ما ۲۵ قرن است زیر فشار مستقیم نازی‌های پهلوی هستیم. به زنها چلوی چشم شوهرانشان تجاوز شده، سیگار را با دست بچه سه ساله خاموش کرده‌اند وهزاران جنایت دیگر. گذشته ۳۰ سال اینها در کشور ما آمر گذشتند اما در دادگاههای انقلابی باروش اسلامی وکاملاً عادلانه محاکمه شدند.»

دکتر مبشری افزود : وصلت اساسی این نوشته‌ها در بعضی از مطبوعات و رسانه‌های غربی، قطع منافع کشورهای امپریالیستی است که حال ناراحت شده‌اند و میگویند چرا پرونده تشکیل نداده‌ایم. پرونده یعنی اطلاعات اشخاص راجع بیک شخص، این پرونده‌ها در دل مردم نهفته است و احتیاج به روی کاغذ آوردن نیست. تعریف میکنند که فیلم «سوزاندن کریمهوری همکار شما بعنوان تفریح یارها و یارها مورد تماشای شاه سابق و اطرافیانش قرار گرفته است. وقتی ملتی چنین قضایی رادیده، آیا بازهم لازم است که پرونده کاغذی تشکیل داد. علاوه براین ما به خاطر عدل اسلامی رفتاری راکه اینن گروهها بامردم کردند، نکردیم. مادردادگاه محاکمه کردیم، اجازه دفاع دادیم و طی آن علیرغم رفتار سابق آنها، باآنها رفتار انسانی داشتیم.»

دکتر مبشری توضیح داد که درانقلاب فرانسه بقدری سرباگیوتین زده شده که وقت جمع‌آوری آنها نبود وسرها رابوسیله کیسه کسونی جمع‌آوری میکردند، اما مابه خاطر اسلام و اینکه کشوری اسلامی هستیم باجنایتکاران باعدل اسلامی رفتار کردیم.

وزیر دادگستری توضیح داد که بعد از گذشت موج انقلاب محاکمات در دادگاهها و باحضور مردم خواهد بود. دکتر مبشری درجواب این پرسش که آیا داشتن وزیر دادگستره ازاستقلال قوه قضائیه نمی‌کاهد، گفت: وزیر دردادگستری تنها رابط قوه مجریه و قضائیه خواهد بود. البته طرحهائی است که بتدریج عملی خواهد شد.

آیت‌الله‌العظمی شریعتمداری استانداری مقدم مراغه‌ای را تأیید کرد

تبریز- خبرنگار کیهان- حضرت آیت‌الله العظمی حاج سید کاظم شریعتمداری از استانداری رحمت‌الله مقدم مراغه‌ای در آذربایجان شرقی حمایت کرد.

یک مقام موثق در تأیید این موضوع گفت: رحمت‌الله مقدم مراغه‌ای که به سمت استاندار آذربایجانشرقی تعیین شده است. دیروز به حضور حضرت آیت‌الله العظمی شریعتمداری رسید واز ایشان کسب تکلیف کرد وآیت‌الله این انتصاب را تأیید کرد.

در محافل اجتماعی تبریز گفته شد: استانداری آذربایجان شرقی وغربی به رحمت‌الله مقدم مراغه‌ای پیشنهاد شده است اما او اظهار تمایل کرده است فقط در آذربایجانشرقی انجام وظیفه کند. انتصاب مقدم مراغه‌ای به استانداری آذربایجان که خبر آن برای نخستین بار از طریق کیهان انتشار یافت باتوجه به سوابق سیاسی او در آذربایجان با نظر موافق مردم مواجه شد وبه همین جهت از سوی کانون وکلای آذربایجان ومجامع اجتماعی ومذهبی تبریز، تلگرامهای متعددی در تأیید این انتصاب به تهران مخابره شده است.

بازرگان: در اعدام ژنرالها من هیچ نقشی نداشتم

پاریس- رویتر، خبرگزاری فرانسه- تلویزیون فرانسه دیشب از قول مهندس مهدی بازرگان، نخستوزیر نقل کرد که وی در اعدام چند ژنرال برجسته رژیم شاه هیچگونه نقشی نداشته است.

بازرگان در این مصاحبه اعلام کرد که وی از این اعدامها تا وقتیکه خبر آن را در روزنامه‌ها نخواند هیچگونه اطلاعی نداشت.

بازرگان گفت دولتش وقته برای انجام این اعدامها تصمیم گرفته است نه برای اجرای آن.»

از بازرگان سئوال شد که آیا انقلاب ایران ممکن است به کشورهای همجوار ایران سرایت کند یا نه. گفت دلایلی برای نگران شدن این کشورها وجود دارد.

وی گفت «انقلاب ما ضداستبداد»ی، ضد فساد و ضد امتیازات بوده است. همجواران ما دلایلی برای ترس از سرایست دارند، زیرا شرایط موجود در این کشورها کم و بیش شبیه آن است که قبل از انقلاب در ایران بود.»

در پاسخ سئوالی درباره سیاستهای نفتی ایران در آینده بازرگان گفت هنوز تصمیم قاطعی درباره فروش نفت به کشورها- غیر از اسرائیل و افریقای جنوبی- گرفته نشده است. به این دو کشور همانطور که اعلام شده است به هیچوجه نفت فروخته نخواهد شد.

وی گفت تولید نفت طوری تنظیم خواهد شد که به ثروت صدمه مملکت آسیبی نرسد.

بازرگان گفت دولت ایران «احتمالاً» هیچگونه امتیازی برای هیچ کشوری در زمینه نفت قائل نخواهد شد.

بازرگان ضمن تأیید اینکه مساله استعفای شاه اهمیتی ندارد، گفت تا هنگامی که شاه استعفا نداده برای بعضی‌ها نگرانی و برای بعضی دیگر امیدواری وجود دارد.

بازرگان افزود که فدائیان و اعضای حزب توده فراموش شدههای انقلاب نخواهند بود و مثل دیگران جای خود را خواهند داشت.

دعوت از کارکنان وزارت فرهنگ و هنر

هیات اجرائی موقت کانون کارکنان وزارت فرهنگ و هنر در اطلاعیه‌ای که منتشر کرده از نمایندگان هر واحد سازمانی این کانون (اداره کل- دفتر کل- اداره مستقل) خواسته است که یک تن را از میان خود و یا از میان کارکنان، انتخاب و موظفاً به نامبرده ماموریت دهند تا به همراه مدیر کل یا سرپرست واحد، مقتر کا امور جاری را مهدهدار شوند.

در این اطلاعیه آمده است: نمایندگان منتخب هر واحد در برابر کارکنان واحد مربوط و کانون، مسئول و پاسخگو خواهند بود و هر مورد بازگشائی اتاق مسئولان و سخنرانی‌یکنل، نماینده کانون حضور دارد. موظف به بازگشائی و حفاظت کلیه اسناد و مدارک موجود می‌باشد.

این تصمیمات بمنظور ایجاد زمان کافی بمنظور انجام انتخابات دموکراتیک و برای جلوگیری از نابسامانی‌ها و همگامی با سیاست دولت موقت انقلابی اتخاذ شده است.

دعوت به همکاری

بدینوسیله از اعضای محترم کمیته امام درقزوین که درمدرسه علمیه شیخ‌الاسلام مستقر می‌باشند جناب آقای حسین خاکساران- آقای محمد یوسف باروتی- آقای قاسم کریمی- آقای مجید مطهری‌فر- آقای امیر عبدالرزاقی- آقای جواد موسوی که درامر یافتن وجوه و مدارک مفقوده با کوشش فراوان موفق شده و وجوه و مدارک فوق را بدون هیچ‌گونه کاستی تحویل داده‌اند کمال تشکر را دارم. درضمن امیدوارم مردم شریف قزوین تبریکات اینجانب را بواسطه انتخاب این افراد شریف درکمیته امام بپذیرند.

حسین خرمی

آگهی

از سهامداران شرکت سهامی خاص نساوز ایران دعوت میشودکه درجلسه مجمع عمومی عادی که بطور فوق‌العاده در ساعت ۱۰ صبح روز چهارشنبه هانزدهم اسفندماه ۱۳۵۷ درمحل شرکت خیابان پهلوی کوچه بیدی شماره ۱۵ طبقه سوم تشکیل میشود حضور بهمرسانند.

دستور جلسه :
۱- تجدید انتخاب هیئت مدیره
۲- اخذ تصمیم درمورد تقییر مرکز شرکت .
۳- تعیین روزنامه کثیرالانتشار برای درج آگهیهای شرکت

رئیس هیئت مدیره

لودر ۹۵۰ کاترپیلار کارکرد ۱۳۰۰ ساعت فقط فروشی تلفن ۳۶۵۲۹۱ و ۷۹۹۱۹۵ ساعت ۶ تا ۶ بعدازظهر
ن ۷۵۱۹۷

اطلاعیه انجمن بهیاران ایران

انجمن بهیاران ایران باکسب مجوز قانونی از مراجع ذیصلاحیت از تاریخ ۵۷/۱۰/۲۵ فعالیت قانونی خودرا شروع نموده است ازکلیه همکاران محترم خواهشمند است از هرمرکز درمانی یکنفر را بعنوان نماینده فعال خود انتخاب و به انجمن معرفی نمایند برای کسب اطلاعات بیشتر روزهای زوج ساعت ۳ تا ۶ بعدازظهر وسیله تلفن ۹۳۷۸۸۵

جناب آقای صادق قطب‌زاده

سرپرست سازمان رادیو تلویزیون ملی ایران

مسئولیت شما در سازمانی‌که در شرایط اختناق با تحمیل عوامل رژیم طاغوتی نه‌تنها کوچکترین لطمی درراه مردم‌ستمدیده و خلق محروم ایران برنداشته بلکه برعکس با تبلیغات مداوم و فریبکارانه خود همواره به تحمیق ملت سرگرم بوده و چهره کریه رژیم منفور پهلوی را در داخل وخارج‌کشور مردمی جلوه میداده است بسیار سنگین است ولی خوشبختانه گامهای استواری که درسرآغاز کارتان برمیدارید نشانگر تصمیم راسخ شما در دگرگون کردن کلیه روابط و ضوابط ضد مردمی این دستگاه طاغوتی است .

امید میرود باتکیه برنیروی لایزال ملت ایران‌که درووجود رهبر عظیم‌الشان آن متمرکز و متجلی‌گردیده بدون کمترین فتوری بتوانید برهرگونه کارشکنی واخلالگری ازسوی عده قلیلی که نه‌تنها پشتوانه‌ای در میان ملت ندارند بلکه برعکس نقش ضد خلقی آنها در دوران دیکتاتوری و اختناق برهیچکس پوشیده نیست فائق آمده وباکمک کارکنان راستین رادیو تلویزیون و پشتیبانی خلق ستمدیده ایران نقش واقعی و مردمی این سازمان را بآن بازگردانید .

مهندس ناصر کاخانی — مهندس خوشنویس‌زاده — مهندس علی آیت‌الهی — مهندس معودی — مهندس فرهنج — مهندس جعفر شریفیان — مهندس نیر — مهندس هریفیان — مهندس اسماعیل‌پور مهندس برزی — مهندس جوانمردی — مهندس جمال — مهندس استکی — مهندس محمود شریفیان — مهندس فرهاد — مهندس صانع — مهندس امیراحمدی — مهندس ضیع‌پور — مهندس محمدعلی آیت‌الهی — مهندس غفاری‌پور — مهندس محمود جنیدی — مهندس ابوالقاسم جنیدی — مهندس محمدعلی آیت‌الهی — مهندس زادی‌نژاد — مهندس میکرو — مهندس شهریار — دکتر کاشانی — مهندس اصغر کاشانی — مهندس حریری — حسن قلفی

کیهان و شما

تلفن ۲۰۵۱۷۲ از ۷ تا ۳ بعدازظهر

گول نخورید

● پسر ۱۳ ساله من کیهان را ۱۵ ریال میخرد و از ۱۶ تا ۲۰ ریال به نسبت گرم خریداران میفروشد. امروز بعدازظهر پیکان طوسی رنگی که دو سرنشین داشت، در خیابان کارون با نشان دادن یک کارت قبلابی روزنامه‌ها را از دست پسرم گرفتند و بردند. بنویسید بچه‌ها دیگر فریب این کلاهبرداریها را نخورند و سرمایه اندکشان را از دست ندهند.
یک مادر

پاداش بدهید تا پول آب بدهیم

● با توجه به ندادن پاداش و عیدی، تقاضای پرداخت پول آب و برق عقب افتاده چه مفهومی دارد؟
مریم خراسانی- کارمند شرکت نفت

سرتیپ رزمی کجاست

● برای دستگیری سرتیپ رزمی عامل جنایت سینما رکس آبادان چه اقدامی شده است؟
ناصر ع

تبعیض در پرداخت عیدی

● به کارکنان وزارت نیرو، عیدی داده شده اما به سایر کارمندان داده نخواهد شد. در این زمان و هر این مورد هم، تبعیض!
یک کارمند

تفرقه‌اندازی ممنوع

● بجای تفرقه‌اندازی، دولت بازرگان را تقویت کنید که تقویت ایشان، تقویت همه ماست.
خانم رحیمی

برادرم بیگناه بود

● اسدالله احتشامی پاسبان شهربانی شهر گرگان را بی‌دلیل با سطور کشتند او پاسبان دفتری بود و در قتل مردم دخالت نداشت.
احتشامی- برادرزاده پاسبان

پولدارها رفتند بی‌پولها فداکاری کنند؟

● دولت از مردم خواسته است پس از اینهمه فداکاریها باز هم فداکاری کنند عیدی و پاداش نگیرند و پول آب و برق و تلفن را هم بدهند. پولدارها و دزدها که قبلاً فرار کرده و رفته‌اند ما‌ها هم که ماندیم یا شهید داده‌یم و یا با تحمل سختی‌های بسیار دوام آوردیم حالا هم باید با نگرفتن حقوق فداکاری کنیم؟
یک خانم معلم

پلاتفورم قطب‌زاده

● آقای قطب‌زاده که برای پاپرهنه‌ها صحبت می‌کند به زبان آنها هم حرف بزند من که پاپرهنه نیستم معنی لفت دیپلماتیزه را که ایشان گفتند نمیدانم.
سوسن زندکریمی

محاکمات را علنی کنید

● جریان محاکمات جنایتکاران رژیم سابق را پخش کنید تا مردم ببینند. از کجا بدانیم که این‌ها را بدون محاکمه تیرباران نکرده‌اند. چرا محاکمات آنها علنی نیست؟
یک خانم دانشجو

پرچم جمهوری اسلامی

● لطفاً بنویسید پرچم جمهوری اسلامی برای اولین‌بار در میادان ژاله‌سر فی توسط افراد نیروی‌هوائی برافراشته شد.
یک ستوان نیروی‌هوائی

ما راهم استخدام کنید

● من ۱۴ سال درجه‌دار فنی نیروی‌هوائی بوده، دوسال پیش بعلت مسائل خاصی استعفاء دادم و از همان‌وقت بیکارم کسانیکه وضع مشابه مرا دارند بسیارند میخواستم درشرایط جدید فکری برای استخدام مجدد ما بکنند.
احمد- الف

ما ساواکی خوبی هستیم

● بخدا به همه مقدسات سوگند من که یک ساواکی هستم هرگز کاربدی نکرده‌ام و حتی تاکنون هم داخل زندان اوین را ندیده‌ام، بنویسید بمن و افراد خانواده‌ام و ساواکی‌های بسیار دیگر که کار بدی نکرده‌اند آزار نرسانند.
ساواکی بی‌تقصیر

خبر با تصویر پخش کنید

● از تلویزیون می‌خواهیم اخبار را با تصاویر پخش کنند. جریان محاکمات و حتی اعدام این جنایتکاران را نشان بدهد. اینها کسانی بودند که در ۲۵ سال گذشته شریر ما را انتحار کردند و همه حقوق انسانی ما را از بین بردند. حالا خلت و خواری آنها را نشان بدهید تا تا حدی آرامش بیابیم. تلویزیون درگذشته آنهمه شاه را نشان می‌داد و ما را خشمگین می‌کرد حالا که می‌خواهیم شاه و مزدورانش را ببینیم چرا این کار را نمی‌کنند؟
فاطمه بسمل

بسمه‌الله‌المنتقم

برخی از یاران در مورد روش سیاسی مرحوم عباس کریمی پرسشهائی نموده‌اند، جواب اینکه خدا داناتر است اینجانب کمترین اطلاعی در این باره از کریمی‌ها ندارم در اینمورد از بند رستگان مجاهدین خلق ایران اظهارنظر کرده‌اند و تسلیت خانواده ما فقط وظیفه‌ای دینی وانسانی بوده که طلب مغفرت را برای هراز دنیا رفته تجویز مینماید.
حمید برنا

آگهی دعوت مجدد مجمع عمومی عادی سالیانه گروه فرهنگی مرجان (شرکت سهامی خاص، در حال تصفیه)

چون در جلسه مورخ ۱۳۵۷/۱۱/۱۲ اکثریت لازم برای تشکیل جلسه حاصل نشد بدینوسیله از کلیه سهامداران شرکت دعوت میشود که در جلسه مجدد مجمع عمومی که در تاریخ ۱۳۵۷/۱۲/۲۴ ساعت ۵ بعدازظهر در محل دبیرستان دختران مرجان خیابان کاخ شمالی تشکیل میشود، حضور بهمرسانند.
دستور جلسه: استماع گزارش هیئت تصفیه درباره عملیات و حسابهای سال مالی قبل و تائید و تصویب آنها و انتخاب روزنامه‌ای که آگهی‌های شرکت در آن درج خواهد شد.
هیئت تصفیه

آگهی مناقصه

پیرو آگهی مورخ ۵۷/۱۰/۱۲ در روزنامه مهر ایران در مورد خرید و نصب یکدستگاه تلفن مرکزی از نوع کراسبار جهت کارخانه سیمان لوشان باطلاع میرساند که متقاضیان جهت اخذ اسناد مناقصه حداکثر تا تاریخ ۵۷/۱۲/۹ بدفتر مرکزی این شرکت واقع در خیابان بخارست خیابان هشتم- پلاک ۵۹ مراجعه فرمائید.
شرکت مهندسی ایوا- شرکت مهندسی ایوا وسهامی خاص

آگهی مناقصه
نصب ماشین آلات کارخانه سیمان لوشان

پیرو آگهی مورخ ۵۷/۱۰/۲۶ در روزنامه کیهان و آگهی مورخ ۵۷/۹/۲۶ در روزنامه مهرایران در مورد نصب واحد ۲۰۰۰ تنی سیمان لوشان بدینوسیله باطلاع میرساند که متقاضیان جهت شرکت در مناقصه میتوانند همه روزه از تاریخ ۵۷/۱۲/۱۰ الی ۵۷/۱۲/۲۰ جهت دریافت اسناد و مدارک مربوطه به دفتر مرکزی شرکت واقع در خیابان بخارست- خیابان هشتم- پلاک ۵۹ مراجعه و یا با تلفن ۶۲۴۱۹۳- ۶۲۴۱۱۱ قسمت بازرگانی تماس حاصل نمایند.
شرکت مهندسی ایوا وسهامی خاص
ن ۷۵۱۴۳ ۲-۱

توجه

براساس دستورالعمل حضرت آیت‌الله‌العظمی امام خمینی نسبت به بازگشائی آموزشگاههای عالی از کلیه دانشجویان عزیز مرکز آموزش فنی پیرا‌پزشکی جمعیت شیروخورشید سرخ ایران دعوت میشود که در تاریخ ۱۳۵۷/۱۲/۱۲ ساعت ۱۴ در محل مرکز آموزش فنی حضور بهمرسانند. .

تعمیرگاه مجاز ۶۴ ایران ناسیونال

با کادر ورزیده و لوازم یدکی انواع پیکان آماده قبول هرنوع تعمیرات میباشد .
نشانی : بعد از میدان آزادی مقابل پل فرودگاه مهرآباد
تلفن ۹۵۵۸۵۵
ن ۷۵۸۸۱ ۲-۲

گروه فرهنگی جاویدان

برای کلاسهای ششم طبیعی وریاضی، رسمی ومتفرقه ثبت نام مینماید. تلفن ۹۵۵۶۷۸ و ۶۶۴۱۶۲

اطلاعیه مدرسه عالی علوم اقتصادی و اجتماعی بابلسر (ایوب معادی)

ازتمامی دانشجویان دعوت میشود جهت بررسی نظام مدیریت آینده انجام انتخابات و ایجاد شرایط لازم برای بازگشائی کلاسهای مدرسه عالی، از روز سه‌شنبه هشتم اسفندماه درمدرسه عالی حضور یابند.
(شورای هیات‌علمی)

از دانشجویان مدرسه عالی ایوب معادی (علوم اقتصادی و اجتماعی بابلسر) دعوت میشود جهت بررسی برای بازگشائی کلاسهای درس در ساعت ۹ صبح روز سه‌شنبه هشتم اسفندماه در محل مدرسه عالی حضور بهمرسانند.
مدرسه عالی ایوب معادی

تشکر و سپاسگزاری

بدینوسیله از آقایان دکتر ملکی جراح- دکتر آسائی متخصص بیهوشی و کلیه کادر بیمارستان فرخی یزدی که در مورد عمل جراحی فرزندم حمیدرضا یارب کمال دقت و مرحمت را مبذول داشتند نهایت تشکر نموده موفقیت بیشتر آنان را برای معالجه کلیه بیماران از خدای بزرگ مسئلت دارم.
محمدعلی یارب

پیکان سفید کار شماره ۴۹۳۸۵ تهران ط مفقود شده با تلفن ۹۴۰۶۴۰ تماس حاصل فرمائید.

اطلاعیه

ازآنجا که شرکتهای بیمه ایرانی اخلاقاً خود رامو ظف میدانند که درجهت حفظ منافع بیمه گذاران محترم خود حد اعلای کوشش رامبذول دارند ازکلیه بانکها صاحبان صنایع و بازرگانان محترم که درگشتیهائی که اخیراً دربنادر ایران قرار بود کالای خود را تخلیه کرده و تحویل دهند و به قرار معلوم به جهاتی ازتخلیه بار دراین بنادر خودداری کرده و دربنادر دیگری اقدام بتخلیه شده است. یادآور میشود که باتوجه به شرایط بیمه نامه‌های مربوطه تکالیف خود رامورد بررسی قرار داده و اقدامات لازم بعمل آورند.

بدیهی است که این اطلاعیه صرفاً ازجهت علاقمندی سندیکای بیمه گران نسبت به بیمه گذاران وابسته بوده و هیچ گونه تعهدی برای آن ایجاب نخواهد کرد و بیمه نامه و شرایط منعکس درآن مورد توجه و حاکم برموضوع خواهد بود.
سندیکای بیمه گران ایران

هواپیمائی ملی ایران

سرپرستی جناب تجدد آگاهترین وباکترین مغز هوانیمائی که نشانه پایان دوران اختناق و آغاز زندگی وخدمات نوینی است قلب مرا نیز همانند شما شاد از این پیروزی گردانید.
کارمند مبارز ومستعفی هما- ذبیح‌اله بیات

سخنرانی فخرالدین حجازی در جمع کارکنان کیهان:

روزنامه‌نگاران با اعتصاب مردانه به آستانه شهادت رسیدند

فخرالدین حجازی در جمع گروهی از کارگران و کارکنان کیهان سخنرانی می‌کند

فخرالدین حجازی نویسنده اسلامی دیروز عصر به دعوت گروهی از کارگران و کارکنان کیهان در جمع آنان حضور یافت وسخنانی ایراد کرد.

در آغاز فخرالدین حجازی ضمن اشاره به سوابق مطبوعاتی ونویسندگی خود گفت مطبوعات درگذشته وضع حقارت باری داشتند وروزنامه‌نگاران و کارکنان روزنامه‌ها در حرکت چرخ تبلیغاتی رژیم فاسد نقش مؤثری داشتند وی افزود که:

خوشبختانه شما با اعتصاب مردانه‌ای که کردید به آستانه شهادت رسیدید. زیرا در زیر چکمه جلادان سفاکی چون شاه وازهاری وایوبیسی، ایستادگی کردید مرگ را پذیرفتید ومردانه در برابر چکمه‌پوشان ایستادید وشرف ملت خود را در جهان منعکس کردید واز همان روز خدا همه گناهان شما را بخشید.

وی آنگاه خواست که روزنامه‌نگاران قلم را به چپ وراست منحرف نکنند وواقعیت را بنویسند.

فخرالدین حجازی در قسمتهای دیگری از سخنان خود اضافه کرد: عده‌ای می‌گویند این انقلاب اسلامی نیست واگر مردم کم مساجد جمیع می‌شدند برای این بود که سندیکاها ومراکز کارگری را می‌بستند. باید گفت اتفاقاً خیلی مراکز مثل کانهای جوانان و مؤسسات ورزشی هم بود. چرا مردم به آن جاها نمی‌رفتند؟ واگر مساجد جای این بود چرا آن‌ها را می‌بستند مذهبی وصدها روحانی مبارز را به زندان می‌بردند وشکنجه می‌دادند وشهید می‌کردند؟

حجازی مبارزات ستایش جهانیان از انقلاب اسلامی اشاره کرد وگفت: شهید شریعتی بکشف به من می‌گفت که یک خط آتش اسلامی علیه منافع امپریالیستها از فلیپین تا سرزمین پولیساریو دارد زبانه می‌کشد...

و سرانجام رئیس جمهوری آمریکا که هیچگاه نام اسلام را بزبان نمی‌آورد، دستور داد که به وسیله محققین پرونده‌ای از نهضت‌های اسلامی جهان برای او تهیه کنند.

وی سپس به انتقاد شدید از چمن و شوروی پرداخت و گفت: دولت شوروی از رژیم فاسد ایران حمایت می‌کرد و مائو دست فرح را می‌فشرد. و اکنون که احساس می‌کنند اگر انقلاب اسلامی در جهان اوج بگیرد، پنجاه میلیون مسلمان جنوب روسیه و چهل میلیون مسلمان چین ممکن است قیام کنند وی بار دیگر تأکید بر حفظ بی‌طرفی از جانب روزنامه‌نگاران تأکید کرد و سپس به بحث درباره مارکسیسم پرداخت و گفت: گناه دور ماندن جوانان از اسلام به گردن ماست. مارکسیستها می‌گویند ما حامی کارگریم ولی ملی ما خود کارگر است و پیامبر ما دستهای پینه بسته کارگر را می‌بوسد.

من برای آن مارکسیستی که ایرانی است و میگوید برای نجات خلق، اجرای برنامه‌های مارکسیستی ضروری است احترام قائلم بشرطی که دقیقاً مطالعه کند و بعد اظهارنظر صریح بنماید.

آقای فخرالدین حجازی آنگاه به آزادی بیان و عقیده در اسلام اشاره کرد و گفت:

می‌خواهم از برادران مارکسیست، برادران عزیز چریکهای فدائی خلق که گلوله‌های‌شان در آن شب قلب سیاه بعضی از افسران گارد شاهنشاهی را سوراخ کرد و این مبارزه برایمان ستایش‌انگیز است. یک استدعا بکنم.

شما را سوگند به انسان و خلق و به آزادی و برابری سوگند که هیاکنون هنوز پنجه‌های خونین امپریالیسم و استبداد داخلی هر گوشه و کنار مملکت سرگرم تفریب و توطئه است، بگذارید این بحران برطرف شود و انقلاب پا بگیرد و این کودک که به بهای خون دهها هزار جوان تولد یافته چشم باز کند تا بعد بنشینیم و باهم بحث بکنیم.

نگذاریم خدای ناکرده چکمه‌های سرخ و سیاه حلقوم ما و شما را چنان بفشارد که نتوانیم دیگر نفس بکشیم.

وی سپس به جمهوری اسلامی اشاره کرد و گفت:

- اگر در این دولت و این جمهوری آزادی نباشد من هم مخالف آن خواهم شد و با آن مبارزه خواهم کرد.

ولی خواهید دید که آرمان‌های راستین شما بوسیله جمهوری اسلامی تحقق خواهد یافت.

برنامه سخنرانی با طنین شعار «الله‌اکبر-خمینی رهبر» به پایان رسید.

متهم به تخلف، قتل و تجاوز دستگیر شد

۳ نفر که به بهانه رساندن مسافری به مقصد او را سوار اتومبیل خود کرده و پس از مضروب کردن وی، ۳۰۰ هزار ریال پولش را سرقت کرده بودند، توسط اعضای کمیته‌امام خمینی دستگیر شدند. دستگیر شدگان به‌کمیته مرکزی تبلیغات امام تحویل داده شدند.

سه روز قبل مردی بنام «شاهپور عبداله

عشق، عاشقان را جام جم، شما را

محمود دولت آبادی

● آقای قطب زاده، شما از نام پابرهنه‌ها برای خود سنگر ساختید تا در اهانت به همه گروهها و اقشار اجتماعی دست و زبانتان باز و دراز باشد.

● اگر روشنفکران ما قبول کنند که پاهای خود را در معرض نگاه چون شهائی قرار بدهند، هنوز هم می‌توانید جای دندانهای کابل را که گوشت و عصب از کف پاهای روشنفکران شریف و میهن‌پرست ما برکنده است، نظاره کنید.

ما به یکدیگر نیاز خواهیم داشت، اگر نه امروز، فردا. اگر نه فردا، پس فردا. اگر نه پس فردا، پس پس فردا. اگر نه پس پس فردا، پس پس پس فردا. اگر نه پس پس پس فردا، پس پس پس پس فردا. اگر نه پس پس پس پس فردا، پس پس پس پس پس فردا. اگر نه پس پس پس پس پس فردا، پس پس پس پس پس پس فردا. اگر نه پس پس پس پس پس پس فردا، پس پس پس پس پس پس پس فردا. اگر نه پس پس پس پس پس پس پس فردا، پس پس پس پس پس پس پس پس فردا. اگر نه پس پس پس پس پس پس پس پس فردا، پس پس پس پس پس پس پس پس پس فردا. اگر نه پس پس پس پس پس پس پس پس پس فردا، پس پس پس پس پس پس پس پس پس پس فردا. اگر نه پس پس پس پس پس پس پس پس پس پس فردا، پس پس پس پس پس پس پس پس پس پس پس فردا. اگر نه پس پس پس پس پس پس پس پس پس پس پس فردا، پس پس پس پس پس پس پس پس پس پس پس پس فردا. اگر نه پس پس پس پس پس پس پس پس پس پس پس پس فردا، پس پس پس پس پس پس پس پس پس پس پس پس پس فردا. اگر نه پس پس پس پس پس پس پس پس پس پس پس پس پس فردا، پس پس پس پس پس پس پس پس پس پس پس پس پس پس فردا. اگر نه پس پس پس پس پس پس پس پس پس پس پس پس پس پس فردا، پس پس پس پس پس پس پس پس پس پس پس پس پس پس پس فردا. اگر نه پس پس پس پس پس پس پس پس پس پس پس پس پس پس پس فردا، پس پس پس پس پس پس پس پس پس پس پس پس پس پس پس پس فردا. اگر نه پس پس پس پس پس پس پس پس پس پس پس پس پس پس پس پس فردا، پس پس پس پس پس پس پس پس پس پس پس پس پس پس پس پس پس فردا. اگر نه پس پس پس پس پس پس پس پس پس پس پس پس پس پس پس پس پس فردا، پس پس پس پس پس پس پس پس پس پس پس پس پس پس پس پس پس پس فردا. اگر نه پس پس پس پس پس پس پس پس پس پس پس پس پس پس پس پس پس پس فردا، پس پس پس پس پس پس پس پس پس پس پس پس پس پس پس پس پس پس پس فردا. اگر نه پس پس پس پس پس پس پس پس پس پس پس پس پس پس پس پس پس پس پس فردا، پس فردا. اگر نه پس فردا، پس فردا. اگر نه پس فردا، پس فردا. اگر نه پس فردا، پس فردا. اگر نه پس فردا، پس فردا. اگر نه پس فردا، پس فردا. اگر نه پس فردا، پس فردا. اگر نه پس فردا، پس فردا. اگر نه پس فردا، پس فردا. اگر نه پس فردا، پس فردا. اگر نه پس فردا، پس فردا. اگر نه پس فردا، پس فردا. اگر نه پس فردا، پس فردا. اگر نه پس فردا، پس فردا. اگر نه پس فردا، پس فردا. اگر نه پس فردا، پس فردا. اگر نه پس فردا، پس فردا. اگر نه پس فردا، پس فردا. اگر نه پس

انقلاب در شهرستانها، رنگ تازه می‌گیرد

مادر فرح، سهامدار یك شرکت بزرگ در میناب بود

میناب ـ خبرنگار کیهان : صاحبان واقعی شرکت سهامی خاص نازدشت میناب که چندی پیش به تصرف رزمندگان شهرستان میناب درآمد ، شناخته شدند . این شرکت باسرمایه اولیه پنجاه میلیون ریال درسال ۵۳شروع بکارکرد.سهامداران شرکت عبارتند از : فریده دیبا ، رودابه علم ، خانم نازعلم، جمعیت خیریه فرح، خانم آرشیا قوامی، پوراندخت نفیسی ، عزیزه نفیسی ، خسرو و شهریار قوامی ، علینقی کمی(دبیرکل سابق حزب مردم) آفاق قوامی ، یوسف مازندی ، ابوالفتح محوی ، علینقی اسدی و فاطمه فروغی.

براساس اسناد موجود ، این افراد پس‌ازچند ماه بدون طت سهام خود را طی سند رسمی به‌نام شرکت نازدشت کرده‌اند. کار شرکت سهامی خاص نازدشت به‌استناد اساسنامه عبارت است از انجام کلیه فعالیت‌های کشاورزی، دامپروری، مرغداری، ایجاد مجتمع شیر وگوشت ، تولید انواع مرکبات و هرگونه امور بازرگانی مجاز.

نمازخانه در پادگانهای نظامی

به دستور ستاد کل ارتش ملی ایران در پادگانهای نظامی ، نمازخانه ایجاد خواهد شد وآنده از پرسنل ارتش‌که دارای ساعات کار طولانی هستد ، می‌توانند برای ادای فریضه دین مبین اسلام ازاین نمازخانه‌ها استفاده کنند.

از دانشجویان سیاسی اخراج شده دانشگاه تهران دعوت‌شد

دکتر محمد ملکی سرپرست‌موقت دانشگاه تهران امروز با صدور اطلاعیه‌ای از کلیه دانشجویان‌این دانشگاه که در سالهای گذشته به دلایل سیاسی اخراج شده‌اند ، دعوت کرد برای تعیین تکلیف به دانشگاه مراجعه کنند.

خانواده طاهری : سروان طاهر گناهی‌نکر ده بود

خانواده «سروان منیر طاهری » به اتهام و تیرباران وی اعتراض کردند . سروان منیر طاهری اخیر شهربانی رودسر سحرگاه جمعه در شهرستان رودسر اعدام شد . اعضای‌خانواده اعدامی مدعی‌اند «منیرطاهری» را بی‌گناه تیرباران کرده‌اند .

ستوان دوم وظیفه مسعود طاهری « برادر اعدامی » ازطرف خانواده‌اش متنی‌را به‌چاپ رسانده دراختیار مطبوعات گذاشته است.

در این متن اشاره به اتهامات وی شده و گفته شده است :

ـ اولا به شهادت همدوره‌های سروان منیر طاهری وی پیش‌از فاجعه سینما رکس آبادان درجه گرفته است .

و اما درمورد آین فاجعه باید گفت: سروان منیر طاهای در موقع بروز حادثه در جنوب نبوده و طبق مدارك موجود ازمرخصی‌سالیانه استفاده می‌کرد .

در مورد دیدن دوره چریکی که یکی از اتهامات وارد براو بود باید گفته شود‌کسرواز منیرطاهری هیچگاه پایش را از خاك ایران بیرون نگذاشته بود .

وی متهم شده بود که عامل قتل مردم‌رودسر است باید گفته شود که درطی مبارزات‌یکساله رودسر (که سروان طاهری فقط از مهرماه در رودسر انجام وظیفه می‌کرد) سه نفر ازمردم شهید شدماند . آین شهدا درحمله ضد حمله و طی حوادث مختلف کشته شده‌اند که خود سروان نیز در جریان یك‌حمله به اتومبیل‌پلیس، مجروح شده بود .

در تمام درگیری‌ها تهاجم از دوطرف (مردم و مامورین) بوده وتیراندازی ازطرف تمام‌نیرو های پلیس و ژاندارم انجام گرفته استوروشن میشود که اعتراف سروان طاهری به‌قتل درچه شرایطی و باچه انگیزه‌ای بوده (اگراعتراض در کار باشد).

و اما در مورد اتهام شکنجه زندانیان سیاسی در مشهد و شیراز وی در طول‌زندگی حتی یك ثانیه هم در شیراز نبوده و درمشهد نیز در اداره راهنمائی انجام وظیفه‌میکرد.

خانواده منیر طاهری نوشته‌اند : وی اگر خادم رژیم بود می‌بایست وضع مالی‌خوبی داشته باشد ولی باید دانست که او سرپرست خانواده خود و مادر و خواهر و برادرش بود و جز مقداری بدهی از خود باقی نگذاشته است . ما از تمام مراجع و دولت بازرگان می‌خواهیم که درباره سوابق وی، تحقیق تا چهره اصلی‌اش شناخته شود. ما از صدا و سیمای انقلاب که خبری دروغ‌را منتشر کرده (بعنوان خصم خدا) به تمام مراجع و به ملت ایران شکایت می‌کنیم و تقاضای تعقیب عاملین جعل وپخش این خبررا داریم.

خانواده سروان منیر ـ طاهری

نگذاریم مشکلات اقتصادی کمر انقلاب را بشکند

بقیه از صفحه ۶

ضمن دعوت ایشان به جلو بردن این تشکل‌ها و شوراهای کارگری در ارتباط با سایر سازمانها قراردادن آنها، ضروری است هرچه زودتر سازمانهای کارگری گسترده‌تر ـ که فعلا در خدمت امور فوری صنفی کارگران مراکز صنفی و تولیدی باشند ایجاد شوند. اولین اقدام این سازمان‌ها که میتوانند کار را از واحد خود آغاز کنند ایجاد صندوق کمک هزینه بیکاری میباشد. در اجرای این مهم سازمانهای سیاسی یا صنفی مرتبط با کارگران میتوانند یاریشان کمک کنند و نیز سازمانهای دولتی منزبوطه مثل وزارت کار و سازمان تامین اجتماعی که سالها با کارگران در ارتباط بوده‌اند در سطح کارمندان به انقلاب پیوسته میتوانند خدمات زیادی به استقرار نهادهایی برای افزایش قدرت مقاومت کارگران بیکار شده فراهم کنند. کارگران بایستی از پراکندگی کارگران بیکار شده جلوگیری کنند و نیز هر واحد صنفی نیایستی با استقلال برای تامین مایحتاج کارگر خود اقدام کند بلکه رابطه‌ی سریع و گسترده‌ای را حداقل در شهرها برقرار کند.

حداقل نیازهای ضروری

در درجه اول نفس این تجمع و توزیع امکانات کارگران در سطح عمومی ایشان برای تخفیف و تسکین فوری فشار اقتصادی کنونی موثر میباشد و با تفاهم بر سر حداقل نیازهای ضروری میتوانند آنها را با ارائه راه حلهای فوری و مناسب با رهبران جنبش در میان نهند. در عین حال از هم اکنون بایستی بررسی و تدارک زندگی جمعی و عمومی کارگران از محل صندوق مرکزی کارگران ـ در صورت سخت‌تر شدن شرایط برای کاهش هزینه زندگی و توزیع بهتر امکانات و افزایش مقاومتها مورد توجه و مطالعه رهبران کارگری قرار گیرد. همزمان با این اقدامات ضروری است که با رهبران جنبش در ارتباط و همکاری نزدیك قرار گرفته و با کمك ایشان نسبت به جمع‌آوری کمك و توزیع آنها اقدام کنند.

ضمنا از کارگران بخش دولتی نیز بایستی درخواست وحدت و مشارکت با سایر کارگران بعمل آمده و از کمکها و تقویت مادی و معنوی آنها برای سایر کارگران برخوردار شد.

از سوی دیگر در سطح کشور جنبش تعاون دامنه پیدا میکند، بایستی عملکرد آنها را هر این مدت کوتاه ارزش یابی کرده و نسبت به اصلاح آنها اقدام کرد.

نمونه‌ای را مثال بزنیم. تشکل شرکتهای تعاونی اسلامی بسرعت پا گرفت و با اسقبالی که از آنها شد از حد تامین مواد ضروری اولیه به سایر مواد نیز کشانده شد. با توجه به اهمیت فوری رسیدگی به وضع کسانیکه با دریافت حداقل حقوق زندگی میکردهاند و اینک آنرا از دست دادهاند بایستی بدیرفت آنکس که فعلا حقوقش قطع نشده میتواند کالایی را با مبلغی گرانتر بخرد و از این کمکها بایستی در مراکز واحدهای صنعتی تحطیل شده با توجه به میزان حقوق کارگران و با مشارکت نمایندگان کارگران بین بیکاران توزیع و یا فروخته شود و نیز بخشی از این بودجه را نیز برای کمک مادی بین بخش از کارگران در نظر گرفت. این کار بایستی با فوریت در دستور روز قرار گیرد و با اجرای صحیح آن به میزان زیادی مقاومت کارگران بیکار شده افزایش داده شود. مشکل دیگر رفع مساله اعتصاب و بیکاری مضر و غیرضروری است. میدانیم که کم‌کاری، بی‌اعتنایی و بی‌توجهی و رفع مسؤلیت در طول سالهای سیاه استبداد بصورت نوعی مقاومت در مقابل رژیم در آمده بود، بطوری که رژیم حتی با عناوینی مثل «انقلاب اداری» نیز نمیتوانست بجنگ عدم همکاری کارمندان با رژیم برود. تداوم طولانی این کم کاری و کار در حد رفع مسؤلیت متاسفانه بصورت خصلت ثانوی در اجتماع در آمد بطوریکه بخش عظیمی از کارمندان اهمیت این کم کاری را فراموش کرده بعنومی کاهلی درکار و هرخودرضا دارند. دراین شرایط که جوششهای انقلابی، بسیاری از خصلتهای ناپسندیده و نادرست را دراجتماع از بین میبرد چرا از چنین جوی برای ارتقا سطح کار در کشور استفاده نکنیم؟ اینکار با کمک و راهنمایی کمیته‌های کارمندان اعتصابی در هر اداره و سازمان بخوبی و سهولت قابل‌اجراست و با ارتباط این نمایندگان با دولت ملی میتوان خط فرضی بین مردم و دولت و رژیم مشخص‌تر و کاملتر نمود. باتوجه باین امر که کاری که بایستی انجام شود بسرعت و باکارآیی انقلابی باجرا درآید. بمبارت دیگر باسابقه و میراث سالهای استبداد درروحیات و جو حاکم برادارات بمبارزه برخاست. درتداوم انجام کار مردم درحداقل زمان و باصمیمیت ریشه‌ی کاهلی و بیکاری را نابود باید کرد و آنجا که اعتصاب بجای عملی مترقی با این خصلتها پیوند خورده است بایستی با تفهیم هدف از اعتصاب از نیروی بیکارماندهی سازمانها درراه افزایش آگاهیها و رشد سازمانهای دموکراتیک استفاده کرد. از این رهگذر بامشارکت شوراهای کارگری و واحدهای صنعتی میتوان چرخهای اقتصادی آن بخش از اقتصاد را که منحصرا درخدمت مردم است و درارتباط با اعتصابات بحال تعطیل درآمده‌اند، بکار مجدد واداشت و با ایجاد کار درکشور و پرداخت حقوق اقتصاد کشور را از توقف کامل بازداشت. از این طریق بجای دولتی مسلط از بالا حکومتی بامشارکت همه‌ی سازمانها و ادارات از پائین بتدریج شکل میگیرد و کارآجرایی کشور تداوم مییابد. بدین‌صورت مشکلات اقتصادی از قبیل رشد سریع بیکاری، کاهش درآمدها، افزایش غیرمعقول تورم، حیف و میل درآمدها و کاهش ذخایر ارزی ناشی از توقف درآمد نفت، کاهش اجباری واردات مواد غذایی درحالیکه کشور بدان وابسته است و درنتیجه رفتن بسوی قحطی، بخشی از عواملی هستند که درمقابل جنبش‌ملت‌ایران رشد میکنند و بایستی از هم‌اکنون با ایجاد و بسط یک همکاری عملی بین سازمانها و ارگانهای مختلف ملی و دولتی با اداره‌ی آنها بسود ملت، توسط و بانظارت نمایندگان‌انتخابی این بخشها اهم از کارگران و کارمندان آگاهانه‌ـ جلوی رشد این عوامل که هریک بعنلهایی میتوانند جنبش را از پا درآورد، گرفته شود. بطور خلاصه تجدید کار ادارات و سازمانها باروحیه انقلابی و بطور کاملا مستقل درخدمت‌خلق بامشارکت کلیه بخشهای ملی و دولتی و کنارگذاردن کامل آنچه که بدولت مربوط میشود بایستی دردستور روز قرار گیرد. دراین هدف شورای هماهنگی سازمانهای دولتی و ملی میتواند نقش مهمی بعهده بگیرد.

بازکردن واحدهای تولیدی و صنعتی که بنا بتصمیم کارفرما تعطیل شده و اداره‌ی آنها بنفع کارگران و تامین معاش آنها و نگهداری سود حاصله برای تامین زیان ناشی از اداره سایر واحدها که سودی ندارند توسط خود کارگران با تائید و کمک بخش اعتصابی سازمانهای دولتی میتواند بیکاری حاصل از بحران اخیر را متوقف و جنبش را تاحد زیادی خودکفا کند.

اینکار بامشارکت کمرک با دراختیارگذاردن مواد اولیه و موافقت بانکها درتامین منابع مالی واحدهای تولیدی عملی است و میتوان بامشارکت همه‌ی کارگران و کارمندان اعتصابی یک سیکل تولید و توزیع را کامل کرد.

اینکار بامراجعه‌ی نمایندگان کارگران اعتصابی بسرهنگ جنبش و اخذ موافقت ایشان درصورتیکه با مخالفتهایی مواجه باشند میتواند تسهیل شود.

(ادامه دارد)

شهدای شمیران و شهرری

احمد اختری — مرتضی عرفانی — صفرعلی دستجانی — نبی‌اله گودرزی — محتبی آقایی

هویت چهار نفر از شهدای شمیران اعلام شد محسن آقایی هنگام پاسداری در خیابان گلستان فرمانیه به شهادت رسید و مرتضی عرفانی کمک انتظامات بسر

اثر شلیک ناگهانی پاسدار شب شهید شد

دو شهید دیگر شمیران احمد اختری و صفرعلی دستجانی‌فراهانی نام داشتند.

■ شهرری ـ نبی‌اله گودرزی ۱۵ ساله، یکی از شهدای اهل شهرری است‌وی در حریان بمصرف پاسگاه ژاندارمری برد در آن‌شهر به شهادت رسید.

پاسدار ، شهید شد

رشت ـ یکی از پاسداران شب رشت در اثر عدم توجه به ایست دیگر پاسداران و اصابت گلوله زخمی شد .

وی که بهنام نام داشت پس از انتقال به بیمارستان حشمت رشت درگذشت .

املاك محمود رضا پهلوی تصرف شد

ساری ـ نیروهای کمیته‌انقلاب شهرستان بهشهر رور گذشته مجتمع دامپروری و کشاورزی شرك«ران» متعلق به محمودرضا پهلوی‌را که‌در زمینی به وسعت ده‌هزار هکتاراپجاد شده است تصرف کردند و ضمن صورت برداری از دامها و وسائل موجود در آن اداره امور آن‌را بعهده گرفتند . کمیته‌انقلاب‌اسلامی بهشهر اعلام کرد که سربازان این کمیته در دوروز گذشته ستوان یکم اکبر زوفچیان رئیس اطلاعات شهربانی ،ابوالقاسم‌میبچی‌پور رنگهان کمیته ساواك تهران و پاسبان محمدابراهیم علیوردی که‌در کشتار مردم این شهر دست داشته است و همچنین شیخ صهرب‌رطائی‌سردفتر اسناد رسمی‌را به اتهام همکاری با ساواك و علی‌اکبر پیروی و محمد ربانی‌را باتهام شرکت در توطئه و تجهیز چماق بدستان بازداشت کردند .

املاك و خانه های عوامل رژیم سابق ضبط شد

درشمیران ساختمان بنیادأشرف پهلوی ، هتل دربند ،پناهگاه کوك‌چال ، تاسیسات تله‌کابین توچال و تله‌سیژ سرند و خانه های ارتشبد اویسی . سپهبدآزموده ، تیمسار فردوس و منصور یاسینی نماینده‌برکنار شده مجلس منحله شورابتصرف پاسداران انقلاب شمیران‌درآمد و از وسایل داخل آنهاصورت‌برداری و تحویل کمیته‌انقلاب شمیران شد .

از بنیاد اشرف پهلوی‌و هتل دربند و کاخ سعدآباد صدها بطر مشروب الکلی خارجی و گرانقیمت بدست‌آمدکه‌درحضور معتمدین شمیران معدوم شد .

افراد کمیته شمیران همچنین اتومبیل‌بنز مدل ۶۰۰ حمیدرضا پهلوی را در خانه صائب نماینده مجلس منحله شورا کشف کردند و تحویل کمیته کاخ نیاوران دادند .

راه پیمایی کردها دربانه

●بانه ـ روز گذشته‌هزاران نفر از مردم بانه و روستاهای تابعه ضمن تائید ۸ ماده‌ای که بوسیله نمایندگان مناطق کردنشین در شهرستان مهاباد به وزیر کار و امور اجتماعی اعلام شده بود دست به یك راه پیمائی زدند .

مواد هشتگانه بوسیله یکی از نمایندگان در جلو مسجد قاضی خوانده شد . شرکت کنندگان در راه پیمائی پلاکاتهائی درمورد محکوم کردن تجزیه طلبی و قبول آیت‌الله شیخ‌عزالدین حسینی امام‌جمعه مهاباد به نماینده برحق مردم کرد ایران و دموکراسی برای ایران وخود مختاری درچهارچوب ایران مستقل برای کردهاوپشتیبانی از چریکهای فدائی خلق‌باخود حمل میکردند .

سرودها و شعار های ملی کردی نیز درایزراه پیمائی خوانده شد .

۲ خبر از ساوه

ساوه ـ کمیته انقلابی ساوه به محل سابق حزب رستاخیز منتقل‌شد و آقای فاضل هروی ازسوی کمیته امام خمینی در تهران به ساوه وارد شدند و سخنانی ایراد کردند .

ساوه ـ آقای فائنی رئیس‌جدید بانك کشاورزی ساوه که قبلادر خمین کار میکرد واز سوی کمیته انقلابی این شهر بازداشت شده‌بود آزاد شد .

چماق بدستان همدان در آبادان دستگیر شدند

پاسداران ساحلی در اروندکنار شب گذشته ۸ تن از اهالی‌همدان را که بالنج قصد خروج از مرزرا داشتند ، دستگیر کردند . دستگیر شدگان متهمند که در گروه چماق بدستان ، مردم همدان‌را موردضرب و جرح قرار داده‌اند .

همچنین سروان حیدر جعفرنیا که متهم به کشتارمردم شوشتراست شب گذشته توسط پاسداران انقلاب در آبادان دستگیر وبه کمیته‌انقلاب در شوشتر تحویل داده شد .

۶ تن از عمال ساواك وسپرده‌گان رژیم سابق در کرمان از سوی رزمندگان انقلاب کرمان و شهداد دستگیر شدند . دوتن از دستگیر شدگان به اسامی عظیم فلاحتی وسید حسن حسینی‌درزایل وشهر بابك دستگیر شدند و۴ تن نیز به‌اتهام قتل رئیس انجمن ده جوشان بازداشت شدند . در آبادان نیز محمد یوسف زابلی ازعمال ساواك این شهر دستگیر شد .

۷ نفر از کسانی که باتهام همکاری با رژیم سابق درمینودشت دستگیر شده بودندبه کمیته انقلاب گنبدکاوس اعزام شدند .

پرده

انجام تعمیرات وسفارشات‌انواع کرکره وپرده پارچه‌ای‌دراسرع وقت تلفن ۶۵۶۹۷۹ ن‌ـ۷۵۲۷۳

واگذاری مطب
با تمام وسائل تلفن
۷۳۹۰۲۴ - ۶۳۸۷۸۲

هیاتی‌برای تحویل سرلشکر اسپهرام به پاکستان میرود

زاهدان ـ سرلشکر اسماعیل اسپهرام فرمانده پیشین ناحیه ژاندارمری استان‌سیستان‌وبلوچستان پنجشنبه گذشته توسط بلوچهای‌مقیم پاکستان دستگیر شد .

قرار است‌چند تن از مجاهدین و سربازان اسلامی‌برای بازگرداندن سرلشکر اسپهرام به پاکستان بروند . سرلشکر اسپهرام به تازگی از طرف ستاد کل ارتش ملی ایران بازنشسته شده بود .

«ارسرویس» کلیه پرواز های خود را لغو کرد

آبادان ـ شرکت‌هواپیمائی «ار سرویس » که قسمتی از آن متعلق به خاندان پهلوی میباشد ، برای رسیدگی‌باموال شرکت ، کلیه پرواز های خود را لغو کرد . این شرکت پرواز های جنوب کشور را انجام میداد .

رئیس اطلاعات شهربانی شاهی دستگیر شد

شاهی ـ سرکرد محمدعلی‌فرزان رئیس اطلاعات شهربانی شاهی و ستوان کیانی افسرراهنمایی‌شاهی توسط سربازان انقلاب دستگیر ودر کمیته انقلابی اسلامی این شهر زندانی شدند .

معاون ساواك گرگان دستگیر شد

●بابلسر ـ ماموران گشت‌کمیته انقلاب بابلسر مسعود حامد زاده معاون ساواك گرگان‌را در ویلای نامبرده در تپه فتحعلیخان از سه نفر، مقداری مواد آتشزا کشف شد. دو تن از بازداشت شدگان پس از تحقیقات آزاد شدند .

شورای انقلاب در شهرکرد

شهرکرد ـ برای اداره کارها در ادارات و روستاهای شهرکرد شورای انقلابی زیر نظر بطائی نماینده امام خمینی در شهرکرد تشکیل شد . همچنین امروز بطائی برای بازدید از روستاهاوسخنرانی درباره نحوه کار شوراهای انقلاب به روستاها عزیمت کرد .

انتصابات تازه در ملایر

ملایر ـ نعمت‌اله روشن صمیر، یکی از فرهنگیان با سابقه ملایر از طرف وزارت کشوربه‌فرمانداری ملایر منصوب شد .

سروان برزو غیاثوند نیزبه‌سمت ریاست شهربانی ، ستوان قهری به سمت رئیس کلانتری ۲ و ستوان فرهی به ریاست راهنمائی‌ورانندگی ملایر منصوب شدند .

کمیته انقلاب اسلامی ملایر نیز اعلام داشت که ۱۰ تن از افسران و ماموران شهربانی ملایر بجرم تیراندازی به مردم دستگیر و بازداشت شده‌اند .

شهردار زاد شهردستگیرشد

آزادشهر (شاهپسند)ـسیدجواد حجازیان ، شهردار آزاد شهر به اتهام فساد دستگیر و تحویل‌کمیته انقلاب این شهر داده شدواعضای انجمن شهر نیز بوسیله این کمیته از کار برکنار شدند .

در حالحاضر شهرداری‌آزادشهر بوسیله گروهی از اعضای کمیته انقلاب اداره میشود .

اموال اشرف مصادره شد

قهرمانشهر ـ هزاران راس‌گاو و گوسفند متعلق به اشرف و دیگر افراد خانواده پهلوی در نواحی پشتکوه و خضر زنده قهرمانشهر مصادره شد ، از طرف آیت‌الله جلیلی مهندس ملکوتی و چندنفراز معتمدین محلی مامور نگهداری احشام شدند .

رئیس آموزش و پرورش بابل آزاد شد

عبدالله شوهی رئیس آموزش و پرورش بابل که دوشنبه هفته قبل به کمیته انقلاب اسلامی بابل احضار شده بود بمداز دادن توضیحات لازم آزاد شد و ساعت ۷ صبح روز بعد در محل کار خود حضور یافت و شروع بکار کرد .

ضمنا پرویز وحدت رئیس اسبق حزب محله رستاحیز و رئیس خدمات درمانی بابل نیز به‌وسیله کمیته انقلاب دستگیر شده بود روز بعدز دستگیری آزاد شد .

۵ مامور شهربانی ساوه دستگیر شدند

ساوه ـ ۵ نفر از ماموران شهربانی ساوه به نامهای سروان تهرانی ، استوار علایی وسه نفر دیگر از ماموران اطلاعات‌شهربانی و ساواك دستگیر شدند .

این ۵ نفر که متهم به شرکت در قتل و جرح مردم ساوه‌هستند به قم اعزام شدند .

شهردار آباده ممنوع‌الخروج شد

آباده ـ فرزادنیاشهردار آباده توسط کمیته انقلاب اسلامی این‌شهر ممنوع‌الخروج شد . انتظارمیرودکه عده‌ای از کارکنان شهرداری آباده نیز که درمظان اتهام‌هستندممنوع‌الخروج ویا بازداشت شوند .

سازمان زنان و اتاق اصناف اراك‌منحل‌شد

اراك ـ سازمان زنان و اتاق اصناف اراك توسط کمیته انقلاب اسلامی این شهر منحل‌شد .همچنین توسط این‌کمیته حسابهای بانکی اداره فرهنگ وهنر ، حزب سابق رستاخیز و نمایندگان‌اراك‌درمجلس شورای ملی برای رسیدگی کامل مسدود شد .

انتخاب فرماندار و شهردار آمل

● آمل ـ شورای انقلاب آمل یزدانی رئیس دادگستری‌را با حفظ سمت به فرمانداری آمل و حاجی نظریورا به شهرداری انتخاب‌کرد.

حجت‌الاسلام جوادی رئیس شورای انقلاب اسلامی گفت : باانتخاب مسئولین شهربانی و ژاندارمری چون کارها در مجرای طبیعی جریان یافت ،است تشکیل منظم جلسات شورای انقلاب جز در موارد اضطراری متوقف میشود. پلیس راهنمائی از دیرُوزهدایت اتومبیل‌ها در چهارراه‌های آمل برعهده گرفت ولی پاسداران ملح انقلاب همچنان در شهربانی و ژاندارمری و پاسگاه های پلیس‌راه نگهبانی ومراقبت و جمع آوری اسلحه‌را دقیقا وبافداکاری انجام میدهند .

افسر شهربانی بازداشت‌شد

آباده ـ ستوان دوم سهراب روستا افسر شهربانی آباده توسط نیروهای انقلاب اسلامی دستگیر و تحویل کمیته انقلابی این شهر شد. بادستگیری این افسر تعدادنظامیان دستگیر شده آباده به ۱۸ نفر رسید . قرار است این عده پس‌از بازجوئیهای اولیه و تکمیل‌پرونده به مرکز استان اعزام شوند.

صاحبان ۹ کیلوتریاك آزادشدند

بهشهر ـ مقدار ۹ کیلو تریاك از دو نفر توسط افراد کمیته‌انقلاب بهشهر کشف شد .

یکی از صاحبان تریاك‌ها پس‌از بازداشت درکمیته ابراز ندامت‌کرد و پس از پرداخت یکصد هزار ریال به کمیته ، رها شد .

نفر دوم نیز پس از تحویل تریاك ، آزاد شد .

۵ افغانی در کرمان کشته شدند

کرمان ـ پنج افغانی بطرز فجیعی در کرمان بقتل رسیدند . این ۵ نفر که شیرمحمد ۲۵ ساله ، محمدعیسی ۲۳ ساله ، اسماعیل‌ترك ۲۵ ساله ، عبدالغنی ۳۰ ساله و آخوند ۱۷ ساله بودند در یك ساختمان نیمه تمام کار می‌کردند . جسد افغانی‌ها در حالی پیدا شد که دست و پای آنها را از پشت بسته بودند و به گردن هر ۵ نفرشان‌نیز یك طناب بسته شده بود .

حجازیان بازپرس کرمان‌مشغول رسیدگی به این پرونده است و تاکنون ۲۵۰ افغانی به اتهام قتل ۵ هموطنشان دستگیر شده‌اند .

کشت و صنعت‌اشرف‌پهلوی تحویل گرفته شد

دزفول ـ تاسیسات و اراضی شرکت کشت و صنعت «گله » متعلق به اشرف‌پهلوی (خواهرشاه‌سابق) دیروز توسط کمیته انقلابی این شهر در دزفول تحویل گرفتند. این‌هرکت ۲ هزار هکتار اراضی کشاورزی و مقدار زیادی ماشین آلات‌وتاسیسات دیگر در اختیار داشته است .

آپارتمانهای ارتشبدنصیری تصرف شد

سادات محله ـ هتل معروف به دنیای خرم و منزل‌وآپارتمان های وابسته به آن که متعلق به ارتشد نصیری بود، ازسوی کمیته انقلاب اسلامی سادات‌ـ محله تصرف شد .

اهالی پیشنهاد کردند،اماکن ضبط شده تبدیل به دانشگاه زیست شناسی شود .

علیه نمایندگان همدان در مجلس شورا اعلام جرم‌شد

علیه نمایندگان تحمیلی همدان در مجلس منحله شورایملی‌بدادسرای شهرستان همدان اعلام جرم شد .

اعلام جرم کننده فرح دفتری وکیل پایه یك دادگستری است . وی در اعلام جرم خود قید کرده است که حاج علی طباطبائی،عبدالله شجاعی قره‌گوزلو ، هما زاهدی ، معینی قره‌گوزلو و ابراهیم‌بهره‌مند برابر اسناد و دفاتربانك کشاورزی هرکدام ۱۶ میلیون ریال در سال از دولت دریافت داشته‌اند تا آن‌را به مصرف عمران و آبادی روستاهای حوزه انتخابیه خود برسانند اما این وجوه به مصارف شخصی رسیده است . باتوجه به این مورد ازسوء استفاده ومعجنین تحمیلی بودن آنها انتظار میرود که به استناد ماده ۲۴۱ قانون مجازات عمومی و همچنین براساس ماده ۶۸ مکرر از قانون آئین دادرسی کیفری نسبت به تعقیب و توقیف اموال آنها به سود ملت اقدام شود .

یك مهناوی در بوشهر شهید شد

● بوشهر ـ یك مهناوی به ضرب گلوله عمال رژیم سابق دربوشهر شهید شد . وی که علیرضا کربلایی رضایی نام داشت روز اول اسفند هنگام درگیری عمال رژیم سابق با پاسداران انقلاب به شهادت رسید. جنازه مهناوی شهید درمیان تاثر مردم بوشهر و همکارانش بتهران انتقال‌یافت. بوسیله مردم تهران و ارومیه

صاحبان ۹ کیلوتریاك آزادشدند

بهشهر ـ مقدار ۹ کیلو تریاك از دو نفر توسط افراد کمیته‌انقلاب بهشهر کشف شد .

یکی از صاحبان تریاك‌ها پس‌از بازداشت درکمیته ابراز ندامت‌کرد و پس از پرداخت یکصد هزار ریال به کمیته ، رها شد .

نفر دوم نیز پس از تحویل تریاك ، آزاد شد .

۵ افغانی در کرمان کشته شدند

کرمان ـ پنج افغانی بطرز فجیعی در کرمان بقتل رسیدند . این ۵ نفر که شیرمحمد ۲۵ ساله ، محمدعیسی ۲۳ ساله ، اسماعیل‌ترك ۲۵ ساله ، عبدالغنی ۳۰ ساله و آخوند ۱۷ ساله بودند در یك ساختمان نیمه تمام کار می‌کردند . جسد افغانی‌ها در حالی پیدا شد که دست و پای آنها را از پشت بسته بودند و به گردن هر ۵ نفرشان‌نیز یك طناب بسته شده بود .

حجازیان بازپرس کرمان‌مشغول رسیدگی به این پرونده است و تاکنون ۲۵۰ افغانی به اتهام قتل ۵ هموطنشان دستگیر شده‌اند .

کشت و صنعت‌اشرف‌پهلوی تحویل گرفته شد

دزفول ـ تاسیسات و اراضی شرکت کشت و صنعت «گله » متعلق به اشرف‌پهلوی (خواهرشاه‌سابق) دیروز توسط کمیته انقلابی این شهر در دزفول تحویل گرفتند. این‌هرکت ۲ هزار هکتار اراضی کشاورزی و مقدار زیادی ماشین آلات‌وتاسیسات دیگر در اختیار داشته است .

کشف اسلحه در قهرمانشهر

قهرمانشهر ـ پاسداران کمیته شماره ۲ انقلاب قهرمانشهر از یك اتومبیل لندرور سه قبضه تفنگ و دوکلت و مقادیری فشنگ کشف کرد و سه سرنشین آن به کمیته تسلیم شدند. همچنین در تپه فتحعلیخان از سه نفر، مقداری مواد آتشزا کشف شد. دو تن از بازداشت شدگان پس از تحقیقات آزاد شدند .

رئیس جدید شهربانی نوشهر

نوشهر ـ بدرخواست مردم و تصویب کمیته امام‌خمینی در نوشهر، سرگرد محمد صدیق مردوخ بسمت رئیس‌شهربانی این شهر انتخاب و مشغول بکار شد.

همچنین سرهنگ دوم بابائی به فرماندهی تیپ پیرانشهر تعیین شد و پاسگاه پلیس راه ارومیه ـ مهاباد که برچیده شده بود، مجددا دروع بکار کرد.

دستگیری یك واعظ در قهرمانشهر

● قهرمانشهر ـ سید مصطفی جزایری ، یکی از وعاظ قهرمانشهر، باتهام همکاری با ضد انقلاب و به دستور کمیته انقلاب اسلامی شماره ۲ قهرمانشهر بازداشت شد. تحقیقات از وی ادامه دارد .

کمیته انقلاب امام در سمنان : به اعلامیه های مجعول توجه نکنید

سمنان ـ اعلامیه‌ای از طرف کمیته انقلاب امام خمینی در سمنان منتشر شد . در این اعلامیه گفته شده چون عده‌ای از عوامل ضد انقلاب و همکاران رژیم منفور سابق اعلامیه هائی در سطح شهر پخش کرده و اسامی افرادی را بعنوان همکاران ساواك معرفی نموده‌اند تا بدینوسیله عده‌ای را بدنام و خود را تبرئه نمایند، لذا از همشهریان عزیز تقاضا می‌کنیم که به اعلامیه هائیکه هدفی جز نفاق‌افکنی ندارند، توجه ننمایند.

خائنین و عوامل ضد انقلاب پس از تحقیق وبررسی‌کامل بوسیله کمیته انقلاب امام خمینی به هشهریان معرفی و به مجازات های لازم خواهند رسید.

۳ مامور شهربانی آمل دستگیر شدند

آمل ـ سه تن از ماموران شهربانی آمل به اتهام شرکت در کشتار مردم این شهر، توسط افراد کمیته انقلاب دستگیر شدند.

دستگیر شدگان گروهبان سید محمد رضوی، پاسبان محمد رضا آتش و پاسبان نعمت‌اله جمال نوایی هستند که تحویل ستاد عملیاتی این شهر شدند.

ضمنا چهار نفر از اهالی آمل که متهم به همکاری با ساواك بودند توسط افراد کمیته انقلاب در جویبار دستگیر شدند. این افراد ، با پرونده امر، تحویل دادسرای آمل‌شدند.

اجتماع طرفداران فدائیان خلق در رشت

● رشت ـ هزاران تن از طرفداران سازمان چریك های فدایی خلق بعدازظهر دیروز دردانشگاه گیلان اجتماع کردند. در این اجتماع، چند نفر سخنرانی کردند. شرکت کنندگان ، ضمن تایید رهبری امام خمینی ، خواستارآزادی بیشتر برای فعالیت های سیاسی شدند.

اداره شهربانی رشت به ۵ افسر سپرده شد

● رشت ـ یك کمیته پنج نفری از افسران شهربانی برای اداره امور شهربانی رشت تشکیل شد. اعضای این کمیته از دیروز، در مورد تقسیم کار با کمیته انقلاب، مشورتهای خود را آغاز کردند.

همچنین سه تن ازقضات معروف رشت در زندان‌شهربانی مستقر شدند تا با کمك روحانیون، ازافراد دستگیر شده تحقیق کنند. تعداد دستگیر شدگان تاکنون به ۷۰ نفر رسیده است. دو تن از دستگیر شدگان پس از تحقیقات لازم به تهران اعزام شدند.

سرگرد آزادی رئیس قرارگاه شهربانی، سروان نواده معاون زندان رشت، سرگرد رحیم‌زاده رئیس شهربانی‌لنگرود و داستان کلانتر این شهر، از جمله دستگیر شدگان هستند. علاوه براین پرویز جوادی رئیس ثبت استان وگوینده رادیو تلویزیون رشت به اتهام همکاری با ساواك دستگیر شدند. کمیته انقلاب شهرستان رشت دیروز اعلام کرد: اگر ازکسی شکایتی هست باید تسلیم کمیته شود.

● حدود ۵۰۰ هکتارزمین متعلق به‌ارتشبد نصیری درلشت‌نشا شناسایی و ضبط شد.

درحال حاضر، نمایندگان اعزامی از کمیته انقلاب رشت مسئول صورت برداری صدها کامیون متعلق به غلامرضاپهلوی در هشتیر طوالش هستند.

روسای شهربانی و ژاندارمری بندر انزلی انتخاب شدند

بندر انزلی ـ شهربانی و ژاندامری بندر انزلی دیروز طی مراسمی با حضور حجت‌الاسلام سید محمد جواد بیشوایی نماینده امام خمینی افتتاح شد.

سرگرد محمد رضا میرزایی رئیس اداره راهنمایی و رانندگی با حفظ سمت به عنوان ریاست موقت شهربانی‌معرفی و مشغول کار شد .

فرماندهی ژاندارمری نیز به عهده سروان نیشابوری است . شهربانی بندر انزلی به جز سرهنگ توانا و سرگرد نامدار که جهت رسیدگی به اتهاماتشان به‌کمیته تهران‌فرستاده شده‌اند با کادر ومسئولین سابق خود درساختمان موقت‌جدید، کارهای محوله را انجام خواهند داد .

کیهان
صفحه ۸
یکشنبه ۶ اسفند ماه ۱۳۵۷
۲۷ ربیع‌الاول ۱۳۹۹ ــ شماره ۱۰۶۴۶
اخبار کشور
ساعات شرعی ۱شنبه ۶ اسفندماه ۱۳۵۷
اذان مغرب ۶٫۱۲ اذان صبح ــ فردا : ۵٫۰۸
طلوع آفتاب ــ فردا : ۶٫۳۸ ظهر شرعی ــ فردا : ۱۲٫۱۸
استخراج : دکتر عباس ریاضی‌کرمانی

اعتراض جناح نظامی انقلاب به انتصاب‌های ارتش

★ جناح نظامی خطاب‌به‌قرمنی : ملت از تصمیم‌گیری فردی جنابعالی و اعمال قدرت امرای خیانتکار ، نگران است .

★ قدرت ارتش ملی به ویژه در تهران و قزوین باید به دست افسران کاملا ملی سپرده شود

جناح نظامی انقلاب برنامه‌ای به تیمسار ولی‌الله قرنی‌رئیس ستاد کل ارتش از تصمیم‌گیری های فردی او و اعمال قدرت بوسیله تعدادی از امرای‌ارتش منحل شده سابق که دارای سوابق ضد ملی مشخص‌هستند اظهار نگرانی کرد و به‌همین جهت تصمیم گرفته شد ازاین پس تمام امور مربوط به ارتش درجناح نظامی‌بررسی‌و تصویب شود. این تصمیم در نخستین جلسه جناح نظامی که بعداز ظهر سه‌شنبه ۲۴ بهمن گذشته تشکیل‌شده‌بود آغاز شده‌است.

درجناح نظامی انقلاب به تیمسار قرنی آمده است :

۱ــ اولین جلسه جناح‌نظامی باحضور جنابعالی مسائل و مشکلات موجود را برای بازسازی ارتش ملی با توجه به هدف های انقلابی ملهم‌از رهبر عالیقدر حضرت آیت‌الله امام خمینی بررسی و تصمیم گرفته شد که تا بازسازی ارتش بصورت ملی بکلیه امور مربوط به ارتش در جناح نظامی بررسی و تصویب و مهیس اقدام گردد که این پیشنهاد مورد موافقت و تائید جنابعالی نیز قرار گرفت و سند موجود آن به امضاء تیمسار و کلیه اعضاء جناح بوده و شخصا رئیس این شورا هستید .

۲ــ با عنایت به اوضاع و احوال جاری و هدف های انقلابی و مندرجات رسانه‌های گروهی ملت مبارز مسلمان خواستار تشکیل یک ارتش ملی است که اهرم قدرت های این ارتش در دست چهره‌های ملی و شناخته شده نظامی‌باشد و برهمین مبنا بوده است که جنابعالی پس‌از ۲۰ سال دور بودن از محیط نظامی به‌سمت ریاست ستاد کل انتخاب‌شده‌اید.

۳ــ جناح نظامی در مورد تصمیم گیری فردی جنابعالی و اعمال قدرت‌بوسیله تعدادی ازامرای ارتش منحل شده سابق که دارای سوابق ضد ملی مشخص هستند و خیانت و بی کفایتی وبی‌لیاقتی آنها بمرحله اثبات رسیده مانند‌همه ملت احساس نگرانی میکند . لذا مصرا خواستاریم که :

الف: موجودیت این جناح بعرض جناب آقای نخست‌وزیر رسیده و در رسانه های گروهی منتشر شود .

ب: تا بازسازی کامل‌ارتش ایران که در کنار ملت و برای هدف‌های ملی بکار گرفته شود کلیه تصمیمات‌بنظرشورا باشد.

پ: کلیه امراعموجود ارتش سابق درچند مرحله به‌جناح نظامی احضار و پس‌ازبررسی‌از اشخاص صالح استفاده شود .

ت: چون خطر نزدیک و جدیست‌برای حفاظت‌آرمان‌های انقلاب مقدس اهرمهای قدرت ارتش ملی بویژه درتهران و قزوین بدست افسران کاملاملی سپرده شود.

اعضای جناح نظامی — اعضای جناح نظامی انقلاب عبارتند از سرلشگر قرنی ، سرهنگ نصرالله توکلی (کنار گذاشته شد) ، سرهنگ‌عزت‌الله ممتاز ، سرهنگ فشارکی ، سرهنگ هوشنگ قهاری ، سرهنگ قاسم فرضی ، سرهنگ محمد آهنچی، سرهنگ علی زرکش، سرتیپ‌حمیدایران‌نژاد، سرلشکر ناصر فرید، سرهنگ فریدون ایران‌نژاد و سرهنگ مجید رحیم‌زاده.

بخشنامه ستادکل

تهران ــ خبرگزاری پارس ــ این‌بخشنامه از طرف‌ستاد کل ارتش ملی اسلامی ایران‌صادر شده‌است «

دراین هنگام که همگامی افسران، درجه‌داران وسربازان مردمی ایران با خواست‌های بحق ملت و مقاومت منفی‌آنان در برابردستورات فرماندهان سرسپرده رژیم سابق بنیادهای غیرمردمی را فروریخته است بیش ازهرزمان دیگر بازسازی این نیروی با ارزش نظامی بگونه‌ای‌که بتواند استقلال و تمامیت کشور عزیز ایران را تضمین‌کند احساس می‌شود .

متاسفانه بطوریکه گزارش شده‌است اخیرانعدای از افراد ناآگاه وغیرمسئول واحتمالااز روی سوءنیت مبادرت به تحریک پرسنل نظامی در جهت بی‌انضباطی ، عدم اطاعت از فرماندهان‌انتخابی‌کرده و مانع شروع فعالیت مجدد یگان‌ها می‌گردند . با توجه به اینکه فرماندهان و روسائی که از سوی‌ستادکل ارتش ملی اسلامی ایران تعیین‌میشوند با رعایت معیارها وضوابطی است‌که از انقلاب‌اصیل ملت ایران الهام گرفته است و صددرصد مورد تائید کمیته امام خمینی‌است. بنابراین دستورداده میشود که کلیه پرسنل ارتش بدون توجه بهوسوسه‌هاودسیسه‌های نامردمی فرماندهان وروسای‌منتخب‌ستاد کل راپذیرفته و با همکاری صادقانه باآنان هرچه زودتر سربازخانه‌ها را برای فعالیت مجدد آماده سازند وبا ایفای وظیفه‌خود مجال رخنه‌به عوامل مخالف و فاسد وغیرمسئول ببیان خود ندهند.

ستادکل ارتش ملی اسلامی ایران سرلشگر قرنی

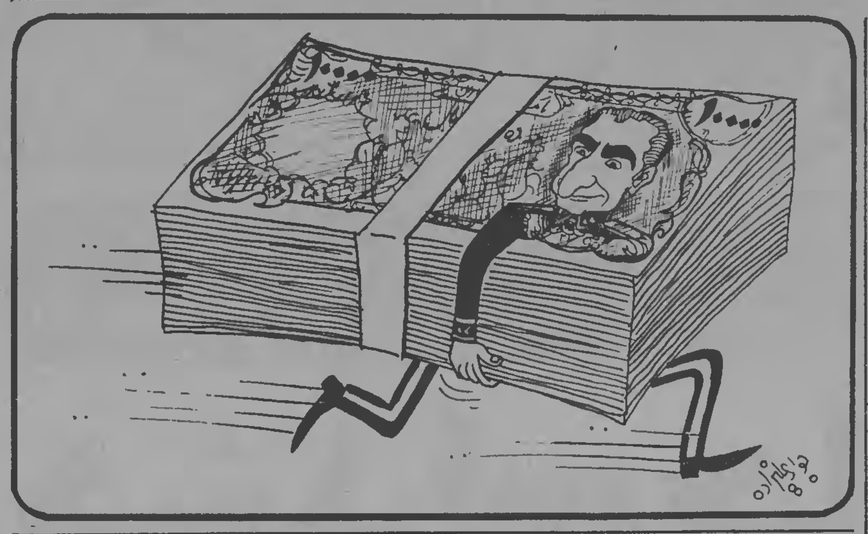

مذاکرات سفیر شوروی با امام

بعداز ظهر دیروز سفیرشوروی در ایران با امام خمینی ملاقات و گفت‌وگو کرد . هنوز از جزئیات مذاکرات امام با سفیر شوروی اطلاعی در دست نیست .

ایرانیان سفارت ایران در ابوظبی را اشغال کردند

تهران ــ خبرگزاری پارس ــ پزشکان ، پرستاران ، کارمندان و کارکنان بیمارستان آیت‌الله‌طالقانی (امیراعلم سابق) طی پیامی پشتیبانی خود را از دولت آقای مهندس بازرگان اعلام داشتند.

ایرانیان مقیم ابوظبی نیز پس از اشغال سفارت ایران در ابوظبی‌وبرداشتن عکسهای شاه‌سابق، عکسای امام را به جای آن نصب کردند و روی تابلو ورودی‌سفارت نوشتند «جمهوری اسلامی ایران».

گفته می‌شود در دفترسواله این سفارت دستگاه‌های پیچیده‌ای وجود دارد. این وسائل ممهور شده است تا در فرصت مناسب به آنها رسیدگی شود

برای تعیین نوع حکومت

رفراندم، قبل از عید انجام میشود

دولت بازرگان که‌میکوشد هرچه زودتر اختیارات خودرادرچارچوب یک قانون اساسی بدست بگیرد ، دیروز اعلام کرد رفراندمی برای تعیین نوع حکومت پیش ازنوروز برگزار خواهد شد .

پس از رفراندم انتخابات برای تشکیل مجلس مؤسسان انجام خواهد شد تا قانون اساسی‌جدیدرا تدوین کند و سپس برای سومین‌بار رای‌گیری خواهد شد تاپارلمان‌جدیدی انتخاب شود .

امیر انتظام ، سخنگوی دولت در عین حال گفت رفراندم پیش‌از نوروز خواهد بود اما دقیقا روشن نکرد که در رفراندم‌رای‌دهندگان چگونه خواهند توانست شکل آینده حکومت‌را تعیین کنند و چگونه‌نظر آنها پرسیده خواهد شد .

تاکنون گزارشها حاکی‌ازآنست که احتمالا فقط یک سئوال مطرح خواهد شد وآن اینکه «آیاجمهوری اسلامی می‌خواهید یانه ؟ »

امیر انتظام گفت : هنوز فرمول دقیق سئوال تهیه نشده است .وقتی این فرمول معلوم شد وزارت‌کشور آن‌را اعلام خواهد کرد .

صدور نفت

سخنگوی دولت اعلام کردبزودی صدور نفت شروع خواهد شد ودر مورد خواست‌های کارکنان شرکت نفت و تولیدات نفتی گفت آقای حسن نزیه رئیس شرکت نفت کار خودرا شروع کرده است ،وی مشغول مطالعاتی است که گزارش آن‌رابه هیأت دولت خواهد داد و در حداقل زمان دولت تصمیم خواهد گرفت‌که به صدور نفت‌اقدام کند برای‌اینکه نفت صادر شودباید قاعدتا تمام تاسیسات نفت‌درسراسر کشور شروع بکار کند . وی اضافه کرد ما تردید نداریم که تمام هموطنان کارمند شرکت ملی نفت این‌را خواهند پذیرفت و همکاری خواهند کرد زیرا ما فراموش نمی‌کنیم که بزرگترین و واقعا بیشترین سهم‌را بایستی‌بکارمندان‌و کارگران شرکت ملی نفت‌درسراسر کشور بدهیم زیرا آنها بودند که‌با پایمردی و مقاومتشان توانستند در پیشبرد انقلاب بما کمک کنند .

ازسخنگوی دولت سئوال شد که شایع است این شورای انقلاب است که بطور کلی مملکت‌را اداره‌میکند نه دولت یعنی یک نوع دولت در دولت است . سخنگو گفت :

شورای عالی انقلاب عالی‌ترین مرجعی است که در باره مملکت تصمیم میگیرد و دولت هم لوایح تصویب‌نامه‌ها را برای تصویب به شورای انقلاب میدهد و فوراتصمیم میگیرد . بنابراین دودولت نیست، بلکه یک شورای عالی است که نظارت می‌کند و البته بالاترازدولت است وبراعمال دولت نظارت‌میکند.

متن وصیت‌نامه دانشیان وخسرو گلسرخی

ــ شما آقایان فاشیست‌ها که فرزندان‌خلق ایران‌رابدون‌هیچگونه مدرکی به قتلگاه می‌فرستید ،ایمان داشته باشید که خلق محروم ایران انتقام خون فرزندان خودرا‌خواهد گرفت . شما ایمان داشته باشید از هرقطره خون‌ما صدها فدائی برمی‌خیزد و روزی قلب همه شما را خواهد شکافت .»

این قسمتی از وصیت‌نامه گلسرخی

است که برای اولین‌بار از طرف سازمان چریکهای فدائی خلق در اختیار مطبوعات قرار گرفته است.

بگفته این سازمان در جریان حمله و فتح زندان قصر اسناد و مدارک بسیار مهمی ازاین زندان بدست آمد که ازجمله‌بااارزشترین آنها نسخه‌های خطی وصیت‌نامه های شهیدان «گلسرخی » و « دانشیان » بود.این وصیت‌نامه‌ها در حال حاضر در مرکز اسناد و مدارک سازمان چریکهای فدائی خلق ایران نگهداری میشود .

متن وصیت‌نامه خسرو گلسرخی که از سوی این سازمان منتشر شده بدین شرح است :

ــ من یک فدائی خلق‌ایران‌هستم وشناسنامه من جز عشق ــ به‌مردم چیزی دیگر نیست . من خونم‌را به توده‌های گرسنه ،وپابرهنه ایران تقدیم می‌کنم وشما آقایان فاشیست‌ها که فرزندان خلق ایران را بدون هیچگونه مدرکی به قتلگاه می‌فرستید ،ایمان داشته باشید که خلق محروم ایران انتقام خون فرزندان خود را خواهد گرفت . شما ایمان داشته باشید از هر قطره خون ما صدها فدائی برمی‌خیزد و روزی قلب همه شما را خواهد شکافت . شما ایمان‌داشته باشیدکه حکومت غیرقانونی ایران که ۲۸ سپاه مرداد به خلق ایران توسط امریکا تحمیل شده در حال احتضار است و دیریا زود باانقلاب قهرآمیز توده های ستم کشیده ایران درو واژگون خواهد شد.

شاعر و نویسنده خلق ایران
خسرو گلسرخی

در پایان وصیت‌نامه گلسرخی مطالب دیگری به این شرح نوشته شده است : ضمنا یک عدد حلقه پلاتین (طلا سفید) و مبلغ یک هزار و دویست ریال وجه نقد به خانواده‌ام پا زلم بدهند.

خون ما بهرخن کارگران ، خون ما پیرهن دهقانان ، خون ما پیرهن سربازان ، خون ما پرچم خاک‌ماست

وصیتنامه دانشیان

متن وصیت‌نامه شهید‌کرامت‌الله دانشیان نیز بدین شرح است :

مردم ستم کشیده ایران همیشه فرزندان جان برکف خود را درراه مبارزه بسیار از دست داده‌اند. این شرط هر مبارزه ، و جنبشی است . فداکاری ها ، ازجان‌گذشتگی‌ها ، مقاومت‌ها کمردشمن‌را خواهدشکست و این خام‌ترین خیال است که مدام فرزندان مردم در اثر خیز انقلابی کشته شوند . این خیال‌فقط در ذهن‌دشمنان مردم می‌تواندوجود داشته باشد . جنبش اوج خواهد گرفت ، همه‌گیر خواهد شد و کارگران ، کشاورزان و اقشارتحت ستم زندگی نوین و سعادتمند را صاحب خواهند شد.

مرگ ناجیزترین هدیه ما برای پیروزی مردم است . هر مرگ دریچه‌ای است که به روی تباهی‌ها بسته میشود و هر مرگ دریچه‌ای است که بروی دروغ ، فحشا،فقر و گرسنگی بسته‌خواهد شد . وآنگاه دریچه‌ای باز خواهد شدکه از آن نور زندگی بتابد. به این نور تن بسپاریم ، به این نور.

فدائی مردم ــ کرامت‌دانشیان

در پایان‌وصیت‌نامه دانشیان دامستانی ارتش ، فرمانده گردان زندان ، افسراطلاعات و قاضی‌عسکر به این شرح اعلام شده است : سرگرد قبائی ، سروان حسن‌زاده، سروان جاویدنسب و متقیم نماینده شهربانی .

صادرات نفت ایران بخارج از هفته آینده آغاز میشود

صادرات نفت ایران بخارج، بدنبال ۵ ماه توقف از هفته آینده آغاز میشود و شرکت ملی نفت ایران‌درتکمیل قرارداد های نفتی تجدیدنظر خواهد کرد .

امروز آقای آملاغ شد که شرکت ملی نفت‌ایران در راجرای مدفهای دولت موقت انقلابی و بمنظور احیای مجدد اقتصاد ایران ، مقدمات صدور مجدد نفت ایران را بسرعت فراهم میکند و پیش‌بینی میشود که صادرات نفت‌خام از هفته‌آینده آغاز شود .

میزان تولید نفت خام‌ایران تا قبل ازآغاز انقلاب روزانه به ۶ میلیون بشکه بالغ‌میشد که بین ۱۰ تا ۱۵ درصد آن اختصاص به مصارف داخلی داشت و بقیه بخارج صادر میگردید.

از کل صادرات رقمی بین ۳٫۵ تا ۴ میلیون بشکه درروز توسط کنسرسیوم نفت از ایران خریداری وصادرمیشد و حدود ۱٫۵ میلیون بشکه روزانه‌توسط شرکت ملی‌نفت ایران وبصورت مستقیم بازارهای جهان‌صادر میگردید . علاوه‌براین مقداری هم توسط شرکتهای مختلط‌نفتی که با شرکت ملی نفت ایران قرارداد مشارکت دارند ، بارگیری و صادر میشد .

طبق اظهار مقامات مطلع حکومت انقلابی ایران، تصمیم نفت به صدور ۵ تا ۶ میلیون بشکه نفت در روز ــ مانند گذشته ندارد و پیش‌بینی میشود که کل صادرات نفت ایران تا حدود پنجاه درصد سابق تقلیل یابد از سوی دیگر با توجه بااینکه شرکت ملی نفت ایران درزمینه صادرات مستقیم‌نفت طی‌سالیان اخیر تجربیات فراوانی کسب کرده ــ لذا باحتمال زیادکلیه صادرات بطور مستقل و زیر نظر مستقیم شرکت ملی نفت صورت خواهد گرفت و در آن صورت دیگر بوجود کنسرسیوم از چند سال پیش‌به اینطرف براثر وجود بارهای اختلافات عملا بصورت تعلیق درآمده بود «

نکته مهم در آین میان ، جهش قیمت نفت بعد ازافزایش اخیر اوپک میباشد که این خود قدرت بیشتری به درآمد نفتی ایران خواهد بخشید .

باید دانست که بهای نفت خام تا قبل از ژانویه ۱۹۷۹ هربشکه ۱۲٫۷۰ دلار بوده وبا تصمیم دوماه قبل اوپک این رقم به ۱۴ دلار افزایش یافت ولی توقف صادرات نفت ایران موجب کمبود نفت در بازارهای جهان و افزایش تقاضا گردید و همین‌امر موجب شدکه بهای واقعی نفت از دو سه‌هفته قبل به بشکه‌ای ۱۵ دلار افزایش یابد ــ ولی شنیده شده است که بعضی ازکشورها با انعقاد قراردادهای خصوصی هربشکه نفت را حتی بیش از ۲۰ دلار فروخته‌اند ، بهرصورت چنانچه قیمت نفت راهربشکه ۱۵ دلار و یا ۲۰ دلار حساب کنیم ــ نتیجه نهایی آنکه درآمد ایران از صدور ۳٫۵ تا ۳میلیون بشکه نفت در روز بمان مقدار افزایش خواهد یافت که‌کفاف کلیه هزینه‌های دولت وانجام تمام برنامه‌های عمران وآبادی را خواهد داد و دیگر نیازی به صدور ۶ میلیون بشکه نفت درروز نخواهد بود .

همین مقام گفت قرار است حسن نزیه رئیس جدید شرکت ملی نفت ایران در آواخرهفته جاری برای دیدار ازتاسیسات صنعت نفت سفری به‌خوزستان داشته باشد و ممکن است مراسم بارگیری نفت خام‌وآغاز مرحله جدید صادرات با حضور وی عملی گردد .

نماینده اعزامی امام خمینی به قهرمانشهر :

کمونیستها میتوانند آزادانه فعالیت کنند

قهرمانشهر ــ شیخ ابوالقاسم خزعلی نماینده امام خمینی در رأس میاتی وارد قهرمانشهر شد. وی پس از ورود به‌شهر در مسجد آیت‌اله خمینی طی سخنانی گفت: مردم باید باتمام وجود برای تقویم گذاشتن توطئه‌های ضدانقلابی هشیار باشند. وی افزود : در ایران ،کمونیستها میتوانند با تشکیل حزب آزادانه فعالیت کنند و کسی مانع آنان نخواهد شد. شیخ خزعلی همچنین درمورد دستگیری افراد بیگناه هشدار داد و گفت: بدون دلیل ومدرک هیچکس نباید دستگیر شود واین بعهده کمیته‌های انقلابی شهرها است‌که پس از تحقیق کافی افراد مجرم را دستگیر کنند.

نام گروهی از پزشکان و کارکنان بیمارستان آبادان

آبادان ــ پزشکان و کارکنان بیمارستان ۱۷ شهریور آبادان اعلام داشتند انتخاب معاون جدید امور مالی‌وزارت بهداری و بهزیستی مورد تائید آنها نیست.

پزشکان و کارکنان این بیمارستان درنامه برای امام خمینی و مهندس بازرگان اعلام کردند : انتخاب مدیرکل سابق بهداری و بهزیستی استان خوزستان بسمت معاونت امور مالی وزارت بهداری و بهزیستی بعلت نداشتن سوابق درخشان در رفع مشکلات کارکنان و تامین درمان این استان و عدم صلاحیت و استحقاق احراز مقام معاونت امور اداری و مالی مورد تائید پزشکان و کارکنان بهداری و بهزیستی آبادان نیست.

حدود ۷۰ پزشک و کارمند بیمارستان این نامه را امضا کرده‌اند.

شایگان خواستار تشکیل مجمع ملی شد

دکتر سیدعلی شایگان (باکلاه) هنگام مصاحبه باخبرنگاران دیده‌میشود ، در کنار اوحاج مانیان (باکراوات) و اسدالله مبشری وزیرداد‌گستری نشسته‌اند .

تهران ــ اسوشیتدپرس ــ دکترعلی شایگان مردی که گفته میشود نامزد مقام ریاست جمهوری است ، در مصاحبه‌یی با اسوشیتدپرس گفت ایران را نمیتوان به قرن اول اسلام برد بلکه ایران باید به کشوری مدرن با دولتی قابل قبول ملل دیگر تبدیل گردد.

شایگان دراین مصاحبه خواستار تشکیل دادگاههای علنی شد. درحال حاضر دادگاه‌های اسلامی سری است . وی همچنین خواستار تشکیل حکومتی پارلمانی شد که درآن قدرت فائقه در دست مجمع ملی باشد .

در حال حاضر شورای انقلاب که تاکنون معرفی نشده ، عالی‌ترین مرجع تصمیم گیری کشور است ، گردید .

شایگان گفت اصول اسلامی را میتوان در جمهوری جدید رعایت کرد و نوشیدن‌مشروبات الکلی را ممنوع کرد . اما گفت دولت‌وسیستم قضایی یا ملی باید بشکل نوینی سازمان یابد.

وی گفت بعداز پایان انقلاب بایدانقلابیون‌دادگاهی تشکیل گردد که مورد قبول بین‌المللی باشد در مورد سیاست خارجی شایگان گفت باید با شوروی وامریکاروابط براساس حقوق‌برقرار گردد .

شایگان خواستار انحلال ارتش شاه وتشکیل نیروی جدید شد . دولت موقت هم‌اکنون مشغول تجدید سازمان ارتش شاه است که با انتقاد شدید گروههای چپ روبرو شده‌است.

علیه شاه سازمان میداد . وی از بنیادگذاران جبهه ملی است وبعد از کودتای ۲۸ مرداد چهار سال در زندان بود .

در مورد مسئله نفت شایگان گفت فکر نمیکنم از نظر اخلاقی متعهد باشیم به سایر کشورها نفت بفروشیم. وی‌گفت نفت سرمایه‌یی است که باید برای تامین نیاز های اقتصادی کشور مورد بهره برداری قرار گیرد.

شایگان گفت برای آیت‌الله خمینی در دولت جدید هیچ مقام‌رسمی بجز مشاور متصور نیست.

وی خواستار سیستم حکومتی مانند آلمان فدرال که درآن رئیس جمهوری مظهری ملی است و صدر اعظم (نخست‌وزیر) رهبرسیاسی کشور است ، گردید .

شایگان گفت اصول اسلامی را میتوان در جمهوری جدید رعایت کرد و نوشیدن‌مشروبات الکلی را ممنوع کرد . اما گفت دولت‌وسیستم قضایی یا ملی باید بشکل نوینی سازمان یابد.

وی گفت بعداز پایان انقلاب بایدانقلابیون‌دادگاهی تشکیل گردد که مورد قبول بین‌المللی باشد

در مورد سیاست خارجی شایگان گفت باید با شوروی وامریکاروابط براساس حقوق‌برقرار گردد .

شایگان خواستار انحلال ارتش شاه وتشکیل نیروی جدید شد . دولت موقت هم‌اکنون مشغول تجدید سازمان ارتش شاه است که با انتقاد شدید گروههای چپ روبرو شده‌است.

گفته میشود درصورت امکان

شاه سابق در دهکده المپیک محاکمه علنی میشود

گفته‌میشود مقدمات‌محاکمه محمدرضا پهلوی شاه سابق ایران فراهم شده و بمحض‌ورود وی به کشور محاکمه علنی او در استادیوم ۱۲ هزار نفری دهکده المپیک شروع خواهد شد .

اختصاص استادیوم ۱۲ هزار نفری باین محاکمه بی سابقه درتاریخ ۲۵۰۰ ساله حکومت سلطنتی بمنظورحضورعلاقمندان بسیار دراین محاکمه تاریخی است وباحتمال بسیار اعضای دادگاه ویژه محاکمه شاه‌سابق، متشکل از نمایندگان روحانیون ، قضات دادگستری، استادان دانشگاه، دانشجویان، کارگران ، بازاریان و نویسندگان‌خواهندبود .محاکمه در دو مرحله بدوی و تجدید نظر صورت خواهد گرفت و محمدرضا پهلوی میتواند از وکلای‌مدافع ایرانی ویاخارجی استفاده کند و خود نیز به دفاع از اتهام منتسب به خود بپردازد .

در حال حاضر شاه سابق‌در مراکش بسر میبرد وهنوزمعلوم نیست که‌به امریکا میرود یا نه چون کشور های سویس ، فرانسه ، اسپانیا و انگلستان و ایتالیا از حضور او در این کشورها بخاطر مسائل امنیتی پوزش خواسته اند . در حال حاضر دولت موقت ایران اقدامات گسترده‌ای را برای بازگرداندن شاه به ایران‌شروع کرده‌است ، و چون گذرنامه شاه سابق وهمسرش‌یک‌گذرنامه مخصوص سیاسی است که‌در زمان بختیار صادر شده‌است دولت‌ایران‌میتواند این‌گذرنامه را لغو و به گذرنامه عادی تبدیل کند .

درهرحال افکار عمومی‌ایران سخت متوجه چگونگی باز ــ گرداندن شاه سابق به ایران و محاکمه او است که انتظار میرود این کار عملی شود .

دیشب درغرب پایتخت

صدای رگبار گلوله مردم تهران را وحشتزده کرد

دیشب بار دیگر صدای رگبار مداوم گلوله‌ها در منطقه غرب‌تهران طنین افکند و بسیاری ازخانواده‌ها را نگران کرد . نگرانی خانواده‌ها بدین خاطر بود که مبادا جوانان پاسدار و رزمنده شب مورد هجوم عمال رژیم سابق قرار گرفته‌باشند وصدمه‌ای به آنان برسد .

رگبار گلوله‌ها متجاوز یک ونیم بامداد آغاز شد که بطور پراکنده تاپنج بامداد ادامه داشت .

صدای تیراندازی از حوالی‌خیابان آیزنهاور و میدان کندی بگوش میرسید و صبح امروز هنگامی که مردم برای رفتن به سرکار از خانه ها بیرون آمدند ، جوانان مسلح انقلاب‌را میدیدند که در چند خیابان فرعی منتهی به‌آیزنهاور همچنان پاسداری میدهند و چند خیابان نهز باتیرآهن و موانع دیگر مسدود شده است .

امروز گفته شد در جریان تیراندازی های دیشب خیابان آیزنهاور ۸ نفر کارگر اقلا

دستگیر شده‌اند و تحقیق از آنان از سوی سرپرست کمیته انقلاب غرب تهران آغاز شده است .

آقای پورجانی سرپرست کمیته غرب تهران در گفتگوئی‌باخبرنگار کیهان گفت : ساعت ۱۲٫۵ شب از درون باغی در خیابان آیزنهاور صدای تیراندازی شنیدیم،بلافاصله گروهی از افراد مسلح‌را به همراه گروه ضربت به این باغ فرستادیم‌و معلوم شد که در این باغ گروهی افغانی زندگی می‌کنند و چون با توجه به اخطارهای پیاپی ساکنان باغ حاضر بقطع تیراندازی‌نشدند افراد مسلح به جوابگوئی پرداختند و سرانجام ۸ تن از کارگران‌افغانی را دستگیر کردند . در تحقیقات اولیه آنها منکر تیراندازی شدند و گفتند اصلا مانقشگه نداریم . در حال حاضر این عده تحت بازجوئی هستند و در صورت کشف چگونگی ماجرا جریان به اطلاع مردم‌خواهد رسید .

در نخستین اجلاس کمیته های پاسداری

نحوه تشکیل «سپاه پاسداران انقلاب» اعلام شد

با سخنان نماینده امام خمینی و باحضور نمایندگان کمیته های محلی، نخستین جلسه پاسداران انقلاب» دیروز برای شور وانتخاب اعضای «سپاه پاسداران انقلاب» در محل شیرو خورشید عباس‌آباد، تشکیل شد.

در این اجتماع که نمایندگان کمیته های محلی از نقاط مختلف تهران در آن حضور داشتند ابتدا حجةالاسلام لاهوتی به نمایندگی از طرف امام خمینی به فعالیت کمیته های انقلاب، و نقشی که این گروه و سایر مردم درسپاه پاسداران انقلاب خواهند داشت، اشاره کرد و گفت: تشکیل این سپاه هیچ مشکلی‌را برای ارتش که نقش پاسداری از مرز های کشور را دارد ایجاد نخواهد کرد.

وی گفت با توجه به لحظات حساس و سرنوشت‌سازی که هم‌اکنون باآن روبرو هستیم سپاه انقلاب هوشیارانه به پاسداری از دست‌آورد های انقلاب می‌نردازد .

او ضمن تجلیل از فداکاریهای ارتش ، از برادران سرباز ، درجه‌دار، و افسر، خصوصا نیروی هوائی که در روز های انقلاب برای همکاری وهمیاری‌باسایر برادران‌رزمنده‌درهای پادگانها را بروی مردم بازکردند تشکرکرد.

حجةالاسلام لاهوتی گفت من از طرف آیت‌اله خمینی مسئولیت دارم تا در تشکیل این سپاه‌که به تصویب دولت‌موقت رسیده است نظارت داشته باشم.

حجةالاسلام لاهوتی افزود امام خمینی بر همه ما حقی دارد وبیشترین حق را برگردن پرسنل ارتش ملی اسلامی دارد چراکه درروزان رژیم سابق ما که در ارتش نبودیم گاهی‌نفسی به مخالفت از رژیم سابق برمی‌کشیدیم. آنهائی که آزادانه نفس نمی‌کشیدند برادران ارتشی ما بودند که حتی در مورد ازدواج خود نیز نقش تصمیم‌گیرنده را نداشتند.

اکنون این گروه رنجدیده میتوانند بعنوان درجه‌دار و ارتش ملی اسلامی زندگی آزادی داشته باشند و هیچکس بعنوان فرمانده نمی‌تواند به آنان ستم کند.

پس از سخنان حجةالاسلام لاهوتی، یکی از فعالان گروه پاسداران انقلاب، بتشریح و تعیین خط مشی سپاه انقلاب پرداخت وطی سخنان خود گفت: اکنون بواسطه فعالیت ضد انقلاب، ضرورت ایجاب می‌کند که افرادی مسئول و مومن به انقلاب بعنوان اعضای سپاه انقلاب متشکل شوند، و در نقاط حساس شهر به حفظ دستاورد های خونین انقلاب بپردازند.

وی‌گفت تااستحکام یک حکومت‌جمهوری اسلامی سلاحها نباید زمین گذاشته شود و در این لحظات حساس نباید تمام امکانات را به دست ارتش بدهیم.

در مورد چگونگی تشکیل سپاه انقلاب و خط مشی آن «دکتر افروز» استاد دانشگاه تهران طی گفتگوئی با خبرنگار کیهان گفت: اعضای این سپاه مجهز به سلاح عقیدتی‌هستند که درگروه های فعال وذخیره پس ازشناسائی و صدور کارت مجوز حمل اسلحه با معرفی کمیته های محلی شروع به فعالیت می‌کنند.

وی گفت وظیفه اصلی این سپاه بخشی کردن توطئه های ضد مردمی عناصر ناشناس خواهد بود. سئوال شد «آیا فعالیت این‌گروه شبیه ماموران سازمان امنیت نخواهد بود ؟

وی گفت : این گروه مسلح هنگام با ارتش در میان مردم خواهند بود و برخلاف سابق که درست درراه‌ضد مردمی‌گام برمی‌داشت این سپاه برعکس آن عمل می‌کند.

دکتر افروز گفت : برای افراد سپاه انقلاب که در گروه فعال فعالیت خواهند‌کرد حقوق ماهانه در نظر گرفته شده که بودجه آن از نخست‌وزیری تامین خواهد شد.

برای گروه ذخیره که در برگیرنده‌ی همه‌ی مردم خواهد بود کارت اسلحه صادر خواهد شد تا از وجود آنها در مواقع‌ضروری استفاده شود.

وی گفت نیروی انقلاب درحفظ دستاورد های انقلاب گام برمی‌دارد و درصورت نیاز ارتش و سایر برادران نظامی، به کمک آنان خواهد رفت. نیروی انقلاب در برنامه های ارتش ، شهربانی، ژاندارمری دخالتی نخواهد کرد و راه مستقلی برای خود خواهد داشت.

وی گفت این سپاه جای پیکاره‌ها نیست و کسی نمی‌تواند آن را بعنوان شغل خود انتخاب کند.

او گفت «ما پس از شناسائی صلاحیت افراد بعنوان فرد ازهر گروهی بدون‌وابستگی حزبی یا سازمانی، در این سپاه می‌پذیریم.»

وی گفت سپاه اسلامی دارای سه بعد سیاسی، ایدئولوژیکی، و نظامی خواهد بود.

خواستهای عده‌ای از افراد ژاندارمری

در نامه‌ای از طرف افسران و درجه‌داران و کارمندان ناحیه۱ ژاندارمری مرکز ضمن تاییدانقلاب به رهبری امام خمینی خواستهایی مطرح شده است ، از جمله‌اینکه:

ــ فرماندهان و روسای جدید بهداری و فرماندهان ژاندارمری از میان پزشکان و افسران و کسانی که بت‌پرستی به آنها تزریق‌نشده، از طریق دموکراتیک انتخاب‌شوند.

ــ افسران ، درجه‌داران و کارمندان ژاندارمری حق آزادی بیان و نوشتن و شرکت دراحزاب سیاسی و مذهبی را بدست آورند.

ــ بجای کلیه فرماندهان و روسای سرسپرده رژیم سابق،افسران ملیو و انقلابی برگزیده شوند.

ــ سازمان‌ضد اطلاعات‌وابسته به آن در کلیه پادگانها و واحدها منحل شود.

ــ بین افسران و درجه‌داران و سربازان از جهت تامین خدمات عمومی و درمانی و دارویی‌وغذایی تبعیض نباشد .

در این نامه عدم تمکین و تمرد از دولت موقت‌وکارشکنیهادر اجرای برنامه دولت انقلابی بعنوان کار ضد انقلابی محکوم شده‌است.

توقیف اموال محمود رضا

فیروزکوه ــ اموال منقول وغیر منقول محمودرضا پهلوی‌توسط‌کمیته انقلاب اسلامی فیروزکوه‌توقیف‌شد.

قاتل شهید مراغه‌ای کشته شد

مراغه ــ یکی ازماموربن‌شهربانی مراغه بنام بهلول بنیاد داداشی‌که در تظاهرات آرام ششم دیماه‌گذشته در مراغه جوانی بنام رضاشکاری‌را بضرب گلوله کشته و فرار کرده بود توسط مردم مراغه دستگیر شد و هنگامی که به کمیته‌انقلاب‌اسلامی این شهر برده میشد یکی از اهالی مراغه به ضرب‌گلوله مامور قاتل‌را ازپای درآورده .

جهان و انقلاب ایران

برای رسیدگی به مساله بیت‌المقدس ،

کنگره اسلامی در تهران تشکیل میشود

پاریس ــ خبرگزاری فرانسه ــ هفته‌نامه «الوطن‌العربی» که‌در پاریس منتشرمی‌شود دیروزنوشت آیت‌اله‌خمینی بزودی پیشنهاد خواهد کرد یک کنگره اسلامی در تهران تشکیل‌گردد و مساله بیت‌المقدس را بررسی کند

این نشریه از قول خبرنگار خود در تهران گزارش میدهد که‌نخست‌وزیر ایران در جریان دیدار اخیر یاسر عرفات، رهبر سازمان آزادیبخش فلسطین، باوگفت‌که تصمیم دارد «برای تشکیل یک کنگره اسلامی به منظور بررسی راههای ممکن آزاد کردن قهرمانیت‌المقدس از اشغال اسرائیل هر چه زودتر با کشور های عرب واسلامی تماس بگیرد ».

روزنامه الوطن‌العربی آنگاه نوشته است که آیت‌اله خمینی تصمیم دارد یادداشتی برای آمریکا بفرستد که درآن «موضع ایران را در مورد تواهد حاکم برحل و فصل مساله خاور میانه تصریح خواهد نکرد ».

این هفته‌نامه تاکید میکند که رهبر شیعه در مورد بیت‌المقدس موضعی شبیه موضع عربستان سعودی دارد، یعنی اینکه «آزادکردن بیت‌المقدس از اشغال اسرائیل یک شرط قطعی برای نیل به حل و فصل عادلانه و پایدار بحران خاور میانه است ».

همچنین گفته می‌شود محیط روابط ایران با کشورهای عربی‌خاورمیانه که ممکن بود ازدسرایت انقلابی» چهرامند در چند روز اخیر آرام شده است .

بدنبال انتشار مصاحبه‌یی از امام خمینی در روزنامه مصری «الاهرام» که در آن مارکسیسم را نکوهش کرده و اطمینان داده است که انقلاب ایران صادر نخواهد شد ، گامهای دوستانه‌یی که نشانه آرامش خاطر در آنها دیده میشود از دیروز توسط چند کشور عرب در کشور رژیم تازه ایران برداشته شده است .

این احساس که دستگاه رهبری اسلامی ، هنوز دوازده روز از عمرش نگذشته ناگزیر شده با خطر چپ روبرو شود، سرعت این تغییر محیط را در تهران و پایتختهای عرب ، توجیه می‌کند .

به دنبال یاسر عرفات که هفته گذشته به ایران سفر کرد یک هیات یمن شمالی دیروز بهایران آمد و یک هیات کویتی قرار است امروز به تهران بیاید و به عقیده برخ

کیهان

چاپ دوم

تکشماره- ۱۵ ریال

یکشنبه ٦ اسفند ۱۳۵۷-۲۷ ربیع‌الاول ۱۳۹۹- شماره ۱۰٦٤٦

بازرگان: از اعدام ژنرالها از طریق روزنامه‌ها مطلع شدم

شرایط کشور های همجوار، کم و بیش شبیه قبل از انقلاب ایران است

فدائیان و حزب توده فراموش شده‌های انقلاب نخواهند بود و مثل دیگران جای خود را خواهند داشت

صفحه ۵- ستون هفتم

انقلابیون پیشتاز به رهبرشان نزدیک نیستند

در چند روز آینده

امام برای اقامت دائم به قم میرود

صفحه ۲ (خبرهای روز)

سفیر شوروی دیروز با امام خمینی مذاکره کرد

در همین صفحه ستون دوم

صادرات نفت از هفته آینده آغاز میشود

صفحه آخر- ستون اول

کشتی اسلحه در ساحل ایران توقیف شد

صفحه ۲ (خبرهای روز)

هشدار مجاهدین خلق درباره نقایص انقلاب

مسعود رجوی از رهبران سازمان مجاهدین خلق ایران:

آقای بازرگان، اگر مسأله ارتش حل نشود، شما مسئول کشتارهای آینده خواهید بود

از کیهان، اطلاعات و آیندگان بخاطر افشاگری نقشه های امپریالیسم تشکر میکنم

گارد ملی نباید به‌شکارچی انقلابیون تبدیل شود

صفحه ۳- ستون پنجم

« سازمان مجاهدین خلق ایران » دیروز مواضع و مبانی اعتقادی خود را در مورد مسایل و رخدادهای شرایط کنونی در اجتماع دانشگاه تهران اعلام کرد. هزاران نفر از هواداران مجاهدین در این مراسم شرکت داشتند.

خبرگزاری آسوشیتدپرس:

شایگان خواستار تشکیل مجمع ملی شد

در حکومت آینده باید رئیس جمهوری مظهر ملی و نخست‌وزیر رهبر سیاسی کشور باشند

صفحه آخر- ستون چهارم

در کنار مقبره کورش در مرودشت

زندان ۳ طبقه زیرزمینی کشف شد

مرودشت ــ یک‌زندان زیرزمینی سه‌طبقه درکناره مقبره کورش در پاسارگاد بوسیله مردم مرودشت کشف شد . تمام این زندان که به مساحت ۱۵۰۰ متر مربع و در سه طبقه بنا شده زیر زمین قرار دارد و تنها راه ارتباط آن با خارج یک در ، یک‌متری در روی زمین‌است. کلیه ستونها و دیوارهای این زندان از بتون آرمه ساخته شده و فرم ساختمان گرد است . در هر طبقه این زندان تعداد زیادی سلولهای یک متری وجود دارد . سطح خارجی این زندان را از چمن پوشانده‌اند و در چند متری آن ساختمانهایی روی زمین در دست ساختمان است . یکی از کارگرانی که در این‌ساختمانها کار می‌کند جریان وجود در یک‌متری این زندان را بامردم در میان گذاشت و مردم بدنبال آن زندان مخوف زیرزمینی را کشف کردند .

۳۵ نفر به اتهام همکاری با رژیم سابق دستگیر شدند

گرگان ــ گروه ضربت‌کمیته موقت انقلاب اسلامی گرگان ۳۵نفر را باتهام همکاری نزدیک با رژیم سابق دستگیر کرد. دستگیرشدگان عبارتند از :

۱ ــ سرهنگ واعظی،رئیس شهربانی گرگان به اتفاق ۱۴ نفر دیگر از پاسبانهای شهربانی‌گرگان.
۲ ــ سرهنگ برز و جعفری‌پور، فرمانده ژاندارمری گرگان، سایر دستگیر شدگان عبارتند از :

محمدعلی سعیدی ، افسر شهربانی چالوس به اتهام قتل ــ مرتضی نگهدار ، افسرضداطلاعات تهران ــ حسن ناصری ، افسر ضد اطلاعات تهران ــ مصطفی قبادی، فرمانده‌ژاندارمری اسفندیار هوشمندنیا ، افسر نیروی پایداری ، به اتهام قتل ــ علیرضا کمالی ، پاسبان شهربانی گرگان، به اتهام قتل بازداشت شدگان‌در زندان پادگان گرگان بسر میبرند

کشتی آبرانی در امریکا توقیف شد

بالتیمور (امریکا) ــ خبرگزاری پارس ــ پانا ــ مقامات مریلند آمریکا دیروز یک کشتی باربری ایرانی‌را در بندر بالتیمور توقیف کردند .

طبق اوراق دادگاه بملت هدم پرداخت بدهی از جانب شرکت کشتیرانی آریا بیک موسسه‌سوئیسی کشتی ایرانی موسوم به «رستاخیز» در بالتیمور توقیف شده است

داماد اویسی در گنبد دستگیر شد

گنبدکاووس ــ سرهنگ بازنشسته تیزدور ، داماد ارتشبد اویسی و بهمن دولتشاهی یکی از مالکان منطقه گنبدکاووس وسیله افراد کمیته انقلاب شهر دستگیر شدند.

گفته می‌شود این دو تن از کارگردانان فاجعه ۲۰ بهمن در شهر گنبدکاووس بودند. در این فاجعه ٤ نفر شهید و ۲٤ نفرمجروح شدند.

سخنان امام به‌سفیر شوروی

عصر دیروز ولادیمیرونو ــ گرادوف سفیر اتحاد شوروی برای تسلیم پیام رهبران این کشور بدیدار امام خمینی‌رفت و بایشان ملاقات کرد

سفیر اتحاد جماهیر تئوری نبود. قیام دینی بزرگ بود که درآن‌ایام مردم با همه مشکلاتی‌که در کار بود بادست خالی با رژیم که بواسطه پشتیبانی بیگانه مجهز شده بود باایمان‌مشت‌غلبه‌کرده‌بر‌قدرتها و عاصمه هستیم با همه قدرت باکسانیکه بخواهند در کشور ما مداخله کنند مبارزه‌کنیم . ما برای حیات زیر سلطه غیر، ارزش قائل نیستیم .

دستورات مذهبی ما مترقی‌ترین دستورات است . ما با تمام کسانیکه بخواهند بما تجاوز کنند مبارزه خواهیم کرد . .مروز مثل گذشته نیست که یک‌نفر بخواهد برهمه‌ملتها تسلط داشته باشد . تجاوزکند، امروز دست اراده ملت است‌و ملت با اراده قوی خود موظف است هرقدرتی را که درمقابل ببیند ، از ملت دفاع کند . ما از همه قدرتها میخواهیم که در امور داخلی‌کشور ما دخالت نکنند . در صورتی که دخالت نکنند ما با همه روابط حسنه خواهیم داشت . بطوری که کراراً گفته‌ام ما بشردوست‌هستیم وپیغمبربزرگوار ما بشردوست بود و در این راه تلاش میکرد و ماهم به پیروی از پیغمبرمان باتمام مستضعفین عالم روابط حسنه داریم . بشرط اینکه‌احترام وروابط‌متقابل‌باشد.

باشا که همجوار ما هستید، مایلیم بطورمسالمت آمیزوبطور انسانی رفتارنمائیم واینکه‌دولت ما هرطور که‌مصلحت‌میداند در روابط اقتصادی و تجاری وهر امری که مربوط به دولت است عمل خواهد کرد .دولت‌اسلامی است تحت نظر رهبران اسلامی است . هرگز ظلم هرچه‌قدر که ضعیف باشد روانمی‌داردوهرچه قوی باشد تحمل نمی‌کند . از خدای متعال‌خواهانم روابطمعه دولت‌ها روابط حسنه باشد تا دولت بتواند درسرنوشت‌خودش مستقل باشد و کسی نتواند در امور مادخالت نماید .

۳۸ سرلشکر و ۱۷ سرتیپ بازنشسته شدند

براساس تصمیم شورای افسران و دستور رئیس جدید شهربانی ٦ سرلشگر و ۱۷ سرتیپ از اول‌اسفندماه مشمول قانون بازنشستگی شدند .

سرهنگ ناصرالدین مجللی‌رئیس جدید شهربانی صبح امروز ضمن اعلام اسامی این گروه‌در گفتگوئی با خبرنگار حوادث کیهان گفت : باپی‌گیری مستمری که توسط افسران مبارز ومهین پرست‌درترمیم خرابیها صورت میگیرد تاکنون ۱٤ کلانتری که در حوادث اخیر کشور صدمه دیده بودند تسریع و پرسنل آن مشغول بکار شدند .

رئیس شهربانی همچنین گفت : با بازنشسته شدن این گروه،افسران جدیدی جایگزین آنهامیشوند که تاکنون ٤ تن ازاین افسران معرفی ومشغول بکار شده‌اند .

در مورد سرهنگان ، رئیس‌جدید شهربانی گفت : ما مشغول بررسی سوابق این گروه‌نیز هستیم‌وچنانکه تشخیص داده شود گروه دیگری از آنان نیز بازنشسته خواهند شد .

وی گفت باشروع کار کلانتریهای جدید ، به تدریج کمیته‌های انقلاب اسلحه ، بی‌سیم و سایرادوات‌نظامی را در اختیار آنان خواهند گذارد .

در جواب این سئوال که نسبت‌به جمع‌آوری اسلحه موجود در میان مردم چه برنامه‌ای دارید ، رئیس شهربانی گفت : این کار به عهده کمیته‌های امام خمینی است و همه آنها توسط کمیته‌ها از دست افراد غیرمسئول جمع‌آوری خواهد شد

در مورد کلانتریهای جدیدی که تاکنون توسط مردم و کمیته‌ها تشایش یافته‌اند رئیس شهربانی گفت : ٤ کلانتری تاکنون مشغول بکار شده‌اند و بقیه نیز بتدریج ترمیم شده و مشغول بکار خواهند شد.

کلانتریهای‌جدیدی که تاحال ترمیم شده و تاکنون کار می‌کنند عبارتند از : کلانتری دربند، کلانتری نجریش، کلانتری سه اعانیه، کلانتری دو فرمانیه، کلانتری قلهک ، کلانتری۷خیابان کاخ سابق ، کلانتری ۸ مجسمه بازرسی محله شاهشاهی،کلانتری۹ سیاپان ابن‌سینا ، کلانتری ۱٦ خیابان دونوی . کلانتری شهرری، کلانتری یوسف‌اباد ، کلانتری ۱٤ میدان خراسان .

رئیس جدید شهربانی گفت: ما مشغول بررسی انتصابات افسران جدیدهستیم و اسامی آنان‌رابزودی اعلام خواهیم کرد. تاکنون ٤ انتصاب به این شرح صورت‌گرفته است : سرتیپ مصطفائی به سمت معاون انتظامی و سرپرست پلیس تهران، سرتیپ حمیدی به سمت معاون اداری شهربانی ، سرتیپ کوهرنگی به سمت معاون اطلاعاتی شهربانی و سرگرد ایمانی به سمت ریاست کلانتری ۸ انتصاب ومشغول بکار شده‌اند.

اسامی امیرانی که مشمول قانون بازنشستگی شهربانی شده‌اند به این شرح اعلام شده است :

۱ــ سرلشکر هادی کمانگر
۲ــ سرلشکر حسن جزایری
۳ــ سرلشکر حسین مختاری
٤ــ سرلشکر محمود فاطمی
۵ــ سرلشکر مرتضی سالاری
٦ــ سرلشکر اصغر شیرزاد
۷ــ سرتیپ محسن دهدشتی
۸ ــ سرتیپ هوشنگ فیروزبخش
۹ــ سرتیپ خلیل‌اله رضائی
۱۰ــ سرتیپ یداله مصطفوی
۱۱ــ سرتیپ علی سیدی
۱۲ــ سرتیپ مجتبی‌سجادی‌مانیزانی
۱۳ــ سرتیپ ابوالحسن ایکانی
۱٤ــ سرتیپ محمدصادق مهرمفخم
۱۵ــ سرتیپ علیرضا شاکری
۱٦ــ سرتیپ محمدباقر شهرستانی
۱۷ــ سرتیپ اسماعیل محمودیان
۱۸ــ سرتیپ هاشم هوشمند معدانی
۱۹ــ سرتیپ عباس تبریزی
۲۰ــ سرتیپ اصغر آوید
۲۱ــ سرتیپ احمد حمیدی‌آشتیانی
۲۲ــ سرتیپ عباس کحالی
۲۳ــ سرتیپ مصطفی سجادی

صفحه ۳- ستون نهم

بانکهای سویس احتمالا از پرداخت پول به شاه سابق خودداری خواهند کرد

کشمکش بر سر دارائی شاه سابق در سویس

برن ــ رویتر ــ منابع مالی مطلع در «برن» (سوئیس) میگویند تقاضای دولت ایران مبنی براینکه سوئیس کلیه دارائی‌های شاه سابق را در این کشور ضبط کند آغاز یک کشمکش پیچیده طولانی حقوقی بین‌المللی است.

نتیجه فوری این تقاضا این است‌که کلیه حسابهای بانکی شاه سابق احتمالا برای سالها مسدود خواهد ماند، تااینکه بحث و مجادله درباره ماهیت و مالکیت‌آن حل‌شود.

مقامهای بانکی و دولتی سوئیس حاضر نشدند دراین‌باره اظهارنظرکنند . تقاضای ایران هفته گذشته بصورت یک یادداشت دیپلماتیک توسط سفیر ایران در برن به دولت سوئیس داده شده است.

دولت سوئیس اعلام کرد این یادداشت توسط وزارت خارجه ، وزارت دادگستری و کابینه درست بررسی است.

یک سخنگوی وزارت خارجه سوئیس گفت دریادداشت گفته میشودکه دولت موقت انقلابی ایران کلیه اموال و دارایی‌های شاه سابق‌را ملی کرده است وازدولت سوئیس خواسته نقل و انتقال کلیه دارایی‌های شاه را در سوئیس ممنوع سازد .

منابع رسمی گفتند بنظر میرسد که دولت ایران یادداشتهای مشابهی برای سایر دولتها فرستاده است.

شاه یک ویلای ۲۰ اتاقه درسن‌موریتس داردکه گفته میشود دو میلیون لیره خرج ساختن آن شده است .

مقامهای رسمی حاضر نشدند درباره سایر اموال شاه اظهارنظرکنند .

فریتس‌لوتویلر ، رئیس بانک ملی سوئیس ، اوایل ماه جاری این گزارش راکه شاه و خانواده‌اش اززمان‌آشوبهای سیاسی در ایران میلیاردها فرانک به بانکهای سوئیسی‌منتقل کرده‌اند بی‌اساس دانست . وی‌گفت سرمایه‌های ایرانی در بانکهای سوئیس به چندصد میلیون فرانک میرسد . اما نگفت این پولها متعلق به‌چه‌کسانی است

سخنگوی انجمن بانکهای سوئیس‌گفت نمیداند که شاه چه مبلغ پول در سوئیس دارد ، اماگفت مبلغ دو میلیارد فرانک‌که درگزارشها آمده حدس وگمان است.

منابع بانکی گفتند دولت ایران ممکن است استدلال کندکه پاپولها به شاه بعنوان یک فرد هادی تعلق ندارد و یا اینکه پولها بطور غیرقانونی بدست آمده است . اما بهرصورت مقامهای تهران باید استدلال خودرا ثابت‌کنند و اگر بخواهند ادعاکنندکه پولها بطور غیرقانونی بدست آمده باید آنرا دریک دادگاه سوئیس ثابت‌کنند .

همین منابع‌گفتندباین کار یک جریان طولانی است. آنها حاضر نشدند بگویندکه شاه در همین اوضاع واحوال میتواند از حسابهای خود پول بردارد یانه . اما بعضی منابع گفتند حسابها ممکن‌است تاروشن شدن‌وضع حقوقی بسته‌بماند.

همین منابع خاطرنشان میکنند که ماجرای حقوقی‌تملک ۵۲۹۸۰،۰۰۰ فرانک سوئیسی متعلق به جنبش آزادیبخش الجزایر قبل از استقلال این کشور در سال ۱۹٦۲ هنوز در دادگاههای سوئیس لاینحل باقی مانده است .

این پولها توسط محمد خیدر ، خزانه‌دار جبهه‌آزادیبخش الجزایر در یک بانک عربی در سوئیس بحساب سپرده شد. اما خیدر بعدا از جبهه ملیون الجزایر جدا شد و در سال ۱۹٦۷ بقتل رسید . دولت الجزایر مدعی است‌که پول بدولت الجزایر تعلق دارد ، اما نتوانستند رای دادگاه را دراین‌مورد بدست آورند .

بعد از برکناری هایل‌سلاسی امپراتور اتیوپی ، رهبران جدید اتیوپی تصمیم گرفتند از راه مذاکره ثروت وی‌را از بانکهای سوئیس پس بگیرند . اما دولت سوئیس حاضر نشد کمکی کند و جستجو برای پیدا کردن حسابهای هایل‌سلاسی را در اختیار سیستم بانکی خصوصی دانست .

حسابهایی که در بانکهای سویس افتتاح میشود به شماره ثبت میشود ، نه‌نام و بهمین دلیل هویت افراد مخفی میماند . و فقط تعداد معدودی از مقامهای عالیرتبه بانک میدانند که حساب متعلق به چه افرادی است .

براساس قوانین بانکی سوئیس افشای اطلاعات درباره حسابها و معاملات مشتریان یک جرم جنایی و قابل تعقیب و مستوجب زندان و پرداخت جریمه است .

اشتباه در تیتر سخنان حضرت آیت‌الله‌العظمی شریعتمداری

در تعدادی از نسخه‌های دیروز کیهان متاسفانه تیتر سخنان حضرت آیت‌الله العظمی شریعتمداری باعنوان مصاحبه دکتر شریعتمداری عوض شده بود . بااین توضیح که عنوان مطلب مربوط به حضرت آیت‌الله العظمی شریعتمداری «از مردم باید سئوال کرد چه حکومتی میخواهند» بود و باتأکید براینکه این اشتباه تنها در نسخه‌های محدودی از روزنامه منعکس شد ، از محضر ایشان و خوانندگان محترم پوزش می‌طلبیم

یادداشت روز

«شیعه ــ سنی»

حربه تازه تبلیغات غرب

دستگاههای ارتباط جمعی غرب این‌روزها بار دیگر ایران را مورد محبت قراردادماند. تبلیغات غرب اکنون بر محور ایجاد اختلاف میان سنی ــ شیعه دور میزند .

نخستین بار نیست که غرب علیه ایران و مسأله ملت ایران دست به تبلیغ زده‌است. شش ماه پیش که جنبش مردم ایران‌وبه‌اوج بود ، غرب با تبلیغات خویش میکوشید تا چهره‌ای به میل خودش از انقلاب ایران‌ترسیم کند . دستگاههای تبلیغاتی غرب مدعی‌بودند که انقلاب ایران و مخصوصا نقش روحانیت مجاهددر آن میخواهد این کشور را قرنها به عقب برگرداند .

این درست همان سیاستی بود که شاه از مدتها پیش پیروی میکرد و برای‌مخدوش کردن رهبران انقلاب عناوین و اتهاماتی ناروا را متوجه آنها میساخت.

آماج غرب تنها ایران نیست . هرجا ستمدیده‌ای از توطئه‌های استعمار بجان آمده و فریاد برآورد دستگاههای تبلیغاتی غرب اورا متهم میکنند . هروقت ملت ستمکشیده‌ای پا خیزد غرب دستگاههای تبلیغاتی خودرا علیه آن بسیج میکند .

دستگاههای تبلیغاتی غرب سالها ویتنام را متجاوز وانقلابیون آن‌کشور را«تروریست» میخواند و امریکا را کشور متمدنی معرفی میکرد که میکوشد تا «صلح و آرامش»را در جنوب شرقی آسیا برقرار سازد .

در پیکار مردم یمن علیه استعمارانگلیس تبلیغات غرب آنهارا تروریست ، عصیان‌گر، طاغی ، و بالاخره شورشی می‌خواند که میخواهند امنیت باب‌المندب و دریای سرخ‌را به مخاطره اندازند .

در شیلی ، بنگلادش ، اوروگوئه ، رودزیا ، آنگولا ، موزامبیک، و افریقای جنوبی هم تبلیغات غرب نقش مهمی‌را در انحراف اذهان جهانیان در مورد اصالت آرمان و هدف های ملی مردم بازی‌کرده‌است.

لازم‌نیست‌که تبلیغات غرب فقط ازرادیو تلویزیون یا مطبوعات تراوش کند . کیسینجر، دیویداوئن ، شله‌زینگر ، و دیگر عوامل سیاست‌های ستمکار غربی‌هرجا فرصت‌یافته‌اند، علیه مردم کشور های بپاخاسته ، تبلیغ کرده‌اند .

فراموش نکرده‌ایم که «اوئن» وزیر خارجه انگلیس تا همین دو هفته پیش وقبل از قطعی شدن نتایج انقلاب ایران ازشاه حمایت و حتی رهبری روحانیت ایران را هم تخطئه میکرد . کیسینجر وزیر سابق‌خارجه امریکا که شکست کشورش در ویتنام،آنگولا، موزامبیک ، و حتی ایران موجود عوارض سیاست‌های غلط اوست هنوز هم از تز «اعمال زور» دفاع میکند .

همینکه این عاملان سیاستهای زر وزور جمله ناحقی‌را برزبان می‌آورند ، دستگاههای تبلیغاتی غرب باآب وتاب فراوان چنان‌درباره آن تبلیغ میکنند که پنداری «وحی آسمانی» یا «حجت» است و جهانیان ملزم به قبول‌آن هستند . اما از سوی دیگر واقعیات‌کشورهای جهان سوم و رهبران آنهارا مسخ میکنند و آنقدر باقلم موذیانه خودباز گوشه وکنار آن میتراشند و مخدوش میکنند که واقعیت و اصل مطلب گم می‌شود .

در آبان ماه امسال اجلاسیه‌ای باشرکت کشورهای جهان سوم‌درباره دستگاههای‌ارتباط جمعی غرب و نقش غیرانسانی آنها تشکیل شده بود . در این کنفرانس کشورهای جهان سوم میگفتند که دستگاههای تبلیغاتی غرب با شیوه موذیانه‌ای که در واقع نوعی استثمار تبلیغاتی است حقایق مربوط به کشورهای جهان سوم‌را قلب ومخدوش میکند ، جنبه‌های خوب و پسندیده و سازنده را نشان نمیدهد و جنبه‌های منفی راکه حاکی از عقب‌ماندگی، فقر وویرانی است جلوه‌گر میسازد . کشورهای جهان سوم کنترل منصفانه‌ای را دردستگاههای ارتباط جمعی غرب طلب میکردند .

برهان کشورهای غربی در این‌کنفرانس این بود که مطبوعات و رادیو تلویزیون درآن کشورها «آزادند» و نمیتوان در این مورد آنهارا کنترل‌کرد .

اشتباهی که کشورهای جهان سوم‌میکنند این است‌که نمیدانندکه بازوی اصلی ستمکاری استعمار غربی همانا دستگاه ارتباط جمعی آنهاست که کار میسیونرهای مذهبی وکشتی توپدار را برای غرب انجام میدهند . تادو قرن پیش اروپائیانی که منابع شرق‌گیجشان کرده بود ، برای سلطه برآن سرزمین‌ها و اسارت مردمش ابتدا به اعزام گروههای‌مذهبی مبادرت میورزیدند . و بدنبال آن قوای نظامی و کشتی توپدار جاده‌ای راکه همواز شده بود درهم میکوفت .

اکنون که روزگار میسیونرهای مذهبی و صلیب و شمشیر و کشتی توپدار سپری شده ، همه آنها مجموعا در چیزی خلاصه میشود که دستگاه ارتباط جمعی غرب نام گرفته است .

این دستگاه اهرم همان سیاستهای ستمکارانه‌ایست که تا دیروز غرب را برشرق و کشورهای به اصطلاح «پیشرفته» را بر کشورهای عقب نگه‌داشته شده مسلط میکرد. تبلیغات زهرآگین غرب ازابتدای نهضت ایران هرروز بصورتی جلوه‌گر بوده است. دیروز انقلاب را با «ارتجاع» درکنار هم میگذاشت و اکنون مساله شیعه و سنی‌رابیش کشیده ووقتی‌که این صلاح زنگ زده کاری از پیش نبرد ، به حربه دیگری برای مسموم کردن افکار جهانیان وهمسایگان‌دور ونزدیک متوسل خواهد شد .

خطر دستگاه ارتباط جمعی غرب‌کمتر از دیگر شئون جهانگستر غرب نیست ومقابله و مبارزه باآنهم اهمیتی درحد مقابله ومبارزه با مجموع استعمار غربرا دارد .

حسام‌الدین امامی

امروز

زندرز

منتشر شد

پیغام امروز

روزنامه‌سیاسی ــ خبری برای کارگران، زحمتکشان، دانشجویان و روشنفکران ، از صبح سه شنبه روزانه منتشر میشود

ش ۱۹۰۲۷

آگهی سندیکای بیمه‌گران ایران

بقیه در صفحه ۵

کیهان

تکشماره- ۱۵ ریال

دوشنبه ۷ اسفند ۱۳۵۷- ۲۸ ربیع‌الاول ۱۳۹۹- شماره ۱۰۶۴۷

امام خواستار تشکیل دولت جهانی اسلام شد

★ همه کار ها را مردم کردند

★ شاه سابق به من پیغام داد: «مملکت را تسلیم می‌کنم اما من شاه باشم».

امام‌خمینی: انقلاب‌اسلام هدیه خدا به‌ملت ماست

صفحه ۳- ستون اول

خبرگزاری فرانسه:

شاه در آستانه دیوانگی است

صفحه‌آخر- ستون‌نهم

اسامی لژفراماسونری شریف‌امامی فاش شد

امام جمعه سابق تهران، امیرعباس هویدا، محمد ساعد، عباسعلی گلشائیان، مصطفی تجددودکتر سعید مالك و بیش از ۶۰ نفر دیگر در این لژ عضویت دارند

اسامی‌دهانفر از فراماسونرهای ایران در بررسی اسناد و مدارك بدست آمده از منزل مهندس جعفرشریف امامی‌توسط کمیته پاسداران انقلاب اسلامی مسجد جامع محمدیه خیابان دولت فاش شد. فراماسونرها عبارتند از:

دکتر سعید مالك (بزرگ استاد پیشین) ـ دکتر حسن امامی (بزرگ استاد پیشین)ـ محمد ساعد (بزرگ استاد پیشین) ـ امیر عباس هویدا (بزرگ استاد پیشین) ـ عباسعلی گلشائیان (قائم مقام استاد اعظم) ـ دکتر هدی امیرحکمت (معاون استاد اعظم) ـ مصطفی‌تجدد(معاون استاد اعظم) ـ دکترعلی‌آبادی (بزرگ دبیر) ـ هلی مرندی (بزرگ رئیس تشریفات) ـ اسماعیل واعظپور (بزرگ مهردار) ـ غلامحسین بوربور (قائم مقام بزرگ دبیر) ـ مهندس ره‌گوزلو (معاون‌بزرگ دبیر) ـ هالیچ‌پیتایاك(معاون بزرگ دبیر) ـ عبدالعلی مفتاح (معاون بزرگ دبیر)ـ دکتر فتح‌اله جلالی (قائم مقام بزرگ رئیس تشریفات) ـ نعمت‌اله خان اکبر (معاون بزرگ رئیس تشریفات) ـ مظفر صوتی (معاون بزرگ مهردار) ـ عباس معتمدی (بزرگ خزانه‌دار) ـ محمد جهانشاهی (قائم‌مقام بزرگ خزانه‌دار) ـ عیسی مالك (معاون بزرگ خزانه‌دار) ـ دکتر حسن علوی (بزرگ سرپرست اول) ـ علی اصغر حشایار (بزرگ‌سرپرست‌دوم)ـ دکتر علی پرتو (بزرگ خطیب) ـ دکتر ذوالریاستین (بزرگ مدیر امور خیریه) ـ عبداله ظلی (بزرگ راهنمای اول) ـ جعفر جهان (بزرگ راهنمای دوم) ـ محمدمجلسی (بزرگ رئیس کمیته‌بزرگ)ـ دکتر رحمت مرشد زاده (بزرگ مدیر حفاظت امنیه) ـ رشید حائری (بزرگ پرچمدار) ـ احمد علی احمدی(معاون‌بزرگ پرچمدار) ـ سید علی اکبر موسوی (بزرگ نگهبان‌داخلی)

بقیه در صفحه ۲ ـ ستون‌سوم

سخنان وزیر دفاع ملی درباره

شرکت نظامیان در احزاب و انتخابات

مستشاران خارجی، برای خودرسالت سیاسی داشتند

صفحه آخر ستون اول

دراجتماع مجاهدین خلق:

امپریالیسم به مسأله کردستان دامن میزند

★ ارتش درصورت عدم تغییر بنیادی برعلیه انقلاب و نیروهای انقلابی است

صفحه ۳- ستون هفتم

دریادار مجیدی معاون نیروی دریایی فاش کرد که برای مبارزه با رژیم، گروه چریکی درست‌کرده بود

معاون نیروی دریائی فاش کرد:

درروزهای قبل‌از پیروزی انقلاب ۲۰۰ کماندو آماده ربودن فرماندهان ارتش شدند

★ میخواستیم با حمله به جلسه فرماندهان ارتش، آنها را در داخل کیسه بیندازیم و ببریم

★ نیروی دریائی گروههای زیرـ زمینی چریکی تشکیل داد

★ حمله به سفارت امریکا کار چریك ها نبود

★ تظاهرات‌قانون‌اساسی‌راشورای عالی ارتش ترتیب داد

صفحه آخر ستون سوم

دکتر شایگان:

همکاری جنبش‌های چپ گرا ضامن پیروزی انقلاب است

★ آیت‌الله خمینی هوشیارتر ازآن هستند که در دام افراطیون گرفتار شوند

صفحه ۵ـ ستون پنجم

براساس مطالعاتی که شروع شده

بهره بانکی حذف میشود

صفحه ۲ـ ستون سوم

تا ۲۵۰۰ تومان حقوق و مزایا:

عیدی کارکنان کم‌درآمد پرداخت‌می‌شود

★ اختلاف حقوق ها، تعدیل خواهد شد

صفحه آخر ستون اول

هزاران ایرانی مقیم شوروی میخواهند به‌ایران بازگردند

هزاران آواره سیاسی‌ایرانی که در شوروی بسر می برند از مهدی بازرگان خواسته‌اند وسایلی فراهم آورد تا این عده بتوانند بایران بازگشته و در نوسازی کشور شرکت‌کنند. این مطلب رارادیو ایران‌دیروز اعلام کرد.

دریادداشت آوارگان سیاسی ایرانی در شوروی آنهاپیروزی مردم ایران درسرنگون کردن سلسله پهلوی، نوکر امپریالیسم امریکاو انگلیز سررا تبریك گفته‌اند و نوشته‌اند:

هزاران آواره سیاسی‌ایران که در شوروی بسر می برند پیروزی درخشان انقلاب ایران را به دولت و مردم تبریك میگویند. ما از پیروزی‌انقلاب ایران احساس غرور میکنیم

مردم ایران، قهرمان ایران بهرهبری امام خمینی‌توانسته‌اند رژیم خون‌آشام شاه سابق را که بازیچه دست استعمارگران امریکاو انگلیس بود سرنگون کنند.

ما ایرانیانی که سال های طولانی به خاطرفشار و اختناق رژیم و سیستم پلیس‌آن‌مجبور به ترك میهن خود شدیم از رویداد های اخیر ایران که بازگشت مارا به میهن ممکن کرده‌است بسیار خوشحالیم و درپی آنیم‌که با بازگشت به مام میهن بااستفاده ازتجربیات خود که در طول سال هابه‌دست آمده‌ایم به انقلاب شکوهمند ایران خدمت کنیم.

«همگی آماده‌ایم تابه‌کشور خود باز گردیم و با انجام وظیفه در پست های مهم و میهن پرستانه اهداف و دست‌آورد های انقلاب را اعتلا بخشیم.»

ایرانیان‌تبعیدی در شوروی درپایان یادداشت خود به‌مهدی بازرگان ابراز امیدواری کرده‌اند که دولت موقت‌انقلابی ایران هرچه زودتر ترتیبات لازم برای بازگشت این عده به کشور را مهیا کنند.

اختلاف درمیان مقامات ارتش

به گزارش برخی مفسران بطوریکه گفته‌میشود اختلاف نظرهائی میان مشاوران نظامی آیت‌الله خمینی‌بوجودآمده‌است. سرهنگ‌نصراله‌توکلی‌یکی‌ازاین مشاوران‌به لحاظ اینکه‌اختیارات لازم برای بازسازی ارتش‌ایران به وی داده نشده بود هفته گذشته استعفا کرد.

درنامه‌ای به تاریخ اول اسفند که توسط یك گروه‌از افسران انقلابی نوشته شده و درشماره دیروز روزنامه آیندگان به چاپ رسیده از تمرکز بیش از اندازه قدرت ارتش در دست شخص سرلشکر قرنی‌بشدت انتقاد شده‌است.

این نامه توسط پرسنل انقلابی خطاب به سرلشکر قرنی‌رئیس ستاد ارتش نوشته شده‌است.

قبل از انحلال‌جناح انقلابی نظامی سرلشکر قرنی نیزعضو این جناح بود. سرهنگ ممتاز یکی دیگر از اعضای این جناح بعدا به ریاست واتاشه‌نظامی منصوب شد. سایر اعضای این جناح عبارت بودند از سرهنگ فشارکی، سرهنگ قهاری، سرهنگ قاسم فرضی، سرهنگ محمد آهنچی، سرهنگ زرکش، سرهنگ حمید ایران نژاد، سرهنگ ناصر فرید، سرهنگ رحیم زاده و سرهنگ فریدون ایران نژاد.

سرگردزمانی آجودان‌قرنی دیروز وجود چنین نامه‌ای را تکذیب کرد و گفت هیچیك از اعضاء کنندگان‌آن دیگر با قرنی کار نمیکنند وی نامه همچنین فاش می سازد که اعضای جناح انقلابی‌نظامی بطور دستجمعی تصمیم‌گرفتند کماز قرنی بخواهند در امور نظامی از تصمیمهای‌آنهااطاعت کند تاوقتیکه ارتش ایران‌از عناصر نامطلوب تصفیه وکاملا تجدید سازمان گردد.

درنامه گفته میشود از شما (سرلشکر قرنی) میخواهیم درباره وجود جناح مابه دولت واز طریق رسانه های گروهی به مردم اطلاع دهید.

اعضای این جناح در نامه‌خود درخواست کردند که کلیه انتصابات ارتش در مقامهای حساس باید به تصویب اعضای جناح برسد.

همچنین‌وجود یك جناح‌انقلابی نظامی را تکذیب کرد.

اما یك مقام روزنامه آیندگان دیروز گفت چنین نامه‌ای وجود دارد. وی‌گفت البته جناح انقلابی نظامی منحل شده و حامیان قرنی تمایلی از افشای چنین نامه‌ای‌ندارند چرا که نمیخواهند مردم‌درباره این مسایل چیزی بدانند.

دراین نامه همچنین ازژنرال های ارتش شاه انتقاد شده و گفته میشود اینها هنوز در نیرو های مسلح اعمال قدرت میکنند.

علامه احمد مفتی زاده:

کویش‌های محلی رسمیت می‌یابد

سنندج ـ ربان کردی و دیگر لویشهای ریشه‌دار ملتهای مسلمان ایران که قبلا لهجه توصیف‌میشدند هماننذ زبان فارسی‌رسمیت خواهند یافت و از این پس میتوان در مدارس و مراجع رسمی محلی با آن تکلم کرد و نوشت.

این مطلب را علامه احمد مفتی‌زاده، رهبر مذهبی سنندج و مرجع شورای انقلاب این شهردر گفتگوئی با خبرنگار کیهان اعلام کرد.

وی‌افزود: براساس توافقهائی که با امام خمینی به عمل آمده است، تمام ملتهای مسلمان ایرانی آزاد خواهند بود که ویژگیهای قومی خود را احیا کنند، لباس محلی بپوشند و یا به زبان مادری تکلم کنند. وی همچنین گفت: مقدمات اولیه نشر و چاپ کتابهای درسی و مطبوعات به زبان کردی فراهم شده است وچنانچه دربرنامه تنظیمی اشکالی پیش نیاید درسال جاری و بطور قطع از سال آینده تدریس زبان کردی در مدارس‌آغاز خواهد شد و این برنامه در سطح دانشگاه هم اجرا میشود.

مفتی‌زاده اضافه کرد: از نظر آشنا کردن معلمان با چگونگی تدریس زبان کردی پیش‌بینی‌لازم به عمل آمده است و ۲۰۰ نفردربرنامه از ماهها قبل آموزش‌های لازم را دیده‌اند تا معلمان مدارس را توجیه کنند.

مفتی‌زاده همچنین در یك مصاحبه رادیویی که از فرستنده سنندج پخش شد، مایل یاد شده را بار دیگر تائید کرد.

۲شهریمن‌شمالی به‌تصرف نیروهای عدن‌درآمد

عدن ـ رویتر ـ جبهه دموکراتیك ناسیونالیستهای یمن‌که پایگاهش در عدن‌است طی اعلامیه‌ای اظهار داشت که دو شهر مرزی یمن شمالی با یمن جنوبی بدست نیروهای جبهه افتاده است. این شهرها عبارتند از «قطبه» و«موریز» در ناحیه البیضاء. اعلامیه جبهه حاکیست که ساکنان این دو شهر از نیروهای جبهه دموکراتیك استقبال کرده‌اند.

در اعلامیه مذکور همچنین، آمده است‌که نبردهای شدیدی بین نیروهای جبهه‌دموکراتیك و نیروهای یمن شمالی هنوز در نواحی مری البیضاء و الوصیه ادامه دارد.

یمن جنوبی و شمالی از دو روز پیش یکدیگر را متهم به شروع حملات نظامی کرده‌اند ودر این میان یمن شمالی تقاضای اجلاس فوری جامعه عرب را برای بررسی اوضاع نموده است.

جبهه دموکراتیك ناسیونالیستهای یمن شمالی همچنین در اعلامیه دیگری خطاب بمردم یمن شمالی خواستار قیام مردم و سرنگون کردن حکومت صنعا شده است.

از سویی دیگر مقامات یمن جنوبی گفته‌اند که عبدالفتاح، اسماعیل رئیس جمهور، یمن دموکراتیك پیامی از امیرفهد ولیعهدعربستان سعودی‌دریافت نموده است، ولی مضمون این پیام فاش نشد.

ازسویی دیگرعبدالله‌الاسیخ، وزیر خارجه یمن شمالی رادیو گفت که اوضاع در مرزهای کشور وی با یمن دموکراتیك بشدت روبه وخامت گذاشته و دلیل آنرا ادامه تهاجم یمن جنوبی ذکر کرد.

مافیای امریکائی ومافیای ایرانی

باجگیران امریکائی در جستجوی پولداران فراری ایران هستند خبرگزاریها گفته‌اند که این روزها بازارمافیا ـ گروه تبهکارسازمان یافته امریکا ـ خیلی‌گرم است. واین گرمی هم بخاطر ورود صدها جنایتکار همدست شاه سابق به‌امریکاست.

تبهکاران مافیا که اصلا ایتالیائی هستند، در جامعه امریکا ازسالها پیش‌بدینطرف‌محیط مناسبی را برای فعالیت خود یافته‌اند. این گروه باجگیران هدرن یك جامعه صنعتی مرفه آلوده به فساداند که از تضاد طبقاتی و سودآگریهای خلاف قانون تغذیه می‌کنند و متقابلافساد‌وتناهی را دامن میزنند. اینها گردانندگان شبکه‌ای از کثیف‌ترین‌رشته‌های تجارتی دنیای غرب ـ قحشاء، مواد مخدر، قمار، الکل وصور قبیحه‌اند. نفوذ آنها دردستگاههای‌جاسوسی و کارآگاهی‌امریکا ـ «سیا» ، «اف ، بی ،آی» امکان ناپذیر نبوده است.

علت دوام و بقاء آنهاهم همین پیوند سیاه و موذیانه است، چرا که سازمانهای جاسوسی و کارآگاهی امریکا در این حمایت خود از «مافیا» بعلاقه‌ای متقابل مادرت میورزند و درانتخابات آنکشور از این باجگیران وآدمکشان حرفه‌ای بنوبه خود استفاده‌ها میبرند و مقاصد سیاسی محلی خودرا بدون آنکه هدرکی بدست داده باشند، عملی میسازند.

بهرحال اکنون با فرار جنایتکاران ایرانی و غارتگران‌بیت‌العال به امریکا، شکار چرب و نرمی به دام «مافیا» افتاده است و بقرار منطقه، مافیا میکوشدکه با شناسائی، تهدید وتعقیب‌آنها «سهمیه‌ای» از ماهها قبل آموزش‌های لازم را دیده‌اند تا معلمان مدارس را توجیه کنند.

مفتی‌زاده همچنین در یك مصاحبه رادیویی که از فرستنده سنندج پخش شد، مایل یاد شده را بار دیگر تائید کرد.

ژاندارم تازه خاورمیانه

یادداشت روز

تصور می‌رود که پس‌از شاه هیچکس باندازه «سادات» از انقلاب ایران غمزده و پکر نیست. شاید هم حق داشته باشد. ازوقتی که سادات‌بدستور «کی‌سینجر» وزیر خارجه سابق آمریکا تن‌به اعضای قرارداد«جداسازی‌نیروها» در سیناداد؛ اولین کسی که میلیونها دلار پول بدآورده را به او داد شاه ایران بود. بدنبال آنسادات در افتتاح کانال سوئز و بازسازی آن ونیز احیای شهر سوئز و بندر پورت سعید سرمایه‌گذاری کرد.

در واقع سادات روی شاهین‌ترازویی قرار گرفته بود که یك شاخه آن در دست شاه ودیگری در دست اسرائیل بود. همینکه براثر فشار افکار عمومی جهان عرب و کشورهای رادیکال آن منطقه در فشار قرار میگرفت، شاه با کمك های خود تعادلش را حفظ میکرد و بارتباط پنهانی و محکمی که با اسرائیل و حامیان اسرائیل داشت، انعطافی را در روش آنها موجب می‌گشت. سفرهای پنهانی وآشکار او به ایران آنهم در فاصله زمانی کوتاه‌بیش از سفرش به‌هرکشور عربی دیگری بود. در واقع استراتژی سیاسی امریکا در منطقه خاورمیانه بازی موذیانه‌ای بود که دو بازیگر ـ اسرائیل و ایراندرآن شرکت داشتند وسادات هرچند که خیلی دیر وارد این بازی شد؛ اما پیشرفتش دررعایت قوانین‌وقواعد بازی‌چشم‌گیر بود. سادات‌قسمتهایی‌ازاین‌بازی‌را می‌خواست تمام کند که اسرائیل و ایران بخاطر غیر عرب بودن دردوونامسلمانی یکی قادر به انجامش نبودند. یعنی کشیدن قلم قرمز بر موجودیت فلسطین و فلسطینی‌ها.

تا شاه وجود داشت خیال سادات راحت بود. الجزایر و لیبی از خط جبهه دور بودند و نمیتوانستند نفوذ موثری در فعل و انفعالات بازی صلح خاورمیانه داشته باشند. عراق و سوریه با سیاستهای مبهم و بندبازانه خود به تنهایی حریف سادات نبودند. شاهین ترازویی که در لحظات حساس تعادل آورا حفظ می‌کرد یك‌شاخه‌اش شکسته شده واین شکستگی در رشاخه دیگر ـ اسرائیل ـ کاملا محسوس است.

این انقلاب تنها اسرائیل را از نظر نفت ودرآمد های دیگر اقتصادی تکان نداده بلکه از نظر سیاسی هم منزوی‌تر و تکروتر کرده است.

اسرائیل که آماده بود بدنبال مذاکرات اولیه «کمپ‌دیوید» بیابان سینا را در برابر قربانی شدن مساله فلسطین بصرر بدهد اکنون به فکر تازه‌ای افتاده است. درست است‌که امریکا وعده داده که اگر قرارداد «کمپ‌دیوید» امضاء شود، نفت اسرائیل را تا پنجسال تامین میکند، ولی یهودی همیشه حسابگر است. اسرائیل میداند که نفت امریکاباقیمت گرانی که وارد اسرائیل میشود،صرف ندارد، از اینرو خط مستقیم راکه کوتاه‌ترین فاصله است انتخاب کرده است. اسرائیل چشم به چاههای‌نفت «سینا» دوخته که تا امروز در دو میدان نفتی قابل بهره‌برداری بوده است. سادات تا دیروز آماده بودکه به بهانه «مصالح ملی» مصر، تعهد دیرینه جهان عرب را در مورد مساله فلسطین زیر پا گذارد. و در برابر پس گرفتن بیابان سینا، با اسرائیل کنار آید ولی حالا که اسرائیل‌بدنبال اثرات کوتاه مدت انقلاب ایران، چشم به نفت «ابورودس» در بیابان سینا دوخته، سادات درعقد قرارداد با اسرائیل چه منطقی خواهدداشت؟ تازه زمزمه تمایل سادات به شرائط همان‌پیمان‌اولیه‌ایکه مبنی برپس‌گرفتن سینا بود، مصر را میان کشورهای عرب منزوی کرده بود ولی سادات را تامین کرده و از حمایت شاه‌ایران هم برخوردار است. و درجبهه‌داخلی هم میتواند توجیهی درباره اقدام خود برای مردم مصر داشته باشد، ولی اکنون چه خواهد کرد؟

انقلاب همه نقشه‌های امریکا، اسرائیل و سادات را در مجموع‌برهم ریخته است.

در پیش بینی و پیشگیری از چنین ضربه‌ای بود که «براون»وزیر دفاع امریکا هفته پیش سفر دوره‌ای خود به خاورمیانه و منجمله مصر، پایان داد. ظاهرا در برابر استراتژی جدیدی که او برای حفظ منافع‌امریکا در این منطقه طرح کرده، سادات از هرکس دیگری توقعش بیشتربوده است. رئیس جمهوری مصر طالب هواپیماهای پیشرفته و سلاحهای نوظهوری است تابتواند نقش«ژاندارم جدیدی» با تبدیل شدن شاه ازصحنه خاورمیانه بازی کند. حقاکه همین لباس‌هم شایسته اوست.

عصر اگر تا دیروز اعتباری‌داشت از آنرو بود که مرکز ثقل تاریخ، فرهنگ و قدمت عرب به حساب می‌آمد. حمایت همان عرب، جنگهای گذشته مصر علیه اسرائیل هم بهمین دلیل بود زیرا مصر را در قالب تقدس و جلالی می‌نگریست که «جامع الازهر»قاهره ازدیرباز برای‌مخویتهای قوم عرب داشته است. ظهور«ناصر» و بقای نام او هم بخاطر پرچداری او در جنبش ناسیونالیسم عرب‌وتکانها و تحولاتی است که در بسیاری از کشورهای عرب منجمله عراق، سوریه، یمن شمالی و جنوبی پدید آورد.

ولی‌سادات درست مسیری‌معکوس «ناصر» و خلاف آرمانهای جهان‌عرب در پیش گرفت و همراه باآن همه اعتبار و جلال دیرینه مصر در مقام یك مرکز قومی عربی و یك کانون معنوی اسلامی رویزوال گذاشت.

گذشته از ضربه‌ای‌که رفتن شاه از صحنه به سادات زده، آنچه‌که از نظر دراز مدت او را آشفته کرده، اثرات جهانگستر انقلاب‌ایران وشخصیت رهبر آن است.

خبرگزاریها گفته‌اند که سادات حیرت زده است که چگونه رهبری مخالف با امریکا و اسرائیل ازجنگ مصر بدر رفته و در کف یك رهبر مسلمان غیرعرب قرار گرفته است. برای پیشگیری ازاثرات چنین‌ضربه‌ای است که در این هفته دستور داد تا مقررات و موازین حکومت اسلامی‌که در قانون اساسی مصر پیش‌بینی شده بود بمرحله اجرا درآید و در مدارس مصر دروس مذهبی را در برنامه‌های درسی بگنجانند!

ولی‌متاسفانه خیلی دیرشده‌است. همانطور که امریکائیها وشاه‌بیوسته چند قدم از حوادث ووقایع ایران‌عقب بودند و هراقدام آنها نتیجه معکوسی ببار می‌آورد، تلاش سادات برای بازیابی رهبری مذهبی و قومی جهان عرب هم بسیار دیر شده است وهمان لباس «ژاندارم تازه خاورمیانه» برای او زیبنده‌تر مینماید.

حسام‌الدین امامی

بسمه تعالی

بدینوسیله باطلاع دانشجویان انستیتو تکنولوژی سنندج‌می‌رساند کلیه‌کلاسهای‌این‌انستیتو از روز سه‌شنبه ۵۷/۱۲/۸ دایر میباشد.

دانشجویان و کادر علمی انستیتو تکنولوژی سنندج

۹۳۰۰۲

بدین‌وسیله درگذشت نابهنگام دوشیزه هانادا خنجی دانشجوی پلی‌تکنیك تهران را باطلاع اقوام و دوستان میرساند مجلس ختم و سایر مراسم برگزار نمی‌شود مخارج صرف اموخیریه خواهد شد.

دکتر عبداله خنجی ـ هما خنجی ـ فاطمه خنجی

ن ۷۵۴۳۸

روزنامه

جبهه ملی ایران

از روز شنبه ۱۲ اسفند ـ یك روز در میان ـ منتشر می‌شود

(دفتر انتشارات وتبلیغات جبهه ملی ایران)

۵۵۰۲۸۰ ـ ۳

کیهان
اخبار کشور
صفحه ۲
دوشنبه ۷ اسفند ماه ۱۳۵۷
۲۸ ربیع‌الاول ۱۳۹۹ ــ شماره ۱۰۶۴۷

گذری و نظری بر رویدادها

غلامان خانه زاد شاه حالا کجا هستند ؟

وصیت‌نامه دوتن‌شهیدان «کلسرخی و دانشیان» را میخواندم که پس‌از سقوط زندان قصر بدست انقلابیون افتاده است. امضای چند نفر از نماینده دادستان نظامی گرفته تا رئیس زندان و باصطلاح قاضی عسکر در پای آن بچشم میخورد. این وصیت‌نامه کوتاه و چند سطری بخودی خود آئینه دردها و شکنجه‌های ملت ایران و ایمان و اعتقاد به انقلابی است‌که عزیزترین و دلاورترین فرزندانش بخاطرآن جان عزیز را نثارکردند.

ولی بعداز همه اینها ، نکته‌ایکه در ارتباط با انقلاب ایران در این وصیت‌نامه‌ها نهفته ، این است‌که حمقان و شکنجه ، ستمکاری و آسارتی که عمال رژیم سابق تا آخرین لحظه برمردم آزاده ایران تحمیل میکرد ، هرگز بدست یکنفر ، دونفر ، صد نفر و هزار نفر امکان پذیر نبود. در کار شقاوتی ، تعذیب ، توقیف ، شکنجه و زندان فرزندان باشرف و پاک باخته ایران صدها رئیس و مامورشرکت داشته‌اند . این جنایتکاران از نصیری و رحیمی‌گرفته تا معاون ، هدیرکل ، رئیس قسمت ، نگهبان ، مامور ، مباشر ، شکنجه‌گر ، بازپرس و رئیس دادستان نظامی وغیره وحتی مامور اعدام و غیره تا ماموران درجه سدم زیردست آنها «باعلم و اطلاع کامل» به جنایت خود ادامه میدادند و ارتقاء آنها بدرجات بالاتر و دریافت فوق‌العاده و مزایای شغلی همگی به امید شرکت هرچه آشکارتر و آزادی‌تر در جنایات رژیم گذشته بوده است. وقتیکه در برابر تحویل کشته شدگان به بازماندگانشان در ازای هرگلوله‌ایکه به بدن شهیدی شلیک‌کرده بودند، مبالغ هنگفتی بنام پول فشنگ یا «حق آدمکشی» میگرفتند، معنیش اینستکه عوامل مزبورکشتار مردم را «حق مسلم» خویش میدانستند و بدان افتخارهم میکردند. اینها برای کشتن مردم، برای شکنجه جوانان وطن ، دوره‌های «تخصصی» در امریکا و اروپا دیده و سالها «تمرین عملی» درآن داشته‌اند. شب وروز در مغز آنها فرو کرده بودندکه این مردم بره‌اند وباید مثل حیوان باآنها رفتار کرد و هرکه راکه مثل خودشان فکر نمیکرد ، مثل خودشان مردم آزاده را قتل عام میکرد ، بیگانه و بیگانه‌پرست میخواندند. مگر فراموش کرده‌اید که وقتی شاه سابق با جبروت فرعونی موجودیت حزب رستاخیز را اعلام میکرد گفت «همه مردم ایران باید عضو این حزب فراگیرشوند. آنکه نمیخواهد باید ازاین کشور برود.» مقصود اینستکه جایتکارانیکه به جنگ انقلابیون افتاده و تسلیم کمیته‌شده‌اند، میکوشند بهبانه اینکه «مامور مخدور است» از چنگ عدالت بگریزند و از عطوفت اسلامی سوء استفاده‌کنند و انقلاب‌رابازی‌بگیرند.درست است‌که دیکتاتور همه چیزرا در چنگ خودش متمرکز کرده بود و جزئی‌ترین امور منجمله ترفیع افسران ، وحکم هدیرکلی و حتی صدور فرمان رئیس شورای داوری و احکام نهائی اعدام هم زیرنظرخودش بود ، ولی اگر دهها هزار درّجه‌دار ، جانی بالفطره مامور درنده و دژخیم خانه‌زاد نداشت ، هرگز قادر به ادامه حکومت سیاه ، پرخفقان و اسارت‌آور خود طی سالهای طولانی برمیلیونها ایرانی با شرف و آزاده نمیشد . او رفته وچند تن‌از جلادان و غلامان خانه‌زاد راهم قبل یا حین فرار نجات داده است ولی دیگر عوامل جنایات ۳۷ ساله او میان ما هستند. پاره‌ای گرفتار آمده‌اند و پاره‌ای فرارند ولی عمده‌ترین عوامل هنوز آسمان در آرشیوهای مخفی دربار ، اطلاعات پهلوی ، شرکت طی نفت ایران ، ساواک ، سفارتخانه‌های ایران در خارج ، وزارت امورخارجه و دهها و هزاران تشکیلاتیست که بدست رژیم و فقط برای حفظ منافع خاندان پهلوی بوجود آمده بودند.

همانطورکه دکتر مبشری وزیر آگاه دادگستری اشاره کرده : «پرونده یعنی اطلاعاتیکه اشخاص راجع به یک شخص دارند.» این پرونده‌ها در دل مردم نهفته و احتیاجی به روی‌کاغذ آوردن نیست. البته کسب این قبیل اطلاعات از مردم در باره تبهکاران رژیم‌سرنگون احتیاج به مطالعه ، حوصله و صرف وقت داردکه طبعا کمیته های انقلابی‌هم اکنون مشغول آنند. میماند جنایتکارانیکه از بدوانقلاب بدینطرف به ریختن خون مردم مشغولند. ازروزیکه انقلاب به ثمر رسیده و دولت بازرگان رسما بکار مشغول شده ، مرتبا از گوشه وکنار شهرها خبر از تیراندازی و حمله عناصر ضد انقلاب به‌پاسداران‌انقلاب یامردم دیگرمیشنود. برای مردم این سئوال مطرح است که اینها کی هستند ؟ از مدتها بیرون نیست، یا سارق مسلحند و یامامور ساواک ، عوامل سیا و دوحال تبهکار و غارتگر گذشته واز میدان‌کار گذاشته شده .

بهرحال مالها و ماعدا علیه انقلاب و علیه مردم اقدام بجنایت کرده‌اند و جرمشان مسلم است. راست یا دروغ شنیده‌ایم که روزیکه «امام خمینی» وارد فرودگاه میشدند ، بیش از ۱۵۰۰۰ مامور ساواک خود را میان جمعیت پنهان کرده بودند. اینها کجا هستند ؟ آیا همه معرفی شده‌اند ؟ آیا معلوم است چکار میکنند و درچه‌کاری هستند؟ و یا فرضا اعلام فداکاری و همبستگی آنها جواز عبوری است برای آنها تا از هرنوع نظارتی معاف باشند ؟

آیا کمابیش چند ماه قبل خیال حمله مسلحانه بمنزل مهندس بازرگان را داشته و یا چند لیفه سلاح دیگر در اتومبیلشان دستگیر شده‌اند ، احتیاج‌بدامه‌کاه دارند ؟ آیا کمابیشه شبانه پاسداران‌حزب این‌چاپخانه‌ها صدیق آمپیش مردم را می‌کشند. باید مجازات آنها طبق در چه رحم‌مقرراتی به تصویب اداخت ؟ ...

هنوز خون کمابیکه ۱۷ شهریور در ژاله قتل عام شدند ازگچه جویها پاک نشده ، هنوز از درو دیوار دانشگاه تهران ، میدان ۲۴ اسفند ، و همه میدانها و کوچه‌ها و خیابانهای تهران و شهرهای دیگر وطن ما صدای گلوله وغلامان خانه‌زادی» که جوانان ما را بخاک و خون کشیدند طنین‌انداز است . هنوز جای دست خون آلود شهیدانی که در کوچه پس‌کوچه‌ها بخاک و خون افتادند، همچنان بردروديوار تروتازه بالی است . وجمله آشنایی‌که دروابسین لحظات چون پیام جاویدانی برسینه دیوارها نوشتند ، پاک نشدنی‌است‌که :«این کوچه ۸ شهید دارد.»

و طهم زیرنام صدهزار شهید گلگون کفنی‌که با نام وبی‌نام در گوشه و کنار این مملکت بخاطر انقلاب خون خودرا نثار کردند میتوانیم ! مطاه بدست ده هزار غلام خانه‌زاد اینهارا کشت . تا چند سال دیگر خیال دارید آنهارا محاکمه کنید ؟ تا چند سال دیگر ؟»

الف ــ روهر

براساس مطالعاتی که شروع شده :

بهره بانکی حذف میشود

● بانک‌ها مشغول تعیین هزینه برای وصول کارمزد هستند

بررسی برای حذف بهره بانکی‌درواحد های بانکی‌ایران شروع شد. گفته میشود بانکها بجای بهره که مخالف شرع اسلام است ، از مشتریان خود کارمزد دریافت خواهند کرد. این مطلب بوسیله ابوالفضل هرتاضی رییس جدید بانک رفاه کارگران عنوان شد .

عرتاضی گفت : دریافت‌بهره آنهم بهره های کلان از مشتریان منطبق با اصول اسلامی نیست و لازم است که در این مورد تجدید نظر شود . وی همچنین گفت که پرداخت بهره به میزان هشت تا نه درصد به مشتریان سبب خواهد شد که پولهای در دست مردم بجای آنکه در بخش هـای تولیدی بکار افتد در بانکها بامید سود بیشتر متمرکز شود و عملا فعالیت هـای تولیدی واقتصادی بحالت رکودوجمود درآید.

درحال حاضر مطالعاتی در این‌زمینه شروع شده‌است کـه بعدا نتیجه آن اعلام خـواهد شد . میزان کارمزد متناسب با هزینه های عمومی بانک های دولتی خواهد بود . برای‌این منظور هزینه های بانک های دولتی دقیقا مشخص خواهدشد و بر همین اساس کارمـزد دریافت میشود .

وی اضافه کرد در مورد پرداخت وام به کارگران باید گفت که این بانک به صورت عامل عمل میکندو از طـرف صندوق‌تامین‌اجتماعی وبراساس شرایطی که آن صندوق‌تعیین میکند وام پرداخت میشود .

مستمری بگیران بودجه مخفی نخست‌وزیری سابق

★ روزنامه مصری الاهرام هر سه ماه ۵۰ هزار لیره استرلینگ از ایران باج میگرفت

به استناد به یک نامه رسمی نخست وزیری که مهر قـرمز محـرمـانـه خـورده است. امیرعباس هویدا رقمی‌بمبلغ ۳۳۷٫۱۶۹٫۰۰۲ ریال در روز استعفای خود در حساب خود داشته که تحویل جمشیـد آموزگار شدهاست .

متن نامه از این قرار است: بااحترام رقمی که‌از حساب ۴۰۱۰۸ در روز استعفای جناب آقای هویدا باقی مانده بود ، ۳۳۷٫۱۶۹٫۰۰۲ ریال بوده که تحویل جناب آموزگارگردیده است .

امآانچه درحال حاضر از حساب فوق‌الذکر مانده‌عبارت از : ۵۲٫۳۴۸٫۴۳۴ ریال می‌باشد .

تاریخ نامه ۱۴٫۶٫۱۳۵۷ میباشد .

ازطرفی‌بررسی های‌پراکنده از میان مدارک شریف امـامی نشان میدهد که از حـساب شماره ۴۰۱۰۸ مبالغ دیگری بطور مستمر اعم از یك ماهه، سه ماهه ، ششماهه و یکساله‌به افراد مختلف داده شده‌است از جمله :

۵۰٫۰۰۰ لیزه استرلینگ به روزنامه الاهرام توسط بانك ایران و مصر به حساب شماره ۰۰۱٫۱۴۰٫۱۴۰٫۰۰۱ کدسال گذشته پرداخت شده‌است .

۲ ــ امین عالیمرد ۵۰۰۰۰۰ ریال ششماهه اول سال پرداخت شده است.

۳ ــ نصرت‌اله معینیان ۶۲۰۰۰۰ ریال در ششماهـه اول سال.

۴ ــ ارتشبد فـردوسـت ۶۲۰۰۰۰ ریال در ششماهـه اول سال.

۵ ــ سپهبد مقدم ۵۰۰۰۰۰ ریال در ته ماهه دوم سال .

۷ ــ عبدالرسول عظیمی‌پور مدیر سابق پیغـام امـروز ۴۵۰۰۰۰ ریال‌سه ماهه‌اول‌سال.

۸ ــ نصرت‌اله معینیان ۱۵۰۰۰۰ ریال سه ماهه دوم سال.

۹ــ پرویز خوانساری کارمند ساواك وزارت امور خـارجـه ۷۰۰۰۰۰ ریال ماهانه ، تا آخر مرداد پرداخت شده‌است.

۱۰ ــ جنابان آقایان وزرا ۵۰۰۰۰۰ ریال که در سه‌ماهه دوم پرداخت شده است.

۱۱ ــ فرهمند معاون وزیر مشاور ۶۰۰۰۰ ریال ماهانه تا آخر مرداد پرداخت شده است.

۱۲ ــ سرلشگر ارم ۲۵۰۰۰ ریال ماهانه تـا آخـر مرداد پرداخت شده است.

اسامی فراماسونر های ایران فاش شد

بقیه از صفحه اول

ابوالقاسم لاجوردی (بزرگ نگهبان‌خارجی)ــ جعفرقزوینی (بزرگ ششتیردار)ــ زوریك (بزرگ نگهبان داخلی)ــ دکتر اسماعیل‌فیلسوفی (بزرگ خوانسالار) ــ علی‌اصغربختیار (بزرگ خوانسالار) ــ محمد حسن‌توران (بزرگ‌خوانسالار) محمدحسن افخمی (بـزرگ خوانسالار) ــ سید محمـد میرهادی (بزرگ‌خوانسالار)ــ دکتر مهدی میرزا حسابی (بزرگ خوانسالار) ــ ژرژ اوانسوف (بزرگ سرپرست‌اول پیشین) ــ دکتر غلامرضاکیاء (بزرگ‌سرپرست اول‌پیشین)ــ مسعود فروغی (بزرگ‌سرپرست اول پیشین) ــ عباس‌خلعتبری (بزرگ‌سرپرست اول‌پیشین)ــ فتح‌الله فرود (بزرگ سرپرست دوم پیشین) ــ رحمت قوامی (بزرگ سرپرست‌دوم پیشین)ــ اشرف احمدی (بزرگ‌سرپرست دوم پیشین) ــ انور منافی (بزرگ سرپرست‌دوم‌پیشین)ــ رضا جعفری (بزرگ خطیب پیشین)ــ جوادمنصور (بزرگ خطیب پیشین) ــ عبدالله سعیدی (بزرگ خطیب‌پیشین) عیسی‌بهزادی (بزرگ‌خزانه‌دار پیشین) ــ نصرالله هنجنی (بزرگ‌خزانه‌دار پیشین) ــ نصیرالدین خواجوی (بزرگ خزانـه‌دار پیشین) ــ حسن مصطفوی نائینی (بـزرگ خزانه‌دار پیشین) ــ طی‌اکبر خلیلی شیرازی (بزرگ‌مهردار پیشین) غلامحسین امیـری قره‌گوزلو (بزرگ مهـردار پیشین) ــ دکتر رضا فـلاح (بزرگ رئیس پیشین کمیته بزرگ) ــ محمد طی بوذری (بـزرگ رئیس پیشین کمیته بزرگ)ــ دکتر خان‌بابا بیانی (بزرگ دبیر پیشین) ــ دکتر جواد صدر (بزرگ‌دبیرپیشین) دکتر بالر عمل (بزرگ دبیر پیشین)ــ پرویز کاظمی(بزرگ دبیـر پیشین) ــ طهماسب دولتشاهی (بزرگ مدیر امور خیریه پیشین)ــ نواب (بزرگ مدیر امورخیریه پیشین) ــ ابوالحسن شاهرخ (بزرگ تشریفات پیشین) ــ جمـال کاشانی (بزرگ رئیس‌تشریفات پیشین) ــ دکترعباس‌نخجوانی (بزرگ رئیس تشریفات‌پیشین) مهندس محمود سلامت (بزرگ راهنمای اول پیشین)ــ محمود فرمند (بـزرگ راهنمای اول پیشین) ــ میرصدالباقـی (بزرگ راهنمای اول پیشین) شفیع فقه‌الاسلامی (بـزرگ راهنمـای دوم پیشین) ــ عبدالحسین پالفروخ (بـزرگ راهنمـای دوم پیشین ــ غلامحسین صادقی (بـزرگ راهنمای دوم پیشین)ــ تراب بصیری (بزرگ راهنمای دوم پیشین) ــ محمود دهقـان (بزرگ راهنمای‌دوم پیشین)ــ پرویز دهقان (بزرگ راهنمای دوم پیشین) ــ نصراله آذری (بزرگ شمشیردار پیشین) ــ اصغر محمدی (بزرگ‌شمشیر داراپیشین) ــ محمد باقر بروند (بزرگ شمشیر دار پیشین) محمود اصفهانی‌زاده (بـزرگ شمشیردار پیشین) قدرت‌الله بروند (بـزرگ شمشیردار پیشین) ــ مصطفی عامری (بزرگ شمشیـردار پیشین) ــ علی سامی(بزرگ شمشیردار پیشین) ــ محمد نادری (بزرگ شمشیـردار پیشین) ــ مهـدی صناعی (بزرگ شمشیردار پیشین) ــ دکتر طاهر ضیائی (بزرگ شمشیردار پیشین)ــ شیرازی زاده (بزرگ‌برچم‌دارپیشین)، عرب شیبانی (بزرگ‌پرچم‌دار پیشین) ــ مرتضی رسا (بزرگ پرچم‌دار پیشین) ــ مرتضی رسا (بزرگ‌پرچم‌دار پیشین) ــ دکتر احمد امانی (بزرگ پرچم‌دار پیشین) ــ محمد حسین اژدری (بزرگ پرچم‌دار پیشین) ــ حسن صابرزاده (بزرگ مدیر امور خیریه پیشین) ــ دکتر چهرازی (بزرگ پـرچم‌دار پیشین) ــ دکتراحمد دارائی (بزرگ پرچم‌دار پیشین)ــ

آقای موحدی ساوجی‌مسئول پاسداران انقلاب مجدداحمدیه که‌مراکنون با گروهـی از پاسداران مشغول بررسی و فیش‌بندی اسناد ومدارك بـه دست آمدهاز منزل شریف‌امامی میباشد . تاکنون صورت‌مدارك ضبط شده از منزل شریف‌امامی رادر ۲۲ مورد فهرست بندی و کلاسه کرده‌است .بنا بـه اظهارات آقای موحدی ساوجی کلاسه کردن مدارك بـه علت تنوع و تراکم مطالب چنـدین روز طول خواهد کشید و تاکید کرد بررسی اسناد و مدارك به یقین روشن خواهد کرد که رژیم فاسد پهلوی‌طی این سالها، چگونه به جان و مال مردم تجاوز کرده و در شرایط خفقان بر شانه هـای مردم‌کاخهای رویائی‌میساختند و فاسدین رادر مقامهای مهم مملکتی چون مهره های‌شطرنج جابجا میکردند .

ورود هیات «پولیساریو»

هیاتی از سوی «جمهـوری دموکراتیك عرب صحـرا» (پولیساریو) برای تبریك پیروزی انقلاب ایران، امروز وارد تهران شد.

این هیات، که ژیات آن را بشیر مصطفی سید، نایـب‌رئیس فرماندهی جمهوری برعهده دارد، احتمالا با امام خمینی، رهبرانقلاب ایران ملاقات خواهد کرد.

گفته می‌شود که ترتیب سفر این هیات از طریق دولت الجزایر داده شده است .

دولت جمهوری دموکراتیـك عرب صحرا ، پیش از پیـروزی انقلاب ایران از جنبش ایران‌حمایت می‌کرد و هنگامی که امام خمینی در پاریس بسر می‌برد میـاتی را برای دیدار امام به پاریت‌فرانسه گسیل داشته بود.

جزئیات تیراندازیهای دو شب گذشته

یکی ازاعضای مجاهدین‌خلق ایران عصر دیروز جزئیـات تازه‌ای از تیراندازیهای شبهای چهارم و پنجم اسفندماه در اختیار خبرنگار حوادث‌کیهان قرارداد

او گفت بعضی از شبهـا عناصر ضد انقلاب برای ایجاد رعب و وحشت در میان مردم بسوی پاسداران تیراندازی می‌کنند تا ازاین طریق خودی نشان دهند .

وی گفت ، شب چهارم اسفندماه دو تن از عناصر ضد انقلاب از ساختمان دامپزشکی به مقر سازمان مجاهدین خلق ایران واقع درتقاطع اسکندری وخاورزمشاه اقـدام بـه تیراندازی‌کردند. معلوم‌نبودکه این دو به چه طریقی وارد پشتبام ساختمان دامپزشکـی شده‌اند . پاسداران مستقر در اطراف آن ساختمان بلافاصله موضع گرفتند و به تیراندازی متقابل بسوی عوامل ضدانقلاب پرداختند این تیراندازیها ۲۰ دقیقه طول کشید تا اینکـه پاسداران پس از محاصره ، وارد این ساختمان شدند و خود را به پشتبام آن‌رساندند. ولی عناصر ضد انقلاب بـا استفاده ازتاریکی شب ازطریق ساختمانهای مجاورفرارکردند.

درمورد تیراندازیهای‌پریشب که درچند نقطه درغرب تهران صورت‌گرفت وی به خبرنگار کیهان گفت : سرنشینان یك اتومبیل «بابو» بدون شماره که ساعت نو بعد از نیمه شب در میدان ۲۴ اسفند بسوی پاسداران تیراندازی و اقدام‌به فرار کرده‌بودند ، در خیابـان نصرت به محاصره پاسـداران انقلاب درآمدند . سرنشینان اتومبیل بدون توجه به اخطار های مکرر پاسداران با سرعت زیاد فرار کردند براثر اصابت گلوله راننده اتومبیل از ناحیه کتف زخمی شدو دقایقی بعد براثربنجر شدن لاستیکهـا ، اتومبیل در کنار خیابان‌متوقف شد . هنوز معلوم نیست چندنفر دراین اتومبیل بودند . راننده این اتومبیل توسط پاسداران به بیمارستان دکتر مصدق منتقل شد و تحت درمان قرار گرفت.

مدیر عامل پتروشیمی

از سوی مهدی بازرگـان نخست‌وزیر دکتر رحیم عابدی‌رئیس اسبق دانشگاه پلی‌تکنیك تـهران‌و عضو هیات اجرایی نهضت رادیکال به سمت مدیر عامل پتروشیمی‌ایران منصوب و مشغول کار شد.

پرچم سفید

جنگ مکنید
ای همدتان دادخواه و درد کشید.
ای همه با هم بآستانه رسیده.
اینهمه بیهوده پیچ و تاب مجوئید
دست بدارید
صحنه به غفلت بدشمنان مسپارید
شعله شك با شکیب خود بنشانید
راه درازست
رهرو همراه و رای بیابید
بر سر پیمان پیامدار بمانید
باور باور
دشمن خواهد شکست اگر بتوانید !

(ششم اسفند ۱۳۵۷)

سیاوش کسرائی

ایران ناسیونال تا ۲۰ اسفند تعطیل شد

کارخانه ایران ناسیونال در پی برخوردی که بین گروهی از کارگران با مدیران‌کارخانه از یك طرف و دو دسته از کارگران باپکدیگر از سوی دیگر بوجود آمد تا بیستم اسفند جاری‌تعطیل شد .

این حادثه شنبه گذشته در جریان گشایش مجدد کارخانه ایران ناسیونال سازندهاتومبیل های پیکان روی داد . چندتن از مدیران کارخانه در مراسم آغاز بکار مجدد کارخانه‌اعلام داشتند که فعلا مدیریت کارخانه به صورت سابق انجـام وظیفه خواهد کرد ، تا بعدا تصمیمات دیگری دراین باره گرفته‌شود. عده‌ای از کارگران کـه‌از نحوه مدیریت واداره کارخانه ناراضی هستند ، بهاین مسالـه اعتراض کردند و دربی آن گروهی از کارگران بطرفداری از مدیران کارخانه شعاردادند واین امر اجتبا باعث مشاجـره لفظی شد و بعدا به زدوخورد کشید .

بدنبال وقوع این حادثه و برای جلوگیری ازادامه‌تشنج، مدیریت کارخانه با مـوافقت کمیته امام خمینی ، کارخانه را تابیستم اسفند ماه جـاری تعطیل کرد. از سوی دیگـر چندتن از کارگرانی که در زدوخورد شرکت داشتند ، بـه کمیته جلب شدند .

امروز گفته شد کهایـن کارگران پس‌از دادن تعهـد آزاد شدهاند . قرار است ، دربازگشایی مجدد کارخانـه ایران ناسیونال ، یك کمیسـیون

سخنرانی نماینده امام

سرلشگر حسین رزم آرا مدیرعامل شرکت واحد اتوبوسرانی تهران از کارکنان این شرکت دعوت کردکه در دو نوبت ساعت ۹ صبح و ۳ بعد از ظهر روز سه‌شنبه فردا هشتم اسفند ماه درمحل تعمیرگاه شماره ۵ منطقه ۲ بـرای استماع سخنرانـی نماینده امام‌خمینی، آیت‌الله‌جلالی خمینی ، حضوریابند .

موتل گلدن بل
Motel
GOLDEN BELL
رزرواسیـــون از ساعت ۴ الی ۷ تـهران
۹۲۶۱۳۸ مـــحمود
آباد ۶۴۳۰

خبرهای روز

رئیس بانك مرکزی تعیین شد

خبرگزاری پارس ــ به اطـلاع یك مقام درجـه دولت، محمدعلی مولوی ریاست بانك مرکزی ایران انتخاب شد .

محمدعلی مولوی دارای‌دکترای دولتی در اقتصاد و دارای‌تابعیتی دو رشته عضاش اقتصادی به رشته فراسه است .

وی مدت۱۲ سال‌وابسته‌اقتصادی ایران در بروکسل و نماینده ایران در بازار مشترك اروپا بوده است .

محمدعلی مولوی‌که‌مدت استادی دانشگاه‌را نیز دارد شش سال پیش بازنشسته شد و به مطـالعات و تحقیقاتی در زمینه اقتصادپرداخت

توضیح وزیر اسبق مسکـن

معاون جابری‌انصاری وزیراسبق مسکن و شهرسازی در مورد خبر دخالت وی در خرید زمین های شهرك شوش توضیح داد که زمین های این شهرك وسیله‌بانك رهنی که سازمان‌مسئول‌مستقلی‌است‌براساس قیمت کارشناسی و رای هیات سه نفری خریداری شده است و وی دخالتی نداشته و مدارك مربـوط به این موضوع در بانك رهنی‌قابل بررسی است . وی از وزیر مسکن و شهرسازی درخواست کرده است به‌این موضوع رسیدگی ونظر خود را اعلام دارد .

دعوت به مجمع عمومی

دانشجویان پیشگام دانشگاه علـوم صنعت در اطلاعیه خود از عموم دانشجویان دانشگاه دعوت کرده‌اند تا برای مشورت پیرامون تشکیـل شورای دانشگاه در مجمع عمومی که در روز چهارشنبه ۹ اسفند ساعت ۱۰ صبح در کتابخانه مـرکـزی دانشگاه علم و صنعت برگزارمیشود حضور بهم رسانند .

توزیع ماهی از چهارشنبه شروع میشود

شرکت شیلات ایـران از روز چهارشنبه توزیع ماهی‌دریـــای مازندران را در شهر تهران آغـاز میکند.

توزیع ماهی درفروشگاههـای اسلامی‌صورت‌میگیرد و علاوه‌بر این کلیه فروشگاههای فروش ماهی که از کمیته‌های‌انقلاب محل خود بـه شیلات معرفی شوند بهمیـه ماهی خواهند داشت .

ثبت نام دانشجویان دانشگاه تهران

روابط عمومی‌دانشگاه‌تهران‌اعلام کرد که مدیریت موقت‌این‌دانشگاه طی بخشنامه‌ای از مدیران گروهها خواست تانسبت به تهیه مقـدمات آموزشی دانشگاه از جمله ثبت‌نام دانشجویانی که در نیمسال گذشته ثبت نام نکرده‌اند ، اقدام سریـع بعمل آورند تا کلاسهای درس این دانشگاه حداکثر از تاریخ‌دوازدهم اسفندماه تشکیل شود .

انتخاب طرح پیشنهادی

دانشجویـان دانشکـده ادبیات دانشگاه تهران برای تصمیم‌گیری درباره انتخاب طرح پیشنهادی‌جهت شوراهای نمایندگـی ، در روز چهارشنبه نهم اسفند ماه در محـل دانشکده اجتماع می‌کنند.دانشجویان تاکید کرده‌اند در صورت عـدم شرکت در این‌اجتماع اعتراضی‌وارد نخواهدبود .

روابط ایران ولیبی عادی می‌شود

یك مقام وزارت امور خارجه امروز اعلام کرد که روابط ایران‌و لیبی‌به‌زودی به حال عادی‌درخواهد آمد.

این مقام افزود : روابط مـا قبلا بطور کلی با لیبی قطع نشده بود، تنها سفیران دو کشور فـرا خوانده شده‌بودند، اما بزودی بـا لیبی روابط عادی برقرار خواهیم کرد.

توضیح رئیس آثار باستانی پاسارگاد

دکتر علیرضا شهدازی رئیس‌آثار باستانی پاسارگاد و تخت جمشیددر تماس تلفنی با کیهان در باره خبر « زندان ۳ طبقه زیر زمینی کشف شد » اظهار داشت : بنای مورد بحث یك موزه است که‌ساختمان‌آن از سال ۱۳۵۴ آغاز شده بود .

هشدار برای نفوذ ساواکی‌ها

خرم‌آباد ــ آیت‌الله‌مدنی‌نماینده اعزامی امام خمینی به خرم آباد در اجتماع بزرگ مردم این شهرکه برمزار شهدا برپا شد ، گفت:ممکن است عده‌ای از ساواکی‌هاوهمکاران مستقیم وغیر مستقیم رژیم‌پوشالی سابق به هوس بیافتند که‌بارنگ عوض کردن واردکمیته‌ها وانجمن های انقلابی شوند و یکبار دیگر نقشی در زندگی مردم بـرعـهـده بـاشند و اجـهـزه نـدهـند چـنـیـن خیانتکارانی وارد صفوفشوند. کنفرانس با حضور آیت‌الله مـدنـی وسائل ارتباط جمعی خطمشی آینده ورزش از طرف هیات پنج نفـری اعلام خواهد شد .

سرپرست سازمان ثبت‌احوال کشور

حاج قاسم خداوست از طـرف احمد صدر حاج سید جوادی وزیر کشور به سمت سرپرست سازمان ثبت احوال کشور منصوب ومشغول کار گردید .

وی در زمان محسن دها معاون وزیرکشور و رئیس سازمان ثبت احوال‌بازنشسته‌شدوقبل‌ازبازنشستگی معاون فنی این‌سازمان بود .

من ساواکی نیستم

سرهنگ بازنشسته‌اسماعیل سیاس طی ارسال نامه‌یی ، انتشار خـبر ساواکی بودن خودرا تکذیب کرد. وی می‌نویسد : من هامور وصول شکایات از مردم استان اصفهان و ارسال آن به مراجع مربوطه بودم . اخیرا متاسفانه در اثر اختلافات محلی و موضوعات شخصی شکـایت واهی و ساختگی ، علیه اینجانب تقدیم کمیته اصفهان کـردهاند که در شماره ۱۰۶۴۲ آن روزنامه نیز منعکس شده است و حقیقت ندارد.

بخشنامه سرپرست‌تلویزیون

صادق قطب زاده سرپرست‌سازمان رادیو تلویزیون طی بخشنامـه‌ای به‌کلیه تهیه کنندگان ، سرپرستان و گویندگان برنامه‌ها تاکید کرده است که از امام خمینی با عبارت رهبر انقلاب اسلامی نامبرده شود. متن بخشنامه بشرح زیر است :

بخشنامه به کلیه تهیه کنندگان سرپرستان و گویندگان برنامه‌ها : زایی پس آنچه که مربوط بـه حضرت آیت‌الله‌العظمی خمینی‌است وبه مناسبتی نام ایشان بـرده میشود با عبارت «رهبر انقـلاب اسلامی ایران امام خمینی » بیان گردد

قطبزاده

معاونان جدید وزارت پست وتلگراف و تلفن

از طرف وزیر جدید پست و تلگراف و تلفن معاونان پارلمانی و اداری‌و پستی این‌وزارت به ایـن شرح تعیین شدند :

ناصر وهدانی به سمت معاون پارلمانی و اداری .

محمد مختاری درخشان بـه سمت معاون آموزشی .

سخنرانی‌ها

● محمود دولـت‌آبادی در مدرسه عالی پارس ، چهارشنبه۳بعد از ظهر سخنرانی خواهد کرد.

● پوران شریعت رضـوی (شریعتی) در باره رهنمودهای بعد از انقلاب سه‌شنبه ۳ بعد از ظهر در مدرسه عالی تلویزیون و سینمـا سخنانی ایراد خواهد کرد.

● مهدی چلتن‌پور نیز ۳ بعد از ظهر چهارشنبه نهم اسفند ماه در مورد بنهای قرن بیستم در مدرسه عالی تلویزیون و سینما سخنرانـی می‌کند.

رضا سوخته سرایی آزاد شد

رضا سوختسرایی کشتی‌گیر سنگین‌وزن ایران و برنده مـدال نقره جهان دیروز از زندان‌کمیته انقلابی اسلامی آزاد شد.

سوختسرایی پلافاصله پس از آزادی در حالیکه نامه‌ای ازسوی کمیته‌اسلامی‌مبنی بر رفع‌سوء تفاهم در دست داشت به کیهان آمد و برخلاف شرع انور است و حضرت آیت‌الله‌العظمی خمینی‌اعـلام فرموده‌اند بدینوسیله خواهشمنداست روی قانون مزبور اقدامی نشود تا لغو آن از طریق وزارت نیز اعلام خواهد شد. دفتر امام خمینی

دفتر امام خمینی : فانون حمایت خانواده لغـو می‌شود

با انتشار نامه‌ای که از سوی دفتر امام خمینی تهیه شده است اجرای قانون حمایت خانواده در تمام دادگاه‌ها متوقف شد. در این نامه تاکید شده است که از این پس روی این قانون اقدامی نشود تالغو آن از طریق وزارت نیزاعلام شود.

این نامه در پی نامه‌ای که از سوی یك کارمند بازنشسته وزارت دادگستری به آیت‌الله‌العظمی‌خمینی نوشته شد منتشر شده است.

نوشته شد منتشر شده است متن‌نامه و تصمیم چنین است :

حضرت آیت‌الله العظمی امام خمینی رهبر عالیقدر مسلمانان

به عرض می‌رساند‌قانون‌حمایت خانواده که در دادگستری عمـل می‌شود و زن و شوهر را طـلاق می‌دهند برخلاف نص صریح قرآن کریم ما مسلمانان می‌باشد در رساله راجع بقانون حمایت خانواده چـه جور و چه باید عمل کنیم نظربه جنابعالی چیست.

کارمند بازنشسته دادگستری حاج ناصر زرگوب بسم‌تعالی

ریاست محترم دادگاه حمایت خانواده دام‌لتوفیقه قانون حمایت خانواده برطبق تصویبی کـه شده برخلاف شرع انور است و حضرت آیت‌الله‌العظمی صریحا اعـلام فرموده‌اند بدینوسیله خواهشمنداست روی قانون مزبور اقدامی نشود تا لغو آن از طریق وزارت نیز اعلام خواهد شد. دفتر امام خمینی

۳۰۰ نظامی در گرگان منحصن شدند

گرگان ــ حدود ۳۰۰ تـن از افسران ، درجه‌داران و سپاهیـان پادگان گرگان به عنوان اعتراض به انتصاب‌سرهنگ غلامرضاشیرازی به فرماندهی پادگان شهر در محل کمیته انقلاب منحصن شدنـد . منحصنین ، سرهنگ یادشده‌را به داشتن سوابق سوء متهم می‌کنند .

جوان صلح دوست خود را بشوخی کشت

یك جوان صلح که‌برای گرفتن سیگار از دوستش تفنگ خودرا به شوخی به سوی‌اوگرفته‌بود، برائر شلیك یك تیر اورا نقش‌زمین‌کرد.

این حادثه ساعت ۱۰ دیشب‌در محله جوادیه ،درداخل‌یك‌قهوه‌خانه صورت گرفت . جوانی که برای گرفتن سیگار از دوستش داخـل قهوه‌خانه شد، بود تفنگ خـودرا سوی او گرفت وازاو تقاضای‌سیگار کرد که ناگهان براثرشلیك یك‌تیر دوستش که خـبرو نام‌داشت‌مورد اصابت گلوله قرار گرفت و درجـا کشته شد .

انتصابات در وزارت نیرو

از طرف مهندس تاج وزیر نیرو تغییرات زیر صورت گرفته است :

جهانگیر جهانبانی بسمت مدیر عامل سازمان آب منطقه‌ای تهران .

مرتضی مانیان به سمت‌مدیر عامل شرکت تولید و انتقال نیروی‌برق ایران ــ (توانیر) .

محمدعلی هادی زاد به سمت‌مدیر عامل شرکت برق منطقه‌ای تهران .

رضا پویان‌بسمت سرپرست‌شرکت « مکانیك » و حسین شریعتمدار احمدی به سرپرستی سازمان آب و برق استان مرکزی .

از سوی وزیر علوم، قائم‌مقام وزارت‌علوم وسرپرست ۳ دانشگاه تعیین شدند

دکتر علی شریعتمداری‌وزیر جدید علوم و فرهنگ و هنر صبح امروز انتصابات زیر را انجام داد :

● پرویز ورجاوند بـه سمت قائم‌مقام وزارت علوم .

● محمدحسن‌آموزگارسرپرست دانشگاه ابوریحان بیرونی

● دکتر هوشنگ مهریـار سرپرست موقت دانشگاه شیراز

● محمود اسلامی سرپـرسـت موقت دانشگاه کار

● مصطفی علی‌مدد سرپرست امور مالی و اداری وزارت‌علوم

● دکتر منوچهر زیرك زاده معاون پژوهش فورای‌پژوهش های علمی کشور

● منصور موید سرپرست‌اداره کل دفتر وزارتی

ی

امام خمینی: امیدوارم یک دولت بزرگ اسلامی به‌همه دنیا غلبه کند

امام خمینی روز گذشته در دیدار هیاتی که از کویت به تهران آمده است، اظهار امیدواری کرد. همه ملتهای اسلام که بواسطه تبلیغات سوء اجانب متفرق شده‌اند همه باهم شوند و یک دولت بزرگ اسلامی، تشکیل بدهند واین دولت برهمه دنیا غلبه کند.

امام خمینی همچنین گفت:

آیت‌الله‌العظمی خمینی گفت: خدای تبارک و تعالی مقدراتی دارد که ما سراو را نمی‌فهمیم مگر بعداز زمانها یا بعدازآن که به واسطه فشار دولت ایران و فشار محمدرضاشاه- شاصابق- بردولت عراق و محصور کردن آنها منزل ما را ورفت و آمدهایی که بین ما و دولت عراق شد و گفتگوهایی که شد و ما به آنها اظهار کردیم که یک مسأله شرعی و وظیفه الهی است و من نمی‌توانم وظیفه شرعی و الهی را ترک کنم. من کارهایم را می‌کنم وشما هم هرکاری می‌خواهید بکنید. آنها از ما تقاضا می‌کردند که چون ما با دولت ایران تعهداتی داریم و کارهای شما و اصحابتان مخالف آن تعهدات است و ما نمی‌توانیم تحمل کنیم.

من گفتم من که تعهدی ندارم شما تعهد دارید من یک تکلیف شرعی را عمل می‌کنم و به تعهد شماهم اعتنا نمی‌کنم و هم در سنابر خطابه می‌خوانم و هم اعلامیه صادر می‌کنم و هم نوار پر می‌کنم و به ایران می‌فرستم.

این تکلیف من است شماهم هرتکلیفی دارید عمل کنید. پس از رفتوآمدها آنها برادران و رفقای مرا در نجف ترساندند و به من گفتند که با خودش کاری نداریم اما شما را چه خواهیم کرد. من گفتم مبادا آسیبی به اینها برسد عازم حرکت شدم و تحت رقابت دولت عراق آمدم به سرحد کویت در آنجا هم مثل عراق فشار آوردند و حتی اجازه عبور از این سوی شهر به آن سوی شهر به ماندادند و البته من هیچ گلهای از هیچ کس ندارم. چون آنها ملزم بودند بواسطه قراردادهایشان عمل کنند و من نه به دولت عراق و نه به کویت گلایه‌ای ندارم اما خداوند تقدیری فرموده بود و ما غافل بودیم.

ماباینمان براین بود که پس از دوسه روز از کویت به سوریه برویم و آنجا اقامت طولانی بکنیم. لیکن خداوند تقدیر کرده بود که باید راه چیز دیگری باشد و ما نمی‌دانستیم این تقدیر چیست؟

از آنجا به بصره و بغداد برگشتیم و من ملاحظه کردم به هرکشور و دولت اسلامی که برویم این فشار دولت ایران خواهد بود بهمین جهت تصمیم گرفتیم که بدون هیچ فکر سابق برویم به فرانسه.

سالی ۱۰۰ میلیون خرج تبلیغات

امام خمینی گفت درعین حالی که مایل نبودم از دول اسلامی خارج شوم اما خداوند تقدیر کرده بود که مسائل درآنجا بطور وسیع درهمه جای دنیا پخش شود و خبرنگاران از اطراف عالم هجوم آوردند که گاهی روزی چندین مصاحبه می‌شد و مخصوصاً از آمریکا پخش کردند به سراسر آمریکا و بعضی بلاد دیگر و ما مسایل ایران را در آنجا روشن کردیم بطوری که بسیاری از ابهامات که بوسیله تبلیغات سوء اجانب ایجاد شده بود درآنجا رفع شد.

محمد رضا از قراری که شنیدیم سالی ۱۰۰ میلیون دلار برای تبلیغات گذاشته بود و این تبلیغات دامنه‌دار در همه جای دنیا برضد ملت و روحانیت بوده و ما در این چند وقتی که در پاریس بودیم این مسایل را تقریبا حل کردیم و این مصاحبه‌ها و نوشته‌ها مسائل را برای مملکتهای خارج و ملتهای خارج روشن کرد.

کم‌کم بواسطه، این مسایل و بواسطه قدرتی که خداوند بر ملت ایران عطا فرمود که با قدرت ایمان و وحدت کلمه قیام کردند و تقریبا پس از یکسال و نیم پیروز شدند البته پس از قتل عامهای پانزده خرداد ۴۲ که ما به ترکیه و عراق تبعید شدیم تقریبا اندکی فترت حاصل شد اما از یکسال و نیم قبل عواملی پیدا شد که حرکت شروع بشود و ایران بحرکت آمد و دنبال این حرکت ما از عراق شروع کردیم و درفرانسه تعقیب کردیم.

غلبه مشت و خون بر تانک

امام خمینی گفت تمام مسایل که واقع شد ما بمداز خدای تبارک ما مرهون ملت ایران و خصوصا طبقه مستمندان نه طبقه اشراف و اعیان و بالادستها هستیم ما مرهون آنها هستیم آنهایی که زن و مرد، صغیر و کبیر در هر وقت که اقتضا می‌کرد در خیابان‌ها می‌رفتند و جلوی مسلسل‌ها هیچ ابا نداشتند و می‌گفتند بزن، باید بگویم که مشت و خون بر تانک و مسلسل غلبه کرد و این قدرت خدا بود من وقتی وضعیت ایران را مطالعه می‌کنم و گسترش این مساله واحد که یک دولت اسلامی حق می‌خواهیم وقتی که من از گسترش این در همه بلاد از تهران تا همه مرزهای ایران در هر طرف و هر قریه مطالعه می‌کردم امیدوار شدم که این مساله یک مساله الهی است نه یک مساله بشری. بشر با هر قدرت بیانی که داشته باشد نمی‌تواند اینطور نفوذ کند که از بچه تازه زبان باز کرده تا پیرمردی که در مریضخانه خوابیده همه یک مطلب بگویند.

همه فریاد بزنند در خیابان‌ها شب و روز که ما استقلال و آزادی می‌خواهیم و رژیم سلطنتی نمی‌خواهیم و جمهوری اسلامی می‌خواهیم من امیدوار شدم از این گسترش که این مساله مسالهای الهی است و خداوند تبارک و تعالی دراین مساله پشتبان است و ما پیروز خواهیم شد.

این معنا را من از همان اوایل انقلاب و هشیاری و بیداری مردم خیلی امیدوار بودم و بحمدالله شد. لیکن نباید کسی بگوید من کردم.

این باپرچمها بودند که توی خیابانها فریاد کردند و جوان داده‌اند و خون دادند و پیروز شدند

مادرهایی که چهار بچه داشتند و سه بچه‌شان رفته بود باز می‌گفتند اینهم اگر برود برای خداست.

آن چیزی که برای من خیلی امیدوارکننده است، این روح تعاون و روح انسانیت و روح اسلامیت است که در ملت ایران شکوفا شد. این تحولی که در انسانها پیدا شد از تحولی که دراین رژیم پیدا شد بالاتر است.

یک روز بود یک پاسبان در بازار تهران می‌گفت چهارم آبان است باید جشن بگیرید و بمرگ برنزید احدی به خودش اجازه نمی‌داد که مخالفت کند در ذهنش وارد نمی‌شد که با پاسبان مگر می‌شود مخالفت کرد.

خدای تبارک و تعالی در مدت کمی همچون متحول کرد این ارواح طیبه و این نفوس قدسیه را که در خیابان‌ها راه افتادند و فریاد کردند مرگ براین سلطنت پهلوی جلوی مسلسل‌ها و تانکها شمار می‌دادند این تحول یک معجزه واضحی است که در مدتی کوتاه برای همه اقشار این ملت پیدا شد.

تحفه خداوند

هرجای این مملکت وقتی می‌رفتید مردم جلوی قوای انتظامی که مأمور کشتن و دروکردن مردم بودند می‌رفتند و ابدا اعتنا نمی‌کردند و انقلاب اسلامی تحفه‌ای است که خداوند تبارک و تعالی از عالم بالا برای ملت ما هدیه فرستاد و ما باید شکر خدا را کنیم. من باید شکر این نعمت را و شکر این زحمت و محنتها را که ملت ایران کشیده‌اند بکنم و من از عهده برنمی‌آیم. آنها بودند که همه کارها را انجام دادند و خدا بود که آنها را مؤید کرد قدرت خداوند و قدرت ایمان ملت که دراین اواخر شکوفایی پیدا کرده بود که بادست خالی یک سلطنت ۲۵۰۰ ساله را از ریشه کند در صورتیکه بیشترس آن آمریکا ایستاده بود و شوروی همپرا بود وچین وانگلستان و تمام ابرقدرتها پشترسش ایستاده بودند و او هم تمام سلاحهای مدرن را داشت و ملت ما دست خالی بود تفنگ هم نداشت. لیکن قدرت ایمان وقدرت خدا بود. این تجب ندارد که خدای تبارک وتعالی مقدر بفرماید که یک ملتی که هیچ ندارد هیچ سلاحی جز سلاح ایمان ندارد برهمه قدرتها غلبه کند. اینها دم دم عقب نشستند. ما در پاریس که بودیم رفت وآمدهای زیاد مخفی وبرخی آشکار بود برای آنکه مارا وادار کنند که دست برداریم. می‌گفتند هرچه می‌خواهید می‌دهیم هرچه بخواهید می‌کنیم خود شاه سابق به وسایل پیغام داد که من مملکت را تسلیم شما می‌کنم و من همین شاهی باشم در صورت و همه کارها در دست شما باشد ومن به او اعتنا نکردم واین قدرت الهی بود که مارا کمک می‌کرد.

بمداز اینکه او رفت وهنوز تتمه قدرت باقی مانده بود باز کوششهایی کردند، حتی بوسیله جمهوری فرانسه و رئیس جمهور فرانسه به من پیغام دادند که شما حالا زود است بیایید ومثلا دلسوزی می‌کردند از طرف آمریکا پیشنهاد کردند که شما چند وقت دیگر بمانید حالا رفتن شما زود است. از طرف ایران باز همین را گفتند واین پیشنهاد اسباب این شد که من قصد کردم بیایم هرچه می‌خواهد بشود، بشود.

تقویت توطئه‌ها

من فهمیدم که این مساله آنست که می‌خواهند مرا آنجا نگهدارند و توطئه‌ها را تقویت کنند بطوری که ما دیگر نتوانیم کاری بکنیم. من اعلام کردم که خواهم رفت. آنها همه فرودگاهها را بستند ما صبر کردیم وگفتیم وقتی فرودگاهها باز شود میرویم. بازهم بستند، باز گفتیم وقتی باز شد میرویم. و آنها دیدند که بالاخره نمی‌شود که فرودگاهها برای همیشه بسته بماند ارعاب کردند، ما آمدیم و وقتی وارد شدیم البته مرهون عواطف ملت ایران هستیم که از همه اطراف واکناف برای استقبال آمده بودند.

ما آمدیم و خودمان نخستوزیری تعیین کردیم و گفتیم ما بواسطه ولایت شرعیه و بواسطه رأی اعتماد ملت شما را نخستوزیر می‌کنیم. آنها هم گفتند که ما این نخستوزیر را توقیف می‌کنیم. ما گفتیم یکی دیگر را انتخاب می‌کنیم.

باز ارعابهایی شروع شد. ما امر کردیم که وزرا را به وزارتخانه‌ها راه ندهند و وزارتخانه‌ها هم اینرا قبول کردند و وزیران را به وزارتخانه‌ها راه نمی‌دادند.

حتی تعبیر رئیس دولت این بود که تا این نخستوزیری بطور شوخی است ما کاری نداریم، البته اول گفته بود اصلاً توقیف می‌کنیم و الان یک قدری عقب‌تر رفت و گفت تا شوخی است ما کاری نداریم و لیکن اگر جدی شود چمها خواهیم کرد. ما کم‌کم گفتیم جدی بشود.

بسم‌الله‌الرحمن‌الرحیم

کارکنان شرکت نفت ایران وایتالیا بنا بحکم شرعی رهبر عالیقدر انقلاب اسلامی حضرت امام‌خمینی مجاهد اکبر وامر نخستوزیر محبوب جناب آقای بازرگان وخواسته آقای نزیه ریاست هیئتمدیره ومدیرعامل شرکت ملی نفت ایران آمادگی کامل خود را برای شروع بهره‌برداری وصدور نفت خام اعلام میدارند وبمحض اعلام برنامه صدور نفت در نهایت اخلاص وتلاش به تکلیف شرعی وملی خود عمل خواهند کرد.

از طرف کارکنان شرکت نفت ایران وایتالیا وابسته به شرکت ملی نفت ایران
کاظم مهدوی- مدیرعامل

بختیار جانی

امام خمینی ادامه داد: امر منتهی شد به اینکه آن آدمی که می‌گفت توفیق می‌کنیم بواسطه خوی بیابانی که داشت- اینها خوی بیابانی بود که در شاپور بختیار بود و منهم این خوی بیابانی را می‌دانستم که ما با اینها سوابق داریم جنایاتی کرد، کشتاری کرد، برحسب اقرار خودش درروزنامه‌ها که می‌گفت با امر من است و ارتش کاری نمی‌کند الا به فرمان من.

بعد او فرار کرد و ما اعلام می‌کنیم به ملت ایران و همه ملتها که درخارج هستند که این جانی را به ما تحویل دهند.

ایران هرجا که این جانی را پیدا کند تحویل خواهد گرفت و همین هم اعلام است و دوستان ما که درخارج ایران هستند به آنها هم سفارش می‌کنیم که او را هرجا پیدا کردند بگیرند و به ما اطلاع دهند تا ما بخواهیم از دولت مربوطه و او را تحویل بگیریم.

مطلب به اینجا رسید که آن آدمی که آن قدرت عظیم را داشت ما با دست خالی و آنها با همه چیز و با پشتیبانی ابرقدرتها ولیکن ما با پشتیبانی خدای تبارک و تعالی وضع این آدم به آنجا رسیده که الان هیچیک از ممالک دنیا قبولش نمی‌کنند. همان جایی که اینک هست همان رفیق شفیق خودش که ملک‌حسن باشد در روزنامه دیدم که او هم گفته ما او را به عنوان شاهی قبول نداریم. و دولتهای دیگر گفته‌اندما او را نمی‌پذیریم. اخیراً مثل اینکه آمریکا گفته است می‌پذیریم. بپذیرند یا نپذیرند ما او را خواهیم آورد و خزایئی که او در خارج دارد و نمی‌دانید چه چیزهایی اینها از ما چپاول کرده‌اند و رفته‌اند.

الان آن مملکتی که دردست ماست یک مملکتی آزهم ریخته است.

اینها همه چیزش را بخراب کرده و رفتند. این نفت که باید بنفع ملت صرف شود. این نفت را به اسم اینکه ما اسلحه می‌دهیم بردند و اسلحه‌ای که دادند اسلحه‌ای بود که برای خود امریکا و برای پایگاه درست کردن برای آنها در مملکت ما بود. نه اینکه اسلحه مال ماست، این اسلحه را ما نمی‌توانیم استعمال کنیم، اینها مال خود امریکاست در اینجا، و به عنوان اینکه ما پول نفت را در مقابل این اسلحه می‌دهیم اینجا پایگاهی درست کرده‌اند در مقابل شوروی که اگر جنگی شد پایگاه داشته باشند. اینها چنین خیانتهایی کرده‌اند شاید اکثر ملت این مطلب را ندانند و خیال کنند که اسلحه داده‌اند منتها اسلحه به درد ما نمی‌خورد البته آنهم خیانت بود که نفت را بدهیم اسلحه بخریم، اسلحه‌ای که به آن احتیاجی نداریم و به دردمان نمی‌خورد.

لیکن مساله این بود که آنها هم عوض را بردند هم معوض را. هر دو توی جیب آنها بود، او که اگر بخواهد در اینجا پایگاه درست کند و برخلاف همه موازین دنیا اگر بخواهد پایگاهی درست کند باید میلیونها و بیلیونها دلار به ما بدهد تا اجازه دهیم که در اینجا پایگاهی درست کند. نفت ما را بردند و پایگاه هم درست کردند.

ملت ما اینطور خیانتها دیده است. ما نمی‌توانیم خیانتهای آنها را بشماریم. خدای تبارک و تعالی احاطه دارد و بعدها کم‌کم اشخاصی که از این مسائل مطلع هستند و بر همه مسایل هم مطلع نیستند اینها را کشف خواهند کرد.

در هر صورت تا اینجا رسیده است و اینک پریشانی زیادی در این مملکت بواسطه خیانتهای آنها هست. ارتش ما را یک ارتش غیر ملی و متکی بر غیر تربیت کردند و اقتصاد ما را به کلی شکست دادند و ما الان در همه چیز محتاج به خارج هستیم در صورتی که اگر حتی یک استان مملکت ما را درست کشت کرده بودند برای همه ما کفایت می‌کرد ما روزی صادر کننده بودیم و امروز در همه چیز احتیاج به خارج داریم.

جنایات سلسله پهلوی

امام خمینی گفتند دامداری ما را از بین بردند، مراتع بسیار غنی ما را که وقتی از طرف ملکه انگلستان آمده بودند آنطور که نقل کردند برای مطالعه آن مراتعی که بنا بود به او بدهد گفته بودند برای دامداری بهترین مراتع دنیاست، این مراتع را به دیگران دادند، مراتع ما را ملی کردند، یعنی از دست ملت گرفتند و به اجانب دادند. جنگلهای ما را ملی کردندو آنها را هم به اجانب دادند. اگر کسی بخواهد جنایات و خیانات این سلسله و خصوصاً خیانات این دومی را برملت ما بنویسد و بگوید طولانی خواهد بود و من امیدوارم که مظلومین که البته کسی نداریم که از همه مسائل مطلع باشد آن مقداری که مطلع هستند بنویسند و بگویند تا دنیا بداند ما چه ابتلایی داشتیم و الحمدالله امروز دست آنها و دست اربابانشان کوتاه شده است.

و امیدها هم باید بریده شود. نباید خیال کنند اگر چنانچه یکقدری سستی پیدا شد ما باز خواهیم آمد، نخیر در ایران دیگر سستی پیدا نمی‌شود، ملت ما بیدار و هشیار است و هشیار شد. بچمهای کوچک ما هم الان بیدار شده‌اند و یکچنین ملتی را اگر چنانچه اتکاء به خدا بکنند کسی نمی‌تواند شکست بدهد چنانچه نتوانستند.

ومن ازملت خودم و از همه شما و از همه ملتهای مسلم می‌خواهم که اتکال به خدا بکنند، درهمه کارها اتکال به خدا بکنید، قدرتها درمقابل خدا هیچ است. قوهها درمقابل قوه الهی نابود است، اگر اتکال به خدا بکنید غلبه برهرچیز می‌کنید. پیغمبر اسلام با آن که یک نفر بود درمقابل همه دشمنان، با اتکال به خدا غلبه کرد برهمه و وقتی وارد مکه شد، مکه‌ای که او را آنقدر زجر داده بودند پیروز مندانه و با فتح و با نصر بود و دنیا را روشن کرد. نهضت رسول‌اکرم نهضت انسانی و الهی بود مثل قدرتهای دیگری نبود که شیطانی است و برای منافع شخصی و دولت داری است و به خاطر اینها قیام و آدمکشی می‌کنند، انبیاء اینطور نبودند. قدرت الهی دنبال او بود، تعلیمات الهی بود که ملتهایی که به سنگپرستی و بتپرستی و آتشپرستی و بدتر از اینها مبتلا بودند اینها را موحد کرد و نور و پرچم توحید را برهمه ممالک اسلام سایه‌افکن کرد چون اتکال او به خدا بود. و جبرئیل امین پشت سرش بود شما هم اتکال به خدا کنید تا جبرئیل امین باشما همراه باشد. فرشتگان با شما همراه باشند. من امیدوارم که همه ملتهای اسلام که بواسطه تبلیغات سوء اجانب متفرق شده‌اند و درمقابل هم قرار گرفته‌اند بیدار شوند و همه باهم شوند. یک دولت بزرگ اسلامی یک دولت زیر پرچم لااله‌الاالله تشکیل بدهند و این دولت برهمه دنیا غلبه کند.

در حدود سه هزار نفر از افراد پلیس دیروز از برابر حضرت آیت‌الله‌العظمی خمینی رژه رفتند. در کنار امام خمینی، سرهنگ رحیمی، فرمانده جدید ژاندارمری ایستاده است. (رادیوفتوی یونایتدپرس)

اجتماع نظامیان انقلابی در دانشگاه صنعتی

● کتابهای دورهٔ شاهنشاهی را در دانشگاه کار به آتش کشیدند.

پرسنل انقلابی نیروهای مسلح، روز سه‌شنبه، ۳ بعدازظهر در زمین چمن دانشگاه صنعتی گرد خواهند آمد. گفتگوی این روز درباره مسائل حاد نظامیان خواهد بود. در اطلاعیه‌ای که این نظامیان صادر کرده‌اند، تنها نظامیان می‌توانند در این جلسه حضور یابند.

● ۵ شنبه، ۱۰ صبح در دانشگاه صنعتی پرسنل انقلابی نیروهای مسلح درباره «ارتش در رابطه با انقلاب» گفتگو خواهند داشت. این نظامیان از کلیه همه‌میهنان دعوت کرده‌اند، در این گردهمایی شرکت کنند.

● دانشجویان مسلمان دانشگاه علم وصنعت از دوستان خود دعوت می‌کنند روز چهارشنبه نهم اسفند، ساعت ۱۰ صبح در محل دانشگاه حضور یابند.

● مدرسه عالی ساختمان، از کلیه استادان ودانشجویان تقاضا می‌کند برای بازگشایی کلاسها روز سه‌شنبه ۸ اسفند ساعت ۳ بعدازظهر در محل مدرسه عالی گردآیند.

سخنرانی بنی صدر در دانشگاه ملی

● بنی صدر، درسالن ورزش دانشگاه ملی، ساعت ۱۰ صبح سه‌شنبه، هشتم اسفند درباره «نهادهای دموکراتیک جمهوری اسلامی» سخنرانی خواهد کرد. دنباله سخنرانی، روزهای سه‌شنبه، چهارشنبه، پنجشنبه ساعت ۳ بعدازظهر خواهد بود.

● کاشان- دانشکده علوم شامخی کاشان، درپی تصمیم شورای دانشکده، از چهارشنبه ۱۲/۹ آغاز به کارخواهد کرد.

سازمان ملی دانشگاهیان، فاقد صلاحیت است

دانشجویان مسلمان دانشگاه تهران خواستار تشکیل شوراهای موقت دردانشکده‌ها، مرکب ازاستاد، کارمند و دانشجو شدند. این دانشجویان همچنین اعلام کردند شوراها موظفند دراسرع وقت نسبت به ازسرگرفتن فعالیتهای آموزشی اقدام کنند، آنها همچنین سازمان ملی دانشگاهیان را به عنوان یک مرجع تصمیم گیری درمورد مسائل دانشگاهی فاقد صلاحیت دانستند.

اطلاعیه دانشکده مهدی رضائی

در جلسه‌ای که از ساعت ۲ بعدازظهر روز شنبه پنجم اسفندماه در آمفی‌تأتر دانشگاه مهدی رضائی (مدرسه عالی بازرگانی سابق) با حضور عده کثیری از دانشجویان برگزار شد تعداد هفت نفر از دانشجویان بعنوان نمایندگان شورای دانشجویی با اکثریت آراء انتخاب شدند. این نمایندگان به اضافه نمایندگان استادان و کارمندان اداره امور دانشگاه را بعهده خواهند داشت.

دانشگاه ابوریحان

بنا براطلاعیه دانشگاه ابوریحان بیرونی کلیه کلاسهای حضوری این دانشگاه از روز شنبه پنجم اسفندماه جاری رسماً شروع بکار کردند.

انستیتو تکنولوژی جردن

فعالیتهای آموزشی انستیتو تکنولوژی جردن از تاریخ ۵۷/۱۱/۲۸ آغاز شده است.

آغاز فعالیت مجدد دانشگاه علوم وفنون

کمیته موقت اجرائی دانشگاه علوم وفنون به مناسبت آغاز فعالیت مجدد دانشگاه علوم وفنون اطلاعیه‌ای صادر کرده است. در این اطلاعیه آمده است:

به پیروی از دستور رهبر انقلاب، امام خمینی دائر برحفظ اسناد واموال دولتی، اعضای جامعه هیئت علمی دانشگاه علوم وفنون با پیام رادیوئی مرخصی اجباری یکماهه را در روز ۵۷/۱۱/۲۴ لغو نموده وبا کمک برادران مجاهد کمیته انقلاب، امام خمینی جمع آوری وحفظ اسناد واموال را بعهده گرفت.

یک کمیته ۹ نفری منتخب کارکنان دانشگاه با تائید کمیته امام خمینی، نخست وزیری و رئیس ستاد ارتش ملی ایران تا تعیین سیاست جدید دولت در مورد دانشگاهها، دانشگاه را اداره خواهند نمود.

اطلاعیه دانشگاه علم وصنعت

دانشگاه علم وصنعت ایران با صدور اطلاعیه‌ای تاریخ بازگشائی کلاسها را اعلام کرد.

در این اطلاعیه آمده است که کلاسهای آموزشی از تاریخ چهاردهم اسفندماه گشایش خواهد یافت. وبیش از این تاریخ در روزهای ۹ و ۱۲ اسفندماه از دانشجویان با استفاده از فرم مخصوص در بخشهای مربوطه نسبت به تاریخ شروع کلاسها نظر خواسته خواهد شد براساس این اطلاعیه دانشجویان برای شرکت در کلاسها احتیاجی به ثبت نام مجدد ندارند واستثنائاً در این ترم هرچند واحد که مایل باشند می‌توانند حذف کنند.

همچنین دانشگاه علم وصنعت در اطلاعیه خود اعلام کرده است که سال تحصیلی ۵۸- ۵۷ جزو سنوات تحصیلی مقرر در آئین نامه‌ها به حساب نمی‌آید همچنین پس از شروع کلاسها با استفاده از نظرات دانشجویان نسبت به امتحانات انجام نشده ترم تابستان ۵۷ اقدام خواهد شد. برای پر کردن فرم مخصوص دانشجویان با کارت دانشجوئی شخصاً در روزهای نهم ودوازدهم اسفندماه به بخشهای مربوط مراجعه کنند.

حسابهای رئیس پیشین دانشگاه کار مسدود شد

در پی استعفای رئیس دانشگاه کار روز گذشته حسابهای بانکی وی نیز در چند بانک مسدود شد.

«دکتر مهندس حسن هنرپخش» رئیس دانشگاه کار (مجتمع آموزشی صنعتی کشور) چند روز قبل بدنبال اصرار و اعتراض گروه زیادی از استادان و دانشجویان این دانشگاه ناچار به استعفا شد و از کار برکنار گردید. پس از برکناری وی، سه حساب بانکی مربوط به نامبرده نیز در بانک مرکزی و دو بانک دیگر توسط مسئولان و استادان دانشگاه مسدود شد. براساس تحقیقاتی که از سوی گروهی از استادان این دانشگاه بعمل آمده است، حسابهای بانکی مربوط به نامبرده بعنوان مجتمع آموزشی صنعتی کشور در بانکها دایر بوده است که حق برداشت آن با نامبرده بوده است.

کتابها را به آتش کشیدند

دیروز همچنین گروهی از استادان و دانشجویان دانشگاه کار در محل ساختمان این دانشگاه در تهران پارس حضور یافتند و کلیه کتابهای مربوط به عصر پهلوی و کتب دوره شاهنشاهی در ایران را در محوطه دانشگاه به آتش کشیدند به طوریکه گفته میشود «هنر پخش» هم اکنون متواری است و مقدماتی برای جلوگیری از خروج نامبرده در جریان است.

آیت‌الله صدوقی: حقوق و مزایای اعتصابیون یزد پرداخت میشود

یزد- خبرنگار کیهان: حضرت آیت‌الله صدوقی رهبر مذهبی مردم یزد با صدور اعلامیه‌ای اعلام کرد که حقوق و مزایای کلیه اعتصابیون سازمانهای دولتی و بخش خصوصی باید به آنان پرداخت شود.

در همین اطلاعیه آیت‌الله صدوقی از کارمندان و کارگران خواست که از طریق همکاری با کارفرمایان و مدیران خود مهلتی برای بازپرداخت حقوق و مزایای دوره اعتصاب تعیین کنند که به طرفین فشاری وارد نشود.

در اطلاعیه، به کارکنان ادارات دولتی اجازه داده شده است که بر مبنای ضوابط قبلی از اتومبیل‌های دولتی استفاده کنند تا مقررات جدید استفاده از اتومبیل‌های دولتی از سوی دولت اعلام شود، اما بهرحال نباید از اتومبیل دولتی استفاده خصوصی شود.

در بخشی دیگر از اطلاعیه گفته شده است: شایع است که معاملاتی روی زمین‌هائی که بنام خاندان سلطنتی سابق به ثبت رسیده انجام میشود. از آنجا که این زمینها متعلق به دولت اسلامی است، هیچکس حق خرید و فروش را ندارد و متخلفان، همچنین دفترخانه‌های متخلف تحت تعقیب قرار خواهند گرفت.

قضات و کارکنان وابسته به ساواک در دادگستری تصفیه خواهند شد

پس از تصفیه قضائی که با سازمان امنیت (ساواک) وابستگی داشته‌اند، جامعه قضات ایران اعلام موجودیت خواهد کرد.

این تصمیم بدنبال اجتماع بزرگی که روز گذشته در تالار اجتماعات کاخ دادگستری انجام شد اتخاذ گردید دراجتماع دیروز که برای اعلام موجودیت جامعه قضات ایران تشکیل شده بود، قرار بود پس از اعلام موجودیت، هیئت موقت نیز جهت تنظیم اساسنامه انتخاب گردد، ولی پس از تشکیل جلسه و سخنرانی وزیر دادگستری و تنی چند از قضات پیشنهاد شد که ابتدا قضات وابسته به ساواک شناسائی و تصفیه گردند و سپس موجودیت جامعه قضات بعدا اعلام خواهد گردید.

بدنبال این تصمیم و موافقت قضات حاضر دراجتماع، اداره حفاظت وزارت دادگستری مهروموم شد.

عده‌ای از قضات و کارکنان وزارت دادگستری در تهران و شهرستانها به همکاری با اداره حفاظت پرداخته بودند که پرونده‌های آنان موجود است، بزودی نسبت به تصفیه این دسته از قضات و کارکنان اقدام خواهد شد.

اعتراض دانشجویان پیشگام

دانشجویان پیشگام دانشگاهها و مدارس عالی اعلام کردند انتصابات اخیر دانشگاهی را تائید نکرده و آنها را برسمیت نمی‌شناسند. دانشجویان در بیانیه خود یادآور شده‌اند که اطلاق صفت «موقت» به هر انتصابی بهیچوجه نمی‌تواند ماهیت غیردموکراتیک آنرا بپوشاند و دلیل عدم حضور کلیه دانشجویان برای تشکیل شورای دائمی نیز نمی‌تواند راه‌حل یک انتصاب موقت باشد، بلکه می‌بایست یک شورای موقت انتخاب شود.

مهدی تقوائی یکی از اعضای سازمان مجاهدین خلق:

بازنشسته کردن امرای ارتش کافی نیست

مهدی تقوایی عضو سازمان مجاهدین خلق ایران در مراسم سالروز شهادت مجاهد شهید علی محبی برلزوم انحلال ارتش ضدخلقی ومزدور وتشکیل ارتش خلقی تاکید کرد.

بمناسبت سومین سالگرد شهادت سرگرد علی محبی یکی از اعضای سازمان مجاهدین خلق ایران، بمداز ظهر دیروز، مراسم تجلیلی در دانشکده تربیت معلم برگزار شد.

شهید علی محبی در اسفندماه ۵۴ در یک درگیری مسلحانه با مأموران ساواک کشته شده بود.

در این مراسم هزاران نفر شرکت داشتند و در صحن دانشگاه و طبقات مختلف ساختمان مراسم را از طریق تلویزیون مداربسته تماشا می‌کردند.

درمراسم دیروز مهدی تقوائی یکی ازاعضای کادر رهبری سازمان مجاهدین خلق سخنرانی کرد.

وی تشکل ارتش را باوضع کنونی مبرم‌ترین مساله روز دانست و گفت:

اوضاع موجود سوالهائی ایجاد کرده است که هرکس مآلاً بدنبال پیدا کردن جوابهای قانع کننده لااقل برای خودش بایستی برخوردی جدی وفعال داشته باشد.

سوال یک «جهت حرکت به چه سمتی هست به کدام سمت می‌رویم.

دوم- اتفاقاتی که قبل از رفتن شاه وپس از آن صورت گرفت، چه تحلیل وچه تفسیری دارد

سوم- احیا وبازسازی ارتش و تشکل مجدد آن چه محتوا و مفهومی را دارد؟

این تشکل در خدمت انقلاب هست یا ضد انقلاب؟ این باید روشن شود.

درحال حاضر ودر حالیکه ما درگیر یک سری مسائل دست‌چندم هستیم، ارتش لحظه به لحظه دارد متشکل‌تر میشود.

نیروهای انقلابی و بویژه شما برادران رزمنده ارتش باید توجه داشته باشید که مشکل ارتش و سازمان‌یافتگی مجدد آن بدون تغییر و تحول دراساس و ارکان آن دقیقاً بر علیه انقلاب و نیروهای انقلابی است و کاریست که اساساً خصیصه ضدانقلابی دارد.

این ارتش را همه می‌شناسند، اگر پذیرفته باشیم که ارتش اساساً یکی از ارکان مهم وتعیین کننده در تثبیت و بقای سیستم مزدور گذشته بوده واگر اینرا بپذیریم که مادام که یک دگرگونی کیفی در این ارتش بوجود نیامده و عناصر معلوم‌الحال و سازش‌کار ومرتجع آن تسلیم نشده‌اند، هرگز نباید به این ارتش وافسران منتسب به آن اعتماد کرد بخصوص آنجا که میدانیم که ارتش ایران یکی از مرتجع‌ترین وکم تحرک‌ترین ارتشهای جهان درمقابل منافع عالیه خلق ستمدیده ما بوده است.

قابل توجیه نیست حتی یک واحد غفلت یک واحد بی‌تفاوتی، در رابطه با قضیه ارتش وخطری که از عدم انجام این قضیه در پیش است، بدنیست که اشاراتی به مصاحبه آیت‌الله‌العظمی طالقانی در اینجا داشته باشیم.

ایشان فرمودند که اگر بخود من بود یک پاسبان را رئیس شهربانی می‌کردم اگر بمن بود یک ستوان دوم را رئیس ستاد می‌کردم. بعد در این مصاحبه استادی را منتظر کرد، که در آن ضوابط ترفیع امرای ارتش باصطلاح مشخص شده بود و خود آقا نتیجه گرفت با این ضوابطی که در ارتش حاکم بوده و امروز ترفیع می‌گرفتند به این امر نمیشود اعتماد کرد.

مضمون این بیان چیست. استنباط من است، اینکه به بیان دیگر همان ارتش خلقی وقتی پاسبان شد رئیس شهربانی، وستوان دوم شد رئیس ستاد، این ارتش خلق است.

حالا چه رابطه‌ای هست بین داشتن دیدگاههای درست سیاسی اجتماعی با فرماندهی ارتش، باید دید چگونه قابل توجیه است برای کسانی که می‌خواهند ارتش غیرسیاسی باشد، صرفنظر از این مطالب مسائل دیگری هم هست که نگرانی را در رابطه با ارتش مضاعف می‌کند.

● ۱- اتفاقاتی که بعد از رفتن شاه و قبل از سرکوب ارتش انجام شد.

مثل مسافرت ژنرال هایزر این مسافرت چه بود، این چنین رمزآلود و اسرار گونه و هیچکس هم به حسابرسی این مسافرتها نپرداخت که پاکی کار داشت و چه گفت و چه مأموریتی داشت، این مسافرت تحقیقی بوده حرفش هم تاکنون دربیامده و روشن نیست که چکار داشت که آمد.

۲- جریاناتی که اتفاق افتاد در رابطه با گارد جاویدان و عدم دخالت بقیه نیروهای ارتش که حاکی از تضادهائیست که آنجا وجود داشته و دارد. عده‌ای تن ندادند و هنوز هم تن نمیدهند. اینهم مسأله است.

امپریالیسم بعنوان یک عامل خارجی دقیقاً در رابطه با مبنای داخلی و عوامل داخلی است که می‌تواند خودش را تحمیل کند و به چهاول و غارتش ادامه دهد. اگر عوامل داخلی نباشند، عامل خارجی به آن شکل کاری نمی‌تواند بکند.

و ارتش یکی از عوامل داخلی است که امپریالیسم سخت در رابطه با این حساس است و سعی دارد که برای خودش نگهدارد.

ناطق سپس ارتش را بعنوان یک اهرم امپریالیسم دانست و گفت:

اهرم نظامی دقیقاً محافظ و نگهبان منافع امپریالیسم و تثبیت کننده وضعیت و شرایط موجود بوده، بنابراین تاآنهدام واقعی و کامل و قطعی این سیستم ما نمی‌توانیم بگوئیم انقلاب تمام شده است. اگر پذیرفتیم که امپریالیسم دقیقاً روی عوامل داخلی است که می‌تواند به تاراج و غارت خودش ادامه دهد بنابراین ارتش یکی از اهرمهای قدرتی است که می‌تواند مناقضش را حفظ کند، ناطق سپس تعریف انقلاب را از روی خطبه ۱۵ نهج‌البلاغه کرد و گفت:

در انقلاب ممکن است در فروعات، در تاکتیک انعطاف نشان بدهیم ولی در اصول نه.

عبرت و مثال

خودتان بهتر میدانید که ما چقدر عبرت و مثال در تاریخ داریم که همین برخوردهای غیرانقلابی و متقابله با آن کار را خرا

نامه کانون افسران، درجه‌داران و کارمندان شهربانی

باعوامل سرکوب وتفتیش عقاید چه‌باید کرد؟

● اطلاعات شهربانی بعد از ساواک، مسئول بیشترین جنایات و اختناق و دیکتاتوری بوده است

انقلاب گامهای پیروزی را بر می‌دارد و اما نباید دستگاه استبدادپهلوی را در لبه پرتگاه نابودی کامل متوقف کرد. کلیه وطن‌پرستان انقلابی اعم از کارگران، دهقانان، کارمندان و نظامیان و سایر طبقات و اقشار اجتماع وظیفه دارند که باوارد آوردن آخرین ضربه رژیم ستمگر و استبدادی پهلوی را به پرتگاه نیستی بیاندازد. که چند سالی تسخت انهیاد و ستم این دستگاه شوم و جنایتکار و سرسپرده امپریالیسم امریکا قرار داشتیم وظیفه خود می‌دانیم که اعلام کنیم بایستی همه چهره‌های فاسد این دستگاه پلیسی فاشیستی بر کنار و محاکمه شوند بایستی ماهیت کلیه فرماندهان، رؤسا و افسران را روشن کنیم تا فرماندهانی که مدتهای مدید با رژیم اختناق و ستم پهلوی مستقیما همکاری داشته‌اند نتوانند خود را در صفوف افسران وطن پرست آزادیخواه که می‌توانند از ایمن به بعد انقلاب اصیل خلق ایران را یاری کنند جا بزنند. برای شناسائی و معرفی افسرانی که با چمین رژیمی همکاری کرده‌اند بایستی ابتدا در واحدهای تعنیش عقاید و افکار افسران و درجه‌داران و نیر واحدهایی که ماموریت سرکوبی خلق را بعهده داشته‌اند جستجو کرد. این فعالیتها در سازمان شهربانی عبارتند از اداره ضد اطلاعات که مسئول جستجو در عقاید و اندیشه‌ها و رفتار پرسنل خود شهربانی و گاهی افراد غیرنظامی است. اداره اطلاعات که مسئول شناسائی غیر نظامیان و دستگیری آنان و مامور مستقیم و همکار ساواک و کمیته و شکنجه گران ساواکی است. اداره نامبرده بسیاری از ادارات شهربانی را نظیر اداره گذرنامه- اداره امور اتباع بیگانه و اماکن عمومی را در بر می‌گیرد. می‌توان ادعا کرد که اداره اطلاعات شهربانی بعد از دستگاه فاشیستی ساواک، مسئول بیشتر جنایتها، کشتارها در سال‌های اختناق و دیکتاتوری بوده است. از واحدهای دیگر که وظیفه سرکوبی مردم وطن پرست و غیور ایران را عهده داشته‌اند، گارد شهربانی و نیروهای امدادی را می‌توان نام برد که در دانشگاهها و سایر موسسات آموزشی مسلحتر و مستقیما با اسلحه سرد و گرم ملت شجاع و مسلمان ایران را مورد ضرب و شتم و کشتار قرار می‌دادند. در نتیجه ماهیت کلیه رؤسا و فرماندهانی که در چمین واحدهای ارتجاعی باصطلاح «خدمت» کرده‌اند، روشن و تکلیف آنها را دادگاه خلق معین خواهد کرد. این گونه افسران از نظر ما کلاً فاقد صلاحیت برای خدمت به مردم هستند و در سازمان پلیس مردمی آینده نباید جائی برای آنان وجود داشته باشد. انتصاب هر رئیس و فرمانده در سازمان‌های نظامی بعد از این بایستی در درجه اول با تائید ملت ایران و در درجه دوم با تائید افسران و پرسنل زیر دست باشد. در این لحظه که ارتش رژیم منفور سابق احتیاج حیاتی به تصفیه اساسی دارد، ما به کلیه مسئولان امم از نخست وزیر شورای انقلابی و رئیس جدید ستاد ارتش فرماندهان، رؤسا و افسران را روشن کنیم تا فرماندهانی که مدتهای مدید با رژیم اختناق و ستم پهلوی مستقیما همکاری داشته‌اند نتوانند خود را در صفوف افسران وطن پرست آزادیخواه که می‌توانند از ایمن به بعد انقلاب اصیل خلق ایران را یاری کنند جا بزنند. برای شناسائی و معرفی افسرانی که با چمین رژیمی همکاری کرده‌اند بایستی ابتدا در واحدهای تعنیش عقاید و افکار افسران و درجه‌داران و نیر واحدهایی که ماموریت سرکوبی خلق را بعهده داشته‌اند جستجو کرد. این فعالیتها در سازمان شهربانی عبارتند از اداره ضد اطلاعات که مسئول جستجو در عقاید و اندیشه‌ها و رفتار پرسنل خود شهربانی و گاهی افراد غیرنظامی است. اداره اطلاعات که مسئول شناسائی غیر نظامیان و دستگیری آنان و مامور مستقیم و همکار ساواک و کمیته و شکنجه گران ساواکی است. اداره نامبرده بسیاری از ادارات شهربانی را نظیر اداره گذرنامه- اداره امور اتباع بیگانه و اماکن عمومی را در بر می‌گیرد. می‌توان ادعا کرد که اداره اطلاعات شهربانی بعد از دستگاه فاشیستی ساواک، مسئول بیشتر جنایتها، کشتارها در سال‌های اختناق و دیکتاتوری بوده است. از واحدهای دیگر که وظیفه سرکوبی مردم وطن پرست و غیور ایران را عهده داشته‌اند،

مصاحبه مطبوعاتی وزیر علوم و فرهنگ‌وهنر

برنامه‌های وزارت علوم درباره اعزام و گزینش دانشجو

● اداره سانسور و نگارش منحل میشود

دکتر علی شریعتمداری وزیر علوم و فرهنگ و هنر دولت موقت، بعد از ظهر دیروز در یک مصاحبه مطبوعاتی با خبرنگاران داخلی، در باره نقش و برنامه‌های وزارت علوم، استقلال دانشگاهها، علت ادغام دو وزارتخانه علوم و فرهنگ و هنر، مسئله کنکور و دانشجویان خارج از کشور و همچنین محدوده آزادی در زمینه‌های هنری و دانشگاهی با توجه به سیاست دولت بحث گفت.

در ابتدای مصاحبه وزیر علوم در باره استقلال دانشگاهها و نقش وزارت علوم در آینده گفت: به نظر می وزارت علوم در زمینه‌های مختلف می‌تواند نقش رابطه و در بعضی جهات نقش هدایتی داشته باشد و در مورد تشکیل انجمن‌های علمی در هر رشته نقش اساسی را باری کند و این مناقاتی با استقلال دانشگاهها ندارد بعضی وزارت علوم می‌تواند سرمامعیاتی را پیشنهاد کند که البته مبنی بر نیازهای اجتماعی هستند.

وزیر حدید علوم درپاسخ این سئوال که انتصاب افراد به سمت سرپرستهای موقت دانشگاهها با شورائی کردن امور که از سوی دانشگاهیان در حال انجام بود معایر نیست؟ گفت: اگر به اصلاحی که به سرپرستان داده شد توجه کنید این افراد به عنوان سرپرست موقت منصوب شده‌اند و همچنین دستور داده شده بلافاصله اقدام به تشکیل کمیته‌هائی کنید که با حضور نمایندگان دانشجویان، کارکنان مبنیت به تهیه طرح اداره دانشگاهها اقدام کنند بعد از اینکه این طرح به وزارت علوم رسید، مورد رسیدگی قرار می‌گیرد وزارت علوم از کلیه دانشگاهها دعوت می‌کند که در کنفرانس شرکت کنند و طرحها را مورد مطالعه قرار دهند و مستقیماً در نهایه لایحه نهائی شرکت کنند تا لایحه‌ای که به این شکل نهیه خواهد شد به دانشگاهها ارائه می‌شود و به اجرا درمی‌آید.

وضع دانشجویان در خارج

وزیر علوم درباره وضع دانشجویان خارج از کشور و سازمان امور دانشجوئی گفت: عده‌ای از دانشجویان از وزارت علوم بورس می‌گرفتند این بورسها از طریق سفارتخانه‌ها و کنسولگری‌های ایران در اختیار دانشجویان قرار داده می‌شد در حریانات اخیر، فیل از پیروزی انقلاب، بعضی از سفارتخانه‌ها ارز داخب پول به دانشجویان حودداری کردند و در نتیجه عده‌ای متواسنند به موقع ارز بورس مقرر استفاده کنند

●ولی ما به سفارتخانه‌ها توصیه کردیم که بلافاصله وضع دانشجویان را براساس اساسنامه مورد بررسی قرار دهند و آنها را که صلاحیت دارند مشخص کنند و هرچه زودتر پول در اختیار دانشجویان قرار دهند

ما می‌خواهیم براساس نیازهای کشور بالاخص نیازهای دانشگاه، به دانشجویانی بورس بدهیم که پس از پایان تحصیل بتوانند به کشور مراجعه کنند و شغل آنها هم معلوم باشد.

در گذشته انتخاب دانشجویان، درموارد خاص روی معیارهای غلط صورت می‌گرفت. نظرما اینست که درشرایط فعلی یک رسیدگی از طرف مقامات سفارتخانه‌ها انجام گیرد و دراسرع وقت پول لازم دراختیار دانشجویان گذاشته شود و درعین حال مسئله اعزام دانشجو به خارج و دادن بورس مسئله‌ایست که ما تصمیم گرفتیم درباره آن تبادل نظر کنیم و معیارهای دادن بورس را مشخص کنیم و در عین حال با توجه به امکانات مالی مملکت دراین زمینه برنامه‌ای تنظیم کنیم و از وجود دانشجویانی که در خارج هستند استفاده نمائیم.

وزیر علوم دربارهٔ محدودیتهای خروج دانشجویان گفت: به نظر من اکنون دولت محدودیتی برای رفتن دانشجویان و تحصیل درخارج از کشور قائل نیست.

گزینش دانشجو

دکتر شریعتمداری درباره وضع تحصیلی امسال و امکان گزینش دانشجو در سال آینده گفت:

کوشش ما براینست که در نیمسال دوم، با تمدید مدت این نیمسال، دانشجویان مشغول تحصیل شوند بنابراین ما می‌خواهیم کوشش کنیم که با استفاده از مدت باقیمانده در نیمسال و تابستان وقفه‌ای در ادامه تحصیل دانشجویان بوجود نیاید، در هر حال مسئله پذیرش دانشجو مسئله‌ایست که دانشگاهها باید درباره آن تصمیم بگیرند و نظر خود را به وزارت علوم ابلاغ کنند. و وزارت هم با توجه به شرایط کنونی و تامین تحصیل برای فارغ‌التحصیلان مدارس متوسطه و همچنین با توجه به نیازهای اساسی مملکت در زمینه تربیت معلم، پرستار، پزشک و دیگر خدمات اجتماعی مورد نیاز به دانشگاهها توصیه خواهد کرد تا در صورت امکان در رشته‌های مورد نیاز دانشجو بپذیرند.

ادغام دووزارتخانه

وزیر علوم در زمینه ادغام دو وزارتخانه علوم و فرهنگ و هنر گفت: بطور کلی فرهنگ و هنر رسالت خاصی دارد. باید میان فرهنگ اشرافی و فرهنگ غربی و فرهنگی که در وجود ملت مسلمان ایران متبلور است تفاوت گذاشت. فرهنگ وهنر در شرایط کنونی واحدهای سازمانی متعدد دارد. بعضی از این سازمانها وظایف مشابه دارند وغالباً دوبابه کار میکنند.

بعضی از این سازمانها اصلاً زائد هستند واز جهات کلی معرفی میراث فرهنگی وارزیابی این میراث وگسترش این میراث کاریست که باید بوسیله متخصصان صورت بگیرد علیهذا وزارت علوم میتواند رابطه‌ای بین متخصصان شاغل در فرهنگ وهنر واعضای هیات علمی دانشگاه که بر اساس تخصص با امور فرهنگی ارتباط دارند. رابطه‌ای شخصی ومنظم برقرار کند.

وزیر علوم درباره امکان رشد وبروز استعدادهای مختلف بسدون درنظر گرفتن ایدئولوژی ومحور سانسور اندیشه در وزارت علوم، دانشگاهها، وزارت فرهنگ وهنر و... گفت:

به نظر من یکی از رسالتهای دانشگاه حفظ نسبتهای علمی وبا آکادمی است. از جمله سنن علمی اندیشیدن، درست اندیشیدن وآزاد اندیشیدن است اما این مفاهیم آنطور که ظاهراً به نظر میرسند واضح نیستند بسیاری از افراد حودرا آزاد اندیش محسوب میکنند ولی از اندیشیدن ترس دارند.

وی گفت در زمینه هنری میدان آزادی گستردهتر است. به عبارت دیگر هنرمندان نسبت به دانشمندان در موارد خاص می‌توانند از دید وسیع‌تر و انعطاف‌پذیری بیشتر برخوردار باشند، بنابراین در زمینه هنری نه تنها باید محال پرورش استعدادها را فراهم نمود بلکه افراد را آزاد گذاشت تا ذهن خود را از هر نوع محدودیت رها سازند و به خلق و آفرینش آثار تازه اقدام کنند.

وزیر حدید علوم در این بخش از مصاحبه به چند حدیث اشاره کرد و گفت: ملاحظه می‌کنند که اندیشیدن و دوربودن از تعصب از ارکان اساسی نظام اسلامی است. بنابراین اسلام از برخورد با اندیشه‌های مختلف نه تنها هراسی ندارد بلکه از طرح هر نوع اندیشه و بررسی منطقی اندیشه‌ها حمایت می‌کند.

وزیر علوم در پاسخ این سئوال که با توجه به سوارد پیادشده اداره سانسور و نگارش منحل خواهد شد یا نه گفت: که این اداره‌ها منحل اعلام می‌شود.

دکتر شایگان:
ممکاری جنبش های چپ‌گرا تضمینی برای پیروزی انقلاب است

دکتر علی شایگان در مصاحبه‌ای با خبرگزاری فرانسه گفت ارتش ایران باید کاملا از میان برداشته شود و گارد ملی دمکراتیک بجای آن ایجاد شود. وی افزود نقش این گارد حفظ مملکت و مردم است و باید بجای ارتشی که در خدمت دیکتاتوری بود ارتشی جدید و مردمی در خدمت مردم بنا گذاشت.

دکتر شایگان از ارتقی که حافظ انقلاب باشد طرفداری کرد و گفت ما فقط نیاز به چنین ارتشی داریم.

وی اعلام کرد طرفدار آزادی بیان وعقیده برای کلیه سازمانهای سیاسی است و افزود: البته کسانیکه در خدمت بیگانگان هستند باید کاملا نابود شوند. دکتر شایگان گفت اگر حزب توده در خدمت شوروی است نباید از هیچ نوع آزادی برخوردار باشد. همچنین کلیه افرادی که در خدمت امریکا و یا وابسته به رژیم قدیم باشند نیباز نباید از هیچ نوع آزادی برخوردار باشند.

وی هر نوع تلاش برای ایجاد تفرقه بین نیروهای موجود و بین دولت کنونی و ملت را شدیداً محکوم کرد و خاطر نشان ساخت: چنین تلاش‌هائی مغایر دمکراسی است و باید بدون ترحم درهم شکسته شود.

وی افزود: نفاق افکنی خلاف منافع مملکت و بسود دیکتاتوری است دکتر شایگان اعلام کرد مخالف ملاهای مرتجع است و تأکید کرد که آیتاله خمینی واقع بین تر و هوشیارتر از آن هستند که در دام افراطیون گرفتار شوند.

وی از جنبش‌های چپ گرا خواست تا رهبری آیتاله خمینی را بپذیرند. شایگان تأکید کرد که قطعاً این جنبش‌ها ملی و میهنی هستند ولی آنها راه دیگری غیر از راه آیتاله دنبال می‌کنند اما همکاری آنها با امام خمینی تضمینی برای پیروزی انقلاب- دمکراسی و آزادی است.

شرایط خروج از کشور اعلام شد

دفتر روابط عمومی نخست‌وزیری دیروز در اطلاعیه‌ای شرایط خروج مسافران، دانشجویان، دانش‌آموزان و بیمارانی را که امکان معالجه آنها در ایران فراهم نباشد روشن ساخت.

اطلاعیه مزبور باین شرح است.

چون عده‌ای از هیمیهنان برای اخذ اجازه خروج از کشور به نخست‌وزیری یا سایر سازمانهای مسؤول مراجعه مینمایند و علاوه بر تشریح اوقات خود باعث توقف پارهای از امور مهم دولت میشوند بدینوسیله به عموم هیمیهنان عزیز اعلام میشود که درحال حاضر فقط افراد زیر میتوانند به خارج از کشور مسافرت کنند.

۱- افراد کمتر از ۱۸ سال

۲- محصلینی که از دانشگاههای خارج از کشور پذیرش گرفته و نیز ویزای معتبر در دست داشته باشند.

۳- محصلینی که در خارج از کشور مشغول تحصیل بوده وایمنک پس از گذراندن تعطیلات خود می‌خواهند دوباره برای ادامه تحصیل خارج شوند.

۴- بیمارانی که امکان معالجه آنان در ایران نباشد ولزوم خروج آنان از طرف وزارت بهداری گواهی شده باشد. این قبیل بیماران باید قبلا به آدرس زیر مراجعه وگواهی را دریافت نمایند.

شورای عالی پزشکی خیابان فخررازی- موسسه تحقیقات ومطالعات بهداری وبهزیستی طبقه اول (دفتر شورای پزشکی)

همه افرادی که واجد شرایط فوق هستند از روز چهارشنبه نهم اسفند ماه جاری می‌توانند به اداره گذرنامه مراجعه کنند.

سخنگوی وزارت بهداری وبهزیستی اعلام کرد شورای عالی پزشکی که برای رسیدگی به وضع بیمارانی که برای معالجه قصد عزیمت به خارج از کشور را دارند ازامروز مجدداً آغاز بکار کرد.

این سخنگو اضافه کرد دفتر شورای عالی پزشکی هفته‌ای یکبار به بررسی پرونده این نوع بیماران خواهد پرداخت. این مقام گفت با تحلیل کار کمیسیون پزشکی بیمارانی که مداوای آنها در داخل کشور امکان نداشت با مشکلاتی روبرو بودند. از این رو وزیر بهداری وبهزیستی دستور داد با تعیین اعضای جدید شورای عالی پزشکی وپزشکان معتمد در اسرع وقت بکار مراجعه بیماران رسیدگی نموده وچنانچه معالجه آنها در داخل کشور امکان‌پذیر نباشد میتوانند فوراً برای معالجه به مراکز پزشکی خارج از کشور اعزام گردند وضمناً اینگونه بیماران برای دریافت ارز به بانک مرکزی ایران معرفی می‌گردند و وظیفه شورا بررسی وتأیید وضع بیماران ومعرفی آنها به اداره گذرنامه جهت صدور روادید خواهد بود.

شماره تلفن شورای عالی پزشکی ۷۱ تا ۶۴۵۵۶۸ و ۹ تا ۶۶۷۲۶۷ است.

توسط چند سندیکای اروپائی:
کمیته دفاع از حقوق دمکراتیک کارگران ایران تشکیل شد

برای حمایت از حقوق دمکراتیک کارگران در ایران کمیته ویژه‌ای متشکل از سندیکاهای اروپائی تشکیل شد. هریک از سندیکاهای عضو این کمیته برای بررسی اوضاع و تشکیلات کارگری ایران نماینده‌ئی به تهران اعزام میدارند.

●نوئل‌مانفرد» به نمایندگی ازطرف کنفدراسیون دمکراتیک کارگران فرانسه که دومین سندیکای ملی این کشور و طرفدار سوسیالیسم است به‌همین منظور وارد تهران شد. وی ه.ملاقاتی با محمدعلی سفری ومحمدخوانساری دبیر و رئیس هیأت‌مدیره سندیکای نویسندگان و خبرنگاران مطبوعات اعلام داشت که هر جریان نهضت ملت ایران در انقلب کشورهای اروپائی سندیکاهای کارگری به حمایت از کارگران اعتصابی ایران برخواستند ولی بعلت مضایقی که دولتها فراهم میکردند و بسته بودن مرزآباد تاکنون نتوانستهاند نمایندگان خودرا به ایران بفرستند.«مانفرد» یادآور شد: قصد دارد ازطریق آشنائی با سندیکاهای کارگری در ایران موجبات همکاری سندیکای کارگری دوکشور را فراهم سازد. در این دیدار وی درجریان مبارزات مطبوعات ایران علیه رژیم سابق و نقش مطبوعات درنهضت ملت ایران گذاشته شد.

خرید هواپیماهای کنکورد لغو شد

خبرگزاری رویتر از تهران گزارش داد که ایران طرح خرید هواپیماهای کنکورد را لغو کرده است.

هیوشنگ نجدید رئیس جدید هواپیمائی کشوری در بیانیه‌ای همچنین اعلام کرد که ایران خرید شش اتوبوس هوائی از اروپا وینج جمبوجت ۷۴۷را نیز لغو میکند.

سفیر جدید پاکستان وارد تهران میشود

علی ارشد سفیر جدید پاکستان در تهران روز سه‌شنبه وارد تهران میشود.

یک گروه تلویزیونی و مطبوعاتی پاکستانی همراه سفیر جدید هستند.

ده شعبه هواپیمائی ملی در شهرهای جهان تعطیل شد

ده شعبه از شعب خارجی هواپیمائی ملی در شهرهای سنگاپور- مانیل- بانکوک- دهلی- راولپندی- مسقط- شارجه- ابوظبی- شیکاگو و سانفرانسیسکو تعطیل شد و هواپیمائی ملی ایران طی اعلامیه‌ای اعلام کرد سفارشات و برنامه‌های جاه‌طلبانه قبلی به مناسبت نیازهای ملی تعدیل خواهد شد و در صورتیکه تصمیم قطعی نسبت به ابطال قراردادی گرفته شود، مراتب پس از تمامهای لازم و ضروری و مطابق با اصول حقوقی با سازمانهای طرف قرارداد اتخاذ خواهد شد.

در اعلامیه آمده است هواپیمائی ملی ایران نیز مانند اکثر سازمانهای مملکتی باید بازسازی شود و بدیهی است که در مورد کلیه قراردادهای منعقده پیشین تجدید نظرهای لازم بعمل خواهد آمد. ولی هنوز هیچ قراردادی باطل نشده است.

هشدار وزارت بهداری مشروبات الکلی مرگ‌آور در ایران پخش شده

سخنگوی وزارت بهداری و بهزیستی امروز اعلام کرد که براساس اطلاعات رسیده از بعضی از مراکز آزمایشگاهی و دفاتر پزشکان کشور، عده‌ای سودجو با استفاده از الکل صنعتی مبادرت به تهیه مشروبات الکلی و عرضه آن می‌نمایند. لذا چون استفاده از اینگونه مشروبات باعث مسمومیت‌های شدید، نابینائی و حتی مرگ می‌شود، وزارت بهداری و بهزیستی توصیه می‌کند که از مصرف اینگونه مشروبات جدا خودداری شود.

انتصابات در وزارت بهداری و بهزیستی

از سوی دکتر کاظم سامی وزیر بهداری و بهزیستی، دکتر فیروز گلکار به سمت مدیرعامل سازمان منطقه‌ای بهداری و بهزیستی آذربایجان شرقی، دکتر عبدالحمید امامی به سمت مدیرعامل سازمان منطقه‌ای بهداری و بهزیستی استان فارس، دکتر عطاءالله امینی و دکتر مرتضی صدیق به سمت مدیر کل آزمایشگاهها منصوب شدند.

ضمناً دکتر حسین پارسا سرپرست بنگاه حمایت مادران و نوزادان نیز تا تعیین رئیس جدید موظف به ادامه سرپرستی بنگاه شده است.

۶تن مدیران ومعاونان وزارت خارجه برکنار شدند

تهران خبرگزاری پارس- بدنبال احضار ۲۶ نفر از سفیران و ۱۱۴ نفر از سخنگویان جهان (افراد ساواک) در نمایندگیهای ایران در خارج امروز بدستور دکتر کریم سنجابی وزیر امور خارجه ۶نفر از معاونین وشش تن از مدیران این وزارتخانه از کار برکنار شدند.

کمیسیون پاکسازی در وزارت خارجه تشکیل شد

برای تطبیق سازمان ووضع داخلی وزارت خارجه با شرایط نوین انقلابی کمیسیون ویژه‌ای مرکب از رئیس کارگزینی رئیس تشکیلات ودونفر نماینده منتخب از جانب وزیر خارجه، مامور پاکسازی وطرد عوامل فاسد وابسته به رژیم گذشته شد.

کیهان و شما
۲۰۵۱۷۲
۷ تا ۳ بعدازظهر

از نمایندگان رستاخیزی چه‌خبر؟

● از ناصر نوربخش دماوندی نماینده سابق مجلس شورا بپرسید چند میلیون تومان پولی را که برای عمران و آبادی دماوند گرفت چگونه و درکجا خرج کرده است. این آقا و سایر نمایندگان قلابی را باید محاکمه کرد.

سعید فیروزکوهی

با مردم ارتباط برقرار کنید

● به فیلمبرداران وبرنامه‌سازان تلویزیون ملی بگوئید، سری هم به جنوب شهر بزنند، زیرا اگر بخواهند تلویزیون را بخدمت صاحبان اصلی‌اش یعنی پابرهنه‌ها درآورند باید حتماً از میدان تویخانه به پائین‌تر تشریف بیاورند. چند شب پیش برنامه‌ای درباره شروع کار مدارس از تلویزیون پخش شد وبرنامه‌سازان تلویزیون دوربین خود را بمدارس بردند ودرباره انقلاب ایران با دانش‌آموزان صحبت کردند. اما متاسفانه افرادی که با آنان مصاحبه شد گمانی نبودند که در انقلاب نقش داشته باشند.

عبدالله ایلخانی

فرصت‌طلب‌ها

● اکنون که ملت ایران تحت رهبری امام خمینی نظام طاغوتی را واژگون کرده است، شایسته است که دولت انقلابی ایران در مورد انحلال انجمنهای شهر و شوراهای داوری که پدیده‌های ضدمردمی دوران طاغوت هستند، اقدام کنند و راه را بر اعضای این انجمن‌ها که می‌کوشند خود را وارد صفوف مبارزان مسلمان کنند، به بندد. زیرا این افراد در زمان اقتدار محمدرضا پهلوی یکی از ابزار سرکوب ملت بشمار میرفتند و با فعالیت‌های ضدمردمی‌شان به‌تمام آزادیخواهان دهن‌کجی می‌کردند.

سیدنبی‌الله قاسم تبار

تکلیف سربازان فراری را معلوم کنید

● بهتر است ستاد ارتش درمورد سربازانی که مثلاً دو یا سه سال قبل فرار کرده و همچنان فراری هستند فکری بکند چون اینها که نباید تا ابد نگران باشند.

سرباز فراری

از دکتر فاطمی و کریمپور یاد کنید

● چرا از شادروان دکتر سیدحسین فاطمی وزیر امور خارجه دکتر محمد مصدق یادی نمی‌کنید. چرا از نویسنده و روزنامه‌نگار مبارز و شهید نامدار کریمپور شیرازی که او را در زندان طاغوتی زنده زنده کباب کردند، حرفی بمیان نمی‌آورید.

یاد این قهرمانان ملی میتواند، ضمن آینکه ادای احترام به آنها تلقی شود، مردم را به تاریخچه مبارزات ضداستعماری مملکت آشنا کند.

ابوالفضل پیرسفا

گرانفروشی

● یکسال قبل باشرکت زامباد برای خرید یک دستگاه وانت نیسان قرارداد بستم و سی هزار تومان بعنوان پیش پرداخت دادم و قرار شد هشت هزار تومان باقیمانده آنرا بهنگام تحویل اتومبیل بدهم. اما اکنون این شرکت از تحویل اتومبیل خودداری می‌کند و ادعا می‌کند که قیمت وانت گران شده و باید بجای سی و هشت هزار تومان ۵۰ هزار تومان بپردازم. جلوی این گرانفروشی‌ها را چه کسی باید بگیرد.

کریمی

عیدی بدهید

● باور کنید اکثریت قریب به اتفاق کارکنان دولت، دلشان را به پاداش آخر سال خوش کرده بودند وتصمیم مهندس بازرگان دایر به عدم پرداخت عیدی وپاداش در امسال، موجی از نگرانی در خانواده‌های کم‌درآمد برانگیخت. امیدوارم در این باره تجدید نظر شود.

محسن نجومی

حیثیت ما را باز گردانید

● ما مامورین نیروی امدادی پلیس تهران تاکنون بدلیل فشارهای حکومت طاغوتی پهلوی نمیتوانستیم آنطور که باید وشاید در خدمت مردم باشیم. بطوریکه مردم ما را با خود بیگانه میدانستند. وافراد پلیس از گفتن حرفه خود شرم داشتند. اما اکنون که حکومت اسلامی برقرار شده از مسئولین امور خواهشمندیم ترتیبی بدهند تا حیثیت این حرفه بدان باز گردد.

یک پلیس

قابل توجه وزارت کار

مدیریت خارجی شرکت ایران هوشمست شروع به اخراج کارکنان ایرانی کرده است.

آنطور که از قرائن امر برمی‌آید، مدیریت خارجی این شرکت قصد دارد تا نوروز تمام ایرانیان عضو این شرکت را اخراج کند و فقط کسانی را در استخدام نگهدارد که همسر آلمانی دارند.

توجه مسؤولین وزارت کار را به این وضعیت جلب می‌کنیم.

اعضاء محفوظ

ردپای علی رضائی معلوم نیست

ردپای علی رضائی سرمایه‌دار معروف وساکاوری که در دولت بختیار از او سلب مصونیت شد معلوم نیست چند روز پیش شایع شد که رضائی هنوز در ایران بسر می‌برد و موفق به خروج از کشور نشده است امادلیل قانع‌کننده‌ای برای اثبات این شایعه بدست نیامد.

علی رضائی علاوه بسر چندین کارخانه در اهواز و سایر نقاط کشور و تجارتخانه‌های متعدد، سهامدار چند بانک هم هست که از جمله این بانکها، بانک شهریار می‌باشد که علی رضائی بزرگترین سهامدار آن محسوب میشود. بیش از ۵۰ درصد سهام این بانک دراختیار علی رضائی است.

نقش بانکهائی از این قبیل در کشور، جمع‌آوری سپرده‌های مردم و دراختیار سهامداران عمده بانک گذاشتن است و گفته میشود علی رضائی تا پیش از سلب مصونیت در مجلس رئیس هیأت مدیره بانک شهریار بوده است. یکی از اعضای کمیته گرداننده این بانک گفت بدهی رضائی به بانک شهریار فعلا مبلغ قابل توجهی نیست و در مقابل آن بانک وثیقه کافی دارد این کمیته مرکب از معاونان و مشاور مدیرعامل بانک شهریار می‌باشد که در غیاب مدیر عامل بانک یعنی سرهنگ عزتاله ممتاز مهدجار امور می‌باشد توضیح اینکه سرهنگ ممتاز به ریاست کل ژاندارمری کشور منصوب شده است.

اولین نشریه زنان منتشر شد

«جمعیت بیداری زنان»، اولین هفته‌نامه خود را منتشر کرد. در این نشریه سرمقاله‌ای با عنوان «انقلاب واقعی» بقلم خانم صدیقه دولت‌آبادی چاپ شده است. در این سرمقاله آمده است: «زن در انقلاب ماه و تحقیقی در مورد موضع زنان کارگر آمده است. در مقاله «وضع زنان کارگر» تصویری از شرایط زندگی کارگران زن، از مبارزانشان، از امیدها و آرزوهایشان داده شده است. در این مقاله ۱- ستمی که از طرف مردان به ملت زن بوده نشان برآنان تحمیل می‌شود و ۲- استثماری که کارفرمایان یا سرمایه‌داران وابسته در مورد ایشان روا می‌دارند، مورد توجه قرار گرفته است.

زن کارگری که در یک کارخانه بافندگی کار می‌کند، در مورد آرزوهایش حرف می‌زند:

«من در زندگیم حتی یکروز خوش ندیده‌ام. الان هم که دارم کار می‌کنم فقط برای پسرم است که او در زندگی خوشبخت شود، او را بخاطر همین به مدرسه فرستاده‌ام که مثل من بدبخت نشود. زیاد کار نکند. مثل من مجبور نباشد که جواب این نامردها را بدهد، سربلند باشد. کمرش از کار زیاد خم نشود، مثل من بخاطر کار زیاد و غذای کم زخم‌معده نگیرد، بتواند خانواده‌ای تشکیل بدهد و خیلی راحت زندگی کند، مثل من توسری خور نشود. بتواند در زندگیش خوش باشد، به مبارزه برود، جمعه‌ها استراحت کند و خلاصه تمام آن چیزهایی را که من نداشتم. او داشته باشد.»

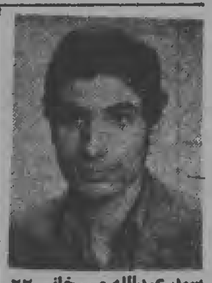

سید عبدالله میرخانی ۲۲ ساله لاغر اندام با ریش و موی بلند و بلوز آبی نفتی از تاریخ ۵۷/۱۱/۱ از منزل خارج شده و هنوز مراجعت ننموده است از کسانیکه از نامبرده اطلاعی دارند خواهشمندیم که با تلفن ۲۶۳۱۱۸ تماس حاصل نمایند.

عکس فوق بنام محمدعلی یگانه (۲۵ ساله) بمدت ۳ ماه است که از او اطلاعی در دست نیست خواهشمند است کسانیکه از نامبرده اطلاعی دارند بشماره تلفن ۹۵۷۲۳۲ تماس گرفته و خانواده‌ای را از نگرانی برهانید منشکرم.

یک فقره چک شماره حساب ۳۵ شعبه ۲۹۳ صادرات ایوانکی بنام حسین سعیدی بشماره ۴۷۶۴۴۰ مورخه ۵۷/۱۰/۵ به مبلغ ۶۰/۰۰۰ ریال مفقود گردیده از درجه اعتبار ساقط است.
ش ۱۲۹۹۲

الان حزب‌الله‌هم‌المفلحون

برادران نهضت(مرحوم محمد نخشب) وظیفه‌ملی ومذهبی است که فوراً به حزب جمهوری اسلامی واقع در خیابان پرچم میدان کندی ملحق شوید.

جلیل خلیلی‌عراقی

جویای کار

لیسانسیه مدیریت اقتصادی با سابقه در مدیریت مالی و آشنا به مدیریت کارخانه تلفن کرج ۵۶۹۱
ن ۷۵۳۲۹

صاحب عکس فوق آقای داود صمدانی‌نژاد (ساوه درسدسری) روز یکشنبه ۱۳۵۷/۱۱/۳۲ از منزل خارج و تاکنون مراجعت ننموده. کسانیکه از نامبرده اطلاعی دارند خواهشمندم با شماره تلفنهای زیرتماس حاصل نمایند.
۷۳۳۱۴۵- ۷۶۶۱۶۵
۷۶۷۴۷۵
ضمناً برگ پایان خدمت نامبرده با نام قبلی وی داود ساوه درسدسری همراه وی میباشد.

بااطلاع کلیه دانشجویان میرساند

که کلیه کلاسهای انستیتوی تکنولوژی بازرگانی زنجان از ۵اسفند ۵۷ دایر گردیده است.

رئیس انستیتوتکنولوژی بازرگانی زنجان- همایون کلانی

پیدا شده

مقداری وجه‌نقد درحوالی شاهرضا پیدا شده است با دادن نشانی لازم وجه را دریافت نمائید تلفن ۵۶۱۹۲۷ آقای امیرحسین خانمی تماس بگیرید.

حسابدار باتجربه جویای کار است. تلفن ۳۱۵۰۰۵

اطاقی‌آماده اجاره ۶۳۹۲۵۹

مبلمان آلمانی بسیار نو ۲۷۷۶۳۵

محضر مبارک حضرت آیت‌الله‌العظمی امام خمینی رهبر انقلاب اسلامی ایران

کارکنان اداره غله استان اراک ضمن اعلام همبستگی مجدد با نهضت مقدس انقلاب اسلامی با نهایت احترام باطلاع میرسانند طی مدت پنجماه که آقای مهندس خسرو مهرزاد در سمت مدیریت کل غله استان اراک مشغول خدمت بودند با کار صادقانه و فعالیت کم‌نظیر شبانروزی نه‌تنها دراین شرایط مشکلات آذوقه مردم شهرستانهای استان و حومه را رفع نمودند بلکه با صداقت و لیاقتی که داشتند در قلب مردم اراک و کارکنان اداره کل غله قرار گرفته و شخصاً با اعتقاد راسخ به مبانی نهضت در پیشاپیش مبارزین با عوامل طاغوتی در استان اراک به مبارزه ادامه می‌دادند لذا ما کارکنان از آن رهبر انقلاب استدعا داریم دستور فرمائید آقای مهندس خسرو مهرزاد با همان سمت قبلی به استان اراک مراجعت و همکاران خود را رهبری نمایند.

کارکنان اداره کل غله و سیلوی استان اراک

اطلاعیه هتل باختر مشهد

با سابقه سی‌ساله و تجدید بناجهت پذیرائی از مسافرین محترم آماده است. برای رزرو اطاق با تلفنهای ۲۹۳۰۰ و ۲۲۰۳۸ تماس بگیرید تا وسیله برای انتقال شما از فرودگاه یا راه‌آهن به هتل ارسال شود

مدرسه عالی پرستاری شبکه ۶

قابل توجه کلیه دانشجویان مدرسه عالی پرستاری شبکه ۶ لازمست کلیه دانشجویان روز سه‌شنبه ۵۷/۱۲/۸ جهت شرکت در کلاسها ومراکز کار ورزی در محل مدرسه حضور داشته باشند.

سپاس بخاطر رهنمونی

ماموران و کارکنان شهربانی بندر لنگه ضمن یک گردهم‌آئی از راهنمائی‌های بجا و بصیرت ذاتی و روحیه انقلابی سروان منصور محمدی رئیس شهربانی بندرلنگه که در آغاز جنبش عظیم و سازنده انقلاب اسلامی بااطلاع کامل خود از فساد و ظلم و جور و زورگوئی‌های دستگاه فاسد رژیم منفور گذشته آنها را ارشاد نمود که هیچ فرمانی را جز فرمان حق طلبانه استقلال و آزادی انقلاب اسلامی در جهت مردم بکار نبرند و بنا بر وظیفه وجدانی و اسلامی خود مردمی باشند قدردانی نموده و جملگی اعلام داشتند اگر جز سروان محمدی که همواره پشیزی برای دستورات فرماندهان کثیف دستگاه طاغوتی قائل نبوده، شخص دیگری از عمال خبیث رژیم منفور گذشته بود، ای بسا دستان ما نیز با اطاعت کورکورانه بخون پاک همشهریان عزیزمان آلوده و نه تنها به کیفر اعمال زشت و ناپسند خود میرسیدیم بلکه از نظر وجدان و دین شریف و مقدس اسلام نیز مسئول بودیم. امید اینکه ما ماموران شهربانی تحت سرپرستی مجاهد بزرگ خود همواره خدمتگزارانی بحق و مردمی همشهریان عزیز و پاسداران بزرگ انقلاب مقدس اسلامی باشیم.

آغاز کار مدارس در شهرستان آباده

بمناسبت آغاز مجدد کار مدارس در دبیرستان پسرانه سعدی آباده مراسمی برگزار شد ابتدا یکی از دانش‌آموزان آیاتی از کلام‌الله مجید قرائت و سپس پیام امام خمینی پخش گردید و حجت‌السلام غلامحسین محمدی و انوارالله عظیمی رئیس دبیرستان سخنانی ایراد نمود.

استاد ارجمند حسین فکری عزیز

حسن انتصاب بجا و مردمی آن استاد را بسمت دبیر ورزش کشور اسلامی ایران بکلیه ورزشکاران عزیز ایران صمیمانه تبریک عرض مینمایم

بندرعباس- جمشیدمحمدی

به پیروی از منویات مرجع عالیقدر عالم تشیع حضرت آیتاله العظمی امام خمینی اهالی قریه شیخ‌احمد لوی شهرستان میانه نام قریه را به نام عباس رحیمی شهید راه اسلام نامگذاری و این قریه به نام عباس‌آباد نامیده شد و همچنین اهالی قریه به پیروی از فرمان امام خمینی نخست‌وزیری آقای مهندس بازرگان و تحقق جمهوری اسلامی را تائید نمودند

ش ۱۲۹۹۰

دعوت

بدینوسیله از کلیه سهامداران محترم شرکت سهامی خاص ظروف لالجین خواهشمند است به منظور تشکیل مجمع عمومی فوق‌العاده و اتخاذ تصمیم در مورد انحلال یا پایداری شرکت ساعت ٤ بعدازظهر روز بیست و پنجم اسفند (۵۷/۱۲/۲۵) در دفتر شرکت حضور بهمرسانند یا نماینده تام‌الاختیار خود را کتباً معرفی نمایند و بدیهی است چنانچه در این جلسه اکثریت حاصل نشود در جلسه بعدی بتاحاضرین در جلسه تصمیم مقتضی اتخاذ خواهد شد و جای هیچگونه اعتراضی باقی نخواهد بود.

هیئت مدیره شرکت سهامی خاص ظروف لالجین
ش ۷۵۳۵۰

از روزیکه در بیمارستان سعادت‌آباد بستری شده تاکنون که آنرا ترک گفتهام دوستان و برادران با عیادت‌های حضوری و تفقدهای تلفنی داعی را قرین لطف فرموده‌اند و چون عرض ارادت فردی برای داعی غیر میسور است خدمت فردافرد آقایان سلام تقدیم و برای همه خیر و توفیق را مسئلت میکنم و ضمناً از حسن پذیرائی روسای بیمارستان مخصوصاً آقایان دکترهای بخش دانش پژوه و سایر کارکنان بخش قلب و مراقبتهای ویژه قلبی و کارمندان آن خاصه ریاست محترم بیمارستان مراتب تشکرات خود را تقدیم میدارد.

الاحقر محمدتقی صدرالاراکی

کیف مشکی محتوی گواهینامه بنام سهیلا ساسانی در ۵۷/۱۱/۲۴ مفقود شده تلفن ۷۶۰۳۰۱
ن ۷۵۳۲۸

گردهمایی حق‌العمل کاران گمرکات تهران

اکنون که انقلاب اسلامی ایران برهبری زعیم عالیقدر حضرت آیتاله العظمی امام خمینی به پیروزی رسیده است.

ازکلیه حق العمل کاران گمرکات تهران دعوت میشود جهت تصمیم گیری درباره خط مشی آینده و همکاری با برادران گمرکی درساعت ٤ بعدازظهر روز چهارشنبه مورخ ۱۳۵۷/۱۲/۹ درخیابان کریمخان زند خردمند شمالی خیابان چهارم شماره ۱۱۰ حضور بهمرسانند.

گروهی ازهمکاران

عباس اخباری نماینده مستعفی مجلس شورای ملی که استیضاح جنجالی او از دولت ضد ملی شریف امامی مدتها مورد بحث رسانه‌های گروهی قرار داشت و او بود که برای اولین بار طی ۲۵ سال اخیر در پارلمان به تجلیل از مقام والای حضرت آیتاله العظمی خمینی و رهبر فقید ملت ایران دکتر محمد مصدق پرداخت جزء نمایندگانی بود که با اخطار حضرت آیتاله العظمی خمینی از شرکت در جلسات مجلس رسما خودداری کرد و در اولین روزهای بازگشت امام خمینی بحضورشان شرفیاب گردیده و استعفای خود را به پیشگاهشان تقدیم داشت

نسلی که بی‌اسلحه به پیشواز تانک و مسلسل رفت

دکتر مهدی پرهام

● محکومیت دکتر مصدق و یارانش اولین پایه کاخ پیروزی امروز است همانطور که بیست و پنج سال سال دادگاههای جهنمی تداوم داشت، خشم و نفرت هم تداوم داشت و همین خشم و نفرت متراکم بود که صدای آیت‌اله خمینی چون چاشنی آتش‌زائی آنرا منفجر کرد.

چنان پر شد فضای سینه از دوست که یاد خویش گم شد از ضمیرم
(حافظ)

دکتر شایگان را نسل جوان امروز، یعنی آنها که زیر بیست و پنج سال دارند و انقلاب را برده‌اند نمی‌شناسند و من این مختصر را برای آنها مینویسم تا مردی که امروز با موهای سپید از تبعید برگشته و به احتمال قوی به ریاست جمهوری برگزیده خواهد شد بشناسند و بدانند که او از دامنش خود آنهاست.

- مبارز، سرسخت، با شرف، و در عین حال دانشمندی گرانمایه که دوست و دشمن بدانش و اذعان دارد.

من یکی از شاگردان او هستم که درست سی سالست او را ندیده‌ام، هنگامی که دکتر شایگان در کنار شادروان دکتر مصدق مبارزه مینمود من در فرنگ تحصیل میکردم و هنگامی که مراجعت نمودم او در تبعید بسر میبرد- حریان محاکمه دکتر مصدق و یارانش در اطلاعات هوائی به تفصیل چاپ میشد و بما میرسید و گذشته از مدافعات عالمانه و شجاعانه هر یک از متهمین، شوخیهای ظریف دکتر مصدق به دادستان بی‌سواد و عامی که با وجود کمک فکری ده نفر از قضات دادگستری (مخفی در اطاقی مجاور سالن دادگاه) نمیتوانست حریف دکتر مصدق شود بسیار جلب نظر میکرد و نکاتی که هر یک از متهمین در کمال صداقت و شرافت بیان میداشتند و نشانه وفاداری آنها به دکتر مصدق بود انسانرا به رقت میاورد. از جمله بیان همین آقای دکتر شایگان، هنگامی که ضمن دفاع نام دکتر مصدق را بر زبان آورد. بمحض ذکر نام او رشته سخن از دستش بیرون رفته بود و پس از کمی سکوت این بیت دل‌انگیز حافظ را خوانده بود.

چنان پرشد فضای سینه از دوست که یاد خویش گم شد از ضمیرم

مقدری این صمیمت و حلوص بی‌شائبه و در عین حال لطیف مرا منقلب کرد که بی‌اختیار اشکم سرازیر شد. مدتی با صدای بلند میگریستم. در غربت انسان احساس رقیقی پیدا میکند و هر ضربه کوچکی به تارهای احساس آدمی را بفریاد میاورد- اما این تاثر آمیخته به خشمی بنان‌کن بود، چون میدیدم یک توطئه خائنانه برومندترین و با شرفترین فرزندان کشور را اسیر دست فرومایه‌ترین عناصر مزدور کرده است و یک سیستم خون‌آشام و چپاولگر باید بر جا بماند و دادگاههای جهنمیش یک روند تداومی دنبال کند همچنانکه بیست و پنج سال دنبال کرد و مبارزترین و هوشمندترین فرزندان این مملکت را در سیاهچالها، دل کویرها، قعر نمک زارها مدفون نمود- ولی با همه جلادیها و بی‌رحمیها و دروگردنها، نسلی پدید آمد که بی‌اسلحه پیشواز تانک و مسلسل رفت و هزاران نفر آنها سیه خود را گشودند و بزمین نشستند و به برادران مسلسل بدست خود که بفرمان دیو دژخیم، شاه خائن اسلحه برداشته بودند، فرمان آتش دادند و آنها بخاک و خون در غلطیدند تا غیرت و شرف را در نهاد این اطاعت کنندگان کور برانگیزند و آنها را از کشتار بعدی باز دارند و موفق هم شدند- از همان روز مسلسل سربازان جسته گریخته از انبوه مردم برگشت و با صد و هشتاد درجه انحراف تغییر مسیر داد و بطرف فرماندهان مزدور نشانه رفت و آنها را زیر رگبار گلوله گرفت. در پادگانها هر شب و هر روز افسران بدست سربازها کشته میشدند و گروه گروه سرباز و افسر عاصی تیرباران میگردیدند. ولی حاصل آن چیزی جز درهم نوردیده شدن ارتش بفاصله چند ساعت نبود، این درهم نوردیده شدن سریع نتیجه همان بی‌پروائی و تاکتیک قاطع و متهورانه پسران و دختران سینه چاک و برزمین نشسته میدان ژاله بود. و این پسران و دختران برادران و خواهران جوانهائی هستند که در محاکماتی نظیر محاکمه دکتر مصدق و یارانش پشت سر هم محکوم میگشتند و به جوخه آتش سپرده میشدند- محکومیت دکتر مصدق و یارانش اولین پایه کاخ پیروزی امروز است. همانطور که بیست و پنج سال دادگاههای جهنمی تداوم داشت خشم و نفرت هم تداوم داشت و همین خشم و نفرت متراکم بود که صلای آیت‌اله خمینی چون چاشنی آتش‌زائی آنرا منفجر کرد- در سال ۱۳۴۲ خشم و نفرت از جنایات خاندان پهلوی آنقدر متراکم نشده بود تا موجب انفجار گردد و نسل جدیدی پا نگرفته بود که با سینه چاک و دست خالی حلو مسلسل بنشیند و از مرگ نهراسد، لاجرم انقلاب شکست خورد و بدنبال آن وجود گرانقدر آیت‌اله خمینی از مملکت مفارقت جست و امروز جوانان متهور با جانبازی او را چون جان از پیکر رفته به تن باز گرداندند و انقلاب را بثمر رساندند، همانطور که اشاره کردم برای اینکه جوانان آگاه باشند این مردی که کاندیدای ریاست جمهوری است و او را هم شما با فداکاری خود چون آیت‌اله العظمی خمینی از تبعید بوطن باز گردانیده‌اید، مانند خودش مبارز و سرسخت و باشرف است و دو اتفاق که در دوران تحصیلی من در دانشکده حقوق رخ داد نقل میکنم تا بمیزان شهامت و تهور این مرد گرانمایه پی ببرید.

۱- آخرین سالهای دوران سلطنت منحوس رضا خان بود، سال ۱۳۱۸- من سال اول دانشکده حقوق بودم. آقای دکتر شایگان معاون دانشکده و رئیس، مرحوم دهخدا بود که هیچ وقت بدانشکده حقوق نمی‌آمد. در حقیقت رئیس آقای دکتر شایگان بود؛ یکی از اساتید هم رئیس‌الوزرای وقت، دکترمتین دفتری بود و دانشکده حقوق از سایر دانشکده‌ها قدر و منزلتی بالاتر داشت و در سرشته آن، قضائی، سیاسی، اقتصادی رجال گردانندد. چرخهای اصلی مملکت تربیت میشدند به ابتکار آقای دکتر شایگان مناظره‌ای ترتیب داده شده بود که از هر رشته دانشکده یک نفر تعیین گردد تا در برتری رشته خود سخن گوید- از رشته قضائی محمد معتمد باهری (در کابینه شریف امامی وزیر دادگستری شد) و از رشته اقتصاد متین و از رشته سیاسی نسیمی که اسم کوچک ایشان در خاطرم نیست انتخاب شدند سخنران اول باهری بود که پس از شرح مفصلی از قدرت قضائی و موقعیت قاضی شروع کرد به انتقاد از علم اقتصاد و اینکه این علم قادر نیست رفاه مردم را آنطور که باید تامین کند همچنانکه الان مردم در خاش از گرسنگی میمیرند (آنسال در این شهر بد آب و هوا خشکسالی شده بود و بر اثر نبودن جاده شوسه نمیشد گندم به آنجا حمل کرد) وقتی سخنانش پایان یافت مدافع رشته اقتصاد پشت تریبون رفت- قبل از اینکه با دلائل حرفهای سخنران قبلی را رد کند رو به باهری کرد و گفت شما چطور جرات میکنید دروغ بگوئید. در خاش قحطی نیست و کسی هم نمرده است. اصلا چطور میشود در عصر اعلیحضرت پهلوی قحطی شود و کسی از گرسنگی بمیرد! سکوت هجیبی سالن را گرفت.

چون هم یقین داشتند کار باهری تمام است و دو نفری که از تامینات (ساواک آن روز) در هر کلاس بود و همه آنها را میشناختند باهری را دست بسته بزندان قصر خواهند برد، دکتر شایگان فرصت نداد سخنران حرفش را تمام کند. اشاره کرد که از تریبون پائین بیاید و خودش جای او قرار گرفت و گفت: جای تاسف است. جوانی که باید با دلسیل و برهان جواب گوید، متوسل به دروغ و شارلتانی میشود و از این حربه کثیف استفاده میکند. بخلاف گفته ایشان در خاش قحطی است و مردم هم از گرسنگی میمیرند و این ربطی به عصر پهلوی ندارد.

زیر بار زور نروید

خواننده عزیز و جوان امروز بما اینکه از جنایات ساواک و پرونده سازیهای رذیلانه‌اش بخوبی با خبر است، ولی از دوران جهنمی رضا خان بی‌خبر است که استاد قحطی به عصر پهلوی مساوی با مرگ بود و دکتر شایگان با علم به این مرگ، مردانه حرف شاگردش را تائید کرد تا نترسد و اگر خطری پیش آید با او شریک باشد- خوشبختانه خطری پیش نیامد چون دکتر متین دفتری که رئیس‌الوزراء و استاد حقوق جزا بود در جریان قرار گرفت و سر و ته قضیه را بهم آورد و مرگ از بالای سر دانشجو و استاد گذشت.

امیدوارم که خواننده عزیز با معمار امروز عظمت فداکاری و شهامت آن روز استاد را بسنجد!...

۲- این اتفاق در خرداد ۱۳۲۰ رخ داد- امتحانات خاتمه یافته بود و ما فارغ‌التحصیل میشدیم- یکی از ما، هوشنگ رام (اخیراً مدیر عامل بانک عمران بود) مردود شده بود پدرش مدیر کل اداره فلاحت که در حکم وزارت کشاورزی بود در کابینه منصورالملک شرکت داشت.

- وزیر در آن روزگار حرفش لازم‌الاجرا بود- معلوم میشود که مصطفی قلی‌رام وزیر کشاورزی به اصرار پسرش به دکتر شایگان تلفن میکند و از او میخواهد که کارنامه قبولی به فرزندش بدهد- دکتر شایگان عذر میخواهد و وزیر با تشدد گوشی تلفن را میگذارد یکساعت بعد رئیس‌الوزرا تلفن میکند و از دکتر شایگان خواهش مینماید که خواست وزیر کشاورزی را انجام دهد و دکتر شایگان با صراحت عذر میخواهد و در مقابل اصرار او سخت ایستادگی مینماید بطوریکه رئیس‌الوزراء صحبت را قطع میکند و گویا تهدیدی هم مینماید- مادر صحن دانشکده (خیابان لالزار- کوچه نکیسا) جمع شده بودیم و همه از اینکه موفق شدایم می‌گفتیم و می‌خندیدیم که خبر کردند در سالن جمع شوید رئیس دانشکده چند کلمه صحبت دارد- دکتر شایگان که از شدت عصبانیت واقعا دستانش میلرزید و چهره‌اش افروخته شده بود، پشت تریبون رفت و گفت، دوستان عزیز من وزیر کشاورزی و رئیس‌الوزراء بمن تلفن کرده‌اند تا کارنامه قبولی به دانشجوی تنبلی که مردود شده است بدهم و من زیر بار نرفته و نمیروم. مرا تهدید کرده‌اند و من به تهدید آنها اهمیت نمیدهم و به قدرت شما دل گرم هستم، خواستم به شما که فارغ‌التحصیل شدایم آخرین اندرزم را بدهم، عزیزان من، زیر بار زور نروید و لو به قیمت مقام و جان شما تمام شود- دانشجویان با کف زدن ممتد و ابراز احساسات به او جواب دادند و او تریبون را ترک کرد- خواننده عزیز امروز امکان ندارد بتوانی این حرکت را که در زمان غول بی‌شاخ و دمی چون رضا خان پادشاه مرگ داشت ارزیابی نمائی، مخالفت با وزیر و رئیس‌الوزراء و شوراندن دانشجویان یعنی مرگ مسلم. خوشبختانه در همین زمان اتفاقاتی افتاد که افکار کابینه را بخود جلب کرد و دکتر شایگان را از خطر گریزاند، متفقین در حال تهدید ایران بودند تا آلمانیهای هیتلری را اخراج کنند و ایران مقاومت میکرد، سه ماه بعد (شهریور ۱۳۲۰) حمله کردند و ایران را اشغال نمودند و رضا شاه را بیرون کردند و اوضاع یکلی عوض شد- امروز این مرد طاهر و مشهور پس از بیست و چند سال بوطن بازگشته، مقدمش گرامی باد، من در خانمه بار دیگر به زبان شاعر مهشیرین خودم و خودش به او سلام میفرستم.

سلامی چو بوی خوش آشنائی
به آن مردم دیده روشنائی
درودی چو نور دل پارسایان
به آن شمع خلوتگه پارسائی

حسن حسام

خودفروختگان اگر مجال یابند

● بدون ملی کردن بانکها، کارخانه‌ها، پس‌گرفتن اقتصاد سالم و بخشیدن بلاعوض زمین‌ها به کشاورزان ستمدیده عدالت اجتماعی انجام خواهد پذیرفت؟

انتخاب شما به عنوان نخست‌وزیر موقت، اگر از طرف مردم تائید شده، خود به حرمت فرمان مسطهر آشتی‌ناپذیر جنبش ایران، امام خمینی بوده که البته پشتوانه‌اش سی‌سال مبارزه شما علیه دیکتاتوری حاکم برجامه است. لذا با کمال تواضع و به اتکای انقلاب دموکراتیکی که خلق‌های ایران در به ثمررساندنش هزاران شهید عزیز داده‌اند، بخود اجازه می‌دهم که موارد زیر را با صراحت و اعتقاد به اطلاع شما برسانم. البته با تذکراین نکته که صراحت بیان من خود وامی است که از امام می‌گیرم:

۱- پس از سیل خروشان و بی امان خلق رزمنده ایران که جانانه جنگیدند و در کوتاه مدت ارتش پوشالی از درون پوسیده رژیم پهلوی را درهم کوبیدند و این مهم عموما وسیله رزمندگان قهرمان نیروی هوائی و سازمان چریکهای فدایی و سازمان چریکهای مجاهدین و خلق‌های مسلح انجام پذیرفته امید می‌رفت امکان انتخاب فرماندهان را به برادران مبارز سرباز واگذارید و نه آنکه به انتصاباتی دست زنید که همه نیروهای مترقی و مبارز را به تعجب واداشته است. و عجیتر آنکه بعد از ۲۴ ساعت از پیروزی انقلابیه دستورخلع سلاح کلیه رزمندگان را صادر نموده‌اید، بی‌عنایت به اینکه میدان برای کارگزاران مسلح رژیم منفورخالی خواهدشد.

شما مرد کم‌تجربه‌ای نیستید و درست همین جاست که انسان دچارشبهه می‌شود، چرا که بی‌شک از سرگذشت مجیب رحمان مطلع‌اید و حضورعناصری چون سپهسالار اعظم تنکابنی و سپهبدارزشتی را (همان فئودال‌های معروف را می‌گویم) برای نابود کردن دست‌آوردهای انقلاب مشروطه ایران، با توطئه‌هائی، چون خلع سلاح کردن مردم مبارز درنظر دارید، با اینهمه این سئوال پیش می‌آید که، چگونه خود به این انتصابات تن در داده‌اید و کودتای آمریکائی رئیس جدید کل ستاد ارتش ملی ایران را کودتای انقلابی نام می‌نهید و یادتان میرود که ایشان از کارگزاران کودتای ننگین ۲۸ مرداد نیز بوده‌اند.

آقای بازرگان از شما سئوال می‌کنم، شاه جلادی که سرلشگر مقربی را به اتهام جاسوسی، بلافاصله، تیرباران می‌کند چگونه تحمل چنین عنصری را کرده است، که قصد برانداختن تاج و تخت منفورش را داشته است؟ آیا جز این است که ایشان از جاهای دیگری حمایت می‌شدهاند؟

برای نمونه عرض کنم، ایشان نیز به سهم خود سرتیپ ذکائی، فرمانده ژاندارمری گیلان را درشغل خودابقاء کرده‌اند، حال آنکه در زمان فرماندهی سرتیپ مذکور درماههای گذشته، ژاندارم‌های گیلان، روستائیان را به تهدید و تحریک، به شهرهای گیلان اهزام داشتند تا جماق‌بدست، هزنده بالا شاه‌را، بیاندازند.

بازهم سئوال می‌کنم، آیا جنابعالی بهتراز سربازان و درجه‌داران و افسران مبارز، توان تشخیص و انتخاب فرماندهان مومن به انقلاب را دارید که به آنها اجازه انتخاب فرماندهان‌شان را نمی‌دهید؟

آیا عبدالکریم قاسم، جمال عبدالناصر، معمرقذافی و دهها عناصر انقلابی دیگر همه امیران لشگر بوده‌اند که بعد از انقلاب به کرسی فرماندهی نشسته‌اند.؟

آیا این را شما نمیدانید که ارتقاء درجه از سرهنگی به بالا، فقط به کسانی اختصاص می‌یافت که مراتب سرسپردگی خود را ثابت کرده باشند، حال کاری به استناد نداریم، قاعده که اینگونه بوده است.

شما بهتر واقفید که این خودفروختگان اگرمجال نفس کشیدن داشته باشند، پیش از همه، کادر رهبری را به نابودی خواهند کشاند و بعد مردم را به خون غرقه خواهند ساخت.

شما دارید ارتش را با همان سیستم (سیا)ایش و با همان ترکیب ضدخلقی‌اش دوباره سازمان می‌دهید.

وزیر امورخارجه دولت شما از این که آمریکایی‌ها این همه ما را غارت کرده‌اند فقط متاسف است، و بلافاصله شما با ژاپنی‌ها به مذاکره نشسته‌اید، تا قرارداد پتروشیمی را روبراه کنید. آیا همه این‌ها شبهه‌آمیز نیست.؟

۲- کارکنان مبارز رادیو تلویزیون، یکی از خواست‌های اعتصابی‌شان، انتخابی بودن مدیرعامل‌شان بوده است آیا درخود این دستگاه حتی یک نفر مطمئن و وارد به کار وجود نداشته که آقای مسلمان هستند و انقلاب ما هم اسلامی است خود بخود احتیاجی به اضافه کردن صفت «اسلامی» به دنبال اسم جمهوری نیست، چرا که اگر معتقدیم جریان انقلاب یک جریان اسلامی است مردم به جمهوری اسلامی رای خواهند داد. بنابراین حداقل می‌توان سه نوع جمهوری را به همه پرسی گذاشت؛ جمهوری دموکراتیک، جمهوری اسلامی، و جمهوری مطلق. وبعد خلاف آنچه گفته می‌شود هیچ اشکالی ندارد که در همه پرسی سه سوال مطرح شود. هر کدام از این نظرها که طرفدار بیشتری داشت خود بخود رای می‌آورد و تغییر رژیم که با انقلاب، بخودی خود صورت گرفته، جنبه قانونی خواهد یافت.»

حسن نزیه هم معتقد است که باید واقعا در اختیار مردم بود و هر طور که آنها می‌خواهند عمل کرد.

او پیشنهاد می‌کند که یک شورای تدارک انتقال قدرت با شرکت معتمدین مردم تشکیل شود و این شورا با توجه به اینکه نبض مردم را در دست دارد، تعیین کند که رفراندوم چگونه و از کجا باید شروع شود و چه سوال یا سوالهائی بشود. یا اینکه یک کمیته یا کنفرانس ملی تشکیل شود و این مسائل را به شور بگذارد و دولت موقت نیز به شورا کمک کند تا بهترین شکل رفراندوم برگزار شود.

اما دکتر ناصر میناچی وزیر اطلاعات و اوقاف دولت موقت معتقد است که قانون اساسی جمهوری اسلامی آنقدر دموکراتیک است که خود بخود مردم به آن رای خواهند داد و از آنجا که ایران یک کشور اسلامی است به هر حال قانون اساسی آن باید بر مبنای تعالیم اسلامی تدوین شود.

اما سوالهای بسیاری باقی می‌ماند که می‌توان آنها را مطرح کرد...

فطهزاده را برای این امرخطیر انتصاب نموده‌اید.؟

آقای فطهزاده، مردی که ۲۵ سال (یعنی حدودا از ایام نوجوانی) از ایران دور بوده و طبیعتا انتظار می‌رود دریافت واقعی و بایسته از این مملکت نداشته باشند، ناگهان رای صادر می‌فرمایند که پیام اقلیت‌هائی که به قول ایشان تازه سردرآورده‌اند، از صدا و سیمای انقلاب خوانده نشود.

باید به اطلاع‌شان برسانم: زمانی که ایشان مشت‌هایشان را درمحلی «امن» علیه شاه هوامی‌کردند، این اقلیت‌های بزهم ایشان تازه سردرآورده، زیرسرنیزه‌های بی‌امان دیکتاتوری و جلادان ساواکیش رودر رو، جان برکف نهاده و مبارزه می‌کرده‌اند، آنهم اتفاقا بخاطر رهائی همین پابرهنه‌هایی که آقای فطهزاده مدعی‌اش هستند.

این را درحاشیه بگویم، بیشتر و بیشتر هدف آقای فطهزاده، حذف پیام‌های سازمان فدائیان خلق ایران بوده است. همان‌هایی که به اعتراف کارکنان رادیو و تلویزیون، اولین کسانی بودند که هنگامی که مرکز رادیوتلویزیون، مورد حمله دشمنان انقلاب قرار گرفت، بمحض اطلاع، خود را به محل رسانیده و دشمن را سرکوب کردند. همان‌هایی که درصبح روزدوشنبه، که درکنارصفوف مسلح سازمان مجاهدین خلق ایران و سایرروزندگان خلق درسرکوب ارتش ضدخلقی نقش موثر داشته‌اند، و این برهمگان روشن است.

نمیدانم چگونه آقای فطهزاده ازآن بی‌خبرمانده‌اند؟

آیا شما من و هزاران نفر امثال من، بندبان رژیم شکنجه، که هنوزنشان شلاق دژخیمان ساواک شاه را درخود دارد، آماده است تا بکباردیگر دراختیار شما قرار گیرد و اگرحتی قطعه قطعه شویم، تاآنجا که درتوان داریم، اجازه نخواهیم داد دست‌آوردهای خلق‌های قهرمان ما با سازش و سفسطه نابود شود.

زیر بار زور نروید

خواننده عزیز و جوان امروز بما اینکه از جنایات ساواک و پرونده سازیهای رذیلانه‌اش بخوبی با خبر است، ولی از دوران جهنمی رضا خان بی‌خبر است که استاد قحطی به عصر پهلوی مساوی با مرگ بود و دکتر شایگان با علم به این مرگ، مردانه حرف شاگردش را تائید کرد تا نترسد و اگر خطری پیش آید با او شریک باشد- خوشبختانه خطری پیش نیامد چون دکتر متین دفتری که رئیس‌الوزراء و استاد حقوق جزا بود در جریان قرار گرفت و سر و ته قضیه را بهم آورد و مرگ از بالای سر دانشجو و استاد گذشت.

امیدوارم که خواننده عزیز با معمار امروز عظمت فداکاری و شهامت آن روز استاد را بسنجد!...

۲- این اتفاق در خرداد ۱۳۲۰ رخ داد- امتحانات خاتمه یافته بود و ما فارغ‌التحصیل میشدیم- یکی از ما، هوشنگ رام (اخیراً مدیر عامل بانک عمران بود) مردود شده بود پدرش مدیر کل اداره فلاحت که در حکم وزارت کشاورزی بود در کابینه منصورالملک شرکت داشت.

- وزیر در آن روزگار حرفش لازم‌الاجرا بود- معلوم میشود که مصطفی قلی‌رام وزیر کشاورزی به اصرار پسرش به دکتر شایگان تلفن میکند و از او میخواهد که کارنامه قبولی به فرزندش بدهد- دکتر شایگان عذر میخواهد و وزیر با تشدد گوشی تلفن را میگذارد یکساعت بعد رئیس‌الوزرا تلفن میکند و از دکتر شایگان خواهش مینماید که خواست وزیر کشاورزی را انجام دهد و دکتر شایگان با صراحت عذر میخواهد و در مقابل اصرار او سخت ایستادگی مینماید بطوریکه رئیس‌الوزراء صحبت را قطع میکند و گویا تهدیدی هم مینماید- مادر صحن دانشکده (خیابان لالزار- کوچه نکیسا) جمع شده بودیم و همه از اینکه موفق شدایم می‌گفتیم و می‌خندیدیم که خبر کردند در سالن جمع شوید رئیس دانشکده چند کلمه صحبت دارد- دکتر شایگان که از شدت عصبانیت واقعا دستانش میلرزید و چهره‌اش افروخته شده بود، پشت تریبون رفت و گفت، دوستان عزیز من وزیر کشاورزی و رئیس‌الوزراء بمن تلفن کرده‌اند تا کارنامه قبولی به دانشجوی تنبلی که مردود شده است بدهم و من زیر بار نرفته و نمیروم. مرا تهدید کرده‌اند و من به تهدید آنها اهمیت نمیدهم و به قدرت شما دل گرم هستم، خواستم به شما که فارغ‌التحصیل شدایم آخرین اندرزم را بدهم، عزیزان من، زیر بار زور نروید و لو به قیمت مقام و جان شما تمام شود- دانشجویان با کف زدن ممتد و ابراز احساسات به او جواب دادند و او تریبون را ترک کرد- خواننده عزیز امروز امکان ندارد بتوانی این حرکت را که در زمان غول بی‌شاخ و دمی چون رضا خان پادشاه مرگ داشت ارزیابی نمائی، مخالفت با وزیر و رئیس‌الوزراء و شوراندن دانشجویان یعنی مرگ مسلم. خوشبختانه در همین زمان اتفاقاتی افتاد که افکار کابینه را بخود جلب کرد و دکتر شایگان را از خطر گریزاند، متفقین در حال تهدید ایران بودند تا آلمانیهای هیتلری را اخراج کنند و ایران مقاومت میکرد، سه ماه بعد (شهریور ۱۳۲۰) حمله کردند و ایران را اشغال نمودند و رضا شاه را بیرون کردند و اوضاع یکلی عوض شد- امروز این مرد طاهر و مشهور پس از بیست و چند سال بوطن بازگشته، مقدمش گرامی باد، من در خانمه بار دیگر به زبان شاعر مهشیرین خودم و خودش به او سلام میفرستم.

سلامی چو بوی خوش آشنائی
به آن مردم دیده روشنائی
درودی چو نور دل پارسایان
به آن شمع خلوتگه پارسائی

حسن حسام

اصول پایه‌وضابطه‌های‌حکومت اسلامی-۳

تضمینات اجرائی در حکومت اسلامی

● جامعه باید دفاع از خودش را سازمان بدهد تا قشون بعنوان اساسی‌ترین ابزار جامعه طبقاتی و سلطه طبقاتی، و تراکم قدرت، در کانون، از بین برود.

ابوالحسن بنی‌صدر

به کوتاهی باین تضمینات خواهیم پرداخت و با آن بحث حکومت را تمام خواهیم کرد: اگر فرض کنیم واحدهائی که در مجموع حزب‌الله را تشکیل خواهند داد و مصداق وعده خدا: «والا آن حزب‌الله هم‌الغالبون» خواهند شد، ما خواهیم بود. چه کنیم که خود طاغوت زمان نشویم؟ باین منظور باید کاری بکنیم و تضمیناتی بیندیشیم، که در عین حال تضمیناتی هم نباشد که ما چون نمی‌خواهیم طاغوت بشویم، دیگران فرصت را غنیمت شمارند و قدرت پیدا کنند و دوباره ما را بیرون کنند و بساط طاغوتی را پهن:

۱- قشون و جامعه اسلامی.

ابزار اصلی جامعه طبقاتی و جریان تراکم قدرت در کانونهاء ارتش است. ارتش دو نقش دارد: یکی جنگ تهاجمی و دیگری جنگ تدافعی دو نوع استراتژی و دو نوع تاکتیک، و دو نوع نیز سلاح در کار است.

«استراتژی و تاکتیک حمله و استراتژی و تاکتیک دفاع و سلاح تهاجمی و سلاح دفاعی.»

ما در سازماندهی ارتش وظیفهٔ آنرا همان وظیفهٔ دفاعی قرار خواهیم داد. اما این مانع از این نخواهد شد که استراتژی و تاکتیک تهاجمی دیگران را مطالعه کنیم. زیرا که باید همیشه خودمان را در وضعی بگذاریم که اگر آنها بما حمله کردند، شکست خورده برگردند. بنابراین باید همیشه بدانیم که دشمن چه میکند، این امر جداست از اینکه بچه نحوی خودمان را آماده حمله کنیم، ما اینرا تمرین خواهیم کرد، در شکل ارتش هم این موضوع- برتریهی که خواهد آمد- تاثیر خواهد کرد. پس ما بطور عمده در امر آموزش، به آموزش استراتژی و تاکتیک دفاع بسنده میکنیم.

در تولید نظامی هم همین دو را داریم و این دو نیز در رابطه با استراتژی و تاکتیک تهاجمی دشمن، سلاحهای دفاعی، تهیه بایدمان کرد که از پس سلاحهای تهاجمی دشمن بربیائید. این اساس کار ماست.

از جمله مطلق‌هائی که برای ما درست کرده‌اند. یکی اینست که میگویند: ارتش، همین است که هست و شکل دیگری نمیتواند داشته باشد. ارتش یعنی ایجاد یک قدرت نظام یافته، جزئی است که از جامعه گرفته شده، خارج شده و برعلیه جامعه که خلع سلاح شده‌اند. مسلط شده است. این معنای ارتش است همه جای دنیا هم ارتش همین است. البته پرده‌های رنگارنگ فریب نیز در برابر دید مردم کشیده‌اند تا که مردم ندانند، قشون ستون فقرات حکومت است. باید قضیه‌ای مثل قضیه فرانسه پیش بیاید و دوگل وضمش سخت بخطر بیافتد، تا یکدفعه ببینند سرو کله قشون پیدا شد و پاریس را تانکها محاصره کردند. تا مردم بخود آیند و ببینند که وظیفه اصلی و اولی قشونها، حفظ رژیمهای حاکم است.

باری ما چون اهل تهاجم نیستیم، قشون تهاجمی نیز نخواهیم داشت. مسئله ما مسئله سازمان دادن دفاع خلق است به نحوی که قشون وسیله خفقان اجتماعی نگردد. بر وفق اصول پایه و جهاد باید راهی بیابیم، که در عین حال که بهترین دفاع را در برابر حمله و قدرت خارجی از خود بتوانیم کرد، قدرتی هم درست نکنیم که خارج از جامعه و حاکم بر جامعه گردد که ابزار از خود بیگانگی حکومت شود.

بعنوان مقدمه دو سه تا تجربه را که شده و مربوط به موضوع است، عرض کنم: یکی حمله روسیه به چکوسلواکی در سال ۱۹۶۸، که ظرف شش ساعت انجام شد، هیچ مقاومتی هم اظهار نشد. هنوز هم که هنوز است چکوسلواکی در وضعی است که می‌بینید. حالا کاری به راست و دروغ اینکه ادعا که حکومت پرولتاریا بود و داشت بورژوا میشد که روسها جلوش را گرفتند، نداریم. فقط می‌خواهیم ببینیم چطور شد که چکوسلواکی مقاومت نکرد. قشون ادغام شده و مردم بی سلاح چگونه مقاومت میکرد؟ قشونی که روسیه محض سلطه بر چکوسلواکی ساخته و بتمام معنی و مهره و خم و چم آن علم و احاطه دارد، چگونه می‌تواند خیال مقاومت در خاطر خطور دهد؟ شگفتا که بعنوان لزوم تقویت ارتش میخواهند همین تجربه را در ایران تکرار کنند و ارتش را بتمامه در ارتش آمریکا ادغام کنند. تجربه ویتنام را هم داریم. مگر جبهه نجات بخش ملی قشون داشت؟ این مردم‌اند که دارند می‌جنگند، البته قشون مرتب بعد پیدا کرد، ولی اگر همه مردم در این جنگ استقلال داوطلبانه شرکت نکرده بودند، آن قشون دهها بار از بین رفته بود.

هسته مرکزی انقلاب الجزایر فقط ۲۳ نفر عضو داشت. نخستین گروه ارتش انقلابی که بجنگ پرداخت، پانصد نفر مجاهد داشت و میزان کشته شدهائی که در صفوف ارتش نجات بخش ملی در خدمت انقلاب الجزایر کشته شدند، یک میلیون نفر بود.

لزوم ادغام قشون در جامعه:

اما در جامعه اسلامی ما: اگر اصل جهاد را عمومی بکنیم، چون همه باید در بعثت شرکت بکنند، همه امام هستند و همه مجاهدند. با شرائط زمانی‌ئی که داریم باید مجموع جامعه را برای دفاع از خویش بسیج کنیم. چنان نخواهد بود که یک قدرت خارجی ظرف شش ساعت ما را از پای در بیاورد. بعد هم ما را بعنوان یک واحد مستقل از صحنه خارج کند، یا مثل جنگ شش روزهٔ اعراب و اسرائیل که صد میلیون عرب را دو میلیون واندی صهیونیست باین ذلت نشاندند که هنوز هم از این ذلت رها نشده‌اند. واضح است که این قشونها مخارج هنگفتی هم بر میدارند.

قشون ایران را هم که در بهست شهریور دیدیم که چه میوه تلخی ببار آورد، دو ساعت هم مقاومت نکرد. قشون جنگ شش روزه اعراب را هم دیدیم. قشون الجزایر هم نمونه و الگوی دیگری است، مال وبتنام هم الگوئی نظیر الگوی الجزایر است. پس مطابق اصل توحید باید بگوئیم که قشون باید در تمام سطح جامعه باشد، و خود جامعه باید دفاع از خودش را سازمان بدهد تا قشون بعنوان اساسی‌ترین ابزار جامعهٔ طبقاتی، و سلطه طبقاتی، و تراکم قدرت در کانون، از بین برود.

در حکومت اسلامی سربازخانه، خانه‌ی خود مردم است. هیچ جا و هیچ سربازخانه‌ای بهتر از منازل مردمی نیست. در هر شهر و در هر واحد باید امر دفاع را سازمان داد و آموزش نظامی هم مثل مواد دیگر آموزشی باید برای همه باشد.

و البته حکومت اسلامی، از لحاظ مطالعات استراتژیک و تولید نظامی، توجه خواهد داشت که دائم جامعه را در وضعی نگهدارد، که هیچ وقت غافل‌گیری برایش پیش نیاید و بتواند، در صورتیکه مورد حمله قرار گرفت، تمام ظرفیت دفاعیش را بکار بیاندازد، و موجودی باسم ارتش، که طی قرون بعنوان حافظ مرزها بر این مردم بپتوا سوار بوده جای خود را به ارتشی از خلق بسپرد. اگر این امر تحقق پیدا کرد، مهمترین پایه وحشت از آینده فرو می‌ریزد. عاملی که همیشه رهبری را از خودش بیگانه میکند، از بین میرود و جامعه در جهت جامعهٔ متعالی توحیدی تحول می‌آغازد. اما اینکه گفتیم هدف است، نه اینکه خیال کنید از روز اول نباید قشون وجود داشته باشد. حکومت اسلامی می‌باید در این جهت طی طریق کند و برنامه‌اش در باره قشون از این قرار باشد. تعمیم اصل جهاد، انحلال قشون در جامعه، شرکت دادن جامعه در دفاع از خودش و تنظیم این مسئله.

۲- برقرار کردن نظارت عمومی بر رهبری جامعه:

باین ترتیب ما رابطمان را از لحاظ قدرت نظامی- سیاسی با خارجه معین کرده‌ایم. چون ما استراتژی حمله نخواهیم داشت، استراتژ ی سیاسی، یعنی قدرت سیاسی که با دیگران زد و بند بکنیم نیز نخواهیم داشت، و بعنوان قدرت مسلط با هیچ قدرتی در جهان زد و بندی نخواهیم داشت. از روابط قدرت بکلی آزاد خواهیم شد. باین عنوان از لحاظ کنترل و مهار سیاسی رهبری، نظارت بر رهبری حکومت اسلامی، باید جامعهٔ اسلامی را برای شرکت افراد جامعه در حکومت تمرین دهد. چرا که تا وقتی مردم در تمرین شرکت نکنند، حکومت اسلامی نمی‌شود. یعنی اصل نظارت عمومی را بر اعمال خودش نمی‌پذیرد. مساجد باید کانون‌هائی بشوند که در آن‌ها حکومت خدا تحقق پیدا میکند، چون مسجد جائی است که در آنجا هیچ کس حق ندارد هیچ دستوری به هیچ کس بدهد، فقط خداست که حکومت دارد یعنی همه در آنجا برابرند. جائی است که انتقاد و ارزیابی آزاد، باید تمرین شود. تمرینش هم اینست که اقلاً هفته‌ای یک دفعهٔ هر محل و هر واحدی امور خودش را تحت نظارت قرار دهد و مجموع جامعهٔ خود و رهبری مرکزی را مورد انتقاد و ارزیابی قرار دهد، و اصل اساسی ارزیابی و انتقاد را در جمع زنده و پایدار کند. این یک تضمین سیاسی، برای اینکه حکومت از مسیر خارج نشود.

حالا آن حکومت، در داخله خودش واحد به واحد، آن ۵ اصل را دارد. دیگر محتاج نیستیم مثلا بگوئیم «شور» بایستی چه جوری انجام شود، و فلان مسئله چگونه صورت بگیرد. بنابراین تمام آن چیزها را نگفته میگذارم و مقداری راجع به «شور» و این قبیل موضوعات می‌پردازیم که مسئلهاش هم مطرح شده و باید جواب گفته شود. شما خودتان راجع به مسئله فکر کرده‌اید و بعداً هم در اصول و پایه، این مطالب را هم که عرض شد باز

آیت‌الله قمی :

مردم راسا حق تصدی امور را ندارند

اعلامیه‌ای از طرف حضرت آیت‌الله‌العظمی قمی منتشرشد.

آیت‌الله‌العظمی قمی دراین اعلامیه‌اعلام داشته است که مجازات مجرمین و متجاوزین به حقوق دیگران پس‌از ثبوت درمحاکم صالحه اسلامی توسط مقامات صلاحیتدار قابل اجرا است و مردم راسا حق تصدی امور را ندارند .

دراین اعلامیه آمده است .

برادران مسلمان ، کراراً دراعلامیه ها یادآور شدیم و اجمالا هر مسلمانی میداند که مال و جان و آبرو و حقوق مردم محترم و تجاوز وتعدی به دیگران بهر کیفیتی که باشد حرام است در عین حال مراجعات و شکایات پی‌درپی حاکی از آن است که بازهم کسانی رعایت این اصل اسلامی را نمیکنند و فکر می کنند در دوران انقلاب هرکس یا هر مقامی که به گمان آنان متهم باشد و ضد انقلابی شناخته شود، دیگر بدون ضابطه‌می‌توان باو هجوم برد و بر او ابقا نکرد . مسلماً دیده میشود افرادی به ادارات و موسسات عمومی و خصوصی یا خانه‌های شخصی به عناوین گوناگون از جمله بازجوئی وشناسائی خائنان عمال ساواک بدون رعایت موازین اسلامی و جهات اخلاقی حمله میکنند وباعث هتک حرمت و آزار ورعب و وحشت زن و بچه و همسایگان و بیگانهان میگردند این افراد برای توجیه کار خود شنیده میشود احیانا خودرا بمقامات روحانی و مراکز دیگر نسبت میدهند ،از جمله عدعای خود را به اینجانب منتسب ومزاحمت هائی برای اشخاص فراهم نموده‌اند و من سریعا اعلام میکنم که شخص به کسی چنین اجازه‌ای نداده‌ام وبطور کلی این نوع تعدیات وبازجوئی ها را اسلامی و مشروع نمیدانم و میچ جمعیت و گروهی تحت هیچ‌عنوان نباید چنین عمل کند تا باعث شود که برخی گمان کنند اگرکسی مورد اتهام است دیگر حیثیت و آبرو و اموال و کلیه‌حقوق وی و خانداش میتواند مورد تجاوز و تعدی قرار گیرد .

معلوماست کهاین طرز فکر باعث هرج و مرج می گردد و دود آن بچشم غیر متهمان هم خواهدرفت. این اعمال باعث شده که برخی از کارگران اجازه ورود بصاحب کارخانه وموسسات رانداده‌اند که بهیچ دلیل قابل توجیه نیست مکررا گفته‌ایم که‌تنبیه و مجازات متهمین و مجرمین ومتجاوزین به حقوق دیگران پس‌از ثبوت در محاکم صالحه اسلامی‌توسط مقامات‌صلاحیتدار قابل اجراست و مردم راساحق تصدی امور را ندارند پیدا است خطاب به کسانی است‌که خود را مسلمان میدانند و پای‌بند به احکام مقدس اسلام هستند و اگر پس از اخطارها و اعلامیه های مکرر کسی باین قبیل اعمال دست بزند تحت هر عنوانی که باشد به هدف آن برقراری عدل اسلامی است ضربه میزند وبی اعتنائی و پایبندنبودن‌خودرا به اسلام آشکار میسازد واز ما نیست . این فرصت را مغتنم شمرده یادآور میشوم دراین لحظات حساس که اعتصابات‌وکم‌کاریها و بیکاری های فراوان را پشت‌سر گذاشتایم و حالت رکود اقتصادی در کشور حکمفرما است مناسب است‌روح مواسات — برادری‌ـ‌همکاری‌ـ گذشت — پشت‌کار و فعالیت بیش از پیش‌دربین ما حکمفرما باشد و مردم رشد اخلاقی و اصالت انسانی و اسلامی خود را نشان دهند و به‌نکات ذیل توجه فرمایند :

● درخرید و فروش ومعاملات انصاف را رعایت کنند و از گران فروشی و سودجوئی‌و استفاده‌های کلان خودداری نمایند .

● از غشکاری وتقلب وکلاهبرداری و ساختن و پخش اجناس و امتعه معیوب‌و تقلبی که در هرحال خلاف است‌اکیدا اجتناب ورزند .

● موجر و مستاجر هریک رعایت حقوق شرعی یکدیگررا بنمایند و انصاف و عدالت و مواسات را از دست ندهند.

● در وصول چك وسفته و مطالبات تسهیلات قائل شوندتا افراد ضعیف‌الحال و عیالوند دچار سختی و تنگی معیشت نگردند .

● از دادن قرض‌الحسنه و فروش نسیه به افراد بی‌بضاعت مضایقه نکنند و صندوق های قرض‌الحسنه را گسترش‌دهند.

● کسبه — تجار — کارگران — کارفرمایان — کشاورزان وهمه اصناف با پرکاری و پشت‌کار بیشتر سعی کنند سطح تولیدرا بالا برند و بدین وسیله عقب ماندگیهای دوران انقلاب را جبران‌نمایند بخصوص‌کارگران لازم است مرتبا به کارخانه‌ها بروند تا بتوانند چرخ اقتصاد کشور را دوباره براه‌بیاندازند وآنرا شکوفا سازند .

● به متصدیان امور دراداارات مختلف توصیه میشود اربابب‌رجوع را سرگردان نکنند و سریعا نیازهای آنان رابرآورند از جمله ماموربن گمرکات در ترخیص اجناس مردم سرعت بخرج دهند تا در این قبیل کارها بما مراجعه ننمایند .

در پایان باطلاع عموم می‌رسانم اینجانب با توجه به اوضاع جاریه در کارهای مملکتی و امور شهری دخالت ننموده و نمیکنم و مومنین از این نوع مراجعات خودداری فرمایند .

عزت و شوکت و پیروزی مسلمانان را در پناه حضرت ولی‌عصر ارواحنا وفداه عجل‌الله و تعالی از خداوند متعال مسئلت داریم .

مشهد مقدس ۲۶ ربیع‌الاول ۹۹ ه‍.ق ۱۳۵۷/۱۲/۱۲

حسن طباطبائی قمی

فرماندار موقت لنجان تعیین شد

زرین‌شهر — از سوی کمیته انقلاب زرین‌شهر حیدری و خلیل سلطانی به سمت فرماندار وآموزش و پرورش لنجان بطور موقت‌منصوب شدند.

ابلاغ این دو توسط حجت‌الاسلام سیدحسن میرزایی صادر گردید.

تضمینات اجرائی در حکومت اسلامی

بقیه از صفحه ۶

این مطلق کردن اسلام نیست بلکه بیان واقعیت است. همین نظام ارزشی حاکم برمصرف درجامعهٔ غرب به روسیه هم رفته است. ملاحظه میکنید، چه جهتی به تولید این کشور داده است.

باری درزمینهٔ اقتصادی ما نمی‌توانیم تن به شیوه‌ای از تولید بدهیم که متناسب با جامعهٔ طبقاتی، جامعهٔ شرکه باشد. درآنجا نیز براساس توحید عمل خواهیم کرد. چنانکه حلال و حرام ما درمصارف هم باید تماماً رعایت شود.

متأسفانه کت و شلوار فرنگی را گنده می‌پوشیم درنظرگیرید، این کت و شلوار نظام طاغوت، بازمین فاصلهٔ چهاردرمتری آمده. برای اینکه اطمینان‌حاصل‌کنند، مهندسی هم لازم دارد، یعنی که شما به محض اینکه لباس را عوض میکنید، الگوی خانه عوض میشود. الگوی اتاق مهمانخانه عوض میشود. حالا اینها که عوض شد، درخونه آمدند، چون حرف گفتنگ را همه میزنند، عمل گفتگ هست که کسی نمیکند؛ هر حد گفته چون نیم کردار نیست. ما باید در خودمان اصل امامت آینده را حل کنیم. علی خلاصه تاریخ است، آینده بشر را تا مرز بی‌نهایت در وجود پاک خودش حل کرد، از این جهت است که امام است والا چهارده قرن پیش مرد. امامت در تن او نبود در عمل او بود، عملی که منوز و باز نمونه و الگو و دلیل و امام است.

تکرار میکنم؛ ما باید آینده را در وجوه خودمان حل کنیم. این معنای امام است. باید بیانگر توحید باشیم و بیان نظام اسلامی، یعنی در خط عدالت بحرکت درآییم و خوب توجه کنیم که بزرگترین پیروزی یک انقلاب این است که اولاً کسانی که میخواهند انقلاب را برپا کنند، به خودشان بعنوان «گرگین» سازه ایمان پیدا کنند، این شرط اول است، این حرف علی است و حرف بسیار بزرگی است و حرفی انقلابی است و منطبق با این اصول، اول باید به خودمان ایمان بیاوریم، نه اینکه خودمان را خدا و مطلق کنیم، که این سلب ایمان از خود اوست. از توجیه‌سازی بپرهیزیم.

باخود ایمان داشتن بدین معناست که؛ مغز توانائست. اگر کار کنیم، بازوی من توانائست اگر بکارش بیاندازم، و هر مغزی که متلاشی شد، من قادرم جایش را بگیرم و هر تفنگی که بزمین افتاد، بازوی من قادر است که برش دارد. اگر مغز من بکار افتاد، و بازویم تفنگ را از زمین برگرفت، نهضت و مبارزه ما و حزب خدا پیروز خواهد شد. و شرط دوم این است که انقلابی هر خود، بیان جامعه فردا باشد. تجسم عضوی آزاد توحیدی باشد.

امیدوارم که تصور نکنید مطالبی که عرض شد محتاج تفسیر و تفسیر و روشن شدن نیست، بلکه شما هم باید روی این مسائل فکر کنید و کمک کنید تا نکات مبهم روشن شوند. تا در صحبتهای بعدی خطوط اساسی بینانه حکومت اسلامی را در جهان امروز برپایه شناخت عینی روابط موجود تهیه کنیم و خودمان را و جامعه‌مان را و جهانمان را به حرکت درآوریم.

و قول خدا تحقق یابد: الان حزب‌الله هیهات‌الیون‌ـ ما حزب خدا باشیم و پیروز.

۱ـ نه باین معنای نظام وقیصه عمومی که جوانان مردم را بگیرند و در سرباز‌خانه‌ها نگاهدارند و بعد برخ پدر و مادر و خواهر و برادرشان در پانزده خرداد بکشند و کشتار کنند.

توضیح:

مطلبی که در داخل این کادر چاپ شده، آغاز مطلبی است که دیروز چاپ شده و متاسفانه بعلت اشکالات چاپی در مقاله دیروز جا افتاده است.

صفات ثبوتیهٔ حکومت اسلامی:

تضمینات سلبیه معلوم شد حالا می‌خواهیم ببینیم برای اینکه این تضمینات سلبیه در کار آید اسلام چه راه حلی پیشنهاد میکند؛

۱ـ موازنهٔ عدمی و منفی؛

جامعهٔ اسلامی در رابطه با بقیه جهان، از اصل موازنهٔ عدمی پیروی خواهد کرد؛ یک جامعهٔ اسلامی جامعه امام است. جامعه پیشاهنگ است. بنابراین، این جامعه نمی‌تواند جامعه‌ای مسلط بر جوامع دیگر باشد. یعنی نباید گذاشت حکومت نه سلطهٔ خود را بر واحدها و جامعه‌های دیگر بخواهد و نه زیر سلطهٔ آنها در آید. بمناسبت بگوئیم علی (ع) نخستین امام در تاریخ است که معتقد باین اصل بود و در رابطه میان ملل مسلمان، همین اصل را اجرا کرد. علی (ع) در مقام پیمان و مجری ۵ اصل و موازنهٔ منفی، در همه جا مخالف با مسلط کردن عامل عرب بر غیر عرب بود و بدرست معتقد بود که سلطه، سلطه‌گر و زیر سلطه‌حتم هو را فاسد میکند.

از اینرو عرب گرایان و معتقدان به لزوم تسلط عرب بر جهان، حول معاویه جمع شدند و امپراطوری عرب را بنیاد گذاردند. و چند قرنی است که عربهای مسلط و غیر عربهای زیر سلطه تباه شده‌اند و زیر سلطه غرب رفته‌اند.

ما نمیتوانیم بگوئیم، چون ما مسلمان هستیم باید مسلط بر دیگران شویم. بنابراین

بنابراین، این سومین تضمین است برای آنکه قدرت رهبری سیاسی جامعه تبدیل به قدرت مسلط نشود و جامعه میل کند به جامعهٔ توحیدی و پایه اقتصادی مبتنی بر مطلق‌العنانی و شرک از بین برود. ملاحظه میشود که تهیه یک برنامه جامع با این ۵ اصل کاری است شدنی. می بینید که میتوانیم مسائل را هر یک چهارچوب نظری بعنوان نظام فکری، نظام شناخت حقیقت، نظام بررسی آینده و نظام تنظیم حرکت طرح کنیم و اینها را در یک بیانیه در دسترس همه بگذاریم و خودمان را بعنوان نمونه عملی آن بیانیه در معرض دید و ارزیابی جامعه قرار دهیم. این از همه مهمتر است، زیرا که تا جامعه در عمل نرزشهای حاکم بر جامعهٔ آینده را حال نبیند، بحرکت در نخواهد آمد، چون حرف گفتنگ را همه میزنند، عمل گفتنگ هست که کسی نمیکند؛ هر حد گفته چون نیم کردار نیست. ما باید در خودمان اصل امامت آینده را حل کنیم. علی خلاصه تاریخ است، آینده بشر را تا مرز بی‌نهایت در وجود پاک خودش حل کرد، از این جهت است که امام است والا چهارده قرن پیش مرد. امامت در تن او نبود در عمل او بود، عملی که منوز و باز نمونه و الگو و دلیل و امام است.

تکرار میکنم؛ ما باید آینده را در وجوه خودمان حل کنیم. این معنای امام است. باید بیانگر توحید باشیم و بیان نظام اسلامی، یعنی در خط عدالت بحرکت درآییم و خوب توجه کنیم که بزرگترین پیروزی یک انقلاب این است که اولاً کسانی که میخواهند انقلاب را برپا کنند، به خودشان بعنوان «گرگین» سازه ایمان پیدا کنند، این شرط اول است، این حرف علی است و حرف بسیار بزرگی است و حرفی انقلابی است و منطبق با این اصول، اول باید به خودمان ایمان بیاوریم، نه اینکه خودمان را خدا و مطلق کنیم، که این سلب ایمان از خود اوست. از توجیه‌سازی بپرهیزیم.

باخود ایمان داشتن بدین معناست که؛ مغز توانائست. اگر کار کنیم، بازوی من توانائست اگر بکارش بیاندازم، و هر مغزی که متلاشی شد، من قادرم جایش را بگیرم و هر تفنگی که بزمین افتاد، بازوی من قادر است که برش دارد. اگر مغز من بکار افتاد، و بازویم تفنگ را از زمین برگرفت، نهضت و مبارزه ما و حزب خدا پیروز خواهد شد. و شرط دوم این است که انقلابی هر خود، بیان جامعه فردا باشد. تجسم عضوی آزاد توحیدی باشد.

امیدوارم که تصور نکنید مطالبی که عرض شد محتاج تفسیر و تفسیر و روشن شدن نیست، بلکه شما هم باید روی این مسائل فکر کنید و کمک کنید تا نکات مبهم روشن شوند. تا در صحبتهای بعدی خطوط اساسی بینانه حکومت اسلامی را در جهان امروز برپایه شناخت عینی روابط موجود تهیه کنیم و خودمان را و جامعه‌مان را و جهانمان را به حرکت درآوریم.

و قول خدا تحقق یابد: الان حزب‌الله هیهات‌الیون‌ـ ما حزب خدا باشیم و پیروز.

۱ـ نه باین معنای نظام وقیصه عمومی که جوانان مردم را بگیرند و در سرباز‌خانه‌ها نگاهدارند و بعد برخ پدر و مادر و خواهر و برادرشان در پانزده خرداد بکشند و کشتار کنند.

خبرنگار کیهان مورد اصابت گلوله واقع شد

خرم‌آباد لرستان — خبرنگار کیهان در «دره‌شهر» هنگامیکه برای کسب خبر در شهر گردش میکرد مورد اصابت گلوله یکی از پاسداران انقلاب قرار گرفت وبشدت مجروح شد .

هنگامیکه این پاسدار مشغول مرتب کردن تفنگ خود بود بعلت دستپاچگی گلوله‌ای از تفنگش غلیك شدکه تصادفا گلوله به تیموربور خبرنگار ما در «دره‌شهر» برخوردکرد.

درخواست دانشجویان آزاد در شهرکرد

● شهرکرد — دانشجویان دانشگاه آزاد ایران در مرکز آموزش شهر کرد طی جلسه‌ای خواستار انحلال و تغییر سیستم آموزشی فعلی دانشگاه به‌یك سیستم مقتضی دوران انقلاب شدند. آنها دراین جلسه اظهار داشتند : شیوه آموزشی فعلی یك نمونه از استعمار بیگانه براین مملکت‌است. دانشجویان پیشنهاد کردند با ادغام مراکز آموزشی دریك منطقه در استان ، کلاسهای تئوری و عملی تشکیل شود .

گروههای مسلح در صحنه وحشت می‌آفرینند

● صحنه — از چند شب پیش گروههای ناشناسی درصحنه، شبها با تیراندازیهای پراکنده در سطح شهر مردم را در وحشت و اضطراب فرو میبرند. گفته میشود که این عده از عوامل سپهبد پالیزبان استاندار سابق کرمانشاه هستند.

روحانی نمای لنگرودی خود را تسلیم کمیته انقلاب کرد

● لنگرود — روحانی نمای لنگرودی که متهم به همکاری با ساواك است و از زمان سقوط رژیم سابق متواری بود ، دیروز خود را به‌کمیته انقلاب اسلامی این شهر تسلیم کرد. وی متهم به‌اختلاس از صندوق نذورات بقعه «آسیدحسین» این شهر نیز هست. همچنین بادستگیری ۱۲ تن دیگر از ماموران شهربانی لنگرود ، تعداد ماموران دستگیر شده به۲۳ نفر رسید که ازاین میان چند نفر با قید ضمانت آزادشدند. بازجویی ازاین عده‌که متهم به‌آزار و شکنجه مبارزان لنگرود هستند ، همچنان ادامه دارد.

در پارك وحش دشت ناز گوزن ۴۰۰ هزار تومانی را شکار کردند

● ساری — یکی از چهار گوزن نادر موجود در پارك‌وحش دشت‌ناز ساری شکار شد. گفته میشود شکار این گوزن که حدود چهارصد هزار تومان ارزش دارد بطور ناگهانی‌صورت گرفته و شکارچی آن دستگیر شده است. پارك وحش‌دشت‌ناز جند روز قبل به تصرف سربازان‌کمیته‌انقلاب ساری‌درآمده‌بود.

حزب «مساوات اسلامی» در سنندج اعلام موجودیت کرد

● سنندج — حزب «مساوات اسلامی» در سنندج موجودیت خود را اعلام کرد. بنیانگذار این حزب علامه مفتی‌زاده، رهبر مسلمانان اهل تسنن کردستان است.

اعتراض به خانه سازی در اراضی عمومی

● مسجدسلیمان — حدود ۵ هزار نفر از مردم مسجدسلیمان دیروز به‌عنوان اعتراض به‌عمل عده‌ای از همشهریان خودکه طی ماههای گذشته در اراضی عمومی مانند پارکینگها ، پیاده‌روها و فضای سبز داخل شهر ، دست به ساختمان‌سازی زده بودند ، اعتراض کردند و از کمیته‌انقلاب اسلامی این شهر خواستندکه درموردباینگونه‌افرادتصمیمات‌مقتضی‌اتخاذکند. در پی این تظاهرات عده‌ای از نیروهای انقلابی این شهر بااجازه کمیته انقلابی چند دستگاه از این ساختمانها را خراب کردند.

فرماندهان هوانیروز و پادگان ذوب آهن اصفهان در دادگاه انقلاب محاکمه میشوند

● اصفهان — بگزارش سخنگوی کمیته انقلاب اسلامی اصفهان سرتیپ امین‌افشار فرمانده هوانیروز ، سرهنگ‌ملك محمدی معاون هوانیروز و سرهنگ خطیر فرمانده پادگان ذوب‌آهن جهت محاکمه با هلیکوپتر بتهران اعزام شدند. اتهام این سه‌نفر تیراندازی و قتل مردم اصفهان ونجف‌آباد در پی تظاهرات عده‌ای از نیروهای انقلابی این شهر بااجازه کمیته انقلابی چند دستگاه از این ساختمانها را خراب کردند.

فرماندهان هوانیروز و پادگان ذوب آهن اصفهان در دادگاه انقلاب محاکمه میشوند

● اصفهان — بگزارش سخنگوی کمیته انقلاب اسلامی اصفهان سرتیپ امین‌افشار فرمانده هوانیروز ، سرهنگ‌ملك محمدی معاون هوانیروز و سرهنگ خطیر فرمانده پادگان ذوب‌آهن جهت محاکمه با هلیکوپتر بتهران اعزام شدند. اتهام این سه‌نفر تیراندازی و قتل مردم اصفهان ونجف‌آباد در پی تظاهرات عده‌ای از نیروهای انقلابی این شهر بااجازه کمیته انقلابی چند دستگاه از این ساختمانها را خراب کردند.

۱۲ سرهنگ به سرپرستی چند قسمت ارتش منصوب شدند

ازطرف رئیس‌ستادکل ارتش ملی اسلامی ایران دوازده تن از سرهنگ‌های ارتش، درسمت های مختلفارتش گماردهشدند.

این انتصابات به این شرح اعلام شده است :

● سرهنگ رضا مجتهدی به سمت رئیس روابط عمومی‌ستاد کل ارتش ملی اسلامی ایران

● سرهنگ زین‌العابدین‌تولایی به سمت سرپرست موقت اداره دادرسی ارتش .

● سرهنگ محمدحسین‌حقیقی به سمت سرپرست موقت لشگر زرهی اهواز

● سرهنگ اصغرفتاحی به‌سمت سرپرست موقت تیپ زرهی دزفول.

● سرهنگ علی‌اصغر حسینی سروری به سمت سرپرست‌موقت تیپ زرهی اهواز .

● سرهنگ محمودنصاح‌به‌سمت سرپرست موقت مرکز آموزش کادر تهران .

● سرهنگ سمید کشوری به سمت سرپرست موقت مرکز آموزش چهل دختر .

● سرهنگ نصراله ناصری به سمت‌سرپرست موقت‌تیپ‌هوابرد شیراز .

● سرهنگ منوچهر فرزانه به سمت سرپرست موقت تیپ‌زرهی زاهدان .

● سرهنگ شکراله‌چاوشی‌نژاد به‌سمت سرپرست‌موقت‌بشتیبانی منطقه ۳ تهران .

● سرهنگ کریم یدرنجی به سمت سرپرست‌موقت تیپ‌زرهی زنجان .

● سرهنگ حسن فولادی نزید به سمت سرپرست موقت تیپ زرهی همدان .

استانداران چهار استان تعیین شدند

از طرف احمد صدر حاج سیدجوادی وزیر کشور مهندس رحمت‌اله مقدم مراغه‌ای، دکتر حمید بهرامی ، عبدالحمید ایران‌نژاد و اسماعیل اردلان به ترتیب به عنوان استانداران آذربایجان شرقی ، کرمان، قائم‌مقام خرم‌آباد به خیابان آیت‌الله مدنی نامگذاری شد .

فرمانده ژاندارمری بهبهان برکنار شد

● بهبهان — سرهنگ فرهنگی فرمانده گردان‌ضربت‌ژاندارمری بهبهان ازسوی ستاد عملیاتی انقلاب از سمت خود برکنار و سروان سلطانی زاده بجای وی انتخاب و مشغول کار شد.

کاخ فرح تصرف شد

کاخ فرح در شهر سامان که‌قبلا در اختیار رژیم سابق بود، امروز توسط کمیته انقلاب اسلامی‌شهرکرد، تصرف شد و نگهبانانی بدستور حجت‌الاسلام سیدهاشم بطحائی نماینده امام خمینی جهت‌نگهداری آن انتخاب شد .

سخنرانی برای روستائیان

● شهرکرد — حجت‌الاسلام سید هاشم بطحائی نماینده امام خمینی در شهرکرد به روستاهای زانیان ، استکفتك و چالشتر مزیت کرد و در اجتماع اهالی این روستاها سخنرانی کرد .

حجت‌الاسلام بطحائی از مردم خواست که اختلافات خودرا کنار بگذارند واموال عمی و عمومی‌را حفظ کنند .

اعضای انجمن شهرگرگان استعفا کردند

● گرگان — اعضای انجمن شهر گرگان روز گذشته بطوردسته‌جمعی استعفا کردند و استعفای خودرا به کمیته موقت انقلاب اسلامی‌گرگان تسلیم داشتند .

معاون فرماندار نظامی آبادان دستگیر شد

● آبادان — سرهنگ یغمائی گفته میشود یکی از عاملان کشتار این شهر بوده است توسطمردمگردان انقلاب در آبادان دستگیر شد .

املاك محمود رضا پهلوی و ارشام در کرمان تصرف شد

کرمان — اموال منقول و غیر منقولو کاخهای محمود رضابرادر شاه سابق در سیرجان‌وبافت‌مصادره شد .

تنها عزیزه ابراهیم آباد او در دوهست باغ‌مسکونی‌به سیم‌خاردار به‌مساحت ۳۰۰ هکتار و زمین آزاد به مساحت ۲۵۰۰ هکتار بوده و ۱۴ حلقه چاه عمیق آن در ۶ آبادی بزرگ به اسامی ابراهیم آباد ، اله‌آباد ، حسین آباد ، دشتبر و کاظم آباد و ۶۱ دستگاه ماشین آلات سنگین کشاورزی از جمله کمباین ، جرثقیل و تراکتور و ماشین آلات حفاری صورت‌برداری و ماموران‌صلح کمیته‌انقلاب‌اسلامی مامور حفاظت آنها شدند .

همچنین کلیه حسابهای موسسات وابسته به بنیاد ارشام صدود واز کلیه اموال و موسسات از جمله هتل‌ها ، شرکت عظیم حمل و نقل کنتی‌تی ، آژانس جهانگردی ، شرکت ساختمانی فارم سرویس ، صورت برداری و تحت‌نظارت‌کمیته انقلاب قرار گرفت . اسناد‌ومدارك ادارات دولتی با نظر افراد‌منتخب کمیته امام در کرمان نیز لاله‌و مهرشد .

ضمنا تاکنون عده کثیری از متهمین به فساد دستگیر شده‌اند . دستگیر شدگان عبارتند از :

سرگرد سخن‌سنج‌رئیس شهربانی بافت ومعاون سابق ضد اطلاعات شهربانی کرمان . (این افسر متهم است که در وقایع شهرستان بافت و آتش زدن خانه‌های فرهنگیان این شهرستان دست داشته است ۰)

حسن آرشام رئیس حفاظت‌ذوب آهن زرند (برادر رئیس ساواك کرمان) امینی مامور ساواك در زرند .

عظیم فلاحتی‌و سیدحسن‌حسینی ماموران ساواك کرمان که‌در زابل و شهر بابك دستگیر شده‌اند .

عباس رئوف مامور ساواك ، پاسبان کردستی و پاسبان شیری که متهمند در حمله به مسجد جامع کرمان و آتش‌سوزی ملزومها دست داشته‌اند .

همچنین ۸ نفر از افسران پایگاه دریائی سیرجان نیز دستگیر شده‌اند ، که در میان این عده ناخدا ولائی فرمانده‌پایگاه‌پشتیبانی سیرجان نیز دیده میشود .

پس از ۱۵ سال مدفن عبدالله ضرغامپور کشف شد

بهبهان — پس‌از ۱۵ سال مفیره رئیس ایل کهکیلویه و بویراحمد که بدست عمال رژیم سابق بقتل رسیده بود کشف شد.

عبدالله‌خان ضرغام‌پور ۱۵ سال قبل در منطقه بهبهان و کهکیلویه و بویراحمد حملات متعددی به‌افراد ارتش و ژاندارمری نمود و در درگیریهای متقابل، دو طرف تعدادی کشته دادند عبدالله‌خان بالاخره توسط علی قائدگیری بقتل رسید وجنازه وی دو روز درفلکه شهر بدار آویخته شد و بالاخره در محلی ناشناس مدفون شد.

دو روز قبل توسط یك‌ژاندارم و شخصی که برای دفن جسد ضرغام‌پور قبر کنده بود، محل‌دفن جسد به خانواده وی اعلام شد.

از شب گذشته گروههای مختلف،بخصوص افراد ایلهای منطقه کهکیلویه و بویراحمد وارد بهبهان شد و برای فاتحه‌خوانی‌به «دارگه» (در دوکیلومتری بهبهان) مدفن عبدالله‌خان ضرغام‌پور میروند .

آرشیو کیهان حاکی است، برای دستگیری ضرغام‌پور که متهم به قیام علیه ارتش و کشور شده بود توسط ارتش نقشه‌های متعددی طرح شد و کار به اعزام واحد چترباز نیز کشیده شدکه‌هیچکدام به‌نتیجه نرسید و بالاخره نامبرده بدست یکی‌ازنزدیکان و مستحفظین خود در ساعت ۳ بعد از نیمه شب با دوگلوله بقتل رسید.

قاتل سپس جسد را بدوش کشید و به مقامات نظامی تحویل داد و جسد مقتول دوشبانه‌روزدر فلکه‌ضرغام‌پور بدار آویخته شد.

در شهرستانها :

چهره‌های مردمی، جای فاسدان رژیم سابق را می‌گیرند

همزمان‌باورودآیت‌اله‌مدنی جوانان لر، به‌نشانه پیروزی تیراندازی هوایی کردند

● خرم‌آباد — بعداز ظهر دیروز ، آیت‌الله مدنی‌ازهمدان وارد خرم‌آباد شد و مورد استقبال ۴۰ هزار تن از اهالی این شهر قرار گرفت .

آیت‌الله مدنی در گورستان فیض خرم‌آباد برای شهدای این شهر فاتحه خواند وجوانان رزمنده لر به نشانه پیروزی، تیرهای هوایی شلیك کردند .

آیت‌الله‌مدنی کهازروحانیون مبارز است، درگذشته بارها توسط عمال رژیم سابق به‌زندان افتاده و چند سال نیز درتبعید بسر برده‌است .

دیروز به مناسبت ورود آیت‌الله مدنی ، خیابان قائم‌مقام خرم‌آباد به خیابان آیت‌الله مدنی نامگذاری شد .

فرمانده ژاندارمری‌بهبهان برکنار شد

● بهبهان — سرهنگ‌فرهنگی فرمانده گردان‌ضربت‌ژاندارمری بهبهان ازسوی ستاد عملیاتی انقلاب از سمت خود برکنار و سروان سلطانی زاده بجای وی انتخاب و مشغول کار شد.

کاخ فرح تصرف شد

کاخ فرح در شهر سامان که‌قبلا در اختیار رژیم سابق بود، امروز توسط کمیته انقلاب اسلامی‌شهرکرد، تصرف شد و نگهبانانی بدستور حجت‌الاسلام سیدهاشم بطحائی نماینده امام خمینی جهت‌نگهداری آن انتخاب شد .

سخنرانی برای روستائیان

● شهرکرد — حجت‌الاسلام سید هاشم بطحائی نماینده امام خمینی در شهرکرد به روستاهای زانیان ، استکفتك و چالشتر مزیت کرد و در اجتماع اهالی این روستاها سخنرانی کرد .

حجت‌الاسلام بطحائی از مردم خواست که اختلافات خودرا کنار بگذارند واموال عمی و عمومی‌را حفظ کنند .

اعضای انجمن شهرگرگان استعفا کردند

● گرگان — اعضای انجمن شهر گرگان روز گذشته بطوردسته‌جمعی استعفا کردند و استعفای خودرا به کمیته موقت انقلاب اسلامی‌گرگان تسلیم داشتند .

معاون فرماندار نظامی آبادان دستگیر شد

● آبادان — سرهنگ یغمائی گفته میشود یکی از عاملان کشتار این شهر بوده است توسطمردمگردان انقلاب در آبادان دستگیر شد .

۶ نفر در جهرم دستگیر شدند

جهرم — پاسداران انقلاب درجهرم ۶ تن از عمال رژیم سابق رادستگیر کردند .

دستگیر شدگان ، علی محجوب ، پنجعلی ، رضا راتشی ، عنایت‌اله صابر ، جواد خدابنده و ناصر متانت نام دارند که تحویل کمیته انقلاب شدند .

تقاضای رانندگان همدان از دولت

● همدان — نمایندگان ۵هزار تن از رانندگان کامیون در همدان ضمن مراجعه به دفتر نمایندگی کیهان اعلام کردند با وضعیت موجود آنها حاضر هستند درهرنقطه کشور برای امرار معاش فعالیت نمایند . این عده بدنبال تعطیل کارگاهها و تعدادی از کارخانه‌ها از کار بیکار شده‌اند و از دولت بازرگان تقاضا کردند بوضع آنها رسیدگی نماید.

افسر ضد اطلاعات دستگیرشد

● اهواز — ستادعملیاتی امام خمینی در بهبهان اطلاع داد که یکی از افسران ضد اطلاعات‌پایگاه هوائی این شهر بوسیله رزمندگان انقلاب دستگیر شد. ضمنا ازامروز در بهبهان پلاکاردی برای همکاری در انتظامات شهر دایر میشود.

اعلام جرم تازه علیه استاندار و رئیس ساواك قهرمانشهر

● قهرمانشهر — اعلام جرم تازه‌ای علیه آستاندار ، معاونان و رئیس ساواك سابق‌قهرمانشهرتوسط شخصی به نام علی حقیقت تسلیم مقامات دادگستری این شهر شد .

دراین اعلام جرم آمده است که امیرحسین امیرپرویز ، استاندار پیشین و بابازادگان و تهرانچی زاده معاونان وی باهمکاری تیمسار افشاعی‌رئیس سابق‌ساواك‌قهرمانشهر مقدار زیاد از اراضی کشاورزی دهقانان‌را به زور تصاحب کرده‌اند و برای‌ایجاد شهرکهای آناهیتا والهیه در اختیار شهرام پهلوی‌نیاوشهباز پهلبد قرار داده‌اند وبابت این کار امیرحسین امیر پرویز به عنوان وزیر کشاورزی منصوب شده است.

تشکیل شورا در مدارس

● دزفول — کمیته فرهنگی ستاد انقلاب اعلام خمینی در دزفول اعلام کرد که شوراهائی در مدارس و دبیرستان‌ها در ارتباط‌با آموزگاران و دبیران و ایجاد کمیته های فرهنگی اسلامی توسط دانش‌آموزان تشکیل شده است . همچنین برنامه هائی در جهت رشد فکری مردم از قبیل نمایش فیلم و نمایشگاه طرح و عکس در دزفول و پادگان و پایگاه هوائی و شهرهای شوش و اندیمشك تشکیل شده است ، این کمیته از کسانی‌که در فعالیت‌هائی از قبیل تئاتر ، عکسبرداری و مقاله نویسی و خطاطی و سرود و شعر دست دارند دعوت بهمکاری‌مینماید

مدیر کل اوقاف سیستان و بلوچستان برکنار شد

زاهدان — شورای انقلاب اسلامی استان سیستان و بلوچستان با توجه به شکایاتی که‌علیه مدیر کل اوقاف این استان به آین شورا رسیده بود و باستناد مدارك موجود وی را از کار برکنار کرد.

شورای انقلاب ، حساباداراه اوقاف این استان را باحفظ سمت بعنوان سرپرست اداره کل اوقاف استان سیستان و بلوچستان منصوب کرد.

پیام کمیته امام خمینی در ایلام

● ایلام — کمیته انقلاب اسلامی ایلام طی پیامی از مردم خواست که در موارد حفظ جنگلها که ثروت عمومی ملت ایران است‌نهایت همکاری‌را بعمل آورند در این پیام همچنین از مردم ایلام تقاضا شده که چون این فصل فصل بارداری وزادو ولد حیوانات است از شکار کردن حیوانات خودداری کنند .

ستاد عملیاتی امام‌خمینی درایلام همچنین از کلیه ادارات خواسته است که فقط ازعزیمه‌های اضافی جلوگیری کنند واین خواست شامل پرداخت حقوق و مزایا و اضافه‌کار کارکنان ادارات نخواهد شد .

تکذیب انتصاب شهردار

● شیراز — حضرت‌آیت‌اله صلاتی انتصاب مجدد ایطعی را بسمت شهردار شیراز که گفته‌میشد از طرف ایشان صورت گرفته است قویا تکذیب کرد.

اعزام عوامل رژیم سابق به شیراز

● آباده — ۹نفر ازکسانیکه به اتهام همکاری با رژیم سابق توسط نیروهای انقلابی آباده دستگیر شده بودند ، پس از بازجوئیهای مقدماتی به شیراز اعزام شدند . در میان این عده ۲ افسر دیده میشوند.

رئیس شهربانی همدان

همدان — سرهنگ فریبا ازطرف روحانیون همدان به‌ریاست‌شهربانی همدان منصوب شد.

رئیس راهنمائی تبریز

اهران ، درجه‌داران ودیگر افراد راهنمائی و رانندگی تبریز در یك جلسه سرگرد وطن‌خاطر را به سمت رئیس راهنمائی ورانندگی تبریز برگزیدند و ضمن رژه در خیابانهای شهر همبستگی خودرا به انقلاب اسلامی ایران اعلام داشتند و آغاز فعالیت نمودند.

۵ سرنشین سواری کشته شدند

● زاهدان — پیکان شماره ۳۷۸۱۱- تهران ص درجاده‌خاش- زاهدان با کامیون شماره ۱۱۸۶۷- تهران ب تصادف کرد. در این حادثه ۵ نفربه اسامی جمشید سوداگری — مایانی — خاور سوداگری — پری بندانی — کودك ۷ ماهه‌ای به نام فرهید فریدونی کشته و ۲ نفر دیگر به نامهای‌مهدی سوداگری و علیو فریدونی‌مجروح شدند.

روحانی نمای لنگرودی خود را تسلیم کمیته انقلاب کرد

● لنگر

کیهان
صفحه ۸
دوشنبه ۷ اسفند ماه ۱۳۵۷
۲۸ ربیع‌الاول ۱۳۹۹ ــ شماره ۱۰۶۴۷
اخبار کشور
ساعات شرعی ۳شنبه ۷ اسفندماه ۱۳۵۷
اذان مغرب ۶٫۱۳ اذان صبح ــ فردا : ۵٫۰۷
طلوع آفتاب ــ فردا : ۶٫۳۷ ظهرشرعی ــ فردا: ۱۲٫۱۸
استخراج : دکتر عباس ریاضی‌کرمانی

وزیر دفاع ملی:

به نظامیان حق شرکت در احزاب و انتخابات داده خواهد شد

دریادار آمد مدنی وزیر دفاع ملی ایران دیروز در یک مصاحبه تلویزیونی سیاست آینده ارتش ملی ایران را تشریح کرد. او گفت : « از سوی زعیم عالیقدر انقلاب نهایت دقت شده که بخصوص در نیروهای مسلح کسانی در خط رهبری قرار بگیرند که مومن بانقلاب باشند و شما خواه در وزارت دفاع ملی یا ستاد کل یا زمینی ، هوائی و دریائی یا شهربانی و ژاندارمری اینک کسانی را در خط رهبری ملاحظه می‌کنید که در تمام ۲۵ سال اخیر در مسیر آئین مردمی و نوسالهای اخیر مومن بانقلاب اسلامی و مردمی ملت ایران بودند.»

وزیر دفاع ملی سپس درباره آموزش سیاسی در ارتش ملی ایران گفت : «در نیروهای مسلح جمهوری دموکراتیک ملت ایران ما افسران ــ درجه داران ــ افراد ــ افزارمندان ــ افسریازان بسیاری را داریم که از سالها پیش بینش سیاسی داشتند و درمسیر نهضت ایران مجاهدت می‌کردند . تنها قشر فاسدی بودند که این ارتش مردمی را از ملت ایران کنار نگاه داشته بودند که با کمک و مبارزه همین مردم صالح آن قشر فاسد کنار گذاشته شدند و ارتش با تمام وجود درکنار ملت قرار گرفت اینست که آموزش سیاسی درقالب جمهوری دمکراتیک اسلامی مشکل نیست. از پیش همه کادر ما با این چنین آموزش انس داشتند و دارند چیزی که هست ما این چنین روشی را خط اصلی برنامه‌های آموزشی خودمان قرار خواهیم داد و اگر احیانا کسانی هم باشند که بخواهند از این طریق منعطف بشوند دیگر فرصتی نخواهند داشت.»

دریادار مدنی راجع به شرکت افراد ارتشی در فعالیت های سیاسی و احزاب گفت مسلما ، برای اینکه چنین آرزوئی وجود دارد . درکشور های پیشرفته جهان کادر نیرو های مسلح رای میدهند ودر احزاب شرکت میکنند بینش سیاسی دارند و حالا که ما موفق شدیم بفضل پروردگارو بیاری زعیم عالیقدری که ملت ایران را در سوی انقلاب مردمی و اسلامی ملت ایران رهبری کرد ، آن دژ استعمار و خودکامگی را فرو بریزیم ارتش ما هم حریت فکری خواهد داشت و در فرصت مناسب دراحزاب شرکت‌خواهد کرد . به ارتش فرصت درست/ اندیشیدن و فرصت تفکر را خواهیم داد واین فرصت را خواهد یافت که تفکر علمی و نظم فکری پیداکند ودراحزاب شرکت کند و درانتخابات‌سهمی داشته باشد .

دریادار مدنی در باره استفاده از سلاحها وتجهیزات خریداری شده از غرب گفت مستشاران خارجی علاوه بر وظیفه فنی و خدمتی یک رسالت سیاسی هم برای خودشان درنظر داشتند . ولی آنچه راکه ما خیلی اکراه داریم به هیچ مستشاری اجازه رسالت سیاسی نخواهیم داد و سعی براین خواهد بود که از وجود ایرانیان و کسانی که تخصص‌هائی در زمینه های مورد نیاز دارند استفاده کنیم‌و آنجاکه ناگزیر باشیم استخدام مستشاران را از هرکشوری که صلاح بدانیم والبته که مصالح کشور ما را تامین کند درنظر خواهیم گرفت آنهم صرفا تکنیکی خواهد بود و آنها هیچ رسالت سیاسی نخواهند داشت . و آن خطری که مستشاران سابقا داشتند از این پس اجازه داده نخواهد شد .

طرح از داود افتخاری

تا ۲۵۰۰ تومان حقوق و مزایا :

عیدی کارکنان کم‌درآمد دولت پرداخت میشود

عیدی و پاداش کارمندان کم‌درآمد دولت پرداخت‌خواهد شد

در جلسه هیات دولت ، سازمان برنامه و بودجه پیشنهاد کرد به مستخدمان دولت‌که‌حقوق ومزایای‌دریافتی ماهیانه آنها از ۲۵ هزار ریال کمتر است ، معادل یك ماه حقوق و مزایا به عنوان‌پاداش و عیدی پرداخت شود .

مهندس علی‌اکبر معین‌فر وزیر مشاور و رئیس سازمان برنامه و بودجه گفت: عده زیادی از کارکنان دولت در روزهای اخیر مراجعه کرده‌اند و برای همگامی با انقلاب‌مردم آمادگی خود را برای هرنوع فداکاری و صرفنظر کردن ازعیدی که هرساله دریافت می‌داشته‌اند اعلام کردند. خود من حتی شاهد بودم که در مرکز آمار ایران یکی از کارکنان نسبت به عدم پرداخت عیدی امسال سخنانی ابراز کرد .

عده‌ای از کارکنان دولت‌به دولت مراجعه کرده‌اند واعلام کرده‌اند که با در سرپیش گرفتن عیدی صرفنظر می‌کنند ، واحتمالا در صورتی‌که احساس کنند احتیاج فوری ندارند . این ۲۵۰۰ تومان را نیز دریافت نخواهند کرد. معاون‌هیات دولت نخواسته است در این مورد درخواستی از کارکنان دولت بکندکه پذیرش آن مشکل باشد . به همین جهت تصویب کرده‌که به‌کارمندان با دریافتی ۲۵۰۰ تومان معادل یك ماه پاداش و عیدی پرداخت شود. بدیهی است هریك ازکارکنان دولت که خودشان مایل باشند می‌توانند از دریافت این مبلغ خودداری کنند .

هدف از این‌که مبلغ پاداش و عیدی امسال بهاین میزان محدود شد ، بیشتر توجه به آن دسته از کارکنان دولت است‌که حقوق و مزایای کمتری دریافت می‌کنند و دیگر ازبین بردن اختلافات دریافتی زیادی است‌که بین کارکنان مختلف دولت وجود دارد ، امید می‌رود در آینده تعدیل‌هایی در این مورد صورت گیرد .

کلیه کارگران پاداش و عیدی می‌گیرند

داریوش فروهر وزیر کار وامور اجتماعی‌امروزاعلام کرد که به کلیه کارگران کشور پاداش و عیدی پرداخت خواهد شد.

در این مورد وزارت کار وامور اجتماعی بخشنامه‌ای خطاب به کلیه کارگران و کارفرمایان کشور صادر کرده است . دراین بخشنامه آمده‌است :به‌آگاهی کلیه کارگران و کارفرمایان کشوراعم‌از بخش خصوصی یا دولتی می‌رساند که کلیه قراردادها و پیمان های منعقده بین کارگران و کارفرمایان در زمینه اجرای قانون مهم کارگران معتبر بوده و کارگران مشمول‌قانون کار مانند گذشته از کلیه مزایائی که براساس پیمان های دستجمعی وروش‌های‌پیش‌بینی شده در متن‌پیمان ها تعیین‌گردیده است ، می‌توانند از مزایای مقرر بهره‌مند گردند . .

داریوش فروهر دیشب پس از جلسه هیات وزیران گفت : تصمیم دولت در مورد‌نپرداختن عیدی‌تنها مربوط به کسانی میشود که قانون استخدام کشوری شامل حال آنان میشود.

وزیر نیرو :

هزینه آب‌وبرق طبقات پائین کاهش می‌یابد

مهندس عباس تاج وزیرنیرو در گفتگوئی باخبرنگار کیهان ضمن اشاره به مشکلات موجود گفت «من وارث سازمان بهم‌ریخته‌ای هستم که قسمت‌اعظم آن صدمه دیده و از هم‌پاشیده است وبهمین جهت در هرگسست آن معایب و کمبود هایی بچشم میخورد».

مهندس تاج گفت رژیم سابق در سالهای اخیر قیمت آب و هزینه انشعاب آنرا افزایش داد و از یکسال قبل تصمیم به افزایش قیمت برق گرفته بود و اجرای این برنامه ها که تحمیلی بر دوش طبقه ضعیف وکم درآمد اجتماع بود، بیشتر بخاطر ریخت و پاش های بیهوده در سازمانها و حریص و طویل کردن تشکیلات و بالا رفتن هزینه ها آنها بوده در حالیکه تلاش من این خواهد بود‌که اولا هزینه های بیهوده و اضافی حذف شود و شرکت های برق مستقل شده و راسا خرج و دخل کنند و از سوی دیگر حداقل مصرف ماهیانه آب و برق خانواده های‌متوسط محاسبه شود و با تهیه جدول تازه‌ای درصورت امکان تعدیلی به نفع این طبقه در بهای آب و برق و هزینه های آن‌صورت گیرد. البته برای مصارفی که بالاتر از میزان حداقل باشد، جدول خاصی‌کهصورت تصاعدی خواهد داشت در نظر گرفته خواهد شد.

وزیر جدید پست و تلگراف و تلفن :

نقل و انتقال تلفن درآینده هم آزاد نخواهد بود

سرپرست جدید شرکت مخابرات ایران بزودی تعیین میشود و برای نقل و انتقال تلفن و جلوگیری ازدلال‌بازی تلفن ، مطالعات وسیعی در وزارت پست و تلگراف و تلفن آغاز خواهد شد .

وزیر جدید پست و تلگراف و تلفن درمورد برنامه های پستی و مخابراتی کشور و همچنین تامین حقوق کارکنان و پستچی ها مطالبی بیان‌داشت و خاطرنشان ساخت به منظور گسترش ارتباط های داخلی و خارجی تلفن کشور، بزودی مطالعاتی در وزارت پست و تلگراف و تلفن آغاز خواهد شد و کوشش میشود مشکلاتی که دراین زمینه وجود دارد مرتفع گردد .

درشرایط فعلی مراکز تلفنی ۱۱۸ ، ۱۲۴ و دیگر مراکز تلفنی مشغول کار است و هیچ اشکالی در میان نیست . وزیر پست و تلگراف و تلفن درمورد نقل و انتقال تلفن و بازار سیاهی که دراین‌خصوص‌وجود دارد گفت : در نخستین‌مرحله کار مخابرات ، بزودی یك‌نفر بعنوان‌سرپرست‌شرکت مخابرات تعیین میشود که مورد قبول کارکنان باشد و بتواندمشکلات موجود را از بین ببرد .سپس به سایر برنامه های مربوط به مخابرات و تلفن رسیدگی خواهیم کرد .

مرگذشته تصمیم براین بود که نقل و انتقال تلفن بهیچ روی صورت نگیرد‌واین‌مساله برای آنهایی که سالهاست‌فیش تلفن دردست دارندو احتیاج مبرمی نیز به تلفن دارنـد مشکلات فراوانی ایجاد میکرد و دست گروهی را نیز باز گذاشته بود که دست به دلال بازی تلفن بزنند . به خاطر همین مسایل بود که در زمان کریم معتمدی وزیر پیشین پست و تلگراف و تلفن ، نقل و انتقال تلفن را آزاد کردند که باید این موضوع دقیقا مورد بررسی قرار گیرد .ولی آنچه مسلم است این است که نقل و انتقال تلفن درآینده‌نیز آزاد نخواهد بود و از طرف دیگر چون بازار سیاه و دلال بازی هم دراین مورد وجود دارد ،باید مطالعه بیشتری در این خصوص صورت گیرد.

باید شدن عاقلانه و عادلانه‌ای دراین موردبوجود آوریم کهاز یك طرف کسانیکه میخواهند تلفن‌شان را انتقال دهند به زحمت نیافتند و از طرف‌دیگر آنهایی هم که واقعا احتیاج به تلفن دارند با مشکلی روبرو نشوند .

وزیر جدید پست و تلگراف و تلفن درمورد پست نیز گفت: با توجه به اعتصاب های اخیر و افزایش حجم مبادلات‌پستی، هم‌اکنون کارکنان پست بطور شبانه‌روز برای تجزیه پست و ارسال نامه‌ها و امانات پستی تلاش میکنند تا پاکت ها و نامه ها وامانات هرچه زودتر بدست صاحبانش برسد .

درمورد تامین حقوق پستچی ها و کارکنان وزارت پست و تلگراف و تلفن نیز وزیر گفت : که دولت بطور کلی برای‌تعدیل حقوق کارکنان خود برنامه های وسیعی دارد که شامل کارکنان پست هم خواهد شد .

اعتصاب غذای دانشجویان ایرانی در فرانکفورت

فرانکفورت ــ خبرگزاری‌فرانسه ــ حدود ۵۰ تن دانشجوی ایرانی دیروز در فرودگاه فرانکفورت دست به اعتصاب غذا زدند.
بلهوس اعلام کرد که آنها درخواست کرده‌اند که برای‌بازگشت به کشور خود از تخفیف بهای‌بلیت هواپیما برخوردار شوند

جهان و انقلاب ایران

شاه دارد دیوانه می‌شود ــ نیوزویک

نیویورك ــ خبرگزاری فرانسه ــ هفته نامه نیوزویك در شماره این هفته خود نوشته است شاه ایران، که به‌حال‌تبعید در مراکش بسرمی‌برد در حالت عصبی شدیدی بسر می‌برد ودر خطر اختلال مشاعر جدی قرار گرفته است .

نیوزویك نوشته است از محافل دیپلماتیك پاریس گزارش هایی رسیده است مبنی براینکه شاه سابق که ۵۹ سال دارد از دوران کودکی دچار نارسایی گردش خون بوده است و پزشکان اروپایی که سال پیش وی را معاینه‌کردند. باین‌نتیجه رسیدند که خون باندازه کافی بمغز وی نمی‌رسد.

نیوزویك اضافه میکند که‌وجود این نارسایی‌ها عامل‌مهمی در بی‌تصمیمی وی درماههای گذشته و پوسته انزوایی که‌بدور خود می‌کشید بوده است. نیز به‌همین‌سبب بودکه کلیه‌تصمیم‌ها راجع به‌امور خانوادگی را فرح میگیرد .

در جستجوی محل اقامت

درمدت ۵ هفته‌ای‌که شاه ایران را ترك کرده وضع او روز بروز بدتر شده است و موقعیت خودرا از دست داده است.

چند روز پیش ملك حسن در مصاحبه تلویزیونی اظهارداشت که شاه آزاد است در هراکش بماند ولی نه بعنوان یك پادشاه بلکه بعنوان یکفرد عادی . بهرحال شاه کنترلی بر اوضاع‌خود نداشته و نمیتوان او را بعنوان یك پادشاه تلقی کرد.

بنابراین در عرض ۵ هفته کوتاه ورق بکلی برگشته است وشاید بهمین دلیل باشد که میگویند شاه در پی‌کشوری است که اورا قبول کنند

شاه ابتدا از ایران بمصر رفت و ازقضای روزگار اولین همسرش خواهر ملك فاروق پادشاه سابق مصربود سپس‌روانه مراکش شد ودر جنوب این‌کشور مستقر شد. پس‌ازآنکه مردم محلی بخشم آمدند بمرباط پایتخت آن‌کشور رفت . ملك‌حسن هم گفت که شاه فقط بعنوان یکفرد عادی در آن‌کشور باقی بماند . معلوم نیست که خود شاه مایل باشد در یك کشورعربی سکنی گزیند و ممکن است چشم خودرا به یك کشورارو‌پائی دوخته باشد . از ایالات متحده باید گذشت چون شاه عقیده دارد که امریکائی‌ها از او پشتیبانی نکردند وامریکائی‌ها هم درمقابل نمی‌خواهند با سکنی‌دادن شاه موقعیت درهم‌شکسته خودرا دراین منطقه بیشتر بخطر بیاندازند .

سویس محل دیگری است که شاه میتواند برود چون غالبا تعطیلات زمستانی خودرا درآنجا میگذراند و خانه و اموال و پول زیادی در آنجا دارد .

دولت جدید ایران قبلا به سویس اخطارکرده است که پذیرفتن شاه برای سوئیس عمل عاقلانه‌ای نیست.

انگلستان یکی دیگر ازامکانات شاه است اما درلندن گرچه وزارت خارجه این موضوع را انکار میکند .که رسما شاه را ردکرده است ولی باید باین‌نتیجه رسیدکه بطورخصوصی‌دولت انگلستان به شاه گفته است که مایل به پذیرائی ازاو نیست.

فرانسه که در آن آیت‌الله‌خمینی مقدمات نهائی برانداختن شاه را بموقع اجرا گذاشت و اسپانیا ازکشور های دیگری هستند که ممکن است شاه به‌آنها چشم‌دوخته باشد اما این واقعیت را نمیتوان از نظر دور داشت .که‌شاه ازهرجهت برای دولت های دیگر ایجاد نگرانی میکند و خودش‌هم براین‌امر واقف است . چون از یکطرف رابطه با دولت جدید ایران را بخطر میاندازد واز جانب دیگر محافظت از او کاری است بس مشکل وهمین موضوع ممکن‌است باعث شود کشور ها هرچند مایل باشند تقاضای اورا ردکنند.

بختیار در مغرب است

بحرین (پانا) ــ روزنامه کویتی «الوطن» نوشته‌است که شاهپور بختیار نخست وزیر سابق ایران سالم است و در مغرب بسرمیبرد این روزنامه مدعی شده‌است که بختیار بوسیله یکی ازبلندپایگان دولت کنونی ایران وکسی‌کهسالها یاوری معرزم‌بوده . فرار داده‌شده است وهم اکنون در مغرب بسرمیبرد . هنوز حکومات مغرب این‌خبررا تائید یا تکذیب نکرده‌اند.

ایران در مناقشه اعراب و اسرائیل بیطرف‌نیست ــ عرفات

خبرگزاری فرانسه دیروز از بیروت‌گزارش داد که یاسرعرفات رهبر سازمان آزادیبخش‌فلسطین دیروز در تطی که بمناسبت‌دهمین سالگرد تشکیل «جبهه دمکراتیك آزادیبخش فلسطین» ایراد کرد ضمن اشاره به اوضاع خاورمیانه گفت : «ایران در مناقشات اعراب‌و اسرائیل بیطرف نیست ، زیرا این کشور جزء کامل جبهه شرقی است، بنابراین محاصره این جبهه شکست شده‌است.»

عرفات همچنین گفت‌که سازمان مقاومت فلسطین ازاین پس متکی بر حمایت استراتژیك ایران است و خاطرنشان کرد که عصر تازه‌ای در منطقه آغاز شده‌است.

بیروت ــ رویتر ــ یاسرعرفات رهبر سازمان آزادیبخش فلسطین دیروز به مذاکرات صلح مصر ــ اسرائیل در کمپ دیوید حمله کرد و گفت بدون مردم فلسطین صلح برقرار نخواهد شد.

عرفات در اجتماعی‌که بمناسبت مالگرد تاسیس جبهه دموکراتیك برای آزادی فلسطین تشکیل شده بود در بیروت گفت آنها یکبار دیگر برای اجرای نقش های تاریخی‌شان درکمپ‌دیوید ملاقات کرده‌اند . وی‌گفت میگوئیم عامل اصلی در منطقه ما هستیم‌و بدون شرکت مردم فلسطین وسازمان آزادیبخش فلسطین صلح برقرار نخواهد شد.

عرفات ازانقلاب ایران استقبال‌کرد وگفت انقلاب ایران‌قسمتی جدایی ناپذیر از جبهه علیه اسرائیل‌است.

ناظر حواشه رهبر جبهه دموکراتیك برای آزادی فلسطین نیز از انقلاب یمن تجلیل کرد و گفت حالا اعراب میتوانند کوشش‌های خود را صرف درهم شکستن موافقت‌نامه‌های کمپ دیوید کنند.

معاون نیروی دریائی فاش کرد :

در روزهای قبل از پیروزی انقلاب

فریدون گیلانی

۲۰۰ کماندو آماده بودن سران ارتش شدند

دیروز اسرار تازه‌ای از طرف دریادار شعاع‌الله مجیدی معاون فرمانده نیروی دریایی دراموز طرح و برنامه وبودجه، برای انتشار در روزنامه کیهان فاش شد .

برنامه اعتراضی نیروی دریایی نسبت به غیر ملی بودن دولت شریف امامی، هشدار این نیرو بهرژیم در مواردا جتماعی سیاسی و روابط خارجی، اقدامات مخفی معاون نیرو، تشکیل گروه چریکی از طرف معاون نیرو، ارتباط معاون نیرو با محمود بروجردی داماد امام خمینی، پیشنهاد طرحی برای از میدان خارج کردن همه فرماندهان و امرای مسئول ارتش و توطئه های آمریکا از راههای گوناگون ، مسایلی بودکه دیروز فاش شد.

در دوره نخست وزیری شریف امامی، نیروی دریایی با دادن یك گزارش رسمی به شاه، برای نجات مملکت‌پیشنهاد های محرمانه‌ای داد که نخستین افشاگری دریادار مجیدی معاون نیروی دریایی، به محتوای این گزارش مربوطمیشود: «من که می‌دیدم مملکت دارد نابود می‌شود و از توطئه های خارجی و بویژه امریکا اطلاعی داشتم، گزارش مفصلی تهیه کردم که از طریق فرمانده وقت نیروی دریایی حبیب اللهی به شاه داده شد. وقتی متوجه شدم که شاه به پیشنهاد های این گزارش توجهی نکرده است دقیقا و عمیقا متوجه شدم که رسما دارد به مملکت و موجودیت ایران خیانت می‌کند و از آن پس دست به اقداماتی زده شد که بعد خواهم گفت. این پیشنهاد شش ماه قبل داده شد :

۱ــ لزوم عزل دولت (شریف امامی و انحلال‌مجلسین) هرچه سریعتر .

۲ــ یك حکومت ملی روی کاربیاید، نه شریف امامی.

۳ــ همه نخست وزیران، وزیران، استانداران، وکلای مجلسین دورا و سنا، فرماندارن درجه یك در بازنده و ۲۵ سال قبل حق خروج از کشور را لغو نشته‌باشند وفورا بازداشت شوند .

۴ــ دولتی که تشکیل می‌شود، الزاما ملی باشد و ازهمه جناح های ناسیونالیست در آن شرکت داشته باشند. این دولت، حتمی زیر چتر حمایت آیت‌الله خمینی قرار بگیرد.

۵ــ همه زندانیان‌سیاسی ــ بدون استثنا ــ آزاد شوند.

۶ــ اموال شاه وخاندانش بدولت سپرده شود ــ توضیح می‌دهم که در این زمان، هنوز شاه و خاندانش، پول ها و اموال را خارج نکرده بودند.

۷ــ مرز های‌کشور بکلی بسته شودکه خائنان وبیت‌المال از مرزها نگذرند.

۸ــ حواله هرنوع ارز یا ریال رایج کشور، چه ازطریق بانك و چه از طریق دیگر، ممنوع شود، مگر با تصویب‌دولت ملی که باید سرکار بیاید.

۹ــ دادگاه خلق فورا تشکیل شود. دادستان معرفی‌شود (نه مثل آقای نجفی که هنوز دنبال قانون می‌گشت کمچگونه خائنان را دادگاهی کند).

۱۰ــ همه شرکت ها، چه تجاری و چه مقاطعه‌کار، به سرعت وضعشان را روشن کنند.

۱۱ ــ همه ایرانیان خارج از کشور که متهم هستند، فقط در صورتی مشمول تخفیف شوند که خود را به ایران برگردانند .

۱۲ــ از همه روحانیون و جناح های سیاسی ومیهن‌پرست و افراد ملت درخواست شود که در حمایت آیت‌الله خمینی با دولت همکاری کنند که از خونریزی ومتلاشی‌شدن اقتصاد مملکت جلوگیری شود و انقلابی که در شرف وقوع است، زودتر به‌ثمرت یك رفرم واقعی صورت بگیرد ومملکت به کارش برسد .

۱۳ــ به همه کشور ها اعلام شود هر اتفاقی که در ایران می‌افتد، امری داخلی است و هرکشوری در این کار دخالت کند در روابط آینده ما تاثیر خواهد کرد.

«اما، شاه، خیانت خودش را با نپذیرفتن این پیشنهاد ها ثابت کرد و برای ما ثابت شد که این مرد، مطلقا ملی‌نیست و فقط به اموال و شخص‌خودش فکر می‌کند. دلیلش هم اینست که من در حدود سه‌ماه دنبال این گزارش و پیشنهاد بودم و به هردری که ممکن بود زدم، اما، بجای پذیرفتن این پیشنهادها، دولت ازهاری را با دست بسته و به صورت یك عروسك آوردند بالا تبدیلش کردند به نخست وزیر. این ژنرال دست بسته و ناتوان، نهتنها آبروی مملکت را برد، بلکه‌آبروی ارتش را هم برد و دیگر برای ارتش‌ها هیچ حیثیتی باقی نماند بود .

چهار ماه گذشت. در این مدت بیش از ۲۰ میلیارد دلار از این مملکت خارج شد. فاسدان و قاتلان و عمال بیگانه فرار کردند وهمه چیز ازبین‌رفت، تازه بطور محمود مرزها را بستند و برخی از این پیشنهادها را بطور خیلی ناقص‌اجرا کردند که نوش‌دارو پس از مرگ سهراب بود.

دست بیگانگان

معاون نیروی دریایی میگوید « از دوسال پیش همراه مدنی‌که حالا وزیر دفاع شده است، بصورت یك نیروی مبارزه علیه استبداد و مفاسد رژیم ، باآن مبارزه می‌کردند. حتی زمانی بودکه دیدن مدنی جرم بود وماگروههای‌مخالفی بودیم‌که مثلا صبح زود درمنزل ایشان جلسه داشتیم .

دولت بختیار که پس از چهارماه سرکار آمد ، بامعرفی اعضای گروه ، از من خواست‌که دست بیك بررسی فوری بزنم . من به بختیار گفتم‌که تو فقط یك راه داری وآنهم فرار گرفتن زیر چتر حمایت آیت‌الله خمینی است، والا از حالا می‌توانی مطمئن باشی‌که شکست می‌خوری ، موضع بیگانگان را برای بختیار روشن کردم و توطئه‌هایشان‌را. تاآن زمان ، بیش ازده‌هزار نفرکشته داده بودیم وتنهاراه باقی مانده ، اجرای هربرنامه وحرکتی بادستور امام بود. طرحی‌که من به بختیار دادم ، سه بخش بودکه به این صورت خلاصه می‌شد : ماموریت : خنثی‌کردن طرح‌کشورهای‌بیگانه. فرصت : دوهفته . مشکلات بین‌المللی وجود داشت‌که درحال حاضر صلاح نیست مطرح کنم واجازه بفرمائید بعدها آشکار شود.

بهرحال ، بختیار هم نتوانست‌کاری ازپیش ببرد . به‌نظر من ، بختیار مردی توانا و ملی بود ، اما دست‌هایی درکاربود که روی اوضاع اثر مستقیم می‌گذاشت ، اینکه چرا بختیار به آنچه پیشنهاد شد عمل نکرد ، هنوز برای من به صورت سری باقی مانده است .

محمود بروجردی داماد امام خمینی بامجیدی‌ارتباط‌مخفیانه داشت .

امریکا امکانات انجام کودتا در ایران را فراهم کرده بود

وقتی من دیدم در هماهنگی بابختیار ، هیچ مساله‌ای حل نمی‌شود و کاری از پیش نمی‌رود ، دست به دامان‌آقای محمود بروجردی داماد آیت‌الله خمینی شدم. حرف ما این بود که آیا می‌توانیم بنشینیم و تقاضاکنیم که با توطئه بیگانگان مملکت از دست برود ؟ می‌دانید که اگر آن وقت متوجه روابط من با آقای بروجردی می‌شدند ، نتیجه‌اش پای دیوار رفتن بود .

دریادار مجیدی ، ضمن آنکه امرای تاخرخره فاسد را مسئول کشتارها می‌داند ، وازحملاتی‌که این‌روزها به ارتش می‌شود اظهار نگرانی می‌کند ، می‌گوید :

«من ، همه طرحها و برنامه‌های مبارزاتی را با آقای بروجردی در میان گذاشتم که باآیت‌الله در میان بگذارم و به ایشان اسرار می‌کردم‌که نیروی دریایی و ارتش واقعی (ونه‌امرای فاسد وخائن) باتمام وجود باملت است.»

«چون من و همفکرانم به انقلاب ایمان داشتیم ، می‌خواستیم اوضاع باحداقل خونریزی پیش برود . من اعتراف می‌کنم که فکر می‌کردم دست‌های بیگانه سعی‌میکنند در ایران جنگ داخلی براه بیندازند و سعی می‌کنند تفرقه بیندازند وگروه‌بندی بکنند .

افشای تظاهرات قانون اساسی

یك روز ، قرار شد دولت و ارتش ، تظاهراتی در پشتیبانی از قانون اساسی راه بیندازند ، یك‌روز دردفترم نشسته بودم‌که سپهبد مهدی رحیمی فرماندار نظامی وقت تهران به من تلفن‌کردکه بامن‌کار مهمی دارد . رفتم. گفت می‌خواهند تظاهراتی راه بیندازند . پرسیدم این تظاهرات رهبر دارد ؟ گفت : نه . گفتم چهره‌ای ملی‌را دراین‌دارد؟ گفت : نه . فقط تعدادی جوان هستند که حاضرند اینکاررا بکنند . رفتم آنهارا دیدم، برگشتم وبه‌رحیمی گفتم : این‌کار را نکنید و باعث ایجاد تضاد بیشتری نشوید . برخوردهارا بیشتر نکنید . اینها ، کسانی هستند که هنوز می‌گویند زنده باد شاه . خیانت این عمل برای من از روز روشنتر بود ، به این جهت سعی کردم به رحیمی بقبولانم که شاه در افکار عمومی جایی ندارد وراه انداختن این جمعیت معدود، فقط زمینه‌های خونریزی بیشتر را شدت میدهد ، رحیمی‌روی خشکی و تفکر ضعیف و سادگی‌ای که داشت به من گفت بروم بامشیری معاون نخست وزیر مذاکره کنم . من رفتم مشیری‌را قانع کردم، رفتم بختیار را هم قانع کردم. گفتم اردشیر زاهدی ۲ میلیون دلار خرج کرد و عده‌ای ایرانی‌را برد به واشنگتن که درسفر شاه به آمریکا ، به نفع او شعار بدهند ، اما ، پدیدید که نتیجه‌اش در سطح جهانی چه مفتضحانه افشا شد . آیا این نمونه کافی نیست؟ وقتی شما حزب و دستگاهی ندارید ، معلوم است‌که این جمعیت‌را یا دولت فرستاده است ، یاارتش . بختیار قبول کرد . مرا فرستادند در شورای عالی فرماندهان ارتش ، اما ، من نتوانستم فرماندهان را قانع کنم و گفتند که این تظاهرات حتمی باید انجام بگیرد .

گروه زبرزمینی وچریکی

«من در تماس‌های مخفیانه باآقای بروجردی ، طرحی را برای گذراندن از نظر امام به ایشان دادم. طرح این‌بود که ها در یك کمیسیون ، مسوولان ارتش راجمع کنیم و در حالیکه این جلسه برگزار می‌شود ، من با ۲۰۰ نفر وارد شوم ، سران ارتش را در کیسه‌هایی بکنم وببرم. وقتی ارتش بدون این سران باقی ماند و فردا هم ماجرا درتلویزیون اعلام شد ، دیگر خطر وقوع هیچگونه کودتایی وجود نخواهد داشت . ضمنا بختیار هم متوجه خواهد شد که دیگر تکیه‌گاهی ندارد . بااین طرح، موافقت شد .

معاون فرمانده نیروی دریایی ، فاش کردکه یك‌گروه زیرزمینی تشکیل داده بود. بااصرارمن ، حاضر شد نام‌چندتن ازاعضای این‌گروه را فاش‌کند : ناوسروان ترابی ــ ناخدا سلطان ــ دکتر میرعارفی که در دانشگاه کار می‌کرد ــ دکتر مجیدی (برادر ایشان) ــ برادر دیگر ایشان نهادالدین مجیدی که در مسجد صاحب‌الزمان همکاری داشت .

دریادار مجیدی توضیح می‌دهد که ترکیب و طرزکار گروهش چریکی بود و او بیش از ۷یا۸ نفر ازاعضای این گروه را نمی‌شناخت . هرکدام از مسوولان هم ، فقط حداکثر ۳نفررا می‌شناختند وبطورکلی سازمان‌گروه، طرحی‌ازالگوی هسته‌ای چریکها بود .

مجیدی میگوید : حتی خود من‌هم همه وسایلم‌راآماده کرده بودم‌که درصورت ضرورت ، مخفی شوم وبه‌صورت زیرزمینی کار کنم . بطورکلی گروه آماده بود به دنیاعلام کند‌که معاون فرمانده نیروی دریایی ، برای پیشبرد انقلاب به صورت مخفی به مبارزه چریکی پرداخته است . اما، اینجا، موضوع احتمال متلاشی شدن ارتش با مخفی شدن من وجود داشت . چراکه گروهی دیگر از سرکردگان به دنبال من می‌آمدند و ارتش متزلزل می‌شد ، این موضوع به عرض امام رسید و ایشان فرمودند فعلا صبر کنید .

مجیدی ، در مورد وضع نیروی دریایی در روزهای انقلاب مسلحانه و شکست ارتش از توده‌های خشمگین‌انقلابی که بدست این ارتش ظرف یکسال در حدود ۸۰ هزار شهید داده بودند ، می‌گوید :

«بلافاصله پس از آگاهی از جریان حاد ، چون ازپیش منتظر بودم ومی‌دانستم که ضربه نهایی انقلاب فرود آمده است ، در ستاد نیروی دریایی ، اتاق به اتاق و قسمت‌به‌قسمت گشتم و به همه فرماندهان و مسوولان و افراد گفتم ــ وحتی به‌مراکز دیگر هم تلفنی آگاهی دادم ــ که : من دارم بهشما می‌گویم که این انقلاب برنده است . هرکسی یك‌گلوله به طرف مردم شلیك‌کند ، فردا ــ اگرزنده بودم ــ درد‌دادگاه خلق شهادت می‌دهم که من به همه شما گفتم تیراندازی نکنید . این پیام فورا به همه پایگاهها فرستاده شدکه بامردم طرف نشوند».

ناصر ، مسوول رزمندگانی که از ستاد نیروی دریایی حفاظت می‌کنند . در تائید ادعای دریادار مجیدی‌گفت‌که حتی در تیراندازی و حمله علیه افراد لشکر پیاده گارد، افراد نیروی دریایی دوش به دوش رزمندگان شرکت‌کردند. به همین دلیل ، در جریان حمله به پادگانها و مراکز ستاد، بکمترین آسیبی به ستاد نیروی هریایی نرسید .

دریادار مجیدی ، پیش از افشای مسایل دیگر ، افشا کردکه به خلاف ادعای بختیار که ارتش از آو تبعیت‌میکند، ارتش مطلقا بااو نبود . مهمترین دلیلش هم این بودکه بختیار در آخرین لحظه باتظاهرات ساختگی مدافعان قانون وفرمایشی قانون اساسی مخالفت آغاز کرد بود ، اما شورای عالی ارتش به حرف و نظر او توجه نکرد واین تظاهرات را راه انداخت.

مجیدی فاش کرد که نیروی دریایی، به همه پایگاهها و افراد خود، به ویژه ۷۰۰ تکاور ویژه که در بوشهر هستند و برای نبرد های سخت تعلیم دیده‌اند، ازدو ماه پیش اکیدا دستور داده شده بود که به هیچ وجه در سرکوب مردم شرکت نکنند و می‌گوید که در تمام این‌مدت، حتی یك تیر ازتفنگ ها و مسلسل های نیروی دریایی، به سوی مردم ایران خلیك نشده است.

جریك ها به سفارت امریکا حمله نکردند

محمود بروجردی داماد آیت‌الله خمینی‌که در این‌مصاحبه حضور داشت، ضمن‌تائید روابط مخفیانه‌اش‌با دریادارمجیدی، از او به عنوان یك قهرمان یاد‌کرد و گفت که هرچه‌کردند نتوانستند امیران دیگری نظیر ایشان را با چنین فکر و اندیشه‌ای که مخالف با استبداد و اختناق و امپریالیسم بوده پیدا کنند.

آقای بروجردی گفت یك دست قوی خارجی وجود داشت که سعی می‌کرد با تمام قدرت، ارتش را از مردم جدا نگه دارد .

دریادار مجیدی، در همین مورد، به توطئه ها اشاره می‌کند و می‌گوید :

«چرا آمریکا بلافاصله پس از احساس وضع بحرانی در ایران، یك اسکادران اف ۱۵ به عربستان فرستاد ؟ چرا ناو های آمریکا در اقیانوس هند و دهنه‌ی خلیج فارس شروع به قدرت‌نمایی کردند ؟ چرا دولت آمریکا تاسیسات جاسوسی‌اش را از شمال جمع کرد؟ باقی مانده ۳۰۰ هزار افغانی درایران چه مفهومی داشت ؟ چرا آمریکا اعلام کرده بود که باشوروی درگیر نخواهد شد ؟ و پس از یك هفته وزیر دفاع آمریکا اعلام کرد که ایران از خط زاگروس به جنوب قابل دفاع نیست ؟ آدوب های اخیر ترکیه و لبنان، چرا ناگهان شدت گرفت ؟».

«در مجموع، و با توجه به چند مورد حساس آزمواردی که برشمردم، بیگانگان می‌خواستند نظرمردم در حال‌پیشرفت، به ارزش سازی ابرقدرت ها جلب شود و مردم این کشورها کم‌کم با این وضع، به عنوان سرنوشت قرن حاضر عادت کنند. ابرقدرت‌ها می‌خواستند روح مبارزه و سرسختی را در ملت ها بکشند. برخورد های اخیر افغانست

کیهان

تکشماره ـ ۱۵ ریال

سه‌شنبه ۸ اسفند ماه ۱۳۵۷ ۲۹ ربیع‌الاول ۱۳۹۹ ـ شماره ۱۰۶۴۸

مذاکرات محرمانه امام با آیت‌الله طالقانی

دورهبر یکساعت دراتاق دربسته گفت‌وگو کردند

صفحه۲ (خبرهای‌روز)

در تلگرامی به قذافی

امام محل اختفای امام موسی صدر را جویا شد

صفحه ۲ـ ستون ششم

سخنگوی دولت :

برای کم‌درآمدها آب وبرق مجانی میشود

صفحه ۲ـ ستون سوم

مالیات معاملات زمین و ساختمان لغو شد

صفحه ۳ـ ستون پنجم

سندسری توطئه شاه علیه امام

شاه سابق به شریف امامی نوشت : دهها بار گفتم صدای «خمینی» را خاموش کنید

صفحه ۲ـ ستون سوم

مهندس بازرگان :

باکمیته امام اختلافی نداریم

صفحه ۲ـ ستون سوم

دکتر یزدی :

شک ندارم که شاه اعدام میشود

صفحه ۲ـ ستون سوم

اعضای مؤسس حزب جمهوری خلق مسلمان ایران اعلام شد

صفحه‌آخرـ ستون اول

با رای دادگاه انقلابی

رئیس ژاندارمری خوانسار تیرباران شد

صفحه‌آخرـ ستون سوم

رئیس ستاد نیروی هوائی

بدنبال اعتراضهای جمعی از پرسنل نیروی هوایی نسبت به انتصابهای پیشین این سازمان، از طرف ستاد کل ارتش ملی ایران سرتیپ‌اصغر ایمانیان به سمت‌رئیس ستاد نیروی هوایی ملی منصوب شد.

این سومین انتصابی است که ظرف دو هفته گذشته درپست‌ریاست ستاد نیروی هوایی ملی صورت می‌گیرد. در پی دگرگونی درارتش ملی اسلامی ایران، سپهبد مهدیون به‌عنوان رئیس ستاد نیروی هوایی منصوب شد که این انتصاب با مخالف شدید پرسنل نیروی هوایی بویژه همافران روبرو شد. یکی دو روز بعد سپهبد آذربرزین به این سمت منصوب شد که این انتصاب نیز با مخالفت و اعتراض مواجه گردید.

سرانجام سومین رئیس ستاد نیروی هوایی ملی ایران از سوی ستادکل ارتش ملی اسلامی ایران معرفی شد و اطلاعیه ستادکل ارتش به این شرح است:

از تاریخ ششم اسفند ماه‌جاری سرتیپ خلبان اصغر ایمانیان‌به‌سمت رئیس ستاد نیروی هوایی ارتش ملی اسلامی ایران منصوب گردید.

رئیس ستاد کل ارتش ملی اسلامی ایران ـ سرلشکر قره‌نی

گروههای کماندو به‌شکارشاه‌وفراریان میروند

صفحه آخر ستون نهم

وزیر دفاع ملی :

دخترها ازخدمت نظام معاف شدند

صفحه ۲ـ (خبرهای‌روز)

مدیرعامل شرکت ملی نفت :

همسر شاه، ماهی ۳۰ میلیون تومان از شرکت نفت میگرفت

۴۰۰ مقام صنعت نفت برکنار شدند

صفحه ۳ ـ ستون‌هشتم

۱۰ میلیون تومان هزینه یک‌سفر اشرف شد

صفحه ۲ـ ستون اول

با بررسی اسناد خانه شریف امامی :

نام ۷۰۰ فراماسون دیگر فاش شد

★ مهرداد پهلبد ، دریادار عبداله ظلی ، طاهر ضیائی ، یوسف مازندی مدیر خبرگزاری آسوشیتدپرس و دهها چهره سرشناس دیگر درمیان فراماسون ها هستند

★ باشگاه درخشش ماهی ۸۵ هزار تومان از لژ فراماسونری میگرفت .

اسامی بیش از ۷۰۰ نفراز فراماسونرهای ایران در بررسی های اسناد و مدارک بدست آمده ازمنزل مهندس شریف‌امامی، توسط کمیته پاسداران انقلاب اسلامی مسجد محمدیه فاش شد و انتظار میرود با تجسس بیشتر درمیان هزاران اسناد و مدارک بدست آمده باز هم اسامی گروهی دیگر از ماسون های ایران استخراج شود .

علی اشرف شیبانی ـ مهندس حسین شمسی ـ غلامحسین صارمی ـ دکتر جواد صدر ـ مهدی صناعی ـ منوچهر صانعی ـ دکتر محمد علی صدری ـ مظفر صولتی ـ اسداله صوفی ـ مهندس اکبر صادق ـ حسن صابرزاده ـ دکتر جلالدین صادقی ـ سیروس صارمی ـ خسرو صارمی ـ سهراب صناعی ـ دکتر محمد ناصر صالحی ـ فرهاد علی‌صیرفی، پرویز صمدی علی آبادی ـ محمد حسن صابر ابراهیمی ـ دکتر حسنعلی صادقی ـ دکتر جاوید صلاحی ـ محسن صدقی ـ ضیاالدین صفی‌نیا ـ دکتر احمدصدری ـ کاظم صدریه، محمد صمیمی ـ دکتر صادق صدریه ـ سرتیپ محمد علی صناری ـ دکتر محمد باقر صفوی، رضا صیادی ـ مهدیقلی صاحبقرانی ـ دکتر محتشم صدری ـ ایرج صوفی سیاوش ـ نوذر صمیمی ـ دکتر محمد علی صدیقی ـ منصور رضا حنجنی ـ محسن صدقی ـ دکتر محمود ضیائی ـ دکتر خلیل ضیائی ـ دکتر طاهر ضیائی ـ ضیاالدین ضیائیان ـ حسام‌الدین ضیاالدین ـ علی‌اکبر ضیایی ـ احمد قلی ضرغام‌پور ـ مهندس‌خلیل طالقانی ـ منوچهر طلیعه ـ دکتر پرویز طالقانی ـ علی اصغر طاهری تفرشی ـ دکتر عبدالهادی طبیب ـ دکتر عطاالله طوسی ـ دکتر عبداله طاهری ـ مهندس نصرت‌اله صدقی ـ جلال طباطبائی ـ دکتر سیدمحمد طباطبا ـ علی اکبر طباطبائی، ابوالقاسم‌طباطبائی ـ سیدفخرالدین طباطبائی، دکتر سیدنصرالدین طباطبائی ـ دریادارعبدالله ظلی ـ دکتر هوشنگ ظلی ـ عباس ظریف ـ جلال ظهیر امامی ـ مهندس کیقباد ظفر ـ مهندس محمد ظهیری ـ منوچهرطیما ـ دکتر سید حسن علوی ـ فرج‌اله عربشاهی ـ دکتر جلال عبده ـ دکتر پرویز علا ـ محمد علی عبادی ـ سید جلال عدیلی ـ محمود علی فروغ ـ جمال‌الدین عباسیان ـ دکتر رضا علوی ـ مهندس هوشنگ عفیفی ـ دکتراحمد عاطفی ـ مهندس فیروزعدل ـ مصطفی‌عامری، دکتر محمود علومی ـ عباسقلی عربشاهی ـ مسعود عربشاهی ـ دکتر باقر عاملی ـ هوشنگ عامری ـ دکتر بهادر عامری ـ ناصر عجم ـ محمدعلی علم ـ مهندس نظام عامری ـ حسین علاقبند ـ محمودعروضی ـ دکتر مظفرعامری، دکتر ابوالقاسم مغازه ـ حمید مجتهدی ـ حسین مومنی ـ مهندس منصور معتمدی ـ دکتر محمد حسین موسوی امین ـ محمد تقی مغزی ـ حسین میرعمادی ـ جلیل معدل ـ سید علی اکبر مرعشی‌پور ـ فتح‌اله مانی ـ خسرو مستوفی زاده ـ احمد هادی‌زاد ـ دکتر نصرالله خنجنی ـ محمدعلی‌خنجنی ـ فریدون هویدا ـ علیرضا وزوی ـ دکتر علی‌هدایتی، پرویز هادی ـ دکتر جواد هدایتی ـ دکتر حسن هاشمیان ـ دکتر ضیاالدین هیبت ـ دکتر جواد هیبت ـ مهندس خسرو هدایت ـ رکن‌الدین همایونفرخ ـ پیرم هاراطونیان ـ محسن هاروی ـ مهندس‌هاشم‌هورز ـ مهندس ناصر هوشیار ـ مصطفی‌هیئت ـ دکتراسفندیار یگانگی ـ حاج علی‌یوسفی ـ حسینعلی‌یاوری، پرویز یگانگی ـ محمد یزدانفر ـ دکتر ناصر یگانه ـ دکتر هادی یگانه حائری ـ پرویز افشار ـ ابوالفتح یاصری ـ دکتر محمد یگانه احمد یلدا ـ دکتر عزت‌اله یزدان‌پناه ـ مرتضی یگانه ـ رضاکورانلو ـ محمد ابراهیم‌نیکپور، کمال‌مترجمی ـ مهندس‌هرمزملکی ـ ابوالحسن مژدهی ـ دکتر محمد موتمنی ـ مهندس کاظم فرح ـ مهندس هادی فزایی ـ مسعودترنمی، هومن متوفی‌زاده ـ عباس مرتضایی ـ دکتر سلیمان انوشیروانی ـ دکتر محمد رضاصادقی، محسن مدرسی ـ مهران‌بیژن ـ مهندس‌محسن معارفی ـ دکتر منصور فردوسی ـ عبداله شاه امیری ـ دکتر منوچهر لیقوانی ـ حسین شهریار ـ اسماعیل معینی زند ـ دکتر جواد فراتی ـ شاهرخ‌کیانیان ـ دکتر جواد مهذب، دکتر صراف ـ عباس‌وکیلی شایسته ـ علیرضا محبوبین ـ حبیب‌اله نواب ـ دکترصدرالدین نبوی نوری ـ پرویز مجتبی معتمدی کرمانی ـ عطااله آصف ـ مهندس رضا عبرت ـ رضا رهسپار ـ دکتر احمد حبیب ـ مهندس کریم معتمدی ـ مهندس ناصر محمودی ـ دکترعلی میر فخرایی ـ احمد معتمدی ـ دکتر اسداله ناهاری مقدم ـ دکتر کفالاتی ـ مهندس محمود مجاهد ـ حسین‌رفیعی طاهری ـ حمید نیر نوری ـ فرهاد مجلسی ـ دکتر سید داود علوی ـ دکتر ناصر بهادر بهبهانی ـ دکتر سیدصغری طباطبائی ـ مهدی‌فرزانه ـ مهندس مهدی بدیعی ـ مهندس جلال‌الدین منصوری ـ فیروز شهرزاد دولتشاهی ـ دکتر عبدالحمید فتحی ـ سیروس یوسفی ـ فتح‌اله درافتمند، صمد سلاخی ـ موسی عطایی ـ مهندس حسن قبرآبادیان ـ مهندس سیروس نقشینه ـ سید ابوالقاسم موسوی ـ بهمن داوری ـ سیدمحمد بهبهانی ـ مهندس قاسم حقیقت ـ دکتر حمید ارباب ـ ناصرمستوفی‌زاده ـ حمید مجتبائی، ابراهیم میرزاحسامی ـ دکترشمس‌الدین‌منیری خلیل محلوجی ـ منوچهر شیری همدانی ـ محمد جواد موید ـ دکتر مهدی ملکی ـ مسعود مهرپور ـ دکتر محسن مظاهر ـ دکتر جلال مصطفوی کاشانی ـ دکتر رضا مجتهد زاده ـ دکتر رحمت مرشدزاده ـ مهندس‌پرویز موید عهد ـ ایرج‌ملک افضلی ـ اصغرمحمدی، داریوش اسکوئی ـ هدایت‌اله مصدقی ـ سید اسداله بهبهانی ـ منیرالدین موسوی ـ کمال الدین موسوی ـ رسول میرعبالباقی ـ سرهنگ فضل‌اله مقدم ـ مرتضی مدرسی ادهمی ـ نصرت‌اله مشکوتی ـ دکتر مهدی میرزاده ـ دکتر فضل‌اله معتمدی ـ رحیم متقی ایروانی، حسینقلی مافی ـ حبیب‌اله رادپور ـ یوسف مازندی ـ میراسداله موسوی ماکوئی ـ محمد مرعشی‌پور ـ سپهبد حبیب میرجهانگیر ـ دکتر ناصر مستمسن ـ علی مهران ـ دکتر حسینعلی محقق ـ دکتر احمد مقربیان فرد ـ مهندس عزت‌الدین رفیعی ـ دکتر علی‌معادی، سید محمد میر صادقی .

پس از ده سال تعطیل ، امام مدرسه فیضیه را می‌گشایند

قم ـ روز پنجشنبه امام خمینی به قم وارد می‌شوند. از هم‌اکنون تدارک وسیعی برای استقبال از امام و پذیرایی از مهمانان ایشان در شهر قم بچشم می‌خورد .

امام پس از ورود به شهرقم ابتدا به حرم مطهر حضرت معصومه علیهاسلام می‌روند و پس از زیارت ، به مدرسه «فیضیه» خواهند رفت و با سخنرانی ایشان این مدرسه‌کار خود را ازسر خواهد گرفت.

لازم به یادآوری است‌که‌پس از تظاهرات وسیع طلاب‌حوزه علمیه قم در خردادماه ۱۳۴۷ این مدرسه ازطرف‌ساواک‌تعطیل گردید، وتلاش روحانیون‌برای گشایش آن‌به‌جائی نرسیده‌بود.

چون پیش‌بینی می‌شودکه همزمان با ورود امام به قم جمعیت زیادی از تمام نقاط ایران به قم سرازیر شوند و با توجه به‌اینکه هتل‌ها و مسافرخانه‌ها تنها ظرفیت سه هزار مسافر را دارند ، کمیته تدارکات از تمام امکانات قم از قبیل مساجد ، تکایا ، اتاق های اضافی مدارس استفاده خواهد کرد و در تمام نقاط شهر ، اهالی اتاقهای اضافی خود را دراختیار کمیته تدارکات قرار داده‌اند . ازنظر غذا و سایر مسائل رفاهی نیز تدارکات وسیعی‌دیده شده‌است.

محل اقامت امام فعلا در محل دادگستری سابق واقع در خیابان بهار خواهد بود ، ضمنا پس از اقامت کوتاهی به منزل خودشان واقع در یخچال‌قاضی خواهند رفت .

کمیسیون بین‌المللی قضات: جنایتکاران رژیم سابق‌باید براساس قوانین موجود محاکمه شوند

روزنامه نیویورک تایمزگزارش میدهد :کمیسیون بین‌المللی قضات از دولت جدید ایران خواسته است که حق دفاع اشخاصی که درزمان حکومت محمدرضا شاه جنایاتی مرتکب شده‌اند تضمین نماید.

این کمیسیون که یک ارگان غیردولتی است و از طرف سازمان ملل متحد برسمیت شناخته‌شده‌اعلام کرده است جنایات این اشخاص هرچه باشد بایدبراساس قوانینی‌که از قبل وجود داشته در دادگاههای عادی مورد بررسی و قضاوت قرار گیرد.

یادداشت روز

نفت ما و باج سبیل به قلدرهای جهانی

انقلاب ایران درسهای بزرگی به مردم داد. از جمله درسهای فراموش نشدنی آن که از کوچک و بزرگ، زن ومرد، پیر و جوان فرا گرفتند یکی هم ارزش واقعی نفت بود.

بودیم و دیدیم که برای بدست آوردن یک لیتر نفت یا بنزین چه نیروی انسانی که صرف نکردیم وچه پولی‌که ندادیم. درپاره‌ای موارد مردم ناشکیبا بنزین و نفت را حتی به ۱۰ برابر قیمت اصلی خریدند و خوشحال‌هم بودند !.

وقتی کمبود موقتی مواد نفتی درکشور نفت‌خیزی چون‌ایران‌که جامعه‌ای به‌پیچیدگی جوامع صنعتی غربی را ندارد، اینقدر نفت و بنزین را عزیز میکند، تکلیف کشور های غیر نفتی غربی معلوم است. قطع صدور نفت ایران تنها اسرائیل و افریقای جنوبی را از منبع عمده سوخت خود محروم نکرد، بلکه ژاپن و بسیاری ازکشور های غربی را هم در آستانه جیره‌بندی نفت قرار داد. اما بازتاب بزرگتر آن گران شدن بهای نفت در سراسر عالم بود. ابوظبی، سعودی و عراق نفت خود را گران کردند و این هفته عراق هر بشکه نفت را تا ۲۴ دلار بطور آزاد فروخت . «اوپک» هم از اعضای خود دعوت کرده است که برای بررسی اثرات کوتاه مدت و درازمدت قطع صدورنفت ایران اجلاسیه‌ای را در ژنو تشکیل دهند .

همه اینها مقدمه‌ای بود برای مطلب زیر :

فراموش نکرده‌ایم که در ابتدای تصمیم ملت ایران به قطع صدور نفت خود به خارج، محافل غربی و مخصوصا امریکا با هزاران زبان میکوشیدند به جهانیان تلقین کنند که این اقدام ایران کمترین اثر را برگردش‌ماشین صنعتی غرب ندارد و غرب میتواند با دادن افزایشی در صادرات نفت سعودی وغیره‌جبران این «کمبود ناچیز» را بکند ! این منطقی‌بود که غرب حتی تا همین دو هفته پیش و قبل ازبه ثمر رسیدن قطعی انقلاب ایران هم‌داشت.

ولی اکنون که اعتصابات پایان یافته و بوئی از تصمیم ایران به صدور نفت خود بمشام میرسد، دستها بسوی ما دراز شده است. البته که ایران نفت خود را صادر خواهدکرد ولی نه‌براساس خطوطی که امپریالیسم جهانی برای شاه ترسیم کرده بود. ایران نفت خود را در چارچوب نیاز های کشور و برنامه‌های اقتصادی کشور و نیاز های مردم این سرزمین صادر خواهد کرد، نه نیاز های استراتژیکی امریکا در منطقه خاورمیانه.

اگر پرده از روی کارها بخوبی برداشته شود، و اگر آرشیوهای محرمانه وزارت‌خارجه و شرکت ملی نفت ایران اجازه دهند، مردم ایران و مخصوصا بازماندگان صد هزارشهید و زخمی و ناقص‌العضوی که در راه انقلاب بخاک و خون افتاده‌اند خواهند دید که‌چگونه در حالیکه در تهران اتوبوس بحد کافی وجود نداشت، اتوبوسهای ساخت «ایران ناسیونال» وسیله رفاه مردم قاهره بود.و مشکل‌ترافیک مصر را حل میکرد. مردم خواهند فهمیدکه درحالیکه کودکان ما پشت در مدارس‌میماندند چگونه پول نفت ایران هزار میلیون هزار میلیون بصورت «وام بلاعوض» به سنگال یا کشور های دورافتاده‌ای پرداخت میشد که نامشان را برای اولین بار در نقشه جغرافیا می‌دیدیم .

آری، نفت این گرانبهاترین منبع طبیعی ملت ما دهها بار بیش از احتیاج اقتصادی و صادراتی استخراج میشد، تا باپول آن یاسرباز ایرانی در ظفار و عمان به خاک افتد یا «شاه» در مقام سر سپرده امریکا و ژاندارم منطقه خاورمیانه به سومالی کمک نظامی بفرستد و با خون ایرانی و پول ایرانی دفاع منافع امپریالیسم را در نقاطی از عالم برعهده‌گیرد که امریکا و انگلیس براثر بیداری ملتهای منطقه جرات دخالت نداشتند.

نه دولت ایران و نه مردم ایران دیگر اجازه نخواهند داد که در حالیکه هنوز ۶۰ درصد مردم در بیسوادی نگه داشته شده‌اند و روستائیان بخاطر نبودن درمانگاه و وسائل اولیه زندگی بشهرها هجوم میاورند و در پایتخت بعلت سیاست «مونتاژ» جانب، ترافیک بصورت خطری برای امنیت وآسایش دولت و ملت درآمده، پول نفت ما صرف باج دادن و رشوه دادن به جهانخواران بین‌المللی وسرسپردگان آنها ، در آسیا و افریقا شود .

قطع صدور نفت به اسرائیل و افریقای جنوبی سرآغاز چنین سیاستی است و مسلما در روزها و ماههای آینده مردم ایران ناظر بیرون کشیدن صادرات نفت ایران و درآمد آن از زیر سلطه استعمار و استثمار بیگانگان خواهند بود.

حسام‌الدین امامی

درس تازه‌ای ازفروتنی

انقلاب بزرگ ایران ، همانگونه که رهبر بلامنازع‌آن، امام خمینی ، بارها تاکید کرده است، باخلع شاه سابق و استقرار دولت موقت انقلابی ، نخستین گام‌های خودرا درراه پیروزی برداشته اما برخلاف تصور ، هنوز پایان نیافته‌است.

البته زندگی روال نسبتا عادی خودرا بازیافته وفعالیت اقتصادی دوشادوش فعالیت‌های سیاسی از سرگرفته شده و بقولی مرحله «سازندگی انقلابی» آغاز شده‌است. مرحله‌ای که از مرحله پیشین یعنی تحقق انقلاب ، بیگمان بسیار دشوارتر و حساس‌تر و در نتیجه امکان خطا و لغزش آن خیلی بیشتر است .

اینکه همه افراد و گروهها ، در این مرحله خاص تاریخی همگان را به همبستگی و یکپارچگی بیشتر فرا‌می‌خوانند و نسبت به خطرات نفاق و تفرقه هشدار می‌دهند، از همین ضرورت سازندگی سرچشمه می‌گیرد . و بدیهی است که در این راه لزوم هوشیاری ، هوشیاری انقلابی، وآگاهی اجتماعی وبینش سیاسی بیش ازهمیشه وهرچیز لازم است .

سخنان امام خمینی خطاب به هیات نمایندگی مردم و دولت کویت ، می‌تواند در این زمینه رهنمود بسیار روشنی باشد . برنامه‌ریزی انقلابی در جهت تحقق هدفهای انقلاب یکی از ضروریت‌هایی است‌که بشدت احساس می‌شود وامام برآن تکیه می‌کند .

اما مهمترین رهنمود سیاسی ، اجتماعی و اخلاقی‌سخنان امام توجهی است‌که نسبت به توده‌های مردم می‌شود . امام می‌گوید : «تمام مسایل‌که واقع شد ، ما بعد ازخدای تبارک، مرهون ملت ایران و خصوصا طبقه مستمندان ـ نه طبقه اشراف و اعیان وبالادست‌ها ـ هستیم ... آنهایی که زن و مرد ، صغیر و کبیر درهروقت‌که اقتضا می‌کرد درخیابان‌ها می‌رفتند و جلو مسلسل‌ها هیچ ابا نداشتند ومی‌گفتند بزن.» امام ، صریحا نشان می‌دهدکه پس‌از مشیت الهی، چه‌کسانی درتحقق انقلاب بزرگ ایران سهم ونقش داشته‌اند . ولذا بیشترین نتیجه‌راهم برای آنها می‌خواهد و تکلیف همه‌را روشن می‌کند و نگرانی‌هایی‌راکه در برخی ازاذهان نسبت به دستاوردهای انقلاب پدیدآمده است، ازمیان می‌برد .

امام ، ازسوی دیگر ، این انقلاب بزرگ را «تحفه‌ای» می‌داند که «خداوند تبارک و تعالی از عالم بالا برای ملت‌ما هدیه فرستاد ومابایدشکر خدا راکنیم . من باید شکر این نعمت‌را وشکر این زحمت ومحنت‌هاراکه ملت ایران کشیده‌اند، بکنم واز عهده برنمی‌آیم . آنها بودندکه همه‌کارهارا انجام دادند وخدا بودکه آنهارا مویدکرد.» امام، بااین بیان به جنگ خودپرستی و خودستایی ، که دریغا گاهی درگوشه و کنار دیده می‌شود، می‌رود وبهترین درس را به‌زمامداران و دست‌اندرکاران می‌دهد . این، درواقع همچنین نکوهشی است از «شخص‌پرستی»که بعضی‌ها می‌کوشند ازآن کیشی بسازند وزیر نام یک فرد به برآوردن هواهای خود بپردازند.

سخنان امام، بخوبی نشان می‌دهدکه بقول معروف «اسلام به ذات خود ندارد عیبی ـ هرعیب که هست از مسلمانی ما است.» ازآنهاکه نام مسلمان برخود می‌گذارند و مسلمان نیستند ، وآنهاکه زیر پرچم و لوای اسلام اندیشه‌های غیر اسلامی در سر می‌پرورانند زیراکه اسلام واقعی و تشیع علوی راآنچنانکه باید نشناخته‌اند .

ع. ر.

روزنامه محترم کیهان

بدینوسیله باطلاع میرساند درروز سه‌شنبه اول اسفندماه تحت عنوان نام امضاءکنندگان وامهای کلان‌کشاورزی نام این شرکت نیز درج شده است‌که بدینوسیله باتوجه به قانون‌مطبوعات خواهشمند است دستور فرمائید توضیح زیررا جهت اطلاع عامه درهمان صفحه درج‌گردد :

این شرکت هیچگونه وابستگی به بنیاد پهلوی و خاندان پهلوی و آقای هژبر یزدانی ندارد و مدارک موجود دال براین موردکه سهام این شرکت متعلق به موسسات وافراد فوق نمیباشد موجود است .

شرکت کشت و صنعت کارون

ن ۷۵۴۵۲

کیهان ورزشی روزهای شنبه منتشر می‌شود

حراج پارچه سرا

ازچهارشنبه ۹ اسفندماه (جمعه‌بازاست)

زرتشت ـ مقابل بیمارستان مهر

فروش فوق‌العاده پلازاناین

انواع دامن ۵۰٪ تخفیف

پهلوی نرسیده به میدان ونک ساختمان بانک ملی تلفن ۶۸۵۳۷۵

جاء الحق و زهق الباطل

نیم قرن استبداد واختناق. نیم‌قرن محرومیت ومحدودیت. نیم‌قرن ظلم وتعدی به ملت شریف ایران موجب یک نهضت عظیم وجنبش مذهبی بی‌سابقه‌ای درتمام قشرهای مردم‌کشورایران به رهبری حضرت آیت‌اله العظمی امام خمینی وسایر مراجع معظم تقلید دامت برکاتهم گردید تابه‌لطف خداوندی خورشید پیروزی وآزادی درآسمان زندگی مردم ایران طلوع‌کرد بهمین مناسبت باکمال مسرت باطلاع عموم میرساند . خطیب دانشمند حجةالاسلام والمسلمین حضرت آقای فلسفی بعد از هشت سال سکوت اجباری بمدت سه شب در روزهای چهارشنبه وپنج‌شنبه وجمعه اول، دوم ، سوم ربیع‌الثانی مطابق نهم ودهم ویازدهم اسفند ازساعت ۷٫۵ الی ۸٫۵ بعدازظهر پیرامون آزادی در جمهوری اسلامی در حسینیه فاطمیون درخیابان شهدا (ژاله) سخنرانی میفرمایند برادران و خواهران دراین لحظات تاریخی ازاین فرصت بهره‌مند خواهند شد . بنیاد نیکوکاری فاطمیون

۷۵۵۱۹ ۵

کیهان

اخبار کشور

صفحه ۲
سه‌شنبه ۸ اسفند ماه ۱۳۵۷
۲۹ ربیع‌الاول ۱۳۹۹ ـ شماره ۱۰۶۴۸

گذری و نظری بر رویدادها

زنگ خطر

آقای بازرگان ، آنروزکه به نخست وزیری دولت موقت انقلاب برگزیده شدید ، نشستم وپرونده مبارزات سیاسی‌تان را ورق زدم وشمارا این چنین شناختم : «بازرگان ، چریك پیر سیاسی ایران». این را نه ازسر تعارف وتملق، بلازسر اعتقاد نوشتم . چراکه دانستم شما درهرلحظه باهوشیاری دریافته‌ایدکه چگونه مبارزه درراه آزادی را شکل دهید. واین جز ازیك چریك راه‌آزادی میسر نیست .

اما وقتی درروزنامه خواندم‌که‌گفته بودید : «ازاعدام ژنرال‌ها از طریق روزنامه‌ها باخبرشدم»، این گمان برایم پیش‌آمدکه مبادا ضدچریك‌ها آمده‌اندکه چریك بیرسیاسی را اینچنین غافلگیرکرده‌اند .

آقای بازرگان ، من میدانم ، شما میدانید و همه میدانندکه در شرایط انقلاب و انتقال قدرت به رژیم‌تازه، دولت موقت نقشی حساس و اساسی دارد ونخست وزیر در برابر هررویدادی مسئول است اینجاست‌که یك سئوال بزرگ برایم میماند ، اینکه : «نخست وزیر انقلاب چگونه میتواند از محاکمه و اعدام خونخوارترین عمال رژیم‌گذشته بی‌خبر باشد؟»

آقای بازرگان ، حرفهای شما در گفتگو باآن‌خبرنگار خارجی ، زنگ خطری بود برای من و بسیاری چون من‌که به انتقال قدرت به مردم چشم دوخته‌ایم وشما بعنوان نخست وزیر طبعا تمام نگاهها را به خود می‌کشید . اینرا فراموش نکنیدکه شما (حساس‌ترین لحظات تاریخ ایران، عهده‌دار وظیفه خطیر نخست وزیری شده‌اید . و درست‌همین‌جاست‌که باید چون یك چریك سیاسی عمل‌کنید وباایفای نقشی‌که خلق ایران ازشما انتظار دارد، برای همیشه درتاریخ این مرز وبوم ماندگار شوید . اما آقای بازرگان ، باطنین آوای این زنگ خطر ، به من حق دهیدکه اندازه‌های وحشت‌را بزرگتر ببینم . چراکه وقتی شما از مهمترین رویداد زمان انقلاب از طریق رسانه‌های گروهی باخبر میشوید ، چگونه میتوانم انتظار داشته باشم‌که رویدادهای کم اهمیت‌تر را زودتر از روزنامه‌ها بدانید . شما بعنوان نخست وزیر دولت انقلابی ، در برابر تمامی رویدادهای امروز وفردای ایران مسئول هستید . پس اگر میدانیدکه فردا نمیتوانید دربرابر ملت ایران جوابگو باشید ، صمیمانه میگویم نگذاریدلکه‌ای برکارنامه سیاسی‌تان اثر کند .

مجید رحمانیان

سند سری توطئه شاه علیه امام

★ شاه سابق به عمال رژیم نوشته بود : «برای چندمین بار گفتم این صدا را خفه کنید»

اسناد بدست آمده از منزل‌مهندس شریف امامی رئیس مجلس مخلعه شاه و نخست وزیر سابق رژیم‌سابق پرده‌ازحقایق‌بسیاری در مورد‌مسائل مختلف مملکتی و چگونگی رابطه شخصیت های ملی ومیهنی درمبارزه با این رژیم فاسد برمیدارد . برابر نامه‌ای‌که در میان هزاران مدرك و سند بدست آمده از خانه‌شریف امامی که هم اکنون در کمیته مجد محمدیه‌خیابان‌دولت‌نگهداری می‌شود ، شاه سابق در سال ۵۵بیکبار دیگر بقول خود«دستورخفه‌کردن» صدای بحق امام خمینی را درجهت اشرف صادر کرده بود در این‌نامه، روی کاغذ ابریشمی سفید رنگ وزارت امورخارجه سفارت ایران در عراق ، صادق صدریه سفیرکبیر ایران در سال ۱۳۵۵ در عراق ـ بغداد ـ به‌ورات امور خارجه مینویسد:

«آیت‌الله خمینی در عراق ساکت نیستند و شدیدا علیه رژیم فعالیت می‌کنند و خواهشمند است‌دستوری در این زمینه صادر تا تکلیف ما روشن شود.»

سفیر ایران در این‌نامه تاکید میکند : «فعالیت پیگیر و مبارزه تبلیغاتی‌روزی آیت‌الله خمینی‌درنجف، علیه رژیم نگرانی هائی رادرعرای بوجود آورده‌است .» وزیر امور خارجه عباس خلعتبری در حاشیه این نامه خطاب به شریف امامی «مهره‌ای که برابر اسناد موجود ، موثرترین و قوی‌ترین مهره رژیم بعدازشاه بوده است » می‌نویسد : «خواهشمند است در شرفیابی‌ها این مسئله را روشن بفرمائید»

شریف امامی در پاسخ این درخواست در گوشه دیگری از نامه می‌نویسد : «بعرض میرسد.» در گوشه دیگر ، در پاسخ درخواست سفیر کبیر ایران در عراق و درخواست وزیر امور خارجه و تقاضای شریف امامی ، محمد رضا پهلوی‌نوشته‌است: «برای‌چندمین‌بار گفتم این صدا را خفه کنید.» این نامه در کمیته پاسدران بگهداری می‌شود وامیدواریم‌بتوانیم‌اصل‌نامه را چاپ کنیم.

بعلت اعتصاب کارکنان نفت ، مالیاتها و گمرك :

درآمد دولت ۱۰۰ میلیارد تومان کاهش یافت

اعتصاب‌کارکنان صنعت‌نفت، مالیاتها و گمرك بیش از ۱۰۰ میلیارد تومان عواید دولت‌را کاهش داده است .

مجموع درآمدهای مالیاتی، نفت و گمرك در۱۱ ماه گذشته به ۹۱ میلیارد تومان محدود شده که در مقایسه با درآمد پیش‌بینی شده در بودجه ۱۳۵۷ حدود۱۵۰ میلیارد‌تومان کمتر است .

کل درآمد نفت در ۱۱ ماه گذشته به ۵۶ میلیارد تومان رسیده‌که در مقایسه با سال‌قبل حدود ۱۰ میلیارد تومان و در مقایسه با درآمد پیش‌بینی شده نیز بودجه امسال ۲۸ میلیارد تومان کمتر است .

درآمدهای مالیاتی نیز با وجود آنکه امسال ، سال‌تسلیم اظهارنامه‌های مالیاتی بود بواسطه اعتصاب کارکنان‌وزارت امور اقتصادی و دارائی در۳۳ میلیارد تومان محدود ماند که در مقایسه با سال گذشته ۵ میلیارد تومان کاهش یافت و این درآمد در مقایسه با درآمد پیش‌بینی شده در بودجه امسال ۱۵ میلیارد تومان‌کمتر است .

سخنگوی دولت : آب‌وبرق برای کم درآمد ها مجانی میشود

آقای امیرانتظام معاون نخست‌وزیر و سخنگوی دولت امروز اعلام‌کرد : لوایح بسیار زیادی در مورد رفع مشکلات مردم بخصوص طبقه کم‌درآمد از تصویب هیات وزیران‌گذشته است و برای تصویب به‌شورای عالی انقلاب ارسال شده است. یکی از این لوایح مربوط به بخشودگی بهای آب و برق‌است که امیدوارم روز پنجشنبه‌عین تصویب‌نامه را پس از تصویب شورای انقلاب همراه با سایر لوایح تصویب شده اعلام کنم.

سپس سئوالات مطرح شد. یکی از خبرنگاران سئوال‌کرد: دیشب «بی‌بی‌سی» اعلام کرده است کارمندان تلویزیون می‌خواهند برعلیه آقای قطب‌زاده تظاهراتی به راه بیاندازند و مجددا اعتصاب‌کنند . سخنگوی دولت گفت: من در اینمورد چیزی نشنیده‌ام . البته باید بگویم تمام آین اخبار می‌بایست خلاصه شده ودراختیار من‌قرارگیرد تا من بتوانم‌جواب شما را بدهم ، ازاینرو درنظر است‌کمیته‌ای تشکیل شود واین مطالب تهیه گردد تا بعدا این سئوالات بدون جواب نماند.

خبرنگاری سئوال‌کرد: بعضی از تصمیماتی که دولت‌می‌گیرد خیلی زود تغییر می‌کند . فرمانده نیروی هوایی برای بار چهارم موض‌شده و درمورد صدور گذرنامه خانمها تصمیم عوض شد . تا چه مدتی طول می‌کشد که برنامه‌های دولت بصورت پایدار‌بماند؟ سخنگوی دولت گفت : تازه شروع کار است . کارهای مربوط به دولت نامحدود است و رسیدن به همه این امور و اخذ تصمیمی که صددرصد جای گله وگله‌گذاری برای افراد نداشته‌باشد غیر منصفانه و غیر ممکن‌است. بیست وزیرهزاران مشکل‌دارند. افراد شدانقلاب نا نظری که می‌گویند روسا را باید خودشان انتخاب بکنند ببینید درقسمت های مختلف بخصوص ارتش تا چقدر خلاف است . سئوال‌شد چه گروههایی ضد انقلاب هستند ؟ سخنگوی دولت گفت من اسم نمی‌آورم و اشاره به اینکه در کارخانجات و ارتش و بانکها میگویندخودشان باید روسا را انتخاب کنند ، ذکر میکنم . البته جای هیچگونه نگرانی نیست . تب انقلاب وجود دارد ، هنوز عده‌ای‌فکر میکنند همانطور که با دولت ازهاری می‌جنگیدند باید با دولت انقلاب هم بجنگند ولی باید اضافه کنم ظرف چند روز گذشته من با دستجات مختلف صحبت کردم و متوجه شدم عده‌ای جز به هدف رسیدن این انقلاب نظظی ندارند و همکار می‌خواهند کرد. واضافه کرد ارتش سابقا در خدمت بیگانگان بود . ولی دیگر نیست . و اضافه میکنم‌افرادی کمتر سرکار هستند صددرصد پیغمبر و عاری ازاشتباه نیستند همچنانکه مانیستیم. خبرنگاری سئوال‌کرد اعلامیه‌های گوناگون که ازکمیته‌های مختلف، بنام امام صادر میشود بشدت تفرقه افکنی ایجاد میکند ، ورادیو تلویزیون یك عامل تفرقه‌افکنی است. دولت هم در این مورد موضعی نگرفته‌است .

دوم اینکه یك نفر میرود روی صحنه تلویزیون ومیگوید دانش آموزان فلان صفحه ها را از فلان کتابها بکنید : اولیش پرچم ، دومی نوروز ، سومی سیزده‌بدر ، چهارمی مهرگان‌و این هم نوعی تفرقه افکنی است .

مسئله اینست که بعضی از کمیته ها بنام وابستگی‌به‌کمیته انقلاب که هیچکس آنها را نمی‌شناسد می نشینند و تصمیم هایی میگیرند . مثلا همین کمیته آموزش و پرورش ، که کار آن این نگرانی رادرمردم بوجود میاورد که باریم همه سنتها و ارزشهای ملی و قومی خودرااز دست میدهیم‌پیشنهاد بنست که دولت اولویت ها را مشخص کند ، لغو عوارض اتوبان کرج یك اقدام انقلابی نیست . وحال آنکه اقدامهاباید انقلابی باشد . مثلا همین‌شورا سئوال شد ، سخنگوی‌دولت گفت ها از اینکه همه مردم و در همه جا برای پیشرفت‌کار موسسات خود پیشنهاد بدهند ما استقبال میکنیم ولی دولت بهیچوجه زیربار نمیرود که کارکن یك موسه بخواهد میدران آن را خودشان‌انتخاب کنند .

سئوال شد از کردستان گزارش های ضد و نقیض میرسد . و این احساس بوجود آمده که گویا در رادیو تلویزیون دراین زمینه پنهان‌کاری میشود و سخنگوی‌دولت پاسخ داد مطلق از ما قبول نکنید که مطالب غیر واقع به شما بگوئیم . و همانطور که گفتندام وضع کردستان برای دولت نگران کننده نیست و همطوفان کرد ما تاکید کرده‌اند که در انقلاب بزرگ ها شرکت داشته و دارند لذا شایعاتی که رواج یافت برای آشفتن افکار عمومی است و بخط عمشه جدایی و مقاومت در مقابل دولت مرکزی‌مطرح نیست .ولی خواسهایی دارند و حق دارند که‌این خواستهارا به اطلاع دولت برسانند .

سئوال شد : وضع تعطیلات و پاداش بورز چطورخواهدبود؟ سخنگوی دولت گفت : دولت تصویب‌نامه قبلی خود را در مورد پاداش اصلاح کرده است و تصمیم جدید را بنجشنبه اعلام خواهیم کرد . از نظر تعطیلات مدارس هنوز صحبتی نشده است و تصمیمی اتخاذ نشده . بمحض اتخاذ تصمیم اعلام خواهد شد.

سئوال شد : در مورد کارخانجات و پرداخت‌سودویژه چه تصمیمی اتخاذ شده ؟ سخنگوی دولت گفت : این تصمیم با وزیر کار است‌وعن از اینان میخواهم که دراین مورد باشا صحبت کند.

سخنگوی دولت در مورد بخشودگی آب و برق برای طبقه کم‌درآمد و اینکه‌آیا این بخشودگی برای ماههای گذشته است یا بطور کلی ، گفت : در نظر است برای ماههای گذشته دریافت وجه آبوبرق قسط بندی شود . ولی برای طبقه کم درآمد که اکثریت مردم کشور را تشکیل میدهند مثل خانواده‌هایی که در ماه مصرف برق و آب آنها از چند کیلووات یا چند متر مکعب تجاوزنمی‌کند ، شامل‌بخشودگی خواهند شد.

بازرگان شایعه اختلاف نظر بین دولت و کمیته امام را تکذیب کرد

نیویورك ـ خبرگزاری‌فرانسه ـ روز دوشنبه مهدی بازرگان نخست وزیر ایران ابراز داشت که صدور مجدد نفت ایران از «هفته آینده» آغاز خواهد گردید و تولید نفت تا ۲۸ میلیون بشکه در روز به ۶۰ درصد سطح تولید قبل از انقلاب خواهد رسید.

بازرگان در مصاحبه‌ای که‌بایك شبکه تلویزیونی آمریکاانجام داد، شایعه‌موجود اختلاف نظر بین‌کابینه خود و کمیته‌امام خمینی‌را تکذیب کرده وگفت «هیچگونه اختلاف نظری وجود ندارد و دولت وظائف خودرا تحت نظارت شورای انقلاب انجام میدهد .»

ابراهیم یزدی‌معاون نخست‌وزیر ایران در یك مصاحبه دیگر باهمین شبکه تلویزیونی اظهار داشت کسه طرح قانون اساسی رژیم جدید که باید به تصویب مجلس موسسان که آیا به عقیده او اگر شاه به ایران بیاید و محاکمه شود ، مجرم شناخته و اعدام خواهد گردید ، گفت : «من شخصه در این مورد هیچگونه تردیدی ندارم .»

رژیم سابق به مقامات دولت امریکا رشوه می‌داد

واشنگتن ـ اسوشیتدپرس ـ مایکل بارنز ، نماینده‌کنگره آمریکا ، دیروز اعلام کرد که از وزارت دادگستری وکمیته اطلاعات مجلس نمایندگان خواسته است تا به‌این اتهامات‌که دولت سابق ایران ممکن است به‌مقامات دولت آمریکا رشوه داده و از آنها باج‌خواهی کرده باشد، رسیدگی کند.

بارنز گفت کمیته اخلاقیات اطلاع داده است که رسیدگی بهاین موضوع را آغاز کرده است.

سخنگوی کمیته از اظهارنظر دراین‌باره خودداری کردو گفت مقررات مجلس او را از اظهارنظر درباره مباحثی‌که تحت بررسی است ، منع می‌کند.

این اتهامات اولین‌بار هفته گذشته توسط خود بارنز در کنفرانس مطبوعاتی عنوان شد.

بارنز به‌خبرنگاران گفت شهریار روحانی ، مقامی جدید در سفارت ایران در واشنگتن ، بنوی گفته است که اعضای جدید سفارت مدارك مبنوطی کشف کرده‌اند که نشان می‌دهد دولت سابق ایران به‌بعضی از مقامات امریکایی رشوه داده و از آنها باج‌خواهی کرده است.

روحانی مذاکره با بارنز را تایید کرد ولی حاضر نشد جزئیات رشوه‌دادنها یا نام اشخاصی را که به‌آنها رشوه‌داده شده است فاش کند.

مطابق اسناد کشف شده ، سالانه :

۱۰۰ میلیون تومان‌هزینه سفر اشرف بود

برابر مفادیك سند موجود در بین اسناد مهندس شریف امامی، چند سند مربوط به هزینه سفرهای اشرف پهلوی خواهر شاه سابق دیده‌میشود که گلها در یکی از این سندها‌روشن میکند اشرف پهلوی برای سفر به برزیل یك میلیون و ۴۰۰ هزاردلار «تازه‌یای به ده میلیون تومان» خرج کرده است.

در سند دیگر هزینه سفرخواهر شاه و همراهانش به سویس ۳۰۰ هزار دلار امریکائی شده است که باتوجه به سفرهای متعدد اشرف به کشورهای مختلف روشن میشود که اشرف پهلوی هرسال ۱۰۰ میلیون تومان‌هزینه‌سفر به خارج‌ازبیت‌المال ملت برداخت میکرده است. یـك نمونه سند هزینه سفر اشرف پهلوی به سوئیس را در زیر می‌خوانید: سفرسوئیس

هیات وزیران درتصویبنامه‌ای به شماره ٤ ـ ۲۰۱سیصد هزاردلار هزینه سفر اشرف پهلوی را درتاریخ ۱۲ر۱۰ر۵۳۶۱ تصویب کرد متـن تصویب‌نامه از این قرار است

هیات وزیران در جلسه‌مورخ ۱۲ر۱۰ر۲۳۵۶ باستناد ماده ۸قانون محاسبات عمومی و بنا به پیشنهاد شماره ۲۱۶٫٤ مورخ ۸ر۱۰ر۵۳۶۳ دربار شاهنشاهی تصویب نمودند مبلغ بیست و یك میلیون و یکصد و هشتاد هزار ریال معادل سیصد هزار دلار امریکایی جهت هزینه مسافرت رسمی والاحضرت شاهدخت اشرف پهلوی بکشورهای سوئیس و تایلند از محل اعتبار دولت، ردیف ۵۰۱۰۰۱ بودجه سال ۲۵۳۶ کـل کشور تامین و از اعتبار پیشکاری والاحضرت گذارده شود.

نامه را جمشید آموزگـار نخست‌وزیر وقت و پانزده تـن‌از وزیران به شرح زیر امضاء کرده‌اند.

عباسعلی خلعتبری ـ مهرداد پهلبد ـ صفی‌اصفیاء ـ محمدیگانه ـ ارتشبد عظیمی ـ امیرقاسم‌امینی ـ غلامرضا کیانپور ـ کریم معتمدی ـ دکتر شجاع‌الدین شیخ‌الاسلام‌زاده ـ مهناز افخمی ـ هوشنگ گنجی ـ محمود کاشفی ـ اسداله نصـر اصفهانی ـ مرتضی صالحی .

سخنرانی رئیس شرکت ملی نفت

حسن نزیه رئیس هیات مدیره و مدیر عامل شرکت ملی نفت ایران قبل از ظهر چهارشنبه در ساختمان مرکزی این شرکت واقع‌درخیابان تخت جمشید ـ سخنرانی خواهد کرد .

خاطره بزرگمرد نهضت ملی ایران را گرامی بداریم

روز ۱۴ر۱۲ر۵۷ازساعت۲ بعدازظهر ، مراسمی بعنوان سالگرد مرگ فرزانه تاریخ معاصرما ، دکتر محمد مصدق به پشتوانه اشتیاق مردم برای نمایاندن پیوستگی و همبستگی خود، در احمدآباد برگزار خواهد شد . ازتمام همکاران و دوستداران جنبش ضد امپریالیستی وطنمان میخواهیم باشرکت در این‌مراسم، بریگانگی ملی‌مان تاکید نمایند .

شورای ناشران و کتابفروشان منطقه دانشگاه
ن ۷۵۵۵۱

بسمه تعالی

بانهایت تاسف درگذشت شادروان مرحوم حاج عزتاله حیدری مطلق بزرگ خاندان حیدری‌را باطلاع بستگان ودوستان‌میرساند مجلس ترحیم زنانه ومردانه‌آن‌مرحوم ازساعت۳ الی۵ بعدازظهر روز چهارشنبه ۱۲ر۲۹ر۵۷ درمسجد طالقانی واقع درشاه‌آباد ـ خیابان ظهیرالاسلام منعقد میباشد .

خانواده‌های حیدری مطلق ـ صدیقی ـ محمد ـ میثاقی ـ حیدری ـ گله‌داری ـ هروی ـ وزان ـ یغمائی ـ صادقی ـ زرعکانی ـ حقیقی
ن ۷۵۵۵۷

بنام خدا

مدرسه عالی علوم اراك

کلیه دانشجویان وکارمندان واساتید جهت انتخاب‌نمایندگان به‌منظور تعیین شورای هماهنگی وبازگشائی‌کلاسها صبح روز پنجشنبه ۱۰ر۱۲ر۵۷ در این مدرسه حضور بهرسانند .

اطلاعیه

قابل توجه مغازه‌داران، فروشگاهها و بنکداران در تمام سطح کشور

تولیدی جوراب برادران قندچی

تهیه کننده عالیترین جورابهای (نخی، پرلون، توری، چابی و شیشه‌ای) مردانه و بچه‌گانه آمادگی‌خود‌راجهت همکاری مستقیم اعلام میدارد

تهران ـ خیابان بـوذر جمـهـری‌نو ـ مـقابل نمایشگاه اتومبیل‌کمال تلفن۳۵۰۲۷۱ - ۳۵۳۴۸۸

تذکر ـ این اطلاعیه را حتما ببرید و نزد خود نگاه دارید بنفع شماست.

ملاقات خصوصی امام خمینی با آیت‌الله طالقانی

ساعت پنج بعداز ظهر روز گذشته ، امام خمینی با حضرت آیت‌الله طالقانی ، یك مذاکره خصوصی به مدت یکساعت انجام دادند . در گفتگوهایی که در این مذاکره یکساعته انجام شده است اطلاعی در دست نیست‌و اطرافیان امام خمینی نیز از محورصحبتهایی که انجام شده است ، اظهار بی‌اطلاعی کردند و گفتند : این مذاکره سری بود و هیچکس در اتاق مذاکره حضور نداشت .

پس ازآن‌امام خمینی وآیت‌الله طالقانی با نمایندگان جبهه ملی‌ها‌ریو و نمایندگان خلیفه‌گری ارامنه دیدار داشتند .

تاریخ سفر ولیعهد عربستان سعودی روشن نیست

خبرگزاری فرانسه بنقل از سخنگوی‌سفارت‌عربستان در‌تهران گزارش داد که آیین سفارتخانه اطلاعی رسمی در مورد سفر قریب‌الوقوع شاهزاده فهد ولیعهد عربستان سعودی به ایران در دست ندارد.

روزنامه کویتی السیاسه اخیرا گزارش داده بود که ولیعهد عربستان بزودی از ایران دیدار می‌کند.

گردهمآیی زندانیان سیاسی

زندانیان و تبعیدیان سیاسی دوران استبداد ، در تاریخ ۱۷ر۱۲ر۵۷ در دانشگاه صنعتی ، گرد خواهند آمد .

سخنرانی

دانشمند محترم دکتر فخرالدین حجازی فردا ساعت ۵ر۵ تحت عنوان خصائص حکومت اسلامی در کانون مرکزی‌جوانان (کاخ‌مرکزی جوانان سابق) سخنرانی می‌کند.

نمایش با اسلاید

نمایش اسلاید با صدا ازابتدای نهضت انقلابیتا امروزکارامیرحسین قهرمانی از تاریخ ۸ اسفند بمدت یك هفته همه روزه از ساعت ۴ر۵ بعد از ظهر در کانون مرکـزی جوانان (کاخ مرکزی جوانـان سابق) به نمایش گذاشته میشود.

قطار فوق‌العاده‌خرمشهر

راه‌آهن دولتی ایران امـروز اعلام کرد از امروز یك قطـار فوق‌العاده در مسیر تهران خرمشهر به شرح زیر حرکت خواهد کرد:

حرکت از تهران ساعت ۱۳ر۲۵ دقیقه روزهای یکشنبه، سه‌شنبه و پنجشنبه هرهفته. ورود به‌خرمشهر ساعت ۷ صبح روزبعد. مراجعت‌این قطار از خرمشهر ساعت ۱۴ر۳۵دقیقه روزهای دوشنبه، چهارشنبه و جمعه ورود به تهران ساعت ۸ر۳۰ دقیقه صبح روز بعد خواهد بود.

تیراندازی به بیمارستان نیروی هوایی

٤ ناشناس بامداد امروزبه‌سوی بیمارستان‌نیروی‌هوائی وخیابانهای اطراف آن تیراندازی کردند. در جریان این تیراندازیها‌به‌هیچکس آسیبی نرسید.

حدود ساعت ۴ صبح امروز٤ نفر ناشناس که در ساختمان نیمه تمام ٦ طبقه متعلق به شرکـت مخابرات ایران واقـع در سه‌راه سلیمانیه موضع‌گرفته‌بودند،ازطبقات مختلف ساختمان بیمارستان نیروی هوائی و خیابانهای اطراف آن را به‌گلوله بستند. به‌محض آغـاز تیراندازی این عده، چند تن از پاسداران انقلاب و رزمندگانی که مراقب اوضاع بودند به تیراندازی متقابل پرداختند. پس از حـدود نیمساعت تیراندازی متقابل ٤ نفری که در ساختمان موضع گرفته‌بودند موفق به فرار شدند. در این حادثه به هیچکس آسیبی وارد‌نیامد.

انفجار نارنجك دو برادر را به‌کشتن داد

خرم‌آباد ـ براثر انفجار یـك نارنجك دوبرادر کشته ودوکودك دیگر مجروح شدند .

چند کودك روز گذشته‌درخیابان جمال‌الدین اسدآبادی خرم آبـاد بدون اطلاع با نارنجکی‌که‌دوهفته قبل هنگام تمـرین‌پایگاه‌ژاندارمری بدست مردم افتاده بود مشغول‌بازی بودند که نارنجك منفجر شد و دو برادر به نامهای خیرالله بارانی ۸ ساله و جمعه بارانی ٤ ساله کشته شدند . برادر دیگرآنها علی‌بارانی ۷ ساله و کودك دیگری‌بنام‌اسداله رحیمی مجروح شدندوه‌بیمارستان انتقال یافتند .

هفته گذشته نیز در خرم آبـاد براثر انفجار نارنجك‌چهار تن‌کشته و ۲۰ نفر زخمی شدند.

انفجار مین چهار کودك را کشت

● ایلام ـ دیروز چهار نفـر از کودکان و نوجوانان‌در بخش‌چوار ایلام هنگام بازی کردن بایك مین در اثر انفجار آن کشته شدند

همچنین در این انفجار ۱۲راس گوسفند نیز ازبین رفت .

سرپرست ٦ دانشگاه دیگر تعیین شدند

بدنبال انتصاباتی که دیروز از سوی وزیر علوم و فرهنگ و هنر در این دو وزارتخانه صورت‌گرفت امروز نیز انتصاباتی به شرح زیـر انجام گرفت.

● دکتر سیروس سهامی سرپرست موقت دانشگاه فردوسی

● دکتر جلیل مساعد سرپرست موقت مدرسه عالی شمیران

● دکتر عبدالصمد ثقفی زاده سرپرست موقت دانشگاه ملی

● دکترمحمود اسلامی سرپرست موقت موسسه مجمع آموزشی‌صنعتی

● دکتر محسن مؤیدی سرپرست موقت دانشگاه متحدین (دختران)

● دکتر ابوالفتح ثقفالاسلامـی سرپرست‌موقت دانشگاه آذرآبادگان

سخنگوی وزارت علوم توضیح داد انتصاباتی که در این‌وزارتخانه صورت گرفته از سوی وزیر علوم و مقامات بالا بوده است وکارکنان این‌وزارتخانه‌نقشی‌در این انتصابات نداشته‌اند . همچنین دکتر پرویز ورجاوند قائم مقام وزارت فرهنگ و هنر است که دیروز اشتباها قائم مقام وزارت علوم به چاپ رسیده بود .

اعتصاب غذای ۸۰ دانشجوی ایرانی در فرانکفورت

فرانکفورت ـ خبرگزاری‌فرانسه ـ سخنگوی «کنفدراسیون دانشجویان ایرانی» دیروزدر فرانکفورت‌اظهار داشت که حدود ۸۰ دانشجوی‌ایرانی عضو این کنفدراسیون‌از شنبه‌گذشته در فرودگاه فرانکفورت دست به اعتصاب غذا زده‌اند.

این عده به قطع کمك هزینه تحصیلی به دنبال رویدادهـای سیاسی ایران ، اعتراض دارند .

این سخنگو گفت سفیر ایران در بن در جریان دیداری که روز یکشنبه از آنها به‌عمل آورد قول داد که از آنها حمایت خواهدکرد.

سخنگوی دانشجویان ایرانی‌در خاتمه گفت که دانشجویان ایرانـی تصمیم دارند تا زمانی که بتوانند به‌کشورشان باز گردند به‌اعتصابشان ادامه دهند.

توضیح

در فهرست اعضاء فراماسونری که‌درکیهان دیروزچاپ‌شدنام‌کوچك دکترعلی‌آبادی از قلم‌افتاده بـود من دکتر عبدالحسین علی آبادی نسبتی با ایشان ندارم .

هیات کویتی با سنجابی ملاقات کرد

هیات پنجاه نفری نمایندگان مردم کویت دیروز با دکتر سنجابی وزیر امور خارجه دیدار کردند.

یکی از اعضای هیات‌نمایندگان پشتیبانی اقشار طبقات ودانشجویان کویتی را از انقلاب ایران اعلام کرد.

سخنرانی دبیر کل«راما» سخنرانی دبیر کل«راما»

دکتر هدنان مزارعی دبیرکل حزب «راما» در ساعت ۳ر۵ بعداز ظهر روز پنجشنبه دهم اسفندبرباره «تحلیلی از انقلاب ملی و مسیر آینده ایران» سخنرانی می‌کنـد. سخنرانی وی در محل حزب واقع در دروازه شمیران، خـیابان روشندلان، شماره ۱۹۶ انجام‌می‌شود.

انتصابات در دادگستری

این انتصابات امروز از طرف وزارت دادگستری انجام شد :

ابوالقاسم طلوعی بسمت دادیار دادسرای استان تهران. علیمـان عبدالهی بسمت کارمند قضائی‌اداره فنی. علی‌اشرف فرخیمی بسمت‌دادیار دادسرای استان تهران. محمدرسول حاجی‌نیا بسمت مستشار دادگاه‌استان مازندران. محمدصابر بسمت رئیس دادگاه بخش بافق . فتح‌اله توپچی بسمت دادیار دادسرای جیرفـت. حسن شرفی بسمت رئیس شعبه‌سوم دادگاه استان فارس. برومندحمیدی بسمت دادیاردادسرای استان تهران. قاسم ملك‌چیان بسمت رئیس دادگستری شهرستان نهاوند.

انتشار دنیای جدید

روزنامه دنیای جدید که‌دستی مصوغ‌الانتشار بود. قریبا بمدیریت آقای علی حافـظی که از روزنامه‌نگاران قدیمی میباشد منتشر خواهد شد.

تغییرات حقوقی اسفند ماه ارتش

رئیس ستاد کل ارتش ملـی اسلامی ایران امروز اعلام کرد: به کلیه یگانهای ارتش ملی اسلامی ایران‌در سراسر کشور اعلام‌می‌کردد که تغییرات حقوقی اسفندماه ۵۷ خود را حداکثر تا تاریخ سیزدهم اسفندماه وسیله نمایندگان آموزش تغییرات حقوقی مستقیما به دارایی تمرکز حقوق ارتش تحویل نمایند. تلفن شماره ۸۴۳۰۹۰ آماده پاسخگویی به اشکالات احتمالی خواهد بود.

افزایش حقوق کارکنان آستانقدس

مشهد ـ بدنبال اخراج آن دسته‌از کارکنانی‌که بدستوردربار درآستان قدس کار می‌کردند ، نماینده امام خمینی در آستان قدس اعـلام‌کرد حقوق کارگران و افرادی‌که ۶۰۰ تا ۸۰۰ تومان است به هزار و۵۰۰ تومان افزایش خواهد یافت.

کلانتری ۵ مشغول بکارشد

سرهنگ میر سمیعی رئیس‌کلانتری ۵ ، امروز در تماسی با کیهان‌گفت که این کلانتری ، پیش ازهمـه کلانتری ها ، از روز شنبه ۲۸ بهمن ماه به دستور امام خمینـی مشغول بکار شده‌است.

نمایشگاه کتاب وعکس

به همت دانش‌آموزان‌دبیرستان بزرگ تهران نمایشگاه‌کتـاب و عکس‌هائی از جهادت اسلامی ایران واقع در میدان‌هوزه دائر شده‌که بازدید از آن همه روزه‌ازساعت۱۴ تا ۱۸ آزاد است.

توضیح وتصحیح

در لیست شهدای گرگان در شماره روز یکشنبه کیهان نام‌مرور فرهنگ اشتباه چاپ شده بود که بدین وسیله تصحیح میشود.

وزیر دفاع ملی در کرمان گفت :

دخترها از خدمت نظام معاف شدند

کرمان ـ تیمسار دکتر مـدنی وزیر دفاع ملی که قبلا از طـرف کادر آموزشی دانشگاه کرمان به سمت ریاست دانشگاه کرمان‌انتخاب شده بود به منظور رفع اختلاف و سامان دادن به وضع دانشگاه بـه کرمان وارد شد . وی در اجتماع استادان دانشگاه کرمان هرکت‌کرد و در جواب کسانیی که از تندروی های بعضی افراد در جهت ایجاد مزاحمت برای‌اشخاص و خانواده‌ها گله و شکایت داشتند وعده داد به حضور امام خمینی رسیدهو تقاضای عفو بکنند . وی گفت مصتور دادم دخترها از خدمت نظام معاف‌شوند.

وی پیرامون موقعیت ارتش‌اظهار داشت: متاسفانه بعضی افراد کـه هیچ صلاحیت ندارند اظـهار نظر هائی می‌کنند که ممکن است‌عده‌ای آن‌را جدی گرفته موجبی بـرای دلسردی نیروهای ارتش ملـی و تضعیف قوه آجرائیه مملکت باشد .

وزیر دفاع ملی گفت : مادربین نیروهای مسلح کشور افراد‌باایمان و علاقمند هم زیاد داریم که اگر محیط سالمی بوجود آید میتوانند برای کشور خدمتگزاری موثرومفید باشند وافزود :

به عقیده من باید اینقدر این نیرو مردمی شده و بامردم‌خودشان مخلوط شوند که در آینده حتی حق انتخاب شدن و انتخاب کردن‌داشته باشند . چرا یك افسر تحصیلکرده دادن محجورین ا زحق رای‌دادن محروم باشد . البته این امر زمانی باید تحقق‌یابد که اطمینان حاصل شود همه افراد به اراده خود متکی بوده مستقلا برای صندوق رای میروند .

هشدار به ساکنان گیشا : در خانه طلا و جواهر نگهداری نکنید

کمیته امام در مسجد جمعه‌ی در گیشا اطلاع داد اخیرا روزها در این منطقه‌عده‌ای به منازل‌دستبرد می‌زنند .سروان شکیبا سرپرست انتظامات کمیته امام درمسجدجمعه‌ی گیشا به‌خبرگزاری پارس گـفت؛ بخانواده‌ها هشدارمیدهیم کـه حتی‌المقدور از نگهداری طـلا و جواهرات و اشیاءقیمتی‌در منـزل خودداری کنند و در صورت لزوم محافظی برای منزل تعیین شود.

نمایشگاه کتاب وعکس

به همت دانش‌آموزان‌دبیرستان بزرگ تهران نمایشگاه‌کتـاب و عکس‌هائی از جهادت اسلامی ایران واقع در میدان‌هوزه دائر شده‌که بازدید از آن همه روزه‌ازساعت۱۴ تا ۱۸ آزاد است.

توضیح وتصحیح

در لیست شهدای گرگان در شماره روز یکشنبه کیهان نام‌مرور فرهنگ اشتباه چاپ شده بود که بدین وسیله تصحیح میشود.

وزیر دفاع ملی در کرمان گفت :

دخترها از خدمت نظام معاف شدند

کرمان ـ تیمسار دکتر مـدنی وزیر دفاع ملی که قبلا از طـرف کادر آموزشی دانشگاه کرمان به سمت ریاست دانشگاه کرمان‌انتخاب شده بود به منظور رفع اختلاف و سامان دادن به وضع دانشگاه بـه کرمان وارد شد . وی در اجتماع استادان دانشگاه کرمان هرکت‌کرد و در جواب کسانیی که از تندروی های بعضی افراد در جهت ایجاد مزاحمت برای‌اشخاص و خانواده‌ها گله و شکایت داشتند وعده داد به حضور امام خمینی رسیدهو تقاضای عفو بکنند . وی گفت مصتور دادم دخترها از خدمت نظام معاف‌شوند.

وی پیرامون موقعیت ارتش‌اظهار داشت: متاسفانه بعضی افراد کـه هیچ صلاحیت ندارند اظـهار نظر هائی می‌کنند که ممکن است‌عده‌ای آن‌را جدی گرفته موجبی بـرای دلسردی نیروهای ارتش ملـی و تضعیف قوه آجرائیه مملکت باشد .

وزیر دفاع ملی گفت : مادربین نیروهای مسلح کشور افراد‌باایمان و علاقمند هم زیاد داریم که اگر محیط سالمی بوجود آید میتوانند برای کشور خدمتگزاری موثرومفید باشند وافزود :

به عقیده من باید اینقدر این نیرو مردمی شده و بامردم‌خودشان مخلوط شوند که در آینده حتی حق

دادستان تهران ماجرای زمین‌خواری اشرف‌پهلوی را فاش کرد

● هیأت دولت با تصویب‌نامه غیرقانونی ۱۰میلیون تومان به سناتور رضائی داد

بدنبال چاپ ماجرای تصرف ۸۰۰ هکتار از اراضی دولتی توسط اشرف‌پهلوی و سناتور علی‌رضائی، دادستان تهران چگونگی ماجرای این پرونده شرح داده دادستان گفت عبدالعظیم ولیان نیز دراین پرونده مرتکب سوءاستفاده شده و تحت تعقیب است.

دادستان تهران در تشریح این ماجراگفت هیئت دولت طی یک تصویبنامه غیرقانونی ۱۰ میلیون تومان به علی‌رضائی داد و مقاومت دادسرای اهواز دراین پرونده منتهی به انتقال من به تهران و استعفای بازپرس مسئول رسیدگی به این پرونده شد میرشمس شهنهائی دادستان سابق شهرستان اهواز و دادستان کنونی تهران درمورد این پرونده گفت: درسال ۴۲ اطلاع پیدا کردم که مقداری از اراضی زرگان اهواز ازطرف سازمان تعاون و روستا، به شخصی گمنام بنام سنافی خواه به مبلغ ناچیزی فروخته شده است. بلافاصله از دفترخانه مربوطه استعلام شد و سندی دراختیار دادسرای اهواز قرار گرفت که نشان میداد مقدار ۸۲۷ هکتار از اراضی دولت به سنافی خواه از قرارمتری ۱/۵ ریال فروخته شده است.

دربررسی بعدی معلوم شد که دفترخانه میراسکندری درتهران نیز دراین سندسازی دخالت دارد. پس از استعلام از این دفترخانه روشن شد اراضی دراین دفترخانه توسط سنافی خوامنامی به «اشرف‌پهلوی» و سناتور علی‌رضائی» منتقل شده است. بلافاصله ازطرف دادسرا پرونده‌های ثبتی و پرونده‌های سازمان تعاون روستائی اهواز گرفته شد و موضوع تحت بررسی وچلال کارگره بازپرس دادسرای اهواز قرار گرفت: «سنافی خواه» درتحقیقات اقرار کرد که تمام اقدامات این معامله را شخصی بنام وافشاره و با مداخله عوامل سناتور علی‌رضائی و اشرف‌پهلوی انجام داده است. وی گفت: من فقط ۶ میلیون ریال دراین ماجرا پول گرفتم. درتحقیقات بعدی مدیرکل تعاونی روستائی وعده‌ای از کارمندان و کارشناسان این سازمان نیز که در این ماجرا دخالت داشتند دستگیر وبازداشت شدند. در تحقیق از مدیرکل تعاون روستائی و کارمندان فاش شد که «عبدالعظیم ولیان» وزیر وقت وزارت تعاون و امور روستا نیز مرتکب سوءاستفاده‌هائی شده و دستورائی صادر کرده است، و روی معامله مربوط به اشرف صحه گذارده است.

علی رضائی برای ادای توضیحاتی به دادسرا احضار شد اما نمایندگان اشرف پهلوی و رضائی که یکی از آنها محمود پورنیک بود شروع به اعمال نفوذ کردند و پرونده را از دادسرای اهواز به دیوانکیفر منتقل کردند. در مراجعات نماینده اشرف پهلوی و سناتور رضائی تذکر داده شد که تنها راه حل قضیه بازگشت اراضی به دولت است. بر سر همین مقاومت من و بازپرس پرونده را به تهران منتقل کردند.

در همین پرونده بود که محمود پورنیک که نمایندگی علی رضائی را در نقل و انتقال اراضی داشت بازداشت شد و با قائل فرزندش «داریوش وجدانی» در زندان آشنا شد. سرانجام پس از ۱۰ ماه که از بازداشت متهمین میگذشت حکم بازگشت اراضی به دولت صادر شد و پرونده همچنان در دیوانکیفر باقی ماند. از سوی دیگر هیئت دولت برای راضی کردن اشرف پهلوی و سناتور علی رضائی دست به جعل یک تصویبنامه خلاف قانون زد. براساس این تصویبنامه که در اواخر سال ۱۳۵۳ به مورد اجرا گذاشته شد مبلغ ۱۰ میلیون تومان بعنوان مخارج و هزینه‌های دادرسی به سناتور رضائی دادند.

شورای استادان پلی‌تکنیک تشکیل شد

شورای استادان پلی‌تکنیک تهران مهدءجار آغاز فعالیت این دانشگاه شد. مجمع عمومی استادان پلی‌تکنیک تهران تصویب کرد که تا تشکیل شورای هماهنگی دانشگاه اختیارات سابق به شورای استادان تفویض شود. شورای هماهنگی موقت دانشگاه با شرکت نمایندگان دانشجویان، کارمندان و استادان تشکیل خواهد شد. این شورا عالیترین مرجع تصمیم‌گیری در سطح دانشگاه خواهد بود و اساسنامه‌های آینده را تدوین خواهد کرد. شورای هماهنگی زمانی که تشخیص دهد منحل می‌شود و ادارهٔ دانشگاه بر اساس اساسنامه‌های شوراهای موقت هماهنگی خواهد بود.

توضیح سازمان ملی دانشگاهیان

یکی از اعضای سازمان ملی دانشگاهیان ایران (دانشگاه تهران) به دنبال چاپ مطلبی در کیهان که از سوی دانشجویان مسلمان دانشگاه تهران عنوان شده بود و در آن این سازمان فاقد صلاحیت در تصمیم‌گیریها قلمداد گردیده بود، اعلام کرد این سازمان هیچگاه یک سازمان تصمیم‌گیرنده نبوده و در امور اجرائی دخالت نکرده است. سازمان ملی دانشگاهیان یک سازمان صنفی است و فقط به کسانی که مسئول امور اجرائی هستند پیشنهاد می‌دهد.

● هیئت منتخب دانشکده علوم دانشگاه ملی ایران اعلام کرد کلاسهای این دانشکده با برنامه درسی قبلی از تاریخ ۵۷/۱۲/۱۲ شروع خواهد شد.

● مجتمع آموزشی عالی قم اعلام کرد کلاسهای این مجتمع از اول اسفند تشکیل شده‌است و از دانشجویان دعوت کرده، در کلاسهای درس حاضر شوند.

دانشکده هنرهای تزئینی

فعالیتهای آموزشی دانشکده هنرهای تزئینی از ۱۲ اسفند ماه آغاز خواهد شد. شورای هماهنگی دانشکده از عموم صاحبنظران خواست که برای نوسازی امر آموزش در این دانشکده یاری کنند.

سخنرانی و فیلم

○ محمود دولت‌آبادی روز چهارشنبه ساعت ۳ بعدازظهر در مدرسه عالی پارس سخنرانی خواهد داشت.

○ سخنرانی محسن پزشکی ساعت ۳ عصر روز سه‌شنبه در دبیرستان خوارزمی شماره ۴ برگزار خواهد شد.

○ «سرنوشت یک انسان» نوشته شولوخف، به کارگردانی سرگنی باندارچوک، در ۲ سانس ۱۱ صبح و ۶ بعدازظهر روز چهارشنبه ۹ اسفند در دانشکده علوم ارتباطات اجتماعی به نمایش درخواهد آمد.

○ «در جستجوی نان» ماکسیم گورکی هشتم تا دهم اسفند در دو سانس صبح و بعدازظهر در دانشکده هنرهای تزئینی به نمایش در می‌آید.

استاندار آذربایجان شرقی:

قدرتها باید در استانداری متمرکز شود

تبریز ـ خبرنگار کیهان ـ مهندس‌مقدم مراغه‌ای‌استاندار جدید آذربایجان شرقی گفت: «هرچه زودتر می‌بایستی‌قدرتها در استانداری متمرکز گردد، واینکار مانع ازاین نخواهد بودکه کمیته‌های انقلاب نظر مشورتی خودشان را رهاسازند و با نمایند دولت در تماس نباشند.»

استاندار آذربایجان شرقی به‌خبرنگار کیهان درتبریز گفت این موضوع را در مراسم معرفی بحضور امام خمینی‌بیان داشته است، مهندس رحمت مقدم مراغه‌ای افزود: به‌حضرت آیت‌اله عرض‌شد من در سمت استانداری آذربایجان درواقع نماینده دولت موقت آقای مهندس بازرگان هستم که این دولت هم منتخب جنابعالی است، قدر مسلم اینستکه درصدد افزایش بابد. در اولین مرحله بهای نفت اوپک از ژانویه گذشته ۵درصد افزایش یافت درمرحله دوم باید بهای نفت از اول آوریل ۴درصد افزایش یابد اما بعضی از کشورهای عضو اوپک ازجمله لیبی، امارات عربی متحده و قطر خود رأساً ۵ تا ۷درصد بهای نفت صادراتی خودرا افزایش دادند و عربستان سعودی بهای یکمیلیون‌بشکه تولید اضافی مازاد بر ۸/۵ میلیون‌بشکه را که از قبل تولید میکرد حدود ۱۰درصد افزایش داده است. یک سخنگوی عربستان سعودی با اشاره به تحولات اخیر گفت افزایش عملی بهای نفت دوچیز را ثابت میکند: ۱- فقط بدلیل خویشتنداری کشورهای عضو اوپک و تمایل آنها به میانه‌روی است که بهای قسمت اعظم نفت صادراتی جهان درقیمتهای معمول قبلی حفظ شده و ساخت قیمتها تغییر نکرده است.

۲- این حوادث همچنین این حقیقت را آشکار کرده است که اظهارات بعضی محافل درباره فراوان بودن نفت درسطح بین‌المللی مبالغه‌آمیز است.

در این میان شیخ احمد زکی یمانی وزیر نفت عربستان سعودی دریک کنفرانس بعثی در اوکلاهما گفت اگر ایران بزودی تولید نفت را از سرنگیرد کمبود نفت در سطح بین‌المللی شدیدتر خواهد شد. وی توجه بین‌المللی را به فداکاری اوپک در مورد فروش نفت به کمتر از قیمتهای جاری بازارهای بین‌المللی جلب کرد.

بعلت قطع صادرات نفت ایران:

قیمت بین‌المللی نفت تا ۴۹ درصد افزایش یافت

نیویورک- اسوشیتدپرس- شیخ احمد زکی یمانی وزیر نفت عربستان سعودی برآورد کرد که قطع سمساه صادرات نفت ایران تاکنون ۴۰۰میلیون بشکه از نفت تولیدی بین‌المللی کاسته و سبب شده که در برخی از بازارهای منطقهای بهای نفت تا ۴۹درصد بیش از بهای تعیین شده توسط اوپک باشد و دراین شرایط گفته میشود که ونزوئلا قصد دارد از اول مارس سال جاری بهای نفت خود را حدود ۱۵درصد افزایش دهد و بهای سوخت مصرفی در امریکا بازهم افزایش خواهد یافت.

ونزوئلا اوایل هفته جاری تصمیم گرفت بهای نفت خود را ۱۵درصد افزایش دهد. ونزوئلا بزرگترین منبع تامین نفت سنگین در سواحل شرقی ایالات متحده است مجله تحقیقات اقتصادی خاورمیانه گزارش داد افزایش بهای نفت ونزوئلا از اول مارس بموقع اجرا گذاشته خواهد شد بنابر گزارش این نشریه ونزوئلا بطور آزاد نفتی برای فروش ندارد. کارشناسان نفتی عقیده دارند اوپک ممکنست تصمیم بگیرد در افزایش تدریجی بهای نفت کشورهای عضو اوپک تسریع بعمل آورد بنابر تصمیم اجلاس گذشته وزیران اوپک قرار است درسال جاری بهای نفت صادراتی اوپک بتدریج تا ۱۴/۵ دلار افزایش یابد. رشوه خواری باید ازبین برود شما باید دادگستری را به نحوی بسازید که تضییع اموال و اوقات از بین برود و حق مردم‌دا بیشتر شکل‌های حساس رژیم پهلوی رادردست داشتند.

برادران جنایتکار

ولتی پای صحبت یک فرماسون گلپایگانی می‌گوید: مایک گروه از برادری هستیم که باتشکیلات دهم بافتهای درسیاست ایران فعالیت می‌کنیم وقتی یکی ازفراماسونها به پست مهمی می‌رسد تاآنجا که قادر است به دیگر اعضای فراماسونری پست می‌دهد به خاطر این بسیاری ازاشخاص حاضرند تشریفات سخت عضویت راتحمل کنند تابه این گروه راه یابند، چون می‌دانند عضویت درفراماسونری درهای مقامهای عالی حکومتی رابه روی‌شان می‌گشاید.

مهمترین وظیفه یک فراماسون این است که اسرار آئین خود را نگهدارد، اگر عضوی این اسرار را فاش کند، به قتل می‌رسد. استادان اعظم که بالاترین مقام فراماسونری را دارند با این شیوه‌ها بیش از ۵۰ سال برایران حکومت کردند. عکس‌های فراماسونهایی که به اتهام خیانت و فاش کردن اسرار آئین به اصطلاح اخوت به قتل رسیده بودند برای عبرت دیگران به دیوار آویخته بودند.

در قرن سیزدهم میلادی به پیشوائی که با تیشه کار می‌کردند «فراماسون» گفته می‌شد ولی از این قرن به بعد به کسانی که در حوزه‌های سازمان اسرار آمیز فراماسونری شرکت می‌کردند، «فراماسون» می‌گفتند. «فراماسون» عضو یک جامعه جهانی سری کهنی که هدفش به ظاهر تبلیغ برادری، تعاون اجتماعی و کمکهای متقابل است و در سراسر جهان شعبه‌هایی دارد، می‌باشد.

تشکیلات فراماسونها از قرن سیزدهم به بعد سامانی گرفت و به قول علامه دهخدا تأسیس آن از قرن ۱۴ در انگلستان آغاز شد ولی «لاروس» سابقه فراماسونری در انگلستان را به هنوان یک جنبش نظری وتئوریک در اوایل قرن ۱۸ می‌داند. قانون اساسی ۱۷۲۳ انگلستان فراماسونری را به عنوان یک انجمن سری شناخت وآنرا چنین تعریف کرد: «از مذهب الهام گرفته وچای وسیعی به همبستگی می‌دهد.»

فراماسونری از اوایل قرن هیجدهم در امریکا و کشورهای گوناگون آسیا هم نفوذ کرد و سیع آن در همین قرن تشکیل شد. در فرانسه نخستین حوزه در سال ۱۷۳۲ برپا شد و به دنبال آن به ترتیب در کشورهای آلمان، پرتقال، هلند، سویس، دانمارک، ایتالیا، پلژیک، روسیه سازمانهای فراماسونی تأسیس شد و در ۱۷۳۴ بنیامین فرانکلین که ۲۸ ساله بود رهبر ماسونهای پنسیلوانیای امریکا شد و نخستین کتاب مربوط به این سازمان را در امریکا به چاپ رساند به دنبال این کوشش‌ها، حوزه‌های رمزی در فراماسونری پدید آمد. مثلاً در امریکای شمالی «لژهای آبی» مخصوص فراماسونهایی بود که عضو سازمانهای کشوری بودند.

فراماسونری به رویه‌ی در زمان سلطنت ناصرالدین شاه قاجار در ایران هم نفوذ کرد و مهاجران ارمنی و [illegible] فراماسونری [illegible] علاء، میرزا [illegible] فروغی، امیرعباس هویدا، علی امینی، منوچهر اقبال، عبدالله ریاضی از آن جمله بودند.

پیوستن به «فراماسون»ها جهان را اجرا کنند. لژهای مهر، آفتاب، وفا و صفا به لژهای تابع آلمان متعلق دارد و لژهای ستاره، سحر و ناهید جزو گراندلژ مستقل ایران است. لژهای فراماسونری فرانسوی در ایران عبارتند از: مولوی، سعدی، حافظ، مزدا، چن‌سینا، لافرانس، کسری که لژ حافظ از تهران به شیراز منتقل شد.

لژهای انگلیسی تابع قانون اساسی اسکاتلند که در ایران تأسیس شده عبارتند از: تهران، کورش، خیام، اصفهان، خوزستان، زاندارک، نور، آریا و کرمان. لژهای امریکایی شامل سازمان‌های علنی و تشکیلات مخفی است. تشکیلات علنی عبارتند از جمعیت تسلیح اخلاقی، روتاری، جمعیت برادری جهانی و باشگاه لاینز علاوه براین تشکیلات علنی ده انجمن سری فراماسونری تابع لژهای امریکایی در ایران فعالیت دارند.

کشف اسامی جدید

اینک مردم اشتیاق دارند که هرچه زودتر پرده از راز این تشکیلات عریض وطویل مخفی ومخوف کنار رود وعملیات وفعالیتهای فراماسونری ایران تشریح شود وراز جنایتها وخیانتهای آنها برملا گردد.

ضمن بررسی پرونده‌هایی که از طرف انقلابیون به کمیته انقلاب از ستاد فرماسونری به کمیته انتقال یافته بود، اسامی گروهی از فعالان فراماسونری بدست آمد.

بسیار دشوار است، متقاضیان بمایه تشریفات ورودی را رعایت کنند و مانند ارتش شاهنشاهی کورکورانه از افراد ارشد اطاعت کنند، حتی اگر یک فراماسون ارشد به یک متقاضی دستور بدهد کسی را بکشد او باید چنین کند. بدیرفتن عضو جدید موکول می‌شد به روشن شدن همه جانبه گرایشهای سیاسی متقاضی. اطلاعات به دست آمده در لژ بررسی می‌شد و سپس لژ در باره عضویت متقاضی رأی می‌داد. اگر دو عضو به عضویت متقاضی رأی کبود می‌داد، عضویت متقاضی رد می‌شد.

در لژها عضو متقاضی را «جوینده» می‌خوانند. هنگامیکه جوینده‌ای تقاضای عضویت در لژ را می‌کند و با یک استاد لژ، پیشنهاد عضویت فرد جدیدی را مطرح می‌سازد، درخواست یا پیشنهاد به یک کمیسیون تحقیق که مرکب از افراد زیر هستند فرستاده می‌شود: ناظر اول و راهنمای لژ، برادر عضو و بالاخره یکی از اعضای هیأت رهبری لژ.

ضامن عضو باید مسؤولیت و ضمانت اخلاقی و شایستگی و تعهدات مالی واطاعت از دستورها و فرمانها را قبول و تعهد کند.

کارگردانان لژها سعی دارند همه آداب و رسوم مستأول در لژهای

اسامی تعدادی از اعضای لژهای تابع قانون اساسی گراندلژملی ایران عبارتست از: حسن آذینفر، دکتر علی ابهری، دکتر علی‌اکبر اصفهانی، نصرالله انتظام، دکتر احمد آژیر، ابراهیم ادیبی، حمید اصفهانیان، آقاخان بختیار، پرویز بیات، سیفاله بهمنی، محمدحسن پویایی، دکتر حسین پیرنیا، سیدحسن تقی‌زاده، احمد تهرانیان، سیدابوالحسن جلیلی، علی جمال‌پور، فتاح حریرفروش، ابوالحسن حکیمی، دکتر خسرو خسروانی، محمد دری، علی اصغر زرین‌کفش، دکتر عبدالحسین زرین کوب، ادوارد گروزف، نصرالله صبا، مختارالملک، مهدی صدرزاده، دکتر ذبیح‌اله صفا، محمود عرفان، دکتر منوچهر پرتاش، هوشنگ فرخان، محمدحسن فرشی، دکتر حافظ فرمانفرمائیان، محمد قوام ومحمد همایونفر.

اعضای لژ آفتاب عبارتند از: خسرو ارداقی، دکتر عباس زریاب خوئی وفریدون میکده. اعضای لژ وفا، عبارتند از عبدالله انتظام، نصرالله انتظام، دکتر فریدون علاء وعلی مشیری.

ضمناً لژ حافظ در ۱۹ مه ۱۹۶۰ در تهران تأسیس شد وسپس به شیراز منتقل شد. موسسان این لژ عبارتند از: دکتر ذبیح قربان، دکتر فرهمندفر، دکتر تمدن فرزانه، مهندس خمسی، کاظم دستغیب، علی‌اکبر خلیلی شیرازی، محمود دهقان واحمد نادری.

فراماسونری، سازمان مخوفی که ۵۷ سال در ایران حکومت میکرد

● اکثر نخست‌وزیران و وزیران عضو لژهای مختلف فراماسونری بودند

● کسانی که اسرار این سازمان را فاش می‌کردند به قتل می‌رسیدند.

به دنبال کشف ستاد فراماسونری ایران وسیله انقلابیون و انتقال اسناد و مدارک این سازمان مخفی به کمیته انقلاب برای مردم ایران سئوالهای متعددی مطرح شده است. میلیونها نفر ازمردم ایران درانتظار فاش شدن کارهای مخفی و زیر زمینی این سازمان هستند. سازمانی که بیشتر نخست‌وزیران، وزرا و گروه کثیری ازبلندپایگان لشکری و کشوری رادرعضویت خود دارد.

گروهی ازمردم ازفراماسونری به مانند سازمانهای متعصب و جنایتکار «کوکلس کلانها» و «مافیای اسم می‌برند ومعتقدند که حکومت ۵۷ ساله پهلوی رایک شبکه نیرومند مخفی که درارتش، ژاندارمری، شهربانی و بسیاری ازادارات ریشه دوانده است، اداره می‌کرد. این عده می‌گویند تاوقتی که ماشینهای اداری و جنگی دردست سرسپردههای فراماسونری قرار دارد، انقلاب ایران نمی‌تواند به ثمر برسد فراماسون‌ها برای اجرای برنامه‌های منظم وازپیش تعیین شده سعی فراوان می‌کردند و بیشتر شکل‌های حساس رژیم پهلوی رادردست داشتند.

برادران جنایتکار

ولتی پای صحبت یک فرماسون گلپایگانی می‌گوید: مایک گروه از برادری هستیم که باتشکیلات دهم بافتهای درسیاست ایران فعالیت می‌کنیم وقتی یکی ازفراماسون‌ها به پست مهمی می‌رسد تاآنجا که قادر است به دیگر اعضای فراماسونری پست می‌دهد به خاطر این بسیاری ازاشخاص حاضرند تشریفات سخت عضویت راتحمل کنند تابه این گروه راه یابند، چون می‌دانند عضویت درفراماسونری درهای مقامهای عالی حکومتی رابه روی‌شان می‌گشاید.

مهمترین وظیفه یک فراماسون این است که اسرار آئین خود را نگهدارد، اگر عضوی این اسرار را فاش کند، به قتل می‌رسد. استادان اعظم که بالاترین مقام فراماسونری را دارند با این شیوه‌ها بیش از ۵۰ سال برایران حکومت کردند. عکس‌های فراماسونهایی که به اتهام خیانت و فاش کردن اسرار آئین به اصطلاح اخوت به قتل رسیده بودند برای عبرت دیگران به دیوار آویخته بودند.

در قرن سیزدهم میلادی به پیشوائی که با تیشه کار می‌کردند «فراماسون» گفته می‌شد ولی از این قرن به بعد به کسانی که در حوزه‌های سازمان اسرار آمیز فراماسونری شرکت می‌کردند، «فراماسون» می‌گفتند. «فراماسون» عضو یک جامعه جهانی سری کهنی که هدفش به ظاهر تبلیغ برادری، تعاون اجتماعی و کمکهای متقابل است و در سراسر جهان شعبه‌هایی دارد، می‌باشد.

تشکیلات فراماسونها از قرن سیزدهم به بعد سامانی گرفت و به قول علامه دهخدا تأسیس آن از قرن ۱۴ در انگلستان آغاز شد ولی «لاروس» سابقه فراماسونری در انگلستان را به هنوان یک جنبش نظری وتئوریک در اوایل قرن ۱۸ می‌داند. قانون اساسی ۱۷۲۳ انگلستان فراماسونری را به عنوان یک انجمن سری شناخت وآنرا چنین تعریف کرد: «از مذهب الهام گرفته وچای وسیعی به همبستگی می‌دهد.»

فراماسونری از اوایل قرن هیجدهم در امریکا و کشورهای گوناگون آسیا هم نفوذ کرد و سیع آن در همین قرن تشکیل شد. در فرانسه نخستین حوزه در سال ۱۷۳۲ برپا شد و به دنبال آن به ترتیب در کشورهای آلمان، پرتقال، هلند، سویس، دانمارک، ایتالیا، پلژیک، روسیه سازمانهای فراماسونی تأسیس شد و در ۱۷۳۴ بنیامین فرانکلین که ۲۸ ساله بود رهبر ماسونهای پنسیلوانیای امریکا شد و نخستین کتاب مربوط به این سازمان را در امریکا به چاپ رساند به دنبال این کوشش‌ها، حوزه‌های رمزی در فراماسونری پدید آمد. مثلاً در امریکای شمالی «لژهای آبی» مخصوص فراماسونهایی بود که عضو سازمانهای کشوری بودند.

فراماسونری به رویه‌ی در زمان سلطنت ناصرالدین شاه قاجار در ایران هم نفوذ کرد و مهاجران ارمنی و [illegible] فراماسونری [illegible] علاء، میرزا [illegible] فروغی، امیرعباس هویدا، علی امینی، منوچهر اقبال، عبدالله ریاضی از آن جمله بودند.

پیوستن به «فراماسون»ها جهان را اجرا کنند. لژهای مهر، آفتاب، وفا و صفا به لژهای تابع آلمان متعلق دارد و لژهای ستاره، سحر و ناهید جزو گراندلژ مستقل ایران است. لژهای فراماسونری فرانسوی در ایران عبارتند از: مولوی، سعدی، حافظ، مزدا، چن‌سینا، لافرانس، کسری که لژ حافظ از تهران به شیراز منتقل شد.

لژهای انگلیسی تابع قانون اساسی اسکاتلند که در ایران تأسیس شده عبارتند از: تهران، کورش، خیام، اصفهان، خوزستان، زاندارک، نور، آریا و کرمان. لژهای امریکایی شامل سازمان‌های علنی و تشکیلات مخفی است. تشکیلات علنی عبارتند از جمعیت تسلیح اخلاقی، روتاری، جمعیت برادری جهانی و باشگاه لاینز علاوه براین تشکیلات علنی ده انجمن سری فراماسونری تابع لژهای امریکایی در ایران فعالیت دارند.

کشف اسامی جدید

اینک مردم اشتیاق دارند که هرچه زودتر پرده از راز این تشکیلات عریض وطویل مخفی ومخوف کنار رود وعملیات وفعالیتهای فراماسونری ایران تشریح شود وراز جنایتها وخیانتهای آنها برملا گردد.

ضمن بررسی پرونده‌هایی که از طرف انقلابیون به کمیته انقلاب از ستاد فرماسونری به کمیته انتقال یافته بود، اسامی گروهی از فعالان فراماسونری بدست آمد.

اسامی تعدادی از اعضای لژهای تابع قانون اساسی گراندلژملی ایران عبارتست از: حسن آذینفر، دکتر علی ابهری، دکتر علی‌اکبر اصفهانی، نصرالله انتظام، دکتر احمد آژیر، ابراهیم ادیبی، حمید اصفهانیان، آقاخان بختیار، پرویز بیات، سیفاله بهمنی، محمدحسن پویایی، دکتر حسین پیرنیا، سیدحسن تقی‌زاده، احمد تهرانیان، سیدابوالحسن جلیلی، علی جمال‌پور، فتاح حریرفروش، ابوالحسن حکیمی، دکتر خسرو خسروانی، محمد دری، علی اصغر زرین‌کفش، دکتر عبدالحسین زرین کوب، ادوارد گروزف، نصرالله صبا، مختارالملک، مهدی صدرزاده، دکتر ذبیح‌اله صفا، محمود عرفان، دکتر منوچهر پرتاش، هوشنگ فرخان، محمدحسن فرشی، دکتر حافظ فرمانفرمائیان، محمد قوام ومحمد همایونفر.

اعضای لژ آفتاب عبارتند از: خسرو ارداقی، دکتر عباس زریاب خوئی وفریدون میکده. اعضای لژ وفا، عبارتند از عبدالله انتظام، نصرالله انتظام، دکتر فریدون علاء وعلی مشیری.

ضمناً لژ حافظ در ۱۹ مه ۱۹۶۰ در تهران تأسیس شد وسپس به شیراز منتقل شد. موسسان این لژ عبارتند از: دکتر ذبیح قربان، دکتر فرهمندفر، دکتر تمدن فرزانه، مهندس خمسی، کاظم دستغیب، علی‌اکبر خلیلی شیرازی، محمود دهقان واحمد نادری.

امام خمینی در دیدار با وکلای دادگستری:

شیاطین در کمین هستند باید دست بدست هم داد

امام خمینی در جمع وکلا مشکلات دادگستری را بیان داشت

ساعت ۱۰ صبح دیروز وکلای دادگستری به دیدار امام خمینی رفتند نماینده وکلا دراین دیدار گفت:

ماهیچوقت درخدمت دیکتاتوری نبوده‌ایم و ازامام استعفا داریم همانگونه که درتخریب رژیم فاسد سهمی داشتایم اجازه دهند درباز سازی نیز سهم خود راادا کنیم. تقاضای وکلا این است که ترتیبی داده شود همانطور که گفته‌اید دادگستری ازبیخ و بن تغییر یابد وکلا بمانند یک سرباز فداکار دراین نوع تحول و دگرگونی شرکت فعالی داشته باشند.

دریاسخ نماینده وکلا امام خمینی گفت:

یکی ازمسایلی که طی حکومت اختناق گذشته وجود داشت نه ما و نه شما نتوانستیم درزیر یک سقف جمع شویم.

قبل ازنهضت ماازهم دور بودیم واین بواسطه فعالیتهای همه امیران و سرمایه داران رژیم بود

آنها سعی کردند تمام اقشار را ازهم دور نگهدارند و نسبت به هم بدبین کنند.

امام خمینی آنگاه بااشاره به مسئله روحانیت یادآور شد که همیشه روحانیون بودند که ازبین توده مردم برخاستند و برعلیه ظلم مبارزه را آغاز کردند. ماهمیت‌های درطی این مدت کشیدیم بخاطر جدائی گروههای مختلف بود بطوریکه درزمان رضاشاه روحانیون راسوار وسیله نقلیه نمیکردند.

بدنبال جدائی ماتمام ذخایر کشور رابردند واقتصاد مملکت رافلج کردند.

امام خمینی تاکید کرد که مادرحال حاضر هیچ چیز منجسم و قوی دراختیار نداریم.

چیزی راکه درظرف ۲۰۰ سال خراب کردند ماباید بازسازی کنیم. همانطوریکه برای برانداختن این رژیم همه بماهم شرکت کردیم، درساختن و سازندگی هم همه باهم شرکت خواهیم کرد باید اغراض شخصی را کنار گذاشت چون شیاطین درکمین هستند بنابراین همه باید دست بهم بدهیم و هرکس درطریقه خودش کوشش بکند البته وکلای دادگستری باید بنشینند و درباره دادگستری که فجیعه بود فکر بکنند.

امام خمینی یادآوری کرد که قبلا بعضی ازوکلا و قضات رشوه میگرفتند. حتی یک قاضی درخمین داشتم که رشوه میگرفت اماحکم برخلاف میل رشوه دهنده میداد. درهرصورت شما موظفید دادگستری را دادگستری کنید.

دادگستری باید ازشرع اسلام استفاده کند. رشوه خواری باید ازبین برود شما باید دادگستری را به نحوی بسازید که تضییع اموال و اوقات از بین برود و حق مردم‌دا بیشتر شکل‌های حساس رژیم پهلوی رادردست داشتند.

برادران جنایتکار

ولتی پای صحبت یک فرماسون گلپایگانی می‌گوید: مایک گروه از برادری هستیم که باتشکیلات دهم بافتهای درسیاست ایران فعالیت می‌کنیم وقتی یکی ازفراماسون‌ها به پست مهمی می‌رسد تاآنجا که قادر است به دیگر اعضای فراماسونری پست می‌دهد به خاطر این بسیاری ازاشخاص حاضرند تشریفات سخت عضویت راتحمل کنند تابه این گروه راه یابند، چون می‌دانند عضویت درفراماسونری درهای مقامهای عالی حکومتی رابه روی‌شان می‌گشاید.

مهمترین وظیفه یک فراماسون این است که اسرار آئین خود را نگهدارد، اگر عضوی این اسرار را فاش کند، به قتل می‌رسد. استادان اعظم که بالاترین مقام فراماسونری را دارند با این شیوه‌ها بیش از ۵۰ سال برایران حکومت کردند. عکس‌های فراماسونهایی که به اتهام خیانت و فاش کردن اسرار آئین به اصطلاح اخوت به قتل رسیده بودند برای عبرت دیگران به دیوار آویخته بودند.

در قرن سیزدهم میلادی به پیشوائی که با تیشه کار می‌کردند «فراماسون» گفته می‌شد ولی از این قرن به بعد به کسانی که در حوزه‌های سازمان اسرار آمیز فراماسونری شرکت می‌کردند، «فراماسون» می‌گفتند. «فراماسون» عضو یک جامعه جهانی سری کهنی که هدفش به ظاهر تبلیغ برادری، تعاون اجتماعی و کمکهای متقابل است و در سراسر جهان شعبه‌هایی دارد، می‌باشد.

تشکیلات فراماسونها از قرن سیزدهم به بعد سامانی گرفت و به قول علامه دهخدا تأسیس آن از قرن ۱۴ در انگلستان آغاز شد ولی «لاروس» سابقه فراماسونری در انگلستان را به هنوان یک جنبش نظری وتئوریک در اوایل قرن ۱۸ می‌داند. قانون اساسی ۱۷۲۳ انگلستان فراماسونری را به عنوان یک انجمن سری شناخت وآنرا چنین تعریف کرد: «از مذهب الهام گرفته وچای وسیعی به همبستگی می‌دهد.»

فراماسونری از اوایل قرن هیجدهم در امریکا و کشورهای گوناگون آسیا هم نفوذ کرد و سیع آن در همین قرن تشکیل شد. در فرانسه نخستین حوزه در سال ۱۷۳۲ برپا شد و به دنبال آن به ترتیب در کشورهای آلمان، پرتقال، هلند، سویس، دانمارک، ایتالیا، پلژیک، روسیه سازمانهای فراماسونی تأسیس شد و در ۱۷۳۴ بنیامین فرانکلین که ۲۸ ساله بود رهبر ماسونهای پنسیلوانیای امریکا شد و نخستین کتاب مربوط به این سازمان را در امریکا به چاپ رساند به دنبال این کوشش‌ها، حوزه‌های رمزی در فراماسونری پدید آمد. مثلاً در امریکای شمالی «لژهای آبی» مخصوص فراماسونهایی بود که عضو سازمانهای کشوری بودند.

فراماسونری به رویه‌ی در زمان سلطنت ناصرالدین شاه قاجار در ایران هم نفوذ کرد و مهاجران ارمنی و [illegible] فراماسونری [illegible] علاء، میرزا [illegible] فروغی، امیرعباس هویدا، علی امینی، منوچهر اقبال، عبدالله ریاضی از آن جمله بودند.

پیوستن به «فراماسون»ها جهان را اجرا کنند. لژهای مهر، آفتاب، وفا و صفا به لژهای تابع آلمان متعلق دارد و لژهای ستاره، سحر و ناهید جزو گراندلژ مستقل ایران است. لژهای فراماسونری فرانسوی در ایران عبارتند از: مولوی، سعدی، حافظ، مزدا، چن‌سینا، لافرانس، کسری که لژ حافظ از تهران به شیراز منتقل شد.

لژهای انگلیسی تابع قانون اساسی اسکاتلند که در ایران تأسیس شده عبارتند از: تهران، کورش، خیام، اصفهان، خوزستان، زاندارک، نور، آریا و کرمان. لژهای امریکایی شامل سازمان‌های علنی و تشکیلات مخفی است. تشکیلات علنی عبارتند از جمعیت تسلیح اخلاقی، روتاری، جمعیت برادری جهانی و باشگاه لاینز علاوه براین تشکیلات علنی ده انجمن سری فراماسونری تابع لژهای امریکایی در ایران فعالیت دارند.

کشف اسامی جدید

اینک مردم اشتیاق دارند که هرچه زودتر پرده از راز این تشکیلات عریض وطویل مخفی ومخوف کنار رود وعملیات وفعالیتهای فراماسونری ایران تشریح شود وراز جنایتها وخیانتهای آنها برملا گردد.

ضمن بررسی پرونده‌هایی که از طرف انقلابیون به کمیته انقلاب از ستاد فرماسونری به کمیته انتقال یافته بود، اسامی گروهی از فعالان فراماسونری بدست آمد.

اسامی تعدادی از اعضای لژهای تابع قانون اساسی گراندلژملی ایران عبارتست از: حسن آذینفر، دکتر علی ابهری، دکتر علی‌اکبر اصفهانی، نصرالله انتظام، دکتر احمد آژیر، ابراهیم ادیبی، حمید اصفهانیان، آقاخان بختیار، پرویز بیات، سیفاله بهمنی، محمدحسن پویایی، دکتر حسین پیرنیا، سیدحسن تقی‌زاده، احمد تهرانیان، سیدابوالحسن جلیلی، علی جمال‌پور، فتاح حریرفروش، ابوالحسن حکیمی، دکتر خسرو خسروانی، محمد دری، علی اصغر زرین‌کفش، دکتر عبدالحسین زرین کوب، ادوارد گروزف، نصرالله صبا، مختارالملک، مهدی صدرزاده، دکتر ذبیح‌اله صفا، محمود عرفان، دکتر منوچهر پرتاش، هوشنگ فرخان، محمدحسن فرشی، دکتر حافظ فرمانفرمائیان، محمد قوام ومحمد همایونفر.

اعضای لژ آفتاب عبارتند از: خسرو ارداقی، دکتر عباس زریاب خوئی وفریدون میکده. اعضای لژ وفا، عبارتند از عبدالله انتظام، نصرالله انتظام، دکتر فریدون علاء وعلی مشیری.

ضمناً لژ حافظ در ۱۹ مه ۱۹۶۰ در تهران تأسیس شد وسپس به شیراز منتقل شد. موسسان این لژ عبارتند از: دکتر ذبیح قربان، دکتر فرهمندفر، دکتر تمدن فرزانه، مهندس خمسی، کاظم دستغیب، علی‌اکبر خلیلی شیرازی، محمود دهقان واحمد نادری.

عوارض اتوبان کرج موقوف شد

در پالایشگاه تهران کوره تولید نفت منفجر شد

یکی از کوره‌های تولید نفت سفید و سوخت هواپیما در پالایشگاه تهران پیش از ظهر امروز منفجر شد. حریق ناشی از انفجار بلافاصله مأموران آتش‌نشان پالایشگاه و امدادگران شهری را خاموش شد.

ساعت ۱۰:۳۰ صبح بود که یکی از کوره‌های «آپروماکس» (تولید کننده نفت سفید و سوخت هواپیما) براثر فشار زیاد منفجر شد و در نتیجه سه تن از کارکنان این بخش مجروح شدند. یک مقام آگاه در پالایشگاه تهران اظهار داشت که این حادثه خرابکاری نبوده و در ضمن هیچگونه تأثیری در تولید نفت سفید در سطح شهر تهران پدید نیاورده است و هر گونه شایعه‌ای در این زمینه بشدت تکذیب میشود.

به گزارش خبرگزاری پارس این حریق ٤٥ دقیقه طول کشید.

بدنبال آن عملیات واحد مذکور بطور موقت از سرویس خارج شده است.

ضمنا کمیته‌ای مأمور رسیدگی به این آتش‌سوزی شده است.

وزیر بازرگانی:

وزارت بازرگانی حقوق مستضعفین را در نظر خواهد داشت

رضا صدر وزیر بازرگانی دولت موقت انقلاب اسلامی در اجتماع کارکنان این وزارتخانه رئوس سیاست‌ها و برنامه‌های بازرگانی را تشریح کرد. وزیر بازرگانی گفت از نظر درآمدی وزارت بازرگانی موظف است در درجه اول حقوق مستضعفین- کارگران- دهقانان- خرده فروشان- وصیلوبها انسانی را که برای رشد مادی ومعنوی خودمتکی به سیاست بازرگانی دولت هستند، در نظر داشته باشد وبابوجود آوردن عوامل تشویق کننده مادی ومعنوی مسیرهای خلاق کشور را بگذارانداز تابابوجود آوردن رشد سالم در کلیه بخشهای کشور، مارا از خطر ورشکستگی اقتصادی نجات بخشد، وزیر بازرگانی سپس بسخنرانی که ازسوی دو نایب‌رئیس متوجه اقتصاد ایران است، اشاره کرد و افزود. یکی از ایرادات عمده‌ای که بر سیاست بازرگانی گذشته وارد است این است که پایگاه خود را روی کاپیتال گذاشته وبرای ایجاد رشد دست سرمایه دار را باز گذاشته وهرستمگری واستثمارانسان از انسان را توجیه میکند.

دومین خطر

خطرناکتر از جانب ایمنی است که انسان را بصورت چرخی درماشین بزرگ صنعت درآورده وازیکطرف هر گونه ابتکار عمل را از او گرفته وسرنوشت وی را بدست جبرزمان داده است.

وزیر بازرگانی گفت: دیگر برای قراردادهای ننگین، پیشنهادهای شرم‌آفرین ووابستگی‌های انسان کش در وزارت بازرگانی جائی نیست.

نامهٔ پدر یک چریک

حسن رومینا

پدر یک عضو ناپدیده شده سازمان چریکهای فدایی خلق از مردم ایران و همهٔ حامیان حقوق بشر خواسته است که اگر اطلاعی از سرنوشت فرزندش دارند، او را با خبر سازند.

ابوالقاسم رومینا، پدر چریک فدایی، حسن رومینا در نامه‌ای به کیهان نوشته است:

فرزندم لیسانسیه حسابداری و کارمند بانکملی ایران بود. وی در اسفند سال ۵۱، بدلیل مراحمتهای ساواک از خانه خارج شد و دیگر بازنگشت. در هشتم خرداد ۵۴ مأموران ساواک به خانهام ریختند و سراغ حسن را گرفتند و در ۲۸ خردادهمان سال در روزنامهها خبر شهادت وی و دو تن از دوستانش (نادر عطایی و نادر شایگان) را انتشار دادند. اما از آنجا که نمی‌دانم واقعا چه به سر فرزندم آمده و آیا به راستی شهید شده و یا احتمالا در سیاهچالها نگهداری شده است از همه مردم و مراجع طرفدار حقوق بشر برای اطلاع از سرنوشت واقعی حسن رومینا استمداد میطلبم.

توضیح درباره خبر دستگیری

در روزنامه کیهان مورخ ۱۳۵۷/۱۲/۲ در صفحه دوم ستون اول خبری در مورد دستگیری تعدادی افراد مختلف (توسط کمیته امام) چاپ شده بود که در ردیف ۲۶ لیست اسامی دستگیر شدگان، نام آقای جمشید فراجه دافی مدیر عامل سازمان مدیریت صنعتی نیز درج گردیده بود. با توجه به اینکه طی نامه‌ای از دفتر تبلیغات امام خمینی که فتوکپی آن پیوست است مستقیماً از ایشان خبرخواهی گردیده است، بدینوسیله سازمان مدیریت صنعتی استدعا دارد اعلام کنید جمشید فراجه‌دافی جزو دستگیر شدگان نیست.

چشم‌انداز مسائل اقتصادی در حکومت اسلامی

ابعاد تازه‌ای که اسلام به مسائل اقتصادی می‌بخشد

آیة‌الله مکارم شیرازی

● در اعماق روح جامعه نیروی عظیمی نهفته است که اگر بیدار شود نه تنها هنگام مبارزه به دادن میلیونها قربانی افتخار می‌کند بلکه به هنگام نوسازی جامعه از نظر اقتصادی نیز نقش دگرگون کننده ای دارد.

اگر کسانی مسانند رئیس جمهوری مصر ودیگر همفکران او در سایر کشورهای اسلامی بگویند ((هرکس می خواهد نماز بخواند باید به مسجد برود، وهرکس می خواهد درسیاست دخالت کند باید به مراکز سیاست برود، وسیاست ازمذهب باید به کلی جدا باشد)) دلیل این نیست که اسلام ازمسائل سیاسی بیگانه است، بلکه دلیل بر آن است که خود آنها از اسلام بیگانه اند.

اسلامی که برای درمان دردهای جانکاه بشریت، وازهمه مهمتر مبارزه باظلم وزورگوئی آمده، ویکی ازاهداف روشنش تامین عدالت اجتماعی است وبه تعبیر قرآن ليقوم الناس بالقسط می‌باشد ، چگونه ممکن است نسبت به مهمترین مسائل زندگی بشر یعنی مسائل اقتصادی بی تفاوت بماند، وبرنامه‌ای برای آن تنظیم نکند.

این درست به آن میماند که طبیبی بـرای درمان بیمارانش کاری به مساله تغذیه وداروو مطلقا نداشته باشد، طبابت بی تغذیه وداروچیزتحفه ای است!

بنابراین به این گروه باید گفت درمسجد ودرحل مسائل اسلامی هم باید سخن ازسیاست گفته شود وهم مسائل اقتصادی واجتماعی وفرهنگی وهرنیاز دیگرجامعه.

هنگامی که سخن به اینجا می رسد عده ای دستپاچه می شوند وفورا سئوالاتی مـی کـنند کـه مـهمترین آنهاچند سئوال زیردرزمینه مسائل اقتصادی است:

۱- آیا اسلام دارای مکتب خاص اقتصادی است، و یا پیروان خود رادرزمینه این اموربه حال خود واگذارده تابه مقتضای زمان هرراهی راکه بهتر می دانند انتخاب کنند؟

۲- آیا بااصول اقتصادی اسلامی کـه مربوط بـه چهارده قرن پیش، ضریک جامعه دامداری است، می توان اقتصاد مدرن ومـاشینی فـوق الـعاده پـیچیده امروزرااداره کرد؟

۳- اگـرقبول کـنیم اسلام دارای مکتب خـاص اقتصادی است، مکتبش به کدامیک ازدومکتب معروف دنیای امروز، ((سرمایه داری)) و((کمونیسم)) شباهت دارد؟

۴- اسلام برای حل مشکل فقر که چهره جهان امروزراسیاه وخونین کرده، وهـمچنین حـل مـشکل استعمارااقتصادی که عامل اصلی جنگهاوناسامانیهای دیگردنیای امروزاست، چه طرحی دارد؟

۵- آیا طرحهای اقتصادی اسلام واقعا جنبه علمی دارد، ومی توان به عنوان یک واقعیت عینی روی آن تکیه کرد، وبابیشتربه مسائل ذهنی شباهت دارد؟

فی المثل برای اصلاحات ارضی وپایان دادن به فئودالیسم زراعی و از آن بالاتر مبارزه با فئودالیسم صنعتی چه طرحی قابل عملی دارد، وچگونه ازتشکیل قطبهای ثروتمند وفقیر در نظام پـیچیده اقـتصاد امروز جلوگیری می کند؟

آنها که دورنشسته اند وبه خود حق می دهند که بدون اطلاع کافی مانند آقای انورسادات درمسائلی که از آن اطلاعی ندارند قضاوت کنند، بالحنی آمیخته باتعجب می گویند مگرممکن است چرخ زمان رابه عقب برگرداند؟

مگر ممکن است تاریخ پرتحرک بشر را متوقف ساخت؟ وبس از اینهمه تحولات اقتصادی تـزهای مـربوط بـه جامعه اعراب حجاز را در چهارده قـرن قـبل زنده کـرد، اخلاقی، جامعه که در پرتو ایمان بـه خـدا شکـوفان می‌شود آنچنان می‌آمیزد که ایمن دو همچون تاروپود یک پارچه می‌شوند. اگر ما این سخن را پیش از انقلاب اخیر کشور می‌گفتیم هضم آن نه تنها مشکل بود بلکه، با عباراتی مانند ((این گونه حرفها جنبه ایده آلیستی دارد... سخن از مسائل عـینی بـگوئید...)) روبـرو می‌شدیم. اما هنگامی که می‌شنویم در ایـن هـمبستگی عجیب و باور نکردنی انقلاب ملت هنگامی که بـه مـردم از طرف رهبر انقلاب اعلام شد برای بی‌نیازی از گندم آمریکا و رهائی از این مرحله استعمار اقتصادی باید مردم در کشت گندم بکوشند بلافاصله زمینهای زیادی در سراسر کشور، علی‌رغم سهراً شدن فصل کشت و سردی هوا، زیر کشت گندم رفت، می‌فهمیم نیروی تازه‌ای به کار افتاده.

تنزل قیمت بسیاری از اجناس با تشکیل شرکتهای تعاونی و ارزان شدن بسیاری از کالاهای علی‌رغم وجود اعتصابهای گران کننده آن هم تنها با یک اشاره رهبر چهره دیگری از تاثیر بعد معنوی در جنبه‌های مادی بود.

تبدیل شدن همه تهران به یک مـهمان سرا بـرای پذیرش دهها هزار استقبالگر شهرستانی کـه بـرای شرکت در بزرگترین استقبال تاریخ کشورشان آمده بودند آنچنانکه در هر خانه را می‌کوفتی و می‌گفتی برای استقبال پیشوایم آمده‌ام، خـانه خـانه تـو بـود روشنگر الفبای جدیدی است.

همچنین به هنگامی که در مـساجد اعـلام مـی‌شد برادران مجروح شما در بیمارستان هـا چشم بـراه کمکهای شما هستند آنقدر دارو وسائل مورد نیاز و حتی خون آماده می‌شد که راهروهای بیمارستان‌ها پـر می‌شد و در پنجمین عظیم بانک خون جائی برای خـون تازه نبود، و ناچار روسای بـیمارستان بـا تـوسل بـه روزنامه‌ها از مردم خواهش کردند که دیگر بـس است، جائی برای پذیرش کمک نداریم!...

تشخیص این قـوانین «ثابت» و «متحول» که در اصطلاح فقه اسلامی یکی را احکام عـناوین اولـی ودیگری را احکام عناوین ثانوی می‌نامند تـنها بـه وسیله صاحب نظران فقه اسلامی انجام پذیر است.

از این دوگونه قانون که بگذریم مـساله «اختیارات حکومت اسلامی» به میان می‌آید که آن بـسیار حـرکت آفرین است این اختیارات نیز با ضوابط خاصی آنچنان گسترده وپرقدرت است که می‌توان با استفاده از آن بـا هرگونه فساد اجتماعی مبارزه کـرد وهـرگونه نـیاز اقتصادی وغیر اقتصادی را تامین نمود. (شرح اختیارات حکومت اسلامی را نیز در کـتب فـقهی وحـقوقی بـاید جستجو کرد و در این مختصر نمی گنجد)

آیا آنها که از دور نشسته‌اند و هنگامی کـه سخن از اقتصاد اسلامی به میان می‌آید فـورا زنـدگی بـدویان صحرا را در ذهن خود ترسیم کـرده و تـنها سکـون از زکات شتر و گوسفند به میان می‌آورند، این اصول را مورد بررسی قـرار داده و عـوامل سازنده حـرکت را در اقتصاد اسلامی مطالعه کرده‌اند... بـا نـهایت مـعذرت- باید بگویم: مسلما نه!

●●●

نخستین ویژگی اقتصاد اسلامی

پیش از آنکه به بحث بیشتر در این زمـینه ادامـه دهم اجازه می‌خواهم به تناسب انقلاب عـظیم ملت مـا دست روی یکی از ویژگیهای اقتصاد اسلامی بگذارم تـا روشن شود که اسلام با الفبای جـدیدی وارد ایـن مـباحث می‌شود و نتیجه های انقلابی می‌گیرد.

این ویژگی مهم در سیستم اقتصادی اسلام آنست که مسائل «مادی و یک بـعدی» را بـا«مبانی مـعنوی و بر قوانین زیر بنائی اسلام نیز «حاکم» است.

فکر کنید این قـانون ولاضرر» چـه اندازه انعطاف پذیر است ودست حکومت اسلامی را برای اصلاحات واقعی چقدر باز می‌گذارد. وچه تحولی در برنامه‌هـا ایجاد می‌کند وتاچه حـد بـا دگـرگونیها ونـیازهای هرعصرقابل انطباق است؟

واز اینگونه قوانین که انعطاف و وسعت فوق‌العاده‌ای برای انجام دگرگونی‌های اجتماعی وسیاسی واقتصادی دارند بسیار داریم.

این چه انتظاری است؟

چگونگی تحرک در قوانین اقتصادی اسلام

اما اگر این تنها به قـاضی رفـتگان کـمی نزدیکتر بیاییم وگوش به سخنان یکدیگر فرا دهیم بـزودی بـاور خواهند کرد که مکتب اقتصادی اسلام، چیزی است جدا قابل مطالعه، و راه گـشای بـشر در نابسامانیهای اقتصادی جهان امروز، و سرانجام نقطه عطفی در تـاریخ همه انسانها.

قبلا باید این فکر را به کلی از سرآنها بـیرون کـنیم وبه اصطلاح آب پـاکی بـه روی دستهای بـریزیم کـه قوانین اقتصادی اسلام، یکنواخت وثابت وفـاقد تـحرک است.

زیرا آنها که با مباحث فقه اسلامی سر وکـار دارند می‌دانند ما دوگونه قانون در اسلام داریم.

«قوانین ثابت» که قـانون اساسی اسلام را تـشکیل می‌دهد، و به خاطر هماهنگ بودن بـا فـطرت ثـابت انسانی همواره پایدار است.

این یک اشتباه نابخشودنی است کـه مـاهیچ اصل ثابتی را در جهان نمی‌بینیم، و آنها کـه چـنین سخنی را می‌گویند گویا توجه ندارند که با این گفته، حرف خود را نقض می‌کنند، زیرا حداقل معتقدند که اصل «تغییر» یک اصل ثابت و لایتغیر است.

به هرحال مفاهیمی چون آزادی، عدالت، استقلال و آنچه به این اصول باز می‌گردد، نه کهنه می‌شود ونه به دست فراموشی سپرده می‌شود، چهره‌هایش دگرگون می‌گردد، اما ریشه‌اش ثابت است، وقوانین ثابت اقتصاد اسلام به این اصول باز می‌گردد. (دقت کنید!)

در مقابل این دسته از قوانین مـالی است کـه در اسلام انعطاف پذیر وستغیر است، و آنقـدر کـلیت وعمومیت دارد که می‌تواند نیازهای هـرعصری را دربرگیرد.

مثلا مـا در اسلام قـانونی داریم بـنام قـانون «لاضرر» که از گـفتار پـیامبر (ص) لاضرر و لاضرار فی‌الاسلام اقتباس شده، مطابق ایـن قـانون هـربرنامه سیاسی، اقتصادی، اجتماعی، وفرهنگی وغیر آن که به نحوی برای جامعه زیـانبخش باشد، بـاید اصلاح ویـا دگرگون شود وبه تعبیر «علمای اصول» این قانون حتی

هندی که مایل به فسخ قرارداد خـود هستند، بایستی به سفارت هند در تهران مراجعه و تقاضای خود را از طریق سفارت به این وزارتخانه ارسال کنند.

در حال حاضر نزدیک به دو هزار پزشک هندی در ایران به کار طبابت اشتغال دارند.

سخنگـوی وزارت بـهداری و بهزیستی نیز اطلاع داد که براساس اطلاعات واصله به این وزارتخانه، بعضی از عناصر ضدانقلاب بالارغاب و تهدید، نگرانی‌هائی برای برخی از این پزشکان در شهرستانها ایجاد کرده‌اند و از اینرو باتوجه به امـریه آیت‌الله خمینی، دولت ایران کاملاً از این پزشکان مراقبت لازم را بعمل آورده و امنیت آنان را تأمین می‌کند.

پزشکان هندی می‌توانند قرارداد کار خود را لغو کنند

آنعده از پزشکان هندی کـه بطور قراردادی (پیمانی) زیر نظر وزارت بـهداری و بـهزیستی و شیروخورشید سرخ به کار طبابت اشتغال دارند، می‌توانند بدون توجه به پیش اخطار فسخ قرارداد، نسبت به لغو قرارداد خـود اقـدام کنند. این امر شامل پـزشکان هندی که از مرخصی استفاده کرده و به کشور خود بازگشته‌اند نیز خواهد شد.

دیروز سفیر هند باوزیر بـهداری و بهزیستی ملاقات کـرد و در ایـن ملاقات مسائل مربوط به پزشکان هندی مطرح شد و تصمیم فوق اتخاذ گردید.

براساس ایـن تـوافق، پـزشکان هندی در ایران به کار طبابت اشتغال خواهند داشت.

سخنگـوی وزارت بـهداری و بهزیستی نیز اطلاع داد که براساس اطلاعات واصله به ایـن وزارتخانه، بعضی از عناصر ضدانقلاب بالارغاب و

کیهان و شما

۳۰۵۱۷۲

۳ تا ۷ بعدازظهر

چرا فروش سیگار انحصاری است؟

دخانیات سیگار را فقط بفروشگاههای اسلامی میدهد، اما چون تعداد فروشگاههای اسلامی کم است باز هم بازارسیاه سیگار ادامه دارد. من امروز زر را هفت‌تومان خریدم، میخواهم بپرسم مگر فروشگاههای دیگر ضداسلامی هستند که به‌آنها سیگار نمیدهند.؟

زرفشان

گلسرخی و دانشیان را به‌قصر نبردند

● من یک نظامی هستم، برخلاف گفته آقای علامزاده، گلسرخی و دانشیان را بمزندان قصر نبردند، بلکه آنانرا بمزندان جمشیدیه آوردند، من درآنجا بودم که غوغایی برپا شد افسرنگهبان به‌گلسرخی گفت این چه کاری است که میکنی، چرا تقاضای عفو نکردی؟ چـرا خـونت را هـدر میدهی گلسرخی گفت: خون‌هدر نمیرود، هرقطره‌خون من لاله میشود. من یک روزنامه‌نگار و یک شاعر هستم، اگر ضعف نشان دهم و تقاضای عفو کنم، پس دیگران چه باید بکنند؟ یک نظامی

قبر رضاخان را موزه شهدا کنید

● پیشنهاد می‌کنم که قبر رضاخان در شهرری را تبدیل به موزه کنند و کلیه ابزار و ادوات شکنجه و عکس شهدای راه آزادی خصوصاً کسانی را که در زیر شکنجه به شهادت رسیدند، در این موزه بـه نمایش بگذارند تا مردم، خصوصا جهانیان بدانند که در دوران سیاه پهلوی چه بسر آزادیخواهان می‌آمد و سازندگان و مـدعیان تـمدن بزرگ باچه وحشیگری‌هائی فرزندان این مـلت را بـه سیاهچالها میبردند. میرزا آقا نقوی الحسینی

لطفا با دقت بخوانید

○ آقای معمم کمیته مسجد خیابان اختیاریه میگفت: «کیهان نخرید چون نوشته است که ساواکیها و گاردیها با اسلحه درمیان مردم هستند و هدف کیهان از نوشتن این خبر ایجاد وحشت درمردم است.» وقتی بخانه آمدم و کیهان را خواندم، دیدم که خبر از قـول دکـتریزدی، مـعاون نخست‌وزیر نوشته شده است. خواستم به‌آقایان گوشزد کنم که روزنامه را بدقت بخوانند و بعداظهارنظر کنند. حمیده- ح

عیدی بدهید

● آقای نخست‌وزیر به گروههای پـائین کارمندان عیدی بـدهید بخدا وضع ما وخیم است. کارمند

بحث‌های آزاد

پیشنهاد میگردد که روشنفکران صاحبنظر و متعهد جامعه ما از طریق تشکیل میزگردها و بـحث‌هـای آزاد، شرایـط بـرخورد دیدگاههای مختلف سیاسی را در عرصه رادیـو و تـلویزیون و رسانه‌های دیگر فراهم کنند تا علاوه بر وسعت بخشیدن به بینش فکری و سیاسی توده مردم، زمینه برای رجوع بـه آراء عـمومی و شرکت هر چه فعالتر مردم در روند رشد جامعه فراهم گردد.

لاله پاراحمدی

بیگناهان را قربانی نکنید

● تمام زندگی من یک وانت نیسان بود. روزها با آن به نقاط مختلف شهر بارکشی می‌کردم و از این طـریق زندگـی خـود و خـانواده‌ام را می‌گذراندم. اما متأسفانه‌حدود ۵ ماه پیش در خیابان قزوین مردم به یک مشروبفروشی حمله کردند و آنجا را آتش زدند. ماشین من که در مجاورت این مغازه پارک شده بود، آتش گرفت و خاکستر شد. اکنون چهارماه است که بیکار مانده‌ام و زندگی‌ام به سختی می‌گذرد، از مسئولین میخواهم که خسارت مرا جبران کنند و اجازه ندهند خانواده‌ای از هم بپاشد. زیرا مـن بیگناه هستم و نباید بیگناهان را قربانی کرد. رحیم وشالی

امان از گرانی‌های بی‌دلیل

● من کارمند بازنشسته دولت هستم و حقوق ناچیز و ثابتی دارم. بعد از اعتصاب اصناف و بازاریان قیمتها بـطور بـی‌رویـه و گـاه سرسام‌آوری بالا رفته است بطور مثال پرتقال که قبل از اعتصاب ۳۵ تا ٤۰ ریال بود، اکنون به ۸۰ تا ۱۲۰ ریال فـروخته مـیشود و یـا سیگار به هر پاکت ۱۰ تومان هم رسیده است.

بر مسئولین حکومت انقلابی میخواهم ترتیبی بدهند که برخی از کسبه بمردم اجحاف نکنند.

محمد مصطفوی

به جنایت‌کاران رحم نکنید

○ در کیهان چند روز پیش پیام سازمان عـفو بـین‌المللی بـخش گامبیا غربی به آقای بازرگان حـکایت از حـیرت ایـن سازمان از اعدامهای اخیر ایران داشت. به نظر من و همه مـردمی که طرفدار حکومت موقت انقلابی هستند ترحم بر پلنگ تیزدندان، ستم کردن بود بر زیر دستان.

محسن حسینی‌نژاد

ترحیم

با نهایت تاسف و تاثر در گذشت ناگهانی همسر- پدر- برادر خود مرحوم حاج محمد صفائی تهرانی را باطلاع دوستان و آشنایان و همکاران آن مرحوم میرساند مجلس ترحیم زنانه و مردانه در روز پنجشنبه ۵۷/۱۲/۱۰ از ساعت۳ الی۵ بعدازظهر در مسجد فخرالدوله واقع در دروازه شمیران ابتدای خیابان فخرآباد منعقد میباشد.

فاطمه توفیقی محمدی- مصطفی صفائی تهرانی- عبدالمجید صفائی تهرانی- مهین صفائی تهرانی- مهرنوش صفائی تهرانی- مهوش صفائی تهرانی- جواد صفائی تهرانی- حسن صفائی تهرانی- محسن صفائی راد- علی صفائی تهرانی- جواد صفائی تهرانی و خانوادههای: توفیقی محمدی- ایلغان- میرخانی- اسماعیلی- فرح بخش- ماهوتچیان- جهان- ایروانی- طائی تهرانی- رحیم پور- کازرونی- سیاح- خسروی- اتابکی تهرانی- علیپور- سوزنچی- فلاح زاده تهرانی- فرجی- انتظامی- حضرتی- دولت آبادی- فرشچی امین- زند- نفیسی- فلاحتگر- پور فرد- پرویزیان- افشار- یعقوبی- کشکولی- منتظری- جهانشاهی- جهانستان- نقشینه- شفیعی لاریجانی- حاجی پور و خانوادههای وابسته

با تاثر و تـاسف درگـذشت دوست و مـنسوب عـزیزم شادروان اسفندیار بهزادی را باطلاع دوستان و بستگان میرسانم مجلس ترحیم زنانه و مردانه آن مـرحوم روز چهارشنبه ۵۷/۱۲/۹ از ساعت یک تا ۳ بعدازظهر در مسجد فخرالدوله واقع در خیابان فخرآباد منعقد خواهد شد.

مسعود شعله‌ور

با کمال تأسف درگذشت همسر و پدر عزیزمان اسفندیار بهزادی را به آگاهی بستگان و دوستان میرسانیم. مجلس ترحیم زنانه و مردانه آن شادروان روز چهارشنبه ۵۷/۱۲/۹ از ساعت یک تا ۳ بعدازظهر در مسجد فخرالدوله منعقد خواهد شد.

کیهان بهزادی- قدرت زمان‌منفرد و خانوادههای: بهزادی- منفرد- توحیدی- اسماعیلی- سعدی- مهپور- شعله‌ور- زرین امین- امینی

بازگشت همه به سوی خداست

با نهایت تأسف و تأثر درگذشت مرحوم ابـادر خـمسه‌پور را بـه اطلاع دوستان و بستگان میرساند مجلس ختم زنانه و مردانه روز چهارشنبه ۵۷/۱۲/۹ ساعت ۳ بعدازظهر در منزل آن مرحوم واقع در خیابان آیزنهاور خیابان بهبودی سمت چپ کوچه سوم حمید شماره ٤ منعقد است.

پناهی‌نژاد- زرین‌تاج- اشرف- اعظم- اسکندر خمسه‌پور- و فامیل‌های وابسته

هوالباقی

بانهایت تأسف درگذشت مادر عزیزمان بانو زرین‌تاج نجم‌آبادی را باطلاع میرساند.

فخرالتاج نجم‌آبادی (میرفخرایی) دکتر فخرالدین نجم‌آبادی، فرح سیما نجم‌آبادی (میرفخرائی)- مهندس فرخ نجم‌آبادی.

خاندان نجم‌آبادی و خانوادههای وابسته

فوت بانو زرین‌تاج نجم‌آبادی نواده مرحوم حاج شیخ هـادی نجم‌آبادی را به اطلاع دوستان و آشنایان میرساند. مجلس ترحیم آن مرحومه روز چهارشنبه نهم اسفند ماه از ساعت سه‌ونیم تـا پنج‌ونیم بعدازظهر در مقبره مرحوم حاج شیخ هـادی نجم‌آبادی واقع در خیابان حاج شیخ هادی منعقد خواهد شد.

باکمال تأسف و تاثر درگذشت فـرزند ناکـامم مـرحوم ایـرج محمدیان را باطلاع دوستان و اقوام میرساند. مجلس ترحیم روز ٤شنبه ۹ اسفند ساعت ۲/۵ تا ٤/۵ بعدازظهر در مسجد فخرالدوله دروازه شمیران برگذار میگردد.

کاظم محمدیان- خانواده محمدیان- رشیدی- نصیرپور- بدیع- عابدیان- بالیرزاده- کمالی- آتشکده- فتحی- زلو- مطهر- مازندرانی- مهندس بدیعی- دکتر باستانی- دانش- علوی

هوالباقی

با نهایت تأسف و تأثر درگذشت مرحوم حشمت‌الملوک جهانشاهی دجوادی» را باستحضار بستگان و آشنایان میرساند مجلس ترحیم آنمرحومه روز پنجشنبه دهم اسفند ماه از ساعت ۳ تا ۵ بعدازظهر منزل آقای عمرانی واقع در خیابان فروردین جنوبی کوچه منیژه پلاک ۲۷٤ برگزار خواهد شد.

خانوادههای جهانشاهی- جوادی- روشن‌ژاد- استیفائی- مظاهری- عمرانی- مازگانی- طالقانی

بانهایت تأسف و تأثر درگذشت مرحوم حاج‌محمدحسین زمانی بزرگ خاندان زمانی را باطلاع بستگان و آشنایان میرساند. مجلس ترحیم مـردانه و زنانه آن مـرحوم روز پـنجشنبه ۵۷/۱۲/۱۰ از ساعت ۹ تا ۱۱ صبح در مسجد فخرالدوله واقع در دروازه شمیران برگزار میشود.

لیلا زمانی- محمدابراهیم زمانی- مهدی زمانی- دکتر رحیم زمانی- مهندس علی زمانی- مهندس منوچهر زمانی- کاظم زمانی و خانوادههای وابسته طـارمی- بـرقعی- مـنعالی- رمضانی- اسدی

با نهایت تاسف و تاثر درگذشت مادر عزیزمان بانو حلیمه آقائی هنجنی‌را باطلاع بستگان و آشنایان میرساند مجلس تـرحیم مردانه و زنانه آنمرحومه روز ۵۷/۱۲/۱۰ از ساعت ۳ الـی ۵ بعدازظهر در مسجد ولی عصر در خیابان حشمت‌الدوله مـنعقد میباشد

نعمت‌اله- عباس- امراله- آقائی هنجنی- و خـانوادههـای محمد صالح- افتخاری- اصغری هنجنی- محمدی هنجنی- مصطفائی هنجنی- عبدلی هنجنی- رحیم زاده هـنجنی- عباسعلیان- سید احمدی - قربانی

با نهایت تاثر و تالم در گذشت مادر و مـادر بزرگ عـزیزمان بـانو حاجیه معصومه سفیدی‌را بـاطلاع مـیرساند. مـجلس ختم آنمرحومه زنانه و مردانه از ساعت ۱ الی ۳ بعدازظهر پـنجشنبه ۵۷/۱۲/۱۰ در مـسجد فخـر الـدوله(دروازه شمـیران)برگزار میگردد.

احمد مفیدی- محمود مـفیدی- فـاطمه مـفیدی- جـلال عبدالوهابی- دکتر میر عباس عبدالوهابی- دکتر مـاهرخ عبدالوهابی- خانواده عـبدالوهابی- کـاشانی پـور - مـافی- معظمی- افشار- احمدیان- مجاهدی

یادبود

بدین وسیله دومـین سالـگرد نورچشمان جوان ناکام سعید حقیقی را به اطلاع دوستان و آشنایان میرساند بهمین خاطر در روز ۵۷/۱۲/۹ از ساعت ۳ در قطعه ۱٤ بهشت‌زهرا بر مزارش گردهم می‌آئیم تا قطره اشکی نثار خاکش نمائیم، هزینه مراسم صرف امور خیریه میشود

مادر، خواهران و بـرادران داغدارت، خانواده حقیقی

بانهایت تاثر و تأسف درگـذشت شادروان سیدعزیز حسینی را باستحضار دوستان و آشنایان محترم میرساند مراسم شب هفت آنمـرحوم روز چهارشنبه ۵۷/۱۲/۹ از ساعـت ۲/۵ الـی ٤/۵ بعدازظهر در شبستان شماره ۱ بهشت‌زهرا منعقد میباشد.

خانواده‌هـای: حسینی- خـراز‌چی- رسا- عـالی‌زاده- حاج‌هاشمی- نامور- رضی- سلطانی- حطیم- شمس

مجاهد شهید محمد عظیمی‌زادگان

گل سرسبد ۱۸ ساله فـامیل مـا هم با خون خـود جـوانه‌آزادی را شکوفا نمود مجلس یادبودی درروز پـنجشنبه ۵۷/۱۲/۱۰ از ساعت ۳ الـی ۵ بـعد ازظهـر درمسجد علی ابن‌موسی‌الرضا درخیابان حریرچیان زاله و جمعه مورخ ۵۷/۱۲/۱۱ از ساعت ۹ الـی ۱۱ صـبح درمـسجد فخرالدوله برقرار است باحضور خود روان پـاکش را شادمانه‌تر فرمایند

از طرف خانواده عظیمی‌زادگان- رهبری- حداد

اسداله عزیز:

اکنون یکسال ازمرگ نابهنگامت میگذرد خاطره تلخ جوانمرگیت رازنده میکند یکسال است کـه درجمع مـانیستی ولـی یـکدم ازیادت غافل نیستیم تـنها خـدا میداند که بی تـوچون زیـستیم ستاره سهیل بـودی چـه زود درخشیدی وچه زود خـاموش گـشتی خـداوند روانت را شاد کند روز برگذاری مراسم سالگرد ۵۷/۱۲/۱۱ درخرم آباد لرستان برگذار میگردد. خانواده آروان

مراسم شبهفت در لنگرود

مجلس یادبود هفتمین روز درگذشت روانشاد دکـتر عـنایت‌الله قاسملو بزرگ خاندان قاسملو از ساعت ۳ الـی ٦ بـعدازظهر روز پنجشنبه ۵۷/۱۲/۱۰ برمزار آن فقید سعید (وادی لنگرود) برگزار میشود. شرکت دوستان و آشنایان موجب شادی روح آن مرحوم و تشکر بازماندگان خواهد بود.

خانواده‌های: قاسملو- فلاح‌چای- دکتر شوق- جم- فـلاحی- مجیدیان- رحمانی- اشارقاسملو- ارمـز- آصفی- فـائز- رجبزاده مشکوه- صلیزاده- خـیری- آقـازاده- سـعید گلشنی- واصف- سمیرزادگـان- صـمدی- مـحمدنبی- مطلق‌زاده- پوربصیر- شکوری- راستروان- رحیمی‌بشر- قاسملوئی- قاسملولیان- کردبچه

مراسم شبهفت درلنگرود

باطلاع کلیه همکاران میرساند در روز پنجشنبه ۵۷/۱۲/۱۰ از ساعت ۳ الی ٦ بعدازظهر مراسم شبهفت هـمکار گـرامی مـا شادروان دکتر عنایت‌الله قاسملو برمزار آن مرحوم در وادی لنگرود برگزار خواهد شد

جامعه پزشکان- دندانپزشکان- داروسازان شهر لنگرود

چهل روز از مرگ نابهنگام عزیز از دست رفتمان اسمعیل فدائی همسر و پدر مهربان و فداکارمان گذشت یادش گرامی باد کـه هـمیشه درخـاطر مـانزنده و جاویدان است بـدین مـناسبت مراسم یادبودی روز پـنجشنبه ۵۷/۱۲/۱۰ از ساعت ۲/۵ الی ۳/۵ بعدازظهر برمزار آن مرحوم در بهشت‌زهرا برگزار میگردد وسیله رفت‌وآمد درساعت یک بعدازظهر در منزل آن مرحوم آماده میباشد.

همسر و فرزندان فدائی

بمناسبت دومین سالگرد درگذشت عزیز از دست رفتمان مرحوم منصور شیخم ساعت ۳ بـعدازظهر روز پـنجشنبه ۵۷/۱۲/۱۰ برمزار آن مرحوم در آستانه اشرفیه جمع مـیشویم و یـادش را گرامی میداریم.

خانواده‌های شیخم- فرزان

و شهید قلب تاریخ است

ما کارکنان صنایع نظامی بـروان پاک شهدای راه آزادی درود مـی‌فرستیم و یـاد هـمکار شهیدمان محمدصادق محمدی را گرامی می‌داریم و شهادتش را بـه بـازماندگانش تـسلیت می‌گوئیم.

آقای تیمور قنبری رئیس شعبه شاهرضا بانک بین‌المللی ایران و ژاپن

درگذشت پدرگرامیتان را تسلیت گفته بقای عمر شما و خانواده ارجمندتان را از درگاه خداوند متعال خواستاریم.

بانک بین‌المللی ایران و ژاپن

جناب آقای محمدکشتی‌آراء

مصیبت وارده را بشما و خانوادهتان تسلیت عرض نموده و بقای عمر بازماندگان آنمرحوم را از درگاه خداوند خواستارم.

ابوالفضل دمیرچلی

جناب آقای محمد زردوزیان

خبر درگذشت ناگهانی والده گرامیتان موجب نهایت تاثر و تالم گردید. با اظهار مراتب تسلیت و همدردی در این مصیبت وارده سلامت و بقای عمر جنابعالی و بازماندگان را از خداوند متعال خواستاریم.

کارکنان شرکت سهامی تولی پرس

جناب آقای بهوک جعفریه

با نهایت تاثر و تالم درگذشت مادر گرامیتان را تسلیت گـفته و آرزوی شکیبائی برای جنابعالی و خانوادهتان را داریم.

کارکنان شرکت سهامی تولی پرس

جناب آقای محمد زردوزیان

با نهایت تاثر و تاسف درگذشت مادرگرامیتان را تسلیت گفته و آرزوی شکیبائی برای جنابعالی و خانواده را داریم.

صدیق جنگلی- زیبا فضیلت- قنبر سبحان‌فر- مرتضی سرشارزاده- حسین توکلیان.

جناب آقای بهوک جعفریه

با نهای

نیازمندیهای کیهان

تلفنهای ۹ تا ۳۱۲۲۹۱ و ۹ تا ۳۱۲۱۹۱

فروش تولید ۱۰۱

کلیه صفحات مصرف چاپ ـ گسترده
آسفالتکاری فروشی تلفن ۵۰۱۳ ۱۸

لیفتراک خارجی‌نو موجود، راننده
مردانه بصیار ظهرها ۶۴۴۱۳۲

سه عدد فرش نو کنی خارجی ۳۶۰
یک عدد فرش نو کنی خارجی ۳۶۰
بفروش میرسد با شماره ۲۹۰۱ ۱۸
تماس بگیرید.

لیفتراک راننده و مردانه خارجی ۱۰
میرسد ۸۲۸۳۶۶

لیفتراک خارجی دست اول ۰۰۰
ایرانی دست دوم موجود است ۰
۱۳ تلفن ۳ ۸۰۷۱

خرید و فروش ۱۰۲

گالری کورش کسمر

خریدار فرش‌نو و کهنه
۷۵۸۱۴۸

فرش پروین

مصرف‌کنندگان فرش ماشینی و دستباف
بجای خرید فرش نو و کهنه
تلفن ۹۲۵۳۹۴

شرکت فرش صادراتی

فرشهای نو کهنه اعلا شمارا
خریدار یم ۷۶۳۴۰۲

فروردین خرید فرش نو و کهنه
۶۶۱۶۵۵ ـ ۶۴۳۰۸۵

خشکشوئی اطلس

با بروخورداری از مدرن‌ترین دستگاههای امریکا خشکشوئی مبل یک دست ۱۰۰ تومان و فرش و تشک اتومبیل
۹۵۲۵۴۶ ـ ۹۷۵۴۳۰

قالیشوئی ابر

قالی‌شطرابا اصول مذهبی شستشو و کرمیدهد ۵۵۳۳۱۵

۵۵۰۸۴۳

مشک‌شوئی مسلمان ادیب
مرکز سب ۱۰۰ تومان ۹۵۸۹۵۰

خشکشوئی

شستشوی نو کمتری
فرش‌مبل مشک‌اتومبیل و مصب
موکت ۴۱ ۲۳۷

قالیشوئی ایران دویج

۳۵۰۵۴۵

قالیشوئی تهران

تحویل در ۲۴ ساعت
۵۵۱۶۵۶۰۹۸ و ۳۵۹۵۸۴

قالیشوئی طاهر

تحویل در طول ۲۴ ساعت

۵۵۱۶۵۹

کلیس‌سرویس‌نورمن
شستشوی موکت
مسلمان شیشه فرش
مشک اتومبیل و نظافت کلی ساختمان ۹۲۴۸۵۹

آناهیتاسرویس

پر کنترین مشک‌شوئی مسلمان‌فرش
موکت پرده ۷۳۵۳۰۷

خشکشوئی اطلس

با برخورداری از مدرن‌ترین دستگاههای امریکا خشکشوئی مبل یک دست ۱۰۰ تومان و فرش و تشک اتومبیل
۹۵۲۵۴۶ ـ ۹۷۵۴۳۰

قالیشوئی اطلس

شستشو با اسلوب مذهبی با سابقه مجهز
سریع ۹۵۲۵۴۶ و ۹۷۵۴۳۰

قالیشوئی شربتاوغلی ۶۲۶۱۸۹ ـ ۶۲۶۱۴۶
کارخانه قالیشوئی آدیب ۹۵۶۵۶۵
۹۵۲۴۵۴ ـ ۹۵۸۹۵۰
شرکت ایران جمال

خشکشوئی فرش موکت

مبل با اصول مذهبی کر داده میشود ۲۶۵۴۷۹ و ۹۳۲۰۷۸

قالیشوئی ایران جمال
خشکشوئی فرش با اصول مذهبی تلفن ۲۶۵۴۷۹ و ۹۳۲۰۷۸

بدون تعطیلی

خشکشوئی موکت ۵۰ ریال
۸۳۴۸۲۳

خشکشوئی موکت و واکس موزائیک فلامیکس

۶۶۰۰۲۸

خشکشوئی موکت متری (۳تومان)

مستمار پرده فرش مشک اتومبیل نظافت کلی ساختمان و تریلیات

۳۱۱۴۴۳ و ۳۰۲۰۵۷

خشکشوئی موکت

مبلمان نظافت کلی ساختمان ۷۹۳۲۶۹
خشکشوئی مبل و موکت فرش اتومبیل ۷۵۹۰۱۵

فروس اتومبیل ۲۰۱

اکازیون
باموتو فروش‌اتعاد سمیر آخر ۷۶ رنگ دودی متالیک شیشه رنگی با رادیو پخش کاسه‌موتری فقط ۲۷ هزار کیلومتر کارکرد ۹۵ هزار تومان ۲۴۸۶۲۵
تهاموتو ۳۲۰ـ۷۶ خیابان هخامنش خیابان ۱۷ پلاک ۷

دودستگاه پیکان استیشن ۵۶
ویکدستگاه فورد کاپری ۷۳ تلفن ۶۲۹۵۱۶

آریا ۴۸ تمیر فوری ارزان فروشی تلفن ۲۴۵۸۸۷

بلیزر شاپلن ۷۷ خیلی تمیز ۸۰ هزار تومان تلفن ۹۳۷۳۵۱

شورولت آپیران روبیل ۵۴ قیمت ۴۲ هزار تومان تلفن ۳۷۵۴۵۷

اتومبیل شورولت (شول) مدل ۷۰ تلفن ۶۲۸۵۲۴

لندرور مزده بستای کاملا نو فروشی ۵۶۶۴۵۴

میبی مدل ۶۸ تمیر رنگ حردلی سفد مشکی تلفن ۸۴۳۹۶۶

خرید اتومبیل ۲۰۲

اتومبیل در محل خریداریم
۳۴۷۷۰۵ و ۳۴۲۱۲۴

فروشگاه و نمایشگاه اتومبیل ۲۰۷

پیکان هیلمن رنو لانسر
نقد و اقساط ۷۵۱۰۲۹ ـ ۷۵۳۷۷۴

ممنوع اتومبیل

نقدواقساط شرکت گزینش ۹۲۷۴۸۴ ـ ۹۶۰۱۰۲

هیلمن پیکان زیان رنو تویوتا
نقد و اقساط ۶۴۱۹۵۶

تویوتا

سواری وانت
جیپ‌نیسان
۲۲۲۰۱۰ و ۲۲۲۶۰۴

کرایه انواع اتومبیل ۲۰۳

اتوکامران

اتوبوس و مینی‌بوس
مجهز دربست شهری
۷۶۶۴۳۱

تاکسیران

سرویس شبانروزی
کرایه انواع اتومبیلهای سواری با راننده و بدون راننده

۶۶۷۰۰۷

تاکسی تلفنی

سازمان نیازمندیهای فرخ
۲۲۹۱۵۵ ـ ۲۲۹۱۵۷
۲۲۹۲۸۱ ـ ۲۲۳۶۳۵

ورسای‌سرویس

اتومبیل کرایه شبانه‌روزی
با و بدون راننده ۸۵۴۸۰۳۰

نشوش بار

حمل بار و اثاثیه منزل با بسته‌بندی در شهر و شهرستان

۳۶۱۱۱۱
۳۶۱۱۱۲
۳۶۱۱۱۳
۳۶۱۱۱۴

بیمه از مبدا تا مقصد

فردبار

حمل بار و اثاثیه منزل با بسته‌بندی در شهر و شهرستان

۵۴۵۵۵۵
۵۴۵۵۵۶
۵۴۵۵۵۷

استخدام ۳۰۱

بیک مستخدم زن تمام وقت احتیاج است تلفن ۲۶۳۵۱۳

بیک سائو جهت فروشندگی سونیک
میارمدیم ۸۴۱۰۹۷

بتعدادی استادکار برق مجرب و افزارمند مجرب در امور تهویه برای نگهداری تاسیسات بیمارستانی استخدام میگردند ساعت مراجعه ۱۶ الی ۱۹ آدرس جاده قدیم شمیران بهارشیراز کوچه زنده‌دلان پلاک ۴

دوشیزه یا بانو چرخکار نیازمندیم کوچه برلن مقابل دکتر شرقی هنگامه

بدوشیزه یا بانو جهت جوابگوئی تلفن نیازمندیم تلفن ۲۲۳۲۵۵

دو نفر فروشنده ماهیانه ۱۳۰۰ تومان شاه‌آباد کفش پناهی

تعدادی کارگر نظافتچی تماموقت نیازمندیم ۹۲۴۸۵۹

یکنفر تلفنچی و کارگر نصب‌کار پرده با سابقه نیازمندیم ۸۳۴۵۵۳

استخدام زن شبانروزی برای کارهای منزل نیازمندیم ۶۵۱۶۵۸

پرستار بچه شبانروزی
فوری نیازمندیم تلفن ۶۳۸۸۱۰

بچندنفر ویزیتور مرد با حقوق و پورسانت مکفی نیازمندیم تلفن ۸۴۷۱۲۸

بیک پرستار بچه شبانه‌روزی نیازمندیم تلفن ۹۷۳۸۶۵

بدو نفر ویزیتور فعال مرد دیپلمه با حقوق مکفی نیازمندیم تلفن ۵۳۵۲۰۸

بتعدادی کارگر ساده جوان نیازمندیم
لالجوارد و چهارراه کنت پلاساژ لاله طبقه سوم گلس‌مارک

بیکنفر برفکار ماشین‌الات که بزبان ایتالیائی مسلط باشد جهت کار در شهر صنعتی البرز قزوین نیازمندیم تلفن ۶۲۷۹۷۶و۶۲۶۷۷۷

بیکنفر متخصص برای شرکت تماموقت احتیاج است تلفن ۲۴۰۱۲۰ و ۲۴۸۹۵۱

سالن آرایش‌جزه

بمصفنفر دوشیزه یا بانو جهت میزاهیلی واصلاح صورت وبیکنفر پادو احتیاج دارد خیابان امیریه روبروی بیمارستان دکتر صادقیه
فروشنده سیار دوشیزه یا بانو در آمد ۲ هزارتومان نیازمندیم ۳۰۲۰۵۷
درمانگاهی به دکتر متخصص یا داخلی و حاغم دکتر زنان یا ماما نیازمند است تلفن ۳۴۶۲۷۴

آگهی استخدام یک شرکت تجاری بهمکاری افراد زیر با حقوق مکفی و مزایای قابل توجه نیازمند است

۱ـ مدیر حسابداری و امور مالی بطور تمام وقت بالانژی و پشت‌کار واستعداد
۲ـ مدیر خدمات عمومی بطور تمام وقت دارای قدرت اداره کنندگی امور مربوطه
۳ـ مدیر بازرگانی بمطور تمام وقت باسابقه وابتکار عمل درامور تجارت وبازاریابی
۴ـ سرپرستگمارت و مکاتبات خارجی بطور نیمه‌وقت و با تخصص وتجربه کافی

از آقایان واجد شرایط خواهشمند است فورا مشخصات کامل وآدرس وشرح سوابق وحقوق درخواستی ویک قطعه آخرین عکس خودرا به صندوق پستی ۱۸۷۰ تهران به عنوان آقای معدنچی رسولی ارسال نمایند تا ترتیب دعوت ایشان برای مصاحبه داده شود توجه: درصورت عدم همکاری مدارک وعکس محرمانه تلقی وعودت داده خواهد شد

آموزشگاه رانندگی بدیع
احتیاج به چند مربی با تجربه دارد
تلفن ۹۲۸۷۹۶

پشت پارک کورش آپارتمان دو اتاق خوابه ۵۲۰ هزار تومان و ۳۰۰ هزار تومان بدهی فروشی ۲۳۷۶۰۵

عباس‌آباد

آپارتمان ۲ و ۳ و ۴ اطاق خوابه مهندسی با شوفاژ

۸۴۱۴۲۸ ـ ۸۵۳۳۳۰ رجبی

دوخوابه لوکس شخصی‌ساز گیشا پارکینگ انبار بزرگ ۶۳۰۹۰۹

آپارتمان فروشی ۳ و ۴ اطاق خوابه قیمت از ۴۰۰ الی ۸۰۰ هزار تومان تلفن ۶۵۲۸۳۴

اکازیون واقعی

آپارتمانهای ۳ اطاق خوابه لوکس مهندسی با فن کوئل آسانسور سالن اجتماعات سرویس پتالیائی پارکت موکت تلفن مشترک بلوار الیزابت میکده ۲۳۳۸۱۱ ـ ۶۵۳۱۳۷۰
آپارتمانهای لوکس مهندسی‌ساز ۳و۴ و ۴ اطاق خوابه با سرویس کامل بفروش میرسد ۲۲۳۷۸۰ و ۲۲۳۴۷۹
آپارتمان فروشی ۲ اطاق خوابه با پارکینگ انباری در عباس‌آباد پاکستان تلفن ۶۲۵۷۸۵

آپارتمان فروشی طبقه همکف
دو اطاق خوابه ۱۴۰ متر زیربنا باضافه زیرزمین و حیاط باصفا با تلفن و شوفاژ ۹۰۰ هزار تومان جاده قدیم شمیران زیر پارک کورش خیابان سیمرغ پلاک ۱/۱۶ تلفن ۲۳۰۱۸۴

نارمک طبقه دوم حیاطی ۸۵ متر سنای مفید فروشی ۷۸۳۰۸۱

آپارتمان ۹۴ متر با تلفن بهار شمالی ۷۶۲۵۳۹

آپارتمان ۲ اطاق خوابه با سرویس کامل ۱۲۳ متر شهساز خیابان آهنگ
آپارتمانهای بانک رهنی بلوک ۱۳ طبقه سوم پلاک ۲۲۳ قیمت ۲۹۵ هزار تومان تلفن ۷۶۳۰۹۲ از ۵ ببعد

آپارتمان سه اطاقی خوابه تک وآحدی با شوفاژ کولر آسانسور ـ پارکینگ موکت لوردیاری طبقه تلفن چهار ساله و سرویس کامل واقسع در خیابان تختجمشید روبروی دبستان فردوسی کوچه نوانا پلاک ۱۷ طبقه دوم

آپارتمان طبقه اول ۲ اطاق خوابه ۱۱۲ متر زیربنا ۲۰۰۰ متر زمین با بدهی بانکی میدان ونک ۶۵۰ هزار تومان ۲۳۰۸۴۴ و ۲۳۰۲۷۳

اکازیون فروشی
۲ اطاق خوابه لوکس خیابان کاج تلفن فن‌کوئل پارکت آسانسور پارکینگ ۶۴۲۲۵۶

اکازیون جهت مطب دکتر و دندانپزشک در بهترین محل یوسف‌آباد

یکدستگاه ساختمان ۳ طبقه هر طبقه ۲ اطاق و سرویس کامل و حمام با تلفن و آب شوفاژ تلفن فروشی ساعت ۹ تا ۱۲ و بعدازظهر ۴ تا ۸ تلفن ۶۲۴۹۱۲

پهلوی بین تختطاوس و عباس‌آباد ۱۲ متری دلاویر شماره ۳۱ چهارطبقه تک واحدی ۳ اطاق خوابه آسانسور شوفاژ تمام موکت پارکینگ هرطبقه یک باری یکجا یا تک واحدی فروشی یا یکجا اجاره ۹۵۵۶۲۹

نیاوران مهماندوست

طبقه دوم آپارتمان تک واحدی ۲ نبش و ۳ برق از ۲ طبقه ساختمانی مهندسی و شخصی‌ساز بمساحت ۲۱۲ متر مفید و ۸۰ متر فضای مشاع با تلفن مستقل شوفاژ و کولر بمبلغ یکمیلیون شصت هزار تومان نقد و اقساط بفروش میرسد تلفن ۲۳۰۴۲۵ و ۶۳۶۳۰۶

آپارتمان فروشی در جردن ۳ اطاق خوابه مساحت ۱۱۰ متر با ۱۴ سال وام بانکی تلفن ۶۳۵۰۶۱

حوالی ظفر آپارتمان ۲ اطاق خوابه مهندسی‌ساز با تلفن و کولر شوفاژ روشن و لوله‌کشی گاز و پارکینگ بفروش میرسد تلفن ۶۲۶۳۰۳

آپارتمان دو اتاق خوابه تجهیزات کامل با وام بانکی فروشی گیشا خیابان ۳۴ نبش خیابان شهرزاد پلاک ۳ طبقه ۳ آپارتمان ۱۱

آپارتمانی شامل شش دستگاه مستقل تک واحدی بعلت مسافرت فوری بشرح واسطه بفروش میرسد بنای سه طبقه هر طبقه ۷۵ متر در خیابان تیرا تلفن ۶۸۵۶۵۲

شهرک اکباتان

یکدستگاه آپارتمان ۳ اطاق خوابه بمساحت ۱۸۶ متر با انباری پارکینگ تلفن آماده تحویل بفروش میرسد تلفن ۶۵۱۶۳۹ و ۶۵۵۹۷۰
پیالیری مستقلات دو طبقه بمساحت ۱۸۶ متر یکمیلیون و سیصدهزار تومان ۸۵۵۴۳۰ از ۹ تا ۸

آپارتمان ۳ اطاق خوابه در طلر با تلفن مستقل فورا بفروش میرسد تلفن ۲۹۶۱۳۰

آپارتمان یک اتاق خوابه میله تو کس با تلفن واقع در سلطنت‌آباد بهارستان دهم شماره ۳ فروشی تلفن ۲۴۶۹۱۸
آپارتمان دو اطاق خوابه شوفاژ فیش تلفن ۴۵۰ هزارتومان تهران‌پارس ۱۵۲ عربی پلاک ۷ تلفن ۲۳۳۲۷۴
سیدخندان آپارتمان ۳خوابه با بدهی ۴۳۸ تومان ۳۵۵۷۵۵

یکدستگاه آپارتمان تکواحدی ۲ اطاق خوابه ۱۶۰ متر زیربنای سفید با پارکینگ و شوفاژ و فیش تلفن ۴ ساله واقع در عباس‌آباد فرح شمالی ۶۵۰ هزار تومان بفروش میرسد تلفن ۲۳۱۸۳۵

آپارتمان فروشی در شمال شهر تعدادی ۱۲ دستگاه آپارتمان یکجا و یا هر واحد جداگانه با کلیه وسایل تلفن حمام شوفاژ پارکینگ تلفن ۶۴۲۱۶۴ و ۲۴۴۲۱۶

آپارتمان ۲ و ۳ خوابه شوفاژ کولر تلفن اسیاری پارکینگ فروشی تلفن ۶۴۰۹۱۶

آپارتمان دو اطاق خوابه بمساحت ۱۲۳ متر با ۲ خط حیاط و یکباب مغازه و ۲ خط تلفن در خیابان عباس‌آباد به مبلغ ۲ میلیون و یکصدهزار تومان بفروش میرسد ۸۴۴۱۱۲

دو دستگاه آپارتمان ۴ خوابه هر یک بمساحت ۳۶۰ مترمربع با پارکینگ و استخر و انباری در حوالی میدان ونک بفروش میرسد تلفن ۶۸۶۱۲۷

آپارتمان لوکس با فن‌کوئل
یک اطاق خوابه سالن نهارخوری سرویسها طبقه ۴ با آسانسور بفروش میرسد تلفن ۲۲۲۲۲۹

آپارتمان سه اطاق خوابه از ساختمان تک واحدی طبقه دوم ۱۴۳ متر زیربنای مفید شوفاژ کولر تلفن در سه راه شاه کوچه قابوس قیمت ۶۵۰ هزار تومان مقطوع تلفن از ۴ الی ۶ بعدازظهر ۲۹۲۲۲۶

گیشا یک اطاق خوابه ۸۴ زیربنا موکت شوفاژ کولر تلفن ۴۱۰ تومان تلفن ۵ تا ۸ شب ۶۳۱۱۶۱

آپارتمان یک اطاق خواب فیش تلفن پارکینگ ۲۹۰ هزار تومان نارمک دردشت خیابان شهرزاد پلاک ۷۷ هزرانه بازدید ۹ تا ۱۲ روز جمعه

توسط

رویال آپارتمان ایران (دوما) یک آپارتمان دو اطاق خوابه آماده سکوت واقع در شمیران تهرانه‌امبه بفروش میرسد همه‌روزه با نسبین وقت قبلی بموسیله تلفن ۲۹۰۵۵۸ از ساعت ۹ ـ ۱۷

اکازیون

آپارتمان ۲ خوابه در بهترین نقطه نارمک با ۱۰۰ تومان وام بانکی قیمت ۳۰۰ هزار تومان ۷۵۴۳۸۶

آپارتمان شخصی‌ساز بمساحت ۱۲۰ متر زیربنا ۲۰۰ متر در ۳/۵ طبقه با سرویس مسجرا و تلفن خیابان کورش‌کبیر خیابان مقدم پلاک ۱/۲۲ قیمت ۷۰۰ هزار تومان بفروش میرسد تلفن ۷۵۹۱۷۲

مژده

مخصوص پزشکان و شرکتهای خصوصی و اداری

آپارتمان‌های ۱۲ الی ۶ اتاقه بزرگ با سند مالکیت تفکیک شده بر میدان آرژانتین بالای بانک تهران آماده فروش میباشد برای تماشا هم شده شما را دعوت مینمائیم تلفن ۶۸۷۰۶۴ و ۶۸۷۰۵۵

فروش فوق‌العاده آپارتمانهای تجارتی و مسکونی خوشوقتیم به اطلاع خریداران خوش سلیقه برسانیم آپارتمانهای ۲ و ۳ اتاق خوابه با فن‌کوئل پارکینگ و تزئینات دلخواه شما با وام بانکی تلفن ۶۲۱۶۲۸

اکازیون بی‌سابقه

سه دستگاه آپارتمان شخصی‌ساز بسیا لوکس تک واحدی دو اطاق خوابه دارای انباری شوفاژ فیش تلفن ۱۰۰ متر زیربنا در بهترین نقطه تهران پارس بفروش میرسد صبح و عصر ۷۶۰۳۲۵

اکازیون

در بهترین نقطه یوسف‌آباد ۳ دستگاه آپارتمان ۲ اتاق خوابه مهندسی‌ساز با تمام سرویس حیاط بزرگ و گاراژ مستقل بعلت مسافرت بفروش میرسد تلفن ۶۸۷۸۳۰ ـ ۶۸۷۸۳۱
گیشا یکدستگاه آپارتمان ۲ اتاق خوابه مجهز بمستقل تلفن و پارکینگ اختصاصی در طبقه دوم یک ساختمان سه طبقه با منظره عالی قیمت مقطوع ۴۴۰ هزار تومان تلفن ۶۲۹۰۷۰

آپارتمانهای تجاری برای فروش یا اجاره بر نادری تلفن ۳۷۸۴۴۵

شهرآرا آپارتمان مهندسی‌ساز ۲ اطاق خوابه با کولر و شوفاژ و تلفن و پارکینگ بفروش میرسد ۹۸۱۰۷۳
آپارتمان یک اطاق خوابه کولر تلفن مستقل با زیربنای ۸۰ متر مسعد در فیطریه ۳۷۰ هزارتومان فروشی ۲۳۳۷۴۴
آپارتمان ۳ خوابه با سالن ناهارخوری و پذیرائی شوفاژ پارکینگ قیمت ۵۵۰ تومان ۶۳۳۴۶۹ و ۶۳۷۳۳۷
بین بهار و رزولت آپارتمان دو اطاق خوابه ۷۵۸۵۴۷ ۷۵۱۳۵۷

کوی نفت آپارتمان لوکس ۱۴۶ متر تلفن شوفاژ کولر بعلت مسافرت فوری فروشی مقطوع ۸۰۰۰۰ تومان تلفن ۲۲۵۸۸۸

آپارتمان ۳ اطاق خوابه با سالن و سرویس شوفاژ پارکینگ تلفن مستقل ۷۰۰ هزار تومان ۶۳۷۳۳۷

کاخ فروش ۵۰۲

باغ ییلاقی فروشی

پیش از ۱۲۰۰۰ متر مربع دارای درختان کهن چنار گردو و غیره و چشمه آب دائم و استخر واقع در ۴۵۰ متری دهکده براهون بر آسفالت و جریان برق بفاصله ۸۰ کیلومتر از تهران که ۶۰ کیلومتر آن اتوبان تهران قزوین است تلفن ۲۸۳۲۶۸

باغ میوه بمساحت ۲۰ هکتار با چاه تمام عمیق در شهریار کرج بفروش میرسد ضمنا با ساختمان هم معاوضه میشود تلفن ۷۶۸۹۴۷

خانه فروشی ۵۰۴

اکازیون ـ نارمک

خانه مستقلاتی در ۴ طبقه با ۳ سند مجزا با وام بانکی بفروش میرسد تلفن ۷۹۴۶۵۵

سه راه زعفان خواجه نظام‌آباد ملک مساحت ۱۷۰ متر ۲ اطاق خواب هال پذیرائی ناهارخوری کولر تلفن با سرویس کامل تلفن ۸۵۶۳۳۷ پنج تا ۹ بعدازظهر

منزلی کلنگی ۲۴۴ متر انتهای منیریه بفروش میرسد تلفن ۸۵۱۶۱۹ـ۲۳۰۷۱۰

خانه شمالی ۵ اتاق خوابه ۲ درب امیرآباد شمالی فروشی تلفن ۶۶۱۱۴۵

تهران‌نو خیابان مشتاق خانه دو طبقه مستقل هر طبقه ۲ اطاق خواب و سرویس کامل ۲۴۰ متر زمین ۲۴۰ متر زیربنا دارای کولر تلفن و پرده گرکره قیمت ۱۳۷۰۰۰۰ تومان تلفن ۷۳۹۰۶۲

تهران‌پارس منزل ۲ طبقه جنوبی تفکیک کلا و با طبقه همکف فروشی ۹۲۴۳۸۵

خانه فروشی ۹۳۲۴۵۶ در بهترین وضع موجود عباس‌آباد

منزلی با ۱۲۶ متر زمین ۱۷۰ متر بنا زرین‌نعل تلفن ۷۶۴۰۶۳ از ۷ الی ۱۰ بعدازظهر

در شمیران ویلا و مستقلات از یک میلیون ۲۰۰ بالا

۶۳۹۸۰۲

اکازیون
۵ دستگاه آپارتمان مجهز با تلفن در خیابان عباس‌آباد به مبلغ ۲ میلیون و یکصدهزار تومان میرسد ۸۴۱۱۲

دو دستگاه آپارتمان ۴ خوابه هر یک بمساحت ۳۶۰ مترمربع با پارکینگ و استخر و انباری در حوالی میدان ونک بفروش میرسد تلفن ۶۸۶۱۲۷

منزلی ۳ طبقه مستقل مقابل پارک فرح با آب و برق و ۲ رشته تلفن حیاط پارکینگ تطبیه با سرویس کامل تلفن ۲۷۵۳۸۳ـ۳۷۵۳۵۵

یکباب خانه مستقلاتی دو طبقه در زعفرانیه شمیران بمساحت ۸۵۰ مترمربع و هر طبقه ۳۸۰ متر زیربنا با کلیه وسائل بقیمت بسیار مناسب بفروش میرسد تلفن ۲۷۵۱۵۱ و ۶۲۳۰۰۵

اکازیون

خانه کلنگی بمساحت ۲۰۲ مترمربع فروشی آدرس بهار جنوبی بعدازظهر تلفن ۷۶۲۳۸۲

ارزانتر از آپارتمان

منزلی بمساحت ۱۳۲ متر ۴ اطاق حمام گرم تلفن کولر موکت و کاشف دیواری خیابان قصرالدشت بعلت مسافرت بفروش میرسد تلفن ۹۶۸۲۷۳

خانه چهار اطاقه ۱۱۰ متر کورش‌کبیر ۵۲۰ تومان ۸۴۰۶۶۵

خانه‌های شمالی ۳ طبقه آبرامهر قیمت مقطوع یکمیلیون و ۱۰۰ هزار تومان ۶۵۱۸۹۱

دربان‌نو خانه‌ای بمساحت ۱۷۳ متر حیوی ۲ طبقه یکمیلیون و ۱۰۰ هزار تومان تلفن ۹۷۶۷۴۱

خانه ویلائی شمالی ۲۸۸ متر و ۲۵۰ متر زیربنا با چهار اطاق خواب هال و پذیرائی سرویس در ۱/۵ طبقه با آب و برق و تلفن در تهران‌پارس مقطوع ۱۱ میلیون و ۵۰۰ هزار ریال از ۳ تا ۸ بعدازظهر ۷۸۳۲۱۷

در بهترین نقطه شهرک خانه مهندسی‌ساز با طرح سنتی با تاسیسات کامل فوری شمیران بمساحت ۸۵۰ مترمربع و هر طبقه ۳۸۰ متر زیربنا با کلیه وسائل بقیمت بسیار مناسب بفروش میرسد تلفن ۲۷۵۱۵۱ و ۶۲۳۰۰۵

اکازیون

خانه ویلائی بمساحت ۴۰۰ مترمربع دارای ۳ اطاق خواب زیرزمین سرویس کامل و تلفن فلکه خیابان دولت جوان‌شیر بقیمت یک میلیون و ششصد و پنجاه هزار تومان تلفن ۷۶۳۶۵۵

بعلت مسافرت فوری در ژاله نزدیک به سمراه ژاله دو طبقه مستقل خیلی تمیز با آب و برق و تلفن که بیش از یکمیلیون و پانصد هزار تومان ارزش دارد بمبلغ یکمیلیونو یکصد و پنجاه هزار تومان نقدا فروخته میشود تلفنهای ۳۳۹۰۹ و ۳۶۲۸۶۵

خانه‌ای در دروازه شمیران فروشی تلفن ۷۶۰۶۲۳

خیابان پهلوی خانه مسکونی بمساحت ۱۸۰ مترمربع جنوبی در دو طبقه با دو تلفن فروشی تلفن ۸۳۹۲۰۰

اکازیون

خانه ویلائی بمساحت ۴۰۰ مترمربع دارای ۳ اطاق خواب زیرزمین کامل و تلفن سرویس فلکه خیابان دولت جوان‌شیر بقیمت یک میلیون و ششصد و پنجاه هزار تومان نقدا فروخته میشود تلفنهای ۳۳۹۰۹ و ۳۶۲۸۶۵

خانه‌ای در دروازه شمیران فروشی تلفن ۷۶۰۶۲۳

خیابان پهلوی خانه مسکونی بمساحت ۱۸۰ مترمربع جنوبی در دو طبقه با دو تلفن فروشی تلفن ۸۳۹۲۰۰

اکازیون

خانه ویلائی بمساحت ۴۰۰ مترمربع دارای ۳ اطاق خواب زیرزمین کامل و تلفن سرویس کامل و تلفن فلکه خیابان باغ فیض بعلت مسافرت فوری

۴۵۰۰ متر زمین بین اتوبان و جاده مخصوص نرسیده به کلاک متری ۴۰۰۰ ریال فروشی

۲۴۵۳۴۳

یک قطعه زمین ۲۰۰ متری فروشی واقع در بلوار رضا پهلوی با پروانه ساختمانی تلفن ۶۵۷۴۴۱

زعفرانیه
با جواز ۲۵ دستگاه

آپارتمان ۱۰۵ متری با آب و برق تلفن زمین ۹۰۰ متر ۲ بر ۳ میلیون ۳۰۰ هزار تومان ۶۳۰۸۸۷

زمین اکازیون متری

۱۰ تومان

با آب جاری و احداث خیابانهای ۱۲ و ۱۵ و ۳۰ و ۴۵ متری مناسب ببرای تاسیسات و خانه‌های مجتمع ارزان قیمت واقع در جاده اسفالته شاهدشت کرج(اشتهارد)قطعات ۲ و ۳ و ۵ هزار متری با سند مالکیت نقد و اقساط برای دیدن زمین سرویس آماده است

۹۳۹۵۵۹

در قزوین
زمین داخل شهر قطعات ۲۰۰متری برای فروش ۲۷۰۶۰۱

ویلاوفروشی ۵۰۶

بهترین نقطه صار ۲ مهرشهر مقابل شهرداری زمینی با آب برق و تلفن فروشی ۶۲۳۰۶۶

ویلاهای فروشی در فردیس کرج با وام بانکی ۴ تا ۹ تلفن ۸۴۵۵۵۶

ویلا میله در بابلسر دریاکنار فروشی تلفن ۲۷۹۶۲۵

ویلا فروشی در توشهر ۹۰ هزار متر مربع بر جاده با درخت مرکبات و موقعیت بسیار عالی تلفن ۲۴۲۱۶۴ تا ۲۴۴۳۱۶

فروش سرقفلی مغازه ۵۰۷

بکباب مغازه خیابان پهلوی جنب هتل ورسای بفروش میرسد ۸۹۷۷۴۹

آژانس کرایه اتومبیل بفروش میرسد تلفن ۸۴۵۸۴۲

کارخانه فروشی در منطقه صنعتی تهرانپارس

مساحت ۱۸۳۰ مترمربع ۸۵۰ متر زیربنا برق صد آمپر چاه آب و غیره تلفن ۵۵۰۹۶۵ از ۹ صبح الی ۶ بعدازظهر

واگذاری مطب
مطبی با کلیه وسایل و تلفن مستقل بعلت مسافرت واگذار میشود ۸۹۷۴۵۲

مژده

تنها کارخانه سنگبری شهرستان ساوه بفروش میرسد متقاضیان با تلفنهای ۲۳۹۷۹۸ و ۲۳۸۶۹۸ تماس حاصل نمایند

سوپرمارکت فروشی در شمال شهر با کلیه وسائل تلفن ۲۴۷۴۸۷ از ساعت ۹ شب ببعد

اکازیون واقعی

سالن آرایش مردن و مجهز در خیابان سلطنت‌آباد بفروش میرسد تلفن ۸۹۰۶۰۰

سالن مناسب کارگاه و یا انبار در جاده مخصوص کرج با ۱۸۰۰ متر زمین ۹۰۰ متر سالن سوله فروشی ساعت اداری ۳۷۷۱۶۳ ایام تعطیل ۳۳۷۷۱۱

دفتر کار ۳ اطاق و ۲ رشته تلفن با مبلمان واگذار میشود ۳۱۱۴۴۲

کارخانه نیمه تمام بمساحت ۸ هزار متر در شهر قزوین با زیربنا ۶۰۰ متر ساختمان جدیدالتاسیس مورد استفاده کارخانه سنگ‌گویی و گچبری بفروش میرسد تلفن ۵۲۴۹۵۴

سلطنت‌آباد

خانه ویلائی یکطبقه و نیم بمساحت ۵۰۰ متر با شوفاژ و تلفن و استخر

۸۴۱۴۲۸ ـ ۸۵۳۳۳۰ رجبی

اکازیون جاده قدیم‌شمیران
خانه مسکونی بمساحت ۲۱۰ مترمربع در دو طبقه دوسر جنوبی تلفن ۷۶۶۲۳۶

منزلی ۳ طبقه مستقل مقابل پارک فرح با آب و برق و ۲ رشته تلفن حیاط پارکینگ تطبیه با سرویس کامل تلفن ۲۷۵۳۸۳ـ۳۷۵۳۵۵

یکباب خانه مستقلاتی دو طبقه در زعفرانیه شمیران بمساحت ۸۵۰ مترمربع و هر طبقه ۳۸۰ متر زیربنا با کلیه وسائل بقیمت بسیار مناسب بفروش میرسد تلفن ۲۷۵۱۵۱ و ۶۲۳۰۰۵

اکازیون

خانه کلنگی بمساحت ۲۰۲ مترمربع فروشی آدرس بهار جنوبی بعدازظهر تلفن ۷۶۲۳۸۲

ارزانتر از آپارتمان

منزلی بمساحت ۱۳۲ متر ۴ اطاق حمام گرم تلفن کولر موکت و کاشف دیواری خیابان قصرالدشت بعلت مسافرت بفروش میرسد تلفن ۹۶۸۲۷۳

خانه چهار اطاقه ۱۱۰ متر کورش‌کبیر ۵۲۰ تومان ۸۴۰۶۶۵

خانه‌های شمالی ۳ طبقه آبرامهر قیمت مقطوع یکمیلیون و ۱۰۰ هزار تومان ۶۵۱۸۹۱

دربان‌نو خانه‌ای بمساحت ۱۷۳ متر حیوی ۲ طبقه یکمیلیون و ۱۰۰ هزار تومان تلفن ۹۷۶۷۴۱

خانه ویلائی بمساحت ۲۸۸ متر و ۲۵۰ متر زیربنا با چهار اطاق خواب هال و پذیرائی سرویس در ۱/۵ طبقه با آب و برق و تلفن در تهران‌پارس مقطوع ۱۱ میلیون و ۵۰۰ هزار ریال از ۳ تا ۸ بعدازظهر ۷۸۳۲۱۷

در بهترین نقطه شهرک خانه مهندسی‌ساز با طرح سنتی با تاسیسات کامل فوری شمیران بمساحت ۸۵۰ مترمربع و هر طبقه ۳۸۰ متر زیربنا با کلیه وسائل بقیمت بسیار مناسب بفروش میرسد تلفن ۲۷۵۱۵۱ و ۶۲۳۰۰۵

اکازیون

خانه کلنگی بمساحت ۲۰۲ مترمربع فروشی آدرس بهار جنوبی بعدازظهر تلفن ۷۶۲۳۸۲

ارزانتر از آپارتمان

منزلی بمساحت ۱۳۲ متر ۴ اطاق حمام گرم تلفن کولر موکت و کاشف دیواری خیابان قصرالدشت بعلت مسافرت بفروش میرسد تلفن ۹۶۸۲۷۳

خانه چهار اطاقه ۱۱۰ متر کورش‌کبیر ۵۲۰ تومان ۸۴۰۶۶۵

خانه‌های شمالی ۳ طبقه آبرامهر قیمت مقطوع یکمیلیون و ۱۰۰ هزار تومان ۶۵۱۸۹۱

دربان‌نو خانه‌ای بمساحت ۱۷۳ متر حیوی ۲ طبقه یکمیلیون و ۱۰۰ هزار تومان تلفن ۹۷۶۷۴۱

خانه ویلائی بمساحت ۲۸۸ متر و ۲۵۰ متر زیربنا با چهار اطاق خواب هال و

آنان که راه سرخ شهادت را پیمودند

محمد بلوری

ابرورها شاهد واکنش انتقاد آمیز گروههای مختلف مردم در برابر گمنامها و کردههای سرپرست جدید سازمان رادیو تلویزیون هستیم.

واکنش که از سوی پایگاههای مختلف اجتماعی بصورت مقاله و مطلب و گلههای تلمبی در شئون‌های روزنامه بچشم می‌آید، بیانگر ایس واقعیت امید بخش و هرور آفرین است که مردم در گذر از دوره سکون و سکوت استبدادی، به داوری و نظر دهی ارزش‌های سیاسی و اجتماعی پرداخته‌اند تا انقلاب را پاسداراني راستین باشند، راهبندگی و فرایندگی ثمرات انقلاب ملت را هر روز افزون‌تر سازند و راه سرخ شهادت هراران بحون حفته به سر منزل مقصود برسد.

با این ترتیب، چیس واکنش‌هائی را نباید بحساب شخصی آورد و خدای ناکرده انگ خصومت و صدیت با کسی چون آقای قطب زاده، بر آن نهاد. بلکه باید براین نکته پای فشرد که در تداوم مبارزه برای پایداری دموکراسی و پایداری از آزادی‌هائی چون آزادی گفتار و نوشتار، خاموش نشستن و نظاره گر بودن و بی‌تفاوت ماندن ، گناهی بس بزرگ بشمار می‌آید.

سرپرست سازمان رادیو تلویزیون، آقای صادق قطب راده طی سخنرانی فریاد گونه‌اش در اجتماع کارکنان این سازمان، همه کسانی را که در انتقاد به برنامه‌های رادیوئی و تلویزیونی، مسئولان ایس وسیله وسایل ارتباط جمعی را از هر گونه سانسور برحذر می‌دارد، به رگبار نهمت و تهدید بست و حتی به نشانه قدرت نمائی، و آنانرا به دوئل پیاده روی و راهپیمائی دعوت کرد.

سرپرست جدید، کارکنان سازمان رادیو تلویزیون ، این رهاشدگان از قلعه بلورین «جام جم» را هم که داغ تازیانه سانسور و اختناق را بر تن و جان دارند از اتهام و تهدید و تازش‌های تند لفظی بی‌نصیب نگذاشت

سرپرست جدید، اینان را که مدام در ستیز با دولتهای رژیم استبدادی بودهاند و برای دریدن پرده آهنین سانسور و رسیدن به آزادی کلام و بیان، رندانها و شکنجه‌ها و محرومیت‌های بسیاری دیده‌اند، به توطئه‌گری متهم کرد و به شیوه تهمت زن‌های حرفهای رژیم سابق، اتهاماتی چون ساواکی بودن بر آنان زد و دست آخر، همه آنهائی را که نمی‌خواهند به تنگنای سانسوری دیگر گرفتار آیند، از عقوبت این اعتراض برحذر داشت و گفت: آن کسانی که با سیمپاشی سعی می‌کنند که بگویند در رادیو وتلویزیون سانسور برقرار شده باید بدانند کمسابقی من حداقل نشان می‌دهد که تسلیم اینگونه تهدیدهای احمقانه و صفرخانه نمیشوم...

سرپرست جدید سازمان رادیو تلویزیون، در این اجتماع، به مطبوعات و همه نویسندگان و روزنامه، به گناه نوشتن مطالب انتقاد آمیز ناروا‌ترین تهمتها را نسبت داده است.

جهاد بزرگ ملت

ابتدا بگویم آنچه که مرا به نوشتن این مطلب واداشت، احساس وظیفه‌ای بود که بعنوان یک ایرانی، در برابر پاسداری از انقلاب اصیل ملت ایران چون همه اقشار و طبقات اجتماعی برخود واجب می‌بینم و بر این عقیده‌ام که هر فردی با هر واکنش و دستور العملی و با اعمال هر ایدئولوژی و مکتبی که بخواهد در عصر انقلاب، بر کلیه شئون زندگی افراد اثری للمطلوب بگذارد و براندیشه وافکار مردم حامه مسلط شود به انقلاب ما خیانت روا داشته است وباید هر کس، در هر پایگاه اجتماعی، نسبت به او وشیوه‌طی واکنش سازندهای از خود نشان دهد.

واین هوشیاری یکی از مسئولیت‌هائی است که در دوره پس از انقلاب وبه گفته پیغمبر، در جهاد بزرگ، به عهده فرد فرد ملت ایران گذاشته شده است شناخت مسئولیت‌ها ما را در پاسداری از انقلابه کمک میکند وهوشیارمان می‌سازد که در برابر توطئه‌های خارجی و شیوه‌های مخالف هدفهای انقلاب در داخل، چه وظایمی برعهده ماست بگذریم.

من جواب اهانتهای سرپرست جدید را به همکاران مطبوعاتی‌ام واگذار می‌کنم و آنچه باید بگویم اینست که در طول عمر روزنامه نگاری در ایران، سینه مطبوعات و قلمزنانش همیشه آماج تیرهای زهرآگین تهمت وتهدید وافترای صاحب مقامهائی خود کامه و متعرض بوده است که هیچگاه تاب تحمل شیوه انتقادی وافشاگری را نداشته‌اند. با این حساب از آقای قطبزاده نبحب می‌کنم که در عصر انقلاب به حانواده ستمدیده و حس وسانسور وتبعید و ماتم کشیده مطبوعات همان چوبی را می‌زند که عمال حود حواه رژیم در دوران استبدادی گذشته میزدند.

اگر به تاریحچه رورنامه نگاران نظر اندازیم، می‌بینیم، بدلیل همین ناحوشایندی استبداد، مطبوعات آزاد ایران در عربتزاده شد و در کلکته واستانبول وقاهره پا گرفت و آنگاه به ایران راه یافت.

فریاد اعتراض ما

بسته شدن نطقه مطبوعات آزاد در خارج از ایران، خود نوعی فریاد اعتراض روزنامه‌نگاران پیشین ما علیه استبداد و اختناق بود و دیدیم که لبهای روزنامه‌نگار شهید ایرانی را بجرم افشاگری واقعیتها، با نخ و سوزن دوختند و بهاد داریم که در دوران پیش از انقلاب روزنامه‌نگاران ایرانی، بارها و بارها باتهامی سنجعاشان از شکستن قلمها فریاد زده‌اند و از حبس و شکنجه رژیم طاغوتی نهراسیده‌اند و هیچگاه دست از مبارزه در سنگر مطبوعات بر نداشته‌اند. آیا سرپرست جدید، بخاطر نمیآورد که در آغاز اوج انقلاب، در زمان حکومت شریف امامی، اعضای جامعه مطبوعات، هم‌آوا با ملت مبارز ایران یکپارچه قلمها را بر زمین د تا زنجیر گران سانسور و اختناق را پاره کنند و با بیانی آزاد، بیانگر عظمت انقلاب ملت باشند؟و دیدید که پس از گذشت بیش از دو ماه باکسب آزادی بمیدان مبارزه اصلی بازگشتیم و با اجازه رهبر انقلاب، امام خمینی، در کنار خواهران و برادران مبارزمان، اعشاگری نظام طاغوتی و تصویر گری عظمت حماسه انقلاب پرداختیم.

خواهران و برادران ما در سازمان رادیو تلویزیون هم چنین عمل کردند اما شما آقای قطبزاده، بعنوان سرپرست سازمان رادیو تلویزیون در نطق حویش به آنان هم تاختید و علاوه بر تهمتهای ناروا، برای بی‌اثر کردن مبارزاتشان مبارز و غیر مبارز، اعتصابی و اعتصاب شکن را یکسان دانستید وبرای بی‌اثر کردن تلاشهای انقلابی‌شان گفتید که اعتصاب با دریافت حقوق افتخاری ندارد...

عجب اینکه همکار دیگرتان دریافت حقوق دوران اعتصاب را برخ کارمندان مبارز کشید.

اما افسوس که شما در هنگامه خون و گلوله و شهادت در ایران و در سنگر کارگران و کارمندان و دیگر قشرهای اجتماعی نبودید تا شکوه و عظمت مبارزات آنان را دریابید اگر بودید، هرگز مبارزات آنان را با عنوان غم آب و نان و حقوق چنین بی‌ارج جلوه نمیدادید... آقای «سرپرست جدید» در جریان مصاحبه تلویزیونی یاسر عرفات، با منت گذاشتن بر مردم می گوید:

– آزادی بیان بهمه خواهیم داد.

آزادی به سبک قطبزاده

باید پرسید این آزادی که آقای قطبزاده نویدش را میدهد، چگونه آزادی است که در پد قدرت سرپرست یک سازمان است و یا لااقل خود را در دادن آن سهیم و موثر میداند.

پس اکنون که ملت ایران، با آنهمه فداکاری و جان‌فشانی، انقلاب را به ثمر رساندهاند، در چگونه فضای سیاسی و اجتماعی هستند؟

به گفته اریک فروم، روانشناس معروف، هزاران شهید جان بر این اعتقاد گذاشتند تا نشان دهند مرگ در تلاش علیه ظلم برفراز زندگی بدون آزادی است، و چنین مرگی بالاترین اثبات فردیت آنان بود.

آقای قطبزاده باید توجه داشته باشد، در عصر انقلاب هر بهانه و دلیلی که مانع آزادی بیان افکار و اندیشه‌های مردم و گروههای سیاسی و اجتماعی شود، فردیت افراد و در نتیجه نفس آزادی را نمی کرده است، جمع بسیاری از کارکنان سازمان رادیوتلویزیون، وقتی می‌بینند شما بعنوان سرپرست انتصابی شیوه اندیشیدن، نوشتن و گفتن را در قالب آرمانهای ملی توطئه قلمداد می‌کنید

وقتی دستور کتبی شما را در جلوگیری از پخش آزادانه بیانیه‌ها و اعلامیه‌های گروههای مختلف سیاسی در تائید انقلاب ملت ایران می‌بینند وقتی در بیافشاری گروه خبری رادیووتلویزیون برای جلوگیری از پخش بدون سانسور اخبار و مطالب مختلف اعتراض می‌کنند و از همکاران تازه وارد بشما به رادیو به تلویزیون، همان تهمتهای عوامل رژیم گذشته را می‌شنوند، احساس می‌کنند که درسانسوری دیگر گرفتار آمده‌اند و اگر نشانه‌هائی از انتقاد و اعتراض از جانب آنان می‌بینید آنرا به حساب توطئه‌گری و تفرقه‌اندازی نگذارید. آنها می‌گویند: معمی وسیله ارتباط جمعی، بویژه رادیو و تلویزیون بدین معنی است که محیط سالمی برای پخش و نشر آزادانه اندیشه‌ها و عقاید تمامی قشرها و مرکز نشر فرهنگ ملی باشد نه اینکه تنها ناشریک نوع ایدئولوژی سیاسی شود برنامه‌های مردمی بدین معنی نیست که صفحه تلویزیون و برنامه‌های رادیوئی اختصاص به یک دیدگاه خاص یابد.

رادیو و تلویزیون بدین معنا نیست که برنامه‌هایش را با دوسه سخنرانی که جایش اکثراً درستون مقالات مجلات و روزنامه‌هاست پر کنیم و فیلمهای مشقی دانشجویان و نوارهای آرشیو بی‌سانسورشده را بعنوان تسکین خاطر و تلافی‌جوئی از شیوه سانسور گذشته نمایش دهیم، تنها نگاه به‌گذشته‌ها و تاکید مدام بر فقر و بیسوادی و حرمان گذشته، یادآوری صدباره پابرهنگی‌ها و اجرای قطعات ملال‌آور ادبی توسط شیفتگان دکلامه‌های دبیرستانی نمی‌تواند درجهت اجرای برنامه‌های مردم همه طبقات جامعه را قانع و خرسند سازد.

ستایش‌ها فقط از یک دیدگاه

مردم براین اعتقادند ستایش‌های مکرر آنهم از یک دیدگاه معین نمی‌تواند شکوه و عظمت انقلاب را درادهان بهندگان و شنوندگان القاء کند باید دوربین‌ها و میکروفن‌ها را بخیابانها و بمیان تودههای مردم برد و برای برخورد آراء و عقاید محیطی مناسب ودور ازتعصب و سانسوری بوجود آورد.

دراینصورت است که انقلاب مقدس‌مان بمزایندگی و فزایندگی خواهد رسید و شکوه و عظمت آن افزون‌تر خواهد شد.

به‌گفته حکیم‌بزرگ آیت‌الله‌طالقانی، مساله آزادی انسانها درتمامی ابعادش مطرح است و آزادی والاترین هدیه الهی و بشری است و هیچ قدرتی نمی‌تواند و نباید کسی را از این موهبت محروم سازد.

فلسفه انقلاب ما براین اساس بوده و هست که هر ایرانی آزاد زندگی کند و به آزادی سخن گوید و در آزادی نفس بکشد.

ای آزادی...

به گفته یکی از اندیشمندان:

– من جانم را میدهم تا دشمنم سخن خویش را آزادانه بیان کند.

این گفته بدان معنی نیست که دشمنش را عاشقانه دوست دارد، بلکه این عشق به آزادی است.

آنان که راه سرخ شهادت را دلیرانه پیمودند و گلگون کفنانی که دشت پر شقایق را چون، فرش سرخ خوشامد در مقدم آزادی گستردند، بر این گمان نبودند که اعطای آزادی بدست انتصاب شدگانی چون آقای قطبی باشد که هرگاه صلاح و مصلحت ایجاد کند به مردم بخشش کنند.

دموکراسی واقعی درجامعه‌ای استوار است که قلیل‌ترین اقلیت سیاسی و اجتماعی از آن برخوردارباشد. وبعبارتی درهرجامعه انسانی آزادی رفتار و گفتار اقلیتها،نشانه زنده بودن ونفس کشیدن دموکراسی در آن جامعه است.

دریک جامعه دموکراتیک، انتقاد آئینه‌ایست که دربرابرقدرت حاکم گرفته میشود تا نقش خویش رادرآن بنگرد و آنچه غیرمردمی و مغایر باروح دموکراسی است از چهره پاک کند.

و تنها ترسوها و کریه المنظرها هستند که جرئت نگریستن بر آینه را ندارند.

دموکراسی با تلاش‌های مداوم مردم شکل می‌گیرد

جهانگیر افکاری

● پنجاه سال تلاش کردند تا به مغز یکایک ما فرو کنند که ما مسئول هیچ برنامه، هیچ کار و هیچ چیز کشور نیستیم.

صد ساله ایران و منطقه را به درستی نشناختهاند، یا در گرماگرم پیکارهای مقدس خود زمان و مکان را از یاد بردهاند، اهمیت این واقعه را به درستی ارزیابی نکنند. به ماهیت انقلاب پر همینه ایران خوب نیندیشیم. به ملت و راه و هدف و قیامش احترام بگذاریم و به رهبری امام خمینی و روحانیان انقلابی طراز اول در این پیروری عظیم سرتعظیم فرود آوریم.

اینک که امپریالیسم از بازگرداندن سلطنت پنجاه ساله خود نومید گشته بی‌شک امیدوار است با کندن خندق میانه ملت و دولت راه یک جمهوری نی‌مسما چون مصر وینگلادش را در ایران هموار سازند واز نو سررشته کارها را به دست گیرد. باید هرچه زودتر به پراکندگی وبارهای هرج ومرجها پایان داده شود، از جمله این که معلوم باشد این یا آن روزنامه زبان که وکدامین جمعیت است تاکسی مسئول نوشتهها واخبار واطلاعات باشد. هرگاه اتحادیههای کارگری ودهقانی وصنفی شکل نگیرند، هرگاه حزبهای سیاسی وارگانهای آنها پدید نیایند، هرگاه سرزمای فکری وبرنامههای گروههای اجتماعی روشن نگردد. دموکراسی چگونه شکل خواهد گرفت؟

سامان گرفتن دموکراسی در گروتلاشهای مداوم مردم وراهگشایی مسئولان دولت موقت وآیندهاست. آزادی، خلق، استقلال ملی، جمهوری .... جمله کلماتی است که به همت ملت جان ومعنا پیدا خواهد کرد. اکنون چرا دولت را جزئی از ملت نشمریم؟ این کاررا برای کی خواهیم گذاشت؟

کسانی که زمان حال را درنمییابند وهمواره به‌آینده دور نظر دارند در عالم سیاست بالباف از آب در خواهند آمد.

همه همگام برای پاک کردن ریشههای سرطانی استبداد واستمرار! همه همگام برای آبیاری نهال دموکراسی!

بتول عزیزپور

صبح میدان

صف تو درتو
همهمه دراوج
- محکم بچسب مرازبیده
- دستت را پده رحیم
- گم نشوی جلال
- قراربعدی میدان خراسان
●●●
نان بربری
گلاب کاشان
روزنامه کهنه
کبریت رایگان
صدا همان صدا
میدان همان میدان
●●●
آستین فشان ترس
تکیه‌بر سکوی
تاریخی‌خویش‌دارد
مسلسل ژسه
برق سرنیزه
برادر
نه برادرمن است او
سرباز
نه سربازمن
دست ظلم
ازآستین بردارم
سینه‌امی‌شکافد
خون ظلم را می‌شناسد
خون واهمه را می‌شناسد
خون بوی باروت را می‌شناسد
طلایدار صبح درمی‌غلتد
سرب تجزیه کننده درراه است
رگبار خیانت درراه است
خزان پیش رس درراه است
شهادت سرخ درراه است
درهای بسته
باز می‌شود
نالهها
هماواز می‌شود
کوچههای ژاله
پناهگاه می‌شود
صدانههمان صدا
میدان نه همان میدان
شهریور ،۱۳۵۷

هرقطره خون تو کتابی خواهدشد با اوراق خونین

منصور یاقوتی

نام محمدی، ناشر شیگیر، در تاریخ خونالود شهدای راه آزادی ثبت شد. دریغم می‌آید، له به پاس دوستی دیرینه، دربارهی او که نمونهی دربانی و شجاعت بود، به چند سطر اکتفا کنم.

با اینکه آسمانی ابر اندوه در گلویم تلاطم دارد، با اینکه دریای اشک و اندوه و دردم و در این شرایط نوشتن برایم دشوار است، اما لازم می‌دانم، با سینهای سرشار از درد، یادش را گرامی بدارم یاد او را که سرتاپا عشق و شور به «خاکسترنشین‌ها» با برهنه‌ها و «آنها که از یاد آسمان و زمین رفته‌اند». بود. دریغم می‌آید که با حروف خونین و برجسته از این مدافع راه آزادی یاد نکنم. کارهایی که منتشر کرده کارنامه‌ی افکار و آمال و زندگی اوست. مشکل بتوان در میان آثاری که مهر «شیگیر» خورده، اثر مبتذلی یافت. چطور می‌شد او که دشمن سرسخت ابتذال بود، به خاطر تأمین یک زندگی نکبتی و حیوانی تن به ابتذال بسپارد؟ کارنامه‌ی او (یک ناشر خوب) پیش روی ماست و همیشه، مثل مشت محکمی برسر آندسته از ناشرین سودجو و فرصت‌طلب می‌خورد و خواهد خورد که اگر کتاب مفیدی چاپ می‌کردند و می‌کنند، نه به خاطر عشق یا دلسوزی به محرومین جامعه است بلکه می‌خواهند کیسه‌هایشان را پر کنند.

کتابهای انتشارات شیگیر، معمولاً جزء ارزانترین کتابهاست.

زمانی که من معلم ده بودم، با انبوهی کتاب برای بچه‌های محروم، به روستا می‌آمد. پای درد دل روستاییان فقیر تمی‌نشست. در غم و شادیهای کوچکشان شرکت می‌کرد.

او با هر موضعگیری خاص ایدئولوژیکی که داشت، هرچه بود، دوست صمیمی پابرهنه‌ها بود. دوست دهقانهای دردمند و دلسوخته. او با تمام شور و شوقش به مردم عشق می‌ورزید و سرانجام، همراه دیگر مبارزین، در هجوم به سنگرهای استبداد و ارتجاع، خون سرخش سیمای خیابانهای ایران را سرخ کرد. وقتی که شرایط ایجاب می‌کرد، کتاب را زمین گذاشت و رگبار خشم و نفرتش را نسبت به ستمگران و نیروهای ارتجاعی، در رگبار گلوله، بر سر مدافعین ستمکاره دژهای پوسیده استبداد ریخت.

او شهید شد، مثل هزاران دیگر.

از خون تو، رفیق! هزاران جوانه خواهد شکفت. هزاران درخت تناور سربر خواهد کشید. هرقطره خون تو تشنگی خواهد شد. هرقطره خون تو کتابی با اوراق حوبین. هرقطره خون تو گندمی خواهد شد. هرقطره خون تو در کارخانه‌ها، در بازوان توانای کارگران جریان خواهد یافت که گلوی استثمارگران را بفشرند. خون تو و هزاران جوان گمنام دیگر، زمین سوخته‌ی ایران را آبیاری خواهد کرد که از آن جوانه‌های داس و گندم و پتک بشکفد.

پرچم آرمان تو پیش روی ما است. در اهتزاز باد این پرچم. پرچم افتادهی تو را برخواهیم داشت و با دستی کتاب و با دستی تفنگ، سرودخوانان در جاده‌ی صبح پیش خواهیم رفت.

توطئه‌های امپریالیسم برای انقلاب ایران

قسمت آخر

خطر رخنه فرصت‌طلبان درجنبش

نفوذ و رشد عوامل فرصت طلب و تغییر مسیر جنبش- از آفتهای مبارزات سیاسی تودهای و حصول به پیروزیهای نخستین در کوتاه مدت قبل از رشد و تکامل فکری و دانش سیاسی تودهها، نفوذ و رشد عناصر و گاه جریانهای فرصت طلب در مسیر جنبش است. وقتی مبارزه بمشدت انقلابی است، خصلتهای انقلابی از قبیل ایثار، شجاعت، تواضع، عشق به خلق، ایمان به درستی راه و صداقت و صمیمت ملاکهایی است عملی که عنصر انقلابی را پس از طی مراحل سخت انقلاب برای اداره‌ی امور از دیگران تمایز میکند. عکس مبارزه‌ی سیاسی تودهای که سخش اعظم فداکاریها توسط توده‌ی در فشار قرار گرفته انجام میشود. ملت در اختیار نداشتن (یا عدم امکان نمایانده شدن) نمایندگانی که از درون توده برخاسته‌اند، دیگرانی با رشتههایی سست یا محکم با تودهها برای حل بحران و احیانا انجام معاملاتی سر بر میدارند. در این حالت گذر آکوزه آزمایش انقلاب ضروری نیست. داشتن امکانات و روابط کافیست. در جنبش اخیرا«اوج‌گیری مبارزات شاهد این چهرهها در سطوح مختلف جنبش بودهایم، کسانی با گردنهای سترپ خود را بدرون صفوف فشرده مردم وارد کردهاند. متاسفانه مبارزات آزادیخواهانه ملت ایران شاهد نمونههای زیادی از نفوذ این عناصر عموما موفق بوده است. مشروطیت ایران توسط این عناصر مسخ و بعد مثله شد، کسانیکه در عوغای خون و آتش عرصه را تنگ کرده بعد از موفقیت انقلاب با تمهیدات فراوان عناصر مومن و انقلابی را خلق سلاح کرده از سر راه ترقی خود برداشتند و تا آخر عمر در راه خدمت به استعمار کوتاهی نکردند و در تنعم نیز مردند. در اینجا سخن از فرد نیست و اینکه چه کسی جلو افتاد و چه کسی ماند و یا حق چه کسی پایمال شد. سخن بر سر اینست که گاه روح انقلاب با حیات بعضی چهرهها زندگی میکند و مرگ آنها متاسفانه مرگ انقلاب را (حداقل اینگونه‌نمی آنرا) بدنبال دارد. پس از فرد دفاع نمیکنیم. از کسانی سخن میگوئیم که ایمان خلل ناپذیرشان را بخلق و مردم ثابت کردهاند. این عناصر بخاطر خودشان نه بلکه بخاطر حفظ ارتقا انقلاب وجودشان ضروری است. آیا هم اکنون مسئولیتهای مختلف این جنبش به نسبت صداقت و ایمان و صلاحیت مبارزان تقسیم شده است؟ آنهمه عناصر و انقلابیون واقعی که داغها و سنگینی شکنجهها و مبارزات سالهای سیاه اختناق را بدوش کشیدند و عشق خود را بخلق ثابت کردند کجا هستند؟ بخاطر داشته باشیم که اینبار وظایف و مسئولیتها را بحسب روابط محول نکنیم که بایستی بر حسب صداقت و ایمان و فداکاری و کاردانی باشد.

متاسفانه بخشهای مختلف جنبش از هر پایگاه فکری در مقابل نفوذ عناصر فرصت طلب مصونیت ندارد. ولی میتوان با اعلام و تاکید غیر قابل بازگشت بر طرد منافع امپریالیسم در کشور و نیز ایمان خلل ناپذیر به نهادهای دموکراسی تودهها را در مقابل رشد این عناصر و یا احیانا سپردن مواضع کلیدی به ایشان مقاوم کرد تا حداقل جلوی انحراف اهداف جنبش و سازش بر سر حقوق حقه ملت گرفته شود. این تودهها در همین یگساله از طریق شوراهای سازمانها وادارات تا حدودی جلوی تعویض مسئولیتها از بالا به عناصر خود فروخته را گرفتهاند. این روش بایستی با متانت وارزیابی صحیح از عناصر فرصت طلب نیز برای ادارهی امور آنی کشور نیز بکاررود. ازرهبران جنبش بایستی خواسته شود که از هربوع انتصابی ازبالا بدون درنظرگرفتن خواست واحدهای مربوطه خودداری کرده و بجای توجه به «روابط» با تعلق فکری خاص به عناصر وارسته و با ایمان که صداقت وطن پرستیشان ثابت شده و مورد قبول اجتماع هستند توجه داشته باشند. در غیر اینصورت ادارهی کارهای مهم کشور بدست تکنوکراتهای بی‌چهره کماکان ادامه خواهد داشت، درحالیکه مشکل این کشور فقدان تکنولوژی نبود که فقدان ایمان بوده است.

اگر قبول کنیم که دشمن وقتی قادر به شکست جنبش نیست از طریق نفوذ عناصر فرصت طلب به انحراف جنبش امید می‌بندد، رهبران جنبش بایستی توجه داشته باشند که درصورت رشد این عناصر چون نهادهای خلل ناپذیر دموکراتیک و آگاهی‌های تودهای هنوز بسعد کمایت رشد نکرده و جنبش بسیار جوان وبی تجربه است، این خطر بسیار حیاتی همیشه وجوددارد که مبارزه‌ای که بافراد قایم است بجای نهادها، چه درزمان حیات رهبران و یا بعد از ایشان بانحراف و سازش کشانده شده است پس با سهل انگاری وبی‌توجهی باین مهم نپردازیم.

مجتبی مفیدی

بانک‌ها در بن بست: آینده نامعلوم و بی‌اعتمادی مردم

فولاد ضدزنگ، زره آهنین، شیشه‌های ضدگلوله و گاوصندوق‌های تودرتو. بانک‌ها با این تجهیزات ساخته شده بودند که عمر نوح داشته باشند، اما طومارشان خیلی زود درهم پیچید. حالا ایسده بانک محشوش است، مشتری نیست، بدهکاران بانک از پرداخت بدهی‌ها عاجر مانده‌اند، سهمها بی‌درپی واخواست میشود، معاملات راکد است و آینده نامعلوم. فردا چه خواهد شد؟ بهره و نرول درحکومت اسلامی جایز نیست درحالیکه بانکها بزرگترین درآمدشان ازمحل بهره‌های دریافتی است. راستی تکلیف حکومت آینده با دهها بانک و هزارها شعبه آنها که کاری جز سفته‌بازی و بهره‌کشی نداشتهاند چه خواهد بود؟

گشتی درشهر و سرکشی به بانکها نشان میدهد که بعد از چهارماه رکود، چرخها کاملاً زنگ زده و هیچ بانکی از این زنگزدگی مستثنا نیست. دولت بحتیار درآخرین روزهای عمرش باچنان بحران اقتصادی روبرو شد که حق برداشت مردم را از حسابهای پس‌انداز خودشان محدود کرد و بسیاری از کسانیکه پول دربانک داشتند به خاطر کمپولی بانک مجبور شدند حداکثر ۱۰درصد از موجودی خودرا برداشت کنند.

قبل از آن بانکها در روزهای نسبتاً آرام باهجوم مردمی مواجه بودند که اوضاع را پیش‌بینی کرده و می‌خواستند پولشان را از بانک خارج کنند و درجای مطمئن‌تری نگهدارند و همین یکی از دلایل بی‌پولی بعدی بانکها شد.

کمپولی بانکها هنوز ادامه دارد. یکی از اعضای شورای انتخابی کارکنان بانک مرکزی، این را امری طبیعی میداند و میگوید: «هجوم مردم برای برداشت از حسابهای پس‌انداز، بانکها را غافلگیر کرد. چون آنها تمام این پولها را بعنوان اعتبار به تجار واگذاشته بودند. درحال حاضر بانک مرکزی برای کمک به بانکها از آنها اوراق قرضه میخرد و درعوض اعتبارات سالمی که به تجار دادهاند و برگشت حتمی دارد به آنها وام میدهد. اکنون دوسه‌روزی است که بما اطمینان یافتن مردم وضع دارد درست می‌شود.» این عضو شورای بانک مرکزی میگوید: «بانک مرکزی ذخایر کافی برای انتشار اسکناس دارد، اما نیازی به انتشار اسکناس نبوده و بعد از روی کار آمدن دولت انقلابی، مقدار ناچیزی اسکناس منتشر شده است.

سفته‌های واخواستی

غیر از مسأله کمپولی مشکل دیگری که بانکها با آن مواجهاند مسأله سفته‌های واخواستی است در یکی از شعبه‌های بانک ملی، رئیس شعبه میگوید: «بزرگترین مسأله ما درحال حاضر سفته‌های واخواستی است. در ماههای گذشته در حدود ۸۰درصد از سفته‌ها و براتها واخواست شده ولی با توجه به رکود بازار، بانک در مورد طلبهای خودش و اعتباراتی که واگذار کرده سعی دارد که با نهایت حسن سلوک با مشتریها رفتار کند و سفته‌ها را تمدید کند و مهلتی برای مشتری‌ها قایل شود.» وضع بانکها از نظر سفته‌های واخواستی اغلب مشابه است و هر کدام بین ۷۰ تا ۹۰ درصد سفته واخواسته دارند. در بعضی از بانکهای دولتی با همراهی کارمندان پائین دستی بانک، ترتیبی اتخاذ شده که سفته‌های واخواستی موقتاً به دادگستری و کانون وکلا ارجاع نشود و بدهکاران این حق را یافته‌اند که سفته‌های خود را تمدید کنند. یکی از کارمندان شعبه مرکزی بانک ملی میگفت: «علیرغم دستور مقامات بالای بانک ملی در دولت بختیار، عادلانه ندیدیم در شرایطی که بانک یک هفته، یک هفته تعطیل میکند سفته‌های مشتریان را واخواست کنیم و زندگی آنها را به خطر اندازیم» اما این حالت در تمام بانکها یکسان نیست. مثلاً در یکی از شعب بانک صادرات رئیس بانک ضمن اشاره به نگرانی بیجهت مردم و ضرری که در گرفتن نقدینه‌هایشان دارند گفت:

«ادامه این وضع باعث میشود که بانک به تجار فشار بیاورد و سفته‌ها را واخواست کند. البته انقلاب روی طبقه خردهپا و حقوق‌بگیر تأثیر گذاشته و آنها را نسبت به تمهداتشان پای‌بندتر کرده است و بیشتر سفته‌های پرداخت شده هم از جانب همین حقوق‌بگیرها بوده است. اما آنها که درآمد بیشتری داشته‌اند، از انقلاب الهامی نگرفته‌اند و در فکر فرار از پرداخت قروض‌اند.»

وام‌های بانکی

مساله دریافت وامهای تجاری و وامهای مسکن از جمله مسایل مطرح بانکهاست و بیشتر از بانکها، مردم با این قضیه درگیراند. در شعبه مرکزی بانک ملی مسؤول وامها میگوید: «درحال حاضر ما تمام وامهائی را که مردمی حساب میشود، می‌پردازیم. اما وامهای کلان که قبلاً تصویب شده است تا مدتاً مورد بررسی و تصویب قرار نگیرد، نمی‌پردازیم و در مورد وامهای مسکن که بانک قبلاً تعهد کرده است، براساس تعهدات قبلی پرداخت میشود.»

ماهیت استثمارگرانه وامهای بانکی مسکن را مردم بوضوح دریافتهاند. شکل کار بانک رهنی بقول یکی از کارمندان همیشه طوری بود که فقرا را میدوشید و ثروتمندان را چاقتر میکرد. این مکانیسم صد مردمی برای بهتر چپاول کردن خلق شیوه‌های بدیعی پیدا کرد. پرداخت وام به ازای ششماه پس‌انداز یکی از این راهها بود که ضمن آن سپردهها جذب بانک و به منبع عده معدودی خرج میشد. بگفته یکی از کارمندان از ۶۰هزار حسابی که باز شده بود، ۴۰هزار حساب اصلاً قادر به وام گرفتن نبودند و ۲۰هزار حساب سقیه هم بمحض اینکه فرصت وام گرفتن می‌یافتند با چنان موجی از افزایش قیمتها روبرو میشدند که چاره‌ای جز صبر کردن بیشتر نداشتند. فقط طبقه متوسط رو بالا میتوانست از این فرصت استفاده کند. بعلاوه آن دسته از ثروتمندان عمده‌ای که در سایر امور مملکت هم مالک‌الرقاب بودند.

اما در روزهای سخت هفته‌های گذشته، آن طبق بیچیزی که به امیدی عبث شدرهازی در بانک رهنی پس‌انداز کرده بود برای گرفتن این پول دچار زحمت شد و بانک بخاطر بی‌پولی، بیش از ده‌درصد از موجودیشان را پرداخت نمی‌کرد. البته حیلی از اینها اعتراضی هم نداشتند، چون پول را برای گذران زندگی می‌خواستند و نگرانی در این میان نصیب گروهی شد که به هوای بهره‌کشی و سرمایه‌گذاری پول را در بانک حوابانده بودند. بگفته یکی آز کارمندان بانک رهنی، آنها که در هفته‌های گذشته بوبت دریافت وام داشتند، می‌توانستند به فروشنده مسکن چک بانک رهنی را بدهند که این بار فروشنده

گزارش روز

● کارکنان بانک‌ها: «نظام بانکی موجود مطابق با شرایط انقلاب باید دگرگون شود.»

● در ماههای اخیر تا ۹۰ درصد سفته‌ها واخواست شده است.

● بانک مرکزی با قبول سفته‌های معتبر از بانک‌ها، برای کمک به فعالیتشان به آنها وام میدهد.

● بانک‌ها پرداخت وام‌های کلان را متوقف کرده‌اند و تعهداتشان را در مقابل مشتریان کوچک با شرایط قبلی می‌پردازند.

خانه نمی‌توانست همه وجه چک را یکجا وصول کند.

درحال حاضر یکی از مشکلات گریبانگیر بانک رهنی، شرکتهای پس‌انداز مسکن مثل کورش، اکباتان و ... می‌باشد که تعدادشان به ۱۵ واحد میرسد و همه دچار بی‌پولی هستند، بانک رهنی باید چور اینها را هم بکشد. فعلاً بانک رهنی باهمان شیوه سابق عمل میکند یعنی به ازای هرششماه یک برابر موجودی، حداکثر تا ۴۰۰ هزارتومان پرداخت میکند و کار شرکتهای پس‌انداز مسکن هم همچنان هنوز ادامه دارد.

بانک‌ها و آینده نامعلوم

وام بگیریم یا نگیریم؟ این هم سؤالیست که باتوجه به آینده نامعلوم بانک چه پاسخی وجود دارد. رئیس یکی از شعبه‌های بانک ملی میگوید: «افرادی هستند که صلاحیت دریافت وام را دارند، اما منتظرند ببینند وضع چه می‌شود. بانکداری حتماً باید تغییرات وسیعی بکند. من چیس استنباط میکنم که مشتریها درآینده درقبال خدمات بانکی کارمزدی بپردازند و بانک چیزی بعنوان بهره از مشتری‌های خود نگیرد چون نزول محسوب می‌شود و در اسلام حرام است. ولی این باعث کاهش قدرت مالی بانک میشود و در نتیجه دولت اسلامی باید این کمبود را بنحوی جبران کند. از طرفی درآینده، پس‌انداز کننده باید پولی هم در برابر نگهداری پس‌اندازش بپردازد. بهره‌کشی و استثمار درگذشته بیشتر از طریق عملیات پولی صورت میگرفت و بانکها از این رهگذر درآمد هنگفتی داشتند. حتی بانکهای اختصاصی مثل کشاورزی و توسعه صنعتی هم درعمل واسطه بهره‌کشی بودند. اما در حکومت اسلامی این بهره‌کشی‌ها و استثمار جایز نیست.

در همین زمینه رئیس یکی از شعب بانک صنایع میگوید: «گویا براساس صحبتهای بنی‌صدر بانک واحدی در مملکت بوجود خواهد آمد و بهره هم مثل عربستان سعودی اسمش بلکه حق‌السعل تغییر خواهد یافت ولی در آنصورت باید فکری به حال کارمندان زائد کرد و از وجودشان برای سایر امور مملکت استفاده کرد. در عین حال به متعهدین هم نباید این پشتگرمی داده شود که می‌توانند پول بانکها را ندهند، چون این پول مردم است.» این مسئول صادقانه اقرار میکند: «پیروزی انقلاب مستلزم دگرگون کردن بانکهاست چون یکی از عوامل گرانی، بانکها هستند و فی‌المثل یکی از علل گرانی بیش از حد سرقفلی‌ها بالا بودن درآمد بانک بود که نقاط مرغوب را بهر قیمتی اجازه میکرد.»

رئیس یکی از شعب بانک صادرات هم نظرش را درباره بهره‌های بانکی و آینده بانک چنین بیان میکند: «اگر بانک بخواهد بهره نگیرد شرطش اینست که بهره هم نپردازد و فقط وظیفه نگهداری پول مشتریها را داشته باشد و در مقابل خدمات و عملیاتی که انجام میدهد، کارمزدی هم دریافت کند و

توسط یکی از رهبران سازمان

خط‌مشی سازمان مجاهدین خلق ایران تشریح شد

یکی از رهبران سازمان مجاهدین خلق ایران در یک مصاحبه تلویزیونی خط مشی این سازمان را در انقلاب ملت ایران و خواستها و هدفهای آنرا تشریح کرد .

او در آغاز این مصاحبه گفت : برنامه کار جنبش ملی مجاهدین متناسب باشرایط سیاسی ترسیم شده است واما ایدئولوژی ما اسلام است مبتنی برجهان‌بینی توحیدی که جامعه را باشیوه‌های انقلابی بسمت نحو استثمار و ایجاد جامعه بی‌طبقه توحیدی هدایت میکند و درهر شرایط تاریخی اساسا متکی است بر بالنده‌ترین و محروم‌ترین نیروها وطبقات اجتماعی ، یعنی مستضعفین . بنابراین موضوع مجاهدین خلق با ویژگیهای ضد استعماری ضد امپریالیستی وضد ارتجاعی مشخص میشود .

نظرات ما چیزی جز نظرات خلق قهرمان ایران نیست که در راس این خواستها قطع هرگونه نفوذ امپریالیست قرار داردکه البته ازطرف حضرت آیت‌الله العظمی خمینی رهبر خلق ایران مطرح شده وپیگیری می‌شود .

تشکیل ارتش ملی

رهبر سازمان مجاهدین خلق راجع به تشکیل ارتش ملی گفت : تشکیل یک ارتش ملی مورد توجه سازمان ما قرار دارد . بایک دیدگاه علمی انقلابی اگر به مسائل فعلی جامعه‌مان نگاه بکنیم بخوبی درمی‌یابیم که برای نابودی سلطه امپریالیسم ما نیازمند این هستیم ارگانهائی‌که درگذشته مورد سوء استفاده امپریالیسم قرار گرفته بود ، منحل شود و بجای آنها ارگانهای مردمی بوجود بیاید . ارتش مهمترین ارگان کشور است ، بنابراین ازنظر ما ارتش بایستی بطور کامل منحل بشود ویک ارتش مردمی از کلیه نیروها بوجود بیاید فقط در این صورت است‌که ما میتوانیم نگران دست‌آوردهای جنبش‌مان نباشیم . در غیر اینصورت احتمال هرگونه فاجعه و خطری وجود دارد .

درخواست چریک‌های فدائی خلق از کمیته‌های محلی

سازمان چریک‌های فدائی خلق ایران باانتشار بیانیه‌ای درمورد کمیته‌های محلی از مردم خواست تا با سازماندهی کمیته‌های محلی هدفها و برنامه‌های انقلابرا وبطور وسیع درمیان گروههای اجتماعی خصوصا زحمتکشان ترویج نمایند.

متن این بیانیه چنین است :

رفقا و دوستان مبارز :

انقلاب شکوهمند خلق‌های قهرمان و زحمتکش میهن، دوران حساسی‌را ازسر میگذراند . پاسداران واقعی انقلاب و دوستداران حقیقی توده‌های زحمتکش در این لحظات حساس انقلاب وظایف دشوار و مسئولیت بزرگی برعهده دارند که مضمون اساسی آن پاسداری از دست‌آوردهای انقلاب و ادامه آن تا پیروزی نهائی و تحقق حاکمیت خلق است .

تجربه سازماندهی نیروها در این چند روزکه براساس سازمان سنتی شهر (محلات) صورت گرفت امروز در نخستین گامهای پیشرفت قرار دارد . نیروها موظف هستند به‌سرعت تجارب خودرا جمع‌بندی‌کنند نقائص‌را بااهمه‌توان انقلابی برطرف سازند، از مشکلات نهراسند وباایمانی تزلزل ناپذیر به خلق و آرمان‌های انقلاب، تاپیروزی نهائی بپیش تازند. کمیته‌های محلی به مثابه اندام‌های اولیه وتوده‌ای، وبه‌مثابه حلقه ارتباط سازمان باتوده‌های وسیع مردم باید سازمان یافته و بیش ازپیش استحکام یابند .

در قسمت دیگری از این بیانیه سازمان چریک‌های فدائی خلق بابرشمردن نکاتی ، وظایف کمیته‌های محلی‌را شرح داده است . در مورد کمیته‌های محلی و سازماندهی نظامی در بیانیه سازمان گفته شده‌است‌که‌کمیته‌ها نخستین گام در اعمال حاکمیت خلق در سطح شهر است ، آموزش و سازماندهی نظامی افراد و اعضای کمیته‌های محلی به‌منظور پاسداری و دفاع از شهر اشکال ابتدائی ارتش توده‌ای‌را درخود پرورش میدهد .

در این بیانیه در مورد وظایف کمیته‌های محلی گفته شده که این کمیته‌ها موظف هستند اهداف انقلابرا وسیعا در میان گروه‌های اجتماعی مختلف و بویژه زحمتکشان ترویج و تبلیغ کنند ، افراد کمیته‌های محلی موظف هستند باتمام توان انقلابی هرکوششی‌راکه در جهت حفظ نظام فرسوده ، ترمیم و بازسازی آن و استقرار نهاده‌های مختلف صورت بگیرد کشف نمایند . اعضای‌کمیته‌ها باید به ابتکار شورای نمایندگان کلاسها و نشست‌هائی برای بالا بردن‌سطح آگاهی سیاسی و طبقاتی اعضاء کمیته تشکیل یابد . در پایان این بیانیه به آموزش و تجهیز و تدارک نظامی کمیته‌ها تاکید شده است .

وزیر آموزش و پرورش ، با همکاری معلمان

سال تحصیلی دانش آموزان جبران می‌شود

دکتر غلامحسین شکوهی وزیر آموزش و پرورش دولت موقت انقلابی در ملاقاتی با هیران کل این وزارتخانه تاکید کردکه درصورت‌همکاری معلمان سال تحصیلی دانش آموزان جبران خواهد شد .

دکترغلامحسین شکوهی در جلسه دیروز مدیران کل‌وزارت آموزش و پرورش گفت : مرا در رایزنطوق‌العاده‌ملی مامور کرده‌اند که بهاینجا بیایم واین کار دشوار را به من‌سپرده‌اند. سعی کردم زیربار ایـــن مسئولیت نروم ، ولی دستوری که پیش داده شد ، دستور شرع بود و بایدقبول می‌کردم. کار، کاربزرگی است ولی آز آن نمی‌هراسم .

بازسازی تشکیلات اداری

دکتر شکوهی سپس تاکید کرد که یکی‌از قسمت‌های مهم، کوشش در مورد بازسازی تشکیلات اداری است او گفت من هرگز در کار اداری خودم را درگیر نکرده‌ام چون شخصا شغل آموزشی را برامور اداری ترجیح میدهم اما اینرا بگویم که اداره‌تان واقعا بیقـــواره بزرگ شده بود و این باعث شده بود که عده زیادی بیکار باشند و بهمین علت اشخاص فرصت‌طلب بهاین بیکاری‌عادت بکنند پایدسعی کنیم که این مسئله حل و برطرف شود .

در مورد تصفیه کتابهای درسی موجود دکتر شکوهی گفت :

این کار مشکلی نیست بجای اینکه عده‌ای بروند درتلویزیون بگویند و یا از بچه‌ها بپرسند بشود ـ (که این کار خیلی وقت می‌گیرد و درست هم نیست) ـ باید این کار را بهرصورت شده هرچه زودتر انجام دهیم این کار انجام میشود تا لااقل آنچه لازم‌است بچه‌ها در فرصت باقی مانده یاد بگیرند.

وزیر آموزش وپرورش :

جشن های ایرانی کتابهای درسی

بدنبال پخش برنامه‌هـــای تلویزیونی در مورد حذف قسمتی‌از کتابهای درسی و نیز حذف‌مطالب مربوط به «نوروز»،«چهارشنبـــه سوری» و سیزده‌بدر گروههـــای مختلف مردم به بحث و گفتگو در این زمینه پرداختند .

دکتر شکوهی وزیر آموزش و پرورش دراین‌مورد‌گفت: کمیته مخصوص حذف‌مطالب‌زائداز‌کتابهای درسی از مدتی پیش‌درایـــن وزارتخانه شروع بکارکرده‌است و حاصل کار این کمیته‌جـــزوه‌ای است که بزودی در سطح کشور منتشر خواهدشد و باطلاع کلیـــه معلمان خواهد رسید.

دکتر شکوهی در مورد حذف مطالب مربوط به «عیـــدنوروز»، «چهارشنبه‌سوری» و سیزده‌بـــدرو دیگر اعیاد باستانی گفت، اینکار انجام نگرفته است، زیرا عظمت‌و شکوه این مراسم باستانی جـــدا از شادمان و یا سلسله‌های مختلف در کشور ما بوده است. وی تاکید کرد که در حال حاضر هیچ‌تصمیمی در این مورد اتخاذ نشده است.

میزان کمبود وسایل ارتش بررسی می‌شود

فرمانده لجستیکی‌نیروی‌زمینی‌ارتش امروز با صدور اطلاعیه‌ای‌از کلیه سازمانهای تابعه نیروی‌زمینی‌خواست آمار موجودی‌ها و کمبودهای خود را هرچه زودتر تهیه کنند.

به خدمت مجدد ۱۵ سرهنگ ارتش خاتمه داده شد

درحالیکه نام دایرسی‌ارتش به اداره دایرسی ملی اسلامی ایران تغییر یافته است، امروز اطلاعیه‌یی از سوی این اداره انتشار یافت . در این اطلاعیه آمده است که طبق ماده ۱۰۰ استخدام نیروهای مسلح ، از تاریخ اول اسفندماه جـاری بانزده سرهنگ که به خدمـت نیروهای مسلح فراخوانده‌شده بودند ، مجددا به خدمتشان خاتمه داده شد .

این افسران عبارتند از :

۱ـ سرهنگ پیاده آبوالقاسم کاویانی
۲ـ سرهنگ پیاده ابوالقاسم زیبـی
۳ـ سرهنگ محمدرضا متقیان
٤ـ سرهنگ پیاده اصغـر کیامنش
٥ـ سرهنگ پیاده مجیـد فیروزبخش
٦ـ سرهنگ پیاده حمیـد آذرهوش
۷ـ سرهنگ پیاده محمدقلـی عامـری
۸ـ سرهنگ پیاده منوچهـر اردلان
۹ـ سرهنگ قضایی تیمـور وثوقی
۱۰ـ سرهنگ قضائی ابوالفضل فضلی‌زاده
۱۱ـ سرهنگ مخابرات حسن صفاکیش
۱۲ـ سرهنگ دارایی پرویـز اکرمی
۱۳ـ سرهنگ آجودانی‌حبیب‌اله عظیمی
۱٤ـ سرهنگ توپخانه نصراله عضدی قاجار
۱٥ـ سرهنگ پیاده‌یحیی ناصر مستوفی .

کمیته منتخب کارکنان اتاق اصناف تهران

۸۰۰نفر باانحلال اتاق اصناف‌بیکار شده‌اند

اعضای کمیته پنج نفری منتخب کارکنان اتاق اصناف پایتخت خواستار رسیدگی به وضع ۸۰۰ تن کارکنان اتاق اصناف پایتخت ودیگر کارکنان اتاقهای اصناف کشور شدند.

نمایندگان کارکنان اتاق اصناف پایتخت میگویند : ما قبول می‌کنیم که اتاق های اصناف در گذشته چهره ضد مردمی داشته و فعل وانفعالاتی نیز دراین اتاقها صورت‌گرفته وعده‌یی دست به سوء استفاده زده و دولتهای سابق بخصوص در زمان هویدا از طریق اتاق اصناف، صاحبان واحدهای صنفی را تحت فشار قرار داده‌اند ، اما این مساله شامل حال کارکنان زحمتکش اتاق اصناف نمی‌شود.

اکنون اگر دولت نیازی به ادامه کار اتاقهای اصناف در تهران و شهرستانها نمی‌بیند ، لااقل می‌تواند تکلیف کارکنان این تشکیلات را که شش سال است کار کرده‌اند و اکنون از سند عملیاتی اداری خود (افسران همه‌جا وانمانده‌اند، روشن نماید تا آنها بتوانند در تشکیلات دیگری به همنوعان خودخدمت کنند

برای جلوگیری از فرار جنایتکاران

مرز آبی خرمشهر بسته شد

شیخ محمد طاهر آل شبیر خاقانی دیروز در خرمشهر در گفتگوئی با خبرگـزاری پارس اعلام کرد که بنا به تصویب شورای انقلاب موقت این شهر و بمنظور جلوگیری از فرار اشخاصی که درگذشته بنحوی بارژیم همکاری داشته و تحت تعقیب میباشند کلیه سرحدات مرزی خرمشهر اعم از زمینی‌و دریائی تـا دستور بعدی بسته شد و کار کنترل مرز ها بوسیله عشایر ساکن نوار مرزی خرمشهر انجـام میشود . وی افزود اخیـرا عده‌ای ضد انقلاب مبادرت به تحریک مردم مبنی بر ادامـه اعتصابات کرده‌اند که کمیتـه تحقیـق مشغـول شناسائی و دستگیری آنان است و تاکنون گروهی از آنان دستگیر و به ستاد عملیاتی امام خمینی در خرمشهر تحویل شده‌اند وی‌در دنباله گفتگو در مورد وضـع گمرك و بندر که هنوز کار خودرا عملا شروع نکرده گفت که تماس هائی با وزیر کار و امور اجتماعی و کمیته امام خمینی درتهران صورت گرفته که بزودی‌هیاتی برای‌رسیدگی به‌کار گمرك و بندر به‌خرمشهر خواهد آمد .

رئیس ستادگارد جاویدان دستگیر شد

شهری ـ خبرنگارکیهان : سرهنگ خطیبی رئیس ستاد گارد جاویدان که خودرا به بیماری زده بود و در بیمارستان روانی رازی شهری بستری شده بود پس از مرخصی از بیمارستان از طرف کمیته انقلاب شهری دستگیـر و بلافاصله به تهران اعزام شد .

محاکمه قاتل اولین شهید آغاز شد

کرمانشاه ـ (فهرانشهر) قاتل اولین شهید قهرمانشهر کـه گروهبان شهربانـی است توسط پاسداران کمیته شماره ۲ انقـلاب اسلامی قهرمانشهر بازداشت شد . نامبرده که حمید غلامی نام دارد متهم است که در تاریخ ۲۶شهریور ماه امسال در نخستین تظـاهرات خونین قهرمانشهر جوان ۲۲ساله‌ای بنام صادق صابون‌پررا بـه ضرب گلوله شهید کرده است . گروهبان مزبور که بخاطر این اقدام خـود ترفیع درجه گرفته بود درجریان انقلاب دستگیر شد وهم‌اکنون محاکمه وی در دادگاه خلق‌اسلامی قهرمانشهر ادامه دارد .

تیراندازی شدید درجهرم

جهرم ـ ساعت ۱۲ پـریشب تیراندازی شدیدی وسیعا‌رزمندگان در جنوب شهر جهرم رخ داد و رزمندگان موفق شدند دونفررا که قصد داشتند چند قبضه اسلحه از جهرم خارج نمایند دستگیر کنند .

افراد مسلح دستگیر شدند

قهرمانشهر ـ مجاهدان انقـلاب اسلامی قهرمانشهر دشب شش‌قبضه اسلحه شامل هفـت بوزی و تفنگ مرتو و کلت و تعداد زیادی‌فشنگ از جاسنین آنها کشف کـردند و متجاوزانرا تحویل کمیته انقـلاب اسلامی دادند . توسط گروه دیگری از مجاهدان چهارتن باتهام سرقت بازداشت شدند و پس از اثبات‌جرم آنها در دادگاه کمیته مذکور حد شرعی در مورد آنها اجرائت . براساس گزارش‌دیگر تاکنون ۲۰ نفر از مامورین ساواك توسط‌کمیته شماره ۲ انقلاب‌اسلامی «قهرمانشهر» دستگیر شده‌اند .

توضیح لازم

اراك ـ در خبری کـه‌مربوط به دستگیری مجرمین جنائی‌بسمت چاپ شد ، نام فرمانده ژاندارمری ناحیه اراك اشتباها سروان بیات ذکر شده بود که صحیح آن سروان بیات است .

آیت‌الله غفاری نماینده امام خمینی در مسجدسلیمان گفت :

نظام وظیفه تغییر می‌کند

★ همه باید تعلیمات نظامی ببینند

مسجد سلیمان ـ کلیه سیستم‌های اداری و نظامی تغییرمی‌کند و دوره و نحوه خدمت سربازی دگرگون میشود.

آیت‌الله غفاری نماینده اعزامی حضرت آیت‌الله‌العظمی خمینی به خوزستان این موضوع را در مسجد سلیمان اعلام‌کرد.

آیت‌الله غفاری دراین شهر فلسفه و هدفهای انقلاب ایران را برای مردم این شهر تشریح‌کرد .

آیت‌الله غفاری با اشاره به سیستم‌های اداری و نظامی حکومت گفت : تمام وزرا موقت هستند ، همه آنها تغییر می‌کنند و انتخاب حکومت بزودی به آراء ۳۵ میلیون ایرانی‌گذاشته میشود، سیستم نظام وظیفه از وضع فعلی یعنی دوسال خدمت‌که‌ما هر یك جوان را تلف می‌کند خارج میشود و کلیه روندهای اداری و لشگری تغییر خواهدکرد ، همه ما مسلمانان باید تعلیم ببینیم زیرا همه ما سربازاین انقلاب هستیم ، میچکس حق ندارد اعلامیه دسته دیگری را پاره‌کند، یا به افراد تهمت بزند و روی اعراض شخصی دیگران را متهم سازد.

آیت‌اله غفاری‌در پایان سخنان خود به تریبت افراد متعالی در اسلام اشاره کرده و گفت شما فرصت بدهید ، اگر انقلاب نتوانست به خواسته‌ها ی‌مردم رنج‌کشیده این مرزوبوم تحقق ببخشد ، مطمئن باشید من خودم اولین کسی خواهم بود که به مقابله با این‌انقلاب برخواهم خاست ، مشروط براینکه به‌این انقلاب فرصت داده شود.

دراین مراسم از طرف دانش‌آموزان و معلمان مدارس مسجدسلیمان دسته‌های گل به نماینده امام داده شد.

۱۵ عضو ساواك و اطلاعات شهربانی همدان دستگیر شدند

● همدان ـ سربازان کمیته انقلاب اسلامی همدان ۱۵تن دیگر از متهمین عضویت در ساواك و اعضای ضد اطلاعات شهربانی همدان را دستگیر کردند.

٤ برادر شهید شدند

● قزوین ـ مصطفی محمودیان جوانی که در یورش‌دوماه قبل نظامیان بمردم قزوین مجروح شده بود پس از دوماه معالجه در تهران سرانجام درگذشت قبلا ۳ برادر مصطفی محمودیان در همین حوادث به شهادت رسیده بودند وبامرگ او خانواده محمودیان یك فرزند دیگر خود را از دست دادند و مردم قزوین یکبار دیگر عزادار شدند.

این دو افسر ، فرار نکرده‌اند

● تبریز ـ در خبر دستگیری امرا و افسران ارتش در بادگان عجب‌شیر ، کمیته انقلاب عجب‌شیر توضیح‌داد‌که سروان خداشناس و سروان لامعی فرار نکرده‌اند واتهامات وارده بهاین دونفر صحیح نیست.

در محاکمه معاون گارد تسریع کنید

سروان چوادی

● تبریز ـ دستگیری معاون گارد دانشگاه تبریز با خـوشحالـی دانشجویان این دانشگاه روبرو شد و دانشجویان خواستار تسریع در محاکمه و مجازات او شدند .

آنها معتقدنـد سروان جـوادی معاون گارد دانشگاه در سرکـوب و کشتار دانشجویان نقش موثـری داشته است .

اختلاف برسر تصاحب ساختمان حزب‌رستاخیز

آباده ـ برسر تصاحب ساختمان نوساز حزب رستاخیز آباده ، بین دانشگاه آزاد و فرمانداری ایـن منطقه‌اختلافاتی بروزکرده‌واکنون یك طبقه‌را دانشجویان دانشگاه‌آزاد و طبقه دیگررا کارکنان‌فرمانداری آباده اشغال کرده‌اند .

دانشجویان پیرامون اشغال خود گفتند ، نیاز به ساختمان دارند وتاحال در اتاقکهای فلزی تحصیل میکردند از سوی دیگـر شهربانی و ژاندارمری آباده در اختیار پاسداران انقلاب است واین گروه با اسلحه و ماشین‌های گشت‌وبیسیم پاسداری از شهررا برعهده دارند .

● مهمانسرای جلبه سیاحان بهبهان وابسته به وزارت اطلاعات و جهانگردی بتصرف مردم درآمد و زیر نظر ستاد انقلاب قرار گرفت .

درکمیته شماره ۱۵انقلاب تبریز :

نوشندگان مشروب الکی ۱۰۵ ضربه‌شلاق خوردند

تبریز ـ افراد کمیته شماره ۱۵ انقلاب در تبریز دونفررا به اتهام صرف مشروبات الکلی بـازداشت کردند . این دو در محکمه شرع که در کمیته تشکیل یافت بترتیب به ۸۰ و ۲۵ ضربه شلاق محکوم شدند و بلافاصله حکم در بـاره آنان اجرا شد . مامور خلاق زن هنگام اجرای حکم در مورد نفـر دوم اشتباها بجای ۲۵ ضربه ۲۶ ضربه شلاق واره آورد . متهم که خود تعداد ضربات‌را میشمرد بهیك ضربه اضافی اعتراض کرد وحاکم شرع در صحت و سقم ادعای متهم از ناظران اجرای حکم شهادت گرفت . وقتی صحت ادعای متهم محرز شد ، دستور داد متهم نیز یك ضربه شلاق به مجری حکم‌بزند متهم در این موقع چنان ضربه‌ای به مجری حکم وارد کرد که بقول خودش تلافی این ۲۵ ضربـه‌را درآورد !

عده‌ای از مردم رودسر : شکایت خانواده سروان منیر طاهری بی‌اساس‌است

رودسر ـ عده‌ای ازمردم‌رودسر ضمن مراجعه به دفتر نمایندگـی کیهان ادعای خانواده سروان منیر طاهری‌را مبنی برببیگانگـی او بی‌اساس خواندند .

این عده اظهار داشتند : سروان منیر طاهری در بعداز ظـهر روز پنجشنبه ۵ دیماه عده‌ای‌رادرخیابان شهدای رودسر به گلوله بست کـه منجر به شهادت دونفر بـه اسامی محمد بازرگانی و مهدی قاسمی‌شد. در روز دوشنبه ۹ دیماه نیز بـا حضور شاهدان عینی وی جـوانی بنام اصغر هاشم‌پوررا در حالـی که دستهایش‌را به علامت تسلیم بالا برده بود ، بشهادت رساند .

زمین های ساحلی رودسر بوسیله سود جویان تصرف شد

رودسر ـ عـده‌ای از افـراد سودجوی رودسر و گسکر محلـه هزاران هکتار اززمین های ساحلی ملی شده‌این منطقه‌راتصرف‌کرده‌اند و قصد دارند در آنها خانه سازی کنند .

دستگیری افراد ضدانقلاب در اراك

اراك ـ نیروهای کمیته انقلاب اسلامی اراك افراد زیررا به اتهام فعالیتهای ضد انقلابی دستگـیر نمودند . سرهنگ امین بلور معاون شهربانی استان مرکز ، سرگرداحمد نظامی رئیس راهنمائی ، ستـوان دوم علیرضا بهره‌مندی‌افسرنگهبانی قرارگاه ، ستوان غلامرضا باستانی افسر نگهبانی قرار گاه ،فریدون کمال آبادی ، محمود یزدانـی امین‌العالی (ماموران‌شهربانی) و همچنین چند نفر از افراد عادی نیز دستگیر شدند . دستگیرشدگان تحویل دادگاه های انقلابی شدند

انحلال ضد اطلاعـات

اهامشهر ـ (شاهرود سابق) ـ ضداطلاعات مرکز آموزش (۰۲۰) و پادگان لمل‌شکان از طرف‌کمیته انقلاب اسلامی اهامشهرمنحل‌وسوابق و مدارك آن ضبط وبه کمیته‌انقلاب اسلامی حمل شد .

شماره تلفن (۲۰۲۰)کـه قبلا در اختیار ضد اطلاعات بودبصورت تلفن همگانی راه‌دور در پادگان اهامشهر نصب شد .

سربازان پادگان مرکدام در روز سه دقیقه به رایگان میتوانندباابن تلفن با بستگان طرف صحبت‌کنند . کلیه فرماندهانی‌که موردرضایت پرسنل نبودند از طرف کمیته‌انقلاب اسلامی تعویض و بجای آنهاافسران صالح گمارده شدند

پیرست جدید شهرداری اراك

اراك ـ از طرف کمیته شورای انقلاب اسلامی اراك امیر رستم‌پور شیرازی به سمت سرپرست‌شهرداری اراك منصوب و مشغول کار شد .

ترتیب دهنده محله‌چماق بدست‌ها زندانی شد

اراك ـ قاسم یادگاری عـضو انجمن شهرستان که باتهام بـرپـا کردن حمله چماق بدستان به شهر شده بود ، ازطرف دادگاه انقلاب اسلامی شهرستان اراك محکوم و روانه زندان شد .

تلاش گسترده جوانان رزمنده طاهرگوراب

طاهرگوراب ـ جوانان رزمنده طاهر گوراب در کلیه امور شهر به مردم‌کمك می‌کنند و انتظامات شهررا نیز برعهده دارند

دانش‌آموزان بوکان به‌اعتصاب ادامه میدهند

● بوکان ـ روز گذشته دانش‌آموزان‌دخترو پسر مدارس بوکان پس از انجـام یـك راه‌پیمایی ، در حیاط مدرسه دبیرستان کمال این شهر اجتماع کرده و قطعنامه‌ای در ۹ماده صادر کردند. آنها همچنین اعلام داشتند تا تحقق خواستهاییان مصمم هستند به تظاهرات و اعتصابات ادامه دهند.

مفاد قطعنامه مذکور به‌این شرح است:

اعلام پشتیبانی کامل از قطعنامه ۸ ماده‌ای کردستان ، تصفیه آموزش و پرورش از عمال ساواك ، برقراری آزادی قلم وبیان و لغو ـ هرگونه سانسور ، آزادی فعالیت گروههـای مختلف دانش آموزان به منظور بالا بـردن سطح آگاهیهای سیاسی،انحلال ارتش ضدخلقی و ایجاد ارتش خلق ، ایجاد شورای انقلابی‌از معلمین و دانش آموزان جهت تصفیه عناصر ضدانقلابی و ملی ، ملی شدن کلیه مدارس‌و لغو هرگونه شهریه ، مجانی بودن کتب درسی و تکمیل کتابخانه و آزمایشگاهها و سالنهای ورزشی و هنری ، دادن کمك هزینه تحصیلی بدانش آموزان بی‌بضاعت در شهر وروستا و تامین مسکن برای دانش آموزان روستایی در شهر ، گسترش مدارس در سطح شهر و روستا بمنظور تامین رفاه دانش آموزان و ایجاد دانشگاه در منطقا.

دستگیر ٤ افسر ودرجه‌دار در زاهدان .

زاهدان ـ ٤ تن از افسران و درجه‌داران شهربانی زاهدان، بـه اتهام شرکت در ضرب و جرح‌مردم در جریان تظاهرات ماه‌های‌گذشته، دستگیر شدند . این چهار تن که در محل شورای انقلاب شهر تحت نظرند ، عبارتنداز : سرگـرد طاهرخانی (کلانتر) ـ ستوان آذرکیش و ستوان کاوه (افسران سابق گارد شهربانی) و پاسبان دانم رزمجو دست داشته است .

۱٤ کارمند رادیو تلویزیون بندرعباس«ممنوع‌الورود» شدند

بندرعباس ـ درپی‌تصمیم‌شورای ۷ نفری کارکنان اعتصابی رادیـو تلویزیون مرکز بندرعباس ۱٤ نفر از کارکنان «ممنوع‌الورود » اعلام شدند .

این شورا که برای اداره امور مرکز از سوی کارکنان برگزیده شده است ،مورد تائید کمیته‌انقلاب بندرعباس قرار دارد

معاون هنگ ژاندارمری یزد

یزد ـ از طرف کمیته انقـلاب اسلامی یزد سروان حسین شیبانی فرمانده پلیس راه یزد باحفظ سمت به عنوان معاون هنگ ژاندارمری استان یزد منصوب شد .

دستگیری عاملان کشتار بهبهان

بهبهان ـ دیروز صبح توسط ماموران‌ستاد هماهنگی انقلاب‌اسلامی بهبهان ۱۵ نفر پلیس شهربانی این شهرستان کـه در کشتار بهبهـان دخالت داشتند ، دستگیر شدند .

از سوی آیت‌الله صدوقی :

خرید و فروش املاك عمال رژیم سابق ممنوع شد

یزد ـ حضرت آیت‌اله صدوقی باانتشار بیانیه‌ای اعلام داشت زمینهای خاندان رژیم سابق در نجف‌آباد ، آریاشهر و صحرای شحنه متعلق به بیت‌المال و حکومت اسلامی است و هیچکس حق خرید وفروش آنهارا ندارد .

در این بیانیه آمده است : هرمعامله‌ای که پس ازرفتن شاه سابق روی این زمینها صورت گرفته ، صحیح نیست و چنانچه دفترخانه‌ها اقدام به قبول این معامله‌ها بکنند، متخلف شناخته شده و تعقیب خواهند شد .

ناگفته نماند طبق سند شماره ۲۸۵۶۰ مورخ ۵۶٫۴٫۵ مالکین عمده آریاشهر یزد برای اینکه بتوانند صدها هزار متر مربع از اراضی بایر خودرا بفروش برسانند باانتقال یکدانگ اززمینهای مذکور به اشرف پهلوی ، با پشتیبانی سعید موتمنی ، استاندار وقت و عوامل دربار ازآب وبرق و دیگر امکانات رفاهی شهر یزد درزمینهای خودکه درخارج از شهر قرار دارد ، استفاده کرده وبافروش این اراضی میلیونها تومان به جیب زدند .

گروهی از عمال رژیم سابق درشیراز دستگیر شدند

● شیراز ـ بوسیله اعضای کمیته انقلاب شهرستان آباده ، سروان منصور معاون شهربانی داراب که قبلا معاون شهربانی آباده بود دستگیر شد . همچنین از طرف کمیته انقلاب شیراز هفت نفر از افسران و ماموران اطلاعات وضداطلاعات شهربانی داراب باین شرح دستگیرو بازداشت شدند:علی‌اکبر موحدی نژاد رئیس اطلاعات شهربانی داراب ـ غلام‌روشنائی عضو اطلاعات ـ سید یحیی علوی مامورشهربانی ـ علی‌اصغر ابراهیمی ـ حبیب‌زرین‌تشت ـ جوادمکین ـ علی‌اصغرزاهدار ضمنا از طرف کمیته انقلاب شیراز شش نفر از افسران و افراد شهربانی و پادگان های شیراز بشرح زیر دستگیر و بتهران اعـزام شدند. جلال نریمان ـ تیمسار عباس شفاعت ـ علی سلیمی ـ ناصر ذوالقدر ـ سروان‌عبدالرحمن ارژنگی ـ سرهنگ کرامت‌الله‌جوانمردی ـ ستوان‌اکبر بختیاری

اعتراض گروهی از نظامیان شیراز به اظهارات دکتر شایگان

● شیراز ـ اظهارا تدکتر علی شایگان درباره انحلال ارتش ، مورد اعتراض‌گروهی از افراد نظامی پادگان‌های شیراز قرارگرفت . گروهی ازاین افراد ، در مراجعه بدفتر سرپرستی کیهان در شیراز گفتند : وجود چند امیر و افسر ضد خلقی در ارتش ، نمیتواند دلیل فاسد بودن همه‌نظامیان باشد . زیرا همین ارتش بودکه به فرمان امام خمینی وباقبول انقلاب بزرگ ملت ایران ، درهای سربازخانه‌هارا بروی مردم گشود وانقلابرا بپیروزی رساند .

مراجعه‌کنندگان از اظهارات مجری برنامه کودك‌رادیو نیزگله گفته بود : «درو دیرشما کودکان و نوجوانان کـه ارتش بوشالی را شکست دادید» اعتراض‌کردند .

شروع کار سینماها

کرمان ـ درسینماهای کرمان‌که از چندین جلسه انقلاب سرتاسر شهر آسیب دیده بودند از دیروز شروع بکار کردند .

در پی آیت‌الله خمینی

آقای دعوت مجمع عمومی فوق‌العاده

شرکت مخمل پوشش (سهامی خاص)

مجمع عمومی فوق‌العاده شرکت مخمل پوشش در ساعت ٤ بعدازظهر روز دوشنبه ۱۳۵۷/۱۲/۲۱ در محل شرکت تشکیل میشود از صاحبان سهام شرکت دعوت میشود که در روز و ساعت مقرر در جلسه حضور بهمرسانند.

دستور جلسه بقرار زیر است:

۱ـ اتخاذ تصمیم در مورد افـزایش سرمـایه و اصلاح ماده ٤ اساسنامه

۲ـ مسائل متفرقه

شرکت مخمل پوشش (سهامی خاص)

مفقود شده

در تاریخ ۱۳۵۷/۱۱/۳۰ تعداد ۱۱ فقره چـك‌هـای امضاء شده بانك صادرات شعبه ٤٤۷ ونك از جاری ۵۷۵ بـه امضاء این جانبان تقی شایگان و قربانعلی مرادزاده و طـاهر جـوادپور از اتومبیل پیکان شماره ۵۲۷۲۱ تهران م در حوالی ٤۵ متری سیدخندان بسرقت رفت شماره چکها ۲۱٤٦۵٦-۵۷/۱۱/۱۵ بـمبلغ پـانصدهزار ریـال و ۲۱٤٦۵۷-۵۷/۱۲/۱ بـمبلغ یکصدهزار ریـال و چـکهای شماره ۲۱٤٦٦۱ الـی ۲۱٤٦٦۸ هرکدام بمبلغ یـکصدهزار ریـال و بـتاریخ از ۵۸/۲/۱ الـی ۵۸/۹/۱ در وجه حامل مفقود از درجه اعتبار ساقط است در ضمن چکهای شماره ۲۱٤٦٦۹ تـا ۲۱٤۷۰۰ بـدون امضاء و مبلغ مفقود خواهشمند است از یابنده بنشانی شهرك غرب کارگاه مرادزاده و یا تلفن ٦۸٤۰٦۷ تماس حاصل مزدگانی دریافت دارد.

دعوت خریداران آپارتمانهای تاج‌محل اوین

از خریداران محترم دعوت میشود بمنظور بحث پیرامون نحوه اقدام در جهت تعیین تکلیف خریداران آپارتمانهای شرکت آتی‌ساز در ساعت ۱۵ روز چهارشنبه ۵۷/۱۲/۹ در خیـابان اصلی عباس‌آباد (شرقی) شماره ٦٤ آپارتمان ۷ حضور یابند.

نماینده موقت منتخب- خریداران دکتر فیض‌اله یزدانی

بسم‌الله‌القاصم‌الجبارین

به یاری خداوند یکتا ودر سایه توجهات ولـی‌عصر، مـا کارگران، کارمندان ومدیران مومن ومسلمان شرکت مهندسی وبازرگانی پارس بار دیگر وفاداری وهمبستگی خـود را بـه نهضت اسلامی ایران به رهبری زعیم عالیقدر امام خمینی ونخست وزیری دولت موقت آقای مهندس بازرگان اعلام میداریم

شرکت مهندسی وبازرگانی پارس (سهامی خاص)

بسم‌الله‌الرحمن‌الرحیم

ما کارگران، کارمندان ومدیران کـارخانجات لـوازم خـانگی پارس وفاداری خود را به نهضت اسلامی ایران به رهبری زعیم عالیقدر امام خمینی ونخست وزیری دولت موقت آقای مـهندس مهدی بازرگان اعلام میداریم

کارخانجات لوازم خانگی پارس (سهامی خاص)

ن ۷۵۳۵۸

آگهی دعوت مجمع عمومی فوق العاده

نوبت دوم مورخه ۵۷/۱۱/۲۸

باطلاع کلیه سهامداران محترم شرکت تعاونی تـهیه وتـوزیع سیراب تهران میرساند که چون مجمع عمومی فوق‌العاده مـورخ ۵۷/۱۱/۲۷ بعلت عدم حصول اکثریت تشکیل نگردید اینك برای بار دوم از تمامی اعضاء دعوت میناید که در جلسه مجمع عمومی فوق‌العاده روز جمعه مورخ ۵۷/۱۲/۱۸ از ساعت ۹ لغایت ۱۱ صبح در محل شرکت واقع در خیابان مولوی جنب فروشگاه کوروش کوچه فخار پلاك ۱۵ بـا در دست داشتن کارت شناسائی حضور بهمرسانند

دستور جلسه

۱ـ سهم‌بندی آلایش روزانه به نسبت مصرف
۲ـ تعیین بهای فروش آلایش
۳ـ تعیین یکنفر کارشناس جهت درجه‌بندی آلایش از بـین اعضاء

رئیس هیئت مدیره شرکت تعاونی سیراب تهران وحومه- یداله انصاری

آگهی دعوت بستانکاران شرکت منحله تنویگ تریدینگ کمپانی (سهامی خاص) در حال تصفیه نوبت اول

بدینوسیله از کلیه بستانکاران دعوت میشود کـه ظـرف ششماه از تاریخ این آگهی جهت تصفیه حساب بـمدیر تـصفیه بنشانی خیابان بخارست- خیـابان نهم شماره ۱۷ مـراجعه نمایند.

مدیر تصفیه

قابل توجه هموطنان عزیز

بخاطر قدردانی از اهالی محترم ومیهن‌دوست دهکده نوفل لوشاتو (فرانسه) در مورد پذیرائی وهمکاری دوستانه با حضرت آیت‌الله‌العظمی امام خمینی نام هتل شهریار اهواز بـه هـتل نوفل‌لوش

اخبار کشور

صفحه ۸ کیهان
سه‌شنبه ۸ اسفند ماه ۱۳۵۷
۲۹ ربیع‌الاول ۱۳۹۹ ــ شماره ۱۰۶۴۸

ساعات شرعی
اذان مغرب ۶٫۱۴
طلوع آفتاب ــ فردا: ۶٫۳۶
ظهرشرعی ــ فردا: ۱۲٫۱۸
استخراج : دکتر عباس ریاضی‌کرمانی

سه‌شنبه ۸ اسفندماه ۱۳۵۷
اذان صبح فردا : ۵٫۰۶

بنی صدر :

کارمندان فقط به‌حقوق آخر ماه فکر می کنند

ابوالحسن بنی‌صدر دیروز درجمع کارکنان سازمان امور اداری و استخدامی حضور یافت و سخنانی ایراد کرد .

وی گفت : سازمان اداری مملکت باید از اساس‌و بنیاد دگرگون شود . سازمانی که رابطه‌اش با جامعه براساس‌زور استوار است قادر به اصلاح انقلابی نیست .برای اینکه اصلاح انقلابی انجام گیرد باید اساس رابطه را تغییر داد . برای اینکه اساس اختلاف را درجامعه از بین ببریم ،اولین کلنگ رابابد به ریشه و بن سازمان اداری بزنیم سازمان اداری ایران ۸۰ درصد بودجه هارا می‌بلعد ، پس با چه‌پولی به تولید و سازندگی‌بپردازیم؟

بنی صدر در قسمت دیگری از سخنان خود گفت :انصاف بدهید دستگاه اداری دوران پهلوی جامعه را به سوی‌کدام هدف رهبری میکرد . بنابراین اگر بخواهیم دستگاه اداری‌ما پیشاهنگ باشد باید از اساس وبنیاد تغییر کند .

وی سپس به نقش شورا ها و نقش اجتماعی اداره هـا پرداخت و گفت :اداره‌درباب جامعه نیست ، نوکر جامعه هم نیست ، پیشاهنگ جامعه‌است.

پس براساس برنامه‌ای که‌جامعه برای تغییر خود فراهم آورده باید خودرا تغییر دهد . این درست است که شما بایدروسای خود را خودتان انتخاب کنید، اصل بر شوراهاست . امـا هر اصلی را هر موقعی نمی شود طلب کرد . شما در موقعیتـی نیستید که (در زمانـی که هنوز بنیاد های اصلی استـوار نشده) این بنیاد های فرعی را بوجود بیاورید و بتوانید کشور را از احتمال خطراتی که مهمترین‌اش « خطر کودتا »ست، برهانید .این‌واقعیت هارا باید در نظر بگیرید .

صاله کارمندان

وی سپس به وضع کارمندان پرداخت و گفت : کارمندان کاری ندارند که انجام دهند، این راشما هم میدانید. کارمند فقط به حقوق آخر ماه خـود می‌اندیشد. این حقوق را باید به آنهاداد و گفت برو هر کاری که میتوانی انجام بده، باید آنها را از پشت میزنشینی صرف رها کرد ، باید آنها را از حاضر غائب کردن آزاد کرد . اگر شما بخواهیدهمچون پیش کار کنید و همان حقوق را بگیرید ، ماهمان رژیم قبلی هستیم . اگر بخواهیم رژیم را عوض کنیم باید شما را هم عوض کنیم .اگر ازاین موضوع حرف به میان آوریم میگویند شورا هـا باید تعیین شود. اصلا چه کسی شمارا قبول دارد که بخواهد شورای شمـا درست است اما وقتی که شما بتوانید رهبر جامعه باشید . امادر حال‌حاضر مزاحم جامعه هستید ، مانع رشد جـامعـه هستید . سازمان اموراداری یک دستگاهی‌است که‌بزرگترین مانع رشد ایران بوده‌است .این دستگاه رژیم قبلی را فلج کرده.خوب ما میخواهیم جای این رژیم را بگیریم ، ایـن دستگاه‌مارا‌هم فلج خواهدکرد. پس اگر ما بخواهیم وحـدت جامعه را پاسداری کنیم ،اول باید فکر شمارا از سر مردم کم کنیم .

با رای دادگاه انقلابی خوانسار

رئیس سابق ژاندارمری خوانسار تیرباران شد

خوانسار ــ خبرنگار کیهان ــ ستوان یکم‌علی‌محمد الیاسی رئیس سابق ژاندارمری خوانسار پس‌از محاکمه در دادگاه انقلابـی خوانسار به اعدام محکوم شد. حکم اعدام ساعت ٤ بـامداد امروز بوسیله جریکهائی‌که از قم وارد خوانسار شده بودند اجرا شد .

ستوان الیاسی که از چهار روز پیش در کمیته تحت نظر افراد صلح بود در دادگـاه انقلابی متهم به صدور دستور قتل مردم شهر شد که طی‌آن سه نفر به شهادت رسیدند .

در دادگاه انقلابی ، حاج آقا حسین علوی ، حاج‌علی ابن‌الرضا و حاج‌آقا مهـدی شفنفری (نمایندگان امام) و حاج حسین عظیمی وکیـل دادگستری وحسین‌امیری‌معاون دادگاه حضور داشتند .

رئیس سابق ژاندارمـری خوانسار در طول ٦ ساعـت بازجوئی و محاکمه حاضر به اعتراف نشد و اتهامات وارده را بی‌اساس دانست و گفت: من کسی را نکشته‌ام و غارت‌مغازه های خوانسار به دستور مـن نبوده است.

وی قبل ازاعدام در جواب سئوال خبرنگار کیهان کـه پرسیده بود آیا بـا ساواک همکار می‌داشتید گفت :

تمام روسای ژاندارمری باید با ساواک همکاری داشته‌باشند. رئیس سابق ژاندارمـری خوانسار ٤٠ سال‌داشت ودارای ۵ زن و دو فرزند بود .

دادگاه انقلابی خوانسار پس از اینکه حکم اعدام را برای وی صادر کرد حکم را به قم فرستاد و حکم در قم پس از تائید ، همراه چهار جریک به دادگاه خوانسار برگشت داده شد . ستوان الیاسی باهـداد امروز پس ازنوشتن وصیت‌نامه درکمیته خوانسار تیرباران‌شد.

احزاب وجمعیت‌های سیاسی

اعضای حزب جمهوری‌خلق مسلمان‌ایران تعیین شدند

حزب جمهوری خلق مسلمان ایران طی اطلاعیه‌ای اعلام کرد : بدنبال اعلام موجودیت «حزب جمهوری خلق مسلمان ایران» بدینوسیله به اطلاع عموم می‌رساند که در آخرین جلسه مشورتی ، شخصیت‌های سرشناس اسلامی و طی زیر ، بعنوان هوسین اصلی معرفی شدند :

سید صدرالدین بلاغی ، سید فخارمصا سعیدی ، رضا گلسرخی، سید هادی خسروشاهی ، شهاب فردوسی ، امیرتیمور کلالی ، علی‌اشرف مهاجر ، دکتر احمد علیزاده ، دکتر حسینقلی کسائیی ، هاشم شهبازی‌زاده ،کریم انصارین ، موسی شیخ‌زادگان.

ضمنا تقاضی محل‌موقت حزب‌به خیابان صباح جنوبی ــ کوچه بهن پلاک ۲۱ است .

تاریخ و مراکز ثبت نام اعضاء در تهران و شهرستانها بزودی طی اطلاعیه رسمی باطلاع عموم خواهد رسید.

مراکز ثبت نام برای داوطلبان عضویت در حزب جمهوری ا لامی

از حزب جمهوری اسلامی خبر دادند که تاکنون در حدود ۵۰ مسجد مرتهران ، اقدام به دایرکردن مرکز ثبت نام داوطلبان عضویت دراین حزب راکرده‌اند .

حاشیم رفسنجانی دراین مورد گفته : دیگر مراکز شهری هم که بخواهند به صورت مرکزی برای ثبت نام داوطلبان مرآیند، می‌توانند با حزب تماس بگیرند.

وی افزود : از شهرستان‌هم تلگرافهایی رسیده و مأموریتی به تهران آمده‌اند تا نمایندگی تبعنام بگیرند . از امروز کـانی‌هم‌که تعلیمات لازم به‌آنان داده شده است ، آماده هستند که تدریجا بـه شهرستان‌ها اعزام شوند . تا امروز همچنین ۳۰ نفر از اعضای شورای موقت مرکزی تعیین شدند.

سرنوشت توده ها باید توسط خودشان تعیین گردد

جمیعت آزادی امروز ضمن صدور بیانیه‌ای تاکیدکرده‌است که برای رسیدن به «دموکراسی سرنوشت توده‌ها باید مستقیم وبلاواسطه به دست و باشرکت توده‌ها تعیین‌گردد.

در بیانیه این جمعیت که متشکل از گروهی از دانشجویان‌خارج کشور است ، همچنین آمده است : قدرت‌یابی کارگران و زحمتکشان تنها از طریق ارگان‌های بلاواسطه و بلافاصله آنان ممکن است. جمعیت آزادی مرتوع وابستگی به هرقدرت جهانی را باصراحت و توجیه رد میکند .

مهندس حسیبی : به دستگاه باید فرصت داد

مهندس حسیبی عضو هیات اجرائی جبهه ملی ایران دیروز ضمن سخنانی تاکیدکردکه انقلاب هنوز تمام نشده است و ما برای رفع نقص‌هایمان احتیاج به زمان داریم.

مهندس حسیبی که در کانون مهندسان سخن می‌گفت ، افزود: دستگاه مرکب اشتباهاتی می‌شود ، ولی این اشتباه ما را نباید بزرگ جلوه داد و باعث تضعیف روحیه‌شد. ما نباید خودرا بهازیم و ضمن اینکه باید آندکی از توقعات خود بکاهیم ، همچنین باید جلـو نقاط‌الکی را بگیریم و به دستگاه برای رفع اشتباهات فرصت بدهیم.

تابلو حزب توده در دانشگاه تبریز

تبریز ــ تابلو حزب توده ایران ، پس از ۳۰ سال توسط کمیته موقت دانشجویان طرفدار این حزب مردانشگاه تبریز بالا رفت.

اکنون سازمانهای مختلف سیاسی از جمله سازمان مجاهدین خلق و سازمان فدائیان خلق هرکدام در یکی از ساختمانهای دانشگاه تبریز برای خود ایجاد کرده‌اند

ساواک مخفیانه تجدید سازمان میکند

هفته‌نامه توید وابسته به حزب توده ایران در مطلبی با عنوان «بازسازی ساواک و مساله آزادی دزخیمان رژیم آریامهری» هشدار داده‌است‌که ساواک با استفاده از تجربیات ضد انقلابی خود به طور مخفی دست‌اندرکار تجدید سازمان یافتن است و می‌کوشد شبکه‌های جدیدی را با رهایی عناصرکاربلای لازم فرهم و یا بازسازی‌کند.

توید اضافه میکند : «کارهای‌جاریکه در دست است ، نمایانگر آن است که تاکنون صدها تن از مهره‌های شناخته شده و یا تاکنون ناشناس ساواک که توسط نیروهای ضد انقلاب دستگیر و تحویل کمیته‌های مسئول داده شده بودند پس از یک بازجوئی مختصر آزاد شده‌اند. در میان این افراد دژخیمانی که پست‌های حساس ومهمی داشته‌اند وجود دارند.» و در پایان با تاکید برجنایات دژخیمان و گروههای آریامهری خاطرنشان کرده است که : «باآزادی این هرگان استبداد ، انقلاب نمی‌تواند احساس‌امنیت کند.

اعلام موجودیت جمعیت حامیان صلح

جمعیت حامیان صلح امروز ضمن صدور بیانیه‌ای موجودیت و مواضع خودرا اعلام کرد. دراین بیانیه اعضاء جمعیت حامیان صلح تاکید کرده‌اند که به اعتقاد آنان امپریالیزم بزرگترین دشمن صلح و امنیت جهانی است. در بیانیه این گروه همچنین آمده است : ما معتقدیم سیستم سوسیالیستی جهانی بزرگترین کوشنده راه صلح و تضمین کننده آن است و شکست استعمار و برچیدن بساط استعمار عامل قاطع در راه رسیدن به صلح است. همچنین ما ایمان داریم‌که انقلاب ایران و تحکیم‌آن به امرصلح جهانی یاری خواهد رساند.

اعضاء این جمعیت اعلام‌کرده‌اند که برای نیل به اهداف خود اولا بروزی کسانی راکه به آرمان صلح دل بسته‌اند در یکپارچه‌آوری خواهند کرد و ثانیا مبارزه کشورهای سوسیالیستی را درراه صلح به حمگان نشان خواهند داد.

کمیته انقلابی وابسته به چریکهای فدائی خلق در رشت شروع بکار کرد

رشت ــ کمیته انقلابی عشایری عناصرکم رشد وابسته بسازمان چریکهای فدائی خلق در رشت‌شروع بکارکرد.

گروه هوادار سازمان چریکهای فدائی خلق ساختمانی راکه متعلق به ابوالفضل موحدی رئیس پیشین ساواک بود مصادره‌کردند و دفتر موقت خودرا دراین ساختمان دائر نمودند. به گفته ساکنین کوچه التمار رشت این ساختمان در اجاره مامورین ساواک بود.

سخنگوی این گروه میگوید در زمینه آموزش کارپرد سلاح به پاسداران ، فعالیت مالی را شروع‌کرده است.

تشکیل کانون زندانیان سیاسی دوره استبداد

کانون زندانیان و تبعیدشدگان سیاسی ۵۰ سال اخیر ایران» دیروز با بیانیه‌ای موجودیت خود را اعلام‌کرد. هدف این کانون، متشکل ساختن مبارزات سیاسی سالهای استبداد در جهت ایجاد یک مرکز مبارزه ضد ارتجاع ، و ضد امپریالیستی است و همانگونه که دربیانیه آمده « مرتبطترین حساس کنونی میهن ما وظیفه کسانی‌که سالها از نزدیک با ارتجاع داخلی و امپریالیستهای حامی آن مبارزه کرده‌اند و مراین راه تجربیاتی بس غنی اندوخته‌اند، وظیفه‌ای بس خطیراست ».

موسسان این کانون معتقدند‌که تجربیات یادشده ، از «کانون» نیروی انقلابی عظیمی در جهت تعمیق انقلاب و جلوگیری از بروز مجدد اعمال گوناگون ارتجاع خواهد ساخت .

در بیانیه همچنین گفته میشود «سالها لوحی محض خواهدبود اگر بپذیریم که قیام اخیر توانسته بهمین سرعت ارتجاع و ضدانقلاب را بکل ریشه‌کن کرده است.»

«کانون» ازکلیه زندانیان و تبعیدشدگان سیاسی ۵۰ سال اخیر دعوت کرده که در ساعت ۳ بعداز ظهر روز پنجشنبه ۱۷ اسفند ماه، در سالن سرپوشیده ورزشی دانشگاه صنعتی گردهم‌آیند.

فعالیت علنی حزب دموکرات کردستان

حزب دموکرات کردستان پس از ۳۳ سال فعالیت مخفی روز جمعه آینده فعالیت علنی خودرا در مهاباد آغاز خواهد کرد . دکتر عبدالرحمن قاسملو ضمن اعلام این خبر افزود : فعالیت علنی ما با میتینگی در شهر مهاباد آغاز خواهد شد . ما دراین میتینگ نقطه نظرهای خودرا دربارموضع‌مملکت و مسائله کردستان اعلام خواهیم کرد.

علامه مفتی‌زاده رهبر مذهبی سنندج :

کردها نباید درحد یک اقلیت مذهبی بحساب آیند

★ درحکومت اسلامی تک تک افراد کشور حق‌عزل مسئول قوه مجریه را دارند

★ در حکومت اسلامـی اقلیت و اکثریت مطرح نیست ، ملتها دارای حقوق مساوی هستند

علامه مفتی‌زاده

علامه احمد مفتی‌زاده رهبر مذهبـی سنندج و سرپرست شورای انقلاب این شهردرگفت وگوئی باکیهان نقطه نظرهای خود را درباره حکومت‌اسلامی، شورای اسلامی و مسائـل مختلف کردستان در رابطه با انقلاب ایران برشمرد .

علامه مفتی‌زاده گویا شایعه تجزیه‌طلبی در کردستان را رد کرد و گفت : کردها قطعا خواستار احیای فرهنگ‌قومی‌و ملی خود هستند .

وی‌گفت : شورای اسلامی‌به چهار قوه مالی یا دارائی ، قضائی ، دفاعی و اجرائـی تقسیم میشود .

در حکومت اسلامی همـه گروهها آزادی عقیده و بیان دارند ومی‌توانند متشکل باشند و در بطن یک جامعه بزرگ یک‌جامعه کوچک‌بوجود آورند. اما این گروهها نباید وابسته باشند .

قوه مجریه ، قوه تک‌تک افراد است

مفتی‌زاده گفت: در مـورد حکومت اسلامی دو مقیاس را میتوان در نظر گرفت یکی مقیاس‌قوانین وموازین‌حکومت که از قرآن بدست می‌آید و دیگر روشها و نظامات اجرایی که بامطالعه در کیفیت مملکت داری در دوره ۱۰۰ساله رهبری اسلام بوسیله حضرت محمد و یارانش میتوانیم به آن‌وقوف یابیم . طبعااین‌صورتهاونظامها «استیضاح» کند و در صورتی که خطای وی ثابت شـد ، خودبخود این مسئول عـزل میشود .

درنظامی که حق عزل‌هرفردی از قوای اصلی ویافرعی برای تمام مردم شناخته میشود،طبیعی است که حکومت نمیتواندشکل غیرمردمی پیدا کند . پیـاده کردن شورا نتایج بسیار خوبی خواهد داشت ، باین معنی که قوای مجریه ، مالیه و دفاعیه ازهم جدا باشند ، و هرکدام بطور جداگانه در رابطه بـا شورا باشند و تحت نظارت‌آن وظایفشان را انجام دهند . چون قوه مجریه در هر جا که طغیان میکند ، قدرت هـای طاغوتی کسب میکند ، بواسطه پول و زوریست که دراختیار دارد . وقتی که پول و زور دراختیارش نباشد، نمی تواند نسبت به قوانین و برنامه های اساسی شورا تخطی‌کند.

تفرقه افکنی محکوم است

مفتی‌زاده پیرامون‌مذاکرات خویش باامام خمینی ، گفت : در ملاقات با امام دو مسئـله مهم مطرح شد یکی خط بطلان کشیدن بروی این مفهوم‌قانون اساسی که تمدن را در حدیک اقلیت مذهبی میشناخت‌و دیگر اینکه هیئت های غیر فـارس زبان با کاراز زبان و حقـوق ملی و فرهنگی محروم بودند و ظلما از نظر حقوق اجتماعی محرومیت های بسیار داشتند که این البته از مقتضای‌خصت نظام شاهنشاهی بود وضعشان چه میشود ؟

نظر این بود که ازطرف‌امام این دو مطلب صریحا اعلام شود و فرهنگ کردی‌برسمیت شناخته شود . همان رسمیتی که تشیع ازآن برخوردار است. این مسائل البته نیاز به‌جناحاتی باحضور نمایندگان کردها ودر ملاقات با امام و نمایندگان ایشان دارد .

مفتی‌زاده پیرامون تفرقـه افکنی عمدیی مغرض، گفت : تفرقه‌اندازی در شرایط مبارزه بمراتب خطرناکتر از شرایط عادی است . در شرایط مبارزه بیش از هرزمان احتیـاج به تشکل است . در شرایط فعلی دو اختلاف صوری و ماهوی‌در ارکان مبارزه وجود دارد . اختلاف صوری چیزی است‌مثل اختلاف صوری بین تشیع و تسنن که در شاخه‌ها با هـم مخالفت دارند . اما در پایه و مبنا متحد هستند . اختـلاف زیربنائی و اساسی اختلافـی است مثل اختلاف بین دین و ماتریالیسم که ممکن است در بسیاری از شاخه‌ها بهم‌برسند. اما ازنظر ایدئولوژی وجهان‌بینی با هم‌مخالف مخالفند. اما در یک امر مهم مثـل مبارزه مردم علیه استبداد و استعمار تمام این افراد میتوانند متحد باشند واین یک حرکت‌انقلابی است‌که تمام مردم در یک صف علیه دشمن مبارزه میکنند . نتیجه اینکه در اختلاف صوری همه میتوانند در کنار هـم باشند چون‌هدف واحدی‌دارند. اما در اختلاف ماهوی چـون ایدئولوژیها فرق‌میکند، احتمالا ممکن است ایدئولوژیهـا در مقابل هم قرار گیرند و این خطرناک است .

نقش مارکسیست‌ها

وی پیرامـون نقش مارکسیست‌ها در انقلاب، گفت: این اصل مسلم دمکراسی است که اکثریت در هرجا آدارهامور را بعهده میگیرد . پس درکل و در اداره امور مملکت نمی‌توان نو مرام براساس مخالفت داشته باشند .

مفتی‌زاده پیرامون ماهیـه تجزیه طلبی واقعیت نـدارد ، افکار تجزیه‌طلبی در کردستان و یا نقاط دیگر ایران اصـلا وجود ندارد . منتهی درنظامی که قدرت از یک ملت گرفته شده است ، وقتی ملت فریاد میکند و حقوقش را میخواهد معمولا این فریاد حق‌طلبی رابا ماهکی ومارکی بنظر نامطلوب جلوه میدهند . ولی اگـر واقعیت را درنظر بگیریم، این را البته بعنوان نظر شخصـی میگویم اگر ملتی هرچه فریاد برآورد و حقوق اعلامیش را خواست و به او ندادند ، حق دارد حتی‌تجزیه طلب هم‌باشد. مظلوم به هرترتیبی سعی‌میکند دفع ظلم کند . بنابراین ملت گرد و یا هرملت دیگر وقتی فکر کنندکه حقشان ضایع‌می‌شود ممکن است بفکر تجزیه طلبی هم بیافتند . از نظـر اسلام هم این کار مشروع است، یعنی مظلوم‌حق دارد بهرترتیبی خود را از ظلم برهاند. البته این مطلبی نیست که مـردم بگویند همانطوریکه گفتم این حرفی است ، که خـودم از دیدگاه طرز تفکر اسلامـی خودم میگویم .

بعنوان اعتراض به عـدم تشکیل‌شورای نظامی‌انقلاب

نظامیان سنندج در مسجد جامع متحصن شدند

سنندج ــ گروهـی از نظامیا لشکر ۲۸ سنندج که در میان آنها افسران نیـز دیده میشوند از ساعت یک بعدازظهر دیروز در مسجد جامع سنندج متحصن شدند، و صدها نفر ازطبقات مختلف مردم سنندج نیز به آنهـا پیوستند

کمیته تحصن نظامیـان اعلام کرد که آنهاخواستار تشکیل شورای‌انقلاب‌نظامی در پادگان و تصفیه عناصر ضد خلقی و وابسته بـه رژیم سابق دریادگان‌سنندج هستند.

نظامیان‌می‌گویند:چندی پیش درخواست تشکیـل شورای انقلاب از طـرف فرمانده پیشین پادگـان پذیرفته شد اما این وعده‌تا اکنون عملی نشده است .

نظامیان متحصن اعلام کردند تا زمانی که بـه خواستهایشان رسیدگی‌نشود تحصن را ادامه‌خواهندداد.

همچنین نظامیان متحصـن بشتیبانی خود را ازاقدامنامه ۸ مادهای نظامیـان در دانشگاه صنعتی تهران‌اعلام کردند

انجمن کردهای رضائیه :

رئیس ساواک رضائیه‌می‌خواست کردستان‌راتجزیه کند !

رضائیه ــ خبرنگارامامی کیهان : به دنبال دستگیـری تیمسار صیادیان رئیس سابق سـازمـان اطلاعات و امنیت آذربایجان غربی بهمراه امیـر عشایری نماینده سابق‌پیرانشهر و سردشت‌در مجلس رستاخیزی درقریه‌سیلوه‌پیرانشهر، گروهی ازاعضای انجمن کرد هـای رضائیه اعلام کردند وی قصد داشته‌است گروهی را تحت‌نام تجزیه طلبان مناطق کردنشین سازمان دهد .

سپهبد صیادیان قبلا رابط رژیم شاه باملا مصطفی بارزانی ونهضت پوشالی اودرکردستان عراق بود . وی چندی قبل میخواست تحت نام شیعه‌وسی خلق کرد را از درگیر شدن درمبارزات رهائی بخش ملت ایران جدا کند وبهمین منظور مسافرتی به سراسر شهر هـای کردنشین کرد و با بعضـی از روحانیون مترقی و رهبران کردها در شهر و روستا تماس هائی برقرار کرد ولی تلاشهای وی به شکست انجامید . از نیمسار صیادیان به هنگام دستگیری مبلغی که گفته‌میشود درحدود ۸۰ میلیون تومـان بوده‌است کشف‌شد. وی‌هنگامی دستگیر شد که در روستای سیلوه (ملک‌یکی‌از عشایر فئودال‌معروف پیرانشهر (مخفی بود.

شورای‌انقلاب اسلامی‌رضائیه برای دستگیـری وی سه هلیکوپتر جنگی اعزام داشته بود .

معاون صیادیان نیـز قبلا دستگیر شده بود .

گفته میشود او میخواست‌با اجیر کردن گروهی‌ازکردهـا سازمانی که خواهان تجـزیه کردستان بود ایجاد کند وباین ترتیب مانع تفاهم خلق کرد و حکومت مرکزی باشد .

امروز نمایندگان انجمـن کردهای‌رضائیه ــ ارومیه ــ درگفتگوئی باخبرنگار اعزامی کیهان اعلام کردند که‌توطئه هائی از این قبیل در منطقـه هست که بهیچ‌وجه در میان خلق کرد زمینه ندارد.وگروهی از فئودالها هم کـه منافـع آنها درخطر افتاده‌است شایعه تجزیه طلبی رادامن میزنند .

حسن نزیه در آبادان اعلام کرد :

دفاترزائد شرکت نفت در خارج تعطیل می‌شود

آبادان ــ حسن نزیه ، مدیرعامل جدید شرکت نفت ، روز گـذشته در میان بیش از ۱۵ هزار تن از کارکنان صنعت نفت در پالایشگاه آبادان سخنرانی کرد ، وی گفت: باآنکه هرسال بیش از ۱۲۰میلیارد تومان درآمدنفت داشته‌ایم درحال حاضر چیزی در بساط نداریم و بعلاوه آنطور که گفته میشود ۲٤ میلیارد تومان هم بدهکار هستیم .

وی اضافه کرد : سیاست غلط اقتصادی‌سالهای گذشته باعث شده که ما فقط به درآمد نفت متکـی باشیم ، و حال باید با وضع فعلی بسازیم‌تا با احیای کشاورزی‌بتوانیم علیه درآمد دیگری‌نیز پیدا کنیم.

حسن نزیه افزود : طرح تصفیه شرکت نفت از افراد بیکاردردست اقدام است وبه همین دلیل دستور داده شده تعداد زیادی از دفـاتر نمایندگی شرکت نفت در کشورهای خارجی که زائد بودند ، بسته شود و به کارکنان این دفاتر در ایران کار خواهیم داد .

وی همچنین گفت : بیش از۴۰۰ تن از کسانی که از شرکت نفـت حقوق میگرفتند ، اما در دربار و دفاتر والاحضرت‌ها کار میکـردند شناسائی شده‌اند که در آینده‌نزدیک به کار آنها خاتمه داده خواهدشد.

حسن نزیه در مورد قراردادهای نفتی گفت : دیگرزیربار قرارداد های ستگین گذشته‌نخواهیم‌رفت و براساس مصالح مملکت و مـردم اقدام خواهیم کرد .

وی همچنین اعلام کرد :ازاوایل هفته آینده صدور نفت به خارج آغاز خواهد شد .

در حمله هوائی به یک روستای مرزی عراق

۲ کرد ایرانی کشته وهفت نفر ربوده شدند

بـانه ــ خبرنگار کیهان : در حمله‌هوائی‌به‌یک منطقه‌روستائی عراق (واقع در ۱۵ کیلو متری مرز ایران و ٦ کیلو متری پاسگاه مرزی انجیله) ۱۵ کرد ایرانی و عراقی کشته شدند . شاهدان عینی گفتند : دوکرد ایرانی بـه اسامی عثمان کاله فاطم و و نطیف‌رشید محمودهاله صالح » کشته شده‌اند وهفت تن دیگر از اکراد ایرانی به وسیله هلیکوپتر به نقطه‌ای ناهلوم برده شده‌اند .

حمله هوائی روستای سیرین ازتوابع ایالت « بنجوین » عراق‌را هدف قرار داد و طی آن یک‌موشک نیز بسوی پاسگاه مرزی ایـران (انجیله)شلیک شدکه صدمه‌ای به پاسگاه نزد .

ایرانیانـی که ازاین منطقـه بازگشته‌اند گفتند :روستای سیرین قبلا نیز توسط نیروهای عـراقی بمباران شده بود واخیرا روستائیان مناطق مرزی ایران و عراق بـرای مبادله کالا در آن گرد می‌آمدند . در عملیات بمباران روستای سیرین هفت هلیکوپتر و هواپیمای عراقی شرکت داشتند وگفته میشود سرنشینان هلیکوپترهـا پس از بمباران در منطقه بزمین نشسته و اموال مردم‌را به یغما بردند .

کردستان ، مساله حادمملکت است

★ کرد ها به مصاحبه تلویزیونی مکری ، نقشبندی و قطب‌زاده اعتراض کردند :

★ «تجزیه طلبی محکوم است» شعارمردم کردستان‌است

در حال‌حاضر هیچ دولت خارجی در کردستان نه‌سودی دارد و نه نیرویی ، ولی مردم ستم کشیده خواستهای برحقی دارند که باید مورد توجـه قرار گیرد . باید به آنها امکان داده شود تا خواستهای خود را بگوش همه برسانند و آزادی فرهنگی داشته باشند .

دکتر مکری که به اتفاق‌چند نفر دیگر به کردستان رفته‌بود. این مطلب را در یک مصاحبه عنوان‌کرد . هیات‌اعزامی‌نتیجه بررسی‌های خود را از مساله کردستان به هیات دولت داد و به‌گفته‌ی‌دکتر مکری، دولت اکثر خواستهای مردم‌کردستان را تایید کرد .

دکتر مکری که خود چندین کتاب درباره امور اجتماعی ، فرهنگی و نژادی‌مردم کردستان نوشته است در ابتدای سخنان خود گفت : مساله کردستان‌یکی از مسائل حاد و قابل توجـه مملکت است ، شاید یک هـده که ایران را نمی‌توانند تحمل‌کنند و سوءنظر دارند بگویند کـه کردها تجزیه‌طلب هستند، ولی مردم کردستان با شعار «تجزیه طلب محکوم است» در مهاباد وسنندج طرحهای دشمنان‌ایران را نقش برآب کردند .

دکتر مکری اضافه کرد : درچهارچوب انجمن‌های‌ایالتی و ولایتی باید به مردم‌کردستان اختیارات بیشتری در اداره سرزمینشان داد ، ولی بهیچوجه مصلحت مردم کردستان نیست که خواستهای طبیعی خود را مسلحانه مطرح کنند . مـردم ایران حاضرند به کـردستان کمک کنند ولی این روزهـا اسلحه‌پرستی مانند پول پرستی و شاه پرستی در گذشته، مد شده است. اسلحـه در دست کسانی باید باشد که‌مسوولیت داشته باشند .

نقشبندی یکی از کسانی که در مصاحبه شرکت کرده بود گفت : تجزیه‌طلبان نوگران استعمار هستند و عده‌شان‌خیلی کم است و بزودی سرخجلت بزیر می‌اندازند و فرار می ــ کنند و یا به گوشت برخ‌اسلام می‌پیوندند

اعتراض کردها به مصاحبه تلویزیونی

به دنبال پخش مصاحبه تلویزیونی دیشب که با شرکت چندتن از کردها و با حضور صادق قطب زاده سرپرست سازمان رادیو تلویزیون ملـی ایران انجام شد گروه زیادی از جوشتان کرمان از نقاط مختلف کردستان ضمن تماس‌با اخبار صدای انقلاب اسلامـی ایران اعلام داشتند که هرکت کنندگان دراین مصاحبه را نه تنها نمایندگان خود نمی دانند بلکه آنان عمال رژیم سابـق هستند ، که خواستاند دراین شرایط خودرا بعنوان نماینـده کردها معرفی کنند .

به عقیده این هموطنان که به اخبار صـدای انقلاب تلفن کردند ، نمایندگان واقعی مـردم کردستان علامه احمدی مفتی ــ زاده است .

در تماسی که اخبار صدای انقلاب اسلامی ایران با صادق قطب‌زاده سرپرست رادیو ــ تلویزیون ملی ایران گـرفت، وی اعلام داشت : شرکت کنندگان دراین مصاحبه تنهـا عقاید شخصی خودرا بیـان داشتند و طبیعی است کـه نمایندگان هموطنان کرد کسانی خواهند بود که مورد تاییـد اکثریت اهالی کردستان باشند.

تظاهرات و راه پیمائی دانشجویان دانشسرای راهنمای تحصیلی سنندج :

شایعه تجزیه طلبی واختلاف‌مذهبی توطئه امپریالیسم است

سنندج ــ درتظاهرات وراه‌پیمائی بزرگی که روز گذشته از سوی هدانشجو ــ معلمان» دانشسرای راهنمای تحصیلی سنندج ترتیب یافته بود ، اعلام شد : وجود اختلافات مذهبی در منطقه و شایعه تجزیه‌طلبی توطئه امپریالیسم است ومااین دسیسه‌ها را محکوم می‌کنیم»

درحالیکه انجام این تظاهرات از سوی رادیو تلکیب شده بود، بیش از ده هزار نفر از دانشجویان ،دانش‌آموزان، کشاورزان ، کارگران و گروههای مختلف مردم تظاهرات‌را برپا کردند. تظاهرکنندگان ضمن تائید انقلاب ایران برهبری امام خمینی و پشتیبانی از دولت مهندس بازرگان حمایت خود را از تصمیمات شیخ عزالدین حسینی در مذاکره با دولت در جهت احقاق حقوق مردم کرده ایران اعلام داشتند. تظاهرکنندگان ضمن تاکید برتعیین سرنوشت خلق کرد فعار می‌دادند : «امپریالیسم شکست‌خواه ما همه.متحدیم»

تظاهرکنندگان در آرامش از خیابانهای اصلی شهر عبور کردند و در میدان آزادی بروی زمین نشستند و پس از استماع سخنرانی چندتن از روحانیون ، دانشجویان و کارگران و قرائت قطعنامه ۵ مادهای صادره از طرف «دانشجو ــ معلمان» دانشسرای راهنمائی و قطعنامه ۸ مادهای نمایندگان شهرهای کردستان و تائید آنها متفرق شدند در قطعنامه ۵ مادهای و سخنرانی‌ها بتشکیل شوراهای شهر وده ، ایجاد ارتش خلقی ، تشکیل شوراهای نظامی در پادگانها،احیای کشاورزی و صنعت ملی ، مجاکمه علنی خیانتکاران در دادگاههای خلقی ، تعیین سرنوشت کارگران در صنیکاها و شورای کارخانه‌ها و اخراج رهبران «قیاده » موقت» هاکه منصب از حزب دموکرات کردستان عراق از ایران مـورد تاکید قرار گرفته بود ارتباط جلال طالبانی درمورد مزاحمت و اختلاف نیز براساس اعلام شد.

جهان وانقلاب ایران

گروه کماندوئی برای‌دستگیری شاه و عمال فراری رژیم سابق تشکیل شد

★ افرادی برای بازگرداندن شاه سابق به مراکش اعزام میشوند

بنابرگزارش یونایتدپرس منابع آگاه اظهار داشته‌اند که دیروز رهبران انقلابی ایران ، یک‌گروه ویژه کماندوئی جهت دستگیـری جنایتکارانی‌که به خارج ازکشور فرار کرده‌اند ، تشکیل‌دادند.

آخرین مقامی‌که به خارج فرارکرد ، شاپوربختیار نخست وزیر پیشین ایران‌است.

آیت‌اله خمینی رهبر اسلامی‌ایران بختیار را «جنایتکار» خواند و از دولت های خارج خواست که وی را به‌ایران بازگردانند.

یک سخنگوی دولت انقلابی اخیرا اظهارداشت‌که دولت در نظر دارد افراد با صلاحیتی را جهت بازگرداندن شاه تبعیدی ایران که درمغرب تحت محافظت شدید قرار دارد ، به‌این کشور اعزام دارد .

خبرگزاری فرانسه‌گزارش داد شاه ایران بزودی مراکش را ترك کرده ، به آمریکا می‌گریزد تا از دست کوماندوهای فلسطینـی که تهدید کرده‌اند اورا می‌کشند ، نجات یابد.

روزنامه انگلیسی «دیلی اکسپرس» نوشت امام خمینی درجریان سفر عرفات به‌ایران ، به اوقول داده که اگر شاه زنده یامرده به‌ایران بازگردانده شود ، دیگر نخت به‌اسرائیل‌دادنخواهد شد.

بنابرگزارش یونایتدپرس منابع آگاه اظهارداشته‌اند که دیروز رهبران انقلابی ایران ، یك گروه ویژه کماندوئی جهت دستگیـری جنایتکارانی که به خارج از کشور فرار کرده‌اند ، تشکیل دادند.

آخرین مقامی که به خارج فرارکرده ، شاپور بختیار نخست وزیر پیشین ایران‌است.

آیت‌الله خمینی رهبر اسلامی ایران بختیار را ، جنایتکار ، خواند واز دولت های خارج خواست که وی را به ایران باز گردانند.

یك سخنگوی دولت انقلابی اخیرا اظهارداشت‌که دولت در نظر دارد افراد با صلاحیتی را جهت بازگرداندن شاه تبعیدی ایران که درمغرب تحت محافظت شدید قرار دارد ، به‌این کشور اعزام دارد .

منابع نزدیك به دولت مغرب وهمراهان شاه سابق ایران دیروز تکذیب کردند که شاپور بختیار آخرین‌نخست وزیر شاه به مغرب‌پناهنده شده است.

خبرگزاری پارس در گزارشی از بحرین پیرووز خبر داده‌بودکه بختیار به مغرب پناهنده شده‌است . خبرگزاری پارس این خبر را بنقل از یك روزنامه کویتی منتشره کرده بود.

آیت‌اله خمینی رهبر انقلاب ایران پریشب در تهران گفت‌بختیار ازتهران فرار کرده و دولت در صدد استرداد وی است. وی لحن

کیهان
چاپ دوم
تکشماره- ۱۵ ریال
چهارشنبه ۹ اسفند ۱۳۵۷- ۱ ربیع‌الثانی ۱۳۹۹- شماره ۱۰۶۴۹

انقلابیون صحرا در تهران:

شاه را تحویل ایران میدهیم

صفحه ۲- ستون سوم

بازرگان: ناظران بین‌المللی برفراندم نظارت میکنند

★ وجود مراکز مختلف تصمیم‌گیری مشکل ایجاد میکند

آخر وقت امروز اعلام شد رفراندم درروز ۱۰فروردین بهاه آینده برگزار میشود.

صفحه ۳ ستون اول

اعلامیه اجازه توطئه داده نمیشود، اما

آزادی قلم، بیان وعقیده برای همه هست

من به‌جمهوری اسلامی رأی میدهم

صفحه ۳- ستون ششم

تمام آزادیهای اعلامیه های جهانی و حقوق بشر پیش بینی شده

پیش نویس قانون اساسی جدید تسلیم امام شد

★ محدودیتی برای گروهها و سازمانهای فکری و سیاسی در قانون اساسی‌جدید تعیین نشده است

صفحه ۲- ستون دوم

حسن نزیه مدیر عامل شرکت ملی‌نفت

کنسرسیوم نفت ازایران میرود

تهران - رویتر- حسن نزیه، مدیرعامل شرکت ملی نفت ایران امروز اعلام کرد که کمپانیهای بین‌المللی نفتی که بیشتر نفت ایران بوسیله آنها به‌فروش می‌رفت،مجبور خواهند شد از ایران‌بروند.

وی در یک کنفرانس مطبوعاتی گفت که کنسرسیوم که از ۱۴ شرکت نفتی غربی تشکیل می‌شود و در ۲۵ سال گذشته بیشتر نفت ایران از طریق آنها به فروش رفته‌است، «از قاموس صنعت نفت حذف خواهد شد»

نزیه در این باره توضیح بیشتری نداد.

بااینهمه از سخنان او چنین می‌توان نتیجه‌گرفت‌که خواسته است هنداری مستقیم به اعضای انگلیسی ، هلندی ، فرانسوی و آمریکایی کنسرسیوم بدهد.

کمپانی انگلیسی «بریتیش پترولیوم» ۴۰ درصد سهام کنسرسیوم را دارد.

قرارداد کنسرسیوم در۱۹۵۴ بسته شد و در اواسط تابستان گذشته مدت این قرارداد به پایان رسید و در اواخر پاییز گذشته مذاکراتی که برای تمدید یا لغو آن درجریان‌بود، معلق ماند.

نزیه در نطقی خطاب به کارکنان صنعت نفت و خبرنگاران در اداره مرکزی نفت د رتهران گفت که وقتی صادرات نفت را از سر بگیرد، دیگر هیچگونه‌تخفیفی‌نخواهد داد.

وی همچنین گفت که‌درآینده اقتصاد این کشور که از لحاظ صادرات نفت دومین کشورجهان (پس از عربستان سعودی) است ، دیگر بطور اساسی‌متکی به‌نفت نخواهد بود.

نزیه گفت ایران کاملا توانایی آنرا دارد که حتی‌بدون کمک کارشناسان فنی خارجی تا روزی شش میلیون بشکه نفت تولیدکند. این‌کارشناسان در ماههای اخیر ایران را ترک گفته‌اند.

صفحه ۲- ستون چهارم

یک قدم تا جوخه اعدام

چشمهای ستوان غلامعلی الیاسی رئیس سابق ژاندارمری خوانسار را بسته‌اند واورا برای‌اجرای حکم می‌برند . او محکوم شده بود که در جریان تظاهرات آرام مردم خوانسار، سه جوان مجاهد راشهیدکرده‌ودستورغارت اموال مردم را داده است. تا لحظاتی دیگر ، رگبار گلوله‌ها نقطه پایانی بر زندگی محکوم خواهد گذاشت !

صفحه ۲- ستون هشتم

روز دوشنبه ، پس از ۲۵ سال دوری مردم از رهبر فقیدشان

بزرگترین اجتماع برمزار دکتر مصدق برپا میشود

این ، آخرین سال‌های عمری برخروش و مبارز است. درهمه‌این سال‌ها ، مردم همدم‌مصدق بزرگ بودند و دراین لحظه‌ها که رژیم دست نشانده، قهرمان‌مردم را خانه‌نشین کرده است، تنها و تنها همسر مصدق همدم‌اوست . شاید حرف ازخاطرات آنهمه سال جدال با بیگانگان و بیگانه‌پرستان در میان باشد.

درآستانه برگزاری مراسم بزرگداشت دکتر محمد مصدق که دوشنبه آینده دراحمدآباد برگزار میشود ، دکترهدایت‌اله متین‌دفتری ، نوه دکترمصدق، دریک گفتگوی مطبوعاتی‌نحوه برگزاری این مراسم را تشریح کرد .

دکتر متین دفتری با اشاره به مجاهدت های دکتر محمد مصدق در راه خدمت به ملت گفت : عده کثیری‌ازهموطنان خواستار بودند که ترتیب مناسبی ، برای برگزاری این روز بزرگ داده شود،بنابراین یک کمیته‌اجرائی مرکب از جمعی علاقمند ، تشکیل شد تا مقدمات برگزاری مراسم بزرگداشت دکتر رادمرد رافراهم آوردوهمانطورکه قبلااعلام‌شده مراسم‌ازساعت۲ بعدازظهر روز دوشنبه چهاردهم اسفند ماه درجوار مزار دکتر مصدق واقع در « قلعه احمدآباد » انجام خواهد شد.

از عموم هموطنان ، علاوه بر دستجات ، و گروه های سیاسی و اجتماعی، دعوت شده است که در صورت تمایل ،در محل حضور یابند ، باید خاطر نشان ساخت ، که این بزرگداشت ، مربوط به هیچ گروه و یا دسته خاصی نیست وبرای حضور درآنجا، احتیاج به هیچ دعوت خاص وکارت ورودی نمیباشد .

رنج های دکتر مصدق

دکتر متین دفتری از رنج هائی که‌دکتر مصدق پس از سعید به احمدآباد کشیده‌بود یاد کرد و گفت : مصدق‌تاسال ۱۳۳۵ درزندان لشکر ۲زرهی بود ، در دادگاه بدوی او را به سه سال زندان محکوم کردند و زندان لشکر ۲زرهی، کداکنون مرکز ستاد بزرگ درآنجا قرار گرفته ، سالها شاهد رنج و ملال مصدق بود، دراین زندان تمام زندانیان سیاسی را جمع کرده بودند و معروف است کریم‌پور شیرازی نویسنده‌بزرگ و سرسخت‌زمان مصدق ، در این زندان به آنش کشیده شد .

پس از بیرون آمدن از زندان ، دکتر مصدق «احمدآباد » را برای تبعیدگاه‌خود انتخاب کرد . او پس‌ازانتقال به احمدآباد ، از فعالیت در زمینه راهنمائی مت دست برنداشت . ضمنا مدیریت کشاورزی احمدآباد را به‌عهده گرفت و اوقات بیکاریش را نیز به مطالعه گذراند .

دراولین روز ورودش به احمدآباد ، گروهی از مقامات دولتی به ایشان گفتند که لازم است دراینجا عده ای محافظ داشته باشد، مصدق در

بقیه در صفحه ۲ - ستون اول

گسترش ابعاد نهضت

یادداشت روز

انقلاب بزرگ ایران، که با رفتن شاه و بازگشت شکوهمند امام خمینی به اوج خود رسید، و پس از گذراندن دوره پرجوش و خروش تحول، و شناسایی سریع و وسیع‌جهانی تثبیت شد، اکنون از دیدگاه سیاست خارجی در کار تحکیم و تقویت جهت خویش است.

طبیعت هر انقلاب از دو دسته عنصر سرچشمه می‌گیرد: یکی انگیزه، برد، عوارض، آثار و نیز، مخصوصا، پیوستگی ها وهمبستگی های درونی، و دوم انگیزه، برد، عوارض ، آثار ونیز، ومخصوصا، پیوستگی‌ها وهمبستگی های بیرونی. در واقع اتحاد وهمبستگی همه جنبش های اصالتا انقلابی ضامن پیروزی یك انقلاب است. علاوه بر این، همانگونه که در انقلاب الجزایر دیده شد، انقلاب برای رسیدن به پیروزی نهایی باید بتواند همه جناح‌ها، گروهها و افراد را در نهضت گرداً ورد و بکوشد تا افراد هرچه کمتری از دایره‌ی آن بیرون بمانند، که آنچه در صدر اسلام در شبه جزیره عربستان بوقوع پیوست، بهترین و کامل‌ترین نمونه آنست .

انقلاب ایران، در تعیین جهت سیاست خارجی خود، بهمین اصل توجه دارد. سفر یاسرعرفات، رهبر سازمان آزادیبخش فلسطین به ایران، که گشایش دفتر نمایندگی فلسطین در تهران را بدنبال داشت و سبب شد که رسانه های گروهی جای نسبتا وسیعی به این واقعه اختصاص بدهند، نخستین گام درجهت ارائه و شناساندن این سیاست است.

پس از فلسطین، میهن ما اکنون میزبان نمایندگان «جمهوری عرب دموکراتیك صحرا» است که ما آن را قبلا و بیشتر بنام «جبهه پولیساریو» می‌شناختیم.

ملت صحرای باختری، که روزگاری بنام صحرای اسپانیا شناخته می‌شد ، اگر نه بیشتر، که بهمان اندازه‌ی ملت ایران ازستم و آدمکشی شاه آسیب دیده است.

شاه، با پشتیبانی همه‌جانبه و همه‌گونه از ملك حسن ــ از حمایت سیاسی واقتصادی گرفته تا ارسال اسلحه و مبادله کارشناس ــ که باهمدستی اسرائیل و به اشاره امپریالیسم‌انجام می‌گرفت، عملا در تجاوز به حقوق ملت صحرا و سرکوبی نهضت آن شرکت داشت. و در واقع، همانگونه‌که نمایندگان «پولیساریو» در دیدار با امام خمینی ، رهبر انقلاب، و دکتر کریم سنجابی وزیر خارجه ایران ، خاطرنشان کردند، ملت صحرا، پس از ملت ایران، دومین قربانی شاه بود. و از این‌جهت ملت های ایران و صحرا، و نیز فلسطین ، همدردند، همانگونه که تاکنون عملا همرزم بوده‌اند .

بنابراین سفرهیات نمایندگی «پولیساریو» به ایران، که به نشانه احترام به انقلاب ایران انجام می‌گیرد، همیادآور آن همرزمی و هم موید این همدردی است. دو وجه مشترکی که انقلاب ها و مبارزات دو ملت را، هرچندور، بهم نزدیك می‌کند و بهم می‌پیوندد.

اهمیت‌سفر نمایندگان پولیساریو بتهران برای انقلاب ما در اینست که، همپای سفر نمایندگان فلسطین، اصالت ملی و در عین حال جهان سومی انقلاب ما را ثابت می‌کند و نشان می‌دهد که روزی که رهبر ما دراشاره به جهت سیاست خارجی انقلاب روی یاری به جنبش های آزادیخواهانه و مستضعفان جهان تکیه می‌کرد، هم گزافه نمی‌گفت و هم‌واقعیت ها را درنظر می‌داشت. اما اهمیت انقلاب‌ایران برای جنبش های آزادیخواهانه‌ای نظیر «پولیساریو» در اینست که بقول بشیرمصطفی سید، یکی از رهبران صحرا «انقلاب اسلامی ایران افق تازه‌ای برای اسلام ارائه می‌کند. اسلام توده‌ها، اسلامی که اصول الهی آن دوشادوش پیشرفت و تمدن قرار دارند.»

انقلاب ایران با پذیرایی از نمایندگان انقلاب فلسطین و صحرا و دیگر جنبش های آزادیخواهانه یا نیرو های پیشرو جهان سوم، نشان می‌دهد که به اصل اتحاد و همبستگی جنبش های انقلابی بعنوان ضامن پیروزی و دوام خود، معتقد است. این اتحاد وهمبستگی، صرفنظر از همه کارآیی هایی که در تحکیم و تقویت انقلاب دارد، سهر بزرگی در برابر توطئه های امپریالیسم و ارتجاع است. البته انقلاب ایران امر شناسایی انقلاب پولیساریو را، که اکنون دوشادوش ما علیه ملك حسن دوم، و عملا شاه مخلوع می‌جنگد، هیچون انقلاب بزرگ‌تر و پرارج‌تری است که سالها پیش بهمت مردم الجزایر بسلطه فرانسه پایان داد. انقلاب شکوفایی که عملا همچنان، اما در سطح تغییر شکل جامعه در جهت رفاه‌همگان، ادامه دارد .

ع. روح‌بخشان

ما این «متحد» را نمی‌خواهیم

«هنری جکسون» از متولیان سنای امریکا و سر حلقه گروه طرفدار اسرائیل در کنگره آن کشور به تازگی به فکر مردم خاورمیانه افتاده و پیشنهاد کرده است که برای جلوگیری از پیشرفت شوروی که سقوط شاه به سود آن تمام شده، هنوز وقت باقی است تا با شرکت کشور های خاورمیانه که در معرض تهدید شوروی هستند، تحت «رهبری» امریکا اتحادی تشکیل گردد !

سناتور امریکایی ضمن بیانات خویش دم خروس رانپنهان نکرده و افزوده است که تظاهرات و اعتصاباتی که به‌کمال انقلاب ایران کمك کرده براثر رهبری «ماموراتی» بوده که شوروی از راه افغانستان به ایران وارد کرده است. به‌علاوه مدعی شده است سلاحهایی هم که به سقوط حکومت بختیار کمك کرد، از شوروی بدست آمده بود.

چقدر این ادعای او به اتهامات رژیم سرنگون شده شاه و عمال آن علیه انقلاب ایران شبیه دارد. راه دور نرویم بزسال در روزهایی که نخستین جرقه انقلاب از شهر تبریز شعله کشید رژیم منفور مرتبا از رادیو تلویزیون ومطبوعات اعلام میکرد که خبری نبوده فقط چند نفری که «از آن‌سوی مرز» آمده‌اند، دست به خرابکاری هایی زده‌اند.

و هنگامیکه مشعل مبارزه با ستمکاری، درهر بزرگداشت جهام شهیدان، از شهری به شهر دیگر میرفت و قم واصفهان، شیراز، یزد، آبادان و اهواز یکی پس از دیگری علیه رژیم قیام میکردند ، عوامل منفور آن میگفتند، همان چند نفری که از آن سوی مرز وارد تبریز شده‌اند از شهری به شهردیگر میروند و خرابکاری میکنند . . .

اگر سناتور هنری جکسون، ازسنوتهای سیاست‌جهانخوارانه امریکا در همه جای عالم نبود، اگر از حامیان و حافظان اصلی اسرائیل و تجاوزات آن در خاورمیانه نبود و اگر از موانع اساسی حل مشکل فلسطین نبود، شاید ممکن بودکسانی را تحت تاثیر قرار دهد.

اصولا دوستی و اتحاد میان کشور ها مولود «وجوه مشترك» است. میان مردم خاورمیانه و امریکا نه تنها وجه مشترکی نیست بلکه «وجوه متعرض و متضاد» فراوانی هم وجود دارد. دین، زبان، آئین، سنن، آرمان، هدف وایده‌آل مردم کشور های خاورمیانه وشیوه تفکر و زندگی آنها نه تنها اشتراك و شباهتی با امریکا ندارد بلکه تضادی همراه با نفرت را هم در بیشتر موارد جلوه‌گر میسازد. سیاست های امریکا تا امروز پیوسته در راه ذلت و زبونی مردم خاورمیانه سیر میکرده است. هرجا را که فراموش کنیم کشور خودمان را از یاد نمی‌بریم که از ۲۸ مرداد سال ۱۳۳۲ که شاه مملکت را دربست در اختیار امریکا گذاشت، چه حقارت ها و مذلت هایی این ملت نکشید، چه خونهای عزیزی که برخاك‌ریخته نشد، چه نهالهای سرسبزی که خشك نشد و اکنون که اورقته و اتحاد منفورش با امریکا از هم گسسته است بنا به سخن حضرت آیت‌اله خمینی چنان مملکت را ویران برای ماگذاشته که سالها باید صرف بازگرداندن آن به حال عادی کنیم.

مردم خاورمیانه نه‌تنها از فرهنگ و تمدن امریکایی جز جنبه های منفی و مظاهر شرارت آمیزش چیزی‌ندیده‌اند، بلکه معتقدندکه تکامل یافته‌ترین مفاسد وشرارت‌های امروزی عالم هم کانونی جز امریکا ندارد. هروئین، ماری جوانا، ال. اس. دی. آبتکار امریکاست، جنایت های سازمان یافته و تبهکاری های باور نکردنی هم کانونش امریکاست.

بسیاری از مفاسدی که در دین و آئین و فرهنگ‌مردم خاورمیانه منع شده در امریکا بعنوان یك رشته تجارتی تبت و به رسمت شناخته شده است : سوداگری اسلحه، قمار، الکل، فحشاء، فیلم های هرزه و تاسیسات هرزگی ...

هنوز ویتنام ولائوس و کامبوج جوب دوران نفوذامریکا را میخورند. هنوز با تمام قدرت و سازمانشان، این دولتها نتوانسته‌اند بازار سیاه الکل، فحشاء، قمار را که از مظاهر تمدن وفرهنگ امریکایی است، ریشه‌کن سازند. هنوز کودکان حرامزاده‌ای که یادگار دوران اشغال امریکا در ایتالیا، ژاپن و هندوچین هستند گرفتاری اجتماعی بزرگی برای مردم آن سرزمین هاست.

آیا اینهاست «وجوه مشترکی» که سناتور هنری‌جکسون امریکایی بدستاویز آن میخواهد مردم خاورمیانه را به : «رهبری» امریکا علیه «خطر» شوروی متحد سازد ؟

اگر وجه مشترکی میان امریکا و خاورمیانه باشد ، در «دولتهای» سرسپرده این منطقه و واشنگتن است. در وجود دولتهای غاصبی است که مورد خشم مردم بوده و با کودتای امریکایی وسلاح امریکایی و پول امریکایی بر مردم مسلط شده و به حیات ننگین خود ادامه میدهند.

اگر مقصود سناتور امریکایی اتحادی نظیر این اتحادها باشد که مردم خاورمیانه و مخصوصا ملت ایران سالها بدست استعمارگران رنگارنگ انواع آنرا تجربه کرده‌اند . پیمان سعدآباد، پیمان بغداد، و بعد هم پیمان سنتو و بالاخره پیمان همکاری و عمران منطقه‌ای ...

و در مورد دیگر کشور های خاورمیانه ، تازه‌ترین و نزدیکترین این پیمانها به‌حافظه نسل معاصر، پیمان جداسازی نیرو های مصر و اسرائیل و پیمان «کمپ دیوید» است که امریکا با هزار زحمت میکوشد که آنرا به گردن سادات‌بندد.

این پیمانها همگی برای حفظ نفوذ و غارتگری غرب درست شده تا اختلافات منطقه‌ای را دامن زده و درآمد کافی را برای اتحادیه نظامیان ــ سوداگران تسلیحاتی غرب و سرآمد آن امریکا فراهم سازد. ببینید از روزی که بدنبال افول انگلیس در شرق سوئز پای امریکا در این منطقه باز شده کدام روزی برای کشور های این منطقه آرام بوده است ؟ کدام هفته‌ای بوده که جنگی، کشمکشی، کودتایی و توطئه‌ای دریکی ازکشور های این منطقه روی نداده باشد؟ درحقیقت سیاست امریکا کشور های خاورمیانه را به صورت جنگل بی‌صاحبی درآورده‌که درآن درندگان سیاسی ونظامی ودلالان نفت واسلحه به میل خود در آن جولان میزنند. این هدیه‌ای است که اتحادیه های نظامی خاورمیانه به «رهبری» امریکا برای مردم این منطقه به ارمغان آورده است. و در تمام این موارد برای خواب کردن مردم و جلوگیری‌ازبیداری‌وانقلاب آنان «خطر شوروی» عنوان شده است.

نسل امروزی خاورمیانه که حافظه‌اش حداقل تا ربع قرن پیش را بخاطر می‌آورد میداند که چنین خطری‌بیوسته از جانب غربیان و پرچمدار آنها امریکا عنوان میشده است ولی به جای تحقق چنان خطری، خطر امریکا بوده که بسر مردم خاورمیانه نازل شده است. چنین خطری بود که ما از زمان قوام‌السلطنه به این طرف که برای نخستین‌بارهمتشاران امریکایی را به ایران آورد ، با آن آشنا شدیم و او این خطر مردمکش و زندگی شکن و فرهنگ‌سوز را در این ۲۵ سالی ناظر بوده‌ایم که کودتائی امریکایی بنام «قیام ملی ۲۸ مرداد» آخرین رمق حیات و زندگی و فرهنگ و تمدن و شرف مسلمانی و ملی ما را گرفت .

ناله سناتور جکسون امریکایی ناله سوداگر مال باخته‌ای است که کشتی اموال غارت کرده خود را در حال غرق شدن می‌بیند .

تا دیروز کارتر و دیگر رهبران امریکایی انقلاب ایران را «ارتجاعی» توجیه میکردند و هنگامیکه در برابر اعتراض ملت ایران بختیار را بزور به مردم تحمیل میکردند امریکا مدعی بود که فقط دولت قانونی و «طرفداران قانون‌اساسی» را برسمیت می‌شناسد. و اکنون که آثار مرگبار سیاست های مخرب و ضد مردمی و غیر انسانی امریکا با ضربه انقلاب ایران قاطعا آشکار شده، سناتور جکسون در لباس سخنگوی سیاست خارجی امریکا انقلاب را به‌نحو دیگری تخطئه میکند و حالاکه بایگاه های جاسوسی امریکا دراین سرزمین برچیده شده میکوشد تا وظیفه آنان را بزبان دیگری درراه اجرای سیاست خارجی امریکا بکار گیرد. هدف او از تخطئه انقلاب ایران و«خطر شوروی» واتحاد مردم خاورمیانه به «رهبری» امریکا عکس‌العمل ضربه‌ای است که این انقلاب بر پیکر منافع امریکا و استراتژی واشنگتن نه‌تنها در ایران بلکه در سراسر منطقه خاورمیانه نواخته است. این انقلاب پاسخ او و جکسونهای دیگر را خواهد داد ــ همانطور که پاسخ «کارتر» را قبلا داده است.

حسام‌الدین امامی

توضیح درباره خبر ۷۰۰ فراماسون

خواهشمند است طبق قانون مطبوعات مطالب زیر را در اولین شماره آن روزنامه درج نمائید در روزنامه کیهان شماره ۱۰۶۴۸ مورخه ۱۳۵۷/۱۲/۸ مطلبی تحت عنوان «نام ۷۰۰ فراماسون دیگر کشف شده به چاپ رسیده است که‌از آن میان عبارت : (پاشگاه درخشش هاهبی ۸۵ هزار تومان از لیژ فراماسونی میگرفت) کذب محض بوده با مراجعه به مدارك مکتوبه از مزل مهندس شریف امامی این عبارت وجود نداشت و قویا تکذیب می‌شود.

مسئول پاسدار انقلاب اسلامی مسجد جامع محمدیه علی ــ موجدی ماوجی.

از اشتباهی که در این باره رخ داده پوزش می‌طلبیم.

روزنامه
جبهه ملی ایران
از روز شنبه ۱۲ اسفند ــ یك روز در میان ــ منتشر می‌شود
(دفتر انتشارات وتبلیغات جبهه ملی ایران)
ن ۱۹۰۲۸ ۱-۳

جناب آقای محمدعلی ضیاءبخش متحد
بانهایت تاسف مصیبت وارده را به جنابعالی و آن خانواده محترم تسلیت عرض مینماید .
گروه صنعتی مینو
ن ۷۵۵۴۸

حراج پارچه سرا
ازچهارشنبه۹ اسفندماه(جمعه‌بازاست)
زرتشت- مقابل بیمارستان مهر

دعوت از اردبیلی‌های مقیم تهران

جامعه تحصیلکرده‌های اردبیلی ساکن تهران از دوستان ارجمند دعوت میمانند که برای تجدید دیدار و صرف چای ساعت سه و نیم بعد از ظهر روز پنجشنبه ۱۰ اسفند جاری در تالار گروه فرهنگی جاویدان در خیابان شاهرضا بین پهلوی و کاخ- خیابان صبای شمالی تشریف بیاورند.
جامعهٔ تحصیلکرده‌های اردبیل

گذری و نظری بر رویدادها

بزرگ جنایتکار پیشین !

اسامی قسمتی از لژ فراموسونرهای ایران راکه توسط کمیته پاسداران انقلاب افشاء شده است در کیهان میخواندم. آنچه‌که برایم جالب بود، وجود این مضدین فی‌الارض و رفتار و کردارشان نبود، زیرا سالهاست‌که ملت ایران چوب آنهارا میخورد و از مفاسد و شرارتهایشان آگاه است. چیزی‌که مرا بخود مشغول داشت «عناوین» و «القاب» ناشنیده‌ای است که بدنبال هر فراماسونری آمده است: بزرگ لگهبان‌خارجی ، بزرگ شمشیردارپیشین ، بزرگ‌خوان‌سالاردوم، بزرگ پرچمدار پیشین ، بزرگ خطیب دوم پیشین ...

واقعا که القاب و عناوین قلابی چه اثر روانی شگرفی برشنونده و خود طرف مربوطه دارد. سالها بودکه اطرافیان هویدا وجیره‌خواران او با لقب «آقا» به او اشاره میکردند و وقتی دلیل آنرا می‌پرسیدی میگفتند «آقا ، واقعا آقاست آ» من بارها طی سالهای سیاه حکومت شاه سابق فکر میکردم این کلمات رنگارنگ و القاب فریبنده و دهن پرکن‌که گاهگاه وجود نازنین یکی از عوامل رژیم را زیور میبخد ابتکار کیست ؟ والاگهر ، والامهر ، شهبانو ، نورچشم ملت ایران، حزب فراگیر ، خودکفائی ، بزرگ ارتشتاران فرمانده و بالاخره آریامهر ...

فرهنگستانی بطور رسمی نداشتیم که اقدام چنین «ابتکاراتی» را بخود داده و «رسانه‌های گروهی» را هر جریان گذارد . پس‌کدام هنر متفکر ! و کدام ذوق بیهمتائی است‌که چنین القاب مردم فریب را هرلحظه در برابر ملت ایران سبز میکند و دل از عامی و عارف می‌برد ؟ بعضیها میگفتند این القاب و عناوین در زبان شیرین فارسی وجود نداشته و ترجمه زیرکانه‌ای از زبان انگلیسی دوران استعمار بریتانیا در هند و مستعمرات دیگراست.

ولی‌با انتشار لیست گروهی از فراماسونرها هل اینستکه دیگر این مشکل هم برای مردم ایران حل شده باشد و «برگه» ابتکار دیرینه خلق عناوین و القاب هم بدست ما افتاده باشد.

صلا اگر بقیه هنارک فراماسونرها افشاء شود با القاب وعناوینی برخورد میکنیم که با اجل‌گلوی صاحبانش را گرفته و یا ازلرس ملت به خارج گریخته‌اند. عناوین و القابی ازاین قبیل :

بزرگ‌زمین‌خوار حریص اول پیشین ، بزرگ ارزربای‌سیرناشدنی دوم پیشین ، بزرگ جلاد کبیر اول پیشین ، بزرگ دژخیم دوم پیشین ، بزرگ ناجی نوکر اجنبی اول پیشین ، بزرگ فرمانده بیگانه پرست‌دوم پیشین ...

الف ـ رهرو

بمناسبت ورود امام :

ورود اتومبیل ها به قم ممنوع شد

قم ـ جنب‌وجوش زیادی برای استقبال از امام خمینی‌که قرار است روز پنجشنبه به‌قم وارد شوند دراین شهر به چشم می‌خورد

ستاد استقبال‌از امام صبح‌امروز اعلامیه‌ای به‌این شرح صادر کرد :

بسمه تعالی

ازکلیه همشهریان‌وهمیوطنان عزیز کمروز پنجشنبه۱۰ر۱۲ر۵۷ بمنظور ورود کلیه وسائط نقلیه به داخل شهر ممنوع است .

ماموربن انتظامی در مدخل‌شهر آنان را به پارکینگهایی که برای این منظور درنظر گرفته شده است هدایت خواهند کرد.

۲ـ ازکلیه ساکنین شهر تقاضا میشود ازبیرون آوردن اتومبیل خود در روز مذکور اکیدا خودداری نموده وترتیبی داده خودکه‌میتوسیله نقلیه‌ای درمسیرحرکت‌امام‌متوقف‌نباشد.

۳ـ از مستقبلین خواهشمند است جهت‌پیشگیری ازهرگونه تراکم وحادثه‌ای در فاصله‌بین میدان امام خمینی و بهشت‌معصومه مستقر شده واز توقفو استقرار در خیابانهای مسیر حرکت خودداری فرمایند .

۴ـ برای ایجاد نظم‌وکنترل از مستقبلین تقاضا می‌شودقبل از تشریف فرمائی آمام در محل خود مستقر شونـــد و درحین عبور امام محل‌راترك نکنند تا موجب افزایش تراکم و مخاطرات احتمالی نگردد.

۵ـ باتوجه باینکه امام در روزهای آینده در محل‌مدرسه فیضیه باه دم ملاقات خواهند داشت و برای دیدار امام رفت کافی‌وجود دارد لذا خواهشمند است ازهرگونه تراکم وبی‌نظمی جدا خودداری فرمایند .

۶ـ از کلیه هموطنان عزیز به مناسبت همکاری صمیمانه‌ای که درحفظ نظم مبذول‌میفرمایند قبلا سپاسگزاری می‌نمائیم.

ستاد استقبال از امام‌خمینی درقم

رئوس پیش‌نویس‌قانون اساسی‌جدید

پیش‌نویس قانون اساسی‌جمهوری اسلامی تهیه شد و برای آخرین اظهار نظرها تسلیم امام خمینی گردید . این مطلب‌را دکتر ناصر میناچی وزیر اطلاعات و تبلیغات و خبرات در یك گفت وگوی تلفنی باکیهان اظهار داشت . وی تاکید کرد که این قانون بزودی پس از آخرین اصلاحات و اظهار نظرهائی که از سوی امام خمینی در آن‌بعمل میآید ، منتشر خواهد شد .

دکتر میناچی در این گفت‌وگو تاکید کرد که رئوس قانون‌اساسی جدید همان است که هفته گذشته در کیهان چاپ شد و تغییرات عمده‌ای در آن داده نشده است . چند روز پیش گزارهگران کیهان پس از جست‌وجوهای بسیار موفق شده بودند که رئوس قانون‌اساسی جمهوری دموکراتیك اسلامی دست یابند و کیهان همان موقع باقید اینکه احتمالا تغییراتی در پاره‌ای موارد ممکن است داده شود آنرا منتشر کرد . اینك نیز با تاکید پاره‌ای اصول قانون اساسی داده خواهد شد . پاره‌ای از اصول‌ونهاد های آن‌را بار دیگر مرور می‌کنیم.

دست اندرکاران تهیه قانـون اساسی جمهوری اسلامی میگـویند که تمام آزادی های پیش بینـی شده در تمام موائیق و اعلامیه‌های بین‌المللی مثل‌اعلامیه جهانی‌حقوق بشر ، میثاق بین‌المللی حقوق‌مدنی و دیگر عهدنامه‌ها ،یکجا در ایـن قانون ریخته شده و هیچ نـوع محدودیتی برای هیچ گـروه و دسته‌ای باهر گرایش وطرز تفکری در آن قائل نشده‌اند .

در پیش نویس قانـون اساسی حقوقهر که برای مردان شناخته‌شده در مورد زنان نیز اعمال می‌شود . در این پیش نویس تاکید شده است که رئیس جمهوری باری مستقیم مردم برای ٤ ساله سال انتخاب می‌شود وفقط قدرت اجرائی دارد وحق دخالت در قوای دیگر را ندارد .نخست وزیر نیـز بـه انتخاب رئیس جمهوری و تـایید مجلس شورا که تنها مجلس قانونی ایران خواهد بود تعیین می‌شود و تقریبا نقش معاون رئیس جمهوررا خواهد داشت .در این قانون،اصول ونهادهد طوری گنجانده شده کـه صاحبان قدرت و ثروت‌نمیتوانندد ساخت حکومت نقش داشته باشند و بدین ترتیب ناگزیرند به مـردم نزدیك شوند و ثروت‌خودرا به شعب مردم تعدیل کنند .

در قانون اساسی جدید حمـایت و تقویت از صنایع بنیادی واسیل ونیز حمایت ازکشاورزان بعنوان یکی ازنهادهای پیش بینی شده و تاکیدگردیده‌که‌هرکشاورزی‌روی‌هر زمینی که کار می‌کند مالك آن خواهد بود، ولی حق فروش ، بورس بازی و دلالی روی آن‌را ندارد . همچنین سعی خواهد شدکه صنایع مولتاژ به تدریج‌جای خودرا به صنایع مادر و بنیادی‌بدهند و استثمار کارگر و کشاورز بکلی از میان برود .

بزرگترین اجتماع برمزار مصدق

بقیه از صفحه اول

جواب گفت : « من احتیاجی به محافظ ندارم ، فقط‌ترتیبی بدهید عمالتان به حریم مـن تجاوز نکنند.» روزبعد گروهی ازاراذل و چاقوکش را بـه سرکردگی « شعبان بی مخ » به قصد صدمه زدن بـه دکتر مصدق روانه احمدآباد‌کردندو نظم دهکده کوچك را بـرهم زدند و مردم را دچار هراس کردند تاآنکه مصدق بـه ماموران گفت : « معلوم شد ما به محافظ احتیاج داریم چه اینجا هم برای من نوعی‌زندان است و باید دشمنان داشته باشد . »

درنتیجه مصدق در حصـار ماموران در آن محل محدود شد و تحت حفاظت عده‌ای‌سرباز و ماموران ساواك ، قـرار گرفت .

مرحوم مصدق گاهی از اوقات اجازه می یافت‌درباغ احمدآباد قدم بزند . تا اینکه چند روز بعد به او گفته شد بهترست بهنگام رفتن به بیابان ماموران نیز همراه او بروند. مصدق باین کار هم تن درداد و ترجیح‌داد درخانه بماند و زیرنظر ماموران بیرون نرود.

دکتر مصدق اسیر بود ، او میدانست که اسیر است ، از

رئیس ژاندارمری خوانسار چرا تیرباران شد

خوانسار ـ کمیته انقـلاب اسلامی خوانسار در مورد خیـر تیرباران ستوان غلامعلی الیاسی رئیس سابق ژاندارمری خـوانسار توضیح داد: ستوان غلامعلی‌الیاسی که براثر ارسال گزارش‌های خلاف واقع به مقامات مافوق و بوجود آوردن حوادث خونین ۱۳ محرم این شهر باعث قتل سه جوان‌مجاهد و قهرمان و نیز مجروح نمـودن عده‌ای دیگر و غارت و تجاوز به منازه‌ها و منازل مردم شده بـود توسط پاسداران انقلاب اردکـان دستگیر و تحویل کمیته اصفهان شد. کمیته انقلاب امام خمینی در اصفهان نامبرده را تحویل دادگاه انقلابی اسلامی خوانسار داد تـا با توجه به مدارك موجود در محل ارتکاب جرم محاکمه شود. بهمین علت دادگاه انقلاب اسلامی‌خوانسار با حضور حجت‌ حجت‌الاسلام حاج حسین علوی، محمدعلی ابن‌الرضا، حاج‌سید مهدی فضلفری و حاج‌سید علی عظیمی تشکیل شد و پس از بررسی کامل پرونده و استماع دفاعیات نامبرده و اظهارات‌شهود عینی‌واقعه، نظریه خود را تسلیم مقامات ذیصلاح در کمیته انقـلاب اسلامی قم کرد. پس از صدورحکم اعدام در قم و احضار چهار نفر مامور اجرا ، حکم هر سحرگاه‌روز ۱۲/۸ در خوانسار اجرا شد.

گروهی از مسؤلان قبلی رادیو و تلویزیون برکنار شدند

گروهی از مسئولان‌پیشین‌سازمان رادیو تلویزیون که‌چهره‌های‌شناخته شده‌ای نیز در میان آنان به چشم می‌خورد ، بدستور صادق قطب زاده سرپرست جدید این سازمان برکنار شدند .

برکناری این افراد امروز صبح طی‌بخشنامه‌ای به‌اطلاع کلیه‌کارکنان سازمان رادیو تلویزیون رسید . در این بخشنامه تاکید شده است کـه این افراد ، ازامروز هیچگونـه سمتی در رادیو تلویزیون ندارند . همچنین در این بخشنامه آمده‌است که بزودی‌کمیسیونی تشکیل‌خواهد شد تابه حسابهای گذشته این افراد رسیدگی کند که تاریخ آن بعـدا اعلام خواهد شد .

افراد برکنار شده ، عبارتند از: فرامرز شاه‌بختی ، پاشا سمیعی ، سیروس رامتین ، ایرج گـرگین، واردکس اسرائیلی ، مجید محسنی، اسداله پیمان ، جواد علامیرودلو قاجار ، سرتیپ حمید صدرایی، سرهنگ مرتضی جوزانی ، سرهنگ حسین کورس مهر ، سرهنگ‌امیر هوشنگ فزوی، سروان‌حسین‌زادمهر، محمود جعفریان ، کامبیز محیط محمودی ، پرویز مثنوف ، محمود قانع ، اصر برهان آزاد ، سید مهدی اشرف آل طه ،امیر اسماعیل مکانیك ، فرخ غفاری ، کامران مشایخی ، ملك ساسان ویسی،پرویز کیمیاوی ، اسماعیل پوروالی ، احمد قدمی ، پرویز نیکخـواه ، تورج فرازمند،صفالدین جهانبانی، مرتضی لطفی ، تقی روحانی ،محمد شفاهی ، سعیدقائمقامی ، فـریدون فرح اندوز ، عباس مهاجرانی ، انوشیروان کنگرلو، فرهنگ‌فرهی، سیدمحمدباقر نجفی شوشتـری ، سیروس هدایت ، علیرضا میبدی ، همایون شهنواز ، ابراهیم پیشه‌ور، فرهاد صبا ، کریم امامی ، محمد نفیسی ، مرتضی‌قلی رئیس‌پور ،آهور بانیبال بابلا ، بیژن صفاری ،مجید تهرانیان .

پرویز کیمیاوی و معاونان شهنواز دوتن از کارکنان اخراجی رادیو تلویزیون ، عضو شورای موسس اتحادیه کارکنان رادیو تلویزیون هستند .

محاکمه هویدا وهمدستانش بزودی آغاز می‌شود

امروز کـب اطلاع کردیـــم بدنبال جمع‌آوری یك سلسله مدارك و دلایل کافی در مورد اتهامـات وزیران و مقامات عالیرتبه رژیم‌سابق که هم‌اکنون در بـــازداشت بـر میبرند، کار تحقیق از آنان‌ازهفته آینده آغاز میشود. اینکار توسط چند تن از قضات وافراد واجـد صلاحیت وزیر نظر مستقیم‌شورای انقلاب انجام خواهد شد و پس از تکمیل پرونده‌ها ، محاکمه علنی گروه اول مقامات رژیم سابق در اوایل سال جدید آغاز خواهد شد.

هنوز معلوم نیست که بـه محاکمات و تعداد متهمین که در هر دادگاه محاکمه خواهنـد شد، چگونه و چند نفر است ولی گفته میشود که در سری اول محاکمات علنی شورای انقلاب علاوه بـر هویدا ، چند تن از یاران نزدیك وی نظیر شیخ‌الاسلام‌زاده وزیـر سابق بهداری، منوچهر آزمـون‌و غلامرضا نیك‌پی و احتمالا عده‌ای دیگر محاکمه خواهند شد، بقرار اطلاع برای محاکمه علنی متهمین رژیم سابق ـ کاخ سنا در نظرگرفته شده‌وتاریخ محاکمه قبلا اعلام‌خواهد شد.

سیاست های پولی کشور شبه اعلام میشود

سیاستهای پولی‌و بانکی جدید ایران شبه آینده توسط دکتـر محمدعلی مولوی رئیس کل بانك مرکزی ایران اعلام میشود.

منابع آگاه در اینمورد‌گفتند سیستم بانکی کشور بطور وسیـع دگرگون خواهد شد بخصوص در زمینه سیاستهای ارزی کشور .

دکتر مولوی دیروز هنـگام ملاقات با نمایندگان کارکنان بانك مرکزی ایران اعلام‌کرد که تاکنون برای حدف دوره بانکی بطالعاتـی صورت نگرفته است. قبل از وی رئیس بانك رفاه کارگران گفته‌بود که بهره بانکی بزودی لغو و بجای آن فقط کارمزد وصول خواهدشد.

رئیس جدید راه‌آهن

مهندس اکبر خبیری بـه سمت معاون وزارت‌راه وترابری ورئیس کل راه‌آهن منصوب شد .

سکه‌هایی با تصویر شاه ایران

لندن ـ آسوشیتدپرس ـ یك بنگاه سکه فروشی در لـندن میگوید سکه‌هایی ایرانی در اختیار دارد که در آنها صورت شاه‌بررروی سکه است و آیات اسلامی روی‌آنرا گرفته است .

دولتی اسلامی برسر کار آمده‌و برای صرفه‌جویی همان سکه های قدیمی‌را بکار برد ، منتها عباراتی اسلامی روی صورت‌شاه حك‌کرد ، شاه به چین فرار کرد .

این واقعه مربوط به ۱۰۰۰ سال پیش ایران است .

آغاز کار موسسه علوم‌بانکی

موسسه علوم بانکی ایران‌اعلام کرد که کلاسهای درس این‌موسسه از روز شنبه دوازده اسفند دائـر خواهد بود.

اطلاعیه دانشکده‌دامپزشکی

درمانگاههای‌دانشکده دامپزشکی دانشگاه تهران همه روزه به‌استثنای روزهای جمعه صبح و عصر آماده پذیرش دامداران میباشد.

«پیغام امروز» با چهره‌ای تازه منتشر شد

نخستین شماره دوره تـازه « پیغام امروز » ، صبح‌دیروز بابیرورویی کاملا تازه ،منتشر شد . وظاهر ـ و باطن ـ این روزنامه‌بیست ساله نشان‌میدهد که جوان و جویای نام آمده است و بیست سالگی‌را ، چون نشانه‌ای بدیهی از جوانی و نیرو ، به رخ می‌کشد .

« پیغام امروز »که بعـد شش ماه ، همگام با ملت ایران به اعتصاب پرداخته بودایـن‌بار بصورت روزنامه صبح منتشر میشود و قصد‌آن‌دارد کـه در عین انعکاس اخبارهرروزکشور و جهان ، روزنامه‌ای تـحلیلی نیز باشد .

پیغام امروز به سردبیری رضا مرزبان‌وتحت نظر شورای نویسندگان منتشر میشود .

به « پیغام امروز » جوان و تازه‌نفس خوش‌آمدمیگوئیم واز حضور آن در سنگر مبارزه برای ایران آزاد و سربلـند باحضور مطبوعات حیث‌ آزاد و تجاوز به حقوق دیگران احترام میگذارد ، و امیدوار است که در راه خدمت به ملت و میهن ، از هیچ کوششی فروگذار نکند .

همه پرسی در اول تاسوم فروردین

یك مقام آگاه در وزارت کشور صبح امروز اعلام کرد که همه‌پرسی برای تعیین نوع حکومت بین روز های اول تاسوم فروردین ماه‌انجام می‌شود .

تسهیلات تازه برای ادامه تحصیل دانشجویان

طبق تصمیم مدیریت مـوقت دانشگاه تهران به تمام دانشجویان این دانشگاه که بدلیل مشروطشدن در سه نیمسال متوالی وپانچهار نیم‌سال غیر متوالی از دانشگـاه اخراج شده‌اند ، فرصت داده‌میشود به دانشکده های خود مراجعه‌کرده و یك نیمسال دیگر ثبت‌نام نمایند.

دانشکده علوم

● کلاسها ی‌درس دانشکده علـوم دانشگاه تهران بـدنبال تـصمیم استادان ، دانشجویان و کـارکنان این دانشکده از روز شنبه ۱۲ اسفند ماه دایر خواهد بود .

نامه‌کارکنان فنی مخابرات

ما کارکنان فنی وبهره‌برداری ارتباطات راه دور و بین‌المللی‌گاخ مخابرات میدان سپه بنا بر اصـل ارتباط رادیو و تلویزیون با افکار و عقاید عموم ملت ایران و استاد بر اینکه عموم مردم رهبریت‌بی‌نظیر آیت‌الله‌العظمی امام خمینـی را بالاتفاق قبول دارند و آیتان آقای قطب‌زاده را به سرپرستی این‌سازمان انتخاب کرده‌اند و پشتیبانی خود را تا موقعی که پاسدار انقلاب‌اسلامی باشند بطور کلی ابراز میداریم.

توضیح گروه دکتر ارانی

گروه دکتر ارانی وابسته بـه حزب توده ایران، طی ارسال‌نامه‌یی، پیرامون مطلب مندرج در کیهان سوم اسفند، زیر عنوان «اطلاعیـه حزب توده در باره آزادی فعالیت سیاسی»، توضیح داد: «این مطلب اطلاعیه نبوده، بلکه مقاله‌یی است که در روزنامه مردم ارگان کمیته مرکزی حزب توده به امضـای الف.س به تاریخ ۱۵ بهمن ماه‌چاپ شده است. بهتر این بود که برای ارائه صحیح محتوی، این مقاله‌بطور کامل چاپ می‌شد.»

خبرهای روز

ایران سفیران دوستی به کشورهای عربی می‌فرستد

خبرگزاری‌فرانسه از کویت گزارش داد روزنامه کویتی الوطن درشماره دیروز خود از قول منابع تهـران گزارش داد:

بنظر میرسد دولت ایـران تصمیم دارد یك هیات عالی‌رتبه‌به کلیه کشورهای عربی، باستثنـای مصر، اعزام دارد تا سیاست‌خارجی جدید ایران را برای این کشورها تشریح کند.

الوطن می‌افزاید ایـن هیات (هیات نمایندگی دوستی با جهان) نام دارد .

توضیح درباره اعلامیه حضرت آیت‌اله قمی

در اعلامیه حضرت‌آیت‌اله قمی که در شماره دوشنبه ۷ اسفند ماه در کیهان بچاپ رسید جملـه (مردم راسا حق تصدی این امور را ندارند) صحیح است و کلمه «این» در تیتر و مطلب از قلـم افتاده بود. ضمن پوزش ازحضرت آیت‌اله قمی و خوانندگان گرامی مطلب بدینوسیله تصحیح می‌شود.

سرپرست جدید شرکت مخابرات ایران

دکتر حسن اسلامی وزیر پست و تلگراف و تلفن امروز دکترحسن نیلی را بسمت سرپرست شرکـت مخابرات ایران به کارمندان ایـن سازمان معرفی کرد.

سرپرست جدید شرکـــت مخابرات ایران قبلا نیز در ایـن شرکت‌فعالیت داشته و استاددانشگاه تهران نیز میباشد.

اجتماع کارگری

روزپنجشنبه دهم اسفنـد کارگران سنگ‌بری درسه‌راه‌پل سیمان، روبروی‌بانك‌صادرات، ساعت ۱بعدازظهر بمنظـور رسیدگی به امور صنفی خود اجتماع خواهند کرد

دانشکده معماری

● شورای موقت دانشجوئی‌دانشگاه ملی ایران در اطلاعیه‌ای‌اعلام کرد که کلاسهای درس دانشکده معماری و شهر سازی از روز شنبه ۱۲ اسفند دایر میباشد .

رئیس جدید دانشکده ترجمه هیدی

در تاریخ هشتم اسفند ماه ۱۳۵۷ شورای موقت دانشکده ترجمـه مغیدی تشکیل و با اکثریت آراء آقای دکتر منوچهر حقیقی عضو هیات علمی‌را به عنوان رئیسس دانشکده انتخاب و فعالیت هـای آموزشی‌را از تاریخ شنبه دوازدهم اسفند ماه اعلام میدارد .

انتشار نبرد ملت

ششمین شماره روزنامه نبردملت ارگان فدائیان اسلام پس ازیکربع قرن توقیف صبح فردا منتشرمیشود

زنی در مسجد باگلوله کشته شد

شب گذشته یکی‌از پاسداران انقلاب که مراقبت یکی‌از مساجد تهران پارس‌رابعهده داشت، هنگامی که میخواست‌سلاحش‌را آزمایش‌کند ناگهان ۲ گلوله شلیك شد ودوزن را مجروح کرد . براثر این حادثه یکی از زنها که « نیره آقانامی» نام داشت و ٦۵ ساله بود ، کشته شد و زن دیگر بشدت آسیب دید .

مشاور جدید دانشگاه تهران

● مدیریت موقت دانشگـاه تهران دکتر سیروس ضیاهمـاونا سابق دانشگاه تهران را به سمـت مشاور دانشگاه منصوب کرد.

وضع اضطراری در عربستان

ریاض ـ خبرگزاری‌فرانسه ـ وزارت دفاع و هـــوانوردی عربستان سعودی به‌کلیه‌افسران و سربازانی‌که در مرخصـی هستند دستور داد که فورا به پادگانها بازگردند . در ایـن فرمان که از خبـرگزاری عربستان سعودی پخش‌شد، گفته می‌شود که «اوضاع فعلی» سبب صدور فرمان شده است .

بازرگانان واصناف :

رسانه های گروهی باید کانون تبلیغات اسلامی باشند

بازرگانان ، اصناف و پیشه‌وران بازار تهـران طی اطلاعیه‌ای انتخاب صادق قطب زاده را بعنوان مدیر عـامل رادیو تلویزیون تاییدکردهاند واز وی خواسته‌اند که رسانه های گروهی را به سـرعت بصورت کانون‌تبلیغی‌و تربیتی انقلاب اسلامی درآورد .

دراطلاعیه بازاریان‌آمده‌است: آنها که بوسیله بازماندههای استعمار حمایت میشوندو دراین موقعیت حساس به نفاق وتفرقه دامن میزنند باید بدانند کـه کوچکترین خللی در اراده‌خلق مسلمان ایران وارد نخواهنـد ساخت و ملتی که برای احیای احکام خدا شهید داده‌است ، اجازه نمیدهد که خـون شهیدانش بدست عناصر فرصت طلب هدر رود . بازاریان در اطلاعیه خود گفته‌اند « رسانه های گروهی متعلق به مـلت مسلمانی است که بوسیـله رفراندم عمومی خواسته های خویش را بطور روشـن بیان داشته است و آنانکه با گرفتن حقوق های کلان از دستگاه طاغوتی مروج‌وحامی نظام پوسیده سلطنتی بـودند اینك چگونه خودرا حـامـی ملت مسلمان میدانند » .

رئیس پیش‌نویس قانون اساسی جدید

محدودیتی برای هیچ گـروه و دسته‌ای باهر گرایش وطرز تفکری در آن قائل نشده‌اند .

در پیش نویس قـانون اساسی حقوقهر که برای مردان شناخته‌شده در مورد زنان نیز اعمال می‌شود . در این پیش نویس تاکید شده است که رئیس جمهوری بـاری مستقیم مردم برای ٤ ساله سال انتخاب می‌شود وفقط قدرت اجرائی دارد وحق دخالت در قوای دیگر را ندارد .نخست وزیر نیـز بـه انتخاب رئیس جمهوری و تـایید مجلس شورا که تنها مجلس قانونی ایران خواهد بود تعیین می‌شود و تقریبا نقش معاون رئیس جمهوررا خواهد داشت .در این قانون،اصول ونهادهد طوری گنجانده شده کـه صاحبان قدرت و ثروت‌نمیتوانندد ساخت حکومت نقش داشته باشند و بدین ترتیب ناگزیرند به مـردم نزدیك شوند و ثروت‌خودرا به شعب مردم تعدیل کنند .

در قانون اساسی جدید حمـایت و تقویت از صنایع بنیادی واسیل ونیز حمایت ازکشاورزان بعنوان یکی ازنهادهای پیش بینی شده و تاکیدگردیده‌که‌هرکشاورزی‌روی‌هر زمینی که کار می‌کند مالك آن خواهد بود، ولی حق فروش ، بورس بازی و دلالی روی آن‌را ندارد . همچنین سعی خواهد شدکه صنایع مولتاژ به تدریج‌جای خودرا به صنایع مادر و بنیادی‌بدهند و استثمار کارگر و کشاورز بکلـی از میان برود .

فراماسونر های اصفهان

اصفهان ـ ستاد عملیاتی کمیته انقلاب اسلامی در اصفهان‌ازمدارك موجود مربوط به ساواك ، اسامـی اعضای فراماسونری اصفهان‌را به این شرح اعلام کرد :

دکتر خلیل حلیلیر (رئیس انجمن شهر و دندان پزشك)،دکتر توانا (مدیر کل اسبق بهداری)، شهاب‌الدین شهابپور (معـاون استانداری) ، محمد مانـیر (وکیل دادگستری و شهردار اسبق اصفهان) ، دکتر صدری و کمال نعمت بخش (سرمایه‌دار)،رحیمیر (کارمند دادگستری) ، دیباج (رئیس دبیرستان ناصر خسرو)، دکتر فضل‌الله حکمت‌یار (معاون سابق دانشگاه اصفهان و رئیس دانشکده داروسازی) ، مهندس گرجیم (مدیر عامل سازمان آب و فاضلاب) ، کاظم صدریه ، دکتر محمد معلم ، اعتمادی ، علی محمد آزما ، عبدالغفار پروند ،قدرت‌اله پروند ،(وکیل دادگستری) ، صلاتپور (رئیس اداره مخابرات)، دکتر یعقوب زاده (استاد دانشگاه اصفهان و رئیس انجمن یهودیان اصفهان) ، مهندس‌علی‌اصغربختیار، دکتر عبدالباقی نواب (سناتـور اسبق اصفهان) و مرحوم دکـتر علی‌اصغر مصحبی .

ضمنا ۱۰ خـارجی در کـمیته فراماسیونری اصفهان عـضویت داشتند که اسامی آنان هنوز اعلام نشده است .

امام ، اجازه توطئه داده نمیشود ، اما آزادی بیان ، قلم و عقیده برای همه هست

بسم‌الله الرحمن‌الرحیم

دراین موقع که قصد تشرف بقم‌حرم اهل‌البیت علیهم‌السلام رادارم لازم‌است از ملت بزرگ ایران عموما تشکر نمایم.

الحق به همت والای این ملت رنجدیده، بود که با اتکال به قدرت لایزال الهی واعتماد به ولی عصر عجل‌اله فرجـه پیروزی برقدرتهای شیطانی حاصل شد . ونیز از اهالـی محترم‌تهران که از حین ورود تاکنون که میخواهم صورتا آنان را وداع کنم گرچه‌روحا و قلبا‌ازآنان وسایر ملت عزیز دور نیستم . زحمات فوق‌العاده کشیده و عـــواطف پـرشور ازخود نشان دادند تقدیروتشکر میکنم من مرهون عواطف همه جناحها و اقشار محترم هستم. خداوند تعالی به‌آنان استقلال و آزادی واستقامت وصحت عنایت فرماید و جمهوری‌عدل اسلامی را برای آنان مستقر فرماید . لازم است مطالبی را تذکر دهم .

۱ـ ملت شجاع باید توجه داشته باشد که گرچه استبداد داخلی‌فورریخت ومردم آزادی را لمس کرده‌اند ولی هنـوز ریشه های استعمار امـریکا ، شوروی، انگلستان وصهیونیسم و سایردول چپاولگر ازاین‌مرز و بوم کاملا قطع نشده است باید همه بدون کـوچکترین توقف ورکودی درازبین بردن نفوذ کشورهای اجنبی بـاهم متحد شویم . باید توجه داشت که شاه این مملکت را چنان‌در دست اجانب قرار داده است که باید سالیان دراز با عوارضش مبارزه کرد وما اگر بخواهیم استقلال حقیقی بدست آوریم باید سعی کنیم تمامی اشکال نفوذ آمریکا چه اقتصادی وچه نظامی چه سیاسی وفرهنگی‌را از بین ببریم ومن امیدوارم‌که ملت ایران به‌این مهم هرچه زودتر برسد.

۲ـ همه میدانید کـه رمز پیروزی بزرگی که ملت به‌آن رسیده است وحدت کلمه همه اقشار از مرکز تا اقصی بلاد کشور ووحدت هـدف آن برچیده شدن حکومت طاغوتی وقطع‌ایادی استعمارواستثمار ـ گران بین‌المللی و برباشدن جمهوری اسلامی بود . اکنون احتیاج بیشتر داریم به حفظ این وحدت کلمه ووحدت مقصد.

ملت بزرگ باید هشیارانه از بعض عناصر تفرقه‌فکن که بـا شعار های فریبنده میخواهند دست اجانب را به کشورمسلمان مابازکنند وهمان اختـناق وچپاولگری را به فرم دیگر برگردانند احتراز کند و بـا تنها گذاشتن آنان و عدم‌شرکت در اجتماعاتشان و با منطـق اسلامی تبلیغات سوء آنان را خنثی کنند . همه میدانند این پیروزی از قدرت اسلام است و مسلمین بادادن خون شریف خود آنرا بدست آوردهانـد و فرصت طلبان میخواهند بدون فعالیت مثبت از آن بهره ـ بردارند و با حمله و حـربـه فریبکاری خودرا جا بزنند . ملت ایران باید با هشیاری از آنان جلوگیری کنند‌درصورتی که آزادی بیان و قلم و عقیده برای همگان آزاد میباشدولکن مـردم توطئه را هرگز اجازه نمیدهند.

۳ـ کارگران کارخانه ها و دیگر کارگران و کارمندان و طبقات مستضعف باید بدانندکه اسلام از بدوظهور طرفدارآنان بوده و در حکومت عـدل اسلامی به آنان اجحاف نمی‌شود و نخواهد شد وکسانیکه با دستور یا میل و نفـع اجانب بین آنان میروند و با پخش اکاذیب فریبنده‌میخواهند آنان را از اسلام جدا کننـد همانها هستند که بعضی سران آنان درخدمت دربار محمدرضا پهلوی بودند و همه آنـان آگاهانه یا ناخودآگاه‌درخدمت اجانب هستند . لازم است این عناصر مفسده‌جو رادر بیـن خودشان و درکارخانه ها راه ندهنـد و از اجتماعات آنان احتراز کنند .

من بدولت راجع به مجانی کردن آب و بـرق و بعضی چیزهای دیگر فعلا برای‌طبقات کم‌بضاعتی که درادر تبعیضات خانمان‌برانداز رژیم‌شاهنشاهی دچار محرومیت شده‌اند و بـا برپائی حکومت اسلامی بامیـد خدا این محرومیت ها برطرف خواهدشد سفارش اکیدنمودم که عمل خواهندشد .

٤ـ ارتش و شهربانی و ژاندارمری اکنون در خـدمت اسلام هستند واز ملت هستند باید ملت از آنان پشتیبانـی کندو کاری که موجب‌آزردگی و دلسردی آنان است انجـام ندهندو باید قوای انتظامیـه بدانند که پس‌از تصفیه از عناصر فاسده تمام آنان‌در پناه اسلام و حکومت عدل بااحترام و رفاه زندگی میکنند . مـا میدانیم که‌شکست دشمن‌مرهون پیوستن جناحهائی از نیروهاو سایر ماموربن دولتی به ملت بود شمانباید احساس شکست کنید بلکه بایـد احساس پیروزی کنید زیرا از ملتیدو درپیروزی آن سهیم هستید و ما به شما احترام می گـذاریم و شمارا برادران خودمیدانیم من بملت ایران اکیدا هشدار میدهم که دولت باید ارتش ملی و قوی‌و باروحیه مقتـدر داشته باشد تا قدرت بر حفـظ کشور داشته باشد . ملت‌محترم باید در تقویت روحـی ارتش و افـران کوشش کننـــد و گویندگان و وعاظ محترم نیز درتقویت آنان کوشش نماینـد و از حمله به پادگانهای قوای انتظامی در سرتاسر کشور‌بپرهیزید داشته باشید تا برای‌زمینه‌سازی تشکیل سنندیکا اقدام لازم‌بعمل آید.

۵ـ ارتش و شهربانی و ژاندارمری کنون در خـدمت اسلام هستند واز ملت هستند باید ملت از آنان پشتیبانـی کنند و کاری که موجب‌آزردگی و دلسردی آنان است انجـام ندهندو باید قوای انتظامیـه بدانند که پس‌از تصفیه از عناصر فاسده تمام آنان‌در پناه اسلام و حکومت عدل بااحترام و رفاه زندگی میکنند . مـا میدانیم که‌شکست دشمن‌مرهون پیوستن جناحهائی از نیروهاو سایر ماموربن دولتی به ملت بود شمانباید احساس شکست کنید بلکه بایـد احساس پیروزی کنید زیرا از ملتیدو درپیروزی آن سهیم هستید و ما به شما احترام می گـذاریم و شمارا برادران خودمیدانیم من بملت ایران اکیدا هشدار میدهم که دولت باید ارتش ملی و قوی‌و باروحیه مقتـدر داشته باشد تا قدرت بر حفـظ کشور داشته باشد . ملت‌محترم باید در تقویت روحـی ارتش و افـران کوشش کننـــد و گویندگان و وعاظ محترم نیز درتقویت آنان کوشش نماینـد و از حمله به پادگانهای قوای انتظامی در سرتاسر کشور بپرهیزید و کاخ بازی بیرهیزند وکار مردم را سریعا انجام دهند.

البته مردم شریف میدانند که وزارتخانه ها و ادارات در جمهوری اسلامی باید از بن تغییر کند تا از فرم غربی و سلطنتی در بـده و بصورتـی انسانی و اسلامی درآید .

۱۴ـ من با کمال تواضع‌از کسانی که در ورود اینجانب با تلگراف یا نامه تفقد و لطف فرمودند‌تشکر صمیمانه‌میکنم و ازاینکه بواسطه کثرت‌ملاقـات و تلگرافات و اشتغال جان‌فرسا و کمی وقت و فرصت‌نتوانستم جواب بدهم عذر میخواهم من در خدمت همه هستم و طلب عفو از همگان میکنم خداوند متعال به اسلام و ملت اسلام عظمت وقدرت مرحمت فرماید. والسلام علیکم ورحمة‌الله و برکاته

روح‌الله الموسوی الخمینی

خبرگزاری پارس‌نیزگزارش داد: درجریان‌ورود امام‌خمینی به شهر قم، ۳۰ هزار پاسدار مس

آیت‌اله طالقانی:

برادران کرد همیشه در محرومیت بوده‌اند

● دولت‌های اسلامی باید ما را از سرنوشت موسی‌صدر آگاه کنند.

پریشب چندتن از علمای شیعه لبنان درحضور خبرنگاران لبنانی با حضرت آیت‌اله طالقانی دیدار کردند و درباره نهضت انقلابی ایران و سرنوشت امام موسی‌صدر گفتگوهایی به عمل آمد.

حضرت آیت‌اله طالقانی درآغاز طی سخنانی اظهار داشت:

..... همانگونه که به برادرم پاسرعرفات چند شب قبل که به منزل ما آمده بودند گفتم این تحولی که در ایران پیش آمد در تحت رهبری حضرت آیتا.. امام خمینی و دیگر رهبران اسلامی در ایران برای دنیای اسلام و خاورمیانه بسیار شکوهمند و منشأ یک تحول تاریخی عظیم خواهد بود بشرط اینکه با بیداری و هوشیاری و وحدت و همبستگی و پشتسر گذاشتن اختلافات کوچک ناچیز که استعمار و صهیونیسم در بین ما مسلمانان دامن زده با یک دست و یکصدا و با وجدانی بیدار بتوانیم برای به ثمر رساندن نهضتی که در ایران شروع شده در برابر دشمن قهار ایستادگی کنیم، و این نهضت برای همه مسلمین است و بخصوص لبنان عزیز. لبنانی که مرکز برزگ استقامت‌حاست و برخورد افکار و عقاید لبنانی آزاد.

آنچه که مایهٔ تأسف واندوه ما وهمه شما برادران از علماء اسلامی که اینجا هستید ودیگر برادرانی که از جنوب لبنان از خانه وکشور خودمان آمده‌اید این است که امام موسی صدر را بین خودمان نمی‌بینیم. واقعاً جای تأسف است که شخصیتی مثل امام موسی صدر با آنهمه کوشش‌ها وزحمات ورنجهائی که در لبنان برای وحدت مسلمانها در برابر دشمنان ودر برابر اسرائیل کشیده است الان بین ما نیست شمابهما هم از خدای تعالی میخواهیم. استغاثه میکنیم که این شخصیت واین گوهر اسلامی را برگرداند وهم از دولتها وملتهای اسلامی تقاضا میکنیم باید به آنها بهر وسیله‌ای که هست تماس بگیرید تا از سرنوشت امام موسی صدر ما را آگاه کنند.

مسائل بسیاری است در ایران مطرح است که از آثار شوم استعمار واستبداد نیم قرن خاندان پهلوی است: فسادها، خرابی‌ها ودزدی‌ها همان طوری که قرآن میفرماید: اذا سعی فی‌الارض... این آیه به تمام معنا در این طاغوت خاندان پهلوی، هم نسل ما وهم زراعت واقتصاد ما را نابود کردند. واقتصاد ما سبب تقویت دشمنان ما شد، وشاید شما از نزدیک ناظر این گرفتاری‌های ما هستید.

ما هیچ گاه غافل از گرفتاریهای شما نیستیم و در هر فرصتی آنچه امکانات داریم برای پیشرفت مسائل اسلامی و جلوگیری از گرفتاریهائی که از ناحیه اسرائیل بوجود آمده بکار می‌بریم تا اسرائیل را مثل برادرش محمد رضا شاه منکوب و محکوم نمائیم

در پایان سخنرانی، حضرت آیت‌اله طالقانی به سؤالات خبرنگاران لبنانی پاسخ گفتند:

همکاری نظامی ایرانیان و انقلابیون لبنان

● آیا اجازه میدهید جوانان مسلمان ایران با جوانان مسلمان لبنان همکاری نظامی نمایند؟

– نه تنها اجازه میدهیم بلکه واجب میدانیم در موقع خودش

● شنیده میشود گروهی در کردستان کوشش میکنند که آن قسمت را از ایران جدا کنند.

– نه. بعضی کوشش میکنند اختلاف بیندازند و مسئله تجزیه را دامن بزنند برادران کرد ما همیشه تحت فشار و در محرومیت بوده‌اند. عده‌ای از آنها را کشتند و تحت فشار قرار دادند. بدو جهت: یکی از جهت قدرت نظامی که کردها دارند و یکی از نظر اینکه که در سرحدات بودند. آنها تحت فشار بودند و از اینرو از دولت مرکزی ناراضی بودند ولی وقتی که دولت مرکزی بآنها رسیدگی کند فکر تجزیه هم به ذهنشان خطور نمی‌کند.

● آیا به شما اخباری در مورد زنده بودن امام موسی صدر رسیده است؟

بیش از آنچه عموماً اطلاع دارید من نمیدانم.

● دولت انقلابی ایران در صورتیکه مسئله امام موسی صدر ادامه پیدا کند چه خواهد کرد؟

– آنقدر که در امکانات ما باشد در صورتیکه ایشان زنده باشند در استخلاصشان کوشش میکنیم. حتی خود من حاضرم مسافرت کنم که تلاش کنم ولی اگر خدای نخواسته پیش‌آمدی شده باشد که ایشان شهید شده باشند کاری نمیشود کرد.

در پایان، یکی از سخنرانان مذهبی لبنان سخنانی درباره نهضت انقلابی اسلام به زبان عربی ایراد کرد.

مصاحبه نخست‌وزیر با لوموند

بازرگان: مراکز مختلف تصمیم‌گیری بازسازی ایران را مشکل کرده است

پاریس، رویتر– مهندس مهدی بازرگان نخست وزیر ایران در گفتگوئی با روزنامه لوموند اعلام کرد تا یک ماه دیگر رفراندم برای ایجاد حکومت اسلامی برگزار خواهد شد.

بازرگان در این مصاحبه گفت قرار شده است رفراندم در نوروز برگزار شود. اما من تردید دارم که بتوانیم آنرا هر عرض یک ماه سازمان دهیم. کمیته انقلابی آیت‌اله خمینی تاریخ برگزاری رفراندم را بدون توجه به مسائل جاری مملکت برای ۲۱ مارس تعیین کرده است در حالیکه ما تنها پنج استاندار را تعیین کرده‌ایم هرکهای رای باید چاپ شود و طرح قانون اساسی نیز تهیه شود.

بازرگان گفت: توافق شده است که فقط یک پرسش از مردم بعمل آید: «جمهوری اسلامی می‌خواهید؟»

مهندس مهدی بازرگان گفت:

وجود مراکز مختلف تصمیم‌گیری دوباره سازی ایران پس از انقلاب را مشکل و پیچیده ساخته است. وی افزود: من کنترلی روی کمیته امام خمینی ندارم و خبر اعدام چهار ژنرال را نیز از رادیو شنیدم.

«دعوت برای رفراندوم

بازرگان در این مصاحبه گفت از ناظران بین‌المللی برای نظارت بر جریان رفراندم دعوت خواهد شد. وی گفت: مردم انتظار دارند که انقلاب به سرعت کامل شود اما پیش از شروع دوباره سازی کشور باید دوباره کشور را به حرکت درآوریم و این اقدام پس از پنج ماه اعتصاب چندان آسان نیست.

بازرگان گفت هرگز در دولت خود با حزب کمونیست– توده– یا هر نیروی مارکسیستی دیگری همکاری نخواهد کرد. وی افزود راهی برای همکاری با آنها وجود ندارد زیرا که همیشه خیانت می‌کنند، آنها به دکتر مصدق هم خیانت کردند.

بدستور علی اردلان:

مدیران کل امور اقتصادی و دارائی ۲۰ استان برکنار شدند

حکم برکناری مدیران کل امور اقتصادی و دارائی، ۲۰ استان از سوی وزیر امور اقتصادی و دارائی به آنان ابلاغ شد و به آنها تأکید شد که دیگر در آن استان سمتی ندارند.

براساس این حکم مدیران کل موظف شده‌اند که هرچه زودتر ابواب جمعی ادارات را به معاون یا عضو ارشد آن اداره کل تحویل داده و به تهران عزیمت نمایند.

ضمناً عده‌ای از مدیران برکنار شده با پستهائی پائین‌تری در قسمتهای مختلف به کار گمارده شده‌اند که از آن جمله مهدی‌صفا مدیرکل مالیاتهای شمال تهران به سمت کارشناس درمالیاتهای مرکز تهران و شفا مدیرکل آموزش به سمت کارشناس اداره امور بین‌المللی و علیمردالی مدیرکل ساختمان به سمت مهندس ساختمان درهمان اداره کل منصوب شدند.

پولهای شاه سابق در گنبد توقیف شد

گرگان– فرماندار شهرستان گنبد کاووس روز گذشته اعلام کرد که مبلغ ۳۱ میلیون و ۷۷۱ هزار و ۹۰۹ ریال موجودی نقدی شاه سابق در بانکهای گنبد کاووس توقیف شده است ضمناً شرکت دامداری (ران) که دارای بیست هزار راس گوسفند و یک مزرعه هفت هزار هکتاری در روستای خیرخواجه گنبد کاووس است متعلق به هبدالرضا پهلوی است و دراختیار فرمانداری ایمن شهرستان قرار گرفت، همچنین ۱۳ قطعه زمین از املاک مؤسسه پزدانی جمعا به مساحت چهارهزار هکتار، یازده هزار زراعی ۵۰۰ هکتاری بهزاد پهلوی و مزرعه ۲۷۰ هکتاری هژبر یزدانی واقع در روستای دلند شهرستان گنبد کاوس به تصرف این کمیته درآمده است.

قطار فوق‌العاده قم

راه آهن ایران اعلام کرد همزمان با اعلام برنامه مزیمت رهبر انقلاب اسلامی ایران امام خمینی بشهر مقدس قم راه‌آهن ایران در روز پنجشنبه فردا یک قطار فوق‌العاده سریع‌السیر بمنظور رفاه حال مسافران از تهران به قم حرکت خواهد کرد حرکت این قطار ساعت ۷/۴۰ صبح و ورود بقم ساعت ۱۰/۴۵ و مراجعت از قم ساعت ۱۷/۱۵ و ورود بتهران ۲۰/۳۰ همان روز خواهد بود.

شهربانی پرسنل خود را دعوت بکار کرد

شهربانی کل کشور امروز طی اطلاعیه‌ای به پرسنل شهربانی کل اعم از افسر– کارمند– دانشجو– درجه‌دار– افراد و سرباز وظیفه که تاکنون در محل خدمت خود حاضر نشده‌اند اعلام کرد سریعا خود را به یگانهای مربوطه معرفی نمایند.

گزارش فرستاده ویژه کیهان از ارومیه:

پرواز فانتوم‌ها در آسمان کردستان قطع شد

○ کنترل سه پادگان مهم آذربایجان غربی در دست چریک‌های مسلح کرد و نظامیان انقلابی است.

ارومیه– خبرنگار اعزامی کیهان: پرواز هواپیماهای جنگنده فانتوم برفراز شهرهای کردستان که در هفته گذشته مرتب صورت می‌گرفت از دیروز متوقف شده و کنترل سه پادگان مهم در آذربایجان غربی به دست چریک‌های مسلح کرد و نظامیان انقلابی افتاده است.

شایعه بمباران بعضی نواحی کردنشین مانند نقده و پیرانشهر دیروز قوت گرفت و به گفته یک منبع نزدیک به حزب دمکرات کردستان ایران که بعد از ۲۰ سال حبس در زندانهای سیاسی آزاد شده در مهاباد و اطراف نقده چند عدد گلوله منفجر نشده پیدا شده است.

پیدا شدن گلوله‌ها و شایعه بمباران شهرهای کردنشین وحشت عمومی را دامن زده و طی چهارروز گذشته دهها خانواده آذربایجانی که در شهرهای مهاباد، پیرانشهر و نقده مقیم بوده‌اند از نواحی کردنشین کوچ کرده‌اند.

از سویی دیگر پرواز هواپیماهای فانتوم از ارتفاع بسیار کم که با شکستن دیوار صوتی همراه بود موجب اعتراض اهالی شده و تاکنون چند کانون فرهنگی و اجتماعی کردستان به این مسئله اعتراض کرده‌اند.

کوششهای مردم نواحی کردنشین برای منصرف کردن آذریها از ترک شهرهای کردستان تاکنون به نتیجه نرسیده است. در یک اعلامیه که در بعضی شهرهای آذربایجان غربی منتشر شده از آذریها درخواست شده فریب عناصر مشکوکی که سعی می‌کنند کردها را تجزیه‌طلب معرفی کنند نخورند، زیرا کردها نه تجزیه طلب هستند و نه با دولت مرکزی در حال جنگ میباشند به همین جهت دلیلی وجود ندارد که مناطق کردنشین بمباران شود از سوی دیگر حمایت دو سازمان چریکی مجاهدین خلق و فدائیان خلق از خواستهای ملی خلق کرد و دیگر خلقهای ایران در چهارچوب ایران آزاد و دمکراتیک در بین کردهای رضائیه و شاهپور با استقبال روبرو شده و دیروز جمعی از دانشجویان کرد در رضائیه از مسعود رجوی به خاطر سخنان روشنگرش در اجتماع دانشگاه ستایش کردند.

هم‌اکنون کنترل سه پادگان عمده آذربایجان غربی در شهرهای مهاباد، پسوه و پیرانشهر در دست افراد مسلح کرد و نظامیان انقلابی میباشد. افراد مسلح کرد با یاری نظامیان طرفدار مردم این سه پادگان را از نظامیان وابسته به رکن ۲، ساواک و ضداطلاعات پاک کرده و خود اداره پادگان را به عهده گرفته‌اند، پادگانها وسیله شورای مشترک نظامیان انقلابی و چریکهای کرد اداره میشود، هم نظامیان انقلابی و هم کردها وفاداری خود را به دولت مرکزی اعلام کرده‌اند. ستاد مشترک نظامیان و چریکهای کرد در اطلاعیه‌هایی که منتشر کرده‌اند خاطرنشان ساخته‌اند هدف ما فقط حفظ پادگانها می‌باشد.

افسران ضدانقلابی در این سه پادگان دستگیر و به شورای انقلاب ارومیه اعزام شده‌اند.

از سویی دیگر گروهی از روستائیان «سومار» و برادوست دیروز در ارومیه به خبرنگار اعزامی کیهان گفتند:

ارتباطان روستاها دهقانان را تهدید به بازپس گرفتن زمینهایشان کرده‌اند و به همین جهت روستائیان مسلح شده و با تشکیل گروههای مسلح از خود دفاع می‌کنند.

تجزیه‌طلبی محکوم است

محمد ملاعبداله یکی از روستائیان ناحیه سومار می‌گوید: ما هرحمله ارتباطان را که نغمه شوم تجزیه‌طلبی را هم آنان ساز کرده‌اند با شدت هرچه تمامتر جواب داده و از امام خمینی و دولت منتخب ایشان مسلحانه دفاع می‌کنیم. از سویی دیگر دیروز یک سخنگوی شورای انقلاب ارومیه این شایعه را که از پادگان رضائیه و افراد مسلح نیروهای کمکی برای تصرف مجدد پادگانها با چندین تانک و توپ و زره‌پوش اعزام شده تکذیب کردند.

دیگر جمعیت کردهای مقیم رضائیه در قطعنامه‌ای که چندروز پیش صادر کرد اعلام داشت: ما کردهای مقیم رضائیه هرنوع تجزیه‌طلبی در هرگوشه‌ای از خاک ایران را محکوم می‌کنیم. در کردستان هیچ نیروی تجزیه‌طلبی وجود ندارد اما کردها معتقدند خلق کرد باید در چهارچوب ایران آزاد و دمکراتیک و مستقل مطابق اعلامیه جهانی حقوق بشر حقوق خود را به دست آورد. شعار کردها در تمام نقاط کشور واحد و آن «دمکراسی برای ایران و خود مختاری در چهارچوب ایران برای کردستان» است.

کردهای رضائیه خواهان مشارکت در شورای انقلاب شهر ارومیه شدند و یادآوری کردند، «شرکت ما به نسبت جمعیت در شورای انقلاب حق طبیعی‌ماست» در همین حال شورای انقلاب شهر مهاباد که قرار است به صورت انتخابی از نو تشکیل شود ازآذریهای مقیم مهاباد خواست که برای شرکت در شورای انقلاب شهر به نسبت جمعیت نماینده‌ای معرفی کنند.

امام جماعت حسینیه مهاباد از آغاز جنبش حق‌طلبانه ایران با ملاشیخ عزالدین امام جمعه مهاباد همکاری می‌کند.

دیروز دفتر حزب دمکرات کردستان در مهاباد اعلام کرد: به دنبال اعلام سیاست دولت و اعلام نظر داریوش فروهر وزیر کار کابینه مهندس بازرگان در مورد آزادی همه احزاب و گروههای سیاسی حزب دمکرات کردستان بعد از ۳۲ سال فعالیت مخفی از روز جمعه رسماً علنی می‌شود.

این حزب به عنوان نقطه آغاز مبارزات علنی خود مهتینگی در مهاباد با شرکت نمایندگان حزب از همه شهرهای کردستان به راه می‌اندازد.

احتمال میرود در این میتینگ مسایل مهمی در رابطه با مسئله خود مختاری کردستان مطرح شود.

غنی بلوریان یکی از اعضای برجسته حزب گفت: پیش‌بینی میشود محتوای برنامه حزب در این مرحله در چهارچوب همان ۸ ماده‌ای باشد که قبلاً اعلام شده است.

در این ۸ ماده درخواست شده که کردها حق تعیین سرنوشت خود را در چهارچوب ایران آزاد به دست آورند. اهالی تمام شهرهای کردنشین از جمله اهالی کرد رضائیه بر رهبری شیخ عزالدین در مذاکرات با دولت مرکزی تکیه کرده‌اند واز وی به عنوان رهبر جنبش خود مختاری کردستان نامبرده میشود.

آیت‌اله عزالدین معتقد است خواستهای خلق کرد تنها با رسمی شدن تدریس زبان کردی در مدارس عملی نمی‌شود.

رشید بیگ جهانگیری رئیس طایفه هرکی‌هندان، تلی بیک عباس‌نژ، ومحمد امینی حاتمی روسای ایلهای بیگزاده وهرکی سیدان پشتیبانی خود را از دولت مرکزی وخود مختاری کردستان اعلام داشتند. محمد امینی حاتمی گفت: روسای طوایف فوق وایلهای هرکی سرهاتی، سادات رززا، دری، عبدولی شکاک، هنارء نهسانی، دلان، کاردار وجامدی نیز پشتیبانی خود را از رهبری امام خمینی اعلام می‌کنند و به زودی برای بحث پیرامون مسئله خود مختاری کردستان به تهران می‌روند.

امروز آیت‌اله محمد فوزی رئیس شورای انقلاب ارومیه اعلام کرد اهالی کرد منطقه رضائیه در شورای انقلاب سهیم شده وامور منطقه کردنشین وکردها را به آنها سپرده‌ایم آنها در شورای انقلاب به نسبت جمعیت سهیم‌اند. وی گفت پرواز هواپیماهای فانتوم به خاطر هشداردادن به آنهایی است که قصد حمله به پادگانها را دارند ما با کردها هیچ‌گونه اختلافی نداریم وباهم دربمبارزات ملی– اسلامی شریک بوده‌ایم.

در خواست تشکیل شورای انقلابی در پادگان سنندج

سنندج– گروهی از نظامیان لشکر ۲۸ سنندج که از روز دوشنبه هفته جاری در مسجد جامع سنندج متحصن شده‌اند، همچنان به تحصن ادامه میدهند. این عده که بین صد تا دویست نفر متغیر هستند ضمن پشتیبانی از رهبری انقلاب و دولت بازرگان خواستهای خود را در یک قطعنامه ۸ ماده‌ای به فرمانده لشکر ۲۸ کردستان اعلام نموده‌اند.

دیشب معاون لشکر با متحصنین وارد مذاکره شد، اما آنها پیشنهاد معاون لشکر را در مورد یکی از خواستهای مهم خود مبنی بر نقش شورای انقلاب نظامی بصورت یک کانون مشورتی رد کردند.

تحصن این افراد با مخالفت گروهی از افراد جمعی گردان ۴۱۷ مهندسی لشکر روبرو شده است، اما تاکنون ۳۸ جمعیت و کانون و شورای محله و شورای محلات سنندج پشتیبانی خود را از نظامیان متحصن اعلام داشته‌اند و گروه کثیری از مردم به نظامیان متحصن پیوسته‌اند امروز گروههای کوچکی به پشتیبانی از نظامیان در خیابانها دست به راهپیمائی زدند.

مواد قطعنامه نظامیان متحصن به شرح زیر است.

۱– تشکیل شورای انقلابی جهت اداره پادگان، مرکب از نمایندگان گردانها که قدرت تصمیم‌گیری و کنترل بر کار فرماندهان را داشته باشد.

۲– تصفیه هرچه زودتر عناصر ضد اطلاعاتی و عواملی که علیه مردم اقدام کرده‌اند، با نظر شورا.

۳– از بین بردن حالت فوق‌العاده در پادگان سنندج و این تصور که هنوز آنها رودرروی مردم قرار دارند.

۴– انحلال دادگاههای نظامی و محاکمه‌نظامیان‌درداد‌گاههای‌عادی

۵– آزادی بیان و عقیده در پادگان و جلوگیری از توهین به روشنفکران، تحت هر عنوان و برچسبی و آزادی شرکت در انتخابات.

۶– کمک لشگر به همه سازمانهای مردمی و اسلامی در شهر و روستا در زمینه‌های تامینی و اعزام افراد داوطلب به این منظور، در مواد دیگر قطعنامه نظامیان از همبستگی با گروهها و سازمانها خود را مبرا دانسته و گردهم‌آئی نظامیان تهران را در دانشگاه صنعتی تائید کرده‌اند.

سرپرست وزارت صنایع و معادن

بدستور مهندس بازرگان نخست‌وزیر علی‌اکبر معین‌فر وزیر مشاور و رئیس سازمان برنامه و بودجه، سرپرستی وزارت صنایع و معادن نیز تعیین شد.

وزیر اطلاعات، تبلیغات و خبرات:

طرح قانون اساسی جدید تسلیم امام خمینی شد

● تنها در یک معامله خرید هلیکوپتر ۷۰۰میلیون تومان رشوه گرفته‌اند

مهناچی وزیر اطلاعات، تبلیغات و خبرات در جمع کارکنان خبرگزاری پارس دیروز گفت:

قانون اساسی جدید به نحو جامعی که دربرگیرنده کلیه قوانین آزادی اسلامی و انسانی در ارتباط با حکومت مردم بر مردم باشد تدوین شده و در اختیار امام خمینی قرار گرفته است تا بار دیگر از طرف گروه دیگری از صاحبنظران بررسی شود.

مهناچی ضمن تشریح شرایط اختناقی گذشته گفت: برای مردم وطن ما تضییقات بسیاری فراهم شده بود تاکسی نتواند حرف خود را بزند. در پرتو قیام و پایمردی ملت مسلمان ایران اکنون همه‌ی ما آزادیم و پاسداری از آزادی به ما سپرده شده است. مردم با تمام قدرت در هر موضعی که قرار دارند باید با انقلاب همکاری کنند و نگذارند که رهنمای این آتش انقلابی و اسلامی فروکش کند.

مهناچی در قسمت دیگر مطالب خود درباره تشکیل شوراها سخن گفت و از همکاران خود در خبرگزاری پارس خواست که با هوشیاری و بی‌نظری کامل سعی کنند در یک انتخابات دمکراتیک بهترین‌ها را برگزینند و نمایندهای هم برای شرکت در شورای مرکزی وزارت اطلاعات بفرستند تا در کلیه اقدامات و تصمیم گیریها حضور داشته باشند و مثل گذشته تصمیمات در اتاقهای دربسته اتخاذ نشود. در قرآن کریم نیز این امر تصریح شده است که در تصمیم‌گیریها باید شور و مشورت باشد.

وزیر اطلاعات ضمن توجه دادن کارکنان خبرگزاری پارس به افشاگری به برخی از حیف و میل‌هائی که در رژیم سابق صورت گرفته، اشاره کرد و گفت: تنها در یک معامله خرید هلیکوپتر ۷۰۰ میلیون تومان رشوه گرفته شده است این افشاگریها بر عهده و وظیفه شماست.

خوشبختانه دولت موفق شده است که کار کمیته‌ها را به دادگستری محول کند تا براساس موازین واقعی و اسلامی امور انجام گیرد تا مردم دنیا به حقانیت و پرنسیپهای انقلاب پی ببرند و آنرا به افترا و تهمت نیالایند، این بزرگترین پیروزی ما خواهد بود که از دست‌آوردهای انقلاب بزرگ اسلامی پاسداری کنیم.

مراسم سالروز شهادت برادران مفتاحی در بهشت‌زهرا

مزار دوچریک شهید پس از ۷ سال پیداشد

مهندس عباس مفتاحی

دکتر اسداله مفتاحی

خانواده دو برادر شهید که پس از هفت سال جستجو موفق به یافتن مزار فرزندان خود شده‌اند برای اولین بار سالروز شهادت این دو را بر مزارشان برگزار میکنند.

دکتر «مفتاحی» برادر شهیدان فدائی مهندس «عباس مفتاحی» و دکتر «اسداله مفتاحی» در این مورد گفت: پس از اطلاع از جریان شهادت عباس و اسداله ما کوچکترین اطلاعی از مزار این دو نداشتیم تا اینکه در روزهای اخیر ما پس از هفت سال جستجو توانستیم مزار این دو را پیدا کنیم. در تمام این مدت ساواک حتی اجازه برگزاری مراسم یادبود را هم به خانواده نداد. «عباس مفتاحی» از اعضای فعال هسته مرکزی سازمان چریکهای فدائی خلق ایران بود که فعالیتهای زیادی در پیشبرد هدفهای مبارزه مسلحانه داشت. پس از جریان ترور سرتیپ «فرسیو» رئیس دادرسی ارتش که عباس مفتاحی سهمی مهم در طرح و اجرای این نقشه داشت، از طرف ساواک تحت تعقیب قرار گرفت و ساواک با انتشار عکس مهندس مفتاحی و جمعی از همدستانش مبلغ ۹ میلیون ریال جایزه برای یافتن آنها در نظر گرفت. «عباس مفتاحی» در تابستان سال ۵۰ هنگامیکه برسرقراری استاده بود، در محاصره مأمورین ساواک قرار گرفت و دستگیر شد

برادر دیگر عباس یعنی دکتر «اسداله مفتاحی» هم که از اعضای سازمان چریکهای فدائی خلق ایران بود، در تابستان سال ۵۰ دستگیر شد و همراه برادرش در دادگاه نظامی به اعدام محکوم شد. عباس و اسداله مفتاحی در ۱۱ اسفند همانسال همراه چهار چریک فدائی دیگر در میدان تیر پادگان قصر تیرباران شدند.

مراسم سالروز شهادت این دوبرادر فردا (پنجشنبه) از ساعت ۲/۵ تا ۴/۵ بعدازظهر در شبستان شماره یک بهشت‌زهرا برگزار خواهد شد.

آذربایجانی‌های مقیم مرکز:

رژیم جمهوری باید ۳۵ میلیون تشنه مملکت را سیراب کند

● در قانون اساسی آینده باید عقاید و نقطه‌نظرهای ۱۳ میلیون آذربایجانی رعایت شود.

آذربایجانی‌های مقیم مرکز دراجتماع عصر دیروز خود در باشگاه تهران جوان یک هیأت ۱۲ نفری برای نظارت بر تصمیمات انجمن انتخاب کردند. در این اجتماع گفته شد: نقطه نظرهای حدود ۱۳ میلیون آذربایجانی که در تمام مناطق کشور پراکنده هستند باید در قانون اساسی جدید مورد توجه قرار گیرد.

در این اجتماع دکتر حسین قلی کاتبی یکی از اعضای انجمن گفت: در حال حاضر این سئوال برای مردم آذربایجان مطرح است که در قانون اساسی آینده ایران آیا عقیده و حقوق مردم آذربایجان مورد توجه دقیق قرار خواهد گرفت یا نه؟

وی اضافه کرد: ما نمی‌توانیم خود را در چهارچوب توصیه‌های یونسکو درباره آزادی زبان، مذهب و اندیشه که تأکید بین‌المللی دارد متوقف کنیم زیرا همنواره هیأت‌های حاکمه این توصیه‌ها را به نفع خود تحبیر و تفسیر کرده‌اند. در گذشته ما وقتی از حقوق حقه خود حرف می‌زدیم می‌گفتند اینها بیگانه پرست هستند. ما نمی‌توانیم اجازه دهیم که مالیات وصولی از مردم آذربایجان در کابارههای شهرهای دیگر خرج شود.

وی به همه پرسی آینده در مورد ترکیب رژیم سیاسی ایران اشاره کرد و گفت: برای تضمین جمهوری ایران باید از عبارات کلیشه شده اجتناب شود تا «سنجه‌گیری صحیح بعمل آید زیرا اگر رژیم جمهوری ۳۵ میلیون نفر مردم تشنه ایران را سیراب نکند باز عطش باقی می‌ماند.

وی تأکید کرد که در رفراندوم نباید تنها یک سئوال وجود داشته باشد. دکتر کاتبی گفت: نهضت مردم ایران مبارزه علیه امپریالیسم است و این برای ملت ایران و حتی ملل شرق بزرگترین تکلیف بحساب می‌آید بنابراین مبارزه با استبداد و نظام منحط بدون مبارزه با امپریالیسم و نئوامپریالیسم عملی نخواهد شد. و اکنون نئوامپریالیسم در برابر ما قرار دارد.

وی همچنین به سیاست استعماری رژیم سابق اشاره کرد و گفت: در این مملکت سازمان‌های گوناگون با عنوان‌هائی مانند پرورش فکری کودکان و نوجوانان بوجود آمد اما آیا در این مکان‌ها کتابهائی برای بچه‌های بلوچ، آذری و غیره وجود داشت؟ مسلماً نه. این استبداد مضاعف و ستمی است که در حق ملیت‌های ایرانی اعمال شد.

نقطه‌نظرهای انجمن آذربایجانی‌های مقیم مرکز در نظام جمهوری آینده در بیانیه انجمن چنین آمده است:

– ما آذربایجانی‌ها که در مبارزه ضداستعماری و ضد استبدادی و پیکار سرنوشت‌ساز معاصر مصمم‌تر و سرسخت‌تر از همیشه بپا خاستیم و مبارزه را تا ریشه‌کن شدن همه آثار و عوارض نظام فاسد و منحط سلطنت و استقرار حاکمیت ملی بر مبنای اصول جمهوری از راه همه‌پرسی ادامه خواهیم داد. طبیعی است که در تاسیس رژیم جمهوری برمبنای تعالیم عالیه مذهب اسلام اصول اساسی حریت، اخوت، عدالت، حقانیت رعایت خواهد شد و قانون اساسی آنچنان تنظیم خواهد گردید که همه مردم ایران را سیراب سازد و همه ۳۵ میلیون مردم ایران گم شده خود را در آن پیدا کنند. اما در مورد آذربایجان ما با اتکا به مبانی دموکراتیزم و اصول مترقی حقوقی و اجتماعی به موازات مبارزه در راه آزادی در معنی ژرف و گسترده آن پاسداری از حقوق و منافع و مصالح آذربایجان و دفاع از تشخص و هویت اجتماعی این سامان را وجهه همت خود قرار می‌دهیم.

قهری است که در این زمینه پیشنهادات و برنامه‌های خاصی را از لحاظ بهبود اوضاع مالی و اقتصادی، برقراری عدالت اجتماعی و استقلال قضائی، تأمین آرامش و امنیت، اصلاح نظام اداری، توسعه عمران و آبادی، تحکیم مبانی بازرگانی و توسعه صنعت و کشاورزی، بیمه و رفاه و تأمین بهداشت همگانی، بالا بردن سطح زندگی کارگران و روستائیان، بالنتیجه اعتلا و ترقی منطقه آذربایجان طرحی تسلیم خواهیم کرد و با پیگیری شدید در انجام آن کوشا خواهیم بود.

علامه احمد مفتی‌زاده رهبر مذهبی سنندج:

از حق خود مختاری کردها صرفنظر نمی‌کنیم

● از امام خمینی، برای جلال طالبانی تقاضای ملاقات کردم.

● خودمختاری کردها، مرزهای جغرافیایی را تغییر نمی‌دهد.

کردها به برنامه تلویزیونی دو شب قبل که در آن هو تن به عنوان نمایندگان کردها معرفی و با آن‌ها مصاحبه شد اعتراض کردند.

کردها شرکت‌کنندگان دراین برنامه را نمایندگان خود نمی‌دانند به عقیده این هموطنان که به اخبار صدا و سیمای انقلاب تلفنی اعلام داشتند علامه احمد مفتی‌زاده نماینده واقعی مردم کردستان است اگر چه مصاحبه‌ای که چندی قبل با ایشان انجام شده بود و به علت کثرت مطالب چاپ آن به تعویق افتاده بود روز گذشته در کیهان چاپ شد، اما به لحاظ اهمیت موضوع، کیهان با استفاده از یک فرصت کوتاه توانست با ایشان گفت‌وگوی دیگری درباره مسایل خاص این منطقه داشته باشد که آن را می‌خوانید:

● طرح خواست‌ها به صورت مرحله‌ای، عملی‌تر است یا نه؟

– پیاده شدن درخواست‌ها، مسلماً مرحله به مرحله خواهد بود. ولی قبول آن و اقرار به حق کردن نباید مرحله‌ای باشد. باید قاطع باشد. بنا به توافق‌هایی که اول همین سال، که هنوز امام خمینی در نجف بودند، و بعد که به ایران آمدند و من خدمتشان رسیدم، انجام شد، مسؤولان مدارس سنندج را دعوت کردم و اعلام کردم که از این پس در سرتاسر کردستان، زبان رسمی اول، زبان کردی است و زبان فارسی به عنوان زبان واحد تمام ملت ایران همپشه درکنار زبان کردی خواهد بود و آن را تغذیه می‌کند.

موضع طالبانی

● برای این رفیوم فرهنگی

آمادگی هم دارید؟

– وقتی که در نظام سابق نوشتن و نیز چاپ کتاب از جرم‌های بزرگ سیاسی به حساب می‌آمد، جواب شما مسلماً منفی است.

● بنابراین مشکل بزرگی در راه خواست شما وجود دارد.

– اجرای این هم مرحله به مرحله خواهد بود. مهم این است که تا چه حد شرایط مساعد باشد و انقلاب بتواند خواسته‌های ملت ما را تأمین کند.

● نقش و موضع «طالبانی» در این قضیه چیست؟

– طالبانی هم یکی از رهبران سیاسی حرکت ملی کردستان عراق است ومنکر کننده خواست آن‌ها، حتماً اطلاع دارید که حدود یک قرن است که کردها در عراق، ایران وترکیه برای به دست آوردن حقوق ملی وفرهنگ خود مبارزه می‌کنند. در عراق این جریان شدیدتر وتقریبا مستمر ومتوالی بوده است. ومردم اخیراً برای استرداد حقوق خود راهشان را با جلال طالبانی پیش گرفته‌اند.

○ وضع در ترکیه در چه مرحله‌ای است؟

– در ترکیه حرکتی قوی ومستمر آنچنان که در عراق هست، وجود ندارد ونیز آن آزادی حکومتی که در ایران به واسطه انقلاب اسلامی پیش آمده در آن‌جا نیست. بدین سبب خواسته‌ها هنوز به طور غیرمنظم ویا صدای غیر رسا اعلام می‌شود.

خود مختاری کردستان ایران، با توجه به اینکه کرده‌ها در کشور ترکیه وعراق وایران ساکن وپراکنده‌اند، مقدمه‌ی ایجاد مرزهای تازه کشوری نخواهد شد و دولت ایران نباید نگران این پیش آمد باشد؟

– در دیدار قبلیم با امام خمینی، در باره مسأله کردها وجلال طالبانی با ایشان مذاکره کردم و خدمت ایشان عرض کردم می‌توانند جلال طالبانی را به حضور بپذیرند واورا امیدوار کنند که ایران مسلمان آزاد می‌تواند پشتوانه‌ای برای تمام مستضعفین دنیا باشد. از جمله ملت مستضعف کرد که از حقوق ملی و فرهنگی خود محروم مانده است. واین به معنای عوض شدن مرزهای جغرافیایی نیست. نه، ایران همیشه ایران است اما می‌تواند به دفاع از مسلمانان فیلیپین قیام کند. یا به دفاع از مسلمانان فلسطین و اریتره. و همین‌طور به دفاع از مستضعفین آمریکای لاتین و آفریقا.

خودمختاری سیاسی

● الگو و نمونه‌ای برای بیان نوع خودمختاری که طالب آن هستید می‌شناسید؟

– آمریکا از نظر بسیاری از مسایل یا جماهیر متحد شوروی و یا چکسلواکیا که دو ملت چک و اسلاو در آنجا هرکدام دارای خودمختاری کامل هستند. و به هیچ جای استقلال آن‌ها هم صدمه نمی‌خورد.

● ملت‌ها و ایالت‌های خودمختار عموماً از نظر اقتصادی خودکفا هستند. یعنی استقلال اداری و فرهنگی آن‌ها بر استقلال اقتصادی‌شان استوار است. کردستان چنین توانایی‌هایی دارد؟

– دوجواب به شما می‌دهم. اول: همان‌طور که به روزنامه‌نگاران خارجی و نماینده لوموند گفتم در گذشته جغرافیایی جمع هستند حداقل تطبیق این حکم قرآنی هستند. که هر قروتی از این مملکت به دست می‌آید باید برای تمام ملت ایران خرج شود.

● اگر در زمینه خود مختاری، خواست شما قبول نشود؟

تمام ملت ایران یکپارچه و هماهنگ در این مبارزات طولانی شرکت داشتند به امید ایجاد یک حکومت اسلامی بودند و مسلمانان از جمله کردها اطمینان داشتند که در حکومت اسلامی خواسته هایشان تأمین میشود. لذا بعید بنظر می‌رسد که این حکومت در برابر مردم مسلمان بی‌تفاوت بماند و موضعی نامشروع بگیرد. اگر این فرض بعید تحقق یابد، بی‌تردید هیچ ملتی حق ندارد از حقش صرفنظر کند،

کیهان
اخبار کشور
صفحه ۴
چهارشنبه ۹ اسفند ۱۳۵۷
۱ ربیع‌الثانی ۱۳۹۹ - شماره ۱۰۶۴۹

شهدای تهران

اسامی گروه دیگری از شهدای انقلاب ایران که در هفته آخر بهمن و ماهها و روزهای قبل شهید شده‌اند، به این شرح اعلام شد:

عزت‌الله نورانیان

حبیب عاروان

نصرت‌الله علی زینلی

کامبیز حاتمی

علی جمهری خامنه

علی‌اکبر چیتگری

محمد جانجانیان

احد صدرمحرر پور

علی بدیعی‌نژاد

براتعلی زهره صبح

کورش یوسفی

اعلام جرم علیه قاتلان زن و شوهر چریک

پروین رمانجام

علی رحیمی‌علی‌آبادی

قهـ ابوالقاسم رحیمی علی‌آبادی پدر علی رحیمی علی‌آبادی چریک شهید علیه شکنجه‌گران و قاتلان فرزند و عروس خود به ستاد عملیاتی انقلاب اعلام جرم کرد.

وی در اعلام جرم خود نوشت: پسرم علی رحیمی علی‌آبادی و همسرش پروین ره انجام، از سال ۱۳۵۰ با آگاهی کامل از ستم و جنایات رژیم ضد خلقی ایران به سازمان چریکهای فدائی خلق پیوستند و همراه با سایر رزمندگان این سازمان اقدام به مبارزه مسلحانه علیه رژیم کردند. عروس من پروین ره انجام در فروردین سال ۱۳۵۴ در مشهد بدست جلادان ساواک بشهادت رسید و پسرم علی در ۲۱ خرداد سال ۵۵ در یک درگیری مسلحانه در خیابان عباس‌آباد تهران شربت شهادت نوشید. من ضمن اعلام جرم علیه قاتلان پسر و عروسم از مسؤولین امر میخواهم کمک کنند تا قبر این زوج شهید را پیدا کنم.

چشم‌انداز مسائل اقتصادی در حکومت اسلامی

آزادی، عدالت، استقلال سه بعد اصلی (۲)

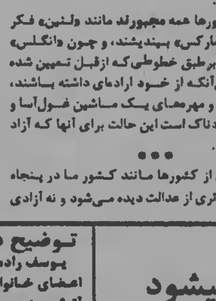
آیت‌الله ناصر مکارم شیرازی

● اگر ما مدرنترین صنایع را داشته باشیم اما در قراردادش قید شده باشد تنها با نظارت بیگانه قابل استفاده است چنین صنایعی نه آزادی برای ما می‌آورد و نه استقلال، و حالا می‌فهمیم چرا گروهی از سیاستمداران غربی اینهمه برای رفتن شاه نوحه سرائی می‌کنند.

گفتیم روح تازه‌ای که اسلام به مسائل اقتصادی می‌بخشد، از اینجا شروع می‌شود، که عنصر معنوی و اخلاقی را در این مسائل چنان با عنصر مادی پیوند می‌دهد، که هرکدام بخدمت دیگری می‌شتابد.

این پیوند حرکت آفرین، اقتصادی می‌سازد چند بعدی، درست همانند ابعاد وجود انسان، و در سایه آن جنگهای طبقاتی و یا جنگ سرمایه‌داری و کمونیسم جای خود را بیک تعاون همگانی پرقدرت و پرحرکت می‌بخشد.

و از اینجا به یکی دیگر از ویژگیهای اقتصاد اسلامی می‌پردازیم و آن اینکه برای ساختن یک بنای سالم اقتصادی، هیچیک از خواستهای فطری و نهادهای طبیعی انسان را فدای دیگری نمی‌کند، نه«آزادی» فدای «عدالت» می‌شود، و نه«عدالت» فدای«آزادی» و نه«استقلال» فدای هیچیک از این دو.

اجازه دهید کمی این چند واژه را تفسیر کنیم سپس موقعیت این اصول را در ساختمان زیربنای یک اقتصاد سالم بررسی کنیم.

●●●

فلسفه آزادی

انسان آزاد آفریده شده و باید آزاد بماند. این یک شعار زنده اسلامی است چرا که هرگونه جهش و اوج گیری و تکامل در زندگی انسان رخ می‌دهد، در پرتو همین آزادی است.

یک پرنده در قفس طلائی، آویزان بریک شاخ درخت، در بهترین بافهاء و با فراهم بودن بهترین آب و دانه و حتی مراقبت کامل پزشکی ناراحت است و خاموش، افسرده است و پژمرده، و سرانجام عمرش بسیار کوتاه. چرا که همه چیز دارد اما آزادی ندارد.

دنیا منهای آزادی برای او مساوی است با هیچ. پس چرا زنده بماند؟

اما یک پرندهٔ آزاد در یک روز سرد و طوفانی زمستان که برف همه جا را گرفته، نه آبی پیدا می‌شود و نه دانه‌ای، در همان حال که گرسنه و تشنه است و مانند بید می‌لرزد، شاد و خندان و پر حرکت، پیوسته از این درخت به آن درخت می‌پرد، چرا که اگر هیچ ندارد آزادی دارد.

و اگر می‌بینید، صرفان گرفتاری در قفس نفسه سرائی می‌کنند، آنها تولد یافتگان قفس‌اند، و گرنه هرگز یک مرغ آزاد پس از گرفتاری نمی‌خواند!

مسلما این پرندگان فیلسوف نیستند، ولی فلسفه آفرینش در گوش جان آنها این پیام را گفته است: آزاد باش... آزادانه پرواز کن، تا بال و پرت قوی شود، تا مهارت و نیروی کافی در همه چیز پیدا کنی، تا جایگاهت بلند آسمان باشد، و اگر آزادی خود را از دست بدهی، همه اینها را از دست خواهی داد.

هرگاه واکنش یک پرنده، در برابر مسئله«آزادی» و«اسارت» چنین باشد واکنش یک انسان با طبع بلند و خواستهای متنوع، و روح وسیعش روشن است.

و به همین دلیل یک‌انسان مسخ نشده، آزادیش را به هیچ بهائی نمی‌فروشد، و در پای هیچ چیز قربانی نمی‌کند مگر اینکه مردهای باشد زنده نما.

جامعه‌های آزاد پیوسته در حرکتند، و آنها که متوقف می‌شوند و سقوط می‌کنند، نخست آزادی را از دست می‌دهند سپس سقوط می‌کنند.

●●●

عدالت پاسدار آزادی

((عدالت)) به مفهوم وسیع کلمه، مهمترین پشتوانه آزادی وشرط اول هرگونه حرکت اجتماعی است.

جامعه‌هائی که عدالت اجتماعی را از دست می‌دهند، به بافی می‌مانند، که آب نهرهایش، مطابق نیاز درختان و عادلانه تقسیم نشود، در یک سو، قسمتی از درختان، از فزونی آب می‌گویند و می‌پوسند، ودر سوی دیگر، از تشنگی می‌خشکند، در چنین جوامعی، گروهی آنچنان سیر می‌شوند که جامعه را به تباهی وفساد می‌کشند، و گروهی آنچنان گرسنه، که به اسکلتهای بی‌روحی تبدیل می‌شوند.

●●●

استقلال خود یکنوع آزادی است

وابستگی وطفیلی گرائی از بارزترین مظاهر سلب آزادی است، آیا به عقیده شما، یک زالو آزاد است؟ یا یک کرمک انگل می‌تواند آزاد باشد؟ با اینکه بدون استفاده از ((خون)) یک موجود زنده یا یک ((لاشه مرده)) نمی‌توانند زنده بمانند.

آزاد او است که خود تولید خون کند، وخود غذای خویش را می‌سازد.

کاملا طبیعی است که یک ملت وابسته، تحت اراده وفرمان کسی باشد که به او وابستگی دارد، او قیمت خرید نفت ومیزان تولیدش را تعیین می‌کند، و او است که گندمش را به هرمبلغی که بخواهد به او می‌فروشد، وهرگونه شرط سیاسی را که بخواهد نیز در قرار دادش می‌گنجاند، (یعنی یک ملت وابسته، نه بهنگام فروش متاعش آزاد است ونه بهنگام خرید متاع دیگران) وبا اینحال آیا ادعای آزادیش، پوچ ومسخره نیست. بنابراین برای تکمیل آزادی راهی جز نفی وابستگیها وکسب استقلال نیست.

ضمنا به این حقیقت نیز باید توجه داشته باشیم که در آفرینش همه چیز هماهنگ است.

یعنی آنکس که انسان را برای یک زندگی مترقی وپرافتخار آفریده، به همان نسبت که عشق به عدالت را در نهاد او قرارداده، عشق به آزادی واستقلال نیز به او بخشیده است.

اگر خوب دقت کنید می‌بینید یک کودک از همان آغاز عمر از هیچ چیز به اندازه سلب آزادی ناراحت نمی‌شود.

به همین نسبت از بی‌عدالتی رنج می‌برد، وبه هنگامی که می‌تواند خودش راه برود اگر دستش را بگیرند معذب می‌شود چرا که او هم می‌داند وابستگی ننگ است ننگ!

●●●

اکنون آماده‌ایم که به مطالعه یکی دیگر از ویژگیهای اقتصاد اسلامی به پردازیم.

یک اقتصاد شکوفان وانسانی وجامع، آن است که تمام وجود انسان را سیراب کند، یعنی سیستمی که ((آزادی)) و ((عدالت)) و ((استقلال)) را باهم بپرورش دهد.

وبه تعبیر دیگر هیچیک از این اصول سه گانه را به ((قربانگاه)) نکشد

به اعتقاد ما این ویژگی تنها در اقتصاد اسلامی است

زیرا در اقتصاد ((سرمایه‌داری غرب)) گرچه روزنه‌ای بسوی آزادی- که آنهم گاهی از نوع کاذب است نه واقعی بازاست، ولی عدالت آن چنان دریای آن قربانی شده که گفتنی نیست.

تب اعتصاب که این روزها سراسر انگلستان را فرا گرفته واز مرده شو ی تا راننده کامیون و تامهندس عالیرتبه همه را بسوی خود فرا خوانده، همچنین موج بیکاری که آمریکای تسخیر کننده فضا را در برگرفته، شاهد گویای این قربانی شقاوتمندانه است.

و تازه این کشورهای غربی با تمام نابسامانیهای اقتصادیشان به بهای ویران شدن آفریقا وآسیا وآمریکای لاتین به این پایه رسیده‌اند و اگر روزی بحکم عدالت و الزامات بین‌المللی چشم از منابع سرشار مستعمرات اقتصادی خود بپوشند معلوم نیست به چه روز سیاهی خواهند افتاد.

در اقتصاد کشورهای کمونیستی اگر از تمرکز سرمایه‌ها در دست دولت صرفنظر کنیم، و تبدیل «سرمایه‌داری بوروژوازی» را به سرمایه‌داری دولتی نادیده بگیریم، تقسیم نسبی عادلانه ثروت (و با به عقیده بعضی تقسیم عادلانه فقرا) نقطه قوتی محسوب می‌شود، اما چه سود که «آزادی» را در پای «عدالت» فوراً سرمی‌برند.

در این کشورها همه مجبورند مانند ولتین» فکر کنند و مانند ومارکس» بیندیشند، و چون «انگلس» گام بردارند، و برطبق خطوطی که ازقبل تعیین شده عمل کنند، بی‌آنکه از خود اراده‌ای داشته باشند، درست مثل پیچ و مهره‌های یک ماشین قول‌آسا و مدرن! و چه دردناک است این حالت برای آنها که آزاد پرورش یافته‌اند.

●●●

اما در پاره‌ای از کشورها مانند کشور ما در پنجاه سال گذشته نه اثری از عدالت دیده می‌شود و نه آزادی و به فرض که اقتصاد پیشرفته‌ای پیدا می‌کردیم اقتصاد وابسته و متکی به بیگانه بود.

بی‌جهت نیست که گروهی از سیاستمداران غرب برای رفتن شاه نوحه‌سرائی می‌کنند که او می‌خواست ایران را بصورت یک کشور مترقی صنعتی و مدرن درآورد اما مردم نگذاشتند، و یا او عجله کرد (یعنی ملت ایران لیاقت آنرا نداشتند!)

به این گروه باید گفت صنایع مدرن آری، ولی آیا مستقل؟.... مسلماً نه.

فی‌المثل آیا کارخانجات ایران ناسیونال یعنی بزرگترین واحد اتومبیل‌سازی ما که هماکنون اطلاع داریم بیست هزار دستگاه اتومبیل ساخته و آماده دارد ولی همگی ناقص است، یکی فرمان ندارد و دیگر گربکس و سومی برای تسمه پروانه لنگ است، چرا که همه این اسباب و ادوات در بندرعباس به خاطر اعتصاب گمرک در کشتی باقی مانده و اینها در حال انتظار!.

آیا چنین صنعتی مایه افتخار و مباهات است؟

شاه، کشور را به سوی چنین صنایع مدرنی پیش می‌برد، ولی ما کشوری می‌خواهیم با صنایع مستقل نه وابسته.

همچنین اگر ما مدرنترین «صنایع نظامی» را داشته باشیم ولی در قراردادش نوشته شده باشد تنها با نظارت (یعنی با اجازه) مستشاران آمریکائی قابل استفاده است، چنین صنایعی به چه درد می‌خورد که نه آزادی در آن است و نه استقلال.

به علاوه اگر صنعتی شدن کشور ما سبب شود که ثروتش به جیب چند زالوی بزرگ از قماش هزبر یزدانی‌ها و القانیان‌ها و ثابت پاسالها و اعوان و انصارشان در دستگاههای دولتی بریزد و در جنوب تهران (جنوب پایتخت کشور شاهنشاهی دوهزار و پانصد ساله!) مردم زاغه‌نشین باشند و با یک باران، سیلابی که از بالای شهر راه می‌افتد همه کپانها را شسته و با خود به درون زاغه‌ها بریزد، آیا چنین اقتصاد مدرنی فرورافرین خواهد بود؟

ما اقتصاد پیشرفته و صنایع مدرنی می‌خواهیم که هم آزادی ما را تأمین کند و هم مستقل و متکی به خویش باشد و هم عدالت اجتماعی با خود بیاورد و ما اینها را تنها در اقتصاد اسلامی یافتیم؛

اسلامی که می‌گوید:

«بنده دیگری مباش خدا تو را آزاد آفریده است» (نهج‌البلاغه).

و نیز می‌گوید: «خداوند پیامبران را برای تأمین عدالت اجتماعی برانگیخت» (قرآن).

«و از رحمت خدا دور است آنکس که سربار جامعه باشد و زندگیش متکی به غیر» (پیامبر).

«در نیکیها و پرهیزکاری تعاون و همکاری کنید و در گناه و ستم همکاری ننمائید» (قرآن).

پیامبر(ص) دست پینه‌بسته کارگری را بوسید و فرمود این دستی است که خدا و پیامبرش آنرا دوست دارد (تاریخ اسلام).

«سخت بکوشید و برای زندگی آبرومندانه جهاد کنید که هرکس در این راه بکوشد همچون سربازان فداکار و مجاهد در میادین نبرد است» (حدیث).

«تأمین نیازهای جامعه اسلامی تا سرحد خودکفائی از واجبات قطعی مسلمانان است» (فقه اسلامی).

«از زندگی تجملی و پرزرق و برق بپرهیزید که بار شما را سنگین می‌کند و در گردنه‌های صعب‌العبور زندگی وامی‌مانید و نیازمند به دیگران می‌شوید» (نهج‌البلاغه).

ما با الهام از این تعلیمات در راه چنان اقتصادی گام برمی‌داریم. (ادامه دارد)

توضیح در باره خبر آتش‌سوزی سینما رکس

پیوست رادمهر که ۱۰ نفر از اعضای خانواده‌اش در جریان آتش‌سوزی سینما رکس آبادان شهید شده‌اند، در مورد نامه‌ای که ازطرف خانواده رادمهر در کیهان چاپ شده توضیح زیر را داده است:

«از عوامل موثر در آتش‌سوزی سینما رکس آبادان، رئیس کلانتری یک معرفی شده بود. منظور از کلانتری یک، کلانتری واقع در ناحیه شهربانی آبادان که نزدیک سینما رکس قرار دارد بوده است»

اعلامیه ستاد کل ارتش:

شکایات افسران و درجه‌داران متهم و اخراجی بررسی میشود

رئیس ستاد کل ارتش طی اعلامیه‌ای اعلام داشت: افسران- همافران- درجه‌داران و کارمندانی که در رژیم سابق تحت تعقیب قرار گرفته‌اند ومتهم یا اخراج شده‌اند میتوانند شکایات خود را وسیله پست به قسمت شکایات دبیرخانه ستاد کل ارتش ملی اسلامی ایران جهت رسیدگی وبررسی مجدد ارسال نمایند. بدیهی است که شاکیان توجه داشته باشند باید سابقه اقدام خدمردمی نداشته وشکایات آنان صرفاً جنبه‌های سیاسی ومالی درحدود افترا باشد ونیز چنانچه دلایل سیاسی برای اخراج آنان وجود دارد ملهم از کشورهای خارجی نبوده باشد

کیهان و شما

۳۰۵۱۷۲

۷ تا ۳ بعدازظهر

ما هم می خواهیم زندگی کنیم

○ من احد بقائی درجمدار گارد جاویدان لعنتی هستم که تا بحال آسیبم به هیچکس نرسیده چون یک مسلمان واقعی و موس هستم. ما گاردیها از ترس ساواک حتی در خانه‌مان هم جرات جیک زدن نداشتیم شما را بخدا ما را در ردیف ساواکی‌ها قرار ندهید. ما آه در بساط نداریم چرا باید ما را بخاطر آن دزد بی‌شرف فراری تا ابد بدنام کنید. من پس از ۲۵ سال خدمت سه هزارتومان حقوق می گیرم. بگذارید ما هم زندگی کنیم. این همه به ما حمله نکنید.

تکلیف ما با این نزولخورها چیست؟

● با توجه به وضع اقتصادی مملکت و رکود معاملات و بسته‌بودن مغازه‌ها در چند ماه گذشته با این نزولخورها چه باید بکنیم که هر روز برای دریافت پول خود مزاحمت ایجاد می کنند و بهره‌ربزل را بالا می برند و حتی از بهره نزول هم بهره می گیرند. ما یک عده کاسب جزء هستیم و این نزولخورها دارند خون ما را عین زالو می خورند در صورتیکه اکثر نزولخورها که بیش از اصل پول خود را گرفته‌اند باز هم طلبکارند. دفتر ساختمانی و پیمانکاری

بفکر کودکان بی‌سرپرست باشید

● لطفا بنویسید که مسئولان مملکت به فکر زنان و کودکانی که سرپرست خود را به هر دلیل از دست داده‌اند باشند تا کودکان بی‌سرپرست در آینده به بیراهه نروند.

یک زن بی‌سرپرست

۴۰۰ نفر بلاتکلیفند

● ما کارمندان فنی اداره ترابری مامور در اداره مستشاری مدت یکهفته است که به واحد مستشاری مراجعه می کنیم اما چون اداره در تحویل کمیته می باشد در ورود و خروج به این محل با مشکلاتی روبرو هستیم و جواب قانع کننده‌ای نیز در این زمینه به ما نمی دهند. به قسمت دیو مرکز هم که مراجعه کردیم گفتند شما منتقل شده‌اید. وضع ۴۰۰ نفر پرسنل مامور مستشاری را روشن نمائید.

کارمندان فنی اداره مستشاری

محاکمه فقط با حضور روحانیون

ما مسلمانان که خون عزیزان خود را در راه استقرار حکومت عدل اسلامی به رهبری امام خمینی داده‌ایم انتظار داریم که کلیه متهمان در یک دادگاه صرفا اسلامی که قضات آن از روحانیون سرشناس تشکیل شده باشد انجام شود نه عوامل دادگستری رژیم سابق.

دکترعلی منتخب- استاد یار دانشگاه صنعتی تهران

قراردادهای ظالمانه را لغو کنید

● از سالها پیش شرکت مخابرات هزارتومان از خواستاران تلفن میگرفت با این قرار که موقع تحویل تلفن ۱۲۰۰ تومان دیگر از آنها بگیرد تا اینکه سال گذشته این قرار بهم خورد و قرارشد بجای ۱۲۰۰ تومان ۷۰۰ تومان دیگربگیرند. آیا وقت آن نرسیده است که این قرارداد ظالمانه یکطرفه حذف شود یا دولت انقلابی هم همان روش را ادامه خواهد داد؟

خواستار تلفن

چرا نصف حقوق

● شوهرم آرایشگر هوانیروز است، دیروز که برای گرفتن حقوق بهمن به محل کارش رفته بود، خواستند هزارتومان کمتراز همیشه به او بدهند، که او نگرفت. روسا میگویند بودجه کم است، ما با هفت سرعائله چطور حقوقمان را نگیریم؟ اما مگر بودجه ارتش تعیین شده نیست؟

شهین زبردست

اظهارنظر آقای بازرگان

اگرنبا باشد طبق قوانین موجود فعالیت حزب توده غیرقانونی باشد، نخست‌وزیری آقای بازرگان به موجب همان قانون خلاف است

الف- ملکی- ساری

قانون را قبول دارید

آقای وزیر دادگستری میگویند مطابق قانون اساسی خواستار استرداد شاه شده‌اند، مگردولت انقلابی فعلی قانون اساسی سابق را قبول دارد؟

یک خانم دانشجو

من ساواکی نیستم

● شما را بخدا بنویسید من ساواکی نیستم. از کمیته هم تأیید کتبی گرفتم اما باز هرروز مزاحم من می‌شوند به کجا و کی باید پناه ببرم؟

غلامپور حسنی

ترحیم

با نهایت تاثر و تأسف درگذشت شادروان مرحوم مصطفی فرشباف شبستری را باطلاع بستگان و دوستان میرساند مجلس ترحیم مردانه و زنانه آنمرحوم روز جمعه ۵۷/۱۲/۱۱ از ساعت ۳ الی ۵ بعدازظهر در مسجد شبستریها واقع در خیابان امیرکبیر کوی امین دربار منعقد میباشد.

خانواده‌های: فرشباف- آبادی- تاراجی- دخانی- شبستری- دریادل- کوراسنلو- مونسی- نباتی- سالمی- بوربور- قاسمی- فطرتی.

کیهان- مصیبت وارده را بخانواده‌های مزادار تسلیت میگوئیم.

با نهایت تاسف درگذشت بانو منورالحاجیه منشی‌زاده همشیره حاج ابراهیم منشی‌زاده و سرهنگ حبیب احساسی و حاج غلامرضا منشی‌زاده را به اطلاع دوستان و آشنایان میرساند مجلس ترحیم روز پنجشنبه دهم ماه جاری از ساعت ۹ الی ۱۱ در بازار، مسجد آذربایجانیها منعقد خواهد شد.

محمد نقی مجتهدزاده واعظ- سید حسن شریعتمداری خانواده‌های منشی‌زاده- شجاع‌الدینی- گیوچیان- فتاحی- خادمی- غفاری- زوبین- صدری- فرخندی- بالازاده- ظریفیان- منیبی- سپفیا- جورابچی- مهرور- رجب‌پور- عبدخدائی- معدنچی- مشکبار- میلانی -مجدری.

ضمناً مجلس زنانه در همان روز بعد از ظهر ساعت ۳ الی ۵ در منزل برگزار خواهد شد نشانی: خیابان پهلوی (سابق) جنب هتل میامی کوی دل بسته

با نهایت تأثر فوت ناگهانی شادروان مرتضی نادری و نادی شبستری را باطلاع دوستان و آشنایان میرساند مجلس ختم زنانه و مردانه آن مرحومان روز جمعه ۵۷/۱۲/۱۱ از ساعت ۳ الی ۵ بعدازظهر در مسجد شبستریها واقع در خیابان امیرکبیر کوی امین دربار برگزار خواهد گردید حضور دوستان و همشهریان موجب شادی روح آن مرحومان و تسلی خاطر بازماندگان خواهد بود.

خانواده‌های حسین‌زاده- بهرامی- اشتری- بابازاده- حدادی- نوردانش- شهراحمدی- کاظمیزاده- میرزازاده- رزاق‌زاده- بوقهمی- تکلیمی- موسوی- صالحی- مستانی- شبانی- چایکه- جمالی- هریسی- محمدلوئی- محمدیون- مونسی- خلقتی- معصومی- شریفی- شجاعی- گلشنی- محمدزاده- چلویروزی- قنبرزاده- آزاده- قرمبائی- ناظمی- عاشق‌وطن- صدوقی- نادری- صرافی

با نهایت تاسف و تاثر در گذشت مادر عزیزمان مرحومه بانوحاجیه صدیقه کوچکزاده یزدی را به اطلاع دوستان و خویشان میرسانیم.

حسین- رضا- محمد تقی- عباس- اکبر- شایسته- اشرف- منیر- ملیحه

با نهایت تاسف و تاثر در گذشت مرحومه بانو حاجیه صدیقه کوچکزاده یزدی(مهجوری ثابت)را باطلاع اقوام و آشنایان میرساند.مجلس ترحیم زنانه و مردانه آن مرحومه از ساعت سه تا پنج بعدازظهر روز پنجشنبه دهم اسفند ماه ۵۷ در مسجد حضرت ابوالفضل (ع) واقع در میدان کندی- خیابان تاج برگزار میگردد.

خانواده‌های:- کوچکزاده یزدی- مهجوری ثابت- آیت‌الهی- شریلو- شاهولی‌اخباریه- جواهریان طباطبائی- ضیاءالحق قاسمیه احمدی- عمومی- کلاهی- مظفرزاده- بخشی رشیدی- استوار- کوهپور- پیروز- سیگاری- یزدیان- دافعیان- بهشتی- پیوندی- هوشیار- صیادی- گرامی- اعتمادیان- ذهبزاده.

با نهایت تأسف و تأثر درگذشت بانو آغاباجی عظیمی همسر حاج سیدنظام‌الدین عظیمی بزرگ خاندان و مادر عزیزمان را درطالقان باطلاع بستگان و دوستان و آشنایان میرساند مجلس ترحیم مردانه و زنانه آنمرحومه روز جمعه ۵۷/۱۲/۱۱ از ساعت ۳ الی ۵ بعدازظهر درمسجد حضرت رسول خیابان نواب چهارراه اناری منعقد میباشد.

خانواده‌های عظیمی- اسحاقی- عموئی- عقبائی- حاج ملیخانی- صدیقی- صالحی- زاهد- خشنودیان- محمودکلایه- محمودی- صادقیان

با کمال تاسف درگذشت شادروان حاج علی روحبخش پدر عزیزمان را باطلاع میرسانیم. مجلس ترحیم زنانه و مردانه آن مرحوم از ساعت ۳ الی ۵ بعدازظهر روز پنجشنبه ۵۷/۱۲/۱۰ در مسجد قبا واقع در خیابان کورش‌کبیر کوچه جنب حسینیه ارشاد برگزار میگردد.

دکتر عباس روحبخش- سودابه روحبخش (ضیاء بخش)- دکتر رخساره روحبخش- سیمین روحبخش (دهقان) امیر، مجید، سوسن روحبخش و خانواده‌های: روحبخش- نیری- پرتوی- ضیاءبخش- دهقان- نیکوکار- ماهوری- معتمد فتح- بیضائی- اسلامی- شیرازی- پرتوی آملی- سرابی- صدقدار- اجتهادی- وارث و خانواده‌های وابسته

بانهایت تأسف وتألم درگذشت پدر ارجمندمان حاج‌عباس حاج‌دائی را باطلاع دوستان و آشنایان میرسانیم. مجلس ترحیم آنمرحوم روز جمعه ۱۱ اسفندماه در قهرمانشهر (کرمانشاه سابق) برگزار میشود. مجلس مردانه از ساعت ۹ صبح الی ۱۱/۵ در مسجد معتضدی وهمانروز وهمان ساعت مجلس زنانه در مسجد اخترشاد. برگزاری مجلس یادبود آنمرحوم در تهران بعداً از همین طریق باطلاع دوستان وآشنایان خواهد رسید.

علی شادمان- مهندس علی‌اصغر حاج‌دائی- مریم حاج‌دائی (نقدی)- مهندس عبدالعلی حاج‌دائی- دکتر محمود حاج‌دائی- احمد حاج‌دائی- پروین حاج‌دائی (کمیلی)- مهندس محمدحاج‌دائی

بانهایت تأسف فوت مرحوم حاج‌عباس حاج‌دائی بزرگ خاندان را باطلاع دوستان وآشنایان میرسانیم. مجلس ترحیم آنمرحوم در قهرمانشهر (کرمانشاه سابق) روز جمعه ۱۱ اسفند ماه برگزار میشود. مجلس مردانه از ساعت ۹ صبح الی ۱۱/۵ در مسجد معتضدی وهمان روز وهمان ساعت مجلس زنانه در مسجد اخترشاد منعقد است. برگزاری مجلس یادبود آنمرحوم در تهران بعداً از همین طریق باطلاع دوستان وآشنایان خواهد رسید.

خانواده‌های: حاج‌دائی- شادمان- مهدی‌پور- نقدی- دادفر- سامنی- محمدیان- پالیزی- ساری اصلان- اسکولی‌پور- فره‌زلو- کمیلی- امل- رشیدی- مولانا- دولتشاهی- مژگان- رئوفی- پژمان- صباغ- زاجی- مقدس- معینی- رنجبر

کیهان: مصیبت وارده را به خانواده‌های عزادار تسلیت میگوئیم

با نهایت تاسف وتالم فوت ناگهانی مادر عزیزمان بانومعصومه گلستانه(سرپاش)را باطلاع کلیه خویشاوندان ودوستان میرساند مجلس ترحیم زنانه ومردانه آن عزیز از دست رفته از ساعت ۹ تا ۱۱ صبح روز پنجشنبه ۵۷/۱۲/۱۰ درمسجد ولی عصر واقع در خیابان حشمت‌الدوله جنب خیابان عارف منعقد خواهد بود.

الدس- حمید- سعید- بهروز سرپاش

بانهایت تاثر فوت ناگهانی‌بانومعصومه گلستانه‌همسر مرحوم نعمتاله سرپاش راباطلاع کلیه دوستان وآشنایان واقوام میرساند مجلس ترحیم مردانه وزنانه از ساعت ۹ تا ۱۱ صبح روز پنجشنبه ۵۷/۱۲/۱۰ در مسجد ولی عصر واقع در حشمت‌الدوله جنب خیابان عارف منعقد خواهد بود.

خانواده‌های: سرپاش- گلستانه- صفابخش- میثمی- بصیر- اصدقا- مشتاقی- نصیری- کشکولی- پوردهناد- رعیت‌زاده ضمناً مراسم شب هفت آن مرحومه روز یکشنبه ۵۷/۱۲/۱۳ از ساعت ۲/۵ تا ۴/۵ بعدازظهر در سالن سوگواری شماره پنج بهشت زهرا منعقد خواهد بود.

با نهایت تاسف و تاثر در گذشت شادروان ابوالقاسم آرام را به اطلاع فامیل و آشنایان میرساند مجلس ترحیم زنانه و مردانه آن مرحوم از ساعت ۳/۵ الی ۵/۵ بعدازظهر روز پنجشنبه ۵۷/۱۲/۱۰ در مسجد امام حسن مجتبی واقع در سی متری نیروی هوائی نرسیده به میدان وثوق خیابان فرهاد منعقد میباشد.

خانواده‌های آرام- زری یافه- یزدان کیا- اسماعیلی- یازوکی- کلهری- شافع- شاه مرادی- جلیلی مقدم - بهمن آزاد

با نهایت تاسف درگذشت شادروان محمد امیر خیزی فرزند مرحوم اسماعیل امیر خیزی را به اطلاع میرساند، بنا بوصیت آن مرحوم مراسم ختم رسمی برگذار نخواهد شد، مجلس یادبودی روز جمعه ۱۱ اسفند در منزل آن مرحوم (گیشا، خیابان ۱۷ پلاک ۶۰) برگذار میشود.

خانواده‌های: امیر خیزی- بهرشک و سایر خانواده‌های وابسته

با نهایت تأسف درگذشت ناگهانی بانو فاطمه محبعلی تفرشی همسر آقای غلامحسین محبعلی را باطلاع بستگان و همشهریان عزیز میرساند مجلس ترحیم مردانه و زنانه روز جمعه ۵۷/۱۲/۱۱ از ساعت ۳ الی ۵ بعدازظهر در مسجد مهدوی واقع در خیابان شیروخورشید چهارراه استخر منعقد است.

خانواده‌های- محبعلی- رضائی- ابوالحسنی- فرزین‌مقام- بیاتی- زینلی- مشیریخواه- علی‌اصغری- آبائی و سایر بستگان

با نهایت تاسف درگذشت شادروان آقای حاج حاجی آقا حسین‌زاده ایرانی بزرگ خاندان حسین‌زاده ایرانی را باطلاع دوستان و آشنایان میرساند مجلس ترحیم مردانه روز جمعه ۵۷/۱۲/۱۱ از ساعت ۳ الی ۵ در مسجد نوربان واقع در جاده قدیم شمیران باغ صبا و مجلس زنانه در همان تاریخ در منزل شخصی واقع در سه راه زندان فلکه شیخ صفی پلاک ۴۶ برگزار میگردد.

محسن- هاشم- رسول- ناصر حسین‌زاده ایرانی و خانواده‌های ایرانی- امین برنجی- جامعی- جوانباری- کاتبی- میرنسب- تفسیری- کامیاب- حبیب‌زاده- آیدین- یگانه دوست- معتصمی- شب روان- صومعی- دکتر حسینقلی کاتبی- میرزاآقائی- ناصحی- تقی‌پور- خطیب شهیدی- فریور صدری- الهیاری- فردپور- فطانت.

یادبود

و شهید قلب تاریخ است

هیئت دیزج خلیلیان مقیم مرکز در نهایت افتخار شهادت مجاهد جوان ناکام اکبر پولی‌زاده را به اطلاع کلیه دیزج خلیلیان بخش شبستر و مجاهدان راه حق میرساند مجلس یادبود و تجلیل روز جمعه ۵۷/۱۲/۱۱ از ساعت ۳ الی ۵ بعدازظهر در مسجد مادرشاد باب همایون برقرار میباشد.

هیئت دیزج خلیلیان مقیم تهران- شرکت زامیاد- خانواده‌های پولی‌زاده- غربی

این چه شمعی است که خاموش نگردد هرگز
داغ اولاد فراموش نگردد هرگز
شهید قلب تاریخ است

دومین سالگرد شهید مجاهد علی‌اکبر نبوی نوری دانشجوی سال چهارم دانشگاه صنعتی تهران مهندس مکانیک که در ۹ اسفند ۵۵ بدست عمال پلید رژیم گذشته بشهادت رسید فرا میرسد، و بنابخواسته و مرام خودش هزینه سالگرد صرف امور خیریه خواهد شد.

قجربیگی- اشرف ربیضی- فاطمه نوری- بتول محلوچی

هوالباقی

سالمرگ جوان از دست رفتمامان فرهاد بهبودی را باطلاع دوستان و آشنایان میرسانیم. بهمین مناسبت روز پنجشنبه ۵۷/۱۲/۱۰ از ساعت ۳ تا ۵ بعدازظهر در بهشت زهرا قطعه ۱۴ ردیف ۱۵۵ شماره ۲۰ مزارش را گلباران و یادش را گرامی میداریم.

مادر-خواهروبرادرش

درگذشت همافر مجاهد شکری را به اطلاع دوستان میرساند شب هفت ۵۷/۱۲/۱۰ در منزل برگزار میشود.

پدر آنمرحوم- علی شکری

بدینوسیله به اطلاع عموم اقوام و آشنایان محترم میرساند بمناسبت چهلمین روز درگذشت مرحوم مغفور عباس افشاری‌مجلس یادبودی ازساعت۲ الی ٤ روز پنجشنبه برمزار آن مرحوم دربهشت زهرا منعقد خواهد شد

ازطرف همسر وخواهران و برادران-محمد علی افشاری

بمناسبت سالروز درگذشت عزیز ازدسترفته شادروان مهندس عباس وثوق‌حقیقی در روز جمعه یازدهم اسفندماه ۱۳۵۷ از ساعت ۳ الی ٤/۵ بعدازظهر در قطعه ۹ بهشت‌زهرا بر مزار او گرد هم جمع خواهیم شد.

خانواده وثوق‌حقیقی

بمناسبت چهلمین روز درگذشت عزیز از دست رفتمان شادروان نصرت اله زاهدی ساعت ۳ بعدازظهر روز جمعه ۵۷/۱۲/۱۱ در تخته پولاد اصفهان تکیه خلیلیان گردهم می‌آئیم تا به روان پاکش درود بفرستیم.

خانواده زاهدی و انارکی‌های مقیم اصفهان

بمناسبت شب چهلم درگذشت همسر وپدر عزیزمان مرحوم ولی خاقانی در سالن شماره ۵ بهشت‌زهرا در روز جمعه ۵۷/۱۲/۱۱ از ساعت ۲/۳۰ الی ٤/۳۰ مراسمی برگذار است وسیله ایاب وذهاب جلوی منزل آماده می‌باشد.

همسر وفرزندان داغدار

چون مجلس یادبود درگذشت مرحوم سدراک بگومیان در تاریخ ۵۷/۱۲/۱۰ ساعت ٤/۵ بعدازظهر در کلیسای ارامنه واقع در خیابان ویلا نبش کریمخان‌زند برگزار میشود شرکت بستگان وآشنایان باعث شادی روح آن مرحوم خواهد بود.

بانوانا وداریوش و

نیازمندیهای کیهان

تلفنهای ۹ تا ۳۱۲۲۹۱ و ۹ تا ۳۱۲۱۹۱

فروش لوازم ۱۰۱

لیفی‌خارجی‌نو مرغوب زنانه مردانه بچه‌انواع‌ظهرها ۶۴۴۱۲۷ لیفی‌های خارجی دست اول و دوم و ایرانی دست دوم موجود است از ۹ تا ۱۲ تلفن ۸۹۷۱۰۳

خرید لوازم ۱۰۲

شرکت‌فرش

صادراتی

فرشهای‌نو کهنه‌اعلاشمارا خریداریم ۷۶۳۴۰۲

فرش شایان

بهترین خریدار قالی قالیچه کهنه و نو جهت صادرات گاخ تلفن ۶۶۱۰۶۹ و ۶۶۶۲۳۰

گالری کورش‌کبیر

خریدار فرش‌نو و کهنه تلفن ۷۵۸۱۴۸

فرش پروین

بهترین خریدار فرش تمام لوازم منزل پچال‌نخی - ۹۲۵۳۹۴

رویه کوبی و رنگ‌کاری همه نوع مبل پذیرفته میشود ۹۶۰۴۱۵

اطمینان خریدار فرش وسایر لوازم منزل تلفن ۷۶۲۱۱۴

خریدوفروش‌فرش‌نو و کهنه ۶۶۱۱۵۵ و ۶۶۳۰۸۵

بخاطر یافتن خریدار پچال نفتی و کلیه لوازم منزل ۷۵۹۳۲۹

امیر خرید فرش نو کهنه ۶۴۶۱۹۷ و ۶۴۳۳۱۲

نصب آنتن ۱۰۵

نصب آنتن

رنگی بوش آلمان تلفن ۵۴۶۰۰۸

تعمیر تلویزیون ۱۰۶

گروند یک‌رنگی

تعمیرگاه نماینده یک

۵۶۱۷۷۷

تعمیر تلویزیون

همه نوع دستگاه صوتی در منزل ۸۳۹۹۳۰

تعمیر شوفاژ ۱۰۸

شوفاژ

و تهویه مطبوع باقساط ۱۲ ماهه نگهداری و سرویس فوری شرکت سپارش

۶۳۷۴۷۴

امداد سرویس

تعمیر و سرویس فوری شوفاژ ۹۳۱۴۱۴ - ۹۲۱۶۹۷

نصب فوری

شوفاژ تهویه مطبوع باقساط ۱۲ ماهه

نگهداری سالیانه فروش لوازم شوفاژ بقیمت تجارتی

شرکت رام‌شین

۹۳۹۷۳۱ ۹۳۹۷۳۲

شعبه کرج ۴۵ متری گلشهر

شوفاژ-برق تهویه‌مطبوع

۶۸۵۷۸۶

نصب سرویس شوفاژ شعبات

۲۶۲۶۹۸

تعمیر مجانی

شوفاژ ۶۵۴۶۱۰

نصب و نگهداری شوفاژ

۸۴۶۵۳۴ - ۶۶۱۲۰۰

لوله‌بازکنی ۱۰۹

لوله‌بازکنی

تشخیص ترکیدگی ترمیم فوری بدون تعطیلی

۸۵۶۲۱۶ ۸۵۶۲۱۹

پیمانکار

تشخیص ترکیدگی

و ترمیم لوله با دستگاه الکترونیکی لوله‌کشی فاضلاب و چدنی اسفالتکاری و قیرگونی و حفاری بدون تعطیل

۷۶۲۵۰۸

لوله‌باز کنی فوری

تشخیص ترکید گی ترمیم

۸۳۵۵۶۵

امداد سرویس

تشخیص ترکیدگی

لوله با دستگاه الکترونیکی و ترمیم و لوله‌کشی و لوله‌بازکنی و بنائی با صلاح شبانه‌روزی

۹۳۱۴۱۴ و ۹۲۱۶۹۷

موسسه فلمک

تشخیص ترکیدگی با کامپیوتر لوله‌بازکنی ۷۶۰۸۲۹

نشانی دولت

تشخیص ترکیدگی لوله و ترمیم با دستگاه الکترونیکی ۶۶۷۱۴۳ و ۲۴۸۶۰

موسسه‌فنی آسیا

تشخیص ترکیدگی لوله با دستگاه الکترونیکی و ترمیم و لوله‌بازکنی

۹۲۱۵۵۲

لوله‌بازکنی شبانه روزی ارزان ۶۳۶۳۷۹

نشت‌یابی پروپوزه

محل ترکیدگی لوله آبسرد و گرم و ترمیم آن فوری ۷۶۲۸۷۳

تشخیص ترکیدگی

لوله با دستگاه الکترونیکی لوله‌بازکنی تعمیر ساختمان نقاشی

۹۲۰۱۷۵ و ۵۹۰۴۷

لوله‌بازکنی ۳۵ تومان و ترکیدگی لوله ۵۴۴۷۰۰

لوله‌بازکنی ۳۵ تومان و ترکیدگی لوله ۹۵۵۷۲۷

نشتیابی رامتین

تشخیص ترکیدگی ترمیم ۶۳۳۰۴۱

لوله‌بازکنی تشخیص

۳۴۱۶۳۸ و ۳۴۱۴۲۸

لوله بازکنی و لوله‌کشی ونک تلفن ۶۸۵۹۳۶

تشخیص ترکیدگی لوله و لوله‌بازکنی فوری شبانه‌روزی

۳۶۰۹۰۵

تشخیص ترکیدگی

با دستگاه الکترونیکی و ترمیم ۵۳۴۹۰۲ و ۵۳۷۹۰۲

نشبانی ۱۰۰ تومان

با دستگاه الکترونیکی و تعویض لوله‌کشی و بنائی هوشنگ ۹۷۳۷۰۰

لوله‌بازکنی تشخیص ترکیدگی و لوله کشی

۱۵ دقیقه ۶۶۸۱۵۹

شرکت‌نشتجو

تشخیص ترکیدگی ترمیم لوله آب و بازسازی محل ترکیدگی لوله آب بوسیله دستگاه الکترونیک آلمان ۲۴۳۹۹۲ و ۲۴۳۶۲۰

تشخیص ترکیدگی لوله با دستگاه الکترونیکی و ترمیم و لوله‌بازکنی

۸۴۴۳۶۶

لوله‌بازکنی روزولت

تشخیص ترکیدگی لوله و ترمیم

۶۴۷۱۴۳

دستگاه اعلام کننده سرقت و آتش سوزی

قابل استفاده در کارخانجات فروشگاهها - انبارهای کالا دفاتر کار - مراکز تجاری آپارتمانها - منازل

ضبط مکالمات تلفنی

با استفاده از این دستگاه تمام مکالمات تلفنی بطور اتوماتیک ضبط و مورد کنترل شما قرار میگیرد

دستگاه مینی چاپ

تمام کارهای چاپی کوچک شما را انجام میدهد

سکرتر تلفن

در غیبت شما و تعطیل مؤسسه به مراجعین تلفنی شما پاسخ میگوید و پیغام آنها را ضبط مینماید

شماره گیر تلفن

فقط با فشار یک شماره شما می‌قادر است شماره تلفن مورد نظرتان را گرفته و ارتباط را سریع و بدون اتلاف وقت فراهم نماید.

تلویزیون مدار بسته

قابل استفاده در کارخانجات فروشگاهها - بانکها بیمارستانها - دفاتر کار مراکز آموزشی و منازل

نماینده انحصاری مرکز فروش شرکت تایکو

خیابان ونک شماره ۱۰۲ تلفن ۶۸۵۱۵۰-۶۸۲۵۲۰ از تهران شهرستانها نماینده پذیرفته میشود

گلین سرویس نورمن

شستشوی موکت مبلمان شیشه فرش تشک اتومبیل و نظافت کلی ساختمان ۹۲۴۸۵۹

قالیشوئی ایران‌جمال

شستشوی فرش با اصول مذهبی تلفن ۲۶۵۴۷۹

قالیشوئی زمرد

قالیهای شما را طبق قوانین اسلامی شسته و سریعتر تحویل میدهد تلفن ۹۲۱۷۷۴

فروش اتومبیل ۲۰۱

اکازیون

بیامبو فروش‌آماده تمیز اخیر ۷۶ رنگ دودی متالیک شیشه‌رنگی با رادیوپخش کامپیوتری فقط ۲۷ هزار کیلومتر کارکرد ۹۵ هزار تومان ۳۴۸۶۲۵

وانت داتسن یک تن ۷۸ بسیار تمیز فروشی تلفن ۹۳۰۳۴۲ و ۶۲۹۶۶۴

لندرور مژده پستهای کاملا نو فروشی تلفن ۵۶۶۴۵۴

اتومبیل لانسر ۱۹۷۷ بستون‌واسط بفروش میرسد تلفن ۸۲۷۱۲۷

مینی مدل ۶۸ تمیز رنگ خردلی سفد مشکی تلفن ۸۴۲۹۶۶

خرید اتومبیل ۲۰۲

اتومبیل در محل خریداریم ۳۴۷۷۰۵ و ۳۴۲۱۲۴

فروشگاه و نمایشگاه اتومبیل ۲۰۳

تویوتا فولکس لانسر

فایننگ فیبل‌هوی ۷۵۰۸۶۶

پیکان هیلمن رنو لانسر نقد و اقساط تلفن ۷۵۱۰۲۹ - ۷۵۳۷۷۴

هیلمن پیکان ژیان رنو تویوتا نقد و اقساط ۶۴۱۹۵۶

همه‌نوع اتومبیل نقدواقساط شرکت گزینش ۹۲۷۴۸۴ - ۹۶۰۱۰۲

تویوتا

سواری وانت جیپ‌نیسان

۲۲۲۰۱۰ و ۲۲۳۶۰۴

کرایه انواع اتومبیل ۲۰۷

تاکسیران

سرویس شبانه‌روزی کرایه انواع اتومبیلهای سواری با راننده و بدون راننده

۶۶۷۰۰۷

آتوکامران

اتوبوس و مینی‌بوس مجهز دربست شهری تلفن ۶۶۶۴۳۱

ورسای سرویس

اتومبیل کرایه شبانه‌روزی با و بدون راننده ۸۵۴۸۰۳

تاکسی تلفنی

سازمان نیازمندیهای فرخ

۲۲۹۱۵۷ - ۲۲۹۱۵۵

۲۲۹۲۸۱ - ۲۲۳۳۲۵

شوش پار

حمل بار و اثاثیه منزل با بسته بندی در شهر و شهرستان

۳۶۱۱۱۱

۳۶۱۱۱۲

۳۶۱۱۱۳

۳۶۱۱۱۴

بیمه از مبدا تا مقصد

ثروبار

حمل بار و اثاثیه منزل با بسته بندی در شهر و شهرستان

۵۴۵۵۵۵ ۵۴۵۵۵۶ ۵۴۵۵۵۷

استخدام ۳۰۱

چند نفر سرویسکار پخچال در شهری نیازمندیم تلفن ۵۹۳۳۶۵

بیکنفر مستخدم که در امر آشپزی آشنائی داشته باشد نیازمندیم ۲۲۲۴۵۷

درمانگاه کسری

پزشک متخصص اطفال و داخلی نیازمندیم تلفن ۳۵۰۵۰۰

بچندنفر ویزیتور مرد با حقوق و پورسانت مکفی نیازمندیم ۸۴۷۱۲۸

بتعدادی استادکار برق مجرب و افزارمند مجرب در امور تهویه برای نگهداری تاسیسات بیمارستانی استخدام میگردند ساعات مراجعه ۱۶ الی ۱۹ آدرس جاده قدیم شمیران بهارشیراز کوچه زندمدلان پلاک ۴

دوشیزه یا بانو چرخکار نیازمندیم کوچه برلن مقابل دکتر شرفی هنگامه

بیک پرستار بچه شبانه‌روزی نیازمندیم تلفن ۹۷۳۸۶۵

بیک مستخدم‌زن تمام وقت احتیاج است ۲۶۳۵۱۳

بیکنفر برفکار ماشین‌آلات که بزبان ایتالیائی مسلط باشد جهت کار در شهر صنعتی البرز قزوین نیازمندیم تلفن ۶۲۷۹۷۶ و ۶۲۶۷۷۷

درمانگاهی به دکتر متخصص یا داخلی و خانم دکتر زبان یا ماما نیازمند است تلفن ۲۴۶۲۷۴

یکنفر تلفنچی و کارگر نصب کار پرده با سابقه نیازمندیم ۸۳۴۵۵۳

سالن آرایش‌مژه

بمنظور دوشیزه یا بانو جهت سیرآمایی واصلاح صورت وبیکنفر یا بانو احتیاج دارد خیابان امیریه روبروی بیمارستان دکتر صادقیه

بتعدادی خانم و آقای خوشبرخورد جهت فروشندگی انواع سیستمهای مخابراتی نیازمندیم نشانی مهرآباد پاکستان نبش خیابان ۱۶ پلاک ۱/۱ شرکت مونتاژتلفن

دو نفر فروشنده ماهیانه ۱۲۰۰ تومان شادآباد کفش بناهی

دکتر تاروتاز جهت تهران وشهرستان ۳۱۳۱۲۶

کلاس درس ۴۰۱

گروه فرهنگی معرفت

جهت کلاسهای شبانه دوره نظام قدیم و جدید نظری تجربی خدمات‌اقتصاد ادبی طبیعی و ریاضی همه‌روزه صبح و عصر ثبتنام میکند شاهرضا مقابل چهارراه گرگان تلفن ۷۵۶۵۶۳

اخذ پذیرش ۴۰۲

دلوطلبان تحصیل

جهت اخذ پذیرش از هندوستان هرچه زودتر با ما تماس بگیرید ۸۲۳۶۴۸ - ۸۳۷۸۰۵

تدریس خصوصی ۴۰۷

انگلیسی فرانسه

برای قبولی صددرصد با ۲۳۰۸۴۱ تماس بگیرید

انگلیسی فرانسه

کنتراتی ۶۵۲۶۵۹

انگلیسی فرانسه

کنتراتی ۸۲۰۹۷۳

ریاضیات

ابتدائی راهنمائی نظری توسط دبیران مجرب پایتخت

تلفن ۸۲۰۹۷۳

انگلیسی فرانسه

در کوتاهترین مدت با تضمین استاد

تلفن ۸۴۲۸۶۲

ندای فرهنگ

گروهی متشکل از بورزیده‌ترین دبیران پایتخت آماده تدریس ریاضیات فیزیک شیمی وزبان میباشند

۸۴۲۸۶۲ - ۸۴۵۴۱۵

کلیه دروس

دبستان راهنمائی نظری هنرستان خدمات با تضمین

دبیر ۸۴۲۸۶۲

ریاضیات ابتدائی راهنمائی نظری

۶۵۵۷۰۵

کلیه دروس

توسط شایسته‌ترین مهندسین دانشگاه صنعتی و فنی ۶۲۱۵۶۹

حسابداری - ریاضیات بازرگانی تضمینی - تمام وقت ۳۴۹۹۸۰

تدریس خصوصی کلیه دروس توسط دانشجویان دختر ممتاز دانشگاهها ۶۳۰۸۸۷

آپارتمان فروش ۵۰۱

آپارتمان مواجهای خوابه با تلفن آریامهر ۴۴۰ هزار تومان تلفن ۹۷۷۷۲۴ ساعت ۷ تا ۱۰ شب

آپارتمان ۲ و ۳ اطاق خوابه شامل کلیه تجهیزات پارکحماسی ۶۸۱۵۱۳

آپارتمان لوکس مهندسی‌ساز ۲ اطاق خواب پارکینگ مجزا و انباری در خیابان سهیل کوروش‌کبیر فروشی ۸۴۸۵۹۶ - ۷۵۰۰۸۴

آپارتمانهای کوچک بین پهلوی و جردن مهندسی‌ساز با تلفن سرویس ایتالیائی با استخر ۶۵۳۶۳۷ - ۲۲۳۸۱۱

پشت پارک کوروش

آپارتمان دو اتاق خوابه ۵۲۰ هزار تومان و ۳۰۰ هزار تومان بدهی فروشی ۲۳۷۶۰۵

واقع در پوستهاباد آپارتمان چهار اطاق خوابه بمساحت ۲۳۶ متر ۳۱۰۰۵۳

آپارتمان فروشی ۲ و ۳ و ۴ اطاق خوابه قیمت از ۴۰۰ الی ۸۰۰ هزار تومان تلفن ۶۵۲۸۲۴

آکازیون واقعی

آپارتمانهای ۳ اطاق خوابه لوکس مهندسی با شن کوتال آسانسور سالن اجتماعات سرویس ایتالیائی پارکت موکت تلفن مشترک بلوار الیزابت میگذه ۶۵۳۶۳۷۰ - ۲۲۳۸۱۱

آپارتمانهای لوکس مهندسی‌ساز ۳ و ۴ اطاق خوابه با سرویس سر کامل بفروش میرسد ۲۲۲۴۸۰ و ۲۲۲۴۷۹

خانه فروشی ۵۰۴

آکازیون

خانه کلنگی بمساحت ۲۰۲ متر مربع فروشی آدرس بهار جنوبی بمعدازظهر تلفن ۶۲۲۳۸۲

منزلی ۳ طبقه مستقل مقابل پارک فرح با آب و برق و ۲ رشته تلفن حیاط پارکینگ مکفیه با سرویس کامل تلفن ۹۳۶۳۸۳ - ۳۷۵۳۵۵

زمین فروشی ۵۰۵

آکازیون ۶ هزار متر زمین با مرغدان میوه حوالی کوی فردوس کرج ۱۰۰ متر برخیابان اصلی و اسفالته دهکده بیلاقی خسانه کرج ۶۳۵۳۳۸

زمینهای صنعتی و کارخانه و مسکونی خریدار و فروشنده‌ایم

تلفن ۹۲۲۷۱۶

فروش سرقفلی مغازه ۵۰۶

تمام یا قسمتی از یک شرکت تولیدی و وارداتی بفروش میرسد ۶۴۸۳۶۳ کارخانه نیمه تمام بمساحت ۸ هزار متر در شهر قزوین با زیربنا ۶۰۰ متر ساختمان جدیدالتاسیس موره استفاده کارخانه سنگ کوبی و گچبری بفروش میرسد تلفن ۵۲۴۹۵۴

سالن آرایش زنانه در بهترین نقطه تهران بفروش میرسد ۷۵۵۶۲۳

۱۵٪ سهم یک شرکت تبلیغاتی بفروش میرسد تلفن ۷۶۱۰۷۰۶

یک آزمایشگاه زنانه با تمام تجهیزات کامل بیک شریک کاری و یا اجاره واگذار میشود تلفن ۶۵۵۵۲۱

اجاره آپارتمان ۵۱۰

گیشا ۳ خوابه شوفاژ تلفن ۴۵۰ تومان ۶۵۵۱۳۷ و ۶۵۵۴۳۶

در قیطریه آپارتمان ۳ اطاق خواب کولر شوفاژ تلفن با سروی‌سر کامل اجاره داده میشود ۲۷۹۹۹۰

یوسف‌آباد بالا آپارتمان طبقه چهارم ۳ اطاق خوابه با تلفن مستقل و شوفاژ و کولر تمام موکت اجاره داده ۲۲۲۰۳۱

آپارتمان ویلا در منطقه شمیرانات اجاره‌خرید وفروش ۲۴۷۶۸۳

آپارتمان ۲ و ۳ اتاق خوابه با کولر شوفاژ و تلفن آماده اجاره ۶۶۱۶۴۱

آپارتمان ۳ اطاق خوابه با تمام تاسیسات فرح‌جنوبی ۸۴۲۲۰۰

جردن ۴ خوابه شوفاژ تلفن ۶۰۰۰ تومان ۵۵۴۲۶ و ۶۵۵۱۳۷

پشت پارک کوروش آپارتمان ۲ اتاق خوابه ۴ هزار تومان اجاره داده میشود ۲۳۷۶۰۵

ونک ۳ خوابه شوفاژ ۵۵۰۰ تومان ۶۵۵۴۲۶ و ۶۵۵۱۳۷

تخلیه‌سلوس ۳ اتاق خوابه شوفاژ تلفن ۵۰۰۰ تومان ۶۵۵۴۲۶ و ۶۵۵۱۳۷

زعفرانیه ۳ خوابه شوفاژ تلفن ۶۰۰۰ تومان ۶۵۵۴۲۶ و ۶۵۵۱۳۷

بر خیابان جردن

۴ اطاق دارای هال فن کوئل ۲ رشته تلفن اجاره داده میشود تلفن ۲۲۲۴۸۰ و ۲۲۲۴۷۹

۲ اطاق خواب در جردن با فن کوئل اجاره ۲۲۲۴۸۰ و ۲۲۲۴۷۹

بین پهلوی و جردن

آپارتمان ۳ اطاق خوابه با سروی‌سر کامل تلفن مستقل اجاره داده میشود تلفن ۲۲۲۴۸۰ و ۲۲۲۴۷۹

آپارتمان جهت محل کار ۶۵۵۱۴۷ و ۶۵۵۴۲۶

امیرآباد شمالی ۳ خوابه شوفاژ تلفن ۵۵۰۰ تومان ۶۵۹۹۷۰ و ۶۵۵۱۳۷

یوسف‌آباد ۳ خوابه شوفاژ تلفن ۵۵۰۰ تومان ۶۵۵۴۲۶ و ۶۵۵۱۳۷

اجاره اطاق ۵۱۱

اتاق سلطنت‌آباد بخانمی در خانواده اجاره ۷۰۰ تومان به اضافه ۱۰ تومان ودیعه ۳۷۳۲۳۱

اطاق میله مستقل با سرویس مشترک برای آقایان مجرد ۱۲۰۰ تا ۲۰۰۰ تومان با ۱۰ تومان ودیعه با تضمین بالاتپا جنب مسجد نوربان پلاک ۵۷۵

اجاره ویلا ۵۱۴

ویلاکلرمانته

چهار اطاق‌خواب شوفاژ استخر تلفن مستقل هو حمام لوستر و پرده با کیفیت مناسب ۲۴۰۱۲۰ و ۲۴۸۹۵۱

مورد نیاز اجاره آپارتمان ۵۲۰

مالکین محترم

بمناسبت یکی از پیروزمندترین انقلاب اسلام در دنیا برهبری امام خمینی

تهیه مسکن تهران کوشیار

به شما تبریک و تهنیت میگوید و در ضمن تبریک آپارتمان و ویلا و همکف شما را فوری نیازمندیم ۶۸۶۰۶۴ و ۶۸۷۰۶۴ و ۶۸۷۰۵۵ و ۶۸۴۶۵۹

آپارتمان و ویلای شمال‌شهر خودتان را جهت اجاره و فروش و معاوضه تلفن ۳۱۰۱۶۹

آپارتمان آجرهای مورد نیاز فوری تلفن ۶۲۶۶۴۱

توجه فرمائید

اگر آپارتمان اجاره جهت سکونت یا کار دارید با شرکت ارژنگ تماس بگیرید ۸۳۷۸۰۵ و ۸۲۳۶۴۸

دفتر کار مستقل حدود ۵۰۰ متر بنا تلفن ۸۹۱۶۵۹ ساعت ۹ تا ۱۰ و ۱۸ تا ۲۲

مالک مسلمان

توجه شما را با این موضوع جلب مینمائیم که صد خانواده ۲ نفری احتیاج به آپارتمان از ۲ تا ۳ هزار تومان دارد شرکت پی ۰ اس ۰ پی مشکل‌گشا در تهیه مسکن ۶۴۶۶۸۱ و ۶۶۲۴۳۸

آپارتمان و ویلا در شمیرانات اجاره و خرید نیازمندیم ۴- ۲۴۷۶۸۳

تعدادی آپارتمان ویلا جهت سکونت مورد نیاز است ۲۲۲۴۸۰ و ۲۲۲۴۷۹

مورد نیاز اجاره ویلا ۵۲۲

تعدادی ویلا و آپارتمان در شمال شهر فوری نیازمندیم

۸۵۰۶۳۱

ویلا آپارتمان در هر قیمت و در هر جا حتی دردردوما و سامان و غیره برای تعدادی دیپلمات خارجی و سفیر فوری مورد نیاز است

۷۳۶۱۵۰

مورد نیاز خرید زمین ۵۳۰

خرید و فروش زمینهای اقصریه و بلوار

۳۴۵۹۶۳

زمینهای اقصریه و بلوار خریداریم ۳۴۳۴۶

معاملات املاک ۵۳۲

سریعترین مرکز اجاره درشمال‌شهر ۶۸۱۴۴۸

آپارتمان ویلا شمالشهر برای اجاره وخرید ومعاوضه موجود است تلفن ۳۱۰۱۶۸

مشاور املاک فرخ

بزرگترین مرکز اجاره و خرید و فروش

۲۲۹۱۵۵ - ۲۲۹۱۵۷

شرکت پی اس پی مشکل‌گشای در تهیه مسکن ۶۶۴۸۱ و ۶۶۲۴۳۸

تعدادی ویلا آپارتمان موجود جهت اجاره و خرید و فروش شرکت شما و هنر ۲۴۷۴۱۷ و ۲۴۸۲۴۹

برای ساختمان شما ۵۳۳

پارکت موکت کاغذ دیواری کفپوش نقاشی تظاهرات ساختمان وجوشکاری ۷۵۱۸۲۷

تزئینات نوین

کاغذ دیواری موکت پرسیانا و نقاشی

تلفن ۹۷۵۷۴۲

بازدید ۳ تومان

کاغذدیواری موکت گرگره کفپوش

فرشینه ساناز ۹۲۳۹۲۰

ایزوگام ۷۶۷۵۲۶

پارکت

بفروش گروه ولفی مرکز نصب و تعمیر

تلفن ۸۲۵۴۶۵

تاسیسات حرارتی اعم از (عام) چون تعدادی ازسهامداران شرکت ظرف مهلت قانونی اقدام به واریز بدهی سهام خود ننمودهاند لذا سهام آنان از طریق مزایده جهت فروش عرضه میشود.

برای کسب اطلاع بیشتر بدفتر شرکت واقع در تهران عباس‌آباد خیابان پاشا کوی شهریار شماره ۱۰ مراجعه نمایند.

هیئت مدیره شرکت صنایع گچ کرمانشاهان

تعمیرات ساختمان

آسفالت قیرگونی

۷۹۳۴۵۶

تزئینات مارال

کاغذدیواری وموکت

تلفن ۶۵۶۴۳۲

نقدواقساط

کاغذدیواری موکت کفپوش پرسیانا کرگره ونقاشی

تزئینات گلسرخ ۶۶۲۵۲۴

نقاشی ساختمان نصب و انواع موکت و کاغذدیواری و پرده تلفن ۸۳۰۶۹۹

قیمت شکن

موکت بندی متر مربع ۱۵ تومان کیربی فودمات ۴۰ وطن کاغذ دیواری ۲۰ درصد تخفیف انواع کفپوش پرده پوستر پارتیشن پارکت نقاشی ساختمان نقدو اقساط تلفن ۲۳۵۵۸۶ پهروز

شرکت ژالون

نقشه ساختمان و تزئینات تلفن ۶۴۳۸۷۹

بهترین پرده کرکره اروپائی (پهن و باریک) در اسرع وقت تحویل میگردد تلفن ۶۳۷۶۳۹ - ۶۳۷۶۴۱

پاکتان

نقاشی ساختمان

۸۲۴۵۸۱

تعمیرات و نقاشی

۷۶۰۷۰۶ و ۷۵۸۲۹۶

شرکت تزئیناتی اتحاد

نقاشی کاغذ دیواری موکت پرده کرکره کفپوش پرسیانا در اسرع وقت

تلفن ۶۶۸۹۵۰

فقط با یک تلفن

انواع کاغذ دیواری موکت پرده کفپوش ونقاشی ساختمان بالقیمت تجارتی ایران موناکو ۳۱۸۸۶۵

داربست فلزی پلیت ۷۳۶۰۱۹ نصب فوری داربست فلزی

نقاشی و تزئینات

آسفالت و قیرگونی فوری

تلفن ۶۲۲۸۱۳

امداد سرویس

تعمیرات و هر نوع تغییرات ساختمان با مصالح و نقاشی فوری

تلفن ۹۲۸۰۷۹

سقفهای سالن سایبان اتومبیل

سقف‌حیاط خلوت

تلفن ۸۴۵۸۰۷

با ۳۰٪ تخفیف

کاغذدیواری خارجی موکت با چسب سرخود متری ۱۹ تومان پرده لوردرایه کرکره کفپوش

۶۴۰۸۵

ایزوگام

شرکت هورزر ۹۲۸۱۵۸

داربست فلزی برج و رولهلاک فوری ۸۲۳۶۲۴

شرکت تهران نماکاران کلیه کارهای ساختمان دنماسازی نقاشی تزئینات و داربست‌فلزی تلفن

۲۷۴۷۹۸

عملیات ساختمانی جزئی و کلی تلفن ۶۴۳۲۲۵

بامخودرا

ایزوسیل کنید

۸ سال تجربه شرکت ایزان‌اس ۰۲۰ام بام ایزوسیل شده شما را تا ۲۰ سال تضمین میکند ۳۱۱۱۸۱ و ۳۱۱۱۸۴

پانسیون میهن‌دوست ۶۰۳

یک نفر خانم دانشجو یا کارمند برای پانسیون پذیرائیم ۶۳۱۶۳۰

پانسیون کوچک لیلا - پهلوی مقابل فروشگاه کهربا ۸۹۳۳۴۶

پانسیون تهران شاهرضا روبروی فرصت کوچه لادن با غذا

خوابگاه دختران گارمند دانشجو میدان کاج ۶۵۳۸۳۱ و ۶۵۳۴۴۴

گمشده ۶۰۷

پیکان مدل ۵۲ کار قرمزی شماره شهربانی ۹۵۷۷۴ تهران‌س متعلق به آقای شهروز خدیوی حوالی چهارراه قصر در تاریخ ۵۷/۱۲/۶ مفقود شده از یابنده تقاضا دارد بمنزل ۷۶۷۳۹۹ اطلاع داده مژدگانی بگیرد

پیکان کارمدل ۵۷ شماره شهربانی ۶۹۱۵۵ تهران‌س ۲۴ از ب‌ه‌مشه ۵۷/۱۲/۱ در حوالی میدان ۲۵ شهریور مفقود شده است از یابنده تقاضا میشود با تلفن ۶۴۰۵۱۲ و ۶۴۵۳۶۶ تماس و مژدگانی دریافت دارند

گمشده

مینی‌بوس آبی رنگ شمارمشهربانی ۱۹۴۹۲ ساعت ۹ صبح روز شنبه ۵۷/۱۱/۲۱ حوالی خیابان نیروی هوائی مفقود گردیده از یابنده خواهشمند بتلفن ۶۶۸۰۲۰ یا ۹۴۱۲۱۸ تماس ومژدگانی خودرا دریافت دارید

آگهی‌های متفرقه ۷۰۵

نشنیکو

آماده برای نصب کلیه سیستمهای مخابراتی رگ‌بر مشفی سانترال صفربند و فیرو میباشد. باما مشورت نمکنید ۶۲۱۰۱۰ و ۶۲۲۷۷۰

آگهی مزایده

سهام شرکت صنایع گچ کرمانشاهان (سهامی عام) چون تعدادی ازسهامداران شرکت ظرف مهلت قانونی اقدام به واریز بدهی سهام خود ننمودهاند لذا سهام آنان از طریق مزایده جهت فروش عرضه میشود.

برای کسب اطلاع بیشتر بدفتر شرکت واقع در تهران عباس‌آباد خیابان پاشا کوی شهریار شماره ۱۰ مراجعه نمایند.

هیئت مدیره شرکت صنایع گچ کرمانشاهان

اطلاعیه

انواع ماشین‌های پلی کپی گستتنر که مدتی نایاب بود وارد شد جهت خرید با تلفنهای ۸۲۰۳۹۰ و ۸۲۱۱۶۰ شرکت تهران پلی‌کپی خیابان ثریا پلاک ۲۳۶ و یا کالای گستتنر تلفنهای ۹-۳۷۳۱۳۷ خیابان فردوسی شماره ۳۳ تماس حاصل فرمائید.

دعوت جلسه مجمع عمومی عادی سالیانه شرکت صنایع گچ کرمانشاهان (سهمی عام)

بدینوسیله از کلیه سهامداران شرکت دعوت میشود در جلسه مجمع‌عمومی عادی شرکت که راس ساعت ۱۱ روز دوشنبه ۵۷/۱۲/۲۸ درمحل کارخانه شرکت صنایع سیمان غرب واقع در کیلومتر ۲۰ جاده کرمانشاه تهران تشکیل میشود حضور بهمرسانند.

دستور جلسه:

۱- استماع گزارش هیئت مدیره

۲- استماع گزارش بازرسان

۳- تصویب ترازنامه منتهی به ۵۷/۸/۳۰

هیئت مدیره شرکت صنایع گچ کرمانشاهان

اکازیون

یک شرکت مبلمان و اثاثیه ۶۰ دستگاه آپارتمان را با ارزان‌ترین قیمت بفروش میرساند از ۸/۵ صبح تا ۴ بعدازظهر آدرس یوسف‌آباد بالای خیابان محمدرضا شاه کوچه چکاوه بعد از ساختمانهای آ-اس-پی اول خیابان خاکی دست چپ انبار شرکت

کارکنان مهندسین مشاور مرجان

طی اطلاعیه خود خدمت مهندس مهدی بازرگان اعلام داشتند ضمن همبستگی با انقلاب اسلامی ایران به رهبری امام خمینی بمنظور حفظ بایگانی فنی و مالی شرکت که تابع نظریات دولت موقت انقلابی خواهد بود تصمیمات ذیل را اعلام نمودند.

۱- تشکیل شورای موقت کارکنان

۲- بررسی پروژه‌های شرکت توسط شورای فوق (اصل اعلامیه به دفتر نخست‌وزیری ارسال شده است)

شرکت سهامی خاص دانه‌داران

بتعدادی کمک حسابدار با تجربه نیازمند است. متقاضیان همه روزه از ساعت ۸/۳۰ الی ۱۱/۳۰ به آدرس جاده جنوبی کرج کیلومتر ۸ مقابل گمرک ترخیص اتومبیل مراجعه نمایند.

ضمن عرض تبریک مردم ایران بازرگانی سپو از این تاریخ برای کلیه ادارات دولتی و شرکتهای خصوصی در موقع خرید انواع ماشینهای اداری بین ۱۰ تا ۲۰ درصد تخفیف از قیمتهای قبلی منظور مینماید تلفن ۶۶۳۳۳۱ آدرس اول وصال شیرازی پلاک ۱۸

تغییر محل

شرکت ترابری کاروان به خیابان ایرانشهر شمالی کوچه نقوی شماره ۳۸ انتقال یافت تلفنهای ۸۲۶۱۲۶ و ۸۲۳۲۸۲

استخدام مدیرعامل

یک شرکت معتبر تولیدی به یک فرد ایرانی که دارای حداقل ۱۵ سال سابقه‌کار در مدیریت کارخانجات که ۵ سال آن درسمت مدیریت عامل باشد نیازمند است از متقاضیان تقاضا میشود که برگ درخواست و مشخصات کامل خود را توسط صندوق پستی ۱۹۱۳- ۱۱ تهران ارسال نمایند.

استخدام بازاریاب

کارخانه اونیورسال جهت کادر فروش احتیاج به چند نفر بازاریاب با تحصیلات حدود سیکل یا بالاتر دارد.

داشتن برگ پایان خدمت یا معافیت دائم- گواهینامه رانندگی و حداقل یکسال تجربه فروش لوازم خانگی یا لوازم مشابه ضروریست متقاضیان با تلفن ۷۹۶۰۱۵ همه روزه از ساعت ۷/۴۰ الی ۴ بعدازظهر تماس بگیرند.

استخدام

شرکت پارس‌متال

(سهامی‌عام)

یکنفر باطری‌ساز و برقکار اتومبیل را استخدام مینماید. متقاضیان به نشانی جاده کرج- کیلومتر ۶ خیابان شهوند کارخانه پارس متال مراجعه نمایند.

درب‌های چوبی

مرغوب-ارزان تحویل فوری

با تخته سه لای ایرانی- خارجی- سفارشی ساخته و ارزان‌تر از همه جا در محل کار تحویل مینماید شرکت صنعتی الوند تلفن ۸۴۳۰۰۶

پارکت لنی وود

ممتازترین پارکتهای داخلی و خارجی با نصب سریع

۶۶۰۶۷۵ و ۶۶۳۰۹۵

داتسون

بدینوسیله باطلاع کلیه مشتریان عزیز میرساند که انبار و فروشگاه مرکزی لوازم یدکی شرکت دیران(داتسون) از تاریخ شنبه ۵۷/۱۲/۱۹ الی پایان تعطیلات نوروزی بعلت انبار گردانی تعطیل خواهد بود.

قسمت لوازم یدکی شرکت دیران(داتسون)

برای فروش

۱۰ کامیون ماک کمپرسی ۶ سیلندر مدل ۱۹۷۵ لطفا با تلفن ۶۸۶۰۴۳ تماس بگیرند.

کارگاه فروشی

مجهز بتمام وسائل ساخت رادیاتور شوفاژ فولادی با محل اجاره مناسب بفروش میرسد تلفن ۸۳۵۶۷۶

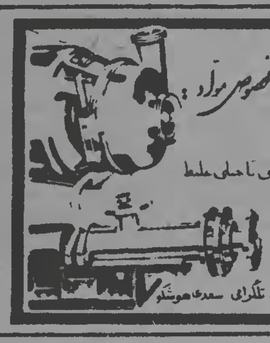

پمپ‌های استینلس استیل

خصوصی مواد شیمیائی - غذائی - دارویی از جایی رهی تا حلی ملط

نماینده انحصاری در ایران.

شرکت هوشهر «سهامی خاص»

تهران، خیابان سعدی جنوبی - پاساژ صدقی نژاد - تلفن ۳۹۲۹۰۷ - تلگرافی سعدی هوشهر

امداد سرویس مرکز تخلیه چاه

هر نوع چاه با هر قطعات و هر مقدار بطور سیاه و سپرماژ با موتور اختصاصی

۹۳۱۴۱۴

۹۲۲۰۵۸

۹۲۱۶۹۷

تخلیه چاه بازکنی

۸۵۶۲۱۶

۸۵۶۲۱۹

تخلیه چاه

۵۶۲۹۰۴ و ۵۳۴۴۲۲

۵۳۷۸۱۷ و ۵۳

سزای مغز کافر...

خسرو شاهانی

... روزنامه‌ها نوشته بودند که اعضاء سازمان مخوف مافیا (که یک سازمان بین‌المللی است) در صدد هنایشاتی نیرومندانه، فراری ایران و مقیم امریکا و سایر کشورهای اروپائی برآمده‌اند تا با گروگان‌گیری از سازمان غیرمسلح بین‌المللی ما باج بگیرند و نیویشان را آزاد کنند که میخواستند چند کارخانه تولیدی ومزرعه وباغ وبستان هم مایر کرده بود واز برکت وجود تأسیسات تولیدی‌اش ثروتمند شده بود که باجی هم بخدا میداد ولی این جماعت ودارو ورمال فراری از کشورما، درطول عمرشان یک خشت بمزه‌بخور بحال ملت روی خشت دیگر نگذاشتند. یک جمله بی قابلیت (خداپدرومادرشان رابیامرزد) بحرفه راه داشته باشند. جز اینکه خون ما را درشیشه کردند ومثل زالو تا آخرین رمق ما را مکیدند و (خجالت) مان کردند. نوش جانشان ازشیرمادر گوارا تر وحلال‌ترشان که گفته‌اند:

– سزای مغز کافر پنک ملجد

نامه به کیهان:
ما از قطب‌زاده پشتیبانی می‌کنیم

نامه‌ای که ۸۲ امضا در پای خودداره به کیهان رسیده است. دراین نامه از صادق‌قطب‌زاده پشتیبانی شده. متن نامه باین شرح است:

بنام خدا

جای بسی تأسف و شگفتی است که فقط ۱۲ نفراز کارکنان بخش پژوهشی رادیوتلویزیون خودرا نمایندگان ۹۰۰۰ نفر کارکنان و نمایندگان ملت قلمداد نموده و در مقابل سرپرست منصوب شده از طرف زمیمالیدر که با قاطعیت در مقابل گروههای بیکاره رادیو تلویزیون و دستپروردهای قطبی‌ها و جعفریان‌ها که بخشی از افراد گروه پژوهشی نیز از آنجمله‌اند خط‌مشی قاطعی اتخاذ کرده جبهه گرفته‌اند. و با در مخاطره دیدن منافعشان که از صدقه سرقطبی‌ها و جعفریان‌ها و هدایت‌ها تأمین میشد، حضور ۵۰۰۰ نفری کارکنان و حمایت پیگیر آنها را از سرپرستی برحق آقای قطبزاده درجلسه سخنرانی روز هوشنگ نادیده گرفته وبه افترا از آنها بعنوان تظاهرکنندگان شاهنشاهی در بلوکهای ۲۰۰ و ۳۰۰ نفری نام میبرند، امضاء کنندگان زیر از کارکنان گروههای تهیه‌کنندگان- کارگردانان، واحد فرستنده، قسمت پخش، امور مهندسی، امورداری، مالی، خدمات و کاخداری، امورساختمان و تأسیسات، واحد نگهداری برق و تأسیسات، لابراتوارو فیلم، حمل‌ونقل، واحد تجهیزات، کارگاه دکور، ضمن محکوم کردن یکقلمازی افراد یادشده اعلام میدارند. ما با تائید انقلاب اسلامی ایران پشتیبانی خود را از سرپرستی آقای قطب‌زاده اعلام نموده وتاتصفیه کامل رادیو تلویزیون از عوامل فاسد و استقرار حکومت عدل‌اسلامی در سنگر مبارزه ملت ایران شرکت مجدانه‌ای خواهیم داشت.

انقلاب نیمه‌کاره ما...

ج- نوائی

امپریالیسم بیگه دنیا که از فردای انقلاب اکتبر در تنگنای تازه‌یی افتاده بود برآن شد که در توجیه نظام استعماری خود در برابر تعرض انقلابی ملت‌های تحت ستم، سلطه وسیطره خود را حفظ کند سپس طراحان انحصارها و کارکشتگان وزارت امور خارجه آن، پس از مطالعات شبانه روزی دوروش ثابت را برای حفظ قدرت امپریالیستی خود به کار بستند. نخستین روش جنبهٔ فیزیکی داشته است- تکثیر و افزایش پایگاههای پنتگه دنیایی، بسیج ناوگان امریکایی، گوش بزنگی تفنگداران دریایی، مانورهای «سیاه رشوه دادن به سیاستمداران دوست و رجاله‌های بین‌المللی این روش برهمه معلوم است. خاصه برما که طی همین بیست وپنج سال اخیر نوکرهای قد ونیم قد وطنی داشته‌ایم که یا پادوی شرکت‌های بزرگ نفتی بودند یا عائد قراردادهای آنچنانی ویا چیزخوار شرکت‌های لاکهید، گرومان،بل‌هلیکوپتر، جنرال‌موتور و.....

روش دوم جنبهٔ ایده- ئولوژیی داشته است. ساختمان راه موهوم غیرکمونیستی، غیر سوسیالیستی وحتی غیر ناسیونالیستی به سوی استقلال سیاسی (و نه اقتصادی) برای کشورهای به اصطلاح جهان سوم. دوسویه از جنبهٔ دوم روش امپریالیستی امریکا را شاهد می‌آورم: فرانکلین روزولت (رئیس جمهور سال‌های ۴۵-۱۹۳۳) می‌پنداشت که هند در راه استقلالش پند و اندرز بدهد و مثلاً مدل «انقلاب سال ۱۷۷۶ آمریکا» را به آنها پیشنهاد کند. باز بر همین روال بود که آیزنهاور را رئیس جمهور سال‌های (۶۱- ۱۹۵۳) بر حق دانست که متحدین امپریالیست انگلو- فرانسوی خود را در زمان بحران سوئز در سال ۱۹۵۶ در کانال آبی فرو غلتاند.

اکنون با شناخت این دو روش و با تجارب غنی که پس از جنگ دوم جهانگیر در ویتنام، کوبا، اندونزی، شیلی، بولیوی، آرژانتین، ایران و بسا کشورهای دیگر به دست آورده‌ایم، می‌دانیم که امپریالیسم آمریکا و دیگر امپریالیست‌ها همراه بانوکران ارتجاعی داخلی این کشورها چگونه ، نخست کوشیده‌اند پایگاه نظامی و دنیایی، بسیج ناوگان امریکایی، گوش بزنگی تفنگداران دریایی، مانورهای «سیاه رشوه دادن به سیاستمداران دوست و رجالهها را خریده‌اند و به تمام آنها رشوه داده‌اند و دوم چگونه با روش دیگر خود، یعنی جنبهٔ ایده‌ئولوژی، تلاش ورزیده‌اند راه موهوم و خلاف قوانین بارز و روشن تکامل اجتماعی را که عبارت باشد از اقتصاد غیر کمونیستی، غیر سوسیالیستی و حتی گاه غیر ناسیونالیستی در این کشورها پنهان و آشکار تحمیل کنند.

مانورهای سیا

وجوه مختلف این گونه تحمیلات از جانب کشورهای امپریالیستی خاصه سرسلسله جنبان آنان ، آمریکا، در میهن ما طی این بیست و پنج سال بر همه آشکار بوده است. آنچه درین مقال وجههٔ نظر این قلم است این است که آمریکا طی این بیست و پنج سال جنبش‌های ملی و مردمی سرزمین ما را به اتکای مانورهای سیا و به کمک آرتش ضد خلقی و گوش به فرمان محمد رضایی به طور قهرآمیز سرکوب کرده است و می‌کند و فروریختن سریع و ناگهانی ارتش ضدخلقی ما، که تا بن دندان مسلح بوده است و با هزینه‌های کلان و سرسام‌آوری که از حلقوم برادران دهقان و کارگر و بورژوازی خرد یافته ملی این ملک و بوم تأمین می‌شده است، نباید چندان سهل و آسان تلقی شود و گمان برپم که به همین زودی بهار آزادی فرارسیده است و دیگر همه چیز در جهت خیروصلاح خلق پیش می‌رود، زهی نابخردی است اگر چنین باشد. تاریخ نشان داده است که حتی امروز که امریکا در سطح جهانی با از پایگاه‌های خود را از دست داده و بابسی از تناقضات حاد درونی دست به گریبان است، باز اگر در ایران ما منافع کلانش به خطر افتد میان دوشق از دست دادن منافع و جنگ، جنگ را به کمک ارتش ضدخلقی و ارتجاع داخلی، با توجه به موقعیت سوق‌الجیشی ما و بعضی اماها و اگرها انتخاب می‌کند. و اولین سئوالی که در انقلاب نیمه‌کاره ما باید مطرح باشد این است که چگونه شده است که امریکا در رخدادهای ایران جانب احتیاط را گرفته و عکس‌العمل حادی از خود بروز نداده است؟ و چگونه بوده است که تنی چند از امرای عالی مقام آرتش، که یکی از آنان پست وزارت دولت ازهاری را داشت و شهربانی کل کشور زیرنظر او بود، بی‌کمترین مواخذه‌یی نخست کنار گذاشته شدند و بعد باز نشسته گردیدند؟ اکنون ما به چراها و چگونگی‌های دیگر درین مقطع زمانی کاری نداریم، زیرا بدبختانه و متأسفانه برادران و خواهران عزیزمان گمان می‌کنند ایراد به اشکال انتصابی در آرتش و دیگر مقامات مالیه و تأمل در پارمینی خطمشی‌ها و سیاست‌های موقتی، که به طبع بنا به رأی اکثریت با عاطفه به سیاست‌های درازمدت بدل خواهد شد، ایراد و انتقاد برحرکت انقلابمان و یا خرده‌گویی عمدی و ناسپاسی آلود از مقامات محترم روحانیت است.

اما، این هم هست که طرف ما امپریالیسم امریکا و نوکران ارتجاعی داخلی آن است که به هزار حیله و تزویر و دهها نوع نیرنگ‌بازی و شعبده‌سازی می‌کوشند منافع خود را درین سوی عالم حفظ کنند، بنابراین نخست بر آن است که به سازمان یافته‌ترین عامل بازدارنده ۲۵ سال اخیر که همانا آرتش ضد خلقی باشد تکیه کند، لباس آن را تغییر دهد، به هیات تازه‌یی درش آورد، عاملان خود را در آن تعلیم دهد و حتی به سازش و حیله‌گری و ابدارشان. تا بنا به گفته آقای «والف شانمن»، عضو هیات اجرائی کمیته امریکائی آزادی فکری و هنری ایران و افشاگر پارمیی گفتوگوها با یکی از سرهنگان تغییر ماهیت داده» و از زبان همین آدم «ما خود را با منافع غرب هماهنگ خواهیم کرد، زیرا می‌دانیم که بدون غرب ما وجود نخواهیم داشت. حتی اگر غربی‌ها اینجا نبودند ما از آنها التماس می‌کردیم که بیایند »

ماجرای اندونزی همین پریروز اتفاق افتاد، ژنرال «سوخارنو» دیروز بود که از کلهٔ فرزندان خلف شیلی به‌کمک سیا و با عمل‌کرد آرتش منارها ساخت و بعد از دوهفته قلع و قمع، شبی از شبهای سیاه آن مرز و بوم، گیلاس خود را بسلامتی بلند کرد و خطاب بسفیرامریکا گفت: «آمیگو! Vencsremos (یعنی، رفیق ما پیروز می‌شویم) کنایه‌یی است از سخن چه‌گوارا شهید). آیا اینها واقعیات زمان مانیست؟

مگر بعد از ۲۸ امرداد شکار مبارزان، این فرزندان‌خلف مهیمنان آغاز نشد و تاچند هفته پیش ادامه نداشت؟ مگر با انگ کمونیست، مارکسیست و با اشکال خنده‌آور و مسخره عاملان استعمارسیاه، سرخ، بنفش و.. جزئی‌ها، وفایی‌ها، سپهری‌ها، حنیف‌نژادها و هزاران هزار مبارز گمنام بی‌نام و نشان را درجلوی رگبار تفنگ‌های جوخه‌های آتش قرار ندادند. مگر امروز بحر انتقاد گشنده شریف و تزویر و دهها نوع نیرنگ‌بازی و شعبده‌سازی می‌کوشند منافع خود را درین سوی عالم حفظ کنند، بنابراین نخست بر آن است که به سازمان یافته‌ترین عامل بازدارنده ۲۵ سال اخیر که همانا آرتش ضد خلقی باشد تکیه کند، لباس آن را تغییر دهد، به هیات تازه‌یی درش آورد، عاملان خود را در آن تعلیم دهد و حتی به سازش و حیله‌گری و ابدارشان. تا بنا به گفته آقای «والف شانمن»، عضو هیات اجرائی کمیته امریکائی آزادی فکری و هنری ایران و افشاگر پارمیی گفتوگوها با یکی از سرهنگان تغییر ماهیت داده» و از زبان همین آدم «ما خود را با منافع غرب هماهنگ خواهیم کرد، زیرا می‌دانیم که بدون غرب ما وجود نخواهیم داشت. حتی اگر غربی‌ها اینجا نبودند ما از آنها التماس می‌کردیم که بیایند »

ضرورت شوراها

سخن را کوتاه کنیم، هر آدم صاحب فکر و هر اهل درد نیک می‌داند که هدف اساسی انقلاب ما، نابودی نظام سرمایه‌داری وابسته به امپریالیسم و نوکرانش و برقراری حاکمیت مطلق خلق است. این نابودی نمی‌تواند صورت پذیرد مگر آن که تمام مظاهر ارکان سلطه اقتصادی، سیاسی، نظامی و فرهنگی امپریالیسم و پایگاه داخلی آن نابود شود. این مهم به دست نمی‌آید مگر آن که از طریق یک آرتش خلقی، و شوراهای انقلاب ایران که از درون کمیته‌ها و کانون‌های اعتصابی مردم و انجمن‌هایی که خود برای کنترل امور به‌وجود آورده‌اند، توسط نمایندگان منتخب آنان تشکیل شود. در این شوراها نمایندگان کارگران و زحمتکشان شهر و روستا، کارمندان و بازاریان، دانشگاهیان و فرهنگیان، روحانیون و روشنفکران باید شرکت داشته باشند. در غیر این صورت در به همان پاشنه، با شکل و هیات تازه، خواهد چرخید.

ایران: دیکتاتوری و توسعه

۷۰ درصد جمعیت ایران بیسواد است

نوشته: فرد هالیدی
ترجمه: ناصر ایرانی، اختر تربیت‌زاده

پیشگفتار نویسنده

منظور از تحریر این کتاب معرفی کلی ایران امروز، و خصوصاً معرفی تحولات سیاسی و اقتصادی آن از نخستین سالهای ۱۹۶۰ تاکنون است.

فصل اول شرح مختصری از جامعهٔ ایران در قرن بیستم بدست می‌دهد، و سه فصل بعدی بنحو مشروحتر از وجوه خاص دولت سخن می‌گوید- ریشه‌های تاریخی آن، خصایص عمدهٔ فعلی آن و ابزار سرکوب که نقشی بس مهم در بقاء آن دارند. دو فصل بعدی به سیاستهای اقتصادی دولت می‌پردازد؛ اولی دربارهٔ توسعه در بخش روستائی بحث می‌کند، و دومی دربارهٔ صنعتی شدن. سه فصل آخر مسائل سیاسی را تحلیل می‌کند: مخالفان، سیاست خارجی شاه و آیندهٔ رژیم فعلی در پرتو بحران ۱۹۷۸.

تحلیل نویسنده تحلیل ناظری مستقل و بنابراین تکافتاده است. این کتاب نمایندهٔ نظریات هیچ بخشی از مخالفان ایرانی نیست، و احتمال دارد همهٔ مخالفان ایرانی شاه چیزهائی را درآن بیابند که موافق نظریاتشان نباشد.

در میان کسان زیادی که به من کمک کردند تا این کتاب را بنویسم به دو نفر بیش از دیگران مدیونم: به ماکسین‌هالینو که در تعامل مراحل مرا راهنمائی کرد و به من نیرو بخشید؛ و به اقبال احمد که به من پیشنهاد کرد این کتاب را بنویسم و از طریق برنامهٔ دنیای سوم الستیتوی ترنس‌نشنال مرا از حمایت سخاوتمندانهٔ اخلاقی و مالی خود برخوردار ساخت. همچنین مایلم از پری آندرسن، آنتونی بارنت و جان‌هالیدی تشکر کنم که تمام یا بخشهائی از نسخهٔ دستنوشت کتاب را خواندند و پیشنهادات ثمربخشی ابراز نمودند. نیکی کدی لطف کرد و به قفسه‌ای ناشر متن کتاب را خواند. و بالاخره مایلم از همهٔ دوستان ایرانیم تشکر کنم که در طول دههٔ گذشته و بیشتر، در ایران و در تبعید، راجع به کشورشان از جنبه‌های گوناگون با من بحث کردند. فقط گفتن این نکته باقیمانده است که مسئولیت تمام اشتباه‌های این کتاب، چه در مورد واقعیت‌ها و چه در باب قضاوت‌ها، فقط و فقط بعهده خودمن است.

لندن، سپتامبر ۱۹۷۸ فرد هالیدی

جامعهٔ ایران: نگاهی کلی

در آغاز قرن بیستم ایران جامعه‌ای عمدتاً روستائی بود که دولت مرکزی بسیار ضعیفی داشت. این کشور درحالی که مستعمرهٔ رسمی هیچیک از قدرتهای امپریالیستی نبود، از جهات بسیار در معرض فشارهائی قرارداشت که از جانب روسیه و انگلستان وارد می‌شد. ایران به معنای کامل مستقل نبود. این کشور اکنون در میانهٔ دگرگونیهای همه جانبهٔ اقتصادی و سیاسی است، فرایندی که بوسیلهٔ دولتی قوی اگر نه کنترل دستکم هدایت می‌شود، و حتی گرچه نفوذهای خارجی هنوز در ایران کار سازند، و طبقهٔ حاکمهٔ آن بنحوی گریز ناپذیر وابسته به غرب کاپیتالیست است، شکی نیست که کشور تا آن حد از استقلال سیاسی بهره‌مند است که سه چهارم قرن پیش غیرقابل تصور می‌نمود. ایران، بعلاوه، توانسته است نقشی اساسی در ماجراهای منطقهٔ خلیج فارس و ماوراء آن بخود اختصاص دهد و در مناسبات بین‌المللی به قدرتی درجه دوم- در ردیف دولتهائی نظیر هند، عربستان سعودی و برزیل- تبدیل شده است. پیش از آنکه این دگرگونی و محدودیتهای آن در فصل بعدی با جزئیات بیشتری تحلیل شود، این فصل درباب خصیصهٔ متغیر جامعهٔ ایران از ۱۹۰۰ تاکنون، و مخصوصاً دربارهٔ تغییرهای جمعیت نگاری، طبقه و وضع زنان بعضی یافته‌های مقدماتی بدست خواهد داد.

ایران کشوری است با وسعت ۱/۶۴۸/۰۰۰ کیلومتر مربع، یعنی بیش از پنج برابر انگلستان یا ایتالیا، و برابر مجموع مناطق تگزاس، نیومکزیکو، آریزونا و کالیفرنیا. طولانی‌ترین‌مرزهای آن با روسیه در شمال و عراق در غرب است، ولی این کشور همچنین مرزهای مشترکی با ترکیه در شمال غربی، و افغانستان و پاکستان بترتیب در شرق و جنوب شرقی دارد. مرز جنوبی ایران در طول ساحل خلیج فارس گسترده است.

دستکم پنجاه درصد مجموع خاک ایران کویر است که بیشتر در مرکز کشور قرار دارد. عمدهٔ جمعیت درمناطقی زندگی می‌کند که جمعاً حدود ۱۵ درصد از وسعت ایران را تشکیل می‌دهند و تراکم در دوروبر لبه‌های غربی، جنوبی و شمالی کشور بچشم می‌خورد. کوبر و سلسله کوههای صعب‌العبور که ایران را قطع کرده‌اند، درسابق مراکز جمعیت را از یکدیگر جدا ساخته بود، و فقط دره‌های اخیر است که یک سیستم ارتباطی واحد، و یک حکومت واحد، درکشور برقرار شده است.

جمعیت ایران از تخمیناً ۹/۹ میلیون در ۱۹۰۰ به ۱۴/۶ میلیون در ۱۹۴۰، به ۲۰/۴ میلیون درنخستین آمارگیری ۱۹۵۶، ۲۷/۱ میلیون در ۱۹۶۶ و ۳۳/۶ میلیون در ۱۹۷۶ افزایش یافته است. این افزایش ایران را از لحاظ جمعیت یکی از کشورهای عمدهٔ منطقه می‌سازد- که، طبق آمار ۱۹۷۶، فقط ما بعد پاکستان، ترکیه و مصر قرار دارد (جمعیت این کشورها بترتیب ۷۴/۲، ۴۱ و ۳۷/۲ میلیون بوده است). جمعیت ایران، با فاصلهٔ بسیار، بیش از هریک از کشورهای تفتخیز خاورمیانه است، گرچه، هم الجزیره و هم‌عراق (بترتیب با ۱۷/۳ و ۱۱/۵ میلیون جمعیت در ۱۹۷۶) مشکل‌های مشابهی با ایران دارند که عبارت باشد از توسعهٔ یک کشور عمدتاً کشاورزی ازطریق بکارگیری درآمدهای صوقتی نفت. تولیدکنندگان عمدهٔ دیگر از قبیل عربستان‌سعودی (۵ میلیون جمعیت)، لیبی (۵ میلیون) و کویت (یک میلیون) هویتهای کاملاً متفاوتی، از حیث اجتماعی- اقتصادی، دارند و نه درگیر مشکل‌های این کشورهای بزرگتر و پرجمعیت‌تر هستند و نه امکانات آنها را دارند.

تا سالهای ۱۹۳۰ توازن جمعیت شهرنشین و روستانشین تقریباً ثابت مانده بود بدین صورت که بخش شهرنشین حدود ۲۱ درصد کل جمعیت را تشکیل می‌داد، تا ۱۹۵۶ این رقم به ۳۱ درصد، تا ۱۹۶۶ به ۳۹ درصد و تا ۱۹۷۶ به ۴۷ درصد رسید. در ۱۹۷۶ از کل ۳۳/۶ میلیون جمعیت، ۱۵/۷ میلیون درمناطق شهری زندگی می‌کردند و ۱۷/۹ میلیون درمناطق روستائی با تخمین‌های رسمی حکایت از این دارد که تا ۱۹۹۲، که کل جمعیت به ۵۳/۵ میلیون خواهد رسید، ۵۷ درصد جمعیت دربخش شهری زندگی خواهد کرد و فقط ۴۳ درصد در بخش روستائی.

سه‌ویژگی جمعیت شناسانهٔ دیگر نیز وجود دارد که به درک ساختمان جامعهٔ ایران کمک می‌کند.

اول، نابرابری بسیار زیاد تراکم جمعیت است که نتیجهٔ خصیصهٔ جغرافیائی کشور می‌باشد. بیشترین تراکم در استان مرکزی بچشم می‌خورد که شامل تهران نیز هست، در ۱۹۷۶ تعداد ۶/۹ میلیون نفر در این استان زندگی می‌کردند که بیش از یک پنجم کل جمعیت کشور بود. هیچ شهر دیگری از لحاظ جمعیت و اهمیت حتی دوردرور هم بپای تهران نمی‌رسد (این شهر هفت بار بزرگتر از دومین شهر ایران است)، و فاصلهٔ میان آن و شهرهای دیگر مداوماً بیشتر می‌شود.

جدول ۱: شهرهائی که جمعیت آنها در ۱۹۷۶ بیش از ۲۵۰،۰۰۰ نفر بوده است

تهران	۴/۴۹۶/۱۵۹	شیراز	۴۱۴/۴۰۸
اصفهان	۶۷۱/۸۲۵	اهواز	۳۲۹/۰۰۶
مشهد	۶۷۰/۱۸۰	آبادان	۲۹۶/۰۸۱
تبریز	۵۹۸/۵۷۶	کرمانشاه	۲۹۰/۸۶۱

منبع: خاورمیانه و افریقای شمالی ۱۹۷۷- ۱۹۷۸، ص ۳۴۹.

بجز استان مرکزی، پرجمعیت‌ترین استانها در شمال قرار دارند، جائی که بارندگی زیاد غنی‌ترین کشاورزی مملکت را حمایت می‌کند، و در جنوب، یعنی استان نفتخیز خوزستان، از سوی دیگر، در نیمی از کشور تراکم جمعیت کمتر از ۵ نفر در هرمایل مربع است (نقشهٔ شماره ۲ را در انتهای کتاب ببینید). نتیجتاً، درحالی که ایران در مقایسه با کشورهای حتی کمابیش خاورمیانه دارای سطح نسبتاً پرجمعیتری است، در مقایسه با بسیاری کشورهای آسیائی دیگر کم جمعیت بنظر می‌رسد. هند، بعنوان مثال، فقط دوبرابر ایران وسعت دارد ولی جمعیت آن هیجده برابر بیشتر است (۶۲۲ میلیون جمعیت، ۱/۲۶ میلیون مایل مربع).

ویژگی دوم، که اهمیتی نزول یابنده و درعین حال ادامه یابنده دارد، عبارتست از وجود چادرنشینان در ایران که همهٔ آنها از قبایلی هستند که به زبانهائی غیراز فارسی صحبت می‌کنند و اغلب آنهـا از زمان ظهور اسلام درقرن هفتم میلادی وارد ایران شده‌اند. در ۱۸۰۰ احتمال دارد تا ۵۰ درصد جمعیت ایران چادرنشین بوده باشند، و در ۱۹۰۰ بین یک سوم و یک چهارم جمعیت- شاید ۲/۵ میلیون از کل ۹/۹ میلیون- غیرساکن بوده‌اند. دولت از سالهای ۱۹۳۰ تاکنون مهاجرت چادرنشینان را محدود کرده و کوشیده است آنها را اسکان دهد، ضمناً فشارهای اقتصادی مردان چادرنشین را از چوپانی دور رانده و وارد کارهای ساختمانی و سایر شاخه‌های غیر کشاورزی کرده است. طبق سرشماری ۱۹۷۶ دو میلیون نفر، یا ۶ درصد کل جمعیت، هنوز بعنوان «غیرساکن» طبقه‌بندی می‌شوند، گرچه این رقم هم شامل گروههائی می‌شود که دائماً چادرنشینند و هم کسانی که میان دو چراگاه، تقریباً ثابت، زمستانی و تابستانی در حرکتند. با آنکه دلایلی وجود دارد که نشان می‌دهد دولت ممکن است رقم چادرنشینان را کمتر از حد واقعی اعلام کند، همهٔ نشانه‌ها حاکی از آنند که گرایش نزولی نسبت آنها در کل جمعیت ادامه خواهد یافت.

ویژگی بسیار مهم سوم عبارتست از تنوع زبانی و نژادی در ایران (نقشه شماره ٤ را در انتهای کتاب ببینید). مهمترین زبان در ایران بدون شک فارسی است که زبانی است هندو- اروپائی، نزدیک به کردی، اردو و زبان پشتوی افغانستان. ولی، علیرغم کوششهای رسمی برای معرفی کردن ایران بعنوان کشوری همگن از لحاظ زبانی، فارسی زبان اول فقط حدود نیمی از کل جمعیت است، و فارسی زبانان ممکن است حتی کمتر از نصف جمعیت باشند، و بنابراین اقلیتی را تشکیل می‌دهند، گرچه یقیناً بزرگترین اقلیت ایران را.

ارقام مطمئن در دسترس نیستند، و جدول زیر حتی‌الامکان، تا اندازه‌ای که شرایط موجود اجازه می‌دهد، به واقعیت نزدیک است:

جدول ۲: گروههندی زبانی در جامعهٔ ایران

زبان	درصد		
فارسی	۵۰/۲	مازندرانی	۴/۹
آذربایجانی	۲۰/۶	بلوچی	۲/۳
گیلانی	۶/۱	عربی	۲/۰
لری بختیاری	۵/۷	ترکمنی	۱/۷
کردی	۵/۶	ارمنی	۰/۶
		آسوری	۰/۴

منبع: ماروین زونیس، نخبگان سیاسی ایران، ص ۱۷۹

این نکته جای بحث دارد که کدامیک از این گروههای زبانی جداگانه همچنین «ملیت»های جداگانه را نیز تشکیل می‌دهد. احتمالاً گروههای گیلانی و مازندرانی، که زبانشان بسیار نزدیک به فارسی است، بعنوان گروههای نژادی جداگانه تلقی نمی‌شوند، ولی کردها، بلوچی‌ها، عربها و گروههائی که به زبانهای ترکی صحبت می‌کنند (آذربایجانی) لری بختیاری، ترکمنی، از لحاظ نژادی با طبقهٔ مسلط فارسی‌زبانان متفاوتند.

توسعهٔ اقتصادی ایران با بهبودی‌هائی قاطع، و البته نابرابر، در بهداشت و آموزش وپرورش همراه بوده است. بزرگترین مشکل این بوده است که نیمی از جمعیت که خارج از مناطق شهری زندگی می‌کنند بسی کمتر از ساکنان شهرهای بزرگ و کوچک از این تغییرات برخوردار شده‌اند.

بهبود شرایط اقتصادی و بهداشتی سبب شده است که رشد جمعیت از ۲۵٪ درصد درسال در ۱۹۰۰- ۱۹۲۰ به تخمیناً ۳/۲ درصد در نخستین سالهای ۱۹۷۰ افزایش یابد، نرخ بالائی که دولت اکنون میل دارد تنزل دهد. سرشماری ۱۹۷۶ آشکار کرد که ۵۳درصد کل ایرانیان کمتر از ۲۰سالماند، و ۴۵درصد کمتر از ۱۶ساله. ولی علیرغم تزریق کافی درآمدهای نفت در اقتصاد و توسعهٔ خدمات بهداشتی، اوضاع بهداشتی ایران تفاوت اساسی با کشورهای دیگر آسیا ندارد درحالی که انتظار می‌رود اوضاع بهتری می‌داشت. درنخستین سالهای ۱۹۷۰ امید زندگی در ایران ۵۰سال بود، یعنی یک سال کمتر از امید زندگی در هندو، و مرگ‌ومیر نوزادان ۱۳۹ درهزار، یعنی برابر با مرگ ومیر نوزادان درهند.

مشکل‌های مشابهی نیز در آموزش وپرورش بچشم می‌خورد. درحالی که بدون شک نظام مدرسه‌ای و دانشگاهی ایران توسعه یافته است، سواد هنوز محدود است به اقلیتی از جمعیت بزرگسال- و براساس تخمین‌های رسمی از ۵ درصد در ۱۹۰۰ به ۱۵ درصد در ۱۹۵۶ و بین ۳۰ و ۳۵ درصد درسالهای ۱۹۷۰ افزایش یافته است. ولی تخمین‌های غیررسمی حاکی از آن است که ارقام دولتی زیاده از واقعیتند، و نرخ‌های بیسوادی در دهات نسبت به شهرها بسی بالاتر باقیمانده‌اند. در سطح بالاتر، توسعهٔ عمده‌ای در آموزش دانشگاهی صورت گرفته. تعداد دانشجویان از ۲۵/۰۰۰ در ۱۹۵۶ به ۱۷۰/۰۰۰ در ۱۹۷۷ افزایش یافته و تصور می‌شود ۵۵/۰۰۰ دانشجوی دیگر نیز در خارجه تحصیل می‌کنند. ایران پیش از توسعهٔ اخیر به نسبتی بسیار کمتر از بقیهٔ کشورهای مشابه در حال توسعه از قبیل هند و مصر و عراق، دانشجو داشت و کمبود کارکنان متخصص سد قابل توجهی در برابر توسعهٔ ایران بوده است و اکنون نیز هست.

ادامه مقاله

نظر حقوقدانان ایران درباره محاکمه شاه
شاه چگونه باید محاکمه شود

طرح از نمایشگاه هنرهای زیبا- دانشگاه تهران

انتخاب نمایندگان بهتر است از طریق قرعه‌کشی از میان دستجات و گروه های مختلف انجام شود تا تعیین شخص خاصی به عنوان عضوی از اعضای هیات منصفه لطمه‌ای به شکل دادگاه وارد نکند.

دکتر متین دفتری در مورد دادگاه‌های انقلابی افزود: حاصل هر انقلاب نهادهای انقلابی است. اگر بخواهیم به نهادهای سنتی مراجعه کنیم که در جهت حفظ ارکان رژیم سابق بوده‌اند، گردش چرخ انقلاب را کند کرده‌ایم، به عقیده من یک دادگاه انقلابی باید بر اساس ضوابط انقلاب تشکیل شده باشد که در این صورت صلاحیت لازم برای رسیدگی به جرائم را خواهد داشت. در جریان هر انقلابی اگر ما دادگستری مستقل و محکمی می داشتیم در آن صورت هیچ محاکمه‌ای نمی‌بایست خارج از دادگستری صورت می‌گرفت در حال حاضر هم دادگستری می‌تواند در چارچوب قوه قضائیه انقلابی و با در نظر گرفتن مبانی دمکراتیک مرجعی صاحب صلاحیت برای رسیدگی به جرائم باشد.

لزوم اعتبار بین‌المللی دادگاه

در مورد دارائی شاه و چگونگی استرداد آن به «بیت‌المال از «ناصر زرافشان» وکیل دادگستری سئوال کردیم. زرافشان در پاسخ این سئوال گفت: اولا باید دارائی و سرمایه گذاری های ایران در بانکها و موسسات غربی را از دارائی و سرمایه گذاری شخصی شاه تفکیک کرد. زیرا رژیم گذشته وجوه قابل توجهی به صورت سپرده و یا سرمایه گذاری در اختیار موسسات اعتباری و اقتصادی امپریالیسم گذارده است که برای این‌ها نیز باید تمام شد یا دارد تمام می‌شود. حکایت اعلیحضرت همایونی، حکایت شاهنشاه آریامهر بزرگ ارتشتاران کسی که زمانی نامش وحشت برمی‌انگیخت و وابستگی کوچکی با دورترین آشنایان او کافی بود تا هرچه دلست می‌خواهد بکنی.

این را توده‌های مردم می‌گویند و حرف آخر که چگونه باید او را بازپس گرفت و به محکمه‌اش سپرد یا هرکس که درباره شاه سابق حرف میزنی و از مرگش می‌پرسی، از تو می‌پرسد!

چقدر فرمان مرگ را توشیح ملوکانه کرد»! چقدر دستور قتل و شکنجه و کشتار صادر کرد! چقدر توی اتاقش نشست و فرمان داد: بزنید، بکشید، بسوزانید، این کار را بکنید، آن کار را نکنید! می‌گویند نمی‌دانست در اطرافش چه می‌گذرد، آیا آن موقع که پول‌ها را می‌شمرد آن موقع که حساب ثروت‌هایش را می‌رسید، آن موقع که فرمان‌های تیرباران را «توشیح» میکرد بفکر قصاص مردم ستمدیده نبود؟

صحبت از محاکمه شاه است. شاه سابق. با چند حقوقدان در این مورد گفتگو کردیم تا جوابی برای برخی از پرسش‌های مردم که اینروزها در هر محفلی مطرح شود، پیدا کنیم.

عدم ضمانت اجرایی استرداد مجرمین

دکتر عبدالکریم لاهیجی دبیر جمعیت حقوقدانان ایران در پاسخ این سئوال که ایران ازنظر حقوق بین‌الملل چگونه می‌تواند تقاضای استرداد شاه را بکند، گفت:

اصولا مسئله استرداد یک مجرم در قلمرو حقوق بین‌الملل مطرح نیست، بلکه این مسئله بیشتر در قلمرو روابط بین دو کشور طرف قرارداد، مطرح میشود. کشورهای طرف یک چنین قراردادی، موظف هستند که مجرمین را به کشور درخواست کننده تحویل دهند. ولی نباید فراموش کرد که قانون استرداد مجرمین در مورد مجرمین سیاسی اجرا نمی‌شود و در این مورد باید از رویه‌های قضائی موجود در کشورها کمک گرفت.

رویه‌های قضائی باید در چنین موارد نظر بدهند مجرمی که استردادش درخواست شده است، آیا یک مجرم عادی است و یا مرتکب جرائم سیاسی شده است. البته با توجه به جرائمی که به شاه نسبت داده شده است، نمی‌توان او را یک مجرم سیاسی دانست. درحال حاضر بازگرداندن شاه به ایران دعوائی را مطرح خواهد کرد، بین دولت‌های ایران و مراکش. در این مورد حقوقدانان و رویه دادگستری دو کشور تعیین تکلیف می‌کنند. اگر حقوقدانان دوکشور ضمن تماس‌ها و گفتگوهایشان به این نتیجه رسیدند که مجرم مورد نظر، یک مجرم عادی است، باید دولتی را که این مجرم را به خود پذیرفته است، موظف کنند که او را به کشور درخواست کننده بازگرداند. ولی نکته‌ای که نباید آنرا نادیده گرفت، این است که در مورد اجرای قانون استرداد مجرمین هیچگونه ضمانت اجرائی وجود ندارد و این مسئله درنهایت مربوط می‌شود به روابط بین دوکشور.

دادگاه چگونه خواهد بود؟

دکتر لاهیجی همچنین در مورد نوع و ترکیب دادگاهی که شاه باید در آن محاکمه شود، اظهار داشت: من شخصاً عقیده دارم که محاکمات باید در هرزمان و در هرشرایطی توسط حقوقدانان و تحت نظارت آن‌ها انجام گیرد. محاکمه باید در شرایطی کاملا آزاد و علنی صورت بگیرد. و باز هم اعتقاد دارم حتی اگر شخصی از پلیدترین اتهامات هم مبرا نباشد و این اتهامات را جامعه به او نسبت داده باشد، حق دفاع از خود و حق داشتن وکیل را حتما باید داشته باشد و خلاصه از تمام امکانات قانونی برای دفاع از خود استفاده کند. دکتر لاهیجی در مورد این که لازم است شاه در یک دادگاه خلق محاکمه شود و یا در محاکم دادگستری، گفت: این بستگی دارد به قدرت و قاطعیت قوه قضائیه. اگر در یک کشور دادگستری، هم از نظ

وزیر آموزش و پرورش :

کارانه و تعهدات مالی معلمان پرداخت میشود

وزیر جدید آموزش‌وپرورش در یك مصاحبه مطبوعاتی‌رئوس برنامه‌های حداقل ودراز مدت این وزارتخانه را اعلام کرد. دکتر شکوهی دراین مصاحبه به‌خبرنگاران گفت :

بزرگترین سعی و کوشش ما درحال‌حاضر براین است که سال تحصیلی را از دست‌ندهیم و تاآنجاکه ممکن است دروقت باقیمانده درسها را باتمام برسانیم . برای اینکار اولا قسمتهائی از کتاب‌های درسی را حذف می‌کنیم و اینکار هم بعهده خود معلمان است و هم باجزوه‌ای‌که منتشر کرده‌ایم یکنواخت و عملی خواهد بود . در مورد زمان هم سعی می‌کنیم هرچه فشرده‌تر و بیشتر مثلا درصورت امکان حتی بعداز ظهر پنجشنبه و روزهای جمعه هم کلاس دایر کنیم . درنقاط گرمسیر کشور نیز درس را حتی‌الامکان از ساعات خیلی زود در صبح ، شروع‌میکنیم تا بهرحال درسها را تمام کنیم . ما در نظر داریم که حتی تعطیلات عید را به ۳روز کاهش دهیم .

در مورد سازمان آموزش و پرورش دکتر شکوهی گفت :

«این سازمان‌بسیار بی‌قواره بزرگ شده و سعی ما براین است که یك جابجائی وسیع در سطح اداری انجام دهیم ، درمورد کادر آموزشی ما فعلا با همین‌مهره‌ها کار می‌کنیم‌تا امسال را باانتخاب ، انتصاب ، تعویض ... از دست ندهیم . البته درمورد عناصر خاطی یکدقیقه هم آنها را تحمل نمی‌کنیم .

طرح کارانه

در مورد تغذیه رایگان و طرح کارانه معلمان سئوال‌شد، وزیر آموزش و پرورش گفت: باطرح تغذیه رایگان بطورکلی مخالفم واین وضع دیگر تکرار نخواهد شد ؛ اگر قرار است کمکی بشود این راهش نیست و در هیچ‌کجای دنیا هم به چنین صورتی عمل‌نمی‌شود. اما درمورد طرح کارانه اولا آنیرا بگویم که دولت در نظر دارد که کارمندان و کارکنان خود را با بررسی کامل از رفاه کامل برخوردار کند و باین ترتیب مشخص شود که یك کارمند چه مقدار حقوق نیاز دارد و وقتی این مشخص‌شد، دیگر احتیاجی به پاداش و کارانه و ... نیست . معلم حقوقی راکه باید بگیرد می‌گیرد وایں دیگر عناوین‌مختلف نمی‌خواهد . نر مورد کارانه‌هم تا زمانیکه قوانین جدیدی نیامده پرداخت خواهد شد ، منتها این پرداخت از اول اسفندماه جاری خواهد بود .

بحث‌های سیاسی

دکتر شکوهی سپس درمورد بحث‌های سیاسی در مدارس کشور تاکید کرد :

بهیچوجه بحث‌های سیاسی در مدارس ممنوع نشده ودانش آموزی‌که ماهها در کوچه و خیابان با این مسائل روبرو بوده ، مسلما در کلاس نیز با بحث‌هائی مواجه خواهد شد اما اولا این بحث‌ها نباید مانع درس خواندن دانش آموزبشود وثانیا در کلاسهای پائین ابتدائی نیز مطرح کردن‌این مسائل شاید چندان مورد لزوم نباشد . اما با بالا رفتن سن کودك این بحث‌ها هیچ مانعی ندارد و حتی ما در نظر داریم که برنامه‌های اساسی برای‌این بحث‌ها و دادن آگاهی‌های سیاسی تنظیم و اجراکنیم.

ما همچنین در مورد کتاب های درسی سال آینده فعالیت وسیعی را آغاز کرده‌ایم و از همه امکانات خود و سازمان های دیگر کمك می‌گیریم تا انشاالله در آغاز سال تحصیلی آینده از این نظر نیز کمبود نداشته باشیم.

دکتر شکوهی درمورد فعالیت گروهها و کانون‌های مختلف معلمان گفت :

این گروهها وکانونهامعمولا در زمانهائی بوجود می‌آیندکه ظلم وناروائی بحد افراطوجود دارد وه ملم می‌خواهدازطریقی حرفهای خود شرا بزند .

بهمین دلیل ما باتمام قواسعی می‌کنیم که تمام تبعیض‌ها و حق‌کشی‌ها و نارسائی‌ها را در این وزارتخانه از بین ببریم. اینرا با صداقتمان باید به معلم ثابت کنیم‌و البته‌ازطرف دیگر همفکری و همکاری همه این گروهها در شرایط خاص کنونی برای ما محترم و قابل توجه خواهد بود این ها می‌توانند کمکهای بزرگی در نوسازی و به سازی آموزش و پرورش بما بکنند .

اجتماع ساواکی‌ها در برابر نخست‌وزیری

صدها کارمند ساواك صبح دوشنبه به نخست وزیری مراجعه کردند و خواستار ملاقات با مسئولان شدند تا تکلیف آنهارا از نظر استخدامی روشن‌کنند . آنهاخواستار اعاده حیثیت از خود بودند .

مسئولان نخست وزیری قبل از آنکه به خواست آنها توجه کنند از اینکه آنها توانسته بودند یکدیگر را پیدا کنند و قرار ملاقات برای اجتماع در نخست وزیری بگذارند تعجب کرده بودند . همین مسئولان از اجتماع کنندگان پیوسته سئوال میکردندشما که اغلب خانه‌هایتان را ترك کرده‌اید وپنهان شده‌اید و حتی برخی از دستگیرشدگانتان اعلام کرده‌اند که بهیچ طریق نمیتوانند دیگر همکارانشان را پیدا کنند و نمیدانند آنهادر کجا پنهان شده‌اند چگونه توانسته‌اید یکدیگر را پیدا کنید و اینجا جمع شوید؟

این اجتماع با این وعده‌که تنها به‌مساله استخدامی برخی از کارمندان نخست وزیری که مامور خدمت در سازمان اطلاعات وامنیت و آنهم در قسمتهای اداری بوده‌اندرسیدگی شده و تا دوشنبه هفته دیگر نظر قطعی اعلام خواهد شد پایان یافت .

گزارش خبرنگار کیهان حاکیست که اجتماع گروه بزرگی مامور ساواك در یك زمان در یك محل این گمان را قوی کرده است که احتمالا اعضای ساواك هنوز بطور پنهان بایکدیگر درارتباط هستند .

به دنبال کمبود انواع مشروبات الکلی :

۱۵ معتاد درگذشتند

بدنبال هشدار پزشکان در مورد خطرات استفاده ازالکل صنعتی ، مسئولان یکی از بیمارستان ها اعلام کردند که در طی سه هفته گذشته بیش از ۵۰ مسموم به‌این بیمارستان منتقل شده که ۱۵ نفر آنها درگذشته‌اند .

یکی از پزشکان بیمارستان لقمان‌الدوله در این مورد گفت : کمبود مشروبات الکلی در طی چند هفته گذشته معتادان الکل را وادار به استفاده از الکل صنعتی که حاوی مواد ناخالص و رنگی است ، کرده و این افراد بدلیل مسمومیت دستی از این مواد در طی یکی دو ساعت درگذشته و یا بینائی خود را از دست داده‌اند . علائم نانی از مسمومیت ،شوك ، دردسینه ، تنگی نفس ، استفراغ، درد شکم و سقوط فشار خون است . پزشك دیگری گفت : کارخانه پارچین و سایر کارخانه های سازنده الکل صنعتی باید هرچه زودتر فرمول ترکیبات الکل خود را در اختیار وزارت بهداری قرار دهند تا سم‌های‌موجود در آن شناسائی و در موقع درمان بیماران پادزهر مناسب مورداستفاده قرار گیرد .

تولید سیگار افزایش میبابد

اعضای سندیکای کارکنان دخانیات ایران امروز اعلام کردند کمبود سیگار با توجه‌به ایمان‌کارکنان دخانیات نسبت‌به انقلاب اسلامی‌ایران ، بزودی برطرف خواهد شد و با افزایش تولید سیگار ، در آینده‌بی نزدیك سیگار به مقدار کافی در دسترس مردم‌قرار می‌گیرد.

یکی از اعضای سندیکا گفت : در شرایط فعلی مصرف داخلی ایران حدود ۶۰ تا ۷۰ میلیون نخ درسطح کشور است که شامل تولیدات داخلی و خارجی با ورود مجاز وقاچاق میشود . از این مقدار حدود ۶۰ درصد آن تولید داخلی است .

توزیع سیگار

یکی دیگر ازاعضای سندیکا گفت : به منظور حل مشکل کمبود سیگار و از بین بردن بازار سیاه ، از روز دوم‌اسفند تصمیم گرفته شد که سیگارها از طریق کمیته‌های اسلامی بفروش برسد ، بهمین مناسبت در سطح کشور روزانه بین ۲۰۰۰ تا ۲۵۰۰ کارتن سیگار وینستون داخلی وخارجی‌عرضه میشود . عاملین فروش سیگار میتوانند با در دست داشتن فتوکپی پروانه خود ، به کمیته‌ها و مساجد مراجعه‌کنند و سهمیه سیگار خود رادریافت دارند.

شناسایی عمال رژیم سابق در شهرستانها

تلاش کمیته های انقلاب اسلامی ایران در شهرستانها برای‌شناخت ودستگیری عمال رژیم سابق واردمرحله جدی‌تری شد و این در حالی است که هرروز، نکات تازه‌ای ازاجحاف، ستم و چپاول وابستگان رژیم پهلوی روشن می‌شود وپایگاه های ستم آنان بدست مردم رزمنده می‌افتد. از سوی دیگر، گزارشهای خبرنگاران کیهان از شهرستانها حاکی است که با بررسی های کامل کمیته های‌انقلاب، افراد ناباب درسازمان های دولتی و ملی شناسایی و برکنار می‌شوند و جای آنها را افراد مومن به انقلاب می‌گیرند. گزارشهای خبرنگاران شهرستانی را با هم میخوانیم :

۱۰۰ افغانی در «اسلام‌شهر» دستگیر شدند

اسلام‌شهر (قاسم آبادشاهی)ــ‌مامورین امداد کمیته اسلامی اسلام شهر یکصد افغانی‌را دستگیرکردندو چند افغانی دیگر که مسلح‌بودند متواری شدند .

ظاهرات دانش‌آموزان خرمشهر

خرمشهر ــ گروهی از دانش آموزان دبیرستان‌ها و مدارس راهنمائی خرمشهر دست به‌اعتراض زدند و خواستار تعویض بعضی از مدیران و کارکنان آموزشگاهها شدند . امروز آیت‌الله شیخ محمد طاهراعلامیه‌ای صادر نمود وبکلیه دانش آموزان خرمشهری ابلاغ کرد که نباید تظاهرات برپادارند و در آینده مسئولان آموزش و پرورش اقدامات لازم‌را به عمل خواهند آورد .

اعتراض تکاوران نیروی دریائی ملی پادگان‌منجیل به‌خبر رادیو وتلویزیون

● رشت ــ تکاوران نیروی‌دریائی ملی ایران پادگان منجیل برای اعتراض به‌قسمتی از بخش خبری چهارشنبه اول‌اسفند رادیوتلویزیون نامه‌ای به این سازمان و روزنامه کیهان ارسال داشتند .

در این نامه آمده‌است : ما تکاوران نیروی دریائی ملی‌ایران نه اینکه تاکنون اعلام همبستگی می‌نمائیم بلکه همیشه‌این‌همبستگی در ما بوده و هست و خواهد بود. صدای ما صدای حق طلبی است .ما به پوشالی بودن ارتش معترض نیستیم ولی ما هرگز پوشالی نبوده‌ایم . ما در پناه حکومت عدل اسلامی از صدای انقلاب جز عدالت انتظار نداریم . ملت ایران باید بداند که در ارتش پوشالی نیز کسانی بودند که با اعمال‌خود و باافتراض وعدم همکاری خود و پائین کشیدن تصویر فرعون‌زمان ، فرماندهان دژخیم‌را ناگاه نمودند که قدرت آنها در اختیار ملت‌است و آنها فرزندان ملت مبارزایرانند و هرگز تسلیم عقاید فاشیستی‌آنها نمی‌گردند .

روسای شهربانی و ضد اطلاعات دزفول دستگیر شدند

● دزفول ــ سرهنگ‌نوربخش رئیس شهربانی و ستوان نویدرئیس ضد اطلاعات شهربانی دزفول، سرگرد نیك‌بخت و سروان شفیعی از آمادگاه دزفول ، ۲ مامور شهربانی به اسامی هندی و احمدی و همچنین ۶ غیرنظامی به اتهام فعالیتهای ضد انقلابی و همکاری با رژیم‌سابق توسط نیروهای انقلابی دستگیر شدند.

تیمسار غفاریان فرمانده سابق تیپ ۲ زرهی دزفول، سرهنگ فلاح دماوندی فرمانده هنگ ۲۰۴ تانك دزفول ، ستوان استقلال‌و یك نفر دیگر که متهم به کشتار مردم دزفول در روز ۲۷ دی ماه‌هستند، پس از بازجوئیهای مقدماتی به تهران اعزام شدند.

خانواده شهدا تحت حمایت قرار می‌گیرند

قم ــ خبرنگار کیهان : خانواده شهداء وهمچنین افرادی که در مبارزات ضد رژیم در شهر مقدس قم آسیب دیده‌اند مورد حمایت قرارمی‌گیرند .به‌این‌ترتیب خانواده شهداء و کلیه کسانی که در طول مبارزات مردمی در شهر قم از لحاظ جسمی‌صدمه دیده‌اند و ادامه فعالیتهای اقتصادی برایشان مقدور نیست از هرنظر تامین شده و ترتیبات لازم برای رفع نیاز های آنان اتخاذ خواهد شد . بهمین منظور در آستانه ورود امام خمینی به شهر قم موسسه تعاون اسلامی کمیته‌ای‌را مامورر‌سیدگی به‌این گونه مسایل کرده است .

کاخ شاه سابق تصرف شد

● بندرعباس ــ کاخ اختصاصی شاه سابق واقع در پایگاه «نای‌بنده» نیروی هوائی بعداز ظهر دیروز توسط نیرو های انقلابی تصرف شد.

براساس برآورد های اولیه ارزش وسایل موجود در این کاخ بیش از ۸۰ میلیون ریال تعیین شده است . دراین‌کاخ همچنین یك اتاق به « سگهای شاه » ، با وسایل و تجهیزات لازم ، اختصاص داده شده‌بود. اتاق مخصوص سگ های‌شاه مجهز به وسایل استحمام ، سشوار و آرایش سگها ودست‌شوئی و توالت‌بود .

تیراندازی عوامل ضد انقلاب

● دزفول ــ چهارنفر از سرنشینان یك اتومبیل «آریایی» سفید که در خیابان امام خمینی‌به‌سوی یك منزل مسکونی‌آتش‌گشوده بودند، توسط پاسداران انقلاب این شهر دستگیر شدند.

رئیس شهربانی وفرماندار نظامی سابق‌مشهد به‌تهران اعزام شدند

مشهد ــ سرلشگر ایمانی رئیس سابق شهربانی خراسان وبردگردی فرماندار نظامی سابق از طرف ماموران ستاد کمیته امام خمینی دستگیر وبه تهران اعزام شدند . ماموران همچنین پنج نفر از افراد ضد انقلاب و کارگزان ساواك را دستگیر کردند .

دومین کشتی حامل اسلحه کشف شد

● اهواز ــ خبرگزاری پارس ــ بدنبال کشف یك کشتی حامل‌اسلحه و مهمات در بندر شاپور بنام «آریا اختر» بعد از ظهر پیروز بوسیله رزمندگان پایگاه دریائی خرمشهر ، یك کشتی دیگر حامل اسلحه بنام «آریا کیش» در خور موسی در اطراف‌بندر شاپور توقیف شد در حال حاضر پاسداران نیروی دریائی از این دوکشتی مراقبت می‌کنند.

پرده

انجام تعمیرات وسفارشات‌انواع کرکره ـ وپرده پارچه‌ای‌دراسرع وقت تلفن ۶۵۶۹۷۹

عکس فوق بنام سلطان معدنی (۱۸ ساله) مدت یک سال است از منزل خارج و تا کنون مراجعه ننموده است از کسانیکه از نامبرده اطلاعی دارند تقاضا میشود به تلفن ۵۴۵۹۹۳ اطلاع داده و خانواده‌ای را از نگرانی برهانند.

صاحب عکس فوق سرباز وظیفه محرم خوشکلام فرزند حسین قلی ۲۱ ساله مدت ۱۸ روز است اطلاعی از نامبرده در دست نیست از کسانیکه اطلاع دارند خواهشمند است مراتب را بشماره تلفن ۵۹۱۳۴۸ اطلاع داده و خانواده‌ای را از نگرانی برهانند.

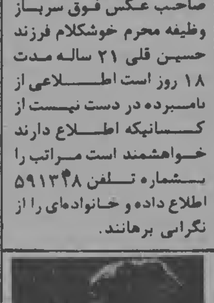

عکس فوق بنام علی رجبعلی (۱۸ ساله) از تاریخ ۵۷/۱۱/۱۸ از منزل خارج و تاکنون مراجعت ننموده است از کسانیکه از نامبرده اطلاعی دارند تقاضا میشود به تلفن ۸۹۱۹۷۹-۸۹۱۹۷۸ اکبر عبادی اطلاع داده و خانواده‌ای را از نگرانی برهانند.

نماینده امام در تبریز :

تقسیم آذربایجان به‌دو استان یک‌توطئه بود

تبریز ــ خبرنگار کیهان ــ آیت‌الله قاضی طباطبائی نماینده امام خمینی درتبریز، در مصاحبه‌ای باخبرنگار کیهان، سیاست رژیم پهلوی را در مورد تقسیم آذربایجان به دو استان محکوم کرد و گفت : رژیم پهلوی می‌خواست با دوپاره کردن آذربایجان، برادران آذربایجانی را بجان هم بیاندازد وهمبستگی آنان را مختل کند .

در این گفتگو گفته شد: مردم میگویند کمیته انقلاب تبریز بادشمنان‌خلق رفتارانقلابی ندارد و افراد شناخته شده ضد خلقی کمتحویل کمیته میشوند بلافاصله آزاد میگردند. آیت‌الله قاضی طباطبائی در پاسخ گفت : از چنین موضوعی بی‌اطلاع هستم همه کسانی‌که دستگیر شده‌اند دربازداشت هستند و دادگاه ویژه‌برای رسیدگی به اتهام آنها تشکیل شده است اما نباید فراموش کرد که عده‌ای از دستگیرشدگان واقعا بی‌گناه هستند و باید آزاد شوند. از امرای دستگیر شده ارتش نیز باید بازجوئی بعمل آید و وقتی پرونده‌شان تکمیل گردید آنها را به تهران میفرستیم .

نماینده امام درپاسخ این سئوال‌که برای گروه های غیر مذهبی که سهمی در انقلاب دارند چه نقطه نظر هائی را تاکید میکنید گفت : همه گروه های مورد نظر غیرمذهبی نیستند و عده غیر مذهبی ها در تبریز از سیصد نفر تجاوز نمیکند. نباید فراموش کرد که اینها در سایه نهضت اسلامی ظاهر شده‌اند و اظهار وجود میکنند و حالا هم نمی‌توانند به نهضت اسلامی از پشت خنجر بزنند. آنها میتوانند حرفهای خودشان رابزنند وتظاهراتی براه بیاندازند اما تاحدی که رهبری نهضت با آن موافقت کند. با صراحت باید بگویم که این گروه چاره‌ای جز همبستگی با نهضت ندارند .

آیت‌الله قاضی‌طباطبائی بعردم تبریزاعلام کرد که با خونسردی و متانت نقش خود را در انقلاب تجلی بیشتری بخشند. وی افزود: رژیم سابق بخاطر اینکه مردم تبریز با استبداد ستیزه جوئی دارند هرگز به فکر عمران و آبادی این منطقه نبود وحتی بخود من‌بیشنهاد شد که اگر دست ازمبارزه بکشم به‌آذربایجان توجه خواهد شد اما ما مردم تبریز اهل معامله با عقیده خود نیستیم .

آیت‌الله قاضی طباطبائی در باره بگومگو هائی که افراد عجول عنوان میکنند ومخصوصا دربازار تجارت شایعاتی بوجود می‌آورند گفت: قدرت ۵۰ ساله رژیم را میخواهیم به رژیم دیگری منتقل کنیم و اینها تصور میکنند که در طول ۲۴ ساعت این کار مهم انجام‌شدنی است اما باید بگویم که بازاریهای تبریز مثل سایر نقاط ایران به انقلاب کمك نکردماند بخصوص تجار فرش که با همه امکانات مالی بمنیازمندان کمك نکردند. رویهمرفته بازاریان حق کلایه ندارند زیرا انقلاب را در تبریز جوانان بوجود آوردند و همین کارگران قالیبافی و کفاشی و دیگران بودند که انقلاب را پیش بردند .

ضبط املاك‌خانواده پهلوی در شهرستانها

گرگان ــ دکتر یحیی‌نظیری نماینده اعزامی مهندس مهدی بازرگان نخست وزیر بمناطق شمال کشور وارد گرگان شد . وی دراجتماع کشاورزان و اصناف و کارمندان دولت ، خواستار بازگشت فوری کشاورزان‌و کارگران‌کشاورزی به سرکار خود شد و تاکید کرد که از طرف دولت موقت نیز امکانات و تسهیلات کافی برای توسعه کشاورزی و دامداری فراهم خواهد شد.

دکتر نظیری افزود :هیاتی ماموریت دارد فهرست‌برداری از کلیه زمین های زراعی . ماشین های کشاورزی،دامها ، کارخانه های پنبه‌پاك کنی و دیگر اموال و تاسیسات مربوط به برادران و خواهران و نزدیکان‌شاه سابق رادرشهرستان های گرگان و گنبد کاوس آغاز نماید تا از این زمینها واموال و تاسیسات در جهت منافع مردم‌استفاده بعمل آید .

افسر ارتش در تبریز ترور شد

سرهنگ فیاضی

● تبریز ــ یك افسر ارتش در لشگر تبریز از طرف افراد مشکوك ضد خلقی مورد سوء قصد قرار گرفت و کشته شد.

سرهنگ دو حسین فیاضی افسر ارتش که در پکسال از قیام مردم تبریز در همه ماموریت ها موضع حمایت از مردم را پیش‌گرفته‌بود از طرف افراد ناشناسی که گفته می‌شود ضد خلقی بوده‌اند مورد سوء قصد قرار گرفت و کشته شد.

محاکمه ۲ نفر از عاملان کشتار های ورامین آغاز شد

● ورامین ــ محاکمه ۲تن‌ازعوامل کشتار های اخیر ورامین درداد‌گاه انقلابی از امروز آغاز شده‌است. این ۲ نفر سروان داودی معاون شهربانی ورامین و استوار عباس نوروزی مامور شهربانی هستند . استوار نوروزی متهم است که‌شخصا ۲۸ نفر از مردم را کشته یا مجروح کرده است.

همچنین استوار یکم نوابع و پاسبان محمد رضایع برای ادای توضیحات پیرامون حوادث ورامین درداد‌گاه انقلابی، تحت نظر کمیته اسلامی ورامین هستند . کمیته انقلاب اسلامی ورامین زیر نظر حجت‌الاسلام حاج سید مرتضی محمودی است.

پسر عمه شاه سابق میخواهد به‌روستا های بابل حمله کند

● بابل ــ عده‌ای از اهالی روستای «درازکلاه» طی اطلاعیه‌ای در بابل خواستار مسلح شدن و کمك از طرف کمیته انقلاب شهرستان‌بابل شدند. این عده مدعی هستند که امکان دارد از طرف عده‌ای از وابستگان شاه که «شاهرخی» نام دارند بدستور محمود شاهرخی خواهرزاده رضاخان و پسر عمه‌شاه سابق که هم‌اکنون فراری است‌به این محل حمله مسلحانه شود و موجبات اذیت و آزار اهالی‌فراهم گردد.

محمود شاهرخی شهر عمه شاه سابق» از چندی قبل در حالیکه مسلح بوده فرار کرده و هلیکوپتر دستگیری وی نیز که چندی قبل پخش شد از طرف کمیته انقلاب بابل تکذیب شد. همچنین‌شکایت‌هائی زیادی از طرف اهالی مبنی بر سرقت مسلحانه درگذشته، تجاوز به ناموس و تهدید با اسلحه و اخلال نظم و فروش املاك که بزور از ارهمین غصب کرده است به کمیته انقلاب تسلیم شده است.

فرماندار آبادان: چپ‌گراها در آبادان آزادی فعالیت دارند

آبادان ــ خبرنگار کیهان ــ مسبب‌اصلی حادثه سینما رکس آبادان‌شخص‌شاه و عامل‌اجرایی آن تیمسار رزمی است.

کیاوش فرماندار تازه‌ی آبادان درگفتگوئی با خبرنگار کیهان، ضمن صحبت درباره‌ی عاملان جنایت آتش‌سوزی سینما رکس ، درباره‌ی فعالیت چپگراها ، تعقیب عمل رژیم سابق ، بکار انداختن ادارات و تصفیه و تزکیه سازمان ها و افراد سخن گفت .وی در مورد فعالیت کمونیست ها گفت : آزادی صاحبان ادیان دیگر یك دستور شرعی است . لیکن این آزادی تا هنگامی وجود دارد که مانع راه اسلام نشود .وی اضافه کرد : گروه غیرمذهبی آگاه و روشنفکرانی هستندکه بنا به گفته‌ی‌خودشان برای احقاق حق طبقه‌ی‌کارگر فعالیت میکنند اگر این طور باشد اسلام نیز چیزی جز برقراری نظام عادلانه درجامعه نمیخواهد . دراسلام اگر تمام آیات را مطالعه کنیم غیر از این دستورات نمی بینیم حالا ما این نظام را پیاده میکنیم. پس چرا برسر اسم با یکدیگر بستیزیم . اگر روشنفکران معتقدند که باید نظام عادلانه برقرار شود باکمی مطالعه در مورد اسلام ، هدایت می شوند به چیزی که خواستار آن هستند . اما در اسلام انقلاب فقط جنبه اجتماعی ندارد چرا که‌به‌این ترتیب انقلاب‌یك‌بعدی خواهد شد ، در اسلام انقلاب درونی و خودسازی نیز از اصول‌است وباید خصایل‌انسانی دردرون یك انقلابی‌ایجادشود.

کیاوش درمورد مسببین حادثه‌آتش سوزی سینما رکس آبادان گفت : همه دیگر باین امر پی برده‌اند که مسب‌اصلی درحادثه سینما رکس آبادان شخص محمدرضا پهلوی‌وعامل امر پی برده‌اند که مسب‌اصلی بقیه اشخاص مجرمین‌پائین‌تر هستند .درهر حال این دوعامل اصلی باید دستگیر شوندو در دادگاه خلق خدا محاکمه گردند .

توضیح درباره تیرباران سروان طاهری

● رودسر ــ در جریان محاکمه سروان هنبر طاهری معاون سابق شهربانی رودسر و تیرباران او ، آقای ضیاء روحانی هیچگونه شرکت و دخالتی نداشت . نام این شخص اشتباها در خبرهای قبلی کیهان آمده بود که بدین وسیله توضیح داده میشود .

رئیس شهربانی اردبیل

● اردبیل ــ سرگرد مهدی عزیزی‌رئیس زندان اردبیل بوسیله‌کمیته انقلاب بسمت رئیس موقت شهربانی انتخاب شد و شروع بکار کرد .

چند سازمان در کاشان منحل شد

● کاشان ــ از طرف مرکز ستاد انقلاب اسلامی کاشان سرپرستهای موقت چند سازمان انتخاب شدند . بدنبال این تصمیم‌اعضای هیات مدیره مرکزی و مدیر عامل جمعیت شیر و خورشید کاشان ازکاربرکنار شدند وهیات‌مدیره موقت‌بسرپرستی دکتر حبیب‌الله اعتصام وظایف محوله‌را به عهده گرفت .

خلیل افشاری بعنوان سرپرست موقت شهرداری از طرف کمیته انقلاب انتخاب شد وانجمن شهر و شورای منطقه‌ای کاشان نیز منحل شد .

بدنبال این تصمیمات کلیه‌حساب های بانکی حزب منحله رستاخیز ، مبارزه با بیسوادی ، فرهنگ وهنر و انجمن شهرستان کاشان بسته شد.

تاریخ‌آغاز کلاسهای درس دانشگاه شیراز

شیراز ــ دیروز توافق استادان‌و دانشجویان دانشکده‌های دانشگاه شیراز کلاسهای این دانشگاه‌ازروز ۱۲ اسفند ماه تشکیل میشود .

در اطلاعیه‌ای که بهمین منظور صادر شد از دانشجویان خواسته شده است که برای تعیین ترتیب برنامه های درسی خودهرچه‌زودتر به دانشکده های مربوطه مراجعه کنند .

برای جلوگیری از اتلاف‌وقت و کمك به مانشجویان ثبت‌نام مجدد بعمل نخواهد آمد وآنها دروسی‌را که برای ترم اول گرفته‌بودند‌دادامه خواهند داد واز لحاظ‌حداقل واحد های درسی نیز محدودیتی وجود نخواهد داشت .

۱۶ متهم به‌جنایت‌درآباده به دام افتادند

● شیراز ــ ۱۶ نفر ازافسران ودرجه‌داران و پاسبانهای شهربانی و ژاندارمری آباده که متهم به‌کشتار مردم این شهربودند توسط سربازان کمیته انقلاب آباده دستگیر و به شیراز اعزام شدند . اسامی‌این عده که هم اکنون در زندان عادل آباد شیراز بازداشت هستند عبارتست از:

سروان اسماعیل منصوری، ستوان سهراب روستا، سید جلال‌تجلی، شهاب تشکل ، فرشید وزیری ، احمد سازگار ، هدایت‌الله شریفی ، هوشنگ امانی ، ذبیح‌الله ترابی ، علیرضا رضایی ، تقی کیمیاسی ، شیبانی ، عنایت‌الله محرم ، قاسم نعمت‌اللهی ، رضا طحان و حبیب‌الله محمودی.

★★ کاخ عزیزالله قوامی آجودان شاه سابق و نماینده شیراز در مجلس شورایملی به تصرف سربازان کمیته انقلاب‌شیرازدرآمد. این‌کاخ که با صرف ده‌ها میلیون تومان در تپه باغ ارم و در کنار کاخ شاه سابق ساخته شده قراربود پس از اتمام به ولیعهد هدیه شود.

★★ دانشجویان واستادان دانشگاه پهلوی شیراز در طی جلساتی که در این دانشگاه برگزار شد خواستار ترجمه کتاب های انگلیسی به فارسی شدند آنها همچنین خواستار حذف بعضی دروس و واحدهای زائد دانشگاهها شدند

در جریان یك معامله در قهرمان شهر یك کوه و اراضی اطراف آن را به سازمان محیط زیست فروختند

قهرمانشهر ــ در جریان یك معامله غیرقانونی مدیر عامل کارخانه قند بیستون یك‌کوه و اراضی اطراف‌آن‌را به مبلغ ۲۰ میلیون ریال به سازمان محیط زیست قهرمانشهر فروخت .

هامری و رحیمی معاونان محیط زیست و سرجنگلداری قهرمانشهر ضمن اعلام این مطلب افزودند : این‌کوه در ارتفاعات «دارببد ورمنجه» میباشدکه قهرمانشهر قراردارد و قرار بودکه باراضی اطراف آن به ایجاد پارك «حفاظت شده» توسط سازمان محیط زیست اختصاص یابد ، اما مهندس احمد رنگنه مدیر عامل کارخانه قند بیستون بااعمال نفوذ و ارائه سند ادعای مالکیت این اراضی را نمود ولی ازآنجا که این ادعا ازنظر ما نادرست بود ، از تهران‌کسب تکلیف کردیم و به ما دستور داده شدکه این معامله را انجام دهیم و معامله هم انجام شد .

کمیته انقلاب یزد : فقط صاحبان کارت ویژه میتوانند افراد را دستگیر کنند

یزد ــ پرونده‌های جنایات ساواك، شهربانی وژاندارمری یزد دراختیار کمیته انقلاب این شهر قرارگرفت وکمیته اعلام‌کرد برای شناسائی مجرمین و معرفی آنها بمحاکم صالحه اقدامات فوری دردست انجام است . ماموران این کمیته نیز دارای‌کارت ویژه عکس‌دار بامشخصات کامل هستند و فقط صاحبان کارت ویژه میتوانند اقدام بدستگیری افرادکنند .

کمیته انقلاب یزد از مردم تقاضاکردکه ازانجام هرگونه اقدام خودسرانه وشایعه‌سازی ودستگیری افرادخودداری‌کنند.

امام خمینی : وظیفه عشایر در انقلاب مهم است

آبادان ــ سران عشایر قشقایی حیات داودی هفته پیش باآیت‌الله العظمی خمینی ملاقات‌کردند . امام خمینی درجریان این دیدار خطاب به سران عشایرگفت : در این انقلاب سهم عشایر بخصوص آنانکه در سرحدات زندگی میکنند بس‌مهم است و اینها باید در حفظ سرحدات بکوشند و همچنین سعی کنندکه ازاقدامات خرابکارانه ضدانقلابیون وعمال فاسد نظام گذشته جلوگیری‌کنند .

امان‌اله حیات داودی از سران عشایر که به دیدار امام رفته بود گفت : سران عشایر حیات داودی همچنین بانخست وزیر ودکتر یزدی ملاقات‌کردند .

در دادگاه انقلابی آبادان پاسبان به قتل سه مجاهد اعتراف کرد

آبادان ــ استوار ژاندارمری در دادگاه فوق‌العاده انقلابی آبادان به قتل سه‌تن‌از جوانان مجاهد آبادان درجریان تظاهرات این شهر اعتراف‌کرد .

محاکمه این استوار که جمعی ژاندارمری آبادان است و موسی میرشکاری نام دارد از دیروز آغاز شده است.

بازداشت ماموران شهربانی

● رودسر ــ یك گروه ۲۰نفری‌از ماموران شهربانی شهرستان‌رودسر که تحت تعقیب نیروهای کمیته انقلاب بودند دستگیر شدند از این عده ۱۰نفربس از تحقیقات و سپردن ضامن معتمش آزاد شدند.

آگهی دانشگاه ارومیه «رضائیه»

ثبت‌نام دانشجویان دانشگاه ارومیه که از پنجم اسفند آغاز شده است تا شنبه ۱۲ اسفند که روز کلاسها می باشد ادامه خواهد یافت.

دانشگاه ارومیه

آگهی تشکیل مجمع عمومی فوق‌العاده

ازکلیه سهامداران شرکت تاکسیرانی مهرشهر دعوت میشود درتاریخ ۵۷/۱۲/۱۰ ساعت اداری در دفتر شرکت واقع در مهرشهر جنب دفتر مهر ساختمان حضور بهمرسانند.

دستورجلسه:

۱ــ تعیین خط‌مشی شرکت

۲ــ انتخاب و تعیین اعضاء هیئت‌مدیره

هیئت‌مدیره شرکت تاکسیرانی

مبلمان و اطاق خواب قسطی در گالری ژوکوند

چهار راه بهار ثریا

ن ۷۵۴۰۲ ۱-۳

اطلاعیه جمعیت آذربایجانیها

در این برهه از زمان که بیداری وهوشیاری وحفظ اتحاد واتفاق وعدم اجازه به رسوخ عناصر فرصت طلب در صفوف فشرده ملی ضروری است، باطلاع میرسد که هدفنامه جمعیت طبق نظر گردهم آئی چهارم بهمن با اصلاحاتی تکثیر ودر دفتر موقت جمعیت آماده وامیدوار است همشهریهای عزیز باین آدرس مراجعه ویك نسخه از هدفنامه را برای مطالعه دریافت تا در جلسه عمومی هیئت که قریباً تاریخ تشکیل آن باطلاع خواهد رسید مورد بررسی قرار گیرد.

هیئت موسس جمعیت آذربایجانیها

آدرس موقت: خیابان حافظ- جنب بانک کار ساختمان ت ث ث طبقه ۶- شرکت تپاکس

تویوتاسلیکالیه‌بك‌کولر، رادیوضبط، مدل ۷۷ ۱۹۰۰۰ کیلومتر- ۹۰۰۰۰ تومان نبوی‌روزها ۶۲۴۸۹۹

ن ۷۵۳۹۳ ۱-۲

مناقصه

مر مزاورژانس تهران انجام امورمربوط به نظافت ساختمان مرکزی خود رابه مناقصه میگذارد داوطلبان شرکت درمناقصه میتوانند همه روزه درساعات اداری باستثناء روزهای تعطیل وپنجشنبه ازتاریخ ۵۷/۱۲/۷ لغایت آخروقت اداری روز ۵۷/۱۲/۲۰ جهت اطلاع ازشرایط مناقصه وارائه پیشنهادات به دبیرخانه مرکزاورژانس واقع درخیابان شاه جنب سینمانیاگارا طبقه سوم مراجعه نمایند پیشنهادات واصله درساعت ۹ صبح روز ۵۷/۱۲/۲۱ بازوقرائت خواهد گردید.

دکترجعفررجائی پور

سرپرست مرکزاورژانس تهران

پیکان زیتونی شماره ۲۹۷۳۵ تهران ۲۴ درمورخه ۵۷/۱۱/۱۷ بسرقت رفته از یابنده مستعنی است با تلفن ۹۳۱۵۸۱ تماس مژدگانی دریافت دارد.

آگهی دعوت مجمع‌عمومی عادی فوق‌العاده سندیکای شرکتهای ساختمانی

بمرو مفاد مذاکرات چهارشنبه دوم اسفندماه ۱۳۵۷/ چون به اکثریت آراء مقرر گردید که تغییرات بنیادی همگام با انقلاب عظیم ملت ایران درسندیکای شرکتهای ساختمانی بعمل آید، علیهذا بمنظور انتخاب اعضای هیأت مدیره موقت (بج

صفحه ۸ کیهان
چهارشنبه ۹ اسفند ماه ۱۳۵۷
۱ ربیع‌الثانی ۱۳۹۹ ــ شماره ۱۰۶۴۹

اخبار کشور

ساعات شرعی ٤شنبه ۹ اسفندماه ۱۳۵۷
اذان مغرب ۶٫۱۵ اذان صبح ــ فردا: ۵٫۰۵
طلوع آفتاب ــ فردا: ۶٫۳٤ ظهرشرعی ــ فردا: ۱۲٫۱۸
استخراج : دکتر عباس ریاضی‌کرمانی

اعتراض دانشگاهیان نسبت به انتصابات

انتصابات دانشگاهی که از سوی وزیر جدید علوم‌وفرهنگ و هنر صورت گرفته ، موج اعتراض‌دانشگاهیان و بویژه استادان دانشگاه ها وموسسات آموزش عالی را برانگیخته است ، دانشگاهیان بر این اعتقادند بجای‌این انتصابات اداره امور مراکز آموزش‌عالی میبایست به شورا هائی که از سوی استادان ، دانشجویان و کارمندان‌تشکیل میشود واگذار گردد.

این اعتراض تاکنون در دانشگاه تهران و دانشگاه پلی‌تکنیک بطور آشکار عنوان شده است .

دانشگاهیان پلی‌تکنیک‌علیرغم انتصاب دکتر حسن فرید اعلم به سمت سرپرست موقت این دانشگاه شورای استادان را تشکیل داده‌اند که تا تشکیل شورای هماهنگی (مرکب از استاد ، دانشجو، کارمند) مقدمات آغاز فعالیت مجدد این مرکز آموزش عالی را به عهده خواهد داشت .

این اقدام بطور آشکار ، اعتراض نسبت به انتصاب‌دکتر فرید اعلم است .

عده‌ای از دانشجویان ایمی دانشگاه‌صبح دیروزدرگفتگوئی باکیهان اظهار داشتند : دکتر فرید اعلم اگر این سمت را نمی پذیرفت ، باحتمال بسیار درشورای انتخابی دانشگاه عضویت می‌یافت ، چرا که از محبوبیت برخوردار بود .چند تن از استادان پلی تکنیک‌نیز ، درتماسی که با کیهان داشتند، نظردانشجویان را تائید کردند.

در دانشگاه تهران نیز ، بویژه استادان عضو سازمان‌ملی دانشگاهیان اعلام کرده‌اند که این انتصابات بدون اطلاع آنها صورت گرفته‌است . یکی از اعضای برجسته این سازمان در دانشگاه تهران تاکید کرد‌که اینگونه اقدامات مغایر با ضروریات انقلاب ایران است . وی گفت شورائی شدن اداره امور از جمله مسائلی بود که پیشتر هنگام تدوین لایحه استقلال دانشگاه ها که سرو صدای بسیاری نیز برانگیخت‌با آن موافقت شده بود . سازمان ملی دانشگاهیان ایران در این‌زمینه اطلاعیه‌ای صادر کرده‌است

به استاد سند کشف شده : شاه نقطه نظر هایش را به مجلس دیکته می‌کرد

ــ «در مواقعی که مسائل مهمی در مجلسین مطرح میشود قبلا موضوع را از طرف دولت با روسای مجلسین درمیان بگذارید .»

این جمله قسمتی از نامه محرمانه دربار به امیر عباس هویدا نخست وزیر است. متن که بارها وبارها از سوی رژیم پهلوی به نخست وزیران و روسای مجلسین دیکته میشد .

نمونه یکی از نامه های محرمانه به مجلس را می‌آوریم تا از چگونگی آزادی بیان در مجلسین باصطلاح ملی آگاه شوید :

«خیلی‌محرمانه ــ ۳۱ــ ۱۵۰رم بتاریخ ۱ر۱۰ر۱۳۵۰ ــ جناب آقای هویدا نخست وزیر ــ اعلیحضرت همایون شاهنشاه آریامهر امروز مقرر فرمودند باطلاع جنابعالی برسانند‌که در مواقعیکه مسائل مهمی نظیر موضوع جزایر خلیج فارس در مجلسین مطرح میشود قبلا موضوع ازطرف دولت باروساء مجلسین درمیان گذاشته شود که اظهارات و تصمیمات با مطالعه کافی صورت گیرد ــ امضا رئیس دفتر مخصوص شاهنشاهی .

ــ رونوشت جهت استحضار جناب آقای شریف‌امامی ریاست محترم مجلس‌سنا ــ اضافرئیس دفتر مخصوص شاهنشاهی

در حضور امام خمینی رهبر انقلاب

، ساعت هفت بعداز ظهر دوشنبه این هفته حضرت‌آیت‌الله‌امام‌خمینی محمددرخش‌را بحضور پذیرفت . در این ملاقات درخش مسائلی در باره وحدت ملی ، ارتش اسلامی، مبارزه با امپریالیسم و مبارزات‌و فداکاریهای معلمان سراسرکشور در قیام ملت ایران بیان داشت .

امام خمینی در پاسخ ایشان فرمودند همه مردم ایران بایستی در این موقع حساس‌مملکتی وحدت کلمه خودرا برای مبارزه با اجنبیز و سازندگی ایرانی که تبدیل به خرابه‌ای شده است حفظ نمایند . درباره ارتش فرمودند ایران نیاز بیک ارتش ملی اسلامی نیرومند و مردمی دارد که بتواند درکنارمردم کشوررا حفظ کند . درخانه‌امام خمینی فرمودند مبارزات معلمان کشور در قیام علنیه استبداد و استعمار قابل تقدیر است .

بعنوان اعتراض به روش کمیته انقلاب دربازداشت افراد
امام جمعه زنجان شهر خود را ترك کرد

زنجان ــ خبرنگار کیهان :

امام جمعه زنجان بنشانه اعتراض به بازداشت های افراد توسط ستاد عملیاتی انقلاب ، شهر خود را بقصد تهران ترك کرد. آیت‌الله عزالدین حسینی قبل از ترك اعتراض آمیز زنجان اطلاعیه‌ای صادر کرد و طی آن خاطر نشان ساخت:

«دردمت اقامت کوتاه خود که حسب‌امر مطاع نایب‌الامام حضرت آیت‌الله‌العظمی خمینی صورت گرفت متاسفانه اوضاع چنان پیش‌آمد که این جانب یقین از امتثال امر امام دام‌ظله معذور هستم.»

در این اطلامیه ، با اشاره به جانبازی های ملت هر راه استقرار یك نظام عادلانه‌آمده است: هرگز بخود اجازه نمی‌دهم که چنان پیاخیزی تاریخی فدای حسوبی‌ومقام بدون فوت وقت من به هو دستورات کتاب آسمانیو در همه شئون ، حتی در جلب افراد و زندانیو نمودن و یا رها ساختن آنان عملی گردد و یا فردیکه قدرت‌حاکمیت برأطرافیان خود و کنترل شدید آنان را ندارد شجاعانه کنار برود مبادا ناآگاهانه او را وسیله مطامع خود قراردهند وآنگاه سیمای اسلام‌عزیزبگونه‌ای نامطلوب و خدای ناخواسته منفور جلوه‌گر شود

در پایان اطلامیه آیت‌الله عزالدین حسینی از عموم طبقات بخصوص جوانان خواسته است که به مبارزه سرسختانه خود تا پیروزی کامل ادامه دهند و مجال ندهند که عناصر ضد انقلابیو ضد خلق ممکن آنها نفوذ کنند.

به استناد اعتراف یکی از دستگیرشدگان
سازمان آزادیبخش فلسطین در تهران گزارش داد هانی‌الحسن مشاور سیاسی یاسرعرفات و نماینده آزادیبخش فلسطین در تهران مقارن ظهر دیروز به تهران ــ خبرگزاری پارس ــ یك مقام مسئول از دفتر سازمان آزادیبخش فلسطین‌در تهران گزارش داد هانی‌الحسن مشاور سیاسی یاسرعرفات و نماینده آزادیبخش فلسطین در تهران مقارن ظهر دیروز به دیدار کریم سنجابی وزیر امور خارجه رفت و پیامی از سوی یاسرعرفات به ایشان‌تسلیم کرد .

در مورد محتوای این پیام هیچگونه توضیحی داده نشده است . دیروز همچنین هانی‌الحسن با یك هیئت‌نمایندگی جمعه یهودیان ایران ملاقات کرد. در این ملاقات ، پرویز یشعیا رئیس هیئت پیامی از سوی جامعه روشنفکران‌یهودی ایران به هانی‌الحسن تسلیم‌کرد که درآن آرمان مقاومت‌فلسطین مورد تائید قرار گرفته و تاکید شده است‌که یهودیان ومسلمانان و یهودیان بتوانند در جوار یکدیگر در فلسطین زندگی کنند . الحسن تصریح کرد سازمان آزادیبخش فلسطین از بدو تاسیس بین یهودیت و صهیونیسم وجه تمایز قائل شده است و یهودیان مبارز بین ماوجود ندارند کههم‌اکنون به‌خاطر مبارزه با صهیونیسم‌در زندانهای اسرائیل‌به‌سرمیبرند.

نماینده عرفات در ملاقات با روشنفکران یهودی ایران گفت :

دردولت فلسطین مسلمان، یهودی و مسیحی در کنارهم زندگی خواهند کرد

★ هانی‌الحسن : یهودیان بسیاری بخاطر همکاری با ما در زندانهای اسرائیل بسر می‌برند

ومسیحیان‌می‌توانند درفلسطین در صلح وآرامش زندگی کنند. هانی‌الحسن در این ملاقات اظهار داشت امروز یکی از بهترین روزهای زندگی وی در تهران است . وی افزود شعار اصلی‌سازمان آزادیبخش‌فلسطین مبتنی است بر تاسیس یك دولت دموکراتیك در فلسطین که در آن مسیحیان ومسلمانان

محدودیت برداشت از حساب های بانکی لغو شد

محدودیت‌برداشت از حسابهای پس‌انداز و سپرده‌های ثابت لغوشد. براساس تصمیمی که حدود یك ماه قبل توسط کانون بانکها اتخاذ و به کلیه بانکها ابلاغ شده بود، کسانیکه در بانکها حساب‌پس‌انداز داشتند هرماه میتوانستند تا۲۰درصد سپرده پس‌انداز خود را مشروط بر اینکه از ۱۰ هزار تومان کمترواز ۱۰۰ هزار تومان بیشتر نباشد از حساب خودبرداشت کنند، اما با تصمیمی که بانکها با آغاز کار مجدد و به فعالیت افتادن‌بخشهای مختلف اقتصادی گرفتند ایـن محدودیت از بین رفت .

شانمن: «سازمان» توکلی‌هنوز وجوددارد

رالف شانمن ــ شخصیت امریکایی که افشاگری‌های او درباره سرهنگ توکلی ظاهرا به برکناری سرهنگ توکلی از ستاد عملیاتی انقلاب منجر شد، دیروز در مصاحبه‌ای گفت که برکناری او مساله راپایان‌نمی‌دهد بلکه به ادعای اوسرهنگ توکلی جزیی از سازمانی است که هنوز وجود دارد .

شانمن یکبار دیگر اینادعای خود را تکرار کردکه سرهنگ توکلی گروهـی از افسران «میانرو» را در اختیار دارد که قصدشان تجدید سازمان ارتش سابق برای حفظ نفوذ امریکا در ایران است .

شانمن که در زمینه فعالیت های حقوق بشر سابقه طولانی دارد یکبار دیگر این خواست خود را عنوان کرد که با سرهنگ توکلی در مناظره‌ای تلویزیونی شرکت کند تا معلوم شود که کدامیك از آندوراست میگوید .

سرهنگ توکلی اعلام داشته که نوارهایی که شانمن بااتکاء بآن توکلی را به توطئه متهم میکند نوارهایی ساختگی است و برای خدشه‌وارد آوردن بهاو به عنوان یك‌شخصیت ملی تهیه شده است . سرهنگ توکلی همچنین برسیده که‌چطورشانمن نخستین امریکایی است که توطئه آمریکا برای حفظ‌منافع خود در ایران را محکوم میکند .

شانمن دیروز درمصاحبه‌خود به این سئوالات توکلی جواب داد : درباره نوارها او گفت‌که ادعای جعلی بودن آنها کاملا نادرست است و او آماده است که این نوارها را برای بررسی دراختیار هرمتخصصی که مایل به آزمایش آنها باشد قرار دهد .

شانمن از سوی دیگردرباره دلسوزی خود برای انقلاب ایران و مخالفتش با توطئه های آمریکا گفت که او و بسیاری آمریکایی‌های دیگر‌که در بطن جانور امریکـا میزیستهاند» و از مقاصد استعماری وامپریالیستی آمریکا در رنجند از سالها پیش خود را با مبارزاتی که در جهت مقابله با امپریالیسم سهیم‌می‌دانند و علت حضور او نیز در ایران بخاطر همین مبارزه و همبستگی با ملت آختناق زده ایران بوده است .

شانمن گفت که بهمین دلیل بودکه در سال ۱۹۶۵ در اندونزی حضور داشت . او در این سال‌نامه‌ای را از طرف بنیاد صلح برتراندراسل برای احمد سوکارنو رئیس جمهوری فقید اندونزی برده بود . در اینnامه به سوکارنو درباره مقاصد امریکا درباره کودتا هشدار داده میشد و این نامه نر مطوعات آنروز درج شده است .

شانمن می‌گوید که دلیل صحت ادعای او این است‌که سوکارنو بعداز کودتادریارلمان اندونزی‌گفت‌که بشیمان استاز اینکه هشدارنامه را به موقع درك نکرده است . سرهنگ توکلی مدعی شده بود که شانمن به عنوان یك امریکایی مشکك هرجاکه آنقلاباتی ضد امریکائی باشد و منافع آمریکا در خطر باشد حضور دارد .

محمولات کشتی آریااختر متعلق به دولت است

کلیه اقلام محمولات کشتی آریا اختر متعلق به دولت ایران است و به آقای نخست وزیر اطلاع داده شده است که برای تخلیه محمولات این کشتی که متعلق به ارتش اسلامی است اقدام شود .

در یك دادگاه دانشگاهی

دانشجویان، همدست استادان ساواکی را محاکمه کردند

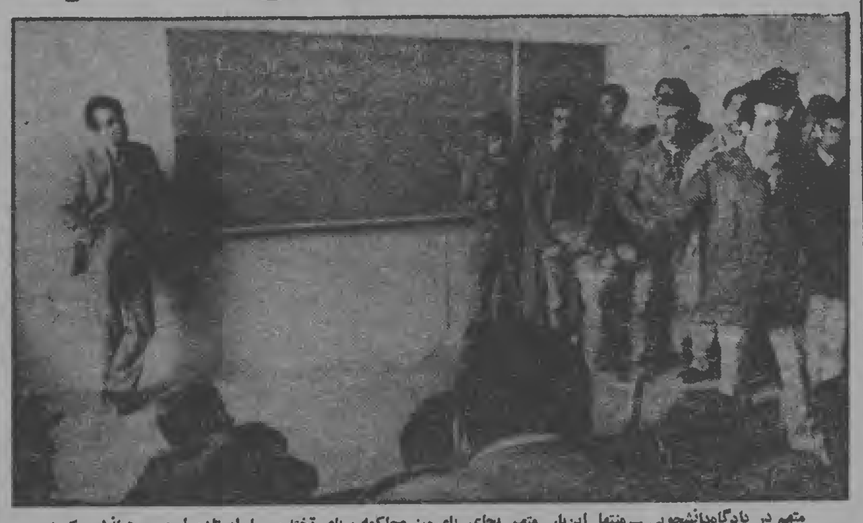

متهم در دادگاه‌دانشجویی ــ منتها این‌بار متهم بجای پای میز محاکمه ، پای تخته سیاه ایستاده است . همانطور که در عکس دیده میشود ، دانشجویان که نقش مستنطق‌را دارند مشخصات و موارد اتهام‌متهم را روی تخته سیاه نوشته‌اند و متهم در سمت چپ‌عکس قراردارد و گروهی از دانشجویان که در سمت راست‌ایستاده‌اند ، سئوالاتی را مطرح می‌کنند .

دانشجویان دانشکده فنی دانشگاه تهران مردی را که لیست استادان ممنوع‌الورودراین دانشکده را با هاژیك مخدوش کرده بود ، دستگیر کردند و پس‌از تشکیل یك دادگـاه با حضور چندتن از استادان خود ، این مرد را به محاکمه کشیدند .

استادانی که نامشان جـزو لیست ممنوع‌الورود هابدانشکده نوشته شده است ، متهم بـه وابستگی با ساواك هستند .

دراین محاکمه که نزدیك به ۲ ساعت طول کشید و عاقبت به بازداشت متهم انجامیـد ، معلوم شد کهاین مرد اسداله عسگری نام دارد و توسط چند تن از استادان کـه نامشان در لیست میباشد دست بهاین‌اقدام زده‌است .این چند استاد که کاظم جفرودی ــ مهدی‌سادات معصودی و محمد حسین کاشانی ثابت نام دارند، دونفرشـان رئیس و عضو هیئت مـدیـره سندیکای شرکت های‌ساختمانی هستند و یکی دیگر از آنهـا معاون داریوش همایون وزیر سابق و تحت تعقیب بوده‌است.

اسداله عـسگری متهـم ایـن دادگاه دانشجوئی ، در معرفی خودگفت من دبیر سابق‌ناحیه۹ آموزش و پرورش‌در‌دبیرستان پیام واقع در سیمتری‌نارمك بودم کهاز ۳ سال قبل‌بازنشسته شدهام . ودر حال حـاضر در سندیکای شرکت های‌ساختمانی مشغول کار هستم و رئیس من دراین‌سندیکا کاظم جفـرودی است . و متهم نیـز در کمال خونسردی به سئوالات آنـان پـاسـخ‌مـی‌داد ــ جـریان محاکمه وقتی پرهیجان شدکه دربازرسی از جیب های متهم، یك ماژیك مشکی یك بـتـه چسب و ۳ تابلو کوچك کـه روی آنها با خط درشت‌نوشته شده بود: الف فرهومند خائن به میهن و جاسوس بیگـانـه است . دانشجویان کهاز ایـن امر برآشفته بودند، تصمیم بر این گرفتند که فعلا متهم را بازداشت‌نمایند تا امروزمحاکمه ادامه یابد .

بیانیه کانون نویسندگان ایران :

مردم باید از تمام‌افکار و راه‌حل‌ها آگاه شوند

انقلاب ایران از آن‌رو که برانداختن استبداد مطلق‌رژیم سابق و رهائی کشور از اسارت و وابستگی همه‌جانبه به امپریالیسم را هدف قرار داده است ، الزاما محتوایی ضد امپریالیستی و دموکراتیك دارد و انتظاری که مردم ایران و جهان نیز از این انقلاب دارند، در رابطه با همین معناست.

خصلت دموکراتیك انقلاب ایجاب می‌کند‌که با سرنگونی نظام استبدادی مطلق ، حق ملت در تعیین سرنوشت خویش به معنای کامل و جامع تضمین گردد، رای اکثریت حاکم باشد، و حقوق دیگر گروه ها و آزادی های اجتماعی‌شان به بهانه حاکمیت رای اکثریت پایمال نشود . لازمه دموکراسی آن است که زبان های تاکنون بسته، از این پس بی‌هیچ‌واهمه و هراسی باز شود، هیچ‌کس بجرم انتشار عقیده سرکوب‌نشود، هیچ عقیده یا فکری بطور آشکار یا ضمنی ممنوع نگردد ، هیچ فرد یاگروهی ازحقوق دموکراتیك خود محروم نماند و متقابلا حقوق دمکراتیك دیگران را هیچ نگیرد. دریك کلام دموکراسی ایجاب می‌کندکه مردم برای تعیین سرنوشت خویش بتوانند ازتمام افکار و نظرات وراه حلها آگاه شوند و پس آنگاه آزادانه انتخاب‌کنند . «آزادی» بدون «آگاهی» و بدون داشتن محیطی متنوع برای برخورداری از همه امکانات آگاهی، هرچه باشد آزادی مورد نظر یك جامعه انقلابی نیست .

خصلت ضد امپریالیستی انقلاب ایجاب می‌کند که تنها نیرویی که قادر به مقابله همه‌سنگین با امپریالیسم است، یعنی نیروی مردم، بسیج و به تمام قوت و قدرها و شگردهای ظریف وابستگی های امپریالیستی و مبارزه با آنها، آگاه گردد. تنها در این صورت است که خطر انحراف از روی جهل را میتوان از میان برد. تنها در این صورت است که امپریالیسم رانده شده از در، نتوانند از پنجره وارد شود .

پس دراین نبرد انقلابی، آگاه کردن توده مردم از هر نظر ، ضرورتی حیاتی است و وظیفه‌ای که برای سازمان‌های دموکراتیك روشنفکری از نوع کانون نویسندگان ایران ، در این مرحله از انقلاب متصور است، چیزی جز تقویت‌آگاهی عمومی و پاسداری از آزادی‌های اساسی مردم نمی‌توان بود.

درقیام یکپارچه ومتحد مردم میهن‌ما برای واژگونی‌نظام استبدادی و وابسته به امپریالیسم، در مرحله حاضر، یعنی در آغاز استقرار حکومت موقت و اقدامات این حکومت تاکنون، متاسفانه علایم ونشانه های نگران‌کننده‌ای بچشم می‌خورد، که هرچند هنوز نمی‌توان نام انحراف به آنها نهاد، اما آشکارا می‌توان گفت که در صورت تکرار و استمرار، به خصلت‌های دموکراتیك و ضد امپریالیستی انقلاب لطمه هایی جدی و کاری وارد خواهد آورد و اگر ها اکنون به هر ملاحظه و بهانه، دراین مورد به‌ملت ودولت هشاردندهیم درواقع‌ازانجام نقش ووظیفه خود کناره گرفته‌ایم.

روش قاطعانه و سازش ناپذیری که پیش از سرنگونی‌نظام سیاسی سابق مشخصه بارز و متعالی رهبری انقلاب بود ، بنظر می‌رسد که اینك ، در حکومت موقت فعلی ، به‌موضعی بیش‌از پیش نرم دربرابر دشمنان انقلاب و بیش از پیش سخت‌درمقابل یاران انقلاب درحال استحاله است . اخلاف عقیده درباره عرصاله دیگر هراندازه زیاد باشد . دراین مورد خاص‌هیچ اختلافی بین جانبازان و هواداران انقلاب نیست که سخن گفتن از پیروزی کامل رژیم استبدادی بدون درهم ریختن کامل ابزار قهر این رژیم یعنی ارتش شاهنشاهی ، ادعایی‌پوچ و واهی ، و حتی خطرناك وگمراه کننده است . متاسفانه‌اقدام دولت موقت دراین زمینه تاکنون درجهت تثبیت و احیای‌همان ساخت ضد انقلابی ارتش ، بااندکی ترمیم واصلاح در مسائل سلسله مراتب فرماندهی ودرمقابل ابراز تمایل آشکار به‌خلع سلاح نیروهای انقلابی ازجان‌گذشته‌یی بوده است که پیروزی منطقی انقلاب را تعیین کرده‌اند چگونه می‌توان خواست عنطقی مردمی را که طالب ارتشی خلقی برای انقلاب وانحلال ارتش ضد انقلابند ودراین راه دهها هزار شهید داده‌اند ، خواستی افراطی وغیر منطقی خواند ، درحالی‌که بقا یافتی انقلاب درست وابسته به‌انحلال ارتش ضدانقلابی شاهنشاهی است . آیا پافشاری بر ابقای ارتش ضدانقلابی باهمان ساخت وسازمان (وبه ناچار باهمان وظیفه‌ورسالت) نوعی گرایش به احیای «نبات» ضد مردمی پیشین واصرار در خلع‌سلاح‌سربازان واقعی انقلاب ، نوعی رای عدم‌اعتماد به‌پاسداران راسنین نظام انسانی جدید نیست ؟

این‌نگرانی بویژه هنگامی تشدیدمی‌شودکه به‌تجلیات‌گرایش یاد شده درزمینه های دیگر برمی‌خوریم کارگرانوکارمندانی که با اعتصاب سراسری وهمگانی خود رژیم ضدمردمی سابق را به زانو درآوردند ودراین راه انواع فشارها و رفتار های غیر انسانی عمال رژیم سابق را بجان خریدند ، اینك فرمان می‌گیرند که زیرنظر روسای انتصابی بکار بازگردند ، بی‌آنکه شوراهای منتخب آنان که رهبری کننده این اعتصاب تا مرحله پیروزی بوده‌اند ، بچیزی گرفته شوند وحقی جهت اظهار نظر درمورد شرایط کار داشته باشند . سخن برسر آن نیست که شوراها خواهان سهمی از قنایم این‌جنگ‌اند ، سخن برسر آن است که اگر قرار است‌رابطه فرماندهی وتابعیت همچنان پایدار بماند ، پس این انقلاب چه حق جدیدی به‌مردم برای دخالت درسرنوشت‌خویش داده‌است ؟ واگر قرار است‌نمایندگان منتخب مردم درمقابل اراده مقامات انتصابی همچنان مطیع و فرمانبردار باشند ومورد کمترین مشورت هم قرار نگیرند،پس چه چیزتغییرکرده وانقلاب کدام‌دموکراسی ناموری‌را به‌ارمغان آورده است ؟

در همین رابطه است‌که اندك اندك نشانه‌های نگران کننده استقرار مجدد سانسور و محدودیت درآزادی عقیده وبیان نیز مجال بروز و گسترش می‌یابد و جبرا به گرایش‌های انحصارطلبانه دامن می‌زند و میدان عملرا برای‌گروه های فشاری‌که خودرا منتسب به دولت یا رهبری انقلاب معرفی می‌کنند ، آزاد می‌گذارد .

درست است‌که عمل گروههای فشار را نمی‌توان ونباید بحساب دولت‌گذاشت ، ولی اگر دولت بطور علنی وآشکار خودرا انحصاردار انقلاب ورادیو تلویزیون اعلام نمی‌کرد، بالطبع گروههای فشار نیز مجال نمی‌یافتندکه روزنامه‌هارا تهدید کنند و با خشونت وارعاب تظاهرات و اجتماعات و جلسات سخنرانی و بحث‌را تعطیل کنند، یاکتابخانه‌هارامورد حمله و تصفیه سرخود قرار دهند ، یادد ، به اقداماتی زنند که بالفعال ممکن است به تضییع حقوق زمان‌که بخش عمده‌ای ازانقلاب ایران را تشکیل داده‌اند ، منجر شود، یا به‌بهانه برخی تعصبات کار را به حذف مراسم وآئین‌های‌ملی دیرینه ایران ازکتاب‌های درسی بکشاند .

انقلاب ما هنوز ماه اول زندگی خودرا می‌گذراند ، دموکراسی برای ماهگ اززیر ستم دوهزار و پانصد ساله درآمده‌ایم هنوز رویایی ناشناخته است . در این‌دموکراسی نوزادکه حاصل انقلاب یکپارچه همه مردم است هنوز دولت و ملت یکی است و همه خودرا موظف به حفظ اتحاد برای مقابله با امپریالیسم وبقایای استبداد می‌دانند . پس نگذاریم در این دموکراسی جنینی ، گرایش‌های ضد دموکراتیك باتکیه برفرهنگ استبدادی آکهن و ریشه‌دار ، از هم‌اکنون فرصت رشد بیابدکند . کانون نویسندگان ایران به عنوان سازمان دموکراتیك‌که ازیازده سال پیش تاکنون برای‌احیای حق آزادی عقیده وبیان بارژیم درجنگ بوده ، در دوران جدید نیز بعنوان جزیی از نیروی انقلاب خودرا موظف می‌داند با استفاده از حق آزادی عقیده وبیان نگرانی عمومی خودرا هرگاه‌که لازم بداند درمعرض‌داوری مردم‌بگذارد، وبدولت هشدار دهد تاازبایهای نقش خود درپاسداری از دستاوردهای انقلاب کوتاهی نکرده باشد .

ما اعتقاد داریم‌که هرگونه تجاوز بحقوق دموکراتیك مردم ، هرگونه ایجاد محدودیت درآزادی‌های اساسی خلق، خواه رسما وبااستفاده ازاهرم‌های قدرت دولتی وخواه بطور غیررسمی وازطریق آزادگذاردن یاتحریك عوامل وگروههای فشار ، نه‌تنها به‌استقرار آزادی ودموکراسی در میهن ما نمی‌انجامد بلکه شرایط لازم برای رشد و تقویت بقایای استبداد وگروههای ضد ملی و ضد مردمی را از هم‌اکنون فراهم خواهدکرد فرصت‌طلبان میدان خواهند یافت تا مانند گذشته ولی بادستاویزهایی ازنوع دیگر، قدرت‌را درانحصار خود درآورند ، جنبن وضعی بی‌گمان به دلسردی، بی‌اعتنایی و سرانجام خشم و عصیان مردم منجر خواهد شد، چندانکه باردیگر دولت به شکل قدرتی بیگانه از ملت ، ناچار به‌قهر و سرکوب متوسل‌گردد و تاریخ به شیوه‌ای دیگر وباعواقبی مصیبت‌بار تکرار شود .

باتوجه به این خطرات و به سائقه وفاداری به‌آرمان‌های آزادی ، استقلال و دموکراسی کانون نویسندگان ایران‌وظیفه خود میداندکه توجه دولت موقت و همه نیروهای انقلابی‌را به لزوم تفاهم متقابل وحدت صفاتی‌برای‌صیانت‌دستاوردهای دموکراتیك انقلاب جلب، واهمیت موقعیت خطیرکنونی‌را به‌همگان‌گوشزدکند .

کانون نویسندگان ایران

جهان و انقلاب ایران

سادات : نپذیرفتن شاه در مصر خلاف اصول اسلام است

اسکندریه ــ رویتر ــ انورسادات رئیس جمهوری مصر دیروز گفت دولت مصر تقاضای دولت ایران مبنی برعدم اجازه ورود شاه سابق به مصررا ردکرده است.

انورسادات گفت وزیر خارجه تازه ایران سفیر مصر در تهران‌را احضارکرده و مساله دعوت اخیر مصر ازشاه سابق را مطرح کرده‌است. سادات گفت به سفیر خود در تهران گفته است تا به اطلاع دولت تازه ایران برساندکه مصر این دولت را برسمیت شناخته و روابط دوستانه با مردم ایران دارد. سادات افزود به سفیرخود گفته است تا به رهبران تازه ایران گوشزد کندکه اگرآنها مصررا رهبر جهان اسلامی می‌شناسند «اسلام به ماحکم می‌کند زمانیکه برادرانمان دچار مشکلاتی هستند از آنها حمایت کنیم.»

سادات گفت ، این مرد (شاه سابق) قبل و بعداز جنگ اعراب و اسرائیل در سال ۱۹۷۳ از مصر پشتیبانی کرده و اکنون رهبران تازه ایران از ما می‌خواهندکه ما شاه سابق را به مصر دعوت نکنیم و این امر مخالف اصول اسلام است.

سادات گفت مصر مخالف انقلاب ایران نیست و ضدیتو با مردم ایران ندارد. رئیس جمهوری مصر در پایان گفت ما درامور داخلی ایران مداخله نمی‌کنیم و انتظار داریم که آنها نیز درامور داخلی ما دخالت نکنند.

سادات ضمن دیدارش با نمایندگان سندیکاهای حرفه‌ای‌اسکندریه روی پشتیبانی شاه از مصر در جریان جنگ ۱۹۷۳ تکیه کرد واز روزنامه «الاخبار» که پرسیده است «چرا رئیس کشور مصر تلفنی با شاه تمام گرفته ؟» بشدت نکوهش کرد و گفت «ما اگر کسی راکه انکار کنیم هیچ ارزش اخلاقی نخواهیم داشت.»

سادات آزمونی دیگر از روش حافظ اسد ، رئیس جمهوری سوریه ، نسبت به شاه ، انتقاد کرد و گفت او در گذشته برای دریافت کمك به طرف شاه می‌دوید و حال خودرا با اعلام پشتیبانی از امام خمینی ، انقلابی می‌شمارد .

دیدار با نماینده امام

واشنگتن ــ خبرگزاری فرانسه ــ سایروس‌ونس ، وزیر خارجه آمریکا ، دیروز با شهریار روحانی ، نماینده امام‌خمینی دیدارکرد.

دراین دیدار که به‌درخواست روحانی انجام گرفت ، وزیر خارجه آمریکا علاقه کشور خودرا برای همکاری با دولت تازه‌ایران و نیز نفع آمریکا را دریك «ایران نیرومند ، مستقل و باثبات» تاکیدکرد.

این نخستین‌بار است‌که وزیر خارجه آمریکا با روحانی، گوگویا اداره امور سفارت ایران در واشنگتن زیرنظر او انجام می‌گیرد ، دیدار می‌کند.

جیمی‌کارتر ، رئیس جمهوری آمریکا ضمن یك کنفرانس مطبوعاتی در پاسخ یك سئوال مربوط به‌ایران از «دولت خمینی» نام برده بود .

بانکدار سویسی : حساب شاه را در سویس نمی‌توان مسدود کرد

بال ــ رویتر ــ یك بانکدار عمده سوئیسی دیروز گفت نمی‌توان از طریق قانونی حساب های شاه سابق ایران و خانواده‌اش را در بانکهای سوئیس مسدودکرد.

فرانك اشتینر مدیرکل بتحادیه بانکهای سوئیس دریك کنفرانس مطبوعاتی که دیروز انجام شد گفت هیچ‌گونه مجوز قانونی وجود ندارد‌که با استناد به آن ازپرداخت پول به کسانیکه حق برداشت از حسابها یبانکی خود دارند خودداری‌گرد.

مقام بانکی سوئیس گفت سپرده های ایرانیان در بانکهای سوئیس چندان زیاد نیست اما با توجه به مقررات بانکی سوئیس از افشای میزان این سپرده‌ها خودداری‌کرد.

دولت انقلابی ایران هفته گذشته از مقامات دولت سوئیس خواست تاکلیه حسابهای شاه سابق و خانواده‌اش را در این کشور مسدود کند و کلیه دارائی‌های آنهارا ملی اعلام‌کرد.

انقلاب ایران ۲۱ میلیارد تومان به آمریکا ضرر زد

نیویورك ــ رویتر ــ یکی از بانکهای مهم آمریکائی پیش‌بینی کرده است‌که ناآرامیهای ایران احتمالا درسال جاری بقیمت ۳ و۲ میلیارد دلار (۲۱ میلیارد تومان) جهت پرداخت بهای بیشتر نفت و از دست دادن صادرات برای آمریکا تمام خواهد شد.

گفته میشود کسری موازنه پرداختهای آمریکا در سال جاری به ۱۰ میلیارد دلار خواهد رسید.

کسری موازنه پرداختهای آمریکا به کاهش صادرات و واردات و درآمدهای نامرئی ازقبیل حمل و نقل مربوط میشود.

کارتر : احتمال وجود روابط امنیتی بین ایران و امریکا وجود دارد

واشنگتن ــ آسوشیتدپرس ــ جیمی‌کارتر رئیس جمهوری‌امریکا دیروز گفت دولت جدید ایران‌از تحلیل کرده است‌که روابطش‌با امریکا داشته باشد. وی همچنین باحتمال وجود روابط امنیتی میان ایران و امریکا درآینده اشاره‌کرد.

کارتر نظر خوشبینانه خودرا درمورد روابط ایران و امریکا بدنبال ملاقات غیرمنتظره میان سایروس‌ونس وزیرامور خارجه امریکا و شهریار روحانی سخنگوی ارشد آیت‌الله خمینی در امریکا ابراز داشت .

مقامات رسمی گفتند اولین‌بار است‌که میان ونس با یك نماینده دولت جدید ایران ملاقات صورت میگیرد . کارتر گفت دولت موقت اسلامی ایران علاقه خودرا به حفظ روابط دوستانه با امریکا وتماسهای دیپلماتیك درطول چند هفته گذشته ابراز داشته است.

در امریکا گفته می‌شود بنظر میرسدکه آیت‌الله خمینی به مقاصد شوروی سوء ظن دارد. آیت‌الله خمینی در ملاقات با سفیر شوروی در هشدار آشکاری به سمکو گفت که ایران با کسانیکه درامور داخلی ایران مداخله کنند خواهد جنگید. براساس نظر مقامات آمریکایی عناصر مارکسیست درایران که ظاهرا برای مقابله باحکومت جدیدتلاش میکنند از حمایت شوروی برخوردارند.

کارتر گفت بدنبال سرنگون شدن رژیم پادشاهی درایران‌امریکا تلاش میکند بابرقراری یك سری روابط جدید از جمله روابط امنیتی جدید احتمالا در آینده‌منافع خودرا حفظ‌کند.

بیان کارتر با هدف اعلام شده پیشین توسط ایران مبنی برعدم پیوستگی با هریك‌از ابرقدرتها درتناقض است.

کارتر حاضر نشد وارد این بحث خودکه چه کسی در آمریکا مسئول سرنگون شدن رژیم پهلوی درایران است.

اسرائیلیها از قدرت آهام خمینی نگرانند

بیت‌المقدس ــ خبرگزاری فرانسه ــ یك نظرخواهی که توسط انستیتوی پژوهشهای اجتماعی عملی دانشگاه عبرانی بیت‌المقدس انجام گرفته نشان میدهد که اکثریت مردم اسرائیل از به قدرت رسیدن آیت‌اله خمینی درایران به شدت نگرانند.

همین نظرخواهی نشان میدهدکه اسرائیلیها با شرکت سازمان آزادیبخش فلسطین در مذاکرات مخالفند و معتقدندکه پیمان صلح بین اسرائیل و مصر «درآینده نزدیك» امضاء خواهد شد.

ترکیه هم با اسرائیل قطع رابطه خواهد کرد

عمان ــ خبرگزاری فرانسه ــ هانی‌الحسن ، رئیس دفترنمایندگی سازمان آزادیبخش فلسطین درتهران ، اعلام کردکه ملت مسلمان‌ترکیه دیگر حضور یك هیات سیاسی اسرائیل درخاك خودرا اجازه نمی‌دهد و به روابط کشورش باکشور هبری پایان خواهد داد.

رایزن سیاسی یاسر عرفات ، درمصاحبه‌ای با روزنامه اردنی «الرای» همچنین از همه کشورهای عرب خواست‌که تا هنگامی که پرچم اسرائیل در استانبول در اهتزاز باشد از پشتیبانیو از دولت ترکیه دست‌بردارند.

هانی‌الحسن همچنین گفت که اسرائیل با پشتیبانی آمریکا به اردن سوریه و جنوب لبنان حمله خواهدکرد تا بدنبال بی‌ثباتی اوضاع منطقه در اثرانقلاب ایران ، اوضاع تازه‌ای بوجوه آورد.

فیغری کوروتورك ، رئیس جمهوری ترکیه ، دیروز درآنکارا گفت : ترکیه اهمیت زیادی برای یگانگی و یکپارچگی کشورایران قائل است.

آگهی دعوت مجمع عمومی فوق‌العاده شرکت کشت و صنعت درفشان (سهامی خاص)

از کلیه صاحبان سهام و یا نمایندگان قانونی آنها تقاضا میشود ساعت ۳ بعدازظهر روز ۵۷/۱۲/۲۴ در ساختمان لیستر (محل شرکت) حضور بهمرسانند.

دستور جلسه

۱ــ استماع گزارش مدیرعامل

۲ــ تغییر پارهای از مواد اساسنامه

نایب رئیس شرکت ــ سیدابوالفضل علامه

کمیته تحقیق شورای عالی انقلاب استان فارس اعلام میدارد:

بنا به تأییدات حضرات آیات عظام حضرت آیت‌اله شیخ بهاءالدین محلاتی ــ حضرت آیت‌اله ملك حسینی و حضرت آیت‌اله مجدالدین محلاتی دامت برکاتهم، آقای حاج نجف امیری از افراد متدین و باایمان

کیهان
چاپ دوم
تکشماره- ۱۵ ریال
چهارشنبه ۹ اسفند ۱۳۵۷- ۱ ربیع‌الثانی ۱۳۹۹- شماره ۱۰۶۴۹

انقلابیون صحرا در تهران:

شاه را تحویل ایران میدهیم

صفحه ۲- ستون سوم

بازرگان: ناظران بین‌المللی بر رفراندم نظارت میکنند

* وجود مراکز مختلف تصمیم‌گیری منکل ایجاد بیکند

آخر وقت امروز اعلام شد رفراندم درروز ۱۰ فروردین ماه آینده برگزار میشود.

صفحه ۳ ستون اول

امام: اجازه توطئه داده نمیشود، اما

آزادی قلم، بیان و عقیده برای همه هست

من به جمهوری اسلامی رأی میدهم

صفحه ۲- ستون ششم

تمام آزادیهای اعلامیه های جهانی و حقوق بشر پیش بینی شده

پیش نویس قانون اساسی جدید تسلیم امام شد

* محدودیتی برای گروهها و سازمانهای فکری و سیاسی در قانون اساسی جدید تعیین نشده است

صفحه ۲- ستون سوم

حسن نزیه مدیر عامل شرکت ملی نفت

کنسرسیوم نفت از ایران میرود

تهران - رویتر- حسن نزیه، مدیرعامل شرکت ملی نفت ایران امروز اعلام کرد که کمپانیهای بین‌المللی نفتی که بیشتر نفت ایران بوسیله آنها به‌فروش می‌رفت، مجبور خواهند شد از ایران بروند.

وی در یک کنفرانس مطبوعاتی گفت که کنسرسیوم که از ۱۴ شرکت نفتی غربی تشکیل می‌شود و در ۲۵ سال گذشته بیشتر نفت ایران از طریق آنها به فروش رفته‌است، «از قاموس صنعت نفت حذف خواهد شد.

نزیه در این باره توضیح بیشتری نداد.

بااینهمه از سخنان او چنین می‌توان نتیجه‌گرفت که خواسته است هنداری مستقیم به اعضای انگلیسی ، هلندی ، فرانسوی و امریکایی کنسرسیوم بدهد.

کمپانی انگلیسی «بریتیش پترولیوم» ۴۰ درصد سهام کنسرسیوم را دارد.

قرارداد کنسرسیوم در ۱۹۵۴ بسته شد و در اواسط تابستان گذشته مدت این قرارداد به پایان رسید و در اواخر پاییز گذشته مذاکراتی که برای تمدید یا لغو آن درجریان‌بود، معلق ماند.

نزیه در نطقی خطاب به کارکنان صنعت نفت و خبرنگاران در اداره مرکزی نفت د رتهران گفت که وقتی صادرات نفت را از سر بگیرد، دیگر هیچگونه‌تخفیفی‌نخواهد داد.

وی همچنین گفت‌که‌درآینده اقتصاد این کشور که از لحاظ صادرات نفت دومین‌کشورجهان (پس از عربستان سعودی) است ، دیگر بطور اساسی‌متکی بدنفت نخواهد بود.

نزیه گفت ایران کاملا توانایی آنرا دارد که حتی‌بدون کمک کارشناسان فنی خارجی تا روزی شش میلیون بشکه نفت تولیدکند. این کارشناسان در ماههای اخیر ایران‌را ترک گفته‌اند.

صفحه ۲- ستون‌چهارم

یک قدم تا جوخه اعدام

چشمهای ستوان غلامعلی الیاسی رئیس سابق ژاندارمری خوانسار را بسته‌اند واورا برای‌اجرای حکم می‌برند . او محکوم شده بود که در جریان تظاهرات آرام مردم خوانسار، سه جوان مجاهد راشهیدکرده‌ودستورغارت اموال مردم را داده است. تا لحظاتی دیگر ، رگبار گلوله‌ها نقطه پایانی بر زندگی محکوم خواهد گذاشت .

صفحه ۲- ستون هفتم

روز دوشنبه ، پس از ۲۵ سال دوری مردم از رهبر فقیدشان

بزرگترین اجتماع برمزار دکتر مصدق برپا میشود

این ، آخرین سال‌های عمری برخروش و مبارز است. درهمه‌این سال‌ها ، مردم همدم‌مصدق بزرگ بودند و دراین لحظه‌ها که رژیم دست نشانده، قهرمان‌مردم را خانه‌نشین کرده است، تنها و تنها همسر مصدق همدم‌اوست . شاید حرف ازخاطرات آنهمه سال جدال با بیگانگان و بیگانه‌پرستان در میان باشد.

درآستانه برگزاری مراسم بزرگداشت دکتر محمد مصدق که دوشنبه آینده دراحمدآباد برگزار میشود ، دکترهدایت‌اله متین‌دفتری ، نوه دکترمصدق، دریک گفتگوی مطبوعاتی‌نحوه برگزاری این مراسم را تشریح کرد .

دکتر متین دفتری با اشاره به مجاهدت های دکتر محمد مصدق در راه خدمت به ملت گفت : عده کثیری‌ازهموطنان است که در صورت تمایل ،در محل حصور یابند ، باید خاطر نشان ساخت ، که این بزرگداشت ، مربوط به هیچ گروه و یا دسته خاصی نیست وبرای حضور درآنجا، احتیاج به هیچ دعوت خاص وکارت ورودی نمیباشد .

رنج های دکتر مصدق

دکتر متین دفتری از رنج هائی که‌دکتر مصدق پس از تبعید به احمدآباد کشیده‌بود یاد کرد و گفت : مصدق‌تاسال ۱۳۳۵ درزندان لشکر ۲زرهی بود ، در دادگاه بدوی او را به سه سال زندان محکوم کردند و زندان لشکر ۲زرهی، کماکنون مرکز ستاد بزرگ درآنجا قرار گرفته ، سالها شاهد رنج و ملال مصدق بود، دراین زندان تمام زندانیان سیاسی را جمع کرده بودند و معروف است کریم‌پور شیرازی نویسنده‌بزرگ و سرسخت‌زمان مصدق ، در این زندان به آتش کشیده شد .

پس از بیرون آمدن از زندان ، دکتر مصدق تاحمدآباد » را برای تبعیدگاه‌خود انتخاب کرد . او پس ازانتقال به احمدآباد ، از فعالیت برنداشت . ضمنا مدیریت کشاورزی احمدآباد را بعهده گرفت و اوقات بیکاریش را نیز به مطالعه گذراند .

دراولین روز ورودش به احمدآباد ، گروهی از مقامات دولتی به ایشان گفتند که لازم است دراینجا عده ای محافظ داشته باشد، مصدق در

بقیه در صفحه ۲- ستون اول

گسترش ابعاد نهضت

یادداشت روز

انقلاب بزرگ ایران، که با رفتن شاه و بازگشت شکوهمند امام خمینی به اوج خود رسید، و پس از گذراندن دوره پرجوش و خروش تحول، و شتابی سریع و وسیع‌جهانی تثبیت شد، اکنون از دیدگاه سیاست خارجی در کار تحکیم و تقویت جهت خویش است.

طبیعت هر انقلاب از دو دسته عنصر سرچشمه می‌گیرد: یکی انگیزه، برد، عوارض، آثار و نیز، بخصوص، پیوستگی ها وهمبستگی های درونی، و دوم انگیزه، برد، عوارض ، آثار ونیز، وبخصوص، پیوستگی‌ها وهمبستگی های بیرونی. در واقع اتحاد وهمبستگی همه جنبش های اصالتا انقلابی ضامن پیروزی یك انقلاب است. علاوه بر این، همانگونه که در انقلاب الجزایر دیده شد، انقلاب برای رسیدن به پیروزی نهایی باید بتواند همه جناح‌ها، گروهها و افراد را در نهضت گرداً ورد و بکوشد تا افراد هرچه کمتری از دایره‌ی آن بیرون بمانند، که آنچه در صدر اسلام در شبه جزیره عربستان بوقوع پیوست، بهترین و کامل‌ترین نمونه آنست .

انقلاب ایران، در تعیین جهت سیاست خارجی خود، بهمین اصل توجه دارد. سفر یاسرعرفات، رهبر سازمان آزادیبخش فلسطین به ایران، که گشایش دفتر نمایندگی فلسطین در تهران را بدنبال داشت و سبب شد که رسانه های گروهی جای نسبتا وسیعی به این واقعه اختصاص بدهند، نخستین گام درجهت ارائه و شناساندن این سیاست است.

پس از فلسطین، میهن ما اکنون میزبان نمایندگان «جمهوری عرب دموکراتیك صحرا» است که ما آن را قبلا و بیشتر بنام «جبهه پولیساریو» می‌شناختیم.

ملت صحرای باختری، که روزگاری بنام صحرای اسپانیا شناخته می‌شد ، اگر نه بیشتر، که بهمان اندازه‌ی ملت ایران ازستم و آدمکشی شاه آسیب دیده است.

شاه، با پشتیبانی همه‌جانبه و همه‌گونه از ملك حسن ــ از حمایت سیاسی واقتصادی گرفته تا ارسال اسلحه و عبادله کارشناس ــ که باهمدستی اسرائیل و به اشاره امپریالیسم‌انجام می‌گرفت، عملا در تجاوز به حقوق ملت صحرا و سرکوبی نهضت آن شرکت داشت. و در واقع، همانگونه که نمایندگان «پولیساریو» در دیدار با امام خمینی ، رهبر انقلاب، و دکتر کریم سنجابی وزیر خارجه ایران ، خاطرنشان کردند، ملت صحرا، پس از ملت ایران، دومین قربانی شاه بود. و از این‌جهت ملت های ایران و صحرا، و نیز فلسطین ، همدردند، همانگونه که تاکنون عملا هم‌رزم بوده‌اند .

بنابراین سفرهیات نمایندگی «پولیساریو» به ایران، که به نشانه احترام به انقلاب ایران انجام می‌گیرد، هم‌یادآور آن همرزمی و هم موید این همدردی است. دو وجه مشترکی که انقلاب ها و مبارزات دو ملت را، هرچندوور، بهم نزدیك می‌کند و بهم می‌پیوندد.

اهمیت‌سفر نمایندگان پولیساریو به‌تهران برای انقلاب ما در اینست که، همپای سفر نمایندگان فلسطین، اصالت ملی و در عین حال جهان سومی انقلاب ما را ثابت می‌کند و نشان می‌دهد که روزی که رهبر ما دراشاره به جهت سیاست خارجی انقلاب روی یاری به جنبش های آزادیخواهانه و مستضعفانه جهان تکیه می‌کرد، هم گزافه نمی‌گفت و هم‌واقعیت ها را درنظر می‌داشت. اما اهمیت انقلاب‌ایران برای جنبش های آزادیخواهانه‌ای نظیر «پولیساریو» در اینست که بقول بشیرمصطفی سید، یکی از رهبران صحرا «انقلاب اسلامی ایران افق تازه‌ای برای اسلام ارائه می‌کند. اسلام توده‌ها، اسلامی که اصول الهی آن دوشادوش پیشرفت و تمدن قرار دارند.»

انقلاب ایران با پذیرایی از نمایندگان انقلاب فلسطین و صحرا و دیگر جنبش های آزادیخواهانه یا نیرو های پیشرو جهان سوم، نشان می‌دهد که به اصل اتحاد و همبستگی جنبش های انقلابی بعنوان ضامن پیروزی و دوام خود، معتقد است. این اتحاد وهمبستگی، صرفنظر از همه کارآیی هایی که در تحکیم و تقویت انقلاب دارد، سپر بزرگی در برابر توطئه های امپریالیسم و ارتجاع است. البته انقلاب ایران اهر شناسایی انقلاب پولیساریو را، که اکنون دوشادوش ما علیه ملك حسن دوم، و عملا شاه مخلوع می‌جنگد، مدیون انقلاب بزرگتر و پرارج‌تری است که سالها پیش بهمت مردم الجزایر به‌سلطه فرانسه پایان داد. انقلاب شکوفایی که عملا همچنان، اما در سطح تغییر شکل جامعه در جهت رفاه‌همگان، ادامه دارد .

ع. روح‌بخشان

ما این «متحد» را نمی خواهیم

«هنری جکسون» از متولیان سنای امریکا و سر حلقه گروه طرفدار اسرائیل در کنگره آن کشور به تازگی به فکر مردم خاورمیانه افتاده و پیشنهاد کرده است که برای جلوگیری از پیشرفت شوروی که سقوط شاه به سود آن تمام شده، هنوز وقت باقی است تا با شرکت کشور های خاورمیانه که در معرض تهدید شوروی هستند، تحت «رهبری» امریکا اتحادی تشکیل گردد !

سناتور امریکایی ضمن بیانات خویش دم خروس راپنهان نکرده و افزوده است که تظاهرات و اعتصاباتی که به‌کمال انقلاب ایران کمك کرده براثر رهبری «ماموراتی» بوده که شوروی از راه افغانستان به ایران وارد کردم است. به‌علاوه مدعی شده است سلاحهایی هم که به سقوط حکومت بختیار کمك کرد، از شوروی بدست آمده بود.

چقدر این ادعای او به اتهامات رژیم سرنگون شده شاه و عمال آن علیه انقلاب ایران شباهت دارد. راه دور نرویم بازسال در روزهایی که نخستین جرقه انقلاب از شهر تبریز یعله کشید رژیم منفور مرتبا از رادیو تلویزیون ومطبوعات اعلام میکرد که خبری نبوده فقط چند نفری که «از آن‌سوی مرز» آمده‌اند، دست به خرابکاری هایی زده‌اند.

و هنگامیکه مشعل مبارزه با سنمکاری، درهر بزرگداشت چهلم شهیدان، از شهری به شهر دیگر میرفت و قم واصفهان، شیراز، یزد، آبادان و اهواز یکی پس از دیگری علیه رژیم قیام میکردند ، عوامل منفور آن میگفتند، همان چند نفری که از آن سوی مرز وارد تبریز شده‌اند از شهری به شهردیگر میروند و خرابکاری میکنند . . .

اگر سناتور هنری جکسون، ازستون‌های سیاست‌جهانخوارانه امریکا در همه جای عالم نبود، اگر از حامیان و حافظان اصلی اسرائیل و تجاوزات آن در خاورمیانه نبود و اگر از موانع اساسی حل مشکل فلسطین نبود، شاید ممکن بودگمانی را تحت تاثیر قرار دهد.

اصولا دوستی و اتحاد میان کشور ها مولود «وجوه مشترك» است. میان مردم خاورمیانه و امریکا نه تنها وجه مشترکی نیست بلکه «وجوه متعارض و متضاد» فراوانی هم وجود دارد. دین، زبان، آئین، سنن، آرمان، هدف وایده‌آل مردم کشور های خاورمیانه وشیوه تفکر و زندگی آنها نه تنها اشتراك و شباهتی با امریکا ندارد بلکه تضادی همراه با نفرت را هم در بیشتر موارد جلوه‌گر میسازد. سیاست های امریکا تا امروز بپوسته در راه ذلت و زبونی مردم خاورمیانه سیر میکرده است. هرجا را که فراموش کنیم کشور خودمان را از یاد نمی‌بریم که از ۲۸ مرداد سال ۱۳۳۲ که شاه مملکت را دربست در اختیار امریکا گذاشت، چه حقارت ها و مذلت هایی این ملت نکشید، چه خونهای عزیزی که برخاك‌ریخته شد، چه نهالهای سرسبزی که خشك نشد و اکنون که اورقته و اتحاد منفورش با امریکا از هم گسسته است بنا به سخن حضرت آیت‌اله خمینی چنان مملکت را ویران برای ما گذاشته که سالها باید صرف بازگرداندن آن به حال عادی کنیم.

مردم خاورمیانه نه‌تنها از فرهنگ و تمدن امریکایی جز جنبه های منفی و مظاهر شرارت آمیزش چیزی‌ندیده‌اند، بلکه معتقدند که تکامل یافته‌ترین مفاسد وشرارت‌های امروزی عالم هم کانونی جز امریکا ندارد. هروئین، ماری جوانا، ال. اس. دی. آبتکار امریکاست، جنایت های سازمان یافته و تبهکاری های باور نکردنی هم کانونش امریکاست.

بسیاری از مفاسدی که در دین و آئین و فرهنگ‌مردم خاورمیانه منع شده در امریکا بعنوان یك رشته تجارتی ثبت و به رسمت شناخته شده است : سوداگری اسلحه، قمار، الکل، قحشاء، فیلم های هرزه و تاسیسات هرزگی ...

هنوز ویتنام ولائوس و کامبوج چوب دوران نفوذامریکا را میخورند. هنوز با تمام قدرت و سازمانشان، این دولتها نتوانسته‌اند بازار سیاه الکل، قحشاء، قمار را که از مظاهر تمدن وفرهنگ امریکایی است، ریشه‌کن سازند. هنوز کودکان حرامزاده‌ای که یادگار دوران اشغال امریکا در ایتالیا، ژاپن و هندوچین هستند گرفتاری اجتماعی بزرگی برای مردم آن سرزمین هاست.

آیا اینهمه «وجوه مشترکی» که سناتور هنری‌جکسون امریکایی بدساویز آن میخواهد مردم خاورمیانه را به : «رهبری» امریکا علیه «خطر» شوروی متحد سازد ؟

باگر وجه مشترکی میان امریکا و خاورمیانه باشد ، در «دولتهای» سرسپرده این منطقه و واشنگتن است. در وجود دولتهای غاصبی است که مورد خشم مردم بوده و با کودتای امریکایی وسلاح امریکایی و پول امریکایی بر مردم مسلط شده و به حیات ننگین خود ادامه میدهند.

اگر مقصود سناتور امریکایی اتحادی نظیر این اتحادها باشد که مردم خاورمیانه و مخصوصا ملت ایران سالها بدست استعمارگران رنگارنگ انواع آنرا تجربه کرده‌اند . پیمان سعدآباد، پیمان بغداد، و بعد هم پیمان سنتو و بالاخره پیمان همکاری و عمّان منطقه‌ای ...

و در مورد دیگر کشور های خاورمیانه . تازه‌ترین و نزدیکترین این پیمانها به‌حافظه نسل معاصر، پیمان جداسازی نیرو های مصر و اسرائیل و پیمان «کمپ دیوید» است که امریکا با هزار زحمت میکوشد که آنرا به گردن سادات‌بیندد.

این پیمانها همگی برای حفظ نفوذ و غارتگری غرب درست شده تا اختلافات منطقه‌ای را دامن زده و درآمد کافی را برای اتحادیه نظامیان ــ سوداگران تسلیحاتی غرب و سرآمد آن امریکا فراهم سازد. ببینید از روزی که بدنبال افول انگلیس در شرق سوئز پای امریکا در این منطقه باز شده کدام روزی برای کشور های این منطقه آرام بوده است ؟ کدام هفته‌ای بوده که جنگی، کشمکشی، کودتایی و توطئه‌ای دریکی ازکشور های این منطقه روی نداده باشد؟ درحقیقت سیاست امریکا کشور های خاورمیانه را به صورت جنگل بی‌صاحبی درآورده‌که درآن درندگان سیاسی ونظامی ودلالان نفت واسلحه به میل خود در آن جولان میزنند. این هدیه‌ای است که اتحادیه های نظامی خاورمیانه به «رهبری» امریکا برای مردم این منطقه به ارمغان آورده است. و در تمام این موارد برای خواب کردن مردم و جلوگیری‌ازبیداری‌وانقلاب آنان «خطر شوروی» عنوان شده است.

نسل امروزی خاورمیانه که حافظه‌اش حداقل تا ربع قرن پیش را بخاطر می‌آورد میداند که چنین خطری‌پیوسته از جانب غربیان و پرچمدار آنها امریکا عنوان میشده است ولی به جای تحقق چنان خطری، خطر امریکا بوده که بر مردم خاورمیانه نازل شده است. چنین خطری بود که ما از زبان قوام‌السلطنه به این طرف که برای نخستین‌بارمستشاران امریکایی را به ایران آورد ، با آن آشنا شدیم و او این خطر مردمکش و زندگی شکن و فرهنگ‌سوز را در این ۲۵ سالی ناظر بوده‌ایم که کودتائی امریکایی بنام «قیام ملی ۲۸ مرداد» آخرین رمق حیات و زندگی و فرهنگ و تمدن و شرف مسلمانی و ملی ما را گرفت .

ناله سناتور جکسون امریکایی ناله سوداگر مال باخته‌ای است که کشتی اموال غارت کرده خود را در حال غرق شدن می‌بیند .

تا دیروز کارتر و دیگر رهبران امریکایی انقلاب ایران را «ارتجاعی» توجیه میکردند و هنگامیکه در برابر اعتراض ملت ایران بختیار را بزور به مردم تحمیل میکردند امریکا مدعی بود که فقط دولت قانونی و «طرفداران قانون‌اساسی» را برسمیت می‌شناسد. و اکنون که آثار مرگبار سیاست های مخرب و ضد مردمی و غیر انسانی امریکا با ضربه انقلاب ایران قاطعا آشکار شده، سناتور جکسون در لباس سخنگوی سیاست خارجی امریکا انقلاب را به‌نحو دیگری تخطئه میکند و حالا که بایگاه های جاسوسی امریکا دراین سرزمین برچیده شده میکوشد تا وظیفه آنان را بزبان دیگری درراه اجرای سیاست خارجی امریکا بکار گیرد. هدف او از تخطئه انقلاب ایران و«خطر شوروی» واتحاد مردم خاورمیانه به «رهبری» امریکا عکس‌العمل صریحای است که این انقلاب بر پیکر منافع امریکا و استراتژی واشنگتن نه‌تنها در ایران بلکه در سراسر منطقه خاورمیانه نواخته است. این انقلاب پاسخ او و جکسونهای دیگر را خواهد داد ــ همانطور که پاسخ «کارتر» را قبلا داده است.

حسام‌الدین امامی

جناب آقای محمدعلی ضیاءبخش متجدد
بانهایت تاسف مصیبت وارده را به جنابعالی و آن خانواده محترم تسلیت عرض مینماید .
گروه صنعتی مینو
ن ۷۵۵۴۸

حراج پارچه سرا
ازچهارشنبه۹ اسفندماه(جمعه‌بازاست)
زرتشت- مقابل بیمارستان مهر

دعوت از اردبیلی‌های مقیم تهران

جامعه تحصیلکرده‌های اردبیلی ساکن تهران از دوستان ارجمند دعوت میمایند که برای تجدید دیدار و صرف چای ساعت سه و نیم بعد از ظهر روز پنجشنبه ۱۰ اسفند جاری در تالار گروه فرهنگی جاویدان در خیابان شاهرضا بین پهلوی و کالج- خیابان صبای شمالی تشریف بیاورند.

جامعهٔ تحصیلکرده‌های اردبیل

توضیح درباره خبر ۷۰۰ فراماسون

خواهشمند است طبق قانون مطبوعات مطالب زیر را در اولین شماره آن روزنامه درج نمائید در روزنامه کیهان شماره ۱۰۶۴۸ مورخه ۱۳۵۷/۱۲/۸ مطلبی تحت عنوان «نام ۷۰۰ فراماسون دیگر کشف شد» به چاپ رسیده است که در آن میان عبارت : (باشگاه درخشی ماهی ۸۵ هزار تومان از لژ فراماسونی میگرفت) کذب محض بوده با مراجعه به مدارك مکتوبه از مزل مهندس شریف امامی این عبارت وجود نداشت و قویا تکذیب می‌شود

مسئول پاسداران انقلاب اسلامی مسجد جامع محمدیه علی ــ موحدی ساوجی.

از اشنایانی که در این باره رخ داده پوزش می‌طلبیم.

روزنامه
جبهه ملی ایران
از روز شنبه ۱۲ اسفند ــ یك روز در میان ــ منتشر می‌شود
(دفترانتشارات وتبلیغات جبهه ملی ایران)
ن ۱۹۰۲۸
۱-۳

یک میلیون نفر در بی‌نظیرترین استقبال قم شرکت داشتند

کیهان

تکشماره ـ ۱۵ ریال

پنجشنبه ۱۰ اسفند ماه ۱۳۵۷ ـ ۲ ربیع‌الثانی ۱۳۹۹ ـ شماره ۱۰۶۵۰

پس از ۱۵ سال

رهبر انقلاب به خانه خود بازگشت

آیات عظام قم، ۲۰ کیلومتر به استقبال رفتند

گفت‌وگوی امام و آیت‌الله العظمی شریعت‌مداری

صفحه ۲ ـ ستون چهارم

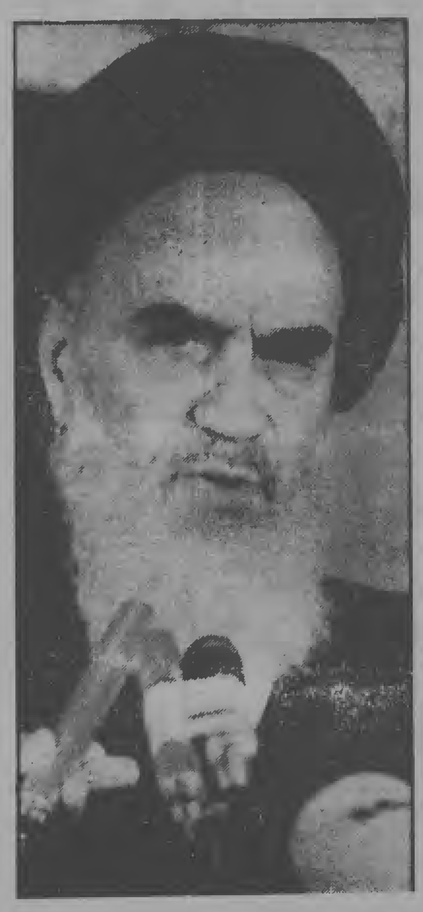

فرمان امام خمینی درباره مصادره کلیه اموال خاندان پهلوی

صفحه آخر ـ ستون هفتم

داریوش فروهر: خودمختاری کردها رابطه‌ای با تجزیه‌طلبی ندارد

صفحه ۳ ـ ستون هشتم

سخنگوی دولت:

کمیته‌ها به نخست وزیری سپرده میشود

* لیست ممنوع الخروج‌ها تا آخر هفته آینده اعلام می‌شود

● پایگاه استراق سمع آمریکا در شمال ایران کشف شد.

● کارخانه‌ها باید حقوق کارگران خودرا بپردازند

● بعضی از افراد نخست‌وزیری تا ۶۰ هزار تومان حقوق می‌گرفتند که دستور دادم قطع شود

صفحه ۲ ـ ستون سوم

حمله شدید بازرگان به کمیته‌های امام و گروههای افراطی

* بازرگان: اگر دخالت‌ها ادامه یابد برای دولت نتیجه‌ای جز کناره‌گیری نیست

* اگر دخالت‌ها و مزاحمت‌ها ادامه یابد دولت قادر بهیچ کاری نخواهد بود

* کمیته‌ها و گروه‌های افراطی نه تنها مانع راه دولت بلکه خطر عظیم برای امنیت و آسایش و بقا و حیات مملکت و برای انقلاب هستند

صفحه آخر ـ ستون چهارم

تصویب‌نامه‌های شورای انقلاب درباره

پاداش کارمندان و بخشودگی بهای آب و برق

★ برق و آب برای خانواده‌های کم مصرف مجانی شد

کلیه کارمندان ۲۵۰۰ تومان پاداش آخر سال می‌گیرند

صفحه ۲ ـ ستون ششم

سحرگاه امروز در آبادان و قزوین

۳ درجه‌دار ارتش و شهربانی تیرباران شدند

★ گروهبانی که در قزوین تیرباران شد چهار کودک را در صف نفت زیر خودروی ارتش کوفته و کشته بود

صفحه ۳ ـ ستون هشتم

کانون خلبانان، دانشجویان ایرانی را برمی‌گرداند

حمید جبلی، خلبانی که هواپیمای اختصاصی شاه سابق را از مراکش به ایران بازگردانده است، در گفت وگوئی با روزنامه کیهان اعلام کرد، کانون خلبانان هواپیمائی ملی ایران آمادگی دارد تا دانشجویان ایرانی مقیم کشور های خارجی را که هم اکنون در فرودگاهها در حال تحصن و اعتصاب غذا بسرمی‌برند، به ایران بازگرداند حمید جبلی در این گفت وگو اعلام کرد: اکثر این دانشجویان از اعضای کنفدراسیون هستند و فکر می‌کنند که شرایط کنونی و بویژه در مسائل ایدئولوژیکی میتوانند نقش حساسی در ایران داشته باشند وبهمین دلیل می‌خواهند هرچه زودتر به ایران بازگردند.

وی افزود هم اکنون ۲۱۰ تن از این دانشجویان در فرانکفورت و ۳۰۰ تن در هامبورگ، در فرودگاهها متحصن هستند.

با همکاری سازمان سیا:

سقوط مصدق، آغاز تصفیه در ایران بود

«اساسا ایرانیان خارج از کشور امسال خودشان را عزادار میدانند، جشن نوروز هم که همیشه از طرف دانشجویان در آلمان برگزار میشد امسال مسکوت ماند. در تمام شهرهای عمده مجلس عزاداری برپا بود و در مسجد فرانکفورت مجلس ختم برپا بود، و شب هم در این شهر چند هزار نفری که از شهرهای دیگر در آنجا جمع شده بودند با مشعل دسته سوگواری تشکیل داده بودند. پلیس‌های موتور سوار و پیاده همراه آنها بودند و حرکت تراموای و اتومبیل در خیابانها ممنوع شده بود. دستگاههای فیلمبرداری تلویزیونهای آلمان و عکاسان جرائد همه‌جا مشغول فیلم‌برداری بودند عکس بزرگ‌شده مصدق را در جلوی دسته که با گل سفید مزین شده بود می‌بردند. این عکس را بعدا در مسجد قرار دادند وقریب ۸۰ حلقه گل نثار آن گردید. تابحال کسی بخاطر ندارد که ایرانیان خارج از مملکت چنین احترامی را برای یک شخصیت ایرانی قائل شده باشند.

این احساسات واقعی و قلبی بود که نشان میداد، مردم چقدر به مصدق ایمان دارند.

از نامه یک ایرانی از آلمان مورخ ۵ فروردین ۱۳۴۶»

واکنون در آستانه سالگرد درگذشت رهبر بزرگ ملت ایران، مردم خود را آماده میکنند تا در اجتماع دوشنبه چهاردهم اسفندماه در جوار آرامگاه شادروان دکتر مصدق گرد هم آیند و برای نخستین بار سالگرد درگذشت بزرگمرد انقلاب ایران را گرامی بدارند. رسالت قابل تقدیر شادروان مصدق رهبر بزرگ ملت ایران، که تاریخ انقلابات دنیا در لوحه زرین پیروزیهای ملت محروم خاورمیانه نام او را جاودانه نقش کرده است، برایرانیانی که از تاریخ ۲۸ مرداد ۱۳۳۲ در باروری نهضت اصیل ملت ایران نقشی سازنده داشته‌اند پوشیده نیست.

شاه سابق حتی از بردن نام او هم هراس داشت. پس از سقوط کابینه دکتر مصدق دادگاههای کذائی دژخیمان با تلاش مستمری برای محکوم کردن وی برپا شد. ولی این تلاش مذبوحانه آنان ثمری نداشت چه مصدق بارها گفته بود «من پدر قانونم و با اتهامات بی‌اساس نخواهید توانست مرا محکوم کنید».

۲۸ مرداد تنها روز سقوط مصدق از طریق به توپ بستن خانه او نبود بلکه آغاز یک سلسله کشتارها و ترور ها و رشوه‌خواریهائی بود که مدتها بطول انجامید. نظامیان ماموران پلیس و عوامل مزدور به‌بهانه ریشه‌کن ساختن کمونیستها دست تسلط بر هرکس که در مظان مخالفت با آنان بود گشودند و بسیاری از توانگران را به بند و زنجیر کشیدند

باین ترتیب در عرض چند ساعت حکومتی که شاخص آن یعنی دکتر مصدق از پشتیبانی قریب باتفاق مردم مملکت برخوردار بود سرنگون گردید. چند هفته بعد [illegible] مصدق ریشارد نیکسون معاون رئیس جمهور آمریکا برای اینکه نتیجه اقدامات سازمان سیای آمریکا را ازنزدیک موردبازدید قرار دهد به تهران آمد».

آثار رنج و نگرانی در چهرهٔ دکتر محمد مصدق پیداست، نگران از سرنوشت ملت. عکس، نخستین روز ورود دکتر مصدق به «احمدآباد» را نشان میدهد

مستشار خارجی، «رسالت» یا «ماموریت»؟

یادداشت روز

«دریادار مدنی» وزیر دفاع ایران گفته است: «مستشاران خارجی، علاوه بروظیفه فنی و خدمتی یک «رسالت‌سیاسی» هم برای خودشان درنظر داشتند.»

«رسالت» معصوم‌ترین وبی‌آزارترین کلمه‌ای است که وزیر دفاع ایران دراین مورد بکار برده است ومن «ماموریت» راکلمه‌ای مناسب‌تر میدانم. تا جایی که تاریخچه فعالیت مستشاران در این مملکت نشان میدهد، هیچ‌کدام «محض رضای خدا» ازراه دور به کشور ما نیامدند. از «میلسپو» ظاهرالصلاح‌تر نداشتیم که دوبار برای کمک به سامان دادن وزارت دارایی ایران به‌این کشور آمد و خصوصا ماموریت دومش که طی جنگ جهانی دوم بود آنقدر درراه حفظ منافع امریکا و تضییع حق ملت ایران بود متفقین تعصب نشان دادکه سرانجام براثر فشار شادروان دکتر مصدق نماینده آنروز مجلس مجبور به اخراج او شد.

مستشار دیگری که هنوز حافظه ما و ملت ما اورا بیاد دارد ژنرال «شوارتسکف» امریکایی مامور در ژاندارمری بود که نخستین بار درزمان قوام‌السلطنه بایران دعوت شد. همانموقع جرائد میگفتند که او ودیگر مستشارانی که درارتش و شهربانی بکار مشغولند، مامور دولت ایران نبوده بلکه مجری سیاستها و نظرات دولت متبوع خود در شئون مملکت ما هستند، ولی دولتهای وقت ایران مدعی بودند که جرائد با انتشار این قبیل مطالب می‌خواهند روابطمان را با «دوستانمان» تیره کنند.

دوران حکومت دکتر مصدق بوته آزمایشی اجباری برای این قبیل مستشاران خصوصا مستشاران نظامی بود تا ماهیت «ماموریت» خودرا آشکار سازند.

از همان ابتدای نخست وزیری مصدق توطئه بودکه پشت توطئه روی میداد.

در تمام ۳۰ ماهی که حکومت مصدق بااین توطئه‌ها و دهها توطئه کوچک و بزرگ دیگر سروکار داشت مطبوعات پیوسته انگشت ناپیدای مستشاران نظامی و غیرنظامی را در این ماجراها میدیدند و هشدار میدادند ولی برای رئیس دولت پذیرفتنی نبود که میهمان تااین حد میزبان‌کش باشد.

مصدق با خوشبینی و حسن نیتی که داشت تصور میکرد باتکاء ملت تمام این خس وخاشاکهای داخلی و خارجی را میتواند جاروکند.

فراموش نکرده‌ام که روز ۲۶ مرداد ۳۲ یک روز پس از فرار شاه به‌بغداد و سپس «رم» شادروان «کریم‌پور شیرازی» مدیر روزنامه طوفانی «شورش»، در صفحه اول خود پرده ازکودتای قریب‌الوقوعی برداشته بودکه بدست مستشاران امریکایی و عمال آنها منجمله ژنرال «شوارتسکف» امریکایی درشرف تکوین بود. آنچه ازآن اخطار محکم ودرعین حال ملتمسانه اوبه‌مصدق درباره کودتای قریب‌الوقوع بخاطرم مانده چنین است:

«عوامل شاه بکمک مستشاران نظامی امریکا طرح یک توطئه کودتا را شکل‌بندی کرده‌اند. طبق آخرین مدارکی که بدست ماافتاده سرهنگی بنام «آزموده» مامور قطع تلفن‌های بازار تهران است و سرگردی بنام «بختیار» با ستونی سرباز از کرمانشاه بسوی تهران رهسپار شده است...»

روزنامه‌نگار مبارز نام همه کسانی‌را آورده بودکه سه روز بعد در ۲۸ مرداد مجری نقشه کودتای امریکایی شدند و من فقط نام سرهنگ آزموده وسرگرد بختیار بخاطرم مانده که اولی بپاداش خیانت خود «دادستان» درنده‌ترین دادگاههای نظامی دژخیمی تاریخ این مملکت شد وبه‌سپهبدی رسید و دومی به فرمانداری نظامی تهران و سپس «ساواک» منصوب گشت...

هشدار «کریم‌پور» را فقط گروه معدودی جدی‌میگرفتند. یعنی کسانی‌که اصولی فکر میکردند و سیاست وبازیهای آنرا از پشت عینک عواطف و احساسات سطحی نمی‌نگریستند. «خود کریمپور» چنان به هشدار خود مومن بودکه شخصا بدیدار مصدق شتافت ولی معاون وزارت جنگ آلروز و نیز رئیس ستاد ارتش و دیگران به او گفته بودند که «دولت برکارها مسلط است!»

اما روز بعد همینکه مردم خوش باور تهران ازخواب بیدار شدند، کامیونهای پر از فواحش و چاقوکشان حرفه‌ای را برهبری «شعبان بی‌مخ» میدیدند که در خیابانها درگردش بودند و اندکی بعد نظامیان باجیپ وسپس کامیون درخیابانها ظاهر شدند. این صحنه‌ها چنان باور نکردنی بودکه عده‌ای از مردم شهرستانها وپایتخت که آنرا بچشم ندیده و از طریق رادیو شنیده بودند، خیال میکردند «نمایشنامه رادیویی» است!

درکشورهایی که هنوز بنیادهای دموکراسی مخصوصا مطبوعات، دادگستری و احزاب قدرتی نیافته مستشارخارجی اگر خیلی خوش انصاف باشد در نقش «مامور» ظاهرمیشود ولی در ایران مستشاران نقشی بالاتر و حساس‌تر از مامور داشته و اغلب جاسوس بوده‌اند.

عمل ژنرال «شوارتسکف» امریکایی حداعلای یک توطئه جاسوسی بود که به سقوط حکومت ملی دکتر مصدق منجر گشت. عمل مستشاران خارجی دیگر هم که ازبعدازه۲۸مرداد به‌این‌کشور فرستاده شدند اگر ازآن‌حد بالاتر نبوده کمتر نیست.

اصولا هیچ ملت آزاده‌ای احتیاج به مستشار در هیچ رشته‌ای ندارد. این‌درس‌را ۱۵۰ سال پیش یکی ازامپراتوران وطن‌پرست ژاپن بملت خود داد. ژاپن چنان عقب مانده بودکه حتی کفش‌را از خارج وارد میکرد. امپراتور برای مبارزه بااین اسارت‌که نوعی بندگی اجانب بود، تصمیم گرفت پای برهنه راه برود ودرتمام تشریفات بعهد خود وفاکرد. بدنبال چنین تصمیمی بودکه جهادی ازناسیونالیسم در ژاپن پدیدآمد وهمان تصمیم ظاهرا بی‌اهمیت امپراتور، کشور مستعمره و اسیر ژاپن را بصورتی درآوردکه می‌بینیم.

مستشار خارجی چیزی نیست‌که ملت ایران بخواهد. مستشار را روابط دولتهای نیرومند برما تحمیل میکند.

ملت ایران زمانی می‌تواند «مستشار خارجی» واردکند که قوای مجریه، مقننه، قضائیه‌اش مستقل از هم فعالیت کنند و احزاب و جرائد آزاد پشتوانه و حافظ چنان نظامی باشند وتمام آحاد ملت درتصمیمات دولت مشارکت داشته و سهیم باشند. و فقط در اینصورت است‌که «مستشارخارجی» میتواند مستخدم ملت ایران باشد نه مامور دستگاههای جاسوسی بین‌المللی و برهم زن حیات ملی و اجتماعی و سیاسی ما.

حسام‌الدین امامی

«ژاندارمری منحل!»

روشنفکران یهودی به دیدن نمایندگان فلسطینی‌ها رفتند ـ درتهران ـ رهبران جامعه مسیحیت ایران با امام خمینی، رهبری انقلاب ملاقات کردند ـ در تهران ـ. انقلابیون صحرا (پولیساریو) بامطبوعات رادیو تلویزیون ایران به گفتگو نشستند ـ در تهران ـ.

در تهران! این همه در پایتخت ایران می‌گذرد! در جائیکه تا همین چند هفته پیش، «ستاد ژاندارمری» منطقه بود. جائیکه درآن، جانور قلدری، بسان سگ هاری، مراقب ونیز گوش نشسته بود تا بسوی هر حرکت آزاد و هر حرف حقی پارس کند و زنجیر بگسلاند.

در تهران! ببین انقلاب چه می‌کند، چگونه بندها را می‌گشاید و «ژاندارم»ها را خلع سلاح می‌کند. [illegible] هجران به خانه دوم خود برمی‌گرداند. سگ‌ها را به دریوزگی استخوانی به صحرا می‌فرستد. «صحرا»!

می‌توان درستایش ویا دربررسی انقلاب‌ها کتابها نوشت، امایکی دونماد کوچک کافیست. خیابان کاخ، خیابان فلسطین میشود. و انقلابیون «صحرائی» که با اختناق مراکشی مبارزه می‌کنند، به تهران می‌آیند، یعنی همان راهی را می‌پیمایند که چند هفته پیش، «ژاندارم»، جهت عکس آنرا پیموده‌است...

وما سرانجام هویت خود را باز می‌یابیم. و تهران دوباره پایتخت آن اصالتی میشود که ایران را قرنها خانه میهمانان کرده بود. خانه برادران. برادرانی که آزادبیایند وبروند ونترسند. تهران دوباره آغوش بازی‌شده است که برادر را، از هرکجا که بیاید، خوشامد گوید.

و این، از برکت انقلابی است‌که تک‌تک بازیگرانش، هرروز و هرساعت در جستجوی آزادی به خیابانها آمدند، و به‌گورستانها رفتند...

خدارا شکر که بخویش آمدیم و «ژاندارمری» را منحل کردیم.

م. س.

قابل توجه باطریسازان تهران و حومه

رجوع به صفحه سوم

ن ۷۵۵۶۶

اطلاعیه دانشگاه صنعتی تهران

درمورد تاریخ قطعی شروع کلاسها

باتوجه به‌ابراز تمایلی‌که اکثریت قاطع دانشجویان این دانشگاه درمورد آغاز فعالیتهای آموزشی از تاریخ پیشنهادی شورای دانشگاه کرده‌اند تاریخ شروع کلاسهای درس این دانشگاه از۱۲ اسفند ۵۷ قطعی اعلام می‌شود.

ن ۷۵۵۹۵

بسمه تعالی

بدینوسیله ازکلیه اعضاء صنف شیشه وآئینه تهران دعوت‌میشود در روز جمعه ۱۱ر۱۲ر۵۷ ساعت۲ بعدازظهر جهت تعیین خط‌مشی آینده صنف درمسجد مجد واقع در چهارراه حسن‌آباد خیابان سپه حضور بهمرسانند.

اعضاء صنف شیشه و آئینه تهران

ن ۷۵۶۱۵

جناب آقای محمد حاج دائی

بانهایت تاسف درگذشت حاج عباس حاج‌دائی پدرگرامیتانرا بجنابعالی و خانواده تسلیت عرض نموده آرزوی بقای عمر شما و عزت خانواده‌را خواستاریم. مارا درغم خود شریک بدانید.

کارکنان و کارمندان شرکت سی. پی. آلو

ن ۷۵۶۳۰

حراج پارچه سرا

ازچهارشنبه ۹ اسفندماه (جمعه‌بازاست)

زرتشت ـ مقابل بیمارستان مهر

کیهان اخبارکشور
صفحه ۲
پنجشنبه ۱۰ اسفند ماه ۱۳۵۷
۲ ربیع‌الثانی ۱۳۹۹ ــ شماره ۱۰۶۵۰

گذری و نظری بر رویدادها

اشتباه !

روزنامه‌ها خبرداده‌اندکه بدنبال کمال انقلاب ایران، « شاه در آستانه دیوانگی است.» مسلما این خبرلز جانب خبرگزاریهای خارجی است‌که نه از روحیه دیرینه شاه آگاهند و نه‌از وضع زندگی علت‌ایران طی ۳۷ سال حکومت لگنین او.

شاید میشد گفت که شاه در نخستین روزهای سلطنت در ۱۳۲۰ در آستانه دیوانگی قرار داشته ولی پس‌از ۳۷ سال بنابقانون طبیعت چون هم‌چهری رو به رشد میرود شاه در اوج دیوانگی بوده نه در آستانه آن .

این دیوانگی که ناشیده قدرت غیرقانونی منبعث از حامیان خارجی بود، مخصوصا در سالهای اخیر مظاهر خود را نشان میداد. در مصاحبه‌های شاه با خبرنگاران خارجی، منجمله «اوریانا فلاچی» آثارآشکاربیماری دماغی کمبرا میبینیم که به‌پیاد نوچ‌جنون خارجیان اعتراف کرده‌که «زور و فشار و دیکتاتوری تنها راه‌حکومت است.» و به زبان دیگر قدرت مردم ایران و نیروی ایمان‌وهوشیاری این ملت را انکار میکند. نمونه‌های دیگری از اوج دیوانگی اورا در اظهاراتی متناقض میبینیم که درباره تعداد دقیق زندانیان سیاسی در ایران برزبان رانده است. هفت سال پیش در برابر فشار جمعیت حقوقدانان و گروههای بفردوست منجمله عفو بین‌المللی گفته بود تعداد آنها درایران کمتر از ۲۰۰۰ نفر است و چند سال بعد بزبان خودش این رقم را کمتر از ۱۰۰۰۰ نفر اعلام‌کرده بود. و وقتی خبرنگاران با هوش وکنجکاوی‌که بیش از خود او به اوضاع واقعی ایران آگاه بودند براین تناقض‌گوئی انگشت مینهادند ، میگفت: مبهاری ازاین زندانیان سیاسی در ردیف آدمکشانند و ما آنهارا زندانی سیاسی بحساب نمیاوریم.»

خبرگزاریهائیکه در باره «دیوانگی» شاه خبرداده‌اند میگویند از کوه‌کن مقدمات این گرفتاری در او پدیدار شده بود و بعلتی مادرزاد و طبیعی خون براحتی به مغز او نمیرسیده است.

در احوال ضحاك ماردوش آورده‌اندکه براثر متمکاری دومار برشانه‌هایش پدید آمده بودندکه تا مغز آدمی را بخوردشان نمیداد، آموده‌اش نمیگذاشتند . و شاه هم‌آنچنان که میدانیم از کودکی خون بمغزش نمیرسیده و فقط با کشتار مردم آزاده ایران و دیدن خون جوانان مبارز و فیلم سوزاندن و شکنجه روزنامه‌نگاری چون «کریم‌پور شیرازی» شکنجه‌ایراکه خدا برمغزش تحمیل‌کرده بوده، اندکی آرام میگرفته است.

نکند دوست و دشمن را ....

ــ گروهی از مسئولان قبلی رادیو و تلویزیون برکنارشدند.

اسامی را نگاه کردم :

ــ پرویز نیک‌خواه را دیدم ، محمود جعفریان را ...

بخود گفتم :

ــ آفرین برایمن تصفیه . این خائنان دیرسال ملت را باید به زباله‌دان تاریخ انداخت .

نام هارا دنبال‌کردم :

ــ پرویز کیمیاوی را دیدم ...

بخودم گفتم :

ــ یعنی‌چه ؟ کیمیاوی کنار نیک‌خواه . دوست ملت در کنار دشمن او. این مگر همان کیمیاوی معلولها و باغ سنگی و ... نیست ؟ این مگر همان کیمیاوی نیست‌که از مردم فیلم ساخت و علیه رژیم شاه ؟

دنبال نام‌ها را گرفتم و رسید به :

ــ همایون شهنواز ...

تعجبم بیشتر شد. این نام کنار جعفریان ؟ این مگر همان شهنواز نیست‌که سالها با اختناق جنگید . مگر او در کنار کیمیاوی و دیگر اعضای شورای موسس تلویزیون ، با آن اعتصاب دلاورانه رژیم شاه‌را در سراسر جهان رسوا نکرد ؟

ــ نکند دوست ودشمن مردم را باهم اشتباه کرده باشند .

شاید هم ....

ه . امیری

برای رسیدگی به سوء جریانات ارگان های کشوری و لشگری

سازمان بازرسی کشور تشکیل میشود

بمنظور حسن جریان امور و کشف سوء استفاده‌های احتمالی هر کلیه ارگان های مملکتی ، سازمان بازرسی کل کشور تشکیل می‌شود.

لایحه قانونی راجع به‌تشکیل سازمان بازرسی کل کشور:

ماده ۱ : بمنظور تامین شرایط لازم برای حسن جریان امور و کشف سوء جریانات‌مالی و اداری وزارتخانه ها اهم از کشوری ، لشکری و سازمانها و موسسات دولتی یا وابسته به دولت و شرکت‌هاوبانک‌های دولتی و موسساتی که از طرف دولت یا به‌کمک مستقر دولت اداره می‌شوند و شهرداری‌ها و سازمان های مامور بخدمات عمومی ، سازمانی‌به‌نام «سازمان بازرسی کل کشور» وابسته به‌وزارت دادگستری تشکیل می‌شود.

ریاست سازمان با وزیر دادگستری است.

ماده ۲ : وظیفه سازمان بازرسی کل کشور عبارت است از بازرسی وزارتخانه‌ها اهم از کشوری ولشکری وسازمانها و موسسات مشمول این قانون و رسیدگی به شکایات اشخاص از سازمان‌ها و موسسات مذکور وکارگزان آنها در امور مربوط بوظایفی که برعهده دارند.

تبصره : سازمان‌هاوموسساتی که طبق قانون برآنها مستقیم تصریح قانونی می‌باشد، مشمول مقررات این قانون نیزخواهند بود.

ماده ۳ : وزیر دادگستری در اجرای وظایفی‌که به‌موجب این قانون بعهده دارد،دارای یک معاون خواهد بود که از بین قضات دادگستری که دارای پایه ۱۱ قضایی باشند انتخاب می‌شود.

ماده ٤ : سازمان بازرسی کل کشور به‌تعداد لازم بازرس قضایی و کفایت دفتری‌خواهد داشت.بازرسان قضایی باید لااقل دارای پایه ۹ قضایی بوده و دوسوم مدت خدمت خود را در محاکم و دادسراها انجام داده باشند .

ماده ٥ : در صورتی که سازمان ضمن بازرسی‌یارسیدگی به شکایات وقوع جرم یا خطای اداری و تضییع حقی را تشخیص دهد ، برحسب مورد به مراجع قضایی‌یاهقامات اداری مربوط اعلام خواهد کرد . همچنین سازمان‌میتواند پیشنهاد های اصلاحی را به وزارتخانه یا موسسه مربوط بدهد .

ماده ٦ : سازمان می تواند به هریك از قضات یا ماموران اداری سازمان ها و موسسات مشمول این قانون نمایندگی بازرسی بدهد . نمایندگان مذکور باید طبق تعلیمات سازمان انجام وظیفه نمایند.

ماده ۷ : هیئت هایی که برای بازرسی انتخاب‌میشوند، درصورتی که ضرورت ایجاب نماید ، میتوانند کارمندان اداری را موقتا از سمت خود برکنار نمایند . رئیس هیئت یکماه بین قضات انتخاب‌میشود، میتواند از اختیارات‌دادستان درموضوع‌مورد رسیدگی‌استفاده نماید ولی بازداشت اشخاص بوسیله مقامات صلاحیتدار صورت خواهد گرفت .

تبصره : بازرسان قضایی سازمان‌نیز میتوانند در موضوع مورد رسیدگی از اختیارات دادستان استفاده نمایند.

ماده ۸ : وزارتخانه ها و سازمان ها و موسسات دولتی یا وابسته به دولت وسازمان های مملکتی ومامور بخدمات عمومی و شهرداری هاوشرکتها وبانك های دولتی و غیر دولتی و دفاتر اسناد رسمی مکلفند اطلاعات و اوراق‌واسناد و دفاتر وسایر اشیائی را که برای تحقیق‌وبازرسی لازم‌است بدستور بازرس قضایی یا نماینده سازمان ابراز نموده و در دسترس او بگذارند ، مگر درمورد اسناد سری دولتی که دراین‌صورت تسلیم و ابراز آن باید با اجازه وزیر دادگستری باشد .

ماده ۹ : ترتیب تشکیل هیئت ها و طرز اجرای‌بازرسی و رسیدگی به شکایات بموجب آئین‌نامه ای خواهد بود که از طرف وزارت دادگستری تهیه وبه تصویب‌هیئت وزیران خواهد رسید .

ماده ۱۰ : اداره کل‌بازرسی وزارت دادگستری و سازمان بازرسی شاهنشاهی منحل‌میشوند و کلیه وظایف و پرونده ها، اسناد و اموال و اعتبارات و بودجه و کارمندان آنها به سازمان بازرسی کل کشور منتقل میگردد .

انتصابات در وزارت بهداری

از طرف دکتر کاظم سامی وزیر بهداری و بهزیستی ، دکترمهدی جزایری به سمت نماینده وزیر در ستاد حمایت مادران و نوزادان و سرپرست آن ستاد و دکترایوب امیندار به سمت مدیرعامل سازمان منطقه‌ای بهداری و بهزیستی استان بوشهر منصوب شدند.

تشکر

بدینوسیله اززحمات آقای سید علی شاه‌ابراهیمی رئیس انبارهای شرکت ملی نفت‌کرج‌که درطول مدت چندین سال خدمت دراین شهر صادقانه دربخش مواد سوختی نهایت‌کوشش را بعمل آورده است قدردانی نموده ازخداوند بزرگ توفیق روزافزون ایشانرا خواستاریم .

مدیران بیمارستانهای شیر وخورشید ــ کسری ــ خانه پزشکان و فروشندگان نفت‌کرج و حومه ــ سید غلامحسین سعیدی معاون شهرداری‌کرج ش ۱۳۰۴۸

آگهی استخدام

دانشگاه شمال ایران (رضاشاه‌کبیر سابق) واقع دربابلسر برای تکمیل کادر علمی خود جهت تدریس در سطح دکترا و استادان ایرانی واجد شرایط دررشته‌های زیر نیازمند است:

۱ــ انسان‌شناسی	٤ــ اقتصاد سیاسی ۱
۲ــ جامعه‌شناسی	٥ــ روان‌شناسی
۳ــ علوم سیاسی	٦ــ اقتصاد

شرایط داوطلبان

۱ــ دارا بودن درجه دکتر

۲ــ تسلط‌کامل برزبان انگلیسی

۳ــ علاقمندان به پژوهش و تدریس بین رشته‌ای

از علاقمندان تقاضا میشود یک نسخه ازرزومه‌کاملا علمی وشرح‌مبارزه تحصیلی و تجربی باذکر تالیفات واسامی ٤ نفر معرف خودرا هرچه زودتر به نشانی زیر ارسال دارند .

دانشگاه شمال ایران (رضاشاه‌کبیر سابق) صندوق‌پستی ٤٤٤بابلسر

سخنگوی دولت :

کمیته ها به نخست‌وزیری سپرده می‌شود

امیرانتظام معاون‌نخست‌وزیر و سخنگوی دولت امروز ضمن اعلام مصوبات هیئت وزیران دولت موقت در پاسخ این سئوال که با اعلام مهندس بازرگان در مورد نحوه کار کمیته‌ها آیا چه ترتیبی در آینده برای کار کمیته‌ها داده خواهد شد ؟ گفت : نظر دولت این است که به کمیته‌ها سروسامان داده شود . مهدوی کنی به ریاست کل کمیته‌ها انتخاب شده است . ماهنتظریم که سپاه پاسداران انقلاب شکل خود را پیدا کند .

سخنگوی دولت در مورد اظهارات وزیر دفاع آمریکا درباره خلیج فارس ، گفت: هرمقامی میتواند مصاحبه کند ولی هنوز نظر آنها بطور کتبی و رسمی بما نرسیده‌است.

سخنگوی دولت درباره این که دیروز در اغلب شهر های کردستان و بخصوص مریوان، تظاهراتی برپا شده و این تظاهرات به خشونت گرائیده است، گفت: خبری بطور رسمی بما نرسیده است‌ودر پاسخ این سئوال که‌آیاخبری رسیده است که جنگنده‌های عراقی به‌روستا های کردنشین ایران حمله کرده‌اند، گفت : در این مورد نیزخبر رسمی بما نرسیده است.

سخنگوی دولت‌درباره نحوه انجام رفراندم واینکه سئوال فقط در مورد جمهوری اسلامی ایران است ، گفت : اکثریت قریب به یقین از پیشوای عظیم‌الشان خودحمایت‌کرده‌اند و ازاین رو این سئوال مطرح شده است.

سخنگوی دولت در مورد آینده کارخانه‌های دونتاژ در ایران ، گفت : سیاست غلط کشاورزی و صنعتی گذشته موجب شد که وضع بسیار بدی درکشور بوجودآید.

دولت در فکر تهیه‌برنامه‌ای در این مورد است و در آینده نزدیك با توجه به اولویت های کشاورزی و صنعتی ، برنامه این کار تهیه‌خواهدشد.

سخنگوی دولت در مورد تصفیه در وزارتخانه ها و دوسات واینکه با توجه به بیکاری روز افزون ، این‌عمل خلاف عدل اسلامی نیست ؟ گفت ما حقوق کسی را قطع نمیکنیم ولی کارمندانی که از چند محل‌مختلف حقوق میگرفتند حقوقهای اضافی‌آنان قطع خواهد شد .

بطور مثال ، همین نخست وزیری بیشتر از احتیاج‌خود کارمند دارد ، هدمای از سازمان های دیگر به نخست وزیری منتقل شده‌اند که علاوه بر گرفتن حقوق از سازمان اولیه ، دوتا سه‌برابر حقوق‌خودشان از نخست‌وزیری حقوق میگرفتند .

سخنگوی دولت‌افزود: تردید نیست که ما چند ماه آینده مشکلات وسیعی درپیش داریم، یك کشور ویران بما تحویل داده‌اند. البته ماحساس‌نگرانی نمی‌کنیم وتوانائی‌این رادارویم که مسائل را حل کنیم درچند ماه‌آینده تعداد بیکاران‌افزایش خواهد یافت .

و با برنامه هایی که دولت ارائه خواهد داد به تدریج این بیکاران در محل های مختلف جذب خواهند شد .

سخنگوی دولت در پاسخ‌این سؤال که‌اکثریت کارمندان، کمك های غیرنقدی دریافت میکردند آیا این کمك ها قطع خواهد شد گفت :

دلیلی ندارد که‌این کمکها قطع شود و علاوه بر این با تصویب لوایح جدید ترتیبی داده میشود که نه تنها این طبقه ، بلکه طبقات کم‌درآمد نیز از این کمك ها برخوردار شوند .

سخنگوی دولت در پاسخ این سؤال که چه مقدار اسلحه در دست مردم است گفت : سپاه انقلاب کار خود را شروع کرده و تعلیم می‌بیند و در آینده‌خیلی نزدیك شروع به جمع‌آوری اسلحه خواهد شد .

سخنگوی دولت در مورد پاسداران سپاه انقلاب گفت تا زمانی که دولت احساس کندبا وجود ارتش و پلیس و ژاندارمری انتظامات را حفظ نخواهد کرد ، پاسداران انقلاب وجود خواهند داشت .

سخنگوی دولت در پاسخ سئوال مربوط به کار مطبوعات گفت : همانطور که مهندس بازرگان گفتند مشکل، انتقاد داده‌اند. البته ماحساس‌نگرانی نمی‌کنیم وتوانائی‌این رادارویم که مسائل را حل کنیم درچند ماه‌آینده تعداد بیکاران‌افزایش خواهد یافت .

و با برنامه هایی که دولت ارائه خواهد داد به تدریج این بیکاران در محل های مختلف جذب خواهند شد .

سخنگوی دولت در پاسخ‌این سؤال که اکثریت کارمندان، کمك های غیرنقدی دریافت میکردند آیا این کمك ها قطع خواهد شد گفت :

دلیلی ندارد که‌این کمکها قطع شود و علاوه بر این با تصویب لوایح جدید ترتیبی داده میشود که نه تنها این طبقه ، بلکه طبقات کم‌درآمد نیز از این کمك ها برخوردار شوند .

سخنگوی دولت در پاسخ این سؤال که چه مقدار اسلحه در دست مردم است گفت : سپاه انقلاب کار خود را شروع کرده و تعلیم می‌بیند و در آینده‌خیلی نزدیك شروع به جمع‌آوری اسلحه خواهد شد .

سخنگوی دولت در مورد پاسداران سپاه انقلاب گفت تا زمانی که دولت احساس کندبا وجود ارتش و پلیس و ژاندارمری انتظامات را حفظ نخواهد کرد ، پاسداران انقلاب وجود خواهند داشت .

سخنگوی دولت در پاسخ سئوال مربوط به کار مطبوعات گفت : همانطور که مهندس بازرگان گفتند مشکل، انتقاد فقط در مورد جمهوری اسلامی ایران است ، گفت : اکثریت قریب به یقین از پیشوای عظیم‌الشان خودحمایت‌کرده‌اند و ازاین رو این سئوال مطرح شده است.

سخنگوی دولت در مورد آینده کارخانه‌های دونتاژ در ایران ، گفت : سیاست غلط کشاورزی و صنعتی گذشته موجب شد که وضع بسیار بدی درکشور بوجودآید.

دولت در فکر تهیه‌برنامه‌ای در این مورد است و در آینده نزدیك با توجه به اولویت های کشاورزی و صنعتی ، برنامه این کار تهیه‌خواهدشد.

سخنگوی دولت در مورد تصفیه در وزارتخانه ها و دوسات واینکه با توجه به بیکاری روز افزون ، این‌عمل خلاف عدل اسلامی نیست ؟ گفت ما حقوق کسی را قطع نمیکنیم ولی کارمندانی که از چند محل‌مختلف حقوق میگرفتند حقوقهای اضافی‌آنان قطع خواهد شد .

بطور مثال ، همین نخست وزیری بیشتر از احتیاج‌خود کارمند دارد ، هدمای از سازمان های دیگر به نخست وزیری منتقل شده‌اند که علاوه بر گرفتن حقوق از سازمان اولیه ، دوتا سه‌برابر حقوق‌خودشان از نخست‌وزیری حقوق میگرفتند .

سخنگوی دولت‌افزود: تردید نیست که ما چند ماه آینده مشکلات وسیعی درپیش داریم، یك کشور ویران بما تحویل

نحوه انجام رفراندوم برای جمهوری اعلام شد

رفراندوم برای تعیین شکل جدید حکومت ایران جمعه دهم فروردین با این سئوال انجام می‌شود: تغییر رژیم سابق به جمهوری اسلامی که قانون اساسی آن از نظر ملت خواهد گذشت. آری، یا نه؟

در رفراندوم که همزمان در تهران و کلیه شهرها و روستاهای کشور انجام می‌شود، ورقه‌ای سه رنگ (سفید - سبز - صورتی) در اختیار رای دهندگان گذاشته می‌شود. در قسمت سفید ورقه که تعرفه انتخابات رفراندوم است، نام و نام خانوادگی، شماره شناسنامه و محل سکونت رای دهنده مشخص شده است. در ورقه سبز رنگ، سئوال رفراندوم و کلمه «آری» ذکر شده و بالاخره در ورقه سوم که صورتی است همان سوال با کلمه «نه» تکرار شده است. به این ترتیب برای دهندگان پس از نشان دادن شناسنامه خود و گرفتن ورقه رای می‌توانند رای خود را در صندوق بیندازند.

شرایط رای دهندگان در این رفراندوم فقط تابعیت ایران و داشتن ۱۶ سال تمام ذکر شده است که چنین شرط سنی برای انتخابات در تاریخ ایران بی‌سابقه است. [illegible] مذهبی نیز که تابعیت ایران را داشته باشند، می‌توانند در رفراندوم شرکت کنند.

برای انجام رفراندوم، ۱۸ هزار شعبه رای‌گیری در نقاط روستائی و شهری دایر می‌شود، که مراکز این شعب عموما در مساجد، مدارس و اماکن عمومی و ملی خواهد بود. انجمن نظارت به رفراندوم نیز که در شهرها و بخش‌ها با همکاری کمیته‌های انقلاب اسلامی شهرستان یا بخش انتخاب می‌شوند، زیر نظر فرماندار بررسی گیری نظارت خواهند کرد.

مدت رای‌گیری ۱۰ ساعت یعنی از ساعت ۷ صبح تا ۱۲ ظهر و یک تا شش بعد از ظهر می‌باشد و بلافاصله بعد از ساعت شش، کار قرائت آراء در انجمن‌های نظارت آغاز می‌شود و نتیجه آن به وزارت کشور اعلام می‌گردد.

ستاد مرکزی رفراندوم انقلاب در وزارت کشور دایر می‌شود که زیر نظر وزیر کشور کار می‌کند و همچنین در نخست وزیری نیز شورایعالی نظارت بر رفراندوم با عضویت وزیر کشور، دکتر سحابی، وزیر کشور در طرحهای انقلاب، مهندس معین‌فر وزیر مشاور در امور سازمان برنامه، دکتر یزدی معاون انقلاب و احمد نوربخش مدیر کل تقسیمات کشوری وزارت کشور، تشکیل می‌شود.

دستورالعمل انتخابات در هیئت دولت بررسی و تصویب شده و شورایعالی نظارت نیز آنرا تصویب کرده است و از امروز کار چاپ اوراق و وسایل لازم جهت برگزاری رفراندوم آغاز شده است.

استقبا ظیم ازامنه در ملاقات با امام‌خمینی

ازامنه ایران پاکسازی ونوسازی مملکت را فریضه دینی وملی می‌دانند

حجم ازامنه همراه یک هیأت ارمنی روز دوشنبه با امام خمینی ملاقات کردند. در این ملاقات اسقف ازامنه پیروزی انقلاب را به امام خمینی و مردم ایران تبریک گفتند و آمادگی ازامنه را برای ادامه مبارزه اعلام داشتند.

امام خمینی پس از سخنان اسقف از ایمان تشکر کردند و اظهار داشتند: مستضعفان این انقلاب مطمئنا بسود اقلیتها نیز خواهد بود و اسلام در مورد ادیان و مذاهب انعطاف‌پذیر است و آنها را مورد احترام قرار می‌دهد.

آرداکسانوکیان، اسقف اعظم ازامنه در پایان ملاقات نامه‌ای به امام تسلیم کردند. در این نامه آمده است: دشمنان ایران نه فقط ثروت این ملک را به یغما می‌بردند بلکه روح و دین و ایمان و اخلاق فرزندان این آب و خاک را تاراج می‌کردند و فساد را رواج می‌دادند. این مبارزه نه فقط مبارزه‌ای است علنی بر ضد استعمار و استبداد بلکه مبارزه‌ای است عمیق بر علیه پلیدی‌ها و مبارزه حق است با باطل.

در جای دیگر این نامه آمده است: برخی هنوز به عمق و کنه نهضت اسلامی پی نبرده‌اند و با ابراز نگرانی نسبت به حفظ جان و مال و حقوق مسیحیان سعی دارند تخم نفاق بین مسیحیان و مسلمین بپاشند.

ازامنه ایران هشیار بوده و چنین دسایسی را در نطفه خنثی خواهند کرد. ازامنه ایران با فروتنی ولی با خلوص نیت و با استقلای راسخ از روزهای نخست انقلاب همگام با برادران مسلمان خود با صدور بیانیه‌ها و تشکیل اجتماعات و شرکت در اعتصابات و تظاهرات و راهپیمائی و منعکس نمودن اخبار انقلاب در روزنامه ارمنی زبان «آلیک» و دادن شهید به مبارزه برخاستند و مفتخرند که در این نهضت عظیم سهمی گرچه بسیار کوچک برعهده گرفتند.

ازامنه ایران هنگام با برادران مسلمان خود مبارزه را ادامه خواهند داد و در ریشه‌کن کردن ظلم و تبعیض و بیدادگری با برادران مسلمان خود همراه خواهند بود. در پایان نامه آمده است: ازامنه ایران با پاکسازی و نوسازی مملکت را فریضه دینی و ملی خود می‌دانند و حفظ استقلال و تمامیت ارضی کشور در ایران را سرلوحه مجاهدات خود قرار می‌دهند.

سحرگاه امروز در آبادان و قزوین
۳ درجه‌دار ارتش وشهربانی تیرباران شدند

آبادان - دوسرپاسبان شهربانی آبادان، که براساس رای صادره از دادگاه انقلابی عدل اسلامی آبادان، باتهام شرکت در کشتارهای شهر آبادان به اعدام محکوم شده بودند، سحرگاه امروز تیرباران شدند.

خبر تیرباران سرپاسبانان جهانگیر ذاکری و حسین تساجیک، در اطلاعیه‌ای که امروز از سوی دادگاه یاد شده انتشار یافت، اعلام شده است متن اطلاعیه از اینقرار است:

دادگاه انقلابی عدل اسلامی آبادان، روز چهارشنبه نهم اسفندماه ۵۷ به اتهامات دو تن از سرپاسبانهای شهربانی آبادان به نامهای جهانگیر ذاکری و حسین تاجیک رسیدگی و اتهام قتل و گناه آنان را محرز دانست و با موافقت اولیای دم، حکم قصاص صادر کرد و حکم قصاص این دوتن در ساعت ۴ بامداد امروز (پنجشنبه دهم اسفند) در میدان انقلاب، درحالیکه محکومین به ستون مجسمه مخروبه شاه سابق بسته شده بودند، اجرا و هردو تیرباران شدند.

گزارش رسیده از آبادان حاکی است که چون صدور حکم اعدام، قبلاً به اطلاع مردم نرسیده بود، بامداد امروز پس از انتشار اعلامیه دادگاه انقلابی، گروههایی از مردم به نحوه برگزاری مراسم اعدام اعتراض کردند. آنها می‌خواستند که در مراسم تیرباران حضور داشته باشند.

در قزوین نیز گروهبان کربلائی محمد که باتهام زیرگرفتن عمدی چهار کودک و قتل آنها در دادگاه اسلامی این شهر به اعدام محکوم شده بود ساعت ۴ بامداد امروز تیرباران شد.

حضرت آیت‌الله وحیدی:
برادران کرد باید از تفرقه بپرهیزند

حضرت آیتاله سیدمحمد وحیدی در اطلاعیه‌یی از برادران کرد خواسته است که از هرگونه اختلاف نظر خودداری کنند و با وحدت کلمه، شهامت و شجاعت از نفوذ شیاطین بداخل صفوف خود جلوگیری کنند. در این اطلاعیه، از همه طبقات مردم، کارمندان ادارات و کارگران و کارفرماها خواسته شده است که در جهت نظام بخشیدن به جنبش عظیم و انقلابی اسلامی کشور، برای کارآیی بیشتر از هیچ کوششی فروگذار نکنند و برخلاف گذشته نسبت به گشایش کار مردم صامی باشند.

حضرت آیتاله وحیدی از تجار، بازرگانان و کسبه خواسته است که دست از گرانفروشی و هرگونه اجحاف به خریدار بردارند و مردم را در مضیقه قرار ندهند.

همچنین از آموزگاران و مسئولان فرهنگی و اساتید دانشگاهها خواسته شده که در جهت تسلیم و تربیت هرچه بیشتر دانش‌آموزان و دانشجویان بکوشند.

در این اطلاعیه از دانشمندان و مبلغین نیز خواسته شده که نسبت به ارشاد و راهنمایی مردم اقدام کنند.

کارکنان سازمان زمین با تشکیل شورای کارمندان مخالفت کردند

مدیرعامل و یکی از اعضای هیأت مدیره سازمان زمین از سمت خود استعفا کردند. در حال حاضر امور جاری این سازمان بوسیله یکی از اعضای هیأت مدیره انجام می‌گیرد. در این سازمان قرار بود مانند سایر سازمانهای دولتی شورائی تشکیل شود ولی با مخالفت اکثریت کارمندان روبرو شد.

سرهنگ ممتاز فرمانده ژاندارمری:
اشرار و راهزنان مسلح بشدت سرکوب میشوند

راهزنان، سارقین واشرارى که در جاده ها روستا ها به اتومبیل ها و خانه های مردم حمله میکنند و دست به سرقت اموال‌مردم میزنند و یاایرانیان ایجاد زحمت میکنند، بوسیله «اموران ژاندارمری طی ایران درسراسر کشور تحت تعقیب قرار خواهند گرفت و سرکوب میشوند.

از سوی دیگر بازسازی کلیه پاسگاه های ژاندارمری آغاز شده است و پیش‌بینی می‌شود تا قبل از نوروز باز سازی پاسگاه‌ها واحدهای ژاندارمری به پایان برسد و کلیه پرسنل ژاندارمری در محل خدمت خود حضور یابند.

سرهنگ عزتاله ممتاز فرمانده ژاندارمری ملی‌ایران در مصاحبه با کیهان ضمن اعلام مطالب بالا گفت:

پرسنل ژاندارمری نیز بیش از ۸۰درصدش به محل های کارشان بازگشته‌اند و بقیه‌نیز بتدریج در محل های کارشان استقرار خواهند یافت.

ممتاز درمورد سلاحهائی‌که علاوه بر مبارزان واقعی به دست گروهی افراد بی‌صلاحیت افتاده گفت: برای امنیت‌دعات و روستا ها و جاده های سراسر کشور اقدامات وسیعی از طرف ژاندارمری به عمل آمده و درنظر است باهمکاری مقامات استانها و شهرستان‌ها، ترتیبی داده شود اشرارى که احیانادارای سلاح هستندمجالی برای راهزنی در جاده ها، حمله به خانه مردم و مزاحمت های دیگر نداشته باشند.

داریوش فروهر:
خودمختاری کردها رابطه‌ای با تجزیه‌طلبی ندارد

● داریوش فروهر: کردها خواهان حقوق خود در چارچوب انقلاب ملی ایران هستند

داریوش فروهر وزیر کار و امور اجتماعی دیروز ضمن یک مصاحبه مطبوعاتی تاکید کرد که در گفتگوهای خود با مردم کردستان به این نتیجه رسیده‌است که خود مختاری مورد نظر آن‌ها دقیقاً نظر بر مجموعه اختیارات، امکانات و آزادی‌هائی است که می‌توان به ایالتها وولایات ایران داد و این مسئله بهیچوجه ربطی با تجزیه طلبی ندارد.

وزیر کار ضمن اظهار این مطلب افزود:

مسئله کردستان- که بعضی‌ها دانسته یا ندانسته آنرا بیش از اندازه بزرگ کرده‌اند- در حقیقت و به تقریب، مسئله سراسر ایران است و آن، نیاز به لمس کردن و حس کردن بیشترین آزادی‌های ممکن است. در چارچوب اصول و قوانینی که حاکم برتمامیت ارضی و وحدت سراسری مردم ایران باشد.

آنچه امروز در خود تهران می‌گذرد و نمایشگر شورانقلابی مردم تهران است و توقعات بیشماری که در زمینه کسب آزادی‌های ضروری دارند، به گمان من، نه تنها تفاوت چشمگیری با آنچه در آذربایجان و گیلان و کردستان و بلوچستان و خوزستان و خراسان می‌گذرد، ندارد، بلکه جهتی شتابناکتر و تیزتر هم دارد، لکن حساسیت ملت متوجه خطوط مرزهای کنونی است و اضطرابها و نگرانی‌های پدید آمده نیز تا حدی مربوط به همین مسئله است.

بدیهی است که پس از تشکیل مجلس سوسنان و طرح و تصویب نهائی قانون اساسی و اصول انقلاب، برای مردم ایران تا حد زیادی مشکل خواهد شد که باز هم خواستهای خود را که می‌بایست در قانون اساسی مورد توجه خاص واقع شود، به آسانی بیان کنند و خواهان دگرگونی و تغییر دائمی قانون اساسی شوند. بنابراین طبیعی است که در زمان حاضر و پیش از تشکیل مجلس سوسنان و تدوین قوانین بنیادی و قطعی، مردم سراسر ایران خواستهها و نظراتشان را به آگاهی رهبری انقلاب، دولت موقت و دیگر مردم ایران برسانند. و این، همان کاری است که هم مردم کردستان می‌کنند هم مردم زنجان و اصفهان.

مسئله کردستان، شکی نیست که بسیار عمیق است، اما مستلقا خطرناک نیست و ما باید به تفاوت اساسی میان این دو واژه توجه کنیم: عمیق است و می‌بایست عمیق باشد، چرا که همین عمیق بودن مسئله انگیزه انقلاب و کار مایه به ثمر رسیدن انقلاب بوده است.

و اگر بخواهیم لفظ «خطرناک» را به کار ببریم باید بگوییم: «خطرناک» هم بود، اما نه برای نظام انقلابی جدید، بلکه برای نظام فاسد و ضد انسانی قبلی، و البته آنقدر خطرناک بود که بتواند آن نظام را به مخاطره بیندازد و واژگون کند.

پس من اصولاً نمی‌توانم مسئله کردستان را از مسائل و مشکلات کل ایران تفکیک کنم، گرچه مسائل منطقه‌ای و خصوصیات سنتی تیره‌های مختلف ملت ایران ایجاب می‌کند که به مسئله نیازهای خاص منطقه‌ای و مشخصات منطقه‌ای در سراسر ایران توجهی خاص بشود و نیازهای مردم هر ایالت یا منطقه به دقت شناخته شود و در برآوردن این نیازها اقدام شود.

در مورد حقوق مردم ستمدیده کردستان که این روزها مکرر شنیده می‌شود که باواژه «خودمختاری» همراه است، قبل از آنکه به بیان مفهوم این واژه بپردازم یک نکته را باید یادآوری کنم و آن این است که مسئله «خودمختاری» و «حقوق مردم کرد» مسئله تازه‌ای نیست و مسئله‌ای نیست که در متن انقلاب اسلامی ملت ایران، ابداع و اختراع شده باشد، بلکه انقلاب ایران، امکان طرح مسائل باصدای بلند را فراهم آورده و آزادی‌های لازم را برای بیان خواستها و نظرها، به همه افراد ملت ایران داده است.

بنابراین تاکنون حرفی ازهرج و مرج طلبی کردان و سوءاستفاده از موقعیت حساس کنونی و فرصت‌طلبی‌های ضد انقلابی در میان نیست، حرف از یک دشواری قدیمی است که اکنون فقط شرایط مناسب برای بیان آن و گفت و گو درباره حدود آن به وجود آمده است.

اما در مورد واژه «خودمختاری» باید بگویم: من در گفت و گوهای خود باکردان به این نتیجه رسیده‌ام که این واژه- آنچنان که طرح شده- هیچ رابطه‌ای با «تجزیه‌طلبی» ندارد. این واژه دقیقاً ناظر است برتجمیع اختیارات، امکانات و آزادی‌هائی که می‌توان به منطقه یا ایالتی از ایران داد تا در راه پاسداری آداب و رسوم خود و پیشبرد اقتصاد خود، قدمهای سریع و سازنده‌ای بردارد و برای آبادانی ایالت خود، حق نظارت کافی و اختیارات لازم را در خود منطقه داشته باشد.

این درخواست عکس‌العمل طبیعی مردمی است که پنجاه سال، هربوع اختیاری از ایشان سلب شده است و هیچگونه حقی برای تعیین سرنوشت خود نداشته‌اند.

«خودمختاری» عطف به گفت و گوهای طولانی با همه گروههای اجتماعی مردم کرد و عطف به آشنائی دقیق با تاریخ این بخش از ایران، دقیقا همان خبری است که ما «آزادی برای انتخاب» می‌نامیم، نه آزادی برای متلاشی کردن ایران.

همه کسانی که من در این سفر با آنها گفت و گو کردم واز مردم عادی تا رهبران و شخصیت‌های برجسته کرد را شامل می‌شود به تأکید و با دلائل منطقی و تاریخی بیان کردند که اندیشه تجزیه نیز اندیشه‌ای محکوم و مطرود است.

البته انکار نمی‌کنم که من نیروهای ضعیف و مخربی هم در میان کردها دیدم که خواهان خودمختاری نیستند و متشابه این نیروها، در زمان کنونی، در سراسر ایالات و مناطق ایران- و حتی در خود تهران هم- وجود دارد.

مرزها در همان حد از امنیتی است که پیش از انقلاب بوده و بهتر، با این تفاوت که اکنون پاسداری به مرزها بر عهده ملت انقلابی در کنار ارتش ملی است و براساس اعتباری که کشور ما به عنوان یک کشور مستقل دارد.

ما از بابت هیچ قسمت از مرزهایمان دچار نگرانی نیستیم و اوضاع سیاسی جهان نیز ایجاب نمی‌کند که دلهره‌ای داشته باشیم.

پاسخ به سوالات

فروهر پس از این سخنان به سوالات خبرنگاران پاسخ داد. وی در پاسخ به این سوال که چرا این مطالب را زودتر از این بیان نکرده است، گفت: من باید گزارشم را به هیأت وزیران می‌دادم، اما ما با شتابزدگی روبرو هستیم ولی فکر می‌کنم کسانی که مسؤلیت دارند نباید دچار شتابزدگی بشوند. انقلاب مردم ایران این ویژگی را داشته است که خود جوش بوده و باید بپذیریم که بسیار از سازمان و رهبری پیش‌افتاده است.

فروهر در پاسخ به سوال دیگر درمورد اینکه آیا وی با توجه به تشریحی که از وضع کردستان کرده شخصاً با خودمختاری این منطقه موافق است یا خیر گفت: من برداشتم را تشریح کرده‌ام، اما تصمیم‌گیری دراین مورد به عهده مجلس مؤسنان است.

او سپس در پاسخ به سوال دیگری گفت که دولت موقت انقلاب تاکنون درمورد مسئله کردستان هیچ تماسی با دولت عراق نداشته است و او بعنوان یک ایرانی امیدوار است که هیچگاه چنین تماسی با دولتی که بزرگترین دشمنی را درمورد کردها کرده است به عمل نیاید.

فروهر سپس در پاسخ به این سوال که آیا مسئله کردستان ممکن است در نام جمهوری ایران در آینده ترکیب وشکل آن تاثیر بگذارد یا خیر گفت: بی‌شک وقتی حدود این خواست برای نمایندگان مجلس موسنان روشن باشد تمام اصول وترتیبات لازم را پیش‌بینی خواهند کرد.

در این جلسه آنگاه مسئله خواست خلق‌های دیگر ایران مطرح شد و این سئوال که آیا ممکن است در آینده ما با مسئله لزوم فدرا تیز کردن کشور روبرو باشیم؟ فروهر پاسخ داد: اگر من نماینده مجلس موسنان بودم در این مورد نظر می‌دادم.

فروهر در این جلسه همچنین گفت که در بیشتر نقاط رهبران روحانی نیز با خواست خود مختاری موافقند.

دبیرکل حزب دموکرات کردستان:
اعطای خودمختاری کردستان وظیفه دولت انقلاب است

★ یادگانهای مهاباد، جلدیان، پیرانشهر و پسوه، وسیله کمیته مشترک انقلابیون اداره می‌شود.

دکتر عبدالرحمن قاسملو دبیر کل ۵۰ ساله حزب‌دمکرات کردستان دربدو مصاحبه اختصاصی با کیهان، اعلام کرد: خلق کردستان سالیان درازی است زیر ستم ملی قرار دارد و در واقع وضع ستم ملی که ابعاد اجتماعی و اقتصادی و فرهنگی دارد، یکی از وظایف دولت انقلابی مهندس بازرگان است.

قاسملو در این گفتگو، ضمن بررسی علل شکست جنبش کردستان در سال های ۲۴ و ۲۵ و بر شمردن خواست های خلق کرد، گفت: حل مساله کرد، در تجاهل این مساله نیست و در شرایطی که انقلاب وسیعی در ایران صورت گرفته و میهن ما ازیک استبدادبزرگ رهایی یافته است، حل آن چندان دشوار نیست. آنچه مردم کردستان میخواهند، عبارت است از تامین حقوق ملی در چارچوب کشورایران و نه جدا کردن کردستان از خاک ایران. آنطور که عناصر مرتجع و فرصت طلب مطرح میکنند و بعضی وسایل ارتباط جمعی غربی که در خدمت امپریالیسم‌جهانی هستند، به آن دامن میزنند.

وی افزود: در اساسنامه ما گفته شده، حزب ما حزبی است دمکرات و مدافع کارگران، دهقانان، زحمتکشان و روشنفکران و این گروه‌ها نیروی محرکه جامعه هستند. به نظر ما مسایل مربوط به روابط خارجی، دفاع ملی، مسایل مربوط به امور مالی و بانکی، بویژه نقش اسکناس و مسایل مربوط به طرحهای اقتصادی دراز مدت که ازنظر اقتصادی و در سطح ملی‌می‌تواند مهم باشد، در صلاحیت دولت مرکزی است. بقیه مسایل مربوط به امور داخلی منطقه خودمختار میشود. همه مسایل‌فرهنگی ،اداری‌واجتماعی خاص منطقه را دولت‌خودمختار اداره میکند. در حالی که برای نمونه ارتش در مرکز باید اداره شود، ژاندارمری و شهربانی باید بوسیله دولت خودمختار رهبری شود.

قاسملو ضمن تایید همه گروهها و سازمان هایی که علیه رژیم شاه مبارزه کرده‌اند گفت: ما حاضریم در زمینه دومساله اساسی زیر ودربسیاری زمینه های دیگر، با این سازمان ها و دیگر گروه‌های‌سیاسی و ملی که علیه رژیم مبارزه کرده‌اند همکاری کنیم.

۱- تامین دموکراسی وآزادیهای اساسی برای همه احزاب و سازمان ها و گروه‌های‌سیاسی و ملی که علیه رژیم شاه مبارزه کرده‌اند.

۲- مبارزه در راه تامین حقوق ملی خلق های‌ایران، از جمله خلق کرد.

دکتر قاسلو در موردنتیجه مذاکرات هیات اعزامی دولت، گفت: ما به هیات گفتیم‌باید اعتماد مردم جلب واز شیوه های گذشته اجتناب شود. دولت باید با نمایندگان واقعی حق کرد وارد مذاکره شود، نه آنهایی که تا دیروز به شاه تملق میگفتند وامروز به دست بوسی امام میروند. ما به صراحت گفتیم هیچ‌نیروی تجزیه طلبی در منطقه وجود ندارد و باید ذهن مردم را در باره مساله خودمختاری خلقها، روشن کرد.

رهبر حزب دموکرات،پیرامون وقایع اخیر در پادگان های نظامی کردستان، گفت: پادگان های مهاباد، جلدیان، پیرانشهر و پسوه وسیله کمیته مشترکی از سربازان «افسران، درجه داران و انقلابیون مسلح اداره میشود، ولی پادگان سردشت هنوز تصفیه نشده‌است.

قطعنامه تظاهرات بزرگ مردم بانه کردستان:
دولت نباید از افراد بازرگانی حمایت کند

بانه کردستان - خبرنگار کیهان هزاران نفر از طبقات مختلف مردم بانه روز گذشته تظاهرات وسیعی تظاهرات قطعنامه‌ای در ۱۰ ماده برپانهای فارسی و کردی صادر شد و به تصویب تظاهرکنندگان رسید. متن قطعنامه به این شرح است:

۱ - تائید و پشتیبانی از حضرت‌الاسلام سید عزالدین حسینی بعنوان تنها نماینده خلق کردبااین اعتقاد که با هرنوع سازشکاری مخالف است و شخصیتی قاطع می‌باشد.

۲ - پشتیبانی از قطعنامه ۸ ماده‌ای که بوسیله نمایندگی کردها به وزیر کار داده شده است.

۳ - پشتیبانی از چریکهای فدائی و مجاهدین که در دوره اختناق دلیرانه جنگیده و امروز نیز موضع آنان پشتیبانی ازخلق کرد می‌باشد.

۴ - تائید اعتصاب کارمندان رادیو تلویزیون برضد سانسور.

۵ - قویا خواستار لغوسانسور از رسانه‌های گروهی می‌شویم.

۶ - قویا اخبار مربوط به‌حمله افراد جلال طالبانی به‌پاسگاه‌های مرزی ایران را تکذیب می‌کنیم.

۷ - ما از حکومت موقت‌ایران میخواهیم که پشتیبانی و کمک خود را فورا از دارودسته «قاده موقت» وابسته به مصطفی بارزانی قطع و آنها را از ایران اخراج نماید.

۸ - ما با تمام قدرت از کارگران مبارز بویژه برادران کارگر در صنعت نفت حمایت می‌نمائیم.

۹ - موضع‌گیری یك طرفه رادیو تلویزیون در مورد اعلام رهبری احمد مفتی‌زاده را شدیدا محکوم می‌کنیم.

۱۰ - قاطعانه به تمام خلقهای ایران اعلام میداریم که‌تجزیه‌طلب نیستیم و تقاضای تصفیه ارتش از عناصر ضد خلقی را داریم.

نشر مجدد «سوگند»

شریعه سیاسی و فرهنگی «سوگند» که درسالهای گذشته از اعتبار فراوانی برخوردار بود مجدداً انتشار می‌یابد. «سوگند» که پس از واقعه ۱۵ بهمن سال ۲۷ به محاق توقیف افتاد، پس از ۳۰ سال به همت شاعر معروف هوشنگ ابتهاج (سایه) از هفته آینده منتشر میشود. سیاوش کسرایی، فریدون تنکابنی، ب. کیوان، ناصر سودن و چند نویسنده دیگر از اعضای هیئت‌تحریر این نشریه هستند. دوره جدید سوگند فعلاً بصورت هفتگی خواهد بود.

قابل توجه باطری‌سازان تهران وحومه

جهت انتخاب رئیس جدید ساعت ۲ الی ۵ بعدازظهر جمعه ۵۷/۱۲/۱۱ در انتهای خیابان حنیف‌نژاد (شاهپور سابق) مقابل فروشگاه تعاونی راه‌آهن حضور بهمرسانید.

همسر دکتر شریعتی:
من مصاحبه‌ای نداشته‌ام

سردبیر محترم کیهان

در مورد مطالبی که در کیهان شماره ۱۰۶۴۷ روز دوشنبه هفتم اسفند ماه منتشر گردید لازم بتذکرات زیر هستم و تقاضا دارم بنا برقوانین مطبوعات آنرا در روزنامه مندرج نمائید.

اولا، من پوران (فاطمه) شریعت همسر دکتر شریعتی با خبرنگار کیهان هیچگونه مصاحبه‌ای نداشته‌ام و در ضمن فرزندم سوسن هم مدت یک سال و نیم است که در فرانسه اقامت دارد و راجع به مرگ پدرش با کسی اظهارنظری نکرده است.

ثانیاً، کسی مرا در فرودگاه مهرآباد تهران دستگیر نکرده که من فریاد بزنم و کمک بخواهم و اصولا دکتر حسن‌زاده جرأت اینکه در ملاء عام ظاهر شود نداشته است.

ثالثاً، اصولا سازمان امنیت متوجه این مساله نبوده که نام فامیلی فرزندان من سرمینانی است، بهمین جهت بود که دکتر شریعتی توانست از دوستان دانشجویی که در اینجا هستند تقاضا میکنیم که از پخش هرگونه اعلامیه خودداری نمایند.

درخواست اتحادیه زنان حقوقدان ایران از دولت

اتحادیه زنان حقوقدان ایران طی نامه‌ای پیشنهادی خود را از دولت منتخب امام خمینی اعلام کرده و با تأکید بر نقش عظیم زنان که در مبارزات حق‌طلبانه ملت ایران با برادران خود همگام بوده و شهید داده‌اند، از دولت موقت مهندس بازرگان خواستند که محدود کردن فعالیتهای اجتماعی زنان که بخیال رژیم سابق به منظور امتیاز دادن به جامعه روحانیت صورت می‌گرفت متوقف گردد و این امر به مثابه رویه تازه‌ای برای تصفیه نیروی عظیم و خلاق زنان بکار برده نشود.

«تئاتر خیابانی» در تهران

دانشجویان رشته تئاتر دانشکده هنرهای زیبا که در «گروه تئاتر همشهری» گردآمده‌اند، یک نمایش خیابانی تهیه کرده‌اند که دوروز پیش در دانشگاه تهران و دیروز در کنار تئاتر شهر اجرا شد. این نمایش که از حوادث روز مایه گرفته، چندصحنه از زندگی یک افسر ارتش شاهنشاهی سابق را نشان میدهد و اینکه چگونه بعد از جنایتها و جسورتریهای بیرحمانه ناگهان پس از پیروزی انقلاب بامردم اعلام همبستگی میکند و فریاد میزند «من از مردم هستم». این نمایش کمدی- انتقادی ساده در روزهای آینده در نقاط دیگر شهر اجرا خواهد شد.

کمیته‌ای برای بررسی نوارهای شانمن تشکیل شد

یک استاد دانشکده مکانیک دانشگاه صنعتی خواستار بررسی نوارهای «رالف شانمن» از مذاکراتش با سرهنگ نوکلی شد. این کارشناس، که کمیته‌ای را نیز برای بررسی نوارها و ادعاهای شانمن بوجود آورده، از شخصیت آمریکائی دعوت کرده است که نوارها را در اختیار این کمیته بگذارد تا پس از بررسی درباره درستی آنها نظر دهد.

سرهنگ توکلی که از طرف رالف شانمن به توطئه برای حفظ منافع آمریکا در ایران متهم شده، مدعی است که نوارهایی که شانمن از مذاکرات خود با او ارائه می‌کند، جعلی است و «توسط وسائل پیشرفته الکترونیکی تهیه شده است».

شانمن اخیراً در مصاحبه‌ای گفت که آماده است نوارها را در اختیار کارشناسان بگذارد تا درباره درستی آنها قضاوت کنند.

دراجتماع کارگران در «خانهٔ کارگر» گفته شد
دولت‌هانبایدحامی‌کارفرماباشند

«ماخواهان‌تشکیل شوراهای کارگری و سندیکاهای واقعی و بازگشت کارگران اخراجی به سر کار و حق اعتصاب، حق آزادی بیان و عقیده هستیم».

عصر سه‌شنبه ۱۲۰۰ کارگردر جلسه‌ای که قرار بود داریوش فروهر وزیر کار وصندوقی‌مشاور مخصوص نیز در آن حضور یابند این خواستها را اعلام کردند. این جلسه در «خانه کارگر» تشکیل شد، اماوزیر کار در جلسه حضور نیافت و جلسه بعدی کارگران به روز پنجشنبه ۱۷ اسفند ساعت سه‌بعد ازظهر موکول شد.

دراین جمع ابتدا یکی از کارگران ضمن خوشامدگویی به حضار گفت:

دراینجا باردیگر اعلام‌میکنیم که به هیچ گروه، سازمان و حزبی وابسته نیستیم و فعلا بصورت مستقل عمل میکنیم. از دوستان دانشجویی که در اینجا هستند تقاضا میکنیم که از پخش هرگونه اعلامیه خودداری نمایند.

آنگاه یکی دیگر از کارگران گفت: خواهران و برادران مسائلهای که امروز با آن‌روبرو هستیم خوشی نیست که بعضی از مسئولان دولتی اسم آنرا «کارگربازی» گذاشته‌اند. مساله نان است و تامین معاش زن و بچه. ما کارگران از یکدیگر رودربایستی نداریم. آخرازکجا پول بیاوریم تا کرایه «زاغه‌نشینان» رابدهیم. پول دوا درمان بدهیم. دزدهم که نیستیم. ما حقوق عقب‌افتاده خود را می‌خواهیم. کارفرما هم که همه‌اش وعده و وعید می‌دهد. ما در اینجا اعلام میکنیم که هیچ کارخانه‌ای نباید تعطیل شود، هیچ کارگری نباید اخراج شود. باید کارگران اخراجی سر کار برگردند. ما حمایت دولت ازکارفرمایان را محکوم میکنیم. حمایت دولت‌ازکارفرماتاکنون‌سبب‌شده است که موقع مراجعه کارگر برای گرفتن حقوق خود، به اطلاع هموطنان جواب سربالا مواجه شود. ما قادر هستیم با اتحاد خود هر سدی را بشکنیم. اگرچه حقوق مسیحیان سعی دارند تخم نفاق بین مسیحیان و مسلمین بپاشند.

در زمان شاه نیز هرجنبش با هجوم ارتش ضد کارگری روبرو می‌شدیم، ولی الان اتحاد ما محکم‌تر شده است. در مورد ممکن کارگران باید بگویم که زمین مال همه است. دولت باید برای همه طبقات بخصوص کارگران ممکن‌بسازد.

در ادامه این اجتماع عده‌ای دیگر از کارگران ضمن صحبت بفصل‌خواسته‌های‌قانونی وصنفی خود را مطرح‌کردند.

کارگر دیگری گفت: کارگران باید اداره امور خودشان را در کارخانه بعهده بگیرند. ما بااینکه نقش‌موثری در به ثمر رسیدن این انقلاب داشتیم ولی‌هنوز نقشی‌نداریم امور ایفا نمی‌کنیم. هنوز حق نداریم خواسته‌های قانونی خود را بگوئیم. همان کارخانه‌دار سر جای خود هست، همان سرمایه‌دار هنوز وجود دارد. هوشیار باشیم. تابحال مارا تا این مراحل بیش‌رفته‌ایم‌ولی برکوب شده‌ایم. دلیلش نبودن اتحاد بینمان بوده است.

وزیر دادگستری:
عمال فراری رژیم به‌کشور برگردانده میشوند

دکتر اسدالله میشری وزیر جدید دولت انقلابی در دادگستری است. او از شخصیت‌های نادری است که علاوه بر اشتغال از سالیان دور دست در حرفه خشک قضائی، کار ترجمه و نویسندگی را نیز رها نکرده است.

میشری بکار در دولت دکتر محمد مصدق، بهنگام وزارت مرحوم لطفی ایمن وزیر سختگیر و انضباط‌ناپذیر، بعنوان مدیر کل اداری به جان قضات ناپاک و نادرست افتاد و از این راه عده بیشماری برای خود دشمن خلق کرد، و بار دوم در وزارت مرحوم خود ارزنده میباشد و کناره‌گیری هر یک سبب تاسف خواهد شد، ولی من علاقمندم گرفتاریهای آقایان در نظر گرفته شود وخدمت قضائی موجب نگرانی آنان نشود.

محاکمه اندسته از سران رژیم سابق که عده‌ای از آنان بازداشت و عده‌ای دیگر فراری هستند کی و به چه صورت انجام خواهد شد؟

ج- البته این اشخاص در درجات مختلف قرار دارند. چه ازنظر موقعیت مقام و چه ازنظر نوع جرم. بعضی مرتکب قتل نفس شده‌اند و برخی از اموال عمومی سرقت کرده‌اند و نیز بعضی موجب رواج دزدی و فحشاء و خلاصه تمام نابکاریها گردیده‌اند.

بهرحال اغلب آنها علیه استقلال و تمامیت ایران اقدام کرده‌اند. گرچه پرونده کار و اعمال این اشخاص دردل عموم مردم آماده میباشد، معذالک مدتی است که ازطرف مقامات قضائی دلایل مربوط به جنایات ارتکابی آنان جمع‌آوری میگردد و امیدواریم بزودی این پرونده‌ها تکمیل و باطلاع هموطنان عزیز و مردم جهان برسد. این عده سپس به مجازاتیکه دادگاه مخصوص به این موضوع تعیین خواهد کرد خواهند رسید.

چه نوع دادگاهی این‌قبیل افراد را محاکمه خواهد کرد؟

ج- بدقت مشغول بررسی نوع دادگاه هستیم ولی آنچه مسلم است دادگاهی فوق‌العاده خواهد بود.

دعوت قضات بازنشسته چگونه خواهد بود؟

ج- این مسئله در لایحه تصفیه دادگستری که بزودی تقدیم دولت خواهد شد بطور همه‌جانبه پیش‌بینی شده است و مسلماً از اندسته از قضات شایسته که ازطرف رژیم سابق بعلت پاکدامنی و ارزش انسانی ازکار برکنار شده و یا مجبور به تقاضای بازنشستگی گردیده‌اند استفاده خواهد شد. درمورد ادامه کار شورای‌های داوری و خانه‌های انصاف چه نظری دارید؟

ج- در اینمورد هم مطالعاتی درشرف انجام است تا توجه به فواید و مضار آن تصمیم گرفته شود.

درباره آنده‌ته از زندانیان فراری، چه آنکسانیکه در زندانها پیر میمیردند و اخیراً در مسیر انقلاب مردم از زندانها مجدداً گریختند و چه آنده‌ته از متهمانیکه متواری هستند چگونه عمل می‌کنید و چگونه محدداً آنان را دستگیر خواهید کرد؟

ج

کیهان اخبار کشور
صفحه ۴
پنج‌شنبه ۱۰ اسفند ۱۳۵۷
۲ ربیع‌الثانی ۱۳۹۹ - شماره ۱۰۶۵۰

آیت‌الله‌العظمی شریعتمداری:

دکتر شایگان باید از روحانیت عذرخواهی کند

قم- خبرگزاری پارس- حضرت آیت‌الله العظمی حاج سیدمحمد کاظم شریعتمداری پرپرور حسرت‌نگار خبرگزاری پارس را به حضور پذیرفت و به سؤالات او در زمینه‌های مختلف پاسخ داد

در این گفت و گو که قریب یکساعت بطول انجامید ابتدا سؤال شد: اخیراً آقای دکتر شایگان که از وی به عنوان یکی از کاندیداهای ریاست جمهوری اسلامی ایران یاد می‌شود گفته است که ایران هرگز به صدر اسلام باز نخواهد گشت و در اینجا باید یک جمهوری مدرن و مورد قبول بین‌المللی روی کار آید؛ نظر حضرت آیت‌الله در این مورد چیست؟

حضرت آیت‌الله شریعتمداری پاسخ داد: اولاً اظهار نظر پیرامون مسائل اسلامی تنها از طرف مراجع تقلید ومجتهدین عالیمقام مورد قبول است، همانگونه که یک شخص غیر طبیب نمیتواند در مسائل طبی وجراحی بیماران اظهارنظر کند و همان‌گونه نیز که یک غیرمهندس حق ندارد در مورد مسائل هندسی وفنی رأی بدهد و مداخله نماید شخصی که تخصص در اسلام نداشته بلکه کمترین ورودی به مسائل اسلامی ندارد نباید بخود اجازه دهد که در یک کشور اسلامی که متخصصین مسائل اسلامی در آن وجود دارند در این مورد اظهارنظر کند.

ما آرزو می‌کنیم روزی دولت اسلامی به یارای از مهرو واختیار برسد که انشاءالله جلو این تبلیغات واظهارنظرهای غیر تخصصی را میر بگیرد. گاها اسلام مستقل بر یک سلسله قوانین ونظامیم محکمی است که گذشت زمان و تحول وترقی ادوار در آن سستی و کهنگی ایجاد نمیکند، بلکه به قوت ومتانت خود بالقوت وجزو حقایق ثابته عالم محسوب است. مثلاً یکی از تعالیم عالیه قرآن واسلام اصرار بر عدالت فردی واجتماعی است که یکی از پایه‌های اساسی ومبنی حکومت اسلامی است. مبارزه با بدی‌ها وزشتی‌ها، ستیز با جهل ونادانی پیکار با فقر وتهیدستی از یکطرف وتائید وتقویت کارهای مفید وسازنده ومنطقی بسمع فرد یا جامعه که حبه آسانی داشته باشد یکی دیگر از پایه‌های حکومت اسلامی را تشکیل می‌دهد

اسلام با پیشرفت زمان و جوامع مسلمانان را به صنعت و تکنیک و تجهیز نیرو تشویق و تأکید نموده است و چیزی ندارد که گفته شده باشد ابهما معمول و مرسوم زمان است و در ماهیت اسلام وارد نیست ولی اگر مسبوط از مدرنیزه کردن و توسعه تمدن بمعنای بی‌بند و باری و شیوع هیشاء و منکرات و صرف هروئین و قمار بازی و از این قبیل کارها است که در بعضی از کشورهای خارجی معمول و رایج است ایسن تمدن و مدرن شدن، مدرنیزه کردن بدی‌ها و گناهان و اعمال شیطانی است. اینها کارهائی نیست که بتواند مملکت را نجات بدهد بلکه آن را خرابتر هم خواهد کرد. ابهما از آنجمله روشهای مدرنی است که استعمارگران و ایادی آنها در کشورهای اسلامی در طول تاریخ برای از بین بردن اسلام و ایجاد شکاف و تفاق بین ملت و مذهب در راه آن کوشیده‌اند مدارکی موجود است که جاسوس‌های بیگانه باین نقشه‌های شیطانی اعتراف کردند لذا باید بگوئیم که اسلام، جدید و قدیم ندارد.

سئوال: نخستین کسانیدای ریاست جمهوری اسلامی ایران همچنین سخنانی درمخالفت با یا گرفتن یک جریان مرتجعانه درمیان روحانیت به میان آورده است. ممکن است بفرمائید منظور از ملاهای مرتجع که آقای شایگان اشاره می‌کند چه قشری از روحانیت است.

ریرا تا آنجا که ما می‌دانیم رهبری روحانیت دراعتلای انقلاب اسلامی کشورمان غیرقابل انکار است.

جواب: عنوان «ملاهای مرتجع» عنوانی است که رژیم فاسد خود کامه سابق بروحانیت مترقی و مبارز ایران داده بود و حتی درخارج از کشور، نهضت اسلامی ایران را ارتجاعی و روحانیون و رهبران اسلامی را مرتجع معرفی نموده بود، مادر مصاحبه‌های متعدد با خبرگزاری‌ها و جراید خارجی باین مطلب پاسخ گفته‌ایم و همگان روشن شدند که ما مرتجع نیستیم، بلکه اینها مرتجع‌اند که می‌خواستند با روش دیکتاتوری و فرون وسطائی برایین مملکت حکومت کنند، مایه تعجب است چیزی را که بالاخره خارجی‌ها هم فهمیده و متوجه شده‌اند هنوز ایشان متوجه نشده و درزای و نظر حکومت طاغوتی گذشته مانی است، درحالی که حتی حکومت حبار قبلی نیز بعدها از این موضوع رفع ید کرد و فهمید که اشتباه بزرگی کرده است ولی هنوز کسانی هستند که کاسه داغ‌تر از آش می‌باشند امروز برهمه مردم جهان روشن است که درصف مقدم نهضت اسلامی ایران، همین ملاها بودند و بلکه آغاز کننده نهضت که با حرکت آنان ملتی بحرکت درآمد و غرور و جرأت یافت تا درمقابل حکومت ارتجاعی سابق بایستد و ایستاد و رژیم را ساقط کرد و شرائطی بوجود آمد که شخصی مانند ایشان پس از سال‌ها دوری از وطن توانست با بهره‌گیری از ثمرات این انقلاب آزادانه بایران بازگردد. حال بجای اینکه از همین ملاهای باصطلاح ایشان مرتجع تشکر کند نوع دیگری عمل میکند، ایشان باید هرچه زودتر باین اشتباه بزرگ خود پی‌ببرد و رسماً دروسائل ارتباط‌جمعی از جامعه روحانیت اعتذار نماید.

سئوال- آقای شایگان در مصاحبه با یکی از خبرگزاری‌ها گفته است که ارتش باید بکلی برچیده شود وبجای آن یک نیروی جدید بنام «گارد ملی دمکراتیک» جایگزین گردد، ممکن است حضرت آیت‌الله‌العظمی نظر خود را در مورد ارتش فعلی وخلافیکه احتمالاً در زمان جایگزینی بوجود خواهد آمد اعلام فرمایند.

جواب: ما نمیدانیم ایشان این مطالب را روی چه منطقی اظهار داشته است، البته شک نیست که یک کشور اسلامی نیازمند یک ارتش نیرومند ومردمی است، لذا باید در ارتش ایران تصفیه‌هائی صورت گیرد واکثریت افراد ارتش ایران محترم وشریف ومسلمانند، باید افراد صالح را نگهداشت ودر پستهای خود ابقا کرد وبلکه پستهای بهتری داد وافراد ناباب وناصالح ارتش را کنار گذاشت ودست کارشناسان ومستقاران نظامی دولتهای استعمارگر را از ارتش ایران کوتاه کرد.

آیا این صحیح است که ما بگوئیم چون بعضی از فرماندهان ارتش در خارج دوره دیده‌اند و یا افرادی از آنها تمایلی به خارجیها دارند یا داشته‌اند بنابراین حتماً باید ارتش را برچید ونیروی جدیدی جایگزین آن ساخت؟ بنظر ما چنین برداشت واظهار نظری صحیح نیست بلکه باعث تضعیف روحیه ارتش وبی‌حرمتی به آنست که غالب آنان مسلمانند وبه پیروی از دستورات ما وسایر مراجع زیر بار کودتا نرفتند ویا ملت اظهار همبستگی نمودند.

• آیا تضعیف روحیه ارتش خیانت به ملت ومملکت نیست از این طرز فکر درجبهه اینها چگونه میخواهند بقول خودشان رئیس جمهور این ملت مستضعف شوند. بعقیده ما باید همه مردم به ارتش مردمی با احترام و به نظر مساعد بنگرند و از طرف دیگر به ارتش نیز توصیه میکنم که با این حرفها بهیجوجه روحیه خود را نبازند و با قدرت ایمان وقدت کامل از سرحدات مملکت مراقبت نمایند وتحت اختیار وفرمان اسلامی بوده باشند. نکته دیگری که در اینجا ضروری است بدان اشاره شود اینست که ایشان در مصاحبه‌ای با خبرگزاری فرانسه [illegible] بعنوان یک توطئه [illegible] دمکراسی ایران یاد نموده وگفته‌اند که باید آنها را بیرحمانه سرکوب کرده، در صورتیکه خود ایشان به تفرقه‌افکنی دست‌زده‌اند.

زیرا که در مملکت دوقدرت مهمی بنام روحانیت و ارتش وجود دارد که ایشان طی چند روزی که بایران آمده‌اند به هردوی این‌ها حمله کرده و آنها را کوبیده است.

سوال: حضرت آیت اله بطوریکه میدانید پس ازشکسته شدن امتیازات صنعت نفت هم اکنون مصرف داخلی استخراج و دردسترس عموم قرار گرفته است و بطوریکه آقای نخست وزیر گفته‌اند فروش نفت به کشورهای خارج نیز آغاز خواهد شد نظر حضرت آیت الله نسبت بصدور نفت به امریکا و سایر کشورها چیست.

جواب: بنظر صادرات نفت به کشورهای خارجی باستثنای افریقای جنوبی واسرائیل بلامانع است البته برمبنای عدالت و قیمت روز اما تا زمانیکه اسرائیل بامسلمانان درحال جنگ بوده و سرزمینهای اشغالی راغاصبانه دراختیار گرفته است و حقوق ملت فلسطین را نادیده گرفته و آنان را آواره ساخته است نه تنها نمیتوان بآنها نفت و گاز فروخت بلکه هرگونه ارتباط باید باآین کشور تحریم شود همانگونه که در روزهای گذشته دیدیم که سفارت اسرائیل درتهران بسته شد و بجای آن سفارت فلسطین مفتوح گردید.

سوال: دراین روزها شنیده میشود که دربعضی ازنقاط ایران گروهی ازمردم به بریدن درختان درجنگلها پرداخته و یابانصرف عدوانی بافات و زمینهای کشاورزی و شرکتهای زراعی منجمله درد شت معان و حومه اقدام کرده‌اند نظر حضرت آیت اله دراین باره چیست و چه توصیه‌ای میفرمائید.

جواب: جنگل‌ها و باغات وحیوانات وموسسات ورمین‌های مربوط به دولت درهرجای مملکت باشد بیت‌المال مسلمان‌ها محسوب میشود و هیچکس حق تعدی و تصرف درآنرا ندارد و اگر کسی تصرف کند حکم غاصب و متعدی رادارد و بمجازات شرعی خواهد رسید و لازم است که عموم مسلمین درحفظ و حراست این اموال جدیت کنند.

دژی که مهندس بازرگان در آن زندانی بود

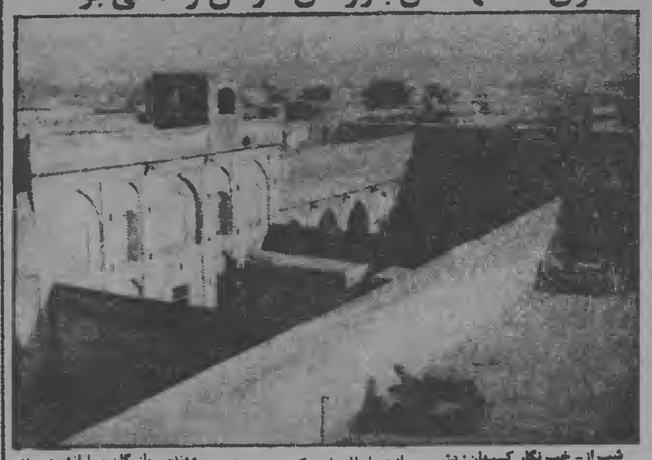

شیراز- خبرنگار کیهان: دژ معروف براورجان که در ۳۷ سال گذشته صدها مخالف رژیم سابق در آنجا شکنجه و به بند کشیده شده‌اند، پس از اینکه به تصرف مردم درآمد، به مرکز فعالیتهای کمیته انقلاب تبدیل شد

ازجمله افرادی که در زندان براژجان دربند بوده‌اند از مهندس بازرگان، آیت‌الله طالقانی، مهندس یدالله سحابی، داریوش فروهر، شهید زند و... میتوان نام برد.

یکی از مأموران قدیمی این زندان گفت: مهندس بازرگان و یارانش دربند چهار این دژ زندانی بودند.

دژ براژجان در سال ۱۲۸۸ هجری قمری بصورت کاروانسرا ایجاد شد. در سال ۱۳۰۰ شمسی قلعه بصورت یک مرکز نظامی درآمد و از سال ۱۳۲۰ تبدیل به زندان و مقر شهربانی شد.

وزیر کشور:
سیاست دولت مبارزه با کمیته‌های امام نیست

احمد صدر حاج سیدجوادی وزیر کشور، در گفتگویی تلویزیونی راجع به وضع استانهای کشور اظهار داشت که فعلا مسئله حادی در استانها وجود ندارد، ولی آرامش کامل هم در آنها برقرار نیست.

وزیر کشور در این مورد افزود: واگر بگویم در کشور آرامش کامل برقرار است، خلاف گفته‌ام. زیرا بعضی از مشکلات و گرفتاری‌ها در برخی از استانها و شهرستانهای کشور پیش آمده است که ما با تدبیر و مسالمت و بادلجویی از مردم در صدد رفع این مشکلات هستیم و امیدواریم در این راه موفق شویم. مردم توقعاتی دارند و غالبا هم حق دارند. بنابراین ما در صدر هستیم که ضمن حفظ سیاست دولت، توقعات آنها را به نحو احسن برآورده کنیم.»

وزیر کشور سپس در مورد حوزه فعالیت کمیته‌های امام، گفت: «در بعضی مواقع ممکن است بعضی از افراد کمیته بخواهند تندروی کنند، اما سیاست دولت این نیست که با این کمیته‌ها مبارزه کند و یا در مقام مخالفت برآید. بنابراین من امیدوارم که بهیجوجه این کمیته‌ها با سرپرستهای استانها و یا با فرمانداران و مأموران دولت مخالفت نخواهند کرد و به تحقیق، مأموران دولت هم در مقام معارضه با این افراد نیستند. زیرا افراد کمیته اشخاص وطن‌پرست و انقلابی هستند و از آنجا که سیاست دولت و مصلحت ملت مسلمان را در نظر می‌گیرند، به نصایح و راهنمائی‌هایی که از طرف سرپرستان استانها می‌شود، توجه خواهند کرد.»

وزیر امور خارجه:
روابط ایران با کشورهای خلیج‌فارس توسعه می‌یابد

کریم سنجابی وزیر امور خارجه اعلام کرد روابط ایران با کشورهای عرب ازجمله با کشورهای خلیج فارس بزودی عمیقاً تغییر خواهد کرد.

سنجابی اضافه کرد انقلاب ایران تمام تدبیرهائی که می‌توانند روابط برادری اسلامی‌اش را با کشورهای عرب ارتقاء دهد به‌کار خواهد برد.

وربر خارجه شایعه‌ای را که حاکی است حکومت ایران از مغرب خواستار استرداد شاه شده است تکذیب کرد.

رادیو تهران نیز اعلام کرد برودی هیأت‌های بلندپایه به تمام کشورهای عرب به استثنای مصر خواهند رفت و دست به اقداماتی برای گسترش روابط باتمام کشورهای جهان بخصوص کشورهای اسلامی خواهند زد، زیرا این بصود ایران است که تمام حمایتش را از این کشورها بعمل آورد تا آنها قادر باشند با امپریالیسم، صهیونیسم و استثمار بمقابله برخیزند.

محمدمهدی یکی از دستیاران آیت‌الله خمینی گفت: ایران به خارج انقلاب صادر نخواهد کرد و به تمایل ملتها برای برگزیدن شکل حکومتی که مناسبشان است احترام خواهد گذاشت.

در این حال انورسادات روز سه‌شنبه دعوت خودرا از شاه ایران برای مزیمت به مصر و اقامت در آن کشور تکرار کرد. وی افزود مصر از ملت و حکومت ایران درتمام تصمیماتش حمایت میکند و شاه درمصر هیچ فعالیت سیاسی نخواهد داشت.

مقررات جدید قبول ضمانتنامه گمرکی

گمرک ایران اعلام کرد کلیه کالاهای وارداتی موجود در گمرک را میتوان تا آخر خرداد ۵۸ با شرایط زیر ترخیص کرد:

• باضمانتنامه بانکی بمدت سه ماه با پرداخت خسارت تادیه بماخذ یک درصد در سال.

• باضمانتنامه بانکی بمدت شش ماه با پرداخت خسارت تاخیر تادیه به ماخذ سه درصد در سال.

• با ضمانتنامه بانکی بمدت نه ماه با پرداخت خسارت تاخیر تادیه بماخذ چهاردرصد در سال.

• با ضمانتنامه بانکی بمدت یکسال با پرداخت خسارت تاخیر تادیه بماخذ پنج درصد در سال.

جوان مجاهد با گلوله کشته شد

جوان مجاهد به ضرب ۳ گلوله کشته شد. این حادثه در چهارراه قوام دفتر تهران رخ داد. مجاهد جوان و پاسدار اسلامی که مصطفی محرمی نام داشت با سه گلوله به‌طرف وی شلیک شد، بقتل رسید. چگونگی قتل این جوان به مأموران کمیته مستقر در کلانتری ۱۵ تهران اطلاع داده شد. مسؤولان جوانی را دستگیر کردند و به تحقیق از وی پیرامون قتل پرداختند.

مربوط آستان قدس:
شاه سابق ماهی یك میلیون تومان از آستان قدس می‌گرفت

مشهد- حجت‌الاسلام حاج شیخ عباس‌واعظ طبسی‌مربوط آستان قدس رضوی بعداز ظهر دیروز در تالار تشریفات آستان قدس و در اجتماع کارکنان اعلام کرد که ازاین‌پس حداقل حقوق کارکنان و کارگران آستان قدس ۱۵ هزار ریال خواهد بود.

سرپرست آستان قدس اظهار داشت: در گذشته روش اداره آستان قدس غلط بوده ومثلا ۵۰۰ میلیون تومان موجودی این دستگاه در حساب سپرده بانک‌ها بوده و از این محل بهره‌ای هم باین دستگاه روحانی پرداخت میگردید ماست که نگهداری چنین وجهی با این‌ترتیب با اصول اسلام مغایر بوده است.

همچنین شاه سابق بعنوان تولیت آستان قدس ماهانه یک میلیون تومان حقوق برداشت میکرده است.

در این اجتماع سرپرست آستان قدس ضمن معرفی یک نفر بعنوان هیات امناء آستان قدس اظهار داشت: بزودی نظام جدید کاملا متفاوتی جایگزین نظام سابق آستان قدس خواهد شد و ضمنا حق دفن درصحن آستان قدس که تاکنون ۶۰ هزار تومان بود فعلا به ۲۰ هزار تومان تقلیل میابد.

تغییرات در دادگستری

این تغییرات امروز در دادگستری انجام شد:

ابراهیم هاشمی‌صحنه ریاست شعبه‌هفتم دادگاه‌شهرستان کرمانشاه منصوب شد.

حسن‌رضا حیدری به سمت دادگاه بخش سنقر کلیائی، غلامرضا تقی‌زاده هنگری دادیار دادسرای نوشهر، سیدباقر حسینی دادیار دادسرای دماوند، رضا مجدبازرس قضائی ایرج‌امینی‌بازپرس‌دادسرای شهرستان شهریار، سعید داود حسام‌زاده دادیار خلخال و یدالله سلوتی بازپرس دادسرای نیشابور شدند

مرد امروز از شنبه منتشر میشود

روزنامه مرد امروز از روز شنبه ۱۲ اسفند مجدداً انتشار خواهد یافت. این روزنامه که قبلاً زیر نظر محمدمسعود بود و پس از ترور او به سردبیری امیرهوشنگ مستوفی منتشر شد، ازجمله روزنامه‌هایی است که با کودتای ۲۸ مرداد تعطیل شد. دوره جدید روزنامه مرد امروز با نظارت دکتر شمس مستوفی منتشر میشود.

کیهان و شما
۳۰۵۱۷۲

تمبر انقلاب اسلامی

• سیدحسین نبوی کارشناس تمبرهای داخلی وخارجی:

پیشنهاد میکنم بیاد رزمندگان انقلاب اسلامی ایران تمبرهای پستی بنام حکومت انقلاب اسلامی وبا چهره‌هائی که در ایران انقلاب نقش عمده‌ای داشته‌اند چاپ شود تا خاطره پیروزی تاریخی انقلاب ملت ایران را از این راه ارج بگذاریم.

پس از اینهمه بیکاری

• من علی حسامی کارگر بیکار یک دفتر ساختمانی هستم. در تظاهرات بر اثر اصابت گلوله مجروح شدم و مدتی هم در بیمارستان بستری بودم. شش ماه است با داشتن همسر ودو فرزند بیکارم در بیمارستان عده‌ای برای کمک آمدند وصورتبرداری هم کردند اما خبری از آنها نشد. بعداز اینهمه بیکاری نمیدانم پول آب وبرق وتلفن را چگونه باید بدهم!

اعتراض به سانسور

انجمن دانشجویان ایرانی مقیم دلودیانا‌ه در هند با ارسال تلگرامی به مهندس بازرگان نخست وزیر به سانسور وسایل ارتباط جمعی اعتراض کردند. متن تلگرام چنین است:

آقای بازرگان نخست‌وزیر ایران، ما با هرگونه سانسور و سرکوب وسایل ارتباط جمعی در ایران اعتراض داریم و از صمیم قلب از مبارزه بر حق کارکنان ترقیخواه رادیو تلویزیون که خواستار وضع دموکراتیک هستند حمایت می‌کنیم.

سه مسئله

۱- تلویزیون اصلا برنامه تفریحی ندارد لااقل یک فیلم سینمائی بگذارید همه‌اش از بدبختی و فلاکت نگوئید.

۲- مصاحبه احمدزاده را چرا آنهمه سانسور کردند.

۳- امروز که چندروز از اسفند گذشته است هنوز حقوق بهمن ما کارکنان مخابرات را نداده‌اند. عیدی هم که نمی‌دهند. این که لشد کار.

ذوالفقاری

بحث آزاد یعنی چه

آقای عضو کمیته بررسی مشکلات مدارس در تلویزیون گفت مدارس جای بحث آزاد است بشرط اینکه در مورد حکومت اسلامی باشد و بحث‌کنندگان رهبری امام خمینی را پذیرفته باشند. من می‌خواهم بگویم ایشان با قائل شدن چنین قید و بندهائی نشان دادند که خودشان معنی بحث آزاد را اصلاً نمی‌دانند.

شهره ولیق

از روزنامه‌ها انتظار نداریم که...

• امروز که انقلاب ایران به ثمر رسیده است، ما از روزنامه‌ها انتظار نداریم که آگهی تبریک کسانی را چاپ کنند که دستشان رو شده است، اینان کسانی هستند که سالها پیام تبریک به وابستگان رژیم را به روزنامه‌ها میدادند و از سوی دیگر مشغول چاپیدن مردم ستمدیده ایران بودند. واموزو فریاد آزادیخواهی میزنند.

مهدی اخوی

اینها کجا بودند

• در شرایطی که عمال رژیم خونخوار پهلوی خون جوانان ما را میریختند و آنها را زیر شکنجه میکشتند، این سازمانهای بین‌المللی کجا بودند که حالا از حقوق بشر دفاع میکنند و نگران سرنوشت دزخیمان خون‌آشام هستند. آنوقتها همه روزنامه‌ها و نشریات خبرهای کشتارها را می‌نوشتند و تلویزیون‌های خارجی هم جریان کشتارهای وحشیانه رژیم را نشان میدادند این سازمانها خبردار نمی‌شدند اما حالا که هنوز بعضی از اینها حتی محاکمه هم نشده‌اند این‌ها خبردار شده و اظهار وجود میکنند. جای عجب است.

کمیته مخابرات استان همدان

ارتش را حفظ کنید

گفته‌های دکتر شایگان در مورد ارتش با واقعیت وفق نمی‌دهد، چراکه این ارتش برای جنگ ودفاع از مرزهای ایران تجهیز شده بود وچون کشتن خواهران وبرادران را با روحیه مسلمانی موافق نمی‌دانست فرمان امام خمینی را گردن نهاد ودر صف اول با دشمنان خلق جنگید بنابراین ما به عنوان جزئی از ملت ایران در مورد پیشنهاداتی که در باره انحلال ارتش شده است تابع قوانین آیت الله خمینی ودولت انقلابی ودستورات ستاد ارتش خواهیم بود واز امام خمینی خواهش میکنیم که نگذارند عده‌ای بیش از این روحیه پرسنل نظامی را منهدم نمایند.

عده‌ای از پرسنل نیروی هوائی- پدافند قصر فیروزه

ترحیم

شهید قلب تاریخ

شهادت جمشید سامری یکی از شهدای راه آزادی را به اطلاع عموم میرساند مجلس ختم شهید جاوید روز جمعه ۵۷/۱۲/۱۱ در مسجد جامع محمدیه خیابان سیدخندان خیابان دهستان میدان مهران از ساعت ۲ الی ۵ بعدازظهر.

خانواده‌های سامری- ونکی- رزاقی- محمدی- فکری- میرمحمدی- امیری نیکو- اوشانی- ساسانی- نوری عبدالبالیان- شجاعی- طاهری- توکلی- راهد- نهاوند- مهدی قلی- حسنخانی- سامرنیائی- دستگیر- عنجابی

هر شب ستاره‌ای به زمین میکشند و باز
این آسمان غمزده غرق ستاره‌هاست
یار و همکار گرانقدر ما زنده یاد (جمشید سامری) نیز به صف شهدای به خون خفته خلق پیوست. دستان و توطئه‌ها بیرحمانه صف سترگ و بیکران شهدای ما را باز هم طولانی‌تر و طولانی‌تر مینماید.
به خون پاک تمام شهدای خلق مسلمان و قهرمان جای یکایک آنان پیوسته در خانواده، محل کار و جامعه بلازده ما خالی و نام و یاد فردفرد آنان همیشه برزبان و قلب ما جاری و باقی خواهد بود.
مراسم یادبود جمشید عزیز از ساعت ۳ تا ۵ بعدازظهر روز شنبه ۵۷/۱۲/۱۲ در تهران برگزار خواهد گردید.
نشانی: مسجد جامع ونک، میدان ونک، انتهای خیابان ونک.
کارکنان شرکت کشتی سازی خلیج فارس

باکمال تأسف درگذشت همسر و پدرمان مرحوم **علی فرجاد** را باطلاع آشنایان و دوستان میرسانیم هریه مراسم ختم صرف امور خیریه میگردد. دوستانیکه مایل به تعفد نسبت به بازماندگان باشند روز جمعه یازدهم اسفند صبح از ساعت ۹ تا ۱۱ مقدمشان را گرامی میداریم. نشانی- خیابان ایران‌نوین- خیابان پروین اعتصامی- بن‌بست نهم پلاک ۹۴ میباشد.
خورشید- جمال‌الدین- خانمجان- پرویز- ثریا- فرخنده و توفیق فرجاد

بانهایت تأثر و تألم درگذشت مادر بزرگ عزیزمان **علیویه محترم** سید عذرائیک‌پور را باطلاع میرساند مجلس ختم آن مرحومه از ساعت ۳ الی ۵ بعدازظهر روز جمعه ۵۷/۱۲/۱۱ در مسجد المهدی واقع در جاده قدیم شمیران سه‌راه صرابهانه سروستان یکم و ختم زیانه در منزل آن مرحومه واقع در سروستان یکم شماره ۶۷ منعقد میباشد.
محمدهادی غازی- حاج محمد مهری غازی- محمدتقی غازی- محمدجعفر غازی- محمدحسن غازی- محمدحسین غازی- خانواده‌های خطیبی نوری- عبدی- صادقی- گوهری- رنجبر- عبدالحسینی- دیانی- حقیقت- رضاحان خواجه- صالحدوست

پرسه

بانهایت تأسف درگذشت روانشاد مروارید أم (بهزیز) را به اطلاع دوستان و آشنایان میرساند، پرسه آن شادروان روز شنبه ۵۷/۱۲/۱۳ براثر نارسائی ایرد و اسعدماه از ساعت ۳ تا ۵ بعدازظهر در سالن ایرج واقع در خیابان استالین کوچه رزنشتاین برگزار خواهد شد
کشناسب بهربر، هرمزدیار بهربر شیربن بهربر- فریدون بهربر پسر براد ام، سروش ام، شهربن ام، ایسران ام و خانواده‌های بهربر، جمشیر، پرس، صهبائی، تهرانیه، دولتیان امانت- دادیام ایمدون بردیار- فرخزاد- طاووسیان- فرخزاده

جناب آقای مسعود شعله‌ور
مارا هم درغم خود شریک بدانید.
جلال هاشمی- کمال هاشمی

جناب آقای میرجلال ابراهیمی
با اندوه فراوان مصیبت وارده را تسلیت میگوئیم.
ابا هاشمی- برومند- ظهوری- مرتضائیان- مطلوب

جناب آقای محمدعلی ضیابخش
مصیبت وارده را بجنابعالی وخانواده‌تان تسلیت عرض مینمائیم.
دکتر سلیماسلماسی- رهبانی- دکتر فرمند- دکتر خداخواه- محمدزاده- بنائی

دوست عزیز آقای دکتر عباس روحبخش
با کمال تأسف مصیبت وارده را بشما وخانواده محترم تسلیت عرض مینماید.
دکتر سلماسی

جناب آقای محمدعلی ضیابخش
با کمال تالم مصیبت وارده را بجنابعالی وخانواده محترم تسلیت عرض مینمائیم.
افشار- طلائی- سالک- حسینخانی- عدالت- رسولی- مرتضویان

دوست عزیز جناب آقای محمد زردوزیان
با کمال تأسف درگذشت مادر گرامیتان را تسلیت گفته و خود را درغم شما شریک میدانیم.
شرکت تولیدی پاکوش (سهامی خاص)

جناب آقای قاسم نواحی
با نهایت تأسف فوت مادر گرامیتان را تسلیت میگوئیم.
همایون میرعابدینی

جناب آقای محمدباقر جهانفر
بانهایت تأسف فوت مادر همسرتان را تسلیت میگوئیم.
ازطرف کارکنان بانک اعتبارات تعاونی و توزیع شعبه کندی- همایون میرعابدینی

جناب آقای جهانفر و بانو
مصیبت وارده را تسلیت گفته خود را در غمتان شریک میدانیم.
مهین محمدی- سهیل سعادت‌فر

جناب آقای مهندس محمدحاج دائی و بانو
ما را در غم خود شریک بدانید.
شیروانی و بانو

جناب آقای مهندس محمد حاجدائی و بانو
تسلیت صمیمانه مرا بپذیرید.
مینا شیروانی

هیئت مدیره و کارکنان شرکت نفت ایران پان‌آمریکن
درگذشت همکار خود کیومرث اسفندیاری را به خانواده آن مرحوم تسلیت میگویند.

در آگهی مندرجه ۵۷/۱۲/۷ تسلیت به خلیل ورامین بنائی صحیح که اشتباهاً مینائی چاپ شده بود.

تشکر

از دوستان و کارکنان مهندسی کل مکانیک ذوب‌آهن که در مراسم تدفین و یادبود شهید مجاهد مهندس سیدحسین قالیچی شرکت نموده‌اند سپاسگزاری میکنیم.
خانواده‌های- حاجی‌میرمجید قالیچی- فریزهندی- دکترمیلانی‌فر- طائی- کیوان- تجلی

از عموم سروران گرام، دوستان وهمشهریان محترمی که درمراسم تشییع و مجالس ختم شادروان همسر و مادر مهربانمان **بانو نگار اقلیدس** چه درسنندج و چه درتهران حضورا شرکت فرموده و یا بوسیله تلگراف و تلفن اظهار برگواری و همدردی نموده‌اند بی‌نهایت سپاسگزار و از خداوند متعال سلامتی عموم را خواستاریم
سرهنگ محمود آژ- هوشنگ- جهانگیر- ثریا- ویکتوریا- ژیلا و لیدا آژ

دوست عزیز آقای وانوآتونیان
مصیبت وارده را تسلیت می‌گوئیم و خود را در اندوه شما شریک میدانیم.
شهبری- افلاطون- مقدس

فوت پدر همکار گرامیمان خانم مرضیه حیدری را تسلیت میگوئیم.
کارکنان دفتر تلفیق اطلاعات عمران ناحیه‌ای

جناب آقای حمید سرپاش
مصیبت وارده به جنابعالی و خانواده محترم تسلیت عرض می‌نمائیم.
کارکنان اداره سازمان بانک ملی ایران

دوست و همکار گرامی آقای دکتر رامرز فکرت
مصیبت وارده را تسلیت عرض میکنیم:
دکتر بنی‌هاشم- دکتر خوشبغت- دکتر دارا- دکتر ربانی- دکتر عازمی‌خواه- دکتر موسوی خلخالی- دکتر هوشیار

همکار گرامی آقای بهرور سرپاش
با اندوه فراوان درگذشت مادر گرامیتان را بشما و خانواده عزیزتان تسلیت گفته و در غمتان شریکیم.
همکاران شما در شرکت زیبا مککن

جناب آقای ضیابخش
مصیبت وارده را تسلیت عرض نموده خودرا درغم شما شریک میدانیم
ابطحی- ترابی- جوزی- شلیله- صدیقیان- ظروفی- قدس- سجادی

خانواده محترم واعظیان
با نهایت تاسف و تاثر مصیبت وارده را تسلیت گفته خود را در غم شما شریک میدانم.
قائم شهر(شاهی)غلامرضا واعظ‌پور

جنابان آقایان دکترجواد- قوام -دکتر هدایت‌الله و مصطفی الماسی
با نهایت تأسف مصیبت وارده را صمیمانه تسلیت عرض مینمایم.
رودسر- حجت‌اله میرمجیدی

آقای جواد پورثابت
با نهایت تاثر و تألم فراوان درگذشت مادر عزیزتان را بحضور جنابعالی و خانواده گرامیتان تسلیت عرض نموده و ما را در غم خود شریک بدانید.
مشهد- سرپرستی گروه صنعتی فرش مولن‌روژ و مولن‌موکت- علی جنابی اسفهلانی

خانواده محترم زرین‌قلم
با نهایت تاثر و تأسف مصیبت وارده را تسلیت عرض نموده و خود را در غمتان شریک میدانیم. آرزوی بقای عمر فامیل را خواستاریم.
خانواده‌های نظری- مدنی- هوشنگی

همکار ارجمند خانم هایکوهی میناسیان
با نهایت تأسف و تاثر فوت برادر گرامیتان را بجنابعالی و خانواده محترم تسلیت گفته بقای عمر بازماندگان را از خداوند متعال خواستاریم.
کارکنان شرکت حفاری و سد ایران

جناب آقای مهندس جواد شکرچیان وبانو
بانهایت تأسف مصیبت وارده را تسلیت عرض مینمائیم
حبیبی و بانو- جابری و بانو- فرهیدنیا و بانو- خزانه‌ای و بانو- سیداف و بانو- برخی و بانو

آقای مهندس جواد شکرچیان
باکمال تأسف مصیبت وارده را بشما و خانواده محترم تسلیت می‌گوئیم.
جواد خلج- مهدی کارآگاه- هوشنگ الیاسیان

جناب آقای مهندس جواد شکرچیان
باکمال تأسف مصیبت وارده را تسلیت عرض نموده و بقاء عمر بازماندگان را خواهانیم.
صفا میرزائی و بانو- گلدوست و بانو- شرافت و بانو- یمنی و بانو

وشهید قلب تاریخ است
کاظم پیروزی هم شهید شد به مبارکی شهادتش در راه اجرای اوامر امام خمینی در تاریخ ۵۷/۱۲/۱۱ از ساعت ۳ تا ۵ بعدازظهر در مسجد علی واقع در نیروی‌هوایی- همایونشهر وسه‌شنبه ۵۷/۱۱/۱۵ بر مزارش در بهشت‌زهرا گرد هم می‌آئیم تا یادش را گرامی بداریم.
خانواده‌های: پیروزی- مهربان- سونزی- کمیته مسجدعلی- پاسداران ستاد انقلاب ملی اسلامی

با نهایت تأسف فوت ناگهانی شادروان میراحمد نورموسوی را باطلاع فامیل و آشنایان میرساند مجلس ترحیم زنانه و مردانه آن مرحوم روز شنبه دوازدهم اسفندماه از ساعت ۲/۵ الی ۴/۵ درمسجد فخرالدوله واقع دردروازه‌شمیران منعقد میباشد.
خانواده‌های نورموسوی- حاجی‌اکبر- خردپیر- رهبر- گلدوزیان- سرتیپی

یادبود

روز جمعه ۵۷/۱۲/۱۱ سالگرد درگذشت همسر و پدر گرامیمان شادروان مرحوم حسین‌جنتی لاکه میباشد از ساعت ۹ الی ۱۲ صبح جمعه درآرامگاه ابدی آن‌مرحوم گرد هم میآئیم تا خاطره فراموش‌نشدنی آن فقید سعید را گرامی داریم. هزینه مربوطه صرف امورخیریه میشود
خانواده جنتی لاکه

چهلمین روز در گذشت همسر و پدر عزیزمان سرهنگ بازنشسته **محمد دفتری** را باطلاع فامیل و آشنایان میرساند مجلس یاد بود روز جمعه ۵۷/۱۲/۱۱ از ساعت ۳ الی ۶ بعد ازظهر در خیابان ایران نوین خیابان سوم پلاک ۶۸ برگزار میگردد
مهر اقدس دفتری - مهرداد دفتری- مهرناز خسرو پناه

تسلیت

جناب آقای علی اصغرهاشمیان
با نهایت تأثر مصیبت وارده را تسلیت عرض میمائیم.
دکتر قاسم مبینی و بانو

جناب آقای علی اصغر هاشمیان
مصیبت وارده را تسلیت گفته در اندوه بزرگ شما شریکم.
علی شادمان

سرکار خانم مهندس ایران ام
درگذشت خواهر گرامیتان را خدمت شما و خانواده محترم تسلیت میگوئیم.
مهرانگیز دهقانی- آذر دیوشلی- سیما منصوری- منیژه دیوشلی

عباس عزیز (خانواده محترم مسعودی)
درگذشت پ

نیازمندیهای کیهان

تلفنهای ۹ تا ۳۱۲۲۹۱ و ۹ تا ۳۱۲۱۹۱

فروش لوازم ۱۰۱

یکدستگاه تکنیز بوار مارک سونی چهارتائی (۱۶۳) نو بانظام یک قلوپرون میله تلفن ۹۵۰۳۲۸

لیلس و مبلمان مسرل فروشی تلفن ۶۳۰۶۰۲

توجه توجه

از تولید به مصرف بشکرانه پیروی ملت تخفیف بیسابقه در سوسه تولیدی پوشاک مردانه کارتیه لباس‌های رمانه فرنگی یوسف‌آباد خیابان محمدرضاشاه بین خیابان ۱۱ و ۱۳ تلفن ۶۲۲۸۴۲ و شما جمعه باز است

مبلمان مسرل بفروش میرسد عباس‌آباد خیابان آبادانا خیابان نیلوفر انتهای نیلوفر دست چپ پلاک ۹۴ نیلهای خارجی دست اول و دوم و ایرانی دست دوم موجود است از ۹ تا ۱۳ تلفن ۸۹۷۱۰۴

مزون گلبو

بیمیمت ایس بیروری بسرزگ کلیه لیلهای عالی خود را بصورت حراج بفروش میرساند تلفن ۶۲۰۴۲۵

خرید لوازم ۱۰۲

فرش شایان

بهترین خریدار قالی قالیچه کهنه و نو جهت صادرات کاخ ۶۶۱۰۶۹ و ۶۶۶۲۳۰

گالری‌فرش

حمید فرشهای نو و کهنه اعلا را خریداریم

۷۵۷۱۵۷

۷۵۶۶۵۳

شرکت‌فرش صادراتی

فرشهای‌نو‌کهنه‌اعلا‌شمارا خریداریم ۷۶۳۴۰۲

گالری کورش‌کبیر

خریدار فرش نو و کهنه ۷۵۸۱۴۸

فرش پروین

بهترین خریدار فرش نام لوازم منزل پرداخت نقدی - ۹۲۵۳۹۴

امیر خرید فرش نو کهنه ۶۴۳۱۲ و ۶۴۶۱۹۷

جهان‌کالا ۹۲۵۴۵۸ خرید کلیه‌لوازم منزل

فرودرین‌خرید فرش‌نو و کهنه ۶۶۱۶۵۵ - ۶۴۳۰۸۵۰

نمایشگاه و فروشگاه مبل ۱۰۳

رویه کوبی و رنگ کاری همه نوع مبل پذیرفته میشود ۹۶۰۴۱۵

نصب آنتن ۱۰۵

رنگی بوش آلمان تلفن ۵۴۶۰۰۸

تعمیر ظروف چینی ۱۰۶

گروندیک رنگی

۵۶۱۷۷۷

تعمیر فوری شاوب‌لورنس گروندیک آنتن ۹۲۰۹۳۳

دستگاه اعلام کننده سرقت و آتش سوزی

قابل استفاده در کارخانجات فروشگاهها انبارهای کالا دفاتر کار مراکز تجارتی آپارتمانها - منازل

ضبط مکالمات تلفنی

با استفاده از این دستگاه تمام مکالمات تلفنی بطور اتوماتیک ضبط و مورد کنترل شما قرار میگیرد

دستگاه مینی چاپ

تمام کارهای چاپی کوچک شما را انجام میدهد

سکرتر تلفنی

درغیبت شما و تعطیل مؤسسه به مراجعین تلفنی شما پاسخ میگوید و پیغام آنها را ضبط مینماید.

شماره گیر تلفنی

فقط با فشار یک شماره تلفن مورد نظرتان را گرفته و با سرعت و بدون اتلاف وقت فراهم مینماید.

تلویزیون مداربسته

قابل استفاده در کارخانجات فروشگاهها - بانکها بیمارستانها - دفاتر کار مراکز آموزشی و منازل

نمایندگی شرکت **تایکو**

خیابان ونک شماره ۱۰۲ تلفن ۶۸۵۱۵۰-۶۸۲۵۲۰

بدون تعطیلی

خشکشوئی موکت ۵۰ ریال خشکشوئی فرش ۷۰ ریال خشکشوئی مبل فوری در محل

تلفن رزرو ۸۳۴۸۲۳

خشکشوئی مبلمان ادیب

یکدست ۱۰۰ تومان ۹۵۶۵۶۵ - ۹۵۸۹۵۰

آناهیتاسرویس

پرگرین‌خشکشوئی‌مبلمان‌فرش موکت پرده ۷۳۵۳۰۷

خشکشوئی موکت مبلمان نظافت کلی ساختمان ۷۹۳۲۶۹

خشکشوئی موکت و واکس موزائیک فلامیکس ۶۶۰۰۲۸

خشکشوئی مبل و موکت فرش اتومبیل ۷۵۹۰۱۵

گلین‌سرویس‌نورمن

خشکشوئی موکت مبلمان شیشه فرش تشک اتومبیل و نظافت کلی ساختمان ۹۲۴۸۵۹

قالیشوئی ابر

قالی‌شما‌را‌با اصول مذهبی شستشو و کرمیدهد ۵۵۲۳۱۵

۵۵۰۸۴۳

قالیشوئی ایران دویچ

۳۵۰۵۴۵

قالیشوئی‌تهران

تحویل در ۲۴ساعت

۵۵۱۶۵۹۰۰۹۸ - ۳۵۹۵۸۴ و ۳۵۵۱۴۹

قالیشوئی طاهر

تحویل در طول ۲۴ساعت

۵۵۱۶۵۹

قالیشوئی پاک

شستشو با اصول مذهبی

۵۵۱۵۰۶

قالیشوئی زمرد

قالیهای شما را طبق قوانین اسلامی شسته و سریعتر تحویل میدهد تلفن ۹۲۱۷۷۴

قالیشوئی‌شمس

بااصول مذهبی کرمیدهد ۵۹۲۹۴۷ و ۹۵۲۹۱۱

قالیشوئی ایران‌جمال

شستشوی فرش با اصول مذهبی تلفن ۲۶۵۴۷۹ و ۹۳۲۰۷۸

کارخانه قالیشوئی ادیب ۹۵۶۵۶۵

۹۵۸۹۵۰ - ۹۵۲۴۵۴

قالیشوئی شربت‌اوغلی

۶۲۶۱۴۶ - ۹۲۶۱۸۹

فروش اتومبیل ۲۰۱

شورولت آپیران روبمال ۵۴ قیمت ۴۲ هزار تومان تلفن ۳۷۵۴۵۷

فولکس ۵۹ سالم فوری ۶ هزار تومان ۷۳۹۰۲۰

لندرور وانت چهارسیلندر ۷۴ تلفن ۳۵۷۷۳۱

کامارو ۷۷ اتوماتیک ۶ سیلندر فروشی ۸۲۲۰۰۷

اتومبیل لانسر ۱۹۷۷ بدرو‌واسط بفروش میرسد تلفن ۸۲۷۱۲۷

خرید اتومبیل ۲۰۲

اتومبیل در محل خریداریم ۳۴۷۷۰۵ و ۳۴۲۱۲۴

فروشگاه و نمایشگاه اتومبیل ۲۰۳

تویوتا - فولکس لانسر نقد و اقساط

نمایندگی لیبرتی‌موتور ۷۵۰۸۶۶

پیکان هیلمن رنو لانسر نقد و اقساط ۷۵۱۰۲۹ - ۷۵۳۷۷۴

هیلمن پیکان ژیان رنو تویوتا نقد و اقساط ۶۴۱۹۵۶

تویوتا

سواری وانت جیپ نیسان

۲۲۲۰۱۰ و ۲۲۲۶۰۴

کرایه انواع اتومبیل ۲۰۷

تاکسیران

سرویس شبانروزی

کرایه انواع اتومبیلهای سواری با راننده و بدون راننده

۶۶۷۰۰۷

قلهک تاکسی

سواری، مینی بوس

۲۶۹۰۷۸-۹

شوش بار

حمل بار و اثاثیه منزل با بسته بندی در سطح شهر و شهرستان

۳۶۱۱۱۱

۳۶۱۱۱۲

۳۶۱۱۱۳

۳۶۱۱۱۴

بیمه از صدا تا مقصد

قزدبار

حمل بار و اثاثیه منزل با بسته بندی در سطح شهر و شهرستان

۵۴۵۵۵۵

۵۴۵۵۵۶

۵۴۵۵۵۷

تعمیر سوفار ۱۰۸

نصب فوری شوفاژ تهویه مطبوع باقساط ۱۲ ماهه نگهداری سالیانه فروش لوازم شوفاژ بقیمت تجارتی شرکت رام‌شین

۹۳۹۷۳۱

۹۳۹۷۳۲

شعبه کرج ۴۵ متری گلشهر بدون سودو بهره‌بانکی

تهویه و شوفاژ

با اقساط ۱۲ ماهه رادیاتور فولادی و آلومینیمی متری

۸۶ تومان

۷۹۷۸۰۱

شرکت بلاور

تعمیر ونگهداری شوفاژ ۸۵۲۷۹۳

شوفاژ

و تهویه مطبوع باقساط ۱۲ ماهه نگهداری سالیانه و سرویس فوری شرکت سپارش

۶۳۷۴۷۴

تعمیر مجانی

شوفاژ ۶۵۴۶۰

امدادسرویس

تعمیرو‌سرویس‌فوری‌شوفاژ ۹۲۱۶۹۷ - ۹۳۱۴۱۴

سرویس تعمیرات و نگهداری شوفاژ

۸۵۳۷۳۱

نصب سرویس شوفاژ شیرانات

۲۶۲۶۹۸

شرکت ژالون

نصب و نگهداری شوفاژ و تهویه تلفن ۶۴۳۸۷۹

لوله بازکنی ۱۰۹

لوله‌بازکنی

تشخیص ترکیدگی

لوله بادستگاه الکترونیکی لوله‌بازکنی تعمیر ساختمان نقاشی

تشخیص ترکیدگی لوله و لوله‌بازکنی فوری شبانه‌روزی

۳۶۰۹۰۵

تشخیص ترکیدگی

با دستگاه الکترونیکی و ترمیم

۵۳۷۹۰۲ و ۵۳۴۹۹۲

نشتیابی بروژه

محل ترکیدگی لوله با دستگاه الکترونیکی و ترمیم آن ۷۶۲۸۷۳

لوله‌بازکنی تشخیص

۳۴۱۴۲۸ و ۳۴۱۶۳۸

لوله بازکنی و لوله‌کشی ونک تلفن ۶۵۸۹۳۶

لوله‌بازکنی ۳۵ تومان و ترکیدگی لوله ۵۴۴۷۰۰

لوله‌بازکنی ۳۵ تومان و ترکیدگی لوله ۹۵۵۷۲۷

لوله‌بازکنی فشار قوی تخلیه چاه کف کش ۳ فاز ۹۶۸۵۴۷

نمایندگی مجاز ۱۱۰

نصب و تعمیر آبگرمکن‌های گازی تکنوگاز ۲۷۶۷۹۹

تعمیرآبگرمکن‌شوفاژ با تضمین ۷۶۷۴۷۳

تعمیرپنجره‌ال‌ومرد‌نانه ۱۱۳

موسسه‌فنی ۲۱۱ تعمیر ممنوع یخچال ۹۶۴۱۹۱

در محل با تضمین تعمیر یخچال فریزر ۶۳۲۲۲۸

تعمیرات همه نوع یخچال در محل ۸۵۳۷۳۱

موسسه فنی وازکن

تعمیر یخچال فریزر و سردخانه ۸۳۶۳۸۳

تعمیر لباسشوئی ۱۱۴

سازمان شهاب

تعمیر و سرویس انواع لباسشوئی و ظرفشوئی

۲۴-۵۶۰۸۶۳ ساعته

تعمیرلباسشوئی فوری تلفن ۷۶۴۰۳۰

تعمیر لوازم برقی ۱۱۵

موسسه‌فنی پروژه

سیم‌کشی کلی و حرانی شوفا لوله‌کشی سرویس آبگرمکن و غیره ۷۶۲۸۷۳

شستشوی مبل و فرش ۱۱۶

خشکشوئی اطلس

با برخورداری از مدرن‌ترین دستگاههای امریکا خشکشوئی مبل یک دست ۱۰۰ تومان و فرش و تشک اتومبیل

۹۷۵۴۳۰-۹۵۲۵۴۶

قالیشوئی اطلس

شستشو با اسلوب مذهبی با سابقه مجهز

۹۷۵۴۳۰-۹۵۲۵۴۶ سریع

دوراکلین سرویس آمریکا

خشکشوئی مبلمان موکت فرش دانشگاه آسیب‌پرس، فرش، ماشین آتریه مکتب متداول معاصر گرگان

۸۴۵۶۸۳ و ۸۴۵۲۹۵-۸۴۸۳۹۶

CERTIFIED

شرکت امریکن سرتیفاید

پذیرخوردداری از نیم قرن تجربه و تکنیک پیشرفته امریکائی مبلمان فرش، موکت و پرده در محل مشتریان مینماید. گلهای رزرو

۷۵۳۸۱۲-۷۵۸۳۹۶

خشکشوئی

شرکت ایران ناس

شستشوی موکت متری

(۴ تومان)

فرش مبل تشک اتومبیل و نصب موکت ۲۲۷۰۴۱

کلین ماستر

تهیه و تسلیم مواد صنعتی ایران

خشکشوئی مبلمان موکت فرش تشک اتومبیل در محل

۸۳۴۷۲۷ و ۸۲۸۶۶۶

ایران کلینز

خشکشوئی موکت، مبل، کفشوئی مکالوم، موزائیک واکس زنی و نظافت کلی

۸۴۳۷۴۹

خشکشوئی موکت متری (۳تومان)

مبلمان پرده فرش شک اتومبیل بطاقه کلی ساختمان و تشکیات

۳۱۱۴۴۳ و ۳۰۲۰۵۷

پاک کلین

خشکشوئی مبل موکت فرش پرده با نصب و پرده‌های لوردرایه با تعمیرات ۲۳۴۱۳۸ و ۲۳۴۷۹۵ داخلی ۹۱-

۲۲۹۶۰۲

شرکت ایران جمال

خشکشوئی فرش موکت مبل با اصول مذهبی میشود ۲۶۵۴۷۹ و ۹۳۲۰۷۸

بدون تعطیل

خشکشوئی ۵۰ ریال

۸۳۴۸۲۳

ازمایشگاه تشخیص طبی

آزمایشگاه تشخیص طبی دکتر ابراهیمی

۹۳۱۴۱۴

۹۲۲۰۵۸

۹۲۱۶۹۷

تخلیه چاه

بصورت فوری

۸۵۶۲۱۶

۸۵۶۲۱۹

تخلیه چاه

۵۳۴۴۲۲ و ۵۶۲۹۰۴

۵۳۸۳۲۷ و ۵۳۷۸۱۷

لوله‌بازکنی

۲۰ تومان

تخلیه چاه

لوله بازکنی ۶۴۳۰۲۷

متری ۲۰ تومان ۶۴۲۵۰۴

بصیری ۵۲۱۶۷۶

تخلیه‌چاه متری ۳۰ تومان تلفن ۹۶۹۵۱۳

امداد سرویس

مرکز

تخلیه چاه

در ایران

هر نوع چاه با هر فاضلاب و بهر مقدار بطور سریعه روزی یا موتور اختصاصی و برق سه فاز شبی.

۹۳۱۴۱۴

۹۲۲۰۵۸

۹۲۱۶۹۷

تخلیه چاه

بصورت فوری

۸۵۶۲۱۶

۸۵۶۲۱۹

تخلیه چاه

۵۶۲۹۰۴

۵۳۴۴۲۲ و ۵۳۸۳۲۷

۵۳۷۸۱۷

لوله‌بازکنی

۲۰ تومان

تخلیه چاه

لوله بازکنی ۶۴۳۰۲۷

متری ۲۰ تومان ۶۴۲۵۰۴

بصیری ۵۲۱۶۷۶

تخلیه‌چاه متری ۳۰ تومان تلفن ۹۶۹۵۱۳

پیمانکار تخلیه‌چاه لوله‌بازکنی

حفر و تعمیرات هر نوع چاه اسفالت‌کاری و قیرگونی قرارداد سالیانه با کلیه موسسات بدون تعطیل ۷۶۲۵۰۸

تخلیه چاه فوری ۹۲۰۱۷۵

تخلیه‌چاه‌لوله‌بازکنی ۲۷۳۰۳۱

تخلیه‌چاه ارزان ۶۵۹۰۴۷

تخلیه چاه ۵۴۸۹۶۳

تخلیه چاه ۷۶۴۳۲۸ و ۷۶۲۰۱۰

تخلیه چاه کامل منازل ۶۰۰ تومان ۳۴۱۶۳۸

تخلیه چاه با موتور لجن‌کش ۳۰۰ تومان ۳۴۱۴۲۸

تخلیه چاه دوستان ۹۵۱۱۵۲ و ۹۶۰۳۶۹

تخلیه چاه تهران و لوله‌بازکنی ۹۷۶۹۳۱

پیکان سفید رنگ بشماره ۶۹۱۲۴ تهران ۳۲ مدل ۵۶ مدت ۲۴ ساعت مفقود شده بود پیدا شد

پیدا شده ۶۰۸

یکعدد دستبند که جمله‌ای روی آن چک شده ویک عدد انگشترطلا(حلقه ازدواج) چندی قبل در محوطه پارک ملت (شاهنشاهی سابق) پیدا شده صاحب آن با تلفن ۸۹۹۹۸۱ بین ساعت ۳ تا ۵ بعدازظهر و با تلفنهای ۸۹۹۴۹۰-۹۳ مهدی رزاق‌نیا تماس بگیرند

لیزول ۵۰۴ رنگ سرنی شماره ۲۵۸۹۵ اصفهان ۱۱ با کارت بیمه بنام ش ف زمردیان در رباط‌کریم شهریار مقابل دکتر نمایندگی روزنامه کیهان پیدا شده است

ماشین‌الات کرایه ۷۰۳

اجاره بیل‌های مکانیکی و کمپرسور در سراسر ایران تلفن دفتر ۹۳۹۷۵۱ و منزل ۵۹۴۸۹۹

خوابگاه دختران کارمند دانشجو میدان گاج ۶۵۳۸۳۱ و ۶۵۳۴۴۴

گمشده ۶۰۷

مژدگانی

بی‌امو انگوری رنگ شماره ۵۱۵۷۶ طهران ۲۲ گمشده بشماره تلفن ۲۴۷۵۳۵ اطلاع داده و مژدگانی دریافت دارند.

پسکدستگاه زیان شماره ۹۹۳۱۴ تهران‌س در تاریخ ۵۷/۱۱/۲۲ مفقود شده بابنده تقاضا میشود به مسجد ولی‌عصر در حضرت‌الدوله یا مسجد صاحب‌الزمان خیابان آبزنهاور اطلاع دهند نهایت تشکر است

آریا ایموتی مدل ۴۷ شماره ۱۵۱۶۸ تهران الف مفقود شده بابنده با تلفن ۷۳۹۵۸۷ اطلاع داده مژدگانی دریافت دارد

دسته چک شماره ۱۴۰۲ بانک سپه فرح شمالی بنام حسین رحمان‌پور مفقود شده لذا از درجه اعتبار ساقط است

گمشده

مینی‌بوس‌آبی رنگ شماره‌شهربانی ۱۹۴۹۲ ساعت ۹صبح روزشنبه ۵۷/۱۱/۲۱ حوالی خیابان نیروی هوائی مفقود گردیده از یابنده خواهشمند باتلفن ۶۶۸۰۲۰ یا ۹۴۱۲۱۸ تماس ومژدگانی خودرا دریافت دارید

پیکان شماره ۸۷۳۴۹ رنگ بشمی مفقود شده است از یابنده خواهشمند است بشماره تلفن ۹۸۲۰۶۳ اطلاع دهند

پیکان ۶۱۹۴۹ تهران پ شهری رنگ تاریخ ۵۷/۲۱/۷ در حوالی تشت جمشید مفقود شده از یابنده خواهشمند است با تلفن ۷۵۸۸۶۹ و ۷۶۹۲۶۲ تماس و مژدگانی دریافت دارند

پیکان کاز مدل ۵۷ شماره شهربانی ۶۹۱۵۵ تهران ۲۴ از نیمه‌شب ۵۷/۱۲/۱ در حوالی میدان ۲۵شهریور مفقود شده است از یابنده تقاضا میشود با تلفن ۶۴۰۵۱۲ و ۶۴۵۳۲۶ تماس و مژدگانی دریافت دارند

مژدگانی دانشجو

تویوتا سر پستهای ۱۷۲۷۷ تهران۲۴ کارپنا مفقود تلفن ۲۷۰۱۴۲ اطلاع ۵۰۰۰ تومان مژدگانی

پیکان شیری رنگ شماره ۷۸۲۴۳۰ تهران س مفقود شده به تلفن ۸۳۲۵۴۱ اطلاع و مژدگانی دریافت نمایند

وانتبار ۹۳۳۱۶ تهران الف قرمز کرایه مفقود شده تلفن ۹۵۹۰۳۰ اطلاع دهید

پیکان ۵۴ کار رنگ شیری شماره ۹۵۲۶۳ تهران ع مشخصات ماشین چهار در ماشین خراشیدگی دارد و چراغ جلو سمت راست شکسته ادرس خیابان رورولت حد اصابعیه کوچه ورزنده پلاک ۳۶ تلفن ۸۲۶۸۰۶ ولی ستاری

آگهی‌های متفرقه ۷۰۵

خانه پالیزی

بهترین غذای شرعی فرح‌شمالی پالیزی خیابان زیبویه

جرثقیل کامیون فرح بار

۵۵ ۵۵ ۵۴

۸۴ ۸۴ ۴۴

رابینسون

اجاره به ایرانی و خارجی خرید و فروش

۶۵۵۱۳۷۶۵۵۴۲۶

شرکت پی اس پی مشکل‌گشای در تسویه مسکن ۶۲۶۴۸۱ و ۶۶۲۴۳۸

سریعترین مرکز اجاره در شمال‌شهر ۶۸۱۴۴۸

اجاره بیل مکانیکی و کمپرسور ۹۳۹۷۵۱ و منزل ۵۹۴۸۹۹

آگهی دعوت مجمع عمومی عادی بطور فوق‌العاده سندیکای شرکتهای ساختمانی

متعاقب مذا‌ی که در جلسه همگانی روز چهارشنبه ۱۳۵۷/۱۲/۲ بعمل آمد بنا به تصمیم هیئت مدیره مجمع عمومی بطور فوق‌العاده سندیکای شرکتهای ساختمانی در ساعت ۳ بعدازظهر روز یکشنبه ۱۳۵۷/۱۲/۲۰ در محل سندیکا در شماره ۸۸-۸۰ خیابان صبا شمالی تشکیل می‌شود.

از مدیر یا نماینده تام‌الاختیار شرکتهای ساختمانی عضو تمنا دارد با رعایت مقررات اساسنامه در ساعت و تاریخ مقرر در این جلسه شرکت فرمایند.

کارت‌هائی برای شرکت در این جلسه از طرف این سندیکا تهیه شد. مدیر یا نماینده شرکت باید با در دست داشتن این کارت در جلسه مجمع شرکت نماید.

این کارت‌ها از طرف سندیکای شرکتهای ساختمانی تدریجا بوسیله نامه‌رسان در مقابل دریافت رسید تسلیم یکی از مدیران شرکتها خواهد شد. مدیران یا نمایندگان شرکتهائی که موفق به دریافت این کارت نشدند می‌توانند در ساعت ۲½ بعدازظهر روز یکشنبه ۱۳۵۷/۱۲/۲۰ در محل سندیکا کارت خود را دریافت دارند.

مدیران و یا نمایندگان تام‌الاختیار باید دارای معرفی‌نامه کتبی از شرکت خود باشند.

دستور جلسه عبارت است از:

تجدید انتخاب اعضاء هیئت مدیره و بازرسان بر طبق مفاد اساسنامه

هیئت مدیره سندیکای شرکتهای ساختمانی

ضمن عرض تبریک مردم ایران بازرگانی سپو از این تاریخ برای کلیه ادارات دولتی و شرکتهای خصوصی در موقع خرید انواع ماشینهای اداری بین ۱۰ تا ۲۰ درصد تخفیف از قیمتهای قبلی منظور مینماید تلفن ۶۶۳۳۳۱ آدرس اول وصال شیرازی پلاک ۱۸

درب‌های چوبی

مرغوب ارزان تحویل فوری

با تخته سه لای ایرانی- خارجی- سفارشی ساخته و ارزان‌تر از همه جا در محل کار تحویل مینماید شرکت صنعتی الوند تلفن ۸۴۳۰۰۶

تغییر محل

شرکت ترابری کاروان به خیابان ایرانشهر شمالی کوچه نقوی شماره ۳۸ انتقال یافت تلفنهای ۸۲۶۱۲۶ و ۸۲۳۲۸۲

آپارتمان و ویلا در شمیرانات

اجاره و خرید نیازمندیم ۲۴۷۶۸۳-۴ چند روح ایرانی

احتیاج به آپارتمانهای ۱ و ۲ و ۳ خوابه در شمال‌شهر دارند تلفن ۶۴۵۸۸۷

مالکین محترم

بمناسبت یکی از پیروزمندترین انقلاب اسلام در دنیا برهبری امام خمینی

تهیه مسکن تهران کوشیار

به شما تبریک و تهنیت میگوید و در ضمن تبریک آپارتمان و ویلا و هنگ شما را فوری نیازمندیم ۶۸۶۰۶۴ و ۶۸۷۰۵۵ و ۶۸۴۶۵۹

تعدادی ویلا آپارتمان ارزان قیمت جهت اجاره به ایرانی موردنیاز است تلفن ۸۵۲۵۲۳ - ۸۴۶۱۵۷

مالک مسلمان

توجه شمارا با این موضوع جلب مینمائیم که صد خانواده ۲ نفری احتیاج به آپارتمان از ۲ تا ۳ هزار تومان دارد شرکت پی. اس. ۰ پی مشگل‌گشا در تهیه مسکن ۶۴۶۴۸۱ و ۶۶۲۴۳۸

موردنیاز اجاره ویلا ۵۲۲

تعدادی ویلا و آپارتمان در شمال شهر فوری نیازمندیم ۸۵۰۶۳۱

زیرزمین یا سالنی برای پخت غذا از ۲۰۰ متر ببالا جهت اجاره مورد نیاز است ۳۱۱۶۴۰

مورد نیاز خرید آپارتمان ۵۲۷

آپارتمان فروشی موردنیاز فوری است تلفن ۶۶۶۴۱

مورد نیاز خرید زمین ۵۳۰

زمینهای افسریه و بلوار خریداریم ۳۴۳۳۴۶

خرید و فروش زمینهای افسریه و بلوار ۳۴۵۶۵۳

معاملات املاک ۵۳۲

مشاور املاک فرخ

بزرگترین مرکز اجاره و خرید و فروش

۲۲۹۱۵۵ - ۲۲۹۱۵۷

آپارتمان ویلا شمال‌شهر برای اجاره و خرید و معاوضه موجوداست ۳۱۰۱۶۸

برای ساختمان شما ۵۳۳

بارزوی ۳ تومان کاشیواری پشت گرگره پیچ ثرثینات سانان ۹۲۳۹۲۰

قیمت شکن

موکت نمدی متر مربع ۱۵ تومان کنسرسی هومدار ۴۰ تومان کاغذ دیواری ۲۰ درصد تخفیف انواع کمپوش پرده پوستر پارتیشن پارکت تعمیراتی ساختمان نمدو اقساط تلفن ۲۳۵۵۸۶ بیروزی

ایزولاسیون پشت‌بام با

ایزوگام

انواع پیم سسته تحویل فوری شرکت نامیاد ۶۲۶۰۱ و ۶۲۸۰۶۲

شعبه مشهد تلس ۴۹۸۷۶

ایزوگام ۷۶۷۵۲۶

عملیات ساختمانی جزئی و کلی تلفن ۶۴۳۲۲۵

نقاشی ساختمان از متری ۱۵ ریال تلفن ۷۹۷۱۶۶

ایزولاسیون پشت‌بام

با پدیده جدید مقاوم در مقابل حرارت برودت رطوبت بدون کندن عایق قبلی زیر نظر کارشناسان باتجربه با ضمانت استفاده کامل و طبیعی از سطح بام در ضرف ۴۸ ساعت

مهندسی آلروند تلفن ۶۴۹۲۷۶

پارکت

بلوط، گردو، زبان مرکز نصب و تعمیر تلفن ۸۲۵۴۶۵

پارکت‌موکت کاغذ دیواری کفپوش نقاشی نظافت ساختمان وجوشکاری ۷۵۱۸۲۷ و ۳۵۱۰۸۰

انواع کاغذ موکت پرده نقاشی ساختمان فوری حتی جمعه‌ها ۶۲۶۶۴۱

انواع موکت کاغذ دیواری پرده کرکره پرده عمودی با نصب فوری تلفن ۷۹۳۲۶۹

نقاشی ساختمان ۹۲۸۷۷۹

تاسیسات حرارتی اعم از نگهداری و نصب ۶۴۳۲۲۵

داربست فلزی برج و رولپلاک فوری ۸۲۲۶۲۴

نقدواقساط

کاغذدیواری موکت کفپوش پرسیانا کرکره ونقاشی

تزئینات گلسرخ ۶۶۲۵۲۴

تعمیرات ساختمان آسفالت قیرگونی ۷۹۳۴۵۶

تزئین فوری

انواع کاغذدیواری موکت پرده کرکره پارچه‌ای لوردرایه نقاشی و تعمیرات ساختمان تلفن ۷۶۹۸۲۳

موسسه تزئیناتی ارکیده

تزئین فوری کاغذدیواری موکت پرده کرکره و پارچه‌ای و نقاشی و تعمیرات ساختمان تلفن ۸۵۲۶۲۵

تعمیرات و نقاشی ۷۶۰۷۰۶ و ۷۵۸۲۹۶

داربست فلزی پلیت ۷۳۶۰۱۹ نصب فوری داربست فلزی

نقاشی ساختمان نصب و انواع موکت و کاغذدیواری و پرده تلفن ۸۳۰۶۹۹

بهترین پرده کرکره اروپائی(پهن و باریک) در اسرع‌وقت تحویل میگردد تلفن ۶۳۷۶۳۹ - ۶۳۷۶۴۱

نقاشی و تزئینات

اسفالت و قیرگونی فوری

تلفن ۶۲۲۸۱۳

پاکتان

نقاشی ساختمان ۸۲۴۵۸۱

با ۳۰٪ تخفیف

کاغذدیواری خارجی موکت با چسب سرخود متری ۱۹ تومان پرده لوردرایه کرکره کفپوش ۳۶۴۰۸۵

نقاشی تزئینات تعمیرات وتاسیسات ساختمانی ۶۶۶۶۶۷

سقفهای‌سالن سایبان‌اتومبیل

سقف‌حیاط خلوت

تلفن ۸۴۵۸۰۷

امداد سرویس

تعمیرات و هر نوع تغییرات ساختمان با مصالح و نقاشی فوری

تلفن ۹۲۸۰۷۹

پانسیون‌مبلدیریم ۶۰۳

پانسیون کودک نیلوفر- پهلوی مقابل فروشگاه کورش ۸۹۳۳۴۶

پانسیون کودک نیلوفر تولد تا ۵سال ساعتی روزانه ماهانه میرداماد تلفن ۲۲۸۵۳۶ تا ۳۸

پانسیون باغدا بالوان تلفن ۷۵۱۴۸۴

اکازیون واقعی

آپارتمانهای ۳ اطاق خوابه لوکس مهندسی با فن‌کوئل آسانسور سالن اجتماعات سرویس‌ایتالیائی پارکت موکت تلفن مشترک بلوار الیزابت میکده ۲۲۳۸۱۱ - ۶۵۳۶۳۷

خانه فروشی ۵۰۴

اکازیون

منزلی ۲ طبقه مجزا با سرویس کامل و تلفن حوالی خیابان جامی بمبلغ ششصدهزار تومان مقطوع فروشی ۳۷۳۸۸۷

اکازیون

خانه کلنگی بمساحت ۲۰۲ مترمربع فروشی آدرس بهار جنوبی بعدازظهر تلفن ۷۶۲۳۸۲

خیابان پهلوی خانه مسکونی بمساحت ۱۸۰ مترمربع جنوبی در دو طبقه با دو تلفن فروشی تلفن ۸۳۹۲۰۰

اکازیون جاده قدیم‌شمیران خانه مسکونی بمساحت ۲۱۰ مترمربع در دو طبقه دوبر جنوبی تلفن ۷۶۶۲۳۶

سلطنت‌آباد

خانه ویلائی یکطبقه و نیم بمساحت ۵۰۰ متر با شوفاژ و تلفن و استخر ۸۴۱۴۲۸ - ۸۵۳۳۳۰ رجبی

زمین فروشی ۵۰۵

زمینهای صنعتی و کارخانه و مسکونی خریدار و فروشنده‌مایم ۹۲۳۷۱۶

فروش سرقفلی مغازه ۵۰۷

سالن آرایش زنانه در بهترین نقطه تهران بفروش میرسد ۷۵۵۶۲۳

اجاره آپارتمان ۵۱۰

در فیطریه آپارتمان ۳ اطاق خواب کولر شوفاژ تلفن با سرویس کامل اجاره داده میشود ۲۷۹۹۹۰

آپارتمان ۲ اتاق خوابه در قرمانیه ۲۷۰۰ تومان اجاره ۶۸۵۵۷۵

آپارتمان ۲ اتاق خوابه در گیشا ۴۵۰۰ تومان ۳ خوابه در ونک ۶۰۰۰ تومان ۶۸۵۲۴۸

بیک مستخدم‌زن تمام وقت احتیاج است تلفن ۲۶۳۵۱۳

بیک بانو جهت فروشندگی بوتیک نیازمندیم ۸۴۱۰۹۷

سالن‌آرایش‌هژه

بپسنفر دوشیزه یا بانو جهت میزاپلی واصلاح صورت وبیکنفر پادو احتیاج دارد خیابان امیریه روبروی بیمارستان دکتر صادقیه

شریک ۳۰۲

برای بهره‌برداری معدن سنگ ساختمانی بیک شریک نیازمندیم ۶۵۲۳۴۰

ترجمه و مکاتبات ۳۰۵

دارالترجمه‌بنیان

روزولت مقابل سینما دیاموند شماره ۳/۲۴۵

کلاس درس ۴۰۱

گروه فرهنگی معرفت

جهت کلاسهای شبانه دوره نظام قدیم و جدید نظری تجربی خدمات‌اقتصاد ادبی طبیعی و ریاضی همه‌روزه صبح و عصر ثبت‌نام میکند شاهرضا مقابل چهارراه گرگان تلفن ۶۵۶۵۶۳ با ۵۰٪ تخفیف

برای کلاسهای فشرده ماشین‌نویسی دفترداری دوبل حسابداری منشیگری سایکانی و انبارداری تندنام میکند آموزشگاه ایران میدان فردوسی تلفن ۸۲۸۳۲۶

در آموزشگاه آزاد تعلیم ماشین نویسی برقی و خطاطی شاه آبادغربی دبیرستان شبانه‌روزی ۳۱۹۹۲۶

تدریس خصوصی ۴۰۷

انگلیسی‌فرانسه

کنتراتی ۶۵۲۶۵۹

ندای‌فرهنگ

گروهی متشکل ازووزبده‌ترین دبیران پایتخت آماده تدریس ریاضیات فیزیک شیمی وزبان میباشند

تلفن ۸۵۴۵۱۵ - ۸۴۲۸۶۲

ریاضیات

ابتدائی راهنمائی نظری توسط دبیران ورزیده پایتخت

تلفن ۸۲۰۹۷۳

کلیه دروس

توسط شایسته‌ترین مهندسین دانشگاه صنعتی و فنی ۶۲۱۵۶۹

کلیه دروس

دبستان راهنمائی نظری هنرستان خدمات با تضمین دبیر ۸۴۲۸۶۲

ریاضیات ابتدائی راهنمائی نظری ۶۵۵۷۰۵

انگلیسی‌فرانسه

درکوتاهترین مدت با تضمین استاد

تلفن ۸۴۲۸۶۲

انگلیسی‌فرانسه

کنتراتی ۸۲۰۹۷۳

ریاضیات راهنمائی و نظری تلفن ۷۸۳۵۸۶

تدریس خصوصی کلیه دروس دوره‌های راهنمائی و نظری (خدمات‌بازرگانی- اقتصاد- حسابداری

حسابداری - ریاضیات بازرگانی تضمینی - تمام وقت ۳۴۹۹۸۰

تدریس خصوصی کلیه دروس توسط دانشجویان دختر ممتاز دانشگاهها تلفن ۶۳۰۸۸۷

انگلیسی راهنمائی و دبیرستانی تضمینی در منزل شما ۷۳۳۶۹۲

اجاره آپارتمان ۵۰۱

آپارتمان دواطاق خوابه با تلفن آریاشهر ۴۴۰ هزار تومان تلفن ۹۷۷۷۲۴ ساعت ۷ تا ۱۰ شب

آپارتمان لوکس مهندسی‌ساز ۲ اطاق خواب پارکینگ مجزا و انباری در خیابان سهیل کورش‌کبیر فروشی ۸۴۸۸۹۶ - ۷

تشیع سرخ، بازگشت به قرون وسطی نیست

● سیاستمداران مدعی دموکراسی به این استدلال فرنگی دلخوش هستند که دین از سیاست جدا است و حرف مسیح را در قرون وسطی تکرار می‌کنند که مال خدا را به خدا و مال سزار را باید به سزا داد!

«حاضرم دورقم رادیواری بکشم و امرا بصورت والیکان نامهای درآورم. اگر با داشتن والیکان میشود سلطنت را اداره کرد، حاضرم این کار را بکنم.»
شاهپور بختیار
در مصاحبه پنجشنبه نوزدهم بهمن با روزنامه‌نگاران

همانگونه که روحانیت مترقی و مجاهد و متعهد امروز، رهبانیت خشک و حتی واحدی جامد دیروز نیست، قلم نیز اگر در آن روزهای پرادبار درسخن «بختیار» برسبیل طنز یا به اضطرار در ردیف والیکان قرار گرفته، بدیهی است که ارطبر واقع و درحقیقت امر، بقول اهل منطق قیاس مع‌الفارق است.

تنها «بختیار» نبود که از جمهوری اسلامی و حکومت اسلامی همچون سخی موهوم یا پنداری درخواب و خیال یاد میکرد. بلکه کم نیستند کسانی که از حقیقت این امر و ماهیت آن آگاهی درستی ندارند. مسئلها برخی ازآنها عناد نمی‌ورزند و در پی درک آن هستند و برخی دیگر، چون آدمی دشمن چیزهایی است که نمیداند و نمیشناسد، با وجود این نداشتن و نشناختن، بنا آن از سرستیز برمیخیزند و بنا آنچه نمیدانند چیست و چگونه است، به جنگ و گریز میپردازند.

حکومت اسلامی که تا دیروز برای گروهی متجاوز به حقوق مردم مسلمان، درحکم کابوسی بود. امروز واقعیتی است که این خواب‌آلودگان نعمتهای بادآورده را یکباره به وحشت انداخته و مانند جن از بسم‌الله به گریز واداشته است. وطن را درچمدان گذاشته و پابفرارنهاده‌اند و بقول آیة‌الله طالقانی همان بهتر که خاک کشور از لوث وجود ایشگونه ناکسان پاک شود. سیاستمداران مدعی دموکراسی به این استدلال فرنگی دلخوش هستند که دین از سیاست جداست و حرف مسیح را درقرون وسطی تکرارمیکنند که مال خدا را به خدا، و مال سزار را به سزاباید داد!

روشنفکران مدعی آزادی و آزادیخواهی که می‌پندارند مساوات و سوسیالیسم، شناسنامه روسی دارد، یادگرفته‌اند که مانند «مارکس» دین را تریاک توده‌ها بدانند. حال این چه تریاکی است که این روزها توده‌ها را بجای سستی و خمودی به قیام و انتقام برانگیخته و بجای سکروتخدیر به فکر و تدبیر واداشته است. به آن دیگر کاری ندارند چون کلام پیغمبرالمانی خود «مارکس» راوحی منزل میدانند!

برای کسانی که تادیروز هرگونه میخواستند میچریدند و هم از آخور میخوردند و هم از تویره، و کرو فری داشتند. بدیهی است که یکباره سخن از جمهوریت و اسلامیت و توحید و دوست خداوند و حکومت قسط و عدل، مبهم و ناساز و ناشناس و ناجور است و متأسفانه زهر تن‌پروری و خودبینی و خود کامگی و غفلت و جهالت به‌آنان اجازه نمیدهد که از جهل مرکب بدرآیند و ناقوس خطر را بگوش جان بشنوند و پیشداوریهای خود را کنار نهند و برآن شوند که به‌بینند این حال و هوای تازه چیست و این داد و فغان مردم از کجاست و این صدا و ندای نواز کدام دل و جان برخاسته واین موج توفانزا چرا ایرانگیر شده است...

علی اکبر کسمائی

نه‌تنها نمیدانیم، بلکه برپیشداوریهای خود نیز اصرار میورزیم؛ دین را بامذهب اشتباه میکنیم. روحانیت را با رهبانیت و کهانت قرون‌وسطائی و آخوندی عوضی میگیریم. قم را با واتیکان یکی می‌پنداریم. مسیح را بامحمد یکسان میشمریم (البته از حیث نبوت یکسان‌اند ولی از لحاظ شرایع دینی و آئین زندگی و جهاد برای عقیده با هم فرق دارند)

سیاست را سوای دیانت می‌پندارند. مانند ما دین غرب، انتزاعی می‌اندیشیم و از جزء به‌کل می‌رویم نه از کل به‌جزء، اصل را رها کرده فرع را چسبیده‌ایم.

پیوند میان جامعه و دین، آغاز راهی است که به‌رستگاری مردم و رشد و رفاه و صلاح کشور می‌انجامد. این درمجتمع انسانی یک ضرورت فردی و اجتماعی است. اما مسلمها درچگونگی استفاده از دین و روشهایی که برای برخورداری از آئین خدایی بکار میبرند، باهم فرق دارند. از ایدرو نقش دین درتاریخ ملتها، نقشهای گونه‌گونی بوده است. درتاریخ ما، درتاریخ زندگی مردم‌ایران، نقش دین، بویژه نقش تشیع، همواره نقشی برجسته، قاطع و سرنوشتساز بوده است. تاریخ دینی قم و مشهد بویژه کربلا با تاریخ دینی روم و واتیکان و اورشلیم فرق دارد.

پایداری دین درزندگی مردم بعدو امربستگی دارد:

۱- هم‌آهنگی دائمی آن با نیازهای مردم و مقتضیات زمان، بدانگونه که مردمان بتوانند برای دشواریهای نوبه نو و ضرورتهای ناگهانی زندگی خود درآن راه‌حلهایی بجویند که درعین حال آنانرا درپیشرفت و جهش بسوی آینده‌های بهتر نیز یاری کند. فلسفه‌سیاسی شیعه و نقش‌انقلابی تشیع، چنین تأثیری درتاریخ ایران داشته است. نمونه آن مدرسه فیضیه است.

۲- محفوظ ماندن خصوصیات ذاتی دین که ویژگیهای بزرگ آسمانی است برای رسیدن به هدفهایی که خداوند بخاطر آن دین را آفریده است. این هدفها رستگاری و سعادت واقعی انسان و برابری مردم و مساوات شریف میان آنهاست که پایه و گوهر دین است. حکومت اسلامی یا جمهوری اسلامی جز این هدفی ندارد.

امروز مردم ایران، قیام دینی کرده‌اند. در این هیچ شک و تردید نیست. ما در پشت سر نهاده‌ن یکدوران اختناق و استبداد و فساد، بسوی دین بسوی اسلام، بسوی اسلام راستین روی کرده‌ایم. و این بخلاف آنچه گروهی می‌پندارند روحانیت جامد نیست، روحانیت مترقی و مجاهد است. رهبانیت لیت نیست. کهانت نیست، مجاهدت در راه خدا است شرک نیست، توحید است.

آخوند بازی نیست، فداکاری در راه مردم است. بخلاف تهمتها و تصورها این قیام دینی خودخواهی، خودپسندی و خود بینی نیست بلکه کمال دیگر خواهی و از خود گذشتگی و فداکاری و جانبازی در راه استقلال اسلام و اعتبار مردم ایران و احیاء کشور و ابقاء آنست. اگر جز این بود انقلاب اسلامی مردم، این نهضت روحانی و ملهمی تشیع. امروز چنین سر بلند و پیروزمند در قیام مردم نمی‌شد و اندیشه جهانیان را بسوی معطوف نمیداشت و قدرتهای بزرگ را نگران خود نمیساخت تا چه رسد به نظامهای وابسته و پوسیده منطقه...

ستم ناپذیری شیعه

این بازگشت به دین، این احیاء اسلام راستین، این تشیع سرخ، این قیام حسینی مردم، بازگشت به قرون وسطی و تشبث به «دگماتیسم» یا تحجر فکری قرون وسطائی نیست بلکه درست بخلاف بعضی پندارها این یک قیام آزادیخواهانه با ابعاد بزرگ اسلامی و ملی است که هر دو سخت بهم آمیخته‌اند و نه تنها قرون وسطائی نیست بلکه جهشی بسوی آینده آزاد و آباد ایران در پرتو دولت خدایی و توحیدی اسلام و استقرار حاکمیت ملی و «عدالت اجتماعی» است. همان عدالت اجتماعی که در گذشته جز حرف و سخنی بیش نبود ولی امروز رادمردان اسلامی ضامن اجرای آن هستند. رادمردانی که مردم ایران به آنان ایمان دارند و آنانرا بخدمت خود برگزیده‌اند و درین انتخاب جز وظیفه دینی و روشن بینی فطرت سلیم و پاک خود، انگیزه دیگری نداشته‌اند.

دین راستین، تشیع علوی که سرچشمه ستم‌زدائی است هرگز نمیتواند منشاء دیکتاتوری تازه‌ای باشد. دیکتاتوری یعنی ظلم و زورگوئی، مستلزم وجوه زورگو و زور شنو، ستمگر و ستم پذیر است. هر سراسر تاریخ تشیع آیا سرگذشت از جان گذشتگانی که برای سرنگونی بیزیدها و معاویه‌های زمان قیام کرده‌اند، لشان ستم ناپذیری شیعه نیست؟

فلسفه سیاسی شیعه و نقش انقلابی آن که از بیست و پنج سال اعتراض حضرت علی بر حکومت غاصب و همچنین از امامت او که هرْ قبیله را پیش آهنگ عدالت میسازد، الهام گرفته است. آیا هرگز میتواند آلوده استبداد و زورگویی و فلدری و دیکتاتوری شود؟ از دین راستین که جز خدا، خدائی نمیشناسد. چگونه ممکن است شرک و کیش شخصیت پرستی‌زاده شود؟

این مترسکهایی که زائده‌های دوران گذشته دو دستی به آن چسبیده‌اند و پیوسته آنرا برخ مردم میکشند. مانند تجزیه ایران، ملوکالطوائفی، کودتای ارتش، دیکتاتوری مقدس، خطر سرخ و ازین گونه زنجیرها و کابوسها برای ترساندن شغالها و گرگهایی مانند خودشان مناسب است. بر خاکی که با خون هفتاد هزار شهید آبیاری شده است، و سینه‌های میلیون میلیون جوان از جان گذشته هر دم آماده است تا امواج گلوله قرار گیره و باکی از کشته شدن ندارد، چون آنرا افتخاری در راه خدا و کشور خود میدانند، دیگر نمیتوان لازمین مترسکها کاشت و توقع داشت نسلی که از مرگ نمی‌ترسد! از آن بترسد.

مردم ایران با بینش مذهبی، راه انقلابی خود را یافته‌اند و تا به هدف نهائی خود که آزادی کامل از بندهای گذشته است، نرسند، از پای نخواهند نشست.

تجزیه‌طلبی هم برچسب است هم افترا...

حبیب‌الله تیموری

حرکت انقلابی خلق دلیر کردبخشی جدایی ناپذیر از انقلاب میهنی سراسر ایراست. خوشبختانه رزمندگان کرد تاکنون پیوستگی خود را با انقلاب سراسری ایران و بیزاری خویش را از تهمت تجزیه‌طلبی بارها اعلام داشته‌اند. با اینحال باقیمانده ارتجاع بهانه جو در داخل و خارج مرزهای ایران میکوشد تا با سوءاستفاده از وحدت طلبی حقانی ایرانیان حواستهای برحق همیهمان کرد و آذربایجانی ما را با برچسب تجزیه‌طلبی لوث و به لولو خورخورهای برای رماندن گروههایی از ایرانیان از جریان انقلابا میهنی ما تبدیل کند. اگر این توطئه شوم در نطفه خفه نشود، امکان این هست که جبهه متحد ارتجاع باقیمانده و امپریالیزم بار دیگر بتواند با شایعه پراکنی و برپا داشتن هیاهوی تجزیه‌طلبی در صحنه جهانی و داخلی افکار عمومی را به بیراهه افکند و زمینه را برای تاختن برانقلاب در مکان و زمان مناسب آماده گرداند.

باید توجه داشت که ارتجاع داخلی و بین‌المللی در اینکار از پرونده «تجزیه طلبی» که برای قیام آذربایجان و کردستان در سالهای ۲۵-۱۳۲۴ ساخته است امید بهره‌برداری دارد. خلاصه این پرونده و حکم یک طرفه‌ای که تاکنون هرگز در سطح وسیع مورد بررسی قرار نگرفته بدین قرار است: «روسها میخواستند آذربایجان و کردستان را از ایران جدا کنند و بااین منظور حکومت خود مختار آذربایجان و جمهوری کردستان را بدست «صدای مردم» بوجود آوردند...»

بررسی‌هایی که در تاریخ نهضت میهنی و دموکراتیک ایران طی سالهای ۱۳۲۰ تا ۱۳۳۲ شده است نشان میدهد که اولاً تهمت تجزیه‌طلبی برقیام آذربایجان و کردستان، بویژه قیام آذربایجان عمدتاً دروغ و افترایی بیش نبوده است. ثانیاً یورش جبهه متحد ارتجاع و امپریالیزم بر آذربایجان و کردستان در ماه آذر ۱۳۲۵، که بعنوان «نجات آذربایجان عزیز» به مردم ایران جا زده شد، در واقع یورشی بود برسنگر پیشتاز انقلاب میهنی ایران و تسخیر آنبود ایالت مقدمه شکست جهان‌ناپذیر نهضت سراسری ایران بود. ثالثاً ارتجاع داخلی و خارجی به مباشرت قوام‌السلطنه از عوامل نامساعد زیر بهره‌برداری کرده زمینه را برای وارد آوردن ضربه نهایی فراهم ساخته.

۱- نبودن صداقته قاطعیت و تدبیر انقلابی هر رهبری مترقی‌ترین جناح نهضت سراسری ایران، بویژه ترس و محافظه‌کاری آن در قبال جوشش انقلابی آذربایجان دلیر و فداکار.

۲- توجه نکردن این رهبری به واقعیت جور و ستم ملی که ارمغان شوم دیکتاتوری رضاشاه بود (و تا به امروز ادامه یافته است) وبی‌اعتنایی آن به این حقیقت که مثلاً آذربایجان با داشتن دو رهای طی هزار سال گذشته نه فقط عیناً ایرانی، بلکه خود ایران ساز بوده است (بیاد بیاوریم سخن شیخ محمد را که گفت: «آذربایجان چره لا ینفک ایران وایران چزه لا ینفک آذربایجان است»)

۳- بروز گرایش کوته بینانه خرده بورژوازی در نهضت کردستان وآذربایجان بایں صورت که تفاوتهای این دو دیار را با سایر مناطق ایران بزرگ نموده همانندی‌ها و پیوندهای عمیق وناگسستنی و هزاران ساله آنها را حرد پنداشتند.

۴- فرصتطلبی سران قیام آذربایجان و کردستان، بصورت امیدواری واکاه مقرط به یاری «متفقین دموکرات» بویژه شوروی. آنها به جای اینکه حقانیت ویروی قیام را در توده ستمزده وبپا خاسته آذربایجان وکردستان ببینند، به آن نیرو تکیه کنند واز آن الهام بگیرند. مسانند همحسان طبقاتی خود در تمامی کشورهای مستعمره و نیمه‌مستعمره «عاقلانه» چنین دیدند که دم را غنیمت شمرده به «قدرت بزرگ» تکیه رند ووقتی که این قدرت بزرگ به شایستگی کار ایرانیان را بخود آنان واگذاشت، آقایان رهبرها «خیانت‌زده» شده دست وپایشان را گم کردند.

۵- فرصتطلبی همین رهبران بصورت فریفته شدن به وعده‌ها و قرار و مدار خدعه‌گرانه قوام‌السلطنه (که پس از شکست توطئه‌های فاشیستی سرلشگر ارفع و صدر الاشراف به سمت طراح «دموکرات منش» ضد انقلاب منصوب شده بود). آنها به جای اینکه خلق‌های ستیزه‌و و قشرهای آزادیخواه و عدالتپرست ایران را طرف خطاب و مراودات خود ساخته یا آنها متحد شوند، به امید این قراردادها و پیروزی پارلمانی در انتخابات آزادی که هرگز صورت نگرفت- به پیروزی صلح و مجالی- دل بسته به ارتجاع فرصت دادند تا آذربایجان و کردستان را در محاصره نظامی، سیاسی و معنوی درآورده به تجزیه‌ای از نوع دیگر واقعیت بخشند.

۶- این عوامل به کمک هیاهوی تجزیه طلبی که خبرگزاری‌های خارجی با همدستی مزدوران داخلی به اقتضای جنگ سرد (یعنی تهاجم لیبلماتیس امپریالیزم و ارتجاع جهانی به نهضتهای دموکراتیک و رهایی بخش سراسر جهان) تدارک دیده بودند الرد دیگری هم داشت و آن ترساندن و رماندن طبقات مرفه‌میانی ایران، بویژه آنها که «فارس» نامیده میشوند از نهضت آذربایجان و کردستان و پیوستن آنها به جانب ارتجاع بود.

۷- برپا داشتن نهضت قلابی جنوب که در واقع نهضت مرتجع‌ترین عناصر ایران، منجمله دربار شاهنشاهی، به سرپرستی جاسوسان انگلیسی و امریکایی بود، و توطئه «کمیسیون سجانیه» بایتکار همین دو استعمارگر. ترس و خوف بورژوازی متوسط و خرده بورژوازی ملی‌گرای متعصب را باوج خود رساند و زمینه را برای «پیروزی درخشان» تهاجم ارتجاع داخلی و بین‌المللی بر نهضت دموکراتیک ملی ایران کاملاً آماده ساخت، و درفت آنچه رفت.

اکنون که با حرکت جدید خلق‌های کردستان و آذربایجان در جهت تحقق خواستهای برحق آنان بار دیگر ندای واتامونتا شنیده می‌شود، اولاً وظیفه همه ایرانیان پیشرو، آزادیخواه و میهن‌پرست است که حقیقت عینی جامعه ما را تشخیص داده بدانند که وحدت پایدار خاندان بزرگ ایرانی در شناسایی کثرت و تنوع خلق‌هاایست که این ملت فنی و بزرگ و جاویدان را طی هزاران سال آمیزش تحول یابنده پدید آورده‌اند نه در انکار ویژگی‌های قومی، زبانی و محلی آنها، و نه در ممنوع‌داشتن آنها از اینکه امور مختصاً داخلی‌شان را خودشان برحسب آن ویژگی‌ها حل کنند.

دراین باره باید توجه داشت که برخی از عوامل مخل و ناسازی که موجب تحریف و انحراف قیام شکوهمند آذربایجان و نهضت دموکراتیک خلق کرد از مسیر طبیعی خود و سرانجام شکست نهضت سراسری ایران گردید اکنون خوشبختانه پا وجود ندارند ویا ضعیفتر از سابق هستند. از سوی دیگر هم، ایرانیان مترقی درس‌گیری‌های مثبتی در دسترس دارند که این روزها در برنامه‌ها وشعارهای مترقی‌ترین سنوهای انقلاب ایران دیده میشوند.

تاپا پیشگامان کردستان و آذربایجان باید با تمام قوا وبدون اتکاء محض به رسانه‌های سانسور شده و انتقاضی برای رساندن پیام وصدای خود به همه ایرانیان از طریق برپا داشتن سازمانها ونشریه‌های شایسته به اقدام برخیزند تا هوو چنجال نهضت زبان «تجزیه‌طلبی» را بی‌اثر سازند. کوتاه سخن آنکه آنها باید بالاترین کوشش را بکار برند تا مسأله تنوع خلق‌های ایران وحقوق ویژه آنها در خاندان متحد ایرانی در زمینه نهضت سراسری ایران مطرح ودنبال شود. و نگذارند وضعی پیش آید که کسانی مدعی حفظ تمامیت ارضی ایران از طرف خلق‌های ستم زده با بقیه ایرانیان آنچه خود خواهند بگویند.

ملت گرسنگی را تقسیم میکرد، پهلوی ها ثروت را

گزارش روز

..... و چنین بود سرنوشت ملتی که روی گنج خوابیده بود.

جوانکی که داشت در جمع دوستانش تصویر رژیم ۵۰ ساله استبداد و خفقان را ترسیم می‌کرد، خبرهای کیهان را خوانده بود: «هسر شاه سابق ماهی ۳۰میلیون تومان از شرکت نفت می‌گرفت، شرکت نفت سالی ۳۰میلیون دلار به کارکنان دربار می‌پرداخت، ۱۰میلیون تومان هزینه یکی از سفرهای اشرف به خارج شد و.... بعد گفت: وضع ملتی که روی دریائی از طلای سیاه خوابیده بود چنین بود:

کار بکن، خون دل بخور، جان بکن، عرق بریز، تولید کن، تولید کن و تولید کن تا اختاپوس صدپای هزارفامیل فربه و فربه‌تر شود و زالووار خونت را بمکد.

نفت را، سرمایه ملی‌ات را، داروندارت را و تنها مبر عایدیات را، بده، دستهای زمخت شدهات را، دستهای ترک‌خوردهات را و همه توش و توانت را به کار بینداز، تا فرح پهلوی روزی یک میلیون تومان از آن خود بسپرد، تا ۴۰۰ کارمند و مستخدم دربار قدر قدرت شاهنشاهی یکجا «حقوق رسمی» بگیرند و جای دیگر از شرکت نفت، مقرری فرمایشی، که جمع سالانه‌اش به ۳۰میلیون دلار- ۲۱۰ میلیون تومان- سر می‌زد.

و باز تو کارگر و تو کشاورز، نان خالی‌ات را سیک و سنگین کن، چرا که درآمد نفتت را و پول خورشات را، شرکت نفت خرج چراغانی برای جشنهای ۲۵۰۰ساله کرد. شرکت نفت از سهم من و تو ۹۰میلیون تومان بخشیده است تا وهابیل سلاسی» و سلطان حسن دوم و حبیب بورقیبه و انورسادات و ملکه الیزابت و «سیمواکنیو» جام‌جهانیان راه، جام‌های لبالب از خون من و تو را به سلامتی ۲۵۰۰ سال استبداد و فشردن حلقوم خلق‌های زحمتکش به هم بزنند.

جوانک دهانش کف کرده بود، صدایش آشکارا می‌لرزید، اما هیجان اجازه توقف نداد، پس حرفش را ادامه داه که...

و بازار شرکت «ملی» نفت تفکر کن که به جای درآمد میلیارد دلاریش، فقط فقر و فلاکت را «ملی» کرد، چرا که دارائی‌اش را برای خرید تأسیسات جزیره کیش داده بود و آنچه را باقی مانده بود میان بنیاد پهلوی و اشرفها و غلامرضاها و محمودرضاها و پهلوی‌های دیگر سرشکن کرده بود. شوخی نیست سالی ۱۲۰ میلیارد تومان درآمد نفت داشته باشی و تازه ۲۴ میلیارد تومان هم کسر بودجه بیاوری. آخر سالی ۱۰۰ میلیون تومان فقط خرج صفرهای اشرف بود و اگر از درآمد ملی نمی‌بردند و نمی‌دزدیدند «بنیاد پهلوی» چگونه می‌توانست فقط در یک قلم پرداختی خود ۳۳ میلیون دلار به فرح، ۵۵ میلیون دلار به محمودرضا، ۶ میلیون دلار به اشرف، ۱۵ میلیون دلار به دیگر پهلوی‌ها و میلیونها دلار دیگر به ایادیشان بدهد؟ این ارقام را فقط وقتی باور می‌کنی که دریافتی‌های بنیاد پهلوی را هم بدانی، بدنیست فقط یک موردش را ذکر کنیم. همان موردی که از این دست گرفته و از دست دیگر به همانها که اسپشان را گفتم داده است. دریافتی‌هایش در این یک مورد اینطور بوده است:

۳۰ میلیون دلار از شرکت نفت، ۱۰ میلیون دلار از سازمان برنامه، ۲۵ میلیون دلار از وزارت دارائی، ۶۰ میلیون دلار از وزارت جنگ، ۹ میلیون دلار از سازمان ورزشی شاهنشاهی، ۱۲ میلیون دلار از بانک مرکزی.

... و تو کارگر و تو کشاورز و تو کارمند، در این سالها مجبور بودی گرسنگی‌ات را تقسیم کنی، چرا که «پهلوی‌ها» چیزی در چنته نگذاشته بودند. و مگر دیگب از تلویزیون ندیدی، گوشهای از شهرمان را که به تصویر کشیده بود، هرچند که واقعیتهای زشت زندگی هم در تصویر اندکی زیباتر جلوه می‌کند، آنهم در گوشه‌ای از پایتختمان، که دروازه «تمدن بزرگ» بود، و با این وصف قرار بود طرف چندسال به پای فرانسه امروزی برسیم.

... و تو همطن، باید که فقرت را تقسیم می‌کردی تا ۸۰۰۰ تریلر غلامرضا پهلوی از مرز بگذرد، و باید که خانه‌های تو در خارج محدوده خراب می‌شد تا شاهپور فلان، هزاران هزار کیسه سیمان احتکار شده را به چندین و چند برابر قیمت به تو بفروشد، تا خانه مجلل مادرشاه سابق در زعفرانیه بالا برود، تا ویلای ۲۰ اتاقه شاه در سویس سربا بماند، تا شهرکها و مجتمع‌های دربداری از ساحل خزر تا کناره خلیج فارس و تا دل آبهای نفتی جنوب در زمین من و تو ساخته شود، تا مزرعه ۶هزار هکتاری شاه که فقط ۸۰۰میلیون تومان خرج تأسیساتش شده سرسبزتر و خرم‌تر شود، هرچند که کشت تو سوخت و زمین تو را بزور گرفتند و تو را از خانه و زمینات بزور بیرون کردند.

و تو همدرد، همچنان توی دولت‌آبادها بزنجیر اجاره آلونکهای وحاجی‌صفره‌ها را بردستوپایت تحمل کن و با تصدیق رانندگی بیکار بگرد، تا رانندهای خارجی غلامرضا چندین برابر تو حقوق بگیرند و توی جاده‌هائی که باعرق دل تو ساخته شده جولان بدهند. تا شاه ۱۵میلیارد و اشرف و دیگر خواهر و برادرهایش هرکدام ۳میلیارد دلار به خارج بفرستند. اگر تو خانه نداری و اگر توی دولت‌آباد درزمینی که بقول خودت نمی‌دانی مال کیست و نمازت درآن درست نیست، زیر چادر زندگی می‌کنی، آسمانخراش ۲۱میلیون‌دلاری شاه در نیویورک خالی افتاده و ۲۲میلیارد دلار ثروت شاه درخارج از ایران خوابیده است.

... و کمبودها را تحمل کن، چرا که چاه‌های بجز این ندارد، از کمبود آهن تا میوه و از گاغذ تا مواد غذائی، چرا که بیشتر صنایع اساسی و اصولاً تولیدات دردست خانواده شاه بود و کمبودهای مصنوعی برای بالا بردن قیمت لازم بود. روی هرکارخانه مهم و بزرگی را که انگشت می‌گذاشتی محال بود سهام عمده‌اش به شاه و خانواده‌اش متصل نباشد، از باغ سیب و کارخانه آبمیوه‌گیری و پنبه پاک‌کنی گرفته تا فروشگاههای زنجیره‌ای... از کارخانه‌های سیمان و صنایع ساختمانی تا تاسیاتی و معادن و جنرال موتورزوجیپ و وهب کوه و هوندا و تویوتا گرفته تا پتروشیمی و پتروفیل و جرانفال و بریجستون و کاغذ پارس و موسسات سرمایه‌گذاری همچون بانک شهریار، بیمه ملی، بانک عمران و شرکت پسی‌انداز و... و شرکتهای ساختمانی و صنایع غذائی همچون فند کرج و مرودشت و پارس و... گفت و صنعت جیرفت و شهریاران و کیان شهر و گسفش تاکستان و عمران دشت و... و صدها ده و هزاران مرتع و مستغلات و... و خلاصه هموطن‌چنین بود که روی گنج خوابیده بودی و گرسنه بودی و چنین بود که سالهای سال فقط گرسنگی را تقسیم کردی...

اثرات کاهش نفت ایران بر بازارهای جهانی

انقلاب ایران با ابعاد وسیع خود بر اقتصاد غرب اثرات عمیقی خواهد گذاشت.

دکتر بهمن آرمان

طرح از داود اعتماری

ماجرای پیچیده نفت- قسمت اول

تاباحال به صور گوناگون درمورد نقش امپریالیسم غرب درمورده اخلالهای مختلف درانقلاب ایران هرمطبوعات کشور نوشته شده است ولی گمان میرود به جنبه‌های اقتصادی که محرک اصلی کمپانیهای چندملیتی و اربابان سیاسی آن میباشد اشاره کافی نشده است و تنها به ذکر موارد ازجمله لغو قراردادهای خرید نیروگاههای برق اتمی و کاهش خریدهای تسلیحاتی اشاره شده است. البته لازم به تذکراست که لغو این قراردادها برای کمپانیهای فروشنده خالی از اشکال نمی‌باشد ولی مسلماً غیرمنطقی و بیشتر غیرعملی است اگر اثرات انقلاب ایران را بر روی اقتصاد غرب بدین دو مورد بخصوص محدود کرد. درمقام توضیح درمورد خریدهای نظامی از غرب لازم به تذکراست که ازنقطه‌نظر اقتصادی فشار وارده برشرکتهای فروشنده باید موقتی تلقی گردد چون به هر صورت خریداران دیگری از جمله کشورهای خاورمیانه و احتمالا چین درآینده‌ای نه چندان دورجای خالی ایران را پرخواهند کرد و درتدانی درآینده درائر به اجرا درآمدن یک سیاست اقتصادی ملی و با درنظر گرفتن این مطلب که با وجود عدم تکنولوژی ملی و وابستگی شدیدی که از این نظر به دول غرب داریم خریدهای تسلیحاتی فوق میتواند به خرید ماشین‌آلات و بطورکلی تکنولوژی تبدیل گردند بنابراین جریان انتقال ارزی (دلارهای نفتی) به اینگونه کشورها ادامه خواهد داشت و درنتیجه نگرانی این کشورها برطرف خواهد شد ولی همانگونه که گفته شد انقلاب ایران دارای ابعادی بسیار وسیعتر و درنتیجه اثراتی بسیار عمیق‌تر بر روی سیستم اقتصادی غرب برجای خواهد گذاشت.

نفت- ایران از نظر دارا بودن منابع نفتی دارای ۸/۹ درصد (رقم فوق شاید چندان مورد اعتماد نباشد چون اصولا شرکتهای نفتی اینگونه آمار را سری تلقی میکنند).

از کل منابع کشف شده جهان میباشد و ازنقطه‌نظر تولید ۱۰درصد ازنفت مصرفی کشورهای غیرکمونیست از ایران تامین میگردد البته رقم فوق مربوط به زمانی بوده است که صادرات روزانه ایران درحدود ۵ میلیون بشکه بوده است ولی برنامه‌های تولیدی که از طرف رژیم سابق ولی درعمل از طرف کمپانیهای نفتی برای ایران درسالهای ۱۹۸۰ تهیه دیده شده بود ۸ میلیون بشکه در روز تعیین شده بود که برمبنای محاسبات انجام گرفته منابع نفتی کشورمان را درحرض ۱۲ سال به پایان میرسانده است، لازم به تذکراست میزان تولید ذکرشده که درزمانی برنامه‌ریزی شده بود که پروژه‌های تولید انرژی جانشین کننده نفت از طرف کشورهای مصرف کننده به مقیاس وسیعی تهیه شده بود و امید میرفت که بطورمثال میزان تولید انرژی اتمی میتواند مقدار قابل‌توجهی از وابستگی اینگونه کشورها به نفت وارداتی بکاهد ولی به علت ملاحظات محیط زیست و افزایش هزینه‌های سرمایه‌ای و درنتیجه بالا رفتن هزینه‌های تولیدی، تولیدانرژی از این طریق تقریبا غیراقتصادی اعلام گردید ولی عامل اصلی همان عدم اطمینان کافی و خطرات احتمالی این نوع نیروگاهها بوده است بطوریکه امریکا که خود دارای سابقه نسبتاً طولانی دراسرتولید انرژی اتمی است (درسال ۱۹۷۷، ۱۲ درصد از برق تولید شده دراین کشور از طریق نیروگاههای اتمی بوده است). بنابر تصمیمات گرفته شده از طرف مقامات بعضی از ایالات حتی به مرحله معلق گذاردن کارهای اجرائی اینگونه نیروگاهها که درحال ساختمان بودهاند رسیده‌اند. وجود عامل فوق یعنی عدم اجرای برنامه‌های تولید انرژی اتمی که بخصوص درکشورهای اروپائی (که برای رهائی ازهزینه‌های روزافزون واردات نفت احتیاج بیشتری به جایگزینی نفت بعنوان ماده اولیه تولید انرژی دارد) که همراه با اعتراضات عظیم و توده‌ای مردم و سازمانهای مختلف فرهنگی و علمی صورت گرفت (لازم به تذکراست که برمبنای محاسبات انجام شده از طرف بعضی از محققان انفجاریکی از این مراکز برق اتمی دراروپا که دارای تراکم جمعیت زیادی است در درازمدت باعث کشته شدن ۱۰۰ میلیون انسان میگردد).

باعث افزایش وابستگی بیشتر این کشورها به نفت وارداتی خواهد گردید و بادر نظر گرفتن اینکه انرژی عامل اساسی و پایه‌ای هرنوع توسعه اقتصادی وبخصوص در کشورهای صنعتی است لذا بادرنظر گرفتن این نکته که این کشورها دارای رکود اقتصادی بسیار وسیعی هستند و تعداد بیکاران تقریباً هرسال در حال افزایش است و بنابراین باتوجه به لزوم ازبین بردن چنین وضعی می‌بایستی اینگونه کشورها اقدام به اجرای سیاستهای اقتصادی انبساطی کنند و انجام اینگونه سیاستها نمیتوانند بصورت دیگری بمرحله عمل درآید مگر ازطریق افزایش فعالیتهای تولیدی و میدانیم که انرژی ماده اولیه هرگونه فعالیت تولیدی میباشد بنابراین افزایش مصرف نفت در اینگونه کشورها حتی اگر سیاستهای اقتصادی معتدلی که میتوان رشد اقتصادی را ۲ تا ۳ درصد افزایش دهد کاملاً قابل پیش‌بینی است.

نقش بلوک شرق

ولی تنها کشورهای صنعتی مصرف‌کننده نفت نیستند بلکه کشورهای جهان سوم نیز که اکثراً دارای این ماده انرژیزا نیستند خواه ناخواه با سیاستهای توسعه اقتصادی که در پیش گرفته‌اند میزان مصرف نفت خود را بالا خواهند برد، البته هرچند در مقایسه با کشورهای صنعتی میزان این کشورها تقریباً ناچیز میباشد ولی دارای روندی فزاینده است.

علاوه بر کشورهای بلوک غرب که بر مبنای دلایل ذکر شده فشار فزاینده خود را برای دریافت نفت بیشتر از ایران و سایر کشورهای عضو اپک اعمال خواهند کرد کشورهای بلوک شرق نیز که تابحال نفت مورد احتیاج خود را از شوروی دریافت میکردهاند بعلت عدم رشد کافی تولید نفت در این کشور و بالا رفتن نسبتاً سریع مصرف نفت در کشورهای عضو این بلوک درنتیجه برای تأمین احتیاجات نفتی خود به کشورهای عضو اپک روی می‌آورند.

بنابراین آنچه که تابحال برای کم اهمیت دادن نفت و نقش کشورهای عضو اپک از طرف کشورهای غرب عنوان شده میتوان کاملاً بی‌اساس دانست.

مکزیک دارای معادن نفت بسیار زیادی است و پیش‌بینی میشود که از نظر ذخایر برابر عربستان سعودی نفت داشته باشد ولی میزان صادرات آن بنا به همه هیاهوئی که به راه انداخته شده تقریباً ناچیز است و برابر ۲/۷ درصد از نفت صادراتی روزانه عربستان سعودی در سال ۱۹۷۷ میباشد و در مورد دیگر یعنی نفت شمال انگلستان نیز خواهد توانست فقط مصرف داخلی این کشور را تامین کند و در مورد چین نیز که اخیراً اقدام به صادر کردن نفت کرده است به علت بالا بودن مصرف داخلی چندان نقشی در بازارهای جهان نخواهد داشت.

بنابراین با توجه به اینکه ایران در آینده خواهد توانست با یک سیاست ملی و اقتصادی از میزان صادرات خود بکاهد و این در زمانی است که بنا به دلایل ذکر شده بالا میزان تقاضای نفت در بازار جهانی افزایش خواهد یافت، اثرات بسیار زیادی بر روی بازارهای جهانی طلای سیاه باقی خواهد گذاشت.

نقش عربستان سعودی- ممکن است این سئوال پیش آید که ایران هر چند که ۱۰ درصد از نفت مصرفی دنیای غیر کمونیست را تأمین می‌کند ولی با افزایش تولید در سایر کشورها میتوان پیامین آمدن صادرات یا قطع کامل آن را جبران کرد ولی خواهیم دید که چنین کاری چندان ساده نخواهد بود.

همانگونه که میدانیم کشورهای عضو اپک هر چند که در یک سازمان واحد متشکل میباشد ولی از اختلافات سیاسی بسیار عمیقی نیز برخوردار میباشند ولی سرسپردگی عربستان سعودی به امپریالیسم غرب و بخصوص آمریکا از دیر زمان آشکار بوده و همانگونه که دیدید غرب به اولین کشوری که برای قطع صادرات نفت ایران فرمان افزایش تولید داد عربستان سعودی بود (سایر کشورهای عضو اپک به علت عمده‌ای با ملت ایران ظاهراً تولید خود را افزایش ندادند) و به دنبال چنین وضعی بود که عربستان تولید خود را از ۸/۵ میلیون بشکه در روز به

۵۰ میلیارد دلار ارز عربستان

۱۰/۵ میلیون بشکه در روز افزایش داد.

البته یک چنین وضعی تا اندازه‌ای کمبود نفتیاران را جبران کرد ولی چون این افزایش تنها برابر ۵۰درصد از نفت صادراتی ایران بود، برمبنای محاسبات انجام گرفته بطورمثال امریکا

اسامی بقیه فراماسون‌ها

در بررسی اسناد مکشوفه از خانه شریف امامی ، اسامی ۷۰۰ فراماسون بدست آمد . نام گروهی از این افراد دیروز چاپ شد ، بقیه اسامی فراماسون را امروز میخوانید:

دکتر علی معارفی ـ دکتر ناصر معدی ـ دکتر غلامرضا مبین ـ سید علی منصوری ـ محمدنیری ـ ابوالحسن معدل ـ سیدابوالحسن مرتضوی ـ محمد علی شایع ـ حسن مرآت اسفندیاری ـ علی اکبر مجلسی ـ محمد علی مسعودی محمود ـ علی اکبر مژدناکه نصرت‌خلیل‌نصرت‌الهی ـ دکتر عباس‌نجوانی ـ احمد ناصری ـ نصرالدین ناصری ـ دکتر عزیزنیوئی، مهندس هوشنگ نیرنوری ـ ارسلان نیرنوری، عباس نجم ـ علی‌اصغر ناصر ـ مرتضی‌نامدار، مصطفی نامدار ـ مهندس ناصح ناطق ـ دکتر گیوان نجم آبادی ـ دکتر محمد ناصر ـ دکتر عدل نخستینی ـ دکتر عبدالباقی نواب، دکتر غلامرضا نجبی ـ منوچهر نیکپور ـ دکتر محی‌الدین کاظمی ـ موسی نعمدی اسفندیاری ـ سیدعلی نوربخش ـ دکترعباس نیاءبخت ـ احسان‌اله ناصر عدلی ـ دکتر محمود نجم‌آبادی ـ پرویز نوابیزاده ـ حمید نجات ـ حبیبالله نخراحمد ناظمی ـ اسماعیل نواطنروی ـ محمد رشی وثیقاه ـ احمد وحابزاده ـ دکتر عباس وثیق ـ دکترحسین وحابزاده ـ مهندس عبدالله والا ـ دکتر سیدالله وحیدنیا ـ احمد ولاتاتی ـ دکتر غلامحسین وفائی ـ دکتر هوشنگ وصال ـ دکتر جمشید وصیدی ـ دکتر ابراهیم‌وادران، دکتر احمد حومن ـ دکتر محمود حومن ـ علی‌نقی هدایت ـ مسعود هدایت ـ دکتر بهرنیر هوسپیان ـ دکتر عبدالله هاری ـ منوچهر هجامی ـ هوشنگ هادیان ـ ایرج همایونفر ـ مهندس سعید هدایت ـ مهندس ابراهیم همایون ـ دکتر شاپورهاتف ـ دکتر علی‌اکبر حسینی ـ سید علی عطری ـ نصیر عصار ـ دکتر عباسعلی عبادی ـ دکتر طی اکبر عظیمزاده ـ محمدی عامری ـ حسین عبقری ـ دکتر طی اصغر عزیزی ـ دکتر عبدالرضا عدل ـ طباطبائی ـ دکتر ابراهیم عزوی ـ دکتر مرتضی (ثاقد) کیان ـ دکتر هوشنگ‌نصیرکلامی ـ رضاامیرکلامی ـ دکتر حسین کسائی ـ دکتر رئ‌کفائی ـ مهندس بیژن کفائی ـ هادی‌کیروی ـ بهروزکسائی دکتر غلامرضا کیان ـ دکتر پرویز کاظمی ـ خلیل‌کازرونی ـ محمدعلی ـ کریاسفروشان ـ نورالدین کیاحسان‌لکفائی ـ مهندس محمدکیران عزیزاله کامیاب ـ محمد کاویانی ـ دکتر باقی کهنیم ـ دکتر ایرج کریمی ـ محمد کاظم‌زیان ـ کاظم‌گورس ـ کریم کشاورز ـ دکتر حسینقلی کیان ـ فریدون کاظمی ـ دکتر محی‌الدین کاظمی ـ موسی نعمدی خلیل‌اله کاسمی ـ حسین کیانی ومکوئی ـ دکتر محمد حسن گنجی گنجه ـ محمد تقی گلپایگانی ـ دکترمحمد گیلانی ـ مهندس‌جمال گنجبی ـ دکتر حسین گلشن بزرگ ـ مهندس تقی گرجی ـ طی ژفالی ـ مهندس الیاس ـ مهندس فریدون ـ ابوالقاسم گلشن بزرگ ـ دکتر حسین گلشن بزرگ ـ غلامحسین گلشن بزرگ ـ فریدون‌گلشن‌بزرگ ـ امیرگودرزنیا ابوالمظفر شکری ـ احمدلاجوردی ـ محمد یگانه ـ محمد مهدی الیزیزاده ـ حمید لاری ـ مهندس پرویز ملجائی ـ دکتر عباس معتضدی ـ علی‌وندی حسین‌موحد ـ ابوالقاسم ملکی یزدی ـ سید محمد جلالی ـ دکتر فرخ‌گهر ـ دکتر بوذرجمهر مهر ـ دکتر محمد مصطفی‌المملکی ـ داود میخائل ـ مهندس طی معین ـ دکتر مصطفی نوین ـ غلامرضا میخائی ـ مهندس فریدون میرجلالی، مهندس بدرالدین مرعشی ـ جعفر منصوریان، حسن مصطفوی نائینی ـ سید محمد علی مرتضوی ـ ابوالقاسم محمدی ـ علی ملکی ـ مصطفی میرفخری ـ یزدی ـ مهندس امیر اسمعیل ملک ملصور ـ مهندس امیر حسین ملک منصور ـ دکتر نصرالله دفتر مزدهی ـ علی اصغر غدری ـ دکتر امین‌غنی ـ مهندس توفیق فخور آذر ـ فرهاد غفاری ـ حسین غیاثی ـ مهندس میامک فرزاد ـ محمد تقی فکری ـ دکتر رضا فلاح ـ دکتر اسماعیل فیلسوفی ـ مسعود فروغی ـ حسین فرهودی ـ مهندس هوشنگ فاضل ـ مهندس محسن فروغی ـ حسین فرهودی ـ مهندس جعفرفروغی ـ دکتر عبداله فتحی ـ سرتیپ رحمت‌اله فتحی ـ شاهرخ فیروز ـ دکتر نصدن فرزانه ـ دکتر حسن فامیلی ـ حسین فلسفی ـ دکتر احمد فلسفی ـ دکتر کریم فاطمی ـ محمود مشحی ـ فریدون فرخ‌نیا ـ علی فریمن ـ مهندس‌اسکندرفیروز دکتر فریدون فرزین ـ عبدله فروغی ـ دکتر عبدالله فریار ـ حسین فاطمی ـ عباس فرورهر محمود فرمند ـ مصطفی فرهنگه ـ دکتر محمد حسین فرخ پارس ـ کاظم فشارکی طباطبائی مهندس هوشنگ‌فردوس ـ فضائلی ـ جوادعلی ورشچی ـ علیرضا فداکار ـ دکتر خسرو ناصریان ـ دکترفرید ـ علی‌فریور ـ علیقلی فرمانفرمائیان ـ دکتر غلامرضا فرزانه پور ـ دکتر همایون فریور ـ سعید فشارکی‌طباطبائی ـ فریدون فلسفی ـ اسد فشارکی طباطبائی ـ دکتر ذبیح قربان ـ دکتر منوچهر قاهری ـ محمود قوام صدری ـ اسماعیل قدامی ـعزت‌اله قدامی ـ نجم‌الدین ناصری ـ دکتر محمد هادی خدام صدوقی ـ مهندس هادی قدامی ـ جمشید قانونی ـ سید کاظم قطب ـ عبدالمجید قطب ـ حسین قدس نخعی ـ محمد علی‌قطبی گیلانی ـ مهندس محمد ژان‌لو ـ محمد امین قوامی ـ رضا قوام‌صفهبدی ـ مهندس مسعود قرنی ـ مهندس فرید هنرمانی ـ مجیدالحمید قطب ـ مهندس محمد حسین قناد ـ مهندس ملک ابراهیم قندچانی ـ جعفر کفائی ـ علی کوچکعلی ـ احمد کرویی ـ مهدی کهنیم جواد کحامیان ـ مهدی کحامیان ـ سعید کحامیان ـ محسن کلانتری ـ صدری کیوان دکتر محمود کیهان ـ غلامحسین بوربور ـ همایون بهادری ـ مهندس علی‌اصغر بختیار ـ قدرت‌اله برومند عبدالغفار برومند ـ حمید بهزاد ـ مهندس محمد حسین پدیمی ـ مهندس‌پرویز بقائی سید علی برومند ـ دکتر جلیل بهار ـ دکتر معید بهادری ـ دکتر احمد علی بهرامی دکتر سیروس پوربور ـ یوسف بهنام ـ دکتر داریوش بهنام ـ دکتر اسمعیل بهنام نصرت‌اله بالاخانلو ـ مهراد بیژن ـ پرویز بیات ـ احمد بقائی ـ مهندس پرویزباصری ـ رحیمعلی بیات‌ماکو ـ احمد بهارستان ـ دکتر مهدی بطحائی ـ دکتر احمد بهادری‌ـ دکتر ناصر بهادری ـ یحیی بهبهانی ـ دکتر محمدرضا پایا ـ باقر پیرنیا ـ عبدالحسین پاکروح ـ دکتر منوچهر پرتو اعظمی ـ ابوالقاسم پرتواعظم ـ فریدون‌پزشکی ـ مهندس اصغر پناهی ـ حسین پورصفر ـ دکترکامبیز پناهی ـ مهندس حبیب پناهی ـ محمود پوزشی ـ هرمز پیرنیا ـ دکترابوالقاسم‌پیرنیا ـ دکتر علی‌پرتو ـ مهرداد پهلبد ـ دکتر جواد پیروزبخت ـ سید مهدی پیراسته ـ دکتر ناصر پرتوی ـ مرتضی اسداله پیروز ـ دکتر فاتحام

دستگیری عامل ساواک

بندرعباس ـ سلامعلی‌دانفور اهل مینا‌ب به عنوان همکاری با ساواک توسط نیروهای انقلابی این شهر دستگیر و تحویل کمیته انقلاب اسلامی شد .

جناب آقای بازرگان نخست‌وزیر محبوب ایران

شرکت تعاونی رانندگان تهران افتخار دارد ضمن اعلام همبستگی خود با نهضت ملی ایران به رهبری زعیم عالیقدر حضرت آیت‌الله‌العظمی خمینی بعرض برساند شرکت مزبور که از ۵۳۰ نفر رانندگان تشکیل و دارای ۵۳۰ دستگاه وانت با دماغ با آرم شرکت تعاونی میباشد و بهیچیک از سازمانهای وابسته به رژیم طاغوتی سابق بستگی نداشته و برای حمل بار از کلیه بنادر آمادگی دارد.

هیئت‌مدیره شرکت تعاونی رانندگان تهران

مقداری پول و طلا پیدا شده است به آدرس خیابان گلستانی ده متری هاشمیان کوچه شفیعی پلاک ۲۸ از ساعت ۸ تا ۱۱ صبح به آقای شعبان شفیعی کره کوهی مراجعه شود محل کار، کارخانه جنرال موتور ایران قسمت تعمیرات

تولید پوستر

جهت تهیه پوسترهای انقلابی و پوستر مناظر و انواع پوستر به مرکز اصلی چاپ و پخش پوستر هرایران همه‌روزه از ساعت ۸ صبح الی ۹ شب مراجعه فرمائید.

آدرس: تهران سعدی شمالی کوچه یاسمین، ساختمان پارس سازمان تولید پوستر تلفن ۳۹۳۲۹۳

تشکر و قدردانی

بدینوسیله از آقای فتورچی شهردار و محمد رستمپور رئیس آتش‌نشانی لواک که هر شبانه با رساندن آب به سرفداری اینجانب جان ۳۵هزار جوجه گوشتی را که در خطر بی‌آبی قرار گرفته بودند از مرگ نجات دادند تشکر مینماید.

مهدی مینائی

قابل توجه متخصصین برق

کارخانه ریسندگی وبافندگی صنایع شمس اراک

یک نفر که اطلاعات برقی روی ماشین‌آلات ریسندگی وبافندگی داشته باشد نیازمند است طالبین میتوانند با صندوق پستی ۲۶۶ مکاتبه و یا با تلفنهای ۲۷۰۷۰ـ۲۸۰۸۰ اراک تماس حاصل نمایند.

۱۳۰۹۳ ۱-۳

پیکان کار بشمی رنگ مدل ۱۳۵۲ بشماره ۵۱۸۳۶ تهران‌س‌ـ سرقت رفته یابنده با تلفن‌های ۶۶۸۳۶۹ و ۹۷۶۳۸۱ تماس و مژدگانی دریافت نماید.

همگام با انقلاب

به پیروی از اوامر زعیم عالیقدر امام خمینی رهبر انقلاب ملت ایران کلیه کارکنان گروه شیمیکو از روز ۲۸ بهمن ماه ۱۳۵۷ بکار پرداختند تا بتوانند در راه خدمت به مردم قهرمان و پیروز خود نقشی بعهده گیرند و با سایر سازمانها و مردمی که در کار ساختن ایرانی آباد و آزاد قدم برمیدارند همگام و هم‌آهنگ باشند.

کارکنان گروه شیمیکو

پیکان سرمه‌ای رنگ بشماره ۵۹۱۶۴ تهران ب پیدا شده صاحب آن با تلفن ۳۱۹۹۶۴ تماس بگیرد.

پیکان آبی رنگ بشماره ۸۱۵۷۹ تهران‌ط در حوالی میدان بهارستان بسرقت رفته است یابنده ۹۸۰۷۳۴ اطلاع دهد.

پیکان کارسبز به شماره ۸۸۹۳۵ درتاریخ ۵۷/۱۲/۱ بسرقت رفته کسانیکه اطلاع دارند خواهشمند است به تلفن ۸۹۴۹۸۷ اطلاع دهند

استخدام کارگر ساده

با حقوق اولیه ۱۲۰۰۰ ریال تلفن ۶۴۷۶۷۸

مدیرعامل شرکت ملی نفت :

واژه کنسرسیوم از فرهنگ ایران حذف می‌شود

خبرگزاری پارس ـ پیش از ظهر دیروز حسن‌نزیه رئیس هیئت مدیره و مدیر عامل شرکت ملی نفت ایران درمحل مرکزی شرکت ملی نفت ایران رئوس برنامه‌های کار خودرا اعلام کرد .

نزیه گفت : دیروز وپریروز که درجنوب بودم مشاهده کردم که بکارگران زحمتکش نتیجه فاحشی هائی روا میشد و این افراد از اسفناکترین وسایل زندگی محروم و هنوز با فروش میلیاردهادلار حاصل زحمات این کارگران ، حصیرآباددرآنجا وجود دارد.

اثرات فساد بقدری زیاد است که هیچیک از ما به تنهائی نمیتواند این اثراترا از بین ببرد مگر با همکاری و اتحاد و همبستگی که‌امیدواریم بتوانیم شاهد موفقیت ها باشیم و موفقیت ها است کنار یکی از پایه گذاران ملی صنعت نفت که روانش شادباد نام بریم و باو (دکتر مصدق) درود بفرستیم .

نزیه گفت : آرزوی من همیشه این بوده که در کنار هتمدل باشم . وقتی‌خوشبختانه به این آرزو نایل آمدم فهمیده که این مرد خودرا با تمام وجود دراختیار مردم گذاشت.

تصمیم دارم کمدهنری‌برای پیشنهاد هاو انتقاد ها دائر کنم که هریک‌ازشمابتوانید آنچه در که در پیشبردکارهای ما وبالا رفتن درآمد های ما است به ما درمیان بگذارید .

تصفیه شرکت نفت

حسن نزیه افزود :لیستهائی بمن داده شده که نامهای اشخاص‌فاسدی که بسون کار کردن و یا کار مثبت انجام دادن از این شرکت حقوق میگرفتند . تقاضای من اینست که این افراد حداقل شهامت داشته باشند و بدون آنکه به آنها گفته شود ،کنار بروند . بالعکس افرادی هستند که‌بدون دلیل و یا دلایل ضعیفی کنار گذاشته شدند که ما به آنها احتیاج داریم .

زندگی کارگران صنعت‌نفت در جنوب بقدری تاسف انگیز بود که با درآمد یك روزنفت میتوانستند برای آنها زندگی مرفهی تشکیل دهند ، ولی متاسفانه از این سرمایه ملی بعنوان مثال سالی صد میلیون تومان به حساب فرح پهلوی ربخته میشد که عنوان آن بگذاره خیریه و عام‌المنفعه‌بوده است و به صرف جشن هائی مثل‌دوهزار و پانصد ساله میگردند که فقط استهزای خارجیان رادربر میداشت .

۶ میلیون بشکه در روز

رئیس هیئت مدیره و مدیر عامل شرکت ملی نفت ایران افزود : بعضی از صدا های بیگانه اعلام کرده‌بودند،ایران قادر به تولید روزانه ۶میلیون بشکه نخواهد بود . کارگران صنعت نفت آن را تکذیب و حتی اعلام کردند برای کذب این ادعا تولید یك روز نفت را به این مقدار خواهند رسانید .

خارجیان خیال نکنند ما تولید خودرا بالا خواهیم‌برد تا از آنها اسلحه بخریم و یا کمتزار های خود را از بین میبریم تااز شما گندم وغیره بخریم . این شاه بود که زیر این شعار ها تولید نفت را بالا برد و کشزار ها را از بین برد .

هفته‌آینده که روزچهاردهم اسفند ماه مصادف باسالروز دکتر مصدق است اولین‌کشتی حامل نفت بحرکت درخواهد آمد و همه خواهیم دانست که چقدر نفت صادر خواهیم کرد و روز دوشنبه روزی است که همگی ملی شدن صنعت نفت‌را جشن‌خواهند گرفت وروح‌دکتر مصدق شاد خواهد شد .

نزیه سپس گفت : دومین نوبدی راکه من میدهم ، حذف‌کنسرسیوم از فرهنگ نفت ملی ایران است و امتیازات خارجیان که در لوای این‌نام واین شرکت سرمایه ملی ما را تاراج میکردند دیگر وجود خارجی ندارد . شرکت هائی که بما تحمیل شدند قبل از آنکه ما به آنها بگوئیم ،باید خودشان کنار بروند .در غیر این صورت شما کارکنان صنعت نفت آنهارا بیرون خواهید راند .

بیانیه بررسی مشکلات مدارس منتخب امام خمینی

درس‌های حذف شده از کتب دبستانی ودوره سه‌ساله راهنمائی اعلام شد

کمیته بررسی مشکلات‌مدارس‌منتخب امام خمینی‌طی‌بیانیه‌ای درس هائی را که از کلاسهای‌دوره سه ساله راهنمائی‌وکلاس سوم دبستان حذف شده‌است ،اعلام کرد . یکی از اعضای کمیته گفت : تا اوائل هفته‌آینده دروس حذف شده رشته های مختلف دبیرستانها نیزاعلام میشود .

دروس حذف شده کلاسهای دوره سه ساله راهنمائی‌وکلاس سوم دبستان باین شرح است :

● **فارسی کلاس اول** ـ کودکی شاه سابق از صفحه ۵ لغایت‌صفحه ۱۲ ـ« مال از بهر چیست » از صفحه ۱۳ لغایت صفحه ۲۲ ـ « کودك باهوش » از صفحه ۳۱ لغایت صفحه ۳۴ ـ« آینده» ازصفحه ۳۸ لغایت صفحه ۴۲ ـ « ساختمان فعل » از صفحه ۶۷ تا ۶۸ ـ « زیبائی ای درخت » از صفحه ۶۳تا ۶۵ـ «شهری و روستائی » ازصفحه ۷۲ تا ۷۵ ـ « اشیای‌خراب» از صفحه ۸۰ تا ۸۶ـ«سخنان پندآمیز بزرگان » از صفحه ۸۷ تا۹۲ ـ« مثل » از صفحه ۱۰۳ تا ۱۰۸ ـ « مهرگان » از صفحه ۱۳۱ تا ۱۳۷ (جمعا ۸۰ صفحه حذف شده است)

● **فارسی کلاس دوم** : ـ « مرد خود ساخته » از صفحه ۱۱ تا ۱۸ ـ « درخت بقا » از صفحه ۴۳ تا ۴۶ ـ« شهر نیکان» از صفحه ۶۵ تا ۷۰ـ « یعقوب در نیشابور »ازصفحه ۷۱ تا ۷۷ ـ « خط و خط نویسان نامدار » از صفحه۷۸ تا ۸۸ـ « کاغذ و چاپ » از صفحه ۸۹ تا ۹۵ ـ «ناصر خسرو» ازصفحه ۱۲۰ تا ۱۲۴ـ « رستم و اسفندیار » ازصفحه ۱۵۸ تا۱۷۲

از فارسی کلاس دوم ـ جمعا ۶۴ صفحه حذف شده‌است.

● **فارسی کلاس سوم** ـ کمال‌الدین بهزاد از صفحه ۱۲ تا ۱۷ ـ ورزش در ایران عهد صفوی‌ازصفحه ۳۷ تا۴۲ـ فرهنگ مردم از صفحه ۸۲ تا ۸۸ ـ ثمره دانش اندوزی از صفحه ۴۷ تا ۵۱ ـ شعر «غم مخور» از صفحه ۸۹ تا ۹۱ ـ رزم رستم واشکبوس از صفحه۱۱۴تا۱۱۹ ـ «اورازان» از صفحه ۱۳۹ تا ۱۴۶ ـ دو حکایت از گلستان ازصفحه ۱۴۷ تا ۱۵۰ ـ بهار ازصفحه ۱۵۱ تا ۱۵۴ از کتاب فارسی کلاس سوم جمعا ۵۰ صفحه حذف شده است.

● **تاریخ کلاس اول** ـ گفتار دهم ـ شاهنشاهی کشاورزی ـ پس از فرهاد دوم تا اول ساسانیان ـ گفتار یازدهم و دوازدهم و سیزدهم

● **تاریخ کلاس دوم** ـ در کتاب تاریخ کلاس‌دوم ـ از گفتار هفدهم تا پایان کتاب باید حذف شود.

● **تاریخ کلاس سوم** ـ در تاریخ ایران ـ گفتار های ۱۰ و ۱۱ و ۱۲ و ۱۳ یعنی از صفحه ۵۶ تا صفحه ۹۸ باید حذف شود. در تاریخ اروپا ـ علاوه‌بر گفتارهای چهارده و پانزده و شانزده و هفده که در ابتدای کتاب به آنها اشاره شده است ـ گفتارهای‌نوزدهم بیست و بیست و یك، یعنی از صفحه ۱۵۳ تا آغاز صفحه ۱۷۸ باید حذف شود.

● **جغرافیای کلاس اول** ـ در کتاب جغرافیای کلاس اول باید از صفحه ۴۰ تا ۶۳ و از صفحه ۸۲ تا ۱۰۱ و از صفحه ۱۱۸ تا ۱۳۹

● **جغرافیای کلاس دوم** ـ در کتاب جغرافیای کلاس‌دوم علاوه بر مطالب حذف شده‌آغاز کتاب باید از صفحه ۱۰۰ تا ۱۷۶ به استثنای «کشور فرانسه» حذف شود . ضمنا مطالب کتاب جغرافیای کلاس سوم : از صفحه ۴۸ تا ۹۱ باید حذف شود ـ تعلیمات اجتماعی کلاس اول : از اول کتاب تا آخر صفحه ۳۵ حذف‌شود ـ تعلیمات اجتماعی کلاس دوم : گفتار یکم و شم حذف شود ـ تعلیمات اجتماعی کلاس سوم : فصل هفتم از صفحه ۳۳ تاآخر صفحه ۳۶ و فصل ۱۴ ـ و ۹۱۵ ۱۶ از صفحه ۶۳ تا آخر ۷۲ حذف شود ـ علوم تجربی کلاس اول:بخش یك ـ بخش ۲ـ بخش ۶ ـ بخش۹ وبخش ۱۰ ـ حذف شود . علوم‌تجربی کلاس دوم : بخش سه‌چهار ـ شش ـ نه ـ ده حذف شود . علوم تجربی‌کلاس‌سوم : بخش چهار ـ پنج ـ شش ـ نه ـ ده حذف شود.ریاضیات کلاس‌اول: از صفحه ۱ تا ۲۸ و از صفحه ۳۲ تا ۴۹ و از صفحه ۵۱تا۶۱ و از صفحه ۶۹ تا ۹۵ و از صفحه ۹۰ تا ۱۰۲ و از صفحه ۱۴۱ تا صفحه ۱۶۸ وازصفحه ۲۱۰ تا ۲۲۲ حذف شود. ریاضیات کلاس دوم : از صفحه ۱ تا ۱۳ و از صفحه۴۵ تا ۵۲ و از صفحه ۸۳ تا ۸۸ و از صفحه ۹۴ تا ۱۰۶ و از صفحه ۱۵۲ تا ۱۸۱ و ازصفحه ۲۱۱ تا ۲۳۷ حذف شود . ریاضیات کلاس سوم : ازصفحه ۱۶ تا ۲۴ و از صفحه ۱۲۵تا ۱۲۸ واز صفحه ۲۰۷ تا ۲۷۰ حذف گردد.

در این بیانیه خطاب به معلمان آمده است :

نسبت بدمرضهای دستورزبان فارسی ـ عربی ـ تعلیمات دینی و قرآن و زبان خارجی به عهده معلمان است‌که با اتکاء به وجدان انقلابی ، حداکثر کوشش را بکار برده و بادرنظر گرفتن قدرت‌پذیرش دانش آموزان مطالب لازم را حتی‌الامکان تدریس نمایند .

● **کلاس سوم ابتدائی** : دروس حذف شده کلاسهای سوم ابتدائی نیز بدین شرح است . در کتاب فارسی درس هائی که باید حذف شود :

۱ـ مهرگان ۲ـ سرگذشت‌یك نامه ۳ـ احترام به پرچم ۴ـ سلسله شاهنشاهی۵ـ پاس‌صحبت مادربزرگ ۶ـ سپاهی دانش‌در ده ما ۷و۸ پایتخت ما تهران (۱) و (۲) ۹ـ ابوعلی‌سینا. ۱۰ـ افسانه شاهزاده خوشبخت ۱۱و ۱۲ـ سفری به شیراز (قسمت اول و دوم) ۱۳ نوروز ۱۴ـ فردوسی ۱۵ و ۱۶ و ۱۷ـ کودکی سهراب (قسمت‌های‌یك و دو و سه) .

تبصره ـ تاحدامکان ازلغات و نکات دستوری حذف شده در صورت لزوم استفاده شود.

شعرهای حذف شده

غیرازاین شعرهاباقیه حذف‌شود

صبح ـ مادر ـ میازارموری که‌دانه‌کش است ـ کبوتر و دهقان

● **کتب ریاضی** ـ در کتب ریاضی ـ دروسی که باید حذف شود بدین شرح است : استفاده از خط‌کش و کلیه دروس مربوط به محور . صفحه ۲۰ تمرین کنید . کشف‌کنیدها کاملا. دروس هندسه (۹و۹و ۱۰) . تقسیم کلا . مسئله بدون عدد (۹۶) . مطالبی‌که در انتهای درسهای هندسه به عنوان ساختن‌اشکال یاترسیم عملی اشکال میباشد . کسرکلا. ساعت . کلا در بقیه دروس نکات و مسائلی‌که برخورد با تقسیم دارند حذف میشوند . در مورد مسائل آخر کتاب ، مسائلی‌که مربوط به درسهای محذوف است خودبخود حذف شدنی است .

● **علوم** ـ در کتب علوم ـ درسهائی‌که باید حذف شود بدین شرح است :

فصل (۱) دانشمند ـ فصل (۸) گیاهان ـ فصل (۸ـه) چگونه هوا تغییر میکند ـ فصل (۱۰) الکتریسیته ـ فصل (۱۱) ماشینهای ساده ـ فصل (۱۲) صدا .

● **کتاب اجتماعی** ـ در کتاب اجتماعی فصولی که باید حذف شود بدین شرح است : واحد دوم ـ سوم ـ چهارم ـ نقاشی و ورزش دروس لازمی است‌که حتما باید یکساعت را اشغال کند . دینی و قرآن معنی شود ، حتی‌الامکان تمام کتاب تدریس شود و حذف در این دومورد به عهده معلمین است. باید یادآوری شود که با مونظر درسهای بالا حذف شده است: بعضی از دروس بخاطر کمی وقت و بعضی از دروس‌بخاطر وابستگی به رژیم طاغوتی بهلوی حذف شده است .

توضیح ابراهیم یونسی درباره مصاحبه تلویزیونی

مصاحبه بنده با تلویزیون در شب دوشنبه ۵۷/۱۲/۷ یك امر تعدادی و یك اشتباه بود. تصادفی از این لحاظ که بی‌دعوت به تلویزیون رفتم. آقای دکتر مکری دعوت داشتند و کسی از من دعوت نکرده بود و من از وجود هیاتی‌که خود را نماینده مردم کردستان معرفی میکرد، اطلاع نداشتم. در خدمت آقایان داریوش فروهرو دکتر اردلان و دکتر مکری‌گزارش سفرمان را به جناب نخست‌وزیر داده و از نخست‌وزیری خارج شده بودیم. من وسیله بازگشت به خانه نداشتم، دکتر مکری به من تکلیف کردکه مرا به خانه برساند، منتها پیش از آن مصاحبه‌ای داشت در تلویزیون. بنده در خدمت ایشان‌به تلویزیون رفتم و در میان آقایان قرار گرفتم. هیچیك از آقایانی‌را که خود را نماینده مردم کردستان معرفی کردند و در برخورد اولیه جس چیزی را غیرعادی نگرده‌بودند نشناختم. آقایان هم بنده را جز نام نمیشناختند . بعد هم معلوم‌شد که گویا آقایان روابطی با دستگاه اجتبی سابق داشته‌اند.

همشهریان محترم از این بابت که من با آقایان مصاحبه کرده‌ام متاسف بوده‌ند، بنده نیز به نوبه‌خود از این سوء تفاهم متاسفم

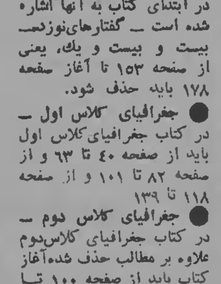

عکس فوق بنامبودود مردی(۲۱) ساله مدت شانزده ماه میباشد که از منزل خارج و تاکنون مراجعت ننموده است از کسانیکه از نامبرده اطلاعی دارند تقاضا میشود به تلفنهای ۹۶۴۷۵۹ـ ۵۶۵۱۷۰ اطلاع داده و خانواده‌ای را از نگرانی برهانند.

صاحب عکس فوق بنام رسول پرمر (۳۰ ساله) از تاریخ ۵۷/۱۰/۱۰ برای خرید بنزین از خانه خارج شده و تا کنون مراجعت ننموده است از کسانیکه اطلاعی دارند تقاضا میشود به تلفن ۸۴۵۴۸۵ تماس حاصل نمایند

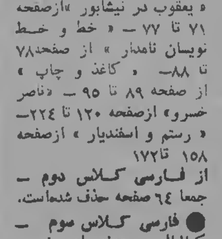

صاحب عکس فوق بنام علی رضا صفرآبادی سربطز وظیفه ژاندارمری پادگان شاپور سن ۲۱ سال از تاریخ ۵۷/۱۱/۱۰ مفقود گردیده است. کسانیکه از وی اطلاع دارند به تلفن ۷۹۸۳۸۶ تماس گرفته و خانواده‌ای را از نگرانی برهانند.

مبلمان و اطاق خواب قسطی در گالری ژوکوند

چهار راه بهار ثریا

۷۵۴۰۲۵ ۱-۳

تویوتاسیلیکالیفرنیا کوپه، رادیو ضبط، مدل ۷۷ ۱۹۰۰۰ کیلومتر ـ ۹۰۰۰۰ تومان نیوی‌روزها ۶۲۴۸۹۹

ن ۷۵۳۹۳ ۱-۲

حراج سالیانه در مرکز کتاب گلگشت

عباس‌آباد ـ ۱۸۰ بین فرح و مهناز همه روزه ۹ تا ۵ پنجشنبه‌ها ۹ تا ۱۱ تلفن ۸۴۵۴۸۵

ن ۷۵۴۱۸ ۱-۴

استخدام میشود

یکنفر آشپز پیشخدمت به سن تقریبی ۵۰ ساله با سابقه کار بشرط اقامت در خانه با ۲۴ ساعت مرخصی در هفته با حقوق مکفی استخدام میشود.

به تلفن ۸۳۱۶۰۴ داخلی ۴۳ مراجعه شود.

آگهی دعوت مجمع‌عمومی سالیانه شرکت جنرال تایروراپایران (سهامی‌عام)

مجمع‌عمومی سالانه شرکت درساعت ۱۰ صبح روز شنبه ۲۶ اسفندماه ۱۳۵۷ درمحل شرکت واقع درکیلومتر ۴ جاده کرج تشکیل میشود. دستورجلسه عبارتست از

۱ـ استماع و رسیدگی به‌گزارش سالانه مدیران و بازرسان درمورد عملیات شرکت درسال ۱۳۵۷.

۲ـ رسیدگی و اخذ تصمیم نسبت بتصویب ترازنامه و حساب سود و زیان سال مالی منتهی به ۳۰ آبانماه ۱۳۵۷.

۳ـ انتخاب هیئت‌مدیره و تعیین حق‌الزحمه آنها.

۴ـ انتخاب حسابرسان شرکت.

۵ـ انتخاب بازرسان شرکت و تعیین حق‌الزحمه آنها.

۶ـ تعیین روزنامه کثیرالانتشار جهت درج آگهیهای شرکت.

۷ـ سایر مواردیکه درصلاحیت رسیدگی درمجمع‌عمومی عادی میباشد. از سهامداران محترم شرکت درخواست میشود که باردهدست داشتن سهام خود دریکی از روزهای ۱۶ و ۱۷ اسفندماه بدفتر شرکت مراجعه و کارت ورودی دریافت دارند.

دکتر محسن‌لک

رئیس هیئت‌مدیره

شاهین ۴۸۴۲۷ کرمانشاه (قهرمانشهر) ۵۷/۱۲/۶ سرقت شده از یابنده تقاضا دارد با تلفن ۵۲۵۶۸۲ اطلاع داده و مژدگانی دریافت دارد.

جاگوار ۷۶ فول اتوماتیک ۸۳۲۱۴۹

بیوک ۲۵۳۶ فول اتوماتیک ۸۴۲۱۳۸

الذمبیل ۷۳ دودرفول اتوماتیک ۸۴۲۱۳۸

آگهی دعوت مجمع عمومی عادی شرکت کرمان درمان

جلسه عادی مجمع عمومی شرکت کرمان درمان در ساعت ۱۴روز چهارشنبه ۵۷/۱۲/۱۶ در محل بیمارستان کرمان درمان تشکیل میگردد. از کلیه سهامداران دعوت میشود در رأس ساعت و روز تعیین شده در محل مذکور حضور بهمرسانند.

دستور جلسه

۱ـ انتخاب هیئت مدیره شرکت

۲ـ انتخاب بازرس

دکتر عباس ریحانی ـ رئیس هیئت مدیره

پیکان سفید کار شماره ۲۳۶۵۳ تهران ـ م مفقود شده با تلفن ۷۳۱۴۲۸ تماس حاصل نمائید

کارت بازرگانی شماره ۳۳۳۶۴ باسم شرکت تأسیساتی ایران‌اف و تله تایپ مفقود شده است و از درجه اعتبار ساقط میباشد.

پیکان استیشن به شماره ۳۱۲۴۵ تهران ۲۲ شهربانی در خیابان بهار مفقود گردیده از یابنده و یا کسانیکه از اتومبیل مذکور اطلاعی دارند خواهشمند است به‌شماره تلفنهای ۸۳۴۱۲۲ و ۸۳۴۱۲۴ تماس حاصل نمایند.

روزنامه جوشن

فردا منتشر میشود

دستگیری عناصر ضدانقلاب درشهرستانها ادامه دارد

دستگیری همچنان به شرکت در جنایات رژیم سابق و عناصر ضد انقلاب در شهرهای مختلف همچنان ادامه دارد. طی ۲۴ ساعت گذشته این افراد دستگیر شدند :

در قم همردیف ستوان دوم احمد محمدی معاون اطلاعات شهربانی ، استوار محمد آقاحسنی مامور کانونری ۲ ، استوار رضنی، استوار مهری ، استوار علی بشیری و حسن مایی مامورات فرمانداری نظامی ، در ملایر ابوالقاسم خان شاملو رئیس انجمن شهرستان محله، در اهرشهر (شاهرود سابق) سرهنگ دوم حسین انصاری ، سرگرد حسین خداداد ، سرهنگ دوم علی‌اصغر امیدواران ، سرهنگ دوم ایرج نصیری ، سرگرد روح‌اله‌نوذری و سرگرد حسینعلی مصری‌پور ، درساوه سروان حسین ایرانپور فرمانده گروهان ژاندارمری و اصغر قباشی درجه‌دار گارد و در فا سرهنگ دوم غلامرضا عطاریان رئیس شهربانی ، حسین یزدانمهر مامور ضد اطلاعات ، محمدکاظم اشتائی استوار شهربانی ، اصغر جاویدی مامور اطلاعات شهربانی ، جمشید صالحی مامور ضد اطلاعات ، حمید حرفه گروهبان ژاندارمری ،احمد باغبان پاسبان ، رضا ریاضتی خبرچین شهربانی ، غلامعباس جوکار مامور ساواك بندر عباس و بهروز رفیعی مامور ساواك بوشهر. سرهنگ مثابغی رئیس ضد اطلاعات مرکز زرمی ، ستوان یکم عباسقلی داودی شکنجه‌گر ساواك بهبهان ، ستوان عبداله پرچمی افسر شهربانی در شیراز ، علیزاده مامور اطلاعات شهربانی و کریمی مامور شهربانی در آستانه اشرفیه ، ستوان دوم میاوش عزیزی ، گروهبان دوم قاسم رودخانه‌ای و پاسبان عزیزی در ساری ، هادی الهی مدیر هامل تعاونی مسکن کارگران صنعت نفت وعضو انجمن شهر اهواز ، روسای پاسگاههای ژاندارمری الاروراورکرمان ، ۲۰ مامور ساواك در تهرانشهر (کرمانشاه سابق) ، سروان حسین نبی‌پور معاون پایگاه هوابرد بوشهر ، عطاءاله صفائی رابط ساواك اصفهان ، ستوانیکم امیررضا حق‌پرست رئ

کیهان
صفحه ۸
پنجشنبه ۱۰ اسفند ماه ۱۳۵۷
۲ ربیع‌الثانی ۱۳۹۹ ــ شماره ۱۰۶۵۰
اخبار کشور
ساعات شرعی ۵شنبه ۱۰ اسفندماه ۱۳۵۷
اذان مغرب ۶٫۱۶ اذان صبح ــ فردا: ۵٫۰۵
طلوع آفتاب ــ فردا: ۶٫۴۲ ظهرشرعی ــ فردا: ۱۲٫۱۸
استخراج : دکتر عباس ریاضی‌کرمانی

احزاب وجمعیت‌های سیاسی

شعبه حزب جمهوری اسلامی در قم

حزب جمهوری اسلامی شعبه شهرستان قم از فردا از داوطلبان عضویت در این حزب ثبت‌نام می‌کند. اطلاعیه این حزب ازاین قرار است :

بسمه تعالی

حزب جمهوری اسلامی شعبه شهرستان قم ازتاریخ جمعه یازدهم اسفند (فردا) شروع به ثبت نام میکند. داوطلبان می‌توانند همه‌روزه از ساعت ۸ صبح ۱۲۵ و بعداز ظهر از ساعت ۱۶ تا ۲۰ به آدرس زیر مراجعه نمایند.

قم ــ خیابان صفائیه ، اول کوچه بیگدلی تلفن ۸۶۲۸ دفتر موقت حزب جمهوری اسلامی

یاری خواستن برای مراسم بزرگداشت مصدق

کمیته تدارک برگزاری مراسم بزرگداشت دکتر مصدق برای برگزاری هرچه بهتر این مراسم از مردم تقاضای همکاری کرد. در اطلاعیهٔ این کمیته آمده است : به علت استقبال فراوان مردم برای شرکت در مراسم بزرگداشت دکتر مصدق در احمدآباد و محدود بودن امکانات ما از مردم تقاضای کمک داریم . از کسانی‌که می‌توانند وسیله نقلیه عمومی در اختیار کمیته تدارک این مراسم بگذارند خواهش میکنیم تا پایان روز شنبه با تلفن خانه ۶۵۲۰۱۸ ویا ۶۵۸۱۴۷ تمامی بگیرند و یا به آدرس خیابان کاخ شمالی بالاتراز بلوار،شماره ۸۲ طبقه پنجم مراجعه کنند.

جمعیت ایرانی تعاون با فلسطین

براثر تماسهائی که بین کمیته‌های مردم ایران با سازمان آزادی‌بخش فلسطین ،جمعیتی به نام «جمعیت ایرانی تعاون با فلسطین» تاسیس یافت .

هوسان این جمعیت شیخ مصطفی رهنما ــ دکتر ابوالفتح ولوق رهائی ، سید محمدحسن ابن‌الرضا و سید محمدکاظم موسایی ــ محمد هلریار ، غلام علیرضایی و محمود عربستانی هستند . دفترهای موقت جمعیت در خیابانهای فخررازی شماره ۸۲ و فردوسی کوچه صبح‌امروز گشایش یافت .

تشکیل حزب دموکرات ملی

حزب دموکرات ملی امروز ضمن اطلاعیه‌ای موجودیت و مواضع خودرا اعلام کرد .

در بیانیه این حزب که از سوی حیات عدیده و مسئولان گروه‌های پژوهشی کانون پژوهش‌های علمی و اجتماعی تشکیل شده آمده است: حزب سوسیال دموکرات ملی براساس ایدئولوژی مکتب هجاهت امام خمینی و با اعتقاد به اصول دموکراسی و آزادی‌های فردی ، حفظ تمامیت ارضی کشور و مبارزه با هرنوع ظلم و ستم تشکیل می‌شود.

شعبه «جنبش ملی مجاهدین خلق ایران» در رشت

رشت : ستاد «جنبش ملی مجاهدین خلق ایران» (سازمان مجاهدین خلق) در رشت کار خود را آغاز کرد. این ستاد که در ساختمان پیشاهنگی رشت مستقر است ، طی اعلامیه‌ای از همه طرفداران سازمان مجاهدین خلق خواسته است تا با تشکل بیشتر به مبارزه با نیروهای ضد انقلابی برخیزند، در اعلامیه اضافه شده است که کلاسهایی جهت آموزش انواع سلاحها و آموزشهای سیاسی وامدادی تشکیل خواهد شد.

مجاهدین خلق! مواضع خود را دراحمدآباد اعلام می‌کنند

سازمان مجاهدین خلق ایران اعلام داشت‌که مراسم سالگرد مرگذشت دکتر محمد مصدق پیشوای فقید نهضت ملی ایران رابرمزار او در احمدآباد برگزار خواهدکرد و دراین مراسم مواضع وبرنامه‌های مرحله‌ای و حداقل خود را بطور کامل اعلام خواهدکرد. سازمان مجاهدین خلق ایران به همین مناسبت در اطلاعیه‌ای که منتشرکرده است ازتمام اعضای سازمان وطرفداران آن خواسته‌است‌تاروز چهاردهم اسفند ماه دراحمدآباد حاضرباشند.دراطلاعیه این سازمان‌آمده است: چهاردهم اسفند سالروز درگذشت بنیانگذار مبارز ضد امپریالیستی ایران ، دکتر محمدمصدق ، مجاهدین خلق ایران برمزار این پیشوای فقید نهضت ملی ایران ، حضوریافته و ضمن بزرگداشت خاطره ضد استعماری آن رهبر سرسخت و سازش‌ناپذیر برنامه مرحله‌ای (حداقل) خود را اعلام می‌کنند.

گرامی‌داشت میراث ضد امپریالیستی مصدق بزرگ که اساسا در ارتقاء انقلابی مسیر نهضت ملی جلوه‌گر می‌شود تاکیدی است بر استمرارکل جنبش رهایی بخش خلق قهرمان ایران مرگذشته وحال. به همین دلیل مجاهدین خلق ایران در اجتماع ۱۴ اسفند سرفصل برنامه ها و وظایفی راکه ازاین پس تامین استمرار و ارتقاء جنبش انقلابی است اعلام خواهندکرد.

اعضاء سازمان ملی دانشگاهیان دانشگاه ملی : انتصاب شیوه دموکراتیکی نیست

اعضاء سازمان ملی دانشگاهیان ونمایندگان دانشکده های دانشگاه ملی دیروز در سالن «باشگاه دانشگاه» جلسه‌ای ترتیب‌دادند و در خصوص دکتر تقی‌زاده ومهمنین درمورد انتخاب شورا های مانقده‌ها به بحث وگفتگو پرداختند.

هرچند دنباله نشست دیروز به امروز موکول شد، ولی سخنگوی این سازمان مرتضی باکیهان گفت:ما به‌آقای‌دکتر تقی زاده معترض نیستیم .بلکه به‌انتصاب ایشان اعتراض داریم . شایداستادان با رای‌گیری ، خود دکتر تقی‌زاده را انتخاب می‌کردند. بهرحال ما منتقدیم انتصاب شیوه دموکراتیکی نیست .

تغییر محل گروه منشعب فدائیان

دفترموقت گروه منشعب سازمان چریکهای فدایی خلق که در محل گاره سابق دانشگاه مستقر شده بودند ، درحال تغییر مکان هستند . پاسداران اسلامی که هر حال حاضر یکی از اطاقهای این ساختمان راهم دراختیار گرفته‌اند ، آخرین مهلت تخلیه را روز جمعه ۱۱ اسفند قرارداده‌اند. محل‌دفتر بعدی گروه منشعب هنوز مشخص‌نیست.

دعوت حزب جمهوریخواه از مردم

حزب جمهوریخواه ایران که مرام «آزادی» و امنیت برای همه» را دنبال می‌کند ، برای آشنایی هرچه بیشتر مردم با آرمانهای حزب، از گروههای مختلف مردم دعوت کرد تا درگردهم‌آیی این حزب که فردا (جمعه) ساعت ۱۰٫۵ در دانشگاه تهران انجام می‌شود، شرکت کنند.

گرد همآیی حزب کارگران سوسیالیست

حزب کارگران سوسیالیست طی اطلاعیه‌ای ازتمامی زحمتکشان دعوت کرده‌است تادر گردهمایی که روزجمعه ۱۱ اسفند ازطرف این حزب در سالن ورزش دانشکده پلی تکنیک تشکیل می‌شود، شرکت کنند . دراین گردهمایی که شروع آن ساعت ۳ بعدازظهراست این افرادسخنرانی خواهند کرد : هرمز رحیمیان (دبیر سراسری حزب کارگران سوسیالیست) ، بابک زهرایی (سردبیر هفته نامه حزب)، هوشنگ سپهری ، جواد صدیق ، پروین نجفی .

در گردهم‌آئی جامعه تبلیغات گفته شد :

نیروی عظیم تبلیغات را برای سرعت بخشیدن به‌هدف‌های اقتصادی واجتماعی انقلاب بکارخواهیم گرفت

مدیران سازمان‌های تبلیغات در یك گردهم‌آئی موضوع هماهنگی و جهت‌گیری‌تبلیغات را در جامعه انقلابی آینده مورد بررسی قرار دادند .

در این جلسه گفته شد :

نیروی تبلیغات در سرعت بخشیدن به برنامه‌های‌اقتصادی و اجتماعی ایران انقلابی می‌تواند نقش بسیار مهم و سازنده‌ای را ایفاء نماید .

مطبوعاتی‌که در گذشته بیشتر در خدمت صنایع مونتاژ ، کالاهای لوکس و تفننی ودر جهت کمك به تغییر معیارهای سنتی و واقعی مردم و سوق دادن کشور بسوی یك جامعه مصرفی برای‌کالاهای تجملیلی وغیرضروری بود در آینده‌در خدمت صنایع اصیلو ملی‌قرار میگیرد و برای ترویج‌و معرفی خدمات و کالاهای ضروری و مفید که به رفاه وسازندگی جامعه کمك میکنند بکارگرفته خواهد شد .

در این جلسه گفته شد یك کنون پیشرفته و مترقی هرگز نمی‌تواند تاثیر تبلیغات را در سازندگی اقتصادی‌جامعه‌نادیده بگیرد چون با نیروی‌تبلیغات جامعه میتواند احتیاجات‌واقعی و ضروری خود را سریعتر و بهتر انتخاب کند ومنابع‌کشور نیز با معرفی خدمات‌وتولیدات خود خواهند توانست بعد نصاب تولید و بهره‌وری‌برسند و با افزایش تولید قیمت کالا های خود را کاهش دهند .

در حقیقت هماتقدر که تبلیغات غیرواقعی و گمراه کننده میتواند برای یك‌جامعه مخرب وزیان‌بخش باشدهماتقدر نیز تبلیغات صحیح و آگاه کننده میتواند به رشد اقتصادی و اجتماعی یك جامعه سرعت‌و تحرك بخشد .

درپایان‌جلسه مدیران‌سازمان های تبلیغات ۷ نفراز همکاران خود رابشرح‌زیر بعنوان‌شورای موسس سندیکای سازمانهای تبلیغات انتخاب نمودند .

طاهر ممتاز ، دکتر احمد عبدلی ، محمداعتماد ، فریدون زندپور ، جواد پریسای، اسحق فنزی، منوچهر شمس مستوفی.

نامه سرگشاده

۲۲۰ سال زندان سخن می‌گوید

جناب آقای مهدی بازرگان
نخست‌وزیر ایران

خلق قهرمان ما که باقدرت‌و توان انقلابی کم‌نظیری در تاریخ ، به خلق یکی از حماسه های بزرگ پیکار بشریت برای احقاق حقوق پایمال شده خود، برای تاکید شرف ملی‌خود،برای استقلال و آزادی خود همان آزادی که انتظاردارد‌رهبرش را خود تعیین کند ــ جان برکف نهاده و قربانیها داده است ، مایل است از آنچه که به‌نام او انجام می‌شود، بخوبی آگاه باشد.

ما بدنام افراد ایرانی شیفته آزادی و به نام سربازان‌حزب توده ایران که سالها همزنجیر شما و دوستان محترم‌شما آقایان آیت‌الله طالقانی ، آیت‌الله منتظری ، دکتر یدالله سحابی، دکتر کاظم سامی ، داریوش فروهر و دیگران در زندانهای دژخیمان سلطنتی بوده‌ایم در این نامه سرگشاده سخنی کوتاه به‌مناسبت مصاحبه اخیر شما داریم :

اگر درست باشد از قول‌شما نوشته‌اند حزب توده ایران بموجب قوانین‌موجودغیرقانونی است و ما باید از این قوانین اطاعت کنیم.

صحبت اطاعت از کدام قوانین است ؟ از مادر قوانین گذشته یعنی قانون اساسی‌که هیچگاه فرزندان خلفی‌نزاییده است؟ صحبت از قانون سیاه ۱۳۱۰ رضاخان سوادکوهی‌است که هرنوع قانونی را در میعن ما زیر چکمه‌های قزاقیش لـه و لورده‌ی کرد ؟ صحبت از قوانین تصویبنامه دولت چاکرمآب‌وقت است که بانصبت دادن تروریشاه سابق به حزب توده ایران آن‌را غیرقانونی معرفی کرد؟

انقلاب مردم ایران درست به خاطر نابودی همه قوانین ضدخلقی دوران سلطنت پهلوی بوده است . آیا منظور از قوانین موجود همان قانون اساسی است‌کـه مـردم در رفراندم کوچه و خیابان رای خود را نسبت به آن صراحتا با کلمات «نه قانون اساسی ، نه سازش سیاسی» به وضوح بیان کردند ؟

شما خوب می‌دانید که چه‌در قانون اساسی و چه در تمام قـوانین مـوضوعه در دوران استبداد حمل سلاح واستفاده‌از آن جز توسط عمال و ماموران دولتهای وقت آنهم برای سرکوب مرنوع اعتراض به‌حق مردم از اهم جرائم بود وشما خوب می‌دانید که افراد حزب توده ایران دوش به‌دوش خلق مبارز ما بدون توجه به قوانین موجود در ویران سازی بنای ظلم و استبداد شرکت فعال داشته ، سلاح برداشته و شهید داده‌اند.

شهدای این حزب‌شهدای‌خلق و انقلاب هستند.

حزب توده ایران علیرغم همه قـوانین دوران استبداد هیچگاه حتی برای لحظه‌ای سنگـر نبرد علیه استبداد و امپریالیسم را ترك نکرده است و بموجب قوانین موجودهمان دوران سیاه هیچگاه زندانهای رژیم سلطنتی خالی‌ازرزمندگان تودهای نبوده است.

این ادعا نیست. خود شما بهترین گواه این‌حقیقت‌هستید. این تبعیض بزرگ بر مـورد حزب توده ایران تنها و یگانه نیست ولی ما با درك اهمیت فوق‌العاده لحظاتی که انقلاب خلقمان در آن به پیکار مشغول است ، متوجه همهٔ مسئولیتهای خود در قبال جنبش‌بزرگ‌خلق قهرمان‌میهنمان‌هستیم.ازآنجاکه اعتقاد داریم تنها فعالیت علنی و پیگیر و اتحاد و یگانگـی همه نیروهای مترقی و مبارز انقلابی ضامن‌حفظ دستاوردهای انقلاب و پیشبرد آنست، حزب توده ایران به فعالیت علنی‌خود ادامه خواهد داد و ما همچنان برای انجام وظایف میهنی و مردمی خود در سنگر حـزب انقلابی خود استوار خواهیم ماند.

با احترام

ابوتراب باقـر زاده ، عباس حجری ، علی خاوری ، آصف رزم‌دیده ، اسماعیل ذوالقدر، رضا شلتوکی ، صفر قهرمانی، محمدعلی عمویی، تقی‌کی‌منش، صابر محمد زاده .

سرپرست جدید شهرداری:

در وصول عوارض به نفع مردم تجدیدنظر میشود

مهندس محمد توسلی سرپرست جدید شهرداری تهران امروز در گفت‌وگویی باخبرنگار کیهان برنامه‌هـای آینده شهـرداری را برشمرد . او اعلام کرد :برای مرحله خدمات شهری ، شمال شهر و جنوب شهر ازبین میروند، قرارداد های ضد مردمی شهری که در گذشته منعقد شده لغو میشود .

مشکل ترافیك تهران را در دو برنامه کوتاه مدت و دراز مدت حل میشود ، در طرح جـامع تهران و عوارض نوسازی واتومبیل عمومی‌به‌نفع مردم تجدید نظر میشود . ایـن عوارض تعدیل خواهد شد .

رئیس شهربانی خرمشهر

خرمشهر ــ سرگرد سیدابراهیم حجازی رئیس سابق راهنمائی و رانندگی خرمشهر از طرف آیت‌الله شیخ محمدطـاهـر بمنت رئیس شهربانیو خرمشهر منصوب شد .

برای سرگرد حجازی تظاهرات

بیانیه امام خمینی درباره مصادره اموال سلسله پهلوی

امام خمینی بعدازظهر دیروز در باره مصادره اموال سلسله پهلـوی بیانیه‌ای صادر کرد . متن بیانیه امام بدین شرح است :

بسم‌الله الرحمن‌الرحیم

شورای انقلاب‌اسلامی بموجب‌این مکتوب مأموریت دارد‌که تمام‌اموال منقول وغیر منقول سلسله پهلوی و شاخه‌ها و عمال و مربوطین‌به‌این سلسله‌را در طول مدت سلطه غیر قانونی ازبیت‌المال مسلمین‌اختلاس نموده‌اند ، به نفع مستضعفـان و کارگران وکارمندان‌ضعیف‌مصادره‌و منقولات آن در بانکها شماره‌ای‌به اسم شورای انقلاب پاسم اینجانب سپرده شود و غیر منقول از قبیل مستغلات و اراضی ثبت وضبوط شود تابه نفع مستضعفان از هرطبقه صرف گردد ودر ایجاد مسکن وکار و غیر ذالك به جمیع کمیته های انقلاب اسلامی در سراسر کشور دستور میدهم که آنچه ازاین‌غنائم بدست آورند‌دربانك‌باشماره‌معلوم بسپرند وبه دولت ابلاغ نمایند که این ضایع مربوط به دولت نیست و امرش با شورای انقلاب است وآنچه که ماموربن دولت بدست آورده‌اند یامی‌آورند ،باید به همین شماره به بانك تحویل دهند و کسانی که ازاین اموال چیزی بدست‌آورده‌اند باید فورا به کمیته‌ها یـا بـانك تحویل‌دهند و متخلفین مـورد مواخذه خواهند بود .

روح‌الله الموسوی الخمینی

امامت مسجد شاه

بسمه تعالی

عده‌ای از مومنین بـازارو علاقمندان به حجت‌الاسلام آقـای حاج سیدمحمد باقر خـوانساری نامه‌ای به حضرت آیت‌الله‌العظمی امام خمینی عرض‌کرده و تقاضای تعیین ایشان را از برای امامت مسجدشاه تهران (مسجدامام‌خمینی) نمودند و معظم‌له آقای حاج‌سید محمدباقر خوانساری آقـازاده مرحوم آیت‌الله‌العظمی آقای حاج سید محمدتقی خوانساری طاب‌ثراه تائید فرموده و عین عبـارات آیت‌الله خمینی اینست که :

«اینجانب به جناب مستطاب سیدالاعلام و حجت‌الاسلام آقـای حاج سیدمحمد باقر دامت افاضاته کمال علاقه را دارم و ایشان‌لایسته برای امر مرقوم هستند. انشاءالله تعالی موفقین از برکـات ایشان مستفیض شوند» .

والسلام علیه و علیکم ورحمة‌الله بتاریخ ۲۸ ربیع‌الاول ۱۳۹۹
روح‌الله‌الموسوی‌الخمینی

ملاقات هیئت لبنانی با آیت‌اله شریعتمداری

عصر دیـــروز هیاتی از شخصیت‌های علمی، مذهبی وسیاسی لبنان که به ایران آمده‌اند،درقم باحضرت آیت‌اله‌العظمی‌شریعتمداری ملاقات کرد .

سرپرست هیات لبنـانی از حضرت آیت‌اله‌العظمی شریعتمداری درخواست کرد که برای تـامین سلامت و آزادی امام موسی صدر رهبر جامعه تشیع‌لبنان‌مساعدتها خود را بکار برند.

حضرت آیت‌اله العظمـی شریعتمداری تاکید کرد که‌ازهمان روزهای اول ناپدید شدن امام‌موسی صدر ما اقدامات لازم را بمعـمل آورده‌ایم و این کار را تا آزادی کامل وی ادامه خواهیم داد.

پسر عمه زاده شاه سابق : من چوب نسبت با شاه سابق را می‌خورم

در شماره ۱۰۶۴۹ مورخه۱۲/۹و۵۷ آن روزنامه عده‌یی فرصت طلب تهمت‌هایی علیه اینجانب محمود شاهرخی ، پسر عمه‌زاده شاه سابق روا داشته‌اند که به هیچوجه صحت ندارد .

من هیچگونه اسلحه و ایـادی نداشته‌ام و نه تنها به فکر آزار و اذیت اهالی نبوده‌ام بلکه‌بگواهی معتمدان‌محل همیشه یاور اهالی‌محل سکونتم بوده وهمیشم و کمیته‌امام بابل نیز کاملا در جریان امرقرار دارد.

من هرگز فراری نبوده‌ام واگر در محل نیستم بخاطر آنست که از سوی عده‌یی‌من و خانواده‌ام تهدید به قتل شده‌ایم وخانه‌ام تصرف شده است .

کدام سرقت مسلحانه ، تجـاوز تهدید و ... که زندگی معمولی‌من گواه بزرگیست . آیـا این است پاداش یك عمر پاکی و در خدمت خلق بودن ؟ گمان می‌کنم‌که من تنها چوب نسبت داشتن‌را میخورم. امیدوارم لااقل این عده به کمیته بابل مراجعه کرده و نظر بخواهند که در غیر این صورت بخاطربازی کردن باحیثیت و شرف اشخاص در پیشگاه خداوامام‌خمینی مسئول خواهندبود. محمود شاهرخی

سرهنگ کریمی آزاد نشده است

در خبری که هفته گذشته از بروجرد در روزنامه درج گردید اعلام شده بود:«سرهنگ کریمی‌که در پایگاه بروجرد دستگیرشده،از سوی کمیته انقـلاب آزاد شده است». کمیته انقلاب بروجرد در پی‌انتشار این خبر اطلاع داد که سرهنگ‌کریمی هنوز دربازداشت‌بسر میبرد و آزاد نشده است.

توضیح کارکنان اتاق اصناف پایتخت

عطف به مطلب مندرج در صفحه ۷ شماره دوشنبه هشتم اسفند تحت عنوان ۸۰۰۰ نفر با انحلال اتاق اصناف بیکارشده‌اند، خواهشمندست برای آگاهی از حال عمومی دستور فرمائید مطلب زیر چاپ بشود.

۱ــ مطلب مذکور از طرف‌کمیته منتخب کارکنان اتاق اصناف‌پایتخت بوده و صرفا اظهارنظر شخصی بوده است.

۲ــ کارکنان اتاق اصناف در جهت همگامی با نهضت‌مقدس‌اسلامی ملت ایران؛ در اثر کم کاری و اعتصابات شش ماهه با واکنش ضد انسانی دولت غیر قانونی سرنیزه ارتشبد ازهاری منبر بر انحلال ظاهری و تهیه‌ماتی اتاق‌اصناف‌مواجه گردیدند.

کارکنان؛ اتاق‌اصناف ضمن‌حفظ حق هرگونه دفاع از حقوق مفروض خود تضمیمات مادی را بهیچ گرفته و ضمن تقاضای اعاده‌حیثیت، کماکان بوظیفه افتخارآمیز خود عمل نموده نسبت به معرفی گمارد‌گان وروسای تحمیلی سازمان مذکور که در مقام تصمیم‌گیرنده ومسئول اعمال ضد انسانی‌خود بودند بمقامات ذیصلاح اقدام خواهند نمود.

۳ــ موکدا یادآور می‌شود که هرگونه نشر اکاذیب و تحریف حقایق در مورد کارکنان اتاق اصناف صرفا از طرف افرادیست که از وابستگان شناخته شده رژیم طاغوتی میباشند.

کمیته انقلاب جامعه کارکنان اتاق اصناف پایتخت

جهان و انقلاب ایران.

یك حزب کمونیستی به جمهوری اسلامی رأی می‌دهد

تهران ــ خبرگزاری فرانسه ــ حزب کمونیست ــ لنینیست ایران تصمیم گرفت در رفراندوم آینده ایران به نفع جمهوری‌اسلامی رای بدهد .

مهدی آذریون ، دبیرکل حزب کمونیست ایران ، به خبرگزاری فرانسه گفت «ما از تمام اعضای خود خواستیم به جمهوری اسلامی تحت رهبری آیت‌الله خمینی رای بدهند. »

وی تاکید کرد که «حزب‌کمونیست ایران» (مارکسیست ــ لنینیست) ، همان حزب «توده» ، که آن نیز خودرا حزبی کمونیست معرفی می‌کند ، نیست وی اعلام کردکه «حزب توده تجدید نظرطلب است و ما رابطه چندانی باآن نداریم . ما حزب مارکسیست ــ لنینیستی موءمن به افکار مائوتسه‌تونگ هستیم».

آذریون اشاره کرد که قبول جمهوری اسلامی از طرف حزب وی نشان گسستگی بین وی و نهضت فدائیان نیست ، و افزود که «ما باین سازمان انقلابیون (ظاهرا مائوئیست) ارتباطهایی داریم».

اسناد جاسوسی حکومت شاه در سفارت سابق اسرائیل

کویته ــ خبرگزاری فرانسه ــ یاسرعرفات ، رهبر سازمان آزادیبخش فلسطین ، دیروز اعلام کرد در محل سفارت اسرائیل در تهران اسنادی بدست آمده که برای شاه و حکومتش طلاراحه‌کننده است.

عرفات‌که خطاب به رهبران اتحادیه‌های خلق فلسطین مرکوت سخن میگفت ، تاییدکرد که این «اسناد» به‌طرز آشکار و تردیدناپذیری نشان میدهدکه شاه و حکومتش در کشورهای خلیج به سود اسرائیلیها دست به «فعالیت‌های جاسوسی» زده بودند.

عرفات افزود دیگر «اسناد» بدست آمده مربوط به تحریکاتی است که اسرائیلیها در کشورهای این منطقه بعمل می‌آوردند یا اقدام‌هایی است‌که‌میخواستند انجام دهند.

عرفات به عربستان سعودی رفت

جده ــ رویتر ــ خبرگزاری عربستان سعودی گزارش داد که یاسر عرفات رهبر سازمان آزادیبخش فلسطین روز گذشته از کویت وارد ریاض شد.

یاسر عرفات در فرودگاه از طرف یکی از نمایندگان دربـار سلطنتی عربستان مورد استقبال قرار گرفت .

منابع مطلع اظهار داشتند که عرفات در مورد دیدار اخیرش از ایران و موقعیت این کشور با رهبران سعودی گفتگو خواهدکرد.

همین منابع اضافه کردند که عرفات همچنین در مورد جنگ مرزی دوبمن نیز با مقامات عربستان بحث و تبادل‌نظر خواهدکرد.

روابط ایران و اعراب به کلی دگرگون می‌شود ــ سنجابی

کویت ــ آسوشیتدپرس ــ کریم سنجابی ، وزیر خارجه ایران، در گفتگو با دو روزنامه‌کویتی الوطن و السیاسه گفت دولت جدید ایران خواهان دگرگونی عمیق در جهت بهبود روابط با دنیای عربست.

وی تاکیدکرد که تغییر ریشه‌داری بزودی در روابط ایران و کشورهای عربی بخصوص کشورهای خلیج فارس شکل خواهدگرفت.

سنجابی گفت چگونگی نزدیك شدن ایران به ممالك عربی بزودی اعلام خواهد شد.

یکی از نشانه‌های تغییر سریع روابط رژیم جدید با دنیای عرب دیدار یاسرعرفات ازایران بودکه درست چند روز پس‌از استقرار نظم نوین انجام گرفت .

ایران همچنین از طرق میلیتانیك ترکیه را تحت فشار قرار داده است تا روابط تجاری و سیاسی‌اش را با اسرائیل قطع‌کند.

سنجابی ضمنا این فایده را تکذیب‌کرد که دولت ایران ازمراکش خواسته است شاه را ازآن کشور اخراج کند.

هادی محمد مهدی، دستیار آیت‌الله خمینی نیز دیروز اعلام کرد که در همین چند روز آینده ایران برای تقویت مناسباتش با کلیه کشور های جهان، وبه ویژه با کشور های مسلمان، اقدام خواهد کرد.

مهدی در گفت‌وگوئی با روزنامه «الانس» چاپ‌کویت که دیروز منتشر شد تاکید کرد «منافع ایران ایجاب میکند که کلیه حمایت هایش را متوجه این کشور ها سازد تا اینکه آنها نیز بتوانند با امپریالیسم، صهیونیسم و استثمار، مبارزه کنند».

با این وجود، مهدی خاطرنشان ساخت‌که ایران «انقلاب هائی به خارج صادر نخواهد کرد و خواست مردم را برای انتخاب حکومت مناسب باخواست آنها رامحترم خواهد شمرد».

کل موجودی ایرانیان در بانکهای سویس اعلام میشود

زوریخ ــ رویتر ــ بانك ملی سویس دیروز اعلام کرد بدنبال انتشار گزارشهائی مبنی بر هجوم مقادیر زیادی سرمایه ازایران به سویس سرگرم رسیدگی برای تعیین مبلغ موجودی های ایرانیان در بانکهای سویس است.

دولت ایران هفته گذشته از دولت سویس تقاضا کرد که اموال و دارایی شاه سابق ایران را در سویس توقیف کند.

سخنگوی بانك ملی‌سویس گفت تصمیم درمورد رسیدگی به اموال و موجودیهای ایرانیان برای این اتخاذ شده که از «برآوردهای غیر واقعی» جلوگیری شود. وی گفت از ۲۵ بانك بزرگ سویس تقاضا شده است که تا پایان هفته جاری (شنبه) کل موجودیهای افراد و شرکتها و بانکهای ایرانی را تعیین و گزارش کنند.

مقامهای دولت موقت انقلاب در تهران عقیده دارند که فقط در چند ماه گذشته شاه حدود ۱۵ میلیارد دلار به‌بانکهای خارجی منتقل کرده است.

سناتور امریکایی : دولت ایران مرا بکار دعوت کرده است

واشنگتن ــ یونایتدپرس ــ جیمز ابورزق ، سناتور سابق و وکیل لبنانی‌الاصل امریکایی‌که می‌گوید از واژگون شدن شاه حمایت کرده است ، اعلام‌کرد‌که ازوی خواسته شده است که مشاور دولت اسلامی جدید ایران بشود .

ابورزق‌گفت هم‌اکنون کارهایی برای افراد آیت‌الله خمینی درواشنگتن انجام داده است.

وی‌گفت «هنوز استخدام نشدم . به من مراجعه و درخواست شده است‌که در مواردی سیاسی و قضایی نظر مشورتی بدهم.»

وی‌گفت هرچندکه هنوز رسما برای نیروهای خمینی کار نمی‌کند ، ولی به آزاد کردن دانشجوی ایرانی که‌بدنبال تظاهرات شاه زندانی شده بودکمك‌کرده است و درموارد دیگری نیز نظر مشورتی داده است .

سفر سربازان ایرانی ملل متحد به اسرائیل ممنوع شد

بیت‌المقدس ــ رویتر ــ فرمانده گردان ایرانی مامور در نیرو های پاسدار صلح سازمان ملل مستقر در ارتفاعات جولان به افراد تحت فرماندهی خود دستور داد درساعات فراغت و مرخصی حق سفر به اسرائیل ندارند .

سخنگوی سازمان ملل در لبنان گفت فرمانده ایرانی از سرحزم و احتیاط چنین تصمیمی گرفته است. این تصمیم به دنبال قطع روابط میان ایران و اسرائیل اتخاذ شده است.

کانادا حافظ منافع اسرائیل

اتاوا ــ رویتر ــ وزارت خارجه کانادا روزگذشته اعلام کرد که بدنبال قطع روابط سیاسی ایران و اسرائیل، کانادا قبول کرده است که منافع اسرائیل را در ایران حفظنماید.

دارالترجمه رسمی سپهر
پذیرش فرانسه (ده روزه)
جهت مشاوره وتماس بافرزندان شما درفرانسه نماینده ما اکنون در تهران آماده همکاری است.
۱ــ دفتر مرکزی عباس‌آباد چهارراه قصر تلفن ۸۵۸۰۴۱
۲ــ سپهر شماره۱۰ وزراء مقابل انجمن ایران و امریکا ساختمان ۲۹ طبقه سوم تلفن ۶۲۵۱۲۲
دفتر شماره یك این جمعه باز است
ن ۷۵۶۲۸

بررسی حکومتها

جلسه سخنرانی توسط حجت‌الاسلام آقای تهرانی روزهای جمعه ساعت۹ صبح درخیابان شهباز خیابان حریرچیان نبش‌کوچه قاسمی پلاك ۱۷۸ برگزار میگردد .
ن ۷۵۰۴۵

آگهی تشکیل مجمع عمومی عادی بطور فوق‌العاده شرکت سهامی خاص عمران و ساختمانی ملارد

بدینوسیله از سهامداران شرکت سهامی خاص عمران و ساختمانی ملاردد‌عوت‌مینماید‌که‌درجلسه مجمع‌عمومی‌عادی بطور فوق العاده در تاریخ دوشنبه ۲۱/۱۲/۱۳۵۷ ساعت ۹ صبح درمحل شرکت واقع در بلوار الیزابت دوم،شماره ۱۶۴ تشکیل‌میگردد حضوربهرسانند .
دستور جلسه :
انتخاب اعضاء هیئت مدیره
هیئت مدیره

نخست وزیر ، در پیام رادیو تلویزیونی گفت :

کمیته‌های امام و گروه‌های افراطی جلو کار دولت را می‌گیرند

دیشب مهندس مهدی بازرگان ، نخست وزیر یك‌پیام رادیو تلویزیونی برای مردم فرستاد .

مهندس بازرگان ضمن برشمردن مشکلاتی‌که در سرراه دولت وی قرار دارد، ازکمیته‌هائی‌که تحت عنوان «امام» عمل می‌کنند وگروههای تند وافراطی‌گله‌کرد . بازرگان گفت‌که با ادامه مزاحمت‌هائی‌که آنها بوجود می‌آورند، دولت عملا قادر بکار نیست .

بازرگان گفت اسباب کار ما رابطه دوستی و صمیمیت و مهربست که باید وجود داشته باشد زیرا ازشما چه پنهان زور ووسیله‌ای دیگر نداریم .

بعد از سقوط رژیم پلیس وتقریبا ژاندارمری متلاشی‌شد. غیر از نیروی هوائی‌که تاحدودی سرجایش ماند قسمت‌های دیگر همه دچار آفت زدگی‌وگسیختگی فوق‌العاده شدند. بنابراین زور اسلحه نظامی نداریم و مقدار زیادی اسلحه دست مردم می‌باشد .

مجلسی هم نیست‌که قانون وضع‌کند واز ما قانونا پشتیبانی‌کند. شاهنشاهرا هم‌که خودمان ازسرمان سایه‌شوش را برداشتیم . بنابراین چیزی نمانده وچیزی نداریم جزسایه و فضل خدا ونیزآیت‌اله وبعد یك مشت همکار و دوست لذا به علاقه و پشتیبانی شما احتیاج داریم .

البته محبت هست در قیافه‌ها در لب‌ها و چشمها ازبچه گرفته تابزرگتر هم علاقه دارندهم اطاعت . فقط تعداد اقلیت قلیلی هستندکه‌کم جمعیت ولی پرحرف و پرادعا و پرتوقع . البته آدمهای بدی نیستند وسوء نیت ندارند. اکثریت آنها خیلی هم حسن نیت دارند و قصد خدمت‌ووجود پیدایشان روی ضرورت و فداکاری بوده خدمات ارزنده هم‌کردند . اما پادشان رفته و توجه ندارندکه انقلاب وشرائط عوض شده . مرحله حمله و تخریب و خشونت سرآمده ومرحله سازندگی و مثبت و مدیریت الان هست.

در دو هفته اخیر که فعالیت ها آغاز شده ۱۸ وزیر و در همین حدود سرپرست و مدیران و روسا برای ادارات مثل شرکت نفت و پتروشیمی یا قسمت های دیگر تعیین گردیده است .

اما باید بگویم که نگرانی های گذشته‌ام وجود دارد و عدم انجام آن از طرف عده‌ای تکرار میشود. از قبیل توقعات زیاد که یکشبه ره صدساله بپیمائیم . انتقادات فراوان بـه انتصابات و مراجعات و دعاوی عظیم در مورد پرداخت ها و انتظاراتی که مردم دارند. ما ادعا نکردیم که همه دردها یك روزه دوا می‌شود . بهیچوجه‌نمی‌گویم که سیستم گـذشته نباید عوض شود یا نباید اصلاح شود. نباید جنبش زیر و رو شود. ایراد از آنجا شروع می‌شود که انتقادات وحیه‌کش باشد. خصمانه باشد ترمز کننده و فلج‌کننده و جلوگیری از کار باشد .

برنامه سنگین من

کارهائی که ما باید انجام دهیم یکی تصرف کردن دستگاه ها و راه انداختن چرخها که خودش خیلی خیلی برنامه سنگینی است. دوم انجام اصلاحات، جابجا کردن ها، رفع فساد ها و تعمیرات لازم که خودش بسیار سنگین است سوم رفراندوم و چهارم تهیه و تدوین برای تجویز بدن و تصویب شدن اساسنامه و رسیدن جمهوری دموکراتیك اسلامی و بعد انجام انتخابات و تحویل کارها به دولت .

اما بعضی ها با دست‌باچگی کارهائی می‌کنند که‌جلوی دولت را می‌گیرند. یکی کمیته های مختلف امام. دوم گروه های تندرو و افراطی. از این کمیته‌ها در تهران وشهرستان ها زیاد است هیچ‌کس هم حساب و کتاب آنرا ندارد حتی خود امام هم. با اینکه بنام امام عمل می‌کنند و بسیاری در کاغذ مارا‌لدار نخست وزیری‌عمل می‌کنند، هنانخته کسی‌نیستند ودستور هم نه از دولت و نه از امام نگرفتند. گروه دیگر افرادی با افکار تند و جنونی انقلابی ولی افراطی با این کیفیت که تمام خواسته هایشان فورا پیاده و عمل شود اول کمیته ها را باید به چشم گذش

امام خمینی: گوشت یخ‌زده حرام است

صفحه ۳ ـ ستون نهم

هشدار آیت‌الله طالقانی:

لحظه دیدار ـ امام خمینی، پس ازپانزده سال دوری، باآیت‌الله العظمی شریعتمداری مصافحه می‌کند . آیت‌الله العظمی شریعتمداری ۲۰ کیلومتر به استقبال امام‌خمینی رفته بود .

سخنان امام خمینی در قم:

جمهوری دموکراتیک یک فرم غربی است

★ «وزارت امر به معروف و نهی از منکر» بدون پیوستگی با دولت ایجاد میشود

★ بعضی انتصابات اشتباه بوده اما عمدی نبوده است

★ با تغییر سیستم بانکی ربا بکلی قطع میشود

صفحه ۳ ـ ستون هشتم

برای همه ضعفا مسکن می‌سازیم

احکام اسلام را جاری می‌کنیم

ساواک و سیا آماده حمله‌اند

مردم باید بدانند به‌چه‌چیز رای‌میدهند

کیهان
تکشماره ـ ۱۵ ریال
شنبه ۱۲ اسفند ماه ۱۳۵۷ ـ ٤ ربیع‌الثانی ۱۳۹۹ ـ شماره ۷۰۲۵۷

حمله مسلحانه افراد ضدانقلاب به‌ستاد ژاندارمری

وزیر دفاع : براساس لایحه‌ای
خدمت سربازی یک‌سال میشود

صفحه ٤ ـ ستون هشتم

تصمیمات مهم برای پرداخت مطالبات بازنشستگان

صفحه آخر ـ ستون نهم

۸هزار ساواکی با اسلحه درمیان مردم هستند

★ هیچ‌محدودیتی برای ایدئولوژی های مختلف نیست

برهرکس واجب است که‌ازحکومت وانتصابات انتقاد کند

صفحه آخر ـ ستون چهارم

۳نفردرتیراندازی های شبانه تهران کشته شدند

صفحه ۲ ـ ستون اول

تلاش برای اتحاد احزاب وسازمانهای ضدامپریالیستی

جبهه ملی آماده دریافت هرپیشنهادی درباره وحدت بیشتر است

صفحه ۲ ـ ستون چهارم

دارایی شاه درامریکا به ۱۵تا۲۳میلیارد دلار می‌رسد

صفحه آخر ستون نهم

عامل کشتار رفسنجان تیر باران شد

صفحه ۷ ـ ستون هشتم

سقوط پایگاه جاسوسی امریکادرایران، ضربه بزرگی به‌امریکا بود

صفحه ۲ ـ ستون چهارم

با پشتیبانی ملت :

مصدق دژهای استعمار و استبداد را درهم ریخت

پس از گذشت ۱۲ سال از مرگ رهبر جبهش ضد امپریالیستی ایران ، در اندیشه و آرمانگاه ایشان شخصا باید گرامیش میداشتیم تا بایش راگرامی داریم مقدمه احمدآباده سالها شاهد استقامت کوبنده و هوشیاری برای بزرگداشت تاریخ ایران بود، مردمی که برای آزادی واستقلال مثل میورزید و قلب او در لحظات زندگی‌اش بخاطر پیروزی ملت می‌تپید وچهارده سال آخر عمر خود را در محاصره قراولان صلح سپری کرد و سرانجام دقیقه‌احمدآباده او را نیز مثل خود چون گوهری گرانبها جای داد ، و اکنون ملت پیروز ایران بر مزار او گرد می‌آیند فریاد برآورد : ای مصدق ای نماینده آرامش ، جای مصدق خالی .

مصدق در میان ما نیست اما یاد او همیشه بعنوان پرچمدار نهضت مبارزین سرسخت ایران علیه امپریالیست جهانخوار بر زبان پیر و جوان جاری است.

تاریخ مبارزات سیاسی و مظلمه رسالت مصدق را مردم لحات موراخفاده اکنون که میاکنون نیز از لحظه مواد آموزی بی‌نظیر ملت ، بخاطر ارند ، و پایمردی او را در برابر محو سلطه امپریالیستهای انگلیس و آمریکا ، طوفانی مفهوم استقلال فرهنگی امپریالیسم و ورود فرهنگهای وارداتی در جهت ریشه‌کن ساختن اصالت شکوفائی جنبش مصدق ، مردم میهن به میهن بصورت فولکلور حفظ‌کرده‌اند و برای همیشه نقل کرده‌اند.

او سلسله‌جنبان مبارزه‌ای در سراسر خاورمیانه شد که استعمار را در بسیاری نقاط از پای درآورد ، زندگیش چون هرمرد ملی با نهیب وفراز مبارزات وطنی ملت استعمارزده ایران همراه بود و این وقایع که همواره مورد یاد مبارزان‌جهانی است ، راهنما و امیدبخش راه ناهموار مبارزه‌های ضد امپریالیستی است . گرچه کوشیده‌اند تاریخ نسل معاصر را از نام و نشان او خالی کنند وهرکوچه جای پای او را در محلات تاریخ رسمی محو سازند و هنگر مکتب قطبیات او شوند ، اما حماسه مصدق چون افسانه قهرمانان دیگر آزادی و استقلال ایران ، که سینه‌بسینه به نسل امروز رسیده است ، باقی خواهد ماند .

تاریخ قهرمانان میهن را مورخین چیره‌خوار وابسته حکام امپریالیست ننوشته‌اند ، آنها با آتش و خون بصحنه تاریخ پیوسته‌اند .

حیف مورخی در آینده نخواهد توانست صفحه نگارش تاریخ معاصر آسیا زلال وهنگر نقش و مکتب مصدق گردد . استعمار همیشه برای زمودن باقی صفحه ۲ ـ ستون چهارم

معوت برای بزرگداشت دکتر محمد مصدق

باهرکت وسیع در مراسم سالگرد مرگذشت پیشوای نهضت ملی ایران و رادمرد بزرگ تاریخ دکتر محمد مصدق خاطره وی را گرامی داریم

جبهه آزادی‌مردم ایران (جامی)

ن ۷۵۷۲۶

«پهلوی» استوری...
ماجرای خونالود پنجاه سال دیکتاتوری خاندان پهلوی، و اسرار پشت‌پردهٔ کاخهای سلطنتی...
نبرد زندگی
امروز منتشر شد

روزنامه جبهه ملی ایران

از روز شنبه ۱۲ اسفند ـ یک روز در میان ـ منتشر می‌شود

(دفترانتشارات وتبلیغات جبهه ملی ایران)

ش ۱۹۰۲۸ ۳ـ۳

آگهی‌دعوت مجمع‌عمومی‌عادی سالیانه ومجمع عمومی فوق‌العاده شرکت الکتریک استورج باطری ایران (سهامی عام)

مجمع عمومی عادی سالیانه شرکت الکتریک استورج باطری ایران (سهامی عام) ای. اس. می ایران درساعت۳ بعدازظهر روز یکشنبه ۲۷ اسفندماه ۱۳۵۷ ومجمع عمومی فوق‌العاده درساعت۵ بعدازظهر همان‌روز درمحل شرکت واقع درجاده‌کرج تشکیل میگردد ازصاحبان سهام شرکت دعوت میگردد که شخصا یاتوسط نمایندگان تاما‌لاختیار خود درجلسه مجمع حضور بهمرسانند .

دستور جلسه بقرار زیر است:

الف ـ مجمع عمومی عادی سالیانه :

۱ـ استماع‌گزارش هیئت مدیره وبازرسان شرکت درمورد ترازنامه و حساب سود وزیان سال مالی منتهی به‌آخرآذرماه۱۳۵۷

۲ـ تصویب ترازنامه وحساب سود وزیان سال مالی منتهی به‌آخر آذرماه ۱۳۵۷

۳ـ انتخاب بازرسان شرکت.

٤ـ تعیین روزنامه کثیرالانتشار برای درج‌آگهیهای شرکت.

ب ـ مجمع عمومی فوق‌العاده :

۱ـ اتخاذ تصمیم درمورد افزایش سرمایه.

۲ـ اصلاح ماده ٤ اساسنامه

هرکت الکتریک استورج باطری ایران (سهامی عام)

شرکت ابوالحسن دیبا وشرکاء بدینوسیله باطلاع عموم علاقمندان وکارکنان خود میرساندکه بمناسبت بزرگداشت و تجلیل ازمقام اجتماعی وسیاسی شادروان دکتر محمدمصدق برادر آقای ابوالحسن دیبا مراسم یادبودی درراس ساعت۲ بعدازظهر روز دوشنبه چهاردهم اسفندماه ۱۳۵۷ دراحمدآباد (آرامگاه آنمرحوم) برگزار میشود .

هرکت ابوالحسن دیبا و شرکاء
بامسئولیت محدود

۲۵۶۴۵ ن

اطلاعیه بانک توسعه صنعتی و معدنی ایران درباره
تمدید پرداخت ها

دراین زمان ، که انقلاب شکوهمند ملت ما برهبری پیشوای عظیم‌الشان امام خمینی و باهمکاری و فداکاری همه‌طبقات و اقشار به‌پیروزی رسیده است وازآنجائکه تکوین و حفظ این انقلاب بزرگ مستلزم همکاری و مساعدت‌کلیه‌گروهها و سازمانهای مملکتی اعم ازدولتی وخصوصی میباشد بانک توسعه صنعتی و معدنی ایران بادرنظرگرفتن تارسائیهای موجود هرکارخانجات و موسسات تولیدی و صنعتی مملکت که ناشی ازاعتصابات انقلابی و موجه‌کارگران و کارکنان وطن‌پرست بوده است وباتوجه به رسالتی‌که بانک درتجدید بنا ومازندگی صنعتی واقتصادی مملکت برای خود میشناسد اعلام میدارد ، همانطوریکه درشش ماه‌گذشته هیچگونه‌جریمه دیرکردی برای اقساط سررسید شده طی این دوره منظور نشده است آمادگی خودرا جهت رسیدگی به هرگونه درخواست تمدید برای مدت معقول بدون احتساب هیچگونه تاخیر اضافی اعلام میدارد .

بانک توسعه صنعتی و معدنی ایران

ن ۲۵۶۸۴

همه باهم، همه باهم...

یادداشت روز

امام خمینی ، رهبر انقلاب اسلامی ایران روز پانجشنبه ضمن نطق بسیار مهم‌خودمرسوی بیضیه‌ای قم راهی‌پاکه انقلاب باید ازاین‌پس پیماید ، ترسیم کرده.

امام خمینی ، دراین نطق تاریخی ، ضمن تشریح سابقه ، انگیزه ، دستاورد و ارزش انقلاب ، مشخصات کنونی وآیندی آن را توضیح داد و درمجموع بیش از هرچیز روی لزوم حفظ وحدت و یکپارچگی تکیه‌کرد.

در حقیقت ، انقلاب بزرگ ایران ، که‌نظیر آن درطول تاریخ‌بشرکمتر دیده‌شده‌فقط وفقط از برکت یکپارچگی ووحدت کلمه و عمل‌ها ملت تحقق یافته است. همه‌ی‌گروهها ودسته‌های مختلف سیاسی ، اجتماعی ، فکری ، قومی ومذهبی ایران بدلیل وحدت منافع ومصالح و اشتراک هدفها ، که همانا رهائی از سلطه‌ی استبداد و استعمار در نتیجه استقرار حکومت مردم بود ، زیر یک پرچم گرد آمدند و به رهبری بحق و بلامنازع امام خمینی گردن نهادند وبا بکاربستن رهنمودهای دوراندیشانه و آگاهانه امام به نخستین مرحله‌ی انقلاب که همانا سرنگونی رژیم استبداد دست نشانده‌بود، دست یافتند.

رابطه دولت بامردم در پیش از انقلاب‌برای همه روشن است و نیازی به توضیح ندارد. در سطح روابط خارجی هم ایران پیش ازانقلاب بطور خلاصه دست نشانده ، سرسپرده ، وابسته و گوش بفرمان آمریکا بود . ژاندارم خلیج فارس ، مستاجر وخدمتگزار وفادار دهشتناک اسرائیل ، خدمت وهمراه کشور های مرتجع منطقه و غیر همقطارهای ، بازار غرب، انبارسلاح های گران بهای بیهودهی غرب و گورستان بنجول های صنعتی امپریالیسم بود . . . اما اکنون این رابطه برهم خورده و ملت ازیرکت انقلاب حاکم برسر نوشت خود شده است.

معادله ای که اکنون به زیان منافع امپریالیسم بین‌المللی‌وارتجاع‌داخلی برقرارشده‌وامپریالیسم و ارتجاع را بصورت پلنگان تیر خورده درآورده است.

بخش مهمی از نطق امام ، ضمن نشان‌دادن همین فرهم ریختگی معادلات ، پرخطراتی که از ناحیه آنها هرکدین انقلاب است ، تاکید داشت . و بهمین دلیل بود که امام خاطرنشان کرد که انقلاب هنوز تمام نشده وماهنوز هر نیمه راه آنیم . دوره تحول و انتقال را می‌گذرانیم و خودرا برای رسیدن به مرحله نهایی که تعیین شکل غایی سرنوشتمان است آماده می‌کنیم . دوره‌ای که اگر نه بیشتر ، دست‌کم بهمان اندازه‌ی پیش‌از انقلاب ، به وحدت و یکپارچگی وهمبستگی نیاز دارد . نفاق‌وتفرقه که همه روی آن انگشت می‌گذارند وهمه در مورد خطرات آن هم‌عقیده و متفق‌الرایند، در این مرحله خیلی خطرناک تر است. زیراخطر رخنه‌ی عناصر وعوامل ضدانقلاب در این‌مرحله بیشتر است ، ولذا نفاق وتفرقه ـ هرچندهم احیانا باشد ـ دراین مرحله بیشتر می‌تواند مورد بهره برداری ضد انقلاب قرار گیرد.

با توجه به‌همین خطرات است که امام روی اصل همبستگی و یکپارچگی تکیه می‌کنوبارها تکرار می‌نماید که « همه‌باهم ، همه‌باهم». همه‌باهم در راه خنثی کردن تلاش های ضد انقلاب ، وازآن مهم‌تر بارور کردن انقلاب و رسیدن به مرحله‌ی بعدی که مرحله سازندگی و برخورداری است .

البته هیچکس شکی ندارد که میان نفاق افکنی و انتقاد سازنده تفاوت بسیار وجود دارد . نفاق افکنی ، مغرضانه ودشمنانه است. از پایگاه ضد انقلابی ناشی می‌شود وازسرچشمه بیگانه پرستی وضد ملی آب می‌خورد. هدفی جز نابودی انقلاب ، بازگشت به عقب‌باعددی استبداد ، اسارت مردم و خدمت به استعمار ندارد . اما انتقاد ـ بشرطی که مثبت وآگاهانه باشد و منشاء ملی ، میهنی ومردمی داشته‌باشد ـ سازنده است . اصلا اگر انتقاد نباشد یکه‌تازی وخودرایی‌وسانسوربدیمی‌آید، همانگونه‌که‌تاپیش از انقلاب بود . و بهمین دلیل است که امام‌در سخنان خود ، ضمن دستورالعمل هایی که برای مرحله کنونی انقلاب ارائه می‌دهد ، می‌گوید : « هرجا اشتباه شد تذکر بدهید. و بدینهی است که اشتباه هم می‌شود . مگر نه‌اینست که بشر جائزالخطاست ؟ مگرنه‌اینست که باعتقاد ما جز چهارده معصوم وجود ندارد؟ اصلا در یک دوره انقلابی ، آن هم انقلابی به عظمت انقلاب ایران و بدلیل سرعت غیر منتظره و چشمگیر رویدادها ، حتما باید اشتباهاتی روی بدهد . توقع اینکه انقلاب‌یک چیز قالبی ، کامل وبدون عیب و نقص باشد یک توقع خطا ، کوته بینانه و حتی ارتجاعی است . اما اشتباه را باید خاطرنشان ، روشن و رفع کرد . که راه‌آن تذکر و انتقادسازنده و ارائه نظرهای منطقی است . نهایت اینکه انتقاد و تذکر هم می‌تواند مورد بهره‌برداری ضدانقلاب قرار گیرد و ضد انقلاب می‌تواند موذیانه ، در قالب انتقاد و تذکر لحن‌تفرقه بیهاند ، ودر اینجاهط باهوشیاری انقلابی و مخصوصا وحدت‌وهمبستگی است‌که‌توان‌تاکتیک ضدانقلاب را خنثی کرد .

لذا اصل «همه‌باهم» تادیر باز ، نه‌تنها در سرنگونی رژیم‌استبدادی‌ومحو آثار آنو همچنین مقابله باخطرات ناشی از امپریالیسم وارتجاع بلکه در سازندگی انقلابی هم دستور العمل وراهنمود اصلی انقلاب ایران خواهد بود.

ع . روح‌بخشان

درستایش ازمغولها

از روزی‌که مدرسه میرفتیم ، درکتابهای تاریخ میخواندیم که «مغولها آمدند ، کشتند ، خراب کردند و سوختند.» مغولها درچشم ما بزرگترین دشمن در تاریخ این مملکت بودند .

مغولها به‌کوچك، بزرگ، پیر و جوان رحم نمیکردند، ساختمانهارا میسوزاندند وشهرهارا خراب میکردند. دانشمندان و متفکرانی چون «فریدالدین عطار نیشابوری»را میکشتند.

یادم می‌آمدکه بعد از هرفشار دردل خود چندبار هم به مغولها مخصوصا سالار آنها «چنگیزخان» لعنت کرده و فحش میدادم . خیال میکردم اگر خیابان هم ما اسفالت نیست تقصیر مغولهاست ، اگرکوچه‌ها چراغ ندارد ، گناهش به‌گردن چنگیزخان است . اگر متفکری بزرگ نداریم و مجبوریم برای «تنظیم خانواده» مستشار امریکایی بیاوریم بخاطر آنستکه مغولها «فریدالدین عطار»را کشتند ...

این خصومت من همچنان ادامه داشت تاروزی‌که بزرگ و باصطلاح وارد جامعه شدم . این سرافکندگی برمن تحمیل شده بودکه مثل میلیونها هموطن ستمدیده خود مجبور بودم «عصر فرخنده» پهلوی را درك کنم . هرروزی‌که میگذشت جنایات مغولها درخاطرم کمرنگ‌تر وبیرنگتر میشد .

سلسله‌ای بنام «پهلوی» در برابر ما بود . میدیدم‌که چگونه چیزهایی‌که درقرآن‌کریم خوانده و یا درکتابهای حکمای اجتماعی بما یاد داده‌اند ، درست عکس‌آن عمل‌میشود. مزدی ، خیانت ، چپاول مال مردم، کشتار زن ومرد وکودك بیدفاع ، غارت بیت‌المال ملت ، رهوهواری ، قوادی، نامردی و رذالت جای خودرا به هرف وفضیلت انسانی ، به تقوی و پرهیزگاری ، به‌ترحم و شفقت ، به‌پاکی وطهارت داده بود .

مترجما تصویر دیگری از مغولها درخاطرم ترسیم میشد و از اژدها به مار پناه می‌جستم . از خودم می‌پرسیدم واقعا مغولها چه‌کردند؟

مغولها مسجد گوهرشاد را بیادگار گذاشتند ، ولی رضاخان در همین مسجد هزاران مسلمان را به مسلسل بست و پسررضاخان هم دوماه پیش مردم مبارز مشهد را درحرم مطهر امام هشتم به‌گلوله بست.

مغولها هیومهای موثر وطبندی‌را برای حفظ گذاوری و ناهماری ایران اختراع کردند وشاه سابق بانقشه دقیق‌ازجاب کشاورزی وداهماری‌را نهدم‌کرد تابقیه درآمد نفتی‌که پس از خرید اسلحه باقی میماند صرف خرید گوشت یخ‌زده وموز وآناناس شود .

آمار کشتار مردم بیگناه ایران در دوران پهلوی‌بدرجات بیش از دوران مغول بود .

درست است‌که مغولها در ابتدای تهاجم خود به‌ایران براثر بی‌سیاستی و لجاج سلطان محمد خوارزمشاه ، مردم فراوانی را در شهرها کشتند ولی وقتی سلسله سلاطین مغول از این سرزمین برافتادند ، ایران آباد بود ، کشاورزی و داهماری داشت و مردمش برای نان شب به‌گندم و برنج امریکایی نیازمند نبودند .

مغولها ایران را غارت‌کردند ولی جیب آنارشناسان خارجی و موسسات خارجی وگاوصندوق بانکهای سویس ، انگلیس و امریکا اگر زبان داشتند میگفتند که چگونه معماری ازهم» و اخراجیانش در فاصله زمانی آلوتاهی چنان هستی این مملکت‌را غارت‌کردندکه ماربان ستایش برافتار مغولها گشودیم .

علاوه برهیلیونها متر زمین ، هزاران ساختمان، موسسه، بانك ، کارخانه وقمارخانه‌ای‌که شاه سابق در داخل وخارج بنام خود و بستگانش ثبت کرده بود ، درآمد نفت ایرانرا هم درواقع «پول توجیبی» خود و خانوادهاش میدانست واگرهم ناچار میشد در «بودجه» و کنفرانسهای آن برای افزایش درآمد ایران حرفی بزند صرفا برای افزایشی درآمدخودش بود نه درآمد این منبع طبیعی مردم ایران.

آنچه بحسن لزیه» مدیر عامل شرکت ملی نفت ایران افشا کرده فقط گوشه‌ای ازاین غارتگری ثروت ملی ما را نشان میدهد . «لزیه» افشاکرده است‌که میان‌کسانیکه سهمی از این غارت درآمد نفت میبردند یکی هم «فرح» بوده‌که سالی ۱۰۰ میلیون تومان میگرفته است!

فراموش نکردیم‌که موقعی‌که این «شهبانوی‌انساندوست» به سفری تمایشی در حاشیه کویر رفته بود وبازدن تانی به تنور پیرزنی خودرا «محلی‌تر» از هرمحلی دیگری‌جا میزد، و کودکان بابرهنه روستایی‌را بغل‌گرفته و می‌بوسید، داستان دیگری هم در میان مردم سینه به سینه نقل میشدکه میان زنان روستایی‌که ناظر صحنه‌های بشردوستانه فرح بودند، زنی‌که فرزندش بجرم وطنخواهی در زندان شاه بود نامه‌ای به او داده و از «بشردوستی» او برای نجات فرزندش‌استمداد کرده بود . شهبانوی «ملت‌دوست» و «ضعیف‌نواز» درجمله کوتاهی باو گفته بود : «من در سیاست مملکت دخالتی نمی‌کنم!»

حسام‌الدین امامی

کیهان اخبار کشور
صفحه ۲
شنبه ۱۲ اسفند ماه ۱۳۵۷
٤ ربیع‌الثانی ۱۳۹۹ ــ شماره ۱۰۶۵۱

گذری و نظری بر رویدادها

کارنامه بسته «کاخ جوانان»

میان ساختمانهای هسینی‌که‌در‌تهران و شهرستانها درتصرف کمیته‌های انقلاب و پاسداران انقلاب قرارگرفته ، یکی هم «کاخ جوانان» است. بدنبال اشغال و تصرف ساختمانهای مأوالئ ، بناها و تشکیلات متعلق به اشرف وشمس و دیگر بنهای رژیم متحکار واژگون شده بود، که کمیته‌های انقلابی «کاخهای جوانان» را در تهران و شهرستانها زیر کنترل خودگرفتند.

بدین ترتیب میتوان گفت‌که کارنامه‌سیاه «کاخهای‌جوانان»برای همیشه بسته شده‌است. این‌بسته‌شدن‌کارنامه کاخ جوانان‌بدان معنی‌نیست که «کارنامه» آنرا از یاد ببریم.

«کاخ جوانان» تشکیلاتی بود که رژیم برای اختناق طبقه جوان و تخدیر افکار وآیندیه آنان‌و‌منحرف ساختن انرژی انقلابی آنان ، در کنارسازمانهای دیگری نظیر : جوانان شیر وخورشید، سازمان جوانان حزب ایران‌نوین یا رستاخیز ، پدیدآورده بود. هدف این بودکه به‌قرتیبی جوانان راسرگرم» ساخته و ازاندیشیدن صحیح و شناخت دردهای ملت خود منصرف سازند. در حالی‌که‌هزاران‌دانشجوی‌شهرستانی پس از قبولی در کنکور «کنکتهای دائمی کاخهای جوانان هرگز از ۱۰۰۰ نفر تجاوز نکرده با تقسیم بودجه ۳۳۰ میلیونی‌کاخ به عده ممکن نبود. اکنون‌که‌بررسی‌ها نشان‌میدهد که انقلاب چشم بینا و تیزبینی دارد. فقط کنتاپرا که یادآور میشویم این است‌که‌سرپرست فعلی‌کاخ جوانان بجای آنکه طبق مفاد اساسنامه از جانب اعضاء انتخاب شده باشد با حکم «آزمون» وزیر مشاور کابینه شریف امامی در آبان امضا کاخ تحمیل شد. در ایامی‌که رژیم شاهب «کنکتهای دائمی» کاخهای جوانان هرگز از ۱۰۰۰ نفر تجاوز نکرده با تقسیم بودجه ۳۳۰ میلیونی‌کاخ به عده ممکن نبود. اکنون‌که‌بررسی‌ها نشان‌میدهد که انقلاب چشم بینا و تیزبینی دارد. فقط کنتاپرا که یادآور میشویم این است‌که‌سرپرست فعلی‌کاخ جوانان بجای آنکه طبق مفاد اساسنامه از جانب اعضاء انتخاب شده باشد با حکم «آزمون» وزیر مشاور کابینه شریف امامی در آبان امضا کاخ تحمیل شد. در ایامی‌که رژیم شاهب «کاخهای جوانان» را در تهران و شهرستانها زیر کنترل خودگرفتند.

بدین ترتیب میتوان گفت‌که کارنامه‌سیاه «کاخهای‌جوانان»برای همیشه بسته شده‌است. این‌بسته‌شدن‌کارنامه «کارنامه» آنرا از یاد ببریم.

«کاخ جوانان» تشکیلاتی بود که رژیم برای اختناق طبقه جوان و تخدیر افکار وآیندیه آنان‌و‌منحرف ساختن انرژی انقلابی آنان ، در کنارسازمانهای دیگری نظیر : جوانان شیر وخورشید، سازمان جوانان حزب ایران‌نوین یا رستاخیز ، پدیدآورده بود. هدف این بودکه به‌قرتیبی جوانان راسرگرم» ساخته و ازاندیشیدن صحیح و شناخت دردهای ملت خود منصرف سازند. در حالی‌که‌هزاران‌دانشجوی‌شهرستانی پس از قبولی در کنکور «کنکتهای دائمی» کاخهای جوانان هرگز از ۱۰۰۰ نفر تجاوز نکرده با تقسیم بودجه ۳۳۰ میلیونی‌کاخ به عده ممکن نبود. اکنون‌که‌بررسی‌ها نشان‌میدهد که انقلاب چشم بینا و تیزبینی دارد. فقط کنتاپرا که یادآور میشویم این است‌که‌سرپرست فعلی‌کاخ جوانان بجای آنکه طبق مفاد اساسنامه از جانب اعضاء انتخاب شده باشد با حکم «آزمون» وزیر مشاور کابینه شریف امامی در آبان امضا کاخ تحمیل شد. در ایامی‌که رژیم شاهب «کاخهای جوانان» را در تهران و شهرستانها زیر کنترل خودگرفتند.

پس از قبولی در کنکور «کنکتهای دائمی» کاخهای جوانان هرگز از ۱۰۰۰ نفر تجاوز نکرده با تقسیم بودجه ۳۳۰ میلیونی‌کاخ به عده ممکن نبود. اکنون‌که‌بررسی‌ها نشان‌میدهد که انقلاب چشم بینا و تیزبینی دارد. فقط کنتاپرا که یادآور میشویم این است‌که‌سرپرست فعلی‌کاخ جوانان بجای آنکه طبق مفاد اساسنامه از جانب اعضاء انتخاب شده باشد با حکم «آزمون» وزیر مشاور کابینه شریف امامی در آبان امضا کاخ تحمیل شد. در ایامی‌که رژیم شاهب «کاخهای جوانان» را در تهران و شهرستانها زیر کنترل خودگرفتند.

بدین ترتیب میتوان گفت‌که کارنامه‌سیاه «کاخهای‌جوانان»برای همیشه بسته شده‌است. این‌بسته‌شدن‌کارنامه «کارنامه» آنرا از یاد ببریم.

«کاخ جوانان» تشکیلاتی بود که رژیم برای اختناق طبقه جوان و تخدیر افکار وآیندیه آنان‌و‌منحرف ساختن انرژی انقلابی آنان ، در کنارسازمانهای دیگری نظیر : جوانان شیر وخورشید، سازمان جوانان حزب ایران‌نوین یا رستاخیز ، پدیدآورده بود. هدف این بودکه به‌قرتیبی جوانان راسرگرم» ساخته و ازاندیشیدن صحیح و شناخت دردهای ملت خود منصرف سازند. در حالی‌که‌هزاران‌دانشجوی‌شهرستانی پس از قبولی در کنکور «کنکتهای دائمی» کاخهای جوانان هرگز از ۱۰۰۰ نفر تجاوز نکرده با تقسیم بودجه ۳۳۰ میلیونی‌کاخ به عده ممکن نبود. اکنون‌که‌بررسی‌ها نشان‌میدهد که انقلاب چشم بینا و تیزبینی دارد. فقط کنتاپرا که یادآور میشویم این است‌که‌سرپرست فعلی‌کاخ جوانان بجای آنکه طبق مفاد اساسنامه از جانب اعضاء انتخاب شده باشد با حکم «آزمون» وزیر مشاور کابینه شریف امامی در آبان امضا کاخ تحمیل شد. در ایامی‌که رژیم شاهب «کاخهای جوانان» را در تهران و شهرستانها زیر کنترل خودگرفتند.

اخبار کشور
صفحه ۳ کیهان
شنبه ۱۲ اسفند ۱۳۵۷
۴ ربیع‌الثانی ۱۳۹۹ - شماره ۱۰۶۵۱

نطق مهم امام خمینی در اجتماع مدرسه فیضیه

وزارت «امر به معروف و نهی از منکر» ایجاد میشود

در اوج یک استقبال بی‌نظیر که روز پنجشنبه گذشته از امام خمینی در قم بعمل آمد، رهبر انقلاب ایران سخنرانی تاریخی خویش را در برابر موج جمعیت بیشمار ایراد کرد.

این اجتماع عظیم بعدازظهر روز پنجشنبه در صحن مدرسه فیضیه قم ترتیب یافته بود که خبر آن همراه با سخنان امام خمینی توسط خبرگزاری‌ها به سراسر جهان مخابره شد.

متن سخنرانی امام خمینی بدین شرح است:

امام، نطق تاریخی خود را بپایان رسانده و عازم ترک محل سخنرانی است. دستهای ملتمسین برای تبرک به سوی او دراز شده است.

اعوذبالله‌من‌الشیطان الرجیم بسم‌الله الرحمن‌الرحیم من از عواطف شما ملت ایران تشکر میکنم من شما ملت رنجدیده را فراموش نمیکنم من از عهده تشکر شما برنمیآیم من از خدای تبارکوتعالی سلامت و سعادت ملت ایران را خواستارم. ملت ایران با جان و خون خود اسلام را زنده کرد، تجدیدحیات کرد برای اسلام و مسلمین کوششهای فریب سی‌صدساله استعمار و اجانب را خنثی کرد، قریب ۳۰۰ سال اجانب تبلیغات کردند، تبلیغات بر ضد اسلام، تبلیغات برضدهمه ادیان، تبلیغات برضد روحانیت، در زمان این پدروابن پسر تبلیغات اوج گرفت این عمال اجنبی دراین پنجاه و چندسال تمام حیثیات ملت مارا پایمال کرد. این پدرو پسر خیانتها کرده‌اند که روی تاریخ را سیاه کرده‌اند.

من خادم شما هستم

این پدر و پسر جنایتهائی در ایران کرده‌اند که ما نمیتوانیم عشر آنرا و صدیک آنرا بیان کنیم اینها ملت ما را باسارت کشاندند، اینها خزائن ما را به یغما بردند، اینها نیروی انسانی ما را از بین بردند از همه مهمتر نیروی انسانی است. کوشش کردند که جسوانهای ما را هسلب نگسه دارند دانشگاههای ما را عقب نگه دارند مدارس علمی ما را نگذارند بکار علمی خود مشغول باشند من از شما ملت ایران و از شما مردم قم باید تشکر کنم که در این قیام یکی دو ساله اخیر تمام نقشه‌های آنها را نقش بر آب کردید و عمال استعمار را از مملکت خودتان راندید و بقیه‌ای هم که ماندند رانده خواهند شد دست استعمار را کوتاه کردید سفیدخواهان را، چهاولگران بین‌المللی را دستشان را قطع کردید- خون دادید، جوان دادید لکن خون و جوان شما بنفع اسلام و برای اسلام بود اسلام عزیزتر از آنست که ما خوف داشته باشیم که خونمان یا جوانمان در راه او شهید شود اسلام شهیدان زیاد داشته است.

امیرالمومنین سلام‌الله علیه شهید اسلام است و برای اسلام شهادت پیدا کرد- حسین‌بن‌علی سلام‌الله علیه در راه اسلام شهید شد - ما باکی از کشته شدن نداریم ما باکی از شهادت نداریم شما ملت ایران که با خون خود یا جوانهای خود اسلام را بیمه کردید دست اجانب را قطع کردید شما بر همه ما منت دارید من از همه شما منت میکشم من خادم همه شما هستم من نمیتوانم شکر این نعمتی که بما داده است وآن غیرتمندان سرتاسر ایران است، نمیتوانم از عهده شکر آنها برآیم شما این راه را تا اینجا رساندید اینها رفتند از ایران و یک مملکت خراب و یک قبرستان‌های آبادی برای ما گذاشتند قبرستانهای ما را با قبرهای جوانان ما آباد کردند و مملکت ما را خراب کردند آشفتگی مملکت ما و از هم ریختگی مملکت ما طوری نیست که بتوان با یکی دو سال و با مدت قلیلی آباد کرد این محتاج به آن است که همه ملت ایران دست‌بدست هم بدهند با هم این خرابه را آباد کنند نغنیفید که دولت آباد کند دولت نمیتواند آباد کند نغنیفید که روحانیت آباد کند روحانیت نمیتواند آباد کند ما همه با هم از کشاورز و کارگر تا صانع و ملا، تا روحانی و دانشگاهی، تا اداری و ارتش همه با هم باید کمک کنند. این نهضت که تا اینجا رسیده است نیمه راه است فقط مزدها را بیرون کردید خرابکارها را بیرون کردید لیکن خرابیها مانده است مهم برای خرابه است مهم این است که این خرابه‌هائی که برای ما گذاشته‌اند بهمت والای شما با همت عظیم ملت بزرگ ایران این خرابه از سرآباد شود.

معلمان استعماری باید بروند

بیدار باشید، هشیار باشید، مفسدجوها در کمین هستند اجانب درکمینند آنها نخوابیده‌اند شما هم نباید بخوابید آنهـا مشغول نقشه هستند از طرق و فرمهای مختلف آنها میخواهند حالا که رژیم منحط سلطنتی ازبین رفت با فرمهای دیگر بمیدان بیایند و باز همان منافع را تجدید کنند و باز همان چپاولگریها را بکنند و باز همان اختناق را از سر بگیرند ملت عزیز بیدار باشید ما بهرچه دست میگذاریم خراب است فرهنگ ما خرابست باید تجدید شود فرهنگ فرهنگ استعماریست باید زیرو رو شود معلمان استعماری باید بروند معلمانی که تاکنون درخدمت استعمار و رژیم سلطنتی بودند باید بروند بجای آنها دانشمندان بیایند دانشمندان پاک دامن بیایند ما بسیار بسیار آشفتگی‌ها داریم ما باید همه با هم باین آشفتگی‌ها خاتمه دهیم به این خیانتها خاتمه دهیم با هشیاری و بیداری نهضت خود را ازدست ندهیم اگر خدای نخواسته این نهضت روبسرد برود آمادگی برگشت همان مصائب را داشته باشید اگر بخواهید ایران با نجات بدهید اسلام را نجات بدهید قرآن کریم را نجات بدهید باید این نهضت را نگه دارید در مواقع مقتضی تظاهر کنید اجتماعات کنید دیگر امروز تظاهرات تظاهرات غیر آرام نیست باید این نهضت محفوظ بماند باید این ملت زنده بماند گذشت آن زمانیکه یک پلیسمان بسر ما حکومت میکرد گذشت آن زمانیکه یک استاندار بر ما حکومت میکرد گذشت آن زمانیکه یک ستاندار بر ما حکومت میکرد امروز همه درخدمت شما هستند در خدمت اسلام هستند این نعمت را قدر بدانید سستی و سردی را بخود راه ندهید نگوئید او رفت و تمام شد خبر استعمار مطالعه کرده ۳۰۰ سال با بیشتر مطالعه کرده مطالعه روحیات شما کرده است مطال ٥ طوایف مختلف ایران را کرده است و باین نتیجه رسیده است که باید اختلاف بیاندازد بین طوایف مسلمین اختلاف بیاندازد.

در هر شهر اختلاف ایجاد کند یا نغمه‌های مختلف شما را از هم جدا کند روحانیت را از مسلمین جدا کند دانشگاه را از روحانیون جدا کند کارگر را از مردم و از روحانیون جدا کند روحانیت درخدمت کارگر است اسلام در خدمت مستضعفین است اینها که دعوی میکنند که کاری نشده است اینها برای تفرقه‌اندازی است کار بسیار بزرگ شده است لیکن کار بزرگتر هم مانده است. اگر کسانی درصدد تفرقه‌اندازی شدند آنها را از میان خود طرد کنید اجازه ندهید حرفهائی بزنند که تفرقه بوجود بیاید.

کشاورزان باید بیدار باشند

کارگران بیدار باشند اینها میخواهند اصل سابق را برگردانند.

کشاورزان باید بیدار باشند اینها باز میخواهند شما را بشکنند کشاورزی بشکنانند شما کشاورزان که بزرگترین پشتیبان ملت هستید باید بکار کشاورزی خود ادامه دهید الان وقت کشت است کشت بهاره بکنید. شما کسبه و تجار محترم در ارزاق عمومی با مردم مراعات کنید گرانفروشی را کنار بگذارید حس تعاون پیدا کنید حس انسانیت پیدا کنید ضعفا را مراعات کنید و بآنها تخفیف بدهید از گران فروشی اجناس اجتناب کنید همه باهم باشید زیرا باهم برادرید همه اقشار برادرند همه باهم باشند مراعات هم را بکنند. از آن چیزهائیکه در این ۵۰ سال در بین شما زیاد شد از قبیل دروغ گفتن خدعه کردن، گران فروشی از اینها احتراز کنید امروز سایه اسلام بر سر شماست امام زمان بشما نظر دارد پیغمبر اکرم بشما نظر دارد. خدای تبارک و تعالی پشتیبان شماست ما بسیار کارها در پیش داریم که باید من بعضی از آنها را برای شما عرض کنم من در این آخر که میخواستم از تهران خارج شوم دستور دادم که تمام املاک و دارائی سلسله منحوس پهلوی و تمام دارائی آن اشخاصی که وابسته باو بودند و این ملت را چاپیدند مصادره شود برای طبقه ضعیف مسکن ساخته شود سرتاسر ایران برای ضعفا مسکن میسازیم همین دارائی شاه سابق و خواهر و برادرش برای آباد کردن یک مملکت کافی است ما عمل میکنیم. حرف نمیزنیم تمام کمیته‌هائی که هر تمام اطراف ایران هست موظفند که آنچه بدست آمد از مخازن ایران هرچه که اینها برده‌اند و مخفی کردند و اتباع آنها برده‌اند و مخفی کردند آنها را که بدست آمده است به بانکی (شماره‌ای را بعد تعیین میکنم) تحویل بدهند که برای کارگرها برای مستضعفین و برای بینوایان همه خانه بسازند و هم زندگی آنها را مرفه کنند.

علاوه بر اینکه زندگی مادی شما را میخواهیم مرفه بشود زندگی معنوی شما را هم میخواهیم مرفه کنیم شما به معنویات احتیاج دارید معنویات ما را اینها بردند دلخوش نباشید که تنها مسکن میسازیم آب و برق را برای طبقه مستضعف مجانی میکنیم که تنها مسکن میسازیم آب و برق را برای طبقه مستضعف مجانی میکنیم اتوبوس را برای طبقه مستضعف مجانی میکنیم دلخوش باین مقدار نباشید معنویات شما را روحیات شما را عظمت میدهیم. شما را بمقام انسانیت میرسانیم اینها شما را منحط کردند اینقدر دنیا را پیش شما جلوه دادند که خیال کردید همه چیز این است. ما هم دنیا را آباد میکنیم و هم آخرت را یکی از اموری که باید انجام شود همین مجانست که خواهد شد این دارائی از خائنم اسلام است و مال ملت و مستضعفین است و من امر کردم به مستضعفین بدهند و خواهند داد و پس از این هم تخلیفهائی دیگر در امور حاصل خواهد شد لیکن قدری باید تامل کنید باین نغمه‌های باطل گوش نکنید آنها حرف میزنند ما عمل میکنیم آنها میخواهند شما را از اسلام دلسرد کنند اسلام پشتیبان شماست اسلام پشتیبان همه ملت است اسلام پشتیبان همه اقشار است اسلام پشتیبان همه ادیان است اسلام پشتیبان همه مذاهب است اسلام پشتیبان همه مسلمین است اسلام پشتیبان همه مستضعفین است اسلام پشتیبان همه مستضعفین است اسلام پشتیبان همه مستضعفین است.

وزارتخانه امر به معروف و نهی از منکر

ما مبارزه با فساد را با دایره امر به معروف و نهی از منکر که یک وزارتخانه مستقل بدون پیوستگی به دولت انجام میدهیم با یک چنین وزارتخانه‌ای که تاسیس خواهد شد انشاالله مبارزه با فساد میکنیم مطبوعات را اصلاح میکنیم رادیو را اصلاح میکنیم تلویزیون را اصلاح میکنیم سینماها را اصلاح میکنیم تمام اینها باید به فرم اسلام باشد. تبلیغات، تبلیغات اسلامی است وزارتخانه‌ها وزارتخانه‌های اسلامی است احکام احکام اسلامی حدود اسلام را جاری میکنیم از این خوف نمیکنیم که غرب نمی‌پسندد. غرب ما را خوار کرد غرب روحیات ما را از بین برد ما را غربزده کردند ما این غربزدگی را میزدائیم ما با ملت ایران با همراهی ملت ایران با پشتیبانی ملت ایران تمام آثار غرب را تمام آثار فاسده نه آثاری که تمدن است تمام اخلاق فاسده غربی را خواهیم زدائید ما یک مملکت محمدی ایجاد میکنیم (صلوات مردم بعنوان تائید سه مرتبه) بعرق ایران نباید بعرق شاهنشاهی باشد.

آرمهای ایران نباید آرمهای شاهنشاهی باشد باید آرمهای اسلامی باشد. از همه وزارتخانه‌ها از همه ادارات باید این شیر و خورشید منحوس محو بشود. علم اسلام باید باشد. آثار طاغوت باید برود اینها آثار طاغوت است. این تاج آثار طاغوت است آثار اسلام باید باشد. آقا بیدار باشید دولت بیدار باش ملت بیدار باش. کم‌کم شما را دو پاره نکشانند به آنجا از الان، از الان باید این مسائل حل بشود. البته تدریج هم میخواهد ما شروع میکنیم. البته مهلت هم میدهیم به دولت باید سهلت بدهید. به این حرفهائی که در اطراف زده میشود که چه شد چه خواهید کرد چه خواهد شد گوش ندهید اینها میخواهند تشعیف کنند دولت ما را. تشعیف دولت ما تشعیف اسلام است. دولت، دولت اسلام است. تشعیف ارتش ما تشعیف اسلام است. تشعیف نکنند. البته تصفیه میشود.

تمام ادارات تصفیه میشود. تمام وزارتخانه‌ها تصفیه میشود. دزدها بیرون میروند خیانت کاران بیرون میروند لکن همه خیانتکارنیستند. امرابافی میمانند عزیزند. شما ملت ایران پنجاه وچند سال آن حدی که جوانان ماومسن های مایاد ندارند شاهدان هست تقریباهمه شمایادتان هست صبر برهمه مصائب کرده اید تاصبرتان تمام شد.

یک مقداری هم مهلت بدهید که دولت کار خودش را بکند. البته بعضی ازانتصابات، انتصابات اشتباهی بوده است دولت عمدا خلاف نمیکند. بعضی ازانتصابات انتصابات اشتباه بوده وهمینطورستادارتش رئیس ستدارتش خیانت عمدی نمیکند. نصب خائن راعمدا نمیکند اشتباه ممکن است هرجا اشتباه شد تذکر بدهید تشعیف نکنید آنهاکه میگویند شمابایدانهارانتصیف کنید یاتبلیغاتی میکنند که موجب تضعیف است آنها خائنند. آنهامیخواهند که دولت راتضعیف کنند ارتش راتضعیف کنند تاازنویک سازمان دیگری درست کنند که ملت وهمه چیزمارادوباره برگردانند به حال اول. بیدارباشید. ماتاآخرین نفس ایستاده ایم من این یکی دوسال آخرعمرم راوقف شماکرده ام. ازشما میخواهم ازملت میخواهم که این نهضت رانگهدارند تاتاسیس حکومت عدل اسلامی. ازآن وقت تاحالا میگفتند تامرگ این نهضت ادامه داره حالا باید بگوئید تاقامه حکومت اسلامی نهضت ادامه دارد. آن چیزکه ملت مامیخواهد جمهوری اسلامی است (مردم صحیح است) نه جمهوری فقط نه جمهوری دموکراتیک نه جمهوری دموکراتیک اسلامی. جمهوری اسلامی. (مردم صحیح است)

آنچه که من از ملت ایران میخواهم اینست که بیدارباشید خون عزیزان خودتان رامدرندهید ازکلمه دموکراتیک نترسید این فرم غربی است ماقرم های غربی رانمی پذیریم (مردم صحیح است) ماتمدن غرب را قبول داریم لکن مفاسدش رانمی پذیریم. (مردم صحیح است) اگه خون داده همین جوان و همین توده بوده آنکه جوان داده همین توده بوده. یک دستهای بیرون بودند امیان و اشراف هم آن بالا نشسته بودند و شما خون دادید شما جوان دادید خانمهای شما را سوزاندند آنچه که شما میخواهید آن باید بشود نه آنچه که آنهائی که از اروپا و خارج آمدند میخواهند. نه آنچه که امیان و اشراف میخواهند نه آنچه که حقوقدانان میخواهند آنچه که شما میخواهید میدانم آنکه خون داده است باید حرفش را شنید رای او معتبر است. روزنامه‌ها خودشان را اصلاح کنند. خیانت نکنند به اسلام و مسلمین.

خون مظلومان ما را هدر ندهند. تبلیغات سوء را منعکس نکنند. توطئه‌ها را جلوگیری کنند. لکن همه مردم در آراء آزاد هستند وقتی رفراندوم اعلام شد رأی من حکومت جمهوری است جمهوری اسلامی است (مردم صحیح است) هرکس که تبعیت از اسلام دارد جمهوری اسلامی باید بخواهد. لکن تمام مردم آزادند که آراء خودشان را بنویسند و بگویند. بگویند که ما رژیم سلطنتی میخواهیم بگویند که ما برگشت محمدرضا پهلوی میخواهیم. آزادند (همهمه مردم). بگویند که ما رژیم غربی میخواهیم. جمهوری باشد. لکن اسلام نباشد. این آدمی که میگوید جمهوری باشد اسلام نباشد باید پرسید که از اسلام چه میدانی و چه دیده‌ای چه بدی از اسلام دیدی. باید به او گفت که این اسلام است که طاغوت را قطع کرد نه مردم ایمان، ایمان طاغوت را قطع کرد نه من نه تو. از اسلام چه بدی دیدید. آنکسی که میگوید ما جمهوری دموکراتیک میخواهیم یعنی جمهوری به فرم غرب از اسلام چه بدی دیدید چه میدانید از اسلام، اسلام تامین آزادی استقلال عدل است.

از آزادی بیان نمی‌ترسیم

در اسلام شخص اول مملکتش با یکی از رهایا فرقی نداشت بلکه پائین‌تر از او هم بود هر استفاده از ماه‌یات آزادی آراء در اسلام از اول بوده است. در زمان ائمه ما علیهم‌السلام بلکه در زمان خود پیغمبر آزاد بود حرفشان را میزدند. ما حجت داریم کسی که حجت داره از آزادی بیان نمی‌ترسد. لکن توطئه را اجازه نمیدهیم. اینها حرف ندارند توطئه میکنند ما آنها را محو کردیم گسانی را واداد کردیم که محو کنند که اگر حرفی دارید بیائید در تلویزیون بگوئید مباحثه میکنیم باهم ولی تا حالا حاضر نشده‌اند.

من از عواطف ملت ایران و عواطف هموطن‌های خودم قسمی‌ها که من قبلاً گفته بودم که از قم علم منتشر میشود از قم قدرت منتشر شد قم نمونه بود و من مفتخرم که در قم هستم من پانزده سال و یا یک قدری بیشتر از شما دور بودم لکن دلم اینجا بود. با شما بودم. شما غیرتمندان، شما جوانان پاک سرمشق همه شدید و الحمدالله تمام ملت ایران سرتاسر ملت ایران باهم همصدا شدند و این قدرت الهی بود که طاغوت را شکست. این قدرت الهی بود که ابر قدرتها را از بین‌برد و خواهد برد. ما دیگر اجازه نمیدهیم ابرقدرتها در مملکت ما دخالت بکنند. از اختلافات دست بردارید رمز پیروزی ما اتحاد بود همبستگی بود از حوزه‌های علمیه تجلیل کنید گوش به حرفهائی که میزنند و میخواهند شما را از حوزه‌ها جدا کنند از مراجع جدا کنند گوش ندهید. اینها غرض دارند. این حوزه‌های علمیه است که اسلام را تابحال نگهداشته. اگر روحانیون نبودند از اسلام خبری نبود. آنکه اسلام را زنده نگهداشته است در موارد سیاه در این زمان‌های سیاه همین روحانیون بودند. از اینها پشتیبانی کنید. حوزه‌های علمیه در هرجا هست حوزه‌های علمیه هم بیدار شوند هرجا که هستند. امروز روزی نیست که حوزه‌های علمیه مثل سابق عمل کنند سابق وضع دیگری داشت و حالا وضعی دیگر. حوزه‌های علمیه بیدار باشند تقوی را، تقوی را، تقوی را نصب العین خود قرار دهید.

فضلا طلاب علوم دینیه تقوی، تقوی تنزیه نفس مجاهده با نفس یک مجاهد با نفس میتواند بر یک امت حکومت کند. مجاهده کنید تهذیب کنید حوزه‌های خودتان را. همه باید خودشان را تهذیب کنند. همه ملت موظفند که تهذیب کنند. مکتب اسلام مکتب تهذیب است قرآن کتاب آدم سازی است. به قرآن اتکاء کنید. تعلیم از تعالیم عالیه اسلام بگیرید. اسلام انسان درست میکند همانگه اجانب ابر قدرتها از آن میترسند از انسان میترسند و اسلام را میکوبند چون مکتب انسان سازی است. از آدم میترسند و مدارس و دانشگاهها را میکوبند یک آدم یک ملت را درست میکند. رسول اکرم یک آدم بود یک انسان کامل بود و یک عالم را تهذیب کرد و یک فاسد یک ملت را فاسد میکند یک محمد رضا پهلوی یک ملت را رو به فساد میکشاند.

خداوند تعالی به همه شماها نصرت عنایت کند(مردم الهی آمین).

خداوند تعالی اسلام را تقویت کند(مردم الهی آمین).

خداوند تعالی این روح نهضت را زنده نگهدارد(مردم الهی آمین).

خداوند تعالی این کلمه را حفظ کند(الهی آمین).

خداوند تعالی به مراجع و علمای ما عزت و عظمت عنایت کند (الهی آمین).

خداوند تعالی به ملت ما شجاعت عنایت کند(الهی آمین) والسلام علیکم و رحمت الله...

خبرهائی کوتاه از قم

● حال امام رضایت‌بخش است

دکتر منصور شریفی رئیس کمیته پزشکی ستاد انقلاب قم اعلام کرد که حال مزاجی امام خمینی رضایت‌بخش است و در حال حاضر، نیاز به تجویز هیچ نوع دارویی نیست. اگر چه امام اعتقاد دارد که بهترین دارو برای ایشان نخوردن دارو است.

● اولین نماز جماعت امام

امام خمینی، پس از ۱۵ سال دوری از قم، شب جمعه گذشته اولین نماز جماعت را در مدرسه فیضیه قم برگزار کرد. گروه زیادی از علما و روحانیون و طبقات مختلف مردم به امام اقتدا کردند.

● ایستگاه رادیویی در قم

با ورود امام خمینی به قم، این شهر، صاحب یک فرستنده رادیویی شد. این ایستگاه روی موج آغاز برنامه پخش می‌کند. «بلندنظر» مسؤول کمیته تبلیغات ستاد قم در این باره گفت: فرستنده جدید راه‌یو قم، هر روز ۵ ساعت برنامه خواهد داشت و تازمان پخش کامل برنامه‌ها، سخنرانیهای امام و سایر آیات عظام از این فرستنده پخش خواهد شد.

● ساعات ملاقات با امام

کمیته تبلیغات ستاد قم اطلاع داد که ساعات ملاقات عام امام، برای زائران و اهالی تا جمعه آینده بشرح زیر است:

- صبحها: از ساعت ۹ تا ۱۱ مردان
- بعدازظهر: از ساعت ۴/۳۰ تا ۶- خانمها

● تدریس مجدد

یکی از نزدیکان امام اعلام کرد: حضرت آیت‌الله‌العظمی خمینی گفته است: پس از انجام کارهای ضروری، تدریس در حوزه علمیه قم را از سر می‌گیرد. احتمالاً تدریس امام در حوزه‌علمیه ازهفته آینده آغاز می‌شود.

● سخنرانیها در قم

به مناسبت بازگشت امام به قم، از دیروز یک سلسله سخنرانی وسیله علمای مذهبی آغاز شد.

حجت‌الاسلام خزعلی دیروز و حجت‌الاسلام فلسفی امروز سخنرانی کردند. برنامه سخنرانی سایر آقایان بشرح زیر اعلام شده است:

- یکشنبه ۱۲/۱۳ آقای دکتر محمدبهشتی
- دوشنبه ۱۲/۱۴- آقای یاسینی
- سه‌شنبه ۱۲/۱۵- آقای هاشمی رفسنجانی
- چهارشنبه ۱۲/۱۶- آقای دکتر باهنر
- پنجشنبه ۱۲/۱۷- آقای خامنه‌ای
- جمعه ۱۲/۱۸- آقای هاشمی‌نژاد

سخنرانیها از ساعت ٤ تا ٥/٥ بعدازظهر در صحن مطهر حضرت معصومه (ع) خواهد بود.

دیدار نمایندگان علما و طلاب علوم دینی با امام خمینی

امام: اگر دشمن غلبه کند از روحانی وروشنفکر کسی باقی نمی‌گذارد

گوشت یخ‌زده حرام است

قم- خبرنگار اعزامی کیهان- امام‌خمینی با صدور دستوری به نخست‌وزیر، ورود گوشت یخزده به کشور و مصرف آن را ممنوع کرد. براساس این دستور، گوشت‌های یخزده، نجس و حرام و استفاده از آن به عنوان «خوراک» ممنوع شده است. در دستخط امام‌خمینی خطاب به نخست‌وزیر آمده است:

- لازم است جنابعالی به مقامات مربوطه دستور دهید از ورود گوشت‌های یخزده و مصرف کردن آنها به شدت جلوگیری شود و آنهه از این نوع گوشت‌ها موجود است از بین ببرند. زیرا آنها نجس و حرام است و مردم نیز حق استفاده از آنها را به عنوان خوراک ندارند و میتوانند به مصارف کشاورزی مانند کود زمین برسانند.

قم- فرستاده ویژه کیهان: ساعت ۱۱ بامداد دیروز (جمعه) نمایندگان علما و طلاب علوم دینی به دیدار امام خمینی رفتند.

امام خمینی خطاب به علما و روحانیون حاضر گفت:

من، مخالفات را نمی‌پذیرم، من یک خادمی از همه شما هستم و قضیه رهبری و غیررهبری در کار نیست. قضیه نهضت است و صف واحد همه باهم.

رهبر انقلاب همچنین گفت: نهضت ما، نهضتی بود با ضایعات کم. ظرف چند ساعت، این رژیم را از بن کند، اما نباید غرور داشته غرور باعث شکست است.

امام، در بخشی دیگر از سخنان خود به توطئه‌ای که برای جلوگیری از بازگشتشان به ایران چیده شده بود اشاره کرد و گفت:

من آنوقت هم که در سختی بودم، و از اطراف تهدید بود، از آمریکا، از ایران میخواستند مانع شوند که بیایم به ایران و آن نقشه‌ها را کشیدند و بحمدالله نقشه‌ها نقش بر آب شد، من از آنوقت اگر مطمئن نبودم، خیلی احتمال میدادم که مسئله مسئله غیرعادی باشد و بود همینطور. علیهذا همه تهدیداتی که شد و توصیه‌هائی که شد از قبل دولت ایران، بوسیله دولت فرانسه و امریکا بوسایل مختلفه اینها همه قوت داه ذهن مرا که اینها میخواهند توطئه بکنند.

از رفتن من اینها خوفی در دلشان هست و میخواهند رفتن من را تمویق بیندازند. زودرس است حالا نرویده. بصورت اینکه مثلا میخواهند نوازشی از ما بکنند. یک مصلحت بینی و من می‌دیدم که دشمنان نمیخواهند مصلحت ما را ببینند، مصلحت خودشان این است. من این را که فهمیدم عازم شدم و گفتم باید بروم. توصیه‌هائی هم از رفقا و از دوستان ما شد که، وجنوز زوه است، من از اصرار آنها نیز فهمیدم که حالا زوه نیست و باید رفت و اینها درصددند که همه قوا را جمع کنند و توطئه‌ای است در کار.

امام، افزود: دیدیم زود نبود و اگر مسافرت را بتعویق انداخته بودیم اینها (دشمنان) کارهای خودشان را کرده بودند و نقشه‌های خودشان را پیاده کرده بودند وشاید اصلا نمیگذاشتند که به این حدود بیائیم. من آمدم و تاکنون پیشرفتهای چشمگیری شد، بطوریکه این نهضت، نهضتی نمونه است یعنی همه گروهها شرکت داشته‌اند و کودکان هم شعار پیرمردها را میدادند.

امام، در بخشی دیگر از سخنان خود به نقش سازندگی همه گروهها اشاره کرد و گفت: دشمن، هنوز در کمین است، چرا که کشور ما هنوز نفت دارد و ذخایر فراوان و همچنین اهمیت سوق‌الجیشی. بنابراین دشمن دست بردار نیست و باید همه باهم باشیم و هوشیار.

اختلاف در بعضی بلاد

رهبر انقلاب در جائی دیگر از سخنان خود گفت: من مسلّم که می‌شنوم در بعضی بلاد اختلاف است. اختلاف برای چی و برای کی؟ آنها که اختلاف می‌اندازند، از اسلام نیستند. این اختلاف معنیش شکست اسلام است.

اگر ما با هم مختلف بشویم، معنیش شکست اسلام است، اگر قشر روحانی خدائی ناخواسته، مردم احساس کنند این اختلاف برای دنیا است

(برای دین که اختلافی نداریم) اگر اختلافی پیدا شود، روی اساس شیطان است که اختلاف می‌اندازد. اگر سایر مردم توجه کنند که ملاها روی هوای نفسانی با هم مختلف هستند، طلبه‌ها روی هوای نفسانی با هم مختلف هستند مردم از شما روی برمیگردانند.

شما روی برگرداندن باعث شکست شما است، شکست شما باعث شکست اسلام است. وظیفه شما سنگین است، شما باید با اخلاق ورفتار خودتان مردم را دعوت کنید شما هادی مردم هستید شما باید چراغ باشید، شما باید نور باشید، تهذیب کنید نفوس خودتان را، حب دنیا را از نفس خود بیرون کنید. تمام خطاها از حب دنیاست زنده بشوید با زندگی الهی.

امام همچنین گفت: تفرقه باعث نفوذ دشمن خواهد شد. وهشدار داد: اگر این بار دشمنان برکشور غلبه کنند از قشر جدید وقشر قدیم از روحانی وقشر غیرروالفکر کسی باقی نخواهند گذاشت. امام در اینجا به آقایان علما وطلاب علوم دینی- توصیه کرد که حوزه‌های علمیه خود را تهذیب کنند، ودرعین حال دنبال علوم مختلف باشند وهمچنان هر پی فته. هر اینجا اشاره امام به علی‌ابن ابی‌طالب ابر مرد صدر اسلام بود که در دستی نهج‌البلاغه و در دست دیگرش شمشیر داشت وگفت طلبه باید این چنین باشد واینکه گفتند واخوند را به سیاست چه حرفهای استعمار است. مستعمرچی‌ها این حرفها را القاء کرده‌اند وآخوند هم باورش شد، این باعث شد تا ما عقب بزنیم. انسان یعنی همه چیز وقرآن نیز همه چیز داره، سیاست، فلسفه وهمه چیز.

امام در پایان سخنان خود دشمن تحریف صریح شیطان، وصریح خدای واینکه باید صریح خدای بود گفت: شما طلاب حوزه علمیه دانشگاهی هستید اما اگر خلاف دستورات خدا عمل کنید «جندالشیطان».

شما باید در همه امور دخالت کنید، شما پاسداران اسلام هستید وباید اسلام را پاسداری کنید.

تصمیم‌های اقتصادی دولت مشکلات تجار را حل نمیکند

مسائل و مشکلات اقتصادی دست کمی از مسائل سیاسی ندارد، شاید از نظر اولویت در ردیف اول هم قرار گیرد. بازار قسمت اول مسئولیتی را که در قبال انقلاب مردم بعهده داشت به موقع انجام داد. اعتصابهای پیاپی و متناوب گواه این مدعاست. اکنون این مسئولیت اصلی و اساسی خود را که سازندگی و فعالیت است آغاز کند و در همین ابتدا مشکلات عدیده‌ای برسر راهش قرار دارد. بازار در خواب خرگوشی سنگینی به سر میبرد، بانکها سفته‌ها را تمدید می‌کنند و چاره‌ای جز این ندارند، ولی از فروردین ماه به بعد سررسیدهای جدیدی میرسد و برتعهدات قبلی افزوده می‌گردد. توقف کالا در گمرکات، عدم سفارش کالای جدید و عوامل دیگر چراغ قرمز اقتصاد کشور را روشن کرده است. تا دیر نشده باید چراغ قرمز را بخاموش کرد و چراغ سبز را بروی چرخ‌های اقتصادی روشن نمود.

از مشکلات عمده مسئله عدم ترخیص کالاهای وارداتی است. مشاهده زیادی کالای وارداتی از مدتها قبل وارد انبارهای کشور شده و در انبارها و گمرکات در حال از بین‌رفتن است. یکی از علل رکود روزافزون بازار ایران در یک ماهه اخیر عدم ترخیص این کالاها ونیز اعتصابات متناوب و پیاپی گمرک و بنادر بوده است. علت دیگر رکود را می‌توان در نداشتن قدرت مالی تجار برای ترخیص و پرداخت حقوق و عوارض گمرکی رنگارنگ، سود بازرگانی و بخصوص انبارداری جستجو کرد. به این ترتیب کالاهای ترخیص نشده همچنان در انبارها خاک می‌خورند وکباش این چنین باشد و هنوز کالایی باقی‌مانده باشد.

بهره‌های طائف فرسایی که به سرمایه‌های راکد مانده در انبارها تعلق می‌گیرد، قیمت تمام شده کالا را سرسام آور بالا می‌برد. سفته بازی وبهره ونزول مثل خوره به جان اقتصاد کشور افتاده که وجود تعداد بی‌شمار انواع بانکها از مظاهر آن است. همه بانکها بوسیله به اصطلاح «اعتبارات اعتلائی» خود به بازرگانان، پست خبرهای نیز زیر پای آنها گذاشته‌اند که با مختصر لغزشی سکندری خورده و با سر به زمین می‌افتند. کسبه خرده فروش وبازرگان وبنکدار داخلی به وارد کنندهها سفته‌هائی داده‌اند که به بانکها واگذار شده است.

در حال حاضر متعهد به علت عدم توانایی مالی تقاضای تمدید دارد وبانک هم با موافقت واگذارنده سفته را تمدید می‌کند. اما بانک این کار را از روی مهر ومحبت نمی‌کند، از واگذارنده بهره وگارمزه کلان می‌گیرد اما متعهد این پول را نمی‌پردازد، بازرگان وارد کننده که همان واگذار کننده سفته به بانک است بالاجبار تمکین می‌کند وبهره مزبور را می‌پردازد. چرا که بازرگان از بانک اعتبار دریافت کرده است.

مسئله مهم دیگری که شایان توجه است وضع بنادر وکشتی‌هاست. در حال حاضر تعداد زیادی کشتی حامل کالا به علت جریانات اخیر پس از معطلی‌های بسیار مراجعت کرده بودند و نقشه‌های خودشان را پیاده کرده بودند وشاید اصلا نمیگذاشتند که به این حدود بیائیم. من آمدم و تاکنون پیشرفتهای چشمگیری شد، بطوریکه این نهضت، نهضتی نمونه است یعنی همه گروهها شرکت داشته‌اند و کودکان هم شعار پیرمردها را میدادند.

امام، در بخشی دیگر از سخنان خود به نقش سازندگی همه گروهها اشاره کرد و گفت: دشمن، هنوز در کمین است، چرا که کشور ما هنوز نفت دارد و ذخایر فراوان و همچنین اهمیت سوق‌الجیشی. بنابراین دشمن دست بردار نیست و باید همه باهم باشیم و هوشیار.

اختلاف در بعضی بلاد

رهبر انقلاب در جائی دیگر از سخنان خود گفت: من مسلّم که می‌شنوم در بعضی بلاد اختلاف است. اختلاف برای چی و برای کی؟ آنها که اختلاف می‌اندازند، از اسلام نیستند. این اختلاف معنیش شکست اسلام است.

اگر ما با هم مختلف بشویم، معنیش شکست اسلام است، اگر قشر روحانی خدائی ناخواسته، مردم احساس کنند این اختلاف برای دنیا است

(برای دین که اختلافی نداریم) اگر اختلافی پیدا شود، روی اساس شیطان است که اختلاف می‌اندازد. اگر سایر مردم توجه کنند که ملاها روی هوای نفسانی با هم مختلف هستند، طلبه‌ها روی هوای نفسانی با هم مختلف هستند مردم از شما روی برمیگردانند.

شما روی برگرداندن باعث شکست شما است، شکست شما باعث شکست اسلام است. وظیفه شما سنگین است، شما باید با اخلاق ورفتار خودتان مردم را دعوت کنید شما هادی مردم هستید شما باید چراغ باشید، شما باید نور باشید، تهذیب کنید نفوس خودتان را، حب دنیا را از نفس خود بیرون کنید. تمام خطاها از حب دنیاست زنده بشوید با زندگی الهی.

امام همچنین گفت: تفرقه باعث نفوذ دشمن خواهد شد. وهشدار داد: اگر این بار دشمنان برکشور غلبه کنند از قشر جدید وقشر قدیم از روحانی وقشر غیرروالفکر کسی باقی نخواهند گذاشت. امام در اینجا به آقایان علما وطلاب علوم دینی- توصیه کرد که حوزه‌های علمیه خود را تهذیب کنند، ودرعین حال دنبال علوم مختلف باشند وهمچنان هر پی فته. هر اینجا اشاره امام به علی‌ابن ابی‌طالب ابر مرد صدر اسلام بود که در دستی نهج‌البلاغه و در دست دیگرش شمشیر داشت و

اخبار کشور

صفحه ۴ کیهان
شنبه ۱۲ اسفند ۱۳۵۷
۴ ربیع‌الثانی ۱۳۹۹ - شماره ۱۰۶۵۱

پیام قطب‌زاده سرپرست رادیو و تلویزیون:

رادیو و تلویزیون در اختیار صاحبنظرانی است که وابسته ابرقدرت‌ها نیستند

دیشب تلویزیون انقلاب اسلامی ایران پیام صادق قطب‌زاده سرپرست رادیو تلویزیون انقلاب اسلامی ایران را پخش کرد در این پیام آمده است : از آنجائی که این سازمان متعلق بملت بپا خاسته و خلق مستضعف این آبوخاک است و از آنجائی که این سازمان باید منعکس کننده دردها- رنجها- خواستها- آرمانها و ارائه طریق‌های همه‌اقشار و طبقات وطن‌دوست و انسان‌خواه ملت ایران باشد و از آنجائی که برخلاف ادعای هوچیگرها- انقلابی‌نماها- و ابدی رژیم منفور پهلوی و وابستگان امپریالیست و مدعیان آزادیخواهی و روشنفکری این سازمان بمصراحت اعلام کرده.

وبر این ادعا پافشرده که سانسور و تفتیش عقاید و آلت دست دولتها قرار گرفتن وبلندگوی تبلیغات فردی وچهرساز آنها شدن در این سازمان جائی نخواهد داشت. در پیام گفته شده است:

با بازنگری به بیانات تاریخی و رهنمودهای رهبری انقلاب اسلامی ایران امام خمینی در مدرسه فیضیه قم بدینوسیله باطلاع هموطنان عزیز میرساند که امکانات صدا وسیمای انقلاب اسلامی ایران در اختیار آندسته از صاحبنظرانی است که بدون وابستگی به ابر قدرتها وایادی آنان با عشق خدمت بایران و ایرانی از اندیشه- عقیده- ایدئولوژی و مکتب خود دفاع میکنند و معتقدند که مذهب و مکتب و مسلک اعتقادی آنها میتواند نهادهای اقتصادی- اجتماعی- سیاسی و فرهنگی ایران‌زمین را درجهت استقلال- آزادی- آبادی و بالمآل ساختن اجتماع ایده‌آل که عدالت اجتماعی و فردی بر آن حاکم باشد، دگرگون و بازسازی نمایند و در این مسیر این سازمان آمادگی خود را برای ایجاد تسهیلات و امکانات بیشتر جهت پخش گفت وشنودها- مباحثات- مصاحبه‌ها و میزگردهای رودررروی رهبری قشرها- گروهها- طبقات و همچنین مکاتب و مسلکها از هرنوع و شکل و محتوائی اعلام و از همه اقشار و طبقات بویژه روحانیون- کارگران- دانشگاهیان و معلمین خواستاریم که دراین مهم و در اثبات وابستگی صدا و سیمای انقلاب اسلامی ایران به فردفرد ملت بپا خاسته ایران و هر رد ادعای نفاق‌افکنانه و توطئه‌گرانه عوامل امپریالیسم و استعمار شرق و غرب بویژه آندسته از قلم‌فروختگانی که همواره با هوچیگری و تهمت و دروغ چهره ضدخلقی خود را در زیر حجاب باصطلاح روشنفکری مخفی کردند ودر چاپ و پخش بیانیه‌های بی‌امضا و ادعای رهبری این گروه آن گروه در خدمت اربابان خود بودند و هستند و شاید تنها ارباب را عوض کرده باشند، من و کارکنان صدیق و انقلابی این سازمان متعلق بخودشان را یاری نمائید تا در برخورد ایده‌ها و نقطه‌نظرهای اصلاحی و سازنده قضاوت نهائی را خلق مستضعف و آگاه و انقلابی بنماید.

اعلامیه آیت‌الله صدوقی:

هر مخالفتی با دولت بشدت سرکوب می‌شود

یزد- آیت‌الله شیخ محمد صدوقی یکی از روحانیون یزد، طی صدور اعلامیه‌ای مردم یزد را از شرکت در هر نوع تظاهرات و راهپیمائی منع کرد.

وی در اعلامیه خود تاکید کرده است که دهر نوع تظاهرات و راهپیمائی در این روزها از سوی افراد ضد انقلاب است که با ماسک انقلابی اهداف ضد انقلابی خویش را دنبال میکنند.»

آیت‌اله شیخ محمد صدوقی در قسمتی از اعلامیه خود تاکید کرده است که انقلاب مقدس ایران صددرصد اسلامی و بر موازین و مبانی مکتب‌مترقی و متعالی اسلام پیروزی شده است. در پایان این اعلامیه آمده است که هرگونه مخالفت تحت هر شکل و عنوانی با تصمیمات دولت در حکم کارشکنی انقلاب تلقی خواهد گردید و بشدت سرکوب خواهد شد.

مجروح حادثه دانشگاه شهید شد

سید حسین مجاب شیرازی پلیس وظیفه فرودگاه مهرآباد بود. وی در روزهای اوج انقلاب به دانشجویان دانشگاه تهران پیوست و ضمن مبارزه باعامل رژیم سابق، به آموزش مسلحانه دانشجویان پرداخت و در یکی از درگیریها مجروح شد.

سیدحسین نزدیک به سه هفته در بیمارستان خمینی بستری بود ولی معالجه درباره او سودی نبخشید و دیروز به خیل شهدای انقلاب ایران پیوست

من شکنجه گرنبودم‌ام

مطلبی تحت عنوان (اعلام جرم علیه شکنجه گران) درهشتم بهمن ماه درروزنامه کیهان چاپ شد ودرآن ماه سرگرد صمید، بدون ذکرنام کوچک: بعنوان یکی ازشکنجه گران قیدشده بود. اینجانب سرهنگ بازنشسته سیدعباس صمیدبرای رفع هرگونه سوءتفاهمی توضیح میدهم که مقصوده ازسرگرد صمید نامبرده بنده نیستم ومن درآن تاریخ درسپاه پنج کرمانشاه (قهرمانشهرفعلی) مشغول خدمت بوده ام.

سرهنگ بازنشسته سیدعباس صمید

اعلامیه ارتش به فرماندهان نیروهای مسلح:

پرسنل متخلف را به ارتش معرفی کنید

ستاد ارتش ملی اسلامی ایران امروز طی اطلاعیه‌ای اعلام کرد هرگونه بی‌نظمی و سهل‌انگاری درانجام وظایف خطیر سربازی، خلاف مصالح شرعی و میهنی محسوب می‌شود و ازدیدگاه ملت قهرمان مسلمان ایران، مردود میباشد.

متن اطلاعیه ازاین قرار است:

افسران، درجه داران و سربازان غیور مسلمان، اینک که تلاش درراه سازمان دهی و ایجاد ارتش ملی به منظور پشتیبانی ازاهداف انقلاب اسلامی ایران بادقت و قاطعیت ادامه دارد، لازم است بافداکاری و ازخود گذشتگی دربی‌ریزی انتظامات استوار و معنوی و پایه‌گذاری نیروی متشکل و منظم که بتواند باکمک سایر نیروهای ملی ازدست آوردهای انقلاب اسلامی حراست کند، مجاهدت نمائید.

بدیهی است هرگونه بی‌نظمی و سهل‌انگاری درانجام وظایف خطیر سربازی دراین مراحل حساس و حیاتی خلاف مصالح شرعی ومیهنی محسوب وازدیدگاه ملت قهرمان مسلمان ایران مردود میباشد.

لذا فرماندهان بایستی بابصیرت و درایت کامل مراقب اوضاع جاری بوده و ازهرگونه عمل خلافی به موقع جلوگیری و پرسنل خاطی و ضدانقلابی راجهت اخذ تصمیمات مقتضی سریعاً به ستاد کل ارتش معرفی کنند.

رئیس ستاد کل ارتش ملی اسلامی ایران- سرلشکر فره نی

به عنوان اعتراض به سرپرست مدارس

دبیران مدارس ایرانی در بحرین متحصن شدند

بحرین- خبرگزاری پارس- در پی تحصن صدها از دبیران مدارس ایرانی در بحرین در سفارت به عنوان اعتراض نسبت به احساسات ضدانقلابی سرپرست مدارس ایرانی در بحرین گروهی از آموزگاران، دبیران و دیگر مسئولان مدارس خواستار برکناری و تعقیب سرپرست مدارس شدهاند، جمعی از فرهنگیان متحصن در سفارت به دفتر خبرگزاری پارس مراجعه کردند و از عدم پخش اخبار مربوط به تحصن آنها اعتراض کردند. این گروه و همچنین گروه تشکیل‌دهنده کمیته انقلاب در بحرین از رادیو تلویزیون ملی ایران و سازمان خبرگزاری پارس خواستند که با توجه به ماهیت انقلاب که حق آزادی بیان و دادخواهی را به تمام ملت بخصوص در راه به ثمر رساندن این جنبش ملی داده است، مراتب تحصن آنان را ۹ چنان که از طریق سفارت و دفتر خبرگزاری پارس در بحرین گزارش و اعلام شده است به سمع اولیای دولت انقلابی رسانده و از رادیو پخش کنند.

توضیح درباره خبر فراماسیون ها

در لیست منتشره اعضای فرقه فراماسونری ، اشتباها به جای رئیس یونایتدپرس در ایران آموشخدپرس نوشته شده بود .

توضیح لازم

امروز سرپرست گاخ نیاوران، اعلام داشت‌خبر مندرج در کیهان شماره ۱۰۶۴۶ تاریخ ششم اسفند مبنی بر کشف بنز مدل ۶۰۰ مربوط به حمیدرضا پهلوی در خانه حاجی نماینده مجلس منحله و تحویل این بنز به گاخ نیاوران صحت ندارد.

اظهارات معاون نخست‌وزیر درباره

ثروت‌های افسانه‌ای خاندان پهلوی

هاشم صباغیان معاون نخست‌وزیر در امور انتقال اعلام کرد کاخ سعدآباد بصورت موزه و پارک و گردشگاه در اختیار عموم مردم قرار میگیرد.

معاون نخست‌وزیر ضمن اشاره به وظایف مربوط به امور انتقال گفت: کار اساسی این قسمت رسیدگی به وضع بی‌سامان و فاسد و درهم و برهم گذشته است. با این ترتیب تمام سازمانها و مؤسسات دولتی را مورد بررسی قرار خواهیم داد و قسمتهای زاید و اضافی منحل و قسمتهای دیگر که وجود آنها خیلی ضروری نیست در یکدیگر ادغام و یا کوچک میگردد ولی سازمانهای مرفق و طویل و بی‌مصرف دیگر وجود نخواهد داشت.

معاون نخست‌وزیر همچنین اعلام کرد کلیه اموال خاندان پهلوی معادره شد. وی انگاه به سرمایه‌های موجود در کاخها اشاره کرد و گفت ثروتهای افسانه‌ای و جالبی در این کاخها وجود دارد بطور مثال فرشی با ۱۴۰ متر وجود دارد که قیمت‌گذاری آن حتی وسیله متخصصان و متخصصان مشکل است و تاکنون قیمتی برای آن نتوانستهاند تعیین کنند وی گفت امروز کاخ سعدآباد لاک و مهر شد. این کاخ بصورت پارک مورد استفاده عموم قرار خواهد گرفت وزارت دربار ۲۶۰۰ نفر حقوق‌بگیر دارد که ماهانه ۳۷۰ میلیون ریال دریافت میکردند ولی فقط ۲۰۰ نفر کادر پرسنلی داشته است و در این اواخر که میخواستند سرفه‌جویی کنند عده‌ای را بازنشسته کردند از جمله آتاهای با ماهی ۲۷۰ هزار ریال بازنشسته شده است.

معاون نخست‌وزیر سپس اشاره به دفاتر و سازمانهای مربوط به دربار کرد و گفت دفتر کرج از سه قسمت اصلی بنیاد فرح، دفتر پیشکاری و دفتر مخصوص تشکیل می‌شد بنیاد فرح شامل موزه‌ها و مراکز تحقیقی در سراسر کشور بود و جمعا ۵۴ مؤسسه زیر نظر وی قرار داشت و آقای علی اصغر تهرانچی بعنوان مسؤول رسیدگی باین دفتر انتخاب شد تاساز اموال صورت برداری نماید تا بعدا صورت این اموال به اطلاع مردم برسد معاون نخست وزیر گفت: تاکنون برای رسیدگی به اموال غلامرضا پهلوی آقای عباس توسلی، برای رسیدگی به اموال شمس آقای معمارزاده و جهت رسیدگی به بنیاد پهلوی که در آینده بنام بنیاد علوی خوانده خواهد شد، آقای مهندس سالور انتخاب شدهاند و برای بقیه دفاتر خواهر و برادر شاه مسئولانی ظرف روزهای آینده تعیین خواهند شد، بعلاوه برای رسیدگی به دفتر اشرف و سازمان خدمات شاهنشاهی نیز آقای احمد رئیس روحانی انتخاب گردیده است.

چماق بدستها

معاون نخست وزیر، همچنین گفت: سازمان بازرسی شاهنشاهی منحل شد، این سازمان با ده ساختمان استیجاری ۱۱۸۳ پرسنل داشت.

نکته جالب اینکه با مدارکی که بدست آمده است نقشه حمله چماق بدستها در این محل تهیه میشده است.

دستگاه ساواک.

برای رسیدگی به دستگاه ساواک، ما هنوز مسئولی تعیین نکرده‌ایم، ولی محلهای مجالس شورا و سنا در اختیار گرفته شده و آقایان دکتر اسلامی، کاظم متحدین و محجوب به اموال وکتابخانهها رسیدگی خواهند کرد وضمن گزارشی که میدهند مشخص خواهد شد که در آینده به چه نحو از آنها استفاده خواهد شد.

مؤسسات خصوصی

اتاق صنایع ومعادن وبازرگانی که اکثر روسای آن از کشور فرار کردهاند در اختیار امور انتقال نخست‌وزیری قرار گرفته است بعلاوه موسسات هژیر یزدانی و گروه صنعتی بهشهر متعلق به علی رضائی نیز در اختیار امور انتقال قرار گرفت.

هژیر یزدانی دارای کارخانجات متعدد قند وساختمانها ومؤسسات کشاورزی ودامداری است از او یکصدهزار گوسفند ومزارع مختلف بجای مانده است وچون عده زیادی از کارگران ومسئولان مؤسسات او کار خود را رها کردهاند، وضع گوسفندان از لحاظ غذا ورسیدگی دچار مخاطره شده، بطوری که تعدادی از این گوسفندها در خطر نابودی هستند اموال هژیر یزدانی با رأی آقای دکتر احمدیان دادستان دادگاه انقلاب در اختیار ملت قرار گرفت.

گروه صنعتی شهریار علی رضائی، متعلق به اشرف پهلویپریسیاپهلوی وآزاده، شهریار و شهرام فیروزندان اشرف بوده است که سرمایه اسمی آن ۱۶ میلیارد و ۸۰۰ میلیون ریال بوده است. کشتیرانی آریا نیز مورد رسیدگی قرار گرفته است، در این شرکت بنا اینکه اعضای هیات مدیره افتخاری انجام وظیفه میکردند، در مدت کوتاهی تیمسار حبیبالهی ده میلیون ریال و سایرین ۳۰ میلیون ریال پاداش دریافت کرده بودند.

معاون نخست وزیر گفت: در میان اموال ضبط شده تعداد زیادی جواهرات مختلف متعلق به افراد این خانواده نیز وجود دارد ولی از وجود ۱۵۰ چمدان بدست آمده در فرودگاه که شامل آثار عتیقه بوده و میگویند متعلق به فرح است اظهار بی اطلاعی کرد.

وزیر دفاع ملی در زاهدان گفت:

دوره نظام وظیفه یکسال میشود

زاهدان- تیمسار سرلشگر مدنی وزیر دفاع ملی به اتفاق دکتر غلامرضا دانش ناروئی استاندار جدید سیستان و بلوچستان و دکتر امیر گمشادزهی رئیس جدید دانشگاه بلوچستان وارد زاهدان شدند.

تیمسار مدنی در بعدازظهر روز ورود به زاهدان از قسمتهای مختلف پادگان نظامی و تأسیسات شهربانی و ژاندارمری این شهر دیدن کرد و ساعت ۶ بعدازظهر در اجتماع طبقات مختلف مردم زاهدان که در مسجد جامع شهر تشکیل شده بود شرکت کرد وزیر دفاع در این اجتماع طی سخنانی بمرامنو بپروزی انقلاب ملت ایران و مبارزه ملت مسلمان ایران تحت رهبری امام خمینی سخن گفت: تیمسار مدنی با تأکید بروحدت ملت ایران و همبستگی ارتش و ملت اظهار داشت من در این مکان مقدس و در خانه خدا به فرد فرد هموطنان عزیزم قول میدهم از این پس هیچگاه یک نظامی به روی ملت تیراندازی نکند ارتش شما از این پس یک ارتش ملی و اسلامی است و افراد آن در کنار شما و شما در قلب ارتش ملی ایران جای دارید وزیر دفاع گفت: از این پس در سرباز خانهها به روی همه افراد ملت باز است. سرلشکر مدنی گفت: بر اساس لایحهای که تهیه شده و بزودی تقدیم هیات دولت میشود دوره نظام وظیفه درآینده فقط یکسال خواهد بود و از این به بعد دوشیزگان به خدمت نظام اعزام نخواهند شد.

حمله چماق‌بدستان به نمایشگاه شهدا

سازمان چریکهای فدائی خلق ایران حمله گروهی چماق‌بدست را به نمایشگاه عکس شهدای سازمان چریکهای فدائی در لنگرود محکوم کرد و این قبیل اعمال را تفرقه‌اندازی و اعمال ضدانقلابی دانست.

در اطلاعیه‌ای که از طرف سازمان چریکهای فدایی خلق ایران در مورد این حادثه منتشر شده است چنین آمده است: همیهنان مبارز و انقلابی! بار دیگر عناصر مرتجع و ناآگاه و برخی عوامل رژیم سابق در صفوف مردم قهرمان ما رخنه کردهاند. آنها ساعت ۱۶/۳۰ روز جمعه یازدهم اسفندماه با چاقو و چوب و چماق به نمایشگاه عکس شهدای سازمان چریکهای فدائی خلق ایران که از حدود دوهفته قبل در لنگرود دایر بوده است حمله کرده و پس از مضروب کردن گردانندگان نمایشگاه عکسها و تابلوها را دریده و درهم ریخته و نمایشگاه را ویران کردند.

جلسه حزب کارگران سوسیالیست بهم‌خورد

جلسه عمومی حزب «کارگران سوسیالیست» که بعدازظهر روز گذشته در سالن ورزش دانشکده پلی‌تکنیک تشکیل شده بود، بعلت مخالفت گروهی از دانشجویان این دانشکده بهم خورد و پس از زد و خورد کوتاهی جلسه تعطیل شد.

در این جلسه قرار بود رهبران حزب کارگران سوسیالیست، پیرامون برنامه‌ی حزب، چشم‌انداز دموکراسی و سوسیالیسم در ایران و راه پیشرفت انقلاب حاضر و پیروزی کارگران و زحمتکشان سخنرانی کنند.

روز گذشته هنگامیکه بیش از ۲ هزار نفر از طرفداران این حزب قصد شرکت در جلسه را داشتند، با درهای بسته دانشکده روبرو شدند.

دانشجویان مدعی پلی‌تکنیک اعلام کردند که با چنین گروهی مخالفند، ولی جلوی ابراز عقیده آنان را نخواهند گرفت. سرانجام با وساطت نمایندگان کمیته امام خمینی درها باز شد ولی معلوم نشد دانشجویانی که درها را بسته بودند طرفدار یا عضو چه گروهی هستند.

در داخل سالن ورزش پلی‌تکنیک نیز یکی از دانشجویان در مقام مخالفت با برگزاری جلسه این حزب برخاست و ضمن سخنانی برگزاری اولین کنگره این حزب در هتل اینتر کنتیناتال را بشدت محکوم کرد وی روسای این حزب را بخاطر تبلیغ افکار ضد کمونیستی سولژنیتسین در کشورهای غربی سرزنش کرد و آنان را تروتسکیست‌های خائن بین‌الملل چهارم نامید. که به مبارزات خلق وبستام وی اعلام کرد که روسای این حزب به همین خاطر از کنفدراسیون دانشجویان در خارج از کشور اخراج شدهاند. نماینده‌ودانشجویان مبارز دانشکده پلی تکنیک«در پایان سخنان خود از دانشجویان این دانشکده خواست که از سالن خارج شوند، ولی گروهی با فریاد و دادن شعارهای مختلف علیه سخنرانان نظم جلسه را به شدت برهم زدند و با قطع بلند گو از برگزار کنندگان واز حاضران خواستند که سالن را ترک کنند.سر انجام فضای جلسه به خشونت گرائید و پس از زد و خورد کوتاهی جلسه تعطیل شد.

در خلال این جلسه یک کارگر پشت تریبون رفت و گفت ما کارگرها قادر هستیم درست را از نادرست تشخیص دهیم، پس اجازه دهید هر کس این آزادی را داشته باشد که حرف خود را بزند.

کیهان و شما ۳۰۵۱۷۲ ۷ تا ۱۳ بعدازظهر

بهره بانکی را کم کنید

● چند ماه پیش برای اینکه بتوانیم محلی برای زندگی داشته باشیم با هزار زحمت ۳۰۰ هزار تومان وام با بهرهٔ بیش از ۱۹ درصد از بانک ملی ایران گرفتیم تا در مقابل بیش از ۴۰۰ هزار تومان بهره بپردازیم در حالیکه میلیاردها دلار وام در اختیار کشورهای بیگانه با بهره کم قرار میگیرد از دولت انقلابی میخواهیم ترتیبی اتخاذ کند تا بتوانیم با بهره کم قرض خود را ادا نمائیم تا فشار زندگی ما کم گردد.

۲۴نفر از وام گرفتگان

شاه سهمی از این کارخانه ندارد

● در کیهان خبری تحت عنوان قسمتی از اموال خاندان پهلوی در آزاد شهر (شاه پسند سابق) تحویل گرفته شده درج شده و در آن اشاره‌ای بیک کارخانه پنبه پاک‌کنی شده است. چون در این شهر فقط یک کارخانه یعنی تهیه و تولید و صادرات پنبه آریا وجود دارد بدین وسیله اعلام میکنیم که هیچیک از افراد خاندان شاه سابق در آن سهمی ندارند

مدیر عامل شرکت عبدالوهاب شفیعی

ترانه‌های روز

چرا از رادیو تلویزیون آهنگهائی از خوانندگان زن به گوش نمیرسد. به نظر من محتوای آهنگها بایدممیار انتخاب باشد، نه فرم آنها. مهم اینست که ترانهها با مسائل روز سازگار باشد، هر نوع معیار دیگری نشان دهندهٔ تبعیض و سانسور است.

خانم مسعودی

اعضای شورا را معرفی کنید

۱- چرا اعضاء شورای انقلاب معرفی نمیشوند. حالا دیگر چه خطری ممکن است آنها را تهدید کند؟

۲- چرا مشخصات و سوابق آقایان دکتر یزدی و قطبزاده را منتشر نمیکنید که دهان مخالفان آنها بسته شود؟

بهزاد-الف

خون ما بیرنگ است؟

● سازمان ملی انتقال خون ایران هنوز حکم اضافه حقوق ماهانه ۷۵۰ تومان ما را صادر نکرده است مسئولان میگویند بودجه نداریم. احکام مربوط به ۲۵۰ تومان ادارات دیگر چندماه است صادر شده. مگر خون دیگران از ما رنگین‌تر است.

نادر اهنگران

بازنشسته‌ها را به سرکار برگردانید

● بسیاری از کارمندان دولت طبق ماده اصلاحیه الحاقی ۷۴ بازنشسته شدهاند قرار بود با حذف این ماده آنها را به کار برگردانند. دولت بازرگان این کار را میکند یا نه. منتظریم.

مرتضی عزیزخانی

حقوق مخابرات را بدهید

■ حقوق بهمن کارمندان مخابرات را تا امروز که هفتم اسفند است نداده‌اند.

عده‌ای ازکارمندان

دو نکته

● از ارامنه ایران که شهدای بسیاری در راه انقلاب ایران دادند بیشتر بنویسید.

ارمناک هوسپیان

● به بزرگان مملکت توصیه میکنیم سوابق رئیس قسمت ضرب مخابرات ایران را بررسی کنند.

عده‌ای از کارمندان این قسمت

رسیدگی کنید

۱- از رسول رحیمی رئیس سابق اتاق اصناف با آن سوابق کثیف که دستگیر هم شده خبری ندارید.

۲- به سوء استفادها و دزدیهای افسران و کارمندان باشگاه و پلاژ شهربانی واقع در میدان ونک که همچنان مشغول هستند رسیدگی کنید.

یک افسر شهربانی

بامن نسبتی ندارد

● در لیست اسامی اعضاء فراماسونری که در کیهان چاپ شد نام منوچهر صانعی هم آمده بود، لازم به تذکر است وی آجودان شاه سابق بوده است و بامن «منوچهر صانعی» دبیر آموزش وپرورش نسبتی ندارد.

مردم را راهنمائی کنید

● حالا که انقلاب اسلامی ایران به ثمر رسیده جاهادر مطبوعات که مدعی رسانیدن فریاد آزادیخواهی خلق ایران میباشند صفحهها را برای چندنفر پول آگهی‌های تبلیغاتی تبریکی که اکثر آنها بوسیلهٔ کسانی که سالیان دراز کارشان چاپیدن مردم مستمند بود، هدر نروه. صفحات روزنامه را که بایستی در این زمان بحرانی به راهنمایی وارشاد مردم بکار گیرید

مهدی اخوان

یادبود

ناصرجان

میدانم که نمرده‌ای زیرا یک انسان با همه عواطف انسانی و یک همسر فداکار و پدری مهربان بودی معهذا درچهلمین روز فقدان ظاهریت همه فامیل درمنزل جمع میشویم و بیاد تو اشک میریزیم

قمر- فرانک- همایون- کتایون پورسعید

بانهایت اندوه درگذشت آقای محمد قاسمزاده را باطلاع فامیل و آشنایان میرساند. مجلس شب هفت آنمرحوم روز یکشنبه ۵۷/۱۲/۱۳ از ساعت ۲/۵ الی ۴/۵ بعدازظهر در سالن شماره ۱ بهشتزهرا منعقد خواهد بود.

خانوادههای: قاسمزاده- علمی- زهری- گیلانپور- ایلخانی- قاضیمراد

ولاتحسبن‌الذین قتلوا فی‌سبیل‌الله امواتابل احیاء عندربهم یرزقون

بمناسبت بزرگداشت چهلمین روز شهادت نورچشم عزیز مهندس سیدعباس قدس میرحیدری در روز سه‌شنبه ۵۷/۱۲/۱۵ از ساعت ۴½ بعدازظهر در سالن شماره ۴ بهشتزهرا منعقد میباشد شرکت بستگان و همکاران و دوستان در محل مذکور باعث شادی روح آن شهید خواهد بود وسیله ایاب و ذهاب در ساعت ۱۳½ در خیابان آیزنهاور خیابان زنجان مقابل کوچه مستعانیه غربی آماده میباشد.

حاج سیدجعفر قدس میرحیدری و خانوادههای وابسته

دوست و همکارعزیز عباس قدس میرحیدری

تو شهید شدی و ما ماندیم با یاد جاویدت و با پیامت که تا بشریتی وجود دارد الهام‌بخش خلقهای تحت ستم خواهد بود بروان پاکت درود میفرستیم مراسم یادبودی بمناسبت چهلم شهادتت درتاریخ ۵۷/۱۲/۱۵ از ساعت ۲/۵ الی ۴/۵ درسالن شماره ۴ بهشتزهرا برقرار میباشد وسیله رفت و آمد درساعت ۱۲/۵ درسازمان گسترش خیابان پهلوی نبش خیابان جام جم آماده خواهد بود

مهندسین مشاور تکنولوگ

شهید قلب تاریخ است

یاران شهید مجاهد مهندس عباس قدس میرحیدری در روز سه‌شنبه پانزدهم اسفندماه بمناسبت چهلمین روز شهادتش برمزارآن نوگل بخون خفته گردخواهند آمد وظیفه دینی و میهنی خود را درتجلیل از شهیدای راه حق و آزادی ادا خواهند نمود. شما دوست مجاهد را بادای این فریضه میخوانیم. وسیله حرکت درمیدان ۲۵ شهریورآماده و راس ساعت ۱۲/۵ حرکت خواهد نمود

دوستان همکلاسی دردانشکده فنی

مراسم چهلمین روز درگذشت شادروان محمدعلی شکیب کارمند بازنشسته شرکت نفت روز دوشنبه چهاردهم اسفند صبح در منزل واقع در خیابان بختیار چهارراه فرصت شماره ۱۱۶ و بعدازظهر سالن شماره ۵ بهشتزهرا بر مزار آن مرحوم برگزار میگردد حضور سروران گرامی در این مراسم موجب آرامش بازماندگان و شادی روح آن مرحوم خواهد بود وسیله حرکت از منزل در ساعت ۱ بعدازظهر آماده است.

خانوادههای شکیب- حکیمی

شهادت رفیق کارگر محمد جهانجانیان دبیر سندیکای بافندگان سوزنی و رفقای دانشجو مقصودی و عبدالمناف اعضای حزب توده ایران را در مبارزه مسلحانه ۲۲ بهمن بخانوادههای این شهیدان و همه رزمندگان انقلابی تسلیت میگوئیم.

دانشجویان دمکرات دانشگاه اهواز

بسمه تعالی

درگذشت مرحوم مغفور آقای محمدشریف شریفی گلپایگانی را باستحضار دوستان و برادران میرساند ضمن عرض تسلیت به بازماندگان آن مرحوم بالاخص آقای حاج‌محمدرضا شریفی باطلاع دوستان میرساند که مجلس ختمی از ساعت ۳ الی ۵ بعدازظهر روز یکشنبه ۵۷/۱۲/۱۳ درمسجد النبی نارمک منعقد است از مؤمنین بویژه علما اعلام انتظار دارد باشرکت درمجلس مزبور موجبات شادی روح آن مرحوم را فراهم کنند

هیئت‌مدیره مسجدالنبی

بسمه تعالی

درگذشت شادروان محمدشریف شریفی گلپایگانی بزرگ خاندان شریفی را باطلاع همشهریان ودوستان میرساند مجلس ختم مردانه وزنانه آن مرحوم روز یکشنبه ۵۷/۱۲/۱۳ از ساعت ۳ الی ۵ بعدازظهر در مسجد النبی نارمک برقرار است.

خانوادههای، شریفی- سجادی- شریفزاده- حسنی- زاهدی- سعادتی- معتمدی- توکلی- امیدوار- صمدی- اشرفی- شیخ‌الاسلامی- سعادت- نوری

باکمال تاسف فوت جوان ناکام‌محمد پور ضرابیان حقیقی‌را باطلاع میرساند مجلس ختم روز یکشنبه ۵۷/۱۲/۱۳ ساعت ۳ تا۵ بعدازظهر درمسجد مهثم خیابان شاه چهار راه بهستان منعقد میباشد.

خانوادههای پور ضرابیان حقیقی- موبدی- نجفی- خانی بالازاده- زرسازگار- نظر پرور- کشاورز- نوزاد صدیق - اسماعیل زاده- سروری

ولاتحسبن‌الذین قتلوفی سبیل اللهامواتاً...

با اندوه فراوان ضایعه جانگداز شهادت مادر عزیزمان بانو حاجیه منیره ناوی را حین نماز جماعت در مسجد تهران پارس باطلاع میرساند مجلس ترحیم زنانه و مردانه آن مرحوم روز دوشنبه ۵۷/۱۲/۱۴ ساعت ۳ الی ۵ بعد از ظهر در مسجد فخرالدوله دروازه شمیران برگزار میگردد.

دکتر احمد سیادتی- طلعت سیادتی (برادران فرشچی)

اناللله وانآالیه راجعون

با کمال تاسف شهادت قرین سعادت مومنه مقدسه بانوی پرهیز کار حاجیه منیره ناوی را حین نماز جماعت مسجد تهران پارس باطلاع میرساند مجلس ترحیم زنانه و مردانه آن مرحوم روز دوشنبه ۵۷/۱۲/۱۴ ساعت ۳ الی ۵ بعد از ظهر در مسجد فخرالدوله دروازه شمیران برگزار میگردد.

خانوادههای سیادتی- ناوی- برادران فرشچی- مرتضوی- مندلیمی- خواستار- آقا بابائی- معمارزاده- رضائی سبزوار- منوچهری- صبوری- نجفی- معتمدی- علامیر- امیری- ترابی- محمدیان- بهادری- خلقی- آزمون‌فر- مهاجر- شریفیان- استیری- محسنی- حسینی-

در مسجد صفی رشت

با کمال تاسف درگذشت همسر و پدر بزرگوارمان مرحوم سید حسین قدسی‌خرسند را باطلاع آشنایان و دوستان میرسانیم. مراسم ترحیم و ختم مردانه و زنانه آن مرحوم روز یکشنبه مورخ ۱۳ اسفندماه ۵۷ از ساعت ۹ الی ۱۱ صبح در مسجد صفی رشت منعقد میباشد.

شهربانو اخلاقی- سیدمحمود- سیدمهدی- سیدعلی- سیده فاطمه- سیده مهری قدسی‌خرسند و خانوادههای میرقوام اجاقی‌حقیقی- سیدمرتضی اجاقی‌حقیقی- احمد خوشنودحقیقی- دکتر یوسف اخوان- خالقی- حاج اسماعیل اخوان‌خالقی- یوسف عمو- یوسف ملک‌فرنود- آیرج قوامزاده- کیانوش صفاری- مهدی فرهمند- سرهنگ نصراله وزیری- سرهنگ دکتر نعیم‌آسا- حاج حسین عابدیان- محمدرهبر عربانی- هوشنگ عبدی‌نژاد- حسن قماشچی- کاظم علیزاده- هادی نورافکن- مصطفی یوسفنژاد- رشتی و رضا اخلاقی

بانهایت تأسف و تأثر درگذشت حاج سید محمدسید منیر بزرگ خاندان را باطلاع بستگان و آشنایان و اهل هیات آذربایجان میرساند مجلس ترحیم مردانه و زنانه آن مرحوم روز یکشنبه سیزدهم اسفندماه ۱۳۵۷ ساعت ۳ الی ۵ بعدازظهر در مسجد ولی عصر (ع) واقع در خیابان حشمتالدوله برگزار میشود.

صمد سیدمنیر- حمزه سیدمنیر- علی سیدمنیر- حسن سیدمنیر- هادی سیدمنیر- حمید سیدمنیر- محسن سیدمنیر- حسین سیدمنیر- بهبوک امین‌الاسلام اسکوئی- محمدحسن نیافر- فرهودی- روح‌افزا- موسوی- کریمزاده نقشینه- بنی‌آقا- انصاری- رواسانی کماطمی- نقی‌زاده- حیدرنژاد- ضرابی- صادقی‌نجات- خیرخواه دباغ

عزاداران حسینی (صنف خرازی)

با نهایت تأسف و تألم درگذشت مرحوم مغفور حاجی حسین دستمالچی بزرگ خانواده دستمالچی را باطلاع دوستان و آشنایان میرساند مجلس ترحیم مردانه روز یکشنبه ۵۷/۱۲/۱۳ از ساعت ۹ الی ۱۱ صبح در مسجد سیدعزیزاله واقع در بازار بزرگ و ختم زنانه از ۳ الی ۵ بعدازظهر در منزل، نشانی جاده قدیم شمیران- خیابان خواجه عبدالله انصاری- خیابان خشایار مقابل قنادی پارسین پلاک ۳ برگزار میگردد.

با نهایت تأسف و تألم درگذشت مرحوم مغفور حاجی حسین دستمالچی بزرگ خانواده دستمالچی را باطلاع دوستان و آشنایان میرساند مجلس ترحیم مردانه روز یکشنبه ۵۷/۱۲/۱۳ از ساعت ۹ الی ۱۱ صبح در مسجد سیدعزیزاله واقع در بازار بزرگ و ختم زنانه همانروز از ۳ الی ۵ بعدازظهر- نشانی- جاده قدیم شمیران- خیابان خواجه عبدالله انصاری، خیابان خشایار مقابل قنادی پارسین پلاک ۳ برگزار میگردد.

خانوادههای: دستمالچی- لنجانی- فرزاد- فرقانی- ملکوتیان- دانش- میررضوی- کباری- پورپرهیزکار- شب نورد- شهنواز- میرهن- ظروفچیان- اصغر نیا- مسکوبیان

بدینوسیله فوت مرحوم حاج‌حسین قنبری نراقی بزرگ خاندان قنبری را به اطلاع میرساند. مجلس ختم آن مرحوم از ساعت ۳ تا ۵ بعدازظهر روز یکشنبه ۵۷/۱۲/۱۳ در مسجد اکباتان منعقد میگردد.

حاج‌علی و اصغر قنبری- خانوادههای: قنبری- معصومی- لطفی- فخاری- رمضانی- صدرالدینی- محمودی- موسوی- عابدینی- کاظمی- قاسمی- نوروزی

بانهایت تأسف وتألم فوت پدر و همسر عزیزمان شادروان مرحوم حاج‌ابراهیم ملکوزیری را باطلاع دوستان و آشنایان میرساند مجلس ختم آن مرحوم درمسجد ارک روز یکشنبه ۱۳ اسفندماه از ساعت ۲/۵ الی ۴/۵ بعدازظهر برگزار میشود، ضمناً مجلس ختم زنانه درهمان روز درمنزل آن مرحوم برگزار است.

عفت فرهومند- فخری- مهری- بدری- پروانه- احمد- جعفر ملکوزیری- آذری صنفره- منوچهر فرهومند- مستمری- فرهومند کتابچی

بانهایت تاثر و تاسف فوت شادروان مرحوم رحمت‌اله احمدیان طالقانی را باطلاع فامیل و دوستان و آشنایان میرساند مجلس ختم زنانه و مردانه آنمرحوم از ساعت ۳ الی ۵ بعدازظهر روز یکشنبه ۵۷/۱۲/۱۳ در مسجد آیت‌الله طالقانی واقع در خیابان شاه آباد کوچه ظهیرالاسلام منعقد خواهد بود.

الاحقر محمدعلی طالقانی- یحیی عبادی طالقان

نیازمندیهای کیهان

تلفنهای ۹ تا ۳۱۲۲۹۱ و ۹ تا ۳۱۲۱۹۱

فروش فوق‌العاده ۱۰۱

مبلمان حصیر با تخفیف فوق‌العاده مبل پوهنر ۷۳۰۹۸۹

بعلت ترک ایران وسایل منزل حراج میشود خواهشمند است با تلفن یا به‌آدرس روزولت کوچه اردلان شماره ۱۴ مراجعه فرمائید

فروش فوق‌العاده لباس شلوار مردانه رایه پسرانه و داماس ۹۲۰۳۳۵

لباسهای زنانه و مردانه خارجی ـ طوس میرسد ۸۲۸۳۶۱

حراج کفش فرهاد

بها ۳۰٪ تخفیف تلفن تماس طوس خیابان حم کفش فرهاد ۸۳۶۸۲۳

لباسهای خارجی دست اول و دوم و ایرانی دست دوم موجود است از ۹ تا ۱۳ تلفن ۸۹۷۱۰۳

لباسهای زنانه خارجی فروشی وررا انتهای خیابان ۲۷ شماره ۲۹ طبقه چهارم تلفن ۶۳۷۶۹۲ ده صبح الی یک و ۳ الی ۶ بعدازظهر

فروش فوری

تابلوهای نقاشی اصیل و قدیمی از ایران و کشورهای مختلف و وسائل خانگی تلفن ۶۸۳۹۵۳

خرید لوازم ۱۰۲

گالری فرش

حمید فرشهای نو و کهنه اعلا را خریداریم

۷۵۷۱۵۷

۷۵۶۶۵۳

فرش شایان

بهترین خریدار قالی قالیچه کهنه و نو جهت صادرات کاخ ۶۶۱۰۶۹ و ۶۶۶۲۳۰

شرکت فرش صادراتی

فرشهای نو کهنه اعلا شمارا خریداریم ۷۶۳۴۰۲

گالری کورش کبیر

خریدار فرش نو و کهنه ۷۵۸۱۴۸

اطمینان خریدار فرش وسایر لوازم منزل ۷۶۲۱۱۴

نماینده ایران فرش

از آلمان غربی خریدار همه نوع فرش در محل تلفن ۵۳۳۷۱۵ بختیاری بهترین خریدار پتجمال نفتی و کلیه لوازم منزل ۷۵۹۳۳۹

امیر خرید فرش نو کهنه

۶۴۶۱۹۷ و ۶۴۳۳۱۲

فروردین خرید فرش نو و کهنه ۶۶۱۶۵۵ و ۶۴۳۰۸۵

نمایندگان و فروشگاه مبل ۱۰۳

رویه کوبی و رنگ کاری

همه نوع مبل پذیرفته میشود ۹۶۰۴۱۵

دستگاه اعلام کننده سرقت و آتش سوزی

قابل استفاده در کارخانجات فروشگاهها ـ انبارهای کالا دفاتر کار ـ مراکز تجاری آپارتمانها ـ منازل

ضبط مکالمات تلفنی

با استفاده از این دستگاه تمام مکالمات تلفنی بطور اتوماتیک ضبط و مورد کنترل شما قرار میگیرد

دستگاه مینی چاپ

تمام کارهای چاپی کوچک شما را انجام میدهد

سکرتر تلفن

در غیبت شما و تعطیل مؤسسه مراجعین تلفنی شما پاسخ میگوید و پیغام آنها را ضبط مینماید.

شماره کمیاب تلفن

فقط با فشار یک شماره شما در اداره تلفن مورد نظرتان را گرفته و ارتباط را سریع و بدون اتلاف وقت فراهم نماید.

تلویزیون مدار بسته

قابل استفاده در کارخانجات فروشگاهها ـ بانکها بیمارستانها ـ دفاتر کار مراکز آموزشی و منازل

نماینده انحصاری و مرکز فروش شرکت **تایکو**

خیابان ونک شماره ۱۰۳ تلفن ۶۸۵۱۵۰-۶۸۲۵۳۰

از تهران و شهرستانها نماینده پذیرفته میشود

نصب آنتن ۱۰۵

نصب آنتن

رنگی بوش آلمان

تلفن ۵۴۶۰۰۸

تعمیر تلویزیون ۱۰۶

تعمیر تلویزیون

رنگی و سیاه و سفید در منزل ۹۲۴۰۱۸

تعمیر تلویزیون

همه‌نوع دستگاه صوتی در منزل ۸۳۹۹۳۰

تعمیر فوری شاوب‌لورنس گروندیک آنتن ۹۲۰۹۳۳

کشیک گروندیک پارس شاوب‌لورنس ۷۳۹۰۲۰

تعمیر سوفاژ ۱۰۸

نصب فوری شوفاژ

تهویه مطبوع باقساط ۱۲ ماهه

نگهداری سالیانه فروش لوازم شوفاژ بقیمت تجارتی

شرکت رام شین

۹۳۹۷۳۱

۹۳۹۷۳۲

سعه کرج ۴۵ متری گلبهار

شوفاژ و تهویه مطبوع باقساط ۱۲ ماهه

نگهداری سالیانه و سرویس فوری شرکت سپارش

۶۳۷۴۷۴

شوفاژ برق تهویه مطبوع

۶۸۵۷۸۶

امداد سرویس

تعمیر و سرویس فوری شوفاژ

۹۲۱۶۹۷ - ۹۳۱۴۱۴

نصب سرویس شوفاژ جیلر

۲۳۳۳۸۷

تاسیسات حرارتی اعم از نگهداری و نصب

۶۴۳۲۲۵

نصب سرویس شوفاژ شمیرانات

۲۶۲۶۹۸

نصب و نگهداری شوفاژ

۶۶۱۲۰۰ - ۸۴۶۵۳۴

موسسه فنی پروژه

لوله‌کشی سیم‌کشی سرویس شوفاژ آبگرمکن و غیره ۷۶۲۸۷۳

تعمیر شوفاژ لوله‌کشی بنائی ۶۶۶۶۶۷

لوله‌بازکنی ۱۰۹

لوله‌باز کنی فوری

تشخیص ترکید گی ترمیم

۸۳۵۵۶۵

لوله‌بازکنی

تشخیص ترکیدگی لوله و ترمیم

فوری بدون تعطیلی

۸۵۶۲۱۶

۸۵۶۲۱۹

تشخیص ترکیدگی لوله‌بازکنی

۸۵۱۶۲۹

۸۵۱۶۳۰

تشخیص ترکیدگی با دستگاه الکترونیک ترمیم و بنائی لوله‌بازکنی

۲۳۵۵۳۴

۸۵۷۲۲۴

لوله‌بازکنی تشخیص ترکیدگی و لوله کنی

۱۵ تومان

۶۶۸۱۵۹

تشخیص ترکیدگی لوله با دستگاه الکترونیکی و ترمیم و لوله‌بازکنی

۸۴۴۳۶۶

شرکت نشتجو

تشخیص محل ترکیدگی لوله آب مخفی و آشکار با دستگاه الکترونیک کلیه ۲۶۲۷۵۲۰ و ۲-۲۴۴۹۹۴

ترکیدگی لوله‌بازکنی فوری

۸۲۷۴۰۸

تشخیص ترکیدگی

۹۳۹۴۲۹

لوله بازکنی و تشخیص ترکیدگی سه

۳۶۰۴۰۷

لوله‌بازکنی روزولت تشخیص ترکیدگی لوله و ترمیم

۶۴۷۱۴۳

موسسه فلهک

تشخیص ترکیدگی‌با کامپیوتر

لوله‌بازکنی ۷۶۰۸۲۹

نشیابی دولت

تشخیص ترکیدگی لوله و ترمیم با دستگاه الکترونیکی

۶۴۷۱۴۳ و ۲۴۸۴۶۰

تشخیص ترکیدگی لوله و لوله‌بازکنی فوری شبانه‌روزی

۳۶۰۹۰۵

موسسه‌فنی آسیا

تشخیص ترکیدگی لوله با دستگاه الکترونیکی و ترمیم و لوله‌بازکنی

۹۲۱۵۵۲

لوله‌بازکنی فوری ۶۵۹۴۰۲

لوله‌بازکنی شبانه روزی

ارزان ۶۳۶۳۷۹

تشخیص ترکیدگی

لوله بادستگاه الکترونیکی لوله‌بازکنی تعمیر ساختمان نقاشی

۹۲۰۱۷۵ و ۵۹۰۴۷

لوله‌بازکنی ۳۵ تومان و ترکیدگی لوله ۹۵۵۷۲۷

لوله‌بازکنی ۳۵ تومان و ترکیدگی لوله ۵۴۴۷۰۰

نشتیابی رامتین

تشخیص ترکیدگی ترمیم بلافاصله تلفن ۶۳۳۰۴۱

لوله بازکنی و لوله‌کشی

ونک تلفن ۶۸۵۹۳۶

لوله‌بازکنی تشخیص

۳۴۱۴۲۸ و ۳۴۱۶۳۸

نشتیابی ۱۰۰ تومان

با دستگاه الکترونیکی و تعویض لوله‌کشی و بنائی

هوشنگ ۹۷۳۷۴۰

نشت‌یابی پرویزه

محل ترکیدگی لوله آبسرد و گرم و ترمیم آن فوری ۷۶۲۸۷۳

امداد سرویس

تشخیص ترکیدگی

لوله با دستگاه الکترونیکی و ترمیم و لوله‌کشی و لوله‌بازکنی و بنائی با مصالح شبانه‌روزی

۹۳۱۴۱۴ و ۹۲۱۶۹۷

تشخیص ترکیدگی

با دستگاه الکترونیکی و ترمیم

۵۳۷۹۰۲ و ۵۳۴۹۹۲

تعمیرگاه ابگرمکن ۱۱۰

نصب و تعمیر آبگرمکن‌های گازی

تکنوگاز ۲۷۶۷۹۹

تعمیر آبگرمکن شوفاژ با تضمین

۷۶۷۴۷۳

تعمیر یخچال و سرخانه ۱۱۳

موسسه‌فنی ۱۱۲ تعمیر همه‌نوع یخچال ۹۲۶۱۹۱

تعمیر هرنوع یخچال و سردخانه ۶۶۶۱۵۴

در محل با تضمین تعمیر یخچال فریزر ۶۳۲۲۲۸

موسسه فنی وازگن

تعمیر یخچال فریزر و سردخانه ۸۳۶۳۸۳

تعمیر لباسشویی ۱۱۴

تعمیر هرنوع لباسشویی در اسرعوقت تلفن ۷۶۴۰۳۰

سازمان شهاب

تعمیر و سرویس انواع لباسشویی و ظرفشویی ۲۴-۵۶۰۸۶۳ ساعته

شستشوی مبل و فرش ۱۱۶

CERTIFIED

شرکت امریکن سرتیفاید

پذیرفته‌ای از لیست فرنچایزینگ امریکا

کلین پاکزا

خشکشوئی موکت، مبل، فرش و کلیه کفپوش‌ها با مواد منحصر به فرد تمیز تر ارزانتر تلفن ۸۵۳۹۹۵

خشکشوئی مبل و موکت فرش اتومبیل ۷۵۹۰۱۵

قالیشوئی اطلس

شستشو با اسلوب مذهبی با سابقه مجهز

۹۵۲۵۴۶ - ۹۷۵۴۳۰

شرکت ایران جمال

خشکشوئی فرش موکت مبل با اصول مذهبی کرده میشود ۲۶۵۴۷۹ و ۹۳۲۰۷۸

خشکشوئی اطلس

با برخورداری از مدرن‌ترین دستگاههای امریکا خشکشوئی مبل یک دست ۱۰۰ تومان و فرش و تشک اتومبیل

۹۷۵۴۳۰ - ۹۵۲۵۴۶

پاک کلین

خشکشوئی مبل موکت فرش پرده با نصب و پرده‌های لوردرایه با تعمیرات ۲۳۴۱۳۸ و ۲۳۴۷۹۵ داخلی ۹۱-

۲۲۹۶۰۲

بدون تعطیلی

خشکشوئی موکت ۵۰ ریال خشکشوئی فرش ۷۰ ریال خشکشوئی مبل فوری در محل

تلفن رزرو ۸۳۴۸۲۳

خشکشوئی موکت مبلمان نظافت کلی ساختمان ۷۹۳۲۶۹

خانه‌تکانی

خشکشوئی نظافت کلی نقاشی موکت کاغذدیواری و پرده تلفن ۶۴۹۴۱۹

قالیشوئی شمس

بااصول مذهبی کرمیدهد ۹۵۲۹۱۱ و ۵۹۲۹۴۷

گلین سرویس تورمن

شستشوی موکت مبلمان شیشه فرش تشک اتومبیل و نظافت کلی ساختمان ۹۲۴۸۵۹

خشکشوئی موکت مثری (۳تومان)

مبلمان پرده فرش تشک اتومبیل نظافت کلی ساختمان و تزئینات

۳۱۱۴۴۳ و ۳۰۲۰۵۷

ایران کلینز

خشکشوئی موکت، مبل، کفشوئی‌مکانوم، موزائیک واکس زنی و نظافت کلی

۸۴۳۷۴۹

قالیشوئی زمرد

قالیهای شما را طبق قوانین اسلامی شسته و سریعتر تحویل میدهد

تلفن ۹۲۱۷۷۴

قالیشوئی ابر

قالی شما را با اصول مذهبی شستشو و کرمیدهد ۵۵۲۳۱۵

۵۵۰۸۴۳

قالیشوئی ایران دوبج

۳۵۰۵۴۵

قالیشوئی تهران

تحویل در ۲۴ ساعت

۳۵۰۱۴۹ و ۳۹۵۸۴۰ ۵۵۱۶۵۶۵۵۰۰۹۸

قالیشوئی طاهر

تحویل در طول ۲۴ ساعت

۵۵۱۶۵۹

قالیشوئی پاک

شستشو با اصول مذهبی

۵۵۱۵۰۶

آناهیتا سرویس

بزرگترین خشکشوئی مبلمان فرش موکت پرده ۷۳۵۳۰۷

قالیشوئی شربتاوغلی ۶۲۶۱۴۶ - ۹۲۶۱۸۹

قالیشوئی ایران جمال

شستشوی فرش با اصول مذهبی تلفن ۲۶۵۴۷۹ و ۹۳۲۰۷۸

کارخانه قالیشوئی ادیب باتضمام

خشکشوئی مبلمان ادیب یکدست ۱۰۰ تومان

۹۵۸۹۵۰ - ۹۶۶۵۶۵

فروش اتومبیل ۲۰۱

آلفارومو مدل ۶۹ نقدواقساط فروش تلفن ۸۲۲۱۶۹

پمز ۲۸۰ آبی ۷۳ متالیک کولرفابریک رادیوپخش شیشه‌رنگی ۲۶۶۴۴۶ و ۲۶۳۹۰۵

بنز ۲۱۷ سفید فرمان هیدرولیک تلفن ۳۱۹۷۰۵

بی‌ام‌و ۳۲۰ متالیک ۷۶ کولر فابریک رینگ اسپرت شیشه رنگی ۲۶۶۴۴۶ و ۲۶۲۹۰۵

پژو ۵۰۴ بیمار استثنائی ۷۱ فروشی تلفن ۳۱۴۷۶۸

پونتیاک کاتالینا با کولر دودرب تلفن ۶۲۴۰۲۹

پیکان ۵۳ دولوکس رادیوپخش تلفن ۲۶۲۹۰۵

پیکان دولوکس صفر کیلومتر ۵۷ فروشی ۶۲۹۶۵۴ از ۸/۵ الی ۱۲/۵ صبح

وانت دو لوکس استیشن کار صفر کیلومتر موجود ۷۵۳۰۲۲

پیکان مولوکس سرمه‌ای ۵۴ فروشی ۴ بعد ۷۵۶۱۲۱

جاکوار شوری آخر بیمار تمیز ۳۱۰۰۹۰

وانت داتسن یک تن ۷۸ بیمار تمیز فروشی تلفن ۹۳۰۳۴۲ و ۶۲۹۶۶۴

دوج دارت ۶۷ تمیز بفروش میرسد تلفن ۸۲۶۸۰۳

سوزوکی فرونت مدل ۷۵ نقد و اقساط ۳۵ تومان ۹۲۳۹۸۳

شورلت‌ایمپالا ۸ سیلندر ۷۳ تمیز ۴۵ هزارتومان ۹۷۸۸۶۰

شورولت آپهران رویال ۵۴ قیمت ۴۲ هزار تومان تلفن ۳۷۵۴۵۷

بلیزر ۷۸ خیلی مرتب بفروش میرسد تلفن ۷۵۹۷۰۷

شورلت نواسی ۵ سلد ۵۷ مقطوع ۹۵ هزار تومان ۹۳۳۹۸۳

لشفرور وانت چهارسیلندر ۷۴ تسلفن ۳۵۷۷۳۱

کامارو ۷۷ اتوماتیک ۶ سیلندر فروشی ۸۲۲۳۰۷

مونی‌ماینر ۶۹ بیمار تمیز نارنجی‌روشن با پخش از ۹تا۵ تلفن ۳۷۵۳۸۰

خرید اتومبیل ۲۰۲

اتومبیل در محل خریداریم ۳۴۷۷۰۵ و ۳۴۲۱۲۴

تاکسی شما را نقدا خریداریم ۷۵۴۹۰۵

فروشگاه و نمایشگاه اتومبیل ۲۰۳

پیکان هیلمن رنو لانسر نقد و اقساط ۷۵۱۰۲۹ - ۷۵۳۷۷۴

هیلمن پیکان ژیان رنو تویوتا نقد و اقساط ۶۴۱۹۵۶

فروش انواع اتومبیل شرکت گزینش ۹۳۷۴۸۴ و ۹۶۰۱۰۲

تویوتا

سواری وانت جیپ نیسان

۲۲۲۰۱۰ و ۲۲۲۶۰۴

تویوتا فولکس لانسر نقد و اقساط

نمایشگاه فردوسی طرف جنوب ۷۵۰۸۶۶

کرایه انواع اتومبیل ۲۰۷

تاکسیران

سرویس شبانه‌روزی کرایه انواع اتومبیلهای سواری با راننده و بدون راننده

۶۶۷۰۰۷

قلهک تاکسی

سواری مینی بوس

۹-۲۶۹۰۷۸

اتو کامران

اتوبوس ومینی‌بوس مجهز دربست شهری ۷۶۶۴۳۱

تاکسی تلفنی

جرنی تاکسی

شاه اردیبهشت شمالی تلفن ۶۶۲۳۹۵

شوش پار

حمل بار و اثاثیه منزل با بسته بندی در شهر و شهرستان

۳۶۱۱۱۱

۳۶۱۱۱۲

۳۶۱۱۱۳

۳۶۱۱۱۴

فردپیار

حمل بار و اثاثیه منزل با بسته بندی در شهر و شهرستان

۵۴۵۵۵۵

۵۴۵۵۵۶

۵۴۵۵۵۷

شریک ۳۰۲

خانم‌شرکتها ۱۰هزار تومان سرمایه درموسسه تهیه‌مسکن نیازمندیم ساختمان آلومینیوم انتهای سمت‌راست طبقه۱۲ پلاک ۱۳۳۷

آماده کار ۳۰۴

جوانی تحصیلکرده با سابقه گواهینامه و معافی آماده‌کار ۵۵۲۵۹۷

ترجمه و مکاتبات ۳۰۵

ترجمه‌رسمی تلفن ۸۳۳۳۱۹

کلاس درس ۴۰۱

فقط ۱۸ نفر

بعد از آموزش رادیو تلویزیون نقشه‌کشی برق فشار قوی ماشین نویسی بکار مشغول شوید

۶۴۹۶۹۴

با ۵۰٪ تخفیف

برای کلاسهای فشرده

ماشین‌نویسی دفترداری دوبل حسابداری منشیگری بایگانی و انبارداری ثبت‌نام میکند آموزشگاه ایران میدان فردوسی تلفن ۸۲۸۳۲۶

گروه فرهنگی معرفت

جهت کلاسهای شبانه دوره نظام قدیم و جدید نظری تجربی خدمات‌اقتصاد ادبی طبیعی و ریاضی همروزه صبح و عصر ثبت‌نام میکند شاهرضا مقابل چهارراه گرگان تلفن ۷۵۶۵۶۳

در اوزنگاه طاق تخصیص‌شین نوبنی پرانی و خلاقیت فاطمه‌زاده در دوره‌ای دبیرستان ۲۱۹۹۲۶

تدریس خصوصی ۴۰۷

کلیه دروس

دبستان راهنمائی نظری هنرستان خدمات با تضمین دیپلم ۸۴۲۸۶۲

انگلیسی فرانسه

کنتراتی ۶۵۲۶۵۹

انگلیسی فرانسه

کنتراتی ۸۲۰۹۷۳

ریاضیات

ابتدائی راهنمائی نظری توسط دبیران مورد به پائین

تلفن ۸۲۰۹۷۳

انگلیسی فرانسه

درکوتاهترین مدت با تضمین استاد

تلفن ۸۴۲۸۶۲

تدریس و ترجمه زبان عربی در سطحهای مختلف ۶۲۰۴۶۰

کلیه دروس تضمینی

خدمات تحصیلی دانش

تلفن ۸۳۴۴۵۱

تدریس خصوصی راهنمائی نظری دبیرستان ۶۵۳۳۲۰ طبقه‌سوم

تدریس خصوصی کلیه دروس دوره‌های راهنمائی و نظری خدمات بازرگانی، اقتصاد، حسابداری، ریاضیات، فیزیک، شیمی و زبان با بهترین روش در کوتاهترین مدت تحت نظر ورزیده‌ترین دبیران دبیرستانهای تهران برای اطلاع بیشتر لطفا صبحها از ساعت ۸ تا ۱۰ و عصرها از ساعت ۷ تا ۹ با تلفنهای ۴۸۵۲۲۰۷ و ۳۷۰۳۶۵ تماس بگیرید

انگلیسی فرانسه

برای قبولی صدرصد ۲۳۰۸۴۱

ندای فرهنگ

گروهی متشکل از ورزیده‌ترین دبیران پایتخت آماده تدریس در ریاضیات فیزیک شیمی و زبان میباشند ۸۴۵۴۱۵ - ۸۴۲۸۶۲

ریاضیات ابتدائی راهنمائی نظری تلفن ۶۵۵۷۰۵

کلیه دروس

توسط شایسته‌ترین مهندسین دانشگاه صنعتی و فنی ۶۲۱۵۶۹

حسابداری ـ ریاضیات بازرگانی اقتصادی ـ تمام وقت ۳۴۹۹۸۰

ریاضیات راهنمائی و نظری تلفن ۷۸۳۵۸۶

ایارتمان فروشی ۵۰۱

پشت پارک کورش آپارتمان دو اتاق خوابه ۵۲۰ هزار تومان و ۳۰۰ هزار تومان بدهی فروشی ۲۳۷۶۰۵

خیابان ترنا بین سپیدزاهدی و ویلا ۶ دستگاه آپارتمان تکواحدی یک اتاق خوابه آرشیتکت ساز مدرن طرح مطالعه شده با شوفاژ کولر موکت تلفن بدون واسطه تلفن ۶۸۵۶۵۲ و ۸۳۸۱۷۵

اگازیون

یکدستگاه ساختمان ۳ طبقه دو اطاق خوابه شخصی و مهندسی ساز یکجا با بطور تفکیک فروشی تلفن ۳۷۳۳۳۷

آپارتمان ۲ و ۳ اطاق خوابه قابل کلیه تجهیزات پارکحاصی فروشی تلفن ۶۸۱۵۱۳

آپارتمان دواطاق خوابه با تلفن آریاشهر ۴۴۰ هزار تومان تلفن ۹۷۷۷۲۴

ساعت ۷ تا ۱۰ شب

آپارتمان ۲ اطاق خوابه انباری اضافی تاج برق آلستون ۹۷۶۶۴۶

آپارتمان تو کس مهندسی‌ساز ۲ اطاق خواب پارکینگ مجزا و انباری در خیابان سهیل کورش کبیر فروشی ۸۴۸۵۹۶ - ۷۵۰۰۸۴

آپارتمان فروشی ۲ و ۳ و ۴ اطاق خوابه قیمت از ۴۰۰ الی ۸۰۰ هزار تومان تلفن ۶۵۲۸۳۴

آپارتمانهای تو کس مهندسی‌ساز ۲و۳و۴ اطاق خوابه با سرویس‌بر کامل بفروش میرسد ۲۲۳۴۸۰ و ۲۲۲۴۷۹

خانه فروشی ۵۰۴

ساختمان مستقل هر خوابه با وام بانکی ۸ مغازه دو تلفن آریاشهر فروشی تلفن ۹۷۴۰۲۰

هر منطقه باغ‌ها خانه شخصی و قدیمی‌ساز ۵۰۰ متر دو طبقه سه اتاق خواب دو پارکینگ و استخر بزرگ یکمیلیون و ۶۵۰ هزار تومان تلفن ۸۴۵۶۸۰

بهتراز خرید یک آپارتمان خانه دو طبقه شمالی ۷ اطاقه با ۱۷۵ متر زیربنا ۶۴۸۰۸۸ و ۶۴۶۹۷۷

ساختمان ۳ طبقه نیروی‌هوائی بلوار رضاپهلوی هر طبقه ۲ اطاق سرویس کامل شخصی‌ساز فروشی ۸۳۲۰۳۵

۱۰۷ الی ۲ بعدازظهر و ۷۹۳۶۷۶ از ۷ بعدازظهر

اگازیون

منزلی ۲ طبقه مجزا با سرویس کامل و تلفن حوالی خیابان جامی بمبلغ ششصدهزار تومان مقطوع فروشی ۳۷۳۸۸۷

زمین فروشی ۵۰۵

زمینهای صنعتی و کارخانه و مسکونی خریدار و فروشنده‌ایم ۹۲۲۷۱۶

فروش سرقفلی مغازه ۵۰۷

یک سالن آرایش ایلاسیون زیبائی جهت فروش یا اجاره در تخطاوس تلفن ۶۵۴۳۱۵

سالن آرایش زنانه در بهترین نقطه تهران بفروش میرسد ۷۵۵۶۲۳

اجاره ایارتمان ۵۱۰

تهران پارس

آپارتمان ۲ خوابه با مصرفی شوفاژ ۳۵۰۰ تومان تلفن ۷۹۰۴۵۷

عباس‌آباد ۳ خوابه شوفاژ تلفن ۵۰۰۰ تومان ۶۵۵۴۲۶ و ۶۵۵۱۳۷

آپارتمان ۳ و ۳ اتاق خوابه با کولر شوفاژ و تلفن آماده اجاره ۶۳۶۶۴۱

ونک ۳ خوابه شوفاژ ۵۵۰۰ تومان ۶۵۵۴۲۶ و ۶۵۵۱۳۷

امیرآباد شمالی ۳ خوابه شوفاژ تلفن ۵۵۰۰ تومان ۶۵۹۹۷۰ و ۶۵۵۱۳۷

گیشا ۳ خوابه شوفاژ تلفن ۴۵۰۰ تومان ۶۵۵۱۳۷ و ۶۵۵۴۲۶

زعفرانیه ۳ خوابه شوفاژ تلفن ۶۰۰۰ تومان ۶۵۵۴۲۶ و ۶۵۵۱۳۷

تخت‌طاوس ۳ اتاق خوابه شوفاژ تلفن ۵۰۰۰ تومان ۶۵۵۱۳۷

پشت پارک کورش آپارتمان ۲ اتاق خوابه با سرویس کامل تلفن اجاره داده میشود ۲۲۴۸۰ و ۲۲۲۴۷۹

۲ اطاق خواب در جردن با فن‌کوئل ۲۲۲۴۸۰ و ۲۲۲۴۷۹ اجاره

بین پهلوی و جردن

آپارتمان ۳ اطاق خوابه با سرویس کامل تلفن مستقل اجاره داده میشود تلفن ۲۲۲۴۸۰ و ۲۲۲۴۷۹

یوسف‌آباد ۳ خوابه شوفاژ تلفن ۵۵۰۰ تومان ۶۵۵۴۲۶ و ۶۵۵۱۳۷

جردن ۴ خوابه شوفاژ تلفن ۶۰۰۰ تومان ۵۵۴۲۶ و ۶۵۵۱۳۷

بهترین‌های ساحل

میدان آرژانتین سه‌خوابه ۵تومان میدان ونک سه‌خوابه ۶تومان فرمانیه همگ ۴خوابه باستخر ۷تومان گاندی ۴خوابه باستخر آب‌گرم وسرد وحمام‌سونا ۸۵۰۰تومان ویلای ۴خوابه باسرویس مستخدم واستخر ۸تومان ۶۸۲۰۰۹ - ۶۸۶۲۶۹

اگازیون درشمال‌شهر ۵۰۰۰تومان ویلا ۶۵۷۹۴۴

یکدستگاه ساختمان ۳ اطاق خوابه هال و آشپزخانه اجاره‌ای ۳۰۴۸۷۲

با تخفیف جدید کنتادائی ویلا و آپارتمان در شمال‌شهر آماده اجاره یا بفروش میرسد ۳۶۴۴۴۰ و ۳۶۹۹۰۶

آپارتمان مجردی ۲ خوابه با تمام وسائل اجاره داده میشود خیابان گاندی کوچه ۲۳ پلاک ۱۶

آپارتمان جهت محل‌کار ۶۵۵۱۳۷ و ۶۵۵۴۲۶

همه نوع خانه و آپارتمان برگی اجاره ۶۴۴۸۷۶

مو دستگاه آپارتمان ۴ خوابه مبله و غیرمبله شمالی‌شمالی با تلفن شوفاژ کولر اجاره داده میشود تلفن ۶۶۲۵۹۷

آپارتمان ویلا در منطقه شمیرانات اجاره‌خرید وفروش ۲۴۷۶۸۳-۴

اجاره اطاق ۵۱۱

۲ اطاق با وسیله اطراف جاده قدیم‌شمیران اجاره داده میشود ۷۵۵۶۹۰

اطاق لوکس درامیریه برای مجردها هزارتومان تلفن بعدازظهرها ۵۲۶۷۸۴

اجاره ویلا ۵۱۴

ویلا و اپارتمان اجاره تا ۵۰۰۰ تومان از تخت‌طاوس ببالا تهیه‌مسکن ویکتوری ۲۲۹۱۵۸

تعدادی ویلا و آپارتمان برای اجاره و خرید در شمال تهران نیازمندیم ۳۶۴۴۴۰ و ۳۶۹۹۰۶

اجاره خانه ۵۱۵

منزل ویلائی دربست دارای سه اطاق خوابه در تهران‌پارس برای اجاره ۷۵۸۳۰۰

چندین دستگاه ساختمان مسکونی با ۳ آپارتمان ۱و۲و۳ خوابه نیازمند است ۶۵۷۹۴۴

آپارتمان آجرهای میوه‌دیار فروی تلفن ۶۲۶۱۶۱

مورد نیاز اجاره ایارتمان ۵۲۰

سازمان مسکن انتخاب به تعدادی آپارتمان ۱و۲و۳ خوابه نیازمند است ۶۵۷۹۴۴

آپارتمان آجرهای میوه‌دیار فروی تلفن ۶۲۶۱۶۱

مورد نیاز اجاره ویلا و آپارتمان

تعدادی ویلا و آپارتمان برای اجاره و خرید نیازمندیم ۲۴۷۶۸۳-۴

آپارتمان و ساختمان اداری فورا نیازمندیم ۷۳۶۱۵۰

توجه فرمائید

اگر آپارتمان اجاره جهت سکونت یا کار دارید با شرکت ارزانگ تماس بگیرید ۸۲۳۶۴۸

مالکین

به تعدادی آپارتمان و ویلا جهت سکونت و دفتر کار نیازمندیم ۶۸۵۹۹۳

فوری ۱ الی ۳ اطاق اجاره حوالی شاه آبادپایین کندی بهبهری تاج امیرآباد گیشا برای زن‌وشوهر ۳۰۰۰ تومان نیازمندیم ۹۲۴۴۲۹

آپارتمان یک و دو و سه اطاق خوابه اجاره فوری میوه‌دیار امیرآباد تسلفنهای ۶۶۵۷۳۷ و ۶۶۸۵۵۷

۱ و ۲ و ۳ خوابه باقیمت روز نیازمندیم تسهیلات ظفر ۲۲۱۹۸۱ و ۲۲۰۷۰۷

تعدادی آپارتمان ویلا جهت سکونت میوه‌دیار امیرآباد ۲۲۴۸۰ و ۲۲۲۴۷۹

آپارتمان و ویلا در شمیرانات اجاره و خرید نیازمندیم ۲۴۷۶۸۳-۴

آپارتمان و ساختمان اداری فورا نیازمندیم ۷۳۶۱۵۰

توجه فرمائید

اگر آپارتمان اجاره جهت سکونت یا کار دارید با شرکت ارزانگ تماس بگیرید ۸۲۳۶۴۸

ایزوگام

شرکت هورزر ۹۲۸۱۵۸

فقط با یک تلفن

انواع کاغذ دیواری موکت پرده کفپوش ونقاشی ساختمان باقیمت تجارتی ایران موناکو ۳۱۸۸۶۵

شرکت تهران‌نماکاران انجام کلیه کارهای ساختمانی: نماسازی نقاشی تزئینات و داربست‌فلزی ۲۷۴۷۹۸

امدادسرویس

تعمیرات و هرنوع تسفیرات ساختمان با مصالح و نقاشی فوری ۹۲۸۰۷۹

تزئین فوری

انواع کاغذدیواری موکت پرده‌کرکره پارچه‌ای لوردرایه نقاشی و تعمیرات ساختمان تلفن ۷۶۹۸۲۳

شرکت ژالون

نقشه ساختمان و تزئینات تلفن ۶۴۳۸۷۹

موسسه تزئیناتی ارکیده

تزئین فوری کاغذدیواری موکت پرده‌کرکره و پارچه‌ای و نقاشی و تعمیرات ساختمان تلفن ۸۵۲۶۲۵

نقاشی ساختمان و نصب انواع موکت و کاغذدیواری پرده تلفن ۸۳۰۶۹۹

پارکت موکت کاغذ دیواری کفپوش نقاشی نظافت ساختمان وجوشکاری ۳۵۱۰۸۰

نقاشی تزئینات تعمیرات و تاسیسات ساختمانی ۶۶۶۶۶۷

پانسیون میهن‌دوست ۶۰۳

یک خانواده ایرانی در لندن میتواند یک خانم یا پسر یک دختر دانشجو را پانسیون نماید تلفن ۹۶۰۵۸۶

پانسیون گروه گلسیلا خیابان بهلوی مقابل فروشگاه گوش ۸۹۳۲۴۶

پانسیون تهران شاهرضا روبروی فرصت کوچه لادن با غذا

پانسیون خصوصی گودک میترا تلفن ۶۲۹۶۶۳ نبش طوس شامپانس شمالی مقابل بیمارستان تهران کلینیک کوی چهارم پلاک ۲۱ خانم اردوبادی

خوابگاه دختران گارمند دانشجو ۳۳۳۱۲۱ و ۳۳۵۹۲۲

خوابگاه دختران گارمند دانشجو میدان کاج ۶۵۳۸۳۱ و ۶۵۳۴۴۴

گمشده ۶۰۷

چک شماره ۲۸۲۴۲۸ بانکملی شعبه شاهرپور جاری ۷۰۷۲۳ مبلغ دویست‌هزار ریال در وجه حامل بدون تاریخ مفقود از هرجهه اعتبار ساقط میباشد

یکبرگ چک شماره ۶۲۳۸۷۴ جاری ۲۲ بانک سپه محموده مفقود و از درجه‌اعتبار ساقط است.

پیکان شیری‌رنگ مدل ۴۷ شماره ۶۳۳۶۸ تهران‌پ در حوالی تهرانپارس مفقود شده جوینده با شماره تلفن ۷۶۲۱۴۸ تماس‌بگیرد

مژدگانی داشجو

تویوتا سبز پسته‌ای ۱۷۲۷۷ تهران ۲۴ ـ کارنا مفقود تلفن ۲۷۰۱۴۲ اطلاع ۵۰۰۰ تومان مژدگانی

پیکان مدل ۴۸ رنگ خاکستری تیره بشماره شهربانی شیراز ـ ۱۷۲۴۵ بسرقت رفته در صورت اطلاع بشماره ۶۳۹۴۹۲ تلفن فرمائید.

یکدستگاه پیکان گاز گرم رنگ بشماره شهربانی ۶۸۴۶۳ تهران ص مربوط به شرکت ساختمانی اخگر در میدان ۴/۵ بعدازظهر روز ۵۷/۲۱/۸ از ۶ خیابان کیوان بسرقت رفته از پایبنده تقاضا میشود به تلفنهای ۶۴۸۲۸۲ - ۶۴۱۴۲۹ اطلاع داده و مژدگانی دریافت دارد

از همشهریان محترم تهران و شهرستان خواهشمند است چنانچه از آتومبیلهای پیکان سرمه‌ای شماره شهربانی ۷۵۹۵۳ تهران ج کامارو آبی رنگ شماره شهربانی ۸۲۴۸۶ تهران د مانیو انگوری شماره شهربانی ۷۲۲۲۸ تهران ۲۲ اطلاعی دارند با شماره‌های ۶۶۰۴۰۰ و ۶۶۹۷۰۰ از ساعت ۱ تا ۹ و ۴ تا ۸ بعدازظهر تماس و مژدگانی دریافت نمایند متشکرم

پیکان کارسرمه‌ای مدل ۵۱ شماره شهربانی ۷۸۳۹۳ تهران د بسرقت رفته از پایبنده تقاضا میشود بتلفن ۹۲۴

مردم در تجربه و عمل ضرورت وحدت را کشف می‌کنند

محمود دولت‌آبادی

نخست ببینیم همبستگی یا به عبارتی «وحدت» چگونه و از چی ناشی میشود. زیرا اگر جویای علل، چگونگی و ضرورتهای «وحدت» در هر برش تاریخی (و از آن جمله در برش کنونی تاریخی جامعه خود) نباشیم و آن را نشکافیم و برای خودمان روشن نکنیم، ای بسا که ضمن بیان کلیاتی مکرر، در دایر مای همک و مجهول- گ بیشتر محور اساسی و اخلاقی خواهد داشت- گرفتار آییم.

اما «وحدت» چیست؟

همان «م» که موضوع «وحدت» به میان کشیده می‌شود، ذهن آدمی متوجه وجوه و ابعاد گوناگونی می‌گردد که روگردانی از این وجوه، و نادیده انگاشتن این ابعاد، برخوردی غیرواقعبینانه با واقعیت است.

وجه نخستین و آشکارترین بعد اینست که؛ چیزها، کسان، نیروها و گرایشهای گوناگونی (مثلاً در جامعه‌ای) وجود دارند که «واحد» نیستند.

به عبارتی روشنتر، در جامعه‌ای -بخصوص در جامعه‌ای طبقاتی و وابسته- تضادهایی وجود دارند که در تحلیل نهایی، گرایشهای گوناگونی را سبب می‌شوند و درنتیجه، این گرایشها در جهت عدم وحدت سیر می‌کنند. لیهین عینی چنین نظری اینست که؛ طبقات، اقشار و گروههای اجتماعی به سبب منافع اجتماعی متفاوتی که دارند، در اندرون جامعه و در بطن مناسبات یک جامعهٔ طبقاتی، دارای تضادهای ویژهٔ خود هستند و درنتیجه، سمت و سوی خود را دارند.

بنابراین، وحدت حقیقی و پایا به مفهوم آرمانی و در عین حال واقعیت‌پذیر آن، هنگامی در یک جامعه میسر و ممکن تواند بود، که این تضاد بود طبقات بالقوهٔ جامعه حل بشود و درنتیجه، منافع تمامی طبقات و اقشار و گروهها- به نسبت ارزشی که برای جامعه می‌آفرینند- تأمین گردد. در چنین صورتی، یعنی در صورت ویران شدن باروهایی که طبقات اجتماعی را از یکدیگر جدا می‌کنند، شکل آرزومندانهٔ «وحدت ملی» می‌تواند تجلی کند. به‌یک معنا، و در یک تلقی دیگر، جامعه توحیدی.

خواهیدم بخشید اگر چنین یکرویه و بی‌پرده سخن می‌گویم.

از این مقدمه که بگذریم، می‌رسیم به شکل دیگری از «وحدت». یعنی شکلی از وحدت ملی که پیش از حل تضادهای درونی جامعه، خود را به جامعه و به ارادهٔ ملی اعمال می‌کند. شکلی که کمابیش ناگهانی است و در جریان عملی جامعه. ضرورت خود را یادآوری و تسجیل می‌کند. چنین وحدتی را من «وحدت ضربتی» می‌نامم. وحدت ضربتی، از آنجا که ضرورتش در برشی از تاریخ اجتماعی یک ملت علیه تجاوزکاری حکومتهای امپریالیستی پیش می‌آید، در مراحل اولیه، با وجود خلقان استبدادی بیشتر، از بافت احساسی و اخلاقی قومی برخوردار است، تا از تدارک طبقاتی. اما در مراحل بعدی، هنگام که مطلق اخلاقی- احساسی جای خود را به درنگ و تأمل خودجوشانه می‌دهد؛ نیک اگر بنگریم درخواهیم یافت که این بافت احساسی و اخلاقی جنبش، در درون خود مواضع طبقاتی گوناگون، هویتهای ویژه، خواستها و گرایشهای متغیر دارد. هم از اینرو، هنگام که در مقطعی از تاریخ (نظیر همانچه ما در آن واقعیم) طرح مؤکد وحدت، و تکیه بر ضرورت وحدت، به میان گشیده می‌شود؛ معنایش اینست که در جریان عملی جامعه، بافت احساسی و اخلاقی جنبش، میرود که مواضع طبقاتی گوناگون و هویتهای گرایندگان متغیر را، به مثابه واقعیتی انکارناپذیر، باور کند. بنابراین، چه ما بخواهیم به زبان بیاوریم چه نخواهیم، واقعیت کنشاه طبقاتی جامعه را پذیرفته‌ایم.

شاهد زنده اینکه، کارگران ایران و در مرکز جبههٔ کارگری ایران، کارگران صنایع نفت ایران، طی بیانیه‌ای، بحق خواستار حضور در شورای انقلابی شده‌اند.

بنابراین، با درک همین باور عمیق، در شرایط معینی از تاریخ (نظیر همین «م») مردم یک جامعه، در تجربه و عمل، ضرورت وحدت را کشف می‌کند و عرضی‌یابد. یعنی جامعه ابتدا درمی‌یابد و می‌پذیرد که سابقهٔ مبارزات ایمان و نیز قلب پاک و مردمی‌شان کاملاً برای ما شناخته شده است هشدار میدهیم تا چهرهٔ واقعی این شخص که ادعای دوسال فعالیت مخفی سیاسی علیه رژیم را نموده است کاملاً روشن شود:

الف- ایدئولوژی و معتقدات دریادار مجیدی باستناد مقالاتی که توسط نامبرده در مطبوعات ارتش و مهمانهٔ پیک دریا و بالاخص در کتاب مجموعهٔ مقالات در زمینه مسائل دریایی و استراتژیکی که در سال گذشته چاپ و

دیگر، با هدفی واحد- در این معنا، امپریالیسم- به وحدت خوانده می‌شود، یا برهنه‌تر بگویم، زیر فشار اراده ملی به میدان کشانده می‌شود. نمی‌توان و نباید از آن انتظار داشت که بر هویت خود چشم فرو بندند، و از سرشت و اهداف طبقاتی خود، دست بشویند. زیرا نمی‌تواند چنین کند. از اینرو که اگر هویت خود را(فرض محال) نادیده بگیرد، نابود شده است. و کیست که با دست خود، بخواهد گور خود را بکند؟!

پس، چون این نیروی عمده اجتماعی نمی‌تواند هستی و هویت خود را بدور بیندازد، لزوماً نمی‌تواند بر آرمان طبقاتی خود چشم فرو بندد. یا- اگر چشم انداز سوء آوری نبیند و بتواند- سر وا پس می‌زند، یا- اگر چشم انداز سوء آوری ببیند و نیز ناچار از گردن نهادن به اراده ملی باشد- با هویت و به منظور حفظ استواتر هستی خود، یعنی با حفظ آرمانهای سیاسی طبقاتی و اهداف اقتصادی خود، به وحدت می‌پیوندد.

بیجا نیست اشاره شود که در این مرحله از تاریخ اجتماعی ما، صاحبان سرمایه، که بصورت وابستگان مغبون سرمایه‌های امپریالیسم جهانی و کارگزاران سرمایه‌داری درآمده‌اند، با امید رهایی و فراچنگ آوردن ابتکار عمل در بازار کشور خود، اراده ملی را علیه امپریالیسم، لبیک گفته‌اند. و بدیهی است که چنین چشم انداز دل‌انگیزی، این طبقهٔ اجتماعی را، همراه کاروان می‌کشاند تا بتواند در رباط دلخواه خود، که همانا رسیدن به ابتکار عمل اقتصادی در صنعت بازار کشور خود است، منزل کند. (البته اگر شرایط حاکم برمناسبات اقتصادی سرمایه‌داری در جهان، چنین اجازه‌ای بدهد)

فشرده سخن اینکه، این طبقه اجتماعی نیز همچون سایر طبقات، به وحدت نمی‌گراید تا چیزی از کف بدهد. (گر چه ممکن است در کوتاه مدته ناچار از تحمل زیانهایی باشد.) بلکه به وحدت می‌گراید (و خود اگر در محور حرکت قرار نگیرد، که در این برش تاریخی، با احتمال قریب به یقین می‌کوشد تا خود را در محور حرکت قرار بدهد)- بله به وحدت می‌گراید تا در دراز مدت، ضمن حفظ آنچه در کف دارد، چیز بیشتری به کف بیاورد. پوشش‌های احساسی و اخلاقی موضوع را اگر وا پس بنگیم، آشکارا درخواهیم یافت. که طبقه سرمایه‌دار، برحسب منافع صریح طبقاتی خود، نه تنها به وحدت می‌گراید، بلکه درصورت بدست آوردن فرصت، می‌کوشد تا به مثابه محور حرکت جلوه کند. بنگرید نمایندگان این طبقه را در دولت موقت!

بجاست بیاید که، اگر در تاریخ اجتماعی- سیاسی یک ملت، جایی برای کسب افتخار برای این طبقه سرمایه‌دار وجود داشته باشد، همانا کوشایی این طبقهٔ اجتماعی در همراهی طلعه علیه غلبهٔ استیلاجویان امپریالیستی است. با قید این شرط که در نیمه راه، ملت را مورد معامله قرار ندهد. که این خطر، همواره بالقوه وجود دارد. چنانچه در انقلاب مشروطیت تجربه شد وامیدواریم بار دیگر این تجربه تکرار نشود. یعنی بار دیگر ملت ایران وجه المصالحه قرار نگیرد. یعنی بار دیگر خون جوانان وطن پایمال نشود.

تأمضمون گفتگو آشکارتر بشود، بهتر آنست که طبقه‌ای دیگر طبقه‌ای متضاد با صاحبان سرمایه- در رابطه با اراده ملی مورد مقال قرار بگیرد. یعنی طبقه کارگر که سربه چند میلیون می زند بطور اخص و اقشار وسیع و گوناگون زحمتکشان ایران بطور اعم. بی مورد نیست گفته شود که طبق آمار تأئید نشده، در ایران ما چهار میلیون و نیم تن کارگر، وحدود نه تا یازده میلیون خوش نشین وجود دارند (خوش نشین‌ها الزاماً همه‌شان بازوی کار نیستند. چون کودکان و زنان واز کار ماندگان را نیز شامل می شود) در این خصوص، البته تحقیق دقیق علمی لازم و بایسته است.

در زمینهٔ گفتگوی ما هرگاه کارگران و زحمتکشان جامعه به مسابه نیرومندترین طبقه، ارادهٔ ملی را علیه امپریالیسم گردن می گذارند، و موثرتر از سایر طبقات و اقشار اجتماعی، باعمل صنفی - سیاسی خود، استخوانبندی نهضت ملی را تشکیل می دهند، خیالبافانه است اگر انتظار رود که در جریان عمل، یکسره دست از منافع خود بشویند در حالیکه این طبقه خلاق اجتماعی، در شبکه مناسبات اقتصادی جامعه، از سایر طبقات آسیب پذیرتر است. آسیب پذیرترین بدین معنا که ضمن نداشتن پشتیبه و ذخیره اقتصادی، بی درنگ در معرض خطر بیکاری قرار می گیرد، و به مصداق این ضرب‌المثل بسیار گویا: دستش که بایستد دهانش می ایستد. با این وجود، موقعیت طبقاتی این نیروی عظیم و لایزال اجتماعی، آن را وامی‌دارد تا ضمن تحمل آسیب‌های گوناگون اقتصادی- اجتماعی، ضمن پذیرش نابسامانی هایی بیش از پیش بارسنگین حرکت اجتماعی را تا پایان برگردهٔ خود حمل کند زیرا هر جریان عمل تاریخ چاره‌ای جز سپارده ندارد درواقع، به گفته واقعه که «فیصل بشویم و پوشش و پوشال احساسی واخلاقی را که برای لحظه‌ای کنار بزنیم. با توجه به انگیزه اجتماعی حرکت‌ساز و جدان اجتماعی خود را پیشکش و پیشفروش نکرده باشیم. آشکارا هرخواهیم یافت که؛ اینهمه آوازها از اوست. از زحمتکشان.

بنابراین، واقعبینانه آنست که ارادهٔ ملی، ضمن تعقیب آرمان مقدس خود که همانا بریدن دست بیگانه و رسیدن به استقلال و حاکمیت ملی است، با توجه به اینکه استخوانبندی نهضت ضداستعماری را زحمتکشان تشکیل می‌دهند، انتظار نداشته باشد که این طبقه اجتماعی نیز، نظیر سایر طبقات و اقشار، ضمن حضور فعال و تأثیر قاطع خود -به ملاحظات احساسی و اخلاقی- هویت و آرمان طبقاتی خود را دردراز مدت از یاد ببرد. بلکه باید پذیرفته شود که این طبقهٔ اجتماعی نیز، لزوماً و ناگزیر، با حفظ آرمان طبقاتی خود و با امید رسیدن به مرحله‌ای گرایی در این مقطع به مبارزهٔ قاطع و پیگیر خود علیه امپریالیسم ادامه می‌دهد. و چنانکه گفتیم بیش از سایر طبقات، زیانها و آسیبهایی را تحمل می‌کند و به خطراتی گردن می‌نهد.

روشن است که هویت این طبقهٔ اجتماعی و اقشار زحمتکش مقابل آن نیز درمقلوبیت ایمان نه‌ای می‌شود. بدین معنا که این انبوه مردمان، درمناسبات پیچیدهٔ اجتماعی ودر امر تولید، نیرو و هستی خود را درازاء حداقل معیشت می‌فروشند- صدالبته- هیچ سهمی دروسایل تولید و فرآورده‌هایی که خود تولید می‌کنند، ندارند. مگر همان اندازه که نیروی ازدست رفته را برای کار و تولید فردا، بدست آورند.

پس، این نیروی اجتماعی نیز به مناسبت موقعیت طبقاتی خود، هویت و سرشت طبقاتی ویژه‌ای دارد که نه می‌توان دراو نابود کرد و، نه می‌توان دراو نادیده گرفت.

ادامه داده

در اسلام اساس کار است نه سرمایه

ابوالحسن بنی‌صدر

*** در اسلام هم میشود قانون گذراند ولی قوانینی که ناظر وقایع روز هستند، و گرچه استمرار دارند، ولی هر روز بشکل جدیدی درمی‌آیند.**

ابوالحسن بنی‌صدر در دانشگاه ملی ایران دربارهٔ اسلام و نهادهای دمکراتیک در اسلام سخنرانی کرد.

وی گفت: در سالهای پیش ۱۹ مورد ایراد به حکومت اسلامی گرفته‌اند. یکی از این ایرادات اینست که اسلام دینی است دارای قرار و مدار و قواعد ثابت است در حالیکه دمکراسی مفهومی پویا و متحرک است و نتیجه گرفته‌اند که اسلام یعنی مخالفت با قوانین دمکراتیک.

این ایراد ناشی از «و جهل است یکی جهل به واقعیت اجتماعی که ما انسانها در طول تاریخ میسازیم و دیگری جهل به بنیاد و اساس و مفهوم قانون و قواعد اسلام، هر امر اجتماعی تغییر شکل میدهد ولی محتوای آن مدتها پابرجا میماند. مثلا رباخواری یا استبداد که پیش از پیغمبر بوده و بعد هم بوده و احتمالاً خواهد بود. این مسائل در اصل فرق نکرده و استمرار داشته ولی ممکن است شکلی عوض شود- همه امور واقع که استمرار دارند مورد بحث قرآن قرار گرفته‌اند و اینها هم براساس اصول پایهٔ اسلام اظهار نظر شده مثلاً رباخواری را که یا باید پذیرفت یا نپذیرفت و چون ربا با اصول پنجگانه دین اسلام مخالف است و ما نمی‌پذیریم ولی با اصول اقتصاد سرمایه‌داری موافق است بهرهٔ پول تنها معنای اقتصادی ندارد بلکه شامل معنای فرهنگی و سیاسی و اجتماعی نیز هست.

و این با اصل نپذیرفتن اصل رابطه زور با اسلام جور نیست پس بهرهٔ پول هم درست نیست اسلام سرمایه را اساس نمیداند بلکه اساس کار است. درجهان هرج پدیده‌ای و مستمری وجود ندارد که مورد بحث قانون‌گذاری اسلام قرار نگرفته باشد. جهل موم آنها به وجه پویای اسلام یعنی اجتهاد است. چون ربا حالا شکل دیگری به خود گرفته است. باید راه مبارزه جدیدی برای آن پیدا کرد و این وظیفه مجتهدین است. پس در اسلام هم میشود قانون گذراند ولی قوانینی که ناظر وقایع روز هستند و گرچه استمرار دارند ولی هرروز به شکل جدیدی در میآیند.

ابوالحسن بنی‌صدر در قسمت دیگری از سخنان خود در مورد ایراد دومی که به حکومتهای اسلامی میگیرند گفت: به ما میگویند هرجا اسلام هست حکومت نظامی هم هست چون دست خارجی و بیگانه در کار است. پس چرا در دیگر نقاط جهان نیست؟ آیا فقط دست خارجی است یا از درون جامعه است. چرا صدلا هند رژیم دمکراتیک دیگران ندارد. البته اساس رشد ابتکار است که باید خودمان داشته باشیم ولی استفاده از ابتکار دیگران هم منع نشده است. آنچه از واجبات است اینست که نیروی ابتکار یک جامعه درخود جامعه بکار افتد نه اینکه مثل آمریکای لاتین یا آسیای وابسته فقط رشد صادرات دارد و درروابستگی جز رشد مهنی متصور نیست.

ندارند. در دمکراسی‌های غربی آزادی‌های محدودی در حدود حق رأی و نظایر آن وجود دارد و رسانه‌های گروهی، جامعه‌شناسان و کلیسا دست‌اندرکارند تا نیروهای اعتراضی در جامعه را تخفیف دهند و جهت آنرا منحرف کنند. اینها باعث میشوند تا نظام سیاسی را همانطور که هست نگهدارند و اعتراضات به نقطهٔ قهر نمیرسد. مثلاً، در هند که اعتراضات دینی ملایم است، ولی اسلام دین اعتراض است و عبادت تلقی میشود .مثل جهاد و نهی از منکر که عبادت است و خدمت تلقی میشود ولو اینکه عکس‌العمل طرف مقابل خشن باشد.پس این وصله را آنها به ما چسبانده‌اند، در شبه تمام الگوها ضد زور هستند.مثلاً حسین که بر ضد زور حاکم قیام کرد.پس در کشورهای اسلامی با وسایلی که مردم غرب را آرام میکنند نمیتوان آرامش بر قرار کرد.راهی که باقی میماند ایجاد خفقان است و این علت مبارزه خانواده پهلوی با اسلام است که میخواست قوهٔ اعتراض‌را از بین ببرد.

در اسلام سه نوع جهاد وجود دارد؛ یکی جهاد اکبر که مبارزه فرد با خودش مبارزه میکند؛ دیگری جهاد افضل ا... که مبارزه با رژیم و نظام ظالمانه است و سومی جهاد معمولی است که انتقاد و ارزیابی است با همان امر به معروف و نهی از منکر است.پس وقتی که دینی مساوی با جهاد است بدون زور دائمی نمیشود مردم را ساکت نگهداشت و این اساس لزوم ساواک و شهربانی و ژاندارمری و ...است.

این علت حضور رژیمهای نظامی است که با خارجی‌ها ائتلاف میکنند و دو زور باهم مفسد میشوند.

و سعی میکنند هر اعتراضی را بکشند، قوهٔ اعتراضی جامعه‌های مسلمان چقدر قوی است که علی‌الدوام سنت شهادت است و جهاد. ما میگوئیم زندگی عقیده است و جهاد. پس آنها بدون زور نمیتوانند حکومت کنند. در جوامع غربی چون دین دین اعتراض نیست، میتوان اعتراضات را به وسایلی غیر از زور از بین برد ولی در اسلام این چنین نیست. و این اعتراض آنها هم ۱۸۰ درجه خلاف حقیقت است. در مورد اعتراض سوم بنی‌صدر گفت: به ما میگویند؛ شما در دنیایی زندگی میکنید که بسین آزادی و استقلال نمیتوانید جمع‌بندی کنید. به ما میگویند شما نه صنعت دارید نه تکنولوژی و نه حتی کارهای اداریتان را میتوانید به تنهایی انجام دهید. همه زندگی را باید از آنها بگیرید. پس اگر میخواهی رشد کنی باید وابسته باشی و این وابستگی هم مخالف استقلال است و دین شما هم دین استقلال است و این علت عدم رشد جوامع اسلامی است. یا باید آزادی غربی بخواهید یا ترقی و ایندو جمع‌شدنی نیست و بعضی‌ها هم فریب این حرف ظاهرفریب را خوردهاند. جواب ما اینست که ما استقلال و آزادی را با هم میخواهیم. چون استقلال را اساس دیهنان میدانیم و استقلال را که بـــــــ

کیهان اخبار کشور
صفحه ۷
شنبه ۱۲ اسفند ماه ۱۳۵۷
٤ ربیع‌الثانی ۱۳۹۹ ــ شماره ۱۰۶۵۱

اسامی بقیه فرماسون‌ها

دکترحسینقلی‌پسیان ــ مهندس ابراهیم پارسا ــ مهندس خلیل پارسا ــ دکترعلی پورهاشمی ــ مهندس عبدالحسین پرویزنوائی ــ مهندس عزیزاله پرو ــ پرفسور انوشیروان پویان ــ مصطفی تجدد ــ عماد تربتی ــ سید محمود تورلی ــ علی‌اصغر توکلی ــ دکتر محمد توکلی ــ نادر تقی‌نیا ــ دکتر جمشیدتوکلی ــ دکتر حسین توکلی ــ هادی توفیقی ــ احمد تهامی ــ دکتر حسین ثدین ــ علی‌تیموریان ــ دکتر محمود ثقفی ــ دکتر سعید ثابتی ــ دکتر فریدالله جلالی ــ محمد جهانشاهی ــ دکتر غلامحسین جهانشاهی ــ محمد علی جاوید ــ مهندس فضل‌الله جاوید ــ جلالی نوری ــ جعفر جهادی ــ پرویز جلالی ــ اردشیر جمشیدی ــ هایک‌چکناوریان ــ چراغ‌جاوید ــ دکتر سید محمد چرابچی ــ دکتر عباس جامعی ــ مهندس کاظم جفرودی ــ نصرالله جالینوس ــ حسن جولا زاده ــ رضاجعفری ــ دکتر جعفر جهان ــ محمود جلیلی یزدی ــ مهندس عبدالوهاب‌جالینوس ــ دکترمحمدرضا جلیلی ــ مهندس مصباح جالینوس ــ دکتر غلامحسین جهاری ــ دکترابراهیم چهرازی ــ اولیاء چرچیان ــ صالح چیانیان ــ ادوارد چیلیان ــ مهندس‌علی‌حبیب ــ مهدی‌حسابی ــ دکتر محمدحسین حاجبی ــ دکتر محمدحسین حریری ــ یحیی حبیبی ــ دکترناصرحداد ــ دکتر جمال حماد ــ لطف‌الله حی ــ ژان حی ــ مهندس محمدجواد حلیلی ــ مهندس یوسف حریری ــ دکترسید نصرالدین‌حجازی ــ محسن حدادــ دکترمحمدحسین‌حائری ــ هاشم‌حکیمی محمد حجازی ــ دکتراحمدهرایی ــ محمود دکتر احمد دارائی ــ محمود دهقان ــ پرویزدهقان ــ محمدکاظم‌دستغیب ــ دکتر حسین دکتریان ــ مهندس کمال دری ــ اکبر دامایی ــ ابوالحسن دیبا ــ مهندس‌طیرخا دره ــ علی دولتشاهی ــ مرتضی دانش‌پرداد ــ دکتر موسی دروبی ــ دکتر حسین داودی ــ جمشید دولوقاجار ــ بهرام داودیخانیان ــ مهندس عبدالعلی دعائی ــ دکتر مسیح دانشیر ــ اسماعیل داودیان ــ دکتر منوچهر دانشگر ــ فرانسیس‌دومان ــ آرمن‌کاردودور ــ ضیاءالدین دیسور ــ دکتر علی دولتشاهی ــ محمود روحانی ــ یوسف رئیسی سعیدی ــ دکترنصرالله راشین ــ دکتر حسین‌رحمانیان ــ جلال‌الدین روحانی ــ محمود رئیس ــ محسن رئیس ــ مهدی رئیسی ــ سعید رئیسی ــ ابوتراب روحانی ــ دکتر مرتضی رسا ــ دکتر پرویز رفوآ ــ اسدالله رکنی‌فرد ــ دکتر احمد رفیعی ــ دکتر حسین رفعتی انشار ــ دکتر عزیزالله رفیعی ــ عطاالله روح‌القدادــ ابراهیم‌رفیع‌روحانی ــ مهندس‌فاروق‌آراسته ــ دکتر منوچهر رزم‌آرا ــ محمدعلی‌رفعت‌جاه ــ مهروس رامتین ــ دکتر هوشنگ رام ــ محمد رئیسی ــ لطیف رمضان‌نیا ــ انوشیروان رزاق‌منش ــ محمود رهائیان ــ مهندس‌عبدالله ریاضی ــ جعفر رحیمی‌نژاد قزوینی ــ دکتر محمد رضوانی ــ جلیل زراعتخواه ــ دکتر حمید زاهدی ــ احمد اعظم زنگنه ــ محمد زرین‌فر ــ دکترپهمن زند ــ احمدزرین‌قلم ــ حسین زاهدی ــ تقی زند ــ اسماعیل زاهد ــ ناصرخ زند ــ علیمراد زند ــ حسن سراج حجازی ــ محمد ساعد ــ دکتر امیر منصور سرمقامی ــ محمد علی سید حسینی ــ علی سامی ــ عبدالعلی صفدری ــ احمد سجادی‌نیا ــ مهدی حاج سید جوادی ــ یوسف‌سلیمانخانی ــ پرویز سهرابیان ــ مرتضی‌سرمد ــ فرخ‌سرمد ــ مجتبی سلطانی ــ مرتضی‌سرمد ــ فرخ‌سرمد ــ محمد حسین سهامی ــ انوشیروان سراد ــ جمشید سهیل ــ مهندس غلامعلی سهم‌الدینی ــ مهندس حسین سپهری ــ محمد سعیدی ــ غلامرضا سلحشور ــ دکتر محمد سام ــ دکتر محمدسجادی ــ مهندس فتح‌الله‌ستوده ــ دکتر حسن صباح ــ ملک‌محمد ستوده ــ مهندس اسفندیارسعید ــ دکترعیسی سنگه ــ منوچهر سروشیان ــ ابوالحسن ستوده ــ عباس‌سفائی ــ عیسی سالار بهزادی ــ هوشنگ سمیعی ــ عباس سرفراز ــ هیلنق سمیعی ــ غلامرضا سالار بهزادی ــ ابوالحسن طاهرین ــ مسعود شکوه ــ مهندس محمد شیمی ــ دکترابوالعلی شاهی ــ اصاهیل هایا ــ مهندس ایرج مشاقسی ــ ناصر شریف رازی ــ امیر منصور شاه‌فوروکی ــ احمد شاکری ــ مهدی شه ملکی ــ مهندس رضا شایگان ــ دکترحسینقلی حکمت ــ بهمن حکمت ــ دکتر فضل‌اله حکمتیار ــ مهندس نادر حکیمی ــ دکتر جهانگیر حاج علیلو ــ سید حسن‌حمیدی علی حق‌زائی ــ محمد حسین حسابی ــ دکتر عباسعلی خلعتبری ــ نعمت‌اله خان‌اکبر ــ علی اکبر خلیلی ــ مهندس حبیب حسیبی ــ موسی خطاطیان ــ یوسف خوش‌کیش ــ دکتر علی اصغر خطاپار ــ محسن‌خواجه نوری ــ البریک خاچاطوریان ــ علی محمد خضرا ــ مهندس حسینقلی خدیوی ــ امیر مهدی خواجوی ــ مارک خازن زاده ــ حسین خدادادــ علیرضا خواجه‌نوری ــ حمید خواجه نصیری ــ دکتر غلامرضا خیر اندیش ــ علی‌اکبر خسروشاهی ــ دکتر سعید خطیب ــ عبدالحسین خسروانی ــ محمد هادی خلیلی ــ محمدتقی خسرو ــ مهدی خازنی مقدم ــ نصیرالدین خواجوی ــ حسن خلقی ــ عباس خرازی ــ دکتر پرویز خبیر ــ مهندس جواد خازنی ــ محمد خسروشاهی ــ خلیل خلیلی ــ عباس خلیلی ــ دکتر عباس خدابنده ــ حسن خواجه نوری ــ جهان بیژن خیلتاش ــ سید حسن خلیلی ــ جواد دریابیگی ــ ارفوت داودیان علی‌محمد دهقان ــ زورباک دولانیان ــ دکتر یحیی شهرزاد ــ سرلشگر اسماعیل ذهابی ــ دکتر مهدی ذوقی ــ دکتر محسن‌ذوقی امامی ــ دکترعلی‌شیخ‌الاسلام ــ دکترجعفرالعظیم هایگان ــ هاشم هجاج‌نیا ــ عهادالدین‌دهامی دکتر شاپور ذهائی ــ مهندس علی‌اصغر شرکت دکتر امیر حسین ضیانیا ــ محمود شکوه ــ دکتر ناصر ضیلاتی ــ دکتر عیسی ضیایی ــ امیر ضیلاتی ــ دکترارداشیرشهریاری ــ مهدی شیخ‌الاسلامی ــ سید محمد ضیاگلکاره ــ حسین پورضیغم کرمانی ــ دکتر ضیاءالدین شادمان

بعضی از نامه‌ها و مراسلاتی‌که بین شریف امامی مبرکرده لژ فراماسونرهای ایران باافراد دیگر انجام گرفته است :

★ سال ٤٨ در تشویق دهمای‌که از طرف استاد فراماسونری صادر شده چند نفر درجات مخصوص دریافت کرده‌اند از جمله حسن امامی ــ امام‌جمعه تهران ــ که بافتخار دریافت درجه ــ لسب نائل آمده است .

★ پیشنهاد یك آرشیتکت ایتالیائی به مهندس هریف امامی حاکی است که طرحی از طرف یك شرکت ساختمانی ایتالیائی در دست اجرا است تا کلیه زمینهای بنیاد پهلوی بمنظورسیاسی از قبیل: کتابخانه مظنه کاباره مراکز فساد تبدیل شود، شریف‌امامی هم‌ازشاه خواسته که این طرح مورد قبول واقع‌شود .

★ جهانشاه صمصام درنامه‌ای به شریف امامی از آینکه دو سال از استانداری کرمانشاه کنار گذاشته شده اظهار تاسف کرده و از استاد فراماسونر خواسته تا نزد شاه واسطه شده تا باو عنوان سناتور انتصابی داده شود.

همچنین ساختمان مجلس در قلب جزیره «لنگرگود» بدست آمده که متعلق به سازمان حفاظت‌محیط زیست میباشد. این‌ساختمان دارای معدنوع‌وسائل زندگی‌می است و‌دارای اتاق خوابهای مجلل میباشد.

گفته میشود عبدالرضا برادر شاه سابق و سایر مرهنشان رژیم سابق که برای فکار به مرداب‌بندر انزلی میرفتند از این ساختمان برای عیش ونوش استفاده میکردند.

در قلب جزیره بکام گودند بانزلی
ساختمان حفاظت محیط زیست را برای عیش و نوش درباریان ساخته بودند

بندر انزلی ــ از طرف مهاجمین کمیته بندر انزلی‌قطعه زمین بزرگی که متعلق به «لسپری» رئیس معدوم ساواکبود کشف شد و در اختیار کمیته قرار گرفت.

این زمین در قریه‌لاریسگود» واقع شده و ازطرف منابع طبیعی در اختیار لسپری قرار داده‌شده بود.

مساحه زمین مذکور بیش از ۲۰ هکتار است .

متهمین کشتار نجف‌آباد بدست مردم کشته شدند

● نجف‌آباد ــ سه نفر ازعمال‌رژیم سابق در نجف آباد که در کشتار ۳۱ و ۳۲ آذرماه این شهر شرکت داشتند ، روز گذشته‌بدست مردم بقتل رسیدند .

حیدر کاظمی ، ناصر حاج‌حسینی و حسین امیری‌که ازچند روزپیش از سوی کمیته دستگیر و زندانی شده بودند ،بعداز ظهروزگذشته هنگامی که پس از بازجوئی‌ازکمیته رهسپار زندان شهربانی بودند ، مورد حمله مردم نجف آباد قرار گرفته و با ضربات کارد به قتل رسیدند .

در پی‌این حادثه پاسداران‌انقلاب باشلیك تیرهای هوائی مردم‌را متفرق کردند و راننده اتومبیل حامل زندانیان نیز که بشدت مجروح شده بود به بیمارستان‌شیرو خورشید نجف‌آباد انتقال یافت .

مقتولین در بازجوئی ادعاکرده بودند که کشتارنجف‌آباد بدستور سرگرد ذوالفقاری و سرگرد حسن زاده صورت گرفته است .

کمیته انقلاب نجف آباد چندنفر را باتهام رحمله به دستگیر شدگان بازداشت کرد .

در میدان شهدا
عامل کشتار انار رفسنجان تیرباران شد

انار رفسنجان ــ استواریکم ژاندارم علی رنجبر متهم به کشتار ۳ نفر از جوانان بخش انار رفسنجان پس از محاکمه در دادگاه انقلاب اسلامی به اعدام محکوم شد و حکم اعدام ساعت یك بامداد روز جمعه به اجرا درآمد .

استوار رنجبر متهم بود که درکشتار ۳ تن از جوانان انار در روز هشتم ماه محرم دست داشته است و حکم اعدام او از طرف دادگاه انقلاب اسلامی رفسنجان صادر شد . عامل کشتار انار رفسنجان در محل میدان شهدای این بخش وسیله مأموران کمیته‌انقلاب تیرباران شد .

۲٤۰ مسافر قاچاق ، هنگام فرار در آبهای جنوب دستگیر شدند

آبادان ــ گشتی‌های شب در اروندرود موفق به دستگیری‌حدود ۲٤۰ نفر از مسافران ایرانی که قصد داشتند بطور قاچاق ، شبانه از طریق مرز آبی خرمشهر به کشورهای عرب خلیج فارس پرولد شدند .

دستگیرشدگان از سوی پاسداران غیر نظامی و افراد ژاندارمری منطقه تحویل کمیته انقلاب آبادان شدند.

سروان مولوی ، رئیس گروهان ژاندارمری خرمشهر گفت : در میان این عده ۳۰ نفر از اهالی همدان که اعتراف کرده‌اند از چاقدداران حامی رژیم سابق بوده‌اند هستند . دلال عبور این گروه ۳۰ نفری همدان ، بنام شیرمحمد عاکری ، معروف به شیرمحمد همدانی متواری شد.

کمیته انقلاب آبادان اعلام کرد بمنظور جلوگیری از عبور غیر مجاز اشخاص از مرز آبی، بطور شبانه روزی قایق های تندرو با افراد مسلح غیر نظامی ونظامی در اروند رود مراقبند .

معمولا هرمسافر قاچاق ، حدود ۸ هزار تومان به دلال مربوطه میپردازد .

محاکمه ۱۲ نظامی در دزفول ادامه دارد
★ یك سرتیپ و یك سرهنگ جزو متهمین هستند

دزفول ــ کارباز‌جویی و جمع‌آوری مدارك جهت محاکمه ۱۲ نفر از فرماندهان نظامی ، رئیس ضد اطلاعات پایگاه مصدق (وحدتی سابق) وشهربانی دزفول و عده‌ای دیگر از نظامیان و غیرنظامیان ضد انقلابی از سوی ستاد انقلاب اسلامی دزفول ادامه دارد.

این ۱۲ نفر عبارتند از : سرتیپ اکبر غفاریان ، فرمانده تیپ ۲ زرهی دزفول ــ سرهنگ کاظم فلاح ، فرمانده گردان ۲۰۷ تانك ــ سروان عزت‌اله جوابچی ، رئیس ضد اطلاعات پایگاه وحدتی ــ سروان حمدآله نوید ، رئیس ضداطلاعات شهربانی دزفول ــ استوار محمدعلی جوانمردی ــ استوار غلامرضا آرمان ــ استوار عباس الهامی ــ استوار قباد آریانهی ــ پاسبان عبداله هندی .

و غیر نظامیان : خانجان آهنی ــ کاظم اشرف‌زاده. محمدالوالند. از طرفی ستاد عملیات انقلاب دزفول اعلام کرد در بازجویی از نظامیان ۱٤ نفر بازگناه شناخته وآزاد شدند.

روز گذشته در دزفول وسیله مبارزان شهر ٦ نفر باتهامات مختلف دستگیر شدند.

کمیته قضایی انقلاب شهر که در مسجد جامع دزفول مستقر است اعلام کرد که محاکمه نظامیان پیش از همه صورت‌خواهد گرفت و سپس غیرنظامیان محاکمه خواهند شد.

پاسدار شب کشته شد

ابراهیم اسپندی

استان مرکزی ــ دوشب پیش ، ابراهیم اسپندی یکی از پاسداران انقلاب ، هنگامی که در خیابان شهباز ایستگاه سپهر مشغول نگهبانی بود بطرز مرموزی مورد اصابت گلوله قرار گرفت و شهید شد . یکی‌از پاسداران این محل اظهار داشت که تیراندازی از داخل یك اتومبیل پیکان سبز رنگ صورت گرفته است .

سردسته راهزنان همدان به قتل رسید

همدان ــ سردسته یك گروه از اشرار و راهزنان در روستای یکله همدان، در برخورد‌باعده‌ای از افرادپایگاه حر (شاهرخی همدان) بقتل رسید .

وی که فضل‌اله نام داشت از مدتهاپیش باتفاق عده‌ای دیگر در راه‌های اطراف همدان دست به چپاول‌خانه‌های مردم و راهزنی‌زده بود در برخورد مسلحانه میان‌افراد فضل‌اله و نیروهای انتظامی از همدان‌یك تن دیگر از اشرارمجروح شد.

رئیس کلانتری بهبهان دستگیر شد

بهبهان ــ ستوان دوم‌مباسطی داودی رئیس کلانتری بهبهان که متهم به قتل و کشتار مردم است‌در شیراز دستگیر و به کمیته‌انقلاب بهبهان تسلیم شد.

ستوان داودی چندی قبل توسط اعضای گروه «منصورون» بضرب گلوله مجروح وبه‌بیمارستان انتظامی شیراز منتقل شده بود و پس از بهبودی مداوای شده بود که مورد شیراز فتاحانی دستگیرشد.

در رفسنجان
قاتل یك پاسدار اعدام شد

رفسنجان ــ دادگاه انقلاب اسلامی رفسنجان محبوبه رئیسی را باتهام قتل محکوم به اعدام کرد.

وی در جریان سرقت بانك بازرگانی رفسنجان محمد مهدی لخمی، مامور انتظامات اسلامی این شهر را شهید کرد و دادگاه اسلامی رفسنجان طبق گواهی شهود عینی، محتویات پرونده و تقاضای اعدام‌که از طرف پدر مقتول شده بود،محبوبه رئیسی را به اعدام محکوم کردو حکم دادگاه در ساعت ۶ بامداد نیمه‌شب اجرا شد.

کیهان اخبارکشور

پس از ۳۲ سال فعالیت پنهانی

حزب دمکرات کردستان علنی شد

★ دبیرکل حزب دموکرات ، از امام خواست که درمورد خواستهای خلق کرد ، بدولت‌رهنمودبدهد.
★ بدون اعطای حقوق خلق کرد ، دموکراسی‌واقعی در ایران امکان پذیر نیست

مهاباد ، خبرنگار اعزامی: به‌مناسبت علنی شدن حزب دموکرات کردستان ایران بعد از ۳۲ سال فعالیت مخفی ، اجتماعی باحضور دهها هزارنفر از طرفداران این حزب در ورزشگاه مهاباد برگزار شد.

در این اجتماع که از زمان شکست حکومت خودمختار قاضی محمددر کردستان‌بی‌نظیر بود هزاران نفر از روستائیان درحالیکه شمار میدادند:«حزب ما فقط حزب دموکرات است» حضور داشتند. در پیشاپیش روستائیان ، روحانیون مترقی دهات که طرفدار این حزب در روستاها هستند حرکت میکردند. روستائیان،عکسهایی از قاضی محمد پیشوای خلق کرد ، ملاآواره و دیگر روحانیونی که در جنگ سال ٤۷ شهید شدند در دست‌داشتند. در این اجتماع ، صدها نفر بنمایندگی از طرف اهالی کلیه شهرهای کردنشین شرکت کردند .

در ایـــن مراسم پس از خواندن سرود «ای رقیب» به زبان کردی ، دکترعبدالرحمن قاسملو دبیرکل حزب دموکرات کردستان ، طـی سخنانی برخواست های خلق کرد در زمینهٔ خودمختاری کردستان و رد هرنوع تجزیه‌طلبی تکیه کرد.

وی گفت : حزب ماشهدای زیادی داده که تنها سال٤۷ـ ۱۳٤٦ هفتاد نفر از همرزمان خود را در شورش مسلحانه از دست دادیم ، هردان روحانی کردستان در همه تنگناها با خلق کرد بودهاند. حزب ما که حزب قاضی محمد و حزب شهدای «چهار چراغ» (محلی در مهاباد که شهدای مهابادرا ۳۰ سال پیش در آنجا دار زدند) ، با ملا آوارهها وعزیز یوسفی‌ها می‌باشد ، تا بدست آوردن همه حقوق ملی‌خلق کرد از پا نخواهد نشست ..

موضع دولت چیست ؟

وی‌افزود : امروز درمهاباد تمام پایگاههای امپریالیستی و ارتجاعی درهم کوبیده شده‌اما اطمینانی نیست که ارتجاع در نقاط دیگر دست به‌یورش‌مجدد نزند. بدون‌آنکه‌حقوق‌خلق‌کرد، داده شود بدست آمـدن دموکراسی واقعی در ایران ، امکان‌پذیر نیست . و‌یاز امام خمینی خواست با دادن‌رهنمود لازم به دولت موقت ازخواست های خلق کرد دفـاع کنند. و باید دولت بازرگان‌هم رسما موضع خود را در این باره روشن نماید.

وی افـزود : در مجلس موسسان آینده‌نمایندگان واقعی خلق کرد ، باید شرکت داشته باشند.

ما به کسی اجازه نمیدهیم وحدت ملی را خدشه‌دار کند. سیاست ما در برابر احـزاب دیگر این است‌که هرکه دشمن مـا نیست دوست بـه حساب خواهیم آورد. ما انتقادها را میپذیریم و در سطح ملـی و منطقهای انحصارطلب نیستیم. حزب دموکـرات کـردستان حاضر است در مسایل زیر بـا هرکس و هر حزبی همکاری کند :

۱ ــ ایجـاد جمهـوری دموکراتیك در ایران۲ـتعیین حق خودمختاری برای همـه خلقهای ایران در چهار چوب یك کشور واحد و حقـوق دموکراتیك برای همه گروهها و دسته‌های سیاسی ۳ ــ در پیش .گرفتن سیاست اقتصادی درستی که منافع زحمتکشان‌را مد نظر داشته باشد .

٤ ــ ازبین بردن بیسوادی و بالا بردن فرهنگ توده‌مـا براساس آموزش به زبان‌مادری اقوام و خلقهای ایران ۵ ــ سیاست مستقل ملی و مبارزه با امپریالیزم و حمایت از همه جنبشهای رهائی‌بخش ٦ـایجاد پیوند با هرکشوری که‌حاکمیت ملی ایران را بپذیرد.

ارتش را منحل کنید

قاسملـو همچنین از دولت مرکزی خواست از تجدیـد سازمان ژاندارمری و شهربانی در منطقه کردستان خودداری کند و وظایف اینها را به‌عهده اهالی بگذارد . او خـواستار انحلال ارتش و ایجاد ارتش خلقی شد و گفت : ارتش نباید چماق دولت برای سرکوب‌خلق باشد .

او از «میلیتاریزه» کردن کردستان انتقاد کرد وافزود: هیچ گروه و دسته‌ای نبایـد نیروهای خود را برای تحریك عده‌ای علیه گروه دیگر به‌کار گیرد.

سپس «محمد امین هیمن» شاعر معروف کرد و یار قاضی محمد قطعه شعری به زبـان کردی خواند. وی پس از ۱۵ سال تبعید در عراق به میهن برگشته است.

سپس پیام آیت‌الله ملا شیخ عزالدین حسینی ، امام جمعه مهاباد خوانده شد.

نماینده نظامیان انقلابی‌نیز که سروانی بود ، طی پیامی گفت : ارتش دیگر هیچگـاه به‌روی برادرانش آتش نخواهد گشود . پیام نمایندگان خلق آذری، حزب اتحاددموکراتیك مردم و گـروه منشعب از چریکهای فدایی خلق و چند سازمان و گروه سیاسی دیگر نیز خوانده شد.

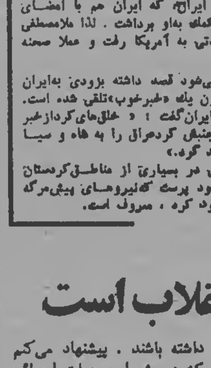

ملامصطفی بارزانی درگذشت

سخنگوی حزب دموکراتیك ایـران : بارزانی خودرا به شاه و سیا فروخته بود

لندن ــ خبرگزاری فرانسه ــ ملامصطفی بارزانی ، رهبر پیشین جنبش کردستان عراق عصر پنجشنبه دریکی از بیمارستان های واشنگتن به حمله‌قلبی درگذشت.

ملامصطفی که از سه سال پیش به سرطان ریه مبتلا بود، دراین بیمارستان بستری شده‌بود .

خبر مرگ‌ملامصطفی را دفتر نمایندگی حزب او درلندن اعلام کرد و گفت قرار است پیکر جاویدا برای انتقال جنازه او به واشنگتن ببرد . زیرا قرارداست که جنازه‌اش در «هانویه» درغرب آذربایجان بخاك سپرده شود.

ملامصطفی ، چند روز پس از امضای قرارداد آلجزایر ایران و عراق در ۱۵ اسفند ۱۳۵٤ ، که به‌ثمر او برای‌کسب استقلال کردستان عراق پایان میداد ، عراق راترك‌کرد و بایران آمد.

ملامصطفی در اوایل قرن کنونی مربازرگان ، فعال عراق ، بدنیا آمد . اوایل ۱۹۳۱ در جنبش ملی‌کردستان شرکت کرد و‌در۱۹٤۳ کوشید تا یك دولت خودمختار کرد در عراق پدیدآورد.

اما زیر فشار نیروهای انگلیس و عراقی ناگزیر شد به‌ایران بگریزد و به جنبش کردستان ایران به‌پیوندد . اما ازایران هم بطوروری گریخت و ۱۲سال هم در آلبا بهسربرد . او درسفر به‌شوروی ۵۰۰ تن از افراد قبیله‌اش را باخود برد.

پس از انقلاب‌عراق وروی‌کارآمدن عبدالکریم قاسم، ملامصطفی به عراق بازگشت ولیره را مرفعال عراق از سرگرفت تاآنکه در۱۱ مارس ۱۹۷۰ (۲۰ اسفند ۱۳٤۹) قراردادی باحزب بعث حاکم اعضاء کرد که بموجب آن به گردها در چهارچوب جمهوری عراق خودمختاری داده میشد اما عمر این قرارداد کوتاه بود زیراعراق به وعده خود عمل نکرد و اختلاق دوباره بالاگرفت و در ۷مهر ۱۳۵۰ بارزانی از سوم قصدی که علیه او ترتیب‌یافته بود جـان به‌دربرد . بارزانی در آلبا حزب دموکراتیك کردستان عراق را ایجاد کرد و خودش رئیس‌آن‌شد.

در ۲۰ اسفند ۱۳۵۳ دولت مرکزی عراق یکطرفی‌قانون‌خودمختاری شمال‌را اعلام کرد که چون مورد قبول گردها نبود بحران شدت یافت. و بارزانی‌که حالا هیگر از طرف هوروی هم محکوم می‌شد هیچ کمکی دریافت نمی‌کرد مگر ایران که ایران هم با اعضای قرارداد ۱۵ اسفند ۱۳۵٤ دست از کمك بداو برداشت . لذا ملامصطفی از عراق به‌تهران آمد و پس ازمدتی به آمریکا رفت و معلا صحنه سیاست را ترك گفت.

مرگ ملامصطفی ، که گفته می‌شود قصد داشته بزودی به‌ایران بیاید ، در محافل کرد ایران همچون یك «خبرخوب»تلقی شده است. یك‌هفتگوی حزب‌دموکراتیك‌کرد ایران‌گفت : « خلق‌های‌کرد‌ازخبر مرگ کسی که در سال های اخیر جنبش کردستان را به چاه و سیا فروخته بود ، احساس راحتی خواهد کرد.»

این سخنگو افزود که بارزانی در بسیاری از مناطق‌کردستان ایران و عراق بعنوان یك خائن وخود پرست که‌نیروهای پیش‌مرگ را در راه چاه طلبی های خود نابود کرد ، معروف است.

کردهای مقیم مرکز :

تجزیه‌طلبی توطئه ضدانقلاب است

جمعیت کردهای مقیم مرکز در پنجمین گردهم‌آئی این گروه که در دانشگاه صنعتی برگزار شد ضمن‌تأئید قطعنامه ۸ماده‌ای که توسط نمایندگان مـردم کردستان به هیات اعزامی از تهران تشکیل شده بود ، خاتمه تجزیه طلبی‌کردها را بشدت محکوم کردند .

دراین جلسه که با شرکت بیش از سه هزار تن از کرد های مقیم‌مرکز تشکیل شدهبود یکی ازحاضرین‌گفت: کردستان ایران یکی از فعالترین کانون های انقلاب کنونی ایران بوده است و میدانیم که خلق کرد علاوه بر رنج کشیدن از ظلم و بیدادی‌که برسراسر کشـور حکمفرما بود مورد ظلم خاص دیگری که ستم ملی است قرار گرفته است . مبارزات خلق‌کرد در جریان انقلاب متوجه رفع هردونوع ظلم و استبداد مـی باشد . از طرف دیگر مطابق اصول دمکراسی و منشور ملل متحد و اعلامیه حقوق بشر هر ملتی خود باید سرنوشت‌خودش را تعیین کند و این امر خلافی اسلام هم نیست .

پس ازآن جمعیت حاضر نسبت به قطعنامه‌ای که در آن رهبری آیت‌اله شیخ عزالدین حسینی امام جمعه مهاباد بـه عنوان‌نماینده رسمی خلق‌کرد و انتخاب‌صدام‌الدین صادق‌وزیری به عنوان نماینده جمعیت‌کرد های مقیم مرکز مطرح شده‌بود رای موافق دادند .

دراین جلسه که با شرکت بیش از سه هزار تن از کرد های مقیم‌مرکز تشکیل شده‌بود یکی ازحاضرین‌گفت: کردستان ایران یکی از فعالترین کانون های انقلاب کنونی ایران بوده است و میدانیم که خلق کرد علاوه بر رنج کشیدن از ظلم و بیدادی‌که برسراسر کشـور حکمفرما بود مورد ظلم خاص دیگری که ستم ملی است قرار گرفته است . مبارزات خلق‌کرد در جریان انقلاب متوجه رفع هردونوع ظلم و استبداد مـی باشد . از طرف دیگر مطابق اصول دمکراسی و منشور ملل متحد و اعلامیه حقوق بشر هر ملتی خود باید سرنوشت‌خودش را تعیین کند و این امر خلافی اسلام هم نیست .

پس ازآن جمعیت حاضر نسبت به قطعنامه‌ای که در آن رهبری آیت‌اله شیخ عزالدین حسینی امام جمعه مهاباد بـه عنوان‌نماینده رسمی خلق‌کرد و انتخاب‌صدام‌الدین صادق‌وزیری به عنوان نماینده جمعیت‌کرد های مقیم مرکز مطرح شده‌بود رای موافق دادند .

دراین جلسه که با شرکت بیش از سه هزار تن از کرد های مقیم‌مرکز تشکیل شده بود ، شایعه تجزیه طلبی‌کردها را بشدت محکوم کرد

صفحه ۸ کیهان
شنبه ۱۲ اسفند ماه ۱۳۵۷
٤ ربیع‌الثانی ۱۳۹۹
شماره ۱۰۶۵۱

ساعات شرعی — شنبه ۱۲ اسفندماه ۱۳۵۷
اذان مغرب ــ امشب : ۶ر۱۷ — اذان صبح ــ فردا: ۵ر۰۱
طلوع آفتاب ــ فردا: ۶ر۴۹ — ظهرشرعی ــ فردا: ۱۲ر۱۷
استخراج : دکتر عباس ریاضی‌کرمانی

استعداد فراماسونر ها از امام خمینی

فراماسونرها مشغول توطئه هستند

فراماسونر های جوان خواستار فتوای امام خمینی برای شکستن قسم خود هستند تا بتوانند خود را معرفی و اطلاعات لازم را در مورد فراماسیونرها ــ راختیار اکمیته امام قرار دهند .

یکی از فراماسیونرهای جوان شهرستانی طی تماسی با کیهان اظهارداشت همه اعضای فراماسیون خائن و جنایتکار نیستند . گروه زیادی ازاینان جوان هستند و در این سالها که گول خورده‌اند و به عضویت درآمده‌اند همواره نردبان ترقی بزرگترها بوده‌اند ومرتکب‌هیچ عمل خلافی نشده و از امتیاز ویژه‌ای هم‌برخوردار نبوده‌اند.

وی‌اضافه‌کرد تعدادماسون‌ها در ایران نزدیک به سه هزار نفر است و اعضای آن درشهر های تهران ــ شیراز ــ اصفهان کرمان ــ مشهد واهواز فعالیت دارند و متاسفانه بملت تصور غلط گروهی درباره همه اعضای آن زندگی ماسون‌های جوان نیز در خطر است .

ماسون‌ها چون قسم خورده‌اند نمی‌توانند خود را معرفی و اطلاعات لازم را در اختیار مسئولین بگذارند . این موضوع جوان فراماسونری‌پیشنهاد کردکه امام خمینی در این زمینه فتوائی صادر کنند تا ماسون‌ها بار قسم به قرآن از دوششان برداشته شود و بتوانند خود را معرفی و اطلاعات‌لازم و بسیار مهمی را دراختیار مسئولین قرار دهند . وی همچنین‌اضافه کردفراماسیونرها هماکنون به فعالیت خودادامه میدهند و احتمالا این فعالیت ممکن است خطراتی را متوجه انقلاب ملت کند چون مشغول توطئه هستند

آیت‌الله قاضی طباطبایی درباره مبارزات بازاریان تبریز

تبریز ــ آیت‌الله سیدمحمدعلی قاضی طباطبایی نماینده امام‌خمینی در تبریز ، پیشگام بازاریان‌تبریز در پیشبرد انقلاب اسلامی‌را مورد تاکید قرارداد .

آیت‌الله قاضی طباطبایی ، ضمن اظاره به مصاحبه قبلیم خودباکیهان گفت :

« حضور من این بود که بازار تبریز به انقلاب کمك نکرده‌است ، بلکه همانگونه که بارها مراحلامیه عایم مذکر دهه‌ام بازاریان تبریز در طول مبارزه ، بیش از سایرنقاط دیگر پیشقدم بوده‌اند و زمانی که بازار شهرهای دیگر از بازاریان تبریز اعتراض گروهی از بازاریان تبریز شد . آنها گفتند : فداکاری بازار تبریز ، در طول یکسال مبارزه در سیع شهر ایران‌بایکه لماشتوکیه و اصناف این بازار با اعتصاب مداوم و هرکت در تظاهرات‌اسلامی با رژیم مبارزه کرده‌اند .

مصاحبه آیت‌الله قاضی طباطبایی که در کیهان چاپ شد ، باعث اعتراض گروهی از بازاریان تبریز شد . آنها گفتند : فداکاری بازار تبریز ، در طول یکسال مبارزه در سیع شهر ایران‌بایکه لماشتوکیه و اصناف این بازار با اعتصاب مداوم و هرکت در تظاهرات‌اسلامی با رژیم مبارزه کرده‌اند .

احزاب و جمعیت‌های سیاسی

انجمن دانشجویان مسلمان

انجمن دانشجویان مسلمان دانشگاه تهران امروز با صدوراعلامیه‌ای فعالیت متشکل وعلنی خودرا آغازکرد.

این دانشجویان ضمن بیانیه خود اعلام کرده‌اند که مرجع‌وپشت‌وانه مالی خود را آشکار میکنند . براساس گفته آنها انجمن دانشجویان مسلمان دانشگاه تهران یك ارگان فعال سیاسی ــ صنفی است‌که وظیفه تشکل و گردآوری هرچه بیشتر نیروهای دانشجوئی مسلمان مبارز را برعهده دارد.

دفتر این‌انجمن در ساختمان گاره سابق دانشگاه تهران است.

شعبه حزب جمهوری اسلامی در بهبهان

اهواز ــ شعبه حزب جمهوری اسلامی‌درشهرستان بهبهان تشکیل شد و گروهی از مردم برای ثبت نام و قبول عضویت به مسجد سید «نقیه» مرکز فعالیت این حزب درشهرستان رفتند.

سخنرانی دبیرکل اتحاد دموکراتیك

محمود اعتماد زاده «به آذین» دبیر کل اتحاد دمکراتیك مردم ایران در یك جلسه سخنرانی و گفتگو وعضو مراسگاه سنندج تهران از کلیه نیروی حاضر خواهان دمکراسی و استقلال تام و تمام ایران عضو کرد که زیر یك پرچم واحد گردآیند. به‌آذین درسخنرانی یك ساعته خود ضمن اظاره به برخی اختلافات‌درونه موقع بازرگان گفت : برخلاف ادعای ــ بعضی ما انقلاب تمام نشده است. انقلاب امامه داره ، زیرا حتوز به هدف حاتی اصلی خود که نابودی استبداد و وابسته بحلف امپریالیسم امریکا و یاران بین‌المللی‌اش باشد نرسیده است. استبداد و نوکران امپریالیسم در جریان انقلاب‌زخم‌برداشته‌اند اما نابود نشده‌اند.

جلسه اکمیته طرفداران سازمان مجاهدین در انگلستان

کمیته طرفداران سازمان مجاهدین خلق ایران درانگلستان چند روزپیش جلسه‌ای برای بررسی شرایط کنونی ایران تشکیل داد. در این جلسه خطرات توطئه های امپریالیستی در مقیم گذاشتن جایگاه مردم و لزوم تشکیل هرچه‌زودتر جبهه و ایجاد ارتش‌خلق به حضور سیاسه مشاوره حاتی انقلاب بررسی شد.

در خلال‌برنامه پیام‌های مجاهدین شهید محمد حنیف لاوند شهید محسن از شکنجه‌گاه اوین قرائت و سرود مجاهدین اجرا گردید.

سازمان دانش آموزان مسلمان

سازمان دانش آموزان مسلمان امروز ضمن بیانیه‌ای موجودیت و مواضع خود راعلام کرد.

در بیانیه این گروه آمده‌است: ایدئولوژی ما اسلام و مبتنی بر جهان‌بینی توحیدی است که دلالت برهرهم شکستن کلیه روابط طاغوتی اقتصادی ، سیاسی و اجتماعی دارد و براق رسیدن به‌جامعه توحیدی‌با حمه پایگاه ما و روابط اقتصادی ، اجتماعی‌وفرهنگی کاملا مخالف است‌که مردمان در اشکال گوناگون جلوه‌گر میشود مبارزه خواهیم کرد و مبارزه راه مبارزین شریعتمداری فرخ‌طلبانه ولی به‌شدت علیه امپریالیستی قاطعانه خواهیم ایستاد.

در بیانیه‌ی سازمان دانش آموزان مسلمان تاکید شده است‌که آنها در شرایط فعلی مبارزه حرکت‌تنظیم و سیاسی را که از ابتدا موتور ایدئولوژیکی خود را مشخص نکند فرصت‌طلبانه تلقی نموده وآنرا الغا خواهند کرد.

شرکت حزب توده در مراسم بزرگداشت دکتر مصدق

حزب توده ایران امروز ضمن اطلاعیه‌ای از هواداران این حزب خواست تا در مراسم سالگرد درگذشت دکتر محمد مصدق شرکت‌کنند.

در اطلاعیه این حزب آمده است :

مراسم سالگرد درگذشت شخصیت برجسته و ملی‌ایران دکترمحمد مصدق روز شنبه ۱۴ اسفند برابر با ۲۵ جمادی‌الثانی ۱۳۹۹ درآرامگاه شهدای حزب توده ایران از همه هواداران خود دعوت می‌کند برای هرکت در این مراسم ساعت ۹/۵ صبح روز دوشنبه ۱۴ اسفند ماه در محل خیابان ۲۱ آذر (جلب باشگاه تهران) حضور یابند کلیه هواداران که میخواهند وسیله نقلیه عمومی از قبیل اتوبوس و مینی‌بوس دراختیار نمایندگان با کمیته برگزارکننده در محل مقررجمع شوند. گروه منضب (تلفن رسال ــ بزرگمهر) تعاس برقرار کنند.

نظر چریك های فدائی درباره حزب کمونیست

سازمان چریك های فدائی خلق ایران با انتشار بیانیه‌ای اعلام کرد که این سازمان مواضع را که تحت نام «حزب کمونیست‌ایران» فعالیت می‌کنند وابسته به محافل امپریالیستی دانسته و با هیچ یك ازاین گروه ها ارتباطی ندارد.

در بیانیه‌ای که به این مناسبت از طرف سازمان چریك های فدائی خلق ایران منتشر شده‌است آمده‌است:

اخیرا دیده میشود که برخی جریانات مدعی‌اند که میخواهند با یگانگی در میان خلق ما تضاد ایجاد و یا موقعیت‌دارند و خواهان تحریف معنی داشتن ارتباط با سازمان چریکهای فدائی خلق ایران هستند و بدین منظور با استفاده ازحیثیت سازمان برای خود اعتبارکسب کنند . واگر بخواهند ، که هرگز نمیتوانند ، به حیثیت سازمان چریکهای فدائی خلق ایران آسیب برسانند.

طی پنجشنبه ۱۰ اسفند که از قول خبرگزاری فرانسه در روزنامه حاتی محسن چاپ شده بود«یکدرزمره محسن‌کوشش های مذکوره است.

شرکت گروه های مختلف در مراسم بزرگداشت مصدق

احزاب و گروههای سیاسی بسرعت خودرا آماده میکنند تا در مراسم بزرگداشت دکترمحمد مصدق شرکت کنند . این مراسم روز دوشنبه ۱۴ اسفند درمحکمت احمدآباد واقع درجاده قزوین برگزار میشود. مراسم قرار است سازمان مجاهدین خلق ایران برنامه حداقل خودرا براین‌مرحله از انقلاب ایران اعلام کند. همچنین سازمان چریکهای فدائی خلق باسخنور بیانیه‌ای اعلام داشته باهرکت مراسم مراسم از آرمانهای ضد امپریالیستی مردم ایران دفاع‌خواهیم کرد.

اهواز هم سازمان چریکهای مجاهدین و فعالیتان گفته میشود احزاب با سابقه گذشته واحزابی که طی هم سال گذشته تاسیس‌شده‌اند نیز مراسم مراسم هرکت خواهند کرد و نقطه نظرهاتی خودرا درباره مرحله جدید انقلاب ایران اعلام خواهندکرد. محمدعلی عمویی نیز امروز اعلام کرد که براساس نظریات حزب توده درمراسم بزرگداشت دکتر مصدق شرکت خواهیم‌کرد . احتمالا این گروهها و احزاب نمایندگانی درفعالیت های خود «مکس موزنامه ،کتاب ،پوستر و ...» دراین مراسم برپا خواهندکرد.

توضیح جمعیت بیداری زنان

جمعیت بیداری زنان برای روشن شدن اذهان عمومی توضیح میدهد : چند پس از صدور اطلاعیه‌های کمیته ایجاد جمعیت بیداری زنان اخیر دراین مورد به جمعیت بیداری زنان مراجعه می‌فرمایند لازم به تذکر است که کمیته ایجاد جمعیت بیداری زنان موارد جمعیت بیداری زنان است که در سال ۱۳۳۹ جهت به مبث آوردن اتحاد حقوق زنان کشور در همه زمینه‌ها و مبارزه با مفاسد اخلاقی و بهبود وضع خانواده تاسیس گردیده است.

اطلاعیه انجمن هنرمندان خلق

این اطلاعیه امروز از سوی‌انجمن‌هنرمندان خلق که حدود چند هفته پیش اعلام موجودیت کرده است منتشر شد:

«انجمن هنرمندان‌خلق» به منظور تشریح مواضع خود وایجاد زمینه های تشکل از آنانکه اعتقاد دارند : باید وکه ادبیات و هنر به جزئی از مکانیسم عمومی انقلابی بدل شود، بصورت‌صلاح نیرومندی برای وحدت وآموزش‌خلق،برای کوبیدن‌ونابودی‌دشمن درآید، به‌خلق یاری برساند تا یکدل و یکجان با دشمن نبرد کند» موجود میشود تا روز چهارشنبه ۱۵ اسفند ماه ، ساعت چهار بعدازظهر در آبان خیابان حافظ تالار فرهنگ منزل یابانک.

آیت‌الله طالقانی ، برای ایجاد درگیری بین گروهها :

۸هزار ساواکی کارکشته وعمال سیا بسیج شده‌اند

حضرت آیت‌الله طالقانی دریك مصاحبه یکساعت وبیست دقیقه‌ای با صدا و سیمای ایران شرکت کرد و در مورد ملاقاتش باامام خمینی، شایعات وجود اختلاف و مسایل‌دیگری درخصوص ارتش، رفراندوم و موضوعات دیگر سخن گفت :

آیت‌الله طالقانی در مورد شایعاتی که مبنی بروجود اختلاف با رهبر انقلاب و ملاقاتی که با ایشان داشته است، گفت: نهضتی که در ایران پیش آمد، یك جهش فوق‌العاده و ناگهانی و غافلگیرکننده بود. رهبری حضرت آیت‌الله خمینی مورد اذعان و تائید همگان است. ایشان از جهت وارستگی و تواضع و روح توحید و توکل در مقام والائی قرار دارند و دیده‌ایم که همیشه فروتنی کرده‌اند وخودشان را یك طلبه خوانده‌اند. قاطعیتی که ایشان از خودشان نشان داده‌اند، درخور تحسین و ستایش است. هرگاه نظراتی‌منطقی و اصولی از سوی هرکس به ایشان ابراز شود، براحتی می‌پذیرند و این در شرایطی است که خودشان در اوج آگاهی و احاطه به کلیه امور قرار دارند. مسئله بروز اختلاف بین من و ایشان فقط یك شایعه است. اصولا اختلاف درصورتی ممکن است پدید آید که منشاء هوی پرستی، خودخواهی و جاه‌طلبی در بین باشد. بحمدالله نه در من این حس وجود دارد و نه در حضرت آیت‌الله خمینی. اساسا وقتی ایشان داعیه‌ای برای احراز پست و مقامی نداشته باشند و من نیز هرگز چنین خواسته‌ای نداشته و ندارم، بنابراین وجوداختلاف صرفا یك شایعه میتواند باشد

ملاقات با امام

در خصوص ملاقاتم با امام باید عرض کنم که چون شنیدم حضرت آیت‌الله قصد رفتن به قم را دارند، برای‌اطلاع از این موضوع که چرا ایشان به طور ناگهانی تصمیم برفتن گرفته‌اند ، به دیدارشان رفتم و هیچ مسئله خاص و مهمی نیز مطرح نبود. وقتی به ملاقات ایشان رفتم سعی کردم چند روزی مسافرتشان را عقب بیندازند، ولی ایشان به این‌علت که ۱۵ سال از شهرشان دور بوده‌اند و مایل بودند که هرچه زودتر به قم پرونده ناچار من دیگر اصرار نکردم.

بطور کلی در اطراف مسایل مختلف مملکتی بخصوص مسایل موجود در این مرحله از انقلاب گفت وگو کردیم . من تصور میکنم علت اصلی سفر حضرت آیت‌الله به قم بواسطه تماس بیشتر با دیگر روحانیون و مدرسینی است که درحوزه علمیه قم اقامت دارند وحضرت آیت‌الله ۱۵ سال از این‌مدرسه و دهر قم دور بوده‌اند.

آیت‌الله طالقانی آنگاه به مسئله اقداماتی که از سوی دولت انقلاب صورت گرفته اشاره کرد و گفت : قضاوت در باره کار دولت، در این شرایط و اوضاع و احوال کاردشواری است و به طورکلی باید شرایط و اوضاع و احوال فعلی را در نظر گرفت. مشکلات فراوانی بر سر راه دولت قرار دارد . باید فرصت داد تا دولت بتواند خرابی‌ها را آباد کند. حسن‌نیت و اخلاص از ابزاری است که برای بازسازی و خرابیها بکار گرفته میشود.

آیت‌الله طالقانی آنگاه در پاسخ مهدی صابر، گزارشگر رادیو تلویزیون در باره ارتش و اینکه ارتش باید چه شکل و وضعیتی داشته باشد گفت : مسئله ارتش یك مسئله ابدعای اسلامی است که قبلا نیز در این‌باره صحبت کردیم. ارتش هرگز از مردم جدا نبوده است. همیشه موقع جنگ و دفاع از مرز وبوم و سرحدات مملکت، ارتش در کنار مردم و مردم در کنار ارتش بوده‌اند. غیر ازمسایل تخصصی ارتش ودرجه‌بندیهائی که در آن وجود دارد، بقیه مسایل آن بخصوصیات و ارتباطی که میان مردم و پرسنل ارتش وجود دارد، وابسته است. ما اکنون نباید سیستم فعلی ارتش را به کلی منهدم کنیم، چرا که انهدام آن به صلاح کشورنیست. این ارتش سالیان سال زیر سلطه استبداد داخلی و استعمار خارجی بوده و مستشاران آمریکائی بالای سر آنها بوده‌اند و نظامیان اکثرا وابستگی هائی داشته‌اند، همیشه سعی شده است که آنها را به یك جهت خاص آنهم حفاظت و پاسداری از تاج وتخت سوق دهند ، به این ترتیب این مسایل سبب شده تا هنوز رسومات و تعلیمات ارتش همچنان در ذهنشان باقی بماند. در شرایط فعلی باید بررسی کرد که آنهائی را که قابلیت تجدید نظر دارند بمانند و بقیه کار گذاشته شوند. در این تصفیه باید دقت کافی مبذول گردد و آنهائیکه مرتکب قتل، تجاوز و کارهائی از این قبیل شده‌اند، حتما برکنار گردند و در اطرافشان تحقیق کافی بعمل آید. اصولا باید مردم راطوری تربیت کنیم که ضمن انجام کارهای عادیشان، فنون نظامی را نیز در حد دفاع داخلی بیاموزند و آنچنان آمادگی داشته باشند که در مواقع لزوم بتوانند از خود و مملکتشان دفاع کنند. ارتشی که از نظر قدرت یکی از قویترین ارتشهای خاورمیانه بحساب می‌آمد و دارای مجهزترین ملاحها وجنگ افزارها بوده دیدیم که گروههای زیادی از آنها، طوری خودشان را نشان دادند که مصور نمی‌رفته پیوستن قشرهای مختلف ارتش، شرافت ارتش را به ثبوت رساند .

این شرافت اخلاقی بود. با همه اینکه میدانیم همه اینها چقدر در بند فکری و دیسیپلین نظامی بودند. این برای ما باور کردنی نبود و دیدیم اینها با یك حرکت چگونه‌خودشان بملت پیوستند و چگونه توانستند با ملت هلیه سران نظامی که هنوز بغرور خودشان باقی بودند قیام کنند.

من فراموش نمیکنم در همان روز های سختی که دائما ارتش و دولت های وقت تهدید به کودتا میکردند و کشتار عمومی در خیابانها و کوچه ها ادامه داشت شبهای سختی را اینجا گذراندیم. همین باصطلاح گارد شاهنشاهی یا گارد جاویدان که بیشتر بخیابانها کشیده میشدند و مورد بدبینی مردم بودند افسرها و درجه‌داران این گارد هم وقتی‌فرصتی پیدا میکردند به خانه من می‌آمدند با اینکه خیلی برای اینها این کار خطرناکی بود می‌آمدند، تخنگشان را بگوشه‌ای می‌انداختند و گریه میکردند بطوریکه همه‌ما منقلب‌میکردند و استفاده داشتند که ما را نجات بدهند. میگفتند ما چطور میتوانیم برادرکشی کنیم. این روحیه ارتش است. در بین ارتشی‌ها اکثرا اینطور بودند. برادران ما بودند و اگر لغزش هائی داشتند باید ترمیم بشود و بعد ازتصفیه یك ارتش مجهز دارای کیفیت زیاد و کمیت کمتر تجهیز بشود تا بتوانیم از اینها در راه خیر و دفاع و نگهداری کشور استفاده کنیم ،

سئوالی که الآن در مورد ارتش مطرح است انتصاب فرماندهان و روسای ارتش و پلیس است و در مصاحبه قبل هم گفته بودید اگر من می‌خواستم این انتصابات را انجام بدهم یك پاسبان را در راس شهربانی میگذاشتم. آولا این انتصاب میتواند بصورت انتخاب در بیاید و از پائین افراد کادر ارتش یا شهربانی کسی را انتخاب کنند، یا اینکه بازهم بصورت انتصابی از بالامت و در میان کادر های پائین ارتش و پلیس کسانی هستند که شایستگی فرماندهی و یارهبری ارتش و پلیس را داشته باشند و یا خیر ؟ در موقعیت حاضر چگونه میشود حل کرد ؟

راجع باین مسئله بحث زیاد شده است حتی بحث‌هائی ضد ونقیض نیز صورت گرفته. یکعده از این مسئله‌ای که من مطرح کردم خیلی خوشحالند و تائید هم کردند که روی شایستگی و لیاقت باشد. یکعده‌ای هم کسانی هستند که انتقاد میکنند و می‌گویند که این مسئله همه چیز را بهم میزند. علاوه بر مسئله شایستگی، در ارتش نیز مثل سایر واحد های اجتماعی ، صنعتی یا قضائی باید به جنبه تخصص هم توجه شود بعلاوه باید ببینیم که انتخاب یا انتصاب چه فرقی دارد .

اولا مصاحبه‌ای که من قبلا انجام دادم و این مسئله مطرح شد نظرم توضیح فعلی نبود نظرم آن دورنما و ایده اسلامی است که شخص باید یا انتخاب یا انصابش برمبنای تقوا و صلاحیت باشد این صلاحیت همانطور که میتواند در یك فرمانده بالا باشد در یك فرد هادی هم میتواند وجود داشته باشد و حتما دارد. بنابراین من نخواستم این مسئله را مطرح کنم که الان یك پاسبان را رئیس شهربانی کنیم تا پاسبانها علیه سرهنگها و تیمسار ها قیام کنند و آنها راقبول نکنند. چنین مسئله‌ای مطرح نبود. همانطوریکه قبل از این هم گفتم مسئله تخصصی نیز مطرح است و این مسئله تخصص در واحد های نظامی ــ صنعتی وقضائی یا همه جا باید رعایت بشود . مسئله تخصص را نباید ماوسیله‌ای قرار بدهیم تا هایستگی تحت‌الشعاع تخصص باشد .

نظام آموزشی اکنون مهمترین مسئله‌ای است که الان در جامعه مطرح است ممکن است در این زمینه مطالبی بفرمائید ؟

اساسا یك مطلب کلی‌تری را من برای شما بیان بکنم که در رهبری اسلامی تنها این نیست که امنیت مردم را تامین بکند و زندگی عادی ممکن و خوراکشان تامین شود، در رهبری‌اسلامی‌بالاتر ازاینها هدایت‌مردم وآموزش‌مردم است. نظام‌آموزشی از مردوم‌مرحله باید انجام‌شود، یك بخش ترکیه جوانها و اطفال ما است. ترکیه در لغت هم بمعنای پاك‌کردن و هم رشد دادن است. این هوای ظلمانی و تاریخ استعماری و طاغوتی که در کشور ما همه چیز افکار، اخلاق و دیگر خصوصیات جوانهای ما راوسیله تعلیمات انحرافی ــ فرهنگ انحرافی که همه‌اش در مسیر طاغوتیستی و طاغوتی بوده اکنون در فضای باز و آزاد باید بهمه جوانهای ما از دبستان تا دانشگاه راهی خودشان را بمنطق و تفکر اسلامی باز کنند و بتوانند با مکتب اسلام آشنا شوند و بتوانند با مکتب اسلام زندگی کنند و بتوانند با مکتب اسلام مبارزه کنند و بتوانند با مکتب اسلام بمیرند و بتوانند با مکتب اسلام بکشند. این یك مطلب کلی‌تری است

کیهان

تکشماره ـ ۱۵ ریال

یکشنبه ۱۳ اسفند ماه ۱۳۵۷ ـ ۵ ربیع‌الثانی ۱۳۹۹ ـ شماره ۱۰۶۵۲

حمله به مراکز مجاهدین در شهرستانها

صفحه آخر ـ ستون اول

امروز اعلام میشود

اسامی عمال و جنایتکاران رژیم سابق

شاهدان جنایات رژیم برای شهادت دعوت شدند

صفحه آخر ـ ستون سوم

آیت‌الله طالقانی در مراسم فردا شرکت می‌کند

بزرگترین اجتماع ضدامپریالیستی برمزار مصدق

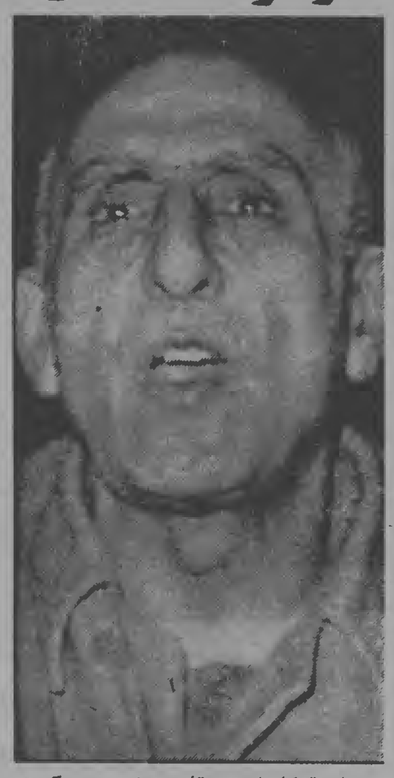

برای تجلیل از مصدق، دهها حزب، گروه و سازمان سیاسی و اجتماعی فردا با شعار های خود در دهکده احمدآباد جمع میشوند.

صفحات ۲، ۶ و ۷

امام توهین و تعرض به مطبوعات را تقبیح کرد

پاره کردن روزنامه‌ها جایز نیست

ما فقط روزنامه ها را نصیحت کردیم

صفحه ۲ ـ ستون چهارم

سرمقاله کیهان:

تلاش دشمن برای جدایی ملت و مطبوعات

امام خمینی برهمه‌ی تئوری‌های عوامفریبانه عمال رژیم سابق که برای خفه‌کردن آزادی نوین مطبوعات، در لباسی آراسته به میدان آمده بودند، خط باطل کشید.

مطبوعات ایران با آزادی از زیریوغ ستم شاه که با اختاپوس سانسور وزندان وشکنجه وممنوع‌القلم کردن، آزادگان مطبوعات انجام می‌گرفت، در پهنه وسیع آزادی، با مسایل نوین رو در روشد که به مراتب خطرناکتر از، برخوردهای پیشین بود «نوین» از این‌نظر

صفحه ۲ ـ ستون اول

تولید و صدور نفت فردا شروع میشود

صفحه ۳ ـ ستون پنجم

دکتر کریم سنجابی وزیرخارجه:

روحانیت نمی‌خواهد مستقیماً حکومت کند

* محتوای جمهوری دموکراتیک، اسلامی است
* روحانیون بصورت قانونی بر حکومت نظارت می‌کنند

صفحه ۷ ـ ستون چهارم

دکتر یزدی توطئه‌های امریکا و شاه را علیه انقلاب فاش کرد

امریکا میخواست امینی را رئیس جمهوری ایران کند

صفحه ٤ ـ ستون پنجم

متن استعفای شاپور بختیار در کیهان امروز

وزیر کشور:

قرآن و نهج‌البلاغه مبنای قانون اساسی جدید است

صفحه ۳ ـ ستون اول

ودیعه ۴۵۰۰۰ ریالی تلفن حذف شد

صفحه ٤ ـ ستون اول

حمله شدید فلسفی در قم به رادیو و تلویزیون

صفحه ۳ ـ ستون هشتم

یادداشت روز

تاریخ یک بار دیگر تکرار میشود

در ۲٤ فروردینماه ۱۳۳۲ نفتکش ژاپنی نیشومازو با محموله نفت آزاد ایران بندر آبادان را بقصدژاپن‌ترک‌کرد... فردا نیز تصادفا یك نفتکش ژاپنی با دهها هزار تن نفت‌خام آزاد ایران ـ جزیره خارك‌را بسوی ژاپن ترك میکند ... و بدینطریق پس‌ازگذشت ۲۵سال یعنی در فاصله دو خلع‌ید، تاریخ یکبار دیگر در صنعت نفت ایران تکرار میشود.

عنوان «دوخلع‌ید» موضوعی است که حسن نزیه رئیس تازه شرکت ملی نفت‌ایران درسخنان اخیر خود به آن اشاره کرد و واقعیت هم همین است. زیرا بفاصله کوتاهی بعداز واقعه ملی شدن نفت ایران که در اسفند سال ۱۳۲۹ به رهبری دکتر محمدمصدق صورت‌گرفت. برنامه خلع ید از شرکت‌سابق نفت ایران و انگلیس انجام‌شد و اینك مراسم فردا را باید بمنزله دومین خلع ید دانست. و تردیدی نیست در مرحله کنونی که هدف اساسی قطع دست تراستهای نفتی ـ و وابستگی خارجیان و دلالان بین‌المللی به منابع و منافع نفت ایران است، برنامه دولت با موفقیت توام خواهد بود. زیرا اولا شرایط وموقعیت‌امروز با دوران دکتر مصدق فرق‌می‌کند و جهان صنعتی عطش روزافزون نفت دارد. ازسوی دیگر شرکت ملی نفت ایران‌با برخورداری از تجربیات فراوان در تمام زمینه‌ها خود مستقیما قادر به بازاریابی، فروش و صادرات و حتی حمل ونقل است وحتی فروش‌مستقیم خود را قبلا یکی دوبار به مرز ۲ میلیون بشکه در روز رسانده بود. بدینترتیب پیش‌بینی میشود که شرکت‌ملی نفت بدون برخورد به مشکلاتی خواهد توانست نفت خود رابه بالاترین قیمت روز به‌مشتریان مورد اعتماد بفروشد و مهمتر آنکه کلیه‌معاملات را ازاین‌پس با حذف کلمه «تخفیف» انجام دهد که از این رهگذر سالانه یکی دو میلیارد دلار اضافی عاید خزانه مملکت‌خواهد شد. نکته دیگر میزان صادرات نفت خام ایران است‌که انتظار نمی‌رود از این‌به‌بعد براساس ارقام سابق «حدود ٦ میلیون بشکه در روز» باشد و احتمالا برنامه صادرات به حدود ۵۰تا ٦۰ درصد ارقام گذشته محدود خواهد شد واین مساله از چند جهت جای خوشوقتی است. زیرا اولا دولت نیازی به‌آنهمه درآمد نفت (سالانه ۲۳ میلیارد دلار) که قسمت اعظم آن در گذشته ریخت و پاش میشد، ندارد. از سوی دیگر با افزایش قابل توجه بهای نفت که باید گفت این نیز به‌برکت انقلاب ایران و بخاطر توقف چند ماهه صادرات نفت ایران به وقوع پیوسته است ـ میتوان با صدور ۵۰ تا ٦۰ درصد نفت ایران درآمدی‌تا حد۲۰میلیارد دلار در سال تحصیل کرد.

باید اضافه کرد که برنامه تحدید تولید و صادرات‌منافع دیگری نیز برای ما خواهد داشت‌که اهم آن عبارتست از:

۱ـ جلوگیری ازبهم‌خوردن وضع عرضه و تقاضا دربازارهای بین‌المللی که براثرتولید بیشتر زمینه برای سقوط‌قیمتها فراهم خواهد آمد.

۲ـ بی‌نیازی از وابستگی‌به کمپانیهای نفت بخاطر امکان عملی فروش مستقیم ۳میلیون بشکه در روز توسط شرکت‌ملی نفت ایران.

۳ـ عدم احتیاج به صدها متخصص خارجی «بعنوان اجرای برنامه‌های اکتشاف، تولید و صادرات بیشتر».

٤ـ بالا بردن عمر بهره‌برداری و عمر ذخایر نفتی ایران به نفع نسل کنونی و نسلهای آینده.

و اما در مورد قراردادایران وکنسرسیوم باید گفت که این قرارداد بعلت نقض پاره‌ای‌از مواد آن از جانب کنسرسیوم ـ از چهارسال قبل باینطرف عملا بحال تعلیق درآمده بود که همین امر میتواند خود بهترین وسیله برای لغو قرارداد باشد و کان‌لم‌یکن اعلام شود.

علاوه‌بر قرارداد تحمیلی کنسرسیوم، دهها قراردادیگر بصورت پیمانکاری، مشارکت، فروش، حمل ونقل، سرمایه گذاری در فعالیتهای غیر نفتی در طی سالهای گذشته‌در شرکت ملی نفت امضاء شده‌که باید در آنها تجدیدنظر شودو پیش‌بینی میشود که این‌برنامه درصدر کارهای مدیرعامل جدید شرکت ملی نفت باشد.

علی‌اکبرخیرخواه

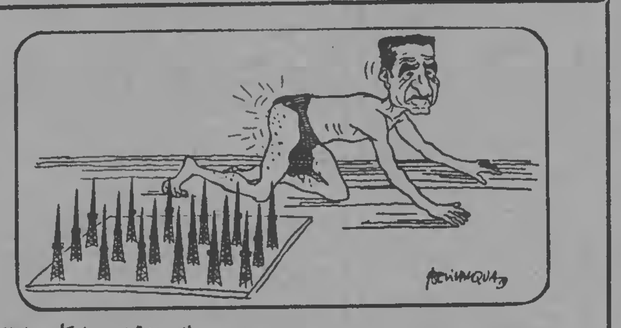

از روزنامه ریوبلیکا ـ ایتالیا

تفاوت‌ها را بپذیریم

همواره به آزادگی اسلام بالیده‌ایم. واکنون‌که باحربه آن برخصمی سترگ پیروز آمده‌ایم، سزاوار آنیم‌که هرچه بیشتر برخود ببالیم.

عظمت ملت ما در این بوده وهست‌که باتمام گونه‌گونی خود، همواره بهنگام جدال بادشمن، باهم کنار آمده و یکی شده، و دربدحادثه. باهمه‌گونه‌گونی خود یگانه شده است.

همواره به آزادگی اسلام بالیده‌ایم، چراکه هرگز برههای سربزیر هیچ چوپانی نبوده‌ایم. میان وحدت توام باتفاوت ما و آن برداشت معروف ارتجاع مسیحی، که همه بندگان خدارا «گله‌ای یك شکل و یك‌پارچه» می‌خواهد، زمین تاآسمان فرق است. گله‌ای از بره‌های تسلیم وسربزیر نبوده‌ایم، در نهایت، سی‌مرغ بوده‌ایم که باوحدت‌کلمه «سیمرغ» شده‌ایم.

اما گاهی نشانه‌های نگران‌کننده به چشم می‌خورد. حمله گروهی ناشناخته به‌گروهی دیگر، که از زبانی دیگر سخن می‌گویند، خصلت «اسلام ایرانی» نیست.

تفاوت‌ها را بپذیریم. چه رمز عظمت و پیروزی ما در یکی شدن باهمه تفاوت‌هاست. وحدت‌کلمه ما تحصیل‌حاصل نیست، تصمیم و عزمی منطقی وهوشیارانه است و مایه غبطه جوامعی‌که همواره می‌کوشند انسان را چون کالایی برای بسته‌بندی، یك‌شکل‌کنند و متفاوت‌هارا ازخود برانند.

در برابر دشمن مشترك، وحدت کلمه داشتیم. وحدتی که میلیونها حلقوم را یکی می‌کرد تاآوای آزادی را طنینی رعدآسا بخشد. اکنون، باسرنگونی دشمن، در برابر وظیفه مشترك، وحدت عمل داریم، چه‌باك اگر آواها چندگونه باشد. مگرنه‌اینکه همه‌درجستجوی حقیقتی‌مشترکیم: آزادی، استقلال، سربلندی ...

وحدت ما وحدت عمل و مبارزه است، و تفاوت‌های ما تفاوت‌های طبیعی پیکری زنده‌که درراه آزادی وسربلندی خویش‌گام می‌نهد.

سی‌مرغ بودیم که در جستجوی حقیقت یکی شدیم. سی‌مرغ بودیم، و «سیمرغ» شدیم. این‌گونه بمانیم تا به‌اوج برسیم.

م. س.

زنان را فراموش نکنیم

لغو قانون حمایت خانواده بحث‌ها و نگرانیهای بسیاری را سبب شده است. قبل‌از هرچیز این سئوال را پیش می‌آورد که: آیا در میان تمام این قوانین نادرست و غیرعادلانه تنها میبایست قانون حمایت خانواده لغو شود، در حالیکه هنوز مسائل و مشکلات بسیاری مطرح است؟ در حالیکه کارگران و کارمندان ما با قانون نادرست کار مواجه هستند وقوانین ما به تغییرات و اصلاحات بسیاری در موارد گوناگون نیاز دارد؟

تردیدی نیست که قانون حمایت خانواده نواقص بسیاری دارد نواقصی که باید اصلاح شود وتغییرکند اما نه‌آنکه جدا ازدیگرقوانین بیرون کشیده و لغو گردد.

لغو قانون حمایت خانواده در این شرایط و بدینگونه بی‌شك برای زنها خبر خوشایندی نیست. زنها درطول تاریخ ودر شرایط‌اجتماعی گوناگون با تبعیضات و رنجهای بسیاری‌روبرو شده‌اند. همواره باتمام محدودیت‌ها درمبارزات حق‌طلبانه ایران شرکت کرده‌اند، هرگز در هیچ شرایطی نتوانسته‌اند به حقوق واقعی‌خود دست‌یابند، هرگز آنها را جدی نگرفته‌اند، از آنها چون وسیله‌ای در خدمت رسیدن به‌هدف های دیگر استفاده کرده‌اند. در انقلاب ما در طول این مبارزات یکساله زنها دوشادوش مردان، در کنار آنها در حالیکه کودکان خود را در آغوش داشتند وچادر را بعنوان اعتراض به آزادی بی‌بند وبار آریامهری به دندان گرفته بودند، شرکت کردند. در تمام‌تظاهرات راه‌پیمائی‌ها و اعتصابات پیشقدم بودند.

تعداد زنها و دخترانی که در روز های مبارزه سینه های خود را در مقابل گلوله‌های دشمن قرار دادند کمتر از مردان نیست، همچنان که تعداد زنانی که در سیاهچالهای «اوین» زیر شکنجه جان دادند. گفتن ندارد شنیده‌ایم، خوانده‌ایم، دیده‌ایم، بدون شك‌این زنهای رنج کشیده و استثمار شده چه ازجهت اجتماعی وچه فردی ظلم بسیار دیده‌اند. برای رسیدن به حق و آزادی کنار مردان مبارزه کرده‌اند. در حالیکه خواستار حقوق انسانی و آزادی همه افراد جامعه هستند، میخواهند به حقوق واقعی خود نیز دست‌یابند.

لغو قانون حمایت خانواده بی‌شك این نگرانی را بوجود می‌آورد که تا زمان تدوین قانونی که بی‌شك مترقی خواهد بود تکلیف زنها چه خواهد شد؟

زنهائی که باوجود تمام نقائص ومعایب قانون حمایت خانواده در حالیکه ساعتها پشت درهای آن انتظار می‌کشیدند و سالها از پله های آن بالا وپائین میرفتند حداقل‌این‌امید را داشتند که شوهرانشان نمیتوانند آنها را غیابا طلاق دهند و یا همسر تازه‌ای به خانه بیاورند؟

قانون حمایت خانواده ظاهرا بدلیل‌مغایر بودن بانص صریح قرآن لغوشده است. دراینجا میخواهم تاکید کنم بریك سوره و دو آیه از قرآن که می‌فرماید: «اگر بیم آن داریدکه نمیتوانید در باره آنها (زنان خویش) عادل باشید فقط با یك تن ازدواج کنید.» و آیه ۱۲۹ که باز آمده است: «هرگز قادرنیستید نسبت به زنان خویش به طور مساوی عدالت را رعایت کنید حتی در صورتی که چنین خواسته باشید.»

نقش اسلام در زمان و شرایط خاص‌جامعه عرب بسیار مترقی بوده است، زمانی که نوزاد دختر را زنده بگور میکردند. بخاطر همین نقش مترقی است که امروز نیز قوانین اسلامی باید مطابق با شرایط زمانی، اقتصادی، انسانی، اجتماعی و سیاسی تدوین شود و قوانین غیر اصولی و نادرست و ظالمانه را در مورد زنها با توجه به نقش آنها در بازسازی آینده ایران از میان بردارد.

ثریا صدر دانش

۵۴ سرتیپ و سرهنگ بازنشسته شدند

۳۹ سرتیپ ارتش و شهربانی و ۱۳ سرهنگ شهربانی از سوی ستاد کل ارتش ملی اسلامی ایران و شهربانی بازنشسته شدند.

اسامی ۲۳ سرتیپ ارتش که بازنشسته شده‌اند بوسیله سرلشکر ولی‌اله قره‌نی به‌این شرح اعلام شدند:

سرتیپ هوشنگ اعزازی ـ سرتیپ نصرت‌اله حیدریان ـ سرتیپ‌سلطان محمد اعتماد ـ سرتیپ محمودمهید سرتیپ منوچهر معینی ـ سرتیپ ساسان جهانگیری ـ سرتیپ فیروز عباسی اسبق ـ سرتیپ‌محمدعلیزاده شالچی ـ سرتیپ‌محمدقاسم‌هرسینی سرتیپ (دریادار) ابراهیم شاه‌حسینی ـ سرتیپ عبدالحمید نبوی نوری ـ سرتیپ قدرت‌اله‌امیر جلیلی ـ سرتیپ هوشمند الماسی ـ سرتیپ خیراله‌پیرو ـ سرتیپ محمد لجاتی ـ سرتیپ عبدالاحدصادقی ـ سرتیپ مسعود حاذق‌اعظم ـ سرتیپ اسداله‌ناصح ـ سرتیپ‌حسن‌شاه‌بخشی سرتیپ رسول‌جوادی تبریزی ـ سرتیپ ساسان بصاری ـ سرتیپ حبیب‌الله مهرپویان ـ سرتیپ عبدالرحیم‌جعفری ـ سرتیپ‌مصطفی پوراعتمادی ـ سرتیپ‌جوادپورائیان سرتیپ شاپور مستوفی صداری ـ سرتیپ تقی اصانلو ـ سرتیپ‌حسین اولیایی ـ سرتیپ هرمز غفاری ـ سرتیپ منوچهر بیگلری ـ سرتیپ محمدحسین‌شاکر ـ سرتیپ‌حسام‌الدین بیان ـ سرتیپ خدارحم‌شهریاری

اسامی بقیه امرای بازنشسته‌ارتش در صفحه ٤ ـ ستون پنجم

وزیر خارجه ایران:

هر دولتی به‌شاه پناه دهد محکوم است

سفیر جمهوری عربی مصر روز پنجشنبه گذشته با دکتر کریم سنجابی وزیر امور خارجه ملاقات و مذاکره کرد در این دیدار وزیر امورخارجه ضمن اعلام‌مواضع دولت موقت انقلابی بار دیگر پشتیبانی خود را از مبارزات‌بحق و تاریخی ملل عرب وبخصوص‌خلق قهرمان و مبارز فلسطین‌علیه‌دولت غاصب و اشغالگر اسرائیل اعلام کرد.

سنجابی در این دیدار ضمن تشریح جنایات رژیم شاه سابق اعلام کرد که پناه دادن باین فرد از طرف هر دولت و تحت هر عنوان از نظر دولت ایران‌محکوم است و در روابط آینده ایران با آن کشور ها تاثیر منفی خواهد داشت.

وزیر امور خارجه ایران درباره اظهارات رئیس جمهوری مصرکه گفته بود از شاه سابق به عنوان یك دوست شخصی پذیرائی خواهد کرد و به او پناه خواهد داد‌موضع دولت ایران را مبنی بر چنین استدلالاتی صریحا اعلام کرد.

۸ مدیر کل جدید آموزش و پرورش

دکتر غلامحسین شکوهی وزیر جدید آموزش و پرورش نخستین تغییرات خودرا در سطح مدیران کل اعلام کرد.

در نخستین تغییرات‌هشت تن از مدیران کل تهران و شهرستان‌ها و نیز مدیر کل دفتر وزارتی تعیین شدند.

انتخاب مدیران کل در شهرستان ها براساس تائید فرهنگیان استان و نیز کمیته امام خمینی برگزیده شده‌اند.

براساس تغییرات امروزسلیمانی جهرمی بسمت مدیر کل آموزش و پرورش تهران، دکتر حسن اسدی مدیر کل دفتر وزارتی، حسن نیلفروشان مدیر کل استان‌اصفهان، عبداله دانشوری مدیر کل استان خراسان، مهدی آذرهوشنگ‌مدیرکل استان گیلان، عبدالحسین ساوه مدیرکل استان‌کرمان، علی‌شاهورانی مدیر کل استان سمنان و محمد کیاوش مدیر کل استان خوزستان انتخاب شدند.

ضمنا مرتضی کتیرائی، محمدطاهر معیری، دکتر باهنر و خسروی به عنوان معاونان جدید وزارت آموزش و پرورش نام‌برده میشود.

● بدستور دکتر شکوهی وزیر آموزش‌وپرورش، کلیه مدیران‌کل آموزش وپرورش استانها به تهران احضارشدند.

براساس تصمیم وزیر جدید آموزش‌وپرورش چهره‌های تازه‌ای مدیریت کل آموزش و پرورش استانها را برعهده خواهند گرفت.

کارکنان بانك ملی از ضرب سکه خودداری کردند

برای ضرب‌سکه وچاپ اسکناس های جدید، مطالعاتی در بانك مرکزی ایران آغاز شده است اسکناسها و سکه های جدیدبدون تصویر خواهد بود.

طرح اسکناس جدید اینك در دست بررسی است‌وتوسط هنرمندان ایرانی تهیه خواهد شد.

دکتر محمد علی مولوی‌رئیس کل جدید بانك‌مرکزی‌ایران‌دیروز در این مورد گفت: مطالعاتی‌در جریان است ولی ابتدا باید شکل رژیم و حکومت تصویب شود و سپس چاپ اسکناس های جدید عملی خواهد شد. مولوی گفت برابر طرحی که برای ادامه‌جریان اسکناس های موجود تهیه خواهد شد ترتیبی می‌دهیم که اسکناس های موجود مجددا به بانکها ارائه شود.

سکه‌طلا

بانك ملی ایران از چند روز پیش فروش مسکوك طلارا متوقف کرده است. بعضی منابع آگاه گفتند که کارمندان ضرابخانه مسکوك در بانك ملی از ضرب‌سکه های پهلوی خودداری ورزیده‌اند در سال های قبل در اسفند ماه بازار معاملات مسکوك‌رواج‌فراوان داشت ولی امسال معاملات مذکور شرکت است.

وزیر کشاورزی:

قرضه بدون بهره به‌کشاورزان پرداخت میشود

علیمحمد ایزدی وزیر کشاورزی سیاست کشاورزی کشور را در دولت اسلامی تشریح کرد و گفت: بااجرای سه‌برنامه فوری، کوتاه مدت و بلندمدت کشاورزی ایران‌را نجات خواهیم داد.

در اجرای برنامه فوری، ایجاد نظم کارکشاورزی کشور مورد نظر است. در برنامه کوتاه مدت تلاش این است‌که با تمام موسسات خصوصی که درکشاورزی شاغل‌هستند، تماس گرفته میشود و مشکلات امور کشاورزی را مورد بررسی قرار خواهیم داد. در این بررسی تلاش براین است که قرضه‌های بدون بهره به کشاورزان پرداخت شود و احتمالا کمك‌های بلاعوض هم از میان برداشته خواهد شد، چون هرکشاورزی باید اتکا بخود داشته باشد.

ایزدی گفت: اجرای‌برنامه بلندمدت در وضع کشاورزی تغییرات بنیادی داده‌خواهدشد که با اجرای آن کشاورزان ما از زندگی‌که در شهرها وجود دارد، برخوردار خواهند شد.

ایزدی اعلام کرد: با اجرای برنامه‌های کشاورزی نظر این است‌که ایران را از وضع‌کنونی بازار مکاره برای تمام صنایع جهان خارج کنیم کشاورزی را ماشینی خواهیم کرد و منظور استفاده از تمام تکنولوژی قابل پیاده در کار کشاورزی است.

وزیر کشاورزی گفت: برای جبران کمبود گوشت، عده‌ی قصاب را به خارج میفرستیم‌که گوسفندان خریداری شده را ذبح اسلامی کنند تا مورد استفاده هم‌میهنان قرارگیرد.

با حمله عمال رژیم سابق:

جنگل‌های شمال درحال نابودی است

دهها هکتار از جنگل های شمال دراطراف پارك جنگلی سی‌سنگان و بخش هاو دهات اطراف آن درمعرض خطر نابودی است و چهره های شناخته شده‌ای که افراد محلی مشخصات کامل آنان را در اختیار خبرنگار اعزامی کیهان گذارده‌اند، دهها میلیون‌ریال ازاین راه غیر مشروع بدست آورده‌اند.

خبرنگار کیهان گزارش‌داد که دهها هکتار از زمین های محصور جنگلی در معرض‌خطر نابودی است و همچنین بیش از۲۰۰ هکتار زمین محصور از درختهای جنگلی منجمله شمشاد که در منبت‌کاری‌ودیگر صنایع ظریف مصرف دارد و بسیار گران قیمت است قطع و فروخته شده است.

چندتن از اشخاص فرصت‌طلب که درزمان رژیم سابق با مقامات و صاحبان ویلاها و زمین های غصب شده شمال همکاری داشته‌اند شبانه با بولدوزر و گریدر اقدام به قطع درختها کرده و بلافاصله دست به فروش زده‌اند.

همچنین با اسناد قلابی که تهیه کرده‌اند اطراف زمین‌ها را با سیم خاردار محصور کرده‌اند و درصدد فروش آن هستند.

لیست کامل اسامی این عده در آرشیو کیهان موجود و برای اعلام کردن به مقامات قانونی محفوظ است.

بسمه تعالی

شرکت سهامی شیشه قزوین (عام)

ضمن هم‌بستگی مجدد خود باانقلاب راستین ملت ایران برهبری حضرت‌آیت‌اله العظمی خمینی باطلاع کلیه مصرف‌کنندگان شیشه میرساندکه تولید انواع شیشه این شرکت‌ازتاریخ۲۸ر۱۱ر۵۷ شروع‌گردیده مصرف‌کنندگان محترم میتوانندکلیه مایحتاج خود را بانرخ مصوب خریداری نمایند.

شرکت سهامی شیشه قزوین (عام)

ن ۷۵۷۵۰

حراج پارچه سرا

فقط ۵ روز

زرتشت ـ مقابل بیمارستان مهر

کیهان اخبارکشور

صفحه ۲
یکشنبه ۱۳ اسفند ماه ۱۳۵۷
۵ ربیع‌الثانی ۱۳۹۹ ــ شماره ۱۰۶۵۲

تلاش دشمن برای بدبینی ملت و مطبوعات ...

بقیه ازصفحه اول

که عوامل سرسپرده رژیم پیشین ، طرحی نو دراندا‌خته‌اند که مطبوعات «نفاق‌الکنی» می‌کنند . خطرناك ازاین نظر که «مردم»را علنا رو در روی مطبوعات قراردادند. در بسیاری از شهرها به دکه‌های‌رنجبران مطبوعات یورش بردند. در رنجان و اصفهان و قم ودیگر شهرها، از توزیع روزنامه جلوگرفتند . هواران اعلامیه و بیانیه با امضا و بدون امضا ، در سراسرایران ، علیه آزادی مطبوعات چاپ وپخش شد. پارهیی محافل شناخته شده ، آزادگان مطبوعات را ، تلفنی وعلنی تهدید کردند.

این نغمه‌های شوم طی چند هفته اخیر ، آنچنان عرصه را برمطبوعات تنگ کرد، که بسیاری‌از نهاد های دموکراتیك اجتماعی را به پشتیبانی از مطبوعات برانگیخت. در پارهیی موارد ، تحریکات آنچنان حاد و خطرناك بود که بیم سلطه خفقان نوینی میرفت. این بی سبب نبود. چه ، آنان که انقلاب شکوهمند ایران منافع‌غارتگرانه و کیسه های گدایی‌شان را تحلیل کرده‌بود ، با شناخت کافی ازدرون مطبوعات و برای تحلیل روزنامه‌های آزاد و ملی ، به تحریك عمال خود پرداختند . آنان که تادیروز دست به سینه ارباب بودند ، علم سانسور نوینی را به اهتزاز درآوردند . آنان بهانه کردند که مطبوعات ، سهم نیروهای انقلابی اسلام را نادیده می‌انگارند ... مطبوعات توطئه می‌کنند ... مطبوعات نباید نظر همه گروهها رامنتشر کنند ... و هزاران دستاویز دیگر که از نظر رهبری جنبش مردود اعلام شده است.

امام خمینی در رهنمود های خود به مطبوعات ، از مطبوعات آزاد و ملی خواستند که توطئه ها را فاش کنند . نظم درونی خودرا با نهضت همسنگ کنند. اما پاره‌کردن روزنامه ، جلوگیری از توزیع آن ، سوزاند روزنامه و تهدید مطبوعات را عملی غیر اسلامی‌و ضد آزادی قلمداد‌کردند. این نشانه‌ی هشیاری رهبری است و نشانه‌ی روحیه‌ی دموکراتیك و ضد اختناق اسلام. همانگونه که صنجابی نیز برآن تاکید کرده اسلام ذاتا دموکراتیك است.این ذات، دردرگیری با نهادهای اجتماعی ، نمود خواهد کردو مطبوعات حیاتی‌ترین و حساس‌ترین این نهادهاست.

امام خمینی رهبر انقلاب اسلامی ایران ، امروز هل همیشه با بینشی انقلابی درباره مطبوعات مطالبی بیان فرمود و آنهارا که روزنامه‌هارا پاره و به مطبوعات توهین می‌کنند تقبیح‌کرد.

فرمان امام ، به مطبوعات ، این صدای مردم رامنعکس و صلحان ایران . این اجازه را میدهد تا بگویند :

ملت مسلمان و قهرمان ایران ، مطبوعات ایران ، همچنانکه در مسیرانقلاب همراه شما بوده‌اند. امروز نه تنها همراه شما ، بلکه متعلق به خود شما هستند. صدای مطبوعات امروز ایران صدای آزادی است. آزادمردان و آزادزنان ایران‌که به زعامت امام خمینی ، بساط ننگین سلطنت پهلوی را سرنگون کردند. امروز در مطبوعات خود سخن می‌گویند. این اما همه وظیفه مطبوعات نیست. مطبوعات ایران در خدمت امام و انقلاب اسلامی ایران بطور پیگیر توطئه‌ها و لقمه‌های خائنانه امپریالیسم را فاش می‌کنند. مطبوعات ، ضمن انعکاس صدای مردم ایران‌که دراکثریت قاطع خودبانگ خلق مسلمان ماست، رودررروی امپریالیسم جهانی ایستاده‌اند. از آنسوی نیز، نوکران و جاسوسان امپریالیسم بیکار نیستند . آنچنانکه حضرت آیت‌الله طالقانی، مجاهد زهده فرمودند تنها ۸ هزار مامور ساواك در میان مردم هستند. اینهاکه با سرنگونی رژیم شاه منفور منافع نامشروع خود را از دست داده‌اند، دمی بیکار نیستند. آزادی مطبوعات و فاش کردن توطئه‌های رذیلانه دشمن ، هرچقدر به نفع مردم است ، به دشمنان آزادی زیان خیرساند.

سازمان های جاسوسی سرمایه‌داران و صهیونیست ها با خرج میلیاردها دلار، درصددند تا ملت ایران را به بند بکشند و دو باره از پول خون آنها در پرهای شبانه خراب بنوشند.

ملت مسلمان ایران ، خواهران و برادران ، روزنامه نویسان ایران از شما هستند و ساواك و سیا برشما . عمال دشمن بیکار نیستند، با استفاده از تمام نیروی جهنمی خود به سیمپاشی و افاق‌افکنی‌مشغولند. هدف آنها ، بهم‌انداختن گروهها، ازمیان بردن آزادیها ، بهدل‌کردن دوستی مردم به دشمنی است. ازاین نفاق تنها دشمن خونخوار بهره میبرد و بس. بیاد بیاورید که امام خمینی ، رهبر انقلاب بارها و بارها برلزوم وحدت کلام تکیه کرده و از همه ملت خواسته‌اند مثل حلقه زنجیر دست در دست هم داشته باشند تا دشمن را مجال رخنه نباشد.

دشمنان ملت ، در خط اول جبهه خود به روزنامه‌ها یورش آورده‌اند. گروههای کوچك سیاسی که مالها در اروپا و آمریکا تحت نظر سازمان‌های جاسوسی آمریکا و اسرائیل تعلیم دیده‌اند و اکنون با ادعای رهبری ملت ایران بازگشته‌اند ، بارها و بارها خواسته‌اند زهر افکار خودرا ازطریق روزنامه‌ها منتشر کنند. نویسندگان مطبوعات که همواره در کنار مردمند ، بااین رهبرهائی‌ها طابله‌کرده‌اند و با تمام نیرو ازچاپ آنچه زیان ملت مسلمان است خودداری‌کرده‌اند. دست پرودگان استعمار برای تلافی دست به چاپ و انتشار اعلامیه‌های غرض‌آلود و سراپا دروغ زده‌اند. آنها ، خودرا حامی منافع ملت مسلمان ایران نشان داده‌اند. تا ازاین ستگر درو‌هین به پایدارترین مبارزه ملت ، یعنی مطبوعات ، حمله کنند . هدف چیست ؟ هدف جدا کردن مطبوعات از ملت است. دشمنان ملت میخواهند ، سنگر نیرومند خلق مسلمان را از او بگیرند. آنهاکه در روزهای اخیر اعلامیه‌های رنگارنگ پردیواره نصب کرده‌اند، آنهاکه در شهرهای مختلف روزنامه‌فروشان را بهاد کتك‌گرفته‌اند، آنهاکه هواران نسخه روزنامه‌ها را پاره‌کرده‌اند، آنهاکه مانع پخش روزنامه‌ها شده‌اند. کسانی هستند که امیدشان تحمیق‌جامعه و کفیدن سدی بین مطبوعات آزاد و مردم است.

ملت مسلمان ایران ، سنگرمطبوعات‌هم مانند همه سنگرهای مبارزه از خون و فداکاری ، رنج و شکنجه ، رنج و دربدری بسیاری آفریده است .

روزنامه‌نویسان ، با تمام نیروی خود ایستاده‌اند تا صدر رنج و خفقان باز نگردد، پاسداری آزادی وظیفه ماست و این وظیفه به یاری شما ممکن است.

ملت مسلمان ایران به صوت آسمانی رهبرانقلاب گوش فرادهید. این صدای رهبرما و رهبرشماست :

«سخنگوی دولت مطبوعات را تقبیح می‌کند»

ای ملت مسلمان ایران به‌پاخاك خفقان دشمنان مردم گوش‌فروبندید. ما میدانیم چرا ولی‌ی رهبر انقلاب ، به شیوه پیدرانه و روحانی مطبوعات را مثل همه گروههای دیگر نصیحت می‌کنند ، دشمنان ملت دست به پاره‌کردن روزنامه‌ها میزنند. گفتیم و باز می‌گوئیم ، هدف آنها جدائی بین صفوف ملت است .

اینراهم بگوئیم ،مطبوعات تازه از بندرسته خالی از انتقاد نیست. سهم عظیمی ازاین انتقاد را روحانیت مبارز، رهبری دانشمند وروحانی انقلاب و در کنار آن خلق مسلمان ایران جانانکه شیوه مسلمانان راستین است ، از صرسدق و صفا به ما می‌گویند. ماهم بیگمان این نصایح را بگوش جان قبول می‌کنیم ، چراکه مطبوعات از آن ملت ایران است. اما آنان‌که شیوه‌ای غیرازاین دارند دشمنان ما و دشمنان ملت هاستند، چراکه ، هرکس به فرمان امام گردن ننهد ، دشمن انقلاب است وفرمان امام این است :

ــ توهین و تعرض به روزنامه ها جایز نیست.

یك استاندار وچهار معاون بازنشسته شدند

بدنبال تغییرات وسیع در سطوح مختلف سازمان برنامه‌وبودجه بدستور رئیس سازمان برنامه‌و بودجه حمید اسکندانی معاون سازمان برنامه ــ منوچهر وحیدی معاون سابق وزارت مسکن وشهر سازی ــ اقبال اقبال استاندار لرستان ، منوچهر تهرانی‌ومحمدعلی امیری معاونان سابق‌وزارت‌آموزش وپرورش و همچنین هدایت‌الله نخجوانی بازنشسته گردیدند.

مدیر کل جدید آموزش و پرورش تهران تعیین شد

دکتر شکوهی وزیر آموزش‌و پرورش اعلام کرد: ۹ معاون این وزارتخانه بجهار معاون و۴۳ مدیرکل ستادی نیز به حدود نیمی ازآنها کاهش میپابد.

اودراین زمینه اضافه کرد از طریق ادغام فعالیتهای مشابه تعداد معاونان ومدیران کاهش میپابدو در بعضی موارد کارکنان ادارات نیز بطورمحسوسی کاهش خواهد یافت.

وزیر آموزش وپرورش که در پی معرفی آقای سلیمی‌جهرمی بعنوان مدیرکل آموزش وپرورش تهران یادآور شد که: «مطلقا با عجله افراد را تغییر نمیدهیم‌مگر اینکه افراد واجد شرایط پیدا‌کنیم و احتمال میرود در چند روزآینده بار تعدادی از مدیران تغییریابند».

کارکنان وزارت آموزش و پرورش :

انقلاب باروشهای اصلاح طلبانه سازگار نیست

کارکنان وزارت آموزش و پرورش ضمن تایید وزیر دولت موقت انقلاب و تبریك به او طی بیانیه‌ای آرزو کردهاند که این‌انتخاب آغاز دگرگونیها و بازسازی های انقلابی در آموزش و پرورش باشد.

در بیانیه مزبور هدفها و فعالیتهای کانون منتخب ونقش آنها در مبارزه با رژیم گذشته تشریح شده است.

در این بیانیه آمده است : انقلاب ما نمی‌تواند با روشهای اصلاح طلبانه و سازشکارانه رابطه‌ای داشته باشد چرا که ویژگی درخشان انقلاب زیرورو کردن وتغییر بنیادی نهادهای فاسد رژیم طاغوتی و طرد کامل وابستگان و سازشکاران و خیانتکارانی است که سال های دراز با خدمت باستعمار علیه منافع وحقوق ملت‌متجدیده به ستیز برخاستهاند و ازآنجا که فرصت‌طلبان وخیانتکاران به ضد انقلاب در کمین‌اند ، پیشنهاد می‌شود که درتصمیم‌گیریها بااعضای کانون کارکنان مشورت گردد.

دربیانیه همچنین ضمن‌تاکید بر انتخابی شدن مدیران و روسای مدارس،دفاتر وادارات آمده است ، مراکزی مانند مرکز تحقیقات ملی و میهنی ومرکز اسناد ومدارك‌ساهنشاهی که به قصد تحکیم فرهنگ وویرانگر شاهنشاهی ایجاد شده بودند، بایدنابود گردد. معلمان شرافتمندی که در سال های اختناق از کار برکنار شده‌اند، ضمن اعاده حیثیت به کار فراخوانده شوند.

معلمان و سربرستانی که از سوی ساواك به مدارس خارج از کشور برای ماموریت های جاسوسی فرستاده شده‌اند ، فراخوانده شوند. از جمله مسایل دیگری که در این‌بیانیه به آنها اشاره شده است توجه به اشتغال فارغ‌التحصیلان‌خارج از کشور در آموزش وپرورش و بررسی مجدد معیار های دادن بورس است.

دفاع دکتر مصدق
از نفت
در زندان زرهی
نوشته : حسن صدر
منتشر شد
ش ۱۹۰۳۵ ۱ــ۳

یك موقعیت
پهلوی مقابل پارك ملت (شاهنشاهی‌سابق) خیابان‌شاسا پلاك۴۶آپارتمان دوخوابه+تلفن وگاز شهری + ۳۰۰ تومان وام ۶۵۰ تومان بازدید بمدت دو هفته ۸ صبح الی ۱۰ شب
۷۵۶۹۶ ن

تلفنهای جدید بیمه ساختمان و کار
(شرکت سهامی عام)

تلفنخانه از شماره	۳۸۵۶۴۱۴ تا ۳۸۵۶۴۲۳
معاون شرکت	۳۷۰۵۲۶
معاون شرکت	۳۷۴۱۷۹
اداره حسابداری	۳۷۷۴۹۶
اداره خسارت (رئیس)	۳۷۴۴۹۳
اداره خسارت و شخص‌ثالث	۳۷۳۹۷۶
اداره خسارت‌باربری‌وحریق	۳۷۴۴۹۶
اداره بیمه نامه	۳۷۴۱۳۰
اداره بیمه عمر و حوادث	۳۷۰۶۸۸

۷۵۶۹۴ ن

نماز در خانه بازیافته ــ این ، نخستین نماز جماعت‌امام خمینی در قم است . پس از پانزده سال دوری. این‌همچنین نخستین نماز جماعت درمدرسه فیضیه بود .

امام توهین به مطبوعات را تقبیح کرد

قم ــ خبرنگار کیهان ــ امروز سخنگوی حضرت آیت‌الله العظمی خمینی رهبر انقلاب اسلامی ایران در مدرسه فیضیه قم اعلام کرد که : امام خمینی ، فقط روزنامه نگاران را نصیحت کرده‌اند تا در جهت‌پیشبرد انقلاب اسلامی قدم بردارند وهیچگاه توهین به‌روزنامه و پاره کردن آن بوسیله افراد را جایز نمیدانند

حضرت حجت‌الاسلام حاج احمد آقا خمینی فرزند امام‌نیزامروزدرتماس‌خودبا‌حسین‌یابایی‌خبرنگارکیهان گفت : امام ، بهیچوجه راضی به توهین به روزنامه‌ها ویا پاره کردن آن‌نیستند بلکه این‌گونه کارها را از سوی هرکس که باشد تقبیح می‌کند.

صدور دستور امام ، پیرامون منع توهین ویا پاره‌کردن روزنامه‌ها بدنبال اقدامات برخی ازعناصر ناشناس درچند شهر صورت‌گرفت .

خبرنگاران کیهان در اصفهان، قم، زنجان وچندشهر دیگر امروزگزارش دادندکه عده‌ای ناشناس از فروش روزنامه‌های آیندگان ، اطلاعات و کیهان بوسیله فروشندگان جراید جلوگیری‌کردند و در میان این افراد . کسانی‌هم بودندکه روزنامه‌را ازدست روزنامه‌فروشان‌گرفته و پاره کردند . این جریان در قم بوسیله خبرنگارکیهان باطلاع حجت‌الاسلام حاج سید احمد خمینی فرزندامام‌رسید وبدنبال آن سخنگوی امام ، نظر معظم‌له را در مدرسه فیضیه قم باطلاع همگان رسانید .

منع تعرض به روزنامه ها

حضرت امام خمینی ساعت ۱۱ صبح امروز به آقای اشراقی دامادشان دستور دادند که با تماس با رادیو و تلویزیون از قول ایشان علام شود : مردم حق هیچگونه تعرضی به روزنامه‌ها ندارند. البته ایشان تاکید فرموده‌اند که روزنامه‌ها نیزبایدخودشان را اصلاح کنند و نصیحت امام را بپذیرند.

خبرنگار اعزامی کیهان نیز از قم گزارش داد، امروز دفتر امام خمینی در قم ، متن پیام امام دربارە مطبوعات را دراختیار ما گذاشت.

صبح امروز سخنگوی امام درمسجد فیضیه چنین اعلام کرد:

امر فرموده‌اند که ابلاغ کنم راجع به‌مطبوعات چیزی نفرموده‌اند. من آنهارا نصیحت کرده‌ام.

سخنگوی دولت :

شورای انقلاب عالی‌ترین مرجع رسیدگی به مسایل است

عباس امیر انتظام معاون نخست وزیر و سخنگوی دولت امروز دربارەمصاحبه مطبوعاتی لوایح جدید و تصویب‌نامه‌هائی را که به تصویب شورایعالی انقلاب رسیده است و به مورد اجرا گذاشته می‌شود، بەشرح زیر اعلام داشت :

لایحه قانونی الغاء قانون خدمت اجتماعی زنان، که در جلسه ۵۷/۱۲/۸ به تاییدهیئت وزیران دولت موقت انقلاب اسلامی رسیده است.

لایحه قانونی اصلاح ماده ۳ قانون خدمت وظیفه عمومی که مدت دو سال خدمت وظیفه را به یکسال تقلیل می‌دهد .

هیئت وزیران در جلسه مورخ ۵۷/۱۲/۹ به پیشنهاد شرکت ملی نفت ایران تصویب لبود فروش و تحویل نفت خام و فرآورده های نفتی به آفریقای جنوبی ممنوع است . شرکت ملی نفت ایران وشرکت های فرعی و وابسته به آن مکلف به رعایت این تصمیم خواهند بود.

هیئت وزیران دولت موقت انقلاب اسلامی در جلسه مورخ ۵۷/۱۲/۹ باتوجه بەنامه‌سازمان برنامه و بودجه تصویب نمودند با توجه به وضع شرکت های دولتی و نیازمندیهای آنها به اخذ وام برای پرداخت های مربوط به حقوق و مستمری و هزینه های دیگرانیز شرکتها، سازمان برنامه و بودجه می‌توانند طبق رویه معمول این تبیلا درخواست های وام را بررسی، تضمین و جهت‌پرداخت به بانك مرکزی توصیه نماید.

سخنگوی دولت امروز همچنین اعلام کرد : مقالهای در روزنامه‌های کویت منتشر شده که ایران‌تقاضای ۳۰میلیون دلار وام از عربستان سعودی کرده است . این خبر صحت ندارد و با عنایت خود هیچ احتیاجی به وام‌گرفتن نداریم.

یکی از خبرنگاران سئوال کرد : قرار بود دولت قبلی در گذشته چنین‌وامی رادریافت دارد .

سخنگوی دولت گفت : من از مسائل و برنامه‌های دولت سابق‌خبری ندارم ولی دولت انقلاب احتیاج به قرض‌ندارد.»

سخنگوی دولت سپس گفت: شورای انقلاب عالی‌ترین مرجع رسیدگی به مسائل انقلاب است و کارهای دولت را زیر نظر دارد ، ولی دادگاه انقلاب‌کار جداگانه‌ای دارد .

سئوال شد دادگاه انقلاب‌زیر نظر شورای انقلاب است .

گفت : بله .

سئوال شد : آیا در نظر است‌که اگر کشوری به شاه پناهندگی بدهد و یا او را بپذیرد ، در مورد فروش‌نفت به‌آن کشور تجدیدنظر شود؟

سخنگوی دولت گفت هنوز در این مورد بحثی بیش‌نیامده است .

سئوال شد با توجه به‌گفته‌های امام خمینی ، برجم ایران تغییر می‌کند ؟

سخنگوی دولت گفت : «مسلما بررسی در این مورد شروع خواهد شد .»

سئوال شد ملا مصطفی بازرگانی قبل از فوت قراربود که به ایران بیاید ، آیا اوازو بعوت شده بود ؟

سخنگوی‌دولت‌گفت:مطلقا نه لیست افراد مفسد یا مجرم در رژیم گذشته، گفت: «لیست‌این افراد تا اواخر هفته تهیه خواهد شد و سپس به آقایان حق خروج داده می‌شود.»

سئوال‌شد اگر شخصی اسش در این لیست باشد، چه باید بکند ؟

سخنگوی دولت گفت که باید به دادگاه انقلاب مراجعه کند در صورتیکه از او رفع اتهام شده می‌تواند بسفر برود.

سئوال شد با توجه به اینکه امام خمینی گوشت پخزده را تحریم کرده است، دولت چه اقداماتی برای تامین گوشت کشور کرده است ؟

سخنگوی دولت گفت : دیروز بررسی در این مورد شروع شده است . ابتدا ما آماری از داخل کشور تهیه خواهیم کرد ودر صورت‌کمبود از کشورهای مجاور گوشت تازه تهیه می‌کنیم.

وی اضافه کرد: دیروز سفیر افغانستان به ملاقات من آمد و گفت دولت افغانستان آماده است دام بصورت زنده و یا گوشت تازه با ذبح‌اسلامی در اختیار ایران بگذارد .».

معاون نخست‌وزیر افزود : ما گوشت تازه‌از کشور ترکیه نیز خریداری خواهیم کرد .

سخنگوی دولت گفت که شیر نفت از فردا باز خواهد شد و برای اینکه توانایی خود را نشان بدهیم ظرف یکروز ۶ میلیون بشکه نفت تولید خواهیم کرد ولی ازآن بدبعد باتوجه به مقدار فروش نفت تولید خواهد شد .

سئوال شد : موضع دولت درمورد حوادث کردستان چیست ؟

وی گفت : ازنظر دولت ، مسئله کردستان هیچ مسئله نفرانجی نیست ، کردهاهمچنین خراسانی هاو خوزستانی ها میخواهند در کار های محلی نقش مهمتری داشته باشند ، مثل همه جای دنیا. البته‌دولت در این مورد هیچ تصمیمی نگرفته‌است .

سئوال شد در خبرها آمده است که کمیته های امام‌شیراز منحل شده است ، آیا درنظر است کمیته ها بطور کلی منحل شوند ؟ جواب داد: کمیته‌ها اکنون زیر نظر دولت کار نمیکنند ، از اینرو ما اکنون اطلاعات‌دقیقی از آن هانداریم ولی با تثبیت سپاه انقلاب کمیته ها زیر نظر دولت‌قرار خواهند گرفت و با کمك سپاهیان انقلاب به‌کار خواهند پرداخت .

سخنگوی‌دولت در مورد دستگیری محمد زندانیان‌عادی که‌مرتکب قتل یادزدی‌شده‌اند، گفت : با مدارکی که‌ازاین اشخاص درپرونده های‌شهرهان باقیست با کمك پرسنل‌آن انقلاب و گروهی از کارآگاهان شهربانی شناسائی و دستگیر خواهند شد .

سخنگوی دولت در مورد زندان اوین گفت : باتحقیقاتی که به عمل آمده وجود زندان دیگری در زیر این زندان تایید نشده است، ولی‌تحقیقات ادامه دارد .

سئوال شد : سفیر امریکا چند ملاقات با شما داشته است آیا می‌توانید نتیجه این‌ملاقات ها را بگوئید ؟

جواب داد: یکی تقاضای محافظت از سفارت امریکا بود که گارد نمی کار حفاظت از سفارت آمریکا را بعهده‌گرفته است و نو انبار مواد گوشی و دارویی متعلق به سفارت آمریکا که توسط مردم درضمع شرقی کاخ نیاوران و جاده کرج بود که دستور داده شد از آنان نگهداری شود و آمریکائیها بتوانند از انبارهای خود استفاده کنند.

سئوال شد: با فعالیت مجدد ارتش، شهربانی و ژاندارمری آیا سیاهیان انقلاب کار خود را تعطیل خواهند کرد ؟

وی گفت: «پاسداران انقلاب بعنوان یکمؤسسه ارتش ملی نقش مهم آورده‌های انقلاب پاسداری خواهند کرد.

سئوال شد: با توجه به بازنشسته شدن امرای ارتش و انتصاب افسران جوان به‌جای آنان، آیا از لحاظ تجربه و تکنیك نقصانی در ارتش پیش نمی‌آید ؟

وی جواب داد: بازنشسته کردن امرای‌ارتش خواست‌ملت بود. ولی بین این اشخاص افرادی پیدا می‌شوند که شایسته و مسلمانند و پس از مطالعاتی که دولت انجام خواهدداد تعدادی‌ازآنان‌مجددا دعوت به کار خواهند شد .

در دهکده احمدآباد بمناسبت سالگرد مرگ دکتر مصدق بزرگترین اجتماع ضد استعماری ، فردا برپا میشود

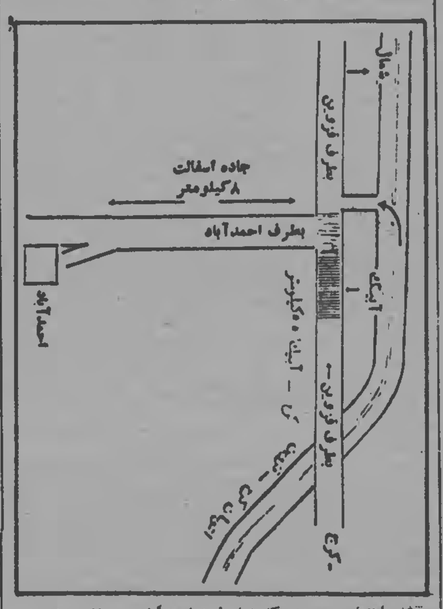

نقشه راهنما ــ مسیری که شما را به احمدآباد میرساند دراین نقشه مشخص شده است

فردا بزرگترین اجتماع علاقمندان به آرمان های ضد استعماری و ضدامپریالیستی دکتر مصدق برمزار وی برپا خواهد شد . دهها حزب ، سازمان و گروه سیاسی و اجتماعی طی چند روز گذشته آمادگی خودرا برای شرکت دراین مراسم اعلام داشته‌اند. همزمان با این اعلام‌آمادگیها سخنگوی دولت موقت انقلابی نیز اعلام داشت که هیات دولت دراین مراسم شرکت خواهد کرد و برای آنکه کارکنان و کارمندان دولت‌نیز بتوانند در مراسم بزرگداشت دکتر مصدق شرکت کنند‌کلیه ادارات و موسسات وابسته به دولت از ساعت ۱۱ صبح‌تعطیل خواهد شد . همزمان با انتشار اعلامیه رسمی دولت وزیر آموزش و پرورش نیز در اطلاعیه‌ای از دانش آموزان سراسر کشور خواست تا برای تعطیل و تکریم از مقام‌شایسته و مردمی دکتر محمد مصدق رهبر ملی ایران مراسمی در مدارس خود برگزار کنند.

اعلام آمادگی ها برای شرکت در مراسم بزرگداشت دکتر مصدق از هفته گذشته شروع شد و طی دیروز و امروز به اوج خود رسید . در اجتماع فردا نخستین بار احزاب و گروههای با گرایش های گوناگون در یك محل اجتماع میکنند .

هجچنین درآسانه برگزاری سالگرد مرگ دکتر مصدق‌چند حزب و سازمان سیاسی اعلام موجودیت کرده‌اند که احتمال میرود برخی از آنها مواضع خودرا در مراسم فردا اعلام کنند .

تعداد گروهها ، احزاب وسازمان هائی که‌اعلام کرده‌اند درمراسم فردا شرکت میکنند آنقدر زیاد است که احتمال میرود وقت صحبت به همه‌آنها نرسد

موضع خودرا بصورت‌اعلامیه های کمی درمحل برگزاری پخش خواهند کرد .

مراسم رسمی از ساعت ۲بعد ازظهر شروع میشود و برای آنهائی که ناگزیرند به دهکده احمدآباد نروند‌اند در طول مسیر پس‌از گذشتن ازشهرکرج تابلو های خاصی در مسیر منهی به احمدآباد نصب شده است .

دکتر هدایت‌الله متین‌دفتری مسئول کمیته برگزار کننده مراسم سالگرد مرگ دکتر محمد مصدق رهبر ملی ایران در گفتگوئی با خبرنگار کیهان گفت :

وی گفت : تمام کوشش ما اینستکه این مراسم کاملامستقل از تمام دستجات سیاسی‌وبدور از برداشتهای خاص یك حزب و یا گروه برگزار شود

چون‌معتقد حستم که دکتر مصدق یك رهبر ملی است‌بنابر این تعلق به همه مردم دارد

● حضرت آیت‌الله طالقانی نیز فردا در مراسم بزرگداشت‌سالروز درگذشت دکتر محمد مصدق شرکت می‌کنند .

نیروهای ارتش

ستاد ارتش ملی اسلامی ایران امروز اعلام کرد کلیه‌پرسنل‌ارتش اعم از رسته های زمینی ، هوائی و دریایی مقیم پادگان های‌مرکز که تمایل به شرکت در مجلس یادبود دکتر محمد مصدق ، جاوید مرد تاریخ مبارزه با استبداد و استعمار را دارند ، میتوانند با استفاده از اتوبوس های‌سرویس که در پادگانها برای‌این‌کار اختصاص یافته با هرلوع لباس که ترجیح می‌دهند خود و خانواده‌هان در ساعت ۱۱ صبح‌فردا بطرف محل یادبود در احمد آباد حرکت‌کنند.

تدارك «جنبش» برای شرکت در بزرگداشت دکتر مصدق

گروه سیاسی جنبش با تدارك تعدادی اتوبوس ، ساعت ۱۰ صبح فردا به طرف احمد آباد حرکت خواهد کرد . سخنگوی گروه سیاسی جنبش اعلام داشت که اعضای این گروه برای شرکت در مراسم بزرگداشت دکتر محمد مصدق از پادگانه جنبش واقع در چهارراه اسکندری ــ فرصت به طرف محل برگزاری مراسم‌حرکت می‌کنند و دوستداران این گروه می‌توانند به این کاروان به پیوندند.

اطلاعیه دانشگاه تهران

مدیریه موقت دانشگاه تهران به منظور بزرگداشت سالگرد درگذشت شادروان دکتر مصدق‌طی اطلاعیه‌ای از کارکنان‌این‌دانشگاه خواسته که ساعت یازده روز دوشنبه افراد درپادگاه دانشگاه حضور یابند.

وسیله للقلیه تدارك دیده شده است.

شرکت در مراسم

جمعیت مسلم‌آزاد نیز اعلام کرد در مراسم بزرگداشت دکتر مصدق شرکت خواهد کرد.

بازگشائی دانشگاهها

دانشگاه صنعتی تهران بعداز نظرخواهی از دانشجویان و تائید اکثریت قاطع برابر تصمیم‌شورای دانشگاه از روز گذشته کار خودرا آغاز کرد.

رئیس دانشگاه صنعتی اظهار داشت که بدنبال انتخابات کادر اداری ، قریبا کار انتخابات دانشجویان نیز انجام خواهد گرفت .همچنین برای شرکت‌هرچه وسیعتر دانشجویان دانشگاه‌صنعتی تهران در مراسم‌بزرگداشت‌شادروان دکتر محمد مصدق ، وسیله رفت‌و برگشت تا احمد آباد فراهم شده است‌که ساعت ۹ فردا از جلو دانشگاه دانشجویان را به‌احمدآباد خواهد برد.

براساس تصمیم شورای همآهنگی موقت دانشکده اقتصاد دانشگاه‌تهران، متشکل ازنمایندگان دانشجویان،استادان و کارکنان کلاسهای این دانشکده روز سه‌شنبه ۱۵ اسفند هوکول برگزار خواهد شد. در حین اضافه شده است‌که برای حضور دانشجویان‌وکارمندان در مراسم مذکور وسیله رفت‌وآمد در محل دانشگاه آماده می‌باشد.

● کلاسهای مدرسه عالی علوم اقتصادی و اجتماعی بابلسر از روز یکشنبه ۱۳ اسفند ، دایرخواهدبود.

● ازکلیه دانشجویان دوره عموم آزمایشگاهی دانشگاه ملی ایران دعوت شد راس ساعت ۸ صبح‌روز دوشنبه ۱۴ اسفند برای بازگشائی کلاسهای درس در محل دانشکده حضور بهم رسانند .

تظاهرات در دانشگاه علم و صنعت

دردانشگاه‌علم و صنعت‌ایران، مقارن ظهراروزتظاهراتی انجام شد.

در این تظاهرات که چند هزار تن از کارکنان و کارگران و دانشجویان‌مذهبی شرکت داشتند شعارهائی به طرفداری از امام خمینی از جمله رهبر ما خمینی است،کتاب ما قرآن، دین ما اسلام، رهبر ما خمینی داده می‌شد

دانشگاه علم و صنعت ایران‌اعلام کرد در مراسمی که بمناسبت بزرگداشت سالگرد درگذشت دکتر مصدق در احمدآباد برگزارمی‌شود استادان و کارمندان این‌دانشگاه شرکت خواهند کرد وسیله ایاب و ذهاب در محل دانشگاه آماده است.

اعتراض به‌لغو قانون‌حمایت‌خانواده

گروه وکلای مدافع‌حقوق زن دربیانیه‌ای نسبت به لغو قانون حمایت خانواده اعتراض کرد . در این اعلامیه، این سئوال مطرح شده‌است که چرا در آستانه انقلاب شکوهمند ایران که زن و مرد در آن دوش به دوش یکدیگرجنگیدند و چرا باوجود تمام وعده‌هائی که علمای عظام درمورد آزادی و مساوات حقوق زنان به آنان دادند بیکباره به قانون حمایت خانواده حمله شد .

درقسمتی از بیانیه این گروه ضمن طرح این سئوال که علت لغو قانون حمایت‌خانواده بدون آنکه جانشینی برای آن تهیه شود‌چه بوده‌است از لغو کنندگان قانون حمایت‌خانواده سئوال شده است که چراوجود فرمایشات و تاکیدات مکرر امام خمینی و آیت‌الله طالقانی هنوز فکراجحاف به حقوق زن و عدم توجه به مساوات آنان با مردان وجود دارد؟ و آیا این نشانه آن نیست که دردفتر امام و کمیته انقلاب حتی‌یك زن برای آنکه مدافع حقوق زنان باشد و به خصوصیت‌های حقوقی ، اجتماعی و اقتصادی بیمی از جمعیت کشور کدحی در جامعه توحیدی آینده‌آل‌نیز جای خاصی خواهد داشت‌تو‌حد نماید ، وجود ندارد ؟

جبهه ملی ایران نیز در نخستین رورنامه رسمی خود ضی سرمقاله‌ای لغو قانون حمایت خانواده را موردانتقاد قرار داد و بر بخش سازنده زنان درتحکیم و تداوم انقلاب دراین مرحدار سازندگی‌تا کید کرد .

افتتاح کلانتری ٤

یك سروال شهرسانی استخدام سرپرست کلانتری ٤ تهران‌مسئول مسئولان کمیته انقلاب مستقر در مسجدحجت‌ابن‌الحسن (ع) وگروهی از معتمدان و اهالی محل افتتاح شد .

خبرهای روز

طومار هشتاد متری بازاریان تهران

صبح‌امروز حاج مرتضی ... علی‌معمارزاده ، حسین خردین و حمید رضی‌پور، نمایندگان بازاریهای به روزنامه تهران اعلام دادند که طومار ۶۰متری در تایید انقلاب و در تعدادی قطعه‌راده ارائه دادند.

این طومارها که از سوی کسبه بازار مروارید وشیرازی‌ها، بازار مسجد جامع‌ت دالان امین‌الملك ــ سرای منیرخوت و بازار سپهسالار عزیزالله تهیه شده بود، بیش از هشتاد هزار امضاء در پای خود داشت.

جمعی از کارگران در وزارت کار اجتماع کردند

کارگران جرثقیل بانك‌بنوی بانك که در حدود ۴۰۰نفردیروز در ساختمان وزارت کار اجتماع کردند وخواستار تشکیل سندیکا، تغییر قانون کار ــ تقلیل ساعات کار ــ پرداخت دستمزدهای عقب‌افتاده و بازگشت کارگران اخراجی شدند.

چند تن از این کارگران گفتند بعضی ازعوامل رژیم سابق که کارفرما هستند مزاحمت‌ها و خطراتی برای کارگران بوجود می‌آورند و برخی‌ازآنان که‌فراری هستند،کارگران راتهدید می‌کنند و گاهی شانه اقدام به تیراندازی می‌کنند.

گردان ایرانی مستقر در جولان فراخوانده شدند

وزارت امور خارجه ایران اعلام کرد از طرف دولت موقت انقلاب اسلامی به دبیرکل سازمان ملل متحد اطلاع داده شد که گردان ایرانی مستقر در نیروهای جدا سازی ملل متحد در جولان‌که مرکب از سیصد و نود نفرازافراد ارتش ملی ایران است، باید هرچه زودتر به ایران باز گردند.

به این ترتیب دیگر ایران‌در نیروهای پاسداری صلح ملل‌متحد در خاورمیانه هیچ مشارکتی نخواهد داشت.

منع گوشت یخ زده براقتصاد نیوزیلند لطمه‌زد

معاون نخست‌وزیر نیوزیلند گفت : ممنوعیت مصرف گوشت یخ زده دراین ضربه سختی به تجارت خارجی این کشور است.

ایران پس از انگلستان،دومین خریدار بزرگ گوشت گوسفند نیوزیلند بود.

در سال گذشته این کشور ۲۷۰۰۰ تن گوشت بەارزش‌تقریبا ۴۷ میلیون دلار بەایران صادرکرد.

پروازهای داخلی ها افزایش یافت

هواپیمائی‌ملی ایران‌هما افزایش برخی ازپروازهای داخلی خود را باین شرح اعلام کرد: پروازهای ۲۲۵ و ۲۲۴ در مسیر تهران ــ بوشهر ــ خارك ــ آبادان ماهیگای چهار پرواز در روزهای پنجشنبه، جمعه، دوشنبه وسه‌شنبه در ساعت هشت صبح از تهران انجام میشود و در ساعت ۱۹ از بندرعباس است و در ساعت

وزیر کشور در مصاحبه‌ای با کیهان گفت:

شالوده قانون اساسی بر قرآن و نهج‌البلاغه بنا شده است

● در تدوین قانون اساسی- به احادیث، مسلم، سنت، اجماع و فرمایش معصوم توجه شده

کیوان سپهر

برای تدارک آنچه می‌خوانید پنجشنبه با «احمد صدر حاج‌سیدجوادی»، وزیر کشور کابینه موقت انقلابی قرار ملاقات گذاشتیم. و هربار شرکت در جلسه هیأت دولت و دیگر گرفتاری‌ها، از این مرد باتقوا، یک وزیر بدقول حاصل آورد. و بار آخر که قرارمان در ساعت هشت شب بود، حدود نیمه‌شب به وعده‌گاه آمد. شام مختصرش را که آبگوشت و نان و کمی ترشی خانگی بود، خورد، تسبیح بترش را دردست گرفت و آنگاه بود که توانستیم با وزیر کشور کابینه موقت انقلابی به صحبت بنشینیم. و آنچه می‌خوانید حاصل این گفتگوست:

● تاریخ رفراندوم همان است که اعلام شد؟

وزیر کشور: بله انشاالله روز جمعه دهم فروردین رفراندوم انجام خواهد شد. قرار است ۲۰ میلیون برگ رای به صورتی که اعلام شده است، در سه رنگ سفید و سبز و صورتی که احتمالا با «پرفراژ» از هم تفکیک می‌شود چاپ شود. مشکل ما در شمارش آراء بود که امکان شمارش با کامپیوتر محتمل نمی‌نمود. لیکن آقای وزیر پست و تلگراف اطلاع داده‌اند که این امکان را در اختیار وزارت کشور قرار خواهند داد. بنابراین بلافاصله پس از اخذ رای، شمارش آن با نظارت کمیته‌ای با شرکت آقایان دکترسحابی، مهندس میثمی و دکتر یزدی وزرای مشاور و من (وزیر کشور) شروع می‌شود و تا زمانی که شمارش آن طول بکشد ادامه خواهد یافت. البته برای انجام مراحل مختلف رفراندوم ممکن است از ناظران بین‌المللی هم بخواهیم که در این امر نظارت داشته باشند.

● اخذ رای چگونه است؟

وزیر کشور: رای دهنده شخصا یا با کمک دیگری مشخصات خود را بالای ورقه رای (قسمت سفید) می‌نویسد که توسط ناظران حوزه با ورقه‌شناسایی او تطبیق داده می‌شود و او آنگاه به میل خود قسمت سبز ورقه که مؤید نظر «مثبت» و یا قسمت صورتی ورقه را که مبین نظر «منفی» او نسبت به سؤال طرح شده خواهد بود، به صندوق می‌اندازد.

● حوزه‌های اخذ رای، مساجد، مدارس و دیگر مکان‌های عمومی است؟

وزیر کشور- بله

براساس تأیید امام، همگام در ابراز عقیده خود آزادی و امنیت مطلق خواهند داشت.

● آقای وزیر، قبلا از طرف رهبران انقلاب خبر «رفراندوم» داده شده است و برخی درباره یک سئوالی بودن «پرسش عمومی» نظراتی دارند. و بعضی‌ها معتقد به چند سئوال هستند.

وزیر کشور: اگر به خاطر داشته باشید قانون اساسی فرانسه هم به همین صورت در معرض افکار عمومی قرار داده شد. متنی تدوین شد و آنگاه برای قبول پارده، آن را به رفراندوم گذاشتند و البته در آن رفراندوم، جواب ملت فرانسه به دوگل «منفی» بود و دولت فرانسه هم به ناچار آن را تغییر داد. اتفاقا من هم نخست همین نظر را داشتم که پاسخ دهنده امکان انتخاب بیشتری داشته باشد. اما در وزارت کشور گفته شد که در فراندوم یک سئوال مطرح می‌شود و این روال درد نمایذیرفته شده است.

● تا آن جا که من می‌دانم در فرانسه اول گونه‌های مختلف حکومتی به رأی گذاشته شد، سپس با انتخاب نوع آن از طرف مردم، هیأتی مأمور تدوین قانون اساسی شدند که مجلس مؤسسان آن را تصویب کرد و آنگاه به رأی مستقیم مردم گذاشته شدو به گمان من مردم ایران به تغییر رژیم رأی داده‌اند. در صورتی که الگوی فرانسوی مدنظر باشد اکنون گزینش نوع حکومت از طرف مردم مطرح است نه تغییر رژیم. آقای وزیر، گفتید که شما نیز همین نظر را داشتید...

وزیر کشور: در هیأت دولت و در شورای انقلاب تصویب نشد.

● چرا؟

وزیر کشور: گفته شد که اولا، در رفراندوم چند سؤال نباید مطرح شود. ثانیاً از نظر معیارهای جهانی و آماری، اگرچه مردم عملاً رأی به تغییر رژیم داده‌اند، لکن این امر باید از طریق رفراندوم و نظرخواهی کتبی از مردم تثبیت شود. ثالثاً حقوق همه‌ی مردم و گروهها در قانون اساسی آینده در نظر گرفته می‌شود. وانگهی، در انتخابات مردم با هر عقیده‌ای می‌توانند به تناسب، نمایندگان خود را به مجلس بفرستند.

● آیا این شکل نظرخواهی، آراء مردم را بطور دقیق بیان می‌کند؟

وزیر کشور: اگر به یاد داشته باشید در راه‌پیمایی‌ها و قطعنامه‌های آن، خواست اکثریت مردم «جمهوری اسلامی» بود. و اکنون همین خواست به رأی مردم گذاشته شده است.

● بر فرض، اگر جواب مردم منفی بود، چه باید کرد؟

وزیر کشور: به احتمال‌بلافاصله سؤال دیگری طرح خواهد شد. این فرض مورد نظر هیأت دولت و شورای انقلاب هم قرار گرفته است.

● برای مجلس موسسان هم تدارک دیده‌اید؟

وزیر کشور: درباره‌اش بررسی شده است. اما تدارک آن بعد از انجام رفراندوم خواهد بود.

● بررسی در چه زمینه‌هایی بوده؟

وزیر کشور: در مورد زمان آن که بلافاصله پس از تدوین قانون اساسی خواهد بود، و هم چنین لزوم تشکیل آن.

● مگر در این زمینه مسائل حل ناشده‌ای وجود دارد؟

وزیر کشور: این مساله مورد بررسی است که پس از تهیه قانون اساسی آن را مجلس موسسان تصویب کند، یا مستقیما به نظرخواهی مردم گذاشته شود.

● یعنی به رفراندوم؟

وزیر کشور: بله

ولروما به همین صورت، یعنی از رای دهندگان جواب «نه» و «آری» خواسته شود؟

وزیر کشور: اگر قرار باشد به رای مستقیم مردم گذاشته شود، به همین صورت خواهد بود. البته با تجربیاتی که از این رفراندوم کسب خواهیم کرد.

شهربانی وژاندارمری با کمک شورا اداره می‌شود

● متاسفانه ژاندارمری وشهربانی در رژیم گذشته خود را به صورت ارگان‌های ضد مردمی شناسانده‌اند. با این دو سازمان چه خواهید کرد؟

وزیر کشور: اگر من به وزارت دادگستری رفته بودم، با شناسایی افراد ومسایل آن، کارم آسان‌تر بود. یعنی به سرعت ودرستی تغییراتی را که لازم بود انجام می‌دادم. ولی در وزارت کشور وضع کاملاً فرق می‌کند. برای هرگونه تغییر وتصمیم‌گیری نیاز به بررسی وشناسایی‌های زیاد است. با این همه از انتخاب روسای ژاندارمری وشهربانی کاملاً راضی هستم ومعتقدم که هر دو موجه ولایق‌اند. البته می‌شد از افسران جوان نیز استفاده کرد. اما متاسفانه با مسایل زیادی روبرو می‌شدیم. چرا که هنوز آن فرد‌پرستی دوران جاهلیت که حکومت‌های اختناق نیز در تحکیم آن کوشیده‌اند، در جامعه‌مان ریشه دارد. و در این صورت اعتراض‌ها زیاد بود که چرا «درجات کمتر» را در جایی گمارده‌اید که «درجات بالاتر» باید زیر نظر آن‌ها کار کنند. در همین حال از روسای شهربانی وژاندارمری خواستم که این دو سازمان را با نظر شورایی متشکل از افسران لایق ومورد اعتماد اداره کنند واین نظر انجام شده است. کلیه انتخاب‌ها وانتصاب‌ها ومسایل درونی این دو سازمان با نظر شورا انجام می‌شود وفیصله می‌یابد. وزارت کشور هم همین طور. در آن جا نیز اقدام به تشکیل شورا شده است. بدین منظور که کارها با نظر خود آن‌ها انجام شود وخودشان «بهترین‌ها را انتخاب کنند.

● با توجه به تخصص وشناسایی‌های قضایی‌تان، چرا در دولت موقت انقلابی به وزارت کشور منصوب شدید؟

وزیر کشور: وظیفه مهم دولت موقت انقلابی، رفراندوم وانجام انتخابات در کمال آزادی وصحت بود وانجام آن را به من محول کردند.

● آقای وزیر، شما که به تنهایی قادر به برگزاری ونظارت وانجام انتخابات در سراسر کشور نیستید. مسلماً مهره‌های این کار اداره انتخابات وزارت کشور است یعنی همان ادارات‌ای که گفته می‌شود در آن برخی تخصص ومهارت در «صندوق‌سازی» یا «وش کردن صندوق» داشته‌اند نگران بهره‌گیری «اتوماتیکمان» از این تخصص وروال کار وفرهنگ رایج وجا افتاده توسط این اداره نیستید؟ و در این زمینه چه تضمینی می‌دهید؟

وزیر کشور: بدون شک و به تحقیق ما سعی می‌کنیم از افرادی استفاده کنیم که در صندوق‌سازی‌ها شرکت نداشته‌اند. وبدون شک و به تحقیق در وزارت کشور کارمندان صدیق فراوان‌اند. در ضمن برای اطمینان بیشتر مردم وابسته مطمئن شوند انتخابات صحیح وآزاد انجام می‌شود، برای نظارت در این امر از کمیته‌های انقلاب محلی، قضات، وکلای دادگستری، حقوقدانان ودانشگاهیان استفاده خواهیم کرد. همان‌کاری که در زمان مرحوم دکتر مصدق انجام شد و ۶۰ تا ۷۰درصد آن انتخابات با صحت صورت گرفت. بقیه را هم رژیم طاغوتی گذشته مخدوش کرد که خوشبختانه دیگر نیست ومن قبول انتخابات صحیح ودقیق را از هم اکنون می‌دهم.

● رالف شانمن، که در دو هفته گذشته از جمله خبرسازان بود، در مصاحبه‌های خود از آشنایی‌هایش با شما حرف زد وگویا با شما همسفر هم بوده است، تایید می‌کنید؟

وزیر کشور: پس از جنایت‌های رژیم در نجف‌آباد وقزوین، از شانمن که یکی از آشنایان او را به من معرفی کرده بود، دعوت کردم به همراه بازرس کل کشور، نماینده انجمن حقوقدانان ومن که نماینده‌گی کمیته دفاع از حقوق وآزادی بشر را داشتم، به نجف‌آباد وقزوین بیاید. در نجف‌آباد حتی در فرصتی من و او واقایان دکتر متین دفتری و مهندس اقبال توسط پلیس شهر مورد ضرب و اهانت قرار گرفتیم. رالف در آنجا کتک مفصلی خورد. پس از آن هم رالف از من خواست که توصیه کنم تا بتواند از پاریس با هواپیمای امام به تهران بیاید، که این خواست او هم با محبت دوستان در پاریس انجام شد. بیش از این من مناسبتی با رالف نداشتم.

● رالف حتی از جریان اهانت‌ها و کتک خوردن گروه شما در نجف‌آباد نوار گاستی دارد که در همان ایام من آن را شنیده‌ام. نظر شما در باره اظهارات او در باره سرهنگ توکلی و سازمان آمریکایی که به ادعای رالف آقای سرهنگ توکلی نیز در آن است، چیست؟

وزیر کشور: بیانات آقای شانمن علیه سرهنگ توکلی از نظر عقل و منطق چندان پذیرفتنی نیست که یک آمریکایی آنقدر به ایران علاقه‌مند شود که به شناسایی یک سازمان آمریکایی در ایران بپردازد و افراد آن را به ملت معرفی کند. در این کار یک ابهام وجود دارد که از آن یک «مما ساخته است» اما در هرحال اگر آنچنانکه آقای شانمن مدعی است و مدارکی دارد، چه بهتر که آن‌ها را در معرض افکار ملت ایران بگذارد.

● آقای وزیر، با فرصت‌طلب‌ها، پشت هماندازان، متملقان حرفه‌ای که من در دیدارهایم در پشت در اتاق شما زیاد دیده‌ام، چه می‌کنید. این‌ها شما را از انجام کارهایتان باز نمی‌دارند و احتمالا موجب عوض شدن مسیر آن نمی‌شوند؟

وزیر کشور: مستأصفانه همین طور است. نمی‌گذارند من به کارهایم برسم. به جای اینکه فرصت تفحص و بررسی برای انتخاب‌ها را بدهند، وقت را می‌گیرند: که مثلاً من همان هستم که اعلام همبستگی کردم. آن هم کی؟ پس از رفتن شاه و حتی سقوط رژیم و تسلیم ارتش، وازمن، پست و مقام درحد استانداری وفرمانداری می‌خواهند. این‌ها مسلماً خوب نیستند. من نمی‌توانم در اتاقم را به روی صراحان ببندم. اما این موضوع را در نظر دارم که «خوب»ها به دنبال گرفتن پست ومقام راه نمی‌افتند. یقین دارم که این طالبان مقام وپست افراد موجه وصالحی نیستند. کسانی که درگذشته پستهایی داشتند که از غربال سازمان امنیت گذشته، چطور می‌توانند مورد اعتماد «شورای...» قرار گیرند. درعین حال به کمک شورایی که در وزارت کشور تشکیل شده است ما کار خودمان را دنبال می‌کنیم واز بین آن‌ها که هستند «خیرالموجودین» را در رأس امور می‌گماریم.

آقای وزیر در کمیته تدوین قانون اساسی شما هم شرکت دارید؟

کسانی که در تدوین قانون اساسی شرکت دارند.

وزیر کشور: قبل از اینکه اساساً بحث تدوین قانون اساسی تازه باشد، من از جمعی از حقوقدانان دعوت کردم واز میان افرادی که شرکت کردند وجلسه آن هم در خانه من تشکیل شد، تعدادی انتخاب ومشغول به کار شدند، چرا که ضرورت آن را تشخیص داده بودیم ونیز می‌دانستیم که در نهایت انجام آن را از ما طلب می‌کنند. در آن وقت البته هنوز دستوری از امام نرسیده بود. پس از مدتی کار (سه یا چهار جلسه) اطلاع یافتیم که متنی هم در پاریس تهیه شده است. با شرکت یکی از تدوین کنندگان آن، جلسات مشترکی ترتیب دادیم ودر همین وقت از امام نیز دستور رسید وگروهی مأموریت مشخصی در این زمینه یافتند.

● در این گروه چندنفر شرکت دارند؟

وزیر کشور: هفت‌نفر، البته پس از تشکیل دولت، به ناچار من وقتی برای شرکت در گروه نداشتم و گروه به کار خود ادامه داد و متن قانون تهیه شده هم‌اکنون در اختیار امام است.

● آقای وزیر، چرا تهیه‌کنندگان آن معرفی نمی‌شوند و چرا متن قانون در پرده ابهام مانده است؟

وزیر کشور: فرهنگ طاغوتی مزاحم کار می‌شود. وانگهی انجام خدمت نیاز به تظاهر و بازگو کردن نام خادمان ندارد. دست اندرکاران این خدمت، رایگان و بدون توقع کار می‌کنند. این را به شما اطمینان می‌دهم که تدوین‌کنندگان قانون به طور قطع اگر نگوئیم از بهترین حقوقدانان مملکت هستند، مسلماً از حقوقدانان صالح و خوب مملکت هستند.

● ملاک بودن در این گروه «حقوقدان خوب» بودن بوده است یا جنبه‌های خاصی هم مورد نظر بوده، مثلا تفکرات و اعتقادات اسلامی داشته باشند.

وزیر کشور: منحصراً متفکران اسلامی که حقوقدان هم هستند، در این گروه شرکت دارند.

● باتوجه به اینکه در این رفراندوم، برخی از مردم می‌خواهند درباره «جمهوری اسلامی» بیشتر توجیه شوند، بهتر نیست قبل از انجام رفراندوم متن آن در معرض افکار عمومی گذاشته شود؟

ارکان قانون اساسی جمهوری اسلامی

وزیر کشور: کوشش ما هم همین است. اگر ابهادی در متن فعلی نباشد، پس از تأیید امام بلافاصله متن آن در دسترس مردم و صاحبنظران قرار خواهد گرفت و اگر ایراد یا کسری در آن باشد، پس از رفع آن، متن منتشر می‌شود. با اینهمه به نظر نمی‌رسد قبل از انجام رفراندوم انتشار یابد.

● خطوط اصلی و چارچوب قانون اساسی تازه چه شکلی دارد؟

وزیر کشور: پایه‌های قانون برقرآن و نهج‌البلاغه قرار دارد و در موارد ابهام نیز به اجماع، احادیث مسلم و فرمایش معصوم استناد شده است.

● لطفا بیشتر توضیح بدهید

احمد صدر حاج سیدجوادی

وزیر کشور: رئوس قانون همان است که مدتی قبل (روز اول اسفند) در کیهان چاپ شد روزنامه شما قبلا به آن دست یافته است.

● ما در سیر قوانین اجتماعی و حقوق ملت‌ها این دو حاکمیت را می‌شناسیم: حاکمیت الهی و حاکمیت مردم، که صور مختلفی دارند. قانون اساسی آینده کدام حاکمیت را مورد نظر دارد؟

وزیر کشور: مسلما مورد توجه در این قانون وحاکمیت الهی» از دیدگاه اسلام است. زیرا به عقیده ما شیعیان، حکم واقعی و صحیح آن است که خداوند توسط قرآن تعیین کرده است و یک مسلمان واقعی همواره این حدیث را که می‌گوید «کلما حکم به العقل، حکم به الشرع» یعنی آنچه را عقل حکم می‌کند مورد تأیید شرع نیز هست مد نظر دارد. بنابراین احکام اسلامی احکام عقلانی هستند.

متن استعفای شاپور بختیار

● آقای وزیر، تا آن‌جا که من می‌دانم اواخر حکومت بختیار، با میانجیگری شما، دکتر بختیار حاضر به استعفا شده بود، و نیز موافقت‌هایی به عمل آمده بود که خود او به طور موقت کارش را ادامه دهد. این طرح چه سرانجامی یافت؟

وزیر کشور: چون بختیار در انجام مهمترین شرط نخست‌وزیریش، یعنی بیرون فرستادن شاه از کشور موفق شده بود و ما فکر می‌کردیم دارد در مسیر خواست مردم گام برمی‌دارد، طرحی به نظرمان رسید به این صورت که بختیار به خدمت امام برسد و استعفای خود را تقدیم کند. و امام هم موقتاً اداره امور را به خود او واگذار کنند. این طرح اگر به سرانجام می‌رسید چند حسن داشت. مهمتر از همه رژیم به سادگی از بین می‌رفت و ارتباط دولت با آن قطع می‌شد و در حقیقت رژیم و دولت بدون خونریزی تسلیم رهبری انقلاب شده بودند. هم چنین از تخریب و آتش‌سوزی و کشتار بیشتر پیش‌گیری می‌شد، واحدهای ارتش و ژاندارمری و شهربانی و کلانتری‌ها دست نخورده باقی می‌ماند، ساواک و بسیاری پرونده‌ها گم نمی‌شدند، و شیرازه مملکت از هم نمی‌پاشید.

بختیار نگران عدم قبول امام بود. به او قول دادیم در این صورت عین نامه و امضاء او را پس می‌دهیم. قبول کرد. متن استعفا را برایش فرستادیم و او پس از دستکاری‌هایی به خط خود که عین آن نزد من است آن را فرستاد و موافقت شد. ولی وقتی که آن را برای بختیار فرستادیم حاضر به امضاء نشد. این درست در روز پنجشنبه قبل از کشتار تهران بود. یادآوری می‌کنم تا آن وقت یعنی در نخست‌وزیری بختیار کشتاری در تهران اتفاق نیفتاده بود.

وزیر کشور در کسب خودنامه مورد نظر را جستجو می‌کند و آن را یافته در اختیار من می‌گذارد و توضیح می‌دهد که دستکاری‌هایی که در یکی از نسخه‌ها بامداد انجام شده خط شاپوربختیار است.

متن نهایی استعفای دکتر بختیار چنین است:

«از آن جا که نهضت اسلامی ملت ایران با ایثار خون جوانان عزیز خود به آستانه پیروزی رسیده است، از آن جا که اکثریت قاطع ملت ایران به رهبر عظیم‌الشان خود امام خمینی ابراز اعتماد کامل نموده است، از آن جا که دولت این جانب دکتر شاپور بختیار فعلاً از طرف اکثریت ملت ایران مورد توجه و علاقه نمی‌باشد.

لذا این دولت استعفای خود را به پیشگاه ملت عزیز ایران به رهبری امام خمینی تقدیم می‌دارد و با توجه به خدماتی که این دولت در عمر بسیار کوتاه خود در راه رسیدن به اهداف عالیه ملت ایران انجام داده است امیدوار است که بعداً از این نیز همراه و همگام سایر آحاد و افراد ملت ایران بتواند بقیه راه طولانی موفقیت را بپیماید.

دکتر شاپور بختیار

درباره هویدا

نیمه شب دارد جایش را به سحر می‌دهد.

وزیر کشور خسته است و سوال‌های من ناتمام.

او حتی به ساعت خود هم نگاه نمی‌کند تا شبیه «مزاحمت» پیش نیاید. و من به امید اینکه بار دیگر با او به صحبت بنشینم، خداحافظی‌ام را با طرح یک سوال از زندگی خصوصی او در می‌آمیزم و می‌پرسم:

● تا آن جا که من می‌دانم شما در خدمت نظام، در دانشکده و در صف با امیرعباس هویدا همدوره بوده‌اید. مناسبات شما با او در مدت نخست‌وزیریش چگونه بود؟

وزیر کشور: وقتی که از وزارت دادگستری به وزارت آبادانی و مسکن تبعید شدم، و وقتی که به همراه گروهی از حقوقدانان باز هم وجودمان مخل کار نظام طاغوتی منصور شد و مساله تصفیه‌ها به میان آمد، روز پنجم آبان سال ۱۳۴۵ دکتر هوشنگ نهاوندی وزیر وقت آبادانی و مسکن به من گفت که در مراسم سلام روز گذشته (چهارم آبان)، نخست‌وزیر از من خواست که مواظب شما باشم. با توجه به وضع خاصی که داریم، برای اینکه مزاحمتی برایتان فراهم نشود، دوماه مرخصی درخواست کنید. من هم همین کار را کردم و نهاوندی با تشکر از خدمات صادقانه من نامه را برای وزارت دادگستری فرستاد. وزارت دادگستری هم حکمی برایم صادر کرد که چون وزارت آبادانی و مسکن به وجود شما نیاز ندارد، پس «منتظر خدمت» می‌شوید این محبت مگر آلود نصیب من از آشنایی با آقای هویدا بود.

بیانیه بررسی مشکلات مدارس منتخب امام خمینی

درس‌های حذف شده از کتب دبیرستانی

کمیته بررسی مشکلات مدارس، امروز با بررسی و تحقیق در مورد دروسی که بیاید از کتابهای درسی دوره دوم متوسطه (اول تا چهارم نظری) حذف شود جزوه‌ای به این شرح منتشر کرد.

تعلیمات دینی کلاس اول- از صفحهٔ ۲۲ تا ۴۶ و از صفحهٔ ۶۳ تا ۱۴۰

تعلیمات دینی کلاس دوم- نگاهی به آنچه در سال گذشته آموخته‌اید- فرد و جامعه- ازدواج- طلاق یا انحلال پیوند زناشوئی- ازدواج موقت- تعدد زوجات- اخلاق خانوادگی- انتقال مالکیت.

تعلیمات دینی کلاس سوم- از صفحهٔ ۱ تا ۱۳ و از صفحهٔ ۷۳ تا ۱۰۴

فلسفه دین کلاس چهارم- دانستن عصر ما- مبدأ آفرینش و عامل گرد شر جهان پستی- انسان به فارسی کلاس اول

۱- آزادی وعلم ۲- قاضی بست وامیر مسعود غزنوی ۳- هنگام خزان- چالوس- دری به جهان دیگر ۴- نخستین درسی که باید آموخت ۵- در امواج سند ۶- رستم وسهراب ۷- چگونه خود را به مطالعه عادت دهیم ۸- شهر بزرگ ۹- بهار ۱۰- هدیهٔ ناتمام- خون خورشید

فارسی کلاس دوم

۱- علی پیشوای پرهیزگاران وجوانمردان از صفحهٔ ۱۳ تا ۱۷ ۲- داستان پسران فریدون (۱) سرداز ملی از صفحهٔ ۲۲ تا ۳۰۳۵- سقراط- خانهٔ سقراط- آزادی فکر از صفحهٔ ۴۰ تا ۴۰۵۵- برگ- مقام شاهنامه در جامعهٔ ایرانی- در ستایش فردوسی- داستان پسران فریدون (۲) ۵- آیین سخنوری- سخن- ایرانیان- پیشاهنگان تمدن اسلامی- مهد علم وعرفان- جلوه‌های هنر در اصفهان- وصف اصفهان- داستان پسران فریدون (۳) ۶- چشم‌اندازی از چهارده قرن شعر وادب فارسی (۱)- حکومت عدل وقانون در ایران باستان- جوی ۷- تعمیم سمرقند- چشم‌اندازی از چهارده قرن شعر وادب فارسی (۲)- بیماران- دلاوران جوانمرد ۸- بهار شاعران- احقاق حق یک بچه ۹- پیوند- قصهٔ عینکی- نابینای روشندل- سلطانی که هرگز خود را شاه نخواند ۱۰- از پندهای بزرگمهر فارسی کلاس سوم ۱- عکاس بیماری که آیینهٔ سحر آمیز را اختراع کرد ۲- چند اثر از چند شاعر نامی جهان ۳- نگاه ۴- جواب یعقوب لیث به خلیفهٔ عباسی ۵- بهار را باور کن ۶- راز طبیعت ۷- دیده دل ۸- داستان فرود ۹- دو حسکایت از قابوسنامه ۱۰- سگ ولگرد ۱۱- تراژدی آنتی گون- شعر گوزن- هنر آفرینی بزرگ و انسان دوست (در چاپهای غیر از سال ۵۷) فارسی کلاس چهارم ۱- روح بهار ۲- سرگذشت حاجی بابا اصفهانی ۳- دستان گوناگون جرس ۴- حدیث عشق

۵- زندگی گالیله ۶- رهایی از خوبشتن ۷- لیلی و مجنون- ۸- رودکی و شعر او- حماسه سرایی- داستان ضحاک- فرخی و شعر او- کمدی الهی دانته- ایمان هم نخواهد ماند.

تمام کتابهای آیین نگارش حذف شود.

جامعه شناسی

سال اول- فصل ۷ تا ۱۱ و ۱۳ و ۱۵ و ۱۷ و ۱۸ و ۲۰ تا ۲۶

جغرافی ایران

سال دوم- فصل ۲ و ۳ و ۴ و ۵ و ۶ و ۷ و ۸ و ۹ و ۱۱ و ۱۲ و ۱۳ و ۱۴ و ۱۵ و ۱۶ و ۱۸ و ۱۹ و ۲۱ و ۲۲ و ۲۳ حذف شود. (فقط فصل او ۱۰ و ۱۷ و ۲۰ و ۲۴ و ۲۵ در دوره نظری تدریس شود.) (چاپ ۵۶)

تاریخ ایران

سال سوم- گفتار ۶ و ۷ و ۸ گفتار ۱۷ تا آخر کتاب

حساب و جبر کلاس اول

۱- بجز بخش قابلیت تقسیم بقیه بخشهای حساب حذف شود. ۲- معادلات پارامتر و بحث آنها حذف شود. ۳- معادلاتی که حل آنها به حل معادله درجه اول منجر میشود» حذف شود ۴- «نامعادلات درجهٔ اول یک مجهولی» حذف شود. ۵- وحل معادلهٔ یک مجهولی درجه دوم» حذف شود. ۶- «بحث دستگاه دو مجهولی درجه اول در حالت کلی» حذف شود.

حساب و جبر کلاس دوم ریاضی و فیزیک

۱- در فصل چهارم (بخش اول) غیر از «معادلاتی که بصورت A. B. C.- هستند- معادلات دو مجهولی» حذف شود. ۲- هندسهٔ تحلیلی حذف شود. ۳- فصل سوم (بخش چهارم) «مرابعهٔ مرکب» حذف شود.

حساب‌وجبر کلاس سوم ریاضی وفیزیک

۱- از صفحهٔ ۱ تا ۱۱ حذف شود.

۲- از صفحه ۱۶ تا ۲۰ حذف شود.

۳- اثبات دو جملهای نیوتن حذف شود. ۴- فصل ۳ بجز تعریف توابع حذف شود. ۵- از صفحهٔ ۴۵ تا ۶۳ حذف شود. ۶- شرط بخش پذیری چند جملهای P (X) بر (x-a) (صفحهٔ ۷۹ تا ۸۰) حذف شود. ۷- از صفحهٔ ۸۳ تا آخر کتاب حذف شود.

حساب و جبر سال دوم تجربی

۱- فصل چهارم (نامعادلههای درج دوم یک مجهولی) حذف شود.

۲- از فصل پنجم (لگاریتم) فقط قسمت پاداوری و تمرینهای بعد از آن تا جدول بعد از آن حذف شود

۳- از اول فصل ششم (تصاعدها) تا آخر کتاب حذف شود.

حساب و جبر سال سوم تجربی

۱- از اول کتاب تا صفحهٔ ۱۴ حذف شود. ۲- از صفحهٔ ۶۲ تا ۹۹ حذف شود. ۳- از صفحهٔ ۹۹ تا ۱۰۸ اثبات قضایا حذف شود. ۵- از صفحهٔ ۱۲۴ تا ۱۲۷ حذف شود.

جبر و آنالیز کلاس چهارم ریاضی فیزیک

۱- تابع مرکب و تابع ضمنی- از صفحه ۴۱ تا ۴۹ حذف شود. ۲- کاربرد مشتق در مسائل علمی ماکزیمم و مینیمم از صفحه ۶۴ تا ۶۶ حذف شود. ۳- تابعهای مثلثاتی از صفحه ۱۱۵ تا ۱۲۴ حذف شود. ۴- مقایسه یک با چند عدد با ریشه‌های معادله درجه دوم از صفحه ۱۲۴ تا ۱۳۳ حذف شود. ۵- تعیین مقدار ریشه‌ها و حل تقریبی معادله درجه سوم از صفحه ۱۳۳ تا ۱۴۶ حذف شود. ۶- انتگرال تابعهای مثلثاتی از صفحه ۱۶۹ تا آخر کتاب حذف شود.

هندسه سال اول نظری

۱- از اول کتاب تا هزاویه‌های چند ضلعی» در فصل ۴ حذف شود. ۲- از اول «دوذنقه» در فصل ۴ تا «اندازه‌گیری سطح» در فصل ۴ حذف شود. ۳- اثبات قضایا از «اندازه‌گیری سطح» در فصل ۴ تا «فاصله و تراز مرکز دایره در فصل ۵ حذف شود. ۴- از هزاویه‌هایی که بین وترها و مماسهای دایره پدید میآیند» در فصل ۵ تا آخر کتاب حذف شود.

هندسه سال دوم ریاضی فیزیک

۱- فصل دوم و فصل سوم حذف شود.

هندسه سال دوم تجربی

۱- از فصل ۳۰ (رابطه‌های طولی در مثلث و دایره) تا آخر کتاب حذف شود.

هندسه سوم تجربی

۱- فصل دوم بردارها حذف شود (از صفحه ۲۱ تا ۳۷) ۲- فصل چهارم فضائی فقط تعاریف احجام گفته شود و فرمولهای سطح و حجم بدون استدلال گفته شود.

هندسه سال سوم ریاضی

۱- صفحه ۳۶ تا ۴۸ حذف شود. ۲- صفحه ۱۰۰ تا آخر کتاب حذف شود (فقط تعاریف انواع حجمها و فرمولهای سطح جانبی و حجم آنها بدون اثبات بیان شود).

هندسه سال چهارم ریاضی

۱- از صفحه ۵۳ «قوت نقطه نسبت به دایره» تا صفحه ۸۴ حذف شود. (توجه: تمرینهای ۱ تا ۱۰ صفحه ۷۵ باید حل شود). ۲- از صفحه ۱۲۰ تا آخر کتاب حذف شود.

مشتقات سال دوم نظری علوم تجربی و ریاضی فیزیک

۱- از اول کتاب تا هزاویه‌های چند ضلعی» در فصل ۴ حذف شود. ۲- از اول «دوذنقه» در فصل ۴ تا «اندازه‌گیری سطح» در فصل ۴ حذف شود. ۳- اثبات قضایا از «اندازه‌گیری سطح» در فصل ۴ تا «فاصله و تراز مرکز دایره در فصل ۵ حذف شود. ۴- از هزاویه‌هایی که بین وترها و مماسهای دایره پدید میآیند» در فصل ۵ تا آخر کتاب حذف شود.

مشتقات کلاس سوم علوم تجربی

از صفحه ۳۰ تا ۴۳- از صفحهٔ ۵۸ تا پایان کتاب فقط اثبات حذف شود. (فرمولهای مشتق توابع مثلثاتی بدون اثبات تدریس شود.)

مشتقات کلاس سوم ریاضی و فیزیک

طرز استفاده از جدول لگاریتم تابعهای مثلثاتی از صفحهٔ ۳۴ تا ۴۷- حل مثلث در حالات غیر کلاسیک از صفحهٔ ۱۱۹ تا ۱۳۳- حذف مسائل زائد در فصول مختلف (ازهر مبحثی حداقل ۱۵ مسئله حل شود).

ریاضیات جدید

سال اول نظری- ازصفحهٔ ۹۵ (تناظر یک به یک) تاآخر کتاب.

سال دوم ریاضی و فیزیک- درفصل سوم ازصفحهٔ ۹۱ (بردار) تاآخر کتاب.

فصل دوم از صفحهٔ ۲۲ تا ۳۵ (نمیروهای بین بارهای الکتریکی) فصل سوم از صفحه ۵۱ (پتل خنک) تاصفحه ۵۴ (مدار الکتریکی) فصل پنجم از صفحه ۱۰۷ (کاربردهای اثر القای الکترومانیتیکی) صفحه ۱۱۶- فصل‌های ۶ و ۷ حذف شود.

فیزیک (و مکانیک)

چهارم تجربی- فصل اول (صفحهٔ ۱ تا ۱۸)- اندازه‌گیری حرکت تا اول قانون سوم نیوتن (صفحهٔ ۵۸ تا ۶۱)- فصل ۴ و ۵) صفحه ۷۶ تا ۱۱۷)- محاسبه زمان تناوب تا اول خازن (صفحهٔ ۱۲۲ تا ۱۹۲)- فصل ۱۰ (صفحهٔ ۲۰۳ تا ۲۱۹)- فصل ۱۲ و ۱۳ (صفحهٔ ۲۴۴ تا ۲۸۶) حذف شود.

چهارم ریاضی- فصل اول (صفحهٔ ۱ تا ۸)- فصل ۵ (صفحهٔ ۹۵ تا ۱۱۰)- پرواز موشکها (صفحهٔ ۱۱۶ تا ۱۲۰)- فصل ۷ و ۸ و ۹ (صفحهٔ ۱۲۷ تا ۱۹۵)- فصل ۱۲ (صفحهٔ ۲۳۶ تا ۲۷۴)- از فصل ۱۳ تا اول خازن (صفحهٔ ۲۷۴ تا ۲۸۰)- فصل ۱۴ (صفحهٔ ۲۹۱ تا ۳۰۸)- فصل ۱۶ تا ۲۰ (صفحهٔ ۳۳۵ تا آخر) حذف شود.

● قسمتهای حذف شده از کتابهای شیمی نظری- زیست‌شناسی و زمین‌شناسی علوم تجربی و زبانهای بیگانه در شماره فردا چاپ می‌شود.

رئیس کل بانک مرکزی:

بدهی بازاریان و صنایع تمدید میشود

● صاحبان صنایع باید قیمت کالاها را ۱۰ درصد پائین بیاورند.

«برای کمک به وضع بازار و صنایع ماده واحدهای در نظر گرفته شده است که بر اساس آن چکها و سفته‌ها بین ۳ تا ۶ ماه قابل تمدید خواهد بود و اعتباراتی که از این پس توسط بانک مرکزی دراختیار مردم قرار میگیرد با احتساب حداقل کار مزه بجای بهره خواهد بود.»

دکتر محمد علی مولوی رئیس کل جدید بانک مرکزی ایران دیروز در یک مصاحبه مطبوعاتی، رادیو و تلویزیونی ضمن اعلام این خبر به سیاستهای نادرست بانک مرکزی در گذشته اشاره کرد و گفت:

بسیاری از بانکهای تجاری و شرکتهای خصوصی یا افراد، اعتباراتی را که از بانک مرکزی گرفته بودند صرف زمین بازی و مسکن کردند و یا پولها را به خارج انتقال دادند. اعتباراتی نیز که صاحبان صنایع برای توسعه تولیدات صنعتی یا کشاورزی اخذ نموده بودند در راههای دیگر صرف کردند و سیستم بانکداری همچنان براساس کار صرافی اداره میشود.

رئیس کل بانک مرکزی سپس به تشریح برنامه‌های کوتاه مدت بانک مرکزی ایران تا زمان پیاده شدن قوانین و مقررات جمهوری اسلامی پرداخت و گفت:

«فعلا مسئله ملی کردن بانکها مطرح نیست و چه در حال حاضر و چه در آینده اصل آزادی افراد مراعات خواهد شد و افراد آزاد هستند که در حدود مقررات و ق

وزیر پست و تلگراف و تلفن:

ودیعه ۴۵۰۰۰ ریالی تلفن حذف شد

● حقوق کارکنان پست و مخابرات یکسان میشود.

دکتر محمدحسن اسلامی وزیر پست و تلگراف و تلفن امروز اعلام کرد: مبلغ ۴۵ هزار ریالی که بابت استیاز و حق اشتراک تلفن از حدود یکسال ونیم قبل از مشترکان گرفته می‌شد، لغو گردید کسانی که بابت گرفتن تلفنهایشان، اینسن مبلغ را پرداخته‌اند، بتدریج پول خود را پس خواهند گرفت.

وزیر پست و تلگراف و تلفن در این مصاحبه ضمن اشاره به تعدیل حقوق کارکنان شرکت مخابرات و وزارت پست و تلگراف و تلفن خاطرنشان ساخت که برای سهولت در امر واگذاری و نقل و انتقال تلفن نیز طرحهایی در دست تهیه است که امکانات افزونتری در دسترس مردم گذاشته شود.

وزیر پست و تلگراف و تلفن گفت: هیاکون کارشناسان پست و تلگراف و تلفن بررسیهایی را در زمینه قیمتها آغاز کرده‌اند و اگر ضرورت داشته باشد، مسلماً در قیمتها تعدیل می‌شود. اما نکته بسیار مهم اینست که ناگنون از مشترکان تلفن برای سیم‌کشی تلفن و واگذاری آن ۴۵هزار ریال دریافت می‌کردند و با مبلغی که از سالها قبل دریافت میشد، بابت واگذاری یک تلفن در تهران ۶۷ هزار ریال دریافت میشد اما با تصمیم جدیدی که اتخاذ شده است از این پس ۴۵ هزار ریالی که در تهران از مردم دریافت میشد و همینطور مبلغی که بعنوان حق‌انشعاب بطور متفاوت در شهرستانها دریافت میشد، حذف گردید.

وی در مورد گردش کار وزارت پست و تلگراف و تلفن و شرکت مخابرات گفت: در بررسیهای مقدماتی متوجه شدیم که شرکت مخابرات بدون رویه گسترش پیدا کرده و هزینه‌های سرسام‌آوری از این بابت به بودجه کشور تحمیل می‌شود. بعنوان مثال در حال حاضر در همه شهرستانها یک دفتر پست و یک دفتر مخابرات داریم و در مرکز هر استان یک مدیر کل پست و یک مدیر کل مخابرات داریم و در تهران نیز واحدهای زائدی در وزارت پست و تلگراف و شرکت مخابرات وجود دارد که همه مشابه هم هستند و می‌توان آنها را به صورت یک واحد درآورد و پستهای تشریفاتی و زائد را بر احتیاج را حذف کرد. این اقدام بزودی صورت خواهد گرفت و همه پستهای زائد شرکت مخابرات و این وزارت حذف می‌شود.

از سوی دیگر مساله اختلاف طبقاتی است که در وزارت پست و تلگراف وشرکت مخابرات وجود دارد. ما در پست هنوز کسانی را در داریم که حقوقشان ۱۲۰۰ تا ۱۵۰۰ تومان است، اما در مقابل در شرکت مخابرات کسانی را داریم که حقوقهای کلانی میگیرند. بدیهی است اگر دولت بخواهد حقوق ومزایایی را که به کارکنان شرکت مخابرات داده میشود بهمه کارکنان وزارت پست وتلگراف ودیگر کارکنان دولت بدهد، امکان‌پذیر نیست. بنابراین تصمیم گرفته شده که برای این کار یک راه عادلانه وصحیح توسط کارشناسان مربوط اتخاذ شود تا این اختلافات از بین برود وکارکنان وزارت پست‌وتلگراف وشرکت مخابرات از حقوق ومزایای برابر استفاده کنند.

در مورد تعدیل حقوقهای گزافه قانون استخدام کشوری وضع را روشن می‌کند وبراساس پایه ورتبه وگروه خواهد بود.

وزیر اضافه کرد: تا پیاده شدن طرحهایی که برای شرکت مخابرات در دست تهیه است، این شرکت با شیوه فعلی اداره خواهد شد وآنگاه برودی طرح تغییرات بنیادی واساسی این شرکت تسلیم هیات وزیران وشورای انقلاب خواهد شد که پس از تصویب بموقع اجرا در میآید.

۳۰هزار کارمند مخابرات

وزیر پست وتلگراف وتلفن در مورد کارمندان شرکت مخابرات گفت: ما در این شرکت حدود ۳۰هزار کارمند داریم که برای اجرای طرحهای توسعه تلفن ومخابرات در اقصی نقاط مملکت بوجود همه آنها نیازمندیم. منتها فعلاً استخدام جدید در این شرکت نخواهیم داشت واز مهرها در حدای خودشان استفاده می‌کنیم. از نیروی تمام مهندسین وتکنیسین‌ها بجای خود استفاده خواهیم کرد تا طرحهای آینده مخابرات کشور هرچه سریعتر پیش برود.

در مورد پرداخت آبونمان تلفن که بخاطر رویدادهای اخیر کشور، مدتها به تعویق افتاده است، وزارت پست وتلگراف وتلفن در نظر دارد آبونمان را بطور فصلی از مشترکان وصول کند، تا یکسی اجحاف نشود.

در مورد پست گفته شد. در شرایط کنونی برنامه ضربتی برای پست نداریم ولی آنچه مسلم است اینست که برای تأمین زندگی شغلی کارکنان پست برنامه وسیعی در دست تهیه است، بویژه آنکه می‌خواهیم وضعی بوجود آوریم که پستچی‌ها از امکانات رفاهی بهره‌مند شوند، ما در نظر داریم برای نامه‌رسانها وضعی بوجود آوریم که دیگر کسی بخودش اجازه ندهد که به آنها پول بدهد.

قراردادهای مخابرات

وزیر پست وتلگراف وتلفن در مورد قراردادهایی که بین شرکت مخابرات وشرکتهای خارجی بسته شده گفت: قراردادهایی که در دست اقدام است ویا تحویل دادمانو که مجبوریم تحویل بگیریم، اما آن دسته از قراردادهایی که تشخیص داده می‌شود خودمان می‌توانیم انجام دهیم، لغو خواهد شد ودیگر نیازی به شرکتهای خارجی نخواهیم داشت.

اعتراض ۶۲ همافر به یک برنامه تلویزیونی

۶۲ تن از درجه‌داران وهمافران پایگاه یکم شکاری مهرآباد با تسلیم نامه‌ای به کیهان، نسبت به محتوای برنامه وجدانی‌ها» در تلویزیون اعتراض داشتند. متن‌نامه را در زیر می‌خوانید:

در ساعت ۲۲ مورخه ۵۷/۱۲/۷ در برنامه جدائی‌ها در شبکه تلویزیون کشور گوینده برنامه در مسئله جدائی ارتش از ملت موضوعی را بدین شرح مطرح کرد که (چون درجه‌داران و کادر پائین ارتش سالهای متمادی توسط رژیم دیکتاتوری ششتوی مغزی شده‌اند واکثریت آنها به کوته نظری و کوته بینی و وارونه بینی خوگرفته‌اند بنابراین گمارندن آنها در کادر فرماندهی ارتش اشتباه محض است).

ما علاوه براین که این عوامفریبی نویسنده برنامه ودستاویز ایشان را برای موجه جلوه دادن انتصابات فعلی کادر رهبری ارتش درپیشگاه ملت قهرمان ایران به قضاوت میگذاریم از این نویسنده وتهیه کننده «برنامه جدائی‌ها» یک سئوال داریم.

آیا در نظر ایشان امرا وافسران ارتش در رژیم دیکتاتوری سابق کلاس بلند نظری وبلند نگری وحقیقت‌بینی دیده‌اند؟ و آیا گذشتن از سد تصفیه وتفتیش افکار ساواک برای دریافت تاج و ستاره خود دلیل محکمی بر نامردمی و کوته بینی وکوته نظری و وارونه‌بینی نیست؟ وبالاخره انقلاب ما ثابت نکرد که کدام دسته وگروه در ارتش حقیقت بین وکدام گروه وارونه نگر بوده‌اند!!!

از طرف همافران ودرجه‌داران انقلابی پایگاه یکم شکاری مهرآباد

۱۹ سرتیپ و سرهنگ شهربانی بازنشسته شدند

بدستور رئیس جدید شهربانی، وبراساس ماده واحده مصوب مهرماه ۱۳۴۳، شش سرتیپ و ۱۳ سرهنگ شهربانی از تاریخ دوم اسفند ماه امسال، مشمول قانون بازنشستگی شدند.

اسامی این گروه به این شرح است:

سرتیپ سیداحمد سیدطاهری- سرتیپ حسن خطیبی اسفنجانی- سرتیپ مرتضی شیرانی- سرتیپ محمدتقی افتخاری- سرتیپ مظفر جواهری- سرتیپ احمد سمیعی- سرهنگ عبدالصمد دادشزاده- سرهنگ عدالعلی هبرید- سرهنگ عبدالمحمد جبانی- سرهنگ سیدحسن حجازی- سرهنگ احمد خوشخوی یزدی- سرهنگ غفور روح‌یا- سرهنگ رضا هاشمی- سرهنگ جواد هدایت- سرهنگ محمدرضا افشارآرا- سرهنگ تقی شریفی- سرهنگ ابوالفضل صلاحی‌مقدم- سرهنگ سیروس میرزائی- سرهنگ یدالله حسین‌زاده

غبار روبی ضریح مطهر آمام رضا (ع)

مشهد - ضریح مطهر حضرت رضا علیه‌السلام صبح دیروز طی مراسمی غبارروبی شد و پس از جمع‌آوری نذورات، داخل ضریح‌با کلاب کاشان شستو شد.

رادیو قم شروع به کار کرد

قم - رادیو قم ام (ویژه شهرستان قم) ازدیروز با پخش‌یکی از سخنرانی‌های واعظ‌سروف فلسفی کار خود را آغاز کرد.

دانش‌آموزان دبیرستان‌خوارزمی ٤: شورای دانش‌آموزان را برسمیت بشناسید

دانش‌آموزان دبیرستان خوارزمی شماره ٤ (فرگام) به تأیید قطعنامه‌های دبیرستانهای مختلف در گردهمائی روز شنبه ۱۲ اسفندماه خواستهای خود را ضمن قطعنامه‌ای اعلام کردند.

دانش‌آموزان در این قطعنامه خواستار اقدام قاطع و عاجل وزارت آموزش وپرورش در مورد حذف قسمتهای زائد کتابهای درسی با نظر شورای دانش‌آموزان و دبیران شده‌اند و نیز خواستهاند که امتحانات نهائی با توجه به امکانات ناحیه‌ای شود. آنها همچنین پیشنهاد کرده‌اند که امتحانات سال جاری در سه نوبت اول تیر - ۱۵ مرداد و اول مهر انجام شود. به رسمیت شناخته شدن شوراهای دانش‌آموزان از سوی مسؤولان از دیگر خواستهای دانش‌آموزان است.

ازسوی دکتر یزدی در پادگان نیروی هوائی

توطئه امریکائیان بر ضد انقلاب ایران فاش شد

دکتر ابراهیم یزدی معاون نخست وزیر در امور انقلاب در پادگان نیروی هوایی محتوای طرح «جرج‌بال» نماینده جیمی کارتر رئیس جمهوری امریکا را فاش ساخت واعلام کرد: ارتشی‌ها برای ماندن در ارتش یا پیوستن به پاسداران انقلاب باید حق انتخاب داشته باشند.

معاون نخست وزیر در قسمت دیگری از سخنانش گفت: شاه سابق از ایران رفت اما خلق وخوی فرهنگ استبدادی او هنوز از بین نرفته است.

دکتر یزدی در قسمتی از سخنانش درباره‌ی شایعه‌ی لزوم انحلال ارتش گفت: «ما انحلال ارتش در شرایط کنونی مخالف هستیم. به نظر ما شرایط ارتش را با شکل فعلی بایستی حفظ کرد و بلافاصله یک سری برنامه در حد ایجاد یک انقلاب فرهنگی در ارتش، گندزدائی ارتش‌های نظام شاهنشاهی، تا این ارتش با از بین رفتن ضوابط حاکم بر ارتش به تدریج بتوانیم یک ارتش ایده‌آل برای یک حکومت اسلامی تدارک ببینیم. تصفیه‌ی افراد ناصالح و بسیاری از موارد دیگر جزو برنامه‌های درازمدت برای سازندگی ارتش است.

شاه رفت، ولی خلق و خوی فرهنگ استبدادی از بین نرفته است. ارتشیها مانند بقیه‌ی مردم برای عوض کرد روحیه احتیاج به زمان دارند افرادی که در ارتش هستند و درباره‌ی این مسئله مقاومت می‌کنند به دو گروه تقسیم می‌شوند.

اول آنهائی که وابسته به رژیم پیشین هستند.

این گروه را برکنار خواهیم کرد و در صورت لزوم آنها را به محاکمه خواهیم کشاند.

با گروه دیگر که وابسته نبودن خود را با رژیم شاهنشاهی نشان داده‌اند برادروار مسائل را حل خواهیم کرد.»

دکتر یزدی درباره‌ی پرسنل نظامی که تاکنون به پادگانها مراجعه نکرده‌اند گفت: «پرسنلی که مراجعه نکرده‌اند دو دسته هستند: گروه اول آنهایی هستند که دیگر نمی‌خواهند در ارتش خدمت کنند و معمارهای جنبش برایشان مهم نیست. چه این انقلاب پیروز می‌شد و چه به پیروزی نمی‌انجامید این گروه از خدمت در ارتش گریزان بودند.

حق انتخاب

گروه دوم آنهایی هستند که از زمانی که ما یک جنگ روانی- سیاسی را درباره‌ی ارتش شروع کردیم پادگانهای خود را رها کرده و به انقلاب پیوستند، که پرونده‌ی جداگانه‌ای دارند. درباره این مورد هنوز برنامه‌ی مشخصی پیش‌بینی نشده است. آنچه که نظر من است به این گروه باید حق انتخاب داد و اگر مایل هستند به واحدهای قبلی خود رفته، و اگر فکر می‌کنند نمی‌توانند در آن شرایط مفید باشند، بایستی امکاناتی فراهم کرد تا بتوانند در سپاه پاسداران انقلاب انجام وظیفه کنند.

یزدی گفت: مثلاً ما می‌خواهیم یک سرهنگ مسلمان، متقی و متعهد داشته باشیم. حالا اگر سرهنگی با این خصوصیات نداشتیم ترجیح میدهیم یک سروان را به جای او بگماریم. چرا. برای اینستکه ما معتقد هستیم که یک غیرنظامی نیز می‌تواند این کار را بکند. آنچه که ایجاد کار و تحرک و فعالیت می‌کند درجات نظامی من نیست، تخصص من به عنوان یک طبیب و دکتر و روانشناس نیست. آنچه که در یک انقلاب مهم و مؤثر است درجه‌ی تقوی و تزکیه‌ی افراد است. از این مرحله که گذشتیم بین دو نفر آدم مسلمان و متقی و متعهد کسی را که تجربه‌ی کارپش بیشتر است، بر دیگری ارجحیت دارد.

توطئه علیه انقلاب

دکتر یزدی درباره‌ی «جرج‌بال» نماینده‌ی کارتر برای تحقیق درباره‌ی اوضاع ایران در زمان اوج گرفتن انقلاب گفت: «آمریکائی‌ها درباره‌ی ایران منافع عظیمی دارند. آمریکائیها چندین برنامه درباره ایران در دست داشتند. به گزارش «جرج‌بال» که اواخر برکناری دولت ازهاری مطرح کرد، برای حل مشکلات ایران و آمریکا دوگونه فکر وجود داشت. اول گروه «برژینسکی» که معتقد بودند راه‌حل نظامی را برای ایران باید پیاده کرد و در صورتیکه مقامات آمریکائی قبول کنند نظامیان ایران با خشونت با مردم برخورد کرده و انقلاب را با خشونت از بین ببرند.

مورد دیگر که بعضی‌ها به آن اشاره کرده بودند گفتند، مثل اندونزی عمل کرده و عده‌ی زیادی را بکشند. در اوائل نوامبر در جلسه‌ی مشترک شورای امنیت ملی آمریکا که درباره‌ی مسئله‌ی ایران تشکیل شده بود، اینها دو راه را بررسی کردند. اول تاسیس یک دولت ائتلافی غیر نظامی و دیگر یک راه حل نظامی. در این جلسه گروه «برژنسکی» برنده شدند، بنابراین در دوم نوامبر «برژنسکی» به شاه تلفن کرده و طی چهار، پنج ساعت صحبت تصمیمات خود را به شاه اطلاع می‌دهد و در ششم نوامبر ازهاری روی کار می‌آید. اما چون در صحنه‌ی عمل فقط آمریکائیها بهسند که عمل می‌کنند، ملت هم در کارزار نیز نقشی داشت و فعالیت می‌کردند.

در این درگیری نیروی مقاوم ملت در باره‌ی قدرت آنها ایستادگی کرده که بالاخره پیروز شد.

آمریکا به شاه تکیه می‌کرد و بیشتر از شاه به ارتش امید داشت. برای آمریکا ارتش ایران تنها پایگاه مطمئنی بود که درباره‌ی فعلی و آتی می‌توانست مورد استفاده قرار بگیرد. بنابراین آمریکا حاضر بود هرنوع عقب‌نشینی را بکند که انسجام ارتش حفظ شود. حاضر بودند هرنوع سنگری را دراختیار ملت ایران قرار دهد تا ارتش گسسته نشود. براین اساس کارتر «جرج بال» را مامور کرد تا اوضاع ایران را بررسی بکند.

گزارش جرج‌بال

در گزارش جرج بال ۵ مورد آمده است: یکی آنکه شاه بماند و دمکراسی در چارچوب وجود شاه عمل شود. اما جرج بال می‌گوید، چنین چیزی امکان‌پذیر و قابل عمل نیست.

امکان دوم، استعفای شاه و روی کار آمدن شورای سلطنت و یک حکومت ائتلافی غیرنظامی بود، که جرج بال این راه را نیز رد می‌کند، فراماسونها و صهیونیستها برای اجرای این راه پافشاری می‌کردند که این راه‌حل پیاده شود.

امکان سوم، یک جمهوری به ریاست افرادی مانند، علی امینی و افرادی دیگر باشرط اینکه ارتش از او پشتیبانی خود را از رئیس جمهور اعلام کنند.

امکان چهارم، جمهوری اسلامی به رهبری امام خمینی، که آنها می‌گویند این برای ما قابل قبول نیست، فناتیک و ارتجاعی است.

امکان پنجم، یک کودتای نظامی بدست افسران جوان. از مجموعه‌ی اینها دو برنامه را بررسی کردند. اول اینکه انسجام ارتش را حفظ کرده، تا بتوانند اگر لازم شد آن کودتای نظامی شکل شیلی را پیاده کنند.

بختیار برای انتقال نظام سلطنتی به جمهوری موردنظر آنها را خودشان عمل بکنند تارشته‌ی کار را در دست داشته باشند. به این جهت بختیار بارها پیغام داد هرچه «امام خمینی» بخواهد انجام می‌دهم، ولی به من سه ماه مهلت بدهید. اما چیزی که بختیار می‌خواست اجرا کند تشکیل یک پوسته‌ی خارجی آن چیزی بود که امام می‌خواست و محتوای آن چیزی بود که آمریکا می‌خواست.

پیش‌بینی‌های آنها این بود که بارفتن شاه، یک جلسه‌ی مشترک از مجلس شورای ملی و سنا، به‌عنوان مجلس مؤسسان تشکیل داده و این مجلس قانون اساسی را لغو کند و اعلام جمهوری بکند. اگر بختیار موفق می‌شد تمام کسانی که شبه روشنفکران غربی هستند از او پشتیبانی می‌کردند. به احتمال زیاد نیروهای چپ‌گرا نیز پشتیبانی خودرا اعلام می‌کردند.

همین نیروهای ظاهراً روشنفکر و غربزده و غیرمذهبی ترجیح می‌دادند از این حکومت پشتیبانی کنند، تا یک حکومت اسلامی.

اما بلافاصله امام بسرعت تصمیم گرفت به ایران برگردد.

دکتر یزدی درقسمتی دیگر از سخنان خود گفت: «به اعتقاد من همان اندازه که سواک درتثبیت رژیم ایران مؤثر بوده رسانه‌های خبری ایران که برای ۵۷ سال دراختیار این رژیم بوده‌اند، مقصر هستند. من نهایت تعجب را دارم که از سازمانهای سیاسی که خودشان را انقلابی معرفی می‌کنند نسبت به انتصاب یک مدیرکل این اندازه حساس هستند، نسبت به فرمانده‌ی ارتش حساسیت ازخود نشان می‌دهند، ولی یک نفر از اینها نیست به این رسانه‌های خبری که مثل روزنامه‌ها که چندین سال درخدمت این رژیم بودند کوچکترین حساسیتی نشان ندادند. یک‌نفر نگفت که اینها را بایستی تصفیه بکنیم. آنهایی که تادیروز مدیحه‌سرای رژیم بودند، امروز مدیحه‌سرای انقلاب شده‌اند که اعلامیه اینها را چاپ می‌کنند. این گله و انتقاد را ما از این آقایان داریم که به این مسئله کمبها داده‌اند.

درجه‌بندی این تصفیه بر این اساس است که در این دوره میلیونها دلار خرج تبلیغات می‌شود. به دلیل اهمیت رسانه‌های خبری اینها تماماً درمدت گذشته دراختیار رژیم بوده‌اند و حالا خودشان را پشت سرهند بهانیهای انقلابی پنهان نکنند، که این گول‌زدن مردم است.

دکتر یزدی درمورد انتخاب صادق قطب‌زاده به سرپرستی رادیوتلویزیون گفت که چون او از سوی امام برگزیده شده، باید موردقبول باشد.

کیهان و شما

۳۰۵۱۷۲

رواج دزدی در جردن

چند شب پیش عده‌ای ناشناس به خانه‌ای در کوچه بابک در منطقه جردن دستبرد زدند. ومقدار زیادی از اثاثیه خانه را به سرقت بردند. پس از گذشت مدتی، مجدداً خانمهای دیگری در همین اطراف مورد سرقت قرار گرفت واینبار نیز مقادیر زیادی لوازم خانه‌ها سرقت شد. افزایش سرقتها در این منطقه زیاد است و وضع بگونه‌ای است که اغلب ساکنان این منطقه جرئت خارج شدن از خانه وخالی گذاشتن خانه‌شان را ندارند.

به کمیته انقلاب منطقه نیز مراجعه کرده‌ایم ولی ترتیب اثر نداده‌اند. اکنون از مسئولین کمیته انقلاب ودیگر نیروهای انتظامی وپاسداران انقلاب درخواست میکنیم برای حفظ آسایش وتامین خانه‌های این محدوده، اقدام فوری معمول دارند وچند نفر از جوانان پاسدار انقلاب را در این محل به نگهبانی بگمارند.

گروهی از ساکنان خیابان جردن واطراف

مدرسه پایگاه تبلیغات

● پس از سرود شاهنشاهی حالا سرود دیگری در مدارس نواخته میشود چرا همیشه مدرسه‌ها باید اولین پایگاه تبلیغات و سانسور باشند.

بهـ پورمحمدی- معلم

ساختمان حزب‌رستاخیز را دانشگاه کنید

● ساختمان حزب‌رستاخیز با آن اتاقها و سالن‌های کنفرانس مناسب‌ترین جا برای تشکیل یک دانشگاه است میز و صندلی وسایل لازم را میتوانید از ادارات دولتی تامین کنید. کادر اداری و کادر آموزشی آنرا نیز میتوان از کارمندان صالح دولت که احتمالا درادارات دولتی بیکارند و علاقمند بهاین کار هستند، تامین کرد.

اسفندیار- سپهری

بهره‌بانکی

برای ۱۲۰ هزارتومان وام ۱۵ ساله که از یک بانک‌خصوصی گرفته‌ام بیش از این مبلغ باید نزول بدهم. بسیاری از مردم این گرفتاری را دارند. نظر بهاینکه تغییرات قوانین و مقررات در بانکها از اول هرسال شمسی اجرا میشود یعنی اگر درارد‌بهشت تصمیمی درمورد کارمالی بانکها گرفته شود از فروردین سال بعد بمرحله اجرا گذاشته خواهد شد بهتر است درمورد کم کردن از نزول بانکها قبل از پایان اسفند ۵۷ فکری بشود.

یک مهندس مسلمان

حسابرسان رشوه‌خوار

حسابرسان خصوصی نیز چون توسط شرکتهای بزرگ و کوچک اجیر شده و برخلاف اصول متداول حسابرسی از هیچگونه استقلال برخوردار نبوده‌اند و اصولا زد و بندها و رشوه‌ها و فساد در مراجع بالای رسیدگی جای رسیدگی دقیق به گزارش آنان و اخذ تصمیمات لازم توسط مقامات ذیصلاح را گرفته است.

حسین وکیلی- حسابرسی وزارت دارائی

خانه ما را غضب کرده‌اند

دو سال پیش برای خریدن یکی از آپارتمانهای نجف‌آباد شوش از طریق سازمان برنامه سی هزار تومان بحساب وزارت آبادانی و مسکن ریختم و به صف ۴۰۰ ه‌اوطلب منتظر دیگر پیوستم روز گذشته به دیدن این ساختمانها که هنوز نیمه تمام است رفته بودم دو واحد همکف ساختمان ۸ طبقه‌ای را که یکی از واحدهای آن بنام من ثبت شده هر گردن گلفت اشغال کرده بودند و واحدهای دیگران را میفروشند. جلوی روی خود من آپارتمان مرا به قیمت هزار و پانصد تومان به یکی فروختند. به خریدار گفتم برای چه میخری؟ گفت تا حالا ۷۵۰ تومان اجاره خانه میدادم. این اجاره ۲ ماه من است اگر پس از این مرا اخراج کردند ضرری نکرده‌ام در غیر اینصورت صاحب یک خانه شده‌ام تازه اگر هم بخواهند مرا از اینجا بیرون کنند اول باید یک خانه بمن بدهند.

اینها مسلح هم هستند از امام خمینی. آقای نخست وزیر و همه بزرگان تقاضای کمک داریم.

یکی از خریداران این خانه‌ها

سه نکته

● کارخانه شیر پاستوریزه بجای ماست موج میخروشد. ماست پاستوریزه آب خالی است

محمصه- خ

● دبیرستان نظام سوخته و تعطیل است تکلیف ما دانش‌آموزان چیست

بهرام دانشی

● تمام کارمندان غیرنظامی نیروی هوائی افزارمند نیستند در میان اینها دکتر، مهندس و افراد تحصیلکرده بسیارند. برای توجه تیمسار مدنی عرض کردم.

کارمند- قاضی

ترحیم

با کمال تأسف درگذشت شادروان آقای عزیز صالحی فرزند مرحوم موسی‌الرضا صالحی برادرزاده علیین آرامگاه حضرت آیت‌اله العظمی حاج میرزا ابوالفضل مجتهد را که از خاندان اصیل و محترم آذربایجان و از فرهنگیان متدین و علاقمند به خاندان رسالت بوده باطلاع عموم میرساند مجلس ختم مردانه و زنانه روز دوشنبه ۵۷/۱۲/۱۴ از ساعت ۹/۵ الی ۱۱/۵ صبح درمسجد فخرالدوله منعقد میباشد شرکت حضرات علماء اعلام و عموم مسلمین موجب مغفرت فقید سعید و تسلی خاطر بازماندگان مرحوم خواهد بود.

الاحقر حاج میرزا خلیل کمره‌ای

با نهایت تأسف و تأثر درگذشت ناابهنگام همسر- پدرو برادر عزیزمان مرحوم عزیز صالحی را باستحضار بستگان و آشنایان میرساند مجلس ترحیم مردانه و زنانه آن مرحوم روز دوشنبه ۵۷/۱۲/۱۴ از ساعت ۹/۵ الی ۱۱/۵ صبح درمسجد فخرالدوله واقع دردروازشمیران منعقد میباشد.

خانم ننه- فرناز- ناهید- عبدالرضا- اشرف- اصغر- سالار- داود- حمید صالحی

با قلبی آکنده از اندوه و تأثر درگذشت شادروان آقای عزیز صالحی فرزند مرحوم حاج موسی‌الرضا صالحی را باستحضار دوستان و همشهریان محترم میرساند مجلس ترحیم مردانه و زنانه آن فقید سعید روز دوشنبه ۵۷/۱۲/۱۴ از ساعت ۹/۵ الی ۱۱/۵ صبح درمسجد فخرالدوله واقع دردروازه شمیران برگزار خواهد شد.

خانواده‌های صالحی- عامری- صدر- تبریزچی- فضلی- فتورچی- صمدیان- نجفی- شیخ‌زاده- مبشردفتری- حاج محمدی- حریریان- اسبقی- عبدالهی- میرصمدزاده- حقایقی- برنجی- هدی- رئیسی- کاشانی- مهدیزاده- بهرامی- اردبیلی- محمدی اردبیلی- محمدی- مؤمنی- اسلامی- رضائی- توسلی- زمانی- ضیائی- نیر- حبیبالهی- صفوی- معین- رجزی- حریری- صدرجمالی- ایزدیار- رضازاده- خانقاهی- یزدی زاده- عسگری- تسبیحی- عارف- حشمتی- محرری- موسوی- افتخار- اختیاری- نوبخت- بزازی- معصومیان- حسین‌زاده- کردگاری- جهانشاهی- قهرمانی- آبار- امین جمالی- ملکی-

با نهایت تاثر وتاسف فوت مرحومه مغفوره ام لیلی دربندی والده سیدرضا سادات دربندی را باطلاع کلیه اقوام وآشنایان میرساند مجلس ترحیم مردانه آنمرحومه از ساعت ۳ تا ۵ بعدازظهر روز دوشنبه ۱۴ اسفند ماه ۱۳۵۷ در مسجد شفا واقع در سه راه عباس آباد بیمارستان شماره یک آرتش جنب تلفنخانه ومحلس رباته در همان رور وساعت در منزل شخصی آنمرحومه واقع در عرب مسجد شفا اول خیابان ابن سینا پلاک ۶ منعقد میباشد

سیدرضا دربندی- خانواده‌های: دربندی- دگمه‌چی- دین‌پرور- حاتم حجتی‌زاده- دیباتی- فاطری- آرایش- پارسافر- حکمت دوست- صانعی- صادقی

با اندوه فراوان در گذشت بانو محبوب خلخالی مادرمان را به اطلاع اقوام و آشنایان میرساند مجلس ترحیم آن مرحومه از ساعت ۳ الی ۵ بعد از ظهر رور دوشنبه ۱۴ اسفند ماه در مسجد سید سعاد واقع در خیابان ۴۵ متری سیدخندان جنب منبع آب خیابان پیرور برگرار میگردد.

شعبان محبوب خلخالی- منوچهر محبوب خلخالی- خانواده‌های: پور جبار- نعمت‌اله آزادی- ربیع دهقان- داود صابری- صیاد راحبی- امیر جلایر- فرج‌اله داداش‌زاده

با کمال تاثر در گذشت عزیزمان مرحومه بانو عالیه مجد سعادی را باستحضار دوستان و خویشاوندان محترم میرساند مجلس ختم آنمرحومه در روز سه‌شنبه ۵۷/۱۲/۱۵ از ساعت ۱۶۰۰ به بعدی ۴۵ متری سیدحمدان کوی کاج خیابان علامه فرویس پلاک ۴۸ منعقد است

بنول- عبدالمجید- حسین و حسن مجد سجادی باقردانش و خانواده‌های وابسته

با کمال تاثر درگذشت دردناک مرحومه مغفوره طاوس عمیدی را باطلاع خویشان و آشنایان میرساند، مجلس ترحیم زنانه و مردانه از ساعت یک الی ۳ بعدازظهر روز سه شنبه پانزدهم اسفند در مسجد فخرالدوله واقع در دروازه شمیران منعقد میباشد.

خانواده‌های: عمیدی‌نبوی- سهیلی- نفیسی- افاضلی- براغوشی- شیخ اولیاء- امامی- معظمی- سرلک- فخرائی- هاشمی- قاضی زاهدی- سهرابی- نیکومنش- احمدی‌زاده- آپرملو- علمی غروی- کنی- سعیدی و گلپایگانیهای مقیم تهران.

با تأثر و تأسف فراوان درگذشت بانوی نیکوکار خانم طاووس عمیدی مادر همکار ارجمند جناب آقای دکتر مرتضی عمیدی را باطلاع میرساند. مجلس ختم آن مرحومه از ساعت ۱ الی ۳ بعدازظهر روز سه‌شنبه ۵۷/۱۲/۱۵ در مسجد فخرالدوله منعقد خواهد بود.

پزشکان و کارکنان پارک کلینیک

با نهایت تأسف و تألم درگذشت پدر ارجمندمان حاج عباس حاج‌دائی را به اطلاع دوستان و آشنایان میرسانیم، مجلس ترحیم مردانه روز سه‌شنبه ۱۵ اسفند ماه از ساعت۳ الی ۵ بعدازظهر در مسجد قبا (جاده قدیم شمیران بعد از حسینیه ارشاد کوچه شهزاد) برگزار میشود. مجلس ترحیم زنانه در همان روز از ساعت ۳ الی ۵ بعدازظهر واقع در دارودیه خیابان جوانان خیابان پرستو کوچه مازیار پلاک ۴۵ برگزار میشود.

خانواده‌های: حاج‌دائی- شادمان- مهدی‌پور- نقدی- دادفر- سامنی- محمدیان- پالیزی- ساری اصلان- اسکوئی‌پور- قره‌گزلو- کمیلی- امل- رشیدی- مولانا- دولتشاهی- مژگان- رئوفی- پژمان- صباغ- زاجی- مقدسی- معینی- رنجبر

بانهایت تأسف و تألم فوت مرحوم حاج عباس حاج‌دائی بزرگ خاندان را باطلاع دوستان و آشنایان میرسانیم مجلس ترحیم مردانه روز سه‌شنبه ۱۵ اسفندماه از ساعت۳ الی ۵ بعدازظهر در مسجد قبا (جاده قدیم شمیران بعد از حسینیه ارشاد کوچه شهزاد) برگزار میشود. مجلس ترحیم زنانه در همان روز از ساعت ۳ الی ۵ بعدازظهر واقع در دارودیه خیابان جوانان خیابان پرستو کوچه مازیار پلاک ۴۵ برگزار میشود.

خانواده‌های: علائی- شبیع مرادی- عفاری- فاتحی- خسروی- پروانه‌پور- سهرابی- قهرمانی- قوجا- ماهری- رشید خسروی- لطفالهی- قهرمانیان- طهماسبی- نجفی- ناصری- محمودی- نوبخت- عطائی

هوالباقی

با نهایت تاسف درگذشت مادر عزیزمان حاجیه سیده شادی ابطحی (قائم مقامی) را باطلاع میرساند مجلس ختم زنانه و مردانه نظر به رفاه بیشتر بستگان ودوستان محترم در انتهای خیابان امیرآباد خیابان شانزدهم خیابان بقائی پلاک ۵ روز دوشنبه از ساعت ۲ بعدازظهر منعقد میباشد.

مهندس قوام الدین ابطحی- مهندس حسام الدین ابطحی- مهندس همایون ابطحی- امین ابطحی- عذرا ابطحی- مهری ابطحی- ناهیده ابطحی

بدینوسیله فوت مرحوم مغفور خلد آشیان تقی معینی بزرگ خاندان معینی را باطلاع دوستان و آشنایان میرساند. مجلس ختم مردانه و زنانه آن مرحوم روز دوشنبه ۵۷/۱۲/۱۴ از ساعت ۱۳ تا ۱۵ در مسجد فخرالدوله اول خیابان فخرآباد دروازه شمیران منعقد خواهد بود.

خانواده‌های: معینی- غفارزاده- برنجی- حیدرعلی- غفاری- اشتری- افضلی- برنافر- ایزدی- غروی- برادران سلماسی

بانهایت تأسف و تاثر درگذشت ناگهانی شادروان علی‌اکبر علی‌خانی راد را باطلاع کلیه آشنایان، بستگان میرساند. مجلس ترحیم آن مرحوم از ساعت ۳ تا ۵ بعدازظهر روز دوشنبه چهاردهم اسفندماه جاری درمسجد حضرت ابوالفضل واقع در خیابان تاج منعقد میباشد.

خانواده‌های علی‌خانی‌راد- شاه‌حسینی- مالکی- امانی- خمارلو- جلیلی- دیهیمی- سجادیان- هاشمی- خانعلی

باکمال تأسف درگذشت شادروان دکتر جهانگیر وثوقی را باطلاع دوستان و آشنایان و خویشان میرساند. بنا به وصیت آنمرحوم از برگزاری مجلس ختم خودداری و هزینه صرف امور خیریه میگردد.

خانواده دکتر وثوقی و فامیلهای وابسته

یادبود

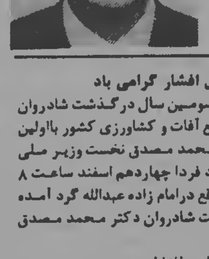

بمناسبت چهلمین روز مجاهد شهید فرتاش دبیران روز سه‌شنبه ۵۷/۱۲/۱۵ ساعت ۳بعدازظهر بر سر مزارش در قطعهٔ ۲۱ بهشت‌زهرا یادش را گرامی میداریم.

کارکنان خدمات کامپیوتر شرکت ملی نفت ایران

یاد شادروان جلال افشار گرامی باد

جهت اطلاع بمناسبت تصادف سومین سال درگذشت شادروان استاد جلال افشار خدمتگزار دفع آفات و کشاورزی کشور بااولین سال بزرگداشت شادروان دکتر محمد مصدق نخست وزیر ملی وقت شاگردان و دوستداران استاد فردا چهاردهم اسفند ساعت ۸ صبح کنار آرامگاه استاد افشار واقع درامام زاده عبدالله گرد آمده و سپس برای شرکت دربزرگداشت شادروان دکتر محمد مصدق به احمد آباد خواهند رفت.

درود فراوان برهردو و تمام‌شهدای‌پرافتخار میهن

دفتر مشاوره مهندس نادر افشار

هوالباقی

بمناسبت درگذشت بانو خدیجه تاج‌بخش همسر مرحوم محمود صمیمی مجلس یادبودی از ساعت ۳ تا ۵ بعدازظهر روز سه‌شن

نیازمندیهای کیهان

تلفنهای ۹ تا ۳۱۲۲۹۱ و ۹ تا ۳۱۴۱۹۱

فروش لوازم ۱۰۱

مروی کلیو

تعمیرات انواع پمپ روغن گلبه لباسهای عالی خود را بصورت حرفه‌ای میرساند تلفن ۴۲۵ ۶۲

مروی پوراندوخت

درودی

لباسهای دخترانه

۳ تا ۱۴ ساله را

باطرحهای بسیار

جالب بهاره برای

دوستداران

کارهای این مزون

تهیه و بصورت

کلی و جزئی از

شنبه ۱۲ اسفند

ماه در اختیار

میگذارد

خیابان توانیر بمداز قصر شیرین خیابان نظامی گنجوی مقابل دانشکده روبار نیش آریاپاد

لباس دستدوم خارجی رمانه بمفروشی میرسد بالاتر از میدان ونک کوچه بهروز روبروی پلاک ۲۱ تلفن ۸۸۷۲۱۲

وسایل منزل بمفروش میرسد خیابان آبان حسینی بین ویلا و حاط شماره ۴۰ طبقه اول آقای جهانگیر

مفداری لباس و لوازم رمانه لوکس و خارجی دستاول بمفروش میرسد تلفن ۶۵۷۲۱۵

اکازیون

لباس دستاول فروشی ۸۵۳۸۶۱

حراج تختخوابهای بورگ دوطبقه حصیری ساخت امریکا ۲۵۰۰۰ تومان شامل میز توالت دو قاب آئینه دوپایه تختی استخوانی رنگ مبل پوماس ۷۳۰۹۸۹

حراج کفش فرهاد

۳۰٪ تخفیف تخت‌طاوس خیابان حم کفش فرهاد ۸۳۶۸۷۳

لباسهای خارجی دست اول و دوم و ایرانی دست دوم موجود است از ۹ تا ۱۳ تلفن ۸۹۷۱۰۳

لباس رمانه خارجی بفروش میرسد تلفن ۶۶۹۶۵۸

لباسهای رمانه خارجی فروشی وررا انتهای خیابان ۲۷ شماره ۲۹ طبقه چهارم تلفن ۶۲۷۶۹۲ ده صبح الی یک و ۳ الی ۶ مدارطهر

خرید لوازم ۱۰۲

فرش شایان

بهترین خریدار قالی قالیچه کهنه و نو جهت صادرات کاخ ۶۶۱۰۶۹ و ۶۶۶۲۳۰

گالری فرش

حمید فرشهای نو و کهنه اعلا را خریداریم

۷۵۷۱۵۷

۷۵۶۶۵۳

شرکت فرش

صادراتی

فرشهای نو کهنه اعلا شمارا خریداریم ۷۶۳۴۰۲

فرش غدیری

خریدار فرشهای کهنه و نو شاه‌آباد ۲۱۵۶۴۶

نماینده ایران

فرش

از آلمان غربی خریدار همه نوع فرش در محل تلفن ۵۲۳۷۱۵

فرس پروین

بهترین خریدار فرش عتیق لوازم منزل بالاترین قیمت ۹۲۵۳۹۴-۹۲۵۳۹۴

گالری کورش کبیر

خریدار فرش نو و کهنه

امیر خرید فرش نو کهنه ۶۴۶۱۹۷ و ۶۴۳۳۱۲

فروردین خرید فرش نو و کهنه ۶۶۱۶۵۵ و ۶۴۳۰۸۵

جهان کالا ۹۲۵۴۵۸ خرید کلیه لوازم منزل

بمانشگاه و فروشگاه مل ۱۰۳

رویه کوبی و رنگ کاری

همه نوع مبل پذیرفته میشود ۹۶۰۴۱۵

نصب آنتن ۱۰۵

نصب آنتن رنگی و سیاه و سفید شرکت الکاس تلفن ۹۳۴۴۳۷

نصب آنتن

رنگی بوش المان

تلفن ۵۴۶۰۰۸

تعمیر تلویزیون ۱۰۶

تعمیر تلویزیون

رنگی و سیاه و سفید در منزل ۹۲۴۰۱۸

تعمیر فوری شاوپلورنس گروندیک آنتن ۹۲۰۹۳۳

تعمیر فوری شاوپلورنس گروندیک آنتن ۹۲۰۹۳۳

تعمیر سوفاژ ۱۰۸

شوفاژ

و فن کوئل نصب

دوروزه باقساط

۱۲ ماهه نگهداری

سالیانه و سرویس

فوری شرکت

سپارش

۶۳۷۴۷۴

تعمیر و نگهداری شوفاژ در استریوفت تلفن ۸۵۲۷۹۳

سرویس و نگهداری شوفاژ و تهویه و کولر فوری ۸۳۵۰۲۲

نصب ۱۰۵

نصب فوری

شوفاژ

تهویه-مطبوع

باقساط ۱۲ ماهه

نگهداری سالیانه

فروش لوازم

شوفاژ

بقیمت تجارتی

شرکت رام شین

۹۳۹۷۳۱

۹۳۹۷۳۲

سمه کرج ۴۵متری گلشهر

شرکت ژالون

نصب و نگهداری شوفاژ و تهویه تلفن ۶۴۳۸۷۹

شوفاژ-برق

تهویه‌مطبوع

۶۸۵۷۸۶

امدادسرویس

تعمیروسرویس‌فوری‌شوفاژ

۹۳۱۶۹۷-۹۲۱۴۱۴

سرویس تعمیرات و

نگهداری شوفاژ

۸۵۳۷۳۱

تاسیسات حرارتی اعم از نگهداری ونصب ۶۴۳۲۴۵

لوله بازکنی ۱۰۹

لوله بازکنی

تشخیص

ترکیدگی و ترمیم لوله با دستگاه الکترونیکی لوله‌کشی فاضلاب و چدنی اسمکنکاری و فیرگونی وحفاری بدون تعطیل

۷۶۲۵۰۸

لوله بازکنی

تشخیص ترکیدگی ترمیم

فوری‌بدون‌تعطیلی

۸۵۶۲۱۶

۸۵۶۲۱۹

لوله‌باز

کنی فوری

تشخیص ترکیدگی ترمیم

۸۴۵۵۶۵

موسسه فنی سریع

تشخیص ترکیدگی بدون دستگاه و ترمیم و لوله‌کشی، لوله بازکنی

۷۹۳۹۹۰

تشخیص

ترکیدگی

لوله‌بازکنی

۸۵۱۶۲۹

۸۵۱۶۳۰

امداد سرویس

تشخیص ترکیدگی

لوله با دستگاه الکترونیکی و ترمیم و لوله‌کشی و لوله‌بازکنی و منالی با مصالح شبانروزی

فرودین خرید فرش نو و کهنه ۶۶۱۶۵۵ و ۶۴۳۰۸۵

جهان کالا ۹۲۵۴۵۸ خرید کلیه لوازم منزل

بمانشگاه و فروشگاه مل ۱۰۳

رویه کوبی و رنگ کاری

همه نوع مبل پذیرفته میشود ۹۶۰۴۱۵

نصب آنتن رنگی و سیاه و سفید شرکت الکاس تلفن ۹۳۴۴۳۷

نصب آنتن

رنگی بوش المان

تلفن ۵۴۶۰۰۸

تعمیر تلویزیون ۱۰۶

تعمیر تلویزیون

رنگی و سیاه و سفید در منزل ۹۲۴۰۱۸

تعمیر فوری شاوپلورنس گروندیک آنتن ۹۲۰۹۳۳

تعمیر فوری شاوپلورنس گروندیک آنتن ۹۲۰۹۳۳

تعمیر سوفاژ ۱۰۸

شوفاژ

و فن کوئل نصب

دوروزه باقساط

۱۲ ماهه نگهداری

سالیانه و سرویس

فوری شرکت

سپارش

۶۳۷۴۷۴

تعمیر و نگهداری شوفاژ در استریوفت تلفن ۸۵۲۷۹۳

سرویس و نگهداری شوفاژ و تهویه و کولر فوری ۸۳۵۰۲۲

جیپ آرو

با مشخصات فنی زیر

۴ درب ۴ سیلندر فول پلاتین در رنگهای مختلف نقدواقساط شرکت جهان‌توپا تلفن ۵۴۶۸۶۴ و ۵۴۹۲۶۳

پیکان هیلمن رنو لانسر

نقد و اقساط ۷۵۱۰۲۹-۷۵۳۷۷۴

انواع پیکان نو و

دست‌دوم آماده فروش

۹۲۱۲۲۴

نقدواقساط

تویوتا پیکان رنو هیلمن

تحویل فوری همه رنگ

۳۴۴۷۲۸ و ۸۴۱۶۱۵

تویوتا-فولکس

لانسر نقد و اقساط

تلفنگه لسل‌عزی ۷۵۰۸۶۶

کرایه انواع اتومبیل ۲۰۷

تاکسی تلفنی

شبانه‌روزی

۶۶۷۰۰۷

تاکسی تلفنی

شهرآرا ۹۷۷۶۹۳

شوش بار

حمل بار و اثاثیه منزل با بسته بندی در شهر و شهرستان

۳۶۱۱۱۱

۳۶۱۱۱۲

۳۶۱۱۱۳

۳۶۱۱۱۴

فردبار

حمل بار و اثاثیه منزل با بسته بندی در شهر و شهرستان

۵۲۵۵۵۵

۵۲۵۵۵۶

۵۲۵۵۵۷

استخدام ۳۰۱

تعداد چند نفر کارگر چرخکار تریکو فوری نیازمندیم تلفن ۵۲۵۵۹۳

استخدام

بچندنفر موتورسوار با موتور دنده‌ای تاموقت با حقوق‌مکفی موردنیاز است آدرس: خیابان حافظ روبروی پارک هتل ساختمان تحت طبقه ششم تی‌پاکس

یک کارگر وارد به شستشوی موکت و مبلمان فوری نیازمندیم تلفن ۷۹۳۲۶۹

پیکنفر زن یا یک زن و شوهر برای کارهای منزل مورد نیاز است تلفن ۶۲۰۲۳۵ از ۴ بعد

بتعدادی کارگر نظافتچی با معافی نیازمندیم خیابان روزولت نرسیده به کریمخان‌زند کوچه کورس پلاک ۱/۱ طبقه سوم

یک دوشیزه یا بانو جهت جوابگوئی تلفن نیازمندیم تلفن ۸۵۶۲۱۷

یکنفر راهنمای املاک با اتومبیل نیازمندیم ۶۲۱۷۷۹۹ و ۶۲۱۴۶۰

دوشیزه یا بانو براشین‌کار تهرانپارس ۷۸۴۴۶۷

تولیدی نباتی

بتعدادی کارگر ساده نیازمند است بازارآهنگران کوچه کلانتری تولیدی نباتی

تعدادی استاد زن جهت تدریس زبان ریاضیات فیزیک شیمی نیازمندیم فرح بالاتر از تخت‌طاوس مقابل بانک شهریار ندای‌فرهنگ

پرستار بچه شبانه‌روزی یا روزانه نیازمندیم تلفن ۹۷۹۲۹۰ تاج سرامتهران‌ویلا

یک خدمتکار جهت

نگهداری بچه و کارهای منزل با حقوق مکفی نیازمندیم تلفن

۸۵۲۷۶۸

کارگر زیگزال‌دوز و دست‌دوز و گلدوز با شش‌کله خانم یا دوشیزه احتیاج است نادری مقابل تولید ارو تریکو بخشیان

۳۷۰۱۶۷

تعدادی راننده با اتومبیل برای آموزش رانندگی استخدام میشوند ۵۶۶۳۳۴

آگهی استخدام

کارخانه تولیدی و صنعتی تعدادی کارگر ساده که دارای برگ‌معافی یا خاتمه خدمت باشند با حقوق و مزایای استخدام میکند تلفن ۶۸۶۱۹۶ بمداز ظهرها

یکنفر منشی و تعدادی ویزیتور مورد نیاز ست ۷۳۸۳۵۸

شریک ۳۰۲

شریک با ایمان

مزرعه وسیع مکانیزه اطراف مشهد آماده انجام امور کشاورزی دامداری پسته‌کاری با درآمد عالی ۲۸۶۲۳۸

شریک

احتیاج به شریکی برای کار تولیدی با سرمایه ۸۰۰ هزار تومان میباشد نه تلفن ۶۶۳۹۹۵

آماده کار ۳۰۴

جوانی ایرانی با ۱۸ سال تجربه کار در سرو مدیریت خرید و تدارکات حوه‌ای کار میباشد ۲۹۳۱۸۳

مرتجمه و مکاتبات ۳۰۵

دارالترجمه‌بنیان

روزولت مقابل سینما دیاموند شماره ۳/۲۴۵

خشکشوئی موکت متری (۳تومان)

میلمان پرده فرش تشک اتومبیل نظافت کلی ساختمان و تزئینات

۳۱۱۴۴۳ و ۳۰۲۰۵۷

خانه‌تکانی

خشکشوئی نظافت‌کلی نقاشی موکت کاغذدیواری و پرده تلفن ۶۴۹۴۱۹

قالیشوئی‌شمس

بااصول مذهبی کرمیدهد ۹۵۲۹۱۱ و ۵۹۲۹۴۷

قالیشوئی

ایران دویچ

۳۵۰۵۴۵

۳۵۵۱۴۹ و ۳۵۹۵۸۴

قالیشوئی‌تهران

تحویل در ۲۴ ساعت

۵۵۱۶۵۹۵۵۰۰۹۸

قالیشوئی طاهر

تحویل در طول ۲۴ ساعت

۵۵۱۶۵۹

خشکشوئی مبل و موکت فرش اتومبیل ۷۵۹۰۱۵

خشکشوئی موکت و واکس موزائیک فلامیکس ۶۶۰۰۲۸

قالیشوئی‌اطلس

شستشو با اسلوب مذهبی با سابقه مجهز سریع ۹۵۲۵۴۶ و ۹۷۵۴۳۰

بدون تعطیلی

خشکشوئی موکت ۵۰ ریال خشکشوئی‌فرش ۷۰ ریال خشکشوئی مبل فوری در محل تلفن ۸۳۴۸۲۳

قالیشوئی روشن تحویل فوری تلفن ۵۹۳۲۸۳

شرکت ایران جمال خشکشوئی فرش موکت مبل با اصول مذهبی کرداده میشود ۲۶۵۴۷۹ و ۹۳۲۰۷۸

قالیشوئی ایران‌جمال

شستشوی فرش با اصول مذهبی تلفن ۲۶۵۴۷۹ و ۹۳۲۰۷۸

قالیشوئی شربتاوغلی ۹۲۶۱۸۹ - ۹۲۶۱۴۶

قالیشوئی پاک

شستشو با اصول حدهبی

۵۵۱۵۰۶

جهان کلین

خشکشوئی مبلمان فرش موکت سریع و ارزان ۸۳۸۷۲۴

پاک کلین

خشکشوئی مبل موکت فرش پرده با نصب و پرده‌های لوردراپه با تعمیرات ۲۳۴۱۳۸ و ۲۳۴۷۹۵ داخلی ۹۱-

فروش اتومبیل ۲۰۱

زیان ۵۲ نقد و اقساط ۷۵۷۴۶۷ از ۵ سند

زیان ۵۳ هر موقعیت خیلی عالی بفروش میرسد تلفن ۶۴۸۰۶۸

بیانو ۲۰۰ گوربو مدل ۷۴ با رادیوپخش بسیار تمیز با وسایل اضافی ۷۵۱۹۱۸

پیکان ۲۸۰ آس‌پی متالیک فروشی یا معاوضه با اتومبیل آمریکائی ۹۲۳۶۴۴

پیکان ۲۸۰ آس ۷۳ متالیک گوارد با پریکا رادیوپخش شیشه‌نگسی ۲۶۶۴۴۱

پیکان ۷۱ سفید فرمان هیدرولیک تلفن ۳۱۹۷۰۵

بی‌بی‌سو ۳۲۰ متالیک ۷۶ گوارد فابریک رینگ اسپرت شیشه رنگی ۲۶۶۴۴۶ و ۳۶۲۹۰۵

پژو ۳۰۴ مدل ۷۵ بسیار تمیز فقط ۲۰ هزار کیلومتر ۳۲ هزار تومان ۶۵۰۹۸۴ بلوارالبرایت شماره ۱۰۰

پژو ۷۶ جی‌ال ۲۵ هزار کیلومتر وضعیت عالی با کولر و رادیوضبط بدون واسطه ۸۳ تومان تلفن ۸۲۱۸۶۱

پیکان دولوکس مدل ۵۶ گارگرد ۲۰ هزار کیلومتر فوق‌العاده تمیز شیشه رنگی و رادیو ۴۵ هزار تومان تلفن ۶۶۳۱۰۲

پیکان ۵۶ بمعدبنده ۳۸۰۰۰ تومان تلفن ۹۶۶۹۸۶

پیکان ۵۵ بفروش میرسد با تلفن ۷۵۲۵۷۳ تماس بگیرید

پیکان ۴۹ بفروش میرسد تلفن ۵۳۴۱۸ تماس بگیرید

پیکان دولوکس صفر کیلومتر ۵۷ فروشی ۶۲۹۶۵۴ از ۸/۵ الی ۱۲/۵ صبح

پیکان دولوکس سرمه‌ای ۵۴ فروشی ۴ بعد ۷۵۶۱۲۱

پیکان ۵۳ دولوکس رادیوپخش تلفن ۲۶۲۹۰۵

وانت دو لوکس استیشن کار صفر کیلومتر موجود ۷۵۳۰۷۲

وانت تویوتا مدل ۷۵ و سواری رنو مدل ۵۵ فروشی تلفن ۹۶۲۳۴۶

جاگوار شیری آخر بسیار تمیز ۳۱۰۰۹۰

چندد‌ستگاه جیپ‌نو ۸ سیلندر آمریکائی رنگ‌به‌رد فروشی ۶۵۰۹۸۴ شماره ۱۰۰ بلوارالبزاست

دوج دارت ۶۷ تمیز بفروش میرسد تلفن ۸۲۶۸۰۳

رنو مدل ۵۷ رنگ پشمی گارگرد ۳هزار کیلومتر با رادیوپخش فروشی تلفن ۹۳۵۷۷۲

پلیزر ۷۸ خیلی مرتب بفروش میرسد تلفن ۷۵۹۲۰۷

مینی‌ماینر ۶۹ بسیار تمیز نارنجی‌روشن با پخش از ۹تا۵ تلفن ۳۷۵۳۸۰

خرید اتومبیل ۲۰۲

اتومبیل در محل خریداریم

۳۴۷۷۰۵ و ۳۴۲۱۲۴

تاکسی شما را نقدا خریداریم ۷۵۴۹۰۵

پیکان دولوکس ۵۵ بالا تا ۱۵ هزار تومان پیش‌قسط خریداریم ۶۴۱۲۴۰

فروشگاه و نمایندگی ۲۰۳

هیلمن پیکان ژیان رنو تویوتا

نقد و اقساط ۶۴۱۹۵۶

خشکشوئی موکت متری

(۳تومان)

میلمان پرده فرش تشک اتومبیل نظافت کلی ساختمان و تزئینات

۳۱۱۴۴۳ و ۳۰۲۰۵۷

خانه‌تکانی

خشکشوئی نظافت‌کلی نقاشی موکت کاغذدیواری و پرده تلفن ۶۴۹۴۱۹

قالیشوئی‌شمس

بااصول مذهبی کرمیدهد ۹۵۲۹۱۱ و ۵۹۲۹۴۷

قالیشوئی

ایران دویچ

۳۵۰۵۴۵

۳۵۵۱۴۹ و ۳۵۹۵۸۴

قالیشوئی‌تهران

تحویل در ۲۴ ساعت

۵۵۱۶۵۹۵۵۰۰۹۸

قالیشوئی طاهر

تحویل در طول ۲۴ ساعت

۵۵۱۶۵۹

خشکشوئی مبل و موکت فرش اتومبیل ۷۵۹۰۱۵

خشکشوئی موکت و واکس موزائیک فلامیکس ۶۶۰۰۲۸

قالیشوئی‌اطلس

شستشو با اسلوب مذهبی با سابقه مجهز سریع ۹۵۲۵۴۶ و ۹۷۵۴۳۰

بدون تعطیلی

خشکشوئی موکت ۵۰ ریال خشکشوئی‌فرش ۷۰ ریال خشکشوئی مبل فوری در محل تلفن ۸۳۴۸۲۳

قالیشوئی روشن تحویل فوری تلفن ۵۹۳۲۸۳

شرکت ایران جمال خشکشوئی فرش موکت مبل با اصول مذهبی کرداده میشود ۲۶۵۴۷۹ و ۹۳۲۰۷۸

قالیشوئی ایران‌جمال

شستشوی فرش با اصول مذهبی تلفن ۲۶۵۴۷۹ و ۹۳۲۰۷۸

قالیشوئی شربتاوغلی ۹۲۶۱۸۹ - ۹۲۶۱۴۶

قالیشوئی پاک

شستشو با اصول حدهبی

۵۵۱۵۰۶

جهان کلین

خشکشوئی مبلمان فرش موکت سریع و ارزان ۸۳۸۷۲۴

پاک کلین

خشکشوئی مبل موکت فرش پرده با نصب و پرده‌های لوردراپه با تعمیرات ۲۳۴۱۳۸ و ۲۳۴۷۹۵ داخلی ۹۱-

فروش اتومبیل ۲۰۱

زیان ۵۲ نقد و اقساط ۷۵۷۴۶۷ از ۵ سند

زیان ۵۳ هر موقعیت خیلی عالی بفروش میرسد تلفن ۶۴۸۰۶۸

بیانو ۲۰۰ گوربو مدل ۷۴ با رادیوپخش بسیار تمیز با وسایل اضافی ۷۵۱۹۱۸

پیکان ۲۸۰ آس‌پی متالیک فروشی یا معاوضه با اتومبیل آمریکائی ۹۲۳۶۴۴

پیکان ۲۸۰ آس ۷۳ متالیک گوارد با پریکا رادیوپخش شیشه‌نگسی ۲۶۶۴۴۱

پیکان ۷۱ سفید فرمان هیدرولیک تلفن ۳۱۹۷۰۵

بی‌بی‌سو ۳۲۰ متالیک ۷۶ گوارد فابریک رینگ اسپرت شیشه رنگی ۲۶۶۴۴۶ و ۳۶۲۹۰۵

پژو ۳۰۴ مدل ۷۵ بسیار تمیز فقط ۲۰ هزار کیلومتر ۳۲ هزار تومان ۶۵۰۹۸۴ بلوارالبرایت شماره ۱۰۰

پژو ۷۶ جی‌ال ۲۵ هزار کیلومتر وضعیت عالی با کولر و رادیوضبط بدون واسطه ۸۳ تومان تلفن ۸۲۱۸۶۱

پیکان دولوکس مدل ۵۶ گارگرد ۲۰ هزار کیلومتر فوق‌العاده تمیز شیشه رنگی و رادیو ۴۵ هزار تومان تلفن ۶۶۳۱۰۲

پیکان ۵۶ بمعدبنده ۳۸۰۰۰ تومان تلفن ۹۶۶۹۸۶

پیکان ۵۵ بفروش میرسد با تلفن ۷۵۲۵۷۳ تماس بگیرید

پیکان ۴۹ بفروش میرسد تلفن ۵۳۴۱۸ تماس بگیرید

پیکان دولوکس صفر کیلومتر ۵۷ فروشی ۶۲۹۶۵۴ از ۸/۵ الی ۱۲/۵ صبح

پیکان دولوکس سرمه‌ای ۵۴ فروشی ۴ بعد ۷۵۶۱۲۱

پیکان ۵۳ دولوکس رادیوپخش تلفن ۲۶۲۹۰۵

وانت دو لوکس استیشن کار صفر کیلومتر موجود ۷۵۳۰۷۲

وانت تویوتا مدل ۷۵ و سواری رنو مدل ۵۵ فروشی تلفن ۹۶۲۳۴۶

جاگوار شیری آخر بسیار تمیز ۳۱۰۰۹۰

چندد‌ستگاه جیپ‌نو ۸ سیلندر آمریکائی رنگ‌به‌رد فروشی ۶۵۰۹۸۴ شماره ۱۰۰ بلوارالبزاست

دوج دارت ۶۷ تمیز بفروش میرسد تلفن ۸۲۶۸۰۳

رنو مدل ۵۷ رنگ پشمی گارگرد ۳هزار کیلومتر با رادیوپخش فروشی تلفن ۹۳۵۷۷۲

پلیزر ۷۸ خیلی مرتب بفروش میرسد تلفن ۷۵۹۲۰۷

مینی‌ماینر ۶۹ بسیار تمیز نارنجی‌روشن با پخش از ۹تا۵ تلفن ۳۷۵۳۸۰

خرید اتومبیل ۲۰۲

اتومبیل در محل خریداریم

۳۴۷۷۰۵ و ۳۴۲۱۲۴

تاکسی شما را نقدا خریداریم ۷۵۴۹۰۵

پیکان دولوکس ۵۵ بالا تا ۱۵ هزار تومان پیش‌قسط خریداریم ۶۴۱۲۴۰

فروشگاه و نمایندگی ۲۰۳

هیلمن پیکان ژیان رنو تویوتا

نقد و اقساط ۶۴۱۹۵۶

دورا کلین سرویس

آمریکا

شستشو مبلمان موکت فرش تشک اتومبیل و منزل در محل با دستگاه مخصوص و تضمین کتبی

۸۴۴۳۶۶

لوله‌کشی ۳۵ تومان و ترکیدگی لوله ۹۵۵۷۲۷

لوله‌بازکنی شبانه روزی

ارزان۶۳۶۳۷۹

تشخیص ترکیدگی

۹۳۹۴۲۹

تعمیرکار ایگرمکن ۱۱۰

تعمیر آبگرمکن شوفاژ

تلفنی

۷۶۷۴۷۳

تعمیر و تعمیر ایگرمکن‌های گازی تکنوگاز ۲۷۶۷۹۹

موسسه‌فنی ۱۱۲ تعمیر ایگرمکن بخاری ۹۶۴۱۹۱

تعمیرات همه نوع یخچال در محل با تضمین تعمیر یخچال فریزر ۶۳۲۲۲۸

موسسه فنی وازکن تعمیر یخچال فریزر و سردخانه ۸۳۶۳۸۳

موسسه‌فنی ۱۱۲ تعمیر همه نوع یخچال ۹۶۴۱۹۱

تعمیر هرنوع یخچال و سردخانه ۶۶۶۱۵۴

تعمیر لباسشوئی ۱۱۴

سازمان شهاب

تعمیر و سرویس انواع لباسشوئی و ظرفشوئی خشکشوئی‌فرش ۲۴-۵۶۰۸۶۳

تعمیرهرنوع لباسشوئی در اسرع‌وقت تلفن ۷۶۴۰۳۰

تعمیر لوازم برقی ۱۱۵

تعمیر کلیه وسائل‌برقی واشاف

۸۵۹۶۴۹

شستشوی مبل و فرش ۱۱۶

قالیشوئی‌اطلس

شستشو با اسلوب مذهبی با سابقه مجهز سریع ۹۵۲۵۴۶-۹۷۵۴۳۰

خشکشوئی اطلس با برخورداری از مدرن‌ترین دستگاههای امریکا خشکشوئی مبل یک دست ۱۰۰ تومان و فرش و تشک اتومبیل ۹۷۵۴۳۰-۹۵۲۵۴۶

دورا کلین سرویس

آمریکا

شستشو مبلمان موکت فرش تشک اتومبیل و منزل در محل با تضمین تعمیر یخچال فریزر و سردخانه ۸۴۴۳۶۶-۸۴۸۳۹۶

ارتیفایلد

شرکت امریکن سرتیفاید بهترین خدمات و تضمین را در مورد تعمیر ماشین لباسشوئی و خشکشوئی خود از ما بخواهید

خشکشوئی مبلمان موکت فرش تشک اتومبیل در محل

۸۳۴۳۷۷ و ۸۲۸۶۶۶

کلین سرویس

تهران

خشکشوئی مبلمان موکت فرش پرده و تشک اتومبیل و کوچ پولیش پارکت - موزائیک کف‌پوش نظافت کلی در محل

۷۵۹۰۱۵

قالیشوئی ابر

قالی‌شو با اصول مذهبی شستشو و کرمیدهد

۵۵۳۳۱۵

۵۵۰۸۴۳

کلین سرویس نورمن

شستشوی موکت مبلمان شیشه فرش تشک اتومبیل و نظافت کلی ساختمان

۹۲۴۸۵۹

ایران کلینز

خشکشوئی موکت، مبل، کفشوئی‌مکانلوم، موزائیک واکس زنی و نظافت کلی

۸۴۳۷۴۹

قالیشوئی زمرد

قالیهای شما را طبق قوانین اسلامی شسته و سریعتر تحویل میدهد

تلفن ۹۲۱۷۷۴

خشکشوئی

شرکت ایران ناس شستشوی موکت متری

(۴تومان)

فرش مبل تشک اتومبیل نصب موکت و کاغذدیواری ۲۲۷۰۴۱

آناهیتاسرویس

برزگترین خشکشوئی لونه‌بازکنی فرش موکت پرده ۷۳۵۳۰۷

تشخیص ترکیدگی

لوله بادستگاه الکترونیکی لونه‌بازکنی تعمیر ساختمان نقاشی

۵۹۰۴۷ و ۹۲۰۱۷۵

تشخیص ترکیدگی

لوله بازکنی و تشخیص ترکیدگی سه لوله‌بازکنی تشخیص

۳۴۱۴۲۸ و ۳۴۱۶۳۸

نشتیابی دولت

تشخیص ترکیدگی لوله و ترمیم با دستگاه الکترونیکی

۶۴۷۱۴۳ و ۲۴۸۴۶۰

تشخیص ترکیدگی لوله و لوله‌بازکنی فوری شبانه‌روزی

۳۶۰۹۰۵

لوله‌بازکنی فوری ۶۵۹۴۰۷ و ۹۲۰۱۷۵

تشخیص ترکیدگی

لوله بازکنی و لوله‌کشی ونک تلفن ۶۵۵۹۳۶

تشخیص لوله بازکنی بنائی ۶۶۶۶۶۷

لوله بازکنی و تشخیص ترکیدگی سه لوله بازکنی نشخیص

۳۶۰۴۰۷

لوله‌بازکنی نشخیص

۳۴۱۴۲۸ و ۳۴۱۶۳۸

نشتیابی دولت

تشخیص ترکیدگی لوله و ترمیم با دستگاه الکترونیکی

۶۴۷۱۴۳ و ۲۴۸۴۶۰

تشخیص ترکیدگی لوله و لوله‌بازکنی فوری شبانه‌روزی

۳۶۰۹۰۵

لوله‌بازکنی فوری ۶۵۹۴۰۷ و ۹۲۰۱۷۵

تشخیص ترکیدگی

لوله بادستگاه الکترونیکی لونه‌بازکنی تعمیر ساختمان نقاشی

۵۹۰۴۷ و ۹۲۰۱۷۵

تشخیص ترکیدگی

کیهان
صفحه ۶
یکشنبه ۱۳ اسفند ۱۳۵۷ .
۵ ربیع‌الثانی ۱۳۹۹- شماره ۱۰۶۵۲

۱۲ سال پیش مرگ مصدق را صدا کرد

مصدق از قلب خونین تاریخ بر میگردد...

فردا خلاء ۲۵ ساله تاریخ در احمدآباد پر می‌شود. فردا بر آوار اختناقی که اجازه نداد حتی جنازه مصدق در کنار شهدای ۳۰ تیر دفن شود، هزاران نفر فریاد «مرگ بر دیکتاتور» سر می‌دهند و «احمد آباد» از انزوای کورتاریخ بیرون می‌آید و به متن زندگی سراسر مبارزه ملت کشیده می‌شود در بغا که «دیکتاتور کبیر»، خود ۳۰ تیر را به نام «قیام مقدس ملی» پذیرفته بود و برقانونش صحه گذاشته بود وبا این حال حتی از جنازه مصدق هم می‌ترسید.

فردا «خواب خوش» آنتونی ایدن نخست وزیر اسبق که با مرگ مصدق، در «دریای مدیترانه به او دست داده بود، پریشان می‌شود و «وینستون چرچیل» که گفته بود ما مصدق را از کار می‌اندازیم وبعد مساله نفت را با جانشین او حل می‌کنیم، در می‌یابد که خلف او نتوانستند با نسل بعداز مصدق چنین کنند.

فردا، در قلعه احمد آباد، حتی بروی احمد آبادی‌ها باز میشود، آخر بیشترشان ۱۲ سال و شاید ۲۲ سال است که نتوانسته‌اند با آقا دیدار کنند وبرایش فاتحه بخوانند، واگر هم خواسته‌اند در خفا برایش اشک بریزند، تن‌شان لرزیده است. چرا که هر صدای پائی وغرش هر ماشینی می‌توانست، نشانه حضور نظامیان در ده وبگیروببندهای بی‌جهت باشد، هرچند که نظامیان حتی ماهها بعداز مرگ مصدق، از جنازه او هم دست برنداشتند، ترس تاهمین یکماه پیش هم وجود داشت، وخیلی هم مشهود بود.

پیش از آنکه «فردا» برسد، مروری کوتاه می‌کنیم بر کار نامه مصدق، هرچند خیلی خلاصه وفهرست وار، چرا که حرف درباره مصدق زیاد است، از همه جهت. ولی ما برای یک صفحه روزنامه مجبوریم که به فرا خور شرایط روز انتخاب کنیم، هرچند که این انتخاب ممکن است مورد انتقاد باشد....

باقی نماند، کفه ترازو، بزیان مصدق برگشته و هیچ‌چیز نمیتواند ورق را عوض کند.

زاهدی، از پناهگاه خود، بیرون آمد و درمسند قدرت قرار گرفت. شاه، از تبعیدگاهش بازگشت. مصدق، زندانی شد و سران حزب‌توده، اعدام شدند.

دراین حیص و بیص، برپتانیا، انحصار خود را برنفت ایران، از کف داد. یک کنسرسیوم غربی متشکل از کمپانیهای نفتی، در اوت ۱۹۵۸، یک قرارداد نفتی بمدت بیست و پنجسال، با ایران امضا کرد. براساس قرارداد جدید، چهل‌درصد از سهام نفت‌ایران بمشرکت سابق نفت‌ایران و انگلیس تعلق یافت. چهل‌درصد دیگرسهام هم به‌گروهی از کمپانیهای نفتی آمریکائی- گلف اویل، استاندارد اویل آف‌نیوجرسی و کالیفرنیا، کمپانی نفتی تگزاس و سکونی موبیل- داده شد. کمپانی‌سلطنتی هلند، ۱۴ درصد و کمپانی فرانسوی- فرنسوا دوپترول— شش‌درصد سهام را دریافت کردند. برپایه این معامله، نیمی از درآمد چندین میلیون‌دلاری به ایران تعلق یافت و متقابلا، به‌کمپانی سابق نفت‌ایران و انگلیس، تضمین داده شد، مبلغ هفتادمیلیون‌دلار، خسارت پرداخت شود.

البته، ایالات‌متحده، نقش «سیا» را در این ماجرا، هرگز اذعان نکرد. دالس، در یک برنامهٔ تلویزیونی که در سال ۱۹۶۲، پس از بازنشستگی او در «سیا» نشان داده شد، بطور غیر مستقیم و تلویحی، به‌این موضوع اشاره کرد. از اپیتوال‌شد، آیا صحیح است که «سیا» میلیونها دلار برای اجیر کردن مردم و آوردن آنها به خیابانها و انجام دیگر کارهائی برای سرنگون ساختن دولت مصدق، صرف کرد؟ آیا در این زمینه ممکنست مطلبی فاش کند؟ دالس جواب داد: «البته این ادعا که ما، دلارهای بیشماری خرج کردیم، به کلی اساسی ندارد».

رئیس سابق «سیا»، در کتاب خود تحت عنوان «فن اطلاعاتی»، تلویحا به این مسئله، چنین اشاره میکند. «حامیان شاه» از پشتیبانی خارجی، برخوردار شدند». او از گفتن این مطلب که چنین حمایتی مستقیما از ناحیه «سیا»، صورت گرفته است، امتناع ورزیده است.

مصدق را از زندان لشگر ۲زرهی آزاد کردند واورا به زندان دیگری به اسم «قلعه احمدآباد» بردند. مصدق در آنجا هم اجازه بیرون رفتن از خانه خود وگشت زدن در کوچه‌های ده را نداشت. راستی گناهش چه بود، جز مبارزه با امپریالیسم؟

نگاهی به کودتای ۲۸ مرداد

نوه‌روزولت کارگردان کودتاعلیه مصدق بود

کودتای ۲۸ مرداد بعنوان یکی از ننگین‌ترین عملیات«سیا»(سازمان جاسوسی امریکا) در تاریخ مانده است. با این کودتا بود که امپریالیسم، خادم دیرین خود شاه، را دوباره در ایران به حکومت گماشت و حکومت ملی مصدق را ساقط کرد. بخشی از کتاب«دولت نامرئی» نوشته«دیویدوایز» و «توماس‌راس»، ماموران پیشین«سیا» را که مربوط به این واقعه است در زیر می‌آوریم که هرچند ممکنست گویای راستین تمام واقعیت نباشد، بخشی از آن را منعکس می‌کند.

متن کامل کتاب را همکارمان عبدالله گله‌داری ترجمه کرده و امیرکبیر آنرا منتشر خواهد کرد.

۱۹۵۳: ایران

ابعاد عملیات چریکی در قیاس به عملیاتی که برای تغییر یک رژیم یا دولت صورت میگیرد، بسیار اندک و ناچیز است. در اینکه«سیا» به سال ۱۹۵۳، برای سرنگون کردن دولت دکتر محمدمصدق و پایدار نگهداشتن اریک سلطنت محمدرضا پهلوی، شاهنشاه ایران، کودتائی ترتیب داد و اجرا کرد، تردیدی وجود ندارد. اما، آمریکائیهای انگشت‌شماری هستند که میدانند، کارگردان اصلی کودتائی که دولت وقت ایران را سرنگون کرد، یک جاسوس در خدمت «سیا» و نوهٔ تئودور روزولت رئیس جمهوری پیشین ایالات متحده بود.

او، کرمیت«کیم» روزولت است که هفتمین عموزادهٔ فرانکلین روزولت هم هست و هنوز که هنوز است، در چاردیوار «سیا» به قدردانی از عملیات خارق‌العاده‌اش در تهران، در حدود ۲۵ سال پیش، به «آقای ایران» شهرت دارد.

«کیم» بعدها، از «سیا» کناره گرفت و در شعبهٔ واشنگتن کمپانی نفتی«گلف» به عنوان«رابط با دولت» استخدام شد.

«کیم» درسال ۱۹۶۰، به معاونت مدیرعامل کمپانی گلف، برگزیده شد.

یکی از افسانه‌هائی که درچاردیوار «سیا» دربارهٔ ماجراجوئیهای روزولت، زبان زد است، اینست که او، درحالی که تفنگی حمایل کرده بود، درجایگاه فرماندهی ستونی از تانکها، با یک حمله غافلگیرانهٔ خشونت‌آمیز، به تهران یورش برد و قیامی را علیه مصدق «همیشه گریان»، برانگیخت.

یک عامل «سیا» که با وضع ایران، آشنائی دارد، این داستان را «تاحدی، افسانه مانند» نامید و گفت: «کیم»، از یک مخفیگاه زیرزمینی درتهران- بدور از محوطهٔ سفارت آمریکا- عملیات را هدایت میکرد. این شخص، با لحنی تحسین‌آمیز، افزود: «عملیاتی به واقع، جیمزباندی بود».

ژنرال فضل‌الله زاهدی- که اول سپتامبر ۱۹۶۳، درسن ۶۷سالگی، درگذشت- توسط «سیا» برای جایگزینی دکترمصدق، برگزیده شده بود. او هم خصوصیتی داشت که یک جاسوس تخیلی را منعکس میکرد. او، ۱۸۵ سانتیمتر قد و ترکیبی زنپیکندانه داشت. با بلشویکها جنگیده و به دست کردها، اسیر شده بود. او به سال ۱۹۴۲، به توسط انگلیسها، ربوده شد. انگلیسها، بدگمان بودند که او، به سود نازیها، توطئه میچیند. درجنگ جهانی دوم، انگلیسها همراه شورویها، ایران را اشغال کرده بودند.

عمال انگلیسی، پس از ربودن زاهدی، اعلام کردند که دراتاق خواب او، چیزهائی به اینشرح پیدا کرده‌اند: «کلکسیونی از سلاحهای خود کارساخت آلمان، شورتهای ابریشمی، نامه‌هائی از چتربازان آلمانی که درنواحی کوهستانی، فعالیت داشتند و بالاخره، یک دفترچه مصور روسپیهای گلچین شده تهران همراه با نام و نشانی آنها».

پس از جنگ، زاهدی مدارج ترقی را به سرعت، پشت سرنهاد. به سال ۱۹۵۱ وقتی دکترمصدق نخست‌وزیرشد، زاهدی وزارت کشور را در دولت او، برعهده گرفت.

مصدق، دراوریل، کمپانی انگلیسی نفت ایران و انگلیس را ملی کرد و پالایشگاه عظیم نفتی آبادان را که مشرف به خلیج فارس است، مصادره کرد.

پالایشگاه، تعطیل شد و این تعطیلی به بیکارشدن هزاران کارگر انجامید و ایران را در یک بحران مالی، فرو برد.

برپتانیا، با برخورداری از پشتیبانی دیگر دول‌غربی، خرید نفت ایران را«بایکوت» کرد. کارکنان بومی، قادر نبودند بدون یاری کارمندان فنی انگلیسی، پالایشگاه را با ظرفیت کامل، اداره کنند.

مصدق باتودهٔ«سیا»- حزب کمونیست ایران- همدست شد و این امر، لندن و واشنگتن را نگران کرد که مبادا شوروی‌ها، سرانجام، مسیر جریان عظیم نفت ایران را به سوی کشور خود که با ایران مرز مشترک دارد، تغییر دهند.

راهدی که حزب توده را قابل تحمل نمیدانست، با مصدق درافتاد. مصدق، به بهانه ضعف مزاج، از روی تختخواب خود، بحران را رهبری میکرد.

اینجا بود که«سیا» و کیم روزولت، دست بکار شدند تا مصدق را برکنار و زاهدی را جانشین او گردانند. روزولت، با وجودیکه سی‌وهفت سال پیش نداشت، در امر اطلاعاتی، بسیار خبره بود. او که پدرش، یعنی فرزند رئیس جمهوری پیشین هم«کرمیت» نام داشت، در بوئوس‌آیرس متولد شده بود. «کیم»، اندکی پیش از شروع جنگ دوم جهانی، از دانشگاههاروارد، فارغ‌التحصیل شد و سپس، در مؤسسهٔ فنی«تکنولوژی» کالیفرنیا، کرسی استادی تاریخ را اشغال کرد. وقتی هنوز در هاروارد تحصیل میکرد، متأهل شد.

«کیم» با ملحق شدن به اداره ویژه استراتژیک، از ردگی فرهنگی کارورفت و باپایان جنگ، به عنوان کارشناس امور خاورمیانه، به«سیا» پیوست. پدرش، در جریان جنگ، در آلاسکا، درگذشت و عمویش، ژنرال - سرتیپ- تئودور روزولت، یکسال بعد، در پلاژهای نورماندی، فوت کرد.

سیا، میلیون‌ها دلار خرج کرد

دول انگلیس و آمریکا، متفقاً مصمم شدند، مصدق را سرنگون کنند. طبق پیش‌بینی«سیا»، شرایط برای موفقیت، کاملاً مساعد بود و می‌شد با یک قدرت‌نمائی، وقاداری مردم ایران را نسبت به شاه، خنثی‌گر ساخت. رهبری عملیات، برعهدهٔ«کیم» روزولت قرار گرفت که در آن هنگام، برجسته‌ترین عامل«سیا» در خاورمیانه بشمار میآمد. روزولت مطابق مقررات معمول، وارد ایران شد و با اتومبیل از مرز به تهران آمد و ناگهان را طار پنهان شد. او، چون فعلا هم مدتی در ایران به سر برده واین رو چهره‌های آشنا به حساب میآمد، ناگزیر بود. آفتابی نگردد وبرای گزیر از عمال مصدق که همواره دمبالش بودند، محل ستاد عملیات خود را، کرارا عوض میکرد. روزولت، دور از محدودهٔ فلمرو نخست حمایت سفارت آمریکا، عملیاتش را دنبال میکرد. به‌پیمت، پنج آمریکائی دیگر محرمانه پاره‌ای از عمال «سیا» که در سفارت بودند، با او همکاری میکردند. به علاوه، هفت تن جاسوس محلی، از جمله، دو کارگردان سرشناس جاسوسی، ایرانی بودند وشریک مساعی میکردند. با اینکه این دو نفر، در تمام مدت جریان عملیات به وسیله رابطهای خود، با روزولت تماس داشتند، روزولت، هرگز با آنها ملاقات نکرد.

وقتی نقشه قیام، در مرحلهٔ نهایی بود، ژنرال سرتیپ- اچ. نورمان شوارزکف که در برنامه «حرامازادگان جنایتکار» رادیو شرکت میکرد، سروکلهاش در تهران پیدا شد. او، در دهه ۱۹۴۰، نیروی پلیس شاه را، سازمانی تازه داده بود. این شخص هنگامی شهرت یافت که در سال ۱۹۳۲، در مقام ریاست پلیس محلی نیوجرسی، درباره رباینده‌گان کودک لیندبرگ، تحقیقاتی به عمل آورد. شوارزکف، از دوستان قدیم خانوادهٔ زاهدی بود وادعا کرد، برای «تجدید دیدار یاران قدیم» آمده است. اما، در واقع، بخشی از عملیات مورد نظر را تشکیل میداد.

شاه، روز ۱۳ اوت، فرمانی را صادر کرد وضمن آن، مصدق را برکنار وزاهدی را به نخست‌وزیری منصوب کرد. مصدق یک دنده، سرهنگی را که فرمان برکناریش را آورده بود، بازداشت کرد. در خیابانها، مردم آشوب بپا کردند و شاه سی وسه ساله، همراه همسرش (در آن موقع ثریای زیبا بود) با هواپیما، از کاخ خود، در ساحل دریای خزر، به بغداد گریخت. دو روز تمام که اغتشاش ادامه داشت، تماس روزولت با دو عامل اصلی ایرانیش، قطع بود.

در این گیرودار، شاه به رم رفت وآن دالس (رئیس وقت سیا) برای تبادل نظر با او، به ایتالیا پرواز کرد. والاحضرت اشرف، خواهر دوقلو و زیبای شاه، کوشید در یک توطئه بین‌المللی، نقشی ایفا کند اما، شاه حاضر نشد با او به‌گفتگو بنشیند. گروههای کمونیست، درتهران، کنترل خیابانها را بدست گرفتند و باپرپا کردن جشن و سرور، مجسمه‌های شاه را پائین کشیدند.

مخالفت بامصدق، به‌طور ناگهانی شکل گرفت. افراد ارتش، بدستگیری نظامیان گنندگان پرداختند. روزولت، اول وقت روز ۱۹ اوت، از پناهگاهش به‌پادی ایرانی خود دستور داد، تا آنجا که بتوانند، عوامل خود را بخیابانها سرازیر کنند. این ایادی، به یک باشگاه ورزشی رفتند و ترکیبی از گروههای متفاوت حیرت‌انگیزی را از وزنه‌برداران، میلیازان و ژیمناستیک‌بازان، تشکیل دادند. این ترکیب متشکل اما، نا هماهنگ، بمبازارها ریختند و به‌طرفداری از شاه، بهداد شعار پرداختند. حجم این گروه، بسرعت فزونی میگرفت. تقریبا، روز بهنهمه رسیده بود که تردید

همه آنها که مصدق را می‌شناختند نمی‌توانستند وطن‌پرستی، ایمان و اخلاص و هوشمندی و چهره ضدامپریالیستی او را انکار کنند. حقیقت این است که مصدق در حساسترین شرایط پشت عظیم‌ترین امپراطوری‌های جهان را لرزاند و غول‌های نفتی و کارتل‌های جهانی را به وحشت انداخت. حتی دشمنان او نمی‌توانستند سرچسب خیانت، سازش با اجنبی و عدم صداقت به او بزنند. چرا که مصدق معتقد بود اگر زندگی با استقلال توأم نباشد پشیزی ارزش ندارد. البته این بدان معنی نیست که سیاست وعملکرد مصدق کاملاً بری از هرگونه اشتباهی بوده است و هیچ انتقادی به او وارد نیست، اما به هرحال مصدق آغازگر یک مبارزه درچند جبهه بود. شاید اگر مجال می‌یافت مبارزه را به دیگر زمینه‌ها نیز می‌کشاند. کماینکه نارها اعلام کرده بود که من در اندیشه آنم که کشاورزان را از حور مالکان بحات دهم و معتقدم که تقسیم اراضی یکی از عوامل مؤثر بهبود وضع سیاسی و اجتماعی ایران است در نخستین ماههای نخستوزیریش بود که گفت: «و تسلیم در مقابل اجنبی در فرهنگ ریان فارسی از این پس دیگر معنی نخواهد داشت. حقیقت این بود که معرب زمین برخلاف انتظار، در ایران و مصر وپارهای کشورهای جهان سوم در برابر سنگین‌ترین و مدهش‌ترین صربتهای قاطع و مؤثر ضداستعماری دید و بفوق محله نام. «عرب با تمام قدرتیکه در سال ۱۹۵۱ داشت در مقابل رهبر گریان و عشی یک کشور مغلوب نتوانست کاری انجام دهد.» و ویلیام‌دوگلاس قاضی دیوانعالی ایالات متحده تأکید کرد که«وما با

مصدق و آزادی مطبوعات

دکتر محمد مصدق از معدود کسانی بود که در دوره زمامداری خود، انتقادها و مخالفتها را براحتی تحمل می‌کرد و حتی درپاره‌ای موارد از آنها بدلیل انتقاد صحیح و اصولی تشکر میکرد. معروف است که مصدق با وجود چهره ضدامپریالیستی و ضد کمونیستی‌اش، بیش از هرکس دیگر طاقت تحمل نیروهای چپ را داشت. درزمان او روزنامه‌های متعددی درمخالفت با حکومت جبهه‌ملی‌ایران منتشر می‌شد که مصدق مانع کار هیچیک از آنها نمی‌شد.

یکی از دشمنان آزادی و نوکران استبداد، نصرت‌الله معینیان درصفحه ۳۷ کتاب «قیام درراه سلطنت» درباره انتشار این روزنامه‌ها می‌نویسد: «مصمم شدیم که روزنامه آتش را همرها منتشر کنیم. سپس تصمیم گرفتیم یکهمکاری و هم‌آهنگی میان مطبوعات بوجود آوریم. مجله‌آسیا، روزنامه انجمن روزنامه‌نگاران‌ملی، روزنامه مهرملت، آتشبارشرق، شلاق، نبردملت، عقابشرق و چند روزنامه دیگر که بطورجداگانه با حکومت جبهه‌ملی مخالفت می‌کردند، از آن جمله بودند. واین روزنامه‌ها درآنزمان بهروزنامه‌های نفتی معروف بودند.

درزمان حکومت دکترمصدق، حزب‌توده، نیز روزنامه‌های شهباز، بسوی‌آینده، نوید‌آزادی، جوانان دموکرات، مجله‌صلح، کبوترصلح، چلنگر، دژ، جرس، قوس و قزح، رنگین‌کمان، شجاعت، بانگ‌مردم، رنج و گنج‌بسرود فردا، دنیای امروز و چند روزنامه دیگر را منتشر می‌کرد و تا آنجا که می‌توان حدس زد حدود ۲۰ روزنامه مخالف درزمان مصدق منتشر می‌شد که همگی بدکترمصدق حمله می‌کردند و پس از کودتای ننگین ۲۸ مرداد نیز تقریبا همه آنها خاموش شدند. تامین آزادی بیان برای دستجات چپ و راست از دیگرامتیازاتی بود که درطول ۲۷ سال گذشته فقط درحکومتمصدق مورد نظر بوده است. روبهمرفته درزمان مصدق ۳۷۳ روزنامه مخالف و موافق منتشر می‌شد اما درسال ۱۳۴۳، هنگامیکه عده‌ای خواستند بمناسبت درگذشت همسرمرحوم مصدق، تسلیتی «درروزنامه‌چاپ کنند، روزنامه‌ها فقط بهاین دلیل که اسم مصدق درآگهی بود از چاپ آن خودداری کردند، چرا که اختناقی شدید بروسایل خبری مملکت حاکم شده بود.

دکترمصدق درادبه‌شتاه سال ۱۳۳۰ یعنی چند روز پس از بخشنوزپرویز طبی نامه‌ای بشهربانی کل کشور چنین نوشت: «درجراید ایران آنچه بشخص اینجانب نگاشته می‌شود، هرچه نوشته باشند و هرکس نوشته باشد، بهیچوجه نباید مورداعتراض و تعرض قرارگیرد. لکن درسایر موارد برطبق مقررات قانون باید عمل شود. بمامورین مربوطه دستور لازم دراین باب صادر فرمائید که مزاحمتی برای اشخاص فراهم نشود.»

لعنت بر کسی که از من «بت» بسازد

مصدق، بی‌ادعا کار می‌کرد و برنامه‌های ملی خود به اجرا می‌گذاشت. برای این وطن پرستی و فدا کاری خود، جز مساعدت مردم در راه انجام برنامه‌های ملی خود، چشمداشتی نداشت. چرا که معتقد بود آنچه می‌کند و آنچه باید بکند جز «انجام وظیفه» ملی و میهنی چیزی نیست. به همین جهت بود که وقتی عده‌ای از مردم تصمیم گرفتند به پاس خدمات و فدا کاریهای او، به خرج خود مجسمه‌ای از وی تهیه کنند و در یکی از میدانهای شهر نصب کنند، بلافاصله اطلاعیه‌ای منتشر کرد و آنها را از این کار بازداشت.

مصدق در این اطلاعیه گفته بود «به صدائی رسا که تا پایان حیات و بلکه بعد از مرگ من نیز اثر خود را در ضمیر وطن پرستان باقی بگذارد، اعلام می‌کنم که به لعنت خدا و نفرین رسول گرفتار شود، هر کس که بخواهد در حیات و مماتم به نام من «بتی» بسازد و مجسمه‌ای برپزید. زیرا هنوز رضایت وجدان برای من حاصل نشده و آن روز هم که به خواست خداوند این مقصود حاصل شود تازه نشانه انجام وظیفه است که هر کس بدان متکلف می‌باشد و حقا سزاوار خوشنیاش و پاداش نیست.»

دکتر مصدق پرچمدار یکسره کردن تکلیف شرکت نفت انگلیس و ایران شد و سپس به ابتکار وی قانون معروف به ملی شدن نفت تصویب شد.

جرج لنچافسکی، نفت و دولت در خاور میانه

ما می توانیم با یک گارد مسلح و خطرناکی معامله بکنیم ولی معامله درستکار چون مصدق برای ما امکان ندارد. یک دیپلمات انگلیسی در تهران۱۳۳۰/۳/۱۲

در صفحات تاریخ نیم قرن مبارزات سیاسی، مصدق کوچکترین لکه غفلت و قانون شکنی مشاهده نمی‌شود و با کسانی که به ضرر ملت و مملکت کار می‌کردند مبارزه نموده و اندک توجهی به خطراتی که او را تهدید میکرده است نداشت.

سخنگوی وزارت امور خارجه آمریکا۳۰/۴/۱۷

دکتر مصدق مغلوق ملت است. من معتقدم که مردم به دکتر مصدق اعتقاد دارند.

عبدالرحمن فرامرزی۱۳۳۰/۷/۲۹

دکتر مصدق شخصی است باایمان، وطن پرست، صحیح العمل، با شهامت

سید مهدی فرخ۱۳۳۰/۸/۲۲

دکتر مصدق تمام اوقات خود را با وجود کسالت مزاج برای تجدید عظمت و عزت ایران و سعادت ملت مصروف می‌دارد.

آیت الله کاشانی۱۳۳۰/۲/۲۹

دکتر مصدق با افکار عمومی روی کار آمده است

دکتر بقائی۱۳۳۱/۸/۶

دکتر مصدق در ایران یکی از اشخاص وطن پرستی است که منافع ملی کشور خود را بر همه چیز ترجیح میدهد.

روزنامه ابزرور ۱۳۳۰/۳/۲

وجود نحیف دکتر مصدق از کوه البرز محکمتر و از نفت آبادان آتشی‌تر و سوزاتر است.

مجله تایم ۱۹۵۱

دکتر مصدق استاد فن ملی شدن در شرق است تمام رهبران نهضت‌های خاورمیانه در مکتب مصدق درس خوانده‌اند. دکتر مصدق مرد سالخورده و پیری

ملت ایران پشتیبان سرسخت و فداکار دکتر مصدق است

ناظرزاده کرمانی ۱۳۳۱/۵/۹

– چند سال پیش شخصی به نام دکتر مصدق بمش از هر ایرانی دیگر در تاریخ ایران موضوع مقالات و مندرجات روزنامه‌های آمریکائی و انگلیسی قرار گرفته بود... بیشتر افراد تصدیق میکنند که مصدق شخصا مرد درست کاری بوده است

صامومریت برای وطنم صفحات ۱۰۴، ۱۰۵، ۱۴۷

در آن موقع بحرانی میهن پرستی، مصدق و محبوبیتی که بین مردم داشت برای کشور مغتنم بود.

شاه سابق

مصدق، شاه شاهان را از صحنه سیاست کنار گذاشت و در واقع شروع به کندن دم شیر انگلیس کرد.

اندروتالی (فصل هفتم سیا)

انگلستان هنگامی مسئله نفت را حل شده می‌داند که دکتر مصدق ساقط شود

کارل نالر، پوماینت پرس ۱۳۳۰/۵/۳۱

ما دکتر مصدق را از کار می‌اندازیم و بعد با جانشین او مسئله نفت را حل می‌کنیم

وینستون چرچیل

«... خبر سقوط دکتر مصدق از اریکه قدرت رمانی به من رسید که با همسرو پسرم در کشتی در میان خرابر یومان در دریای مدیترانه مشغول استراحت بودیم. پس از مدتها آن شب خواب بسیار خوشی کردم.»

آنتونی ایدن نخست وزیر اسبق انگلیس

مصدق از نگاه دوست ودشمن

مردی که قربانی نفتی‌های بین‌المللی شد

دکتر مصدق رهبر مبارزات ملی ایران بار دیگر زمام امور را به دست گرفت.

کیهان ۱۳۳۱/۴/۳۱

دکتر مصدق شخصیتی است که به افکار عمومی تکیه دارد و بیش از هرکس به نظریات و عقاید ملت ایران واقف و آشنا می‌باشد.

اطلاعات ۱۳۳۱/۶/۱۲

امروز ملت ایران دارای دولتی است که در رأس آن شخصیت میهن پرست و اصلاح طلبی مانند دکتر مصدق قرار گرفته است.

صدای آمریکا ۱۳۳۰/۲/۱۰

دکتر مصدق پیروز شد و بدین ترتیب آخرین فصل کتاب عملیات شرکت نفت در ایران پایان یافت.

رادیو لندن ۱۳۳۰/۷/۱۰

سایر نظرات

... هنگامی که مصدق در ایران به اصلاحات اساسی دست زد ما به وحشت افتادیم. این مرد که من بر خود می‌بالم که او را دوست خود بخوانم مردی دمکرات بود... ما با انگلیس‌ها همدست شدیم تا او را از میان برداریم.

در این راه توفیق یافتیم ولی از آن روز دیگر در خاورمیانه از ما به نیکنامی یاد نشده است...»

ویلیام دوگلاس قاضی دیوان عالی ایالات متحده

دکتر مصدق مردی است که در امور سیاسی استعداد خارق‌العاده‌ای دارد.

دکتر گریدی آبان ۱۳۳۰

ما جرأت بی‌پیرایه و مقرون به بدبختی «یک مرد شریف همچون» دکتر مصدق را که قربانی نفتی‌های بین‌المللی شد می‌ستائیم و به تقدیم احترامات خودمان اکتفا میکنیم.

پیر فونتن کتاب جنگ سرد نفت

با کمال صراحت می‌گویم که افزایش عایدات نفت (عراق) مرهون تلاش و همت دکتر مصدق است... ما عراقی‌ها برای نهضت ملی ایران ارزش بسیار قائلیم بدن شک این نهضت در بیداری ملل شرقی موثر واقع شده است.

آقای صالح جبر لیدر حزب ملی عراق

۱۶ مه ۱۹۵۳

دکتر مصدق پدر ملت ایران یکی از اشخاص وطن پرستی است که منافع ملی کشور خود را بر همه چیز ترجیح میدهد.

روزنامه ابزرور ۱۳۳۰/۳/۲

وجود نحیف دکتر مصدق از کوه البرز محکمتر و از نفت آبادان آتشی‌تر و سوزاتر است.

مجله تایم ۱۹۵۱

دکتر مصدق استاد فن ملی شدن در شرق است تمام رهبران نهضت‌های خاورمیانه در مکتب مصدق درس خوانده‌اند. دکتر مصدق مرد سالخورده و پیری است که فعالیت و نشاط او جوانان را تحت‌الشعاع خود ساخته است.

دکتر مصدق قدرت و قوت حیرت‌آور و سرسختی بی‌نظیر خود را به انگلیس‌ها نشان داد و آنان را مجبور ساخت در برابر این قدرت و نیروی معنوی زانو به زمین بزنند.

موسسه مطبوعاتی دارالهلال مصر

۱۳۳۰/۷/۱۷

مخالفین مصدق، او را انگلیسی خوانده‌اند. روسها او را نوکر امپریالیسم آمریکا لقب داده‌اند. انگلیس‌ها او را کمونیست نامیده‌اند. ولی بالاخره معلوم شد که مصدق یک قهرمان ملی است و بدون پشتیبانی هیچ دولت بیگانه‌ای برای استقلال و آزادی وطن خود می‌کوشد.

ریپارول پاریس

«... شهرت نام دکتر محمد مصدق نخست وزیر سابق ایران در انگلستان موجب سقوط او گردید.»

از روزنامه دست راستی دیلی اکسپرس ششم مارس ۱۹۶۷

«... مصدق شرافتمند بود. مطلقا شرافتمند و پاکدامن بود. نه خریدن او امکان داشت و نه بدنام کردن و به لجن کشیدنش میسر بود.

روزنامه لومونده. چاپ پاریس. «... محبوبیت و صداقت او را در وطن پرستی باید برای کشورش بلیه‌ای محسوب کرد... او بعنوان مردی پاکدامن و یک مصلح جدی که هرگونه مداخله بیگانگان را در امور ایران رد می‌کرد شناخته شد...»

از روزنامه تایمز لندن ششم مارس ۱۹۶۷

«... مردی که تنفر شدیدش به انگلستان موجب سقوط او گردید...»

آنها که ننگ «غلام خانه‌زاد» را بخود نخریدند

حسن صدر

● مصدق یک میلیون و ششصدهزار تومان مخارج بیستوهشت ماهه دولت را از دارائی شخصی‌اش پرداخت و خرج رفت و برگشت خود را به لاهه نه فقط از جیب خود داد بلکه دستور داد که بجای دلار ۳۲ ریالی دولتی، دلار ۱۳ تومان از بازار آزاد بخرند.

روز چهارده اسفند سالروز درگذشت بزرگمردی است که قسمت پربار عمر ارزنده و حیات بخش خود را در زندان دیکتاتورهایی که استعمار نو بر شانه‌های ملت زجردیده و ستمزده ایران سوار کرده بود گذراند.

لعنت بر حکمرانان مطلق‌العنان و نفرین بر حکومتهای بی‌چون و چرا. حکومتهایی که طبع کار حکم میکند همه اقتدارات در یک نقطه متمرکز شود و چنین مرکز قدرت فعال مایشائی طبعا از اطرافیانی احاطه میشود که بمنظور هر چه نزدیکتر شدن بمرکز قبدرت و بهرمندی از منبع فیض، آن میگویند که مرکز قدرت را خوش بیاید.

در هفتاد و چهارسال مشروطیت شش هفت تن مردمی که شانه زیر بار بندگی و چاکرمنشی خم نکردند و ننگ «غلام‌خانه‌زاد» را بخود نخریدند، همه تربیت شده بیست سال حکومت دموکراسی دوران فاصله اخراج محمد علیشاه مستبد خونخوار و ظهور رضاخان سوادکوهی بودند. در همین ایام «احمدشاه» از روزنامه‌نویسی که باو اهانت کرده بود به محکمه عدلیه شکایت میکند.

اوایل سال جاری میان مورخی مطلع و نویسنده‌ای متتبع هر دو صاحب نظر در مجله یغما گفتگوی قلمی تندی درگرفته بود که آیا تقی‌زاده را بخاطر امضای قرارداد ۱۹۳۳ نفت که شصت سال بر عمر امتیاز انگلیسها می‌افزود باید خائن خواند یا چون‌چنان که خود میگفت، آلت فعل بوده بحکم‌الامور مَحذور باید نسل جوان او را ببخشاید.

من چون از هدف اساسی دور میافتم از بحث ماهوی در این گفتگو می پرهیزم ولی قدر مسلم که مورد قبول طرفین گفتگو و تمام صاحبنظران است این که تمرکز قدرت در یک مرکز آنچنان فسادی میسازد که دیکتاتور مخلوق امپریالیسم انگلستان میتواند وسیله شود نه فقط شصت سال بر عمر امتیاز کمپانی غارتگر «B.P» بیفزاید بلکه طوری با ظرافت و فریبکاری در قرارداد جدید عمل کند که حق‌الامتیاز بیست درصد لا حق بجای شانزده درصد سابق با اینکه قیمت نفت هشت برابر و مقدار استخراج و صدور چهار برابر شده بود، درآمد ایران ۲۷ درصد کمتر از قرارداد دارسی بشود.

باور کردن مشکل است ولی من از صفحه ۶ کتاب سفیدی نقل میکنم که شرکت ملی نفت آریامهری در ۱۳۴۴ یعنی سه سال بعد از شروع انقلاب سفید و اوج گرفتن قدرت دیکتاتوری و خفه‌شدن دهانهای حق گو و بریده شدن زبانهای عیبجو منتشر شده است.

از جزئیات ارقام میگذرم، قبل از ۱۹۳۳ (۱۳۱۲ شمسی) از ۴/۸ میلیون تن نفت با شانزده درصد حق‌الامتیاز بطور متوسط یک میلیون و سیصدهزار لیره طلا که هر لیره طبق قرارداد صدتومان ارزش داشت یکصدو سی میلیون تومان عاید ایران میشد.

در سال ۱۹۴۶ (۱۳۲۵ شمسی) قیمت نفت هشت برابر و میزان استخراج چهار برابر یعنی ۱۸/۴ میلیون تن شده بود، قاعدتا چون مقدار ضرب در قیمت مساوی است با ۳۲ بایستی درآمد ما هم سی و دو برابر ۱۳۰ میلیون تومان میشد ولی با نهایت تعجب می بینید درآمد ایران ۲۷ درصد کمتر شده یعنی ۱۳۰ میلیون تومان در سال ۱۳۱۱، در ۱۳۲۵ به نود و دو میلیون و ششصدو نود هزارتومان تنزل یافته است!!!

●●●

دکتر مصدق رهبر زنجیر گسل استعمار خاورمیانه، مردی که جمال عبدالناصر زعیم عالیقدر امت عرب در ملی کردن کانال سوئز از او الهام و سرمشق گرفت با همتی به بلندی آسمان و با اراده‌ای به استواری کوه ابو قبیس صنعت نفت ایران را که دچار چنین قرارداد فضاحت بار و رسوا کننده‌ای بود ملی کرد.

دکتر مصدق چون شمع سوخت تا روشنی بخش محفل یاران باشد.

به از شعر منوچهری دامغانی در این باب ندارم.

به شمع میگوید:

«من تو را مانم بهینه تومرا مانی درست
دشمن خویشیم هر دو دوستدار انجمن

«خواننده ارجمند»

جمال عبدالناصر در نتیجه اشتباه ۱۹۶۷ در ارزیابی اوضاع و قدرت نظامی دشمن نه تنها نیروی عظیم هوایی و سپاه قدرتمند مصر را باضمحلال کشاند بلکه برادران سوری و اردنی را هم اسیر تجاوز و چپاولگری صهیونیستها کرد.

مع‌الوصف چون در شرف ملی و حیثیت قومی و حسن نیت و علاقه او بخدمتگزاری ملت مصر و امت عرب جای تردید نبود، روزی که با قبول مسئولیت و اعتراف باشتباه قصد کناره‌گیری و برگشت بخدمت در صفوف ارتش کرد فریاد مردم قاهره گرد کاخ ریاست جمهور که «ناصر نرو» نه مصر که خاورمیانه را تکان داد.

روزی که در خانه سه اطاقه پدری در پنجاه سالگی درگذشت دو سرباز جوان با انگشت چشمان خود را

دستگیری عوامل ضدانقلاب اوج گرفت

ظرف چند روز اخیر تعدادی دیگر از افرادباتهام‌وابستگی به‌رژیم سابق و باتهام قتل و شرکت درعملیات ضدانقلابی و یا شکنجه مردم دستگیر و تحویل کمیته‌های انقلاب‌شدند. اسامی دستگیرشدگان به‌این شرح است:

پاسبانها محمد حیدری و علیمحمد پیرهادی ماموران شهربانی دورود، حسین امیری زمینخوار نجف‌اباد، نیک‌آئین مامور ساواک و پاسبان رجبیان هراصفهان، رجب گلشنی‌و اعظم رنجر مامووران ساواک در طالقان آذربایجان، سرگرد هاشمی رئیس اطلاعات‌شهربانی‌همدان، غلامعباس‌کمالی، احمدعلی ابراهیمی، عباسعلی معطر، عباسقلی ناطقی، سید فضل‌اله جناب زاده و مرتضی آبروشن باتهام عضویت در ساواک بندرعباس، استوار اسماعیلی رستگار مامور فرمانداری نظامی جهرم، گروهبان موسی روزبهانی مامور شهربانی نجف‌آباد، شوکت صدری باتهام عضویت در ساواک اصفهان، گلچین فرماندار امام‌شهر (شاهرود سابق)، استوار یکم مهدی تحقیق رئیس سابق پاسگاه ژاندارمری زرین‌شهر، هوشنگ فرهنگ و عنقا فرماندار و بخشدار سابق راهجرد، احمدخان صباغ مامور ساواک یزد، سروان خواجوی فرمانده سابق قرارگاه دریائی بندرعباس، ستوان هوشیار رئیس پاسگاه ژاندارمری ایسین بندرعباس، سرهنگ کریم کتیرائی عضو ارشد شهربانی شیراز (باسپردن تعهد و ضمانت آزاد شد)، استوار مجیدی، سرگرد ادیب‌پور رئیس سابق کلانتری ۳ شیراز، سرگرد صفائیان، ستوان حسین صفتاری، ستوان امین احسانی، ستوان محمد طالبی، کاظم حق‌بجانب، خرم شکوه، حمزه سبحانی، امداله بادامکی، پورسیاحک، اصغر ماهر، حبیب‌اله زاهدی، حبیب‌اله یعقوبی، حسین‌کرمی، استوار شیخی، محمد صادق آرمان، اشرف امینی شوری، کمال یزادنیناه، خدابخش ستودهنیا، علیجان توانا، اکبر فروتن، فتحعلی پورپرویز رئیس سازمان خدمات شاهنشاهی سابق، سرگرد طوطیان رئیس سابق کلانتری۶ شیراز.

در اراک صفر استارکی ژاندارم شهر صنعتی، محمدعلی اهرآبادی و احمد غضنفری اعضای ساواک، در آزادشهر (شاه‌پسند سابق) سروان بازنشسته محمد حسین عقیلی‌نسب فرمانده سابق ژاندارمری، محمد قوائو عضو ساواک دستگیر و تحویل کمیته‌های انقلاب شدند.

● در سپزوار پاسبان محمدی که پس از شکنجه و مجروح کردن مردم اصفهان به سپزوار گریخته بود، در این شهر دستگیر شد. همچنین رضا شهروانیو، رستم امیری مقدم، پاسبان خاکپور، غلامعباس کلیاسی و محمد علی زنگوئی دبیرمدرسه راهنمائی که گروهی چماق بدست را برای حمله به مردم بسیج کرده بود، در اصفهان دستگیر شدند.

● کمیته انقلاب اسلامی کوهدشت مامووران اوقاف لرستان را دستگیر کرد و حجت‌الاسلام شیخ محمودعلی مجتبی و عبدالرضا فیروزی به نمایندگی از سوی کمیته، اموال موقوفه حضرت شاهزاده محمد کوهدشت را ضبط کردند.

سلندج ــ مجاهدینی که همراه آقای احمد طلتی زاده به تهران رفته بودند علی‌اکبر زارعی پاسبانی را که در کشتارهای اخیر سنندج فعالیت داشته است در این شهر شناسائی و دستگیر کردند. متهم مذکور به کمیته انقلاب اسلامی در تهران تسلیم گردید.

● بجنورد ــ از طرف کمیته انقلاب شهر گرمه شخصی بنام ولی جعفری دستگیر شد. اتهام وی آشنائی از روستائیان قبل از به ثمررسیدن انقلاب است.

بجنورد ــ وسیله کمیته انقلاب اسلامی بجنورد افراد زیر دستگیر شدند.

سرگرد حسین ارزمند رئیس ضد اطلاعات تیپ بجنورد، ستوان علی‌اکبر روحبخش معاون ضد اطلاعات، ستوان یکم خریطه‌رئیس ضد اطلاعات هنگ ژاندارمری، ستوان دوم آتبین معاون ضد اطلاعات‌ژاندارمری، انتظاری مامور ساواک کرمان که در بجنورد‌مخفی شده بود، زادجو و سروری‌ماموران ساواک بجنورد، غلامرضاسترآبادی رئیس حفاظت آموزش و پرورش، پاسبان خاکپور متهم به قتل‌منصور سیرالنوحساری، حسین‌تاج‌فیروزه باتهام رهبری چماق بدستان‌بجنورد.

زابل ــ موسی هیهاری‌وپرش امیرحمزه هیهاری توسط پاسداران انقلاب دستگیر وبه کمیته انقلاب تحویل داده شدند.

«لدا» مسئول مخابرات زابل از کار برکنار و باتهام همدستی با ساواک دستگیر شد.

سلوان موسی قاسمی افسرضد اطلاعات مشهد نیز در زابل‌دستگیر شد.

فسا ــ حبیب‌اله احمدزاده مامور شهربانی توسط پاسداران انقلاب دستگیر شد.

سارق ضریح دستگیر شد

هورند ــ خبرنگار کیهان: جوانی که ادعا میکند نزدیک به چهل هزار تومان پول‌را از ضریح حضرت عبدالعظیم بعنوان قرض برداشته است از سوی پاسداران انقلاب دستگیر شد. جوانی به نام محسن بیات هر پروجرد بیمه ب... به ضریح حضرت عبدالعظیم علیه‌السلام دسترسی زد و مبلغ‌ی هشت هزارو بهصورتهای اسکناس‌را به سرقت برد لیکن جوی بازار شهری وسیله پاسداران انقلاب دختر آستانه دستگیر شد. وی در بازجوئی اظهار داشت که اوائل شب در صحن مطهر خودرا بخواب زده بود و پس ازآنکه درهای حرم بسته شد در ضریح‌راباز کرده و به عنوان قرض مبلغی‌پول برداشته است تادستمایه کار تازه‌ای قرار دهد و بعدا همان مبلغ‌رادر ضریح‌بپردازد

انتصابات در شهرستانها

طی دو روز گذشته این انتصابات در شهرستانها صورت گرفت:

کرمان ــ مهندس‌محمدحسین محرابی به سمت مدیر عامل شرکت سهامی آب و برق منطقه‌ای کرمان منصوب شد

آبادان ــ مهندس رحیم مشتاقی به سمت شهردار موقت آبادان برگزیده شد.

اراک ــ ستوان ناصحی از سوی کمیته انقلاب اسلامی اراک بسمت فرمانده گروهان ژاندارمری این شهر منصوب گردید.

بندرانزلی ــ ابوالقاسم حسین‌جانی بعنوان فرماندار بندر انزلی منصوب و مورد تائید کمیته مرکزی انقلاب اسلامی قرار گرفت.

بجنورد ــ ستوان‌دوم‌رجبعلی بیداریان به‌عنوان‌رئیس‌شهربانی بجنورد برگزیده شد.

رشت ــ هفده مقام اداری گیلان بشرح‌زیرتعیین ومعرفی شدند: منصور جعفری‌سرپرست کل دادگستری. مهندس مقدم سرجنگلدار رشت. مهدی آذر هوشنگ مدیر کل آموزش و پرورش. دکتر معاونیان مدیر عامل بهداری و بهزیستی. رحیم جعفری نژاد رئیس دخانیات. حسن‌علیزاده‌فرماندار رودسر. محمود صابر همیشگی فرماندار لنگرود. محمدرضا خطیبانی فرماندار صومعه‌سرا. ابوالقاسم حسینجانی فرماندار آستارا. حسن حسین‌زاده‌شهردار خمام. محسن محسنی شهردار ماسوله. محمود شیخ برادران شهردار رشت. سرهنگ مکی نژاد فرماندار. ناصح‌ژاندارمری. عبدالحسین غفوری رحیم‌آبادی شهردار رحیم‌آباد. طی پورمحمدی شهردار آستانه. پرویز شهردار چابکسر. ابراهیم نظری‌جلالی سرپرست بخشداری آستانه اشرفیه.

در حمله مسلحانه به دادگستری قهرمانشهر عده‌ای مجروح شدند

قهرمانشهر (کرمانشاه) ــ در حمله مسلحانه گروهی ناشناس به دادگستری قهرمانشهر عده‌ای مجروح شدند. حمله افراد مسلح که در بخشین ساعات بامداد‌دیروز صورت گرفت با دفاع و ضد حمله محاهدان و پاسداران کمیته انقلاب دفع شد.

تیراندازی متقابل دوگروه چند ساعت ادامه یافت و در نتیجه‌چند تن از دوگروه مجروح و ۲۰ نفر از حمله کنندگان بازداشت شدند.

● همچنین هده‌ای از زندانیان فراری در اوایل شب بخاله یکی از بازپرسان این شهرستان حمله کردند وبه تصور آنکه پرونده زندانیان در خانه بازپرس است، پس از شکستن درو پنجره های خانه، تمام اتاق منزل‌رابهم‌ریختند و چون پرونده‌ای نیافتند متواری شدند

پدر و پسر به‌قتل رسیدند

● مراغه ــ پدر و پسری بنام‌های ساعد ساعدی و محمد ساعدی در راه قریه خانقاه مراغه باطپانچه گلوله بقتل رسیدند. متهم به قتل این پدر و پسری ازیکطایفه‌دستگیر شد و هماکنون در دادگاه انقلاب اسلامی مراغه تحت بازجویی است.

چهار نفر کشته شدند

خرم‌آباد ــ مینی‌بوسی براسدگی حومه نعمانی که با ۳۰ مسافر از خرم‌آباد به « بوژیان » میرفت و ژگون شد ، در این حادثه،فاطمه اسدی ،بانو کنوری ودوفرزند وی کشته شدند

دستگیر شده ، رئیس ستاد گارد نبود

در باره خبری که باعنوان «رئیس ستاد گارد جاویدان درشهر ری دستگیر شد» خانواده‌سرهنگ خطیبی‌که در این خبر رئیس‌ستاد گارد معرفی شده است در تماس تلفنی باکیهان گفتند: سرهنگ خطیبی در دانیره بازرسی وزارت جنگ کارمنددفتری بوده و هرگز ماموریت خارج از اداره نداشته است، او هرگز رئیس ستاد گارد نبوده و اکنون‌نیز دربخش روانی بیمارستان روزبه بستری است.

۱۴ نفر آزاد شدند

● زلول ــ ۱۴ نفر ازافسران و درجه‌داران قیب دوزرهی دزلول که‌دستگیر شده بودند پس ازتطبیق در کمیته انقلاب اسلامی بهگناه شناخته و آزاد شدند.

بعنوان اعتراض به برهم زدن نمایشگاه عکس شهدا
۲۵۰ نفر در لنگرود متحصن شدند

لنگرود ــ حدود ۲۵۰ نفر از هواداران یک سازمان سیاسی در لنگرود در اعتراض به برچیده شدن نمایشگاه عکس شهدای این سازمان زیر فشار گروه هائی ، در برابر اداره آموزش و پرورش این شهر تحصن اختیار کردند. تحصن از پریشب آغاز شد وتاهمداد امروزهمچنان ادامه‌داشت. گروههای مخالف درلنگرود قبلا ۴۸ساعته به برپاکنندگان نمایشگاه عکس و کتاب در ساختمان پرورش فکری کودکان و نوجوانان مهلت داده بودند که نمایشگاه خود را تعطیل کنند. درپایان این مهلت حدود سه‌هزارتن دراطراف نمایشگاه اجتماع کردند و اکیدا خواستار تعطیل آن‌شدند. گردانندگان نمایشگاه و گروههایی از بینندگان آن ، بدون واکنش‌خاص نمایشگاه را ترك کردند و سپس مردم خشمگین واردنمایشگاه شدند با پاره‌کردن عکس شهدا ، کتاب‌ها رابه‌کمیته انقلاب اسلامی شهر بردند.

دو تن دیگر از فراماسونهای اصفهان

در لیست اسامی فراماسونهای‌اصفهان نام دو تن از فراماسونها حذف‌شده بود. کمیته انقلاب‌اسلامی اصفهان این دو تن را از لیست ملك‌داول و اعتمادزاده ذکر کرده است.

رئیس‌دادگستری مازندران طرد شد

ساری ــ شورای دادگستری‌مازندران، مرکب از قضات و کارکنان دادگستری در نشست اخیر خود، باتفاق آراء ، حسین آفاقی محجوب، رئیس دادگستری استان‌را طرد کرد.

نامبرده متهم بوده که درطول‌کار خود چهره‌ای ضد ملیو و ضدا مردمی‌و وابسته به رژیم داشته‌است. آقای محجوب بدنبال این تصمیم شورای دادگستری مازندران، شهر ساری را ترك کرد.

اعلام جرم علیه استاندار سابق کردستان

بانه‌کردستان ــ اهالی بانه کردستان اعلام جرمی علیه مرتضی‌خاکسار فرماندار سابق بانه تسلیم کمیته انقلاب این شهرستان کردند.

در این اعلام جرم مرتضی خاکسار متهم به مصادره به‌بیت‌المال و سوء استفاده مالی در طرح عمرانی بانه شده‌است.

حضور محترم جناب آقای مهندس بازرگان نخست‌وزیر دولت انقلاب اسلامی ایران

اکنون که برهبری زعیم عالیقدر حضرت آیت‌اله العظمی امام خمینی، تیمسار قرنی بعد از چندین سال زندان و بیست سال تبعید و خلع درجه از سوی رژیم طاغوتی سابق در پست حساس رئیس کل ستاد ارتش انقلابی انجام وظیفه می‌نمایند بسیاری از دانشگاهیان بخوبی می‌دانند که ایشان یک فرد وطن‌پرست متدین و مخالف سرسخت رژیم سابق بوده و اطمینان داریم که در آینده نیز مانند یک سرباز فداکار، صادق بانقلاب عظیم اسلامی ایران خدمات بسیار ارزنده‌ای خواهند نمود همچنانکه از پشتیبانی اکثریت ملت قهرمان ایران برخوردار می‌باشند، امید است که بازهم بیشتر مورد تائید و تأکید آنجناب قرار گیرند.

از طرف دوستداران تیمسار قرنی
دکتر محمدرضا حساس رودسری ــ دکتر فرامرز افشار ــ دکتر جمشید منتصر

اعلام موجودیت جمعیت متخصصین کشاورزی ایران

بمنظور بررسی مسائل و مشکلات و ارائه راه حل برای بهبود کشاورزی جمعیت متخصصین کشاورزی ایران تشکیل میگردد. این جمعیت غیرانتفاعی و منحصراً جنبه ارشاد علمی، فنی و تخصصی دارد برای آگاهی از شرایط عضویت خواهشمند است درخواست خود را برای گروه پیشاهنگ به صندوق ۱۴۲-۳۳ منطقه ۱۹ ارسال فرمائید.

گروه پیشاهنگ جمعیت متخصصین کشاورزی ایران

بدینوسیله از کارکنان بخش جراحی ۳ و بخش ارتوپدی و پرستاران بیمارستان لقمان‌الدوله که از تلاش و محبت‌های خود در مورد فرزند بیمارم غلامرضا گلچین دریغ نورزیدند تشکر فراوان مینمایم.

ابوالقاسم گلچین

آگهی

شهرداری کرج بلستناد بند ۸ از تصویبنامه شماره ۱۰۲- ۵۷/۴/۷ انجمن شهر و تائیدیه شماره ۱۷۵۲۲- ۵۷/۸/۱ دفتر فنی استان مرکزی و بنا رعایت ماده۵ آئین‌نامه اجرائی و تبصره ۲ از ماده ۱۶ و ۱۷ قانون نوسازی و عمران شهری اجرای طرح احداث ادامه خیابان کورش از سه راه کورش تا میدان روش کلیه لوازم منزل، مبلمان خارجی- اطاق خواب کامل- لوازم برقی و آشپزخانه- میز تحریر، ساخت ایتالیا. تلفن: ۸۹۷۷۷۳

عکس فوق ستوان یکم احمدجفائی مدت ۱۶ روز است از منزل خارج و تاکنون مراجعت ننموده است از کسانیکه از نامبرده اطلاع دارند خواهشمند است بتلفن ۵۵۷۷۰۵ اطلاع داده و خانواده‌ای را از نگرانی برهانند.

عکس فوق بنام فیروز علی‌زاده (۱۸ ساله) که بمدت ۳ ماه است از او خبری در دست نیست کسانیکه از نامبرده اطلاعی دارند خواهشمند است که به تلفن ۴۴۰۱۱ داخلی ۲۹۷ مشهد یا تهران بشماره ۵۲۲۰۲۴ تماس گرفته و خانواده‌ای را از نگرانی برهانید.

گمشده

آقای رجب‌باردل با تویوتای ۱۶۰۰ قرمزرنگ بدون‌نمره روز یکشنبه ۵۷/۱۱/۲۲ از منزل خارج شده و تابحال مراجعت ننموده، لطفاً کسانیکه از نامبرده خبر دارند به‌تلفنهای ۷۱۳۶ و ۴۹۹۸ زاهدان اطلاع دهند.

حراج سالیانه در مرکز کتاب گلگشت

عباس‌آباد ــ ۱۵۰ پیش فروش ویژه همه روزه ۹ تا ۱۷ پنجشنبه‌ها ۹ تا ۱۳ تلفن ۷۵۴۱۸ ن

۳-۴

آگهی
دعوت مجمع عمومی عادی سالیانه

مجمع عمومی عادی سالیانه شرکت سهامی خاص بازرگانی و فنی شادمان با رعایت مقررات اساسنامه در ۴ بعدازظهر روز پنجشنبه ۲۴ اسفندماه ۱۳۵۷ خورشیدی درمحل دفترشرکت واقع درخیابان کاخ شمالی ساختمان شماره ۳۴۷ طبقه دوم تشکیل میگردد و از صاحبان سهام و یا قائمقام و یا نماینده قانونی آنها تقاضا دارد که برای دریافت برگ ورود درموعدمقرر اقدام و درساعت معین درجلسه حضور یابند.

دستورجلسه

۱- استماع گزارش هیئت مدیره و بازرس قانونی شرکت
۲- تأیید و یا درصورت لزوم اصلاح و تصویب ترازنامه دارائی و قروض و صورتحساب سود و زیان سال مالی که به نهم آذرماه ۱۳۵۷ منتهی شده است
۳- تجدید انتخاب بازرس اصلی و علی‌البدل برای مدت یکسال
۴- تعیین نام و نشان روزنامه کثیرالانتشاری که کلیه آگهی‌های رسمی شرکت باید درآن درج گردد

هیئت‌مدیره شرکت سهامی خاص بازرگانی و فنی شادمان

برای اطلاع مصرف کنندگان گازمایع درشهرستان‌ها

در روزنامه کیهان شماره ۱۰۳۶۷ مورخ ۵۷/۱۱/۲۴ تحت عنوان «توزیع گازمایع درمحل مصرف» که مخصوص مصرف کنندگان گازمایع درتهران بوده است اشتباهاً قیمت گازمایع را بطورمطلق ۱۶۵ ریال ذکر کرده‌اند.

لذا بدینوسیله توضیح میدهد که قیمت ۱۱ کیلو گرم گازمایع درتهران درمحل مصرف ۱۶۵ ریال است و درشهرستان‌ها قیمت برطبق مصوبهٔ مرکز بررسی قیمتها است.

کمیته مرکزی کارکنان شرکت ملی گازایران

قابل توجه متخصصین برق
کارخانه ریسندگی وبافندگی صنایع شمس اراک

بیک نفر که اطلاعات برقی روی ماشین‌آلات ریسندگی وبافندگی داشته باشد نیازمند است طالبین میتوانند با صندوق پستی ۲۶۶ مکاتبه و یا با تلفنهای ۲۷۰۷۰- ۲۸۰۸۰ اراک تماس حاصل نمایند.

روزنامه محترم کیهان

درشماره ۱۰۴۲ مورخ ۱۳۵۷/۱۲/۱ نام این جانب عبدالرحیم درفشان سهامدار مجتمع کشت و صنعت درفشان در ردیف وام‌گیرندگان بهره ارزان وبلاعوض درج شده بود چون وام دریافتی علاوه براینکه درازاء وثیقه چند برابر متکی است و تنها قسمتی ازآن دراختیار این‌جانب قرار گرفته که آنهم با بهره متعارف بانکی میباشد و با مراجعه بهبانک درستی مطلب صادق است، لذا مراتب مندرجه در روزنامه ذکرشده را بدینوسیله تکذیب مینمایم، استدعا دارد، طبق قانون مطبوعات این تکذیب‌نامه را امربدرج فرمائید.

با احترام- عبدالرحیم درفشان

آگهی دعوت مجمع‌عمومی عادی

شرکت تعاونی مسکن کارمندان شهرداری پایتخت از کلیه اعضاء شرکت دعوت مینماید که درساعت ۱۶/۵ روز سه‌شنبه ۵۷/۱۲/۲۶ در محل سازمان تربیتی شهر تهران واقع در خیابان سیمتری حضور بهمرسانند.

دستور جلسه:

۱- استماع گزارش مدیرعامل و بازرسان
۲- انتخاب اعضاء هیئت مدیره.

شرکت تعاونی مسکن کارمندان شهرداری پایتخت

مصاحبه اختصاصی کیهان با وزیر امورخارجه:

سنجابی: محتوای جمهوری اسلامی دموکراتیک است

دکتر کریم سنجابی رهبر جبهه ملی ایران امروز در گفتگوی اختصاصی با کیهان نقطه نظر های دکتر مصدق پیشوای ملت راجع موردآزادی مطبوعات، دمکراسی و مجلس تشریح کرد.

دکتر سنجابی که به مناسبت سالگرد بزرگداشت دکترمصدق سخن می‌گفت، اظهار داشت : من‌بادکتر مصدق درسال ۱۳۰۵ آشنا شدم محـــــاکمه وی با رژیم دیکتاتوری پهلـوی باعث شد که جوانان روشنفکر وآزادیخواه آن زمان دلبستگی شدیدی به وی پیدا کنند ، همین‌جوانان وطن‌دوست بعدها حزب ایران رابوجود آوردند. که ما هم از اعضای آن بودیم.

در دوره۱۵مجلس‌قوام‌السلطنه مانع ازانتخاب‌وی‌رفتن‌مابه‌مجلس شدولی در همین دوره پودکه نهضت ملی ایران پتدریج‌آقاز شد و یك اقلیت ملی مخالف شرکت نفت در مجلس تشکیل شد. این افراد با قرارداد نفت گس گلشائیان مخالفت کردند و مصدق رهبری آن ها را از خارج مجلس برعهده گرفته به این ترتیب بـــــود که مکی کوانست در مجلس دوره پانزدهم در برابر تصویب آن قرارداد مقاومت کند و به رهبری مصدق مانع تصویب آن شود .

دکتر سنجابی در مورد‌مجلس دوره هانزدهم که مصدق و یاران او به آن راه یافتند ، گفت : در مبارزات این‌دوره آیت‌الله کاشانی هم در کنار مصدق بود و با اتحاد این دو نیروی سیاسی و مذهبی عظمت جبهه ملی آشکار شد واتحاد آنان منجر بیك مبارزه وسیع و گسترده له ملی کردن نفت گردید. این مبارزه در حقیقت سرآغاز مبارزات‌ملت‌های شرقی علیه سیاست های استعماری آمریکا و انگلیس بود که باهم همدست بودند. پس از سقوط مصدق، دولت آمریکا بلافاصله خزانه‌اش را به روی ایران باز کرد وبیش از ۵۰ میلیون دلار دراختیار زاهدی گذاشت .

سنجابی افزود: در حالیکه امروز وضع بسیار فرق کرده است ودردرجه اول عامل‌اصلی خرابکاری یعنی دربار دیگر وجود ندارد . این دستگاه با کوشش حضرت آیت‌الله‌العظمی خمینی برافتاده و بصورتی واژگون شده که دیگر امکان برگشت آن غیر ممکن است . بنابراین توطئه های آن دیگر نمی‌تواند در راه این نهضت موثر باشد. عامل دوم این‌است که‌نهضت ملی ــ دینی امروزی ایران بسیار وسیع‌تر وعمیق‌تر از دوران مصدق است و این گستردگی مانع از ضربه زدن به آن می‌شود .

از دکتر سنجابی در مورد سالوك و نبودن آن در دوره مصدق سئوال شد، پاسخ داد: البته ساواك بسیار قوی‌تر از زمان مصدق وجود دارد ولی امروزه در نتیجه پیروزی‌ملت ایران‌ساواك درهم‌کوبیده شده و فقط بعضی عوامل خرابکار آن وجود دارند که گمان نمی‌کنم تاثیری درانقلاب‌داشته باشند. در آرتش هم چنانکه می‌بینید امرائی که وسیله پیشرفت امر دیکتاتوری و استبدادی شاه بودند تماما از بین رفتهاند و بیشتر افسران ارتش که در احساسات‌مشترك ملی سهیمند در آن نقش‌اساسی به عهده گرفته‌اند .

سنجابی افزود : رژیم با همه رنگ و ریشه ازبین‌نرفته ولی این ریشه‌ها چنان سست شده‌اند که دیگر امکان نیرو گرفتن‌ندارند. آمریکاهم‌ناگزیر است به پیروزی مردم ایران تن بدهد و دیری نیافتن راه‌حل قابل قبولی باشد که ضمنامنافع مشروع آمریکا را هم محفوظ بدارد . البته بدون مداخله در سیاست داخلی وبدون اینکه بخواهد ازایران بعنوان‌پایگاهی استفاده کند .

وزیر امور خارجه مجددا به مصدق پرداخت وافزود: مصدق رهبر سیاسی مملکت و وطن‌پرستی بی‌شائبه و دموکراتی بزرگ بود . او به منافع مادی توجه نداشت و درکمال سادگی زندگی می‌کرد. حضرت‌آیت‌اله خمینی هم در واقع هم رهبر روحانی و هم رهبر سیاسی است . روحانیون تاکنون‌اصالت خودرانشان‌داده‌اند. البته بعداز تشکیل مجلس موسسان و وضع قانون و معلوم شدن نظام ، مملکت طریق عادی خود را پیدا خواهد کرد . حضرت آیت‌الله شریعتمداری نیزمکررا گفته‌اند کـــه روحانیـــون بهیچوجه در نظر ندارند کـــه مستقیما امر حکومت را دردست بگیرند و حکومت روحانی تشکیل بدهند . بلکه می خواهند نظارت کنند البته‌این نظارت نیزباید صورت قانونی، منظم و مرتبی داشته باشد .

دکتر سنجابی در موردنظام آینده ایران گفت : جمهوری که براساس آراء عمومی وآزاد همه‌مردم‌ایران باشدوموکراتیك است . توهم در مورد کلمه اسلامی بیجاست . من اطمینان دارم کهبعضی جمهوری‌اسلامی دموکراتیك‌است. اولین گذشته آنچه مهم است محتوی نظام است .اگر محتوی آزادی و دموکراسی باشد درست است ، اگر استبداد باشد غلط است و علیه آن باید ایستادگی کرد . خواه دیکتاتوری نظامی باشد، خواه استبداد سلطنتی و خواه حتی استبداد دینی .

دکتر سنجابی در پایان این مصاحبه نقطه نظر دکترمصدق را در مورد آزادی مطبوعات و مجلس چنین تشریح کرد : دکتر مصدق به منتها درجه به دوچیز عقیده‌داشت، اول‌آزادی مطبوعات ودوم وجود مجلس . اومی‌گفت تنهـــا در آزادی مطبوعات است که حقایق‌روشن می‌شود و در اختناق آنهاست که فساد رشد می‌کند و دزدی می‌شود . او آزادی مطبوعات را به شدیدترین درجه حتی علیه‌خود نیز قبول می‌کرد . در مورد مجلس هم می‌گفت ، مجلس‌بد بهتر از نبود مجلس است

بوسیله کمیته امام در بیرجند: ۵ افسر ضد اطلاعاتی در بیرجند دستگیر شدند

کمیته انقلاب امام خمینی در بیرجند، به‌کمك روحانیون وافراد وظیفه فراری که به بیرجند باز گشته بودند، تشکیل شد وقسمتهای مختلف پادگان وشهربانی بیرجندرا در اختیار گرفت. این کمیته پنج نفر را که در رژیم گذشته مصدر امور اطلاعاتی در بیرجندبوده‌اند دستگیر کرده است.

دبیرستان شماره ۱ خوارزمی

برای نوبت دوم ششم طبیعی وریاضی ثبت نام میکند.

خیابان فخررازی چهارراه سزاوار
تلفن ۶۴۶۶۰۵

روزنامه‌آتشبار

دوره کامل و سالم سال ۱۳۳۲ هفته‌نامه آتشبار بمقیمت خوب خریداری میشود.

دارندگان چنانچه مایل بفروش هم نباشند لطفاً برای مدت‌کوتاهی بامانت بدهند.

از ساعت نه‌صبح تا یک بعدازظهر بتلفن ۶۲۶۶۵۴ مراجعه فرمایند.

هفته‌نامه آتشبار

اطلاعیه مدرسه عالی پرستاری مجتمع آموزش پزشکی وپرستاری جمعیت شیروخورشید سرخ ایران

باطلاع کلیه دانشجویان این مدرسه می‌رساند. کلاسهای درسی از روز سه‌شنبه ۱۳۵۷/۱۲/۸ دائر خواهد بود.

کفیل مدرسه عالی پرستاری- پهلوانحسینی

۱۲ سال پیش مرگ مصدق را صدا کرد
داریوش فروهر: مرگ مصدق، تولدی دیگر

داریوش فروهر وزیر کار و امور اجتماعی و سخنگوی جبهه ملی ایران در مورد مصدق می‌گوید:

سخن از «خورشید تابان» و «شعله بخشی» است که از کوهساران تاریک و خاموش و فراموش شده تاریخ طلوع کرد و جامعه زیر سلطه و جنگزده ما را در مسیر جدیدی قرار داد. با جنبش و گرمی ایرانگیر خود، نسل امید باخته سالهای جنگ جهانگیر دوم را به نسلهای گذشته نسل انقلاب پرشکوه مشروطیت و نسلهای درخشان دورتر پیوند داد و حرکت ملی را در طریقت بنیادمند و بر دوام تاریخ رهنمون شد.

مردی که مرگش نیز تولدی دیگر بود و به کاروان تلاشگر و خستگی‌ناپذیری که او قافله سالارش بود، هشدارهای جدیدتری می‌داد و به پویندگان راههای سخت گذر سالهای پس از درگذشتش، الهامهای فزون‌تری می‌بخشید.

بی‌جهت نیست که دشمنان ایران زمین از ایران آزمند و جهانخوار تا دیوان انسان‌نمای بی‌آزرم، از او و از نامش و از خاطرهاش هراس دارند.

حتی از کالبدش که خفته در زیر خروارها خاك است، از ترسش که مزارنگه رندان جهان خواهد بود.

از چشمهائی که پاسدار فلمه بلند اوست.

از اشکهائی که دلهای دادخوار ما با تقدس خاکش وصلت می‌دهد چونان کشتگان عشق.

در سرگذشت نامه‌های شیفتگان مرد‌مبارزی که در جهان بسیار بوده‌اند، سوخته جانی را نمی‌شناسم که به پاکی او عاشقانه در راه آزادی جانگذاری کند و از استقلال میهن سخن گوید و بخش عمده‌ای از عمرش را در زندان و تبعید بگذراند و پس از مرگ جسمش نیز زندانی استعمار و استبداد باشد.

چنین است زندگی این سرنوشت که به روی ابدیت ایران زمین دریچه صبح را گشوده...»

حسین مکی:

صدای زنده‌باد مصدق بندهای زندان را لرزاند

حسین مکی عضو سابق جبهه‌ملی و یکی از یاران نزدیك دکترمصدق، از خاطراتش و از روزهای نخست‌وزیری دکترمصدق میگوید:

۱۲۵ اردیبهشت سال ۱۳۳۰ بود که دکتر مصدق کابینه‌ائی را معرفی کرد، بهشت‌های مصدق همانروز بهبازدید از زندانهای تهران، شهربانی و سایرجـــائی رفتیم و زیرهادگستری وقت نیز همراه ما بود. بمحوطه زندان رسیدیم دربدو اول کسی ما را نشناخت بلندتر و بازدید میکردیم که زندانیان دکترمصدق را شناختند و همگی شعار دادند: مرگ‌بردشمنان مصدق. دربندهای بعدی شعار مرگ برتوپس آگاهی» بگوش میرسید. بهشتها خود را داد ولمایندگان جبهه ملی حاضر در جلسه آنرا به اتفاق آراء تصویب نمودند. رحمة‌اله علیه که در تمام مدت همکاری با اینجانب حتی یک ترك لولی هم از آن بزرگوار دیده نشد.»

دکتر محمد مصدق، رهبر نهضت ملی ایران که ملت در پی آمد انقلاب پیروزمندانه خود فردا دوازدهمین سالگرد مرگش را گرامی میدارد و به یاد او پس از ماهها صدور نفت را از سرمیگیرد، اینچنین از دکتر فاطمی بعنوان مبتکر ومجری سیاست ملی شدن نفت ایران یاد میکند.

«دکتر سیدحسین فاطمی، وزیر خارجه کابینه دکتر مصدق در زمان کودتای ننگین ۲۸ مرداد سال ۳۲ و نزدیکترین یار او هنگام نطق می‌را در جریان ملی شدن نفت و خلیعید از کمپانی‌های نفتی ودفاع از حقوق ملت ایران در دادگاه بین‌المللی لاهه به عهده داشت. دکتر فاطمی که بدنبال کودتای ۲۸ مرداد پس از ۱۹۰ روز زندگی مخفی اسیر عمال رژیم شد، در سحرگاه ۱۹ آبان ۱۳۳۳، هنگامیکه به شدت بیمار بود هم برابر جوخه آتش ایستاد وزمانی که تفنگها را بسویش نشانه رفته بودند تمام نیروش را جمع کرد وفریاد کشید: «زنده باد دکتر محمد مصدق، رهبر نهضت ملی ایران....»

روانش شاد و خاطره جانبازیهایش در راه آزادی ایران جاودان باد.

یادی از هم رزم شهید مصدق، دکتر فاطمی

«اگر ملی شدن صنعت نفت خدمت بزرگی است که به مملکت شده باید از آن کسی که اول این پیشنهاد را نمود سپاسگزاری کرد و آن کس شهید راه وطن دکتر حسین فاطمی است که روزی در خانه جناب فریمان، پیشنهاد خود را داد ولمایندگان جبهه ملی حاضر در جلسه آنرا به اتفاق آراء تصویب نمودند. رحمة‌اله علیه که در تمام مدت همکاری با اینجانب حتی یک ترك لولی هم از آن بزرگوار دیده نشد.»

دکتر محمد مصدق، رهبر نهضت ملی ایران که ملت در پی آمد انقلاب پیروزمندانه خود فردا دوازدهمین سالگرد مرگش را گرامی میدارد و به یاد او پس از ماهها صدور نفت را از سرمیگیرد، اینچنین از دکتر فاطمی بعنوان مبتکر ومجری سیاست ملی شدن نفت ایران یاد میکند.

«دکتر سیدحسین فاطمی، وزیر خارجه کابینه دکتر مصدق در زمان کودتای ننگین ۲۸ مرداد سال ۳۲ و نزدیکترین یار او هنگام نطق می‌را در جریان ملی شدن نفت و خلیعید از کمپانی‌های نفتی ودفاع از حقوق ملت ایران در دادگاه بین‌المللی لاهه به عهده داشت. دکتر فاطمی که بدنبال کودتای ۲۸ مرداد پس از ۱۹۰ روز زندگی مخفی اسیر عمال رژیم شد، در سحرگاه ۱۹ آبان ۱۳۳۳، هنگامیکه به شدت بیمار بود هم برابر جوخه آتش ایستاد وزمانی که تفنگها را بسویش نشانه رفته بودند تمام نیروش را جمع کرد وفریاد کشید: «زنده باد دکتر محمد مصدق، رهبر نهضت ملی ایران....»

روانش شاد و خاطره جانبازیهایش در راه آزادی ایران جاودان باد.

تلاش مصدق برای محدود ساختن دربار

مصدق رهبر نهضت ملی‌ایران، ازنخستین روزهای فعالیت‌سیاسی خود، تلاش برای محدود ساختن قدرت دربار را که سمبل قدرت امپریالیسم بود، آغاز کرد. از همان روزها که رضاشاه قزاق درصدد نخست‌وزیر قصد القراض قاجاریه را کرد تا خود پرسند قدرت بنشیند، مصدق آغاز یک دیکتاتوری طولانی را پیش‌بینی نمود و بمخالفت با او پرداخت.

مبارزات مصدق برای محدود ساختن قدرتشاه و دربار، دردوران محمدرضاپهلوی اوج گرفت و درزمان نخست‌وزیری او بصورت اختلاف‌برزگی نمودار شد. تلاش مصدق برای اجرای قانون‌اساسی بود که براساس آن، «پادشاه باید سلطنت میکرد نه حکومت».

وقتی در ۱۹ تیرماه سال ۳۱ شاه بموجب فرمانی مصدق را بنخست‌وزیری برگزید، نخستین نشانه‌های اختلاف بروز کرد. دکتر مصدق دردپذیرش با شاه قبول نخست

صفحه ۸ کیهان
یکشنبه ۱۳ اسفند ماه ۱۳۵۷
۵ ربیع‌الثانی ۱۳۹۹
شماره ۱۰۶۵۳

ساعات شرعی — اشنبه ۱۳ اسفندماه ۱۳۵۷
اذان مغرب — امشب : ۶٫۱۸ — اذان صبح — فردا: ۴٫۵۹
طلوع آفتاب — فردا: ۶٫۲۸ — ظهرشرعی — فردا: ۱۲٫۱۷
استخراج : دکتر عباس ریاضی‌کرمانی

حمله به‌مراکز مجاهدین وخلع سلاح آنها در شهرستانها

جنبش ملی مجاهدین امروزاعلام داشت که به چند مرکز این جنبش در شهرستانها حمله شده است . مجاهدین در اطلاعیه‌ای ضمن‌هشدار به نیروهای انقلابی در باره این حملات اعلام داشت :

پنام خدا و بنام خلق قهرمان‌ایران دیروز به مراکز جنبش ملی مجاهدین در کاشان ، یزد و تربت حیدریه حمله کردند و خواهران و برادران مجاهد را خلع سلاح کرده آنهارا کتك زدند واز مراکزشان بیرون راندند و این پیکر آزرده مجاهدین که روزی پنجه شاه مزدور امپریالیسم غرب خونین شد و چندی پنجه فرصت‌طلبان چپ‌نما، اینك میرود تا با ترفیب و گسترش گروههای مشکوك راست‌گرا به خون کشیده شود . گروههایی که بی‌تردید سرانگشت عناصر ضد انقلاب و بقایای رژیم محمدرضاشاهی‌را میتوان در میان آنها تشخیص داد .

ما به اعتقاد به اصالت توحید باخدایپیمان بسته‌ایم تا از طریق وحدت عمل با ایدئولوژی اسلامیز خویش تمامیز مظاهر هرقدرخود و مرتظام اجتماعی خود پاپرد کنیم.

منور خون شهدای این سازمان برسنگفرش خیابان‌ها ، صحنه‌های درگیری حق و باطل را به نمایش گذاشته تاهویتوئین دشمن‌را ثابت وهم رسالت مکتب‌را گوشزد نماید که هنوز امپریالیسم زخم خورده،با تمام ابعاد وتجهیزاتخود درجامعه ماحاضر است و مترصد یك فرصت طلایی ، تا با ساواك وسیا وگارد جاویدانش ذبح هرهویتی‌را کند و با تحقق طرح برژینسکی برای مدتی فامعلوم خلق مستضعفان‌رادوباره‌به اسارت کشد .

اینها نمونه‌هایی ازاعتقاد به مبارزه مکتبی ماوپیروزی محتوم آنست‌که ماراهمپنان درراه تحقق‌هدفهای اسلامی‌خود به‌مرحله‌جدیدپیچیده‌ای از مبارزه ضد استعماری و ضد استثماری کشانده است ودرست در همین جاست که حملات گروههای مشکوك راست‌گرا به‌دفاتر جنبش ملی مجاهدین که صرفایك ارگان سیاسی است آغازمی‌شود. حملاتی که مجاهدین تاکنون نهایت‌بردباری ومتانت انقلابی را در مواجهه مسالمت‌آمیز با آنها ازخود نشان داده‌اند، امامتاسفانه این شکیبایی در حل نتیجه معکوس داده و کار رابه آنجا رسانده است که اکنون مرکزجنبش ملی مجاهدین درتهران نیز در معرض حمله قرار گرفته منجمله اطلاع یافته‌ایم که توطئه ضدانقلابی شرم‌آوری برای حمله به دفاترجنبش ملی مجاهدین در روز ۱۴ اسفند ماه جاری در جریان است. اکنون دین وسیله‌امیدواریم باافشای پیشاپیش این توطئه‌و استمداد از همه‌وجدانهای مسئول وآگاه این میهن تاآنجا که ممکن است‌از هرگونه‌رویارویی ودرگیری پرهیز کنیم. امابدیهیست که ادامه این حملات بویژه در تهران‌کاسه صبر هر انقلابی رزمنده‌ای را که در سالیان مرارتفغطان لبز زورگویی وتحمیل‌رابه هیچ‌صورت‌نمی‌پذیرفته سرانجام لبریز خواهد نمود. لذاالز پیش سربنا اعلام می‌کنیم در صورت هرگونه حمله‌ای از این‌پس مسئولیت هیچ برخورد وحادثه‌ای متوجه مجاهدین خلق ایران که مجبور بدفاع از خود ومراکزشان هستند نخواهدبود، چرا که ما با اعتقاد به اصالت مکتب‌توحیدی‌مان اسلام و بدلبال دیگر خواهران و برادران شهیدمان با خدا وخلق پیمان‌بستایم تاتحقق نظام‌اجتماعی توحیدی از پای ننشینیم .

با اطمینان از حمایت‌خلق‌قهرمان ایران — سه جنبش ملی مجاهدین — ۱۳٫۱۲٫۵۷

کمیته انقلاب

اسامی عمال و جنایتکاران رژیم سابق امروز اعلام میشود

کمیته تحقیق دادگاه‌انقلاب امروز اعلام کرد که اسامی بیش از ۵۰ تن از عمال و سرسپردگان رژیم سابق که توسطرزمندگان انقلاب‌درتهران و شهرستان ها دستگیر شده‌اند، آخر وقت امروز توسط رسانه های گروهی اعلام خواهد شد. یك مقام در کمیته تحقیق دادگاه انقلاب همچنین اظهار داشت که بتدریج از فردا اسامی این عده در گروه های ۵۰ تا۶۰نفری اعلام میشود.

یك مقام آگاه‌در کمیته تحقیق دادگاه انقلاب درگفت‌وگوئی با خبرنگار کیهان گفت : گروه زیادی از عمال و سرسپردگان رژیم سابق که اغلب مرتکب‌جنایات فجیع و شکنجه های غیرانسانی شده‌اند ، پس‌از دستگیری، تحویل دادگاه انقلاب شده‌اند و اکنون زندانی‌اند . براساس قراری کمازسوی مسئولان کمیته تحقیق دادگاه انقلاب با نخست وزیری گذاشته شده ، اسامی این عده از امروز ببعد بتدریج اعلام میشود . پس از اعلام اسامی این عده چنانچه کسانی باشند کماز هریك از آنها شکایت داشته باشند ، یا حتی شاهد فجایع و جنایات این عده باشند ، میتوانندبرای تسلیم شکایات یا ادای توضیحاتشان بعنوان شهودعینی به اداره زندان ها واقع در خیابان دانشکده پلیس ،خیابان مرودشت (حمزه اصفهانی) مراجعه نمایند . وی گفت قرار است فجایعی کهاین عاملان رژیم شاه سابق مرتکب‌شده‌اند و عده زیادی از جوانان‌برومند این مرز و بوم را به قتل رسانده‌اند ، در روزنامه ها انتشار یابد تا همه مردم‌وهمه جهانیان بدانند که رژیم سابق چه جنایات‌وحشتناکی‌را مرتکب شده‌است .

جهان و انقلاب ایران

۲۰ سناتور امریکایی از اردشیر زاهدی رشوه می‌گرفتند

واشنگتن — یونایتدپرس — اردشیر زاهدی سفیر سابق ایران در واشنگتن برای اعمال نفوذ به نمایندگان کنگره و رسانه های گروهی ازقالیچه های ابریشمی، قالی‌های ایرانی، سکه های طلا ، خاویار و فواحش استفاده میکرد.

روزنامه دالاس مورنینگ نیوز گزارش داد، حداقل ۲۰ سناتور و دهها نماینده مجلس نمایندگان و خبرنگاران روزنامه ها از «هدایای» زاهدی استفاده کرده‌اند — از فرشهای ۲۰ هزار دلاری و خاویار های ۲۰۰ دلاری .

در واشنگتن یك سخنگوی سفارت ایران حاضر نشد در این باره اظهار نظر کند.

«مورنینگ نیوز» بنقل از منابع مطلع که نامشان فاش نشده مینویسد هدایا هفتهای یکبار به واشنگتن میرسید وروی آنها با مهر شاه مهمور شده بود. هدایا به خانه نمایندگان کنگره و روزنامه‌نگاران تحویل داده میشد.

هدایای زیادی نیز به لوبوك تکزاس محل اقامت رضا پهلوی‌ولیعهد سابق‌ایران فرستادهمیشدتادرآنجا توزیع گردد .

در این خبر آمده است که تا کنون یك منبع مطلع دستور داده شده بود در مورد هزینه این‌هدایا هیچ محدودیتی وجود نداشته باشد. هدایا برای طرفداران شاه و کسانی که احساسات غیر دوستانه نسبت بشاه داشتند فرستاده میشد.

این منبع مطلع گفت آنها میتوانستند هرقدر که می‌خواهند برای هر منظوری خرج کنند ازجمله برای رشوه‌دادن و یا خریدن افراد.

زاهدی خود را به فاسد کردن افراد محدود نمیکرد او حاضر بود ازهر راهی که ممکن است دوستیهائی کند ازجمله استفاده از زنان و دختران جوان.

یك منبع دیگر گفت زاهدی دو مرد دراختیار داشت که کارهایش تامین فواحش بود.

خبر حاکیاست‌که پول مورد نیاز از طریق بنیاد پهلوی و شعبه شرکت ملی نفت ایران در نیویورك پرداخت میشد.

مقامهای رسمی دیروز گفتند وزارت دفاع و کنگره سرگرم تحقیق درباره گزارش رشوه پردازی زاهدی به قانونگذاران و خبرنگاران امریکایی هستند.

معاون دادستان کل و رئیس کمیته اخلاق کنگره هردو گفتند تحقیقات آنها در مراحل ابتدایی است و هنوز درباره معتبر بودن گزارش تصمیم نگرفته‌اند تا بتوانند دست به تحقیقات کامل بزنند.

معاون دادستان کل گفت آنچه ما داریم فقط اتهامات خام است. وی گفت به اف. بی. آی و پخش جنایی وزارت دادگستری دستور داده تحقیقات مقدماتی را آغاز کنند. وی افزود تحقیقات زمانی آغاز شد که مایکل بارتز نماینده‌کنگره از مریلند اتهامات را مطرح کرد.

شازلی : سادات هم مثل شاه سرنگون خواهد شد

پاریس — خبرگزاری فرانسه — ژنرال شازلی رئیس پیشین‌ستاد ارتش مصر دیروز گفت هماتگونه‌که شاه سابق ایران‌از اریکه قدرت سرنگون شد انورسادات نیز سقوط خواهد کرد با توجه به این حقیقت که شاه از سادات قدرتمندتر بود.

ژنرال شازلی پس‌ازآنکه سادات ازریاست ستاد ارتش‌مصربرکنارش کرد در خارج بسر می‌برد او در مصاحبه‌ای با خبرگزاری لیبی از مردم مصر خواست تا علیه سادات که توآنایر تامین صلح و پیشرفت برای مردم مصررا ندارد قیام‌کنند.

ژنرال صمدالدین شازلی در مصاحبه خود با خبرگزاری لیبی که در مراسم سومین سالروز تاسیس جمهوری دمکراتیك عرب صحرا صورت گرفت گفت مایه تاسف است که مصر خودرا در ردیف اسرائیل آفریقای جنوبی و عمان قرارداده با خواستهای مردم صحرا جهت تعیین سرنوشت خود مخالفت می‌کند.

شاه بازی گلف باد می‌گیرد

رباط — خبرگزاری فرانسه — شاه سابق مشغول فراگرفتن بازی گلف است ، اما هنوز صحبه جدی راجع باینکه وی کجا را تبعیدگاه خود اختیار خواهد کرد وجود ندارد.

وی پس از ورود بمراکش فروع به بازی گلف کرد و این کاررا در زمین سلطنتی که نزدیك محل اقامت وی در پایتخت آرام وساحلی مراکش است ادامه داده است .

درهمین حال مجله «گزارش خاورمیانه» نوشت که شاه بزودی به مکزیك میرود تا با خواهر خود شمس که بتازگی قصری در آکاپولکو خریداری کرده دیدار کند.

بازرگان : همکاری اقتصادی باآلمانغربی ادامه خواهد یافت

هامبورگ — خبرگزاری فرانسه — مهدی بازرگان ، نخست‌وزیر ایران ، در گفت وگوئی‌با روزنامه «فولکس‌گه» چاپ آلمان غربی ، گفت : ایران مایل است به همکاری اقتصادی با آلمان غربی ، ادامه دهد.

نخست وزیر ایران گفت جمهوری آلمان فدرال از جمله کشور هائی خواهد بود که ایران در خلال چند روز آینده تحویل نفت را به‌آنها ازسرخواهد گرفت.

بازرگان درباره دو مرکز اتمی که توسط شرکت آلمانی مر بوشهر ساخته می‌شود گفت دولت ایران به احتمال زیادکار این دو مرکز را دنبال خواهد کرد و آنها را به‌اتمام خواهدرساند.

بازرگان گفت آلمان غربی تاکنون یکی از بزرگترین‌فروشندگان کالا به‌ایران بوده و ما به وارد کردن انواع زیادی ازمحصولات‌شما بایران ادامه خواهیم داد و دولت‌ایران برودی رود نظر خود را درباره سرمایه‌گذاریهای جمهوری‌آلمان فدرال درایران اعلام خواهد کرد.

قرەنی : ایران در خط جبهه با اسرائیل است

کویت — یونایتد پرس — تیمسار سرلشگر قرەنی رئیس ستاد ارتش در مصاحبه‌ای با روزنامه کویتی الوطن گفت ایران را یك کشور در خط جبهه با اسرائیل تلقی می‌کند.

تیمسار قرەنی همچنین به الوطن گفت ایران در حال خارج کردن نیروهایش از عمان است. وی افزود خروج نیرو های ایرانی از عمان ظرف دو سه روز آینده صورت خواهد گرفت .

وی گفت ایران دیگر نقش ژاندارم منطقه خلیج فارس را ایفا نخواهد کرد. وی شمار نیرو های ایرانی در عمان را فاش نکرد. گفته میشود این نیروها در حدود چهار هزار تن هستند.

تیمسار قرەنی گفت ایران را یك کشور در خط جبهه با اسرائیل تلقی میکند و بهمین دلیل تصمیم گرفته شد نیرو های ایران از جمع نیرو های پاسدار صلح سازمان ملل در جنوب لبنان خارج گردند. وی گفت این درست نیست که ما میان اعراب واسرائیل مانع شویم، درحالیکه خودرا رویاروی اسرائیل میدانیم .

تیمسار قرەنی گفت روابط میان ایران و کشور های حوزه نفت‌خیز حوزه خلیج فارس روابط دوستانه و پذیرفتن با آغوش باز خواهد بود نه نقش ژاندارم خلیج فارس.

وی گفت فقط نیمی از نیروهایی که در جریان حوادث اخیر سربازخانه ها را ترك کردند تاکنون بازگشته‌اند وی علت این امر را وجود یك سد روانی میان ارتش و مردم دانست که توسط رژیم شاه ایجاد شده بود.

امریکا از افشای اسرار نظامی‌اش در ایران نگران است

واشنگتن — یونایتدپرس — دولت آمریکا هیچ‌گونه اطلاعی از سرنوشت صدها دفترچه راهنمای تعمیر ونگهداری جنگنده‌های اف — ۱۴ و موشکهای فونیکس درایران ندارد و منابع وزارت دفاع امریکا می‌گویندکه این امر می‌تواند امنیت امریکارا به خطر اندازد .

منابع وزارت دفاع امریکا گفتند هیچگونه مدرکی وجود ندارد که نشان دهد تجهیزات یاوسایل جنگی‌جنگنده یا سلاحهای سری آنها به خطر یابدست روسها افتاده باشد.

یك منبع وزارت دفاع آمریکا گفت نمی‌داند که آیا کلیه مدارك و نشریات مربوط به جنگنده‌های اف‌ـ۱۴ و موشکهای فونیکس حفظ شده است یانه . وی‌گفت گرچه دست‌یابی شوروی به دفترچه‌های راهنمائی تعمیر ونگهداری باندازه دست‌یابی به خود این وسایل نگران‌کننده نیست ولی درهرحال چنین امری به امنیت امریکا تاثیر خواهد گذاشت.

قبلا منابع وزارت دفاع امریکا گفته بودند مقامات نظامی امریکا تصور میکنند که مأموران اطلاعاتی شوروی به این نشریات دسترسی پیداکرده‌اند .

جریکها ی‌ایرانی شامل افراد چپ افراطی درروزهای زدوخورد در تهران به تاسیسات نظامی این شهر راه یافتند.

قابل توجه عموم سردفتران و دفتریاران

ازآقایان سردفتران ودفتریاران دعوت میشودکه جهت شرکت درمراسم ملی بزرگداشت ابرمرد تاریخ ایران مرحوم دکتر محمد مصدق ساعت۲ بعدازظهر روز دوشنبه ۱۴٫۱۲٫۵۷ برمزارآنمرحوم دراحمدآباد حضور بهمرسانند .

ن ۷۵۷۶۳ — گروه سردفتران پیشرو

عضویت درفراماسونری بریاست جعفر شریف امامی‌را قویاً تکذیب مینماید .

ن ۷۵۷۲۵ — دکتر حسین پیرنیا

عزالدین حسینی رهبر کرد های ایرانی :

دردولت اسلامی ایران، کردها به‌خواست‌هایشان میرسند

★ روابط تولیدی جامعه باید دگرگون شود و کسی که کار نمیکند نباید پول بگیرد .

حجت‌الاسلام سید عزالدین حسینی امام جمعه و رهبر ۵۵ ساله ملی خلق‌کرد درمهاباد، هفته گذشته از طرف نمایندگان اهالی‌شهرهای مختلف کردستان به عنوان رهبر ذیصلاح در مذاکره با دولت مرکزی انتخاب شد .

رهبری شیخ عزالدین حسینی را تقریبا تمام گروههای سیاسی مذهبی و غیرمذهبی کردستان قبول کرده‌اند .

وی در گفتگوئی با سالنج نیك‌بخت خبرنگار اعزامی ما مطالب مفصلی درمورد خودمختاری کردها ، رفراندوم ، همکاری گروههای سیاسی و دیگر مسایل روز مطرح کرد‌که فشرده آنرا می‌خوانید :

«وحدت همه خلقهای ایران و آزادی کامل و واقعی در یك دمکراسی صددرصد اسلامی تنها زمانی امکان پذیر است که همه خلقهای ایران و از جمله کردها حق تعیین سرنوشت خودرا داشته باشند و هرنوع ستم ملی و استثمار فرد ازفرد ازبین برود.»

امام جمعه ۵۵ ساله و یکی از رهبران عمده ۳٫۵ میلیون کرد ضمن اعلام مطلب فوق گفت : هفته گذشته آقای فروهر وزیرکار و امور اجتماعی در مهاباد به من قول داد‌که از خودمختاری کردستان به‌نحویکه به‌تمامیت ارضی کشور خدشه‌ای وارد نیاید در دولت موقت انقلابی حمایت کند . منتظریم دولت جواب رسمی بدهد.

خلق کرد جزء لاینفك ایران است و مبارزه ما جدا از مبارزه ملت ایران نبوده و اگر دولت مرکزی به خواست ملت ایران توجه کند و آن همه خون را به هدر ندهد و از طرفی مبارزات ۱۵ ساله آیت‌اله خمینی به ثمر برسد ، قطعا همکراسی درست و کاملی به وجود می‌آید که باید صددرصد اسلامی باشد .

در یك چنین دولت دمکراتیك وانقلابی و اسلامی خلقها وازجمله خلق‌کرد به‌خواستهای خود خواهند رسید . اگر دولت بازرگان و یا هر دولت دیگری‌که برسرکار آید به خواستهای همه مردم و از جمله کردها توجه نکند مسلما خلقهای ایران و خلق‌کرد مبارزه خودرا پیگیری خواهند کرد. ولی این‌مبارزه تاحدممکن مسالمت‌آمیز و از راه دیپلماسی خواهد بود و انشاءاله وضعی پیش‌نمی‌آید.

امام جمعه گفت : در مورد طالبانی نظری ندارم . ولی به گفته افراد خبیرسیاسی جنبش طالبانی دنباله منطقی شورش کردستان عراق است که وسیله بارزانی منحرف شد. بهرحال مسایل آنها مربوط به کردستان عراق است و مسایل ما مربوط به ایران است وربطی باهم نداریم .

افسانه «پان کردیسم»

رهبر کردها درباره مساله «پان‌کردیسم»،گفت: این فکر که سه منطقه کردنشین ایران‌وترکیه و عراق ومناطق دیگر در کشورهای مجاور کردستان بزرگ را بوجود آورند مربوط به ۵۰ سال پیش است و بدست تاریخ‌سپرده شده‌است. امروز هیچ کردی دراین‌فکر نیست و امکانش هم اصلا وجود ندارد ، امام جمعه مهاباد در توضیح کلمه جنبش مترقی و مسئله خورد چپ و راست‌که به‌آن اشاره می‌کند می‌گوید : جنبش مترقی آن جنبشی است که مدافع اکثریت جامعه باشد ، مدافعین‌منافع یك اقلیت ارتجاعی خواهند بود و به زودی از بین میروند.

امام جمعه مهاباد در نگاهی دیگر به مسئله خودمختاری می‌گوید این خودمختاری باید تمام حقوق ملی ، اقتصادی ، اجتماعی،سیاسی و فرهنگی خلق کردرا در برگیرد ، مشروط براینکه به استقلال و وحدت ملی ایران لطمه نزند. به‌عقیده من اگر این خودمختاری‌داده شود استقلال ملی بهتر حفظ خواهد شد و دشمنان ملت ایران این فرصت را نخواهند داشت که تحت نام حمایت از کردها درایران نفوذ کرده و تمامیت ارضی را خدشه‌دار کنند. روح خودمختاری در تمام خلقها هست و چنانکه به‌همه خلقها این حق داده شود که سرنوشت خود را تعیین کنند ، وحدت ملی بهتر حفظ می‌شود. چه ، وحدت در کثرت است نه در دیکتاتوری ملتی یا فرهنگی برفرهنگ‌ها و ملل دیگر. همه خلقهای ایران باید این حق را داشته باشند که از اقتصاد سالمی که منافع همه زحمتکشان را حفظ کند برخوردار باشند و برای این کار من معتقدم مردم ایران و خلق کرد باید تاآنجا پیش بروند که حتی مناسبات تولیدی حاکم برجامعه را تغییر داده و تمام وسایل تولیدرا در اختیار همه مردم قرار دهند . من اعتقاد دارم‌هرکس کارنکندنمی‌تواندازمنافع کارگران برخوردار شود. من ماتریالیسم را رد می‌کنم و معتقدم ماتریالیست‌ها همیشه از لحاظ رسیدن به خوشبختی معنوی شکست میخورند. ولی سرمایه‌داران بالاخره هر دو را از دست خواهند داد. از لحاظ اقتصادی می‌گویم: پیوند انسان با طبیعت ناشی از نیاز استومن قبول دارم که در همه انقلاب‌ها نیاز بدگرگونی باعث پیشرفت شده است ، پس چون تولید ، نیازهای مادی انسان را برآورده می‌کند ، باید همه وسایل تولید دراختیار جامعه باشد و روابط تولیدی موجود دگرگون شود .

حجت‌الاسلام عزالدین حسینی امام‌جمعه مهاباد

شیخ عزالدین حسینی در مورد علل انحلال شورای انقلاب شهرمهابادمی‌گوید: ازآنجائیکه در شورای موقت انقلابی مهاباد هماهنگی‌نبود و نیز این نمایندگان منتخب مردم نبودندمن دستور انحلال آن را صادر کردم و قرارشد همه گروههای سیاسی و اجتماعی نمایندگان خود را انتخاب کرده و معرفی کنند امام جمعه مهاباد باتاکید می‌گوید : مطمئن هستم حضرت آیتاله خمینی میل ندارند حقوق خلق کرد را بهرصمیت بشناسند. ولی ازآن میترسم که مبادا خدای نکرده بعضی از اطرافیان ایشان مسئله را آنطوریکه هست باقام اتهاد درك نکرده باشند ودرنتیجه مشکلاتی ایجاد کنند. ولی درهرحال ما مبارزه خود را برای رهایی خلق کرد از ستم ملی ادامه میدهیم.

ایجاد ارتش خلقی

انقلاب اگر انقلاب‌باشد باید تحول عمیقی ایجاد کند . تمام آنهائی‌که درگذشته درواس کار بوده‌اند باید برکنار و اگر لازم باشد مجازات شوند. امام جمعه مهاباد

در پایان گفتگو تاکید کرد مایل نیست‌حیچ گروهی از فعالیت سیاسی محروم باشد. ولی در عوض آن افراد ماتریالیستی که می‌خواهند با مسخره کردن عقاید دیگران به منحیطه بزنند باید طرد شوند. وی می‌گوید با همه گروهها صرفنظر از عقاید آنها مشورت میکنم زیرا عقاید سیاسی همه گروهها برای من محترم است.

امام جمعه مهاباد از روزنامه‌نگاران‌خواست که با سانسور به‌هرشکل آن مبارزه کنند و به مردم تفهیم شود که مسئله خودمختاری در چهارچوب یك کشور با تجزیه‌طلبی که لازمه‌اش استقلال منطقه تجزیه‌طلب است فرق دارد.

در بعضی مناطق کردنشین رضائیه : مالکان و فئودالها خواستار بهره مالکانه شدند

رضائیه ، خبرنگار اعزامی ما : گروهی از فئودالهای منطقه سوماي وبرادوست ارومیه باتهدید وارعاب روستائیان ازآنها خواسته‌اند که بهره مالکانه عقب‌افتاده ۱۲ سال گذشته را مجددا پرداخت کنند.

در جلسه عمومی جمعیت کردهای رضائیه که در مسجد شافعی‌ها برگزار شد اعلام شد : فئودالهای بعضی مناطق کردنشین با تشکیل گرههای مسلح ، روستائیان را تهدید به بازپس گرفتن زمینهایی می‌کنند که در زمان اصلاحات ارضی به‌آنها داده شده است. دراین جلسه قرار شد برای متشکل کردن روستائیان هیئتهایی بدروستاها فرستاده شود و نمایندگان روستاها انتخاب شوند. دراین جلسه اعضای هیئت موسس انجمن کردهای رضائیه بانتخاب نمایندگان کردها از میان فئودالها و مشایر اعتراض کردندوخواستار آن شدند که نمایندگان ۲۳۰ هزار روستائی و شهری ارومیه وسیله خود این افراد انتخاب شوند.

یك قطعنامه ۷ ماده‌ای انتشار دادند ۳۰ هزار تن در سنندج راه‌پیمایی کردند

سنندج — بیش ازسی هزارتن ازمردم سنندج وروستاهای اطراف آن ، بدعوت جمعیت دفاع ازآزادی و انقلاب‌چهارشنبه پیش در یك راه‌پیمائی سیاسی شرکت‌کردند و درپایان این راه‌پیمائی‌که همراه باشعارهایی درباره ضرورت خودمختاری برای مردم‌کرد درچهارچوب خاك ایران بود ، قطعنامه‌ای درهفت ماده صادرشد . رئوس قطعنامه ازاینقرار است :

پشتیبانی از نظامیان متحصن در مسجد جامع سنندج ، ایجاد ارتش خلقی ، رفع ستم ملی از خلق‌کرد وهمه خلق‌های‌ایران، رد اتهام تجزیه‌طلبی ، تشکیل شوراهای مردمی ، رفع سانسور در رادیو تلویزیون ، محکومیت چماقدارانی‌که درتظاهرات مریوان به مردم حمله‌کردند .

مرگ مشکوك یك زندانی سیاسی

محمود رحیم‌خانی ازآخرین زندانیان سیاسی که از زندان شاه سابق آزاد شده است، در یك حادثه مشکوك اتومبیل شهید شد .

او هنگامیکه با یکی از دوستانش بنام محمود خادمی‌با یك اتومبیل شخصی بمالدیمشك میرفت ،تصادف کرد و درده جانسپرد . همراه او که بشدت زخمی شده است به‌بیمارستان منتقل شد . او که حالش بشدت وخیم است، و در بیهوشی بسر میبرد چندبار که بهوش آمد، گفت :

«یك بنز خاکستری ما را تعقیب میکرد».

محمود رحیم‌خانی در سال ۵۳ در تهران در ارتباط با سازمان مجاهدین خلق ایران دستگیر و بعداز شکنجه‌های بسیار ابتدا به اعدام و آنگاه به‌حبس ابد محکوم شد .

او که دانشجوی دانشگاه شاه و صنعت بود بعد ازآزاد کردن زندانیان سیاسی توسط رژیم شاه آزاد نشدویکی از ۵ نفری بودکه در زندان ماند. بعداز حمله مردم به زندان‌ها محمود رحیم‌خانی هم آزادشد و بدمیان مردم بازگشت .

تحقیق برای روشن شدن ات شهادت اوادامه دارد .

انتشار هفته‌نامه «یولداش»

نخستین شماره هفته نامه «یولداش» به زبان آذری ، صبح دیروز منتشر شد .

«یولداش» که یك هفته‌نامه سیاسی — فرهنگی است ، ارگان آزادیخواهان آذربایجان است .

در قسمتی از هفته نامه آمده است : مردم آذربایجان سالها زیر سیطره فرهنگ مرتجع‌ودیکتاتوری رژیم پهلوی ستم مضاعف میدیدند نتیجه این ستم بی‌سوادی و ناآگاهی توده های وسیعی آذربایجانی‌را سبب شد .

بنابر این انتشار کتابهای مترقی در جوار کتابهای مترقی فارسی یکی از وظایف همه ماست .

طرح خودمختاری کردستان اعلام شد

طرح خودمختاری کردستان که در۳۰ ماده تنظیم شده‌است روز گذشته فاش شد .

در این طرح برنامه‌های صنعتی ، کشاورزی، فرهنگی و بهداشتی ، امور دولتی و سیاست خارجی دولت مرکزی‌و کردستان خودمختار تعیین‌شده است .

بموجب این طرح حکومت ملی خودمختار کردستان همه سرزمین کردستان‌ایران راشامل می‌شود . مرزهای کردستان ایران به ترتیبی تعیین می‌شود که باشرایط تاریخی‌وجغرافیائی و اقتصادی و خواست‌اکثریت ساکنان این منطقه مطابقت کند .

امور مربوط به سیاست خارجی ، دفاع و طرح‌ریزی برنامه‌های اقتصادی درازمدت برای سراسر ایران و وزارت دارائی ، بانك مرکزی ونشر اسکناس در صلاحیت حکومت دموکراتیك ایران می‌باشد .

جز در موارد مذکور صلاحیت اداره سازمان‌های دولتی در کردستان در حد حکومت خودمختار کردستان است و نمایندگان حکومت ملی خودمختار کردستان در اداره امور حکومت مرکزی شرکت خواهند داشت .

در حکومت ملی خودمختار کردستان تمام قدرت در دست مردم است که بوسیله‌نمایندگان خود در مجلس ملی کردستان آنرا اعمال می‌کنند . در این طرح مجلس ملی عالیترین ارگان قانون‌گذاری‌است و زن و مرد بطور یکسان حق‌انتخاب شدن و انتخاب کردن دارند.

همچنین اداره امور دولتی که براساس فرستادن مامور از مرکز قرار دارد ، ملغی خواهد شد .

پلیس و ژاندارمری نیز منحل می‌شود و جای خود را به نیروهای ملی (پیش‌مرگ) میدهد . بجای ارتش ارتجاعی شاهنشاهی نیز ارتش خلق تاسیس می‌شود .

زبان رسمی

در طرح ارائه شده ، زبان رسمی کردستان ، کردی خواهد بود ودر همه مراحل آموزشی‌و در ادارات بعنوان زبان رسمی بکار برده خواهدشد . در مدارس پس از کلاس چهارم زبان فارسی نیز تدریس می‌شود و زبان فارسی بعنوان زبان رسمی دولتی بشمارمیرود. اقلیت‌های ملی ساکن کردستان با کردها حقوق مساوی دارند. حقوق فرهنگی آنها تامین خواهد شد و کودکانشان در مدارس ابتدائی حق تحصیل به زبان مادری دارند . اقلیت‌حق انتشار روزنامه و کتاب نیزبه زبان خود دارند .

درحکومت خودمختار کردستان آزادیهای‌دموکراتیك، آزادی بیان و مطبوعات،آزادی تشکیل سندیکا و سازمان برای همه قشرها وجود دارد و ساکنان کردستان آزادی مسافرت دارند .

در این حکومت دولت از مذهب تفکیك می‌شود . عقیده مذهبی آزاد است و پیروان‌همه مذاهب در مقابل قانون یکسان هستند . قانون تبعیض نژادی‌و مذهبی را محکوم می‌کند .

برنامه‌های اقتصادی

در طرح خودمختاری کردستان ایجاد نهادهای اقتصادی و اجتماعی که برای صنعتی کردن کشور ضروری است،یکی از اساسی‌ترین‌وظایف حکومت دموکراتیك ایران‌و حکومت ملی خودمختار کردستان بشمار میرود .

دراین طرح آمده‌است :

حکومت ملی‌خودمختارکردستان که بوسیله‌بخش عمومی‌اقتصادی که بخش اساسی برای‌پیشرفت اقتصادی محسوب میگردددصنایع پیشرفته رادر کردستان‌تاسیس میکند واز صنایع ملی و محلی حمایت مینماید .

درکناربخش عمومی اقتصادی بخش تعاونی و خصوصی نیز درصنعتی کردن کشور سهیم خواهد بود .

منابع زیرزمینی و همچنین آبها و جنگلها و مراتع که ثروت همه مردم کردستان‌بشمار میرود ، ملی میگرددوحکومت ملی خودمختار کردستان به نفع توده های مردم از آنها بهره‌برداری خواهد کرد .

افزایش تولیدات‌کشاورزی از راه مکانیزه کردن وشیوه های علمی وایجاد سد ها و آبیاری صحیح به عهده‌حکومت ملی است . ضمنا طرحهای اقتصادی که انجام آنها بوسیله بخش عمومی به نفع تکامل اقتصادی‌نیست به‌بخش‌خصوصی واگذار خواهد شد .

دربرنامه های اقتصادی بالا بردن سطح زندگی زحمتکشان و نجات اکثریت ساکنان کردستان از فقر و محرومیت محتوای اصلی حمایت اقتصادی حکومت‌ملی خودمختار کردستان خواهد بود.

زمین نیزمطلق به‌کسی‌است که‌روی آن کار میکندواراضی دشمنان خلق در بین دهقانان فاقد زمین تقسیم خواهد شد. قسط زمینهائی که در بین کشاورزان تقسیم شده قابل پرداخت نخواهد بود و وام دهقانان به رباخواران شهر و ده و دشمنان خلق پس داده نمیشود .

برنامه فرهنگی و بهداشتی

درطرح خودمختاری کردستان راجع به مسائل فرهنگی آمده است : همه کودکان باید تا ۱۵ سالگی اجبارا تحصیل‌کنند. تحصیل‌در تمام مراحل‌آموزشی مجانی است .

به بالا بردن سطح فرهنگی خلق و تامین مراکز فرهنگی و علمی و پیشرفت ادبیات و زبان فارسی و پشتیبانی‌از کلیه سیاست دموکراتیك ضد امپریالیستی دارند برابطه دوستانه ایجاد خواهد کرد .

حکومت دموکراتیك ایران از صلح جهانی و همزیستی مسالمت‌آمیز دربین خلق‌ها دفاع میکندواز همزیستی و ضد امپریالیستی خلق بخش و ضد امپریالیستی خلق پشتیبانی خواهد کرد .

حکومت دموکراتیك ایران باید تبدیل به پایگاهی برای کمك به مبارزه آزادیخواهانه خلق های سنددیده جهان و مخصوصا خاورمیانه گردد ، پیهدگی به همه انسان های صلح پرست و آزادیخواه‌دهد.

در بعضی مناطق کردنشین رضائیه : مالکان و فئودالها خواستار بهره مالکانه شدند

رضائیه ، خبرنگار اعزامی ما : گروهی از فئودالهای منطقه سوماي وبرادوست ارومیه باتهدید وارعاب روستائیان ازآنها خواسته‌اند که بهره مالکانه عقب‌افتاده ۱۲ سال گذشته را مجددا پرداخت کنند.

در جلسه عمومی جمعیت کردهای رضائیه که در مسجد شافعی‌ها برگزار شد اعلام شد : فئودالهای بعضی مناطق کردنشین با تشکیل گرههای مسلح ، روستائیان را تهدید به بازپس گرفتن زمینهایی می‌کنند که در زمان اصلاحات ارضی به‌آنها داده شده است. دراین جلسه قرار شد برای متشکل کردن روستائیان هیئتهایی بدروستاها فرستاده شود و نمایندگان روستاها انتخاب شوند. دراین جلسه اعضای هیئت موسس انجمن کردهای رضائیه بانتخاب نمایندگان کردها از میان فئودالها و مشایر اعتراض کردندوخواستار آن شدند که نمایندگان ۲۳۰ هزار روستائی و شهری ارومیه وسیله خود این افراد انتخاب شوند.

یك قطعنامه ۷ ماده‌ای انتشار دادند ۳۰ هزار تن در سنندج راه‌پیمایی کردند

سنندج — بیش ازسی هزارتن ازمردم سنندج وروستاهای اطراف آن ، بدعوت جمعیت دفاع ازآزادی و انقلاب‌چهارشنبه پیش در یك راه‌پیمائی سیاسی شرکت‌کردند و درپایان این راه‌پیمائی‌که همراه باشعارهایی درباره ضرورت خودمختاری برای مردم‌کرد درچهارچوب خاك ایران بود ، قطعنامه‌ای درهفت ماده صادرشد . رئوس قطعنامه ازاینقرار است :

پشتیبانی از نظامیان متحصن در مسجد جامع سنندج ، ایجاد ارتش خلقی ، رفع ستم ملی از خلق‌کرد وهمه خلق‌های‌ایران، رد اتهام تجزیه‌طلبی ، تشکیل شوراهای مردمی ، رفع سانسور در رادیو تلویزیون ، محکومیت چماقدارانی‌که درتظاهرات مریوان به مردم حمله‌کردند .

مرگ مشکوك یك زندانی سیاسی

محمود رحیم‌خانی ازآخرین زندانیان سیاسی که از زندان شاه سابق آزاد شده است، در یك حادثه مشکوك اتومبیل شهید

کیهان

تکشماره- ۱۵ ریال

دوشنبه ۱۴ اسفند ماه ۱۳۵۷ ـ ۶ ربیع‌الثانی ۱۳۹۹ ـ شماره ۱۰۶۵۳

بحکم دادگاههای انقلاب اسلامی، سحرگاه امروز در تهران و آبادان

۸ عامل شکنجه و کشتار تیرباران شدند

اعدام شدگان ۲ رئیس دادگاه نظامی، ۲ فرماندار نظامی و ۲ مأمور شکنجه و یک گروهبان عامل قتل ۴ نفر در آبادان بودند

سالار جاف

جزو اعدام شدگان است

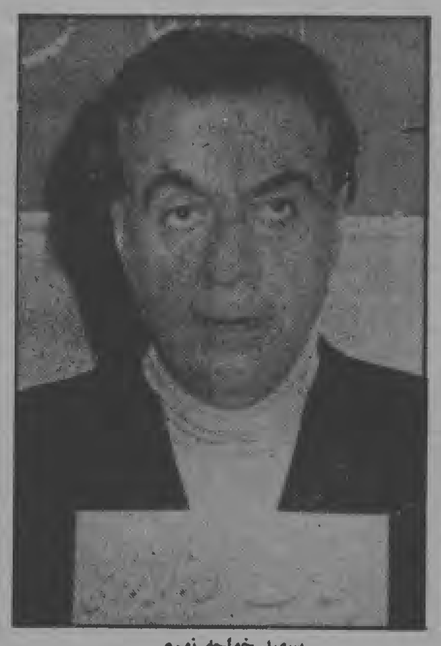

سپهبد خواجه نوری

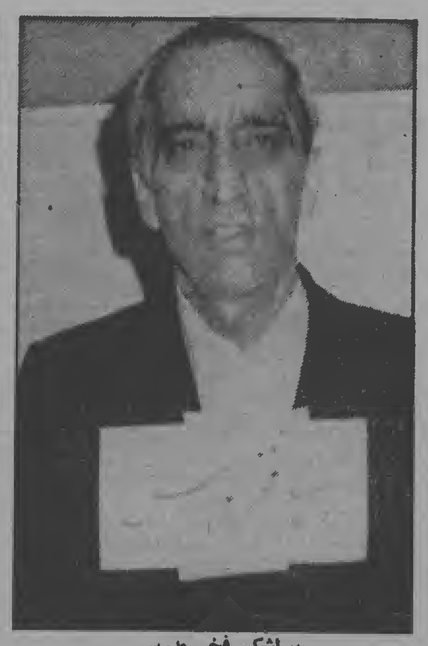

سرلشکر فخر مدرس

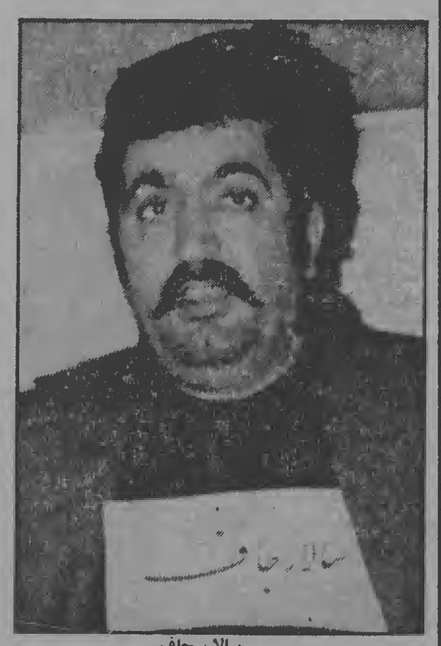

سالار جاف

دادگاه عدل انقلاب اسلامی ۷ جنایتکار رژیم سابق را که دستشان به خون دهها جوان رزمنده آزادیخواه آغشته شده بود، به اعدام محکوم و سحرگاه امروز در حالیکه عقربه های ساعت در دل سیاه شب ساعت ۴٫۳۰ دقیقه بامداد را نشان میداد ، با صدای رعد آسائی که فرمان آتش را صادر کرد. به زندگی شان خاتمه داده شد.

سپهبد خواجه‌نوری رئیس بیدادگاه های نظامی فرمایشی که در طول زندگی نظامی‌اش حکم تیرباران دهها جوان را صادر کرده بود، سرلشگر فخر مدرس دادستان همان بیدادگاه ها، سالارجاف نماینده پاوه در مجلس شورایملی که برفرمان ساواک صدها نفر ازهم‌میهنپرایش را بخاک و خون کشید و خود باهلی‌کوپترژاندارمری ازمهلکه جان سالم بدر برد، سرلشگر احمد بیدآبادی فرماندارنظامی تبریز که مردم آزاده تبریز را بخاک و خون کشید. سرتیپ علی‌اکبر یزدجردی فرماندار نظامی مشهد، کسی که فرمان حمله تانکها را به روی مردم و تیراندازیها به حرم مطهر حضرت رضا (ع) را صادرکرد و سرانجام دو شکنجه‌گرمعروف ساواک یعنی سرهنگ منصور زمانی که مامور آزار جوانان رزمنده ما در زندان قصر بود و دستورات کمیته ساواک را بدون چون و چرا انجام‌میداد، بهمراه جهانگیر تارخ شکنجه‌گری که به جهانگیری معروف بود، در دادگاه عدل انقلاب اسلامی حاضر شدند و به سئوالات اعضای‌دادگاه، نمایندهٔ شورای انقلاب و نماینده امام پاسخ گفتند.

در دادگاه چندین نفر از شهود عینی نیز حضور داشتند و آنچه را که برسرشان رفته بود بازگو کردند.

دادگاه سرانجام در پشت در های بسته به کار خود خاتمه داد و مهم اینکه متهمین خود رأسیری ازهرگونه جرمی اعلام کردند اما اعضای دادگاه انقلاب اسلامی با در دست داشتن مدارک متعدد و با توجه به افراز شهود عینی پس از ۹ ساعت مشاوره ، هر هفت نفر جنایتکار سابق رژیم رامفسدین فی‌الارض تشخیص داده و حکم دادگاه را ابلاغ کردند.

برای اجرای حکم دیشب قسمتهائی از زندان قصر بحال آماده‌باش درآمده بود. کلیه رفت وآمد ها زیر کنترل‌دقیق نگهبانان قرار داشت ومتهمین را پس از پایان دادگاه با چشم های بسته به سلولهای خود هدایت کردند.

ساعتی بعد باز جنب وجوش از سر گرفته شد، زندانیان را نگهبانان به یکی از اتاقهای زندان قصر منتقل کردند بار دیگر حکم‌دادگاه قرائت‌گردید اماهیچیک ازآنها توان‌نداشتند که حرفی بزنند.

دستهایشان را باز کردند و بهرکدام قلم وکاغذی داده‌شد تاآخرین‌حرفهایشان رابنویسند، برای هرکسی که میخواهند، هر پیغامی که دارند و آنهاهم به کندی چیزهایی نوشتند که در پرونده‌شان ضبط شد.

در این هنگام هرکدام چندا کلمه‌ای گفتند که صدایشان‌ضبط شد و سرانجام به ساعت ۴٫۱۵ دقیقه نزدیک شدیم ، دوباره چشمها بسته شد، نگهبانان زیر بازوی آنها را گرفته و به میدان تیر زندان قصر هدایت کردندش

سالار جاف با پای شکسته که گچ گرفته شده بود آرامتر از همه حرکت می‌کرد.

از راهرو که گذشتند، در آخر زندان بآرامی روی‌پاشنه چرخید نسیم سرد صبحگاهی باعث شد که همه در یك‌لحظه خود را جمع و جور کنند.

حرکت‌پاهاکندتر وکندتر شد، هیچکس کوچکترین حرفی نمی‌زد. تنها سپهبد سابق فخر مدرس گویا زیرلب ورد می‌خواند.

میدان تیر از پیش آماده شده بود، جوخه آتش در یك صف بحال خبردار ایستاده بود و آنقدر انتظار کشیدند تا نگهبانان هریك از جنایتکاران را درست روبروی آنها قرار دادند. در یك لحظه سکوت بر همه جا حکمفرما شد تا اینکه:

شامسرلشکرساپق فخرمدرس، سپهبد سابق خواجه نوری ، سرتیپ سابق علی اکبر یزدجردی، سرلشگر سابق احمد بیدآبادی، سرهنگ سابق منصور زمانی ، سالارجاف نماینده‌سابق مجلس و شما جهانگیر تارخ معروف بدجهانگری به موجب رای دادگاه عدل انقلاب‌اسلامی مفسدین فی‌الارض تشخیص‌داده شده و به اعدام محکوم ...

صدای رگبارجوانان رزمنده صدای منشی‌دادگاه‌را درسینه‌اش دم قطع کرد. جنازه ها پیروی هم تلنبار شدند و دهها نگهبان با غیظ و نفرت در سکوت‌کامل حتی نیم نگاهی به آنچه که در پشت سرشان گذشته بود نینداختند.

بقیه در صفحه ۲

اسامی تیرباران شدگان:

۱ ـ سرلشکر بازنشسته عبدالله خواجه‌نوری رئیس سابق دادگاه نظامی

۲ ـ سپهبد بازنشسته فخر مدرس رئیس سابق دادرسی ارتش

۳ ـ سرتیپ بازنشسته علی‌اکبر یزدجردی فرماندار نظامی سابق مشهد

۴ ـ سرلشکر بازنشسته احمد بیدآبادی فرماندار نظامی سابق تبریز

۵ ـ سرهنگ منصور زمانی رئیس سابق زندان سیاسی قصر و مامور شکنجه

۶ ـ سالار جاف نماینده سابق مجلس منحله شورا و عامل کشتار پاوه

۷ ـ جهانگیر طارخ معروف به «جهانگیری» شکنجه‌گر معروف ساواک

۸ ـ گروهبان دوم موسی میرشکاری مامور فرمانداری نظامی آبادان عامل کشتار ۴ نفر

سرلشگر بیدآبادی : عامل کشتار مردم تبریز

تبریز ـ سرلشکر احمدبیدآبادی فرماندار نظامی تبریز که به جوخه اعدام سپرده شد ، مدتی فرمانده مراکز آموزش و پشتیبانی تبریز بود . وی در حادثه ۲۹ بهمن‌ماه

بقیه در صفحه ۲ ستون ششم

آیت‌الله خادمی: روزنامه‌ها تحریم نشده‌اند

صفحه ۲ـ ستون سوم

احمدآباد در دریای جمعیت غرق شد

وحدت ملت ایران بر مزار مصدق تجلی کرد

★ جمعیت فریاد می‌زد : مرگ بر امپریالیسم ، مرگ‌بر کودتاگران ۲۸ مرداد

صفحات ۲، ۳، ۶، ۷ و آخر

اختصاص درآمد نخستین محموله نفتی به‌رفاه کارگران نفت

متن پیام مهندس بازرگان که در مراسم امروز جزیره خارك قرائت شد باین شرح است :

بسمه تعالی :

سلام اینجانب و دولت‌موقت به مردم خوزستان خصوصا به کارگران عزیز و کارمندان هرچه‌صنعت‌مظیم‌نفت خودمان‌ـ در روز مبارکی که به یاد مرحوم دکتر محمد مصدق نفت ملی شده مابعد ازسه ماه‌تعطیل مجددا به بازار های جهان و بسوی ایران صادر میگردد ، انقلاب اسلامی ایران به رهبری امام خمینی با ورود کارمندان دولت به صحنه مبارزات علیه استبداد کهن و با همت و همبستگی کارگران به‌پیروزی درخشان در مرحله تعرض‌رسید واینك بفضل‌خدا بایکپارچگی مردم و همگامی با دولت برای رسیدن به جمهوری اسلامی یعنی عدل و رحمت و قدرت و سعادت در مرحله سازندگی‌بیش میرویم به پیشنهاد جناب مدیر عامل شرکت ملی نفت ایران و تصویب هیات دولت هدیه مختصری تقدیم کارگران ایران گردیده ـ مبلغ فروش اولین کاروان صدور که در حدود ۱۰ میلیارد ریال میگردد در صندوق وام و تعاون کارگران ریخته میشود ـ مهدی بازرگان امروز به‌همین مناسبت‌تلگرام زیر از طرف حسن نزیه به حضور امام خمینی مخابره شد.

بسمه تعالی

حضور مبارك قائد معظم حضرت آیت‌اللهالعظمی خمینی ـقم- تجدید فعالیت‌صادراتی شرکت ملی نفت ایران را که ازمظاهر توفیق عظیم انقلاب اسلامی و ملی ایران است برای تجدید تشکرات قلبی خویش و کارکنان صنعت نفت با آرزوی سلامت و طول عمر رهبر عظیم‌الشان مغتنم میشمارم . حسن نزیه مدیرعامل شرکت‌ملی‌نفت‌ایران.

گزارش رسیده حاکی است که بامداد امروز حسن نزیه مدیرعامل شرکت ملی نفت‌ایران ضمن سخنانی که با حضور گروه کثیری از کارکنان‌صنعت نفت و مقامات محلی در مسجد خارك ایراد کرد ، پیشنهاد نمود که بهای محموله‌اولین‌کشتی که پیش‌بینی میشود بالغ‌بر ۳۰ میلیون دلار خواهد شد ، پس‌از تصویب هیات دولت اختصاصا بمصرف امور رفاهی فوری کارکنان صنعت نفت برسد ونیز پیشنهاد شده است بطور کلی سهمی از درآمد نفت در هرماه وکه ممکن است یکروز در ماه باشد، بمصرف نوسازی استانها با رعایت اولویت برسد که از خوزستان شروع میشود.

بقرار اطلاع در مراسم‌امروز مهندس کاظم حسیبی، مهندس نایب عضو هیات مدیره‌ومهندس رضا عظیمی رئیس سادرات شرکت ملی نفت و جمعی‌دیگر در خارك حضور داشتندو رسما اعلام شد که بعداز ظهر امروز دومین نفتکش پس‌از بارگیری ۳۲۰ هزارتن نفت خام رهسپار رتردام در هلند خواهد شد.

مطالب حذف‌شده کتابهای درسی دوره متوسطه منتشر شد

مطالب حذف شده کتابهای‌درسی دوره متوسطه و چگونگی آموزش این مطالب امروز منتشر شد .

براساس تصمیمات اتخاذشده ، قسمتهایی از کتابهای درسی که امسال در کلاسهای درس سال های مختلف دبیرستانی تدریس نخواهد شد بدین شرح اعلام شد :

حذف درس مشتاق دوم تجربی و ریاضی فیزیك که با کتابهای چاپ جدید مطابقت دارد « فصل اول و دوم و ششم و هشتم حذف میگردد .» دروسی که باید حذف شود ـ دوره دبیرستان (رشته‌اقتصاد اجتماعی و فرهنگ‌و ادب)

تعلیمات دینی و فارسی‌ـ به قسمتهای حذف شده در رشته های ریاضی ـ فیزیك وعلوم تجربی توجه شود .

جامعه شناسی سال اول ـ به قسمت های حذف شده‌در رشته های ریاضی ،فیزیك و علوم تجربی توجه شود .

زبان ـ به قسمت های حذف شده در رشته ریاضی ، فیزیك وعلوم‌تجربی توجه شود (کتاب ضمیمه نیز حذف شود .)

زبان فرانسه کلاس چهارم‌ـ فقط موزه یك خوانده شود .

عربی

سال اول علوم انسانی :

درسهای ۱ تا ۱۴ و ۱۶ و ۱۸ و ۲۰ و ۲۴ و ۲۷ و۳۱و۳۳ تاآخر کتاب حذف شود .

سال دوم فرهنگ و ادب:

درسهای ۷ و۱۴ و ۱۵ و۱۸ تا ۲۶ و ۳۴ و ۳۵ حذف‌شود ونیز قرائت های کتاب‌حذف شود .

سال سوم فرهنگ و ادب :

درسهای ۶ و ۸ تا ۱۴ و ۱۶ و ۲۲ و ۲۷ تاآخر کتاب ونیز جدولها (۶۵ تا ۷۲) حذف شودو کلیه قرائتهای کتاب نیز حذف شود .

سال چهارم فرهنگ‌و ادب :

صفحه ۳۵ تا ۵۳ و صفحه ۷۶ تاآخر کتاب حذف شود .

سال دوم اقتصاد اجتماعی :

از درس ۱۶ (ص ۵۸) تاآخر کتاب حذف شود .

فلسفه و منطق سال چهارم اقتصاد اجتماعی

از صفحه ۸۰ (فلسفه و ادبیات) تا آخر کتاب حذف شود .

منطق و اخلاق سال چهارم فرهنگ وادب

۱ـ فصل «منطق عملی » و « تفاوت منطق صوری‌و منطق عملی » حذف شود .

۲ـاز صفحه ۱۰۲ (اخلاق و زندگی فردی) تاآخرکتاب حذف شود .

سیر فلسفه سال چهارم فرهنگ و ادب

قبل از بخش « کمال‌فلسفه یونان» حذف شود ـ بخش « فلسفه بعداز ارسطو» حذف شود ـ از بخش « فلاسفه ایرانی » غیر از (اسلام و

بقیه در صفحه ۲ ستون پنجم

تشکر و سپاسگزاری

بدینوسیله از کلیه سروران گرامی که بوسیله نامه و یا تلگرام انتصاب اینجانب را بسمت معاون نخست وزیر تبریك گفته‌اند صمیمانه سپاسگزاری مینمایم.

مهندس امیرانتظام

اطلاعیه دانشکده علوم انسانی و اجتماعی (مکاتبه‌یی) دانشگاه ابوریحان بیرونی

بقیه درصفحه ماقبل‌آخر

اطلاعیه تکنیکوم نفیسی

بقیه در صفحه ماقبل‌آخر

یادداشت روز

این نغمه‌های مخالف از کجاست؟

روزنامه‌نگار ، اگر بدور اززدوبندهای مادی وموضع‌گیری های خائنانه‌ی سیاسی ، خودش را باارزش‌های استقلال‌طلبانه و آزادیخواهانه بسیج کند و ازاین موضع ، صادقانه درجهت حفظ منافع و مصالح خلق‌ها اندیشه و فلسفی بکار گیرد، درهر شرایطی و درهرگونه ساخت و شکل‌حکومتی ، نه‌تنها گروههایی را از خود ناراضی می‌کند ، که اکثرا از طرف‌این گروهها مورد تهدید هم قرار می‌گیرد.

آنها که در صف حاکمیت‌ها قرار می‌گیرند و مدام برای روزنامه‌نگاران استقلال‌طلب و آزادیخواه‌خط وشان می‌کشد، عموما کسانی هستند که منافع سیاسی و مادی چرب و نرمی دارند . این دسته‌های ضدخلقی ، به دلیل‌آنکه همواره نخستین آماج روزنامه‌نگارانند و می‌بینند که تحقیق و موشکافی‌چنین روزنامه‌نگرانی از پایگاه واقع‌نگاری ، اعمال‌شان را درجهت حفظ منافع توده‌ها افشا می‌کند ، نه‌تنها لحظه‌ای از توطئه‌چینی و بکار بردن روش‌های تهدید و ارعاب باز نمی‌ایستند ، که هدام می‌کوشند گروههای ساده‌دل و ناآگاه را ، بااستفاده از روش‌های فریبکارانه وموذیانه، به‌ضد روزنامه‌نگاران‌بشورانند و کارگردان پشت پرده‌ی مسایل و مشکلاتی باشند که بااین توطئه‌ها برای نویسندگان ایجاد می‌شود.

بنابراین، موضوع توطئه‌وتهدید،نه‌برای روزنامه‌نگار تازگی دارد و نه‌مقوله و موردی‌ست که در او ایجاد وحشت‌کند ودر تاثیر این وحشت ، مبارزه‌ی به‌حقش‌را به‌عقب‌نشینی ومصالحه به‌زیان منافع و مصالح عمومی مردم بکشاند.

در شرایط انقلابی ، دگرگونی‌های بنیادی ، بپاخاستن‌برحق توده‌ها و انتقال قدرت که پس از نابودی اربابان ، به‌ناروماندن جرثومه‌ها می‌انجامد ، بی‌تردید قلم‌روزنامه‌نگاربرحقی‌که برای مردم می‌نویسد ، تیزتر وبرنده‌تر از همیشه در جهت افشای آثار استبداد ، تحلیل شرایط عینی و راه‌گشایی بکار می‌افتد.

در چنین شرایطی ، طبیعی است که عمال باقی‌مانده‌ی ارتجاع ، در مسیر ایجاد درگیری‌ها و خرابکاری‌های بزدلانه که دیوانه‌وار ، اما مایوس ، به‌صفوف منظم توده‌ها زدن را باعث می‌شود، بااهمه‌ی توان باقی مانده، نهایت‌کوشش‌مذبوحانه‌رابکار می‌برند تا با توطئه‌چینی ، به‌هروسیله و باتحریك هرفرد و گروه وقشری‌که ازدستشان برآید ، روزنامه‌نگار را درمعرض تهدید وارعاب مداوم قرار دهند .

براین‌اساس، مدتی‌ست که جرثومه‌های رژیم برباد رفته و هزدوران امپریالیسم ، علاوه برآنکه سعی می‌کنندازطریق‌عمال شناخته شده ، به‌خیال خود مطبوعات و روزنامه‌نگاران مبارز را بایخش اعلامیه های بدون نام‌ونشان ، سخنرانی‌های‌دزدکی، شایعه‌پراکنی ، برچسب زدن‌های خاص امپریالیستی وتمهیدات ناجوانمردانه‌ای از این دست، گرفتار نشنت‌کنند ، می‌کوشند که با نفوذ درباقی مانده‌ی مظاهر و نهادهای نظام استبدادی و ارتجاعی ، گروههایی از شریف‌ترین مردم این آب و خاك‌را ـ بطور موقت هم که شده ـ علیه روزنامه‌نگاران مبارز بشورانند و تحریك کنند.

این‌گونه تحریك‌ها، به مثابه آخرین کوشش برای زنده ماندن، اغلب با تحریف وسوء تعریف واقعیات خبری وتحقیقی و تحلیلی مطبوعات صورت می‌گیرد که طبیعی‌ست بلافاصله از جانب عناصر آگاه انقلابی، افشا و خنثی میشود.

آنهاکه تادیروز ازمسند وزارت اطلاعات وبخش‌مطبوعات ساواك ، با زور و ارعاب و تهدید ، مطبوعات‌را زیر چکمه‌ی سهمگین‌شان می‌فشردند و صدا های حق‌طلبانه را، از سینه درنهفته خفه می‌کردند، امروز که به یمن نیروی لایزال مردم و انقلاب پرخروش و دشمن‌شکن ایران، چادر به سر از میدان گریخته‌اند و پنهانکاری می‌کنند، دقیقا به شیوه های شناخته شده‌ی امپریالیستی متوسل شده‌اند و می‌کوشند تا با زدن نقاب های گوناگون، در صفوف مردم قهرمان ما نفوذ کنند و از صداقت و صمیمیت و بی‌نیرایکی گروههایی ازآنان ، به نفع منافع و نظرات ارتجاعی خویش سود ببرند.

دشمنان آزادی و آزادگی، هدام چهره عوض می‌کنند وبه‌ویژه دراین‌روزها، به‌قیافه‌ی دوست وانقلابی‌دوآتشه و مردان‌عابد چهره‌نشان‌میدهند. تمام سعی‌اینها، نفوذدرگروههای ساده‌دل و آزاد اندیش است. اینان، باعنوان کردن این‌موضوع که فلان روزنامه بخاطر چاپ فلان خبر ارگان چپی‌هاست و مثلا مقاله هایی که می‌نویسد اسلامی نیست و بطور کلی تمهیداتی از این دست، می‌خواهند شما عزیزان را علیه ما بشورانند. اما، شما که تا دیروز با جان ودل از بخش مبارزات ما دفاع می‌کردید و حتی برای برداشتن فشار از روی مطبوعات، به حساب سندیکای ما پول می‌ریختید و ما را به استقامت و پایداری تشویق می‌کردید، چطور ممکن است حالا فکر کنید که ما حتی ذره‌ای و قدمی از هدف و محتوای مبارزاتی خود در جهت استقرار حکومت دلخواه مردم دور شده‌ایم ؟ چطور ممکن است در تاثیر تبلیغات این بازمانده های استبداد و استعمار قرار بگیرید و دیگر ما را که حتی لحظه‌ای از شما جدا نبوده‌ایم، از خود جدا بدانید؟ مگر در انقلاب عظیم ایران «ما» و «شما»یی هم وجود دارد ؟ مگر همه‌ی ما «یکی» نیستیم ؟ مگر در صفوف فشرده‌ی انقلابی، برای از میان بردن آثار زنجیر فرسوده‌ی امپریالیسم مبارزه نمی‌کنیم ؟ مگر با تعریف معانی اسلام، به آزادی و آزادگی معتقد نیستیم و برای رها شدن از قید و بند های استبداد و اختناق نجنگیده‌ایم ؟ پس چه دلیلی دارد که این جرثومه‌ها را به صفوف خود راه بدهیم و تحت تاثیر تبلیغات ضد آزادی و آزادمنشی آنان فرار بگیریم. ها، می‌دانیم که هیچکس به نهایی قهرمان نیست و هیچ قهرمانی ، جز در فضای آزاد و بی قید و زنجیر، در هیچ جامعه و جریانی متجلی نمی‌شود. ما، می‌دانیم که فقط برخورد آزاداندیشه‌ها و اعتقادهاست که نیرو های سرکوب شده را بیدار می‌کند، استعداد ها را می‌شکوفاند و انقلاب را به مسیر واقعی خویش جریان میدهد . آنچه در طول سال‌های سیاه اختناق واستبداد، نیروهای درونی وانسانی مارا خفه‌کرد ، اشاعه و ترویج بتسازی وبت‌پرستی بود . مبارزات ما، درجهت شکستن آثار بت‌پرستی و یکسان نگری استبدادی صورت‌گرفت وادامه‌اش جزبامسلح شدن مردم ما به‌آگاهی‌های عمیق اجتماعی وسیاسی، شناخت دقیق اوضاع واحوال انقلابی وتصمیم‌گیری عمومی درباره‌ی مواضع آزادی وآزادگی میسر نیست. دراین عصر انقلاب و آگاهی ، ما نباید منتظر دستور باشیم تا تصمیم بگیریم‌که چه حرفی وموضعی درست است وچه روشی و اندیشه‌ای نادرست . درتأثیر جریان‌های انقلابی، سطح آگاهی ما باید چنان بالا برود وبه‌حد ومرزی برسدکه خودمان بتوانیم باچشم باز ، درست‌را ازنادرست وخائم‌را ازخائن تشخیص بدهیم.

بهرحال ، فتوای امام خمینی ، هدی بود در برداشتن فشار سنگین وغیرمنطقی ازروی مطبوعات‌که همیشه درصفوف فشرده مبارزه ایستادگی‌کرده‌اند .

باسپاس ازاین دقت و دوراندیشی رهبر ، صمیمانه می‌گوئیم که ما از شمائیم ، مابرای شمائیم، همه‌ی شما نسبت به روزنامه‌ی ما حقوق مساوی دارید و روزنامه ، هیچگاه سخنگوی گروه و دسته و جمعیت خاصی نبوده و نخواهد بود . روزنامه‌ی شما ارگان نیست ، روزنامه‌ی شما متعلق به همه‌ی جامعه است وهمه‌ی‌کسانی‌که به استقلال و آزادی ووحدت‌کلمه در انقلاب معتقدند و دستوربگیران اجنبی و بازمانده‌های استبداد و اختناق نیستند ، بطور مساوی از روزنامه‌ی خود بهره می‌برند .

براین اساس ، این شمائیدکه باید همرزمان مطبوعاتی‌را دقیقتر ازاین بشناسید وآنان‌را به عنوان بلندگویان انقلاب ایران ، چون نگینی درمیان بگیرید .

بااین شناخت ، تردیدی نیست‌که رخنه‌ی دیگران و سازهای ناموزون ، از این پس زمینه هیچ سوء تفاهمرا فراهم نخواهد کرد . دشمن ، دندان کربه و تیزکرده‌شررا از خشم به سنگ خواهد کوفت و از این تفرقه‌اندازی‌های ناکام ، سودی نخواهد برد . ما هشیاریم ، همه‌ی ما هشیاریم.

ف. گ.

صفحات ۳ و ۴

دهها جوان رزمنده بدستور و یا به‌دست این جنایتکاران در میدان‌های تیر اعدام ویادرزیر شکنجه شهید راه حق‌وآزادی‌شدند. از راست به چپ: سالارجاف ، فخر مدرس ، خواجه‌نوری، بیدآبادی ، یزدجردی ، زمانی‌وطارخ.

اعمال وجنایاتی که تیرباران‌شدگان مرتکب شده‌اند

سالار جاف از دستگیری تا اعدام

روز هفتم‌آبان ماه در حمله گروهی چماقدار و افراد مسلح به پاوه ، اوراماتان و جوانرود حدود ۱۸ نفر کشته و ۵۰ نفر مجروح شدند . بدنبال این کشتار اهالی پاوه در بخشداری متحصن شدند و اعلام کردند این افراد بدستور سالار جاف مبادرت به کشتار و تظاهرات بنفع رژیم کرده‌اند . در همین حال عده دیگری اعلام کردند که بدستور سالار جاف یکی از سران عشایر باباجانی بنام « صالح بیگ مسعودی حاشمی » از ماه ها قبل سر به نیست کده است . بدنبال این شکایت ها بود که خبر رسید تفنگداران سالار جاف شهر پاوه را محاصره کرده‌اند . گروهی از اهالی پاوه بدنبال محاصره این شهر به کوه و بیابان پناه بردند و اقدامات لازم برای شکستن محاصره مزبور انجام گرفت و سرانجام این محاصره شکسته‌شد.

در تاریخ ۱۳ آبان ماه سالارجاف در مجلس شورای ملی توقیف شد تا سپس در مورد وی تعیین تکلیف شود . سپس بدنبال انقلاب مردم ایران ، سالار جاف دستگیر شد و سرانجام امروز اعلام شد که وی با رای دادگاه انقلاب اسلامی ایران محاکمه و تیرباران شده‌است.

سرتیپ یزدجردی عامل کشتار یکشنبه سیاه مشهد

سرتیپ یزدجردی‌فرماندار نظامی سابق مشهد بود و کشتار یکشنبه سیاه ۹ دیماه‌را مستقیما رهبری‌کرد که در طی این‌کشتار ۲۰۰ نفرشهید و ۷۰۰ نفر زخمی شدند .

افراد نظامی بدستور وی بمزن و بچه‌ها که در صف نان و نفت ایستاده بودند حمله‌ور شده وآنهارا هدف گلوله قرار دادند .

کشتار این روز درپی راهپیمائی بود که توسط مردم انجام شد و عده‌ای از افراد نیروهای نظامی‌را تحت تاثیر قرار داد .

در این روز عده‌ای از ماموربن ساواک و شهربانی برای کشتارکمک گرفته شده بودکه بااتومبیل‌شخصی مردم‌را به گلوله بستند .

سرهنگ زمانی : از شکنجه در زندان قصر تا معاونت روابط عمومی شهربانی

سرهنگ منصور زمانی ،که‌بدست جوخه اعدام سپرده شد ، درسالهای سیاه ۵۲ تا۵۷ رئیس بند سیاسی زندان قصر و در ارتباط‌مستقیم با کمیته شهربانی و ساواک بود .

زندانیانی گذشته چنین میگویند: زندانیانی که از چنگال ساواک و کمیته خلاص میشدند ،دربندسیاسی زندان قصر در پنجه‌های سرهنگ زمانی گرفتار می‌آمدند .وی‌معمولا به سراغ زندانیانی میرفت که بنحوی در بازجوئی‌ها با مقاومت سرسختانه از اعترافات‌خانه خالی کرده بودند ، نامبرده با این‌دسته از زندانیان ، به بدترین شکل‌رفتار میکرد، از جمله شکنجه‌های وی اینها بود :

باموی دم اسب که همیشه‌باخود داشت ، با وحشیانه‌ترین وضع زندانیان‌را شکنجه‌میداد.ویاازبطری شکسته استفاده میکرد . یازندانیان سیاسی‌را به‌کوشه‌ای ازبندزندانیان عادی که دست به جنایت‌زده‌بودند می‌انداخت تاهریک‌ازآنها که میخواهند بدسرش بیاورند .

سرهنگ زمانی بخاطر ابراز‌خوش خدمتی‌ها بکهیت جان یاناگس ـ العضو شدن وکشتبه زندانیان بسیاری تمام شد .بکبال زودتر درجه گرفت واز سرهنگ دومی به سرهنگ تمامی رسید .

وی بدنبال فشارهای مخالفان اجتماعی و برخی تسهیلات در کار زندانیان از زندان قصر به اداره خدمات پرسنلی شهربانی و سپس با توافق رئیس وقت روابط عمومی شهربانی کشور به‌این اداره انتقال یافت و معاون روابط‌عمومی‌شهربانی شد . وی پس از اوجگیری انقلاب و دستگیری پیاپی ضد انقلابیون از اداره بدون اطلاع همکارانش ، فراری شده بود .

خواجه نوری ، همیشه اشد مجازات را درخواست میکرد

یکی اززندانیان‌سیاسی آزاد شده می‌گفت:

دادگاه‌خواجه نوری، همیشه‌برای رزمندگان‌که دادگاه اول را می‌گذراندند ، کابوس وحشتناکی‌بود. دلیلش هم این بود که همیشه‌دادگاه خواجه نوری ، نسبت به رای دادگاه اول اعتراض می‌کرد و اعتراض هم این بود که چرا حکم ضعیف است ومثلا ده سال زندانی را به ۱۰سال‌تا ۲۰ سال افزایش میداد .

خواجه نوری ، معروف بود به درخیمی که اغلب حکم اعدام‌صادر می‌کند و بیشتر حکم های اعدام آزادیخواهان ، از دادگاه او صادر شده‌است.

خواجه نوری ، حکم اعدام رضایی ها احمد زاده ها ومفتاحی‌ها و دهها مبارز دیگر را صادر کرد.

درّخیم سیاه‌چال‌ها

سرهنگ منصور زمانی ، دنبال آغاز سرکوب بزرگ درجامعه ، اواخر تیرماه ۵۲ برای سرکوب زندانیان‌سیاسی، به سمت رئیس زندان باصطلاح ضدامنیتی شماره یک قصر ، منصوب شد، وی که تا ۲۶ مرداد ۵۵، دراین‌پست حساس باقی بود ، طی دوران خدمت خود به اختناق و سرکوب ، فجایعی ببار آورد که تنها از زبان‌زندانیان سیاسی این‌دوره ترور و وحشت ، شنیدنی‌است.

وی که در اعدام های باصطلاح قانونی و غیرقانونی سیاسی ، مورد مشاوره دائمی مقامات سطح بالا بود . بنابه گفته زندانیان سیاسی رای وی درادعدام ۹ نفرازمعروفترین زندانیان سیاسی ایران (بیژن جزنی ، عباس سورکی ، ذوالانوار، ظریفی ،چوپانزاده، جینی افشار ، خوشدل ، کلانتری ، سرمدی) تاثیر قاطع داشته‌است .

یکی‌از زندانیان سیاسی گفت : زمانی متخصص شکنجه و پرونده سازی ، علیه‌مخالفان جدی رژیم بود . بسیاری‌از زندانیانی که پیش از دادگاه از کمیته و اوین به بند ۲ و۳ آن زمان انتقال می‌یافتند ، پرونده هایشان ، به وسیله سرهنگ زمانی تکمیل میشد.

صبح‌امروز که خبر تیرباران زمانی را تلفنی با چند تن‌از زندانیان سیاسی در میان گذاشتیم ،آنان ، هیجان‌زده، تنها نسزا گفتند و پس‌ازفرو- نشستن هیجان ، جنایات‌زمانی را برشمردند .

یکی از زندانیان سیاسی قدیمی ایران گفت : پس‌از اعدام ۹ نفر ، زندانیان که‌از فشار دردو اندوه به ستوه آمده بودند ، یک دقیقه‌اعلام سکوت کردند، اما واکنش زمانی وحشت‌بار بود ، شب تلخی‌بود که‌هیچ یک‌اززندانیان سیاسی فراموش نخواهندکرد. زمانی بیش از ۳۰ تن از زندانیان سیاسی را جلوی در زندان و به شکنی که‌صدایشان بگوش ها برسد ، به مدت یکساعت شکنجه کرد .

وی افزود : شکنجه کمر گرهارد ، تسریع در اعدام حسین سلاحی ، رضایی‌ونرگل از جمله خدماتی بود که‌زمانی به رژیم کرد . به راستی نمیتوانم و رغبت نمی کنم ، ماجرای « آسهال »،«پوای جلوا» و بسیاری دیگر از تاهکارهای زمانی رایادآورم... اینها را باید کتاب‌کرد که‌مردم فراموش نکنند که دیکتاتوری چه‌جانورهایی در دامان می- پرورانند.»

رئیس بی دادگاه‌شاه

سرلشکر خواجه‌نوری از حساس‌ترین مهره‌های رژیم‌در امور امنیتی وداگاههای‌نظامی بود. وی تاآخرین روزحکومت شاه ، رئیس دادگاه تجدیدنظر نظامی بود . به گفته زندانیان سیاسی ، وی به اعدام دهها رزمنده ایران ، رای داده است. بین زندانیان سیاسی معروف سابق مشهد بود و کشتار یکشنبه سیاه ۹ دیماه‌را مستقیما رهبری‌کرد که در طی این‌کشتار ۲۰۰ نفرشهید و ۷۰۰ نفر زخمی شدند .

افراد نظامی بدستور وی بمزن و بچه‌ها که در صف نان و نفت ایستاده بودند حمله‌ور شده وآنهارا هدف گلوله قرار دادند .

کشتار این روز درپی راهپیمائی بود که توسط مردم انجام شد و عده‌ای از افراد نیروهای نظامی‌را تحت تاثیر قرار داد .

در این روز عده‌ای از ماموربن ساواک و شهربانی برای کشتارکمک گرفته شده بودکه بااتومبیل‌شخصی مردم‌را به گلوله بستند .

سرهنگ زمانی : از شکنجه در زندان قصر تا معاونت روابط عمومی شهربانی

سرهنگ منصور زمانی ،که‌بدست جوخه اعدام سپرده شد ، درسالهای سیاه ۵۲ تا۵۷ رئیس بند سیاسی زندان قصر و در ارتباط‌مستقیم با کمیته شهربانی و ساواک بود .

زندانیانی گذشته چنین میگویند: زندانیانی که از چنگال ساواک و کمیته خلاص میشدند ،دربندسیاسی زندان قصر در پنجه‌های سرهنگ زمانی گرفتار می‌آمدند .وی‌معمولا به سراغ زندانیانی میرفت که بنحوی در بازجوئی‌ها با مقاومت سرسختانه از اعترافات‌خانه خالی کرده بودند ، نامبرده با این‌دسته از زندانیان ، به بدترین شکل‌رفتار میکرد، از جمله شکنجه‌های وی اینها بود :

باموی دم اسب که همیشه‌باخود داشت ، با وحشیانه‌ترین وضع زندانیان‌را شکنجه‌میداد.ویاازبطری شکسته استفاده میکرد . یازندانیان سیاسی‌را به‌کوشه‌ای ازبندزندانیان عادی که دست به جنایت‌زده‌بودند می‌انداخت تاهریک‌ازآنها که میخواهند بدسرش بیاورند .

سرهنگ زمانی بخاطر ابراز‌خوش خدمتی‌ها بکهیت جان یاناگس ـ العضو شدن وکشتبه زندانیان بسیاری تمام شد .بکبال زودتر درجه گرفت واز سرهنگ دومی به سرهنگ تمامی رسید .

وی بدنبال فشارهای مخالفان اجتماعی و برخی تسهیلات در کار زندانیان از زندان قصر به اداره خدمات پرسنلی شهربانی و سپس با توافق رئیس وقت روابط عمومی شهربانی کشور به‌این اداره انتقال یافت و معاون روابط‌عمومی‌شهربانی شد . وی پس از اوجگیری انقلاب و دستگیری پیاپی ضد انقلابیون از اداره بدون اطلاع همکارانش ، فراری شده بود .

خواجه نوری ، همیشه اشد مجازات را درخواست میکرد

یکی اززندانیان‌سیاسی آزاد شده می‌گفت:

دادگاه‌خواجه نوری، همیشه‌برای رزمندگان‌که دادگاه اول را می‌گذراندند ، کابوس وحشتناکی‌بود. دلیلش هم این بود که همیشه‌دادگاه خواجه نوری ، نسبت به رای دادگاه اول اعتراض می‌کرد و اعتراض هم این بود که چرا حکم ضعیف است ومثلا ده سال زندانی را به ۱۰سال‌تا ۲۰ سال افزایش میداد .

خواجه نوری ، معروف بود به درخیمی که اغلب حکم اعدام‌صادر می‌کند و بیشتر حکم های اعدام آزادیخواهان ، از دادگاه او صادر شده‌است.

خواجه نوری ، حکم اعدام رضایی ها احمد زاده ها ومفتاحی‌ها و دهها مبارز دیگر را صادر کرد.

درّخیم سیاه‌چال‌ها

سرهنگ منصور زمانی ، دنبال آغاز سرکوب بزرگ درجامعه ، اواخر تیرماه ۵۲ برای سرکوب زندانیان‌سیاسی، به سمت رئیس زندان باصطلاح ضدامنیتی شماره یک قصر ، منصوب شد، وی که تا ۲۶ مرداد ۵۵، دراین‌پست حساس باقی بود ، طی دوران خدمت خود به اختناق و سرکوب ، فجایعی ببار آورد که تنها از زبان‌زندانیان سیاسی این‌دوره ترور و وحشت ، شنیدنی‌است.

وی که در اعدام های باصطلاح قانونی و غیرقانونی سیاسی ایران بود . چه ، او نه تنها رئیس زندان شماره‌یک قصربود، بلکه در تمام تصمیم- گیری ها، پیرامون سرنوشت و شیوه برخورد با زندانیان سیاسی ، مورد مشاوره دائمی مقامات سطح بالا بود . بنابه گفته زندانیان سیاسی رای وی درادعدام ۹ نفرازمعروفترین زندانیان سیاسی ایران (بیژن جزنی ، عباس سورکی ، ذوالانوار، ظریفی ،چوپانزاده، جینی افشار ، خوشدل ، کلانتری ، سرمدی) تاثیر قاطع داشته‌است .

یکی‌از زندانیان سیاسی گفت : زمانی متخصص شکنجه و پرونده سازی ، علیه‌مخالفان جدی رژیم بود . بسیاری‌از زندانیانی که پیش از دادگاه از کمیته و اوین به بند ۲ و۳ آن زمان انتقال می‌یافتند ، پرونده هایشان ، به وسیله سرهنگ زمانی تکمیل میشد.

صبح‌امروز که خبر تیرباران زمانی را تلفنی با چند تن‌از زندانیان سیاسی در میان گذاشتیم ،آنان ، هیجان‌زده، تنها نسزا گفتند و پس‌ازفرو- نشستن هیجان ، جنایات‌زمانی را برشمردند .

یکی از زندانیان سیاسی قدیمی ایران گفت : پس‌از اعدام ۹ نفر ، زندانیان که‌از فشار دردو اندوه به ستوه آمده بودند ، یک دقیقه‌اعلام سکوت کردند، اما واکنش زمانی وحشت‌بار بود ، شب تلخی‌بود که‌هیچ یک‌اززندانیان سیاسی فراموش نخواهندکرد. زمانی بیش از ۳۰ تن از زندانیان سیاسی را جلوی در زندان و به شکنی که‌صدایشان بگوش ها برسد ، به مدت یکساعت شکنجه کرد .

وی افزود : شکنجه کمر گرهارد ، تسریع در اعدام حسین سلاحی ، رضایی‌ونرگل از جمله خدماتی بود که‌زمانی به رژیم کرد . به راستی نمیتوانم و رغبت نمی کنم ، ماجرای « آسهال »،«پوای جلوا» و بسیاری دیگر از تاهکارهای زمانی رایادآورم... اینها را باید کتاب‌کرد که‌مردم فراموش نکنند که دیکتاتوری چه‌جانورهایی در دامان می- پرورانند.»

رئیس بی دادگاه‌شاه

سرلشکر خواجه‌نوری از حساس‌ترین مهره‌های رژیم‌در امور امنیتی وداگاههای‌نظامی بود. وی تاآخرین روزحکومت شاه ، رئیس دادگاه تجدیدنظر نظامی بود . به گفته زندانیان سیاسی ، وی به اعدام دهها رزمنده ایران ، رای داده است. بین زندانیان سیاسی معروف

اعلامیه سخنگوی دادگاه انقلاب اسلامی ایران درباره اعدام شدگان

سخنگوی دادگاه انقلاب اسلامی ایران اعلام کرد بتاریخ ۱۳ر۱۲ر۵۷ جلسه دادگاه انقلاب اسلامی ایران با شرکت اعضای اصلی تشکیل و به‌کیفرخواست های صادره از طرف دادستان دادگاه انقلاب اسلامی علیه متهمین زیر:

۱ ـ سرلشکر بازنشسته عبداله خواجه‌نوری فرزند حسین رئیس سابق دادگاه عالی و تجدیدنظر ارتش.

۲ ـ سپهبد بازنشسته فخر مدرس فرزند سید علی‌محمدرئیس سابق دادرسی ارتش

۳ ـ سرتیپ بازنشسته علی‌اکبر یزدجردی فرزند محمدعلی فرماندار نظامی سابق مشهد

٤ ـ سرلشکر بازنشسته احمد بیدبادی فرزند عبدالعلی فرماندار نظامی سابق تبریز.

۵ ـ سرهنگ منصور زمانی فرزند حبیب‌الله رئیس زندان سیاسی قصر و مامور شکنجه زندانیان

۶ ـ سالارجاف فرزند داودبیک نماینده سابق‌مجلس‌شورایملی

۷ ـ جهانگیر طارق معروف به‌جهانگیری شکنجه‌گر معروف ساواک در کمیته پس از ۹ ساعت رسیدگی و شور سرانجام باتفاق آراء حکم اعدام ۷نفر متهمین مزبور با تشخیص آنان بعنوان «مفسدین فی‌الارض» و شرکت در قتل وکشتار مردم بیگناه صادر و حکم اعدام در مورد کلیه متهمین درساعت ۵ صبح روز دوشنبه ۱٤ اسفند ماه ۵۷ اجرا گردید.

دادگاه انقلاب اسلامی ایران

اجساد مقتولین به پزشکی قانونی منتقل شد

صبح امروز خبرنگار حوادث کیهان از پزشکی قانونی تهران گزارش دادکه اجساد ۷تن‌اعدام‌شدگان تهران به‌پزشکی قانونی منتقل شد .

اجساد ، پس ازانتقال به پزشکی قانونی توسط دکتر رضا گرمان رئیس تالار تشریح پزشکی قانونی معاینه و جواز دفن صادر شد . اجساد اعدام شدگان تحویل خانواده آنان میشود.

فرمان امام درباره رفتار با زندانیان

دستور امام خمینی از طرف‌دکتر اسداله مبشری وزیر دادگستری‌طی بخشنامه‌ای باین شرح بکلیه‌دادستان های استان و شهرستان صادر شد؛ امر لازم الاتباع امام را مبنی بر خوشرفتاری با زندانیان و رعایت کامل‌حال آنان، مجددا باطلاع کلیه آقایان قضات بخصوص دادستانهای استان و شهرستان میرساند و تاکید میکند که بفرمان امام باید امنیت حوزه قضائی خود را کاملا تامین کنند و مجال ندهندکسی‌بنام‌انقلاب برخلاف فرمان های اسلام که اساس قوانین کشور ماست موجب‌تشویش و نگرانی مردم گردد.

آیت‌اله خادمی : روزنامه ها تحریم نشده‌اند

اصفهان ـ حضرت آیت‌اله خادمی در پی انتشار اطلاعیه‌ای مبنی‌برتحریم روزنامه‌ها در اصفهان ، این‌خبر را نادرست‌خواند واعلام کردکه روزنامه‌ها تاکنون تحریم نشده‌اند. متن پیام حضرت آیت‌اله‌خادمی باین شرح‌است:

بسمه‌تعالی

تاکنون روزنامه‌ها تحریم‌نشده ولی اگر برخلاف حکومت اسلامی مقالات‌مغلظه ویا مطالبی که بمجرد انتشار موجب متک‌حرمت وآبروی مردم شود ودر حالیکه در محاکم صالحه‌باثبات نرسیده ، درج کنند دستور مقتضی صادرخواهد شدونیز مردم بدون مجوز حق ایذاواهانت آنها را ندارند.

نامه دکتر مهدی بهار به‌کیهان ناشناس مسلح فرزندان دکترمهدی بهار را بگلوله بست

ساعت هفت ونیم‌صبح امروز دوفرزندمن بایک اتوموبیل پیکان عازم‌مدرسه بودند،که روبروی داروخانه صاحبقرانیه ناگهان مورد اصابت گلوله‌های‌یک تیرانداز‌قرار گرفتند، خوشبختانه به‌بچه‌ها صدمه‌ای نرسید وگلوله‌ها به‌صندوق عقب اتوموبیل، سقف آن وحتی کیف وکتاب بچه‌هااصابت‌کرد.مردم تیرانداز را محاصره میکنند واورا میزنند،امامن میخواهم بدانم، این حادثه‌عمدی بوده است ویاسهوی؟ میخواهم اگر جریان عمدی بوده بوسیله روزنامه شما اعتراض کرده باشم واگرسهوا اتفاق افتاده‌است بپرسم که ناکی‌جان مردم باید در معرض خطر قرار داشته باشد ؟من ازدولت‌منصوب میپرسم که چه جوابی‌به اینگونه جنایات عمدی‌ویا سهوی دارد ؟

دکتر مهدی‌بهار

انتصابات‌تازه در دانشگاهها

● دکتر منوچهردوائی سرپرست موقت دانشگاه جندی‌شاپور

● محسن‌قندی سرپرست موقت آموزشگاه‌عالی‌خدمات اجتماعی‌لیلا زمردیان

● دکتر همایون طباطبائی درخش سرپرست موقت مدرسه عالی پارس

● عبدالعظیم هاشمی‌نیک سرپرست موقت آموزشگاه عالی آموزشیاری

● ابراهیم‌رازی پاریزی سرپرست موقت دانشرایی عالی قنی آرهام

گذری ونظری بر رویدادها

آنها که از جنازه مصدق هم می‌ترسیدند ...

... بامداد صبح روز چهاردهم اسفند ماه سال ۱۳۴۵ لحظه‌یی که قدم به تحریزیه کیهان گذاشت ، موج اندوهی را برچهره همه دوستانم دیدم. دلم بناگاه فروریخت . همه ابروها درهم بود و برگوشه چشم برخی لیز قطراتی ازاشک نشسته بود.

فضای اندوهباری بود ومن هیچ نمیدانستم چه شده‌است. چند دقیقه‌یی از ورودم گذشته بودکه سردبیرروزنامه مرا فراخواند.

قرعه فال به‌نام من اصابت کرده بود.

کوتاه و مردد گفت: دکترمصدق در بیمارستان «نجمیه» فوت‌شده. فوری یک عکاس با خودت ببر وهرطورشده عکس آن مرحوم رابگیر وازچگونگی فوت و ساعت مرگ وآخرین گفته‌های مرحوم دکترمصدق، مطالبی تهیه‌کن و بیا ... بند دلم پاره شد ، مصدق ... ، هماو رادمرد بزرگی که ازسوی کشورهای جهان سوم علیه ظلم و استبداد قد علم کرده بود، درگذشت؟ همان‌پیرگه‌مردی که سالهای سال به‌جرم ملی‌کردن صنعت نفت وبه جرم تسیودالیست بودن و وطن‌پرستی هر زندان بود و مرخلوت و تبعید به‌سرمیبرد فوت شد؟

... همان شیرمردی که در دادگاه لاهه وتجاسه ملل متحد ، قلل بردمان استعمارگران و استثمارگران را زده بود، اینک خاموش‌شده‌است؟

با دلی آکنده ازغم راهی بیمارستان «نجمیه» شدم. به خیال اینکه آخرین نگاه را به‌چهره رادمرد بزرگ ایران خواهم انداخت، غم مرگش را فراموش کرده بودم. آخرمگرنه اینست‌که بزرگ مردان تاریخ سازهموازه زنده‌اند وهرگز نمی‌میرند؟

... اماتصوری باطل داشتم ، چراکه جلو دربیمارستان چندقدمجاق جلوی اتومبیل را گرفتند و وقتی به‌آنها گفتم که از روزنامه آمده‌ام ومی‌خواهم ...

فوری با خشم و عصبانیت دستور دادند که از بیمارستان دورشوم و تاکید کردند که اگراین زردنگی‌ها بایستید و عکس‌برداری‌کنید، دوربین را خردخواهند کرد وگرفتاری برایم تولید می‌شود.

اما با مساعت خبرنگاری ، ایستادگی کردیم که نتیجه‌یی نداد و تهدید شدیم که دستگیر خواهیم شد.

ناچار در حیاتی حافظ و روبروی بیمارستان ایستادیم تا لااقل از آمبولانس حامل جنازه عکسی بگیریم. اما ماموران خفیه‌که حتی از جنازه مرحوم شادروان دکترمحمد مصدق سردار ملی ایران هم بیم داشتند ، بدنبال انتقال جنازه آن زنده یاد ، ما را به کلانتری کشاندند وپس از چند ساعت که در کلانتری بودیم ، به لطف اینکه ازآمبولانس عکس گرفته‌ایم ، فیلمی‌که درون دوربین عکاس بود بیرون آوردند و ماراهم رها ساختند.

آنها نه‌تنهااز زنده بودن‌دکترمصدق بیم و هراس داشتند، بلکه از جنازه‌اش هم می‌ترسیدند ...

امیر هایون

فاصله حرف تا عمل

به دنبال کشف ستاد فراماسونری ایران و بررسی اسناد و مدارک به دست آمده، فاش شد که این انجمن به اصطلاح «خیر» با یک‌سازمان زیرزمینی مخوف به نفع بیگانگان در ایران حکومت می‌کرد . برای آشنائی بیشتر با طرز کار این تشکیلات‌خیانتکار آئین‌نامه‌های‌عمومی‌فراماسونری را ورق می‌زنیم . در روی‌جلد این دفترچه نوشته شده : «به ستایش معمار بزرگ جهان» در اصل یکم این آئین‌نامه که بنیادهای معنوی فراماسونری را تشریح می‌کند ، نوشته شده است : «آئین اسکاتی کهن و پذیرفته شده طریقتی است که آشنائی با آن فقط از رامسیر ممکن است . این طریقت دارای سازمانی است‌که بنیاد ذاتی‌آن همانا ایمان به خدا ، معمار بزرگ جهان و همچنین باور داشتن جاویدی روان است» .

در اصل دوم آمده است، این طریقت پیوستگی خود را با هدف‌ها ، اصل‌ها و بنیاد های معنوی فراماسونری منظم اعلام می‌دارد و عقیده دارد که هدف سنن فراماسونی این است که بدون تبعیض همه مردان‌شایسته و با ایمان را که نسبت به هنوع خود احترام و محبت دارند ، در دامان خود گردآورد تا اینکه در آنها شوق «درستکاری و مسوولیت شخصی بیدار شود و خواهان حقیقت ، عدالت و آزادی شوند . این طریقت می‌خواهد،اراده همنوعان خود را با اندیشه وکردار همراه بادانائی و بردباری ، نیرومند کند تا اینکه آنها همیشه در اندیشه پیشرفت و آسایش ، یگانگی و نیکبختی خانواده انسانی و هریک از اعضای آن باشند.»

این حرف‌های دهان پرکن گولزنک ، به‌ظاهر سنجیده وانسانی اساسنامه سازمان‌مخوف فراماسونری است که در عرصه عمل چون جمعیت‌ها و گروه‌های جنایتکار «کوکلس کلانها » و «مافیا» کار میکرد . اعضای آن از مفعول واقع شدن و دست خود را به‌جنایت آلوده کردن‌نیز روی- گردان نبودند و در خدمت رژیم منفور پهلوی و اربابان امپریالیست خود بودند .

فاصله «حرف» تا «عمل» با مقایسه‌ی اساسنامه و عملیات غیرانسانی فراماسونری‌به خوبی‌پیداست . در این‌برهه از زمان چنین لشان‌هایی فراوان دیده می‌شود . به اسم انقلابی ، حرفها و عمل‌های ضد انقلابی را جامه انقلابی می‌پوشانند و دراین راه به قدری جلو می‌روند که خود را انقلابی‌تصور می‌کنند و دیگران را که حرف برحق می‌زنند و نگران واقعی به‌ثمررسیدن انقلاب با شکوه‌ایران هستند ضد انقلابی قلمداد می‌کنند و با عمل های ضدانقلابی هرحرکت و هرحرف مخالف را درگلو خفه‌میسازند. ایرانیان انقلابی ، که صد هزار کشته و شهید در راه برانداختن رژیم منفور پهلوی و انقلاب برحق خود داده‌اند، یادگرفته‌اند که فقط «عمل» را قضاوت کنند

ج ـ سلماسی

گروهی از مدیران کل و روسای آذربایجان شرقی ابقا شدند

تبریز ـ گروهی از مدیران کل و روسای سازمان های دولتی‌تبریز در ملاقاتی با استاندار آذربایجان شرقی استعفای خودرا به وی‌تسلیم کردند .

مهندس مختم در ضمن گفت ، برای تسریع در امور تا دستور ثانوی براساس مقررات موجود خدمت خوردادامه دهند ونتیجه اقدامات‌را همراه پیشنهادات ومشکلات تازه روزبروز به وی‌گزارش دهند تا تصمیم‌مقتضی گرفته شود .

روز گذشته همچنین اعضای جامعه کانون وکلای آذربایجان‌شرقی و مجلس فرش تبریز با استاندار ملاقات کردند . رئیس کانون وکلاودوتن دیگر از وکلا ضمن اعلام پشتیبانی مجدد از اهداف انقلاب خواستار استقرار عدالت قضائی در این منطقه شدند .

خبرهای روز

مراسم یادبود ناشرشهید

یادبودی‌بمناسبت شهادت ولی‌الله محمدی ناشر انتشارات شبگیر در تالاروزش‌دانشگاه صنعتی برگزار خواهدشد . در این یادبود که به همت ناشران منطقه دانشگاه برپا می‌شود مصطفی رحیمی، فریدون تنکابنی و چندتن دیگر اشعارو نوشته‌های خودرا میخوانند .

کشف انبار بزرگ مشروبات الکلی درآبادان

● آبادان : یک انبار بزرگ مشروبات الکلی بدست نیروهای انقلابی آبادان افتاد و کلیه مشروبات موجود در آن که بالغ‌بر ۷۰ کامیون میشد ،معدوم گردید .

شرکت در کلاس

موسسه آموزش عالی اعمار و انفرماتیک در پیامی از دانشجویان خود خواسته است تا ازروز سه‌شنبه پانزدهم اسفند برای‌شرکت‌درکلاس های‌درس در موسسه حاضر شوند .

سالن پیشاهنگی به حسینیه تبدیل شد

صومعه‌سرا ـ سالن پیشاهنگی صومعه‌سرا از طرف‌جامعه روحانیت این شهر به حسینیه تبدیل شد و به برگزاری مجالس سخنرانی و وعظ و تبلیغ اختصاص یافت .

سرگرد محکوم به اعدام

شیراز ـ سرگرد هوشنگ‌طوطیان، رئیس سابق کلانتری ۶ شیراز به اتهام کشتار مردم این شهردستگیر و در دادگاه انقلاب‌به اعدام‌محکوم شد .

دستگیری مدیر کل سابق آموزش و پرورش فارس

فتحعلی‌پورپرویز مدیر کل سابق آموزش و پرورش استانهای گیلان ، خوزستان و فارس باتهام سوء استفاده ازامکانات شغلی‌خویش توسط رزمندگان شیراز دستگیر گردید. آخرین سمت وی‌مدیر عامل سازمان خدمات اجتماعی بوده‌است.

بزرگداشت روز جهانی زن

بمناسبت بزرگداشت سالروز جهانی زن (۸) مارس (۱۷اسفند) در سالن‌ورزش دانشگاه صنعتی برنامه سخنرانی برپا خواهد بود. در این برنامه یک زن کارگر، خانمی خانه‌دار، سیاوش کرایی، خانم حیدری بیگوند و...شعر خوانی و سخنرانی خواهند داشت. این برنامه ساعت ۳ بعد از ظهروز ۱۶ اسفند برگزار خواهدشد.

دبیر کل جدید کمیته ملی المپیک

ازطرف سرپرست موقت‌سازمان ورزش ایران، علی شکوهی که از فرهنگیان با سابقه کشور است، بسمت سرپرست کمیته ملی‌المپیک ایران منصوب شد.

کارگران دستمزد ایام اعتصاب می‌خواهند

گروهی از کارگران تولیدی مدرن‌ضمن مراجعه به‌کیهان‌خواستار پرداخت حقوق دوران اعتصاب، جلوگیری ازاخراج کارگران و تعطیل کارخانه شدند.

چهار نفر از کارگران این کارخانه‌که‌پوشاک تولید میکند در مراجعه به کیهان‌گفتند «تولیدی مدرن» در دوماه‌گذشته به دستور کارفرما دست از کار کشید ولی امروز بعد ازیک هفته کار، از پرداخت حقوق دوران اعتصاب خودداری میکند. این گروه یادآوری کردند که‌کارفرما قصد دارد باتهدید به تعطیل کارخانه تعدادی از کارگران را اخراج کند.

چندی پیش وزیر کار در یک اجتماع کارگری اعلام کرد که برنامه‌موقت وزارت کار رسیدگی به‌همین نوع شکایتهای کارگران است وکانیکه بااین‌مشکلات‌مواجه هستند میتوانندبا خودشان یا نماینده‌هایشان به وزیرکار مراجعه کنند.

بازگشت اعضای حزب دمکرات

● مهاباد ـ روز گذشته حسن رستگار ،یوسف رضوانی ، رسول پیشماز از اعضای حزب دمکرات کردستان بعداز ۱۵ سال تبعید از عراق ، وارد مهاباد شدند .

اعتراض ۶۰ نفر از کارکنان رادیو تلویزیون

● آبادان ـ حدود ۶۰ نفر از کارکنان‌رادیو و تلویزیون‌خوزستان مرکز آبادان از بعداز ظهروزشنبه به عنوان اعتراض چرای ۲۴ ساعت دست از کار کشیدند .

آنها اعلام کردند که‌این اقدام به معنی توقف کار نمی‌باشد . آنها خواستار حضور نمایندگان اعزامی در جلسات شورای کارکنان هستند.

جسد ملامصطفی بارزانی به ایران انتقال یافت

جسد ملامصطفی بارزانی رهبرسابق کردهای عراق در ساعت ۲۱،۳۰ دقیقه‌دیشب باهواپیمای «ایران‌ایر» از نیویورک به‌تهران انتقال یافت وپس ازانجام تشریفات‌قانونی در فرودگاه مهرآباد، جسد وی با آمبولانس به عظیمیه کرج حمل شد.

قرار است‌جسد ملامصطفی بارزانی ۲۴ ساعت درعظیمیه نگهداری شود وآنگاه‌طبق وصیت نامبرده ، جسد برای‌دفن به «اشنویه» انتقال یابد .

روزنامه خبر منتشر میشود

روزنامه خبر که ۲۵ سال در محاق توقیف بود، فردا بمناسبت روز بزرگداشت دکتر محمدمصدق، اولین شماره دوره جدید خود را منتشر میکند .

افتتاح کلانتری ۱۲

امروز اعلام شد کلانتری ۱۲ تهران به ریاست سرهنگ مسعود شهیدی افتتاح شد . این کلانتری بطورمشترک توسط پرسنل شهربانی و پاسداران انقلاب اداره میشود .

دستگیری مدیر کل دادگستری بندرعباس

● بندرعباس ـ عباس‌پاینده مدیر کل دادگستری بندرعباس به اتهام فعالیتهای ضد انقلابی بدستور کمیته‌انقلاب اسلامی بندرعباس بازداشت شد .

طرح انحلال انجمن شهر تقدیم دولت شد

مهندس محمد نوسلی سرپرست شهرداری تهران در مصاحبه دیروز سهر تهران‌تقدیم دولت شده وچون این انجمن ونمایندگان آن همانند مجلسین سورا وسنا انتخاب شده بودند، لذا غیر قانونی اعلام شده ومردم بودنه نصب کدخدا میباشد دولت‌نیز طرح رابررسی وانحلال آن‌را اعلام دارد .

تقاضای کمک برکشف راز قتل

پدر یکی ازافسران وظیفه پایگاه‌وحدتی‌دزفول، برای یافتن علل قتل‌فرزندش ازمردم وموسولان دستگاهای کمک کرد .

محمدولی جاوید طی‌ارسال نامه‌ای بکیهان، مدعی‌نویسد: ـ پلیس‌کشم هرگونه اطلاعی نسبت به‌قتل فرزند مسلمانم‌مهندس زید دارید، در اختیار پلیس‌بگذارید. وی سال۵۱ در یک وحدی دزفول افسر وظیفه بوده وبه طرز مبهمی بشهادت‌رسیده است.»

سازمان دموکراتیک دانشجوئی

هیات موسس موقت سازمان دموکراتیک دانشجویان به‌منظور ایجاد سازمان صنفی ـ سیاسی دانشجویان اعلامیه‌ای‌صادر کرده است . در این اعلامیه‌ضمن اشاره بجنبش ضد امپریالیستی وضد ارتجاعی خلق‌قهرمان ایران به رهبری امام خمینی رهبر ملی و مذهبی‌ملت ایران آمده‌است:پیروزی ما در وحدت وتفکل ماست.نظرات خود مرکزبینی وانحصارطلبانه را بدور افکنیم وبااحترام‌به عقاید دیگران اگرچه‌مخالف ماست‌متحدا سازمان دانشجوئی خودرا بوجود آوریم.

سازمان دموکراتیک دانشجویان برای توضیح اساسنامه‌و بررسی مسائل دانشجوئی روز سه‌شنبه ۱۹ اسفند ، ساعت ۳ بعد ازظهردرمدرسه عالی‌ادبیات و زبانهای خارجی اجتماع می‌کنند.

انتصابات در وزارت کشور

دکتر مهندس صادق طباطبائی معاون‌امورسیاسی و اجتماعی‌وزارت کشور.

یک کامیون شراب به فاضلاب ریخته شد

● جهرم

سیمای مبارز «مصدق» در آینه حرف‌های او

چه زنده باشم و چه نباشم امیدوارم، و بلکه یقین دارم، که این آتش خاموش نخواهد شد و مردان بیدار کشور این مبارزه ملی را اندکی دیرتر یا زودتر به نتیجه برسند. اگر قرار باشد در خانهٔ خود آزادی عمل نداشته باشیم و بیگانگان بر ما مسلط باشند و رشته‌های برگردن ما بگذارند و ما را به هر سوی که می‌خواهند بکشند مرگ بر چنین زندگی ترجیح دارد و مسلم است که ملت ایران با آن سوابق درخشان تاریخی و خدماتی که به فرهنگ و تمدن جهان کرده است هرگز زیر بار این ننگ نمی‌رود.

امروزه مبارزه برگی را ملت ما شروع کرده است که هیچکس از اهمیت آن غافل نیست. البته در این گونه جنبش‌های اجتماعی باید در مقابل هر گونه محرومیت ایستادگی کرد و در برابر آن آماده بود. هیچ مبارزه‌ای هر قدر کوچک و ناچیز باشد به آسانی به نتیجه نمی‌رسد. تلخ نمی‌گیم میسر نمی‌شود. در این راه نیز صحنی ناکرده به جایی نمی‌توان رسید.

۲۰ تیر ۱۳۳۰ - مجلس شورایملی

دکتر محمد مصدق این مبارز خستگی‌ناپذیر با تنی چند از همکاران خود، مجلس طرفدار شرکت نفت انگلیس و طرفدار شاه را بهم ریخت و وقتی که دید در اقلیت است، مردم کوچه و بازار را به کمک طلبید و مردم که آرزوهای خود را در حرکت و صدای رسای این آزاد مرد می‌دیدند، مصدق قهرمان را یاری کردند، و با این یاری و یاوری، شرکت غاصب نفت و دولت انگلستان و دربار دیکتاتور ایران را به زانو درآوردند و انگلستان با همه‌ی قدرت و نفوذ امپراتوری خود در برابر مقاومت این میهن‌پرست آزاده نمی‌توانست سلطه خود را بر ذخائر نفتی ایران برای قرنی دیگر تثبیت کند و برای نخستین‌بار پشت استعمار به لرزه درآمد...

و این سر آغاز بیداری مردم محروم و ستمدیده این سرزمین و سرزمین‌های اطراف بود. جهان سوم که اشاره صدای این پیر مهربان تا جنگهوه، بیدار شد.

سیمای این مبارز و رهبر ملی را در آینه نطق‌های شجاعانه او در مدت نمایندگی‌اش در مجلس شورای ملی نظاره کنید:

دخالتهای فرمانده کل قوا

بنده عرض می‌کنم که ارکان حزب کل حق ندارد در انتخابات دخالت بکند و ارکان حزب کل در انتخابات تهران دخالت کرد.

ارکان کل حزب می‌خواهد مرگزارشی که رکن دوم می‌دهد، شهربانی هم با آن موافقت بکند.

٤ خرداد ۱۳۲۹ - مجلس شورایملی

مملکت مال مردم است

ما نوکر این ملت هستیم (خطاب به نمایندگان و تماشاگران حاضر در جلسه) و هر چه در صلاح ملت باشد اظهار می‌کنیم. شما هم اگر می‌توانید من جای خودم را به شما می‌دهم و حرفهایی مثل ما بزنید. ما چه می‌گوئیم و شما چه می‌گوئید؟ من می‌گویم چون این مردم به ما اعتبار داده‌اند و ما مرحمتی این مردم هستیم ناچاریم برای اینکه بعد هم همین اعتبارنامه را از این آقایان بگیریم مطابق میل مردم رفتار کنیم. شما اگر می‌گویید که میل مردم شاط است این حرف اساسی ندارد و مملکت مال مردم است.

٤ خرداد ۱۳۲۹ - مجلس شورایملی

اختناق حاصل از کودتا

قبل از کودتا رجال مملکت می‌توانستند اظهار عقیده کنند. من به کراب از آن رجال شبه‌دام که می‌گفتند ما هرگز زیربار قرض نمی‌رویم. زیرا برای هر قرضی، وام دهندگان می‌خواهند امتیازاتی تحصیل کنند که استقلال ما را بکلی از بین می‌برد. اکنون ما در همان وضعیات واقع شده‌ایم.

۳۰ خرداد ۱۳۲۹ مجلس شورایملی

بودجه هنگفت جنگی چرا؟

هیچکس نیست که ازاین ستاد بپرسد ما که استعداد جنگ با دول بزرگ را نداریم و قطعاً احتیاج بیک قوه انتظامی در داخل مملکت داریم چرا باید ۸۰ میلیون بر بودجه مملکت افزوده شود. آیا این کار برای این نیست که ما محتاج به پول شویم و مارا تهدید کنند که اگر پول به ارتش داده نشود امنیت از بین می‌رود. وبالاخره مارا تهدید کنند که این لایحه سرتاپا ضرر را تصویب بکنیم.

۳۰ خرداد ۱۳۲۹ مجلس شورایملی

قحطالرجال: خصیصه دیکتاتوری

بعد از کودتا مثل اغلب از ممالک در این مملکت هم در بعضی از شئون ظاهری ترقیاتی دیده شد. مثلاً آهنگری توانست آهن را خوب بسازد... ولی یکی از خصایص دولت دیکتاتوری این بود که رجال مملکت از بین برود. در این یکی از شئون اجتماعی کشور ما آنقدر تنزل کرده و بقدری قحطالرجال شد که برای اصلاحات مملکت باید یکسی متوسل شوند که غیر از اداره کردن یک عده سرباز و آنهم به طور سطحی و ناقص کاری نکرده است.

٦ تیر ۱۳۲۹ - مجلس شورایملی

بیگانگان با «آزادی» در ایران مخالفاند

ملت ایران باید از مزایای دمکراسی کاملاً برخوردار شوند. و همان رویه‌ایکه دول بزرگ دمکرات برای خود قبول کرده‌است و از آن نتیجه گرفته‌اند، قبول و پیروی کند و من نمی‌دانم چطور است دول بزرگ دمکرات تعالی و ترقی و بقای مملکت خود را در آزادی و دمکراسی تشخیص داده‌اند ولی در ممالکی شبیه ایران سعی می‌کنند که مردم را از این مزایا محروم کنند. پس این نیست مگر اینکه می‌خواهند به وسیله عمال خود و به وسیله کسانی که از حمایت آن‌ها استفادات نامشروع می‌کنند در این ممالک به طور نامشروع اعمال نفوذ کنند.

٦ تیر ۱۳۲۹ - مجلس شورایملی

دولت شلاق و سرنیزه و تبعید

تا حالا من دولتی به این «گندی» ندیدم. بیاید مجلس واینقدر بی‌احترام باشد. این دولت نمی‌تواند کاری بکند مگر شلاق و سرنیزه و بنده را هم تبعید کند. الان هم بسته ایستقدر خسته هستم که آرزومندم حبس شوم و کمی رفع خستگی نمایم. اما این درست نمی‌شود باید با افکار مردم کار بکنید. ما در این مملکت غیراز افکار عمومی پشتیبانی نمی‌توانیم داشته باشیم.

۱۳ تیرماه ۱۳۲۹ - مجلس شورایملی

امراء اهل فرارند، نه جنگ!

این خیلی روشن است. اگر جنگ شد بنده قسم می‌خورم که این آقایان فرار می‌کنند برای اینکه در زمان شاه گذشته ما اینرا دیدیم. همین وزارت دارایی هر قرضیه، وام دهندگان می‌خواهند امتیازاتی تحصیل کنند که استقلال ما را بکلی از بین می‌برد. اکنون ما در همان وضعیات واقع شده‌ایم.

۳۰ خرداد ۱۳۲۹ مجلس شورایملی

بودجه هنگفت جنگی چرا؟

هیچکس نیست که ازاین ستاد بپرسد ما که استعداد جنگ با دول بزرگ را نداریم و قطعاً احتیاج بیک قوه انتظامی در داخل مملکت داریم چرا باید ۸۰ میلیون بر بودجه مملکت افزوده شود. آیا این کار برای این نیست که ما محتاج به پول شویم و مارا تهدید کنند که اگر پول به ارتش داده نشود امنیت از بین می‌رود. وبالاخره مارا تهدید کنند که این لایحه سرتاپا ضرر را تصویب بکنیم.

۳۰ خرداد ۱۳۲۹ مجلس شورایملی

قحطالرجال: خصیصه دیکتاتوری

بعد از کودتا مثل اغلب از ممالک در این مملکت هم در بعضی از شئون ظاهری ترقیاتی دیده شد. مثلاً آهنگری توانست آهن را خوب بسازد... ولی یکی از خصایص دولت دیکتاتوری این بود که رجال مملکت از بین بروند

اخبار کشور
صفحه ٤ کیهان
دوشنبه ١٤ اسفند ١٣٥٧
٦ ربیع‌الثانی ١٣٩٩- شماره ١٠٦٥٣

کمیته همبستگی کارکنان کشاورزی: وزیر جدید را تأیید می‌کنیم

کمیته همبستگی کارکنان وزارت کشاورزی و سازمانهای وابسته جلسه‌ای با شرکت وزیر کشاورزی تشکیل داد و مسائل و مشکلات خود را با وی در میان گذاشت.

دکتر حسن امیری مقدم یکی از اعضای کمیته گفت: وزیر کشاورزی که از طرف مهندس بازرگان و نخست‌وزیر انتخاب شده است مورد تأیید کارکنان وزارت کشاورزی است و ما باید به وی فرصت بدهیم تا بتدریج مشکلات موجود را حل کند زیرا امور قوانین و مقررات دست و پاگیر گذشته در کارهای اداری ما حاکم است و باید بتدریج اصلاح شود. ما باید سعی کنیم که حقیقت را با بی‌طرفی بیان کنیم و به وزیر کشاورزی کمک کنیم. عده‌ای بودند که در گذشته اعتصاب شکنی بودند ولی بتازگی انقلابی شده‌اند و خود را در مسیر یاد قرار داده‌اند بنابراین کارکنان وزارت کشاورزی علاوه بر مسئولیتی که خود بعهده دارند باید مواظب همکاران خود هم باشند تا آنها نیز کارهای محوله را به نحو احسن انجام دهند.

استاندار آذربایجان شرقی: هیچکس را نباید از فرهنگ بومی‌اش جدا کرد

● تبریز- خبرنگار کیهان: رحمتاله مقدم مراغه‌ای استاندار آذربایجان شرقی در یک مصاحبه مطبوعاتی گفت: جریانات کردستان برروی مردم آذربایجان که هرگز تحت تأثیر جریانات سیاسی افراطی قرار نمی‌گیرند، تأثیری نخواهد گذاشت.

مقدم مراغه‌ای تأکید کرد: فرهنگ بومی مردم آذربایجان در آینده رونق کامل پیدا خواهد کرد و هیچ کس را نباید از فرهنگ بومی‌اش جدا کرد.

استاندار آذربایجان شرقی در دنباله سخنانش، سهم مردم آذربایجان را در انقلاب ایران چشمگیر خواند و گفت: این مردم تبریز بودند که با قیام خود در ٢٩ بهمن سال ٥٧ به مردم ایران نیرو دادند. و گذشته از آن تبریز و آذربایجان همواره مدافع مستحکم آزادی بود.

مهندس مراغه‌ای همچنین انجمنهای محلی را منحله اعلام کرد و گفت: موظفیم مردم مجلسین را غیرقانونی میدانند، طبعاً انجمنهای محلی نیز منحل خواهند بود. بعلاوه انجمنی که مردم آنرا قبول ندارند و قدرت اجرایی ندارد به چه دردی میخورد؟

آیت‌الله‌العظمی شریعتمداری: بوتو را اعدام نکنید

رادیو لندن- آیت‌اله شریعتمداری تلگرامی به ژنرال ضیاءالحق رئیس دولت نظامی پاکستان مخابره کرده و از او خواسته است بوتو نخست‌وزیر سابق پاکستان را اعدام نکند.

قبلاً یکی از فرماندار دکور بوتو به قم سفر کرده و هم با آیت‌اله خمینی و هم با آیت‌اله شریعتمداری ملاقات نموده بود.

خبرنگار ما در گزارش خود میافزاید این تلگراف درخواستهائی را که از مراجع دیگر برای بخشودگی بوتو الهامه شده است از وزن بیشتری برخوردار خواهد ساخت زیرا از کشور همسایه‌ای سرچشمه گرفته است که بنارگی در آن تاسیس جمهوری اسلامی اعلام گشته است ورهبران روحانی آن چنین حس میکنند که ممکن است اعدام بوتو براعتبار جهان اسلام خدشه وارد آورد.

خلق عرب ایران خواهان شرکت در مجلس موسسان شد

اهواز- گروه روشنفکر عرب خوزستان خواهان شناسائی حقوق فرهنگی وملی خلق عرب ایران ومشارکت در مجلس مؤسسان شد.

گروه روشنفکران عرب خوزستان طی جلسه‌ای بمحور بررسی مسائل خلق عرب ایران، ضمن تائید رهبری امام خمینی و پشتیبانی از بارزگان قطعنامه‌ای بشرح زیر صادر کرد:

١- شناسائی حقوق فرهنگی وملی خلق عرب ایران

٢- مشارکت در مجلس موسسان به نسبت جمعیت عرب ایران

٣- دموکراسی برای همه واز جمله خلق عرب ایران

این گروه ضمن اشاره به مطالبی که از سوی رسانه‌های گروهی در مورد عشایر عرب انتشار یافته اعلام داشتند:

از رسانه‌ها میخواهیم که بجای عشایر عرب لفظ خلق عرب را بکار گیرند و جمعیت واقعی خلق عرب ایران بیش از ارقام ذکر شده در رسانه‌ها است.

هزار پرسنل سفارت آمریکا بلاتکلیف هستند

بیش از هزار نفر از کارکنان رسمی و پیمانی ادارات مستقل مستشاری امریکا (سفارت، ارتش و گلوبهای وابسته) در بلاتکلیفی بسر میبرند و از مقامات مسئول میخواهند که به این وضع رسیدگی شود.

بیش از پانصد نفر از این عده دیروز در محوطه تأتر شهر حضور یافتند و ضمن اعلام خواستهایشان در نظر داشتند با ایجاد یک اتحادیه به وضع نابسامان و پراکندگی‌شان تشکلی بدهند. نماینده این عده به خبرنگار کیهان گفت: ما هنوز خود را کارمند این ادارات می‌دانیم و در نتیجه باید ما را به محل کارمان راه بدهند ولی متأسفانه با وضع مغشوش سفارت و دیگر ادارات آن تاکنون این امر امکان‌پذیر نبوده است و اینطور که از قرائی برمی‌آید دستاندرکاران سفارت دارند در پشت پرده طبق ضوابط ناعادلانه قبلی برای اخراج و یا بازخرید ما تصمیم می‌گیرند. این عده اهم خواستهایشان را اینطور مطرح کردند: بازنشستگی و بازخرید باید طبق تقاضای کارمندان و براساس آخرین حقوق و مزایا باشد. برای بازخریدها دو ماه حقوق و مزایا بازهنوات خدمت زیر نظر گرفته شود. چون در شرایط کنونی مملکت کارمندان اخراجی قادر نخواهند بود شغلی در ایران بدست آورند، لذا باید حداقل ٥ سال به سابقه کار برای بازخرید و بازنشستگی اضافه شود و یا اینکه سفارت امریکا برای آن عده از کارمندان که میخواهند بامریکا بروند و مشغول کار شوند، بدون قید و شرط تسهیلاتی فراهم سازد.

نامه عده‌ای از کارکنان رادیو و تلویزیون

کارگردانان فیلم و ویدئو در نامه‌ای که به سرپرست سازمان رادیو و تلویزیون فرستاده‌اند و رونوشت آنرا به روزنامه‌ها فرستاده‌اند، نوشته‌اند:

«ضمن تأکید بر لزوم پاکسازی محیط رادیو و تلویزیون از عناصر فاسد و فرصت‌طلب، پاداور میشود که در لیست افراد اخراج شده، اسامی تعدادی از همکاران ما بچشم میخورد که فقط با ارائه مدارک و دلائل محکم میتوانند مورد اتهام قرار گیرند و پس از اثبات اتهام آنان در لیست سیاه در کنار آدمهای معلوم‌الحال قرار بگیرند. بدین جهت خواستار تشکیل یک هیأت داوری مرکب از نمایندگان شورای موسس اتحادیه کارکنان، نمایندگان سرپرست سازمان، نمایندگان کانون وکلا، هستیم. هیأت مذکور وظیفه خواهد داشت تا وضعیت پرونده کارکنان مشکوک و متهم را بررسی و پس از قطعیت، حکم صادره را اعلام و بمراجع صالحه ارجاع نماید. بدیهی است تا زمانیکه چنین هیأتی تشکیل نشده است، هرگونه تصمیم‌گیری را یکطرفه و غیرقانونی میدانند.»

آتش‌بس در یمن برقرار شد

قاهره- خبرگزاریها- یک سخنگوی نظامی یمن شمالی دیروز گفت نیروهای کوبایی و اتیوپی درجنگ علیه یمن شمالی به نیروهای یمن‌جنوبی پیوسته‌اند.

خبرگزاری مصری خاورمیانه درگزارش از صنعا میافزاید دلالی دردست است که نشان میدهد کوبایی‌ها و سربازان اتیوپی درجنگ مرزی شرکت دارند.

سخنگوی نظامی گفت نیروهای یمن جنوبی بهمراه نواحی مسکونی مرزی را از سرگرفته‌اند دیروز بعداز ظهر میان دوکشور آتش‌بس برقرار شد اما هرطرف یکدیگر را به نقض توافق متهم کرده‌اند!

دو مرد مسلح موجودی بانک را بسرقت بردند

توسط ٢ مرد مسلح ٨میلیون و سیصدهزار ریال موجودی بانک ملی شعبه تاج بسرقت رفت.

ساعت ١٠ صبح دیروز دومرد مسلح درحالیکه اسلحه خود را هر زیر کتشان پنهان کرده بودند، وارد بانک شدند و بعنوان اینکه با رئیس شعبه کار دارند، هفت‌تیرهای خود را بسوی کارکنان بانک گرفتند و خواهان موجودی بانک شدند.

مسئولان بانک ٨میلیون و سیصدهزار ریال موجودی بانک را در اختیار آنان قرار دادند و مردان مسلح پس از گرفتن پول متواری شدند.

رکود معاملات زمین و ساختمان از میان میرود

● مالیات‌های چند صد هزار تومانی معاملات زمین لغو شد.

سرویس اقتصادی کیهان

تصمیم‌های دولت در مورد لغو عوارض و مالیاتهای مزاحم از زمین و ساختمان موجب رونق مجدد بازار واقعی زمین خواهد شد. این تصمیم‌ها ممکن است بعلت چندماه اضطراب و کمپولی رونقی آنی به بازار ندهد ولی باتوجه به نزدیک شدن فصل ساختمان در آینده بتدریج اثرات خود را ظاهر می‌سازد.

بازار زمین و مسکن در چندماه گذشته بعلت خروج تعداد قابل ملاحظه‌ای از خارجیان و همچنین کمپولی بازار و خروج سپرده‌های بانکی از رونق افتاده بود ولی با این تصمیم امروز اظهار امیدواری شد تقاضای بالقوه‌ای بوجود می‌آید.

امروز مقامات سازمان مسکن گفتند که در تهران ٤٥هزار ساختمان نیمساز وجود دارد که اکثر این ساختمانها مشمول وصول عوارض از مستغلات خالی می‌شدند که با این تصمیم معاف شدند.

از مهمترین تصمیم‌های دیشب هیأت دولت لغو ماده شش قانون معاملات زمین مصوب ١٣٥٤ است. براساس این ماده از تاریخ اجرای این قانون اردیبهشت ماه ١٣٥٤ کلیه نقل و انتقالات اراضی باپر واقع بین محدوده خدماتی شهر و محدوده قانون شهرها برای باراول مطابق نرخ مقرر در ماده ٢١٢ قانون مالیاتها به میزان یک درصد و برای دفعات بعد هر بار دو برابر نرخ قبلی حق تمبر تعلق می‌گیرد. این ماده در عمل باعث تصاعدی شدن مالیات معاملات اراضی باپر بود و در صورتیکه روی یک قطعه زمین بیش از شش بار معامله میشد در معامله بعدی تمام ارزش زمین می‌بایست به دولت پرداخت گردد.

بر طبق ماده دویست و دوازده، از کلیه نقل و انتقالات قطعی املاک از قبیل اراضی داخل و خارج شهر- مستغلات- ساختمانها-املاک مزروعی و همچنین از انتقال حق واگذاری محل برای اولین بار از مالک معادل یک درصد ارزش مورد معامله حق تمبر دریافت میشد.

بعبارت دیگر اگر زمین یا خانه‌ای صد هزار تومان ارزش داشت برای بار اول فروشنده ناچار بود هزارتومان حق تمبر بپردازد و برای بار دوم این رقم به دوهزار تومان می‌رسید و در معامله ششم ٦٤هزار تومان و بالاخره در معامله هفتم برای زمین صدهزار تومانی مالک می‌باید ١٢٨هزارتومان حق تمبر می‌پرداخت.

برقراری این مالیات که به منظور تثبیت قیمت زمین در نظر گرفته شده بود عملاً هیچ نوع تأثیری در بازار نداشت و فروشنده ناچار بود قیمت اضافی را از خریدار دریافت کند و بشدت قیمت زمین در داخل محدوده را افزایش داد.

تصمیم دیشب دولت به سود خریداران و فروشندگان بخصوص کیدرآمدها است.

لغو قیمت عادله زمین

از دیگر قوانینی که کلاً لغو شده قانون تثبیت نسبی بهای زمین و جلوگیری از افزایش نامتناسب آن است که در زمان نخست‌وزیری آموزگار به تصویب رسیده بود و به موجب آن مقرر بود بهای عادله زمینهای واقع در محدوده شهرها و شهرکها و حریم آنها اعلام شود. براساس این قانون قرار بود که بهای زمین تا پایان سال ٣٧ برابر ارزش معاملاتی زمین باضافه ٢٥درصد و برای سالهای بعد باضافه حداکثر تا میزان تورم دوسال باشد محاسبه این ارقام بسیار دشوار بود و باعث شد عملاً معامله عمده‌ای صورت نگیرد.

و به رکود فعالیتهای ساختمانی و در نتیجه بیکار شدن گروه زیادی از کارگران ماهر و غیرماهر ساختمانی و همچنین متوقف شدن صنایع وابسته به ساختمان که متجاوز از ١١٠ تا ١٢٠ رشته را شامل میشود گردید.

تصمیم دیگر هیأت دولت لغو قانون تکمیل و اجاره واحدهای مسکونی وموجب کندی فعالیتهای ساختمانی و عملاً سازندگان ساختمان، خانه خود را اجاره نمی‌دادند، بهمین جهت شهرداری توانست در شهری بوسعت تهران فقط ١٥٠ خانه اجاره دهد که نه مستأجر راضی است و نه موجر و عملاً با یکدیگر اختلاف دارند.

حساب بانکی مصادره اموال خاندان پهلوی اعلام شد

روز گذشته اطلاعیه‌ای درباره مصادره اموال واملاک خاندان پهلوی انتشار یافت متن اطلاعیه بابن شرح است:

پیرو بیانات رهبر انقلاب اسلامی ایران امام خمینی در مدرسه فیضیه قم مبنی بر مصادره اموال واملاک خانواده پهلوی بنفع مستضعفین وزحمتکشان ملت جمع‌آوری واموال مذکور انجام این مهم وتامین امکانات دیگر بشورای انقلاب اسلامی واگذار گردید بدین منظور حسابی بشماره ٣٠٩٠ در بانک ملی سه راه تختجمشید شعبه انقلاب اسلامی گشوده شده است.

دادستان تهران:

قانون حمایت خانواده مخالف شرع نیست

وقوانین جزائی ومدنی باکمال قدرت جاری است ودادگستری براساس این قوانین کماکان عمل میکند. دادستان تهران ضمن اعلام این مطلب گفت: قوانین جزائی ومدنی ایران اصولاً باشرع مغایرتی ندارد واز آن تخطی نمیکند واز طرفی تازمانیکه شورای انقلاب یامجلس منتخب مردم قانونی باالغو نکند، قوانین خود به خود باقی است. درحال حاضر شورای انقلاب فقط قوانین دادرسی ارتش را لغو کرده است ودر این مورد صلاحیت رسیدگی به کلیه دعاوی در اختیار دادگستری نهاده شده است. در مورد قانون حمایت خانواده دادستان تهران گفت قانون حمایت خانواده در اصول واساس مخالفتی باشرع ندارد واگر در این قانون دادگاه به روابط زن وشوهر رسیدگی میکند در شرع هم داوری وحل اختلاف پیش بینی شده است واقدامات دادگاههای حمایت خانواده برمبنای اصول است اما آنجاهاکه این قانون مغایرتی بسا شرع دارد در اصول نیست وبهرحال تازمانیکه شورای انقلاب در این زمینه بطور کتبی به دادگستری اعلام نکند، این قوانین به شکل سابق اجرا خواهند شد.

قوانین ضد مردمی

در مورد قوانین ضد مردمی که قبلاً تصویب شده است دادستان تهران گفت: «درآینده به ترتیب اهمیت این قوانین از جانب شورای انقلاب باید لغو شود و باتشکیل پارلمان، قوانین صحیح جای آنها رابگیرد»

دادستان همچنین اعلام کرد که هیچکس حق ورود به منزل کسی رابدون اجازه دادستانی ندارد وتمام مامورین چه از جانب کمیته امام وچه از جانب کلانتری‌ها اگر قصد ورود به محلی رادارند موظفند قبلاً اجازه دادستانی راتحصیل کنند همینطور حق بازداشت هم که اصلم بارها درمورد آن تذکر داده‌اند باید باجازه رسمی باشد وکسانیکه این اصول رارعایت نمیکنند گارشان درحکم تعرض به خانه ومسکن وجان مردم است.

کارکنان جنرال موتورز

شورای اسلامی تشکیل دادند

هماهنگ نمودن برنامه کارکنان در جهت پیشبرد انقلاب اسلامی به رهبری امام خمینی، نظارت در اداره امور کارخانه، پیگیری در امور بهداشت و بوجود آمدن کتابخانه در داخل کارخانه و دفاع از حقوق کارگران کارخانه و دفاع هرگونه بی‌عدالتی درمحیط کارخانه ریشه‌کن گردد به عنوان وظائف شورای اسلامی کارخانه جنرال موتورز تعیین شد.

صحنگوی این شورا ضمن اعلام مطلب فوق گفت کارکنان جنرال موتورز در طی اجتماعی که برای چندمین‌بار در محل کارخانه تشکیل شد همچنین کلیه مطالبی را که تاابن تاریخ به نام شورا و کارکنان کارخانه در مطبوعات بچاپ‌رسیده است تکذیب میکنند.

شروع کلاسهای دانشکده فنی

شورای موقت نمایندگان کادر علمی ـ اداری و دانشجویان دانشکده فنی دانشگاه تهران اعلام کرد کلاسهای درس این دانشکده از روز سه‌شنبه پانزدهم اسفند ٥٧ بازخواهد بود.

یک گروهبان در آبادان تیرباران شد

آبادان- سحرگاه امروز گروهبان دوم موسی میرشکاری از افراد فرمانداری نظامی آبادان درحالیکه به ستون مخروبه مجسمه شاه سابق بسته شده بود بوسیله رزمندگان انقلاب تیرباران شد وی متهم به شرکت در کشتارهای اخیر آبادان وقتل چهارنفر بسامی علی محسن‌زاده(حاج هاشم)، محمود صادقی (افسرمن پرش خوزستان)،امیرالله محمودی(درجه دار نیروی دریائی) و مسعود بهشاپور دیپلمه وظیفه می‌باشد. تیر خلاص توسط یکی از بازماندگان شهدا به مغز وی شلیک شد.

میرشکاری در دادگاه انقلاب اظهار ندامت کرد وگفته خدا لعنت کند سرهنگ یغمائی فرمانده من را که کلک روی سرم می‌گذاشت ومی‌گفت بکش تاکشته نشوی. وی تنها به قتل مسعود بهشاپور اعتراف کرده پرونده هیئت نفر دیگر در دادگاه انقلاب آبادان تحت رسیدگی است که یکی از آنها متعلق به سرهنگ یغمائی معاون فرمانداری نظامی آبادان می‌باشد.

دستور پرداخت مطالبات بازنشستگان صادر شد

دستورالعمل نحوه صدور احکام همطرازی، استرداد پایه‌های کسر شده وتغییر ضریب ریالی بازنشستگان صادر شد و به کلیه وزارتخانه‌ها وسازمان‌های دولتی ابلاغ گردید. در بخشنامه مذکور براساس تصمیمات اتخاذ شده، توصیه گردیده است که در اجرای قوانین به گروههای پایین جدول حقوق مستخدمین دولت که از مستضعفین جامعه هستند اولویت داده شود.

مزایای مالی ناشی از احکام مذکور از اول مهرماه سال جاری محاسبه وپرداخت می‌شود. مزایای مربوط به پایه‌های کسر شده مستخدمین بازنشسته (آن تعداد پایه‌هایی است که به هنگام صدور احکام مرحله دوم قانون استخدام از مستخدمین دولت کسر گردیده است) از تاریخی که کسر شده است پرداخت می‌گردد. در مورد آن دسته از بازنشستگان مشمول تبصره ٨٥ که احکام مربوط به پایه‌های کسر شده وافزایش حقوق آنان صادر نشده است، ابتدا باید تبصره مذکور در مورد آنان به اجرا درآید وبعد نسبت به صدور احکام افزایش واصلاح حقوق آنان اقدام شود. یک نسخه از هر یک از احکام مذکور همراه با یک فقره درخواست وجه که اقزایش‌های حقوق واصلاحی در آن یکجا منظور شده باشد باید به سازمان بازنشستگی کشور ارسال گردد.

اعتبارات مالی این پرداختها در چهارچوب متمم بودجه سال جاری گنجانده شده است میهان این متمم ١٦ میلیارد تومان است وبزودی در شورای انقلاب به تصویب میرسد.

کیهان و شما

٣٠٥١٧٢

پسرخاله شاه سر من کلاه گذاشت

● اوایل سال ١٣٥٦ بیژن پسرخاله شاه بخاطر اینکه می‌خواستم تعمیرگاهی درپارکوی تاسیس کنیم سه میلیون تومان از من گرفت و یک رسید به من داد. بعداً گفت رسید را بیاور تا قرارداد محضری بنویسیم و رسمیش کنیم قرارداد رسید را به خانمش بردم ولی ایادی وی مرا به بیابان بردند و رسید را با کتک از من گرفتند. آن موقع به هرکس شکایت کردم به من خندیدند، مجدداً به داداسرا شکایت کردم امیدوارم به کارمن و اشتال من رسیدگی کنند.

عباس- سلمانیان

مخالفت با هر دیکتاتور و هر قلدر

ملت ایران با هرحکومت فردی و قلدری مخالف و مبارزه خواهد نمود. من و تمام رفقایم بیکدیگر قول شرف داده‌ایم در این جلسه به ملت ایران قول می‌دهیم که تا جان در بدن داریم با هرحکومت انفرادی که می‌دانیم پس از آن حکومت انفرادی زنگ زده دیگری برقرار می‌شود و سیاست آمریکا قویاً مخالفت می‌کنیم. ٦ تیر ١٣٢٩- مجلس شورایملی

چرا ساکت نشسته‌اید

● امروزها از هرگذری که عبورمیکنی، در و دیوار پراست از اعلامیه‌های گوناگون و حمله به چند روزنامه و از جمله روزنامهٔ شما. من به اعلامیه‌های برخوردم با امضای عدالت و تا آنجا که از روبه‌روئی با بعضی از همین نصب کنندهای اعلامیه دریافتم گویا آنها از آن دسته کمونیستهایی هستند که زیربرچم تروتسکی سینه میزنند و به اصطلاح تروتسکیست هستند که تا دیروز درکشورهای خارجی درعیش و نوش بودند از شما می‌پرسم چرا علیه اینها اقدامی نمیکنید.

مهناز- فتحی‌زاده

نمایش فیلم خوب درسینما

● فیلمهای خوب را فقط دردانشگاهها میتوان دید چون همهٔ علاقمندان نشانی و ساعات نمایش فیلم را نمیدانند بهتراست این فیلمها را درسینماها عمومی‌تر به نمایش درآید تا عدهٔ بیشتری بتوانند آنرا ببینند.

شهلا- بهاردوست

ساده بنویسید

● درآن جریده انتقاداتی نوشته میشود که گمانیش قابل قبول و سازنده است ولی درمیان آنها مطالبی غرض‌آلود نیز وجود دارد ازآن جمله است انتقاداتی از آقای قطبزاده سرپرست مولت رادیو تلویزیون درمورد استفاده از کلمه پابرهنه‌ها. از آقایان میپرسم کجای دنیا استفاده از لغت پابرهنه جرم محسوب میشود آیا از نظر آقایان اگر قطبزاده در لغتهایی چون بورژوا و بورژوازی استفاده میکرد حق داشت که از حقوق مردم دفاع کند؟ از آقایان باصطلاح روشنفکر و حامی زحمتکشان میخواهم لااقل درمقالات خود از لغات همه فهمتری استفاده کنند تا برای رنجبران و زحمتکشان قابل درک باشد

کاسه داغتر از آش

● اداره آگاهی یکی از اداراتی بود که واقعا داد مردم را در آورده بود و شبهای ٦ و ٧ آن با بعضی از کارکنان شناخته شده‌اش روی سماور را سفید کرده بود آنوقت همین‌ها نه تنها با انقلاب اعلام همبستگی میکنند بلکه کاسه‌های داغتر از آش هم هستند.

حبیب عراقی

سکوت کنید

● من بعنوان یک کارگر میخواهم به نویسنده مقالهٔ (آنان که راه سرخ شهادت.....) را نوشته بگویم ایشان تا بحال کجا بودند که حالا دم از آزادی و پیروی از راه فرخی یزدی میزنند. بنظر من کسانیکه در سابق برای رژیم شاه مطلب مینوشتند بهتر است حالا دست برندارند و از رادیو تلویزیون هم نخواهند که اینن دستگاه را در اختیار کمونیستها و مارکسیستها بگذارند.

م- ص کارگر داربست فلزی پرواز

صندلی‌ها

● به آقای صدر حاج سید. جوادی بگوئید که روی صندلی بنشیند چرا که صندلی ریطی بدوران طاغوتی ندارد و حتماً در خانه ایشان هم میل و صندلی پیدا میشود.

مریم- حسنی

این تعمیرکار را مجازات کنید

● تعمیرگاه کوچک در خیابان دماوند مشتریان را می‌چاید. تعویض روغن ٤٥ تومان. روغن لیتری ده تومان. جوش لوله اگزوز ٢٥٠ تومان. وقتی پس از تعویض روغن و تعمیر لوله اگزوز اتومبیل مبنی میلرم به قیمتهای وحشتناکش اعتراض کردم بی‌پرده به من فحش داد و گفت هرچه میخواهی بکن. آیا چنین تعمیرکاری حق دارد اینطور با مشتریان رفتار کند؟ آیا نباید جلوی این بی‌نظمی‌ها گرفته شود؟

احمد باقرپور

ترحیم

رزمنده مبارز مهندس محمود ارجمندی بدرجه شهادت نائل شد بهمین مناسبت مجلس یادبودی از ساعت ٣ الی ٥ بعدازظهر ١٥ اسفند در مسجد ابوالفضل خیابان تاج برگزار میشود.

محمدرضا کازرونی- مهدی شفائی- حسین رفاهی- منوچهر خاشع

با کمال تاثر درگذشت دردناک مرحومه معفوره طاوس عمیدی را باطلاع حویشان و آشنایان میرساند، مجلس ترحیم زنانه و مردانه از ساعت یک الی ٣ بعدازظهر روز سه شنبه پانزدهم اسفند در مسجد فخرالدوله واقع در دروازه شمیران منعقد میباشد.

خانواده‌های: عمیدی‌خبوی- سهیلی- نخعی- افاضلی- براغوشی- شیخ اولیاء- امامی- معظمی- سرلک- فخرائی- هاشمی- قاضی زاهدی- سهرابی- نیکومنش- احمدی‌زاده- آیرملو- علمی غروی- کنی- سعیدی و گلپایگانیهای مقیم تهران.

با نهایت تأسف و تألم درگذشت پدر ارجمندمان حاج عباس حاج‌دائی را به اطلاع دوستان و آشنایان میرسانیم، مجلس ترحیم مردانه روز سه‌شنبه ١٥ اسفند ماه از ساعت ٣ الی ٥ بعدازظهر در مسجد قبا (جاده قدیم شمیران بعد از حسینیه ارشاد کوچه شهداد) برگزار میشود. مجلس ترحیم زنانه در همان روز از ساعت ٣ الی ٥ بعدازظهر واقع در دارودیه خیابان جوانان خیابان پرستو کوچه مازیار پلاک ٤٥ برگزار میشود.

علی شادمان- مهندس علی‌اصغر حاج‌دائی- مریم حاج‌دائی (نقدی)- مهندس عبدالعلی حاج‌دائی- دکتر محمود حاج‌دائی- احمد حاج‌دائی- پروین حاج‌دائی (کمیلی)- مهندس محمد حاج‌دائی

بانهایت تأسف و تألم فوت مرحوم حاج عباس حاج‌دائی بزرگ خاندان را به اطلاع دوستان و آشنایان میرسانیم مجلس ترحیم مردانه روز سه‌شنبه ١٥ اسفندماه از ساعت ٣ الی ٥ بعدازظهر در مسجد قبا (جاده قدیم شمیران بعد از حسینیه ارشاد کوچه شهزاد) برگزار میشود. مجلس ترحیم زنانه در همان روز از ساعت ٣ الی ٥ بعدازظهر واقع در دارودیه خیابان جوانان خیابان پرستو کوچه مازیار پلاک ٤٥ برگزار میشود.

خانواده‌های: حاج‌دائی- شادمان- مهدی‌پور- نقدی- دادفر- سامنی- محمدیان- پالیزی- ساری اصلان- اسکوئی‌پور- قره‌گزلو- کمیلی- اصل- رشیدی- مولانا- دولتشاهی- مژگان- رئوفی- پژمان- صباغ- زاجی- مقدسی- معینی- رنجبر

بانهایت تأسف و تألم فوت مرحوم حاج عباس حاج‌دائی بزرگ خاندان را باطلاع دوستان و آشنایان میرسانیم مجلس ترحیم مردانه روز سه‌شنبه ١٥ اسفندماه از ساعت٣ الی ٥ بعدازظهر در مسجد قبا (جاده قدیم شمیران بعد از حسینیه ارشاد کوچه شهزاد) برگزار میشود. مجلس ترحیم زنانه در همان روز از ساعت ٣ الی ٥ بعدازظهر واقع در دارودیه خیابان جوانان خیابان پرستو کوچه مازیار پلاک ٤٥ برگزار میشود.

شرکتهای: سی.پی.کو- کریستنسن ایران- کالای صنعتی- جنرال ابزار- جهان دیسک- ولدایران- ایورکو

بانهایت تأسف و تألم درگذشت ناگهانی آقای دکتر حسن صفرپور بزرگ خاندان صفرپور را باطلاع دوستان و آشنایان میرساند. مجلس ترحیم آن مرحوم روز سه‌شنبه ١٥ اسفندماه از ساعت ٣ الی ٥ بعدازظهر در مسجد حمزه واقع در خیابان شادمان (شادمهر) بالاتر از نصرت برگذار میگردد.

خانواده‌های: صفرپور- علی‌پور- شفیعی- لطفی- شمسی- قنبری- صفابخش- رمضانی و سایر فامیلهای وابسته.

درگذشت مرحوم محمد ولی ربیعی طالقانی را باطلاع میرساند مجلس ختم آن مرحوم سه‌شنبه ١٣٥٧/١٢/١٥ ساعت ٣ الی ٥ بعدازظهر درمسجد حضرت رسول اکرم (ص) چهارراه اناری منعقد میباشد.

خانواده‌های- ربیعی- کشاورزی- سلیمیان- بربری- محمد علیخانی- عظیمی- شاملو- صباغی- حجابی- مجیدیان- رنجبران- شادخو- صفری- شکوری- جعفرپور- محمدی

با کمال تأسف و تأثر فوت نابهنگام همسر، پدر و برادر عزیزمان آقای سیدباقر حریری (فرزند مرحوم حاج‌سیدمهدی حریری قزوینی) را باطلاع عموم میرسانیم مجلس ختم آنمرحوم روز سه‌شنبه ١٥ اسفندماه از ساعت ٩/٥ الی ١١/٥ در مسجد آذربایجانیها منعقد است در ضمن مجلس ختم زنانه در منزل ایشان واقع در خیابان پهلوی بلوار شهیار شماره ٧٨ طبقه سوم در همان روز از ساعت ٣ تا ٥ بعدازظهر برگزار میشود.

جمیله حریری (فروغی)- سیدمهدی حریری- مریم حریری- سیدسلیمان حریری- حاج سیدمحمود حریری- سیدابراهیم حریری- دکتر سیدعلی حریری- صغری حریری- کبری حریری- عباس فروغی- و خانواده فروغی- تقوی- صادقین- صادقی- نعمان- زنجانچی- وفائی‌پور- عادل‌منش- فولادی- نوائی- ولائی- اقشائی- بصیرتی- قماشچی- ثقفی- فهیم- سلوکی- جامعی- همتی- روستائی- غفاری- رادمهر- ملک‌فرنود- حافظی مجابی- تهرانچی- مغازه‌ای و سایر فامیل‌های وابسته

دوستان مرحوم سیدباقر حریری بدینوسیله فوت نابهنگام عزیز از دست رفته خود را باطلاع عموم بنکداران قماش بازار میرساند مجلس ختم آنمرحوم روز سه‌شنبه ١٥ اسفند از ساعت ٩/٥ الی ١١/٥ صبح در مسجد آذربایجانیها منعقد است از تمام همکاران و آشنایان آن مرحوم استدعا دارد برای آمرزش روح آن شادروان در مجلس ختم شرکت فرمایند.

حاج‌احمد طاهباز- حاج حسینقلی ایهکچی- حاج‌جواد مهاجری- حاج ناصر اتفاق- حاج اکبر روانچی- حاج عباس تقی‌زاده- احمد تقی‌زاده- علی سیگاری- حاج محمد اسکوئی- حاج جعفر قره‌گزلو- حاج‌حسن جوراچی- کریم تهرانی- رسول میلانی- علی سفیدپر- حاج اصغر پناهنده- محمدحسین تعظیمی- جلیل فلروفچیان- حاج محمدعلی خرازی- حاجی‌خان خوشغو- حاج محسن ساروخانی- سیدمجید حسینی راد- مهدی چهره.

با کمال تأسف درگذشت مادر عزیزمان کبری فدائی تفرشی را باطلاع فامیل و دوستان میرساند مجلس ختم آنمرحومه از ساعت ٣ تا ٥ بعدازظهر روز سه‌شنبه ١٥/١٢/٥٧ در مسجد فخرالدوله واقع در دروازه شمیران خیابان فخرآباد منعقد میگردد.

ناصر و منصور کرونی- فخرالسادات خلیلی- ایران اکبر شیرازی- خانواده‌های ایلاء- فدائی‌منش- بهرمند- ذوالفقاری- طفرل- جوان‌پور- شرفی- موسوی- رستم‌پور- حیدری- محفوظی- اصغر درودیان

بانهایت تأسف فوت مادر عزیز بزرگ خاندان مرحومه صفری شکوری را باطلاع کلیه اقوام و آشنایان میرساند، مجلس ترحیم ساعت ٣ الی ٥ بعدازظهر روز سه‌شنبه ١٥ اسفند در مسجد فخریه واقع در خیابان امیریه مقابل خیابان البرز و مجلس زنانه همان روز در منزل شخصی نارمک شمیران‌نو خیابان ١٢ پلاک ٣٢ منعقد میباشد.

رضا شکوری وخانواده‌های وابسته

با کمال تأسف درگذشت سیدتقی امیری (معمار) بزرگ خاندان امیری را باطلاع دوستان و آشنایان میرساند. مجلس ختم مردانه آن فقید سعید در روز سه‌شنبه ١٥/١٢/٥٧ از ساعت ٣ الی ٥ بعدازظهر در مسجد نوریان واقع در جاده قدیم شمیران نرسیده به سه‌راه زندان و ختم زنانه در همان روز و ساعت در منزل آنمرحوم واقع در خیابان دانشکده پلیس کوچه سعید پلاک ٣٥ منعقد میباشد.

خانواده‌های: امیری- افشار باقری- معمارزاده- کاتوزیان- نمازی- نایب‌آقا- میرلطیفی- شرار- حاج‌قاسمی- عدل‌پرور- مصباح مسنن- قاسمزاده- قربانی- رمضانی

بنام خدا

باکمال تاسف فوت ناگهانی شادروان دکتر محرم بابازاده برشادی‌را باطلاع دوستان واقوام میرساند مجلس ترحیم آنمرحوم روز سه‌شنبه ١٥/١٢/٥٧ از ساعت ٣ الی ٥ بعدازظهر روز در مسجد حضرت علی (ع) واقع در خیابان آذربایجان سه راه قصرالدشت برگزار میشود.

خانواده‌های اسفهبدی- افشار- جلالی- منصوری- برشادی- جعفری- جوانشیر- حاکمی- افراشی- مرادی- امیرشقاقی

با کمال تأسف و تأثر فوت نابهنگام همسر، پدر و برادر عزیزمان آقای سیدباقر حریری (فرزند مرحوم حاج‌سیدمهدی حریری قزوینی) را باطلاع عموم میرسانیم مجلس ختم آنمرحوم روز سه‌شنبه ١٥ اسفندماه از ساعت ٩/٥ الی ١١/٥ در مسجد آذربایجانیها منعقد است در ضمن مجلس ختم زنانه در منزل ایشان واقع در خیابان پهلوی بلوار شهیار شماره ٧٨ طبقه سوم در همان روز از ساعت ٣ تا ٥ بعدازظهر برگزار میشود.

جمیله حریری (فروغی)- سیدمهدی حریری- مریم حریری- سیدسلیمان حریری- حاج سیدمحمود حریری- سیدابراهیم حریری- دکتر سیدعلی حریری- صغری حریری- کبری حریری- عباس فروغی- و خانواده فروغی- تقوی- صادقین- صادقی- نعمان- زنجانچی- وفائی‌پور- عادل‌منش- فولادی- نوائی- ولائی- اقشائی- بصیرتی- قماشچی- ثقفی- فهیم- سلوکی- جامعی- همتی- روستائی- غفاری- رادمهر- ملک‌فرنود- حافظی مجابی- تهرانچی- مغازه‌ای و سایر فامیل‌های وابسته

دوستان مرحوم سیدباقر حریری بدینوسیله فوت نابهنگام عزیز از دست رفته خود را باطلاع عموم بنکداران قماش بازار میرساند مجلس ختم آنمرحوم روز سه‌شنبه ١٥ اسفند از ساعت ٩/٥ الی ١١/٥

نیازمندیهای کیهان

تلفنهای ۹ تا ۳۱۲۲۹۱ و ۹ تا ۳۱۲۱۹۱

فروش لوازم ۱۰۱

مبلمان منزل بفروش میرسد عباس‌آباد خیابان آپادانا خیابان نیلوفر انتهای نیلوفر دست چپ پلاک ۹۴

لوازم منزل خارجی مبلمان وسایل الکتریکی بفروش میرسد تلفن ۲۸۵۷۶۵

لباس مستعمل خارجی رنانه بفروش میرسد بالاتراز میدان ونک کوچه بهروز روبروی پلاک ۲۱ تلفن ۶۸۷۲۱۲

حراج مقدار محدودی میز و صندلی کروم خارجی دست اول صندلی ۲۵۰ میز ۵۰۰ تومان ۶۶۲۶۲۳

کلیه لوازم منزل و مبلمان بفروش میرسد تلفن ۶۸۷۱۲۳ و ۳۰۳۸۰۳

مقداری لباس و لوازم رنانه لوکس و خارجی دسته‌اول بفروش میرسد تلفن ۶۵۷۲۱۵

مبلمان استیل با تخفیف فوق‌العاده میل بوفای ۷۳۰۹۸۹

حراج کفش فرهاد پلاس ۳۰٪ تخفیف تخت‌طاوس خیابان جم کفش فرهاد ۸۳۶۸۳۳

لباسهای خارجی دست اول و دوم و ایرانی دست دوم موجود است از ۹ تا ۱۳ تلفن ۸۹۷۱۰۳

لباسهای رنانه خارجی فروشی وزرا انتهای خیابان ۲۷ شماره ۲۹ طبقه چهارم تلفن ۶۶۷۹۹۲ ده صبح الی یک و ۳ الی ۶ بعدازظهر

فروش لباسهای رنانه خارجی نو خارجی دست دوم میرسد تلفن ۹۲۰۳۲۱ ساعت ۱۴ تا ۱۹

خرید لوازم ۱۰۲

گالری کورش کبیر خریدار فرش‌نو و کهنه ۷۵۸۱۴۸

شرکت فرش

صادراتی فرشهای‌نو کهنه‌اعلاشمارا خریداریم ۷۶۳۴۰۲

اطمینان خریدار فرش وسایر لوازم منزل ۷۶۲۱۱۴

فرش‌غدیری خریدار فرش‌های کهنه و نو شاه‌آباد ۳۱۵۶۴۶

نماینده ایران فرش

از آلمان غربی خریدار همه نوع فرش در محل تلفن ۵۳۳۷۱۵ امیر خرید فرش نو کهنه ۶۴۲۱۹۷ و ۶۴۳۳۱۲

بختیاری بهترین خریدار پختیال نفتی و کلیه لوازم منزل ۷۵۹۳۲۹

فروردین‌خرید فرش‌نو و کهنه ۶۶۱۶۵۵ و ۶۴۳۰۸۵

فرش طوسی

تلفن ۷۶۴۶۱۷

خرید فرشهای کهنه‌نو

گالری فرش

حمید فرشهای نو و کهنه اعلا را خریداریم ۷۵۷۱۵۷ و ۷۵۶۶۵۳

فرش شایان

بهترین خریدار قالی قالیچه کهنه و نو جهت صادرات کاخ ۶۶۱۰۶۹ و ۶۶۶۲۳۰

فرش پروین

بهترین محیط دارفرش عالم اوایل منزل بخوان اصفی - ۹۲۵۳۹۴

نمایندگی و فروشگاه مثل ۱۰۳

تعویض پارچه مبل ۹۲۱۳۶۵

نصب انس ۱۰۵

نصب اتنن رنگی و سیاه و سفید شرکت الکاس تلفن ۹۳۴۴۳۷

نصب آنتن

رنگی هوش آلمان تلفن ۵۴۶۰۰۸

تعمیر تلویزیون ۱۰۶

تعمیر تلویزیون

همه‌نوع دستگاه صوتی در منزل ۸۳۹۹۳۰

تعمیر فوری شاوب‌لورنس گروندیک آنتن ۹۲۰۹۳۳ کشیک گروندیک پارس شاوب‌لورنس ۷۳۹۰۲۰

تعمیر شوفاژ ۱۰۸

شوفاژ

و فن کوئل نصب دهروزه باقساط ۱۲ ماهه نگهداری سالیانه و سرویس فوری شرکت سپارش ۶۳۷۴۷۴

نصب سرویس شوفاژ شمیرانات ۲۶۲۶۹۸

نصب فوری شوفاژ

تهویه-مطبوع باقساط ۱۲ ماهه نگهداری سالیانه فروش لوازم شوفاژ بقیمت تجارتی شرکت رام‌شین

۹۳۹۷۳۱

۹۳۹۷۳۲

سعه کرج ۴۵ متری گلبهر

امداد سرویس

تعمیر و سرویس فوری شوفاژ ۹۳۱۶۹۷ - ۹۳۱۴۱۴

شرکت تاسیساتی بی بی یان

تعمیر و سرویس شوفاژ ۲۰۰ تومان با گارانتی نصب و تعمیر مشعلهای گازی ۸۲۶۶۹۴

سرویس و نگهداری شوفاژ و تهویه و کولر فوری ۸۳۵۰۲۲

موسسه فنی پروژه

لوله‌کشی سیم‌کشی سرویس شوفاژ آبگرمکن و هیزه ۷۶۲۸۷۳

نصب و نگهداری شوفاژ ۶۶۱۲۰۰ - ۸۴۶۵۳۴

شوفاژ برق تهویه مطبوع ۶۸۵۷۸۶

تعمیر شوفاژ لوله‌کشی بنائی ۶۶۶۶۶۷

لوله بازکنی ۱۰۹

لوله بازکنی فوری بدون تعطیلی ۸۵۶۲۱۶ ۸۵۶۲۱۹

موسسه فنی سریع

تشخیص ترکیدگی تعمیم لوله‌کشی، لوله بازکنی ۷۹۳۹۹۰

لوله باز کنی فوری

تشخیص ترکیدگی تعمیم ۸۳۵۵۶۵

لوله بازکنی تشخیص

ترکیدگی و ترمیم لوله با دستگاه الکترونیکی لوله‌کشی فاضلاب و چدنی اسفالتکاری و قیرگونی وحفاری بدون تعطیل ۷۶۲۵۰۸

لوله بازکنی تشخیص ۱۵ دقیقه

ترکیدگی لوله و دوله کنی ۶۶۸۱۵۹

موسسه فلیک ۸۲۷۴۰۸

شرکت نشتجو

تشخیص محل ترکیدگی لوله آب در ساختمان و باغ بدون خرابی با دستگاه الکترونیکی ۲۶۲۷۳۰ - ۲۶۲۷۹۲

لوله‌بازکنی شبانه روزی

ارزان ۶۳۶۳۷۹

تشخیص ترکیدگی ۹۳۹۴۲۹

لوله‌بازکنی تشخیص ۳۴۱۴۲۸ و ۳۴۱۶۳۸

تشخیص ترکیدگی با دستگاه الکترونیکی و ترمیم لوله‌کشی فاضلاب و لوله‌بازکنی و بنائی با مصالح شیرآلات ۹۳۱۴۱۴ و ۹۲۱۶۹۷

تشخیص ترکیدگی لوله با دستگاه الکترونیکی و لوله‌بازکنی تعمیر ساختمان نقاشی ۹۲۰۱۷۵ و ۵۹۰۴۷

نشتیابی دولت تشخیص ترکیدگی لوله و ترمیم با دستگاه الکترونیکی ۶۴۷۱۴۳ و ۲۴۸۴۶۰

تعمیرگاه ایگرمکن ۱۱۰

تعمیر ایگرمکن شوفاژ با تضمین ۷۶۷۴۷۳

نصب و تعمیر آبگرمکن‌های گازی تکنوگاز ۲۷۶۷۹۹

موسسه‌فنی ۱۱۲ تعمیر ایگرمکن بخاری ۹۶۴۱۹۱

تعمیر بححال ۱۱۳

در محل با تضمین تعمیر یخچال فریزر ۶۳۲۲۲۸

موسسه فنی وازکن تعمیر یخچال فریزر و سردخانه ۸۳۶۳۸۳

موسسه‌فنی ۱۱۲ تعمیر همه نوع یخچال ۹۶۴۱۹۱ تعمیر هرنوع یخچال و سردخانه ۶۶۱۱۵۴

تعمیر لباسشویی ۱۱۴

سازمان شهاب

تعمیر و سرویس انواع لباسشویی و ظرفشویی ۲۴-۵۶۰۸۶۳ ساعته

تعمیرهرنوع لباسشویی در اسرعوقت تلفن ۷۶۴۰۳۰

نشستوی مبل و فرش ۱۱۶

قالیشوئی اطلس

نشستشو با اسلوب مذهبی با سابقه مجهز سریع ۹۷۵۴۳ - ۹۵۲۵۴۶

کلیه امکانات مبلمان منزل

خشکشوئی مبلمان منزل فرش تشک اتومبیل در محل ۸۳۳۷۲۷ - ۸۲۸۶۶۶

دوو آکلین سرویس آمریکا

خشکشوئی مبلمان منزل تشک اتومبیل در محل با دستگاه مدرن آخرین تکنیک شستشو در محل ۸۴۵۹۸۳ - ۸۴۸۳۹۵ - ۸۴۸۳۹۶

شرکت آمریکن سرتیفاید بین‌المللی بازرسی کالا قبل از حمل و بعد از ورود به گمرک و تحویل به مشتری در محل مورد نظر گزارشات مفصل و مدارک لازم جهت ترخیص کالا از گمرک و تحویل به مشتری در محل مورد نظر ۷۵۲۸۱۲ - ۷۵۸۴۹۶

قالیشوئی پاک

شستشو با اصول مذهبی ۵۵۱۵۰۶

قالیشوئی زمرد

قالیهای شما را طبق قوانین اسلامی شسته و سریعتر تحویل میدهد ۹۲۱۷۷۴ تلفن

گلین سرویس تورمن

شستشوی موکت مبلمان شیشه فرش تشک اتومبیل و نظافت کلی ساختمان ۹۲۴۸۵۹

خشکشوئی موکت مبلمان نظافت کلی ساختمان ۷۹۳۲۶۹

خانه‌تکانی

خشکشوئی نظافت‌کلی نقاشی موکت کاغذدیواری و پرده تلفن ۶۴۹۴۱۹

قالیشوئی شمس

با اصول مذهبی کرمیدهد ۵۹۲۹۴۷ و ۹۵۲۹۱۱

کارخانه قالیشوئی ادیب بانضمام خشکشوئی مبلمان ادیب یکدست ۱۰۰ تومان ۹۵۸۹۵۰-۹۵۶۵۶۵

قالیشوئی ایران دویچ

۳۵۰۵۴۵

۳۵۵۱۴۹ و ۳۵۹۵۸۴

قالیشوئی تهران

تحویل در ۲۴ ساعت ۵۵۱۶۵۹

قالیشوئی طاهر

تحویل در طول ۲۴ ساعت ۵۵۱۶۵۹

قلهک تاکسی

سواری مینی بوس ۹-۳۶۹۰۷۸

تاکسیران

سرویس شبانروزی کرایه انواع اتومبیلهای سواری با راننده و بدون راننده ۶۶۷۰۰۷

جرنی تاکسی

شاه اردیبهشت شمالی تلفن ۶۶۲۳۹۵

ورسای سرویس

اتومبیل کرایه شبانروزی با یا بدون راننده ۸۵۴۸۰۳

آتوکامران

اتوبوس ومینی‌بوس مجهز دربست شهری ۲۶۶۴۳۱

فزدبار

حمل بار و اثاثیه منزل بابسته بندی درشهر و شهرستان

۵۴۵۵۵۵

۵۴۵۵۵۶

۵۴۵۵۵۷

شوش بار

حمل بار و اثاثیه منزل با بسته بندی درشهر و شهرستان

۳۶۱۱۱۱

۳۶۱۱۱۲

۳۶۱۱۱۳

۳۶۱۱۱۴

تلفنها ۷۳۹۸۱۴ و ۷۳۷۵۵۹

استخدام ۳۰۱

یکنفر واسطه که به املاک شمال شهر آشنا باشد فورا موردنیاز است تلفن ۳۱۰۱۶۹

تعدادی ویزیتور باتجربه جهت فروش محصولات روغنی استخدام میشود تلفن ۷۵۷۱۹۱ - ۷۶۹۷۴۳

دانش‌آموزی برای توپندگی ومانشین‌نویسی مورد نیاز تلفن ۳۷۳۵۷۹

خانمی مسلط به زبان انگلیسی استخدام میشود تلفن ۶۶۱۹۱۳

بیکو دوشیزه یا بانو جهت جوابگوئی تلفن نیازمندیم تلفن ۸۵۶۲۱۷

موشیزه یا بانو برای کار نیازمندیم تهرانپارس ۷۸۴۴۶۷

بیوتوار خانم فروشنده با حقوق عالی ۲۰۰۰تومان نیازمندیم چهارراه پهلوی سابق بین خیابان جمهوری و امیراکرم پاساژ آزاد دهکده

چندنفر راهنمای املاک با اتومبیل نیازمندیم ۶۲۷۷۹۹ و ۶۲۱۴۶۰

یک سکرتر که محل سکونتش نزدیک عباس‌آباد باشد نیازمندیم روبروی پمپ‌بنزین بزرگراه شماره ۲۴۵ مطب دکترحقیقی ۴ الی ۸ بعدازظهر

یکنفر زن یا یک زن و شوهر برای کارهای منزل مورد نیاز است تلفن ۶۲۰۳۳۵ از ۱ ببعد

یکنفرمنشی و تعدادی ویزیتور مورد نیاز است ۷۲۸۳۵۸

درمانگاه کسری

پزشک متخصص اطفال و داخلی نیازمندیم تلفن ۳۵۰۵۰۰

دکتر داروساز جهت تهران وشهرستان ۳۱۳۶۳۶

کارگر زیگزال‌دوز و دست‌دوز و گلدوز با شش‌کله خانم یا دوشیزه احتیاج است نادری مقابل تولید ارو تریکو بخشیان ۳۷۰۱۶۷

شریک ۳۰۲

اصطای نمایندگی انحصاری جهت واردات و پخش کاغذدیواری مدل ۷۹ ایتالیائی ۳۷۱۴۷۲

شریک با ایمان

موزعه وسیع مکانیزه اطراف مشهد آماده انجام امور کشاورزی دامداری پسته‌کاری با درآمد عالی ۲۸۶۲۳۸

شریک

احتیاج به شریکی برای کار تولیدی با سرمایه ۸۰۰ هزار تومان میباشد به تلفن ۶۶۳۹۹۵

اماده کار ۳۰۴

جوانی ایرانی با ۱۸ سال تجربه کار در امور مدیریت خرید و تدارکات جویای کار میباشد ۲۹۳۱۸۳

ترجمه و مکاتبات ۳۰۵

ترجمه‌رسمی تلفن ۸۳۳۳۱۹

کلاس فرنس ۴۰۱

فقط ۱۸ نفر

بعد از آموزش رادیو تلویزیون نقشه‌کشی برق فشار قوی ماشین نویسی بکار مشغول شوید ۶۴۹۴۹۴

گروه فرهنگی معرفت

جهت کلاسهای شبانه دوره نظام قدیم و جدید نظری تجربی خدمات‌اقتصاد ادبی طبیعی و ریاضی همه‌روزه صبح و عصر ثبتنام میکند شاهرضا مقابل چهارراه گرگان تلفن ۷۵۶۵۶۳ با ۵۰٪ تخفیف

برای کلاسهای فشرده

ماشین‌نویسی دفترداری دوسل حسابداری منشیگری بایگانی و انبارداری ثبتنام میکند آموزشگاه ایران میدان فردوسی تلفن ۸۲۸۳۲۶

کلیه امکانات تهویه سیستم مبلمان منزل

خشکشوئی مبلمان منزل فرش تشک اتومبیل در محل ۸۳۳۷۲۷ - ۸۲۸۶۶۶

دوو آکلین سرویس آمریکا

خشکشوئی مبلمان منزل تشک اتومبیل در محل با دستگاه مدرن آخرین تکنیک شستشو در محل ۸۴۵۹۸۳ - ۸۴۸۳۹۵ - ۸۴۸۳۹۶

شرکت آمریکن سرتیفاید بین‌المللی بازرسی کالا قبل از حمل و بعد از ورود به گمرک و تحویل به مشتری در محل مورد نظر گزارشات مفصل و مدارک لازم جهت ترخیص کالا از گمرک و تحویل به مشتری در محل مورد نظر ۷۵۲۸۱۲ - ۷۵۸۴۹۶

قالیشوئی پاک

شستشو با اصول مذهبی ۵۵۱۵۰۶

قالیشوئی زمرد

قالیهای شما را طبق قوانین اسلامی شسته و سریعتر تحویل میدهد ۹۲۱۷۷۴ تلفن

گلین سرویس تورمن

شستشوی موکت مبلمان شیشه فرش تشک اتومبیل و نظافت کلی ساختمان ۹۲۴۸۵۹

خشکشوئی موکت مبلمان نظافت کلی ساختمان ۷۹۳۲۶۹

خانه‌تکانی

خشکشوئی نظافت‌کلی نقاشی موکت کاغذدیواری و پرده تلفن ۶۴۹۴۱۹

قالیشوئی شمس

با اصول مذهبی کرمیدهد ۵۹۲۹۴۷ و ۹۵۲۹۱۱

کارخانه قالیشوئی ادیب بانضمام خشکشوئی مبلمان ادیب یکدست ۱۰۰ تومان ۹۵۸۹۵۰-۹۵۶۵۶۵

قالیشوئی ایران دویچ

۳۵۰۵۴۵

۳۵۵۱۴۹ و ۳۵۹۵۸۴

قالیشوئی تهران

تحویل در ۲۴ ساعت ۵۵۱۶۵۹

قالیشوئی طاهر

تحویل در طول ۲۴ ساعت ۵۵۱۶۵۹

قلهک تاکسی

سواری مینی بوس ۹-۳۶۹۰۷۸

تاکسیران

سرویس شبانروزی کرایه انواع اتومبیلهای سواری با راننده و بدون راننده ۶۶۷۰۰۷

جرنی تاکسی

شاه اردیبهشت شمالی تلفن ۶۶۲۳۹۵

ورسای سرویس

اتومبیل کرایه شبانروزی با یا بدون راننده ۸۵۴۸۰۳

آتوکامران

اتوبوس ومینی‌بوس مجهز دربست شهری ۲۶۶۴۳۱

فزدبار

حمل بار و اثاثیه منزل بابسته بندی درشهر و شهرستان

۵۴۵۵۵۵

۵۴۵۵۵۶

۵۴۵۵۵۷

شوش بار

حمل بار و اثاثیه منزل با بسته بندی درشهر و شهرستان

۳۶۱۱۱۱

۳۶۱۱۱۲

۳۶۱۱۱۳

۳۶۱۱۱۴

تلفنها ۷۳۹۸۱۴ و ۷۳۷۵۵۹

استخدام ۳۰۱

یکنفر واسطه که به املاک شمال شهر آشنا باشد فورا موردنیاز است تلفن ۳۱۰۱۶۹

تعدادی ویزیتور باتجربه جهت فروش محصولات روغنی استخدام میشود تلفن ۷۵۷۱۹۱ - ۷۶۹۷۴۳

دانش‌آموزی برای توپندگی ومانشین‌نویسی مورد نیاز تلفن ۳۷۳۵۷۹

خانمی مسلط به زبان انگلیسی استخدام میشود تلفن ۶۶۱۹۱۳

بیکو دوشیزه یا بانو جهت جوابگوئی تلفن نیازمندیم تلفن ۸۵۶۲۱۷

موشیزه یا بانو برای کار نیازمندیم تهرانپارس ۷۸۴۴۶۷

بیوتوار خانم فروشنده با حقوق عالی ۲۰۰۰تومان نیازمندیم چهارراه پهلوی سابق بین خیابان جمهوری و امیراکرم پاساژ آزاد دهکده

چندنفر راهنمای املاک با اتومبیل نیازمندیم ۶۲۷۷۹۹ و ۶۲۱۴۶۰

یک سکرتر که محل سکونتش نزدیک عباس‌آباد باشد نیازمندیم روبروی پمپ‌بنزین بزرگراه شماره ۲۴۵ مطب دکترحقیقی ۴ الی ۸ بعدازظهر

یکنفر زن یا یک زن و شوهر برای کارهای منزل مورد نیاز است تلفن ۶۲۰۳۳۵ از ۱ ببعد

یکنفرمنشی و تعدادی ویزیتور مورد نیاز است ۷۲۸۳۵۸

درمانگاه کسری

پزشک متخصص اطفال و داخلی نیازمندیم تلفن ۳۵۰۵۰۰

دکتر داروساز جهت تهران وشهرستان ۳۱۳۶۳۶

کارگر زیگزال‌دوز و دست‌دوز و گلدوز با شش‌کله خانم یا دوشیزه احتیاج است نادری مقابل تولید ارو تریکو بخشیان ۳۷۰۱۶۷

شریک ۳۰۲

اصطای نمایندگی انحصاری جهت واردات و پخش کاغذدیواری مدل ۷۹ ایتالیائی ۳۷۱۴۷۲

شریک با ایمان

موزعه وسیع مکانیزه اطراف مشهد آماده انجام امور کشاورزی دامداری پسته‌کاری با درآمد عالی ۲۸۶۲۳۸

شریک

احتیاج به شریکی برای کار تولیدی با سرمایه ۸۰۰ هزار تومان میباشد به تلفن ۶۶۳۹۹۵

اماده کار ۳۰۴

جوانی ایرانی با ۱۸ سال تجربه کار در امور مدیریت خرید و تدارکات جویای کار میباشد ۲۹۳۱۸۳

ترجمه و مکاتبات ۳۰۵

ترجمه‌رسمی تلفن ۸۳۳۳۱۹

کلاس فرنس ۴۰۱

فقط ۱۸ نفر

بعد از آموزش رادیو تلویزیون نقشه‌کشی برق فشار قوی ماشین نویسی بکار مشغول شوید ۶۴۹۴۹۴

گروه فرهنگی معرفت

جهت کلاسهای شبانه دوره نظام قدیم و جدید نظری تجربی خدمات‌اقتصاد ادبی طبیعی و ریاضی همه‌روزه صبح و عصر ثبتنام میکند شاهرضا مقابل چهارراه گرگان تلفن ۷۵۶۵۶۳ با ۵۰٪ تخفیف

برای کلاسهای فشرده

ماشین‌نویسی دفترداری دوسل حسابداری منشیگری بایگانی و انبارداری ثبتنام میکند آموزشگاه ایران میدان فردوسی تلفن ۸۲۸۳۲۶

جیپ آرو

با مشخصات فنی زیر

۴ درب ۴ سیلندر فول پیلاتین در رنگهای مختلف نقدواقساط شرکت سهامی توبا تلفن ۵۴۶۶۴۰ و ۵۴۹۲۶۳

تویوتا فولکس لانسر

فقط و فقط

نمایندگی انحصاری ۷۵۰۸۶۶

تویوتا

سواری وانت جیپ‌نیسان ۲۲۲۰۱۰ و ۲۲۲۶۰۴

هیلمن پیکان ژیان رنو تویوتا نقد و اقساط ۶۴۱۹۵۶

فروش انواع اتومبیل شرکت گزینش ۹۳۷۴۸۴ و ۹۶۰۱۰۲

نقدواقساط

تویوتا پیکان رنو هیلمن تحویل فوری همه رنگ ۳۴۴۷۲۸ و ۸۴۱۶۱۵

کرایه انواع اتومبیل ۲۰۷

تاکسی تلفنی

۹۷۷۶۹۳ مهرآر

شرکت ایران جمال خشکشوئی فرش موکت مبل با اصول مذهبی کر داده میشود ۲۶۵۴۷۹ و ۹۳۲۰۷۸

خشکشوئی اطلس

با بروخورداری از مدرن‌ترین دستگاههای امریکا خشکشوئی مبل یک دست ۱۰۰ تومان و فرش و تشک اتومبیل ۹۵۲۵۴۶-۹۷۵۴۳۰

جهان گلین

خشکشوئی مبلمان فرش موکت سریع و ارزان ۸۳۸۷۲۴

پاک گلین

خشکشوئی مبل موکت فرش، پرده با نصب و پردههای لوردرایه با تعمیرات ۲۳۴۱۳۸ و ۲۳۴۷۹۵ داخلی ۰۹۱ ۲۲۹۶۰۲

آناهیتاسرویس

بزرگترین خشکشوئی‌مبلمان‌فرش موکت پرده ۷۳۵۳۰۷

خشکشوئی موکت متری (۳ تومان)

مبلمان پرده فرش تشک اتومبیل نظافت کلی ساختمان و تزئینات ۳۰۲۰۵۷و۳۱۱۴۴۳

خشکشوئی مبل و موکت

فرش اتومبیل ۷۵۹۰۱۵

قالیشوئی شربت‌اوغلی

۹۲۶۱۸۹ - ۶۲۶۱۴۶

قالیشوئی اطلس

شستشو با اسلوب مذهبی با سابقه مجهز سریع ۹۵۲۵۴۶-۹۷۵۴۳۰

بدون تعطیلی

خشکشوئی موکت ۵۰ ریال خشکشوئی فرش ۷۰ ریال خشکشوئی مبل فوری در محل

تلفن رزرو ۸۳۴۸۲۳

قالیشوئی روشن تحویل فوری تلفن ۵۹۳۲۸۳

خشکشوئی

شرکت ایران لاس شستشوی موکت متری (۴ تومان)

فرش مبل تشک اتومبیل نصب موکت و کاغذدیواری ۲۲۷۰۴۱

قالیشوئی ایران جمال شستشوی فرش با اصول مذهبی تلفن ۲۶۵۴۷۹ و ۹۳۲۰۷۸

فروش اتومبیل ۲۰۱

فروش‌فوری زیان ۵۴۵۵۶ تلفن ۷۹۱۰۹۰

زیان ۵۳ در صوفیه خیابان عالی بفروش میرسد تلفن ۶۴۸۰۶۸

دوچرخه ۲۶ فروشی تلفن ۶۴۰۰۶۸

مایهو ۲۰۰۲ توربو مدل ۷۴ بسا راه‌بروخش بسیار تمیز با وسایل اضافی ۷۵۱۹۱۸

بنز ۴- ۲۳۰ تمیز و صرفب مدل ۷۴ تلفن ۲۸۲۴۶۵

بنز ۲۸۰ کرای متالیک فروشی یا معاوضه با اتومبیل آمریکائی ۹۲۳۲۴۴

پژو ۲۰۴ مدل ۷۵ بسیار تمیز فقط ۲۰ هزار کیلومتر ۳۲ هزار تومان ۶۵۰۹۸۴ بلوارالزهرا شماره ۱۰۰

پولتهاک کاتالینا با کولر دودرب ۶۲۴۰۲۹

وانت دو لوکس استیشن کار صفر کیلومتر موجود ۷۵۳۰۷۲

وانت تویوتا مدل ۷۵ و سواری رنو مدل ۵۵ فروش تلفن ۹۶۲۴۶۶

چندستگاه جیپ‌لو ۸ سیلندر آمریکائی رده‌گید فروشی ۶۵۰۹۸۴ شماره ۱۰۰ بلوارالزهرا

شورلت‌نوا مدل ۵۷ سی‌سی ۲ کارکرده ۶هزار بسا رادیو پخش سبزمتالیک ۶۴۸۷۴

شورلت ایران ریوبل مدل ۵۵ دنده اتوماتیک برنگ طلائی ۲۸۰۰۰ کیلومتر کارکرد فیت ۶۲۰۰۰ تومان صبرها تلفن ۶۲۷۵۳۲

شورلت‌ایمپالا ۸ سیلندر۷۳ تمیز ۴۵ هزارتومان ۹۷۸۸۶۰

بلوزر ۷۸ خیلی مرتب بفروش میرسد تلفن ۷۵۹۷۰۷

هیلمن ۵۴ بفروش میرسد تلفن ۲۸۵۷۶۵

خرید اتومبیل ۲۰۲

اتومبیل در محل خریداریم ۲۴۷۷۰۵ و ۳۴۲۱۲۴

فروشگاه و نمایندگی اتومبیل ۲۰۳

پیکان هیلمن رنو لانسر نقد و اقساط ۷۵۱۰۲۹ - ۷۵۳۷۷۴

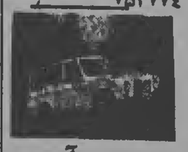

جیپ آرو

با مشخصات فنی زیر

۴ درب ۴ سیلندر فول پیلاتین در رنگهای مختلف نقدواقساط شرکت سهامی توبا تلفن ۵۴۶۶۴۰ و ۵۴۹۲۶۳

تویوتا فولکس لانسر

فقط و فقط

نمایندگی انحصاری ۷۵۰۸۶۶

تویوتا

سواری وانت جیپ‌نیسان ۲۲۲۰۱۰ و ۲۲۲۶۰۴

هیلمن پیکان ژیان رنو تویوتا نقد و اقساط ۶۴۱۹۵۶

فروش انواع اتومبیل شرکت گزینش ۹۳۷۴۸۴ و ۹۶۰۱۰۲

نقدواقساط

تویوتا پیکان رنو هیلمن تحویل فوری همه رنگ ۳۴۴۷۲۸ و ۸۴۱۶۱۵

کرایه انواع اتومبیل ۲۰۷

تاکسی تلفنی

۹۷۷۶۹۳ مهرآر

ایزولاسیون پشت‌بام

با پدیده جدید مقاوم در مقابل حرارت برودت رطوبت بدون کندن عایق قبلی زیر نظر کارشناسان باتجربه با ضمانت حداکثر ۱۵ سال همچنین استفاده کامل و طبیعی از سطح بام در ظرف ۴۸ ساعت

مهندسی آلروند تلفن ۶۴۹۲۷۶

شرکت ایران تزئین

نقاشی ساختمان- موکت و کاغذدیواری پرده‌کرکره کفپوش و نصب اقساط فوری ۸۳۰۸۷۱

تعمیرات ساختمان آسفالت قیرگونی ۷۹۳۴۵۶

تزئینات مارال

کاغذدیواری وموکت تلفن ۶۵۶۴۳۲

نقدواقساط

کاغذدیواری موکت کفپوش پرسیانا کرکره ونقاشی

تزئینات گلسرخ ۶۶۲۵۲۴

داربست فلزی برج و رولپلاک فوری ۸۲۶۲۲۴

تعمیر انواع پرده قبول میشود ۹۲۹۷۸۵

با ۳۰٪ تخفیف

کاغذدیواری خارجی موکت با چسب سرخود متری ۱۹ تومان پرده‌لور‌هایه کرکره کفپوش درب کشوئی تلفن ۳۶۴۰۸۵

پارکت

پلوطه گردو ماهون راش مرکز نصب و تعمیر تلفن ۸۲۵۴۶۹

سهان فیروزه‌ای

تهران-خیابان-تلفن ۸۲۵۴۶۹

حتی جمعه

کاغذدیواری موکت پهلوی ابوبی ۶۸۴۹۵۴

پاکتان

نقاشی ساختمان ۸۲۴۵۸۸

شرکت تزئیناتی اتحاد

پرده‌کرکره کفپوش پرسیانا در اسرعوقت تلفن ۶۶۸۹۵۰

عملیات ساختمانی جزئی و کلی تلفن ۶۴۳۲۲۵

نقاشی و تزئینات

آسفالت و قیرگونی فوری تلفن ۶۲۲۸۱۳

سقفهای سالن سایبان اتومبیل سقف‌خیاط خلوت تلفن ۸۴۵۸۰۷

ایزولاسیون پشت‌بام

اگر پشت‌بام منزل شما در اثر فرسودگی چکه یا رطوبت میدهد حتما با متخصصین این شرکت تماس حاصل نمائید شرکت آر تی سن ۸۴۴۸۴۶

امداد سرویس

تعمیرات و هرنوع تعمیرات ساختمان با مصالح و نقاشی فوری ۹۲۸۰۷۹

تزئین فوری

انواع کاغذدیواری موکت پرده‌کرکره پارچه‌ای لوردرایه نقاشی و تعمیرات ساختمان تلفن ۷۶۹۸۴۳

موسسه تزئیناتی ارکیده

تزئین فوری کاغذدیواری موکت پرده‌کرکره پارچه‌ای لوردرایه نقاشی و تعمیرات ساختمان تلفن ۸۵۲۶۲۵

ایزوگام

شرکت هورزر ۹۲۸۱۵۸

نقاشی ساختمان و نصب انواع موکت و کاغذدیواری و پرده تلفن ۸۳۰۶۹۹

شرکت تهران‌نماکاران

انجام کلیه کارهای ساختمانی: نماسازی نقاشی تزئینات و داربست‌فلزی ۲۷۴۷۹۸

فقط‌بایک‌تلفن

انواع کاغذ دیواری موکت پرده‌کفپوش ونقاشی ساختمان بالقیمت تجارتی ایران موناکو ۳۱۸۸۶۵

شرکت ژالون

نقشه ساختمان و تزئینات تلفن ۶۴۳۸۷۹

تلفن فروشی ۶۰۲

تلفن ۵۳ بفروش میرسد تلفن ۲۳۹۸۲۷

تلفن ۵۶ فروشی باتلفن ۷۵۸۲۰۷ تماس بگیرید

پانسیون میهن‌دوست ۶۰۳

یک خانواده ایرانی در لندن میتواند یک خانم یا یک دختر انگلیسی را پانسیون نماید تلفن ۹۶۰۵۸۶

پانسیون خصوصی کودک میترا تلفن ۶۲۹۶۶۳ تخت‌طاوس شاهرضای شمالی مقابل بیمارستان تهران کلینیک کوی چهارم پلاک ۲۱ خانم اردوبادی

پانسیون تهران شاهرضا روبروی فرصت کوچه لادن با فدا

پانسیون کوه‌کلیلا خیابان پهلوی مقابل فروشگاه کورش ۸۹۳۳۴۶

خوابگاه دختران کارمند میدان گاج ۶۵۳۸۳۱ و ۶۵۳۴۴۴

کمنده ۶۰۷

پاسپورت شناسنامه و ارزش‌یابی مدرک تشخیص و پذیرش دانشگاه آقای کامران معرلج در حوالی خیابان تخت‌جمشید مفقود شده پایبنده بتلفن ۶۸۴۸۳۰ یا ۶۸۲۶۵۷ اطلاع داده و مژدگانی در یافت نماید

دفترچه مالکیت استیشن ۲۹۸۱۸ تهران ۰ مفقود تلفن ۷۹۲۴۲۲ مژدگانی دریافت فرمائید

آریا سفید ۵۷۷۲۱ تهران حد وسط شیشه جلو علامت سنگ خوردگی بشکل ماه و ستاره ربوده شده تلفن ۹۳۴۱۱۷

یکدستگاه پیکان دو لوکس سبز بشمی مدل ۵۱ شماره شهربانی ۶۳۳۹۳ تهران د مفقود گردیده از پایبنده تقاضا میشود بشماره تلفن ۲۴۸۲۲۹ تسلیر گرفته و ده هزار ریال مژدگانی دریافت نماید

اتومبیل آریا شماره ۱۵۷۵۶ تهران د سرمه‌ای گمشده بشماره ۷۵۰۴۶۵ تماس گیرند

پیکان ۴۸ رنگ بادمجانی بشماره ۳۱۴۸۵ تهران ج به سرقت رفت از پایبنده تقاضا میشود به شماره ۳۱۲۲۹۱ داخلی ۳۴۴ اسمعیل رنجبر اطلاع دهید

پیکان کار مدل ۵۷ سرخ اخراقی شماره ۴۹۴۷۷ شیراز مفقود پایبنده باتلفن ۶۸۶۴۶۰ اطلاع ومژده گانی دریافت‌دارد

دانسن مدل ۷۷ پشمی متالیک بشماره ۶۳۲۹۵ تهران م از ۵۷/۱۲/۵ گمشده پایبنده بشماره ۸۳۲۸۴۱ اطلاع دهد مژدگانی دریافت دارد

پیکان سبزرنگ مدل ۵۲ شماره ۹۶۴۲۵ تهرانرس مفقود گردیده تلفن ۶۶۸۵۲۴

یکعدد کیف دستی تورپستر ژاپنی قهوه‌ای سوخته محتوی مدارک تحصیلی گمشده از پایبنده تقاضا میشود به تلفن ۹۳۶۹۱۴ اطلاع داده و مژدگانی دریافت نماید

شماره پیکان ۵۸۳۷۲ تهران ل رنگ سبز میدی مفقود شده بستلفن ۵۴۰۷۸۹ اطلاع و مژدگانی دریافت دارید

پیکان کار شهری رنگ شماره ۱۶۹۷۱ تهران ۲۴ در تاریخ ۵۷/۱۲/۷ مفقود شده از پایبنده تقاضا میشود با تلفن ۳۷۲۹۴۶ تماس حاصل نمایند.

پیکان کار طوسی رنگ شماره شهربانی ۲۱۶۱۵ تهران ۲۴ از روز جمعه ۵۷/۱۲/۴ مفقود گردیده از پایبنده تقاضا میشود با تلفن ۷۵۳۱۴۲ آموزشگاه رانندگی نادر تماس گرفته و مژدگانی دریافت دارد

پیکان کار سبز رنگ شماره ۴۹۲۹۰ تهران ۲۲ مفقود گردیده پایبنده با تلفن ۸۹۵۱۱۵ تماس و مژدگانی دریافت نماید

پیکان ۶۱۹۴۹ تهران ب شهری رنگ تاریخ ۵۷/۱۲/۴ هر حوالی تخت‌جمشید مفقود شده از پایبنده خواهشمند است با تلفن ۷۵۸۶۶۹ و ۷۶۹۲۶۳ تماس و مژدگانی دریافت دارند.

دستگاه اعلام خطر

مجهزترین وسیله جلوگیری از سرقت و آتش‌سوزی

مرکز فروش شرکت تایکو تلفن ۶۸۵۱۵۰ - ۶۸۲۵۲۰

آگهی استخدام

شرکت سهامی خاص کارتن‌کار برای تصدی امور سفارشات خارجی و تدارکات داخلی کارمندی را برای تماموقت با حقوق

سه‌سند منتشر نشده درباره دکتر مصدق

در سالروز درگذشت دکتر محمد مصدق، کیهان سه‌سند تازه درباره او را منتشر می‌کند. این سه‌سند مربوط به‌عدم فرجام‌خواهی، دستور باتمام‌قلم و تاریخ ولادت وسن دکتر مصدق است

۱ــ دستورالعمل نحوه استفاده ازاثاث غارت شده ازخانه مصدق.

ستاد ارتش شعبه تجسس واطلاعات رکن۲
یگلی مستقیم ومحرمانه
شماره ۲۰۷۶

دراین روزها مکررا دیده شده‌است‌که سربازانی به‌درب مغازه‌ها ودکان‌ها مزاحمه واشیایی از قبیل‌کارد وچنگال وغیره برای فروش ارائه می‌دهند. چنین شنیده می‌شودکه لوازم متعلق به‌چند خانه‌ای‌است‌که ملت آنهارا خراب نموده است این عمل‌گروهانان وسربازان انعکاس بسیار بسیار نامطلوب درافکار عمومی مردم دارد و لطمه بزرگی به‌شئون سرباری ووجهه ارتش درانظار مردم وارد می‌سازد. بدینوسیله ابلاغ میگرددکه فرماندهان موظفند این‌موضوع‌را طی‌سخنرانی به‌کلیه افراد ودرجه‌داران‌نفهمانند وگوشزدکنند ودرصورتیکه در این مورد غفلت شود، سرباز وگروهبان به شدیدترین وجهی تنبیه خواهند شد بلکه سرگروهبان آن سرباز وافسر و فرمانده او نیز مورد مواخذه قرار خواهدگرفت.
رئیس ستاد و ارتش ــ سرلشگر باتمانقلیچ
رئیس رکن ۲ سرتیپ سیاسی

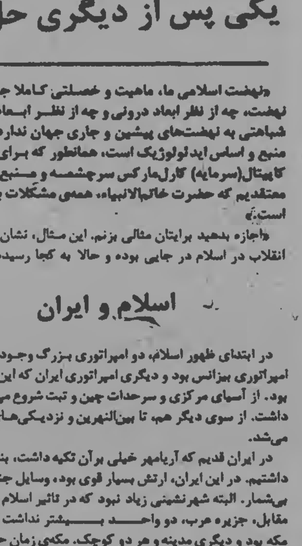

از دیوان کشور فقط درخواست میکنم که چون تخت زیر پای اعلیحضرت همایون شاهنشاه آریامهر و دادگاه نظامی جنابعالی است، نسبت به این رسیدگی فرجامی تامل شود و عجله نکنید.

۲ــ به خاطر احترام به قانون ونمین

از دیوان‌کشور فقط درخواست می‌کنم‌که چون نخست وزیر بودم‌ام دادگاه نظامی صلاحیت نداشته باتهامات منتسبه رسیدگی‌کند اگر دیوان‌کشور هم نتواند برای خودتا نقدر آزادی قائل شودکه چنین حرف‌حسابی را مورد توجه قرار دهد مرگ برایم از زندگی بهتر است من درخواست فرجام ازایی نظر کرده‌ام که برخلاف قانون اساسی عمل شده وحکم دادگاه نظامی را نقض بلارجاع‌کندکه. قانون اساسی ازبین نرود. اگر دیوان‌کشور آنقدر توانا نباشدکه باهمه تامینی که قانون اساسی برای مقام دادرسان داده چنین اظهاری بکند برفرض اینکه حکم دادگاه نظامی‌را بهاین جهت نقض نموده‌که هیئت منصفه درمحاکمه مربوط به‌جرائم سیاسی حضور نداشته از دادگاه جنائی من انتظار دارم‌که تحت نفوذ واقع نشود و مرا محکوم نکند. من خطرا گواه می‌گیرم که برای تبرئه خودم فرجام نداده‌ام.

حال خوبست معلوم شود چند روز برای رسیدگی فرجامی تامل شود و عجله نکنیم.

ازآخرین نوشته‌ها

مصدق یکسال قبل از مرگ تاریخ تولد و سن خودرا به سال قمری، شمسی و میلادی در ورقه‌ای حساب کرده و آنرا نوشته است و متذکر شده‌که سن واقعی او باسنی‌که درشناسنامه‌اش قید شده سه‌سال اختلاف دارد.

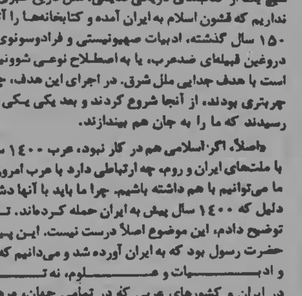

تاریخ سن دکتر محمد مصدق

تاریخ ولادت		سن
سال شمسی ۲۹ اردیبهشت ۱۲۶۱	تا ۲۹ اردیبهشت ۱۳۴۴	۸۳ سال
سال میلادی ۲۰ مه ۱۸۸۲	تا ۲۰ مه ۱۹۶۵	۸۳ »
سال قمری ۲۹ رجب ۱۲۹۹	تا ۲۹ رجب ۱۳۸۴	۸۵ »

ولی در شناسنامه سال ولادت را ۱۲۵۸ شمسی نوشته‌که حدود سه‌سال باسن حقیقی اختلاف دارد.
حال بسته به این است‌که از سن حقیقی استفاده نشود و از سنی‌که در شناسنامه نوشته شده استفاده فرمایند.
★ این سه سند را آقای دکتر ناصر باکدامن در اختیار کیهان گذاشته‌اند.

گفت‌وگوی فریدون گیلانی با دکتر محمد مکری:

کارخانه‌های بزرگ ملی میشود

● در کشور ما مسایل اقتصادی و شبه ملی و فرهنگی وجود دارد که باید یکی پس از دیگری حل شود.

درباره محمد مکری، مشاورامام‌خمینی

- استاد دانشگاه پاریس- ●عضو بسیاری از آکادمی‌های جهان
- عضو سابق جبهه ملی ●از همکاران دکتر محمد مصدق
- ۲۵ سال در تبعید اجباری بود
- انتشار ۱۵۰ کتاب پس از تبعید
- آخرین اثر: ادبیات ضدستم و ضدخلقی

«نهضت اسلامی ما، ماهیت و خصلتی کاملا جدید دارد. این نهضت، چه از نظر ابعاد درونی و چه از نظر ابعاد بیرونی، هیچ شباهتی به نهضت‌های پیشین و جاری جهان ندارد. برای ما، قرآن منبع و اساس ایدئولوژیک است، همانطور که برای مارکسیست‌ها، کاپیتال(سرمایه) کارل‌مارکس سرچشمه و منبع الهام است. ما معتقدیم که حضرت خاتم‌الانبیاء، همه‌ی مشکلات بشری را حل کرده است.»

«اجازه بدهید برایتان مثالی بزنم. این مثال، نشان میدهد که بعد انقلاب در اسلام در جایی بوده و حالا به کجا رسیده است.

اسلام و ایران

در ابتدای ظهور اسلام، دو امپراتوری بزرگ وجود داشت که یکی امپراتوری بیزانس بود و دیگری امپراتوری ایران که این دومی خیلی وسیع بود. از آسیای مرکزی و سرحدات چین و تبت شروع می‌شد و تا یمن ادامه داشت. از سوی دیگر هم، تا بین‌النهرین و نزدیکی‌های سوریه کشیده می‌شد.

در ایران قدیم که آریامهر خیلی برآن تکیه داشت، بنیان‌های پرقدرتی داشتیم. در این ایران، ارتش بسیار قوی بود، وسایل جنگی فراوان و سرباز بی‌شمار. البته شهرنشینی زیاد نبود که در تاثیر اسلام بیشتر رایج شد. در مقابل، جزیره عرب، دو واحد بیشتر نداشت که یکی مکه بود و دیگری مدینه و هر دو کوچک. مکه‌ی زمان حضرت محمد، شاید بیشتر از ده هزار جمعیت نداشت. مدینه هم همین طور. جمعیت مکه و مدینه، زمانی که قبایل به شهر می‌آمدند، دو برابر می‌شد و حتی دو برابر دیگر که بهرحال از ۸۰ هزار نفر برنمی‌گذشت. اگر این جمعیت را دست بالا ۱۰۰ هزار نفر بگیریم، و ۵۰ هزار نفرشان رازن و ۲۵ هزار نفر را هم بچه، می‌ماند ۲۵ هزار نفر، این ۲۵ هزار نفر، مردان جنگی بودند که می‌توانستند به جهاد و جنگ در برابر رومیان و ایرانیان برخیزند. شاید در مکه و مدینه‌ی آن زمان، بیش از ۵۰۰ شمشیر فلزی هم پیدا نمی‌شد.

خوب، پس چگونه بود که در برابر این امکان، امپراتوری با عظمت ایران آن روز نابود شد، کشوری که چندین هزاربار سابقه داشت؟. این جنگ نظامی بود؟ همانطور که فرهنگ استعماری در ۱۵۰ سال گذشته به ما تلقین کرده است، اسلام با زور و شمشیر پیش رفت؟ محققانه. چرا که اگر موضوع و عامل زور در کار بود و تعیین کننده، زور ایرانیان و رومیان قدیم، به مراتب بیشتر بود. اولا قشونی که به ایران آمد، قشون اسلام بود، نه قشون عرب که معمولا بر آن تکیه می‌شود. نظام جامعه‌ی ما، به حدی ظالمانه و ناقص بود که به محض برخاستن این صدای معنوی، همه‌ی مردم یا کمال میل به طرف اسلام شتافتند و باید تاکید کرد که نهضتی خلقی در همه‌ی ایران پدید آمد. البته شاهزادگان و پسرعم و حکام محلی جنگی کردند و ظاهرا خودی هم نشان دادند، اما، زود شکست خوردند. می‌دانید که یکی از این جنگها به «حربه‌السلاسل»(جنگ زنجیر) معروف است. در این نبرها پای سربازان ایرانی را با زنجیر بستند که نتوانند از میدان جنگ و برابر حریف بگریزند. حقیقت اینست که سپاه حضرت محمد، سپاه اسلام بود، نه آنطور که تبلیغ می‌شود سپاه عرب. اسلام هیچوقت به نام عرب تبلیغ نشد و پیامبر اسلام، برای جهان مبعوث شده بود. البته ممکن است در شهر مداین کتابخانه‌ای آتش گرفته باشد. اما، در هیچ یک از کتاب‌های تاریخی قدیمی، مثل تاریخ طبری و سعودی، خبری نداریم که قشون اسلام به ایران آمده و کتابخانه‌ها را آتش زده باشد. در ۱۵۰ سال گذشته، ادبیات صهیونیستی و فرادوسونوی، نوعی احساسات دروغین قبیله‌ای ضدعرب، یا به اصطلاح نوعی شووینیسم درست کرده است با هدف جدایی ملل شرق. در اجرای این هدف، چون عربها لقمه‌ی چربتری بودند، از آنجا شروع کردند و بعد یکی یکی به حساب دیگران رسیدند که ما را به جان هم بیندازند.

«اصلا، اگر اسلامی هم در کار نبود، عرب ۱۴۰۰ سال پیش در رابطه با ملتهای ایران و روم، چه ارتباطی دارد با عرب امروز و روابطی که امروز ما می‌توانیم با هم داشته باشیم. چرا ما باید با آنها دشمن باشیم؟ به این دلیل که ۱۴۰۰ سال پیش به ایران حمله کرده‌اند. تازه همانطور که توضیح دادم، این موضوع اصلا درست نیست. این پیام آسمانی و پیام حضرت رسول بود که به ایران آورده شد و می‌دانیم که شکوفایی و فرهنگ و ادبیات و علوم، نه تنها در ایران و کشورهای عربی که در تمامی جهان، مرهون اسلام است.

«آخر ایران قدیم، واقعا میراث فرهنگی زیادی داشت. که البته داشته است، اما در ارزیابی نباید مبالغه کرد. و فرضا همه کتابخانه در مداین بود و در مدائن هم سوخته، کشوری که تمام فرهنگ و علومش در یک شهر جمع شده باشد، محکوم به زوال است و اصلا اسم چنین ترکیبی را نظام نمی‌توان گذاشت. این ظلم است. این ستم است.

«در تاریخ می بینید که از قرن دوم و سوم به بعد، به دلیل آنکه اسلام پیام آور علم و صنعت بود، چه پیشرفتی در ایران شروع شد. حتی فلسفه قدیم یونان راما خودمان دوباره از نو نوشتیم. بعدها، این تمدن و فرهنگ جدید بشری که فرنگی‌ها از جنگ‌های صلیبی از ما اقتباس کردند، از فرهنگ و تمدن اسلامی مایه و پایه گرفت. اما، ما، متاسفانه به دلیل شکست‌های نظامی و سیاسی، نتوانستیم ادامه‌دهنده آن تمدن و فرهنگ باشیم و تکنولوژی آنها بر ما چربید. شاید هم یکی از دلایل مهم این بود که فرهنگ ما خیلی اخلاقی بود و فرهنگ آنها خیلی مادی.

«خلاصه اینکه غربی‌ها، مدتی از ما پیشی گرفتند، اما، ماموریت اسلام ابدی‌ست و ۱۴۰۰ سال در مقابل عمر جهان لحظه‌ای بیش نیست. هیچ استبعادی ندارد که ما حداکثر تا ۱۰ سال دیگر به صورت دولتی بسیار قوی در آقیم مثل چین و امریکا. فقط استعمار بود که جلو استعداد ما را گرفته بود و به همین ترتیب هر کشوری که آزاد شود، به مرزهای شکوفایی خواهد رسید.

«رسالت ما، رسالت تجاوزو تعدی نیست. اسلام پیام آورنده صلح و صفا و برادری و مساوات است. در آیران قدیم نظام ظالمانه بود. برادری و برابری وجود نداشت. حتی طبقات مختلف با هم ازناشویی نمی‌توانستند بکنند. خواندن و نوشتن خاص طبقه‌ی موبدان و شاهزادگان بود. در اسلام کسی که پدرش حمال است و پستترین شغل‌ها را دارد، می‌تواند این‌سینا و فارابی بشود. اسلام نه به سواد اعتقاد دارد، نه به خانواده و نه به هیچگونه امتیاز مرتجعانه‌ی دیگری.

«بهرحال، آنچه گفتم، تصویر کوچک و فشرده‌ای بود از موضوع و ارزشهای صدر اسلام.»

مرحله ی دوم: جهاد اکبر

به دکتر محمد مکری مشاور امام خمینی و استاد دانشگاه پاریس که در۲۵ سال گذشته ۱۵۰ تالیف و تحقیق دارد، گفتم: اولا گمان نکنم میان ایرانیان و عربها مشکل و اختلافی به این صورت وجود داشته باشد که چنین بحثی را باعث شود، ثانیا، اگر رژیم سابق از افتخارات گذشته‌ی ایران برای توجیه نظام پوشالی، ارتجاعی و استعماری خودش سود برده است، ما نباید در ارزیابی ارزش‌های فرهنگ ایران پیش از اسلام، جانب احتیاط را از دست بدهیم که گفت منظورش مطلقاً دست‌کم گرفتن و کهبها دادن به این ارزش‌ها نبوده است.

آنچه دکتر محمد فکری پیش کشید، خارج از پرسش نخستین من و موضومی بود که خودش طرحش را ضروری می دید.

من از ایشان پرسیده بودم؛ با وجودی که آیت‌الله خمینی دولت موقت تعین کرده‌اند، وجود اینهمه کمیته و ارکان غیر دولتی که گیج کننده هم شده است. کار دولت را کند می‌کند یا با وجود معرفی دولت موقته.

چطور است که بسیاری از تصمیم‌های اساسی را کمیته‌ها می‌گیرند؟ آقای محمد مکری که مرد دانشمندی هستند گفتند من کاری به امور اداری و سازمانی ندارم و در مورد فلسفه انقلاب اسلامی حرف می‌زنم و در پی آنچه از ایشان خواندید گفتند:

ما معتقدیم که پس از حکومت حضرت علی ،هیچوقت یک حکومت واقعی بوجود نیامده است. چرا که بنی‌امیه رسالت اسلام را نفهمیدند و بیشتر تبدیلش کردند به تصصب های قبیله‌ای و عرب. بنی‌عباس هم همینطور در طول این قرن‌ها ما مدام دچار زحمت بودیم البته گاه گاهی هم کسانی مثل سوسیالدیان در ایران پیدا می شدند که مبارزه می‌کردند اما واقعاً باید گفت که در ایران و کشورهای اسلامی و بطور کلی در هیچ نقطه‌ای از جهان، نهضتی به این عمق بوجود نیامده است.

بقیه در صفحه ۷

مصدق، مردی از دوران نامردی...

دکتر مصطفی رحیمی

برادرش مشیرالدوله جزو اشراف نسبی نبودند، با اینهمه اولی در برابر هجوم رذالت، با دامن پاک به کنج خانه پناه برد ودومی به تاریخ نویسی (که اجرتش به جای خود محفوظ است) ودر این میان محمد مصدق استثنائی شگفرف وشگفت بود. از اشراف بود ولی به تمام خصوصیات منفی اشرافی پشت پا زد. اگر بخواهیم

اصطلاحات مارکسیستی را به وام بگیریم باید بگوئیم: به طبقه خود خیانت کرد. یعنی روی به مردم آورد. بر عکس همگنان خود پرنسیبی روشن و موجه و مترقی داشت و تا آخر به آن وفادار ماند. و گوسفندان امام رضا را تا باخر چراند نه پول او را فریفت، نه مقام و نه هیچ چیز دیگر. دربرابر بیگانه شیفته و خود باخته نبود. برعکس بسیار و بسیاری از سیاستمداران و حتی‌اندیشمندان به رسالت ملت ایران اعتقاد داشت. پاکدامنان معاصر ایران معمولا آدمهائی هستند بی‌عرضه، بی‌لیاقت، قهر کن و گوشه‌گیر، مصدق پاکدامنی بود با عرضه، با لیاقت، پرتدبیر و مبارز. و این همه خصوصیات، کم نیست، دمکراتی بود که قدرتمندی و حتی ابهرمرد شدن او را از راه دموکراسی منحرف نکرد. روشنفکری بود که ملت خود را خوب می‌شناخت و اندیشه‌اش «کتابی» نبود.

ما در تمام این دوران با دوره‌ای که شاید بتوان آن را دوره نامردی نامید روبرو هستیم (البته هرقاعده‌ای استثنا دارد) در این دوران ریشه بسی از خصایل نیکوی قومی ما خشکید وبس علفهای هرز رویید. هر این دوران، بی‌پرنسیبی، رایج‌ترین پرنسیپ‌ها شد. (حتی معادل فارسی این کلمه معدوم گردید) رشوه گرفتن ورشوه دادن دوری رایج شد وقبح از قبحاست رفت. سرسپردن به بیگانه کار بسیار بدی تلقی نمی‌شد. وثوق‌الدوله هم خوب شعر می‌سرود وهم خوب خیانت میکرد. رجاله بازی اوجی عظیم یافت چنانکه سیدضیاء به صدارت رسید. عاقبت گرد سیاسی امری شد قابل دفاع (چنان که هنوز هم عده‌ای از تقی‌زاده دفاع میکنند). اشرافیت رو به زوال، هیچ چیز قابل قبولی در سیاست عرضه نکرد. بیشتر مردانش طوق بندگی بیگانه را پذیرفتند خود باخته نبود. برعکس بسیار و بسیاری از سیاستمداران و فردوسی ورازی پدید آمدند ودر جهان سیاست بابک وابومسلم.

در دوران قاجار، در برابر آنهمه پراکندگی وبیداد وهرج ومرج ملت ایران مصمم شد واکنش نشان دهد. در جهان اندیشه کسی به عظمت فردوسی نبود. اما بودند صاحبنظران ونویسندگانی که در قلعه‌های پائین‌تر درفش اندیشه را در اهتزاز داشتند ومقارن با آن در جهان سیاست امیر کبیر ظاهر شد.

در عصر مشروطیت که ملت برای استرداد حقوق پایمال شده خود قیام کرد در جهان اندیشه بودند کسانی که تئوری پیام را پی ریختند وبرعکس مغلطه عده‌ای ایشان فریزده نبودند وبرعکس وطنخواه وحق‌پرست بودند اما در جهان سیاست از نظر رهبری ملت با خلاوحشتناکی روبرو بودند.

اکثر نمایندگان مجلس اول آدمهای باکفایتی بودند، اما از میان ایشان مردی برنخاست. باید انصاف داد که از همین دوره بود که دست استعمار انگلستان در چند جبهه با ملت ایران به کارزار پرداخت؛

۱- ورشکسته کردن اقتصاد کشور.

۲- دامن زدن به تفرقه سیاسی ورواج خانخانی.

۳- فرستادن ایادی وعوامل خود به میان مشروطه‌طلبان برای انحراف دموکراسی نوپای ایران.

۴- تخریب فرهنگ ازراههای گوناگون.

۵- چون هیچیک از این اقدامها استعمارگر را تمامی راضی نکرد فرود آوردن پتک کودتا بعدها صورت گرفت.

ما در تمام این دوران با دوره‌ای نامردی نامید روبرو هستیم (البته هرقاعده‌ای استثنا دارد) در این دوران ریشه بسی از خصایل نیکوی قومی ما خشکید وبس علفهای هرز رویید. هر این دوران، بی‌پرنسیبی، رایج‌ترین پرنسیپ‌ها شد. (حتی معادل فارسی این کلمه معدوم گردید) رشوه گرفتن ورشوه دادن دوری رایج شد وقبح از قبحاست رفت. سرسپردن به بیگانه کار بسیار بدی تلقی نمی‌شد. وثوق‌الدوله هم خوب شعر می‌سرود وهم خوب خیانت میکرد. رجاله بازی اوجی عظیم یافت چنانکه سیدضیاء به صدارت رسید. عاقبت گرد سیاسی امری شد قابل دفاع (چنان که هنوز هم عده‌ای از تقی‌زاده دفاع میکنند). اشرافیت رو به زوال، هیچ چیز قابل قبولی در سیاست عرضه نکرد. بیشتر مردانش طوق بندگی بیگانه را پذیرفتند خود باخته نبود. برعکس بسیار و بسیاری از سیاستمداران و فردوسی ورازی پدید آمدند ودر جهان سیاست بابک وابومسلم.

بوبرادرش مشیرالدوله جزو اشراف نسبی نبودند، با اینهمه اولی در برابر هجوم رذالت، با دامن پاک به کنج خانه پناه برد ودومی به تاریخ نویسی (که اجرتش به جای خود محفوظ است) ودر این میان محمد مصدق استثنائی شگفرف وشگفت بود. از اشراف بود ولی به تمام خصوصیات منفی اشرافی پشت پا زد. اگر بخواهیم

اصطلاحات مارکسیستی را به وام بگیریم باید بگوئیم: به طبقه خود خیانت کرد. یعنی روی به مردم آورد. بر عکس همگنان خود پرنسیبی روشن و موجه و مترقی داشت و تا آخر به آن وفادار ماند. و گوسفندان امام رضا را تا باخر چراند نه پول او را فریفت، نه مقام و نه هیچ چیز دیگر. دربرابر بیگانه شیفته و خود باخته نبود. برعکس بسیار و بسیاری از سیاستمداران و حتی‌اندیشمندان به رسالت ملت ایران اعتقاد داشت. پاکدامنان معاصر ایران معمولا آدمهائی هستند بی‌عرضه، بی‌لیاقت، قهر کن و گوشه‌گیر، مصدق پاکدامنی بود با عرضه، با لیاقت، پرتدبیر و مبارز. و این همه خصوصیات، کم نیست، دمکراتی بود که قدرتمندی و حتی ابهرمرد شدن او را از راه دموکراسی منحرف نکرد. روشنفکری بود که ملت خود را خوب می‌شناخت و اندیشه‌اش «کتابی» نبود.

قهرمانان هر دو گروهند؛ اول کسانیکه چون به جائی رسیدند خود را والاتر و بزرگتر از ملتی که آنان را برافراشته است می‌دانند و دست کم می‌خواهند خود را جانشین مردم بدانند. فرد اجلای ایشان اسکندر و ناپلئون است. اینان محکوم‌اند، زیرا مردم را تحقیر می‌کنند، زیرا قدرت یافتنشان سلب قدرت از مردم است.

دوم، قهرمانانی هستند که چون نمک خوردند حرمت نمکدان نگاه میدارند. از مردم بر خاستهاند و خود را خادم ملت می‌دانند و در پیشرو هدفهایش می‌کوشند. عده‌ای از ایشان که جامه رزم پوشند بابک‌اند. قهرمان قهرمانها، و اگر به امیری برسند کریمخان زندند که حتی از گذاشتن نام شاه بر خود ننگ دارند و اگر با حکومت پارلمانی بر سر کار آیند مصدق‌اند.

مصدق قهرمان ملی ماست. بی‌هیچ تردیدی. گفتم که ملت‌ها برای جای گرفتن، برای جوان بودیم، برخی، چنان که برخاستن و برای تجدید حیات نیاز به قهرمان دارند، هم در عرصه اندیشه و هم در میدان سیاست. مهم نیست که آسمش را بگذاریم رهبر یا پیشوا، نام مهم نیست. مفهوم و مصداق مهم است. بابک همراه با فردوسی است و لنین همپای با مارکس. کشور ایران بی‌وجود فردوسی، مولانا، خیام، حافظ، ایران نبود، هم چنان که بی‌وجود بابک‌امیر کبیر، مصدق، در این معنی باید گفت، بهوجود آورنده پیشوایان نیز هستند با آوردن مثالی از تاریخ کشور خودمان موضوع روشن‌تر میشود. در برابر ستم بنی امیه وبنی عباس ملت ایران تصمیم به مقاومت گرفت. اگر این تصمیم نبود، کار تمام بود وامروز، ایران کشوری بود همه چیز باخته مانند مصر. به دنبال این تصمیم در جهان اندیشه فردوسی ورازی پدید آمدند ودر جهان سیاست بابک وابومسلم.

در دوران قاجار، در برابر آنهمه پراکندگی وبیداد وهرج ومرج ملت ایران مصمم شد واکنش نشان دهد. در جهان اندیشه کسی به عظمت فردوسی نبود. اما بودند صاحبنظران ونویسندگانی که در قلعه‌های پائین‌تر درفش اندیشه را در اهتزاز داشتند ومقارن با آن در جهان سیاست امیر کبیر ظاهر شد.

در عصر مشروطیت که ملت برای استرداد حقوق پایمال شده خود قیام کرد در جهان اندیشه بودند کسانی که تئوری پیام را پی ریختند وبرعکس مغلطه عده‌ای ایشان فریزده نبودند وبرعکس وطنخواه وحق‌پرست بودند اما در جهان سیاست از نظر رهبری ملت با خلاوحشتناکی روبرو بودند.

اکثر نمایندگان مجلس اول آدمهای باکفایتی بودند، اما از میان ایشان مردی برنخاست. باید انصاف داد که از همین دوره بود که دست استعمار انگلستان در چند جبهه با ملت ایران به کارزار پرداخت؛

۱- ورشکسته کردن اقتصاد کشور.

۲- دامن زدن به تفرقه سیاسی ورواج خانخانی.

۳- فرستادن ایادی وعوامل خود به میان مشروطه‌طلبان برای انحراف دموکراسی نوپای ایران.

۴- تخریب فرهنگ ازراههای گوناگون.

۵- چون هیچیک از این اقدامها استعمارگر را تمامی راضی نکرد فرود آوردن پتک کودتا بعدها صورت گرفت.

ما در تمام این دوران با دوره‌ای نامردی نامید روبرو هستیم (البته هرقاعده‌ای استثنا دارد) در این دوران ریشه بسی از خصایل نیکوی قومی ما خشکید وبس علفهای هرز رویید. هر این دوران، بی‌پرنسیبی، رایج‌ترین پرنسیپ‌ها شد. (حتی معادل فارسی این کلمه معدوم گردید) رشوه گرفتن ورشوه دادن دوری رایج شد وقبح از قبحاست رفت. سرسپردن به بیگانه کار بسیار بدی تلقی نمی‌شد. وثوق‌الدوله هم خوب شعر می‌سرود وهم خوب خیانت میکرد. رجاله بازی اوجی عظیم یافت چنانکه سیدضیاء به صدارت رسید. عاقبت گرد سیاسی امری شد قابل دفاع (چنان که هنوز هم عده‌ای از تقی‌زاده دفاع میکنند). اشرافیت رو به زوال، هیچ چیز قابل قبولی در سیاست عرضه نکرد. بیشتر مردانش طوق بندگی بیگانه را پذیرفتند خود باخته نبود. برعکس بسیار و بسیاری از سیاستمداران و فردوسی ورازی پدید آمدند ودر جهان سیاست بابک وابومسلم.

بوبرادرش مشیرالدوله جزو اشراف نسبی نبودند، با اینهمه اولی در برابر هجوم رذالت، با دامن پاک به کنج خانه پناه برد ودومی به تاریخ نویسی (که اجرتش به جای خود محفوظ است) ودر این میان محمد مصدق استثنائی شگفرف وشگفت بود. از اشراف بود ولی به تمام خصوصیات منفی اشرافی پشت پا زد. اگر بخواهیم

اصطلاحات مارکسیستی را به وام بگیریم باید بگوئیم: به طبقه خود خیانت کرد. یعنی روی به مردم آورد. بر عکس همگنان خود پرنسیبی روشن و موجه و مترقی داشت و تا آخر به آن وفادار ماند. و گوسفندان امام رضا را تا باخر چراند نه پول او را فریفت، نه مقام و نه هیچ چیز دیگر. دربرابر بیگانه شیفته و خود باخته نبود. برعکس بسیار و بسیاری از سیاستمداران و حتی‌اندیشمندان به رسالت ملت ایران اعتقاد داشت. پاکدامنان معاصر ایران معمولا آدمهائی هستند بی‌عرضه، بی‌لیاقت، قهر کن و گوشه‌گیر، مصدق پاکدامنی بود با عرضه، با لیاقت، پرتدبیر و مبارز. و این همه خصوصیات، کم نیست، دمکراتی بود که قدرتمندی و حتی ابهرمرد شدن او را از راه دموکراسی منحرف نکرد. روشنفکری بود که ملت خود را خوب می‌شناخت و اندیشه‌اش «کتابی» نبود.

قهرمانان هر دو گروهند؛ اول کسانیکه چون به جائی رسیدند خود را والاتر و بزرگتر از ملتی که آنان را برافراشته است می‌دانند و دست کم می‌خواهند خود را جانشین مردم بدانند. فرد اجلای ایشان اسکندر و ناپلئون است. اینان محکوم‌اند، زیرا مردم را تحقیر می‌کنند، زیرا قدرت یافتنشان سلب قدرت از مردم است.

دوم، قهرمانانی هستند که چون نمک خوردند حرمت نمکدان نگاه میدارند. از مردم بر خاستهاند و خود را خادم ملت می‌دانند و در پیشرو هدفهایش می‌کوشند. عده‌ای از ایشان که جامه رزم پوشند بابک‌اند. قهرمان قهرمانها، و اگر به امیری برسند کریمخان زندند که حتی از گذاشتن نام شاه بر خود ننگ دارند و اگر با حکومت پارلمانی بر سر کار آیند مصدق‌اند.

مصدق قهرمان ملی ماست. بی‌هیچ تردیدی. گفتم که ملت‌ها برای جای گرفتن، برای جوان بودیم، برخی، چنان که برخاستن و برای تجدید حیات نیاز به قهرمان دارند، هم در عرصه اندیشه و هم در میدان سیاست. مهم نیست که آسمش را بگذاریم رهبر یا پیشوا، نام مهم نیست. مفهوم و مصداق مهم است. بابک همراه با فردوسی است و لنین همپای با مارکس. کشور ایران بی‌وجود فردوسی، مولانا، خیام، حافظ، ایران نبود، هم چنان که بی‌وجود بابک‌امیر کبیر، مصدق، در این معنی باید گفت، بدابه حال ملتی که قهرمان ندارد.

***

از خصوصیات حتمی قهرمانی آن است که باید نفی خود را در خود داشته باشد. این رودخانه همین که به دریای جمع رسید باید در آن مستحیل شود. ملتها تا مرحله معینی از کار خود به قهرمان نیاز دارند. تا مرحله‌ای که ساختن یا بازساختن را آغاز نکرده‌اند. تا هنگامی که با خود بیگانه‌اند و از نیروی خود و رسالت خود غافل و نیز هنگامی که فرومایگانی پست این رسالت و قوت را از آنان پوشیده بدارند، اما همین که کاروان به راه افتاد دیگر وجود قهرمان نه تنها ضروری نیست بلکه مزاحم و مخل است. در این دوران باید قهرمانی نیز چون بسی چیزهای دیگر ملی یا اجتماعی شود. باید همگان قهرمانی با شند(و درست در این مرحله و به همین مناسبت، قهرمانی دیگر بی‌معناست)در این مرحله باید گفت بدابه حال ملتی که نیاز به قهرمان دارد.

و مصدق، از جهاتی بسیار، قهرمانی بود ضدقهرمان، قهرمانی بود که نیرویش در مسیر نیروگرفتن جمع، نیرو گرفتن ملت به کار افتاده بود. اشرافزاده‌ای بود که برای اشرافیت معاصر آبروئی کسب کرد؟ تنها و آخرین آبرو. از کمان اشرافیت قلب استعمار قدر قدرت بریتانیا راشانه گرفت، نه تنها تیر به هدف زد که سیاستداران دیگر خاورمیانه نیز از او آموختند.

از من دور باد که سهم ملت ایران و طبقات مبارزش را در آن پیکار گرم فراموش کنم. خروش ملت و رهبری درست دست بدست هم داد و شد آنچه شد؛ خورشیدی که در قلمرو بریتانیا غروب نمی‌کرد ابتدا در ایران و سپس در خاورمیانه غروب کرد. حتی کودتائی با ابتعاد ناجوانمردانه ۲۸ مرداد نتوانست آن آفتاب لب بام را نجات دهد.

***

بشر، بطور کلی، در معرض خطا ست. قهرمانان و رهبران نیز بشرند و لاجرم در معرض خطا و اشتباه (و این نیز دلیل دیگری برلزوم دموکراسی) مصدق نیز از این قاعده مستثنی نبود. اما ورود در این بحث را به وقت دیگری موکول می‌کنم؛ هر سخن جائی و هر نکته مقامی دارد. امروز روز تجلیل از مصدق است، و این نه امری خصوصی که دقیقا اجتماعی است. در مدت بیست و چند سال آن ضد مرد و ضد مردمی با لجاجتی کودکانه و ابلهانه حتی بردن نام مصدق را ممنوع کرده بود؛ ما را در مرگ او حتی امان گریه ندادند. امروز باید آن سکوت اجباری را تلافی کرد. باید درباره مصدق سالها و سالها گفت و نوشت و تجمیع کرد تا آن خاموشی جهران شاه بر خود ننگ دارند و اگر با گذاشتن نام مصدق بر خیابان نام ما را نیز با ننگ همراه کنند،

کیهان — اخبار کشور
صفحه ۷
دوشنبه ۱۴ اسفند ماه ۱۳۵۷
۶ ربیع‌الثانی ۱۳۹۹ — شماره ۱۰۶۵۳

سازمان ملی دانشگاهیان :

مصدق تاتحقق آزادی همه‌جا خواهد بود

سازمان ملی دانشگاهیان ایران بمناسبت سالروز بزرگداشت زنده یاد دکتر محمدمصدق بیانیه‌ای صادر کرد.

متن بیانیه بدین شرح است :

مصدق جاودانه است. مصدق زنده است. مصدق زنده است در وجود همه مبارزان ضد استبدادی و ضد استعماری. مصدق همه‌جا هست و تا برکنده شدن ریشه های اسارت وواپستگی تا برقراری استقلال و دموکراسی، تا دفع استبداد و تحقق آزادی همه‌جا خواهد بود. آنکس که قطع امپریالیسم را می‌خواهد، آنکس که دموکراسی و آزادی را می‌طلبد، آنکس که تنها تعیین کننده سرنوشت انسانها را اراده لایزال توده ها می‌شناسد، مصدق را در وجود خود دارد .

مصدق اهل فضیلت و تقوی بود و این هردو را در زندگی سیاسی هرگز به فراموشی نسپرد و از این رو در میان مردان سیاست ایران که هریك به نوعی وسیله را قربانی هدف می‌کردند، مقامی یکتا و ممتاز به دست آورد .

مصدق اهل سیاست باز و آشکارا بود . سیاست سرنوشت همگان است و مرد سیاست باید همگان را از همه چیز آگاه بدارد و در زندگی سیاسی مصدق هیچ چیز پنهان نبود. همه‌چیز را به روشنی و صراحت بیان می‌کرد تا همگان بدانند که چه گذشته است و چرا گذشته است و برای هیچکس ابهامی بجا نماند. در دوران ملی شدن نفت بارها و بارها، مصدق افکار عمومی را به دقت از آنچه می‌گذشت مطلع کرد و چند و چون قضایا را با مردم درمیان گذاشت.

سیاست مصدق در طول بیش از نیم‌قرن مبارزه سیاسی براساس دو محور اصلی استوار بود: دفاع از استقلال سیاسی و اقتصادی کشور در برابر مهیجوم سرمایه آنحصار طلب جهانی و کوشش برای استقرار دموکراسی وقوام‌بخشیدن به نهال آزادی.

دفاع از استقلال کشور، در ایران قرن بیستم جز از طریق مبارزه با امپریالیسم امکان پذیر نبود و مصدق در سراسر زندگی مبارزه با امپریالیسم را در کلیه وجوه خود (از انقلاب اسلامی ، به عنوان سرپرست موقت دولت شهرداری چالوس‌انتخاب و بشمول کار شد .

● از طرف کمیته انقلاب اسلامی سوان یوسفی بسمت فرماندهٔ موقت پاسگاه ژاندارمری چالوس انتخاب شد .

● بهشهر — سرگرداحمدخدابخش از طرف کمیته انقلاب بریاست شهربانی بهشهر منصوب شد .

● مرند — مهندس صابونچی‌شهردار کمیته استعفای خودرا تسلیم حجت‌الاسلام مرندی نماینده امام خمینی در مرند کرده بود ، مجددا از طرف ایشان به این سمت‌منصوب شد .

همچنین سرهنگ امیر احمدی به سمت فرمانده تیپ مرند منصوب شد .

نور — نصرت‌الله طهماسبی بسمت فرماندار نور منصوب‌شد.

شهسوار — دکترجوادقاسمپور بسمت شبکه بهداری وبهزیستی وعبدالله سلیمان به عنوان‌رئیس سازمان‌ناحیه بهداری‌وبهزیستی شهسوار منصوب شدند .

فسا — حاج ایاز بانیانی بسمت شهردار فسا منصوب گردید .

● شهسوار — سروان قاسمپور از طرف کمیته انقلاب شهسوار به سمت رئیس شهربانی شهسوار منصوب و شروع بکار کرد .

دکتر جواد قاسمپور به سمت‌مدیر عامل بهداری و بهزیستی شهسوار از سوی کمیته انقلاب منصوب شد.

● یزد — سرهنگ بهادرصدیاری به پیشنهاد کمیته انقلاب اسلامی‌یزد و تائید آیت‌اله صدوقی به ریاست شهربانی‌یزد منصوب شد .

● از طرف استانداری گیلان فرامرز مسرور ، جلال مدنی زاده به عنوان سرپرست شهرداری و بخشدار ماسال ، سیدمصطفی‌عطشانی به عنوان سرپرست شهرداری کوچصفهان ، علیرضا قادر بخشدار شفت ، وبرسرپرست اداره کل ثبت واحوال گیلان‌ومحمدرضا خطیبانی به عنوان‌فرماندار صومعه‌سرامنصوب شدند .

انتخاب شهردار

● میبد — دکتر محمدرادی‌ازسوی کمیته انقلاب میبدبسمت شهردار این شهر انتخاب شد . وی مورد تائید حضرات‌آیات صدوقی‌وخاتمی قرار گرفت .

شهردار جدید چابکسر

چابکسر — محمد درویشی‌ازطرف استانداری گیلان به سمت شهردار چابکسر انتخاب شد .

هیات مدیره جدید شیروخورشید یزد

یزد — هیات مدیره جمعیت شیرو خورشید یزد به پیشنهاد کمیته انقلاب منحل و اعضای جدید انتخاب شدند.

اعضای انجمن های شهر و شهرستان

امامشهر — (شاهرود سابق) — اعضای انجمن های شهرشهرستان امامشهر از طرف کمیته انقلاب امامشهر تعیین شدند .

پشتیبانی از قطب‌زاده

● بابلسر — جامعه‌فرهنگیان‌بابلسر پشتیبانی خودرا از آقای قطب‌زاده، سرپرست رادیو تلویزیون انقلاب اسلامی ایران اعلام داشتند و روش اورا مورد ستایش قرار داد .

دانشجویان سیاسی اخراج شده به‌دانشگاهها بازمی گردند

آندسته از دانشجویان دانشگاهها و موسسات آموزش عالی که در سالهای گذشته به دلیل فعالیتهای سیاسی، اخراج شده‌اند ، براساس تصمیمات جدید می‌توانند به مراکز آموزش عالی بازگردند و به تحصیلات خود ادامه دهند.

تاکنون‌بسیاری ازدانشگاهها و موسسات آموزش عالی طی اطلاعیه‌ها و بیانیه‌هائی‌آمادگی خود رابرای پذیرش‌دانشجویان سیاسی اخراج شده اعلام کرده‌اند . از جمله این دانشگاهها، دانشگاههای‌تهران، کرمانشاه، فردوسی ، مهدی رضائی ، صنعتی را می‌توان نام برد .

همچنین برای دانشجویان مشروط تسهیلاتی در نظرگرفته شده است که دانشگاهها به‌طور جداگانه از طریق مطبوعات به اطلاع‌این دانشجویان‌میرسانند.

دانشگاه سیستان وبلوچستان

کلاسهای دانشگاه سیستان و بلوچستان از روز شنبه نوزدهم اسفندماه تشکیل می‌شود. از دانشجویان دعوت شده در این روز در کلاسها شرکت کنند .

سرپرست سه دانشکده دانشگاه تهران منصوب شدند

از سوی مدیریت دانشگاه تهران ، دکتر عبداله استاد حسینی به سمت سرپرست موقت دانشکده فنی ، دکتر جمال صادقی میبدی ، به سمت سرپرست دانشکده علوم پزشکی ابن‌سینا ، دکتر مرادعلی زهری به‌سمت‌سرپرست موقت دانشکده دامپزشکی و محمد بیوتی به سمت سرپرست موقت موسسه ژئوفیزیك معرفی شدند .

موسسه آمار وانفورماتیك

کلاس های موسسه آموزش عالی آمار و انفرماتیك از روز سه‌شنبه پانزدهم اسفند ماه‌دایر خواهد شد. این موسسه از کلیه دانشجویان خواسته‌است روز سه‌شنبه درموسسه حضور بهم رسانند .

دانشگاه مهدی رضائی

شورای هماهنگی دانشجویان و استادان دانشگاه‌مهدی رضائی (مدرسه عالی‌بازرگانی‌سابق) اعلام کرد کلاسهای این هرکز عملی دایر خواهد شد .

دانشجویان میتوانند روزهای سه‌شنبه‌وچهارشنبه ۱۵ و ۱۶ اسفند ماه جهت دریافت فرم ترمیمی انتخاب واحد باداره آموزش مراجعه نمایند .

همچنین دانشجویان اخراجی سیاسی از این تاریخ بدون قید و شرط دانشجوی این دانشگاه به حساب می‌آیند و برای ثبت نام‌میتوانند بهاداره آموزش مدرسه مراجعه نمایند.

سایر دانشجویان اخراجی و مشروط که مایل به ادامه تحصیل هستند میتوانند به‌محل مدرسه مراجعه نمایند و فرمهای تقاضای ادامه تحصیل راتکمیل کنند. این تقاضاها دریك‌کمیته بررسی شده و در صورت تصویب ازاین دانشجویان نیز ثبت نام بعمل خواهد آمد .

کمیته‌های انقلاب مسئولان شهرهارا تعیین میکنند

انتخاب وانتصاب

چالوس — حاج اصغر سلطانی‌از طرف اهالی چالوس با نظارت‌کمیته انقلاب اسلامی ، به عنوان سرپرست موقت شهرداری چالوس‌انتخاب و بشمول کار شد .

● از طرف کمیته انقلاب اسلامی سوان یوسفی بسمت فرماندهٔ موقت پاسگاه ژاندارمری چالوس انتخاب شد .

● بهشهر — سرگرداحمدخدابخش از طرف کمیته انقلاب بریاست شهربانی بهشهر منصوب شد .

● مرند — مهندس صابونچی‌شهردار کمیته استعفای خودرا تسلیم حجت‌الاسلام مرندی نماینده امام خمینی در مرند کرده بود ، مجددا از طرف ایشان به این سمت‌منصوب شد .

همچنین سرهنگ امیر احمدی به سمت فرمانده تیپ مرند منصوب شد .

نور — نصرت‌الله طهماسبی بسمت فرماندار نور منصوب‌شد.

شهسوار — دکترجوادقاسمپور بسمت شبکه بهداری وبهزیستی وعبدالله سلیمان به عنوان‌رئیس سازمان‌ناحیه بهداری‌وبهزیستی شهسوار منصوب شدند .

فسا — حاج ایاز بانیانی بسمت شهردار فسا منصوب گردید .

● شهسوار — سروان قاسمپور از طرف کمیته انقلاب شهسوار به سمت رئیس شهربانی شهسوار منصوب و شروع بکار کرد .

دکتر جواد قاسمپور به سمت‌مدیر عامل بهداری و بهزیستی شهسوار از سوی کمیته انقلاب منصوب شد.

● یزد — سرهنگ بهادرصدیاری به پیشنهاد کمیته انقلاب اسلامی‌یزد و تائید آیت‌اله صدوقی به ریاست شهربانی‌یزد منصوب شد .

● از طرف استانداری گیلان فرامرز مسرور ، جلال مدنی زاده به عنوان سرپرست شهرداری و بخشدار ماسال ، سیدمصطفی‌عطشانی به عنوان سرپرست شهرداری کوچصفهان ، علیرضا قادر بخشدار شفت ، وبرسرپرست اداره کل ثبت واحوال گیلان‌ومحمدرضا خطیبانی به عنوان‌فرماندار صومعه‌سرامنصوب شدند .

انتخاب شهردار

● میبد — دکتر محمدرادی‌ازسوی کمیته انقلاب میبدبسمت شهردار این شهر انتخاب شد . وی مورد تائید حضرات‌آیات صدوقی‌وخاتمی قرار گرفت .

شهردار جدید چابکسر

چابکسر — محمد درویشی‌ازطرف استانداری گیلان به سمت شهردار چابکسر انتخاب شد .

هیات مدیره جدید شیروخورشید یزد

یزد — هیات مدیره جمعیت شیرو خورشید یزد به پیشنهاد کمیته انقلاب منحل و اعضای جدید انتخاب شدند.

اعضای انجمن های شهر و شهرستان

امامشهر — (شاهرود سابق) — اعضای انجمن های شهرشهرستان امامشهر از طرف کمیته انقلاب امامشهر تعیین شدند .

پشتیبانی از قطب‌زاده

● بابلسر — جامعه‌فرهنگیان‌بابلسر پشتیبانی خودرا از آقای قطب‌زاده، سرپرست رادیو تلویزیون انقلاب اسلامی ایران اعلام داشتند و روش اورا مورد ستایش قرار داد .

اشغال خانه ساواکی ها بوسیله کارمندان دولت

قهرمانشهر (کرمانشاه)—بدنبال بازداشت و نیزمتواری‌شدن ساواکی های قهرمانشهر ، منازل سازمانی تخلیه شده این افراد توسط‌گروهی از کارمندان اشغال شد ، ۱۷دستگاه از خانه‌های سازمانی کوی‌ششم‌بهمن قهرمانشهر در اختیارماموران‌ساواك این شهرستان بود .

دانشجویان دانشگاه تبریز با انتصابی بودن سرپرست دانشگاه مخالفت کردند

● دانشجویان بیشگام دانشگاه تبریز و نیز افراد کمیته‌طرفدار طبقه کارگر وعده‌ای از دانشجویان در دانشگاه تبریز اجتماع کردند و در مورد‌مسائل دانشگاهی بحث و گفتگو کردند . آنها با انتصابی‌بودن سرپرست دانشگاه مخالفت کردند و درخواست تغییرات بنیادی در دانشگاه و همچنین تشکیل شوراهای دانشکده‌های‌در دانشگاه شدند .

اعلامیه دانشجویان مسلمان

● اعلامیه‌ای از طرف دانشجویان مسلمان در دانشگاه تبریز توزیع شد و در آن یادآوری گردید : برای بازگرداندن شرایط‌عادی‌وایجاد امکانات دموکراتیك در جهت ابرازآزاد عقاید وتعیین‌مقدمات عمل متناسب برای هرگروه، از کلیه ارگانهای سیاسی ونظامی مستقر در محوطه دانشگاه خواستاریم در مورد جمع‌آوری ستادهای عملیاتی و قرارگاه‌های خود از دانشگاه و انتقال آن به مکانهای مناسب سریعا اقدام کنند .

● سینمای دانشگاه تبریز با نمایش فیلم (اردوگاه مرگ) فعالیت خود را آغاز کرد .

در هر سازمان همدان یك شورا تشکیل می‌شود

● همدان — کمیته انقلاب اسلامی همدان انتخاب شوراهای ادارات دولتی‌را آغاز کرد . در انتخاب شورای اداری استانداری اعلام شد که‌اعضاء شوراهای اداری از بین کارکنان ادارات بدون توجه به شغل وسمت آنها انتخاب میشوند و پس از پایان انتخابات در کلیه ادارات از هر اداره یاموسسه دولتی یك نماینده از طرف شورا برای شرکت در جلسات شورای اصلی‌که در کمیته یاستاد عملیاتی انقلاب اسلامی مستقر می‌شود معرفی‌خواهد شد و تصمیمات اتخاذشده درشوراها به اطلاع شورای کل خواهد رسید و این شورا ستادی است که‌درمورد رد وياتصويب تصميمات‌وپيشنهادات نظر خواهد داد .

خواستهای فرهنگیان سراوان از دولت موقت

سراوان — حدود ۳۰۰ تزباز فرهنگیان منطقه سراوان ، طی اجتماعی خواستهای خود را در قطعنامه‌ای ۱۶ ماده‌ای‌عنوان کردند . مواد قطعنامه ازاین قرار است :

۱— اجرای برنامه های آموزشی برای بالا بردن سطح آموزش در بلوچستان و بویژه سراوان که بیسوادی دامنگیر اکثریت مردم است .

۲— ایجاد دانشگاه و امکاناتی جهت دانشجویان دانشکده‌های مکاتبه‌ای .

۳— بهداشترایگان‌برای‌همه.

۴— بهره‌برداری و تهیه امکانات برای‌استخراج منابع‌و تامین شغل برای مردم منطقه ازاین طریق .

۵— حق تعیین سرنوشت مردم بلوچ بدست خودشان با درنظر گرفتن اینکه هرگونه تجزیه‌طلبی محکوم است .

۶— تامین امکانات ارتباطی مخصوص از طریق تلویزیون و بخش برنامه‌های ویژه مردم بلوچ .

۷— تامین برق شهر و روستاهای منطقه و تامین امکانات رفاهی لازم بهروسیله برای نیازمندان .

۸— کشیدن‌جاده‌های‌آسفالت بین شهرها و قصبات منطقه .

۹— بهبود وضع کشاورزی‌از طریق وانجای‌بلاعوض‌ولایروبی قناتها و حفر چاههای عمیق و نیمه عمیق .

۱۰— ایجاد صنایع سبك در رابطه با توسعه‌کشاورزی‌منطقه.

۱۱— کوتاه‌کردن‌دست‌خانها و عمال رژیم سابق.

۱۲— محاکمه تمام مرتجعین که بنحوی جلو رشد استعداد های منطقه را گرفته‌اند .

۱۳— آزادی‌بیان — عقیده— مذهب — زبان واجتماعات‌برای همه گروهها.

۱۴— برچیدن پایگاههای نظامی در منطقه و صرف‌بودجه آن برای عمران منطقه .

۱۵— لغو کلیه قراردادهای خارجی وگرفتن‌غرامت قرارداد های تحمیلی گذشته .

۱۶— انحلال ارتش ضدخلقی و ایجاد ارتش مردمی .

تظاهرات اعتراضی در لنگرود

● لنگرود — خبرنگار کیهان : حدود سه هزار نفر ازمردم لنگرود بعنوان اعتراض به لحن اطلاعیه سازمان چریکهای فدائی خلق ایران در مورد حمله به نمایشگاه عکس شهدای این سازمان در مقابل دفتر کیهان دست به تظاهرات زدند و پنج تن از نمایندگان آنها دردفتر کیهان متحصن شدند .

آنها گفتند : اطلاعیه‌ای که‌از طرف سازمان چریکهای فدائی خلق ایران چاپ شده برخلاف‌اصول انسانی ، مردم لنگرودرا گروهی چماق بدست و ناآگاه وعمال رژیم معرفی کرده و ما چاپ‌چنین اطلاعیه‌ای‌را محکوم می‌کنیم .

آنها افزودند :علت تعطیل‌نمایشگاه سازمان چریکهای فدائی خلق ایران این بود که ساختمان کانون‌پرورش فکری راکه‌جزو بیت‌الـمال است بطور اختصاصی مورد استفاده‌قرار داده بودند . ضمنا در جریان تخلیه ساختمان مجموعه‌ای ازعکسها و پوسترهای نقاشی و کتب مذهبی کشف شد که‌توسط‌گروه‌ها و افراد مختلف در آنجا نگهداری می‌شد .

معلمان ساواکی وخائن را معرفی کنید

● بروجرد — تعدادی معلمان شهرستان بروجرد‌بااانتشار اعلامیه‌ای نسبت به جلب عده‌ای از معلمان‌به کمیته انقلاب اعتراض کرده است . در این اعلامیه قید شده است‌لازم است برای معرفی‌ودستگیری‌معلمان بسابقه و احیانا ساواکی و خائن با انجام تحقیقات کافی اقدام شود تاازایجاد هرگونه‌تشویش‌و اضطراب بین اکثر قریب به اتفاق معلمان جلوگیری بعمل‌آید‌و حساب‌خائنین از حادمین جدا شود .

نصیری در انزلی یك میلیون متر زمین داشت

● انزلی — زمین متعلق به‌ارتشبد معدوم نصیری که هفته گذشته از سوی پاسداران‌انقلاب در بندرانزلی ضبط شد ، بیش ازیك میلیون متر مربع وسعت دارد که دو دانگ‌مشاع آن متعلق به تیمسار حسین‌فردوست میباشد . وسعت زمین‌ارتشبدنصیری در خبر روز شنبه « عیش ونوش خاندان پهلوی درجنگلهای انزلی» ۲۰ هکتار ذکر شده که بدینوسیله تصحیح میگردد .

توضیح گروهی از اهالی لرستان

خرم‌آباد — گروهی از اهالی لرستان بار دیگر پشتیبانی خودرا ازنهضت اسلامی — به رهبری امام خمینی اعلام داشتند .

از هنگ ژاندارمری نیست

آبادان — کمیته انقلاب هنگ ژاندارمری آبادان اعلام کرد : استوار هوسی میرشکاری که منهم به قتل چند نفر از مردم آبادان میباشد ، از ماموران فرمانداری نظامی سابق آبادان بوده و جمعی هنگ ژاندارمری نیست و اصولا ژاندارمری آبادان در حوادث این شهر دخالتی نداشته است .

اعتصاب کارکنان بازرگانی بوشهر

بوشهر — کارکنان اداره کل بازرگانی استان بوشهر به عنوان اعتراض به حضورمدیر کل‌بازرگانی دست از کار کشیدند و محل اداره را ترك کردند گزارش خبرنگار ما از بوشهر حاکی است‌اعتصابیون خواستار برکناری فوری قیومی مدیر کل بازرگانی و رسیدگی به اعمال وی شده‌اند این‌عده همچنین وی‌را بسوءاستفاده مالی و ارتشاء متهم کرده و خواسته‌اند که به‌آنها اجازه داده شود از میان خود یك نفررابه عنوان مدیر کل انتخاب نمایند .

دو ضد انقلابی در برخورد مسلحانه کشته شدند

● خوی — در برخوردی‌که بین مجاهدین وعناصر ضد انقلاب‌صورت گرفت، دونفر از عناصر ضد انقلاب کشته وعده‌ای دستگیر شدند و همچنین مجاهدین بیکی دیگر از مواضع ضد انقلاب واقع‌درارتفاعات شمال‌شهر حمله بردند و ضمن‌تصرف مواضع آنهامقداری اسناد و مدارك، وسائل نقلیه آنها را بدست‌آوردند و به‌کمیته تحویل دادند .

اعتراض دانش‌آموزان خرم‌آباد

خرم‌آباد — دانش آموزان‌ششم متوسطه نظام قدیم خرم‌آباد بعنوان اعتراض به حجم کتابهای درسی و زیاد بودن مبلغ ثبت‌نام ، در اداره کل آموزش و پرورش خرم‌آباد متحصن شدند .

تصحیح خبری از کرمان

● کرمان — در کیهان خبری بپیرامون تحصن کارکنان دارایی‌در استانداری درج شده بود که بدینوسیله توضیح داده میشود کارکنان دارایی کرمان فقط برای اعلام خواستهای خود به‌استانداری مراجعه‌کرده بودند و تحصنی‌صورت نگرفته‌است.

مردم زنجان خواهان بازگشت امام جمعه شدند

● زنجان — مردم زنجان طی تظاهراتی که در مسجد جامع تهیه و بحضور امام خمینی ارسال‌کردند ، خواستار بازگشت آیت‌الله حاج عزالدین حسینی امام جمعه زنجان باین شهر شدند .

اهالی زنجان همچنین خواستار اعزام گروهی از پاسداران انقلاب از سوی کمیته مرکزی امام برای برقراری نظم و آموزش به‌پاسداران این شهر شدند و درخواست کردند که هرچه زودتر استاندار برای زنجان تعیین گردد .

ریزش پل ارتباطی کلاله

● کلاله — پل ارتباطی منطقه کلاله با شهرها و آبادی‌های اطراف، براثر بارش‌برف وباران پیاپی‌فرو ریخت بازیزش این‌پل‌که‌به پل«کوسه» معروف است ،ارتباط کلاله بانقاط اطراف بکلی قطع شده است . مردم کلاله چشم براه اقدامی جهت بازسازی این پل سنگی ومامده هستند .

سه خواهر دانش‌آموز در رودخانه غرق شدند

● بازار جمعه — صومعه‌سرا — سه‌خواهر دانش آموز در رودخانه خفه شدند ، سه خواهر احسان‌رقیه و کلثوم جمالی نام داشتند که در راه مدرسه هنگام گذشتن‌ازرودخانه بازارجمعه و رسیدن به روستای خود (در ۸ کیلومتری) قایق آنها در اثر توفان شدید وژرگون شد و هرسه غرق شدند کوشش روستائیان برای یافتن اجساد سه خواهر بجائی فرسیده است .

از سوی نماینده امام

تجاوز به اراضی کشاورزی و دامپروری سفید رود منع شد

رشت — خبرگزاری پارس — حجت‌الاسلام سید اصغر ناظم زاده‌نماینده اعزامی امام خمینی و حجت‌الاسلام احسان بخش سرپرست کمیته انقلاب گیلان طی اطلاعیه‌ای اعلام داشتندکه کلیه‌زارعین ودامداران باید از تجاوز به‌اراضی شرکت سهامی‌کشاورزی ودام‌پروری سفیدرود وابسته به وزارت جنگ که‌بالغ بر ده هکتار و بیت‌المال ملت است خودداری‌کنند و کسانی‌که نسبت به‌این زمین‌ها ادعائی دارند مدارك مثبته خود را ارائه نمایند تا از طریق مراجع قانونی اقدام شود.

در این اطلاعیه ازدامداران منطقه‌گیلان تقاضا شده‌که از چرای احشام خود در مراتع این شرکت‌که زیر کشت علوفه دامی است خودداری‌کنند.

پایان تحصن مبارزین خلق آستارا

بدنبال مذاکرات نماینده امام خمینی بااعضای متحصن گروه سیاسی مبارزین خلق آستارا در اداره مخابرات شهر، تحصن سه‌روزه اعضای این‌گروه پایان یافت .

بدنبال حمله مسلحانه به دفتر موقت گروه سیاسی‌مبارزین خلق آستارا و شکستن تابلو و پاره کردن اعلامیه‌های آن، اعضای گروه سیاسی و همچنین تعدادی ازاعضای «کرو» مسرور فرهنگ» هوادار سازمان چریکهای فدائی خلق‌ایران، به‌عنوان اعتراض به این حمله و نیز عدم صلاحیت اعضای کمیته انقلاب شهر ، در محل مخابرات شهرستان متحصن شدند . بدنبال این تحصن حجت‌الاسلام ناظم‌زاده نماینده امام خمینی بااعضای متحصن گروه مذاکره کرد و بعد از اینکه حق فعالیت آزادانه این گروه در شهر به رسمیت‌شناخته شد و حمله مسلحانه به دفتر گروه محکوم گردید و پنج‌تن از اعضای کمیته انقلاب شهر استعفا دادند ، اعضای‌گروه سیاسی مبارزین خلق آستارا به تحصن خود پایان دادند .

بیانیه آیت‌الله‌العظمی شریعتمداری درباره منع تصرف جنگلها

● قم — حضرت آیت‌الله‌العظمی شریعتمداری طی نامه‌ای به حجت‌الاسلام سید محمد رئیسی در گرگان ، مردم راازتصرف‌جنگلها، باغات و قطع اشجار منع‌کرد. متن‌نامه آیت‌الله‌العظمی به شرح زیر است :

با ابلاغ سلام و تحیات — شنیده می‌شودکه عده‌ای فرصت‌طلب و عوامل ضد انقلاب اخیرا در اطراف و نواحی گرگان اقدام به تصرف جنگلها و باغات و قطع اشجار نموده و بدین ترتیب به خرابکاری و سودجوئی پرداخته‌اند و همچنین نسبت به بعضی از مزارع (اموال مربوط به دولت تصرفات عدوانی انجام میدهند. ضروری است‌که جنابعالی فورا به اتفاق علمای اعلام و بعضی از افراد آگاه و معتمدین شهر هیاتی تشکیل داده وقویا از نابودی جنگلها که جزو اموال عمومی و بیت‌المال مسلمین می‌باشد ممانعت بعمل آورده و از تصرف عدوانی اهالك و مزارع و اموال دولت بوسیله فرصت‌طلبان جلوگیری نمائید.

سیدکاظم شریعتمداری ٤ ربیع‌الثانی ۱۳۹۹

آیت‌الله مرعشی : اعدام دزدها و آدم‌کشهای قابل بخشش نیست

اهواز — آیت‌الله‌مرعشی‌پیرامون مجازات عمال رژیم سابق گفت : مجازات این گروهرا ، حکومت‌عدل‌وانقلابی اسلامی تشخیص میدهد .

این عده ، مفسدین فی‌الارض هستند و کیفرشان ،قتل ،اعدام بوسیله‌دار ، قطع دست و پاوحداقل مجازاتشان به سلسله مراتب تبعید و نفی از بلد است .

دولت عدل اسلامی ، یك دولت انقلابی است و تاخیرحدود الهی بهیچوجه جایز نیست .

یکی از خبرنگاران ، در مورد امکان عفو مجرمین توسط امام خمینی سئوال‌کرد وآیت‌الله‌مرعشی‌جواب داد : اینگونه احکام و حدود الهی ، حق کسی نیست ، حکم‌خداست و قابل عفو وبخشش نیز نیست .

آیت‌الله مرعشی در باره حقوق کارگر در حکومت عدل اسلامی گفت : تمام اقشار جامعه از رهبر گرفته تا کارگر ، هماهنگی دارند و در حکم یك خانواده‌اند و باید‌از تمام مزایای زندگی بهره‌مند باشند . من از برنامه حکومت جمهوری اسلامی آگاهی کاملی ندارم ولی در قانون و فقه اسلام، مبحثی بنام « اراضی خراجیه » اعلام شده است . یعنی زمین هایی که مالك بخصوصی ندارد . آن قسمتی که مربوط به کشاورزی‌است با اجازه حکومت عدل اسلامی بین زارعین تقسیم میشود و آن‌بخشی‌است که در آن کشت و زرع و زکات آن نیز به دولت پرداخت‌شود و آن قسمت که مربوط به ساختمان ومسکن است بین افرادی که خانه و مسکن ندارند یا برنامه ونقشه صحیحی تقسیم میشود.مسلما اگر چنین برنامه‌ای بدرستی اجرا شود در اندك زمانی در سطح‌کشور مستاجری دیده نخواهد شد .

آیت‌الله جلیلی : تجاوز باراضی خلاف شرع است

قهرمانشهر — کرمانشاه — حضرت آیت‌الله جلیلی باصدوراعلامیه‌ای روستائیان را از تجاوز به اراضی دیگران برحذرداشتند و انگیزه این عمل را تحریکات عوامل اخلالگر دانستند .

پرونده ۶۰۰ میلیون تومانی استاندار سابق قهرمانشهر بجریان افتاد

قهرمانشهر — پرونده میلیاردها ریال سوء استفاده در ساختمان ۸ شهر قهرمانشهرکه محمدعلی سمیعی استاندار اسبق قهرمانشهر از متهمان اصلی آن است باردیگر به جریان افتاد.

براساس این پرونده محمدعلی سمیعی استاندار پیشین متهم است با همکاری عده‌ای دیگر از مقامات استان ، ۶۰۰ میلیون تومان از ۸ شهرك را حیف و میل کرده‌اند . محمدعلی سمیعی هم‌اکنون بازداشت است و نیروهای انقلابی در تعقیب وی هستند.

راهزن و زندانی فراری دستگیر شدند

قهرمانشهر — خبرگزاری پارس — محمود منصف راهزنی‌که برای مردم ایجاد مزاحمت میکرد توسط پاسداران انقلاب دستگیر شد. یك زندانی فراری نیز که یك سلاح گرم همراه داشت توسط گروهی از مجاهدان دستگیرشد.

در مشهد افراد ناشناس شناسنامه های مردم را جمع‌آوری می‌کنند

مشهد — کمیته انقلاب اسلامی مشهد طی اعلامیه‌ای در مورد افراد ناشناسی که اقدام به جمع آوری شناسنامه‌های مردم می‌کنند ، هشدار داد . در اعلامیه کمیته انقلاب اضافه‌شده است : که این افراد با قصدنامعلومی شناسنامه‌های مردم‌را جمع آوری می‌کنند وگویامیخواهنددرفرانداوم آینده، ازآن استفاده‌کنند.همشهریان گرامی نبایدگول این‌افرادرابخورند و شناسنامه خودرا تحویل این افراد بدهند .

بنام فرزندان و قهرمانان به‌خون خفته ملت ایران

فرزندم اکرم حسینی شکرابی آموزگار دبستان شوش شرقی پسران تهران درتاریخ ۵۷/۵/۲۶ ازخانه بیرون رفته و تاکنون اطلاعی از او نداریم. ازتمام زندانیان سیاسی که اخیراً آزاد شده‌اند تقاضا می‌شود چنانچه اطلاعی از نامبرده دارند با آدرس ایرانمهر- نبش شیروین پلاك ۸۲ و یا با شماره تلفن ۲۷۷۲۶۷ تماس بگیرند.

ازطرف اعضاء خانواده- حسینی شکرابی

جامعه بیمارستان جرجانی از مجاهدتهای مردم مسلمان و پرسنل نیروی هوائی و ارتش مردمی که کارکنان این مرکز را یاری نموده‌اند، تشکر مینماید و آمادگی خویش را برای دفاع از دست‌آوردهای انقلاب و تداوم آن اعلام میدارد.

کمیته بیمارستان جرجانی

از کلیه مهندسین فارغ‌التحصیل دانشکده تکنیکوم نفیسی دعوت میشود روز پنجشنبه هفده اسفند ۵۷ ساعت ۱۰ صبح در دانشکده تکنیکوم حضور بهمرسانند.

هیئت‌مدیره کانون مهندسین تکنیکوم

تالار قصر شیرین
آماده برگذاری هرگونه مجالس و جشنهای عروسی میباشد تلفن رزرو ۳ - ۶۸۲۴۰۱

دفاع دکتر مصدق از نفت

در زندان زرهی نوشته: حسن صدر منتشر شد

اطلاعیه دانشکده علوم انسانی و اجتماعی (مکاتبه‌یی) دانشگاه ابوریحان بیرونی

دانشکده علوم انسانی و اجتماعی (مکاتبه‌یی) دانشگاه ابوریحان بیرونی فعالیتهای آموزشی خود را از روز شنبه ۵۷/۱۲/۵ آغاز کرده است از دانشجویان درخواست می‌شود به نکات زیر توجه نمایند:

۱- از پذیرفته‌شدگان وزارت امور اقتصادی و دارائی و بانک تهران و داوطلبان رشته زبان و ادبیات فارسی و خدمات بانکی که تاکنون ثبت نام نکرده‌اند با در دست داشتن مدارکی که قبلاً اعلام گردیده است در روزهای ۱۹ و ۲۰ اسفندماه ۵۷ از ساعت ۸ صبح الی ٤ بعدازظهر در محل دانشکده واقع در خیابان امیرآباد بش بلوار الیرابت ثبت‌نام بعمل خواهد آمد.

۲- امتحان مجدد آن عده از دانشجویان سال آخر دوره فوق دیپلم و لیسانس که برای فراغ از تحصیل یک یا دو درس کسری داشته‌اند (به آنان قبلاً ابلاغ شده بود تا در آذرماه ۵۷ در امتحان شرکت نمایند) ساعت ۸½ صبح روز جمعه ۵۷/۱۲/۲۵ در محل دانشکده علوم واقع در میدان کندی برگزار خواهد شد.

۳- چگونگی ارسال پرسشنامه‌های درسی و تشکیل کلاسهای آموزش حضوری منطقه‌یی و برگزاری امتحانات متعاقباً به اطلاع کلیه دانشجویان این دانشکده خواهد رسید.

جریده شریفه روزنامه کیهان

در شماره ۱۰۶۴۵ مورخ ۱۳۵۷/۱۲/۵ صفحه ۳ آن گرامی نامه مصاحبه خبرنگاران جریده با جناب آقای عبدالعظیم میرهاشمی دادستان محترم تهران انجام داده که در آخرین قسمت مصاحبه مزبور راجع به معامله ۸۰۰ هکتار اراضی اهواز که اشرف پهلوی خریداری کرد، اینجانب محمود پورنیک را نماینده اشرف معرفی فرموده که برای تحویل گرفتن اراضی به اهواز رفتم و ایشان بنده را بازداشت فرمودند. چون اشتباهات زیادی دراین قسمت از مصاحبه میباشد، خواهشمندم طبق قانون مطبوعات در اولین شماره آن جریده درهمان صفحه مراتب ذیل را امر بدرج فرمایند:

اینجانب محمود پورنیک معامله زمین در اهواز با اشرف پهلوی نکردم و نماینده‌گی هم از ایشان نداشتم و به اهواز هم برای تحویل گرفتن زمین نرفته و از طرف دادستان وقت اهواز هم بازداشت نشدم. چون سناتور علی رضائی بعنوان شرکت در خرید زمین با بنده مذاکره کرده بود و بعد درصددبود زمین را که هشتصد هکتار آنرا - ۱/۲۰۰/۰۰۰ تومان خریداری شده متری یکصد ریال سند بنویسد قبول ننمودم و از شرکت منصرف شده، در تهران بدستور نصیری رئیس معدوم ساواك بدیوان کیفر احضار و آقای عمرانی با قرار بازداشت اینجانب را توقیف نمود و بادرخواست پژوهش جناب آقای آقازاده رئیس محترم دادگاه چون قرار مستند بدلیل نبود فسخ کرد و عمرانی قرار بیستوسه میلیون تومان وثیقه صادر کرده بافشار نصیری بوسیله سرهنگ ضرابی عضو ساواك پس از گرفتن یکصدوده میلیون ریال از اینجانب به نفع سناتور رضائی از زندان آزاد شدم و اینك منتظرم که پرونده جنایات سناتور علی رضائی هبروقت در محاکم قانونی طرح شود، دادخواست خود را تقدیم نمایم.

با تقدیم احترامات- محمود پورنیک

آگهی دعوت مجمع عمومی فوق‌العاده صاحبان سهام شرکت سهامی عام ایرانیت

بدینوسیله از کلیه صاحبان سهام شرکت طبق ماده ۴۳ اساسنامه دعوت مینماید که در ساعت ده صبح روز پنجشنبه ۲۴ اسفندماه ۱۳۵۷ در محل شرکت واقع در خیابان امیراتابک شماره ۹۱ حضور بهمرسانند.

دستور جلسه

ازدیاد سرمایه هیئت مدیره شرکت سهامی عام ایرانیت

۱۴۷۳
۵۷/۱۲/۶

آگهی شرکت پس‌انداز و وام مسکن گیلان

برای اطلاع داوطلبان عضویت در هیئت‌مدیره از اعضای محترم شرکت پس‌انداز و وام مسکن گیلان که داوطل

کیهان
صفحه ۸
دوشنبه ۱۴ اسفند ماه ۱۳۵۷
۶ ربیع‌الثانی ۱۳۹۹ ــ شماره ۱۰۶۵۳

احبار کشور

ساعات شرعی دوشنبه ۱۴ اسفندماه ۱۳۵۷
اذان مغرب ــ امشب : ۶٫۱۹ اذان صبح ــ فردا: ۴٫۰۷
طلوع آفتاب ــ فردا: ۶٫۳۶ ظهرشرعی ــ فردا: ۱۲٫۱۷
استخراج : دکتر عباس ریاضی‌کرمانی

باقر مومنی داوطلب طرح مسائل انقلاب در تلویزیون شد

بدنبال دعوت سرپرست رادیو و تلویزیون از گروههای مختلف و صاحب نظران اجتماعی برای طرح مسائل انقلاب‌در تلویزیون‌محمدباقر مومنی نویسنده مترجم و محقق معروف طی نامه‌ای آمادگی خودرا اعلام کرده است .

متن نامه مومنی باین شرح‌است :
آقای قطب زاده رئیس‌رادیو تلویزیون اسلامی چون خواسته بودید که صاحبنظران انقلابی در بحث و اظهار نظر در باره مسائل انقلاب ایران از رادیوو تلویزیون استفاده کنند من به عنوان کسی‌که از سال ۱۳۲۰ ببعد دست‌اندر کار سیاست و مبارزه اجتماعی ، چه از راه عمل و چه از راه اندیشه‌بوده‌ام آمادگی خودم‌را برای طرح وارائه نظراتم در تلویزیون اعلام میکنم البته مشروط بماینکه سخنان من بدون سانسور و بطور زنده پخش شود .

با قرمومنی ۵۷٫۱۲٫۱۳

احزاب وجمعیت‌های سیاسی

اعلام موجودیت «انجمن دانشجویان مسلمان دانشگاه تهران»

انجمن دانشجویان مسلمان دانشگاه تهران با انتشار بیانیه‌ای موجودیت خودرا اعلام‌کرد .

متن بیانیه به این شرح است:

دهم اسفند ماه ۱۳۵۷

بنام خدا

دانشجویان مسلمان دانشگاه تهران که تاکنون تحت یک تشکیلات صنفی ــ سیاسی نیمه مخفی نیمه علنی در جهت هماهنگی فعالیت‌های دانشکده های مختلف دانشگاه و درون جامعه با افکاریهای مملوم در جهت خنثی کردن توطئه های ضد مردمی رژیم سابق فعالیت میکرد همزمان با انتشار این اعلامیه بطور علنی تحت عنوان «انجمن دانشجویان مسلمان دانشگاه تهران» در چارچوب موازین ذیل فعالیت خودرا ادامه خواهد داد.

الف ــ «انجمن دانشجویان مسلمان دانشگاه تهران» یک ارگان فعال سیاسی ــ صنفی میباشد که وظیفه تشکل و گردآوری هرچه‌بیشتر نیروهای دانشجوی مسلمان مبارز را در جهت نیل به اهداف ذیل بعهده دارد :

۱ــ فعالیت‌های سیاسی : در جهت تغییر شالوده های اجتماعی برای انطباق با اصول آرمانی .

۲ ــ فعالیت های صنفی : در جهت تامین منافع صنفی دانشجویان.

ب ــ ایدئولوژی انجمن ، اسلام مبتنی برجهان‌بینی توحیدی‌است که در شرایط کنونی در خصوصیات ضد امپریالیستی ، ضد اونتهایی ، ضد استثماری تبلور مییابد.

مشروح اساسنامه انجمن در آینده نزدیک اعلام خواهد شد.

دفتر انجمن در محل ساختمان مرکز گارد سابق دانشگاه «خیابان ۲۱ آذر مقابل دانشکده فنی» واقع است.

«انجمن دانشجویان مسلمان دانشگاه تهران»

برگزاری شب های شعر کانون نویسندگان

کانون نویسندگان ایران از ۱۵ اسفند ، ۱۰ شب شعر وسخنرانی برگزار میکند . کانون نویسندگان ایران که اکثریت نویسندگان، شاعران ، مترجمان و دیگر صاحبان قلم در آن عضو هستند ، تم این شب ها را «آزادی و پاسداری آزآن» انتخاب کرده است. برنامه شب‌های شعر و سخنرانی کانون نویسندگان بزودی اعلام می‌شود.

حمله به ستاد چریک‌های منشعب

چریک‌های منشعب از سازمان چریک‌های فدائی خلق امروز اطلاعیه‌ای در مورد تخلیه ستاد خود صادر کردند.

دراین اطلاعیه آمده است :

چریک های منشعب از سازمان چریک های فدائی خلق ایران وابسته به حزب توده ، روز شنبه مجبور به‌تخلیه دفتر خود شدند . چریکهای منشعب که ابتدا در محل‌گارد دانشگاه صنعتی مستقر بودند بعلت بازشدن دانشگاه آن محل را تخلیه و به ساختمانی که قبلا در اجاره حزب رستاخیز در خیابان وصال شیرازی بود، نقل مکان کردند. اما درساعت۹ روزجمعه افراد مسلحی بساختمان ریخته وآنهارا وادار به تخلیه کردند.

دراین ماجرا وساطت یکی از افراد لخت‌وزیری هم موثرافتاد

دعوت چریک‌های فدائی از هنرمندان

سازمان چریک های فدائی خلق ایران از دارندگان آثارهنری در زمینه انقلاب درخواست کرد تا درصورت امکان یک نسخه ازاین آثار را در اختیارکمیته هنری سازمان قراردهند.

بیانیه‌ایکه به این مناسبت از طرف سازمان چریک‌های فدائی خلق ایران منتشر شده بدین شرح است :

کمیته هنری سازمان چریک‌های فدائی خلق ایران برای ارائه آثار کوشندگان هنر خلقی که آثارهنری «فیلم ، اسلاید ، آفیش فیلمنامه ، لوار ، صفحه موسیقی» ویژه ، درباره جنبش انقلابی خلق در دست دارند و می‌توانند یک نسخه از آن را برای ایجاد آرشیو هنرخلق و تکثیر و ارائه به توده‌های زحمتکش در اختیار این‌سازمان قراردهند ، خواستار است از ساعت ۶٫۳ بعداز ظهر روزهای هفته به کمیته هنری ستاد چریک‌های فدائی خلق ایران به آدرس خیابان بلوار ــ خیابان فدائی (میکده سابق) ، مراجعه کنند.

شاخه جنبش‌ملی مجاهدین خلق در امام شهر

امام‌شهر ــ خبرنگارکیهان : شاخه جنبش ملی مجاهدین خلق ایران درامام‌شهر فعالیت خودرا آغاز کرد. محل استقرار این سازمان خانه جوانان امام‌شهر است. جنبش ملی مجاهدین ضمن انتشار اطلاعیه‌ای از مردم امام‌شهر دعوت کرد برای پاسخ به ضرورت های جامعه دراین مرحله از انقلاب ، به آنان بپیوندند.

انتشار روزنامه مجاهدین خلق

روزنامه «پیام خلق» ، از طرف سازمان مجاهدین خلق ایران، اولین شماره خود را در ٤ صفحه منتشرکرد . درروزنامه پیام‌خلق ، مصاحبه کیهان با مسعود رجوی ، درسهایی از سازمان آزادیبخش فلسطین (الفتح) ، پیام دانشجویان مسلمان به یاسرعرفات ، پیام مجاهدین به‌کارگران کارخانجات‌تهران‌ و چند مطلب دیگر بچشم می‌خورد.

در قسمتی از سرمقاله پیام خلق با اشاره به نقش همه گروهها نوشته شده‌است : نیروهای مختلف اجتماعی‌که هریک به مثابه نماینده طبقه یا قشر مشخصی از خلق ما ایفای نقش می‌کردند ، باگرایشات مختلف طبقاتی به صحنه مبارزه با ارتجاع حاکم که حافظ منافع قارتگران بین‌المللی درایران بالاخص و در منطقه بطور اعم‌بود واردشدند.

درپایان سرمقاله پیام خلق در مورد علت منشرکردن این روزنامه نوشته شده‌است : حال که حصار جبرگونه فرهنگ سنتی بوسیله خون پاک شهیدان پیشتاز سازمان مجاهدین خلق ایران و معلم‌مجاهد شریعتی شکسته شده‌است واسلام باریدیگر با خون فرزندان راستین خلق، حیات دوباره یافته‌است ومیرود که هگل بگیرد و نقش تاریخی خود را ایفا نماید، ما بتوانیم بیانگر آن‌چیزی باشیم که آنها میخواستندو می‌خواهند.

بزرگداشت روز زن

چهارشنبه ۱۶ اسفند، بمناسبت بزرگداشت ۸مارس، (روزجهانی‌زن)، در سالن ورزش دانشگاه صنعتی ، برنامه سخنرانی برپاست ، دراین مراسم یازدن کارگر، یک خانه‌دار خانم بیگوند ، شهلا روزبه، سیاوش کسرایی سخنرانی خواهند کرد . این برنامه ساعت ۳ بعداز ظهر آغاز می‌شود.

محاکمه سوء قصدکننده

امروز اعلام شدکه سوءقصدکننده به جان دکتر بقائی کرمانی موسس حزب جمهوریخواه در محاکم قضائی محاکمه می‌شود.

وی‌که حسینعلی جهدی بلاغ‌آبادی نام دارد ، روز جمعه در جریان میتینگ اعضای این حزب ، به روی دکتر بقائی‌که مشغول سخنرانی بود، اسلحه کشید و بوسیله مردم دستگیر و تحویل منزل آیت‌الله طالقانی‌شد . وی سپس از آنجا به کمیته انقلاب منتقل شد و اعلام گردیدکه باید در محاکم قضائی محاکمه گردد.

در کاشان و آمل

کاشان ــ دفتر جنبش ملی مجاهدین کاشان وابسته به مرکز اعلام موجودیت کرد و درسالن پرورشی کاشان مستقر شد. صدهانفر از مردم کاشان برای ثبت نام باین دفتر مراجعه کرده‌اند و آمادگی خود را برای بانجام رساندن هدفهای جنبش ملی مجاهدین اعلام داشته‌اند.

شعبه سازمان جنبش مجاهدین خلق ایران در آمل کار خود را در طبقه فوقانی ساختمان نوبنیاد بانک رفاه‌کارگران آمل‌شروع‌کرد. تاکنون گروه کثیری برای بازدید از نمایشگاه عکس وکتاب که در محل این سازمان دایر شده‌است ، رفته‌اند . گروه هایی ازجوانان نیز برای عضویت دراین سازمان ثبت نام کرده‌اند.

تشکیل کانون فرهنگیان انقلابی‌سروستان

سروستان ــ فرهنگیان سروستان در یک اجتماع ضمن پشتیبانی مجدد از دولت مهندس بازرگان موجودیت «کانون فرهنگیان انقلابی سروستان» را اعلام داشتند.

هدف از تشکیل این کانون پاسداری از دستاوردهای فرهنگی و اجتماعی انقلاب و رفع مشکلات معلمان و دانش‌آموزان است.

ضمنا عده‌ای از دانش‌آموزان و جوانان مبارز سروستان روز گذشته به درختکاری در حواشی خیابانها پرداختند.

دز آبادان

اهواز ــ سازمان چریکهای فدائی خلق ایران در آبادان با تشکیل ستادی در خانه فرهنگ این شهر موجودیت خودرااعلام کرد.

زیارت حضرت معصومه ــ امام خمینی پس از ۱۵سال دوری از وطن ، به محض ورود به قم به زیارت‌حرم حضرت معصومه (ع) شتافتند .

بقصد شرکت در مراسم بزرگداشت مصدق

دهها هزار نفر باشعار «مرگ برامپریالیسم» تهران را ترک کردند

کاروان انتزامی به احمدآباد و مقبره دکتر محمد مصدق حدود ساعت ۸ صبح امروز در محوطه دانشگاه تهران‌وخیابان ۲۱ آذر گردآمد . این کاروان به وسیله کمیته تدارک مراسم ترتیب یافته‌بودوسایرگروهها و احزاب و سازمانهای اجتماعی نیز با کاروانهای خود در این محوطه و خیابان‌های اطراف دانشگاه گرد آمده بودند .

امروز صبح دانشگاه تهران، میدان ۲۴ اسفند و خیابان‌های اطراف آن مملو از جمعیتی‌بود که می‌خواستندبرای بزرگداشت رهبر نهضت ضدامپریالیستی ایران به مزار او بروند .

هوای سرد زمستانی مردم‌را وادار کرده بود که بالباسهای گرم عازم شوند ، اتوبوسها که بیشتر از شرکت واحد و سایر شرکت‌های مسافربری بود ، حدود ساعت ۸ در محوطه دانشگاه تهران‌وخیابان ۲۱آذر بتدریج جمع شدند و هزاران مشتاق سوار اتوبوسها شدند .

شرکت واحد امروز برای اعزام مشتاقان به احمدآباد تعداد زیادی اتوبوس اختصاص داده بود و تا ساعت ۹ صبح حدود ٤۰ اتوبوس در محوطه دانشگاه جمع شده بود .

جمعیت امروز را بیشتر جوانان تشکیل می‌دادند که هرکدام با غذا و لباسهای گرم در گروههای چند نفری بسته انتظار سوار شدن به اتوبوس‌ها بودند . در این میان اعلامیه‌ها بین جوانان پخش می‌شد و بحث‌ها دراین‌روز سردزمستانی، داغتر از همیشه بود .

گروههای چند هزار نفری امروز با دادن شعارهایی به منظور بزرگداشت مصدق وبه نفع جمهوری اسلامی و غیره، گروه ، گروه وارد دانشگاه تهران می‌شدند .

شعارهای نفت باید ملی‌شود، مرگ برامپریالیسم و مرگ به کودتاگران ۲۸ مرداد بیشتر از شعارهای دیگر به گوش می‌رسید .

دو جوان پاسدار در خانه تیمسار امیری شهید شدند

شمیران ــ دوجوان پاسدار روز گذشته باتیراندازی افراد ناشناس در خانه تیمسار امیری شهید شدند. این‌دو که مسعود مجبی و محمود قیدی نام داشتند ، در خانه‌تیمسار امیری واقع در دارآباد شمیران (شاه‌آباد) مشغول پاسداری‌بودند که هدف گلوله افراد ناشناس قرار گرفتند . یک پاسدار دیگرکه‌برای آوردن غذا خارج شده بود ،بهنگام بازگشت با احساد این دونفر مواجه شد و باشلیک هوائی مردم‌را بکمک طلبید .

آزاد شهدای‌شمیران‌درگورستان دارآباد بخاک سپرده شد وبازپرس دادسرای شمیران سرگرم رسیدگی باین حادثه است .

● از سوی دیگر توکل کاکاوند قاتل خرم‌آبادی که بجرم قتل‌زنی در خرم‌آباد در زندان این شهر بسرمیبرد در پی حوادث اخیر از زندان گریخت ولی توسط برادر مقتول در شمیران شناسائی شد و پاسداران کمیته‌های اوین و مسجد فرشته وی‌را دستگیر کردند .

بلیت فروشان حقوق میخواهند

بیش از ۷۰۰۰ نفرازاعضای کنسرسیوم بلیت‌های اعانه‌ملی که طی‌چندماه اخیر بدلیل اعتصابات وبدنبال‌آن قطع انتشار بلیت ، ازحقوق عادی خود محروم‌مانده‌اند ،خواستارپیگیری راجعبت رسیدگی‌بوسیله مسئولان در نامه‌یی به‌کیهان اعلام داشته‌اند.

بلیت فروشان در این‌نامه می‌نویسند: زمسئولان امر میخواهیم‌که حقوق ما را اززمانی که بلیت‌برای فروش به ما داده نشده است، پرداخت کنند. ازآنجا که ماهمواره جزو زحمتکشان‌این مملکت بوده‌ایم‌و هیچکدام‌از کارو سازندگی واهمه نداشته‌ایم، از مسئولان میخواهیم‌که‌اولا‌به ما کار داده‌شود ودرثانی‌تا زمانی که کاری‌به‌ما ارجاع نشود، هزینه‌زندگی ما پرداخت‌کردند. ازمقامات مسئول میخواهیم که‌در تصمیمی در مورد کادر رسمی‌این سازمان گرفته میشود، شامل حال‌ما‌نیز بشود در طی‌سالهای گذشته چندین‌بار برای تشکیل‌سندیکای خودبه سازمان مربوطه مراجعه‌کرده‌ایم ، که هربار باخواست ما‌مخالفت شده است، لذا ازهمکاران بلیت‌فروش میخواهیم تابرای‌صحبت مجدد با مسئولان سازمان صبح‌روز سه‌شنبه ۱۵ اسفند درسازمان اجتماع کنند .

وزارت کشاورزی : تجاوز به اراضی کشاورزی غیر قانونی است

وزارت کشاورزی و عمران روستائی تجاوز افراد را به زمین های کشاورزی متعلق به دیگران مردود شمرد و این عمل رابرخلاف شرع و مصلحت انقلاب ایران‌اعلام کرد.

وزارت‌کشاورزی دراطلاعیه‌ای خاطرنشان ساخت : رهبر انقلاب امام خمینی و آیت‌الله العظمی شریعتمداری و دیگر آیات عظام مکررا این قبیل اقدامات را برخلاف شرع و مردود شمرده‌اند. بنابراین باید به کشاورزان‌فرصت داد تا با آرامش خاطر بکار خود مشغول شوند واگر اشخاصی خود را در زمینی ذیحق بدانند بایداز طریق مراجع قانونی برای احقاق حق خود اقدام کنند.

داریوش فروهر : در مرحله سازندگی

همه باید درسر نوشت کشورمشارکت کنند

داریوش فروهر وزیر کار و امور اجتماعی دیروز تاکید کرد که درمرحله سازندگی کشور همه کادرها باید در سرنوشت مملکت مشارکت‌داشته باشند .

فروهرکه‌در اجتماع کارکنان صندوق کارآموزی سخن می‌گفت افزود : ملت ایران و من و شما در یک انقلاب بزرگ شرکت کردیم آنچه‌راکه جهان باور نداشت با اراده ملی و تصمیم مردم و برهبری‌قاطعانه حضرت آیت‌اله امام خمینی به حقیقت پیوست و یکی ازقدرت های نظام استبدادی وابسته بیگانه شکست .

فروهر گفت : امروز که انقلاب وارد مرحله جدیدی‌شده است وظایف تازه‌ای پیش‌روی داریم آنها که برسر این دگرگونی جان باخته‌اند ناظر کوچکترین حرکت‌ماهستند این انقلاب خودجوش ازبسیاری از موفقیت‌های خاص و از رهبری و سازمانی جلو افتاد چنین انقلابی کادرهای وسیع اداری نداشته است همه ما سربازان این انقلاب بوده لذا در مرحله‌سازندگی بایدکادرها سرنوشت را بدست گیرند باید جستجو کرد و بهترین افراد را که ازنظر سلامت فکر و عمل شناخته شده‌اند در جای خود قرار داد بایدکسانی باشند که تن به‌آلودگیهای پست‌نداده‌اند تن به فساد ورشوه خواری و تملق و پستی نداده باشند همه ما باید بار این‌انقلاب رابدوش بکشیم وبا روحیه‌انقلابی‌وترک همه ویژگیهای گذشته برای به ثمر رساندن این انقلاب‌استفاده کنیم . فروهر دیروز همچنین اسفندیار درویش را به سمت سرپرست صندوق کارآموزی معرفی کرد .

۳۳ سرتیپ ژاندارمری بازنشسته شدند

سرهنگ عزت‌الله ممتاز فرمانده ژاندارمری ملی ایران امروز اعلام کرد: ۳۳ تن از امرای ژاندارمری کل کشور از تاریخ ۱۲ اسفند ماه ۵۷ به استناد مقررات ماده واحده قانون بازنشستگی افسران وهمردیف افسران مصوب ۱۶ مهرماه ۱۳٤٤ بازنشسته شدند.

۳۳ سرتیپی‌که بازنشسته شدند عبارتند از : حسین رهنمای آذر ، محمود فهیمی ، آقا میر ابراهیم امیر خلیلی ، علی امیر حمزه ، روح‌الله لطفی، حسن ابراهیم زاده، احمد نادور ، عباس قوامی بهزادی، اسدالله روزبهانی،مهدیقلی سمیعی، عزیزالله‌سیاوشی،خسرو ذوالفقاری، سید احمد خواجه‌یی ، هاشم‌ذکائی، مظفر نیازمند ، محمودحمیدی‌مقدم، غلامرضا یعقوبی ، عبدالحسین راوندی ، خسرو عامری ، ایرج صمیمی ، اسفندیار صمیمی، حسن بردباری ، محمد عزالدین نصیری امینی ، مرتضی نراقی ، هدایت‌الله خالصی حسینی ، محمد علی صالحی علوی ، مرتضی شاه زیدی، کریم فرقانی، عبدالله عبدالهی‌فرد ، امیر هوشنگ خرمی ، رضا فرشید ، علی میرزا هابدین و خدایار امیر سواد کوهی.

طرفداری کارکنان پست از مرکزی از قطب‌زاده

کارکنان پست مرکزی تهران طی‌طوماری که باامضاهای‌متعددی‌به کیهان فرستاده‌اند، از صادق قطب‌زاده سرپرست رادیو تلویزیون ملی ایران طرفداری کرده‌واقدامات او رادر رادیو تلویزیون مورد تائید قرارداده‌اند.

درخواست حزب دموکرات کردستان از امام خمینی

کمیته مرکزی حزب دموکرات کردستان ایران ، طی ارسال نامه سرگشاده‌یی از امام خمینی درخواست کردکه از منافع مردم کرد پشتیبانی کنند.

متن نامه به‌این شرح‌است:

حضرت آیت‌الله‌العظمی آقای روح‌الله‌خمینی دامت برکاته

پس از تقدیم سلامهای مخلصانه

بدینوسیله پیروزی عظیم نیرو های انقلابی را صمیمانه به جنابعالی ومردم مبارز ایران تهنیت می‌گوئیم. حزب دموکرات کردستان ایران وهمه مردم کردستان بمبارزات پیگیر به صلابت و شهامت آن‌جناب ارج فراوان مینهند. درپیکار آشتی ناپذیر سالهای اخیر نقش موثر جنابعالی‌در رهبری توده‌های خلق ازعوامل اصلی پیروزی خلق های ایران بشمار میرود. درست به‌همین جهت است که مراجعت آن‌روحانی بزرگوار بوطن تجلی پیروزی بزرگ مردم ایران برژیم منفور شاهنشاهی وامپریالیزم امریکا محسوب می‌گردد . ما آرزو داریم حضرت عالی همچنانکه در یکسال اخیر درایجاد وحدت کلمه در میان توده‌های خلق و بسیج آنان بسوی مبارزه توام با قربانیها وفداکاریها نقش بسیارمهمی بعهده داشتید درآینده نیز از نفوذ و محبوبیت خود برای حفظ اتحاد و همبستگی همه نیرو های دموکراتیک و ملی استفاده کنید . مبارزه ملی ایران به پیروزی های چشمگیری نائل آمده لیکن هنوز موانع ومشکلات فراوانی درپیش دارد . امپریالیسم امریکا درکمین است و به کمک مزدوران خود دست از توطئه برنداشته و ازهمه مهمتر هرچند جنبش خلق پایه‌های رژیم شاهنشاهی را درهم کوبیده اما هنوز آنرا کاملانابود نساخته است، همچنانکه خود آن‌حضرت درهنگام بازگشت به وطن تاکید فرمودید حفظ اتحاد و وحدت عمل نیرو های ملی و ضد امپریالیستی در شرایط کنونی اهمیت حیاتی دارد . ما آرزو داریم که جنابعالی بویژه اجازه ندهید درصفوف مبارزان راه آزادی ، مبارزانی که خونشان در نبردهای‌مشترک درهم‌آمیخته نفاق و تفرقه رخنه کند.

جنبش عظیم خلقهای ایران در مالکیت و انحصار هیچ گروه معینی نمیتواند قرار بگیرد . همه مردم ایران با ایدئولوژی‌های مختلف در این راه زحمت کشیده و فداکاری نموده‌اند و برای سازندگی ایرانی نوین و دموکراتیک ادامه مبارزه مشترک و همبستگی بسیار ضروری است. باید توجه داشته باشید که دستاوردهای انقلاب را نمیتوان در اختیار گروهی گذاشت و گروههای دیگر را به بهانه‌های مختلف از آن محروم ساخت . تجربه بسیاری از کشورها و همچنین کشورما نشان داده که هرگونه محدودیتی در زمینه آزادی فعالیت نیروها در مسیر انقلاب زیر هرعنوانی که باشد دیر یا زودبه‌دیکتاتوری منجر می‌گردد . تضمین بدون قید وشرط دمکراسی برای همه حزبها و گروههای سیاسی شرط اساسی ایجاد یک محیط سالم و دموکراتیک است‌که میتواند نویددهنده آینده‌های بهتر برای مردم ایران و بویژه زحمتکشان مردم کشور باشد.

همچنین امیدواریم که به یک مسئله اساسی انقلاب ایران نیزتوجه کافی مبذول دارید. ما ایمان داریم که هیچ رژیمی در ایران رژیم‌واقعا مردمی ، عادلانه و دموکراتیک نخواهد بود اگر قادر به حل مسئله ملی که از مشکلات اساسی کشور ماست نباشد. واقعیت این است‌که ایران خلقهای ستمدیده بیش از نصف جمعیت کشور راتشکیل‌می‌دهند. آموزش به زبان مادری ، پاسداری و توسعه فرهنگ ملی ، رفع تبعیض های اقتصادی و سیاسی و از همه مهمتر تعیین سرنوشت به‌دست خود ازحقوق مسلم این خلقها است، رفع ستم ملی از خلقها برخلاف آنچه عده‌ای از دشمنان مردم ادعا می‌کنند تجزیه‌طلبی نیست، برعکس تامین اتحاد واقعی این خلقها در چهارچوب ایران دموکراتیک ضامن حفظ وحدت واستقلال کشور است. مسئله ملی درایران وجود دارد و هیچگونه تجاهلی از اهمیت آن نمیکاهد ، برعکس راه را برای سوء استفاده دشمنان استقلال و آزادی ایران هموار میکند. حضرت‌آیت‌الله جنابعالی درطی یکسال اخیر نشان داده‌اید که قادر هستید با جرئت و شهامت بی نظیری بامسائل روبرو شوید. بمباید این بت را نیز که اتهام تجزیه‌طلبی نام دارد و از بقایای رژیم شوم پهلوی است بشکنید وبه‌نام انسانیت و عدالت از حقوق خلقهای ستمدیده ایران دفاع کنید مطمئن باشید تاریخ هرگز یک چنین خدمت درخشانی را فراموش نخواهد کرد.

ما امیدواریم که جنابعالی در این مورد رهنمود های لازم را به دولت مهندس مهدی بازرگان بدهید تاآیتان مسئله تامین حقوق ملی خلقهای ستمدیده ایران را دربرنامه خود بگنجانند . و بدین ترتیب مورد پشتیبانی همه مردم قرارگیرند.

با دیگر درود های مخلصانه و احترامات خود را به آن حضرت تقدیم میداریم و امیدواریم آن رهبر گرامی گامهای مهمی در حفظ وحدت صفوف انقلاب ایران بردارد.

کمیته مرکزی حزب دموکرات کردستان ایران

سخنان امام خمینی خطاب به روحانیون قم :

مردم را به‌قیام علیه ظلم هدایت کنید

قم ــ خبرنگار اعزامی کیهان ــ امام‌خمینی رهبر انقلاب‌اسلامی‌ایران دیروز خطاب به علماوطلابی که‌به زیارت او رفته بودند گفت که «روحانیون باید مردم را هدایت کنند. اما این هدایت نباید فقط به مسائل صرفا مذهبی بعانند نماز و روزه محدود شود.» امام گفت که « شما باید مردم را هدایت‌کنید‌که نهضت کنند ، قیام کنند علیه آنهاکه می‌خواهند مردم را فارغ‌کنند. دین را از بین ببرند و دنیا را تباه کنند.»

در این سخنان که در ساعت ۱۱ خطاب به عده‌ای از علما و طلاب ادا شد ، امام خمینی گفته که روحانیون درعین حال که نباید دستگاهی معاویه مانند و«شبیه پاپ» درست کنند ، در عین حال نباید امام گفت که « شما باید با مردم باشید و بحال مردم برسید» امام گفت که شما باید در حرف و عمل حضرت علی علیه‌السلام را سرمشق داشته باشید نه‌اینکه زندگی زندگی معاویه وحرف و حرف علی.»

رهبر انقلاب ضمن سخنان خود همچنین از روحانیون خواست تا مردم را درباره رفراندومی که میشود هدایت کنند و اضافه کرد: « شما باید مردم‌را هدایت کنید‌که به جمهوری‌اسلامی رای بدهند والا ممکنست که اعوجاج بیایدوهرکس یک چیزی‌بگوید .جمهوری‌اسلامی، همین ، جمهوری‌دموکراتیک‌اسلامی یعنی جمهوری غربی اسلامی . فرم غربی یااسلامی نمی‌سازد . جمهوری دموکراتیک یعنی جمهوری غیر اسلامی . جمهوری خلق مسلمان یعنی جمهوری مطلق یعنی جمهوری‌ای که کمونیست‌ها میخواهند . »

امام خمینی بکبار دیگردرستایش از مبارزات ملت گفت که « مردم باوحدت کلمه ابرقدرتهارا عقب راندند و ریشه ظلم و سلطنت۲۵۰۰ ساله‌را کندند .»

رهبر انقلاب در ادامه سخنان خود در پاره شکل جمهوری گفت که « شما پاسدار اسلام هستید بگارید اسلام بپاید بشود و رشد نکند . اسلام تابحال به‌آن عمل نشده . شمارا در مدرسه حبس‌کردند شمارا نگاهداشتند از چهار دیواری مدرسه بیرون بیائید و شما نه به دانشگاه راه داشتید نه در دولت ونه‌جایی دیگر . »

امام خمینی در پایان سخنان‌خود گفت « بیدار خوبید . متوجه مفسدین باشید . اینها که دوره افتاده‌اند و برضد اسلام صحبت میکنند شمابایدآنهارا خنثی کنید.»

در اجتماع کارگران صنعت چاپ گفته شد :

خواست اقتصادی اولین خواست ماست

حدود ۷۰۰ تن از کارگران صنعت چاپ به نمایندگی از طرف ۱۲ هزار کارگر این صنعت در خانه کارگر اجتماع کردند و خواستار انجام خواست های کارگران شدند.

دراین اجتماع از طرف کارگران پیشنهاد شد که‌هیئتی انتخاب گردد تا میزان نیاز های کارگران رامتناسب با هزینه زندگی مشخص کنند و با تعیین حداقل و حداکثر هزینه زندگی ، از دولت بخواهند که به وضع کارگران رسیدگی کند .

یکی از کارگران در این اجتماع ، ضمن اشاره بخواست های کارگران ، گفت : « خواست اقتصادی اولین خواست ماست و درمرحله بعدی باید به خواست اجتماعی ما یعنی تامین امکانات فرهنگی و ورزشی توجه شود . ما حق داریم از دولت بخواهیم که وزارت کار ، تشکیلات‌وقوانین کارگری را تغییر دهد و همینطور حق داریم که نمایندگانمان را در انتخاب قوانین جدید دخالت دهیم . ما باید برخلاف نمایندگان قبلی و سندیکا های قبلی‌مان، خواست هایمان را به‌مجلس ببریم ، برای احقاق حق خود حرف بزنیم و حق اعتصاب داشته باشیم . بنابراین باید هرچه زودتر نمایندگان‌واقعی خودرا انتخاب کنیم تابتوانیم بطور واقعی از آنها حمایت کنیم . »

دراین اجتماع که به منظور تشکیل سندیکای واقعی کارگران صنعت چاپ برپا شده بود ، گفته شد که‌این سندیکا صرفا یک سندیکای کارگری خواهدبود واز هیچ‌ایدئولوژی خاصی طرفداری نخواهدکرد. یکی از کارگران دراین مورد گفت :

«همانطور که رهبران‌انقلاب میگویند ،امروزروز سازندگی است. ماهم میخواهیم در این راه باساختن سندیکای واقعی خود به پیشبرد جنبش کمک کنیم . زیرا وقتی که‌کارگران متشکل باشند، بالطبع قدرتمند خواهند بود و دیگر کسی نمیتواند به آنها تهمت های مختلف بزند . »

درپایان این اجتماع کمیته‌ای بمنظور انجام برنامه های تدارکاتی و تهیه مقدمات تشکیل سندیکا های داخلی و سپس اتحادیه ، مرکب از نمایندگان ۱۵ چاپخانه تشکیل شد .

دو مشروبخوار درانظار عمومی شلاق خوردند

تبریز ــ دونفر به اسامی اکبر زنوزی و کاظم اشگینه بخاطر نوشیدن مشروبات الکلی‌محکوم‌به ۲۵ و ۸۰ ضربه تازیانه شدند . این حکمرا کمیته شماره ۱۰ تبریزصادر کرد . کمیته ابتدا هردو نفررا به ۸۰ ضربه تازیانه محکوم کرده بود ولی چون اکبر زنوزی از کرده خود اظهار ندامت کرد به او ۵۵ ضربه تخفیف داد . حکم کمیته در ساعت ۸٫۵ شب‌درخیابان خطیب در انظار عمومی توسط مامورآن کمیته اجرا گردید .

انتصابات درشهرستانها

در ۲٤ساعت‌گذشته‌در شهرستانها انتصابات زیر از طرف استانداریها و کمیته های انقلاب صورت گرفته است :

● امیرانی شهردار سابق بیجار مجددا به شهرداری این شهرانتخاب و انجمن های شهر و شهرستان منحل شد.

● مهندس ابراهیم درازگیو به شهرداری گرگان تعیین شد.

به مرکز مجاهدین حمله نشده است

کاشان ــ خبری که تحت عنوان « حمله به مرکز مجاهدین خلق‌در کاشان » در کیهان دیروز چاپ شد صحت ندارد و چنین خبری از سوی خبرنگار کیهان داده نشده است .

وزیر جدید صنایع و معادن معرفی شد

محمود احمدزاده‌ازسوی‌مهدی بازرگان نخست‌وزیر به‌سمت وزیر صنایع و معادن منصوب وبه‌شغل‌کار شد. وزیرجدید صنایع ومعادن امروزدر این وزارتخانه‌حضور یافت .

درخواست تصفیه سفارتخانه‌ها

دانشجویان ،تبعید شدگان و مهاجرین سیاسی مقیم چکوسلواکی بارسال نامه‌ای به کیهان ضمن ستایش از شهدای راه آزادی و رهبری انقلاب امام‌خمینی وپرسنل مبارزوانقلابی ارتش ،پشتیبانی‌خود را از دولت موقت بازرگان عنوان کرده‌اند وخواستار پاکسازی فوری عناصر ساواک ازکادرسفارتخانه‌ها نمایندگی‌های ایران‌و محیط دانشجوئی خارج ازکشور وازحمله براگ (پایتخت چکوسلواکی) شده‌اند.در این نامه همچنین‌ازدولت موقت انقلابی خواسته‌شده است‌که ترتیب بازگشت مهاجرین‌سیاسی و تبعید شدگان راهرچه زودتر فراهم آورد.

نخستین دادگاه علنی انقلاب در قم تشکیل شد

چند روحانی در نخستین دادگاه علنی انقلاب اسلامی در قم ، یک ستوان شهربانی متهم به‌کشتارمردم رامحاکمه‌میکنند.

قم ــ فرستاده کیهان صبح دیروز نخستین دادگاه انقلاب اسلامی قم بطور علنی برای رسیدگی به اتهامات ستوان یداله متقی زاده افسر شهربانی که متهم بقتل وضرب و جرح مردم است ، تشکیل شد. جلسات دادگاه بعدازظهر دیروز و صبح امروز نیزادامه یافت .

دادگاه انقلابی قم از چند روز پیش از مردم این شهر خواسته است تادرصورتی که مدارکی له یا علیه متهم دارند بدادگاه ارائه دهند .

محل دادگاه درسالن شیرو خورشید است و هیات قضات را چند تن از روحانیون‌تشکیل میدهند . دفاع از متهم رایکی از وکلای دادگستری قم بنام فیض به عهده دارد .درابتدای هرجلسه دادگاه یکی ازقضات بنقل آیه‌ای از کلام‌الله‌مجید به شاهدان هشدار میدهد که شهادت خودرا دقیق وباشجاعت بدهند و بدانند که دربرابر دروغ یا کتمان دانسته های خود مسئولند و آنچه‌راشهادت بدهندکه به رای‌العین‌دیده‌اند.

اعضای دادگاه عبارتند از آقایان : آذری ، موسوی ، اشراقی و خداپرست ، محیط دادگاه به نوشته فرستاده کیهان بسیار ساده و وسایل آن از یک میز کوچک ، دو کاناپه و یک تریبون که متهم پشت آن می‌ایستد واز خود دفاع میکند تشکیل شده است. شکایات کتبی علیه متهم که در پرونده ضبط شده‌است توسط رئیس دادگاه ورقه به ورقه قرائت و درمورد چگونگی‌آنها ازمتهم و شهود توضیح‌خواسته میشود .

شکایات گروههای مختلف برعلیه ستوان متقی زاده هر لحظه بیشتر میشود و بر قطر پرونده اومی‌افزاید . برابر تصمیم کمیته انقلاب قم ورود خبرنگاران و تعدادی تماشاگر به جسات دادگاه آزاد است . محاکمه تا پایان رسیدگی به اتهامات ادامه خواهد داشت .

ستوان یداله متقی‌زاده، افسر شهربانی قم در دادگاه

امروز با پیام مهندس بازرگان :

صادرات آزاد نفت ایران بخارج آغازشد

صادرات نفت خام ایران به بازارهای جهانی امروز پس‌از ۷۰ روز توقف باردیگر آغاز شد و طی مراسمی که بهمین منظور در جزیره‌خارک برگزار شد نفتکش «ورلدآمباسادور» پس از بارگیری بیش ازدویست هزار تن نفت خام ــ آب

کیهان
تکشماره ـ ۱۵ ریال
سه‌شنبه ۱۵ اسفند ماه ۱۳۵۷ ـ ۷ ربیع‌الثانی ۱۳۹۹ ـ شماره ۱۰۶۵۴

در سراسر ایران

میلیونها نفر از مصدق تجلیل کردند

پیشنهاد متین دفتری جامعه حقوقدانان:

دعوت برای تشکیل جبهه دموکراتیک ملی

هیأت سازمان‌دهی جبهه دموکراتیک تشکیل شد

نطق مهم امام خمینی در اجتماع زنان مجاهد

زنان باید در امور اساسی کشور دخالت کنند

★ زنان، حق طلاق دارند

صفحه ۲ـ ستون سوم

حضرت آیت‌الله شریعتمداری:

مطبوعات در انتشار حقایق آزادند

★ توهین به‌روزنامه ها و پاره‌کردن آنها جایزنیست

صفحه‌آخر ـ ستون هشتم

اعلام خطر آیت‌الله طالقانی به ملت:

شرایط از ۲۸ مرداد بدتر است

در پیام دیروز مسعود رجوی اعلام شد:

خواست‌های مجاهدین از جمهوری اسلامی

صفحه ۳ـ ستون اول

حزب ملت ایران: راه امام خمینی راه مصدق را دوام بخشید

صفحات ۲ و ۳ و آخر

نفرت از امپریالیسم

میلیونها ایرانی دیروز باشرکت‌درمراسم‌سالگرد درگذشت دکتر محمد مصدق یکبار دیگراعلام داشتند که از آرمانهای او دفاع می‌کنند و سربازش با امپریالیسم ندارند. این گوشه‌ای از مراسم دیروز دردهکده احمدآباد است. خانه مصدق نیز درعکس دیده‌میشود.

خواست های جبهه دموکراتیک ملی

انجام فوری رفراندوم برای طرد رژیم‌سلطنتی ـ انتخاب فوری شورای هماهنگی انقلاب ـ رسیدگی فوری به خیانت‌ها وجنایت‌ها ـ انتخاب هیئت تدوین‌کننده‌قانون اساسی ـ تامین آزادی احزاب، سندیکاها و جمعیت‌ها ـ رفع تبعیض نسبت به زنان ـ تائید خودمختاری خلق‌های ایران ـ لغوقطعی سانسور.

سحرگاه امروز در قم، رشت، تهران و شیراز

۱۰ عامل جنایت و کشتار تیرباران شدند

* ٤ تن از اعدام شدگان پریشب در تهران باتهام منافی عفت دستگیر شده بودند

* رئیس کلانتری قم جزء اعدام شدگان است.

* ((کیجا)) باج‌گیر معروف گیلان تیرباران شد.

صفحات ۲ و ۷

مرگ، از پلک چشم نزدیکتر است!

کمتر از یکصدم ثانیه تا مرگ فاصله دارد. بفرمان دادگاه عدل‌انقلاب اسلامی، فرمان آتش‌صادر شده‌است. سرباز رزمنده انقلاب ماشه‌را چکانده و گلوله سربی در پرواز سحرگاهی به قلب رئیس‌سابق کلانتری قم نشسته است. پوکه‌ای که به هوا بلند شده، چون شهابی بچشم می‌خورد.

تجلیل از مصدق درمدارس

بمنظور بزرگداشت خاطره‌روانشاد دکتر محمد مصدق رهبر جنبش ملی ایران در کلیه مدارس کشوردرمراسم خاصی اجرا شد و دانش آموزان در اجتماع خود از مبارزات دکتر محمدمصدق درمحواستبداد و استثمار تجلیل کردند، در مراسم مدارس کشور تنی چند ازمعلمان نیز در زمینه فعالیت‌ها و مبارزات‌شادروان مصدق سخن گفتند و مبارزات قهرمانانه وی را ستودند.

یادداشت روز

آزادی ضرورت رشد اجتماعی

آزادی‌خواهی و آزادی مقوله‌یی است‌که نمی‌توان آنرا چون حقوق ماهانه قطع یا پرداخت کرد. آزادی باترسیم خطوط‌دایره‌ی مجاز هرج و مرج و یا تعیین شرایط لازم برای «زنده ماندن» متفاوت است. آزادی خون سیال آگاهی و ضرورت رشد اجتماعی است. آزادی و ضرورت بدون هیچگونه‌تضاد عمده، جریان حیات اجتماعی را تضمین‌میکند و در صورت دستیابی به آگاهی که شناخت ضرورت و آگاهی است، همه‌ی چهارچوب‌ها خودبخود درهم خواهد شکست.

آزادی تفکر، آزادی بیان وقلم، عرصه پیچیده‌ی نبرد اندیشه‌هاست که خصلت حرکت آگاهانه است. آزادی گرفتنی نیست، دادنی هم نیست. بل در جریان حرکت آگاهانه، به دست خواهد آمد. البته، آنجاکه براساس معیارهای عینی و واقعی، آگاهی، ضرورت و جبر کور را درهم می‌شکند ویاچون سدی ناشکستنی برابرش می‌ایستد، دیگرآن‌خفقان و یا عصیان نیست، بلکه، ضرورت تجلی‌نقش انسان در تاریخ و طبیعت است.

گلسرخی ـ نمونه‌آشنا ـ دربدترین شرایط اختناق و دیکتاتوری، بدون آنکه‌کوچکترین آزادی صوری به وی داده شود، آزادانه از ایدئولوژی خود دفاع‌کرد، باتکیه‌براصیل‌ترین خواست های ملی و تایید حقوق طبقاتی زحمت‌کشان، با نیروگرفتن از آزادی ذاتی آگاهی، خون خویش را نثار کرد وگفتنی‌ها راگفت. آزادی را با آزادگی تجربه کرد. همان‌گونه‌که احمدزاده‌ها و طالقانی گفتند، صوراسرافیل گفت، عشقی گفت. ارانی و روزبه گفتند و ... اینان آزادی را درک‌کرده بودند. شناخت‌شان از بنیادهای اجتماعی، مدار برخوردشان با دیگر ایدئولوژی‌هارانیز بازترکرده بود. می‌گفتند و می‌شنیدند. سرکوب و تهدید را خصلت ناآگاهی وخشک اندیشی قشری می‌دانستند. این نغمه ناموزونی است که امروز عوامل شناخته شده باسازهای ناکوک، اما با سوز می‌نوازند. غرض اینان تعطیل آزادی است. مرض اینان، لطمه‌هایی جدی است‌که برمنافع غارتگرانه‌شان واردآمده است. اینان می‌خواهند در مجلس ختم بهار آزادی، شاخه گلی به سینه‌ی قهرمانان‌بزنند. می‌خواهند بهار آزادی‌را، باردیگر به‌گلخانه ببرند تا سفره‌ی رنگینشان باقی بماند. می‌خواهند با ایجاد تفرقه درصفوف‌بهم‌آمده‌ی جنبش ملی، راهی برخود بگشایند. هشدار رهبران و مردم کوچه و بازار علیه نفوذ این عوامل، سند معتبر این تلاش‌های ریاکارانه است. دست محافل عمده امپریالیستی درآستین اینان است. این دست‌ها درگذشته هشیارانه عمل‌کردند. امروز نیز، به ایجاد تفرقه درجناحهای مختلف جنبش، سخت‌دل‌بسته‌اند.

مهمترین و قاطعانه‌ترین پیروزی اینان، می‌تواند برقراری سانسور نوین بر مطبوعات آزاد و ملی باشد. چرا که مطبوعات زبان و چشم مردم است. اگر این چشمان را تار وزبان راالکن کنیم، درواقع چشم و زبان مردم را بسته‌ایم. نیرو های مبارز اجتماعی دیگرقادر نیستند به جمع‌بندی واقع‌بینانه‌یی از رویدادها، خواست‌ها، کاستی‌ها و نیرو ها، دست‌یازند و این نقطه آغاز «درجازدن» خواهد بود. خطر همین‌جاست. چرا که عدم انعکاس واقعی رویداد ها، همانقدر به حرکت آگاهانه‌اجتماعی لطمه می‌زند، که ارائه خبر نادرست. محدود کردن آزادی انعکاس رویداد ها و ایجاد سد بر جریان سیال و آزادانه خبرها، همانقدرکه در ساختن افکار عمومی غیر مسلح و بدون چاشنی علیه امپریالیسم و استبداد مجرم و موثر است، در ساخت و پرداخت طرح های عمده‌ی رهبران نیز، وقفه و یا اشتباه پیش می‌آورد. بی‌جهت نیست که یکی از سخنگویان امپریالیسم تاکید میکردکه: «یك خبرنادرست میتواند مسیر جنبشی را تغییر دهد و آن را به ضد جنبش بدل کند.» وی در پی ابرازاین حقیقت، به نوکران خود هشدار می‌دهد که: «مواظب باشید دروغ هایی که از طریق خبرگزاری های خودمان مخابره میشود، خودمان را در جمع‌بندی و تحلیل شرایط و تصمیم‌گیری ها فریب ندهد!» در شرایط حساس امروز این هشدار به کار ما هم می‌آید. به‌قول معلم‌انشای مدرسه‌مان امروزکاری نکنیم که فردا برسر «چهارراه چه‌کنم چرا؟» همه‌ی چراغها قرمز باشند.

مطبوعات طی دوران سیاه پهلوی، به‌جز دوره‌ی کوتاهی، زیر شلاق ستم ملی و بین‌المللی از نفس افتاده بود. کشورمان را به زندان بزرگی بدل کرده بودند و ما همه زندانیان سیاسی، شاه بودیم. در همان حال که بر «آپولو» (نامی که زندانیان سیاسی به دستگاه پرس شکنجه داده بودند. نوعی صندلی بود که دست و پا پرس می‌شد. کلاه مخصوصی برسر متهم می‌گذاشتند که صدای نعره‌اش تنها گوش خودش را آزار می‌داد. در حالی‌که دست و پا پرس بود، به کف پا کابل می‌زدند، شوك الکتریکی می‌دادند ویا می‌سوزاندند) سوار بودیم و نرمه‌ی پایمان را کابل می‌زدند، اعتراضمان به این بیداد، نعره‌ی گوش خراشی بود در درون «کلاه خودمان» که تنها خودمان را آزار می‌داد. گاه نیزچون گلسرخی و یا دیگر رزمندگان مطبوعات، حتی نفس‌مان برای دژخیمان غیر قابل تحمل بود.

همانگونه که زندانیان سیاسی بردیوار سلول های تار و نمناکشان می‌نوشتند: «این نیز بگذرد»، آن روزها با تحمل مشقات‌بسیار و دادن هزاران شهید و مجروح گذشت. هیچ مبارز آگاهی، بخاطر صدماتی که در راه مبارزه‌اش دیده است انتظار «مدال» و «کاپ» ندارد. اما وجودش را نمی‌توان انکار کرد و مردم هم این اجازه را نخواهند داد.

مطبوعات؛ نخستین قربانی دیکتاتوری شاه ونخستین پیام‌آور بهار آزادی بود. امروز نیز دلیرانه مصمم است که این آزادی را تا قلم و قلمزن دارد پاس دارد. دفاع قاطعانه رهبران و پاسداران سنگر آزادی این حق طبیعی و انسانی را بار دیگر تاکید وتصریح کرد. ورود امام، پایان شب سیاهی بود که همه‌ی آزادگان و مخالفان دیکتاتوری را به جرم های «مارکسیست» و «مارکسیست اسلامی» بودن به‌بند می‌کشیدند. رهبری جنبش به‌همه‌ی اندیشه‌ها اجازه‌ی حیات و رشد داده است، اما خیانت به استقلال ایران و خیانت به زحمت‌کشان را محکوم‌کرده است. این رهنمودی است که آزادی را تضمین میکند و هشداری است به نفاق‌افکنان، خشك اندیشان، ساده لوحان و یا پاك‌دلانی که به دام تبلیغات «رنگ‌عوض کردگان» و «فراریان رژیم شاه» افتاده‌اند. می‌دانیم و خواهند فهمید که پاره کردن و آتش زدن روزنامه، انتشار اعلامیه های جعلی از قول رهبران مذهبی جنبش، مارك زدن به این یا آن، ریختن اشك تمساح برای انقلاب و دوزو کلك های دیگر، مکتب آزادی راتعطیل نخواهد کرد.

م. ر. ه

در یك اجتماع چندهزار نفری:

مسجد امام خمینی افتتاح شد

مسجد امام خمینی (مسجد شاه سابق) دیشب با اقامه‌نماز جماعت توسط حضرت آیت‌الله آقای حاج سید محمد باقر خوانساری که به‌تقاضای بازاریان ازطرف حضرت‌آیت‌اله العظمی امام خمینی به امامت این مسجد برگزیده شده‌اند افتتاح شدوحضرت‌حجت‌الاسلام آقای فلسفی به تفصیل درباره امور جاری مملکت و مشخصات حکومت عدل اسلامی سخن گفت. در نخستین شب فعالیت جدیداین مسجد چندین هزار نفر از بازرگانان و تجار و اصناف و همچنین طبقات‌مختلف شرکت داشتند.

آقای فلسفی واعظ معروف‌در سخنان خود اظهار داشت ما اینك در مرحله دوم جمهوری اسلامی هستیم و در صورتی‌که در این مرحله از انقلاب پیروز شویم مرحله سوم و اصلی یعنی سازندگی روحیه‌مردم و ساختن انسانی والا، آزاد و مسلمان آغاز میشود این موضوع هدف مرحله سوم است. فلسفی‌گفت برقراری عدالت و آزادی، حفظ حقوق مردم و رعایت انصاف همگی از هدف‌های اساسی اسلام است ولی مهمترین هدف اسلام ساختن انسانهاست.

فلسفی اضافه کرد باید با صراحت اعلام کنم که تمام اقشار وگروههای مختلف‌مذهبی و سیاسی در انقلاب مقدس‌ملت ایران شرکت داشته‌اند و به همین دلیل ما حقوق همه گروهها را محترم میشماریم. اما نسبت هریك از اقشار راباید درنظر گرفت. در جمهوری اسلامی آزادی نشر عقائد و بیان و قلم محترم است‌ورعایت میشود ولی نمیتوان به راه انقلاب و همگام با آن قدم بردارند وبدین‌منظور مردم‌باید در نخستین قدم بااجتماعات و گروههای اقلیت اجازه داد در برنامه دولت‌اکثریت خرابکاری بکنند و چوب لای چرخ دولت بگذارند. فلسفی در این سخنرانی سیاسی از مطبوعات انتقاد کرد و گفت مطبوعات کشور باید نسبت نیروهای مختلف را در نظر بگیرند وبا توجه بداینکه انقلاب ایران‌یك انقلاب اسلامی است باید بداین نکته مهم توجه اساسی کرد. وی گفت دولت نباید در امور مطبوعات دخالت کند ولی مردم‌که این انقلاب را به‌ثمر رسانده‌اند وبرای‌تحقق هدفهای

بقیه در صفحه ۲ ستون هفتم

جریده شریفه کیهان

چون در شماره روز شنبه آن روزنامه در فهرست‌فراماسونهای ایران نامی ازاینجانب نیز ذکرشده است، لازم دانستم توضیح زیررا باستحضار رسانیده وتقاضاکنم عین نامه‌ای‌راکه دراینمورد به مولف محترم‌کتابی‌که حدود ۱۲سال قبل بهمین عنوان بچاپ رسیده تقدیم داشته‌ام، بچاپ برسانند.

جناب آقای اسماعیل رائین

حدود ۱۰ تا ۱۲ سال قبل‌کتابی بوسیله جنابعالی درباره «فراماسونری» چاپ شده‌که درآن‌موقع‌دسترسی به‌آن مقدور نشد ولی طبق اظهار بعضی ازدوستان نام اینجانب نیز درآن ذکر شده‌است، چون اکنون بشرح‌آگهی‌های صادره درجرائد قصدتجدیدوچاپ‌کتاب فوق‌را دارند وازطرفی ظاهرا: نسخه‌هائی ازآن بدون اطلاع شما تکثیر شده است لازم دانستم مراتب زیررا باستحضار برسانم‌که اینجانب حدود ۱۲ سال قبل بنابه‌توصیه ومعرفی دونفر ازدوستان تحصیل‌کرده به‌باشگاه رازی وعضویت فراماسونری وارد شده وبرای چندی درمجلس مجالس مقدماتی که همواره مرکب ازمحدودی افراد تحصیل‌کرده وخوشنام بود ودرآن جز از برادری وبشردوستی صحبتی نمیشد شرکت نموده وپس ازگذشت دوران کوتاهی بعلل شخصی ازعضویت و حضور درباشگاه، شرکت درمجلس کناره‌گیری نمودم ومسلما این‌موضوع دراسناد و مدارك بعدی‌که مورد بررسی آن‌جناب برای تکمیل کتاب قرار خواهدگرفت منعکس میباشد تمنا دارم مراتب‌را در تجدید چاپی‌که وعده فرموده‌اید ملحوظ دارید.

باعرض تشکر ـ مجتبی سلطانی

آخرین عشق شاه
با عکس های اختصاصی و جریان کامل این ماجرا
فردا در مجله سپید و سیاه

بانک شهریار

آگهی دعوت مجمع عمومی عادی بطور فوق‌العاده بانک شهریار

از کلیه صاحبان محترم سهام بانک شهریار (شرکت سهامی عام) دعوت میشود که در جلسه مجمع عمومی عادی بطور فوق‌العاده که از ساعت ٤ بعدازظهر روز شنبه ۵۷/۱۲/۲۶ در سالن اجتماعات اطاق بازرگانی و صنایع و معادن ایران واقع در خیابان تخت جمشید ـ چهارراه فرصت ـ شماره ۲۵٤ تشکیل میشود شرکت فرمایند.

دستور جلسه:

انتخاب عده‌ای از اعضاء هیئت مدیره برای تکمیل تا حد مقرر در اساسنامه.

بانک شهریار (شرکت سهامی عام)

ن ۷۵۸۲۸

ملاقات امام خمینی با آیت‌الله‌العظمی شریعتمداریـ امام خمینی ساعت ۸٫۴۵ دقیقه بعدازظهر دیروز به‌ملاقات حضرت آیت‌الله‌العظمی شریعتمداری به‌منزل ایشان رفتند و پس از ۳۰ دقیقه گفت و گو باقامتگاه خود بازگشتند . در این ملاقات حجت‌الاسلام حاج‌سیداحمد خمینی نیز حضور داشت .

گذری و نظری بر رویدادها

بهم نزدیک‌تر شویم ...

برمزار مصدق گرد آمده بودیم . شعار روز این بود: «اتحاد ، اتحاد ...» و مجاهد کبیر آیت‌الله طالقانی سخن‌را آغاز کرد باهشداری اینچنین : «در شرایطی بدتر از۲۸مرداد هستیم» . حرف به اتحادها از دولت موقت انقلابی کشید و مجاهد کبیر گفت : «رگروهها از دولت انتقاد میکنند. دولت موقت دولت ایده‌آل‌شان نیست ، دولت ایده‌آل هیچ نیست . اما ایده غیر از واقعیات است.»

راستی هم چنین است . میگوئیم دولت موقت ، پس نباید همه ایده‌آل‌هایمان را از او بخواهیم . اما این دولت موقت ، دولتی انقلابی است و این ابعاد انتظار را وسعت می‌بخشد .

هیچکس منکر نیست‌که دولت موقت انقلابی مشکلاتی بزرگ پیش‌رو دارد . اما اگر انتقادی هست و حرفی، هدایتی این نیست‌که دست دولت‌را بخواهیم دربوست‌گردو بگذاریم. هدف این است‌که نگذاریم دولت انقلابی ، مسئولیت‌های سنگین به ثمر رساندن انقلاب‌را فراموش‌کند . هدف اینست که نگذاریم خشت اول‌کج نهاده شود.

آنان که از سر صداقت انتقاد میکنند و حرف‌هایشان‌را برزبان می‌آورند ، خوب میدانند‌که دولت انقلابی با چه مشکلاتی درگیر است . اما چه بسا‌که به جزئیات‌آن‌آگاهی نداشته باشند . ایجاست‌که میگوئیم برای داشتن قردایی روشن ، دولت موقت انقلابی وظیفه دارد‌که حرف‌هارابشنود، سبک و سنگین‌کند وبرای هرگدام باسخی روشن بدست‌دهد. ایمان داریم‌که اگر مسئولان به‌واقع انقلابی بیندیشند ، و گروههایی‌راکه انتقادی و برنامه‌ای دارند به حرف بگیرند و واقعیات روز را برایشان بشکافند ، همه به هم نزدیک‌تر خواهیم شد و شعار روز به واقعیت بدل خواهد شد : «اتحاد ، اتحاد ...»

ر . م .

حضرت آیت‌الله شریعتمداری
کمیته‌های پیکار با بیسوادی به فعالیت خود ادامه بدهند

با توجه باینکه درمعدودی از مناطق کشور موانع و مشکلاتی درزمینه ادامه فعالیتهای جهاد مبنی سوادآموزی ایجاد شده و موجبات ناراحتی و دلسردی مأموران کمیته‌های پیکار با بیسوادی را فراهم آورده بود حضرات آیات عظام و علمای اعلام دستوراتی درجهت رفع هرگونه مانع و مزاحمتی درجهت ادامه این امر مذهبی و ملی صادر فرمودند و مرجع عالیقدر تشیع حضرت آیت‌الله‌العظمی آقاسید کاظم شریعتمداری طبق دستخطی مقرر و تکلیف فرمودند که این فعالیت ادامه یابد و ذیلاً جهت اطلاع اهالی سراسر کشور اعلام میگردد..

بسمه تعالی

بالبلاغ سلام کمیته‌های پیکار با بیسوادی گرامی، بمعالیت خود ادامه بدهد وتغییراتی درآن داده‌نشود هرگونه تغییرات ومداخله ازطرف‌هیچ‌سازمانها نیز طریق مقامات دولت باستثنای مایه‌صورت مورد مذاوزه‌قرار گیرد ان‌شاءالله تعالی برتوفیق همگان میفزاید ۲۰/۱۲/۵۷

تاریخ ۴ ر ۳۴ ر ۹۹

خواست‌های جبهه دموکراتیک ملی اعلام شد

جبهه دموکراتیک ملی‌ایران در مبارزه متحد و آشتی‌ناپذیر نیروهای خلق برضد نیروها، سازمانها و نهادهای سیاسی ، نظامی وفرهنگی‌استبداد وابسته به امپریالیسم ، اجرای خواست‌های زیر را ضروری می‌داند :

۱ ــ انجام فوری‌رفراندوم صرفا به منظور تثبیت حقوقی و طرد کامل و قطعی رژیم سلطنتی برای همیشه. رفراندوم برای نظرخواهی راجع به‌نوع حکومت و محتوای آن باید بس‌از طی مدتی کافی و از طریق دیگری انجام شود.

۲ ــ انتخاب فوری شورایی از نمایندگان کارگران، کارمندان ، اصناف و سایر قشرهای مترقی جامعه به نام «شورای هماهنگی انقلاب» و قبول حق نظارت این شورا براعمال دولت در همه مراحل بویژه در مراجعه به افکار عمومی و برگزاری انتخابات و در تشکیل مجلس موسسان.

۳ ــ رسیدگی فوری به خیانت‌ها وجنایت‌های مسئولانی که اموال ملت را غارت کرده، دست ستم و آدمکشی بر هموطنان خویش گشوده‌وعامل اجرای سیاست های ضدملی و ضد آزادی حکومت‌های بیگانه بوده‌اند.

● هیئت تدوین کننده قانون اساسی آینده باید تحت نظارت «شورای هماهنگی انقلاب» از میان افراد با صلاحیت کلیه طبقات و اقشار بطور آزادانه انتخاب شود.

● همه گرایش های فکری می‌باید امکان تبلیغ آزادانه نظرات خود را درباره قانون اساسی داشته باشند.

● تامین آزادی کامل اتحادیه‌ها ، سندیکاها ، جمعیت‌ها ، کانون‌ها و احزاب سیاسی

● محو بنیادها و نهادهای ضد انقلابی ارتش و احتراز از بازسازی آن بطوریکه محلی برای سپاهیگری حرفه‌ای در فرهنگ انقلابی ایران‌باقی‌نماند.

● مبارزه برای رفع هرنوع تبعیض در جامعه

● رفع تبعیض نسبت به‌زنان در برخورداری از حقوق‌برابر با مردان

● قبول و تاییدحقوق‌فرهنگی و خودمختاری داخلی خلق‌های ایران در جهت حفظ تمامیت ارضی و یکپارچگی کشور.

● لغو قطعی و همیشگی سانسور و تامین آزادی‌کامل‌و استقلال مطبوعات و رادیو تلویزیون.

● رفع ستم اقتصادی از کلیه دهقانان و کارگران کشور نابودی نظام سرمایه‌داری‌وابسته از طریق نابودی حاکمیت امپریالیسم و کلیه مظاهر وابستگی به آن در تمام‌ارکان اقتصادی ، سیاسی ، نظامی ، فرهنگی و بازسازی بنیادهای دموکراسی.

● هرگونه انحصارطلبی و تعصب فکری و عقیدتی در وحدت عمل ملت ایران شکاف ایجاد می‌کند.

● استفاده از دست‌آوردهای انقلاب جز با مشارکت خلاق توده‌های ستمدیده ممکن نیست.

● ارتجاع و تفکر ارتجاعی به شکل های گوناگون و در شئون مختلف مملکتی نفوذعمیق دارد.

نطق مهم امام خمینی دراجتماع زنان مجاهد
زنان باید درامور اساسی کشور دخالت کنند

قم ــ خبرنگار کیهان : هزارها تن از زنان مجاهدقم، پریروز در مدرسه فیضیه قم به دیدار امام خمینی رفتند . امام خمینی خطاب به زنان مجاهد نطق مهمی‌ایراد کرد که متن آنرا در زیر میخوانید:

بسم‌الله‌الرحمن‌الرحیم

درودبی‌پایان بربانوان‌ایران. سلام برشما خواهران محترم. رحمت خدا برشما شیردلانی‌که به همت والای شما ، اسلام از قید اسارت بیگانه بیرون آمد. شما خواهران عزیز و شجاع دوشادوش مردان ، پیروزی را برای اسلام بیمه کردید. من از شما زنان ایران و قم‌تشکر میکنم . خداوند و امام عصر از شما راضی باشد . شما با بچه‌های کوچك خودتان ، در غیابانها آمدید و با مظاهرات پرشورتان از اسلام پشتیبانی کردید من اخبار قم و سایر شهرها را می‌شنیدم . من اخبار خیابان «چهارمردان» قم را می‌شنیدم . من از شجاعت‌های زنان ایران ، قم و سایر شهرها آحساس غرور میکنم . شما زنان دلیر در این‌پیروزی پیشقدم بودید و هستید . شما مردان را تشجیع کردید. ما همگی مرهون شجاعت های‌شما زنان شیردل هستیم . اسلام ، نظر خاصی نسبت به همازنان دارد . اسلام در زمانی در جزیرةالعرب ظهور کرد که زنان ، حیثیت خودشان را از دست داده بودند ، اسلام آنان را سربلند و سرافراز کرد . اسلام ، آنان را با مردان ، مساوی کرد . عنایتی که اسلام به زنان دارد بیشتر ازعنایتی است‌که به مردان دارد . در این نهضت ، زنان حق‌بیشتری از مردان دارند . زنان، هرزمان شجاع با مردان‌خود، بزرگ می‌کنند. قرآن‌کریم ، انسان‌ساز است وزنان نیز انسان‌ساز. اگر زنان شجاع و انسان‌ساز، از ملت‌ها گرفته شوند ملت‌ها به شکست و انحطاط کشیده می‌شوند . قوانین اسلام ، همه به صلاح زن و مرد است. زن باید در مقدرات اساسی مملکت دخالت کند . شما همانگونه‌که در نهضت‌ها نقش اساسی داشته‌اید و سهیم بوده‌اید‌کنون هم باز باید در پیروزی سهیم باشید وفراموش نکنید که هرموقع که اقتضا کند ، نهضت کنید ، قیام کنید ، مملکت از خود شماست. انشاءالله .

شما باید مملکت را بسازید. زنان درصدر اسلام با مردان‌در جنگ‌ها هم شرکت می‌کردند. ما می‌بینیم و دیدیم که زنان، همدوش مردان ، بلکه جلوتر از آنان در صف قتال ایستادند. خود وبچه‌های خود و جوانان خودشان را از دست دادند و بازهم مقاومت کردند . ما می‌خواهیم زن به مقام والای انسانیت برسد . زن باید در سرنوشت خودش دخالت داشته باشد. دوره اختناق میخواست، زنان جنگجوی ما را تنگجو بارآورد ، ولی خدانخواست . اینها می‌خواستند با زن مثل یك شیئی ، مثل یك چیز، مثل یك متاع رفتار کنند ، ولی اسلام ، زن را مثل مرد ، در همه شئون ، همانطوریکه مرد

در همه شئون دخالت دارد، دخالت میدهد . همه ملت ایران ، چه زنان و چه مردان باید این خرابه‌ای که برای ما گذاشتند بسازند .

ایران بادست‌مرد، تنها درست نمیشود ، مرد و زن باید باهم این خرابه را بسازند . و اما مسالـه‌ای که باید توجه داشته باشید این است که زمانی که میخواهند ازدواج کنند از همان اول میتوانند اختیاراتی برای خودشان‌قرار دهند که نه مخالف شرع باشد و نه مخالف حیثیت خودشان . مثلا میتوانند از اول ، شرط کنند کماگر چنانچه مرد ، فساد اخلاق داشت یا اگر بدرفتاری با زن کرد ، زن ، وکیل‌باشد در طلاق .

اسلام برای زنان ، « حق» قرار داده‌است . اسلام ،اگر محدودیتی برای زنان‌ومردان، قائل شده‌است ، همه به صلاح خودشان بوده‌است . اسلام همانگونه که حق طلاق رابرای مرد قرار داده‌است ، این‌حق رابرای زن قرار داده است که دروقت ازدواج ، شرط کنند‌که اگر بامن چه‌کردی و چه کردی ، من وکیل‌باشم درطلاق . و اگر این شرط را کرد مرد دیگرنمیتواند او را معزول کند .

اگر مردی با زنی بدرفتاری کرد‌در اسلام او را منع‌میکنند واگر گوش نکرد ، او را«حد» میزنندو اگر گوش نکرد مجتهد ، زن را طلاق‌میدهد. خداوند همه شمارا با عزت و سلامت و سعادت ،با ایمان کامل ، باتوجیه‌وفرهنگ‌صحیح قرین کند . سلام برشمابانوان عزیز و محترم .

برگزاری متینگ وبرنامه سخنرانی در دانشگاه تهران محدود شد

مدیریت موقت دانشگاه تهران طی اطلاعیه‌ای ، اعلام داشت که برگزاری هرگونه برنامه سخنرانی و اجتماع در دانشگاه تهران بایدبا کسب موافقت و اجازه قبلی ازسوی مدیریت موقت دانشگاه تهران‌باشد. اطلاعیه بشرح زیر است :

ــ چون کلاسهای درس دانشگاه تهران آغاز شده و محیط دانشگاه برای این منظور آماده گشته است، از کلیه هموطنان‌وهمه گروههای سیاسی و اجتماعی غیر دانشگاهی تقاضا میشود که از برگزاری هرگونه میتینگ واجتماع در دانشگاه تهران بدون اطلاع و موافقت مدیریت موقت دانشگاه، اکیدا‌خودداری کنند و آرامش‌محیط دانشگاه را برای ادامه تحصیل فرزندان عزیز دانشجو حفظ نمایند.

هموطنان عزیز بسیاه داشته باشند اکنون که بخواست خداوند، رژیم طاغوتی سرنگون شده است مکانهای عمومی ، میدانها و استادیوم‌های ورزشی سنگر آزادی است و برای اجتماعات میتوانند‌محل استفاده واقع شود.

مدیریت موقت دانشگاه تهران

قطعنامه کارگران اخراجی

کارگران اخراجی و بیکار دیروز قطعنامه‌ای‌را که پس از مذاکره با نمایندگان وزارت کارتهیه شده‌بود در اختیار کیهان قرار دادند ، دراین قطعنامه آمده است :

در تاریخ۵۷/۱۲/۱۴در ساختمان مرکزی وزارت کار و اموراجتماعی باحضور عده‌ای‌ازکارگران اخراجی و بیکار از ساعت ۱۰الی۱۴جلسه‌ای تشکیل گردید . این جلسه باحضور آقایان ضیاء و فاضل‌پور نمایندگان وزارت کار تشکیل گردید . دراین جلسه مطالب زیر مورد بررسی و تصویب ما کارگران حاضر و نمایندگان مذکور قرار گرفت .

۱ ــ ما کارگران‌اخراجی‌وبیکار خواستار یك محل مستقل جهت ایجاد شورای موقت کارگران اخراجی وبیکار و رسیدگی به مسائل مربوطه هستیم .

۲ ــ تاتاریخ ۵۷/۱۲/۱۵ محل تجمع کارگران بیکار و اخراجی تعیین واز طریق رادیو وتلویزیون و مطبوعات اعلام گردد .

۳ ــ در صورت عدم اعلام این محل از طریق رادیو و تلویزیون و مطبوعات ما کارگران اخراجی و بیکار در ساعت ۹ صبح چهارشنبه ۵۷/۱۲/۱۶ در محل وزارت کار مجددا اجتماع خواهیم کرد .

مسجد امام خمینی افتتاح شد

بقیه ازصفحه اول

آن از ایثار مال و جان وخون ابا نداشته‌اند اینك حق دارند که از مطبوعات بخواهند در تهیه طومار اعتراض خود را به مطبوعات اعلام دارند .

فلسفی اضافه کرد نمیدانم چرا سازمان رادیو تلویزیون‌نیز برای بیان عقاید جمهوری اسلامی و بحث میان طرفداران ایدئولوژی‌های مختلف مسامحه میکند .

فلسفی متن فرمان امام خمینی خویش درمورد انتخاب حضرت‌آیت‌الله آقای حاج سید محمد باقر خوانساری برای امامت مسجد شاه سابق قرائت کرد و اظهار داشت با شایستگی علمی ایشان امیدوارم مسجد امام خمینی‌به صورت یك‌مرکزفرهنگ اسلامی وتحصیل علوم دینی درآید.

مراجعه‌روزنامه‌ـ نگاران اخراجی به قم

تهران ــ خبرگزاری‌فرانسه‌ـ منابع نزدیك به‌گروه انتشاراتی اطلاعات دیروز اعلام داشتند که۲۱ روزنامه‌نگار از این موسسه توسط اعضای کمیته امام از ورود به روزنامه اطلاعات منع شده‌اند.

به گفته‌این منابع این عده که متهم به همکاری با رژیم سابق هستند فورا راهی قم شدند تا از آیت‌الله خمینی تقاضا کنند که‌بکار آنها رسیدگی شود .

مطبوعات ایرانی اخیرا توسط اعلامیه‌هایی که برروی دیوار چسبانده شده متهم به ضد اسلامی‌و ضد ملی شده‌اند. کارکنان‌مطبوعات این اتهام را رد کردند درروزهای اخیر نمایندگان رهبران مذهبی‌در این باره نظرات مختلفی‌ابرازداشته بعضی از آنان اتهامات را وارد دانسته و بعضی دیگر برعکس از روزنامه‌نگاران دفاع کرده‌اند .

امام خمینی خطاب به پاسداران انقلاب :
به ابرقدرت ها اجازه دخالت نمی‌دهیم

قم ــ فرستاده‌ویژه کیهان : **امام خمینی ساعت ۱۱ صبح دیروز گروهی از پاسداران انقلاب را به حضور پذیرفته و خطاب به آنان گفتند : سران رژیم سابق قصد کودتا داشتند که با هوشیاری مردم شکست خورد ، امام یادآورشد : برای کارمندان ، کارگران ، کشاورزان وکلیه طبقات‌ضعیف یك زندگی مرفه و خوب‌ایجاد خواهد شد .**

در این دیدار ، پاسداران سرود ویژه‌ای برای امام بطور دستجمعی خواندند و سپس نماینده پاسداران‌اعلام وفاداری مجدد کرد. امام در جواب نماینده پاسداران گفتند : بسم‌الله‌الرحمن‌الرحیم . من همیشه شاهد شما، دعاگوی همه اقشار ملت ، دعاگوی پاسداران‌انقلاب‌بوده وانشاءالله خواهم بود . خداوند این‌چهره های نورانی را به نورجمال خودش روشن فرماید. خداوند شما پاسداران را مزتو عظمت عنایت فرماید . خداوند شماها را با سعادت و سلامت نفس‌در این دنیا و با سعادت های بزرگ و رحمت بزرگ خودش درآخرت محشور فرماید .

شماها قشرجوان بودید قشر جوانی که از همین‌تو، نه در طبقه بالاکه همه‌چیز ما را آنها بباد دادند ، و نه آنهائیکه به خارج فرارکردند یا بودند و اموال ملت را به‌یغما بردند . شما جوانهائی که در متن توده ، در متن‌جامعه‌بودید منت برما دارید . همه ملت اسلام را دارند . ما حتی بر اسلام نداریم ، اسلام برما منت دارد ، قرآن دارد . لاکن من منت از شما می‌کشم ، شما جوان جوانهای قدرتمند ، شما جوان های با ایمان ، شما جوانهای با قدم ثابت و صادق این پیروزی را تحصیل کردید .

من خدا می‌دانم در مدرسه که بعداز دو روز متوجه شدم به این مکسهائی که از جوان های ما در مدرسه هست و البته این بعضی از شهیدان‌ما هستند خدا می‌داند که برقلب من‌چه می‌گذرد و من چقدر متاسفم، متاثرم . اینها جوانهای خودما هستند . این‌ها فرزندان من هستند . این جوانهای برومند برای اسلام شهید شدند . خداوند آنها را با صاحب‌اسلام محشور فرماید . ما متاسفیم از این‌کشتارها ، از این‌وحشیگری که رژیم منحوس کرد ، لاکن متشکرم که خون جوانهای ما در راه اسلام ریخته شد . اسلام ازاین جوانها خیلی داشته ، اسلام از این عزیزها خیلی داشته است وشما جوانها مثل جوانهای صدر اسلام، به اسلام خدمت کردید. اسلام داشت منفی می‌شد ، اسلام را داشتند منهدم میکردند. قرآن را داشتند زیر چکمه‌ها از بین می‌بردند . قیام شما جوانهای ایران ، قیام شما ملت ایران که قیام الهی بود ، نهضت‌الهی بود قرآن را زنده‌کرد ، اسلام را زنده کرد ، حیات تازه به اسلام بخشید و من امیدوارم که از این ببعد همه ما ، همه‌ما مجاهدت کنیم تا جمهوری اسلامی را مستقر کنیم و دست اجانب را همانطور که تا حالا قطع کردیم از این ببعد هم نگذاریم برما سلطه پیدا کندو نخواهیم گذاشت . ما اجازه نخواهیم داد دولت های ابرقدرت در فرهنگ و اقتصاد و ارتش ما دخالت کنند .

حزب ملت ایران :
راه امام برای ما راه مصدق‌را دوام بخشید

حزب ملت ایران‌نیز دیروز به مناسبت سالگرد درگذشت دکتر مصدق پیغامی ملی پیام فرستاد . قسمتهایی از این پیام که دیروز قرائت نشد بدین شرح است :

هم‌میهنان ،این نعمتی است که انسان در طول حیات کوتاه خود دو رهبر بزرگوار دیده‌باشد، با دو رهبر با ایمان همراه و همصدا شده باشد و در سپاه دورهبر دلیر و سرسخت جنگیده‌باشدواین‌افتخاری است برای حزب ملت ایران که در حد توان و ایمان در خدمت این‌دو رهبر بزرگ به اندیشه‌های وطنخواهانه و انسانی ایشان بوده است . ملت ما بادوچهره تابناك ، دو مظهر پیکار با ستم و دو تگین خورشیدی تاریخ عصر حاضر جهان را جواهر لشان کرده است . حزب ما آنان صمیمانه ، سالیان سال در سنگر استوار مصدق جنگیده که نام حزب‌ونام‌افراد حزبی‌خاکسارانه به ذره‌ای تبدیل شد ونام «مصدقی» برهمه حیات حزب ووابستگان‌حزب پسرتو انداخت وما در حسرارت همین پرتو در کنار همین آتش و در درون همین سنگر زندگی‌کردیم آموختیم و جنگیدن وفاداربودن این نکته گفتنی است که در راه سربلندی آفرین امام خمینی رئیس مبارزه برای ما راه مصدق‌را دوام‌بخشیدن بود .

دبیرخانه حزب ملت ایران

خبرهای روز

نرخ ماهی شمال اعلام شد

دفتر شیلات شمال امروز نرخ ماهی سفید وکفال‌را به این شرح اعلام کرد ماهی سفید کیلوئی ۳۸۵ ریال ماهی کفال کیلویی ۱۴۵ ریال . نرخ های جدید در جهت تصحیح خبر دیروز اعلام شد .

مدیران عامل دو منطقه بهداری

از طرف دکتر کاظم سایی وزیر بهداری و بهزیستی ، دکتر فریدون جوان پرست کوچصفهانی به سمت مدیر عامل سازمان منطقه‌ای بهداری و بهزیستی استان زنجان و دکتر کمال‌الدین اعظمی به سمت مدیر عامل سازمان منطقه‌ای بهداری و بهزیستی استان کهکیلویه و بویر- احمدی منصوب شدند .

افتتاح کلانتری بازار

صبح امروز طی مراسمی‌دربازار تهران ، کلانتری ۱۳ افتتاح شد . رئیس کلانتری سرهنگ نبی‌پور است که مورد تائید اهالی بازار قرار دارد . امروز همچنین‌بازاری ها پاسبانها و افسران خوشنام‌را که میجگاه مردم‌را درگذشته مورد‌آزار و اذیت قرار نداده بودند،برکار خود برگرداندند .

حمایت لیبی از انقلاب ایران

کویت ــ ۵مارس ــ علی تریکی ، وزیر خارجه لیبی‌ دیروز در جلسه پیروزی انقلاب ایران و وجود پیوند نزدیك بین انقلاب ایران و انقلاب کشور خودمابراز خوشنودی کرد .

تریکی که در کویت در جلسه اتحادیه عرب برای رسیدگی به موضوع یمن شرکت کرده بود ، در جمع خبرنگاران گفت : «روابط بین لیبی و انقلاب ایران به‌مدتها قبل از سقوط رژیم سلطنتی ایران برمی‌گردد.»

تریکی از سوی دیگر از کشور های عرب خواست که به کمك‌عهدی امین رئیس جمهوری اوگاندا بشتابند.

قطار فوق‌العاده برای مشهد و قم

راه‌آهن دولتی ایران امروز اعلام کرد : بمنظور رفاه بیشتر مشتاقان زیارت حرم مطهر حضرت معصومه علیهما السلام یك قطار فوق‌العاده روزهای پنجشنبه‌وجمعه ۱۸ اسفند به شهر مشهد مقدس و قم اعزام میگردد .

این قطار ساعت هفت و چهل دقیقه صبح از تهران حرکت و در ساعت ده وچهل و پنج دقیقه وارد قم میشود واز قم در ساعت هفده و پانزده دقیقه حرکت و ساعت‌بیست وسی‌دقیقه به تهران خواهدرسید .

دانشگاه تربیت معلم

از سوی وزیر علوم و فرهنگ‌و هنر ، دکتر جعفر شعار عضوهیات علمی دانشگاه تربیت معلم ومنتخب شورای مدیریت این دانشگاه به سرپرستی موقت دانشگاه تربیت‌معلم منصوب شد .

پیام امام جمعه مهاباد درباره مصدق

از مهاباد ، قلب دافدارکردستان خونین‌ما به احمد آباد قلب سراسر ایران درود میفرستم

درود خلق کرد نثار نام وخاطره رهبری بزرگ کمبیزاز‌مرخفاترین صفحات تاریخ مبارزات‌ضداستعماری ملل مغرق زمین را با نظر مهارز خود رقیزد.

برادران محروم و ستمدیده کره همواره در وجود مصدق سیمای رهبری دموکرات و ضد استعمارو ضد استبداد را تائید کرده‌اند و امروز نیز یاد او را گرامی‌میدارند.

برادران در مهاباد‌درسراسر کردستان بمناسبت‌بزرگداشت خاطره این رهبر ملی و ضد استعماری پارمیگر همبستگی ومصمم‌خود را با کلیه مبارزان راه دموکراسی و استقلال و تمامیت ایران اعلام میدارند.

برادران ، اتحاد‌وهمدستی‌انقلابی خلق کرد با همه رزمندگان انقلابی راه آزادی و استقلال ایران‌خلل ناپذیر است ، تجزیه‌طلبی اتهام ناجوانمردانه‌ای است که دشمنان مشترك ما و شما به رزمندگان خلق کرد وارد می‌کنند، ما درراه مصدق پیمبر راه آزادی‌واستقلال ایران با شما و در کنار شماهستیم. هزاکه‌دین حسینی ــ امام جمعه‌مهاباد

سخنرانی دکتر پیمان

ساعت ده صبح امروز (چهارشنبه) دکتر حبیب‌اله پیمان در دانشکده کشاورزی کرج سخنرانی خواهد داشت .

موضوع سخنرانی « حاکمیت مردم در نظام سیاسی اسلام»است.

چند پست سازمانی در شرکت نفت حذف شد

آبادان ــ شرکت ملی نفت ایران طی صدور اطلاعیه‌ای اطلاع داد که‌چند سمت‌سازمانی این شرکت حذف شده است، این تصمیم در جلسه مشترك هیات مدیره ومدیرعامل شرکت ملی نفت ایران اتخاذ شده‌است، در این اطلامیه آمده است که از تاریخ دوشنبه ۱۴ اسفند ۵۷ سمت های سازمانی رئیس‌شرکت ملی نفت ایران در مناطق‌آغاجاری ، گچساران، خارك ، مسجد سلیمان و اهواز حذف و کلیه واحد های عملیات غیر صنعتی در مراکز مسکونی زیر نظر رئیس ناحیه مربوطه انجام وظیفه خواهند نمود. بدنبال این بخشنامه از سوی حسن‌نزیه مدیر عامل شرکت ملی نفت ایران خطاب به کارکنان‌شرکت ملی نفت آمده است که‌انضباط صنعتی را مراعات کنید و در این روزهای حساس کمرآغاز نوسازی و تجدید سازمان‌صنعت نفت است همبستگی خود را حفظ کنید، ضمنا وی درخواست کرده است که هرنوع حقایق و اطلاعات در مورد افراد را که به ایجاد انضباط انقلابی و اصلاح زیربنائی در صنعت نفت کمك میکند بصورت پیشنهاد به دفتر وی ارسال دارند. تا مورد رسیدگی قرار گیرد.

جوان و زن شوهردار بجرم هتك ناموس شلاق خوردند

جمشیدآباد ــ متلقو ــ جوان و زن شوهردارى بانهام هتك ناموس به ۱۲۰ ضربه تازیانه محکوم شدند.

دادگاه انقلاب کلارآباد یك جوان و یك زن شوهردار بانهام هتك ناموس ، به شهادت شهود عینی بمجازات ... ضربه تازیانه و برد به ۸۰ ضربه تازیانه احتیاج ...

پس از اجرای حکم دادگاه که در جمع عمده کسانی آنها صورت‌گرفت، احمد شهبازی با کمیته انقلاب آذربایجان ... به منزل رئیس کمیته انقلاب کلارآباد تحویل داده شدند.

آرم ساواك

ساواك ، سازمان زیرزمینی شاه که روزگاری بردن نامش جرم محسوب می‌شد، این روزها نیز همچنان زیرزمینی مانده است.مردم از بسیاری جنایات، پرونده‌سازی‌ها و چگونگی روابطش با سازمان‌های جاسوسی بین‌المللی ، بی‌اطلاع هستند

عکس ، آرم سرهم‌بندی‌شده‌ی ساواك را نشان می‌دهد. این آرم‌که اخیرا کشف شده است،نشان‌دهنده‌ی شاه‌پرستی موهوم این‌سازمان است. تارگوئی دندانه‌دار تاریخ می‌درخشد (!)، پاسداری می‌کند. سازمان مخوف «امنیت و اطلاعات کشور» که عملا به ماشین ضد امنیت مردم بدل شده بود، در سال ۱۳۳۵ با ترکیبی از وابسته‌ترین عناصر واخورده ضد خلق، تشکیل شد. این سازمان طی ۲۲ سال‌تلاش نافرجام برای درهم کوفتن‌مقاومت مردم، هزاران رزمنده دلیر خلق‌را به جوخه اعدام سپرد و یا در سیاه‌چالهای مخوف به بند کشید. اما سرانجام، تاریخ پرده دریدو ستمگران را از تخت خونینشان‌به زیر کشید

نحوه جدید صدور گذرنامه

براساس تصمیمات اداره‌گذرنامه، شهربانی و هیئت نخست‌وزیری مستقر در اداره گذرنامه ، نحوه جدید صدور گذرنامه تعیین شد.

سخنگوی وزارت کشور اعلام داشت که به‌منظور ایجاد تسهیلات بیشتر برای مسافرانی که عازم خارج از کشور می‌باشند، مراتب زیر براساس تصمیمات اداره گذرنامه، شهربانی و هیئت نخست‌وزیری‌مستقر درادار‌ه‌گذرنامه به اطلاع عموم می‌رسد:

۱ ــ مدارك مورد لزوم برای صدور گذرنامه ، همه روزه به استثنای پنجشنبه و ایام تعطیل از ساعت ۷ الی ۱۱ صبح دریافت می‌گردد.

۲ ــ کلیه متقاضیان (به استثناء آقایان) برای دریافت گذرنامه‌خود با توجه به تاریخ‌قبض رسید (مظور قبضی است که در موقع تحویل مدارك به متقاضی‌داده شده است) فقط از ساعت ۱۱ الی ۱۳ مراجعه نمایند.

۳ــ بانوان و اشخاص کمتر از ۱۸ سال که دارای گذرنامه‌و اجازه خروج معتبر می‌باشند، برای اجازه نخست‌وزیری همه روزه از ساعت ۸ الی ۱۳ شخصا به اداره گذرنامه مراجعه نمایند.

۴ ــ دانشجویانیکه دارای گذرنامه معتبر می‌باشند، جهت اخذ اجازه نخست‌وزیری به وزارت علوم و آموزش عالی واقع در خیابان کریم‌خان زند مراجعه نمایند .

۵ ــ خروج آقایان‌اعم‌ازاینکه مقیم خارج باشند یا نباشند،متعاقبا به اطلاع خواهد رسید .

اسکله مصدق ترجمه محمد مفیدی

انجمن دانشجوئی دانشکده ترجمه محمد مفیدی اعلام کرد که مهندس شریف ساعت ۳۰-۱۲ روز چهارشنبه ۵۷/۱۲/۱۶ در زمینه ایدئولوژی سیستماتیك در محل دانشکده واقع در بزرگراه ونك ایستگاه ونك سخنرانی خواهد کرد.

دانشگاه تهران

● مدیریت موقت دانشگاه تهران سرپرستان دودانشکده‌دندان پزشکی و اقتصاد دانشگاه تهران را که از سوی شوراهای‌هماهنگی‌این‌دانشکده ها انتخاب شده‌اند تعیین کرد .

دکتر پرویز بنی‌کریم سرپرست موقت دانشکده دندان پزشکی و دکتر منوچهر کیانی سرپرست‌موقت دانشکده اقتصاد .

سخنرانی دکتر یزدی

بدعوت دانش آموزان مسلمان ساعت ۲٫۵ بعداز ظهر چهارشنبه (فردا) دکتر یزدی در دبیرستان البرز سخنرانی خواهد کرد .

افسر اصلاحات است

در خبر مربوط به انتشار وصیت‌نامه خسروگلسرخی وکرامت دانشیان، عنوان سروان جاویدنسب افسراطلاعات ذکر شده‌بود که‌عنوان صحیح، افسر اصلاحات است .

امام خمینی خطاب به روزنامه نگاران پاکستان:
مسلمانان همه باید قیام کنند

قم خبرنگار اعزامی کیهان ــ امام خمینی عصر دیروزچندتن از خبرنگاران پاکستانی را که بهمراه وزیر مختار این کشور به ملاقات ایشان رفته بودند به‌حضور پذیرفته و پیامی برای ملت و دولت‌پاکستان‌فرستادند.

متن پیام بشرح زیر است:

سلام من به ملت شریف پاکستان، سلام و درود بهشما.

دستهای ناپاك اجانب‌مسلمین را از یکدیگر جدا کردند. تفرقه بین مسلمین انداختند تا استفاده کلان خودشان‌را بکنند و ذخایر ملی و معنوی ما را بدتباهی بکشند. این عصر، عصری نیست که مسلمین به‌نشینند ونگاه‌کنند تا آنها را چپاول کنند. عصری است که باید همه مسلمین قیام کنند و دست اجانب را از ممالك خود دور کنند. مسلمین باید همه باهم در صف واحد، با اجانب مبارزه کنند و حقوق پایمال شده خودشان را بگیرند ودست استعمار غارتگر را از ممالك خود قطع کنند . دولت های اسلامی باید در خدمت ملتها باشند نه خدای نخواسته در خدمت اجانب. امام خمینی اضافه‌کردند:دولتها ازسرنوشت محمد رضاپهلوی عبرت‌بگیرند، از پشت کردن به اسلام عبرت بگیرند. پشت کردن به اسلام و رو آوردن بر اجانب همین عاقبت را دارد .

من از دولت پاکستان می‌خواهم به ملت شیعه پاکستان احترام بیشتری قائل شود . در مملکتی که بیش از ۱۰ میلیون شیعه هست باید مذهب آنها هم رسمی باشد. باید مراعات همه طبقات مسلمین بشود از خداوند عظمت اسلام ومسلمین را خواستارم.

پشتیبانی ساکنان دروازه غار از قطبزاده

چند تن از ساکنان دروازه‌غار تهران طومار طویلی را در تائید وپشتیبانی ازمدیر عامل رادیو تلویزیون انقلاب اسلامی تسلیم کیهان کردند ومدعی شدند که جهت تهیه این طومار از نزدیك به به هزار نفر از اهالی‌جنوب شهر امضاء گرفته‌اند. امضاء کنندگان این طومار ، صادق قطبزاده رابه عنوان نماینده واقعی خود درراديو تلویزیون مورد تائید قرار دادهاند و از وی خواسته‌اند تابابهره‌گیری از قوانین مترقی اسلام‌برنامه‌هایی در جهت رشد فکری مردم ایران‌و آشنایی بیشتر توده مردم باسلام راستین تهیه وپخش شود. دراین طومار همچنین خاطرنشان شده است که محتوای برنامه رادیو تلویزیون باید از سوی نمایندگان واقعی مردم در آن سازمان تهیه ونظارت گردد.

توضیح میدهند

توضیح درباره شبهای کانون

دیروز در خبری اعلام شده بود که شبهای کانون نویسندگان ایران‌از ۱۵ اسفند آغاز میشود . باین وسیله اعلام میشود برگزاری این شبها بعدا موکول شده است .

توضیح معاون استانداری قهرمانشهر

در صفحه آخر روزنامه کیهان مورخ دوشنبه هفتم اسفند ماه ۱۰۶۴۷ ملی ایران اسکله‌های شماره ۱ و۲ بندر بوشهر به نام شادروان دکتر مصدق و شادروان دکتر فاطمی وزیر امور خارجه کابینه ملی‌مصدق نامگذاری شد و ضمن تجلیل از خدمات ملی دکتر مصدق بمنظور بزرگداشت سالروز ۱۴ اسفند یوق کشتیها در آبهای‌خلیج‌فارس بمدت ۵ دقیقه بصدا درآمد .

دو تن از معاونان آموزش وپرورش معرفی شدند

از سوی دکتر غلامحسین شکوهی وزیر آموزش و پرورش‌دو تن از معاونان این وزارتخانه‌معرفی شدند.

مرتضی کتیرائی دبیر دبیرستان هروی معاون پژوهشی و برنامه‌ریزی و نوسازی آموزشی، حسین مراجی رئیس دب

صفحه ۳ کیهان
سه‌شنبه ۱۵ اسفند ۱۳۵۷
۷ ربیع‌الثانی ۱۳۹۹ - شماره ۱۰۶۵۴

میلیونها نفر در بزرگداشت مصدق شرکت کردند

● بیش از یک میلیون آزادیخواه برمزار مصدق در احمدآباد گرد آمدند.

میلیونها نفر، دیروز در سراسر ایران برای بزرگداشت دکتر محمد مصدق، رهبر مبارزات ضد استعماری ایران، اجتماع کردند. پر شکوهترین مراسم، در تهران، بر مزار مصدق برگزار شد. خبرنگاران کیهان از مراسم دیروز گزارش زیر را تهیه کرده‌اند:

احمدآبادی‌ها بهت‌زده بودند، از پیرترین تا جوانترین‌شان، باور نمیکردند که جاده منتهی به احمدآباد، اینچنین از سیاهی جمعیت موج بزند. هرجا چشم می‌انداختند، تصویرهای «آقا» بود که بر دستهای زن و مرد بسوی قلعه می‌آمد. ودرهای قلعه که تا پیش از این بروی همه بسته بود، با آغوش باز همه را در خود جای میداد. پیرمردی که اشک گونه‌هایش را خیس کرده بود، با صدایی بغض گرده گفت: «نمیدانستیم که موجود اینچنین عزیزی را در میان خود داریم.»

دیروز همه راهها به احمدآباد ختم میشد. هزاران نفر آنان که عشق به آزادی وآزادیخواهی دارند، آفتاب کبرمق ۱۴ اسفند که طلوع کرد، شال وکلاه کردند وراهی آرامگاه ابدی بزرگ رهبر نهضت ملی ایران شدند. از دانشگاه که بسوی میدان آزادی راه می‌افتادی، حضور مصدق را در فضای شهر حس میکردی. تصویرهای گوناگون پیرمرد در ودیوار شهر را پر کرده بود و بر شیشه اتومبیل‌ها همراه تو می‌آمد. انچنان که اگر هم نمیدانستی که ۱۴ اسفند سالگرد مرگ مصدق است، می‌فهمیدی که روز باید روز مصدق باشد.

وبراستی دیروز روز مصدق بود. از میدان آزادی که گذشتیم و راه احمدآباد را در جاده قزوین پیش گرفتیم، در انبوه اتومبیل‌های کوچک وبزرگ غرق شدیم. در راه ایجا وآنجا، پاسداران مسلح که کنترل رفت وآمد را داشتند، ایستاده بودند وپشت بلندگوهای دستی‌شان فقط میگفتند:

«احمدآباد، مستقیم...»

هرچه پیشتر میرفتیم، عاشقان مصدق را بیشتر میدیدیم. و در تقاطع اتوبان قزوین با جاده ضدیم، آنجا که راه‌بندانی بود بمراتب بزرگتر از راه‌بندان‌های بزرگ تهران، دانستیم که در احمدآباد باید خیلی خبرها باشد.

جاده ممنوعه

جاده قزوین را که یکطرفه شده بود، آهسته و آرام پیمودیم. در راه هرجا که آبادیی بود، مردم به کنار جاده آمده بودند و انبوه ماشین‌ها را تماشا میکردند. و بچه‌ها که از مدرسه زودتر تعطیل بودند، مشت‌های گره کرده‌شان را بلند کرده بودند و فریاد میزدند:

«مصدق،مصدق، روح تو شاد باشد...»

ساعت به یازده رسیده بود که جاده باریک احمدآباد نمودار شد.

جاده ممنوعه‌ای که سالیان سال حتی عبور احمدآبادی‌ها را هم از آن زیرنظر داشتند. و دیروز برای احمدآباد و احمدآبادی‌ها روز دیگری بود. حاشیه جاده ممنوعه را اتومبیل‌ها پارک کرده بود و سیل جمعیت بود که پیاده راه قلعه را در پیش گرفته و با شعارها و درودهای گوناگون در ستایش از رهبر نهضت ضد امپریالیستی ایران، بسوی روستای فراموش شده در حرکت بود.

جمعیت آنقدر بود که حتی راه رفتن در جاده را نیز دشوار میساخت. پس برای رسیدن به آرامگاه رهبر بزرگ، باید راهی دیگر می‌یافتند. جمعیت به بیابان زد. به زمین‌های شخم خورده کشاورزان و هرجای دیگر که میتوانست شوق دیدار خانه ابدی مصدق را زودتر برآورده کند. از دور که چشم می‌انداختی، جمعیت چون سیاهی در پهنش بود، سیاهی که می‌آمد تا به پیش‌آهنگ آزادی بپیوندد.

احمدآباد هرگز اینچنین جمعیتی بخود ندیده بود. دیروز روستایی که سال‌های سال در پس هالهای از فراموشی پنهان شده بود، تولدی دیگر یافت. کانون آزادی و آزادیخواهی شد و همه تاریکی‌ها گذشته را که دیوها بر سرش انداخته بودند، با خنجر مبارزه درید.

مصدق زنده است

به قلعه رسیدیم. میان جمعیت بودیم و چشم به پشت‌بام‌های کاهگلی داشتیم و احمدآبادی‌های بهره‌برده که جمعیت ما را با خود به قلب قلعه برد. پادمان آمد که حدود دوماه پیش وقتی که با دلهره از هجوم دژخیمان خود را به قلعه احمدآباد رساندیم، درها بسته بود و سکوت بر روستا حکمفرما. آنروز حرفهای زیادی با پیشکار «آقا» زدیم و چه دشوار تواستیم راضی‌اش کنیم که درهای قلعه را برویمان بگشاید تا بر بالین رهبر بزرگ برویم و از آرامگاهش برای مردم بنویسیم. و دیروز سیل جمعیت بود که ما را با خود به درون قلعه آورده بود.

در میان باغی نه چندان بزرگ، ساختمانی دوطبقه با سقف شیروانی افتاده است که در یکی از اتاق‌های طبقه اول آن مصدق آرمیده. اما تصویر بزرگی که دیروز از مصدق بر بام ساختمان خودنمایی میکرد، و عکس‌های دیگر که دیوارهای کاهگلی باغ را پوشانده بود، این را دردهن تداعی میکرد که مصدق زنده است. وراستی هم مگر میتوان گفت که چنین رهبرانی از میان ما رفته‌اند؟ آنگاه که زمزمه‌گان و مبارزین راه آزادی صدایشان از بلندگوها پخش شد و مبارزات مصدق را دراوراه استعمار ردایی و آزادی ایران برزبان آوردند، دیدیم که راه مصدق هنوز هم ادامه دارد و راه امروز ما امتداد همان راه مصدق است

از بالا که نگاه میکردی، جای خالی درباغ نمیدیدی. پشت دیوارهای باغ هم لبریز از جمعیت بود. گامبیگاه طنین فریاد: «درود برمصدق...» آسمان را میلرزاند.

جاده ممنوعه همچنان از جمعیت موج میزد. سیل مشتاقان قطع شدنی نبود. جمعیت دسته‌دسته به درقلعه میرسد، اما افسوس که دیوارهایش نمیتوانست همه مشتاقان «آقا» را درخود بگیرد.

آنها که زود آمده بودند، کم‌کم جای خود را به تازه‌واردها دادند تا همه بتوانند تبعیدگاه روزهای آخرعمر رهبر بزرگ را از نزدیک ببینند و بدانند که چگونه دیو استبداد میخواست مردی آزاده را درچهاردیواری این باغ بمیند بکشد.

احمدآباد دیروز غروب دیگری داشت. حتی خورشید هم نمیخواست که از جمع آزادیخواهان بیرون رود.

آخرین طلیعه‌هایش برتصویرهای مصدق افتاده بود و فضای باغ را رونق می‌بخشید. از درقلعه بیرون ردیم، هنوز جمعیت میخواست که وارد شود. جمعیتی که راهی شهر بسنود، عکس‌های مصدق راباخود میبرد. درجاده اتومبیل‌ها صف کشیده بودند و آرام آرام روبه شهر میرفتند. انگار که نمیتوانستند ازرهبر بزرگ دل بکنند. افسوس سال‌هایی ازدست رفته رامیخوردند. سال‌هایی که استبداد میخواست کاری کند که مصدق رابرای همیشه ازخاطرشان ببرد.

امابه این دلخوش بودند که امسال و سال‌های دیگر همه سال‌های ازدست رفته را جبران خواهند کرد.

سربرگرداندم که آخرین نگاه رابه احمد آباد بیندازم. جمعیت هنوز موج میزد. یادم آمد که درچهارگوشه ایران،امروز همه یاد مصدق راگرامی داشتند. اولین نفتکش بزرگ پس ازماهها قطع صدور نفت ایران امروز به احترام مبارزات او درراه ملی کردن نفت، آبهای ایران را ترک کرده است. یادش جاویدان‌باد، که همواره نامش پشت جهانخواران رابه لرزه می‌اندازد.

«درود بر مصدق» شعار صدها هزار شهرستانی

مراسم سالگرد درگذشت دکتر محمد مصدق، رهبر نهضت ضدامپریالیستی ایران و رهبری‌کننده جریان ملی‌شدن صنعت نفت، روز گذشته در اکثر شهرستانهای کشور برگزار شد.

در اجتماعات طبقات مختلف مردم، سخنرانان یاد مصدق را گرامی داشتند و انقلاب کنونی ملت را ادامه منطقی مبارزات ضدامپریالیستی ۲۵سال پیش توصیف کردند که با دخالت امپریالیسم آمریکا به ناکامی انجامید.

ادامه راه مصدق

○ در اهواز، بیش از ۵هزار تن از کارکنان صنعت‌نفت جنوب در محوطه باشگاه نفت گرد آمدند و پس از اعلام یک دقیقه سکوت برای گرامی‌داشت یاد مصدق، دکتر بهنیا، استاد دانشگاه جندیشاپور اهواز پیرامون اهمیت مبارزه در راه ملی کردن واقعی صنعت‌نفت به رهبری مصدق سخن گفت.

در اکثر سازمان‌های دولتی و ملی اهواز مراسم مشابهی با شرکت هزاران تن از مردم بر پا شد

قطعنامه مردم کرمانشاه

● مراسم سالگرد در گذشت دکتر مصدق در قهرمانشهر (کرمانشاه) با شرکت هزاران تن از عشایر سنجابی، الهیار خانی، گوران، فلخانی، کلهر، کرگاه، باباخانی، ولدبیگی، عبادی، جوانرود و روانسر ترتیب یافت. سخنرانان متعدد این مراسم، از اهمیت نهضت ملی کردن صنعت نفت به رهبری دکتر مصدق سخن گفتند و خواهان ادامه راه وی شدند در پایان این اجتماع قطعنامه‌ای صادر شد که در آن آزادی عقیده و بیان برای همه گروهها، تا آنجائی که به منافع ملی و استقلال کشور لطمه نزند، در خواست شده است که این قطعنامه تمایلات تجزیه طلبی در هر نقطه ایران که باشد، محکوم شده است.

● مراسم بزرگداشت شادروان دکتر مصدق با شرکت هزاران نفر از مردم گنبد کاوس در مسجد قائمی و تالار اجتماعات برگزار شد و چندتن از روحانیون و پزشکان این شهر سخنرانی کردند.

● در ارسنجان فارس بهمین مناسبت مجالس بحث و سخنرانی در مدارس و ادارات ترتیب یافت و در پایان دانش‌آموزان به خیابانها آمدند و دست به راهپیمائی زدند. دانش‌آموزان شعار «درود برمصدق) میدادند. در بیش از ۲۵ پارچه آبادی ارسنجان فارس نیز مراسم بزرگداشت مصدق برگزار شد.

● بیش از ده هزار نفر از مردم ملایر دیروز در میدان خمینی این شهر اجتماع کردند و یاد شادروان مصدق را گرامی داشتند.

● در آشتیان زادگاه دکتر مصدق هزاران نفر از مردم این شهر طی اجتماعی یاد رهبر مبارزات ضد استعماری ملت ایران را گرامی داشتند.

● بدعوت سازمان مجاهدین خلق ایران شمعه آمل هزاران نفر از مردم آمل روز گذشته در محوطه دبیرستان خمینی این شهر اجتماع کردند و مبارزات رهبر ضد استعماری را ستودند.

● هزاران تن از مردم گرگان صبح دیروز ضمن اجتماع در میدان امام خمینی مراسم بزرگداشت رهبر ضد استعماری ملت ایران را برگزار کردند. در پایان این مراسم چند تبرهوائی به احترام این روز شلیک شد.

گروه جنبش مجاهدین گرگان نیز بعدازظهر دیروز بمناسبت دوازدهمین سالروز درگذشت دکتر مصدق مراسمی در امامزاده عبداله برمزار شهدای گرگان ترتیب داد ویکی از شرکت کنندگان در این مراسم درخصوص زندگی شادروان دکتر مصدق به تفصیل سخن گفت.

● از صبح دیروز هزار ومقارهای آبادان تعطیل شد وهزاران نفر از مردم این شهر برای برگزاری مراسم بزرگداشت دکتر مصدق در استادیوم تختی گرد آمدند. در این اجتماع مهندس حسیبی، داودی نماینده کارگران پالایشگاه آبادان ورشیدیان از سوی شورای انقلاب آبادان سخنرانی کردند.

● از سوی آیت‌اله انگجی مراسم بزرگداشت شادروان دکتر مصدق در مسجد جامع تبریز برگزار شد. دانشجویان واستادان دانشگاه تبریز نیز مراسم مشابهی ترتیب دادند.

● مراسم بزرگداشت شادروان دکتر مصدق باشرکت دانشجویان و استادان دانشگاه اصفهان در تالار دکتر علی شریعتی برپاشد.

● براساس گزارش خبرنگاران کیهان مراسم بزرگداشت رهبر ضد استعماری ملت ایران درشهرهای ارومیه، کازرون، ازنلی، بابل، زاهدان، اراک، کاشان، دزفول، ایلام، شاهی، وچندین شهر وبخش دیگر برگزار شد.

طاهر احمدزاده: امپریالیسم و صهیونیسم اینبار با شعار زنده باد شاه به میدان نخواهند آمد

طاهر احمد زاده پدر مسعود و مجید احمدزاده که هر دو از شهدای سازمان فدائیان خلق بودند در مراسم دیروز ضمن تجلیل از دکتر مصدق او را مردی بزرگ، پرچمدار نهضت ملت و مبارز علیه انگلیس و مظهر شرف و تقوی نام برد. وی مطالبی پیرامون شرح حال و خدمات شایان دکتر علی شریعتی بیان داشت و تجارب خود را از مشروطیت که وسیله‌ای برای ارتجاع و استثمار شد که در پرتو آن بهائی‌ها توانستند از این انقلاب به نفع دین خود تبلیغ کنند و فراماسونها رهبری آن را بدست گیرند. و همچنین تجربه خود را از نهضت ملی مردم ایران و مشکلاتی که در این راه متوجه رهبران مذهبی و ملی آن شده است بیان داشت و در پایان سخنان خود به مردم هشدار داد که امپریالیسم و صهیونیسم دیگر با شعارهای زنده باد شاه ظاهر نخواهند شد بلکه آنان سعی خواهند کرد در لباس مذهبی‌های افراطی و زیر لوای امام خمینی و پرچم انقلاب ایران باعث تفرقه در میان انقلابیون شود عناصر انقلابی از هر قشری که هستند مسئولند که از این نهضت مردمی و خلقی و دینی پاسداری کنند و همانطور که امام خمینی در قم فرمودند این انقلاب را مستضعفین و محرومان جامعه ما بوجود آوردند و ثمرات آن نیز متوجه همین افراد است و طبقات مرفه و بالای اجتماع از آن سهمی نخواهند داشت.

چه کسی می‌توانست دیروز حدس بزند آنها که خود را در خلوت و در کنار قبر مصدق می‌یافتند از شوق می‌گریستند و یا از سر افسوس؟ شوق زنده بودن مصدق در قلب مردم و افسوس از نبودنش در کنار رزمندگان انقلاب

در حاشیه مراسم دیروز

● علیرغم تاکید آیت‌الله طالقانی بر اتحاد، متاسفانه معدودی از نفاق افکنان و تفرقه‌اندازان سعی کردند که با شعارهای تحریف شده نظرات خود را تحمیل کنند.

● بدنبال سخنرانی آیت‌الله طالقانی جمعیت یک پارچه شعار داد. «اتحاد اتحاد، شعار امروز ماست.»

● در محل سخنرانی بیش از هر گروه دیگر شعارها و عکسهای شهیدان سازمان چریکهای فدائی خلق ایران و سازمان مجاهدین خلق ایران بچشم می‌خورد در حالیکه از جبهه ملی ایران کمتر اثری بود.

● با وجود آن که جاده را یک طرفه کرده بودند و با همه سعی و کوشش مامورین پلیس راه ژاندارمری متاسفانه، در تصادف یک موتور سوار با یک کامیون، موتور سوار در جا کشته شد.

● بیش از ۵۰ خبرنگار، فیلمبردار و عکاس خارجی به احمد آباد آمده بودند که این خبر از یک رویداد می‌داد.

● ماموران راهنما از داخل شدن دکتر یزدی معاون نخست‌وزیر به محل سخنرانی جلوگیری می‌کردند و دکتر یزدی هم در مقابل اعتراض همراهان لبخند میزد و می‌گفت: بگذارید کارشان را بکنند.

● مسعود رجوی سخنگوی سازمان مجاهدین خلق ایران، متاسفانه نتوانست آن‌طور که می‌خواست سخنرانی خودرا ایراد کند، سخنرانیش را جمعیت با شعارهایی برای بازرگان قطع کردند و شلیک تبرهوائی دروسط سخنرانی او، موجب ناراحتی بسیار شد.

● مسأله تبرهوائی که بی‌دلیل ازسوی عده‌ای شلیک می‌شد، ابتدا باعث ترس و وحشت خبرنگاران خارجی شده بود.

● اواسط سخنرانی مسعود رجوی صدای آژیر یک آمبولانس شنیده شد که سخنرانی را قطع کرد و بطورکلی سخنرانی مسعود رجوی درمیان بی‌نظمی تمام جمعیت ایراد شد.

● عکس بزرگی از دکتر حسین فاطمی وزیر امور خارجه مصدق، درکنار دوعکس از آیت‌الله خمینی و دکتر مصدق در ورودی مزار مصدق را زینت داده بود.

● درمیان جمعیت، از خانمهای چادری گرفته تا زنان شیک‌پوش و ازکارگر تا سرمایه‌داران بچشم می‌خورد.

● بسیاری از مردم از نحوه برگزاری مراسم گله داشتند و می‌گفتند که بهتر می‌بود مراسم را درمحل استادیوم ۱۰۰هزارنفری و یا محل دیگری برپا می‌کردند.

● مسأله توالت برای جمعیت دیروز خود مشکلی بود که روستائیان دهکده احمدآباد باصمیمیت و مهربانیشان این مشکل را حل کردند.

● دومسیر تهران- احمدآباد، دانش‌آموزان دبستان و دبیرستان کلاسها را تعطیل کرده بودند و درکنار جاده برای مصدق شعار می‌دادند.

● درمراسم دیروز پیام تعدادی از احزاب و سازمانها خوانده نشد که این خود با شعارهای وحدت‌طلبی که مدام طرح میشد مغایرت داشت و خود سانسوری بود که بی‌وقفه گردانندگان مراسم آنرا محکوم میکردند.

پیام اتحاد دمکراتیک خوانده نشد

در مراسم دیروز بزرگداشت دکتر محمد مصدق پیام اتحاد دمکراتیک خوانده نشد. دبیرکل اتحاد دمکراتیک به‌آذین درتماس تلفنی با کیهان گفت که بنا بدعوت آقای متین دفتری ، ما پیامی برای مراسم تهیه کرده و همراه نماینده‌مان به مراسم فرستادیم ، اما بدلیل بی‌نظمی هایی‌که در کمیته برگزارکننده برنامه وجود داشت‌و همچنین کثرت بیش از حد جمعیت پیام این حزب خوانده نشد.

حزب توده ایران: اتحاد نیروهای ضدامپریالیستی ضامن پیروزی است

کمیته مرکزی حزب توده ایران ضمن اعلامیه‌ای به مناسبت سالگرد درگذشت دکترمصدق تاکیدکرد که وحدت دشمن مشترک اتحاد نیروهای ضد امپریالیست را الزاما ایجاب می‌کند.

دراین اعلامیه اضافه شده است : اتحاد نیروهای ضد امپریالیستی اهری منطقی و ضامن پیروزی است و عدم تفاهم و تفرقه این نیروها و تفرقه آنان غیر منطقی و عامل شکست است . ما خاطره همکاری با مصدق و یاران اورا همواره گرامی داشته‌ایم و به نوبه خود آماده‌ایم که این همکاری‌ها را در سطح به مراتب وسیع‌تر ادامه داده و برپایه تفاهم عمیق و برمبنائی استراتژیک و درازمدت استوارکنیم .

در این پیام که قرار بود دیروز در مراسم بزرگداشت دکتر مصدق خوانده شود، ولی مانند چند پیام دیگر از خواندن آن خودداری شد، همچنین به روابط حزب توده و همکاری آن با دکتر مصدق و پارانش اشاره شده و آمده است: ما در جریان مبارزه با امپریالیزم گام به گام با هم نزدیک‌تر شدیم، تا جائی که در مرداد ۱۳۳۲ به همکاری وسیع و متقابل دست یافتیم و پس از کودتای خائنانه ۲۸ مرداد در ریخ‌ها و سختی‌های ناشی از آن شریک شدیم. شادروان حسین فاطمی پاروفادار دکتر مصدق و فرزند شایسته خلق ایران در آن روزهای دشوار در آغوش حزب توده ایران پناه جست و خون پاک او با خون سیامک‌ها و میثری‌ها و دهها مبارز توده‌ای دیگر درآمیخت.

کذراز تاریکی

احمدآباد نه آن گمنده بسته است
آن قفس نیست که مردی در آن می‌تابید

تنها میرفت
تنها میامد
و عصای او
همره و تنها همپایش بود،
ورد آزادی
آوا پایش بود.

محشری برپاست
اینک آن دهکده را غوغاست
همه یارانش اینجا
همگانش اینجا
ملی و دینی
توده در اینجاست

دل ما تنگ است
مهربان عقده‌گشائی کن
گذر از تاریکی است
دشمنان انبوه
با چراغی ما را راهنمائی کن

رفتی و...
روز بد آمد
بدجهندان چهندان
صد به صد آمد
باز ایران بلادیده زندان شد
ما درون خود زندانی
خانمان خانه بیگانه
و هرآبادی ویرانه
چه ستمها رفت
چه کشیدیم در آن ایام
تا در آن چیرگی بیداد
از نشست گاز،
استخوان آمد در فریاد.
زخمی خفته بپویش آمد
خون بجوش آمد
خلق در جوش و خروش آمد.
وان ستمکاره چتباره زهر چاره
واماند.
رفت و تنها ماند.

آنگاه
پیری از راه فراز آمد
باکتابش در دست
تحفه، جان داروی پیوند و پیمان
آورد.
پیک ایمان آورد.

امروز
احمدآباد تو آغوش است.
احمدآباد مصب همه شط‌هاست.
خلقی اینجا همه در جوش است
احمدآباد تو ایران است
و تنت باغ گل از خون شهیدان است
روی رگ و گل خون میخوانیم
در کنار تو و باتست که میرانیم
سخن از آزادی
هم به آئین تو میکوبیم
غول استعماری
غول استبدادی

۱۴ اسفند ۱۳۵۷
سیاوش کسرائی

مجاهدین: اگر در جهت مبارزه با امپریالیسم حرکت کنیم اختلافی بروز نمی‌کند

مسعود رجوی یکی از رهبران سازمان مجاهدین خلق ایران در اجتماع احمدآباد محصری از مواضع و برنامه‌های حداقل سازمان مجاهدین خلق را اعلام کرد. قرار بود که دیروز مواضع و هدفهای این سازمان نسبت به کل جنبش و نسبت به دولت مهندس بازرگان مشخص و کامل اعلام شود که به دلائلی اینکار صورت نگرفت. رجوی در این اجتماع اظهار داشت: بنام خدا و بنام حلق قهرمان ایران و بنام رهبری فقید که در اینجا آرمیده است. رهبری که بحسنین بار درس مبارزه با استعمار را در مکتب او آموختیم. آنکه در میهن خود غریب و در خانه‌اش در تبعید و در عین زنده بودن چونان شهید بسر برد. در زمره بحسنین و والاترین شهیدان راه آزادیست.

مصدق بزرگ هرگز پیمان نشکست وتن به سازش با امپریالیسمها نداد وتا آخرین روز حیات همچنان به عهدی که با خدا وحلق بسته بود وفادار ماند. اکنون بنگرار دشمنان وقرصتطلبان استواری وسازش ناپذیری پیشوا را لجاجت، یکدندگی ومنی‌بافی تعبیر کنند. این برچسبی است بس پرافتخار وغرورآفرین که پیوسته نصیب آنهایی شده است که دست رد به سینه استعمارگران وعمال آنها زده‌اند و به آنها «نه» گفته‌اند.

اما تا آنجا که به مردم قهرمان ایران مربوط می‌شود تا ابد به ایستادگی واستقامت مصدق افتخار خواهند نمود. از اینرو جای آنست که بدواً حالصانه‌ترین درود انقلابی خود را نثار این آموزگار بزرگ جنبشهای ضد استعماری منل‌آسیر ودر رنجیر جهان بعرسنیم وهمچنین درود بعرسنیم به شهید پرافتخار وربر حارحه قهرمان دکتر مصدق شهید دکتر حسین فاطمی قهرمان ملت ایران وهمچنین درود بعرستیم به شهدای پرافتخار ۳۰تیر، به همین مناسبت از کلمات تاریخی خود دکتر مصدق کمک می‌گیریم ودرود می‌فرستیم بار هم به همه کسانی که بقول خود او ودر سیاست مملکت اهل سازش نیستند» وتا آنجا که موفق شوند مرد ومردانه می‌ایستند و یکدندگی بخرج می‌دهند و درود می‌فرستیم بار هم به کسانی که بقول خود ایشان در راه آزادی واستقلال ایران عزیز از همه چیز خود می‌گذرند.

رجوی سپس درباره حداقل خواستهای سازمان مجاهدین گفت: باید کلیه دیون و مطالبات رژیم پیشین ازطبقات مستضعف کارگر و دهقان رفع شود. این یکی از ضروریات عاجل جامعه ماست. دوم درمورد جمهوری اسلامی. بدیهی است که ما خواستار جمهوری اسلامی خواست اکثریت قاطع جامعه ایران است و لذا تصویب آن در رفراندوم پیش‌بینی شده از پیش محرز است. چیزی که ما در اینجا درقبال جمهوری خواستار آن هستیم و نکته‌بست بسیار مهم و حیاتی اینست که حقیقت اصیل و انقلابی اسلام درمکتب توحید السنه مطابق با برخورد مسؤول و سازنده انقلابی وخود دارد. السنه رژیم شاه طبیعتاً عمد داشت که این تفاوتهای عظیم را نادیده بگیرد و ما را خراکار قلمداد کند ولی حنگ ما نهایتاً بخاطر صلح و سازندگی است عمده‌ترین علت مبارزه ما بخاطر نفس درگیری و مبارزه هم نداریم بر عکس مطابق نقطه‌نظرهای توحیدی هدف ما از مبارزه نهایتاً استقرار هماهنگی و وحدت هرچه بیشتر در همه زمینه اجتماعی، سیاسی و اقتصادی است. بنابراین مبارزه فی‌نفسه هدف نیست بلکه تکاپویی است برای راندن اختلافات و تضادها به سمت مبدأ. بنابراین ما خود را در هر اقدام سازنده، مثبت، انقلابی و مردمی دولت حاضر طبعاً سهیم و تأییدکننده می‌بینیم البته به شرط اینکه به اصطلاح با ائتلاف وقت وظایف عدم توجه به واجبات مهمتر و اساسی‌تر که قبلاً اعلام کرده‌ایم نباشد. ثانیاً ما تفرقه‌اندازی را به هرشکل و به هرصورت محکوم می‌کنیم و خواستار وحدت کلمه هستیم. اما مسأله اینست که وحدت چگونه و در چه راهی ایجاد می‌شود. اگر مثالی بخواهیم بزنیم وحدت ما در مسیر همین مناسبات و در مسیر باز کردن گرمها است. در مسیر چنگ زدن بقول قرآن به عروةالوثقی ریسمان و محکم و گسستناپذیر است که باز هم بقول خود قرآن ابتدا از کل خود طاغوت و از موضع‌گیری در مقابل امپریالیسم شروع می‌شود. به اصطلاح وحدت نیازمند یک زمینه همینی است. این زمینه هم از اینجا درمی‌آید که بهیم که گره اصلی ما در جامعه‌مان چیست. اگر درست است که گره اصلی و قدرت اصلی امپریالیستها هستند اگر در این راه حرکت کنیم هیچ اختلافی بروز نخواهد کرد و هیچ مسأله‌ای بوجود نمی‌آید. ثالثاً ما هیچگونه عجله و شتزدی و به اصطلاح قصد یکشبه پیمون راه سدساله را نداریم. اهل تق زدن و ساده‌اندیشی هم نیستیم. برای ما بخوبی روشن است که ساختن جامعه توحیدی طراز اسلام رنج صدساله می‌برد. آیا مثلاً گفتنیم که یکباره باید به چنان جامعه‌ای برسیم؟ آیا ما گفتنیم که یکباره سرمایه‌داری ملی باید از بین برود؟ آیا گفتنیم که باید فعالیتهای احزاب ما حلویش گرفته بشود؟ نه.

ما مشکلات احیاء وبوسازی وتحدید سازمان کل کشور را درک می‌کنیم.

... نتیجه می‌گیرم. براساس سه نکته‌ای که گفتم ما نه تنها خواستار تصفیه دولت نیستیم، بلکه خواستار تقویت آن درجهت نقش تاریخی ومیهمی واسلامی آن هستیم. پس اجازه دهید عرض کنم ما در خطوط ضد امپریالیستی با دولت همکاری وحتی تابعیت خواهیم داشت. اگر ما برای کسانی بلاهستیم، این امپریالیستها هستند. ما می‌خواهیم دولت تمام اختیارات را در یک جهت اصولی بدست بیاورد. حرف ما یک کلام بیشتر نیست، مؤمن ، آدم با ایمان همچنین گروه با ایمان و ملت با ایمان از یک سوراخ نباید دو بار مار گزیده شود.

می‌خواهیم از تجربه سالهای ۳۲- ۳۰ درس بگیریم. میخواهیم این دولت نه سرنوشت آن دولت دچار شود، البته اگر دولتی بخواهد که اشاءالله عبرت بگیرد.

امروز شما تمام امکانات را دارید: حلق مبارز و رژیم واژگون شده ما نمی‌خواهیم طوری شود که شکست بخوریم ما بگرانبهایمان را پنهان نمی‌کنیم، از ریشه کس شدن سلطه امپریالیستها نگرانی از اینکه خون شهیدان ما چنانکه باید مثمر ثمر نشود احاره دهید چند جمله‌ای از پیام مصدق بخوانم:

«جای تأسف نیست که جمعی از برادران و خواهران ما در ۳۰ تیر جان خود را فدا کردند. زیرا بدین ترتیب ما فداکاری‌هایشان افتخار کسب کردند. جای تعجب است که حامعه با ریخته شدن این خونها نتواند جای درستی را تحصیل کند.

مواضع ماجر از موضع خیرخواهی نیست و اشکال اگر هست درزگ وپوست کنده حرف زدن است.

خون ارتش خون ماست، این خونها نثار شده‌اند، ما امروز بهترین روابط رابا افسران و سربازان دلیر داریم. ماخواستار کوچکترین تضییقات برای ارتش نیستیم. مسأله یک فرد بخصوص مطرح نیست.موضع گیری ما براین مبناست که سیستمی ایجاد شود که همان دلایل وجودی ارتش در ۵۰ سال گذشته نباشد یعنی درمقابل مردم خشونت تکرار نشود. آیا این نقطه نظر که ما تقوی رابرتخصص ارجحیت قائل هستیم ضد ملی است؟ پس چرا نباید رعایت شود؟

در پایان خطاب به دولت حاضر باید بگویم که: مشکلات شما زیاد است، ولی مسوولیتهای شمازیادتر. اگر راه خدا را بروید، اگر تقوی داشته باشید راه خروج از مشکلات راپیدا خواهید کرد.

عقب‌نشینی نیروهای چین از ویتنام آغاز شد

پکن- رویتر- چین دیروز عقب‌نشینی نیروهای خود را از خاک ویتنام آغاز کرد ولی ویتنام علیرغم این اقدام پیروز نیروهای عمومی خود را آغاز کرد.

در اعلامیه دولت چین آمده است که نیروهای نظامی آن پس از انجام مأموریتشان، که ۱۷روز قبل با حمله به خاک ویتنام آغاز شد، به چین عقب‌نشینی میکنند.

دولت چین از دولت ویتنام خواست تا هرچه زودتر برای برقراری صلح و آرامش در مناطق مرزی با چین وارد مذاکره شود.

ناظران سیاسی معتقدند که بخش عظیمی از نیروهای چینی که گفته میشود تعدادشان به ۲۰۰هزار نفر می‌رسیده از خاک ویتنام عقب نشسته‌اند.

دولت ویتنام دیروز با نادیده گرفتن اعلامیه دولت چین مبنی بر عقب‌نشینی نیروها پس از خاک ویتنام برای مقابله با تجاوز چین بسیج عمومی اعلام کرد.

تاس خبرگزاری شوروی نیز از اعلامیه دولت چین مبنی بر عقب‌نشینی از خاک ویتنام ابراز بدبینی کرده است.

نفت ایران حربه‌یی برضد اسرائیل خواهد شد

پاریس- خبرگزاری فرانسه- ابراهیم سوس، نماینده سازمان آزادیبخش فلسطین در پاریس، دیروز گفت که نفت ایران بطور قطع مانند حربه‌یی جهت پیشبرد مبارزات مردم فلسطین بکار گرفته خواهد شد.

سوس که در رادیو فرانسه صحبت میکرد اظهار امیدواری نمود که نعمت اعراب نیز بهمین منظور بکار گرفته شود.

وی اضافه کرد این احساس وجود دارد که عربستان سعودی خود را به موضع ایران نزدیک نماید بخصوص بعد از اینکه فهد ولیعهد عربستان سفری را که قرار بود به ایالات متحده انجام دهد معلق نمود.

ابراهیم سوس خاطرنشان کرد که معمای استفاده از سلاح نفت این نیست که کشورهای صادرکننده نفت برای صدور نفت خود محتاج به تأیید سازمان آزادیبخش فلسطین باشند.

متین دفتری:
تشکیل جبهه دمکراتیک و ملی ضروری است

هدایت‌الله متین‌دفتری که مراسم، دیروز به ابتکار وی ترتیب یافته بود طی سخنانی اشاره به موقعیت حساس ایران در لحظه کنونی که او پیشنهاد نمود یک جبهه دمکراتیک و ملی تشکیل شود. وی در قسمتهائی از پیام خود گفت:

خلقهای ایران مرحله اول پیکار انقلابی خود را علیه استبداد داخلی و حامیان امپریالیست خارجی‌اش پشت سرگذاشته‌اند.

در این پیکار همه طبقات و قشرهای مترقی جامعه که کارگران و دهقانان رانده شده و دیگر زحمتکشان در صف مقدمشان قرار داشتند، با وحدت عمل بیسابقه‌ای علیه دشمن مشترک برخاستند. این وحدت عمل نشان دهنده آرمانهای مشترکی است که برای تمامی طبقات و قشرهای پیشرو جامعهٔ ما اهمیتی اساسی دارد. از اینرو هر گونه انحصار طلبی و تعصب فکری و عقیدتی که بخواهد از اهمیت نقش هر یک از نیروهای شرکت کننده در این انقلاب بکاهد یا آنرا نادیده بگیرد، در وحدت عمل ملت ایران شکاف ایجاد میکند. ناگفته پیداست که دستاوردهای هر مرحله از این انقلاب مردمی باید در جهت رفع ستم از طبقاتی که بیش از دیگران تحت فشار و ظلم قرار داشته‌اند، بکار رود و این امر جز با مشارکت خلاق توده‌های ستمدیده ممکن نیست.

از آنجا که امکان یورش سازمان یافته عوامل استبداد و حامیان خارجی آنها را در اشکال و صور گوناگون هیچگاه نباید از نظر دور داشت و از این رو حفظ وحدت نیروهای مردم ضرورت عینی دارد.

از آنجا که شرکت توده‌های مردم در راه سازندگی جامعهٔ نوین و حفظ دستاوردهای انقلاب تنها از طریق عمل سازمان یافته مسیر است و مردم ستمدیدهٔ ما در سالهای طولانی و سیاه اختناق از حق هرگونه تشکل اصیلی محروم بوده‌اند.

از آنجا که ریشه کن ساختن استبداد تنها در سرنگونی مظاهر آن خلاصه نمیشود و مستلزم مبارزه پی‌گیر با فرهنگ استبدادی از طریق ارتقاء آگاهی سیاسی توده‌هاست.

از آنجا که گسستن وابستگی همه جانبه کشور به امپریالیسم در گرو مبارزه‌ای انقلابی و طولانی است و این مبارزه تشکل توده‌های مردم را در سازمانهای سیاسی طلب میکند، بنابراین ایجاد جبهه دموکراتیک وسیعی که بتواند حداکثر نیروهای مردمی را در راه تحقق نهائی حاکمیت مردم، استقلال و دموکراسی سازمان دهد، ضرورتی آشکار و انکار ناپذیر است. این جبهه دموکراتیک و ضد امپریالیستی گسترده طبیعتاً در مسیر تکاملی مبارزات گذشته ملت ایران، بویژه نهضت ضد استعماری مردم میهن ما در زمان ملی کردن صنعت نفت به رهبری دکتر مصدق قرار دارد.

اگر در مراحل آغازین مبارزات اخیر برای جمعی این امید پیدا شد که وجبهه ملی ایران» خواهد توانست چنین ضرورتی را پاسخگو باشد، نحوه غیر دموکراتیک تشکیل این سازمان، قدرت گرائی، انحصار طلبی، فقدان تداوم آرمانی و عدم اعتقاد رهبری آن به مبارزهٔ دموکراتیک و نقش توده‌های مردم، و بخصوص جدا شدن رهبری از توده‌ها و جریان مبارزه اصیل، خیلی زود نشان داد که این امید بیهوده بوده است.

اینک با توجه به ضرورت ادامه مبارزه دموک

نامه دکتر شایگان درباره مصاحبه آیت‌اله العظمی شریعتمداری

این متن پاسخی است که آقای دکتر شایگان به مطالب روزنامه‌ها درباره اظهارات آیت‌اله شریعتمداری داده‌اند.

جواب مصاحبه خبرگزاری پارس با آیت‌اله العظمی سید کاظم شریعتمداری بتاریخ چهارشنبه نهم اسفندماه ۱۳۵۷

۱- نامزد ریاست جمهور اساساً جز زیارت خاک وطن و دیدن خویشان و دوستان هیچگونه فعالیت سیاسی بخاطر من خطور نمیکرد و در اولین ملاقات با آیت‌اله العظمی خمینی در ایران بمعرض ایشان رساندم که این جمله فقط یک شایعه است و بنده در اظهار آن هیچ دخالتی نداشته‌ام.

۲- بی‌اطلاعی از فقه

در تمام عمر اسلام شمار و دثار من بوده است. سوابق من در باب توضیح و تبلیغ اسلام یکی و دوتا نیست. بعضی را ذیلا بمعرض میرسانم.

الف- افتخار دارم که سید موسوی هستم و شجره نامه خانواده من (خانواده مولی) تا حضرت موسی الکاظم (ع) در مولی محفوظ است.

ب- رساله دکترای من بزبان فرانسه در تاریخ قرون اولیه اسلام درباره امور مسلمین بعنی قضا و جهاد و خمس و زکوه و غیره است.

ج- اولین حقوق یعنی فقه اسلام را بزبان فارسی درباب نکاح و طلاق و حضانت و ولایت و قیمومیت و منابع فقه اسلام من منتشر کردم‌ام و تا زمانیکه در ایران بودم آنرا تدریس میکردم و تاچندی پیش هم کتاب من کتاب درسی سال اول دانشکده حقوق بوده است.

د- در امریکا هم از اول تدریس یکی از دروس من برای ایرانیها و امریکائیها تدریس فقه اسلامی و مزایای فقه و مقایسه با دوره جاهلیت بوده. درس دیگرم تعلیم ادبیات فارسی بوده.

بخاطر دارم که در چندسال پیش در مجلس خطابه‌ای که برای تبلیغ متعصب یا بقول فرنگی‌ها فناتیک بودن آیت‌اله العظمی خمینی تشکیل شده بود، به حضار حالی کردم که نه تنها حضرت آیت‌اله خمینی فناتیک نیستند بلکه ایشان مترقی و وارد به سیاست وقت نیز هستند.

بنابراین مقدمات تشبیه بنده به شخصی که از طب و مهندسی سررشته‌ای نداشته و در کار اطباء یا مهندسین بخطا دخالت میکند بحقیقت نزدیک نیست و من از فقه اسلامی اطلاع کلی دارم.

۳- بازگشت اداره کشور به صدر اسلام.

من باب تذکر حدیث علوی پدرمعنای اذ بوالاولاد کم بخبراذابکم لانهم خلقو للزمان غیر زمانکم گفته مرا راجع به اداره کشور توضیح مهدهد و هیچ بیان دیگری راجع به برگشت به صدر اسلام لازم نیست. حکومت اسلامی (اداره کشور) از قوانین اسلامی که همیشه راهنمای هر مسلمانیست ممتاز و جداست.

قوانین اسلام همواره باید برای مسلمانان رعایت شود و هیچ مسلمانی نمیتواند برخلاف آن رفتار کند. ولی این امر صحیح نیست که هرکس معمم نیست فقیه نیست. اگر چنین باشد تمام مردم باید سکوت کنند و فقط روحانیون برای آنها تصمیم بگیرند. چنین چیزی غیرممکن است.

٤- ملاهای مرتجع

این کلام از من نیست. چیزی که گفتم و در همه جا مذکور است اینست که حضرت آیت‌اله خمینی هوشمندتر از اینست که تحت نفوذ «افراطیون مذهبی» قرار گیرد و این حرف با گفتن «روحانیون مرتجع» زمین تا آسمان فرق دارد.

۵- برچیدن ارتش فعلی

هروقت در باب اینکه کشوری میتواند از ارتش بی‌نیاز باشد عقیده نداشته‌ام. بخاطر دارم در اولین خطابه‌ای که تحت ریاست مرحوم علامه دهخدا ایراد کردم در باب مزیات ارتش و عوالبی که متوجه کشورهائیست که از داشتن ارتش نهروماند غفلت کرده‌اند اختصاص داده‌ام. بنده هیچوقت نخواسته‌ام ارتش از میان برود. عقیده من این بوده و هست که ارتش ملی از معتقدین به انقلاب از افرادی که با انقلاب کمک کرده‌اند و افرادی از داخل ارتش فعلی که خادم و معتقد به ملت ما باشند تشکیل شود و اساس ارتش فعلی که آلت دست سلطانی جابر، مستبد و فاسد بوده تبدیل گردد به ارتشی که روی به ملت ایران داشته باشد و حافظ حدود و ثغور دولت ایران باشد. «کمی تغییرات و اصلاحات» در ارتش فعلی کافی نیست و تا این ارتش فعلی باقیست هیچکس از کودتا نمیتواند مصون باشد.

آیا تشکیل ارتش ملی از رادمردان و زنانی که پادگان ارتش فعلی را فتح کردند برای دفاع از کشور صالحترند یا افرادی که بعد از شکست توبه کرده‌اند.

۶- تفرقه‌افکنی.

در یکشنبه ۲۲ بهمن ۱۳۵۷ برابر ۱۱ فوریه ۱۹۷۹ در رادیوهای خارج و ایران این سخن من منتشر شده است.

«اختلافات مذهبی و ملکی نباید در مبارزات دلیرانه شما رخنه ایجاد کند زیرا تنها امید دشمن همان اختلاف شماست. اگر این.... دشمن را توانستید از پای درآورید بین خود بطریق دموکراسی رفع اختلاف خواهید کرد و همه شما که وطن‌دوست و ضد تسلط اجانب هستید انشاءالله امور کشور را با علم و اطلاع و کفایت خود به سامان خواهید رسانید.»

بنابراین من نفاق‌انداز نیستم و در تمام عمر خود اتحاد و اتفاق را توصیه کرده‌ام. پیش از اینکه بعرایض خود خاتمه دهم چند نکته را بعرض میرسانم:

۱- کسانی که لباس مذهبی میپوشند بعضی حقیقتاً و واقعاً معتقد باسلام و خادم اسلام هستند ولی هر کس لباس مذهبی برتن دارد لزوماً خادم اسلام نیست. یا که این لباس را برای فریب مردم پوشیده ولی حقیقتاً مستخدم ساواک است. چنانکه اطلاع دارم بعضی از این ملانمایان در خدمت رژیم سابق بوده‌اند و از آن رژیم مقرری دریافت میکرده‌اند. آیا کسی میتواند معتقد باشد که بعضی از این ملانمایان در خدمت دستگاه سابق نبوده‌اند؟

همه کس ملانمایان معروفی که در خدمت دستگاه سابق بوده‌اند را می‌شناسد. شنیده میشود که حضرت آیت‌اله خمینی وقتی فرموده‌اند عمامه را از سر این ملانمایان بردارید.

۲- در نهضت کنونی با توجه به جانبازیهای مردم رهبری واقعی روحانیون مبارز را نباید هیچکس از نظر دور بدارد. اگر رهبری امثال آیت‌اله خمینی یا آیت‌اله طالقانی نبود کسی فرار شاه مستبد فاسد را باین زودی بخواب هم نمیدید.

۳- مسئله دموکراسی همانطور که کراراً گوشزد کرده‌ام مهمترین مسئله‌ایست که باید در مد نظر آزادیخواهان باشد. ایران خون داده است تا آزادی مستقر شود. برای مثال عرض میکنم چند روز قبل دستگاه تلویزیون با من مصاحبه‌ای کرد که من هیچگاه تقاضای آن مصاحبه را نکرده بودم مبذلک تاکنون آن مصاحبه منتشر نشده زیرا تصور میکنم از انتشار آن جلوگیری شده است.

همینطور از قول من گفته شده است که من معتقدم که دولت آینده باید فورم و شکل حکومتی آلمان فدرال را داشته باشد در حالیکه ابداً چنین نیست. این اختراع با استنباط غلط مصاحبه کننده است من معتقدم در ایران باید جمهوری مستقل از نفوذ کشورهای بیگانه و نیز متکی بر دموکراسی واقعی بمعنای حکومت مردم بر مردم تشکیل شود.

٤- تصور میکردم آرزوی زیارت خاک وطن و دیدن دوستان را بگور خواهم برد. نهضت مردم ایران باعث شد که این آرزوی دیرین من جامعه عمل بپوشد و مراجعت من میسر گردد. اگر صدها هزار شهید سینه خود را برای آزادی وطن هدف مسلسل قرار نداده بودند این آرزو هرگز عملی نمیشد.

۵- از کودتای ننگین ۲۸ مرداد سال ۳۲، بیست و پنج سال میگذرد. در طول این مدت سه سال در زندان، یکسال تحت نظر و ۲۱ سال در تبعید بسر بردم‌ام بعلت اینکه از اعتقادات، خود و مصالح کشور نخواستم دست بردارم. امروز که فداکاری وجانبازی حماسی میلیونها زن ومرد دلاور ایران بثمر رسیده ورژیم فاسد سابق واژگون شده است.

وظیفه خود میدانم که مبارزه برای کسب آزادی و قطع نفوذ بیگانگان را ادامه دهم. کاملاً میدانم که سخن از آزادی واستقلال ایران برای طرفداران رژیم سابق گران می‌آید.

میدانم ومیگویم که آزادی بزرگترین نعمتی است که خداوند متعال بانسان اعطا فرموده و جان انسان در مقابل کسب آزادی هدیه ایجاب میکرد که از هیچ کوششی در راه تحکیم و صیانت انقلاب دریغ نکنم چنین بود که در جهت اجرای مأموریت محوله علاوه بر تماسها و ملاقاتهای محرمانه با ملانمایان شاغل و بازنشسته، بمنظور جلوگیری از کشتار دستجمعی انقلابیون ایران با تعداد زیادی از مخبرین جراید و رادیو تلویزیون کشورهای مختلف جهان مصاحباتی انجام دادم و شماری از این مصاحبه‌ها به توصیه بعضی از اعضاء شورای انقلاب صورت گرفت که از آن جمله مصاحبه با آقای شانمن بود که نامبرده در جریان قتل عام قزوین توسط جناب آقای احمد صدر حاج سیدجوادی به اینجانب معرفی شده بود.

در روزهای بعد نیز بطوریکه از جناب شخصاً شاهد و ناظر بودید در حد کفایت و توانائی خود با قبول همه مخاطراتی که لازمه وظیفه حساس اینجانب بود در جهت تحقق هدفهای انقلاب حداکثر تلاش ممکنه را بکار بردم و روز و شب در کنار جنابعالی و یا مجاهدین و یاران عالیقدر دیگرتان در ستاد عملیات جنگی انقلاب (که وظیفهٔ هر فرد ملی و مسلمان است انجام دادم و حتی در روز سه‌شنبه پیست‌وچهارم بهمن ماه بشهادت کلیه اهالی محل و مجاهدینی که در کنارحن بودند در خیابان روزولت دوبار زیر آتش رگبار مسلسل قرار گرفتم.

من با توکل به پروردگار توانا این وظیفه کوچک را بخاطر خدمت به خداوند و خدمت به فرزندان وطن که فرزندان خود من نیز جزئی از آنند انجام دادم‌ام و در حال حاضر هیچگونه انتظار و توقعی هم ندارم (ومن یتوکل علی‌الله فهوحسبه) و بطوریکه استحضار دارید در تاریخ پنجشنبه ۲۶ بهمن نیز که انقلاب پیروز شده و دیگر به وجود من و امثال من احتیاجی نبود بمیل خود از کار کناره گرفتم.

شش روز بعد آقای رالف شانمن آمریکائی مردی که خود را وابسته به طرفداران حقوق بشر آمریکا معرفی کرده است (وبکبار در زمان حکومت بختیار و یکبارهم در ستاد کل ارتش ملی در حضور جمعی از انقلابیون و نظامیان و نه بطور خصوصی با من مصاحبه کرده بود.) در هتل اینترکنتینانتال با دعوت از کلیه خبرنگاران رادیو وتلویزیون ومطبوعات خارجی وداخلی یک مصاحبه مطبوعاتی تشکیل داد وبه اینجانب اتهامات ناروائی وارد آورد که من تصور میکردم دولت انقلابی آنجناب یا مرا برای ادای توضیح احضار خواهند فرمود و یا این شخص آمریکائی را برای بازجوئی وتحقیق در مورد انگیزه‌اش به مقامات ذیصلاح کشور جلب کرده وتحقیقات لازم را معمول خواهند داشت.

توضیحاً بعرض میرساند که طبق گزارشها واخباری که اخیراً در مطبوعات خارجی درج گردیده این شخص در بسیاری از کشورها بعنوان عنصر نامطلوب ومرموزی شناخته شده است واز آن جمله روزنامه دیلی تلگراف در شماره روز ۲۷ فوریه ۷۹ (که فتوکپی بریده آن به پیوست تقدیم میگردد) ضمن شرحی از سوابق نامبرده پرده برداشته وخاطرنشان کرده است که وی بخاطر تفرقه‌اندازی وشکاف در بنیاد صلح مورد توبیخ شخص برتراندراسل هم (که شانمن خود را از طرفداران وی قلمداد میکرد) واقع شده است وهمین مختصر وتقارن حضور او با کشتارهای دسته جمعی در کشورهای آندونزی وشیلی میتواند گویای وابستگی‌ها وانگیزه‌های تفرقه‌افکنانه ومقاصد ضدانسانی وضد انقلابی این مرد باشد.

اینکه بمنظور جبران ظلمهای که اظهارات شانمن به حیثیت اینجانب وارد آورده است وبرای روشن شدن ذهن عمومی استدعا دارم مقرر فرمایند یا مراجع ذیصلاح کشور و یا کمیسیونی مرکب از نمایندگان طبقات مختلف منجمله روحانیون، دانشگاهیان، کانون وکلا، مطبوعات، کارگران، بازاریان وگروههای سیاسی کشور مدارک مورد ادعای آقای شانمن آمریکائی را مورد بررسی قرار داده ونظر خودشان را برای آگاهی مردم شرافتمند وپاکنهادی که صفای ضمیرشان بروشنی چشمه‌های زلال میماند اعلام فرمایند واگر نوارها ومدارک مورد ادعای آقای آمریکائی معترم مربوط به همان متن مصاحباتی است که در روزنامه‌ها درج گردیده است در اینصورت پس از بررسی کمیسیون پیشنهاد شده، امر ومقرر فرمایند برای ایجناب نیز فرصتی فراهم گردد تا از طریق تلویزیون ورادیو توضیحات جامع ونظرات استدلالی خود را درباره ضرورت بازسازی یک ارتش ملی پاک سازی شده وخدمتگزار مردم به استحضار هموطنان گرامی برسانم.

لاحول ولا قوه الا بالله العلی‌العظیم

با تقدیم احترام

سرهنگ ستاد نصراله توکلی

نامه سرهنگ توکلی به نخست‌وزیر

پایان ممنوعیت ورود شانمن

وزارت کشور انگلستان روز گذشته تأیید کرد که این اداره ممنوعیت ۱۰ ساله رالف شونمن را به انگلستان لغو کرده و او اکنون آزاد است که وارد انگلستان شود.

بنظر میرسد که آقای فوت‌لیدر مجلس عوام نقش برجسته‌ای در لغو ممنوعیت ورود شونمن ٤۳ ساله به انگلستان داشته است. شونمن در سال ۱۹٦۸ توسط دولت ویلسون از انگلستان اخراج شد.

شونمن که یکی از فعالین نهضت طرفدار صلح در دهه ۱۹٦۰ و نیز یکی از عناصر مورد اعتماد برتراندراسل فیلسوف شهیر انگلیسی بود به پیشنهاد جیمز کالاهان نخست‌وزیر فعلی و وزیر داخله(کشور) وقت از انگلستان اخراج شد. دلیل کالاهان این بود که حضور وی در انگلستان برای رفاه جامعه مثبت نیست و وی ممکنست کشور را به بی‌نظمی داخلی سوق دهد.

گرچه وی با بی‌اعتنایی به این تصمیم مخفیانه وارد انگلستان شد اما دستگیر شده و در میان اعتراضات و جروبحث، دوباره اخراج شد.

ارل راسل طی نامه‌ای به تایمز اخراج شونمن را بعنوان، یک سوءاستفادهٔ مبتذل قدرت از سوی دولت کارگری توصیف نمود

یک سخنگوی وزارت کشور انگلیس گفت. تقاضایی سال پیش از طرف شونمن انجام وبا توجه به تمام اوضاع واحوال وشرایط تصمیم گرفته شد که دیگر معنویتی برای وی برای ورود به انگلستان وجود ندارد.

شونمن‌ممکن است از ایران به انگلستان بیاید جایی که وی درگیر ناآرامی‌های داخلی شده است. وی در ایران از طریق «کمیته امریکایی برای آزادی‌های روشنفکرانه و هنری ایران» بارهبران این کشور در تماس بوده است.

طی دوران پرفراز ونشیب فعالیت شونمن وی که خود را یک سوسیالیست دمکرات اما بیشتر سوسیالیست میخواند مؤسسه صلح را به دو نیم تقسیم کرد و مورد ،رزش برتراندراسل قرار گرفت.

شونمن در ۱۹۵۸ به انگلستان آمد و بلافاصله خود را درگیر سیاستهای چپ‌گرایانه دانشجویان مدرسهٔ اقتصادی لندن نمود. وی در فعالیتهای تبلیغی مربوط به خلع سلاح هسته‌ای نقش فعالی داشت.

دیلی‌تلگراف- ۲۷ فوریه

جناب آقای مهندس بازرگان نخست‌وزیر محبوب دولت انقلاب

با کمال افتخار یادآور میگردد که در اوائل بهمن‌ماه سال جاری هنگامی که نهضت انقلابی ملت مسلمان ایران حساس‌ترین مراحل خود را در رویارویی با مقاومت نظام استبدادی طی میکرد و هر لحظه مخاطرات گوناگون و از آن جمله بیم اعدام همکاران دولت انقلابی و احتمال یک کودتای خشن از طرف نظامیان دست نشانده شاه سابق رهبران انقلاب و همه مردم ایران را تهدید مینمود، من برای تقدیم گزارش در ساختمان شماره ۱۶۹ که محل مخفی شورای انقلاب بود بحضور جنابعالی آمدم. در آن ملاقات بیاد دارم که جنابعالی به من چنین ابلاغ فرمودید: «آقای سرهنگ شما از طرف شورای انقلاب بعنوان مسئول حفاظت انقلاب تعیین شده‌اید.»

این اعتماد و افتخار بزرگی بود که شامل حال اینجانب بعنوان یک سرباز انقلاب میشد و مسئولیت خطیر حفاظت انقلاب با توجه به شمول و وسعت مفهوم آن ایجاب میکرد که از هیچ کوششی در راه تحکیم و صیانت انقلاب دریغ نکنم چنین بود که در جهت اجرای مأموریت محوله علاوه بر تماسها و ملاقاتهای محرمانه با نظامیان شاغل و بازنشسته، بمنظور جلوگیری از کشتار دستجمعی انقلابیون ایران با تعداد زیادی از مخبرین جراید و رادیو تلویزیون کشورهای مختلف جهان مصاحباتی انجام دادم و شماری از این مصاحبه‌ها به توصیه بعضی از اعضاء شورای انقلاب صورت گرفت که از آن جمله مصاحبه با آقای شانمن بود که نامبرده در جریان قتل عام قزوین توسط جناب آقای احمد صدر حاج سیدجوادی به اینجانب معرفی شده بود.

در روزهای بعد نیز بطوریکه از جناب شخصاً شاهد و ناظر بودید در حد کفایت و توانائی خود با قبول همه مخاطراتی که لازمه وظیفه

در صورتیکه اراضی در مهلت معین احیاء نشود: دولت اراضی بایر را تصرف میکند

مصطفی کتیرائی وزیر مسکن و شهرسازی امروز در یک مصاحبه اعلام کرد:

برای احیاء اراضی بایر و موات مهلت تعیین می شود. اداره ساختمان وزارتخانه‌ها و موسسات دولتی منحل میگردد.

همچنین اراضی لویزان به صاحبان آنها پس داده می شود.

وزیر مسکن و شهرسازی افزود: در ده سال گذشته هزینه زیادی صرف ساختمان شده اما بخش ناچیزی از آن صرف ایجاد واحدهای مسکونی ارزان قیمت شده است. منجمله اعتباری معادل چهار میلیارد تومان صرف احداث ده هزار واحد مسکونی برای افسران و امراء گارد شده که اکثر آنها خانه داشتند. با این مبلغ امکان داشت پنجاه هزار واحد مسکونی ارزانقیمت بسازیم تا احتیاج گروههای بسیار ضعیف را مرتفع سازیم که در اینصورت نیازی به سرکوب آنان نیز توسط گارد نبود. رقم زیادی نیز برای احداث زندانها اختصاص یافت که تعدادی از آنها مورد نیاز نیست.

وزیر مسکن و شهرسازی در مورد زمین- اعتبار- مصالح و نیروی انسانی که عوامل متشکله مسکن هستند، گفت: براساس موازین اسلام مالکیت اراضی بایر و موات قابل تملک نیست و بشرط احیاء برای افراد حق اولویت می آورد. اما در صورتیکه این اراضی احیا نشود از طرف دولت تملک خواهد شد. در حال حاضر کار شناسائی مشغول مطالعه می باشند که با توجه باین اصل زمینها مورد بهره برداری مشروع و معقول قرار گیرند.

در مورد مصالح ساختمانی وزیر مسکن توضیح داد که کارخانه‌های تولید کننده مصالح بخاطر همبستگی با ملت متوقف شدند، هدف ما این است که بتدریج آنها را براه اندازیم.

مساله دیگری که باید بآن اشاره کرد مساله پول و بهره است. ساختمان بیشترین هزینه را بر می دارد وزیر مشاور در امور انقلاب مشغول مطالعه است تا حتی‌الامکان مطابق موازین شرعی نقش بهره را تعیین کنند اما این موضوع بآن معنی نیست که ساختمانهای قسطی گرانتر از نقد فروخته نشود.

وزیر مسکن در مورد تخلیه واحدهای مسکونی کیان شهر (جنوب تهران) گفت عده‌ای از افراد این ساختمانها را بزور تصرف کرده‌اند، شک نیست که تعدادی از آنان نیازمند واقعی هستند ولی این ساختمانها فروخته شده و افراد دارای سند مالکیت هستند، در این مورد برای جلوگیری از هر گونه درگیری با تعدادی از علما وارد صحبت شده‌ایم تا ساکنان فعلی ساختمانها را تخلیه کنند و بعد بین آنها از طریق قرعه‌کشی یا بر اساس شناسائی وضع اقتصادی آنان توزیع شود.

وزیر مسکن شهر سازی در مورد جلوگیری از توسعه بی‌مورد سازمانهای دولتی گفت، براساس لایحه‌ای که تدوین شده و به شورای انقلاب داده خواهد شد سازمان زمین و مسکن در یکدیگر ادغام می‌شود و از سوی دیگر ادارات ساختمان وزارتخانه‌ها منحل و وظایف آنها به وزارت مسکن و شهر سازی سپرده می‌شود.

کیهان و شما

۳۰۵۱۷۲

یک نامه به پزشکانی که در خدمت توده‌های مردم هستند

گرندفریب- ۳۰ هزار نفر مردم زحمتکش کرند غرب و روستاهای حومه این شهر از دو هفته قبل پزشک ندارند و از نظر درمانی سخت در مضیقه قرار گرفته‌اند.

مردم کرند در نامه‌ای از پزشکانی که علم و دانششان در خدمت توده‌های زحمتکش و ستمدیده است، خواسته‌اند که یکنفر از آنان برای مداوای بیماران این شهر محل خدمت خود را به درمانگاه «کرند» منتقل کنند و به آنچه در ضمیر خود دارند جامه عمل بپوشند.

اهالی محل

چه میکردم!

● درجه‌دار هوابرد با ۵/۵ سال سابقه هستم دوسال پیش که در شیراز خدمت میکردم بمن مأموریت دادند ٦ماه در اداره دوم در تهران خدمت کنم وقتی به تهران آمدم متوجه شدم اداره دوم یعنی همان ساواک لعنتی سلطنت‌آباد. پس از ۳ماه بمن گفتند حتماً باید همین‌جا خدمت کنی. کار من هم جلب آدمها بود. مسئلا بمن میگفتند به فلان آدرس برو و فلانی را بگیر و بیار من چه میدانستم آنها را شکنجه میکردند. یا میکشتند! حالا هرکس مرا گیر بیاورد، درجا اعدام میکند تقصیر من چیست؟!

چترباز هوابرد سابق

چرا نخست‌وزیر بی‌اطلاع بود؟

● خبر عدم اطلاع آقای بازرگان از اعدام ژنرالها مرا تکان داد نخست‌وزیر مملکت چطور میتواند از این واقعه مهم بی‌اطلاع باشد درباره این خبر تفسیرهای فراوان می‌توان نوشت و این وظیفه روزنامه‌هاست. اما متأسفانه شما بصورت خبرنامه طرفدار دولت عمل میکنید و آنچه را که باید نمی‌نویسید.

نوروزی

بنزین را ارزان کنید

●درماههای گذشته شایع بود قیمت بنزین ارزان خواهد شد. اگر این شایعه درست است ازجناب بازرگان انتظار داریم آنرا تا بید کنند.

باقری

انتقاد کردن گناه است

● درگذشته هرکس حرف حق میزد میگفتند اخلالگر و مارکسیست اسلامی است. حالا هم هرکس حرفی بزند میگویند کمونیست است آیا انتقاد ازسانسور تلویزیون کارخلافی است که متهم بکمونیست بودن میشوم

مفان

چرا وحشت دارید؟

●ازآقای انتظام معاون نخست وزیر سئوال شد اگر درکردستان عده‌ای تقاضای خود مختاری کرده باشند درسایر نقاط مملکت اثر نمیگذارد. ایشان جواب داد: اگر هم خواسته باشند ازخواستن تاآجرا خیلی تفاوت هست.

من بعنوان یک کرد صددرصد ایرانی ارایشان میپرسم: مگر کردها امر خلافی را میخواهند که آقای انتظام ازآن وحشت دارند.

یک کردستانی

اینهم شد جواب

●درتاریخ ۵۷/۹/۲۹ برای پسرم که درخارج زندگی میکند وسیله بانک ایران وانگلیس باچک شماره ۱۵۸۵۸ مقداری پول فرستادم که بعد ازنزدیک ۷۰ روز هنوز به اونرسیده. مسئول بانک میگوید چون ازنظر مخابرات وسیله‌ای درداخیار ندارد نمیتواند بمن جواب بدهد اینهم شد جواب؟

علی اصغر هاشمی

از سپهریها هم تجلیل کنید

● خانواده‌های رضائی و سپهری هرکدام چهار شهید در انقلاب ایران دارند ضمن نهایت احترام به رضائی‌ها میخواستم بهرسم اینهمه که از رضائی‌ها تجلیل میشود چرا نامی ازسپهریها نیست. آیا آنها ایرانی نبودند؟

دکتر- پ

بیمارستان یا سرگردنه

● در بیمارستان جم کرایه یک اتاق خصوصی شبی ۵٦۰ تومان و کرایه همراه در همان اتاق ۱۵۰ تومان است. این بیمارستان نه پرستار دارد و نه غذای مرتب هزینه دارو و تزریق آمپول و حتی الکل و پنبه برای تزریق هم بعهده بیمار است. از ساعت ۵ بعدازظهر تا صبح روز بعد هم پزشک متخصص ندارد. من ۳٦ روز در آنجا بستری بودم و رئیس بیمارستان همواره در جواب اعتراضاتم میگفت: میتوانید در گوشم بزنی حق با شما است!

مریم اسدی- پرستار

ترحیم

شهید قلب‌تاریخ است

شهید مهندس ناصرآقایالی که قبل از انتقال بمرکز نوآوری صنعتی از همکاران بسیار فعال و آگاه ماشین‌سازی اراک بوده بدست عده‌ای از عمال‌رژیم سابق شهید شده، خون قلب و اشک دیدگانمان بدرقه راهش باد ما ضمن تسلیت به‌بازماندگان آن شهید مجازات عاملین شهادتش را از دولت جناب آقای مهندس‌بازرگان خواستاریم.

کارکنان ماشین‌سازی اراک

بانهایت تاسف درگذشت نابهنگام همسر و پدر عزیزمان‌قاسم رهبری‌راباطلاع کلیه بستگان و آشنایان میرساند مجلس ختم زنانه ومردانه آنمرحوم ازساعت ۳ الی۵ بعدازظهر روز چهارشنبه ۵۷/۱۲/۱٦ درمسجد علی ابن ابی طالب (سیمتری نیروی هوائی- فلکه چهارگوش) منعقد میباشد

خانواده رهبری و وابستگان

بانهایت تاثر و تالم درگذشت شادروان حیدروطن خواهرا باطلاع بستگان و آشنایان میرساند مجلس ترحیم زنانه ومردانه آن مرحوم ازساعت ۳ تا۵ بعدازظهر روز چهارشنبه ۱٦ اسفندماه درمسجد فخرالدوله برگزار میگردد.

خانواده‌های: وطن خواه- جوهری- فدا‌پور- سازگار- ملا- کاوه- فرهادی- اشعری- سادات الحسینی- علیزاده- رحمانی- شهریاری- پوریان- اسلامی- طاهری

با اندوه فراوان درگذشت آقای **جواد مهجور** بزرگ خاندان مهجور را باطلاع دوستان و خویشاوندان میرساند مجلس ختم آن مرحوم (مردانه و زنانه) از ساعت ۳ الی ۵ بعد ازظهر روز چهارشنبه ۱۳۵۷/۱۲/۱٦ درمسجد مهدیه خیابان تاج سفراه تهران‌ویلا برگذار میگردد.

خانواده‌های: مهجور- صارمی- عطشانی- نیکفهم- پرواز- باقرزاده- حسن‌نژاد- باقری- ری‌بد- تحویلداری- فلاح- رضائی‌راد- مسعودی- اکبرپور و وابستگان

درگذشت مادر عزیزمان **بانو اشرف‌الملوک هدایت** را باطلاع میرساند. بنا بر وصیت ایشان مراسمی برگزار نخواهد شد.

بیژن جلالی- مهرداد جلالی

با اندوه فراوان درگذشت شادروان آقانورسید صادق پدر گرامی دوست عزیزم آقای مجتبی سیدصادق را باطلاع دوستان و آشنایان میرسانم.

اسماعیل عباس‌زاده

با اندوه فراوان درگذشت شادروان آقا نورسید صادق را باطلاع اقوام و آشنایان میرساند مجلس ترحیم زنانه و مردانه آن مرحوم از ساعت ۳ الی ۵ بعدازظهر روز چهارشنبه ۵۷/۱۲/۱٦ در مسجد اعظم تهران واقع در خیابان سرباز، چهار راه امامی منعقد خواهد شد.

خانواده‌های سید صادق- ملکشاهی- شاه‌علی- باباخانی- جوانمردی- رحمان‌پور- طاهری- سلیمی و خانواده‌های وابسته

با نهایت تاسف درگذشت پدر بزرگوارمان شادروان **ادریس جوادی** را به اطلاع دوستان و آشنایان میرساند، بهمین مناسبت مجلس ختمی روز چهارشنبه ۵۷/۱۲/۱٦ از ساعت ۳ تا ۵ بعدازظهر در مسجد ولی‌عصر واقع در خیابان حشمت‌الدوله عربی منعقد خواهد بود.

مهندس اسماعیل جوادی- طاهره و اسرافیل‌جوادی پرسه

بدینوسیله درگذشت شادروان **گوهر فرخزاده** را باطلاع خویشان و دوستان میرساند پرسه آن شادروان در روز باد ایزد و اسفند ماه برابر با ۱٦ اسفند ۱۳۵۷ از ساعت ۳ الی ۵ بعداز نیمروز در سالن ایرج کوچه زرتشتیان خیابان استالین برگزار میشود.

موبد فریدون- کیخسرو- ایران- ایرج- پریچهر- احترام فرخزاده- کیکاوس و خشوری و خانواده‌های بردبار- رستمی- فرامرزی- وخشوری- فرخزاد- فرخی- بهروزی- راوری- کوشکی- ام- نوشیروانی- فیروزبخت- ورهرامی وخانواده‌های وابسته

گل نفس ذائقةالموت

با نهایت تأسف وتاثر گل زندگیمان پرپر شد و ما را در غم از دست دادنش تا ابد داغدار کرد. بدینوسیله درگذشت شادروان سرهنگ بازنشسته **حسن فتحی** همسر وپدر عزیزمان را باطلاع دوستان وآشنایان میرسانیم مجلس ختم زنانه ومردانه روز چهارشنبه ۵۷/۱۲/۱٦ ساعت ۱ الی ۳ بعدازظهر در مسجد ولی عصر خیابان حشمت‌الدوله منعقد میگردد.

خانواده‌های- فتحی- ترسلی- نیکپور- عظیمی- مقدسی- ناجیان- رجبزاده- یزدانی- عباسی- اصفیا- فانی- مهاجر- دادرسان- نوری- قادری- رازی- ربیع- اردلان- افشار

کیهان: مصیبت وارده را بخانواده‌های عزادار تسلیت میگوئیم.

یادبود

در بهار آزادی، جای شهدا خالی

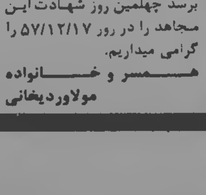

درود بر عباس کریمی که در غروب ۸بهمن ماه ۵۷ بدرجه شهادت نائل آمد در چهلمین روز شهادت وی (پنجشنبه ۱۷ اسفند ماه جاری) برای تجدید سوگند پاسداری از انقلاب قهرمانانه خلق ایران در شبستان شماره ۲ گرد هم جمع میشویم. درودبروان تمامی مجاهدین شهید، روحشان شاد وراهشان پایدار در ضمن اتوبوس حرکت در راس ساعت یک بعدازظهر مقابل مسجد مهدی خیابان تاج سابق سه راه تهران ویلا ودفتر هیئت پی‌گیری ونظارت کوچه نجومی- خیابان روزولت سابق آماده است قبلاً از شرکت دوستان در این مراسم تشکر می‌شود.

خانواده ودوستان کریمی

بدین وسیله باطلاع بستگان و دوستان محترم میرساند که مراسم شب چهلم مرحوم **عزیزاله زرین‌پناه** برگزار نخواهد شد وهزینه‌های مربوط به مصرف امور خیریه میرسد.

خانواده زرین‌پناه

درود بروان پاک تمامی شهدای انقلاب ایران

در چهلمین روز شهادت فرزند عزیزم سید**عباس موسوی عراقی** که مصادف با پنجشنبه ۱۷ اسفند ماه جاری است. همراه بستگان و دوستان وبخاطر تجدید عهدمان با او از ساعت ۲ الی ۵ بعدازظهر برمزارش «گورستان قدیم اراک» مراسمی خواهیم داشت.

سیدعلی‌اصغر موسوی عراقی

شهید قلب تاریخ است

مجاهد شهید محمدرضا **مولاوردیخانی** با افتخار جان خود را در راه حق و آزادی تقدیم کرد تا درخت آزادی با خون او سیراب گردد و به ثمر برسد چهلمین روز شهادت این مجاهد را در روز ۵۷/۱۲/۱۷ را گرامی میداریم.

همسر و خانواده مولاوردیخانی

بسمه تعالی

از یکشنبه شب ۵۷/۱۲/۱۳ بعد از اقامه نماز جماعت مغرب و عشاء دانشمند محترم جناب حاج سیدحسن خمینی بیاموس حکومت آینده (جمهوری اسلامی) درمسجد امام جعفر صادق علیه‌السلام سیدجمدان بحثهائی میفرمایند که علاقمندان از شرکت و درک فیوضات علمی بتمایند

الاحقر سیدعبدالرسول مهدوی

بسمه‌تعالی

این هفته شبها دوشنبه و سه‌شنبه مهندس مکرون و چهارشنبه و پنجشنبه مهندس شهرستانی و شنبه‌ای بعد عباسی از اکبی درمسجد علی‌ابن‌ابیطالب ۳۰ متری منصور بحث عنوان آزادی درجمهوری‌اسلامی بحث و مناظره

الاحقر محمد صادق شریعتمداری

جناب آقای محمد حاجدانی

با نهایت تأسف درگذشت پدر گرامیتان را به جنابعالی و خانواده محترم تسلیت عرض نموده از خداوند متعال بقای عمر بازماندگان را خواستاریم.

شرکت اطلس کوپکو ایران

جناب آقای دکتر احمد سیادتی

کلیه پزشکان، پرستاران و کارمندان مرکز طبی کودکان مصیبت وارده را بجنابعالی و فامیل محترم تسلیت عرض خودمان را درغم و ماتم شما سهیم و شریک میدانیم.

مرکز طبی کودکان

همکار محترم جناب آقای محمد مهدی دستمالچی

با نهایت تاثر و تاسف درگذشت پدر گرامیتان سه‌جنابعالی و خانواده محترمتان تسلیت عرض نموده بقاء عمر و سلامت شما و بازماندگان آن مرحوم را از خداوند متعال خواستاریم.

هیئت‌مدیره و کارکنان شرکت سایپا

جناب آقای میرهادی سیدمیر

بانهایت تاسف مصیبت وارده را ضمیمانه تسلیت میگویم.

مهندس هوشنگ احمدی

جناب آقای میرهادی سیدمیر

باکمال تاسف درگذشت پدر گرامیتان را تسلیت میگویم.

حسن دلشاد

جناب آقای میرهادی سیدمیر

با اندوه فراوان درگذشت پدر گرامیتان را تسلیت عرض نموده بقاو سلامت آن فامیل محترم را خواستاریم

صباحی- نجفی- طاهری- عبدلی- نوری- عسگری- امامی- حسینی- بهران

جناب آقای میرهادی سید میر

درگذش

نیازمندیهای کیهان

تلفنهای ۹ تا ۳۱۲۲۹۱ و ۹ تا ۳۱۲۱۹۱

فروش لوازم ۱۰۱

اکازیون

مبلمان و اطاق حواب خارجی
تعداد محدودی مبل سبک مدل اسکاندیناوی اطاق حواب بوفه و پارتیشن چوبی آلمانی و وسایل دیگر با قیمتهای استثنائی بفروش میرسد تلفن ۶۸۳۵۴۱
کلیه اثاث منزل بفروش میرسد
۹۳۲۴۰۵
میز و صندلی ناهارخوری چوب گردو و مقداری نورلیس ۶۸۴۴۵۳
لباسهای خارجی دست اول و دوم رایه پیحامه و حمیه هندهم و هیجدهم
لعمد بفروش میرسد تلفن ۶۵۴۳۵۳
آریامهر - روبروی سازمان آب خیابان رهی‌معیری - ش‌سپهرداد - پلاک ۹

حراج - حراج

لباسهای زنانه خارجی و ایرانی خیابان پهلوی اول زرتشت خیابان یزدان جنب بوتیک آرام پلاک ۳۵
الکلیه مبل بفروش میرسد تلفن ۷۵۶۸۸۲
حراج مقدار محدودی میز و صندلی کروم خارجی دست اول صندلی ۲۵۰ میز ۵۰۰ تومان ۶۶۲۶۲۳
مقدار زیادی لباس خارجی رایه رنانه بحراج میرسد آدرس پهلوی امامیه بالاتراز کلانتری چهارراه مژگان دستچپ درب اول طبقه سوم مراجعه روز چهارشنبه و پنجشنبه از ۹ صبح تا ۵ بعدازظهر.
الکلیه مبل بفروش میرسد لطفا سه تلفنهای ۶۲۰۲۶۶ و ۶۳۳۹۱۹ و ۶۳۳۶۹۲ آقای ده‌بالد مراجعه فرمائید
فروش لوازم منزل و لباس تلفن ۶۸۵۵۴۹
کلیه لوازم منزل و مبلمان بفروش میرسد تلفن ۶۸۷۱۲۳ و ۳۰۳۸۰۳
وسایل منزل بفروش میرسد خیابان آبان حوبی بین ویلا و حافظ شماره ۴۰ طبقه اول آقای جهانگیر
حراج تختخوابهای بزرگ دونفره حصیری ساخت امریکا ۲۵۰۰۰ تومان شامل میز توالت دو قاب آئینه دوپایه تختی استعوابی رنگ مبل پوهاس ۷۲۰۹۸۹
اکازیون
لباس دستاول فروشی ۸۵۳۸۶۱
مفداری لباس و لوازم رایه لوکس و خارجی دستاول بفروش میرسد تلفن ۶۵۷۲۱۵

فروش لوازم ۱۰۲

شرکت فرش صادراتی

فرشهای نوکهنه اعلا شمارا خریداریم ۷۶۳۴۰۲

فرش غدیری

خریدار فرشهای کهنه و نو شاه‌آباد ۳۱۵۶۴۶

گالری فرش

حمید فرشهای نو و کهنه اعلا را خریداریم
۷۵۷۱۵۷
۷۵۶۶۵۳

فرش طوسی

تلفن ۷۶۴۶۱۷
خرید فرشهای کهنه و نو
فرش شایان
بهترین خریدار قالی قالیچه کهنه و نو جهت صادرات کاخ ۶۶۱۰۶۹ و ۶۶۶۲۳۰

فرش پروین
بهترین عرضه‌کننده لوازم منزل بازار سنتی - ۹۲۵۳۹۴

نماینده ایران

فرش ۵۲۳۷۱۵
از آلمان غربی
خریدار همه نوع فرش در محل

گالری کورش کبیر

خریدار فرش نو و کهنه ۷۵۸۱۴۸
امیر خرید فرش نو کهنه ۶۴۶۱۹۷ و ۶۴۳۳۱۲
جهان کالا ۹۲۵۴۵۸ خرید کلیه لوازم منزل
وردین خرید فرش نو و کهنه ۶۴۳۰۸۵ و ۶۶۱۱۶۵

تعمیرکاه ۱۰۳ تعویض پارچه مبل ۹۲۱۳۶۵

نصب آنتن ۱۰۵
رنگی بوش آلمان
تلفن ۵۴۶۰۰۸
نصب آنتن رنگی و سیاه و سفید شرکت الکاس تلفن ۹۳۴۴۳۷

تعمیر رادیو ۱۰۶

کشیک گروندیک پارس شاوب‌لورنس ۷۳۹۰۲۰
تعمیر فوری شاوب‌لورنس گروندیک آنتن ۹۲۰۹۳۳

تعمیر سوفار ۱۰۸

نصب فوری
شوفاژ
تهویه-مطبوع
باقساط ۱۲ ماهه
نگهداری سالیانه
فروش لوازم شوفاژ
بقیمت تجارتی
شرکت رام شین
۹۳۹۷۳۱
۹۳۹۷۳۲
سعه‌کرج ۴۵متری گلشهر

شوفاژ
و فن کوئل نصب
دهروزه باقساط
۱۲ ماهه نگهداری
سالیانه و سرویس
فوری شرکت
سپارش
۶۳۷۴۷۴

شرکت ژالون
نصب و نگهداری شوفاژ و تهویه تلفن ۶۴۳۸۷۹

امدادسرویس
تعمیروسرویس‌فوری‌شوفاژ ۹۲۱۶۹۷-۹۳۱۴۱۴
شرکت پگاه
نصب سرویس نگهداری شوفاژ لوری ۸۵۶۱۷۶

شوفاژ-برق تهویه‌مطبوع
۶۸۵۷۸۶
سرویس و نگهداری شوفاژ تهویه و کولر فوری ۸۳۵۰۲۲
تعمیر و نگهداری شوفاژ د اسرع‌وقت تلفن ۸۵۲۷۹۳

لوله‌بازکنی ۱۰۹

لوله‌بازکنی
تشخیص ترکیدگی ترمیم فوری‌حق‌تعطیلی
۸۵۶۲۱۶
۸۵۶۲۱۹

لوله‌باز
کنی فوری
تشخیص ترکیدگی ترمیم
۸۳۵۵۶۵

لوله بازکنی تشخیص
ترکیدگی و ترمیم لوله با دستگاه الکترونیکی لوله‌کشی فاضلاب و جدیی اسمالتکاری و فیرگونی وحفاری بدون تعطیل
۷۶۲۵۰۸

کلیه بازکنی و ترکیدگی لوله مجلس آباد گلشن ۸۴۰۲۳۸۰

لوله‌بازکنی تشخیص
۳۴۱۴۲۸ و ۳۴۱۶۳۸

لوله‌بازکنی شبانه روزی ارزان ۶۳۶۳۷۹
تشخیص ترکیدگی
۹۳۹۴۲۹
تشخیص ترکیدگی
با دستگاه الکترونیکی و ترمیم
۵۳۷۹۰۲ و ۵۳۴۹۹۲
لوله‌بازکنی روزولت
تشخیص ترکیدگی لوله و ترمیم
۶۴۷۱۴۳

موسسه فلهک
تشخیص‌ترکیدگی‌باکامپیوتر
لوله‌بازکنی ۷۶۰۸۲۹

موسسه‌فنی آسیا
تشخیص ترکیدگی لوله با دستگاه الکترونیکی و ترمیم و لوله‌بازکنی
۹۲۱۵۵۲
لوله بازکنی و لوله‌کشی ونک تلفن ۶۸۵۹۳۶

امداد سرویس
تشخیص ترکیدگی
لوله با دستگاه الکترونیکی و ترمیم و لوله‌کشی و لوله‌بازکنی با مصالح شبانروزی
لوله‌بازکنی و ترکیدگی آبزنهاور ۹۳۱۴۱۴ و ۹۲۱۶۹۷

۹۶۷۲۵۲
تشخیص‌ترکیدگی با دستگاه الکترونیک ترمیم و بنائی لوله‌بازکنی
۸۵۷۱۵۵

دستگاه اعلام خطر
مجهزترین وسیله جلوگیری از سرقت و آتش‌سوزی
مرکز فروش شرکت تایکو تلفن ۶۸۵۱۵۰-۶۸۵۴۲۰

کلیه لوازم مصرفی کامپیوتر
خشکشوئی مبلمان موکت فرش شستشو تشک توصیل درمحل
۸۳۳۷۲۷ و ۸۲۸۶۶۶

ایران کلینز
خشکشوئی موکت، مبل، گلیم، پتو، نایلون، موزائیک واکس زنی و نظافت کلی
۸۴۳۷۴۹

قالیشوئی اطلس
شستشو با اسلوب مذهبی با سابقه مجهز
سریع ۹۷۵۴۳-۹۵۲۵۴۶
خشکشوئی موکت متری (۳ تومان)
مبلمان پرده فرش تشک اتومبیل نظافت کلی ساختمان و ترفیعات
۳۰۲۰۵۷و۳۱۱۴۴۳

قالیشوئی زمرد
قالیهای شما را طبق قوانین اسلامی شسته و سریعتر تحویل میدهد
تلفن ۹۲۱۷۷۶

پاک کلین
خشکشوئی مبل موکت فرش پرده با نصب و بدون نصب لوردرایه با تعمیرات ۲۳۴۱۳۸ و ۲۳۴۷۹۵ داخلی ۲۲۹۶۰۲

خشکشوئی
شرکت ایران ناس
شستشوی موکت متری
(۴ تومان)
فرش مبل تشک اتومبیل نصب موکت و کاغذدیواری ۲۲۷۰۴۱
خشکشوئی مبل و موکت
فرش اتومبیل ۷۵۹۰۱۵

خشکشوئی اطلس
با برخورداری از مدرن‌ترین دستگاههای امریکا خشکشوئی مبل یک دست ۱۰۰ تومان و فرش و تشک اتومبیل
۹۷۵۴۳۰-۹۵۲۵۴۶
خشکشوئی موکت و واکس موزائیک فلامیکس
۶۶۰۰۲۸
قالیشوئی شربت‌اوغلی
۹۲۶۱۸۹ - ۶۲۶۱۴۶

قالیشوئی پاک
شستشو با اصول مذهبی
۵۵۱۵۰۶
خانه‌تکانی
خشکشوئی نظافت‌کلی نقاشی موکت کاغذدیواری و پرده تلفن ۶۴۹۴۱۹

قالیشوئی شمس
بااصول مذهبی کرمیدهد
۹۵۲۹۱۱ و ۵۹۲۹۴۷

قالیشوئی
ایران دویج
۳۵۰۵۴۵

قالیشوئی تهران
تحویل در ۲۴ ساعت
۵۵۱۶۵۶۵۵۰۰۹۸
قالیشوئی طاهر
تحویل در طول ۲۴ ساعت
۵۵۱۶۵۹
آناهیتاسرویس
بزرگترین خشکشوئی مبلمان فرش موکت پرده
۷۳۵۳۰۷
قالیشوئی روشن تحویل فوری تلفن ۵۹۳۲۸۳

فروش اتومبیل ۲۰۱

پیکاپ اطلس ۵۳ تمیز فروشی تلفن ۸۵۱۷۹۰
زیان ۵۷ رنگ آبی آسمانی با رادیوپخش فوق‌العاده تمیز کارکرد ۳۰۰۰ کیلومتر آدرس سلسلیل بین ونوق و هاشمی فروشگاه کفش‌تهرانی
ایدل ٦٦ زگورد ۱۷۰۰ بمبلغ ۱۲ تومان ۷۵۸۲۶۳ و ۷۵۳۸۳۰
بی‌امو ۵۱۸ مدل ۷۸
صفر کیلومتر با نمره شهرستان قیمت مقطوع ۱۳۵ هزار تومان شهرک دولت‌آباد فلکه دوم نمایشگاه اتومبیل مهدی
بامو ۵۱۸ متالیک ۷۹
سپر آمریکائی فول تحویل آلمان ۲۳۱۵۱۰ و تعدادی سپر آمریکائی ۵۱۸
بنز ۲۲۰ مدل ۷۱ تمیز و بنز ۲۸۰ مدل ۷۳ فول فنری فروشی تلفنهای ۸۴۳۳۲۲ و ۸۴۴۹۵۲ و شبها ۶۳۵۸۰۷
پژو ۵۰۴ جی‌ال رنگ سرمه‌ای مدل ۷۳ قیمت ۵۴ تومان ۸۵۱۷۹۰
پژو ۳۰۴ مدل ۷۵ بسیار تمیز فقط ۲۰ هزار کیلومتر ۳۲ هزار تومان ۶۵۰۹۸۴ بلوارالیزابت شماره ۱۰۰
پیکان‌جوانان آخر ۵۲ قرمز نارنجی بارادیو دستاول مطلوع ۲۲هزارتومان تلفن ۶۸۲۱۳۳
جگوار مدل ۷۷ رنگ نقره‌ای متالیک ۳۰هزار کیلومتر کارکرد بسیار تمیز ۲۰۰ هزار تومان تلفن ۶۸۰۲۵۸
چنددستگاه جیپ‌نو ۸ سیلندر آمریکائی رنه‌گید فروشی ۶۵۰۹۸۴ شماره ۱۰۰ بلوارالیزابت
رامبلر ٤٤٠ آمریکن مدل ٦٦ پنتیجال خوابیده با کولر بقیمت مناسب فروشی ۸۲۵۶۴۶
رنو سفید ۵۷ کارکرده ٤ هزارکیلومتر ۲۴۵۱۹۹
شورلت‌نوا مدل ۵۷ سی‌۲ کارکرد ٦هزار با رادیوپخش سبزمتالیک ۶۴۸۸۲۴
پلیزر ۷۸ خیلی مرتب بفروش میرسد تلفن ۷۵۹۷۰۷
شورولت رویال مدل ۵۳ قیمت ۴۰۰۰۰ تومان ۸۴۰۵۷۰

خرید اتومبیل ۲۰۲

اتومبیل در محل خریداریم
۳۴۷۷۰۵ و ۳۴۲۱۲۴
اتومبیل بالا ۱۵ هزار تومان پیش‌باقساط خریداریم تلفن ۷۶۹۹۹۴

فروشگاه و نمایشگاه ۲۰۳

جیپ آرو
با مشخصات فنی‌زیر
٤در ٤ سیلندر فول پلاتین در رنگهای مختلف بقدواقساط شرکت جهان‌تویا تلفن ۵۴۶۸۶۴ و ۵۴۹۲۶۳
نقدواقساط
تویوتا پیکان رنو هیلمن تحویل فوری همه رنگ
۳۴۴۷۲۸ و ۸۴۱۶۱۵
هیلمن پیکان ژیان رنو تویوتا نقد و اقساط ۶۴۱۹۵۶
پیکان هیلمن رنولانسر نقد و اقساط ۷۵۱۰۲۹ - ۷۵۳۷۷۴

تویوتا جیپ
نوبوتا دست دوم خرید و فروش
نمایشگاه ایمپل‌هوری ۷۵۰۸۶۶

کرایه انواع اتومبیل ۲۰۷

قلهک تاکسی
سواری مینی بوس
۹-۲۶۹۰۷۸
تاکسی تلفنی
شهرآرا ۹۷۷۶۹۳
تاکسی تلفنی
شانه روری
۶۶۷۰۰۷-۶۴۲۷۱۵

شوش بار
حمل بار و اثاثیه منزل با بسته بندی در شهر و شهرستان
۳۶۱۱۱۱
۳۶۱۱۱۲
۳۶۱۱۱۳
۳۶۱۱۱۴

فردبار
حمل بار و اثاثیه منزل با بسته بندی در شهر و شهرستان
۵۴۵۵۵۵
۵۴۵۵۵۶
۵۴۵۵۵۷
نظام‌بار
۷۳۹۸۱۴
۷۳۷۵۵۹

استخدام ۳۰۱

بچند فروشنده دختر با تجربه نیاز داریم تلفن ۶۶۰۸۱۲
چرخکار سرکوب پیراهن مردانه موردنیاز است میدان شهناز پاساژ خوشقدم طبقه سوم پلاک ۷۵ تولیدی لایک تلفن ۳۴۷۲۷۵
جهت کادر عکاسی
چند نفر دوشیزه یا بانو پساژ دوره آموزش نیازمندیم افرادیکه در عکس برداری و فیلمبرداری آشنا کامل دارند مقدمند تلفن ۹۳۹۷۲۷
بدوشیزه یا بانو برای جوابگوئی تلفن و تعدادی کارگر ساده نیازمندیم
۳۴۹۲۸۴
تولیدی موحدی
تعدادی کارگر تعدود یقدود مادگی نیازمنداست تلفن ۳۵۷۱۹۵
دوشیزه یا بانو جهت جوابگوئی بتلفن نیازمندیم تلفن ۶۲۶۶۴۱
تعدادی بازاریاب جهت فروش لوازم ایمنی و ارتباطی نیمه‌وقت و تمام‌وقت نیازمندیم میدان ۲۴اسفند روبروی سینما سانترال کوچه فرسار پلاک ۱۹ شرکت تکنوتل مراجعه در ۹ صبح الی ٤ بعدازظهر

امداد سروس
به زن و شوهری برای سرایداری نیازمند است به خیابان رضائیه بین رودکی و ٤٠ متری نواب مراجعه شود تلفن ۹۲۱۶۹۷
چند کارگر جهت کار آشپزی نیازمندیم تلفن ۸۴۱۴۱۷
یکدن شوفر جهت سرایداری بدون بچه نیازمندیم ۹۳۵۶۰۲
بدونفر خانم فروشنده با حقوق ماهی ۲۰۰۰تومان نیازمندیم چهارراه پهلوی سابق بین خیابان جمهوری و امیراکرم پاساژ آزاد دهکده
بتعدادی کارگر نظافتچی با معافی نیازمندیم
خیابان روزولت نرسیده به کریمخان‌زند کوچه کورس پلاک ۱/۱ طبقه سوم
آرایشگاه سیک دوشیزه یا بانوی براشینگ کار نیازمند است تهرانپارس ۷۸۴۴۱۶

استخدام
بچندنفر موتورسوار با موتور دنده‌ای تماموقت با حقوق‌مکفی موردنیاز است آدرس: خیابان حافظ روبروی پارک هتل ساختمان تئث طبقه ششم تی‌پاکس
تعدادی ویزیتور باتجربه جهت فروش محصولات روغنی استخدام میشود تلفن ۷۵۷۱۹۱ - ۷۶۹۱۴۳
یکنفر واسطه که به املاک شمال شهر آشنا باشد فورا موردنیاز است
تلفن ۳۱۰۱۶۹

شریک ۳۰۲

اعطای نمایندگی انحصاری جهت واردات و پخش کاغذدیواری مدل ۷۹ ایتالیائی ۳۷۱۴۷۲

اماده کار ۳۰۴

تکنسین برق ۷ سال سابقه در امور سهم‌کشی آماده‌کار در داخل و خارج از کشور تلفن ۳۶۶۶۱۳
دوشیزه‌های دارای مدرک سکرتری و شورتهند و تسلط کامل بزبان انگلیسی و آشنائی بزبان آلمانی آماده‌کار میباشد تلفن ۲۷۷۵۰۸
تکنسین فوق دیپلم برق از آلمان غربی دارای تجربه آماده همکاری ۹۷۴۳۷۹

ترجمه و مکاتبات ۳۰۵

دارالترجمه‌بنیان
روزولت مقابل سینما دیاموند شماره ۳/۲۴۵

کلاس درس ۴۰۱

گروه فرهنگی معرفت
جهت کلاسهای شبانه دوره نظام قدیم و جدید نظری تجربی خدمات‌اقتصاد ادبی طبیعی و ریاضی همه‌روزه صبح و عصر ثبت‌نام میکند شاهرضا مقابل چهارراه گرگان تلفن ۷۵۶۵۶۳

کلاس نقاشی ۴۰۶

کارگاه نقاشی ندا تعلیم نقاشی ۸۲۱۶۵۸

کلاس موسیقی ۴۰۵

پیانو ارگ جاز سنتور آواز فلوت سه ماهه انفرادی ۳۹۲۹۷۳

تدریس خصوصی ۴۰۷

ریاضیات
ابتدائی راهنمائی نظری توسط دبیران ورزیده پایتخت
تلفن ۸۲۰۹۷۳
انگلیسی‌فرانسه
درکوتاهترین مدت با تضمین استاد
تلفن ۸۴۲۸۶۲
ریاضیات ابتدائی راهنمائی نظری تلفن ۶۵۵۷۰۵
کلیه دروس
توسط شایسته‌ترین مهندسین دانشگاه صنعتی و فنی ۶۲۱۵۶۹
انگلیسی‌فرانسه
کنتراتی ۶۵۲۶۵۹
انگلیسی‌فرانسه
کنتراتی ۸۲۰۹۷۳
کلیه دروس
دبستان راهنمائی نظری هنرستان خدمات با تضمین دبیر ۸۴۲۸۶۲
ندای‌فرهنگ
گروهی متشکل ازورزیده‌ترین دبیران پایتخت آماده تدریس ریاضیات فیزیک شیمی وزبان میباشند
۸۴۵۴۱۵ - ۸۴۲۸۶۲
تدریس خصوصی توسط انگلیسی توسط فوق‌لیسانس از انگلستان
۶۸۸۳۶۰
تدریس ریاضیات کلیه کلاسها و حسابداری توسط دبیر ۷۵۳۸۷۹
ریاضیات فیزیک شیمی دبیرستانی متفرقه ناصری دبیرریاضی ۲۲۶۳۵۹

ریاضیات راهنمائی و نظری تلفن ۷۸۳۵۸۶

تدریس خصوصی انگلیسی تلفن ۸۹۳۷۵۰
کلیه دروس تضمینی
خدمات تحصیلی دانش
تلفن ۸۳۴۴۵۱
حساب‌داری - ریاضیات بازرگانی تضمینی - تمام وقت ۳۴۹۹۸۰
کلیه دروس مهندس مکانیک از دانشگاه صنعتی صحبا ۵۲۳۹۰۰
کلیه دروس راهنمائی دبیرستان توسط فارغ‌التحصیل دانشگاه صنعتی ساعتی ۵۰ تومان تلفن ۹۷۲۱۸۹
تدریس انگلیسی و دروس راهنمائی تلفن ۸۳۱۸۲۳
کلیه دروس تا تضمین ۱۰۰ در ۱۰۰ قبولی ۹۲۴۵۳۱
تدریس توسط دانشجوی ترم آخر پلی تکنیک ۲۷۸۶۸۳
تدریس خصوصی ابتدائی راهنمائی تلفن ۷۵۵۱۰۶ - ۷۳۷۴۴۷
تدریس خصوصی انگلیسی توسط دبیر ۷۵۳۸۷۹
تدریس خصوصی در منزل شما ۱۰/۵ تا ۱۱/۵ صبح تلفن کنید ۵۵۳۱۱۰

ابار نمای فروشی ۵۰۱

آپارتمان ۱ خوابه با شوفاژ و کولر تلفن مستقل روروملت با ۲۲۰ هزار تومان وام‌بانکی مبلغ ۳۸۰ هزار تومان ۶۲۴۹۰۹
آپارتمان دو اطاق‌خوابه در آپادانا مبله یا بدون مبله با تلفن مستقل اجاره ۸۵۵۴۸۳
توجه
با پائین آمدن ۲۵درصد آپارتمانهای تهیه مسکن تهران کوشیار که مبتکر این کاهش است ۳خوابه بین پهلوی و جردن و سرویسهای لوکس ۷۸۰ هزار تومان ۶۸۷۰۶۴ و ۶۸۷۰۵۵
طبقه اول (همکف) سوم یک آپارتمان بطور مجزا در عباس‌آباد بفروش میرسد تلفن صبح ۸۴۳۱۵۰ عصر ۸۵۶۲۵۳
قابل توجه فرهنگیان
یکدستگاه آپارتمان سری اول واقع در طرشت ۱۳۰ متر مربع واگذار میشود ۲۴۳۸۱۴
محل مسکونی با آزادیگاه زنانه به حوار و تلفن غرب تهران فروشی ۹۸۲۴۳۷

آپارتمان دواطاق خوابه با تلفن آریاشهر ۴۴۰ هزار تومان تلفن ۹۷۷۷۲۴
ساعت ۷ تا ۱۰ شب
آپارتمان ۳و۲ اطاق‌خوابه باکولر شوفاژ تلفن آماده فروش ۶۲۶۶۴۱
آپارتمانهای ۱- ۲- ۳ اتاق خوابه در شمال شهر بفروش میرسد تلفن ۸۵۲۸۸۱

میرداماد- نفت
آپارتمان ۲ و ۳ اتاق خوابه شخصی‌ساز بفروش میرسد ۲۲۶۹۹۵
قابل توجه پزشکان دفاتر تجاری و حقوقی
یکدستگاه آپارتمان تجارتی با تاسیسات و آسانسور و پارکینگ تلفن مستقل وام ۱۵ ساله شمال خیابان میرداماد واگذار میشود ۲۴۳۸۱۴
۲ دستگاه آپارتمان دو اطاق خوابه شوفاژ تلفن کولر بفروش میرسد عباس‌آباد مقابل خیابان پاکستان کوی نوریزی شماره ۱ تلفن ۸۵۹۱۴۱ - ۸۴۵۹۴۱
پهلوی ۳اتاق‌خوابه ۱۸۰متر ۷۹۰هزارتومان ۲۴۶۸۷۹

بالاتراز میدان ونک آپارتمان بسیار لوکس ۳۰۰ متر زیربنای مفید ۳ اطاق خواب بزرگ هال مجزا سالن و ناهارخوری خیلی بزرگ دوحمام تلفن شوفاژ کولر پارکینگ سرپوشیده و انباری
فروشی تلفن ۲۹۶۳۵۱
آپارتمانهای ۳و۲ اتاق خوابه با کولر شوفاژ تلفن آماده فروش ۶۲۶۶۴۱
پارس-دو اطاق خواب با تلفن- کاملا مجهز و مبله دارای انبار و پارکینگ نزدیک مترو مدرسه و فروشگاه اجاره داده میشود تلفن ۶۸۳۲۷۲
ونک ۳ خوابه شوفاژ ۵۵۰۰ تومان ۶۵۵۴۲۶ و ۶۵۵۱۳۷
یک دستگاه آپارتمان یک اطاق خوابه با سرویس- مجهز و مبله با استخر مشترک و کلیه وسائل در دهکده بیلاقی خانه کرج بمبلغ ۳۳۰۰ تومان ۵ الی ۸ تلفن ۶۴۵۹۶۴
دفترکار باتلفن مستقل چهارراه امیراکرم احا، ۶۶۶۱۳۰
آپارتمان اجاره‌ای امیرآباد شمالی ٤ خوابه سروسر کامل ۹۳۵۷۹۸

مالکین‌محترم
بایک‌تلفن آپارتمان وخانه شمارا ٤٨ساعته اجاره میدهیم تهیه مسکن رایسون تلفن ۶۵۵۴۲۶ و ۶۵۵۱۳۷
آپارتمان ۳خوابه مبله بهشت پارک کوروش تلفن ۸۴۹۵۹۹
آپارتمان فروشی ۲و۳و۴ اطاق خوابه لوکس در نیاوران ۲۲۴۵۸۴

اجاره اطاق ۵۱۱

پارس‌آباد یک اطاق بخانم کارمند اجاره داده میشود ۹۲۱۴۵۴
اطاق‌لوکس درامیریه برای مجردها هزارتومان تلفن بعدازظهرها ۵۲۶۷۸۴

اجاره ویلا ۵۱۴

ویلا آجاره
دو اطاق خوابه نیمه مبله با استخر مشترک و کلیه وسائل در دهکده بیلاقی خانه کرج بمبلغ ۳۳۰۰ تومان ۵ الی ۸ تلفن ۶۴۵۹۶۴

اجاره خانه ۵۱۵

یکباب خانه دارای ۷ اطاق در ۲/۵ طبقه مجهز باتلفن کولر آب و برق در فرح‌آبادژاله ۱اجاره داده میشود ٤ تا ۷ تلفن ۳۳۲۸۸۷

موردنیاز اجاره ابارتمان ۵۲۰

تهرانپارس تعدادی آپارتمان اجاره نیازمندیم تلفن ۸۵۲۱۱۹
منطقه امیرآباد یوسف‌آباد جمشیدآباد چند دستگاه آپارتمان اجارهای و فروشی مورد‌نیاز است تلفن ۶۵۲۰۴۹
تعدادی خانه و آپارتمان نیازمندیم تلفن ۶۴۴۸۷۶

شاهین مسکن
مالک محترم آپارتمان و محل‌کار را با یک تلفن به مجرترین سازمان تهیه‌مسکن سفارش دهید
تلفن تماس ۲۲۰۶۶۲ و ۲۲۲۹۰۶ و ۲۲۸۴۱۳
آپارتمان شمارا فوری اجاره میدهیم ۹۳۷۹۳۴ و ۹۳۳۹۹۴
تعدادی آپارتمان ۱ تا ٤ خوابه از ۲۰۰۰ تا ۶۰۰۰ تومان فوری نیازمندیم تلفن ۶۲۴۹۰۹
آپارتمان تا ۶۰۰۰ تومان موردنیاز است ۷۳۶۱۵۰
موردنیاز اجاره ابارتمان ۵۲۰
آپارتمان یا ویلا در شمیرانات اجاره و خرید نیازمندیم ٤-۲۴۷۶۸۳

اجاره اطاق ۵۱۱

خانه یا آپارتمان ۲خوابه با حیاط برای اجاره ۳۰۰۰ تومان نیازمندیم صبحها ۳۰۱۱۶۹ و ۸۴۹۵۴۴ بعدازظهرها

موردنیاز اجاره ویلا ۵۲۲

تعدادی ویلا و آپارتمان فوری نیازمندیم ۸۵۰۶۲۱

موردنیاز خرید آپارتمان ۵۲۷

ابارتمان فروشی موردنیاز فوری است تلفن ۶۲۶۶۴۱

مورد نیاز خرید زمین ۵۳۰

زمینهای افسریه و بلوار خریداریم ۳۴۳۴۶
زمینهای افسریه و بلوار خریداریم ۳۴۳۴۶
خرید و فروش زمینهای افسریه و بلوار ۳۴۵۶۵۳

معاملات املاک ۵۳۲

آرانس رزبری؛ مؤسسه مهاز مستغلات، خرید، فروش، اجاره آرانس هوائی، تهیه و تعریف هیئت بنام دنیا ۶۵۸۱۸۸-۹۵۳۷۴۲-۸۳۴۹۱۲
سریعترین مرکز اجاره درشمال شهر ۶۸۱۴۴۸
تهیه‌مسکن ارژانتین ۶۴۱۶۴۲و۶۶۵۶۷۶
هراج درهای چوبی ۵- ۸۳۰۴۶۴

مسکن چمخاله
اجاره خرید و فروش ۶۵۹۹۶۹

ممنوع خانه و آپارتمان جهت اجاره موجود است تلفن ۸۳۸۲۷۱

برای ساختمان شما ۵۳۳
ایزوگام پشت‌بام با
ایزوگام
انواع پشم شیشه تحویل فوری
شرکت‌ما مهاد ۶۲۶۰۱۴و۶۲۶۰۶۲
شعبه مشهد تلفن ۴۹۸۷۶

مژده مژده
کاغذدیواری آلمانی قابل شستشو در طرحها و رنگها مختلف رسید با کادر مجرب جهت نصب‌فوری نقدواقساط ۶۵۸۷۹۸
انواع کاغذ موکت پرده نقاشی ساختمان فوری حتی جمعه‌ها ۶۲۶۶۴۱

فروش سرقفلی مغازه ۵۰۷

سالن آرایش زنانه جاده قدیم شمیران بفروش میرسد ۷۵۸۱۴۴
فروش‌سرقفلی‌مغازه ۵۰۷
دفترکار مبله باتلفن واگذار میشود ۷۵۳۳۷۸

اجاره ابار تمان ۵۱۰

همنوع خانه و آپارتمان جهت اجاره موجود است تلفن ۸۳۸۲۷۱

برای ساختمان شما ۵۳۳
ایزوگام پشت‌بام با
ایزوگام
انواع پشم شیشه تحویل فوری
شرکت‌ما مهاد ۶۲۸۰۶۲و۶۲۶۰۱۴
شعبه مشهد تلفن ۴۹۸۷۶

مژده مژده
کاغذدیواری آلمانی قابل شستشو در طرحها و رنگها مختلف رسید با کادر مجرب جهت نصب‌فوری نقدواقساط ۶۵۸۷۹۸
انواع کاغذ موکت پرده نقاشی ساختمان فوری حتی جمعه‌ها ۶۲۶۶۴۱

زمین فروشی ۵۰۵

زمینهای صنعتی و کارخانه و مسکونی خریدار و فروشنده‌مایم ۹۲۲۷۱۶
قطعزمینی بین پهلوی و جردن ۲۰×۳۰ متری ۲۰۰۰ تومان ۶۲۳۰۰۵

ویلا و فروشی ۵۰۶

ویلای شمالی
بمساحت ۵۰۰متر و ۵۰۰متر زیربنا واقع در پهلوی مقابل فروشگاه کورش بامبلمان استیل بفروش‌میرسد تلفنهای ۸۲۰۷۷۲ و ۸۳۶۳۹۰
تماس گیرید

فروش سرقفلی مغازه ۵۰۷

سالن آرایش زنانه جاده قدیم شمیران بفروش میرسد ۷۵۸۱۴۴
فروش‌سرقفلی‌مغازه ۵۰۷
دفترکار مبله باتلفن واگذار میشود ۷۵۳۳۷۸

اجاره ابار تمان ۵۱۰

اجاره فقط دانشجوی، دختر مسکن و اطاق با حتی جمعه‌ها ۶۳۱۹۶۱
آپارتمان ویلا در منطقه شمیرانات اجاره‌وخرید وفروش ٤-۲۴۷۶۸۳
آپارتمان جهت محل کار ۶۵۵۱۳۷ و ۶۵۵۴۲۶
گیشا ۳ خوابه شوفاژ تلفن ۴۵۰۰ تومان ۶۵۵۱۳۷ و ۶۵۵۴۲۶
زعفرانیه ۳ خوابه شوفاژ تلفن ۶۰۰۰ تومان ۶۵۵۴۲۶ و ۶۵۵۱۳۷
عباس‌آباد ۳ خوابه شوفاژ تلفن ۵۰۰۰ تومان ۶۵۵۴۲۶ و ۶۵۵۱۳۷
گیشا ۲ خوابه با شوفاژ ۴۵۰۰ تومان تلفن ۶۵۵۱۳۷ و ۶۵۵۴۲۶
میرداماد ۳ خوابه شوفاژ تلفن ۶۰۰۰ تومان ۶۵۵۱۳۷ و ۶۵۵۴۲۶
امیرآباد شمالی ۳ خوابه شوفاژ تلفن ۵۵۰۰ تومان ۶۵۹۹۷۰ و ۶۵۵۱۳۷
یوسف‌آباد ۳ خوابه شوفاژ تلفن ۵۵۰۰ تومان ۶۵۵۴۲۶ و ۶۵۵۱۳۷
جردن ٤ خوابه شوفاژ تلفن ۶۰۰۰ تومان ۶۵۵۴۲۶ و ۶۵۵۱۳۷
تختطاوس ۳ اتاق خوابه شوفاژ تلفن ۵۰۰۰ تومان ۶۵۵۱۳۷ ٭

اجاره فقط دانشجوی، دختر مسکن و اطاق با حتی جمعه‌ها ۶۳۱۹۶۱

خانه فروشی ۵۰۴

خانه‌ای در مجیدیه شمالی حدود ۲۰۰ متر بفروش میرسد ۷۸۱۹۹۴
ایزهانور خیابان نورگستر خانه شخصی شمالی ۱۵۰ متر مساحت ۲ طبقه ۵ اطاق با سرویس کامل فیش‌تلفن فروشی تلفن ۹۸۰۶۶۹
منزل دوطبقه ٤اطاق با تلفن و کولر در شهباز فروشی ۶۵۷۸۱۲ از ٤تا۵
منزلی شمالی سه طبقه مستقل ۳و۲ خوابه با شوفاژ و استخر و تصفیه تفکیک شده یکجابها مجزا در زعفرانیه آصف فروشی بدون واسطه ۶۵۱۹۲۳ ساعت ۷تا۵
خانه‌ای در خیابان ویلا با سه اطاق - سالن - ناهارخوری - ۱۱۰ متر زمین و تلفن از ۹تا۵ - ۸۹۰۸۴۰
خانه مسکونی ۲اطاقه ۸٤ متر ۳۰۰ هزار تومان ٤۰ هزار تومان بدهی بانکی واقع در نارمک هفت‌حوض گلبرگ‌شرقی میدان ۳۱ پلاک ۱۶۳
خانه‌ای ٦ اطاقه ۱٦۰ متر زمین واقع در خیابان سیمان چشمه‌علی ۸ متری حوادی پلاک ۵۹۸ و ٦۰ بفروش میرسد تلفن ۳۵۱٤۱۱ نبی کرمی

زمین فروشی ۵۰۵

زمینهای صنعتی و کارخانه و مسکونی خریدار و فروشنده‌مایم ۹۲۲۷۱۶
قطعزمینی بین پهلوی و جردن ۲۰×۳۰ متری ۲۰۰۰ تومان ۶۲۳۰۰۵

ویلا و فروشی ۵۰۶

ویلای شمالی
بمساحت ۵۰۰متر و ۵۰۰متر زیربنا واقع در پهلوی مقابل فروشگاه کورش بامبلمان استیل بفروش‌میرسد تلفنهای ۸۲۰۷۷۲ و ۸۳۶۳۹۰
تماس گیرید

**فروش سرقفلی م

یادگارهای شوم دوران سیاه استعمار

محمد صادق میرفندرسکی

● بااستفاده از بعضی مقررات موجود نباید باعث دلسردگی کارکنان زحمتکش صنایع نفت گردید و به همبستگی ملت لطمه زد.

ملت ایران پس از سالیان دراز مبارزه متحد و چشمگیر موفق گردید بر گرانترین ثروت ملی خود، نفت را از کنترل بیگانگان خارج ساخته و خود از منابع بی‌پایان ثروت عظیم خداداد بهره گیرد. درطول سالیان متمادی استعمارگران علاوه برآنکه از نفت ایران برای بهبود وضع اجتماعی خویش بهره‌مند بودند از مردم ایران بهره‌وراه پیش برد اهداف سود جویانه خود بهره‌کشی میکردند. درشرکت سابق نفت مقرراتی وضع گردیده بود که زحمتکشان ایرانی درمهین خود علاوه برآنکه با بیم و امید تحت نظر بیگانگان کار وزندگی میکردند و قانونی بیر وجود نداشت که از منافع کارگران و کارمندان حمایت نموده تا بهنگام بروز خطر درپناه آن قرار گیرند. قانون همان مقررات شرکت نفت بود که خودشان وضع کرده بودند. ودرطی سالیان متمادی کارکنان ایی صنعت به محو آثار شوم دوران استعمار همت گردند و همیشه کوشش مینمودند که روشها شکل وقالب ایرانی داشته وبامحیط سازگار باشد ولی حرنومه استعمار حاکم برصنایع نفت همواره منابع ایی پاکساری محیط کار می‌شدند و علاقمند به حفظ فضای خمغان آور بودند.

دربرد گی اداری کارکنان صنایع نفت مسائلی مطرح است که همواره آنان را معلق نگاه میدارد و بیم و امید درکلیه دوران خدمت دمی آنان را رها نمیسازد ریشه امور مقرراتی وخودداری که بقایای افکارهمان استعمار گران بوده و اسلحه ایست بریده دردست بعضی از مدیران و رؤسای نالایق و تازه بدوران رسیده که بوسیله آن به تسویه حسابها و تسبیخ‌ها پرداخته و بانابرو افکار و تعبیض‌ها عقاید و احتناق کارمندان همه را بی‌تفاوت و از آینده خود نومید میسازد. چنانچه به حکم استبدادی کارمندان نگاه کنیم موادری در آن دیده میشود که کارمنداز بحتسین روز استخدام احساس ناامنی نموده و لحظه‌ای این احساس اورا راحت نمیگذارد. درشرکت نظر رؤسا و مدیران ازنان انگلیسی‌ها تا بحال همچون وحشی منزل بوده و اختیاراتی غیرمعقول تیز به آنان داده شده که آنهارا بیوسته برزندگی کارمندان و کارگران مسلط نموده است. مثلا کارمند اگر بخواهد از صدوق پس‌انداز خود از شرکت وام ضروری و پیام مسکن دریافت دارد رئیس باید زیر تقاضانامه کارمند را تائید و امضاء نماید که صلا ربطی بکار او ندارد و چه بسا که بمقتضای نوع رابطه رئیس و مرئوسی روزها و هفته‌ها طول میکشد تا تقاضای کارمند به امضای رئیس مزین گردد!

این مثل بدان میماند که اگر کارمند شرکت بخواهد مثلا ازدفترچه پس‌انداز خود درفلان بانک برداشت نماید و یا از بانک وام مسکن دریافت دارد رئیس اداره باید موافقت نماید!

درشرکت چنانچه کارمندی جبس انحام وظیفه سیمار وار کارافتاده شود بجای درمان وی رئیس میتواند این کارمند را اخراج کند(ماده ۱۲ حکم استخدامی) ماده (۱۱) نیز که همواره چون شمشیر داموکلس بالای سرکارمندان قرار دارد و زندگی اداری آنان را تهدید مینماید یکی دیگر از یادگارهای شوم دوران بیگی استعمار برای حفظان کارمندان است تا نتوانند ایشان را به اطاعت کورکورانه از دستورات رؤسا و مدیران بی‌صلاحیت، تحمیلی و مامور وادار نمایند ودر غیر اینصورت به سرکارمند آن میاید که برحیلها تا بحال آمده وبی‌جهت از کار برکنار شده‌اند.

درگذشته بارها ماده ۱۱ بدون توجه به حیثیت انسانی و سوابق خدمت کارکنان زحمتکش صنایع نفت بکارگرفته شده که شرکت ملی‌گار که بدلیل خود سری‌های زیاد مقامات این شرکت که درعمل دولتی دردولت بوجود آورده‌اند وباید‌دولت ضد ملی‌گاری نامیده شود، در این بیداد گری نمونه بارز آن است. باستثنای رؤسا و مدیران خیرااندیشی که همه جا وجود دارند عده‌ای میر هستند که درگذشته با خود فروشی، از پشتیبانی بیدریغ بعضی سازمانهای ضد ملی و معمور برخوردار بوده و همین‌ها با کمک مقامات مملکتی کوشش نمودند تا شرکت گازراز شرکت ملی نفت ایران جدا نمایند تا برحوان گسترده آن همچون گدایان گرسنه بنشینند و بیتالمال ملت را غارت کنند و سفره را برچینند و با میلیونها دلار پول دردی به خارج فرار کنند و عجبا که بعضی از همین دزدان با هریمه شرکت برای عقد قرار داد گاز، به نمایندگی از طرف ملت ایران به خارج اعزام شده بودند که چون نامشان درلیست دزدان بیتالمال ظاهر گردید. به آمریکا گریختند و با وجود مقررات موجود درزمینه غیبت طولانی و غیرمجاز کارکنان، که اگر درمورد یک کارمند گرفتار وبی‌گناه بود بلافاصله پس از موعد مقرراجرا میگردید، شرکت گاز اقدام به اخراج این مزدوران نموده است.

بدیهی است استفاده از بعضی از مقررات موجود چنانچه درآینده نیز عملی شود باعث دل مردگی کارکنان زحمتکش صنایع نفت گردیده و به همبستگی ملت لطمه وارد میآورد. برای کوتاه کردن دست مدیران کم تجربه و تازه بدوران رسیده اززندگی کارمندان اکنون که اتحاد ملت ضرورت دارد و بی‌اعتنائی به سرنوشت مردم جرم محسوب میگردد، ضمن تنبیه بی‌گذشت روسای مأمور و مزدور و نیز ضمن‌انظام صنایع نفت و گاز و پتروشیمی بمنظور کنترل و خلع ید دزدان بیتالمال و مصرف درآمد نفت درراه خیر و صلاح توده مردم و بازسازی جامعه انقلابی جدید، مواد مندرج درحکم استخدامی کارکنان صنایع نفت نیز مطبق با اصول انسانی ودرشان انقلاب دموکراتیک ایران تنظیم گردد تا کارمندان هنگام قرائت ایهمه تهدید و تحقیر و بهیچ انگاشتن شخصیت اجتماعی آنان پادد وران سیاه استعمار بیفتاده و آسوده خاطر در ساردگی جامعه انقلابی ایران شرکت نماید. باشد که در آینده شاهد بازسازی فضای صنایع نفت وسیله مدیران جدید باشیم.-

سخنرانی آیت‌الله دکتر سیدمحمد حسین بهشتی درقم:

راه وعقیده را به مردم تحمیل نکنید

● انسان عاشق آزادیست، میخواهد خودش با دست خود وبا انتخاب خود، خود را بسازد.

● طلاب باید به مردم فرصت‌بدهند تا آگاهانه و آزادانه خود رابرمبنای معیارهای اسلامی بسازند، این خود سازی را به مردم تحمیل نکنید.

از آنجا که یکی از شعارهای پرشکوه انقلاب آزادی است و در تظاهرات فریاد استقلال، آزادی ،حکومت اسلامی بلند بود. به نظرم آمد رابطه اصیل و بنیادی آزادی را با آئین مقدس اسلام مطرح کنم.

بنیان نهضت‌ها و جهان بینی‌های مختلف، اصول فراگیری ست که هر مکتب و هر جهان بینی را با آن اصول می شناسند. یکی از بنیادی ترین این اصول، نگرش هر مکتب نسبت به انسان است. انسان چگونه موجودی است؟

چه بافتهای جسمی، روحی، عاطفی و اندیشه‌ای دارد؟ رابطه‌اش با آینده چیست؟ آینده‌اش را چه عواملی می سازند و نقش خود انسان در این میان کدام است؟ مکتب‌های مختلف در این زمینه دیدهای گوناگون دارند و اسلام این مکتب الهی بی شک برای خود دیدهائی.

چه خوبست در فرصتی، در بحث مکتب‌های تطبیقی، مقایسه‌ای بین دیدگاه مکتب‌های مختلف به عمل آید. اما در این فرصت کوتاه فقط بررسی دیدگاه اسلام نسبت به انسان است.

آیات اول سوره دهر یا سوره انسان از جمله آیاتی است که در این زمینه بیانی لطیف و صریح دارد.

(آیا براستی برههای از زمان گذشته است که در آن برهه زمان ،انسان چیزی که یافت کردنی باشد نبود.

ما انسان را از نطفه‌ای آمیخته آفریدیم تا او را در بوته آزمایش قرار دهیم. بدین منظور او را شنوا و بینا کردیم، ما به او راه نشان دادیم. یا سپاسگزار این همه مواهب یا کفران پیشه در برابر این همه نعمت).

خوب انسان چگونه موجودی است؟ هستی خود را آغاز میکند با چیزی که یاد کردنی و نام بردنی نیست.

تقریباً(هیچ چیز). مایه های اصلی و بافت های اصلی اش چیست؟ رنگارنگ، گوناگون و متفاوت(انسان را از چکیده‌ای به هم فشرده اما آمیخته و مخلوط آفریدیم) این نخستین نقطه نظر اسلام و قرآن است در باره انسان. انسان موجودی یک بعدی و دوبعدی نیست. انسان موجودی با ابعاد گوناگون با مایه‌های رنگارنگ و استعدادهای فراوان است. نه تنها بافت های جسمی‌اش نسبت به موجودات دیگر فرق دارد بلکه بیشتر بافتهایش روحی است و قابل شکفتن این بحش از آیه بیانگر یکی از عالیترین اصول تعلیم و تربیت در باره انسان است.

چرا انسان را با این همه رنگارنگی و استعداد و مایه‌های گوناگون آفریدیم. آیا خواستیم از آن موزه درست کنیم، نه خواستیم او را در بوته آزمایش قرار،دهیم و بگذاریم. چه جبور آزمایشی. از نوع آزمایشهای شیمیائی نه.

آزمایش انسان، از نوع آزمایش مواد معدنی نیست. نوع آزمایش انسان هم تازه است. به منظور این آزمایش او را شنوا و بینا کردیم، به او قدرت آگهی دادیم. معلوم میشود انسان در این آزمایش با یک عامل عمده شرکت میکند، عامل آگاهی. به او ابزارهای کسب آگاهی دادیم تا در این آزمایش، آگاهانه شرکت کند و بدین آگاهیهای اکتسابی اکتفا نکردیم. ما برای کمک انسان آگاهی فرستادیم او را از آگاههای الهی، آسمانی برخوردار کردیم تا با کمال آگاهی در این آزمایش شرکت کند. خب، با تمام این مقدمات آیا انسان فقط با عامل آگاهی شرکت میکند؟ نه، و با یک عامل بسیار مهم دیگر و آن چیست؟ آزادی حق انتخاب(بدنبال همه این مقدمات او را آزاد گذاشته) با شکر میگذارد و به راه خدا میاید و یا این همه نعمت را کفران میکند. در این راه آزاد است. یکی از بزرگترین امتیازهای انسان این است که میتواند مصمیت کند(آدم توانست از خداوندش نافرمانی کند) بله ، این امتیاز انسان است که میتواند نافرمانی کند تا فرمانبرداریش ارزش دیگری پیدا کند. فرمانبرداری اجباری، ارزشی ندارد. آن چیز که ارزش دارد فرمانبرداری انتخابی است، پس بهترین تعریف برای انسان این است که: انسان جانداری است آگاه و انتخابگر. خب، با این انتخاب چکار میکند. او با انتخاب خود آینده و سرنوشت خود را میسازد.

سرنوشت انسان به دست انتخاب آگاهانه او ساخته میشود. به همین دلیل، اسلام هیچ چیز را به کسی تحمیل نمیکند حتی دین را. و نیگوید:(حق از جانب خدایتان آمد. هرکس میخواهد ایمان به حق بیاورد و هرکس میخواهد کافر باشد) انسان اسلام، انسانی است آزاد و این آزادی را رایگان به او نداده‌اند. آزادی را به او داده‌اند و گفته‌اند آینده‌ات را خودت بساز. هرنوع سعادت و خوشبختی که به دست انسانها بیاید، محصول کارآگاهانه خود آنهاست. هرنوع تیره‌بختی نیز حاصل انتخاب غلط خود آنها خواهد بوه.

بله انقلاب ایران، یک نمونه زنده و بارز است که پیش چشم شماست. ملتی را سالها با افسونها به خواب برده‌بودند، به ذلت کشانده بودند، به آنها به غلط چنین فهمانده‌بودند که این است سرنوشت شما، شما ملتی عقب‌مانده‌اید. گفته بودند نگاه کنید به مسلمانان دنیا اگر یک ملت آزاد، پیشرفته و مستقل توانستند پیدا کنید. معلوم است معلوم‌است اینها از آثار شوم اسلام است، به آنها می‌گفتند این عمامه بهسرها را می‌بینید اینها منادیان استعمار و داعیان ضدترقی هستند. می‌گفتند اگر ترقی می‌خواهید به دنبال ما بیائید. فرهنگما، شیوه زندگی ما و حتی خطما، اگر می‌خواهید مترقی باشید باید خطتان را تبدیل به خط لاتین کنید. شما نه فرهنگ دارید، نه سابقه تاریخی درخشان دارید، نه فکر رهائی‌بخش دارید، نه اصالت دارید. نه مذهب زنده و سازنده دارید ونه رهبر دارید وحتی رهبرانتان باید از فرنگ برگشتگان باشند. ملتی را به تیره‌بختی کشانده بودند منادیان استعمار و عاملان استبداد. ملت ما چه چیز کم داشت، برای بپاخاستن و بمسعادت رسیدن؟

یک آگاهی و خودآگاهی. این ملت از خود بیگانه، اولین چیزی که لازم داشت این بود که به خودآید و بداند چیزی است. اصالتی دارد، مکتبی دارد، بنیادهای اجتماعی دارد که اگر از آنها درست بهره‌برداری کند زنده میشود.

و رهبری اسلامی آگاه در طول سی سال اخیر توانست قبل از هرچیز این خودآگاهی را به او ببخشد.

و فهمید آنچه از بیگانه میخواست بی‌جا بود و همه‌چیز را در درون خود دارد. و بعد این جامعه را بر سر دوراهی انتخاب قرار دارد و گفت: اکنون انتخاب کن.

یکی از بهترین انتخاب‌های تاریخ

نسل جوان در طول ۱۰ سال اخیر یکی از بهترین انتخاب‌های تاریخ را انجام داد. درهمین شهر، برادران و خواهران، در سال ۱۳۲۶ از همین خیابان ارم عبور می‌کردم. یک سال بود که برای تحصیل به قم آمده بودم، با کمال تاسف می‌دیدم وقتی دبیرستان حکیم نظامی که تنها دبیرستان قم بود، موقع تعطیل شدن، دانش‌آموز و معلم از یک پیاده‌رو راه میرووند و طلبه و روحانی از پیاده رو دیگر. فرهنگی و نسل نوجوان و دانشگاه رفته آنقدر خودشان را از عالم و روحانی و کتابهای اسلامی جدا می‌دانستند که حتما لازم بود یک خیابان بین آنها فاصله باشد. و جوان امروز قم کیست؟ دانش آموز۷ ساله قم در هشت ماه پیش که در بسیاری از شهرهای ایران مرگ بر شاه گفتن دل شیر می‌خواست از در دبستان که بیرون میامد فریاد می‌زد(مرگ بر شاه درود بر خمینی) این را می‌گویند: انقلاب، اما چه نوع انقلابی، آیا این انقلابی است که بر ملت ما تحمیل شده باشد؟ بحث اساسی من همینجا است. بزرگترین امتیاز انقلاب ایران این است که انقلاب واردااتی نیست و هیچ گروه و جریانی این انقلاب را بر ملت ما تحمیل نکرده است. این انقلابی است که بدست خود این مردم و با آگاهی و انتخاب این مردم بوجود آمده، رشد کرده و بدین مرحله از پیروزی رسیده است و بخصوص نسل جوان ما جهت این انقلاب را آگاهانه انتخاب کرد. دختران و پسران محصل با دانشجو، زنان و مردان در میدان اطلاع و آگاهی با آگاهی و انتخاب خویش به این انقلاب پیوستند و این آیه قرآن در این ماهها در برابر ما تجلی می‌کرد(اذا جا نصراله و.....).

گروه، گروه انسانهائی که غرب زدگی آنها را به تباهی کشیده بود از غرب، این کعبه دروغین رو برتافتند و بسوی خود آمدند، بسوی خود. و رهبری انتخاب شده خود. آنها این ندا را سر دادندواله اکبر، خمینی رهبر.

ما به دشمنان انقلاب از هرطرف گفتیم که ملت رهبر خود را آزادانه انتخاب نموده و هیچکس این رهبری را به ما تحمیل نکرده است. ما در راهپیمائی اربعین دیدیم که گروهی از ارامنه همین شعار (خمینی رهبر) را می‌گفتند، آنها می‌گفتند: دین ما اسلام نیست. اما رهبر ما خمینی است. ما او را به رهبری برگزیده‌ایم. انقلاب ما انقلابی است اصیل که به همراه خود خودسازیهای جالب و زیبائی آورده است. انقلاب زندگی جوانان را از آن سوت و کوری نجات داد. انقلاب یعنی زیرورو شدن و ما این زیرورو شدن را در نسل امروزی دیده‌ایم. حرکت و جنبش اسلامی جامعه ما را زیرورو کرده است. اگر نابسامانی‌هائی می‌بینیم اگر مشکلاتی وجود دارد، اگر می‌شنویم در گوشه و کنار، جائی امنیت ضعیف است، اگر می‌شنویم در فعالیت گروهها نقطه‌های نامطلوبی است، این‌ها همه از لوازم یک انقلاب است، ناراحت نباشید انقلاب را با همه زشتی و زیبائی‌هایش بخواهید و قدر آنرا بدانید و بدانیم. من امروز می‌خواهم به شما مردم قم پیشنهادی عرضه کنم و آن این است همانطور که مردم قم در دوران این نظم نمونه امنیت، نمونه عمران و آبادانی، نمونه تعلیم و تربیت در مدارس، نمونه کسب و کار منصفانه و عادلانه، نمونه تولیدکنندگان قابل اعتمادترین کالاها، انسانهایش تلاش‌گر، در راه کسب مهارت‌های فنی و کشاورزی، از همه بالاتر مردان و زنانش نمونه برجسته اخلاق، پاکی و فضیلت و بالاتر اینکه شهر قم نمونه انسان‌هایی که از گفتار و کردارشان نور و فروغ‌الهی بتابد، بله انسان اسلام انسانی است پراستعداد، استعدادی در خور شکفتن. آگاه، آزاد و انتخاب‌گر و بالاتر از اینها انسان اسلامی انسانی است برخوردار از روح الهی و فروغ‌الهی، انسان باید موجودی نورانی باشد و جامعه انسانی، جامعه نورانی، من نمیدانم که این پیشنهاد تا چه حد عملی است و شما هستید که میتوانید حد عملی بودن آنرا بگوئید.

هیچ چیز را تحمیل نکنید

یک پیشنهاد برای طلاب حوزه علمیه دارم و آن این است به مردم ایران فرصت بدهید تا آگاهانه و آزادانه خود را بر مبنای معیارهای اسلامی بسازند و این خودسازی را به مردم ما تحمیل نکنید به مردم مکمک بکنید، آگاهی بدهید، زمینهٔ برای رشد اسلامی آنها بدهید، ولی به مردم هیچ چیز را تحمیل نکنید. انسان بالفطره خواهان آزادیست، میخواهد خودسازی داشته باشد، اما خودش خودش را بسازد، مبادا بر خلاف دستور قرآن مسلمان بودن و مسلمان ربیتش را به مردم تحمیل کنید آنها بر علیه شما طغیان خواهند کرد، انسان عاشق آزادیست، میخواهد خودش با دست خود و با انتخاب خود، خود را بسازد. آنقدر تحمیل راه و عقیده برانسانها نامطلوب است که پیغمبر وقتی زحمت میکشید و خودش را به ناراحتی میانداخت که مردم را به راه خدا بیاورد، قرآن به پیغمبر گفت: ای پیغمبر کار توهم حدی دارد، تو میخواهی مردم را وادار و مجبور کنی مومن باشند، اینکه راه پیغمبر نیست، توصیه من به طلاب عزیز اینست که منادی حق باشید دعوت کننده به حق باشید، آمر به معروف باشید با رعایت تمام معیارهای اسلامی‌اش باشید، اما مجبور کننده مردم به راه اسلام نباشید. چون آن مسلمانی ارزش دارد که از درون بشکفد. نبدیدید در این انقلاب مردم چه خودجوشی نشان دادند. بزرگترین اصل بعد از یک انقلاب تداوم همان انقلاب است همینطور که مردم ما با آزادی به راه اسلام آمدند و رهبری اسلامی را پذیرفتند همانطور که حتی مسیحی هم رهبری اسلامی ما را پذیرفت پگذارید مردم در تداوم انقلاب، راه اسلام، راه حق، راه عدل و راه صفا را انتخاب کنند و ادامه دهند. آرزو میکنم با توفیق الهی و با رهنمودهای رهبری انقلاب و با همکاری همه کسانی که توانسته‌اند با نقشهای مختلف در پیروزی این انقلاب سهیم باشند بتوانیم مراحل بعدی انقلاب را با موفقیت بگذرانیم و از خداوند متعال این توفیق را مسئلت دارم که همه ما با عشق و شور فراوان به صراط مستقیم الهی به سوی جامعه عدل اسلامی با سرعت به پیش بتازیم.

شهیدان

بتمام مادرانی که گورشهیدان خود را، می‌جویند و نمی‌یابند.

برمن سحری بگذر، از خاک جدایم کن
برمن نظری افکن، یکباره طلایم کن.
ازخویش شعایم ده، با عشق جلایم ده،
درخلق سرایم ده، دور ازمن و مایم‌کن.
این پارفدائی را، آن یارمجاهد را
شاهدتو بکارم گیر بی هول وولایم‌کن.
گرنیمه شبی صیاد، برماگذرش افتاد
افتاده بدامم گیر، بگریزوفدایم کن.
تا نام رفیقان را برلب نبرم بی‌گاه-
درزیرفشار درد، ای دوست دعایم کن.
برند دودستم را، بگشای دوچشمم را
درصبح نحون خفتن، درنعره رهایم کن.
زان پیش که خاکم را جوئی و نیابی تو
صدبوسه زمن برچین، صدبوبه قبایم کن.
این پیکرخونین را، ازبسترخون بردار
برگیر مرابردوش، همدوش خدایم کن.
سرتاسراین آفاق گل‌برسر گل رسته است:
من خون شهیدانم آلاله صدایم کن.

منصوراوجی

بنام نامی تو

به روی خاک نوشتیم

ای شهید سلام
به روی خاک نوشتیم و لاله‌ای روئید
کویرخشک به یک لحظه لاله‌زاران شد
امید زنده شدن
به قلب ریشه نشست و خزان بهاران شد

• • •

هلا رفیق
رفیق ستاره و خورشید
هلا رفیق
رفیق سرود و پرچم و خون
رفیق لحظهٔ خوب امید و باور و گل
رفیق راه اگر از کویرمیگذری
به شورمزار بگو نام پرشکوهت را
که تاکویربنام تو لالەزارشود

مینا اسدی

آخرین روزها و آخرین کلمات شاه سابق درایران

در ماههای آخر، قدرت بدست فرح افتاده بود

طرح: بهرام داوری

خبرنگار مجله اشپیگل در یکی از آخرین روزهای اقامت شاه سابق در ایران،با اوم‌صاحبه کرد. او می‌نویسد در آن روزها کاخ نیاوران چنان ساکت بود که گفتی به جای آدمها اشباح در آنجا رفت وآمد می‌کنند. دیگر تشریفات درباری در کار نبود. دیگر کسی را بهنگام ورود به کاخ تفتیش بدنی نمی‌کردند. تمام مقررات امنیتی بهم ریخته بود. از پیشخدمتهای اونیفورم پوش دیگر اثری نبود. آجودانها وکارمندان دربار مثل این بود که غیب شده باشند.

در اتاق انتظار شاه اردشیر زاهدی، هوشنگ نهاوندی، عبدالله انتظام و تعدادی از ژنرالها متوحش ورنگ پریده قدم می‌زدند ودست بدست می‌مالیدند. خوب معلوم بود که کشتی در حال فرق شدن است.

در دفتر شاه او پیرو شکسته، با موی سفید، صورتی تیره و پلک چشمهای سرخ بزحمت تبسمی غم انگیز برلبانش آورد وگفت خود را با دوا سرپا نگهمیدارد. می‌گفت: «مردم به مفهوم واقعی کلمه ناسپاس وقدرناشناس هستند. صبر وقوه تحمل ندارند. مرده شور این جور تعطیلات رفتن را ببرد. مرا دارند برخلاف میل خودم وشهبانو به تعطیلات می‌فرستند. اگر دست خودم بود، در اواسط پائیز می‌رفتم. زنم بود که مجبورم کرد اینجا بمانم. زن شجاع وفوق‌العاده‌ایست. مطمئن باشید روزی ایرانیها افسوس او را خواهند خورد. در پیشرفتهای اجتماعی نقش موثری بازی کرد. خود را در بست وقف کمک به بینوایان وتهره بختان کرد.... به اعتقاد من اسم این زن، زمانی در تاریخ ایران با حروف زرین نوشته خواهد شد.

شاه همچنین گفته بود: «آینه تاریخ جلو روی من است. در آن به وضوح می‌بینم که شاهان رفته، حتی اگر شورای سلطنت هم پشت سرگذاشته باشند، بندرت بازگشته‌اند، ملک فاروق واعلیحضرت کنستانتین پادشاه یونان ودیگران.... مصر واتیوپی هم رژیمهای سلطنتی کهن داشتند....»

دربارهٔ دوستان شاه از اوسئوال شد واو گفت: «دوست؟ کدام دوست؟ دوستان از ماهها قبل مرا ترک کردند وبا هواپیمائی که در زدیده بودند به امریکا واروپا رفتند. حالا دارند در شانزده لیزه وکالیفرنیا گردش میکنند. دوستان خارجی هم حمایتشان را از من دریغ کرده‌اند.

مثل اینکه اصلاً مرا ندیده و نمی‌شناسند و هر وقت مرا ببینند رو بر می‌گردانند. عجالتاً تنها و بیکس هستم. فقط چند نفری دور و برم باقی مانده‌اند که آنها هم بنوبه خود تنها و بیکس مانده‌اند اطرافیان من تا توانستند بار خود را بستند. حتی افراد فامیل خود من نیز به من رحم نکردند.

تا توانستند دزدیدند، چاپیدند و مسن و شبانوی بیچاره را بدنام کردند. باید آنها را گرفت و پدرشان را در آورد. حتی اگر زن خود من باشد، که یقین دارم از هر اتهامی مبرا است. شهبانو هرچه می‌توانست بکند، مضایقه نکرده. با صدها تن از شخصیتها ملاقات کرده، با گروههای مختلف زنها ملاقات کرده و از آنها پرسیده آیا می‌خواهید از تمام حق و حقوقی که ۱۵ سال قبل به شما اعطا کردیم صرفنظر کنید؟ آیا می‌خواهید به دوران کنیزی که این روزها به شما پیشنهاد می‌شود ، باز گردید؟ آیا حاضرید مجدداً اسباب بازی، آلت دست، کلفت و فقط وسیله دفع شهوت مرد بشوید؟ آیا حاضرید از قانون حمایت خانواده صرفنظر کنید و دوباره به زیر کفن سیاه پناه ببرید؟

در پاسخ این سؤال که آیا خودش خیال می‌کند خطاهایی هم مرتکب شده‌است، شاه می‌گوید: «در این دنیا کسی را سراغ دارید که خطا نکرده باشد؟حتی از مردان بزرگی مثل چرچیل، روزولت، کندی، دوگل نیز خطاهایی سر زده است .من به خطاها اعتراف می‌کنم، اما می‌توانم کارنامه مثبتی هم ارائه بدهم.من با مشقات و فداکاریهای بسیار ملتم را از شرایط قرون وسطایی به زندگی امروز رهنمون شدم. بگذارید من بروم وچند ماهی بگذرد، خودتان می‌بینید که ایرانیها چگونه حسرت مرا خواهند خورد.

خبرنگار اشپیگل می‌نویسد وقتی فرح وارد اتاق می‌شود، چشمهایش را می‌بینم که از بیخوابی سرخ است.وقتی خبرنگار از فرح می‌پرسد که آیا اوست که مانع خروج شاه از کشور است، فرح نگاه تندی به شوهرش می‌اندازد و می‌گوید با شوهرش فقط درباره تاریخ مسافرت اختلاف نظر داشته است و می‌خواسته است وقتی بروند که دیگر قانون خیابان حکمفرما نباشد.

خبرنگار ازاو می‌پرسد به اعتقاد شما این رفتن شما بدون بازگشت است؟ او فرح جواب می‌دهد: «واه نه، بدون تردید نه.من فقط به یک مرخصی طولانی فکر می‌کنم. آنقدر که طولانی که تب خیابان فرو بنشیند و تاج و تخت نجات پیدا کند. ما دیگر برای خودمان توقعی نداریم. ولی برای پسرمان چرا. می‌خواهیم ترتیبی بدهیم که اقلا برای او امکان بازگشت وجود داشته باشد. این روزها از جمهوری ما هیچوقت جمهوری نبوده است. ملت اصرار دارد که ما برویم؟ بسیار خوب، ما هم خواهیم رفت. ولی ملت باید بداند که رفتن ما، با بازگشت است و نه بی‌بازگشت. ما ایرانی هستیم و جای ما هم در پدر کرده‌اند.

شاه می‌گوید به استعفا کردن به نفع پسرش هم فکر کرده است و امیدوار است که شاید شورای سلطنت بتواند در غیبت او کارها را جمع و جور کند. اما می‌گوید «من به ایران مراجعت خواهم کرد. نمی‌خواهم مثل سلاطین تبعیدی و مخلوعی بشوم که از این کشور به آن کشور و از این قصر به آن قصر پرسه می‌زنند و همه جاویژا گدایی می‌کنند.» فرح دنباله حرف او را می‌گیرد و می‌گوید: «مطمئن باشید که ایران آینده در دستهای پسرما قرار خواهد گرفت. ما او را برای همین کار تربیت کرده‌ایم. نسل جوان ایران او را دوست دارد. فراموش نکنید که یک سوم ایرانیها بیست سال هستند.

خبرنگار می‌پرسد: آیا اینهمه تنفر ملت را انتظار داشتید؟» فرح جواب می‌دهد: «اصلاً و ابداً. سخت به حیرت فرو رفتم.»

خبرنگار آنگاه از شاه می‌پرسد که چه احساسی دارد و او می‌گوید: «یک اندوه خیلی خیلی بزرگ. من واقعاً خستهام.

نقش فرح چه بود؟

از این مصاحبه چندچیز نمایان می‌شود. اول اینکه آنها که در روزهای قدرت شاه ایران را جزو اموال شخصی خود بحساب می‌آوردند، در روزهای گرفتاری چه زود ازهم می‌پاشند.

ازطرفی معلوم می‌شود که او واقعاً چقدر مردم را بی‌مقدار و کور می‌دانسته است. اما مهمترین نکته اینست که در ماههای آخر دوران شاه، کارها بدست فرح افتاده بود و احتمالاً بسیاری از کشتارها با تأیید یا حتی تجویز او که همیشه سعی می‌کرد قیافه مهربانی بخود بگیرد، انجام می‌شده است. وقتی شاه از شجاعت زنش حرف می‌زند، با توجه به روحیهٔ بیرحم او می‌توان تصور کرد که منظورش چیست.

شاه از آن آدمهای ضعیف‌النفسی بود که یارای مبارزهٔ برابر را نداشت و همیشه در چنین اوضاعی می‌گذاشت و درمی‌رفت همانطور که در ۲۵مرداد ۱۳۳۲ فرار کرد. در واقع به علت همین ضعف نفس بود که هرجا اندک مخالفتی می‌دید، چنان دستپاچه می‌شد که تا نابودکردن آن مخالفت با تمام قوا نمی‌توانست آسوده بماند. بنابراین شاه در پائیز آماده رفتن از ایران شده بود. اما فرح بود که تصمیم به جنگیدن با مردم گرفته بود. او بود که برای نجات موقعیت خود به دسیسه‌هایی که خودش خیال می‌کرد موثر خواهند بود پرداخته بود. با این و آن ملاقات می‌کرد و سعی می‌کرد آنها را وسوسه و تحریک کند. به گمان خودش با «گروههای مختلف مردم» صحبت کرده بود، غافل از اینکه اینها فقط کسانی هستند که مترصدند هرچه زودتر خود را از مهلکه برهانند. خیال می‌کرد حرفهای او به گوش «این مردمی که از هیچ چیز سرنمی‌آورند و عقلشان به این چیزها نمی‌رسد»، خواهد رسید و ناگهان هرچه را در ۲۵سال به سرشان آمده کنار می‌گذارند و وحشت برشان می‌دارد و به مخالفت با انقلاب خواهند پرداخت. فخر فروختن او به «حق و حقوقی که ۱۵سال قبل به شما اعطا کردیم» و هشدارهایش دربارهٔ «دوران کنیزی، کلفت شدن و کفن سیاه به زنهاء»، درجهٔ نفهمی و پرت بودنش را نشان می‌دهد.

توصیف فرح از انقلاب، فقط «قانون خیابان» است، و اصلاً به بازگشتن فکر نمی‌کند. حرص قدرت برای خودش و پسرش اورا گرفته است. چنان از «ملت باید بداند که رفتن ما با بازگشت است، نه بی‌بازگشت» حرف می‌زند که گفتی می‌خواهد به خدمه‌اش توپ و تشر بزند. تملق درباریان چنان کورش کرده که واقعاً خیال می‌کند جوانان فدایی پسرش هستند. امیدش به جوانان است و می‌گوید «فراموش نکنید که یکسوم ایرانیها زیر بیست سال هستند.» ما که می‌دانیم اتفاقاً بخش بزرگی از انقلاب، و شاید بزرگترین بخش آن را همین جوانان کردند، از این اوهام مالیخولیایی فرح فقط خندمان می‌گیرد.

شاه درمانده و تسلیم است و حاضر است دربرود. اما فرح سرجنگ دارد و معلوم نیست تا کجا حاضر است پیش برود، سینما رکس؟ ۱۷ شهریور؟ کشتارهای نجف‌آباد؟ قزوین؟ مشهد؟ کرمانشاه؟ شبهای محرم؟

دستهای پنهان وآشکارضدانقلاب راقطع کنید

● ضد انقلاب تمامی امید خود را به پایان رسیدن شورانقلابی وسرخوردگی مردم وبحران وبیکاری بسته است وتامردم در امور سهیم نگردند، تا تمام نیروهای ملی ودموکراتیک در اداره حکومت شرکت نکنند انقلاب به ثمر نخواهد رسید واگر شما موفق نگردید...

علی پیام

ملت ما پس از یک انقلاب مداوم و در آخر مسلحانه، رژیم استبدادی وشاهنشاهی را سرنگون کرد. اینک که دولت انقلابی تشکیل شده است، طبیعی است که نقایص وناراستیها باید گفته شود. چرا که دشمن در کمین است وبا استفاده از غفلت وتفرقه مردم می‌تواند تجدید سازمان یابد وبه انقلاب مردم ودست آوردهای آن سوء قصد کند شما آقای نخستوزیر مسئولیت براستی خطیری دارید، بصیرت وآگاهی وخرد انقلابی، یا به عکس غفلت وسهل انگاری تان بدون شک، به خط شیوادر تاریخ ثبت خواهد شد. لازم به تذکر است که انتقاداتی در این روزها از شما می‌شود بسیار است. مردم راجع به شخص شما وکابینه مطلبی عنوان نکردند چون هیچکس درصداقت وصمیمیت شما شکی ندارد. شمابخاطر مبارزه با استبداد بزندان رفته‌اید.

آقای نخست وزیر مردم میدانند که شما وارث اوضاع نامطلوبی هستید. اما هر انقلابی باید بداند که در کوران مبارزه ممکن است خود سهمی از رفاه نداشته باشد وانتقاد از شما معمولا متوجه این نکته است که مبادا دست و پای انقلاب در تاروپود عنکبوتی رژیم گیر بیفتد و انقلاب به نتایج مطلوب نرسد وضد انقلاب در لباسی دیگر، ماجراهای گذشته را بشکل دیگری تکرار کند. آقای نخستوزیر شما که نقش اجرایی حکومت موقت انقلاب را بعهده گرفته‌اید، باید متوجه روبنا وزیر بنای استبداد باشید. روبنای استبداد سازمانهای پلیسی وتظامی وفرهنگی ونظام اداری وقوانینی است که ضد مردمی وضد خلقی است. « زیربنای استبداد» سرمایه‌داری بزرگ وابسته به امپریالیزم است که باید فورا خلع‌ید گردد وسازمانهای روبنایی آن بنفع مردم تجدید بنا شود وعوامل انسانی سرمایه‌داری وابسته بجرم خیانت وغارت به محکمه ملی سپرده شوند. خلاصه اینکه تا تمام سازمانهای ضد انقلاب از بیخ وبن معدوم نگردد فعالیت ضد انقلابی قابل کنترل نخواهد بود. آقای مهندس بازرگان، یکی از پرسش‌های ابتدائی اینک این است که از زمان بقدرت رسیدن رضا خان تابحال شما زندانی سیاسی سراغ دارید که در کلانتریها در بازداشتگاههای رکن دوم- ضد اطلاعات شهربانی وساواک بدون شکنجه روحی وجسمی بازداشت شده باشد؟ مسلما جواب این سئوال منف

کیهان
صفحه ۷
سه‌شنبه ۱۵ اسفند ماه ۱۳۵۷
۷ ربیع‌الثانی ۱۳۹۹ ــ شماره ۱۰۶۵۴

سخنرانی ابوالحسن بنی صدر در همدان :

سرکوب هر نوع اعتراض درایران بخاطر اجرای تصمیمات آمریکا بود

همدان ــ خبرنگار کیهان: دکتر ابوالحسن بنی‌صدر پس‌از سالها دوری از وطن جمعه گذشته وارد زادگاهش همدان شد و مورد استقبال گروه‌زیادی از مردم قرار گرفت.

دکتر بنی‌صدر در اجتماع هزاران نفر از مردم همدان در مدرسه جامع دانشگاه‌بوعلی در مورد وابستگی‌های اقتصادی اجتماعی و سیاسی ایران به غرب و هیوه های قطع این وابستگی بطور مفصل سخن گفت .

بنی‌صدر گفت : ما نه تنها از لحاظ قانون، آئین‌نامه و اساسنامه وابسته به غرب بودیم، بلکه دستگاههای اداری ماهنیز برای تحقق اهداف قدرت های خارجی و تنظیم رابطه ایران با قدرتهای غرب شکل گرفته بوده. برای قطع این وابستگی باید نهایت دقت و وحدت را بکاربریم.

بنی‌صدر، ضمن اشاره به هدفهای تاسیس‌بانک ناهنشاهی در ایران گفت: از ۱۱۰ سال پیش دستگاههای بانکی ما هر روز بیشتر از روز پیش به بانکهای جهانی وابستگی پیدا کردند و کارشان اینست که ثروتها را از تمام سطح کشور جمع می‌کنند و برای قدرت های خارجی می‌فرستند.

کشوری که قبل از درآمد های نفت با ۳ میلیارد دلار زندگی می‌کرد، چطور شد که یکسال بعد با ۲۰ میلیارد دلار (درآمد سالانه) نتوانست‌زندگی کند؟ دریکسال گذشته‌که ایران در تب و تاب انقلاب بود ، روزی ۵۰ میلیون دلار پول را چه مقامی و با چه وسیله‌ای از ایران بدر برد ؟ پس‌نگوئید که مردم با بانک مخالفند ، چون بانک وسیله تجدد وترقی است، مردم باباتک ها مخالفت کردند چون‌اینها وسیله چپاول وغارت ایران به نفع قدرتهای مسلط خارجی بود.

وابستگی پولی به آمریکا

دکتر بنی‌صدر در مورد وابستگی پولی ایران به غرب گفت : بزرگترین تحمیلی که بما شده است وابستگی پول ایران به قدرت پول خارجی است. اگر رابطه‌ی دلار را از پول ایران قطع کنند، این پول شما پشیزی ارزش ندارد . چرا ؟ بدلیل اینکه با فروش نفت و گرفتن دلار است که ما می‌توانیم پول ایران را خرج کنیم. در واقع پول ایران ترجمه دلار خارجی است !

مرحوم دکتر مصدق برای ازبین‌بردن وابستگی پولی‌ایران خیلی زحمت کشید و موفق هم شد و پول منکی شد به تولید و توانستیم روی پای خودمان بایستیم که قدرتهای خارجی ناچار شدند دست به کودتای نظامی‌بزنند. اگرمی‌توانستند ما را از لحاظ اقتصادی از پای درآورندزحمت کودتا بخودشان نمی‌دادند . علاوه بر اینها بخش خدمات هنوز وابستگی بخارج دارد . بنابراین می‌بینید که رژیم بهلوی ایران را کلا به خارج وابسته ساخته است .

در مورد وابستگی سیاسی دکتر بنی‌صدر گفت : رژیم گذشته برای اینکه تصمیمات ملت اجرا نشود و در عوض تصمیمات واشینگتن عملی گردد می‌بایست قدرت را از کنترل شما و اقتدار شما خارج کند، بنابراین هرنوع اعتراض در ایران مصادف می‌شدبا سرکوبی از طرف رژیم.

بنی‌صدر در مورد استعمار فرهنگی گفت : یکی از قرار دادهای رژیم سابق با آمریکا ایجاد یک‌شبکه سرتاسری برای تلویزیون بود. کار این شبکه سرتاسری این بود که می‌گفت می‌خواهم شما را متجدد کنم و به شما فرهنگ غربی بدهم . اجرای این طرح در مرحله‌اول می‌باید ٤ میلیارد دلار خرج برمیداشت، برای اینکه این طرح باجرا دربیاید، تمام فرهنگ ما که مانع ایجاد این طرح می‌شد، قبلا حذف می‌گردید، پس کوشش رژیم برای ازبین بردن دین به این منظور بود.

درباره نفت

دکتربنی‌صدرپس ازبرشمردن زیانهای ناشی از صدور نفت به مردم ایران، گفت: کشور با جامعه‌ای که ماده خام می‌فروشد، امکان کار کردن را نیز از دست می‌دهد، وهمینطور جامعه‌ای که ماده خام میگیرد امکان کار بدست می‌آورد ، پس اگر بخواهیم به حرفهای آنهائی گوش دهیم که میگویند نفت در نه چاه قیمتی ندارد و «کار» انسانی است کمقیمت می‌یابد، باید بگویم اینهادروغ علمی است و برای فریب ملت است. چون هردو قدرت‌جهانی به نفت نیاز دارند. هرنوع مطالعه‌ای در زمینه استقلال بعمل بیاید این‌دو دسته‌مخالفند.

بنی‌صدر در ادامه سخنان خود ضمن اشاره به بی‌توجهی رژیم سابق به وضعیت طبقه کارگر و افزایش سرسام‌آور واردات گفت: از اندونزی تا جبل‌الطارق در کشور های مسلمان، رژیم ها نظامی است، پس این اسلام است که دین انقلاب است و دین جهاد .

بنی‌صدر به دانشگاههااشاره کرد و گفت: دانشگاههای ما فقط دارالترجمه است تادانشگاه های ما انسان مولد خلاق‌نسازد و ما در وابستگی به غرب بمانیم .

ناطق آنگاه مسایل پزشکی را مورد بحث قرار داد وگفت: حتی طب ما برای کشور های خارجی است. پزشکان ما بیشتر برای غرب تربیت شده‌اند تا برای کشور خودمان.

راه پیمایی در کردستان — مهاباد ــ دهها هزار زن ومردکرد مسلح روز جمعه گذشته درراه‌پیمائی بزرگی که‌بدعوت حزب دموکرات‌کردستان در مهاباد برپا شد ، شرکت‌کردند .

خبرگزاری‌ها تعداد راه‌پیمایان را تا دویست هزار نفر ذکر کرده‌اند .

در رشت و قم :

۳ عامل شکنجه و کشتار تیرباران شدند

۳ عامل شکنجه و کشتار مردم قم و رشت ، از جمله « کیجا » باج‌گیر معروف گیلان ، بنابه حکم دادگاه انقلاب ، تیرباران شدند .

رشت ــ خبرنگار کیهان: اسماعیل خداترس (معروف به اسماعیل کیجا)، قمه‌کش‌معروف گیلان که در جریان کودتای ۲۸ مرداد ، نقش شعبان‌جعفری (بی‌مخ) را در گیلان ایفا میکرد ، ساعت چهار بامداد امروز به حکم دادگاه انقلاب اسلامی رشت در برابر جوخه اعدام قرار گرفت و تیرباران شد. همراه با اسماعیل کیجا یك پاسبان شهربانی بنام مهدی محمدی صفت نیز به جوخه اعدام سپرده شد.

دادگاه انقلاب اسلامی رشت که با عضویت قضات‌شرع،هیات منصفه ، قضات دادگستری و وکلای دعاوی‌تشکیل‌شده است، حکم اعدام اسماعیل کیجا و پاسبان محمدی صفت را پس‌از یك محاکمه طولانی در ساعت ۲ بامداد امروز صادر کرد. اسماعیل‌کیجایکی ازشرورترین باج‌گیرهای گیلان بود که‌گفته میشود بعلت شرارت‌هایش توجه ساواك را به خود جلب کرد و باستخدام این سازمان درآمد. وی در جریان تظاهرات اخیر مردم رشت ، علنا بسوی مردم تیراندازی میکرد و در جریان محاکمه بهاین عمل‌اعتراف‌کرد.

در جریان تیرباران‌اسماعیل کیجا و پاسبان محمدی صفت، گروهی از خانواده های‌شهدای وقایع اخیر رشت نیز بعنوان تماشاچی حضورداشتند. اسماعیل کیجا قبل ازتیرباران‌باهمسرش تلفنی تماس گرفت و از محافظان ملح تقاضا کرد که دست و چشم‌هایش را نبندند . پاسبان محمدی صفت که در جریان تظاهرات مردم رشت یسوی‌تظاهر کنندگان‌تیراندازی کرده و عده‌ای را کشته بود، در دادگاه گفت : من بدستور تیمسار سیدی رئیس شهربانی و سرهنگ فقیه رئیس پلیس رشت تیراندازی میکردم‌و بیشتر تلاشم این بود که هوائی‌شلیك کنم.

دیشب ، هنگام محاکمه اسماعیل کیجا حدود ۲۰ هزار نفر از مردم رشت در مقابل دادگستری اجتماع کردند و خواستار اعدام کیجا شدند.

در جریان این تظاهرات ، نوچه‌های اسماعیل کیجا بسوی مجاهدان تیراندازی کردند و مجاهدان نیز به‌این‌تیراندازیها پاسخ دادند. همچنین بیست‌وپنج تن از زندانیان زندان شهربانی رشت با آتش زدن پتوها وضع نامنجاری بوجود آوردند.

تیرباران در قم

قم ــ فرستاده کیهان‌ــ ساعت ۲،۴۳ صبح امروز ستوان‌یکم یدالله متقی‌زاده پس‌از محاکمه و محکومیت‌در دادگاه انقلاب اسلامی قم ، تیرباران شد . متقی زاده رئیس کلانتری قم ۹ ساعت شور و شنیدن‌مدافعات محکوم ، او را به اعدام ظرف ۲۴ ساعت محکوم ساخت . دادگاه انقلاب اسلامی مدافعات متهم را غیروازد دانست .

اسماعیل‌خداترس معروف به‌اسماعیل کیجا که امروز صبح در رشت تیرباران شد

پیش از اعدام متهم در گفت و گوئی با کیهان شرکت کرد . از او سئوال شداکنون که به اعدام محکوم شده‌ای، آیا به اتهامات خویش اقرار میکنی ؟ متقی زاده گفت : من متهم ردیف دوم هستم. متهم ردیف یك شاه خائن سلطنتی و همچنین فرماندهان نیروها وارشد های من هستند کذبه من و امثال من تفهیم کرده‌بودند که باید کورکورانه اطاعت کرد . من فقط دستور را اجرا کردم واین خانواده خواستار اعدام کیجا شدند.

در جریان این تظاهرات ، نوچه‌های اسماعیل کیجا بسوی مجاهدان تیراندازی کردند و مجاهدان نیز به‌این‌تیراندازیها پاسخ دادند. همچنین بیست‌وپنج تن از زندانیان زندان شهربانی رشت با آتش زدن پتوها وضع نامنجاری بوجود آوردند.

تیرباران در قم

قم ــ فرستاده کیهان‌ــ ساعت ۲،۴۳ صبح امروز ستوان‌یکم یدالله متقی‌زاده پس‌از محاکمه و محکومیت‌در دادگاه انقلاب اسلامی قم ، تیرباران شد . متقی زاده رئیس کلانتری قم ۹ ساعت شور و شنیدن‌مدافعات محکوم ، او را به اعدام ظرف ۲۴ ساعت محکوم ساخت .

دادگاه انقلاب اسلامی مدافعات متهم را غیروازد دانست .

پیش از اعدام متهم در گفت و گوئی با کیهان شرکت کرد . از او سئوال شداکنون که به اعدام محکوم شده‌ای، آیا به اتهامات خویش اقرار میکنی ؟ متقی زاده گفت : من متهم ردیف دوم هستم. متهم ردیف یك شاه خائن سلطنتی و همچنین فرماندهان نیروها وارشد های من هستند کذبه من و امثال من تفهیم کرده‌بودند که باید کورکورانه اطاعت کرد . من فقط دستور را اجرا کردم واین خانواده سلطنتی است که باید اعدام شود، ما آلت دست بودیم .

متقی زاده رئیس کلانتری قم طی وصیت‌نامه‌ای به خانواده‌اش توصیه کرد که تحت هیچ‌عنوان و هیچ‌شرایطی در نیروهای مسلح و بخصوص شهربانی خدمت نکنند وگرنه از آنها راضی نخواهد بود .

محکوم ساعت ۲،۳۰ نیمه‌شب (صبح امروز) به وسیله آمبولانس در حالیکه بوسیله پاسداران مسلح انقلاب‌محافظت می‌شد ، به قبرستان بقیع دره کیلومتری قم آورده شد . این گورستان محل دفن شهدای نهضت میباشد که طی یکسال اخیر به شهادت رسیده‌اند .

پاسداران متقی زاده را به نردبانی با طناب می‌بندند و قبل از اجرای حکم ، نماینده دادگاه انقلابی حکم راقرائت میکند . دراین حکم آمده‌است که‌وی طی ۳ جلسه به ساعت محاکمه و پس‌از دفاعیات به خاطر احداث شکنجه‌گاه‌شخصی بدون نظر مافوق ، قتل ٤نفر از کسانی که در تظاهرات شرکت داشتند و سرانجام مفسد فی‌الارض محکوم باعدام شناخته شد .

یکی از آقایان روحانیون پس‌از قرائت حکم از محکوم خواست که توبه کند و سپس شهادتین را بزبان آورد . متقی‌زاده درحالی که میلرزید و صدای دندانهایش مانع از شنیدن‌شهادتین بود ، کلمات را جویده جویده بیان کرد . دوباره از او خواسته شد که تا زمان اجرای حکم با طلب توبه و گفتن شهادتین در دم آخر از خداوند طلب آمرزش کند واو نیز چنین کرد .

وقتی جوخه اعدام آماده تیرباران شد ، قبل از صدور حکم محکوم طلب آب کرد که خواستش اجابت شد و سپس درحالیکه جوخه اعدام به آرامی زیر لب شمارش میکرد با رسیدن به عدد سه ٤ تفنگ دریك زمان شلیك شد. جوخه برای اینکه محکوم‌زجر کمتری بکشد بار دیگر نیز شلیك کردو درساعت ۲،۴۳ دقیقه محکوم سرش به روی سینه‌اش فرو افتاد .

توسط وزیر دفاع ملی :

طرح سری کود تا برای کشتن میلیونها نفر فاش شد

دریادار مدنی ، وزیر دفاع ماموریت قبلی‌اش که خدمت‌به استعمار بود ، ازاین پس‌رسالتی میهنی بعهده خواهد داشت و در کنار مردم ایران خواهد بود . در آغاز چنین رسالتی ، ضرورت داشت‌که نام وزارت جنگ به وزارت دفاع تبدیل شود ، زیرا ما با کسی جنگی نداریم و فقط از ملت ایران دفاع می‌کنیم ، نه‌ازیك فرد بخصوص .

اقداماتی شده که افراد نظامی بتوانند در دانشگاهها شرکت کنند ، سخنرانی هایی در زمینه‌های سیاسی، اقتصادی و فنی برایشان برگزار شود . تسهیلات قائل شدیم برای‌کادر نیروهای مسلح ملی و حتی پیش‌بینی شده‌که در فرصتهای مناسب افراد نظامی درانتخابات شرکت کنند . در نتیجه یك بعدی اندیشیدن و آطاعت کورکورانه افراد نیروهای مسلح بصورت گذشته به فرمانبرداریهای آگاهانه تبدیل بشود .

از سوی دیگر پس از آنکه زمینه‌های کافی فراهم شد ، افراد نیروهای مسلح خواهند جمهوری اسلامی ایران برعکس جهت سایر کشورهای پیشرفته جهان دراحزاب‌سیاسی شرکت و عضویت داشته باشند و منعی برای آنها نخواهد داشت .

درمورد قرارداد های‌خارجی گفته شد :درکلیه قراردادهای وزارت‌دفاع وسازوزارتخانه‌ها باخارجیان باید تجدید نظر بشود . این قرارداد ها در وزارت دفاع ونیرو های مسلح منطبق با شرایطی که منافع و مصالح مردم ایران‌را دربر داشته باشد، خواهدشد.

نظامهای ارتش جدید

سرلشکر مدنی درمورد بازسازی ارتش و تصفیه وسیع‌آن و استفاده از نیرو های جوان و درهم ریختن نظامیان کهنه ارتش گفت : درگذشته اگر فسادی وجود داشت این‌منحصر به نظامی ها نمیشدو در هر سازمان و تشکیلاتی فسادوجود داشت بنابراین لبه تیغ تیز را متوجه نظامی ها کردن و آنها راموردو حمله قرار دادن بی انصافی است . پس ارتش هم از این واقعیت برکنارنبود ولی اگر بخواهیم بگوئیم صددرصد گروهی خوب‌هستند یا بد ، یك داوری غلط است .

بنابراین مردمانی کندرطول زمان‌صداقتشان را نشان‌داده‌اند و پاك هستند ، چرا باید کنار گذاشته شوند ؟! از همین‌افراد ارتشی مردمی و انسانی برای خدمت به ملت ایران خواهیم ساخت .

علت سقوط ارتش

وزیر دفاع ملی درباره‌روز های ۲۱ و ۲۲ بهمن که‌مبارزه دلیرانه مردم تهران موجبات سقوط پادگان های نظامی ، و مالا سقوط رژیم شاهنشاهی و پیروزی ملت ایران گردیدو همچنین‌مورد علت سقوط ارتشی که تا دندان مجهز بود و اسرار این شکست گفت :

سران ارتش و دستگاه شاه سابق برنامه های ضد مردمی وسیعی برای تخریب کشور و از کشتار میلیونها نفر هم اگر میتوانستند مضایقه‌نداشتند. برنامه هایی داشتند برای از بین بردن منابع ثروت‌ودرهم شکستن قدرت مقاومت مردم ، این برنامه هارا همان عناصر ملی و مردمی درون ارتش ، درهم شکستند وارتشی را که ظاهرا ملت بیان میکنند‌شکست داده‌اند، برادران و مجاهدان درصفوف ارتش بهم پیوستند و سران فاسد ارتش را شکست دادند . ارتش شکست نخورد بلکه ارتش ملی درکنار مردم قرار گرفت و رهبران فاسد آن زمان و نظام‌فاسد شاه خائن را از بین بردند واین بوداصل قضایائی در روز های ۲۱ و ۲۲ بهمن و منها زیربرنامه ها و نقشه هایی را درباره‌توطئه هایی که چیده شده بوددرست داریم که در فرصت های دیگر به ملت ایران عرضه خواهد شد .

کودتای ژنرال هایزربودشاه

درباره فش ژنرال هایزر آمریکائی که در بحبوحه ناآرامیهای ایران در تهران به سر میبرد ، وزیر دفاع گفت : ژنرال هایزربرنامه‌یی راطرح ریزی کرده بود که‌در صورت امکان کودتایی به سود شاه بوجود آورد و یاکودتایی بسود غرب و ضد ایرانی وضد مردم مبارز ملت ایران که به رهبری امام خمینی با استبداد می جنگیدند .ولی سرانجام متوجه شدند که بنای استبداد ومورباته خورده شاه دیگر بکارشان نمی آید . ملت ایران بیدارشده و رهبری دارد‌مردمی ومبارزانی سرسخت. این بود که فهمیدند که سال ۳۲ دیگر تکرار نخواهد شد .

روز ۲۱ بهمن هنگامیکه از سوی سران فرماندار نظامی ، منع عبور و مرور در تهران ساعت ٤،۳۰ دقیقه بعداز ظهر اعلام شد وامام خمینی آن را نقض کردند ، نمایانگر این واقعیت بود که‌مردم‌بازدستورات امام خمینی‌رهبر انقلاب اسلامی ایران پیروی میکنند و باآنکه شبح نفرت‌انگیز و قدرت‌شاه ظاهرا سرکاربود ولی مردم نترسیدند و عصر آن روزمردم خیلی عظیم به مبارزه ادامه دادندواین تاثیر بسزایی‌گذاشت روی نظامیانی که در جهت مردم بودند و دیدند که یکپارچگی ملت به آنها امید میدهد و میتوانند در آن روز سرنوشت ساز با مردم همگام شوند .

در مورد کاهش دوره نظام وظیفه گفته شد : کلا همه قوانین ضد مردمی چه در وزارت دفاع و چه در سازمان های دیگر مملکتی‌لغو خواهد شد. از جمله دوسال خدمت نظام وظیفه که برای ملت‌ایران خیلی زیاد بود. بنظر من آموزش نظامی چهار ماه‌کافی است و هشت ماه هم حداکثر تجربه عملی و سال دوم فقط اتلاف وقت بود که بهمین خاطر طرح تقلیل مدت زمان نظام وظیفه را دولت تصویب کرد که اجرا می‌شود. بنابراین معافی به شکل سابق در نظام وظیفه نخواهد بود و کسانیکه در حال خدمت هستند ، مشمول این قانون نمی‌شوند ولی متمول بررسیهایی هستیم که در موردشان تصمیم بگیریم.

در مورد سفر به سیستان و بلوچستان گفته شد : مردم سیستان و بلوچستان‌سرسخت‌ترین و کوشاترین مردم درحفظ سرزمین ما هستند و این سفر فوق‌العاده نتیجه‌بخش‌بود. با برادران سنی و شیعه و تمام قشرهای جامعه تماس گرفته شد و بااینکه ۵۷ سال رنج برده‌اند از دست افرادی مثل علم و غیره ، ولی همدلی آنها با مردم ایران قابل ستایش‌است ولی بایدبکارشان رسیدگی‌شود و از آنها دلجوئی کنیم‌وباید بگویم که هیچگونه اختلاف نظری بین برادران سنی وشیعه سیستان و بلوچستان وجود ندارد.

سرلشکر مدنی درباره پایگاه عظیم چابهار که با همکاری امریکا ساخته شده وساختمان‌هائی نظیر آنها گفت:

درخلیج‌فارس واقیانوس‌هند به‌موازات بنادر نظامی بایستی بنادر اقتصادی داشته باشیم. چون قدرت دریایی تنها قدرت نظامی نیست ، بلکه مهمتر از آن قدرت اقتصادی ، قدرت دریانوردی ، قدرت ماهی‌گیری وآمادگی بنادر است،درحالیکه درگذشته فقط به قدرت نظامی این مناطق میپرداختند . این برنامه‌ها و طرح چابهار که بسیار ضدمردمی است تغییر خواهد کرد. با بررسیهایی که شده هزینه طرح چابهار تا چهار میلیارد دلار میرسد که مطلقا انجام آن به صلاح‌وصرفه ملت ایران نیست که بهمین جهت تعطیل شده و فعلا مبلغی در حدود ۳۰۰ میلیون دلار هزینه‌صرف‌شده وتاسیساتی خریده شده و برای اینکه ضرر نکرده باشیم ، سعی خواهیم کرد تاسیساتی بسازیم که با بکار شلات بیاید و یا به عنوان پایگاه هوایی ایران.

برای دولت آینده‌چه کرده‌اید؟

سرلشکر مدنی در مورد آینده سازی ارتش برای دولت آینده ایران گفت : همه‌تلاش ما براینست که واقعا ارتش را بازسازی کنیم وبك‌ارتش‌جدید با افرادی مومن با تقوا ،شریف و باایمان تحویل دولت آینده بدهیم و این رسالتی است‌که در پیش داریم. در این دوران گامهای موثری برداشته شده‌که تا زمان تشکیل دولت جدید مسلما ارتشی با نیروهای مسلح کار آمد خواهیم داشت .

شوهران مارا در تهران محاکمه کنید

گروهی از همسران بازداشت شدگان که هراکنون شوهرانشان‌در تهران، در انتظار محاکمه بسر می‌برند ضمن نامه‌ای از دادستان دادگاههای انقلابی ــ هادوی‌ــ خواستند که هرچه زودتر نسبت به وضع همسران آنها رسیدگی شودو در ضمن برای حفظ بیطرفی کامل ازعودت متهمان به دادگاه‌شهرستان خودداری و آنها را در تهران محاکمه کند.

این نامه بیش از ۵۰ امضا دارد.

افسر وظیفه‌ای که بدست فرمانده‌اش شهید شد

ستوان‌دوم وظیفه ، فریبرز اصلانی ، درتاریخ۱۸ بهمن ماه ۵۷ درپادگان دژ خرمشهر، بخاطرتمرد در برابر فرمانده خود وپیوستن به صف ملت، بضرب چندگلوله به شهادت‌رسید.

خانواده این‌شهید که این‌خبر وعکس را در اختیار ماگذاشته‌اند، اعلام داشتند : شهادت فرزندمان، افتخاری بزرگ برای خانواده ما است.

نگهبان زندان اوین دستگیر شد

آمل ــ یکی ازنگهبانان زندان اوین که به‌آمل رفته بود تاعازم شهد شود بوسیله افراد کمیته انقلاب اسلامی آمل دستگیر شد .

وی که غلامرضا چوان نام دارد بوسیله یکی اززندانیان سیاسی‌آمل که مدتی در زندان اوین محبوس بود شناسائی شد .

نگهبان زندان اوین به کمیته تهران انتقال یافته است .

دستبرد به بانك صادرات خرم‌آباد

خرم‌آباد ــ بانك صادرات شعبه علوی خرم‌اباد ساعت ۹،۵ صبح دیروز مورد دستبرد‌مسلحی که نقاب برچهره داشت قرارگرفت این شخص که مسلح به اسلحه کمری بود هنگامی که وارد بانك شد بدون اینکه حرفی بزند بسراغ باجه پرداخت و دریافت رفت‌ومبلغ ۲۵۰ هزار ریال موجود باجه‌را برداشت و با پای پیاده متواری‌شد. پاسداران انقلاب در تعقیب سارق بانك هستند .

یك ناشناس هنگام فرار به عراق کشته شد

آبادان ــ دوشب پیش ،مأموران گشتی در اروندرود بهنگام گشت متوجه قایقی شدند که از بندر ایران بمقصد بندر عراق در حرکت است ، مأموران چندبار ایست‌دادند اما سرنشین قایق توجهی نکرد ، در نتیجه مأموران گشت مبادرت به تیراندازی کردند که طی آن سرنشین قایق کشته شد . متقتول هیچگونه مدرکی که دال برهویت او باشد همراه نداشته است .

تشییع جنازه بازرگانی

تبریز ــ گروهی از اکرادبازرگانی عظیم تبریز و سایر شهر های آذربایجان از جنازه مصطفی بازرگانی تشییع کردند ، کردهای بازرگانی ضمن تظاهرات آرام از مرگ رهبر خودشان ابراز تاسف کردند . در این اجتماع یکی از کردها اشاره به خیانت مصطفی بازرگانی در جنبش های‌آزادیخواهی کرد . بظاهر کنندگان درحالی‌که اشك میریختند جنازه‌رابطرف‌قبرستویه تشییع کردند .

استعفای دستجمعی روسای ادارات آذربایجان شرقی

تبریز ــ مدیران کل و روسای سازمان‌ها وادارات‌دولتی‌آذربایجان شرقی استعفای دستجمعی خودرا تسلیم استاندار کردند .

رحمت‌اله مقدم مراغه‌ای،استاندار آذربایجان شرقی پس از دریافت این استعفانامه طی بخشنامه‌ای از کلیه مدیران وروسای ادارات‌دولتی خواست تا اطلاع ثانوی در پست خود بمانند .

در این بخشنامه آمده‌است‌تکلیف این عده‌از روسا تا ۱۰ روز دیگر روشن خواهد شد .

دستگیری اشرار مسلح

زاهدان ــ ۵ نفر از اشرار مسلح که طی هفته های گذشته در جاده ایرانشهر ــ میرجاوه دست به راهزنی و سرقت میزدند ، توسط نیروهای انقلابی زاهدان دستگیر شدند .

۸ سال است گمشده

رضامسعودی آشتیانی ۸ سال قبل از تهران خارج شده و دیگر مراجعت نکرده است . از کسانی‌که ازنامبرده اطلاعی دارندتقاضامیشود بخاطر تسلی مادری بیمار و پدر رنجدیده به تلفن ۶۱۷۲۴۵۷ و یا آشتیان منزل ابوالقاسم مسعودی اطلاع دهند .

بجرم عمل منافی عفت

۳ نفر درشیراز تیرباران شدند

شیراز ــ سه‌نفر در سحرگاه امروز در گورستان دارلرحمه شیراز تیرباران شدند.

این سه نفرکه طلعی افغانی معروف به گزاور تبعه افغانستان و بهمن بهرام‌زاده فرزندقلی و رضا تهرانی فرزند عبداله نام دارند چند روز قبل باتهام عمل منافی عفت (لواط) توسط افراد کمیته انقلاب دستگیر شدند و پرونده آنها به شعبه سوم بازپرسی ارجاع گردید و با قرار قانونی زندانی شدند . حکم اعدام این عده دیروز از سوی دادگاه انقلاب اسلامی شیراز صادر شد .

صبح امروز آنهارا از زندان به محل گورستان جدید انتقال دادند و حکم تیرباران در باره آنها اجرا شد.

دستگیری عده‌ای دیگر از عوامل رژیم سابق

عده‌ای دیگر از عوامل رژیم سابق توسط نیروهای انقلابی‌دستگیر و تحویل کمیته‌های انقلاب اسلامی شدند.

دستگیرشدگان عبارتند از : شیخ حسن مهدوی سردفتراسنادرسمی و قنبرسیفی درگرگان به اتهام همکاری با ساواك ، یازده نفر از ماموران شهربانی ایلام به اتهام قتل و کشتار مردم ، سرهنگ معصوم نجفی‌نژاد رئیس شهربانی و سرگرد شجاعی رئیس کلانتری چهار تبریز ، رئیس شهربانی اهر و ۹ نفر دیگر از عمال رژیم سابق دراین شهر ، سرگرد زرجام رئیس اطلاعات شهربانی زاهدان .

۲۵ ضد انقلابی در بندرعباس ، هینا و قشم دستگیر شدند

● بندر عباس ــ خبرنگار کیهان: افراد کمیته انقلاب‌اسلامی بندرعباس ۲۵ نفر دیگر از ماموران انتظامی و عاملین کشتار های مردم‌را دستگیرکردند . کمیته اعلام داشته است چنانچه افرادی از بازداشت شدگان شکایت دارند می‌توانند به کمیته مراجعه کنند.

اسامی دستگیر شدگان بشرح زیر است: سرهنگ احمدی (رئیس پلیس بندرعباس) ــ ستوان یکم شهبازی (افسر شهربانی) ــ ستوان یکم منافی (فرمانده گروهان ژاندارمری قشم) ــ احمد مسلمی (فرماندار میناب) ــ سروان عصفوری (رئیس شهربانی میناب) ــ سرهنگ بازنشسته هوشنگ زنگنه (مامور حفاظت‌ده میناب) ــ غلامعلی دانشور (نمایندمروزنامه اطلاعات در میناب) ــ پاسبان علی باستی (مامور شهربانی میناب) ــ رضا قاسمی (مامور شهربانی میناب) ــ ناخدا سوم غربی ــ میرمسعود حسینی (معاونی دوم تکاور) ــ جواد سفری (معاونی دوم تکاور) ــ هاشم‌زاده (معاونی دوم‌تکاور) غلام ژاله (سرپاسبان شهربانی بندرعباس) ــ ستوان یکم عزیز ذیگلری (مامور ژاندارمری جاسك) ــ ستوان یکم غلامعلی بیداری (مامور ژاندارمری جاسك) ــ گروهبان یکم رجبعلی طاهری (مامور ژاندارمری جاسك) ــ گروهبان یکم درویش آذرشب (مامور ژاندارمری قشم) ــ رضا علی محمدی (سرباز گردان پاسداری بندرعباس) ــ استوار دوم پورملائی (مامورشهربانی بندرعباس) ــ استوار دوم‌غلام بشیری (مامور شهربانی بندرعباس) ــ گروهبان سوم غلامرضا کریمی (مامور شهربانی بندرعباس) ــ گروهبان یکم حسین خانقاه (مامور شهربانی بندرعباس) ــ سرپاسبان ابراهیم خیزی (مامور شهربانی بندرعباس) ــ ناوسروان غلامعلی خاجوئی (نیروی دریائی بندرعباس).

در شهسوار دانش آموزان ، مدیران مدارس را بیرون کردند

شهسوار ــ کلیه مدیران دبستانها، مدارس راهنمائی ودبیرستانهای شهسوار استعفا کردند.

در بعضی از مدارس شهسوار شاگردان با تظاهرات رئیس‌مدرسه را بیرون کردند. گروهی از آموزگاران و دبیران شهسوار گفتند علت این ناآرامی‌ها و تظاهرات آنست‌که اعضای جامعه معلمان در مدارس صحبت کرده و شاگردان را تحریك به این کار کرده‌اند.

آموزگاران و دبیران که به رفتار اعضای جامعه معلمان‌اعتراض داشتندگفتند سخنرانی برای محصلان نباید در ساعات تدریس صورت گیرد و اگراین شیوه ادامه یابد علیه اعضای جامعه اعلام جرم خواهیم کرد.

بدنبال این جریان عده‌ای از آموزگاران شهسوار با مراجعه به دفتر نمایندگی کیهان اظهارداشتند که انتخابات جامعه معلمان در شهسوار با رای اکثریت معلمان انجام نگرفته است و خواستار آن شدندکه این انتخابات با حضور نماینده کمیته انقلاب اسلامی وبرای کتبی همه معلمان صورت گیرد.

جناب آقای دکترجعفر ناصرامینی

مدیرعامل بهداری وبهزیستی تهران

انتصاب شایسته آنجناب را به سمت مدیر عامل بهداری وبهزیستی تهران صمیمانه تبریک میگوئیم.

ساری- دکتر حسین رهجو- دکتر علی مسلمزاده- دکتر فریدون مجتهدزاده

آگهی دعوت مجمع عمومی عادی سالیانه

صاحبان سهام شرکت سهامی تولی پارتس (سهامی خاص) بدینوسیله ازکلیه صاحبان سهام شرکت دعوت می‌نماید که درساعت ۱۰ صبح روز سه‌شنبه ۲۲ اسفند ماه ۱۳۵۷ درمحل شرکت واقع درخیابان ظفر خیابان تخارستان ساختمان طالقانی دفتری حضور بهمرسانند.

دستور جلسه:

۱- قرائت گزارش بازرسی شرکت و تصویب اولین ترازنامه شرکت

۲- انتخاب مجدد بازرس اصلی و علی البدل و تعیین حسابرس

۳- تعیین روزنامه کثیرالانتشار برای درج آگهی‌های شرکت

٤-سایر موارد

هیئت مدیره شرکت سهامی تولی پارتس (سهامی خاص)

خط کشتیرانی هانزا

افتخار دارد باطلاع مشتریان عزیز برساند که

کشتی **فرانکن فلس**

پی ۱۱۶۰ که کالای کشتی اشتورم فلس اپی ۴۸۱ نیز به آن ترانشیپ شده بود در ۲۰ فوریه ۷۹ در خرمشهر به اسکله پهلو گرفته و شروع به تخلیه نمود. این کشتی در اول دسامبر ۷۸ به آبهای خرمشهر رسیده و مدت ۸۰ روز در انتظار نوبت بوده است. از صاحبان کالا تقاضا میشود سریعاً نسبت به ترخیص محصولات خود در گمرک خرمشهر اقدام فرمایند.

تلفنهای نمایندگی تهران ۶۲۸۱۹۲ و ۶۲۸۱۹٤

تلفنهای نمایندگی خرمشهر ۲۷۲۹، ۲۷۳۰ و ۲۷۳۱

استخدام

کارگران فنی و تکنسین‌های ذیل جهت کار درپروژه ساختمانی پالایشگاه گاز درنزدیکی سرخس (شمال‌شرقی‌ایران) مورد نیاز یک شرکت ایتالیائی میباشد.

۱- برقکار

۲- لوله‌کش

۳- جوشکار لوله

٤- اپراتور جرثقیل

۵- ریگر

فقط از اشخاص با تجربه‌ایکه گواهی‌های سابقه کار عملی درپروژه‌های مشابه را دردست دارند خواهشمند است بین ساعات ۲ تا ۳ بعد ازظهر شخصا جهت پرکردن برگ تقاضای استخدام و کسب‌اطلاعات بیشتر به‌شرکت ج. ی. م. ی. درتهران خیابان زرتشت شماره ۳۲ تلفنهای ۸۹۸۱۰۹ و ۸۹۸۲۰۱ مراجعه نمایند.

دفاع دکتر مصدق از نفت

در زندان زرهی

نوشته: حسن صدر

منتشر شد

عکس فوق بنام امیرجوان (۱٤ ساله) بمدت ۵ ماه است که از او خبری در دست نیست کسانیکه از نامبرده اطلاعی دارند به آدرس چهارراه مولوی کاله مشهدی قدرت‌تماس بگیرند یا رودهن اداره منابع طبیعی آقای سلیمان علی‌نیا تماس حاصل کنند.

ن ۷۵۶٤۷

حراج سالیانه در مرکز کتاب گلگشت

عباس‌آباد ــ ۱۸۰ بین فرح ومهناز همه روزه ۹ تا ۱۷ پنجشنبه‌ها ۹ تا۱۳ تلفن ۸٤۵٤۸۵

پرده

انجام تعمیرات و سفارشات انواع کرکره و پرده پارچه‌ای در اسرع وقت تلفن ۶۵۶۹۷۹

ن ۷۵۶۸۰ ۱-۵

جناب آقای حاج مصطفی طوسی پهلوان نامدار

اینک که حق جایگزین باطل گشته پیروزی شما ورزشکاران باستانی تهران را تبریک میگوئیم واز صمیم قلب موفقیت شما را تحت رهبری حضرت آیت‌الله‌العظمی امام خمینی رهبر جهان شیعه خواستاریم.

از طرف ورزشکاران باستانی تبریز- حاج علی‌اصغر هنرجو

مرکز پخش انواع پاکت جاروبرقی

تلفن ۶٤

پیام دکتر سنجابی خطاب به مردم کرمانشاه در مراسم بزرگداشت مصدق
نام زیبای کرمانشاه را عوض نکنید

کرمانشاه- مراسم بزرگداشت دکتر مصدق در صحن مسجد جامع کرمانشاه برگزار شد در این مراسم متن پیام دکتر سنجابی رهبر ملی ایران و وزیر امور خارجه خطاب به مردم کرمانشاهان خوانده شد و در پایان مشایر منطقه غرب قطعنامه‌ای صادر کردند. در پیام دکتر سنجابی آمده است شما مفاخر فرهمندی مردم مبارز کرمانشاه بزرگترین شهر کردنشین دنیا که همواره بمصدق بزرگ وفادار ماندهاید و همیشه بهترین یاوران تمامیت ارضی و وحدت ملی ایران بوده‌اید با شرکت فعالانه خود در مبارزات علیه کشتار و سرکوب مردم نشان دادید که مثل همیشه پیشگام مبارزات ملت ایران هستید در پایان این پیام دکتر سنجابی از مردم کرمانشاه خواسته است در راه ساختن ایرانی آزاد وآباد مستقل و شکوفان مجاهدت کنند و نام زیبا و تاریخی شهر خود را تغییر ندهند. در این مراسم که عبدالحمید ایران‌نژاد استاندار،اعضای جبهه ملی، دانشگاهیان، قضات، علما شرکت داشتند چند تن از حضار در تجلیل از دکتر مصدق سخن گفتند.

پیام علی‌اصغر حاج سیدجوادی بمناسبت سالروز درگذشت دکتر محمد مصدق:
مصدق در شمار مردان نادری از تاریخ معاصر ماست

قسمتی از پیام علی اصغر حاج سیدجوادی بمناسبت سالروز درگذشت دکتر محمد مصدق که از سوی جنبش اعلام شد، بدین شرح است:

- در هنگامی که تاریخ وطن ما به سرانگشت قاطعانه‌ترین رهبریهای انقلابی جهان معاصر و به پایمردی شجاعانه مردم ایران ورق می‌خورد، بر سر مزار مردی گرد آمده‌ایم که در تاریخ معاصر ایران مظهر حقانیت و مظلومیت ملت خود بود.

امروز در اکناف جهان نام ایران و انقلاب ایران با اعجاب و تحسینی شگفت‌آور تکرار می‌شود، و روزگاری او بود که با مقاومت و صداقت خود در برابر جهانخواران نام ایران را بلند آوازه ساخت و اساس منافع استعماری و امپریالیستی قدرتهای جهانی را در سرزمینهای غارت زده آسیائی و آفریقائی متزلزل کرد.

او در همهٔ زندگی بدون بستگی به مکتب و مسلکی مشخص عاشق عدالت و حقوق طبیعی و مشروع انسان بود، با زور و ظلم و تجاوز بهر نحو و بهر شکل مخالف بود و این مخالفت را نه با سکوت و نه با تسلیم و نه در پوششی از تقیه و پرهیز و گریز بلکه با صراحت و صداقت یک انسان مسئول و متعهد بیان می‌کرد. و ازپاد نمی‌بریم که از این رهگذر، گذشته از رنجهای طاقت فرسای جسمی در زندان و تبعید چگونه در معرض تیرهای تهمت و سرزنش و افترای فرصت‌طلبان و سرسپردگان و مرتجعان قرار می‌گرفت . او هرگز نه در مقام رهبری سیاسی و نه در پایگاه مسئولیت دولتی بهردم خود که صادقانه او را دوست داشتند دروغ نگفت و هرگز قدمی در راه فریب آنها و در جهت استمرار موقف خود بعنوان سیاستمدار برنداشت، او هرگز بر سر منافع ایران و مصالح توده‌های ستمدیده آن با بیگانگان و مزدوران آنها سازش نکرد...

دکتر مصدق این بار امانت را تا آخرین لحظات زندگی خود همچنان صادقانه بر دوش کشید نام او و خاطره پاشکوه او برفراز پیروزیهائی که او نصیب ملت خود کرد و شکست‌هائی که استبداد و استعمار بر جنبش مردم ایران وارد نمود همواره در قلوب ما زنده بود و در سالهای سیاه و خونین پس از کودتای ۲۸ مرداد ۱۳۳۲ نام دکتر مصدق مظهر امیدهای سرکوفته مردمی بود که یک لحظه در راه گسستن زنجیرناروای اسارت‌نخشکستند. و امروز ما هر کنار آرامگاه او گرد آمده‌ایم تا بزرگداشت مردی را گرامی داریم که در بازگشائی صفحه درخشان انقلاب ایران سهمی بسزا دارد، او در شمار مردان نادری از تاریخ معاصر ماست که کردار و گفتار او پیوسته از اسادوستی و عشق به ایران و اعتلا بهروزی هموطنانش سرشار بود.

و امروز حق شناسی و سپاس را این چنین وظیفه خود می‌دانیم و در فضائی آزاد و گسسته از فساد و اختناق اغتنام فرصتی این سان در تجدید خاطره عزیز آن گرامی مرد تعهدی است برگردن همه افراد آزادیخواه ایران، باشد که قدرشناسی و ادای دین نسبت بهمه آزاد مردان و شهیدا و جانبازان وطن ما در ضوابط انقلابی ما با نام دکتر مصدق به فریضه‌های ملی و انسانی تبدیل شود.

و باشد که شیوه خردمندانه و پر فضیلت زندگی او سرمشق راه همه فرزندان این آب و خاک قرار گیرد....

نماینده سازمان آزادیبخش فلسطین:
درس وحدت‌وگفتگوی دمکراتیک را به جهان بیاموزید

هانی‌الحسن نماینده سازمان آزادیبخش فلسطین در ایران نیز دیروز در مراسم بزرگداشت دکتر محمد مصدق شرکت کرد و طی سخنانی از مقام دکتر مصدق و تأثیر مبارزات ملی او در شرق تجلیل کرد.

جانی‌الحسن در قسمتی از پیام خود گفت:

مردمانی هستند که با مرگشان اثری از خود بجای نمی‌گذارند و بزرگمردانی هستند همچون مصدق که بر فراز تاریخ ایستاده‌اند و جای پایشان در تاریخ برای همیشه باقی است. آنها می‌میرند لیکن ما آنها را در میان خود می‌بینیم و باید‌شان زندگی می‌کنیم. من بعنوان یک فلسطینی نمی‌توانم مصدق را فراموش کنم، کسیکه در دهه ۵۰ در مقابل امپریالیزم آمریکا قدعلم کرد، در دورانی که آمریکا خود را آماده می‌کرد تا خاورمیانه ناشی از ضعف بریتانیا را پر کند. من بعنوان یک فلسطینی نمی‌توانم مصدق را از یاد ببرم، مردی که اینک یادش در خاطر هر فلسطینی زنده است، چراکه هر تحولی در ایران چه مثبت وچه منفی تاثیر خود را در تمامی منطقه بجا می‌گذارد.

نبرد مصدق در ایران نبردی است که زمینه مبارزه ناصر را برای ملی کردن کانال سوئز در سال ۱۹۵۶ فراهم کرد.

مصدق در اوایل دهه ۵۰ مهمترین مبارزه دولتهای صادر کننده نفت با انحصارات نفتی ودولتهایشان را رهبری کرد.

مصدق در برابر شاه ایستاد، و بدنبال پارلمانی بود که در برابر هیچ طاغوتی سر خم نکند.

مصدق مردی قانونی بود که مردانه در برابر پایمال شدن قانون بدست دیکتاتوری ایستاد.

مصدق جبهه ملی را تشکیل داد وانگلیسیها را در ۱۹۵۲ بیرون راند.

وشروع به تصفیه ارتش از مزدوران ودست نشاندگان کرد. وموفق شد شاه را از کشور فراری دهد.

جبهه‌های نبرد شجاعانه مصدق در خارج، امپریالیزم و در داخل دربار بود.

او موفق شد علیه امپریالیزم بجنگد اما نتوانست بر آن پیروز شود چرا؟

زیرا دشمن رانده شدهٔ خارجی (امپریالیزم آمریکا وانگلیس) موفق شد تا با استفاده از شکافی که در میان نیروهای سیاسی آنروز ایران ایجاد شده بود جای پایی برای خود باز کند. تا دیکتاتوری بکبار دیگر باز گردد هزاران نفر را به خاک وخون بکشد وسی سال دیگر به حیات خود ادامه دهد.

ای مبارزان قهرمان

وفاداری به راه مصدق در تکرار نکردن اشتباهات است. انقلاب خلق ایران به رهبری امام خمینی دام‌ظله، انقلابی است که از خطراتی که نهضت مصدق با آن روبرو بود جان سالم بدر خواهد برد وبرهمه لازم است تا متحد شوند تا دشمن از شکاف واختلاف میان نیروها نفوذ نکند.

ای رهبر بزرگ آرام بخواب که در تهران، تبریز، مشهد، و در سراسر ایران آریکای وحشی ودیکتاتوری شاهنشاهی سقوط کرد وفرو ریخت.

ای ملت بزرگ ایران

اکنون چنانکه برادر ابوعمار گفت: انقلاب فلسطین خط مقدم جبهه برد شماست ما و شما درکنار هم گام بر می‌داریم و دوانقلاب چهرهٔ واحدی به خود گرفته‌اند تا منطقه را بتمامی از صهیونیزم و امپریالیزم رها سازند.

شما درمبارزه خود درس فداکاری و انقلاب به جهان آموختید و با عقیده و ایمانتان نیروهای مسلح شاه را شکست دادید و امروز وظیفه همگی شماست که درس وحدت و همبستگی داخلی و گفتگوی دمکراتیک را به جهان بیاموزید.

آیت‌الله طالقانی در مراسم دیروز به نیروهای انقلابی هشدار داد و گفت در شرایط دشوارتر و حساس‌تری نسبت به ۲۸ مرداد هستیم.
در کنار آیت‌الله طالقانی تعدادی از مجاهدین از جمله مسعود رجوی و نیز آخر سمت چپ عکس، دیده میشوند.

آیت‌الله طالقانی: شرایط از ۲۸ مرداد بدتر است

حضرت آیت‌الله‌العظمی طالقانی، دیروز در مراسم بزرگداشت دکتر محمد مصدق سخن گفت و در سخنان خود اعلام کرد که شرایط از ۲۸ مرداد بدتر و استعمار با همه وسائل نظامی و غیرنظامی در کمین نشسته است.

آیت الله طالقانی پس از تلاوت آیاتی ازقرآن مجید گفت:

خواهران، برادران، فرزندان گرامی، امروز روز خاطره انگیزی است برای ملت ماهمه درپیرامون تربت شخصیتی مبارز و تاریخی جمع شده‌ایم. نام مرحوم دکتر محمد مصدق برای همه ملت ایران و برای تاریخ ما و نهضت ماخاطره انگیز است. نام دکتر مصدق همان اندازه که برای هشیاری، بیداری، نهضت، مقاومت و قدرت ملی خاطره‌انگیز است به همان اندازه برای دشمنان ما، دشمنان داخلی و خارجی، استعمار خارجی و عوامل استعمار داخلی وحشت آور و نگران آور است.

دکتر مصدق ۱۲ سال پیش درحال تبعید درمیان این قلعه و بیابان چشم ازجهان دوخت ولی مزار او ونام او برای دشمنان ملت وحشتانگیز بود. همه راهها رابه روی ما ملت، دراین گوشه بیابان می‌بستند، چرا؟ مگر دکتر مصدق چه بود؟

دکتر مصدق دریچه نهضت‌های پیش ازخود و ادامه نهضت‌های پس ازوفاتش حلقه‌ای و واسطه‌ای برای ادامه نهضت مردم ایران علیه ظلم و استبداد و استعمار و استثمار بود.

این نام و این مزار همیشه مورد توجه مردم ایران و دنیای آزاد و آزادیخواه بوده است و خواهد بود. امروز که ما در اطراف مزار او جمع شده‌ایم بیش از اجتماع ظاهری ما باید مرکز اجتماع فکری، اندیشه‌ای و انقلابی ملت ما باشد.

آنچه من می‌توانم در این مکان و در این شرایط به شما ملت عزیز و شرافتمند ایران بگویم فقط تذکرهایی است، که شاید این تذکرات هرچه بیشتر نافع‌تر باشد. تذکرات شکستها و پیروزی‌ها، تذکرات راههای مستقیم و منحرف، تذکرات علل شکستها و پیروزیهای ملت ایران که مانند موج دریا گاه طوفانی می‌شد و گاه آرام ولی موّاج و متحرک بود.

چرا امروز ما عزت پیروزی خود را درک می‌کنیم؟ برای اینکه فرد فرد ما و گروههای ما تغییر کرده‌اند از آن وابستگیها، خودخواهی‌ها و خودپرستی‌ها، در برابر استبداد قهار و استعماری که در تمام شئون زندگی و حیات ما، در اقتصاد، فرهنگ، اخلاق و اجتماع ما رسوخ پیدا کرده بود به یک مرتبه هوشیاری، بیداری و قاطعیت رهبری همه را بیدار کرد. این هوشیاری و بیداری وقتی که به اوج کمال خود رسید همه قدرتهایی که علیه ما بودند، قدرتهائیکه با همه قوا به سرکوب ما می‌کوشیدند، قدرت قهار خارجی و داخلی شکست خورد و ما پیروز شدیم.

مردملت

شخص دکتر مصدق که بود؟ دکتر مصدق مردی بود تحمیل کرده ولی در زندگی اشرافی، در طبقه اشراف در دربار و یا پیرامون دربار، تغییر کرد، تحول یافت، مرد ملت شد. مرد اجتماع و نهضت شد. همان طوری که قرآن درباره موسی بیان می‌کند.

دکتر مصدق با همکاری مرحوم مدرس این راه را باز کرد و این فکر را نشان داد که نه روس و نه انگلیس، بلکه ملت، این ملت است که باید سرنوشتش را خود بدست گیرد و راهش را بیابد و پیش رود.

شخصیت دکتر مصدق مانند پزشک ماهری، انگشت روی نقطه درد گذاشت و گفت ما باید در دنیای شرق و غرب، بی‌طرف باشیم. ترعدم تعهد را عنوان کرد. تزی که بعدها از سوی «ناصر»، «نهرو» و «سوکارنو» و همه دنیال شد و اکنون رو به توسعه است و گفت بدبختی ما همین انبارهای نفت ما هست. ما نفت نمی‌خواهیم، گرسنه می‌مانیم ولی آزادی و استقلال می‌خواهیم.

نهضت اوج گرفت چه شد که اوج گرفت می‌رسیم به اشاره آیه قرآن که قبلاً تلاوت شد که وقتیکه وحدت نظر بود، گروههای ملی و دینی و مذهبی همه دریک مسیر حرکت کردند، مراجع دینی مانند مرحوم آیت‌الله خوانساری آیت‌الله کاشانی و فدائیان اسلام، هرکدام با هم شروع کردند به حرکت و حرکت درآوردن. هریک بجای خود. فدائیان اسلام، جوانان پرشور و مؤمنی که راه را باز و موانع را برطرف می‌کردند.

مانع اول را برداشتند، انتخابات آزاد شروع شد. مانع بعدی را برداشتند صنعت نفت در مجلس ملی شد. فتوای مراجع وعلما برای انتخابات وپشتیبانی دولت ملی در تمام دهات وروستاها و در میان کارگران همه یک شعار، یک هدف ویک حرکت شد.

ضربه از درون

بعد چه شد؟ از کجا ضربه شروع شد. پیش از ضربه خارجی، ضربه از درون خود خوردیم. اینها فقط برای تذکر وبیان واقعیاتی است که موضع وموقع خود را درک کنیم. این به روحیات ونفسیات انسان باز می‌گردد. همان طور که انواع میکروب‌ها، پهرامون انسان موجود است ولی همین که بدن علیل شد زخم وجراحتی پیش آمد. از همانجا بیماری نفوذ پیدا می‌کند، در روحیات وافکار انسان هم مساله به همین شکل است:

عوامل استعمار واستبداد داخلی وجاسوسان اطراف این قدرتها شروع به نفحص کردند ونقطه ضعفها را یافتند به فدائیان اسلام گفتند شما بودید که این نهضت را پیش بردید. فدائیان می‌گفتند که ما حکومت تامه اسلامی می‌خواهیم. به آنها می‌گفتند دکتر مصدق بی‌دین است یا به دین توجهی ندارد وخواسته‌های شما را نمی‌خواهد انجام دهد.

آنها به دکتر مصدق می‌گفتند فدائیان اسلام جوانانی پرشر وتروریست هستند. باید از آنها بپرهیزید. ومن که خود در این میان می‌خواستم بین این دو تفاهم ایجاد کنم دیدم نمی‌شود. امروز صحبت می‌کردم اما فردا می‌دیدم که دوبارهٔ چهره‌ها عوض شده، باز خصومت و توطئه.

مرحوم دکتر مصدق می‌گفت من نه مرد مدعی حکومت اسلامی هستم، و نه می‌خواهم همیشه حاکم و نخست‌وزیر شما باشم. مجال دهید، و بگذارید تا قضیه نفت را حل کنم.

فدائیان اسلام می‌گفتند ما سهم بزرگی داریم و باید خواسته‌های ما را انجام دهی و بدین ترتیب این جناح را جدا کردند. نتوانستیم آن ترکیب، وحدت و نیروی انقلابی مسلحانه را دوباره التیام دهیم. آنها بسویی رفتند.

دوباره آمدند سراغ مرحوم آیت‌الله کاشانی، باز از راه نفسیات که این نهضت از آن توست. دکتر مصدق چه کاره است؟ تمام دنیا به دست توست و جاسوسانی را که ما از نزدیک می‌شناختیم دور آن پیرمرد را گرفتند و او را از مصدق جدا کردند.

یادم هست روزی که در بین مردم گفت‌وگو بود که مرحوم آیت‌الله کاشانی از زاهدی حمایت می‌کند و توطئه‌ای در کار است. به تنهائی به منزل ایشان، واقع در پل‌چوبی رفتم. تنها بود، در اتاقی بانتظارش نشستم. وقتی که آمد ظرف خربزه‌ای در دست داشت، به عنوان تعارف جلو من گرفت تا خربزه بریدم گفتم: حضرت آیت‌الله دارند زیر پایت پوست خربزه می‌گذارند. مواظب باش! گفت: نه این طور نیست، حواسم جمع است. گفتم من شما را مرد پاک و مبارزی می‌دانم. مبارزات شما در عراق علیه انگلستان، فراموش‌ناشدنی است. شما این مزایا و این سوابق را دارید، درست متوجه و هوشیار باشید که تفرقه ایجاد نشود. گفت که حاطرتان جمع باشد!

همان‌گونه شیاطین که مظهر شیاطین درونی هستند، جاسوسان و کار شناسان دور افراد و گروههایی کردند که بابا تو این چنین هستی، نهضت مال توست. سهم بزرگ از آن توست این بیچاره را خام می‌کنند و آن دیگری را هم همینطور و آن‌ها را مقابل همدیگر قرار می‌دهند.

محاکمه

اینها همه تذکر است، آن چند نفری، هم که اطراف مرحوم دکتر بودند، به آنها هم گفتند دکتر پیرمرد است و عقل‌ش کم شده، تو جوانی و تو باید جای او را بگیری و همان طور که مصدقی را که فرمانش را مردم اجابت می‌کردند، با یک ضربه ۲۸ مرداد، از سوی عده‌ای لات و بدکاره، با چند دینار پول، به خانه‌نشینی افتاد محاکمه‌اش کردند، به زندانش افکندند ولی به آن هم اکتفا نکردند و پس از انقضای زندان در همین قلعه سال‌ها زندانی بود که یادم می‌آید وقتی که ما در زندان بودیم و احوال ایشان را می‌پرسیدیم می‌گفتند دکتر تنهاست و خانواده‌اش هم اجازه ملاقت ندارند که اطراف او باشند. دکتر می‌گوید کاری بکنید که من هم بهایم پیش شما و با شماها باشم ولی نزوهمدف خود را حفظ کرد.

برادران! فرزندان! انسان چقدر باید تجربه کند. بجای از خود بینی‌ها و گروه‌بینی‌ها، خدا‌بین باشیم. خود را در این راه فراموش کنیم و آیندهٔ ملت را بنگریم که دشمنان تا چه حد در کمین ما هستند؟ نهضت دکتر مصدق دنیای خاورمیانه را تکان داد. بدنبال آن در مصر انقلاب شد و بعد در الجزایر ولی ما محکوم و متلاشی شدیم. باز غارتگران بین‌المللی بعد از ۲۸ مرداد آمدند، کشتند، بردند، خوردند. جوانان ما را پی در پی در مقابل مسلسل و گلوله‌ها قرار دادند، صدای دزد و اوباش و ناچیز و پست را بر همه حیات و زندگی ما مسلط کردند.

ولی ملت ما اگر به ظاهر زبانش بسته بود و با هزار زبان گویا بود و حرفش را می‌زد گروههای پنهان و آشکار مبارزه را ادامه دادند. پس از شکست دولت دکتر مصدق و پیشامد ۲۸ مرداد نهضت مقاومت ملی تشکیل شد، برای آن که این چراغ خاموش نشود و قلوب مردم هنوز باقی باشد. صدای از فرزانگان و شخصیت‌های ملی و دینی از قبیل آیت‌الله خوانساری- که جایشان اینجا خالی است- آقای مهندس بازرگان و دیگر رفقا و دوستان این چراغ را روشن نگاه داشتند و آگاهی مردم را بیشتر کردند و مانند دریاگاه طوفانی یا آرام، ولی در درون پر از طوفان.

این نهضت ادامه یافت. از کجا شروع شد؟ از شخصیت‌های سیاسی هشیار و بیدار، شخصیت‌هائی که آگاه به سیاستها و شیطنتها بودند و با پشتیبانی شخصیت‌های اسلامی و مذهبی آیا می‌شود این را نادیده گرفت؟ از نهضت تنباکو و سیدجمال‌الدین تاکنون کیست که نادیده بگیرد؟ فرزندان من! ملت ایران این چنین هستند. من نمی‌خواهم مبارزه گروهها را نادیده بگیرم، اینها همه فرزندان ما هستند، من دلم برای همه می‌تپد. در زندان از هر گروهی خبر تیربارانِ را می‌شنیدم مثل آن بود که به قلب من تیر می‌زدند ولی آیا می‌شود شرایط کشور، اخلاق مردم، ایمانشان را نادیده گرفت.

این کشاورزانی که امروز اینجا جمع شده‌اند، این کارگران و این کارمندان اینها شعارشان چیست؟ این شور و شعور از کجا جوشیده است از آن ایمان و اسلام مردم این کشور. عرب فقط ناقل اسلام بود ولی این همه فلاسفه، علمای فقه و ادب و عرفان، همه چیز را از علوم غرب گرفتند و با تعالیم قرآن، آن را شکوفا کردند و بدینجا رساندند. اینجا ایران است، همه دنیا این اهمیت و موقعیت و شخصیت مردم ایران را می‌شناسند، هر جا فلسفه، علم، عرفان، و آگاهی‌ای است، همه دنیا معترفند که پایه اصلیش از ایران بوده است.

اکنون ما ملت ایران قیام کرده‌ایم. بعداز ۱۵ خرداد، شخصیتی علمی، دینی و مرجعی قاطع فریادش علیه رژیم بلند شد. همان وقتی که اکثریت مردم ما و رهبران ما، جرات نمی‌کردند انگشت روی درد بگذارند که رژیم سلطنت، دربار و شاهنشاهی بود این مرد بلند شد و گفت این مرد قانون را نمی‌شناسد تا چه رسد به اینکه قانون اساسی را بشناسد و درد همه مردم همین بود.

قانون مشروطیت آلت دست رژیم استبداد و سلطنت است. بقول دوست ما مهندس بازرگان «اعلی» حضرتی با مشروطیت و قانون سازگار نیست. او خود را «اعلی» می‌داند، یعنی مرتبه خدائی و فوق خدایی.

مردم حرکت کردند، جان دادند، ۱۵ خرداد پیش آمد ولی ملت ایران چون به موضع درد و بدبختی‌ها انگشت گذاشته بود دیگر ساکت ننشست. خفقان و کشتار زیاد شد. گروههای مسلح به میدان آمدند. امروز ما یک مرحله بزرگ تاریخی را پشت سر گذاشته‌ایم، مرحله‌ما در پیش داریم. دستگاه استبدادی و سلطنت منهدم شد ولی باید تجربه‌های سابق خودمان را در نظر بگیریم.

در زمان دکتر مصدق چه شد؟ یک قسمتی را گفتم خصلتها، نفسیات و روحیات و قسمتی دیگر را هم متأسفانه گروهها، گروههای راست و چپ. هر دوی اینها در مقابل نهضت ایستادگی کردند. چپ‌نماها یا چپ و راستها یا راست‌نماها، همان وقتی که ملت ایران یکپارچه فریاد می‌زد ما باید به سرنوشت خود دست یابیم. نفت باید به روی استعمار بسته شود که این پایگاه اقتصادی، پایگاه استعمار و ظلم و کوبیدن ملت ماست دیدید که چه شعارها پیش آمد؟ نه روسیه و نه دیگران از ما حمایت نکردند. ما حمایت آنها را نمی‌خواهیم همه ما با دشمنی کردند. همه تحریم کردند. توده‌های نفتی درست شدند- من به توده‌های اصیل جسارت نمی‌کنم- با عده‌ای جوانان ناپخته آلت دستشان و شعار پشت سر شعار، چه شعارهایی مصدق را متهم کردند که طرفدار آمریکا و امپریالیسم است. او را متهم کردند که اهل سازش است. آیا این اتهامات به مصدق، به این شخصیتی که در تاریخ امتحان خود را داده و ۵۰-۶۰ سال در مبارزه بوده است، می‌چسبید؟ فراخور مصدق و نهضت ملی بود؟

نفت به روی استعمار بسته شد، اما همان کارگران و کارمندانی که در دوره تسلط انگلیسی‌ها سربزیر بودند، تحریک شدند. پول نداشتیم اما حقوقشان داده می‌شد ولی هر روز بهانه‌ای داشتند که ما مسکن، تأمین بهداشت و چه و چه می‌خواهیم. آقا بگذارید قدری نفس بکشیم" در مقابل غول استعمار بگذارید ما خواستمان جمع باشد، این ملت از آن شماست. نفت مال شماست. ولی مثر می‌گذاشتند.

راست و چپ

در همین راه پرزدند بین مخالفت راست و چپ، چهها کردند، داستان ۲۸ مرداد پیش آمد، خوب شد؟ خوب نتیجه‌ای گرفتیم؟ بهره بردیم؟ نباید این تاریخ برای ما تجربه باشد؟ من وقتی به مسجد آمدم آن نامه بعنوان چپی‌ها و توده‌ای‌ها- البته بعنوان آنها- با شعارهای آنها، ترا می‌کشیم، همه آخوندها را می‌کشیم، بدارتان می‌زنیم بین ۲۵ سرداد تا ۲۸ مرداد. اگر در راه ما مقاومت کنید چه و چه می‌کنیم و برای مراجع دیگر می‌فرستادند. من این را می‌دانستم ما می‌دانستیم این دروغ و دسیسه است و کمونیسم می‌خواهد مسلط شود و دین را می‌خواهد ازبین ببرد. عده‌ای داد «والسلام»شان بلند شد و عده دیگر با شعارهای این طرفی‌شان. این میان چه شد؟ چند سال دلت؟ نباید ما متنبه شویم.

همه فرزندان ما، برادران‌وعزیزان ما، با حس‌نیتی که شاید اکثریت به من دارند، به عنوان یک پند، تذکاری پدر رهجوری که اواخر زندگیش را می‌گذراند و جز خیر و صلاح چیزی برای ملتش نمی‌خواهد، امیدوارم کسی دلخور نشود، ما صلاح همه را می‌خواهیم. من هیچ کینه بغض و یا محبت و کشش خاصی نسبت به گروهی ندارم.

اسرائیل و جاسوسان

این ملت رنجدیده، ملتی که در خیابان و بازار و بالای بام‌های ده و شهر این همه قربانی داده و این همه رنج کشیده است باید مواظب باشیم و بازهم دچار برزدن عوامل استعمار و استبداد و اسرائیل و جاسوسان آنها نشویم. در غیر این صورت همه ما کوبیده می‌شویم. می اعلام خطری پیش‌بینی می‌کنم همه ما در شرایط ۲۸ مرداد وحتی بدتر از آن هستیم. دندان‌های آنها تیزتر و عقده‌هاشان بیشتر شده است. سرایا علیه ما، خشمند با همه دسیسه‌ها و وسائل نظامی و غیرنظامی در کمین ما نشسته است هشیار باشیم این تفرقه‌افکنی‌ها، موضع‌گیری‌ها و شعارهای بیجا را کنار بگذاریم و همان‌طور که در انهدام این قدرت کوشیدید در سازندگی بکوشید.

باندازه کوهها بار مشکلات اقتصادی، اجتماعی و سیاسی روپیش داریم. این دولتی که فعلاً این مسئولیت خطیر را برعهده گرفته است بارها گفته‌اند نه دولت ایده‌آل شما یا من گراها، راست‌گراها و... نمی‌دانم هرچه که اسمش را می‌گذارید، ایده‌آل من هم نیست. اما ایده غیر از واقعیات است. و این را باید اعتراف کنیم که اینها مخلصند، هوی پرست نیستند مشکلات دارند. گاهی در جلساتی که شرکت می‌کنم، گوشه‌ای از مشکلات را که نشان می‌دهند من وحشت می‌کنم.

بکوشیم انتقاد بکنیم، هرچقدر که دلمان می‌خواهد، در انتصابات و در کارها انتقاد کنیم ولی باید همکاری کنیم، برادرانه و با محبت بکوشیم که این مشکلات را از پیش‌پا برداریم.

وضع ارتش ما متلاشی شده است. این قدر شعار تلاشی ارتش را ندهید. حداقل می‌دانید این شعار مصلحت نیست، ارتش باید باشد، ارتش ملی و تصفیه شده، میلیون‌ها خرج این ارتش و تجهیزات و وسائل جنگیش شده است، اینها را باید در دریا بریزیم؟ باید متخصصین و کارکشتگانی باشند و بشناسند. نظام ارتش بد بوده است و نه ارتشی. مگر ما فراموش کرده‌ایم که نظام هواپیمائی چه کرده و چه خون‌هائی داده و چه حماسه‌هائی آفریده‌اند؟ سربازان و افسرانی که شبها به منزل من می‌آمدند با گریه‌ها و ناله‌هایشان اینها برادران ما هستند. این‌ها که همه بد نبودند. دائی هر کس در یک محیط فاسد به گناه آلوده می‌شود. هیچکدام نمی‌توانیم خود را تبرئه کنیم.

برادران! خواهران! کارگران! کارمندها! باور کنید این مسئلت مال شماست، هنوز نمی‌خواهید باور کنید، چون سال‌ها نمی‌خواستند باور کنند. این کارخانه مال شماست، این منابع طبیعی مال شماست، حق شماست و مال دیگری نیست ولی مهلت دهید که اینها به راه بیفتند، این منابع جاری شود، این کارخانه‌ها به کار بیفتند و زراعت ما سر وصورت پیدا کند.

این نظام وارثش مال شماست، دیگر در مقابل شما نخواهد بود، تسویه خواهد شد، امروز هم که دیدید بعضی‌هاشان را تسویه کردند با شدت هم تسویه خواهد شد، هیچ مجالی به کسانی که خیانت وظلم کردند نخواهیم داد ولی همه که دزد نبودند. ارتشی قوی از سوی کیفیت وفشرده از سوی کمیت خواهیم داشت، در شهر و روستا گارد ملی خواهیم داشت.

چند روز پیش در ملاقاتی با آیت‌الله خمینی، ایشان این پیروزی را معجزه می‌دانستند بیائید این اعجاز را قدر بدانیم وآبدیدنگر باشیم. با هم مخالفیم صحبت ویکدیگر را قانع می‌کنیم ولی در اصل سرپوشت باید وحدت نظر داشته باشیم.

از خودخواهی برون بیائید. امیدوارم لطف خدا و عصمت والای شما ملت عزیز همیشه شامل حال ما باشد.

ما می‌میریم ولی تاریخ و مسئولیت ما نسبت به نسل آینده باقی می‌ماند.

حالا رسیده‌ایم به یک سر فصل تاریخی دولتی داریم. نمی‌توانیم به این دولت سابقه‌ی سوءنظر بدهیم.

باید ضعیفها را از بین ببریم، منفی را از میان برداریم مثبت‌ها را تقویت کنیم شماها همه بجای فرزند من هستید، شما اشتباه بکنید من تذکر می‌دهم، من اشتباه کنم شما مرا از اشتباه در می‌آورید. یکی از خصایص بزرگ استبداد همان تفرقه‌افکنی است. تضاد ایجاد کردن، فارس، عرب، ترک، سنی وشیعه ساختن کار استبداد است. تا مردم به نظر وحشت وبدبینی به هم بنگاه کنند. ما همه حرو یک حانواده هستیم. باید با هم بسازیم واختلافها در حد اختلافات یک خانواده باشد.. بدانید که همه با هم برادریم بدانید که باید با هم زندگی کنیم.

پیام سندیکای نویسندگان و خبرنگاران در بزرگداشت دکتر مصدق

سندیکای نویسندگان و خبرنگاران مطبوعات بمناسبت دوازدهمین سال درگذشت دکتر محمد مصدق پیامی به این شرح فرستاد:

برگزاری مراسم سالروز فاجعه‌ی مرگ شادروان دکتر محمد مصدق برای ملت خداشناس ما که بیش از ربع قرن پیش به رهبری آن بزرگمرد تاریخ معاصر ایران علیه امپریالیزم خونخوار مبارزه کرد فرصتی است مغتنم تا یاد و خاطره‌ی او را برای نخستین بار آشکارا گرامی بدارد، اما این گرامی‌داشت خاصه از نظر نویسندگان و خبرنگاران مطبوعات مفهومی بس متعالی دارد، زیرا بهاد دارند که در دوران نخست‌وزیری زنده یاد دکتر محمد مصدق بود که مطبوعات ایران از قیدوبندهای عصر دیکتاتوری پهلوی رهایی یافت و در آن عصر شوم افراد و آحاد ملت ما توانستند با آزادی کامل به نشر افکار و عقاید ملی خود بپردازند. دریغا که با غروب دولت ضد امپریالیستی آن آزادمرد مطبوعات نیز بار دیگر به اسارت دیکتاتوری درآمد اما اینک که ملت آزاده و شریف ما در پی یک انقلاب ضد استبدادی و ضد استعماری و بدنبال واژگون کردن رژیم دیکتاتوری و اختناق پهلوی یاد دکتر محمد مصدق را گرامی میدارد، برای ما مطبوعاتی‌ها نیز متعاقل تازه‌ای است که بار دیگر مبارزه‌ی او را علیه امپریالیزم و بخاطر آزادی مطبوعات بستالیم و همچنین از همگام و همفکر و شادروان دکتر حسین فاطمی مدیر شهید روزنامه باختر امروز یاد کنیم که در کنار او به ما آموخت که روزنامه‌نگار ایرانی باید تا سرحد ایثار جان در راه آزادی ملت خود و ضدیت با امپریالیزم و دیکتاتوری مبارزه کند.

دکتر شایگان:
روزی برسد که قیام مصدق در سراسر جهان شکل بگیرد

دکتر شایگان نیز در مراسم دیروز پیامی داد که توسط یکی از گردانندگان مراسم خوانده شد. در این پیام آمده است: دربیداری شرق و قطع نفوذ امپریالیستها مصدق بزرگ، خدمت مظیمی کرده است، تا دوره مصدق امپریالیستها طبیعی می‌دانستند که هر چه بخواهند در ممالک مستمره یا نیمه مستمره انجام دهند. در کشورهای شرق دیکتاتوری بومی، از طرف خود میگذاشتند و به دست او هرکاری که میخواستند انجام میدادند یا پاره‌ای اوقات شرم را کنار گذاشته از جانب خود و از مردم خود کسی را مأمور اینکار میکردند. «مصدق» این زنجیرهای شیطانی استعمار را شکست و پس از اقدام او ممالک شرق شروع به برخاستن برضد امپریالیسم غرب کردند و از زیر سلطه غرب بیرون آمدند. در مسافرتی که برای مبارزه شرق با غرب به کشورهای دیگر کردم پیشوای مذهبی مصر صریحاً گفت که ناصر رئیس جمهوری مصر خود را شاگرد و پیرو مکتب مصدق میدانست. تا دورهٔ مصدق هیچ ملتی جرأت نمیکرد برضد «امپریالیسم» قیام کند. «مصدق» بشکنجن این رعب و ترس ملل تحت سلطه «امپریالیسم» را از میان برداشت.

یکی از سفرای یکی از کشورهای امپریالیست روزی به مقامات ایرانی گفته است شما هنوز به قدرت و منزلت مصدق پی نبرده‌اید. روزی برسد که قیام مصدق در سراسر جهان برضد سلطه بیگانگان شکل بگیرد و همه پیرو پیشوای بزرگ ایران شوند و پرچم استقلال بدست گیرند.

حضرت آیت‌الله شریعتمداری:
مطبوعات درانتشار حقایق آزادند

حضرت آیت‌الله العظمی سیدکاظم شریعتمداری صبح امروز خبرنگار اعزامی کیهان را بحضور پذیرفت و به سوالات وی در مورد مطبوعات پاسخ گفت.

حضرت آیت‌الله العظمی شریعتمداری در این گفت و گوی اختصاصی توهین به روزنامه‌ها و پاره کردن آنها را نادرست خواند.

مرجع عالیقدر شیعه در پاسخ این سئوال که عقیده جنابعالی در مورد روزنامه‌ها چیست، گفت: «در مورد روزنامه‌ها عقیده‌ام اینست که یک وظیفه‌ای روزنامه‌ها دارند و یک وظیفه‌ای مردم در مقابل روزنامه‌ها». ایشان ضمن اشاره به وظیفه روزنامه گفت: «مطبوعات باید صاحب هدف و دارای مسلک و مبنا باشند. و البته بهترین هدفها هدف اسلامی و

کیهان

تکشماره- ۱۵ ریال

چهارشنبه ۱۶ اسفند ماه ۱۳۵۷ ــ ۸ ربیع‌الثانی ۱۳۹۹ ــ شماره ۱۰۶۵۵

امام خمینی از دولت خواست که انقلابی عمل کند

امام خمینی: زن‌ها باید باحجاب به‌وزارتخانه‌ها بروند

ترکیب جبهه دمکراتیک ملی مشخص شد

پس از انشعاب از جبهه ملی

سوسیالیستهای جبهه ملی به جبهه دمکراتیک ملی پیوستند

احزاب درون جبهه‌ملی احتمالا اعلام استقلال می‌کنند

قاسمی: کادر رهبری جبهه ملی تغییر میکند

صفحه ۲ ــ ستون سوم

انتقاد شدید امام از دولت

معاون نخست وزیر:

دولت مطلقاً محدودیتی برای مطبوعات قائل نیست

صفحه ۳ ــ ستون‌هفتم

سحرگاه امروز در تهران:

۶ عامل تجاوز به کودکان تیرباران شدند

این شش نفر که سحرگاه امروز تیرباران شدند جوان های کم سن و سال را اغفال میکردند و پس از تجاوز آنها را دراختیار مردان خوشگذران قرار میدادند

صفحه آخر ــ ستون پنجم

پدر احمدزاده‌ها استاندار خراسان شد

● طاهر احمد زاده‌سالها در زندان بود ودو پسرش که چریك فدائی بوده‌اند شهید شده‌اند.

صفحه ۲ ــ ستون هفتم

شاه: خیال کناره گیری ندارم

صفحه آخر

رادیو لندن: شاه، زنده یا مرده تحویل ایران میشود

صفحه ۳ــ ستون اول

بموجب یك سند سری:

امام خمینی را میخواستند به‌محض ورود به‌ایران دستگیر کنند

صفحه ۳ــ

ضعیفید آقا! تا ضعیفید زیر بار اقویا هستید

★ وزارتخانه ها، باز همان صورت زمان طاغوت را دارد

★ ملت در این غار ها زندگی بکند و شما در کاخ های نخست وزیری و دادگستری

صفحه ۳ــ ستون دوم

انتقاد می‌کنم تا بگوش دولت برسد

● علما و طلاب باید به شهرها و روستاها بروند و مردم را دعوت کنند که به جمهوری اسلامی رای بدهند

۸۰۰ مسلمان در چاد قتل‌عام شدند

نجمنا ــ آسوشیتدپرس ــ مقامات دولتی چاد اعلام کردند در اوایل‌هفته‌جاری‌در یکی از خونین‌ترین‌برخوردهای قبیله‌یی‌آفریقا بیش از ۸۰۰ مسلمان بدست گروههای‌شورشی قتل‌عام شدند.

قتل‌عام مسلمانان در اطراف شهر «موندو»، سومین‌شهر بزرگ چاد، صورت گرفته است. این شهر در مرکز ناحیه پرجمعیت جنوبی چاد واقع شده و اکثر جمعیت ۴۵هزارنفری این شهر را مسیحیان و «انی‌میستها» (گروهی از مردم‌که به جاندار بودن طبیعت معتقدند و با سحر و جادو برآنند تا این نیروها را بنفع خود بکار گیرند) تشکیل میدهند.

درشهر موندو نزدیك به هزار نفر مسلمان عربی زبان زندگی میکنند که تقریبا تمامی کارهای تجاری و بانکی شهر دردست آنان متمرکز است.

مقامات چاد گفتند جمعیت مسلمان شهر موندو تقریبا نابود شده است و تعدادیکی نیز که از قتل‌عام جان سالم بدر برده‌اند از شهر گریخته‌اند.

مقامات فرانسوی نیز وقوع این قتل عام را تایید‌کردند وگفتند که ۲۵۰ فرانسوی زبان و دیگر اروپائیان و تقریبا تمامی سفیدپوستان مقیم این شهر توسط کامیونهای فرانسوی به پایتخت چاد منتقل شده‌اند.

منابع فرانسوی گفتند که این خشونت فقط علیه اقلیت مسلمان اعمال شده و دیگر اقلیتها آسیبی از ایـــن کشتار دسته‌جمعی ندیده‌اند.

دولت چاد، که درگیر جنگ داخلی است وبازدوخورد بین نیروهای فلیکس‌مالوم، رئیس جمهوری مسیحی چادو حسن هوبره، نخست‌وزیر مسلمان، اوضاع کشور کاملا درهم ریخته است، تاکنون درمورد کشتار دسته‌جمعی اقلیت‌مسلمان شهر موندو اظهار نظری نکرده است.

منابع دیپلماتیك و کسانی‌که از شهر موندوگریخته‌اند گفتند این شایعه که حسن‌هوبره قصد دارد کشور چاد را به یك جمهوری رادیکال اسلامی تبدیل کند کشتار دسته‌جمعی مسلمانان‌را در اوائل هفته جاری موجب شده است.

توضیح درباره سخنان آقای فلسفی

در نقل سخنرانی حضرت حجةالاسلام آقای فلسفی واعظ شهیر که در مسجد امام خمینی ایراد گردید بدلیل اینکه این سخنرانی خیلی خلاصه شده بود، متاسفانه واقعیت مطلب ادا نشده است. متن سخنرانی آقای فلسفی دیشب از رادیو پخش‌گردید.

جناب آقای احمد انواری

خبر انتشار مجدد روزنامه پرخاش موجب مسرت همه طالبان آزادی گردید ضمن عرض تبریك موفقیت شما ویاران‌گرامی‌را، خواهانم.

مهندس محمود ریحانی

ن ۷۵۸۲۵

وحدت نیروها، نوید پیروزی

یادداشت روز

«شاه رفت» تیتر روزنامه‌های ۲۶دی ۵۷ بود. مردم آنرا چنین تصحیح کردند:

«شاه دررفت.» این واقع‌گرایی اجتماعی ــ تاریخی توده‌هاست. خالی از هرگونه‌گرایش مسیحایی و ژست‌های عالمانه وروشنفکرانه. اما این‌فرهنگ پویاوقاطع زحمت‌کشان، قرنها مورد تسخر روشنفکران قلابی بوده است. به‌کار بردن واژه‌های انقلابی توده‌ها سخیف ومصنوع بود. کسرشان آقایان بود که شعرهای مردمی و پرخون صابر، تصنیف‌های بناها، دروگران و قایقرانان بی‌سواد، براوراق زرین‌جنگ‌ها و دیوان‌هاشان چاپ شود.

نقل قول این «خزعبلات» مردم بی‌سواد کوچه و بازارکه دست چپ وراستشان را نمی‌شناسند، توهین‌آمیز بود. چرا که اینان حرفی می‌زدند علیه وسوای فرهنگ آنان. چیزی می‌خواستند که آنان به رایگان ازکار ورنج اینان می‌بردند. فرهنگ «دیزی‌خوران» با فرهنگ جعفرخان‌های از فرنگ آمده و دوره دیدگان دانشگاههای میشیگان و هاروارد در تضاد بود.

این تضاد عمده در عنوان «عوام» و «خواص» متبلور شد. اما سرانجام فرهنگ انقلابی «عـوام» «خواص» خودخواه و یك دنده را از اریکه قدرت پائین کشید. این عوام، با فرهنگ پویای خود، بوسه‌ی خشك و خارایی فرهنگ «مومیایی شده‌ی فسیلان تاریخ شاهنشاهی‌را شکست. اینان در جریان عمل تظاهرات پرشکوه خود درهای‌پولادین موسسه‌های ضد خلقی را بادست‌های مصمم ازجا می‌کندند و فریاد میزدند: درهای سیندارکس، این‌طور باز می‌شد... این ابتکاری بود از توده‌ها در اوج اختناق و سرکوب. بدون ترس از رگبار گرم و کور مسلسل‌ها و یورش وحشیانه تانك‌ها.

این عوام هنوز هستند، بافرهنگ خودشان، اما زیر نفوذ ناآگاهانه‌ی فرهنگ چند هزار ساله‌ی استبداد. گروهی از سردمداران آفتابی استبداد، گریختند، اما مستبدان کوچکی‌که در اندیشه‌ی تك‌تك ما ساختند، باقی مانده‌اند. دیو خود سانسوری هنوز درتن روشنفکر ما خانه دارد.

شعار «هرکه بامانیست دشمن ماست»، بدون کوچکترین تحلیل عینی وعلمی‌ازماهیت وپایگاه نیروها ووضعیت‌اجتماعی و بین‌المللی معاصر، برمشی بسیاری از یاران، سنگینی می‌کند. تعصبات درون گروهی، دفاع یك‌سویه از مواضع جزمی، ذهنی‌گرایی انقلابی و آرمان‌گرایی مطلق، ازجمله یادگارهای نظم شاهنشاهی است‌که رهایی ازیوغ آن، به دگرگونی بنیادی نیاز دارد. استبداد، بادرهم‌ریختن شکل ظاهری و طرد عده‌یی از عناصر فعال آن، ازبا درنخواهد آمد. ریشه‌ی استبداد در اندیشه ــ روابط و ضوابط ماست. خوابانیدن شور انقلابی توده‌ها، به رشد این ریشه‌های‌آفتاب ندیده کمك می‌دهد و در نتیجه واژدگی ازانقلاب‌را دربی خواهد داشت. چه، مردم باشتاب و جانبازی راه دراز و سنگلاخی‌را دویده‌اند. ریختن‌آب سرد برتن داغشان، آنان را دچار سینه پهلو خواهد کرد. بیماریی‌که در دوره‌ی بی‌نظمی جبری انقلاب، به سل‌ریه خواهد انجامید.

درمان این دردها درآگاهی ماست. ارتقاء آگاهی سیاسی توده‌ها، ضامن پیروزی نهایی انقلاب است. ازآنان دریای خروشانی می‌سازد که خروارها زباله و تفاله‌را درفشار امواج سرکش و طبیعی‌اش خرد خواهد کرد. آگاهی سیاسی توده‌هاراه بازگشت خودکامگی را می‌بندد وزیربای‌امپریالیسم را خالی میکند. آنان هنوز می‌توانند از چراغ جادویی، دیو محبوبشان را بیرون آورند. ماندگاری کوچکترین پایگاه امپریالیستی درمرزهای جغرافیای سیاسی انقلاب، شمشیر داموکلسی است برفراز سررنجبران. رشد آگاهی سیاسی توده‌ها که در جریان مبارزه و تشکل حاصل میشود، گسترش نهادهای دموکراتیك، طرد سانسور و محو انحصار طلبی و تعصبات درون‌گروهی، به تعدیل تضادها و در نتیجه ایجاد یك جبهه واحد دموکراتیك، علیه استبداد وامپریالیسم خواهد انجامید.

در شرایط کنونی، نهضت بامسایل عمده‌یی درگیر است که عمده‌ترین آن، حل موقت تضادهای عمده ایدئولوژیك براساس کشف نقاط مشترك است. این فصول مشترك‌که میتوان عمده‌ترینش را وحدت در طرد امپریالیسم واستبداد، تعدیل سرمایه‌ها و اعطای آزادی به همه‌ی گروهها و احزاب برشمرد، درجریان بیداری مردم حاصل شده است.

چه، جنبش عظیم توده‌های ستمدیده ایران به دور از هرقهرمان‌پروری و یا انحصار طلبی جزمی با مشارکت فعال همه‌ی ستم‌بران و سرکوب شدگان، به ثمر رسیده است. لذا وحدت اینان که در نخستین مرحله‌ی نبرد با امپریالیسم، استبداد، خفقان و بزرگ مالکی نشانه‌ی آگاهی اجتماعی بود، میتواند در دومین مرحله نبرد، بارشد آگاهی نوین سیاسی، تحکیم یابد. اما نیروهای مترقی، از هیچ‌رو باآمیزش بانیروهای ضدانقلاب ویابوابسته، نمی‌تواند به پیروزی وحدت کاذب خویش امید بندد. چرا که توده‌ها گرچه دیر به جوش می‌آیند، اما بیداری آنان تجربی وکند، اما دیرپاست. آنان انقلاب ۱۷۸۹ فرانسه‌را شنیده‌اند و انقلاب مشروطه‌را به یاد دارند. دیده‌اندکه چگونه توطئه‌گران نه سال در لباس انقلاب زیستند و سرانجام‌حکومت انقلابی فرانسه را باردیگر به بوربن‌ها و اورلئان‌ها سپردند. به یاد دارندکه چگونه عناصر ارتجاعی و ضدانقلابی، حتی نتوانستند حضور دو نماینده کارگر و کشاورز را در مجلس اول مشروطیت تحمل‌کنند.

گرایش نوخاسته مبعث از ضرورت نیروهای مترقی، به تشکیل جبهه واحد دموکراتیك، بااستناد به تکیه کلام امام: «وحدت‌کلمه» نوید پیروزی دیگری می‌دهد: پیروزی‌آزادی و ایستادگی در برابر هردسیسه و توطئه ضد مردمی. به‌ویژه که روند گسترش ضوابط دموکراتیك در نهادهای اجتماعی روزافزون است و از جانب رهبران جنبش، ضرورت عینی وحدت نیروهای مردم تأیید شده است. چراکه دشمن تنها شاه و نصیری نبودند. آنان طبقه‌یی هستند که در خاك ما ریشه دارند و به دست امپریالیسم بین‌المللی آبیاری میشوند. آنان ریشه در خانه و مغز ما دارند. ریشه دراقتصاد نابسامان وارتش عظیم ما دارند. درهمه‌ی سلول‌های ما سم مهلك دو هزار و بانصد سال دیکتاتوری شاهنشاهی وزهرهار قرن‌ها استعمار و امپریالیسم، هنوز می‌جوشد و می‌خروشد. این سم را باید از سلول‌ها خارج‌کرد. حتی با جراحی.

سیاهك. ر

مردم میخواهند بدانند

چرا مردم نباید بدانند پشت درهای بسته کمیته های انقلاب در تهران و شهرستانها، نخست‌وزیری، اتاقها و سالن‌های ملاقات و محاکمات و .... چه میگذرد؟

این «سئوال روز» بود و حالا بحث‌روز. بصورت زمزمه وگلایه در خانه و گاه گوشه‌ای از دانشگاه تهران روی زبانها بود و حالا بصورت انتقاد و ایراد در مدارس، کلاسهای درس، خانه، دانشگاه، گوشه‌ای از خیابان، کنار دکه روزنامه فروش محل، گوشه حجره های بازار و داخل مغازه های شهر و ....

مردم میخواهند بدانند:

اطلاعات وسیع ارتشبد نصیری رئیس ساواك که اعدام شد گرفته شد؟ روابط ساواك را با کشور های دیگر فاش کرد؟ نقش هلمز سفیرسابق امریکا درایران ورئیس سابق‌سازمان «سیا» امریکا حداقل برای آنها که محاکمات را ترتیب داده بودند روشن شد؟

مردم میخواهند بدانند:

رژیم طبق چه نقشه‌ای و کدام آینده‌نگری زندانهای مخوف اوین، باغشاه، عادل آباد و دهها زندان مخوف و مدرن دیگر را در تهران و شهرستانها برپا ساخته بود؟

آنها که بجرم شکنجه و کشتار مردم در اصفهان و دیگر شهرها اعدام شدند چگونه محاکمه شدند؟ قبل از اعدام و در جریان محاکمه اطلاعات خودشان را دراختیار محاکمه کنندگان گذاشتند؟ پای چه کسانی به میان آمد؟ تمام عاملین مستقیم کشتار مردم، تمام شکنجه‌گران زالوصفت ساواك که سالها در زندان و بیغوله های رژیم که بتازگی همه مردم ازوجود آنها اطلاع یافته‌اند خون‌هزاران جوان آزادیخواه را مکیدند و نیمه جانروانه میدانهای تیرباران کردند دستگیر شدند؟ اگر متواری شده‌اند چرا عکس و اسم واقعی واسم مستعار آنها منتشر نمیشود تا مردم‌هرکجا آنها را دیدند دستگیرشان کنند؟

گوریل هنوز دهان باز نکرده است؟ حسینی مامور شکنجه رژیم ساقط شده پهلوی را میگوئیم که گویا در اولین ساعات حمله به زندانها و بیدادگاههای رژیم به چنگ‌مردم افتاد و به کمیته انقلاب منتقل شد. هنوز نگفته است نام و نشان واقعی منوچهری‌ها، عضدی‌ها، حسین‌زاده‌ها، تهرانی ها و صدها شکنجه‌گر دیگر که با عنوان دکتر و مهندس در شکنجه‌گاهها دستشان تا مرفق به خون رضائی‌ها، آلادپوشها، کتیرائی‌ها، مفتاحی‌ها، تیزابی‌ها، احمدزاده‌ها، شانه‌چی‌ها و ....آلوده شد چیست؟

آنها کجا هستند؟ دستگیر شده‌اند؟ محاکمه علنی میشوند؟

مردم میخواهند بدانند:

چگونه هزاران مامور ساواك که ظاهرا اداره و سازمانی برای اجتماع در آن ندارند توانستند در یك ساعت معین در نخست وزیری جمع شوند؟ کدام دست آنها را بهم وصل میکند؟ چرا این دست قطع نمیشود؟

مردم میخواهند بدانند:

چه کسانی مستقیما از ساواك درسالهای گذشته پول میگرفتند تا چشم و گوش این سازمان جهنمی در میان مردمی باشند که فقط دهان به گلایه باز میکردند؟

شبکه های خبری ساواك در میان مردم چگونه شکل گرفته بود؟ آیا زمان آن نرسیده است که نام آنها در هر لباس و مقامی هستند فاش شود؟ مگر در حمله به ساواك سلطنت‌آباد و اوین و کمیته شهربانی و .... هزاران پرونده در این زمینه‌ها کشف نشد؟ مگر هم‌اکنون تمام این‌پرونده‌ها در اختیارمسئولان نیست؟

اینها و دهها و صدها سئوال دیگر روی زبان مردم است. به درس و علم و دانش قسم که این روزها کلاسهای مدارس قبل از آنکه محلی باشد برای فراگیری درسهای کلاسیك محلی است برای طرح همین سئوالها. بچه‌ها کنجکاوند. همانها که زیر رگبار گلوله ها در مخوف‌ترین روزها به‌سفارت امریکا حمله‌کردند تا آنها که درون سفارت موضع گرفته بودند بدانند که ملت دشمنش را میشناسد. همانها که من به‌چشم خودم دیدم کپسولهای مخصوص گاز اشك‌آور را که امریکائی ها بطرفشان پرتاب میکردند روی هوا میگرفتند و به داخل سفارت پرتاب میکردند. همانها که‌هنوز مقررات حکومت نظامی برای منع عبور ومرور شبانه تمام نشده کفش آدیداس به پا میکردند و پشت به خانه میکردند تا در کوچه و پس کوچه و خیابان به استقبال کسانی بروند که مسلسلها را بسویشان نشانه‌گیری کرده بودند. همانهائی که قبل از قیام مسلحانه مردم و گشوده شدن درهای پادگان نیرو هوائی به روی مردم با چوب و مشت به جنگ تانکها و مسلسلها میرفتند. همانها که مشتری ازجان گذشته هر نمایشگاهی بودند که در بیمارستانها برپا میشد.

حالا همه میخواهند بدانند، میخواهند ببینند، میخواهند ثمره کوششان را لمس‌کنند، میخواهند با خیال راحت و با این امید که دیگر دست همه جنایتکاران قطع شده است سر کلاس درس بنشینند. اگر درها بازهم بسته بماند، اگر حقایق و اعترافهای تکان‌دهنده بازهم در سینه معدودی دفن شود، اگر بازهم مردم و رهبرانشان جدا از هم بمانند و اگر... دره بی‌اعتمادی بار دیگر عمیق نمیشود؟

چه چیز نفرت مردم را از رژیم ساقط شده پهلوی و در راس آن شاه سابق آنچنان عمیق کرد که هزاران شهید هم نتوانست‌فریاد اعتراض آنها را خاموش کند؟

ما میگوئیم آگاهی عمیق مردم ازعناصر این رژیم که با پوست و گوشت و استخوان درك شد. چه عاملی این آگاهی عمیق رابوجود آورد؟ ما میگوئیم افشا شدن مفاسد رژیم در سطحی وسیع، روی دیوار ودر و پنجره‌ها، در روزنامه های عصیانزده که بهرترتیب میخواستند زیربار سانسور نروند. نقش نخست را در این آشکارگری امام خمینی بعهده داشت و پس از آن خود مردم که بهر شکل اطلاعات و دانسته‌هایشان را منتقل میکردند.

این حقیقت را اگر همه بپذیریم آیا حقیقت بعدی‌که عمیق‌تر شدن آگاهیهای مردم پس از نبردی رویا روی با دشمن است پیش رویمان قرار نمیگیرد؟

برای آنکه مردم خواهان نظارت بر سرنوشتشان باشند و اجازه ندهند گذشته های تلخ یکبار دیگر تکرار شود عمیق‌تر شدن آگاهیشان از گذشته لازم نیست؟ اگر هست که ما فکر میکنیم هست، چرا در این مهم تعلل میشود؟ چرا رادیو وتلویزیون ومطبوعات مبلو از اخبار مربوط به اقدامات انقلابی، محاکمات، اسرار بدست آمده، اعترافهای دستگیر شدگان و ... نیست؟ چرا لیست جنایتکاران منتشر نمیشود؟ چرا عکس آنها در روزنامه‌ها نیست و چهره آنها روی صفحه تلویزیون ظاهر نمیشود؟ شور انقلابی را نباید برای تداوم انقلاب حفظ کرد؟

ع ــ خ

داروخانه ها باید دارو بخرند

جامعه داروسازان ایران‌امروز طی اطلاعیه‌ای از کلیه مدیران داروخانه‌های تهران و حومه درخواست کرد بمنظور همکاری بیشتر با بیمه‌شدگان فورا بخریدو تهیه داروا‌قدام کنند.

در این اطلاعیه گفته شده است در پی مذاکرات جامعه داروسازان ایران با مدیر عامل سازمان منطقه‌ای بهداری وبهزیستی استان مرکز کلیه مطالبات داروخانه‌ها روز شنبه نوزدهم اسفند ماه طی یك قطعه چك در اداره رسیدگی به اسناد پزشکی پرداخت می‌شود. علیهذا هیات مدیره جامعه داروسازان از مدیران داروخانه‌های تهران و حومه تمنا دارد فورا بخرید و تهیه دارو اقدام کنند.

میلاد مبارک حضرت امام حسن عسکری یازدهمین پیشوای شیعیان جهان.
پدر والاگهر مهدی منتظر حجت یزدان. صاحب العصر والزمان
علیهما صلوات الله بهمه شیعیان جهان فرخنده و مبارک باد

صندوق پس انداز بانك ملی ایران

گذری و نظری بر رویدادها

قرنطینه برای «بیماری انقلاب»

خبرگزاری‌ها انقلاب ایران را عظیم‌ترین و مهم‌ترین پیروزی یك ملت ، بعداز انقلاب اکتبر ۱۹۱۷ روسیه عنوان کرده‌اند . اما این برداشت تمام کشورها و تمام خبرگزاری‌ها از انقلاب ایران نیست. هرکشور و هرخبرگزاری با توجه به موضع جهانی خود، در توجیه و تفسیر انقلاب ایران دستکاری می‌کند و به‌میل خود آنرا سبك و سنگین می‌کند. دولت انگلستان ازجمله کشورهایی است‌که به ناچار از «دیویدلوئن» وزیر امور خارجه خود هنی برداقع از رژیم‌پیشین را کنارگذاشته است ، ولی‌ترس و دلهره‌ای راکه هوز از انقلاب ما دارد ، درقالب اعمال مشکوك و توهین‌آمیزی نسبت به مسافران ایرانی نشان می‌دهد.

دوستی‌که از انگلستان برگشته بود، میگفت : پس از پیروزی مردم ایران ، هرایرانی که از هرنقطه جهان وارد انگلستان بود ، در فرودگاه لندن توقیف میشود و برای یك یا چند شبانه روز در یکی از زندانها تحت نظر قرار میگیرد .

بدنبال این گفتگو بود که ازخودم پرسیدم :

سیاستمداران کهنه‌کار امپراتوری بریتانیای کبیر ، شاید می‌خواهند با قرنطینه کردن مسافران ایرانی ، بیماری انقلاب ایران را در لفافه خفه و از سرایت آن جلوگیری کنند ؟

ح . قدیرنژاد

خانه اغنیا ، زندان ضعفا

شما هم مانند من چند شب پیش فیلمی که ازجنوب تهران از تلویزیون نمایش داده شد دیدید و متاثر شدید، حقیقت این است‌که درسالهای‌گذشته دربرنامه‌های خانه‌سازی دولت طبقه مستضعف جامعه‌که نیاز بیشتری به مسکن دارد فراموش شد وبه‌گفته وزیر مسکن برای افرادگارد«شاهنشاهی» ده هزار واحد مسکونی بااعتباری معادل چهار میلیاردتومان دردست ساختمان داشتند ، بازبه‌گفته‌وزیرمسکن با همین اعتبار می‌شد ۵۰ هزار واحد مسکونی برای طبقه مستضعف ساخت‌که ساخته نشد ، این نکته گفتنی است‌که فقط برای گروه‌کم‌درآمد جامعه فقط یك‌درصد ازاعتبارات عمرانی به‌خانه‌سازی اختصاص داده شد ، قسمتی از اعتبارات عمرانی را بجای خانه‌سازی به‌احداث زندان اختصاص دادیم تا لازیزان را بخاطر خواندن نوشته یاکتابی به‌بندکشیم .اعتباری که در دو برنامه عمرانی برای احداث زندان اختصاص داده شد معادل ده میلیارد تومان است . همه میدانیم‌که درآمد ایران از نفت روزانه ۲۳ میلیون دلار است بااین پول‌کلان بطوریکه محاسبه شده است می‌توان درروز ۵۴۰۰ خانه صد مترمربعی ساخت ودر ظرف یکسال یك‌میلیون و نهصد وهفتاد و یك خانه ساخت و کمبود فعلی را برطرف ساخت ، یعنی هرخانوار ایرانی‌را صاحب یك خانه کرد ، ولی افسوس‌که درآمد ایران ازنفت را صرف ایجاد پروژه‌های بزرگ وابسته به غرب مانند راکتور اتمی ، تاسیسات نظامی ویازدهان‌که جائی برای بندکشیدن انسانهای آزاده است ساختیم .

این نکته گفتنی است‌که اگر برای طبقات مستضعف خانه ساخته نشد درعوض برای تروتمندانی همانند مهندس‌ریاضی‌معاون وزارتخانه باهزینه‌های گزاف آپارتمانهای گرانقیمت بهجت‌آباد و صاحب ساختیم تاریاضی رئیس مجلس فرمایشی درآن سکوت گزیند وآنوقت در انجمن آرشیتکتها بگوید برای زیست هر ایرانی دهمتر مربع کافی است و آلونك برای ضعیفها — ریاضیها — هربر یزدانیها ، رضائیها میلیونها مترمربع هم کافی نیست . دولت بازرگان باید خانه‌سازی برای طبقات مستضعف‌را درصدر برنامه‌های خود قرار دهد زیرا این گروه هستند‌که لیاز واقعی به مسکن دارند .

محمود ستایش

میلاد فرخنده امام یازدهم(ع)

امروز ، برابر است با میلادخجسته و فرخنده حضرت حسن‌بن علی — العسکری علیه‌السلام ، یازدهمین پیشوای شیعیان جهان.

امام یازدهم که در روزی چون امروز چشم به جهان گشوده است ، پس از رحلت‌پدربزرگوارش‌حضرت امام علی‌النقی علیه‌السلام به مقام امامت و ولایت منصوب شد و به پیروی از سنت دیرینه خاندان‌نبوت و تحت تعالیم عالیه پیامبربزرگ و شهسوار دین مبین اسلام حضرت علی‌بن‌ابیطالب به ارشاد وراهنمایی خلق مسلمان پرداخت و آن ها رادر مسیر مجاهدت در راه پایداری‌اسلام قرارداد.

دوران کوتاه زندگانی‌آن‌حضرت مقارن بود با حکومت جابرانـه بنی عباس که این خاندان ازهیچ کوششی برای تضعیف دین مبین اسلام و ظلم و ستم به مستضعفین، فروگذار نمی‌کردندولاجرم‌ناراحتی ها و سختی ها ومحدودیت هـای زیادی از ناحیه حکام بنی‌عباس برای خاندان نبوت فراهم می‌شد.

در مسیر همین حوادث بود که بنی عباس پیوسته برای امام‌یازدهم علیه‌السلام تنگناهایی ایجاد می‌کرد ولی بااینهمه حضرت امام حسن‌بن علی‌العسکری بی آنکه کمترین بیم و هراسی از دستگاه عباسیان‌داشته باشد ، در پنهان به گسترش دین اسلام می‌پرداخت و شیعیان و دوستداران خاندان نبوت را علیه دستگاه طاغوتی عباسیان‌رهنمون‌بود و از آنها می‌خواست که در برابر ظلم و ستم عباسیان ساکت نباشند.

در این روزهای‌انقلابی ایران ، میلاد خجسته و فرخنده یازدهمین پیشوای شیعیان جهان را تهنیت گفته و توفیق‌افزون‌ترهمه‌خواهران و برادران مسلمان را در انجـام عبادتهایشان از خداوند متعال‌مسئلت داریم.

توقیف کتاب «کارگر به‌پیش»

صبح امروز عده‌ای که خـودرا نمایندگان کمیته معرفی میکردنـد وارد چاپخانه « زندگی » شده و بیست هزار جلد کتاب « کارگر به پیش »راکه صحافی وآماده‌توزیع بود از چاپخانه خارج کردند .

شورای ناشران و کتابفروشان منطقه دانشگاه ،تهران ضمن اعـلام این خبر توضیح داد چند نفر که کارت کمیته‌را در دست داشتند ، ساعت ٦ بامداد امروزوارد چاپخانه « زندگی » واقـع در خیابـان فردوسی شده واز مسئولین‌چاپخانه سراغ کتاب « کارگر به پیش »را گرفتند . این افراد پس ازاطمینان ازاین که کتاب مذکوردر چاپخانه زندگی به چاپ رسیده و آمـاده توزیع است ، بدون هیچ توضیحی تعداد ۲۰ هزار جلد ازنسخه های این کتاب‌را که صحافی و آمـاده توزیع بود از چاپخانه خارج کرده‌و به‌نقطه نامعلومی حمل کردند .

دانشگاه تهران در پی تماسهائی که شورای ناشران و کتابفروشان منطقه دانشگاه با رهبران و مقامات مسئول گرفت قرار شد نمایندگان ایـن شورا بـانمایندگان آیت‌الله طالقانی در این مورد مذاکره‌کنند.

قم مرکز استان مرکزی میشود

هیات دولت مشغول بررسـی تصویب طرح ادغام دو استان تهران و استان مرکزی است، در صورت تصویب این طرح شهر قم مرکزاین استان خواهد بود. و شهرستانهای تابع این استان عبارت از تهران، ری، شمیران، کـرج، دماونـد، ورامین، اراك،تفرش، خمیـن، محلات ، کاشان، آشتیان و ساوه خواهد بود.

همچنین مطالعه گسترده‌ای در وزارت کشور برای تغییر نـام شهرها در حال انجام است که‌نتایج آن بزودی اعلام خواهد شد.

مردم ، یك پاسبان را در کمیته انقلاب کشتند

● آذرشهر : یکی از پـاسبانان شرور آذرشهر که از عمال رژیـم سابق بود و مرتکب جنـایاتی در آذرشهر شده بود پس از دستگیری در تهران به آذرشهر اعزام گردید. وی که مجید ترکمانی نام داشت‌در تحت بازجوئی قرار گرفته بـود مردم به دادگاه ریختـنـد و در همانجا بضرب گلوله کشتندوسپس جسدش را به پشت اتومبیل بستند و در خیابانهای شهر حرکت‌دادند.

جنایات امیران سابق را به دادگستری خبر بدهید

خبرنگار کیهان امروز ازدادگستری گزارش داد همه مردم ایران کـه از جنایات و سیاهکاری هـای امیران سابق ارتش و کسانی که دستشان بخون مـردم آلـوده شده و یا در اجحاف وکلاهبرداری شرکت داشته‌اند . اطلاعی دارند، میتوانند اطلاعات و یا شکایات‌خود را به کمیته های امام‌ویادادگستری بدهند . بدیهی است این اطلاعـات باعث خواهد شد که‌به‌جرائم‌متهمین در کمال بی نظری و دقت‌رسیدگی شود.

تسلیت به همکار

با نهایت تاسف اطلاع حـاصل کردیم که پدر همکار ارجمندمـان آقای هوشنگ فتحی کارمند قسمت کامپیوتر درگذشته‌است‌مصیبت‌وارده را بایشان و سایر خانواده هـای عزادار تسلیت میگوئیم.

توضیح

اینجانب دکتر نجات‌الـه یعقوب‌زاده دانیار دانشکـده پزشکی اصفهان‌که نام‌درلیست فراماسونرهای اصفهـان درج شده بود اعلام میدارم کـه هیچگونه وابستگی و یاعضویت در این دسته‌ها یاباشگاه نداشته و مراتب بکلی تکذیب میشود. ش۱۳۱۲۳

هوطن

تعداد ۹۴ هوطن ها، اپارتمان یک اطاق خوابه ودو اطاق خوابه با اجـاره ۲۵۰۰ تـومان و ۳۲۰۰ تومان نیاز فوری دارند.

سازمان مسکن ۸۵۰

۸۵۳۸۰۳-۸۴۱۵۴۸-۸۵۴۱۷۸
۸۵۱۴۸۸-۸۵۰۸۵۰-۸۵۵۴۴۷

عباس آباد چهارراه فرح
ساختمان ۸۵۰

تولیدپوستر

جهت تهیه انواع پوستر و مـنـازل و انواع تـقـویم کارت‌پستال و کـارت تبریک و تـهـیه پـوستر چهـره‌هـای انقلابی بـه سازمـان تـولید پـوستر مراجعه فرمائید

تهران- سعدی شمـالی کوچه یاسمی ساختمان پارس تلفن ۳۹۳۲۹۳

بدینوسیله باطلاع میرساند که آقای مهندس کمال‌دری که درروزنامه مورخ ۵۷/۱۲/۱۲ جزء لیست فراماسونرها درج شده هیچگونه نسبت یا آشنـائی بـا ایـنجانب مـهـندس کمال‌الدین‌دری رئیس پالایشگاه تهران ندارد.

بنام خدا

شایعه عضویت دردستگاه مـخوف ساواك راقبـلا تـکذیب نموده‌ام من ۳۸ سال تمام فقط معلم بوده‌ام و وابسته به‌هیچ‌یک از دستگاه امنیتی نبوده‌ام برای ادای توضیحات حـاضرم درهـر دادگاه انقلابی حضور یابم.

نورمحمد فرزین- دبیر دبیرستانهای گنبد کاوس

ش ۱۳۱۲۸

در اجتماع مقابل نخست وزیری

خواستهای افسران ، درجه داران و سربازان اعلام شد

حدود چهارصد نفرازافسران، درجه داران و سربازان وظیفه نیرو هـای زمینی ، هوائی، دریائی و گارد سابق ساعت‌ده صبح امروز مقابل نخست‌وزیری اجتماع کردند و ضمن‌خواستار شدن کاهش خدمت نظام‌وظیفه به یکسال برای همه افـراد وظیفه ارتش ، قطعنامه‌ای را قرائت کردند که شامـل خواست هایشان بود . در این قطعنامه آمده‌است :

● هر تصمیمی که در بـاره سربازان گرفته میشود بایـد از نظر شورا ها بگذرد .

● انتصاباب باید زیر نظر شوراهای هر پادگان انجـام شود .

● سالنهای بزرگ پادگان ها باید به سالن های سخنـرانی تبدیل شود و به آموزشهای سیاسی وایدئولوژیك توجـه کافی مبذول گردد .

● اگر مدت خدمت یك سال نصویب شود باید به افرادی‌که درحال حاضر هم خدمت می‌کنند تعلق گیرد .

دراین قطعنامه تاکید شده است که هرجا درقطعنامه کلمه سربازان بکار برده شده،منظور افسران ، درجـه داران و سربازان وظیفه است .

پیش از ظهر امروزخبرنگار کیهان از نخست‌وزیری گزارش داد‌که تعداد افسران و درجـه‌داران و سربازان اجتماع کننده مقابل نخست‌وزیری به حدود دو هزار نفر رسید . ضمنا احتمال میرود که دکتر یزدی معاون نخست‌وزیر در امـور انقلاب با این عده گفتگو کند تا راه حلی برای خواستهایشان پیدا شود .

تغییرات وسیع در جبهه‌ملی

جامعه سوسیالیست هـای جبهه ملی ایران، امروز ضمن بیانیه‌ای جدائی خود را از این جبهه و پیوستن به جبهـه دموکراتیك ملی را اعلام کرد. دربیانیه این گروه آمده‌است:

اینك که انقلاب شکوهمند ملت ایران نخستین پیـروزی بزرگ خودرا به دست آورده و به رژیم شاهنشاهی پـایـان داده‌است.جامعه سوسیالیستهای نهضت ملی ایران میکوشنـد وظیفه‌ای را که در برابـر طبقات زحمتکش برای خویش قائل است به گونه‌ای کـه در خور این مرحله از مبارزه‌باشد انجام دهد .

« جامعه‌ی سوسیالیست ها» از زمان نهضت ملی ایـران به رهبری دکتر مصدق تاکنون درمبارزه‌ی ملت ایران شرکت فعال داشته‌است (در زمـان جنبش ملی شدن صنعت نفت زیر نام « نیروی سوم» وپس از تجدید سازمان آن در سال ۱۳۳۹ زیر نام « جامعـه‌ی سوسیالیست های نهضت مـلی ایران ») . پس‌از کودتای ۲۸ مرداد ۱۳۳۲ تاکنون‌کوشش ها همواره دراین جهت بوده کـه یك جبهه ملی و دموکراتیك گسترده نیروهای ملی و ترقیخواه تشکیل شود تا بتواند بیشترین نیروی‌ممکن را در مبارزه با استبداد و امپریالیسم بسیج کند. باتاسف باید گفت که به رغم کوشش هایی که‌از سوی مبـارزان گوناگون جنبش ، از جمله ملی تاکنون درراه بوجود آوردن چنین جبهه‌ای صـورت‌گرفته هنوز موفقیت چندانی دراین راه بدست نیامده‌است .

جبهه ملی دراین مرحله‌نیز نتوانست به مرکز گرد آمـدن احزاب‌وجمعیت های ملی‌تبدیل شودواین دو علت داشت: یکی درونی و دیگری درونی.علت درونی آن بی میلی بعضی از رهبران به گسترش جبهه و شرکت سازمان هاوشخصیت‌های دیگر درآن ، و علت بیرونی بی رغبتی بعضی سازمان ها و شخصیت ها به شرکت‌درجبهه بود .

علاوه براین جبهه‌ی ملی درهمان شکل محدود خودنیز نتوانست نقشی را که میتوانست بازی کند و بصورت دنباله‌رو متزلزل و کم‌اثر حـوادث درآمد . و یك علت مهم این ضعف این بود که در جبهه‌ی ملی اصول دموکراتیك حـاکم نبود و تصمیم این یا آن‌رهبر بدون اجازه و حتی اطـلاع ارگان های مسئول رهبـری (شورا و هیات اجرائی) تصمیم های مهمی را اعـلام میکردند .

هنوز عکس‌العملی در قبال این جدائی نشان نداده‌اند ، امـا روزنامه این جبهه امروز بـا عنوان اینکه «ما اجازه نمی‌دهیم شرلاتانیزم و فرصت‌طلب رشد‌کند» درحقیقت تلویحا به پاسخگویی پرداخته و تاکید کرده است که «گناه میراثخواران انقلاب برمزار سردار پیر نابخشودنی است».

امروز همچنین گفته شد که نمایندگان اکثریت‌شاخری که در هرنقطه جهان بصرف گلوله درخیابان‌ها کشته شده‌اند ، بزودی به ایران بازخواهند گشت . از فرودگاه مهرآباد تا محل آرامگاه بهشت زهرا ، مسیر پیمایش آنان خواهد بود .

جامعه سوسیالیست هـای جبهه ملی ایران، امروز ضمن بیانیه‌ای جدائی خود را از این جبهه و پیوستن به جبهـه دموکراتیك ملی را اعلام کرد. دربیانیه این گروه آمده‌است:

اینك که انقلاب شکوهمند ملت ایران نخستین پیـروزی بزرگ خودرا به دست آورده و به رژیم شاهنشاهی پـایـان داده‌است.جامعه سوسیالیستهای نهضت ملی ایران میکوشنـد وظیفه‌ای را که در برابـر طبقات زحمتکش برای خویش قائل است به گونه‌ای کـه در خور این مرحله از مبارزه‌باشد انجام دهد .

« جامعه‌ی سوسیالیست ها» از زمان نهضت ملی ایـران به رهبری دکتر مصدق تاکنون درمبارزه‌ی ملت ایران شرکت فعال داشته‌است (در زمـان جنبش ملی شدن صنعت نفت زیر نام « نیروی سوم» وپس از تجدید سازمان آن در سال ۱۳۳۹ زیر نام « جامعـه‌ی سوسیالیست های نهضت مـلی ایران ») . پس‌از کودتای ۲۸ مرداد ۱۳۳۲ تاکنون‌کوشش ها همواره دراین جهت بوده کـه یك جبهه ملی و دموکراتیك گسترده نیروهای ملی و ترقیخواه تشکیل شود تا بتواند بیشترین نیروی‌ممکن را در مبارزه با استبداد و امپریالیسم بسیج کند. باتاسف باید گفت که به رغم کوشش هایی که‌از سوی مبـارزان گوناگون جنبش ، از جمله ملی تاکنون درراه بوجود آوردن چنین جبهه‌ای صـورت‌گرفته هنوز موفقیت چندانی دراین راه بدست نیامده‌است .

جبهه ملی دراین مرحله‌نیز نتوانست به مرکز گرد آمـدن احزاب‌وجمعیت های ملی‌تبدیل شودواین دو علت داشت: یکی درونی و دیگری درونی.علت درونی آن بی میلی بعضی از رهبران به گسترش جبهه و شرکت سازمان هاوشخصیت‌های دیگر درآن ، و علت بیرونی بی رغبتی بعضی سازمان ها و شخصیت ها به شرکت‌درجبهه بود .

علاوه براین جبهه‌ی ملی درهمان شکل محدود خودنیز نتوانست نقشی را که میتوانست بازی کند و بصورت دنباله‌رو متزلزل و کم‌اثر حـوادث درآمد . و یك علت مهم این ضعف این بود که در جبهه‌ی ملی اصول دموکراتیك حـاکم نبود و تصمیم این یا آن‌رهبر بدون اجازه و حتی اطـلاع ارگان های مسئول رهبـری (شورا و هیات اجرائی) تصمیم های مهمی را اعـلام میکردند .

هنوز عکس‌العملی در قبال این جدائی نشان نداده‌اند ، امـا روزنامه این جبهه امروز بـا عنوان اینکه «ما اجازه نمی‌دهیم شرلاتانیزم و فرصت‌طلب رشد‌کند» درحقیقت تلویحا به پاسخگویی پرداخته و تاکید کرده است که «گناه میراثخواران انقلاب برمزار سردار پیر نابخشودنی است».

امروز همچنین گفته شد که نمایندگان اکثریت‌شاخری که در هرنقطه جهان بصرف گلوله درخیابان‌ها کشته شده‌اند ، بزودی به ایران بازخواهند گشت . از فرودگاه مهرآباد تا محل آرامگاه بهشت زهرا ، مسیر پیمایش آنان خواهد بود .

همچنین شایع است که بقیه احزاب جبهه ملی ایران نیزکه عبارتند از حزب ملت ایران و حزب ایران بزودی اعـلام استقلال خواهند کرد ، ولی هنوز در این مورد خبر رسمی منتشر نشده است . از طرف دیگر ابوالفضل قاسمی دبیرکل حزب ایران امروز در گفتگویی با‌کیهان جدائی سوسیالیستها را از جبهه ملی ایران بی‌اهمیت تلقی‌کرد و گفت : آن‌ها در جبهه کاری انجام نمی‌دادند و خروج آن‌ها تغییری‌کیفی ویا کمی در جبهه‌بوجود نمی‌آورد.

مسئولین جبهه ملی ایـران

تلاش بازرگان برای آزادی بنی احمد بی‌نتیجه ماند

احمد بنی‌احمد نماینده سابق مجلس شورای ملی روز گذشته بعنوان اعتراض به بازداشت خود از سوی کمیته امام باتهام ارتباط با «سیا» دست به اعتصاب غذا زد. گفته میشود تلاشهای بازرگان‌برای رهائی بنی‌احمد تاکنون به نتیجه قطعی نرسیده است .

نمایندگان اکثریت‌شاخری که درهرنقطه جهان بصرف گلوله درخیابان‌ها کشته شده‌اند ، بزودی به ایران بازخواهند گشت . از فرودگاه مهرآباد تا محل آرامگاه بهشت زهرا ، مسیر پیمایش آنان خواهد بود .

ترکیب جبهه دمکراتیك ملی

ترکیب و چگونگی فعالیت جبهه دموکراتیك ملی مشخص‌شد.

یك‌مقام آگاه امروز ضمن‌اعلام این خبر اضافه کرد : به دنبـال تشکیل جلسات متعدد و تماس‌های گروه‌های مختلف سیاسی ترکیب جبهه متحد دموکراتیك روشن شد و این جبهه بزودی فعالیت خودرا آغاز خواهد کرد. این جبهه‌همچنان که بر مزار پیشوای ملی دکتر‌مصدق اعلام شد، خواستار اتحاد کلیـه نیروهای مبارز انقلابی و ضـد امپریالیستی است. برای چنین اتحادی تاکنون با گـروه‌ها و سازمان‌های مختلف مذاکـره‌و تبادل‌نظر شده است و پیش‌بینـی می‌شود بیش از ۵ حزب و سازمان سیاسی به آن بپیوندند . جامعـه سوسیالیست‌ها اولین سازمانی‌است که‌امروز پیوستگی خود را به این جبهه اعلام کرد.

جنبش آزادیبخش ملی ایران (جامی) نیز که یك سازمان مخفی است بزودی به جبهه دموکراتیـك ملحق خواهد شد. گفتـه میشود سازمان مجاهدین خلق نیز احتمالا براساس مذاکراتی که به عمل‌آمده است که هرچا درقطعنامه کلمه سربازان بکار برده شده،منظور افسران ، درجـه داران و سربازان وظیفه است .

سازمان چریکهای فدائی‌خلق نیز امروز در تماسی با کیهان‌اعلام کرد که به محض آنکه شناخت‌لازم با برنامه‌های جبهه دموکراتیك‌ملی پیدا کرد ، تقاضا خواهد کرد.

براساس گفته همین مقام آگاه جبهه دموکراتیك ملی مرکزتجمع احزابی خواهد بود که دارای‌چهار خصیصه باشند. این خصایص‌عبارتند از : استقلال عمل ، دموکراتیـك بودن، داشتن تمایلات رادیکـال و اعتقاد به لزوم توده‌ای شدن‌کارها. هدف این جبهه همچنین جلوگیری از برخورد تمایلات متضاد سیاسی‌و کوشش برای جلوگیری ازبرخورد جدی بین چپ و راست است.

حریق بزرگ در انبار مخابرات خرمشهر

● آبادان — ساعت ۴،۳۰ صبح امروز انبار مخابرات خرشهرطعمه حریق شد. در این انبار که هزاران تن کابل تلفن وجود دارد، حریق‌تا ظهر امروز اطفـاء نشده بود. آتش‌نشان‌های اهواز، خرمشهر و پالایشگاه آبادان و پایگاه نیروی دریائی هم‌اکنون مشغول اطفای حریق هستند .

مدیر کل جدید بانك‌سپه

از طرف تیمسار دریادار مدنی وزیر دفاع ملی، دکتر ضیاءالدین هیئت به سمت مدیر کل بانك سپه منصوب شد. براسم معرفی مدیرکل جدید این بانك دیروز انجام‌گرفت.

طاهر احمد زاده استاندار خراسان شد

طاهر احمد زاده ، پدر دوچریك فدائی « مسعود و احمد »که بفرمان شاه‌سابق تیرباران‌شدند‌سمت‌استاندار خراسان منصوب شد .استاندارجدید خراسان که ازاعضای با سابقه‌جبهه ملی ایران است ازجمله آخـرین زندانیان سیاسی ایران بود که از زندان آزاد شد و بلافاصله‌در جمع کسانی که به استقبال زندانیان‌آزاد شده آمده بودند اعلام کرد کـه خلق قهرمان ایران‌ما آزادکرد .

خانواده احمدزاده از جمله خانواده های معروف و خوشنام این شهر میباشد .

امروز همچنین اعلام شد که‌ناصر اخوان‌مالایری بسرپرست‌استانداری مرکزی — بافر شایور بهرپرست استانداری بوشهر — هادی موقنی بهرپرست استانداری زنجان — محمود هاشمی به فرمانداری قم — فرمانداری داماوند و محمد حسن صادقیان به سرپرست فرمانداری امام‌شهر (شاهرود) منصوب شده‌اند .

خبرهای روز

تلگرام امام خمینی

نجف‌اشرف — بسمه تعـالی حضرت آیت‌الله آقای خـوئـی دامت برکاته — تلگراف شریف در تنقد از انتخاب حاصل و موجب تشکر گردید . عظمت اسلام‌ومسلمین راخواستارم . ۷-۲۴ — ۹۹قم‌خمینی

هشدار به خوانندگان کیهان

طی روز های اخیر ، بعضی‌عناصر «فرصت‌طلب ، با سوء استفاده ازعلاقه مردم به کیهان ، فوق‌العاده‌هایی‌دو صفحه‌یی با یکی از روی صفحه‌اول و دوم کیهان و حذف آرم‌روزنامه چاپ ومنتشر کرده‌اند. این فرصـت‌طلبان ، فوق‌العاده ها را دو ریال (یك برگ) می‌فروشند . یادآوری می‌شود که انتشار این فوق‌العاده‌ها به هیچوجه ربطی به موسسه کیهان ندارد.

هفتگی مشیر

هفته‌نامه مشیر پس از ۵ سـال ممنوعیت انتشار ، به سبك‌دیرین و به مدیریت محمودمشیری ، بزودی انتشار خواهد یافت.

انتصابات تازه

دکتر مظفر اسدی به سمت‌سرپرست موقت دانشگاه رازی و دکتـر ابراهیم رضوی پاریزی به سمت سرپرست موقت دانشسرای عالی‌فنی آرشام منصوب شدند.

نمایشگاه نقاشی

نمایشگاه نقاشی علی رضا ازروز شنبه ۱۹ اسفند بمدت ۳ روز در گالری ویترای — پهلوی سابـق اول پارك ساعی برپا میشود.

سخنرانی بنی‌صدر

ابوالحسن بنی‌صدر ساعت ۵،۵ بعداز ظهر امروزدر دبستان‌ابریوش واقع در جاده قدیم شمیران،انتهای خیابان قصر سخنرانی خواهدداشت.

تشکیل جامعه کارکنان دانشگاهی ایران

گروهی از کارکنان اداری‌وفنی دانشکده علوم ارتباطات اجتماعی دانشگاه آزاد ایران ودرسه‌دانی پارس درصدد تشکیل سازمانـی هستند که دربرگیرنده تمامی قشر های دانشگاهی (اعم از علمی — اداری و فنی) باشد.

این جامعه خواهان حفظ اصل مساوات وبرابری در دانشگاه هـا از نظر حقوق ،شرایط کـاری و ارتقاء کارمندان اداری و فنی‌در مقایسه با گروههای علمی است.

. جامعه کارکنان دانشگاهیان از نمایندگان کارکنان‌کلیه‌دانشگاهها و موسسات آموزش عالی دعـوت کرده است جهت تصمیم گیری‌و تهیه اساسنامه‌هرچه زودتر بـا مدرسه عالی پارس ساختمـان مرکزی — دانشگاه آزاد ایران‌یا دانشکده علوم ارتباطات اجتماعی تماس بگیرند .

کمیته هماهنگی با امور انقلاب زرتشتیان تشکیل شد

کمیته هماهنگی با انقلاب‌زرتشتیان تشکیل شـد این کمیته بدنبـال گـردهمـایـی افـراد پیشـرو و آزادیخواه زرتشتی تشکیل گردید. جلسات هفتگی سخنرانی کمیته در محـل تالار اجتمـاعـات مرکـزی زرتشتیان (تالار بهمن) مرجعه برقرار است.

همچنیـن در جلسه ۵۷/۱۲/۱۷ قطعنامه‌ای صادر شد که در آن‌گفته شده ما در راه پیمائیم اربهمین‌به انقلاب ایران‌به‌رهبری امام خمینی رای دادیم و مجددا ضمن اعـلام همبستگی و آمادگی خود در راه حفظ دستاورد حاج انقلاب خواسته خـود را در برخورداری از حقوق و آزادیهای برابر فردی واجتماعی و سیاسی با سایر افراد ملت اعلام میداریم.

تعاون وزارت دادگستری و رئیس سازمان ثبت اسناد تعیین شد

از طرف وزیر دادگستری آقایان محمود نجفیر فـردوس مستشار دیوانعالی کشور به سمت معـاون وزارت دادگستری و رئیس سازمان ثبت اسناد و املاك کشور . دکتر حسن فقیه نـخجیری به سمت دادستان دادسرای انتظامی قضات . نادر عباسی‌پور نهرانی بـه سمت مدیر کل اداره کـارگزینی و بهروزخواه بسمت مدیر کل اداره آموزش تعیین ومشغول‌کار شدند.

مراسم بزرگداشت دانش‌آموزان شهید

مراسم بزرگداشت دانش آموزان شهید ، بمداز ظهر دیروزدردانشگاه تربیت معلم انجام شد .

در این اجتماع که گروه کثیری از دانش آموزان در آن شرکت داشتند ، چند تن از دانش آموزان سخنرانی کردند .

در محل برگزاری مراسم‌پلاکارد ها و شعارهـای بسیار از جـمله « خاطره شهدای دانش آموز و معلم‌را گرامی میداریم » ، « صـمد معلم ماست راه صمد راه ماست » ، و « مرگ‌برابن فرهنگ استعماری» پیروز باد علم ره‌رهائی » به چشم می‌خورد .

در دانشکده هنرهای زیبا

« جمعیت زنان مبارز بمناسبت روز جهانی زن مراسمی‌در‌دانشکده هنرهای زیبا (آمفی تئاتر) برپـا میکنند . این مراسم ساعت ۹ صبح با سخنرانی و نمایشگـاه عکس و فیلم آغاز میشود .آنها هم‌صوتان مبارز اعم از زن و مردخواسته‌اند تا باشرکت در این مراسم‌پاریشان دهند .

برگزاری روز جهانی زن در دانشگاه تهران

« جمعیت بیداری زن » فردا ، ۱۷ اسفند ، بمناسبت روز جهانی زن ، مراسمی در دانشکده فنـی دانشگاه تهران برپا میکنند .

« جمعیت بیداری زن »ازتمام مردان و زنان آزادیخواه دعـوت کرده است تا در مراسم بزرگداشت روز جهانی زن ، ساعت ۱۰ صبح روز پنجشنبه ۱۷ اسفند (فـردا) در دانشکده فنی شرکت کنند .

برنامه جمعیت بیداری شامل‌یك سخنرانی درباره موقعیت کنونی زنان در اجتماع ، نمایش اسلایـد از تاثیر انقلاب سفید ازنظرسیاسی اقتصادی برروی زنان روستائـی است . یکی از مادران‌زندانی‌سیاسی نیز سخنرانی میکند و درخـاتمـه عده‌ای زنان کارگر درباره وضعیت اجتماعی خود صحبت خواهند کرد.

متصدی کمیته انقلاب بقتل رسید

زنجان — متصدی‌دفتری کمیته انقلاب اسلامی زنجان ، به هنگام فراگیری طرزکار باسلاح ، مورد اصابت گلوله قرار گرفت‌وجانسپرد. مقتول شیخ یعقوب محمدی نام داشت . از طرفی بازپرس‌دادسرای زنجان تحقیقات از شخصی به نام داود گیلك‌را که در حال‌آموزش سلاح به مقتول بود، آغاز کرد .

حریق در بازار آهل

● آهل — در یك حریق ، ۶مغازه در بازار بزرگ آهل سوخت .حریق بعلت نامعلومی از یك بزازی‌شروع شد وبه سرعت به مغازه های‌مجاور سرایت کرد . اتـومبـل های‌آتش نشانی آهل ، بابل و محمود آباد که به‌کمك خواسته شده بودند ، بعداز دوساعت موفق به مهارحریق شدند . خسارت وارده ، حدود ۲ میلیون تومان برآورد شده است .

تحصن کامیونداران در شرکت سیماپاك

۵۰۰ نفر از کامیونداران شرکت سیما پاك در محل این شرکت متحصن شدند. شرکت سیما پـاك یك شرکت واسطه است که متعلـق به علی و کاظم پاك سیما است. کامیونداران این شرکت که از پنج ماه پیش‌مزد خود را دریافت نکرده‌اند معتقدند که‌این‌نوع شرکتها شرکتهایی هستند که در زمان رژیم سابق بوجود آمده‌اند تا با ایفـا کردن نقش دلال ، قسمت بزرگی از حق کامیونداران را از چنگشان درآورند. آنان همچنین افشاکردند که درقالب این شرکت‌ها برادران شاه‌سابق سهم داشته‌اند.کامیونداری که بارنامه او تاریخ پنج ماه‌پیش را داشت می‌گفت: « من ازوضع حاضرگله‌دارم . سه روز پیش‌از کمیته امام آقایانی به اسم یزدی‌و بختیار آمدند و سخنرانی کردند. اما سه روزاست که از آن‌ها خبری نیست . آخر بیایند و به مابگویند که چکار کنیم ، حرف هم‌میزنیم میگویند کافراست ! ولی دیگـر بدتنگه آمده‌ایم . بگذار بگویند کافریم.

افتتاح پاسگاه ژاندارمری

پاسگاه ژاندارمری دولت‌آباد «شهرك امام خمینی» ساعت ۱۱ دیروز با حضور گروه کثیری از ساکنان این محل افتتاح شدوآغاز بکار کرد.

باحضورعده‌ای از روحانیون، اهالی دولت‌آباد و عده‌ای ازکادر نیروی هوائی، پاسگاه ژاندارمری دولت‌آباد افتتاح شد . این پاسگاه که در جریان انقلاب مردم بدست رزمندگان و پاسداران انقلاب‌افتاده و به آتش کشیده شده‌بود، ظرف مدت کوتاهی با خودیاری اهالی و کمکهای مالی یکی از اهالی بنام «حاج محمدیان» بازسازی شد و دیروزدر ساعت ۱۱ صبح مجـددا شروع به کار کرد. ساکنان ایـن منطقه همچنان به کمك خود بـه افراد ژاندارم و کـمپانیـه اداره پاسگاه را بعهده گرفته‌اند ، ادامه میدهند.

انتصاب در وزارت آموزش و پرورش

این انتصابات رور گذشته از سوی‌وزیر آموزش و پرورش انجام شد:

« محمدرضا ابوالاحرار دبیر دبیرستانهای شیراز بسمت مدیرکل آموزش و پرورش فارس—عزت‌الله نخعی دبیر دبیرستانهای اراك‌بسمت مدیر کل آموزش و پرورش استان مرکز (اراك) — دکتر محمـد نیری‌وند رئیس دانشسرای مقدماتی تبریز بسمت مدیر کل آمـوزش و پرورش آذربایجان شرقی .

خواست دانشجویان

بدنبال صدور اطلاعیه‌مدیریت موقت دانشگاه تهران در مـورد پذیرش دانشجویان اخراجـی و مشروط ، عده‌یی از دانشجویـان اخراجی و مشروط دانشگاه ملی، ضمن مراجعه به کیهان، خواستار رسیدگی به وضع خود شدند.

دانشجویان از مسئولان دانشگاه ملی خواستند که برای روشن شدن وضع تحصیلی آنان، بخشنامه‌یی صادر شود.

مذاکرات نفتی ایران‌و ایتالیا

خبرگزاری آسوشیتدپرس ازمیلان گزارش داد جورجو مازانتی . رئیس شرکت دولتی نفت ایتالیا اوایل هفته آینده بایران خواهـد آمد تاحتمالا در مورد افزایش میزان صادرات فرآورده های نفتی ایران به ایتالیا مذاکراتیو بعمل آورد.

شعرخوانی بمناسبت روز جهانی زن

بمناسبت بزرگداشت روز جهانی زن ، فردا ، ۱۷ اسفند برنامه ۹ شعرخوانی و سخنرانی در ساعت ۳ بعدازظهر در دانشگاه‌ص

اخبار کشور
صفحه ۳ کیهان
چهارشنبه ۱۶ اسفند ۱۳۵۷
۸ ربیع‌الثانی ۱۳۹۹ - شماره ۱۰۶۵۵

شاه عیاباً در دادگاه انقلابی محاکمه میشود

رادیو لندن شاه سابق را متهم کرد که در قبال جرم برضد مردم ایران سرودی محکمه میشود. متهم دارائی ساقط‌شده شاه و خانواده و توسط دولت ضبط شده است.

خبرنگار ما در گزارش خود میگوید قصرها و سرمایه‌گذاری شاه که در ایران ضبط شده بیش از یکهزار میلیون دلار ارزش دارد و همراه دولت جدید ایران میگوید که شاه بدین نیکه حق داشته ... شد عواید بادی از مالیات و درآمد نفت ... بیجگ میاورد تا ثروت عظیم برای شخص خود بدست آورد.

در محاکمه شاه افرادی دعوت خواهند شد و شهادت خواهند داد که شاه بعنوان فرمانده ارتش و پلیس مسئول تمام شکنجه‌ها و کشتارهائی است که در دوران سلطنتش روی داده است.

دولت ایران فعلاً امیدوار نیست که دولت مراکش شاه را تحویل بدهد. اما یکی از ویرایان کانیمه گفته است که از نظر او دیر یا زود شاه رنده یا مرده تحویل دولت ایران داده خواهد شد.

و طبق گزارشهائی سازمان آزادیبخش فلسطین داوطلب شده است که شاه را بربابد و بایران بیاورد.

اگر شاه ایران آورده شود دولت ایران از هم اکنون نقشه ریخته است که او را در استادیوم ورزشی که ۱۶ هزار نفر گنجایش دارد در مقابل دادگاه انقلابی محاکمه نماید.

پول ثبت‌نام امتحان اعزام پس داده می‌شود

پول ثبت‌نام داوطلبان امتحان اعزام مهرماه گذشته، که بدلایل خاصی انجام نشد، پس داده می‌شود.

سازمان سنجش آموزش کشور به شعب بانک ملی سراسر کشور اعلام کرد، پول ثبت نام داوطلبان امتحان اعزام مهرماه را در صورت ارائه فیش که بر روی آن مهر استرداد وجه زده شده است، به داوطلبان باز پرداخت کنند.

یکی از مسؤولان سازمان سنجش آموزش کشور گفت: کلیه مدارک، همراه فیش بانکی با پست سفارشی و به نشانی داوطلبان پس فرستاده می‌شود.

وی گفت داوطلبان می‌توانند تا تاریخ ۵۸/۲/۳۱ با مراجعه به شعب بانک ملی وارائه فیش مهر خورده، پول ثبت نام را دریافت کنند. مسؤول سازمان سنجش درباره علت تأخیر پرداخت این وجه گفت: وضع خاص بانکها واداره پست باعث این تأخیر شده است. هم اکنون روزانه هزار پاکت به نشانی داوطلبان فرستاده می‌شود و به این ترتیب تا پایان اسفند ماه مدارک کلیه داوطلبان پس داده خواهد شد.

وزیر کشاورزی: همه عوامل توسعه کشاورزی را در داخل داریم

دکتر علیمحمد ایزدی وزیر کشاورزی وعمران روستائی در اجتماع کارکنان این وزارتخانه اعلام کرد: درحال حاضر ما امکانات، منابع طبیعی، نیروی انسانی سرمایه کافی از همه بالاتر دستورالعمل برای زندگی و پیشرفت کشاورزی در اختیار داریم، تنها غیرت وهمت می‌خواهد که کشاورزی از هم پاشیده را نجات دهیم. من نمی‌خواهم وزیر گروه یا طبقه‌ای باشم. من و شما باید وزیر کشاورزی برای تمام مردم باشیم.

وی افزود: شما نباید از من مسلمان انتظار داشته باشید که هم کارمندانی را که در گذشته بوده‌اند به میز محاکمه بکشم. اما البته متجاوزان به حقوق مردم محاکمه می‌شوند، اما نمی‌توانم صرفا بجرم اینکه کسی با دولتهای سابق پا وزیران گذشته کار کرده دست به ظلم برنم و آنها را به میز محاکمه بکشم. ما نمی‌توانیم کارمندان رده بالا را مقصر بدانیم و کارمندان رده پایین را معصوم.

دکتر ایزدی گفت: کار ما در وزارت کشاورزی از یکطرف حفظ نظم ونسق کشاورزی موجود مملکت است واز طرف دیگر تدوین برنامه‌های متناسب با روح انقلاب است که تقدیم هیات دولت شود. با توجه به اینکه ۷۰ درصد مردم بکار کشاورزی مشغولند و وزارت کشاورزی مسئول تهیه مواد غذائی مردم کشور است شکست یا موفقیت برنامه‌های این وزارتخانه در حقیقت تعیین کننده یا موفقیت انقلاب است.

دانش آموز مجاهد شهید شد

نادر خیری سی‌سی

مجاهد جوان بعداز دو روز بستری سعلت شدت جراحات وارده به شهادت رسید.

وی که نادر خیری سی‌سی نام داشت دانش‌آموز بود و هنگام تسخیر زندان لویزان بصرب گلوله ناشناسی از پای درآمد و دو روز بسعد در بیمارستان شربت شهادت نوشید. بدش گرامی باشد.

انتقاد امام‌خمینی از دولت

امام از دولت خواست انقلابی عمل کند

● زنان باید با حجاب شرعی به وزارتخانه‌ها بروند

قم فرستادهٔ ویژه کیهان امام خمینی رهبر انقلاب در سرور طی سخنرانی، دولت را مورد انتقاد قرار داد و گفت: شنیده‌ام وزارتخانه‌ها هم بطور است که در زمان طاغوت بود امام ضمن اشاره به این مسئله که انتقاد می‌کند تا به گوش دولت برسد، گفت: وزارتخانه‌های فعلی غیراسلامی است در حالیکه کاخهای مجلل ما تزئینات ویژه وجود دارد. گروههائی از مردم کشور ما در فقر بسر می‌برند. امام گفت: ما کاخهای متعدد داریم، اما ملت عدالت می‌خواهد به کاخ رهبر انقلاب در نجفی دیگر از سخنانش سیاست قدم سقدم دولت را عسیر لازم دانست و بطور ضمنی از دولت خواست که انقلابی عمل کند. امام خمینی گفت اگر انقلاب قدم بقدم پیش می‌رفت در همان قدمهای اول پاها را شکسته بودند.

خواست امام از علما و طلاب

امام خمینی رهبر انقلاب ساعت ۱۱ صبح دیروز در اجتماع آقایان علما و طلاب حضور یافت و از آنها خواست که برای ارشاد و راهنمائی مردم به شهرها و روستاهای اطراف کشور بروند. امام به این نکته اشاره کرد که خود ایشان وقتی لازم دانستند مطالعه و درس و بحث را تعطیل کردند تا برای شرکت در انقلاب آماده باشند که از آنجا به کویت و سرانجام بساجار به پاریس رفتند. امام سپس به حاضرین گفت گاهی لازم است که برای حفظ اسلام درس تعطیل شود و امروز روز بسیار حساسی است.

رهبر انقلاب سپس به این نکته که باید از تعطیل حوزه‌های درسی برای مدتی نگران بود اشاره کرد و گفت: دراحال حاضر که قرار است طرز حکومت را تعیین کنیم- اگر چه مردم در تظاهرات با فریادهای خود نظرشان را گفته‌اند- اما بخاطر جلوگیری از اشکالات بعدی، حال که قرار است رفراندوم برگزار شود، شما برای راهنمائی مردم به نقاط مختلف کشور، دهات و شهرها بروید، امام همچنین افزود: وچون این رفراندوم یک رفراندوم اساسی است که مقدارت مملکت ما را تعیین می‌کند و ما اگر بخواهیم یک حکومت اسلامی برقرار کنیم باید یک رفراندوم‌بشود، از این جهت لازم است که آقایان، آنها که قدرتی براین معما دارند تشریف ببرند در بلاد و در محله‌هائی که آشنا هستند یا غیر آشنا و مسائل را برای آنها بگویند و آنها را روشن کنند و دعوت کنند به اینکه رأی بدهند به جمهوری اسلامی. آنهم با همین کلمه. نه یک حرف زیادتر، نه یک حرف کمتر»

به جمهوری اسلامی رای بدهید

امام در بخشی دیگری از سخنان خود گفت که رأیش را بنام جمهوری اسلامی به صندوق خواهد ریخت و بعد تأکید کرد: «منظور من راهنمائی مردم است وگرنه مردم آزادند، شما اسلام را معرفی کنید و احکام اسلام را به آنها بگوئید که اگر شما حکومت عدل اسلامی می‌خواهید اگر می‌خواهید که همه شما در رفاه باشید و هیچ گروهی بشما ظلم نکند، پس به جمهوری اسلامی رای بدهید.» رهبر انقلاب سپس به خرابی‌هائی که بوسیله رژیم گذشته بجا مانده اشاره کرد و گفت که ترمیم آنها بسادگی امکان‌پذیر نیست.

انتقاد از دولت

امام سپس سخنان خود را به دولت حاضر کشاند و گفت: «الان وزارتخانه‌ها- این را می‌گویم که به دولت برسد- آنطوریکه برای من نقل می‌کنند باز همان صورت زمان طاغوت را دارد. در وزارتخانه اسلامی نباید محیط بشود. در وزارتخانه‌های اسلامی نباید زنهای لخت بیایند. زنها بروند اما باحجاب باشند.

مانعی ندارد بروند کار بکنند لیکن باحجاب شرعی باشند، در حفظ جهات شرعی باشند. نباید درآنجا ظرف طلا و نقره که به نفی اسلام حرام است استعمال بشود. نباید آن تزئینات فوق‌العاده‌ای که صرف شده است، درانجا و آنجا محفوظ باشد اینها رابگذارید دربانکها، برای ملت خرج بکنند ملت عدالت می‌خواهد طاق بزرگ نمی‌خواهد. ملت وزارتخانه می‌خواهد.

وازوزارتخانه اسلامی» نه این «کاخ دادگستری»، «کاخ نخست وزیری» «کاخ وزارت... می کاخ، می کاخ. این مال ملت است.

این تزئیناتی که الان در این کاخها موجود است، علاوه بر اینکه بسیارش یا بعضش از محرمات است و حتماً باید این را کنزه (دوری) کند.

دولتی که میگوید دولت اسلامی هستم نباید تحت تاثیر واقع بشود و هرطور که سابق بوده، همانطوری که در زمان محمدرضا خان بوده است، حالا هم همانطور باشد. پس شما چکاره‌اید؟ تو که میگوئی من مسلمانم چکاره هستی؟ ما یکی یکی باید بگوئیم، دانه دانه باید بپرسیم. اینها باید اصلاح بشود. شماها- من می‌دانم شما مسلمان هستید، من همه افراد اینها را بعضی‌شان را می‌شناسم، بعضی را معرفی کرده‌اند به من- اینها هم متعهد هستند، همه‌شان مسلمانند، اما ضعیف‌النفساند. می‌ترسم که مبادا یک وقت میهمانی از اجانب بیاید در کاخ دادگستری یا در کاخ نخست وزیری و آنجا ببینند که چیز محقری است، باید حتما به فرم غرب باشد؟ ضعیف آقا، تا ضعیف زیربار اقویا هستید. آن وقتی که نسل شما قوی شد واهتنا نکردید، اعتنا به این زخارف نکردید آنوقت است که از شما حساب می‌برند. صدراسلام را مطالعه کنید. ببینید چه جور بوده وضع. آنها که ممالک را فتح کردند، آنها که دنیا را گرفتند آنها که قدرتشان را بر عالم نشان دادند زندگی‌شان چه جور بود؟ وقتی که حریر را فرش کرده بودند در یکی از دارالسلطنه‌ها جوانهای اسلام آمدند آنجا گفتند: اگر چه حرام نفرموده است فرش حریر را، اما چون لباس حریر را- اینطور نقل می‌کنند- ما روی فرش حریر هم نمی‌نشینیم. با سر شمشیر، در حضور سلطان کنار زدند اینها را و روی زمین نشستند اینها آدم بودند، اینها قوی بودند آن کسی که در رأس بود در زندگی از همه افراد پائین‌تر بود. شاید در پیامه، شاید در سر حدات یکی باشد که گرسنه باشد، یک نفر باشد که نتواند زندگی خوب بکند، بنابراین من که اینجا هستم باید زندگیم این باشد. یعنی یکی لقمه نان با یک قدری نمک. این حکومت مابود، و مالبته قدرت نداریم. خودش هم فرمود شما قدرت ندارید اعانت کنید.

دولتها بفهمند که قدرت به این نیست که ظرف طلا باشد، ظرف نقره باشد قدرت، بزرگی و عظمت به این نیست که پرده‌های کذا باشد و مبل‌های کذا باشد.

از مال این ملت ضعیف، خود ملت دراین غارها زندگی بکنند و شما درکاخهای دادگستری و کاخهای نخست‌وزیری، تعدیل کنید خودتان را. اگر از خودتان شروع نکنید می‌توانید اصلاح کنید، وزارتخانه‌ها را اصلاح کنید، همه دردوبلای ما اینست که ما غربزده‌ایم. ما سالهای طولانی زیربار غرب بودیم، زیربار آمریکا بودیم، سالهای مشتمادی. مأنوس شدیم اصلاً غرورمان غرور غربی است. مشدیل شدیم به یک انسان غربی و به این زودی نمی‌توانید شما برگردید ولی همت کنید برگردید، شما حالا می‌خواهید بگوئید روی پای خودمان می‌خواهیم بایستیم، بازهم رنگ غرب. حالا که می‌گوئید روی پای خودمان بازهم جمهوری دموکراتیک، یعنی جمهوری غربی. مستقیم ما، می‌خواهیم مستقل باشیم، اسلام است قوانین ما قوانین اسلام است، قوانین غنی‌اسلام است. همه چیز باید متحول بشود. باید متحول بشویم. همین‌جور تحولی که ملت ما در ظرف مدت کمی پیدا کرد- یک تحو تحول معجزه‌آسا- که یک روز از پاسبان حساب می‌برد

- بازارهای بزرگ ما را پاسبان حساب می‌بردند- یکرور هم از شخص اول مملکت. یکرور جرأت نمی‌کردند توی خانه‌شان اسم شاه را به باگوای ببرند، یکرور هم در خیابانها ریختند و گفتند مرگ بر این شاه. این چنین متحول شدند. کی این کار را کرد، اسلام، قوت ایمان. والاانسان، انسان نمی‌تواند این کار را بکند. کار من و تو که نیست، کار اسلام است. منشبث شوید به اسلام، متحول کنید خودتان را، اول باید مهره اول اینست که- خود انسان از غربزدگی بیرون بیاید. امام خمینی گفت: وزارتخانه‌هایمان آنطور تشریفات داشته باشد که کسی توی آن برود خیال می‌کند در یک جائی غیر از ایران است. یک جای دیگری است، بساط دیگری است از آنجا وقتی بیاید در زاغه‌نشینهای ما که یک شب- بمن نوشته بودند عدد محله‌هائی که از اینها هست، چادرنشین‌ها، زاغه‌نشین‌ها، این خانه‌های گلی خیلی خراب است- اینها را به من نوشته بودند که قریب ۳۰ یا سی و چند محله، ما در تهران داریم که از برکت اصلاحات ارضی! مردم از محل خودشان کوچ کردند آمدند با این زندگی فلاکتبار دارند زندگی می‌کنند، لیکن ندیده بودم. درچند شب پیش از این درهمین قم- ظاهراً بود- در تلویزیون که من نگاه کردم، نشان دادند. انسان اگر انصاف داشته باشد، یک قدری انصاف داشته باشد باید چقدر متاثر باشد که یک جمعیت انسان مسلم اینطور زندگی بکند امام خمینی گفت: تهران که بودیم این مطلب را به اینها گفتیم که باید کلیه دارائی- نمی‌گویم دارائی آنها بوده است- کلیه این چیزهائی که محمدرضا خان و پدرش و اتباعش غصب کرده‌اند، باید همه اینها ملی بشود و به سبک (خرج) مستمندان برسد. هیچ ارتباطی به دولت ندارد. غنیمتی است که بدست آمده با قیام این ملت- این نهضت، نهضت این ملت، یعنی این ملتی که ازطبقه سوم است. شما آمارانها را که کشته شده‌اند- یک وقتی اگر می‌توانید به حارج، در بانکهای سوئیس. چه دارند، خدا میداند، نمی‌توانیم بگوئیم.

این قلمی که گفتم مال خود یک خان هست، اگر یک سردار توپش هست، اگر یک وزیر اگر یک کمونیست توپش هست، شما پیدا کنید به ما اطلاع بدهید. همه‌شان مسلمان بودند که توی خیابانها ریختند و گفتند: مرگ بر او وما جمهوری اسلامی می‌خواهیم. همه کشته از اینهاست. شما افشا کنید. پیدا کنید ببینید چند تاجر معتبر بودند، چند نفر خان بودند، چند نفر کذا بوده، چند نفر وزیر بوده، چند تا مدیر کل بوده است. هرچه بوده، این توده جمعیت وملت بوده است.

امام در ادامه صحبتهایشان اضافه کرد: با دردی‌هائی که از طرف سران رژیم گذشته شده است یک مملکت را میشود اداره کرد.

این مقداری است که حالا در خود ایران بدست می‌آید. اخیرا روزنامه نوشته بود که ۱۵ میلیارد یا ۲۳ میلیارد دلار، یعنی ۲۳ هزار میلیون دلار. اگر اینها را پهلوی هم بنشانند تا کره «ومشتری» هم خواهد رفت. این قلمهائی است که برده‌اند به خارج، در بانکهای سوئیس. چه دارند، خدا میداند، نمی‌توانیم بگوئیم.

این قلمی که گفتم مال خود «مرتیکه» است، نه مال خودش واتباعش، مال خود اوست. ماهی ۳۰ میلیون فرح خانم از نفت میگرفته است. سی میلیون، سی میلیون. حالا از حاهای دیگر چه بسیگرفته خدامیداند. درتمام شرکتهائی که در ایران بوده، اینها شریک بوده‌اند، سهیم بوده‌اند، سهیم بودند، نه اینکه خریده‌اند. صاحب کارخانه‌ها، ساواک وامثال وذالک اینها راشریک قرارداده تارفیق دزد وشریک قافله باشند.

اینها، ازتهران که می‌آمدم، آقایان آمدند آنجا و من گفتم باید قضیه اینجور بشود، اما گویا می‌خواهد قدم قدم راه بروند. دراین نهضت هم بعضی می‌گفتند قدم قدم بریزیم. تاحالا قدم اولش اگر من به آن آقائی که آمد پاریس و این مطلب را گفت- گفتم درقدم اول پایتان را می‌شکنند.

امام درپایان به آقایان علما و طلاب گفت نشالله خداوند برای همه شما صحت سلامت و عاقبت عنایت کند. انشاله شما همانطوریکه معروفید به وجندالله، جندالله باشید. یعنی برای خدا کار کنید.

انشاله خداوند همه شما را سعادتمند کند هم در دنیا و هم درآخرت.

پیام امام‌خمینی به دانشجویان مقیم خارج از کشور

اشتباه در انتصابهای سفرا را اطلاع دهید

قم- خبرنگار اعزامی کیهان امام‌خمینی رهبر انقلاب ایران طی پیامی از کلیه دانشجویان مقیم خارج بخاطر حمط اسناد سفارتخانه‌ها تشکر کرده و اعلام داشتند چنانچه در مورد انتصابات سفرای جدید از سوی وزارت خارجه نظر مشورتی دارند با شخص ایشان (امام) یا وزیر امور خارجه تماس برقرار کنند. متن پیام امام باین شرح است:

بسمه تعالی

ششم ربیع‌الثانی ۱۳۹۹- بدینوسیله از عموم آقایان محترم و دانشجویان عزیز مقیم خارج از کشور که در دولت جابر سابق در حمظ اسناد سفارتخانه‌ها کوشش داشته‌اند تشکر می‌کنم اکنون با روی کار آمدن دولت موقت اسلامی جناب آقای بازرگان لازم است انتصاب سفیران و اعضای دیگر سفارتخانه‌ها با نظر وزارت امور خارجه همین دولت اسلامی صورت گیرد و آقایان محترم از آنها پشتیبانی کنند و چنانچه احیانا اشتباهی در انتصابها صورت گرفت میتوانند برای رفع آن با اینجانب یا با وزیر امور خارجه تماس برقرار کنند. از خدای تعالی توفیق همگان را خواستارم.

روح‌الله‌الموسوی‌الخمینی

مأموریت سری رژیم سابق علیه رهبر انقلاب:

قرار بود امام خمینی را بربایند و به جزیره‌ای ببرند

بندرعباس خبرنگار کیهان: در بررسی اسناد ومدارک ژاندارمری استان هرمزگان بخشنامه‌ای بدست مأموران افتاد که بموجب آن در تاریخ ۱۳۵۷/۷/۱۲ ژاندارمری‌های مناطق ساحلی خلیج فارس مأموریت یافته بودند در صورت بازگشت امام خمینی بلافاصله ایشان را دستگیر کنند.

متن این بخشنامه که امضای سهبد محققی فرمانده وقت ژاندارمری کل کشور پای آن است چنین است:

از تهران- رکن دوم به ناحیه هرمزگان- اهواز- کرمانشاه

بمحض وصول شخصا به فرماندهی ناحیه تسلیم نمائید.

اطلاع موثق حاکیست بعلت تصمیماتی که برای خمینی در عراق بوجود آمده امکان دارد نامبرده بطرف ایران حرکت نماید مشارالیه برای این منظور ممکن است از راه دریا رمین وهوا به ایران وارد گردد علیهذا دستور دهید موارد زیر را دقیقاً اجرا نمایند:

۱- چنانچه از راه دریا با لنج و یا هر وسیله دیگر وارد شود نیروی دریائی ماموریت خواهد داشت او را توقیف و به جزیره فارو اعزام و در آنجا نگهداری کند.

۲- ممکن است از عراق به کویت برود سپس از راه هوا وسیله هواپیمای ایران و یا هواپیماهای کویتی وسایر شرکتهای هواپیمائی وارد ایران گردد که در این صورت موضوع از طریق مقامات اطلاعاتی اعلام خواهد شد. و در جزیره کیش و یا هر فرودگاه دیگر که امکان فرود باشد به زمین نشسته و سپس نامبرده را با هلی‌کوپتر به خزیره فارو اعزام خواهند داشت امکان دارد از عراق و از راه زمینی بطرف ایران حرکت نماید در این صورت نواحی کرمانشاه وخوزستان مأموریت دارند نامبرده فوق را بوسیله دو فروند هلیکوپتر نیروی زمینی در جلوی نفت خانه و دو فروند هلی‌کوپتر نیروی دریائی که در شلمچه خواهند بود نامبرده را به جزیره فارو حرکت دهند.

۳- اجرای مأموریت فوق وهمچنین مفاد آمریه در حد طبقه‌بندی بکلی سری میباشد و در هریک از سه هدف ذکور خسروی- نعتخانه- شلمچه یک نفر افسر از درجه سروانی به بالا جنبانچه اهبز اطلاعاتی و یا هد اطلاعاتی ارجحیت خواهند داشت اجرای این ماموریت را عهده‌دار گردد.

۴- در مجلهای حداقل دو دسته از گردان و یا گروهان صرب با دو دستگاه تبریز زرهی تعیین گردند چنانچه شخص مذکور وارد گردید بدون هیچگونه تردید واشتباه وجنجال وبرا توقیف ومطابق دستور فوق عمل نمایند.

۵- فقط افسر که اعزام میگردد از موضوع ماموریت مطلع باشد وسایر افراد به هیچ وجه نبایستی بدانند که ماموریت چیست و سایر پرسنل ناحیه نیز نمیبایستی از این موضوع وماموریت آگاهی یابند

۶- از ساعت ۷/۳۰ روز ۵۷/۷/۱۲ نواحی برای مدت ۲۴ ساعت آمادگی درجه سه را جلوگیری وجوابگیئی به هر پیش آمدی اجرا نمایند ضمنا ناحیه هرمزگان آمادگی وپیش‌بینی‌های لازم در جزیره فارو جهت اجرای این ماموریت فوراً معمول دارد.

۷- اهمیت ماموریت را مجددا تاکید وانتظار دارد فرماندهان نواحی ومسئولین امر با نهایت دقت وحفاظت وهوشیاری ماموریت محوله را اجرا نمایند.

۲۵/۹۷۵۴/۱۷۰۱/۲۹/۵۲
۱۳۵۷/۷/۱۲
مورخه
فرمانده ژاندارمری کشور- سهبد محققی

افشاگر مفاسد شاه سابق دهها بار شکنجه شد

○ این دانشجو پرده از روابط و رفت‌وآمد پنهانی شاه سابق با عموی همسرش ثریا برداشته بود.

سیدحسین امیدواریان

فم- فرستاده کیهان: دانشجوئی که ۶ سال قبل به خاطر اطلاع وافشاگری روابط شاه سابق و ظفر بختیار، عموی ثریا، زن سابق شاه، بوسیله ساواک دستگیر و شکنجه‌های مختلف را دیده است، برای درمان قطعی در بیمارستان نکوئی قم بستری شد. این دانشجوی شکنجه شده سیدحسین امیدواریان نام دارد و اغلب نقاط بدنش یا شکسته و یا دچار نقص عضو شده است.

امیدواریان به گفته خودش در سن ۲۴ سالگی وقتی که دانشجوی دانشرایعالی بوده، بعد از افشاگری در مورد رفت وآمد شاه سابق وعموی ثریا بوسیله ساواک در جاده قدیم شمیران دستگیر میشود. امیدواریان میگفت: به خاطر اینکه مادرم برای «ظفرخان بختیار» کار میکرد، به خانه وی رفت وآمد داشتم. طی این رفت وآمد متوجه شدم که شاه بطور ناشناس به منزل بختیار می‌آید و محل‌های خصوصی برای شاه ترتیب می‌یابد که کوچکترین کارشان قمار وبساط تریاک کشی است. علاوه براین شاه با زنان مختلف در این خانه که ویلای کرج بختیار بود، ملاقات میکرد. من که از چگونگی ماجرا اطلاع یافته بودم، نزد دوستانم مسئله را بیان میکردم. بعد از مدتی رفت وآمد شاه قطع شد و در پی آن ظفر بختیار طی توطئه‌ای بدست ساواک بقتل رسید که آنرا تصادف اتومبیل جلوه دادند. بعد هم مرا دستگیر کردند و به بهانه‌های واهی شکنجه‌ام میدادند. کتک زدن عادی‌ترین کاری بود که شکنجه‌گران ساواک بامن کردند. دستهایم را زیر مشنگه شکستند و همانگونه جوش خورد. یک بار براثر کتک زیاد شکمم پاره شد که مجبور شدند عمل جراحی انجام دهند. بارها از پا از سقف آویزانم کردند و به نقاط حساس بدنم وزنه آویزان کردند. هزاران بار تقاضای مرگ کردم از مرگ، اما خبری نبود.

امیدواریان ۶ سال قبل از اوین آزاد میشود و سپس به گفته خودش در بیمارستان ارتش بستری و ۲۰ روز پیش بدون اینکه خوب شود از بیمارستان بیرون انداخته میشود که با خبرخواهی یک فرد به بیمارستان نکوئی قم از طریق کمیته انقلاب معرفی میشود.

دکتر احمد ضابطی رئیس بیمارستان نکوئی و دکتر محمد حسینی جراح بیمارستان آثار شکنجه را گواهی کردند و گفتند که احتمال سلامت کامل برای این دانشجوی سابق نمی‌رود. چرا که پنج مفصل او کاملا شکسته شده، گوشت پاهایش سفت شده، بدنش در برابر غذا واکنش نشان میدهد، با این همه تلاش برای سلامت وی ادامه خواهد داشت.

بدنبال خرید مستقیم نفت توسط کمپانی شل

کنسرسیوم نفت ایران دچار از هم‌پاشیدگی شد

فروش مستقیم نفت ایران به یکی از شرکای معتبر کنسرسیوم سابق بین کمپانیهای نفتی شکاف ایجاد کرد وباعث اختلاف بین آنها شد.

گزارشهای رسیده حاکیست دومین پارتی نفت خام ایران که شامل ۳۲۰ هزارتن نفت خام سبک وسنگین بود وتوسط یک نفتکش روز گذشته از جزیره خارک بمقصد بندر روتردام هلند حرکت کرد- خریداری از سوی شرکت شل بوده است.

کمپانی شل که از بزرگترین کمپانیهای نفتی جهان وجزو۷ خواهران» معروف است یکی از ۱۴ کمپانی سهامدار نفت بود که با ۱۴ درصد سهام- بمدارشرکت نفت انگلیس بزرگترین سهامدار کنسرسیوم سابق بود. این شرکت باتوجه به کمبود نفت وتعهداتی که جهت تحویل نفت خام به مشتریان عمود داشت وبادر نظر گرفتن واهمیت انقلاب ایران وموضع کنسرسیوم بعداز انقلاب- اقدام به خرید مستقیم نفت از ایران نمود. نکته جالب در این معامله اینکه کمپانی مزبور که تاچند ماه قبل مانند سایر کمپانیهای عضو کنسرسیوم- سالهای سال نفت ایران رابدون کمترین مانعی وبابرخورداری از امتیازات گوناگون واز جمله «تخفیف مخصوص» بسراحتی بارگیری وصادر مینمود- این بار باطرح تقاضای منطقی نمود نزد شرکت ملی نفت ایران بعنوان یک مشتری عادی وبدون چشم داشت حتی یک سنت تخفیف- وپرداخت مبلغی که پنجاه درصد بالاتر از آخرین قیمت بود- نفت ایران رانقداً خریداری کرد و همین اقدام وتک روی آنش خشم غضب شرکتهای سرزگ بین‌المللی عضو کنسرسیوم نفت راعلیه وی برانگیخت و به اختلافاتی منجر شد که هنوز هم دنباله دارد و کنسرسیوم را درآستانه ازهم پاشیدگی قرار داده است.

بعقیده یکی ازصفامات برجسته صنعت نفت ایران سایر کمپانیهای نفتی عضو کنسرسیوم سابق و دیر یا زود باید به این واقعیت پی ببرند که دیگر کنسرسیومی وجود ندارد و ازاین پس چنانچه به نفت احتیاج دارند میتوانند مانند یک مشتری عادی برای معامله مستقیم وارد گفتگو شوند وحتی اقدام به عقد قرار دادهای بلند مدت بنمایند. این مقام گفت صادرات نفت ایران تامدتی حوالی یک میلیون بشکه در روز دور خواهد زد و این بدان معنی نیست که قدرت تولید بیشتر نداریم زیرا براحتی قادریم تولید کنونی رابه ۳ و حتی ۴ میلیون بشکه در روز برسانیم و درعین حال تقاضا برای خرید نفت ایران بسیار زیاد است. ولی علت اینکار عدم نیاز فوری به پول نفت میباشد.

این مقام گفت مسئله بازاریابی و فروش وهمچنین صادرات نفت که توام باصدها نکات پیچیده و فنی است کارساده و کوچکی نیست و درکار صادرات تاقبل ازاین کار شناسان خارجی عضو کنسرسیوم دخالت داشتند و اینک کلیه این برنامه‌ها بدست کارکنان ایرانی اداره میشود و دراین راه شایستگی خود را نشان دادند خصوصا که رئیس تازه شرکت ملی نفت دریک فرصت کوتاه ازآنان خواست که مقدمات صادرات نفت را بسرعت فراهم کنند و کارکنان و کارگران باهمان روحیه انقلابی این برنامه سنگین و غیر قابل تصور رادر ظرف کمترین مدت تنظیم و اجرا کردند.

افزایش قیمت نفت ادامه دارد

نیویورک، آسوشیتدپرس- منابع صنعتی امریکا گفتند الجزایر تمهید کرده است که بهای نفت را ۲۵ درصد افزایش می‌دهد.

لیبی اعلام کرده است که بهای ۵ درصد، ۱۰ درصد قیمت نفت را افزایش می‌دهد و ونزوئلا نیز انواع محصولات نفتی صادراتی به امریکا را گران کرده است.

قبلاً قرار بود اوپک ۱۴/۵ درصد بهای نفت را درسال جاری مسیحی ترقی دهد، اما برخی از اعضاء این سازمان از قطع نفت ایران استفاده کرده و بهای نفت را بیش از رقم بالا برده‌اند.

جمعیت دفاع از حقوق بشر خواستار بازدید از زندانها شدند

به دنبال بازداشتهائی که اخیرا از طرف کمیته‌های انقلاب صورت گرفته و میگیرد، جمعیت ایرانی دفاع از آزادی و حقوق بشر با مخابره تلگرافی به نخست‌وزیر، وزیر دادگستری و دادستان دادگاه انقلاب از این مقامات خواست تا به نمایندگان این جمعیت اجازه بازدید از زندانها داده شود.

متن تلگرافی که باین منظور مخابره شده بدین شرح است:

از آنجا که تعدادی از خانوادههای بازداشتشدگان در مورد رفت وآمد شاه سابق وعموی ثریا بوسیله ساواک در جاده قدیم کرده و خواستار روشن‌شدن وضعیت آنان به خصوص کمیته مسئله را بیان میکردم. بعد از مدتی خواهشمنداست ترتیبی معمول دارند که اولا نماینده این جمعیت از زندانها بازدید نماید، ثانیا مراجع رسیدگی به پروندههای متهمین، اطلاعات ضروری را دراختیار این جمعیت قرار دهند، ثالثا کلیه محاکمات به‌طور علنی برگزار شود تا نماینده این جمعیت هم بتواند حضور داشته باشد.

دکتر عبدالکریم لاهیجی سخنگوی جمعیت ایرانی دفاع از آزادی و حقوق بشر

تقاضای مردم خرم‌آباد از امام

عاملان کشتارهای خرم‌آباد باید در همین شهر محاکمه شوند

خرم‌آباد- عده‌یی از اهالی خرم‌آباد در نامه‌یی که به کمیته انقلاب اسلامی امام خمینی فرستاده‌اند، خواستار بازگردانده شدن آندسته از جنایتکارانی شده‌اند که در رژیم سابق در این شهر مرتکب جرم و جنایت گردیده و به کمیته تهران اعزام شده‌اند.

در این نامه آمده است:

نظر به اینکه اخیرا تعدادی از جنایتکاران رژیم سابق که در خرم‌آباد مرتکب جنایاتی شده و به دلایلی که برای ما روشن نیست به کمیته تهران اعزام شده‌اند، چون این شهر از هر لحاظ برای محاکمه آنها واحد شرایط است تقاضا داریم در فرستادن این افراد به محل ارتکاب جرم آنها که شاهدان عینی زیادی نیز دارند، اقدام شود. و به عملی نیکوئی مستنثار حقوقی این استان که مدت زیادی در این شهر انجام وظیفه نموده و مورد اعتماد است و همچنین مرتکبین جنایات رژیم سابق را بجوئی میشناسد و اخیراً به عمران بارپرس به تهران منتقل شده است، مأموریت داده شود که جهت محاکمه جنایتکاران به این استان آمده و موجبات رضایت مردم را فراهم آورد.

وزیر آموزش و پرورش:

ننگ عدم‌تحصیل بعلت فقر باید از دامن آموزش و پرورش پاک شود

دکتر شکوهی وزیر آموزش و پرورش روز گذشته ضمن معرفی دوتن از معاونان جدید این وزارتخانه در اجتماعی از مدیران کل ستادی و برنامه‌ریزی و کارکنان دفتر تحقیقات و برنامه‌ریزی و نوسازی طی سخنانی گفت:

«مهمترین کار ما حفظ نظم در مدارس و ایجاد محیطی امن برای دانش‌آموزان است و همگام با آن تغییرات بنیادی که لازم باشد در برنامه‌هاوحط مشی‌ها داده خواهد شد، اما تا آن زمان نباید دست روی دست بگذاریم و وقت را از دست بدهیم.

وی ضمن اشاره به اهمیت کار مشاوران و راهنمایان تعلیماتی از آن خواست که کار خود را برابر دستورالعمل‌های موجود ادامه دهند و تغییرات لازم بزودی به آنان ابلاغ خواهد شد.

وزیر آموزش و پرورش در مورد تشکیلات جدید وزارت آموزش و پرورش گفت:

«بخش اداری این وزارتخانه بنحو غیرمعمولی گسترده شده و سعی خواهد شد با کم کردن تعداد معاونان از ۹ نفر به ۴ نفر ادارات و دفاتر ستادی و برنامه ریزی بیش درهم ادغام شوند و باوظایف جدید خود هماهنگ شود در این جلسه اعلام شد که وضع دانشجو معلمان مشمول سر بزودی در لایحه‌ای که مشخص شده است اعلام خواهد شد.»

وزیر آموزش و پرورش گفت: «شرایطی باید فراهم شود تا همه فرزندان کشور بتوانند از آموزش و پرورش یکسان بهره‌مند شوند.

و این ننگ که کسی بعلت تنگدستی یا علل دیگر نتواند از آموزش و پرورش بهره‌مند شود از دامن فرهنگ کشور زدوده شود. علامحسین شکوهی در ادامه سخنان خود با اشاره به پیشنهادهای متعدد مردم و دولت مبنی برواگذاری ساختمان‌ها و تأسیسات برای ایجاد واحدهای آموزشی گفت... از جمله این پیشنهادها تأسیساتی بطیر نشکیلات حزب منحله رستاخیز و ساختمانهای دیگری است که درافقی نقاط کشور وجود دارند.»

روزنامه محترم کیهان

مطالبی در شماره مورخ هفتم اسفند ماه جاری آن روزنامه از قول آقای حقیقت! در باره دو شهرک الهیه و آبامیتا در قهرمانشهر (کرمانشاه) درج شده بود، متمنی است طبق ماده ۹ قانون مطبوعات برای استحصار خوانندگان آن روزنامه توضیحات زیر را در پاسخ مطالب مذکور در اولین شماره آن روزنامه درج فرمایند:

۱- پروانه تاسیس هر دو شهرک نامبرده در خبر مندرج کلاً از طرف وزارت مسکن و شهرسازی صادر گردیده است و استانداری کوچکترین وظیفه و مداخله در خرید یا واگذاری یا تملک و تصرف اراضی شهرکهای مذکور نداشته است. مدارک موجود در پرونده‌های استانداری و سایر سازمانهای مسئول دلیل متقن و بارز عد

به بهانه ۱۷ اسفند سالروز جهانی زن

بدون شرکت زنان، انقلاب کامل نمی‌شود

زنان دهها جمعیت برای فعالیت اجتماعی تشکیل داده‌اند

گزارش روز

ما چادر و بی‌چادر، هیچ فرق نمی‌کرد هدف یکی بود و راه نیز. همه به خیابانها آمدند، فریاد زدند و حق را طلب کردند. درود بر خمینی «مرگ بر شاه»، «بعد از شاه نوبت آمریکاست» و... صدها شعار دیگر بر زبانشان جاری شد، با تمام ذرات وجود آزادی را فریاد زدند، دوش به دوش برادران ایرانی.

و حالا زنان مبارز ایران روز ۱۷ اسفند (۸ مارس) را که روز جهانی زن است، بعنوان روز آزادی زن اعلام داشته‌اند. این گروه از زنان ایران ضمن اعلام اینکه ۱۷ دی که از طرف رژیم سرنگون شده روز آزادی زن تعیین شده بود، روز زن نیست.

انقلاب ایران که یکی از خصوصیات مشخص آن شرکت توده وسیعی از زنان بود نشان دهنده این مسئله است که بدون شرکت زنان که نزدیک به ۱۶ میلیون از جمعیت کشور را تشکیل میدهند در اینگونه تحولات اجتماعی، این تحول و تکامل میسر نخواهد بود. زنان ایران در طی سالیان دراز همچون مردان در زیر فشار اختناق بوده‌اند. اما این مسئله دلیل آن نبوده که از عرصه فعالیت دور بمانند. نگاهی اجمالی به گذشته این مسئله را اثبات میکند.

نگاهی به نقش زن از آغاز

بعد از به سر آمدن دوره مادرسالاری و نقش فعاله زنان در آن دوران، اطلاع دقیقی از چگونگی فعالیت زنان در پیش‌بردن هدفهایشان در رابطه با جامعه در دست نیست.

در کشور ما زنان قبل از مشروطیت، فعالیتهایی در زمینه بدست آوردن بعضی آزادیهای سلب شده داشتند. اما بعلت بافت طبقاتی جامعه و اینکه فقط اشراف حق تحصیل داشتند، این گرد هم آیی زنانه فقط در دروں طبقه اشراف انجام میگرفت و اغلب در رابطه با دربار بود. بعد از مشروطیت نیز زنان برای حقوق خود و همچنین راه نشان دادن به جنبش نقشی فعال داشتند، چنانچه در زمان جنبش تنباکو زنان با چادر به مجلس رفتند و در آن مکان فریاد آزادیخواهی سر دادند. نشانه‌هائی وجود دارد که حتی در آن دوران زنان در زیر چادر مسلح شده بودند و در صحنه مبارزات خیابانی فعالیت میکردند. جنبش مشروطه زنان از سال‌های ۱۲۹۷ به بعد سرور کرد. در این سالها زنان رشت، تبریز و اصفهان دست به فعالیتهای شکل یافته زدند و بدنبال ایـن فعـالیتها و در سال ۱۲۹۷ «روشنک نوعدوست» بحسنین گروه زنان مترقی را در کنار مدرسه «سعادت» رشت تشکیل داد. او در سال ۱۲۹۹ انجمن «پیک سعادت» را تاسیید کرد و قبل از این مجله دانش از سال ۱۲۸۸ منتشر میشد. ایـن زنان تمامی وابسته به بورژوازی ایران بودند که بعلت بافت طبقاتی و تحصیل، امکان فعالیت داشتند و زنان دیگر نمی‌توانستند آنچنان که باید فعال باشند. بعلت همین خواص جنبش‌های زنان بسدرت و یا شاید هیچگاه توده‌گیر نبود. در این سالها مجلاتی چون مجله «عالم نسوان»- «مجله بانوان» (به مدیریت شهناز آزاد)- «زبان زنان» (به مـدیریت صدیقه دولت‌آبادی)- «جهان زنان» (در مشهد بمدیریت فـرخ دیـن پارسا)- «پیک سعادت نسوان» در رشت- «دختران ایران» در شیراز به مدیریت زیدخت شیرازی- «نامه بانوان»- و «انجمن بیداری نسوان» کـه در سال ۱۳۱۵ و هـمچنین «انجمن نسوان قزوین» که در همان سال بوجود آمد. بعداز این سالها با تشکیل حزب توده، سازمان زنان حزب توده بوجود آمد، این سازمان فعالیتهایی را در بین توده زنان آغاز کرد و در ادامه این فعالیتها تعدادی از زنان فعال آن به کمیته مرکزی حزب راه یافتند. بدنبال غیر قانونی شدن فعالیت حزب توده، این جمع نیز متزلزل شد و شکل دیگری یافت. اما بازهم بعلت خصلت بورژایی و یا خرده بورژایی زنان فعال، بندرت زنان کارگر و یا خانه‌دار به عرصه این فعالیتها پیوسته بودند. از آخرین فعالیتها برای متشکل کردن زنان، سازمان فرمایشی زنان بود که بعلت خصلت فرمایشی بودنش و اینکه هدفی جز منحرف کردن زنان از راه اصلی نداشت. ، زن را به غرب گرایی کشاند. این سازمان در سال ۱۳۴٤ به ریاست اشرف پهلوی تشکیل شد و سال بعد از آن اعلام رسمیت کرد و امـال بدنبال اوج گیری انقلاب ایران، با نام «رفاه و ارشاد» خانواده فعالیت مجدد آغاز کرد. این سازمان بابودجه‌ای گزاف و کارهای صرفا نمایشی با هدفهای ظاهرا درست و در باطن قلابی و تجملی زنان را به عروسکی شدن سوق داد.

نقش زنان در انقلاب

از آغاز مبارزات مردم برای آزادی و از بین بردن دیکتاتوری، زنان بفش فعالی داشتند تا قبل از این، فعالیتها به عصویت سازمانها و یا فعالیتهای جریکی محدود میشد و زنان با دادن شهدای متعدد چون صدیقه رضایی، محبوبه متحدین، مهربوش ابراهیمی، غزال آیتی و ... حضور خود را در مبارزات آزادیخواهی بـثبوت رساندند. شرکـت زنان در راهپیمایی‌ها قید و بندهایی را که برای قشری وسیع از زنان ما وجود داشت، تا اندازه‌ای از بین برد. اما هنوز استعمار مضاعف زنان که زائیده خصلت‌های طبقاتی است از بین نرفته و تنها با آگاهی دادن سیاسی به زنان است که میتوان آنان را هر چه بیشتر، به جلو برد. بقول یکی از صاحب‌نظران زنان ما باید بدانند که تنها بدست خودشان و در مسیر مبارزه رها و آزاد خواهند شد. در کشور ما زنان هنوز هم تنها در گفتار و یا مواد معدود قانونی آزاد هستند و در عمل خیر.

گروه زیادی از زنان در تـمامی لحظه مبارزه به خیابانها آمـدند و فریاد اعتراض سر دادند. و در این راه کشته هم دادند، چنانچه در ۱۷ شهریور زنان در صف اول قـرار داشتند تا شاید بـه ایـن دلـیل از تیراندازی ماموران جلوگیری کنند. اما تیراندازی شد و زنان بیشماری در آن روز شوم کشته شدند.

بعضی می‌گویند که زنان برای اولین بار در یک انقلاب ملی شرکت داشته‌اند، و اینن شاید بدان علت باشد که ریشه‌های مذهبی جنبش به فعالیت زنان وسعت بـخشید و گروههای هرچه بیشتری را به میدان کشاند.

امـا خـانم صـبوحی وکـیل دادگستری در این باره میگوید: ما زنان همیشه در جنبشها شرکت داشتیم، منتها گاه کمتر و گاه بیشتر. ولی بعلت فشار مضاعفی که همیشه بر روی زنان بوده و هست هیچگاه نتوانستیم آنچنان که باید آگاهی سیاسی خود را بالا ببریم. در ایران بجز معدودی زنان روشنفکر بقیه بعلت وابستگی مالی به مردان که باعث وابستگی فکری هم شده، نمی‌توانند آنطور که باید موقعیت خود را درک کنند. پدر و مادرها هنوز مانع فعالیت آزادانه اجتماعی و سیاسی دختران میگردند و در نتیجه هنوز هم سعی دارند که دختران را یک عروسک، یک موجود فاقد قدرت تفکر درست و یک موجود صرفا خانه‌دار بسازند.

جمعیت‌های جدید

بدنبال شرکت زنان در عـرصه تظاهرات برای رسیدن به مراحل ابتدایی جنبش، و فعال شدن توده بـیشماری از زنان سازمـانها و جمعیتهای معدودی بـرای زنان بوجود آمدند. این جمعیتها کـه هدفشان دادن آگاهی سیاسی به زنان است بوسیله گروههای مختلف از زنان روشـنفکر و تـحصیلکرده و همچنین با همکاری قشرهای مختلف زنان تشکیل شده‌اند از حمله این جمعیتها میتوان از کـمیته ایـجاد حمعیت بیداری زنان کـه نشریه هفتگی بیداری زن را منتشر کـرده- نهضت زنان اسلامـی- و کـمیته تدارک روز جهانی زن، جمعیت زنان مبارز و سازمان زنان عدالت وابسته به حزب توده نام برد.

یکی از موسسین کمیته ایجاد جمعیت بیداری زن، در بـاره فعالیتهایشان میگفت: هدف ما از ایجاد این کمیته این است که بتوانیم زمینهایی را که در عرصه‌های مختلف زندگی هستند، متشکل کنیم و با بـالا بـردن آگـاهی سیاسی‌شان زمینه‌ای را ایجاد کنیم کـه خـود بتوانند مشکلاتشان را حل کنند. زنان باید بدانند که تنها بدست خودشان قید و بندها از بین خواهد رفت. در حال حاضر گروههای مثل مادران زندانیان سیاسی، دانش آموزان و چند گـروه مـعدود دانشجـویی

اظهار تمایل کرده‌اند که بالمکاری بکنند. اما در دانشگاه بعلت آزاد تربودن دخترها و اینکه فکر می‌کنند که مشکلی بنام زن وجود ندارد حتی سؤال مـی‌کـنند مگر زنان مشکلاتی از این قبیل دارند؟ و تصور میکنند که همه مانند آنان می‌توانند در زندگی براحتی فعالیت کنند. ما در شهرستانهای تبریز، اصفهان، شیراز، اهواز و آبادان هم همکارانی داریم.»

کمیته تدارک روز جهانی زن نهز تا اندازه‌ای کار فرهنگی میکند و هدف آن بدست آوردن موقعیت اجتماعی و فرهنگی برای زنان است. نهضت اسلامی زنان، بـرطبق موازین اسلام بوجود آمده و در راه پیشبرد آگـاهی زنان مسلمان و متشکل‌تر کردن آنان گام برمیدارد.

تاسیس نمازخانه در یادگانهای ژاندارمری

بنابه درخواست افرادی که در سازمان‌های مختلف ژاندارمری فعالیت دارند ، به دستور سرهنگ مزت‌اله ممتاز فرمانده ژاندارمری ملی ایران ، در کلیه یادگـان‌های ژاندارمری نمازخانه تـاسیس شد تاافراد ژاندارمری بتوانند فرائض دینی خودرا انجام دهند .

فرمانده ژانـدارمری امـروز همچنین گفت اکثر قریب باتفاق کارکنان ژاندارمری در محل های کارشان حاضر شده‌اند و بـازسازی ساختمان‌های ژاندارمری نیز روبه اتمام است .

سخنرانی محمدرضا یاسینی در حوزه علمیه قم:

نقش رهبری در رشد و تکامل ملت

ما بعنوان اینکه مسلمان هستیم و پیرو قرآن، بهترین و عـالی‌ترین برنامه زندگی خود را می‌توانیم از قرآن بگیریم و در تمام سطوح مختلف زندگی و شئون زندگانی از قرآن شریف الهام گرفته و شیوه مترقی زندگی را ادامه دهیم. در سوره فرقان، آنجا که آفریدگار جهان درباره انسانهای پـاک و بندگان شایسته خدای سبحان آیاتی فرستاده است نشانه‌ها و علامت‌های انسانهای برگزیده و مردم عابد و بیدار و دانا را این‌چنین بیان می‌کند که مردان شایسته و انسانهای ارزنده و بندگان واقعی خـدا اگـر روزی بـه حلوتگه راز راهی پیدا کنند و در مقام راز و نیاز با آفریدگار جهان برآیند مهمترین حاجتی که برای زندگی خود مـی‌خواهند برای اصلاح دنیای خود طالبند در این درخواست خلاصه می‌شود و خدای بزرگ به یاد همه بندگان می‌دهد که برای آصلاح دنیای خود و مهمترین حوایج زنگی خود چنین مسئلت کنید. اسباب و وسائلی که در زندگی انسانها هست بسیار است. اما بهترین و عالی‌ترین سبب و وسیله‌ای که بهتر از هر چیز نقش سازنده در زندگی انسانها دارد در این آیه خلاصه شده (پـروردگار مـا ببخش به ما و مرحمت کن بما از همسران ما و از فرزندان ما آنچنان نسل و فرزندی که موجبات آسایش دل و روشنی چشم ما را فراهم کند، مـعبود آنچنان توفیق پاکی و شایستگی روح بما مـرحمت کـن کـه نسل مـا و فرزندان ما و ما لیاقتی پیدا کنیم که رهـبری مـتقین و پـیشوائی مـلتی پرهیزکار را بعهده بگیریم.) نکته‌ای که قابل توجه در این آیه است اینست شما بسیاری از موارد با بعضی از کودکان مرسل و خـانه خودتان صحبت کرده‌اید که در آینده چکاره می‌خواهید بشوید و در مقام گرفتن چه شغلی هستید؟ می‌گوید: مثلاً می‌خواهم دکتر شوم، کودک دیـگر مـی‌گـوید می‌خواهم مهندس شوم، یکی می‌گوید معلم می‌شوم و بهمین‌ترتیب اینها مطالبی است که معمولاً در خانه‌ها از زبـان کـودکانمان مـی‌شـنویم. پروردگار جهان به پدران و مادران توصیه می‌کند اگر یک روز سرنوشتی و مقدراتی برای فرزندانتان خواستید از خدا بخواهید و همت خود را دراین زمینه خلاصه کنید که فرزندانتان مـهندسی انسانها را بـعهده بـگیرند. مهندس انسانها یعنی چه؟ یعنی یک فـرد در رهـگذر زندگـی دربـاره مهندسی راه و جاده تحصیل می‌کند و تخصص می‌گیرد.

ولی قرآن می‌گوید انسانهـای ارزنده مـهمترین مـقصد و مـقصود زندگی‌شان این است که مهندسی انسانها را از خدا بـخواهند و بـعهده بگیرند این مطلبی است که احتیاج به توضیح دارد. مهندسی انسانها یعنی چه، یعنی یک مهندس چطور از مواد خام و عناصر مرده در زیرزمین آن شکل و فرم و مصنوع مورد نظر خود را می‌سازد و پیاده مـی‌کـند و در معرض نمایش و دید و استفاده مردم قرار می‌دهد.

● مهندسی انسانها تمهیرش که احتیاج به توضیح دارد در این کلیمات خلاصه می‌شود که از عناصر و افراد و توده مردم یک انسان بسازد و در جهتی حرکت و در مسیری راهنمائی نماید که این نیروها، این انرژی‌ها در مسیری مثبت مصرف شود و در رهگذر انسانها نقش سازنده، انرژنده و سعادت آفرینی داشته باشد توده اجتماع بشر برای اینکه خودبخود نقشی ایفا کند و در جهتی حرکت کند منشاء تحول و دگرگونی باشد، در تاریخ سابقه ندارد بالاخره می‌بایستی یک انسان سازنده و روشنگر و متفکر، توده و اقشار گوناگون را جمع کند و نسبت به نحوه تفکر و درک خودش در سازندگی انسانها و جهت دادن به آنان برای خودش و یا ملت و مملکت خودش یا بشریت بهره‌گیری کند. این انسان را که قرآن در اینجا تسعیر می‌کند به امام، خمینی یعنی رهبر مـا مـی‌تـوانیم بـگوئیم مـهندس انسان شگـفت است و تـعجب‌آور درعصری که مهندس ماشین و تخصص‌ها و بالاخره تبحرهای فنی تمام افکار رابه خودش مشغول کرده و درباره مهندسی انسانی کمتر توجهای میشود به این فکر هستند که ازمواد و عناصر و انرژی‌های مختلف جهات طبیعت بهره‌برداری کنند استخدام کنند و باپک تخصص فنی به نفع جامعه بهره‌برداری بشود. ولی دراین مقام نیستند که ازعناصر انسان و ازعنصر انسانها بتوانند افراد و جامعه و ملتی بسازند که اینها درسعادت آینده خودشان و اصلاح و تکامل زندگی خودشان نقش داشته باشند.

قرآن شریف میگوید: ملت مسلمان بدانید که شما آنوقت زندگی سعادتمند و ارزنده‌ای دارید که ازخدا بخواهید و دراین زمینه هم تلاش بکنید که خداوند برشما کرامت کند که مردم رادرجهت صحیح و مسیر انسانی حرکت بدهید و رهبر و امامی باشد که ازنیروهای متفرق و معادن مختلف انسان که درحدیث نبوی گفت (مردم به مانند معادن‌هائی هستند مثل معدن طلا و معدن نقره) اگر برسراین معدن‌ها یک مهندس لایق یک انسان کامل یک بشر متفکر بیاید ازاین معدن‌ها میتواند بهترین و جالبترین تکنیک رابه بازار بشریت عرضه کند. و اما اگر برسراین معادن یک انسان نالایق بنشیند، نه فقط ماده و عنصر انسان راهرز میبرد و تلف میکند بلکه آنها رابه عنوان برده و نگهبان استخدام کرده تیشه به ریشه بشریت و همه انسانهای روی زمین میزند. بنابراین باید توجه داشت. مادر محیطی که زندگی میکنیم بیش ازهرچیز صرف نظر ازانقلاب وتحول و دگرگونی به مهندس انسانی احتیاج داریم که انسانها را هدایت کند. و احتیاج مابه این سرمایه معنوی احتیاج، به این رهبری و امانت، ازهرچیز درهر عصری بیشتر و مهمتر و عمیق‌تر است.

ولذا اصولاً قرآن شریف توجه‌ای که بملت‌ها داده برای بیداری و رشد آنها، مثلاً توجه به پیغمبران و رهبران و ائمه معصومین و مهندس انسانها. وقتی که گروهی از خبرنگاران با نهرو پیشوای بزرگ ملت هند مصاحبه کرده و در باره آینده بشریت سئوال میکنند در جواب میگوید: تنها راه، رفتن در خانه پیغمبران و بگوش گرفتن دستورات آنهاست چرا که اینان ستارگان فروزانی هستند که میتوانند براعماق مردم تیره دل بتابند و از این توده صفر و عناصر فاسد هم انسانهای ارزنده و کامل بسازند، جهت بدهند و در مسیر سعادت انسانها را دعوت کنند. این یک واقعیت است واقعیتی که بعنوان یک قانون در جهان انسانها و در جهانی که عالیترین نظام بر او حاکم است باید تحمل کنیم و بپذیریم و به هرحال نقش مهندس انسانها و نقش رهبری در فرصت زندگیش تقریباً در این مطالب خلاصه میشود.

امام و رهبر کسی است کـه مـدیری سازنده و سیاستمدار بـاشد. جنگجو، مبارز باشد و با تفکر و اندیشه خود بزرگترین دگرگونی اجتماعی و اقتصادی دوران تاریخ خود را سبب شود

امام مهندسی انسان، نه فقط غریق را نجات میدهد و سه راه میاورد بلکه او نیروی متفرق غریق‌ها نیروی متشکل میسازد و به آنها جهت میدهد و در این جهت تمام مفاسد را از بیخ و بن میکند و راه انسانها را همواره می‌کند. و آنها را به حرکت در می‌آورد.

و لذا در قرن ما وحتی نسبت، قرون گذشته و تأمل در زندگی علمای شیعه به این نتیجه می‌رسیم که تنها انسانی کـه مـیبایستی کـلمه امـام را نسبت به او اتلاق کرد. از میان فقها و از میان کسانی کـه بـه کرسی فتوا نشسته‌اند، تنها کسی که شایسته آن آیه قرآن است و باید به او امام گفت. این فرد و این شخص، امام و رهبر و مهندس انسان عصر انقلاب زعیم عالی قدرو منجی ایران امام خمینی است.

۱۲۰۰ نفر از کارگران و کارکنان شهرک اکباتان متحصن شدند

● ۱۲۰۰ نفر از کارگران و کارمندان دفتر مرکزی شرکت سهامی نوسازی وعمران تهران (سازنده شهرک اکباتان) از دیروز بعدازظهر در محل این دفتر متحصن شده‌اند. کارکنان این شرکت علت تحصن‌شان را عـدم پرداختن حقوق بهمن ماه عیدی وپاداش، از جانب کارفرما اعلام کردند واز مسئولین خواستند که هرچه زودتر به خواستها رفاهی آنها رسیدگی کنند.

همچنین امروز گروهی از وزیران کـابینه مـامور بـررسی مـشکلات شرکتهای سازنده شهرک که قادر بادامه کار نیستند شده‌اند، این گروه با همکاری وزیر مسکن و شهر سازی طرحی تهیه و به دولت پیشنهاد خواهد کرد.

پنج نفر در تیراندازی‌های ۳ شهر کشته و مجروح شدند

شهرری- بسانه ومـریوان کردستان: بر اثر تیراندازیهایی که در شهرری وبانه ومریوان روی داد، ۳ نفر کشته شدند و ۲ نفر مـورد اصابت گلوله قرار گرفتند ومجروح شدند.

حوانی به نام عباس گلگون در شهرری بر اثر شلیک گـلوله‌ای از منزل صاحبخانه‌اش کـشته شد. صاحبخانه که بلندی منظر نام دارد در بازجوئی گـفت کـه پـسر ۱۲ سالهاش با تفنگ او که پاسدار انقلاب است، سرگرم بازی بـود کـه ناگـهان گلوله‌یی از آن شلیک شد وبه عباس گلگون اصابت کرد وموجب مرگ وی شد.

در شهر ری همچـنین هنگامی که شخصی به نام معصومی تـفنگ خـود را پاک میکرد، تیری از تفنگ شلیک شد وبه جـوانی به نام رضا عـنایت اصابت کرد واین جوان را کشت.

در بانه نیـز شخـصی به نام قادرحسین اهـل روستای «دونیس» به ضرب گلوله سلاح کمری مردی به اسم رحمان عبدالهی مجروح شد ودر بـیمارستان حـان سپـرد. افـراد نیروهای انقلاب اسلامی رحـمان عبدالهی را که گفته میشود قـلاً برادر وی توسط مقتول مقتل رسیده است، دستگیر کردند.

همچنین ۲ نفر از اهالی مریوان که به ایست پاسداران مـلحق در بـانه توجه نکرده بودند، مـورد اصابـت گلوله قـرار گـرفتند ومجروح شدند. مجروحان در بیمارستان ایـن شـهر بستری هستند.

کیهان و شما
۳۰۵۱۷۲

سرگردانی برای گواهی پایان خدمت

مدتی است که خدمت سربازی را به پایان برده‌ایم، اما وقتی برای گرفتن ورقه پایان خدمت به مراکز مربوطه مراجعه میکنیم هیچیک از مسئولین و فرماندهان به خواسته ما توجهی نمی‌کنند و با جواب سربالا ما را به این سو وآنسو می‌دوانند.

این وضع گریبانگیر چندین هزار جوان منقضی خدمت است. خواهش میکنیم بنویسید سازمانها و مقامات مسئول لااقل برگه یا نوشته موقتی دائر بر پایان خدمت بدست ما بدهند تا بتوانیم در محلی استخدام شویم و پس از عادی شدن اوضاع برای دریافت کارت پایان خدمت مراجعه کنیم.

عباس گلرنگ رهبر

خانه ما را تصاحب کرده‌اند

● دوسال پیش برای خرید یک آپارتمان در مجموعه آپارتمانهای نجف‌آباد شوش که برای کارمندان جزء دولت ساخته میشد سی هزار تومان به دولت دادیم. حالا که این آپارتمانها دارد حاضر میشود گروهی از خدا بی‌خبر آنجا را اشغال کرده‌اند از دولت تقاضا داریم خانه‌های مرا پس بدهد.

هاشمیان

با مرد سالاری مخالفیم

● انقلاب برای بهبود زندگی مردم است نه ضایع کردن زندگی نیمی از آنها، ترویج مردسالاری در اجتماعی که همه مردان آن فرهنگ و بینش درست اجتماعی ندارند درست نیست. اگر فردا شوهرم از من خوشش نیاید و دست زن دیگرش را بگیرد و به خانه من بیاورد سرنوشت من و بچه‌هایم چه خواهد شد؟

یک خانم دانشگاهی

زور میگویند

● در تاریخ ٦ دی اتومبیلم براثر تصادف خسارت دید. بعلت اعتصاب بیمه ایران نزدیک دوماه انتظار کشیدم. بیمه ۲۳۰۰ تومان خسارت تعیین کرد. اما اول به بهانه تأخیر در مراجعه نمیخواستند پول مرا بدهند بعد گفتند چون مالک اولیه اتـومبیل یـک امـریکائی بـوده خسارت آن را نمیدهند. با توجه به اینکه این اتومبیل طبق دفترچه رسمی راهنمائی و رانندگی بمن فروخته شده، در این دوره بی‌قانونی بـا مـراجعه بـه چـه دستگاهی میتوانم خسارتم را از این زورگویان بگیرم. امضاء محفوظ

شوهرم رئیس ستاد نیست

● سرهنگ غلامعلی خطیبی رئیس ستاد گارد جاویدان نیست او در بازرسی تدارکات وزارت جنگ کار میکرد که بعلت بیماری روانی ابتدا در وزارت جنگ و از روز گذشته در بیمارستان روزبه بستری است. خبر روز هشتم اسفند کیهان در مورد ایشان به این ترتیب تکذیب میشود.

مهرآذر مولوی- همسر سرهنگ

چه کسی صلاحیت دارد

● شورای مؤسس کانون کارکنان سازمان انرژی اتمی از کارکنان این سازمان خواسته‌اند سوابـق افـراد فـاسد را بـرملا سازند. از کارگزینی سازمان میخواهم اول سوابق خود اینها را رد کند تا نوبت به سایرین برسد.

یکی از کارکنان سازمان

گودنشین‌ها را دریابید

● ۲۵۵نفر بودیم که در گودهای خزانه زمین داشتیم. شهرداری درسال ٤۹زمین ما را تصرف کرد و دینـاری هم بـما نداد. بـارها و بارها شکایت کردیم و طبق معمول به جائی نرسیدیم. بنویسید تا فلط دلمان خنک شود.

قدرت داودی و بقیه

گرین کارتی‌ها

○ کسانی که از آمریکا «گرین کارت» میگیرند سوگند یاد میکنند که همواره منافع آمریکا را درنظر داشته باشند. بعضی از آقـایان بـزرگان مملکت که گرین کارت دارند چه توضیحی دارند. اصلاً آقایان موقع اقامت درآمریکا مخارج زندگی خود را از کجا تأمین میکردند.

عباس کاظمی- دانشجو

وضع بیمه چی‌شد

○ برای خرید قرص «تاگامت» با دفترچه بیمه به هـر داروخـانه‌ای رفتم نتیجه‌ای نگرفتم تا اینکه با دادن ۱٤۵۰ تومان پول نقدان را خریدم. من با ماهی ۳۵۰۰ تومان حقوق ماهی ۹٤۵/ تومان بابت بیمه و بازنشستگی میدهم. فایده این بیمه چیست؟

جاویدفر

ترحیم

با قلبی آکنده از تأثر درگذشت صبیه عـزیزم مـرحومه مغفوره **احترام‌السادات ادبی (زرین‌نگار)** را باطلاع حـامعه اهـل منبر و وعاظ محترم تهران میرساند مجلس خـتم آن مرحومه از ساعت ۳ تا ۵ بعدازظهر روز پـنجشنبه ۱۷ اسفندماه در مـسجد گـیلانیها مقابل بازار بزرگ- کوچه نکیه دولت و محلس ربانه در هـمان ساعت در محل شخصی واقع در خیابان سلطنت‌آباد دشتستان ششم دست چپ ساختمان دوم برقرار میباشد.

احمد زرین‌نگار- هوشنگ زرین‌نگار- زرین‌دخت زرین‌نگار (شیرازی)- محمد زرین نگار و خانواده‌های زرین‌نگار- ادبی- شیرازی- پیشنمازی- کریمی شیرازیان فلزی- بهارمند- شیحان- عطائی- صادقی‌پور- وحدتی- توسلی- نکووقت- تاجیک- عیوضیان- شیرخدائی- بنی‌هاشمی- کبیری- بصیری- مـصدقی- مـیرمصداق- ایـوبیان- اسماعیل‌زاده- عروجی

کیهان: مصیبت وارده را به خانواده‌های عزادار تسلیت میگوئیم

با نهایت تأسف درگذشت حاج **علی‌اکبر وحدتی بلوری** بزرگ خاندان را باطلاع اقوام ودوستان وآشنایان میرساند مراسم ختم در روز پـنجشنبه ۵۷/۱۲/۱۷ ساعـت ۹/۵ ظ روزتا ۱۱/۵ صبح در مسجد آذربایجانیها واقع در بازار پاچنار ومجلس ختم رابنه بعدازظهر همان روز در مرتل آنمرحوم واقع در تجریش خیابان دراشیب خیابان علم پارک مهر شماره ۷ منعقد میباشد.

خانواده وحدتی بلوری- احمد- حسین- ناصر- امیر وحدتی بلوری- خانواده عبدالله صالحی- هوشنگ صالحی- خانواده علی‌اصغر عبدوصالح- جواد عبدوصالح- محسن عبدوصالح- خانواده کیانی- یوسفیان- رحمانی- دکتر معصومیان- حاج فتح‌الله عابدینی- رحیم‌زاده- هوشنگ ساسان نژاد- خسرو رحیم‌زاده- مجللی- عباس رحمان‌پناه- قـوامی- حیدرعلی هنربخش- خـانواده فـرحبخش کـریم‌زاده- نشاط- حـاج محمود مانیان- حاج‌اصغر احمـدپور- حـاج مـحمدحسین عظیمی- محمدتقی کراچیان وخانواده سیار

با نهایت تأسف درگذشت شادروان **بانو امالشرف همسر آقای محمد نبی‌زاده** را باطلاع دوستان و همشهریان محترم میرساند، مجلس ترحیم زنانه و مردانه روز جمعه ۵۷/۱۲/۱۸ از ساعت ۳ الی ۵ بعدازظهر درمسجد شبستریها واقع درخیابان امـیرکبیر کوی امین دربار برگزار خواهد شد.

خانواده‌های هـلالی- تـوتونچی- تـوفیقی- شمـایلی- اسماعیل‌زاده- درویشی- خیرابی- عـابدین‌پور- سرافراز- محمدیون- باقری- برومند- قدکچی- فـرجی اسکـوئی- قربانی- شیخ‌زاده- نظیف- نزاکتی- عبدالهی- حـدادی- تشکری- شبگاهی- غیبی- آخوندی- رسولیان- کـوزه‌گـر- سمیعی- چالاکی- نادری- آقازاده

بانهایت تأسف فوت سیدمحمد میرخانی را باطلاع میرساند مجلس ترحیم زنانه ومردانه روز جمعه ۱۸ اسفند از ساعت ۳ تا ۵ بعدازظهر در مسجد فخرالدوله واقع در دروازه شمیران مـنعقد خواهد شد.

نعمت‌اله میرخانی- جلال میرخانی- منیرالسادات میرخانی- راضیه میرخانی- خـانواده‌هـای مـیرخانی- مـیرخان- ابوالصدق- حجازی مقدم- سلیمی قزلباش- علائی سرشار

بدینوسیله فوت مرحومه بانو **بتول قره‌خانی** را باطلاع دوستان و آشنایان میرساند طبق وصیت آن مرحومه محارج برگزاری ختم و شب هفت صرف امور خیریه میگردد.

خانواده‌های- قره‌خانی- همت آزاد- صداقت‌نژاد- تجلی- شادروان- حقیقی- فضلی

اردبیلیهای مقیم تهران

درگذشت خادم دربار حسینی جناب آقای **مرتضی دلجو** وکیل دادگستری را باطلاع همشهریان محترم میرساند مجلس ترحیم آن مرحوم روز جمعه ۵۷/۱۲/۱۸ از ساعت ۹/۵ الـی ۱۱/۵ صبح در مسجد اردبیلیها واقع در چهارراه گلوبندک منعقد خواهد شد.

خاندان علین مرتبت آقای حاج میرزا محسن آقـا مـجتهد اردبیلی ومنسوبین

با نهایت تاسف وتاثر در گذشت بـزرگ خـانواده جناب **آقـای مرتضی دلجو** فرزند مرحوم آیت الله آقای حاج میرزا یوسف آقـا مجتهد اردبیلی را باطلاع همشهریان محترم میرساند. مـجلس ترحیم آن مرحوم از ساعت ۹/۵ الی ۱۱/۵ روز جمعه ۵۷/۱۲/۱۸ در مسجد اردبیلیها واقع در چهارراه گلوبندک منعقد خواهد شد.

باکمال تاسف وتاثر در گذشت پدر وعـموی بزرگوارمان جنـاب **آقای مرتضی دلجو** را باطلاع میرساند مجلس ترحیم زنانه و مردانه آن مرحوم روز جمعه ۵۷/۱۲/۱۸ از ساعت ۹/۵ الی ۱۱/۵ صبح در مسجد اردبیلی‌ها واقع در چهـارراه گـلوبندک مـنعقد خواهد شد.

یوسف محسن اردبیلی- عبدالله محسن- محسن دلجو- داور دلجو-حسین دلجو

با نهایت تأسف و تأثر درگذشت مادر عزیزمان مرحومه **بانو بلقیس ابراهیمی** را باطلاع اقوام و آشنایان میرساند مجلس ترحیم زنانه و مردانه آن مرحومه از ساعت ۳ تـا ۵ بـعدازظهر روز پـنج‌شنبه ۵۷/۱۲/۱۷ در مسجد فخرالدوله واقع در دروازه شمیران منعقد میباشد.

رحیمی- ابراهیمی- منوچهر- فریدون- عزتاله سلیمانی- صحت- طـاهری زیـدی- فـراهانی- صادقـی- رسام‌دانا- خاک‌بیز- جعفری- یـزدان‌دوست- خلیل‌پـناه- سـعادتی طوسی- معصومی- بسیطی- شعبانی و خانواده سلیمانی

با نهایت تأثر وتأسف درگذشت عزیز از دست رفتـمان مـرحومه **اولین بهرامی** را به اطلاع دوستان وآشنایان میرساند. بـنا بـه درخواست آن مرحومه مخارج ختم صرف امور خیریه خـواهد شد. مجلس ترحیم بـرای دوستان ونزدیـکان آن مـرحومه روز شنـبه ۵۷/۱۲/۱۹ در منزل مادر آن مرحومه خـانم فـریدا بـهرامی از ساعت ۳ بعدازظهر برگزار میگردد خیابان سی‌متری پائین‌تر از شاه (سابق) کوچه آیرم پلاک ۱۰

خانواده‌هـای: بـهرامی- سهـرابـ- افشار- حـکمت- میرفخرائی- غیـاثوند- مـحلوجیان- جـلالی- هـدایتی- عسکری- سودآور- نیکوئی- خاتمی

بانهایت تأسف درگذشت **حسین بلوری** را باطلاع دوستان و آشنایان میرساند مجلس ترحیم آنمرحوم پنجشنبه ۵۷/۱۲/۱۷ از ساعت ۳ الی ۵ بعدازظهر در مسجد خلیل‌الله نارمک نظام‌آباد شمالی چهارراه گـلبرگ ومـراسم شب هـفت روز یـکشنبه ۵۷/۱۲/۲۰ از ساعت ۲/۵ الی ۴/۵ در بهشتزهرا سالن شماره ٤ برقرار است.

خانواده‌های بلوری- حبیب‌اله بلور- جهانبخش احمدنیا

با نهایت تاسف درگذشت **محمد چایچی شبستری** و مـرحومه مادرخانم والده جـواد کـیانی رابـاطلاع بـستگان ودوستان و همشهریها میرساند مجلس ترحیم مردانه وزنانه در روز جـمعه در تاریخ ۵۷/۱۲/۱۸ از ساعت ۳ الـی ۵ بعدازظهر واقع در مسجد شبستریها خیابان امیرکبیر کوچه امین دربار منعقد میباشد.

خانواده‌های: چایچی- کیانی- کریم پـور- دباغی- هـلالی- کمالی- معینی- سلیـمانی- غـیائی- جـولائی- روزبـه- مهدوی- شبگاهی- چابکـ- برزگر- پـادگاریان- مـعقولی- خیرابی- ریحانی- منافی- کتانی- خوشبین- محمودی

با نهایت تأسف فوت مرحوم **جواد یـاسری** را بـاطلاع اقـوام و آشنایان میرساند مجلس تـرحیم زنانه و مـردانه آنمـرحوم روز پنجشنبه ۵۷/۱۲/۱۷ از ساعت ۳ الـی ۵ بعدازظهر در خـیابان فرح‌آباد ژاله- خیابان پرواز پلاک ۳/۸۲ منعقد میباشد.

خانواده‌های: یاسری- شایورد- ثـقفی- مـظاهری- حـاتمی- پرمان- مظاهری تـهرانی- حیـدری- خـادمی- مـحرابی- افشار- کشاورز- ابـطحی‌نژاد- انـصاری- بـکائی- قـادری- احمدی- مـحمدیان- صـبوری- الـلهـدادی- مـنفرد- صداقت‌گویان راد

با نهایت تأسف فوت مرحوم **اصغر کرمی** را باطلاع دوستان و آشنایان میرساند. بـهمین مـناسبت مـجلس یـادبودی در روز پنجشنبه ۵۷/۱۲/۱۷ از ساعت ۳ تا ٤ بعدازظهر برمزار آن مرحوم در بهشتزهرا قطعه ۸۲ برگزار میشود. وسیله رفـت‌وآمـد رأس ساعت ۱/۵ بعدازظهر درمنزل آن مرحوم واقع درگ

نیازمندیهای کیهان

تلفنهای ۹ تا ۳۱۲۲۹۱ و ۹ تا ۳۱۲۱۹۱

فروش لوازم ۱۰۱

فروش لباسهای زنانه خارجی‌نو ۹۲۰۳۲۱ ساعت ۱۶ تا ۲۰

الالهه منزل بفروش میرسد لطفا به تلفنهای ۶۲۰۲۶۶ و ۶۲۳۹۱۹ و ۶۲۳۶۹۲ آقای دونالد مراجعه فرمائید

لباسهای خارجی دست اول و دوم رنانه پنجشنبه و جمعه همدختر و همجدهم اسفند بفروش میرسد تلفن ۶۵۴۳۵۳ آریامهر - روبروی سازمان آب خیابان رهی‌معیری - بن‌بست‌بهزاد - پلاک۹

آگازیون

مبلمان و اطاق خواب خارجی تعداد محدودی مبل سبک مدل اسکاندیناوی اطاق خواب بوفه و پارتیشن چوبی آلمانی و وسایل دیگر با قیمتهای استثنائی بفروش میرسد تلفن ۶۸۳۵۴۱ خرابج لباسهای خارجی زنانه نیاوران مزده نخجوان کوچه مسجد پلاک ۱۰ تلفن ۲۷۵۷۱۷

حراج مقدار محدودی میز و صندلی کروم خارجی دست اول صندلی ۲۵۰ میز ۵۰۰ تومان ۶۶۲۶۲۳

توجه - توجه همین پنجشنبه و جمعه لباسهای خارجی زنانه با قیمتهای مناسب گیفا خیابان ۲۱ پلاک ۴۰

مبلمان استیل با تخفیف فوق‌العاده مبل یوهانس ۷۳۰۹۸۹

خرید لوازم ۱۰۲

گالری فرش

حمید فرشهای نو و کهنه اعلا را خریداریم

۷۵۷۱۵۷

۷۵۶۶۵۳

نماینده ایران فرش ۵۲۳۷۱۵

از آلمان غربی خریدار همنوع فرش در محل

فرش طوسی

تلفن ۷۶۴۶۱۷

خرید فرشهای کهنه نو

فرش شایان

بهترین خریدار قالی قالیچه کهنه و نو جهت صادرات کاخ ۶۶۱۰۶۹ و ۶۶۶۲۳۰

گالری کورش کبیر

خریدار فرش نو و کهنه ۷۵۸۱۴۸

شرکت فرش صادراتی

فرشهای نو کهنه اعلا شما را

خریداریم

۷۶۳۴۰۲

۷۶۲۰۴۴

اطمینان خریدار فرش وسایر لوازم منزل ۷۶۲۱۱۴

فرش غدیری

خریدار فرشهای کهنه و نو شاه‌آباد ۳۱۵۶۴۶

امیر خرید فرش نو کهنه ۶۴۶۱۹۷ و ۶۴۳۳۱۲

بختیاری بهترین خریدار پخچال نفتی و کلیه لوازم منزل ۷۵۹۳۲۹

فرش پروین

بهترین مرجع ارزش عام لوازم منزل بچال قدیمی ۹۲۵۳۹۴

فروردین خرید فرش نو و کهنه ۶۶۱۶۵۵ و ۶۴۳۰۸۵

تعاسا - و فروشگاه مل ۱۰۳

تعویض پارچه مبل ۹۲۱۳۶۵

نصب انس ۱۰۵

نصب آنتن

رنگی بوش آلمان

تلفن ۵۴۶۰۰۸

نصب آنتن رنگی و سیاه و سفید شرکت الکاس تلفن ۹۳۴۴۳۷

تعمیر تلویزیون ۱۰۶

تعمیر تلویزیون

همنوع دستگاه صوتی در منزل ۸۳۹۹۳۰

کشیک گروندیک پارس شاوب‌لورنس ۷۳۹۰۲۰

تعمیر شوفاژ ۱۰۸

شوفاژ

و فن کوئل نصب دوروزه باقساط ۱۲ ماهه نگهداری سالیانه و سرویس فوری شرکت سپارش

۶۳۷۴۷۴

امداد سرویس

تعمیر و سرویس فوری شوفاژ ۹۳۱۶۹۷-۹۳۱۴۱۴

تعمیر شوفاژ گاز تعمیر و نگهداری ۸۲۵۹۹۰

شرکت پگاه

نصب سرویس نگهداری شوفاژ فوری ۸۵۶۱۷۶

شرکت تاسیساتی بی بی یان

تعمیر و سرویس شوفاژ ۲۰۰ تومان با گارانتی نصب و تعمیر مشعلهای گازی ۸۳۶۶۹۴

نصب و سرویس و نگهداری شوفاژ و تهویه فوری ۸۳۵۰۲۲

نصب سرویس هوم چیلر

۲۳۳۳۸۷

لوله بازکنی ۱۰۹

لوله باز کنی فوری

تشخیص ترکید گی ترمیم

۸۳۵۵۶۵

لوله بازکنی

تشخیص ترکیدگی ترمیم فوری بدون تعطیلی

۸۵۶۲۱۶

۸۵۶۲۱۹

تشخیص لوله بازکنی ترکیدگی لوله و نوله کشی

۱۵ ریال

۶۶۸۱۵۹

لوله‌بازکنی شبانه روزی

ارزان ۶۳۶۳۷۹

لوله‌بازکنی تشخیص

۳۴۱۴۲۸ و ۳۴۱۶۳۸

لوله بازکنی و ترکیدگی لوله

۸۲۷۴۰۸

لوله بازکنی و ترکیدگی لوله عباس‌آباد

گلفن ۸۴۰۲۳۸

شرکت نشتجو

اولین مؤسسه نشتیابی در ایران تشخیص محل ترکیدگی لوله آب با دستگاه الکترونیک تلفن: ۲۷۷۹۹۲-۳۰۳۲۶۷۵۲۰

تشخیص ترکیدگی

۹۳۹۴۲۹

نشتیابی ۱۰۰ تومان با دستگاه الکترونیکی و تعویض لوله‌کشی و بنائی

هوشنگ ۹۷۳۷۴۰

لوله بازکنی و تشخیص ترکیدگی سه

۳۶۰۴۰۷

تشخیص ترکیدگی

با دستگاه الکترونیکی و ترمیم

۵۳۷۹۰۲ و ۵۳۴۹۹۲

لوله‌بازکنی روزولت

تشخیص ترکیدگی لوله و ترمیم

۶۴۷۱۴۳

موسسه قلهک

تشخیص ترکیدگی لوله‌بازکنی ۷۶۰۸۲۹

موسسه‌فنی آسیا

تشخیص ترکیدگی لوله با دستگاه الکترونیکی و ترمیم و لوله‌بازکنی

۹۲۱۵۵۲

لوله بازکنی و لوله‌کشی ونک تلفن ۶۸۵۹۳۶

تشخیص و ترمیم لوله و لوله‌بازکنی ۷۹۳۹۹۰

تشخیص ترکیدگی لوله‌بازکنی شبانه‌روزی

۸۲۲۶۲۴

لوله‌بازکنی فوری

۵۵۱۲۱۵

تشخیص ترکیدگی

لوله بادستگاه الکترونیکی لوله‌بازکنی تعمیر ساختمان نقاشی

۹۲۰۱۷۵ ۵۹۰۴۷

امداد سرویس

تشخیص ترکیدگی

لوله با دستگاه الکترونیکی و ترمیم و لوله‌کشی و لوله‌بازکنی با مصالح شبانه‌روزی

۹۲۱۴۱۴ و ۹۲۱۶۹۷

نصب لباسشویی ۱۱۴

تعمیر هرنوع لباسشویی در اسرعوقت تلفن ۷۶۴۰۳۰

تلویزیون ۱۱۶

شرکت امریکن سرتیفاید با برخورداری از نیروی فنی مجرب و تجهیزات پیشرفته مجهز به دستگاههای برش، سوزاندن و پرچ و ... از محصولات خود تضمین می‌نماید. کفالتهای درزو

۷۵۲۸۱۲-۷۵۸۴۹۶

قالیشوئی اطلس

با شستشو با اسلوب مذهبی با سابقه مجهز سریع ۹۵۲۵۴۶-۹۷۵۴۳۰

کلیه امور معاملات تهیه و تسهیلات ایران خودرو

خشکشوئی مبلمان موکت فرش تشک اتومبیل در محل

۸۳۳۷۲۷ و ۸۲۸۶۶۶

گلین سرویس نورمن شستشوی موکت مبلمان شیشه فرش تشک اتومبیل و نظافت کلی ساختمان ۹۲۴۸۵۹

قالیشوئی تهران

تحویل در ۲۴ ساعت

۵۵۱۶۵۹

قالیشوئی روشن تحویل فوری تلفن ۵۹۳۲۸۳

خانه‌تکانی

خشکشوئی نظافت کلی نقاشی موکت کاغذدیواری و پرده تلفن ۶۴۹۴۱۹

قالیشوئی شمس

بااصول مذهبی کرمیدهد ۹۵۲۹۱۱ و ۵۹۲۹۴۷

کارخانه قالیشوئی ادیب با تضمام خشکشوئی مبلمان ادیب یکدست ۱۰۰ تومان

۹۵۸۹۵۰-۹۵۶۶۵

قالیشوئی ایران دویچ

۳۵۰۵۴۵

۳۵۹۵۸۴ و ۳۵۵۱۴۹

خشکشوئی

شرکت ایران‌ناس شستشوی موکت متری

(٤ تومان)

فرش مبل تشک اتومبیل نصب موکت و کاغذدیواری ۲۲۷۰۴۱

آناهیتاسرویس

بزرگترین خشکشوئی مبلمان‌فرش موکت پرده

۷۳۵۳۰۷

خشکشوئی موکت متری

(۳ تومان)

مبلمان پرده فرش تشک اتومبیل نظافت کلی ساختمان و تزئینات

۳۰۲۰۵۷ و ۳۱۱۴۴۳

خشکشوئی

شرکت ایران ناس شستشوی موکت متری

(٤ تومان)

فرش مبل تشکا تومبیل نصب موکت و کاغذدیواری ۲۲۷۰۴۱

قلهک تاکسی

سواری مینی بوس

۲۶۹۰۷۸-۹

ورسای سرویس

اتومبیل کرایه شبانه‌روزی باو بدون راننده ۸۵۸۴۰۳

قالیشوئی پاک

شستشو با اصول مذهبی

۵۵۱۵۰۶

قالیشوئی زمرد

قالیهای شما را طبق قوانین اسلامی شسته و سریعتر تحویل میدهد

تلفن ۹۲۱۷۷۴

خشکشوئی مبل و موکت فرش اتومبیل ۷۵۹۰۱۵

خشکشوئی اطلس

با برخورداری از مدرن‌ترین دستگاههای امریکا خشکشوئی مبل یک دست ۱۰۰ تومان و فرش و تشک اتومبیل

۹۵۲۵۴۶-۹۷۵۴۳۰

قالیشوئی شربت‌اوغلی

۶۲۶۱۴۶ - ۹۲۶۱۸۹

پاک کلین

خشکشوئی مبل موکت فرش پرده با نصب و پرده‌های لورد‌رایه با تعمیرات ۲۳۴۱۳۸ و ۲۳۴۷۹۵ داخلی ۹۱-۲۲۹۶۰۲

فروش اتومبیل ۲۰۱

زیان ۵۷ رنگ ابی‌آسمانی با رادیوپخش قوق‌العاده تمیز کارکرد ۳۰۰۰ کیلومتر آدرس سلسبیل بین وثوق و هاشمی فروشگاه کفش‌تهرانی

فروش‌فوری

ژیان ۵۶و۵۷ تلفن ۷۹۱۰۹۰

ابل ۶۶ رکورد ۱۷۰۰ بمبلغ ۱۲ تومان

۷۵۸۲۶۳ - ۷۵۳۸۳۰

بانامو ۵۱۸ متالیک ۷۹ سپر آمریکائی فول تحویل آلمان ۲۳۱۵۱۰ و تعدادی سپر آمریکائی ۵۱۸

بنزخیری شیشه‌رنگی با رادیوپخش تمیز تلفن ۶۳۷۹۶۸

بنز ۲۸۰ مدل ۷۰ خیلی‌تمیز تلفن ۳۴۵۰۱ از ۳ تا ۸ بعدازظهر ۸۴۲۱۳۹ پنجشنبه وجمعه تماموقت

پیوک ایران مدل ۷۰ قول اتوماتیک کارکرد ۳ هزار کیلومتر تلفن ۲۴۱۹۱۶ بعدازظهرها

یونیک تراکتام مدل ۷۱ فروشی تلفن ۳۶۲۱۹۳

پیکان دولوکس ۵۵ کیلومتر ۲۴۰۰۰ خیلی‌تمیز ۸۹۸۹۸۱

پیکان‌جوانان آخر ۵۲ قرمز نارنجی بارادیو دستاویل مطلوب ۲۲هزارتومان تلفن ۶۸۲۱۳۳

پیکان ۵۴ تخودی‌رنگ فروشی تلفن ۹۶۳۲۸۵ از ۸ تا ٤ بعدازظهر

تویوتا کارینا ۷۸ نقره‌ای متالیک تلفن ۵۲۵۹۲۷ مصراز ۵ الی ۸/۵

جگوار مدل ۷۷ رنگ نقره‌ای متالیک ۳۰هزار کیلومتر کارکرد بسیار تمیز ۲۰۰ هزار تومان تلفن ۶۸۰۲۵۸

آلفارومئو الفتا ۱۸۰۰ مدل ۷۷ رنگ متالیک با رادیوپخش صوت فروشی تلفن ۲۴۸۴۹۰

رنو سفید ۵۷ کارکرد ۴ هزارکیلومتر ۲۴۵۱۹۹

شورلت رویال ۵۳ مقطوع ۳۹۰۰۰ تومان تلفن ۲۲۹۳۲۰ از ساعت ۵ الی ۹ شب

بلیزر ۷۸ خیلی مرتب بفروش میرسد تلفن ۷۵۹۷۰۷

شورولت رویال مدل ۵۳ قیمت ۴۰۰۰۰ تومان ۸۴۰۵۷۰

ملیمن ۷۵ اونجر شهری رنگ سهرپهن تودوزی شده بارادیوپخش تلفن ۳۱۲۷۹۱

هیلمن ۷۵ رنگ شهری بسیار تمیز ۹۸۲۰۵۹

خرید اتومبیل ۲۰۲

اتومبیل در محل خریداریم ۳۴۷۷۰۵ و ۳۴۲۱۲۴

اتومبیل شما را خریداریم

پیکان و ماشین شمارا در جا خریداریم ۳۴۰۲۹۰

فروشگاه و نمایشگاه اتومبیل ۲۰۳

همه نوع اتومبیل

ایرانی و خارجی با وام بانکی

۲۲۶۱۶۲

پیکان هیلمن رنو لانسر نقد و اقساط ۷۵۱۰۲۹ - ۷۵۳۷۷۴

جیپ آرو

با مشخصات فنی‌زیر

۴ درب ۴ سیلندر فنول پلاستین در رنگهای مختلف نقدواقساط شرکت جهان‌توبا تلفن ۵۴۶۸۶۴ و ۵۴۹۲۶۳

فروش انواع اتومبیل شرکت گزینش ۹۲۷۴۸۴ و ۹۶۰۱۰۲

تویوتا جیپ

تویوتا دست دوم خرید و فروش

نمایشگاه ایمل‌آوری ۷۵۰۸۶۶

رنو پیکان هیلمن بیوک شورولت ایران تویوتا با وام بانکی ۳۰ ماهه

۶۶۵۶۷۶ و ۶۴۱۶۴۲

تویوتا

سواری وانت جیپ‌نیسان

۲۲۲۰۱۰ و ۲۲۲۶۰۴

نقدواقساط

تویوتا پیکان رنو هیلمن تحویل فوری همه رنگ

۳۴۴۷۲۸ و ۸۴۱۶۱۵

هیلمن پیکان ژیان رنو تویوتا نقد و اقساط ۶۴۱۹۵۶

کرایه انواع اتومبیل ۲۰۷

تاکسی تلفنی

شبانه روزی

۶۶۷۰۰۷-۶۴۲۷۱۵

قلهک تاکسی

سواری مینی بوس

۲۶۹۰۷۸-۹

ورسای سرویس

اتومبیل کرایه شبانه‌روزی باو بدون راننده ۸۵۸۴۰۳

آتو کامران

اتوبوس ومینی‌بوس‌مجهز دربست شهری ۷۶۶۴۳۱

تاکسی تلفنی

شهرآرا ۹۳ ۷۷۶۷۶

تاکسی سرویس اسلامی

۹۲۲۳۳۷ و ۹۳۵۷۵۵

شوش بار

حمل بار و اثاثیه منزل با بسته بندی در شهر و شهرستان

۳۶۱۱۱۱

۳۶۱۱۱۲

۳۶۱۱۱۳

۳۶۱۱۱۴

فردبار

حمل بار و اثاثیه منزل بابسته بندی در شهر و شهرستان

۵۴۵۵۵۵

۵۴۵۵۵۶

۵۴۵۵۵۷

نظام بار

۷۳۹۸۱۴

۷۳۷۵۵۹

استخدام ۳۰۱

کارگر زیگزال‌دوز و دستدوز و گلدوز با شش‌کله خانم یا دوشیزه

احتیاج است نادری مقابل تولید ارو تریکو بخشیان

۳۷۰۱۶۷

دکتر داروساز جهت کهران وشهرستان ۳۱۳۶۲۶

دوشیزه یا بانوی تلفنچی فوری نیازمندیم تلفن ۸۳۵۵۶۵

بیک ماشین‌نویس لاتین و فارسی با آشنائی بزبان انگلیسی تماموقت برای اداره تهرانپارس نیازمندیم ۷۸۴۰۹۳

تعدادی بازاریاب جهت فروش لوازم ایمنی و ارتباطی نیمه‌وقت و تماموقت نیازمندیم میدان ۲۴ اسفند روبروی سینما سانترال کوچه فرسار پلاک ۱۹ شرکت تکنوتل مراجعه از ۹ صبح الی ٤ بعدازظهر

پیک مستخدم زن شبانه‌روزی برای مطبعه کرج نیازمندیم تلفن ۳۵۷۲۰۸

جهت کادر عکاسی

چند نفر دوشیزه یا بانو پس‌از دوره آموزش نیازمندیم افرادیکه در عکس برداری و فیلمبرداری آشنا کامل دارند مقدمند تلفن ۹۳۹۷۲۷

یکنفر شوهر جهت سرایداری بدون بچه نیازمندیم ۹۳۵۶۰۲

بچند فروشنده دختر با تجربه نیاز داریم تلفن ۶۶۰۸۱۲

یکنفر واسطه که به املاک شمال شهر آشنا باشد فورا موردنیاز است

تلفن ۳۱۰۱۶۹

تولیدی موحدی

تعدادی کارگر تندوز پقدوز مادگی نیازمندانست تلفن ۳۵۷۱۹۵

امداد سرویس

به زن و شوهری برای سرایداری نیازمند است به خیابان رضائیه بین رودکی و ٤۰ متری نواب مراجعه شود تلفن ۹۲۱۶۹۷

اماده کار ۳۰۴

دوشیزه مسلط به امور تایپ‌ریافت و پاسمان آماده‌کار ۳٤٤۰۹۸

تکنسین فوق دیپلم برق از آلمان غربی دارای تجربه آماده همکاری ۹۷۴۳۷۹

ترجمه و مکاتبات ۳۰۵

ترجمه رسمی تلفن ۸۳۳۳۱۹

کلاس درس ٤۰۱

فقط ۱۸ نفر

بعد از آموزش رادیو تلویزیون نقشه‌کشی برق فشار قوی ماشین نویسی بکار مشغول شوید

٦٤۹٤۹٤

گروه فرهنگی معرفت

جهت کلاسهای شبانه دوره نظام قدیم و جدید نظری تجربی خدمات‌اقتصاد ادبی طبیعی و ریاضی همه‌روزه صبح و عصر ثبت‌نام میکند شاهرضا مقابل چهارراه گرگان تلفن ۷۵۶۵۶۳

کلاس موسیقی ٤۰۵

پیانو ارگ‌جاز سنتور آواز فلوت ساکسافون انفرادی ۳۹۲۹۷۳

احد یدبرش ٤۰۲

انگلستان

۱٤۰۰۰ ریال اخذ‌پذیرش

۹۲۱۷۸٤و۹۳۰۳۵٤

تدریس خصوصی ٤۰۷

ریاضیات

ابتدائی راهنمائی نظری توسط دبیران ورزیده پایتخت

تلفن ۸۲۰۹۷۳

ریاضیات ابتدائی راهنمائی نظری تلفن ۶۵۵۷۰۵

کلیه دروس

توسط شایسته‌ترین مهندسین دانشگاه صنعتی و فنی ۶۲۱۵۶۹

انگلیسی فرانسه

کنتراتی ۶۵۲۶۵۹

انگلیسی فرانسه

کنتراتی ۸۲۰۹۷۳

حسابداری - ریاضیات بازرگانی تضمینی - تمام وقت ۳٤۹۹۸۰

انگلیسی فرانسه

برای قبولی صددرصد با ۲۳۰۸٤۱ تماس‌بگیرید

کلیه دروس تضمینی

خدمات تحصیلی دانش

تلفن ۸۳٤٤۵۱

تدریس خصوصی راهنمائی نظری دبیرستان ۶۵۲۳۲۰ طبقه‌سوم

تدریس توسط دانشجوی ترم آخر پلی تکنیک ۲۲۸۶۸۳

کلیه دروس راهنمائی دبیرستان توسط فارغ‌التحصیل دانشگاه صنعتی ساعتی ۵۰ تومان تلفن ۹۷۲۱۸۹

تدریس خصوصی ابتدائی راهنمائی تلفن ۷۵۵۱۰۶ - ۷۳۷٤٤۷

کلیه دروس با تضمین ۱۰۰ در ۱۰۰ قبولی ۹۲٤۵۳۱

تدریس انگلیسی و دروس راهنمائی تلفن ۸۳۱۸۲۳

تدریس خصوصی در منزل شما ۱۰/۵ تا ۱۱/۵ صبح تلفن کنید ۵۵۳۱۱۰

امارتمان فروشی ۵۰۱

توجه

مخصوص اداری و پزشکان اکسازیون ۲۵ درصد تخفیف تهران کوشیار ٤ اطاق بزرگ دربهترین منطقه میدان ونک جهان کودک نیش گاندی فقط ۵۸۰ هزارتومان ۶۸۷۰۶٤ و ۶۸۷۰۵۵

آپارتمان ۱ خوابه با شوفاژ و کولر تلفن مستقل روزولت با ۲۲۰ هزار تومان وام‌بانکی مقطوع ۳۸۰ هزار تومان ۶۲٤۹۰۹

پهلوی ۳ اتاق‌خوابه ۱۸۰ متر ۷۹۰هزارتومان ۲٤۶۸۷۹

قابل توجه پزشکان دفاتر تجاری و حقوقی

یکدستگاه آپارتمان تجارتی با تاسیسات و آسانسور و پارکینگ تلفن مستقل وام ۱۵ ساله شمال خیابان میرداماد واگذار میشود ۲٤۳۸۱٤

آپارتمان فروشی ۱و۲و۳ اطاق خوابه لوکس در نیاوران ۲۲٤۵۸٤

مدرن

آپارتمانی بسیار مدرن در زیرزمینی روشن با ۳۰ متر زیربنا ۳ اتاق‌خواب سالن بزرگ آشپزخانه چوبی حیاط‌خلوت پاسیو سرویس فرنگی شوفاژ کولر و تلفن بسیار ارزان بفروش میرسد. تلفن ۲۹۶۳۵۱

دکتر داروساز جهت کهران وشهرستان ۳۱۳۶۲۶

دوشیزه یا بانوی تلفنچی فوری نیازمندیم تلفن ۸۳۵۵۶۵

بیک ماشین‌نویس لاتین و فارسی با آشنائی بزبان انگلیسی تماموقت برای اداره تهرانپارس نیازمندیم ۷۸٤۰۹۳

تعدادی بازاریاب جهت فروش لوازم ایمنی و ارتباطی نیمه‌وقت و تماموقت نیازمندیم میدان ۲٤ اسفند روبروی سینما سانترال کوچه فرسار پلاک ۱۹ شرکت تکنوتل مراجعه از ۹ صبح الی ٤ بعدازظهر

پیک مستخدم زن شبانه‌روزی برای مطبعه کرج نیازمندیم تلفن ۳۵۷۲۰۸

جهت کادر عکاسی

چند نفر دوشیزه یا بانو پس‌از دوره آموزش نیازمندیم افرادیکه در عکس برداری و فیلمبرداری آشنا کامل دارند مقدمند تلفن ۹۳۹۷۲۷

یکنفر شوهر جهت سرایداری بدون بچه نیازمندیم ۹۳۵۶۰۲

بچند فروشنده دختر با تجربه نیاز داریم تلفن ۶۶۰۸۱۲

یکنفر واسطه که به املاک شمال شهر آشنا باشد فورا موردنیاز است

تلفن ۳۱۰۱۶۹

تولیدی موحدی

تعدادی کارگر تندوز پقدوز مادگی نیازمندانست تلفن ۳۵۷۱۹۵

امداد سرویس

به زن و شوهری برای سرایداری نیازمند است به خیابان رضائیه بین رودکی و ٤۰ متری نواب مراجعه شود تلفن ۹۲۱۶۹۷

آپارتمانی بسیار مدرن در زیرزمینی روشن با ۳۰ متر زیربنا ۳ اتاق‌خواب سالن بزرگ آشپزخانه چوبی حیاط‌خلوت پاسیو سرویس فرنگی شوفاژ کولر و تلفن بسیار ارزان بفروش میرسد. تلفن ۲۹۶۳۵۱

آپارتمان ۲ اطاق خوابه انباری اصفی تلفن برق آلستوم ۹۷۶۶۴۶

خانه فروسی ۵۰۴

امیرآبادشمالی خانه ویلائی دوطبقه ۵ خوابه بمساحت ۳۴٤ متر زیربنا ٤۰۰ متر با لوله‌کشی گاز خط تلفن قیمت یکمیلیون‌و ۸۵۰ هزار تومان تلفن ۶۳۲۱۵۵

خانه نوساز سطبقه با پارکینگ ٤۵۰ تومان نقد و ٤۵۰ تومان وام بانکی تلفن ۵٤۲۶۰۱ صبحها از ۸ تا ۱۲ و بعدازظهرها ۶٤٤

منزلی مسکونی ۲ طبقه مستقل جنوبی با ۲ تلفن پارکینگ و شوفاژ و ٤۰۷ متر مساحت زمین با قیمت مناسب بفروش میرسد خیابان میرداماد خیابان نفت کوی شماره ٤ بعداز پل پلاک ۵۰ تلفن ۲۲۱۳۰۹

عباس‌آباد

خانه جنوبی مهندسی‌ساز دوطبقه‌نوساز بمساحت ۳۱۳ متر با تلفن و شوفاژ ۸۵۳۳۰-۸٤۱٤۲۸ رجبی

ساختمان ۳ طبقه نهروی‌هوائی بلوار رضاپهلوی هر طبقه ۲ اطاق سرویس‌بر کامل شخصی‌ساز فروشی ۸۲۲۰۳۵ از ۱۰ تا ۲ بعدازظهر و ۷۹۳۶۷۶ از ۷ بعدازظهر

منزلی شمالی سه طبقه مستقل ۳و۴ خوابه با شوفاژ و استخر و تصفیه تفکیک شده یکجا یا مجزا در زعفرانیه آصف فروشی بدون واسطه ۶۵۱۹۲۳ ساعت ۵ تا ۷

خانه‌ای در خیابان ویلا با سه اطاق - سالن - ناهارخوری - ۱۱۰ متر زمین و تلفن از ۹۵۰ - ۸۹۰۸٤۶ آگازیون

خانه مسکونی ۲ طبقه ۸٤ متر ۳۰۰ هزار تومان ٤۰ هزار تومان بدهی بانکی واقع در نارمک هفت‌حوض گلبرگشرقی میدان ۳۱ پلاک ۱۶۳

یکدستگاه ساختمان سطبقه با ۳۰۰ متر زمین زمین تفکیک شده با یکمیلیون تومان وام بانکی قیمت ۲ میلیون ۲۰۰ هزار تومان بفروش میرسد تلفن ۲۲۲۹۶۷-۲۲۱۳۱۵

زمینهای صنعتی و کارخانه و مسکونی خریدار و فروشنده‌ایم ۹۲۲۷۱۶

زمین آگازیون در حومه کرج بطرف اشتهارد

۱۰ تومان

مناسب جهت خانه‌سازی ارزان قیمت بلوک و تاسیسات با خیابانهای درخت‌کاری شده با آب جاری و سند مالکیت ۲۰۰۰ متر بالا نقد و اقساط بفروش میرسد

۳۱۲۷۳۹ و ۹۳۹۵۵۹

فروشی سرقفلی مغازه ۵۰۷

یک فروشگاه با بهترین دکوراسیون و انبار و ۲ تلفن واقع در خیابان نادری چهارراه قوام‌السلطنه نمایشگاه پایونیر بفروش میرسد فقط صبحها تا ظهر تلفن ۳۷۶۰۷۱ و ۶۸۳٤٤۰

مطب دندانپزشکی میدان ونک با آپارتمان ۱ خوابه مجاور یکجا فروشی ۶۶۵۵۴۷ عصر روزهای زوج

کارخانه آبکاری مدرن‌فروشی آدرس تهران تلفن کرج ۳۳۵۶ از ساعت ۲ الی ۵ بعدازظهر

سالن سرپوشیده

بمساحت ۲۰۰ مترمربع واقنسط ۵ سال سرمایه آذری جاده یافت‌آباد با تعدادی ماشین‌آلات نجاری یکجا و یا جداگانه بفروش میرسد تلفن ۲۳۹۳۷۶

دفترکار مبله باتلفن واگذار میشود ۷۵۳۳۷۸

اجاره امارتمان ۵۱۰

آپارتمان ۲ اتاق‌خوابه بهجت‌آباد و منزل ۲ طبقه مجزا با یکجا هر طبقه دارای ۲ اتاق خواب با سرویس کامل و استخر شوفاژ کولر اجاره داده میشود ۲۲٤۱۶۶

همه نوع خانه و آپارتمان برای اجاره ۶٤٤۸۷۶

زعفرانیه ۳ خوابه با استخر و تلفن ٤ هزار تومان ۲۳۱۱۷۶ و ۲۲۳۹۱۵

مالکین محترم

بایک تلفن آپارتمان وخانه شمارا ٤۸ ساعته اجاره میدهیم تهیه مسکن رایسون تلفن

۶۵۵٤۲۶ و ۶۵۵۱۳۷

آپارتمانی نوساز وشیک بمساحت ۲۰۰ متر با سه اطاق خواب و کلیه تجهیزات درشهران دزاشب خیابان بوعلی کوچه‌اردلان پلاک ۲۳ آماده‌اجاره

آپارتمان ۳ خوابه مبله پشت پارک کوروش تلفن ۸٤۹۵۹۹

چندستگاه آپارتمان ۱ تا ۴ خواب جهت اجاره ۶۲۵۳۱۷

آپارتمان ۳ اتاق خوابه بهجت‌آباد ومنزل ۲ طبقه مجزا یکجا هر طبقه دارای ۲ اطاق خواب باسرویس کامل واستخر شوفاژ کولر اجاره داده میشود ۲۷٤۱۶۶

پخچال ۳ خوابه تلفن شوفاژ موکت اجاره ۶۰۰۰ - ۲۶۳۳۶۰

آگازیون نارمک

آپارتمان ٤ اطاق‌خوابه جردن آماده اجاره ۶۸۵۲٤۸

آپارتمان ۳ و ۴ اتاق خوابه با کولر شوفاژ و تلفن آماده اجاره ۶۲۶۶٤۱

آپارتمان ویلا در منطقه تضمینات اجاره‌خرید وفروش ٤-۲٤۷۶۸۳

آپارتمان جهت محل کار ۶۵۵۱۳۷ و ۶۵۵٤۲۶

گیفا ۳ خوابه شوفاژ تلفن ۴۵۰۰ تومان ۶۵۵۱۳۷ و ۶۵۵٤۲۶

میرداماد ۳ خوابه شوفاژ تلفن ۶۰۰۰ تومان ۶۵۵۱۳۷ و ۶۵۵٤۲۶

امیرآباد شمالی ۳ خوابه شوفاژ تلفن ۵۵۰۰ تومان ۶۹۹۷۰ و ۶۵۵۱۳۷

یوسف‌آباد ۳ خوابه شوفاژ تلفن ۵۵۰۰ تومان ۶۵۵٤۲۶ و ۶۵۵۱۳۷

جردن ٤ خوابه شوفاژ تلفن ۶۰۰۰ تومان ۵۵٤۲۶ و ۶۵۵۱۳۷

تختطاوس ۳ اتاق خوابه شوفاژ تلفن ۵۰۰۰ تومان ۶۵۵۱۳۷

آپارتمان ۱ خوابه کلیدشمالی ۳ هزار تومان ۶۸۵۲٤۸

محل کار بر عباس‌آباد بسیار لوکس ۲ اتاق خوابه ٤ هزار تومان ۲۲۱۱۷۶

آپارتمان ۳ خوابه ونک ۶۰۰۰ تومان ۶۸۵۵۷۵

آپارتمان ۳ اتاق خوابه با استخر در جردن ۵ هزار تومان ۶۸۵۵۷۵

ونک ۳ خوابه شوفاژ ۵۵۰۰ تومان ۶۵۵٤۲۶ و ۶۵۵۱۳۷

اجاره اطاق ۵۱۱

یک اطاق اجاره در آپارتمان برای یک خانم کارمند تلفن ۸۲۷۶۶۷

۱ اطاق باتلفن مشترک برای محل کار درخیابان تخت‌جمشید اجاره‌داده میشود تلفن ۷۶۵۳۳۶

اجاره ویلا ۵۱٤

ویلا و اپارتمان اجاره تا ۵۰۰۰ تومان از تختطاوس بالا تهیه‌مسکن ویکتوری

۲۲۹۱۵۸

ویلا اجاره

دو اطاق خوابه نهمه مبله با استخر ۲۴۷۸۸۳

اجاره خانه ۵۱۵

اجاره طبقه‌اول ازدو طبقه شمالی باوسایل کامل درمیدان آزادی پشت پمپ‌بنزین نوراهشن کوچه شهنا پلاک۶

موردنیاز اجاره آپارتمان ۵۲۰

تهرانپارس جهت دفتر و مطب کاشمالی ۶٤۲۹۳۷

اجاره اطاق ۵۱۱

یک اطاق اجاره در آپارتمان برای یک خانم کارمند تلفن ۸۲۷۶۶۷

۱ اطاق باتلفن مشترک برای محل کار درخیابان تخت‌جمشید اجاره‌داده میشود تلفن ۷۶۵۳۳۶

اجاره ویلا ۵۱٤

ویلا و اپارتمان اجاره تا ۵۰۰۰ تومان از تختطاوس بالا تهیه‌مسکن ویکتوری

۲۲۹۱۵۸

ویلا اجاره

دو اطاق خوابه نهمه مبله با استخر ۲۴۷۸۸۳

اجاره خانه ۵۱۵

اجاره طبقه‌اول ازدو طبقه شمالی باوسایل کامل درمیدان آزادی پشت پمپ‌بنزین نوراهشن کوچه شهنا پلاک۶

موردنیاز اجاره آپارتمان ۵۲۰

تهرانپارس جهت دفتر و مطب کاشمالی ۶٤۲۹۳۷

اجاره اطاق ۵۱۱

یک اطاق اجاره در آپارتمان برای یک خانم کارمند تلفن ۸۲۷۶۶۷

۱ اطاق باتلفن مشترک برای محل کار درخیابان تخت‌جمشید اجاره‌داده میشود تلفن ۷۶۵۳۳۶

اجاره ویلا ۵۱٤

ویلا و اپارتمان اجاره تا ۵۰۰۰ تومان از تختطاوس بالا تهیه‌مسکن ویکتوری

۲۲۹۱۵۸

ویلا اجاره

دو اطاق خوابه نهمه مبله با استخر ۲۴۷۸۸۳

اجاره خانه ۵۱۵

اجاره طبقه‌اول ازدو طبقه شمالی باوسایل کامل درمیدان آزادی پشت پمپ‌بنزین نوراهشن کوچه شهنا پلاک۶

موردنیاز اجاره ویلا ۵۲۲

تعدادی ویلا و آپارتمان فوری نیازمندیم

سالن یا زمین درتهران جهت کارگاه بطور اجاره مورد نیاز امنیت ۸۵۰۶۳۱

موردنیاز خرید خانه ۵۲۸

خانه از یکمیلیون ببالا در شمال شهر ۶۲۳۰۰۵

موردنیاز خرید وبلا ۵۲۹

فورا ویلای بزرگ بیش از هزارمتر خریداریم ۹۳۱۶۷۷

مورد نیاز خرید زمین ۵۳۰

خرید و فروش زمینهای اقسریه و بلوار زمینهای اقسریه و بلوار خریداریم ۳٤۲۳٤۶

معاملات املاک ۵۳۲

سریعترین مرکز اجاره درشمال‌شهر ۶۸۱٤٤۸

اجاره و خرید و فروش ۶۵۹۹۶۹

تهیه‌مسکن ارزانتین

۶٤۱٤۲ و ۶۶۵۶۷۶

همنوع خانه و اپارتمان جهت اجاره موجود است تلفن ۸۳۸۲۷۱

برای ساختمان شما ۵۳۳

تزئینات نوین

کاغذ دیواری موکت پرسیانا و نقاشی

تلفن ۹۷۵۷٤۲

مژده مژده

کاغذدیواری آلمانی قابل شستشو در طرحها و رنگها مختلف رسید با کادر مجرب جهت نصب‌فوری نقدواقساط

۶۵۸۷

گفت و گوی فریدون گیلانی با دکتر محمد مکری -۲

اشکالی در آزادی و برخورد عقیده نیست

ملل شرق، در ۱۵۰ سال گذشته، صدام با کوشش فرهنگ اسعمماری، در جهت ایجاد تفرقه و اختلاف روبرو بوده‌اند که حکومت اسلامی مبارزه با آثار این فرهنگ را، در ردیف مسایل درجه‌ی یک قرار میدهد، حکومت اسلامی، کارخانه‌های بزرگ را ملی می‌کند و اصولاً اسلام دین اعیان و اشراف نیست و طرف زحمتکشان را خواهد گرفت، اما جانبداری از مالکیت خصوصی و حفظ موضوع سود و سرمایه- حتی با محدودیت‌هایی که تاکنون مشخص نشده است. ما را در برابر تضادی محسوس قرار میدهد.

این، فشرده‌ای بود از بحث اول گفت و گو با دکتر مکری استاد دانشگاه پاریس که در ۲۰ سال گذشته، صدوپنجاه تألیف و تحقیق دارد. دکتر مکری، معتقد است که ایران بطور کلی باید از فراماسون‌ها پاک شود که همیشه خطرناکترین عوامل برای حاکمیت ملی و استقلال ملت‌ها هستند. در آن صورت، کسانی چون او می‌توانند بطور فعال و مسؤول، در مواضع دولتی حضورشان را اعلام کنند.

دنباله‌ی گفت وگو، روشن کننده مسایل دیگری‌ست. در این سلسله گفت و گوها، بطور کلی دقت کننده در تحلیل، نتیجه‌گیری و قضاوت، اهمیت فراوانی دارد.

- در اسلام، به نوعی از قوانین الهی برمی‌خوریم که ثابت و تعیین کننده است. از سوی دیگر، قوانین و اصولی هم، براساس ضرورت‌ها و نیازهای متغیر و لازم زمان‌های مختلف تعیین می‌شود. مثلاً در صدر اسلام و در قوانین ثابت اسلامی، جایی برای حزب وجود ندارد، یا دولتی که متشکل باشد از نحسو وزیر و وزیر و معاون و مدیر کل و در نهایت نوعی سازمان اداری که ضرورت امروز است. اما امروز می‌بینیم که حزب جمهوری اسلامی برای سازمان‌دهی و دربرگرفتن اکثریت مسلمان تأسیس می‌شود و رهبر روحانی انقلاب، دولت تعیین می‌کند. به نظر شما، براساس این ضرورت، این امکان وجود دارد که حکومت اسلامی دست به تأسیس بنیادهای تازه‌ای در زمینه تأمین و روابط اجتماعی بزند. منظور من، بطور کلی زمینه‌های اقتصادی- اجتماعی را شامل میشود.

اسلام، مخالف «شخص» پرستی

- اسلام دینی زنده است، نه حامد. مسلم است که اگر موارد تازه‌ای پیش بیاید، اسلام به عنوان یک دین متحرک با آن روبرو می‌شود اما، هرگز نمی‌تواند از فضای حقیقت اسلامی خارج شود و چهارچوب سایر ادیان یا سیستم‌های اقتصادی را بپذیرد. این پیشرفت‌ها، باید با دین اسلام منطبق باشد. شکی نیست اگر بخواهیم اسلامی مترقی را به جهان عرضه کنیم، همیشه باید شرایط و زمان و مکان را در نظر بگیریم و مباحث اسلام را طوری طرح کنیم که برای حفظ جهان و حفظ معنویت مفید باشد، والا از اسلام دور می‌شویم. ما باید در همه‌ی مباحثی که در جهان امروز مطرح است، خودمان را نشان بدهیم. البته می‌دانید که در اسلام نسبت به بعضی فنون، مثل نقاشی و مجسمه‌سازی، کم‌توجه نشان داده شده است که باید علتش را شناخت. اسلام دین صد بت پرستی‌ست. چون بشر آن روز، بت‌پرست و شخص پرست بود که شاه یزدگرد را می‌پرستید و با آن نظام طالمانه روبرو بود. بنابراین، اسلام نسبت به ساختن مجسمه‌ی اشخاص حساسیت دارد، چرا که خر قدرت حدا که برتر از همه‌ی قدرت‌هاست- به هیچ قدرتی معتقد نیست و برای اینکه اشخاص از توده‌ها استفاده نکنند و آنها را زیر ستم قرار ندهند، اسلام نمی‌خواهد با مجسمه‌سازی موافق باشد به همین دلیل است که با نقاشی و مجسمه‌سازی مخالف بوده، اصلاح خواهد کرد. بنابراین، فرصت و میدان برای اصلاح و تمامیت اشتباهات و خطاهای گذشته وجود دارد.

- اسلام در موضوع ایدئولوژیکی محکم ایستاده فکر می‌کنید لازم است در برابر نیروهای چپ، موضع‌گیری کند و به‌فرصت‌طلبان امکان تفرقه‌اندازی و به‌انحصارطلبان امکان یکه‌تازی بدهد؟

- واقعیت اینست که من معنای چپ و راست را نفهمیده‌ام. دولت دیگری خواهد آمد. این دولت قسمتی از آن برنامه را اجرا خواهد کرد و بخش دیگری را که ناقص بوده، اصلاح خواهد کرد. بنابراین، فرصت و میدان برای اصلاح و تمامیت اشتباهات و خطاهای گذشته وجود دارد.

افکار و موسساتی که قرار است به جامعه‌ی ما حاکم شود مثلاً در مجموعه‌ی مناسبات تولید که زیر بنایی‌ست- نسبت به توقعات و خواست‌های انقلابی کافی نیست و در اعمال و اجرای این اصول زیر بنایی و حتی اصول روبنایی- که زائیده‌ی زیر بناست- ممکن است تضادهایی ایجاد شود، سیستم به فکر تجدید نظر در پاره‌ای اصول زیر بنایی خواهد افتاد؟ منظورم اینست که اگر برنامه‌های دولت حاضر و دولت آینده با نارضایی‌ها و لاجرم انتقادهایی روبرو شود، تصمیمات دیگری خواهد اندیشید و راههای پیشنهادی را درتصمیم برنامه‌ها خواهد پذیرفت؟

- حضور و موجودیت ما، مبتنی برتجربه‌های گذشته است. چرا دولت‌ها عوض می‌شوند؟ وقتی برنامه‌ی دولتی توفیق پیدا نکرد، برای اینکه هردستگاه و نظامی، مخالفان خود را با چپ می‌نامد، یا راست. مثلا شاه سابق بمسلمانان می‌گفت ارتجاع‌سیاه. درصورتی که مسلمان‌ها خیلی مترقی‌تر و چپ‌تر از او بودند و اصلا محتوای اسلام، قابل مقایسه نبود با رژیم‌سابق- امروزه، به‌بعضی از نظام‌های بعضی کشورهای اسلامی که نمی‌خواهم ازشان نام ببرم، می‌گویند دست‌راستی یا مرتجع. چرا؟ بهمین دلیل که درمقابل استعمار غربی سرتعظیم فرود نمی‌آورند. بنابراین، اصطلاح چپ و راست مثل دیگر اصطلاح‌هایی‌ست که هرکسی براساس معنای ذهنی‌ی خود بکارشان می‌گیرد. خوب، آیا اسلام راست است، چپ است؟ این چپ و راست به‌چه معنی‌ست؟ به‌عقیده‌ی من، مواضع مترقیانه داریم و مواضع تاریک فکرانه که هرگروهی دربکی از این دو سمت قرار می‌گیرد، ولی چپ و راست برای من روشن نیست.

● چه دلیلی دارد دنبال «ایسم»های غربی برویم؟

● اسلام همیشه طرفدار طبقه رنجبر بوده است.

اینکه شما می‌فرمائید، نوعی تعبیر و معنا از دو اصطلاح «چپ» و «راست» است. یعنی که وقتی درسیستم و نظامی، گروهی به‌مخالفت با روش‌ها و مجموعه‌ی مناسبات زیربنایی و روبنایی برمی‌خیزند، «چپ» خوانده میشود. اما، منظور من دقیقا گروههای مارکسیست- لنینیست و کمونیست بودند.

- بله. اما اگر هرمخالفتی «چپ» خوانده شود، پس همه‌ی ساواکی‌های باقی مانده هم چپ هستند.

- ما خودمان دارای یک سیستم اقتصادی و اخلاقی هستیم برای اینکه هردستگاه و نظامی، مخالفان خود را با چپ می‌نامد، یا راست. مثلا شاه سابق بمسلمانان می‌گفت ارتجاع‌سیاه. درصورتی که مسلمان‌ها خیلی مترقی‌تر و چپ‌تر از او بودند و اصلا محتوای اسلام، قابل مقایسه نبود با رژیم‌سابق- امروزه، به‌بعضی از نظام‌های بعضی کشورهای اسلامی که نمی‌خواهم ازشان نام ببرم، می‌گویند دست‌راستی یا مرتجع. چرا؟ بهمین دلیل که درمقابل استعمار غربی سرتعظیم فرود نمی‌آورند. بنابراین، اصطلاح چپ و راست مثل دیگر اصطلاح‌هایی‌ست که هرکسی براساس معنای ذهنی‌ی خود بکارشان می‌گیرد. خوب، آیا اسلام راست است، چپ است؟ این چپ و راست به‌چه معنی‌ست؟ به‌عقیده‌ی من، مواضع مترقیانه داریم و مواضع تاریک فکرانه که هرگروهی دربکی از این دو سمت قرار می‌گیرد، ولی چپ و راست برای من روشن نیست.

و کاری بمسیستم‌های کمونیستی نداریم، البته دراین سیستم‌ها هم حتمی مواد مفید وجود دارد و این درست نیست که بگوئیم هرچه درافکار سوسیالیستی و مارکسیستی هست غلط است. ممکن است بعضی مطالب صحیح هم دراین طرز فکر باشد. ولی ما برطبق مجموعه دیگری داریم که با آن مجموعه تفاوت دارد.

ما که دارای تاریخ، حساسیت وفرهنگی هستیم که تضمین کننده‌ی بقای ماست، اگر از دستش بدهیم، در مقابل چه خواهیم داشت؟ سیستم‌های چپ، امروزه در دنیا به هزاران شعبه تقسیم شده‌اند. شما هیچ کشور سوسیالیستی را نمی‌بینید که با کشور سوسیالیستی دیگر، صد درصد موافق باشد. آن به‌عقیده‌ی من، مواضع مترقیانه داریم و مواضع تاریک فکرانه که هرگروهی دربکی از این دو سمت قرار می‌گیرد، ولی چپ و راست برای من روشن نیست.

- حضور و موجودیت ما، مبتنی برتجربه‌های گذشته است. چرا دولت‌ها عوض می‌شوند؟ وقتی برنامه‌ی دولتی توفیق پیدا نکرد، می‌تواند با مجموعه‌ساری موافق باشد به همین دلیل است که با نقاشی و مجسمه‌ساری مخالف بوده، اصلاح خواهد کرد. بنابراین، فرصت و میدان برای اصلاح و تمامیت اشتباهات و خطاهای گذشته وجود دارد.

- اسلام در موضوع ایدئولوژیکی محکم ایستاده فکر می‌کنید لازم است در برابر نیروهای چپ، موضع‌گیری کند و به‌فرصت‌طلبان امکان تفرقه‌اندازی و به‌انحصارطلبان امکان یکه‌تازی بدهد؟

- واقعیت اینست که من معنای چپ و راست را نفهمیده‌ام. دولت دیگری خواهد آمد. این دولت قسمتی از آن برنامه را اجرا خواهد کرد و بخش دیگری را که ناقص بوده، اصلاح خواهد کرد. بنابراین، فرصت و میدان برای اصلاح و تمامیت اشتباهات و خطاهای گذشته وجود دارد.

کیهان اخبارکشور
صفحه ۷
چهارشنبه ۱۶ اسفند ماه ۱۳۵۷
۸ ربیع‌الثانی ۱۳۹۹ ـ شماره ۱۰۶۵۵

۱۰ وزیر پیشین از دانشگاه تهران اخراج شدند

مدیریت دانشگاه تهران طی نامه‌ای به عنوان مهندس مهدی بازرگان، درخواست کرده است وزراء پیشین واستادان دانشگاه تهران که عوامل رژیم گذشته شناخته شده‌اند، در اختیار سازمان نخست وزیری قرار داده شوند. در این نامه آمده است: با پیروزی انقلاب اسلامی ایران دیگر جائی برای وزرای رژیم طاغوتی در دانشگاه تهران وجود ندارد. لذا افراد زیر، نصراله مقتدر مژدهی، محمد رضا عاملی تهرانی، منوچهر آگاه ، محمد معتضد باهری، منوچهر گنجی، کاظم ودیعی، شمس‌الدین مفیدی، هوشنگ نهاوندی ، سید حسین نصر، فیروز توفیق از تاریخ ۱۵ اسفند ۵۷ در دانشگاه تهران سمتی ندارند و در اختیار نخست وزیری قرارمی‌گیرند.

تائید قطبزاده

● ۲۸ تن از استادان دانشگاه پلی‌تکنیک در نامه‌ای به‌صادق قطبزاده انتخاب وی را به سمت سرپرست سازمان رادیو تلویزیون از سوی امام خمینی تائید کردند.

انتصاب در دانشگاه تهران

دکتر علیرضا بشارت به سمت سرپرست موقت دانشکده علوم اداری و مدیریت بازرگانی و دکتر شاپور گودرزی‌نژاد به سمت سرپرست موقت موسسه جغرافیا منصوب شدند.

● کلاسهای دانشکده صنعتی کاشان وابسته به دانشگاه کار از تاریخ پنجشنبه ۱۷ اسفند دایر می‌شود. از عموم دانشجویان که قبلا ثبت‌نام کرده‌اند تقاضا شده است برای شرکت درکلاسها به محل دانشکده مراجعه کنند.

دانشکده کشاورزی

کمیته موقت اجرائی دانشکده کشاورزی دانشگاه تهران طی اطلاعیه‌ای اعلام کرد که کلاسهای سال اول و دوره‌های بالاتر از لیسانس دانشکده کشاورزی دانشگاه تهران شروع شده است و کلاسهای دوره لیسانس سال دوم و بالاتر ازتاریخ شنبه ۱۹ اسفند دایر خواهد شد.

پشتیبانی از سرپرست رادیو و تلویزیون

شورای موقت مدیریت، انجمن اسلامی دانشجویان و کارکنان مدرسه عالی سینما و تلویزیون طی اطلاعیه هائی ضمن تائید و پشتیبانی از انتخاب قطبزاده به سرپرستی رادیو و تلویزیون ملی ایران و اعلام آمادگی جهت همکاری خواستار تصفیه عناصر مرتجع و ضد انقلابی در این سازمان شدند.

دراولین معامله ایران وامریکا پس‌ازپیروزی‌انقلاب:

ایران ۴۰ هزار تن برنج از امریکا خرید

در هیچ یك وقله چند ماهه هر خرید برنج امریکائی، دولت ایران از طریق شرکت بازرگانی دولتی (شرکت معاملات خارجی) ۴۰ هزار تن برنج از فروشندگان امریکائی خرید . این معامله‌لغتین داده وستد میان دولت های ایران و امریکا پس از پیروزی انقلاب‌ملت ایران است.

این مقدار برنج در حالیر خریداری شده‌که ذخیره برنج خارجی در انبارهای شرکت گسترش خدمات بازرگانی بحداقل کاهش‌یافته است. میزان این ذخیره در حال حاضر قریب ۱۳ هزارتن است‌که برای توزیع در سطح‌کشور در اختیار هرگونه‌ای تعاونی اسلامی و سازمان های دولتی گذاشته می‌شود.

به گفته منابع آگاه نرخ خرید ۴۰ هزارتن برنج ازامریکا، گرانتر از نرخ خرید های قبلیم است. همین منابع گفتند که دولت ایران مقرراتی برای سال‌آینده مرحدود ۱۵۰ هزارتن برنج‌ازامریکا خریداری کند ، تا کمبود تولید برنج‌داخلی جبران شود . برای‌سال آینده بخش خصوصی نیز به واردات برنج‌از خارج تشویق‌میگردد.

۱۰ میلیون تومان اعتبار برای کمك به‌زندانیان سیاسی

امروز گفته شدکه برای کمك به زندانیان سیاسی که اخیرا از زندانها آزاد شده و بیکارهستند ، ده میلیون تومان اعتبار تامین شده‌است.

این اعتبار در اختیار نخست‌وزیری است و طبق شرایط خاصی به زندانیان سیاسی داده می‌شود. زندانیان سیاسی‌که‌مایل به دریافت کمك‌های دولتی باشند ، میتوانند با فرصت داشتن کارت شناسائی و مدارك لازم به نخست‌وزیری مراجعه کنند و از کمك های نقدی دولت برخوردار شوند.

در ضمن دولت دراولین فرصت ، اقداماتی را برای پیداکردن کار برای زندانیان‌سیاسی انجام خواهد داد.

تقاضای گروهی از فارغ‌التحصیلان امریکا :

فکری بحال ما تحصیلکرده ها بکنید

گروهی ازفارغ‌التحصیلان‌آمریکا در رشته مهندسی‌هوافیما ومدیریت، چند ماه است که به کشور مراجعت کرده و تاکنون مشغول‌کارنشده‌اند. آنها طی نامه‌ای به کیهان‌نوشته‌اند درست است که انقلابی عظیم در کشور صورت گرفته است امابایستی مقامات مسئول فکری هم برای ما بکنند . ما بهر شرکت یاموسسه‌یی که برای کار مراجعه می‌کنیم ، میگویند دستور استخدام ویابودجه استخدام نداریم .

بدینوسیله از نخست وزیر میخواهیم که فکری برای‌ناتحصیل کرده‌های آمریکا که میخواهیم سهمی در نوسازی کشورمان داشته باشیم ، بکند .

حزب جمهوریخواه :

رأی به«جمهوری اسلامی» به‌معنای رأی به«حزب‌جمهوری‌اسلامی» نیست

حزب جمهوریخواه ایران در اعلامیه شماره ۹ خود ، با اشاره به تعریف حضرت‌آیت‌الله خمینی از حکومت جمهوری اسلامی یعنی «تامین، استقلال، آزادی و عدل» ، به لزوم جدا ساختن معنای‌دولت «حکومت» و«حزب» تاکید کرده و آورده است :

«حزب جمهوریخواه صمیمانه و صادقانه اهداف اعلام شده راهنمای عالیقـــدر ملت را پذیراست و مشتاقانه منتظر اعلام قانون اساسی جدید از طرف دولت و نحوه بکـــار گرفتن این اصول در آنست . تذکر ما بدولت منتخب موقت، توصیه‌های مکرر رهبـــران عالیقدر دینی‌وسیاسی دراحترام به آزادی بیان ، قلم ، عقیده‌و تشکیل یـــا ادامه فعالیت اجتماعات ... است و خواهش ما از مردم حفظ همبستگی و همصدایی دروضع‌حساس‌کنونی، صدق و واقع‌بینی درتفسیـــر تفاوت‌معنای‌دو لغت«حکومت» و «حزب» است که منظور از رای به رژیم جمهوری اسلامی، رای به حزبی به همان نـــام نیست».

در پایان اعلامیه حـــزب جمهوریخواه آمده است :

«ما با پایمردی و قاطعیتی که شایسته هر ایرانی آست ، در مقابل تلاش‌های مذبوحانه این عده ایستادگی می‌کنیم و برای پیشبرد انقلاب مدام‌مبارز باقی می‌مانیم . با اعتقاد به مرام «آزادی و امنیت بـــرای همه» ، آشاعله نقاب ازچهره اقلیتی برخواهیم داشت کـــه در سایه‌ظلم و فسادوچپاولگری برای محروم نمودن اکثریـــت مردم از رفاه و آزادی و حقوق حقه‌خوددسیسه‌گری می‌کنند.»

حذف مطالب کتابهای درسی دوره متوسطه

قسمتی از مطالب کتابهای درسی دوره متوسطه که حذف آنها از سوی مقامات آموزشی کشور و کمیته بررسی مشکلات مدارس اعلام شده بود درشماره گذشته‌روزنامه منتشر شده بود در شماره امروز بقیه مطالب حذف شده کتابهای درسی‌دوره متوسطه منتشر میشود :

ادبیات معاصر ایران سال‌چهارم فرهنـــگ و ادب و سال سوم علوم تجربی و ریاضی فیزیك‌و اقتصاد اجتماعی

از صفحه ۴۷ (شرح حـــال جمال زاده) تا ۶۳ ـ از صفحه ۱۰۳ (نمونه‌ها) تا آخرکتاب.

عروض سال چهارم فرهنگ‌و ادب

از صفحه ۲۷ (اوزان‌اشعار فارسی) تاآخر کتاب‌حذف‌شود.

دستور زبان فارسی سال‌چهارم فرهنگ و ادب

صفحه ۶۷ (جمـله هـای گروهی همپایه) تا آخر کتاب حذف شود.

جامعه‌شناسی و دانش اجتماعی

جامعه شناسی سال دوم اقتصاد اجتماعی

بخش دوم و بخـش سوم (از صفحه ۴۶ تا ۸۸) حذف شود.

دانش اجتماعـی سال دوم اقتصاد اجتماعی

از اول گفتار هفتم (صفحه ۵۶) تا آخر کتاب حذف‌شود.

جامعه شناسی سال‌سوم‌اقتصاد اجتماعی و فرهنگ و ادب

فصل اول (فرهنگ) و فصل دوم (شناسائی محیط زیست‌ـ جمعیت‌شناسی) حذف شود.

جامعه‌شناسی سال چهـــارم اقتصاد اجتماعی

از اول بخش سوم (جامعه شناسی سیاسی و پرورشی) تـا آخر کتاب حذف شود.

دانش اجتماعی سال چهارم اقتصاد اجتماعی وفرهنگ‌وادب

گفتار سوم تا آخر گفتار۴م و گفتار شانزدهم و هفدهم و گفتار بیستم تاآخر کتاب‌حذف شود.

تاریخ

تاریخ ایران سال سوم گفتار ۶و۷و۸ و گفتار ۱۷ تا آخر کتاب حذف شود.

تاریخ تمدن و فرهنگ ایران سال سوم

از گفتار هفتم تاآخرگفتار بیستم ۲ ـ گفتار ۲۳ ـ ۳ـ گفتارهای ۲۹ تا ۳۵ حذف‌شود.

تاریخ عمومی سال سـوم اقتصاد اجتماعی و چهـــارم فرهنگ و ادب

از صفحه ۴ (انگلیس) تا ۲۱ (اول نتایج جنگ جهانی دوم) از صفحه ۳۱ (تجزیه آلمان) تا ۳۳ (ابتدای‌نهضت صهیونیسم)ـ از صفحه ۴۰ (قسمت های اعلان شده) تا ۵۱اول اتحادیه های نظامی)ـ از صفحه ۶۵ (امپراتوری بریتانیای کبیر) تا ۷۵(جنبش های استقلال طلبانه ۰۰۰۰)ـ از صفحه ۸۶ (عـلـوم و ادبیات ۰۰۰) تا آخر کتاب حذف شود .

تاریخ سال چهارم اقتصاد اجتماعی.

امور عمومی بازرگانی‌اقتصاد اجتماعی سوم منوسطه

از صفحه ۵۱ تا ۵۹ (امتعه شناسی تا بخش سوم) و از صفحه ۸۱ تا آخرکتاب حذف شود .

امور عمومی‌بازرگانی‌اقتصاد اجتماعی سوم دبیرستان

از صفحه ۲۸ تا ۵۴ (وسایل گفتاری ، دیداری تابنگاههای تبلیغاتی) حذف شود .

خدمات سال دوم

از صفحه ۶۳تا۸۷ (ازتعریف و اهمیت مالیه تاگمرك) حذف شـود.

مالیه عمومی سال سوم اقتصاد اجتماعی

از صفحه ۶۹ تا آخر کتاب حذف شود .

اقتصاد بازرگانی سال سوم اقتصاد اجتماعی و فرهنگ و ادب .

از صفحه ۹۳ تا ۱۰۷ (فصل سوم راه حمل و نقل) و از صفحه ۱۰۷ تا ۱۴۰ (بیمه ، گمرك ، بانکداری) حذف‌شود.

اقتصاد سال سوم اقتصاد اجتماعی

و ۱۵ و ۱۶ و ۱۸ و ۱۹ و ۲۱ و ۲۲ و ۲۳ حذف شود.(فقط فصل ۱ و ۴ و ۵ و ۱۰ و۱۷ و۲۰ و۲۴ و ۲۵ تدریس‌شود).

جغرافی اقتصادی عمومـی سال دوم اقتصاد اجتماعی و فرهنگ‌و ادب

از صفحه ۱۴۷ (صنایـع بافندگی ، غذائی ـشیمیائی) تا آخر کتاب حذف شود .

جغرافی همسایگان سال دوم اقتصاد اجتماعی وفرهنگ‌وادب

از اول فصل « ترکیه » صفحه ۶۰ تا آخر کتاب حذف شود .

جغرافیای قدرتهای بـــزرگ اقتصادی سال چهارم اقتصاد اجتماعی و فرهنگ و ادب‌ـ بخش های «هند ـ ایتالیا ـ انگلستان ـ ایالات متحـــده امریکا» حذف شود.

جغرافیای عمومی سال‌چهارم اقتصاد اجتماعی

گفتار ۳و۴و۷و۸و۹و۱۰و۱۱ و ۱۲ و۱۶و۱۷و۱۸و۱۹و۲۰و۲۲ حذف شود .

اقتصاد ، امور بازرگانـی ، خدمات ، مالیه عمومی

اقتصاد سال دوم اقتصاد اجتماعی

چیزی از آن حذف نمیشود.

امور عمومی بازرگانی‌اقتصاد اجتماعی سوم منوسطه

از صفحه ۵۱ تا ۵۹ (امتعه شناسی تا بخش سوم) و از صفحه ۸۱ تا آخرکتاب حذف شود .

امور عمومی‌بازرگانی‌اقتصاد اجتماعی سوم دبیرستان

از صفحه ۲۸ تا ۵۴ (وسایل گفتاری ، دیداری تابنگاههای تبلیغاتی) حذف شود .

خدمات سال دوم

از صفحه ۶۳تا۸۷ (ازتعریف و اهمیت مالیه تاگمرك) حذف شـود.

مالیه عمومی سال سوم اقتصاد اجتماعی

از صفحه ۶۹ تا آخر کتاب حذف شود .

اقتصاد بازرگانی سال سوم اقتصاد اجتماعی و فرهنگ و ادب .

از صفحه ۹۳ تا ۱۰۷ (فصل سوم راه حمل و نقل) و از صفحه ۱۰۷ تا ۱۴۰ (بیمه ، گمرك ، بانکداری) حذف‌شود.

اقتصاد سال سوم اقتصاد اجتماعی

از صفحه ۶۰ تا آخر کتاب حذف شود.

روانشناسی سال سوم اقتصاد اجتماعی و فرهنگ و ادب

ازاول فصل‌هفتم (یادگیری) تا آخر کتاب حذف شود.

بازرگانی سال چهارم اقتصاد اجتماعی

از صفحه ۷۹ (انواع شرکت های ...) تا آخر کتاب حذف شود .

اقتصاد سال چهارم اقتصاد اجتماعی

از اول بخش سوم (کلیات و اهمیت بخش کشاورزی) تا آخر کتاب حذف شود.

بهداشت و رسانه های گروهی

بهداشت سال سوم اقتصاد اجتماعی و فرهنگ و ادب

۱ـ فصل های ۷ و ۸ و ۹ و ۱۰ و ۱۱ و ۱۲ و ۱۴ و ۱۵ و ۱۶ و ۱۷ حذف شود .

رسانه های گروهی سال اول علوم انسانی

۱ـ گفتار های ۳ و ۴ و ۵ حذف شود.

۲ـ در گفتار دوم از صفحه ۱۶ تا ۳۰ و از ۴۲ تا ۴۴حذف شود.

در مورد سایر دروس بانظر آقایان دبیران به تناسب‌ساعات از کتابهای مربوطه تعیین و تدریس گردد.

دونفر ازمعاونان وزیر دارائی برکنار شدند

بدستور علی اردلان وزیر امور اقتصادی و دارائی جمشید اشرفی معاون وزیر و رئیس‌کل سازمان سرمایه گذاری وکمکهای اقتصادی و فنی ایران و بیژن نوذری معاون امور بین‌المللی از پستهای خود برکنار شدند.

سید محمد میرمیران‌معاون امور مالی وزارت امور اقتصادی‌ودارائی نیز بازنشسته‌شد .گفته میشودعلی فرشچی و کریم اهری که هردو از مشاوران وزیربودندبازنشسته‌شده‌اند

در حال حاضر معاونت‌امور بین‌المللی‌را احمد کورس معاون اقتصادی وزارتخانه بعهده دارد و طرح ادغام این دوپست و انحلال سازمان سرمایه گذاری و توسعه اقتصادی وفنی‌ایران‌در دست‌بررسی است .

بیژن نوذری اکنون باسمت‌مشاور در وزارت امور اقتصادی و دارائی مشغول بکار است و جمشید اشرفی آماده به خدمت است .

واکسیناسیون

واکسیناسیون همگانی فلـج اطفال از آغاز سال آینده‌درتهران مجددا شروع خواهد شد. برنامه واکسیناسیون فلج اطفال در سایر استانها و شهرستانهای کشورهمچنان براساس برنامه تنظیمی قبلی‌هریك از سازمانهای منطقه‌ای بهـداری و بهزیستی استان ادامه خـواهـد یافت.

تسهیلات گمرك برای ترخیص کالا

از صاحبان کالاهائیکه ، تـا خرداد ماه سال آینده کالاهای‌خود را از انبارهای گمرك ترخیص‌کنند حق انبارداری دوران اعتصـاب گمرك دریافت نخواهد شد.

سخنگوی وزارت امورااقتصادی و دارائی ضمن اعلام این خبراظهار داشت پنجاه درصد حق انبارداری کالاهای این نوع افراد از شهریور ماه سال جاری تا آغاز اعتصابات گمرك نیز شمول بخشودگی‌خواهد شد.

---

۲۰ عامل جنایت دستگیر شدند

گزارش خبرنگاران کیهان ازشهرستان‌ها : استاندار سابق کهکیلویه و بویراحمدی ، رئیس ساواك کرج ، رئیس‌شهربانی‌سابق آمل و هفده تن دیگر که متهم به شرکت در جنایات و فساد رژیم پیشین هستند ، توسط رزمندگان انقلاب دستگیر شدند.

دستگیر شدگان عبارتند از:

احمد جوهر زاده (استاندار سابق کهکیلویه) ، سرهنگ‌پریانی (رئیس ساواك کرج) ، سرگرد محمد جواد جاوید (رئیس سابق شهربانی آمل) ، سروان ایزدپناه رئیس اطلاعات شهربانی آمـل، گروهبان حسین زاده ، گروهبان سید محمود رضوی و سرپاسبان یدالله‌کی‌منش (درآمل) ، دودرجه‌دار ژاندارمری و یك ماموراساواك بوشهر، سرهنگ‌محبی فرمانده ژاندارمری وستوان‌داوری (درسمیرم)، سروان دادخواه مسئول ضد جاسوسی ساواك اصفهان ، ستوان‌دوم علی رهداری افسر شهربانی و بهرام قاضیان پاسبان شهربانی و رحمان عبداللهی ومحمدتقی حاج میدی شکنجه‌گران ساواك دزفول، استوار محمد تقی عشقی رئیس پاسگاه ژاندارمری روستای چالان چولان بروجرد و علی‌جدلی برادر زن هژبر یزدانی (درکرج)

دو جنایتکار رشت

اسماعیل خداترس (کیجا) ـ در کنار گروهبان محمدی‌صفت دقایقی قبل از تیرباران به سئوالات خبرنگار کیهان پاسخ میدهند .

رئیس این بیمارستان را برکنار کنید

لنگرود ـ کارکنان بیمارستان امدادی امینی لنگرودی و کارکنان بیمارستان شهید محمود بابائی‌پور (بیمارستان پهلوی سابق) طی نامه‌یی که با دهها امضا تسلیم کمیته انقلاب اسلامی و نمایندگی روزنامه کیهان این شهر کرده‌اند، خواستار برکناری‌محمدهادی‌شریعت مجری مدیر عامل‌بیمارستان‌شده‌اند

در این نامه آمده است که مدیر عامل و رئیس شیرو خورشید سرخ و دبیر لاینز لنگرود وابسته به‌رژیم سابق بوده و باپرونده سازی علیه کارکنان بیمارستان حق‌آنهارا باطل جلوه داده است .

اعتصاب رانندگان تاکسی کرمانشاه پایان یافت

کرمانشاه ـ اعتصاب رانندگان تاکسی کرمانشاه در اعتراض به رانندگانی که با اتومبیل شخصی به مسافرکشی می‌پرداختند ، درپی جلوگیری از کار اتومبیل های شخصی توسطنیروهای انقلابی‌پایان یافت . هم‌اکنون کمیته‌ای بنرای رسیدگی بیشتر به‌این‌مشکل‌ماموریت یافته است .

مردم گلوگاه حمله به دفاتر مجاهدین را محکوم کردند

گلوگاه ـ عده زیادی از مردم گلوگاه ضمن مراجعه به‌نمایندگی کیهان ، حمله به دفاتر سازمان چنیش ملی مجاهدین‌را محکوم و حمایت خودرا ازاین سازمان اعلام کردند .

یك همکار ساواك اسامی ۶ شکنجه‌گررا فاش کرد

شهرری ـ خبرنگار کیهان : مردی که باتهام همکاری با ساواك از سوی‌کمیته انقلاب‌اسلامی‌شهرری دستگیر شده بود ، در اجتماع‌مردم شهرری خودرا بیگناه معرفی کرد واسامی ۶ نفررا که مدعی بـود شکنجه‌گران ساواك شهرری هستند فاش ساخت .

وی که عباس منفرد نام دارد و به (عباس علمدار) معروف است ، در اجتماع مردم گفت : رحمانی همتی ، محمد خـطر داوودی ، پور اعتمادی ، اسکندر دوست ، جاودان شاکری‌وغفاری‌شکنجه‌گران ساواك شهرری بوده‌اند .

تیراندازی به سوی‌مرکز پزشکی دکتر فاطمی

شهرری ـ شب گذشته عـده‌ای از عناصر ضد انقلاب بسوی مرکز پزشکی دکتر حسین فاطمی (رضاشاه سابق)تیراندازی‌کردند .پاسداران انقلاب مستقر در این مرکزمتقابلا بپاسخگویی پرداختند . تیراندازیها نیم ساعت ادامه پیدا کرد و عناصر ضد انقلاب سپس متواری شدند و اثری از آنان بدست نیامد.

ضبط اموال خاندان علم

شهـر اموال خاندان علم که شامل مقدار زیادی اشیاء عتیقه بسیار گرانقیمت و ساختمان هـای متعدد است ، توسط رزمندگان انقلاب‌مشهد ضبط و با حضور نمایندگان کمیتـه انقلاب مشهد مهر و موم شد.

مجاهد جوان هنگام دستگیری رئیس گارد دانشگاه شهید شد

صمد حامی نوبری

مجاهد جوان‌هنگـام دستگیری فرمانده گارد دانشگاه آذرآبادگان « حنیف نژاد » به شهادت رسید . وی که صمد حامی نوبری‌نام‌داشت هنگامی‌که با گروهی‌از پاسداران انقلاب در تعقیب و دستگیری‌رئیس گارد دانشگاه بود به شهادت‌رسید. هنوز معلوم نیست کداین مجاهد چگونه شهید شده است . تحقیق در این زمینه ادامه دارد .

پاسداران مزاحم به‌کمیته‌جلب‌شدند

شمیران ـ ۶ پاسدار ساختمان های تلویزیون در خیابان جـردن که باتیراندازی بی‌دلیل موجب وحشت ساکنان این‌خیابان‌شده‌بودند توسط کمیته انقلاب مسجد فرشته خلع سلاح وبه‌مسجد برده شدند .

سرپرست این پاسداران درکمیته تعهد سپرد که پاسداران زیر دست‌و ازاین‌پس موجب برهم زدن نظـم و آرامش ساکنان محله نشوند و به دنبال آن پاسداران بسر کار خود بازگشتند .

پنج کاخ شاه و اطرافیانش در کرج تصرف شد

کرج ـ خبرنگار کیهـان: ۵ کاخ شاه سابق و هستگـانش در حوالی کرج و دیزین به تصـرف کمیته انقلاب اسلامی درآمد.

کاخهایی که شناسائی گردیده و تحویل افراد کمیته انقلاب‌اسلامی شده است از این قرارند :

کاخ مروارید مربوط به شمس خواهر شاه سابق ـ کاخ ولیعهد سابق در شاهدشت ـ کاخ مـادر شاه سابق در شاهدشت ـ کـاخ علینقی نعید انصاری پیشکارشمس در مهشهر ـ کاخ شاه سابـق در دیزین.براساس‌تحقیقاتیکه‌بعمل‌آمده است، علینقی‌سعیدانـصاری پیشکار شمس در کاخ خود دارای ۵ سگ بوده که به گفته افرادو ماموران نگهداری کاخ او ، ماهانه۱۲هزار تومان هزینه تغذیه این سگها بوده است.

انفجار بمب در خـانه عضو کمیته انقلاب

آزاد شهر (شاه‌پسند سابق) : نیمه شب گذشته براثر انفجار یك بمب قوی خانه رمضانعلی محمدپور عضو فعال کمیته انقلاب آزادشهر بکلی ویران شد . شدت انفجار بمب بحدی بود که شیشه هـای منازل را تا شاع ۵۰۰ متری خرد کرد . در این حادثه ، ۹ عضو خانواده محمد پور بشکلی معجزه‌آسا بسبب سالم ماندن قسمت‌کوچکی از ساختمان از مهلکه جان سالم‌بدر بردند. هنوز روشن نشده است که بمب بوسیله چه فرد یا افرادی وبا چه انگیزه‌ای در خانه محمد پورکار گذاشته شده‌بود.

در تائید قطبزاده

هیجده تن از تکنیسین‌های مرکز تحقیقـات کشاورزی صفی‌آباد دزفول طی ارسال نامه‌ای به کیهان انتصاب‌صادق قطبزاده را به ریاست‌سازمان رادیو تلویزیون‌ملی ایران‌تائید کردهاند.

پیشنهاد حذف لقب « جناب »

اصفهان ـ در جلسه جـامعه پزشکان‌اصفهان ضمن‌تقریـح‌وظایف پزشکان در حکومت آینده اسلامی پیشنهاد شد :کلمه (جناب)آروی اسم کلیه مقامات در روابط مـردم حذف شود .

محاکمه ۱۸ متهم درداگاه علنی انقلاب آباده آغاز شد

● آباده ـ دادگاه علنی انقلابی آباده محاکمه ۱۸ تـن از متهمان به‌شکنجه و کتار و همکاری با رژیم سابـق را آغاز کرد.

جلسات دادگاه با حضور رئیس دادگستری ، بازپرس ، حاکم شرع و اعضای کمیته انقلاب تشکیل میشود. ۱۵تن از متهمین افراد نظامی هستند.

● هوشنگ سلیمی معاون ساواك آباده که رهبری عملیات ساواك را دراین شهر بعهده داشته است توسط افراد کمیته انقلاب دستگیر و زندانی شد.

● دانشجویان شعبه دانشگاه آزاد در آباده باکمـك‌ماموران کمیته انقلاب ساختمان حزب منحله رستاخیز را از دست فرمانداری خارج کردند. این ساختمان از یك ماه پیش به‌تصرف فرمانداری درآمده بود و فرماندار بهمیچ عنوان‌حاضر نبود آنجا را تخلیه کند.

کمیته انقلاب شمیران در جستجوی‌قاتلان دو پاسدار

مسعود محبی ـ شهید

محمود قیدی ـ شهید

● شمیران ـ کمیته انقلاب شمیران بررسی های همه‌جانبه‌ای را برای یافتن قاتلان دو پاسدار جوان که هنگام نگهبانی از خانه تیمسار امیری بضرب گلوله افراد ناشناس به شهادت رسیدند، آغاز کرد. دو پاسدار شهید مسعود محبی و محمود قیدی نام داشتند و زیرنظر شورای انقلاب اسلامی شمیران بااداری میدادند.

تشکیل انجمن اسلامی در مشکین شهر

مشکین‌شهر ـ انجمن اسلامی معلمان ،دانشجویان ودانش‌آموزان مشکین شهر اعلام موجودیت کرد . این انجمن معتقد به ایده‌ئولوژی اسلامی است واز مواضع سازمان مجاهدین‌خلق ایران‌پشتیبانی‌میکند

صف طویل نفت در شهرهای مازندران

ساری ـ مردم اکثر شهرهای مازندران همچنان باکمبود نفت و مشکلاتی در تهیه آن روبرو هستند. این مشکل در ساری ، کاملا محسوس است و صف های طویل خریداران نفت مقابل جایگاه های فروش بچشم میخورد.

مردم با مراجعات مکرر به‌مقامات ونیز دفتر روزنامه خواهان حـل این مساله هستند.

استمداد ستاد امام در اهواز از شاهدان قتل و تخریب

اهواز ـ از سوی ستاد‌عملیاتی امام خمینی در اهواز اطـلاعیه‌ای منتشر شد . در این‌اطلاعیه خطاب به مردم اهواز آمده است :

چنانچه اشخاصی در وقایع اخیر این شهر متحمل خساراتی از قـبیل تخریب و آتش سوزی اموال شده‌یا مورد ایراد ضرب و جرح قـرار گرفته و یاکسان ایشان مقتول ویا از وقوع قتلی مطلع و شاهد آن بوده‌اند دلائل و مدارك خودرا از تاریخ اعلام این اطلاعیه ظرف‌مدت ۱۵ روز به کمیته تحقیق انقلاب اسلامی اهواز واقع در ساختمان شیرو خورشید سرخ تسلیم‌نمایند . ضمنا، کمیته انتظامات ستادعملیاتی امام خمینی در اهواز اعلام کـرد ظرف دوروز گذشته هشت تن از کسانی که مورد اتهام قرار گرفته واز شهرستان‌های محل سکونت‌خود گریخته بودند در اهواز دستگیر وبه ستاد امام در شهرستان های مربوطه تحویل شدند .

تجلیل از خانواده شهید

بروجرد ـ مراسم بزرگداشت‌پنجمین سالروز شهادت چریك فدائی مجتبی خرم آبادی‌که در سال ۱۳۵۲ در برخورد با عوامل رژیم سابق شهید شده است ، با شرکت گروه کثیری‌از طرفداران سازمان چریك‌های‌فدائی خلق در بروجرد برگزار شد. دراین مراسم مجتبی از مبارزات مادر و برادر مجتبی خرم آبادی که در برخورد با عوامل‌ساواك‌شهیدشدند، تجلیل شد.

تائید رهبری علامه مفتی‌زاده

● سنندج ـ اصناف‌ودیگرگروههای مردم سنندج طی تلگرام هـا و بیانیه‌هایی ضمن تاکید برهمبستگی خود با انقلاب اسلامی ایران، اعلام کردند که یگانه رهبر مذهبی‌سنندج علامه احمد مفتی زاده است و عمان رژیم سابـق را که خود را در تلویزیون نماینده اکراد معرفـی کرده‌اند برسمیت نمی‌شناسند. این گروه همچنین به مصاحبه‌تلویزیونی با عمال رژیم اعتراض کردند.

بخدا قسم عضو ساواك نیستم !

من « بهرام کازنتری » فـرزند جعفر کارمند شرکت توانیر عضو ساواك نیستم . امیدوارم‌این‌موضوع مورد توجه دوستان و آشنایان‌قرار گیرد .

در جستجوی زن‌گمشده

هیچگونه نشانی از زن۳۹ساله‌ای که از سال ۱۳۱۸ تاکنون مفقودشده در دست نیست و کسی که‌شناسنامه این زن‌را در اختیار دارد ، ازاین زن یا کسانی که از وی اطلاع‌دارند خواسته است تاهرچا مطلع سازند .

این زن « نصرت بخشنده » نام دارد وز سن ۲ سالگی کـه به پرورشگاه سپرده شده است ،دیگر تاکنون اطلاعی ازاو دردست‌نیست. از کسانی که نشانی ازاین‌زن دارند خواهش میشود مراتب‌را به شماره تلفن ۵۲۲۰۲۴ به آقای جـدیدی اطلاع دهند .

فئودال‌ها، ارباب جدید شهرها

بقیه از صفحه ۶

بهرحال شکـی نیست کـه تـعداد ازدواج‌های چند زنی، حتی اگر هم بخاطر دلایل اقتصادی باشد، کمتر شده است و اغلب ازدواجها اکنون تک همسره می‌باشد. یک نهاد خالصاً ایرانی نومی ازدواج موقتی، یعنی صیغه بود که در آن مردی زنی را برای یک دورهٔ محدود به همسری می‌گرفت. صیغه، عملاً، نوعـی فـاحشگی قانونی بود و طبق قانون حمایت خانواده ۱۹۶۷ منع شده است. گرچه گفته می‌شود که روحانیون هنوز در بعضی از شهرهای سنت‌گراتر آن را اجازه می‌دهند. قـانون ۱۹۶۷ همـچنین بـرای ازدواج از لـحاظ سن حداقل‌هائی تـعیین کـرده است- ۱۵ سال بـرای دختر و ۱۸ سال بـرای پسر- ولی در این مورد هم گفته مـی‌شود کـه در مـناطق روستائـی سرپیچی‌های قابل توجهی بچشم می‌خورد.

بجز این تغییرهای قانونی خاص، دقیقاً نمی‌دانیم در رابطهٔ مردان با زنان چه دگرگونیهائی حـاصل شده است و مـردان بـه زنان چـگونه می‌نگرند. به زنان اجازه داده شده است تا الگوهای معرف غربی را تـقلید کنند- اگر بتوانند از پس خرج آن برآیند- ولی در حالی که مردان جـوان ایرانی سعی کرده‌اند روش‌های آزادتر جنسی غرب را پیش بگیرند، زنان ایرانی مجاز به این کار نیستند و مردان خانواده، پدران و برادران و عموها و دائی‌ها و شوهران، آنان را شدیداً کـنترل مـی‌کنند. بـاکرگی در زنان هنوز عمیقاً ارزشمند است، و زنانی که قواعد مختار را نادیـده بگیرند معمولاً بشدت تنبیه می‌شوند. بنابراین نه فقط در مورد زنان و مردان یک استاندارد دوگانه برقرار می‌باشد، بلکه در این مورد نیـز کـه کـدامیک از جنبه‌های رفتار غربی قابل قبول هست یا نیست موضوع از هـمین قـرار است.(۵)

دولت خودش را بعنوان قهرمان زنان پیش انداخته ولی، همانطور که در مورد اصلاحات ارضی و اتحادیه‌های کـارگری رسمـی نیـز صادق است، منظور از چنین حـرکتی هم ایـجاد آن دگـرگونیهائی در جـامعهٔ ایران است که برای کارکرد نرمتر آن لازم مـی‌بـاشد، و هم زیـربای جنبش‌های مستقل از دولت را خالی کردن و از مطرح شدن درخواستهای رادیکال چنین جنبش‌هائی جلوگیری کردن. مثل سایراین موارد، قـابل حمایت خانواده ۱۹۶۷ و بقیهٔ اقدامات قانونی و اجرائی مربوط بـه زنان را اصلاحات نمایشی خواندن همانقدر اشتباه آمیزخواهد بود کـه عـقیده داشته باشیم نابرابریهای اساسی‌ئی که زنان ایران (یا دهقانان یا کارگران) با آنها روبرو هستند، مورحمله قرار گـرفته‌اند و نابـودشده‌اند. قـانون ۱۹۶۷ بدترین ستمهای نظام قبلی را غیرقانونی کـرد، ولـی نابـرابری مردان و زنان را از لحاظ خانوادگی و اقتصادی هـنوز دست نخـورده بـجا گذاشته است. وضع سلطه‌آمیز مردان نسبت بـه زنانشان ناشی از اختیار و برتری آنان است- رفتاری که بهیچوجه خاص ایران نیست، ولـی چیزی است که دگرگونیهای وسیعتر درزندگی اقتصادی و اجتماعی تاکنون تأثیر چندانی دررفع آن نداشته‌اند.

دولت درمورد جمعیت این سیاست را پیش گرفته کـه نرخ موالید را از ۳/۲ درصد به ۲/۴ درصد تقلیل دهد و شبکه‌ای از کـلینیک‌هـای تـنظیم خانواده تأسیس کرده است. رهبران مذهبی یـا احساسات فـردی چندان مخالفتی با جلوگیری از آبستنی ندارند (اسلام درمجموع توجهی بـس کمترنسبت به این موضوع دارد تا مسیحیت) ولی خانواده‌هـا و شوهران، امرمخالفند. وسایل جلوگیری از آبستنی هنوز بطورمحدود دردسترسند یـا مورد پذیرش قرار می‌گیرند، مخصوصاً درمیان بخش‌های فقیرتر جمعیت شهرنشین و روستانشین، ولی می‌توان پیش‌بینی کـرد کـه وقتی دخـالت دولت و فشار اقتصادی توام شوند درنرخ موالید تقلیل‌هائی صورت خواهد گرفت. توسعهٔ ایران که خـصوصاً از نخستیـن سالـهای ۱۹۶۰ تـابحال مشهوداست، پیکـربندی اجتماعی جدیدی را، هم از لحاظ جمعیت نگاراند و هم از حیث طبقه، بوجودآورده وهمراه آن کشاکش‌های جدیدی سربلند کرده‌اند. علیرغم تمرکزکشور، و ترقی رسمـی یـک فـرهنگ و

صفحه ۸ کیهان
چهارشنبه ۱۶ اسفند ماه ۱۳۵۷
۸ ربیع‌الثانی ۱۳۹۹ ــ شماره ۱۰۶۵۵

اخبار کشور

ساعات شرعی
اذان مغرب ــ امشب : ۶٫۲۱
طلوع آفتاب ــ فردا: ۶٫۴۳
اذان صبح ــ فردا: ۴٫۵۵
ظهرشرعی ــ فردا: ۱۲٫۱۶
استخراج : دکتر عباس ریاضی‌کرمانی

۴شنبه ۱۶ اسفندماه ۱۳۵۷

هدف کانون موقت زندانیان سیاسی

جلوگیری از نفوذ ارتجاع در انقلاب

کانون موقت زندانیان سیاسی از کلیه زندانیان و تبعیدشدگان پنجاه سال اخیر ایران دعوت کرد که در جلسه روز ۱۷ اسفند این کانون که در ساعت سه بعد از ظهر در سالن ورزش دانشگاه صنعتی برگزار خواهد شد شرکت کنند .

در بیانیه‌ای که به همین منظور از طرف کانون موقت زندانیان سیاسی منتشر شده است ضمن اشاره به قیام حق طلبانه ملت ایران آمده است:
آنچه اکنون از وظایف مبرم ما میباشد همانا تدقیق ، تعمق و تعمیم دست آوردهای این قیام مردمی است و نیز جلوگیری از دست‌اندازی و خرابکاری ارتجاع که میتواند در هر رنگ و لباسی درآید واین درست همان چیزی است که ضرورت تشکیل « کانون زندانیان سیاسی پنجاه سال اخیر ایران » را باقوت تمام گوشزد مینماید . ساده‌لوحی محض خواهد بود اگر بپنداریم قیام اخیر نوانسته است در همین سرعت ارتجاع و ضد انقلاب را به‌کن ریشه‌کن کرده باشد ، تاریخ به‌کرات نشان داده است که ارتجاع پس‌از نخستین ضربانی که از دست توده های مردم میخورد به‌تجدید قوا پرداخته و مترصد حمله‌ای غافلگیر کننده است ، این برعهده تمامی مبارزین است‌که با انتقادات سازنده ، بردن آگاهی به میان‌توده ها و تلاش در راه تعمیق انقلاب ، راه‌بازگشت به عقب را یك بار برای همیشه مسدودسازند

این کانون با افشاگری وسیع وهمه جانبه رژیم منحط پیشین و با نشان‌دادن اشکال نوین تجلی ارتجاع و سلطه امپریالیسم در شئون زندگانی اقتصادی و اجتماعی جامعه، یعنی آنچه که همه با هم بطور کلی برعلیه آن مبارزه کردیم ــ خواهد توانست درسطحی بسیار وسیع توده‌ها را آگاه نموده و آن‌هارا برعلیه این مظاهر نوین استعمار و استثماربسیج نماید . این کانون هرگز نباید به تریبونی‌برای یك گروه و یادسته خاص سیاسی تبدیل‌گردد. وهرگز نباید تحت سلطه یك ایدئولوژی خاص قرار گیرد . چارچوب این کانون کلی است و در حقیقت این کانون فصل مشترکی است از گرایشات عام زندانیان سیاسی به‌عبارت‌دیگر بیانگر خصوصیات عمده قیام مردمی ماست‌ودر سرلوحه برنامه این کانون مبارزه‌ای بی‌امان برعلیه ارتجاع واختناق در هرشکل وصورت آن قرار خواهد داشت .

احزاب وجمعیت‌های سیاسی

اطلاعیه جنبش ملی مجاهدین

جنبش ملی مجاهدین دراطلاعیه‌ای از تمام کسانی‌که می‌خواهند برای مصاحبه و یا مراجعه عمومی به این سازمان، به ستاد جنبش ملی مجاهدین بروند خواست‌که مقررات خاصی را اجراکنند. در این اطلاعیه آمده‌است : ازخواهران و برادرانی‌که برای مصاحبه طبق موعدی‌که از قبل مشخص شده و می‌خواهند به ستاد جنبش ملی مجاهدین مراجعه کنند خواهشمندیم‌که بین ساعت ۲ الی۳٫۵بعدازظهر هرروز به ستاد مراجعه کنند تا در ساعت ۳٫۵ بعدازظهر در اتاق مخصوصی حضور داشته باشند . ضمنا مراجعات عمومی (پرکردن پرسشنامه ، گرفتن عکس و...) از ساعت ۲ الی ۶ بعدازظهر هرروز می‌باشد.

تشکیل انجمن دانشجویان مسلمان تبریز

انجمن دانشجویان مسلمان دانشگاه تبریز امروز ضمن اعلامیه‌ای موجودیت ومواضع خود را اعلام کرد.
در اعلامیه این انجمن آمده‌است:
دانشجویان مسلمان دانشگاه آذرآبادگان بدنبال فعالیت های سیاسی سال های گذشته در جهت هماهنگی فعالیت‌های دانشکده های مختلف دانشگاه ودرون جامعه با افشاگریهای مداوم در جهت خنثی کردن توطئه های ضد مردمی رژیم سابق بطور علنی تحت عنوان انجمن دانشجویان مسلمان دانشگاه آذرآبادگان در چهارچوب موازین ذیل فعالیت خواهد کرد.

الف ــ انجمن دانشجویان مسلمان دانشگاه آذرآبادگان (حنیف نژاد) یك ارگان فعال سیاسی صنفی می‌باشد که وظیفه تشکل و گردآوری هرچه بیشتر نیروهای دانشجوئی مسلمان مبارز را درجهت ذیل به اهداف زیر بعهده‌دارد:
۱ــ فعالیت‌های سیاسی
۲ــ فعالیت‌های صنفی
ایدئولوژی انجمن : اسلام مبتنی برجهان‌بینی توحیدی است که در شرایط کنونی در خصوصیات ضد امپریالیستی ــ ضدارتجاعی ــ ضد استثماری تبلور می‌یابد . ضمنا انجمن دانشجویان مسلمان مشروع اساسنامه خود را در آینده اعلام کرده و فعالیت‌خود را آغاز خواهد کرد.

اعلامیه حزب میهن دوستان

حزب میهن دوستان ایران امروزضمن اطلاعیه‌ای از مسئولین خواست‌که اسلحه را ازدست مردم‌ایران نگیرند.
در اطلاعیه این حزب آمده‌است: تاریخ ثابت کرده است‌که‌یك ارتش کوچك و حرفه‌ای همیشه می‌تواند خطرآفرین باشد. لذا ما باید هرچه زودتر یك ارتش بزرگ خلقی ، مرکب از مردم مجاهد و رزمنده که با فداکاری انقلاب را به پیروزی رساندند به همراه افسران ودرجه‌داران شریف ومیهن دوست تشکیل دهیم وبه‌این‌ترتیب هرگز اجازه ندهیم که محیط خفقان وظلم باردیگر سایه های شوم خود را برسرملت بگستراند.

گشایش مراکز مجاهدین

اهواز ــ جنبش ملی مجاهدین مرکز اهواز با انتشار اطلاعیه‌ای‌فعالیت خود را آغازکرد.
این جنبش تاکنون بمنظور عضوگیری تعدادی پرسشنامه در اختیار متقاضیان قرارداده تا برآوردی در زمینه برنامه‌ریزی خود بنماید. سخنگوی جنبش ملی مجاهدین مرکز اهواز گفت:
آموزش نظامی و کاربرد اسلحه به داوطلبان آغازشده و این جنبش دفاتر خود را درشهرهای مختلف خوزستان دائرخواهد کرد. نطفه جنبش ملی مجاهدین روزگذشته در نطفز نیز اعلام موجودیت کرد. ستاد این جنبش در نطنز اعلام کرده است که برای حفظ دستاوردهای انقلاب واستمرار آن مبارزه خواهد کرد.

اعلامیه جمعیت هواداران صلح

جمعیت هواداران صلح ضمن اطلاعیه‌ای اعلام کرد :
در شماره ۱۰۶۴۸ مورخ ۱۴ اسفندماه کیهان شریعتی بامضای حامیان صلح درج شده‌است. اینك به اطلاع میرسانیم هواداری ازصلح در انحصار شخص یا گروه خاصی نیست و این وظیفه همه مردم انساندوست از هردسته و طبقه و دارای هرنوع تفکر سیاسی می‌باشد، تا در راه برقراری صلح جهانی و حمایت ازکشور های جنگ زده قیام و اقدام کنند . ولی چون در مقروحه حامیان صلح‌جهت‌گیری چپ‌گرایانه‌ای شده‌است ، این قبیل « جهت‌گیریها » با مرام اصلی و همیشگی هواداران صلح جهانی صلح مطلق مطابقت نداشته ، و نقض غرض است وبیم آن میرود که خدای نخواسته از کلام حق اراده باطل‌شود. بنابراین اعلام میداریم که جمعیت هواداران صلح جهانی بدون وابستگی به‌این یا آن ایدئولوژی همچنان به فعالیت صلح‌طلبانه خود درسطح جهانی و ملی‌خود ادامه می‌دهد.

توضیح چریك های‌منشعب

چریك‌های منشعب از سازمان فدائیان خلق امروز در تماسی با کیهان اعلام کردند که آن‌ها درمورد واقعه حمله به ستاد خود «گزارش» داده‌اند ، نه «اطلاعیه» بنابراین‌سیله ذهن چاپ این مطلب پوزش می‌طلبیم.

تشکیل جبهه رزمندگان عرب درخرمشهر

خرمشهر ــ در خرمشهر جبهه‌ای بنام « جبهه رزمندگان عرب» تاسیس شد. این جبهه درباختاران سابق کنسولگری آمریکا در خرمشهر مستقر شده‌است. باآنکه چند روز بیشتر ازتاسیس جبهه نمیگذرد هزاران نفر از جوانان خرمشهری و عشایر مرزنشین خرمشهردرآن‌ثبت نام‌کرده‌اند.
آیت‌اله شیخ محمد طاهرآل‌شبیر خاقانی این جبهه را تائیدکرده است. کار جبهه پاسداری و نگهبانی از مرز های جنوبی‌کشوراست.

انتشار روزنامه مردم

روزنامه مردم ارگان مرکزی حزب توده ایران بزودی درتهران منتشر خواهد شد.
این روزنامه که مدتیز است در خارج از کشور منتشر می‌شود، تاپایان این هفته با تغییر قرم درتهران انتشار خواهد یافت.روزنامه مردم در هشت صفحه و در قطع‌یز معادل یك دوم روزنامه های تهران منتشر خواهدشد.

پیام رئیس جمهور تانزانیا به بازرگان

دارالسلام ، تانزانیا ــ خبرگزاریها ــ جولیوس نیه ره ، رئیس جمهوری تانزانیا از دولت جدید ایران به خاطر قطع روابط دیپلماتیك با دولت افریقای جنوبی وخودداری از صدور نفت‌به‌آن ستایش کرد.
نیه ره، درپیامی به مهدی بازرگان ، نخست‌وزیرایران ، نوشت « این تصمیم لبرد با نژاد پرستی و سرکوب شریرانه مردان ، زنان و کودکان را در کشور نژادپرست و سراسر جهان به شدت تقویت خواهد کرد. ما در افریقا کاملا کارا از شاه (سابق) ایران خواستارشدیم صدور نفت به افریقای جنوبی راقطع کند. ولی با بی‌شرمی وآمادت مواجه گشتیم . بدین سبب اقدام دولت جدید ایران به آنهایی‌که درگیر این مبارزه هولناك در راه حقوق بشر و عدالت هستند شادمانی و دلگرمی عظیم می‌دهد.

تظاهرات دانشجویان مسلمان در مصر

قاهره ــ خبرگزاری فرانسه ــ دانشجویان معترض وابسته به «اتحاد اسلامی» دانشگاه قاهره برای تظاهرات به سود اسلام به‌عنوان «دین رسمی» در دانشگاه قاهره‌اجتماع کردند.
دانشجویان که دیوارهارا باآفیش‌های طرفداری از اسلام پوشانده بودند ، به‌مناسبت یك گردهمائی دانشکده حقوق درباره موضوع «درس‌هائی که باید از انقلاب اسلامی ایران آموخت» تراکتهائی چاپی بین حاضران توزیع میکردند.
«اتحاد اسلامی» در اعلامیه‌ای که منتشر ساخت تاییدکرد که اسلام یك «دین رسمی» است و «تفکیك دین و قدرت یك ایدئولوژی خدعه‌آمیز است و حکام ستمگر با توسل به آن مردم خود را می‌چاپند و آنها را در حمام خون فرومیبرند». در جای دیگر اعلامیه گفته شده است‌که «سرزمین فلسطین» یك «سرزمین اسلامی» است.
در اعلامیه تاکید شده است که مسلمانان باید با وابستگی به‌غرب و کشورهای شرق مبارزه کنند. در پایان اعلامیه به «خطر حمله برخی از قدرتها به‌نهضتهای اسلامی بعداز رویدادهای ایران» اشاره شده است.

نمایشگاه آثار انقلابی کودکان و نوجوانان برپا میشود

انقلاب ملت ما تجربه‌ای بی‌مانند برای کودکان و نوجوانان این سرزمین بود . آنها را به دیدن ، اندیشیدن، خواندن ، بحث‌کردن و اقدام کردن وادارکرد . بسیاری از آنها قدرت خلاقه خود را به کارگرفتند : نوشتند و نقاشی کردند . بسیاری‌از نویسندگان نیز در این دوران جوشان خوانندگان جوان را فراموش نکردند و این مخاطبان مشتاق را هدف نوشته‌های خویش‌قرار دادند . همین واقعیت‌هیجان‌انگیز وسازنده شورای کتاب کودك را براین داشت که در هفته کتاب کودك که از ۱۴ تا ۲۱ فروردین سال آینده برگزار می‌شود نمایشگاهی از نوشته‌ها (مقاله ، داستان، شعر ، شعار و ...) و نقاشیهای بچه‌ها و کتابهایی که برای آنان به‌وجود آمده است‌برگزار کند و آن را «انقلاب آزادیدگاه کودکان و نوجوانان» بنامد.

بدین جهت برای جمع‌آوری این آثار دست نیاز به سوی همه کودکان و نوجوانان و مربیان و خانواده‌ها و نویسندگان دراز می‌کند تاآثار خود یا شاگردان و فرزندان خویش را به نشانی شورای کتاب کودك صندوق‌پستی ۷۴۱ تهران ارسال دارند . درصورت تمایل می‌توان آثار یاد شده‌را بعدازظهرها به دفتر شورا خیابان ایرانشهر روبروی خیابان سپند ساختمان ۵۵۵ طبقه دوم نیز تحویل داد .

متمنی است در ارسال آثار مورد نظر کودکان و نوجوانان به نکات زیر توجه دقیق‌مبذول شود .

۱ــ نوشته به خط کودك یا نوجوان باشد .

۲ــ نام و نام خانوادگی و سن صاحب اثر دقیقا ذکر شود .

۳ــ نشانی دقیق پستی داده شود (الزامی نیست) .

۴ــ خصوصیات صاحب اثرو نشانی او روی کاغذی جدا نوشته شود و به‌اثرالصاق شود.

۵ــ متمنی است از ارسال کپی‌ها و رونویسها وبازنویسها خودداری شود .

شورای کتاب کودك با عرضه این آثار در نمایشگاهی سعی خواهد کرد هم بخشی از خلاقیت کودکان ایرانی رابر معرض شناخت عمومی قراردهد و ازاین آفرینندگان خردسال به‌نحو مناسبی تقدیر به عمل آورد و هم فرصتی پیش‌آورد برای آشنائی بیشتر با آثار نویسندگانی که در این مدت برای خوانندگان جوان آفرینش‌هایی داشته‌اند .

دستور امام برای مبارزه با قاچاقچیان

بوشهر ــ خبرنگار کیهان ــ بدستور امام خمینی کمیته انقلاب اسلامی استان بوشهر امروز طی اعلامیه‌ای به قاچاقچیان حرفه‌ای اخطار کرد که دست از قاچاق کالاهای خارجی و اخلالگری در نظم عمومی بردارند حجةالاسلام محمدصالح طاهری سرپرست کمیته امام خمینی در استان بوشهر دراین اعلامیه هشدار داده است چنانچه قاچاقچیان حرفه‌ای از عمل‌قاچاق دست برندارند شناسائی و تحویل مقامات قضائی اسلامی خواهندشد. ستاد عملیاتی امام خمینی در قم طی تلگرامی از مقامات مسئول در بوشهر خواسته است که مراکز ژاندارمری بطور جدی مشمول‌به‌کار قاچاقچیان و مزاحمان جلوگیری بعمل آید.

خبرهای کمیته

تبلیغات امام درقم

امام ، مشاور و سخنگوی مخصوص ندارد

با توجه به این اصل که مشورت و مشاوره یکی از اصول دین مبین اسلام است واین امر، همواره‌مورد توجه خاص امام خمینی‌بوده‌وهست، با این حال ، همانگونه که‌بارها اعلام شده ، امام خمینی مشاور و سخنگوی مخصوصی نداشته و فردی را به‌عنوان سخنگو و مشاور معین نکرده‌اند.

احمد خمینی

دیدار با امام

قم ــ ۷۰ نفر از مسلمانان قطر به رهبری حجت‌الاسلام حاج شیخ عبدالحمید خاقانی که برای‌دیدار با امام خمینی‌به‌ایران آمده‌اندامروز در مدرسه فیضیه با امام ملاقات کردند.

کپسول های توزیع شده را مصرف نکنید

به اطلاع عموم اهالی قم وساوه و روستاهای اطراف میرساند :
عده‌ای از افراد مشکوك ضد انقلاب ، مقدار کپسول قرمزرنگ بدون مارك را به عنوان داروی ضد وبا بین مردم توزیع کرده‌اند. از مصرف آن ، جدا خودداری‌کنید و با مشاهده افراد توزیع کننده ، آنها را به کمیته های انقلاب‌در شهرستان ها معرفی‌کنید.

دعوت از شاکیان عاملان جنایت در قم

● از شاکیان سرلشکر کمال‌نظامی فرماندار نظامی سابق قم و استوار رستمی مامور حکومت نظامی و محمد آقا حسینی سرپاسبان و اصغر حدادی معروف‌به‌حمال(مامور شهربانی) که متهم به قتل وجنایت در قم هستند خواسته شد که‌مدارك صادره درمورد آنها به مرحله اجرا درآید .

درزندان قصر

محکومین وقتی فهمیدندکه به اعدام محکوم شده‌اند ،رنگ از رویشان پرید و به لرزه افتادند . پاسداران انقلاب آنها را به میدان تیر بردند و چشمهایشان را بستند .
آنها اعتراف کردند که راه خطا رفته‌اند و توصیه کردند کسانی که به چنین راهی میروند ، از سرنوشت آنها عبرت بگیرند و باین راه نروند . محکومین در ساعت‌سه بامداد به تیر های اعدام طناب پیچ شدند . دراین موقع حکم دادگاه از طرف منشی دادگاه عدل اسلامی مبنی بر تیرباران محکومین خوانده شد ودرحین خواندن حکم فرمان آتش‌صادر گردید و دقایقی بعد تن‌سوراخ سوراخ محکومین از چوبه‌ها آویزان ماند وبدین ترتیب بسزای اعمال خود رسیدند .
اجساد معدومین به پزشکی قانونی منتقل شد و برایشان جواز دفن صادر گردید .
براساس گزارش خبرنگاران کیهان از زندان قصر ، در جریان محاکمه این افراد آنها باشهود و نوجوانان کم‌سن و سالی که مورد تجاوز قرار گرفته‌اند ، نیز مواجهه داده شده‌اند . پسربچه های‌کم سن و سال تائید کرده‌اند که‌این افراد مکرر آنهارا موردتجاوز قرار داده و آنها را وادارکه سرقت ، جیب‌بری می کردند و دراختیار مردان خوشگذران قرار میدادند .

حسن نزیه در آغاجاری گفت ازاین پس :
کلیه قراردادهای‌نفتی بااطلاع‌مردم و به نفع مردم خواهد بود

حسن نزیه‌رئیس هیئت‌مدیره و مدیر عامل شرکت ملی نفت ایران که روز دوشنبه برای شرکت در مراسم آغاز مرحله جدید صادرات نفت ایران به جنوب رفته بود، عصر دیروز به تهران بازگشت .

نزیه بامداد دیروز پس از بازدید از منطقه نفتی‌گچساران وارد آغاجاری شد. وی مورد استقبال جمع کثیری از اهالی این شهر قرار گرفت. چندتن از کارگران صنعت نفت ضمن خوشامد گوئی در باره حفظ همبستگی و وحدت مردم دربه ثمررساندن انقلاب سخنانی ایراد کردند سپس نزیه در یك سخنرانی اظهار داشت نهضت مردم ایران این حقیقت را روشن ساخت که سنگرها سنگر قرآن است‌که ریشه عمیقی‌دارد و ما در پناه قرآن و اسلام توانستیم به چنین پیروزی بزرگ نائل آئیم ــ قرآن پایه‌گذار حقوق بشر است .
آفتاب برای همگی روشن‌است. دیروز که مصادف با سالگرد وفات روز مصدق بود برای اولین بار و انشاءالله برای همیشه بصورتی که میخواستیم نفت صادر کردیم و دیروز بازوان توانای شما اراده شما و همت شما آرمانهای مصدق را بظهور رسانید نزیه سپس گفت ما هیچگونه احتیاجی به ایدئولوژی های چپی یاراستی نداریم وما به قرآن ومعتقدات ملی خودمومن هستیم‌واعتقادات به قرآن ما را برآن خواهد داشت که از هیچ عاملی‌نهراسیم نزیه در پایان به قراردادهای شرکت ملی نفت ایران اشاره کرد و اظهار داشت که ما هیچگاه زیر تحمیل هیچ قدرتی قرار نخواهیم گرفت و قراردادهای ما با اطلاع‌مردم و بنفع مردم خواهد بود ما احتیاج به بازسازی داریم و امیدواریم بتوانیم کشاورزی خودمان را از راه درآمد های حاصله احیاء کنیم.

به وسیله پسر قاضی محمد ، دربن :

شورای خودمختاری کرد تشکیل شد

بن ــ خبرگزاری پارس : امروز علی همام قاضی پسر محمد قاضی در شهر بن پایتخت آلمان فدرال طی صدور یك بیانیه مطبوعاتی تشکیل خودمختاری کرد را اعلام کرد .

علی قاضی که در نخستین نشست این شورا به‌عنوان سخنگوی آن انتخاب شد ، ضمن تاکید این موضوع که این شورا قصد جایگزین شدن بجای یك حزب سیاسی را ندارد ، هدفهای شورای مزبور را تشریح کرد و گفت :
شورای خود مختاری کرد گردهمائی کرد هائی است‌که در مناطق مختلف تقسیم شده کردستان و همچنین در خارج زندگی میکنند .
وی افزود : وظیفه‌شورا این است که اطلاعات لازم را درمورد تمایلات ملی کرد ها منتشر کرده ، به فعالیت های سیاسی آزادی خواهانه در کردستان کمك کند.
بنا به اظهارات علی قاضی این شورا همچنین در نظر دارد انجمن دوستی آلمان و کرد را که در آن مقامات سیاسی و اقتصادی عضویت خواهند داشت تشکیل دهد .

شورای خودمختاری کرد در بیانیه مطبوعاتی خود از آمادگی دولت جدید ایران‌مبنی بر رعایت تمایلات خودمختاری کردها استقبال کرد وافزودکه پس‌از موفقیت انقلاب اسلامی ایران تحت رهبری آیت‌الله خمینی این گام یکی‌از اولین گامهای عادلانه بشمار میرود.

علی همام قاضی سخنگوی شورای خودمختاری کرد در آلمان فدرال همچنین ضمن ارسال نامه‌ای به امام خمینی از اقدامات دولت جدید ایران درراه تحقق بخشیدن به خواسته های آزادیخواهی و برابری ملت ایران پشتیبانی کردو رهبری حضرت آیت‌الله خمینی وشورای انقلاب‌راحافظ اهمیت ویژه‌ای دانست .

الاهرام : در لیبی ۲۰ افسر اعدام شدند

قاهره ــ آسوشیتدپرس ــ روزنامه نیمه رسمی الاهرام امروز مدعی شدکه معمرقذافی رهبر لیبی شخصا در مراسم اعدام بیست تن از افسران ارتش لیبی که طرح توطئه سرنگونی وی را ریخته بودند شرکت نمود.
الاهرام که خبررا در پاریس منتشرکرد گفت که اعدام این بیست تن در محوطه ساختمان یك آکادمی نیروی هوایی در شهر میسورا تا انجام شد. الاهرام طریقه‌اعدام را مشخص ننمود.
الاهرام گفت که این بیست تن عضو یك سازمان مخفی درون ارتش بودند.
الاهرام همچنین اضافه‌کردکه چندین عضو دیگر این سازمان مخفی نیز دستگیر شده‌اند.
این روزنامه هیچگونه منبعی برای خبرخود ذکرنکرد. الاهرام اضافه نمودکه قذافی هرگونه مراسم تشییع جنازه برای افسران معدوم را ممنوع کرد و بخانواده آنها دستور دادکه هیچگونه پیام تسلیتی دریافت نکنند .
الاهرام گفت که طی مقامات رسمی لیبی از اینکه دو کارشناس چکسلواکی دراین توطئه شرکت داشتند دولت چکسلواکی را براین داشت تا بلافاصله چندین افسر عالیرتبه امنیتی را مامور تحقیق در این مورد نماید.
الاهرام ادامه دادکه قذافی در اواخر پائیز گذشته یك سازمان مخفی نظامی دیگری را نیز بنام افسران ارتش آزاد لیبی کشف‌نموده بود. این توطئه‌ها قذافی را برآن داشت‌که مساله تلاش ارتش را مورد توجه قرار دهد.

هیات ژاپنی برای خرید نفت به تهران آمد

توکیو ــ رویتر ــ کمپانی ژاپنی میتسوبیشی دیروز اعلام کرد هیاتی از سوی این شرکت به دعوت شرکت ملی نفت ایران به‌تهران رفته است تا مذاکراتی جهت خرید نفت ایران انجام دهد.
میتسوبیشی از توضیح بیشتر دراین باره خودداری کرد و تنها گفت هفته گذشته شرکت ملی نفت ایران از طریق تلکس از شرکتهای نفتی و تجاری ژاپن جهت مذاکره برای خرید نفت این کشور دعوت کرده است .
دولت ایران از دیروز صادرات نفت خودرا آغاز کرد و اولین خریدار نفت ایران یك شرکت ژاپنی بود.

اوپك به ایران تبریك گفت

ابوظبی ــ رویتر ــ یك سخنگوی اوپك دیروز پیروزی ایران را در مورد فروختن اولین محموله نفتش به بهای گرانتر از بهای تعیین شده توسط اوپك ، به ایران تبریك گفت . ده هفته بود که به علت انقلاب جریان نفت ایران به خارج متوقف شده بود.
سخنگوی اوپك گفت «ما امیدواریم بقیه کشورهای عضو اوپك نیز بتوانند با عبور از سد کارتلها نفت را به بهای بیشتری بفروشند.» ایران اولین محموله نفت خودرا به بهایی حدود هربشکه ۲۰ دلار به ژاپن فروخت . حمید طاهری سخنگوی اوپك گفت «این موفقیت را به ایران تبریك میگوییم.»
طاهری افزود ایران به‌اوپك اطلاع داده است در اجلاس‌آینده اوپك که قرار است از ۲۶ مارس در ژنو تشکیل شود حضور خواهدیافت. در این اجلاس نقش کمپانی‌های نفتی غربی که به سودجویی در جریان قطع صادرات نفت ایران و بدست آوردن سودهای بادآورده متهم شده‌اند رسیدگی خواهد شد.

خروج نیرو های چین از ویتنام سبب آرامش خیال شوروی شد

مسکو ــ خبرگزاری فرانسه ــ تصمیم چین به بیرون بردن نیرو های نظامی‌اش از ویتنام سبب نوعی آرامش خیال در شوروی شده است.
ناظران سیاسی ضمن خاطرنشان کردن این احساس می‌گویند که شوروی از ۱۶ روزپیش زیر فشار تحریك‌آمیزی قرار داشته بود و بهمین دلیل به انتقاد از «سیاست ماجراجویانه» چین در ویتنام ادامه داده و کشور های غربی را زیر فشار خواهد گذاشت تا دست از همکاری باچین بردارند.
ویتنام دیروزاعلام کردکه در صورتی با انجام مذاکرات صلح با چین موافقت خواهد کرد که این کشور کلیه نیرو های خود را از خاك ویتنام خارج کرده باشد.
این اعلامیه یك روز پس از اینکه چین اعلام کرد نیرو هایش را از ویتنام خارج میکند منتشر شد.
یك اعلامیه وزارت خارجه ویتنام که توسط رادیوهانوی خوانده شد حاکیست که در صورتی که این حرکت چین یك نیرنگ تازه باشد و پوششی برای تجاوز بیشتر در خاك ویتنام تلقی شود، ارتش و مردم ویتنام بدفاع از خود خواهندایستاد.

تشکیل «انجمن اسلامی کارکنان کیهان»

گروهی از کارمندان و کارگران کیهان دیروز تشکیل « انجمن اسلامی کارکنان کیهان »را اعلام داشتند .
هیات مؤسس انجمن اسلامی کارکنان کیهان در آساسنامه‌ئی که بدین منظور انتشار داده متذکرشده است که :
ــ ... معجزه وحدت‌ویکپارچگی ملت تحت لوای اسلام و با رهبری قاطع و سازش ناپذیر توانست‌نیرو های نهفته‌ولی پراکنده‌ملت‌راتشکیل بخشد و کاخهای عظیم امپراطوری را واژگون سازد . مردم در این انقلاب با قیام و ایثار خون نشان دادند که دوران بردگی و بندگی غیرخدا « طاغوت » برای همیشه در ایران برچیده شده است . رژیم منقرض ۲۵۰۰ ساله‌شاهنشاهی‌همچون غده‌ئی سرطانی در پیکر ایران‌عزیز ریشه دوانیده و روح فاسد و شاهنشاهی‌را در فرهنگمان دمیده است وهمین روحیه‌است که تفرقه، اکثریتها و جدائیهارا بدنبال داشته است .
ما میخواهیم که با حمایت‌ازجبهه خلق مستضعفین و پیکار علیه امپریالیسم جهانی وجنگیدن علیه حامیان و ایادی آنها غبار پردگی لکری‌را که از شرق و غرب‌به‌اشکال مختلف برتارکمان می‌نشیند ، بزدائیم . در این اساسنامه از همه زحمتکشان کیهان اعم از کارگر و کارمند و عضو تحریری دعوت‌شده است که به انجمن اسلامی کارکنان کیهان بپیوندند و زیر لوای اسلام به قیام ملت خدمت کنند .

تلگرام های امام خمینی و آیت‌الله خوئی

حضرت آیت‌الله خوئی طی تلگرامی به حضرت آیت‌الله العظمی امام خمینی ورود ایشان را به حوزه‌علمیه قم تبریك و تهنیت گفت . امام خمینی نیز در پاسخ تلگرامی به نجف اشرف مخابره کردند. متن تلگرام‌ها به‌قرار زیر است :
قم ــ حضرت آیت‌الله آقای خمینی دامت‌برکاته ــ تبریکات صمیمانه خود را به مناسبت مقدم آنجناب به حوزه علمیه قم نیاه در دفاع از حریم اسلام وجلوگیری از طغیان و ظلم و تعدی تقدیم، استمرار موفقیت به این خدمت دینی بزرگ را از خداوند متعال خواستارم . ــ الخویی

خروج آقایان از کشور بعدا اعلام می‌شود

شرایط صدور گذرنامه برای خانمها ، افراد زیر هیجده سال و دانشجویانی که دارای گذرنامه هستند، ازسوی اداره‌گذرنامه اعلام شد .
وزارت کشور امروز اعلام کرد به منظور ایجاد تسهیلات بیشتر برای مسافرانی که قصد خروج از کشوررا دارند ، تصمیماتی ازسوی اداره گذرنامه وهیات‌نخست وزیری مستقر در اداره گذرنامه اتخاذشده است . براساس این تصمیمات‌مدارك مورد لزوم برای صدور گذرنامه راهمه‌روزه به استثنای روز های پنجشنبه و ایام تعطیل از ساعت ۸ تا ۱۱ صبح تسلیم اداره گذرنامه نمایند.
کلیه‌متقاضیان به استثنای‌آقایان برای دریافت گذرنامه باتوجه به قبض رسید که به هنگام تحویل مدارك خود در دست دارند ، فقط از ساعت یازده تا ۱۳ به اداره گذرنامه مراجعه کنند .
بانوان و اشخاص کمتر از ۱۸ سال که دارای گذرنامه و اجازه خروج معتبر هستند برای اجازه نخست وزیر ، می‌توانند همه روزه از ساعت ۸ الی ۱۳ شخصا به اداره گذرنامه مراجعه کنند .
دانشجویانی که دارای گذرنامه معتبر هستند جهت اخذ اجازه نخست وزیری میتوانند به وزارت علوم و فرهنگ وهنر واقع در خیابان کریمخان زند مراجعه‌کنند.
خروج آقایان اعم از اینکه مقیم خارج باشند یانباشند،متعاقبا به اطلاع خواهد رسید .

دعوت کارگران کتابفروشی برای تشکیل سندیکا

باشرکت خود برای تشکیل‌سندیکای واقعی کارگران کتابفروش کهکتابه امروز به نحوی از بوجود آمدن آن جلوگیری شده بود کوشش نموده ، خواهشمند است درجلسه‌ای که به همین منظوردر ساعت ۹ صبح روز جمعه ۵۷٫۱۲٫۱۸ در محل بازارچه کتاب ۲۴ اسفند برگزار میشود شرکت نمایند. حضور کلیه کارگران کتابفروش در این جلسه ضروری میباشد ، باشرکت خود همکاری وهمگامی خودرا اعلام نمائید .

گروهی از کارگران کتابفروشیها

گفتگوی کارگران فصلی برای تشکیل سندیکا

کارگران فصلی بعداز ظهردیروز در خانه کارگر واقع درابوریحان اجتماع کردند . کارگران فصلی که طی ماههای اخیر دچار بیکاری شده‌اند طی زین نشست از مسائل خاص خود ــ بیکاری ، تشکیل کمیته‌ای برای حمایت از کارگران بیکار و در نهایت تشکیل سندیکا ها و تشکیلات واقعی کارگران گفتگو کردند .
کارگران لوله‌کش وبرقکار و... از تجربیات خود درباره تشکیل سندیکاها و ضرورت ایجاد آنها صحبت کردند .
یکی از کارگران در رابطه با دولت موقت گفت : « ما به دولت موقت انقلابی مدعی منافع کارگر میگوئیم ما مستضعف لیستیم ، بلکه غارت شده هستیم . تمام چرخ این دنیا به روی دوش ماکارگران می‌چرخد ، ما خالق هستیم نه مستضعف ». بعدازاین گفته ، بحثی در میان کارگران درگرفت و در پایان جلسه قرار شد که از هر صنفی دونماینده برای کمیته‌موقت انتخاب شود تاآین کمیته بتواند درباره مسائل آنان تصمیم گیری بکند . وظیفه کمیته‌موقت تصمیم گیری این است که طی اطلاعیه از کارگران فصلی دعوت کند تابرای بحث و گفتگو پیرامون مشکلات صنفی ، سندیکاها و تشکیلات کارگری دور هم گردآیند .
کارگران بلموند نیز اعلام‌کردند که تا پرداخت سود ویژه و اضافه دستمزدها به سرکار نخواهند رفت.

جهان و انقلاب ایران

شاه سابق : من خیال کناره گیری ندارم!

اگر دو سه سال دیگر وقت داشتم ، مردم میدیدند که قصد چه کار هایی را دارم

نیویورك ــ رویتر ــ شاه مخلوع ایران در مصاحبه‌ای با باربارا والترز خبرنگار شبکه تلویزیونی ای‌بی‌سی گفت قصد ندارد از تاج و تخت‌کناره‌گیری کند.
وی گفت چرا باید کناره‌گیری کنم ؟ من برای سامان‌دادن بداوضاع کشورم را ترك کردم اما ظاهرا اقدام من نتیجه معکوسی داده است.
در این مصاحبه شاه حاضر نشد که خبرنگاران تلویزیونی از دوربینهای ناطق استفاده کنند. مصاحبه شاه با خانم‌والترز بصورت فیلم بدون ناطق پخش شد. واظهارات شاه از زبان مصاحبه‌کننده پخش گردید.
والترز گفت شاه حاضر نبود درباره هیچ مسائلی زیاد صحبت کند اما گفت داگر من دوسه سال دیگر وقت داشتم کلیه برنامه‌های من به‌موقع اجرا گذاشته میشد و مردم میدیدند که من قصد داشتم چه کارهایی انجام دهم.»
مصاحبه شاه اولین مصاحبه وی بعد از خروج ازایران است. این مصاحبه در کاخی که توسط پادشاه مغرب در حومه رباط در اختیار شاه گذاشته شده انجام گرفت. این کاخ تحت محافظت شدید افراد مسلح قرار دارد.
والترز گفت شاه حاضر نشد درباره نگرانیش نسبت به‌گسترش نفوذ شوروی درجهان بحث کند فقط گفت‌امروزنه روزی این کار را خواهم کرد. شاه درباره حوادث اروپا از والترز سئوال کرد و بدوی گفت من فکر می‌کنم تمدن غرب در خطر است.
درباره اینکه شاه و خانواده‌اش سرانجام در کجا اقامت خواهند کرد شاه گفت «فکر نمی‌کنم مدت زیادی در مغرب بمانم شاه گفت اقامت در آمریکا هنوز نیزمحتمل است شاه گفت بعد از ترك ایران به این دلیل به‌آمریکا نرفتم‌که‌بسیاری از افراد توصیه میکردند در منطقه باقی بمانم.» شاه گفت بعد از ترك ایران با جیمی‌کارتر رئیس‌جمهوری آمریکا تماس نداشته است.
خانم والترز میگوید «شاه در صحبتهایش بامن چندین‌بار به خدا اشاره کرد.» مصاحبه‌کننده از شاه پرسید چرا باید خدا اجازه دهد چنین‌بلاهایی بسر شاه بیاید. شاه گفت «برای اینکه نشان دهد هیچ چیز ثابت باقی نمی‌ماند. همه چیز می‌تواند تغییر کند.» از شاه سئوال شد چرا ناراحت‌وافسرده است. گفت «نه‌من ، مردی مذهبی هستم من افسرده نیستم اما بدان معنانیست که من

کیهان

تکشماره- ۱۵ ریال

پنجشنبه ۱۷ اسفند ماه ۱۳۵۷ ـ ۹ ربیع‌الثانی ۱۳۹۹ ـ شماره ۲۰۶۵۶

امام: مراکز آموزشی را به مراکز فحشا تبدیل کرده بودند

صفحه ۲ـ (خبرهای روز)

فتوای آیت‌الله‌العظمی شریعتمداری درمورد جلوگیری از بارداری

★ وزیر بهداری و بهزیستی : مصرف قرص ضد بارداری منع شرعی ندارد

صفحه ۳ ـ ستون‌سوم

بزودی از طریق تلویزیون ایراد میشود

نظر آیت‌الله طالقانی درباره حقوق زنان

صفحه ۳ ـ ستون‌چهارم

مقررات و نظرات درباره حجاب اسلامی زنان

دولت نظر امام را درباره حجاب تائید کرد

صفحه ۲ ـ ستون‌چهارم

داماد امام خمینی :

حجاب بمعنی چادر نیست

بمناسبت روز جهانی زن و اعلام نظر درباره حجاب

تظاهرات و راه‌پیمائی زنان تهران

تظاهرکنندگان ۲

حجاب اصلی زن نجابت و پاکی اوست

صفحه ۲ ـ ستون چهارم

گوشه‌یی از تظاهرات بزرگ امروز زنان تهران برفٔ می‌بارد و سرماسخت است .

سرپرست کمیته موقت انقلاب : برای انتقال قدرت به دولت

کمیته‌های انقلاب منحل میشوند

* کمیته های انقلاب حق دخالت در عزل و نصب مقام‌های دولتی و خصوصی ندارند

* برنامه کمیته انقلاب نباید مغایر برنامه دولت باشد

* اگر تبلیغات ضدانقلاب اسلامی از طرف گروهها و افراد بشود کمیته اقدام می‌کند

صفحه ۳ـ ستون‌هشتم

در خوی

قاتل یک مجاهد تیر باران شد

صفحه ۷ـ ستون هفتم

با عذرخواهی دادستان انقلاب

بنی‌احمد آزاد شد

صفحه ۳ـ ستون اول

از شلاق زدن مردم در خیابان جلوگیری میشود

● افراد خطاکار ساواک مجازات میشوند ، بقیه ایرانی هستند .

صفحه ۲ ـ ستون سوم

آیت‌الله زنجانی :

دمکراسی بدون حضور احزاب پایدار نمی‌ماند

صفحه ٤ ـ ستون‌چهارم

تصمیمات مهم دولت درباره خدمت وظیفه

صفحه ۲ ـ ستون هفتم

نماینده سازمان آزادیبخش فلسطین در کیهان هانی‌الحسن : انقلاب ایران ضربه مهلکی بر امپریالیسم وارد آورد

صفحه آخر ستون سوم

با حضور ٥ هزار زن و مرد برگزار شد

روز جهانی زن در دانشگاه صنعتی

زنی سخن می‌گوید و جمعیت کثیری از زنان در روز جهانی خود به سخنان او گوش می‌دهند

بمناسبت بزرگداشت روز جهانی زن بعدازظهر دیروز در سالن ورزشی دانشگاه صنعتی مراسمی باین مناسبت برپا شد. در این مراسم که ساعت ۳ بعدازظهر شروع شد بیش از ٥ هزار زن و مرد شرکت داشتند.

در سالن ورزشی دانشگاه صنعتی تعداد زیادی مرد وزن گردآمده بودند ، عده‌ای خانم های با چادر دیده میشدند و تعدادی از خانمها فرزندان خود را نیز همراه آورده‌بودند. بروی دیوارهای سالن شعارهائی ازاین قبیل دیده میشد. «مهمترین گام برای آزادی سحو استثمار انسان از انسان است.»

جلسه سخنرانی با سخنان خانم تبریزیان درباره روز جهانی زن و علل بوجودآمدن این روز آغاز شد . با اشاره به اعتصاب کارگران نساجی آمریکا که برای بدست آوردن حقوق یکسان و تقلیل ساعت کار به ۱۰ ساعت آغاز شده بود مبداء این روز قرار گرفت و خواستهایشان نیز درنطقه‌خفه شد ، خانم تبریزیان به‌مبارزات سایر زنان در ویتنام ، آنگولا و چندین کشور در حال رشد اشاره کرد و حرکت های دموکراتیک که‌امروز نقش‌فعالی در مبارزات ضد امپریالیستی دارد . او به نقش فعال و آزادانه کشورهای سوسیالیستی اشاره کردکه راهگشای‌مبارزات زنان در کشورهای‌در حال‌رشد است .

جلسه دیروز سخنان یك زن کارگر کوره‌پزی بود که‌بزبانی بسیار ساده و با لهجه شیرین آذربایجانی از مبارزات خود سخن گفت . این مادر کارگر پس از نثار درود برروان پاك شهیدان به فعالیت‌های خوددر سال ۱۳۳۲ اشاره کرد و گفت که در آنزمان ما شجاعانه از حقمان دفاع میکردیم و خواستار حقوق یکسان بامردان بودیم و حتی برای صحبت کردن با زنها با اینکه خودمان بیسواد بودیم به خانه‌ها می‌ رفتیم و زنهاراتشویق میکردیم که ازحق خودشان دفاع کنند. او سپس اشاره‌کرد که بارها بخاطر همین فعالیت‌ها به زندان افتاده است . از جمله خاطرات جالبی که این زن کارگر با صداقت‌تمام بیان‌داشت ماجرای روزی بود که درزمان محمدرضا و دراین اواخر به بخش اعلامیه مشغول بود ویکی از مامورین او را توقیف کرد و او با زرنگی بسیار گفته بود که آنها را از روی زمین پیدا کرده است. اما این حرفها آنها را قانع نکرده و او را بزندان انداخته بودند . در خاتمه حرفهایش از همه زنها وجوانها که آنهارا بچه‌های عزیزخطاب میکرد خواست که مبارزه رانا بدست‌آوردن نتیجه‌مطلوب‌ادامه دهند. او درآخر سخنانش‌بیامی بزبان ترکی فرمتاد .

در این قسمت از برنامه شخصی بنام آقای عزیزی نیز شعری بزبان ترکی خواندکه با استقبال زیادی از طرف حاضرین روبرو شد .

هنگام معرفی «شهلا روزبه» حاضرین از جایشان بلند شدندو سه‌بار فریاد زدند «درود بر روزبه» . شهلا روزبه که‌تحت تاثیر احساسات بی‌شائبه قرار گرفته بود سخنان خود را در باره وضعیت زن در ایران معاصر آغاز کرد . او گفت‌که حکومت فاشیستی سابق زن را در رنگ و لعاب پیچید و زن را نه‌تنها به پیش بلکه کاملا عقب افتاده و بصورت یك‌کالا درآورد .

«شهلا روزبه» به‌کشف‌حجاب اجباری در زمان رضاشاه و هدف نادرست ازاین عملی‌که ترقی خواهانه‌قلمدادمیشدسخن گفت .

برنامه‌خانم‌روزبه برادر زاده خسرو روزبه مبارز شهیر به دنبال خود قرائت شعری از افراشته را بهمراه داشت .

خانم حیدری بیگوند مادر تورج حیدر بیگوند چریك فدائی خلق که شهید شده‌است سخنانی ایراد کرد ،حرفهایش رابالهجه شیرین ترکی‌میخواند و دراثر احساسات وهیجان زیادی که به او دست داده‌بود سخنانش را ناتمام گذاشت ، دنباله‌حرفهایش را خانم‌دیگری ادامه‌داد .

حمله‌ای که خانم «بیگوند» درآخر سخنانش گفت بسیار جالب بود . « هیچ اسلحه‌ای قوی‌تر از اتحاد ما نیست . با تفرقه‌اندازی سیه روزی دیگری را برمردمان ماتحمیل نکنید . »

وقتی مردم از او خواستند پیامی به زبان کردی اعلام کند ، فقط گفت : «خدا لعنت کند رضاشاه را . »

آخرین برنامه با شعرخونی « سیاوش کسرائی» آغازشد. سیاوش‌کسرائی قبل از آغاز به شعر خوانی اعلام کرد : « چون هیچگاه زن راازمرد جدا ندیده‌ام . هرگز نمیتوانم نیمی از موجودات جهان را کنار بگذارم و چهار شعر را که به‌عنوان زن سروده‌ام می‌خوانم :

« زن در مزرعه » ، « زن درخانه » و « زن در بن بست پناهی » ، « زن درخیابان » .

« کسرائی آخرین شعرخود « تفنگ من » را باین پیام خواند : « من در یك دست برچم سفید و در دست‌دیگرم تفنگ است . »

این جلسه بدون اعلام قطعنامه‌ای پایان یافت .

برگزاری روز زن در استادیوم نصیری

« کمیته تدارك برگزاری روز جهانی زن » ضمن انتشار بیانیه‌ای اعلام کرد که در ساعت ٥ بعداز ظهر امروز دراستادیوم نصیری سابق جب دبیرستان نوربخش در خیابان حافظ گرد می‌آیند .

دراین گردهم‌آئی پیام‌هائی که‌از جلسه دیروز دانشگاه صنعتی حذف گردیده بود خوانده خواهد شد. در این جلسه همچنین خواستهای زنان سراسر کشور که در قلمرو حقوق کامل و مساوی اجتماعی ، دستمزد مساوی در برابر کار مساوی ، کنترل‌زمان بر بارداری ، حق طلاق‌وبهره‌ گیری از مهد کودك رایگان قرار دارد مطرح خواهد شد .

بقیه در صفحه۲ـ ستون‌چهارم

مطبوعات آزاد، آزادگی می‌آموزد

یادداشت روز

آزادی اگر در جامعه‌ای باشد ، دیگر نیازی به بوق‌وکرنا برگرفتن و تبلیغ «وجود آزادی» نیست . آزادی‌را پیش‌از هرکس ، مردم باید در لحظه لحظهٔ‌زندگی خویش ، هنگامی که در خانه نشسته‌اند، لحظاتی که‌از خیابان‌می‌گذرند وساعاتی که در کارخانه ، مزرعه ، اداره و مغازه کار می‌کنند، حس کنند. آزادی‌را نمیتوان ادعا کرد که «هست». باید که باشد. باید که وجود آنرا حس کرد.

آزادی اگر باشد ، بوی آن ، مانند بوی بنفشه‌های کنارهٔ جویباران،دربازگشت بهار سفر کرده ، همه کشور را پرمی‌کند. آزادی اگر باشد ، شکوفائی آن را ، برگهای سبز تازه روئیده آنرا ، همه‌جا می‌توان دید. آزادی اگر باشد ، مردم آنرا ، در هرلحظه نفس می‌کشند ودیگر تبلیغ «وجود آزادی» سراسر بیهوده‌است.

سخنان پراکنده‌ای که این روزها، در زمینه آزادی مطبوعات از زبان اشخاص مختلف ، از سخنگوی دولت گرفته تا دیگران گفته و شنیده می‌شود ، کارهائی که در هفته اخیر در شهرهای کشور در برخورد با مطبوعات انجام گرفته است، نشانگر این واقعیت است که آزادی تازه از راه رسیده مطبوعات را خطراتی«جدی» تهدید می‌کند. خطراتی که نتایج آن لاجرم دامنگیر جامعه می‌شود. چرا که مطبوعات آزاد آئینه صاف و بی‌زنگاریست که می‌تواند باانعکاس درست و به‌موقع وقایع و انتشار عقاید و نظریات گوناگون درباره رویدادها، به‌عنوان یکی ازمهم‌ترین و موثرترین نهادهای اجتماعی ، سلامت جامعه را حفظ کند. مطبوعات آزاد، آزادگی می‌آموزد . سرکشی در برابر ستم و ستمگر را یاد می‌دهد. می‌آموزد که بهترین و مناسب‌ترین شیوه‌های برخورد با دشواریهای اجتماعی کدامست. حقوق افراد را در ارتباط با جامعه مشخص و معین می‌کند و سرانجام جامعه‌ای پویا با مردمی آزاده می‌پروراند که ازکمترین حقوق خویش چشم نمی‌پوشند. براین‌اساس است که طبقات حاکم و دولت که نماینده آنانست ، در سراسر تاریخ ، آزادی مطبوعات را برنتابیده‌اند ، قلمها راشکسته، دهانها را بسته وفرمانبرداری حلقه‌بگوش خواسته‌اند که به‌هر بدهند و دم برنیاورند.

اما امروز ما مراحل حساسی از تاریخ خویش را می‌گذرانیم. دوران تحمل‌شکنجه و ستم به‌پایان رسیده است.

مردم آزاده ما دیگر حلقه بگوشی را گردن نمی‌نهند. می‌خواهند که دوران تاریك‌گذشته باز نگردد. می‌خواهند آزاد، بی‌ترس و قیدوشرط، بگویند و بنویسند و در تمامی کارها حضور داشته باشند.

برخورداری ازمطبوعات آزاد، مستقل و «بی‌هرگونه وابستگی به دولتها» اولین شرط گفت وشنود آزادانه مردم است . مطبوعات آزاد ضرورت امروز جامعه‌ماست. براساس همین ضرورت ، دولت باید به آزادی بی‌قید و شرط مطبوعات و بهتر بگوئیم به آزادی مردم گردن نهد. بی‌حرمتی به آزادی مطبوعات، بی‌حرمتی به مردم است .

ادعای اینکه «برای مطبوعات مطلقا محدودیتی وجود ندارد» و از سوی دیگر رادیو و تلویزیون را که دولتی است، به مرکز فعالیتهای ضدمطبوعاتی تبدیل‌کردن، واگذاری برنامه به کسانی که مستقیما و بی‌جهت به مطبوعات توهین می‌کنند، در حالیکه خود سالیان دراز، تنها از دور دستی برآتش داشته‌اند، نشانه عدم برخورد صادقانه مسئولان با جامعه مطبوعات است. نشانه عدم وحدت در گفتار و کردار است. رادیو و تلویزیون می‌تواند و باید که محل انعکاس تمامی اندیشه‌ها باشد. حتی می‌توان با استفاده از این تریبون پرتیراژ به مطبوعات توهین کرد (که می‌کنند)، اما آزادی آنست که مدافعان دموکراسی و معتقد به‌انعکاس اندیشه‌ها ونظریات‌گوناگون در مطبوعات نیز سخن بگویند.

واگذاری رادیو و تلویزیون به‌گروه و یا اندیشه‌ای خاص، توهین یکسویه و بی‌اساس به مطبوعات و سپس جمع‌آوری طومار های تایید آمیز، دشوار است که بگوییم، اما کار دولت انقلابی و مسئولان انقلابی نیست ، یاد تلاشهای بی‌سود سردمداران گذشته راکه‌خاطر زنده‌می‌کند، گفتن مطالبی از این دست که «مردم تا کی این مطبوعات را تحمل خواهند کرد» از رادیو و تلویزیون، نوعی سفسطه تفرقه‌افکنی و دامن‌زدن به اختلافات طبیعی درون هر جامعه است که زیننده دولت موقت‌انقلابی، مسئولان انتصابی و پایگاه تبلیغاتی این دولت نیست. تواضع می‌آموزد که خطبت های خویش را به دیگران نسبت ندهیم. هیزم بیار معرکه نباشیم. مگر نه اینکه مسئولان پیشین، مملکت را به نابودی و خرابی کشاندند ، اما در سراسر دوران اقتدار خویش، برومندترین فرزندان این آب و خاك را خاربکار می‌نامیدند ؟

اقدامات و تبلیغات چند روز اخیر دولت، نشانگر این‌واقعیت است‌که اگرچه دولت درحرف، ایجاد هرگونه محدودیتی را برای مطبوعات رد می‌کند، در عمل از پایگاههای بزرگ تبلیغاتی خویش به‌فعالیت های دامنه‌داری برعلیه آن دست زده است.

فعالیت هائی که سرانجام این‌نتیجه کاذب را به‌بار می‌آورد که مطبوعات در خلاف جهت منافع مردم ستمدیده ایران گام برمی‌دارند. واکنشهای کم و بیش آشکاری که در هفته اخیر برعلیه‌مطبوعات برانگیخته‌شده‌است، شاهدزنده آن‌مدعاست. آزادی مطبوعات دستاورد حرکت بزرگ و تاریخی مردم ما و خون پاك جوانان رزمنده‌ایست‌که برسنگفرش‌خیابانها ریخته شده است» آزادی مطبوعات را پاس داریم.

مهـیزدان

ارتش دانش به‌پادگان خود بازگشت

ارتش عظیم دانش‌که باتمام وجود به میدان نبرد با تباهی‌ها آمده بود ، به دنبال بیکاری جانانه و خونین، بیرون به سنگرهای خود بازگشته است . ارتش ۱۰میلیونی که بادست خالی و مشت‌های گره‌کرده از مدرسه به میدان آمده بود ، تاوطن خویش‌را ازاستعمار و عاملان استعمار پاك کند ، اکنون در پشت نیمکتها مستقر شده است . ارتشی‌که بردیوارها روزنامه‌های سرخ انقلاب چاپ می‌کرد . ارتشی‌که در صفوف متشکل ، خودرا نشانه‌ی گلوله وطن‌فروشان و خونخوارترین دیکتاتور تاریخ کرد ، تا آزادی و آزادگی‌را فریاد کند . ارتشی‌که باخون هزاران شهید توطئه‌ها و نقشه های جهانخوار اعظم را نقش برآب‌کرد و باعشق به شهادت اجازه نداد‌که خونخواران وطنی بابیگانگان بسازند وهمه‌را خواب‌کند و نان‌گرسنگان را بربایند . ارتشی‌که با اجساد شهیدان خود پله‌های صعود ، برای ملت خود ساخت . ارتشی که باایثار خون عزیزترین افراد خود اینك به پادگانهای خود ـ مدرسه ـ بازگشته‌اند تا تجربه‌های انقلابی، آگاهی های حاصل از بحثها و مجادله‌ها و تظاهرات خیابانی‌را مرتب‌کند . شاید بی‌مناسبت نباشدکه بلافاصله همین‌جابگویم: درطول نبردهای انسانها علیه ظلم و استبداد و خفقان ودر طول انقلاب‌های بشری، برای نخستین بارکودکان ونوجوانان بااین حد از درایت و قدرت به مبارزه برخاستند و نقشی تاریخی برعهده‌گرفتند .

نه‌ما ، نه پدران و مادران ونه‌خود این عزیزان‌که جای شهدایشان را باگلهای تروتازه پرمی‌کنند نباید غم این‌را بخوریم‌که یکسال تحصیلی‌را از دست داده‌ایم ـ که‌نداده‌ایم ـ و فرزندانمان یکسال عقب مانده‌اند . چراکه آنها در۵ماه اعتصاب و تظاهرات چون فولاد آبدیده شده‌اند و به قول معلمی دیپلم خودرا از عالیترین مدرسه‌ها گرفته‌اند ، مدرسه‌ی جامعه‌ی انقلابی . از خیابانها ، خیابانهای به‌خون نشسته، نظاهرات خونین چند میلیونی درسهایی ازانقلاب‌یادگرفته‌اند و امکانات وآگاهی‌های بهتر زیستن را بدست آورده‌اند. آنها بچه‌های دیروز نیستند ، امروز میخواهند برای‌سربلندتر وپاك‌تر وشرافتمندانه‌تر زیستن تعلیم ببینند له‌برای‌گوسفندوار زندگی‌کردن ودم‌برنیاوردن . آنها همانگونه‌که درعرصه‌ی نبردهای سهمگین خیابانی عقب ننشستند حاضر به هیچگونه عقب‌نشینی وسازش در مدرسه نیستند و برای‌کسب عالیترین تطبیقات انقلابی وبه‌دست‌آوردن تاب‌ترین آگاهی‌ها هیچ‌بهانه ودست‌آویزی‌را نمی‌پذیرند .

این بهترین انقلابی‌های جهان اجازه نمی‌دهند‌که‌تاروپود فرهنگ استعماری به دوروبرشان تنیده شود و در شرایط ضدطبی و غیرانسانی برای یك نظام توخالی ، اجنبی‌پرست وخائن تربیت شوند .

جوانان فعالترین وشاداب‌ترین نیروهای جامعه‌ی«جوان» ایران هستند ، آنها درحالیکه ازهرگروه سنی دیگر بیشتر به‌آموزش عشق می‌ورزندکمتر از همه محافظه‌کارند .

«معلمان» در این شرایط وظایف بس دشواری دارند ولی سنگین‌ترین این وظایف این است‌که خود معلمان برای بیشبرد آموزش ایران انقلابی‌باید‌به‌نحوشایسته‌ای«دانش‌آموز» باشند. ومرتب ازجامعه ، انقلاب ، تعلیم و تربیت متحول و از جوانان انقلابی بیاموزند ، به آموزش خود ادامه‌دهند و بدیده‌های نوین‌را بپذیرند ومسائل تازه را مورد مطالعه و بررسی قرار دهند . معلمان آنچه‌راکه قبلا نمی‌دانستند اکنون باید یاد بگیرند . آنچیزی‌را یاد بگیرندکه باشرایط کشور ما تطبیق می‌کند و معلمان آنچیزی‌را باید به‌محصلان یاد بدهندکه مفید برای جامعه باشد . معلمان باید باآموزش مفاهیم جدید ، در بنیانگذاری ایران‌نو سهیم باشند و به دانش‌آموزان مطالبی را تدریس‌کنندکه نیازهند دانستن آن هستند .

بدین ترتیب آموزش و پرورش ما وظیفه‌ی کاملا تازه‌ای پیدا می‌کند : درگذشته جامعه ما به آهستگی تکوین می‌یافت ولی امروز .دیگر وضع براین منوال نیست ، به‌سبب حجم فراوان دانش انقلابی و پدیده‌های جدید علم و دانش، کار تعلیم و تربیت نیروی فراوانتر وآگاهی بیشترمی‌طلبد. برای ایران‌که به تازگی استقلال یافته است ، توسعه سریع تعلیم و تربیت و برپا شدن‌آن نوعی آزادی ملی ومرحله‌ی اساسی رهایی از بندهای فرهنگ استعماری است .

اگبر قبول داشته باشیم‌که ظلمهای سیاسی ، فرهنگی، اجتماعی ، اقتصادی نظام منفور ، مردم‌را اینگونه یکپارچه و متحد به قیام واداشت ، باید درنابودی این ستمها پیکار کنیم . بادگرگونی ویژگیهای نظام بیشین آموزشی می‌توانیم درراه‌ازبین بردن برتریهای ناشی از اختلافات طبقاتی‌بکوشیم و برای آفریدن وبازآفریدن زندگی جدید وبی‌ستم تلاش کنیم وتوجه داشته باشیم‌که تعلیم وتربیت می‌تواند به‌وسیله‌ی شناختی‌که از محیط فعالیت خود به دست می‌دهد ، جامعه‌را یاری‌کند تا به مشکلات خود آگاهی یابد . ازطرف دیگر آموزش به منزله‌ی اهرم اصلی ترك اجتماع شناخته شده‌است. تعلیم و تربیت به صرف آگاهی و دانشی‌که به بار می‌آورد جبرا به اوضاع و احوال محیطی‌که خود تابع‌آن است ، اثر می‌گذارد ودرایجاد شرایط عینی پیشرفت و تحول سهیم می‌شود و زمینه‌را به‌نحوی آماده می‌سازدکه در درون خود انقلابی‌راکه در نهایت موجب انقلاب اجتماعی بشود بیافریند.

جلیل خوشخو

اطلاعیه شرکت خانه

در صفحه ماقبل‌آخر

گذری و نظری بر رویدادها

خبر جمع کردن کتاب باید دروغ باشد!

خبر، نگران‌کننده بود. خبر، زنگ خطر بود. خبر، باورکردنی نبود. چقدر دلم می‌خواست، کمیته انقلاب این خبر را تکذیب می‌کرد وازکیهان می‌خواست بنویسد: خبر دروغ است!

زمان شاه سابق، مأموران عدام به چاپخانه‌ها وکتاب‌فروشی‌ها یورش می‌بردند وکتاب‌هایی‌راکه باب میل‌شان نبود، درکامیون می‌ریختند ومی‌بردند وآتش می‌زدند.

حالا، ماجرا شده‌ایم. حالا دیگر وزارت اطلاعات و ساواکی درکار نیست. حالا مردم انقلاب‌کرده‌اند. شهید داده‌اند. جنگ مسلحانه‌کرده‌اند. پیروز شده‌اند. بانیان اختناق و استبداد وارتجاع را شکست داده‌اند‌که بتوانند پنجره‌های روبه‌باغ آزادی‌را بگشایند. مردم قهرمان ایران، سانسورچی‌ها را داغان‌کرده‌اند. دستگاههای نظارت برخبر و اندیشه وکتاب‌را فروریخته‌اند. حالا دیگر دلیلی برای حضور سانسور وجود ندارد. مگر مردم برای همین انقلاب نکرده‌اند؟ مگر ... مگر و هزاران مگر.

نه، این خبر باید دروغ باشد. این خبر باید ساختگی باشد. حتمی اشتباهی رخ داده است. یا، اقدامی برخلاف روش و میل کمیته انقلاب صورت‌گرفته است. مگر می‌شود در اوج انقلاب رهایی‌بخش و آزادی‌طلب ایران، عده‌ای باشان دادن‌کارت کمیته بریزند توی چاپخانه و ۲۰ هزار جلد کتاب مردم را بریزند توی‌کامیون و ببرند؟ نه. نه. حتمی اشتباهی رخ داده است. ها، دراین دوره سانسور و اختناق نداریم. حتمی نداریم.

ف. گ

پیرمرد می‌گفت

درخبرها بود:

— پدر احمدزاده‌ها استاندار خراسان شد.

پیرمرد می‌گفت:

— باید به دولت احسنت‌گفت. این درواقع اولین انتصاب درست دولت است‌که من شنیدم. البته من نمیدانم طاهر احمدزاده، چقدر درکار «دولت‌مردی» استاد است وآیا می‌تواند کار استان بزرگ خراسان را درست و حسابی بهرخاطر بیاندازد. اینهم چندان مهم نیست‌که مجید وصمود، دوپسر استاندار جدید درمبارزه شهید شده‌اند، یاآینکه خود طاهر سالها درزندان بوده. این مهم است‌که طاهر از مردم است. شاید اولین مردمی‌که برمردم منصوب میشود.

★ ★ ★

درخبرها بود:

— جامعه سوسیالیستهای جبهه ملی انشعاب‌کرد.

پیرمرد می‌گفت:

— دراپران انواع قهرمان سیاسی زیاد است، اما این جامعه سوسیالیستها قهرمان. قهرمانان انشعاب است. درهال ۳۵ پاسم نیروی سوم انشعاب‌کرد وحالا هم، مبارک است.

★ ★ ★

خبرگزاری فرانسه مخابره‌کرد بود:

— ابن‌سینا دانشمند و فیلسوف معروف عرب.

پیرمرد می‌گفت:

— وقتی انقلاب ایران آغاز شد، خبرها مردم انقلابی‌را بی‌سروپاها معرفی میکردند. حالا هم برای‌دانشمند معروفی مثل ابن‌سینا شناسنامه عربی صادر می‌کنند. خوب هرکارکنی، امپریالیسم آدم‌بشو نیست.

★ ★ ★

در خیابان لاله‌زار، صبح سه‌شنبه، ناگهان چندجوان مسلح هجوم‌آوردند به‌کتاب فروشهای‌کار پیاده‌رو مقداری ازکتابها باخشونت جمع‌کردند و بردند. هرچه‌کتابفروشها عز وجزکردند فایده نکرد. مردمی‌که جمع شده بودند می‌گفتند:

— کتابهای چپ‌را جمع‌کردند.

پیرمرد می‌گفت:

— کتابهای مضرراهم بردند. صدق‌که چپی نیست. پیرمرد اینهارا خودش دیده بود و تعریف میکرد.

ناهید مهربان

★ ★ ★

درخبرها آمده بود که آیت‌الله خمینی درپاسخ به تلگراف [illegible] و اضافه کرده بود:

— لیبی وزیر نتوانست بنی‌احمدرا آزاد کند، چون کمیته مخالف بود.

پیرمرد می‌گفت:

— راستش معلوم نیست، ولی صدتا خونخوار معروف که جایاتشان ازبرو روشنتر است، مثل قرمانلی سیاهترین چهره شاه، فردوست دوست نزدیک شاه و رئیس واقعی ساواک، عتدی و تهرانی و حسین‌زاده و منوچهری و دهها شکنجه‌گر دیگر ساواک راست راست دارند می‌گردند. چرا آنهارا دستگیرکرده‌اندکه‌گفته میشود باسیا رابطه دارد. بهتر نیست اول آنهارا دستگیرکنندکه جرمشان حتمی است، نه آدمی مثل بنی‌احمدکه از قلب مجلس شهنشاهی برعلیه رژیم صحبت‌گفت؟

پیرمرد اضافه‌کرد:

— اما این لغت اکمیت هم دارد در فرهنگ ما معنی خاصی پیدا می‌کند.

ه. امیری

حجت‌الاسلام اشراقی دامادامام خمینی دیروز طی‌گفتگویی با گزارشگر رادیوی انقلاب اسلامی درباره نظر امام خمینی درمورد حجاب گفت: من‌فکر میکنم این‌کار صحیح نباشدکه عده‌ای بخواهند با تندروی و شدت عمل جلوی خانمها را بگیرند. باید حجاب رعایت خود و قوانین اسلامی هم بمو اجرام گردد و درهمه موسسات و ادارات ومدارس دانشگاهها بهاین موضوع توجه شود. اما حجاب باید در نظر باشد که بمعنی چادر نیست همینقدرکه موها و اندام خانمها پوشانده خود و لباس آبرومند باشدحالا بهر شکلی‌که باشد مهم نیست چادر چیز متعارفی است و بسیار خوب است. اما بخاطر طرزکار و نوع کار خانمها شاید گاهی پوشاندن بدن و مو بطریق دیگر هم حجاب باشد حرفی نیست. باید طبق نظر مبارک امام حجاب اسلامی در سطح‌کشور توسط خانمها با اشتیاق اجرام شود. ولی مردم هم نباید منکر را با منکردیگر دفع کنند. باید با روش مسالمت‌آمیزونصیحت‌وراهنمائی خانمها را تشویق کرد که حجاب اسلامی داشته باشند اما اگر در این مورد توهینی به خانمها بشود آن خودش منکر است.

در مورد اقلیت‌های مذهبی همیشه نظر مبارک امام این‌بوده که آنها ازهرحیث موردباحترام و حمایت باشند. و امام همیشه توصیه اقلیت‌های مذهبی را می‌فرمایند. آنها ازنظر ما محترم هستند و مال و جانشان محترم است. آنها باید با کمال آزادی زندگی کنند. اما اگر خانمهای اقلیت‌های مذهبی‌هم رعایت حجاب اسلامی را بکنند چه بهتر.

تعمیر مطب دکتر منصور علی‌آبادی پایان یافت

تاپایان فصل بهار — بیماران میتوانند بین ساعت۳ تا۶ بعدازظهر بغیر ازروزهای پنجشنبه مراجعه فرمایند.

نشانی خیابان ری دوراهی مهندس تلفن ۳۵۷۱۳۳ — ۳۵۲۰۶۰

ن ۷۶۰۰۵

مبلمان و اطاق خواب قسطی

در گالری ژوکوند

چهارراه بهار ثریا

ن ۷۵۹۸۹ ۱—۲

آگهی استخدام

دانشگاه شمال ایران (رضاشاه کبیر سابق) واقع در بابلسر برای تکمیل کادر علمی خود جهت تدریس در سطح دکترا واستادان ایرانی واجد شرایط دررشته‌های زیر نیازمند است:

۱— انسان‌شناسی ۴— اقتصاد سیاسی
۲— جامعه‌شناسی ۵— روان‌شناسی
۳— علوم سیاسی ۶— اقتصاد

شرایط داوطلبان

۱— دارا بودن درجه دکترا
۲— تسلط‌کامل بزبان انگلیسی
۳— علاقمندان به پژوهش وتدریس بین رشته‌ای

از علاقمندان تقاضا میشود یك نسخه ازرزومه‌نامه وشرح مدارج تحصیلی و تجربی با ذکر تالیفات و اسامی ۲نفر معرف خودرا هرچه زودتر بنشانی زیر ارسال دارند.

دانشگاه شمال ایران (رضاشاه‌کبیرسابق) صندوق پستی۴۴۴ بابلسر

مصاحبه سخنگوی دولت:

ازشلاق‌زدن مردم در خیابانها جلوگیری میشود

عباس امیر انتظام معاون نخست وزیر و سخنگوی دولت امروز اعلام کرد اخیرا عده‌ای از مردم شروع به تجاوز به زمینهای دیگران کرده‌اند و حتی حریم جاده‌ها و اتوبان‌ها و راه آهن را تصرف می‌کنند این افراد از طرف دولت تحت تعقیب قرار خواهند گرفت.

سخنگوی دولت گفت دیروز پروژه هلیکوپتر سازی بل به نخست وزیری رسید در این پروژه نزدیك ٤ میلیارد دلار یعنی ۲۸ میلیارد تومان‌صرف شده که نمیتوانند نفعی برای ملت داشته باشد در حال حاضر ۱۰۰۰ هلی‌کوپتر موجود است که در تهران و اصفهان و کرمانشاه ساخته شده است، دولت مشغول مطالعه است تا درکارهای‌راه‌سازی، کشاورزی گمرکات، ودریانوردی ازاین هلی‌کوپترها استفاده کنند.

در حال حاضر قرارداد شرکت بل متوقف شده و تقریبا کلیه کارکنان خارجی آن از ایران رفته‌اند. سئوال شد در رژیم سابق وام های مختلفی بدکشور های خارجی داده‌شده است این وام ها چقدربودهاست

سخنگوی دولت گفت:

همانطور که در روزنامه های در دوران گذشته ذکر شده بود ۱۴ میلیارد و دویست میلیون دلار ما به کشورهای خارجی مصر، سنگال پاکستان، انگلستان وام داده‌ایم و حتی شهری درسنگال بنام فرح ساخته شده. دولت درمورد استرداد این وامها مطالعه و اقدام خواهد کرد.

محاکمه شاه

سخنگوی دولت درباره محاکمه شاه گفت: «این‌محاکمه در دادگاه انقلاب انجام می‌شود و تاریخ و شرایط آن از طریق دادگاه اعلام خواهد شد».

سئوال شد، روزنامه‌ها نوشته‌اند، بخاطر دستگیری بنی‌احمد، دولت استعفا کرده است؟

سخنگوی دولت گفت:

مهندس بازرگان تصمیم به استعفا نداشتند و ندارند ولی در دو روز گذشته تلفن های متعددی حتی از نیوزیلند و لندن شده است‌که ما به آنها همین جواب را دادیم. سئوال شد افرادی‌که محکوم به اعدام شده‌اند آیا اموالشان مصادره می‌شود؟ سخنگوی دولت گفت: این تصمیم با دادگاه انقلاب است. سئوال شد دولت دستور امام را در مورد حجاب تائید می‌کند؟ سخنگوی‌دولت گفت: هیچ دستوری از طرف امام نیست که هورد تائید دولت نباشد. سئوال شد سازمان ها و شرکت های خارجی که در ایران بوده‌اند مقادیری بدولت ایران بدهی یا طلبی داشته‌اند وضع اینها چطور خواهد شد؟ سخنگوی دولت گفت: کلیه قراردادهای این شرکت هایابد رسیدگی شود. الان‌دهها صدها کارخانه که طبق روال و قرارداد بین ایران و دولت های خارجی بوجود آمده بود صاحبان آنها فرار کرده‌اند. کارمندانو کارگران این کارخانه هابدون سرپرست و حقوق مانده‌اند.

بهمین علت کمیسیونی تشکیل شده تا به وضع این شرکتهای پیمانکاری، مهندسان مشاور و کارخانه های مشترك ایرانی و خارجی و یا سازمان های وابسته به شاه سابق رسیدگی شود و حقوق کارمندان‌پرداخت گردد. امیدواریم تا قبل از عید وضع حقوقی آنان مشخص شود. سئوال شد افراداساك چه؟

آن عده که خطاکار هستند وضع آنهارا دادگاه انقلاب روشن میکند، بقیه ایرانی هستند.

سخنگوی دولت در مورد سئوال یك خبرنگار خارجی‌در مورد موقعیت حضرت آیت‌الله خمینی گفت: حضرت آیت‌الله خمینی رهبر سیاسی وروحانی هستند، در تمام امور، و سپس به مشکلات دولت اشاره کرد و گفت: دولت مشکلاتی‌دارد. دردوران این‌مشکلات، امکانات برای رفع آن خیلی کم‌است. سئوال شد درمورد صدورگاز بکشورهای مختلف چه اقدامی صورت خواهد گرفت؟

سخنگوی دولت گفت ما در تمام قراردادهای مربوط به گاز تجدیدنظر خواهیم کرد. قیمت گاز بالا میرود ودولت مطالعه می‌کند که در آینده بهچه قیمتی و به چه کشوری باید گاز فروخته شود.

ما آزاد هستیم به هرکشوری که خواستیم گاز بفروشیم.

سئوال شد شانمن لیست اعضای شورای انقلاب رانتشر کردماست، آیا درست است؟ سخنگوی دولت گفت: من نمیدانم شانمن این لیست رااز کجا بدست آورده است، بهر حال اعضای شورای انقلاب را من نمیدانم.

سئوال شد در مورد لیست افراد ممنوع‌الخروج چه تصمیمی گرفته شده و کی اعلام خواهد شد؟ سخنگوی دولت گفت این لیست منتشر نخواهد شد. ما اکنون‌مشغول گرفتن نام مدیران موسسات و ادارات، از سال ۳۲ به‌بعد هستیم و خودتان میدانید که تهیه این لیست چقدر مشکل است. دیروز به من اطلاع دادند که لیست شرکت نفت تهیه شده وامروز به نخست‌وزیری اعلام می‌شود.

سئوال شد عده‌ای بنام‌کمیته در خیابانها مردم را مجازات می‌کنند و شلاق میزنند، نظر شما در این مورد چیست؟ سخنگوی دولت گفت عده‌ای بنام کمیته از طرف بعضی از مقامات مربوط به دادگاه انقلاب مراجعه می‌کنند و ما به آنها جواب می‌دهیم که این کار غلط است و ما با آن مخالفیم.

سئوال شد آیا دولت در مورد مجازات شلاق تصمیمی گرفته است؟ سخنگوی دولت گفت: ما با مجازات شلاق مخالفیم و در مورد آن تصمیمی گرفته نشده است.

سئوال شد آیا دولت در مورد مجازات اعدام تصمیمی گرفته است؟ سخنگوی دولت گفت: ما با مجازات اعدام مخالفیم و در مورد آن تصمیمی گرفته نشده است.

سئوال شد آیا دولت در مورد مجازات حبس تصمیمی گرفته است؟ سخنگوی دولت گفت: ما با مجازات حبس مخالفیم و در مورد آن تصمیمی گرفته نشده است.

سئوال شد آیا دولت در مورد مجازات جریمه نقدی تصمیمی گرفته است؟ سخنگوی دولت گفت: ما با مجازات جریمه نقدی مخالفیم و در مورد آن تصمیمی گرفته نشده است.

سئوال شد آیا دولت در مورد مجازات تبعید تصمیمی گرفته است؟ سخنگوی دولت گفت: ما با مجازات تبعید مخالفیم و در مورد آن تصمیمی گرفته نشده است.

سئوال شد آیا دولت در مورد مجازات حبس ابد تصمیمی گرفته است؟ سخنگوی دولت گفت: ما با مجازات حبس ابد

اخبار کشور
صفحه ۳ کیهان
پنج‌شنبه ۱۷ اسفند ۱۳۵۷
۹ ربیع‌الثانی ۱۳۹۹ - شماره ۱۰۶۵۶

سقط جنین در جمهوری اسلامی ممنوع است

سقط جنین

دکتر کاظم سامی وزیر بهداری و بهزیستی دیروز در مصاحبه مطبوعاتی اعلام داشت که در جمهوری اسلامی اصولاً جایی برای سقط جنین وجود ندارد و بنابراین سقط جنین در جمهوری اسلامی ممنوع خواهد بود.

وی همچنین گفت: «در رژیم گذشته هم سقط جنین مورد پذیرش قرار نگرفته بود و فقط سقط‌هایی آزاد بود که پزشکان تشخیص می‌دادند که باید جنین سقط شود و از نظر پزشکی مجوز داشتند. بنابراین در گذشته هم سقط جنین محدود بوده و در جمهوری اسلامی نیز این امر بصورت یک امر پذیرفته شده، مطرح نیست.»

وزارت طرحهای انقلاب ایجاد می‌شود

وزیر بهداری و بهزیستی دیروز در مصاحبه‌یی مطبوعاتی با خبرنگاران داخلی و خارجی اعلام کرد که دولت موقت انقلابی که وظیفه انتقال قدرت را از رژیم سابق به رژیم آینده دارد، فعلاً فقط برنامه‌های کوتاه مدت را دنبال می‌کنند و در آینده از طریق وزارتخانه‌ای به نام «وزارتخانه طرحهای انقلاب» برنامه‌های درازمدت را بصورت طرحهای بلندمدت در آینده مطرح می‌کند.

۲۰۰ میلیون تومان به پزشکان و داروخانه‌ها پرداخت میشود

سازمان برنامه وبودجه اعلام کرد ۲۰۰ میلیون تومان از محل متمم بودجه امسال به پرداخت مطالبات داروخانه‌ها، پزشکان وسازمان خدمات درمانی اختصاص داده شده است.

همچنین به منظور تعیین اولویت طرح‌های عمرانی از کلیه دستگاههای اجرایی خواسته شده تا نظریات خود را به این سازمان اعلام دارند. سازمان برنامه اجرای طرح‌هایی راکه اشتغال زا ومردمی است بلافاصله از سر می‌گیرد.

ده هزار پزشک ایرانی در خارج از کشور بسر می‌برند، که اگر ما حتی نیمی از آنها را به ایران باز گردانیم، رقم بسیار بزرگی خواهد شد و دیگر به کمک پزشکان خارجی بی‌نیاز خواهیم شد.

دکتر کاظم سامی وزیر بهداری و بهزیستی صبح دیروز در یک مصاحبه مطبوعاتی شرکت کرد و به سئوالات خبرنگاران داخلی و خارجی پاسخ داد.

وی در مورد برنامه‌های آینده وزارت بهداری و بهزیستی و در مورد بیمه خدمات درمانی گفت:

«مشغول مطالعه هستیم و در حال حاضر نمیتوانم یک برنامه قطعی را بعنوان سیاست بیمه‌گزاری مطرح کنم بدلیل اینکه احتیاج به مطالعات بسیار عمیقی دارد چون کار بیمه نه تنها در مملکت ما، بلکه تمام ممالکی که خدمات را از طریق بیمه عرضه میکنند امروز مجبور شدند در این برنامه ارزیابی مجدد کنند و در این زمینه به نقطه نظرهای تازه‌ای رسیده‌اند بخصوص که ما در کار بیمه تا به حال موفق نبوده‌ایم و این مسئله همیشه در وزارت بهداری مطرح بوده که همه را زیر پوشش بیمه قرار بدهیم، بنظر من یک چیز ایده‌آلی و جاهطلبانه است. زیرا با توجه به امکاناتی که در ایران وجود دارد از نظر نیروی انسانی و کمبود پرسنل پزشکی و مطلب بیشتر به یک ادعا میتواند شبیه باشد تا به واقعیت، بنا براین برنامه بیمه‌گزاری ما پس از تجدید نظر در اختیار همه گذاشته خواهد شد و در این مورد هیچگونه تغییر سریعی نخواهیم داشت.»

دکتر سامی در مورد برنامه‌های آینده کانون کارآموزی وابسته به وزارت بهداری و بهزیستی گفت: «موسساتی هستند که وابسته به وزارت بهداری و بهزیستی از جهت شاخه بهزیستی هستند.

کانون کارآموزی در گذشته حالتی بوده برای نگهداری مستمندان و تمام موسساتی که کار رفاهی میکنند، اگر چنانچه تا بحال زیر پوشش بهداری و بهزیستی قرار نگرفته باید خواه ناخواه زیر پوشش این پوراتخانه قرار بگیرند.»

کانونهای کارآموزی که تعدادشان زیاد نیست، بعد از یک بازسازی هم از نظر آموزش پرسنل آن که باید آموزشهای لازم را ببینند برای

اخبار کشور
صفحه ٤ کیهان
پنج‌شنبه ۱۷ اسفند ۱۳۵۷
۹ ربیع‌الثانی ۱۳۹۹ - شماره ۱۰۶۵۶

پسران بوتو از امام‌خمینی خواستار نجات پدر شدند

اسلام‌آباد. خبرگزاری پارس روزنامه اردو ریان و دست‌چپی تامیر چاپ راولپندی گزارش داد دو تن از پسرهای بوتو که سرگرم تحصیل در انگلستان میباشند، شبنامه گذشته تلفنی با امام خمینی رهبر انقلاب ایران در قم تماس گرفته‌اند.

این روزنامه نقل از نماینده خود در لندن نوشت که آیت‌الله خمینی به پسرهای بوتو اطمینان داده است که دانشناه‌الله اتفاقی برای بوتو نخواهد افتاد.»

این روزنامه نوشت: پسرهای بوتو بعد از دیدار سه روزه خودشان از ایران و پس از رسیدن به لندن، مطلب بالا را که نتیجه مسافرتشان از ایران بوده است در تماسی تلفنی با نماینده روزنامه تامیر در میان گذاشتند.

براساس گزارشات این روزنامه، پسرهای بوتو طی دیدارشان از ایران با آیت‌الله طالقانی و آیت‌الله شریعتمداری دو تن از رهبران بلندپایه مذهبی ایران نیز ملاقات کرده‌اند.

روزنامه تامیر در صفحه اول خود نوشت آیت‌الله شریعتمداری پس از ملاقات با پسرهای بوتو نامه‌ای برای ضیاءالحق ارسال داشته که طی آن خواستار عفو بوتو شده است این روزنامه میافزاید که پسرهای بوتو در روز چهارم ماه مارس ضمن تماس تلفنی که با امام خمینی داشتند، آیت‌الله خمینی به آنها گفت که وی نیز نامه‌ای مبنی بر درخواست عفو بوتو برای ضیاءالحق فرستاده است.

در جریان آتش‌سوزی وسیع انبار مخابرات
۳۰ میلیون تومان کابل تلفن در آتش سوخت

آبادان- انبار وارداتی مخابرات ایران در خرمشهر آتش گرفت و ۷۰ قرقره کابل تلفن به ارزش ۳۰ میلیون تومان طعمه حریق شد و از بین رفت.

حریق که از ساعت ٤/۵ بامداد شروع شده بود تا ساعت ۲ بعدازظهر به وسیله مأموران آتش‌نشانی خرمشهر و با کمک مأموران آتش‌نشانی اهواز، آبادان، پایگاه نیروی دریائی و اداره بندر ومهار و خاموش شد.

هریمی مسئول انبار وارداتی مخابرات ایران در ٦ کیلومتری جاده خرمشهر اهواز ضمن عنوان این خبر اضافه کرد که نمیتوان گفت که آتش سیگار سبب سوختن این همه کابل و خسارت شده باشد. وی افزود که محل نگاهداری ۱٦ هزار کابل غیر ایمنی بوده و فاقد آب آتش‌نشانی و سایر وسایل ایمنی است با این‌وجود نمیتوان قبول کرد که این حریق غیرعمدی و اتفاقی بوده است.

مسئول انبار وارداتی همچنین گفت: ارزش هر قرقره حدود ٤۰ هزار تومان است و مقدار قابل توجهی از کابلها که از کشور اسرائیل، آمریکا و ژاپن خریداری شده بود فرسوده و غیرقابل استفاده بوده و تاکنون مکاتباتی هم شده و اکیپهایی آمده‌اند و اما ترتیب اثر نداده‌اند بطوریکه از این محل سه بار از طرف آمریکائی‌ها برای رفع مشکلات عکسبرداری کرده‌اند و اگر در نظر ایمنی این کابلها تعویض نشود، نازهم امکان آتش‌سوزی وجود دارد. سعادت رئیس آتش‌نشانی خرمشهر در مورد علت آتش‌سوزی گفت: تاکنون روشن نشده ولی همین اندازه میدانم که ساعت ٤/۵ صبح پاسداران انقلاب اسلامی به ما خبر دادند و ما با کمک گرفتن از ۲۰ ماشین آتش‌نشانی از شهرهای اهواز، آبادان و بیروی دریائی و اداره بندر و ٤ اتوبوس آتش‌نشانی خرمشهر موفق به مهار کردن آتش شدیم. رئیس آتش‌نشانی خرمشهر افزود: نکته قابل توجه در جریان اطفای این حریق کمک تمامی مردم خرمشهر و رادیو نفت ملی در امر کمک رسانی بود. علاوه بر آن از طرف بیمانکاران دهها بولدزر و تراکتور برای کار زدن کابلهای تلفن و کمک به خاموش کردن حریق در اختیار آتش‌نشانی قرار گرفت.

یاد آرش را گرامی می‌داریم

همه سال قبل عیلیقی آرش، دانشجوی دانشکده فنی دانشگاه تهران (عضو سازمان چریکهای فدائی خلق ایران) شربت شهادت نوشید، ناپیدا شدن مرارش، از طرف خانواده او مراسمی در ساعت ۲ بعدازظهر روز یکشنبه هفته آینده در بهشت‌زهرا قطعه ۳۳ منعقد میگردد.

پرسنل ژاندارمری پس از ۲۰ سال خدمت بازنشسته نمی‌شوند

سرهنگ عزیزاله ممتاز فرمانده ژاندارمری ملی ایران امروز باصدور اطلاعیه‌یی خاطرنشان ساخت شایعاتی که درمورد بازنشستگی پرسنل ژاندارمری پس از ۲۰سال سابقه پراکنده شده است، بشدت تکذیب می‌گردد.

متن اطلاعیه به این شرح است: اخیراً شایعاتی دربین پرسنل ژاندارمری منتشر شده مبنی بر اینکه کسانیکه بیش از ۲۰سال سابقه خدمت داشته باشند، بازنشسته خواهند شد.

بدینوسیله به اطلاع عموم همکاران میرساند این شایعات بهیچوجه حقیقت نداشته و قویاً تکذیب میشود. امیدوار است با ایمانی که پرسنل ژاندارمری به انقلاب و رهبر انقلاب دارند، با کاملا جدیت بانجام وظیفه شرعی و قانونی خود ادامه دهند.

به ایست پاسداران شب توجه کنید

○ شب‌ها، کارت اتومبیل، گواهینامه و کارت بیمه همراه داشته باشید

از سوی کمیته‌های اسلامی تهران به ساکنان پایتخت توصیه شده است که به ایست پاسداران شب توجه کنند و این پاسداران نیز موظف هستند درنهایت احترام و بی‌آنکه کمترین بی‌حرمتی به سرنشینان اتومبیلها بشود، بررسی خود را با سرعت انجام دهند.

از سوی کمیته اسلامی گیشا اعلام شده است که برخی از اهالی تهران که برای گردش به ارتفاعات فرحزاد میروند، بهنگام بازگشت وقتی با پاسداران شب روبرو می‌شوند، بدون توجه به ایست آنها بحرکت خود ادامه میدهند.

بدینوسیله به آگاهی میرساند که بهنگام شب به دستورات پاسداران شب توجه بیشتری بنمایند و پاسداران نیز وظیفه دارند که بدون کمترین مزاحمت و بی‌حرمتی و ایجاد رعب و هراس، بررسیهای لازم را معمول دارند و مردم را برای رفتن به خانه‌هایشان راهنمایی کنند..

● سازمان پاسداران شب برای رفع گرفتاری از اهالی شهرها از تمام کسانی که شبها با اتومبیل به خیابانها می‌آیند خواست که کارت ماشین، گواهینامه و کارت بیمه اتومبیل خود را همراه داشته باشند تا گرفتاریهایی بوجود نیاید. این سازمان همچنین اعلام کرد که: در غیر اینصورت اتومبیل همراه با راننده اتومبیل تا صبح روز بعد توقیف خواهد شد.

در اجتماع پرسنل وظیفه معترض به لایحه کاهش خدمت وظیفه،
دکتر یزدی جزئیات لایحه کاهش مدت خدمت وظیفه را اعلام کرد

دکتر ابراهیم یزدی معاون نخست‌وزیر در امور انقلاب بدنبال اجتماع چند هزار نفری افسران، درجه‌داران و سربازان نیروهای زمینی، هوایی، دریایی و گارد سابق مقابل نخست‌وزیری که درمورد پیش‌نویس قانون تقلیل مدت خدمت سربازی اعتراض داشتند اعلام داشت که این قانون درحال حاضر مراحل اولیه خود را می‌گذراند و هنوز از تصویب نهایی نگذشته است.

این قانون فعلاً از طرف هیأت دولت پیشنهاد شده است و باید پس از تصویب اولیه، در شورای انقلاب به تصویب نهایی برسد. دکتر یزدی در جواب به سؤالات افسران، سربازان و درجه‌داران گفت: قبل از اینکه به جواب سؤالاتی که در دهن شماست بپردازم لازم است برخی مطالب را به اطلاع شما برسانم. همانطور که می‌دانید رژیم سابق با همت والای همه پویندگان راه حق و همه مسلمانان متعهد و انقلابی درهم کوبیده شد. امروز به از شاه اثری مانده، نه از شاهپور نه از نظام کهنه و پوسیده اما تصور اینکه رفتن شاه و درهم کوبیده‌شدن نظام شاهنشاهی به منزله پیروزی نهایی است اشتباه بزرگی است چون هنوز بقایای آن نظام وجود دارد ونظام ۵۷ ساله ریشه‌های عمیقی در این مملکت دارد. هنوز سازمانها وگروهها و دستجاتی که سالیان دراز از خوان یغما بهره بردند با تمام قوا دست به توطئه می‌زنند و دائم درحال ایجاد تحریک هستند.

معاون نخست‌وزیر در امور انقلاب اضافه کرد: آنچه مسلم است اینست که شما با پیوستن به صفوف ملت سهم خود را ادا کرده‌اید و باید هوشیار باشید که فریب افرادی را که نمی‌شناسید نخورید. موفقیت کشور درحال حاضر بسیار حساس است واز همه طرف کوشش می‌شود که در این کشور بلوا ایجاد شود وتوطئه‌ها به ثمر برسد. انقلاب اسلامی ایران با تمام قوا بر اوضاع مسلط است وهرگز اجازه نخواهد داد که توطئه‌ها به انجام برسد وآنها هرگز قادر نخواهند بود به نتیجه دلخواه خود برسند وهیچکدام از شما اجازه نخواهید داد که آنها از این اوضاع بهره‌برداری کنند.

دکتر یزدی افزود: در مورد سؤالاتی که عنوان داشته‌اید باید بگویم همانطور که می‌دانید از طرف ورهبر دفاع ارتش ملی اسلامی طرحی به عنوان لایحه تهیه شده ولی هنوز مراحل قانونی خود را طی نکرده است. توضیح می‌دهم که شما یک دولت موقت دارید و یک شورای انقلاب که در حکم مجلس است و این شورای انقلاب است که باید لوایح را نهایتاً مورد تصویب قرار دهد.

بهرحال بموجب این لایحه دوره خدمت سربازی به یکسال تقلیل پیدا می‌کند ولی هنوز این لایحه به تصویب نهایی نرسیده است.

براساس این لایحه افراد پرسنل وظیفه به سه گروه تقسیم می‌شوند. گروه اول کسانی هستند که کمتر از یکسال خدمت وظیفه کرده‌اند. قانون مزبور شامل این گروه می‌شود و این افراد در رأس یکسال برگ پایان خدمت خود را دریافت خواهند کرد. دکتر یزدی اضافه کرد: گروه دوم کسانی هستند که بین یکسال تایکسال و نیم خدمت کرده‌اند. این گروه تا مقررات قانونی طی شود اگر مدت خدمتشان بیشتر از یکسال و نیم شود که بلافاصله برگ پایان خدمت خواهند گرفت ولی اگر مدت خدمتشان به یکسال ونیم نرسیده باشد تا یکسال ونیم خدمت خواهند کرد و پس از آن برگ پایان خدمت می‌گیرند.

در این هنگام کسانی که این قسمت از قانون شامل حالشان می‌شد نسبت به سخنان دکتر یزدی اعتراض کردند و پس از آن قرار شد افراد این گروه پیشنهادات خود را از طریق واحد مربوطه خود به نخست‌وزیری بفرستند تا قبل از تصویب نهایی، در مورد این گروه تصمیم‌گیری شود. دکتر یزدی اضافه کرد: گروه سوم کسانی هستند که بیشتر از یکسال‌ونیم خدمت کرده‌اند. این گروه بلافاصله و به محض اینکه قانون لایحه تقلیل مدت خدمت وظیفه به تصویب نهایی برسد برگ پایان خدمت خود را خواهند گرفت.

معاون نخست‌وزیر در مورد اعتراض افراد گروه دوم در پایان سخنان خود گفت: شما در نظام طاغوتی دوسال در ارتشی که وابسته به اجانب بود خدمت می‌کردید و من مطمئن هستم که شما در شرایط جدید نه از دوسال خدمت بلکه از ده سال خدمت هم ناراضی نخواهید بود.

دکتر یزدی بدنبال این اظهارات از افراد گروههای اول و سوم خواهش کرد که محل اجتماع را ترک کنند و از گروه دوم خواست تا در محل بمانند و پیشنهادات و نظرات خود را اعلام کنند. بدنبال این مطلب گروهی در حدود ۳۰۰ نفر از معترضین مقابل نخست‌وزیری باقی ماندند تا به پیشنهاداتشان رسیدگی شود.

دکتر یزدی پس از ترک اجتماع معترضین در مورد اعضای شورای انقلاب به خبرنگار کیهان گفت: شورای انقلاب اسلامی مدتی است که تشکیل شده و وظایف خود را انجام می‌دهد ولی امام خمینی به دلایلی می‌خواهند که تعداد و اسامی این شورا محرمانه باقی بماند و من در اینمورد هیچ اطلاعی نمی‌توانم در اختیار شما قرار دهم.

آیت‌الله زنجانی:
دمکراسی بدون حضور احزاب پایدار نمی‌ماند

تهران، خبرگزاری پارس- حضرت آیت‌الله حاج سید رضا موسوی زنجانی بنیانگذار نهضت مقاومت ملی و یار نزدیک مرحوم دکتر محمد مصدق در مصاحبه‌ای با خبرگزاری پارس در باره چگونگی تأسیس نهضت مقاومت ملی بعد از کودتای ۲۸ مرداد گفت دو روز بعد از کودتای ۲۸ مرداد که تمام فریادهای آزادیخواهانه خاموش شده بود، تصمیم گرفتم حرکت تازه‌ای در بین قشرهای مختلف جامعه بوجود بیاورم، در اجرای این منظور من و دو تن دیگر شروع به تکثیر و توزیع اعلامیه کردیم. اعلامیه‌هائی که در آنها ادامه نهضت دکتر محمد مصدق یادآوری شده بود بدنبال انتشار این اعلامیه‌ها گروههای کثیری از مردم بما پیوستند با اجرای این برنامه در حالیکه نزدیک به دو ماه از کودتای ۲۸ مرداد گذشته بود در روز گشایش مدارس یعنی شانزدهم مهر ماه همان سال اعلام تعطیل عمومی کردیم که با موفقیت همراه بود. پس از آن مقامات فرمانداری نظامی به من ظنین شدند و با حمله به منزل من و جمعی را که در آنجا بودند توقیف کردند حضرت آیت‌الله زنجانی در ادامه سخنان خود گفت پس از آزادی باردیگر ما فعالیت خود را دنبال کردیم و افراد وطن‌پرست دیگر بما پیوستند از جمله میتوان از آقایان مهندس مهدی بازرگان دکتر سحابی مرحوم حاج آقا ضیاءالدین حاج سیدجوادی و چند تن دیگر نام برد، حضرت آیت‌الله زنجانی در ادامه گفتگو اظهار داشت در این مدت مجموعاً ٤ بار بزندان رفتم.

حضرت آیت‌الله زنجانی در باره فعالیت مجدد نهضت مقاومت ملی به خبرگزاری پارس گفت من برنامه‌ای ندارم زیرا من باز نشسته شده‌ام.

حکومت اسلامی

آیت‌الله زنجانی در پاسخ سئوالی مبنی براینکه در حکومت اسلامی سیستم اقتصادی و فعالیت بانکها چگونه خواهد بود، گفت:

اقتصاد اسلامی حد وسط بین سرمایه‌داری و کمونیستی است، مثل همتی و لروت یک پدر در دست اولاد، بدین معنی که اموال پدر از اولاد اوست ولی چنانچه نیازی پیش بیاید، پدر میتواند از آن اموال استفاده کند. در اسلام نیز چنانچه خطری متوجه اسلام بشود که با صرف مال دفع گردد، حکومت اسلامی حق دارد همه اموال مسلمین را تصاحب کند.درمورد سیستم بانکی حضرت آیت‌الله توضیح داد باتوجه به این نکته که ربا در اسلام حرام است، باید بانکها مشابه ربا را حل کنند و باقی بمانند. آیت‌الله گفت: دریافت ربا در اسلام از غیرمسلمان بلامانع است و در صورتیکه فرد یا افرادی مسلمان باشند و یا غیر مسلمان بوده ولی در حمایت حکومت اسلامی باشند از پرداخت ربا معاف خواهند بود.

نقش روزنامه‌ها

آیت‌الله زنجانی درباره مطبوعات و نقش آنها در دوره انقلاب گفت: روزنامه‌ها و دیگر رسانه‌های گروهی نقش بسیار مهمی برعهده دارند، روزنامه‌ها باید همه افکار و اندیشه‌ها را منتشر کنند و به وحدت ملی و همبستگی همه مردم وطن کمک کنند. آیت‌الله زنجانی افزود من معتقدم در قانون اساسی به نحوی موضوع دین اسلام مطرح شود که تمامی فرقه‌های مذهبی اسلامی را دربرگیرد بنظر من ما همه مسلمان هستیم و شیعه و سنی باهم برادرند.

درباره اقلیت‌های مذهبی کشور آیت‌الله زنجانی گفت: حکومت اسلامی به اقلیتها احترام میگذارد. پیرامون وجود احزاب در کشور باید بگویم بنظر من در دنیای کنونی هیچ حکومت دموکراسی وجود ندارد که متکی بر احزاب نباشد و پایدار بماند. البته اگر در ایران حزبی متکی به افکار مذهبی باشد اکثریت ملت را بطرف خود جلب خواهد کرد در چنین شرایطی خطر کمونیسم نیز نخواهیم داشت اما اگر حزبی بدون وابستگی به مسایل مذهبی ایجاد شود توفیقی بدست نخواهد آورد و محکوم به زوال است.

روی همین اصل است که از صدر مشروطیت تاکنون بیش از ٦۰ الی ۷۰ حزب بوجود آمدند و منحل شده است.

حضرت آیت‌الله زنجانی در مورد آینده انقلاب اسلامی ایران گفت هموطنان ما باید از فردپرستی پرهیز کنند و روح اجتماعی را گسترش دهند ایشان افزودند موفقیت انقلاب ما بستگی دارد به همبستگی همه مسلمانان بخصوص هموطنان ایرانی ما که باید سعی کنند برای حفظ آنچه بدست آورده‌اند و برای آن انقلاب کرده‌اند از هیچ کوششی مضایقه نکنند و از تفرقه بپرهیزند ایشان در پایان، پیامی باین شرح برای ملت ایران فرستادند: من توصیه میکنم که همه گروهها گردهم آیند و بعبارت دیگر با هم به خطا بروند و بی‌هم به ثواب نروند.

معافیت گمرکی اتومبیل کارمندان لغو شد

به پیشنهاد وزارت امور اقتصادی و دارائی و به تصویب هیأت وزیران قانون معافیت اتومبیل مأموران وزارت خارجه و قانون معافیت گمرکی اتومبیلهای شخصی مأموران ثابت دولت در خارج از کشور لغو شد.

بموجب این تصمیم کارمندان دولت نیز چنانچه در مراجعت به کشور اتومبیلی با خود بیاورند باید مانند سایر مردم گمرک و سود بازرگانی آنرا تماماً بپردازند.

سخنگوی وزارت امور اقتصادی و دارائی در اینمورد گفت: درگذشته این دسته از مأموران دولت در مورد اتومبیلهائی که هنگام بازگشت وارد کشور میکردند از تخفیف قابل ملاحظه در زمینه پرداخت سود بازرگانی بهرهمند میشدند که گاه برای اتومبیلهای گرانبها بالغ بر چند میلیون ریال میشد.

تغییرات وسیع در دادسرای تهران

از طرف دادستان تهران تغییراتی در سطح معاونان دادسرا و سرپرستان نواحی دادسرا و شعب بازپرسی صورت گرفت.

رحمان کریمی رئیس دفتر دادسرای تهران لیست این تغییرات را به شرح زیر در اختیار کیهان قرار داد: سروش ستوده‌جهرمی دادیار دادسرای ویژه مواد غذایی با حفظ سمت به سمت سرپرست ناحیه مواد غذایی. مصطفی محجوب به سمت سرپرست شعب اجرای احکام و سرپرستی شعب دادیاری تحقیق.

قدرت‌الله یزدی به سمت سرپرستی قسمت اظهارنظر، مصطفی فانحی به سمت سرپرست امور اداری دادسرا، یحیی مسعودی به‌سمت‌مسؤول نظارت در پرونده‌های شعب تحقیق، احمد قوامی‌زاده به سمت دادیار دادسرا در شعب ۱۹، ۲۱، ۲۸، ۳۲ و ٤۱ دادگاههای جنحه، احمد انصاری دادیار دادسرا در شعب ٦۷، ٦۸، ٦۹، ۷۲ دادگاههای جنحه، داود ناظهیرپور به سرپرستی ناحیه دادسرای تهران، حسین طاهری به سمت سرپرست موقت ناحیه ۳ دادسرای تهران، هوشنگ قوامی به سمت سرپرست ناحیه ۵ دادسرای تهران، هوشنگ خدایی به سمت سرپرست ناحیه ٦ دادسرای تهران، محمدصادق موسوی بهبهانی به سمت سرپرست ناحیه ۸ دادسرا (شمیران)، مسعود اخلاقی‌پور به سمت سرپرست ناحیه ۱۱ دادسرا و علی‌اکبر امیرکلائی به سمت بازپرس شعبه ۲ و علی‌اصغر زائر سمت بازپرس شعبه ٦ دادسرای تهران منصوب شدند.

کیهان و شما

۳۰۵۱۷۲

۷ تا ۱۳ بعدازظهر

بنویسید بیت‌المال ایران

آقایان علما در اعلامیه‌های خود می‌نویسند بیت‌المال مسلمین و قلبتهای مذهبی ایران هم شهید، سرباز و مالیات داده و میدهند، برای اینکه اینها دلگیر نشوند بنویسند، بیت‌المال ایران بهتر است. امضاء محفوظ

به ضعفا لطمه می‌خورد

باترتیب جدیدی که برای قیمت آب و برق داده شده باز هم به طبقات ضعیف به نوعی لطمه میخورد. در خانه‌های بزرگ ۱٤-۱۵ نفر هر کدام در یک اتاق آن زندگی میکنند و معمولا هم یک کنتور مشترک دارند باز هم از تخفیف محروم هستند که البته اینگونه خانمها در تهران خیلی زیاد است. ایران مسلمی

عیدی بازنشستگان

دولتهای گذشته همیشه بازنشستگان را نادیده گرفته‌اند، از دولت اسلامی بازرگان تقاضا داریم به بازنشستگان که هیچ درآمدی ندارند عیدی بدهند. گروهی بازنشسته

کار دیگری بما بدهید

مدیرکل آموزش و پرورش قهرمانشهر (کرمانشاه) میخواهد بیش از صد نفر از کارکنان واجد اجرای تغذیه رایگان این شهر را اخراج کند، هرکدام از ما چند سال سابقه و چند سرعائله داریم بهتر است کار دیگری بما بدهند. یونس غفاری

صبر پیشه کنید

از همه هموطنان تقاضا دارم تا انتشار پیش‌نویس قانون اساسی صبر کنند زیرا ممکن است اصول و مفاد آن همه آرزوهای آنها را برآورده سازد و طوری باشد که حتی مارکس و لنین نیز از آن طرفداری کنند. باور کنید انتقاد از این جوجه یک ماهه خیلی زود است. گاهی فکر میکنم بعضی از این ناقدان که در حقانیت آنها نیز کوچکترین تردیدی ندارم فراموش کرده‌اند ما تنها یک ماه است که آزاد شده‌ایم. ع-ا-ک

درس خواندن مقدم برتظاهرات

به دانش‌آموزان توصیه میکنیم درس خواندن را به تظاهرات و اعتراض مقدم بدارند و اگر اعتراضی دارند نماینده یا نمایندگان خود را سراغ مسئولان مدارس بفرستند. دانش‌آموز البرز

با اسلحه رفت و آمد می‌کنند

مأموران کمیته امام در بیمارستان ۵۰۲ ارتش برخلاف همه موازین پزشکی با اسلحه به اتاقها رفت و آمد میکنند که این باعث ناراحتی بیماران میشود. بیمار بیمارستان

چه گناهی داریم

○ من با هفت سرعائله ۹ سال بود که دروزارت دربار سابق کار میکردم حقوق بهمن ما را ندادند و طبق برنامه همه ساله دربهمن پاداش میگرفتیم که از آنهم خبری نیست. دربار منحل شد و به هرجا و هرکس مراجعه میکنیم جواب درستی بما نمیدهند که تکلیف ما چیست. ما حدود هفتهزار نفر هستیم. گناه ما چیست. بزرگان دربار دزدیدند و رفتند و حالا چوبش را ما باید بخوریم. چه کسی بداد ما و خانوادههای ما میرسد. محمد- ک

دیکتاتوری محکوم است

● رئیس دبیرستانی در محمودیه به روش دیکتاتوری گذشته خود ادامه میدهد. نه سخنرانی، نه عکس نه بحث چه کسی بداد ما میرسد. یک‌دختر دانش آموز

محاکمه علنی

● سردمداران رژیم گذشته رابطور علنی محاکمه کنید که دل مردم خنک شود. سجودی- لنگرود

تکلیف ماچه میشود

● تکلیف کارکنان شرکتهای خارجی که تعطیل کرده ورفته‌اند چه میشود. طبیه میربابائی

روستاها راهم فراموش نکنید

● شهریها حصاری دورخودشان کشیده‌اند وفقط به مسائل خودشان میپردازند. به روستاها بروید که نه تلفن دارند ونه آب ونه برق وله هیچ چیز دیگر. خواسته‌های آنها رادر روزنامه منعکس کنید. نه خواستهای تلفن دارهای مرفه را تیموریان

گول نمی‌خوریم

● مادیگر فریب ایسمها رانمیخوریم وفقط جمهوری عدل اسلامی میخواهیم. چند نفر از دانشجویان مذهبی دانشسرای راهنمائی تهران

بسم‌الله‌الرحمن‌الرحیم
● عوامل بازدارندهٔ انقلاب●
عنوان سخنرانی دانشمند محترم جناب آقای دکتر سیدجواد هشترودی است زمان: ۱٦ تا ۲۱ اسفند ساعت ۱۹ تا ۲۰
نظام‌آباد چهارده متری لشکر مسجد ابوالفضل

یادبود

بسمه تعالی
ولاتحسبن الذین قتلوافی سبیل الله امواتا بل احیاء عندربهم یرزقون
ازشهادت برادرمان‌سیدعباس موسوی عراقی‌بدست دژخیمان رژیم خون آشام گذشته ٤۰ روز میگذرد نه تنها اورا فراموش نکرده‌ایم بلکه حضور او و راهش را درجودمان پرمعنی تر احساس می‌کنیم.
دانشجویان موسسه آموزش عالی آمار و انفرماتیک

چهل روز است که خونش میجوشد نام پرافتخار فرزند دلیر مسلمان حسین محیطی در صفحات سرخ تاریخ با خطوطی زرین جاودان خواهد بود روز شنبه ۱۹ اسفند بمناسبت چهلمین روز شهادتش از ساعت ۳ الی ۵ بعد از ظهر در بهشت زهرا قطعه ۲۱ ردیف ۱٦ منعقد میباشد.
پدر- مادر

یادبود

تسلیت به همکار عزیز آقای ابوالحسن اخوان
بقرار اطلاع آقای ابوالحسن اخوان همکار ما در قسمت کیهان بچه‌ها در حادثه‌ای سه نفر از خواهر زاده‌هایش را از دست داده ضمن تسلیت برای او و خانواده‌اش صبر و شکیبائی آرزو میکنیم
کارکنان کیهان بچه‌ها

جناب آقای هوشنگ فتحی
مصیبت وارده را صمیمانه بجنابعالی و خانواده محترم تسلیت عرض مینمایم. امنصور رضوانی

جناب آقای هوشنگ فتحی
مصیبت‌وارده‌را صمیمانه بجنابعالی تسلیت عرض مینمایم.
شرکت زینه

خانواده‌های محترم فتحی
ما را هم در غم خود شریک بدانید.
ملوک- جمشید امیدی

آقای محمد جهانگیریان
درگذشت پدر عزیزت را به تو و خانواده‌ات تسلیت گفته صبر و شکیبایی بیشتری را برایتان آرزومندیم.
دوستان تو در بانک توسعه صنعتی و معدنی ایران

خانواده محترم ابطحی
با نهایت تأسف وتأثر مصیبت وارده را تسلیت گفته ما را در غم خود شریک بدانید.
مراغه- اکبر امامی وبانو

خانواده محترم محمودی وثریا اسلام دوست
با نهایت تأثر وتأسف فراوان از درگذشت مادر گرامیتان که در مقابل سجاده نماز بدست عده‌ای اشرار افغانی بشقتل رسید صمیمانه تسلیت عرض نموده بقای عمر بازماندگان بالاخص ثریا اسلام دوست را از خداوند متعال خواهانیم
بندرعباس- پروانه رزم‌آرا

بسمه تعالی
یاد شهیدان گرامی باد
برادر، خواهر
شاید درقاموس تشیع زیباتر ازشهادت و شهید کلمه‌ای نیابیم شهادت: حضور درتمامی اعصار و قرون، و شهید: زن یامردی که درپیشگاه خدا وجود هنوز ظلم را باخون خویش بازمیگوید و شاهدش جسد بخون خفته‌اش.
و امروز درطلیعه‌ی پیروزیمان گردهم میائیم تابار دیگر پیامشان را بشنویم: پیام شهیدانمان را.
شهیدانمان که اسلام را- که مسیرفت تازیر چکمه جلادان بفراموشی سپرده شود- زنده کردند و ماکه پیروزیمان رادرگروایمان و خون شهیدانمان می‌یابیم اکنون گوشمان را برای شنیدن سخنشان و فریادهای درگلو شکسته‌یشان فرا دهیم و یادشان را ارج. انبوه شهیدانمان نه‌چنانست که بتوانیم همه راشماره کنیم و نه درصدد آنیم که تاریخ ما، همه، قصه‌ی شهادت شهیدان ماست، هر ورقش و هرسطرش یکی ازآن هزاران مهندس محمود ارجمندی است، درشب پیروزی و روز آن تاآخرین نفس جنگید. ازروز جمعه تاصبح یکشنبه که به صف شهدا پیوست جزکف نانی هیچ نخورد وهمچنان درسنگرایمان وشهادت، فی سبیل الله و درجهت نجات خلق عاشقانه انگشتش رابروی ماشه‌ی مسلسلش چندان گذاشت که به نبردشمن که دهان و پیشانی‌اش رابهم پیوست، شهید شد و بزندگان ملحق.
نیز برادر بزرگمان حاج رضارضائی مرد برخاسته ازبازار که همه امکاناتش رادرخدمت خلق مسلمانمان قرار داده بود اوکه فرزندش درسنگر می‌جنگید پس ازپیروزی این امت درمسجد هنگامیکه برای دستگیری و ستیزچندتن ازدشمنان آماده میشد باتیری که بقلبش نشست رهسپر این راه شد.
روز جمعه ۵۷/۱۲/۱۸ ازساعت ۳ تا۵ بعدازظهر درمسجد الهادی پیام همه آنان راخواهیم شنید و بار دیگر پیمانمان را باخدای خویش و باشهیدانمان تکرار خواهیم کرد.
کمیته مسجد الهادی- هادی غفاری
آدرس: خیابان پیروزی (تهران نو)ایستگاه ده متری، ۱۵ متری سوم مسجد الهادی

با کمال تأسف درگذشت آقای احمد سعادت لاجوردی پدر عزیزمان را در کانادا باطلاع خویشان ودوستان میرساند طبق وصیت آنمرحوم مخارج ختم وشب هفت صرف امور خیر خواهد شد.
مهندس علی ومهندس فضل‌الله سعادت لاجوردی وخانواده‌های وابسته

با نهایت تأسف درگذشت شادروان بانو فاطمه انورپور را باطلاع اقوام، آشنایان میرساند، مجلس ترحیم زنانه و مردانه از ساعت ٤ بعد از ظهر روز جمعه ۱۸ اسفند ماه در منزل آنمرحومه واقع در خیابان کریم‌خان‌زند بین ایرانشهر و خردمند کوچه ماه شهر پلاک ۱۹ برگذار میشود.
خانواده‌های: انورپور- فرهی- رخشانی- مشرفی- رضوانی- مجدسجادی- صدیق‌وزیری- عشقی- وفائی- انواری- قطب‌شاهی- هوشیدر- صفی‌آبادی و خانواده‌های وابسته

بانهایت تأسف درگذشت شادروان آقای سیدمحمد خلفی (سلیمان‌زاده) همسر، پدردر برادر عزیز، بزرگ خاندان خلفی را باستحضار بستگان و دوستان میرساند، مجلس ترحیم زنانه ومردانه روز شنبه ۵۷/۱۲/۱۹ در مسجد فخرالدوله دروازه‌شمیران از ساعت ۳ الی ۵ بعدازظهر منعقد خواهد بود.
زهرا- مهین- مهدی- علی- حسن- مجتبی و سیداحمد خلفی- خانواده‌های: خلفی- رزین- ابوالفضل- ندیمی- قدسی- دادگر- صالحی- منصوری- خواجه نوری- برنجی- خدائی- بهروزیان- مقدس

بانهایت تأسف درگذشت شادروان زمان محمد شریفی را باطلاع اقوام و آشنایان میرساند، بنا بوصیت آن مرحوم مخارج مجالس ختم صرف امور خیریه خواهد شد. روز جمعه ۱۸ اسفند ماه از ساعت ۳ الی ٦ بعدازظهر واقع در شمیران (جاده قدیم) دزاشیب خیابان بوعلی شماره ۳۳۳ بیاد آن مرحوم گردهم جمع شده و یادش را گرامی میداریم.
خانواده‌های: محمد شریفی- نراقی- ختائی- پاکزاد- زهتاب- ناطقیان- جابری- داودی- تقوی- شاهدی- عشقی‌پور

با نهایت تأثر درگذشت پدر بزرگوارمان شادروان حاج حسن کرمانیان را باطلاع میرساند. مجلس ترحیم آن فقید سعید روز یکشنبه ۲۰ اسفندماه از ساعت ۳ الی ۵ بعد ازظهر درمسجد ارک برگزار میشود.
عبدالحسین کرمانیان- جواد کرمانیان- احمد کرمانیان

با نهایت تأثر درگذشت برادر بزرگوارمان شادروان حاج حسن کرمانیان را باطلاع میرساند. مجلس ترحیم آن فقید سعید روز یکشنبه ۲۰ اسفندماه از ساعت ۳ الی ۵ بعد ازظهر درمسجد ارک برگزار میشود.
عبدالرحیم کرمانیان- رضا کرمانیان

با کمال تأثر درگذشت شادروان حاج حسن کرمانیان بزرگ‌خاندان را باطلاع دوستان و آشنایان و همشهریان کرمانشاهی میرساند. مجلس ترحیم آن فقید سعید درروز یکشنبه ۲۰ اسفندماه از ساعت ۳ الی ۵ بعد ازظهر درمسجد ارک برگزار میشود.
خانواده‌های: کرمانیان- کاشانیان- صاحب- فوائدی- مسعودی- علمائی- توکل- غفاری- کوثری- عسگری- مزینی- کاشانچی- صانعی- فرزانه- میرعبدالباقی‌دستمالچی- منوچهری- علوی- اسمعیل‌نژاد- معتضدی- دلیلی- نیک‌سیر- قیصریه- اتفاق- صحتی- شیخ‌الاسلامی- خالقی‌یزدی- صدیقی- نصرت- بهمام- فتاحیان- کلهری- نقاش

با نهایت تأثر درگذشت بازرگان نیکوکار و شخصیت با تقوی و متدین شادروان حاج‌حسن کرمانیان بزرگ‌خاندان کرمانیان را باطلاع عموم میرساند، مجلس ترحیم آن فقید سعید روز یکشنبه ۲۰ اسفندماه از ساعت ۳ الی ۵ بعدازظهر درمسجد ارک برگزار میشود.
اعتمادی- رئیسیان- اخلاقی- تحریریان- قیصریه- جاودان- نورافزار- تولائی- الستی- اتفاق‌جبرئیل‌پور- معتضدی- محمدیان- طاهباز- انوری- دادگر- نعمتی- درافشیان- ستایش- صباغ- شبیری- پرندیان- جهانشاهی- نادراصفهانی- شانه‌چی- ساده- اکبرزاده- دستیار- ساعی- قندچی- شهیری- خلیلی- کریمی- حمزه‌ای مرندی- مجاهدپور- هاشمی‌رضوانی- زرکش- پاک‌نژاد

هوالباقی

ازشمار دوچشم نیمی کم. وزشمارعدد هزاران بیش
مردی نیکوکار و خدمتگزار به اجتماع و روحانیت مرحوم مغفور آقای حاج حسن کرمانیان بدرود حیات گفت. دوستان و بازماندگان بنام حق‌شناسی از خدمات آن مرحوم مجلس یادبود روزیکشنبه ۲۰اسفند ماه ازساعت ۳ الی ۵بعدازظهر درمسجد ارک برگزار خواهند نمود.
شرکت مؤمنین درمجلس مزبور موجب شادی روح فقید سعید و تسلی خاطربازماندگان است.
الاحقرحاج سیدابوطالب محمودی- الاحقرحاج سیداحمد فهری زنجانی

زنده و جاویدماند هرکه نکونام زیست
کز عقبش ذکر خیرزن

نیازمندیهای کیهان

تلفنهای ۹ تا ۳۱۲۲۹۱ و ۹ تا ۳۱۲۱۹۱

فروش لوازم ۱۰۱

فدرنترین لباس حاجی مردانه و زنانه حراج میشود ۸۵۳۸۶۱

فروش اثاثیه منزل بعلت سفر بروجرد منزل مسکونی خیابان زرشت کوچه چهارم کوی رهنمون شماره ٤ طبقه سوم پیچشه و خمه از صبح الی ٦ بعدازظهر

کلیه وسائل منزل فوری فروشی نلفن ۶۶۹۸۷۹

کلیه اثاث منزل بفروش میرسد ۹۳۴۴۰۵

جراح لپاسهای خارجی زنانه بهاوران مژده محجوان کوچه مسجد پلاک ۱۰ تلفن ۲۷۵۷۶۷

اثاثیه منزل بفروش میرسد لطفا سه تلفنهای ۶۲۰۲۶۶ و ۶۲۳۹۱۹ و ۶۲۳۱۹۲ آقای دوبالد مراجعه فرمائید

فرش مفروش میرسد

بهلوی پائین‌تر از طهر- فروران عربی پلاک ۲۱

توجه ۰ توجه همین پیچشه و خمه لباسهای خارجی زنانه با قیمتهای مناسب گیشا خیابان ۲۱ پلاک ٤۰

حراج تختخوابهای بزرگ دونفره حصیری ساخت امریکا ۲۵۰۰۰ تومان شامل میز توالت دو قاب آئینه دوپایه تحتی استخوانی رنگ مبل پوهاس ۳۳۰۹۸۹

مزون پوراندوخت درودی لباسهای دخترانه ۳ تا ۱٤ ساله را باطرحهای بسیار جالب بهاره برای دوستداران کارهای این مزون تهیه و بصورت کلی و جزئی از شنبه ۱۲ اسفند ماه در اختیار میگذارد

خیابان توانیر بعداز قصرشیرین خیابان نظامی گنجوی مقابل دانشکده زبان نیش آریاباد

حراج

لباس عروس و لباسهای خارجی دست اول و دوم زنانه و مردانه سایز ۳۶ بالا بمدت یکهفته از ساعت ۲ ببعد جاده قدیم شمیران اول فلفر پلاک ۱۰ طبقه سوم

خرید لوازم ۱۰۲

شرکت فرش صادراتی

فرشهای نو کهنه اعلا شما را خریداریم

۷۶۳۴۰۲

۷۶۲۰۴٤

گالری فرش

حمید فرشهای نو و کهنه اعلا را خریداریم

۷۵۷۱۵۷

۷۵۶۶۵۳

نماینده‌ایران فرش ۵۲۳۷۱۵

ازالمان غربی خریدار همنوع فرش‌درمحل

فرش طوسی تلفن ۷۶٤۶۱۷

خرید فرشهای کهنه‌و نو

فرش شایان

بهترین خریدار قالی قالیچه کهنه و نو جهت صادرات کاخ ۶۶۱۰۶۹ و ۶۶۶۲۳۰

فرش‌غدیری

خریدار فرش‌های کهنه و نو شاه‌آباد ۳۱۵۲٤۶

فرش پروین

بهترین خریدار فرش تمام ادوار در منزل بهترین قیمت - تلفن ۹۲۵۳۹٤

گالری کورش‌کبیر

خریدار فرش نو و کهنه ۷۵۸۱٤۸

امیر خرید فرش نو کهنه ۶٤۶۱۹۷ و ۶٤۳۳۱۲

جهان‌کالا ۹۲۵٤۵۸ خرید کلیه‌لوازم منزل ۷۵۷۱۵۷

۷۵۶۶۵۳

فروردین‌خرید فرش‌نو و کهنه ۶۶۱۱۵۵ و ۶٤۳۰۸۵

نمایندگان و فروشگاه مل ۱۰۳

تعویض پارچه مبل ۹۲۱۳۶۵

نصب انتن ۱۰۵

نصب آنتن

رنگی بوش آلمان تلفن ۵٤۶۰۰۸

نصب آنتن رنگی و سیاه و سفید شرکت الکاس تلفن ۹۳٤٤۳۷

تعمیر تلویزیون ۱۰۶

کشیک گروندیک پارس شاوب‌لورنس ۷۳۹۰۲۰

سرویس تلویزیون رنگی متخصص از آلمان ۲۳۳۸۵۶

تعمیر سیوفار ۱۰۸

نصب فوری شوفاژ

تهویه-مطبوع باقساط ۱۲ ماهه نگهداری سالیانه فروش لوازم شوفاژ بقیمت تجارتی شرکت رام شین

۹۳۹۷۳۱ ۹۳۹۷۳۲

سمه‌کرج ٤۵عری گلبهر

شوفاژ

و فن‌کوئل نصب دموزه باقساط ۱۲ ماهه نگهداری سالیانه و سرویس فوری شرکت سپارش

۶۳۷٤۷٤

بدون سود و بهره بانکی

تهویه وشوفاژ

باقساط ۱۲ ماهه رادیاتور فولادی و آلومینیومی

شرکت بلا ور

قرض‌الحسنه

بدون سودوبهره بانکی

تهویه وشوفاژ

و هرگونه تاسیسات جهت رفاه عموم مسلمان باقساط ۱۲ ماهه

وکابینت آشپزخانه و تانکر ۷۹۷۸۰۱

امدادسرویس

تعمیروسرویس‌فوری‌شوفاژ ۹۲۱٤۱٤-۹۲۱۶۹۷

نصب و سرویس و نگهداری شوفاژ و تهویه فوری ۸۳۵۰۲۲

شرکت ژالون

نصب و نگهداری شوفاژ و تهویه تلفن ۶٤۳۸۷۹

نصب سرویس شوفاژ جیهلر ۲۳۳۳۸۷

تعمیر و نگهداری شوفاژ در اسرعوقت تلفن ۸۵۲۷۹۳

شرکت ویزان‌عصر

طرح و اجرای تهویه مطبوع شوفاژ گاز تعمیر و نگهداری ۸۲۵۹۹۰

شرکت پگاه

نصب سرویس نگهداری شوفاژ فوری ۸۵۶۱۷۶

لوله‌بازکنی ۱۰۹

لوله‌باز کنی فوری

تشخیص ترکیدگی‌گرتریم

۸۳۵۵۶۵

لوله بازکنی و تشخیص ترکیدگی

لوله‌مبارس‌آباد

۸٤۰۲۳۸۰

تلفن

تشخیص ترکیدگی با دستگاه الکترونیک ترمیم و بنائی لوله‌بازکنی

۲۳۵۵۳٤ ۸۵۷۲۲٤

شرکت نشتجو

اولین مؤسسه نشتیابی در ایران تشخیص محل ترکیدگی لوله آب با دستگاه الکترونیک تلفن: ۲۷۷۹۹۲-۲۶۷۵۲۰

نشتیابی دولت

تشخیص ترکیدگی لوله و ترمیم با دستگاه الکترونیکی

۶٤۷۱٤۳ و ۲٤۸٤۶۰

لوله‌بازکنی شبانه روزی

ارزان ۶۳۶۳۷۹

لوله‌بازکنی تشخیص

۳٤۱٤۲۸ و ۳٤۱۶۳۸

لوله‌بازکنی فشارقوی نخلبه چاه کف‌کش ۱۳از ۹۶۸۵٤۷

لوله‌بازکنی ۳۵ تومان و ترکیدگی لوله ۵٤٤۷۰۰

تشخیص ترکیدگی

با کامپیوتر و لوله‌بازکنی و سرویس شوفاژ در کلیه نقاط تهران ۶۳۳۷۰۰ - ۷۹۰٤۰۶

تشخیص ترکیدگی

لوله با کامپیوتر و ترمیم و لوله‌بازکنی و لوله‌کشی و بنائی

۲۲۷۱٤٤

تشخیص ترکیدگی لوله‌باز کنی ۸۵۱۶۲۹ ۸۵۱۶۳۰

تشخیص ترکیدگی لوله و ترمیم

۶۷۴۱٤۳

موسسه فلهک

تشخیص ترکیدگی با کامپیوتر لوله‌بازکنی ۷۶۰۸۲۹

موسسه‌فنی آسیا

تشخیص ترکیدگی لوله با دستگاه الکترونیکی و ترمیم و لوله‌بازکنی

۹۲۱۵۵۲

لوله بازکنی و لوله‌کشی ونک تلفن ۶۸۵۹۳۶

تشخیص و ترمیم لوله و لوله‌بازکنی ۷۹۳۹۹۰

تشخیص ترکیدگی لوله‌بازکنی بنائی

۸۲۲۶۲٤

تشخیص لوله بازکنی بنائی ۶۶۶۶۶۷

لوله‌بازکنی‌فوری

۵۵۱۲۱۵

لوله‌بازکنی فوری ۶۵۹۴۰۷

تشخیص ترکیدگی لوله با دستگاه الکترونیکی و لوله‌کشی و لوله‌بازکنی و ترمیم آن فوری

۶۵۹۰۴۷ و ۹۲۰۱۷۵

امداد سرویس

تشخیص ترکیدگی

لوله با دستگاه الکترونیکی و ترمیم و لوله‌کشی و لوله‌بازکنی و بنائی با مصالح شبانه‌روزی

۹۲۱٤۱٤ و ۹۲۱۶۹۷

دفتر فنی اسلامی

تشخیص ترکیدگی

ترمیم لوله‌کشی و لوله

لوله‌بازکنی

نقاشی ساختمان ۶۵۹۳۶۳ -۸۵۳۴۵۷

لوله بازکنی و تشخیص ترکیدگی سه

۳۶۰۴۰۷

تشخیص‌ترکیدگی با دستگاه الکترونیک ترمیم وبنائی لوله‌بازکنی

۸۵۷۱۵۵

لوله‌بازکنی و ترکیدگی آبزنهاور

۹۶۷۲۵۲

لوله‌بازکنی ۳۵ تومان و ترکیدگی لوله ۹۵۵۷۲۷

تعمیرگاه ایگرمکن ۱۱۰

تعمیرآبگرمکن‌شوفاژ ۷۶۷۴۷۳

نصب و تعمیر آبگرمکن‌های گازی تکنوگاز ۲۷۶۷۹۹

نصب و تعمیرات کلیه لوازمات گازسوز تلفن ۶۶۸۱۵۹

موسسه‌فنی ۱۱۲ تعمیر آبگرمکن بخاری ۹۶٤۱۹۱

تعمیرپنجال‌وسردخانه ۱۱۳

موسسه‌فنی ۱۱۲ تعمیر همه‌نوع یخچال ۹۶٤۱۹۱ در محل با تضمین تعمیر یخچال فریزر ۶۳۲۲۲۸ تعمیر هرنوع یخچال و سردخانه ۶۶۶۱۵٤

تعمیر لباسشوئی ۱۱٤

تعمیرهرنوع لباسشوئی در اسرعوقت تلفن ۷۶٤۰۳۰

تعمیر لوازم برقی ۱۱۵

تعمیر کلیه وسائل‌برقی واقماف

۸۵۹۶٤۹

شستشوی مبل و فرش ۱۱۶

شرکت امریکن سرتیفاید

باپرخورداری‌ازنیم قرن خبره وتکنیک‌پیشرفته‌امریکائی مبلمان فرش، موکت‌وپرده‌رادرمحل خشکشوئی‌میشاید. کفهای‌رزرو

۷۵۲۸۱۲-۷۵۸۲۹۶

کلین سرویس تهران

خشک‌شوئی‌مبلمان‌موکت‌فرش پرده‌وتشک‌اتومبیل‌واکس پولیش‌پارکت. موزائیک کف‌پوش نظافت‌کلی‌درمحل

۷۵۹۰۱۵

ایران کلینز

خشکشوئی موکت، مبل، کفشوئی‌مکانلوم،موزائیک واکس زنی‌و نظافت کلی

۸٤۳۷٤۹

کلین سرویس نورمن شستشوی موکت مبلمان شیشه فرش تشک اتومبیل و نظافت کلی ساختمان ۹۲٤۸۵۹

خرید اتومبیل ۲۰۲

اتومبیل در محل خریداریم ۳٤۷۷۰۵ و ۳٤۲۱۲٤

اتومبیل شما را خریداریم ۳۳۱۲۰۰ و ۳٤۶۲۳۱

پیکان و ماشین شمارا در جا خریداریم ۳٤۰۲۹۰

فروشگاه و نمایشگاه اتومبیل ۲۰۳

تویوتا جیپ

تویوتا دست دوم خرید و فروش

زاینگه‌اتصال‌موری ۷۵۰۸۶۶

پیکان هیلمن رنو لانسر گالانت تویوتا نقدواقساط ۷۵۱۰۲۹ - ۷۵۳۷۷٤

همه نوع اتومبیل ایرانی و خارجی با وام بانکی

۲۲۶۱۶۲

نقدواقساط

تویوتا پیکان رنو هیلمن تحویل فوری همه رنگ ۳٤٤۷۲۸ و ۸٤۱۶۱۵

جیپ آرو

با مشخصات فنی‌زیر

٤در ٤ سیلندر فول بلاتین در رنگهای مختلف نقدواقساط شرکت جهان‌توپا تلفن ۵٤۶۸٤ و ۵٤۹۲۶۳

رنو پیکان هیلمن بیوک شورولت‌ایران تویوتا با وام بانکی ۳۰ ماهه ۶۶۱۶۴۲ و ۶۶۵۶۷۶

تویوتا

سواری وانت جیپ‌نیسان

۲۲۲۰۱۰ و ۲۲۲۶۰۴

کرایه انواع اتومبیل ۲۰۷

قلهک تاکسی

سواری مینی بوس

۲۶۹۰۷۸-۹

تاکسی تلفنی

شهرآرا ۹۷۷۶۹۳

تاکسی تلفنی

شبانه روزی

۶۶۷۰۰۷-۶۴۲۷۱۵

قزدبار

حمل‌بارواثاثیه منزل‌رابسته‌بندی درشهروشهرستان

۵٤۵۵۵۵ ۵٤۵۵۵۶ ۵٤۵۵۵۷

شوش بار

حمل‌بارواثاثیه منزل‌با بسته‌بندی درشهروشهرستان

۳۶۱۱۱۱ ۳۶۱۱۱۲ ۳۶۱۱۱۳ ۳۶۱۱۱٤

نظام‌بار ۷۳۹۸۱٤ ۷۳۷۵۵۹

استخدام ۳۰۱

جهت کادر عکاسی

چند نفر دوشیزه یا بانو پسازدوره آموزش نیازمندیم

افرادیکه در عکس برداری فیلمبرداری آشنا کامل دارند

مقدمند تلفن ۹۳۹۷۲۵

یکزن شوهر جهت سرایداری بدون بچه نیازمندیم ۹۳۵۶۰۲

یک مستخدم زن شبانه‌روزی برای طعامیه کرج نیازمندیم تلفن ۳۵۷۲۰۸

یک‌خدمتکار زن نیازمندیم تلفن ۸۵۳۲۲۹

اماده کار ۳۰۴

دونفر مسلط به امور تسریقات و پاسمان آماده‌کار ۳٤٤۰۹۸

دوشیزه لیسانسیه ترجمه ازسوئیس فرانسه فارسی بالمکرر ٦سال سابقه آشنا بزبان انگلیسی جویای کار تمایوقت صبحها تا ساعت۱۰ وشبها ۸بعد تلفن ۶۲۰۰۵۹ - ۶۲۲۰۲۲

دوشیزه‌ای دارای مدرک سکرتری و شورتهند و تسلط کامل بزبان انگلیسی و آشنائی بزبان آلمانی آماده‌کار میباشد تلفن ۲۳۷۵۰۸

ترجمه و مکاتبات ۳۰۵

دارالترجمه رسمی آرش

ترجمه رسمی و عادی بزبانهای انگلیسی آلمانی فرانسه امیرآباد جنوبی پلاک ۳۳ تلفن ۹۳٤۲۸۳

دارالترجمه‌بنیان

روزولت مقابل سینما دیاموند شماره ۳/۲٤۵

کلاس درس ۴۰۱

گروه فرهنگی معرفت

جهت کلاسهای شبانه دوره نظام قدیم و جدید نظری تجربی خدمات‌اقتصاد ادبی طبیعی و ریاضی همروزه صبح و عصر ثبت‌نام میکند شاهرضا مقابل چهارراه گرگان تلفن ۷۵۶۵۶۳

احد پدرش ۴۰۲

انگلستان

۱٤۰۰۰ ریال اخذ پذیرش

۹۲۱۷۸٤ و ۹۳۰۳۵٤

کلاس موسیقی ۴۰۵

پیانو ارگ‌جاز ستور آواز فلوت سمساه انفرادی ۳۹۲۹۷۳

کلاس نقاشی ۴۰۶

کارگاه نقاشی تدا تعلیم نقاشی ۸۲۱۶۵۸

تدریس خصوصی ۴۰۷

ریاضیات

ابتدائی راهنمائی نظری توسط دبیران ورزیده پایتخت

تلفن ۸۲۰۹۷۳

کلیه دروس

توسط شایسته‌ترین مهندسین دانشگاه صنعتی و فنی ۶۲۱۵۶۹

انگلیسی‌فرانسه

کنتراتی ۸۲۰۹۷۳

کلیه دروس تضمینی

خدمات تحصیلی دانش

تلفن ۸۳٤٤۵۱

ریاضیات و شیمی توسط دبیر اول‌بانساس ۵۳۱۲۷٤

تدریس خصوصی ابتدائی راهنمائی تلفن ۷۵۵۱۰۶ - ۷۳۷٤٤۷

کلیه دروس با کنکور ۱۰۰ در ۱۰۰ اولی ۹۳٤۵۳۱

گروه‌ورزیده دبیران

ریاضیات حسابداری آمار فیزیک شیمی زبان برای کلیه‌رشته‌ها

۶۳۶۴۶۲

تدریس ریاضیات کلیه کلاسها و حسابداری توسط دبیر ۷۵۸۳۷۹

کلیه دروس راهنمائی دبیرستان توسط فارغ‌التحصیل دانشگاه صنعتی ساعتی ۵۰ تومان تلفن ۹۷۲۱۸۹

تدریس توسط دانشجوی ترم آخر پلی تکنیک ۲۷۸۶۸۳

تدریس خصوصی در منزل شما ۱۰/۵ تا ۱۱/۵ صبح تلفن کنید ۵۵۳۱۱۰

اپارتمان فروشی ۵۰۱

اپارتمانهای ۱-۲-۳ اتاق خوابه در شمال شهر بفروش میرسد تلفن ۸۵۲۸۸۱

آپارتمان ۳و۴ اتاق خوابه باکوار شوفاژ تلفن آماده فروش ۶۲۶۶٤۱

میرداماد- نفت

آپارتمان ۲ و ۳ اتاق خوابه شخصی‌ساز بفروش میرسد ۲۲۶۹۹۵

آپارتمان نوساز دواطاق خوابشوفاژ روشن وتلفن ٤۱۰ هزارتومان میدان ۲٤اسفند وآپارتمان نوساز آبزنهاور اول اسکندری شوفاژروشن ٤۱۰ هزارتومان تلفن ۹۲۱۷٤۰

آپارتمانهای بهجت‌آباد یکاطاق خوابه تلفن انبار پارکینگ استخر فن‌کوئل تلفن ۶۲٤۷۱۲

امیرآباد شمالی خیابان ۱۶ آپارتمان ٤خوابه نوساز طبقه‌چهارم تجهیزات کامل بااقیمت مناسب فروشی ۷۹۸۲٤۲

عباس‌آباد

آپارتمان ۲و۳و٤ اتاق خوابه مهندسی با شوفاژ

قابل توجه فرهنگیان

یکدستگاه آپارتمان سری اول واقع در طرشت ۱۲۰ متر مربع واگذار میشود ۲٤۳۸۱٤

آپارتمان ۳ اطاق خوابه با استخر پارکینگ تلفن مستقل واقع در ونک فروشی تلفن ۸۳۷۱۹۰

فروش اکازیون

یکدستگاه آپارتمان لوکس و نوساز بمساحت ۱۰۰ متر مفید با تلفن و وام بانکی تلفن از ۵ بعدازظهر ببعد تلفن ۸۳۸۵۱۸

مدرن

بالاتراز میدان ونک آپارتمان بسیار لوکس ۳۰۰ متر زیربنای مفید ۳ اطاق خواب بزرگ هال مجزا سالن و ناهارخوری خیلی بزرگ دوحمام تلفن شوفاژ کولر پارکینگ سرپوشیده و انباری

فروشی تلفن ۲۹۶۳۵۱

آپارتمان فروشی ۱و۲و۳ اطاق خوابه لوکس در نیاوران ۲۲٤۵۸٤

اکازیون

بر تخت‌طاوس آپارتمان ۱ خوابه ۲۸۰ هزارتومان ۲خوابه ٤۳۰ هزارتومان با شوفاژ کولر تلفن استخر پارکینگ ۸٤۵٤۳۲ شبها ۶۸۳۹۳۱

قابل توجه پزشکان دفاتر تجاری و حقوقی

یکدستگاه آپارتمان تجارتی با تاسیسات و آسانسور و پارکینگ تلفن مستقل وام ۱۵ ساله شمال خیابان میرداماد واگذار میشود ۲٤۳۸۱٤

لوکس

آپارتمانی بسیار مدرن در زیرزمینی روشن با ۳۰۰ متر زیربنا ۳اتاق‌خواب سالن‌بزرگ آشپزخانه جوبی حیاط‌مفلوت پاسیو سرویس فرنگی شوفاژ کولر و تلفن بسیار ارزان بفروش میرسد۰ تلفن ۲۹۶۳۵۱

محل مسکونی با آرایشگاه زنانه با جواز و تلفن غرب تهران فروشی ۹۸۲٤۳۷

بهلوی ۳۳ اتاق خوابه ۱۸۰ متر ۷۹۰ هزارتومان ۲٤۶۸۷۹

اپارتمان دواطاق‌خواب در آپادانا مبله یا بدون مبله با تلفن مستقل اجاره ۸۵۵٤۸۳

آپارتمان فروشی ۲و ۳ و ٤ اطاق‌خوابه قیمت از ٤۰۰ الی ۸۰۰ هزار تومان تلفن ۶۵۲۸۲٤

آپارتمان لوکس مهندسی‌ساز ۲ اطاق خواب پارکینگ مجزا و انباری در خیابان سهیل کوش‌کبیر فروشی ۸٤۸۵۹۶ - ۷۵۰۰۸٤

خانه فروشی ۵۰۴

امیرآباد شمالی خانه ویلائی دوطبقه ۵ خوابه بمساحت ۳٤٤ متر زیربنا ٤۰۰ متر با لوله‌کشی گاز خط تلفن قیمت یکمیلیون و ۸۵۰ هزار تومان تلفن ۶۳۲۱۵۵

منزل ویلائی شمالی

واقع درگیشا خیابان‌هشتم بمساحت ۳۱۸متر ۲۰۰متر زیربنا ۳طاق خواب گازطبیعی مصرفا باتلفن ۶۳۷۵۳۲ خانه بهترین نقطه‌بهبودی ۱۵۲/۶۰ پرده‌کرکره ۷طاق ٤تلفن ۲کنستور برق‌جدید ٤و۸ بعدازظهر جمعه‌ها ازصبح ۹۷۵۹۰۵

آبزنهاور خیابان نورگستر خانه شخصی شمالی ۱۵۰ متر مساحت ۲ طبقه ۵ اطاق با سرویس کامل فیش‌تلفن فروشی تلفن ۹۸۰۶۶۹

یکدستگاه ساختمان سه‌طبقه با ۳۰۰ متر زمین زمین تفکیک شده با یکمیلیون تومان وام بانکی قیمت ۲میلیون ۲۰۰ هزارتومان بفروش میرسد تلفن ۲۲۱۳۶۵ - ۲۲۹۶۷

منزل دوطبقه ٤اطاق با تلفن و کولر در شهباز فروشی ۶۵۷۸۱۲ از ۲تا ۵ت۶

در بهترین نقطه امیرآباد شمالی خانه‌ای ۲/۵ طبقه مستقلاتی با ۲ شماره تلفن مستقل ۶۳۰٤۹۰

اکازیون

خانه مسکونی ۲طاقه ۸٤ متر ۳۰۰ هزار تومان ٤۰ هزار تومان بدهی بانکی واقع در نارمک هفت‌حوض گلبرگشرقی میدان ۳۱ پلاک ۱۶۳

خانه‌ای دوطبقه تخریب‌ساز مدرن ۷اطاق انباری زیرزمین پارکینگ باتلفن فروشی یامعاوضه باخانه یاآپارتمان ۶۶۹۸۷۹

خانه‌ای بمساحت ۲۷۲ متر مربع دوطبقه شمالی با شش اطاق و زیرزمین تلفن ۷۵۱۶۶۹ از ٤ تا ۸ بعدازظهر

منزلی شمالی سه طبقه مستقل ۳و۲ خوابه با شوفاژ و استخر و تصفیه تفکیک شده یکجا یا مجزا در زعفرانیه آصف فروشی بدون واسطه ۶۵۱۹۲۳ ساعت ۷تا۵

سلطنت‌آباد

خانه ویلائی یکطبقه‌مونیم بمساحت ۵۰۰ متر با شوفاژ و تلفن و استخر ۸٤۱٤۲۸ - ۸۵۳۳۳۰ رجبی

زمین فروشی ۵۰۵

زمینهای کشاورزی و کارخانه و مسکونی خریدار و فروشنده‌ایم ۹۲۲۷۱۶

فروش سرقفلی مغازه ۵۰۷

فروش یا معاوضه

یک باب‌خانه بمساحت ٤۰۰/ متر بایک آژانس توریستی و مسافرتی واقع در نارمک سی‌متری فرجام شرقی تلفن ۷۹۵۳۵۵

دفترکار مبله باتلفن واگذار میشود ۷۵۳۷۷۸

اجاره اطاق ۵۱۰

تهرانپارس یکدستگاه آپارتمان ۲ اطاق خوابه با شوفاژ و پارکینگ و زیرزمین سرویس کامل طبقه اول ۲۶۰۰ تومان اجاره ۳۰ هزار تومان ودیعه تلفنهای ۷۶۵۷۸۱ و ۷۶۹۵۷۷

اجاره تهرانپارس ۲ آپارتمان مجهز ۳ خوابه ۳ بعدازظهر ببعد ۷۸٤۵۹۲

آپارتمان ویلا در منطقه شمیرانات اجاره‌خرید فروش ٤-۲٤۷۶۸۳

آپارتمان جهت محل کار ۶۵۵۱۳۷ و ۶۵۵٤۲۶

گیشا ۳ خوابه شوفاژ تلفن ٤۵۰۰ تومان ۶۵۵۱۳۷ و ۶۵۵٤۲۶

زعفرانیه ۳ خوابه شوفاژ تلفن ۶۰۰۰ تومان ۶۵۵٤۲۶ و ۶۵۵۱۳۷

عباس‌آباد ۳ خوابه شوفاژ تلفن ۵۰۰۰ تومان ۶۵۵٤۲۶ و ۶۵۵۱۳۷

گیشا ۳ خوابه با شوفاژ ٤۵۰۰ تومان تلفن ۶۵۵۱۳۷ و ۶۵۵٤۲۶

میرداماد ۳ خوابه شوفاژ تلفن ۶۰۰۰ تومان ۶۵۵۱۳۷ و ۶۵۵٤۲۶

امیرآباد شمالی ۳ خوابه شوفاژ تلفن ۵۵۰۰ تومان ۶۵۹۹۷۰ و ۶۵۵۱۳۷

یوسف‌آباد ۳ خوابه شوفاژ تلفن ۵۵۰۰ تومان ۶۵۵٤۲۶ و ۶۵۵۱۳۷

جردن ٤ خوابه شوفاژ تلفن ۶۰۰۰ تومان ۵۵٤۲۶ و ۶۵۵۱۳۷

نخت‌طاوس ۳ اتاق خوابه شوفاژ تلفن ۵۰۰۰ تومان ۶۵۵۱۳۷

آپارتمان جهت دفتر و مطب کاخ‌شمالی ۶٤۲۹۳۷

آپارتمان ۳خوابه مبله پشت پارک‌کوروش تلفن ۸٤۹۵۹۹

آپارتمان آبزنهای امیرآباد شمالی ٤ خوابه سروبر کامل ۹۳۵۷۹۸

مالکین‌محترم

بایک‌تلفن آپارتمان وخانه شمارا ٤۸ساعته اجاره میدهیم تهیه مسکن رابینسون تلفن ۶۵۵٤۲۶ و ۶۵۵۱۳۷

آپارتمانی نوساز وشیک بمساحت ۲۰۰متر باسه اطاق خواب وکلیه تجهیزات درشمیران دزاشیب خیابان‌بوعلی کوچه‌لردان پلاک ۲۳ آماده‌اجاره

بهچال ۳ خوابه تلفن شوفاژ موکت اجاره ۶۶۰۰ - ۲۶۳۳۶۰

ونک ۳ خوابه شوفاژ ۵۵۰ تومان ۶۵۵٤۲۶ و ۶۵۵۱۳۷

اجاره اطاق ۵۱۱

اتاق ۶ متری سلطنت‌آباد خانواده بخانمی اجاره ۵۰۰ تومان ۳۷۳۲۳۱

اجاره ویلا ۵۱۴

ویلائی ٤ خوابه مجهز بوسائل رفاهی و استخر و گاراژ قلهک دولت ۲۶۳۷۲۷

ویلا اجاره

دو اطاق خوابه نیمه مبله با استخر مشترک و کلیه وسائل در دهکده ییلاقی خانه کرج بمبلغ ۳۳۰۰ تومان ۵ الی ۸ تلفن ۶٤۵۹٤٤

کورش‌کبیر ۵اطاق خواب شوفاژ استخر تلفن برای اجاره تلفن ۲۷۶۳۳٤

اجاره خانه ۵۱۵

منزل ویلائی دربست دارای سه اطاق خوابه در تهرانپارس برای اجاره ۷۵۸۳۰۰

موردنیاز اجاره اپارتمان ۵۲۰

تهرانپارس تعدادی اپارتمان اجاره نیازمندیم تلفن ۸۵۲۱۱۹

منطقه امیرآباد یوسف‌آباد جمشیدآباد چند دستگاه آپارتمان اجاره‌ای و فروشی موردنیاز است تلفن ۶۵۲۰۴۹

مالکین‌محترم

سریعترین مرکز جهت‌اجاره دادن آپارتمان وویلای شما درهر نقطه شرکت نقشه‌ین ۶۶۰۶۳۶

آپارتمان شمارا فوری اجاره میدهیم ۹۳۷۹۳٤ و ۹۳۲۹۹٤

آپارتمان و ویلا در شمیرانات اجاره و خرید نیازمندیم ٤- ۲٤۷۶۸۳

موردنیاز خرید آپارتمان ۵۲۷

آپارتمان فروشی موردنیاز فوری است تلفن ۶۶۶۶٤۱

موزد نیاز خرید ویلا ۵۲۹

تعدادی ویلا و آپارتمان فوری نیازمندیم ۸۵۰۶۳۱

سالنها زیرزمین درتهران جهت کارگاه بطور اجاره مدتم نیاز است ۳و۷۴۸۱

مورد نیاز خرید زمین ۵۳۰

زمینهای افسریه و بلوار خریداریم ۲٤۳۳٤۶

خرید و فروش زمینهای افسریه و بلوار ۳٤۵۶۵۳

معاملات املاک ۵۳۲

سریعترین مرکز اجاره درشمال شهر ۶۸۱٤٤۸ - ۶۸۶۹٤۶

موسسه ژئیتاتی ارکیده

تراش فوری کاغذدیواری موکت پرده‌کرکره و پارچه‌ای و نقاشی و تعمیرات ساختمان تلفن ۸۵۲۶۲۵

نقاشی ژئیتات تعمیرات وتاسیسات ساختمانی ۶۶۶۶۶۷

پاشیون‌میدیرم ۶۰۳

پالیون خصوصی برای خانمهای شاغل تلفن ۳۳۹۱۱٤

پالیون خصوصی برای خانمهای کارمند تلفن ۲۳۰۲۳٤

پالیون کود کلیلا خیابان پهلوی مقابل فروشگاه کورش ۸۹۳۳٤۶

پالیون خصوصی کودک میرزا تلفن ۶۲۹۶۶۳ تخت‌طاوس شامپلس شمالی مقابل بیمارستان تهران کلینیک کوی چهارم پلاک ۲۱ خانم اردوبادی

پالیسیون و مهدکودک حمید

از کودکان شما زیرنظر متخصص و مربیان کارآزموده صبح الی ٤ بعدازظهر نگهداری مینماید.

انتهای نارمک خیابان دانشگاه علوصنعت شماره ۳۶

خواهران دختران کارمند دانشجو میدان کاج ۶۵۳۸۳۱ و ٤٤۵۳٤۶

گمشده ۶۰۷

۳۰۰۰۰ ریال مژدگانی یابنده

پیکان کار رنگ آبی نفتی مدل ۵٤ بشماره ۱۱۷۷۶ تهران-ج تلفن ۳۵۳۸٤۸

دو دستگاه پیکان وانت بشماره‌های ۶٤۳۸۶ تهران ل رنگ آبی مدل ۵۵ و ۳۸۳۵۳ تهران ط رنگ سفرنیستهای مدل ۵۲ ربوده شده است از جوینده تقاضا دارد که باتلفن ۹۶۶۸۳۰ تماس و مژدگانی دریافت دارند.

واگذاری پیکان آبی شماره ۷۹۲۳۹ تهران-۱۵ مفقود شده یابنده بتلفن ۹۶٤۲۵۸ اطلاع ومژدگانی دریافتدار

ساکدستی محتوی جادرمشکی کلاه‌پوستین ومقداری اشیا ویکدفتر اشعار مذهبی کنهدار کنار مادرم میباشد اواخر آبانماه مفقود شده ازیابنده تقاضا میشود فقط دفتراشعار راپسردادند تلفن ۷۳۱۶۱۳

پاشیون‌میدیرم ۶۰۳

پالیون خصوصی برای خانمهای شاغل تلفن ۳۳۹۱۱٤

پالیون خصوصی برای خانمهای کارمند تلفن ۲۳۰۲۳٤

پانسیون کود کلیلا خیابان پهلوی مقابل فروشگاه کورش ۸۹۳۳٤۶

پانسیون خصوصی کودک میرزا تلفن ۶۲۹۶۶۳ تخت‌طاوس شامپلس شمالی مقابل بیمارستان تهران کلینیک کوی چهارم پلاک ۲۱ خانم اردوبادی

پالیسیون و مهدکودک حمید

از کودکان شما زیرنظر متخصص و مربیان کارآزموده صبح الی ٤ بعدازظهر نگهداری مینماید.

انتهای نارمک خیابان دانشگاه علوصنعت شماره ۳۶

خواهران دختران کارمند دانشجو میدان کاج ۶۵۳۸۳۱ و ٤٤۵۳٤۶

گمشده ۶۰۷

۳۰۰۰۰ ریال مژدگانی یابنده

پیکان کار رنگ آبی نفتی مدل ۵٤ بشماره ۱۱۷۷۶ تهران-ج تلفن ۳۵۳۸٤۸

دو دستگاه پیکان وانت بشماره‌های ۶٤۳۸۶ تهران ل رنگ آبی مدل ۵۵ و ۳۸۳۵۳ تهران ط رنگ سفرنیستهای مدل ۵۲ ربوده شده است از جوینده تقاضا دارد که باتلفن ۹۶٤۲۵۸ تماس و مژدگانی دریافت دارند.

ایزوگام ۷۶۷۵۲۶

حتی جمعه

کاغذدیواری موکت

بهلوی ایوبی ۶۸۴۹۵٤

ایزوگام

انواع پشم شیشه تحویل فوری شرکت با مهاد ۶۲۶۰۱٤ و ۶۲۸۰۶۲

شعبه مشهد زمین ۴۹۸۷۶

حراج درهای چوبی ۵ ۸۳۰٤۶

شرکت ایران تزئین

نقاشی ساختمان- موکت و کاغذدیواری پرده‌کرکره کفپوش و نصب الماف فوری ۸۳۰۸۷۱

نقاشی ساختمان از متری ۱۵ ریال تلفن ۷۹۷۱۶۶ نقاشی ساختمان

۹۲۸۷۷۹

عملیات ساختمانی جزئی و کلی تلفن ۶٤۳۲۲۵

داربست فلزی برج و رولپلاک فوری ۸۲۲۶۲٤

انواع کاغذ موکت پرده نقاشی ساختمان فوری حتی جمعه‌ها ۶۲۶۶٤۱

نقدواقساط

کاغذدیواری موکت کفپوش پرسیانا کرکره ونقاشی

تزئینات گلسرخ ۶۶۲۵۲٤

تعمیر انواع پرده قبول میشود ۹۲۹۷۸۵

نقاشی ساختمان و نصب انواع موکت و کاغذدیواری و پرده تلفن ۸۳۰۶۹۹

سقفهای‌سالن سایبان‌اتومبیل

سقف‌حیاط خلوت

تلفن ۸٤۵۸۰۷

تعمیرات و نقاشی ۷۶۰۷۰۶ و ۷۵۸۲۹۶

نقاشی و تزئینات

آسفالت و قیرگونی فوری

تلفن ۶۲۲۸۱۳

پاکتان

نقاشی ساختمان ۸۲٤۵۸۱

با ۳۰٪ تخفیف

کاغذدیواری خارجی موکت با چسب سرخود متری ۱۹ تومان پرده لوورد‌رایه کرکره کفپوش درب کشوئی تلفن ۳٤۰۸۵

عکسهای بزرگ دیواری و نقاشی ساختمان ۸۹۶۱۱۳

نقشه مساحات و جواز ساختمان ۶۵۵۶۷۶ و ۶۵۹۰۲۰

سیمان قیرگونی

تهران-لیبریان فروشگاه ۷

سخنرانی حجت‌الاسلام هاشمی رفسنجانی در حوزه علمیه قم:

آینده نهضت در گرو سازماندهی نیروهای مذهبی است

اگر بخواهیم با بی‌نظمی با مسائل امروز مواجه شویم شکست میخوریم.

ضرورت سازماندهی نیروهای مذهبی از مسایل بسیار مهم و فوق‌العاده حیاتی در این مرحله تاریخی است اساس صحبت در این است که بنظر شما را در این مرحله حساس به این مسئله اساسی جلب کنم که آینده ما و آینده نهضت و آینده اسلام در منطقه، در گرو توجه به این مسئله است.

اگر از گذشته و آینده پند نگیریم و این رسالت را آنطور که باید انجام ندهیم، آینده را تصمیم کرده‌ایم و اگر مثل گذشته یک بار دیگر عمدت بکنیم و یک بار دیگر تاریخ را تکرار کنیم، آینده ما بهتر از گذشته نخواهد بود. نیرو و قدرت و عظمت بصورت مواد خام در جامعه مذهبی ما فراوان است، اما حرف بر سر این است که ما این نیرو را چگونه بحرکت بگیریم، تا اهداف اسلام که سعادت بشر را باید تأمین کند، تأمین شود. اگر قدمی صحیح و حساب شده برداریم و وظایف آنطور که هست انجام شود، موفق هستیم و اگر عمدت باشد شکست خورده‌ایم و به نسل‌های آینده خیانت کرده‌ایم. این نیروی عظیم در اثر این بهضت مقدس و رهبری کم‌سابقه و بی‌همتا مورد شناسائی منطقه و جهان قرار گرفته است. این نیرو با همه وجود، خودش را در مقابل ما نشان میدهد، همانطور که در سراسر تاریخ نشان داده است. واقعیت این است که از مدتها پیش اصیل‌ترین و عمیق‌ترین نیروهای ملی را فشرهای مذهبی در اختیار داشته است. یعنی متن جامعه ما مذهبی و پایگاه اصلی آن، افکار مذهبی بوده است. این نیروی عظیم که در خدمت انسانها میتوانسته است قرار بگیرد فقط حلومهایی در تاریخ دارد. حضور مستمر آن به طور ثابت تضمین نشده است در زمان صفویه و در زمان زندیه، قاجاریه و در زمان سلسله شوم پهلوی، بارها این نیرو خود را نشان داده، اما جرقه‌ای رده و خاموش شده است. چرا؟ در کشوری که تقریباً بیشتر از ۹۵ درصد مردمش مسلمان هستند در کشوری که نیروی صد دینی کمتر از یک درصد بودهاند با این وجود آیا حیرت‌آور نیست که در تمام این دورهها، حاکمیت با اسلام واقعی نبوده، برای شما این سئوال بزرگ مطرح نیست و قلب شما را نمی‌نجاند؟ که این کشور با این همه تقاضا برای مذهب از حکومت مذهب محروم مانده است. از این مهمتر، همیشه سخت‌کوشی با مذهبی‌ها بوده، اما نتیجه را در درآمدند. عمدا مذهبی‌ها یا صد مذهبی‌ها بوده‌اند. در باره این سئوال بکار دیگر فکر کنید من میخواهم علت این استمرار تاریخی غلط را توضیح دهم و پیشنهادی مطرح کنم که اشتباه دوای دردها باشد. سئوال: باالیکه متن کشور و ملت ما اکثریت قاطع مسلمان است و بهضتهای مهم کشور ما بهضتهای اسلامی است علت اینکه نظام حاکم و قدرت حاکم و فرهنگ و قانون حاکم اسلام واقعی نبوده، چه بوده و چرا؟ چرا ما بهضت می‌کنیم، قربانی می‌دهیم، حماری را ساقط می‌کنیم، به محض اینکه مصاف تمام شد، چهره‌های حدیدی پدید می‌آید و افکار فاسد آنها، یا ضد مذهبی یا غیرمذهبی حریان پیدا می‌کند. من می‌خواهم ادعا کنم که علت اساسی اینست که ملت مسلمان به خاطر اکثریت و به خاطر کثرت خود را بی‌نیاز از سازماندهی و تهدب و تشکل و اقدامات حساب شده دسته جمعی می‌بیند.

هاشمی رفسنجانی در این قسمت از سخنان خود ابتدا به نفس مذهب در زمان صفویه اشاره کرد و به زمان قاجار رسید.

رفسنجانی گفت: وقتی که ناصرالدین شاه در اواخر سلطنتش به اروپا رفت و امتیاز لاتاری را به یک کمپانی اروپائی داد موقعی که خبر امتیاز بایران رسید روحانیون اعلامیه‌ای دادند که با این امتیاز را لغو کن یا برای همیشه از آنجا بمان. و در مورد دیگر که از صدراعظم او را راحت بودند، پیغام دادند که اگر می‌خواهی به ایران بیائی اول صدراعظمت را بر کنار کن بعد تشریف بیاور. در ماجرای تنباکو نیز فتوای چند سطری میرزای شیرازی، امپراطوری انگلیس را به لرزه درآورد و آنها را وادار به عقب‌نشینی نمود.

در جریان مشروطه که حیلی شبیه به بهضت کنونی ماست، آیت‌الله طباطبائی، بهبهانی، ملک‌المتکلمین، و اصفهانی در ظرف کمتر از یک سال، ارکان حکومت مظفرالدین شاه را لرزاندند و در ظرف دو سه سال خاندان قاجار را از تخت به زمین کشیدند و می‌بینیم که بهضت جنگل را یک طلبه رشتی (میرزای جنگل) هدایت کرد که در آن دوران نهضت کم‌نظیری بود.

به میدان برود، ما اگر با این شعار بخواهیم با مسائل امروز مواجه شویم شکست می‌خوریم. وقتی که مشروطه به آخر می‌رسید روحانیت که فکر می‌کرد کارش تمام شده و مسلمانها که خیال می‌کردند کارشان تمام شده ساکت شدند، فرصت‌طلبها به فکر فعالیت افتادند، حزب محافظه کار و حزب رادیکال در مجلس اول و دوم به جان هم افتادند و غنائم مبارزه روحانیت را و مسلمانها را بین خود تقسیم کردند، در این حال مسلمانها فقط ناظر بودند. چند سال بعد ضد انقلاب پیروز شد و تمام آثار مشروطه از بین رفت و خفقان مجدد پهلوی بسیار سهمگین‌تر از دوره قاجار بسر مردم آمد، اگر ما مثل گذشته عمل کنیم چه تضمینی داریم که تاریخ تکرار نشود، دوستان، فضلای محترم و مردم شریف قم و ملت ایران، این بار تمام شما در مبارزه شرکت داشته‌اید، اگر روزهای اول مبارزه با روحانیت شروع شد الان مبارزه با تمام اقشار ملت است، شهر قم در این بکسال سنگر مبارزه بوده و رهبری مبارزه امام خمینی در این جریان حق بسیار بزرگی دارد و خوشبختانه ملت ایران حق شناسانه باحقوق ایشان مواجه می‌شود اما ملت هم حقوقی دارد، تمام خسارتها، شهدا و رنجها از آن ملت بوده حالا دشمنان ما متحد و متشکل هستند و گروههای کوچکی را می‌بینیم که کمتر از هزار نفر هستند، اما خودشان را نشان می‌دهند، آنها مطبوعات را پر کرده‌اند و بخشی از رادیو تلویزیون را اشغال کرده‌اند و فریبکارانه ادعا می‌کنند که سانسور وجود دارد و حرفهای آنها را منتشر نمی‌کنند. جمعیت ۹۹ درصدی مسلمانها که پشت سر رهبرشان حرکت می‌کنند خیلی کمتر از دیگران رسانه‌ها را اشغال کرده‌اند و حقشان پایمال شده و چیزی نمی‌گویند، علت آن است که ما متشکل نیستیم، علت آن است که ما زبان نداریم، زبان امروز روزنامه است، زبان امروز صدای قلم است که بیش از هرصدای هربلندگوئی بگوش میرسد، نگذارید که تاریخ تکرار شود این رسالت را تاریخ به ما داده. از کلمه حزب و تشکل وحشت نکنید، اینبار اگر تاریخ گذشته تکرار شود بسیار خطرناک است، این بار جوانان ما در خطرند، امروز از جمعیت ۹ میلیونی محصلان و تحصیل کنندگان در حزب می‌شود نیرو ساخت و سرنوشت ساخت، با این خصوصیات این رسالت را باید انجام کرد و کاملاً بیدار بود و انقلاب را پاسداری کرد و پایه و اساس ریخت یکی از خصوصیات تشکل این است که تخصص بوجود می‌آورد یعنی مسئولیتها تقسیم می‌شود، دیگر لزوم ندارد که یک‌مرد همه کاره باشد، هم طبیب هم اقتصاددان و هم نویسنده. امروز دوره تخصص است از یک رشته دهها تخصص بیرون آمده ولی ما مسلمانها فکر می‌کنیم هرفرد می‌تواند هزار پیشه داشته باشد، هنوز فکر می‌کنیم بتمام مشاغل سیاسی و اجتماعی را باید یک فکر بمهده بگیرد، کارهای تکراری در نبودن تشکل بوجود می‌آید، چون از هم اطلاع در دست نیست ولی اگر برنامه وانظام باشد کارهای تکراری بوجود نمی‌آید. نیروها در یک جا گیرد نمی‌آیند و در جای دیگر خلاء بوجود نمی‌آید هرکس وظیفه خود را انجام می‌دهد و بکار خود می‌رسد، خلاصه متن جامعه ما جامعه مذهبی است و اساس جامعه ما تابع اسلام است و این مبدا نیرو و قدرت است و بهمین علت مکتبهائی که مکتبی به دین باشند سرانجام پیروز می‌شوند، در تاریخ کشور ما از صفویه تا امروز همه جا مذهب و سمبلهای آن توانستهاند در فصلهای مشخص تاریخ‌ساز بوده و مشکلات را از جلوی خود بردارند اما باهمه اینها بخاطر نبودن تشکیلات و نظم و نظام، بعد از پیروزی دوباره بطرف شکست رفته و نتوانستهایم نظام حاکم را اصلاح کنیم، پیشنهاد من این است، اینبار بیدار باشیم، باید متحد باشیم، متشکل باشیم و آگاه باشیم و اکثریت مفرور به اکثریت نباشد، غرور اکثریت مفهور می‌کند، یک اقلیت متشکل یک اکثریت غیرمتشکل را هدایت می‌کند، چیزی که فریاد می‌گویند، علت آن است که ما متشکل نیستیم، علت آن است که ما زبان نداریم، زبان امروز روزنامه است، زبان امروز صدای قلم است که بیش از هرصدای هربلندگوئی بگوش میرسد، نگذارید که تاریخ تکرار شود این رسالت را تاریخ به ما داده، از کلمه حزب و تشکل وحشت نکنید، اینبار اگر تاریخ گذشته تکرار شود بسیار خطرناک است، این بار جوانان ما در خطرند، امروز از جمعیت ۹ میلیونی محصلان و تحصیل کنندگان در حزب می‌شود نیرو ساخت و سرنوشت ساخت، با این خصوصیات این رسالت را باید انجام کرد و کاملاً بیدار بود و انقلاب را پاسداری کرد و پایه و اساس انقلاب یکی از خصوصیات تشکل این است که تخصص بوجود می‌آورد یعنی مسئولیتها تقسیم می‌شود، دیگر لزوم ندارد که یک‌مرد همه کاره باشد، هم طبیب هم اقتصاددان و هم نویسنده. امروز دوره تخصص است از یک رشته دهها تخصص بیرون آمده ولی ما مسلمانها فکر می‌کنیم هرفرد می‌تواند هزار پیشه داشته باشد، هنوز فکر می‌کنیم بتمام مشاغل سیاسی و اجتماعی را باید یک فکر بمهده بگیرد، کارهای تکراری در نبودن تشکل بوجود می‌آید، چون از هم اطلاع در دست نیست ولی اگر برنامه وانظام باشد کارهای تکراری بوجود نمی‌آید. نیروها در یک جا گیرد نمی‌آیند و در جای دیگر خلاء بوجود نمی‌آید هرکس وظیفه خود را انجام می‌دهد و بکار خود می‌رسد، خلاصه متن جامعه ما جامعه مذهبی است و اساس جامعه ما تابع اسلام است و این مبدا نیرو و قدرت است و بهمین علت مکتبهائی که مکتبی به دین باشند سرانجام پیروز می‌شوند، در تاریخ کشور ما از صفویه تا امروز همه جا مذهب و سمبلهای آن توانستهاند در فصلهای مشخص تاریخ‌ساز بوده و مشکلات را از جلوی خود بردارند اما باهمه اینها بخاطر نبودن تشکیلات و نظم و نظام، بعد از پیروزی دوباره بطرف شکست رفته و نتوانستهایم نظام حاکم را اصلاح کنیم، پیشنهاد من این است، اینبار بیدار باشیم، باید متحد باشیم، متشکل باشیم و آگاه باشیم و اکثریت مفرور به اکثریت نباشد، غرور اکثریت مفهور می‌کند، یک اقلیت متشکل یک اکثریت غیرمتشکل را هدایت می‌کند، چیزی که فریاد می‌گویند، علت آن است که ما متشکل نیستیم، علت آن است که ما زبان نداریم، زبان امروز روزنامه است، زبان امروز صدای قلم است که بیش از هرصدای هربلندگوئی بگوش میرسد، نگذارید که تاریخ تکرار شود این رسالت را تاریخ به ما داده.

اسرائیل قربانی بزرگ انقلاب ایران

گیرهٔ اقتصادی و نظامی گلوی اسرائیل‌را می‌فشارد
لوبوان (فرانسه)

وقتی هواپیمای یاسر عرفات وارد آسمان‌ایران‌شد، خلبانان جوان ایرانی به استقبال او به پرواز درآمدند . این ابراز محبت معنای دیگری هم داشت‌که خیلی خوشایند رهبرسازمان آزادیبخش فلسطین شد .

عرفات میتوانست امیدوار باشد که تجهیزات افسانه‌ای هوایی (هلیکوپترهای‌تهاجمی «کبرا» ، شکاری‌بمب افکنهای فانتوم و مخصوصاهواپیماهای داف ــ ۱۴تامکت مجهز به موشکهای فینیکس) که‌امریکا به هواندران شاه داده بود، ازاین پس میتوانند در کنار فلسطینی ها قرار گیرند ودر نابودی دشمن مشترک،اسرائیل، بکار روند .

درایران نه تنها استقبال‌پرشوری از عرفات به عمل آمدواز او بعنوان یک رئیس‌کشور پذیرائی شد، نتایج‌حاصل از مذاکرات نیز برای اورضایتبخش بود .بالاخره یک متحد مهم پیدا کرده بود .به فرمان آیت‌الله خمینی «خانه یهودیان » در ایران ،اولین‌دفترسازمان آزادیبخش‌فلسطین در پایتخت ایران شد .تهران و امام خمینی یکبار دیگر عرفات را به ردیف اول‌باز . گرداندند . عرفات دانست که بالاخره درایران از حمایت‌پایگاههائی برخوردار خواهد بود که کشور های عرب ، باقائل شدن شرطهای سخت،قطره قطره به او میدادند .

البته اردوگاه فلسطینی ها میداند که باین زودی‌نمیتواند انتظار هیچ کمک نظامی واقتصادی از کشوری که ۶ ماه اعتصاب عمومی و یک هفته‌جنگ انقلابی آن را فرسوده کردهاست ، داشته باشد. اماعرفات فراموش نمیکند که ایران ضربه محکومی به‌اسرائیل‌و حتی جهان غرب وارد کرده است .

موشه دایان ، وزیرخارجه‌اسرائیل درست درلحظه‌ای که به قصد امریکاسوار هواپیما میشد ، گفت : « یک مساله خیلی وخیم برای اسرائیل همکاری بین خمینی و سازمان های تروریستی‌فلسطینی‌است.»

گیره اقتصادی و نظامی‌هرلحظه بیشتر گلوی کشوریهود را میفشارد . وقتی‌اسرائیلیها درصفحه تلویزیون های خود عرفات و خمینی را در کنارهم دیدند ، دریافتند که وحشتهای جدیدی ، که شاید سخت‌تر از گذشته باشد ، در کمین آنهاست . بیش‌از بیست‌سال بود که ایمان داشتند نیاز های نفتی‌شان بوسیله ایران‌تامین میشود. صادرات دویست میلیون دلاری محصولات کشاورزی و صنعتی اسرائیل‌به ایران به کشور یهودی امکان‌میداد تا بهای نفت وارداتی خود را بپردازد . و حالا باین‌گیره نظامی که‌گلوی اسرائیل را می فشارد ،گیره محاصره‌بازرگانی هم اضافه شده‌است.

عرفات فاتح بزرگ انقلاب‌ایرانست . نه تنها شیر نفت‌را بروی اسرائیلی ها بسته است (۷۰ درصد نفت اسرائیل) ، نه تنها خمینی به بعضی ازواحد های مجاهدین ایران اجازه داده‌است که‌برای‌شرکت درجهاد برضد اسرائیل واحد های فلسطینی ملحق شوند ،بلکه ازاین پس هم میتواند شمشیر تحریم نفتی غرب رادرهوا بلند کند . ایران نقش عمده‌ای در ممانعت‌از محاصره نفتی داشت . اما امروزعرفات میتواند قانون خود را دیکته‌کند واین تهدیدی است که اروپای صنعتی نمیتواند ازآن‌غافل باشد . واحتمال میرود که‌این عامل درادامه مذاکرات‌مصر و اسرائیل موثر باشد .

کاری که کارتر ، رئیس‌جمهوری امریکا درپیش دارد بسیار دشوار است . نه تنهالازمست که بین اسرائیل ومصر صلح برقرار کند ، نه تنهاباید متوجه تحریم نفتی اسرائیل و افریقای جنوبی باشد ، بایدمراقب هربستان سعودی هم باشد .

خرابکاری احتمالی درتاسیسات نفتی هربستان سعودی هم اورا نگران‌میکند و میگوید: « بایع گروهان ۲۵۰ نفری پیاده‌نظام میتوان از تولیدروزانه ۹٫۵ میلیون بشکه‌نفت هربستان‌سعودی جلوگیری‌کرد.

اطلاعیه شرکت خانه

بدینوسیله باطلاع مشتریان محترم و ساکنین شهرکهای خانه اصفهان، خانه کرج، خانه دریا و خانه پرندک میرساند:

۱- بر هیچکس پوشیده‌نیست که تحولات عظیم سیاسی کشور که منتج به پیروزی انقلاب و حاکمیت ملی گردید دارای اثرات اقتصادی متقابلی نیز بوده است.

۲- منجمله این اثرات اقتصادی، وضع نابسامان سیستم بانکی و شرکتها است و بر همه ماست که کوشش کنیم تا با براه انداختن چرخهای اقتصادی مملکت پیروزی انقلاب را تضمین و نتایج آنرا تأمین نمائیم.

۳- در مورد این شرکت وضع باین ترتیب است که در حال حاضر کلیه حسابهای اعتباری شرکت مسدود بوده و گردش کار شرکت فقط با اتکا بوصولیهائی صورت میگیرد که مشتریان محترم بابت معاملات خود بایستی پرداخت نمایند.

۴- متأسفانه تعداد زیادی از مشتریان محترم در سه چهار ماه اخیر از پرداخت دیون و انجام تعهدات خود نسبت به شرکت خودداری نموده‌اند. واضحست که بعضی از مشتریان واقعاً بدلیل مشکلات مالی و بعضی دیگر بدلیل تحولات جاری و استفاده از فرصت باین ترتیب عمل مینمایند.

۵- این شرکت بجهت رعایت توصیه‌های رهبر انقلاب و سایر آیات عظام و نیز از بابت حفظ روابط نیکو با مشتریان تاکنون از سختگیری و انجام اقدامات قانونی برای وصول مطالبات خودداری نموده است. لکن مسلم است که این وضع قابل دوام نیست و دیر یا زود موجب نابودی شرکت خواهد شد.

۶- ضمناً مشتریان عزیز بایستی توجه داشته باشند که استنکاف آنها از انجام تعهدات خود نه‌تنها به این شرکت بلکه به خود آنها و سایر مشتریان نیز صدمه میزند چه این شرکت را نسبت به ادامه خدمات موجود و نگهداری و مرمت تأسیسات و اداره شهرکها و انجام تعهدات مستقابل ناتوان میسازد. باین ترتیب نه‌تنها مشتریان و شرکت بلکه اصولاً کشور عزیزمان که در این برهه از زمان نیاز فوق‌العاده به حفظ و نگهداری از تأسیسات موجود دارد صدمه خواهد دید.

۷- باتوجه به مراتب بالا و باوجود آنکه تاکنون به وسایل مختلف ازقبیل نامه و تلفن و مراجعه مستقیم درخواست شده است اکنون نیز یکبار دیگر ازمشتریان گرامی استدعا دارد نسبت به پرداخت دیون و انجام تعهدات خود به شرکت اقدام نمایند. در غیراینصورت شرکت ناگزیر خواهد بود صرفاً برای ادامه حیات و حفظ منافع مشتریان خوش حساب خود از مجاری قانونی و بوسائل ممکنه نسبت به وصول مطالبات خود اقدام نماید.

ضمناً باطلاع سایر علاقمندان میرساند که تعدادی ازمشتریان شرکت بجهت عدم توانائی در پرداخت باقیمانده اقساط خود علاقمند به واگذاری مورد معامله بدیگران میباشند، شرکت خانه ازبابت تسهیل اینکار دفتری برای راهنمائی مشتریان تأسیس نموده است. علاقمندان میتوانند جهت آگاهی ازامکانات موجود باین دفتر درمحل شرکت مراجعه نمایند.

شرکت خانه
خیابان پهلوی- خیابان دمشق- شماره۶
تلفن ۸۹۳۵۰۲- ۸۹۴۱۸۴

مطالب حذف شده کتابهای درسی ششم متوسطه

فارسی سال ششم طبیعی و ریاضی

۱ــ فصل اول (صفحه ۱ تا ۲۳) حذف شود.

۲ــ فصل دوم (از صفحه ۳۸ تا ۵۲) حذف شود.

۳ــ ازصفحه ۷۵ (ازبوستان سعدی) تا۱۲۵ (اول بیتگوئی حکیم همرخیامی) حذف شود.

۴ــ صفحه ۱۳۱ (داستان سیاوش ۵) تا ۱۴۳ (در شکر برعافیت) حذف شود.

۵ــ صفحه ۱۴۸ (داستان سیاوش ۷) تا۱۷۲ (اول جدال سعدی با مدعی) حذف دود.

منطق و فلسفه ششم طبیعی و ریاضی

۱ــ صفحه۴۲ (علم اخلاق) تا ۸۲ (منطق و روش شناسی) حذف شود.

۲ــ صفحه ۱۱۰ (تستدوم روش‌شناسی) تا آخر کتاب حذف شود.

شیمی کلاس ششم طبیعی و ریاضی

۱ــ از صفحه ۳۸ تا صفحه ۵۹ (در فصل دوم) حذف‌شود.

۲ــ از صفحه ۹۹ تا صفحه ۱۲۰ (نفت) حذف شود .

۳ــ از صفحه ۱۵۵ تاصفحه ۲۶۰ (از پروپانول تا آخر ترکیبات زنجیری) حذف‌شود.

۴ــ از (فنلها) صفحه ۲۷۸ تا آخر کتاب حذف شود .

زبان انگلیسی ششم

از درس۱ نهم تا آخر کتاب حذف شود.

فیزیولوژی گیاهی ششم‌طبیعی

۱ــ از صفحه ۶۵ (ساختمان پسین ریشه و ساقه) تا ۹۶ (اول تغذیه گیاهان) حذف شود.

۲ــ ازصفحه۱۵۴ (کلروفیل) تا ۲۰۱ (ساختمان و کار اندام های گل) حذف شود.

۳ــ از صفحه ۲۳۷ (تشکیل میوه) تا ۲۴۰ (اول تولیدمثل بازدانگان) حذف شود.

۴ــازصفحه۲۵۸ (اسپیروژیر) تا آخر کتاب حذف شود.

جانوری ششم طبیعی

۱ــ صفحه ۱۲۲ (اعمال تغذیه) تا ۳۳۴ (اول اعمال ارتباطی) حذف شود .

۲ــ از صفحه ۳۲۸ (اندام های حسی) تاآخر کتاب حذف شود.

زمین‌شناسی ششم طبیعی

۱ــ از (تعییرات‌سطح‌زمین) صفحه ۳۲ تا ۶۵ (رخساره) حذف شود.

۲ــ صفحه ۸۲ (تعیین سن مطلق در زمین‌شناسی) تا ۹۲ (ایران در دوران ...) حذف شود.

۳ــ از صفحه ۱۵۰ (تعریف نوع) تا ۲۲۸ (اول تکامل مهره‌داران) حذف شود.

۴ــ از صفحه ۲۶۶ (تکامل گیاهان) تا آخر کتاب حذف شود.

فیزیک کلاس هفتم طبیعی ریاضی

۱ــ ماشین آتوود (صفحه ۳۰ تا ۳۷) حذف شود.

۲ــ از صفحه ۵۰ تا ۵۵ (هواپیما ــ موشک) حذف شود .

۳ــ از صفحه ۵۹ تا ۶۴ از شتاب در حرکت دورانی‌متشابه تا حرکت نوسانی برروی یک خط مستقیم حذف شود.

۴ــ از صفحه ۷۱ تا ۱۳۶ (از آونگ تا مطالعات تجربی انتشار حرکت ارتعاشی) حذف شود.

۵ــ از تداخل امواج تااول جریان متناوب (۱۴۶ تا ۲۵۸) حذف شود.

۶ــ از مولد جریان متناوب ــ آلترناتور (صفحه ۲۹۴) تا آخر کتاب حذف شود.

جبر و مثلثات کلاس‌ششم‌طبیعی

از بخش جبر : ۱ــ فصل اول و دوم وسوم و چهارم ازصفحه ۱ تا ۴۲ حذف شود.

۲ــ فصل ششم از صفحه۶۴ تا ۷۲ حذف شود .

۳ــ در فصل هفتم :معادله بیضی ــ هذلولی ــ سهمی بدون اثبات تدریس شود . (بعضی از مسائل آن حل گردد)

۴ــ فصل هشتم از صفحه ۱۳۱ تا صفحه ۱۵۰حذف شود.

از بخش مثلثات : ۱ــ فصل اول (از صفحه ۱۵۲ تا ۱۶۱) حذف شود .

۲ــ فصل سوم (از صفحه ۱۸۹ تا ۱۹۶) حذف شود .

۳ــ در فصل‌چهارم‌از صفحه ۱۹۷ تا اول صفحه ۲۱۲) حذف شود .

«از مسائل امتحان نهائی مندرج در آخر کتاب آنهائی حل شود که مربوط به‌قسمتهای تدریس شده میباشد ».

جبر کلاس ششم ریاضی

از صفحه ۱۲۱ (اول فصل پنجم) تا آخر کتاب حذف شود .

مثلثات کلاس ششم‌ریاضی

۱ ــ فصل چهارم ، هفتم ، هشتم ، نهم ، دهم ، یازدهم حذف شود .

۲ــ مسائلی که دارای پارامتر یا بحث میباشد ،حذف شود .

فیزیک کلاس‌ششم ریاضی

۱ــ از صفحه ۲۳۷ تا ۳۳۱ (قسمت صوت و نور) حذف شود .

۲ــ از صفحه ۴۱۳ اول‌فصل ۱۹ تا آخرکتاب حذف شود .

مکانیک کلاس ششم ریاضی

از مقاومت هوا تا اول‌حرکت منحنی‌الخط (از صفحه ۷۰ تا ۸۶) و ازاول‌آونگ تاآخر مکانیک حذف شود .

حساب استدلالی کلاس ششم ریاضی

۱ــ از صفحه ۱ (چهار عمل اصلی) تا ۳۹ (تقسیم) حذف شود .

۲ــ از صفحه ۹۷ (اعداد اول) به بعد حذف شود .

مسائل امتحانات نهائی مربوط به قسمتهای تدریس‌شده حل شود .

ترسیمی و روقومی کلاس ششم ریاضی

ترسیمی کلا حذف شود .

هندسه و مخروطات ششم ریاضی

۱ــ از صفحه ۱تا۳۲ (فصل‌اول و دوم) حذف شود .

۲ــ از صفحه ۷۳ (موربها) تا ۷۸ (اول قطع و قطبی نسبت به دوخط متقاطع) حذف شود.

۳ــ از صفحه ۸۶ (تبدیل‌بوسیله قطع و قطبی تا۹۰ چهارضلعی کامل حذف شود .

۴ــ قضیه صفحه ۱۰۶ حذف شود .

۵ــ از صفحه ۱۱۱ (انعکاس) تاصفحه۱۴۰ (مقاطع‌مخروطی) حذف‌شود .

۶ــ از صفحه ۱۸۲ (هذلولی) تاآخر کتاب حذف شود . (در این قسمت فقط تعریف ومعادله هذلولی و سهمی بدون اثبات بیان شود) .

فارسی سال ششم ادبی

۱ــ تمام داستان‌های سیاووش حذف شود .

۲ــ از صفحه ۵۲ (درنصیحت اتابک ...) تا ۶۷ (نامه‌ای استکه ...) حذف شود .

۳ــ از صفحه ۱۰۱ (گفتا...) تا۱۱۲ (آخر پندادن‌حکیم..) ۴ــ از صفحه۱۲۷ (نامه‌فتحعلی شاه ...) تا ۱۵۵ (اول جدال سعدی با مدعی) حذف شود .

۵ــ از صفحه ۱۲۴ (نظم ..) تا آخر کتاب حذف شود .

بدیع وقافیه و عروض سال پنجم و ششم ادبی

۱ــ از صفحه ۵ (اول بخش اول) تا آخر صفحه ۸ (اول مجاز) حذف شود .

۲ــ از صفحه ۴۰ (حرفردف) تا آخر کتاب حذف شود .

عربی سال ششم ادبی

۱ــ از صفحه ۳۵ (رجل‌وقبره) تا ۸۱ (فی‌التراجم) حذف‌شود.

۲ــ از صفحه ۹۴ (مهیار ــ الدیلمی) تا ۱۱۷ (صرفونحو) حذف شود .

۳ــ از صفحه ۱۲۸ (تطبیق قواعد اعلال برمعتلات» تا۱۳۳ (ابدال) حذف شود .

۴ــ از صفحه ۱۳۸ (افعال قرب و رجاء) تا ۱۴۴ (اول قواعد نحو) حذف شود .

۵ــ از صفحه ۱۵۶ (عدد و معدود) تاآخرکتاب حذف‌شود.

تاریخ ادبیات سال ششم‌ادبی

۱ــ صفحه ۱۳ «مجد همگر (اول‌تولولی) حذف‌شود. تا ۲۱ صفحه ۲۴ (کمال‌الدین اسماعیل) تا ۳۱ (اول امیر خسرو) حذف شود .

۳ــ صفحه ۳۴ (خواجوی کرمانی) تا ۴۴ (اول حافظ) حذف شود :

ناتمام

۷۰نماینده مجلس شرعی قطر در حضور امام

قم ــ فرستاده کیهان ــ امام خمینی ساعت ۲۰ر۱۰دقیقه صبح دیروز ۷۰ تن‌ازنمایندگان مجلس شرع اسلامی « قطر » را بحضور پذیرفت و ضمن سخنانی آنها را به وحدت دعوت کردو از آنها خواست که منحد شوند.

ابتدا نمایندگان قطر از انقلاب اسلامی ایران تجلیل کرده و سپس همبستگی و آمادگی‌خودرا برای هرگونه فداکاری اعلام داشت . سپس امام خمینی با تشکر ازورودشان بایران گفت : خداوند ما و همه مسلمین را هشیار و بیدار کند. دستهای خیانتکار اجانب می‌خواستند شرق را و بخصوص بلاد اسلامی را برای حظظمنافع خودشان قبضه کنند . »

امام درپی آن گفت که استعمارگران در تمام شرق و بخصوص ممالک اسلامی دست به مطالعه های وسیعی درجهت شناسائی جغرافیائی ، آداب ، رسوم زده بودند و سرانجام رمز پیروزی خودرا در دور نگاه داشتن مسلمین از قرآن دیدند .و بعد ملتهای مسلمان‌را از هم جدا کردند .

امام درجائی دیگرازسخنان خود گفت که ایجاد احزاب مختلف از زمان مشروطه تمامتا برای ایجاد تفرقه بود و اینکه مسلمین بایکدیگر مجتمع نشوند. رهبر انقلاب سپس تاکید کرد که رمز پیروزی نهضت اتکا به خدا، برای خدا و وحدت کلمه بود .

گلایه امام

امام در بخشی دیگر از سخنان خود گفت که من از خلیج و اطراف گله دارم .آنها بسیارپشان از حکومت طاغوتی پشتیبانی میکردند و شاید هنوز هم بکنند . آنها را هدایت کنید ، اینحکومت ها ، حکومت طاغوت است . گمان نکنید هرکه قدرت داشت خدا با اوست . فرعون و معاویه‌هم قدرت داشتند . سلطان اگر ظل‌الله باشد ، پذیرفتنی است .

امام به نمایندگان مجلس شرعی قطر گفت که‌بیرادران قطری و خلیجی ما بگوئید که متحد شوید ، زیر بیرق اسلام بیائیدو وحدت کلمه پیداکنید.

رهبر انقلاب همچنین خواست که مسلمین سراسر جهان به ایران اقتدا کنند واز خواب ۳۰۰ ساله بیدار شوند.

نامه سرگشاده کانون مستقل معلمان تبریز به استاندار : آذربایجان تشنه اصلاحات بنیادی است

● تبریز ــ کانون مستقل معلمان تبریز ، طی نامه سرگشاده‌ای برای استاندار آذربایجان شرقی اعلام کرده که آذربایجان تشنه اصلاحات است ، آن هم اصلاحاتی بنیادی ، اما نه بدست هواهلی که در ۲۵ سال گذشته مقامات حساس‌را در اختیار داشته‌اند . در نامه ضمن اشاره به‌اینکه اولین استاندار غیر نظامی پس ازسالها به آذربایجان گسیل شده است ، از ستمی که در همه عرصه‌های حیات اجتماعی ، اقتصادی ، سیاسی و بویژه‌فرهنگی برمردم آذربایجان رفته است ،یاد می‌شود .

در قسمتی‌ازنامه‌سرگشاده مذکور آمده است : آذربایجانی که سالها تامین کننده محصولات کشاورزی ایران بود اکنون خود وارد کننده است ، آذربایجانی که پسرچهاردار صنعت نوین در ایران بود، ازلحاظ صنعتی به روزی افتاد که تمام کارخانه‌های قدیمی‌اش تعطیل شد وازبین رفت ....

در نامه اضافه شده‌است :نیروی انسانی زحمتکش و باغیرت این منطقه از دهات وشهرهای‌آذربایجان به اجبار به تهران وسایر استانها کشیده شد ، هم‌اکنون اکثریت نیروی کار تهران‌را آذربایجانی‌ها تشکیل میدهند ، همینطور است در صنعت ذوب‌آهن ، صنایع نفت‌وگاز و این امر نشانگر آنست که به‌بهو که به عهد نمی‌خواستند آذربایجان پیشرفت کند ...

در پایان نامه آمده است که برای انجام اصلاحات بنیادی باید از فکر و نیروی جوان که افتخار انقلاب نصیبش گشته است ،استفاده کرد .

کتابفروشی را آتش زدند

تبریز ــ کتابفروشی بابه‌در (عقاب) در « اسکو » موردحمله عناصر ناشناس قرار گرفت وبه‌آتش کشیده شد . قبلا نیزعده‌ای‌ناشناس شیشه‌های این کتابفروشی‌را شکسته بودند . کمیته انقلاب‌شهر نتوانسته است عاملان این هجوم‌را پیدا کند.

شهید مجاهد احمد هرادی

یکی ازمجروحین میدان ارک که در مسجد ساختمان رادیوایران فعالیت زیادی کرده بسود روز گذشته‌در بیمارستان جرجانی‌شربت شهادت نوشید .

مجاهد شهید

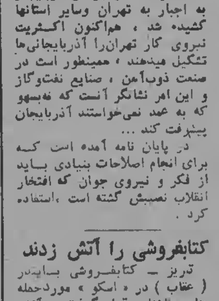

غلامحسین صدر دانش‌پور که در سه‌راه آذری شهید شد.

انائیه دفتر

تعدادی انائیه و وسائل دفتری اضافی بفروش میرسد تلفن ۶۴۹۰۸۲

پیکان کار شماره ۶۱۹۸۶ــبروجرد- نخودی در تاریخ۵۷/۱۲/۶ بسرقت رفته در صورت اطلاع به تلفنهای ۵۵۹۴و۵۵۸۶ بروجرد اطلاع دهید.

مصطفی زارعی مدت پنج ماه است از منزل بقصد کویت خارج شده و تا کنون اطلاعی از نامبرده در دست نیست کسانیکه از ایشان اطلاعی دارند بتلفن ۲۸۱۴۷ شیراز اطلاع داده و خانواده‌ای را از نگرانی برهانند.

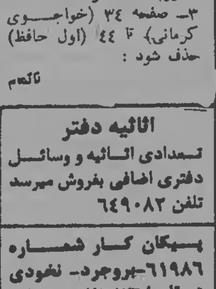

حسنعلی خسروی شهید ایل یورتچی اردبیل

ایل «یورتچی» که در تمام مبارزات ملت ایران با دل و جان شرکت داشته در نهضت رهائی بخش اصیل اسلامی برهبری نایب‌الامام خمینی نیز نقشی فعال و موثر داشته است و اولین شهید این راه حسنعلی خسروی فرزند حمیدخان خسروی رئیس ایل یورتچی است که عکس ایشانرا ملاحظه می‌فرمائید.

بنام خدا

(جمعیت خیریه کوزه کنانیهای مقیم مرکز)

این جمعیت ضمن گذشت هم السنی هفتگی در تاریخ ۱۳۵۷/۱۲/۱۱ به پیروی از منویات رهبر عالیقدر خود حضرت آیت‌العظمی نایب‌الامام خمینی به جمهوری اسلامی رای میدهیم و همچنین پشتیبانی قاطع خود را از انتصاب آقای دکتر صادق قطبزاده به سرپرستی رادیو تلویزیون اسلامی را اعلام میداریم.

جمعیت خیریه کوزه کنانیهای مقیم مرکز

پرده

انجام تعمیرات و سفارشات انواع کرکره و پرده پارچه‌ای در اسرع وقت تلفن ۶۵۶۹۷۹

مرکز پخش انواع پاکت جاروبرقی

تلفن ۶۴۵۱۴۹-۶۴۵۱۲۹

از شهرستانها نماینده فعال میپذیریم

اطلاعیه هتل باختر مشهد

با سابقه سی‌ساله و تجدید بنا جهت پذیرائی از مسافرین محترم آماده است. برای رزرو اطاق با تلفنهای ۲۹۳۰۰ و ۲۲۰۳۸ تماس بگیرید تا وسیله برای انتقال شما از فرودگاه یا راه‌آهن به هتل ارسال شود.

آگهی دعوت مجمع عمومی فوق‌العاده شرکت نیروی محرکه برق و دیزل (سهامی خاص)

از کلیه صاحبان سهام شرکت فوق دعوت میشود که در ساعت ۴ بعدازظهر روز یکشنبه بیستم اسفندماه ۱۳۵۷ در محل کیلومتر ۴ جاده مخصوص کرج، شرکت سهامی خاص دیزل نیرو بمنظور اتخاذ تصمیم پیرامون انتقال سهام و تغییر اقامتگاه شرکت و یا انحلال شرکت حضور بهم رسانند.

هیئت مدیره شرکت سهامی خاص نیروی محرکه برق و دیزل

قابل توجه کلیه بازرگانان واردکنندگان (کشتی اوشن گلوری و کشتی مالدیوکاریر)

متعلق به خطوط کشتیرانی مالدیو که حامل چای و کالای متفرقه اوکلمبو (سیلان) بمقصد خرمشهر بودند بعلت اعتصابات اخیر باتوجه به شرایط بارنامه دریائی کلیه کالای خود را در بندر ابوظبی تخلیه نمودند.

از کلیه بازرگانان و واردکنندگان محترم درخواست میشود نسبت به تحویل کالای خود از ابوظبی اقدام لازم بعمل آورند.

برای اطلاع بیشتر باشرکت (سهانشیپ) واقع در خرمشهر- خیابان کورش جنب باشگاه گمرک شماره ۷- تلفن ۵۵۳۸- ۵۵۳۹ تماس حاصل نمائید.

تکذیب

اینجانب دکتر رضا مجتهدزاده متخصص بیهوشی فرزند ابوالفضل شناسنامه شماره ۱۹ صادره از ساوه شماره نظام پزشکی ۶۶۹۳ در هیچیک از لژهای‌فراماسونری و هیچ حزب و سازمانی عضو نبوده و نیستم و نام منتشر شده دکتر رضا مجتهدزاده در لیست فراماسون‌ها در روزنامه‌ها با نام اینجانب فقط یکه تشابه اسمی است.

دکتر رضا مجتهدزاده

درخوی قاتل یک‌مجاهد تیرباران شد

محرم کوچک بیگی ، بجرم‌شکنجه و قتل یک جوان در خوی تیرباران شد عکس ، اورا در برابر جوخه اعدام ، چند لحظه قبل از شلیک نشان میدهد .

خوی ــ خبرنگار کیهان : دادگاه کمیته انقلاب شهرستان خوی حکم اعدام محرم‌کوچک بیگی یکی از اهالی قریه بلبل‌آبادراصادر کرد وبلافاصله حکم درباره وی بموردا جرا درآمد . محرم کوچک بیگی متهم بود که در جریان حمله چماق بدستان به شهر خوی هنگامیکه جوانان این شهر ، جلو بیمارستان پهلوی سابق برای دادن خون به‌مجروحین اجتماع کرده‌بودند یکی از آنان بنام مجید محمدزاده را ربوده و به روستای بدل آبادبرده و پس‌از چند روز شکنجه وی را بقتل رسانده و جسدش را در چاهی انداختهاست . جسدشهید پس از ۲۴ روزوسیله‌رزمندگان انقلاب کشف و محرم کوچک بیگی نیز دستگیر شد .

دادگاه کمیته انقلاب خوی‌پس ازچند ساعت دادرسی و باتوجه باظهارات شهودان عینی در دادگاه وی را به اعدام‌محکوم نمود و حکم‌بلافاصله در محوطه شهربانی این شهرستان درباره محکوم اجرا گردید .

هم‌اکنون پرونده اتهامی‌چند ضد انقلابی دیگر نیز جهت تصمیم‌گیری نهایی در کمیته انقلاب این شهرستان تحت رسیدگی است .

دستگیری عناصر ضد انقلاب در شهرستانها

گروهی‌از عناصر ضد انقلاب‌و متهم به همکاری با رژیم سابق در چند روز اخیر دستگیر و تحویل کمیته‌های انقلاب شدند. اسامی این عده از سوی کمیته‌های انقلاب به این شرح اعلام شده‌است:

دراصفهان دکتر عباس پزشک یکی از پزشکان قانونی دزفول‌متهم به شرکت در کشتار مردم‌این‌شهر و استوار یکم تغرشی، در نجف‌آباد لطفعلی علیخانی ، حسین‌دادخواه، محمد دادخواه، سیداشرف پاکرو، در شمیران امیرناصر دیبا از اقوام فرح و عضو دربار و غلام رضائی مامور ساواک در کلانتری قلهک، سروان ایزدپناه رئیس اطلاعات شهربانی آمل، سرهنگ صادقی مامور ویژه ، سرپاسبان فرخی‌مامور شهربانی و سروان صادقی رئیس شهربانی خمین ، فارسی رئیس ساواک شهرضا، حسن شریفی‌به‌اتهام همکاری با رژیم و تحریک چماقداران در رودسر، نصرت‌اله خداداد‌کان رئیس سابق شهربانی ایلام و ۱۲ نفر دیگر از عوامل رژیم در این شهر، سرگرد مجید خطابخش و سروان حسام‌الدین ذاکری ماموران حکومت نظامی جهرم، سرهنگ میناثی مامورساواک جهرم ، پاسبان غلامی‌مامورشهربانی جهرم .

کشف دفترچه رمز ساواک آمل

آمل ــ یک دفترچه رمز ویک دفترچه کشف رمز ساواک آمل در اختیار دانشجویی ساختمان شهربانی ، بدست نیروهای انقلابی این شهر افتاد .

در دفترچه اول مقادیر زیادی لغات به رمز نوشته شده‌است که بلافاصله آنها میتوان در دفترچه دوم پیدا کرد . به عنوان نمونه « بق » برای روحانیون و سخنرانانی که‌حق‌سخنرانی‌نداشتند، بکار برده میشد و لغت « وصل » برای کسانی که ممنوعیت سخنرانی از آنان رفع شده بود .

کمیته انقلاب‌اسلامی‌آمل‌همچنین اعلام کرد :تلاش برای دستگیری رحمت‌اله دانشوری رئیس سابق ثبت اسناد و املاک و دبیر حزب رستاخیز آمل که متواری است ، ادامه دارد .

دیدار دانش‌آموزان خرم‌آبادی با امام

● خرم‌آباد ــ ۱۵۰ نفر از دانش آموزان دختر و پسر خرم آباد از سوی کمیته انقلاب اسلامی‌برای دیدار امام خمینی با چندین اتوبوس به قم رفتند .

جوانان خرم‌آباد در ملاقات با امام پیرامون انقلاب اسلامی و جمهوری اسلامی‌نظرات‌وپیشنهادات خودرا ارائه خواهند داد .

کاخهای ظلم و ستم خانواده علم تصرف شد

● اهواز و بیرجند ــ کاخهای ظلم وستم متعلق به عوامل رژیم سابق و سرسپردگان خانواده پهلوی در بیرجند و اندیمشک به تصرف نیروهای انقلاب درآمد .

کاخهای اکبریه ، شوکت آباد ، رحیم آباد و معصومیه متعلق به اسدالله علم وزیر دربار شاه سابق حسین خزیمه علم و علم خزیمه به تصرف درآمد . ازاین کاخهامقدار زیادی فرشهای نفیس و جواهر قیمتی بدست آمد و ضبط شد . شاه سابق از روی علاقه‌ای که به غلام خانه‌زادش اسدالله علم داشت بدفعات به بیرجند سفر کرد و هربار بساط عیش و عشرت در این کاخها برای او چیده میشد . بیمارستان های علم و خزیمه علم نیز به بیمارستان امام‌رضا تغییر نام یافت . ضمنا آموزشگاه بهیاری ناقیس علم به آموزشگاه بهیاری شهید لیلا زمردیان نامگذاری شد.

در اندیمشک نیز کاخ اعتماد قطب یکی ازسرمایه داران‌سرسپرده رژیم سابق که در کنار رود فز قرار دارد به تصرف ماموران کمیته‌انقلاب درآمد . این کاخ‌یکی از هشتکده‌های عوامل رژیم سابق بود .

تشکیل دادگاه علنی انقلاب اسلامی در قهرمانشهر

قهرمانشهر (کرمانشاه) ــ دادگاه انقلاب اسلامی خلق در قهرمانشهر با شرکت ۲ تن از روحانیون و چند تن ازقضات دادگستری تشکیل شد . آیت‌الله جلیلی ضمن‌اعلام این خبر افزود: این دادگاه به اتهام متهمان و بازداشت شدگان بطورعلنی‌رسیدگی میکند .

شورای هماهنگی دانشگاه جندی شاپور سرپرستی دکتر دوائی را تائیدکرد

اهواز ــ نمایندگان شورای‌موقت هماهنگی دانشگاه جندی شاپور طی نشستی انتصاب دکتر منوچهر دوائی را بسرپرستی این دانشگاه تصائید کردند و آمادگی خودرا برای تشکیل کمیته‌های پژوهشی تحقیقی و شوراهای لازم وهمکاری در به جریان انداختن امور دانشگاه‌واعتلا بخشیدن به آموزش کشور اعلام داشتند .

کودکی را بعداز تجاوز داخل چاهی انداختند

گوهردشت ــ بدن نیمه جان کودک ۸ ساله‌ای بنام کورش ماخل چاهی واقع در یک ساختمان نیمه تمام در حالی که به وی تجاوزشده بود ، پیدا شد . گفته میشود سه‌نفر ناشناس که سوار پیکانی بودند ، وی‌را هنگامی که برای خرید نان ازمنزل خارج شده بود ، بازور بمحل ساختمان نیمه تمام بردند و پس از تجاوز به‌او ، بدن نیمه جانش‌را داخل چاه انداختند.اهالی و پاسداران انقلاب گوهر دشت در جستجوی متجاوزین هستند .

انتصابات دادگاه انقلاب اصفهان

از طرف دادگاه‌کل انقلاب‌اسلامی ایران انتصاباتی‌به شرزیر صورت گرفت :

مرتضی اشراقی رئیس شعبه دو دادگاه شهرستان اصفهان به‌سمت دادستان دادگاه انقلاب . نعمزاده سامعی دادیار دادسرای اصفهان‌به سمت دادیار دادگاه انقلاب .

غلامحسین صادقی قهاره بازپرس دادسرای‌اصفهان به سمت بازپرس دادگاه انقلاب .

هویت ۵ جسد در پزشکی قانونی کرمانشاه شناسائی نشده است

قهرمانشهر (کرمانشاه)ــهویت ۵ جسد مجهول‌الهویه در پزشکی قانونی کرمانشاه هنوز شناسائی نشده است ، این اجساد از ۱۰ روز پیش در جاده‌های صحنه‌تاق‌بستان و خیابان های کاخ جوانان و صابونی پیداشده است.اجساده‌متعلق به ۴ جوان و یک پیرمرد است .

سهم گروهها در شورا های دانشگاه تبریز رعایت می‌شود

● تبریز ــ نخستین مرحله‌انتخابات شورایای دانشکده های دانشگاه تبریز انجام گرفت . دراین‌انتخابات نسبت نمایندگان گروه‌های مختلف دانشجویان تعیین ومشخص گردید در مرحله دوم انتخابات شوراها دانشجویان بانسبت تسمین شده نمایندگان خودرا معرفی خواهند کرد . نمایندگان دانشجویان و استادان و کارمندان‌شورای موقت دانشکده‌ها را تشکیل خواهند داد . کار این شوراها سروسامان دادن به امور آموزشی و تعیین چهارچوب و اساسنامه برای اموردانشکده‌هاست

مدارس مختلط اصفهان جدا می‌شوند

● اصفهان ــ خبرنگار کیهان : در جلسه هفتگی انجمن دهیران اصفهان حسن نیلفروشان مدیر کل جدید آموزش وپرورش اعلام‌کرد که با موافقت کلیه فرمنگیان مدارس مختلط جدا میشود و دانش آموزان‌پسر و دختر جداگانه درس میخوانند زیرا در حال حاضر تعداد معدودی مدرسه مختلط در اصفهان‌وجود دارد .

مدیر کل جدید آموزش‌وپرورش از روسای نواحی آموزش‌و پرورش و واحدهای آموزشی درخواست نمود که اگر توانائی کاردرهرایط جدید ندارند ازسمت خود استعفا بدهند تا در مورد آنها تصمیم‌گیری لازم شود .

۳۰۰ ضربه شلاق برای ۳ نفر

● اصفهان ــ سه نفر باتهام‌داشتن رابطه نامشروع بازن فاسدی‌هریک به صد ضربه شلاق محکوم شدند .

حکم

صفحه ۸ کیهان
پنجشنبه ۱۷ اسفند ماه ۱۳۵۷
۹ ربیع‌الثانی ۱۳۹۹ ــ شماره ۱۰۶۵۶

اخبار کشور

ساعات شرعی پنجشنبه ۱۷ اسفندماه ۱۳۵۷
اذان مغرب ــ امسب : ۶٫۴۲ اذان صبح ــ فردا: ۴٫۵۴
طلوع آفتاب ــ فردا: ۶٫۲۲ ظهرشرعی ــ فردا: ۱۳٫۱۶
استخراج : دکتر عباس ریاضی‌کرمانی

اعضای شورای انقلاب، به‌ادعای شانمن

یك امریکایی به‌نام رالف شانمن که چندی پیش ادعا کرد سرهنگ توکلی رئیس ستاد عملیاتی انقلاب توطئه‌ای برای تماس باامریکا و نابود کردن‌کمونیسیا درایران داشته دیروز یك کنفرانس مطبوعاتی دیگر ترتیب داد و ضمن آن گفت اسامی شورای انقلاب‌را در دست دارد.

شانمن که خود را یك مبارز راه‌آزادی می‌خواند، در خلال مصاحبه مطبوعاتی‌بریك نکته بیش‌از اندازه تاکید داشت و آن این‌که گرچه انقلاب پیروزیهای درخشانی بدست آورده ولی هنوز کاملا به‌هدف‌نرسیده و باوجود کانونهای ضد انقلاب که دست نخورده باقی مانده‌اند خطر ناکامی و سرکوبی انقلاب توسط نیروهای ضدخردمی همچنان باقی است.

شانمن در مورد سرهنگ توکلی گفت گرچه وی از مقام خود کناره‌گیری کرده کانالهای ارتباطی‌او با کسانیکه اهداف مشترك با وی دارند هنوز قطع نشده است.

وی گفت انقلاب ایران با تهدید جدی از سوی این نوع کانونها که از افسران فعال ارتش وافسران عالیرتبه بازنشسته و دیگر اشخاص غیرنظامی‌ضدانقلاب تشکیل میشود روبرو است.

سرهنگ توکلی چندی پیش شانمن را مامور سیا خوانده و سپس منکر هرگونه مصاحبه بااو شد وگفت صدایش را مونتاژ کرده‌اند. اما شانمن دیروز یکبار دیگر اعلام کرد آماده است تا دریك مناظره رادیو تلویزیونی با سرهنگ توکلی شرکت کند و مدارك خود را ارائه دهد.

در مورد اعضای شورای انقلاب شانمن لیستی‌را در اختیار خبرنگاران گذاشت و گفت که این لیستر‌ا از منابع موثق دریافت کرده‌است. دراین لیست نام اعضای شورای انقلاب ازاین قرار است: امام خمینی، آیت‌الله لاهوتی ، آیت‌الله ربانی ، آیت‌الله دکتر بهشتی ، آیت‌الله انواری ، حجت‌الاسلام دکترمفتح، حجت‌الاسلام هاشمی رفسنجانی.دراین لیست ازشخصی بنام دکتر آهنی بعنوان مشاور نزدیك شورای‌انقلاب‌را نام برده شده است.

شانمن اوراقی درباره دوران بازداشت سرهنگ توکلی در زندان قصر و اوین به خبرنگاران داد. دراین اوراق ابتدا به‌مدارهای مسعود رجوی عضو سازمان مجاهدین خلق ایران وبرخی از رهبران جبهه ملی به‌نخست وزیر درباره سابقه سرهنگ توکلی پرداخته و چنین ادامه یافته است که در زندان قصر غذای سرهنگ توکلی از غذای دیگر زندانیان سیاسی متفاوت بوده و شخصی بنام مدرسی که از جاسوسان شناخته شده زندان قصر بوده برای شستن لباسهای سرهنگ توکلی و تهیه غذای خاص وی بکار گمارده شده بود.

سرهنگ زمانی در دایره زندانیان سیاسی که در آن زمان درجه سرگردی داشته برای برقراری سیستم جاسوسی در زندان افرادی را تربیت کرده بود که برایش جاسوسی میکردند یکی ازاین‌گونه افرادمسئول فروشگاه زندان قصر بوده و کلافچی نام داشته که به ادعای شانمن به گفتگوهای زندانیان سیاسی گوش میداد و کتابهای زندانیان را دزدیده و به سرهنگ توکلی میداد. در این اوراق آمده است که سرهنگ توکلی در امر برقراری سیستم جاسوسی از زندانیان

رالف شانمن یکی از اسناد ادعائی خودرا به خبرنگاران ارائه می‌کند .

قصر به سرهنگ زمانی کمك می‌کرده است. و در زندان اوین سرهنگ توکلی کوشش میکرده درباره همه زندانیان سیاسی که علیه او هنداز می‌داده‌اند جاسوسی کند. و او درباره هرگونه فعالیت زندانیان سیاسی به مقامات زندان اطلاعات می‌داده است .

در این اوراق که سند شماره ٤ است آمده‌است که در سالروز ۲۸ مرداد توکلی در تشریفات وجشنی که در زندان برپا شده بود شرکت کرد و کوشید زندانیان را وادار کند تا از او پیروی کرده و در جشن شرکت کنند. توکلی معمولا زندانیان راتشویق میکرد‌که نامه‌هایی مبنی براظهار ندامت از فعالیت های گذشته‌شان بنویسند و وفاداری خود را اعلام‌کنند و به شاه نامه بنویسند تا آنها را ببخشد .

رالف شانمن در مصاحبه خود نواری را که به زبان انگلیسی بود برای حاضران پخش کرد. دراین نوار که به ادعای شانمن در روز شنبه ۲۱ بهمن یعنی روزیکه جنگ مسلحانه در تهران درگرفت ضبط شده شخصی بزبان‌انگلیسی درمورد‌رویدادها واوضاع‌واحوال اطراف مقر امام خمینی پیامهایی می‌فرستاد. به‌گفته شانمن این پیام های رادیویی از ماموران اطلاعاتی امریکا بوده و گویا این تماس ها با سفارت امریکا یا مراکز دیگر جاسوسی امریکا بوده است.

از این تماسهای رادیویی این جملات را می‌توان نقل کرد. «ممکن است خط را باز نگهدارید، تلاش خواهم کرد بفهمم چه دارد می‌گذرد، دفتر خمینی در بیخ گوش ماست. آنها می‌کوشند جمعیت را آرام کنند و آنها را برگردانند. دسته‌ای توآمدند تا سربازانی را که پیش خمینی می‌آمدند ببینند. می‌خواستند بفهمند که آیا آنها اسلحه بیشتری دارند، حالا ساختمان را ترك کردند...»

محتوای این پیام رادیویی نشان دهنده آنست که عده‌ای مقر امام خمینی را در روز ۱۹ بهمن تحت نظر داشته‌اند و در باره آنچه در آنجا می‌گذشته به محل دیگری اطلاع میداده‌اند.

شانمن همچنین نوار دیگری را که به زبان فارسی بود ارائه داد که به ادعای وی صدای تیمسار مولوی بوده که‌به زیردستان خود دستور میداده است. در ابتدای این نوار که از پیامهای رادیویی ضبطشده درشب‌اول‌ماه‌محرم افسری‌بابی‌سیم خودازپست‌فرماندهی در شرق تهران کسب تکلیف می‌کند.

مطابق نوار شانمن این افسر از مسئولین امرکه سرهنگ نصرتی و تیمسار مولوی بودند در مورد‌مقابله با مردم کسب تکلیف میکند.

مولوی در پاسخ می‌گوید «احمق تکلیف روشن است وقت **تُفوّل‌کردن نیست»** افسر پلیس می‌پرسد : میتوانیم تیراندازی کنیم ؟ ژنرال مولوی: «البته، دیوانه وقت بی‌سیم را با مثول و جواب تلف نکن». و آندکی بعد تیراندازی شروع میشود که حداقل ۵۰۰ کشته در منطقه سرچشمه به جای می‌گذارد که گزارش و عکسی از آن در کیهان چند روز پیش نیز منتشر شد. در این نوار همچنین دستورامی را که تیمسار مولوی روز ۲۱ بهمن خطاب به افراد انتظامات صادر کرده و در آن مردم را به کشتار جمعی تهدیدنموده ضبط شده است که به ادعای شانمن مورد بررسی دقیق قرار گرفته و صدای تیمسار مولوی شناسایی شده‌است.

این نوار همچنین فاش میکند که روز یکشنبه ۲۲ بهمن این دستورات به واحد های پلیس، ارتش و گارد جاویدان توسط بی‌سیم مخابره شده ومی‌بایست در اخبار ساعت ۲ پخش و اعلام میشد «دولت استعفا می‌دهد، ارتش با مردم است، برای افسران وسربازان و همه پرسنل نیرو های مسلح مساله‌ای وجود ندارد، تمام پرسنل ارتش باید این دستوررا دریافت کرده و آرامش را حفظ کنند، نظم و انضباط را حفظ نمایند» قسمت اول این دستور یعنی استعفای دولت در اخبار ساعت ۲ پخش نشد. روز بعد تیمسار مولوی وسرهنگ نصرتی خود را به کمیته امام خمینی معرفی وادعا کردند که در دو سال گذشته همگام با جناح مخالف فعالیت میکرده‌اند و کمیته نیز هردو را آزاد کرد.

طرح از سهراب مهدوی

مهندس شهیدی در جلسه انجمن اسلامی کیهان :

روزنامه‌ها هیجان انقلابی مردم را بیدار می‌کنند

اعضای انجمن اسلامی کارکنان کیهان در پی اولین نشست خود در عصر دیروز مواضع سیاسی و ایدئولوژی این انجمن را مشخص ساختند. میهمان این جلسه مهندس شهیدی بود که‌دریك سخنرانی اثرات موثر و قاطع مطبوعات را در پیشبرد انقلاب برشمرد.

مهندس شهیدی گفت : «انقلاب باید بطور کلی‌تحول همه‌جانبه‌ای در تمام ابعاد اجتماعی ایجاد کند ، آنچنان تحولی که بقول نهج‌البلاغه علی (ع) چنان ارکان جامعه‌را درهم بریزد که زیرینش به زیرین بروز و زیرینش به‌زبرین منتقل شود . اما نقش مطبوعات در انقلاب مردم آنچنان موثر است‌که روزنامه‌ها میتوانند با نثر تنها یك‌خبرهیجان‌انقلابی مردم را بیدار کنند . البته مطبوعات در رژیم سابق در خدمت دیکتاتوری محمدرضا شاهی بودند و در حقیقت‌رژیم دیکتاتوری دوبال داشت که یك بالش به ارتش پیوسته بود و بال دیگرش به‌وسایل‌ارتباط جمعی یعنی رادیو و تلویزیون و روزنامه‌ها . در آن شرایط روزنامه‌ها محکوم بودند که با نشر حقایق تحریف شده افکار عمومی را به بیراهه بکشانند، ولی هنگامیکه روزنامه‌هارسالت واقعی خود را بدنبال‌اعتصاب و مبارزه با رژیم سابق یافتند، همگی دیدیم که چه توفانی‌در مردم برپا ساختند . از این‌بحث چنین نتیجه میگیریم که مطبوعات در نظامهای سیاسی میتوانند یا مردم را خواب‌کنند ر یا اینکه نقش بیدار کننده واگاهی دهنده داشته باشند . نگر ما میخواهیم که انقلاب مردم در تمامی ابعاد اقتصادی و سیاسی و اجتماعی‌اش بپاید شود باید نقش مطبوعات‌رابیش از گذشته درنظر داشته باشیم.»

در متمم بودجه :

۱۴۵ میلیارد ریال برای مزایای کارمندان اختصاص یافت

ماده واحده متمم بودجه امسال که مبلغ کلی آن در حدود ۱۶۰ میلیارد ریال است‌درشورای انقلاب به تصویب رسید و به خزانه‌داری کل ابلاغ گردید .

یکی از هزینه‌هائی که در این متمم منظور شده است، هزینه پرداخت افزایش حقوق کارمندان دولت ناشی از اصلاحات قانون استخدام و آیین‌نامه‌های اجرایی‌آن و تعمیر ضریب جدول حقوقی (۸۰ ــ ۹۰) و ترمیم حقوق کارمندان، بازنشستگان و وظیفه‌بگیران است. میزان اعتباری که به این منظور اختصاص یافته ۱۴۵ میلیارد ریال می‌باشد.

از این رقم افزایش حقوق و فوق‌العاده کادر اداری و هیات علمی دانشگاه‌ها و موسسات علمی‌و تحقیقاتی و کادر سیاسی وزارت امور خارجه و قضات منظور شده است.

همچنین ۱۵ میلیارد ریال از محل درآمد عمومی بابت سایر هزینه‌های ضروری تامین و طبق فهرستی که توسط سازمان برنامه‌و بودجه و وزارت امور اقتصادی‌و دارایی تهیه میشود به مصرف خواهد رسید .

در ماده واحده آمده است‌که: وام‌های خارجی که سررسیدشان در سال جاری است تا ۶ میلیارد قابل پرداخت است.

همچنین در ماده واحده‌متمم بودجه اختیارات تبصره بودجه‌سال ۵۷ به سازمان برنامه و بودجه تفویض شده است: براین اساس سازمان برنامه و بودجه می‌تواند اعتبارات هریك از مواد هزینه یا برنامه دستگاه‌های‌اجرایی از محل اعتبارات جاری را تامیزان ده درصد کاهش یا افزایش دهد. همچنین این سازمان می‌تواند‌اعتبار هریك‌از مواد هزینه و یا برنامه‌های وزارت جنگ را از محل اعتبارات جاری تا میزان ده درصد کاهش یا افزایش دهد .

جهان و انقلاب ایران

مدیر بین‌المللی بانك مرکزی :

فعالیت بانکهای خارجی در ایران ادامه می‌یابد

تهران ــ آسوشیتدپرس ــ دوجونز ــ دولت ایران بانکهای خارجی را دعوت به‌همکاری میکند. فریدون نادری مدیرکل بین‌المللی بانك مرکزی ایران اعلام کرد سرگرم مطالعه پیام تلکس بدشعبات بانکهای کشورهای ایالات متحده اروپا وژاپن است تا بدینوسیله به آنها اطمینان دهد که وضع ایران‌آرام شده است و بانکهای خارجی به‌همکاری خود با سیستم بانکی کشور ادامه دهند.

نادری طی مصاحبه‌ای اظهار داشت پس از آنکه بانکهای خارجی بدنبال اغتشاش های چند ماهه‌اخیردفترهای‌نمایندگی خودرا درایران تعطیل کرده‌بودند تنها تعداد کمی از آنها کار خود را ازسرگرفته‌اند ولی اکثرشان اطلاع داده‌اند که طی مدتی کمتراز دوهفته فعالیت‌های خود را مجددا شروع خواهند کرد و حتی نشانه‌هائی دراین مورد موجود است.

مدیرکل امور بین‌المللی بانك مرکزی افزود که بعنوان مثال گروه بانکی آلفا مرکب از شش بانك ایتالیائی‌و اسکاندیناوی طی چند روز گذشته به‌ایران بازگشته است و دوبیچه بانك آلمان‌هم در تدارك بازگشت به‌ایران استو بانك‌های امریکائی، انگلیسی و فرانسوی هم به همین ترتیب و یا شاید تا هفته آینده به‌این‌کار مبادرت خواهند کرد.

بسیاری از بانکهائی که درگذشته ایرانرا ترك کردند نگران آن بودند که دولت جدید درمورد وام‌هاوواریزنشده چه تصمیمی اتخاذ خواهد کرد اما محمدعلی مولوی رئیس‌کل بانك مرکزی اوایل هفته جاری تاکیدکردکه دولت جدید کلیه وام‌های قبلی را خواهد پرداخت.

صدور نفت ایران به‌حد قبلی نخواهد رسید

واشنگتن ــ اسوشیتدپرس (دوجونز) ــ یك مقام ایرانی اعلام کرد دولت ایران درنظر دارد روزانه بین سه‌تا چهار میلیون بشکه نفت صادر کند که این رقم کمتر از میزان صادرات قبلی ایران ولی بیش ازمیزانی است که مقامات اهریکائی انتظار داشتند.

شهریار روحانی ، سخنگوی کمیته موقت برای حفظ منافع ایران درایالات متحده گفت باین ترتیب گروه ۱۴ شرکت غربی که قبلا قسمت اعظم نفت ایران را میخریدند در آینده بطور تقریبی میتوانند بمیزان قبلی نفت خریداری خود دست یابند.

روحانی‌که در دفتر کار اردشیر زاهدی سفیر رژیم قبلی در ایالات متحده صحبت میکرد شایعات مائر براینکه میزان صادرات نفت ایران بحد قبلی ۶ میلیون خواهد رسید را تکذیب کرد.

روحانی که در دفتر کار اردشیر زاهدی سفیر رژیم قبلی اوضحی نمی از سه میلیون بشکه در روز خواهد بود ولی چنانچه تولید نفت ایران در مدت‌بسیارکوتاهی بمیزان پیش‌بینی شده باشد من متعجب نخواهم شد زیرا دولت ایران میخواهد بدینوسیله ارز قوی تحصیل کند واین بخاطر مشکلات اقتصادی است‌که‌شاه‌در کشور باقی‌گذاشته‌است.

روحانی گفت دولت جدید سعی نخواهد کرد بمیزان قبلی نفت تولید کند چون آن حد تولید برای چاه های نفت آسیبهای فنی ایجاد میکرد.

وی گفت ولی ما احتیاجات جهانی نفت را هم مورد توجه قرار دادیم وبهمین دلیل تولیدنفت‌را زیادکاهش نمیدهیم تا آنجائیکه کشورهای مصرف‌کننده نفت در موقعیت‌خطرناکی قرار گیرند.

آقای روحانی گفت که در آینده بجای فروش نفت ازطریق کنسرسیوم بوسیله شرکت نفت به شرکت‌های خریدار فروخته خواهد شد وبهترین پیشنهادها از جانب شرکت‌های رقیب پذیرفته خواهد شد.

فروش نفت به قیمت تعیین شده ایران

پاریس ــ خبرگزاری فرانسه ــ شعبه گروه «رویال داچ شل» در پاریس اطلاع داد که گروه رویال داچ شل یك محموله ۳۲۰ هزار تنی از نفت ایران «به قیمت تعیین شده توسط مقامات ایرانی» خریداری کرده است.

محافل نفتی عقیده دارند که قیمتی که برای خرید این محموله پرداخت شده بین ۱۸ تا ۲۰ دلار برای هربشکه یعنی بین ۳۵ تا ۵۰ درصد گرانتر از قیمتی است که اوپك در اول ژانویه گذشته برای هربشکه نفت تعیین کرده بود. گروه انگلیسی ــ هلندی شل چهارده درصد سهم کنسرسیوم هرکتهائی را دارد که قبل از سرنگون شدن شاه قسمت اعظم نفت خام ایران را خریداری میکرد.

وزیرخارجه پاکستان امروز با رهبران ایران مذاکره می‌کند

تهران ــ خبرگزاری فرانسه ــ آقا شاهی، رئیس دیپلوماسی پاکستان، از بامداد امروز با رهبران ایران درباره گسترش مناسبات دو کشور به گفت وگو خواهد پرداخت. ولی ناظران تهران دیروز گفتند که شاید به موضوع زیر نیز در مذاکرات مطرح گردد: سقوط افغانستان و بلوچستان.

محافل نزدیك به سفارت پاکستان در تهران گفتند که آقاشاهی، مشاور ژنرال ضیاءالحق در سیاست خارجی، پیام تبریك ژنرال ضیاءالحق را تسلیم نخست وزیر ایران کرده و با کریم سنجابی، وزیر خارجه ایران ملاقات خواهد کرد. احتمال ملاقات با آیت‌الله خمینی نیز منتفی نیست .

دیدار آقاشاهی از تهران به گفته محافل نزدیك به سفارت پاکستان، میتواند اینك که سه هفته از سقوط رژیم سابق میگذرد به عادی شدن مناسبات بین دو کشور کمك کند. پاکستان نخستین کشوری بود که دولت ایران را به رسمیت شناخت.

نماینده سازمان آزادیبخش فلسطین در کیهان گفت :

انقلاب ایران ضربه مهلکی برامپریالیسم وارد آورد

★ مردم را در سیاهچالهای سفارت سابق اسرائیل در تهران زندانی‌میکردند و شکنجه میدادند .

★ سفارت اسرائیل در ایران مرکز جاسوسی بود .

★ گفت و شنود دمکراتیك برای طرد امپریالیسم و استبداد یك شرط ضروری است .

عکس یادگاری در کیهان ــ هانی‌الحسن بعد از پایان حرفهایش در کیهان با نویسندگان ما عکسی برسم یادگار گرفت .

«هانی‌الحسن»، نماینده سازمان آزادیبخش فلسطین در تهران پیش از ظهر دیروز در روزنامه کیهان ودر جمع کارگران، کارمندان نویسندگان و خبرنگاران موسسه کیهان حضور یافت. دراین‌اجتماع ابتدا شیخ‌مصطفی رهنما یکی ازاعضای تحریریه‌کیهان ضمن خوش‌آمد اظهارداشت: مردم ایران مفتخر وخوشحالند‌که ازهیات نمایندگی فلسطین‌استقبال میکنند و این‌افتخار وشادی‌را خانواده‌کیهان‌نیز دارد. مردم ایران به‌رهبری‌امام‌خمینی، مبارزه‌کردند و رژیم سابق را با کمك تجربه و تخصص‌مردم فلسطین و بمنظور تامین استقلال و آزادی‌خود از بین بردند. در آینده نیز با تعاون دوملت، پیروزی‌های بیشتری برامپریالیسم وصهیونیسم بدست خواهیم آورد وصهیونیسم رااز‌فلسطین و مسجدالاقصی بیرون خواهیم راند.

هانی‌الحسن طی سخنانی، در جواب خوش‌آمدگوئی اعضای کیهان گفت :

«امروز برای من باعث خوشبختی است که در ایران و در کیهان هستم. ما نزد ملت بزرگی آمده‌ایم که درسهای بزرگی به ما آموخته است. سقوط شاه ایران به منزله سقوط رهبر ورئیس طاغوتیان است. نبرد ملت ایران چهره سرتاسر منطقه را مانند نبرد فلسطین‌تغییر خواهد داد. شما ضربه مهلك و بزرگی به پیکر دیکتاتوری و امپریالیست وارد‌آوردید. همانطور که برادر ابوعمار گفت : «ما دو انقلاب در یك انقلاب و دو ملت در یك ملت هستیم.» بنظر من دشواری ازهمین حالاشروع شده برای اینکه ساختن یك کشور سخت‌تر از نابود کردن دیکتاتوری است. از این پیمد توطئه هایی از نوع دیگر و دشوارتر درپرابر شما خواهد بود. بهمین دلیل ماموریت مطبوعات در این مرحله یك ماموریت تاریخی است. من معتقدم‌که وحدت ملی و گفت وشنود دموکراتیك برای طرد امپریالیست و استبداد یك شرط ضروری است .»

هانی‌الحسن در دنباله سخنان خود گفت: «نبردی که ما با صهیونیسم داریم، در واقع خدمتی است به ملت ایران. امیدوارم که شما از محل سفارت ما دیدن کنید . در آنجا سیاهچالهایی خواهید دید که مردم رازندانی میکرده‌اند. وسائلی هم برای شکنجه درمحل موجود بود. ضمنا اسنادی کشف کرده‌ایم که نشان میدهد از آن محل در باره ایران و کشورهای عربی‌وهمچوار جاسوسی میکرده‌اند. اسرائیلیها که بنام حیات بازرگانی در ایران فعالیت میکرده‌اند، ۱۳۰ اتاق این محل را در اختیار داشتند، که این اتاقها بطور مرموزی ساخته شده است. در های داخلی این ساختمان هرکدام با سه کلید باز می‌شود، یکی از این کلیدها هم شماره‌ای و رمزی است.»

«هانی‌الحسن» در پایان سخنان خود گفت: امروز ایران‌ازبعضی‌کشورهای‌عربی بهما نزدیك‌تر است، زیرا شما مخالف صهیونیسم و امپریالیسم هستید. مهم اینست که ما برای هدفهای واحدی دورهم جمع شویم، و این هدفها، هدفهای نژادی نباشد. امیدوارم مابا‌هم همکاری کنیم. من در دفتر سازمان آزادیبخش فلسطین در خدمت شما هستم. از این استقبال گرم شما تشکر میکنم و امیدوارم که شایسته آن باشم.»

بعد از سخنرانی هانی‌الحسن ، یکی از کارگران به نمایندگی از طرف کارگران کیهان و جامعه‌ی کارگری، خطاب به هانی‌الحسن گفت: من از طرف کارگران کیهان به شما رزمنده و مبارز فلسطین خوش‌آمد می‌گویم. ما کارگران ایران در طول مبارزه ملت فلسطین مشتاق بودیم که این ملت هرچه زودتر به پیروزی برسد، چون می‌دانستیم که مبارزه‌ملت فلسطین مبارزه‌ای است برعلیه امپریالیسم و شکست امپریالیسم پیروزی حاصم به حساب می‌آید. خوشبختانه ملت مبارز و شجاع ایران در این راه پیش رفت و دستگاه شاه سابق را سرنگون کرد و با ملت مبارز فلسطین همگام شد. اکنون که ما در این راه برای مبارزه با امپریالیسم قدمی پیش رفته‌ایم، امیدواریم در مراحل بعدی باکمك ملت فلسطین، امپریالیزم را نابود کنیم.»

هانی‌الحسن در جواب نماینده‌کارگران کیهان گفت : «این بیداری عمیقی که از سخنان نماینده کارگران کیهان استنباط‌کردم، عجیب نیست زیرا که کارگر ایرانی باید این‌چنین بیدار باشد. ما خوشبخت هستیم که رهبری امام خمینی به ایران و دنیا نشان داد که اسلام پشتیبان محرومین و زحمتکشان‌است نه پشتیبان ثروتمندان ومتجاوزین. این‌حکومت انقلاب که شروع شده بطور یقین، هماحقوق کارگران و کشاورزان و سایر طبقات مردم و زحمتکشان را براساس عدالت اسلامی تامین خواهد کرد.»

پس‌از سخنان هانی‌الحسن ، نماینده اعضای تحریریه کیهان خطاب به‌هانی‌الحسن ، سفیر سازمان آزادیبخش فلسطین گفت : من قبل‌از هرچیز به‌هانی‌الحسن تبریك میگویم ، زیرا جایی را که باید درایران اشغال میکردند بدست آورده‌اند. پیوند ضدامپریالیستی ملت ایران با فلسطین ، پیوند برادرانه و همه‌جانبه‌ای است ، آنچنان که می‌توانیم‌ادعا کنیم سیاست دنباله‌روی شاه از امپریالیسم و حمایتش از صهیونیسم و دشمنی با آرمان فلسطین سهم کمی در مصمم شدن مردم برای برانداختن رژیم او نداشت. یعنی این سیاست در سقوط او سهم زیادی داشت. مطلب دیگر اینست که ما همیشه مقدم برادران فلسطینی‌را گرامی میداریم و خودمان را متعهد میدانیم‌که همیشه با آنها پیوند برادرانه داشته باشیم.

هانی‌الحسن در جواب نماینده کیهان،ضمن تشکر از احساسات برادرانه کارکنان کیهان گفت: این احساسات همدردی را دو ملت‌ایران و فلسطین داشته‌اند. بیاد بیاوریم جمله امام خمینی را که گفتند‌اند : «امروز ایران آزاد شد. فردا فلسطین آزاد خواهد شد».»

سپس یکی‌از کارکنان کیهان‌ازهانی‌الحسن پرسید : ما چه استفاده‌ای از تجربیات دموکراتیك شما میتوانیم ببریم ؟ و وحدت بین نیروهای مبارز در برابر امپریالیسم،در سازمان آزادیبخش فلسطین چگونه است ؟ هانی‌الحسن در جواب گفت : هرانقلابی،چه اجتماعی و چه علیه دیکتاتوری و علیه امپریالیسم ، در درون خودگرایشهایی دارد که منعکس‌کننده توان ملت است بنابراین برای مقابله بااوضاع و تحقق هدف ، وجود این‌گرایشها یا ایدئولوژیها و برنامه‌های‌متفاوت سیاسی ، علیه دشمن مشترك، امری طبیعی‌است. انقلاب زمانی پیروز میشود که سازمانی‌ظهور کند و بتواند نقش رهبری را در انقلاب‌بعهده بگیرد. چنین سازمانی برای اینکه بتواند این نقش را ایفا کند ، باید هیوه‌های مناسب و صحیح را برای نابود کردن دیکتاتوری و امپریالیسم و یادشمن اجتماعی به کار گیرد. اما این سازمان رهبری از عهده این کار برنخواهدآمد ، مگر اینکه برای مقابله بادشمن از اسلحه «یگانگی همه نیروها» استفاده‌کند. در انقلاب فلسطین ، جنبش الفتح که یك نهضت ملی است ، توانست نقش رهبری را بعهده بگیرد، ما در راه وحدت‌ملی به هیوه دموکراتیك متوسل شدیم، اما لازم است‌نقش سازمانی را که انقلاب را شعله‌ور ساخت و سازنده آن بود بهرسمیت بشناسند و درمقابل سازمان رهبری مجال فعالیت سیاسی و رقابت دموکراتیك را برای دیگران فراهم کند.اگر سازمانهای دیگر بتوانند از راههای رقابت دموکراتیك و بدون درگیری باهم واز راه گفت وشنود سیاسی ، اکثریت ملت را از آن خود کنند، آن وقت نقش اکثریت را بدست خواهند آورند. اما سازمان رهبری‌که به خود اطمینان دارد ، انقلاب را رهبری میکند و همه را پشت‌سر خود و درکارخود، صرفنظر از مواضع مختلف ایدئولوژیکی‌همراه می‌سازد. سرانجام نباید فراموش کنیم که هرکس اندیشه‌اش مناسب مرحله نباشد ، هرکه باشد ، سقوط خواهد کرد و هرکس‌اندیشه‌اش مناسب مرحله باشد ، زندگی خواهد کرد.»

رهبر مذهبی بلوچ ها :

انجمن ایالتی سیستان و بلوچستان باید تشکیل شود

زاهدان ــ مولوی عبدالعزیز پیشوای مذهبی برادران اهل تسنن در استان سیستان و بلوچستان در مصاحبه‌ای اظهار داشت: ما با تشکیل انجمن ایالتی مانند سایر استانهای ایران موافقیم و مردم بلوچستان انتظار دارند لهجه و سنن و ادب بلوچی منطقه حفظ شود.

مولوی عبدالعزیز در این مصاحبه که با خبرنگاران روزنامه های گاردین چاپ انگلستان و واشنگتن پست آمریکا انجام شد، اظهار داشت: ما خواهان آن هستیم که درمدارس استان ضمن اینکه زبان فارسی تدریس می‌شود لهجه بلوچی و فقه مذهبی اهل تسنن نیز تدریس شود.

مولوی عبدالعزیز در مورد شایعه تجزیه‌طلبی گفت : نه مردم کردستان ونه مردم بلوچستان، هیچکدام آنطورکه شایع شده تجزیه‌طلب نیستند و خواستهای غیر منطقی و غیراصولی ندارند و همه نیز به انقلاب اسلامی پیوسته‌اند وتابع نظرات و دستورات امام خمینی هستند. اما برخلاف گذشته انتظار داریم حیثیت مذهبی و قومی ما حفظ شود و همین ملت تقاضا کرده‌ایم ماموران اجرائی و مسئولان انتظامی از میان افراد بلوچ و سیستانی انتخاب شوند که خوشبختانه دولت موقت انقلاب اسلامی به این خواسته مردم بلوچستان توجه کرده است.

وی اضافه‌کرد: درگذشته بهیچوجه سهم مردم این‌منطقه از درآمد ملی مملکت کافی نبود و بهمین جهت مردم منطقه نیاز به توجه و حمایت بیشتری دارند.

حضرت مولوی عبدالعزیز در مورد ملاقات خود با امام خمینی گفت: امام ابتدا به اهمیت اتحاد و اتفاق اشاره کردند و تاکید داشتند که بین برادران اهل تسنن و تشیع هیچگونه تفاوتی وجود ندارد و حکومتی که در کشور برقرار میشود براساس قرآن و عدل اسلامی خواهد بود.

آغاز هفته همبستگی دانش‌آموزان تهران

دانش آموزان ناحیه یك‌تهران، هنرستان صنعتی تهران، خوارزمی شماره یك ، هنرستان صنعتی‌تهران، البرز ، انوشیروان ۲ بامداد دبیرستان بزرگ تهران ، هنرستان صنعتی و دبیرستان پیشه ، ازروز جمعه ۱۸ تاشنبه ۲۴ اسفندرا هفته همبستگی دانش آموزان تهران اعلام کرده‌اند .

ازسوی «کانون‌تحقیقات‌اسلامی» به‌این مناسبت سخنرانی‌هایی به‌شرح زیر در دبیرستان البرز تهران برگزار میشود :

جمعه ۱۸ اسفند ــ دکتر محمد اسلامی: فرهنگ ارتجاعی

شنبه ۱۹ اسفند ــ دکتر محمد اسلامی : فرهنگ اسلامی

یکشنبه ۲۰ اسفند ــ دکتر فضلدار پور: تحلیل احزاب سیاسی

دوشنبه ۲۱ اسفند ــ دکتر فضلدار پور: تحلیل احزاب سیاسی

سه‌شنبه ۲۲ اسفند ــ ابوالحسن بنی‌صدر : مساله زن در اسلام

چهارشنبه ۲۳ اسفند ــ ابوالحسن بنی‌صدر : اقتصاد اسلامی و مقایسه آن با اقتصاد مارکسیستی .

پنجشنبه ۲۴ اسفند ــ ابوالحسن بنی‌صدر : اسلام وپیشرفت علم .

مراسم هرروز از ساعت۳٫۵بعداز ظهر آغاز میشود و دبیرستان‌هایی که مایل به پیوستن به‌این هفته همبستگی هستند میتوانند در روز آغاز برگزاری پیامهای به مرکز سخنرانی‌ها بفرستند .

پلیس‌های سبزوار در شهر هستند

سبزوار ــ ماموران پلیس سبزوار دراختیار کمیته انقلاب اسلامی سبزوار می‌باشند وفرار نکرده‌اند . سرهنگ انصاری‌پور، رئیس شهربانی سبزوار نیز ازکمیته مرخصی‌گرفته است .

ن ۷۶۰۳۰

اطلاعیه بانك ساختمان

به یمن پیروزی انقلاب پرشکوه ملت برهبری پیشوای عظیم‌الشان امام خمینی و مشارکت و فداکاری‌همه‌طبقات واقشار و با توجه به اینکه براثر اعتصابات انقلابی و موجه کارگران وکارکنان سازمانهای مختلف اعم از بخش عمومی وبخش خصوصی نارسائی‌هائی درکارکارخانجات و موسسات تولیدی و طرحهای ساختمانی پدید آمده و بعضی از مجریان طرحهای صنعتی و ساختمانی که با استفاده از تسهیلات بانك ساختمان اقدام به‌اجرای طرح خود نموده‌اند نتوانسته‌اند اقساط تعهدات خود را در سررسید پرداخت نمایند بانك ساختمان بدین وسیله اعلام میدارد درصورتیکه اقساط سررسید شده پایان شهریور ماه ۱۳۵۷ الی پایان اسفند ماه ۱۳۵۷ تا پایان خرداد ماه ۱۳۵۸ پرداخت شود هیچگونه جریمه‌دیرکردی به آن تعلق نخواهد گرفت .

ن ۷۵۹۸۰ بانك ساختمان

احزاب و جمعیت‌های سیاسی

پوزش کمیته بزرگداشت مصدق از سازمانهای سیاسی

کمیته تدارك بزرگداشت مراسم دوازدهمین سالگرد درگذشت دکتر مصدق از کلیه سازمان ها وگروه‌هائیکه پیام و مطالب آنها در روز اجرای مراسم بزرگداشت خوانده نشد ، پوزش خواست.

متن اطلاعیه کمیته تدارك به‌این شرح است: ضمن اظهار تشکر از تمام گروه ها و اشخاصی‌که برای روز بزرگداشت دکتر مصدق پیام ها واهدائی ارسال داشته بودند ، برای رفع هرگونه سوء تفاهم اعلام می‌دود که به‌علت محدود بودن وقت وطولانی شدن‌بعضی‌ازسخنرانیها، با کمال تاسف وبرخلاف تمایل قلبی برگزارکنندگان ، امکان قرائت همیچیك از پیام ها واشعار دریافتی پیش نیامد.

آقای دکتر شایگان که قراربود جزو سخنرانان باشند به علت کسالت یا وجود حضور درسکوی سخنرانی قادر به‌بیان مطلب نشدند و متن کوتاهی که تهیه فرموده بودند، توسط دیگری قرائت گردید.

همانطوری‌که در پایان جلسه اعلام گردید کوشش خواهد شد که مراسم وقت مجموعه پیام‌ها منتشر و دردسترس عموم علاقمندان قرار گیرد.

کمیته تدارك برگزاری دوازدهمین سالگرد درگذشت دکتر مصدق

دومین حزب اسلامی در ایران

دفتر دومین حزب اسلامی درایران بنام حزب جمهوری خلق‌مسلمان ایران در تبریز گشایش یافت . یك مقام آگاه در تبریز گفت با تاسیس این حزب دومین حزب سیاسی‌که گرایش مذهبی دارد یعنی حزب جمهوری اسلامی و حزب جمهوری اسلامی خلق مسلمان ایران اعلام موجودیت می‌کنند . در ترکیب حزب جمهوری اسلامی خلق مسلمان ایران شخصیت هائی که با نقطه نظرهای سیاسی ومذهبی مشخصی از مراجع تقلید قم توافق کلی دارند دیده میشوند لیکن بگفته آگاهان هر دو حزب یك هدف را دنبال میکنند و فقط در تاکتیك متفاوت هستند موسسین حزب جمهوری اسلامی خلق مسلمان ایران ۱۲ نفر از شخصیت های برجسته مذهبی و سیاسی کشور هستند .

پیام به‌سازمان مجاهدین خلق

طرفداران سازمان مجاهدین خلق ایران در فرانسه امروز ضمن پیام

کیهان

تکشماره ـ ۱۵ ریال

شنبه ۱۹ اسفند ماه ۱۳۵۷ ـ ۱۱ ربیع‌الثانی ۱۳۹۹ ـ شماره ۱۰۶۵۷

سخنان امام خمینی در گورستان بقیع:

آزادی بیان هست، هرکس هرچه می‌خواهد بگوید

صفحه ٤ـ ستون سوم

امام: از دولت پشتیبانی کنید

امام خمینی: کمونیست‌ها هم باید جمهوری اسلامی بخواهند

صفحه ۳ ـ ستون سوم

امام در اجتماع فرهنگیان قم ـ حضرت آیت‌الله‌العظمی خمینی پس‌ازسخنرانی‌دراجتماع ٤٠ هزار نفری فرهنگیان و دیگر گروهها دیده میشود . حجت‌الاسلام اشراقی دامادامام (سمت چپ)دراین مراسم‌حضور دارد .

مذاکرات محرمانه دولت با امام خمینی ص ۳

جبهه ملی ۲۹ اسفند را روز مبارزه باامپریالیسم اعلام کرد

صفحه ۲ـ

تظاهرات زنان علیه حملات عوامل ضدانقلاب

کمیته امام: مزاحمین بانوان به شدت مجازات می‌شوند ص ۸

زنان در دادگستری فریاد میزدند: رهبرما خمینی ، مرام ما آزادی صفحه ۲ـ ستون سوم

نماینده اعزامی امام خمینی به منطقه مغلن فاش کرد :

کشف پایگاه جاسوسی امریکا واسرائیل در مرز شوروی

صفحه ۲ ستون چهارم

اعدام شدگان سپهبدصدری ، قاسم ژیان‌پناه و معاون کلانتری بازار و یکی از اشرار معروف هستند

۴ جنایتکار رژیم سابق تیرباران شدند

سپهبد صفاری در دادگاه عادل اسلامی

صفحات ۷ و آخر

حسن نزیه رئیس شرکت ملی نفت اعلام کرد :

قیمت بنزین کاهش میابد

● صادرات نفت در حد نیاز های واقعی مملکت خواهد بود .

● تحریم صدور نفت کار صحیحی نیست

صفحه ۷ـ ستون دوم

تیمسار دکتر مدنی وزیر دفاع ملی فاش کرد :

دزدی در معاملات اسلحه و ایجاد پایگاه‌ها

صفحه ٤ـ ستون هفتم

جرایم سابق رانندگان لغو شد

صفحه ۲ ـ

متین دفتری در جمع زندانیان و تبعید شدگان سیاسی :

خلق ایران هرگز به‌اندازه امروز احتیاج به‌وحدت نداشته است

زندانیان سیاسی ۵۰ سال‌اخیر در اجتماع پریروز خود نظراتشان راعلام‌داشتندوتاکید کردند که دیگر نمیخواهند در ایران زندانی سیاسی وجود داشته باشد

اولین جلسه گردهم‌آئی زندانیان و تبعید شدگان‌سیاسی دوران استبداد که از طرف کمیته موقت کانون زندانیان سیاسی ترتیب داده شده بود،با شرکت هزاران زندانی وتبعید شده سیاسی تشکیل شد .

در این جلسه اعضاء هیات موسس کانون انتخاب شدند . در بیانیه‌ای‌که به همین‌مناسبت منتشر شده تاکید شد که در سرلوحه برنامه این کانون مبارزه‌ای بی‌امان علیه ارتجاع و اختناق درهرشکل و صورت آن قراردارد .

در آغاز برنامه «محسن یلفانی» نمایشنامه‌نویس درباره هدف‌های این کانون صحبت کرد و گفت : هدف این‌کانون دفاع از آزادی‌های دمکراتیک در این مملکت است . کانون زندانیان سیاسی باید دربر گیرنده همه نیروها ، همه گرایش‌ها و حتی تمامی‌افرادی باشد که تحت این نام به‌عنوان زندانی سیاسی دوران استبداد شناخته میشوند . یکی از عمده ترین وظایف این کانون باید تشکل هرچه بیشتر نیروهائی باشد که به نمایندگان آن‌ها در سال‌های سیاه دیکتاتوری به زندان کشانده شده‌اند .

در قسمت دیگری از برنامه پیام جمعیت حقوقدانان توسط دکتر طاهری خوانده شد . در این پیام گفته شد : جمعیت حقوقدانان ایران عقیده دارد که‌کانون زندانیان و تبعید شدگان سیاسی باید به کانون افشای ترورها و توطئه‌ها و شکنجه‌های قرون وسطائی‌تبدیل شود .

شیخ مصطفی رهنما که حامل پیامی از سوی آیت‌الله برقعی بود قبل از خواندن‌پیام، ایشان خطاب به جمعیت‌گفت: همه ما دلیرغم داشتن اختلاف عقیده در مبارزه علیه استعمار متحد بودیم و متحد باقی خواهیم ماند . دسیسه‌های‌دشمن نخواهد توانست لطمه‌ای به اتحاد ما وارد کند . درپیامی آیت‌الله برقعی که توسط شیخ رهنما خوانده شد ایشان ضمن تبریک به بانیان کانون تاکید فرموده بودندکه با حفظبیداری و وحدت خویش استبداد و استعمار را بیش از پیش به عقب خواهیم راند .

دکتر متین دفتری نایب رئیس کانون وکلا وعضوهیات اجرائی جمعیت حقوقدانان ایران یکی دیگر از ناطقین این جمع بود . وی ضمن صحبت درباره ضرورت وحدت و یکپارچگی گفت : راهی بسیار طولانی در پیش داریم. درهای زندان‌ها باز شده ، زندانیان سیاسی ما همه آزاد شده‌اند ، نهادهای دیکتاتوری و استعمار هرکدام به طریقی با ضربات شدید ملت ایران واژگون شده ولی هنوز ریشه‌هائی در همه‌جا دارند. باید مواضعی‌راکه تسخیر کرده‌ایم با چنگال و دندان حفظ کنیم و برای محو کامل آثار استیلای امپریالیسم برایران و تمام جهان ، مواضع دیگری راهم تسخیر کنیم . خلق ما درجریان مبارزات‌اخیر هیچ‌گاه به اندازه امروزاحتیاج به وحدت و یکپارچگی نداشته است . تا دیروز شعار واحدی داشتیم که بدون بحث و چون و چرا ، مجوز عمل ما بود . این شعار از بین رفت ، و شاه فرارکرد ولی‌نباید فراموش‌کرد که شاه مظهر استعمار بود، ریشه‌های امپریالیسم و استعمار هنوز در جامعه ما باقی است.

دکتر متین دفتری درقسمت دیگری از سخنان خود گفت: این ترس ، که روزی دوباره در اجتماعات زندانی سیاسی هیات مدیره معرفی شدند و افراد زیر به‌عنوان اعضاءعیات مدیره کانون زندانیان وتبعید شدگان سیاسی ۵۰ سال اخیر انتخاب گردیدند : خانم شکوه بنی‌صدر ، تورج بنی‌صدر ، حمید توسلی ، شیخ مصطفی رهنما ، حمید رضوانی ، بهمن دوستی ، مهمنه شیرزنگ ، سرهنگ حبیب‌الله فضل‌اللهی، شیخ عبدالعلی‌کی .

طولانی از تسخیر ساواک و زندان‌ها میگذرد ولی ماهنوز نمی‌دانیم مطالب این پرونده‌ها چیست ؟ آن‌هائی که ما از ترس وجودشان جرات حرف زدن و نفس کشیدن راندا‌شتیم کجا هستند ؟ چه‌کسانی شبها به پاسداران شب حمله میکنند. ما قاطعانه خواستاریم که پرونده‌ها و اسناد ساواک توسط هیاتی مرکب از معتمدین مردم و نمایندگان واقعی گروه‌ها وکسانیکه در این انقلاب‌سهمی داشته‌اند مورد بررسی قرار گیرد .

دکتر شایگان که بدخاطر فعالیت‌های سیاسی‌اش سال‌ها در تبعید بسر میبرد ، به‌دلیل کسالت نتوانست در این جمع حاضر شود. وی پیامی فرستاد که درآن ضمن تبریک به‌شکیل این کانون گفته بود در تمام فعالیت‌ها در کنار کانون خواهد بود .

در این جمع پس ازصحبت مادر چریک شهید «تورج حیدری» چند پیام خوانده شد و در پایان «سیاوش کسرائی» چند قطعه شعر خواند .

پس‌ازشعرخوانی‌سیاوش کسرائی ازطرف جمعیت حاضر عده‌ای به عنوان کاندیدا برای انتخاب هیات مدیره معرفی شدند و ما را سوی خانه اولمان سوق دهد ، وجود دارد . باید اجتماعی بسزایم که در آن‌دیگر زندانی سیاسی وجود نداشته باشد . باید پاسداران آزادی و حیثیت‌انسانی‌باشیم وهمفکران را بر این جهت دنبال‌کنیم.

دکتر متین دفتری در مورد سرهنگ حبیب‌الله فضل‌اللهی، اسناد و مدارک بدست آمده از ساواک گفت : اکنون مدت

اعلام جمعیت زندانیان سیاسی سابق ایران

فروش فوق‌العاده

کفش طلوع شیرازی خیابان شاه ومیدان آرژانتین اول الوند از ۲۰ اسفند .

ن ۷۵۸۶۱

امروز هیئتی که از روحانیون و علمای کویت به سمت نمایندگی از طرف حضرت آیت‌الله‌العظمی حاج سیدمحمد حسینی شیرازی برای عرض تبریک و تهنیت به حضوررهبر انقلاب‌اسلامی جهان امام‌خمینی و مراجع عالیقدر به ایران آمده بود برای‌رسیدگی‌بوضع شیعیان لبنان به بیروت‌رفت.

این جانیان که به زنان حمله میکنند....

یادداشت روز

آزادی زن و مرد نمی‌شناسد. مرز بندی بین زن ومرد، اختصاص دادن‌یارهای از آزادیها به این و ستاندن آزادیهایی چند از دیگری، حاصل تاریخ طولانی ستم بر زنان است. تاریخی که آغاز آن، کم‌و بیش به آغاز تمدن بشری برمیگردد. اما امروز جهان یکسره یاخاسته است تانیمی از وجود گرانقدر خویش، یعنی زنان، را از بند برهاند، در این طغیان عظیم بشری، خودزنان نقش بسیار بزرگی دارند. هرجا که انقلاب و قیامی علیه ظلم و ستم شکل می‌گیرد، زنان در قلب آن جای دارند . انسان میرود تا زنجیر های خویش را که حاصل سالیان دراز سلطه خونخواران و فرهنگ آنهاست از دست و پا باز کند. بهترین حلقه این زنجیر، آن حلقه‌ایست که به اندازه تاریخ عمق و بوسعت سلطه ظلم و خرافات نیرو دارد. شکستن این حلقه تنها به‌نیروی توفنده آزادگان، آزاد زنان و آزاد مردان میسر است. بیگمان روزی که این حلقه در همه جهان فرو باشد و زن بعنوان انسانی کاملا برابر در کنار مرد بایستد، جهان نیمی از نیروی از ۵۰ داده خود را بدست خواهد آورد و السان گامی بلندتر گامی فرسنگی بسوی آزادی و برابری برخواهد داشت.

انقلاب ایران با تمام ویژگیهایش که حتی سازمان جهنمی سیا را انگشت بدهان نگهداشت در بستر توفانی خود، بسیار نیروها را کشف کرد که سالیان دراز، در روزهای اقتدار ستم شاهی، در عمق جامعه رنج میبردند، شکنجه دوباره و دوچره میشدند، زیر با رنج عظیم بردگی کار در خانه و اجتماع میفرسودند و آماده مبارزه میشدند. این‌نیروی عظیم، زنان ما بودند، مادران، خواهران و همسران ما که ستم مضاعف جامعه سرمایه‌داری وابسته، به آنان دلاوری و دوچندان میداد. کیست که آن سیل خروشان زنان رادر تظاهرات فراموش کرده باشد ؟ کیست که صف طولانی زنان شهید را ازیاد برده باشد ؟ کیست که به انقلاب ایران بیاندیشد و اززنان ، بعنوان نیرویی تعیین کننده نام نبرد ؟

اکنون مرحله اول انقلاب ایران‌پیروز شده است، دیکتاتور گریخته ، دستگاه جهنمی‌اش فروریخته و خلق در کار فرو پاشیدن سرمایه‌داری وابسته و امپریالیسم است. این، مبارزه‌ای طولانی است و همه نیروی ملت را می‌طلبد و غیبت زنان از صحنه نبرد، «چشم‌اسفندیار» مبارزه ملت خواهد شد.

اما با اینهمه این ناگفته آشکار است که زن علاوه بر همه برابری‌هایش باید، در همه جوامع و بویژه در جامعه ما از حرمت ویژه‌ای برخوردار است. تاریخ تمدن ایرانی، لبریز از آثار شعرا، فلاسفه و دانشمندانی است که «زن مادر» و «زن همسر» را در قصیدی ابدی در آثار خود جاوید کرده‌اند. حرمت زن در اسلام و بویژه تشیع علوی، چنان جای والایی دارد که کمتر نظیر آنرا میتوان یافت.

این تقدس و حرمت که به نوبه خود در اندیشه ایرانیان باز می‌تابد و برگرد زن هاله‌ای از احترام میکشد، باید جبران آن ستم اقتصادی و اجتماعی باشد. هرچه هست، چنین است.

و دریغا، ناگهان در بهار آزادی انقلاب ایران، وقتی هنوز خون پاکشهدا بر سنگفرش کوچه‌ها باقیست، هنگامیکه زنان به خیابان می‌آیند، گروهی این‌پرده حرمت را از هم میدرند و چون اوباشان و جانیان به زنان توهین و آنها را به مرگ تهدید میکنند. چندجا زنان را بباد کتک می‌گیرند، جایی‌جامه برتنشان‌میدرند، در دانشگاه تهران مسلسل بدستی میخواست آنها را به رگبار ببندد، جای دیگر شلیک هوایی مسلسل زنها را بر خاک فرو می‌اندازد و اینهمه بر سر زنانی می‌آید که هنوزدرسوگ فرزندان شهید خودسیاه پوشند

اینها که تزنان راه حریم مقدس و انسانی آنها را می‌آلایند،چه کسانی‌هستند؟ جواب را در اعلامیه کمیته امام می‌یابیم که آنها راجانیکتکار وخیانت‌پیشه میخواند وغیر ازاین نیست. زنان میروند تا با نخست وزیر شرعی و قانونی‌شان تا آیت‌الله‌طالقانی مجاهد رزمنده حرف خود را بزنند و این حقی است که کمتر نظیر آنرا میتوان یافت. این از مبارزه مولانی یادزخیمان شاه واهریالیسم است و مهرتایید رهبر انقلاب را هم برخود دارد، چه‌کسی ممکن است به زنها حمله کند ؟ چه کسی ممکن است به زنها حمله کند ؟ هیچکس غیر از جانیان واوباشان و خیانتکاران، جانیان ساواک و سیا که مترصدند، در هر فرصت ذهن مردم را نسبت به انقلاب بدبین کنند و خود از این تفرقه سود ببرند. باید این جانیان را مشت قیرمند انقلاب فرو کوفت، برخورد هشیارانه کمیته امام را سپاس گفت و از رهبران خواست تا این‌جانیان وخیانتکاران را در هر لباسی هستند با نیروی تمام درهم کوبد تا حرمت زن و آزادی حفظ شود.

هوشنگ اسدی

اعدام بز!

روستاها بسراغ بز رفته و روستائیانی را که تنها منبع معیشتی بز بود، مجبور به کشتن این حیوان می‌کردند. به فاصله یکی دو سال نسل این حیوان رو به فنا گذاشت. بطوریکه اکنون در هر روستا فقط یکی دو بز را بیشتر نمی‌بینیم که ازحکم اعدام جان‌بدر برده‌اند.

کارشناسان امریکایی و شاگردان حرفشنو ایرانی آنها پس از آنکه میلیاردها ریال ازثروت مملکت را به نام‌مطالعات «محیط زیست» گرفته بودند، بدین‌نتیجه رسیدند که‌خشکسالی ایران وکمبود محصولات داخلی آن مولود قطع بیرویه‌جنگلها و سیاست های غلط کشاورزی دولت و آواره شدن میلیونها روستایی به شهرها نبوده بلکه گناهکار اصلی در این میان چارپای بی‌آزاری است به نام «بز» !

برای شاه سابق استدلال کرده بودند که چون بز هنگام چرا خار بیابان را از ریشه می‌کند، مانع آن است که رطوبت به حد کافی در زمین های کویر جمع شود. اگر این‌حیوان را از سرزمین ایران محو کنیم، به فاصله چند سال ایران شبیه کشورهای ساحل مدیترانه سبز و خرم خواهد شد. شاه هم «حکم اعدام» بز را صادر کرد. ژاندارم‌ها تا دورترین نقطه فقط آزادگان و راستان، مجاهدان وفدائیان این‌سرزمین نبودند که بخاطر آزادگی و حق‌طلبی در دوران رژیم سیاه سرنگون، دسته دسته اعدام می‌شدند. بلکه منابع طبیعی این مملکت از جمادات گرفته تا گیاهان مشمول این «عواطف ملوکانه» بودند. دیکتاتور کمر به نابودی آنها بسته بود. نفت، منابع طبیعی و زیرزمینی، جنگلها، رودخانه‌ها و دریاهای ایران... ولی آنچه بخاطر کسی خطور نمی‌کرد حکم «اعدام بز» بود.

برای تغذیه بیشتر خودرا لابلای خارها فرو می‌برند تا علوفه‌ای به چنگ آورند ولی بز با غریزه طبیعی خود از راههایی که معروف به «بزرویی» است به مرتفع‌ترین نقاط کوهستانی میرود که رطوبت بیشتر و گیاهان فراوانتری دارد هیچ چاره‌ای جز بز قادر به این کار نیست.»

در اینجا بود که فلسفه حکم اعدام «بز» برایم روشن شد دام‌های ایران را با نقشه دقیقی که کشیده بودند، یا بصورت صادرات به شیخ‌نشین ها و یا بستن حراج از میان برده بودند و زمینه برای آنکه ایران بصورت یک بازار عمده مصرف گوشت خارجی درآید، آماده میشد. هر این میان‌فقط «بز». این چارپای زرنگ و چالاک بود که در برابر چنان برنامه‌های مقاومت میکرد. حکم اعدام او صادر شد تا وارثان بازرگانی بتوانند سالی ۲۰۰ هزار تن گوشت یخزده وارداین مملکت کنند. دربروزنامه‌ها خواندید که بدنبال تحریم گوشت یخزده، زیلندنو سالی ۴۷ میلیون دلار ضرر میکند. اگر در نظر آوریم که سالانه ۲۰۰ هزار تن گوشت یخزده واردا این مملکت میشده و سهم زیلندنو فقط ۴۷ هزار تن بوده می‌بینیم که در حقیقت هرسال ۴۳۰ میلیون دلار از ثروت ایران فقط صرف خرید گوشت یخزده میشده است ـ جنایتی اقتصادی که با اعدام «بز» آخرین مانع اجرای آنرا از میان برداشتند.

حسام‌الدین آشنا

استثمار بانکی

آیت‌الله طالقانی در مصاحبه ای گفته است که « بهره‌کشی بانکها بدتر از استثمار است» ، حقیقت این است که نرخ بهره در ایران سرسام آور است ، همین بالا بودن نرخ بهره در ایران سبب شده است که در ظرف چند سال گذشته ۳۶ بانک خصوصی درآغاز با سرمایه کم تاسیس شوند و پس‌از مدتی کوتاه بصورت غولی درآیند. مثلا یکی ازبانکهای خصوصی که در رویداد های اخیر ایران بعلت خشم مردم بیش ازهمه مورد تخریب قرار گرفت با سرمایه ۵۰ میلیون ریال تاسیس شد و به برکت همین بی‌بندوباری اقتصادی چند سال گذشته در دوسال قبل فقط میزان سپرده‌های اشخاص نزد این بانک از مرز ۶۵ میلیارد ریال گذشت، برای بهره‌کشی بیشتر ازمشتریان رقابت‌سرسختانه وفشرده‌ای بین بانکهای خصوصی و دولتی ایجاد شد. سودتها بانک تخصصی مسکن که برای تامین مسکن طبقات کم درآمد تشکیل شده‌است به رسید که نصیب دولت‌های گذشته‌شد. دررژیم گذشته بانک‌های دولتی‌ه بیایست هرچه بیشترمردم‌را بدوشند سود زیادتری نصیب خزانه کنند ودر صورتیکه سود کمتری‌می‌دادند‌مدیران‌آنان مورد مواخذه قرار می‌گرفتند. دریافت بهره‌آنهم بمیزان ۱۲ در صد اصل بهره و دو درصد هزینه کارمزد ودودرصد دیگر حق بیمه‌واقعا کم‌شکن‌بود. تازه این بهره‌ای است که از مشتریانی‌که عضو شرکت تعاونی مسکن‌نیستند‌دریافت میشود برای آنکه تفاوت‌بهره‌ای‌که‌درایران‌از مشتریان دریافت می‌شودبا سایر کشور ها پی بریم کافی است که‌گزارش کارشناسان سازمان ملل که از چند کشور تهیه شده است نگاه کنیم میزان دریافت بهره از شرکتهای تعاونی مسکن در فرانسه دودرصد ، در نروژ ۲٫۵درصد، در مصر ۳ درصد ، آمریکا ۳درصد، دانمارک سه درصد ، کانادا ۳٫۵ درصد ، سوئد، آلمان ٤درصد وهند ۵درصداست علاوه‌برآن مدت‌بازپرداخت وام در ایران نسبت به سایر کشورها کوتاه‌است . مدت بازپرداختدر نروژ ۱۰۰ سال ، آلمان۶۵ سال، اسپانیا۵۰ سال،امریکا ۴۵سال،لهستان۴۰سال،فقط ایران است که ۲۰ ساله‌وام دریافتی را از مشتریان پس می‌گیرد .

بهره وامهای عادی که برای کارهای تولیدی و بازرگانی هم داده می‌شود در ایران بیش از سایر کشور هاست .

وقت آن است که دولت با رعایت همه موازین و با توجه به مقدورات خود بهره‌را بردار‌دونظام‌دیگری که منطبق با اصول باشد جایگزین آن سازد.ودرضمن تکلیف اقساط عقب افتاده وامهای مسکن‌را که بیش‌از شش ماه است پرداخت‌نشده روشن سازد.

محمود ستایش

گذری و نظری بر رویدادها

برادرم! این تو نبودی

برادرم ! هنوز طنین صدایت که فریاد میکردی «درود بر تو خواهر مبارز» در گوشم می‌پیچد. خوب به یاد دارم چگونه من و تو باهم با گام هایمان و با فریادهایمان آرامش گورستان دشمن رابرهم ریختیم. من وتوبودیم که زمزمه‌هایمان فریاد شد و فریادهایمان خواب راحت را از چشم خصممان پراند. من و تو بودیم که فریاد کشیدیم «مشت گره کرده ها فردا مسلسل میشود». روز ۱۷ شهریور ، من و تو بودیم که به خیابان ها ریختیم. یادت هست روز عاشورا صف و جمعیت را چگونه می‌شکافتی تا برای خواهرت که تشنه بود جرعه‌آبی پیداکنی ؟ روز ۲۱ دیماه یادت هست که تو کوکتل مولوتف می‌ساختی و من برای چاشنی کوکتل مولوتف صابون رنده میکردم ؟ یادت هست که کوکتل مولوتف ها را چه بی‌باکانه به سوی تانک دشمن پرتاب میکردم تا تو مسلح شوی تا ما پیروز شویم: من و تو در روزهای قیام و انقلاب باهم بودیم. یادت هست در صبح روز آزادی چه‌صمیمانه دست‌های یکدیگر را فشردیم و باهم بهار آزادی را جشن گرفتیم ؟

ولی برادرم! دیروز چندتن بظاهر متعصب را به عنوان یك معترض به خود و دیگرخواهرانم دیدیم. براه افتاده بودیم که فریاد بکشیم: «زن و مرد کشته شدند، هردو باید آزاد باشند» که بازهم فریاد کنیم: «زنان ما، زحمتکش‌اند، زحمت کشان آزاده‌اند» ولی آنها درمقابلم ایستادند و فریاد های آزادیخواهیم را درگلویم خفه کردند . آنها بودند که بر سرم فریاد کشیدند «یاروسری، یاتوسری». نه! تو آن برادر خوب من نبودی که این چنین خصمانه نگاهم می‌کردی. این تو نبودی که برای ترساندنم تیر هوائی شلیك کردی. نه برادرم این تو نبودی که باعث شدی من در طلوع آزادی جای آزادی را خالی ببینم. میدانم برادرم ! که تو با من خواهی بود و ما با هم درکنار یکدیگر با دشمنانی که نابودی هردومیان آرزوی آنهاست خواهیم جنگید. میدانم که تو بازهم با غرور نگاهم خواهی کرد و فریاد خواهی کشید: «درود بر تو خواهر مبارز». عاطفه ثابتی

خبری از جهنم

خبرسریده حاکی ازآنست‌که ورود ناجی ــ خسرودادـ رحیمی ــ نصیری وچندتن از امرای ارتش شاهنشاهی سابق به جهنم مورد استقبال‌گرم بلندپایگان جهنم ازجمله آقایان یزید ــ شمر ــ عمروعاص وضحاك الاشتی و دیگران قرار گرفته وبلافاصله ازطرف یزید سپهبد مهدی رحیمی بعنوان فرماندار نظامی جهنم وحومه منصوب ومشغول انجام وظیفه شد واولین اعلامیه خودرا بدین شرح منتشرکرد :

اعلامیه شماره یك فرماندار نظامی جهنم و حومه

باطلاع اهالی شریف جهنم وحومه میرساندکه اخیرا یك عده اخلالگر وآموب طلب باکارهای ضد جهنمی باعث گرفتاری وترس اهالی محترم وشریف جهنم می‌شوند لذا به حکم وظیفه‌ای که به عهده‌دارم بآگاهی عموم میرسانم‌که برای حفظ جان ومال وناموس مردم شریف جهنم‌واخلالگران به شدت رفتار وآنان‌را به اشد مجازات می‌رسانیم حتما اهالی محترم جهنم در انتظار آمدن محمدرضا پهلوی هستند و مقامات بالا اظهار امیدواری کرده‌اندکه درآینده نزدیك ایشان وارد جهنم شده وآموزکارهای جهنم‌را برعهده‌میگیرند

فرماندار نظامی جهنم و حومه

سپهبد مهدی رحیمی

احمد محمدی

اجتماع زنان ودختران‌درداد‌گستری آنها باستایش از رهبری‌امام‌خمینی می‌گفتند عمت زن حجاب حقیقی اوست

اجتماع امروز زنان درداد‌گستری و دانشگاه

گروههائی از زنان از صبح امروز در خیابانهای تهران‌دست به تظاهرات زدند و در مقابل دادگستری اجتماع کردند . این زنها نسبت به خشونت های چندروز اخیر عده‌ای مرتجع ومشکوك نسبت به‌زنان‌بی‌حجاب اعتراض داشتند .

تظاهرات زنان از صبح پنجشنبه بدنبال چندین حمله در نقاط مختلف شهربه‌زنان بی‌حجاب در خیابانهای مسیر دانشگاه تهران شروع شد که هر چند نقطه منجر به برخورد باکسانی شدکه زیر نقاب‌اسلامی به‌آنها حمله کردند و حتی‌چند تیرهوائی نیز شلیك کردند.

زنان معترض دیروز نیزدر دانشگاه تهران اجتماع کردند و طی سخنرانیهائی حمله‌افراد مشکوك به زنان بی‌حجاب را محکوم کردند اما در ساعاتی دفتر مهدی بازرگان دست به اعتراض زده بودند ، اقدام به تیراندازی هوائی کرد . این گروه که در زیر برف سنگین دست به تظاهرات زده بودند، در مسیر خود با حدود ۲۰۰ تظاهرکننده مخالف روبرو شدند که سعی داشتند تظاهر کنندگان زن را متفرق کنند .

خیابانهای اطراف دادگستری از صبح امروز به گزارش خبرنگار کیهان توسط افراد مسلح بسته شده بود. پاسداران میگفتند قصد دارند از ایجاد مزاحمت مخالفین جلوگیری کنند . آنها گفتند :

در تظاهرات دو روز پیش زنان ، عده‌ای افراد ناآگاه‌و ناشناس به خانمهایی که‌درباره حجاب دست به تظاهرات زده بودند حمله کردند که متاسفانه حوادثی بوجود آمد . همانطوری که امام بارها گفته ، هرکس آزاد است حرف خود را بزند ازآنجا که به خشونت کشاندن تظاهرات زنان توسط نیروهای مبارز و مترقی مذهبی نبوده است ، ما برای‌بیان این‌موضوع و نیز برای اینکه هیچ آسیبی به‌خانمها نرسد ، خیابانهای اطراف کاخ دادگستری را بستیم . خانمها می‌توانند بدون هیچ نگرانی به اینجا بیایند ، تظاهرات کنند وهر حرفی‌که دارند بزنند . ما هم مواظب آنها هستیم و هنگام تظاهرات به هیچ مردی اجازه عبور از این‌مناطق را نخواهیم داد .

هزاران زن تهرانی امروز بعنوان‌اعتراض به حجاب‌اجباری در کاخ دادگستری گردآمدند و درحالیکه فریاد می زدند « رهبر ما خمینی ، مرام ما آزادی » خواستار رفع‌تبعیض از زنان شدند .

دراین اجتماع هما ناطق استاد دانشگاه تهران واعلام‌نظراتش درباره حجاب وچادر بسمت دادگستری حرکت کردند . در دبیرستانهای دخترانه تهران‌نیز امروز جمع زیادی از دانش‌آموزان برای اعتراض به اعمال فشارهای عده‌ای مشکوك در خیابانهای شهر زیر نام‌طرفدار اسلام در محوطه مدارس خود اجتماع کردند . تظاهرات در چند دبیرستان آنقدر بالاگرفت که مدیرکل آموزش و پرورش تهران صبح امروز در چند دبیرستان دخترانه حضور یافت و با دانش‌آموزان در این‌باره صحبت کرد

درباره تظاهرات‌روز پنجشنبه زنان تهران خبر گزاری‌پارس گزارش داد‌که عده‌ای ازگارد انقلابی برای پراکنده ساختن حدود ۱۵ هزارزن‌که دربیرون دفتر مهدی بازرگان دست به اعتراض زده بودند ، اقدام به تیراندازی هوائی کرد . این گروه که در زیر برف سنگین دست به تظاهرات زده بودند، در مسیر خود با حدود ۲۰۰ تظاهرکننده مخالف روبرو شدند که سعی داشتند تظاهر کنندگان زن را متفرق کنند .

دراین اجتماع همچنین بدلغو قانون حمایت خانواده حمله شد و زنان شعار دادند کداین قانون حداقل حقوق را به ما میداد .

قطعنامه زنان در دادگستری

زنانی که امروز در دادگستری اجتماع کرده بودند قطعنامه‌ای صادر کردند و خواستهای خود را بشرح زیر اعلام داشتند

۱ ــ پوشش متعارف زنان باید با توجه به عرف و عادت و اقتضای محیط به تشخیص خود آنها واگذار شود .

۲ ــ حق برخورداری‌مساوی با مردان از حقوق مدنی

۳ ــ حقوق‌سیاسی‌واجتماعی و اقتصادی زنان بدون هیچ تبعیضی حفظ و تامین شود.

٤ ــ امنیت کامل زنان‌در استفاده از حقوق و آزادیهای قانونی تضمین شود.

۵ ــ برخورداری واقعی از آزادیهای اساسی برای زنان و مردان کشور تضمین شود.

٦ ــ هرنوع نابرابری بین زن و مرد مرتفع شود.

۷ ــ مواضع شغلی‌فعلی‌زنان حفظ شود.

۸ ــ نقائص قانون حمایت خانواده در جهت تامین هرچه بیشتر حقوق از دست رفته‌زنان مرتفع گردد.

در پایان این‌قطعنامه‌خواسته شده است که مهندس بازرگان نظر خود را دراین مورد اعلام کند .

اجتماع زنان در دانشگاه

تظاهرات، اجتماعات واظهار نظر درباره مساله حجاب زنان امروز نیز در دانشگاه تهران ادامه یافت .

صبح امروز صدها زن در حالی که شعارهائی می‌دادند وارد دانشگاه تهران شدند و خواستار آزادی زنان در امر حجاب شدند .

این تظاهرکنندگان پس از راهپیمائی درخیابانهای‌دانشگاه متفرق شدند . همچنین زنانو مردان در دسته‌های چند ده نفری در جلوی در اصلی دانشگاه و همچنین خیابانهای داشگاه اجتماع کردند و در باره حجاب به بحث پرداختند در این بحث‌ها برخلاف روز پنجشنبه برخوردی روی نداد.

در جلوی در ورودی‌دانشگاه اعلامیه‌ای از طرف گروهی از دانش‌آموزان مسلمان نصب شده است که در قسمت‌هایی از این اعلامیه به آزادی‌زنان اشاره شده وآمده بود :

«این‌بار فرصت‌طلبان می‌خواهند با استفاده از احساسات پاك مردم مساله‌حجاب رادست‌آویز قرار دهند . ما با آزادی زنان مخالف نیستیم ما بافساد مخالفیم . زن و مرد همه آزادند ما می‌خواهیم زن‌آزاد باشد مثل سایر آزادها.

در پایان این اعلامیه به شیوه لباس پوشیدن‌زنان اشاره شده بود و اینکه چادر مهم نیست ولی براساس شرع‌اسلام زنان باید لباسی بپوشند که در آن عفت رعایت شده باشد.

در یکی از جلسات بحث و گفتگو در محوطه دانشگاه تهران زنی معتقد بود ، مساله حجاب نباید اجباری باشد و عفت و پاکی در راس توجه قرار گیرد این‌خود زنان‌هستند که باید درباره حجاب تصمیم بگیرند و اصولا یکی ازدست آوردهای انقلاب این باید باشد که سعی شود سازمانها، گروهها و مزایده خود درباره مسائل خویش تصمیم‌بگیرند.

وی و کارکنان جمهوری تحصیلکرده و شمین وزارت نیرو اقتصادی و سازائی است .

ایشان تا شروع مجدد به‌کار، ایجاد کمیته ویژه بازرسان کار، کمك به ایجاد جنبش سندیکایی وتمرکز یافتن‌خواست های متعدد و متفرق کارگران وباکسازی وزارت کار وایجاد فضای انقلابی لازم در این محیط.

وی در پایان دست یابی به برنامه های دراز مدت مانند اصلاح قطعی قوانین کار به سود کارگران، یافتن فرمولی برای تعیین حداقل دستمزد، معافیت های مالیاتی وتجدید نظر در وضع بیمه و حل‌مسئله مسکن را قبل از ایجاد مجلس موسسان و تعیین روند کلی مسائلی نظیر مالکیت صنعتی و حدود تعهدات دولت، غیر عملی دانست.

نحوه پرداخت وام کارگری اعلام شد

نحوه پرداخت وام کارگری و چگونگی کمك به کارگران بیکار امروز از طرف وزارت کار وامور اجتماعی اعلام‌شد.

براساس این تصویب نامه‌که امروز برای اجرا به وزارت کار ابلاغ شد ، کارگرانی که بدون میل خود بیکار شده‌اند می‌توانند از وام های کارگری استفاده کنند .

در طرح تصویب شده ایجاد صندوق وام کارگری ، عنوان «بیکار» به کارگرانی داده میشود که بدون میل و اراده خود بیکار مانده و آماده ودر جستجوی کار باشند.

صندوق وام بیکاری ده روز پس از ابلاغ تصویبنامه آن به‌وزارت کار و امور اجتماعی پرداخت وام را شروع خواهد کرد و این وام شامل‌کسانی‌که از ۲۶ سال کمتر و از ٦۰ سال بیشتر نداشته باشند خواهدشد.

هرط استفاده ازوامهای این صندوق پرداخت حق بیمه حداقل یك سال متوالی‌وپیوسته از آغاز سال ۱۳۵٤ است لیکن کارگران ساختمانی که یکسال پیوسته یا منقطع در کارگاه ساختمانی مورد قبول وزارت کار و امور اجتماعی کارکرده باشند از شرط پرداخت حق‌بیمه معاف شده‌اند.

میزان وام پرداختی این صندوق به کارگران مجرد ۷ هزار و ۵۰۰ ریال در هرماه و در مورد افراد متاهل بدون اولاد ماهانه ۹ هزار ریال و دوباره اشتغال به کار باید حداکثر ٦ ماه است. در این تصویبنامه برای هر فرزند کارگر بیکار ۵۰۰ ریال درماه در نظر گرفته شده است و در هر خانواده که زن ، شوهر و اولادهمگی‌واجد شرایط دریافت وام باشند تنها به یکنفر از آنها وام پرداخت میشود و در صورتی که در یك خانواده‌زن یا شوهر ــ هرکدام ــ شاغل باشند وام به کارگر بیکار پرداخت نخواهد شد.

در تصویبنامه ، تصریح شده است که پرداخت وام از ماه اول به‌بعد موکول به شرکت کارگر در دوره‌های آموزشی، بالا بردن مهارت و تخصص‌ویا تجدید مهارت کارگران است و شغلی را که واجد اشتغال و کاریابی به کارگر بیکار پیشنهاد میکند باید بپذیرد. در صورتی که وام‌گیرنده‌بدون دلیل موجه از قبول وانجام دادن وظایف شغلی که به او پیشنهاد شده است خودداری‌کند و یا در دوره آموزشی شرکت نکند وام پرداختی به او قطع خواهد شد.

بازپرداخت وام

در تصویبنامه صندوق وام بیکاری عنوان شده است که دریافت کننده وام پس از دوباره اشتغال به کار باید معادل ده درصد کل حقوق‌و مزایای خود را به صندوق پرداخت کند و کارفرما مکلف به کسر این میزان و پرداخت آن به صندوق‌وام‌بیکاری‌است.

وزارت کار مکلف شده است که پس از ابلاغ این‌تصویبنامه یك مدیرعامل صندوق تعیین کند و در مدت ۱۰ روز از تاریخ ابلاغ پرداخت وام در تهران وشهرستانها آغاز کند.

در ماده آخرین تصویبنامه آمده است که وزارت کار و امور اجتماعی‌مکلف است پس‌از مدت ٦ ماه از تاریخ تصویب صندوق وام بیکاری پیشنهاد لازم برای ایجاد صندوق بیمه کاری را تدوین و پیشنهادکند و بعد از تصویب قانون صندوق بیمه بیکاری‌همه دارائی‌صندوق وام کارگری به صندوق بیمه بیکاری منتقل شود. این صندوق بطور همیشگی فعالیت خواهد داشت.

حقوق و مزایای عقب افتاده کارگران پرداخت میشود

★ کارگران بیکار شده به کار باز می‌گردند

«کارگران بزرگترین‌نیروی خلاقه ملی‌هستند. کوشش‌وزارت کار در جهت ایجاد برقراری نظام سالم کار و به حرکت درآوردن چرخ های تولید کشور و حمایت از کارگران وطن است.»

داریوش فروهر وزیر کار وامور اجتماعی در یك‌مصاحبه مطبوعاتی با اشاره به این‌مطلب به هدف کلی وزارت کاراشاره کرد و گفت:

«هدف ما در وزارت کار و در کل حرکت انقلاب اسلامی ملت ایران، ایجاد امکانات و وسایلی است که کارگران‌وطن ما را به حداکثر آسایش و خوشبختی و آزادی های لازم برای گزینش خط مشی های ویژه کارگری برساند. کارگر ما در موقعیتی که متناسب شخصیت و اعتبار انسانی‌اوست، قرار دهد و مشکلات بزرگ و کوچك، فردی و اجتماعی کارگران را حل و فصل کند ودر عین حال،کمك به‌افزایش تولید ملی و بهبود کیفیت تولید از راه برقراری یك‌نظم انقلابی بسازید.»

وی سپس به‌بررسی مشکلات و مسائل کنونی کارگران پرداخت و اظهار داشت که حل تمام این مشکلات از نظر وی قطعی است و انتظارات و توقعات فردی و گروهی بعضی از کارگران که با شتابی نامتناسب با مقدورات همراه است، ایجاد مشکل می‌کند.

داریوش فروهر سپس به برنامه‌ها و برنامه های کوتاه مدت در دست اقدام اشاره کرد و گفت: «ما فعلا تمام نیروی خود را صرف حل مسائلی چون بازگشایی هرچه سریعتر کارخانه ها و کارگاههای دولتی وغیر دولتی برای فراهم شدن‌امکان بازگشت همه کارگران بیکار شده در جریان اعتصاب های سیاسی به‌سرکار خود، کوشش برای پرداخت همه حقوق و مزایای قانونی کارگران که‌به عهده تعویق افتاده است، گفت وگوی دائمی با کارگران و رسیدگی فوری به‌خواست ها و شکایات آنها، چاره‌اندیشی در باره وضع کارگران بیکار به صورت طرحی برای صندوق وام کارگران درزمان بیکاری و تامین حداقل هزینه زندگی

اعتراض کارگران پوشاك

صیزده نفر از کارگران کارگاه تولید پوشاك (تیاپوشان) در مراجعه به کیهان ضمن شکایت از کارفرمای خوداظهار داشتند:شرکت تولیدی ما که‌دوشریك بسهودی صاحب آن هستند ، حدود ۲۰ نفر کارگر دارد که هفت نفر ازآبهار چند ماه پیش بیرون کردند. چون ما کارگران کارمزد هستیم و از چهارماه پیش که اعتصابات شروع شدبیکار مانده‌ایم وحقوقی دریافت نکرده‌ایم .حالا کارفرماقصداخراج مارا دارد . در ضمن مطلع شدیم که کارفرما میخواهد کارگران را تعطیل و به اسرائیل مهاجرت‌کند. ما هم که‌وضع‌راچنین دیدیم برای شکایت به کمیته امام رفتیم ودعلت اینکه سرشار شوغ بود بکار ما رسیدگی نشد و پس ازآن بوزارت کار رفتیم در آنجا برای ما

مدیر کل امور مالی وزارت راه

برطرف علی آبادی وزیر امور اقتصادی و دارائی طرشگت اشرفپور سمت مدیر کل‌امور مالی وزارت راه و ترابری منصوب شد.

خبرهای روز

بازگشائی دانشکده توانبخشی ورفاه اجتماعی

شورای هماهنگی تبلیغات و بسیج رفاه اجتماعی اعلام کرد که مباشرین آموزشی دانشکده‌ای شورای‌عالی انقلاب فرهنگی و کمیته انقلاب اسلامی آغاز و کنند گاهنامه‌ای صادر

انتصاب دروزارت خارجه

وزارت امور خارجه دیروز اعلام کرد حسن معصومی دکتر کریم سنجابی وزیر خارجه سمت معاون آداری و این وزارتخانه منصوب شد. دکتر سمت وی رئیس اداره هفتم سیاسی بود.

اطلاعیه «هما»

هواپیمائی ملی برای ... داشت

هموطنانی که قصد مسافرت بخارج از کشور را دارند کماکان روی پروازهای خارجی هما بلیه ذخیره جا و یا بلیت بپردازند و یا بعد از خرید بلیت نسبت به کنسل اجازه خروج اقدام نمایند.

به ماموران برگزاری رفراندوم پولی پرداخت نمی‌شود

وزارت کشور بمنظور تهیه مقدمات رفراندوم، بخشنامه‌ای صادر کرد.

در این بخشنامه آمده است‌که در صورت موجود نبودن صندوق رای در فرمانداری و مخشداری. ترتیبی اتخاذ گردد که با استفاده از جعبه‌های بسته‌بندیهای میوه و مشابه آن، صندوق‌های شعبات اخذ رای تامین و با دو متر متقال که برای صندوق رای در نظرگرفته و ارسال شده است، لفاف‌پیچ شوند .

همچنین در این بخشنامه‌آمده است که چون‌انجام برنامه‌رفراندوم انقلاب اسلامی در ارتباط با مبارزات آحاد ملت قهرمان ایران علیه‌رژیم طاغوتی سابق وظیفه ملی و میهنی می‌باشد، لذا برای‌ماموربن و همکارانی که در برنامه‌رفراندوم وظیفه و فعالیتی را بعهده دارند، وجهی بعنوان فوق‌العاده و غیره‌در نظر گرفته نشده است.

دانشگاه کار

گروهی از دانشجویان دانشگاه کار (مجتمع‌آموزش صنعتی کشور) خواستار برگناری ۲ تن ازمسئولان این دانشگاه شدند. ایـــن‌گروه خواستاند رئیس جدید این‌دانشگاه درتقسیمات کادر تازه دانشگاه از وجود این ۲ تن که بهیچوجه‌مورد قبول آنان نیستند، استفاده نکند.

در وزارت خارجه

وزارت امور خارجه اعلام‌کرد که از طرف دکتر کریم سنجابی وزیر امور خارجه حسن معتمدی به سمت معاون اداری و مالی این وزارت منصوب شد.

دانشگاه ملی ایران

● شورای موقت دانشکده اقتصاد و علوم سیاسی دانشگاه ملی ایـــران اعلام کرد که کلاسهای‌این‌دانشکده (روزانه و شبانه) از روز یکشنبه ۲۲ اسفند دایر خواهد بود.

شکایت کارگران اخراجی :
اجتماع کارگران اخراجی را بهم زدند

تبریز ــ کارگران بیکار و اخراجی کارخانجات تبریز برنامه سرگشاده‌ای به داریوش فروهر وزیر کار وامور اجتماعی از رفتار گروهی از همشهریان خود باکارگران اخراجی شکایت‌کردند.

درنامه سرگشاده کارگران نوشته شده است: درتاریخ ۵۷/۱۲/۱۲ در فلکه نادری تبریز جمع شدیم تا با طرح مسائل خود در زمینه اخراج و بیکاری نمایندگانی برای مذاکره با مقامات مسئول انتخاب کنیم . قبلا در دعوتنامه اجتماع اعلام شده‌بود که ما به هیچ‌گروه و حزب و دسته‌ای مربوط نیستیم و تنها برای بررسی مشکلات صنفی خود جمع می‌شویم . با اینحال عده‌ای از افراد مسلح در محل اجتماع ما حاضر شدند و درحالیکه ما را به‌کمونیست بودن و ما شورانیدن و شروع به تیراندازی هوائی کردند . آنها عده‌ای را دستگیر کردند و مردم بی خبر که تحریك شده‌بودند ، بروی این افراد که همه در یکسال گذشته باتمام نیرو در مقابل رژیم ستم‌شاهی مبارزه کرده‌اند تف می‌انداختند. در این میان، یکی ازافراد مسلح که متوجه اشتباه دوستان خود شده بود به‌خدت گریه می‌کرد ومیگفت : به ما تلقن زدند وگفتند : عده‌ای ساواکی در باغ گلستان جمع‌شده‌اند . او که بشدت متاثر بود میگفت : وای‌برمن که بروی برادران کارگرم اسلحه می‌گیرم.

درنامه سرگشاده کارگران اخراجی تبریز به فروهر نوشته‌شده است: عده‌ای‌راکه دستگیرکرده بودند به‌کمیته‌انقلاب بردند ودرآنجا رفتار مسئولان کمیته باکارگران اخراجی مودبانه بود و کارگران با توضیحات خود ثابت کردند که کارگر اخراجی هستند و هیچ وصله‌ای به آنها نمی‌چسبید.

کارگران اخراجی تبریز درپایان نامه خود ضمن طرح مشکلات حرفه‌ای خواستار آن شده‌اند که کمیته انقلاب تبریز اتهامات ناروائی را که به آنان زده است رسما تکذیب کند وافکار عمومی را که علیه آنان تحریك شده‌است روشن سازد.

اطلاعیه امام خطاب به نخست‌وزیر :
به‌توصیه‌منسوبین من ترتیب اثر ندهید

[illegible] وزارتخانه‌ها و دادگستری خطاب نمودند که کسانی که بمسببین یا آمرین بحران همسته برای توصیه اشخاص از نصب و عزل شخاص به هرکار مربوطه مراجعه می‌کنند به‌هیچوجه باین ترتیب اثر ندهند و بدانکار مطابق حق دخالت در آنگونه امور ندارند

والسلام

روح‌الله‌الموسوی الخمینی

اطلاعیه گروه پاکسازی قم

هم‌شهریان عزیز

زآنجائی که شهر مذهبی قم مورد توجه ملت ایران است ، لذا توجه به وضع عمومی شهر یکی از امور ضروریست .بدین مناسبت‌توجه عموم هم‌شهریان را به‌نکات زیر جلب می‌کنیم :

۱ ــ عموم هم‌شهریان علاوه‌بر نظافت محیط‌خود ،به تذکرات‌افراد گروه پاکسازی و شهرداری توجه نمایند .

۲ ــ اگر چنانچه در محل کسب وزندگی احتیاج به افراد گروه دارید، میتوانید باشماره تلفن‌های ۳۹۳۹ و ۲۰۱۱ قم تماس بگیرند .

۳ ــ زباله‌ها در کیسه های مخصوص ریخته و در زباله‌دانی بگذارید ، تاهمل آن‌آسان باشد . قبلا از همکاری شما متشکریم .

گروه پاکسازی شهر قم

کارمندان دولت تا ۲۵۰۰ تومان عیدی می‌گیرند

دستور پرداخت پاداش آخر سال (عیدی) کارمندان دولت امروز صادر میشود . کلیه کارمندان دولت در سال جاری حداکثر۲۵۰۰ تومان پاداش دریافت خواهندکرد.

دستور پرداخت حقوق آخرین ماه سال ۵۷ چند روز قبل صادر شده بود، پیش بینی میشودپاداش آخر سال کارمندان تا ۲۵ اسفندماه پرداخت گردد .

کلاسهای ششم نظام قدیم دائر می‌شود

برای‌تشکیل کلاسهای ششم شبانه نظام قدیم متوسطه امروز دستور ــ العملی از سوی اداره کل‌آموزش‌و پرورش تهران به نواحی۱۹گانه آموزشی پایتخت اعلام شد :

اداره کل‌آموزش‌و پرورش‌تهران اعلام داشت به‌منظور رفاه حال کلیه داوطلبان به تحصیل درکلاس ششم شبانه نظام قدیم با رعایت آئین‌نامه کلاسهای شبانه‌درصورتی که تعداد داوطلبان به حد نصاب برسد ، در هر ناحیه‌حداقل یك دبیرستان پسرانه و یك دبیرستان دخترانه گشایش‌می‌یابد به‌شرطاینکه این دبیرستانها دارای تمام رشته‌ها (هر دبیرستان‌های‌پسرانه رشته‌های ریاضی ، طبیعی ، ادبی) و در دبیرستان‌های دخترانه رشته های (ریاضی ، طبیعی ، ادبی ،خانه داری) باشند .

در بخشنامه همچنین تاکید شده که دبیرستان‌های مذکور باشهریه۷ هزار ریال از این دانش آموزان ثبت نام کرده و باتوجه به‌اینکه کلاسهای شبانه خودکفا بوده و از طرف این اداره کل بهیچوجه مخصوص ریخته و در زباله‌دانی بگذارند ، تاحمل آن‌آسان باشد . قبلا از همکاری شما متشکریم .

گروه پاکسازی شهر قم

جریمه های سنگین رانندگی لغو می‌شود

جریمه‌های قبلی راهنمائی‌و رانندگی بخشوده میشودوجریمه‌های ۵۰۰ ــ ٤۰۰ و ۳۰۰ تومانی به ۱۰۰ ــ ۵۰ و ۲۰ تومانی کاهش میابد.

سرهنگ عباس نوری‌فر رئیس جدید راهنمائی و رانندگی تهران در دومین روز کار خود به مسعود بهادران خبرنگار کیهان گفت من در آغاز کار خود دوپیشنهاد به مقامات ذیصلاح تسلیم کردم‌که ابتدا کلیه جریمه‌های قبلی‌بخشوده شود زیرا با وضع موجود مملکه فکر نمیکنم شهروندان قادر به پرداخت چنین جریمه‌های سنگینی باشند.

همچنین در دوره‌های قبل هفته‌ای یکروز اعلام می‌شد که هرکس گواهینامه خود را پس بگیرد ۵۰ درصد از جریمه‌ها کاسته می‌شد ولی از روز یکشنبه ۱۶ اسفند این روز از روزهای هفته حذف شده و جریمه‌ها بطور کامل وصول می‌شود.

توضیح

روزنامه محترم کیهان ، چون در صورت اسامی فراماسون مورخ ۵۷/۱۲/۱٤ آن روزنامه‌به‌نام آقای احمد ولائی اشاره‌شده بود،اینجانب تلفنی اطلاع دادم که نامبرده‌نسبتی باخانواده ولائی آهرربجان ندارد. ولی در روزنامه مورخ ۵۷/۱۲/۱۶ بجای درج این مطلب ذکر شده اینجانب عضویت در آن سازمان نداشته‌ام که بی موضوع در مورد بیحانب شما مطرح نبوده تا تکذیب شود لذا دستور فرمایید طلاعیه تلفنی بمعاون‌طریق ذکر شده در فوق چاپ گردد .

درگذشت همسر مجاهد راه آزادی

بانو طالقانی معتضدی همسر حضرت آیت‌الله‌العظمی طالقانی دیروز صبح دربی ناراحتی‌های مزمن قلبی دار فانی را وداع‌گفت. گفته می‌شود این ناراحتی‌ها حاصل ناملایمات ایشان از شکنجه ها وزندان‌های‌همرودختر مجاهدسال خانم اعظم طالقانی بوده است.

صبح امروز مراسم تدفین بانو طالقانی در قطعه ۲۱ شهدای بهشت زهرا برگزار شد.

کیهان با ایمان به پیروزی راه طالقانی‌ها مرگ بانو طالقانی را به‌مجاهداعظم ومبارز خستگی‌ناپذیر حضرت‌آیت‌الله طالقانی و خانواده محترم ایشان تسلیت می‌گوید.

تحصن کارآموزان وکالت

[illegible] دیروز [illegible] گشایش [illegible] تحصن کارآموزی وکالت [illegible] گروه [illegible] کارآموزی کرده‌اند تقاضا [illegible] پس از برگزاری امتحان مؤثر نظرو در صورت موفقیت [illegible] پروانه وکالت به آنها داده شود.

نمایشگاه شهدا

گروهی از دانش‌آموزان نمایشگاهی از عکس‌های شهدای به حول هفته خلق در محل دبیرستان جاویدان واقع در چهارراه مصدق (پهلوی) صبای شمالی بمدت ده روز از تاریخ چهارشنبه ۱۶ اسفند از ساعت ۱۲ تا ٦ بعد از ظهر ترتیب داده‌اند.

قطع ابونمان ماهواره

مخابراتی اسرائیل

یانا مهندس اکبرالـــی سرپرست سازمان هواپیمائی‌کشوری اعلام کرد که این سازمـــان از شانزدهم اسفند جاری از مـــدار ماهواره مخابراتی تلفتابی‌اسرائیل استفاده نمی‌کند و از همین تاریخ هزینه آبونمان آن که مبلغ ۲٤۰ هزار ریال در ماه می‌باشد قطع شده است.

افتتاح دو کلانتری

کلانتری‌های ۸ و ۲۱ بامداد دیروز افتتاح شد. کلانتری ۸ در خیابان بختیار واقع در خیابان آبنهار و کلانتری ۲۱ در انتهای۲۰ متری کوکاکولا در خیابان فرح‌آباد ژاله (همافران) به ریاست سرگرد زندی‌افتتاح شدند و آغاز به کار کردند.

در افتتاح این دو کلانتری گروههای زیادی از مردم و چندتن از روحانیون محلی حضور داشتند و شمار سرتیپ مصطفائی رئیس شهربانی حضور داشتند .

شهریه دوره شبانه نظری به نصف تقلیل یافت

اداره کل آموزش و پرورش تهران طی نمایشنامه‌ای اعلام کرد که در شهریه ۱۷۰۰تومانی‌رشته‌های نظری شبانه ۵۰ درصد تخفیف‌داده شده است .

یك مقام آگاه در این اداره به خبرنگار ما گفت که براساس بخشنامه‌ای که صادر شده، فعلانیمی ازشهریه‌ای‌که قبلا از دانش‌آموزان دریافت می‌شد، اخذ می‌گـــردد اداره کل آموزش و پرورش تهران بصورت قسطی دریافت شود.

مقامات آموزشی تهران در مورد نیمه دیگر نیز در حال بررسی هستند که آنرا بطور کلی از دانش‌آموزان دریافت نکنندولی آنچه مسلم است دانش‌آموزانی که وضع تحصیلی خوبی داشته باشند از پرداخت آن معاف خواهند بود.

شکایت کارگران اخراجی :
اجتماع کارگران اخراجی را بهم زدند

تبریز ــ کارگران بیکار و اخراجی کارخانجات تبریز برنامه سرگشاده‌ای به داریوش فروهر وزیر کار وامور اجتماعی از رفتار گروهی از همشهریان خود باکارگران اخراجی شکایت‌کردند.

درنامه سرگشاده کارگران نوشته شده است: درتاریخ ۵۷/۱۲/۱۲ در فلکه نادری تبریز جمع شدیم تا با طرح مسائل خود در زمینه اخراج و بیکاری نمایندگانی برای مذاکره با مقامات مسئول انتخاب کنیم . قبلا در دعوتنامه اجتماع اعلام شده‌بود که ما به هیچ‌گروه و حزب و دسته‌ای مربوط نیستیم و تنها برای بررسی مشکلات صنفی خود جمع می‌شویم . با اینحال عده‌ای از افراد مسلح در محل اجتماع ما حاضر شدند و درحالیکه ما را به‌کمونیست بودن و ما شورانیدن و شروع به تیراندازی هوائی کردند . آنها عده‌ای را دستگیر کردند و مردم بی خبر که تحریك شده‌بودند ، بروی این افراد که همه در یکسال گذشته باتمام نیرو در مقابل رژیم ستم‌شاهی مبارزه کرده‌اند تف می‌انداختند. در این میان، یکی ازافراد مسلح که متوجه اشتباه دوستان خود شده بود به‌خدت گریه می‌کرد ومیگفت : به ما تلفن زدند وگفتند : عده‌ای ساواکی در باغ گلستان جمع‌شده‌اند . او که بشدت متاثر بود میگفت : وای‌برمن که بروی برادران کارگرم اسلحه می‌گیرم.

درنامه سرگشاده کارگران اخراجی تبریز به فروهر نوشته‌شده است: عده‌ای‌راکه دستگیرکرده بودند به‌کمیته‌انقلاب بردند ودرآنجا رفتار مسئولان کمیته باکارگران اخراجی مودبانه بود و کارگران با توضیحات خود ثابت کردند که کارگر اخراجی هستند و هیچ وصله‌ای به آنها نمی‌چسبید.

کارگران اخراجی تبریز درپایان نامه خود ضمن طرح مشکلات حرفه‌ای خواستار آن شده‌اند که کمیته انقلاب تبریز اتهامات ناروائی را که به آنان زده است رسما تکذیب کند وافکار عمومی را که علیه آنان تحریك شده‌است روشن سازد.

در وزارت علوم و فرهنگ وهنر

به دستور دکتر عباس‌شریعتمداری وزیر علوم و فرهنگ و هنر وزارت علوم و فرهنگ و هنر، غلامرضا خوشبویان سرپرست حوزه معاونت اداری و مالی، محمود خلیقی سرپرست حوزه معاونت پژوهش‌و میراثهای فرهنگی، محمدحسن سمار سرپرست اداره کل موزه‌هاو علی‌اکبر سرفراز سرپرست مرکز باستانشناسی .

بازنشسته‌های این وزارتخانه‌ها بنزعبارتند از : حشمتی معاون پارلمانی، هاشم خردمند مشاور،وزیر و سرپرست حوزه سیمائی، هاری شیبانی مدیرکل موزه‌ها، حمدیان مدیرکل دفتر نظارت و پیگیری امور استانها و علاقبند مدیر کل تولید فیلم و عکس و اسلایدز.

دومین شماره رگبار امروز

دومین شماره ماهنامه رگبار امروز به مدیریت وسردبیری آقای محمود دژکام صبح دوشنبه این هفته منتشر میشود .

توضیح میدهند

توضیح کاخ جوانان

روابط عمومی کانونهای‌جوانان کشور در جواب مقاله کیهان که در تاریخ دوازدهم اسفند ماه تحت عنوان «کارنامه بسته‌کاخ جوانان» چاپ شده بود، نامه‌ای به کیهان نوشته است.

در این نامه آمده است که کاخهای جوانان به تصرف‌کمیته‌های انقلاب و پاسداران درنیامده‌و کاخهای جوانان بسته نشده است‌که کارنامه‌اش پایان یابد کاخهای جوانان همگام با انقلاب‌مرده‌

دکتر یزدی:

صندوق تعاون و بیمه‌کاری برای کارگران بوجود می‌آید

دکتر ابراهیم یزدی معاون نخست‌وزیر در امور انقلاب پس از ملاقات دو ساعت و نیمه اعضای کابینه با امام خمینی رهبر انقلاب در گفت‌وگوئی اختصاصی با علامرضا موسوی فرستاده ویژه کیهان به سؤالات وی درباره ملاقات اعضای دولت با امام و دیگر مسائل پاسخ گفت. دکتر یزدی دراین گفت‌وگو اشاره کرد که مسئله استعفای بازرگان و اعضای دولت مطرح نبوده و نیست. یزدی در همین گفت‌وگو خبر داد که کمیته‌های انقلاب بتدریج منحل و کارهای اجرائی برعهده دولت قرار خواهد گرفت. معاون نخست‌وزیر همچنین یادآور شد که طرح تشکیل صندوق تعاون و وام برای کارگران و بیمه بیکاری برای این طبقه به امام تسلیم و مورد قبول رهبر انقلاب قرار گرفته است.

شب جمعه گذشته مهندس مهدی بازرگان بهمراه هفت تن از اعضای هیأت دولت ابراهیم یزدی، داریوش فروهر، مهندس کتیرائی، دکتر صدرحاج سیدجوادی، دکتر یدالله سحابی، مهندس معین‌فر و مهندس صباغیان به ملاقات امام رفته و پس از ۳۰- ۲ دقیقه گفت‌وگو اقامتگاه امام را در قم ترک کردند. مهندس بازرگان پس از خروج از اقامتگاه امام اطلاع داد که هیچ مصاحبه‌ای امشب نخواهد داشت.

فرستاده ویژه کیهان بلافاصله با دکتر ابراهیم یزدی معاون نخست‌وزیر مصاحبه‌ای انجام داد. دکتر یزدی در پاسخ به این سئوال که علت ملاقات هیأت دولت با امام چه بوده است گفت: «امام خمینی از وقتی که به قم تشریف آورده بودند، این مجال برای اعضای هیأت دولت پیش نیامده بود که فرصت دیدار با ایشان را داشته باشد. اکنون این فرصت پیش آمد که بدیدار امام بیایند، آنهم پس از پایان این تبعید طولانی.

مذاکرات امام و هیأت دولت اطراف چه مسائلی دور میزد؟

دکتر یزدی: «بدون شک وقتی هیأت دولت به حضور امام میرسند گزارشات خود را از کلیه مسائل مملکت به حضور امام تقدیم میکنند، چنین شد و گزارشات مورد تأیید کامل امام قرار گرفت.

در مورد گزارشاتی که هیأت دولت به امام ارائه داد صحبت کنید.

دکتر یزدی: گزارشات مختلف مملکتی بود مثلاً اعضای هیأت دولت گزارش دادند که برای اولین‌بار و بطور بی‌سابقه‌ای قرار است «صندوق تعاون و وام برای کارگران» و بیمه بیکاری تشکیل شود که امام نیز موافقت کردند. این صندوق تمام زندگی کارگران را تأمین خواهد کرد. از اینگونه گزارشات.

شایع شده بود که آقای مهندس بازرگان و هیأت دولت قصد استعفا دارند و ملاقات با امام چنین شایعه‌ای را قوت بخشد، آیا...

دکتر یزدی: چنین شایعه‌ای مطلقاً بی‌اساس است و کذب محض و تحریک آنهم در چنین وضعی. این شایعه فقط شایعه است و مطلقاً بی‌اساس.

از دکتر یزدی درمورد ادامه دادگاههای انقلاب پرسش میکردم که یکی از نزدیکان دکتر با حرف و نگاه معنی‌داری به وی گفت که این جناب نماینده کیهان است دکتر یزدی گفت: میدانم و خواست که سئوالم را کاملتر بیان کنم. گفتم:

محاکمه بقیه سران رژیم چه وقت آغاز میشود؟

دکتر یزدی: وقتی که محاکمه این گروهها آغاز شد دادستان دادگاه انقلاب اعلام خواهد کرد.

این بار دادگاهها علنی خواهد بود؟

دکتر یزدی: از دادستان انقلاب سئوال کنید...

شما هم معاون نخست‌وزیر در امور انقلاب هستید

یزدی: خوب بله. ولی ما در اموری که به دادستان ارجاع میشود، دخالتی نمی‌کنیم. دادستان دادگاه انقلابی هست ونظرش را اعلام میکند. (دکتر یزدی سپس به شوخی وشاید جدی اضافه کرد که لعنت خدا برکسی که یک کلمه حرفم را کم یا زیاد بنویسد)

چندی پیش دولت عنوان کرد «جمهوری دموکراتیک اسلامی وامام نیز بارها اعلام کرده‌اند که فقط جمهوری اسلامی نه کم ونه زیاد. آیا در این مورد نیز با امام گفت وگو کردید؟

یزدی: نه خیر. اینها هیچکدام با هم تضاد ندارد. برای اینکه وقتی میگوئیم جمهوری اسلامی دربرگیرنده تمام این مفاهیم هست. وقتی شما میگوئید «استقلال- آزادی- جمهوری اسلامی» آیا معنیش این است که در جمهوری اسلامی استقلال وآزادی وجود ندارد که شما تفکیکش میکنید. این کلمات برای تفهیم بیشتر مطلب است وهیچ تناقضی وجود ندارد.

رفراندوم بصورت قبلی که اعلام شده است برگزار خواهد شد؟

یزدی: بله چون این تصمیم به تصویب هیات دولت وتائید امام هم رسیده است.

در مورد مجلس موسسان وشکل وزمان برگزاری تصمیم گرفته شد؟

دکتر یزدی: تصمیم دولت در این مورد به موقع خودش اعلام خواهد شد. الان وقت بحث در مورد این مسئله نیست.

مدتی قبل مهندس بازرگان از کمیته‌های انقلاب انتقاد کرده بود سرنوشت این کمیته‌ها چه خواهد شد تصمیمی اتخاذ شده است؟

دکتر یزدی: تمام کارهای اجرائی از طریق دولت عمل خواهد شد.

وکمیته‌های انقلاب...؟

یزدی- کمیته‌های انقلاب بتدریج منحل ووظایفشان وکارهائی که برعهده دارند، وبسیاری از آن کارها نباید انجام بشود- بتدریج به دولت محول خواهد شد.

مزاحمین بانوان بشدت مجازات میشوند

اعلامیه زیر پریشب از طرف کمیته مرکزی امام منتشر شد.

براساس خبرهای رسیده گروهی خیانتکار و خیانت پیشه تحت عنوان کمیته، مزاحم بانوان محترم شده بایشان توهین میکنند. مأمورین کمیته‌های انقلاب موظفند با کمال دقت مراقب باشند و چنین اعمالی را با نهایت شدت جلوگیری کنند.

عاملین چنین اعمالی سریعا و بشدت مجازات خواهند شد.

حجت‌الاسلام شهاب‌الدین اشراقی داماد امام:

معترض بانوان نباید شد

قم- فرستاده کیهان: حجت‌الاسلام شهاب الدین اشراقی، داماد امام خمینی دریادداشتی اختصاصی برای کیهان، نظرات خود را درباره حجاب شرح داد. آقای اشراقی در این یادداشت یادآور شده است که معترض هیچکس به خاطر نداشتن حجاب نمی‌توان شد و خانمها اگر چه بهتر است از این پوشش استفاده کنند. متن یادداشت حجت‌الاسلام اشراقی بشرح زیر است:

در نهی از منکر مرتکب منکر دیگری نباید شد. با مهربانی و نصیحت باید توجه به بانوان محترم داد که حجاب یکی از احکام ضروری اسلام است. بانوانیکه برای آزادی، استقلال و جمهوری اسلامی در صف مبارزین همه جادوش بدوش مردان مردانه مبارزه کردند، در این مورد هم چه خوبست جهاد با نفس که بزرگترین جهاد است، بنمایند (البته بانوان مسلمان بی‌حجاب) و از خودآرائی در کوچه و بازار و عریان بیرون رفتن و بدون حجاب اسلامی بپرهیزند این نوعی کسب شرافت و افتخار است. ما نباید غرب زده باشیم و از مظاهر تمدن غرب تنها بی‌حجاب بودن را انتخاب نمائیم. البته بانوان مسلمان همانگونه شایستگی و لیاقت نشان داده‌اند و بدنیا ثابت کرده‌اند که قدرت دخالت در امور اجتماعی و در سطح عالی فرهنگ مترقی بودن دارند، ما از این قشر مترقی که افتخار ما در این مبارزات انسانی و اسلامی بودند، خواهش میکنیم خشک گرانبوده و تنها آزاده در این مسیر آزادی فکر کنند. شما همانگونه آزادی دارید، اما شخصیت و شرافت شما بحجاب اسلامی است. همینطور از آقایان و ملت مسلمان میخواهیم در این مسیر هم رشد خود را نشان دهند و هرگز خشونت و یا تندی و اهانت در نهی از این منکر بکار نبرند. قشر بانوان از نظر اسلام آنقدر محترمند که پیامبر گرامی ما دست فاطمه دختر خود را می‌بوسید.

با صمیمیت و رعایت نزاکت و نصیحت هرمنکری ازبین میرود.

آگهی

شهرداری کرج باستناد بند ۸ از تصویبنامه شماره ۱۰۲- ۵۷/۴/۷ انجمن شهر و تائیدیه شماره ۱۷۵۲۲- ۵۷/۸/۱ دفتر فنی استان مرکزی و با رعایت ماده ۵ آئین‌نامه اجرائی و تبصره ۲ از ماده ۱۶ و ۱۷ قانون نوسازی و عمران شهری اجرای طرح احداث ادامه خیابان کورش از سه راه کورش تا میدان رستاخیز را باطلاع کلیه مالکین محترم املاک یا متولیان یا متصدیان موقوفه و قائم مقامی یا نمایندگان قانونی آن واقع در مسیر طرح مذکور بشرح زیر میرساند:

۱- تاریخ شروع اجرای طرح ۵۸/۲/۱۰ و مدت تقریبی آن پنج ماه خواهد بود.

۲- شروع مهلت اعتراض از تاریخ انتشار نوبت اول آگهی تا ۲ ماه خواهد بود و به اعتراضاتی که پس از انقضاء مهلت در این آگهی برسد ترتیب اثرداده نخواهد شد.

۳- نشانی محل قبول اعتراض شهرداری کرج میباشد.

۴- نقشه تفصیلی خیابان مزبور و همچنین لیست ارزیابی در شهرداری برای ملاحظه عموم الصاق گردیده است.

۵- کسانیکه مبادرت به اعتراض مینمایند مکلفند ذیل برگ اعتراض نشانی کامل خود را بنویسند.

۶- این آگهی در سه نوبت بفاصله یک هفته در جراید کثیرالانتشار منتشر خواهد شد.

۷- اشخاصی که ملک آنها بصورت زمین بایر میباشد جهت دریافت اخطار خود به دبیرخانه شهرداری مراجعه نمایند.

۸- شهرداری ظرف سه ماه پس از اعلام مزبور نسبت به پرداخت قیمت اراضی و اماکن و مستحدثات مشمول طرح مصوب با رعایت ماده ۲۰ این قانون بصاحبان املاک یا متولیان یا متصدیان موقوفه یا قائم‌مقام یا نمایندگان قانونی آنان اقدام و سپس با دو ماه مهلت برای تخلیه ملک نسبت به تصرف آن اقدام خواهد کرد.

۹- اعتراض به ارزیابی مربوط به طرحهای توسعه و اصلاح و احداث معابر و نوسازی محلات و تامین نیازمندیهای عمومی شهر در هیچ مورد مانع عملیات شهرداری در اجرای طرحهای مزبور نخواهد بود.

شهردار کرج معمار پور

در اجتماع فرهنگیان ودانش‌آموزان

امام: من به دولت اطمینان کامل دارم

امام خمینی صبح دیروز در اجتماع بیش از ۴۰ هزار نفر از فرهنگیان، دانش‌آموزان و گروههای مختلف دیگر در حالیکه سخنانشان از رادیو روی موج اف. ام و موج متوسط این شهر پخش میشد، دولت مهندس مهدی بازرگان را دولتی شرعی خواند و ضمن اعلام پشتیبانی خود، از عموم مردم کشور نیز درخواست کرد که از دولت موقت انقلابی پشتیبانی کنند.

رهبر انقلاب همچنین یادآور شد که به دولت اطمینان کامل دارد.

صبح دیروز امام خمینی رهبر انقلاب در دبیرستان حکیم نظامی اجتماعی که از سوی فرهنگیان این شهرستان برپا شده بود حضور یافت. در این اجتماع بیش از ۲۰ هزار تن در محوطه چمن دبیرستان و همین تعداد نیز در خیابانهای اطراف این مرکز فرهنگی گرد آمده بودند. ابتدا نماینده فرهنگیان به امام خوش آمد گفت و اظهار داشت که کلیه فرهنگیان قم خواستار جمهوری اسلامی هستند، بعداز آن گروهی از جوانان محصل سرود «خمینی، ای امام» راخواندند. کلیه این مراسم علاوه بر موج اف. ام از رادیوی موج متوسط که وسیله‌ی یکی از دانش‌آموزان هنرستان قم ساخته شده است، نیز پخش شد.

امام و کارکنان بیمارستان جرجانی- پنجشنبه ساعت ۱۱ صبح امام خمینی کارکنان بیمارستان جرجانی را به حضور پذیرفتند و سخنانی خطاب به ایشان بیان کردند. امام در این سخنان از کلیه پزشکان کشور و کارکنان بیمارستانها به خاطر همیاری در انقلاب تشکر کرد.

متن سخنان امام

من برای اولین دفعه است که در این مدرسه وارده شده‌ام. دستهای خائن اجنبی و عمال اجنبی، ما را از شما جدا کرده و بین ما و شما افتراق انداخته بود. آنها از این افتراق، نتیجه‌ها برده‌اند و دیدند که از اتحاد جنبه‌های قشرهای مختلف، آنها نمی‌توانند نتایجی را که میخواهند ببرند. سالهای طولانی کوشش کردند، مدارس دینی را از دانشگاهها و دیگر قشرهای محصلین، جدا کنند. ما باید بفهمیم این معنا را که این جدایی چه رنجها به ما داد و این اتحاد چند صباح چه گنجها به ما داد. شما جوانهای محصل و سایر جوانها امیدمن هستید، نوید من هستید. امید من به شما توده جوان است. به شما توده محصل است. من امید این را دارم که مقدرات مملکت ما، بعداز این بدست شما عزیزان بیفتد و مملکت را شما عزیزان، حفظ کنید. من امید آن را دارم که شما با علم و عمل، با علم و تهذیب نفس، با علم و عمل صالح بر مشکلات خودتان غلبه کنید. تاکنون که این راه آمدیم و با وحدت کلمه قشرهای مختلف مملکت و با اتکال به ایمان و اعتقاد به اسلام و قرآن کریم، دست خائنین را قطع کردیم و اگر تتمه‌ای باشد قطع می‌کنیم، (انشاءالله). لیکن از حالا ببعد، اشکالات بیشتر است. بیداری بیشتر میخواهد. ازاین زمان، زمان سازندگی این خرابه‌ای است که برای ما بجای گذاشته‌اند. شما بهتر میدانید که اینها به دانشگاههای ما. به دبیرستانهای ما، به دبستانهای ما، چه خیانتها کرده‌اند میدانید که میخواستند شما را عقب نگهدارند، نگذارند که یک انسان اسلامی، یک انسان باقدرت و باهدف بار بیائید. تعلیمات و برنامه‌ها ازاول، تعلیمات و برنامه‌های اعوجاجی و انحرافی بود. میخواستند جوانان ما رابه عقب برانند تااستفاده‌های خودشان رابکنند، تاما، درهمه چیز محتاج باشیم، درعلم محتاج باشیم و دراقتصاد، وابسته و محتاج باشیم. شما جوانان که امید و نوید من هستید کوشش کنید و وحدت کلمه خود راحفظ کنید. نگذاشتند مابا شما روبرو شویم. درمدت عمر این دبیرستان، اول مرتبه‌ای است که من باشما روبرو می‌شوم،اول مرتبه‌ای است که استادان و معلمان شما را ازنزدیک می‌بینم. اول مرتبه‌ای است که شما جوانان عزیز و فرزندان اسلام را ازنزدیک زیارت می‌کنم.

ای امیدهای من! ای نویدهای من! ای فرزندان عزیز اسلام! رمز پیروزی رادریافتید. دریافتید که دراین دوسال اخیر باوحدت کلمه، ریشه استبداد، ریشه سلطنت استبدادی ۲۵۰۰ ساله را ازبیخ کندید. دریافتید که نفت خواران مفت خوار را عقب زدید. دریافتید که با وحدت کلمه و وحدت غرض و هدف که آن ایمان و هدف اسلام و جمهوری اسلام، دریافتید که این رمز، شما را به پیروزی رسانید. این رمز را از دست ندهید. صفهای خود را فشرده تر کنید. روابط خود را با همه قشرها خصوصاً با روحانیون زیاد کنید. شما آمال و آرزوی ما هستید. ملت ایران با این وحدت کلمه، آمال و آرزوی اسلام است. باید با وحدت کلمه، همه چیزهایی که پیش آمده حفظ کنید.

لزوم حمایت از دولت

امام خمینی افزود: از دولت موقت خود پشتیبانی کنید. مفسدجوها که میخواهند بهانه پیدا کنند و تضعیف کنند دولت اسلامی را به دهان آنها مشت بزنید. تبعیت از دولت موقت اسلامی لازم است. این دولت موقت اسلامی، دولت اسلامی شرعی است. من اطمینان کامل به دولت دارم و شما هم پشتیبانی کنید از این دولت که آن مسائلی که به عهده او محول است که یکی رفراندوم است و از مسائل مهم وقت است و یکی گذراندن قانون اساسی جدید است با آراء موکلین شما، تأسیس حکومت جمهوری اسلامی، غایت آمال همه مسلمین، غایب فرمان خدای تبارک و تعالی، باید از این حکومت پشتیبانی کنید تا بتواند در یک محیط آزاد، در یک محیط صحیح، کارهایی که به او محول شده است انجام دهد. فضولهایی که در اطراف می‌خواهند با بهانه‌هایی تضعیف کنند حکومت را، باید بدانند که حکومت متکی بر ملت ضعیف نخواهد شد. این حکومت به تعیین کسی است که متکی به ملت است. این حکومت به تعیین و تصویب ملت است. به پشتیبانی از ملت است. باید او را بیشتر پشتیبانی کنید و مغرضین را که عمال اجانب هستند و میخواهند نگذارند حکومت اسلامی، جمهوری اسلامی برقرار شود، آنها را از خود دورکنید و یا نصیحت کنید.

شما دراین زمانهای طولانی که نبودید و ماموا‌جه بودیم با گرفتاریهای زیاد و دراین زمانهای اخیر که بودید و مواجه شدید با مصیبتها. تمام این مصیبتها از اجانب بود و تمام این جنایتها بدست عمال اجانب بود. آنها میخواهند بازهم همان مسائل را باعمال خبیث خودشان درمملکت ما برقرار کنند. این خیالی است که آنها به سرخودشان می‌پزند که مملکت ما را بازبا فرم دیگر به مصیبتهای سابق بکشند. شما جوانان برومند، شما محصلین ارجمند که امیدمن هستید و نوید من هستید باید درهرجای ایران که هستید بیدار باشید و با بیداری از حقوق خودتان دفاع کنید. به یاوه گویان گوش ندهید. به حرفهای قشرهایی که از اسلام هیچ بویی ندیده‌اند و با اسلام مخالفند گوش ندهید. آنها میخواهند ملت را منحرف کنند از مسیرخود. مسیرشما مسیر اسلام است. مسیر شما این است که جمهوری اسلامی را بپا کنید. من رأی به «جمهوری اسلامی» میدهم و از شما تقاضا دارم به جمهوری اسلامی رأی بدهید. نه یک کلمه زیاد. نه یک کلمه کم، جمهوری اسلامی- آنها که در نوشتجاتشان از «جمهوری» دم میزنند- جمهوری فقط- یعنی اسلام، نه آنها که «جمهوری دموکراتیک» میگویند، یعنی جمهوری غربی- جمهوری اسلامی، نه

آنها میخواهند باز همان مسائل را با فرم دیگر برای ما ببار بیاورند آنها اصلاً دراین نهضت دخالت نداشتند. آنها که امروز به خیال خودشان می‌خواهند سر سفره آماده بنشینند در این نهضت، بهیچوجه دخالت نداشتند. این نهضت را شما طبقه محصل، طبقه کارگر، دهقانان، بازاری، اینها، ببار آوردند. اینها حق دارند. آنها که در خارج بودند و برای میوه‌چینی آمده‌اند و آنها که در سطحهای بالا نشسته‌اند و منظرها را نگاه کرده‌اند و یا کمک کرده‌اند به رژیم و حالا به صورت انقلاب درآمده‌اند، آنها را نپذیرید و نمی‌پذیریم آنها که قلمهای مسموم را گرفته‌اند و برخلاف اسلام، چیز می‌نویسند و «ملی» و «دموکراتیک» و این حرفها را به میان می‌آورند از آنها نپذیرید. ما اسلام را می‌خواهیم. ملت ما، اسلام را می‌خواهند (صحیح است جمعیت). آنها که کوشش دارند نهضت ما را تضعیف کنند، دولت ما را تضعیف کنند تا به خیال آنها نتوانیم در رفراندوم موفق شویم خیال خامی به سر خودشان می‌پزند، ملت ما یکپارچه، خواهان جمهوری اسلامی است. ما باید آن چیزی که آمال ملت است دنبال کنیم. آن چیزی که ملت، بیش از یکسال است فریاد میزند واز چندین سال است که دنبال آن هستند ما باید به فریاد این ملت گوش کنیم. قشرهای مختلف این مملکت باید به ندای ملت گوش کنند. ببینند ملت چه خواست وچه میخواهد. ملت، در طول این یک سال وچندماه اخیر در خیابانها ریخت وفریاد کرد: «آزادی- استقلال- جمهوری اسلامی». ما باید تابع ملت باشیم. نباید قلم دست بگیریم و توی منزل بنشینیم وهرچه می‌خواهیم بنویسیم. صلاح نیست این. بر میگرداند آن مسائل ومصائب سابق را. خیانت است به ملت...

کمونیستها هم باید جمهوری اسلامی بخواهند.

امام خمینی در قسمت دیگری از سخنان خود خطاب به فرهنگیان ودانش‌آموزان قم گفت:

کمونیستها هم باید جمهوری اسلامی بخواهند. اگر بخواهند برای این ملت، کار بکنند وراست بگویند. همه باید جمهوری اسلامی را بخواهند. آنکه علاقه به این ملت دارد، آنکه علاقه به این کشور دارد، آنکه از اختناق خسته شده است، آنکه مخالف این است که مملکت ما مستقل نباشد، آنکه استقلال مملکت را میخواهد در هر مسلکی که هست باید دنبال ملت برود، تا پیروز شود. باید دنبال همین قشر ملت، همین محصلین علوم قدیمه وجدیده، همین بازاری، همین حمال،همین دهقان، همین کشاورز، همین کارگر، دنبال اینها برود. اینها کشته داده‌اند. اینها خون داده‌اند. اینها سهیم هستند. همه سهم مال اینهاست، نه مال من وشما که کنار نشستید وحالا قلم بدست گرفته‌اید. قلمها را بشکنید. به اسلام پناه بیاورید. تبلیغات سوء را کنار بگذارید. تضعیف ملت ودولت را کنار بگذارید. تانتیجه ببرید. تااستقلال خود را حفظ کنید. من امیدم به شما جوانان برومند وعزیز وسایر طبقات ملت است. من نوید پیروزی به شما میدهم. من نوید استقلال، عظمت، رفاه، معنویت، ونوید روح پاک وروح آزاد منشی به شما میدهم. بشرط آنکه همه با هم باشید. همه با هم به سوی جمهوری اسلامی به پیش بروید. از خداوند تعالی عظمت، سلامت و عزت همه ملت اسلامی را میخواهم و توفیق شما جوانان عزیز و برومند را میخواهم. والسلام علیکم ورحمةالله وبرکاته.

شام بی‌ریا- هیئات دولت پس از ملاقات دو ساعت‌ونیمه خود با امام خمینی به منزل مجاور اقامتگاه امام آمده و شام مختصری که مرکب از برنج و تنها یک نوع خورش بود صرف کردند. در عکس از راست به چپ دکتر صدر حاج‌سیدجوادی، مهندس مهدی بازرگان، مهندس کتیرائی، دکتر یدالله سحابی و حجت‌الاسلام سیداحمد خمینی و حاج‌مهدی عراقی دیده میشود. دیگر وزرائی که بر سر سفره بودند و در عکس نیستند عبارتند از مهندس صباغیان، معین‌فر، دکتر ابراهیم یزدی و داریوش فروهر.

ملاقات امام خمینی وحضرت آیت‌الله‌العظمی شریعتمداری بااعضای دولت

شب جمعه گذشته مهندس مهدی بازرگان نخست‌وزیر به همراه هفت تن از اعضای کابینه بطور ناگهانی به دیدار امام شتافتند و نزدیک به دو ساعت و نیم با رهبر انقلاب به گفتگوی خصوصی پرداختند. نخست‌وزیر و سه نفر از اعضای هیأت دولت صبح روز بعد صبحانه را با حضرت آیت‌الله‌العظمی شریعتمداری صرف کردند و پس از آن جملگی به تهران بازگشتند. در پی این گفتوگو صبح دیروز امام در اجتماع ۴۰ هزار نفری قم پشتیبانی خود را از دولت بازرگان تاکید کردند.

اتومبیل حامل نخست‌وزیر و همراهان او ساعت ۹ بعدازظهر روز پنجشنبه به قم وارد شد و همگی یکسره به اقامتگاه امام رهسپار شدند. در این سفر دکتر ابراهیم یزدی، داریوش فروهر وزیر کار و امور اجتماعی، یدالله سحابی، مهندس صباغیان، دکتر صدر حاج سیدجوادی وزیر کشور، مهندس کتیرائی و مهندس معین‌فر وزیر صنایع و معادن از اعضای کابینه مهندس بازرگان نخست‌وزیر را همراهی میکردند. گفتوگوی هیأت دولت با امام‌خمینی تا ساعت ۳۲-۱۱ بعدازظهر یعنی نزدیک به ۳۰-۲ دقیقه ادامه داشت و طی این مدت به گفته کسانی که در محوطه منزل امام رفت‌وآمد داشتند، نخست‌وزیر و اعضای کابینه با امام مذاکره میکردند. در پایان ملاقات هیأت دولت حجت‌الاسلام آقای حاج سیداحمد خمینی فرزند امام و بعد حجت‌الاسلام آقای حاج سیدحسین خمینی به جمع پیوستند، مأموران انتظامی از ورود خبرنگاران به محل اقامت امام جلوگیری کردند و تنها پس از خروج اعضای کابینه در حالی که حجت‌الاسلام حاج سیداحمد خمینی آنان را بدرقه میکرد، به منزل جنب اقامتگاه امام حرکت کردند. مهندس بازرگان پس از خروج از منزل امام حاضر به گفتوگو نشد و توضیح داد که در مورد ملاقات هیچگونه توضیحی ندارد. اما خبرنگار اعزامی کیهان توانست با دکتر یزدی بطور اختصاصی در باره این ملاقات گفتوگو کند.

اعضای دولت پس از مراجعت از منزل امام به همراه فرزند امام به خانه جنب اقامتگاه رفتند و شام مختصری صرف کردند. روحیه وزرای کابینه پس از دیدار با امام بشاش بود و در میان اعضای کابینه داریوش فروهر و دکتر ابراهیم یزدی و همچنین مهندس صباغیان بیشتر از دیگران سرحال بنظر می‌آمدند. مهندس بازرگان پس از صرف شام و در فاصله نوشیدن یک استکان چائی گفتوگوئی کوتاه با حجت‌الاسلام حاج سیداحمد خمینی پسر امام داشت.

مهندس بازرگان پس از صرف چای به اعضای کابینه اعلام کرد که شب را در قم اقامت خواهد کرد و صبح به تهران باز خواهد گشت. در نتیجه دکتر ابراهیم یزدی، داریوش فروهر، صدر حاج سیدجوادی و دکتر یدالله سحابی تصمیم گرفتند که پس از زیارت حضرت معصومه (ع) به تهران مراجعت کنند. دکتر بازرگان و مهندس صباغیان، مهندس کتیرائی و مهندس معین‌فر با نخست‌وزیر در قم توقف کردند.

داریوش فروهر، یدالله سحابی، ابراهیم یزدی و دکتر صدر حاج سیدجوادی ابتدا به زیارت حضرت معصومه (ع) رفتند و سپس قم را بسوی تهران ترک کردند.

حضور نخست‌وزیر در منزل آیت‌الله‌العظمی شریعتمداری

صبح جمعه نخست‌وزیر بهمراه مهندس صباغیان، مهندس معین‌فر و مهندس کتیرائی صبحانه را در حضور مرجع عالیقدر شیعه حضرت آیت‌الله‌العظمی شریعتمداری صرف کردند. طی ملاقات نخست‌وزیر و اعضای دولت با مرجع عالیقدر شیعه گفتوگوهائی شد که از چگونگی آن اطلاعی در دست نیست اما گفته میشود که نخست‌وزیر و آیت‌الله‌العظمی شریعتمداری در اطراف مسائل مملکتی گفتوگو و تبادل‌نظر کرده‌اند. نخست‌وزیر و اعضای دولت سپس قم را بسوی تهران ترک گفتند.-

بازرگان از محلات فقیرنشین تهران دیدن کرد

اتوبوس، برق، و تلفن برای ساکنان جنوب تهران مجانی میشود

رادیو لندن- دیروز مهندس بازرگان نخست‌وزیر دولت موقت ایران از محلات فقیرنشین تهران دیدن کرد. خبرنگار بی،بی،سی در تهران در گزارش خود مینویسد: مهندس بازرگان برای نخستین دیدار حقیقت یابی خود بیک محله فقیرنشین تهران رفت.

کمیته‌های محلی وعده دادند که باین محلات که دچار کمبود مسکن و فشردگی جمعیت‌اند بیش از سایر جاها کمک خواهد شد

دوسوم جمعیت درمحلات جنوبی آن بسر می‌برند و در این محلات است که ۳میلیون نفر در خانه‌های بهم چسبیده زندگی میکنند در دوره فرمانروائی شاه هزینه شهرداری بیشتر صرف طرحهای پرزرق وبرق درمحلات شمال تهران میشد که محل سکونت طبقه متوسط و طبقه بالا است.

اکنون دولت موقت طرحهائی دردست اجرا دارد که از آن طریق به فقیرترین ساکنان تهران کمک کند. ازجمله سرویس اتوبوسرانی رایگان برای آنها دایر کند.

قرار است بکسانیکه درآمدشان بسیار کم است دربرابر پرداخت بهای برق مصرفی معافیت داده شود.

همچنین درنظر است که حق اتصال تلفن که بارقام کلانی رسیده بود حذف گردد. بعضی از دارندگان فقیر تلفن خواهند توانست از مکالمه رایگان تلفنی برخوردار شوند.

بهترین اوکازیون- اجاره

یک باب خانه مجهز بگاز لوله‌کشی شده- تلفن و سه اتاق خواب در مجموعه سندیکای نویسندگان و خبرنگاران اجاره داده میشود.

تلفن صبح‌ها- ۳۱۵۴۸۸
ن ۷۶۰۶۲

با روشن شدن میزان و نوع زمین

زمین‌های وقفی در اختیار کشاورزان و افراد بی‌خانه قرار می‌گیرد

ناصر میناچی وزیر اطلاعات و تبلیغات و خیرات روز پنجشنبه در یک گفتگوی اختصاصی با خبرگزاری پارس رئوس کلی برنامه‌های این وزارتخانه را تشریح کرد. در آغاز این مصاحبه خبرنگار خبرگزاری پارس پرسید:

وزارت اطلاعات در گذشته عملا عهده‌دار کنترل مطبوعات بود و نقش عمده‌ای را در زمینه اختناق در کشور ایفا میکرد. با توجه به آزادیهای فعلی جامعه در حال حاضر نقش این وزارتخانه چیست؟

وزیر گفت: در خصوص مطبوعات داخلی ما پیرو اصل مطلق آزادی بیان و عقیده هستیم و این اصالت انقلاب است و همه شهادتها برای این بود که آزادی مطلوب را بدست آوریم و هرکس بتواند هر عقیده‌ای را که دارد ابراز کند و سیاست این وزارت خانه برای حفظ این اصالت مطلقا آزادی است و از نظر انسانی و اسلامی که از همه مظاهر انسانی برخوردار است هرکس عقیده‌ای دارد باید بتواند ابراز بکند، اما دنبال این نباشد که برای توجیه نظرات خود از هر وسیله حتی نامشروع استفاده کند. هر صاحب قلم و اندیشه‌ای باید به جامعه نشان بدهد که جهت فکر و عقیده‌ای چیست و نشریات نیز باید مانند همه کشورهای دنیا موضع خود را مشخص کنند تا زمینه‌های سیاسی- اجتماعی- و فلسفی طرز تفکرشان از نقطه نظر مردم روشن شود.

در شرایطی که ابراز عقیده و بیان آزاد است و هیچ مانعی در برابر آن نیست چرا باید یک نویسنده یا یک نشریه در بیان نقطه نظرهای خود صراحت لهجه نداشته باشد. یک متفکر که شرافت قلم را در دست دارد باید جوانمردانه طرز تفکر و اندیشه‌اش را بگوید ما در این زمینه از مطبوعات و صاحبان قلم صمیمانه خواهیم خواست که تحت لوای آزادی بیان و عقیده جبهه فکری خود را مشخص کنند تا مردم بدانند آنها هر کدام معتقد به چه نوع تفکر و ایدئولوژی هستند.

تجدید نظر در زمینه نشر روزنامه

میناچی همچنین گفت: در زمینه مطبوعات فعلی و نشر روزنامه‌های جدید باید تجدید نظر اساسی شود و در این مورد در نظر است از صالح‌ترین- با تقوا ترین- تواناترین در فکر و اندیشه و مقتدرترین صاحبان قلم- نویسندگان- و روشنفکران متعهد و مسئول دعوت بکنیم تا با تشکیل شورایی نظر بدهند که روزنامه‌های ما باید تابع چه شرایط اخلاقی انسانی باشند تا بتوانند توشه فکری و فرهنگی برای مردم تهیه و تأمین کنند. همچنین این گروه که بعنوان مشاور در کار سامان دادن به مطبوعات ارائه طریق میکنند ضوابطی را نیز برای دادن امتیاز به نشریات جدید تعیین خواهند کرد.

وی در مورد ترکیب این شورا از دکتر علی اصغر حاج سیدجوادی و دکتر حسن حبیبی نام برد.

میناچی در مورد ورود نشریات خارجی بکشور گفت:

هیچ مانعی در اینکار نیست و مردم ایران باید آنها را مطالعه نمایند و در موردش قضاوت کنند.

شورای مشترک

وزیر اطلاعات در مورد نقش خبرگزاری‌ها گفت:

ما در نظر داریم شورای مشترکی از نمایندگان خبرگزاری پارس و سازمان رادیو تلویزیون در وزارت اطلاعات تشکیل بدهیم این شورا باتوجه به کیفیت اجرای هریک از قسمتهای مختلف این دو سازمان پیشنهاداتی برای جلوگیری از خرجهای اضافی و دو باره‌کاریها ارائه خواهد کرد. این امر بیشتر در زمینه استفاده از دستگاههای تلکس خبرگزاریهای خارجی و مونیتورینگ در هر دو سازمان و همچنین تعدیل و تلفیق نمایندگیهای خبری این دو سازمان در کشورهای خارجی خواهد بود ولی در زمینه خبرهای داخلی از امکانات وسیع خبری سازمان خبرگزاری پارس و امکانات تصویری سازمان رادیو تلویزیون در سطح کشور استفاده خواهد شد.

وزیر اطلاعات در باره هتل‌هائی که توسط این وزارتخانه ایجاد شده است. گفت:

باتوجه به اصل واگذاری کار مردم بر مردم وزارت اطلاعات نباید نقش هتل‌دار را بازی کند و این تأسیسات را باید به صاحبان مشاغل هتل‌داری و جهانگردی بسپارد و وزارت اطلاعات در اینمورد به کمک و نظارت و تربیت کادر بپردازد. البته در اینمورد تسهیلاتی درنظر گرفته شده که از جمله وامهای طویل‌المدت و بدون بهره دادن است.

برنامه اوقاف

از وزیر اطلاعات و تبلیغات و خیرات سئوال شد برنامه شما در زمینه موقوفات و اساساً سازمان اوقاف چیست. خصوصا در مورد زمین‌هایی که به مردم اجاره داده شده و در آن ساختمان مسکونی ساخته و سکنی گزیده‌اند.

آقای میناچی گفت: اقدام اولیه ما جلب اعتماد مردم باین سازمان و امر شریف موقوفات است، برای این منظور قرار است سیستم شوراها را در این سازمان نیز پیاده کنیم در این شورا ۱۱ نفر از باتقواترین و مؤمن‌ترین و بهترین افراد طبقات مختلف که مورد اعتماد جامعه هستند، انتخاب میکنیم و این هیأت عهده‌دار نظارت برهمه جزئیات موقوفات، اعم از موقوفات خاص و موقوفات عام که از اهمیت بسیاری برخوردار است میباشد. همچنین انتخاب متولی و ناظر برای استفاده از درآمدهای سرشار این سازمان، در جهت خدمت بمردم بعهده این هیأت است.

وی اضافه کرد: مشغول بررسی اسناد و مدارک این سازمان هستیم تا زمین‌هایی را که مورد سوءاستفاده و معاملات کلان قرار گرفته است مشخص کنیم و قراردادهای آن را فسخ نمائیم، البته این امر شامل کسانیکه با ایجاد ساختمان در زمین وقفی که اجاره کرده‌اند و در آنجا سکنی گزیده‌اند، نمیشود. آقای میناچی همچنین گفت: با روشن شدن میزان و نوع زمین‌های وقفی مقداری از این زمینها که مساعد کشاورزی باشند، به کشاورزان اجاره داده خواهد شد و اگر درحد کشاورزی نباشد، برای طرح خانه‌سازی اختصاص داده خواهد شد و در نهایت تمام سعی ما این خواهد بود که با دخالت مستقیم مردم و انتخاب شوراهایی در سراسر استانها اعتماد از دست رفته مردم را برای تأمین رفاه و گشایشی در وضع طبقه محروم جامعه جلب کنیم.

وزیر اطلاعات امروز ضمن تماسی با کیهان گفت:

درحدود ۲۰ تقاضای امتیاز روزنامه و مجله به وزارت اطلاعات رسیده است که پاسخگوئی به آنها مستلزم تشکیل شورائی از نویسندگان و صاحبان جرائد است. این شورا ضوابطی براساس عدل و انصاف و بنا براصول بینش انقلابی دراین باره تنظیم میکند و بدین‌ترتیب صدور امتیاز روزنامه و مجله موکول به تشکیل این شورا است.

دکتر میناچی وزیر اطلاعات درباره نقش سندیکای نویسندگان و خبرنگاران گفت از نویسندگان عضو این سندیکا نیز برای شرکت در شورا دعوت خواهد شد ولی نه از طریق هیأت‌مدیره فعلی چون انتخابات این سندیکا در شرایط اختناق صورت گرفته و ممکن است نسبت به آن اعتراضهائی باشد. ابتکار تشکیل این شورا که احتمالاً ۷ نفره خواهد بود بدست خود نویسندگان است منتها بعد از انتخاب، درباره درستی اعضای آن هیچ شک و شبهه‌ای نباید در کار باشد چون در غیراین صورت با اعتراض مردم مواجه خواهد شد.

شورای انتخاب شده برای تقسیم آگهی‌های دولتی بین نشریات نیز، افرادی را انتخاب خواهد کرد تا این کار عادلانه انجام شود. درمورد متقاضیان احداث چاپخانه، وزیر اطلاعات گفت شورائی از صاحبان چاپخانه‌ها برای پاسخگوئی به این گروه تشکیل میشود که با توجه به نظر مشورتی آنان اقدام خواهد شد.

استاندار جدید خراسان مردم را به پاک‌سازی مشهد دعوت کرد

آقای طاهر احمدزاده استاندار جدید خراسان عصر دیروز در اجتماع هزاران تن از مردم مشهد که در صحن خمینی گرد آمده بودند، طی سخنانی گفت: عناوین استاندار جناب وآقا، از عناوین دوران طاغوتی وشرک بود ودیگر نباید در دوران انقلاب اسلامی تکرار شود باید از فرهنگ این ملت زدوده شود وآنچه موافق با معیار اصیل فرهنگ ایرانی است، بجامعه باز گردد. وی از همه مردم خراسان خواست که در هیچ نامه‌ای موافق کلمات مذکور را بکار نبرند.

آقای احمدزاده سپس به دیدگاههای اسلام در زمینه کار ونیز تداوم انقلاب اسلامی اشاره کرد وگفت... در فقه مترقی وشیعی هرگونه کاری که در آن سودی برای جامعه در بر نداشته باشد، حرام و یا مکروه تلقی شده است وما اینگونه نظام را باید برقرار کنیم که از جمله اهداف انقلاب اسلامی ما است، بخصوص که ما در دوران سازندگی قرار داریم. وی همچنین با تایید کامل رهبری قاطع امام خمینی اظهار داشت که ما باید با حرکت در پشت سر امام همه موانع را از سر راه انقلابمان برداریم، زیرا عظمت انقلاب امپریالیزم- ارتجاع منطقه واسرائیل را سخت بوحشت انداخته است واینها بآسانی آرام نخواهند گرفت تا ما جامعه انقلابی خود را بسازیم، عناصر مفسد توطئه‌گر خائن- چپاولگر استثمار کننده وزالوها هنوز در جامعه ما زیادند.

جاسوسهای اسرائیل- جاسوسهای «سیا» وانگلیس بصورتهای گوناگون تخم نفاق یاس وتفرقه میپراکنند وفقط با وحدت و با حرکت انقلابی وبا هوشیاری است که میتوانیم با رهبری امام بر این دسیسه‌ها پیروز شویم.

آقای احمدزاده یا داور شد با الهام از پیامبرمان از قرآنمان واز پیشوایانمان تصمیم گرفته‌ایم که به سهم خود در خراسان بویژه در شهر مقدسش شهری که مورد توجه عموم شیعیان جهان است، دست بدست هم بدهیم والگوی انقلاب اسلامی را در این استان پهناور به ایران و به جهان ارائه کنیم.

در اجرای این هدف روز جمعه آینده به اتفاق همه گروههای مردم مشهد در پاکسازی این شهر شرکت خواهیم کرد ومن با تمام طبقات این شهر واقشار مختلف دیدارها وگفت‌گوهای جمعی خواهم داشت.

استاندار جدید خراسان سپس در منزل حضرت آیت‌الله‌العظمی شیرازی حضور یافت وبا ایشان دیدار وملاقات کرد.

استمداد دفتر تبلیغات امام خمینی از صاحبان هرگونه اندیشه

قم- این اطلاعیه امروز از سوی دفتر تبلیغات امام خمینی در قم خطاب به ملت ایران صادر شد:

در این موقعیت حساس وسرنوشت ساز که ملت قهرمان ومبارز ایران میخواهد از نتایج و دستاوردهای انقلاب بزرگ خود بهره‌برداری نماید، باید با آگاهی وبیداری کامل از انقلاب بزرگ خود پاسداری نماید، آنچنان آگاه وبیدار باشد که دشمن نتواند زیر هیچ عنوان فریبنده‌ای در میان صفوف مستحکم ونیرومند ما رخنه کند. دشمن کاملاً در کمین است، تا هرگاه فرصتی بیابد، با یک تغییر چهره ضربات کوبنده و مهلکی بر پیکر انقلاب ملت مسلمان ایران وارد نماید و ما نباید چنین فرصتی بدست دشمن دهیم. لازم است در این موقعیت حساس تمام امکانات موجود را جهت افزایش آگاهی انقلابی مردم مبارز ایران صرف نموده و برای ایجاد یک جامعه‌سازند تلاش پیگیر نمائیم موظفیم تمام نیروهای خود را سازمان داده و کوچکترین فرصت را از دست ندهیم، تا از تکرار تاریخ جلوگیری کنیم. این یک وظیفه شرعی، الهی، وجدانی و اخلاقی انقلابی است و بزرگترین وظیفه است وظیفه‌ای سرنوشت ساز و انسان آفرین، بنابراین طبق این وظیفه لازم است. فرصت را از دست ندهیم و هرچه زودتر برای آگاهی بیشتر ملت مسلمان ایران و خنثی کردن توطئه‌های اهریمنان اقدامات لازم بعمل آید. روی این منظور دفتر تبلیغات امام خمینی در قم، از کلیه علماء، دانشمندان، محققین و جمیع دانش پژوهان درخواست میکند که از بذل هیچگونه همکاری دراین راه دریغ نورزند دفتر تبلیغات باکمال خرسندی تمام اندیشه‌ها، نظریات و مقالات علمی، سیاسی، اجتماعی، دینی و ادبی را می‌پذیرد، تا بعد از انتخاب در فرصت مناسب منتشر سازد. نشانی دفتر تبلیغات امام خمینی در قم از اینقرار است قم- پاساژ حضرتی طبقه دوم- دفتر نشریات- اطاق ۳

دانشمند مبارز و روشنفکر دلیر جناب آقای قطب‌زاده

مردم مسلمان و مجاهد شهرستان فسا که در انقلاب مقدس اسلامی ایران تحت رهبری روحانیت مترقی و متعهد و زعامت رهبر عظیم‌الشأن امام خمینی جنگیده و شهید دادند با تمام قوا و تا آخرین نفس از مجاهدات انقلابی آنجناب در راه اصلاح سازمان رادیو تلویزیون و طرد عناصر فاسد و خائن و فرصت طلب پشتیبانی میکنند و از سوابق مبارزات و جانبازیهای یک ربع قرن جنابعالی در داخل و خارج ایران آگاه هستند جداً و اکیداً از شما میخواهند که از مخالفت معدودی منحرف و گمراه دلسرد نشوید زیرا یقیناً میلیون‌ها کارگر و کشاورز و پیشه‌ور ودانش‌آموز وادانشجو معلم و کارمند زحمتکش مسلمان ایران همسنگر و پشتیبان شما هستند.

قاطبه اهالی شهرستان فسا

فرستاده دولت پاکستان در تهران گفت:

پاکستان سیاست خود را با انقلاب ایران هماهنگ می‌کند

آقا شاهی مشاور در امور خارجی دولت جمهوری اسلامی پاکستان بعدازظهر دیروز در راس هیئتی وارد تهران شد وی حامل پیامهائی از سوی رئیس جمهوری پاکستان برای حضرت آیت‌الله‌العظمی خمینی و مهندس بازرگان نخست وزیر است. آقا شاهی در ساعت ۳/۵ بعدازظهر دیروز با دکتر کریم سنجابی وزیر امور خارجه گفتوگوهائی بعمل آورد در این دیدار آقاشاهی با اشاره به انقلاب اسلامی ایران یادآور شد که این انقلاب مرکز ثقل سیاست منطقه را تغییر داده است و متناسب با آن پاکستان تصمیم دارد که در سیاست خود تجدیدنظر کند و ترجیح میدهد هرگونه تغییری را با سیاست ایران هماهنگ سازد وی اضافه کرد یکی دیگر از نتایج انقلاب اسلامی ایران که به رهبری امام خمینی حاصل شده است بوجود آمدن روح همبستگی بین کشورهای اسلامی بخصوص در منطقه است که توسط آن میتوان نفوذ استعماری را در این کشورها از بین برد و کشورهای خود را از اثرات آن پاک ساخت. دکتر کریم سنجابی ضمن اظهار قدردانی از بیانات آقاشاهی گفت انقلاب اسلامی ایران در تاریخ نیز کم‌نظیر است واظهار امیدواری کرد که ازثمرات آن در توسعه هرچه بیشتر روابط بین ایران و پاکستان استفاده شود. دکتر سنجابی سپس به توضیح نقش مردم واینکه چگونه در بثمر رسانیدن این انقلاب فداکاری نموده‌اند پرداخت وافزود که اگر فداکاری و همبستگی مردم نبود ریشه‌کن کردن مبانی استبداد به این زودیها ممکن نمیشد

صفحه ٤ کیهان
شنبه ۱۹ اسفند ۱۳۵۷
۱۱ ربیع‌الثانی ۱۳۹۹ - شماره ۱۰۶۵۷

افزایش سرسام‌آور هزینه درمان

● ویزیت بسیاری از پزشکان از ۱۰۰ تومان به ۱۵۰ تا ۲۰۰ تومان بالا رفته است.

هزینه‌های پزشکی، اعم از ویزیت پزشک و نرخ تخت بیمارستانها، در دو سه ماه اخیر به میزان قابل ملاحظه‌ای افزایش یافته است.

این افزایش یکطرفه تعرفه‌های درمانی از سوی پزشکان و بیمارستان‌ها، در حالی صورت گرفته که در تعرفه نرخ بیمارستان و پزشک، خدمات درمانی هیچگونه تغییری داده نشده است. از این رو فروتنی هزینه‌ها نمی‌تواند توجیه کننده باشد واز سوی دیگر اختلاف نرخ‌های سابق و فعلی درمانی را بیمار باید تحمل کند.

نمونه رنده افزایش بیمبالغه در نرخ تخت بیمارستانی را میتوان از صورت حسابی که همه گذشته بیماران مدائی برای یک شب بستری شدن یک بیمار ارائه داد مشاهده کرد. بیمارستان مدائی که اخیر این هزینه‌ها برای افراد بیمه شده و غیر بیمه‌ای چندین بالا رفته است.

برای هرشب ۶۰۰ تومان محاسبه و دریافت کرده است

در حالیکه طبق تعرفه بیمه (خدمات درمانی) نرخ همین اتاق شبی ۱۳۰ تومان است.

گذشته از هزینه بیمارستان و درمانگاهها که درمانهای دوران انقلاب افزایش چشمگیری داشته است، اغلب پزشکان بهر حق «ویزیت» خود را بالا برده‌اند. گزارش خبرنگار کیهان حاکی است که در حال حاضر ویزیت بسیاری از پزشکان تهران که در آغاز انقلاب (قریب ۶ ماه قبل) ۹۰ تا ۱۰۰ تومان بود، به ۱۵۰ وحتی ۲۰۰ تومان افزایش پیدا کرده است.

اگر ترقی انواع دارو را که بین ۲۰ تا ۲۵ درصد است به جمع هزینه‌های بیمارستان و پزشک اضافه کنیم، مشخص میشود که در ماههای اخیر این هزینه‌ها برای افراد بیمه شده و غیر بیمه‌ای چقدر بالا رفته است.

علیرغم توصیه های مقامات روحانی و دولتی

قطع درختان جنگلی شمال همچنان ادامه دارد

● شهریار ـ قطع درختان وهجوم به جنگل‌های شمال همچنان ادامه دارد و عده‌ای از مردم ناآگاه و عوامل سودجو بدون توجه‌بتوصیه های مقامات روحانی و دولتی به اینکار صد مردمی خود ادامه‌میدهند در حال حاضر ۷۰۰ هزارهکتار جنگل در منطقه شهریار از سوی عوامل صنعت طلب تهدید میشود. به گفته قلی‌پوررئیس جنگلداری شهریار ۷۵۰ هکتار جنگل درخت های سوزنی‌برگ‌بهمن که‌باهزینه‌ای نزدیک به ۱۰ میلیون تومان ایجاد شده به تصرف ساکنان اطراف آن درآمده است .

گروهی از ساکنان منطقه کشکو گفتند : عده‌ای از شهریاری‌آمید وچوبهارا میبرند . بدنبال آنهاچند نفر چماق دست هم هستندازاین‌رو ما نمی‌توانیم‌از کارآنها جلوگیری کنیم .

ساکنان منطقه‌کشکوا‌ضافه‌کردند: مقصر اصلی کارخانه‌دارهاهستند که این چوبهارا خریداری می‌کنند .

در منطقه جنگلی گرما پشته و کوات نیز در حدود ۸ هکتارجنگل به آتش کشیده شده است و مردم زمین‌های ناقبضه‌شده‌را بین خود تقسیم کرده‌اند .

گروهی از کسانی که جنگل‌هارا به تصرف درآورده‌اند ، گفتند: این جنگلها باید به مردم واگذارشود . مابرای تهیه چوب در مصیقه‌هستیم و سابقا حتی اگر یک‌بز داشتیم از طرف اداره جنگلبانی حراج میکردند .

اینها اضافه کردند : ما جنگلهارا نابود نمی‌کنیم بلکه مقامات رژیم سابق بودند که با واگذاری ۲۰ساله و ۲۰ ساله جنگلها به عوامل خود باعث از بین رفتن جنگلهامیشدند.

هم‌اکنون گروهی از جوانان پاسدار انقلاب از سوی‌کمیته‌انقلاب شهریار مامورشده‌اندتا باجنگلبانان همکاری کنند . این گروه مشغول بررسی و تحقیق در باره تخلفات و گذشته هستند .

یکی ازجنگلدارهای‌شهریار نیز گفت : چنانچه‌مردم به جنگلها‌حمله نکنند ما چوب بمقدار کافی برای ایجاد ساختمان و مصارف دیگر در اختیار آنها قرار خواهیم‌داد.

معلمان عشایری مفان :

خیانتکاران به عشایر را محاکمه کنید

پارس‌آباد مغان ـ حدود شصت نفر از آموزگاران عشایری بدفتر نمایندگی کیهان در پارس آباد مغان مراجعه کرده و خواستهای خودرا تشریح کردند . آنها گفتند انتخاب کسانی که دررأس تعلیمات عشایری قرار می‌گیرند بایدبوسیله آموزگاران صورت‌گیرد وکسانون معلمان عشایری درهرحوزه‌آموزشی تشکیل گردد .

آنها افزودند : باتوجه کلیه آموزگاران و کارمندان داخلی‌باید تصفیه کامل در اداره صورت‌گیرد و در تمام مناطق عشایری و حوزه های آموزشی کتابخانه ایجاد شود

و حقوق و مزایای آموزگاران در سالهای گذشته رسیدگی‌شودوکسانی که در طول دوران تعلیمات‌عشایری با وابستگی به رژیم وامپریالیسم ازپیشرفت خلق عشایر جلوگیری کردند محاکمه شوند .

سخنان امام خمینی در گورستان بقیع:

آزادی بیان هست، هرکس هرچه می‌خواهد بگوید

امام خمینی عصر دیروز به گورستان بقیع در شهرستان قم رفتند و بر مزار شهدای این گورستان فاتحه خواندند و بر مزار شهدا سخنانی بدین شرح ایراد کردند. بسم‌الله‌الرحمن‌الرحیم

درود بر شهدای راه آزادی- سلام بر شهدای سرتاسر ایران- درود بر شهدای شهرستان قم- درود بر شما جوانان رشید- سلام بر سالمان و جوانان رشید قم- درود بر نالوان و جوانان سرتاسر ایران- من از شما مفارقت کردم در صورتیکه اکثر جوانان فعلی نارس بودند و بخدمت شما آمدم در صورتیکه بسیاری از جوانان ما از دست رفته است. بسیاری از آنهائی که ما ندیدیم آنها را و حالا شمایل آنها را می‌بینیم شهید شدند. افتخار شهادت در راه اسلام افتخار شهادت در راه قرآن کریم- افتخار شهادت در راه آزادی و استقلال- افتخار سعادت در راه هدف بزرگ اسلام و آن حکومت عدل اسلامی- جمهوری اسلامی- شما جوانان برومند ایران و شما جوانان برومند قم باسلام عزیز حق پیدا کردید. اسلام بر همه منت دارد ما هیچ منتی بر اسلام نداریم.

این قدرت باقی است برهان ما بافی است ما برهان داریم‌صحبت‌داریم ما از گفتار مردم نمی‌ترسیم هرکس هرچه دارد بگوید، عکس توطئه را نمی‌پذیریم. خیانت بملت را نخواهیم پذیرفت چنانچه نپذیرفتیم ملت ما تاکنون آنقدر خیانت دیده است که دیگر خیانتها را نخواهد پذیرفت. ملت ما خون داده است تا جمهوری اسلامی وجود پیدا کند نه جمهوری دمکراتیک یعنی جمهوری غربی- یعنی بی‌بند وباری غرب این تقلیدها را کنار بگذارید- این غرب‌زدگیها را کنار بگذارید بگذارید ملت با این مسیری که گرفته است استقلال خودش را تمام کند و خواهد کرد و انشاءالله شما ای مردم ایران- ای ملت بزرگ ایران- ای عزیزان قم- ای ملت عزیز قم آگاه باشید- بیدار باشید- هوشیار باشید، توطئه‌ها را حنثی کنید. اینها می‌خواهند دولت اسلامی را ضعیف کنند- دولت موقت اسلام را ضعیف کنند تا اینکه در رفراندوم ملت نتواند که خون داده است رأی بدهد لکن این خیال خامی است ما جوان دادیم- ما خون دادیم. در زندانهایمان جوانها زجر دیدند- شکنجه دیدند- ملت ما نمیگذارد که اینها هدر بروند. ملت ما نمیگذارد که با یاوه‌سرائی‌های مشتی اینها هدر بروند. ما در راه آزادی و در راه استقلال جان دادیم نمی‌توانیم صبر کنیم تا عمال اجانب باز دست به کارهائی که پیشتر میزدند بزنند. از ملت خود پشتیبانی کنید من پشتیبان او و شما پشتیبان او تا مسائلی که او باید اجرا کند با آرامی اجرا کند. تا رفراندوم را اجرا کنند تا قانون اساسی جدید برای ملت تصویب کند. تا حکومت جمهوری اسلامی را تصویب کنند اینها به دستویا افتادند که نگذارند با رفراندوم بشود بطور صحیح تحقق پیدا کند و این خیال خامی است و یا قانون اساسی اسلامی مبنی بر مذهب اثنی‌عشری- شیعه اثنی‌عشری تصویب بشود بخیال خودشان میتوانند و این خیال خامی است. و یا در جمهوری اسلامی خلل واقع بشود. جمهوری مطلق باشد یا جمهوری دمکراتیک- یا جمهوری اسلامی دمکراتیک همه اینها غلط است. جمهوری اسلامی صحیح است. من رأی خودم را به جمهوری اسلامی میدهم و از ملت تقاضا دارم که نگذارند خون جوانانشان هدر برود نگذارند اجانب رخنه پیدا کنند. نگذارند استقلالی که بدست آورده‌اند از بین برود نگذارند آزادی که بدست آورده است مبدل به اختناق بشود به حکومت اسلام به جمهوری اسلامی نه یک حرف زیاد و نه یک حرف کم. کسانی هم که می‌خواهند براههای دیگر بروند. آزادند. لکن توطئه قدغن- خیانت قدغن- رأی آزاد هرچه میخواهند بگویند ما خیرخواه ملت هستیم- ما خیرخواه همه هستیم- ما خیرخواه همه جناحها هستیم. ما خیرخواه یانوان محترمات هستیم- ما نمی‌خواهیم که آنها بفساد کشیده بشوند. ما نمی‌خواهیم که ملعبه دست جوانهای اراذل باشند. ما آنها را توصیه می‌کنیم باینکه از راههای سابق برگردند.

از راههائی که منحرفین برای شما پیشنهاد کردند و بسیاری از جوانان ما و بسیاری از عزیزان ما را بانحراف کشیدند دست بردارید ما خیر شما را می‌خواهیم. ما انحرافها را باید با توصیه با التماس، این انحرافات را باید از بین برداریم. این فسادهائی که در جامعه ما در ۵۰ سال گذشته ریشه کرده است باید ریشه‌کنی آن از بین برداشته شود.

من خدمتگزار ملت ایران هستم. من خدمتگزار جوانان ایران هستم. من خدمتگزار یانوان ایران هستم. من خدمتگزار اهالی محترم قم هستم. من از حالا تا این چندروزی که عمر دارم در خدمت شما هستم و از خدای تبارک و تعالی عظمت اسلام- عظمت ملت اسلام- استقلال ممالک اسلام- عظمت ممالک اسلامی- عظمت ملتهای اسلام در هرجا هستند عظمت ملتها و کشورهای اسلام در هر جا هستند از خدای تبارک و تعالی مسئلت میکنم من توصیه میکنم بهمه ملتها که این رمزی که در ایران بآن رمز غلبه پیدا شد برابر قدرتها این رمز را آنها بکار ببرند. وحدت و اتکال به خدا تقویت ایمان- اتکال به قرآن کریم. اتکال به اسلام- وحدت کلمه رمز پیروزی ما- وحدت کلمه و اتکال بخدای تبارک و تعالی همه با هم مسی گفتیم استقلال آزادی- جمهوری اسلامی.

خداوندا این وحدت کلمه را در بین ملتهای اسلام حفظ کن- خداوندا دست اجانب را از ممالک اسلامی کوتاه کن- خداوندا استقلال را وآزادی را بما عنایت فرما، خداوندا ملتهای اسلام را بیدار کن.

خداوندا منحرفین را هدایت فرما- آنهائی که میخواهند بدر خلاف در بین ملت ما بیافشانند آنها را هدایت‌فرما- خداوند شهدای ما را بیامرزد.

پشتیبانی امام از دولت

خبرگزاری پارس- یونایتدپرس دیروز از تهران گزارش داد که یکی از اعضای برجسته‌ی کابینه موقت مهندس مهدی بازرگان پس از دیدار و گفتگوی نخست وزیر و امام خمینی در قم اظهار داشت که امام همچنان از دولت پشتیبانی می‌کند.

داریوش فروهر وزیر کار و امور اجتماعی و یکی از رهبران جبهه‌ی ملی درباره شایعه استعفای بازرگان، بدلیل عدم توانایی در کنترل فعالیتهای کمیته‌های انقلابی گفت که اطلاعی ندارد.

گفته می‌شد که نخست وزیر ۷۱ ساله ایران که در نزد دوستانش به (سیاستمدار مذهبی بدون عمامه) معروف است، بواسطه فقدان قدرت برای کنترل کمیته‌های انقلابی که دیروز سه متهم دیگر را نیز اعدام کردند ناخشنود بنظر می‌آید. نخست وزیر ایران پریشب برای ملاقات و گفتگو با آیت‌اله خمینی رهسپار قم شد و این سفر از سوی مقامات دولتی به عنوان سفری «عادی و مطابق معمول» تلقی گردید. بازرگان روز جمعه به تهران بازگشت و هیچ اعلامیه‌ی درباره‌ی سفرش انتشار نداد.

اما منابع نزدیک به دولت گفتند که رهبر زیرک و پنهان گذار جنبش آزادی‌بخش ملی و اسلامی ظاهراً آماده است تا با یک مسئله حساس روبرو شود که چه عواملی مسئله یک دولت موازی از جوانان مسلح را مصطلح کرده‌اند.

وزیر دفاع ملی فاش کرد:

دزدی و سوءاستفاده در وزارت جنگ و صنایع نظامی

تیمسار دکتر احمد مدنی وزیر دفاع ملی و رئیس ستاد نیروی دریایی امروز به هنگام بازدید از سازمان صنایع دفاع ملی (سازمان صنایع نظامی سابق) فاش کرد که در وزارت جنگ سابق و سازمان صنایع نظامی سابق، دزدی‌ها و سوءاستفاده‌هایی شده است که فقط از دست دزدان بین‌المللی برمیاید.

از سوی دیگر دستور داده شد که کلیه قراردادهای خارجی و داخلی این وزارت و سازمان صنایع نظامی سابق متوقف شود و مورد تجدیدنظر قرار گیرد.

وزیر دفاع ملی صبح امروز به منظور بازدید از سازمان صنایع دفاع ملی در این سازمان حضور یافت و با نمایندگان کارکنان واحدهای مختلف سازمان ملاقات کرد. در این ملاقات وزیر دفاع گفت از این پس نام سازمان صنایع نظامی سابق به سازمان صنایع دفاع ملی تبدیل می‌شود و این سازمان دیگر صنایعی که مهساز مربوط به ارتش نخواهد بود و صنایع این سازمان در خدمت اقتصاد کشور خواهد بود.

تیمسار دکتر احمد مدنی در جمع کارکنان سازمان صنایع دفاع ملی گفت: در نخستین بررسیهایی که از نحوه کار وزارت جنگ سابق و سازمان صنایع نظامی سابق به عمل آورده‌ام، متوجه شده‌ام که در واحدهای مختلف وزارت جنگ سابق سوءاستفاده‌های بسیار کلانی شده است که ناگزیر دستور داده‌ام برای رسیدگی به این سوءاستفاده‌ها کلیه قراردادهای داخلی و خارجی این وزارت متوقف بماند و مورد بازخوانی و تجدیدنظر قرار گیرد.

وزیر دفاع افزود: سوءاستفاده‌ها و دزدی‌هایی که در سازمان صنایع نظامی سابق شده است، بگونه‌ایست که فقط از دست دزدان بین‌المللی برمیاید.

تیمسار دکتر مدنی گفت: به تمام واحدها و دستگاههای تابعه وزارت دفاع ملی اعلام شده است کلیه قراردادهای داخلی و خارجی‌خود را متوقف کنند تا پس از بررسی میزان سوءاستفاده‌های کسانیکه در رأس این واحدها و دستگاهها بوده‌اند که با رفتار ناهنجار خود دست دزدان بین‌المللی را از پشت بستهاند، آنها را مورد تعقیب قرار دهیم.

سپس با تجدیدنظر در قراردادهای منعقده و باتوجه به نیاز مملکت، اقدامات لازم در مورد اجرای این برنامه‌ها به عمل خواهد آمد.

قراردادهای منعقده بین وزارت جنگ سابق و سازمان صنایع نظامی سابق عموماً مربوط به خرید اسلحه، ایجاد پایگاههای مختلف در نقاط مختلف کشور، تأسیس واحدهای ساختمانی برای نظامیان و کارگران و تأسیس ساختمان برای کارخانجات نظامی بوده است که فعلاً به دستور وزیر دفاع این قراردادها متوقف مانده است.

نام صنایع نظامی به‌صنایع دفاع ملی تغییر یافت

صبح امروز تیمسار دکتراحمد مدنی وزیر دفاع ملی ایران در سازمان صنایع دفاع ملی (صنایع نظامی سابق) حضور یافت و ضمن آشنایی با اداره کنندگان این سازمان و نمایندگان واحدهای مختلف آن، مطالبی بیان داشت و خاطرنشان ساخت برخلاف گذشته از این پس این صنایع فقط در خدمت ارتش نیست، بلکه برنامه‌ریزیهایی خواهد شد که این‌سازمان بیشتر در خدمت صنایع مختلف و اقتصاد کشور باشد.

بهمین مناسبت در سیستم و نوع‌کار صنایع ملی ایران‌باهمکاری اعضای آن دگرگونیهایی بوجود صنایع و اقتصاد مملکت صورت خواهد گرفت.

کیهان و شما

۲۰۵۱۷۲

۳ تا ۷ بعدازظهر

روابط مالک مستاجر دوران طاغوتی

من مستاجر هستم و طبق شرایط قبلی سال به سال هم کرایه‌ام را اضافه کرده و پرداخته‌ام. حال می‌خواهم بفهمم درشرایط فعلی که رژیم عوض شده قوانین مالک و مستاجر دوران طاغوتی معتبر است و من هنوز هم باید زیر فشار مالک خانه کرایه‌ام را بالا ببرم چرا که چندی پیش براثر فشار مالک بدادگاه مراجعه کردم و دردادگاه هم گفتند چون قوانین قبلی هنوز پابرجاست مجبوریم کرایه رابالا ببریم میخواهم از جناب وزیر دادگستری تقاضا کنم اعلامیه‌ای دراین مورد صادر کنند چرا که ۷۰ درصد مردم ایران مستاجر هستند و بیشتر شان هم براثر رکود کار واعتصابات هم اکنون دروضع بدی بسر می‌برند و حتی قادر به پرداختن کرایه هم نیستند.

حسن تکمه چی

روال خود را تغییر نداده‌اند

مادر دو فرزند هستم که چون پدرشان خارجی است در مدرسه ایران زمین مشغول تحصیلند. روال کلی این مدرسه آن است که ٦ ماه قبل ازشروع سال تحصیلی شهریه کامل آنرا وصول می‌نمایند که اصولا صحیح نیست.

درچنین موقعیت بحرانی هم درروال خود تغییری نداده‌اند و ما اولیا امکان پرداخت آنرا درچنین وضعی نداریم اضافه براینکه شهریه به هیچ وجه برگشت ندارد. لذا تقاضا دارم دراین مورد رسیدگی بعمل آید که شهریه درزمان شروع سال تحصیلی قسط به قسط دریافت گردد.

امضاء محفوظ

انسانی‌تر است اما

سوسیالیسم عملی دکتر شریعتی و اقتصاد توحیدی بنی‌صدر را انسانی‌تر و برتر از فلسفه و اقتصاد مارکس و هگل میدانم ولی اینها عملی نمیشود اگر زن بجای حقوق متساوی انسانی حقوق زن ۱۴ قرن پیش جامعه عرب (قوانین ارث، طلاق... اسلامی) را داشته باشد.

متعهد- گرگان

اینها که حمله می‌کنند

روی سخن با کسانی است که از مسلمانی فقط اسمش را دارند و به نمایشگاهها حمله میکنند و کتابها و عکس‌ها را پاره میکنند یا مانع فروش بعضی کتابها میشوند به اینها توصیه میکنم لااقل کتابهای دکتر شریعتی را بخوانند شاید قطره‌ای از دریای دانش او را کسب کنند. دکتر شریعتی درکتاب اسلام شناسی میگوید اگر عده‌ای مذهب ندارند لااقل شعور دارند، من پدر یک چریک هستم که بخاطر اعتلاء وطنش زیرشکنجه جان داد و حالا از اینکه درلنگرود نمایشگاه عکس آنها را بهم زده‌اند غصه دارم. من یک مسلمان معتقد هستم و معتقدم اینها نه فقط به انقلاب کمک نمیکنند بلکه با جهالت خود تهشه به ریشه میزنند که امیدوارم دستشان شکسته باد!

یک پدر

ما را برگردانید

ما بیش از صدزن هستیم که درکیلومتر ۱۸ کرج در «دیوی» ارتش کار میکنیم. اول محل کار ما درپاغشاه بود اما بعد باجبار ما را به اینجا منتقل کردند یا با توجه به اینکه اغلب ما بچه‌دار هستیم اینجا درعذابیم، میخواهیم ما را به باغشاه برگردانند.

امضاء محفوظ

ویزیت گران این دکترها

ویزیت پزشکان خیلی زیاد است و اگر بهمین ترتیب بالا برود گمان میکنم دکتر رفتن مانند خاویار خوردن یک کار صددرصد تشریفاتی شود و به انحصار اشراف و نجبا درآید.

مرضیه- الهی

عکس شاه نداشتم

عازم جنوب بودم که درگردنه زالیون بروجرد عده‌ای را هم را بستند و به جرم نداشتن عکس شاه ۵۵۰۰ تومان پول و جواهرات همسرم را از ما گرفتند و بچه‌هایم را بشدت ترساندند مسئولیت امنیت جاده‌ها با چه سازمانی است؟

مجید فرهنگ- خوزستان

سخت معترضیم

ما کارکنان ۱۱۸ و ۱۲۶ و ۱۲۴ شرکت مخابرات به اظهارات آقای وزیر پست و تلگراف سخت معترضیم. درست است که حقوق پستی‌ها کم است اما حقوق کارکنان مخابرات سرسام‌آور نیست، ایشان روسا و مدیران کل را با کارمندان اشتباه گرفته‌اند.

حقوق کلان در اتکا

تیمسار ایادی سالها قبل عده‌ای از افسران بازنشسته را که با گروههای خاص ارتباط دارند با حقوقهای کلان در سازمان واتکاء که خریدهای داخلی و ارتش را انجام میدهد بکار گمارد که عده‌ای از آنها هنوز هم شاغل هستند سئوال من از بزرگان ارتش این است که آیادر کادر فعال ارتش افسران دیگری پیدا نمیشوند که فقط با گرفتن یک حقوق کار آنها را انجام دهند یا باز هم عللی خاص مانع اصلاحات میشود.

م- ۱- داودنیا

هوالباقی

ازشمار دوچشم نیمی کم! وزشمارعدد هزاران بیش

مردی نیکوکار و خدمتگزار به اجتماع و روحانیت مرحوم مغفور آقای حاج حسن کرمانیان بدرود حیات گفت. دوستان و بازماندگان بنام حق‌شناسی از خدمات آن مرحوم مجلس یادبود روزیکشنبه ۲۰اسفند ماه ازساعت ۳ الی ۵بعدازظهر درمسجد ارک برگزار خواهند نمود.

شرکت مؤمنین درمجلس مزبور موجب شادی روح فقید سعید و تسلی خاطربازماندگان است.

الاحقرحاج سیدابوطالب محمودی- الاحقرحاج سیداحمد فهری زنجانی

زنده و جاویدماند هرکه نکونام زیست

کز عقبش ذکر خیرزنده کندنام را

با تأثر و تاسف فراوان درگذشت دوست عزیز و با فضیلت و با تقوای خود مرحوم مغفور آقای حاج حسن کرمانیان بزرگ خاندان کرمانیان را به اطلاع دوستان و همکاران گرامی میرساند. مجلس ترحیم آن فقید سعید روزیکشنبه ۲۰اسفندماه ازساعت ۳ الی ۵ بعدازظهر درمسجد ارک برگزارخواهدشد.

مهندس منوچهرسالور

با نهایت تأثر درگذشت پدر بزرگوارمان شادروان حاج‌حسن کرمانیان را بهاطلاع میرساند. مجلس ترحیم آن فقید سعید روز یکشنبه ۲۰ اسفندماه از ساعت ۳ الی ۵ بعد ازظهر درمسجد ارک برگزار میشود.

عبدالحسین کرمانیان- جواد کرمانیان- احمد کرمانیان

با نهایت تأثر درگذشت برادر بزرگوارمان شادروان حاج حسن کرمانیان را بهاطلاع میرساند. مجلس ترحیم آن فقید سعید روز یکشنبه ۲۰ اسفندماه از ساعت ۳ الی ۵ بعد ازظهر درمسجد ارک برگزار میشود.

عبدالرحیم کرمانیان- رضا کرمانیان

با نهایت تأثر درگذشت بازرگان نیکوکار و شخصیت با تقوی و متدین شادروان حاج‌حسن کرمانیان بزرگ‌خاندان کرمانیان را بهاطلاع عموم میرساند، مجلس ترحیم آن فقید سعید روز یکشنبه ۲۰ اسفندماه از ساعت ۳ الی ۵ بعدازظهر درمسجد ارک برگزار میشود.

اعتمادی- رئیسیان- اخلاقی- تحریریان- قیصریه- جاودان- نورافزار- تولائی- الستی- اتفاق‌جبرئیل‌پور- معتضدی- محمدیان- طاهباز- انوری- دادگر- نعمتی- درافشیان- ستایش- صباغ- شبیری- پرندیان- جهانشاهی- نادرافصهانی- شانه‌چی- ساده- اکبرزاده- دستیار- ساعی- قندچی- شهیری- خلیلی- کریمی- حمزه‌ای مرندی- مجاهدپور- هاشمی‌رضوانی- زرکش- پاک‌نژاد

با کمال تأثر و تاسف درگذشت شخصیت محترم اقتصادی و خیرکرمانشاهی مقیم تهران شادروان حاج حسن کرمانیان‌را به اطلاع میرساند. مجلس ترحیم آن فقید سعید روزیکشنبه ۲۰اسفندماه ازساعت ۳ الی ۵ بعدازظهر درمسجد ارک برگزار میشود.

کرمانشاهیان مقیم تهران

با کمال تاثر درگذشت مردنیکوکار و مسلمان واقعی مرحوم مغفور شادروان حاج حسن کرمانیان را به اطلاع میرساند. مجلس ترحیم آن فقید سعید روزیکشنبه ۲۰اسفندماه ازساعت ۳ الی ۵بعدازظهر درمسجد ارک برگزارخواهدشد.

خانواده موسوی اخوان

با کمال تأثر درگذشت شادروان حاج حسن کرمانیان بزرگ‌خاندان را بهاطلاع دوستان و آشنایان و همشهریان کرمانشاهی میرساند. مجلس ترحیم آن فقید سعید درروز یکشنبه ۲۰ اسفندماه از ساعت ۳ الی ۵ بعد ازظهر درمسجد ارک برگزار میشود.

خانواده‌های: کرمانیان- کاشانیان- صاحب- فوائدی- مسعودی- علمائی- توکل- غفاری- کوثری- عسگری- مزینی- کاشانچی- صانعی- فرزانه- میرعبدالباقی‌دستمالچی- منوچهری- علوی- اسمعیل‌نژاد- معتضدی- دلیلی- نیک‌سیر- قیصریه- اتفاق- صحتی- شیخ‌الاسلامی- خالقی‌یزدی- صدیقی- نصرت- بسمام- فتاحیان- کلهری- نقاش

بمناسبت درگذشت متعلقه اخوی بزرگ دانشمند محترم آقای آل‌آقا قدس‌سره مجلس حتمی از ساعت ۹تا۱۱ صبح یکشنبه ۱۳۹۹/۲/۱۱ در چهل ستون مسجد جامع منعقد، امید است عموم دوستان باشرکت خود طلب مغفرت نموده و خاندان را متشکر فرمایند.

حسن سعید

بانهایت تأسف درگذشت مادر عزیزمان **حاجیه عفت‌الشریعه خوش عاطفه (آل‌آقا)** را باطلاع دوستان و آشنایان میرساند. مجلس یادبود فقیده سعیده روز یکشنبه ۵۷/۱۲/۲۰ از ساعت ۹ الی ۱۱ صبح در چهلستون مسجد جامع بازار و مجلس زنانه در منزل آن مرحومه واقع در خیابان ملک کوچه جلالی بن‌بست جلالی پلاک ۸۸ منعقد شرکت در مجلس یادبود موجب تسلی بازماندگان خواهد بود.

عشرت‌الشریعه- صدیقه- محسن- ناصر- صادق- احمد- محمود آل‌آقا

خانواده‌های آل‌آقا- سعید تهرانی- خوش عاطفه- فیروزتاش- آشتیانی- کاویانی- جاراللهی- علمی- مسجد جامعی- حکمی- فرشچی- کاووس- نشواد- خالقی‌راد- سرمد- نوید- مهاجر- رضائیان- تفضلی- زمانی- سجادی- حسینی- دکتر خدابخش و سایر خانواده‌های وابسته،

درگذشت مرحومه مغفوره حاجیه **خانم عفت‌الشریعه خوش‌عاطفه (آل‌آقا)** را باطلاع دوستان و آشنایان میرسانند. مجلس ترحیم آن فقیده سعیده طبق آگهی فوق منعقد شرکت‌در مجلس یادبود باعث تسلی بازماندگان میباشد.

اناالله و انااليه راجعون

با کمال تأسف و تألم درگذشت مرحوم سیدمومن میرفارسی بزرگ خاندان میرفارسی را باطلاع کلیه فامیل و دوستان و اشنایان میرساند بهمین مناسبت مجلس ختم زنانه و مردانه آن مرحوم روز دوشنبه ۵۷/۱۲/۲۱ساعت ۱/۵ تا ۳/۵ بعدازظهر در مسجد ولی عصر (عجل‌الله تعالی) واقع در خیابان حشمت‌الدوله برقرار است. خواهشمند است باتشریف‌فرمائی خود روح آن مرحوم را شاد فرمائید.

خانواده‌های: میرفارسی- میرمحمد- رحیمی- عسگری- محسنی- یحیی‌زاده واقفی- وزیری- مومن واقفی- طباطبائی- صمد واقفی- نیک فرزام- قاسم شاهی- معیری- نظری- گودرزی- عدل تهرانی- عامری- اسماعیلی- ملانظر- بیدارمغز- بهین‌فر- باصفت- حسنی- خرمی- باقری- جوانمرد- فخاریان- علومی- خان‌محمدی- میرزا بزرگ و کلیه خانواده‌های وابسته

با نهایت تأسف و تأثر فوت ناگهانی مرحوم آقای حسن معین‌زاده بزرگ خاندان معین‌زاده را درتهران باطلاع دوستان و آشنایان و بستگان میرساند، مجلس ختم آن مرحوم درتهران روز یکشنبه ۵۷/۱۲/۲۰ درمسجد قبا جنب حسینیه ارشاد خیابان شهرزاد از ساعت ۳ تا ۵ بعدازظهر و مراسم هفته روز سه‌شنبه ۵۷/۱۲/۲۲ برسرمزار شادروان درتخت فولاد (اصفهان) تکیه معارفی از ساعت ۳ تا ۵ بعدازظهر برپاست.

خانواده‌های: معین‌زاده- داورپناه- هاشمی- اقبال- صدقی‌نژاد- قاضی سعیدی- دکتر احمدی- دلیلی- سعادت- معارفی- خوانساری- واعظزاده- شهیدی- قلیچ- فاضلی- جوادی- اشرفی- معراجی- معین وزیری- ضرابی- مهرعلی- مصطفوی- فرومند- نهاوندیان- دهانی- یزدانی- مشایخی- محمدی- صدر- معتمدی- احمدی- شیخ‌الاسلامی- اسفندیاری- نیک‌خو- مدنی- مجیدی

یادبود

رفتی و رفتن توآتش‌نهاد بردل

از کاروان چه ماند جز آتشی بمنزل

مراسم شب هفت پاره جگرمان پوراندخت گلرخ روز یکشنبه ۲۰ اسفند از ساعت ۲/۳۰ تا ۴/۳۰ بعدازظهر در شبستان شماره یک بهشت زهرا برگزار می‌گردد.

خانواده‌های گلرخ- پیروزان- علی اعظمی- فضل‌اللهی- اعظم‌جاه- هدایتی

بمناسبت چهلمین روز درگذشت حاجیه **علویه فاطمه تابناک (سعادت)** همسر گرامی اینجانب مجلس یادبودی روز یکشنبه فردا ۵۷/۱۲/۲۰ از ساعت ۵ تا ۸ بعدازظهر در منزل واقع در عباس‌آباد خیابان اندیشه ۸ شماره ۶ برقرار میباشد ضمناً برای فامیل و بستگان که علاقمند به همراهی مادر بهشت‌زهرا باشند رأس ساعت ۱ بعدازظهر فردا درب منزل وسیله نقلیه آماده میباشد.

سیدمحمد کاظم سعادت بهبهانی

در آستانه دومین سالروز درگذشت عزیزترین عزیزمان شادروان دکتر ابراهیم پاکزاد یادش را گرامی میداریم وبپاس حرمت افکار اسلامی وانسانی آن عزیز هزینه سالگرد صرف امور خیریه میگردد.

محمدحسن- آرش- ابوالقاسم ودکتر محسن پاکزاد

در گذشت مرحوم نعمت الله زمانی فراهانی فرزند محمدحسین‌خان زمانی فراهانی را به اطلاع دوستان وآشنایان میرسانیم شب هفت آنمرحوم در بهشت‌زهرا قطعه ۲۱ ردیف ۴۵ شماره مزار ۲۶ از ساعت ۲ الی ٤ روز دوشنبه ۵۷/۱۲/۲۱ منعقد میباشد.

علی‌اکبر زمانی- علی رزقی

روز دوشنبه ۵۷/۱۲/۲۱ سالگرد شوهر و پدر عزیزمان مرحوم مغفور عزت‌اله مجید (مجیدالملک) را گرامی میداریم هزینه سالگرد صرف امور خیریه خواهد شد

اشرف‌الملوک مجید- آفاق و نازلی‌مجید

بمناسبت سالگرد شادروان دکتر عبدالحسین انتخابی مجلس یادبودی از ساعت ۳ تا ٦ بعدازظهر روز سه‌شنبه ۲۲ اسفندماه در منزل آن مرحوم واقع در نیاوران خیابان جمشیدیه کوی سی و دوم پلاک ۷ برقرار خواهد بود.

خاندان انتخابی و ناصری

سالروز درگذشت دوست عزیزمان احد مسکوچی یکسال قبل درچنین روزی دست تقدیر سی‌امین بهار زندگی پرتلاش احد را خزان و روزگار همیشگی ما را درحسرت و ماتم نشاند برای شادی روحش هزینه مراسم طبق روش زندگی خودش بهامور خیریه اختصاص داده شد.

دوستان و همکارانش

با اندوه فراوان در گذشت بانو **فاطمه امیر مختاری** را به استحضار اقوام وآشنایان میرساند مجلس ترحیم زنانه ومردانه آن مرحومه از ساعت ۳ الی ۵ بعدازظهر روز یکشنبه ۵۷/۱۲/۲۰ در مسجد فخرالدوله واقع در دروازه شمیران برگزار میگردد ضمنا مراسم شب هفت آن شادروان روز دوشنبه ۵۷/۱۲/۲۱ در بهشت زهرا قطعه ۲۱ برگزار میشود

خانواده‌های- امیر مختاری- روشنطبری- فرنیا- امکی لاریجانی- پیرزاد- ناصری- لیتکوهی- ملک‌زاده- جراح زاده- آهی- اولیاء- فرنشان- دادخواه- گودرزی

با نهایت تاسف وتاثر به اطلاع عموم همکاران عزیز می‌رساند: همکار ارجمند آقای مهندس کریم منتظم از مجروحان انفجار پالایشگاه تهران که در روز دوشنبه ۵۷/۷/۷ اتفاق افتاد سرانجام جان را بجان آفرین تسلیم کرد ودوستان وهمکاران خود را در غم اندوه بسیار فرو برد.

ضمن تسلیت وتعزیت این مصیبت جانگداز ونابهنگام به کارکنان صنعت نفت ایران وخاندان محترم آن شادروان بدین مناسبت مجلس ترحیمی در ساعت ۱٤ الی ۱٦ روز یکشنبه ۱۳۵۷/۱۲/۲۰ در مسجد الجواد منعقد خواهد بود.

کارکنان پالایشگاه تهران

کل نفس ذائقةالموت

بانهایت تأسف درگذشت شادروان حاجی **غلامعلی خاله اوغلی** پدر عزیزمان را باطلاع فامیل دوستان و آشنایان میرساند. مجلس ترحیم مردانه آنمرحوم روز یکشنبه ۲۰ اسفند از ساعت ۳ الی ۵ بعدازظهر در مسجد آذربایجانیها واقع در بازار و مجلس ترحیم زنانه همانروز و همان ساع

نیازمندیهای کیهان

تلفنهای ۹ تا ۳۱۲۲۹۱ و ۹ تا ۳۱۲۱۹۱

قرص ۱۰۱

الثانیه مرسل خارجی و وسایل احتیاط حواب عالی آماده فروش ۸۴۵۳۶۵
ساعت ۸ تا ۱۲ ظهر و ۴ الی ۸ بعدازظهر

وسائل مرسل فروشی جاده قدیم‌شمیران شهرک ۴ پلاک ۳/۶۳ طبقه‌سوم اکبرآباده از ۳ الی ۷ بعدازظهر

بعلت ترک آپارتمان وسایل مرسل و قالی فروشی تلفن ۲۳۲۵۲۰

پیانو و پارتیشن بفروش میرسد تلفن ۶۵۵۲۳۵

جهت رسوراتها

دستگاه مرغ سوخاری ۷ کیلوئی آمریکائی و گریل همیگر سیخ‌مرغی سرخ‌کن و قفسه برقی گرم نگهدارنده نوستر و صندوق دریافت پول با تنخفیف از قیمت تجاری بفروش میرسد تلفن ۷۵۵۳۸۷

تلویزیون رنگی دوماه کارکرده ۵۰۰۰ تومان آیرهاور خیابان دکتر کوشیار کوچه سیمین پلاک ۴۵

کلیه وسائل مرسل فوری فروشی تلفن ۶۶۹۸۷۹

مدرن‌ترین لباس حارجی مردانه و زنانه جراح میشود ۸۵۳۸۶۱

بعلت مسافرت بحارج فروش آشپزخانه و پالتوی پوستها تلفن ۳ تا ۶ بعدازظهر ۳۷۷۳۹۰

مبلمان اسپیل با تخفیف فوق‌العاده مبل یوهانس ۷۳۰۹۸۹

قرص ۱۰۲

گالری فرش

حمید فرشهای نو و کهنه اعلا را خریداریم
۷۵۷۱۵۷
۷۵۶۶۵۳

فرش طوسی

تلفن ۷۶۴۶۱۷
خرید فرشهای کهنه و نو
فرش شایان

بهترین خریدار قالی قالیچه کهنه و نو جهت صادرات کاخ ۶۶۱۰۶۹ و ۶۶۶۲۳۰

امیر خرید فرش نو کهنه ۶۴۶۱۹۷ و ۶۴۳۳۱۲

اطمینان خریدار فرش وسایر لوازم منزل ۷۶۲۱۱۴

فرش غدیری

خریدار فرشهای کهنه و نو شاه‌آباد ۳۱۵۶۴۶

فروردین خرید فرش نو و کهنه ۶۶۱۶۵۵ و ۶۴۳۰۸۵

فرش پروین
بهترین مرکز خرید و فروش عام و لوازم منزل
بچهال متری ۹۲۵۳۹۴

بخواری خریدار بهترین فرشهای نفتی و کلیه لوازم منزل ۷۵۹۳۲۹

قرص ۱۰۶

تعمیر تلویزیون

همه‌نوع دستگاه صوتی در منزل ۸۳۹۹۳۰

تعمیر شوفاژ ۱۰۸

نصب فوری شوفاژ

تهویه-مطبوع
باقساط ۱۲ ماهه
نگهداری سالیانه
فروش لوازم شوفاژ
بقیمت تجارتی
شرکت رام شین
۹۳۹۷۳۱
۹۳۹۷۳۲
شعبه کرج ۴۵ متری گلشهر

شوفاژ

و فن کوئل نصب
دهروزه باقساط
۱۲ ماهه نگهداری
سالیانه و سرویس
فوری شرکت
سپارش
۶۳۷۴۷۴

نصب و سرویس و نگهداری شوفاژ و تهویه و یخچال فوری ۸۳۵۰۲۲

شوفاژ

دراسرع وقت نصب تعمیرات وسرویس ۶۴۲۹۳۷

شوفاژ

نصب و سرویس و راه‌اندازی شوفاژ ۶۸۵۹۹۲ - ۶۸۱۴۷۵

شرکت ویزان‌عصر

طرح و اجرای تهویه مطبوع شوفاژ گاز تعمیر و نگهداری ۸۲۵۹۹۰
شرکت تاسیساتی

بی بی یان

تعمیر و سرویس شوفاژ ۲۰۰ تومان با گارانتی نصب و تعمیر شوفاژهای گازی ۸۲۶۶۹۴
شرکت پگاه

نصب سرویس نگهداری شوفاژ ۸۵۶۱۷۶

نصب و نگهداری شوفاژ
با تضمین
۸۴۶۵۳۴ - ۶۶۱۲۰۰

امداد سرویس

تعمیر و سرویس فوری شوفاژ
۹۳۱۴۱۴ - ۹۲۱۶۹۷

قرص ۱۰۹

تشخیص ترکیدگی لوله‌بازکنی

۸۵۱۶۲۹
۸۵۱۶۳۰
لوله‌باز کنی فوری

تشخیص ترکیدگی ترمیم
۸۳۵۵۶۵

تشخیص لوله‌بازکنی ترکیدگی و لوله کنی
۱۵ تومان
۶۶۸۱۵۹

تشخیص ترکیدگی لوله با دستگاه الکترونیکی و ترمیم و لوله‌بازکنی
۸۴۴۳۶۶

تشخیص ترکیدگی
۹۳۹۴۲۹

شرکت نشتجو

اولین موسسه نشتیابی در آبران
تشخیص محل ترکیدگی لوله آب با دستگاه الکترونیک
۲۷۷۹۹۲-۳و۲۶۷۵۲۰

لوله‌بازکنی و ترکیدگی لوله
لوله مبارس‌آباد
گلشن ۸۴۰۲۳۸۰

لوله‌بازکنی و تشخیص ترکیدگی لوله
۸۲۷۴۰۸

تشخیص ترکیدگی لوله با دستگاه
۶۳۳۰۴۱

لوله‌بازکنی شبانه روزی
ارزان ۶۳۶۳۷۹

لوله بازکنی و تشخیص ترکیدگی سیه

۳۶۰۴۰۷

لوله‌بازکنی روزولت
تشخیص ترکیدگی لوله و ترمیم
۶۴۷۱۴۳

موسسه قلهک

تشخیص ترکیدگی با کامپیوتر
لوله‌بازکنی ۷۶۰۸۲۹

موسسه فنی آسیا

تشخیص ترکیدگی لوله با دستگاه الکترونیکی و ترمیم و لوله‌بازکنی
۹۲۱۵۵۲

لوله بازکنی و لوله‌کشی
ونک تلفن ۶۸۵۹۳۶

لوله‌بازکنی فوری ۶۵۹۰۴۷ و ۹۲۰۱۷۵

تشخیص ترکیدگی
لوله بادستگاه الکترونیکی لوله‌بازکنی
تعمیر ساختمان نقاشی
۶۵۹۰۴۷ و ۹۲۰۱۷۵

امداد سرویس

تشخیص ترکیدگی
لوله با دستگاه الکترونیکی و ترمیم و لوله‌کشی و لوله‌بازکنی و بنائی با صباح شبانروزی
۹۳۱۴۱۴ و ۹۲۱۶۹۷

تشخیص ترکیدگی
لوله‌بازکنی بنائی
۸۲۲۶۲۴

تشخیص و ترمیم لوله و لوله‌بازکنی
۷۹۳۹۰۰

نشتیابی ۱۰۰ تومان
با دستگاه الکترونیکی و تعویض لوله‌کشی و بنائی
هوشنگ ۹۷۳۷۴۰

لوله‌بازکنی تشخیص
۳۴۱۴۲۸ و ۳۴۱۶۳۸

نشتیابی دولت
تشخیص ترکیدگی لوله و ترمیم با دستگاه الکترونیکی
۶۴۷۱۴۳ و ۲۴۸۶۴۰

لوله‌بازکنی با دستگاه برقی گارانتی فوری تلفن ۸۴۶۱۶۴

تشخیص ترکیدگی بادستگاه الکترونیک ترمیم وبنائی
لوله‌بازکنی
۲۳۵۵۳۴
۸۵۷۲۲۴

تشخیص ترکیدگی با دستگاه الکترونیک ترمیم وبنائی
لوله‌بازکنی
۸۵۷۱۵۵

لوله‌بازکنی و ترکیدگی آبزنهاور
۹۶۷۲۵۲

تشخیص ترکیدگی
با کامپیوتر و لوله‌بازکنی و سرویس شوفاژ در کلیه نقاط تهران
۶۳۳۷۰۰ - ۷۹۰۴۰۶

دفتر فنی اسلامی
تشخیص ترکیدگی ترمیم لوله‌کشی و لوله‌بازکنی

نقاشی ساختمان
۶۵۹۳۶۳ - ۸۵۳۴۵۷

لوله‌بازکنی ۳۵ تومان و ترکیدگی لوله ۵۸۴۷۰۰

لوله‌بازکنی ۳۵ تومان و ترکیدگی لوله ۹۵۵۷۲۷

تعمیرکار الکتریکی ۱۱۰

موسسه فنی ۱۱۲ تعمیر آبگرمکن بخاری ۹۶۴۱۹۱

تعمیر آبگرمکن شوفاژ
با تضمین
۷۶۷۴۷۳

نصب و تعمیر آبگرمکن‌های گازی تکنوگاز ۲۷۶۷۹۹

نصب و تعمیرات کلیه لوازمات گازسوز تلفن ۶۶۸۱۵۹

نصب نخجوان ۱۱۳

در محل با تضمین تعمیر یخچال فریزر ۶۳۲۲۲۸
تعمیر هرنوع یخچال و سردخانه ۶۶۶۱۵۴
موسسه فنی ۱۱۲ تعمیر همه‌نوع یخچال ۹۶۴۱۹۱

موسسه‌فنی ۱۱۲ تعمیر همه نوع یخچال ۹۶۴۱۹۱

تعمیر نانسوئی ۱۱۴

تعمیر هرنوع لباسشوئی در اسرع‌وقت تلفن ۷۶۴۰۳۰

نانسوئی مبل و فرش ۱۱۶

شرکت امریکن سرتیفاید
با پرسنل‌های زبده فن‌آزموده و تجربه
و تجهیزات مدرن امور مبلمان برش، مونتاژ و پرس‌موکت در محل مشتریان چندمنظوره، کفهای رزرو
۷۵۲۸۱۲-۷۵۸۲۹۶

قالیشوئی اطلس

شستشو با اسلوب مذهبی با سابقه مجهز
سریع ۹۷۵۴۳۰۹۵۲۵۴۶

گلین‌سرویس نورمن

شستشوی موکت مبلمان شیشه فرش تشک اتومبیل و نظافت کلی ساختمان ۹۲۴۸۵۹

قالیشوئی شمس

بااصول مذهبی کرمیدهد
۹۵۲۹۱۱ و ۵۹۲۹۴۷

کارخانه قالیشوئی ادیب
بانضمام
خشکشوئی مبلمان ادیب
یکدست ۱۰۰ تومان
۹۵۸۹۵۰-۹۵۶۵۶۵

قالیشوئی ایران دویج

۳۵۰۵۴۵
۳۵۵۱۴۹ و ۳۵۹۵۸۴

خشکشوئی موکت متری (۴ تومان)

مبلمان پرده فرش تشک اتومبیل نظافت کلی ساختمان و تزئینات حتی جمعه‌ها
۳۱۱۴۴۳ و ۳۰۲۰۵۷

خشکشوئی

شرکت ایران ناس
شستشوی موکت متری
(۴ تومان)

فرش مبل تشک اتومبیل نصب موکت و کاغذدیواری ۲۲۷۰۴۱
خشکشوئی مبل و موکت فرش اتومبیل ۷۵۹۰۱۵
خشکشوئی اطلس با برخورداری از مدرن‌ترین دستگاههای امریکا خشکشوئی مبل یک دست ۱۰۰ تومان و فرش و تشک اتومبیل ۹۵۲۵۴۶-۹۷۵۴۳۰

قالیشوئی زمرد

قالیهای شما را طبق قوانین اسلامی شسته و سریعتر تحویل میدهد
تلفن ۹۲۱۷۷۴

پاک کلین

خشکشوئی مبل موکت فرش پرده با نصب و پرده‌های لوردرایه با تعمیرات ۲۳۴۱۳۸ و ۲۳۴۷۹۵ داخلی ۹۱-۲۲۹۶۰۲

قالیشوئی پاک

شستشو با اصول مذهبی
۵۵۱۵۰۶
خشکشوئی موکت

مبلمان فرش تشک اتومبیل نظافت کلی ساختمان
تلفن ۲۳۲۵۲۰

قالیشوئی روشن تحویل فوری تلفن ۵۹۳۲۸۳
قالیشوئی شربت‌اوغلی ۹۲۶۱۸۹ - ۶۲۶۱۴۶

فروش اتومبیل ۴۰۱

پیکان ۵۶ کارگره ۱۲۰۰۰ فروش تلفن ۹۲۴۶۸۸

آکازیون
بامبو ۳۲۰ فروغ‌آماده تمیز آخر ۷۶ رنگ دودی متالیک شیشه رنگی با رادیوپخش کامپیوتری فقط ۲۷ هزار کیلومتر کارکرده ۹۵ هزار تومان ۳۴۸۶۲۵

بامبو ۵۱۸ متالیک ۷۹ سپر آمریکائی فول تحویل آلمان ۲۳۱۵۱۰ و تعدادی سپر آمریکائی ۵۱۸

آلفارومئو الفتا ۱۸۰۰ مدل ۷۷ رنگ متالیک با رادیوپخش صوت فروشی تلفن ۲۴۸۴۹۰
داتسون ۱۶۰جی ۱۸۰۰کا مشمول تخفیف تلفن ۲۳۴۲۸۵ و ۲۳۱۲۲۱

سوزوکی فورنت مدل ۷۶ آلبالوئی شیشه‌رنگی گرمکن عقب رادیوپخش با لوازم اضافی بسیار تمیز تلفن ۶۸۳۱۵۷

بلیزر ۷۸ خیلی مرتب بفروش میرسد تلفن ۷۵۹۷۰۷

کادیلاک سویل نقره‌ای متالیک بفروش‌میرسد تلفن ۸۲۸۵۹۰
کامارو آل‌اس ۷۴ فول بسیار تمیز ۶۰۰۰۰تومان ۸۲۵۲۶۰

لندرور صفرکیلومتر نمرشده فروشی ۸۳۶۲۶۳
مونت‌کارلو ۷۵ فول بفروش میرسد تلفن ۲۸۵۶۷۳

هلمن ۷۵ اونجر شیروکوپ سپریین نوسوزی شده پارادیوپخش تلفن ۳۶۷۳۹۱

خرید اتومبیل ۲۰۲

اتومبیل در محل خریداری میشود
۳۴۷۷۰۵ و ۳۴۲۱۲۴

اتومبیل شما را خریداریم
پیکان و ماشین شما را در جا خریداریم ۳۴۰۲۹۰

فروشگاه اتومبیل ۲۰۳

تویوتا جیپ

تویوتا دست دوم خرید و فروش
نمایندگی انحصاری ۷۵۰۸۶۶

همه نوع اتومبیل

ایرانی و خارجی با وام بانکی
۲۲۶۵۶۲

فروش انواع اتومبیل شرکت گزینش ۹۲۷۴۸۴ و ۹۶۰۱

تویوتا

سواری وانت
جیپ‌نیسان
۲۲۲۰۱۰ و ۲۲۲۶۰۴

جیپ آرو

با مشخصات فنی‌زیر
۴در ۴ سیلندر فول پلاتین در رنگهای مختلف نقدواقساط شرکت جهان‌توبا تلفن ۵۴۶۶۴ و ۵۴۹۲۶۳

نقدواقساط

تویوتا پیکان رنو هیلمن
تحویل فوری همه رنگ
داتسون ۳۴۴۷۲۸ و ۸۴۱۶۱۵

سواری ۱۸۰ظو ۱۸۰لا و ۱۶۰ل و ۱۵۰۰ وانت در رنگهای جالب موجود. نارمک ۷۹۱۶۱۲ - ۷۹۳۰۳۸

رنو پیکان هیلمن بیوک
شورولت‌ایران تویوتا با وام بانکی ۶۴۱۶۴۲ و ۶۶۵۶۷۶

کرایه انواع اتومبیل ۱۲۰۷

اتو کامران

اتوبوس ومینی‌بوس‌مجهز
دربست شهری ۷۶۶۴۳۱

قلهک تاکسی

سواری مینی بوس
۹-۳۶۹۰۷۸
تاکسی تلفنی

شهرا ۹۷۷۶۹۳
تاکسی تلفنی

شبانه‌روزی
۶۴۲۷۱۵ - ۶۶۷۰۰۷
تاکسی سرویس اسلامی
۹۲۲۳۳۷ و ۹۳۵۷۵۵

شوش بار

حمل بار و اثاثیه منزل با بسته‌بندی در شهر و شهرستان
۳۶۱۱۱۱
۳۶۱۱۱۲
۳۶۱۱۱۳
۳۶۱۱۱۴
نظام‌بار
۷۳۹۸۱۴
۷۳۷۵۵۹

استخدام ۳۰۱

دکتر قاروساز جهت تهران و شهرستان ۳۱۳۳۲۶
تعدادی دوشیزه یاپانو جهت‌فروشندگی نیازمندیم تلفن ۷۶۹۷۴۳ - ۷۵۷۱۹۱
دوشیزه یاپانو برای کار درمطب صبح وبعدازظهر نیازمندیم تلفن ۵۴۲۳۱۷ از ساعت ۵ الی ۸

بهمندفر ویزیتور ومتصدی گاراژ نیازمندیم تلفن ۹۶۰۱۳۸

یک مستخدم زن شبانه‌روزی برای مطبمه کرج نیازمندیم تلفن ۳۵۷۲۰۸
بانو یادوشیزه جهت جوابگوئی تلفن نیازمندیم ۷۵۹۸۳۲

بخانم سکرتر مسلط بتایپ فارسی تماموقت نیازمندیم تلفن ۶۴۸۱۳۲

قابل‌توجه دانشجویان وبازاریابها حداقل حقوق ۴۷هزارریال ساعت‌کار آزاد تختطاوس بعداز امیرآباد یک چهارراه پارسا خیابان اورامان پلاک ۳۰ ساختمان ۴۰۴ طبقه‌چهارم شرکت آماد ساعت مراجعه ۸صبح الی ۱۲

بیک‌بانوی باسواد ومتدین که‌بتواند ازعهده سرپرستی وانجام امورمنزل خانواده (یک‌پدر وسه‌کودک) باحقوق مکفی نیازمند است لطفا همه‌روزه از ساعت ۴ الی۵ وجمعه صبح وبعدازظهر باتلفن ۶۳۹۱۶۴ مذاکره فرمائید

بیک‌پیادو وبیک‌خانم مانیکوریست وخانمی که‌کارهای بندوابر وارد باشد نیازمندیم ۷۵۴۴۵

بیک‌مستخدم زن نیازمندیم تلفن ۲۴۲۶۱۳

شریک ۳۰۲

شریک باطری ساز ماهر جهت کارگاه باطری سازی و لوازم فروش ماشینهای سنگین و راهسازی که مسلط به کار حرفه خود باشد با سرمایه ۲۵۰ هزار تومان نیازمندیم تلفن ۹۶۱۵۴۷

جهت تکمیل طرح پرسرآمد مجتمع پذیرائی در بهترین نقطه شمال شریک با سرمایه ۲۰ میلیون ریال بپذیرفته میگردد تلفن ۷۵۵۳۸۷

اماده کار ۳۰۴

لیساس‌شیمی آماده‌کار درهرنقطه ایران تلفن ۹۷۶۷۴۹
دونفر مسلط به امور تزریقات و پانسمان آماده‌کار ۳۴۴۰۹۸

ترجمه و مکاتبات ۳۰۵

دارلترجمه رسمی آرش
ترجمه رسمی و عادی بسرعتهای انگلیسی آلمانی فرانسه امیرآباد جنوبی پلاک ۳۳ تلفن ۹۳۴۲۸۳

ترجمه‌رسمی تلفن ۸۳۳۳۱۹

کلاس درس ۴۰۱

رادیو، تلویزیون

برای، قرارگیری طی وصلی در لایرانوار مدرن و تلویزیون گذرنیز با دو دستگاه رادیو با

نقشه‌کشی

نقشه برداری

با کلیه قلمها و جروات و استفاده از دوربین ها

منشیگری ماشین نویسی حسابداری و دفترداری دوبل

فراگیری ۵ ماه ها (ازمیدان فردوسی) اول «پیروز»
آموزشگاه آفرین
۸۲۴۳۳۳ - ۸۲۷۶۷۹

گروه فرهنگی معرفت

جهت کلاسهای شبانه دوره نظام قدیم و جدید نظری تجربی خدمات‌اقتصاد ادبی طبیعی و ریاضی همه‌روزه صبح و عصر ثبت‌نام میکند شاهرضا مقابل چهارراه گرگان تلفن ۷۵۶۵۶۳

فقط ۱۸ نفر

بعد از آموزش رادیو تلویزیون نقشه‌کشی برق فشار قوی ماشین نویسی بکار مشغول شوید
۶۴۹۴۹۴

اخذ پذیرش ۴۰۲

انگلستان

۱۴۰۰۰ریال اخذ‌پذیرش
۹۲۱۷۸۴و۹۳۰۳۵۴

کلاس موسیقی ۴۰۵

پیانو ارگ‌جاز سنتور آواز فلوت سماعه انفرادی ۳۹۲۹۷۳

تدریس خصوصی ۴۰۷

انگلیسی فرانسه

برای قبولی صددرصد با ۳۳۰۸۴۱

گروه‌ورزیده دبیران

ریاضیات حسابداری آمار فیزیک‌شیمی‌وزبان برای کلیه‌دوره‌ها ۶۳۶۴۶۲

کلیه دروس

وسط شایسته‌ترین مهندسین دانشگاه صنعتی و فنی ۶۲۱۵۶۹

ریاضیات شیمی

دبیر با سابقه تضمینی تلفن ۷۸۴۸۶۲
تدریس‌خصوصی توسط دانشجوی پلی‌تکنیک تلفن ۹۳۸۱۴۳
تدریس‌خصوصی راهنمائی نظری دبیرستان ۶۵۳۳۲۰ طبفهموم
تدریس توسط دانشجوی ترم آخر پلی تکنیک ۳۷۸۶۸۳
کلیه دروس با تضمین ۱۰۰ در ۱۰۰ قبولی ۹۲۴۵۳۱
کلیه دروس مهندس مکانیک از دانشگاه صنعتی صبحها ۵۳۳۹۰۰
ریاضیات و شیمی توسط دبیر فوق‌لیسانس ۵۳۱۲۷۴

ایارتمان فروشی ۵۰۱

تکواحد یک‌خوابه نوساز مجهز ۷۲متر آبزنهاور شهداء ۳۰۰تومان تلفن ۳۵۵۷۳۴
آپارتمان‌لوکس مهندسی‌ساز ۲طاق خواب پارکینگ‌مجزا وانباری درخیابان سهیل کورش‌کبیر فروشی ۷۵۰۰۸۴ - ۸۴۸۵۹۶
آپارتمان ۳طاق خوابه ۱۶۸متر زیربنا با پارکینگ و شوفاژ و کولر و موکت واقع در گیشا خیابان ۴۰ با قیمت مناسب فروشی ۸۳۳۱۸۷ از ۸صبح تا ۱۲
آپارتمان سه‌طاقه هم‌کف باتلفن درآبزنهاور فروش‌یاجاره ۹۵۲۳۸۹

اکازیون
آپارتمانی مستقل فوق‌العاده لوکس در ۳طبقه با حیاط اختصاصی ۳۰۰متر بنا با ۵۰۰ هزار تومان وام بانکی ۱۳۵۰۰۰ تومان آدرس شعبران خیابان حکمت کوچه دکتر عندلیبی بن‌بست نسترن دست‌چپ درب سوم صفائی.

اکازیون
بر تختطاوس آپارتمان ۱ خوابه ۲۸۰ هزارتومان ۲خوابه ۴۳۰ هزارتومان با شوفاژ کولر تلفن استخر پارکینگ ۸۴۵۴۳۲شبها ۶۵۳۹۳۱

لوکس

بالاتراز میدان ونک آپارتمان بسیار لوکس ۳۰۰ متر زیربنای مفید ۳ اطاق خواب بزرگ هال مجزا سالن و ناهارخوری خیلی بزرگ دوحمام تلفن شوفاژ کولر پارکینگ سرپوشیده و انباری فروشی تلفن ۲۹۶۳۵۱
عباس‌آباد

آپارتمان ۲و۳و۴ اتاق خوابه مهندسی با شوفاژ
۸۴۱۴۲۸ - ۸۵۳۳۳۰ رجبی
آپارتمان نوساز دواطاق خوابه‌شوفاژ روشن وتلفن ۴۱۰ هزارتومان میدان ۲۴اسفند وآپارتمان نوساز آبزنهاور اول اسکندری شوفاژروشن ۴۱۰ هزارتومان تلفن ۹۲۱۷۴۰

مدرن

آپارتمانی بسیار مدرن در زیرزمینی روشن با ۳۰۰متر زیربنا ۳اتاق‌خواب سالن‌بزرگ آشپزخانه چوبی حیاط‌خلوت پاسیو سرویس فرنگی شوفاژ کولر و تلفن بسیار ارزان بفروش میرسد. تلفن ۲۹۶۳۵۱

میدان بلوار

آپارتمان دو اطاق‌خوابه با سالن پذیرائی و پارکت و موکت فن‌کوئیل آسانسور انباری و تلفن مستقل بفروش میرسد تلفن ۶۶۳۸۴۳
آپارتمان فروشی ۳و۴ اطاق‌خوابه قیمت از ۴۰۰ الی ۸۰۰ هزار تومان تلفن ۶۵۲۸۳۴

خانه ۵۰۴

یکدستگاه ساختمان سه‌طبقه با ۳۰۰ متر زمین زمین تفکیک شده با یکمیلیون تومان وام بانکی قیمت ۲میلیون ۲۰۰ هزارتومان بفروش میرسد تلفن ۲۲۱۳۶۵ - ۲۲۲۹۶۷

خرید اتومبیل

اتومبیل در محل خریداری
۳۴۷۷۰۵ و ۳۴۲۱۲۴

اتومبیل شما را خریداریم
پیکان و ماشین شما را در جا خریداریم ۳۴۰۲۹۰

فروشگاه و نمایشگاه اتومبیل ۲۰۳

تویوتا جیپ

تویوتا دست دوم خرید و فروش
نمایندگی انحصاری ۷۵۰۸۶۶

همه نوع اتومبیل

ایرانی و خارجی با وام بانکی
۲۲۶۵۶۲

فروش انواع اتومبیل شرکت گزینش ۹۲۷۴۸۴ و ۹۶۰۱

تویوتا

سواری وانت
جیپ‌نیسان
۲۲۲۰۱۰ و ۲۲۲۶۰۴

جیپ آرو

با مشخصات فنی‌زیر
۴در ۴ سیلندر فول پلاتین در رنگهای مختلف نقدواقساط شرکت جهان‌توبا تلفن ۵۴۶۶۴ و ۵۴۹۲۶۳

نقدواقساط

تویوتا پیکان رنو هیلمن
تحویل فوری همه رنگ
داتسون ۳۴۴۷۲۸ و ۸۴۱۶۱۵

سواری ۱۸۰ظو ۱۸۰لا و ۱۶۰ل و ۱۵۰۰ وانت در رنگهای جالب موجود. نارمک ۷۹۱۶۱۲ - ۷۹۳۰۳۸

رنو پیکان هیلمن بیوک
شورولت‌ایران تویوتا با وام بانکی ۶۴۱۶۴۲ و ۶۶۵۶۷۶

کرایه انواع اتومبیل ۱۲۰۷

اتو کامران

اتوبوس ومینی‌بوس‌مجهز
دربست شهری ۷۶۶۴۳۱

قلهک تاکسی

سواری مینی بوس
۹-۳۶۹۰۷۸
تاکسی تلفنی

شهرا ۹۷۷۶۹۳
تاکسی تلفنی

شبانه‌روزی
۶۴۲۷۱۵ - ۶۶۷۰۰۷
تاکسی سرویس اسلامی
۹۲۲۳۳۷ و ۹۳۵۷۵۵

شوش بار

حمل بار و اثاثیه منزل با بسته‌بندی در شهر و شهرستان
۳۶۱۱۱۱
۳۶۱۱۱۲
۳۶۱۱۱۳
۳۶۱۱۱۴
نظام‌بار
۷۳۹۸۱۴
۷۳۷۵۵۹

استخدام ۳۰۱

دکتر قاروساز جهت تهران و شهرستان ۳۱۳۳۲۶
تعدادی دوشیزه یاپانو جهت‌فروشندگی نیازمندیم تلفن ۷۶۹۷۴۳ - ۷۵۷۱۹۱
دوشیزه یاپانو برای کار درمطب صبح وبعدازظهر نیازمندیم تلفن ۵۴۲۳۱۷ از ساعت ۵ الی ۸

بهمندفر ویزیتور ومتصدی گاراژ نیازمندیم تلفن ۹۶۰۱۳۸

یک مستخدم زن شبانه‌روزی برای مطبمه کرج نیازمندیم تلفن ۳۵۷۲۰۸
بانو یادوشیزه جهت جوابگوئی تلفن نیازمندیم ۷۵۹۸۳۲

بخانم سکرتر مسلط بتایپ فارسی تماموقت نیازمندیم تلفن ۶۴۸۱۳۲

قابل‌توجه دانشجویان وبازاریابها حداقل حقوق ۴۷هزارریال ساعت‌کار آزاد تختطاوس بعداز امیرآباد یک چهارراه پارسا خیابان اورامان پلاک ۳۰ ساختمان ۴۰۴ طبقه‌چهارم شرکت آماد ساعت مراجعه ۸صبح الی ۱۲

بیک‌بانوی باسواد ومتدین که‌بتواند ازعهده سرپرستی وانجام امورمنزل خانواده (یک‌پدر وسه‌کودک) باحقوق مکفی نیازمند است لطفا همه‌روزه از ساعت ۴ الی۵ وجمعه صبح وبعدازظهر باتلفن ۶۳۹۱۶۴ مذاکره فرمائید

بیک‌پیادو وبیک‌خانم مانیکوریست وخانمی که‌کارهای بندوابر وارد باشد نیازمندیم ۷۵۴۴۵

بیک‌مستخدم زن نیازمندیم تلفن ۲۴۲۶۱۳

شریک ۳۰۲

شریک باطری ساز ماهر جهت کارگاه باطری سازی و لوازم فروش ماشینهای سنگین و راهسازی که مسلط به کار حرفه خود باشد با سرمایه ۲۵۰ هزار تومان نیازمندیم تلفن ۹۶۱۵۴۷

جهت تکمیل طرح پرسرآمد مجتمع پذیرائی در بهترین نقطه شمال شریک با سرمایه ۲۰ میلیون ریال بپذیرفته میگردد تلفن ۷۵۵۳۸۷

اماده کار ۳۰۴

لیساس‌شیمی آماده‌کار درهرنقطه ایران تلفن ۹۷۶۷۴۹
دونفر مسلط به امور تزریقات و پانسمان آماده‌کار ۳۴۴۰۹۸

ترجمه و مکاتبات ۳۰۵

دارلترجمه رسمی آرش
ترجمه رسمی و عادی بسرعتهای انگلیسی آلمانی فرانسه امیرآباد جنوبی پلاک ۳۳ تلفن ۹۳۴۲۸۳

زعفرانیه ۴ خوابه شوفاژ تلفن ۵۵۰۰ تومان ۶۲۱۴۶۰ و ۶۲۷۷۹۹
ونک ۴ خوابه شوفاژ تلفن ۵۵۰۰ تومان ۶۲۱۴۶۰ و ۶۲۷۷۹۹
میرداماد ۴ خوابه شوفاژ تلفن ۵۵۰۰ تومان ۶۲۷۷۹۹ و ۶۲۹۳۲۰

مالکین‌محترم

بایک‌تلفن آپارتمان وخانه شمارا ۴۸ساعته اجاره میدهیم تهیه مسکن رابینسون تلفن ۶۵۵۴۲۶ و ۶۵۵۱۳۷

کاغذدیواری وموکت
تلفن ۶۵۶۴۳۲
نقدواقساط

کاغذدیواری موکت کفپوش پرسیانا کرکره ونقاشی
تزئینات‌گلسرخ ۶۶۲۵۲۴
انواع کاغذ موکت پرده
نقاشی ساختمان فوری حتی جمعه‌ها ۶۲۶۶۴۱

نقاشی ساختمان
۹۲۸۷۷۹
عملیات ساختمانی جزئی و کلی تلفن ۶۴۳۲۲۵

شرکت تزئیناتی اتحاد
نقاشی کاغذدیواری موکت پرده‌کرکره کفپوش پرسیانا در اسرع‌وقت تلفن ۶۶۸۹۵۰
نقشه محاسبات و جواز ساختمان ۶۵۵۷۶۶ - ۶۵۹۰۶۰

داربست فلزی برج و رولپلاک فوری ۸۲۲۶۲۴
تعمیرات کلی‌وجزئی ساختمان نماسازی عایق‌کاری واسفالت تزئینات داخلی تاسیسات آبوبرق شوفاژ پذیرفته میشود تلفن ۹۳۷۹۰۹
کاغذ دیواری موکت کفپوش پرده‌کرکره ۶۴۷۵۱۰
قابل توجه نمایشگاهای تزئینات

تعداد ۴هزار رول کاغذدیواری از موهر آمان در طرح و رنگهای مختلف بقیمت مناسب موجود یکجا بفروش میرسد ۳۷۰۷۷۸ و ۳۲۶۹۷۰

آسفالت

رنگ‌ونقاشی نمای‌ساختمان

شرکت‌مهندسی ایران اس‌آم ۳۱۱۱۸۴ و ۳۱۱۱۸۱

تعمیر انواع‌پرده قبول میشود ۹۲۹۷۸۵

شرکت کهران‌تاکاران انجام کلیه کارهای ساختمانی: نماسازی نقاشی تزئینات و داربست‌فلزی ۲۷۴۷۹۸

نقاشی ساختمان جهت محل‌کار ۶۲۱۴۶۰ و ۶۲۷۷۹۹
عباس‌آباد مهتاز دواطاق خوابه باتلفن مبلهما غیرمبله از۵ بعدازظهر ۸۴۸۲۷۷
کاندی ۳خوابه شوفاژ تلفن ۶۰۰۰ تومان ۶۲۱۴۶۰ و ۶۲۷۷۹۹
گیشا ۲ خوابه شوفاژ تلفن ۴۰۰۰ تومان ۶۵۵۴۲۶ و ۶۵۵۱۳۷
تختطاوس ۳خوابه شوفاژ تلفن ۵۰۰۰ تومان ۶۲۹۳۲۰
یوسف‌آباد ۳خوابه شوفاژ تلفن ۵۰۰۰ تومان ۶۲۷۷۹۹ و ۶۲۱۴۶۰

اکازیون

دو طبقه از خانه سه طبقه مدرن انتهای دروس دو خوابه با ۳۸۰ و سه خوابه با حیاط ۵۹۰ هزار تومان صبحها
۸۱۱۳۵۳۲ عصرها ۲۴۸۸۸۰

عباس‌آباد

خانه جنوبی مهندسی‌ساز دوطبقه‌روبه‌بساحت ۳۱۳ متر با تلفن و شوفاژ ۸۴۱۴۲۸ - ۸۵۳۳۰ رجبی
منزلی مسکونی ۲ طبقه مستقل جنوبی با ۲ تلفن پارکینگ و شوفاژ و ۴۰۷ متر مساحت زمین با قیمت مناسب بفروش میرسد خیابان میرداماد خیابان نفت کوی شماره ۴ بعداز پل پلاک ۵۰ تلفن ۲۲۱۳۰۹

منزل ویلائی منشجر سه‌نبر ۱۰۰۰ متر زمین زیربنا ۳۵۰ متر با آب و برق و تلفن و شوفاژ و کولر و چاه‌آب بقیمت مناسب بفروش میرسد تلفن ۲۸۵۲۵۱

خانه کلنگی بمساحت ۲۷۵ متر نبش سهمتری خیابان قاآنی تراکم زیادی تجارتی مناسب برای آپارتمان سازی بفروش میرسد تلفن ۶۲۰۶۳۳

خانه‌ای دوطبقه شخصی‌ساز مدرن ۷اطاق انباری زیرزمین پارکینگ باتلفن فروشی بامعاوضه باخانه یاآپارتمان ۶۶۹۸۷۹

توجه‌اکازیون

بی‌نظیر تهران کوشیار ویلای مستقلاتی دوطبقه هرطبقه دارای ۳خوابه بزرگ ۲۵۰ زیربنا ۳سرویس کامل وشوفاژ وکولر وتلفن ۷۵۰۸۵۰ مترزمین واستخر وحیاط پردرخت بازار قیمت فقط ۲۵۰۰۰۰۰ تومان ۶۸۴۶۵۹ و ۶۸۷۰۵۵۰ و ۶۸۷۰۶۴

زمین فروشی ۵۰۵

زمین ساختمانی بقیمت ارزان متری ۴۵۰ تومان قاسم‌آباد نارمک تیابان ۸۲۶۸۰۳

زمین اکازیون در حومه کرج بطرف اشتهارد متری ۱۰ تومان

مناسب جهت خانه‌سازی ارزان قیمت بمالح و تاسیسات با خیابانهای درخت‌کاری شده با آب جاری و سند مالکیت ۲۰۰۰ متر بمالا نقد و اقساط بفروش میرسد
۳۱۲۷۳۹ و ۳۹۵۵۹

اکازیون

چند قطعه بمالح و زمین ۲۵۰متری با تراکم ۱۵۰درصد در بهترین نقطه کرج (خیابان قشاد) و دسترسی راحت به اتوبان بقیمت مناسب بفروش میرسد تلفن ۷

کیهان

مقالات

صفحه ۶
شنبه ۱۹ اسفند ۱۳۵۷
۱۱ ربیع‌الثانی ۱۳۹۹ - شماره ۱۰۶۵۷

برای رفیقم گلسرخی

تا غنچه‌ی شکفته‌ی آتش

شعری اگر بماند
یادی اگر
ستایشی از گل
باغ کویر راست
کشتارگاه طایفه‌ی خاک

•••

تا غنچه‌ی شکفته‌ی آتش
باری، بلندبار گل سرخ
در کشتزارما

فریدون گیلانی

۱۳۵۴

پیوند

سپیده:
با طلوع نام تو
آغاز میشود
و درخت:
از طنین صدای تو
سرشار
ای همه سرشاری و
سرود و
سپیده!
با من اگر همیشه شوی همگام
ما
-حکومت ما-
حتی بر آفتاب خواهد رفت
ما
-حکومت ما-
تا...

در چشمهای شرقی تو
اینک
شعر شفیعی می‌شکفد
که آفتاب و آتش را
تفسیر می‌کند
دستان تو
-ولی-
ابزار رازهای نهفته است

ای فصل مشترک:
- ای دوست!
تا خوشه‌های خشم
- بار دگر-
شکوفه زند
گل کند بباغ
دستان مهربان ترا
در دستهای خالی من
بگذار!

دستان ما
- دوباره-
واژه‌ی «پیوند» را
بیاد می‌آرند

علی میر فطروس

سخنرانی دکتر باهنر درحوزه علمیه قم:

انقلاب هنوز تمام نشده است...

بسم‌الله الرحمن الرحیم
با درود به تمام مسلمانهائی که برای پیروزی انقلاب اسلامی بپا خاستند.

ما در گذشته فرهنگی داشتیم دارای دوخاصیت یکی خاصیت استبدادی و دیگر خاصیت استعماری، فرهنگ استبدادی، نسل ما را با بردگی با فردپرستی با خصوع در برابر طاغوت پرورش میداد. فرهنگی داشتیم دربسته و منحجر، وابسته و اصیل‌پرست و برده درست کن. افکار ما ازطریق رسانه‌های گروهی و ازطریق کلاسهای درس و محیطهای آموزشی در یک محدوده ذلتبار و اسارت‌بار استبدادی طاغوتی پرورش میبافت. آن حالت شکوفائی و پویائی و حرکت در فرهنگ ما وجود نداشت. نسل ما با بی‌تفاوتی با حالت عدم تعهد، با حالت رکود و تنبلی بار میآمد. شما در لابلای کتابهای درسی ما از ابتدا تا انتها درسی که بتواند فکرها را بیدار کند و شعورها را به حرکت درآورد نمی‌بینید. این نسل با فلسفه و راه جهتی آشنا نمیشد مگر فردپرستی و شخص‌پرستی. خاصیت دوران بت‌پرستی آن است که مردم را وادار کنند در برابر سلطه فرد، تسلیم‌گر بوده و در برابر سودجوئی و قدرت‌طلبی و سلطه‌گرائی فرد و یک خاندان تسلیم شود. برای این کار بایستی از در و دیوار فرهنگ آن محیط مطالبی که مغزها را شستشو دهد بیارد و افکار را در زنجیر نگهدارد. خاصیت فرهنگ بت‌پرستی و فردپرستی این است که آدم را با فساد، با آلودگی خو بدهند برای آنکه از مردم بار بکشند. پس آنها را غرق در شهوت‌پرستی میکردند. محیطهائی بوجود آمده بود که دختر و پسر مسلمان این مملکت درهم بلولند و گرفتار فساد و ضعف اخلاقی گردند. چون مغزی که با آلودگی خو گرفت خیلی آسان در برابر قدرت تسلیم میشود.

لذا فیلمها ونمایش‌نامه‌ها وکتابهای مباهم همین هدف را داشتند.

خاصیت دیگر فرهنگ ما این بود که مردم را به استعمار عادت دهند. یعنی مردمی ازخود تهی شده در برابر قدرتهای بیگانه، خودباخته وچشم دوخته باشند برای اینکه همه ارزشها از دروازه‌های شرق وغرب وبیگانه‌طلب کنند. مردمی که شخصیت واستقلال ازآنها گرفته شود وهمه چیز را از ماوراء بحار بدانند. این فرهنگ در طول ۲۵سال یا ۲۵۰۰سال به مغزهای این نسل تحمیل میشد. استعدادها در محیط این چنین فرهنگی خفه میشود. میدان باز برای حرکت پیدا نمی‌کند. دیدید چگونه در محیط خفقان استبداد دربدر می‌گشتیم تا هنرمندی ببینیم نویسنده متحرکی ببینیم، گوینده توانائی به‌بینیم، اما گوبا روی سر این نسل خاک مرده ریخته بودند.

۲- قلمها شکسته وزبانها بریده واستعدادها خفه شده بودند ومردم بی‌روح ونهی از ذوق بودند. اما اسلام در سایه خدا آنچنان زنجیرها را پاره کرد وآنچنان دیوارها را فروریخت که همین فرزندانی که برای آنها هیچ مکتب وایدئولوژی وجود نداشت در سایه این انتخاب به حرکت درآمد. ما تصور می‌کنیم بچه‌های ما پنج ماه ازمدرسه دور مانده‌اند اما انقلاب چنان استعداد فرزندان ما را نمودار کرد که تاکنون نظیر آنرا ندیده بودند. این فرزندان در همین کوچه و خیابان توانستند بنویسند، بگویند فکر کنند ومبارزه کنند. انسان خفته دردل انقلاب اسلامی بیدار وزنده شده بحرکت آمده این انقلاب ومبارزه فقط ساقط کردن استبداد وزیم شاهنشاهی نبود بلکه ساختن انسانها هم بود. در این محیط انسانها میتوانند فکر کنند فضاوت کنند وشخصیت خودرا بسازند. انقلاب ما فصل تازه‌ای در انقلابهای جهان گشود. اما آیا ما باید به همین اکتفا کنیم. مبارزاتی در سطح‌های محدودتر در وطن ما وجود داشته است. مبارزاتی که مردم در انقلاب مشروطیت کردند واز اسلام سرچشمه گرفته بودند، اما مهمترین نقطه ضعف این مبارزات این بود که برنامه‌ای وطرحی برای سازندگی نبود. اگر ما امروز بخواهیم اشتباه‌های گذشته را تکرار کنیم دوشان این ملت نیست ما باید انقلاب را با آهنگی پرتپش ادامه دهیم. انقلاب ما هنوز تمام نشده است. از امروز این مسئله

باقی است که آیا چگونه جامعه‌ای میخواهید؟ اقتصاد مورد نظر شما چیست؟

انسان خفته در دل انقلاب اسلامی بیدار و زنده شد.

انسان دارای اندیشه وقدرت مقاومت ودارای سازندگی است. فرهنگ اسلامی چنین اسلامی می‌سازد. اکنون وظیفه ما دربرابر این نسل به پا خاسته بسیار سنگین است. ما تغذیه ایدئولوژیک این نسل را به عهده داریم یعنی باید مکتب اسلام را قدم به قدم در برابر این نسل تشنه قرار دهیم. تا دیروز وتا قبل از این مبارزه شاید بچه‌های ما این همه علاقه برای مطالعه ودانستن نداشتند.

انقلاب هنوز تمام نشده است

وظیفه برادران حوزه علمیه قم بسیار سنگین است. اگر خوراک لازم برای تغذیه فکری نسل بما خواسته را فراهم نکنیم لامحاله در برابر سمومی که از وراء مرزها هرروز به گونه‌ای به سوی اجتماع می‌آید قرار خواهیم گرفت. اگر ما به درخواستهائی که برای کلاس شما تجسم کرد نمی‌خواهید در برای کتاب برای سخنرانی وتشکل... جامع‌وجود دارد پاسخ تگوئیم، در این مرحله از مبارزه باخته‌ایم. مبارزه ما وارد دوران سازندگی شده است. یک مرحله مبارزه مرحله بتشکنی ومبارزه با دیو استبداد بود ومردم که یک پارچه به پا خواسته بودند با رهبری قاطع امام خمینی به نتیجه رسیدند چون هدف مشخص ودشمن معلوم بود.

اما مرحله حساس، مرحله سازندگی است. مرحله‌ای است که میخواهید به جای ساختمان خراب بنای نوبی بسازید. انقلاب ما فصل تازه‌ای در انقلابهای جهان گشود. اما آیا ما باید به همین اکتفا کنیم. مبارزاتی در سطح‌های محدودتر در وطن ما وجود داشته است. مبارزاتی که مردم در انقلاب مشروطیت کردند واز اسلام سرچشمه گرفته بودند، اما مهمترین نقطه ضعف این مبارزات این بود که برنامه‌ای وطرحی برای سازندگی نبود. اگر ما امروز بخواهیم اشتباه‌های گذشته را تکرار کنیم دوشان این ملت نیست ما باید انقلاب را با آهنگی پرتپش ادامه دهیم. انقلاب ما هنوز تمام نشده است. از امروز این مسئله

باقی است که آیا چگونه جامعه‌ای میخواهید؟ اقتصاد مورد نظر شما چیست؟

انقلاب هنوز تمام نشده است

وظیفه برادران حوزه علمیه قم بسیار سنگین است. اگر خوراک لازم برای تغذیه فکری نسل بما خواسته را فراهم نکنیم لامحاله در برابر سمومی که از وراء مرزها هرروز به گونه‌ای به سوی اجتماع می‌آید قرار خواهیم گرفت. اگر ما به درخواستهائی که برای کلاس شما تجسم کرد نمی‌خواهید در برای کتاب برای سخنرانی وتشکل... جامع‌وجود دارد پاسخ تگوئیم، در این مرحله از مبارزه باخته‌ایم. مبارزه ما وارد دوران سازندگی شده است. یک مرحله مبارزه مرحله بتشکنی ومبارزه با دیو استبداد بود ومردم که یک پارچه به پا خواستند بودند با رهبری قاطع امام خمینی به نتیجه رسیدند چون هدف مشخص ودشمن معلوم بود.

اما مرحله حساس، مرحله سازندگی است. مرحله‌ای است که میخواهید به جای ساختمان خراب بنای نوبی بسازید. انقلاب ما فصل تازه‌ای در انقلابهای جهان گشود. اما آیا ما باید به همین اکتفا کنیم. مبارزاتی در سطح‌های محدودتر در وطن ما وجود داشته است. مبارزاتی که مردم در انقلاب مشروطیت کردند واز اسلام سرچشمه گرفته بودند، اما مهمترین نقطه ضعف این مبارزات این بود که برنامه‌ای وطرحی برای سازندگی نبود. اگر ما امروز بخواهیم اشتباه‌های گذشته را تکرار کنیم دوشان این ملت نیست ما باید انقلاب را با آهنگی پرتپش ادامه دهیم. انقلاب ما هنوز تمام نشده است. از امروز این مسئله

اجتماع را بدهند. هزاران کشته و شهید شما از دل مساجد و زیارتگاهها برخاسته و ندای الله‌اکبر شما مرحله پیروزی را بوجود آورده، آیا دردوران سازندگی باید اجازه دهید مکتبها و ایمانهایی که می‌خواهند برای ما ارباب ایجاد کنند فعالیت کنند. ما تا دیروز گرفتار ارباب امریکا و کشورهای غربی بودیم حالا نمی‌خواهیم ارباب جدیدی داشته باشیم.

این ملت دیگر زیر بار بردگی نمی‌رود نه غرب نه شرق نه چین نه شوروی نه آمریکا. حتی اگر مامورانی سیما و ساواک، با قیافه‌های تازه و شعارهای تازه دردل کارخانه‌های ما و مدارس و کارگاههای ما نفوذ کنند، شورای انقلابی ملت اجازه تکرار تجربه گذشته را نخواهد داد..

شما در جریان دقیق تحولات یکسال گذشته قرارداشته‌اید. دیدید که آمریکا و کشورهای استعمارگر قدم به قدم طرحهای جدیدی میدادند و باسایس و توطئه و با عوض کردن دولتها و مطرح کردن حقوق بشر و هزارگونه افسون می‌خواستند مبارزه را خفه کنند و ملت را فریب دهند، اما شما ملت بپاخاستید. اینها کسانی هستند که دستگاههای جاسوسی عظیمی در دنیا داشته‌اند و به فرض که هدفهای از آنها فرار کرده باشند اما عده زیادی از آنها در لابلای جمعیت هستند و می‌آیند تا مبارزه جهت دارالسلامی را چه بسا به وسیله افراد ناآگاه منحرف کنند. و بگویند دولتی که تحت عنوان دولت اسلامی بوجود آمد نتوانست موفق شود و ما هستیم که طرحهای جالب ارائه میدهیم. بنابراین مردمی که متوجه شده و یک پارچه در جهت جامعه توحیدی می‌روند باردیگر متفرق شوند و آنها با گودتای نظامی یا ایجاد دولت غیر اسلامی ویا هرتوطئه دیگر این دولت را از مجرای آن خارج کنند. ما شعار اسلامی بودن انقلاب را از روی نهضت برنمی‌داریم و پای آن می‌ایستیم تا به پیروزی برسیم. در اینجا اشاره کنم تا آنجا که مادر جریان هستیم طرحهای بسیار سازنده‌ای قرار است برای طبقات و قشرهای مختلف جامعه توحیدی اجرا گردد. در جامعه توحیدی آینده مسئله مسکن و زمین دیگر وجود نخواهد داشت. و منابع طبیعی در اختیار سودجویان قرار نمی‌گیرند. در مسائل کارگری و کارخانه این اسلام است که میگوید ارزش اصلی در مقابل کار است و کارگر باید از ارزش واقعی کارش برخوردار شود و تمام نیازمندیهای اولیه زندگی برایش تامین شود و تولید کارخانه در درجه اول در اختیار کارگر است. مسئله کشاورزی در اسلام چنان طرح میشود- که آن انسانی که مباشر احیای زمین است حق بهره‌بری از زمین را دارد و مسئله احیای زمین باعث نوعی تملق و اختصاصی میشود و حق بهره‌بری کشاورز در صدر مسائل کشاورزی مطرح میشود. اسلام زن را از سالت بردگی و جاهلیت و ماشین‌زدگی امروز بیرون می‌آورد اسلام میگوید فرهنگ ما و تعلیم و تربیت ما بایستی در خدمت سازندگی نسل ما برای خود آن نسل و در راه حیات و بهره وری آن ملت قرار گیرد و انسان ماهر و متخصص و باورو تربیت کند.

اسلام میگوید فقر و محرومیت در جامعه توحیدی معنا ندارد و اختلافات طبقاتی در آن وجود ندارد. هرکس کوچکترین رمقی از زندگی دارد باید از حقوق آن برخوردار شود.

ما باید برنامه های اصیل و سازنده اسلامی خودمان را در زمینه‌های حقوقی، اجتماعی، اقتصادی، فرهنگی برای نسل و جامعه‌مان تشریح کنیم و توضیح دهیم که اسلام برای شما چگونه جامعه‌ای را نوید میدهد. اما نه مثل نظامهای طاغوتی که مرتب شعار میداد و مرتب فریب میدادند و کاری نمی‌کردند، آزادی میگفتند و به زنجیر میکشیدند. ما نمی‌خواهیم با شعار مردم را سرگرم کنیم. بنابراین شاید یکی از ضعفها در این مرحله نیز همین باشد. مردم به شعارهای ظاهراً زیبا عادت کرده بودند! کارگر باید چنین باشد، کشاورز باید چنان باشد و بعد همه جا را پر از شعار میکردند و آمارهائی دروغین میدادند. این شیوه در دولت اسلامی تکرار نمیشود. در دولت اسلامی اول کاری انجام میشود و بعد در باره آن تبلیغ میشود.

بیائید ایران ویران را آباد کنیم

● در حالیکه کوهی از مشکلات داریم، طرح مسائل فرعی حاصلی جز تشتت ندارد.

سیمین دانشور

قصد نداشتم در باره زنان به تنهایی، مطلبی بنویسم، چرا که مجموع زن و مرد و کودک را واحدی از خانواده انسانی می‌دانم و اگر در کشورها این خانواده مورد استثمار و استعمار و استکبار و استصاف و استحمار قرار گرفتند، دسته جمعی بوده است. همگی باهم ستم دیده‌اند و رنج کشیده‌اند. بارها خاسمها از گروههای مختلف ازمن خواستند که به سازمان یا جمعیت یا حزب منحصراً زنانشان بپیوندم و استدلالشان آن بود که زنها همواره گرفتار ستم مضاعف بوده‌اند. ستم دستگاه ازیکطرف و ستمی که ازمرد سالاری در خانواده بر آنها رفته است ازجانب دیگر. نپذیرفتم و استدلالم چنین بود که اگر عدالت حکمروا گردد، زن و مرد و کودک در پناه آن خواهند آسود و اما ستم دوم را بایستی باخود مردان حل کرد و بامردان به تفاهم رسید که پدران و شوهران و برادران و پسران ما هستند و جمعیت‌های زنانه سوای مردان یکنوع جبهه‌گیری در برابر آنان است و نکند که این جمعیتها موجب تفرقه اندازی در این دورانی شود که بیش از هرزمان به وحدت کلمه نیازمندیم و دست کم نکند که این جمعیتها جنبه مشغولیت برای خلایق به خود بگیرد موجب پراکندگی خاطرهای جمع شود و چوبی بشود لای چرخی که بایستی براساس سازندگی انقلابی درجهت استقلال و عدالت و آزادی بچرخد.

در دوران پنجاه ساله استبداد سیاه، تداوی روشن ریخته، ند، اما، نه اراده زنان کردند آنه به قصد خیرات که به قصد راضی نگهداشتن گروهی از آنان بصورت عوامل مهار کنند، تا در پدران و شوهران و برادران و پسران خود تأثیر بگذارند و آنان را ازمبارزه برعلیه دستگاه ستم باز بدارند. رضاخان به زور و خشم حجاب از سرزنان برداشت و پسرش قانون حمایت خانواده را پیش آورد. هیچکدام اساس درستی نداشت چرا که به مجرد رفتن پدر نیم بیشتر زنان به سنت قدیم بازگشتند و می‌دانیم که فشار همیشه ضد خود را در درون می‌پروراند و جمع اضداد نیرویی می‌شود سیل‌آسا. اما قانون حمایت خانواده فقط در تهران و شهرهای بزرگ اعمال می‌شد و گرنه در روستاها و شهرهای کوچک، زنان کمتر خبردار شدند. انگار نه خانی آمده بود و نه رفته بود. درست است که وکیل و وزیر هم ازمیان زنان به مجلس و هیأت دولت راه یافتند که کاش راه نمی‌یافتند. اما این قضیه یکرویه دیگر هم داشت و آن موقع‌شناسی زنان آگاه و بیدارد بود. موقع‌شناسی زنان روشنفکر و مبارز که پابه‌پای برادران خود به مدارس و دانشگاهها راه یافتند و دانش و تجربه اندوختند و به استقلال اقتصادی دست یافتند و اگر احیانا در خانواده‌های مردسالاری ما کار به استخوانشان رسید ازقانون حمایت خانواده هم استفاده کردند. شاهد فداکاری این گروه اززنان بودم که فدیه گرانی به بهای آزادی می‌پرداختند و سه چهار کار را باهم یدک می‌کشیدند و خم به ابرو نمی‌آوردند. شوهرداری- خانه‌داری- بچه‌داری و کارخارج. این زنان معلم، پرستار، پزشک، مهندس، حقوقدان، کارمند و کارگر و غیره بودند که سنگینی بارهایی را که به دوش داشتند به خاطر دست یافتن به آزادی با شکیبایی تحمل می کردند و اکثریت مردهای این زنان حتی دکمه‌های افتاده کت های خود را نمی دوختند و همچنان چشم به دست زنهایشان داشتند، چه رسد به اینکه در کار خرید خانه و پرورش کودکان قدمی بردارند.

من به انقلاب مردم ایران عشق می ورزیدم و همچنان عشق می ورزم. در انقلاب اسلامی ایران با ابعاد وسیع و حیرت انگیزش، زنان همگام مردان بودند. زنان از هرگروهی و بیشتر از همه زنان محروم راه به جایی نبرده. روز هفده شهریور خونین در میدان شهدا زنان حتی در صف جلو بودند و می گویند هفتصد شهید داده‌اند و در همان گورستان به خاک خفته‌اند که تربت شهدا مرد هم هست. و پیش از انقلاب در میان مبارزان راه آزادی، اسامی صدیقه و اشرف و محبوبه و امثالشان همان اندازه برای ما عزیز است که نامهای مسعود و مجید و خسرو وبیژن و نظایرشان..

من حضرت خمینی رهبر انقلاب مردم ایران را کلمة الحق می دانم. مردی می دانم که با کلام و کتاب به میدان آمده وبا چنین سلاحی بر چنان رژاد خانهٔ کم نظیری مستولی گردیده و کاری کرده است کس نکرد و کارشان. مردمی می دانم مظهر تاریخی نو، فضایی نو و اخلاقی نو، مردی که الهامات خود را بساور دارد وایمانش به بقین پیوسته است و احتمالاً دعای نیمه‌شبان امام بتعدیش چنین بوده است که ای ایمان یقین را به من ارزانی دار... و دعایش مستجاب گشته و چنین است که اینگونه برخود مسلط و برخوردار از اعتماد بنفس است. و چنین مردی بارها و بارها گفته است که مسئول نسل آینده است و آرزویش نظام حکومتی است اسلامی و ایرانی که حافظ استقلال و دموکراسی باشد(پیام ٤ ذی الحجه ۱۳۹۸) و گفته است که انقلاب ایران فرصتی است الهی برای به ثمر رساندن آزادی و استقلال کشور (پیامهای اول ذی الحجه ۹۸ به آیات عظام طالقانی و منتظری پس از رهایی ایشان از زندان) و چنین مردی از بار امانتی که بردوش دارد آگاه است و به مسئولیت عظیمش وقوف دارد.

اما متاسفانه دستهای مرببی و نامربی در کار و در راه است و می داند که آسانترین راه مخدوش کردن چهرهٔ پاک انقلاب مردم ایران تفرقه اندازی و ایجاد دلهره ترس، اضطراب و ایجاد جنگ روانی است و کدام تفرقه اندازی بهتر از جدا کردن گروه عظیمی از زنان زحمتکش و روشنفکر از نهضت؟ چه تفرقه اندازی عظیمتر از دلزده کردن و دلسرد کردن و شک در دل آنان افکندن و رماندشان و راندنشان به سمت اعتقادات افراطی از چپ و راست؟

این دستها ابتدا لغو قانون حمایت خانواده را با استناد به رای دفتر امام در یک مورد استثنایی پیش کشید در حالیکه بارها گفتند و نوشته شده بود که حضرت خمینی سخنگو و مشاور ندارد. در حالیکه نخست وزیر منتخب حضرت خمینی گفته بود که فعلاً ملاک عمل ما قانون اساسی سابق است منهای موادی که بنظام سلطنت مربوط می شود و بر طبق همین ملاک یکی از احزاب را همچنان منحله اعلام کرده بود. خوشبختانه هوشیاری حضرت خمینی و دا آگاهیش به این بحث خاتمه داد و حق زن را در اسلام حتی برتر از مرد شمرد. اینک مسئله حجاب مطرح شده است بوسیلهٔ تلفن و از طریق رادیو و آنهم نه بزبان برحق خود حضرت خمینی، و آنچنان زنان و دختران زحمتکش و شیفته آزادی را آشفته کرده که در این برف و سرمای زیر صفر همشمان را به خیابانها کشانده است.

خیال همه را راحت کنم که حجاب بصورت چادر یک مسئله اسلامی نیست یک مسئله سنتی است و خواهران ما که زیر این پوشش با انقلاب همگام شدند چادر را مظهری از مبارزه و واکنشی نسبت به بندگی مصرف و بی‌بند و باری زنان هروسکی دوران پهلوی شمردند. اما زنان نازپرورده آن دوران پا دلارهای بی‌حساب حمایتگرانشان چون ولی شناس نبودند از این ولایت گریختند و ما ماندیم و این خون بپاخاسته با عده‌ای آتش بیاران معرکه که می‌توانند از کاهی کوهی بسازند و از اشاره‌ای فریادی.

خواهران من بهتر از من می‌دانند که سرانداز و چادر بهترین پوشش خاص زنان دربارهای پیغامنش و عیلام و او رارتو بوده است (رجوع کنید به مقاله آقای دکتر فرخ ملکزاده زیر عنوان نقوش زن در هنر هخامنش- مجله دانشکده ادبیات- دانشگاه تهران سال ۱۳۴۷) اگر خواهران سنت‌گرای ما می‌خواهند چادر بسر کنند خود دانند و آزادند. حداقل آزادی، آزادی انتخاب پوشش است. اما بدانند که در این راه مقلد زنان دربارهایی هستند که خود با نظیرش درافتاده‌اند و به «مشیت الهی» موفق گردیده‌اند. خواهران من که تمام احترام و ستایشم نثار آنان باد، چرا که بیشترین شهید را آنها داده‌اند، و ما بدنبال آنها بود که راه افتادیم، می‌توانند بکمک طراحان لباس به پوششهای متنوعی دست یابند که الزاماً سیاه نباشد، دست و پاگیر و مخل آزادی حرکت و فعالیتشان نشود، پارچه زیاد مصرف نکند، گران درنیاید، دستها آزاد باشد که بتواند بسازد و در نتیجه ذهن را بفعالیت وادارد و ضمناً پوشیدگی شرعی و اسلامی را هم تضمین کند. کسی چه میداند؟ شاید این بار هم تمام زنان ایرانی سراسر کشور به دنبال شما بعد از پیروزی قطعی بر امپریالیسم و ارتجاع داخلی، بدون هیچ‌گونه تبعیض و تفاوتی در تمام زمینه‌ها، در ساختمان ایران آزاد و مستقل و آباد و مترقی شرکت فعال داشته باشند.

اما چه مسئله چادر و چه حجاب شرعی اسلامی که اینک برای زنان کارمند و پرستار و پزشک و مهندس معلم و حقوقدان و کارگر وغیره مطرح شده است از مسایل فرعی و فقهی و ظاهری است در حالیکه فعلا کوهی از مشکلات در برابر ما برپا ایستاده و سدراهمان است و طرح این مسائل بآن آبوتابی که از رادیو شنیدیم که حتی خواهران اقلیت‌های مذهبی ماراهم در برگرفته بود و بعد کشدار کردنش به دست غرض‌ورزان که: یاروسری یا توسری، جز اینکه مشکلی برمشکلاتمان بیفزاید و چند دستگی‌ها و تشتت‌ها را افزون کند حاصلی ندارد و بپندیشیم چه عاملی یا عواملی از این تشتت، از این انفکاک نیروها سود می‌برد، از اینکه زنهای زحمتکش و سازنده را از نهضت جدا سازد، آنها را در مقابل مردان به جبهه‌گیری وادارد، آنها را وادارد که احساس غبن و ستمدیدگی و شکست بنمایند، آنهارا وادارد که برادران و پسران و شوهران و پدران خودرا از سازندگی انقلابی بازدارند...

ماهرودت توانستیم این خانه ویران را آبادان سازیم، اقتصادش را سروسامان بدهیم، کشاورزیش را به‌جایی برسانیم، حکومت عدل‌وآزادی را بر قرارسازیم، هروقت تمامی مردم این سرزمین سیروبوشیده و دارای سقفی‌امن بربالای سرشان شدند واز آموزش وپرورش و بهداشت همگانی بهرمند گردیدند می‌توانیم به سراغ مسائل فرعی و فقهی برویم. می‌توانیم سرفرصت و با خیال آسوده و درخانه‌ای از پای‌بست مستحکم بنشینیم و بسروسوخ زنان بپردازیم.

دردرنها را می‌دانم، مسئله برسر این نیست که حجاب بسر بکنند یا نکنند. مسئله در ترس از لچک بسرشدن است. مسئله برسرترس از دورماندن از مسئولیت عظیم است. مسئله برسر به غیراساسی چسبیدن و از اساس منفک شدن است. اما هرطور که باشد بهرحیث همه میدانند که تقوا در پوشیدگی ظاهری نیست، تقوا بایستی مرکوز ذهن و روح انسان چه زن و چه مرد باشد.

جنگاوران بی‌باک ارتش درمقابل ملت لرزیدند

یک ارتشی از ارتش دفاع میکند ۲

● ضمن تکیه به نیروی رهایی بخش و خلاق ملی باید آگاهانه معادلات و حقایق موجود حاکم بر جهان امروز را به حساب بیاوریم.

سرهنگ دکتر مهرداد داودی

در یکشنبه پیروزی انقلاب، مردم قهرمان همدان ستون تانک اعزامی به تهران را با دست خالی تصرف کردند. در حالی که همه تانکها با ظرفیت کامل مسلح و تجهیز شده بودند و تیراندازان پشت مسلسلهای آماده نشسته بودند و با یک اشاره انگشت هزاران نفر از برادران خود را به خاک و خون می‌افکندند، چرا آن واقعه شوم پیش نیامد؟ بعلت آنکه ارتش از مردم جدا نبود و نظامیان برادران و خواهران خود را در آنبوه خلق می‌دیدند. بیاد بیاوریم که ارتش مزدور فرانسوی بنام «لژیون خارجی» در جنگهای ویتنام و به خصوص در دژ دین بین فو چگونه جنگید. آن واحد دو هزار نفری لژیون خارجی که در محاصره و سقوط دین بین فو بدام افتاده بودند به آسانی از میان مجاهدین و مبارزان ویتنامی که از بهترین رزمندگان انقلابی روزگار بودند راه خود را گشودند. از میان بیشه‌ها و باتلاقهای سرزمین ناشناخته راحت گذشتند و خود را به جنوب رساندند. آنها از میان ملتی قهرمان و رزمنده و دشمن با سرسختی از خود دفاع کردند و تقریباً دست نخورده باقی ماندند. واحدهای مسلح تعلیم دیده، نیروی مخصوص و تکاور و رنجر ها از ورزیده‌ترین عناصر رزمی هستند. این گروه به فرمان ژاندارم دیوانه خلیج فارس در جنگهای غیر عادلانه و تجاوزکارانه ظفار (که مورد اعتراض هم انسان واقعی است) شایستگی رزمی خود را به بهترین نحو به ظهور رساندند. ولی این جنگاوران بیباک در مقابل ملت خود لرزیدند و بزانو در آمدند و آدمکشی را به حداقل رساندند بطوری که مورد تصدیق امام خمینی قرار گرفته است که فرمودند ضایعات ما کم بوده است. ما از حمام خون بسلامت گذشتیم. ضایعات انقلابی به این عظمت که باعث سرنگونی رژیمی خانخانی با سنتهای دو هزار و پانصدساله شد کار کوچکی نبود و ما در آینده عظمت این قیام را بهتر درک خواهیم کرد.

حال بین مبارزان بحث بر سر چگونگی شکل ارتش ملی و آینده آنست و پیشنهادهای مختلفی شده است که بیشتر فاقد امکانات عملی است و از نظر تئوریک نیز ایرادهای فراوان بر آنها وارد است. مانند یکی از پیشنهادها که اصولاً وجود ارتش حرفه‌ای را نفی می‌کند و بنظر نویسنده محترم همه مردم بموقع خطر ملزم بدفاع از کشور می‌شوند و در زمان صلح به کار و کسب ویژه خود مشغول می‌شوند که البته خود نویسنده محترم اطلاع دارند که جنگ افزارهای پیچیده و تکنیکهای مدرن بسرعت در حال تحول و تغییر است بطوری که متخصصین فن و تکنیسینهای نظامی که با صرف سالیان دراز تحصیل و هزینه سنگین تربیت شده‌اند، پس از زمان کوتاهی در صورت عدم تطابق خود با تغییرات فوق قادر به بکار بردن آنها نیستند، تا چه رسد به افراد عادی کشوری که فقط قادر به استعمال تفنگ و مسلسل خواهند بود. شاید نویسنده محترم از آمادگی جنگی ملت اسرائیل و بسیج‌های ارتش اسرائیل در جنگ با همسایگان خود به این توهم دچار شده‌اند، که باید به عرض برسد ارتش اسرائیل با اطمینان از امکان استفاده از تکنیسین‌ها و متخصصین فنون جنگ از همه کشورهای اروپایی و امریکایی در وقت مبادا و با آماده نگهداشتن کادر اصلی ارتش خود، از مردم غیرنظامی برای پر کردن سازمانهایی مثل پیاده و پشتیبانی و احیاناً چند واحد زرهی یا هوابرد استفاده می‌کنند وگرنه برای دستگاههای پیچیده را دارو موشکهای هدایت شونده و مهرازهای فوق صوت که تعیین کننده سرنوشت نبردها می‌باشد، صد درصد از پرسنل حرفه‌ای تمام وقت استفاده می‌کند. توجه داشته باشیم که وسعت اسرائیل از کوچکترین استانهای بیست و چند گانه ما کمتر است و در ضمن امریکا تمامیت ارضی آنها را به علت منافع حیاتی خود تضمین نموده است. که فکر میکنم همین مختصر توضیح کافی باشد.

انتخاب فرماندهان و شوراهای نظامی از طریق انتخابات عمومی در مورد کارهای رفاهی و رتق و فتق داخلی پاد گانها شاید قابل اجرا باشد ولی در مورد رهبری حرکات تاکتیکی و درگیریهای احتمالی با ارتشهای مهاجم بیگانه و دفاع ملی حتماً باید از فرماندهان ورزیده و با تجربه و شناخته شده استفاده کرد و رعایت سلسله مراتب انضباطی غیرقابل اجتناب است.

درارتش خلق چین هم پس از مدتی اعمال روشهای رادیکال را که عملاً با اشکال روبرو شد، کنار گذاشتند و به روشهای کلاسیک روی آوردند. البته من هرگونه نوآوری و مردم گرایی را مطابق با خصوصیات ملی ما و آزمایش آنرا مفید و لازم می‌دانم که انشاءالله با درنظر گرفتن همه جوانب کار به تدریج عملی خواهد شد.

اما در منطقه حساسی چون خاورمیانه با داشتن مرزی طولانی با یکی از ابرقدرتها و اصولاً قرار گرفتن در مرز تعادل جهانی هرگونه گرایش ما به هرسو دارای عواقب پیش‌بینی نشده خواهد بود

درگیری ما در ماجراهای ناشناخته و خطر کردنهای حساب نشده ممکنست خسارات جبران‌ناپذیر ببارآورد. ما ضمن تکیه به نیروی رهایی بخش و خلاق ملی باید آگاهانه معادلات و حقایق موجود حاکم برجهان امروز را به حساب بیاوریم. وقتی که خروشچف با یک اخطار کندی موشکهای دوربرد خود را از پایگاه گوانتانامو در کوبا برمی‌چیند و وقتی که رهبران دنیای سرمایه‌داری غرش تانکهای روسی را در بوداپست و پراگ نشنیده می‌گیرند، تکلیف ما و نیروهای مبارز و متعهد ملی کاملاً روشن است.

آزادی و استقلال از یکدیگر جدا نیستند. دعوای خونین شاگردان هوشی مینه با پیروان مائو که هردو از سنتهای انقلابی مشابه پیروی می‌کنند، چیزی جز عطش شدید انقلابیون ویتنام به حفظ استقلال ملی خود در برابر قدرت برتر چین نیست و ما برای الممین شاهد یک نبرد ناسیونالیستی و میهن‌پرستانه بین مدعیان انترناسیونالیسم می‌باشیم. فاعتبروا و یا اولوالا بصار.

تردید در مفید بودن ارتش در شرایط کنونی سیاست جهان مانند تردید در مفید بودن کارد آشپزخانه برای کدبانوی منزل است که بعلت ناشیگری باعث بریدن انگشتش شود و اینکه بهمین دلیل از ساختن جلوگیری کنیم. شمشیر برای دفاع بیارید تیز و آماده باشد: ولی نباید شمشیر را در کف زنگی مست گذاشت و باید در استفاده از ارتش بنهایت هوشیاری عمل کرد.

شاید اصرار در دگرگونی و متلاشی کردن ارتش (جلوگیری از تجدید سازمان ارتش) ترس از دخالت احتمالی آن در مبارزه جناحهای سیاسی و جهت‌گیری ارتش به نفع یکی از آنها باشد که اتفاقاً مورد سؤال یکی از افسران جوان ارتش و کسب تکلیف ایشان در صورت وقوع چنین حوادثی بود و یا تاثیر بالقوه درآینده کشور و تبدیل قوه به فعل در صورت اقتضای اوضاع در آینده دورتر است. که هردو مورد محتمل بوده و باید مورد بررسی دقیقتر قرار بگیرد.

طرز تفکر در مورد جهت‌گیری ارتش و سرکوبی مخالفان از معمارها و تجربه‌های دوران دوهزار و پانصد ساله خان خانی گذشته سرچشمه می‌گیرد. دولت فعلی رانظیر دولتهای گذشته دانستن تداوم اندیشه‌ها وزمینه‌های ذهنی بیمارگونه دوران طاغوت است. دولتی که از میان آتش وخون واشک مردم متولد شده خط بطلان برهمه طاغوت می‌کشد.

اعمال حاکمیت دولت منبعث ملت رابا روشهای دولتهای خود کامه ودست نشانده استبداد وامپریالیسم یکی انگاشتن فکری ضد انقلابی است وباید از اندیشه‌ها زدوده شود. دولت انقلابی فعلی ویا هردولت متکی به اکثریت ملت تاوقتی که از حمایت افکار عمومی ومقبولیت عام برخوردار است، نیازی به کارگرفتن روشهای غیرانسانی وغیره دموکراتیک برای ادامه حکومت خود نخواهد داشت وانبوه مردم از حکومت منتخب خود دفاع خواهند کرد واصولاً اقلیت بارضامندی از خواستهای بحق اکثریت مردم پیروی خواهد کرد. بنابراین آتشی روشن نخواهد شد که نیروهای انتظامی مامور خاموش کردنش بشوند. در غیراین صورت باید در ملی بودن دولت شک نمود. وآنگاه تجربه رژیم منقرض شده طاغوت بهترین تجربه است که حمایت ارتش وپلیس وامپریالیسم وهمه نیروهای طاغوتی دیگر جهان قادر به حفظش نشدند.

اما سنگینی بالقوه وزنه ارتش که مخصوصا درجوامع کم رشد بیشتر احساس می‌شود، ارتباط چندانی بابارتش تصفیه شده فعلی نخواهد داشت. اصولاً خطر در متن نیرو نهف

پیام وزیر دفاع ملی برای افسران و درجه‌داران و سربازان

تهران ـ دکتر احمد مدنی وزیر دفاع ملی و رئیس ستاد نیروی دریایی ایران امروز اعلام کرد: بدنبال مصاحبه مطبوعاتی پریروز، درباره بخشودگی و تقلیل مدت خدمت افسران و درجه‌داران و سربازان. این نکته نیز اضافه میشود که افسران، درجه‌داران، افراد وظیفه و کارمندان که تاکنون به خدمت بازنگشته‌اند، بایستی بفرمان رهبر انقلاب امام خمینی هرچه زودتر به محیط کارشان بـه ویژه بمصر بازخانه‌ها بازگردند و به انجام وظیفه بپردازند.

بدیهی است بخشودگی هایی که در زمینه میزان خدمت افسران، درجه‌داران و سربازان در نظـر گرفته شده است، در صورتی بنحو کامل انجام خواهد گرفت که مانده خدمت را با دقت و وقت شناسی و انضباط و در چارچوب انقلاب اسلامی ایران انجام دهند.

وزیر دفاع ملی ایران در پیام خود گفت: از فرزندان ارجمند وطن بویژه افسران، درجه‌داران و افراد وظیفه انتظار دارم که نهایت مراقبت را در انجام خدمات محوله و حضور هرچه زودتر در محیط خدمت داشته باشند.

نامه سرگشاده کارمندان یکان هـوایی بابلسر بـه سرلشکر قرنی:

وضع سلسله مراتب را در ارتش روشن کنید

کارمندان یکان هوایی بابلسر در نامه‌ای سرگشاده به سرلشکر قرنی رئیس ستاد ارتش ملی اسلامی ایران، خواستـار تجدیدنظر در وضع حقوق و مزایا، مطابق جدول تخصصی، روشن شدن وضع از نظر سلسله مراتب، حق شرکت در انتخابات و تأسیس احزاب، و تجدیدنظر کلی در وضع استخدامی پرسنل غیـر نظامی شدند.

در قسمتی از نامه کارمندان یکان هوایی بابلسر آمده است: «اکنون که به یاری خداوند و تحت رهبری حضرت امـام خمینی انقلاب اسلامی ایران به پیروزی کامل رسید و وقت آن شد که طبقات زحمتکش و مستضعف ایران دارای حق و حقوق انسانی خویش گردند. اکنون کـه بهار آزادی در سرتاسر ایران عزیز شکوفا شد و میرود که بـرای همیشه ریشه‌کنی و استعمار و استثمار از دل درون خاک تیره مدفون گردد. اکنون که کارگـران و زحمتکشان می‌توانند در جامعه عمل اسلامی نمایند واقعـی داشته و حقوق از دست رفته خویش را بدست آورند. مـا کارمندان فنی یکان هوایـی بابلسر، توجه شما را بـه خواست‌هایمان جلب می‌نمائیم و تقاضای رسیدگی و اوامر عالی را داریم.»

بسمه تعالی
جناب آقای دکتر رادمنش

ما بازاریان شهرستان همدان انتخاب شما را بـه سرپرستی دانشگاه بوعلی تبریک گفته و پشتیبانی خود را از جنابعالی برای پیشبرد مقاصد اسلامی و فرهنگی اعلام میداریم.

بازاریان شهرستان همدان

آگهی دعوت مجمع عمومی عـادی و فـوق‌العاده شرکت تولیدی پلی بافت (سهامی خاص)

مجمع عمومی شرکت تولیدی پلی بافت در ساعت ۳ بعدازظهر روز دوشنبه ۵۷/۱۲/۲۱ در محل شرکت تشکیل مـیشود. از صاحبان سهام شرکت دعوت میشود کـه در روز و ساعت مقرر در جلسه حضور بهمرسانند.

دستور جلسه

۱- تعیین اعضاء هیئت مدیره و انتخاب رئیس هیئت مـدیره و مدیرعامل و بازرسان شرکت

۲- تغییر بعضی از مواد اساسنامه

شرکت تولیدی پلی بافت (سهامی خاص)

از کلیه دانشجویان دانشکده دامپروری ایـلام دعـوت میشود در روز یـکشنبه ۱۳۵۷/۱۲/۲۰ برای انتخاب و حذف واحـدها و شروع کـلاسهای درس در دانشکده حضور بهمرسانند.

دانشکده دامپروری ایلام

آگهی دانشگاه کرمان

درپی تـصمیم شورای مـوقت آمـوزشی دانشگـاه کرمان آخرین مهلت حـذف دروس و ثبت نام بـرای واحدهای جدید تاریخ ۵۷/۱۲/۲۴ اعلام میگردد.

شورای موقت آموزش دانشگاه کرمان

تالار قصر شیرین

آماده بـرگذاری هـرگونه مـجالس و جشنـهای عروسی میباشد تلفن رزرو ۳ - ۶۸۲۴۰۱

پرده

انجام تعمیرات و سفارشات انواع کرکره و پرده پارچه‌ای در اسرع وقت تلفن ۶۵۶۹۷۹

اطلاعیه هتل باختر مشهد

با سابقه سی‌ساله و تـجدید بنـا جهـت پـذیرائی از مسافرین محترم آماده است. بـرای رزرو اطـاق بـا تلفنهای ۲۹۳۰۰ و ۲۲۰۳۸ تماس بگیرید تـا وسیله برای انتقال شما از فرودگاه یا راه‌آهـن بـه هـتل ارسال شود.

قـابل تـوجه کـلیه بـازرگانان واردکنندگان کـشتی اوشن گـلوری و کـشتی مالدیو کاریر

متعلق به خطوط کشتیرانی مالدیو که حامل چای و کالای متفرقه او کلمبو (سیلان) بمقصد خرمشهر بودند بعلت اعتصابات اخیر باتوجه بـه شرایط بارنامه دریائی کلیه کالای خود را در بندر ابوظبی تـخلیه نمودند.

از کلیه بـازرگانان و واردکنندگان محترم درخواست میشود نسبت به تحویل کالای خود از ابوظبی اقـدام لازم بعمل آورند.

برای اطلاع بـیشتر بـاشرکت (اسپـانشیپ) واقـع در خرمشهر- خیابان کورش جنب باشگاه گـمرک شماره ۷- تلفن ۵۵۳۸- ۵۵۳۹ تماس حاصل نمائید.

حسن نزیه رئیس شرکت ملی نفت:

قیمت بنزین کاهش می‌یابد

حسن نزیه رئیس هیئت مدیره ومدیر عامل شرکت ملی نفت ایران در یک گفتگوی رادیوئی سیاست آینده نفتی ایران را تشریح کرد.

آقای نزیه در آغاز چنین گفت در مسافرت چند روز پیش خود بمنطقه نفت‌خیز بنده اعتصابی در آنجا ندیدم. در بعضی از واحد های صنعت نفت اعتراضاتی دارند بعده‌ای از همکاران خودشان اعم ازرئیس، معاون یا کارمند و یا کارگر باین مناسبت که گفته میشود اینها در اعتصاب هـای اخیر مشارکت جدی نداشتند یا سعی می‌کردند اعتصابها را بشکنند.

با گفت وشنود هائی که با کارگران داشتیم توانستیم به توافق هائی برسیم به این معنی که تصمیم گرفته شد یا بعضی از اینها خودشان استعفا کنند تا جانشین آنها تعیین شود یا برخی بروند و یا اینکه هیئت هائی از مرکز اعزام بشود برای رسیدگی باعتراضاتی که علیه این عده وجود دارد.

عده این افراد کم است و بعضی ها مدعی هستند طبق دستور امام خمینی نمی‌توانستند آن بخش ازصعت را تعطیل کنند که بتمام اینها رسیدگی خواهد شد.

عده‌ای هستند که باید از شرکت برکنار شوند وعده‌ای برکنار شدند مدیران راسا استعفا کردند تا اگر تصمیم گرفته شد مجددا به کـار برگردند، و الا جانشینی برای آنها انتخاب خواهد شد.

آقای نزیه درمورد کمک به کارگران صنعت نفت و دیگر زحمتکشان از اولین فروش نفت بعد ازانقلاب ایران براثر اعتصابات چندماه گذشته عده‌ای ازکارگران در سطح کشور در بخش دولتی وخصوصی بیکار شدند و بیشتر کارگرها نمی‌توانند از حقوق و مزایای خودشان استفاده کنند احتیاج به یك رشته کمکهای موقت دارند باین مناسبت طبق پیشنهاد من و تصویب هیئت دولت قرار شد بهای اولین کاروان صدور نفت که روز ۱۴ اسفند از ایران حرکت کرد که بطور قریب بالغ بر یك میلیارد تومان است اختصاص داده شود برای کمك بکارگرانی که بعلت اعتصاب بیکار شدند و اما ازبین ۵ تا ۷ کشتی که آنروز عازم بودند برند بهمین مقدار بازرگان بیشنهاد کردم که موافقت بکنند بهای محموله اولین کشتی را اختصاص بدهیم به کارگران صنعت نفت که بالغ بر ۳۰ میلیون دلار است و چیزی حدود ۲۰۰ میلیون تومان که موافقت شد بنابراین از یك میلیارد تومان ۲۰۰ میلیون تومان اختصاص داده میشود بکارگران خودصعت نفت و به اینکه این کمك بایجا خاصه‌پیدا کند. من بطور کلی فکر میکنم از این ثروت سرشار خدادادی ما بتوانیم و حتما باید این کار را بکنیم که بهای محموله کشتی‌ها را در یکروز در هرماه اختصاص بدهیم صرفا برای نوسازی استانهای مملکت در تمام زمینه مخصوصا امور رفاهی و توقعات مردم را که سالهاست در انتظار انجام آن بودند تحقق بدهیم. وامیدواریم که در آغاز سال نو شروع باجرای چنین برنامه‌ای بکنیم.

رئیس هیئت مدیره شرکت ملی نفت ایران راجع به ادغام شرکت ملی گاز و شرکت پتروشیمی در شرکت ملی نفت گفت در روزهای اول تصدی من در شرکت ملی نفت ایران چنین پیشنهاد هائی شد. عموما پیشنهاد این بود که شرکت گاز وشرکت پتروشیمی باید درشرکت نفت ادغام بشوند وبی‌سبب ازهم جدا شدند. درحقیقت میتوان گفت که این خواست خود صاحبنصبان و صاحبنظران صنعت نفت است که مطرح‌شده و باید انجام شود.

آقای نزیه در خصوص موضع ایران در اوپك گفت مشغول مطالعه هستیم ومن گفتم آنهائی که باین کنفرانسها رفتهاند گزارشی بمن بدهند تا بتوانیم سیاست کلی خودمان را در اوپك تعیین بکنیم.

راجع به فروش آزاد نفت باید بگویم پیش‌بینی که چه پیش خواهد آمد البته آسان نیست ولی من تصور میکنم که در شرائط فعلی و دربازار فعلی عده زیادی از کمپانیها میل دارند مستقیما و بدون واسطه با ما معامله کنند. ما در موردفروش نفت نمیتوانیم برنامه درازمدت داشته‌باشیم مثل بعضی از کشورها ممکن است ما برنامه های کوتاه مدت سه ماهه یا ششماهه داشته باشیم و راجع به تحریم فروش نفت ایران من‌هیچ اطلاعی ندارم و اگرچنین تصمیمی اتخاذ شده باشد تصور میکنم هیچ اثری نخواهد داشت. دنیا به نفت ایران نیاز دارد و قیمت را هم ما تعیین نمی‌کنیم. قیمت در حقیقت قیمت حاصل ازنوسان های بازار و قیمت هائی است که دربازار وجود دارد که ما را بیك قیمتی میرساند و مشتری با کمال میل و رغبت نفت مارا می‌برد.

دولت انقلابی مثل گذشته نمی‌خواهد که بی‌نقشه و بی‌هدف نفت را استخراج و صادر کند این یك ثروت ملی است و ما درحد نیاز های مردم و حیاتی مملکت از آن استفاده خواهیم کرد و نقش اصلی دولت انقلاب باید این باشد همانطور که نقش مرحوم دکتر مصدق بود اینکه اقتصاد مملکت رفته رفته مبتنی بر درآمد نفت نباشد و ما بتوانیم بمرور زمان حتی به‌آن درجه از استغنای درآمد نفت برسیم که استخراج و فروش نفت برای ما بی‌تفاوت باشد، آقای نزیه پیرامون تحریم صدور نفت به افریقای جنوبی و اسرائیل گفت ما هرگز باسرائیل و افریقای جنوبی نفت نمیفروشیم. و تاجائی که من اطلاع دارم پالایشگاهی که در افریقای جنوبی وجود دارد و ایران هم در این پالایشگاه سهیم است، ما از اجاره پالایشگاه برخوردار میشویم. این پالایشگاه را در حقیقت به افریقای جنوبی اجاره دادیم.

در مورد نفت شمال هم من گزارشی خواستم که هنوزکه‌من آنرا ندیدم پس از دریافت گزارش نظر خودم را در این باره خواهم داد.

در مورد فروش گاز بشوروی وکشور های اروپای غربی و شرقی حسن‌نزیه‌گفت بهرحال گاز صادر خواهد شد چون زائد بر میزانی است که ما احتیاج داریم. ما قراردادهای فروش گاز را باید ببینیم اگر قرارداد باعتبار و مدت خود باقی‌است که حتی‌الامکان معتبر خواهد بود ولی در قرار داد هائی که در آینده منعقد خواهیم کرد مسلم اینست که منابع و مصالح‌ایران را باید دقیقا رعایت کنیم. بعید نیست که در آینده افزایش قیمت هم وجود خواهد داشت.

برنامه گاز رسانی ما به کلیه شهرها ادامه خواهد یافت و این جزو برنامه ما در آینده می‌باشد.

آقای نزیه در پایان راجع به‌قیمت فرآورده های نفتی بخصوص قیمت بنزین در سال آینده گفت سیاست دولت‌انقلاب در زمینه نفتی درست عکس سیاست رژیم سابق می‌باشد و من امیدوارم برسد روزی که در حداقل قیمت مردم از بنزین وسایر محصولات نفتی استفاده کنند. بهمان‌صورت که در بعضی از کشور ها مثلا گاز مجانی است و نفت و بنزین بمبلغ خیلی ناچیزی بمردم عرضه میشود.

من در مورد کاهش قیمت بنزین با نخست وزیر مذاکره خواهم کرد انشاءالله بتوانیم امکانات را فراهم کنیم که برای سال‌نو از این جهت هم موجبات رفاه را برای مردم فراهم کنیم.

حجت‌الاسلام سید احمد خمینی:

سرمایه داران وابسته از سازمانهای خصوصی و دولتی طرد می‌شوند

قم ـ خبرنگار کیهان ـ بعدازظهر پنجشنبه گذشته حجت‌الاسلام حاج‌سید احمد خمینی از سوی امام درجمع کارکنان سازمان آب قم حضوریافت و مشکلات آب آشامیدنی قم وکارکنان این سازمان را بررسی کرد.

ایشان طی سخنانی ضمن تشکر از تلاش های کارکنان سازمان آب قم در جلوگیری از قطع آب، افزود: «سرمایه‌داران و کارخانه‌داران و عمال رژیم‌که طی سالهای‌گذشته‌باهمکاری‌شاه‌زادگان خون طبقه ضعیف را میمکیدند ازتمام دستگاههای خصوصی ودولتی طرد خواهند شد ومردم نیز انتظارشان از انقلاب همین‌است وی اضافه کرد:

«دراین انقلاب هیچ فرقی بین زحمتکش وکارگر و بالاترین مقام این مملکت یعنی نخست وزیر نیست.»

در پایان گفته شد که دیگر مبنای پرداخت حقوق کارکنان سازمان آب قم، آب بها نخواهد بود و کلیه حقوق و مزایای کارکنان تا آخر سال طرف چند روز آینده پرداخت خواهد شد.

همچنین مهندس بروندفر مدیرعامل سازمان آب خواستاراپجاد سد عباس آباد برای تامین آب آشامیدنی و زراعی قم شد.

بدنبال حمله نیرو های عراقی به منطقه مرزی

عراقی ها، هنوز ایرانیان دستگیر شده را آزاد نکرده‌اند

● بانه، خبرنگار اعزامی کیهان ـ ۹ ایرانی که در جریان حمله نیروهای عراقی به ده «سیران» در مرز ایران و عراق، دستگیر شده بودند، هنوز آزاد نشده‌اند و اهالی بانه از وزارت امور خارجه تقاضا کردند در مورد استرداد این عده اقدام لازم بعمل آید.

آخرین اطلاع رسیده حاکیست که درجریان حمله عراقی‌ها به «سیران» حدود ۱۵ نفر ایرانی و عراقی کشته و نزدیك به ۲۰ نفر مجروح شده‌اند. عراقی‌ها ابتدا از هوا ناحیه را بمباران کردند وسپس با پیاده کردن نیرو در آن نقطه عده‌یی را تیرباران کردند.

در جریان این حمله نزدیك به صد قاطر و مقدار زیادی از اموال ایرانی‌ها از بین رفت.

دراین منطقه افراد ایرانی و عراقی به مبادله کالا اشتغال دارند. دو نفر از کشته شدگان ایرانی بودند.

بحکم دادگاه عدل اسلامی مشهد

رهبرچماق بدستان شیروان تیرباران شد

● مشهد ـ خبرنگار کیهان: سلطان رضایی رهبر چماق بدستان شیروان صبح امروز تیرباران شد. مردم شیروان بخاطر اعدام رضایی خوشحالی کردند و دسته دسته در خیابان‌ها گرد آمدند و به یکدیگر تبریك گفتند. سلطان رضایی معروف به «سلطو» از اشرار منطقه شیروان بوده است. وی در زمان رژیم سابق مرتکب قتل و غارت و موجب ناآرامی منطقه شده بود. سلطان رضایی در مشهد وسیله کمیته امام دستگیر شد و پس از رسیدگی‌های لازم و بررسی‌شکایات متعدد مردم، در ساعت چهار بامداد روز هفته در مشهد تیرباران شد. خبر اعدام سلطان رضایی همدستان وی را که در زندان‌هستند سخت متوحش کرده است آنان خود را شریك جنایات سلطان رضایی نمی‌دانند و با هزاران دلیل و برهان می‌کوشند خویش را بیگناه نشان دهند.

سلطان رضائی ـ مقتول

رئیس سابق شهربانی ـ های خراسان دستگیرشد

● مشهد ـ خبرنگار کیهان ـ ۱۵۰ تن متهم به همکاری با رژیم سابق ازسوی کمیته انقلاب مشهددستگیر شدند. گروهی از روسای ساواك که با اسم رمز مشخص میشدند، در بین زندانیان هستند و همچنین ۱۰۰ نفر از زندانیان با سپردن ضمانت آزاد شدند.

اسامی دستگیر شدگان به شرح زیر است:

مرتضی فتوت راد ـ احمد خدابرست (آریا) ـ جواد هزیره (جم) ـ حسن‌مهدویان (مهرجو) ـ غلامرضاپور رحیمی (فرزانه) ـ سهمی کیش (جوادی) ـ سرهنگ کاظم سیفعالهی فرماندار نظامی بیرجند ـ سرگرد آرزمند، رئیس ضد اطلاعات بجنورد ـ سرلشکر محمدعلی ایمانی‌رئیس سابق شهربانی های خراسان ـ سرهنگ‌محمد رضا سلامی‌رئیس شهربانی شیروان ـ ـ سوان عبدالجواد حاجی ـ سرهنگ اسداله نجفی رئیس شهربانی بیرجند ـ سروان ابولقاسم محمودی ـ ستوان علی اکبر آتشی ـ بیژن افراسیابـی فرماندار بیرجند ـ شاهرخ کریمی شهردار شیروان ـ بیژن طاهریان رئیس تعاون روستاهای بیرجند ـ عبدالرحیم رزمپور ـ سید مرتضی‌حسینی ـ عبداله رضوی معروف بـه شهدوست ـ سلطان رضائی

همچنین درشهر های‌مختلف گروهی از متهمان به همکاری با رژیم سابق و عناصر ضد انقلاب تسخیر و محوپین‌کمیته های انقلاب مسلـ ـ سامی‌این عده به‌نام سرهنگ غلام‌علی گلشنی، سرهنگ گیلانی، سرگرد محمد حسینی رئیس سابق کلانتری ۵، حبیب‌الله زاهدی عضو ساواك، استوارها اکبری، مصلح‌فر و مهـرآور ماموران پاسگاه راندارمـری زرقان، درخرعشهر سرپاسبان فراری حسن‌بیرانوند درزرینشهر استوار یکم صفری معـاون راندارمری زرین‌شهر، در الیگودرز سرپاسبان محمـد اعرابی و سرپاسبان مـوسی روزبهانی (این پاسبان متهم به شرکت در کشتار نجف‌آباد است و بهمین جهت به کمینه نجف‌آباد فرستاده شد) همچنین استوارغلامحسین صفاری یکی ازماموران فراری شهربـانـی آستانه اشرفیه خود را بـه کمینه این شهر معرفی کرد.

حذف مطالب کتابهای درسی رشته های مختلف ششـم

در شماره پنجشنبه روزنامـه قسمتی از مطالب حذف شـده کتابهای درسی رشته‌های مختلف ششم متوسطه نظام قدیم چاپ شده بود، در شماره امروز بقیه مطالب حذف‌شده منتشر میشود.

متوسطه‌نظام‌قدیم

مبانی فلسفه ششم ادبی

۱ـ صفحه ۵۸ (اول فصل ششم) تا ۸۳ (اول فصل دهم) حذف شود.

۲ـ صفحه ۱۰۱ (اول فصل دوازدهم) تا ۲۱۲ (اول بخش سوم) حذف شود.

۳ـ صفحه ۲۳۷ (اول‌فصل چهارم) تا ۲۴۳ (اول فصل پنجم) حذف شود.

۴ـ صفحه ۲۷۹ (اول‌فصل دهم) تا ۴۰۵ (اول بخش‌پنجم) حذف شود.

۵ـ صفحه ۴۹۹ (اول فصل ششم) تا ۵۰۷ (اول فصل‌هفتم) حذف شود.

۶ـ صفحه ۵۱۴ (فصل اول) تا ۵۴۱ (اول فصل ششم) حذف شود.

۷ـ از صفحه ۵۷۱ (از اول فصل دهم) تا آخر کتاب حذف شود.

تاریخ عمومی سال ششم ادبی

۱ـ صفحه ۹۰ (آسیا در قرون نوزدهم وبیستم) تا آخر کتاب حذف شود.

تاریخ ایران سال ششم ادبی

صفحه ۱۸۶ (اول فصل‌دهم) تا آخر کتاب حذف شود.

جغرافیای ششم ادبی

۱ـ صفحه ۷۱ (استانهای ایران) تا ۱۹۵ (ضلایع‌ایران) حذف شود.

۲ـ صفحه ۲۷۷ (جمهوری ترکیه) تا ۳۰۲ (اوضاع اقتصادی) حذف شود.

۳ـ صفحه ۳۲۸ (جمهوری اندونزی) تا آخر کتاب‌حذف شود.

سه روحانی‌نما، خلع لباس شدند

● مشهد ـ سه‌تن ازروحانی‌نمایان منطقه فردوس، باتهام فعالیت‌های ضد انقلابی‌در دادگاه‌انقلاب‌اسلامی مشهد محاکمه شدند وهریك نفر به خلع لباس روحانیت و تبعید از فردوس محکوم گردیدند.

محکومان هلیرضا دانش‌بخنور، حسین دانش بخنور و مهدی‌دانش بخنور نامدارندوازبستگان یکدیگرند محاکمه این سه نفر بطور علنی در مسجد ملاعیدر مشهد انجام‌شد.

حمله به رادیو وتلویزیون

● خرم‌آباد ـ طی دوشب گذشته گروهی از افراد ضد انقلاب بـه ساختمان رادیو خرم‌آباد وتلویزیون مرکز این شهر حمله کردند کـه با مقاومت پاسداران انقلاب مواجـه و دفع شدند.

جناب سرهنگ منوچهر توحیدی

ارتقاء درجه شما را از سوی کمیته انقلاب اسلامی صمیمانه تبریک و تهنیت میگوئیم.

بنگاه مسافربری محمدی

پیشگاه ملت مسلمان و مبارز ایران

ما کارکنان پالایشگاه اصفهان در تاریخ ۵۷/۱۱/۲۸ بفرمان بزرگ رهبر انقلاب ملت ایران امـام خمـینی بـعد از ۴ مـاه اعتصاب خود را شکسته و مشغول کار شدیم. و بدینوسیله تمام شایعات عوامل استعمار را تکذیب نموده برای چندمین بـار میثاق خود را با رهبری انقلاب اعلام میداریم.

ضمناً دولت آقای مهندس مهدی بازرگان و کلیه انتخابات از طرف دولت ایشان بویژه انتخاب شایسته آقای صادق قطبزاده سرپرست رادیو تلویزیون را تأیید و پشتیبانی نموده، هرگونه توطئه را از طرف عوامل ضد انقلاب محکوم مینمائیم

کارکنان پالایشگاه اصفهان

جناب آقای مهندس مهدی بازرگان
نخست‌وزیر موقت انقلاب اسلامی ایران

جامعه دانشگاهیان مشهد هم آهنگ با سایـر اقشار مـلت دولت شما را تائید نموده و عقیده دارد در شرایط کنونی روش دولت در سطوح مختلف از جمله در انتصابات حکیمانه و بـه مصلحت کشور است و همانطور کـه رهبر انقلاب فـرموده‌اند تضعیف این دولت خیانت به انقلاب اسلامی ایران است.

کمیته هماهنگی جامعه دانشگاهیان مشهد

در لیست نام فراماسون‌های ایران نام شخصی بنام «دکتر محمد حسین حائری» ذکر شده است که این شخص هیچ نسبتی با اینجانب «محمد حسین حائری یزدی» عضو وزارت آموزش وپرورش کـه از خـاندان معروف روحانیت شیعه هستم ندارد.

محمد حسین حائری یزدی

چون عده‌ای فرصت طلب در گوشه و کنار مملکت با استفاده از آزادی قلم و بیان دست به تحریکات سوء علیه مدیریت محترم سازمان رادیو تلویزیون انقلاب اسلامی ایـران جنـاب آقـای قطبزاده که منتخب قائد بزرگ امام خمینی و دولت انقلابی میباشد زده و تصور مینمایند با اینگونه غلط اندازیها و گل آلود کردنها میتوانند ماهی مقصود را بدست بیآورند لذا ما کارکنان مخابرات فسا با آگاهی و روشن بینی کامل از اوضاع جـاری اعمال ناشایست و ناحق این عده قلیل شناخته شده را محکوم مینمائیم و تقاضا داریم مقامات مسئول اجازه ندهند هر نوع تجاوز ظالمانه‌ای به حریم مقدس انقلاب اسلامی بهر نحو انجام گیرد. **کلیه کارکنان مخابرات شهرستان فسا**

پیدا شده

روز ۱۵ مـرداد سال جـاری چمدانی بین جاده چالوس و شهسوار پیدا شده بـا تـلفن ۸۲۷۹۴۷ تماس بگیرید.

گواهینامه رانندگی حسین صفرزاده در کرمان مـفقود شده لـطفا بـا تـلفن ۲۱۴۳ کـرمان تـماس حـاصل نمائید.

تشابه اسمی مندرج در لیست بـقیه فـراماسونها در روزنامـه شماره ۱۰۶۵۱-۵۷/۱۲/۱۲ کیهان مربوط بـه ایـنجانب نمیباشد.

رئیس انستیتو بـازرگانی تبریز- محمود روحانی

روزنامه محترم کیهان

در روز پـنجشنبه ۵۷/۱۲/۱۰ شماره ۱۰۶۵۰ صفحه ۷ در لیست فـراماسونرها از دکتر علی اکبر حسینی نام بـرده شده بود کـه بـا ایـن جـانب دکتر سیدعلی اکبر حسینی سروری متولد کـرمان استاد تعلیم و تربیت دانشگاه شیراز هـیچگونه ارتـباطی ندارد خـواهشمند است بـمنظور روشن ساختن اذهان عـمومی مراتب فوق را در همان صفحه و ستون عیناً منعکس کنید.

سیدعلی اکبر حسینی سروری

بنام خدا

مـامبلسازان و نجـاران و خراطان و کـارگران تـبریز پـشتیبانی قـاطع خـود را ازبرادر مجاهد آقای صادق قـطب زاده سرپـرست صدا و سیمای انقلاب اسلامی ایـران اعـلام نمـوده و تـلاشهای عناصر ضدانقلابی را درجهت ضربه زدن به دست آوردهـای انقلاب اسلامی خلق مسلمان ایران به رهبری مجاهد کـبیر امام خمینی را قویا محکوم مینمائیم.

ازطرف کارگران- مبلساز- نجـار و خـراطان تـبریز مهدی شاطر بیگ

بنا باظهار یك عضو شورای انقلاب سردشت

۸۰درصد افراد بالای ۱۸سال درسردشت مسلح‌هستند

● سردشت ـ خبرنگار اعزامی کیهان ـ فتح‌الله بقائی فرماندار و ۳ درجه‌دار دیگر به اتهام دادن گزارش نادرست و شرکت درکشتار مردم سردشت، دستگیر شدند.

فرماندار سردشت متهم است که در واقعه ۱۴ آذرماه گذشته که منجر به کشته شدن ۸ نفر و مجروح شدن بیش از ۲۰ نفر گردید، گزارش نادرست داده و کشتار شهر را نتیجه تیراندازی مردم بروی یکدیگر عنوان کرده است. دستگیری فرماندار و ۳ درجه‌دار دیگر زمانی صورت گرفت‌که قبل از آن صدهاجوان سردشتی بعنوان اعتراض به عدم سرعت عمل و قاطعیت نوسا در دستگیری و مجازات عمال رژیم تظاهراتی براه انداخته بودند، جوانان معتقدند که انتخابات نوسا در شرایطی قبل از انقلاب صورت گرفته است. جوانان خواهان انتخابات مجدد و شرکت نمایندگان گروه‌های مختلف مردم در نوسا شدند. معترضین به‌نحوه تشکیل سلاحها در بین افراد اعتراض کرده و میگویند تصمیمات در محیطی غیردمکراتیك گرفته میشود وتصمیمات باطلاع‌اهالی نمیرسد.

عمر ابراهیمی یك‌عضو شورای انقلاب اتهامات منتسبه را رد کرد و گفت که علت اعتراض جوانان این است که به آنها سلاح داده نشده است. از سوی دیگر پادگان سردشت بوسیله ۳۰۰ کرد مسلح محافظت میشود و یك شورای فرماندهی مرکب ازافسران و درجه‌داران‌اداره امور پادگان را بعهده گرفته‌اند. از طرف شورای انقلاب هم یك فرمانده برای پادگان انتخاب شده است. به گفته حسین خرازی‌یکی از اعضای شورای انقلاب سردشت ۸۰ درصد افراد بالای ۱۸ سال مسلح هستند و امور شهر بوسیله مردم اداره میشود. اعضای شورای انقلاب شهر سردشت اعلام کردند تاکنون هیچ حادثه‌یی در مرز های سردشت اتفاق نیفتاده است و افراد طالبانی با حفاظت از چندپاسگاه ایران مانع غارت این پاسگاهها شده‌اند.

ستوان طاهری افسر پایگاه اطلاعاتی سردشت گفت در زمان شاه سابق به ما دستور داده بودند که ضمن دستگیری افراد طالبانی باافراد پیاده موقت‌که ازطرفداران ملامصطفی بارزانی میباشند، همکاری کنیم.

حجت‌الاسلام حاج سید احمد خمینی فرزند امام بعداز ظهر پنجشنبه در اجتماع کارکنان سازمان آب قم حضور یافت و مسائل مختلف رابرای کارگران تشریح کرد.

آیت‌الله‌العظمی شیرازی:

سران دولت های اسلامی باید امام موسی صدر را پیداکنند

● مشهد ـ خبرنگار کیهان ـ در ملاقات آیات عظام شیرازی وقمی که پنجشنبه‌شب گذشته در مشهد و در منزل آیت‌اله قمی صورت‌گرفت، آیت‌اله شیرازی اعلام کرد: «وظیفه پیدا کردن امام موسی صدر بعهده سران دول اسلامی است.»

وی اضافه کرد: «قضیه اختفای امام موسی صدر باعث نگرانی‌های شدید جوامع و ملل مسلمان است.»

آیت‌اله قمی نیز گفت: «با برطرف شدن مسائل گوناگون انقلاب که باعث شده بود مردم ناپدید شدن امام موسی صدررا فراموش‌کنند، انتظار میرود که مردم اکنون با دیده پراهمیت‌تری بایـن مسئله بنگرند.»

دراین ملاقات همچنین پیرامون تجدید نظر در برنامه‌های‌درسی حوزه علمیه خراسان گفت‌وگو شد.

سخنگوی اتحادیه میهنی کردستان عراق:

۲۲نفر از عوامل رژیم سابق به‌عراق فرار کرده‌اند

بانه ـ خبرنگار اعزامی کیهان ـ یك سخنگوی اتحادیه میهنی‌کردستان عراق به رهبری جلال طالبانی اعلام داشت مطابق گزارش هایـی‌که به‌مارسیده است، ۲۲ نفر ازعوامل رژیم سابق ایران‌ازطریق مرزبانه و مریوان به خاك عراق فرار کرده‌اند.

در میان این عده سرلشکر هلی زاده استاندار سابق کردستان و سرتیپ خاکسار فرماندار سابق بانه هستند. ۸ نفر از این عده در شهرمرزی «پنجوین» و ۱۴ نفر دیگر درهجر «قلعه‌دزه» دیده شده‌اند. این سخنگو از توضیح بیشتر خودداری‌کرد. آیت‌الله سیدجلال‌الدین حسینی رئیس شورای انقلاب بانه ازفرار این عده به‌مرزبانه اظهار بی‌اطلاعی کرد ولی درشهرهای سردشت و بانه شایعه فرار عوامل‌رژیم سابق قوت‌گرفته‌است. قبلا گزارشهایی در مورد فرارسپهبد پالیزبان متاندار سابق کرمانشاهان در مطبوعات ایران منتشر شده بود.

حمله به دفاتر مجاهدین محکوم است

● بندرگز ـ گروهی از اهالـی بندرگز طی اعلامیه‌ای حمله بـه دفاتر سازمان مجاهدین در چنـد شهرستان را محکوم و اخطارکردند که در مقابل اینگونه «اعمـال ارتجاعی» عکس‌العمل نشان‌خواهند داد.

پایان تحصن ۶ روزه در لنگرود

● لنگرود ـ تحصن ۶ روزه ۲۵۰۰ نفر از طرفداران سازمان چریکهای فدایی خلق در لنگرود، که به‌عنوان اعتراض به تعطیل نمایشگاه عکس شهدای این‌سازمان توسط گروههای شهدای‌این سازمان توسط گروههای دیگر

[illegible] عده در پایان بحصن ۶ روزه طی اجتماعی که بـا چند نفر از اعضای کمیته [illegible] آزادی لنگرود و نماینده [illegible] چریکهای فدایی خلق در [illegible] تشکیل شد قطعنامه‌ای صادر و [illegible] این خبر حمله چماقداران به نمایشگاه را تکذیب کردند.

کمیته انقلاب اسلامی لنگرود هم طی اطلاعیه‌ای اعلام کرد کـه ساختمانهای دولتی از این پس در تصاحب گروه خاصی نخواهدبود.

در انزلی سه ویلای فردوست وداماداش تصرف شد

● بندرانزلی ـ سه دستگاه‌ویلای مجلل متعلق به‌ارتشبدحسین‌فردوست رئیس سابق بازرسی شاهنشاهی وعلی‌اکبر لنگهبان، داماد وی، که در زمینی به مساحت ۱۴ جریب در روستای طالب آباد انزلی بنا شده از سوی پاسداران کمیته انقلاب فازیان کشف و ضبط شد.

بقرار اطلاع زمین این ویلا ها متعلق‌به زارعی‌بنام‌احمدعلی‌میوه‌گر بوده که با ارعاب و تهدیداز دست وی خارج شده است.

جزایر دریاچه ارومیه پارك وحش میشود

ارومیه ـ هیاتی ازسوی‌شورای انقلاب اسلامی ارومیه ماموربتحقیق و صورت برداری از تاسیسات سه جزیره دریاچه ارومیه شد.

این سه جزیره که بیش از ۱۲۰۰ راس قوچ و میش و دمها پلنگ و هزاران پرنده نادر دارند،به پارك وحش تبدیل خواهند شد.

در یکی ازاین جزایر بـه نام (آشك داغی) چندین راس‌گوزن زرد که در دنیا نایاب میباشد، نگهداری میشوند.

دستگیری این شخص فاجعه آبادان را روشن می‌کند

● آبادان ـ دستگیری حسین تکیلی زاده مردی که گفته‌میشود اطلاعات زیادی در مورد فـاجعه سینما رکس آبادان دارد، میتواند به روشن شدن چگونگی این فاجعه کمك کند.

یك مقام دادسرای آبـادان بـا اعلام این خبر ازهمه مردم ایران خواست که برای دستگیری ایـن شخص با دادسرای آبادان همکاری کنند.

وی گفت: حسین تکیلی زاده پیش ازآنکه انقلاب ایران به ثـمر برسد دستگیرشده‌بود ودرتحقیقات از وی متوجه شدیم که اطلاعات زیادی در مورد فاجعه سینما رکس دارد، اما پس ازپیروزی انقلاب هنگامی که مردم در زندانهـارا گشودند، او هم متواری شد.

پاسدار کشته شد

● انزلی ـ یکی از پاسداران انقلاب در انزلی بنام ارسطوخلیلی هنگام تحویل سلاح خود به مرکز کمیته باتیری که اشتباهاًاز تفنگش شلیك شد، در دم جان سپرد. جسد وی که دانش آموز میباشد پس از انجام تشریفات نظامی بزادگاهش در آبادان حمل شد.

بعنوان اعتراض به‌روش یك سویه مدیر

کارکنان روزنامه بازار رشت اعتصاب کردند

● رشت ـ

صفحه ۸ کیهان
شنبه ۱۹ اسفند ماه ۱۳۵۷
۱۱ ربیع‌الثانی ۱۳۹۹ ـ شماره ۱۰۶۵۷

اخبار کشور

ساعات شرعی
اذان مغرب ـ امشب : ۶،۲۴
طلوع آفتاب ـ فردا : ۶،۱۷
شنبه ۱۹ اسفندماه ۱۳۵۷
اذان صبح ـ فردا: ۴،۵۱
ظهرشرعی ـ فردا : ۱۸ـ۱۲
استخراج : دکتر عباس ریاضی‌کرمانی

صادق قطب‌زاده :

به‌مقدسات عالم «جا» نمی‌زنم

★ احزاب چپ ٤ دقیقه فرصت دارند در تلویزیون صحبت کنند .

صادق قطب‌زاده در یک سخنرانی عصر سه‌شنبه در تلویزیون آموزشی گفت که برای مردم نباید کسی تصمیم بگیرد و اضافه کرد من اعلام کردم که‌احزاب دست چپی میتوانند بیایند خودشان را معرفی کنند و هرکدام ٤دقیقه صحبت کنند . سرپرست رادیو تلویزیون دراین سخنرانی و گفت وگو با کارکنان‌تلویزیون آموزشی تاکید کرد که‌انقلاب با حساب های اقتصادی تاکنون ۲۰ میلیارد دلار برای مملکت خرج برداشته است .

قطب زاده سرپرست سازمان رادیو تلویزیون عصر سه‌شنبه در‌اجتماع کارکنان رادیو ـ تلویزیون آموزشی حضوریافت و ضمن سخنانی به انتقادات و همچنین سئوالات کارکنان این مرکز پاسخ گفت .دراینباره سرپرست سازمان اشاره کرد که مسلما دولت طی دو، سه ماه آینده بمناز برگزاری رفراندوم و انتخابات عوض خواهد شد و کارهاطی این‌مدت کوتاه برروال اجرائی سابق خواهد بود .

قطب زاده سپس در پاسخ یکی از کارکنان که در باره تصفیه مسئولین سابق پرسید، گفت : تابحال تصفیه هائی شده‌است و ادامه خواهد یافت. وی سپس اضافه کرد که تا روال کار سازمانی ، شما نباید منتظر مسئول بمانید ، بلکه بهتراست که کارهایتان‌راخود انجام دهید .

یکی دیگر از کارکنان‌گفت که متاسفانه شورائی هفت‌نفره انتخاب شده‌اند که هرچه بخواهند میکنند . علاوه‌براین شما هم‌همانند قطبی‌سوار بنز میشوید ، کسی برایتان‌تعظیم میکند و تجمل دفتر هم‌علیرغم دستور امام ، همانند زمان قطبی است .

قطب‌زاده ضمن تشکرازتذکر همکارش توضیح داد که‌اتاقی که‌بتواندمراجعین‌زیادی ببیند، ندیده و علت اصلی واجدشرایط بودن اتاق قطبی است که‌شاید بعنوان موزه روزی درآید .

او توضیح داد که من گاهی تا روزی ۲۰ ساعت کار میکنم و محتوای دفتر تغییر کرده است . مثلا بعنوان نمونه همه مدیران تلفن صفر آزاد‌داشتند که‌همه را بلوکه کردم‌وصرفه‌جوئی‌شد.درمورداستفاده ازبنز نیز به خاطر تهدیداتی است که شده و نخست‌وزیری برایم‌بنز فرستاده که بعداز مدتی برگرداندم . ضمنا کسی در را برای من باز و بسته‌نمیکند. اما به خاطر اینکه تهران را نمی‌شناسم تا مدتی به راننده احتیاج دارم . یکی دیگر از کارکنان سئوال کرد که انحصاری بودن و اختصاصی بودن و موروثی بودن بعضی کارها مثلا تهیه‌رپرتاژ بوسیله گروه های مختلف کی حل میشود.سرپرست رادیوتلویزیون گفت کماین احتیاج به زمان دارد و وسیله . در زمینه مدیریت دموکراتیک در اصل باید وجود داشته باشد یکی نظارت عامه براین مجموعه و دیگری کار مجموعه زیر نظارت عامه .

قطب زاده همچنین اشاره کرد که رسیدن دستور ازبالا غیرعادلانه و نوعی دیکتاتوری است. سرپرست رادیو تلویزیون درجواب یکی دیگر از کارکنان که‌به تصفیه عناصر مشکوک اشاره میکرد گفت که کمیته های انقلاب تشکیل شده درتلویزیون ، بعضی انقلابی نیستند و گاه تنها می‌توانند مشاور باشند . او همچنین‌تاکید کرد که مدارکی بدست آمده که به بعضی ها تا پنجاه هزار تومان دادند تا اعتصاب را بشکنند . قطب زاده در جائی دیگراز حرفهایش گفت که ما وقتی حساب اقتصادی این مملکت را میکنیم دیدیم‌نزدیک به ۲۰ میلیارد دلار برایمان خرج شده ،وی اضافه کرد که من بارها دستور دادم‌ام که تکریم نکنند ، کلماتی ازقبیل امر فرمودند بکار نرود ، ولی متاسفانه هنوز استفاده میشود.

یکی دیگر از کارکنان‌ضمن اشاره به سانسور در رادیو ـ تلویزیون به سانسور مصاحبه شایگان اشاره کرد. قطب‌زاده گفت : این جار و جنجال‌است واگر چه شما یک موردااشاره کردید ، اما بقیه همینطوری میگویند و قصدشان این است که ما جا بزنیم که آقایان‌هر کاری دلشان خواست‌بکنند که این نیست و ما بیخودی کار نمیرویم و کارمان را میکنیم، درشانی اگر قرار باشد که هر حرفی که از طرف‌کسی عنوان میشود بی کم و کاست چاپ نود درست نیست . در همه جای دنیا چنین‌است . با شخصیتی چون امام یک‌ساعت مصاحبه میکردند و فقط سه دقیقه اش را پخش میکردند یا حتی رئیس جمهوری‌فرانسه. وی سپس به مصاحبه آیت‌الله طالقانی اشاره کرد و گفت‌که مسئول دوربین گفت که من باطریم تمام شد و روح من هم از این مسئله خبر ندارد، ثانیا من بخود این جرات رانمیدهم که مصاحبه آیت‌الله طالقانی را نگذارم پخش شود. من اعلام کردم که احزاب دست چپی بیایند وخودشان را معرفی کنند، هرکدام چهار دقیقه، بیشتر بشود من جلویش را میگیرم . قطب زاده اشاره‌کرد کماین ها هو و جنجال است که من جا بزنم ،اما به‌مقدسات عالم جا نمیزنم و هرروزهم بدتر میکنم .

وزیر دادگستری براساس ماده واحده
یکسال مهلت به بدهکاران داده می‌شود

وزیر دادگستری در یک مصاحبه رادیو تلویزیونی اعلام داشت : براساس ماده واحده‌ای که تهیه شده است .

در مورد صدور اجرائیه و خسارت دیرکرد ، یکسال به بدهکاران مهلت داده میشود. وزیر دادگستری گفت ترتیبی داده شده است که اینروزها بخاطر شهید اجرائیه‌ای‌برای بدهکاران صادر نشود و طبق تصمیمات گرفته‌شده ببدهکاران کمک هم خواهد شد . وزیر دادگستری از مردم نیز دعوت کرد که در مورد بدهکاران کمک و مساعدت نمایند .

وی گفت : جمعی از تجار و بازاریان نیز چندی پیش‌به دادگستری آمدند و گفتند ما حاضریم به بدهکاران کمک‌هائی بکنیم و درخواست ماایین است‌که قانون هم اجرائیه‌های بدهکاران را متوقف کند تا وضع اقتصادی مردم بهترشود. وزیر دادگستری در مورد بازداشت شدگان گفت :

با زندانیان طبق دستوراهام طبق اصول انسانی و اسلامی رفتار می‌شود .

دو روز پیش نیز هیاتی از طرف صلیب سرخ جهانی در تهران از زندان و وضع زندانیان بازدیدکردند ورضایت خود را اعلام داشتند .

وزیر دادگستری درباره محاکمه سران رژیم سابق گفت: قانون اساسی جدید که‌بزودی در معرض افکار عمومی قرار می‌گیرد ، همه‌چیز را معین کرده است .

وزیر دادگستری در مورد مجرمین فراری گفت :

ما باغلب کشورها قرارداد استرداد مجرمین‌داریم وترتیب بازپس‌گرفتن مجرمین فراری را خواهیم داد . همه فراریان آدم کشته‌اند و جنایت بعملت روا داشته‌اند پس مجرمین سیاسی نیستند بلکه عده‌ای جنایتکار و مجرم عادی‌بحساب می‌آیند .

وزیر دادگستری درباره مجرمین عادی‌فراری اززندانها گفت آنهامحکومیت‌قطعی‌دارند و بزودی همه آنها دستگیر خواهند شد .

اگر آنها ، حتی آدمکش‌ها بیایند و اموال دزدی را پس بدهند شاید بشود چند درجه‌ای در مجازات‌شان‌تخفیف قائل‌شد.

تقاضای فرمانده پلیس راه از کمیته های انقلاب :

اتومبیل های پلیس راه را پس بدهید

سرگرد رضا صدری فرمانده پلیس راه ژاندارمری ملی ایران امروز اعلام داشت : باتوجه به اینکه در آستانه نوروز قرارداریم و در این ایام وظایف پلیس راه برای کنترل جاده‌های کشور چند برابر میشود ، از کلیه ماموران کمیته‌های انقلاب که وسایل‌مختلف پلیس راه بویژه اتومبیل های این سازمان‌را در اختیار دارند ، تقاضا می‌شود که ضمن ادامه همکاری‌خود با ماموران پلیس راه ، هرچه‌زودتر این وسایل‌را به مراکز پلیس راه مسترد دارند تا در کنترل جاده‌ها مورد استفاده قرار گیرد .

فرمانده پلیس راه گفت : ماموران این سازمان نیاز مبرم به وسایل ارتباطی بویژه اتومبیل‌هایی که در اختیار کمیته‌ها و پاسداران است ، دارند و تنها با داشتن این وسایل و امکانات است‌که ماموران پلیس راه قادر خواهند بود در جاده‌ها به وظایف خود ادامه دهند.

مجله آذربایجانی یولداش منتشر شد

مجله هفتگی یولداش (برادر) در ۹۶ صفحه‌صبح آموزو منتشر شد. مجله هفتگی یولداش، بزبان آذربایجانی بقیمت پانزده ریال منتشر میشود و ارگان آزادیخواهان آذربایجان است.

احزاب وجمعیت‌های سیاسی

اعلامیه مجاهدین به مناسبت روز زن

جنبش ملی مجاهدین خلق ضمن اطلاعیه‌ای در مورد سالروز بین‌المللی بزرگداشت زن ، تاکید کرد که زنان ما نیز در دوران سیاه اختناق همدوش برادران پیشتاز خود جنگیدند و به فرزندان خود آموختند که تفنگ‌ها را به زمین نگذارند.

در این اطلاعیه همچنین آمده است : زنان در نظام‌های طبقاتی در چنگال استثماری چندگانه اسیر بودند و هستند. از یک طرف همچون مردان در روابط ظالمانه تولیدی غارت می‌شوند و از طرف دیگر در یک ارتباط نابرابر جنسی به مسلخ استثماری دل آزار کشانده می‌شوند. در چنین رابطه غیرانسانی نه‌مردی می‌ماند ، نه زنی، آنچه برجاست حیات غارت شده و نجس‌مال الصال است در دستهائی آلوده و غیر انسانی .

در این اطلاعیه آنگاه با اشاره به تنگنائی‌که زنان در انقلاب‌ایران داشتند ، آمده است : تمام احکام قرآن در مورد زن در جهت احقاق حقوق وی پایمال شده است .

موجودیت جمعیت ملی انقلاب ایران

جمعیت ملی انقلاب ایران موجودیت و اصول عقاید خود را اعلام کرد.

اصول اهداف این جمعیت عبارتند از : تامین ، حفظ وپاسداری آزادیهای فردی و اجتماعی در چهار چوب فراگیرنده تعالیم عالیه اسلام و اعلامیه حقوق بشر، برقراری و حفظ نظام دمکراتیک پارلمانی و حکومت مردم برمردم ، آزادی و تساوی حقوق زنان و بهره‌گیری ازلیبروی آنان در بازسازی‌کشور، برقراری نظام سندیکالیزم دمکراتیک انقلابی .

سنگر روشنفکران ناشنوا اعلام موجودیت کرد

سنگر روشنفکران ناشنوای ایران، که پشتیبان حقوق بیش‌از ۳۰۰۰۰۰ ناشنوا در کشور است ، اعلام موجودیت‌کرد . شورای موسس سنگر روشنفکران ناشنوا ، اهداف آنرا به‌این شرح بیان داشته‌است: دفاع از حقوق ناشنوایان ، معرفی کاندیدها برای ورود به مجلس شورای ملی ، انتشار هفته‌نامه «سنگر» ، معرفی کارشناس و نماینده به موسسات دولتی و غیردولتی برای رفع مشکلات ناشنوایان.

این سنگر اعلام‌کرد که رابطه به هیچ حزب و سازمان وابسته سیاسی نیست و مستقل میباشد.

جلسه شورای مرکزی جبهه

جلسه شورای مرکزی جبهه ملی ایران دیشب به ریاست مهندس حسیبی تشکیل شد. دراین جلسه مسائل جاری این جبهه از جمله‌جدائی سوسیالیست‌ها و برنامه آینده جبهه ملی ایران مورد بررسی قرار گرفت . این جلسه به نتیجه نهائی نرسید و ادامه آن به روزدیگری موکول شد.

جایگاه زن در ایران آزاد

روزنامه جبهه ملی ایران امروز در مقاله‌ای تحت عنوان جایگاه زن در ایران آزاد خواستار رفع تبعیض از همه گروه‌ها و یکسان شدن حقوق زن و مرد شده است.

در این مقاله همچنین آمده است . اکنون که به لطف پروردگار و رهبری الهامی والا چون امام خمینی و فداکاری توده مردم به اینجا رسیده‌ایم از حکومت عدل انتظار داریم از همه گروه‌ها رفع تبعیض شود تا زن‌که اساس خانواده است با هشیاری کامل بتواند خانواده‌ای سالم بنا نهد و در دامان خود مردان و زنان آزاده فردا را بپروراند .

آگهی دعوت مجمع عمومی عادی سالیانه شرکت توسعه مهمانخانه های سپاهان اس. اچ. دی. سی (سهامی خاص)

مجمع عمومی عادی سالیانه شرکت توسعه مهمانخانه‌های‌سپاهان اس اچ دی سی (سهامی خاص) ساعت یازده صبح روز شنبه‌یازدهم فروردین ماه ۱۳۵۸ درمرکز اصلی شرکت واقع در تهران ـ بلوار الیزابت خیابان قادسی شماره ۱۲ تشکیل میگردد.

دستور جلسه :

۱ ـ بررسی و تصویب گزارش هیئت مدیره در مورد فعالیتها و وضع مالی شرکت درسال مالی منتهی به‌دهم دی‌ماه ۱۳۵۷

۲ ـ استماع گزارش بازرس.

۳ ـ بررسی و تصویب ترازنامه و حساب سودوزیان و سایر حسابهای مربوط به‌سال مالی مذکور.

٤ ـ تعیین حق حضور مدیران و حق‌الزحمه بازرس.

۵ ـ انتخاب بازرس اصلی و بازرس علی‌البدل.

۶ ـ تعیین روزنامه کثیرالانتشاریکه آگهیهای شرکت درآن منتشر میگردد.

۷ ـ هرگونه موضوع دیگری که طبق لایحه قانونی اصلاح قسمتی از قانون تجارت در صلاحیت مجمع عمومی عادی سالیانه میباشد.

از کلیه مهامداران شرکت درخواست میگردد که در جلسه مذکور حضور بهمرسانند.

رئیس هیئت مدیره

ش ۷۶۰۷۱

آگهی دعوت مجمع عمومی سالیانه شرکت توسعه مهمانخانه های ایران (سهامی خاص)

مجمع عمومی عادی سالیانه شرکت توسعه مهمانخانه‌های‌ایران (سهامی خاص) ساعت ۹ صبح روز شنبه یازدهم فروردین ماه ۱۳۵۸ در مرکز اصلی شرکت واقع درتهران ـ بلوار الیزابت ـ خیابان قادسی شماره ۱۲ تشکیل میگردد.

دستور جلسه مجمع عمومی مذکور بشرح زیر میباشد:

دستور جلسه :

۱ ـ بررسی و تصویب‌گزارش هیئت مدیره در مورد فعالیتها و وضع مالی شرکت در سال مالی منتهی به‌دهم دی‌ماه ۱۳۵۷.

۲ ـ استماع گزارش بازرس.

۳ ـ بررسی وتصویب ترازنامه حساب سودوزیان و سایر حسابهای مربوط به‌سال مالی مذکور.

٤ ـ بررسی و اتخاذ تصمیم در خصوص پیشنهاد هیئت مدیره فرمورد نحوه اختصاص سود خالص سال مالی مذکور و تعیین میزان سود سهام و اندوخته‌ها .

۵ ـ تعیین حق حضور مدیران و حق‌الزحمه بازرس

۶ ـ انتخاب بازرس اصلی و بازرس علی‌البدل

۷ ـ تعیین روزنامه کثیرالانتشاریکه آگهی های شرکت درآن منتشر میگردد.

۸ ـ هرگونه موضوع دیگری که طبق لایحه قانونی اصلاح قسمتی از قانون تجارت در صلاحیت مجمع عمومی عادی سالیانه میباشد.

۹ ـ انتخاب اعضاء هیئت مدیره برای دوره جدید.

از کلیه مهامداران شرکت درخواست میگردد که در جلسه مذکور حضور بهمرسانند.

رئیس هیئت مدیره

ن ۷۶۰۶۹

۳عامل قتل و شکنجه تیرباران شدند

فوق متخصصان حرفه‌ای ! هرسه‌نفر درکار خود درجه‌فوق تخصص داشتند . سیهبد صدری «کمیته‌ای» را بنیان‌گذاری کرد که سالهای‌طولانی باعث به خون تپیدن خلق قهرمان ما شد . سرگرد قوامی جوانان هبارز بازار بزرگ نهران را در هرفرصتی بخاک و خون کشید و سرانجام ژیان‌پناه سروان شهربانی درکموت شکنجه‌گر ، تخصص تجاوز به عنف ، فوق متخصص درآزار جوانان زندانی ، این‌چنین بفرمان دادگاه انقلاب عدل اسلامی به‌جوخه‌آتش‌سپرده شدهاند وآنچه که از آنان باقیمانده است . . .

دادگاه انقلاب عدل اسلامی پنجشنبه شب گذشته برای رسیدگی به جنایات سه تن از عمالرژیم سابق، سپهبدجعفرقلی صدری بنیانگذار کمیته متشکل از ماموران ساواک و شهربانی و رئیس پیشین شهربانی کشور، سرگرد ناصر قوامی معاون‌سابق کلانتری ۱۳ ـ سروان قاسم ژیان‌پناه شکنجه‌گر کمیته در زندان قصر تشکیل جلسه داد. سپهبد جعفرقلی صدری با داشتن اتهامات زیر در برابر اعضای دادگاه انقلاب عدل اسلامی قرار گرفت .

۱ـ شرکت در قتل‌وکشتار

۲ـ اقدام و قیام علیه حکومت و استقلال ملی

۳ـ فساد در ارض

٤ـ محاربه با خدا و رسول خدا و نایب آمام زمان علیه‌السلام

۵ـ معاونت در قتل‌های بیشمار با صدور دستور قتل بمنظور سرکوب کردن آزادیخواهان

۶ـ شروع به قتل خارج از شمار با تاسیس کمیته مشترک شهربانی و ساواک معروف به کمیته ضد خرابکاری و اداره عملیات ساواک .

۷ـ متزلزل کردن اساس حکومت ملی و شرعی باکشتن آزادیهای اساسی و سلب‌آزادی های انسانی

سپهبد خود را باخته بود

سپهبد صدری با شنیدن اتهامات خود در حالیکه‌آشکارا کنترل خود را از دست داده بود و به درستی قادر به‌تکلم نبود ، به دفاع از خودپرداخت و مسائل متعددی را مطرح کرد ، از جمله اعتراف‌کرد که ساواک دراین کشتارها نقش اساسی را داشته‌است و او صرفا آنچه راکه‌بواسطه‌محول شده بوده انجام داده است . گفتنی است که سپهبد صدری دریک‌مصاحبه مطبوعاتی در سال ۵۱ درباره فعالیت‌های جوانان رزمنده گفته بود :

«پلیس وظایف قانونی وملی خود را هرچه تمامتر اجرا می‌کند و افراد مزدوروریاکار و حیله‌گر و خرابکار باید بدانند که هرگز امان‌نخواهند داشت و افراد پلیس تا آخرین قطره خون خود با خرابکاران مبارزه خواهند کرد.»

و همچنین ادامه داده بود:

ـ «خرابکاران تشکیلاتی ندارند ، دو سه نفری با هم همکاری می‌کنند‌گاه دوبرادردند وگاهی پسرعمو و پسردائی.»

ـ «سه‌چهارم «خرابکاران» کشته یا دستگیر شده‌اند وبقیه نیز بزودی دستگیر خواهند شد.»

ـ «اینهامی‌خواهند قهرمان پروری کنند ، خیال می‌کنند اگر قدری بساروت دستشان گرفتند و جائی را منفجر کردند، می‌شوند فیدل‌کاسترو.»

ـ «مردم از «خرابکاران!» متنفرند . با وجود اینکه‌کشته می‌شوند ، بازهم با ما همکاری می‌کنند.»

ـ «این افرادی که در مملکت ما دست به خرابکاری می‌زنند، هدف وانگیزه ومرام خاصی ندارند هرکدام که دستگیر می‌شوند ومی‌گوئیم چرا خرابکاری کرده‌ای ، می‌گویند کتاب خواندم. آخر با یک‌کتاب خواندن که نباید آدم کشت .»

ولی اکنون درمی‌یابیم که همه این سخنان تا چه حد ضد مردمی و پوچ و غیرواقع بوده است .

سرگرد قوامی اظهار ندامت کرد

دومین نفری که در برابر اعضای دادگاه انقلاب عدل اسلامی قرار گرفت سرگرد ناصر قوامی معاون کلانتری ۱۳ تهران بود که باتهام قتل، شروع به قتل، و فساددراض محاکمه شد. سرگرد قوامی به جنایات متعدد خود اعتراف‌کرد و اضافه‌کرد از آنچه که اتفاق افتاده است جزپشیمانی وندامت حرفی برای گفتن ندارد .

قاسم‌سیاه : کارهای تگین کردهام

بدنبال سرگردقوامی، سروان قاسم ژیان‌پناه ، شکنجه‌گر معروف شهربانی معروف به «قاسم‌سیاه» طی اعترافات تکان دهنده‌ای بعناز شنیدن اتهاماتی که به آو وارد بود، گفت :

ـ «من از اعمالی که انجام داده‌ام ، شرم دارم ، حتی نمی‌توانم بگویم که دست به‌چه کارهای ننگین وسیاهی زده‌ام‌و در اینجا در برابر اعضای محترم دادگاه با اظهارندامت، انقلاب اسلامی را تاییدمی‌کنم»

سخنان تکان دهنده این شکنجه‌گر بروی لوار ضبط شده است و درصورتیکه‌اعضای دادگاه صلاح بدانند برای استفاده در اختیار رسانه‌های گروهی‌قرار خواهد گرفت .

سروان قاسم ژیان‌پناه‌معروف به «قاسم‌سیاه» در برابر این اتهامات قرار گرفته بود :

ـ اعمال سانسور و اختناق در زندان سیاسی قصر نسبت‌به جوانان رزمنده و روحانیون و کسانی‌که بدست عمال رژیم باتحاق در بیدادگاههای نظامی محکوم شده بودند .

ـ سلب طبیعی‌ترین حقوق زندانیان مبارز .

ـ شکنجه وحشیانه جوانان پرشور و پرهیجان آزادیخواه.

ـ هتک حرمت و تجاوز به عنف به بهترین فرزندان خلق مسلمان و مبارزین راه‌آزادی.

ـ جلوگیری و اشکالتراشی در انجام فرائض دینی از قبیل اقامه نماز جماعت و قرائت قرآن و سایر واجبات .

ـ فحاشی و هتاکی به زندانیان واظهارکلمات کفر آمیز وملحدانه .

ـ لخت‌کردن زندانیان هر حضور هم و وادارکردن آنان به تجاوز نسبت به یکدیگر .

دادگاه انقلاب عدل اسلامی تا ساعت ۷ بامداد به کارخود ادامه داد و دراین ساعت بود که رای دادگاه به شرح زیر اعلام شد:

دادگاه انقلاب اسلامی‌ایران نسبت به اتهامات وارده به ۳نفر متهمین مشروحه رسیدگی نموده و براساس آیات «شریفه ولکم فی‌القصاص حیات یا اولی‌الباب من قتل نفسا به‌غیر نفسا اوفسادا فی‌الارض فکانما و جمیعا و من یقتل مومنا متعمدا فی جزائهو جهنما خالدا فیها» رسیدگی نموده وحکم اعدام سه‌نفر متهمین مذکور را صادر و دستور اجرای حکم را بدینوسیله صادر میکند .

تیرباران در برف

با اعلام رای دادگاه در حالیکه سپیدی دمیده بود و ریزش برف به‌آرامی ادامه داشت، رزمندگان نگهبان‌زندان قصر در حالیکه چشمها ودست های محکومین را بسته بودند، هرسه‌نفر را به آرامی‌به محوطه تیر زندان قصر هدایت کردند.

سرتاسر میدان تیر از برف سنگین شب گذشته پوشیده شده بود ، جوخه‌آتش برای اجرای حکم از چند دقیقه پیش از رسیدن محکومان به اعدام به صف ایستاده بود . جوانان رزمنده در سکوت کامل جنایتکاران را روبروی جوخه آتش قرار دادند و خود دور شدند.

صدای منشی دادگاه ، جوخه آتش را به حال آماده‌باش‌کامل درآورد . مسلسل‌ها به سینه کشیده شدند شما سپهبد سابق جعفرقلی صدری ، شما سرگرد سابق ناصر قوامی ، شماسروان سابق قاسم ژیان‌پناه ، بموجب حکم صادره از طرف دادگاه انقلاب عدل اسلامی به علت ارتکاب جنایات متعدد وآزارو شکنجه دهها جوان رزمنده... لحظه‌ای بعد قامت هرسه‌نفر بدنبال رگباز آتش رزمندگان بروی برف افتاد .

متخصص تجاوز

«قاسم سیاه» برای همه زندانیانی که از سال ۵۰ در زندان قصر گرفتار بوده‌اند نامی آشناست.

قاسم سیاه یا قاسم‌خان ژیان‌پناه اوامر اعمال و پیش از سقوط شاه، به پاداش اعمال ضد انسانی خود به درجه سروانی نایل آمد، وی درمیان زندانیان به «متخصص تجاوز» معروف است.

ژیان پناه در جریان سرکوب سال ۵۲ زندان سیاسی قصر از مهره های اساسی سرهنگ زمانی اعدام شده بود . وی همچنین به همراه «گروهان نظری» چماق‌آهنین سرتیپ محبری (رئیس زندان قصر) بودند. هربندی را می‌خواستند سرکوب کنند، این دو زوج منحرف را روانه آنجا می‌کردند. این دو اعجوبه خیانت که در ترکیب با زمانی و صارمی (افسر شکنجه) و محبری ۵ عنصر نابکار زندان قصر راتشکیل می‌دادند، در کشف روابط زندانیان سیاسی چشم و گوش شاه بودند. اینان برای تحقیر زندانیان سیاسی که راهی سلول انفرادی می‌شدند آنان را لخت می‌کردند و از این طریق به شکنجه روانی آنان می‌پرداختند.

در اجتماع سالن کنفرانس خانه کارگر :

۲۴خواست کارگران ساختمانی اعلام شد

کارگران ساختمانی روز پنجشنبه درسالن کنفرانس‌خانه کارگر گرد هم آمدند تا به مسائل‌و مشکلات مشخص کارگران بیکار ساختمانی رسیدگی کنند. این جلسه که با شرکت‌ده کثیری‌ازکارگران تشکیل شده‌بود با سخنرانی فاضل پور مشاور وزیر کار و نماینده سابق کارگران‌دخانیات افتتاح شد که‌از طرف کارگران مورد اعتراض قرار گرفت .

طی این جلسه کارگران اعلامیه‌ای از طرف شورای رئیس‌اتحادیه سراسری‌کارگران ایران بین حاضران‌پخش کردند. این شورا طی بیست و چهار ساعت آینده سراسری

کیهان

تکشماره ـ ۱۵ ریال

یکشنبه ۲۰ اسفند ماه ۱۳۵۷ ـ ۱۲ ربیع‌الثانی ۱۳۹۹ ـ شماره ۱۰۶۵۸

آیت‌الله طالقانی:

هیچکس زنان را به‌داشتن حجاب مجبور نمیکند

صفحه ۳ ـ ستون اول

دکتر سنجابی اعلام کرد:

سیاست ایران در برابر امریکا و شوروی

* مناسبات ایران با غرب گسترش می‌یابد
* ایران خواستار روابط دوستانه با شوروی است

صفحه‌آخر ـ ستون نهم

مصاحبه اختصاصی کیهان

مردم به‌جز جمهوری اسلامی چیزی نمیخواهند

نظر آیت‌الله شریعتمداری درباره رفراندوم

* از مردم سئوال کنید: چه‌نوع حکومتی میخواهید؟

صفحه ٤ـ ستون اول

در مدارس و ادارات

تعطیل عید ۵ روز شد

صفحه ۲ـ ستون سوم

وزیر دادگستری:

محاکم دادگستری منحل میشود

صفحه‌آخر ـ ستون سوم

در «کانون زندانیان سیاسی ۵۰ سال گذشته» اعلام شد:

۴۰۰ زندانی سیاسی ایران ناپدید شده‌اند

صفحه آخر ـ ستون‌هشتم

نقشه کشتار جمعی مردم تهران فاش شد

۳۱۰ تانک مامور سرکوب و ویرانی تهران بودند

صفحه‌آخر ـ ستون دوم

نظر دولت درباره حجاب اعلام شد

صفحه ۲ـ ستون سوم

در تهران، یزد، همدان و آبادان

۵ عامل فساد و جنایت تیرباران شدند

۲ اعدام‌شده تهران انحراف جنسی داشتند

صفحات ۲و۳

اعتراض سازمان مجاهدین خلق درباره

دستگیری و خلع سلاح ۲ مجاهد

سازمان مجاهدین خلق‌ایران امروز باصدور اعلامیه‌ای نسبت بدستگیری دو تن از اعضای این سازمان اعتراض کرد. در این اعلامیه آمده است:

بنام خدا و بنام خلق قهرمان ایران

برابر اطلاع واصله به دفتر جنبش ملی مجاهدین، دیروز (شنبه) بعداز ظهر دو تن از برادران مجاهد، حین حمل و نقل مقداری مهمات در تهران، توسط کمیته سعدآباد دستگیر و خلع سلاح شده‌اند. مهمات فوق همانهایی هستند که حین درگیری با رژیم شاه به‌بهای جانبازیها و شهادت‌های خالصانه درراه خدا و خلق، بدست آمده‌اند.

در تماسی که با کمیته مرکزی گرفته شد، ابتدا مسئولین مربوطه دستور آزادی این برادران و منع توقیف مهمات آنها را صادر نمودند، لیکن متاسفانه به دلایلی که هنوز روشن نیست، بعدا به شرط خلع سلاح حاضر به رها کردن آنها شدند. مجاهدین دستگیر شده نیز از آنجا که حتی در طول سالهای خفقان و دیکتاتوری قادر به تامین سلامت عبور و مرور خود و حفاظت از سلاحهایشان بودند، و از آنجا که از دولت آقای مهندس بازرگان به هیچ وجه انتظار چنین برخوردی مبنی برخلع سلاح مجاهدین را نداشتند، از همان موقع درمحل کمیته دست باعصاب غذا ردند، تدولت وضعیت آنها را روشن کند.

عطایل آخرین اطلاع اینست اعتصاب هنوز ادامه دارد ولذا ازدولت آقای بازرگان سریعا خواستار مشخص نمودن موضعشان هستیم.

مشروح این جریان بعدا به اطلاع عموم هم میهنان خواهد رسید.

مجاهدین خلق ایران

علامه مفتی‌زاده رهبر مذهبی مردم سنندج:

جمهوری اسلامی آزادی خلق‌ها را تأمین میکند

سنندج: احمد مفتی زاده یکی از رهبران مذهبی ـ ملی کردستان در مصاحبه‌ای با خبرنگاران موجودیت حزب مساوات اسلامی را که خود رهبری آنرا به عهده دارد، اعلام کرد.

وی درمورد جمهوری اسلامی چنین گفت: کلمه جمهوری اسلامی تعبیری است که بناچار ما برای سیستم حکومت اسلامی باید انتخاب کنیم درصورتیکه جمهوری اسلامی خیلی دمکراتیک‌تر از انواع دمکراسی‌های دیگر است که در دنیا وجود دارد.

مفتی زاده همچنین گفت: **درنظام حکومتی اسلام تمام ملتهائی** که دارای زبان ملی و فرهنگ منطقه‌ای هستند دارای آزادی کاملی هستند، در اسلام اقلیت‌های غیر اسلامی و حتی چپی‌ها هموما باین شرط که موجودیت مکتب و نظام خود را معرفی کنند و در برابر آن متعهد بشوند، دارای خود ـ مختاری هستند. اما حقوق و امتیازات ملیتهای اسلامی چیزی بالاتر از خودمختاری است.

وی اضافه کرد: دسته‌های غیراسلامی هستند (چپی‌ها) که وانمود میکنند خواستار حقوق ملت کرد هستند، اما روش درخواست آنها با فهم اسلامی و حکومت اسلامی سازگاری ندارد و همین کار را با اشکال مواجه میکند، والا این مسائل خیلی زودحل میشود.

احمد مفتی زاده در زمینه مشورت هایش در مسائل جاری مملکت و بخصوص کردستان با امام خمینی گفت: درمورد مسائل کلی بطورمکرر باهم مشورت هائی داریم که در مرامنامه حزب مساوات اسلامی بطور اختصار گنجانده شده که عبارت است از چهار بخش اساسی ـ اول اشتراک دوفرقه شیعه و سنی در تمام کارهای تدوین قانون اساسی و قانون‌گزاری و سایر موارد و هرنوع اقدام اجرائی، دوم تساوی حقوق ملی، فرهنگی، سیاسی و اجتماعی تمام ملت‌های مسلمان فقط درایران و درآینده درهمه جا، سوم تعیین حدود اسلامی خودمختاری برای اقلیت‌های مذهبی است که موجودیت و ذمه خودشان را معلوم کنند.

وی افزود: متاسفانه می‌بینیم بااینکه رژیم عوض شده، اشخاصی هستند که با شرایط را درک نمیکنند و یا اینکه به اسلامی بودن انقلاب ایمان ندارند و بصورت خیی ضعیف میخواهند مانند رژیم گذشته نحوه احقاق حق رابین مردم ترویج دهند، که البته درکردستان مت عموماً مسلمان هستند و میخواهند طبق ضوابط واصول اسلامی به حق خود برسند.

وی همچنین گفت: مطلب چهارم اجرای نظام اقتصادی واجتماعی اسلام است، حکومت اسلامی حکومت مستضعفین است که اینها باید برکار ها تسلط داشته باشند و قبل از هر چیز باید حقوق مادی و معنوی دیگر سرکشی نماید و با اهالی ملاقات و تبادل‌نظر کرده باتوجه به اصول انقلاب اسلامی و سیاست عمومی دولت و رعایت مشکلات و خواسته‌های مشروع مردم دستورهای لازم صادر کند.

مفتی زاده: جمهوری اسلامی، دموکراتیک‌تر از دموکراسی‌های غربی است

نماینده دولت در استانهای مختلف

از طرف مهندس بازرگان نخست‌وزیر دکتر اسماعیل ارد لان بعنوان نماینده فوق‌العاده دولت در استانهای آذربایجان غربی، کردستان و کرمانشاه تعیین شد. وی ماموریت دارد هرچه زودتر به استانهای آذربایجان غربی، کردستان و کرمانشاه عزیمت کند و به استانداریها و فرمانداریها و پادگانها و ادارات سرکشی نماید و با اهالی ملاقات و تبادل‌نظر کرده باتوجه به اصول انقلاب اسلامی و سیاست عمومی دولت و رعایت مشکلات و خواسته‌های مشروع مردم دستورهای لازم صادر کند.

اسلام قدرتمند نیازی به سانسور ندارد

یادداشت روز

رژیم خودکامه سابق با حضور بی‌وقفه عده‌ای تبلیغاتچی در رادیو وتلویزیون و مطبوعات برای دگرگون جلوه دادن اخبار و رویدادها و سانسور و تحریف واقعیت‌ها به نفع خودش اعتماد مردم را نسبت به وسایل ارتباط جمعی ازبین برده بود. این شیوه استفاده از وسایل ارتباط جمعی آنقدر نفرت انگیز بودکه در سال‌های اخیرمردم برای شنیدن اخبار وطنشان به‌چند رادیو بیگانه که هرکدام باهدفی خاص اخبار ایران را با تفسیر های مورد نظرشان پخش میکردند پناه برده بودند. رژیم ساقط‌شده پهلوی با این هدف از طریق وسائل‌ارتباط جمعی برای خودش تبلیغ میکرد که جای خالی همه آنچه را که وجود نداشت و انجام نداده بود با حرف پرکند. میخواست مردم را مسخ کند، آنچنان که گیج و گنگ، ندانند برسرشان چه می‌رود.

و حالا چند شبی است که بعد از چند هفته باردیگر صدای زنگ‌ساعت «بیگ‌بن» لندن سرساعت یک‌ربع به هشت ازآپارتمان های سلطنتی که در آن زندگی میکنم بلند میشود. بعقیده من این زنگ خطر است که به صدا درآمده. زنگ هشیاری ست و... درست درهمان ساعاتی‌که موج عده روزافزونی موج رادیوها را اینسو و آنسو میگردند تا اخبار ایران را ازرادیو های خارجی بشنوند در تلویزیون ایران و در جمع عده‌ای طومار بدست سربرست رادیو و تلویزیون به نمایش تائید خود دست زده بود ودر لابلای کلماش بسیاری از مسائلی را که این روزها پیش آمده است به گردن روزنامه‌ها می‌انداخت. در حالیکه گناه روزنامه‌ها تنها انعکاس واقعیات است.

اگر ایشان ندیده‌اند ما از این نوع اجتماعات تاییدآمیز در زمان رژیم پهلوی سافط شده زیاد دیده‌ایم. در آن زمان عده‌ای مردم ناآگاه که با تهدید وتحریک و تطمیع به حرکت درمی‌آمدند و باصدها پلاکارد اقدامات رژیم را تایید میکردند، مراجعه به آرشیو تلویزیون و روزنامه‌ها را به ایشان توصیه می‌کنم.

بعقیده من بعنوان یک روزنامه‌نویس رادیو و تلویزیون در شرایط موجود نه تنها به انقلاب اسلامی ایران کمک نمی‌کند بلکه به آن ضربه میزند. از طریق وسایل ارتباط جمعی زیر تیغ سانسور هرگز نمیتوان انقلاب اسلامی و روح اسلامی نهضت را برای مردم تشریح کرد. آنچنان که رژیم گذشته هم زیر تیغ سانسور اگر گهگاه حرف حسابی هم‌داشت و از این طریق می‌زد بدلیل آنکه اعتماد مردم طی سالها اختناق از این وسیله سلب شده‌بود مردم باور نمیکردند.

اگر من بجای آقای قطب‌زاده بودم بجای سانسور رویدادهای چند روز گذشته درباره حجاب تمام اخبار مربوط به آنرا با تصویر پخش میکردم و در کنار آن آخرین اعلامیه امام خمینی را دراین‌باره تفسیر میکردم و به مردم ثابت میکردم کسانی که به زنها در خیابانها حمله‌میکنند و یا با تبلیغات سوء ذهن زنهارا دراین باره مسموم کرده‌اند و میکنند از چه قماشی هستند و هدفشان چیست. بعقیده من خدمت واقعی به انقلاب اسلامی ازاین طریق است نه یکطرفه و بایک‌چشم بسته به مطبوعات بجرم منعکس کردن واقعیات مربوط به این حادثه نگریستن وازسوی دیگر حوادث را انکار کردن. ادامه‌شیوه رایج در وسایل ارتباط جمعی و در راس آنها رادیو و تلویزیون بتدریج فرهنگ وایدئولوژی قاطع و با صلابت اسلامی را به حالت دفاعی درمی‌آورد. اسلام ضعیف نیست‌که شما برای نجاتش قیچی سانسور بدست بگیرید و بی‌وقفه بجای تشریح مبانی مترقی آن به دفاع از اشتباهاتی بپردازید که عده‌ای ناآگاه زیرنقاب‌اسلام مرتکب میشوند.

چرا بجای نمایشهای تاییدآمیز و نطق‌هایی که بهرصورت مردم‌را علیه مردم می‌شوراند و حقایق را آنچنان مسخ شده گزارش میکند که نطفه تفرقه کاشته میشود، فیلمهایی از کشورهای مختلف با سیستم‌های مختلف نشان نمیدهید وبرای مردم روشن نمیکنید که انقلاب اسلامی ایران چه الگوهایی را با تطبیق آنها با شرایط ملی ایران پیاده میکند. اگر الجزایر یکی از کشورهای مترقی اسلامی دنیاست چرا تاکنون فیلمی درباره شیوه زندگی این کشور به نمایش نگذاشته‌اید؟ چرا با سانسور میخواهید انقلاب اسلامی را خدشه‌دار کنید، آنچنان که قشرهایی ازمردم به‌تحریک عوامل رژیم گذشته از این بیم داشته باشند که زیر جتر یک دیکتاتوری دیگر دارند قرار میگیرند. درحالیکه میتوانید محاسن یک حکومت عدل اسلامی را واقعا آنچنان‌که میتواند باشد با تصویر و اخبار واقعی به مردم نشان بدهید.

سانسور تظاهرات زنان، سانسور و مونتاژ تظاهرات ۱۶ شهریور که اگر شما نبودماید و ندیده‌اید در میان شلیک بیابی گاز اشک‌آور در قیطریه شمیران شکل گرفت و در میان فوج سربازان به حرکت درآمد چه خدمتی به‌حکومت عدل اسلامی که مردم بخاطر آن شهید داده‌اند میکند؟ آنهاکه بوده‌اند ودیده‌اندمیدانند که در کنار بانگ الله‌اکبر و لااله‌الاالله، شعار «بگومرگ‌برشاه» ودهها شعاردیگرهم فریاد میشد. مردمی که تلویزیون را حالا می‌بینند بی‌شک خاطراتشان را در آنروز مرور میکنند و همه چیز یادشان می‌آید. آخر آنها که از طریق مطبوعات فرانسه از ماجراها باخبر نمیشدند. سایه به سایه مرگ و گلوله تظاهرات میکردند و هر کلامی‌که بعنوان شعار از دهانشان بیرون می‌آمد چندین‌بار مزه‌مزه میشد.

ما که میگوئیم شما اعتماد مردم‌را ازرادیو وتلویزیون سلب میکنید، آنچنان که مردم حرفهای درست و سنجیده آنرا هم باید بادیده تردید بشنوند و باشک و دودلی گوش بدهند، تجربه رژیم ساقط شده پهلوی را پشت سر داریم. اگر قبول کنیم که رهبر انقلاب اسلامی ایران هماانطور که بارها تاکید کرده از طریق مطبوعات و رادیو تلویزیون در جریان امور جزیی مملکت قرار میگیرد چرا نباید رادیو و تلویزیون باانتشار آزاد رویدادها ایشان را در جریان تمام امور بگذارند؟

علیرضا خدائی

ثحریک وتوطئه امریکا

ایالات متحده امریکا بااعزام مجدد ناو هواپیمابر معروف خود به‌آبهای خلیج فارس وابراز نگرانی نسبت به بازار نفت جهان و اوضاع اقتصادی وسیاسی ایران، تحریک آشکاری را در منطقه آغازکرده‌است.

ممکن است امریکا طی یکی دوسال آینده از هرگونه مداخله آشکار در ایران خودداری‌کند اما غرض ازاعزام ناوی‌که نقش چماق «رهبرجهان‌آزاد!» را دارد، این است‌که از منافع سرسام‌آور امپریالیسم امریکا و دنیای غرب ذره‌ای کاسته نشود. شرکتهای بزرگ نفتی غارت‌های کلان خودرا در خطر می‌بینند و ازاین رو به هر ریشه سستی چنگ می‌زنند. حتی خود آنها نیز بجان هم افتاده‌اند و شرکتی چون «شل» که یکی از اعضای کنسرسیوم است خلاف‌میل همکارانش راسا اقدام به خرید نفت می‌کند. اماهدف اصلی امریکا در کنار حمایت از این شرکتها، این است‌که منافع بلند مدت خودرا در داخل کشورهای منطقه بخوبی تامین کند. و این نگرانی از نظر سرمایه سالاران بزرگ غرب بی‌دلیل نیست.

امپریالیسم و در راس آنها امریکا همواره خواسته است صدور نفت به بالاترین رقم ممکن‌افزایش یابد تا بتواند قیمت‌هارا در سراسر جهان بشکند. از این جهت محدود کردن تولید و صادرات نفت‌که یکی از درسهای مهم انقلاب ایران است، وبویژه در شرایطی‌که دیگر تولیدکنندگان را نیز به اندیشه پیروی از این اقدام واداشته است، نگرانی عمده امریکاست. برنامه صرفه‌جوئی یا بعبارت درست‌تر «احتکار نفت» توسط این کشور آنچنان حیاتی است که رهبری امریکارا بعنوان جهان آزاد به خطر انداخته است.

وزیر انرژی امریکا اعتقاد دارد: «اگر امریکا در تلاشهایش برای ذخیره نفت موفقیتی بدست‌نیاورد، روابطش با ژاپن و اروپای غربی «بعنوان رهبرجهان آزاد» با دشواری روبرو خواهد شد.»

امریکا هنوز چشم براه آنست که نفت ایران توازن «بازار» را دوباره برقرار کند، توازن بازار صد البته به تعبیر امریکا و یارانش. وزیر انرژی امریکا می‌گوید: «ایران به احتمال بخش بزرگی از توازن امسال را برعهده خواهد گرفت.» منظور شلزینگر، یکی از نمایندگان طبقه حاکمه امریکا، این است‌که توازن به‌گونه‌ای باشدکه ایالات متحده بتواند روزانه۳ تا۳میلیون بشکه نفت احتکارکند و به انحصار این سوخت حیاتی ادامه دهد.

برآوردی درمورد افزایش بهای نفت تا پایان قرن به میزان ۵۰ تا ۱۰۰ درصد نیز این نگرانی‌را معنی‌دارتر می‌کند.

امریکا در این راه از حمله سیاسی به دولت ایران و هرگونه ایجاد تشنج خودداری نمی‌کند چرا که در حال حاضر امریکا به گفته وزیر انرژی‌آن نمی‌تواند روی ایران حساب‌کند و بهانه‌اش نیز این است که «بی‌ثباتی بخاطر ضعف دولت مرکزی ادامه دارد.»

امریکا طی برنامه‌ای، بطور موقت خودرا از ایران کنار کشیده است و در صدد یافتن راههای نفوذ است. امپریالیسم نه در اینجا بلکه در تمام کشورهای زیر ستم تنها «روش» خودرا تغییر داده است.

حتی امروز وینتامی‌که بعد از سی‌سال مبارزه بی‌امان امپریالیسم را از خاک خود بیرون راند، شاهد دستهای امریکاست که از آستین چین بیرون می‌آید. مصاحبه نیوزویک هفته پیش با «استانفیلد ترنر» گویای این نکته است. ترنر در پاسخ خبرنگار این هفته‌نامه در این مورد که «از وقایع ایران چه درسی گرفته‌اید؟»، می‌گوید: «سازمان سیا باید نفوذش را بشکل اقتصادی، سیاسی وروانی دررهبران جهان گسترش دهد ـ یعنی به شکل مجموعه‌ای ازنظم جدید و مناطق جغرافیایی که منافع ما در بر می‌گیرد بسط دهد.»

امروز در کنار اعمال نفوذ تدریجی اقتصادی (معامله جدید برنج باایران)، سیاسی (اظهارنگرانی بهانه‌جویانه نسبت به دولت مرکزی)، و روانی (کیش دادن شاه سابق در پی ایجاد تشنج مصنوعی بعنوان عدم کناره‌گیری)، شاهد ورود ناو معروف امریکا بعنوان ضمانتی تهدیدآمیز برسرنوشت نفوذ امپریالیسم در منطقه (بویژه در ایران) هستیم.

احتمال بسیار می‌رود که امریکا در کوتاه مدت و صرفا بخاطر جلوگیری از عمیق‌تر شدن هرچه سریع‌تر انقلاب ایران، از مداخله آشکار نظامی در ایران خودداری کند. اما بدون تردید این‌حرکت تهدیدآمیز را باید اخطاری جدی در جهت نفوذ تدریجی امپریالیسم در ایران بحساب آورد.

احمد میرعابدینی

پدر بزرگوار حضرت آیت‌الله طالقانی

درگذشت همسر گرامیتان را تسلیت عرض نموده وبرای آن پدر بزرگوار که همواره به مصداق آیه کریمه «ولنبلونکم بشئی من‌الخوف والجوع ونقص من‌الاموال والانفس والثمرات و بشرالصابرین» حتی مرگ سرخ بهترین فرزندان این مرز و بوم را با آغوش باز پذیرا شده‌اید، سلامتی و در سایه آن توفیق خدمت در این شرایط حساس وتاریخی در راه خدا و خلق را آرزو می‌کنیم.

مجاهدین خلق ایران

ن ۷۶۱۲۸

بسمه تعالی

پیشگاه مبارک زعیم گرانمایه و مجاهد بزرگ جناب آیت‌الله‌العظمی سید محمود طالقانی

بانهایت تاثر واندوه مصیبت درگذشت همسر مجاهد آن عالم شهیر ومبارز کبیر را تسلیت عرض نموده سلامت وجود و بقای شوکت آن رادمرد تاریخ را از ایزد متعال خواستاراست.

اتحادیه صنف دارندگان نمایشگاهها و فروشندگان اتومبیل

ن ۷۶۱۵۰

تعصب بیجا

هادی خرسندی

ــ آقا ، چرا میخواهید زن خودتان را طلاق بدهید ؟

ــ برای اینکه دیشب یکی از رفقا ، مهمان ما بود ، موقع شام خوردن ، موی خانم از توی غذا آمد بیرون !

ــ خوب به خاطر یك موئی که توی غذا بوده که آدم زنش را طلاق نمیدهد.

ــ ای آقا ، من صد دفعه بهش گفتهام اگر مرد غریبه، مویش را ببیند ، طلاقش میدهم ، حالا خواه توی قورمه سبزی ببیند ، خواه توی رشته پلو ! نامحرم ، نامحرم است .

گذری و نظری بر رویدادها

«کلاس آمادگی» در مدرسه انقلاب

وقتی که به همت خلق قهرمان و یاری ارتش چند میلیونی دانشجو، زمان چند سرازهت سر ازدهای استبداد به سنگ کوبیده شد، خیالمان قدری آرام گرفت و گفتیم که انقلاب به ثمر رسید.

پس از آن بود که ارتش محصلین را به پادگان های اصلی‌شان (مدارس) فراخواندیم و ازآنان خواستیم که تجربیات عملی خویش را که درکلاسی انقلاب فراگرفته بودند در راه بهبود وحتی دگرگونی وضع آموزشی بکار بندند . بهمین خاطر مدارس گشوده شد و فعالیت دوباره آغاز گشت.

اما می‌بینیم که مسئولان آموزشی تاکنون قادر نبوده‌اند طرح مطلوبی که باشرایط موجودبخواند ارائه کنند . و راهگشایی زعمای قوم دراین جهت از حذف مطالبی چند ازکتب درسی فراتر نرفته است. آیا این تغییرات جزئی «بچه‌های انقلاب» را راضی می‌کند ؟

★★★

در اولین روز بازگشائی مجدد مدارس ، خواهر کوچکم که کلاس اول راهنمائی است، بعنوان ممبر کلاس اینطور به هنکلاسی‌هایش هشدار می‌دهد که: «بچه ها ! همه باید درس بخوانید تا یك‌ضرب‌قبول شوید ، والا اگر تجدید بشوید ، شاه برمی‌گردد!»

★ خواهر زاده کوچولویم که تازه امسال در کلاس آمادگی ثبت نام کرده بود و دوره کوتاه مدت « آمادگی» را درهرحه انقلاب با ازبر کردن شعار « بگومرگ برشاه» گذرانده . حال که باتعطیل کلاسش مواجه شده‌از ترس‌بازگشت طاغوت ، هردم بهانه می‌گیرد که او هم می‌خواهد درس بخواند تاشاه برنگردد!

★★★

حال این سئوال مطرح است‌که تاکی باید منتظر ماند تا مسئولان ومدیر « مدرسه انقلاب» برای سروسامان دادن به «کلاس آمادگی» و روباروبی با خدانقلاب چاره‌ای بیندیشند . هشدار ! که اهمال جایز نیست و هرلحظه بیم آن می‌رود «سران» بالیده‌اند از خطر جسته ازدهای منحوس ترمیم یابند وآنوقت خدانقلاب غالب آید و طاغوت بازگردد.

پس آرزو کنیم که این نابسامانی دیری نپاید و همگی از «کلاس آمادگی» درس گیریم و خواهر زاده ، کوچولوی من هم از «توپ‌سی بیرون آید.

م. ابوترابی

پایگاه دریایی خرمشهر ، بزرگترین پایگاه دریائی ایران میشود

اهواز ــ خبرگزاری پارس ــ پایگاه دریائی خرمشهر به بزرگترین پایگاه دریائی ایران تبدیل میشود . ناخدا خوشنام ، فرمانده پایگاه دریائی خرمشهر در یك تماس تلفنی با خبرگزاری پارس در آبادان ضمن اظهار این مطلب ، افزود : تصمیم تبدیل این پایگاه به پایگاه مادر درمالاقاتی که بین حضرت آیتاله شیخ محمدطاهر آل‌شبیر خاقانی و قیصار دریادار مدنی ، وزیر دفاع ملی و فرمانده نیروی دریائی ایران درخرمشهر صورت گرفت، اتخاذ شد . فرمانده پایگاه دریائی خرمشهر افزود : علت اتخاذ این تصمیم‌موقعیت سیاسی و جغرافیائی پایگاه خرمشهر است و در اجرای این طرح کلیه ناوها ، ناوچه‌ها ، مین‌جمع‌کن‌ها و ناوهای اسکورت مستقر در بنادر خلیج فارس به‌خرمشهر باز گشتند و پایگاه در حال حاضر فعالیت روزمره خودرا آغاز کرده است . ضمنا پرسنل پایگاه دریائی خرمشهر قبلا قرار بود به بوشهر انتقال یابند و ساختمان عظیم پایگاه به دانشگاه جندیشاپور اختصاص یابد .

قمارباز ها شلاق خوردند

شهرکرد ــ از طرف مامورین کمیته انتظامی امام‌خمینی در شهر کرد ۱۰ نفر قمارباز دستگیر شدند که یك نفر ازآنها فرار کرد و دو نفر بیگناه تشخیص داده شد و هفت تن دیگر هرکدام به پنج ضربه شلاق محکوم شدند که این حکم شب گذشته در باره آنها اجرا گردید هم‌چنین یك زن و مرد که قصد خوش‌گذرانی با یکدیگر را داشتند دستگیر و بنابرحکم دادگاه اسلامی شهر کرد هرکدام به بیست ضربه شلاق‌محکوم گردیدند و این حکم در محل کمیته این شهر درباره آنها اجرا شد .

مراسم یادبود مجاهد شهید

روز جمعه ۱۸ اسفند ماه بمناسبت سومین سالگرد شهادت فرهاد صفا از اعضای سازمان مجاهدین خلق ایران مراسم تحلیل و یادبودی در زادگاه وی در «سرخه» در حوالی سمنان برگزار شد. دراین مراسم عده‌ای از خانواده‌های شهدا و گروهی از اعضای سازمان مجاهدین خلق ایران، که از طرف جنبش ملی مجاهدین به محل رفته بودند شرکت کننده . در پیام جنبش ملی مجاهدین که بمناسبت همین روز تهیه شده بود مقاومت قهرمانانه مجاهد شهید فرهاد صفا در برابر رژیم سابق مورد ستایش قرار گرفت و از موضع اصولی و قاطع وی در برابر جریانات انحرافی و ادامه‌راه نیانگذاران این سازمان تحلیل بعمل آمد .

در جلسه روسای دانشگاهها تصمیم گرفته شد :
سرپرستان‌دانشگاهها برای مدیریت مزایا نمی‌گیرند

سرپرستان موقت دانشگاهها و موسسات آموزش عالی‌تهران دراجلاسیکه روزپنجشنبه‌گذشته درمحل وزارت فرهنگ و آموزش عالی تشکیل دادند تصمیم‌گرفتند هیچگونه‌مزایائی بابت مدیریت مراکز آموزش عالی دریافت نکنند .

دراین جلسه تصمیمات زیر اتخاذ گردید :

● کمیته‌ای باشرکت چندنفر از سرپرستان دانشگاه ها با همکاری موسسه تحقیقات و برنامه‌ریزی علمی‌وآموزشی به منظور ارزشیابی کلیه‌موسسات آموزش عالی کشور و تطبیق بانیازمندی های مملکت‌تشکیل شود و پس‌از بررسی گزارش های لازم بوزارت فرهنگ و آموزش عالی ارسال دارند.

● به پیشنهاد روسای حاضر درجلسه تصمیم گرفته شد سرپرستان موقت دانشگاه ها و موسسات‌آموزش‌عالی هیچگونه مزایائی‌بابت مدیریت‌دانشگاهی دریافت ننمایند .

● کمیته‌ای باشرکت چندنفر از روسای دانشگاه ها تشکیل شود تا بررسی هاو مطالعات دقیقی برای هماهنگ ساختن حقوق و مزایای دانشگاهیان انجام دهند .

● مسئله طرح استقلال دانشگاه ها مورد بحث قرار گرفت و مقرر گردید درهر دانشکده و دانشگاه کمیته‌ای برای این منظور تشکیل گردد و پس‌از بحث و تبادل نظر کافی نظرات خودرا بدوزارت فرهنگ و آموزش عالی اعلام دارند .

● کمیته‌ای جهت بررسی امتحانات ورودی‌دانشگاه هاو موسسات آموزش عالی کشور تشکیل شود و گزارش لازم‌را به وزارت فرهنگ و آموزش عالی ارسال دارند .

اداره محترم روزنامه کیهان

بازگشت به مطلبی‌که درصفحه۲ خبرهای روزآن روزنامه در روز چهارشنبه ۱۳۵۷/۱۲/۱۶ درمورد این شرکت واینجانبان درج گردیده بود باطلاع میرساندکه هرگز و درهیچ زمانی هیچیك ازافراد خاندان سلطنتی رژیم سابق بطور مستقیم ویاغیرمستقیم سهمی دراینشرکت نداشته‌اند ومدارك واسناد مربوطه نیز دراینمورد گویا میباشد .

درج اینگونه شایعات بی‌اساس و غرض‌آلود ازجانب افراد غیرمسئول درآن روزنامه باعث نهایت تاسف وتعجب ودلسردی گردانندگان این شرکت‌که بیش از۱۵ سال زندگی وهم خودرا درخدمت به صنعت حمل ونقل‌کشورگذرانده‌اند بوده و انتظار دارد درج مطالبی‌که مستقیما باحیثیت وشرف افراد مربوط میشود دقت بیشتری مبذول گردد . بدیهی است مقرریان از طرق قانونی تحت پیگرد قرار خواهندگرفت .

شرکت سی می بانك ــ کاظم و علی پاکسیما

ن ۷۶۱۱۳

سحرگاه امروز در زندان قصر
دومنحرف اعدام شدند

اعدام شدگان به پزشکی قانونی منتقل شد

● یکی از تیرباران شدگان همسرش‌را به‌فحشا وا میداشت

۲ مرد که به اتهام تجاوز بعنوان‌واو دایر کردن‌عشرتکده دستگیر شده‌بودند بعد از محاکمه در دادگاه عدل اسلامی ، سحرگاه امروز تیرباران شدند . این دو نفر احمد بشردوست و مصطفی پور عطایی نام‌داشتند . اجاد این دو نفر بعداز تیرباران به پزشکی قانونی منتقل شد .

براساس گزارش خبرنگار کیهان احمد بشردوست هنگام مرتکب شدن اعمال جنسی از جوانها در این‌حال عکس رنگی‌میگرفت . کارهای احمد بشردوست‌باطلاع‌پاسداران کمیته انقلاب رسید و او را دستگیر کردند و همراه با مدارك ، از جمله عکسها ، وی تسلیم دادگاه عدل اسلامی‌شد. و سحرگاه امروز به جوخه اعدام زندان قصر سپرده شد .

نفر دوم مصطفی پور عطائی نام داشت . براساس محتویات پرونده و سوابقی که‌ازایـــن شخص دردست بود، اودرخانه خود از مردان خوشگذران بـه مواد مخدر پنیرائی میکرده و زن خودرا دراختیار مـردان خوشگذران قرار میداده است.

پاسداران انقلاب بعدازاینکه اطلاع پیدا کردند این شخـص زن خودرا دراختیار مردان خوشگذران میگذارد و او را وسیله کسب معاش کرده‌است، او رادستگیر کردند .پاسداران انقلاب در خانه این شخص در دروازه‌غار نیز مقداری‌مواد مخدر پیدا کردند .و بعداز اینکه اثبات شد او زنش را به انحراف کشانده‌است ، او را تسلیم‌دادگاه عدل اسلامی‌مستقر در زندان قصر کردند . این شخص بعداز محاکمه در ایـن دادگاه به اعدام محکوم‌وحکم صادره سحرگاه امروز درزندان قصر تهران اجرا شد.

جسد مصطفی پورعطایی نیز بعداز اعدام به پزشکی‌قانونی منتقل شد .

اجتماع زنان و دختران دانش‌آموز درباره حجاب

بدنبال اجتماع گروهی از زنان در کاخ دادگستری که صبح دیروز صورت گرفت و تا حدود قطعنامه‌ای ساعت نك بعداز ظهر پایان گرفت .گروه کثیری از زنان ، دختران دانش‌آموز از دبیرستان های مختلف تهران پس‌از راهپیمائی از دانشگاه و عبور از خیابان چرچیل که به‌دگرگیری‌مختصری انجامید ، ساعت ٤ بعداز ظهر به دادگستری رسیدند و در آنجا اجتماع کردند . گروهی از مردان نیز درحالیکه به طرفداری از حجاب شعـار میدادند درگوشه شمالـی دادگستری اجتماع کردند .

بمنظورجلوگیری ازدرگیری های‌احتمالی ۳۰ تن از مامورانکمیسه مـرکزی ، از مردان خواستند از محوطه دورشوند. آنها بهنگام متفرق کـردن مردان میگفتند « طبق توصیه امام همه آزاد هستند عقاید خودرا بدون هراس بـازگـو کنند ،بنابراین مزاحم زنـان نشوید.

زنانی که برای اعتراض به حجاب وارد کاخ دادگستری شده بودند حدود ٥ هزار نفر بودند که‌پس‌ازجداشدن ازگروه زنان بعنوان اعتراض بـه برگزاری دادگستری شعـار دادن وزیر دادگستری شـروع بکار ایشان به تهران مخابره شد: حضور خواهرانمان را گرامی میداریم.

پس از پایان یـافـتن اجتماع کمیته انقلاب برای انتظـام دانش‌آمـوزان دختـر دادگستری از اتوبوسهـای شرکت واحد استفاده کـرد و دختران را به خانه‌هایشان رساند .

زنانی که بعنوان اعتراض بـه برگزاری دادگستری اجتماع کرده بودند از زنان خواستند تا روز دوشنبه(فردا) در دریك راهپیمائی شرکت‌کنند.

اجتماع زنان در وزارت خارجه

گروهی از زنان صبح امروز در مقابل وزارت امور خارجه اجتماع کردند و طی نامه‌ای خطاب به مهندس بازرگـان خواسته‌هایشان را در پنج مورد اعلام داشتند . آنها خواستار حقوق یکسان ، رفـع تبعیض شدند . جمع دیگری اززنان از جمله چند تن ازهنرپیشگان زن قاتر نیز باین گـروه پیوستند و باتفاق عازم دانشگاه شدند .

اجتماع به طرفداری از حجاب

عصر روز گذشته گروهی‌که شعارهائی به نفع حجاب میدادند ، در محوطه روزنامه کیهان اجتماع و پشتیبانی خودرا از دستور امام خمینی در مورد حجاب اعلام کردند.

نمایندگان این گروه در گفتگوئی با خبرنگار کیهان اعلام داشتند : ما امروز به پشتیبانی از فرموده امام مبنی بر حفظ حجاب زنان ، دست به تظاهرات زدیم. وبا شعارهائی از قبیل « مـا پیرو قرآنیم ، بی‌حجاب نمیخواهیم.» «مرگ بر استکبار جهانی» . «رهبر ما خمینی است ، حجاب ما زینبی است» ، «نه شرقی نه غربی جمهوری اسلامی» ، از امام به پشتیبانی برخاستیم.

یکی از نمایندگان بنام محمود حقیقی که خودرا فوق لیسانس علوم سیاسی معرفی کرد گفت :

«به گفته امام ، حجاب یعنی پرده است و مفهوش اینست کـه زنان فقط پوشش داشته باشند ، ولی گروهی از زنان که عناصرمشکوکی نیز در بین آنان است امروز در خیابان ها چرچیل و قوام‌السلطنه شعار میدادند . این قبیل افرادکه از عناصر ضد انقلاب هستند ، قصد جدائی دین از ملت را دارند. ما به عمل آنهائی که به اسلام توهین کنند ، معترض هستیم ».

این گروه در ساعت ٥ بعداز ظهر بسوی روزنامه آیندگـان حرکت کردند.

اعتراض داوطلبان تحصیل در خارج

صدهاتن از داوطلبان تـحصیل در خارج از کشور صبح امروز در محل سازمان امور دانشجویان‌کشور (کریمخان زند) اجتماع کردند و خواستار تمدید مهلت خـروج براساس مقررات و ضوابط موجود شدند .

سازمان امور دانشجویان کشور دیروز با انتشار اطلاعیه‌ای اعـلام کرد که داوطلبان تحصیل درخارج از کشور براساس ضوابط موجـود مستوانند تنها تا تاریخ ۲۳ اسفندماه یعنی ۳ روز دیگر از کشور خـارج شوند داوطلبانی که درمحل‌سازمان امور دانشجویـان کشور اجـتماع کرده‌اند اعتقاد دارند که اعـلام آخرین مهلت آن هم فقط برای ۳روز کـار درستی نبوده است ، مشکل داوطلبان در این است که بسیاری از آنان‌یاهنوز پرونده لازم برای خروج از کشوررا تشکیـل نداده‌اند ویا هنوز کارشان ناتمام مانده است . مدارك برخـی از داوطلبان نیز بعلت‌مشکلات پستی و توقف رفت وآمد هنوز از کشور بخارج جهت به ایران نرسیده است. ... براساس مذاکراتی که‌دانشجویان با رئیس سازمان آموز دانشجویان داشتند قرار شد این سازمان‌باادارهکل نظام وظیفه مذاکرات لازم‌را انجام دهند تا درصورت امکان مـهلت خروج براساس ضوابط مـوجـود تاپایگاه پس از نوروز تمدیدشود. آنهاخود تصمیمات قطعی در ایـن باره اتخاذ نشده است

نظر سرپرست سازمان دانشجویان

دکتر علی برزگر سرپرست سازمان امـور دانشجویان در خصوص درگیری قبلی وزارت کار باید به دوره‌افتاده‌ترین نقـاط کشور سرکشی کند تا در مورد وضع بـد محیط کار اقدام مقتضی معمول دارد. سپس‌زن کارگری از کلیه کارگران تقاضا کرد، حالا که خواستها و مطالب ما را از رادیو و تلویزیون پخش نمی‌کنند خود ما بایدباکوشش زیاد سعی کنیـم که دیگر کارگران را نیز به‌این‌اجتماعات راهنمایی کنیم ، تا با اتحاد هرچه بیشتر بتوانیم به حقوق قانونی خود دست یابیم.

در پایان کارگری بااعتراض بهوزارت کار درموردبی‌توجهی به خواست کارگران‌واجتماعاتی که برگزار میکنند گفت وقتی ما پول نداریم سوار اتوبوس شویم و تـا محل‌های اجتماع بیاییم چـرا وزارت‌کارامروز و فردا میکند.

هنگام ختم جلسه از کلیـه کارگران تاسیسات دعوت شد که برای روشن شدن خـواست های این صنف از وزارت کار روز سه‌شنبه ساعت ۳ بعدازظهر در محل سازمان کارگران‌واقع در خیابان پهلوی‌اجتماع‌کنند.

بازنشستگـان تازه شهـربانی

براساس‌تصمیم شورای‌افسران شهربانی اسلامی ایران ودستور سرهنگ ناصر مجللی رئیس جدید شهربانی اسلامی ، بـه استناد ماده واحده مصوب مهر ماه ٤۳ و طبق ماده ٦۹، یك سرتیپ، ۱٦ همردیف سرهنگ، ۳ سرگرد و٥ سروان از تاریخ ۵۸/۱/۲ بازنشسته شدنـد ، اسامی بازنشسته ها باین شرح اعلام شده است:

سرتیپ محمود متین‌زاد
همردیف سرهنگ منوچهر شادانلو
همردیف سرهنگ مصطفی خانلری
همردیف‌سرهنگ حسین‌جوان‌بی
همردیف سرهنگ هادی رزی
همردیف سرهنگ مجتبی‌مهرجو
همردیف سرهنگ علی‌اصغر شاد آرام
همردیف سرهنگ حسن اصلانی
همردیف سرهنگ حسین نوائی
همردیف سرهنگ محمد حسن شخص دستگاهیان
همردیف سرهنگ رضا طبیب‌زاده
همردیف سرهنگ حسن یزدانی مقدم
همردیف سرهنگ جلال قاهری
همردیف سرهنگ محمد حسن نو افشار
همردیف سرهنگ مرتضی مصلحی
همردیف سرهنگ جواد نورائی
همردیف سرهنگ ۲ رمضانعلی روشنائی
همردیف سرگرد حسن‌درخشی ثالث
همردیف سرگرد محمد جعفر پهلوانی
همردیف سرگرد شهناز درافشار
همردیف سروان ابراهیم‌شوکتی
همردیف سروان احمد مهاجر نخجوان
همردیف سروان امیر نفر
همردیف سروان سید مهدی مقدسی
همردیف سروان‌رحیم سوداگری

انتصابات تازه در دانشگاه تهران

از سوی‌مدیریت موقت دانشگاه تهران دکتر ابوالقاسم امامه‌ای به سمت‌سرپرست موقت دانشکده‌ادبیات و علوم انسانی، دکتر محمد مفتح به سمت سرپرست موقت دانشکده الهیات و معارف اسلامی و دکتر ولی کرمانی هرب به سمت‌سرپرست موقت مرکز بین‌المللی تحقیقات بیوشیمی، بیوفیزیك منصوب‌شدند.

کارگران تاسیسات ساختمانی خواستار تشکیل صندوق بیکاری شدند

عده‌ای از کارگران‌تاسیسات ساختمانی دیروز ضمن‌اجتماعی در سالن وزارت کار خواستار تشکیل فوری صندوق بیکاری شدند. این کارگـران همچنین برلزوم تشکیل هرچه زودتـر سندیکاهای واقعی کـارگری تاکید کردند.

دراین جلسه ابتدا یکی از کارگران بنام اسد ــ کارگر لوله‌کش ــ ضمن صحبت راجع به عوامل و عوارض بیکاری گفت : ورشکستگی کارفرما و همچنین پراکندگی کارگاههای ساختمانی یکی از عوامـل بیکاری ماست و نیز نابـودی کشاورزی‌دست آمریکا ورزیم سابق و بسیاری آن مهاجـرت روستاییان بـه شهرها باعث زیاده شدن کارگـران شده است. در سیجه بیکاری‌افزایش یافته و بهمین دلیل عـوارض بیکاری بصورت فحشاء و فساد رواج قدر گرفته . وی تاکید کرد که معضل مدیر وجود نیاید این حق مسلم ماست.

حسن جهدی کارگـر شرکت سنگی صبر انقلاب از بازرسی قبلی وزارت کار گفت

تازه در طرفداری از حجاب

عصر روز گذشته گروهی‌که شعارهائی به نفع حجاب میدادند ، در محوطه روزنامه کیهان اجتماع و پشتیبانی خودرا از دستور امام خمینی در مورد حجاب اعلام کردند.

نمایندگان این گروه در گفتگوئی با خبرنگار کیهان اعلام داشتند : ما امروز به پشتیبانی از فرموده امام مبنی بر حفظ حجاب زنان ، دست به تظاهرات زدیم. وبا شعارهائی از قبیل « مـا پیرو قرآنیم ، بی‌حجاب نمیخواهیم.» «مرگ بر استکبار جهانی» . «رهبر ما خمینی است ، حجاب ما زینبی است» ، «نه شرقی نه غربی جمهوری اسلامی» ، از امام به پشتیبانی برخاستیم.

یکی از نمایندگان بنام محمود حقیقی که خودرا فوق لیسانس علوم سیاسی معرفی کرد گفت :

«به گفته امام ، حجاب یعنی پرده است و مفهوش اینست کـه زنان فقط پوشش داشته باشند ، ولی گروهی از زنان که عناصرمشکوکی نیز در بین آنان است امروز در خیابان ها چرچیل و قوام‌السلطنه شعار میدادند . این قبیل افرادکه از عناصر ضد انقلاب هستند ، قصد جدائی دین از ملت را دارند. ما به عمل آنهائی که به اسلام توهین کنند ، معترض هستیم ».

این گروه در ساعت ٥ بعداز ظهر بسوی روزنامه آیندگـان حرکت کردند.

سالگرد شهادت سیدعبدالحسین واحدی

بیست وسه سال پیش در روز یازدهم ربیع‌الثانی سیدعبدالحسین واحدی معاون رهبر فدائیان‌اسلام بدست ژنرال‌تیمور بختیار وژنرال حسین آزموده کشته شد و رژیم سابق اعلام کرد که آن مبارزبزرگ « میخواسته فرار کند و دستورین ناگزیر شده‌اند وی‌را بکشند .»

دیروز سالگرد شهادت‌این‌فدائی اسلام که در سن ۲۷ سالگی در راه حق و عدالت شهید شده بود وبااین مناسبت پریشب در حـوزه علمیه قم مجلس ترحیم برپا شد و مردم زیادی تحلیل کردند .

رژیم منور و ضد اسلام وعامل استعمارسابق ، عده‌زیادی ازسران و افراد فدائیان اسلام‌را شهیدکرد، درحوم سید مجتبی نواب صفوی ، درحوم سیدعبدالحسین واحدی درحوم خلیل طهماسبی مرحوم سیدمحمد واحدی ، مرحوم سید حسین امامی ، بانهرانقلابی خود عده‌ای از رجال درجه‌۲ و۳ رژیم را کشته و حتی درنظرداشتند شاه سابق‌را هم بکشند ولی یکی از عوامل دربار ، که در فدائیان‌اسلام رخنه کرده بود درباریان‌را آگاه کرد و منجر به کشته شدن سربـه سران فدائیان اسلام شد .

بنی‌صدر در اجتماع دانشگاهیان اصفهان :
پول ایران باید از سلطه خارجی رها شود

اصفهان ــ خبرنگارکیهان: دکتر ابـوالحسن بنی‌صدر اقتصاددان ایرانی‌در دومین‌روز اقامتش در اصفهان پیش از ظهر امروز در برابر ده هزار نفر از استادان ــ دانشجویان ــ و گروههای مختلف مـردم اصفهان پیرامون تاریخ‌انحطاط اقتصاد ایران سخن گفت .

بنی‌صدر که در میدان خمینی دانشگاه اصفهان سخن میگفت نصف انحطاط اقتصاد ایران را اصفهان نامید که نصف جهان خوانده میشود و افزود ایـن انحطاط از زمانی آغاز شده‌که اصفهان پایتخت ایران بود .

دکتر بنی‌صدر تاریخ بین‌ـ المللی ایران را تشریح کردو آن را در سه مرحله درجه‌بندی نمود . اول بریدن اقتصاد ایران از قلمرو جهانی‌ـ دوم مرحله تجزیه اقتصاد ایران و سوم جذب اقتصاد ایران در نظام سرمایه‌داری .

وی در قسمتی از سخنانش گفت ما در وضعی نیستیم که اقتصاد ما در سطوح اقتصاد جهانی پیاده شود ولی در وضعی هستیم که منطق بانیاز و فرهنگ خود را اقتصاد دنیا رابطه برقرار سازیم . بنی‌صدر علل انحطاط اقتصاد ایران را قلمروهای زیادی که از این اقتصاددان حدا میشود و همچنین گـروههای زیادی که اقتصاددان مملکت را ذخیره و بخارج میفرستادند دانست وافزودبرای بازسازی این اقتصاد بایـد دستگاه بانکی (پول) ما راازز سلطه خارجی خارج سازد .

پس از سخنان دکتر بنی‌صدر دکتر بدری به نمایندگی از سوی جامعه استادان دانشگاه اصفهان سخن گفت وموجودیت جامعه دانشگاه اصفهان رااعلام کرد . دکتر بدری با اشاره به وحدت کلمه که موردتاکید رهبر انقلاب اسلامی ایران‌امام خمینی است گفت : دیر یازود شریت متوجه این حقیقت‌می‌شود که نباید از اسلام گریز داشته باشد و بالاخره بایدهمه سوی آن مکتب توحیدی‌روی بیاوریم تا سعادتمند شویم .

انتصاب در وزارت نیرو

[illegible]

سخنگوی دولت :
تلویزیون ورادیوسخنان مراهم سانسور می‌کنند

نظر دولت درباره حجاب اعلام شد

عباس امیرانتظام معـاون نخست‌وزیر و سخنگوی دولت، امروز در مصاحبه مطبوعاتـی خود ، نظـر دولت و شخص نخست‌وزیر را در مورد مساله حجاب‌اعلام کرد . در ایـن مصاحبه سئوال شد آیا ممکـن است نظر دولت و بخصوص‌نظر نخست‌وزیر را در مورد مساله حجاب‌خانمها مخصوصاخانمهای کارمند و مراجعین به ادارات را اعلام کنید گفت : بدیهی است که نخست‌وزیر وخانواده ایشان از قدیم طرفدار وموثق و مقید به حجاب در حدمعقول وعملی و صحیح اسلامـی آن بوده‌اند ، ولی ایشان و همـه آقایان وزرا معتقد و عامـل به‌آیه‌ی کریمه‌ی «لااکـراه فی‌الدین» می‌باشند . و دستور احیاء برای‌خانمها صادر نمی‌نمایند . اعلام صریح دو روز قبل آیتاللهالعظمی خمینی که احدی حق تعرض و مزاحمت خانمها را ندارد مؤید عمـل دولت برعدم الزام خانمهـای کارمند و مراجعین به ادارات میباشد. البته‌نمایشگری‌وعریانی و جلفی مساله دیگری است. که مسلما در ایران بعد از انقلاب اسلامی نمی‌تواند جواز وپذیرش داشته‌باشد. سخنگوی دولت‌در گفته مبالغه‌دیگر رفع شبهه میکند سیستم رای‌گیری در رفراندوم است ورقـه رفراندوم دارای سه قسمت‌است. یك قسمت سفید آن که اسم و مشخصات رای دهنده درآن نوشته می‌شود و دو قسمت‌دیگر آن را پاره می‌کنند و به رای دهنده می‌دهند و رای‌دهنده‌در اتاقی که غیر از خودش کسی نیست، یکی از ورقه ها را مطابق نظرات خود به صندوق می‌ریزد .

سخنگوی دولت درپاسخ این سئوال که آیا در مورد کمبود مواد غذائی چه نظری دارید گفت، ما کمبود مواد غذائی نداریم. کشتی‌های حامل گندم درخلیج فارس به‌انتظار تخلیه هستند.

بعلاوه در مورد بنزین نیزجای هیچ نگرانی نیست و سپس اضافه‌کرد قسمتی از شبکه‌های گازرسانی در کشور خراب‌شده بود که ترمیم شد و دیگرجای نگرانی نیست.

سخنگوی دولت در مورد تهیه‌لیست افراد ممنوع‌الخروج گفت:امروز صبح به من‌گزارش دادندکه این لیست تهیه شده وما به کامپیوتر داده‌ایم‌وامید است‌روزسه‌شنبه به‌اداره‌گذرنامه واز طریق آن اداره بمرزها فرستاده شود و از اواخر این هفته مردم آقایان بتوانندبرای دریافت گذرنامه مراجعه‌نمایند.

سئوال شد دراین‌لیست‌چه تعدادی‌از افراد ممنوع‌الخروج شده‌اند ، گفت : دراین مورد اطلاعی بمن نرسیده . تحقیق میکنم و درجلسه آینده باطلاع شما میرسانم .

سئوال شد در مذاکرات نخست‌وزیر با آقای آقاشاهی کماز کشور پاکستان به تهران آمدند چه مسائلی مطرح شد . پاسخ داد : مذاکره برسر بودن یانبودن در پیمان سنتو وایجاد همبستگی‌بین کشور های خلیج فارس و کشور های شمـال اقیانوس هند بود ، که نتایج آن بعدا اعلام خواهدشد.

سئوال شد آیا دولت درمورد رادیو و تلویزیون چه نظری دارد ؟

سخنگوی دولت‌گفت: دولت اصرار دارد که رادیوتلویزیون یك موسسه مستقل و بیطرف باشد و انتقاد دهنده افکارهمه گروهها . این اصرار دولت‌در حالی است که ما حاضریـم بودجه‌ی موسسه را تامین کنیم ولی آزاد باشد. سخنگوی‌دولت درباره سانسور در رادیو و تلویزیون وحمله به مطبوعـات گفت : متاسفانه حتی گفته‌های مراهم سانسور میکنند .

بقیه اظهارات سخنگوی دولت در شماره فردا چاپ میشود.

تا دو روز دیگر
وام بیکاری به کارگران بیکار پرداخت می‌شود

وزارت کار و امور اجتماعی اعلام داشت تصویب‌نامه کمك بـه کارگران بیکار دیروز بوزارت کار ابلاغ شد و بزودی وام بیکاری با معرفی آخرین کارفرما پرداخت میشود.

ایجاد صندوق وام کـارگری به‌تصویب هیات وزیـران شورای انقلاب اسلامی رسیده است‌وبراساس این طرح که دیروز برای اجـرا بوزارت کار و امور اجتماعی‌ابلاغ شد کارگرانی که بدون‌میل‌واراده خود بیکار شده‌اند از مزایای وام بدون بهره برخوردار میشوند . در طرح تصویب شده ایجاد صندوق‌وام کارگری عنوان بیکار به‌کارگرانی داده میشود که بدون میل واراده خود بیکار مانـده و آماده و در جستجوی کار باشند. صندوق وام تصویبنامه آن بوزارت کار و امور اجتماعی پرداخـت وام را شروع خواهد کرد. و این وام شامل‌کسانی درصد کل حقوق و مزایای خود را بصندوق پرداخت کند و کارفرمـا مکلف بکسر این میزان و پرداخت آن بصندوق وام بیکـاری است. پس از ابلاغ این تصویبنامه بـه ساختمانی که یکسال پیوسته یـا منقطع در کارگاه ساختمانی مـورد قبول وزارت کار و امور اجتماعی کار کرده باشند از شرط پـرداخت حق بیمه معاف شده‌اند. میزان وام پرداختی این صندوق بکارگـران مجرد هفت هزار و پانصد ریال در ماه و در مورد افراد متاهل بدون اولاد ماهانه نه هزار ریال‌وحداکثر شش‌ماه است. در این تصویبنـامه برای هر فرزند کارگر بیکارپانصد ریال درماه در نظر گرفته شد و در هر خانواده که زن، شوهر و اولاد همگی واجد شرایط دریافـت وام باشند تنها به یك نفر از آنهـا وام پرداخت میشود و درصورتیکه در یك خانواده زن و شوهـر هرکدام فاقل باشند وام به کارگر بیکار پرداخت نخواهد شد.

در تصویبنامه تصریح‌شده‌است که پرداخت وام از ماه اول به بعد موکول بشرکت کارگـر در دوره آموزشی بالا بردن مهارت وتخصص و یا تجدید مهارت کارگران است و شغلی را که اداره اشتغـال‌و کاریابی بکارگر بیکار پیشنـهاد میکند باید بپذیرد. در صورتیکه وام گیرنده بدون دلیل موجه از قبول و انجام دادن وظایف شغلی که باو پیشنهاد شده است‌خودداری کند و یا در دوره آموزشی شرکت نکند وام پرداختی باو قطع‌خواهد شد.

در مورد بازپرداخت وام در تصویبنامه صندوق بیکاری آمـده است که دریافت کننده وام پس از اشتغال مجدد بکار باید معادل ده درصد کل حقوق و مزایای خود را بصندوق پرداخت کند و کارفرمـا مکلف بکسر این میزان و پرداخت آن بصندوق وام بیکـاری است. پس از ابلاغ این تصویبنامه بـه مدیرعامل صندوق تعیین کند و در مدت۱۰ روز از تاریخ ابلاغ‌پرداخت وام در تهران و شهرستانها را آغاز کند. در ماده آخر این تصویبنامه آمده است که وزارت کار و نیز اجتماعی مکلف است پس از مـدت شش ماه از تاریخ تصویب صندوق وام‌بیکاری پیشنهاد لازم بـرای ایجاد صندوق بیمه بیکاری‌رادتدوین و اعلام کند وپس از تصویب قانون صندوق بیمه بیکاری همه دارائی صندوق وام کارگری بصندوق بیمه بیکاری منتقل شود. این صندوق بطورهمیشگی فعالیت خواهدداشت.

تعطیلات عیدوزارتخانه‌ها و مدارس ٥ روزشد

بدنبال تصمیم هیات دولت در مورد٥ روز تعطیل عید نـوروز، تعطیلات نوروزی مدارس نیزدوروز افزایش یافت.

این تعطیلات ازروز چهارشنبه اول فروردین ماه سال ٥۸ آغـاز و روز یکشنبه پنجم فروردین مـاه پایان می‌یابد.

لازم است کلیه دانش‌آموزان باید روز دوشنبه ششم فروردین‌ماه ٥۸ سر کلاس درس حاضر باشند

تصمیم دولت

● سخنگوی دولت عباس‌امیرانتظام امروز اعلام کرد تعطیلات نوروزی طبق تصمیم هیات دولت برای همه طبقات اعم از دانش‌آموز دانشجو کارمنـد دولت ٥ روز و از روز چهارشنبه اول فروردین‌تا روز دوشنبه ٥فروردین‌است ومدارس‌ودانشگاهها وادارات از صبح روز دوشنبه کـار خود را آغاز خواهند کرد.

بندر شاه سابق

گزارش ــ درگیری‌هایی که در بندرشاه سابق میان گروههایی از اهالی رخ‌داد ، منجربه تیراندازی و زدوخورد با چوب و چماق شدو در نتیجه ۱۲ نفر مجروح ومضروب شدند .

براساس نخستین گزارش رسیده از جانب خبرنگار اعزامی ما به‌این شهر ، درگیری‌ها ، بظاهر برسر تغییرنام بندرشاه به بندر ترکمن رخ‌داد . گروهی از اهالی خواهان نامگذاری شهر به بندراسلام‌هستند. از طرفی احتمال اینکه عوامل ضد انقلاب به‌این اختلاف‌سلیقه‌ها دامن زده باشند ، وجود دارد .

در جریان درگیری های ۲ روز گذشته در بندرشاه سابق ۲ خانه و ۲ مغازه نیزبه آتش کشیده شد .

۱۲ مجروح و مضروب حادثه در بیمارستان سعید نبوی گرگان بستری هستند و حالشان رضایتبخش است .

ازطرفی امروز مدارس ، بازار و مغازه‌های بندر شاه سابق ، تعطیل شد و هزاران نفر از اهالی این‌شهر که اکثرا ترکمن هستند در میدان « صلی » اجتماع کرده‌اند . عده‌ای از روحانیون شیعه‌وسنی برای حل اختلاف‌ن

صفحه ۳ کیهان
یکشنبه ۲۰ اسفند ۱۳۵۷
۱۲ ربیع‌الثانی ۱۳۹۹ - شماره ۱۰۶۵۸

آیت‌الله طالقانی:

هیچکس زنان را به داشتن حجاب مجبور نمی‌کند

● عناصری می‌کوشند یک جناح بزرگ انقلاب، یعنی زنها را از انقلاب جدا کنند.
● اجازه نمی‌دهیم کسی به زنها اهانت کند.

حضرت آیت‌الله طالقانی، پیش از درگذشت همسرشان، که روز جمعه گذشته اتفاق افتاد، در یک مصاحبه رادیو تلویزیونی شرکت کرد و به پرسشهای خبرنگار رادیو تلویزیون در خصوص مسئله حجاب و رفس نابوان به ادارات و مؤسسات پاسخ داد. حضرت آیت‌الله طالقانی در پاسخ این پرسش گفت: من محالی نیافتم تا من بیانات امام خمینی را در روزنامه‌ها ببینم، ولی مسلماً نظر امام هم به مصاحب زنان ما و خواهران ما و دختران ماست و هم مطابق موازین اصولی اسلام است. هم ایشان و هم ما در این حرکت انقلابی همیشه نسبت به این سهم بزرگی که زنان داشته‌اند، قدردانی کردیم و واقعاً هم سهم بزرگی دارند و در این حرکت تاریخی باید نام زنان در این فصل تاریخی مبارزه اوایل مشروطه در تاریخ ضبط و ثبت گردد. وقتیکه همه این ملت - زن و مرد، حضرت آیت‌الله خمینی را یک پدر رئوف و مهربان و قهرمان برای نجات ملت میدانند، قطع نظر از مسایل دیگر، واجب است که نصایح انبیاء، راهنمائیهای انبیاء را که به حبر و نیوات هر طبقه و هر گروهی هست بپذیرند و بصور نکنند که اگر مسأله‌ئی مطرح میشود، خدای ناخواسته به ضرر و زیان و نابودی گرفتن حقوق چه زن و چه دیگر طبقات است. اگر بخواهیم مسئله حجاب را از جهت اسلامی و از نظر مبنی بحث کنیم، یک مسئله سنتی و تاریخی است که در عمق تاریخ ما و تاریخ شرق مطرح بوده است. همیشه زنهای ما دارای یک فرم حجاب بوده‌اند، حجاب بمعنای عامش نه مخصوص به چادر و وضع خاص یعنی حفظ عفاف عمومی وقار، حفظ وقار و شخصیت زن همیشه در ایران و کشورهای شرقی اسلامی و غیر اسلامی بوده و شما ملاحظه میکنید که هندیها، زنهای هندوستان با اینکه مسلمان نیستند برای حفظ سنت اصیل ملی‌شان، اکثراً دارای حجابی سربوشی هستند که مظهر کامل زنان مترقی و مدبر و سیاستمدار شرق حامعه «گاندی» است. حامع «گاندی» میدانید که از جهت قدرت سیاست و اداره یک کشور وسیع با آن همه اختلافات قومی و مذهبی، سالها توانست اینکشور را اداره کند و آبروی هند را نگاهدارد و استقلال این کشور را حفظ نماید و مورد احترام همه سیاستمداران دنیا بوده و من در کمتر رورنامه‌ای عکس این حانم را بدون روسری دیده‌ام، با اینکه مسلمان نیست و هیچکس هم این را اهانت نمیدانست، در باره خانم «گاندی» و همه به شخصیت او احترام میگذاشتند. سنگینی و وقار و حیثیت و قدرت اداره او حالا از در داخل هند اختلافاتی ایجاد کرده، ما نمیخواهیم دحالت کنیم، چرا که این یک مسئله داخلی و مربوط به این کشور است. گاندی هنور هم مورد احترام همه دیاست و با اینکه شخصی غیرمسلمان است برای حفظ سنت حودش روسریش همیشه روی سرش بوده و به این حلقی‌ها و سبکی‌ها که در عرب معمول است و به شرق نیز متأسفانه سرایت کرده، در تمام مجالس و مجامعی که میرفت شرکت نمیکرد حر برنامه عمومی. این رفتوآمدهای شخصیتهای سیاسی همیشه در دنیا این است که عده‌ئی شب‌نشینی‌هائی، مجالس رقص داشته باشند، ولی هیچوقت شنیده نشد که این حانم شرکت داشته باشد. بنابراین میخواهم عرض کنم اگر نحانمهائی فکر می‌کنند که اگر یک روسری به سرشان ببندارند، از حیثیتشان کم میشود، اشتباه می‌کنند و از شخصیت‌شان نیز کاسته نمیگردد. قطع نظر از مسلمان بودن، حافظ سنت شرقی هستند و این حفظ سنت شرق، اصالت است. اگر یک کشوری بخواهد مستقل باشد، معنایش این نیست که فقط دروازه‌هایش را محدود کند به روی دنیا، این است که سنتش را حفظ کند.

معارف و سنجایش را حفظ کند. این است معنای استقلال واقعی. متأسفانه این نحوه بی‌حجابی

که در این سالیان از زمان رضاشاه تابحال آمده بر اکثریت زنان مسلمان ما تحمیل شده، این را باید بدانید که رضاشاه پا بر اثر برنامه‌های استعماری حواست زنان ما را سست و ضعیف کند و به جلافت و بی‌بندوباری بکشاند و همانطوری که برنامه عمومی استعمار است که زن و مرد را سرگرم شهوت‌رانی‌ها، خوش‌گذرانی‌ها، عیاشی‌ها بکنند تا بتوانند کارشان را پیش ببرند یا از جهت عواملی‌اش این بود که خیال میکرد همین قدر لباسها را که کوتاه کرد مردم ایران که کت و شلوار پوشیدند، شاهو گذاشتند، زنها که بی‌حجاب آمدند، دیگر ترقی کرده‌ایم کار رضاشاه همین‌طور بود، خیال کرد که دنیای غرب که مترقی شده و پیشرفت کرده است، دلیلش اینست که رانشش بی‌حجابند و توسعه اقتصاد و علم و قدرت و صنعت نیز بهمین دلیل است. آنها که شاهو می‌پوشند و کت و شلوار به تن میکنند، مترقی‌اند و ما ایرانیها نداریم. بعد هم اگر کسانیکه آنزمان یادشان هست، مبینیم که گروهی از زنان ما را به غربزدگی کشاندند و بجای پیشرفت علمی و سیاسی و آگاهی وظایف و مسئولیتهائی که بعهدشان گذاشته میشد، ریختند توی ادارات و وزارتخانه‌ها، مجلس شورایملی و حزب رستاخیر وقتی درست شد، دیدیم که چه مفاسدی ببار آمد ما نمی‌خواهیم بگوئیم که رنها به ادارات نروند و هیچ کس هم نمی‌گوید.

زنان در مرحله انقلاب

رنان یک عضو فعال اجتماع ما هستند، بخصوص زنان ما در چنین مرحله انقلاب که واقعاً مس وقتی از زندانی بیرون آمدم، همه اقشار بخصوص رنهای ما انطور که بچشم من آمد، خیال میکردم اینها، زنانی عبر از رنهای سه یا چهار سال قبل هستند یا اینکه کسان دیگری هستند. فرهنگ اشرافی پاک و پاکیزه

مسئولیت هستند که اینطور با روسری و چادرشان مشتها را گره کرده‌اند و مثل شیر نوی حیابانها فریاد میکشند و در مقابل رژیم ایستادند، کشته دادند و انقلاب را به ثمر رساندند. چه بودند این زنها؟ همان زنهائی که بحودآرائی و مصرف کردن و خودنمائی توی خیابانها و توی ادارات و وزارتخانه‌ها مشغول به کارند. این روح انقلابی این رنها باید حفظ شود، باید اینها همیشه این روح انقلابی را داشته باشند. این سوط است بر اینکه رنهای ما به آن تجمل‌پرستی‌ها و آن ابتذالهائی که کشانده شده بودند، برگردند. اصل مطلب این است. اگر این انقلاب ادامه یابد وقتی ما این اصل را در نظر بگیریم، میدانیم که حطری هست و خانمها ابرا حس میکنند. حیال میکنند که گفته امام‌خمینی یا دیگر علمای دیس است که ایمان توی خانه‌هایشان بروند و توسری‌خور باشند و محجور بمانند ولی حطری که ما حس میکنیم این است که زنان دومرتبه به آن ابتدائی‌ها کشانده شوند، اما حجاب اسلامی چه معنی دارد، حجاب اسلامی یعنی حجاب وقار، حجاب شخصیت، ساخته من و فقیه و دیگران نیست، این نص صریح قرآن است، آن قدری که قرآن مجید بیان کرده نه ما میتوانیم از آن حدود حارج شویم و نه زنانی که معتقد به این کتاب بزرگ آسمانی هستند که هر سوره‌اش بنام دوگونه رحمت خداوند آغاز میشود. بسم‌الله‌الرحمن‌الرحیم. چندین سوره نیز برای حقوق زنها و حدود آنهاست، سوره نساء سوره نور، سوره نور اساسش پاکسازی داخل حانواده‌هاست و پاکساری زنان و مؤمنات است. آنهائی مشمهدند که مسئولند، آنهائی که در راه حدمت انقلاب اسلام هستند، یعنی همانطور که آسمان و رمین مظهر نور خداست، «الله نورالسماوات والارض.....» (سوره نور) این نوری که در هر ذره‌ئی و در هر قسمتی از جهان که تلالو دارد، باید از خانواده‌های ایمان، نورصفا، نورایمان، نور محبت، نور صحت ساطع و ظاهر شود. این نور از کدام خانه‌هاست؟ از واحد خانه‌هائی که باید پاکسازی شود، بعد همین آیه در قسمتهای آخر سوره نور تکرار شده و توضیح داده شده که حانواده چگونه باید پاکسازی گردد. (ادامه سوره نور). اگر بخواهند ترکیه شوند و مردان مؤمن از چشم‌چرانی، شهوت‌پرستی باید چشم بپوشند و همین طور رنان مؤمنه.

به رنان مؤمن یعنی رنان متعهد، زنان مسئول، زنانی که با خدا و با ملت مسلمان تعهد دارند بگو، چشم‌پوشی کنند، عفاف خود را حفظ کنند، رنهای مسلمان ما، زنهای مملکت ما آنگونه که تا چندی قبل بودند که امیدواریم از این ببعد نباشند، چه بودند؟. در خانه که باید برای شوهرشان خودشان را آرایش بکنند، هرجور که میخواهند لباس می‌پوشند و این اغلب لباسهای کهنه و گرد و خاکی و معمولی است، ولی همین خانم وقتی میخواست به خیابان برود و سبزی بخرد یا به فلان اداره برود، دو ساعت توالت میکرد قرآن می‌گوید عکس این موضوع عمل شود، توی خانه حودتان هرچه قدر که میخواهید خودتان را آرایش کنید، ولی وقتی بیرون رفتید، همدوش مرد باشید..... شخصیت خود را بروز دهید. در آیاتی از این سوره آمده است که: «خمار» روسری‌هائی بوده که در تمام دنیا معمول بوده، این «خمار» (نوعی روسری) دسالهای داشته که گاهی آویخته میشد روی سینه و گلو... در مدینه سوره زنها گاه بی‌توجهی میکردند، دامنهای خمارشان را باز میگذاشتند، سینه و محل‌های محرک آشکار میشد و حوانها آنها را تعقیب میکردند و متلک میگفتند، مانند حالا و اینها خیال میکردند برده هستند. بردهها اینجور بیرون می‌آمدند، سروپای لخت و برهنه داشتند که همواره مورد تعقیب و تحقیر جوانان بی‌بندوبار قرار میگرفتند و آیه حجاب نیز همین است.

آیه حجاب برای شخصیت دادن به زنهاست. برای شخصیت انسانی اوست.

زن در اداره

اگر ما میخواهیم سرا پا مفلد باشیم، خوب بشویم، هرچه میخواهیم بشویم، اما اگر بخواهیم همانگونه که بخودمان برگشته‌ایم، به خودمان رجوع کنیم، به فرهنگمان برگردیم و میخواهیم به قدرتمان اتکا داشته باشیم، باید استقلالمان از خودمان باشد، سنتهای خوبمان هم باید زنده شود، این از نظر سنت و اینهم از جهت آیه، ولی این مانع اینست که زن کار اداری داشته باشد؟ نه، مانع از اینست که کار فرهنگی داشته باشد؟، نه. بشرطیکه در راه خدمت باشد. انسان دارای فرایزی است. مقداری صادق است مانند گرسنگی و شهوت که این خودبخود انجام میگیرد، مقداری از این فرایز نیز کاذب است و تحریک بیش از حد است که اسلام سعی دارد این تحریکات را مهار کند و مانع می‌شود که تحریکات بیش از حند اخلاق انسان و جسم و اراده و تقوی انسانی نباشد. علاوه بر این موضوع، مسئله اقتصادی است، زنان ما، آنهائی که در خدمت ادارات هستند، حقوقی که میگرفتند، چه قدر از حقوقش را صرف تزئینات و آرایش و پیرایش خود میکرد، برای اینکه چند ساعتی به اداره برود، روی رقابت میدید آن یکی آرایشش بیشتر است، بیشتر پول خرج میکرد، می‌دید مد جدیدی آمده است، فوراً عوض می‌کرد. اگر ما انقلاب کردیم، باید اکنون همه اینها را دور برریم. اسلام، قرآن و مراجع دین میخواهند شخصیت زنان حفظ شود، مسئله اینست که هیچ اجباری در کار نیست. مسأله چادر هم مطرح نیست. مگر در دهات ما از صدر اسلام تاکنون زنان ما چگونه زندگی میکردند؟. مگر چادر می‌پوشیدند؟. این زنان زحمتکش، این زنهای خدمتگزار، دهات ما، کردستان ما، مازندران ما، ایلات ما همه یک روسری می‌بستند، دوش بدوش مردان کار میکردند. مگر کار منحصر به رفتن به اداره است و پشتمیز نشستن؟

اینهم نوعی کار است. کار اصیل همین است. آن کار، کار تحمیلی است و مصرفی، ولی اینکار، کار تولیدی است و اینها هم الان دارند همین کارها را میکنند. برنجی که ما میخوریم، گندمی که ما میخوریم، سایر تولیداتی که ما اکنون مصرف میکنیم، یک قسمتش بعهده زنهاست که متأسفانه به آنها ظلم بیشتری شده، یعنی زنان دهات و روستاها بیشتر از زنان شهری ستم و جور دیده‌اند. اسلام راضی نیست این مردان بنشینند توی قهوه‌خانه‌ها در مازندران و کردستان و زنان بروند در جنگلها و مزارع و مراتع، توی شالیزارها، چرا ملاحظه حقوق آنها را نکنیم؟ معذالک عفتشان را حفظ کرده و میکنند، بچه‌هایشان را نیز تربیت میکردند، کانون خانه را هم گرم نگاه میداشتند. یک زندگی با صفا با همت و همکاری مردان، و تولید. ما همه‌اش خیال میکنیم که زنها منحصرند به یک مشت زنانی که ریخته‌اند توی شهرها و دائماً می‌خواهند مصرف‌کننده باشند. اینها میخواهند ادارات را پر کنند، خوب بروید با آنها همکاری کنید. اگر واقعاً راست می‌گوئیم، البته گروهی از زنها، اینها باقیمانده و تقالاهای رژیم منحط پهلوی هستند که دیگر زنهای مبارز ما را دارند تحریک میکنند، بگویند که ما اهانت میشود، چه اهانتی شده؟ اینهمه هم تجلیل شده. از زنانی که پا، هم تکرار میکنم، در این انقلاب سهم بزرگی داشتند، تجلیل شده و در تاریخ نیز این سهمشان ثبت میگردد. پنجاه سال زنان در ادارات بوده‌اند و می‌دیدیم که چه اشتقالاتی داشتند، آیا نامشان در تاریخ بوده؟. چقدر ساقط شدند، از حیثیت، شرافت و عفت چه کانونهائی بهم خورد. ما نمیخواهیم مجدداً به آنجا برگردیم، آنها هم نباید راضی باشند، همین زنهائی که من به مناسبتی از اینها قدردانی میکنم، پس از اینکه چند روز پیش فرصتی دست داد، به یکی دو بیمارستان سر زدم و از مجروحان و تیرخوردهها عیادتی کردم، وقتی پرسیدم این خانمهای پزشکیار میگفتند، اینها قدرشان مجهول است وقتی ما می‌رفتیم و می‌دیدیم غیراز آرایش وخودآرائی وخود درست کردن ونمایش دادن، اصلاً چیز دیگری نداشتند وگاهگاه به مریض‌ها بی‌اعتنائی میکردند، گاهی به مریضها اهانت می‌کردند، گفتند روزها وشبها شده که اینها نخوابیده‌اند. دائماً فعالیت می‌کنند و اغلب خود،شان را فراموش کرده بودند، چنین زنی انقلابی است دیگر ما نمی‌خواهیم زنهایمان به شکل سابق باشند، اصل مسئله همین است. مسئله محدود کردن زنها نیست، مسئله چادر نیست. مسئله محدود کردن خانمها که بارها حضرت آیت‌الله خمینی، ما ودیگران گفتیم. اگر به حساب موازین وحقوق اسلام بسنجیم، ما مردها از آنها طلبکار هستیم. نباید آنها ادعای حق بکنند، ما باید ادعای حق بنمائیم. بر مرد واجب است خرج زنش را بدهد. تعهد بکند با او بهترین رفتار را داشته باشد، با او به طور متساوی رفتار کند. هرچه که از بیرون در می‌آورد، حقوقی که می‌گیرند، توی منزل خانمها بدهند و مطالعه هم نکنند. ایراد هم نمی‌تواند بگیرد که این غذا چه جور است. جرئت هم نمی‌کند چیزی مطالبه کند که مثلاً این غذا خوب پخته شده است یا نه.

مردکار کرده، زحمت کشیده، جان کنده به اداره رفته ولی وقتی می‌آید خانه. پولها را سر برج باید به خانم بدهد، اگر نفسش هم درنیاید که مثلاً این غذا چرا شور است یا چرا ترش شده، دعوا در می‌گیرد. می‌خواهیم دعواها از خانه‌ها بیرون برود.

بین زن‌ومرد صمیمیت وجود داشته باشد. صفا باشد یک مملکت مثل یک خانواده، ما می‌خواهیم در این مملکت دیگر «قلمه» نباشد که عده‌ای از زنان به بدبختی کشیده شوند. ما می‌خواهیم دیگر سربز و توالت و ماشین، طرز لباس پوشیدن، جنگ بین زن‌ومرد در نگیرد. بطور کلی خلاصه نظرم چنین است:

جلوگیری از اینکه زنهای ما به عهد جاهلیت پهلوی و شرکت پهلوی و شرکت خاندان سلطنت که منشاء تمام مفاسد بودند، برنگردند و همانگونه مسئولیت اسلامی و ایرانی خود را تابحال بخوبی انجام دادند. ادامه یابد، این است اصل کلی.

مسئله حجاب یکی از مظاهر این حرکت انقلابی است. کی دراینسن راهپیمائی‌ها، خانمها، خواهران و دختران ما را مجبور کرد که با حجاب یا بی‌حجاب بیایند، هیچ طرفش مجبور نبودند، پس خودشان با احساس مسئولیت اسلامی که این لباس یکی از شعارهای اسلامی و ایرانی است، اصالت خودشان را نشان دادند و به دنیا فهماندند و مورد اعجاب جهانیان واقع شدند. اما حالا اینکه روسری سرکنند یا نکنند، بازهم هیچکس اجباری دراین کار نکرده است و مادرخواست می‌کنیم.

حضرت آیت‌الله‌خمینی نیز اجبار واکراهی سه شکل اکراه بیان نکردهاند ولی ما قصد نمایش دادن نداریم. اکنون درانقلابات و ادارات ما، وزارتخانه‌های مامتحول و انقلابی شده‌اند، از این جهت من نیز درخواست می‌کنم که زنان آلتدست واقع نشوند، هروجنجال راه نیندازند و همانطورکه بارها گفتیم همه حقوق حقه‌زنان دراسلام درمحیط جمهوری اسلامی محفوظ خواهد بود.

هو وجنجال راه نیندازند وهمانطور که بارها گفتیم همه حقوق حقه زنان در اسلام و در محیط جمهوری اسلامی محفوظ خواهد ماند واز آنها خواهش می‌کنیم که با لباس ساده، باوقار روسری هم روی سرشان بیندازند، بجائی برنمی‌خورد، اگر آنهایی هم که میخواهند مویشان خراب نشود. اگر روی مویشان روسری بیندازند، بهتر است وبیشتر محفوظ می‌ماند. همانطور که من آن آیه شریفه را تلاوت کردم که می‌فرماید: ولیضربن نجمو رهن ولا یبدین زینتهنوالا لبعولتهن، کسانیکه زنها نمی‌توانند زینت‌هایشان را در مقابل آنها نپوشانند بیان می‌کند تا آخر آیه آمده است: لعلکم تفلحو راه رستگاری همین است که این روابط محفوظ باشد بین خویشاوندان ومردان غیرخویشاوند، اجنبی‌ها وچندر پیش آمده که همین تحریکات شیطانی کاذب، دخترها، پسرها به سقبوط کشانده شده‌اند چه جنگها

جه قتلها، چه فجایع که تا یکسال قبل دائما هرروز یک قسمت اخبار روزنامه‌ها همین فجایع بود. منشاء اینها کی بود؟ ریشه اینها از کجا بود؟ غیراز همین تحریکات بی‌جا بود؟ واقعاً یک عده زنها این جوانها را اذیت می‌کنند، یک جوانی که وسیله زن گرفتن ندارد، وسیله کار نداره زندگی و سروسامان نداره وقتی این زن را با این صورت می‌بیند که گاهی یک پیرزن ۵۰، ۶۰ ساله خودش را مثل یک دختر ۱۴ ساله نمایش میدهد توی خیابان و سرکوچه این بیچاره اذیتش می‌کنند، ناراحتش می‌کند و این یکجور آزار جوانهاست و امیدواریم که بعدازاین جوانهای ما هم سروسامان پیدا کنند زنهای ماهم‌بوظایف‌اصیل‌خودشان‌بیشترآشنا‌شوندوبوظایف‌اداری‌مصطفی، پزشکیاری‌شان را با حواس جمع و قدرت فکری که همین تجمل‌پرستی‌ها و رقابتها مانع درست وظیفه انجام دادن هست، در بین نباشد و بتوانند خوب انجام بدهند.

اجباری حتی برای زنهای مسلمان هم نیست، چه اجباری؟ حضرت آیت‌اله خمینی نصیحتی کردند مانند پدری که به فرزندش نصیحت می‌کند راهنمائیش می‌کند که شما اینجور باشید باین سبک باشید بهتر میتوانید روح اسلام و همانطوریکه گفتم سنت ایرانیت را متجلی کنید، استقلال و شخصیتتان را حفظ کنید، وقتی نسبت به‌آنها اینطور نیست چطور ما میتوانیم بگوئیم که اقلیت‌های مذهبی مسیحی، زردشتی، یهودی که اکثر اینها خصوصاً یهودیها و زردشتیها برخوردم می‌بنهم مقید به حجاب روی همان سنن ایرانی که از قبل بوده، برای آنهما هم اجباری نیست و در اسلام هم همینطور بارها گفتیم و گفتیم و عملاً هم نشان دادیم حتی اقلیتهائی که باسم مذهب هستند نه اینکه مذهب صحیح باشند، مذهب ساختگی، مذهب استعماری، مذهب اسرائیلی بودند و اینها وسیله سیاست استعماری و جاسوسی بودند و ما جلوگیری کردیم که مترقی آنها هم نشوند، چه رسد به اقلیتهائی مانند زردشتی‌ها، یهودیها، مسیحی‌ها و دیگر اقلیتها که همیشه جزو این مملکت بودند مورد احترام بودند و فرقی نداشتند در زندگی اجتماعی و اقتصادی با دیگران و چه بسا بعضی آنها از خیلی مسلمانها هم بهتر بوده در این مملکت خود یهودیها بعضی‌ها اعتراف می‌کنند، بعضی‌ها که به اسرائیل رفتند واز آنجا فرار کردهاند، میگویند اینجا اصلاً زندگی ما بهتر از اسرائیل است سرجای است امکانات ما در اینجا بیشتر از هرجائی است.

خبرنگار رادیو تلویزیون آنگاه عنوان کرد در کتابی که «فرانتس فانون» نوشته بنام سال پنجم انقلاب الجزایر با جامعه شناسی یک انقلاب مساله حجاب را در الجزایر خیلی عمیق و بسیار جالب مطرح می‌کند و تجزیه وتحلیل کرده که زنان الجزایر برائر رشد انقلابشان به نتیجه رسیده‌اند که باید شخصیت خود را بالا ببرند و نگذارند که آلت دست استعمار فرانسه بشوند و ما در راهپیمائی‌های گذشته هم میدیدیم که واقعاً عده‌یی از زنها با اینکه بی‌حجاب هستند ولی شعارهای اسلامی میدهند وعقیده به این حرکت وبه این جنبش اسلامی دارند. آیا واقعاً میشود آنها را سهل‌انگار دانست یا اینکه بی‌عقیده. و رفتاری که نسبت به آنها میشود چگونه باید باشد اصولاً این مربوط میشود به تلقی اسلام از زن که بر خلاف تبلیغات رژیم گذشته که میخواست چنین وانمود بکند که اسلام نظری توهین‌آمیزی نسبت به زن دارد، وحجاب را برای این بوجود آورده که زن در خانه محبوس بماند وفعالیت اجتماعی نکند در شرایط کنونی انقلاب ما نسبت به این مسایل چه عکس‌العملی باید داشته باشیم؟

حضرت آیت‌اله طالقانی: منظور کدام مسایل است یکی یکی بیان کنید:

خبرنگار: یکی شخصیت زن ودیگری مساله حجاب وارتباطش با مسایل اجتماعی وسیاسی وانقلابی.

آیت‌اله طالقانی پاسخ داد: همانطوریکه شما البته شاید با دقت بیشتر کتاب «وقائع» را خواندید منهم دیدهام که اساساً میگوید که انقلاب الجزایر آنوقت اوج گرفت و پیش رفت که زن و مرد الجزایری که مدتها تحت نفوذ فرهنگ استعماری و روشها و لباسها و مدهای استعماری بودند، به خودشان برگشتند و شروع کردند ملیتشان را احیاء کردن و همین زنهای الجزایری بودند که فهمیدند درآن وضع انقلابی بهترین وسیله هم برای نشان دادن شخصیت خودشان هم برای روابطی که با گروههای انقلابی مسلح دارند، همین است که باحجاب بتوانند این خدمت بزرگ را انجام بدهند. این مسلم است که در تاریخ الجزایر هست شاید دربین عموماً کشورهای انقلابی خودبخود زنها به سنتها و روشهای خودشان برگشتند و از فرهنگ و تقلید بی‌جا که از کشورهای غربی و تقلیدهای وارداتی و کارهای وارداتی خودشان را توانستند رها بکنند برای اینکه گفتم استقلال معنایش این است که بتمام معنا ما مستقل باشیم

مستقل شدنمان این است که فرهنگمان وراه وروشمان را دومرتبه پس از اینکه دومرتبه تحمیل شد بما یا با زور و سرنیزه مثل زمان رضاخان یا بوسیله تبلیغات مثل زمان پسرش اینها را از خودمان شستشو کنیم وزنهای ما اگر انقلابی باشند باید بگویند که آنها به این وسایل ویا با این سلاحها با زور وفشار ویا تبلیغات این نوع زندگی مدپرستی وخودآرائی وبی‌بندوباری را وخروج از سنن بما تحمیل کرده‌اند، ما باید برگردیم بهمان حال وآنهائی که بخواهند دومرتبه آنها را احیا کنند که خیلی‌ها هستند آنها مطرود اجتماع هستند آن وضعیت آن شرایط یعنی مطرود این انقلاب هستند آنها باید برکنار باشند از این انقلاب آنها کی دائماً راه مصرف یعنی راه دزدی، راه رشوه راه بی‌بندوباری به روی مردم باز میکردند آنها را ما یک زن اصیل نه مسلمان، ایرانی هم نمی‌دانیم. واما اینکه گفتید جوانهائی ممکن است معترض بشوند که البته هیچ حق ندارند، امروز (شنبه) از یکی از دبیرستانها بمن تلفن کردند راجع به همین مسایل پیامی فرستادم برای دخترها ومعلمه‌های دبیرستان گفتم شما بد فهمیدید برگردید سر کلاس‌ها این مسایل حل شدنی است، عجله نکنید وبعد بمن گفتند که سر یک چهار راهی به یک خانمی کسی اهانت کرده من ناراحت شدم وگفتم حتماً تعقیب بکنید وببینید این آیا از ایسن مأمورینی است که خودشان را به کمیته‌ها منتسب می‌کنند یا یک کسی است که خواسته از این راه سوءاستفاده کند وبخواهد چهره این انقلاب را خراب بکند ونارضایتی ایجاد بکند همانطور که بشدت عده‌یی مشغول هستند چه عوامل رژیم سابق، چه عواملی که زیر پرده از جناحهای غربی واستعماری ووابسته‌های به آنها وساواکی‌هائی که دارند کار می‌کنند، این کارها را می‌کنند باسم انقلاب میگذارند.

برای اینکه یک جناح بزرگ انقلاب اصیل ما که زنهای ما باشند اینها را از انقلاب جدا کنند و بسوی نارضایتی بکشانند.

حضرت آیت‌اله طالقانی در پایان گفت: من سلام و درودم را بر زنها و خواهرانم و دخترانم که باز میگویم سهم بزرگی دراین انقلاب داشته‌اند و باید هم این‌حق و سهم بزرگی که دارند ادامه بکنند، به ثمر برسانند، آلت دست تحریکات نشوند، اغوا نشوند و وظیفه و مسئولیت خطیری که بعهدشان از مسئولیت زندگی عادی و اداری است

که آگاهی و هوشیاری خودشان و خصوصاً خانمهائی که در پست مهم و پرمسئولیت تعلیم و آموزگاری هستند و وظیفه‌یی سنگین نسبت به بچه‌های ما دارند، وظایفشان را بخوبی انجام بدهند و هر مشکلی و هر مسالمیی پیش آمد ما در دسترس آنها هستیم و اجازه نمیدهیم کسی به اینها اهانت بکند. شاید قبلاً خودم هم دلم میخواست به آن زنها، با آن صورتها، با آن وضعیات اگر اهانت کردند، خیلی هم ناراضی نبودم، ولی حالا اگر کسی بخواهد به یک زن ایرانی که دراین جهاد مقدس شرکت کرده، اهانت کند، اهانت به همه مردم این کشور و به همه ایرانیها و به همه مسلمانها هست، سرکارشان بروند و در ادارات هم سنگین، با وقار مسئولیتشان را خوب انجام بدهند و از آرایش و پیرایش اینها کسه خودشان هم خسته هستند من میدانم که چقدر تحمیل شده به آنها و چقدر ناراحت بودند و از این رقابتها انشالله بهرهیزند و برای اطاعت از راهنمائی و نصیحت شخصیتی که هم قبولش داریم و به پدری، به دلسوزی برای این ملت گوش بدهند تا اگر مسایل باز پیش آمد همانطوریکه عرض کردم مشکلات فکری، مشکلات عملی ما حاضریم آنقدری که قدرت داریم، دردست ما هست بیاری خداوند و به همت این ملت شریف و این مردم مشکلات را حل کنیم و روزبروز راهها بازتر بشود تفاهم بیشتر بشود نه بین زنها و مردها، بین تمام طبقات، بین تمام گروهها، بین همه قشرها بیاری خداوند تبارک و تعالی از خداوند مسئلت آن راهی که خیر این ملت و خیر این کشور و آینده این کشور است روزبروز بروی ما بیشتر بگشاید و ما را از لغزش و خطا حفظ کند. الحمدو لله رب‌العالمین.

مصاحبه با رئیس راهنمائی و رانندگی تهران:

برنامه‌های راهنمائی و رانندگی اعلام شد

سرهنگ عباس نوری‌فر

تظهیرات وسیعی درراهنمائی تهران، کاهش جریمه‌های رانندگی و برنامه‌های اساسی راهنمائی برای کاهش ترافیک تهران و جلوگیری از رفتار ناهنجار برخی از رانندگان درتهران بوسیله رئیس جدید راهنمائی و رانندگی اعلام شد.

سرهنگ عباس نوری‌فر رئیس جدید راهنمائی و رانندگی تهران درمصاحبه اختصاصی با کیهان درمورد بخشودگی رانندگان متخلف گفت: طی چندماهه اخیر به خصوص قبل از انقلاب اسلامی ایران بسیاری از رانندگان تهرانی درنقاط مختلف شهر جریمه شده‌اند و طی چندماهه گذشته قادر به پرداخت این جریمه‌ها نبوده‌اند و مطابق مصوبات این جریمه‌ها چند برابر شده است اولین پیشنهاد من درمورد از بین رفتن جریمه بود، چرا که با وضع مالی مردم قادر به پرداخت نیستند و این جریمه‌ها باید بخشوده شود.

از سوی دیگر جریمه‌های بسیار سنگین ۵۰۰- ۴۰۰ تومانی بود که درزمان شهرداری نیکپی به تصویب رسید و پیشنهاد دوم من درمورد کاهش این جریمه‌ها به رقم اولیه خود یعنی همان ۱۰۰ - ۵۰ و ۲۰ تومان است که عملاً دیدیم جریمه مشکلی را حل نکرد و حتی بعضی از رانندگان را از نظر روانی

گروهبان محمدجان بهرمند قاتل دو روستایی یزد

نیز در باغ بهشت‌گورستان همدان اجرا شد.

در مراسم اجرای حکم به تقاضای محکوم از بستن وی به تیر اعدام خودداری شد و تنها چشمهای او را بستند و فرمان آتش را نیز خود صادر کرد و قبلاً گفته بود که قلبش را هدف گلوله قرار دهند.

ستوان بهادری در دقایقات خود گفت: من روستازاده‌ام و با اجرای اصلاحات ارضی شاه به شهر پناهنده شدم و از بد حادثه از دانشگاه پلیس سردرآوردم و یکی از مهرهای این حکومت فاسد شدم.

وی در دادگاه مدعی شد که کشتارها بدستور سروان جمفری رئیس ضداطلاعات انجام شد. سروان جمفری اکنون متواری است.

قاتل دو روستائی

یزد- گروهبان ژاندارم محمدجان بهرمند در پی حکم صادره از دادگاه انقلابی یزد باتهام قتل دو نفر از اهالی روستای شمسی یزد در محل کمیته انقلاب اسلامی این شهر تیرباران شد.

وی دو نفر باسامی کاظم دیاله ۲۳ ساله و حاج عباس احمدی ۳۵ ساله را به شهادت رسانده بود. وی پس از مدتی در روستای خشت کازرون دستگیر و به کمیته انقلاب یزد تحویل داده شد. حکم صادره در ساعت ۱/۵ بامداد امروز در حضور خانواده شهدا اجرا شد.

کمیته انقلاب اسلامی یزد اطلاعیه شماره ۲۰ خود را دراین مورد صادر کرد که متن آن چنین است: دادگاه انقلاب اسلامی یزد جهت رسیدگی به اتهامات گروهبان محمد جان بهرمند متهم به قتل کاظم دیاله و حاج عباس احمدی شهدای روز ۵۷/۹/۱۷ مطابق با محرم‌الحرام ۱۳۹۹ در روستای شمسی یزد و مجروح ساختن عالیه ملانوری دختر ۱۲ ساله و اسلحه‌کشیدن به روی مردم بهدفاع تشکیل گردید و پس از ساعتها تحقیق و بررسی در روزهای ۱۶- ۱۷- ۱۸- و ۱۹ اسفند سرانجام نامبرده را مجرم و عامل قتل شناخت و براساس موازین شرعی حکم اعدام صادر و در ساعت یک و نیم بامداد ۵۷/۱۲/۲۰ بوسیله نیروهای مسلح انقلابی بمورد اجرا گذاشته شد.

انتصابات جدید در ارتش

سرپرست موقت لشکر ۶۴ ارومیه، سرپرست موقت مرکز آموزش بهبهان، سرپرست موقت مرکز آموزشی کرمان و سرپرست موقت تیپ بجنورد از سوی ستاد کل ارتش ملی اسلامی ایران تعیین شدند.

متن اطلاعیه ستاد کل ارتش ملی اسلامی ایران به این شرح است:

سرهنگ پیاده قاسم ظهیرنژاد به سمت سرپرست موقت لشکر ۶۴ ارومیه.

سرهنگ پیاده سیداسلام نورانی به سمت سرپرست موقت مرکز آموزشی بهبهان.

سرهنگ پیاده هرمز پیرنگ به سمت سرپرست موقت مرکز آموزشی کرمان.

سرهنگ پیاده مظفر آئینه به سمت سرپرست موقت تیپ بجنورد.

در یزد، همدان و آبادان:

۳ عامل جنایات رژیم سابق تیرباران شدند

سحرگاه امروز یک افسر و دومأمور انتظامی بجرم کشتار مردم در شهرهای آبادان، همدان و یزد با رأی دادگاههای انقلاب اسلامی تیرباران شدند.

آبادان- پاسبان محمود صفائی که بجرم قتل یک سرباز در تظاهرات پنجم محرم آبادان دستگیر شده بود در بازجوئی‌های اولیه به قتل سرباز وظیفه علی ابراهیمی که به فرمان امام از پادگان گریخته بود اعتراف کرد. دادستان شورای انقلاب اسلامی آبادان نیز پس از ۷ ساعت بازجوئی حکم اعدام وی را صادر کرد. وی در لحظات آخر تقاضای دیدار همسرش را کرد و مادر سرباز شهید که در مراسم اعدام شرکت داشت تقاضای بخشش پاسبان صفائی را نپذیرفت.

مراسم اعدام در فلکه کاروانسرا و با حضور گروه کثیری از مردم آبادان انجام شد.

اعدام یک افسر

همدان- ستوان یکم احمد بهادری افسر شهربانی همدان که متهم بود در روز سیام مهر و روزهای بعد از آن با تیراندازی خود و افراد تحت فرمانش ۷ نفر را به شهادت رسانده است سحرگاه امروز اعدام شد. محاکمه وی در سالن شهرداری با حضور ۶ هزار نفر از مردم صورت گرفت و حکم ا

مصاحبه کیهان با آیت‌الله العظمی شریعتمداری

مردم به جز جمهوری اسلامی چیزی نمی خواهند

غلامرضا موسوی

مرد باشکوهی است. نگاهش دروں را می‌کاود و لبخندش- که گوئی جلودانه است و همیشه برلب امیدوارت میکند، مرجع عالیقدر تشیع همان خصوصیات را دارد که از یک مرد کامل «خدا» میتوانی انتظار داشته باشی؛ مهربان آگاه. بلند طبع اما در عین حال فروتن. بدیدار حضرت آیت‌الله‌العظمی شریعتمداری رفته بودم. بدفعات بسادگی ملاقاتش کردم. در میان خیل عظیم مشتاقان- در میان خاصان- در کوچه وهنگام نماز. همه‌جا همان بود که هست. «الله» را در همه جا ودر میان هرجمعی میتوان به سادگی شناخت.

دوبار به قصد مصاحبه و با تعیین وقت قبلی بدیدار «آقا» رفتم. هردو بار با لطف بیحدش روبرو شدم و هر دوبار مشتاقان زیارت ایشان و آنها که از فاصله دور از چهار نقطه کشور آمده بودند فرصت را بین من وخودشان تقسیم کردند. نتیجه آن شد که فرصت کاملی را که برای گفتوگوئی کامل میخواستم بدست نیاوردم. با وجود این، با لطف خود فرصتهای بزرگی در اختیارم گذاشت. آنچه می‌خوانید پرسش‌ها و پاسخ‌هائی است که با حضرت آیت‌العظمی شریعتمداری داشتم:

دموکراسی در دیدگاه جنابعالی چه تعریفی دارد و چه نوع حکومتی میتواند دموکراسی را بنحو مطلوب در ایران تامین کند؟

آیت‌العظمی شریعتمداری: وقتی که مردم یک کشور بتوانند آزادانه و بدون تحمیل نمایندگان واقعی خود را جهت اداره مملکتشان برگزینند و بعبارت دیگر اداره کشور بصورت حکومت مردم برمردم درآید میگویند «دموکراسی» یعنی همه مردم در اداره مملکت و سرنوشت کشورشان مشارکت دارند و ما امروز همین معنا ومفهوم دهی از دموکراسی واقعی را در چهار چوب انقلاب اسلامی ایران بطور عینی و ملموس آن میخواهیم و این ضرورت شدید زمان است که انقلاب اسلامی با تحمل صدمات و لطمات سنگین در آستانه یک چنین دموکراسی حقیقی قرار گرفته است.

اما در ایران امروز، دموکراسی به مفهوم غربی آن نباید باشد بلکه بمفهوم فکری و عقیدتی فاطیه ملت ایران. شک نیست که اکثریت مردم ایران مسلمانند و نهضت آنان نیز یک نهضت و قیام اسلامی بود و بالطبع برای برپائی یک حکومت اسلامی در قالب جمهوری آن یعنی جمهوری اسلامی آن میکوشند. حکومت اسلامی یا به عبارت دیگر درحال حاضر- جمهوری اسلامی- به تعبیری میتوان گفت حکومت خدا وبه تعبیری دیگر حکومت مردم برمردم است. گفته میشود که هرکس مالک خود وامور متعلق بخویشتن است خواه آن امور مربوط به شخص باشد یا مربوط به اجتماع، باصطلاح می‌گویند: الناس مسلطون علی‌اموالهم وانفسهم. یعنی هیچکس حق حکومت بردیگری را ندارد و هیچ طبقه‌ای حق ندارد برطبقه دیگر فرمانروائی کند، بلکه مردم خودشان بر خودشان حکومت میکنند و خود اختیار خود را دارند بنابراین چون نمی‌شود تمام افراد یک مملکت در یک زمان بیایند و حکومت کنند فهراً از میان خود نمایندگانی را انتخاب میکنند تا در یک مجلس ملی بنشینند و بعنوان منتل و مشخص مردم و بعنوان مظهر اراده ملت بهردولتی که صلاح دانستند رای اعتماد دهند تا آن دولت هم بعنوان دولت ملی همه سازمانها و تشکیلات مملکت را سرو سامان دهد و اداره نماید و برای سعادت و رفاه و ترقی جامعه بکوشد. در یک چنین نظامی، وزارت جنگ، دفاع، کشاورزی، آموزش وپرورش وسایر سازمانها و تشکیلات، عموما شکل مردمی بخود میگیرد و در واقع عموم مردم برخودشان حکومت میکنند. البته از طریق نمایندگانشان واز طریق دولت تایید شده از طرف نمایندگان و بالاخره تمام قوانینی که در مجلس ملی ومردمی وضع می‌شود قوانینی خواهد بود که نفعش برای اکثریت مردم است و چون مردم ایران مسلمانند پس نمایندگانشان نیز ملزم خواهند بود که قوانین واحکام اسلام را کاملاً مراعات کنند واحکام وقوانین اسلام هم عالیترین دستورات و قوانین را در زمینه‌های گوناگون سیاسی، فرهنگی، اقتصادی و اجتماعی دارد که مسلماً نظام جمهوری اسلامی بحوبی میتواند دموکراسی واقعی را در ابعاد مورد اشاره برای بهروزی، ترقی و تعالی مردم مسلمان ایران به ارمغان آورد.

● وعده کرده‌اند که در دهم فروردینماه ۵۸ رفراندوم برگزار خواهد شد جنابعالی چندی پیش فرموده بودید که همه پرسی نباید در قالب دو سئوال باشد. آیا در دیدگاه شما تغییری پدید آمده است و آیا پیشنهاد جدیدی در این زمینه ندارید؟

● آنچه را که قبلا در این مورد گفته‌ام و یا در حال حاضر میگویم نظر شخصی من است. من میگویم اکنون که یک مسئله بسیار مهم و سرنوشت ساز بنام حکومت جدید برای فرد فرد مردم ایران مطرح است باید عموم مردم را در اظهار عقیده‌شان در این مورد آزاد بگذاریم. به جای اینکه ما بمردم بگوئیم جمهوری اسلامی میخواهید یا حکومت مشروطه و یا اینکه بیکی از این نظامها جواب آری یا نه بدهید بهتر است سئوال کنیم که چه نوع حکومتی را میخواهید. اینرا بدین خاطر میگویم که همگان در داخل و مردم جهان در خارج بفهمند و بدانند که هیچ تحمیل و فشاری در کار نیست، یعنی هر کس بگوید که من چه نوع حکومتی را طالبم مثلا بگویند جمهوری منهای اسلام میخواهیم، یا جمهوری اسلامی میخواهیم و یا به مشروطه رای میدهیم و یا نوع حکومت دیگری را که میخواند و بدان معتقد است رای بدهد. بدین ترتیب اولا بفرد فرد مردم آزادی عمل دراظهار عقیده و رای دادنمایم و ثانیا بافکار عمومی احترام و ارزش قائل شده‌ایم و ثالثاً جلوی همه گونه تفسیرهای غلط و تبلیغات ضد مردمی را گرفته‌ایم. رابعا به نتیجه مطلوب خود که همان جمهوری اسلامی است خواهیم رسید چرا که بخوبی میدانیم که اکثریت قریب باتفاق مردم کشور ما مسلمانند و بچیزی جز جمهوری اسلامی رای نخواهند داد. و خاصتاً آن آزادی و دموکراسی واقعی را که مورد نظر اسلام است عملا در آستانه ورود به نظام جمهوری اسلامی بمردم نشان داده‌ایم.

● جمهوری مورد نظر جنابعالی‌درپی یک جامعه توحیدی بی‌طبقه است؟ یعنی همان خواست اعلام شده سازمان مجاهدین خلق و گروههای دیگر.

● بنظر ما مطلب مهم در حکومت اسلامی آن نیست که طبقه باشد یا نباشد. آنچه مهم است اینست که توزیع ثروت بطور عادلانه صورت گیرد. در نظام اسلامی اگر تفاوت طبقاتی هم باشد بمعنای عینی کشونی نیست که طبقه‌ای در ناز و نعمت و ثروت بسیار باشند و طبقه‌ای هیچ نداشته باشد، توزیع «عادلانه ثروت و بهرمندی از مواهب طبیعی و اموال عمومی و ملی در یک نظام واقعی اسلامی که احکام و دستورات اسلام اجرا میشود طبعا طبقه‌ای بنام طبقه محروم و تهیدست و یا گرسنه و درمانده بوجود نخواهد آورد. البته اینرابدانید که در حکومت اسلامی آنطور هم نیست که همه یکسان و برابر باشند. مسلما کسانی که بیشتر کار میکنند و یا تلاش فکری و علمی موثری در جامعه اسلامی دارند، که نتیجه سالها رنج ومرارت وبیخوابی آنانست ممکن است از نظرمالی واقتصادی بصورت طبقه‌ای درآیند. ولی با ارزشها وملاکهای اسلامی که واجدند مانع از ایجاد طبقه محرومی در مقابل خود خواهند بود اما درهرصورت چنین تفاوتی هم اگر در جمهوری اسلامی بوجود آید مذموم نخواهد بود وزیانی هم به جامعه ندارد. در ممالک کمونیستی هم که میگویند یک طبقه است بنظر ما درست نیست بلکه درعمل، قدرت وامکانات دردست یک طبقه است وطبقه دیگر بحق خود بخوبی نمیرسد وبامحروم است؛ بعبارت دیگر طبقه‌ای وجود دارد که حکومت میکند وطبقه دیگری که کارمیکند شاید اسماً غنی وفقیر نباشد ولی عملاً چنین است. توزیع ثروت در اسلام بگونه‌ایست که امکان ندارد اختلاف طبقاتی به آن حد نادرست ومذمومش بوجود آید که ثروت درجائی بصورت تورم درآید ودرجای دیگر بصورت محرومیت وتهیدستی واگر چنین تورم وتهیدستی در گوشه‌ای از جامعه اسلامی بوجود آید در نتیجه زیرپاگذاشتن احکام اسلامی است وبفرمایش علی بن ابیطالب علیه‌السلام؛ نزدکسی نعمت بسیار ندیدم مگرحقی درکنار آن ضایع مانده بود. درحقیقت سیستم اقتصادی اسلام نه نظام کمونیستی است ونه نظام سرمایه داری بلکه اگر این سیستم بخوبی پیاده شود اصالت فرد بنحو میرسند که کاری و عملی بنام استخراج روی آنها انجام گیرد و از زیرزمین یا از دل کوهها بیرون کشیده شود و بصورتهای مختلف و اشکال گوناگون اشیاء و اجناسی شوند، برای استفاده انسان، درحقیقت وجود خارجی و ظاهری جنس تبلور عمل و نماینده کار است. البته دراسلام به کارهای خوب و پسندیده توصیه شده است، زیرا کارخوب مایه سعادت انسان و کاربد، مایه شقاوت و بدبختی است. خداوند مستعال هم میفرماید لیس‌الانسان‌الا سعی و یا اینکه میفرماید؛ ومن‌یعمل مثقال‌ذرة خیراًیره و من یعمل‌مثقال ذرة شراًیره.

حضرت آیت‌الله‌العظمی شریعتمداری در گفت‌وگو با غلامرضا موسوی؛ در حکومت اسلامی، هیچ طبقه‌ای حق ندارد بر طبقه دیگر، فرمانروائی کند.

راتیربارکرد. یعنی قبل از شکنجه روحی وجسمی وتیرباران انسانها به شکنجه وتیرباران اندیشه‌های خلاق واذهان روشن ونیروهای عظیم باطنی افراد پرداخت ونگذاشت که استعداد ها ونیروهای فکری رشد یابد ورجال سیاست وکیاست ومدیریت تربیت شوند و اینست که امروز اگر بخواهیم مثلاده نفر استاندار قابل ومدیر ولایق پیدا کنیم، یافت نمی‌شود درحالیکه من معتقدم استعداد ایرانیها از اروپائیها وامریکائیها کمتر نیست وانشاءالله در نظام جمهوری اسلامی آینده باپرورش نیروها واستعدادهای افراد نشان داده خواهد شدکه در سیستم حکومتی اسلام چگونه بااحترام توجه باصالت فرد بهمه ابعاد زندگی جامعه کمک میشود.

● درحال حاضر شاید کشورها مدعی رسیدن به مرحله کمونیستی نباشند، بلکه همه آنها خود رادر مرحله سوسیالیستی میدانند. اگر این که بگذریم گروهی بنظراترپراین است که طبقه بهرصورت که باشد به تضاد طبقاتی می‌انجامد واین تضاد به مبارزه خواهد انجامید.

● تضاد یکی از اصول کمونیست‌هاست وبعقیده ماتضاد لازمه افراط است. چنانچه کارفرما وباطبقه کارگر وفقیر درضعف و فقرش و دربی‌حقوقی و بیگاریش تفریط شود قهراً انقلاب خواهد شد، انقلاب از تضادی که شما از آن صحبت میکنید. ولی درنظام اقتصادی اسلام که برای هر شخص و هر طبقه این حق را قائل است که زندگانی مرفه داشته باشد، خیال نمی‌کنم تضاد پیش بیاید تا موجب انقلاب گردد و باوجودیکه قرون متمادی است که اسلام بطور صحیح و درست پیاده نشده، اما دراین خصوص تضادی که منجر بانقلاب شود، بوجود نیاورده است.

کاری بس فوری برای مرجع عالیقدر تشیع پیش میآید که صحبت ما ناتمام می‌ماند. دراولین فرصت بازدیگر پای صحبت آیت‌الله‌العظمی شریعتمداری می‌نشینیم. این‌بار قصد صحبت درباره شورای انقلاب، مسئله انتخاب و انتصاب را دارم. میگویم چند سئوال درباره شورای انقلاب اسلامی دارم و...

سئوالم تمام نشده، میگویند: من هیچ دخالتی دراین شورا نداشته‌ام، لذا از گیوکیف آن نیز بی‌اطلاعم.

سئوالات را تغییر میدهم و از «آقا» میخواهم درباره نقش کار و کارگر درحکومت اسلامی نظراتشان را بیان کنند. میگویند؛

● کارو کارگر از نظراسلام دارای اهمیت بسزائی است. میگویند ارزش هر کالائی باعتبار ساعات کاربست که روی آن انجام گرفته است. مثلاً ساختن یک اتومبیل و صرف ساعتها کار برروی آن تا وسیله‌ای شود برای حمل‌ونقل به وسیله اعتبار و ارزش میدهد، یعنی آفریدن یک کالا و یک جنس جز با کاروعمل ممکن نیست و پیدایش یک جنس باعتبار کار است. معادن مادامیکه زیرزمین هستند قیمت ندارند ولی بارزش و اعتبار میرسند که کاری و عملی بنام استخراج روی آنها انجام گیرد و از زیرزمین یا از دل کوهها بیرون کشیده شود و بصورتهای مختلف و اشکال گوناگون وشکوفا میگردد واز نمو وشکوفائی استعدادها شکوفائی ونموجامعه بیشتر میگردد. اما در سیستم ونظامی که اصولاً احترام به اصالت فرد درآن مطرح نیست مانند نظام فاسد استبدادی گذشته، جامعه بسوی طبقاتی پیش میرود. در نظام دیکتاتوری واختناق سابق بیش از نیم قرن بامحدودیتها وسانسور افکار واذهان عوامل استعمار واستبداد نظامی حاکم تمام نیروهای خلاق فکری وباطنی بسیاری از مردم مسلمان ما انسان نتیجه کار خیر را اگر باندازه ذره‌ای هم باشد، خواهد دید و اگر باندازه ذره‌ای نیز کار بد کرده باشد، نتیجه آنرا بدست خواهد آورد و یا اینکه میفرماید: یعنی عمل کنید بدرستیکه خدا و پیامبر عمل شما را می‌بینند و می‌سنجند....

درشریعت اسلام، بیکاری، تن‌پروری بسیار مذموم و سرزنش شده است. درمنطق اسلام چون کارونتیجه آن برای استفاده جامعه است، کارگر باید کاری را که بعهده گرفته و انجام میدهدبایداد بتمام و کمال انجام دهد و همانگونه که خیانت و تقلب در خرید و فروش متاع و جنس حرام است، خیانت در کار هم کما دو کیفاً حرام است و دستور است که کارگر باید هرچه بتواند در درستکاری و محکم کاری اهتمام ورزد حتی پیغمبر اسلام به گورکنی که قبری را سست بنیاد کرده بود فرمود درست است که اینجا قبر است و خراب شدنی است ولی وظیفه شما این است که کاری را که انجام میدهی، متین و محکم انجام دهی و فرمود: رحمالله امره صنع واتقن یعنی خداوند رحمت کند کسی را که چیزی میسازد آنرا محکم و اساسی بسازد. این فرمایش رسول خدا(ص) یک قاعده کلی برای کار در اسلام است. یعنی کاری که یک مسلمان کارگر انجام میدهد، چه کارفرما بالای سرش باشد یا نباشد چه بازرسی مواظب و مراقب کارش باشد یا نباشد آن کار را بنحو کامل و سالم انجام میدهد. در اسلام بدست آوردن مال از طریق مشروع بخاطر امرار معاش خود و خانواده واجب بلکه موجب خشنودی و رضایت خدائی تعالی است و خداوند صانع و کاسب را که درست عمل می‌کنند خیلی دوست دارد بطوریکه گفته شده است که کاسب حبیب خداست یعنی دوست خداست: الکاسب حبیبالله.

یکی از مبانی فقهی ما اینست کسی را که اجیر می‌کنند و یا بفیکاری وامیدارند‌نباید تمام مزد او را بپردازند و بیگاری کشیدن و مزد کارگر را ندادن و از حق او کاستن در شریعت اسلام باطل و حرام است و یکی دیگر از مبانی فقهی ما اینست که هر کس کاری که میکند محصول و نتیجه آن کار مال کننده کار و کارگر است و سفارش است که در پرداخت مزد کارگر و کسی را که برای کار اجیر کردهاند بتاخیر نیندازید و خوبست در پرداخت مزد کارگر آنقدر سرعت عمل بخرج دهید تا عرق بدن او خشک نشده باشد.

سئوالاتم بسیار است و وقت کم. قبل از آمدن پیش آقا متوجه شدم دو خبرنگار ایتالیائی و خبرنگاری از یک کشور عربی منتظر دیدار مرجع عالیقدر هستند. علیرغم باقی بودن پرسش‌های فراوان، به خاطر رعایت همکارانی که ولقشان بهدر نرود، با تشکر از آیت‌الله العظمی به گفت و گو پایان میدهم با این امید که بار دیگر فرصتی برای طرح پرسش و دریافت پاسخ بیابم.

تلگراف تسلیت امام خمینی به آیت‌اله طالقانی

حضرت آیت‌الله‌العظمی امام خمینی دیروز تلگراف تسلیتی بمناسبت درگذشت همسر مجاهد بزرگ حضرت آیت‌اله طالقانی برای ایشان فرستادند. متن تلگراف امام خمینی به آیت‌اله طالقانی بدین شرح است:

حضرت حجت‌الاسلام والمسلمین آقای طالقانی دامت افاضه پس از اهداء تهنیت از مصیبت وارده به جنابعالی متأسفم. سلامت جنابعالی وغفران مرحومه محترم را از خداوند متعال خواستارم

روح‌الله‌الموسوی‌الخمینی

پزشکان برای خدمت در شهرهای کوچک و روستاها استخدام می‌شوند

سخنگوی وزارت بهداری وبهزیستی امروز اعلام کرد پزشکانی که تاکنون در دستگاههای دولتی استخدام نشده‌اند، می‌توانند برابر بامزایا و تسهیلاتی که برای پزشکان خارجی در نظر گرفته شده است، به استخدام وزارت بهداری وبهزیستی برای طبابت در روستاها وشهرهای کوچک در آیند.

وی اضافه کرد، وزارت بهداری وبهزیستی از کلیه پزشکان انسانددوست که مایلند در شهرهای کوچک و روستاها به کار طبابت اشتغال ورزند، چه بصورت موقت یا دائم بادر نظر گرفتن حقوق ومزایا وتسهیلاتی که برای پزشکان خارجی در نظر گرفته شده است، دعوت به کار می‌نماید.

این سخنگو افزود اکنون بیش از هر موقع کشور ما به نیروی انسانی پزشک به عنوان یک وظیفه ملی و یک همکاری انسانی نیاز واقعی دارد.

وی همچنین گفت: پزشکانی که در مراکز استانها بکار اشتغال دارند و در اختیار سازمان‌های دولتی و یا وزارت بهداری وبهزیستی هستند، می‌توانند حتی بصورت مامور یا مراجعه یا در ارتباط با کارگزینی وزارت بهداری وبهزیستی نسبت به انتقال خود به روستاها وشهرهای کوچک اقدام کنند.

کیهان و شما

۳۰۵۱۷۲

۷۶۳ داخلی ظهر

رئیس اسبق راهنمائی و رانندگی کجاست

من سروان راهنمائی و رانندگی هستم. بدینوسیله از مقامات مسئول خواستار تعقیب رئیس اسبق راهنمائی و رانندگی تهران هستم. از موارد تخلف ایشان وادار کردن افسران راهنمائی و رانندگی به صدور روزانه حداقل ۳۰ تا ۵۰ فیش جریمه در روز برای رانندگان، تبانی با نیک‌پی شهردار سابق و همکاری با وی در احداث آپارتمانهای بسازوبفروشی درتهران‌پارس است. وی از سرسپردگان رژیم بود که همواره علیه افسران صالح مبارزه میکرد و برای آنان پرونده‌سازی میکرد و خود مرا به زندان فرستاد و یکسال ترفیعم را عقب انداخت. در اینن زمینه مدارک کافی دردسترس است که بموقع ارائه میشود.

افسر راهنمائی و رانندگی انقلاب

انتخاب کمیته

● در روزنامه خواندم کمیتهٔ انقلاب سرپرست شهربانیهای آذربایجان شرقی را منصوب نمود، میخواهم بهرسم باتوجه به بودن نخست‌وزیر و وزیر کشور آیا انتخاب بهمین شیوه ادامه می‌یابد؟

تبریز- کوهنورد

چه کسانی توطئه میکنند

اینروزها درودیوارهای شهر را اعلامیه‌هایی پوشانده با این تیتر «توطئه روزنامه‌های رسوا» که درآن به شما تهمتهائی زده‌اند و مرتباً روزنامه‌ها را تخطئه می‌کنند اینها اگر درباره سانسور مطالب ودلیلی دارند ارائه دهند تا ما هم بدانیم اینگونه تخطئه‌کردن را اسلام هم جایز نمیداند. پس آزادی بیان و عقیده چه میشود؟

ط- شاهین

کمک‌ها چه شد

شما در دوران اعتصاب حسابی باز کردید و تمام اقشار مردم به این حساب پول ریختند تا کمکی باشد به ادامه اعتصابتان. حال که بحمدالله اعتصاب شما با پیروزی کامل به پایان رسید چرا پیرای مردم روشن نمی‌کنید که آن پولها به چه صورتی خرج شد و طبق قول قبلی تا بحال بپلان آن را نداده‌اید. نکته قابل توجه اینست که این روزها بعضی از افراد بدنبال اعتراضات مکرر نسبت به مطبوعات به آن کمک استناد می‌کنند و شما را نمک نشناس می‌خوانند. در روزنامه این مسائل را روشن کنید.

مهناز- فتح‌اللهزاده

حمله به مطبوعات

هنوز دسته گلهائی که بعنوان ستایش از مبارزه مطبوعات بر ضد رژیم طاغوتی، برای شما فرستاده‌اند خشک نشده است. حالا که به پیروزی رسیده‌ایم، چرا عده‌ای مغرض برای کوبیدن مطبوعات توطئه می‌چینند و اعلامیه پخش می‌کنند. به آنها بگوئید اینقدر نمک نشناس نباشند

حسن مرادی

باعث دلسردی می‌شود

به مدرسه عدل امین ریخته‌اند و یک معلم را به اتهام اینکه فکر کمونیستی دارد برده‌اند. اسم این خانم نجاتی است و اسم مدیر خانم جمشیدی که به تازگی رنگ عوض کرده است. این کارها باعث دلسردی معلمین میشود.

پوران رستمی

شامل ما نمیشود؟

تغییر ضریب، افزایش ۷۵۰ تومان، کمک خواربار و عیدی شامل حال ما بازنشستگان نمیشود در حالیکه ما واقعاً نیازمندیم. محض رضای خدا فکری بحال ما بکنید.

عده‌ای از بازنشستگان

«عناصر انقلابی» در راس امور

انقلابهای فراوانی در تاریخ انجام شده که در بدست گرفتن حکومت بسیار موفق و در نگهداری آن ناموفق بوده‌اند برای حکومت کردن علاوه بر ایدئولوژی و تبلیغات، کارکردن لازم است که این تنها با اعمال مدیریت درست و بکار گرفتن نسل جوان و انقلابی و تحصیلکرده در راس امور میسر است.

متعهد- گرگان

مذاکره سولیوان چه بود

مذاکره سولیوان سفیر امریکا با آقای سنجابی وزیر خارجه ایران مبهمتر از آن است که تنها به درج یک خبر چندسطری از آن اکتفا شود دولت باید مشروح مذاکرات را منتشر سازد.

یک خواننده

به دادبجا برسید

شرکت پیمانکاری ایران پاکان کارکنان خودرا درست وحسابی استمار کرده است. ساعت کار از ۷ صبح تا ۷ شب است یاحقوق کمتر از ۱۵۰۰ تومان بدون اضافه‌کار، پاداش، سودویژه یا عیدی، بداد ما برسید.

یک کارمند

بسمه تعالی وله الحمد

اکنون که با الطاف الهی و رهبریهای آگاهانه و قاطعانه مجاهد اکبر و قائد اعظم حضرت آیت‌الله العظمی خمینی روحی- لمالفداء دست خائنانه و ویران‌گران این مرز و بوم قطع‌شده با توجه بفرمان دیگر معظم‌له ویرانه‌های باقی‌مانده را بایستی با نیروهای معنوی و مادی بازسازی کنیم بمنظور رامایی هرچه زودتر و بهتر شبها از ساعت ۷ مجلس سخنرانی در مسجد بقیةالله نارمک برقرار و از بیانات محققانه واعظ ارجمند جناب آقای حاج‌شیخ محمود رستگاری در بهره‌برداری از انقلاب عظیم اسلامی استفاده خواهد شد و نیز اعضای محترم هیئت انصارالمهدی با توجه بآنکه مدتی از دیدارشان محروم بوده جمعه ۵۷/۱۲/۲۵ از ساعت ۶ صبح در مسجد مذکور شرکت فرموده تا درضمن برنامه‌های معموله برنامه‌های سال آینده را انشاءا... با سبکی سازنده‌تر تنظیم و باستحضار همگان برسد.

سروش محلاتی

محضر مبارک حضرت آیت‌اله طالقانی

با کمال تأسف وتألم درگذشت همسر گرامی آن رادمرد بزرگ ورهبر ومجاهد عالیقدر را صمیمانه تسلیت عرض نموده وخود را در سوگ خاندان آن مرحومه شریک میدانیم.

مدیران وکارکنان شرکت ن- ک لیاشر

مدیران وکارکنان شرکت ناوه- راکت

مدیران وکارکنان شرکت بهران وجاده‌سازی ایران

بانهایت تأسف و تألم درگذشت همسر گرامی علامه مجاهد و مبارز حضرت آیت‌اله طالقانی را بخانواده محترم و وابسته طالقانی تسلیت میگوئیم.

از طرف کارکنان شرکت سهامی الیاف رحیم فتح‌اللهزاده

پدر مجاهد وبزرگوار حضرت آیت‌اله طالقانی

درگذشت بانوی معظمه طالقانی را بحضور محترمتان تسلیت عرض می‌نمائیم وبرای آن پدر روحانی آرزوی صحت وجود وطول عمر از درگاه احدیت داریم.

کمیته انقلاب اسلامی لوین

حضرت آیت‌اله طالقانی

مصیبت وارده را صمیمانه تسلیت عرض مینمایند.

خانواده‌های: قربان‌نژاد- رضازاده- فام نوبمان

حضرت آیت‌اله طالقانی دامه ظله

با نهایت تأسف درگذشت جانگداز همسرتان را تسلیت گفته و موفقیت شما را در اهداف اسلامی خواستاریم.

کارکنان مخابرات چالوس

با نهایت تأسف درگذشت همسر مجاهد کبیر حضرت آیت‌اله طالقانی را بایشان تسلیت گفته بقای عمر آن زعیم عالیقدر را از خداوند تعالی خواستاریم.

کارکنان کارخانه پریفاب وابسته به سیمان تهران

همکار عزیز آقای مهدی میرفارسی

با نهایت تأسف و تألم درگذشت پدر گرامیتان را بشما و سایر بازماندگان آن مرحوم تسلیت میگوئیم

کارکنان شرکت اسدی- اکباتان

همکار گرامی آقای مهندس حسین عزیزی

با نهایت تأسف و تأثر درگذشت والده گرامی را به شما و آن خانواده محترم صمیمانه تسلیت گفته و خود را در غم و سوگ بزرگ شما شریک میدانیم.

مدیرعامل و کارکنان شرکت ایران‌ترانسفو

آقایان حاج حسین وحاج رضا کرمانیان

مصیبت وارده را بدینوسیله تسلیت عرض نموده و دوام و بقاء شما و خانواده محترمتان را از خداوند متعال خواهیتاریم.

شرکت بولرمیاگ- کرمانشاهانی

خانواده ارجمند ذاکری و دکتر همدانی

بانهایت تاسف درگذشت مرحوم محمدعلی ذاکری را تسلیت گفته و بقای عمر و سعادت آن خاندان را مسئلت دارم.

مهندس عباس انوشه‌پور

همکار گرامی آقای مهندس کاظم جیلانچی

درگذشت مادر گرامیتان را تسلیت گفته برای کلیه بازماندگان آرزوی سلامت وتندرستی میکنیم.

کارکنان مرکز بررسیهای مهندسی زراعی کرج

ترحیم

بمناسبت درگذشت همسر عالم شهیر و مجاهد کبیر حضرت آیت‌الله العظمی سیدمحمود طالقانی مجلس ترحیمی از طرف اهالی زیدشت طالقان در مسجد سیدالشهدای طالقانی‌ها واقع در هفت چنار خیابان اعتماد در روز دوشنبه ۵۷/۱۲/۲۱ از ساعت ۳ الی ۵ بعدازظهر برگزار میشود.

هیئت امنای مسجد سیدالشهدای طالقانی‌ها

علامه شهیر و مجاهد کبیر

حضرت آیت‌الله العظمی طالقانی

رحلت بانوی فاضله مقدسه همسر فداکار آنجناب را صمیمانه تسلیت عرض مینمائیم بهمین مناسبت مجلس ترحیمی از ساعت ۳ الی ۵ بعدازظهر عصر روز سه‌شنبه ۵۷/۱۲/۲۲ در مسجد سیدالشهدا (طالقانیها) واقع در خیابان نواب خیابان سالار منعقد خواهد بود.

محمدعلی اکبریان و خانواده- محمد تقی اکبریان و خانواده

با کمال تاثر و تاسف فوت ناگهانی مرحوم حاج رضا داورنژاد بزرگ خاندان داورنژاد را باطلاع دوستان و خویشاوندان میرساند. مجلس ترحیم آنمرحوم روز دوشنبه ۲۱- اسفندماه از ساعت ۹/۵ الی ۱۱/۵ صبح درمسجد ارک منعقد خواهدشد.

الاحقر- حاج سیدابراهیم میلانی

با نهایت تأسف وتأثر فوت ناگهانی مرحوم حاج رضا داورنژاد بزرگ خاندان داورنژاد را باطلاع دوستان وخویشاوندان میرساند. مجلس ترحیم آن فقید سعید روز دوشنبه ۲۱ اسفند ماه از ساعت ۹/۵ الی ۱۱/۵ صبح در مسجد ارک منعقد خواهد شد.

شرکت سهامی خاص جهان

با نهایت تأسف وتالم درگذشت ناگهانی مرحوم محسن نامور را باطلاع دوستان وآشنایان میرساند مجلس ترحیم آن مرحوم روز دوشنبه ۲۱ اسفند ماه از ساعت ۳ الی ۵ بعدازظهر در مسجد باب‌الحوائج واقع در خیابان وحدیه خیابان هدایتی برگزار میگردد.

از طرف بازماندگان آمرحوم، برادر داغدیده‌اش علی نامور

با نهایت تأسف فوت ناگهانی مرحوم عنایت‌اله خدایاری سردفتر اسناد رسمی ۱۶۷ را به اطلاع دوستان و آشنایان میرساند، مجلس ختم آن مرحوم در تاریخ ۵۷/۱۲/۲۱ روز دوشنبه در مسجد ایروانی خیابان امیریه ایستگاه دلبخواه از ساعت ۳ الی ۵ بعدازظهر منعقد میگردد.

از طرف دوستان و کارکنان دفترخانه ۱۶۷ تهران- حاج احمد دهشیا- هوشنگ معافی- سرجیک کارابیان- حاج میرزا آقا قاسمی- حاجعلی مقصودی- احمد مداح- محمد اضمانی

با نهایت تأسف درگذشت مرحوم آقای عنایت‌اله خدایاری سردفتر اسناد رسمی ۱۶۷ را به اطلاع میرساند مجلس ختم آن مرحوم در روز دوشنبه ۵۷/۱۲/۲۱ از ساعت ۳ الی ۵ بعدازظهر در مسجد ایروانی واقع در خیابان امیریه- ایستگاه دلبخواه منعقد است.

حاج سیدحسین بهبهانی و خانواده

با کمال تاثر و تاسف فوت ناگهانی مرحوم حاج رضا داور نژاد بزرگ خاندان داورنژاد را باطلاع خویشاوندان میرساند. مجلس ترحیم آنمرحوم روز دوشنبه ۲۱- اسفند ماه از ساعت ۹/۵ - الی ۱۱/۵ صبح در مسجد ارک منعقد خواهد شد.

خانواده‌های: داور نژاد- چاپچی رقیمی- چاپچی- آئینه‌چی- سر مدی- شهرستانی- فرهنگی- سرمدی عباسعلی پور- خادم حسینی- فتح الله زاده- المعی- رضویلو- رحیمی- بلاغی- نیشابوری- سبحانی- تفلیسی- تقیزاده- مولانا.

شهید قلب تاریخ است

بیگانه جدا دوست جدا می‌شکند

هر کس بطریقی دل ما می‌شکند

فرزند اسلام امیر احمدی‌فهم در سنگر توحید هدف گلوله قرار گرفت و شربت شهادت نوشید امید اینکه این قربانی در پیشگاه خداوند یکتا مورد قبول واقع شود شهدخت مجاهد شهید روز سه‌شنبه ۵۷/۱۲/۲۲ از ساعت ۸ صبح الی ۱۲ در بهشت‌زهرا قطعه ۲۱ و از ساعت ۳ الی ۵ بعدازظهر در مسجد جامع فاطمیه واقع در وحدیه برگزار میشود. ضمناً وسیله ایاب ذهاب در مسجد فوق آماده میباشد.

بازماندگان و دوستان مجاهد شهید

ای گریزان از قفس ای بلبل گم‌کرده لانه

ای دلی پرخون ز حسرت برده از دست زمانه

ای که با صد آرزوها راه خود بردی به پایان

کی فراموشت توان کرد همچو دری تو یگانه

گیفسرو عزیز یکماه است که دل سوخته و داغدار ما بهانه ترا می‌گیرد. سکوت و ظلمت بر خانه بی‌فروغ ما سایه‌گستر شده است. یادت همه شب در دلها آتش بپا میکند. آتشی آنچنان که با باران اشک هم خاموش نمی‌شود، باور نداریم گلی را که از ریشه جانمان مایه میگرفت به خاک سپرده و گوهری را که مایه شادی و نشاط و افتخار زندگیمان بود از دست داده باشیم. ای تو شکفته برپر برای گرامیداشت یادت بار دیگر گرد هم می‌آئیم.

خانواده خوبیار و بستگان

مکان: خیابان استالین کوچه زرتشتیان تالار ایرج شماره ۸

زمان: چهارشنبه۱۳۵۷/۱۲/۲۳ ساعت ۳ تا ۶ بعدازظهر

بازگشت همه بسوی اوست

به مناسبت شب هفت درگذشت بانو بتول علوی متعلقه مرحوم سیدمحمد تجاره مجلس یادبودی در بهشت‌زهرا شبستان اول از ساعت ۲/۵ الی ۴/۵ بعدازظهر روز سه‌شنبه ۱۳۵۷/۱۲/۲۲ منعقد است لذا از عموم دوستان و آشنایان تقاضا میشود که با شرکت خود موجبات شادی روح آن مرحوم وتسلی بازماندگان را فراهم فرمایند.

خانواده‌های: تجاره- علوی- بسنی‌فاطمی- بخشایی- خبخواه- عارفی- کیهانی- مصفا- رابط‌منش- عباسی- صادقی- مقدس‌زاده- نهری- یگانه‌پرست- موسوی

در آستانه دومین سالروز درگذشت مادر عزیزمان شادروان خانم حاجیه رضوان ابوالقاسم‌نژاد یادش را گرامی میداریم و روز ۵۷/۱۲/۲۱ در مزار آنمرحومه در قم گردهم خواهیم بود.

فرزندان داغدارت- محمود ریسمانچی

تسلیت

دوست عزیز وهمکار ارجمند جناب آقای جلال ذهنی

مصیبت از دست دادن پدر رنجی بزرگ است وتحمل آن دشوار، از درگاه خداوند متعال صبر وشکیبائی برای تو وخانواده‌ات آرزو داریم امیدواریم ما را هم در غمت شریک بدانی.

محمود پاینده- منوچهر سمسار- احمد حسنان- حشمت‌اله صحت- بیژن عطائی- علی اخگری- حسین ایلکا- امیر بیک‌زاده- علی علیدوستی- جعفر محتشمی- جعفر فیض‌اللهی- معصومه حیدریان

هوالحی‌الذی لایموت

نظر به فوت فقید سعید ربانی مرحوم مغفور آقای سید محمدباقر تقدسی گلپایگانی برادر مرحوم حجت

نیازمندیهای کیهان

تلفنهای ۹ تا ۳۱۲۲۹۱ و ۹ تا ۳۱۴۱۹۱

فروش لوازم ۱۰۱

حراج

از تولید به مصرف در بوتیک شیطانه لباسهای مردانه و لباسهای فرنگی زنانه خیابان پهلوی مقابل سینما آتلانتیک جنب ساختمان گمرک کوچه هراز شماره ۲۴ جمعه‌ها یکسره باز است

احساس زیر نعروش میرسد

مقداری لوازم برقی لباس و کفش زنانه و بچه‌گانه سمونی دست دوم و یکدست لباس عروسی بفروش میرسد تلفن ۸۲۴۵۰۱

۳ دست میل و میزوصندلی نهارخوری آشپزخانه پنجرال رختشوئی. خشک‌کن آمریکائی. کناپخانه تختخواب تلویزیون لوستر و غیره فروشی پالیزی ۱۳۹ تلفن ۲۳۷۸۰۲

بعلت ترک ایران وسایل منزل و قالی فروشی تلفن ۲۳۲۵۲۰

پیانو و پارتیشن بفروش میرسد تلفن ۶۵۵۲۳۵

لباسهای رمانه رم پاریس لندن ولباس عروس سایز ۱۰ و ۱۲ ارهارودس از ۹ صبح تا ۷ شب امروز وفردا بفروش میرسد ۲۳۸۷۰۴

حراج لباسهای سایز ۳۶ تا ۴۰ فرنگی ۷۵۳۸۹۶

وسائل منزل فروشی جاده قدیم شمیران شهرک ۲ پلاک ۳/۶۳ طبقه‌سوم اکبرزاده از ۳ الی ۷ بعدازظهر

اثاثیه منزل خارجی و وسایل اطاق خواب عالی آماده فروش ۸۵۵۳۶۵ ساعت ۸ تا ۱۲ ظهر و ۴ الی ۸ بعدازظهر

حراج تختخوابهای بزرگ دونفره حصیری ساخت امریکا ۲۵۰۰۰ تومان شامل میز توالت دو قاب آئینه دوپایه تختخواب استخوانی رنگ مبل یوسفی ۷۳۰۹۸۹

خرید لوازم ۱۰۲

فرش شایان

بهترین خریدار قالی قالیچه کهنه و نو جهت صادرات کاخ ۶۶۱۰۶۹ و ۶۶۶۲۳۰

گالری فرش

حمید فرشهای نو و کهنه اعلا را خریداریم ۷۵۷۱۵۷ ۷۵۶۶۵۳

فرش طوسی

تلفن ۷۶۴۶۱۷

خرید فرشهای کهنه‌نو

فرش غدیری

خریدار فرشهای کهنه و نو شاه‌آباد ۳۱۵۶۴۶

فرش پروین

بهترین خریدار فروش تمام لوازم منزل بحال کنونی ۹۲۵۳۹۴

فروردین خرید فرش نو و کهنه ۶۶۱۶۵۵ و ۶۴۳۰۸۵

جهان کالا ۹۲۵۴۵۸ خرید کلیه‌لوازم منزل

امیر خرید فرش نو کهنه ۶۴۶۱۹۷ و ۶۴۳۳۱۲

تعمیر تلویزیون ۱۰۶

تعمیر تلویزیون

گروندیک رنگی شاوب‌لورنس بلر آرتی آی فیلیپس حتی ایام تعطیل تلفن ۹۲۹۵۹۰

کشیک گروندیک پارس شاوب‌لورنس ۷۳۹۰۲۰

تعمیر شوفاژ ۱۰۸

شوفاژ

و فن کوئل نصب ده‌روزه باقساط ۱۲ ماهه نگهداری سالیانه و سرویس فوری شرکت سپارش

۶۳۷۴۷۴

شوفاژ

نصب و سرویس و راه‌اندازی شوفاژ ۶۸۵۹۳۶-۶۸۱۴۷۵

تعمیر و نگهداری شوفاژ در اسرع‌وقت تلفن ۸۵۲۷۹۳

نصب فوری

شوفاژ

تهویه-مطبوع باقساط ۱۲ ماهه نگهداری سالیانه فروش لوازم شوفاژ بقیمت تجارتی شرکت رام شین

۹۳۹۷۳۱ ۹۳۹۷۳۲

سعه‌کرج ۴۵عمری گلشهر

شوفاژ-برق تهویه‌مطبوع

۶۸۵۷۸۶

امداد سرویس

تعمیر و سرویس فوری شوفاژ ۹۲۱۶۹۷-۹۳۱۴۱۴

سرویس تعمیرات و نگهداری شوفاژ

۸۵۳۷۳۱

شرکت ژالون

نصب و نگهداری شوفاژ و تهویه تلفن ۶۴۳۸۷۹

شرکت پگاه

نصب سرویس نگهداری شوفاژ فوری ۸۵۶۱۷۶

شرکت ویزان عصر

طرح و اجرای تهویه مطبوع شوفاژ گاز تعمیر و نگهداری ۸۲۵۹۹۰

لوله‌بازکنی ۱۰۹

موسسه فنی دانشمند تشخیص ترکیدگی لوله ترمیم و بنائی فوری با سرویسهای مجهز و فوری

۷۵۴۶۸۱ ۳۵۶۱۶۱ ۳۶۰۲۲۰ ۲۶۴۷۲۳

لوله‌باز کنی فوری تشخیص ترکیدگی ترمیم

۸۳۵۵۶۵

تشخیص ترکیدگی لوله‌بازکنی

۸۵۱۶۲۹ ۸۵۱۶۳۰

لوله‌بازکنی تشخیص ۲۴۱۴۲۸ و ۲۴۱۶۳۸

لوله‌بازکنی شبانه روزی ارزان ۶۳۶۳۷۹

تشخیص ترکیدگی لوله با دستگاه ۶۳۳۰۴۱

لوله بازکنی و تشخیص ترکیدگی سبه

۳۶۰۴۰۷

لوله‌بازکنی روزولت تشخیص ترکیدگی لوله و ترمیم

۶۴۷۱۴۳

موسسه قلهک

تشخیص ترکیدگی با کامپیوتر لوله‌بازکنی ۷۶۰۸۲۹

موسسه فنی آسیا

تشخیص ترکیدگی لوله با دستگاه الکترونیکی و ترمیم و لوله‌بازکنی

۹۲۱۵۵۲

لوله بازکنی و لوله‌کشی ونک تلفن ۶۸۵۹۳۶

تشخیص ترکیدگی

لوله‌بازکنی بنائی

۸۲۲۶۲۴

تشخیص و ترمیم لوله و لوله‌بازکنی ۷۹۳۹۹۰

نشتیابی دولت

تشخیص ترکیدگی لوله و ترمیم با دستگاه الکترونیکی

۶۴۷۱۴۳ ۲۴۸۴۶۰

امداد سرویس

تشخیص ترکیدگی

لوله با دستگاه الکترونیکی و ترمیم و لوله‌کشی و لوله‌بازکنی و سائی با مصالح شبانروزی

۹۲۱۴۱۴ و ۹۲۱۶۹۷

لوله‌بازکنی فوری ۶۵۹۴۰۷ و ۹۲۰۱۷۵

تشخیص ترکیدگی

لوله با دستگاه الکترونیکی لوله‌بازکنی تعمیر ساختمان نقاشی

۵۹۰۴۷ و ۹۲۰۱۷۵

تشخیص ترکیدگی لوله

با دستگاه الکترونیکی و لوله‌بازکنی و ترمیم آن فوری

۶۵۹۰۴۷ و ۹۲۰۱۷۵

لوله‌بازکنی و ترکیدگی لوله پیچ‌شمیران تمام نقاط ۳۵۴۵۵۸

لوله‌بازکنی ۳۵ تومان و ترکیدگی لوله ۵۵۰ تومان

تشخیص ترکیدگی لوله با دستگاه الکترونیکی و ترمیم و لوله‌بازکنی

۸۴۴۳۶۶

نشتیابی ترکیدگی لوله با دستگاه الکترونیکی و لوله‌بازکنی

۲۳۵۵۳۴ ۸۵۷۲۲۴

لوله‌بازکنی و ترکیدگی آپرتهاور

۹۶۷۲۵۲

تشخیص ترکیدگی

با کامپیوتر و لوله‌بازکنی و سرویس شوفاژ در کلیه نقاط تهران

۶۳۴۷۰۰ - ۷۹۰۴۰۶

دفتر فنی اسلامی

تشخیص ترکیدگی

ترمیم لوله‌کشی و

لوله‌لوله‌بازکنی

نقاشی ساختمان

۶۵۹۳۶۳ - ۸۵۳۴۵۷

تشخیص ترکیدگی با دستگاه الکترونیک ترمیم وبنائی لوله‌بازکنی

۸۵۷۱۵۵

لوله‌بازکنی ۳۵ تومان و ترکیدگی لوله ۵۴۴۷۰۰

لوله‌بازکنی با دستگاه برقی گارانتی فوری تلفن ۸۴۶۱۶۴

تعمیرگاه ایگرمکن ۱۱۰

تعمیر ایگرمکن شوفاژ باسیم

۷۶۷۴۷۳

نصب و تعمیر آبگرمکن‌های گازی تکنوگاز ۲۷۶۷۹۹

نصب و تعمیرات کلیه لوازمات گازسوز تلفن ۶۶۸۱۵۹

موسسه‌فنی ۱۱۲ تعمیر آبگرمکن بخاری ۹۲۴۱۹۱

تعمیرپنجال‌مسردخانه ۱۱۳

در محل با تضمین تعمیر یخچال فریزر ۶۳۲۲۲۸

تعمیر هرنوع یخچال و آبگرمکن فوری ۷۹۱۶۶۷

تعمیر هرنوع یخچال و سردخانه ۶۶۶۱۵۴

موسسه‌فنی وازگن

تعمیر یخچال‌فریزر و سردخانه ۸۳۶۲۸۳

موسسه فنی ۱۱۲ تعمیر همه‌نوع یخچال ۹۶۴۱۹۱

تعمیر لباسشوئی ۱۱۴

تعمیرهرنوع لباسشوئی در اسرع‌وقت تلفن ۷۶۴۰۳۰

تعمیر لوازم برقی ۱۱۵

تعمیر کلیه وسائل برقی واطاق

۸۵۹۶۴۹

نشتوی مبل و فرش ۱۱۶

خشکشوئی اطلس

با برخورداری از مدرن‌ترین دستگاههای امریکا خشکشوئی مبل یک دست ۱۰۰ تومان و فرش و تشک اتومبیل

۹۷۵۴۳۰-۹۵۲۵۴۶

قالیشوئی اطلس

شستشو با اسلوب مذهبی با سابقه مجهز سریع

۹۷۵۴۳۰+۹۵۲۵۴۶

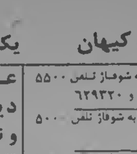

جیپ آرو

با مشخصات فنی زیر

۴ درب ۴ سیلندر فول پلاتین در رنگهای مختلف نقدواقساط شرکت جهان‌تویا تلفن ۵۴۶۸۶۴ و ۵۴۹۲۶۳

همه نوع اتومبیل

ایرانی و خارجی با وام بانکی

۲۲۶۱۶۲

تویوتا جیپ

تویوتا دست دوم خرید و فروش

نمایشگاه لیسانسی تویوتا ۷۵۰۸۶۶

نقدواقساط

تویوتا پیکان رنو هیلمن تحویل فوری همه رنگ

۸۴۱۶۱۵ و ۳۴۴۷۲۸

پیکان هیلمن رنو لانسر تویوتا نقد و اقساط

۷۵۳۷۷۴ -۷۵۱۰۲۹

رنو پیکان هیلمن بیوک شورولت‌ایران تویوتا با وام بانکی ۳۰ ماهه

۶۶۵۶۷۶ و ۶۴۱۶۴۲

داتسون

سواری ۱۸۰ط ۱۸۰ و ۱۶۰ و ۱۵۰۰ وانت در رنگهای جالب موجود- نارمک ۷۹۱۶۱۲ - ۷۹۳۰۳۸

تویوتا

سواری وانت

جیپ نیسان

۲۲۲۰۱۰ و ۲۲۲۶۰۴

کرایه انواع اتومبیل ۲۰۷

تاکسی تلفنی

شهرا ۹۷۷۶۹۳

شهاب تاکسی

شبانروز با راننده و بدون راننده تلفن ۷۶۲۵۲۵ و ۷۶۵۸۵۵

تاکسی تلفنی

شبانه‌روزی

۶۴۲۷۱۵-۶۶۷۰۰۷

نظام بار

۷۳۹۸۱۴ ۷۳۷۵۵۹

قلهک تاکسی

۹-۲۶۹۰۷۸

شوش بار

حمل با وانت تا نیم منزل با دستبندی در شهر و شهرستان

۳۶۱۱۱۱ ۳۶۱۱۱۲ ۳۶۱۱۱۳ ۳۶۱۱۱۴

استخدام ۳۰۱

دندانپزشک با پروانه دائم مصرها مورد نیاز است تلفن ۹۵۵۲۵۵

خانم آرایشگر

آی ۰ تی ۰ اس

۸۹۰۱۶۳ تا ۸۹۰۱۶۱

بیکفر خانم جهت جوابگوئی تلفن و ماشین نویسی فارسی نیازمندیم تلفن ۹۳۷۱۵۹

بیک کارگر جهت اسباب‌بازی فروشی نیازمندیم ۸۹۶۵۳۳

بیکفر مستخدم مسن زن مورد نیاز است ۸۴۹۰۱۷

گیسوی مهر

دوشیزه یا بانو فروشنده گیسو وارد به آرایش باشد بعدازظهر نیازمند است استانبول ساختمان پلاسکو همکف شماره ۳۲

بیک خانم که بامور خانه‌داری و بچه‌داری آشنائی کامل داشته باشد نیازمندیم ۲۲۶۶۴۶

چند نفر فروشنده و یک نفر سکرتر استخدام میشود خیابان‌شاه جنب فروشگاه‌برزگ ساختمان شماره ۶۰ صنایع چوبی‌شرق تلفن ۶۶۶۱۰۰

بچند نفر کارگر سری‌دوز بچه‌گانه نیازمندیم ۳۹۲۱۶۷

خانم‌پزشکیار شیفت شب درمانگاه ۳۵۲۶۵۹

یک نفر خدمتکار زن تمام‌وقت مورد نیاز است عصرها تلفن ۶۵۸۲۵۳

تعدادی دوشیزه یا بانو جهت‌فروشندگی نیازمندیم تلفن ۷۶۹۷۴۳ - ۷۵۷۱۹۱

بدوشیزه یا بانو برای کار درمطب صبح وبعدازظهر نیازمندیم تلفن ۵۴۲۳۱۷

به‌کارگر نجار که محل‌سکونت نزدیک قلهمرغی باشد مورد نیاز است تلفن ۸۵۴۶۵۴ از ۵ تا ۸ بعدازظهر

بچند نفر کارگر ساده بچه‌گانه نیازمندیم ۳۹۲۱۶۷

خانم‌پزشکیار شیفت شب درمانگاه ۳۵۲۶۵۹

یک نفر خدمتکار زن تمام‌وقت مورد نیاز است عصرها تلفن ۶۵۸۲۵۳

تعدادی دوشیزه یا بانو جهت‌فروشندگی نیازمندیم تلفن ۷۶۹۷۴۳ - ۷۵۷۱۹۱

بدوشیزه یا بانو برای کار درمطب صبح وبعدازظهر نیازمندیم تلفن ۵۴۲۳۱۷

به‌کارگر نجار که محل‌سکونت نزدیک قلهمرغی باشد مورد نیاز است تلفن ۸۵۴۶۵۴ از ۵ تا ۸ بعدازظهر

بچند نفر کارگر سری‌دوز بچه‌گانه نیازمندیم ۳۹۲۱۶۷

دندانپزشک با پروانه دائم مصرها مورد نیاز است تلفن ۹۵۵۲۵۵

خانم آرایشگر

آی ۰ تی ۰ اس

۸۹۰۱۶۳ تا ۸۹۰۱۶۱

بیکفر خانم جهت جوابگوئی تلفن و ماشین نویسی فارسی نیازمندیم تلفن ۹۳۷۱۵۹

بیک کارگر جهت اسباب‌بازی فروشی نیازمندیم ۸۹۶۵۳۳

بیکفر مستخدم مسن زن مورد نیاز است ۸۴۹۰۱۷

گیسوی مهر

دوشیزه یا بانو فروشنده گیسو وارد به آرایش باشد بعدازظهر نیازمند است استانبول ساختمان پلاسکو همکف شماره ۳۲

بیک خانم که بامور خانه‌داری و بچه‌داری آشنائی کامل داشته باشد نیازمندیم ۲۲۶۶۴۶

چند نفر فروشنده و یک نفر سکرتر استخدام میشود خیابان‌شاه جنب فروشگاه‌برزگ ساختمان شماره ۶۰ صنایع چوبی‌شرق تلفن ۶۶۶۱۰۰

بچند نفر کارگر سری‌دوز بچه‌گانه نیازمندیم ۳۹۲۱۶۷

خانم‌پزشکیار شیفت شب درمانگاه ۳۵۲۶۵۹

یک نفر خدمتکار زن تمام‌وقت مورد نیاز است عصرها تلفن ۶۵۸۲۵۳

تعدادی دوشیزه یا بانو جهت‌فروشندگی نیازمندیم تلفن ۷۶۹۷۴۳ - ۷۵۷۱۹۱

بدوشیزه یا بانو برای کار درمطب صبح وبعدازظهر نیازمندیم تلفن ۵۴۲۳۱۷

به‌کارگر نجار که محل‌سکونت نزدیک قلهمرغی باشد مورد نیاز است تلفن ۸۵۴۶۵۴ از ۵ تا ۸ بعدازظهر

بچند نفر کارگر سری‌دوز بچه‌گانه نیازمندیم ۳۹۲۱۶۷

دوراکلین سرویس آمریکا

خشکشوئی مبل، موکت، فرش، تشک اتومبیل، دکل، صندلی و آخرین تکنیک متداول در آمریکا

گرفته بطیخ ۸۴۵۶۸۳

۸۴۸۳۹۵-۸۴۸۳۹۶

ایران کلینز

خشکشوئی موکت، مبل، کفشوئی مکانوم، موزائیک واکس زنی و نظافت کلی

۸۴۳۷۴۹

آزیو

انگلیس سرویس خشکشوئی موکت، فرش مبلمان، پرده و تشک اتومبیل در محل با تکنیک کاملا مدرن

۸۴۳۸۴۵ و ۸۵۵۳۴۰

کلین سرویس نورمن شستشوی موکت مبلمان شیشه فرش تشک اتومبیل و نظافت کلی ساختمان ۹۲۴۸۵۹

خشکشوئی موکت متری

(۴ تومان)

مبلمان پرده فرش تشک اتومبیل نظافت کلی ساختمان و تزئینات

۳۱۱۴۴۳ و ۳۰۲۰۵۷

خشکشوئی موکت و واکس موزائیک شرکت فلامیکس ۶۶۰۰۲۸

قالیشوئی روشن تحویل فوری تلفن ۵۹۳۲۸۳

خشکشوئی موکت مبلمان فرش تشک اتومبیل نظافت کلی ساختمان تلفن ۲۳۲۵۲۰

خشکشوئی

شرکت ایران‌ناس شستشوی موکت متری

(۴ تومان)

فرش مبل تشک اتومبیل نصب موکت و کاغذدیواری ۲۲۷۰۴۱

پاک کلین

خشکشوئی مبل موکت فرش پرده با نصب و پرده‌های لوردرایه با تعمیرات ۲۳۴۱۳۸ و ۲۳۴۷۹۵ داخلی ۹۱- ۲۲۹۶۰۲

در آکلین مبلمان موکت تشک اتومبیل

۸۹۰۸۰۷

خشکشوئی آمریکائی

با ۱۰ سال سابقه‌کار در ایران مبلمان موکت فرش تشک اتومبیل و نصب پرده گرانتر و مطمئن‌تر

تلفن ۸۵۸۲۰۶

فروش اتومبیل ۲۰۱

تویوتاکورونا ۷۷ مالیک‌نمره شهرستان خیلی تمیز فروشی ۹۲۳۸۸۲

دودستگاه بی‌ام ۵۱۸ مدل ۷۸ یکی نمره موقت و دیگری نمره شده بفروش میرسد تلفن ۳۲۱۱۱۴

بی‌ام‌و ۵۱۸ اتوکنوری مدل ۷۸ بشمی مالیک ۵۰ تومان ۸۲۳۶۴۷

بی‌ام‌و ۵۱۸ انگوری ۷۸ گمرک شده بدون نمره ۲۴۲۵۷۶

اگازیون

بی‌ام‌و ۳۲۰ فوق‌العاده تمیز آخر ۷۶ رنگ دودی مالیک شیشه رنگی با رادیوپخش کامپیوتری فقط ۲۷ هزار کیلومتر کارکرد ۹۵ هزار تومان ۳۴۸۶۲۵

بنز ۷۲ تمیز و بی‌ام‌و ۳۲۰- ۷۶ فروشی ۸۲۰۸۷۵

قابل توجه شرکتهای داروئی و مواد غذائی

یکدستگاه بنزخاور ۶۰۸ مدل ۵۷ کارکرد ۴۵۰۰ بااطاق جالب نقد و اقساط تلفن ۳۷۸۸۰۹

بی‌ام‌و ۳۲۰ مدل ۷۷ بسیارتمیز بدون تصادفی ۶۴۲۰۶۳

پژو ۵۰۴ استیشن مدل ۷۸ کارکرده ۲۵ هزار کیلومتر بفروش میرسد ۸۲۷۶۳۲

پیکان جوانان ۵۳ فروشی تلفن ۷۹۲۵۵۱ از ۸ الی ۱ بعدازظهر

پیکان دولوکس ۵۴ فروشی تلفن ۶۳۳۵۶۳

پیکان دو لوکس مدل ۵۲ فروشی تلفن ۶۳۰۳۶۸

پیکان کاو ۵۷ و دولوکس آخر ۵۴ هردو رینگ اسپرت فروشی تلفن ۹۲۹۴۸۱

جاکوارد شیری آخر ۷۳ بسیار تمیز ۳۱۰۰۹۰

آریا مدل ۴۹ تقرهای رنگ مرتب و تمیز مقطوع ۳۰ تومان تلفن ۸۵۰۴۳۸

دانسون ۱۶۰ حی ۱۸۰۰ کاملا مشمول تخفیف تلفن ۲۳۴۲۸۵ و ۲۳۶۲۲۱

یکدستگاه دوج کرنت ۶۸ خلی تمیز نقدواقساط بفروش میرسد ۹۲۹۵۴۷

پیلموث هرکوداً ۸ سیلندر اتوماتیک مدل ۷۴ کارکرده ۳۶۰۰۰ تمیز ۷۰ هزار تومان تلفن ۸۳۸۲۱۶

دوج‌لانسر مدل ۵۶ فروشی تلفن ۶۵۳۴۹۷

رنو مدل ۵۷ بعلت مسافرت بفروش میرسد تلفن ۹۵۶۳۴۶

سوروکی فورنت مدل ۷۶ آلبالوئی شیشه‌رنگی گرمکی عقب رادیوپخش با لوازم اضافی بسیار تمیز تلفن ۶۸۳۱۵۷

بلیزر ۷۸ خلی مرتب بفروش میرسد تلفن ۷۵۹۷۰۷

فولکسهای استیشن یک‌گابین و دوگابین ۷۳۲۷۷۷- ۷۶۸۷۲

کادیلاک سویل نقره‌ای متالیک بفروش‌میرسد تلفن ۸۲۸۵۹۰

کامارو ۷۴ الی‌نی تمیر باتجهیزات ۵۷ تومان رنو ۵۷- ۳۷ تومان ۸۵۸۸۲۵

لندرور ۸ نفره صفر کیلومتر فروشی ۵۱۸۳۹ و ۶۶۴۵۴

مونت‌کارلو ۷۵ قول بفروش میرسد تلفن ۲۸۵۶۷۳

خرید اتومبیل ۲۰۲

اتومبیل شما را خریداریم ۳۴۶۲۳۱ و ۳۳۱۲۰۰

پیکان ۵۲ بالا از دمقسط خریداریم ۹۲۵۰۰۸

اتومبیل در محل خریداریم

۳۴۷۷۰۵ و ۳۴۲۱۲۴

تویوتای دست‌دوم خریداریم تلفن ۸۵۵۹۸۹ و ۸۴۴۷۰۲

پیکان هیلمن رنو لانسر

نقد و اقساط ۷۵۱۰۲۹ - ۷۵۳۷۷۴

کلین سرویس تهران

خشکشوئی مبلمان موکت فرش پرده و تشک اتومبیل، دکل پلیش پارکت، موزائیک، کف پوش نظافت کلی منزل

۷۵۹۰۱۵

خشکشوئی مبل و مود فرش اتومبیل ۷۵۹۰۱۵

قالیشوئی پاک

شستشو با اصول مذهبی

۵۵۱۵۰۶

قالیشوئی زمرد

قالیهای شما را طبق قوانین اسلامی شسته و سریعتر تحویل میدهد

تلفن ۹۲۱۷۷۴

قالیشوئی شمس

بااصول مذهبی کرمیدهد

۹۵۲۹۱۱ و ۵۹۲۹۴۷

نظافت کلی ساختمان وشیشه

۶۲۰۰۶۸

خشکشوئی موکت مبلمان نظافت کلی ساختمان

۷۹۳۲۶۹

قالیشوئی ایران دویچ

۳۵۰۵۴۵

۳۵۵۱۴۹ و ۳۵۹۵۸۴

قالیشوئی شربت‌آوغلی

۶۲۶۱۸۹ - ۶۲۶۱۴۶

تسلیت

جناب آقای جلال زکی‌ذهنی

مصیبت وارده را صمیمانه به جنابعالی و خانواده محترم تسلیت عرض مینمائیم.

پریوش مصفا- سیمین برافانی

گروه ایران‌زمین تلویزیون ملی ایران

بااندوه بسیار درگذشت همکارمان بانو پوراندخت گنرخ را بمد خانواده‌های گلرخ و پیروزان تسلیت میگویند.

سرکار خانم دکتر طالقانی

پزشکان و کارکنان بهداری و آموزشگاههای ناحیه شش تهران مرگ ناگهانی مادر گرامیتان را بحضور سرکار و پدرفاضل و مجاهد بزرگ راحق حضرت آیت‌اله‌طالقانی و خانواده محترمتان تسلیت عرض نموده و بقای عمر بازماندگان را از درگاه احدیت خواستارند.

دکتر عفت سعادتیان فرد- دکتر مصطفی رضیان- پروزاقصائی- زهراجی

محضر مبارک حضرت آیت‌اله‌العظمی طالقانی

با نهایت تأسف مصیبت وارده را بجنابعالی و صبیه محترمه تسلیت عرض نموده و بقای عمر شما و سایر بازماندگان را از درگاه احدیت خواستاریم.

از طرف اهالی قریه مهران طالقان- شعیبه مهرانی- جلال‌الدین مهرانی

شهادت همکارانمان سروان خلبان قتل‌اله مشاری و ستوان یکم خلبان کیوان اولادی را به خانواده‌های محترم مشاری و اولادی و کلیه دوستان و آشنایان تسلیت عرض مینمائیم.

خلبانان شکاری مهرآباد

جناب آقای مهندس تقی محسنی- جناب آقای حبیب محسنی

بانهایت تأسف وتأثر مصیبت وارده را تسلیت عرض نموده سعادت وسلامت شما وخانواده محترم را از خداوند متعال مسئلت داریم

شرکت ساختمانی سیماس

با نهایت تأسف درگذشت نابهنگام دوست عزیز نعیمه مجیمیان و همسرش را به تمام دوستان و آشنایان بخصوص خانواده محترم مجیمیان تسلیت میگوئیم.

کلیه استادان، کارکنان و دانشجویان مدرسه عالی حفاظت و بهداشت کار

با نهایت تأسف و تأثر مصیبت وارده را به خانواده‌های گل‌افشان و ذبیی تسلیت عرض نموده خود را در غم شما شریک میدانیم.

خانواده طاهری

دوست عزیز آقای امان اله جوادی

با کمال تاسف و تاثر درگذشت ناگهانی همشیره عزیزتان را بشما و خانواده تسلیت و بقا عمرتان را آرزومندیم.

ملیحه جبار زاده- ثریا یزدانی- اعلائی- روشنی- علاءالدین- ایرانشاهی- کاظم اهرابهان- گلستانه- خارقانی- رضا گلستانه- افقی- محبی- صالحی- پور منصوری- شاهگلدی- لطف اله بابائی- سعیدی- حسین زهراب- فرخ شمشکی- تیموری- اقدامی- کیانی امین- ناصر ایرانشاهی- سالار کیا- منصور ایرانشاهی- الله وردی- احمدی- عبدی پور - شاکر- پرویزیان

تشکر

اهالی محترم و نوع‌دوست و باشرافت کوهدشت لرستان

بدین وسیله لازم میدانیم از همت و جوانمردی شما مردم مسلمان و با ایمان بخصوص از کمیته انقلاب اسلامی کوهدشت در مورد تشییع جنازه فرزندانمان یدالله و عبدالله رجبی در حادثه گردنه ریش برکه منجر به فوت آنها گردیده است تشکر و قدردانی نمائیم.

سنندج- خانواده‌های وابسته- رجبی- امینی کردستانی و جوانمردی

تشکر واعتذار

بدینوسیله از کلیه سروران دوستان وبستگان که در مراسم تشییع ومراسم ختم شهید جوان ناکام حسنعلی خسروی شرکت وبا وسیله تلگرام وتلفنی تسلی خاطر بازماندگان این شهید رزمنده را فراهم آوردماند صمیمانه سپاسگزاری مینمایم وتوفیق آقایان را از درگاه ایزدمتعال خواستارم.

اردبیل- الحاج حمید خسروی

از سازمان مجاهدین خلق ایران و کلیه دوستان و آشنایان ارجمند و دیگر طبقات مردم که درمراسم تشییع و تدفین و ترحیم مجاهد شهید محمدرضا طلوع شریفی با شرکت خودنهایت لطف و محبت را نموده‌اند کمال تشکر و امتنان را داریم.

خانواده طلوع شریفی

تشکر

بدینوسیله از کلیه آیات عظام و سروران گرام و همکاران محترم که در درگذشت برادرم شادروان حاج علیقلی ابراهیمی دریانی را بوسیله تلگراف و تلفن و یا باحضور در مجالس یادبود آنمرحوم باینجانب تسلیت گفته و اظهار همدردی نموده‌اند تشکر و سپاسگزاری مینمایم و چنانچه براثر تالمات روحی نتوانم مراتب تشکر خود را حضوراً ابراز نمایم پوزش طلبیده سلامتی همگان را از خدای متعال خواستاریم.

مهدی ابراهیمی دریانی

از کلیه اقوام، دوستان و آشنایان که در مراسم تدفین، ختم و شب هفت شادروان مرحومه طاوس عمیدی شرکت و یا بوسیله روزنامه- تلگراف وتلفن ابراز همدردی نمودند صمیمانه سپاسگزاری نموده و چنانچه بعلت تالمات روحی توفیق زیارت واظهار تشکر حضوری را نداشتیم پوزش طلبیده سلامتی همگان را از خدای متعال خواستاریم.

خانواده عمیدی

تشکر

اهالی محترم و نوع‌دوست و باشرافت کوهدشت لرستان

بدین وسیله لازم میدانیم از همت و جوانمردی شما مردم مسلمان و با ایمان بخصوص از کمیته انقلاب اسلامی کوهدشت در مورد تشییع جنازه فرزندانمان یدالله و عبدالله رجبی در حادثه گردنه ریش برکه منجر به فوت آنها گردیده است تشکر و قدردانی نمائیم.

سنندج- خانواده‌های وابسته- رجبی- امینی کردستانی و جوانمردی

تشکر واعتذار

بدینوسیله از کلیه سروران دوستان وبستگان که در مراسم تشییع ومراسم ختم شهید جوان ناکام حسنعلی خسروی شرکت وبا وسیله تلگرام وتلفنی تسلی خاطر بازماندگان این شهید رزمنده را فراهم آوردماند صمیمانه سپاسگزاری مینمایم وتوفیق آقایان را از درگاه ایزدمتعال خواستارم.

اردبیل- الحاج حمید خسروی

از سازمان مجاهدین خلق ایران و کلیه دوستان و آشنایان ارجمند و دیگر طبقات مردم که درمراسم تشییع و تدفین و ترحیم مجاهد شهید محمدرضا طلوع شریفی با شرکت خودنهایت لطف و محبت را نموده‌اند کمال تشکر و امتنان را داریم.

خانواده طلوع شریفی

تشکر

بدینوسیله از کلیه آیات عظام و سروران گرام و همکاران محترم که در درگذشت برادرم شادروان حاج علیقلی ابراهیمی دریانی را بوسیله تلگراف و تلفن و یا باحضور در مجالس یادبود آنمرحوم باینجانب تسلیت گفته و اظهار همدردی نموده‌اند تشکر و سپاسگزاری مینمایم و چنانچه براثر تالمات روحی نتوانم مراتب تشکر خود را حضوراً ابراز نمایم پوزش طلبیده سلامتی همگان را از خدای متعال خواستاریم.

مهدی ابراهیمی دریانی

عکسهای بزرگ دیواری و نقاشی ساختمان

۸۹۶۱۱۳ م

فقط با یک تلفن

انواع کاغذ دیواری موکت پرده کفپوش ونقاشی ساختمان باقیمت تجارتی ایران موناکو ۳۱۸۸۶۵

داربست فلزی پلیت ۷۳۶۰۱۹ نصب فوری داربست فلزی

نقاشی ساختمان و نصب انواع موکت و کاغذدیواری و پرده تلفن ۸۳۰۶۹۹

تزئین فوری

انواع کاغذدیواری موکت پرده‌کرکره پارچه‌ای لوردرایه نقاشی و تعمیرات ساختمان تلفن ۷۶۹۸۲۳

درهای پیش‌ساخته چوبی

آیشسفلدر آلمان

موجود و فوری تحویل داده میشود نمایشگاه از ساعت ۳ تا ۷ بعدازظهر خیابان ظفر پلاک ۳۵۰ (نرسیده به بهلوی)

۵۲۶۳۳۷ و ۲۲۱۲۶۹

نقشه مصالحات و جواز ساختمان ۶۵۵۶۷۶ و ۶۵۹۰۶۰

حراج درهای چوبی ۵- ۸۳۰۴۶۴

تلفن خرید ۶۰۱

تلفن ۳۲ حدود میدان محسنی خریداریم ۲۲۹۱۵۸

پانسیون میدیریم ۶۰۳

پانسیون خصوصی کودک میترا تلفن ۶۲۹۶۶۳ نخ‌طاوس ۳ شمالی مقابل بیمارستان تهران کلینیک کوی چهارم پلاک ۲۱ خانم اردوبادی

خوابگاه دختران کارمند دانشجو میدان کاخ ۶۵۳۸۳۱ و ۶۵۳۴۴۴

کشنده ۶۰۷

فولکس واگن واریانت مدل ۷۱ شیری رنگ بشماره شهربانی ۱۸۸۷۷ تهران ۳۴ کشنده بیابده با تلفنهای ۹۲۴۶۰۸ یا ۹۲۱۷۶۱ تماس بگیرند.

پیکان دولوکس سواری مدل ۴۸ رنگ زرشکی شماره شهربانی ۱۱۴۷۴ تهران ج مفقود شده از بیابده خواهشمند است بتلفن ۲۷۶۷۰۵ اطلاع داده مژدگانی دریافت دارند.

پیکان تاکسی لوکس قرمز تاقی سفید شماره ۱۲۴۱۳ تهران ۱۱ گمشده از بیابنده خواهشمند است با تلفن ۵۴۱۰۹۲ تماس بگیرد

کمفرزنانه محتوی مقداری اسناد گواهینامه رانندگی کارت‌شناسائی ودسته چکجاری ۷۰۶۸۶ بانک‌ملی ایران شعبه مخابرات بنام پروانه مشیرافشار مفقود بیابنده بانلفن ۹۳۱۶۵۱

وانت پیکان رنگ لیموئی بشماره ۷۱۸۸۱ تهران ۱۵ مفقود شده نلفن ۳۴۷۴۶۵

پیکان سفید شیری مدل ۴۸ شماره شهربانی ۴۳۶۱۶ یزد مفقود گردیده بابنده بتلفن ۲۲۹۳۸۹ تماس بگیرند و مژدگانی دریافت دارند

یک برگ چک صادرات شعبه آذر داد گستری امضا آیتجانب ابوالقاسم محمدی مبلغ سه‌میلیون و دویست هزار ریال بشماره ۷۴۹۵۹۱ جاری ۵۲۶ در وجه آقای محمد ندیم که مفقود و بدون تاریخ میباشد بابت تضمین سفته بوده لذا چک مزبور از درجه اعتبار ساقط میباشد

پیکان کار سفید مدل ۵۰ شماره ۴۹۱۵۷ تهران با کیف محتوی تعدادی گذرنامه شناسنامه پایان‌خدمت بسرقت رفته با تلفن ۷۶۴۶۶- ۶۶۱۹۶۷ تماس و مژدگانی دریافت دارند

اگهی‌های سفرنامه ۷۰۵

۳۰ واحد خانه پیش‌ساخت

بابعاد ۱۲×۳/۴۰ و ۶×۲/۴۰ بانازلترین قیمت آماده تحویل است

تلفن ۸۲۴۵۸۱

سگ‌جگسون بفروش‌میرسد تلفن ۹۷۶۸۵۱ قیمت ۱۵۰۰ تومان

مؤسسه فنی دانشمند

تخلیه چاه لوله‌بازکنی

۳۶۰۲۲۰ ۷۵۴۶۸۱ ۲۶۴۷۲۳ ۳۵۶۱۶۱

تخلیه چاه

۵۳۵۲۶۷ ۵۳۵۵۹۸

لوله‌بازکنی

۱۵ تومان

تخلیه چاه

۸۵۹۲۱

سخنرانی حجت‌الاسلام سیدعلی خامنه‌ای در حوزه علمیه قم:

شکست ضدانقلاب بزرگترین کار ملت است...

● هروقت بیسوادی، فقر، گرسنگی، ستم ونابرابری ریشه‌کن شد انقلاب به‌ثمر رسیده است.

● شاه گناهش همین بود که میگفت آنچه من می‌گویم، نه‌آنچه ملت میخواهد. امروز هرکس این منش را تکرار کند کاری مطرود و محکوم را انجام داده‌است.

سخن درباره انقلاب و ضدانقلاب است. انقلاب را همه با وجود خود لمس کرده‌ایم. شاید لازم نباشد کسی بخواهد از لحاظ فرهنگی مفهوم انقلاب را به ما بشناساند، ما در کوره انقلاب گداخته و آبدیده شدیم. اگر در جنبش‌های گذشته از صدر مشروطه پت تا دهه‌های بعد، جنبش در ایران در قشرهای خاصی محصور می‌شد و اگر فقط روشنفکران و یا بعضی از قشرهای دیگر بودند که کوله بار انقلاب را بر دوش می‌کشیدند، ا بسیار ملت بپا خاسته روحانی در کنار دانشجو و هر دو در کنار پیشهور و همه در کنار کارگر و جملگی در کنار کشاورز و حتی همه و همه در کنار ماموران و مسئولان رژیم پیشین، انقلاب کردند. این یک جنبش مردمی به معنای واقعی کلمه بود و با هیچ فرمول پیش‌ساخته تئوری‌های وارداتی تطبیق نمی‌کند.

بهر حال جنبشی با این خصوصیات واقع شد و ملت ما همه وجودش این جنبش را لمس کرد. آیا پس از این لازم است روشنفکرما باته بیائیم و انقلاب و جنبش را برای کسانیکه با همه وجود لمس کرده‌اند معنا کنیم.

با اینکه انقلاب را همه می دانسته‌ایم و لمس کرده‌ایم. اما نکاتی را در مورد انقلاب باید بدانیم. تا وقتی مفهوم انقلاب را ندانیم، ضدانقلاب را نمی‌شناسیم و نمونه‌های آنرا کشف نمی کنیم و وای بحال ملتی که پس از انقلاب و پس از همه زه‌آورد های آن، ضد انقلاب را نشناسد و خود را برای مقابله با ضدانقلاب آماده نسازد. انقلاب در مفهوم رایج جهانیش به معنای دگرگونی کامل است، یک اصلاح اداری و یک تغییر کوچک و غیربنیانی ، انقلاب نیست. جامعه‌ای انقلاب کرده است که توانسته باشد همه نهادها و بنیادهای اجتماعی خود را دگرگون کند، همه روابط را که در جامعه در شکل غلطی شکل گرفته بوده است بشکل درستی تبدیل کند. با این مفهوم همه انبیا و عظام الهی انقلابی بوده‌اند.

موسی و ابراهیم انقلاب کردند و خاتم پیامبران انقلاب کرد که توانست جامعه انقلابی را پایه‌ریزی کند، انبیا غلطها را بر می چیدند و بجای آن درست‌ها را می نشاندند.

بی‌گمان انقلاب بدون مبارزه ممکن نیست و نبود و سلطه جویان داخلی و خارجی صافح و مطامع خود را در برابر مصالح یک ملت ترجیح می دادند. پس گمان به آسانی حاضر نمی شدند از این منافع چشم بپوشند. اگر سالهای سال ملت ایران می خواست به خاندان پهلوی و همه کسانی که با آنها دمساز بودند و سردر آخور واحدی داشتند بفهماند که آنچه می کنند ناروا است، سالهای سال می گذشت، همچنانکه گذشت و آنچه ملت می خواست انجام نمی گرفت. یک انقلاب با مسالمت در مقابل فلدران و در مقابل بهرمندان هرگز به ثمر نمی رسد. انقلاب برای به ثمر رسیدن، جنبش انقلابی لازم دارد. ایستی مبارزه کند و به خود بجنبد و حرکت داشته باشد تا بتواند انقلاب را به ثمر برساند. تفکر اسلامی در میان جامعه ما و در ذهن روشنفکران، و اواخر در ذهن مردم ما کم و بیش بود، اما این تفکر مادامی که با یک حرکت همراه نمیشد، ممکن نبود که بر جامعه مسلط بشود. جنبش انقلابی آغاز شد و به ثمر رسید. آنچه تاکنون داستیم این است که انقلاب به معنای یک دگرگونی عمیق است و وقتی به ثمر می‌رسد که این دگرگونی رخ بدهد.

مثلا در رژیم گذشته، بیسوادی،فقر و گرسنگی بود، ستم ونابرابری بود. هروقت اینها ریشه کن شد انقلاب به ثمر رسیده است. اما آنچه تاکنون بدست آورده‌ایم چیست؟ هنوز دگرگونی بنیادی در جامعه ما بوقوع نپیوسته است. ما در آغاز راه وپادر میانه راه هستیم. آنچه واقع شده است پیروزی جنبش انقلابی است. ملت ما فهمید چه باید بکند، آیات قرآن که به او دستور داده بسود در مقابل ستمگر باید بایستد، در روح ودر عمل او کارگر شد و او را به مبارزه وادار کرد.

موانع بزرگ باید شناخته شود

● خامنه‌ای بااشاره به غارتهائی که در طی دهه‌های اخیر بوسیله سلطه خارجی وهمدستان داخلی‌شان شده است، گفت: آنچه واقع شده است یکی از موانع بزرگ برداشته شد ویا بزرگترین مانع برداشته شد. اما باید کوشش کرد که موانع بزرگ دیگر نیز شناخته شوند وباید مبارزه کرد تا از میان بروند. اینجاست که ضد انقلاب مطرح میشود، کسانی مقاومت میکنند. اینها چه کسانی هستند؟ در درجه اول آن کسانیکه از نظم پیشین سود میبرند، وضد انقلاب آنها هستند. و اما اگر ضد انقلاب در شکل رویا رویش ظاهر شود، از میان برداشتنش چندان دشوار نیست و این را ملت ایران ثابت کرد.

اما کار مهمتر اینست که ضد انقلاب را که با چهره انقلابی به میدان میاید شکست بدهید و این بزرگترین کاریست که ملت ایران در پیش دارد ، و این است مفهوم سخن امام که فرمودند ملت ایران کار بزرگی انجام داد و اما کار بزرگتری در پیش دارد. کار بزرگتر ادامه مبارزه تا به ثمر رسیدن انقلاب به معنای واقعی کلمه است. ضد انقلاب در جنبش ایران چاره‌ای جز خارج شدن از صحنه نداشت. اما امروز که جنبش انقلابی پیروز شده است، آغاز خطر بزرگ است. در این روزها که پس از پیروزی شاهد آزادیهای فراوان هستیم، ملت از یوغ استبداد خلاص شده آنچنان شوق زده است که ممکن است خطرها را نشناسد وبه گمان من اولین رسالت ما اینست که خطرها را بشناسیم و بشناسانیم وصد انقلاب را با چهره واقعی‌اش معرفی کنیم واین بزرگترین رسالت هرانسان مبارز در این روزگار است.

همانطور که قرآن وعده داده بود ما مبارزه، پیروزی حاصل شد بدون اینکه به شرق و یا به غرب متکی باشیم.. ملت ایران بدون اتکا به هیچ قدرتی توانست بر دشمن تا دندان مسلح خود فائق شود واین به اذن ویاری ونصرت خدا بود. تا این وعده الهی در مورد پیروزی بدست آمد.

اما دنباله مطلب اینست که قرآن به دو خطر بزرگ اشاره میکند ومیگوید که اول خطر خستگی وفرسودگی وسست شدن است و ما اکنون در جایی قرار گرفته‌ایم که به گمان ما قله است. اما قله بالاتر است، اگر احساس خستگی کنیم بی‌گمان باقیمانده راه، هرگز، طی نخواهد شد. من اینرا صریحا به شما برادران وخواهران میگویم اگر احساس کنید که مبارزه به پایان رسیده است، یقینا شکست خواهد خورد و آنچه را بدست آورده‌اید از دست خواهید داد.

دومین خطر، خطر اختلاف است. اگر ملت که در سایه وحدت توانست این انقلاب را به این مرحله برساند، اکنون این مشت‌گره کرده را از هم باز کند بی‌گمان باز پیروزی به پایان نخواهد رسید. همانطور که امیرالمومنین در یک خطبه نقش وحدت کلمه را بیان کرده وعلت اصلی همه شکستها را اختلاف کلمه میداند.

آن کسانیکه میگویند اتحاد کنید ومقصودشان اینست که نام وشعار وجهت اسلام را بگیرند که بنظر ما اتحاد را درست معنا نمیکنند. این یک ملت ۳۵ میلیونی است وهمه در یک راه گام نهاده است وهمه با هم قدم برداشتند. اینها به مقصد رسید وبایست اتحاد واتفاق را مراعات کنند و این غلط است که اقلیتی شعارهای خود را مطرح کنند وبجای شعارهای کلی وفلش اصلی این مبارزه بگذارد و از همه دعوت کند زیر این شعارها جمع بشوند ونام اینرا اتحاد بگذارد ولی معنای اتحاد این نیست.

بگفته قرآن زیر لوای اسلام و زیر چتر الله‌اکبر و در ذیل رهبری الهی ونذیل رهبری پیامبرانه و این است معنی اتحاد برادران مسلمان و همهٔ غیر مسلمانان، اقلیتهای غیر مذهبی و اقلیتهایی مسلکی و آن کسانیکه پای‌بند به ایدئولوژی خاصی نیستند باید زیر این چتر جمع شوند. ما نمی‌گوئیم ایدئولوژی خود را تبلیغ نکنید و معتقد نباشید، معتقد باشید اما شعاری را که همه به آن گردن نهاده‌اند، آنرا فهمیده‌اند این شعار را همچنان حفظ کنید. احترام به اکثریت ایجاب میکند که شعار آنها را بپذیریم و به آن گردن نهیم.

شاه گناهش همین بود که میگفت آنچه من میگویم نه آنچه ملت میخواهد و تمام جهان او را محکوم کردند. امروز هر کس این منش را تکرار کند کاری مطرود و محکوم را انجام داده است. اگر این انقلاب نتوانست خواسته‌های مردم را تأمین کند، آنوقت هر که مخالف باشد، هرکه اسلام را قبول نداشته باشد این فرصت را خواهد یافت که با پشتیبانی همهٔ مردم با انقلاب به ثمر رسیدهٔ اسلامی در آمیزد، مجله چرا میکنند؟

سید علی خامنه‌ای با اشاره به رهبری امام خمینی گفت:امام خمینی به ایران آمد و همه را متحد کرد و برادران را با هم آشتی داد و با برداشتن فرماندهان فاسد و مفرض ریشهٔ نفاق را از زمین برکند و برادران ارتش به روی برادران خود لبخند محبت‌آمیز زدند و به این ترتیب و پیش‌بینی عمیق و شناخت درست او از واقعیتها آشکار شد. این رهبری اطاعت کردنی است و اگر کسی اطاعت نکند یعنی در برابر رهبری طغیان کند این همان خطر سوم یا عصیان در برابر رهبری است.

مبارزه با ضدانقلاب

ضدانقلاب را باید با نام و نشان و ویژگی‌های مشخص و گروهی شناخت.

انقلاب ما تا اینجا رسیده است ولی هنوز نظام اسلامی برپا نشده است و این بعلت خراب کاریهای رژیم گذشته طبیعی است، خرابیهایی که در ظرف چند روز و چند سال نمیشود آنرا آباد کرد. نظام اسلامی در آن صورت برسرکار خواهد آمد که مبارزهٔ ملت و این جنبش انقلابی پس از برداشتن اولین مانع به راه خود ادامه دهد و مردم با ضد انقلاب مبارزه کنند.

هرکس انقلاب اسلامی را قبول نکند ضد انقلاب اسلامی است. ضد انقلاب لازم نیست از وابستگان رژیم یا جاسوسان خارجی باشد خیلی روشن است که ضد انقلاب در شرایط کنونی ما بخواهد فعالیت کند.

نمیگوید ما ضد انقلابیم بلکه گاهی در چهره انقلابی‌ترین‌ها خودنمائی میکند. پس دو گروه ضد انقلاب در جامعه هست. اول آنها که مستقیما با سلطه گران خارجی ارتباط دارند و هرچند که انگیزهای رایج انقلابی را میزنند ولی در عمل انقلاب اسلامی را میکوبند. این قلمهای مزدوری که تا دیروز علیه جنبش هرچه خواستهاند نوشته‌اند و بزرگترین دشمنان ملت را تمجید و ستایش کرده‌اند و امروز پس از پیروزی رنگ خود را عوض میکنند و باز هم با مقدسات این ملت بازی میکنند. اما اینده در چهره انقلابی و اینها یکی از عوامل بزرگ ضد انقلاب در جامعه ما هستند.

دسته دوم آنهایی هستند که همه اندوختههای ذهنی خود را با به ثمر رسیدن این جنبش برباد رفته میبینند. سالهای سال از مبارزات طبقاتی ندا سخن گفته‌اند و وانمود کرده‌اند که مبارزه مادامی که رنگ طبقاتی نداشته باشد ممکن نیست به ثمر برسد، سعی کرده‌اند یک قشر را از دیگران جدا کنند و برای آنها قانون خاصی معرفی کنند اما امروز دیدند که بدون مبارزه طبقاتی مبارزه ایران به ثمر رسیده است، سالهای سال اسلام را بعنوان یک عنصر ضد انقلاب کوبیدند اما می‌بینند ملت با یاد اسلام با تلاوت قرآن و نام خدا با رهبری پیامبرانه یک عالم بزرگ دینی به پیروزی رسیده است. اسلام هم انگیزه شده است و هم راهنما و تمام اندوختههای ذهنی خود را غلط از آب درآمده میبینند و اینها هم حاضر نیستند به آسانی از این اندوختها بگذرند.

البته طرف خطاب، آن جوانان صادقی که بر اثر یک اشتباه یک حرفی برخلاف ملت می‌زنند نیستند. طرف خطاب ما مدعیانی هستند که حاضر نیستند واقعیات را که با حقایق عالم تطبیق کرده، اما با تصورات و تخیلات آنها جور درنیامده است. ما در مقابل این دو دسته ضد انقلاب قرار داریم. علاج در مبارزه با ضد انقلاب چیست؟ پاسخ اینست که همان راهی که در مبارزه با رژیم پهلوی ما را به پیروزی رسانید باز هم علاج تواند بود. برای مقابله با ضد انقلابی‌هایی که زیر ماسکهای گوناگون مبارزه خود را می‌پوشانند و مبارزه تا آن موقع تا آن زمان ادامه خواهد یافت. مبارزه با تاکتیک‌هایی که رهبر تجربه شده مبارزه به ما تعلیم خواهد داد. بسوی هدف گام به گام پیش خواهد رفت و ملت ایران همگام دنبال رهنمودهای رهبر عالیقدر امام خمینی را خواهد گرفت. مردم باید گوش بفرمان گفته‌های امام باشند، ولی اطاعت در مقابل رهبری به هیچوجه به معنای به کار گرفتن نگرفتن شخصیت فرد فرد انسانها نیست و این تنها راه ادامه وحدت است.

سخنرانی شهلا روزبه در روز جهانی زن- ۱

رضاخان زنجیرستم را برپای زنان محکمتر کرد

● زنان را در شمار دیوانگان از حق رای محروم کردند

● زنها به کارخانه رفتند بدون آنکه کمترین مسئولیت خانوادگی از دوششان برداشته شود. هم مورد آزار و ستم مرد قرار می‌گرفتند، هم مورد ستم و زور کارفرما.

در بزرگداشت روز جهانی زن، هشتم مارس که یادآور اولین حرکتهای مترقی سالهای بسیار دور است مجال خوبی است که به موقع زن در ایران بپردازیم. حکومت فاشیستی سابق مسئله زن را، همچون مسائل دیگری که در یک رژیم دیکتاتور منشانه رخ می‌کند، تا آنجا که ممکن بود در رنگ ولعاب ظاهر فریبانه‌ای پیچید زوروی رنگین این نظام بالاخره از هم گسست و جامعه نابسامانی را برای ما گذاشت که با مشکلات بسیج در پیچش همه ما آشنائیم.

ستمهایی که در این دوره اعمال شده، هرچند مبهم، غیرانسانی ورنج‌آور است، زمانی مقیاس دقیق خود را باز می‌یابد که ببینیم چگونه بر زن هموار شده. چرا که زن کلا در جوامع طبقاتی مورد ستم مضاعف است، چه رسد به اینکه این جامعه طبقاتی شکل حکومتی دیکتاتوری را هم بدک بکشد.

بررسی مسئله زن در دوران معاصر، ایجاب می‌کند که ابتدا زمینه‌های اقتصادی اجتماعی آن را بشناسیم و سپس موقع زن در آن جامعه را پیدا کنیم. به این ترتیب بهتر است وضعیت اقتصادی، اجتماعی ایران را در زمان به قدرت رسیدن رضا شاه بررسی کنیم.

فئودالیسم ورشکسته‌ای که میراث سلطنت قاجار بود، هنگام حکومت رضاشاه، ضربه خورد. قبل از هرچیز رضاشاه زمینهای نمایندگان اشرافیت فئودالی وخانهای ایلات وعشایر را مصادره کرد وبه طرفداران خود، یعنی افسران، کارمندان عالیرتبه، مالکان و بازرگانان واگذاشت. این واگذاری البته که قبل از برداشتن سهم خود بود. چون همه می‌دانیم که زمینهای پرخیر و برکت و حاصلخیز ایران در مناطق مازندران و گیلان و گرگان، ملک طلق رضاشاه محسوب می‌شد. بهرحال رضاشاه، خود از بزرگترین مالکان ایران شد.

به این ترتیب از تعداد فئودال زادگان کم شد و تعداد مالکینی که وابسته به بورژوازی بودند، افزایش یافت.

کاملاً طبیعی است که برای حفظ چنین مناسباتی لازم است که قوانینی به تصویب برسد که هیچگونه خدشه‌ای به منافع عایده از آن وارد نشود. این قوانین، حقوق بورژوازی را در مالکیت شخصی زمین و منابع آب تحکیم کرد.

باوجود این سلطه بقایای فئودالیسم، همچنان بدون تغییر باقی ماند. اکثر دهقانان بی‌زمین تحت فشار قرار داشتند و مجبور بودند زمینهای مالکان را کشت کنند. در اکثر موارد حتی آب و بذر و دام مورد متعلق به مالک بود.

به این ترتیب هرچند که کشاورزی اساس اقتصاد کشور را تشکیل می‌داد و بقایای عقب مانده مناسبات تولیدی فئودالی هنوز محفوظ بود، مناسبات جدید بورژوایی بتدریج رشد کرد. کار مزدوری هم در شهر و هم در دهات رواج یافت صنایع سرمایه‌داری ملی کم‌کم پاگرفت. در کشاورزی هم، سیستم مالکیت بزرگ بوجود آمد که در امور کشاورزی از دهقانان مزدور استفاده می‌کرد.

به موازات دگرگونیهای اقتصادی، تغییرات اجتماعی هم صورت گرفت. اصلاحات از بالا، در زمینه فرهنگ وآموزش‌وپرورش وشیوه زندگی مردم به عمل آمد. علاوه بر ایجاد مدارس دولتی وملی وروحانی، درسال ۱۳۱۴ ماموران رضا شاه، چادر از سر زنان برداشتند وکشف حجاب صورت گرفت. همچنین زنان توانستند به مدارس عالی بروند ودر ادارات دولتی به عنوان منشی وماشین نویس استخدام شوند. این تغییرات ظاهری، عملاً عدم تساوی بین زن ومرد را از بین نبرد. زنان در مقابل کار مساوی با مردان، حقوق کمتری دریافت می‌کردند واز برابری حقوق زن ومرد اصلاً سخنی درمیان نبود.

کشف حجاب، نارضایتی عمومی‌ای در زنان ایجاد کرد. توده وسیع آنان که همچنان پای بند سنتها وآداب زندگی خاص خود بودند، درمقابل این دستور مقاومت می‌کردند. اما خصلت حکومتی رضا شاه در این بود که هرگونه مقاومتی رادرهم می‌کوفت. درپایان سال ۱۳۱۴ مردم که تعداد کثیری از آنان زن بودند، به عنوان مخالفت با شدت عمل پلیس در مسجد امام رضا بست نشستند. ولی بدستور رضاشاه، مسجد رابه رگبار مسلسل بستند وتعداد بیشماری از زنان ومردان کشته شدند.

اصلاحات اجتماعی‌ای که رضاشاه صورت داد، تمایلاًدر جهت حفظ منافع خود و پایگاه اجتماعی‌ای که وی برآن متکی بود یعنی فئودال- بورژواها عمل می‌کرد. ایجاد کارخانه‌های صنعتی. به نیروی کار ارزان احتیاج داشت و شرکت فعال زنان را در امر تولید ایجاب می‌کرد. زنان به کارخانه‌ها رفتند بدون آنکه کمترین مسئولیت خانوادگی از دوششان برداشته شود. آنها هم در خانه کار می‌کردند، هم در کارخانه. هم مورد آزار و ستم مرد قرار می‌گرفتند، هم مورد شتم و زور کارفرما. آنها هر چند در تولید اجتماعی نقش داشتند، از هیچگونه حقوق اجتماعی برخوردار نبودند. مبارزات پراکنده‌ای در گوشه و کنار صورت می‌گرفت که بخاطر عدم تشکل سازمانی، نتیجه‌ای در برنداشت. نظام جدید هر چند زنان را از گوشه خانه‌ها بیرون کشید، ولی تغییری اساسی در وضعیتشان بوجود نیاورد.

دگرگونی ساخت طبقاتی ایران در اواخر سلطنت رضاشاه

دگرگونیهای ساخت طبقاتی در این دوره، رشدی دو سویه داشت. از یک طرف مناسبات بورژوایی در بعضی از شئون زندگی اجتماعی، با تمایل به حفظ آقایی و تسلط بقایای فئودالیسم در روستاها، رشد می‌کرد و از طرف دیگر مواضع اقتصادی و سیاسی بورژوازی ملی ایران استحکام می‌یافت. بورژوازی ملی گرچه دارای ارتباطی محکم با زمینداری فئودالی بود و از رشد جنبش دموکراتیک می‌ترسید، ولی در نقطه مقابل بورژوازی وابسته به سرمایه‌های خارجی یعنی بورژوازی کمپرا دور همیشه کوشش داشت که مواضع امپریالیسم انگلستان را در ایران محدود کند. قشر خرده- بورژوا، یعنی پیشه‌وران، تجار خرده‌پا، کاسبکاران مانند گذشته محفوظ ماندند. تعداد کارگران ایران افزایش یافت و به طبقه نیرومندی مبدل شد که از آگاهی سیاسی نسبی برخوردار بود، اما در روضع زنان تغییر محسوسی ایجاد نشد.

حزب کمونیست ایران که درسال ۱۲۹۹ تأسیس شد، نه‌تنها از جمعیت‌های مترقی زنان با تمام نیرو پشتیبانی می‌کرد، بلکه خود، نخستین حزب سیاسی درایران بوده که پرچم مبارزه برای برابری زن و مرد را برافراشت. این حزب با توجه به آموزش لنین که «پرولتاریا نمی‌تواند خود را آزاد کند، بدون آنکه برای آزادی کامل زنان مبارزه کند.» به مسئله جلب زنان به مبارزه توجه کرد. دراین مرحله جنبش زنان که درآغاز خودبخودی و دارای خصلت ضداستعماری بود بتدریج متشکل و دارای حقوق سیاسی، اجتماعی و اقتصادی شد.

این حزب دردومین کنگره خود که درسال ۱۳۰۶ برگزار شد، برخی از خواستهای اقتصادی زنان یعنی مواد مربوط به «وضع کار شبانه برای زنان و اطفال» و «مرخصی با مواجب برای زنان آبستن درمدت چهارهفته پیش و چهارهفته پس از وضع‌حمل» را دربرنامه مبارزه خود قرار داد که هنوز بعد از ۵۰ سال دراین اجرا نشده است.

دردوران رضاشاه، نه‌تنها برای زنان قدمی برداشته نشد، بلکه قوانینی مانند قانون مدنی به تصویب رسید که زنجیرهای ستم و تبعیض را بردستوپای آنان محکمتر کرد و قانون انتخاباتی که درزمان رضاخان اجرا میشد زنان را درشمار دیوانگان از حق شرکت درسرنوشتشان محروم می‌داشت.

شهریور ۱۳۲۰ حکومت رضاشاه به‌عنوان دستیار فاشیسم هیتلری سقوط کرد و مردم امکان تنفس آزاد یافتند.

سازمانهای مخصوص زنان، مثل(تشکیلات دموکراتیک زنان ایران) و (سازمان زنان ایران) ایجاد شد که زنان ودختران طلاعمند را برای مبارزات ضد استعماری وصنفی متشکل می‌ساخت. زنان کارگر، خانه‌دار و روشنفکر در این سازمانها، گرد آمدند. آنها با انتشار مجله وروزنامه و تشکیل کنفرانسها، کلاسهای بزرگسالان و غیره نقش مهمی در آشنا ساختن زنان بحقوق خود و کشاندن آنان با صحنه مبارزه برای برابری حقوق و استقلال و دموکراسی ایفاء کردند.

بشارت

من از اتاق خبرهای روز میآیم
خبرگزاری آتش بمن گزارش داد
که در تمام دهات و قراء دردستان
بجای گندم و جو، بذر سرب میکارند
و روستاییها
زبرگ سبز درختان سرخ آینده
برای حمله به دژهای سرد تاریکی
سلاح میسازند
من از اتاق خبرهای روز میآیم
خبرگزاری آتش به من گزارش داد
که توپخانه باد از شمال میآید
و در مواضع آتش سرود میخوانند
و تانکهای بزرگ سپیده خونین
بسوی مرکز فرماندهی سرخ‌آباد
و پادگان طلایی آفتاب امید
مدام میرانند
من از اتاق خبرهای روز میآیم
زمان- مفسر محبوب من گزارش داد
تدارکات تهاجم فشرده خواهد بود
و با تعرض آینده جبهه دشمن
شکسته خواهد شد
و پایتخت زمستان سقوط خواهد کرد
من از اتاق خبرهای روز میآیم
رفیق من
برخیز
اتهران ۲۰ بهمن ۱۳۵۷ غلامحسین متین

در راه میهن...

به زنان قهرمان وطنم.
مادران ایران
به کودکان شیرخواره خود،
«زندهباد آزادی»
یاد میدهند
ومردان
در راهپیمایی
پیکار میکنند.
●
آزادی
جزیره‌ای است بی‌پهلو
که در اقیانوسی از
خون شعله‌ور خلق
تابناک و مرجانی
ایستاده است.
مردان ومادران و کودکان وزنان
باخشم توده‌وار خویش
- با اسلحه و اتحاد-
برکشتی نبرد‌ورهایی
دیوانه‌وار و سودایی
روسوی آن
جزیره سرگردان،
هرقریزان و
پاروکشان و
هرقریزان-
بادبان می‌کشند.
وبرلبندجای این جزیره جادو
برچهر عزیز وطن‌را
به دست خورشید و
بادهای وزان
می‌دهند.

اینگونه است
که مادران ایران
در راه میهن
پیکار می‌کنند:
کودکانشان‌را
برگاهواره رؤیای این جزیره جادو
می‌نشانند و
بالای‌لای
«زندهباد آزادی»
طفلان خواب را
بیدار می‌کنند!

۵۷/۱۱/۷تهران
فریدون فریاد

دکتر محمداسلامی: برای عرضه اسلام وساختن یک جامعه الگو

باید دست به انقلاب فرهنگی زد

دکتر محمد اسلامی استاد دانشگاه در اولین روز از هفته همبستگی دانش آموزان مدارس تهران در دبیرستان البرز در مورد فرهنگ توحیدی و فرهنگ شرک سخنرانی کرد.

دکتر اسلامی در آغاز گفت: می‌توانیم دو تعریف از فرهنگ در نظر بگیریم: اول- فرهنگ نتیجه و بازده فعالیتها و کارهائی است که در زمینه مادی و معنوی در یک جامعه صورت می‌گیرد. دوم-فرهنگ مجموعه آداب و رسوم، سنن، مذهب، زبان و تاریخ جامعه است. اما در طول تاریخ همیشه دو نوع فرهنگ وجود داشته است یکی فرهنگ توحید و دیگری فرهنگ شرک. فرهنگ توحیدی نتیجه کار مادی و معنوی یک جامعه را در خدمت مردم آن جامعه قرار میدهد و فرهنگ شرک نتیجه فعالیت مادی و معنوی یک جامعه را در خدمت یک اقلیت بکار گرفته و مانع رشد و خلاقیت جامعه میشود. این دو فرهنگ همیشه با یک دیگر در حال مبارزه بوده‌اند و شما در طول این یکسال مبارزه آنها را در انقلاب خود دیده و در آن شرکت داشته‌اند.

فرهنگ شرک یک زمینه عملکرد جهانی دارد، اما کار فرهنگ ارتجاعی در دو مجموعه مسلط و زیر سلطه یکسان نیست و فرهنگ شرک با وجود ماهیت ضد مردمی در کشورهای زیر سلطه اثرات تخریبی بسیار زیادتر از کشورهای مسلط دارد به این دلیل که کشورهای مسلط در سطح بین‌المللی از قانون جذب نیروهای فرهنگی به درون خود استفاده میکنند و کشورهای تحت سلطه تابع قانون دفع و تلاش نیروهای فرهنگی در درون خود هستند. طبق آمارهای ارائه شده بیش از ۸۸ درصد امکانات فعالیتهای علمی و فرهنگی در اختیار آمریکا و شوروی است و ۱۲ درصد بقیه در خدمت سایر کشورها است که از آن میان هم ۹ درصد برای کشورهای اروپا و ژاپن و ۳ درصد برای باقی کشورها که باز در اینجا از این سهم ۳ درصدی مقدار قابل ملاحظه‌ای در اختیار چین قرار می‌گیرد. بنابراین کشورهائی نظیر مملکت ما هیچگونه امکان فعالیت علمی و فرهنگی ندارند. به این ترتیب فرهنگ مسلط بر جامعه ما تأثیر کرده و اثرات تخریبی عظیمی به جا می‌گذارد.

دکتر اسلامی اضافه کرد: برای اینکار نیروهای مسلط، زمینه‌هائی فراهم میکنند تا فرهنگ آنها در واحدهای تحت سلطه بهتر عمل کند و فرامانورها در کشور ما و سراسر دنیا از عاملان اجرای این نقشها بوده‌اند. قوانین فرهنگ شرک برای از بین بردن ریشه‌های فرهنگ ملی درشش اصل به کشورهای تحت سلطه تحمیل میشد وبشدت برای برقرار آن تبلیغ میشد که عبارتند از:

۱- فرهنگ وارداتی که از غرب آمده باشد، چه فرهنگ بورژوازی یا مارکسیسم یا هر فرهنگ دیگری که از آنجا بیاید جهانشمول بوده و چنین فرهنگی است که میتواند انسان را انجات دهد.

۲-فرهنگ ملی ضد ارزش بوده و باید مردم را نسبت به فرهنگ خودی بیگانه کرد. چنانکه رضاخان قلدر دراجرای این نقشه درتمام زمینه‌ها دست به تخریب زد.

۳- اصل اقتباس که به زعم آنها تنها غرب محل تولید و خلاقیت بوده و کشورهای دیگر باید همه مصرف کننده باشند.

۴-چهارمین اصل، لزوم خودداری از ابداد و اختراع و ابتکار بود تا ایرانی نتواند در هیچ زمینه‌ای دست به ابتکار و اختراع بزند نمونه این اختناق درواحدهای آموزش و پرورش بخوبی قابل لمس بود.

۵- پنجمین اصل :تمام پیوستگی فرهنگ ملی باید از هم فروپاشیده شود و از هم گسستگی درفرهنگ بوجود بیاید تا ایرانی هویت فرهنگی و تاریخی خود را نیابد.

۶-اصل ششم: جامعه و عناصر آن تقسیم بندی شده و آنها که جذب میشوند خودباختگی شده و بقیه به عناوین مختلف دفع شوند.

تخریب ۵۰ سال فرهنگ

دکتر اسلامی در ادامه سخنانش اضافه کرد: فرهنگ شرک در طول ۵۰ سال اخیر برنامه‌هائی را بوسیله خاندان پهلوی پیاده کرده که بدین ترتیب میشود از آنها نام برد.

برنامه‌ریزی برای تخریب پایه فرهنگ و هویت خلق اصیل ما، یعنی تبدیل انسان خلاق به انسان مصرف کننده. غربی کردن ایرانی‌ها مغز استخوان و قطع رابطه سازنده انسان با طبیعت و جامعه خویش و واداشتن مردم ما زیر شلاق و سرنیزه به تخریب خویش و طبیعت خود دکتر اسلامی افزود: ما مصرف کننده کالاهای غرب شدیم، بدون اینکه تولیدی آنرا یاد بگیریم. اسلامی یاد آور شد: انقطاع همه جانبه و ایجاد اغتشاش در هویت ایرانی، جدائی از حال و گذشته و آینده از دیگر مشخصه‌های شیوه حکومتی پهلوی بود، و به همین دلیل هزاران نفر از جوانان ما هم اکنون نیز از مصدق چیزی نمی‌دانند و ۱۵ خرداد برای آنها معنی ندارد و حتی انقلاب سفیدی که برای آنها علم شده بود همه نمی‌دانستند چیست. حتی نمی‌دانند۵ سال پیش گروههای مبارز در ایران چکار می‌کردند. و این بریدگی از گذشته هم اکنون نیز جامعه ما را تهدید میکند. به هر حال برای عرضه اسلام به دنیا و ساختن یک جامعه الگو برای دنیای ما باید دست به یک انقلاب فرهنگی نیز بزنیم تا نسل آینده ما نسل فعال و خلاقی باشد بدون یک انقلاب فرهنگی ما نمی‌توانیم از بحران بیرون بیائیم.

ایران : دیکتاتوری و توسعه -۳

پنج بحرانی که رژیم شاه با آن روبرو بود

نویسنده: فردهالیدی
مترجم: اخترشریعت زاده

● باسقوط رضاخان آزادیهائی که اززمان انقلاب مشروطیت به بعداثری ازآنهانبود مثل اتحادیه های کارگری، مطبوعات آزاد واحزاب مختلف بدست آمد.

۲- دولت: سابقه تاریخی

در بررسی که ذیلاً از ایران کنونی به عمل خواهد آمد بطور عمده تحلیل دولت مورد نظر است. در همهٔ جوامع، دولت نهادی است که قدرت را در انحصار دارد و به وسیلهٔ آن نظم را درجهت منافع صاحبان قدرت اعمال میکند. تقریباً در همهٔ جوامع کنونی، چه سرمایه‌داری و چه سوسیالیستی، دولت دراقتصاد نقشی مداخله‌گرانه دارد و درجهت دادن به فعالیتهای اقتصادی عموماً منافع صاحبان قدرت را درنظر دارد. نقش اقتصادی دولت در جوامع سرمایه‌داری را می‌توان بطور بازر درجوامع روبه توسعه مشاهده کرد زیرا ضعفا بورژوازی داخلی در اینگونه جوامع سبب شده است تا نقش اجرائی دولت در اقتصاد، در مقایسه با کشورهای سرمایه‌داری توسعه یافته، بیشتر باشد.

این نقش بارز دولت در شرایط توسعهٔ سرمایه‌داری، به ویژه در ایران آشکار است، زیرا توسعه در ایران علاوه بر اینکه از اوصاف کلی سرمایه‌داری درحال توسعه (بورژوازی ضعیف و غیره) برخوردار است، از نفت نیرو می‌گیرد و از ویژگی‌های نفت آنست که فقط دولت دریافت کننده عواید آن است. به این ترتیب این دولت است که مقرر می‌دارد درآمدها از چه مسیری وارد اقتصاد گردد، سرمایه کدام پروژه‌ها تامین شود و کدام گروههای اجتماعی میتوانند از امتیاز دسترسی به امکانات مصرفی روزافزونی که در نتیجه درآمد نفت بدست می‌آید، برخوردار باشند و بنابراین بررسی دولت و منافع طبقاتی منعکس در آن برای تحلیل دگرگونی اقتصادی که در ایران می‌گذرد، مسئله‌ای اساسی است.

ثانیا از آنجا که دولت اعمال کننده قدرت سیاسی است، با مطالعه آن میتوان ابهامی را که ظاهرا در نظام سیاسی ایران وجود دارد برطرف کرد. در مورد چگونگی اعمال قدرت سیاسی، از یک لحاظ، مشکلی در بین نیست زیرا اینطور که معلوم است در کشور فقط یک شخص، یعنی شاه حکومت می‌کند ولی واضح است که یک شخص نمی‌تواند دست تنها بر سی و چهار میلیون نفر حکومت کند، و این سئوال پیش می‌آید که پس کدام طبقات دولت ایران را نگاه داشته و با آن همکاری می‌کنند؟ اگر در ایران طبقه حاکمی وجود دارد، که گویا نمی‌تواند مستقیما بر سیاستهای شاه دیکتاتور تاثیر کند، پس حاکمیت آن بچه مفهوم است؟ به علاوه کدام منافع کلی تر، زمینه‌ای را که دولت می‌باید خط مشی‌های سیاسی و اقتصادی خود را در آن اعمال کند، تعیین می‌کنند؟ و اگر نظام سیاسی یک نظام دیکتاتوری است، چرا دارای این شکل مختص یعنی دیکتاتوری سلطنتی است که با آنچه در کشورهای در حال توسعه دیگر دیده می‌شود، تفاوت مشخصی دارد؟

نکته سومی که باید در نظر داشت این است که ایران کشوری است که توسعه اخیر آن به میزان قابل ملاحظه‌ای از طریق بستگی‌های آن با اقتصادهای سرمایه داری پیشرفته تر جهان، شکل گرفته است- از لحاظ اقتصادی به وسیله فروش نفت و به وسیله سرمایه گذاری خارجی در ایران و از لحاظ سیاسی و نظامی بخاطر پیوندش با ایالات متحده پس از جنگ دوم جهانی. واسطه این مداخله چه در حوزه سیاسی

مسافرت به‌انگلیس((ویزا))میخواهد

یکی از مقامات مسئول اداره اطلاعات سفارت انگلستان اعلام داشت مذاکراتی در جریان است که بزودی صدور روادید میان دوکشور برقرار خواهد شد بنا اجرای این مقررات ایرانیان در موقع ورود باید مدارک کافی دال بردیدار ویاهر منظور دیگر به اداره اتباع بیگانه ارائه دهند .

وی درباره بازگشت دانشجویان و محصلین ایرانی بدآن کشور گفت این افراد به دلیل مشکلات اخیر و غیبت‌های طولانی از کلاس درس ، باید قبل از عزیمت وضع خودرا با دانشگاه یاکالج خودمشخص‌سازندوافزود براساس‌مقررات‌اداره اقامت اتباع بیگانه در انگلستان افرادیکه قصد دارند پس‌از ورود به این کشور روادید مسافرت بدکشور ها را تهیه‌کنند با مشکل منع ورود به‌انگلستان روبرو خواهندشد .

اعتراض خانواده یک‌جوان‌اعدام‌شده

خانواده جوانی که پس ازمراجعت از اروپا باتهام‌سرقت مسلحانه از بانك ، از طرف‌کمیته انقلاب اسلامی‌شهرستان رفسنجان تیرباران شده است‌درنامه‌ای ازعلت‌ایران درخواست یاری‌کرد. به گفته این‌خانواده‌جوان دیگری که‌همراه وی‌بود، قرار است دستش راقطع کنند.

متن نامه خانواده « محمودرئیسی » جوان ۲۱ ساله‌ای که اعدام شده‌است بدین شرح‌است :

مابرای آگاهی ملت ایران‌ازستمی که براین جوانان انقلابی رفته است ،این دادخواهی را به پیشگاه ملت ایران تقدیم میکنیم .

برادرمان « محمودرئیسی» که‌از ۱۷ سالگی دراروپامشغول تحصیل و مبارزه سیاسی بود، چهار ماه قبل به مانند هزاران دانشجوی دیگربایران‌بازگشت واز همان روز ورود دست به مبارزه علیه رژیم زد

او برای تدارك فعالیت مسلحانه نیازمند پول بود و برای تدارك پول در روز ۲۱بهمن ماه یعنی آخرین روز حکومت ضد خلقی بختیار به‌بانك بازرگانی ایران شعبه رفسنجان حمله کرد تا پولهای‌آن را مصادره‌کند.

او پس از خروج از بانك‌از سوی چند تن تعقیب شد و در کشاکش تعقیب عده‌ای با او گلاویز شدند و در این لحظه بطور کاملا غیر عمدی‌یکی از تعقیب کنندگان کشته میشود . محمود پس از این‌ماجرا تسلیم میشود و چون براثر اصابت آجر به سرش‌زخمی شده بود به بیمارستان منتقل میشود. فردای آنروزحکومت بختیار ساقط می شود و انقلاب به ثمر میرسد .

« محمود » را تحویل کمیته‌میدهند . او در مراحل بازجوئی در کمیته امام‌اعتراف میکند که مارکسیست است .

خانواده رئیسی در قسمت‌دیگری از نامه‌شان نوشته‌اند: ما تا روز ۷ اسفند از محمود‌اطلاعی نداشتیم و دراین روز به ما اجازه ملاقات دادند .محمود حالش خوب بود و به هیچ وجه انتظار اجرای حکم‌اعدام را نداشت چون‌او اصلا محاکمه نشده بود. اما فردای‌آن روز به ما اطلاع دادندکه محمود را تیرباران کرده‌اند وجنازه‌اش در سردخانه بهداری رفسنجان است . برایمان باور کردنی نبود . چطور درفاصله چند ساعت دادگاه برای اوتشکیل شده و حکم به‌تیرباران او داده‌است و چطور در این‌فاصله کوتاه بر مسئولین‌دادگاه مسلم شده بود که او همدامرتکب قتل شده ؟ و چطور بدون حضور متهم ووکیل‌مدافع رای اعدام برای‌او صادر کرده بودند .

خانواده رئیسی در پایان‌نامه خود یادآور شده‌اند که : از آنجائیکه همراه دیگرمحمود رئیسی در جریان مصادره پول های بانك‌دستگیرواز طرف دادگاه انقلاب‌اسلامی به قطع یکی‌از دست‌هامحکوم شده‌است از کلیه جمعیت ها و سازمان هائی که درزمینه‌حقوق بشر فعالیت میکنند می خواهیم تااز امکانات خود برای‌جلوگیری از اجرای این حکم استفاده کنند .

درباره اعدام محمود رئیسی‌از سوی اتحادیه دانشجویان مبارز « انستیتو تکنولوژی‌جردن » نیز اعلامیه‌ای صادر شده و طی آن به‌این اعدام‌اعتراض شده‌است .

● در تلفن های متعددی‌که‌طرف روزهای گذشته و امروزبه کیهان شده است ،طبقات مختلف مردم اعلام کردند این درست نیست که ما به زمان قرون وسطایی برگردیم وبلاق زدن و قطع دست واینگونه اعمال‌را مرتکب شویم . تلفن کنندگان خواستار آزادی بی‌قید و شرط جوان نوزده ساله‌ای هستند که در خطر قطع دست قرار دارد . این عده همچنین خواستار مجازات مسببین اعدام محمود رئیسی در رفسنجان هستند .

اعتراضنامه بنی‌احمد

برای‌آنها که‌درجائی چادرزده‌اند هربادی ، جز نسیم بهاری ، عصبیت است و طوفان و گردوخاك حکم مرگ دارد و پایان زندگی .

آدمکهای تحقیر شده و عمری زبان «لدلد»قدرت‌بیرون کرده ، بخود حق میدهند از تماشای خراب کردن دیگران « البته بخیال خود» در اوج لذت سیر کنند .اما بنظر می درچنین خودخواهی هاحبس شدن ، خود قابل‌ترحم است.

روز شنبه ۱۲ اسفند پس‌از ۱۱ ساعت قدم زدن دراتاق و درجوار بازپرس انقلاب ،وقتی مامورین مسلح مرادرمحاصره خود بطرف اتومبیل مخصوص محکومین هدایت میکردند ــ برخی از حاضرین های های گریه کردند ...

آنها تا چند لحظه پیش تصور میکردند ، من به‌عنوان آتش‌بیار معرکه انقلاب‌و داد و فریاد های یکسال اخیر به فکر تعیین سرنوشت آنها در اتاق قدم میزنم !

تاوقتی انقلاب پیروز-شده عناصر فرصت طلب و خاموش از صف مبارزین جدا هستند و مصون از رنجهای مردم به انتظارلحظه سرنوشت‌نشسته‌اند. هنگامی که جنبش پیروز شد و شور انقلابی میبایست از « شعار » به « محتوی » معطوف شود ،دیگر اندیشه‌های انقلابی بازوی اهرم تخریب نیستند . آنها با سرعت بر ویرانه های بحق ویران شده میخواهند بازنده .

درست در همین مرحله انقلابی‌نماها در میان نیروهای آزاد شده به جامعه سرمیکشند وبرسر تقسیم غنائم به شعار تداوم انقلاب می‌چسبند ! آنها خونبهای‌رزمندگان جان برکف را میخواهند .

سهم فرزندان فدائی خلق‌را میخواهند که صغیر گلوله‌های صبحگاهی در اوج سرود آنها خاموش شده‌است .

آنشب وقتی در زیر برف زیبای باغ زندان قصر سوار اتومبیل آمبولانس ماندنی‌شدم، درخلسه بی تفاوتی لذتی‌داشتم که کارگردانان عقده‌ای این صحنه حتی تصور آنرا به مغز علیل خود نیز نمیتوانند راه دهند .

اگر مسیر این آمبولانس به میدان تیر بود یا سلول شماره ۱۲ بند ۷ مطلقا در آرامش آن لحظه من تاثیری نداشت .

خطی از شجاعت‌خودخواهانه نمیکشم اما تنها یك لحظه از حیات آدم سیاسی بی دغدغه و آرام است و آن زمانی‌است که مطمئن باشد که « ملت‌در قضاوت اشتباه نمیکند . »

باران‌تهمت با « سیا»بودن‌ــ ازلیست سیاوك سردرآوردن‌ــ سرو سری با کمونیزم داشتن‌ــ درغرقاب قرض به زندگی در قصور اروپائی متهم شدن، فقط غرض خود بردن است ــ بی‌آنکه حتی زحمتی‌بردیگران روا داشتن ..

آنکس که بخیال خسود دیگری را خراب میکندتاخود را آباد سازد پای در زمینی می‌نهد که باتهام تارو پودش درکام او فرو خواهد رفت.

من نمیگویم چرا بدون حکم دادگاه کسی را بازداشت‌میکنید و روزها بدون تفهیم اتهام در سول انفرادی به بدنی‌ــ کشید.

سئوال من‌اینست که‌آیاقوانین موجود لغو شده باخیر .

اگر لغو شده ، چرا این کاخ دادگستری را هرروز آب میپاشند و جارومیزنندوهزاران قاضی از پنه ها بالاو پائین میروند ؟

چرا وزیر دادگستری در مسند وزارت در جمع کابینه انقلاب نشسته‌است ؟

یکماه‌قوانین را تعلیق‌کنید. قضات را به مرخصی و وکلا را به استراحت دعوت کنید .

بگذارید آنچه صورت میگیرد درحکومت قانون و در حضور قاضی و وکیل انجام نگیرد.

مگرداد «نزیه» رئیس‌کانون وکلا و مدیر عامل شرکت ملی نفت آنروز از اجرای ماده ۵ قانون حکومت نظامی حکومت طاغوت به آسمان نمیرفت و فریاد واحقوق بشر او گوش ها را کر نمیکرد ؟

من نه بخاطر مراوده‌سیاسی و نه رابطه فکری و نه بخاطر احترام والائی که به مهندس بازرگان قائلم ، بلکه‌صمیمانه صرفا برای پیروزی انقلاب مردم ایران تضعیف بازرگان را گناه نابخشودنی میدانم .

اگر نخست‌وزیران نظام مندرس استبدادی محکوم به حکومت کردن بودند ، امروز اگر انقلاب ایران به دفاع از مهندس بازرگان برنخیزد، محکوم بزوال خواهد بود .

همه نیروهای مترقی و دموکراتیك به چنین دفاعی، از موضوع پرنسیب و آرمانی خودمینگرند ، بنابراین‌تصحیح روش های حکومت نعنی‌برای ما مسئله « بودن »یا«نبودن» است .

دادما از آنارشیسم بعداز انحلال استبداد نباید به هوا بلند شود ، زیرا یك عنصر سیاسی‌بطور حتم باید ازظرفیت کافی « بردباری انقلابی » برخوردار باشد . زندگی‌جنگ و گریز سالهاست شروع شده‌و از قیام دلیرانه تبریز به‌ستون اصلی جزیره ثبات ! کشیده شد ، روشنفکران ایرانی چون « ریچارد کمبل » فیلم‌فراری بدان حق گرفته‌اند . ما از آنارشیست گذرا باکی‌نداریم و از تهمت‌وافترا نمیترسیم. اما ملت‌اجازه نمیدهندکه تشنه‌گان قدرت‌وماکیاولیست‌ها برقدرت قانونی دولت پیروز شوند وبه بهانه‌تداوم انقلاب آنهم‌دراوج بی ایمانی به انقلاب ،مردم را ازپرداختن به محتوی انقلاب بازدارند.

احمدبنی‌احمد

آیت‌الله محلاتی :

ازهرگونه خشونت نسبت به‌بانوان خودداری کنید

● شیراز ــ آیت‌اله العظمی شیخ بهاءالدین محلاتی درمورد حجاب زنان پیامی بشرح زیر فرستادند:

«بسمه تعالی ،

لزوما به اطلاع اهالی بویژه بانوان محترم می‌رساند که منظور از حجاب که در کتاب آسمانی موکدا نسبت به آن تصریح شده اینست که بانوان اندام و سرو آرایش خویش را از دید مردم نامحرم بپوشانند. بدیهی است این تاکید درسالام ناشی از ارزشی است که برای طبقه بانوان قائل شده ونایسته است با نقش موثری که زنان در سطح کشور در نهضت مقدس اسلامی و پیریزی انقلاب ایفاء نموده‌اند، اکنون هم بااحترام و به امر الهی و توصیه های پیغمبر اکرم علاقه خویش را به پیشبرد نهضت اسلامی و مبارزه با دست‌آورد های استعمار ابراز و ارزش زنان را در اجتماع مترقی مسلمین از آن که هست بالاتر قرار دهند. بر مردم متدین‌نیز لازم است در این مورد نزاکت و ادب را نصب‌العین قرار داده و از هرگونه ابراز خشونت نسبت به بانوان احتراز جویندکه خدای‌ناخواسته مشکلی در مسیر نهضت ما پدید نیاید .

از باریتعالی توفیق ملت مبارز ایران را در رعایت آنچه موجب سربلندی آنان است در سایه توجهات ولی‌عصر ارواحنا فداه خواستارم.

بهاالدین محلاتی»

آخرین مهلت برای افسران ، درجه‌داران و سربازان

ستاد کل ارتش ملی اسلامی‌ایران در بیانیه‌یی به‌کلیه افسران ، درجه‌داران و سربازان وظیفه که به دستور امام خمینی سربازخانه هارا ترك کرده‌اند ، اعلام کرد : اگراین افراد تا پنجشم فروردین در محل های کارشان حاضر نشوند غایب محسوب می‌شوند واز مزایای تقلیل مدت خدمت سربازی نیز استفاده نخواهند کرد .

سرلشکر فرهبی رئیس ستادکل ارتش ملی اسلامی ایران در این اطلاعیه گفته است : تاریخ پنجم فروردین ماه۵۸که به عنوان‌آخرین مهلت حضور افسران ، درجه‌داران و سربازان وظیفه‌تعیین شده است، فقط شامل آن‌دسته از نظامیانی میشود که سربازخانه‌هارا بدستور امام خمینی‌ترك‌کرده‌اندو هم‌اکنون نیز در کمیته‌های انقلابی مشغول خدمت هستند و گواهی معتبر از کمیته‌های مربوطه ارائه خواهند داد . اینگونه پرسنل بایستی هرچه سریع‌تر خودرا به سربازخانه‌ها معرفی کنند ، در غیر این صورت غایب محسوب خواهندشدوازمزایای تقلیل مدت خدمت سربازی نیز استفاده نخواهند کرد .

۴۰ میلیون تومان صرفه‌جوئی در خرید گندم

رضا صدر وزیر بازرگانی در بازدید از سازمان غله و قند وشکر و چای کشور اعلام کرد ، به تمام پرونده‌های گذشته این‌سازمان‌دقیقا رسیدگی خواهد شد و اگر احیانا کسانی درگذشته مرتکب قصور وخطا شده باشند ، تحت تعقیب قرار میگیرند .

وزیر بازرگانی که‌دیروز پس‌ازون اطلاع قبلی از سازمان غله و قند و شکر و چای بازدید کرد ، گفت : در خرید کالا از بازارهای بین‌المللی نهایت کوشش بعمل می‌آید که بهترین جنس با قیمتهای‌مناسب خریداری‌شود . تا توجه به این سیاست اخیرا روی یك‌پارتی گندم خریداری از تاریخ ۴۰ میلیون تومان به نفع ایران صرفه‌جوئی شد .

باتهام کشتار وجنایت: محاکمه دو مامور شهربانی قم آغاز شد

● تاکنون حدود ۶۰ نفر باتهام قتل ، آزار وشکنجه مردم قم دستگیر شده‌اند .

قم ــ ستاد خبری کیهان ــ محاکمه دو تن از عمال رژیم سابق به اتهام کشتار و جنایت در قم و تیراندازی بسوی‌مردم و غارت اموال آنها از دیروز در دادگاه انقلاب اسلامی قم آغاز شد .

متهمان ، اصغر حدادی ، معروف به«اصغر حمال» پاسبان شهربانی و استوار محمد آقاحسنی ، مامور کلانتری ۲ قم هستند . ریاست دادگاه بعهده حجت‌الاسلام احمد آذری و اعضای دادگاه حجت‌الاسلام حاج حسن تهرانی ، حاج‌حسین اشراقی (قاضی بازنشسته دادگستری) هستند .

جلسه‌دادگاه در ساعت ۸ صبح دیروز در ساختمان دادگستری قم بنام محمد خدابرست برعهده دارد . جریان محاکمه علنی است و صدها تماشاگر مرد و زن در دادگاه که در سالن پیشاهنگی این شهرتشکیل می‌شود ، شرکت کردند . هنگام محاکمه استوار آقاحسنی، ۱۲۵ فقره شکایت مردم قم علیه او توسط دادستان دادگاه قرائت شد . اکثرشاکیان ادعاکرده‌اند که نامبرده طی یك سال اخیر دهها تن از جوانان مجاهد قم را کشته و یا مجروح کرده است . احتمالا رای دادگاه درباره این دو نفر طی ۲روز آینده صادر خواهد شد .

محمد خدابرست ، دادستان دادگاه به خبرنگار کیهان گفت : تاکنون حدود ۶۰ تن به اتهام آزار ، شکنجه و قتل و غارت در شهر قم توسط رزمندگان انقلاب دستگیر شده‌اند .

اتهام حدود ده تن‌ازدستگیر شدگان قتل عمد است که به زودی در دادگاه به عنوان «مفسدین فی‌الارض» محاکمه خواهند شد . بقیه دستگیر شدگان‌که اتهامات سکتری دارند فعلا با قید کفیل معتبر آزاد میشوند . بدیهی است محاکمه این عده نیز درفرصت مناسب درداگاه انقلاب‌اسلامی آغاز خواهد شد .

آلبومی از یك شهید

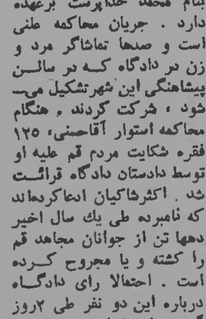

عکسی که در بالا مشاهده میکنید متعلق به جوانی بنام محمد است که در فتح پادگان جی توسط مردم شرکت داشت و همانجا دراثر اصابت تیری به شهادت رسید. این شهید گمنام که باید اهل جنوب کشورمان‌باشد در واپسین دم‌زندگی آلبوم عکسی به همرزمانش داد تابه خانواده‌اش برسانند، اما متاسفانه موفق نشد آدرس خود را بدهد. این آلبوم نزد ما محفوظ است. خانواده این شهید عزیز میتوانند برای دریافت آن به کیهان‌مراجعه کنند.

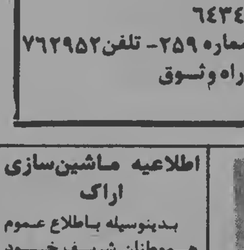

عکس فوق بنام فرامرز محبی (۷ ساله) که از تاریخ ۵ آبان ماه ۱۳۵۷ از مدرسه شهر ری ۲۴ متری دبستان صدوق خارج شده تاکنون خبری از او در دست نیست کسانیکه از نامبرده اطلاعی دارند به آدرس باقرآباد جاده قم به ناصر قوچی یا به تلفن ۹۳۹۳۸۴ تماس گرفته و ضمنا گمشده لال است.

مراکز آموزش زبان خوارزمی

KHARAZMI LANGUAGE CENTER

در دوره بهار ۱۳۵۸ برای کلاسهای ترمی- توفل(در ۳ سطح)- F.C.E.(لوور کمبریج)- مکالمه- مبتدی صبح و عصر ثبت نام‌میکند.
شروع کلاسها پانزده فروردین.
شماره یک خیابان آناتول فرانس روبروی درب شرقی دانشگاه
تلفن ۶۴۶۸۶۴- ۶۴۶۶۰۷- ۶۴۳۴۰۶
شماره دو خیابان شهناز- ایستگاه کلانتری شماره ۲۵۹- تلفن۷۶۲۹۵۲
شماره سه خیابان رودکی(سلسبیل) چهارراه وثوق
تلفن ۹۵۱۶۴۴- ۹۶۳۴۸۵

اطلاعیه

بدینوسیله باطلاع عموم میرساند که اینجانب غیر ازشرکت در انجمن اخلاقی تبریز که از طرف یکعده از بالایمان‌ترین ووطن‌پرست‌ترین اشخاص دعوت بعمل آمده بود در هیچ انجمن وجمعیتی دخالت نکرده ومطالب مندرجه در روزنامه کیهان درباره اعضاء فراماسون ارتباطی به اینجانب نداشته وبا روحیه مذهبی اینجانب سازگار نبوده وکذب محض وبی اساس میباشد.

تبریز- جلیل معدل

آگهی دعوت

از عموم صاحبان سهام شرکت سهامی خاص صادرات طلوع دعوت میشود روز چهارشنبه هشتم فروردین ماه ۱۳۵۸ ساعت نه صبح در دفتر این شرکت در تهران واقع در سرای بوعلی طبقه دوم پلاك شماره ۲۰-۲۱ حضور بهمرسانند.

دستور جلسه

۱- استماع گزارش هیئت مدیره واتخاذ تصمیم در خط‌مشی امور آتی شرکت.
۲- تقسیم قسمتی ویا کلیه سود سالهای گذشته.

هیئت مدیره شرکت سهامی خاص صادرات طلوع

توضیح دکتر مجتهدزاده

ابنجانب دکتر محمدرضا مجتهدزاده ساکن کرمان و چشم پزشک بیمارستان کرمان درمان با دکتر رضا مجتهدزاده که در کیهان سه‌شنبه ۸ اسفند نامش در گروه فراماسون‌ها بود نسبتی ندارم و در پیشگاه خدا و خلق مفتخرم که هیچگاه در هیچ یک از گروههای وابسته برژیم سابق فعالیت نداشته‌ام.

دکتر محمدرضا مجتهدزاده چشم پزشک کرمان

پذیرش جی‌سی‌ای "A" level معتبر ۳ روزه توسط

پیک از انگلستان و دوره‌های متنوع زبان انگلیسی برای کلیه علاقمندان همراه با اقامت در خانواده‌های انگلیسی و یا پانسیونهای شبانه‌روزی- جهت دریافت بروشور کامل اطلاعات به خیابان کوروش کبیر مقابل حسینیه ارشاد ساختمان بانک ایران و خاورمیانه پلاك ۱۲۱۰ طبقه اول صبحها ۱۲تا۹ عصرها ۵ تا ۸ مراجعه فرمائید تلفن ۲۲۸۱۳۸

دعوت مجمع عمومی اتحادیه حق‌التعملکاران گمرک

جلسه مجمع عمومی اتحادیه در ساعت ۹ صبح روز دوشنبه ۳۱ اسفند ماه ۱۳۵۷/ در محل اتاق بازرگانی و صنایع و معادن ایران واقع در تحت جمشید شماره ۲۵۴ طبقه هشتم تشکیل میگردد.

از همکاران حق‌العملکار در گمرکات تهران دعوت میشود در جلسه مذکور حضور بهمرسانند، ضمنا اضافه میگردد طبق معاد اساسنامه اتحادیه فقط اعضای اتحادیه که دارای کارت عضویت تمدید شده برای سال ۱۳۵۷ میباشند میتوانند در دادن رأی شرکت نمایند.

دستور جلسه:

۱- استماع گزارش فعالیتها و اقدامات انجام شده و تصویب ترازنامه.
۲- تعیین خط‌مشی اتحادیه در آینده.

اتحادیه حق‌العملکاران گمرک

اطلاعیه هتل باختر مشهد

با سابقه سی‌ساله و تجدید بنا جهت پذیرائی از مسافرین محترم آماده است. برای رزرو اطاق با تلفنهای ۲۹۳۰۰ و ۲۲۰۳۸ تماس بگیرید تا وسیله برای انتقال شما از فرودگاه یا راه‌آهن به هتل ارسال شود.

تلفن بی سیم

اختراع جدید، هدیه‌ای استثنائی و ارزنده، ایران تاپ تلفن:۴-۶۶۷۸۴۱

فروش فوق‌العاده انواع روکش، پشتی و چادر اتومبیل

کالی

خیابان فردوسی مقابل صندوق پس‌انداز

جناب آقای دکتر حمید بهرامی

استاندار محبوب کرمان

درك و شناخت فضائل و مکارم اخلاقی آن سرباز راستین و مومن بانقلاب اصیل و شکوهمند ملت شریف از بندرسته ایران برهبری قائد عظیم‌الشان حضرت آیت‌اله العظمی الخمینی دامت برکاته فرصتی است مغتنم که انتصاب شایسته جنابعالی را باستانداری استان هشتم تبریک و تهنیت گفته توفیق روز افزونتان را در پیشبرد اهداف مقدس انقلاب اسلامی و خدمت بخلق مسلمان و مجاهد این استان که در نهل به پیروزی و بثمررساندن انقلاب عظیم سهم بسزائی دارند از درگاه ایزد متعال مسئلت دارد.

رفسنجان- محمدجعفری

اطلاعیه ماشین‌سازی اراك

بدینوسیله باطلاع عموم هموطنان شریف خود میرساند که اخیرا عده‌ای سودجو و مغرض بنام کارکنان شرکت ماشین‌سازی اراك در بعضی نقاط شروع بجمع‌آوری اعانات نموده‌اند.

ما کارکنان ماشین‌سازی اراك بدینوسیله اعلام میداریم که افراد مغرض فوق‌الذکر بهیچوجه بکارکنان این کارخانه وابستگی نداشته و فقط حضرت آیت‌اله طالقانی و فرهنگیان و مردم شریف بابل- کارکنان سازمان گسترش و نوسازی کشور و چیتسازی ممتاز- لوازم خانگی پارس قزوین در مقابل اخذ رسید بنمایندگان واقعی این کارخانه کمکهائی نموده‌اند که صمیمانه از آنها تشکر میشود.

زلیخای مرگاوی (۲۳ ساله)

عکس مقابل بنام داود از تاریخ ۵۷/۱۱/۲۲ از منزل خارج شده و تاکنون از او خبری در دست نیست کسانیکه از نامبرده اطلاعی دارند به تلفن ۷۳۵۱۳۳ تماس گرفته و خانواده‌ای را از نگرانی برهانید.

باطلاع همشهریان عزیز میرساند سوءتفاهمی که در مورد اینجانب حاج سیروس حسین‌دوست پیش آمده بود بعون‌اله تعالی با رسیدگیهای لازم مرتفع گردید کماکان با ایمان کامل به معتقدات دینی و در اجرای اوامر رهبر عالیقدر اسلام آیت‌اله‌العظمی خمینی در انجام وظایف و خدمات انسانی آماده خواهم بود.

حاج سیروس حسین‌دوست.

تظاهرات کارکنان پیمانکاریها

● مسجدسلیمان ــ بیش از ۵۰۰ نفر ازکارکنان‌شرکت‌های‌پیمانکاری مسجد سلیمان‌وابسته به شرکت‌نفت، به عنوان اعتراض به پیمانکاردست به تظاهرات وراه‌پیمایی آرام‌زدند. تظاهرکنندگان در پایان ضمن محکوم کردن روابط موجود بین مسئولان پیمانکاریها و کارکنان قطعنامه صادر کردند. خواستهای مهم این عده به شرح زیر است :

۱ ــ لغو آن دسته از قراردادهای ظالمانه بین پیمانکاریها و شرکت‌نفت که موجب تضییع‌حقوق کارکنان شده است ۲ ــ استخدام رسمی در شرکت نفت و پرداخت حقوق و مزایا به کارکنان مستقیما توسط شرکت نفت تا استخدام‌رسمی. این تظاهرات پس از ۲ ماه‌تحت پایان یافت .

دانش‌آموزان خواستار تصفیه آموزش وپرورش شدند

● مسجدسلیمان ــ نمایندگان دبیرستان‌های مسجد سلیمان ضمن دیداری با رئیس آموزش‌وپرورش مسجد سلیمان خواستهای خودرا تسلیم وی کردند و برای اجرای آنها یك هفته مهلت دادند .ازجمله خواست های این عده تصفیه آموزش و پرورش ازعوامل فاسد و وابسته به رژیم سابق ، رفع فوری کمبود کتابهای درسی،تامین امکانات رفاهی برای دانش‌آموزان وضمانت‌های کردن امتحانات نهایی است .

پاسدار شب کشته شد

● قزوین ــ یك پاسدار شب در قزوین ، بنام علی‌حاج فتحعلی براثر غفلت در نگهداری‌از تفنگ خود ،مورداصابت‌گلوله قرارگرفت و در دم کشته شد.

● آمل ــ پرویز (موسی) سبطی، رئیس پیشین آموزش و پرورش بندر انزلی و نهردار سابق آمل که به اتهام رهبری متواری بود ، در تهران وسیله پاسداران انقلاب دستگیر وبه آمل اعزام و زندانی شد .

سبطی ، متهم است که در سمت شهرداری آمل ، رهبری گلان گرفته و دربودجه‌شهرداری صوب استفاده کرده است . بازجوئی مقدماتی از وی در کمیته انقلاب شهر انجام شده است .

مادر ۳ شهید :

دشمن میخواهد با بازی چپ وراست خون شهدا را بباد دهد

مادر ۳ شهید (جواد، حسین و رضا ملاحی) در مراسم بزرگداشت روز جهانی زن که از سوی دانشجویان دانشگاه جندیشاپور اهواز برگزار شد با مردم این شهر سخن گفت:

وی گفت :

چشم های همه‌تان را می‌بوسم و در این لحظه که می‌بینم کلمه مقدس آزادی مثل کلی خوش‌بو، گلی‌سرخ به‌رنگ خون تمام فرزندان شهیدم برلب های شما شکوفان شده است،درود خودرا برخاق قهرمان ایران می‌فرستم، اکنون وقتی سرود دوستی و برادری شماها را از مدرسه و دانشگاهها می‌شنوم به گریه می‌افتم و چهره عزیزانی که با خون خود نهال‌آزادی را آبیاری کردند در پیش چشم پدیدار میشود ... یادتان باشد، نگذارید، دشمن به شکل‌های مختلف شما را فریب‌دهد. دشمن دروغ میگوید: دشمن با دروغ سعی دارد نام فرزندان شهیدمان را از ما بگیرد، با دروغ میگوید: می‌خواهند خدا را از شما بگیرند واز طرف دیگر میگوید اسلام میخواهد مارا بعقب برگرداند، او قصد دارد خون شهیدانی مثل رضائی‌ها، سپهری ها، مفتاحی‌ها و ... را که فقط بخاطر خلق شهید شدند، بهدر دهد ... همدیگر را دوست بدارید، به عقایدهم احترام بگذارید، من مطمئن هستم با احترام به کلمه آزادی ورعایت آن، ایران‌آزاد خواهیم داشت. نگذارید دوباره مادرها از غصه فرزندان‌شان گریه کنند، از دخترانم میخواهم در پشت سنگرها، دوش به دوش برادران خود، دشمن خلق را که در کمین نشسته نابود سازند.»

در این مراسم مادر چریك فدائی شهید مهرنوش ابراهیمی نیز در باره دختر دادامادش دکتر چنگیز قبادی گفت: مهرنوش در واقعه سیاهکل به خانه روستائیان رفت و خود و برنامه کار و هدف گروه خود را معرفی کرد روستائیان سیاهکل از او حمایت کردند و از چنگال ماموران رهایش ساختند. وی در پایان سخنان خود گفت ماخواهان حکومت‌دمکراتیك هستیم در دین اسلام نیز آزادی عقیده وبیان وجود دارد .

استاندار کرمانشاهان

دادگاههای انقلاب اسلامی در کرمانشاه تشکیل میشود

قهرمانشهر (کرمانشاه) ــ مقدمات‌تشکیل دادگاههای انقلاب اسلامی در کرمانشاه واسلام آباد (شاه آباد سابق) فراهم شد. در این دو دادگاه پرونده متهمان و بازداشت شدگان تا اعلام نتیجه نهائی دنبال خواهد شد.

عبدالحمید ایران‌نژاد استاندار کرمانشاهان با اعلام این مطلب به تغییراتی که در سطح استانداری کرمانشاهان انجام شده اشاره‌کرد و گفت :

فروهر منعمی معاون عمرانی استاندار زیر نظر اینجانب تا تعیین معاون سیاسی و اداری، امور مربوطه را انجام خواهند داد حسن بابازادگان معاون سیاسی و اداری سابق و جهانسوز فرماندار کرمانشاه از پستهای خود استعفا دادند و در اختیار وزارت کشور قرار گرفتند و سید قاسم افضلی رئیس کارگزینی استانداری بازنشسته شد استاندار کرمانشاهان باید توجه به خواستها و نظریات مردم در سازمان های مختلف نیز تغییراتی بعمل آمده تا آن سرعت عملی که لازمه عصر سازندگی انقلاب اسلامی است در کلیه سازمانها حکمفرما شود، از این پس دیگر هیچ کارمندی اجازه ندارد با کم‌کاری و بهانه های مختلف مراجعات‌مردم را بتعویق اندازد.

در مورد تشکیل یك شورا با شرکت نمایندگان علماء ، قضات ، سازمانها و گروه های مختلف مردم، استاندار گفت: مردم باید اطمینان داشته باشند که اشخاص خاطی و سهل‌انگار ندیدا مورد تعقیب قرار خواهند گرفت و دیگر ضرورتی ندارد که آنها وقت خویش را با مخابره تلگرامها و ارسال نامه‌ها و طومار ها ضایع کنند.

تقاضای کمیته انقلاب اسلامی اسکو

کمیته انقلاب اسلامی اسکو طی نامه‌ای به امام خمینی (رونوشت وزارت‌کشور و فرمانده‌نیروزاندارمری ملی ایران) نوشتند

بسمه تعالی

با عرض احترام و ادب دراین موقع که براثر سقوط رژیم منحط پهلوی و قطع ایادی آن برهبری آن مقام روحانی ملت ایران انقلاب را پشت‌سرگذاشته و به مرحله سازندگی رسیده است و از آنجائیکه سازندگی مستلزم معرفی افراد مومن به انقلاب است که‌بتواند در این موقعیت حساس خدمت شایانی انجام دهد علیهذا کمیته انقلاب اسلامی اسکو باکمال‌افتخار و سرافرازی یکی از فرزندان‌لایق و خوشنام این شهر را بنام سرکار سرهنگ ستاد حسین دهقانی‌امیکوئی شامل خدمت در پادگان ونك‌تهران که دارای حسن شهرت و صداقت خدمت در محل ماموریت قبلی‌و فعلی نیز هست بدیوسیله معرفی‌و استدعا مینماید از وجود مشارالیه در ناحیه ژاندارمری ملی اسلامی آذربایجان شرقی استفاده بعمل‌آید.

آذربایجان شرقی (تبریز ــ کمیته انقلاب اسلامی

تفویض اختیارات کمیته آباده به سازمانهای دولتی

● آباده ــ کمیته انقلاب اسلامی آباده از روز پنجشنبه کلیه اختیارات خودرا به سازمان های دولتی واگذار کرد . این کمیته در حال حاضر فقطبرامور جاری‌نظارت می‌کند و پاسداران انقلاب نیز با مامورین مظامی همکاری دارند .

در هفتگل و شیران ۳ پاسدار انقلاب کشته شدند

در هفتگل و شیران ، دیشب‌سه پاسدار انقلاب در اثر شلیك گلوله و تصادف رانندگی هنگام ماموریت شهید شدند .

● هفتگل ــ دوتن از پاسداران انقلاب پریروز در هفتگل هنگام گشت با جیپ ارتشی ، به علت لغزندگی جاده ، واژگون شدن اتومبیل ، کشته شدند .

مربای وظیفه فدائی و فایز مهینی در دم جان سپردند و دو سرنشین دیگر به اسامی حمید رجائی و حمیدرضا حیدری بشدت مجروح ودربیمارستان جندیشاپور اهواز بستری گردیدند .

جسد فایز مهینی صبح‌دیروز توسط مردم هفتگل تشییع شد و جنازه فدائی نیز بزادگاهش حمل گردید .

● شیران ــ ستوان خلامعلی جعفریان ، افسر نیروی هوائی و یکی از پاسداران شب منطقه‌لویزان در اثر تیراندازی عناصر ناشناس به شهادت رسید . ضمنا مرد ۵۰ ساله‌ای بنام عبدالله قیدی نژاد که گفته میشود سرنشینان یك اتومبیل اورا مسموم کرده‌اندپس‌از انتقال به بیمارستان درگذشت .

گشایش دفتر حزب جمهوری اسلامی درکاشان

● کاشان ــ دفتر حزب‌جمهوری اسلامی روز شنبه در کاشان گشایش یافت و نام‌نویسی در آن آغاز شد. تاکنون چند صد نفر از اهالی نام‌نویسی کرده‌اند .

تظاهرات زنان در آبادان

● آبادان ــ متجاوز از یکصد نفر از زنان بی‌حجاب کارمند شرکت ملی نفت، پرستاران و کارمندان سایر ادارات به دادگستری آبادان رفتند و علیه اجبار احتمالی در حجاب اعتراض کردند. در پلاکارد هائی که این زنان حمل میکردند شعار های زیر بچشم میخورد.

«مردان و زنان مبارز، خود می‌توانند راه را از چاه تشخیص بدهند»

«ما بدون حجاب هم به پاکی خود اعتماد داریم»

«بی چادر و با چادر همه برای یك هدف می‌جنگیم آزادی»

هنگامی که زنان معترض وارد دادگستری آبادان شدند تعدادی زن با حجاب به میان آنان آمدند و همراه‌دادند «آزادی، استقلال، جمهوری اسلامی» و زنان بی‌حجاب نیز در جواب همین شعار را تکرار کردند. و پس از آن دوگروه زنان در کنار یکدیگر قرار گرفتند و به بحث پرداختند. زنان با حجاب مرتب شعار میدادند «ارزنده‌ترین زینت زن حجاب است». در این میان یکی از زنان بی‌حجاب با شعار درود برخمینی سخنرانی کوتاهی ایراد کرد و گفت :

«ما با زنان بزك کرده مخالفیم، با چادر هم مخالفیم، ما زنانی را که مورد مصرف کالای بنجل تلویزیون هستند قبول‌نداریم.» یکی اززنان باحجاب‌گفت: «طبیه شخصیت زن اعتراض کردن کار غلطی است، مقام زن مقام والائی است و هیچکس کسی را اجبار نکرده است.»

زنان با حجاب سپس با وساطت برادران مجاهد درحالی که تکرار میکردند، خواهران حجاب تو مشت محکمی است بر امپریالیسم، محوطه دادگستری را ترك کردند و بدنبال آنها زنان بی‌حجاب در حالی که شعار آزادی م

صفحه ۸ کیهان
یکشنبه ۲۰ اسفند ماه ۱۳۵۷
۱۲ ربیع‌الثانی ۱۳۹۹ ــ شماره ۱۰۶۵۸

اخبار کشور

ساعات شرعی — شنبه ۲۰ اسفندماه ۱۳۵۷
اذان مغرب ــ امشب : ۶٫۳۵ — اذان صبح ــ فردا : ۴٫۴۹
طلوع آفتاب ــ فردا : ۶٫۱۶ — ظهرشرعی ــ فردا : ۱۲ــ۱۷
استخراج : دکتر عباس ریاضی‌کرمانی

اجتماع کارکنان ساواک در نخست‌وزیری

گروهی از کارکنان سازمان منحله ساواک دیروز با اجتماع در برابر کاخ نخست وزیری، خواستار رسیدگی هرچه زودتر به وضع آنها شدند.

این گروه که خودرا کارکنان اداری و جزء ، ساواک معرفی میکردند ، گفتند که در مرحله اول ، دولت باید درباره افرادی از ساواک که دربازداشت‌بسربمیبرند ولی عملا در جنایت و آزار مردم دخالتی نداشته‌اند ، تصمیم بگیرد.

آنها همچنین خواستار روشن شدن وضع حقوق معوقه خود در سه‌ماه اخیر شدند و اظهار کردند که خانواده‌هایشان از نظر مالی سخت در مضیقه هستند .

نمایندگان این گروه ادعا کردند که علیرغم قول‌های مقام های نخست وزیری، دراین مدت‌اقدامی برای آنها نشده است .

این نمایندگان سپس‌خواسته‌هایشان را با مهندس امیر انتظام معاون امور اداری و روابط عمومی‌دولت در میان گذاشتند .

نقشه کشتار جمعی مردم تهران فاش شد

۲۱۰ تانک مأموریت داشتند تهران را با خاک یکسان کنند

دیروز یکی از افراد گارد جاویدان که راننده تانک بود، اسرار حمله نیروهای زرهی و تانک را در روز شنبه۲۱ بهمن ماه به نقاط مختلف شهرنهران فاش ساخت .

وی گفت : در روز شنبه۲۱ بهمن به‌سپهبد رحیمی فرماندار نظامی تهران دستور داده شده بود که مقررات منع عبور و مرور را از ساعت چهارونیم بعدازظهر بمورد اجرا درآورد تانیروهای زرهی و تانک و افراد گارد جاویدان به‌مراکز عمده شهر تهران حمله کرده و این نقاط را از بین ببرند.

این فرد نظامی عضو گارد جاویدان سپس چنین گفت : پس از شکست ارتش نقشه محرمانه‌ای بدست آمد که در آن نقاط مورد حمله‌درچندنقطه تهران مشخص شده بود . و اگر این توطئه حمله به‌موفقیت می‌انجامید بیشتر نقاط شهر تهران با خاك یکسان شده و کشتار وحشیانه‌ای صورت میگرفت .

سپس این فرد نظامی به علائمی که در نقشه محرمانه ذکر شده بود اشاره کرد و چنین گفت در قسمتی از این نقشه ماموریت تیپ کرمان پیاده مشخص شده است که قسمت شمال شرقی تهران را در برمی‌گیرد : یك تیپ‌دیگر ماموریت داشت که به منطقه قلهك حمله کند . بعداز آن‌هم یك تیپ و دوگردان پیاده قسمت تهران‌پارس و زیرتهران پارس را مورد حمله قراردهد. قرار بود منطقه قصر فیروز‌را هم گردانهای توپخانه مورد حمله قرار دهند .

همچنین قسمت جنوب شهر را هم یك گردان توپخانه ماموریت داشت‌که مورد حمله قرار دهد . درجای دیگرنقشه ماموریت نه‌گردان تانك ویك واحد توپخانه مشخص میشود که این گردانها هم میخواستند از قسمت دیگرشهر حمله‌نمایند. همچنین یك هنگ توپخانه و پیاده هم وظیفه داشت که بطرف باغشاه حمله کنند .

علاوه براین یك گردان تانك و پیاده که با همدیگرهمکاری داشتند ماموریت داشتند به قسمت دیگری‌ازشهر تهران‌حمله کنند، بطور کلی براساس این نقشه «خیلی محرمانه» روی آن نوشته شده بود، تمام اطراف تهران مورد محاصره نیروهای نظامی قرار میگرفت و هیچ راه خروجی برای نجات نبود واگر نقشه‌گران طبق این نقشه‌اجرا میشد ، یکنفر نمیتوانست جان سالم بدربرد ، جز قسمت کوچکی ازاین نقشه‌که علامت‌گذاری نشده است که شامل شمیرانات و اطراف آن میشود.

این فرد نظامی سپس گفت دراین نقشه محرمانه در جائی همدان و مراغه نوشته شده‌است، یعنی و مفهوم همدان و مراغه اینست که طبق اجرای برنامه و حمله به تهران قرار بودکه از همدان و مراغه نیرو به تهران اعزام شود و برای‌حمله به تهران سه‌گردان تانك که شامل ۲۱۰ دستگاه تانك میشود درنظر گرفته شده بود .

این فرد نظامی در پایان اظهارات خود گفت : ما نقشه های دیگری برای حمله ارتش به نقاط حساس تهران بدست آوردیم که کاملترین آن همین نقشه موجود در دسترس می‌باشد که نشان دهنده توطئه کشتار وسیع مردم بدست نیرو های نظامی بوده است .

۴۰۰ زندانی سیاسی ایران ناپدید شده‌اند

جمعیت حقوقدانان ایران و جمعیت ایرانی دفاع‌از آزادی و حقوق بشر از دولت خواست شما اسنادی‌را که درباره ناپدید شدن ۴۰۰ زندانی سیاسی طی ۱۰ سال گذشته از ساواك و زندان‌ها بدست آمده در اختیار این جمعیتها قرار دهد . این خبر ابتدا در کانون زندانیان سیاسی۰سال گذشته‌اعلام شده بود .

دکتر عبدالکریم لاهیجی‌سخنگوی جمعیت حقوقدانان‌ایران ضمن‌اعلام این مطلب گفت : در دوران قبل ازانقلاب و در سال های اختناق جمعیت حقوقدانان ایران و جمعیت دفاع از آزادی و حقوق بشر ، در تماسهای مکرری که با مقامات سازمان‌منحله اطلاعات وامنیت‌کشور داشت ازاین مقامات خواسته بود تادر مورد سرنوشت‌زندانیان‌سیاسی مفقود شده جوابی به این جمعیتها بدهند . اما مقامات ساواك همیشه باسفسطه‌گری به‌ما این چنین پاسخ میدادند :

زندانیان سیاسی‌مفقودالاثرهمگی کسانی هستند که یادر زندان ها خودکشی کرده‌اند ویا در جریان درگیری‌ها کشته شده‌اند . این سازمان در مقابل سئوال ما که اگر این افراد خودکشی کرده ویا در جریان درگیری به شهادت رسیده باشند باید پرونده‌ای شامل برگ معاینه جسد و گزارش‌پزشك‌قانونی وهمچنین عکس جسد وجود داشته باشند سکوت میکردند .

دکتر لاهیجی همچنین گفت : در جریان‌انقلاب که‌اسناد و مدارك بسیاری از زندان و اداره اطلاعات و امنیت کشور بدست مردم افتاد و آنها قابلا این مدارك‌را تحویل کمیته‌ها داده‌اند ، جمعیت های حقوقی‌تلاش وسیعی‌رابرای‌دسترسی به این پرونده‌ها ومطالعه جزئیات آنها آغاز کرد . ما در صدد هستیم تابابررسی این‌پرونده‌هامشخص‌کنیم که ۴۰۰ زندانی سیاسی‌ای که آزده سال قبل تاکنون مفقودالاثر هستند به چه سرنوشتی دچار شده‌اند .

کاخ های شاه در جزیره کیش به تصرف مردم درآمد

۵۰۰ ویلا متعلق به درباریان ــ ستاورها و خوانندگان مشهور بود

کاخهای جزیره کیش متعلق به شاه سابق و پسرش و سایر درباریان بتصرف مردم درآمد و تمام کاخها ووسائل آن از طرف کمیته انقلاب ضبط و مهر وموم شد .

بقرار گزارش واصله‌ازطرف نماینده اعزامی رهبر انقلاب اسلام به جزیره کیش ، ضمن بررسی‌های لازم حقوق‌ومزایای عقب افتاده کارکنان سازمان عمران کیش که‌تمام تاسیسات جزیره توسط آنان اداره‌میشد پرداخت شد .

همچنین دیروز هنگامیکه از طرف نیروی دریائی جنوب تاو هنگام از طرف نیروی دریائی جنوب به جزیره کیش رفت تا ۲۴۰ نفر از کارکنان سازمان عمران کیش رابخشکی منتقل نماید در جزیره کیش علاوه برکاخهای متعدد که مخصوص شاه سابق و نزدیکان او است ،بیش از ۵۰۰ ویلا دراین جزیره ساخته شده‌است که هریك بمبلغ یك میلیون تومان دراختیار ساتورها و درباریان و وابستگان آنها ، گروهی خواننده مشهور قرار گرفته بود که در زمستان ها که جزیره کیش هوای‌فرح ــ انگیز دارد ، برای مدت بیست روز مورد استفاده آنها قرار گیرد .

گروهی‌از مردم جزیره‌کیش به خبرنگار ما گفتند‌درحالیکه مادراین جزیره آب برای نوشیدن نداشتیم آب استخر کاخها بوسیله کشتی به جزیره حمل میشد و درحالیکه مردم این جزیره خیلی کم و بندرت سبزی و میوه میخوردند هواپیما های مخصوص تنها برای گاوهای شیرده عده‌ای خاص‌بهترین علوفه را به‌جزیره حمل میکردند ۲۰ در صد هزینه تاسیسات جزیره‌از طرف بانك عمران و بقیه از بودجه آستان قدس رضوی تهیه و پرداخت میشده است و بیش از ۱۲ میلیون تومان نیز هزینه تاسیسات‌آبیاری قطره‌ای‌جزیره کیش شده است .

تمامی وسائل قیمتی قابل حمل قبلا از جزیره کیش‌خارج شده‌است .

همچنین هنگام اقامت شاه سابق دراین جزیره وظیفه پاسداری‌بعهده نگهبانان‌خارجی بوده‌است .

جهان و انقلاب ایران

تهدید قطع کمک عربستان سعودی به‌مصر

قاهره ــ خبرگزاریها ــ جیمی‌کارتر ، رئیس جمهوری امریکا ، اعراب مخالف اقدامات سادات در صلح بااسرائیل رامورد‌حمله قرارداد وانتقادات آنهارا «شعارهای‌جنگ‌طلبانه» نامید ، ولی یك روزنامه کویتی نوشت اگر مصر درمعاهده صلح بااسرائیل خواستهای اساسی اعراب را نادیده بگیرد عربستان سعودی هرگونه کمکی را به این کشور قطع خواهد کرد .

دراین‌روزهاکه‌کارتر در خاورمیانه بسر می‌برد روزنامه های سعودی ناخشنودی خودرا از تلاشهای صلح‌کارتر ابراز داشته‌اند . این روزنامه‌ها نوشتند تلاشهای کارتر درنهایت میتواند بدبرقراری صلح موقت منجرگردد .

روزنامه المدینه چاپ عربستان سعودی کارتر را به‌این خاطر مورد حمله قراردادکه باتلاشهای صلح‌جویانه‌اش دنیال افزایش محبوبیت خود درامریکا است . این روزنامه‌مینویسد صلح جداگانه مصر ــ اسرائیل نمیتواند بحران خاورمیانه‌را حل‌کند .

کارتر دیروز درپایان سفرش به‌مصرگفت در حالی به بیت‌المقدس میرود که هنوز مسایل دشواری باقی مانده است . کارتر اظهار امیدواری کرد که بتوان این مسایل‌را حل‌کرد .

کارتر دیشب در میان تدابیر شدید امنیتی وارد بیت‌المقدس شد . فرودگاه شهر مدت دوساعت بسته بود و مدت چهار ساعت ازآمد وشد اتومبیلها درجاده فرودگاه جلوگیری بعمل‌آمد .

راست‌گرایان و عناصر مذهبی هنگام ورود کارتر علیه وی دست به تظاهرات شدید زدند . تخم‌مرغهایی‌که توسط تظاهرکنندگان پرتاب میشد به بدنه اتومبیل حامل کارتر برخورد میکرد .

کارتر دیشب بعد از شام مدت یك ساعت و ده دقیقه بابگین مذاکره کرد . کارتر حامل آخرین پیشنهادات مصر برای صلح خاورمیانه است و رهبران اسرائیل هم‌اکنون سرگرم مطالعه دقیق این پیشنهادات هستند .

کارتر و بگین حاضر نشدند درباره آخرین پیشنهادات مصر اظهارنظر کنند .

سنجابی :

ایران پایگاه تجاوز و تبلیغ علیه شوروی نخواهد شد

پاریس ــ رویتر ــ روزنامه‌لوموند ، دیروز ازکریم‌سنجابی ، وزیر خارجه ایران ، نقل کردکه ایران باوجود خروج‌ازسازمان‌پیمان‌مرکزی (سنتو) در گروه کشورهای سازمان همکاری و عمران منطقه‌ای(آر ــ سی ــ دی) خواهد ماند.

دکتر سنجابی در مصاحبه‌ای با روزنامه فرانسوی گفت‌ایران در گروه آر ــ سی ــ دی خواهد ماند وامیدوار است‌که این گروه توسعه یابد وعراق ــ افغانستان وهند هم به‌آن بپیوندند.

وزیر خارجه ایران اعلام کرد سیاست خارجی این کشوردرآینده براصول استقلال و عدم تعهد استوار خواهد بود.

وی گفت ایران برای نشان دادن قصد خود به عدم ایفای نقل «ژاندارم خلیج» سربازانی راکه شاه برای‌کمك به سرکوبی شورش ظفار بدعمان فرستاده بود برمی‌گرداند.

ولی دکتر سنجابی تاکیدکرد که مساله برگرداندن سربازان‌ایران از سه جزیره مشرف بر مدخل تنگه هرمز به‌هیچوجه مطرح‌نیست.

لوموند ازدکتر سنجابی نقل‌کرده است که « این جزیره ها ایرانی هستند.»

سنجابی گفت دولت ایران آماده است تا مناسبات دوستانه خود را با غرب گسترش دهد اما باید در موافقتنامه‌های تابرابری که با آمریکا منعقد شده است تجدیدنظر شود.

سنجابی گفت: «مابه‌هیچ قدرت خارجی اجازه نخواهیم‌داد تا به بهانه نفت در امور داخلی ما مداخله کرده و سیاست مستقل‌مارا که قصد داریم به مورد اجراگذاریم تهدیدکند.»

دکتر سنجابی گفت ایران خواستار برقراری روابط دوستانه با شوروی است و نخواهد گذاشت که ایران بصورت پایگاهی برای‌تجاوز به شوروی و تبلیغ علیه این کشور مورد استفاده قرار گیرد.

سنجابی گفت بهرحال « ما اجازه نخواهیم داد خواستهایی از قبیل ادعاهای ارضی اعلام جمهوری‌کردستان در مهاباد و ادعای‌حقوق برنفت وقایع اسف‌باری بوجود آورد.»

دکتر سنجابی درباره موضع ایران در قبال خاورمیانه گفت‌ایران نه از تلاش‌های اورسادات درراه امضای پیمان صلح‌با اسرائیل پشتیبانی خواهد کرد ونه به اردوگاه متحدان وی‌که ازکشورهای‌جبهه رد تشکیل شده خواهد پیوست.

سنجابی درمورد حمایت ایران از سازمان آزادیبخش فلسطین گفت ایران مردم فلسطین را قربانیان اصلی سیاست های استعماری قرن حاضر میداند. سنجابی گفت در صورت لزوم ما به فلسطینیها کمك مالی خواهیم کرد اماآنها تقاضای جنین‌کمکی از ما نکرده‌اند.

مهندس شوروی به ایست توجه نکرد و کشته شد

تهران ــ رویتر ــ یك مهندس تبعه شوروی درحریان رانندگی شبانه درخیابانهای تهران بدست پاسداران انقلاب‌کشته‌شد.

منابع دیپلماتیك گفتند پاسداران به راننده اتومبیل ایست‌دادند ولی او نایستاد ، و هدف تیراندازی قرارگرفت .

یك مهندس روسی دیگرکه سرنشین اتومبیل بود جان سالم بدربرد .

سفارت شوروی و وزارت خارجه ایران در باره جزئیات این حادثه چیزی فاش نکردند. اما منابع مطلع میگویندکه دولت و گارد مسلح انقلاب از این حادثه ابراز تاسف کرده‌اند .

به گزارش رادیو لندن سرنشین دوم اتومبیل نیز مجروح شده است .

اعزام ناوگان به خلیج‌فارس ، نشانه سیاست تجاوزکارانه امریکاست ــ عدن

عدن ــ رویتر ــ دولت یمن جنوبی دیروز اعزام ناوهواپیمابر کنستلیشن به آبهای خاورمیانه را نشانه روشنی از سیاست تجاوزکارانه آمریکا علیه کشورها و مردم منطقه توصیف‌کرده‌است.

وزارت خارجه یمن جنوبی با انتشار اعلامیه‌ایی گفته است اعزام ناو هواپیمابر آمریکا و حرکت واحدهای دیگر دریایی این کشور از طریق کانال سوئز بسوی دریای سرخ نشان میدهد که قدرتهای امپریالیستی در پی‌آنند تا بادامن زدن به مناقشات منطقه حاکمیت ملی کشورهای عرب را زیرپا بگذارند.

دراین میان محمد صالح مطیع وزیر خارجه یمن جنوبی دیروز برای دیدار با رهبران کویت وارد این کشور شد، وزیر خارجه یمن جنوبی به کشورهای سوریه ، عراق و لیبی نیز سفر خواهد کرد.

محمد صالح مطیع یمن شمالی را به نقض آتش‌بس بین نیروهای دو یمن متهم کرد. جندی پیش با میانجیگری وزیران خارجه عرب جهت پایان دادن به مناقشات مرزی دو یمن کنفرانسی در کویت برگزار شد و طرفین متخاصم با برقراری آتش بس توافق کردند. وزیر خارجه یمن جنوبی برای حل اختلافات دو یمن لزوم انجام کنفرانسی از سران این دو کشور را بار دیگر تاکیدکرد.

از سوی دیگر معمرالقذافی رهبر لیبی پشتیبانی خود را از جبهه دموکراتیك یمن شمالی که علیه دولت مرکزی این کشور مبارزه می‌کند اعلام کرد و گفت در صورت درخواست کمك به یاری آنها خواهد شتافت.

در واشنگتن وزارت خارجه امریکا اعلام‌کردکه درحمل مقادیر زیادی اسلحه ، از جمله تانك و هواپیما، برای یمن شمالی تسریع خواهد کرد.

مصر وامهایش را به ایران در سرزسید می‌پردازد

تهران ــ خبرگزاری فرانسه ــ محافل نزدیك به سفارت مصر در تهران دیروز گفتند مصر اعتبارهایی را که رژیم گذشته برایش باز کرده بود ، در موقع سررسید بطور کامل خواهند پرداخت.

این محافل تایید کردند تصمیم دولت ایران ، مبنی بروصول مبالغ پرداخت شده توسط رژیم سابق به کشورهای خارجی ، از جمله مصر ،که اخیرا یك مقام ایرانی در تهران اعلام کرد ، رسما به اطلاع دولت مصر رسانده شده است . این محافل گفتند که به دنبال انقلاب ایران ، اعتبارهای دیگری دراختیار مصر گذارده نخواهد شد. گفته میشود که شاه در سال ۱۹۷۴ قول داده بود اعتباری یك میلیارد دلاری در اختیار مصر بگذارد.

جرج‌بال :

برای جلوگیری از حوادث شبیه ایران غرب باید قاطعانه عمل کند

لندن ــ آسوشیتدپرس ــ جرج‌بال معاون پیشین وزارت خارجه آمریکا دیروز گفت آمریکا و متحدانش باید برای حصول اطمینان از عرضه نفت پاسداری حاورمیانه را به‌عهده بگیرند.

جرج‌بال که اخیرا ریاست کمیسیونی در باره ایران در کاخ سفید به عهده داشت دیروز در مصاحبه‌یی گفت بلوك غرب باید برای پرکردن خلاء دفاعی که براثر سقوط شاه سابق ایران بوجود آمده اقدام کند .

جرج‌بال گفت تا آنجاکه به امنیت خاورمیانه و بویژه خلیج فارس مربوط میشود آمریکا و متحدان غربیش باید نقش صریحتری در پاسداری منطقه ایفاکنند.

جرج‌بال افزود این سن ماست‌که ما باید حضورمان را در منطقه افزایش دهیم و برای نشان دادن توانائی خود دراین زمینه باید کلیه اقدامات لازم را به عمل آوریم.

بال گفت کشورهای عربی برای جلوگیری از بروز انفجارداخلی دیگری نظیر ایران باید سریع و قاطعانه وارد عمل شوند، و رژیم عربستان سعودی را ترغیب کند تا برای جلوگیری از سرنوشتی چون ایران به اقدامات اصلاحی دست بزند.

در جایگاه‌های بنزین و نفت صف بوجود آمد

شایعه کمبود مواد نفتی در تهران که ازیکی دوروز قبل کم وبیش بگوش میخورد بار دیگر سبب هجوم مردم به‌مراکز فروش نفت و بنزین شده و بهمین جهت در ۴۸ ساعت اخیر در برابر پاره‌ای از جایگاههای فروش نفت و بنزین صف اتومبیلها وخریداران موادنفتی دیده میشود .

یك مقام شرکت ملی نفت ایران ضمن تکذیب این شایعه و تاکید براین موضوع که مواد نفتی بحد کافی تولید و درسراسر کشور توزیع میشود گفت بعضی از این صف‌ها که بیشتر برای خرید نفت است مربوط به ریزش‌برف در روز های آخر هفته گذشته میباشد و طبیعی است‌که سرد شدن هوا مصرف نفت سفید و در نتیجه مراجعات مردم را برای خرید نفت بالابرده‌است

احزاب و جمعیت‌های سیاسی

شعبه حزب جمهوری اسلامی در کرمان و امام شهر

بدعوت ۵ تن از روحانیون کرمان حزب جمهوری اسلامی‌کرمان موجودیت خودرا اعلام‌کرد.

مرکزدعم‌آئی‌که به این منظور ترتیب یافته بود حجت‌الاسلام جعفری و حجت‌الاسلام حجتی طی سخنرانیهائی مردم را به شرکت در این حزب دعوت کردند.

همچنین دفتر حزب جمهوری اسلامی در امام‌شهر نیز شروع بکار کرد .

افتتاح دفتر کانون نویسندگان ایران

کانون نویسندگان ایران پس از ۱۱ سال سرانجام صاحب مکان مستقل شد. دفتر کانون نویسندگان ایران که بیشتر نویسندگان، شاعران ، مترجمان ودیگر اهل قلم مبارز عضوآن هستند ، پنجشنبه گذشته افتتاح شد. دراین جلسه احمدشاملو شاعر نامدار نیزکه عضو کانون نویسندگان است و بتازگی از مهاجرت سیاسی بازگشته‌شرکت داشت. اعضای کانون دراولین نشست در خانه خود، درباره انتشار جنگ و بولتن کانون وبرگزاری انتخابات آینده کانون‌بحث‌وتبادل‌نظر کردند . دفتر کانون در خیابان فروردین ، مشتاق شرقی پلاك ۱۷۵ قرارداردو هرروزه ازساعت ۳تا ۶ بعدازظهر بازاست.

مهندس حسیبی دبیرکل حزب ایران شد

به دنبال تشکیل اجلاس عمومی حزب ایران مهندس حسیبی به سمت دبیرکل این حزب انتخاب‌شد.

در اجلاس این حزب که یکی از احزاب جبهه ملی ایران است، همچنین ابوالفضل قاسمی به سمت معاون دبیرکل ، عبدالحسین‌دانشپور به ریاست کانون تبلیغات ، رحیم شریفی به ریاست تشکیلات و عبدالحسین قائی به سمت رئیس مالی انتخاب شدند. گفته می‌شود این انتخابات بدنبال تحولاتی‌که در جبهه ملی ایران صورت گرفته، انجام شده و احتمالا فعالیت گسترده این حزب را به دنبال خواهد داشت. همچنین بزودی باشگاه حزب ایران افتتاح خواهد شد.

اعلام خطر موسس حزب جمهوریخواه

دکتر عبدالحسین بقائی کرمانی موسس حزب جمهوریخواه دربیانه مصاحبه مطبوعاتی در مورد وضع موجود کشور اعلام خطرکرد. موسس حزب جمهوریخواه در این‌مصاحبه که با حضور خبرنگاران داخلی و خارجی انجام شد، پس از اشاره‌ای مختصر به مرام حزب و تشریح موقعیت کنونی کشور، اعلام داشت‌که خطری بزرگ کشور را تهدید می‌کند و ممکنست بطرقی که نباید پیش‌بی‌رود .

وی سپس گفت : «بهرحال بیشتر مردم ما مسلمانند و جمهوری اسلامی ، اگر حمایتطورکه رهبر مذهبی ما حضرت آیت‌اله خمینی اعلام کرده‌اند، استقلال ، آزادی و عدل را به مردم بدهد، ما پشتیبان آن هستیم جمهوریخواه فقط نام حزب ماست و اصلا دلیل این نیست‌که ما مخالفتی با دین داشته باشیم .

دکتر بقائی سپس در مورد توطئه‌ای که برای بازگرداندن رژیم سلطنتی به ایران وجود دارد هشدار داد .

اعتراض‌سازمان پیکاردرراه رهائی طبقه کارگر

سازمان پیکار در راه رهایی طبقه کارگر ، عمل جمع‌آوری کتاب «کارگر به پیش» از نشریات این سازمان را محکوم کرد. این سازمان در نامه‌ای که به نخست‌وزیر فرستاده نوشته است : نشریه کارگربه‌پیش راه مبارزه برای بدست آوردن نیازهای سیاسی و صنفی کارگران را به آنها گوشزد میکند، و اگر بخواهند کارگران را ازاین نیاز خود محروم گردانند حتما بطرق دیگری این نشریه را بدست خواهند آورد. ما معتقدیم که چنین اعمالی تجاوز به حریم حقوق دمکراتیك و زنگ خطر برای همه مبارزان انقلابی است مسلما آنان برای پاسداری از خونهای پاك شهدا و مبارزات برحق مردم در قبال چنین اعمالی همچنانکه تابحال نشان داده‌اند بی‌تفاوت نمانده و از ورود خفقان و اختناقی که با قدم‌های سنگین فرود می‌آید جلوگیری خواهدکرد.

آغاز فعالیت علنی

کمیته مرکزی حزب توده ایران امروز ضمن انتشار اعلامیه‌ای فعالیت علنی این حزب را اعلام کرد.

دراین اعلامیه آمده است :

«رژیم جنایت‌کاری‌که حزب توده ایران را به اراده امپریالیسم و ارتجاع به زعم خویش منحله اعلام کرده بود، اینك خود، در پرتو انقلاب بزرگ مردم ایران به منحله بدل شده است .

تصمیمات این رژیم از طرف خلق قهرمان ایران که منشاء هر قدرتی است، با خشم و نفرت طرد وردگردیده است .

حزب توده ایران در شرایط ورشکست کامل رژیم دست نشانده امپریالیسم از حق مقدس و لاینفك خویش برای شرکت آزاد و علنی و قانونی در مبارزه بزرگ انقلابی و اجتماعی مردم ایران استفاده می‌کند.

حزب توده ایران در این اعلامیه پس از تشریح گذشته حزب به توطئه انحلال آن انجامید، و ضمن ابراز پشتیبانی مجدداز برنامه‌های حضرت آیت‌اله خمینی ، «شرط مقدم تیل بهدف های جنبش انقلابی مردم ایران را اتحاد همه نیروهای شرکت کننده دراین جنبش صرف‌نظر از تفاوت عقاید سیاسی ، مسلکی و فلسفی میداند و از همین‌جاست‌که دست‌دوستی و اتحاد بسوی سایر نیروهای ملی و دموکراتیك، دیگر احزاب سازمانها و گروهها و شخصیت‌های ملی و دموکراتیك و در پیشاپیش آنها حضرت آیت‌اله خمینی و هواداران ایشان دراز کرده است.»

خاموشی برق تا ۲ روز ادامه دارد

بدنبال خاموشیهای مکرر برق در تهران که شایع بود ناشی‌ازعدم رضایت کارکنان برق میباشد ، یك مقام مطلع امروز گفت که این خاموشی‌ها بعلت نقص فنی و نیز پائین بودن فشار سوخت گاز در نیروگاه‌های گازی ری و لوشان است .

همین مقام گفت : براثر ریزش برف سنگین خط ۲۳۰ کیلو ولت دز ــ خرم‌آباد از مدار خارج شده و به توسعه خاموشی کمك کرده است واین خاموشیها‌تادو روزدیگر ادامه خواهد داشت و برق مناطق مختلف تهران بصورت نوبتی قطع خواهد شد .

● رئیس‌دبیرستان‌مرجان دختران عوض شد

روسای ۷ ناحیه آموزش و پرورش تهران تغییر کردند

روسا و سرپرستان ۷ ناحیه آموزش و پرورش تهران و نیز سه دبیرستان ودانشسرای مقدماتی تغییر کردند .

بدنبال تغییرات اخیر در کادر اداری وزارت آموزش و پرورش ، صبح امروز روسای ۷ ناحیه آموزش و پرورش تهران نیز تغییر کردند .

اسامی منصوبین جدید نواحی تهران بدین شرح اعلام شده است :

محمدمظفری نهاوندی‌رئیس ناحیه یك (دبیر سابق این ناحیه) ــ مهندس علی‌اصغر تهرانچی رئیس‌ناحیه ۷(رئیس سابق یکی از دبیرستانهای ناحیه ۷) ــ سید ضیاءالدین صدری ، رئیس ناحیه ۸ (دبیر سابق این ناحیه که اجبارا بازنشسته شده بود) ــ عباس صاحب‌الزمانی ، رئیس ناحیه۹ (دبیر سابق‌ناحیه ۹). همچنین سید حسن هادی صادق وآقای میرمعصومی معاونان سابق نواحی شمیران و ۵ آموزش‌و پرورش تهران به عنوان سرپرستان جدید این نواحی مشغول بکار شدند .

امروز همچنین اعلام شد که رئیس دبیرستان مرجان‌دختران تغییر کرد و خانم علنلیبی یکی از راهنمایان تعلیماتی تهران سرپرستی این دبیرستان را بعهده گرفت . از سوی‌دیگر روسای دانشسراهای مقدماتی دختران و پسران نیز تغییر کردند .

عضو نهضت آزادیخواهی زنان امریکا :

زنان امریکا باید مبارزه را از زنان ایران بیاموزند

کیت میلت : فکر نمیکردم در ایران با زنان آگاه روبرو شوم

در میان جمع زنانی که دیروز در کاخ دادگستری‌گرد آمده بودند گروهی خبرنگاران و فیلمبرداران خارجی نیز دیده میشدند. در جمع این خبرنگاران خارجی چهره زنی جلب توجه میکرد که نسبت به دیگران مسن‌تر بنظر میرسید .

خبرنگاران برایم گفتند: «کیت میلت» است و طرفدار نهضت آزادیخواهی زنان آمریکائی. یادم آمد قبلا مصاحبه‌ای از او را در مجله فرانسوی «ال» خوانده‌ام. هرچند با عقایدش در باره آزادی زنان شدیدا مخالفم، میدانم شرایط مبارزاتی آنها با ما تا چه حد متفاوت است اما بهرحال دیدنش در آن جمع و بودنش در میان ما بسیار جالب بود. به سراغش رفتم، گفتم یك روزنامه‌نگار ایرانی هستم. خوشحال شد. پرسید مرا می‌شناسید ؟ گفتم بله، اما میخواهم بدانم امروز دراینجا چه میکنید ؟

گفت : من روز چهارم مارس به ایران آمدم وخیال دارم تا بیستم مارس اینجا بمانم. حامل پیام تبریکی از جانب تمام زنان مبارز و نهضت های آزادی بخش دنیا بمناسبت روز جهانی زن (هشتم مارس) برای تمام زنان ایران هستم.

گفتم ، میدانید امروز اینجا چه خبر است و چرا زنها جمع شده‌اند و شعارمیدهند؟

گفت: البته که میدانم با دوستان‌روزنامه نگارم آمده‌ام. این مبارزه شما براستی فوق‌العاده است برای من که سالهاست با نهضت های زنان همکاری دارم از این همه شهامت و پایداری شما شگفتی آور است. شما حرکتی آگاهانه را در مبارزات حق‌طلبانه زنان‌مسلمان در دنیا پایه‌گذاری کرده‌اید.

این حرکت شما بدون سازمان وتشکیلات، بدون برنامه‌ای از پیش تعیین شده فوق‌العاده است.

راستش قبل از اینکه به ایران بیایم فکر نمیکردم با زنانی چنین مبارز و آگاه روبرو خواهم شد.

کیت میلت

گفتم، میدانید ما اصولا اعتقادی به مبارزات شما نداریم، شما سعی میکنید مردان را از زنان جدا کنید و بیشتر به جنبه هائی میپردازید که برای ما مفهومی ندارد .

در جوابم با لبخندی گرم و دوستانه گفت، خیال میکنم پس از این انقلاب بزرگ شما ما باید درس مبارزه را از شما بیاموزیم.

گفتم، حالا کمی از فعالیت های خودتان بگوئید:

گفت: من عضو نهضت طرفداران آزادی زنان در آمریکا هستم، در زمینه های مربوط به زنان کتابهائی نوشتام و مقالاتی که در نشریات مختلف بچاپ رسیده است. در ضمن باید بگویم که من با کمیته میارزه علیه شاه درآمریکا همکاری داشتم، ما بکمك‌دانشجویان ایرانی مخالف شاه تظاهراتی ترتیب میدادیم و من شخصا مقالاتی ضد شاه در نیویورك‌تایمز نوشتام. باید بدانید که سقوط شاه و انقلاب شما برای من شخصا بسیار شادی‌بخش بود.

محاکم دادگستری منحل می‌شود

★ محاکمه نخست وزیران و وزرای پیشین بزودی آغاز میشود

ظرف یکی دو روز آینده محاکم دادگستری منحل‌خواهد شد. محاکمه نخست وزیران و وزرای رژیم پیشین بزودی‌در دادگاه های انقلاب انجام خواهدشد.

دکتر اسداله مبشری وزیر دادگستری در یك مصاحبه اختصاصی بخبرنگار قضائی ما گفت : دادگستری ظرف همین هفته منحل خواهد شد ولایحه آن از تصویب گذشته و به وزارت دادگستری ابلاغ‌گردیده است .وزیر دادگستری تاکید کرد همانطور که قبلاهم گفتم اگر درآینده عده زیادی از قضات بخصوص قضات دیوان عالی کشور در سازمان جدید دادگستری بعداز انحلال‌دعوت بکار نشوندبیشتر بعلت خستگی آنان در طول ۴۰ سال کار قضائی‌است

مضافا اینکه در سیستم تازه دادگستری بسیاری از سازمان های بیحاصل حذف خواهد شد و سازمان های جدیدی تاسیس میگردد .

وزیر دادگستری سپس در باره لایحه جدید دعوت بکار قضات بازنشسته کهاز تصویب دولت گذشته گفت این لایحه بوزارت‌دادگستری ابلاغ‌خواهد شد .او گفت باتوجه باین‌لایحه از کادر قضائی که در طول سالهای رژیم گذشته به علت محیط نامساعد از کار کناره‌گیری کرده‌اند دعوت به کار خواهند شد .

وزیر دادگستری در مورد محاکمه نخست‌وزیران و وزرا واینکه محاکمه آنان چه موقع و در کجا انجام خواهد شد گفت : تحقیقات ازاین عده همه روزه بوسیله قضات دادگستری و تنی چندازوکلای دادگستری تحت نظر مستقیم دادستان کل دادگاه های انقلاب درجریان است وبزودی پس‌از جمع آوری دلائل‌بروننده آنان تکمیل و به دادگاه های انقلاب برای محاکمه فرستاده خواهندشد که البته مدت آن چندان هم طولانی نخواهدبود.

دکتر مبشری همچنین‌ازقول هادوی‌دادستان کل دادگاههای انقلاب از کلیه هموطنان و خواهران وبرادران خواست چنانچه هموطنان از چگونگی سوء استفاده به حقوق عمومی و یا فعل و انفعالات دیگری منسوب به رژیم سابق اطلاع دارند به دستگاه قضائی و یا به دادستان دادگاه های انقلاب اطلاع دهند ، زیرا این امر یك وظیفه ملی محسوب است .

از وزیر درباره آنقسمت از مصاحبه تلویزیونی‌که به‌انقلاب کبیر فرانسه اشاره شده بود سئوال شد که‌منظورتان‌ازعنوان این مطلب چه بوده است ؟ وزیر دادگستری پاسخ داد منظورم روشن بود گفتم در انقلاب فرانسه و سایر انقلاب های بزرگ‌بی‌اندازه کشتارشدو بسیار ناراحت بودند . طبیعی است اینها گناهی ندارند وباید هرچه زودتر برای‌اینان تعیین تکلیف کرد و چون من در روز مراجعه خانواده زندانیان به‌آنها گفته بودم که وضع زندانها منظم شده ولی بعدا متوجه شدم که هنوز وضع زندانها مرتب نیست ازاینسته از خانواده زندانیان بعلت‌اینکه هنوز نتوانسته‌به ملاقات زندانیان خودبروند عذرخواهی میکنم و قول میدهم ظرف‌چند روز آینده با مراعات آقای دادسان کل‌دادگاههای انقلاب به وضع زندانیان رسیدگی شود.

و التماس میکردند از آنها صرفنظر کردند. منظور اینست که در روز پنجشنبه خانواده زندانیان درداگستری ازدحام کردند و نظم را برهم زدند و در ملاقات باآنها گفتم که نگران نباشند زیرا زندانهامنظم شده است وزندان قصر هم بزودی منظم خواهد شد و با اینهمه آنها که یا سرپرست خانواده و یا برادر خود را در زندان می‌بینند ازسرنوشت

کیهان

تکشماره ـ ۱۵ ریال

دوشنبه ۲۱ اسفند ماه ۱۳۵۷ ـ ۱۳ ربیع‌الثانی ۱۳۹۹ ـ شماره ۱۰۶۵۹

تا ۲ روز دیگر اعلام میشود

برنامه‌وسازمان جدید جبهه‌ملی

★ تغییرات وسیع در جبهه ملی ایران بدنبال‌شایعاتی درباره انشعاب در این حزب صورت می‌گیرد

صفحه ۲ـ ستون سوم

چریک‌های فدائی خلق:

تضعیف دولت به‌جنگ داخلی می انجامد

چریک‌های فدائی ازدولت بازرگان پشتیبانی میکنند

صفحه‌آخر ـ ستون‌سوم

فرارچند هلیکوپتر ازایران

وزیر دفاع :

درباره‌علت‌خروج هلی‌کوپتر ها و شناسایی سرنشینان تحقیقات وسیعی آغاز شد

راههای هوایی، دریائی و زمینی جنوب تحت کنترل شدیددرآمد

وزیر دفاع ملی :

۱۲۰۰ مستشارامریکائی هلیکوپترسازی اخراج شدند

★ سوء استفاده های تاسیسات هلی‌کوپترسازی بررسی می‌شود

صفحه ۲ـ ستون‌چهارم

اعلام خطر هواپیمائی ارتش ملی :

انفجار راکت‌ها جان‌مردم‌راتهدیدمیکند

★ این راکت ها در شعاع ۳۲۰۰ متری همه چیز را نابود میکند

صفحه ۲ـ ستون ششم

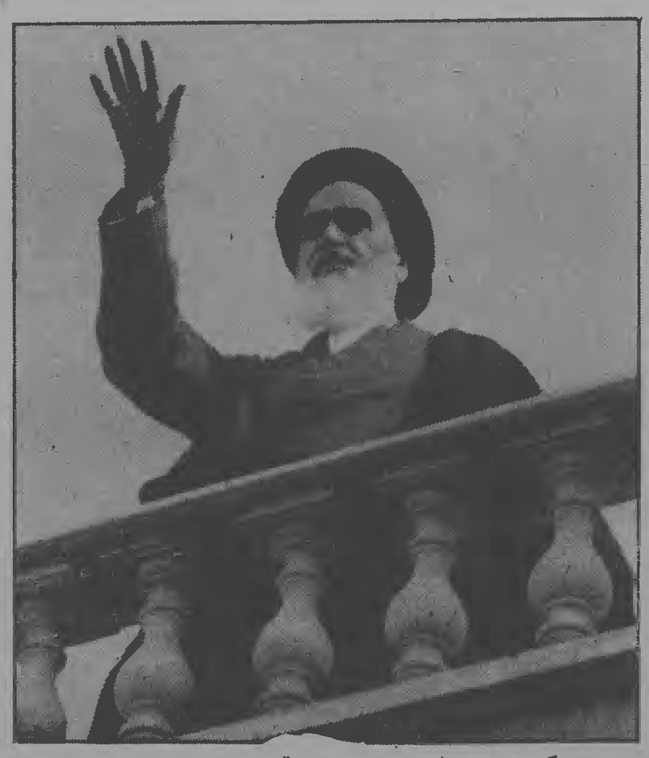

دیدار گروههای مختلف مردم از رهبر،در قم نیز ، بمانند تهران ، هرروزادامه دارد . در این عکس ، امام برای گروه‌های عظیمی از مردم روستا ها وشهرهای اطراف قم ، دست تکان میدهد .

دکترمفتح:

رأی دادن به هرنوع جمهوری آزاداست

میناچی: دررفراندوم هیچ تغییری داده نشده

صفحه ۲ ستون ششم

حرف های دکتر مفتح نظر شخصی است

صفحه ۲ـ ستون‌چهارم

از طریق سفارت انگلیس اعلام شد :

۳۳۴ایرانی را به‌انگلیس‌راه ندادند

صفحه ۳ـ ستون هشتم

کارشناس امریکائی :

باچندرهبر ایرانی میتوان کنارآمد

★ «دکتر یزدی طرفدار امریکاست و امیرانتظام هرچه بخواهید امریکائیست»

صفحه‌آخر ـ ستون‌اول

مهلت خروج داوطلبان تحصیل درخارج تمدیدشد

صفحه ۲ـ ستون سوم

به دعوت کانون فرهنگی و سیاسی خلق ترکمن :

هزاران ترکمن راه‌پیمایی کردند

گنبد کاوس ـ درپی‌اعلامیه کانون « فرهنگی و سیاسی خلق ترکمن » روز گذشته حدود ۳۰ هزار ترکمن‌درحالی که شعار میدادند درخیابان های شهر به راهپیمائی پرداختند.

درآغازراه‌پیمائی ناگهان‌یك فانتوم با فاصله کمی از زمین برروی سر تظاهر کنندگان به مانورهای متعدد پرداخت ولی مردم به راه پیمائی ادامه دادند .

این راه پیمائی حدود دو ساعت بطول انجامیدو باصدور یك قطعنامه ۱۷ ماده‌ای پایان یافت .

در قطعنامه ، انحصار طلبی و تفرقه‌اندازی در صفوف‌متحد خلق های تحت ستم ، محکوم شده و این شیوه ها،تحریکات امپریالیسم و عاملانش توصیف شده‌است .

دراین قطعنامه همچنین‌اشاره شده‌است که کلیه فرهنگیان و دانش‌آموزان بخاطر فاجعه بندرشاه سابق بمدت یك‌هفته دست به اعتصاب می زنند و بازاریان نیز سه روز تعطیل خواهند بود .

درمواد دیگر قطعنامه بایجاد ارتش خلقی و اداره پادگان بوسیله شورا های انقلابی ، تشکیل دادگاه های خلقی ، انتخاب روسا بوسیله شوراها . لغو کلیه دیون کشاورزی مردم منطقه ،بازگرداندن کلیه زمینهای کشاورزان به آنان، ترمیم خانه های کشاورزان و جلوگیری از ورود محصولات و فرآورده های خارجی ، تشکیل شورا های روستایی و حمایت از قالی بافان و کشاورزان زحمتکش منطقه ، حمایت از صیادان زحمتکش، تشکیل شورای صیادان،آزادی فرهنگی ، مذهبی و مشکل شدن ترکمن های تحت سیستم اداری واحد و مشترك به مرکزیت‌شهرستان گنبد کاوس. تایید خواستهای سایر خلقهای ایران از جمله خلق کرد ، شناسائی عاملین فاجعه ۱۹ اسفند و محاکمه آنان ، سپردن امور شهربدست شورای منتخب‌مردم، آموزش رایگان برای دانش‌آموزان شبانه ، احداث‌بهداری ودرمانگاه ها در تمام نقاط منطقه و خدمت نظامیان‌ترکمن درمنطقه ترکمن صحرا اشاره شده است .

تشنج در « بندر شاه » سابق کاهش یافت

گرگان ـ بدنبال درگیری های شدید دوروزپیش در بندرشاه‌سابق که منجر به مجروح شدن ۱۲ نفر بضرب گلوله و چوب و چماق شد، روحانیون شیعه وسنی موفق‌شدند، مردم‌را به آرامش بکشانند .

درگیریها به دنبال راه‌پیمائی بزرگ روز جمعه که باشرکت ۳۰ هزار تن از ترکمن های اهل بندر شاه سابق و روستاهای اطراف در این شهر برپا شد ، آغاز گردید . در قطعنامه اهالی ترکمن بندرشاه سابق ، این خواستها مطرح‌شده‌بود:

« خلق ترکمن باید سرنوشت خودرا راسا تعیین کند ـ مذهب، زبان و فرهنگ ملی ترکمن‌ها باید محفوظ بماند ـ اصلاحات ارضی دمکراتیك صورت گیرد و ... در این قطعنامه برضرورت اتحاد و عدم تفرقه تاکید شده بود .

بدنبال این تظاهرات ،شعارهایی بردر و دیوار شهر درباره تغییر نام بندرشاه به « بندر ترکمن » ظاهر شد ، گفتنی است که پیش‌از این گروه‌هایی از اهالی پیشنهاد کرده بودند که نام شهر به «بندر اسلام » تغییر یابد . بگفته اهالی گروه‌هایی از عوامل‌ضدانقلاب به اختلاف سلیقه‌ها دامن زدند و در نتیجه دوروزپیش کاربه‌تیراندازی و زدوخورد باچوب‌و چماق کشید، در این جریان ۱۲ تن مجروح‌شدند که هم‌اکنون در بیمارستان « شهید نبوی » گرگان بستری هستند و حالشان رضایتبخش است. در این جریان ٦ مغازه وخانه نیز که گفته میشود متعلق به هواداران یك مسلك مطرود است به آتش کشیده شد .

بدنبال این وقایع تظاهرات‌و اجتماعات وسیعی در بندر شاه‌سابق برپا شد و مدارس ومغازه‌ها بحال تعطیل درآمد . از طرفی دیگر از ساری و گرگان گروهی از روحانیون برای حل‌اختلافهارهسپار بندر شاه سابق شدند . آیت‌الله رحیم عزیزی ، یکی از روحانیون اهل تسنن باتفاق آیت‌الله امیدی و نورمفیدی‌در اجتماع‌اهالی‌ترکمن آنان‌را به آرامش و اتحاد و یك پارچگی دعوت کردند . مقارن دیشب حدود ده هزار تن از ساکنان آق‌قلعه (پهلویدژ)سابق نیز در حمایت از خواستهای اهالی ترکمن بندر شاه‌سابق وارد این‌شهر شدند و دست به راه‌پیمائی زدند . آنها عکسهایی از « مختوم قلی » شاعر ترکمن و شعارهایی چون « ای‌شیعه ،ای‌سنی،ماپیروقرآنیم» را باخود حمل میکردند . آنها تفرقه‌را رد کردند وهمه‌رابه‌اتحاد فراخواندند .

در حال حاضر بندر شاه سابق در حال آرامش بسر میبرد و روحانیون و روشنفکران شهرموفق شده‌اند از عمیق‌تر شدن‌اختلافات جلوگیری کنند .

آخرین خبر رسیده حاکی است که ترکیب قبلی کمیته انقلاب‌بندر شاه سابق بهم خورد . ترکیب تازه بامشورت روحانیون‌یاد شده،عده‌ای از روشنفکران و اهالی شهر و آیت‌الله نقشبندی یکی از علمای اهل تسنن (ساکن گنبد)، تعیین شده است و در آن نمایندگان‌اهالی ترکمن اکثریت دارند .

دعوت دانشجویان مسلمان به تظاهرات علیه کارتر

دانشجویان مسلمان دانشگاهها از کلیه گروههای مردم دعوت کرده‌اند در تظاهراتی که بر علیه کارتر و سیاستهای امپریالیستی امریکا،ساعت ۳ بعد از ظهر فردادر دانشگاه تهران برپا می‌شود، شرکت کنند.

دانشجویان مسلمان دانشگاهها به این منظور اطلاعیه‌ای صادر کرده‌اند. در اطلاعیه دانشجویان آمده‌است این تظاهرات برای حفظ چهره ضد امپریالیستی انقلاب‌اسلامی و همچنین ابراز انزجار نسبت به نقشه‌های خائنانه کارتردرخاورمیانه و خلیج فارس و حمایت از موضع دولت‌درمخالفت با نقش‌ناجوانمردانه امپریالیستها در منطقه انجام‌خواهد شد.

«جبهه آزادی مردم ایران» (جامی) پیوستگی خود را به «جبهه دموکراتیك ملی» اعلام میدارد .

«جبهه آزادی مردم ایران» (جامی) باایمان و اعتقاد راسخ به ضرورت فوری و حیاتی اتحاد کلیه نیروهای مترقی و پیشرو جامعه برای دفاع ازآزادی ودموکراسی و حفظ دستاوردهای انقلاب شکوهمند مردم ایران و قطع کامل نفوذ امپریالیسم درتمام زمینه‌های اقتصادی ، نظامی و فرهنگی باشرکت همه افراد، گروهها و سازمانهای ملی وضد امپریالیستی، از هرعقیده ونظر، پیوستگی خودرا به «جبهه دموکراتیك ملی» اعلام، وازتمام یاران ودوستداران خود میخواهدکه درپیشبرد خواستهای بحق این جبهه واستحکام وگسترش سازمانی‌آن فعالانه شرکت‌نمایند.

ن ۷٦۱۸۹ جبهه آزادی مردم ایران (جامی)

شیوه‌های رژیم منفور رادور بریزیم...

یادداشت روز

در خبرها بود که سخنگوی دولت ، در پاسخ سئوال یکی از خبرنگاران که پرسید: بود دولت در باره رادیو و تلویزیون چه نظری دارد گفته است : « دولت اصرار دارد که رادیو تلویزیون یك موسسه‌مستقل و بیطرف باشد و انتقال دهنده افکار همه گروهها . این اصرار دولت در حالی‌است که ما حاضریم بودجه‌ی موسسه را تامین کنیم ولی آزاد باشد » . ودر باره سانسور در رادیو و تلویزیون و حمله این رسانه گروهی به مطبوعات گفته است « متاسفانه حتی گفته های اعضاء هیات دولت را هم در این سازمان سانسور می‌کنند...»

به نظر میرسد که مردم ایران ، شاهد تولد «جعفریان»ها و «نیکخواه» های دیگر در این رسانه گروهی با اهمیت هستند . مدیر عامل موقت رادیو تلویزیون انقلاب اسلامی ایران که در روزهای اول تسلط براین سازمان گفته بود باهرنوع‌بازی مثل « روشنفکر بازی» ، « سیاست بازی» و حتی «آخوندبازی» مخالف است ، این روز ها ، « بازی » های زیان آور و خطرناکی را کارگردانی میکند . بدنبال « طوماربازی» و « صحنه سازی» های مختلف ، در تدارك « بازی» خطرناك دیگری است که بزودی شاهد اثرات زیان بخش آن خواهیم بود .

در برابر چشم میلیونها بیننده،تلویزیون اطلاعیه دفترامام را در مورد معوق‌گذاشتن قانون حمایت خانواده ساخته و پرداخته روزنامه ها معرفی میکند و تظاهرات پرشکوه زنان را ناشی از انعکاس غیرواقع سخنان امام در روزنامه ها میداند . و در شرایطی که مردم ، منتظرند ببینند درمقابل اظهارات سخنگوی دولت ، مسئول این سازمان ، چه عکس‌العملی نشان میدهد ، باصراحت میگوید که «بیطرف» نیست و طرفدار « حق » است باید پرسید از « حق » چه استنباطی دارد و ضابطه و معیار «حق» از نظر ایشان چگونه‌چیزی است ؟

باید گفت آیا سال‌های مدید اقامت در کشور های باصطلاح دموکراسی وعدم اطلاع از نیاز های مبرم واساسی جامعه ایران به‌او این حق را میدهد که مردم‌ایران که با پرداخت‌مالیات، هزینه رادیوتلویزیون را تامین می‌کنند ، از وقایعی که مثلا در ترکمن صحرا میگذرد ، بی‌اطلاع بمانند ، از تظاهرات با اهمیت «مردم‌عرب‌خوزستان» و خواسته‌هایشان‌چیزی نشنوند وازتظاهرات با شکوه زنان در تهران ، بعداز ٤ روز و آنهم بخاطر بهره برداری های خاص‌ـ مطلع گردند ؟

لابد این هم از شیوه های تربیت فرانسوی او است که در برابر دستورات صریح امام‌مبنی برگذاشتن‌میکروفن رادیو تلویزیون‌دراختیار مخالفان‌ومعرفی‌مکتبهای فکری مخالف، سکوت‌کندوتازه بعدازمدتها، اعلام کند که مخالفان فقط به مدت ٤ دقیقه میتوانند ازاین وسیله استفاده کنند و در اینجاست که مبارز ایرانی ، به‌یاد اعطای آزادی «قطره‌چکانی» شاه منفور می‌افتد .

دیشب ، میلیونها بیننده تلویزیون،شاهد منفی بافی ها و استدلال غیر منطقی مدیر تولید تلویزیون در توجیه تاخیر پخش تظاهرات زنان در تهران بودند . چه‌کسی می‌پذیرد که پخش صحنه‌هایی ازتظاهرات خانم‌ها ، باعث تحریك جامعه میشود .مردم ایران چشم و گوششان از این حرفها پر است . رژیم گذشته ، ابلهانه ، گسترش تظاهرات وقیام مردم را زیر سر روزنامه‌ها میدانست ودو ماه اعتصاب مطبوعات واوج روز بروز دامنه انقلاب ، بطلان این ادعارا ثابت کرد .

دیشب دیدیم که مدیر تولید این‌دستگاه، تظاهرات زنان را چگونه بخاطر شرکت‌یك هنرمند بظاهر پولدار وخواهر و بستگان بعضی از سرشناسان رژیم گذشته (که این ادعا معلوم نیست تا چه حد درست باشد) تخطئه‌کرد وبرپائی تظاهرات را با منافع کمپانی های بزرگ لوازم آرایش مثل « هلنا روبینشتاین» و « مارگارت‌آستور» بی‌ارتباط ندانست !

شباهت ها حیرت انگیز است . رژیم گذشته هم ، زنان ومردان آزاده انقلابی‌را « عوامل بیگانه » ، « وطن فروش» و «نوکر اجنبی»توصیف میکرد .

این شباهت ها ، نگران کننده است وبه انقلاب لطمه میزند .

پرویز آذری

پند و موعظه کافی نیست

طبق اخباریکه در روزنامه‌ها و یا بوسیله رسانه‌های گروهی منتشر شده ، درروزهای اخیر دادگاه انقلابی اسلامی عده‌ای از اشرار و جنایتکارانی را که به جان، مال و ناموس مردم تجاوز میکردند سریعا مورد تعقیب قرار داده و پس از رسیدگی‌های لازم آنهارا محکوم به مرگ کرده و احکام اعدام پس از صدور بلافاصله بمورد اجرا گذاشته شده است .

ظاهرا این‌سرعت وشدت عمل در مجازات بزهکاران، تعجب و حتی اعتراض بعضی از محافل خارجی و داخلی را برانگیخته است . ولی با توجه به اوضاع حساس فعلی کشور و با در نظر گرفتن اینکه یکی از هدف‌های اساسی دولت موقت اسلامی برقراری نظم و آرامش در کشور است ، به کیفر رساندن سریع این‌گونه بزهکاران نه‌تنها موجه بلکه ضروری است . زیرا متاسفانه بعضی از افراد فرصت‌طلب و سودجو به استناد اینکه انقلاب ایران پیروز و رژیم استبدادی سابق برچیده شده ومردم به آزادی دست یافته‌اند ، ارتکاب هرعملی‌را بنام‌آزادی مجاز میدانند . بسیاری از افراد حتی بدون آنکه سوء نیت داشته باشند ، مفهوم آزادی را پشت پا زدن به مقررات تعبیر میکنند . یکی از نمونه‌های بارز این طرز فکر ، بی‌اعتنایی به مقررات رانندگی است . همانگونه‌که این روزها اکثر رانندگان خودرا مکلف به رعایت‌مقررات رانندگی نمی‌دانند . البته تخلف منحصر به مقررات رانندگی نیست . بی‌اعتنایی به قوانین و مقررات در بسیاری از زمینه‌های دیگر مشاهده میشود .

اگر دلیل تخلف از قوانین جاری آن است‌که این قوانین در دوران رژیم دیکتاتوری سابق وضع شده، متخلفان از این قوانین باید لااقل مقررات و دستوراتی راکه از طرف امام خمینی رهبر انقلاب و یادولت موقت اسلامی صادر میشوند ، محترم بشمارند .

ولی بدبختانه عده‌ای از فرصت‌طلبان نه‌تنهامقررات و قوانین جاری بلکه دستورات دولت موقت اسلامی و حتی توصیه‌های امام خمینی و سایر آیات عظام را نادیده میگیرند . بارها از طرف دولت موقت اسلامی و رهبر انقلاب به افرادیکه صلاحیت استفاده از اسلحه‌را ندارند توصیه شده است‌که سلاحهای خودرا به مراکز معینی تسلیم نمایند و نیز به سربازان دستور داده شده است که به یادگان های خود بازگردند و همچنین تاکید شده است‌که هیچکس حق ندارد بدون اجازه کتبی کمیته امام ، مزاحم اشخاص گردد و یا آنهارا دستگیر کند. به کسبه و پیشه‌وران نیز توصیه شده است‌که ازگرانفروشی اجتناب ورزند .

بموجب خبری‌که در جراید منتشر شده‌بود، چندی پیش ، هنگامیکه چند نفر متهم را برای بازجوئی‌به‌کمیته امام می‌بردند ، عده‌ای به این متهمان حمله کرده وآنان را قبل از آنکه اتهاماتشان به ثبوت برسد ، به قتل رسانیدند . همچنین هنوز عده‌ای از سربازان علیرغم دستورات مکرر دولت موقت اسلامی به یادگان‌های خود بازنگشته‌اند . درمورد اجحاف کسبه و پیشه‌وران نیز بطوریکه همه میدانند بعضی از آنها همچنان‌به‌گرانفروشی ادامه میدهند .

نمونه دیگر از عدم تمکین به تصمیمات دولت‌موقت انقلاب اسلامی ، اعتراض گروهی از کارمندان، کارگران و حتی سربازان به انتصاباتی است‌که بوسیله دولت‌صورت میگیرد . بعضی از کارمندان به استناد اینکه روسای‌آنها باید بوسیله شوراهای خودشان انتخاب شوند، انتصاباتی‌را که بوسیله دولت صورت میگیرد ، قابل قبول نمی‌دانند و درپاره‌ای از موارد مسئولانی‌راکه ازطرف دولت‌منصوب شده‌اند به وزارتخانه راه نمی‌دهند . دانشجویان نیز به بهانه اینکه استادان و روسای‌دانشگاهها باید بوسیله شوراهای دانشجویی انتخاب شوند ، انتصاباتی‌راکه از طرف دولت در دانشگاه صورت میگیرند ، مردودمیدانند.

در آغاز جنبش انقلابی ایران ، همینکه امام‌خمینی رهبر انقلاب مردم را به اعتصاب دعوت کردند ، تمام طبقات ملت ، اعم از پیشه‌وران ، کارمندان و کارگران باجان ودل دستور ایشان را بمورد اجرا گذاشتند وهمگی دست به اعتصاب زدند . حال معلوم نیست‌که چرا عده‌ای از افرادیکه در آن موقع بی‌چون و چرا از دستورات رهبر انقلاب پیروی می‌کردند ، اکنون‌که دوره سازندگی فرارسیده است به بهانه‌های مختلفی ازاجرای دستورات ایشان خودداری میکنند .

لزوم حفظ نظم وآرامش در این دوران ایجاب‌میکند که تمام فرصت‌طلبانیکه از توصیه‌ها و فرامین رهبرانقلاب ویا ازدستورات دولت موقت اسلامی سرپیچی میکنند و به اعمال ناروائی از قبیل اهانت به بانوان ، ایجادمزاحمت برای مردم بیگناه، تصرف‌عدوانی اموال آنان وبابازداشت آنها مبادرت میورزند ، باهمان سرعت و قاطعیتی‌که در مورد اشرار و جنایتکاران حرفه‌ای عمل شده است، مورد تعقیب قرار گرفته و به مجازاتهائیکه متناسب با تخلفات آنها باشد ، محکوم شوند .

دکتر هادی خراسانی

انحصار طلبی ،مخالف روح اسلام است

روز چهارشنبه خبر جلوگیری از چاپ یك کتاب غیرمذهبی را در روزنامه خواندیم و ۲ روز پیش ازآن عده‌ای‌از نمایش فیلم «زندگی لنین» جلوگیری کردند و بیشتر از همه اینها رزمه‌های تحریم برخی از روزنامه‌ها را به بهانه اینکه دارای گرایشهای چپی هستند (بگذریم ازاینکه اساس‌این زمزمه‌ها تا چه حد بر واقعیات استوار است) شنیدیم . و اما امروزچند سئوال بزرگ که ذهن آزاداندیشان را به خود مشغول کرده ، اینهاهستند: سانسور جدید از سوی چه کسانی اعمال میشود ؟ آیا سازمان دیگری شبیه «ساواك» جهنمی در شرف تکوین است یااین تفاوت که اینبار کسانی اعمال سانسور میکنند که برخود برچسب «مسلمان بودن» میزنند ؟

در پاسخ این‌سئوال‌خیلی سریع باید گفت : مسلما اینگونه اعمال از سوی مسلمانان آگاه و واقعی و کسانیکه پایگاه فکریشان حقیقتا تعالیم اسلام است، صورت نمیگیرد . زیرااصل «لااکراه‌فی‌الدین» رهنمود مسلمان واقعی است . و مفهوم دیگر این اصل ، آزادی عقیده را برای‌همه کسانیکه می‌خواهند ، به‌هر دلیلی ، یك ایدئولوژی غیرمذهبی را قبول کنند ، تضمین میکند .

با قبول این اصل که تاکنون بارها توسط رهبران جنبش نیز خاطرنشان شده است ، هیچ مسلمانی حق ندارد متعرض کسانی که پایگاههای فکری و ایدئولوژیهای غیر مذهبی دارند ، بشود . برهمین اساس هیچ مسلمانی را نیز نمیتوان از حقوق مسلم انسانی‌اش محروم کرد . روشنتر بگویم هیچکس حق ندارد . حتی اگر مسلمان باشد، مسلمانی‌را ازخواندن کتب غیرمذهبی ویا دیدن فیلمهایی نظیر فیلم

بقیه‌صفحه۲ـ ستون‌هشتم

بسمه‌تعالی

یا ایتهاالنفس‌المطمئنه ارجعی الی ربك راضیه‌مرضیه فادخلی فی عبادی و ادخلی جنتی

حضرت آیت‌الله‌العظمی مجاهد سید محمود طالقانی دام عزه

بااندوه فراوان خبر درگذشت همسرگرامی شمارا دریافت نموده ، ضمن عرض تسلیت ازخدای متعال مسئلت داریم‌که درجات‌آن شادروان را عالیتر قرارداده وبشما صبر وشکیبایی عنایت و نیرو برای خدمت بملت بزرگ ایران عطا فرماید.

سازمان آزادیبخش فلسطین ـ تهران ـ هانی‌الحسن

پیشگاه مجاهد کبیر حضرت آیت‌الله طالقانی

درگذشت بانوی بزرگوارهمسرگرامیتان‌راصمیمانه بحضورجنابعالی وفرزندان‌آنمرحومه وخانواده‌های عزادار صمیمانه تسلیت عرض مینمائیم . منصور رضوانی

ن ۷٦۱۹٤

پیشگاه مجاهد کبیر آیت‌اله طالقانی

درگذشت بانوی بزرگوار همسرگرامیتان‌را بحضورتان تسلیت‌عرض مینمائیم . کارکنان سازمان‌آب منطقه‌ای تهران

ن ۷٦۱۹۵

حضرت آیت‌اله طالقانی

مصیبت وارده را به‌آن مجاهد بزرگ و فرزندان مبارزتان تسلیت میگویم .

آبادان ـ علیرضا فاطمی

ش ۱۳۱٦۷

پیشگاه زعیم عالیقدر حضرت آیت‌الله طالقانی

درگذشت بانوی بزرگوار را که بحق در رهبری بانوان اسلام خدمات بزرگی انجام داده‌اند ، بحضورتان تسلیت میگوئیم.

کارکنان و کارمندان شرکت ایرتویا (تویوتا)

ن ۷٦۱۷٦

هشیار باشید!

هادی خرسندی

به قرار اطلاع ، رادیو «بی . بی . سی» لندن که این روزها ، بیش ازهمیشه شنوندگان ایرانی خود را از دست داده و ماهیت انگلیسی‌اش روشن شده ،اکنون به فکر جمع‌آوری طومار افتاده وتصمیم دارد از مردم امضا بگیرد .

لطفا اگر درخیابان‌های شهر ، چند نفر جلو شمارا گرفتند و گفتند «اینجا را امضا کن !» اول دقت‌کنید ببینید طومارمربوطه ازچه کسی حمایت می‌کند . هشیاری حکم می‌کند که فقط طومار هائی را امضا کنید که از (یك طومار جمع کن ایرانی) حمایت می‌کند

گذری ونظری بر رویدادها

قیمت ها را مهار کنید

قیمت‌ها این روزها در مورد بسیاری از کالاها ، بویژه اجناس اساسی و ضروری ، سیر صعودی می‌پیماید ، دوران چند ماهه انقلاب همراه با اعتصابها درتمام شئون مملکت اعم از بخش های حساس دولتی مانندگمرکات و بنادر وبانك مرکزی و دیگر بانکها وکارخانه‌ها و مراکز تولید، اکنون تاثیرات خود را نشان میدهد.

بررسی ها حاکی ازآن است‌که نرخ کالاهای مختلف و درراس آن مواد غذائی در جریان انقلاب و بعداز پیروزی نهضت افزایش چشم‌گیری یافته‌است . ترقی بعضی از این کالاها را میتوان اجباری و به عبارت دیگر روی جبر اقتصادی وسایل و مشکلاتی که ناشی از بالا رفتن نرخ ارزها ، کاهش ظرفیت تولید کارخانه‌ها وغیره دانست،، اما دراین میان هستند کارخانه‌ها و یا فروشندگانی‌که با استفاده‌از موقعیت قیمت فوق‌آوره های خود را افزایش داده‌اند و هدف جز استفاده بیشتر نیست.

همین بررسی نشان میدهد که روغن نباتی از کیلوئی ۶۳ ریال به ۶۷ ریال (در بعضی نقاط تهران نرخ ها بیشتراست) ، قیمتناست از بسته‌ای ۲۰ ریال به ۳۰ ریال ، دستمال کاغذی کوچك ازبسته‌ای ۳۰ تا ۳۳ ریال به ۴۰ ریال ، مایع ظرفشوئی ریکا از ۴۸ به ۵۵ ریال، پنیر ایرانی از کیلوئی ۱۲۰ تا ۱۵۰ ریال به ۱۸۰ تا ۲۰۰ ریال ، کره ۱۰۰ گرمی ازقا ۱۶ به۲۰ ریال (کمیاب است)، گوشت گوسفند تازه به کیلوئی ۳۴۰ تا ۳۸۰ ریال ، مرغ پرکنده از کیلوئی ۱۴۰ ریال به ۱۷۰ ریال افزایش یافته است.

بهای انواع دارو نیز در دو ـ سه ماه اخیر ۲۰ تا ۲۵ درصدگران شده است.

افزایش نرخ‌ها روی کالا ها بخیر اساسی نیز محسوس است . از جمله کلیه لوازم برقی منزل مانند بخاری برقی ، یخچال ، کولر ، اجاق گاز ، آب میوه‌گیری با مارك‌های مختلف ، گرانتر از ۴ـ۵ ماه پیش بفروش میرسد.

به عقیده کارشناسان اقتصادی ، کم پولی دربازار و بین مردم، درحال حاضربعنوان یك عامل عمده در مهار قیمت ها است وگرنه افزایش نرخ‌ها بویژه درمورد کالاهای مصرفی و خانگی با شدت‌بیشتری دربازار مشاهده می‌شد. بهرحال تورم وگرانی‌قیمت‌ها در زمینه مواد غذائی وگاه بروز کمبودها، مسئله‌ای است‌که دولت باید با آن به‌مبارزه برخیزد.

این بادرنظرگرفتن ضعف قدرت مالی توده مردم ناشی ازبیکاریهای پنهان و آشکار و عدم پرداخت حقوق در اغلب بخش های صنعتی و کارگری ضرورت بیشتری پیدا می‌کند. سعید خلخالی

مجتهد شبستری در تلویزیون گفت :

حجاب اسلامی به معنای تو سری خوردن نیست

دربی پخش فیلم تظاهرات زنان در مورد حجاب، غروی ومجتهد شبستری از بلندپایگان سازمان رادیو تلویزیون دیدگاه های خود را طی مصاحبه‌ای عنوان کردند .

مجتهد شبستری طی مصاحبه دیشب گفت : کسانی که در تظاهرات حجاب شرکت کرده بودند روبهمرفته خواهان خط فکری رژیم گذشته هستند و گروهی‌که در فیلم نمایش داده شدند خط فکری وذهنی مردم را منحرف میکنند . وی‌اضافه کرد آنچه در جامعه مطرح‌شده است، مسئله اجبار حجاب‌نیست، بلکه مسئله فرهنگی آنست که تمام جامعه را دربرمیگیرد .

مجتهد شبستری در بخشی دیگر از سخنان خود گفت که فیلم غیر ازآنچیزی را کـه در جامعه وجود دارد می‌خواهد نشان بدهد او اشاره کرد که حجاب اسلامی‌برخلاف نظر گروههای مختلف معنیش توسری‌خوردن نیست . شبستری سپس به زنانی که با داشتن حجاب اسلامی ــ نه چادر ــ در دانشگاه درس میخوانندو اغلب نیز شیرزنانی بوده‌انـد عطف توجه کرد و گفت‌کهاین تحریف آست که میخواهنـد حجاب اسلامی را با توسری خوردن ربط بدهند

او در تجـلیل ازاز آزادی در اسلام گفت : در اسلام آزادی اینگونه است که رهائی از نیمی از قید وبندها و نیمه دوم‌آزادی‌مقید ومتعهد بودن به بعضی چیزهاست .

شبستری تاکید کرد که در اسلام مساله زن یا مرد نیست، بلکه حجاب برای هردو گروه مورد نظر می‌باشد و نه مرد و نه زن هیچکدام نمی‌توانند «جو جامعه» را تبدیل به «جـو سکسی» کند . اوگفت که‌مسئله را از این فلسفه جدا کـردن وآنرا تنهادر محدوده شکل لباس مطرح کـردن تحریف واقعیت است . وی‌همچنین در جائی دیگر گفت که حجاب اسلامی در چادر خلاصه نمی‌شود و سخنرانانی که مسئله چادر را مطرح میکنند ، بـه صدها هزارخانمهای بی‌چادر که در مبارزات نقشی اساسی‌داشتند توهین میکند واز یاد نبریم که همین‌چادر پوششی بـرای نگاهداری سلاح از دید اعضای سازمان بود .

کنفرانس مسائل علمی در دانشکده الهیات برگزار می‌شود

دانشکده الهیات و معـارف اسلامی اعلام کرد: این‌دانشکده پس از پیروزی انقلاب اسلامـی ایران رسالت مهم خود را در بیان افکار و ایدئولوژی این انقلاب میداند و در راه انجام ایـن رسالت از دانشمندان‌و محققان اسلامی دعوت کـرده است که‌کنفرانس‌هایی درمسائل مهم اسلامی و فلسفی در محل دانشکده داشته‌باشد. باین‌خاطر برنامه‌ای باین شرح تنظیم‌شده است :

● روزهای شنبه ــ سید محمد حسین بهشتی در موضوع فلسفه وجودی هگل و ملاصدرا.

● روزهای‌یکشنبه ــ بنی‌صدر درباره اقتصاد اسلامی.

● روزهای‌یکشنبه ــ بنی‌صدر درباره اقتصاد اسلامی .

● روزهای دوشنبه مرتضـی مطهری درباره فلسفه تاریخ.

● روزهای‌سه‌شنبه ــ محمدتقی جعفری در موضوع مقایسه‌بکتب های فلسفی.

● شروع کنفرانس‌ها درساعت ۵ر۵ بعداز ظهر روزهای‌مزبور می‌باشد.

● برنامه دکتر بهشتی ازپایان تعطیلات نوروز خواهد بود.

● از سه‌شنبه ۲۲ اسفند برنامه کنفرانس‌ها بوسیله محمد تقی جعفری آغاز خواهد شد.

در بیانیه دانشجویان پیشگام :

قتل وجرح کارگران قزوین محکوم شد

دانشجویان پیشگام دانشگاه ها و مدارس عالی در بیانیه‌ای قتل و ضرب و جرح عمدای از کارگران یکی از کارخانه های شهر صنعتی البرز قزوین رابدست‌عوامل‌کارفرما محکوم کردند .

در این بیانیه آمده است :

« عوامل کارفرما با دسیسه‌چینی از طریق باصطلاح نمایندگـان کارگران ، تك‌تك کارگران مبارز و فعال را به عناوین مختلف‌ملاقات و احضار کردند و سپس در بیرون از کارخانه بدست چماق بدست ها دادند . در اثر این توطئه ۲ نفراز بهترین کارگران زحمتکش کشته و ۸کارگر دیگر بشدت‌مجروح‌شدند.»

خبرنگار ما در قزوین پیش از این گزارش کرده بود .

در پی زدوخوردی که در کارخانه کوراوغلی شهر صنعتی البرز قزوین درگـرفت ، کارگری بنام‌ناصر طعام‌بقتل‌رسید. جسد وی به بیمارستان کورش کبیر انتقال یافت ، ولی علت‌قطعی مرگ نامبرده اعلام نشده است .

این حادثه ٤ زخمی نیز داشت که در بیمارستان دزبور بستری هستند . عباتی از سوی‌کمیته امام در قزوین مشغول‌تحقیق در اطراف این ناجراست .

ترحیم همسر آیت‌الله طالقانی در بازار قم

قم ــ ستاد خبری‌کیهان ــ بمناسبت درگذشت همسر مجاهد کبیر حضرت آیت‌الله طالقانی ، بازار قم بعداز ظهر دیروز به صورت‌تعطیل درآمد. به همین مناسبت ، مجلس ترحیمی نیز از سوی اصناف بازارقم‌دریکی ازمساجد بزرگ بازار برگزارشد . در این مجلس . گروهی از علما و روحانیون و جمع کثیری از طبقات مختلف‌مردم شرکت‌داشتند

یکی از روحانیون ، پیرامون شخصیت علمی و سیاسی حضرت‌آیت‌اله طالقانی سخنرانی کرد و از مقام شامخ ایشان تجلیل به عمل آورد. عکس ، صحنه‌ای ازاین مجلس را نشان میدهد.

رفراندوم فقط برای جمهوری اسلامی انجام میشود

دکتر ناصر میناچی وزیر اطلاعات و تبلیغات امروز در گفتگویی با کیهان اعلام‌داشت که نحوه انجام رفراندوم و سئوال مطرح دراین رفراندوم، همان‌است‌که قبلا اعلام شده و دستور آن نیز دیروز از طرف دولت به وزیر کشور ابلاغ‌شده است.

دکتر میناچی نظرات دکتر مفتح را در مورد رفراندوم . نظرات شخصی ایشان دانست و گفت :

«دولت هیچ‌گونه تصمیمی‌در مورد تغییر سئوال و نحـوه رفراندوم نـدارد و سئوال رفراندوم همـان سئوال قبلـی اعلام شده ، یعنی «تغییر رژیم سابق به جمهوری اسلامی»است که با دو جواب«آری»و «نه» پاسخ داده خواهدشد. بـابراین دکتر مفتح حتما نظرات شخصی خود را اعلام کرده و اگر هم نظر غیرشخصی داده است،وبا اظهارات دکتر مفتح را درمورد نحوه برگزاری‌رفراندوم‌تکذیب کرد و باردیگر اعلام نمود که رفراندوم ،به‌همان نحوی‌که قبلا اعلام شده ، در روز دهـم فروردین ماه برگزار خواهدشد و ورقه‌های رای و سئوال‌مطرح شده در آن نیز همان است‌که قبلا اعلام شده است.

وی سپس گفت : «امام هم در محدوده سخنرانی‌هـایشان فقط از جمهوری‌اسلامی صحبت کرده‌انـد وبنابرایـن در رفراندومی که دهم فروردیـن برگزار می‌شود ، محتـوی از جمهوری های دیگرنخواهدبود. اما اگر دراین رفراندوم، تعداد پاسخ‌های منفـی بیشتر باشد، مسلما رفراندوم دیگری‌درآینده برگزار خواهد شد که ممکـن است نوع دیگری از حکومت‌را مطرح کند. ولی بهـرحـال رفراندوم همیشه فقط جـواب «آری» یا «نه» خواهدداشت.»

به‌گفته وی ، تعداد زیادی فرم‌های رفراندوم نیز چاپ‌شده و بقیه نیز تا مرز ۲۰ میلیون نسخه ، در حال چاپ است.

تکذیب وزیر کشور

دفتر وزیـر کشور نیـز نظر شخصی دکتر مفتح را درمورد نحوه برگزاری‌رفراندوم‌تکذیب کرد و باردیگر اعلام نمود که رفراندوم ،به‌همان نحوی‌که قبلا اعلام شده ، در روز دهـم فروردین ماه برگزار خواهدشد و ورقه‌های رای و سئوال‌مطرح شده در آن نیز همان است‌که قبلا اعلام شده است.

دکتر مفتح : رای دادن به هرنوع جمهوری آزاد است

دکتر مفتح در گفت و گوئی اعلام‌کرد در رفراندوم سئوال بصورت جمهوری اسلام یا رژیم سلطنتی مطرح نخواهد شد و مردم میتوانند به جمهـوری اسلامی ، جمهوری ،جمهوری دموکراتیك ، رژیم سلطنتی و حتی جمهوری دموکراتیك خلق رای بدهند .

دکترمفتح درجواب اینپرسش که رفراندوم تك گزینشی خواهد بود ، یعنی درآن تنها پرسش همانطور که قبلا اعلام شده جمهوری اسلامی یا رژیـم سلطنتی خواهد بود ، گفت :

ــ همانطور که امام در یکی از سخنرانی های اخیر بوضوح اعلام کرده‌اند ، آزادی که‌به مردم داده‌ایم برای انتخـاب رژیم آری یانه نیست . مردم سلطنت میخواهند که‌نمیخواهند جمهوری مطلق میخواهند کـه آقا فرمودند ، یا جمهـوری اسلامی که این را در رای میگذارند ، نه ، نخیر اینطور نیست که یا سلطنت یاجمهوری. یك نفر میتواند رای بریزدمن جمهوری دموکراتیك خلق‌می‌خواهم .

ازدکتر مفتح پرسیده شد : اما برگ رفراندوم چنیـن نیست . دراین برگ که چاپ و عین آن هم در روزنامه ها منتشر شده ، سئوال به صورت جمهوری اسلامی یا رژیـم شاهنشاهی مطرح است . دراین باره چه میگوئید ؟

دکتر مفتح گفت : هنوز منتشر نشده . پاسخ‌شما اینست که مردم مـی‌توانندبه جمهوری مطلق رای بدهند .

بله . بله . بله . آنچه می‌خواهند مردم میتوانند رای آزادی رای‌بدهند ،به‌جمهوری اسلامی ، جمهوری ، جمهوری دموکراتیك ، رژیم سلطنتی و حتی جمهوری خلق ایران .

ازدکتر مفتح پرسیده شد ، بس در رفراندوم تك سئوالی مطرح نیست ؟

دکتر مفتح جواب داد:

نخیر ــ نخیر .

از دکتر مفتح پرسیده شد: امام خمینی رهبر انقلاب در آخرین سخنرانی خود قاطعانه گفته‌اند، به جمهوری اسلامی رای میدهند .

دکتر مفتح گفت : ایشان فرمودند من رای میدهم بـه جمهوری اسلامی ، حتی دوبار تاکید فرمودند ، نه کمتر ، نه بیشتر واین دلیل آن نیست‌که درهمه پرسی محمدودینی‌وجود خواهد داشت .

حرفهای دکتر مفتح نظر شخصی است

در تماس تلفنی که امـروز صبح با دکتر مفتح دربـاره رفراندوم گرفته شد . آو این توضیحات را به مصاحبه خود اضافه کرد :

ملت ایران آزادند در موقع رفراندوم به جمهوری اسلامی رای بدهند یابه‌آن رای‌ندهند. دراین قسمت منفی سه شکل قابل تصور است :

۱ــ رژیم سلطنتی

۲ــ جمهوری (بنحو مطلق)

۳ــ جمهوری دموکراتیـك خلق

بنابراین اگر افراد به‌قسمت مثبت رفراندوم رای دهند که همان جمهوری اسلامـی است واگر بقسمت مثبت رای ندهند هرسه شق سلطنتی ، جمهوری مطلق یا جمهوری دموکراتیك خلق را دربرمیگیرد و هیچ فردی الزام و اجباری بـرای انتخاب یکی از این شقـوق سه‌گانه ندارد و آزاد است که بهر صورت که خواست در قسمت مثبت (آری) یاقسمت منفی (نه) هرکدام از سه شق بالا را انتخاب کند .

برای برقی کردن راه‌آهن تبریز ــ مراغه

شوروی ۵۰ در صد به ایران تخفیف می‌دهد

● تبریز ــ اتحادشوروی‌پیشنهادی در مورد برقی کردن راه‌آهن‌تبریز مراغه به ایران میدهد .

کارشناسان و مجریان طرح‌برقی کردن راه‌آهن جلفا ــ تبریز پیشنهادی در این زمینه به‌استاندار آذربایجان شرقی ارائه میدهند .

در این پیشنهاد که قرار است فردا در ملاقات با استاندار مطرح گردد گفته شده چون طرح برقی کردن راه‌آهن جلفا ــ تبریزپایان یافته است اتحاد شوروی حاضر است با استفاده از وسایل‌وتجهیزات موجود راه‌آهن تبریز مراغه‌را با ۵۰ درصد تخفیف و باکمترین‌هزینه برقی کند .

مهلت خروج داوطلبان تحصیل درخارج تمدید شد

سازمان امـور دانشجویان کشور به منظورکمك به‌داوطلبان تحصیل در خارج، مهلت‌خروج داوطلبان را براساس ضوابـط موجود ، تا پایان فروردین‌ماه تمدید کرد.

تظاهرات امروز زنان

صبح امروز گروهی از زنان در دانشگاه تهران اجتماع کردند . جمعی دیگر از زنان بطرف میدان آزادی راه‌پیمائی کردند ، زنانی که در دانشگاه اجتماع کرده‌بودند به سخنرانی درباره آزادی‌وبرابری زنان و بدست آوردن حقوق‌یکسان پرداختند . در میان این جمـع زنان حقوقدان ، دانش آمـوزان‌و کارمندان رادیو و تلویزیون و ادارات مختلف دیده می‌شدند .

گروهی هم با پلاکاردهائی که‌روی آنها همازیابی نوشته بودند در محوطه دانشگاه‌راهپیمائی‌میکردند. از جمله شعار های امروزاعتراض به مانـور رادیـو تلویزیون و مطبوعات بود.

در قسمت دیگر دانشگاه عده‌ای‌از دانشجویان مسلمان به مخالفت بـا اجتماع زنان شعار میدادنـد و می‌گفتند اینها طرفداران قانـون اساسی هستند و باید در میـدان امجدیه گرد هم‌آیند.تظاهرات‌امروز پراکنده و نسبتا آرام‌بودوهیچگونه درگیری پیش نیامد.

روز گذشته گروههائی از زنان و دختران در شهرستانها به پشتیبانی از راه پیمایی‌زنان و دختران تهرانی و به عنوان اعتراض به اهانت هائی که به زنان شده است دست به راهـ پیمایی و دادن شعار درخیابان های شهر زدند.

در سنندج صدها تن اززنان و دختران در یك راه‌پیمایی ۲ ساعته عمل گروههایی را که به زنان توهین و بی‌حرمتی می‌کنند محکوم کرده و پس از تائید قطعنامه ۱۳ ماده‌ای شورای زنـان سنندج متفرق شدند.

در اصفهان نیز حدود ۵۰ تن از زنان کارمند ودانشگاهی و ۲ تن از بانوان قاضی طی یك راهپیمایی به دفاتروروزنامه های آیندگـان و کیهان در اصفهان رفته ضمن اعتراض به اجبار در گذاشتن حجاب،لزوم آزادی افراد را یاد آوری کردند. این عده پشتیبانی‌خود را از قطعنامه زنان تهرانی اعلام‌کرده متذکر شدند: رفتار زشت و ناپسند گروهی ضد انقلاب را که به زنان معترض می‌شوند محکوم می‌کنیم. آنها همچنین اعلام کردند: بعنوان اعتراض به این عناصر مرتجع فردا مقابل درووردی دانشگاه اصفهان اجتماع خواهیم کرد.

در چند دبیرستان دخترانه «تبریزنیز دانش‌آموزان بعنوان اعتراض به برقراری حجاب از رفتن به سرکلاس خودداری کردند و اجتماعاتی ترتیـب دادند .

اجتماع زنان در سازمان رادیو تلویزیون

دیروزگروهی از زنان‌به‌عنوان اعتراض به پخش نشدن فیلـم تظاهرات آنـها در دادگستری از طریق تلویزیون و رادیو در مقابل ساختمان تلویزیون در جام جـم به دنبال اخطار آنها که در صورت پخش نشدن فیلم تظاهراتشان در رادیو و تلویزیون دست‌به‌تظاهرات و تحصن خواهند زد صورت گرفت. آنهامی‌گفتند که تنها قسمت‌کوتاهی از فیلم که شعار «درودبرخمینی، سلام بر آزادی» بود را پـخش کردند.

صادق قطب‌زاده سرپرست‌رادیو تلویزیون در جمع تظاهر کنندگان حاضر شد و دلیل پخش نشدن‌فیلم را نداشتن امکانات فنی ذکرکردو بعد از توضیح در مورد بی‌طرفی رادیو تلویزیون به محل کار خود برگشت. در ساعت ۲ بعد از ظهر در حالیکه اعتراض زنان ادامـه داشت از آنها خواسته شد کـه نمایندگانی از میان خود انتخاب کنند و برای مذاکره با قطبزاده به داخل ساختمان بفرستند. بـه نمایندگان این گروه بعد ازدوساعت انتظار گفته شد «آقای قطبزاده امروز فرصت ندارند» و آنها در حالیکه شعار می‌دادند : «مرگ بر سانسور» تلویزیون را ترك کردند.

برنامه و سازمان جدید جبهه ملی

جبهه ملی ایران بزودی بـا برنامه سازمان تازه‌ای دوره‌جـدید فعالیت‌های سیاسی خود را آغـاز خواهد کرد.

احمد سلامتیان یکی ازاعضاء جبهه‌ملی ایران امروز ضمن اعـلام این‌خبر افزود : جبهه ملی برغـم شایعات‌مختلف نه‌تنها در شرف‌تلاشی نیست بلکه ظرف دو روز آینده برنامه فعالیت جدید خود را اعلام خواهد کرد. بر این اساس جبهه ملی ایران قـصد دارد با دادن تحرك بیشتر به ارگان‌های حـزبی تنش موثرتری در صحنه سیـاسی مملکت ایفا کند.

تغییرات جبهه ملی ایران به دنبال شایعاتی در مورد جدا شدن احزاب مختلف از آن و در حقیقت از هم‌پاشیدن این جبهه صـورت می‌گیرد. اعضای کنـونی شورای مرکزی و هیات اجرائی جبهه ملی ایران این روزها بطور مرتب جلسه دارند و هرروز تا پاسی از نیمه‌شب درمورد وضع جدید جبهه ملی‌ایران بحث و تبادل‌نظر می‌کنند. گفتـه می‌شود بدنبال جلسات مختلـف هم‌اکنون چارچوب فعالیت جبهه‌ملی ایران در شکل جدید مشخص شدو بزودی اعلام خواهد شد. میتینگ ۲۹ اسفند نیز در حقیقت نمایشگر وحدتی خواهد بود که مسئولین جبهه ملی ایران در حال حاضربرای اقوام پخشیدن به‌آنرا کوشش‌می‌کنند.

فرار چند هلیکوپتر ازایران

با خروج چند فروند هلی‌کوپتر از هرز های جنوبی کشور، به دستور سپهبد دکتر هدنی وزیر دفاع ملی و رئیس ستاد نیروی دریایی هرز های هوایی و دریایی منطقه جنوب بشدت کنترل خواهد شد و هواپیما ها و هلی‌کوپتر ها و کشتی هایی که قصد عبور از مرز های هوایی و آبی جنوب کشور را دارند باید دارای اجازه باشند .

همچنین به دستور وزیـر دفاع ملی به خدمت ۱۲۰۰ تن مستشارانی کـه در تاسیسات هلی‌کوپتر سازی ایران فعالیت داشتند، خاتمه داده شد وکلیه قرارداد های مربوط به هلی‌کوپتر سازی تا بررسی نهایی متوقف شد.

سپهبد دکتر احمد مدنی وزیر دفاع ملی امروز در مجلس فراکسیون جبهه ملی‌کوهرنگ جزایر جنوب ایران گفت : بطوریکه اطلاعات رسیده نشان می‌دهد چند فروند هلیکوپتر مربوط به تاسیسات شرکت‌نفت ازجزیره لاوان بهروازدرآمده و از ایران خارج شده است. دراین خصوص‌دستور داده‌شده که بررسی شود این هلی کوپتر ها چگونه از ایران خارج‌شده و سرنشینان آن چه کسانـی بوده‌اند ؟

با خروج این هلی‌کوپترها به دستور وزیر دفاع ملی و رئیس ستاد نیروی دریایی خطوط هوایی و دریایی جنوب بشدت تحت کنترل قرار گرفت و کلیه پرواز های هوایی و حرکت کشتی ها تحت کنترل قرار خواهد گرفت .

از سوی دیگر بـه موجب اطلاعاتی که از آبادان بـه کیهان رسیده است بعد ازظهر جمعه دو هلی‌کوپتر ازجزیره خارك بپرواز درآمد وهمزمان با آن دو هلی‌کوپتر دیگر از گچساران به پرواز درآمد و هلی‌کوپتر دیگر در نواحـی گچساران به پرواز درآمد.

هنوز معلـوم نیست ایـن هلی‌کوپترها ماموریت دولتی داشته‌اند و یا عده‌ایی با آنهاز ایران خارج شده‌اند .

هم‌اکنون مقامات‌ارتش‌کمیته امام خمینی درخارك ومسئولان ارتش سرگرم تحقیق هستندتا اطلاعاتی به دست آورند.

مستشاران خارجی

وزیر دفاع ملی و رئیس ستاد نیروی دریائی امـروز گفت : دربازدیدی از تاسیسات هلی‌کوپتر سازی در غـرب تهران با بررسی چگونگـی گردش کار تاسیسات‌هلی‌کوپتر سازی در تهران وسایر نقاط کشور ،متوجه شدیم که دراین تشکیلات سوء استفاده هـایی در زمینه های مختلف صورت گرفته‌است . بهمین جهت‌دستور داده شد ضمن موقف ساختن ادامه قرارداد ها، دستـور بررسی آن‌ها داده شودوطبیعی است که درپایان این بررسیها، کسانیکه بهرگونه سوء استفاده دست زده‌اند ،تحت تعقیب‌قرار خواهند گرفت .

تیمسار دکتر مدنی درمورد کسانیکه به‌عنوان مستشار در تاسیسات‌هلی‌کوپتر سازی کار میکردند گفت: با بررسی‌هایی که‌دراین زمینه بعمل آمـد ، با توجه به هزینه های‌سرسام‌آور آنها به خدمتشان خاتمـه دادیم واز این پس اگرنیازی، بوجود متخصص خارجی داشته باشیم ، از خارجی ها فقط به عنوان متخصص استفاده‌خواهد شد نه اینکه این افراد کارش جنبه اربابی داشته باشد.

وی افزود : نحوه کار در تاسیسات هلی‌کوپترسازی بـه گونه‌ایی‌بوده‌است که هلی‌کوپتر های متخصص ایران میساختند. ودرحقیقت یك نوع استثمار نظر غیرشخصی داده است،وبا از طرف دولت تکذیب خواهد شد.»

تمام قوانین مالیاتی همچنان به قوت خود باقیست

علیاردلان وزیرامـور اقتصادی و دارائی طی بخشنامه‌ای‌که کلیه واحدهای این وزارتخانه اعلام‌کرد کـه در قوانین و مقـررات مـالیاتی تـغییری داده نشده است و کلیه احکام، و مقررات مربوط به قوت خود باقیست.

در بخشنامه وزیرامورااقتصادی و دارائی آمده است مادام کـه تغییراتی در مقررات و احکـام مالیاتها داده نشده بمنظور ادامـه گردش چرخهای اقتـصادی کشور کلیه مقررات مالیاتی اعم‌ازقوانین، تصویبنامه‌ها، آئین‌نامه‌ها وبخشنامه‌ها لازم‌الاجرائست. بدیهی است بـا مطالعاتی که در جریان است‌باالهام از مفاهیم وسیع انقلاب تغییرات‌و دگرگونی‌های لازم در مقـررات و قوانین مالیاتی و سازمانهـای وصول داده خواهد شد.

برای انجام دگرگونی‌های‌لازم در قوانین مالیاتی وزیر امـور اقتصادی و دارائی از کلیه مسئولان این وزارتخانه خواسته است تـا طرحها و نظرات خود را در ایـن زمینه اعلام کنند.

وزیر امور اقتصادی و دارائی خواستار تشکیل شورای عالی کارکنان شد

علی اردلان وزیر امورااقتصادی و دارائی طی بخشنامه‌ای‌از کلیه کارکنان این وزارتخانه خواست تا برای تحقق بخشیدن و دسترسی به هدفهای انقلاب هرچه زودتـر نمایندگان خودرا برای شرکت در شورایعالی کارکنان وزارت امور اقتصادی و دارائی انتخاب کنند .

وزیر دارائی در این بخشنامه‌از کارکنان خواسته است تا باانتخاب مستقیم و اخذ رای مخفی درواحد سازمانی خود (اداره‌کل) که‌درآن اشتغال بکار دارند شورائی مرکب از ۵ تا ۹ نفر (به تناسب تعداد کارمندان آن سازمان)تشکیل داده واز هریك‌این‌شوراها یك‌نفرنماینده برای شرکت در شورایعالی‌کارکنان وزارت امور اقتصادی و دارائی اعزام کنند .

شوراهای مزبور کلیه نظرات اصلاحی و طرحهای لازم‌را بـه شورایعالی تسلیم نموده واین‌شورا در امور مختلف وزارتخانه باوزیر امور اقتصادی و دارائی همکاری و همفکری خواهد داشت .

اعلام خطر هواپیمایی ارتش ملی :

راکت های انفجار آمیز و خطرناك را تحویل دهید

هواپیمایی ارتش‌ملی اسلامی ایران هشدار داد که تعدادی از راکت‌های (فلشت ۲ـ۷۵) به دست مردم افتاده که هـر لحظه ممکن‌است حوادث‌جبران ناپذیری بوجـود آورد. در اطلاعیه هواپیمایی‌ارتش‌اخطار شده است که این راکت ها به علت مسلح و حساس بودنشان، امکان دارد که براثر عوامل جوی و حرارتی و دستگاهی منفجر شود وحوادث وخسارات زیادی ببار آورد.

هواپیمایی ارتش ملی‌اسلامی ایران در اطلاعیه خود ازمردم درخواست کرده که به منظور پیشگیری از حوادث احتمالی و انفجار راکتهای (فلشت ۲ـ۷۵) که به دست مـردم افتاده، هرچه زودتر این راکت ها را به پادگان قلعه‌مرغـی تحویل دهند.

در این اطلاعیه چنین آمده است:

ــ تعدادی از راکتهای‌فلشت همراه با انواع مهمات دیگری بدست مردم افتاده است و این راکتها به علت مسلح و حساس بودنشان هرلحظه ممکن است براثر عوامل جوی و حرارتی و دستگاهی منفجر شوند و خسارات جبران ناپذیری ببار آورند. زیرا انفجار حاصله منطقه وسیعی در حدود دومیل مربع را دربرخواهد گرفت که خسارات جانی و مالی فراوانی بوجود خواهد آورد .

در این اطلاعیه خواسته شده است که سریعا راکتهای یاد شده با احتیاط کامل بـه پادگان قلعه مرغی تحویل‌داده شود تا از مخاطرات احتمالی جلوگیری شود .

خطر انفجار

امروز چند تن از مقامات ارتش در زمینه راکتهایی که در جریان حمله به پادگانهای نظامی بدست مردم‌افتاده است، اعلام خطر کردند که ایـن راکت ها سخت آسیب‌پذیر و خطرناك است و در مجاورت گرما و عوامل جوی و یاضربه منفجر می‌شود و انفجار این راکتها شعاعی کمی بیش از ۳۲۰۰ متر مربع را دربر می‌گیرد و خسارات وحشتناکی‌هم از لحاظ جانی و هم از لحاظ مالی‌ببار خواهدآورد. بنابراین ضرورت دارد آندسته ازکسانی که چنین راکتهایـی را در اختیار دارند واحتمالاخودشان هم نمی‌دانند چـه وسایـل خطرناکی را در کنار خود نگهداری می‌کنند، هرچه‌زودتر راکتها را به پادگان قلعه‌مرغی تحویل دهند.

مزه تلخ گلوله ــ گروهبان محمد جان بهره‌مند، بجرم قتل دو روستائی با اسلحه گرم دیروز دربزد تیرباران شد . مزه گلوله تلخ است؟

ملاقات نمایندگان مسلمانان قطر با آیت‌الله‌العظمی شریعتمداری

● قم یك هیات ۸۰ نفری از مسلمانان قطر در منزل حضرت آیت‌الله‌العظمی شریعتمداری باایشان ملاقات کردند .

سرپرستی این هیات‌راحجت‌الاسلام آقای شیخ عیسی عبدالحمیدخاقانی رئیس مجلس شیعه قطر و نماینده حضرت آیت‌الله‌شریعتمداری درآن کشور بعهده دارند .

هیات مذکور برای گفتن تبریك و تهنیت به‌مناسبت پیروزی انقلاب اسلامی ایران به ایران آمده است .

حضرت آیت‌الله ضمن تشکر بـه حاضرین توصیه کرد که در راه اتحاد و همبستگی مسلمانان غیرت و توجه خاص مبذول دارند .

صدور اعلامیه هـای مشکوك بنام مجاهدین

جنبش ملی مجاهدین طـی اطلاعیه‌ای اعلام کرده است کـه عناصر مشکوك و فرصت‌طلب ازنام و آرم این سازمان برای مقاصدخویش استفاده‌می‌کنند. این جنبش‌همچنین اعلام کرده است که بزودی ترتیبی خواهد داد تا از انجام اینگونـه اقدامات جلوگیری شود.

دار قسمتی از این اعلامیـه آمده است :

عده‌ای از عوامل ضد انقلاب دربزد با انتشار اعلامیه بنام‌سازمان سعی کرده‌اند با توهین به‌روحانیت مبارز در این شرایط حساس مبارزه ضد امپریالیستی، بین نیـروهای خلقی شکاف اندازند.

در ضمن از ناشریی که اقدام به انتشار آثار سازمان می‌کنندتقاضا می‌شود برای جلـوگیری از سوء استفاده احتمالی مغرضیـن و فرصت‌طلبان قبل از هر اقدامـی نزدیکترین شعبه جنبش ملی‌مجاهدین را در جریان کار خود قراردهند.

اعضای هیات نظارت اندوخته اسکناس

سخنگوی وزارت امورااقتصادی ودارائی امروزاعلام کرد بـا اصلاحی که در بند (ب) ماده ۲۱ قانون پولی و بانکی کشور بعمل آمد ترکیب هیات نظارت اندوخته اسکناس تغییر کرد.

این سخنگو توضیح دادبموجب تصویبنامه‌ای که از هیات وزیران دولت موقت انقلاب اسلامی گذشته است، بجای دو سناتور ودونماینده مجلس شورای ملی که در هیـات نظارت اندوخته اسکناس عضویـت داشتند ، دونفر بنمایندگی شورای انقلاب، وظایف اعضای مذکور را انجام خواهند داد.

عنقا منتشر شد

دومین شماره «عنقا» نشریـه «دانشجویان طرفدار آزادی مدرسه عالی تلویزیون و سینما» به همـت دانشجویان این مدرسه منتشر شد. عنقا مشتمل است بر مقالات، اشعار و نقد و قصه .

سخنرانی بنی‌صدر

کانون اسلامی کارکنان بانك مرکزی ایران اعلام کرد ابوالحسن بنی‌صدر روز سه‌شنبه همین هفتـه برای کارکنان بانکهای مختلف در مورد سیستم بانـکی در اسلام سخنرانی خواهد کرد.

سفر به طبس

مصطفی کتیرایی وزیر مسکن و شهرسازی و مهندس علی‌اکبـر معین‌فروزیر مشاور و رئیس‌سازمان برنامه و بودجه به منظور«بررسی احتیاجات منطقه زلزله‌زده خراسان صبح امروز به طبس عزیمت‌کردند.

نامه سرگشاده کارگران پلی‌اکریل

کارگران شرکت پلی‌اکریل در نامه سرگشاده‌ای که به مراجـع مختلف از جمله سه روزنامه کیهان، اطلاعات، آیندگان فرستـاده‌انـد نوشته‌اند باتوجه به اینکه مراجعه ما به کمیته امام و گفتگوی نمایندگان ما با مدیریت‌شرکت نتیجه قابل‌قبول کارگران را نداشته است، بدیـن وسیله توجه تمامی مسئولان را به‌این مسئله جلب میکنیم و از مدیریت شرکت میخواهیم که بلافاصلـه حداقل خواستهای ما را تامین‌نماید درغیراینصورت مدیریت‌وسهامداران شرکت مسئول عواقب بی‌توجهی‌خود خواهند بود.

اطلاعیه سندیکای مشترك کارکنان صنعت نفت

● اخیرا گروهی مغرض با نشر مطالبی جنون‌آمیز سعی در ایجـاد برخورد بین گروههای مختلف را دارند بدین وسیله سندیکای مشترك کارکنان صنعت نفت اعلام می‌دارد مطلب مندرج در روزنامه آیندگان به تاریخ ۵۷/۱۲/۲۰ که در آن توسط افراد به ظاهر اسلامی بـه گروهی توهین شده از نظر ایـن سندیکا محکوم و مغرضانه تلقـی می‌شود و رسانه‌های گـ

اخبار کشور
صفحه ۳ کیهان
دوشنبه ۲۱ اسفند ۱۳۵۷
۱۳ ربیع‌الثانی ۱۳۹۹ - شماره ۱۰۶۵۹۰

محقق مسلمان آلمانی به امام خمینی گفت:

مطبوعات آلمان، در انقلاب ایران غرض‌ورزی می‌کنند

قم- ستاد خبری کیهان- امام خمینی صدازظهر دیروز پنج تن از خبرنگاران فرانسوی، بوگسلاو و آلمانی را در اقامتگاه خود در قم به حضور پذیرفت.

این پنج خبرنگار که در میان آنها یک زن فرانسوی دیده میشد موفق شدند فقط چهار سئوال از امام بکنند و پاسخ سه سؤال خود را دریافت دارند.

ابتدا خانم خبرنگار فرانسوی از امام پرسید: نظر حضرت آیت‌الله درباره اعتراض زنان ایرانی به «حجاب» چیست؟

امام خمینی پاسخ داد: دراین مورد، آیت‌الله طالقانی شرح مفصلی از طریق روزنامه‌ها و رادیوتلویزیون گفته‌اند و این مسأله را از دیدگاه اسلام بررسی کرده‌اند.

این خانم خبرنگار، پرسید: آیا یک زن غیرمسلمان میتواند با آزادی در ایران زندگی کند؟

امام خمینی جواب داد: همه مذاهب در ایران آزاد هستند و ما بارها این موضوع را تأکید کرده‌ایم.

خبرنگار اهل بوگسلاوی از امام خمینی پرسید: نظر حضرت آیت‌الله درباره روابط ایران با کشورهای بلوک شرق و غرب چیست؟

امام خمینی در پاسخ این سؤال گفت: روابط ما با همه کشورها براساس احترام متقابل است و بین آنها فرقی نمی‌گذاریم.

همراه خبرنگارانی که دیروز به حضور امام خمینی رسیدند یک حقوقی مسلمان آلمانی نیز بود. وی که کتاب قطوری درباره اسلام و فلسفه این دین نوشته است به امام خمینی گفت: مطبوعات آلمان، چهرهٔ اسلام را واژگونه جلوه میدهند. مثلاً معتقدند که «اسلام» یعنی سربریدن با شمشیر (بطوری که در عربستان معمول است)، قطع دست مستهمان به سرقت و شلاق زدن حلافکاران در ملاء عام و بالاخره، زندانی کردن زنان در حجاب سیاه و برگرداندن جامعه به قرون گذشته و فرار از تمدن، و خلاصه اینکه مطبوعات آلمان در انقلاب ایران غرض‌ورزی می‌کنند. محقق آلمانی، سپس اقدامات طولانی خود را پیرامون تحقیق درباره اسلام و شناساندن فلسفه عالیه اسلامی به غرب تشریح کرد و کتابی را که دراین زمینه نوشته بود به امام خمینی ارائه داد.

امام خمینی، ضمن تشکر از محقق مسلمان آلمانی، اظهار امیدواری کرد که بر تعداد افرادی مثل او در کشورهای غربی افزوده شود.

مصاحبه خبرنگاران خارجی با امام، کمتر از ۲۰دقیقه طول کشید.

اعلامیه کمیته نشریات ستاد انقلاب اسلامی:

در جمهوری اسلامی، انسان، نماینده خدا در زمین است

قم- ستاد خبری کیهان- کمیته نشریات وابسته به ستاد انقلاب اسلامی در قم با انتشار اعلامیه‌ای وضع حکومت در صورتهای مختلف (کمونیسم، جمهوری عربی، پادشاهی و جمهوری اسلامی) را تشریح کرده است.

در اعلامیه، کمیته نشریات از کمونیسم، این چنین تعریف شده است:

وضع حکومت: حکومت اقلیت بر اکثریت، ارزش انسانی: انسان، برده است و ابزار کار، جاسوس حداست. نقش آزادی: سلب قدرت، سلب انتقاد از دولت و سلب آزادی بیان مثل شوروی. وضع بعد از انقلاب: کشتار بی‌حد و بی رحمی، مثل ویتنام، چین، کامبوج و ایجاد اختناق. آزادی مکتب و آزادی حربی: منع آزادی مذهب، جلوگیری از آزادی حزبی، دسته و گروه.

● درتعریف جمهوری غربی نیز، وضع حکومت به عنوان قدرت خاص سرمایه‌دار و حکومت بر مردم توجیه شده است. ارزش انسان: سرمایه و مقام، جانشین خداست و انسان نوکر و بنده سرمایه. نقش آزادی: در نوع استبداد. کشتار زیاد، مانند شیلی و در نوع آزادی، کشتار کمتر، مانند پاکستان. وضع بعد از انقلاب: آزادی نسبی برای مذهب و احزاب و دستجات. آزادی مکتب و آزادی حزبی: آزادی نسبی برای مذهب و احزاب و دستجات.

● حکومت پادشاهی: حکومت یک یا چند نفر از بستگان و نزدیکان بر مردم ارزش انسانی: ارزش برای انسان قائل نیست نقش آزادی: آزادی قلابی و دروغی بیش نیست. فقط کلمه آزادی. وضع بعد از انقلاب: ایجاد خفقان و کشتار و تبعید. آزادی مکتب و آزادی حزبی: اکثراً مخالف تشکیل احزاب هستند، مثل شاه، ملک‌خالد و ملک‌حسین.

جمهوری اسلامی: وضع حکومت: قدرت خاص خداست و حکومت بوسیله مردم اداره می‌شود. ارزش انسان: انسان شریف است و نماینده خدا در روی زمین، نقش آزادی: آزادی بخاطر شکوفتن افکار و آزادی کتاب و مطبوعات و بیان. وضع بعد از انقلاب: محاکمه براساس عدالت و شناختن جرم در حد مرگ و فقط محاکمه مجرمین واقعی- آزادی مکتب و آزادی حربی: آزادی احزاب و ادیان بطور کامل بشرط اینکه سرسپرده بیگانگان نباشد.

این اعلامیه در هزاران نسخه چاپ و در سراسر کشور توزیع شده است.

تصویب‌نامه‌های جدید دولت

هیات وزیران دولت موقت انقلاب اسلامی درجلسه ۵۷/۱۲/۱۹ تصویب نمود کلیه تأسیسات بهداشتی و درمانی سازمان ملی خدمات اجتماعی، شامل درمانگاهها و بیمارستانها هم چنین مرکز پزشکی شهدا (رضاپهلوی سابق) و آموزشگاه پرستاری سابق (اشرف) و دانشکده علوم تندرستی باکلیه پرسنل و بودجه و تجهیزات و اموال ازاین تاریخ ازسازمان خدمات اجتماعی منتزع و تابع وزارت بهداری و بهزیستی گردد.

● هیات وزیران دولت موقت انقلاب اسلامی در جلسه مورخ ۵۷/۱۲/۱۹ بنابه پیشنهاد وزارت صنایع و معادن تصویب نمودند. آقای فریدون بازرگان، کارشناس شیمی، به سمت مدیرعامل مؤسسه استاندارد و تحقیقات صنعتی ایران منصوب شوند.

● هیات وزیران بنابه پیشنهاد وزارت مسکن و شهرسازی آقای داود هادی‌نژاد را به مدت سه سال به سمت عضو هیات مدیره سازمان مسکن منصوب کرد.

● هیات وزیران دولت موقت انقلاب اسلامی، در جلسه مورخ ۵۷/۱۲/۱۳ به وزیر فرهنگ و آموزش عالی اجازه و اختیار دادند، تا تعیین و انتخاب اعضای هیات امنای صندوقهای رفاه دانشجویان، براساس قانون و اساسنامه موجود اصلاحات لازم را در آئین نامه، نحوه استفاده، از کمک و وام هزینه تحصیلی و مسکن صندوقهای رفاه دانشجویان داخل کشور بعمل آورد.

سرپرست شبکه‌های رادیو و تلویزیون:

عوامل ضدانقلاب از فرستنده‌های ناشناس برنامه پخش می‌کنند

مهندس غروی سرپرست شبکه‌های رادیو و تلویزیون طی مصاحبه‌ای درباره فعالیت عناصر ساواک و سانسور در رادیو و تلویزیون و تظاهرات زنان در روزهای اخیر مطالبی بیان داشت.

مهندس غروی در آغاز اظهار داشت: صدا و سیمای انقلاب مال همه مردم است. ما باید دقیقاً در نظر بگیریم که با انعکاس مطالب و حوادثی که در کشور اتفاق میافتد از طریق این رسانه تا چه حد در مسیر انقلاب حرکت می‌کنیم و تا چه حد میخواهیم به ملت‌مان خدمت کنیم.

وقتی که تظاهرات دیروز و تحصن خانمها در دادگستری صورت گرفت هنوز این فیلم باین سازمان نرسیده تلفن‌ها شروع شد. ما موجه شدیم اگر بخواهیم این فیلم را آنطور که هست دیروز بنمایش بگذاریم باحتمال زیاد ما باعث بوجود آمدن حوادث ناگواری خواهیم شد.

با توجه باینکه معتقد هستیم هرکسی در گفتار ورفتارش واباز عقیده‌اش کاملاً آزاد است با توجه باین واقعیت ما براحتی میتوانستیم این کار را بکنیم وبخش کنیم

با توجه باینکه ما به خلق‌مان اعتقاد داریم و بر خلاف تبلیغات وسیعی که در گذشته شده بود در ماههای گذشته و سالهای گذشته شاهد بالا بودن رشد فکری قابل توجه تمام اقشار جامعه‌مان بودیم، مطلقاً واهمه از اینکه یک مطلبی را که میتواند با طرز تفکر اکثریتی مخالف باشد عنوان نکنیم، نداریم. ولی چرا این کار را نکردیم. البته اگر توجه باین فیلمی که نمایش داده شد بکنیم یکی دو چهره آشنا را ما میتوانستیم به‌بینیم.

از جمله یکی از خانمهای هنرمند که مدتی در خارج از کشور بوده و در یکی از جزایر خوش آب و هوا آب و ملکی دارد و حالا چرا در ایران است و شاید آمده بوده به ثروت و دارائیش سر بزند و نتوانسته بعد از انقلاب برگردد، ایشان در این تظاهرات شرکت کرده بود و با یک دقت کوچک میتوانیم بشناسیم. یا اینکه خواهر شریفامامی در این جمع بوده و از خانواده منصور روحانی که همه ملت ایران او را خوب می‌شناسند، در تظاهرات شرکت داشته و باز چهره‌های دیگری شناخته شده بودند و دقت کافی روی شناسائی اینها شده بود احتمال آن میرفت که نمایش این فیلم دیروز باعث بشود که روز بعد عده‌ای بمگمان اینکه متحصنین امروز و راه‌پیمایان امروز چون قرار بود امروز راه‌پیمائی صورت بگیرد نمایش این فیلم میتوانست یک انگیزه‌ای باشد برای واکنش‌های خدانکرده ناگوار. من اسم این را حالا هرچه که میشود گذاشت نمیدانم اشکال فنی یا اشکال امنیتی ولی بهرحال آنچه که برای ما مطرح بود این بود که سعی کنیم تا آنجا که در حد امکان است جلوی هرآشوبی را بگیریم چرا باین دلیل، همانطور که توجه کردید آن خانم در مصاحبه‌شان گفتند من جامعه‌شناس هستم و گریه میکردند. این گریه‌شان من را متأثر کرد عمل بسیار زشتی انجام شده است و این تا اندازه‌ای آسیب‌پذیری بعضی از ماها را نشان میدهد. البته خانمهائی که در این تحصن شرکت کرده بودند دارای یک روحیه آزادیخواهی هستند و دقیقاً بعملیت ایرانی‌شان معتقد هستند و انسانهای قابل احترام هستند ولی بهیچوجه نمیتوانم این مسئله را نادیده بگیرم که در لابلای این جمعیت چهره‌های مشخص و

دادستان تهران:

هر کس مزاحم بانوان شود بشدت مجازات خواهد شد

دادستان تهران شعشائی در اعلامیه‌ای خاطرنشان ساخت که از عمل افراد مشکوک و مزاحمت بانوان بشدت جلوگیری می‌شود و آنان مزاحم انتظامی و پاسداران انقلاب تحویل خواهند شد.

متن اعلامیه بدین شرح است:

نظر باینکه طبق موازین شرع اسلام و مقررات موضوعه مملکت جان و مال و مسکن همه افراد معصوم از هرنوع تعرض و مزاحمت میباشد، لذا:

۱- کلیه مأموران انتظامی و پاسداران انقلاب و مأموران کمیته‌ها ابلاغ میشود که بهیچ علت وجهت مجاز به وارد شدن بمنزل کسی بمنظور تفتیش یاحلب افراد نیستند. مگر اینکه قبلاً اجازه مخصوص از دادسرا تحصیل نموده باشند. متخلفین شدیداً مورد تعقیب قرار می‌گیرند.

۲- هر کس دراماکن عمومی یامعابر عمومی بهرعنوان وبهانه اعم از نحوه لباس پوشیدن وغیر آن متعرض یا مزاحم بانوان شود یا با الفاظ وحرکات مخالف شئون به حیثیت آنان توهین کند وطبق مقررات مواد ۲ و ٤ قانون محارات حمل چاقو وانواع دیگر اسلحه سرد مصوب ۱۳۳٦ تعقیب و مجازات میشود و مأمورین انتظامی و پاسداران انقلاب و مأموران کمیته‌ها مکلفند به محض روبرو شدن باچنین اشخاصی آنان را جلب و با گزارش حریان امر به نزدیکترین ناحیه دادسرای تهران معرفی کنند.

۳- ماده قانون محارات عمومی مسطرح است که هر کس در اماکن عمومی یا معابر عمومی متعرض و یا مزاحم زنی بشود و یا با الفاظ و یا حرکات مخالف شئون و حیثیت او توهین کند به حبس تادیبی از ۲ تا ۸ ماه محکوم خواهد شد.

٤- ماده ٤ این قانون مبنی برآنست که هرگاه جرائم مذکور در مواد ذکر شده در نتیجه توطئه قبلی و دسته جمعی واقع شود هریک از مرتکبین به حداکثر مجازات مقرره محکوم خواهد شد.

قرارداد سنتو تنها متضمن منابع ابرقدرت‌هاست

وزارت امور خارجه طی اطلاعیه‌ای قرارداد سنتو را قراردادی بطیر و شبیه پیمان سعدآباد دانست و تاکید کرد این پیمان تنها متضمن منافع ابر قدرتها بوده است متن اطلاعیه بدین شرح است:

وزارت امور خارجه دولت موقت انقلاب اسلامی علی‌الاصول قرارداد سنتو را قراردادی بطیر و شبیه پیمان سعدآباد می‌داند. برهمگان پوشیده نیست که پیمان سعدآباد در زمان خود ثابت کرد که تنها حافظ منافع امپراطوریهائی که قصدی جز استعمار و استثمار مردمان منطقه و منافع سرمسیس آنان را داشتند نبوده است تاریخ ثابت کرد هنگامیکه پیمان سعدآباد میتوانست گامی برای صیانت دول متحد داشته باشد خاموش و ساکن ماند و جهانیان دیدند که برکشورهای متحد پیمان سعدآباد چه گذشت.

پیمان سنتو نیز که در زمان حود با همان مقاصد و نظرات تصبیه شده است ثابت کرد که ایس پیمان نیوانسته است تصمیمی موثر و قابل اتکا و اعتماد برای کشورهای هم عضو منطقه در برداشته باشد و تنها مانند پیمان سعدآباد منتضمن منافع ابر قدرتها بوده است از همین روست که وزارت امور خارجه دولت ایران نمی‌تواند متعهد معاد قراردادی باقی بماند که منافع مردم ایران وهم پیمانان او را حفظ و حمایت نمی‌کند و برخلاف در جهتی قراردارد که بریان و ضرر این منطقه است هم پیمان گرامی پاکستان نیز عقایدی مشابه و نظیر همین فکر را ابراز میدارد و بر این عقیده استوار است که معاد پیمان مرکزی نتوانسته است مشکلاتی که برای کشور پاکستان از زمان استقلال پیش آمده است حل نماید

دولت انقلابی ایران اعتقاد دارد که باید هر چه بیشتر در گسترش همکاری اقتصادی فرهنگی و اجتماعی گام بردارد و صمیمانه اعتقاد و رجاء واثق دارد که در این راه بیشتر میتواند به صلح منطقه و حفظ تبادل بین‌المللی کمک کند!

زندانی سیاسی مفقود شده

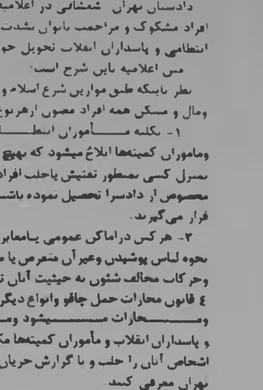

علام عباس اصلان‌نژاد که در سال ۱۳۵۱ دانش‌آموز سال ششم ریاضی بود بدستور ساواک بحرم خواندن کتاب صمد بهرنگی دستگیر شد و سه ماه در زندان اوین بود و بعد از سه ماه آزاد شد و دو روز در منزل بود بعد از دو روز از منزل خارج شده ناگهان مراجعت نکرده است. از کسانی که از وی خبری دارند خواهش می‌کنیم سه تلفن ۳۶۷۰۶۹ اطلاع دهند

رهائی زنان از رهائی زحمتکشان جدانیست

● در مقابل یکدیگر شکیبا باشیم.

● به آزادی عقیده و مرام احترام بگذاریم.

هما ناطق

می‌خواهم اعلام کنم که من عضو هیچیک از گروههای جمعیتهای زنان نیستم و به هیچیک از احزاب نیز وابستگی ندارم. من فرد مستقلی هستم و شرافتمندانه می‌گویم که عقاید من برپایه این است که همه باید یک ایران آزاد، دمکراتیک و مستقل بسازیم، مستقل از همه ابر قدرتها و قدرتهای خارجی.

گفتار من در جهت انتقاد از دولت فعلی نیست، بلکه در جهت تثبیت آن است و فقط با مشارکت و سهیم بودن در سرنوشت مملکت است که ما می‌توانیم به این دولت قدرت بدهیم. قسمت اول سخنرانی من توضیحی است در مورد مبارزات دوروزه زنان و قسمت دوم هشداری است به همه.

مبارزه زن و مرد نمی‌شناسد و مادر طی چند سال اخیر دیدیم زنانی را که به زندان رفتند از گروه مجاهد و فدائی زنانی را که شکنجه شدند، زنانی که جگیدند و زنانی را که شهید شدند، بخاطر منافع خاص زن بودن و یا بخاطر خواستهای زنانشان نبود بلکه در جهت خواستهای مردم ایران بود. بنابراین ما خواست جداگانه از خواستهای طبقه زحمتکش نداریم و یا لااقل من ندارم و فکر می‌کنم که مبارزات ما باید در جهت مبارزات همگان باشد. اگر هم گاه‌گاهی اگر آزادی‌هائی از ما بعنوان زن سلب شود مفهومش این است که این آزادی از همگان سلب شده است. بنابراین باز هم مبارزه ما باید در جهت مبارزه همگان باشد. ما گفته امام خمینی را تایید می‌کنیم که خطاب به زنان مجاهد در قم گفتند: «زنان باید در مقدرات اساسی مملکت دخالت کنند و گفتند شما همانگونه که در نهضت نقش اساسی داشتید و سهیم بودید اکنون هم باز باید در پیروزی سهیم باشید و فراموش نکنید هر موقع که اقتضا کند نهضت کنید و قیام کنید، مملکت از خود شماست...» و افزودند: «ما می‌خواهیم زن در سرنوشت خویش دخالت کند. همه ملت ایران چه زن و چه مرد باید این خرابه‌ای را که برای ما گذاشتند بسازند.» ما هم جز این نمی‌گوئیم. ما هم جزو همان ملتی هستیم که امام خمینی به آن اشاره می‌کند. ما هم می‌خواهیم درباز سازی میهن خود سهیم باشیم، و مشارکت داشته باشیم. ما هم به این حقیقت پی برده‌ایم که این بازسازی جز با اتحاد همه نیروهای مبارز در جهت برقراری دمکراسی نابودی کامل توطئه امپریالیسم و طرد نهادهای رژیم وابسته سابق امکان پذیر نیست. ما هم معتقدیم که رهائی زنان جدا از رهائی طبقات زحمتکش نیست و امام خمینی مدافع طبقات زحمتکش هستند. در نتیجه این اتهاماتی را که سه چهار روزه اخیر به ما وارد شده است، رد می‌کنیم. به ما گفتند ما نیروهای ضد انقلابی هستیم. شنیدیم که گفتند ما ضد حمایتیم. شنیدیم که گفتند ما نیروهای طرفداران قانون اساسی هستیم. شنیدیم که گفتند ما تفرقه‌اندازیم. ما هیچیک از اینها نیستیم و به یک یک این افتراها پاسخ میدهیم. ما هرگز حجاب را محکوم نکرده‌ایم.

کشف حجاب رضاخانی

اکثر خواهران و برادران ما همه حجاب دارند. ما با حجاب حتی گرفتاییم، ما همانطور که کشف حجاب رضاخانی را نوعی زورگوئی و نشان زورگوئی می‌دانستیم تحمیل پوشش و تحمیل حجاب را هم نشانی از این زورگوئی می‌دانیم. ما فقط گفتیم که پوشش هر انسان، انتخاب نوع پوشاک از ابتدائی‌ترین حقوق هر فرد است بنابراین تحمیل نوع پوشاک در جهت نفی آزادی و در تحریف ایمنی اجتماعی است. ما ترسیدیم که اگر یک آزادی از ما سلب شود، آزادی از همگان سلب شده باشد و اگر هم اعتراض کردیم، بازهم بخاطر همدوشی و همگامی با خواستهای همگان بود که مبادا آزادیهای دیگری از قبیل سانسور در تلویزیون، از دیگران سلب شود. به ما گفتند که مدافعین قانون اساسی هستیم. دوستان، رفقای که بنام قانون اساسی چه در دوران بختیار و چه امروز به خیابانها ریختند، قانون اساسی را نخوانده‌اند. قانون اساسی ایران نه حق رای به رضا داده و نه حق انتخاب شدن. بنابراین اگر زنی به نام قانون اساسی به خیابان آمده در گوشش خوانده‌اند، از جانب عمال رژیم سابق تحریک شده است و ما رژیم سابق را با تمام نهادها و قوانینش نفی می‌کنیم همراه با قانون اساسی‌اش. من از شما می‌پرسم در دوران پهلوی کدام مرد از آزادی برخوردار بود که زن از آزادی برخوردار شده باشد. مگر همان نظام نبود که مردم را بجرم خواندن یک کتاب به حبس ابد محکوم می‌کرد.

همان عمال رژیم سابق

امروز کسانی که در خیابانها مزاحم ما زنان شدند، برادران وخواهران مجاهد ومسلمان ما نبودند، همان عمال رژیم سابق وطرفداران قانون اساسی ونظام شاهنشاهی بودند. شنیدیم که به ما گفتند که ما بخاطر دفاع از قانون حمایت خانواده برخاسته‌ایم. من نمیدانم که آیا شما قانون حمایت خانواده را خوانده‌اید یا نه؟ اگر خوانده باشید می‌دانید که یکی از ارتجاعی‌ترین قوانینی است که در دوران پهلوی وضع شده است. وقتی که در یک جامعه برابری حقوق افراد وجود داشته باشد زن چه احتیاجی به حمایت دارد. حمایت از ضعیف می‌کنند اگر ما برابریم نیازی به قانون حمایت خانواده نداریم واز این قانون دفاع نکنیم.

به ما گفتند که ما نیروهای ضدانقلابی هستیم وعفت عمومی را لکه‌دار کرده‌ایم، مفهوم عفت عمومی برای هرکس فرق می‌کند، عفت عمومی ما را کسانی لکه‌دار کردند که در ۱۷ شهریور زنان ومردان ما را به گلوله بستند، عفت عمومی ما را کسانی لکه‌دار کردند که دوستان و یاران ما را در زندانها شکنجه کردند. ما به کسانی می‌گوئیم عفت عمومی را لکه‌دار کردند که رفتند گزارش دادند که ما لخت به وزارتخانه‌ها رفته‌ایم. من از شما می‌پرسم در این زمستان سرد چطور یک زن لخت می‌تواند به وزارتخانه برود.

عنوان کردن مسئله زن در این برهه از مبارزه و در این مرحله از جنبش یک مسئله انحرافی است. ما نباید در این شرایط مسئله‌ای بنام مسئله زن داشته باشیم. یکبار چیزی در مورد حجاب گفتند و بعد هم پس گرفتند، بنابراین برای این مسئله نباید درگیری ایجاد کنیم باید با مجاهدین همراه باشیم، حتی اگر روسری بسر کنیم، بشرط آنکه ما بدانیم به نام ما توطئه نمی‌شود ونظام شاهنشاهی برگردانده نمی‌شود. بنابراین اگر خواستی داریم این خواستها را همراه وهمگام با مسائل همگانی مطرح کنیم وخودمان را از ملت جدا نکنیم. جدا شدن ما از مردم همان چیزی است که نظام سابق می‌خواست و ما نباید این بار هم فریب عناصری را بخوریم که می‌خواهند ما را از برادرانمان جدا کنند. اما اگر ما آن دو روز بها خواستیم و مبارزه کردیم و فکر می‌کنم که به پیروزی رسیدیم، با این حال یک هراس کلی در دل همه ما بود و آن این است که مبادا آزادی که بصورتی ممکن بود از ما سلب شود، سبب شود که آزادی همگان را سلب کند و یا نشانه‌ای باشد از آن.

فاشیسم چگونه بوجود می‌آید

در نهاد همه ما که ۲۵ سال در اختناق زندگی کردیم، ممکن است یک انحصارطلبه یک فاشیست نهفته باشد، ما باید نسبت به آن هشیار باشیم و برای اینکه این هشیاری را به شما بدهم، فکر می‌کنم کمی بهتر است از وجود جوانه‌های فاشیسم صحبت کنم. گروه فشار و گروههای انحصارطلب چگونه می‌توانند مبارزه ما را دراین جنبش منحرف کنند. انحصارطلبی همیشه بوسیله یک گرو مرتجع بوجود نمی‌آید، بلکه جوانه‌های فاشیسم وقتی پیدا می‌شود که شورا انقلابی منحرف شود. شعارهائی که داده می‌شد و باید به آنها عمل کرد، تبدیل به شعارهای انتزاعی می‌شود، نامفهوم و ایده‌آلیست می‌شود و همراه با توهم می‌شود، هیچکس بدرستی نمی‌فهمد که مفهومش چیست. انحصارطلبی حتی می‌تواند که در پس یک انقلاب شکل بگیرد. ما نباید فکر کنیم که چون انقلاب شد، به پیروزی رسیدیم، یکی از مبارزه‌طلبی که همراه با مبارزه علیه سلطنه امپریالیسم و علیه نهادهای رژیم سابق و برای رهائی طبقه زحمتکش انجام می‌دهیم، مبارزه با خودمان است و حتی گروه چپ هم ممکن است فاشیست باشد. خیال نکنید که وقتی یک ایدئولوژی چپ داشتید، آزادیخواه هستید و یا اینکه طرفدار مساوات و برابری، حتی در چپ‌گرائی هم اگر که بصورت انحراف باشد، فاشیسم می‌تواند بوجود بیاید. فاشیسم وقتی می‌تواند بوجود بیاید که ما دشمن ذهنی بتراشیم و هراس داشته باشیم از اینکه با واقعیتهای تلخ روبرو شویم. همانطوریکه گفتم مسئله دست دوم و انحرافی چون مسئله زن ممکن است به این مسئله کمک کند عکس آن هم ممکن است که به کمک ارتجاع بیانجامد. مثلاً امروز که ما دوباره برنج و گندم خروار خروار از امریکا وارد می‌کنیم، پرداختن به مسئله حجاب خیلی کم اهمیت است. مهم این است که به این اقتصاد وابسته نشویم. فکر کنیم بهتر نبود که ما بخاطر اقتصاد وابسته و یا وابستگی‌های ارتش به خیابان کشیده می‌شدیم و یا بابت حجاب؟ پس کسانی که این مسائل را ایجاد می‌کنند مبادا در دام گروههای سلطه گر قرار گیرند و یا اینکه بخاطر مسائلی به این صورت ناچیز روبروی یکدیگر قرار گیریم و حواسمان از مسائل اساسی موجود منحرف شود. انحصار طلبی و فاشیسم وقتی بوجود می‌آید که ما با عکس‌العمل عام روبرو شویم و در مقابل هر چیز یک عکس‌العمل عام نشان دهیم. مثلا تبعیض در مقابل یک قوم یا تبعیض در مقابل یک گروه نیست که علائم فاشیسم است. نفرت، ایجاد کینه و نفرت از یک گروه است که فاشیسم را بوجود می‌آورد. گروه انحصار طلب همیشه کینه توز است طرفدار گروه انحصار طلب همیشه شعارهایش با کینه و با نفرت است همیشه دست تنها و فقط واحد و ناشکیبا در برابر گروههای دیگر قرار می‌گیرد. گروه انحصارطلب برای اینکه به واقعیتها نگاه نکند برای اینکه واقعیات مملکت را نمی‌تواند حل کند و با مسائل درگیر است، مجبور است دشمن ذهنی را بتراشد. امروز دشمن ذهنی می‌تواند عمال شاه باشد و فردا ممکن است گروههای چپ باشند. این دشمن ذهنی باید برای گروه انحصارطلب وجود داشته باشد تاآینکه بتواند نواقص خودش را توجیه کند. این گرفتاری را ممکن است همه دستجات داشته باشند، بنابراین تک‌تک باید به این مسئله توجه کنند. گروه انحصارطلب هیچگاه همگام با مردم حرف نمی‌زند، همیشه بجای مردم حرف می‌زند همیشه برای مردم حرف می‌زند و همیشه برای مردم فکر می‌کند. بنابراین همیشه مجبور است رهبران خیالی برای خودش درست بکند. بگوشیم این انحصار طلبی امروز در ما ایجاد نشود. بزرگترین حربه گروه انحصار طلب معمولا زبانشان و کلامشان است. همیشه سخنانشان خطاب به پابرهنه‌هاست اما هیچوقت مفهوم پابرهنگان را درک نمی‌کنند برای اینکه گروههای انحصار طلب عوام‌فریبند. اگر گروهی برخیزد و بگوید ما در مبارزات خودمان نشان دادیم که نماینده طبقه زحمتکش هستیم اینجاست که سانسور برقرار می‌شود. برای اینکه پابرهنگان برای عموم انحصار طلب لفظ انتزاعی است اما هیچوقت موضع طبقاتی اینها بعنوان کارگر، روستائی و طبقات فقیر برای گروه انحصار طلب مشخص نمی‌شود.

تکرار مکرر شعارها

یکی از خصلتهای مکرر گروههای انحصار طلب تکرار مکرر شعارهاست. می‌خواهند شستشوی مغزی شویم و بجز آن شعارها در ذهن ما هیچ شعار دیگری نباشد. اما کافی است که از گروه انحصارطلب خواسته شود شعارها را بمرحله عمل درآورد، دفاع از پابرهنگان را در عمل پیاده کند. آنوقت خلع‌سلاح می‌شود برای اینکه خواستهای او با خواستهای پابرهنگان یکی نیست. خصلت گروههای انحصارطلب این است که صفات شایسته، اندیشه‌های شایسته، کردار شایسته وافکار شایسته یک جامعه را از قبل معین کرده یا باید شما به این صفات برسید، یا اگر خودتان را کنار کشیدید مشخص می‌شوید که مخالف هستید وهمیشه هر وانگسی می‌توانند به شما بزنند. رفته رفته سوء شهرت، سوءپیشینه می‌شود واینها را می‌توانند به آسانی برای شما درست کنند وگروه انحصارطلب وفشار به این صورت بوجود می‌آید وجوانه‌هایش در یک جامعه رشد می‌کند. گروههای انحصارطلب وقتی تمام واژه‌ها را مشخص کردند، خصلتها وابتدائی‌ترین حقوق انسانها را مشخص کردند دیگر لزومی ندارد که رأی همگان را بپرسند. بنابراین کسانی که اعتقادات دیگری دارند، اعتقاداتشان به اجبار باید به گور فرستاده شود وگرنه تبدیل می‌شوند به گروههای حراف که کسی آنها را نمی‌شناسد. گروههای انحصارطلب همیشه از مردم اطاعت کورکورانه می‌خواهند برای اینکه‌ما فکر کردن مردم را خودشان انجام دهند. توده حس مسؤولیت را از دست می‌دهد واحتیاج به مبارزه وفعالیت پیدا نمی‌کند برای اینکه برایش فکر وفعالیت وبرنامه‌ریزی می‌کنند. اینها همه ضددمکراسی است.

بنابراین خطر انحصارطلبی وتبدیل شدن به گروه فشار در تکتک ما نهفته وباید هشیار باشیم تنها راه ما این است که در مقابل یکدیگر شکیبا باشیم. آن روزها هم در مقابل هم شکیبا بودیم. هنوز هم باید این شکیبائی را داشته باشیم وبه آزادی عقیده ومرام ومسلک احترام بگذاریم شاید که از برخورد این اندیشه‌ها ایران دمکراتیک وآزاد خود را بسازیم.

کارگران شهرک غرب: ۲/۵ ماهست حقوق نگرفته‌ایم

بیش از ۲۰۰ نفر از کارگران شرکت ساختمانی (عمران تکرار) وابسته به بنیاد پهلوی و بانک عمران، که مدت ۳ ماه است کارشان راکد مانده و حقوق و مزایا دریافت نکرده‌اند، در شعبه مرکزی بانک عمران اجتماع کردند و اظهار داشتند اگر به کارشان رسیدگی نشود به تحصن خواهند نشست.

نماینده این عده در گفتگو با خبرنگار کیهان گفت: از دو ماه و نیم پیش به این طرف، صاحبان پونانی شرکت از ایران خارج شده و پولهای شرکت را هم با خود برده‌اند. محور عملیاتی شرکت در شهرک غرب میباشد و آپارتمانهای در دست ساختمان این شرکت هم اکنون نیمه تمام مانده و صاحبان این آپارتمانها که از قبل بهای آنرا پیش‌پرداخت کرده‌اند نیز هم اکنون بلاتکلیفند.

این کارگر اضافه کرد: بعد از مراجعات مکرر به کارگزینی شرکت و بانک عمران برگ تسویه حساب بدست ما دادند که بعد از گذشت ۲۰ روز هنوز نتوانسته‌ایم پولی دریافت کنیم. مسئولین بانک عمران هم که حساب و کتاب شرکت را در دست گرفته‌اند میگویند، با صاحبان پونانی شرکت تماس گرفته‌ایم، آنها تا ۱۰ روز دیگر به ایران میآیند و شما به سرکارتان باز میگردید.

از مسئولین امر می‌خواهیم کار شرکت را در دست گیرند و حقوق عقب افتاده ما را بپردازند و یا اینکه لااقل همان حقوق و مزایای قید شده در برگ تسویه را بپردازند تا دنبال کارمان برویم.

کیهان و شما

۳۰۵۱۷۲

۳ تا ۷ بعدازظهر

هواپیمای شاه را بفروشید

● دولت بدلیل نداشتن ۸۰ میلیارد دلار جهت پرداخت کامل پاداش وعیدی کارمندان دولت را گرفته است. پ. شنهاد میشود هواپیمای اختصاصی شاه را که بنا بگفته مطلعین بیش از ۸۰۰ میلیون تومان می‌ارزد، به یکی از شیخ‌نشین‌ها و یا سرمایه‌داران بفروشند و با پول آن کسری اعتبار عیدی و پاداش کارکنان دولت را تامین کنند.

فیروزه فائم‌مقامی

بازنشسته‌ها را دریابید

○ دولت تفاوت ضریب ۸۰ به ۹۰ ریال کارکنان دولت را پرداخت کرده است. اما ما به التفاوت ضریب بازنشستگان فراموش شده است. در حالیکه درستتر این است که اول بفکر بازنشسته‌ها باشند زیرا کارمندان شاغل از مزایائی نظیر فوق‌العاده و پاداش برخوردارند و نیازشان بشدت بازنشستگان نیست.

یک کارمند بازنشسته

باور نمیکنم

من باور آقای بازرگان آنقدر که ادعا می‌کند به مسائلی که در مملکت اتفاق می‌افتد احاطه نداشته باشند وحرف ایشان را در این مورد که از خبر اعدام ژنرال‌های جنایتکار اطلاع نداشتند، نمیپذیرم. زیرا ایشان را مدیر مطلع و با احاطه‌ای میدانم.

مینا ظروفچیان

بچه ساواکی‌ها بیگناهند

○ نمیدانید فرزند یک خائن بودن چقدر تلخ ومصرت بار است. ونمیدانید فرزند کسی که به خیانت بوطن متهم شده چه دردی را هرلحظه تحمل می‌کند و چه تحقیرهائی را که هردم باید از نگاههای مردم بخواند و دم برنیاورد. پدر من ساواکی بوده. من ذره‌ای در کارهای او دخالت نداشتم. اما امروز مردم بمن با نفرت وتحقیر می‌نگرند. شما را بخدا برای حفظ غرور کودکان وجوانانی نظیر من نام خائنین را قبل از اینکه اتهام وجرمشان در دادگاههای صالحه ثابت نشده اعلام نکنید. بخدا تحمل نفرت و نگاههای شماتت‌گر خیلی دشوار است.

اعضاء محفوظ

سودجوئی نکنید

درگذشته بعلت کمبود گوشت اکثر افراد مجبور به خرید گوشت یخزده بودند و تنها کسانی که توانائی مالی بیشتری داشتند گوشت تازه کیلوئی ۱۳/۵ تومان را به قیمت ۲۵ تا ۳۰ تومان خریداری می‌کردند اما حالا که خرید و مصرف گوشت تازه برای همه هموطنان عزیز یکسان شده اشاره به این نکته ضروری است که افرادی که با یک دکان کوچک قصابی به مال و مکنتی رسیدند آیا دست از سودجوئی برخواهند داشت؟

عباس علیخانی

بما حق رای بدهید

من یکی از پلیسهای راهنمائی و رانندگی منطقه ۹ تهران از رئیس شهربانی و روسای اداره راهنمائی و رانندگی تهران می‌خواهم که طبق قانون اسلامی و آزادیخواهی رای تمام نفرات یک سازمان یا اداره را در مورد انتخاب روسا در نظر بگیرند تا ما بعدا بتوانیم با جان و دل خدمت خود را به نحو احسن انجام دهیم.

غلامحسین- ش

باور نمیکنم

من باور آقای بازرگان آنقدر که ادعا می‌کند به مسائلی که در مملکت اتفاق می‌افتد احاطه نداشته باشند وحرف ایشان را در این مورد که از خبر اعدام ژنرال‌های جنایتکار اطلاع نداشتند، نمیپذیرم. زیرا ایشان را مدیر مطلع و با احاطه‌ای میدانم.

مینا ظروفچیان

بچه ساواکی‌ها بیگناهند

○ نمیدانید فرزند یک خائن بودن چقدر تلخ ومصرت بار است. ونمیدانید فرزند کسی که به خیانت بوطن متهم شده چه دردی را هرلحظه تحمل می‌کند و چه تحقیرهائی را که هردم باید از نگاههای مردم بخواند و دم برنیاورد. پدر من ساواکی بوده. من ذره‌ای در کارهای او دخالت نداشتم. اما امروز مردم بمن با نفرت وتحقیر می‌نگرند. شما را بخدا برای حفظ غرور کودکان وجوانانی نظیر من نام خائنین را قبل از اینکه اتهام وجرمشان در دادگاههای صالحه ثابت نشده اعلام نکنید. بخدا تحمل نفرت و نگاههای شماتت‌گر خیلی دشوار است.

اعضاء محفوظ

سودجوئی نکنید

درگذشته بعلت کمبود گوشت اکثر افراد مجبور به خرید گوشت یخزده بودند و تنها کسانی که توانائی مالی بیشتری داشتند گوشت تازه کیلوئی ۱۳/۵ تومان را به قیمت ۲۵ تا ۳۰ تومان خریداری می‌کردند اما حالا که خرید و مصرف گوشت تازه برای همه هموطنان عزیز یکسان شده اشاره به این نکته ضروری است که افرادی که با یک دکان کوچک قصابی به مال و مکنتی رسیدند آیا دست از سودجوئی برخواهند داشت؟

عباس علیخانی

بما حق رای بدهید

من یکی از پلیسهای راهنمائی و رانندگی منطقه ۹ تهران از رئیس شهربانی و روسای اداره راهنمائی و رانندگی تهران می‌خواهم که طبق قانون اسلامی و آزادیخواهی رای تمام نفرات یک سازمان یا اداره را در مورد انتخاب روسا در نظر بگیرند تا ما بعدا بتوانیم با جان و دل خدمت خود را به نحو احسن انجام دهیم.

غلامحسین- ش

بازنشسته‌ها را دریابید

○ دولت تفاوت ضریب ۸۰ به ۹۰ ریال کارکنان دولت را پرداخت کرده است. اما ما به التفاوت ضریب بازنشستگان فراموش شده است. در حالیکه درستتر این است که اول بفکر بازنشسته‌ها باشند زیرا کارمندان شاغل از مزایائی نظیر فوق‌العاده و پاداش برخوردارند و نیازشان بشدت بازنشستگان نیست.

یک کارمند بازنشسته

هواپیمای شاه را بفروشید

● دولت بدلیل نداشتن ۸۰ میلیارد دلار جهت پرداخت کامل پاداش وعیدی کارمندان دولت را گرفته است. پ. شنهاد میشود هواپیمای اختصاصی شاه را که بنا بگفته مطلعین بیش از ۸۰۰ میلیون تومان می‌ارزد، به یکی از شیخ‌نشین‌ها و یا سرمایه‌داران بفروشند و با پول آن کسری اعتبار عیدی و پاداش کارکنان دولت را تامین کنند.

فیروزه فائم‌مقامی

بازنشسته‌ها را دریابید

○ دولت تفاوت ضریب ۸۰ به ۹۰ ریال کارکنان دولت را پرداخت کرده است. اما ما به التفاوت ضریب بازنشستگان فراموش شده است. در حالیکه درستتر این است که اول بفکر بازنشسته‌ها باشند زیرا کارمندان شاغل از مزایائی نظیر فوق‌العاده و پاداش برخوردارند و نیازشان بشدت بازنشستگان نیست.

یک کارمند بازنشسته

باور نمیکنم

من باور آقای بازرگان آنقدر که ادعا می‌کند به مسائلی که در مملکت اتفاق می‌افتد احاطه نداشته باشند وحرف ایشان را در این مورد که از خبر اعدام ژنرال‌های جنایتکار اطلاع نداشتند، نمیپذیرم. زیرا ایشان را مدیر مطلع و با احاطه‌ای میدانم.

مینا ظروفچیان

بچه ساواکی‌ها بیگناهند

○ نمیدانید فرزند یک خائن بودن چقدر تلخ ومصرت بار است. ونمیدانید فرزند کسی که به خیانت بوطن متهم شده چه دردی را هرلحظه تحمل می‌کند و چه تحقیرهائی را که هردم باید از نگاههای مردم بخواند و دم برنیاورد. پدر من ساواکی بوده. من ذره‌ای در کارهای او دخالت نداشتم. اما امروز مردم بمن با نفرت وتحقیر می‌نگرند. شما را بخدا برای حفظ غرور کودکان وجوانانی نظیر من نام خائنین را قبل از اینکه اتهام وجرمشان در دادگاههای صالحه ثابت نشده اعلام نکنید. بخدا تحمل نفرت و نگاههای شماتت‌گر خیلی دشوار است.

اعضاء محفوظ

سودجوئی نکنید

درگذشته بعلت کمبود گوشت اکثر افراد مجبور به خرید گوشت یخزده بودند و تنها کسانی که توانائی مالی بیشتری داشتند گوشت تازه کیلوئی ۱۳/۵ تومان را به قیمت ۲۵ تا ۳۰ تومان خریداری می‌کردند اما حالا که خرید و مصرف گوشت تازه برای همه هموطنان عزیز یکسان شده اشاره به این نکته ضروری است که افرادی که با یک دکان کوچک قصابی به مال و مکنتی رسیدند آیا دست از سودجوئی برخواهند داشت؟

عباس علیخانی

بما حق رای بدهید

من یکی از پلیسهای راهنمائی و رانندگی منطقه ۹ تهران از رئیس شهربانی و روسای اداره راهنمائی و رانندگی تهران می‌خواهم که طبق قانون اسلامی و آزادیخواهی رای تمام نفرات یک سازمان یا اداره را در مورد انتخاب روسا در نظر بگیرند تا ما بعدا بتوانیم با جان و دل خدمت خود را به نحو احسن انجام دهیم.

غلامحسین- ش

مشکل ما زنان بیچاره

من زنی هستم، بقول مردم بدکاره. اما از نظر خودم بیچاره که در زمان رژیم طاغوتی بر اثر نابسامانی‌ها و وجود تنگناهای بسیار در زندگیام به این راه کشیده شدم. دیشب مرا به اتفاق چند زن دیگر در محل ساختمانی گرفتند و با رفتاری ناجور به کمیته بردند. چند ساعتی در آنجا بودیم تا اینکه من بخاطر بچه کوچکم مجبور شدم ضمانت بدهم تا آزادم کنند و اگر بخاطر بچه‌ام نبود هرگز ضمانت نمیدادم و آنجا می‌ماندم تا تکلیف من و امثال من که تعدادمان از هزاران نفر هم تجاوز میکند، معلوم شود. چرا که من هم اکنون علاوه بر خودم خرج مادر پیر و خواهر و برادر کوچکم و همچنین یکی دو بچه‌هام را هم از کارکردن دربارها تامین می‌کنم. دو اتاق کوچک در اجاره‌ام هست که ماهیانه ۳۵۰۰ تومان بابت کرایه آن میدهم. از مسئولین امر می‌خواهم، حال که از کار ما جلوگیری میکنند و از ما تضمین می‌گیرند و توبه می‌خواهند هرچه زودتر فکری بحال ما بکنند.

یک زن- بی‌پناه

عیدی بازنشسته‌های آموزش وپرورش

بازنشسته‌های آموزش و پرورش بهرچوجه از مزایای عیدی، حق‌مسکن، و برابری مزایا و نظیر آن بهرمند نمیشوند، درحالی که این عده بعلت سن زیاد و عایله‌مندی و نظایر آن بیش از جوانان به این مزایا احتیاج دارند درباره این عده نیز فکری بشود.

پروین کرمانشاهی

مشکل ما زنان بیچاره

من زنی هستم، بقول مردم بدکاره. اما از نظر خودم بیچاره که در زمان رژیم طاغوتی بر اثر نابسامانی‌ها و وجود تنگناهای بسیار در زندگیام به این راه کشیده شدم. دیشب مرا به اتفاق چند زن دیگر در محل ساختمانی گرفتند و با رفتاری ناجور به کمیته بردند. چند ساعتی در آنجا بودیم تا اینکه من بخاطر بچه کوچکم مجبور شدم ضمانت بدهم تا آزادم کنند و اگر بخاطر بچه‌ام نبود هرگز ضمانت نمیدادم و آنجا می‌ماندم تا تکلیف من و امثال من که تعدادمان از هزاران نفر هم تجاوز میکند، معلوم شود. چرا که من هم اکنون علاوه بر خودم خرج مادر پیر و خواهر و برادر کوچکم و همچنین یکی دو بچه‌هام را هم از کارکردن دربارها تامین می‌کنم. دو اتاق کوچک در اجاره‌ام هست که ماهیانه ۳۵۰۰ تومان بابت کرایه آن میدهم. از مسئولین امر می‌خواهم، حال که از کار ما جلوگیری میکنند و از ما تضمین می‌گیرند و توبه می‌خواهند هرچه زودتر فکری بحال ما بکنند.

یک زن- بی‌پناه

عیدی بازنشسته‌های آموزش وپرورش

بازنشسته‌های آموزش و پرورش بهرچوجه از مزایای عیدی، حق‌مسکن، و برابری مزایا و نظیر آن بهرمند نمیشوند، درحالی که این عده بعلت سن زیاد و عایله‌مندی و نظایر آن بیش از جوانان به این مزایا احتیاج دارند درباره این عده نیز فکری بشود.

پروین کرمانشاهی

ترحیم

بمناسبت درگذشت همسر عالم شهید و مجاهد کبیر حضرت آیت‌الله‌العظمی سید محمود طالقانی مجلس ترحیمی از طرف اهالی هریسی‌های سراب مقیم مرکز در مسجد امام زمان واقع در خیابان آرامگاه ایستگاه پل پنج خیابان در دشت از ساعت ۳ الی ٦ بعدازظهر سه‌شنبه ۵۷/۱۲/۲۳ برگزار میگردد.

امنای مسجد، رهانشعاری‌ها، محمدیان- قنبری- قهرمانی- حماری- امام جماعت مسجدالاحقر حاج زمانشعاری

شهید قلب تاریخ است

خانواده‌های عبر جهانگیری سپهری امرحی معظمی صدریان مطیعی ناپاپور کیبودود حمدری- حدیدپور بحساری افتخار احمدی- معینی‌الملکی- حاشابی شهروری موحدی حسینی- صدیقیان فرزاد وردی- پهلوان‌پور دامنورعلوی دائی‌زاده درافشار عفاری سعادیان حامی سروری- نصیر ارفع مهدوی

باسحضار اقوام و دوستان و سروران عزیز میرساند که سیدجهانگیر میرجهانگیری گرامند شرکت ملی نفت که در شب ۵۷/۱۱/۲۵ بمنظور کمک رسانی به پاسداران انقلاب در محل تلویزیون مورد اصابت گلوله قرار گرفته بود در شب ۵۷/۱۲/۲۰ بافتخار شهادت نائل گردید مجلس ترحیم و ختمه مزبور در ساعت ۹ الی ۱۱ صبح سه‌شنبه ۵۷/۱۲/۲۴ در مسجد فخرالدوله دروازه شمیران منعقد خواهد بود

با نهایت تاثر و تأسف فوت ناگهانی حاج‌عباس مسگرزاده فرزند حاج‌محمد حسین مسگرزاده را باطلاع دوستان و آشنایان میرساند مجلس ختم مردانه روز سه‌شنبه ۲۲اسفند ماه ۱۳۵۷ از ساعت ۹ الی ۱۱ صبح در مسجد آبشایها منعقد و ختم زنانه همان روز از ساعت ۳ الی ۵ بعدازظهر درمنزل شخصی واقع درخی

نیازمندیهای کیهان

تلفنهای ۹ تا ۳۱۲۲۹۱ و ۹ تا ۳۱۲۱۹۱

تسلیت

دوست و همکار عزیز آقای جلال دهنی

با نهایت تأسف و تأثر درگذشت پدر گرامیتانرا تسلیت گفته سلامت و بقاء عمر بازماندگان را از درگاه متعال خواستاریم.

آگهی‌های کیهان اینترناشنال

محاهد کبیر حضرت‌آیت‌اله طالقانی

فوت ناگهانی همسر آن محاهد بزرگ صامعه ایست بس درد ناک و تأسف‌انگیز این مصیبت وارده را به خانمالی تسلیت عرض نموده بقای عمر بازماندگان آن مرحومه را از درگاه قادر متعال خواستاریم

جامعه کارکنان ناحیه ۶ تلفن شهری تهران

حضور محترم زعیم عالیقدر حضرت‌آیت‌اله طالقانی

مصیبت وارده را بحضور آن پیشوا و خانواده ارجمند تسلیت عرض نموده بقاء و سلامت و سعادت آن زعیم عالیقدر را از خدای بزرگ خواستاریم.

پرسنل نیروی‌هوائی اسلامی ایران- پایگاه یکم شکاری

همکار گرامی آقای احمد آقاخانی مسعود

مصیبت وارده را از صمیم قلب تسلیت گفته و خود را در این غم شریک میدانیم.

اردوبادی- عباسیان- قدیمی‌زاده- جمابری- عابدی- علاقبندیان- بهار- شفیع‌زاده- آشوری- مافی- مخملی- حرسند- اصفری‌فر- حزان‌بیک- راست‌خدیو- افتخاری- رمضانی- آدابی

زعیم بزرگ مجاهد اکبر پدر انقلاب اسلامی ایران حضرت آیت‌اله طالقانی

درگذشت همسر گرامیتان مادر مجاهد خود را بآن بزرگوار و عموم هموطنان صمیمانه تسلیت میگوید.

کارکنان امور خدمات عمومی شرکت مخابرات

همکار محترم خانم روزا خلیقی

با نهایت تأسف و تأثر فوت نابهنگام سرادر عزیزتانرا بشما و خانواده محترمتان تسلیت میگوئیم.

قسمت استروچک

با کمال تأسف درگذشت مرحوم پرفسور جهانگیر وثوقی را بخانواده محترم مخصوصاً به خانم آنمرحوم و آقای خسرو وثوقی تسلیت عرض مینمایم.

ایوانگی- محمد قاسمی

دوست عزیز آقای مهندس منوچهر پیروزان

درگذشت ناگهانی و جانگداز همسرت موجب نهایت تألم خاطر ما شد، ضمن عرض تسلیت صبر و شکیبائی برایت آرزو داریم.

دکتر رضا- دکتر آفادیان- مهندس اجلالی- دکتر حسینی- دکتر توسلی- مهندس قبله‌زاده- دکتر مادرشاهی- دکتر سعیدی‌نژاد- دکتر یرمیان- مهندس صالحی- مهندس کلالی- پرید خت فراز لو- هوشنگ اسکندری- عزت گلدوست‌فرد- پروین عطائی- اقدس گلپایگانی- اشرف طباطبائی- فریده آذری‌پور- اشرف اخوان- محمداسماعیل‌پور- فیض‌اله تنساز- فریده رحیمی

انالله و انالیه راجعون

زعیم عالیقدر حضرت آیت‌اله العظمی طالقانی

مصیبت وارده را ضمیمانه تسلیت عرض نموده بقاء سلامت و طول عمر آنحضرت و خانواده محترم را از درگاه خداوند تبارک و تعالی خواهانیم.

گروه امداد داروسازان ایران

انالله و انالیه راجعون

حضور خانم اعظم طالقانی، خانم دکتر وحیده طالقانی و آقای مهدی طالقانی

مصیبت وارده را صمیمانه تسلیت عرض نموده بقای عمر آنحضرت و خانواده محترم را از درگاه ایزد متعال خواستاریم.

گروه امداد داروسازان ایران

جناب آقای عباس کرباسی

با کمال تاثرفوت پدرگرامیتان را تسلیت عرض نموده بقای عمر جنابعالی و دیگر بازماندگان آنمرحوم را از خداوند مسئلت داریم.

کارکنان شرکت تلمبه ایران

همسر و خانواده همکار عزیزمان فیروز بوگان

درگذشت ناباهنگام همکار عزیزمان را خدمت تمام بازماندگان تسلیت عرض مینمائیم.

بانو- بسوبون- دوزبستگ- اسفندیاری- صنعتی‌پور- پیرینجیان- حاکمی- پیچیانی- عزیز آبسالی- احمدی- کارمندان شرکت س- ژ- ار ایران.

جناب آقای مهندس هادی میر فارسی

با نهایت تاثر درگذشت پدر بزرگوارتان را تسلیت عرض نموده برای جنابعالی و خانواده محترمتان از خداوند متعال صبر جمیل آرزو مینمائیم.

شرکت مخابرات ایران

کارکنان اداره کل نگهداری ساختمانها و تاسیسات

پیشگاه مجاهد بزرگ حضرت آیت الله طالقانی

درگذشت بانوی محترمه را بحضور آن زعیم عالیقدر تسلیت گفته بقای عمر آن رهبر مجاهد و مبارز نستوه را از درگاه حضرت احدیت مسئلت میمائیم.

کارکنان کارخانه تولیدی کپان تایر

حضرت آیت الله طالقانی

باکمال تاسف درگذشت همسر مجاهد کبیر رابته شما و خانواده محترم و جامعه مسلمان ایران تسلیت میگوئیم.

کارگران و کارمندان پلی تکنیک تهران

حضرت آیت‌الله سیدمحمود طالقانی

مصیبت وارده را بشما و خانوادهتان تسلیت میگوئیم.

رجب‌علی- محمدعلی صالحی طالقانی

جناب آقای مهندس حاج دائی

● مصیبت وارده را بجنابعالی و اخوان محترم تسلیت عرض میمائیم.

متوسلین بخاندس آل عبا حمیه‌السلام قهرمانشهری های مقیم مرکز

همکار عزیز آقای مهندس جلیل خوارزمی

درگذشت پدر گرامیتان را بجنابعالی و فامیل محترم تسلیت میگوئیم

کارکنان امور مهندسی و نوسازی واحد برق

جناب آقای جواد کرمانیان

با نهایت تأسف و تأثر فوت ابوی گرامیتان را بحضور جنابعالی و خانواده محترم تسلیت عرض نموده بقای عمر بازماندگان را از روحی ملکوتی آن مرحومه پرور خواهد کرد. با ارواح شهیدان راه حق و راهگشای مادرانی که عزیزانی از دست دادند و محشور مریم مقدس و فاطمه زهرا خواهند بود

ساری- خسرو مدانلو و بانو

جناب آقای مهندس حمید جرابی

با نهایت تاثر و تأسف درگذشت نابهنگام والده محترم را به جنابعالی و خانواده گرامی تسلیت عرض مینماید.

کارکنان شرکت سهامی خاص صنعتی بهپاک بهشهر

شهادت پرافتخار شهید مجاهد حسین مجاب فرزند دکتر فتح‌اله مجاب را به خانوادههای مجاب- نصوری و کریمی صمیمانه تسلیت عرض میکنم.

احمد بیارش

همکار گرامی آقای اسحق ملکیان

مصیبت وارده را صمیمانه تسلیت میگوئیم.

کوشا- الماسی- بزرگمهر- هرمزی- قدیمی- خدادوست- استکی

آقای مهندس غلامحسین کلانترهرمزی

مصیبت وارده راشما و خانواده تسلیت میگوئیم.

کارکنان شرکت ساختمانی مانا اهواز

کارمندان و کارگران اسلامی پمپی کولای تهران صابعه اسفناک فوت بموی محاهد همسر گرامی آیت‌اله العظمی و محاهد سرزگ آیت‌اله طالقانی را تسلیت عرض نموده و عموما خودشان را در این مصیبت وارده شریک میدانند

کارمندان و کارگران اسلامی پمپی کولای تهران- آبزنهاور

مجاهد اعظم حضرت آیت‌الله طالقانی

با نهایت تأسف و تأثر درگذشت همسر گرامیتان را به آن مجاهد بزرگ و خانواده محترم طالقانی از صمیم قلب تسلیت عرض نموده و بقای عمر حضرتعالی را از درگاه ایزدمتعال خواستاریم.

کمیته انقلاب کارکنان بانک بازرگانی آبادان

مجاهد کبیر انقلاب اسلامی ایران

حضرت آیت‌الله العظمی طالقانی

مصیبت وارده بر حضرتش صابعه [illegible] را بحضور جنابعالی و خانواده محترم تسلیت عرض میکنیم.

احمد بیارش

اجاره اطاق ۵۱۱

تکاطاقی

جهت دفتر کار با تلفن سانترال اجاره داده میشود. خیابان فرانسه خیابان رازی شمالی نبش چهارراه بهدی شماره ۵۹

گمشده ۶۰۷

پیکان جوانان سفید مدل ۵۳ نمره شهربانی ۴۱۴۸۵ تهران‌ط در تاریخ ۵۷/۱۲/۱۴ در تهران پارس گمشده از پابنده تقاضا میشود بتلفن ۷۸۱۷۲۷ اطلاع داده و مژدگانی دریافت دارد.

پیکان جوانان شماره شهربانی ۵۵۶۶۷ تهران مفقود شده یابنده بتلفن ۲۲۹۴۰۰ مراجعه و مژدگانی دریافت نماید

پروانه کار شماره ۴۲۴۸۰۸ بنام روزالی نداوالان سها از تاریخ هفده بهمن ماه گمشده از پابنده خواهشمند است بتلفن ۸۲۵۴۴۲ اطلاع دهد

پیکان استیشن طوسی شماره ۳۱۸۲۴ ط از تاریخ ۵۷/۱۲/۱۱ مفقود شده تلفن ۷۸۰۶۱۷ مژدگانی دریافت نمائید

پیکان سفید کار بشماره ۱۹۷۷۶ تهران‌ط مفقود ازپابنده خواهشمندم بتلفن ۵۶۵۲۰۳ اطلاع‌دهند

کیفی محتوی اسناد متلق به احمد کاظمی مفقود گردیده پابنده به نشانی مذکور مژدگانی دریافت نمائید تلفن ۸۹۴۳۷۱ و ۸۵۳۹۴۱ تماس و مژدگانی بگیرید

مفقود شده

پیکان کار شماره شهربانی ۸۲۲۸۷ تهران‌م رنگ سفید بعجالتی پابنده بتلفن ۴۹۶۴۴۰۴۱ تماس و مژدگانی دریافت دارند

پیکان وانت آبی زنگاری شماره ۱۱۶۲۱ تهران- ۲۵ پلاک سفید مفقود شده از پابنده خواهشمند است بتلفن مژدگانی دریافت نمائید تلفن ۲۸۳۵۱۰ صبحها ساعت ۷/۵ تا ۲/۵

مبلغ۱ پول در تاریخ ۵۷/۱۱/۱۸ در میدان سپه پیداشده نشانی وزارت بازرگانی قسمت نقلیه پرویز شمالی مراجعه نمایند

یکعدد دفترچه حسابپس‌انداز بشماره ۱۲۳۰۵ شعبه اصفهان بنام آقای حسن صفابخش پیداشده است صاحب دفترچه میتواند به تهران خیابان نظام‌آباد ایستگاه مظفرپور کوچه میری پلاک ۱۳ مراجعه نماید سیدمهدی موسوی

گواهینامه پایان‌خدمت بنام حسین جلیلی طهماسبی پیداشده شبها با تلفن ۲۳۷۵۷۱ تماس بگیرند

یک چمدان پشمی رنگ با روکش چلوار سفید و مقداری لباس و ۹ هزارتومان پول در ایستگاه راه‌آهن تهران مفقود گردیده از یابنده تقاضا میشود با تلفن ۸۵۶۲۶۰ تماس و مژدگانی دریافت دارند.

فیلمنگی سواری رنگ آبی بشماره ۱۵۵۱۸ تهران الف گمشده از یابنده خواهشمند است با تلفن ۳۷۳۹۱۳ تماس گیرند و مژدگانی دریافت نمائید

اجاره اطاق ۵۰۴

خانه شخصی‌ساز ارزان فرح‌آباد ژاله ۳۳۴۳۰۲

خانه‌ای ۳ طبقه دارای ۷ اطاق تلفن بمساحت ۱۷۷ متر واقع در حوالی دروازه‌شمیران خیابان خورشید بسیار تمیز بقیمت ۸۰۰ هزار تومان بفروش میرسد تلفن ۸۴۶۰۸۴

منزل ویلائی مشجر سمیر ۱۰۰۰ متر زمین زیربنا ۳۵۰ متر با آب و برق و تلفن و شوفاژ و کولر و چاه‌آب بقیمت مناسب بفروش میرسد تلفن ۳۸۵۲۵۱

تارمک خانه‌ای دوطبقه شخصی ساز مدرن ۷ اطاق انباری زیرزمین پارکینگ با تلفن فروشی یا معاوضه با خانه یا آپارتمان ۶۶۹۸۷۹

یکدستگاه ساختمان سه‌طبقه با ۳۰۰ متر زمین زمین تفکیک شده با یک‌میلیون تومان وام بانکی قیمت ۲میلیون ۳۰۰ هزارتومان بفروش میرسد تلفن ۲۲۹۶۷- ۲۲۲۹۶۷

۲دستگاه ساختمان مستقلاتی یکی در ساری و یکی در نکا ۳۶ و ۲۸ اطاق جهت فروش یا اجاره یا معاوضه با ملک در تهران ۹۲۲۲۱۰

ساختمان ویلائی فروشی خیابان تابان غربی (بالاتر از [illegible] ۵۵۰متر زیربنا ۴۰۰متر شامل سطح‌اطاق‌خواب پذیرائی دوهال دوسرویس تمام پارکت پارکینگ وسیع اطاق مستخدم شوفاژ کولر تلفن دومیلیون و ۷۰۰هزار تومان تلفن ۲۲۲۹۵۷

خانه‌ای ۲۵۲ متر دو دهنه تعمیرگاه مکانیکی با جواز درهال کار دو شماره تلفن بدون واسطه ۹۲۸۴۵۷

زمین فروشی ۵۰۵

زمین اکازیون در حومه کرج بطرف اشتهارد متری ۱۰ تومان

مناسب جهت خانه‌سازی اروان قیمت بمباغ و تاسیسات با خیابانهای درخت‌کاری شده با آب جاری و صند مالکیت ۲۰۰۰ میتر بسالا نقد و اقساط بفروش میرسد

۳۱۲۷۳۹ و ۹۳۹۵۵۹

معاملات املاک ۵۳۲

مسکن چمخاله

اجاره و خرید و فروش ۱۵۹۹۶۹

تهیه‌مسکن می‌شید

تلفن ۲۶۱۴۶۲

موسسه فنی دانشمند تخلیه چاه لوله‌بازکنی ۳۶۰۲۲۰ ۷۵۴۶۸۱ ۲۶۴۷۲۳ ۳۵۶۱۶۱ تخلیه‌چاه بوسیله موتور ۸۵۹۲۱۶ ۸۵۶۲۱۹

تخلیه چاه با موتور آلمن کنی ۳۰۰ تومان

۳۴۱۴۲۸ تخلیه چاه

۷۶۴۳۲۸ و ۷۶۲۰۱۰

تخلیه چاه

لوله بازکنی ۶۴۳۰۲۷

متری ۲۰ تومان ۶۴۲۵۰۴

پصیری ۵۲۱۶۶۶

تخلیه‌چاه متری ۳۰ تومان ۹۶۹۵۱۳ توکلی

تخلیه چاه دوستان ۹۵۱۱۵۲ و ۹۶۰۳۶۹

تخلیه چاه ۵۳۴۴۲۲ و ۵۶۲۹۰۴ ۵۳۷۸۱۷ و ۵۳۸۳۲۷ لوله‌بازکنی ۲۰تومان

امداد سرویس مرکز تخلیه‌چاه لوله‌بازکنی ۸۵۱۶۲۹ ۸۵۱۶۳۰

تخلیه‌چاه ۵۳۵۲۶۷ ۵۳۵۵۹۸ لوله‌بازکنی ۱۵تومان

تخلیه‌چاه لوله‌بازکنی تشخیص ترکیدگی ۹۲۱۳۶۱

تخلیه چاه کامل مشاور ۴۰۰ تومان

۳۴۱۶۳۸

تخلیه‌چاه ارزان

۶۵۹۰۴۷ تخلیه‌چاه فوری ۹۲۰۱۷۵

ترجمه‌اساد و مدارک تجاری و مکاتبات بازرگانی المانی توسط دکترمکانیک از المان تلفن ۷۵۸۳۰۰

کلاس درس ۴۰۱

فقط ۱۸ نفر

بعد از آموزش رادیو تلویزیون نقشه‌کشی برق فشار قوی ماشین نویسی بکار مشغول شوید ۶۴۹۴۹۴

رادیو، تلویزیون

آپارتمان مهندسی‌ساز یوسف‌آباد انتهای بیمه ایران دونبش روبروی پارک تک‌واحدی ۲۱۳ متربنای مفید سه اطاق خوابه سالن بزرگ با تجهیزات کامل و تلفن بقیمت اکازیون بفروش میرسد ۳۷۱۷۱۳

فرشته آپارتمان ۱و۳و۳ خوابه فروشی ۲۵شهریور ۴اطاق خوابه مهندسی‌ساز ۹۵۰ هزار تومان

۳و۲ اطاق‌خوابه فرح‌شمالی ۵۵۰ و ۶۵۰ هزار تومان ۸۴۱۲۱۵

اکازیون

آپارتمان بمساحت ۱۳۸/۶۵ مترمربع بانضمام پارکینگ بمساحت ۱۳/۱۲ مترمربع وانباری ۵/۶۰مترمربع درطبقه یازدهم بافن‌کوئل وتلفن واستخر سرپوشیده وسونای مشترک وبهترین مبلمان وبا ۴۰۰۰۰ تومان وام‌بانکی که‌چهار قسط آن پرداخت‌شده درانتهای جردن بقیمت مناسب بفروش‌میرسد تلفن ۸۲۰۲۷۷ و۸۲۴۷۸۸

آپارتمان فروشی ۲و ۳و ۴ اطاق‌خوابه شمال کلیه تعمیرات پارکساعی ۶۸۴۴۵۲

آپارتمان ۵اطاق خواب نوساز مهندسی بساتمام وسائل ظفرفروشی تلفن ۲۳۳۱۰۸

شمیران زعفرانیه آپارتمان ۳ خوابه فروشی ۲۷۳۹۷۰

آپارتمان مهندسی‌ساز یوسف‌آباد انتهای بیمه ایران دونبش روبروی پارک تک‌واحدی ۲۱۳ متربنای مفید سه‌اطاق خوابه سالن بزرگ با تجهیزات کامل و تلفن بقیمت اکازیون بفروش میرسد ۳۷۱۷۱۳

منشیگری ماشین نویسی حسابداری و دفترداری دوبل

فراگیرید ۴ماه تا (ویژه‌خانمان مردوس) اول ب‌ر انقلاب

آموزشگاه آفرین ۸۲۴۲۷۳ - ۸۲۴۶۷۹

اخذ پذیرش ۴۰۲

پذیرش

از هندوستان هرچنزودتر باما تماس بگیرید ۸۲۲۶۴۸ و ۸۳۷۸۰۵

انگلستان

۱۴۰۰۰ریال اخذپذیرش

اخذپذیرش تحصیلی از آمریکا فوری و [illegible] تضمین ۶۴۲۶۸۵ صندوقی ۷۵۸۰۲ دفترمرکزی لوس‌آنجلس

کلاس موسیقی ۴۰۵

پیانو ارگ، چاز سنتور آواز فلوت، گیتار سه ماهه انفرادی ۳۹۴۹۷۳

تدریس خصوصی ۴۰۷

تدریس کلیه دروس ریاضی دوره راهنمائی و دوره نظری و هنرستان توسط مهندس مکانیک شماره تلفن منزل ۹۲۵۴۷۹ و شماره تلفن محل کار ۶۶۶۴۷۸ داخلی ۲۵۱ کشاورز

تدریس‌خصوصی توسط دانشجوی پلی‌تکنیک تلفن ۹۳۸۱۴۷

ریاضیات شیمی

دبیر با سابقه تضمینی تلفن ۷۸۴۸۶۲

انگلیسی‌فرانسه

برای قبولی صددرصد با ۲۳۰۸۴۱ تماس‌بگیرید

کلیه دروس

توسط شایسته‌ترین مهندسین دانشگاه صنعتی و فنی ۶۲۱۵۶۹

تدریس خصوصی کلیه کلاسها وکنکور توسط ورزیده‌ترین دانشجویان آخرمهندسی باجهترین روش وباتضمین بهترین نمره درکلیه نقاط شهر ۹۵۱۷۷۷ و۷۵تومان

تدریس خصوصی کلیه دروس دبیر ساعتی ۵۰تومان توسط دبیر ۵۶۳۴۳۱

کلیه دروس توسط فارغ‌التحصیل ممتاز رشته برق ۳۵۶۱۸۴

تدریس ریاضیات راهنمائی و دبیرستان توسط دانشجو در هر مکان ۷۳۴۳۵۶

english by private english tutor. 370350

گروه ورزیده دبیران

ریاضیات حسابداری آمار فیزیک شیمی زبان برای کلیه دوره‌ها ۶۳۶۴۶۲

آپارتمان ۳ خوابه سالن نهارخوری پذیرائی ۱۵۱ متر با تلفن کولر شوفاژ و پرده‌کرکره با تلفن رورلت کوچه سلم فروشی ۲۶۸۸۳۰

آپارتمان‌لوکس مهندسی‌ساز ۲اطاق خواب پارکینگ‌مجزا وانباری در خیابان سهیل کوشن‌کبیر فروشی ۸۴ ۷۵۰۰ ۸۴۸۵۹۶

دوخوابه لوکس شخصی‌ساز گیشا پارکینگ انبار بزرگ ۶۳۰۹۰۹

آپارتمان نوساز دواطاق خوابشوفاژ روشن وتلفن ۴۱۰ هزارتومان میدان ۲۴اسفند وآپارتمان نوساز ایرنهاور اول اسکندری شوفاژروشن ۴۱۰ هزارتومان تلفن ۹۲۱۷۴۰

تکواحد یکخوابه نوساز مجهز ۷۲متر آپرنهاور شهپاد ۳۰۰تومان تلفن ۲۵۵۲۳۴

مقابل پارک شاهنشاهی سابق خیابان ارمغان دو اطاق‌خوابه شوفاژ و تلفن و کولر پارکینگ فروشی تلفن ۲۲۶۹۵۶ و ۲۲۱۳۰۷

اکازیون

آپارتمانی مستقل فوق‌العاده لوکس در ۳طبقه با حیاط اختصاصی ۳۰۰متر بنا با ۵۰۰ هزار تومان وام بانکی ۱۳۵۰۰۰ تومان آدرس شمیران خیابان حکمت کوچه دکتر عدلیبی پس‌بست سنترس دستنجب درب سوم صدائی.

آپارتمانهای ۳و۴ خوابه لوکس بین پهلوی و جردن ۲۲۱۱۷۶ و ۲۲۳۹۱۵

آپارتمان ۳طاق خوابه ۱۶۸متر زیربنا با پارکینگ و شوفاژ و کولر و موکت واقع در گیشا خیابان ۴۰ قیمت مناسب فروشی ۸۳۹۹۱۸ از ۸صبح تا ۱۲

بهجت‌آباد

آپارتمان یک و سه‌طاق خوابه فروشی ۸۴۰۲۹ از ۳ تا ۹ بعدازظهر

یکدستگاه دفتر تجارتی

۵ اطاقه لوکس دوسش در خیابان خردمند جنوبی با مبلمان و کلیه وسایل دفتری و دو شماره تلفن سکرتری واگذار میشود تلفن ۶۲۴۰۴۳

آپارتمان لوکس ارزان

۱ و ۲ اتاق خوابه نوساز شوفاژروشن پارکینگ انباری مستقل موکت کاعددیواری کامپیوت اشهر خانه سا سرویس خارجی قیمت ا ۲۸ هزار تومان سالا آدرس خیابان هدایت برسیده به دروازه شمیران کوچه شاهنشاهی وارد کوچه سوم چپ بن بست اول ساختمان مقابل تلفن ۹۲۲۱۲۵ - ۷۵۷۰۰۲

آپارتمان در حوالی پیوست‌آباد چهار اطاق خوابه با وام بانکی فروشی تلفن ۳۷۰۹۰۸

ورسای‌سرویس

اتومبیل کرایه شبانه‌روزی

۸۵۴۸۰۳۰ - ۰۰۰ آنت

آتو کامران

اتوبوس ومینی‌بوس‌مجهز دربست شهری ۷۶۶۴۳۱

قلهک تاکسی

سواری مینی بوس

۹-۲۶۹۰۷۸

شوش بار

حمل بار و اثاثیه منزل با بسته‌بندی در شهر و شهرستان

۳۶۱۱۱۱
۳۶۱۱۱۲
۳۶۱۱۱۳
۳۶۱۱۱۴

نظام بار

۷۳۹۸۱۴
۷۳۷۵۵۹

استخدام ۳۰۱

با اتومبیل

۱۰ نفر با تحصیلات حداقل دیپلم دارای اتومبیل بادرآمد مکفی استخدام میشوند عباس‌آباد چهارراه فرح ساختمان ۸۵۰ (امور اداری)

به‌کارگر نجار که محل‌سکونت نزدیک قلهمصرعی باشد مورد‌نیاز است تلفن ۸۵۴۶۵۴ از ۵ تا ۸ بعدازظهر

یک کارگر جهت اسباب‌بازی فروشی نیازمندیم ۸۹۶۵۳۳

خانم‌پزشکیار شیفت شب درمانگاه ۳۵۲۶۵۹

یک نفر خدمتکار زن تمام‌وقت مورد نیاز است عصرها تلفن ۶۵۸۲۵۳

دکتر داروساز جهت تهران وشهرستان ۳۱۳۶۲۶

تکنیسین مطلع به امور دفع‌آفات نیازمندیم ۶۵۷۲۹۷

کارگر تراشکار

برای کار در کارخانه واقع در حوالی تهران‌پارس استخدام میشود تلفن ۷۸۴۵۱۳

لابراتوار رنگی به

۱-دوشیزه یاپانو لپراتور پوینتر یا یاندون سابقه

۲-ویزیتور جوان‌مرد و باسابقه جهت جمع‌آوری فیلم

تلفنهای ۶۵۰۲۱۳ و ۶۵۸۲۷۲

دوشیزه یا بانوی دستیار برای آرایشگاه مردانه با حقوق ماهیانه ۱۵۰۰ تومان نیازمندیم تلفن ۸۹۶۰۴۹

امداد سرویس

تعدادی مسئی جهت جوابگوئی تلفن بطور تمام‌وقت نیازمند است به خیابان رضائیه بین رودکی و ۴۰ متری نواب پلاک ۲۵۶ یا بتلفن ۹۲۱۶۹۷ مراجعه شود

کارگر وارد به‌حلوبندی آتومبیل مورد‌نیاز است تلفن ۹۷۵۶۶۶

حسابدار

که‌حداقل ۳سال سابقه‌کار داشته‌باشد تقاضای نیازمندیم تهران‌نو فلکه‌چهارمی انتهای خیابان‌بوعلی غربی پلاک ۲۹ از ۵تا۶ بعدازظهر

یکنفر خدمتکار زن برای کار منزل مورد احتیاج است چنانچه یکزن ومرد باشد اشکالی ندارد بشماره ۲۲۳۸۴۴ از ۶تا۸ عصر تلفن نمائید

بکفر آبدارچی با سواد شانه‌روی ۳۶۲۸۱۶

کارخانه‌صنعتی‌مهر

بافراد زیر نیازمنداست

۱- تراشکار درجه ۱

۲- سرپرست تعمیرات ماشین‌آلات صنعتی

نشانی جدید به تهرانپارس دوازده‌متری رضاپهلوی ۸ متری مرادی

مستخدمزن تمام‌وقت احتیاج است تلفن ۲۶۳۵۱۳

یک موسسه درمانی احتیاج بیکنفر پزشک متخصص جراحی عمومی برای صبحها با حقوق مکفی دارد با تلفن ۳۴۵۴۵۴ تماس حاصل فرمائید

چهارستان نور احتیاج بکارگر و پرستار سرد دارد داوطلبان بمعدت یکهفته از نوشته مراجعه نمایند نشانی پشت باغشاه خیابان سپنا نزدیک چهارراه حرمشهر تلفن ۵۴۴۴۳۱

بیکنفر خانم جهت جوانگوئی تلفن و ماشین نویسی فارسی نیازمندیم تلفن ۹۳۷۱۵۹

کارگر جهت موسسه تزئیناتی مورد نیاز است ۴۵ متری سیدهندان از طرف جاده قدیم شمیران سرسبده به چهارراه مجیدیه حسب پلاک ۱۵۵ کوچه حسینیه ساختمان دوم دست چپ کاغذدیواری ماپس

کارگرپرشکار که‌خودش بدوزد برای‌لباس عروس‌نیازمندیم ۳۰۴۰۵۶

تعمیر ۳۰۲

شریک برای کارخانه موزائیک سازی وسنگ کوبی و لاشه‌بری تلفن ۹۵۷۰۱۳ از ساعت ۱ الی ۵ بعدازظهر

شریک باطری ساز ماهر جهت کارگاه باطری ساری و لوازم فروش ماشینهای سنگین و راهسازی که مسلط به کار حرفه خود باشد با سرمایه ۲۵۰ هزار تومان بپارمدیم تلفن ۶۶۱۵۴۷

یک شرکت تولیدی برای یگ کار بو (آماده جهت بازار) نیک شریک با سرمایه حداقل ۶۰۰ هزارتومان بپار دارد تلفن ۶۲۹۲۳۹

اماده کار ۳۰۴

مهندس‌مکانیک از آلمان با سابقه چندین ساله در امور تولیدات صنعتی مکاتبات و برنامه‌ریزی بحاری و بصب و راهاندازی کارخانجات صنعتی آماده همکاری در تهران و شهرستان تلفن ۷۵۸۳

خوانی سیستم متاهل از ۲ بعدازظهر آماده‌کا با گ‌اضافه رسیدگی تلفن ۲۶۷۰۲۷

دانشجوی سال‌سوم شبانه ساعتهای روزها آماده همکاری ۲۶۸۲۲۸

ترجمه و مکاتبات ۳۰۵

ترجمه‌رسمی تلفن ۸۳۳۳۱۹

پیکان آخر ۵۲ حینی نمیر فروشی تلفن ۲۲۷۹۵۶ و ۲۲۸۵۴۸

پیکان فروشی مدل ۵۴ تلفن ۸۹۳۵۶۰

پیکان کار تصادفی مدل ۵۵ و کامارو ۷۴- ۸ سیلندر فروشی ۵۳۶۱۲۷

پیکان دولوکس ۵۴ فروشی تلفن ۶۳۳۵۶۳

پیکان جوانان ۵۳ فروشی تلفن ۷۹۲۵۵۱ از ۸ الی ۱ بعدازظهر

تویوتا کارینا ۷۷ ضبط کولر فابریک فروشی ۷۳۹۱۱۰

جاکوارد شهری آخر ۷۳ بهار نمیر ۳۱۰۰۹۰

دانسون ۱۶۰جی ۱۸۰۰کا مشمول تخفیف تلفن ۲۳۴۲۸۵ و ۲۳۲۲۲۱

یکدستگاه دوج کرنت ۶۸خیلی نمیر نقدواقساط بفروش میرسد ۹۲۹۵۴۷

پلیموت برکودا ۸ سیلندر اتوماتیک مدل ۷۴ کارکرد ۳۶۰۰۰ نمیر ۲۰ هزار تومان تلفن ۸۳۸۲۱۶

ربو مدل ۵۷ بملت مسافرت بفروش میرسد تلفن ۹۵۶۳۴۶

کامارو ۷۵ شش سیلندر با کولر و دنده اتوماتیک دو لوکس کارکرد ۲۲۰۰۰ با شرایط عالی بفروش میرسد تلفن ۳۳۱۶۱۶

ملیزر ۷۸ خیلی مرتب بفروش میرسد تلفن ۷۵۹۷۰۷

نوا۷۷ آمریکائی منحصربفرد ۱۰۵۰۰۰ تومان ۹تا۷ صبح ۸۹۲۸۹۳

شورولت ایران ۲۸۰۰ مدل ۵۵ رنگ سرمه‌ای رینگ اسپرت کولردار فروشی تلفن ۶۶۲۳۳۱

شورولت روبال ۵۴ کولردار رادیوپخش فرمان هیدرولیک سبز متالیک ۵۱ هزار تومان ۳۷۳۴۵۹

فورد کاپری ۱۷۰۰ مدل ۷۲ خیلی نمیر فوری تلفن ۳۰۲۰۵۷

گالانت مدل۷۷ باکولر فروشی تلفن ۸۵۴۷۷۴

لندرور ۷نفره صفر کیلومتر فروشی ۵۶۶۴۵۴ و ۵۶۱۸۳۹

مزدا ۹۲۹ رنگ سفید مدل ۷۵ کولر فابریک رادیوپخش گرمکن عقب بسهار نمیر تلفن ۳۷۵۵۹۵ از ساعت ۴ الی ۱۰ شب

یکدستگاه مینی‌بوس ۳۰۹ مدل ۵۷ کارکرد ۴۷۰۰ کیلومتر نقدا بدون واسطه بفروش میرسد تلفن ۶۴۳۵۶۰

اتومبیل هوندا مدل ۷۸ چهاردر ب قسط جلو بورک بفروش میرسد ۳ تا ۸ بعدازظهر تلفن ۸۳۷۲۲۳

هیلمن سفید۵۷ کارکرد ۹هزار با وام بانکی تلفن ۷۶۶۱۸۱ ساعت ۲ الی ۶ بعدازظهر

خرید اتومبیل ۴۰۲

اتومبیل شما را خریداریم ۳۴۶۲۳۱ و ۳۳۱۲۰۰

پیکان ۵۲ بیاید ازدستقسط خریداریم ۹۲۵۰۰۸

پیکان و ماشین شمارا در جا خریداریم ۳۴۰۲۹۰

اتومبیل در محل خریداریم ۳۴۷۷۰۵ و ۳۴۲۱۲۴

فروشگاه و نمایشگاه اتومبیل ۴۰۳

رنو پیکان هیلمن بیوک شورولت‌ایران تویوتا با وام بانکی ۳۰ ماهه ۶۶۱۶۴۲ و ۶۶۵۶۷۶

همه نوع اتومبیل

ایرانی و خارجی با وام بانکی

۲۲۶۱۶۲

پیکان هیلمن رنو لانسر نقد و اقساط ۷۵۱۰۲۹ - ۷۵۳۷۷۴

جیپ آرو

با مشخصات فنی‌زیر

۴درب ۴ سیلندر هول پلاتین در زنگهای مختلف بقدواقساط شرکت جهان‌نوبا تلفن ۵۴۶۸۶۴ و ۵۴۹۲۶۳

پیکان رنو هیلمن با وامبانکی ۹۳۹۴۱۳

داتسون

سواری ۱۸۰طو ۱۸۰ و ۱۶۰ و ۱۵۰۰ وانت در رنگهای جالب موجود. نارمک ۷۹۱۶۱۲ - ۷۹۳۰۳۸

نقدواقساط

تویوتا پیکان رنو هیلمن تحویل فوری همه رنگ ۳۴۴۷۲۸ و ۸۴۱۶۱۵

گالانت ۰ لانسر

نقدواقساط

شرکت پلام

کوروش کبیر نبش شهناز ۵

۷۵۳۹۵۸ و ۷۵۵۰۸۴

پیکان هیلمن رنو لانسر گالانت تویوتا نقد و اقساط ۷۵۱۰۲۹ - ۷۵۳۷۷۴

تویوتا جیپ

تویوتا دست دوم خرید و فروش

نمایشگاه امیرعلی‌برزی ۷۵۰۸۶۶

تویوتا

سواری وانت جیپ‌نیسان

۲۲۲۰۱۰ و ۲۲۲۶۰۴

رنو هیلمن تویوتا واهبانکی ۷۵۰۸۱۶

موردبیار کرایه اتومبیل ۴۰۶

ناکسی سرویس دلیجان شبانه‌روزی اتومبیل راننده و بدون راننده تلفن ۹۳۲۵۹۵ و ۹۳۲۵۹۲

کرایه انواع اتومبیل ۴۰۷

چاپارک

توریست تاکسی

شبانه‌روز رانده و سرویس فرودگه تلفن ۷۳۷۴۰ و ۷۳۰۹۹۶

ناکسی تلفنی

۶۶۷۰۷۰ ۶۴۲۷۱۵

ناکسی سرویس‌اسلامی

۹۳۵۷۵۵ و ۹۲۲۳۳۷

تاکسی‌تلفنی

شهرا ۹۷۷۶۹۳

قالیشوئی اطلس

شستشو با اسلوب مذهبی با سابقه مجهز سریع ۹۷۵۴۳۰ و ۹۵۲۵۴۶

گلین‌سرویس نورمن

شستشوی موکت مبلمان شیشه فرش تشک اتومبیل و نظافت کلی ساختمان ۹۲۴۸۵۹

قالیشوئی‌شمس

بااصول مذهبی کرمیدهد ۹۵۲۹۱۱ و۵۹۲۹۴۷

کارخانه قالیشوئی‌ادیب

**بانضم

حجاب اسلامی چیست؟

● تکلیف حجاب را و میزان آن را نیز باتوجه به زمان و مکان و امکان اشاعهٔ فساد و نحوه جلوگیری ازآن، اجتهاد تعیین می‌کند، همانطور که امام خمینی عموم مردم را از مزاحمت بانوانی که احتمالاً چادر برسرندارند به شدت منع کرده‌اند.

● درهمه جا نوع لباس و طرزپوشیدن آن دربرخورد انسان با طبیعت و کارساخته شده است.

اسلام کاظمیه

چند روز است که تب حجاب همه جا را فرا گرفته است. این که می‌گوئیم همه جاء، یک اصطلاح است، وهمه جاء نوعی مبالغه است و منظور محیط روشنفکری است و بیشتر در تهران. از شهرستانها خبری نداریم و صاحب این قلم تا این ساعت که صبح شنبه نوزدهم اسفند است از شهرستانها و زنان و مردان شهرستانی و عکس‌العمل آنان در برابر شعار «حجاب اسلامی» خبری ندارد. گمان نمی‌کنم در آنجاها خبری هم باشد در سطحی که قابل انعکاس به سایر نقاط بوده باشد. در دهات که هیچ، این مسأله «حقوق زنان» را از وقتی که ما عملاً دیده‌ایم مخصوص شهرها و بانوان شهرنشین بوده است.

این که می‌گویم از وقتی که ما عملاً دیده‌ایم، نه مربوط به دیروز و امروز است، بلکه از سال ۱۳۱۳ شمسی یعنی سال «آزادی زنان» و تراژدی «کشف حجاب» رضاخانی است که پشت سرآن «کشف حبا و عمامه» و جواز عمامه هم آمد، تا امروز. اگر چیزی خبری یا اعتراض باشد گمان نمی‌کنم از حدود شهرستانهائی چون شهراز و اصفهان دامنهٔ آن فراتر برود. در روستاها، در کارخانه‌ها و جاهائی که روابط انسانی‌تر است کار هست و زنان عملاً و از عمق دوش به دوش مردان کار می‌کنند، از این حبرها نیست و نخواهد بود. درآن مکانها زندگی جاری است. کار برای زیستن هست و روابط انسانی در رابطه با کار و پیشه و تلاش انسانی تنظیم می‌شود. ایمان نیز هست و اعتقاد نیز هست. در مناطق روستائی و محیط کار کشاورزی فرهنگ قومی علیرغم تمام ضربه‌هائی که دیکتاتوری به آن فرود آورده است، حاکم است و این فرهنگ قومی و بومی در ارتباط انسان با طبیعت و کار زداصالت می‌شود و شکل می‌گیرد و به موازات آداب ورسوم، لباس خود را نیز دارد. در محیط کارخانه نیز زبان کارگر متناسب با نوع رابطهٔ انسانی که با همکاران و برادران کارگر خود دارند ومتناسب با رابطه‌ای که با ماشین دارند وبا وسیلهٔ تولید دارند لباس می‌پوشند.

دیکتاتوری رضاخانی وقتی جان گرفت ومستقر شد و به توصیهٔ مستشاران فرنگی خود وروشنفکران غرب‌زدهٔ خود خواست معیارها وضوابط غربی را بر فرهنگ قومی وملی مسلط کند ناچار با مقاومت طبیعی مردم که برخاسته از عادات فرنگی است روبرو شد وبرای درهم شکستن مقاومت مردم به سر نیزه متوسل شد. در مورد کشف حجاب هم آنان که سن سالی نزدیک به پنجاه یا بیشتر دارند فاجعه را از یاد نبرده‌اند و چادر دریدن آژانهای تأمینات یا شهربانی رضاخانی را وفرار و به خانه خزیدن زنان را واستقبال زنان اعضای ادارات دولتی وحقوق بگیران حکومت را از جریان کشف حجاب، که اگر جریانی فرنگی پسند هم بود واگر به فرض لازم هم بود، منطقی نبود وحرکتی وکاری کاملاً ساختگی وظاهرسازی وپوشالی بود که به نام آزادی زن وبخشیدن حقوق زن قالب زدند وبرای آن در بوق وکرنای دیکتاتوری دمیدند.

اما از آنجا که هر رسم برقرار شده وتحمیل شده به وسیلهٔ زور عکس‌العمل خاص خود را در پی دارد. دیدیم که پس از پاشیده شدن بساط قلدری رضاخانی در شهریور سال ۱۳۲۰، اولین عکس‌العمل زنان بازگشت به چادر وحجاب سنتی وقدیمی بود. هفت سال زور وزمینه‌و دریدن چادر وروسری خانمها نتوانست رسم بی‌چادری یا پایدار کند وپس از شهریور و فرار رضاخان جز عدهٔ معدودی از بانوان بقیه در چادر رفتند.

اعلام آزادی زنان وحق انتخاب شدن وانتخاب کردن وقانون حمایت خانوادهٔ انقلاب سفید نیز مثل سایر اصول آن انقلاب قلابی‌تر از آن بود که بتواند در روابط اصولی و حاکم بین زن ومرد وحقوق زن در جامعه تغییری بنیادی بدهد وطرح تازه‌ای در افکند.

کشف حجاب رضاخانی آن روز تنها توانست در حوزه محدودی از شهرها چند زن انگشت شمار را به کارهای اداری و در کام بوروکراسی حاکم بکشاند و به عنوان منشی و ماشین‌نویس وارد بازار کار کند و قانون حمایت خانواده انقلاب سفیدی تنها توانست دستگاه عریض و طویلی به نام دادگاههای حمایت خانواده بر دستگاه بوروکرات دادگستری تحمیل کند که وظیفه‌ای و اختیاری بیش از وظیفه و اختیار محضرداران قدیمی و شرعی و سنتی خودمان نداشت، وگرنه در تقسیم کار و روابط انسانی میان زن و مرد در جامعه هیچگونه اثری عمیق و بنیادی نگذاشت جز اینکه زنانی چون فرخ رو پارسا و شمس‌الملوک مصاحب یعنی از هر جهت فاسدترین‌ها را به وزارت و وکالت رسانید.

اما در روستاها و در میان اقوام ایرانی و در کارخانه‌ها هیچیک از دو انقلاب پدر و پسر تأثیری نکرد. زنان کرد و لرو ترکمن و بختیاری و قشقائی و بلوچ درانقلاب رضاخانی لباس بومی خود و سربندها و تنبانها و شلیته‌ها را رها نکردند و در انقلاب سفید محمدرضا شاهی نیز زنان بلوچ و خوزستان از شرکت در بنائی و شخم و درو دست نکشیدند.

از اینطرف نیز زن گیلانی و مازندرانی را به جرم اینکه سراسر بهار را مجبور است با پای لخت و لباس بالازده تا انتهای ران که تا بالای زانو صبح تا شب را در لجنزار شالیزارها فرو می‌رود و کمر خم می‌کند و برنج می‌کارد، هیچ روحانی متعصبی به جرم نشان دادن ساق و ران خود حد شرعی نزده است و نخواهد زد. همیشه و در همه جا نوع لباس و طرز پوشیدن آن در برخورد انسان با طبیعت و با کار ساخته شده است. شکل لباس ونحوه استفاده از آن یک نمود فرهنگی است. اما لحت درباره لباس وتنوع آن وتنوع آن وآنچه در اطراف لباس ولباس پوشیدن ومد وغیره عنوان می‌شود، زادهٔ اخلاق فرانک بورژوازی است. اخلاق بورژوازی این لیاقت را دارد که از مسألهٔ سادهٔ لباس ولباس پوشیدن نیز عاملی برای فساد بسازد اینست در هر انقلابی یک جریان مخالف اصلاح کننده در مقابل آن به وجود می‌آید.

اینست که می‌گوئیم وجز این نیست که تب تاب شعار «حجاب اسلامی» از حوزهٔ محدود شهر تهران وچند شهرستان دیگر فراتر نتواند رفت.

بیاد داشته باشید که این قلم هرگز قصد آن را ندارد که در راه دفاع از چادرنماز به گردش درآید ودر برابر تب وتاب خواهران «متجدد» موضع بگیرد و یا از سوئی دیگر شعار «حجاب اسلامی» را نفی کند. در این سطور وظیفه اینست که به خواهران وبرادران خود بگوئیم برای موضع گرفتن تبلیغ بر له یا علیه هر مسأله‌ای ابتدا باید خود آن مسأله را شناخت وناشناخته ونسنجیده درست نیست به جمعی بپیوندیم که اصرار دارند دربارهٔ مسألهای بی‌آنکه زحمت شناختن آن را به خود راه دهند تبلیغات موافق ومخالف می‌کنند و این میان به دست آن دسته که در هر صورت دنبال بهانه‌ای می‌گردند تا انقلاب شما را مورد سئوال قرار دهند وشما را واکثریت مردم ایران را به سردی وبأس بکشانند. بهانه ندهیم.

من به عنوان کسی که به طور عمیق موافق ومدافع حقوق زنان بوده‌ام وهستم وصمیمانه مخصوصاً سهم زنان را در انقلاب کنونی ایران در تمام مراحل آن از جنگیدن و به زندان رفتن وکشته شدن تا صحنه را گرداندن وکمک به مجروحان رساندن بهیچوجه کمتر از سهم مردان نمی‌دانم و به عنوان یک مبارز دلسوز لازم و واجب می‌دانم در هرمرحله از مبارزه هرحرکت و شعار اشتباهی را که ممکن است به جناحی از گروههای مبارز همسنگرم صدمه‌ای وارد کند انتقاد کنم.

تبلیغات دربارهٔ حقوق زنان و تبلیغ صف شکنانه در مورد بازگشت به دوران اسارت زن از اعتراض به شعار مسکوت گذاشتن قانون حمایت خانواده شروع شد وحتی دانیم چرا در این مورد خاص شعاری داده شد. چون وقتی ملتی علیه یک رژیم و به منظور محو آثار آن انقلاب کردند، به این معنی است که خواهان ابطال کلیهٔ نهادهای اساسی و قوانین آن رژیم هستند. قانون حمایت خانواده هم یک جزء کوچک از مجموع آن قوانین انقلاب سفید محمدرضا شاهی بود که همراه سایر قوانین آن خودبخود باطل شد و اکنون عالمی دیگر بباید ساخت و زنو آدمی، و مقرراتی و قوانینی.

تبلیغات خراب کننده

تبلیغات خراب کننده اوج گرفت و از صحنه‌های زیر گوشی به کوچه و خیابان و مجالس و اجتماعات کشیده شد. هواداران دیروزی قانون اساسی و دشمنان انقلاب که شمارشان نه کم است و نه غیر مؤثر این موج اعتراض را دامن زدند. دستگاه رهبری و رهبر هوشیار انقلاب بلافاصله اعلام کردند که سه مورد اساسی گنجانده شده در آن قانون تازگی ندارد و با احکام اسلام نیز مغایر نیست. آن سه چیز مورد علاقهٔ بانوان حق طلاق بود و خوردن قرص ضدبارداری و حق کارکردن در ادارات و انتخاب شدن و انتخاب کردن.

اما نقطهٔ ضعف اعتراض بعدی بانوان در تناقض خواسته‌های آنانست.

بقیه در صفحه ۷

بامید روزی که روز زن، حقوق زن و مساله زن نباشد...

قدسی قاضی‌نور

● برای دختری که با مشت گره کرده، فریادش تمام شهر را بلرزه در آورد. دیگر چشم و ابرو وسیله نخواهد بود.

برای کشوری که مصرف لوازم آرایش سالیانه‌اش انفدر بوده که می‌شد تمام دیوارهای تهران را با آن سمیند کرد آیا داشتن روسری کار نهائی است؟

آیا مساله تمام همین است؟

برای زنان عروسکی که تمام فکرشان، خواسته‌شان و وقتشان صرف زیباتر شدن بوده روسری کارنهائی است؟

چرا؟ از آسان‌ترین راه وارد شویم؟ آسان‌ترین راه همیشه درست‌ترین راه نیست. کودکانمان را از حدوسطی جهت میدهیم که تو دختری چرا بجاری می‌کنی، چرا از درخت بالا می‌روی. و آن چنان بی‌دست و پا بارش می‌آوریم که برای پریدن از یک جوی باید دستش را گرفت. و وقتی بزرگ شد این صدا توی گوشش هست که تو دختری، پس دختر باش، از دختر بودن همان را می‌داند که مورد توجه یک مرد باشد ولی چطورش را نمی‌داند.

برای دختری که با سلاح علم و دانش مسلح شده چشم و ابرو، دیگر وسیله نخواهد بود. برای دختری که با مشت گره کرده فریادش تمام شهر را بلرزه در آورده دیگر چشم و ابرو وسیله نخواهد بود.

برای محصلی که تمام کوچه و پس‌کوچه‌های شهرش را پشت درهای بسته مدرسه، به مدرسه انقلاب تبدیل کرده دیگر چشم و ابرو وسیله نخواهد بود.

برای دختری که خشونت و زبری دست‌هایش از کار سخت او در کارخانه‌ها حکایت می‌کند، دیگر چشم و ابرو وسیله نخواهد بود.

بیائید آسان طلب نباشیم. بایستن یک روسری فکر نکنیم که زنان و دختران ما از حالت عروسکی بدرمی‌شوند، نه.

آن‌ها عروسک‌هایی بیالی میمانند که روسری برایشان بستند. باچشم و ابروی بزرگ کرده و رنگ وروغنی هم می‌شود روسری به سرکرد.

با دست‌های لطیفی که از بادوآب و تماس هر وسیله کار درامان بوده بازهم می‌توان عروسکی روسری بسر بود.

اگر منظور از حجاب سادگی زن است بیائید کاری اساسی کنید به زنان بیاموزید که لباس ساده مثلاً یک شلوار و یک بلوز بلند گشاد با موهائی که با یک تکه کش به عقب بسته شود بپوشند.

باصورت‌هایی که با آب و صابون زینت شده. آن است که زن، زن است. نه عروسکی با روسری یا بی‌روسری. آیا وجود ندارند زنانی که با زنانه ترین و بدن نماترین لباس‌ها یک روسری روی سر دارند؟

آیا وجود ندارند زنانی که سال‌ها به یک دست بلوز و شلوار ملبس هستند و تنها زینتشان یک تکه کش است که برای بستن موهاست، یا آنقدر موهایشان کوتاه است که آن تکه کش را هم لازم ندارند چرا سادگی را حجاب واقعی نکنیم؟ همچنان که برای مردان زوائج نمی‌دهیم.

آیت‌اله طالقانی فرمودند که نمی‌خواهند زن‌ها با آن صورت و فرم جلف جلوه کنند، زن‌های باشخصیت شرم دارند از آن که چنین زن‌هایی درکنار آن‌ها به اسم زن ملقب هستند، بیائید کاری کنیم که مسأله‌ای به نام زن وجود نداشته باشد، آن وقت دیگر زن اینهمه مساله نخواهد بود، حد آزادیش مساله نخواهد بود، حد حجابش مساله نخواهد بود بلکه انسانی خواهد بود مسلح به سلاح دانش و اگر بدنبال دانش بود، اگر آگاهی داشت هرگز زن بودنش برایش وسیله نخواهد بود.

آیا اشرف دهقانی‌ها، جمیله بوپاشاها، لیلا خالدها، زن بودنشان مطرح بوده است؟

چرا در هر کشوری که امپریالیرم بیشتر ریشه میداوند مساله زن مساله‌تر می‌شود؟ بیائید در آستانه آزادی این موجود زحمت‌کش را جدا نبینیم، بقول خانم دانشور، مساله روسری نیست، ترس از لچک بسر شدن است.

ترس از عقب نشینی یاس آمیز دو بارهٔ ابی جمعیت ما خاسته است.

به امید روزی که حامعه‌ای بسازیم که در آن رور زن، حقوق زن و مساله زن وجود نداشته باشد، حقوق برابر برای انسان‌ها باشد، روز برای انسان‌ها و آزادی برای انسان‌ها

دست آوردهای انقلاب رایگان از کف نرود

● آتمسفری که از مافوق کورکورانه اطاعت کند و به مادون بی‌چون و چرا فرمان دهد و اطاعت ببیند، این چنین محیطی جز دیکتاتوری پرورش نمی‌دهد و بجز کودتا محصول دیگری نمی‌تواند داشته باشد.

دکتر مهدی پرهام

کفر چو منی گزاف و آسان نبود
محکمتر از ایمان من ایمان نبود
در دهر چو من یکی و آنهم کافر
پس در همه دهر یک مسلمان نبود
(بوعلی سینا)

چند روز قبل که مصاحبه خبرگزاری پارس را با آیت‌اله العظمی شریعتمداری خواندم، آنا دریافتم مصاحبه کننده در پرسشهائی که مربوط به دکتر شایگان میشود تحریک آمیز و اغواگرانه سئوال میکند و بیشتر در صدد است خبرسازی کند و باب منازعه و مجادله بگشاید تا کسب اطلاع نماید و مردم را به حقیقت آگاه سازد- واقعا متأسف شدم. این کسب خبر نیست، نفاق‌افکنی است و بنظر میرسد که فرمایشی هم هست و بهر صورت خلاف‌آئین جوانمردی است.

- از جوابی که آقای دکتر شایگان داده‌اند بوضوح آشکار میشود میان ایشان و آیت‌اله شریعتمداری منافق قائل بوده است- آقای دکتر شایگان در مصاحبه خود گفته‌اند «فراطیون» مذهبی ولی خبرگزار از حضرت آیت‌اله سئوال میکند منظور از «ملاهای مرتجع» که آقای دکتر شایگان اشاره میکنند چه قشری از روحانیت است؟ بدیهی است که میان این دو اصطلاح تفاوتی از زمین تا آسمان است و پرسش کننده منحصرا آنرا انتخاب کرده تا گوینده را برانگیزد و این یک حرکت نجیب و انسانی نیست- یا در مورد «جمهوری اسلامی» می‌پرسد اینکه آقای دکتر شایگان گفته‌اند، ایران هرگز بصدر اسلام برنمیگردد و در این جا باید یک جمهوری مدرن و مورد قبول بین‌المللی روی کار آید نظر حضرت آیت‌اله در این مورد چیست؟ این را هربچه‌ای میفهمد که منظور آقای دکتر شایگان تشکیلات حکومتی است که باید مدرن باشد نه قوانین چون قوانین اسلامی بقول ایشان همیشه راهنمای هر مسلمانیست و هیچ مسلمانی نمیتواند برخلاف آن رفتار نماید- انوقت این نظر صحیح را طوری منحرف کردن که نظر آیت‌اله براین معطوف گردد که منظور آقای دکتر شایگان تغییر قوانین اسلامی و اصول آنست دور از انصاف و مردانگی است، کسی که عمری معتقد به این قوانین بوده و آنها را شرح و تفسیر و تدریس میکند و کتاب حقوق مدنی او هنوز در دانشکده حقوق کتاب درسی است چطور میتواند به این قوانین بی‌اعتقاد و یا از معنای آن بی‌خبر باشد؟ و خیال میکنم اگر او صلاحیت تفسیر و یا تفهیم این قوانین را نداشته باشد در دانشگاه تهران ذی‌صلاحیت دیگری نتوان سراغ کرد(این رباعی بوعلی سینا که در آغاز مقال آورده‌ام بخاطر میگذرد و معلوم میشود او هم روزی در مظان تهمت قرار گرفته و بنافقان او را بی‌دین جلوه داده و ذهن عالمان دین را نسبت باو برانگیخته‌اند) همینطور که دکتر شایگان نتیجه گرفت حضرت آیت‌اله شریعتمداری با این نحوه پرسش که از ایشان شده جز آنچه گفته‌اند چاره نبوده است و اگر جای گله و شکایتی باشد از خبرگزار آنستکه در حد بی‌انصافی سئوال خود را مطرح کرده است نه از ایشان و چقدر انسان باید طرفدار حق باشد که این چنین ظریفانه و نجیبانه حق را بحق‌دار دهد، راستی که او همیشه معلم است، و میاموزد و باز پس از سی سال چه درس جامعی از انصاف و حقانیت داد و من مثل همیشه تلمذ کردم، و اما راجع به ارتش خیال نمیکنم اگر کسی منصفانه بیاندیشد و قضاوت کند جز این که او گفته نظر دهد، ارتش اگر بازسازی نشود و به ارتش ملی مبدل نگردد و بنحوی در امور اجتماعی شرکت نجوید و هدفی مثل سایر افراد جامعه نداشته باشد و در یک چهار دیواری بنام سرباز خانه فرمان دهد و فرمان بگیرد، طبیعی است که همیشه در صدد آفرینش محیطی است نظیر آنچه در آن زندگی میکند. یعنی آتمسفری که از مافوق کورکورانه اطاعت کند و به مادون بی‌چون و چرا فرمان دهد و اطاعت بینند، این چنین محیطی جز دیکتاتور پرورش نمیدهد و بجز کودتا محصول دیگری نمیتواند داشته باشد- دکتر شایگان را همین ارتش تبعید کرد، او حق دارد بدیگران دراین باره هشدار دهد- افراد همین ارتش بفرماندهی سرلشگر خسروداد نامرحوم بود که بمنزل آیت‌اله شریعتمداری هجوم بردند و آن کشتار فجیع را مرتکب شدند- امروز که در شهر آرامش نسبی وجود دارد بهمت سربازان چریک، یعنی ارتش ملی موقت است که انتظامات را برعهده گرفته و افرادی چون دکتر شایگان از تبعید برمیگردند و جانشان محفوظ است، اگر ارتش همانطور که امرای مقتول نقشه کشیده بودند بی‌طرف میماند تا حال دو سرباز کودتا کرده بود- متلاشی شدن آن خطر کودتا را کاهش داد و باید این ارتش متلاشی هرچه زودتر با همین ارتش ملی موقت پیوند خورد و یک ارتش ملی بمعنی کلمه بوجود آید، چنین ارتشی است که از بیم به وجب خاک مملکت دفاع خواهد کرد و جان و ناموس و شرف مردم را در کنف خود خواهد گرفت- بازسازی ارتش بمعنی انحلال آن نیست- این خبرگزار که نمیدانم کیست مغرضانه تغطئه میکند- میپرسد، آیا نظر حضرت آیت‌اله درباره انحلال ارتش و تبدیل آن بگارد ملی- فوری گارد جاویدان را بذهن تداعی میکند و هرکس ناخودآگاه با شنیدن نام آن جبهه میگیرد- اینهم درست مثل سئوال درباره جمهوری اسلامی است که منظور دکتر شایگان از ذکر کلمه مدرن تشکیلات مدرن بوده نه قوانین مدرن، در این جا هم اصلاً صحبت از گارد نیست، صحبت برسر تشکیلات نو است و بی‌تردید این ارتش ملی موقت اگر با ارتش متلاشی شده پیوند خورد و از تجربه و مهارت افسران و درجه‌داران ارتش سابق برخوردار گردد یک ارتش مجهز و تجربه آموخته میسگردد که هم از دانش افسران مجرب استفاده میکند و هم از حرکت و جوشش جوانها بهره میگیرد و عناصری پرورش خواهد داد که با تفکر و اندیشه سرو کار خواهند داشت و انگشتان آنها با اراده برماشه‌های تفنگ و مسلسل گذاشته خواهد شد و دیگر با فشار یک انگشت هزاران دختر و پسر در میدان ژاله بخاک و خون در نخواهند غلطید- این تحول ضروری است.

- جالب اینست که بوعلی سینا هم مثل همین آقای دکتر شایگان می‌اندیشید و چوب آنرا هم خورده است او هنگامی که طبیب شمس‌الدوله، پسر مجدالدوله دیلمی بود دریافت که سیاهیان وحشیانه ظلم و ستم میکنند و در قتل و غارت بی‌محابا هستند، علت آنرا همان اطاعت کورکورانه تشخیص داده بود- وقتی قولنج شمس‌الدوله را شفا داد و بوزارت منصوب شد، اولین کاری که کرد شروع نمود بیک سلسله نظم و نسق در سپاه دادن کارهایی که آنها را با تفکر آشنا سازد و چون اصولاً در کارش سختگیر بود سپاهیان براو شوریدند و او را بحبس کشیده خانه‌اش را غارت کردند، دست برقضا شمس‌الدوله دوباره گرفتار قولنج شد و مجبور شدند بسراغ بوعلی سینا بروند و او را از زندان بیرون آورند- وقتی شفا یافت دوباره بوعلی را بوزارت منصوب کرد و او نظمی در سپاه برقرار کرد که مدتی آرامش برقرار بود- متاسفانه پس از مرگ شمس‌الدوله، بوعلی با اینکه از جانب پسرش تاج‌الملک دعوت بوزارت شد، معهذا جان خود را در خطر دید و شبانه فرار کرد- میترسم که دکتر شایگان هم مثل او روزی مجبور به ترک این مملکت شود- حیف! او وجود مغتنمی است که مملکت باید از او بهره گیرد- منافقان بین نیکان تفرقه می‌اندازند- آیت‌اله شریعتمداری یکی از نیکان هستند و دریغ است که بین ایشان و آقای دکتر شایگان سوء تفاهم پدید آید! این نفاق افکنی که بین این دو بزرگوار شده بوضوح آشکار است و از اولین سئوال خبرگزار هرآدم بطئی‌الانتقالی آنرا حس میکند و در تمام کارها و میان گروهها با سرعت و حساب شیطانی این تفرقه‌افکنی دارد انجام میشود- استعمار از در رانده شده سعی میکند از پنجره وارد گردد- نفاق‌افکنی آغاز ظهور دیکتاتور بظاهر اصلاح طلب و در ماسک ضد هرج و مرج است و همینکه مستقر گردید ماسک خود را برمیدارد و رضاخان سردار سپه جمهوریخواه مبدل به اعلیحضرت همایونی میشود. من این استحاله را دارم می‌بینم و اگر بهمان سرعتی که عمل میشود خنثی نگردد در یک روز، درست شبیه ۲۸ مرداد، آنچه برپا شده واژگون میشود- دست آوردهای انقلابی را رایگان از دست ندهیم.

کریم پورشیرازی روزنامه‌نگار آزاده‌ای که شهید شد

کریم پورشیرازی

حسین صحت

من از سالهای ۲۹ و ۳۰ با کریمپور شیرازی آشنا و سلام و علیک داشتم، در این سالها که مبارزات ملت ایران برهبری دکتر محمد مصدق بمنظور ملی کردن صنعت نفت و طرد عمال خارجی باوج خود رسیده بود. من در روزنامه کسری کار میکردم و کریمپور شیرازی مدیر روزنامه شورش بود و چهره‌ای شناخته شده در جمع طرفداران مرحوم دکتر محمد مصدق و بقدری به دکتر مصدق عشق میورزید که یکبار بهنگام نطق دکتر محمد مصدق در مجلس شورایملی در برابر مخالفان، کریمپور خود را از لژ مطبوعات با فریاد زنده باد مصدق به تالار مجلس و بمیان نمایندگان مجلس پرتاب کرد. این آشنائی همچنان ادامه داشت تا اینکه در همان سالها آنمرحوم از وزارت دارائی مامور خدمت در شرکت سهامی بیمه ایران شد و طبعاً منهم که در آنزمان عضو بیمه بودم، با وی آشنائی بیشتری پیدا کردم و تا مدتی که من در شرکت بودم این دوستی همچنان ادامه داشت تا اینکه دکتر نصیری از شرکت بیمه رفت و بدنبال وی منهم از شرکت به سازمان دیگری منتقل شدم. دیگر کریمپور را ندیدم تا بعد از حادثه کودتای ۲۸ مرداد سال ۳۲ که مرا از زندان موقت شهربانی به زندان قصر واقع در لشگر ۲ زرهی منتقل کردند. در آنروز که مرا با پای پیاده از فرمانداری نظامی که در محل شهربانی مستقر بود به زندان قصر همراه دو سرباز مراقب منتقل کردند. در زندان قصر بعلت نبودن جای خالی مرا باتفاق دوست دیگرم مهندس علاقمند به یک سالن بدون درو پیکر که محل دادگاه لشگر بود و از قضا دست مجسمه عدالت که در روی دیوار این سالن گچ‌بری قرار داشت شکسته شده بود و همین موضوع مدتها موجب بحث و گفتگو من و رفیق زندانیم بود جا دادند. این زندان در آخر یک راهرو کوتاه قرار داشت و در طرفین این راهرو کوتاه دو اطاق بود که بعداً معلوم شد، در یکی آقای معصومی فرماندار هنگامه شورش آنان را بسباد نانزا گرفته بود، سرلشگر آزموده که در گلزمان دادستان ارتش بود بجای انجام تحقیقات او را کتک میزد و با مقداری کلمات رکیک او را به زندان باز میگرداند و آنمرحوم از این رفتار ناهنجار دادستان ارتش خیلی رنج میبرد و در اینباره چند بیت شعر ساخته بود که برای من میخواند که من دو بیت آنرا باین مضمون هنوز بخاطر دارم. به تصور کنی از جور و ستم میناله، نالم از آنکه چرا دادگاهی که بود آلت دست زروزور، بهر بی زوروزران غیر ستیداد نکرد. آلاخر.

یک روز صبح از خارج زندان در محوطه لشگر صدای داد و فریاد شنیدم که همه آن مفهوم نبود. ولی شنیدم که فریاد کنند، میگوید بیشرفها. جانیها از جان من چه میخواهید؟ اگر گناه من اینست که من طرفدار دکتر مصدقم. پس زنده باد دکتر مصدق. بعد از این سرو صداها آنمرحوم را به زندان بازگشت دادند و بعد متوجه شدیم که افراد نظامی او را بیرون برده و با گذاردن پالان خر به پشت او او را وادار به راه رفتن میکنند و باصطلاح باین ترتیب او را شکنجه میدهند و از قرار در یکی از همین روزها که او را شکنجه میکردند او از فرط تشنگی تقاضای آب کرده بود و ماموران بجای آب به وی ادرار داده بودند. و همین قبیل اعمال وحشیانه موجب شده بود که او به زخم معده و ناراحتیهای دیگر جسمی و روانی مبتلا شود. یکی از روزها که طبق معمول سرتیپ ایادی پزشک مخصوص شاه برای معاینه و سرکشی زندانیان آمده بود. کریمپور از درد زخم معده ناله‌اش بود و چون سرتیپ ایادی به حرف او توجه نکرده بود کریمپور تهدید کرد که خود را با تیغ ژیلت خواهد کشت. همین تهدید موجب شد که بدستور ایادی او را به زندان انفرادی انداختند و پس از چند روز با وساطت دکتر شایگان و ملاقات پرویز خطیبی رفتم متوجه شدم که موضوع از قراری نبوده که در روزنامه‌ها خواندم، بلکه قضیه از اینقرار بود که کریمپور شیرازی را با ریختن نفت به رویش آتش زدند و آنمرحوم برای نجات خود شروع میکند به دویدن و سپس ماموران او را از پشت هدف گلوله قرار میدهند. در این جلسه ملاقات که عده‌ای از رجال آنروزها در زندان بسر میبردند از جمله دکتر صدیقی از راه دلسوزی بمن نصیحت کرد که منبعد لزومی ندارد به دیدن دوستان بروم زیرا این عمل دور از احتیاط است. وقتی زندان و محیط لشگر ۲ زرهی را ترک میکردم و در باره سرنوشت کریمپور شیرازی مدیر روزنامه شورش که بدون گناه و حتی بدون محاکمه بدست دژخیمان شهید شده بود فکر میکردم صدای گرم او در گوشم طنین‌انداز شد که گاهی در سلول این شعر را زمزمه میکرد.

شبهای هجر را گذراندیم زنده‌ایم.
ما را به سخت جانی خود این گمان نبود

هویدا، گماشته امپریالیسم و صهیونیسم

ابوالفضل قاسمی

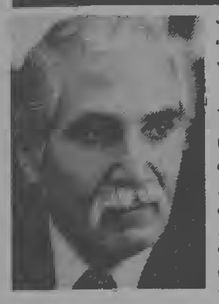

در درازای سده‌های واپسین تاریخ ایران کمتر کسی را مانند هویدا میتوان یافت بدون وقفه تقریبا ۱۳ سال وزیر مستنفذ، نخست‌وزیر، رسما دومین شخص ایران و مطابق قانون اساسی مرد شماره یک ایران باشد.

بویژه این دوره دارای مختصاتی بوده است که مانند آنرا کمتر میتوان در سایر ادوار یافت.

ملت ایران پیگار پی‌گیری را علیه استعمار کرد، آسیب‌ها، گزندها دید فداکاریها و جانبازیها کرد و قربانی‌ها داد تا نفت طلای سیاه ایران را از چنگ خارجیان بدر آورد، درآمد ایران فقط از نفت در اینمدت بیش از یکصدویازده‌میلیارد دلار بوده است که بی‌اغراق بااین درآمد باسانی میشد ایران را به کشوری مرفه و آزاد ومترقی و سرافراز تبدیل کردولی قرار گرفتن یک عنصر مزدور وآموزش دیده و ضداسلام وایران برسرخوان ملت نه تنها از آن بود مردم استفاده نشد بلکه این سوءسیاست ملت ما را از لحاظ اجتماعی، سیاسی، اقتصادی و اخلاقی بورطه نابودی کشاند- ایران را بهشت دزدان و جنایتکاران کرد درمدت نخست‌وزیری- (امیرعباس‌هویدا) بزرگترین چپاولها، غارتها، فسادها ونابکاریها صورت گرفت با برنامه تنظیمی دشمنان اسلام جامعه ایرانی بدست خیانتکاران افتاد وچیزی نمانده بود که همه چیز به زوال قطعی بگراید.

بدست این عضو فراماسون اصول قانون اساسی زیر پا گذاشته شد آزادیهای مصرحه بازیچه اغراض قرار گرفت.

در دوران سیاه حکومت هویدا بهترین گلهای عطرآگین جامعه ما پرپر شد سینه پاکترین جوانان سوراخ سوراخ گردید زندانها پراز پاکترین و پرشورترین رزمندگان میهن ما شد.

بدست این عنصر بتمام معنی فاسد بزرجه بیسابقه‌ای بتعداد مراکز فساد اخلاق اضافه شد حیثیت و شرف ایرانی ملکوک گردید.

بنابراین بایسته است ما به پژوهش و شناخت این عنصر پلید و مزدور بپردازیم تا در پرتو تحقیقات و اسناد سیاسی و تاریخی مردم وطن ما بشناسند(امیر عباس هویدا) کیست؟ از کدام تبار و خاندان میباشد؟ چه آئین و عقیده‌ای دارد و از کجا دستور برای نابودی ملت و میهن ما می‌گرفت.

بطوریکه خواهید دید خاندان هویدا در میان الیگارشی دیرین و کهنسال ایران خاندان خبیث‌الطرفین است از دو سوی با دو خاندان مربوط می‌بود که هریک ریشه خیانت دیرین به کشور و ملت دارد.

در دوران صفویان آغاز پادشاهی شاه تهماسب خاندان زیاد اوغلی قاجار که جزء قاجاریان اطراف قزوین و ری می‌بودند برای اداره امور قفقاز باین سو فرستاده میشوند اینان تا جدائی قفقاز و گرجستان و قرار ننگین ترکمانهای از نیرومندترین متنفذان آذربایجان و قفقاز بشمار میآمدند این نفوذ را بیش از چهار صد سال در دستگاه حاکمه ایران حفظ داشته‌اند. نخست شخصیتی که در تاریخ از این خاندان نام برده شده است(شاهوردی خان زیاداوغلی) سال ۹۵۳ ق-(۱۵۴۶ م.) در رویدادهای جنگ گرجستان است.

اسکندر بیک ترکمن در تاریخ معتبر خود تنی چند از شخصیتهای این خاندان را نام می‌برد که در زمان شاه تهماسب عهده‌دار امور نظامی و سیاسی بوده‌اند.

میرزا علی‌سلطان زیاداوغلی عهده‌دار امور دیوان بیگی بود- پسران شاهوردی سلطان نیز مشاغل مهمی را داشتند یوسف خلیفه زیاد اوغلی پسر شاهوردی سلطان بیگلر بیک قراباغ سلیمان بیگ پسر دیگر او از امیران صفویان می‌بودند دیگر پسر شاهوردی سلطان(خلیل خان زیاد اوغلی) بود.

در زمان شاه عباس برجسته‌ترین شخصیت‌های این خاندان محمد خان زیاد اوغلی پسر خلیل خان نواده شاهوردیخان زیاد اوغلی و حسین خان زیاد اوغلی بودند که یکی پس از دیگری فرمانروایی قراباغ را بعهده داشتند.

چون قراباغ مدت درازی قلمرو قدرت فئودالی آنان می‌بود این خاندان را قراباغی نیز می‌خوانند.

حسین خان زیاد اوغلی از سرداران مغرور و ماجراجوی شاه عباس می‌بود در جنگها و رویدادها کرارا نام وی برده می‌شود.

بگمانم آغاز ترقی او از سال(۹۹۹) می‌بود که رأسا در دسیسه نابودی یعقوبخان ذوالقدر امیرالامرا و حکمران فارس در خلوت سرای دربار و کشتار هواخواهان او شرکت می‌جوید شاید هم یعقوبخان ذوالقدر تقاص خون حکمران پیشین فارس(مهدیقلی خان ذوالقدر) را میداد که در دربار خود او را بازداشت کرد- دست بخونش بیالود(!) این شیوه دیرین منارشیسم و خودکامگی در ایران بوده است که بوروکراتها را بنابودی متنفذان می‌گمارند سپس خود آنانرا بگناه آدمکشی و یا با دسیسه دیگر از میان برمیدارند.

بدنبال این نوع خدمات حسین خان زیاداوغلی بجای محمدخان زیاداوغلی بیگلر بیک قراباغ می‌شود و چون طبعی ناپایدار و متلون میداشت در این نقطه حساس سیاست سازشکاری پیش می‌گیرد.

اسکندر بیک ترکمن مورخ صفوی درباره او می‌نویسد:

«چون از حسین خان قاجار اطوار ناهنجار بظهور آمده مردم قراباغ از سلوک او شکوه می‌کردند... ایالت آن ولایت به محمدخان زیاداوغلی قاجار... مرحمت شد.»(۳)

محمدخان سردار

اما محمدخان زیاداوغلی دیگر شخصیت برجسته این خاندان کسی بود که در نخست سال پادشاهی شاه عباس(۹۹۶ ه. ق.) بجای امامقلی خان قاجار بیگلر بیک متوفای قراباغ حکمران این منطقه می‌ش

احمد صدر حاج سید جوادی وزیر کشور :
بوسیله مجلس موسسان

قانون اساسی بعداز رفراندوم اعلام می‌شود

احمد صدر حاج سید جوادی وزیر کشور ، امروز در گفتگوئی با کیهان اعلام داشت که قانون اساسی بعد از انجام رفراندوم و بوسیله مجلس موسسانی که تشکیل خواهد شد، تدوین می‌گردد و به نظرخواهی گذاشته می‌شود.

وزیر کشور در پاسخ به این سئوال که مردم می‌خواهند قبل از انجام رفراندوم از محتوای قانون اساسی جمهوری اسلامی آگاه باشند و نظر آنان در این مورد به بازی گرفته شود، گفت :

«اصولا مسئله قانون اساسی ربطی به انجام رفراندوم ندارد، زیرا رفراندوم فقط نوع حکومت را معین می‌کند و بعد از آنکه نوع حکومت تعیین شد، مردم مجلس موسسان را تشکیل خواهند داد تا کار تدوین قانون اساسی را انجام‌دهد. بنابراین مطمئنا تا قبل از رفراندوم هیچ قانون تدوین شده‌ای به نام قانون اساسی معرفی نخواهد شد، زیرا این مردم‌هستند که باید قانون اساسی را تعیین کنند و هیچکس نمی‌خواهد قانون تدوین شده‌ای را به آنان تحمیل کند.»

وی در توضیح بیشتر این مسئله گفت: «فرض کنیم که قانون اساسی قبل از رفراندوم تدوین شده و به نظرخواهی مردم گذاشته شود، اما در جریان رفراندوم مردم به حکومت مشروطه رای دهند. به این ترتیب تکلیف قانونی که بازحمات زیادی برای حکومت اسلامی تدوین شده، چه خواهد بود ؟ پس‌می‌بینید که تدوین قانون اساسی تاقبل از انجام رفراندوم و مشخص شدن نوع حکومت کار صحیحی نیست و انجام آن در واقع تحمیل قانون اساسی به مردم است، که ما نمی‌خواهیم چنین کاری را بکنیم.»

وزیر کشور در پاسخ به این سئوال که قبلا اعلام شده بود، پیش‌نویس قانون اساسی تهیه شده و بزودی به‌نظرخواهی گذاشته می‌شود، گفت:

«این قانون اساسی که پیش‌نویس آن تهیه شده، تنها نظر چند حقوقدان است، که می‌تواند بعدا فقط بعنوان‌پیشنهاد در اختیار مجلس موسسان گذاشته شود و یا حتی قبل از رفراندوم به نظر خواهی گذاشته شود. اما مسلما این قانون اساسی قطعی نخواهد بود و فقط به‌عنوان یك پیشنهاد مورد بررسی مجلس موسسان قرار خواهد گرفت.»

زنان حقوقدان :

مساله تحمیل حجاب پایان‌یافته‌است

زنان حقوقدان در اطلاعیه‌ای که دیشب صادر شد، ضمن تشکر از آیات عظام، دولت، وخواهران مبارز، مساله‌ی تحمیل حجاب را پایان یافته تلقی کرد. این گروه اعلام کرد که برنامه خود را برای دستیابی به سایر هدفها، بعدا اعلام خواهد کرد.

متن اطلاعیه به شرح زیر است:

زنان حقوقدان (اعم از قاضی و وکیل) در کنار کلیه خواهران هیوطن که در گردهمایی مورخ ۱۳۵۷/۱۲/۱۹ در وزارت دادگستری صدای حق‌طلبانه خود را بلند کرده و طی قطعنامه صادره خواست های خود را اعلام داشته‌اند ازحضرات آیات عظام و دولت موقت جناب آقای مهندس بازرگان که با درایت سیاسی و انقلابی خود عدم اجباری بودن حجاب را اعلام نمودند سپاسگزاری می‌نمایند. همگان امیدواریم که در سایه انقلاب شکوهمند ملت ما برابری های سیاسی، مدنی، اجتماعی، و اقتصادی زنان ایران به بهترین نحو تامین و ایران فردا بدست زنان و مردان مبارز آن نوسازی شود.

برنامه‌ی فعالیت های زنان حقوقدان در جهت ملی به سایر اهداف قطعنامه متعاقبا اعلام خواهد شد.

تظاهرات زنان تهران

خبرگزاری فرانسه از تهران گزارش داد:

نماینده کمیته دفاع از حقوق زنان روز یکشنبه طی یك مصاحبه مطبوعاتی در تهران اعلام کرد از زنان ایران دعوت بعمل آمده است که در تظاهرات جدیدی روز دوشنبه در خیابانهای تهران شرکت نمایند. اوپس از تصریح اینکه‌نماینده تمام زنان نیست تاکید کرد این تظاهرات مجدد بمنظور اثبات و نشان دادن خواسته هایشان برگزار میشود.

وی افزود هدف دیگر این تظاهرات این است که آیا مقامات دولت قادر هستند برابر آنچه که قول داده‌اند از ما حمایت و پشتیبانی کنند یا نه .

گروههای مختلف :

اعتراض به‌اعدام محمود رئیسی

★ دستهای همراه محمود رئیسی را قطع نکنید

اعتراض به اعدام محمود رئیسی ، دانشجوئی‌که به جرم دستبرد به بانك در زمان صدارت بختیار ، تیرباران شده است ، ادامه دارد .

تحصن و اعتصاب غذای دانشجویان انستیتو تکنولوژی تهران که به عنوان اعتراض به اعدام محمود رئیسی دست به این اقدام زده‌اند ، امروز وارد سومین روز خود شد اما هیچگونه تماسی از سوی‌مراجع رسمی با متحصنان گرفته نشده است .

نمایندگان گروههای مختلف اجتماعی از جمله کانون وکلا ، گروهی از دانش‌آموزان مبارز دبیرستان دکتر هشترودی ، دانشجویان ترم دو دکوراسیون ، انستیتوجوردن، جمعی‌ازمدرسین مدرسه عالی تلویزیون و سینما ، جمعیت زنان مبارز ایران، گروهی از کارگران کتابفروشیهای تهران ، شورای ناشران و کتابفروشان منطقه دانشگاه ، گروهی از کارکنان سازمان نوسازی و توسعه و تجهیزات مدارس کشور ، گروهی از کارکنان صنایع آموزشی ، ضمن ابراز همبستگی با متحصنان، اعدام محمود رئیسی‌را محکوم‌کرده و در تحصن شرکت کرده‌اند . تعداد دانشجویان متحصن بیش از ۵۰ نفراست. متحصنان اعتقاد دارند اعدام محمود رئیسی عملی ضدانقلابی و ضد دموکراتیك است . آنان خواستار مجازات مسئولان این اعدام شده‌اند .

دانشجویان دموکرات دانشگاه علم و صنعت ایران نیز طی اطلاعیه‌ای اعدام محمود رئیسی‌را محکوم‌کرده‌اند . در این اطلاعیه آمده است : ما اعدام مبارز شهید محمود رئیسی راکه مغایر باموداد مندرج در اعلامیه جهانی حقوق بشر است تقبیح نموده و قاطعانه خواستار رسیدگی عادلانه به عمل مبارز دیگری‌که همراه بااو دستگیر شده است می‌باشیم و از دولت می‌خواهیم به عنوان مسئول از تکرار این‌گونه وقایع جلوگیری‌کند .

دانشجویان پیشگام دانشگاهها و مدارس عالی نیز طی‌بیانیه‌هائی اعدام محمود رئیسی‌را محکوم کرده وخواستار جلوگیری از قطع دست همراه وی شده‌اند .

معلمان پیشگام تهران نیز طی بیانیه‌ای اعدام محمود رئیسی را در رفسنجان محکوم کردند . در بیانیه این‌معلمان آمده است : محمود رئیسی باانگیزه فعالیت سیاسی درجهت نابودی امپریالیسم و رژیم دیکتاتوری وابسته به‌آن ، در شرایطی‌که هنوز انقلاب به ثمر نرسیده و احتیاج به نیرو دارد ، اقدام به مصادره بانك در جهت به ثمر رساندن انقلاب میکند . او درزمان دولت بختیار روز۲۱ بهمن، روزی‌که تمام نیروها برضد ارتش خلقی درجهت نابودی رژیم بسیج شده بود ، این عمل‌را انجام میدهدکه منجر به دستگیری او می‌شود وروز ۱۸ اسفند درزمانی‌که رژیم ضدخلقی نابود شده و انقلاب به مرحله‌ای از پیروزی رسیده بود ، تیرباران میشود . بدون اینکه ملت ایران در جریان محاکمه او قرار گیرد و انگیزه‌ها وهدف‌هایش برای مردم روشن شود .

ملت ایران ضمن مبارزات خود بارها و بارها محاکمه جوانانش در دادگاههای دربسته رژیم سابق اعتراض‌کرده بود و شرکت داشتن در محاکمه فرزندان میهنش جزو اولین خواست‌هایش بود . معلمان پیشگام در پایان بیانیه خواستار جلوگیری از اجرای مجازات درمورد دوست و همراه اوکه به قطع دست محکوم است ، شده‌اند و از مسئولان‌خواسته‌اند درباره این اعمال رسما دررسانه‌های گروهی توضیح دهند.

گروهی از دانشجویان ، استادان و کارکنان دانشگاهها نیز طی قطعنامه‌ای اعدام محمود رئیسی‌را اقدامی عجولانه و تجاوز به حقوق انسان دانسته‌اند و خواستار جلوگیری از قطع دست دوست و همراه محمود رئیسی شده‌اند ، آنان ضمن محکوم کردن کارهائی مانند قطع دست ، خواسته‌اند که دولت دراین باره توضیح دهد . آنان همچنین خواستار محاکمه علنی همراه رئیسی شده‌اند .

زنان تظاهرکننده چند روز اخیر نیز طی شعارهائی اعدام محمود رئیسی‌را محکوم‌کردند .

کمیته انقلاب دانشجویان‌ودانش‌آموزان مسلمان رفسنجان :

حکم قطع‌دست حمله‌کننده به‌بانک رفسنجان صادرنشده

دانشجویان و دانش آموزان مسلمان رفسنجان طی بیانیه‌ای درباره اعدام محمود رئیسی توضیح داده‌اند .

در این بیانیه که عینا در کیهان چاپ میشود نظرات دانشجویان و دانش آموزان مسلمان رفسنجان درباره این واقعه است. نماینده‌دانشجویان و دانش آموزان رفسنجان که این نامه را به‌کیهان داده‌اعلام کرد که این بیانیه ضمنا نظر کمیته انقلاب رفسنجان هم هست .

اخیرا در بعضی محافل و مجامع و پارهای روزنامه‌ها‌علیه کمیته انقلاب اسلامی رفسنجان بواسطه اعدام شخصی بنام محمود رئیسی تبلیغات و اعتراضاتی آغاز گشته ، افراد و دستجاتی که بعلین تبلیغات دامن می‌زنند آگاهانه و عامدا با تحریف واقع و یا از روی جهل نسبت به ماجرا عمل معدوم (محمود رئیسی) را انقلابی و حکم دادگاه انقلاب اسلامی رفسنجان را ضد انقلابی جلوه داده بدون مورد مسئله ایدئولوژی را مطرح می‌نمایند و بدینوسیله با تعمیم این مسئله انقلاب مقدس خلق‌ما راملوث، مرتجعانه ، وورود بدوران تفتیش عقاید و ... معرفی می‌کنند . بنابراین برای‌روشن شدن اذهان و رفع نگرانیهاو نقش برآب کردن توطئه‌های پشت‌پرده که برای تفرقه‌افکنی وایجاد وتشدید اختلافات‌مسلکی و غیره .. شما را در جریان ماجرا گذارده و قضاوت رابه وجدانهای‌بیدار محول‌می‌کنیم:

روز شنبه ۲۱ بهمن‌ماه محمود رئیسی باتفاق دوستش نادر به بانك بازرگانی شعبه رفسنجان حمله کرده و پس‌از مصادره و خروج از بانك‌مورد تعقیب مردم ومامورین‌انتظامات اسلامی رفسنجان‌که با فریادهای دزد ، آی‌دزد ، دزد مسلح کارمندان بانك متوجه موضوع شده بودند قرار می‌گیرند . (لازم بتذکر است که از مدتها قبل از سرقتهای‌رژیم انتظامات و حفاظت شهر بعهده کمیته انتظامات اسلامی بوده است) بالاخره پس ازمدتی تعقیب‌یکی از مامورین انتظامات اسلامی بنام محمد مهدی نخعی به محمود رئیسی میرسد و از او میخواهد که تسلیم شود ولی او بدحرفش توجه نکرده هفت‌تیرش را بیرون می‌آورد گلنگدن را می‌کشدوبه مامور انتظامات اخطار می‌کند که جلو نیاید و لاکشته میشودولی این جوان پاکباز برای انجام وظیفه شرعی و قانونی خویش هراسی بدل راه، نمی‌دهد و مصمم بجلو می رود . رئیسی۲ گلوله شلیك می‌کند که یکی از آنها به مامور اصابت می‌کند ودراین اثنا مردم نیز میرسند و بنائی که در محل مشغول کار بوده با مشاهده ماجرا وارد عمل میشود وآجری بسوی ضارب پرتاب می‌کندکه برسش اصابت می‌نماید و او را مجروح می‌کند. مامورانتظامات هم پس ازانتقال به بیمارستان بدرجه رفیع شهادت نائل می‌آید .

ضارب توسط مردم دستگیر و به کمیته انتظامات تحویل داده میشود و بلافاصله رفیقش راکه فرار کرده بود معرفی می‌نماید که آو نیز در حین خروج ازشهردستگیر می‌گردد. بعدازاین ماجرادر مراسم‌تشییع جنازه شهید مردم از عمل‌قاتل ابراز انزجار شدید نموده و خواستار اعدام فوری او می‌شوند و این‌خواست وانزجار شدید خود را در راه‌پیمائی‌های مکرر در روزهای بعد اعلام میدارند .

ولی مراجع‌ذی‌صلاح‌قضاوت بارها اعلام می‌کنند که تنها ثابت نشود قتل عمد بودهاست اجرای حکم اعدام‌امکان ناپذیر است . براثر تحقیق مراعدام مردم حتی روحانیون شهر را متهم کردندکه از خانواده‌قاتل پول دریافت کرده‌اند تا اورا آزاد کنند ولی این شایعات واتهامات‌نتوانست دربازجوئیها و تحقیقات صبورانه و قضاوت عادلانه و بموقع دادگاه موثر واقع شود ، سرانجام پس از محاکمات طولانی در چندین جلسه و شهادت شهود عینی و نحوه اصابت گلوله و ... بر مسئولین روشن میشود که قتل عمد بوده ، تلاش برای جلب رضایت پدر مقتول (ولی‌دم) به‌نتیجه نمی‌رسد وحکم‌قانونی و شرعی اعدام در مورد متهم اجرا می‌گردد (۸ اسفند) در ضمن قبل از اجرای حکم خانواده محکوم حاضر به ملاقات‌با او نمیشوند.بجز براورش که با اصرار زیاد مسئولین روز قبل از اعدام ملاقات کوتاهی با او می‌کند حتی جنازه‌اش را هم باکراه پس از هفت روز (۱۵ اسفند) تحویل گرفتند چه او را و عملش را ننگ خانواده خود میدانستند . در جریان محاکمه تنها مسئله‌ای که مطرح نبوده گرایش ایدئولوژیك و مسلکی او بوده است (جالب اینجاست که او در بازجوئی‌ها اظهار داشته که مسلمان و معتقد به ایدئولوژی اسلامی است و در جریان بازداشت نمازمی‌خوانده است).

قاتل پاسدار انقلاب رارفیق شهید نامیدن ، آب به آسیاب دشمن ریختن و تقویت ضد انقلاب است و نتیجه‌اش تشدید تضادهای‌مسلکی وایدئولوژیکی و اصطکاك بدون جهت نیروهای انقلاب می‌باشد . همچنین دفاع‌از کسی که درافدهان مردم منطقه (که از ماجرا بخوبی اطلاع دارند) جانی و آنهمکس تلقی میشود زیبنده پوشش مارکسیست لنینیست بودن او باعث برداعتباری هرچه بیشتر گروههای مارکسیست لنینیست می‌گردد .

مطالبی که در روزنامه آیندگان شماره ۳۳۰۳ ، ۱۳ اسفند در این مورد و همچنین حکم قطع دست‌رفیق مقتول از طرف خانواده‌رئیسی درج شده تحریف واقعیات و کذب محض است و آنها که مایل باشند می‌توانند با تحقیقات محلی بیشتر درجریان ماجرا قرار گیرند .

کمیته انقلاب اسلامی

جناب آقای نزیه

مدیر عامل محترم شرکت ملی نفت جمهوری اسلامی ایران

در این عصر درخشان و انقلاب نهضت اسلامی که تحت رهبری امام خمینی رژیم طاغوتی سرنگون و ملت ایران از زیر یوغ ستم و اختناق نجات یافته است بطوریکه تمام ادارات ملی و دولتی از وجود اشخاص ناپاك و ضد خلقی پاکسازی میشود اخیرا رئیس شرکت نفت ناحیه اردبیل نیز بعلت سوء سابقه و نارضایتی از طرف اهالی محل و کارگران شرکت توسط کمیته شهرستان از مقام خود معزول گردیده است بجاست که یکنفر آدم خداشناس و مردم‌دار که لایق انقلاب باشد بعنوان رئیس ناحیه شرکت نفت اردبیل تعیین و عموم اهالی مخصوصا ما کارگران شرکت نفت را آسوده خاطر و مادام‌العمر دعا گویان گردانید.

با تقدیم احترام از طرف کارگران ناحیه اردبیل- زکی‌بهفر (نماینده کارگران ناحیه)

پرده

انجام تعمیرات و سفارشات انواع کرکره و پرده پارچه‌ای در اسرع وقت تلفن ۶۵۶۹۷۹

آگهی دعوت لیلاند دیزل ایران (شرکت سهامی خاص)

مجمع عمومی فوق‌العاده لیلاند دیزل ایران (شرکت سهامی خاص) در ساعت ۹ صبح روز پنجشنبه ۹ فروردین ماه ۱۳۵۸ در محل شرکت تشکیل میگردد.

از صاحبان سهام شرکت دعوت میشود که در روز و ساعت مقرر شخصاً یا توسط نمایندگان تام‌الاختیار خود در جلسه مجمع حضور بهمرسانند.

دستور جلسه بقرار زیر است

۱- بررسی مسائل عادی و جاری شرکت و تعیین خط مشی آتی

۲- اتخاذ تصمیم در مورد انحلال شرکت و یا ادامه کار آن

۳- انتخاب مدیر یا مدیران تصفیه در صورت موافقت با انحلال شرکت

۴- اتخاذ تصمیم در مورد کلیه مسائلی که از طرف صاحبان سهام در جلسه مجمع عمومی طرح میگردد.

۵- مسائل متفرقه

لیلاند دیزل ایران (شرکت سهامی خاص)

حدود ساعت ۲ بعد از ظهر روز دوشنبه ۵۷/۱۲/۱۴ تعداد یک ساك بزرگ که محتوی تعدادی لباس و کیف دستی و در حدود مبلغ هشتهزار و پانصد تومان وجه نقد مربوط بمسجد صاحب‌الزمان با قبوض رسید مسجد آبادان و مدارکی بنام شرکت تعاونی و مصرف کارکنان خرمشهر و کارتهای شناسائی و شناسنامه بنام حاج علی نوروزی در محوطه سالن شرکت ایران پیما خیابان سوم اسفند تهران مفقود شده از یابنده تقاضا دارد مراتب را روزها به تلفن ۲۷۳۲۲۱ صفر لطیفی اطلاع دهند که البته عندالله و عندالرسول ماجور خواهند بود.

تعمیر انواع لیفتراک

شرکت اثر ۶۸۲۱۴۱ ن ۷۵۹۰۵ ۱-۲

عکس فوق رجبعلی پناهمهوار ۲۲ ساله مدت ۴/۵ ماه است از منزل خارج و تاکنون مراجعت ننموده است. کسانیکه از نامبرده اطلاع دارند بتلفن ۸۴۰۸ قم اطلاع داده و خانواده‌ای را از نگرانی برهانند.

عکس فوق بنام ناهید مقصودی دماوندی (۱۸ ساله) موی سرطلائی دارای همسر از تاریخ ۵۷/۱۰/۲۴ با دردست داشتن شناسنامه از منزل خارج و تاکنون مراجعت نکرده است مادر وی دربیمارستان بستریست خواهشمند است کسانیکه از نامبرده اطلاعی دارند به‌تلفن ۸۲۰۶۹۰ اطلاع دهند و خانواده‌اش را از نگرانی برهانند.

دیدار آیت‌اله قمی با امام خمینی

در دیدار یك ساعته آیت‌الله قمی باامام‌خمینی که‌بصورت‌خصوصی در قم صورت گرفت راجع به‌امور مختلف کمیته‌ها در سراسر ایران بحث و تبادل‌نظر شد.

گفته می‌شود در این ملاقات پیرامون مسائل کلی زندانیان نیز بحث شده است.

تحصن صدها کارگر در اداره کار شهر ری

صدها کارگر کارخانه کاشی‌سعدی، برای دریافت ٤ ماه حقوق عقب افتاده خود ، در اداره کارشهری متحصن شدند.

کارگران کارخانه کاشی سعدی در تماسی با کیهان گفتند : از چهار ماه پیش مسئولان کارخانه حقوق ما را پرداخت نکرده و ماز نظر مادی در وضع بدی هستیم. چون بعد از کوشش های زیادموفق به دریافت حقوقمان نشدیم ، از ساعت ۱۱ صبح روز گذشته دراداره کار شهری متحصن شدیم و تا نتیجه‌ای نگیریم ، دست‌از تحصن برنخواهیم داشت.»

این کارگران افزودند ماازاینجا با مقامات مسئول مملکت تماس گرفته‌ایم ، ولی تا کنون (صبح دوشنبه) هیچ اقدامی برای ما نکرده‌اند.

یکی از کارمندان اداره کار شهری نیز گفت : کارگران از هنگام متحصن شدن ، از ورود و خروج ها جلوگیری می‌کنند واز روز گذشته نگذاشته‌اند که ما به خانه‌هایمان برویم.

تحصن مربیان کودك در سنندج

● سنندج ــ ۱۵ تن از مربیان و کارکنان کودکستان حسن آباد سنندج به عنوان اعتراض بسه کمی دستمزد در محل کودکستان‌متحصن شدند .

این گروه خواستار اجرای‌قانون استخدام کشوری در مورد مربیان کودك ، بیمه درمانی‌وسایرتسهیلات کاری شدند .

اجتماع کارگران در تبریز به‌کارگران حق‌طلب مارك «کمونیست» می‌زنند

تبریز ــ گروهی از کارگران در دانشگاه تبریز اجتماع کردند و به بررسی مسائل کارگری‌پرداختند. دراین اجتماع که ازسوی‌دانشجویان پیشگام ترتیب یافته بود ، یکی از کارگران گفت :

سرمایه‌داران با زدن‌مهر کمونیست به کارگران از حرف زدنشان جلوگیری میکنند . هروقت صحبت از سندیکا و شورا و تشکل کارگران شده به بهانه کمونیسم مانع شده‌اند.

دراین برنامه کارگران‌مشکلاتشان را به زبان ترکی مطرح میکردند .

برای دستگیری رئیس راهنمائی سبزوار گروه ضربت تشکیل شد

● سبزوار ــ کمیته‌انقلاب اسلامی سبزوار اعلام‌کرد : بعرفان خلعتبری رئیس راهنمائی و پرورش سبزوار متواری است ویك‌گروه ضربت‌برای دستگیری او تشکیل شده است ، لذا اظهارات کسانی که به کیهان گفته‌اند این افسر در کمیته‌انقلاب سبزوار از اتهامات منتسبه تبرئه شده است ، صحت ندارد .

دیروز همچنین در سبزوارا‌علام شد : سه تن از نمایندگان امام خمینی بمنظور رسیدگی‌به پرونده های افسران و درجه داران پلیس که به اتهام دخالت در کشتارهای روز عاشورا و تاسوعا، دستگیر شده‌اند به سبزوار وارد شدند .قرار است دادگاه عدل اسلامی با حضور نمایندگان امام به اتهامات افسران و درجه‌داران شهربانی رسیدگی کند .

در کمتر از پانزده روز

۱۵۰هزار بیکار به‌استانداری آذربایجان‌شرقی مراجعه کردند

تبریز ــ خبرنگار کیهان : ظرف کمتر از پانزده روز که از ورود مهندس رحمت‌الله مقدم مراغه‌ای‌استاندار انقلابی‌آذربایجان به شهر تبریزمیگذرد ، بیش‌ازصدو پنجاه هزار بیکار ، برای گرفتن شغل مناسب خود به استانداری مراجعه کرده‌اند .

یك مقام آگاه در استانداری آذربایجان شرقی ضمن اعلام این مطلب گفت : بیشتر وقت‌استاندار جدید در این مدت به رسیدگی به تقاضاهای داوطلبان‌کار گذشته است .

این مقام افزود . بررسی‌تعداد مراجعانی که در جست‌وجوی کار میشود و تعداد آنها برای همه ما غیر منتظره است . در میان این افراد تاکنون بیش‌ازپنجهزاردیپلمه به استانداری آمده و تقاضای کار کرده‌اند .

مقام مذکور اضافه کرد :ازآنجا که مساله بیکاران یکی‌ازعمده‌ترین مشکلات آذربایجان است ، آقای مقدم مراغه‌ای طی تلگرامی‌به آقای بازرگان (نخست وزیر) ازایشان خواسته است که به‌این مساله توجه فوری شود .

سپاهیان منقضی خدمت متحصن شدند

● سنندج ــ ۲۰ تن از سپاهیان ترویج و آبادانی مامور خدمت در این شهر متحصن شدند و فرماندار و فرماندار وعده‌داد بکار آنها رسیدگی کند .

کمیته اسلامی کارآباد ، شهردار و کارمندان شهرداری را غیرقانونی اعلام و برکنار نموده است .

استان مازندران درحال حاضر استاندار ندارد .

راننده تاکسی دختری را با شلیك گلوله مجروح کرد

● همدان ــ راننده یك تاکسی دختر جوانی راکه کنار خیابان به انتظار تاکسی بود ، با شلیك یك گلوله توسط سلاح کمری مجروح‌کرد .

براساس اظهارات شاهدان عینی هنگامیکه شهین گوهریان به همراه ۲ تن دیگر از دوستانش در کنار خیابان به انتظار تاکسی بودند ، یك تاکسی جلوی آنها توقف کرد و راننده به آنان متلك‌گفت و وقتی دختران به وی پاسخ گفتند ، عصبانی شد و با شلیك یك گلوله شهین را مجروح ساخت . مجروح در بیمارستان بستری است وتیروهای انقلابی در جستجوی راننده هستند .

در ملکان استادیوم ورزشی را ویران کردند

● ملکان ــ ساختمان استادیوم‌ورزشی ملکان توسط عده‌ای‌ناشناس ویران شد و درو پنجره و اثاث‌موجود درآن‌را به سرقت بردند . رئیس تربیت بدنی ملکان ضمن‌اعلام این‌خبر گفت :تاکنون‌عوامل ویرانگر شناخته نشده‌اند و تلاش برای شناسایی و دستگیری‌آنان ادامه دارد .

در جاده سیمان تهران

دزدان مسلح سر نشینان ۶ اتومبیل را لخت کردند

یك رزمنده جوان ، دزد ها را به مسلس بست و اموال مردم را پس گرفت

شهری ــ خبرنگار کیهان ــ سیزده سارق مسلح که سرنشین مینی‌بوس (بابل ــ خراسان) بودند در جاده‌سیمان تهران راه را بروسایل نقلیه‌سد کرده و سرنشینان شش‌اتومبیل را لخت کردند .

هفتمین اتومبیل که متعلق‌به «محمدی» باسدار کمیته انقلاب شهری بود سررسید و دزدان مسلح به قصد لخت کردن او اتومبیلش را متوقف کردند .

محمدی به بهانه تحویل کالا در صندوق عقب اتومبیل را بازکرد و مسلسل «کلاشینکف» را برداشت و با سنگرگیری در زیر اتومبیل دزدان را به گلوله بست وسارقین درحالیکه از ناحیه پا بشدت مجروح‌شده بودند اموال مسروقه را که داخل کیسه‌ای کرده بودندجا گذاشته و فرار کردند .

محمدی که‌خودباز ناحیه سر مجروح شده بود دربیمارستان بستری گردید .

در تصادف جاده بروجرد ۸ نفر کشته و ۱۴ نفر مجروح شدند

بروجرد ــ در تصادف مینی‌بوس و تریلی در ۳۰ کیلومتری‌جاده بروجرد ــ دورود ۸ نفر کشته و ۱۴ نفر مجروح شدند.

مجروحان این حادثه که ساعت ۸ بعداز ظهر دیروز اتفاق افتاد به بیمارستان احمد رضائی بروجرد انتقال یافتند و ۶ نفر ازآنها که حالشان وخیم بود به بیمارستان قدس اراك منتقل شدند . تاکنون هویت ۳ نفر از مقتولان حادثه بنامهای رضا قومی ، آمنه گودرزی و علی‌کردی تعیین شده است . جریان حادثه تحت بررسی است.

مدیر عامل شیروخورشید لنگرود دستگیر شد

● لنگرود ــ محمد هادی شریعت محرری مدیر عامل جمعیت شیر و خورشید لنگرود از سوی کمیته انقلاب شهر بازداشت شد .بازداشت وی بدنبال شکایت کارکنان شیر و خورشید لنگرود صورت گرفت . از جمله اتهامات وی سوءاستفاده و حیف و میل بیت‌المال با همکاری نماینده سابق لنگرود در مجلس منحله شورای ملی است . مردم لنگرود طی تماسهای مختلف با کیهان خواستار محاکمه فوری تامبرده شدند . تاکنون چند اعلام جرم علیه مدیر عامل شیروخورشید لنگرود ،تسلیم کمیته انقلاب شده است .

متهم به قتل دو چریك بازداشت شد

تهرانشهر ــ (کرمانشاه) ــ راننده‌ای که دوچریك‌فدائی‌راکشته و متواری شده بودستگیر شد .این راننده که محمد رسول رشته‌کارنام دارد دوتن از وابستگان سازمان چریکهای فدائی خلق‌را باسامی علی خلیفی ۲۹ ساله‌وجلیل‌حواری نسب ۲۳ ساله در نزدیکی بیستون کرمانشاه در یاك حادثه رانندگی کشته بود . متهم پس از دستگیری با صدور قرار توسط احمدنیری‌پور بازپرس‌شعبه سوم‌دادسرای‌شهرستان زندانی شد .

بعنوان اعتراض به جلوگیری از کارشان شهردار و کارکنان شهرداری شهسوار متحصن شدند

شهسوار ــ شهردار و کارمندان شهرداری کلاریآباد در فرمانداری این شهر متحصن شدند و فرماندار وعده‌داد بکار آنها رسیدگی کند .

کمیته اسلامی کلاریآباد ، شهردار و کارمندان شهرداری را غیرقانونی اعلام و برکنار نموده است .

استان مازندران درحال حاضر استاندار ندارد .

راننده تاکسی دختری را با شلیك گلوله مجروح کرد

● همدان ــ راننده یك تاکسی دختر جوانی راکه کنار خیابان به انتظار تاکسی بود ، با شلیك یك گلوله توسط سلاح کمری مجروح‌کرد .

براساس اظهارات شاهدان عینی هنگامیکه شهین گوهریان به همراه ۲ تن دیگر از دوستانش در کنار خیابان به انتظار تاکسی بودند ، یك تاکسی جلوی آنها توقف کرد و راننده به آنان متلك‌گفت و وقتی دختران به وی پاسخ گفتند ، عصبانی شد و با شلیك یك گلوله شهین را مجروح ساخت . مجروح در بیمارستان بستری است وتیروهای انقلابی در جستجوی راننده هستند .

در ملکان استادیوم ورزشی را ویران کردند

● ملکان ــ ساختمان استادیوم‌ورزشی ملکان توسط عده‌ای‌ناشناس ویران شد و درو پنجره و اثاث‌موجود درآن‌را به سرقت بردند . رئیس تربیت بدنی ملکان ضمن‌اعلام این‌خبر گفت :تاکنون‌عوامل ویرانگر شناخته نشده‌اند و تلاش برای شناسایی و دستگیری‌آنان ادامه دارد .

تحصن صدها کارگر در اداره کار شهر ری

صدها کارگر کارخانه کاشی‌سعدی، برای دریافت ٤ ماه حقوق عقب افتاده خود ، در اداره کارشهری متحصن شدند.

کارگران کارخانه کاشی سعدی در تماسی با کیهان گفتند : از چهار ماه پیش مسئولان کارخانه حقوق ما را پرداخت نکرده و ماز نظر مادی در وضع بدی هستیم. چون بعد از کوشش های زیادموفق به دریافت حقوقمان نشدیم ، از ساعت ۱۱ صبح روز گذشته دراداره کار شهری متحصن شدیم و تا نتیجه‌ای نگیریم ، دست‌از تحصن برنخواهیم داشت.»

این کارگران افزودند ماازاینجا با مقامات مسئول مملکت تماس گرفته‌ایم ، ولی تا کنون (صبح دوشنبه) هیچ اقدامی برای ما نکرده‌اند.

یکی از کارمندان اداره کار شهری نیز گفت : کارگران از هنگام متحصن شدن ، از ورود و خروج ها جلوگیری می‌کنند واز روز گذشته نگذاشته‌اند که ما به خانه‌هایمان برویم.

تحصن مربیان کودك در سنندج

● سنندج ــ ۱۵ تن از مربیان و کارکنان کودکستان حسن آباد سنندج به عنوان اعتراض بسه کمی دستمزد در محل کودکستان‌متحصن شدند .

این گروه خواستار اجرای‌قانون استخدام کشوری در مورد مربیان کودك ، بیمه درمانی‌وسایرتسهیلات کاری شدند .

اجتماع کارگران در تبریز به‌کارگران حق‌طلب مارك «کمونیست» می‌زنند

تبریز ــ گروهی از کارگران در دانشگاه تبریز اجتماع کردند و به بررسی مسائل کارگری‌پرداختند. دراین اجتماع که ازسوی‌دانشجویان پیشگام ترتیب یافته بود ، یکی از کارگران گفت :

سرمایه‌داران با زدن‌مهر کمونیست به کارگران از حرف زدنشان جلوگیری میکنند . هروقت صحبت از سندیکا و شورا و تشکل کارگران شده به بهانه کمونیسم مانع شده‌اند.

دراین برنامه کارگران‌مشکلاتشان را به زبان ترکی مطرح میکردند .

برای دستگیری رئیس راهنمائی سبزوار گروه ضربت تشکیل شد

● سبزوار ــ کمیته‌انقلاب اسلامی سبزوار اعلام‌کرد : بعرفان خلعتبری رئیس راهنمائی و پرورش سبزوار متواری است ویك‌گروه ضربت‌برای دستگیری او تشکیل شده است ، لذا اظهارات کسانی که به کیهان گفته‌اند این افسر در کمیته‌انقلاب سبزوار از اتهامات منتسبه تبرئه شده است ، صحت ندارد .

دیروز همچنین در سبزوارا‌علام شد : سه تن از نمایندگان امام خمینی بمنظور رسیدگی‌به پرونده های افسران و درجه داران پلیس که به اتهام دخالت در کشتارهای روز عاشورا و تاسوعا، دستگیر شده‌اند به سبزوار وارد شدند .قرار است دادگاه عدل اسلامی با حضور نمایندگان امام به اتهامات افسران و درجه‌داران شهربانی رسیدگی کند .

سرباز وظیفه امرفرمانده خود را اطاعت نکرد و تیر خورد

فرهاد تقرشی

در روز انقلاب ایران، جوانان زیادی جان خود را از دست دادند. سرباز مجاهد فرهاد تقرشی در دبیرستان نظام بملت تعهد در گشودن آتش به روی مردم توسط عمال رژیم تیر خورد. و توسط رزمندگان به بیمارستان منتقل شد، اما تاکنون معلوم نیست چه برسر او آمده‌است. خانواده این سربازوظیفه تقاضا کرده‌اند چنانچه از محل وی کسی مطلع است با تلفن شماره ۹۳۵۶۷۰ اطلاع بدهند و خانواده این سرباز مجاهد را از نگرانی نجات بدهند .

پیمانکار به قتل رسید

● بندرعباس ــ یکی از پیمانکاران بندرعباس بنام حاج‌محمد‌حسن‌زاده‌ملقب به‌حاج‌محمد‌حسن‌بندری که از ساعت ۱۰ صبح روز ۱۳ اسفند ماه ناپدید شده بود ، صبح روز بعد در حالی که ۱۲ گلوله به بدنش اصابت کرده بود ، در یکی از خیابانهای بندرعباس پیدا شد .

تکلیف سربازان فراری سالهای پیش را روشن کنید

● آبادان ــ گروهی از افسران و درجه‌داران وظیفه طی نامه‌ای از آبادان به کیهان ، خواستار رسیدگی به وضع افراد وظیفه‌ای شدند که طی سالهای گذشته از خدمت در ارتش دژخیمی سر باز زده و اکنون باامکان بسیاردست بگریبانند .

این گروه اعلام کرده‌اند : سربازانی که در سالهای گذشته درون پادگان‌ها علیه مخالفت برداشتند و مرتکب ماهیا زندانی شدند ، با عدم دریافت کارت ، بامحرومیت های اجتماعی روبرو هستند .

اینان که متهمین دادگاه های ارتشی هستند توجه فرماندهان کنونی‌را بوضع وکلای ارتشی‌جلب کرده و مدعی هستند که برخی از وکلای ارتش مرتکب‌هوچ‌گیری شده‌اند .

این فراری را معرفی کنید

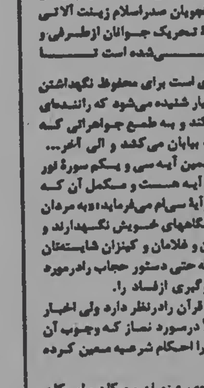

کمیته انقلاب اسلامی شمال غرب تهران‌از برای دستگیری یك دزد فراری از مردم استمداد کرد این شخص « مرد علی

صفحه ۸ کیهان
دوشنبه ۲۱ اسفند ماه ۱۳۵۷
۱۳ ربیع‌الثانی ۱۳۹۹ ــ شماره ۱۰۶۵۹

ساعات شرعی ۳شنبه ۲۱ اسفندماه ۱۳۵۷
اذان مغرب ــ امشب : ۶ر۳۶ اذان صبح ــ فردا : ۴۷ــ۴
طلوع آفتاب ــ فردا : ۶ر۱۵ ظهرشرعی ــ فردا : ۱۵ــ۱۲
استخراج : دکتر عباس ریاضی‌کرمانی

کارشناس آمریکائی: باچندتن از رهبران جدید ایران میتوان کنار آمد

مجله امریکایی تایم میزگردی از کارشناسان تشکیل داده تا بدنبال انقلاب ایراندر باره منطقه‌ای از ترکیه وعصر گرفته تا پاکستان و افغانستان اظهار نظر کنند.

از جمله کسانی که در این گفتگو شرکت داشت، ریچارد هلمز، رئیس سابق سازمان سیا و سفیر سابق امریکا در ایران بودکه گفته های هاههای اخیر او در باره لزوم حمایت امریکا از شاه مشهور است.

یکی دیگراز شرکت‌کنندگان در میزگرد کارشناسی ۴۰ ساله به‌نام «جیمز بیل» است که‌در دانشگاه تگزاس معاون مرکز پژوهشهای مربوط به خاورمیانه است و در باره ایران مطالعاتی دارد و بارها به ایران سفر کرده است. بیل از امریکائیان نادری بود که مدتها پیش از سقوط شاه، آنرا پیش‌بینی‌کرده بود. احتمال میرود که اوسفیر جدید امریکا در ایران شود.

او در این میزگرد اظهار عقیده می‌کند که از دستدادن ایران برای امریکا نه‌تنها به خاطر نفت، بلکه بدلیل ازدست رفتن تاسیساتی که آمریکا از طریق آن موشکهای شوروی را ردیابی میکرد، بسیار ناگوار بوده است. اما باوجود این ، دولت اسلامی که توسط آیت‌الله خمینی درایران روی کارآمده همان اندازه که ضد غربی است احتمالا ضدکمونیست نیزخواهد بود، وعلاوه بر این غیر متعهد به معنی واقعی کلمه.

«جیمز بیل» از جمله امریکائیان نادری است که برخی از اطرافیان آیت‌الله خمینی را بخوبی می‌شناسد. وی عنصای را نام برد که درامریکا تحصیل کرده واصولا محافظه کارند، مردانی که امریکا می‌تواند با آنها کار آمده و برای جریان یافتن دوباره نفت ایران به غرب‌از کمک آنها بهره‌مند شود.

جیم بیل ۸ نفر ازمشاوران نزدیک آیت‌الله خمینی را نام برده که یا در امریکا زندگی کرده‌اند یا فرزندانشان دراین کشور مشغول تحصیل هستند و ۶ نفر دیگر نیز که به فرانسه و اروپای غربی بسیار نزدیکند . از جمله این افراد دکتر ابراهیم یزدی و عباس امیر انتظام هستند. دکتریزدی مدت ۱۰ سال در شهر هوستون اقامت داشت و به گفته جیم بیل‌که با یزدی تحصیل‌میکرد، وی مردی جدی‌واز طرفداران امریکا و دارای شخصیت‌نفوذ ناپذیری است. جیم بیل در مورد امیر انتظام گفت او در رشته مهندسی مقاومت مصالح از دانشگاه کالیفرنیا فارغ‌التحصیل شده وهرچه بخواهید امریکائیست .

جیم‌بیل برای بهبود روابط امریکا با ایران پیشنهاد هایی ارائه کرده و می‌گوید باید فورا امریکا در آن زمینه ها اقدام کند. اولین گام به‌عقیده بیل آنست که امریکا آشکارا کناره‌گیری شاه از مقام‌سلطنت را برسمیت بشناسد . بیل گفت دولت امریکا اعلام کرده که با دولت تازه ایران همکاری خواهد کرد ولی در مورد شاه که اکنون در مغرب بسرمیبرد سخنی از جانب امریکا عنوان نشده است.

دومین گام دراین راه‌تقدیم پیشنهاد کمک های فنی ، کشاورزی، صنعتی، آموزشی به دولت تازه ایران است. امریکا باید دولت تازه‌ایران رامتقاعد کند که این کشور در نظر ندارد کودتایی علیه دولت‌تازه که هنوز موجب نگرانی، شدید انقلابیون ایران است ترتیب دهد. گام بعدی به زعم جیم بیل‌تغییر سفیرامریکا درایران است، زیرا مردم ایران ویلیام سالیوان را از جمله کسانی میدانند که بیش از حد به‌شاه نزدیک بوده است.

و در پایان وزارت امور خارجه امریکاباید تعدادزیادی از کارمندان خود را با دادن آموزش زبان فارسی بهایران اعزام کند و قبل از انجام‌این عمل باید هرچه زودتر عده‌ای را که شناختی از مسائل شیعه دارند به ایران روانه کرد.

طرح از: علیرضا اسکندری ــ دانشرای هنر سنندج

نقطه نظر های سازمان چریکهای فدائی خلق در یك مصاحبه مطبوعاتی اعلام شد

بیرون کردن امپریالیسم احتیاج به‌قانون اساسی ندارد

سازمان چریك های فدائی خلق ایران روز گذشته در یك مصاحبه مطبوعاتی به سئوالات جمعی از خبرنگاران داخلی در زمینه ، شرکت در جبهه دمکراتیك ملی ، مسئله خودمختاری کردستان ، موضع سازمان در قبال حزب توده و خلع‌سلاح گروههای انقلابی پاسخ گفت. در جریان این مصاحبه سخنگوی سازمان‌چریك‌های فدائی خلق ایران اعلام کرد که باید به‌دولت اختیارات و فرصت‌های کافی داده شود تا از حقوق مردم دفاع کند.

قبل از طرح سئوالات خبرنگاران ، یکی‌از سخنگویان سازمان طی سخنانی گفت : در روزهای اخیر افراد غیرمسئول سیاسی به اجتماعات مردم حمله کرده و مزاحمت‌هائی برای زنان ایجاد کرده‌اند ، اینان به‌مضروب کردن برخی‌ازمخالفان می‌پردازند. تهدیدهائی نسبت به مطبوعات به چشم میخورد ، به کتابفروشی‌ها و چاپخانه‌ها حمله میشود و نشریاتی که برای ترویج افکار سازمان چاپ میشود ضبط میشود. در رادیو و تلویزیون اقداماتی صورت میگیرد که نمی‌توان آن‌هارا در دفاع و حمایت ازحقوق اساسی مردم‌دانست. اقدامات محدود کننده‌ای در جهت بیان افکار و عقاید وجود دارد به‌نظر سازمان چریك‌های فدائی خلق ایران ، منافع حقوق و منافع مردم دولت است و باید به‌دولت فرصت و اختیارات کافی داده شود تا ازاین حقوق دفاع کند. ما فقط دولت را پاسخگو می‌شناسیم و نه‌هیچ نهاد دیگری را . سازمان ما از اقدامات دولت که در جهت تثبیت آزادی های دمکراتیك صورت می‌گیرد پشتیبانی خواهد کرد اما در حال حاضر اختیارات قوای مجریه و قضائیه به‌طور کامل در دست دولت نیست. ما معتقدیم احیای نهادهای دولتی و دیگر شئون اجتماعی، باید از طریق شوراها صورت بگیرد اگر این شوراها با مشارکت ونظارت قوای مجریه و قضائیه به شیوه‌ای دمکراتیك احیا شوند ، **دولت خواهد توانست منافع حقوق دمکراتیك مردم باشد. ما معتقدیم که مداخله عوامل غیرسیاسی و غیرمسئول در امور باعث تشدید هرج‌ومرج شده و هرکس به‌خودش این اجازه را خواهد داد که دیگری را دستگیر کند ، محاکمه کند و به‌مجازات برساند.**

اگر سازمان چریك‌های فدائی خلق درحال حاضر برخلاف گذشته ، خود راسا به‌مجازات خائنین به خلق اقدام نکرده است صرفا به‌این علت بوده است که راه‌برای بازسازی دمکراتیك قدرت دولتی از طریق شوراها باز شود واین کار باید توسط دولت صورت بگیرد. از این جهت دولت باید از تمام سازمان های سیاسی کمك بگیرد تا بهتر بتواند به‌وظایف خودش عمل کند. ما فکر میکنیم تضعیف اختیارات دولت موجب تشدید درگیری گروه‌های مختلف مردم خواهد شد و ما را رودر روی یك‌جنگ داخلی ناخواسته قرار خواهد داد.

سخنگوی سازمان چریك های فدائی خلق ایران در قسمت دیگری از سخنانش به‌مسئله رفراندوم اشاره کرد و گفت : سازمان ما طی نامه‌ای به آقای بازرگان به‌ایشان اعلام‌کرده است که هرنوع نظرخواهی از مردم قبل از اقدامات فوری با هدف تثبیت آزادی های دمکراتیك‌وانحلال نهادهای‌وابسته به‌رژیم‌سابق، نمی‌تواند بازگو کننده نظر واقعی مردم باشد. رادیو و تلویزیون باید شرایطی‌فراهم آورند‌که تمام سازمان‌ها و گروها بتوانند از این‌ارگانها برای بیان نظراتشان استفاده کنند. درغیرآن صورت رفراندوم ، رفراندومی پیش‌رس و غیردمکراتیك خواهد بود.

مسئله کشاورزی ایران و مشکلات‌کشاورزان موضوع دیگری بود که سخنگوی سازمان چریك‌های فدائی خلق ایران از دولت‌خواستار رسیدگی هرچه سریع‌تر نسبت به‌آنها شدوگفت: دولت باید هرچه زودتر زمین‌هائی را که در دوران رژیم‌سابق از دهقانان غصب شده بود به‌آنان بازگرداند. کلیه بدهی‌ها و دیون کشاورزان به‌بانك‌ها و موسسات دولتی بایدلغو شود و دولت موظف است از محصولات کشاورزی داخلی در مقابل محصولات خارجی حمایت کند.

سخنگوی سازمان چریك های فدائی خلق ایران تاکید کرد که اگر نیازهای دهقانان به‌طور جدی مورد توجه قرار نگیرد ، تهدیده کشاورزی باقیمانده از رژیم سابق هم ازبین خواهد رفت و چنانچه در جهت حل مشکلات کشاورزان خیلی سریع اقدام نشود ما سال کشاورزی آینده را هم از دست خواهیم داد.

در اینجا سخنگوی سازمان از دولت خواست تاهرچه سریع‌تر نسبت به‌مسئله اخراج و بی‌کاری بیش از یك میلیون کارگر رسیدگی شود و دراین میان باید کارخانه‌های سرمایه‌داران فاسدی‌که پس‌از غارت ثروت‌های ملی به‌خارج ازایران گریخته‌اند ملی شود و اداره این کارخانه‌ها به‌کارگران واگذارشود.

در پایان سخنگوی سازمان چریك‌های‌فدائی خلق به‌وجود هزاران زاغه‌نشین وبی‌خانمان اشاره کرد و گفت: ما در حال حاضربا‌صدهزار زاغه‌نشین‌و بی‌خانمانی روبروهستیم که‌قربانیان کشاورزی نابود شده ما هستند. از طرف‌دیگر مجتمع های عظیمی آماده سکونت هستند ، پنجاه هزار متخصص آمریکائی خانه‌هایشان را رها کرده و رفته‌اند ، بیش‌از ۱۰۰ هزار آپارتمان آماده سکونت که همه متعلق به وابستگان به دربار و مزدوران آمریکائی بود در تهران وجود دارد ، باید ترتیب انتقال زاغه‌نشینان و بی‌خانمانان اطراف تهران‌به‌این آپارتمان‌ها داده شود و این کار بیش از چند روز برای دولت‌وقت نمی‌گیرد.

پس از پایان سخنان سخنگوی سازمان چریك‌های فدائی خلق ایران ، خبرنگاران سئوالات‌خودرامطرح کردند. نخست‌خبرنگاری پرسید : دولت‌های انقلابی پس از رسیدن به‌قدرت بلافاصله دست به یك سلسله اقدامات کاملا انقلابی می‌زنند، درحالیکه‌آقای بازرگان اعلام کرده است که در آینده سیستم‌های‌بانکی و اقتصادی مملکت به همان شیوه سابق اداره خواهند شد ، از آنجائیکه این قبیل برنامه باهدف‌های سازمان شما مغایرت دارد چرا در این زمینه‌ها از طرف سازمان شما افشاگری های لازم صورت نگرفته است ؟

سخنگوی سازمان پاسخ داد : مردم‌انقلاب کرده‌اند تا خواست‌هایشان را در زمینه‌های سیاسی ، اقتصادی ، اجتماعی و فرهنگی‌به‌پیش ببرند . به نظر ما اگر دولت حاضر یك دولت ملی است باید اقتصاد وابسته را که در جهت نابودی اقتصاد مملکت است از بین ببرد. بانك‌هارا ملی‌کند ومستشاران خارجی‌را هرچه زودتر از ایران بیرون کند . ولی دولت در مقابل خواست‌های انقلابی مردم اعلام‌کرده است که دولتی است موقتی پس از بروی‌کار آمدن دولت‌دائمی‌تکلیف این‌چنین‌خواست‌هائی روشن خواهد شد . این قبیل جواب‌ها برای ما تعجب‌آور است . دولت برای بیرون‌کردن امپریالیسم احتیاجی به تدوین قانون اساسی ندارد . چه کسی مخالف انجام‌کارهای انقلابی و بیرون راندن استعمارگران است . به‌نظر ما دولت حاضر در بسیاری از زمینه‌ها مثل ارتش فرسنگ‌ها از خواست‌ها و هدف‌های مردم عقب‌مانده است .

خبرنگار دیگری در مورد تشکیل حزب چریك‌های فدائی خلق ایران از دولت‌خواستار رسیدگی هرچه سریع‌تر نسبت به‌آنها شدوگفت: دولت باید هرچه زودتر زمین‌هائی را که در دوران رژیم‌سابق از دهقانان غصب شده بود به‌آنان بازگرداند. کلیه بدهی‌ها و دیون کشاورزان به‌بانك‌ها و موسسات دولتی بایدلغو شود و دولت موظف است از محصولات کشاورزی داخلی در مقابل محصولات خارجی حمایت کند.

سخنگوی سازمان چریك های فدائی خلق ایران تاکید کرد که اگر نیازهای دهقانان به‌طور جدی مورد توجه قرار نگیرد ، تهدیده کشاورزی باقیمانده از رژیم سابق هم ازبین خواهد رفت و چنانچه در جهت حل مشکلات کشاورزان خیلی سریع اقدام نشود ما سال کشاورزی آینده را هم از دست خواهیم داد.

در اینجا سخنگوی سازمان از دولت خواست تاهرچه سریع‌تر نسبت به‌مسئله اخراج و بی‌کاری بیش از یك میلیون کارگر رسیدگی شود و دراین میان باید کارخانه‌های سرمایه‌داران فاسدی‌که پس‌از غارت ثروت‌های ملی به‌خارج ازایران گریخته‌اند ملی شود و اداره این کارخانه‌ها به‌کارگران واگذارشود.

در پایان سخنگوی سازمان چریك‌های‌فدائی خلق به‌وجود هزاران زاغه‌نشین وبی‌خانمان اشاره کرد و گفت: ما در حال حاضربا‌صدهزار زاغه‌نشین‌و بی‌خانمانی روبروهستیم که‌قربانیان کشاورزی نابود شده ما هستند. از طرف‌دیگر مجتمع های عظیمی آماده سکونت هستند ، پنجاه هزار متخصص آمریکائی خانه‌هایشان را رها کرده و رفته‌اند ، بیش‌از ۱۰۰ هزار آپارتمان آماده سکونت که همه متعلق به وابستگان به دربار و مزدوران آمریکائی بود در تهران وجود دارد ، باید ترتیب انتقال زاغه‌نشینان و بی‌خانمانان اطراف تهران‌به‌این آپارتمان‌ها داده شود و این کار بیش از چند روز برای دولت‌وقت نمی‌گیرد.

پس از پایان سخنان سخنگوی سازمان چریك‌های فدائی خلق ایران ، خبرنگاران سئوالات‌خودرامطرح کردند. نخست‌خبرنگاری پرسید : دولت‌های انقلابی پس از رسیدن به‌قدرت بلافاصله دست به یك سلسله اقدامات کاملا انقلابی می‌زنند، درحالیکه‌آقای بازرگان اعلام کرده است که در آینده سیستم‌های‌بانکی و اقتصادی مملکت به همان شیوه سابق اداره خواهند شد ، از آنجائیکه این قبیل برنامه باهدف‌های سازمان شما مغایرت دارد چرا در این زمینه‌ها از طرف سازمان شما افشاگری های لازم صورت نگرفته است ؟

سخنگوی سازمان پاسخ داد : مردم‌انقلاب کرده‌اند تا خواست‌هایشان را در زمینه‌های سیاسی ، اقتصادی ، اجتماعی و فرهنگی‌به‌پیش ببرند . به نظر ما اگر دولت حاضر یك دولت ملی است باید اقتصاد وابسته را که در جهت نابودی اقتصاد مملکت است از بین ببرد. بانك‌هارا ملی‌کند ومستشاران خارجی‌را هرچه زودتر از ایران بیرون کند . ولی دولت در مقابل خواست‌های انقلابی مردم اعلام‌کرده است که دولتی است موقتی پس از بروی‌کار آمدن دولت‌دائمی‌تکلیف این‌چنین‌خواست‌هائی روشن خواهد شد . این قبیل جواب‌ها برای ما تعجب‌آور است . دولت برای بیرون‌کردن امپریالیسم احتیاجی به تدوین قانون اساسی ندارد . چه کسی مخالف انجام‌کارهای انقلابی و بیرون راندن استعمارگران است . به‌نظر ما دولت حاضر در بسیاری از زمینه‌ها مثل ارتش فرسنگ‌ها از خواست‌ها و هدف‌های مردم عقب‌مانده است .

خبرنگار دیگری در مورد تشکیل حزب کارگر و نظر سازمان چریك‌های فدائی‌خلق ایران درباره قوانین کار و مشکلات‌کارگری و راه مقابله باآن‌ها پرسید . سخنگوی سازمان گفت : مسئله تشکیل حزب کارگر نکته‌ای نیست که هم اکنون بتوان به آن پاسخ داد. ما باید پیوندمان را با کارگران بسط دهیم و کارگران را در یك سازمان متمرکز کنیم. درمورد قوانین کار ، ما در برنامه حداقل خودمان هم اعلام کردیم که هر قانونی‌که در جهت بهره‌کشی از کارگر باشد باید لغوشود. مقررات کار باید توسط خود کارگران و ارگان‌های آن‌ها و درنهایت توسط اتحادیه‌های کارگری تدوین شود . ما معتقدیم که‌کارگران بایدتشکیلات خاص خودشان‌را بوجودبیاورند و تنها درصورت داشتن رهبرانی که مدافع حقوق‌آن‌هاباشند، آن‌کارگران‌خواهند توانست در مقابل غارتگران خارجی و داخلی از منافعشان دفاع‌کنند .

در پاسخ این سئوال که نظر سازمان چریك‌های فدائی خلق ایران درباره تایید نقطه‌نظرهای امام خمینی از طرف حزب توده چیست ؟ سخنگوی سازمان گفت : تاآنجائی که ما اطلاع داریم ، آن دولتی‌راکه حزب توده پیشنهاد تشکیل آنرا داده است ، یعنی دولت ائتلاف ملی ، عملا تشکیل نشده است و ما فکر نمیکنیم که رهبران حزب توده معتقد باشند که دولت فعلی یك دولت ائتلاف ملی است بنابراین نمی‌توان دقیقا اظهارنظر کردکه موضع حزب توده در مقابل دولت منتخب امام خمینی چیست ؟

در ادامه این سئوال خبرنگار پرسیدکه آیا زمینه‌های شروع همکاری بین سازمان‌ما و حزب توده وجود دارد یا خیر ؟ پاسخ‌داده شد : به هیچ‌وجه زمینه همکاری بین سازمان چریك‌های فدائی خلق ایران وحزب توده وجود ندارد . ما از آزادی بیان و عمل برای تمام گروههائی‌که وابسته به‌امپریالیزم نیستند حمایت می‌کنیم . ولی همکاری با نیروهائی‌را که متکی به نیروی ملت ایران نیستند ، رد خواهیم کرد .

یکی دیگر از خبرنگاران در مورد‌مسئله خلع سلاح اعضا این سازمان و عکس‌العمل سازمان چریك‌های فدائی خلق ایران درمقابل چنین حرکت‌هائی پرسید . سخنگوی سازمان گفت : ما معتقدیم که کوشش به منظور خلع سلاح سازمان‌های مترقی و انقلابی خیانت به انقلاب است . این برای ما مهم نیست‌که‌مورد هجوم واقع شویم و یاسلحه‌مان را از ما بگیرند . ما در شرایط رژیم سابق توانستیم مسئله مسلح بودن را برای خودمان حل کنیم درحال حاضر هم‌حل این مشکل برایمان بسیار سهل‌تر از سابق است . ما عقیده داریم‌که اگر نیروهائی دست به خلع سلاح سازمان‌های انقلابی بزنند عملا صف خودشان را از مردم جدا کرده‌اند و در خدمت امپریالیسم قرار گرفته‌اند .

سخنگوی سازمان چریك های فدائی‌خلق ایران در جواب این سئوال که آیا اعضا و هواداران سازمان در رفراندوم شرکت خواهند کرد یا نه گفت : ما تصمیم خودمان را بعدا اعلام خواهیم کرد. ولی فعلا میگوئیم این حرف که مردم فقط باید به جمهوری اسلامی رای بدهند یك نظر و خواست غیردموکراتیك است. مردم خودشان باید تشخیص بدهند که به چه رای دهند. البته این حرف بدان معنی نیست که ما معتقدیم جمهوری اسلامی در رفراندوم رای نخواهد آورد. بلکه تاکید ما صرفا به نحوه طرح سئوال است که غیر دمکراتیك به نظر میرسد. ما روی خصلت دمکراتیك دولت آینده تاکید فراوان داریم.

خبرنگاری در مورد موضع سازمان در قبال اعلام خودمختاری کردها وشایعه تجزیه‌طلبی‌کردستان پرسید پاسخ‌داده شد:امپریالیست ها و دشمنان انقلاب شایعه های توطئه‌گرانه‌ای را دامن می‌زنند. وقتی ما از آزادی های ملی برای خلق های ایران صحبت میکنیم و می‌گوئیم که مردم باید با اعتقادات خود، با زبان ، با فرهنگ و لباس و آداب و رسوم خودشان زندگی بکنند. این خواست از طرف دشمنان ملت ایران به صورت تجزیه‌طلبی‌تعبیر می‌شود که اینها تنها حرف سرسپردگان رژیم سابق است. اگر مااجازه ندهیم که خلق‌هایمان با ویژگی‌های فرهنگی خودشان زندگی کنند، زمینه های توطئه را برای امپریالیسم فراهم کرده‌ایم. ما خواستار احقاق حقوق ملی وقومی خلق های کرد هستیم و از خواست های برحق آنان دفاع می‌کنیم. این را یادآوری می‌کنیم که اطلاعات دقیقی به دستمان رسیده که آمریکائی‌ها با همکاری «قیاده موقت» یعنی بقایای داروسته بازرگانی به شعار تجزیه‌طلبی کردستان دامن می‌زنند ولی چون پایگاهی مردمی ندارند هرگز موفق نخواهند شد.

در ادامه این سئوال خبرنگار دیگری سئوال کرد که آمریکا از تجزیه‌طلبی‌کردستان چه نفعی خواهد برد ؟

پاسخ داده شد: آمریکا در حال حاضر در ایران دو سیاست را تعقیب میکند. یکی اینکه سیاست ضد کمونیستی دولت را تقویت کند و دیگر اینکه به مسئله سرکوب خلق‌های ایران دامن بزند. در این میان اگر آمریکا موفق شود عناصری را که در راس حکومت قرار گرفته‌اند، علیه کردها تحریك کند ، بازسازی ارتش مطابق فرمول های موردنظرش اجرا خواهد شد و از طرف دیگر هرچه‌ترس از کمونیسم را دامن بزند دولت را به خودش نزدیك‌تر کرده است.

خبرنگاری ضمن اشاره به این مطلب که تجزیه‌طلبی خلق های ایران علاوه بر این که برای آمریکا منافعی دارد بدور ازمنافع‌شوروی هم نیست، پرسید بطور کلی شما منافع شوروی را در ایران چگونه می‌بینید ؟

سخنگوی سازمان چریك های فدائی‌خلق ایران پاسخ داد: ما با هر سیاستی که بوحدت خلق های‌ایران لطمه بزند مقابله خواهیم کرد. به نظر ما، چندی قبل از رشد جنبش در ایران تغییر محسوسی در سیاست شوروی در دفاع از نیروهای ملی احساس میشد و این مسئله از سوی آیت‌الله خمینی هم تائید شده بود. ما بین کشوری مثل آمریکا که امپریالیست است با کشور دیگری مانند شوروی که‌بهرحال آن را کشوری سوسیال دمکرات میدانیم، تفاوت قائل هستیم. فعلا نکته مهم این است که دشمن مستقیم و رودرروی ما امپریالیسم است. گذشته از مقابله با آمریکا، به‌هیچ کشوری اجازه مداخله دراموراران رانخواهیم داد.

آخرین سئوال به این شکل مطرح شدکه آیا سازمان چریك های فدائی خلق ایران در جبهه دمکراتیك ملی شرکت خواهد کرد یا خیر ؟ از طرف سخنگوی سازمان چریك های فدائی جواب داده شد: سازمان ما از تاسیس تمامی نهاد های دمکراتیك ملی که از حقوق دمکراتیك مردم پشتیبانی کنند حمایت خواهد کرد که از آن جمله است جبهه دمکراتیك ملی. سازمان چریك های فدائی خلق ایران خود را پشتیبان چنین حرکت هائی می‌داند و از تمامی نیرو های مستقل ضد امپریالیستی که در جهت دفاع از حقوق ملت ایران گام بردارند حمایت خواهیم کرد.

جهان و انقلاب ایران

جنبش : انقلاب ایران پایه‌های استراتژی امپریالیستی را به لرزه در آورده است

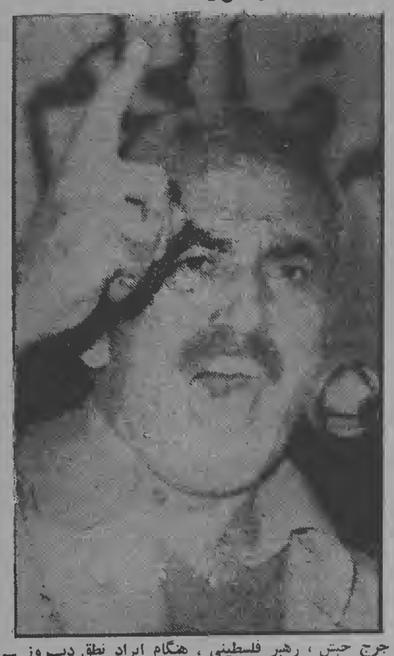

جرج حبش ، رهبر فلسطینی ، هنگام ایراد نطق دیروز ــ «نظامهای نظیر نظام پیشین ایران ، در منطقه در حال انقراض هستند.» (رادیو فوتوی اسوشیتدپرس)

بیروت ــ رویتر ــ جرج حبش رهبر جبهه خلق برای آزادی‌فلسطین دیروزبا حمله به سیاست امریکا گفت این کشور پس از انقلاب‌ایران خاورمیانه را مورد تهاجم قرارداده است. جرج حبش در اجتماعی از طرفداران خود به مناسبت «روز شهیدان» که یادآور کسانی‌است که در راه به ثمر رسیدن آرمان‌های مردم فلسطین شهید شده‌اند، گفت انقلاب ایران پایه‌های استراتژی امپریالیستی را به لرزه درآورده است.

جرج حبش دیدار کوتی جیمی‌کارتر رئیس جمهوری امریکا از مصر واسرائیل را که همزمان با اعزام ناو هواپیمابر معروف‌امریکا به آبهای خاورمیانه‌ناست اوج‌گیری یورش امریکا به خاورمیانه توصیف کرد.

حبش گفت پس ازانقلاب ایران امریکا در پی آنستکه دولت صهیونیستی اسرائیل را حفظ کند وبه‌همین خاطر می‌خواهد نشان دهد که امپریالیسم هنوز نیرویی عمده‌است.

جرج حبش افزود کشورهای عرب باید خط مشی قاطعی درمقابل امپریالیسم امریکا ومنافع این کشور درمنطقه‌اتخاذ کنند. وتولیدات نفتی خود راکاهش دهند.

جرج حبش از عربستان سعودی به خاطر افزایش تولیدات نفتی خود به هنگام ناآرامی‌های ایران انتقاد کرد.

او در سخنان خودگفت انورسادات رئیس جمهوری مصر قصد دارد با زیرپا گذاشتن حقوق مردم فلسطین به اسرائیل حق حیات دهد.

جرج حبش ضمن انتقاد از عربستان سعودی و کشور های محافظه کار خلیج فارس گفت نظام های شبیه نظام پیشین ایران درحال انقراض هستند.

رضا پهلوی به مراکش رفت

لوبوك ، تگزاس ــ رویتر ــ منابع مطلع در پایگاه هوائی «ریس» تگزاس گفتند رضا پهلوی پسر بزرگ شاه مخلوع ایران مصر دیروز تگزاس را ترك‌کرد تا به پدرش که در مغرب بسرمی‌برد بپیوندد. در پایگاه هوایی ریس و وزارت خارجه امریکا سخنگویان رسمی حاضر نشدند در تایید یا تکذیب این خبر سخنی بگویند.

رضا پهلوی از تابستان گذشته در پایگاه هوایی ریس آموزش خلبانی میدید.

اجویت : حوادث ایران در ترکیه تکرار نخواهد شد

نیویورك ــ خبرگزاری فرانسه ــ بلند اجویت ، نخست‌وزیر ترکیه ، در گفت‌وگوئی با هفته‌نامه نیوزویك چاپ آمریکا ، گفت‌که کشورش گرفتار بحرانی که ایران را در می‌نوردد ، نخواهد شد.

نخست‌وزیر ترکیه تائید کرد که «پیوند ژرف ملت ترك با دموکراسی و تفاهم کامل» که بین مقامات ترکیه و جامعه روحانی ترکیه وجود دارد ، مانع ازاین خواهد شدکه کشورش در معرض رویدادهائی قرار گیردکه درایران بوجود آمده‌اند.

هاندیل :
حضور نظامی در خاورمیانه حق امریکاست

نیویورك ــ رویتر ــ والترهاندیل ، معاون رئیس جمهوری امریکا اعلام‌کرد که امریکا حق دارد به مبارزه‌طلبیهایی که نسبت به نفوذش در خاورمیانه و خلیج فارس میشود با تقویت حضور نظامی در منطقه ، عکس‌العمل نشان دهد.

هاندیل در مصاحبه‌ای با هفته‌نامه نیوزویك که بعداز اعزام ناو هواپیمابر به منطقه (ارسال سریع اسلحه به یمن شمالی و اعزام دو هواپیمائی شناسایی آواکس به عربستان سعودی صورت گرفت ، برلزوم تقویت حضور نظامی امریکا در منطقه تاکید کرد.

هاندیل گفت «کاری‌که ما میکنیم عکس‌العمل مشروعی است نسبت در مقابل تزلزل موقعیت‌مان در منطقه . دولت کارتر همیشه خواستار حفظ ثبات در منطقه بوده است. علاقه ما به ثبات منطقه با وخیم شدن اوضاع ایران آغاز شده» .

بعداز جیمز شلزینگر وزیر انرژی و هرولد براون وزیر دفاع امریکا ، هاندیل سومین مقام امریکایی است‌که در باره عکس‌العمل نظامی امریکا به بحران منطقه صحبت میکند.

هاندیل گفت درسی‌که از ویتنام گرفتیم به این معنی نیست‌که باید کشوری منزوی باشیم .»

وی گفت کشورهای میانه‌رو منطقه برحمایت آمریکا تکیه‌میکنند. وی از سادات ، رئیس جمهوری مصر ، مناحم‌بگین ، نخست‌وزیر اسرائیل ، ملك خالد پادشاه عربستان سعودی ، ملك حسن پادشاه اردن، و قابوس سلطان عدن نام برد.

هاندیل‌گفت همه این رهبران بیمناك هستند و روبه ما دارند.

اعلامیه شورشیان مسلمان در افغانستان

پیشاور ــ خبرگزاری فرانسه ــ اعلامیه سازمان شورشیان مسلمان «جامعه اسلامی افغانستان» حاکی است‌که در پی تسلیم شدن ساخلوی «باریکوت» در چهار روز پیش ، وضع سربازان دولتی افغان در ایالت کونار (شمال شرق) افغانستان ، «بحرانی» شده‌است .

اعلامیه این سازمان که فرماندهی عالی آن به پیشاور درپاکستان پناهنده شده است ، حکایت ازاین داردکه ساخلوی «باریکوت» ، که بعداز ساخلوی «اسمار» در کونار بیشترین اهمیت را دارد «بعداز یك مقاومت ناچیز تسلیم شده است .»

در این احوال ژنرال ضیاءالحق ، رئیس جمهوری پاکستان ، دیروز تائیدکرد که پاکستان از گروههای مسلمان افغانستان پشتیبانی میکند و بیش‌از ۳۰ هزار پناهنده افغانی را در پاکستان پناه داده است.

ژنرال ضیاءالحق در گفت‌وگوئی با روزنامه «عکاظ» چاپ عربستان سعودی ، اظهار امیدواری‌کردکه وضع در پاکستان تثبیت خواهد شد و یادآور شد که‌افغانستان «یك کشور اسلامی است‌که رهبران کمونیست هوادار شوروی اکنون برآن مسلط شده‌اند .»

رئیس حکومت نظامی پاکستان از سوی دیگر از کلیه کشورهای اسلامی دعوت‌کرد برای رویاروئی با هرگونه دخالت کمونیستها در کشورهای مسلمان یك استراتژی سیاسی مشترك اتخاذ کنند.

او خاطرنشان ساخت که «بهترین وسیله برای تحقق هماهنگی بین مسلمانان این است‌که مناسبات دوجانبه بین آنها تقویت گردد.»

هشدار عرفات به رهبران عرب

بیروت ــ خبرگزاری فرانسه ــ خبرگزاری «وفا» دیروز اطلاع دادکه یاسرعرفات ، رئیس کمیته اجرائی سازمان آزادیبخش فلسطین، در پیام‌هائی‌که روز شنبه برای پادشاهان و روسای دول عرب فرستاد در مورد نتایج دیدار پرزیدنت جیمی‌کارتر در منطقه ، هشدار داد.

دراین پیامها یاسر عرفات به ویژه تایید کرده است‌که دیدار کارتر به منظور «تحمیل پیمانهای جدید بردگی (به اعراب) است.»

عرفات افزوده است‌که «بنگار آمریکاعلیه ملت عرب ، علیه مردم فلسطین و به ویژه علیه یاران آزادیبخش فلسطین است که نماینده قانونی مردم فلسطین است .»

بنام خدا

هتل لوکس اترك دارای ۱۵۰ اطاق و چند دستگاه آپارتمان و سوئیت درجوار مرقد مطهر ثامن‌الائمه حضرت علی‌ابن موسی‌الرضا علیه‌السلام و جنب بازار امام‌ر ضا از تاریخ ۵۷/۱۲/۲۵ آماده پذیرائی خواهد بود .
تلفن رزرو ۲۶۷۷۲ و ۲۲۰۳۹ و ۲۲۰۴۴ و ۵

ش ۱۳۶۳

فروش فوق‌العاده

آق بانو

از فردا شروع میشود
خیابان ارفع مقابل هتل رونکی
تلفن ۷۶۱۸۵

احزاب وجمعیت‌های سیاسی

تغییر محل دفتر تبلیغات حزب جمهوری اسلامی

دفتر تبلیغات حزب جمهوری اسلامی اطلاعیه‌ای انتشار داد وطی آن محل جدید این دفتر را اعلام کرد...

دفتر تبلیغاتی حزب جمهوری اسلامی به اطلاع میرساند که محل حزب از کانون توحید به محل سابق دانشکده الهیات خیابان امیر کبیر مقابل پامنار تغییر محل یافته تلفن بعدا اعلام خواهدشد.

تشکیل حزب آزادگان

حزب آزادگان امروز ضمن صدور اطلاعیه‌ای موجودیت وبرنامه خود را اعلام کرد . اصول کلی حزب آزادگان عبارت است از: قبول اصل حکومت جمهوری براساس دموکراسی اجتماعی ، استقلال کشور ، آزادی گفتار و نوشتار ، وجود یك ارتش ملی ، احترام به مالکیت خصوصی و کاهش فاصله طبقاتی از راه اعمال سیاستهای اقتصادی . هیات موسس این حزب عبارتند از: دکتر سیروس‌ابراهیم زاده ، دکتر علینقی محمودی بختیاری ، دکتر حسن بهزادی ، دکتر رضا اسراری ، مهندس علی اکبر حاج پور ، دکتر ضیاءالدین صدر زاده و دکتر جلال مقدس.

حزب اتحاد برای آزادی

احمد بنو احمد امروز اعلام کرد که « اتحاد برای آزادی» بزودی تبدیل به حزب خواهد شد . اساسنامه و مرامنامه این حزب بزودی اعلام خواهد شد . همچنین این حزب‌دارای‌ارگانی‌بسردبیری احمدبنی احمد نیزخواهد بود.

جمعیت ایرانی‌تعاون با فلسطین

جمعیت ایرانی تعاون با فلسطین به منظور هماهنگی کمکهای مردم ایران به سازمان آزادیبخش فلسطین تشکیل شد. موسسین این جمعیت شیخ مصطفی صفائی ، دکتر ابوالفتح وثوق زمانی ، سید محمدحسن ابن‌الرضا ، محمدهنرپار ، غلام علیرضائی و محمود عریضانی است ! دفتر موقت این جمعیت در خیابان فخر رازی شماره ۸۲ است.

اعلام موجودیت حزب ناسیونال دمکرات

حزب ناسیونال دمکرات ایران امروز ضمن صدور اطلاعیه‌ای موجودیت و مواضع خود راعلام کرد.

دراعلامیه این حزب آمده است : وجود احزاب سیاسی از ضروریات دمکراسی شناخته شده‌است واگر رژیم حکومتی به سیستم بی‌حزبی و یا تك حزبی متکی باشد ، آن رژیم استبدادی و دیکتاتوری است. مبانی عقیدتی این حزب ، دموکراسی ، ناسیونالیزم ، اسلام، احترام به فعالیت زنان و تقسیم عادلانه ثروت است.

در مقدمه اعلامیه این حزب تاکید شده‌است‌که عشق به آزادی‌و میهن باعث اصلی تشکیل این حزب است.

انشعاب نشده است

دبیرخانه کمیته مرکزی حزب توده ایران امروز ضمن اطلاعیه‌ای انشعاب دراین حزب راتکذیب‌کرد.

در اطلاعیه

محمود جعفریان

سپهبد جهانبانی

سرلشکر زندکریمی

محمد آقا حسنی

پرویز نیکخواه

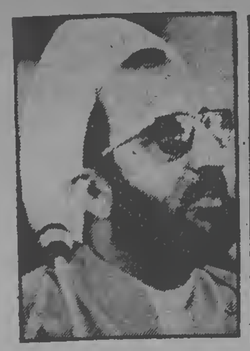
غلامحسین دانشی

محمود جعفریان، پرویز نیکخواه، دانشی و سپهبد نادر جهانبانی جزو تیرباران شدگان هستند

★ یکی از تیرباران‌شدگان ، حسین فرزین سردسته‌چماق‌داران‌بود

★ ۲ شکنجه‌گر معروف ساواک در بین اعدام شدگان هستند.

تیرباران ۱۲ عامل سانسور شکنجه و کشتار

کیهان

تکشماره- ۱۵ ریال

سه‌شنبه ۲۲ اسفند ماه ۱۳۵۷ ــ ۱۴ ربیع‌الثانی ۱۳۹۹ ــ شماره ۱۰۶۶۰

وزیر دفاع ملی :.

دولت از امام تقاضای عفو عمومی میکند

● کسانیکه در نظام سابق به اجبار هورا کشیده‌اند مقصر نیستند .

کسانیکه در نظام سابق در این مملکت در شئون مختلف فعالیت داشته‌اند و یا در جشنها و مراسم گوناگون به اجبار شرکت کرده‌و احتمالا هورا هم کشیده‌اند،الزاما مقصر و گناهکار نبوده‌اند و نباید انها را به عناوین مختلف از کار برکنار کرد و یا باعث‌ناراحتی‌شان بشوند.

بنابراین برای از بین بردن اضطراب و نگرانی که از این‌بابت بین طبقات مختلف مردم بوجود آمده است، هیات دولت از امام خمینی رهبر انقلاب ایران تقاضا کرده است که بجز آنهائیکه‌مرتکب قتل و جنایت شده‌اند و یا مردم‌را شکنجه داده‌اند و یا بیت‌المال مردم را غارت کرده‌اند، بقیه‌ملت ایران مورد عفو عمومی‌قرارگیرند و به اینهمه نگرانی آنها خاتمه داده شود تا مردم بتوانند‌باطمینان خاطر به زندگیشان بپردازند .

تیمسار دکتر احمدمدنی‌وزیر دفاع ملی و رئیس ستاد نیروی دریایی امروز در یك مصاحبه مطبوعاتی ضمن اشاره به نکات بالا گفت:گروههایی از دست‌اندرکاران نظام گذشته مسایل بسیاری برای مردم بوجود آورده بودند. آنها مردم را می‌کشتند، به آنهاخیانت می‌کردند، در زندانها جوانهای روشنفکر را شکنجه میدادند و بیت‌المال مردم را به یغما‌میبردند و‌جز برای حمایت از رژیم شاه سابق هرگونه مقاومتی را درهم می‌کوبیدند، که بدیهی است این گروه افراد ضد مردمی می‌باید مجازات شوند و بسزای اعمال‌خود برسند و جای هیچگونه بحثی نیست. اما بقیه مردم ایران که‌در دهات و شهرها و روستاهادر مشاغل مختلف از کشاورزی و کارگری گرفته ادارات خصوصی و عمومی، شرکتها و وزارتخانه‌ها و همه قشرهای مملکت کار کرده‌اند، در رژیمی فعالیت داشتند که سالهای متمادی حاکم براین کشور بوده‌و نمی‌توان و نباید آنها را متهم‌کرد که چون تو در فلان شغل مصدر کار بوده‌ای الزاما با رژیم همکاری داشته‌ای همه مردم ایران در آن رژیم گذشته کار کرده‌انـد و هیچکس نمیتواند بگوید که چنین نبوده است، بنابراین همه‌آنهایی‌که در رژیم سابق کار و فعالیت داشته‌اند، الزاما گناهکار و مقصر نبوده‌اند و اگر در مراسمی هم شرکت کرده‌اند، اجباری بوده و اگر شرکت نمی‌کردند بسرایشان مشکلاتی ایجاد میشد.

بنابراین بخاطر اضطراب و نگرانی که از این بابت‌درمملکت بوجود آمده است ، هیات دولت تصمیم گرفته است در این زمینه از امام خمینی رهبر انقلاب درخواست کرد که فرمان عفو عمومی صادر کند تا بهمه دغدغه‌های خاطر و اضطراب‌و نگرانی مردم خاتمه داده شود و هرکس با اطمینان خاطر بکارش بپردازد.

تیمسار دکتر مدنی آنگاه به تصفیه‌حسابهای خصوصی‌ودستگیری بی‌جهت افراد بیگناه و حمله به خانه‌های مردم اشاره کرد وگفت: معاونین که امام خمینی، نخست‌وزیر و دادستان تهران اعلام کرده‌اند هیچکس بیهیچوجه حق ندارد مراجم هرم بشود بنگرانکه مراجع قانونی تصمیماتی گرفته باشند.برای اینکه در انقلاب‌اخلالی نشود و مسیر آن منحرف نگردد، همه افرادی که در کمیته‌ها سرگرم کار هستند باید هشیار باشند که افراد مخرب ممکن است به عنوان افراد کمیته و با لباس آنها مردم را مورد تجاوز و اجحاف قرار دهند و از سوی دیگر بخصوص شبها مشکلاتی برای هشیاریان ایجاد نمایند. اکنون باید تصفیه حسابها را کنار گذاشت و همه‌مردم و کمیته‌ها در جهت کنترل و تاری رساندن به همه‌امکانات [illegible] دربارند

بقیه در صفحه ۳ سون‌همه

نفت شهر

خریداران آبارتمانها جهت وجوه پرداختی روز چهارشنبه ۵۷/۱۲/۲۳ ساعت ۲ بعدازظهر در آنها.

دعوت عام سنجابی و حسیبی برای تشکل در جبهه ملی

مواضع جدید جبهه ملی:

★ برابری کامل زن و مرد .

★ شرکت در تدوین قانون اساسی جدید .

★ آزادی کامل احزاب .

★ آزادی کامل افکار و عقاید و اجتماعات .

صفحه ۳ــ

لحظه شلیك است ــ استوار محمدآقاحسنی‌را درجایگاه مخصوص اعدام ، با طناب بسته‌اند ، افراد جوخه اعدام در انتظار لحظه شلیك هستند و اعدامی با وحشت به این لحظه می‌اندیشد .

دادگاه حکم مصادره اموال برخی از اعدام‌شدگان را صادر کرد

★ یك افسر ضد اطلاعات ــ یك افسر گارد جاویدان و فرمانده تیم ضد تخریب اداره دوم‌ستاد تیرباران شده‌اند .

★ غلامحسین‌دانشی دومین‌نماینده مجلس‌رستاخیزی است که تیرباران شد .

درپزشکی قانونی ــ اجساد اعدام شدگان امروز صبح به پزشکی قانونی منتقل شد وعکاسان به عکسبرداری از اجساد این عمال رژیم سابق پرداختند .

صفحات ۷ و آخر

براساس یك گزارش

ساواك در ۱۵ گروه سرگرم خرابکاری است

سخنگوی دولت در مصاحبه‌امروز گفت که ساواك دست به فعالیتهای ضد انقلابی میزند .

از سخنگوی دولت سئوال شد اخیرا حزب توده هشدار داده که ساواك شبکه ترور درست کرده و افراد انقلابی وهمچنین اعضای کابینه‌را ترور خواهد کرد نظرشما چیست ؟ امیر انتظام گفت اخباری بما رسیده که عده‌ای از ساواکی‌ها در پانزده گروه تقسیم شده‌اند . من این موضوع را نیز تکذیب میکنم نه تائید. این گروهها مستقل هستند و وظیفه دارند تا آنجا که می‌توانند در انقلاب خرابکاری کنند. حالا یا با ترور اعضای کابینه یا کشتن پاسداران. دولت اقدامات لازم را دراین‌مورد انجام خواهد داد.

سئوال شد نمونه یك نوع‌ضد انقلاب اینست که هرگروه تحت لوای مذهب کارهائی میکنند و تضادها را تشدید میکنند دولت در مورد رفع اختلافها بطور منطقی چه میکند ؟ تا موقعیکه این‌اعمال موجب اغتشاش وبهم‌خوردن‌آرامش و نظم نباشد می‌توانند فعالیت داشته باشند ولی در غیر اینصورت دولت دخالت خواهد کرد.

سئوال شد شما کلمه توطئه‌را به چه شکل توجیه میکنید؟ مرز بین آزادی و توطئه کجا تعیین میشود؟ سخنگوی دولت گفت گروه‌های مختلف آزاد هستند و مطالبی که به نظر خودشان صحیح بوده مطرح کرده‌اند و بعضی از اینها موجب ناراحتی مردم شده درحدی که آرامش بهم نخورد تشکیل جلسات سخنرانی و بیان عقیده آزاد است در غیر اینصورت دولت حق دارد دخالت کند.

(متن مصاحبه سخنگوی دولت جداگانه در همین صفحه چاپ‌شده است) .

سخنگوی دولت:

قرارداد سنتو لغو شد

★ سخنگوی دولت اظهارات محافل امریکائی را درباره خود ودکتریزدی تکذیب کرد

عباس امیر انتظام معاون نخست وزیر و سخنگوی دولت امروز اعلام کرد بالغوقرارداد «سنتو» ، کلیه قراردادهای وابسته به آن لغو شده است زیرا قرارداد سنتو هیچگونه نفعی برای ملت‌نداشته جزاینکه ما را در مقابل امریکا متعهد می‌کرد و در مقابل کشور دیگری قرار می‌داد.سیاست تبعیض‌نشان داده بود که امریکا در موقعیکه کشور های ضعیف‌تو دچار مشکلی می‌شدند همیشه از کمکهای لازم به این‌کشور ها سرباز زده و این کشورها را به حال خودشان رها کرده است.

سخنگوی دولت اضافه کرد: سیاست ما اینست که مطلقا تعهدی در مقابل هیچ کشوری نداشته باشیم ، سخنگوی‌دولت در پاسخ این سئوال که تکلیف قرارداد نظامی دوجانبه‌ایران و امریکا چه می‌شود گفت : وزارت دفاع ملی مشغول‌مطالعه درباره قراردادهای دوجانبه ایران و امریکا و ایران و انگلستان هر باره خرید های اسلحه وسایر برنامه های‌نظامی است که تصمیم لازم در مورد آنها اتخاذ خواهد شد.

سخنگوی دولت همچنین گفت: گرفتاری چندروزگذشته ما این بود که با توجه به تقلیل مدت خدمت سربازی از دو سال به یکسال عده‌ای از برادران سرباز کما مشکلاتی بوجود آوردماند. باید بگویم متاسفانه بعد از پیروزی مرحله انقلاب دوران حاد وسنگینی در پیش داریم تا به‌پیروزی نهایی برسیم. دراین موقعیت عده‌ای از وضع موجود سوء استفاده میکنند و باعث‌تحریك و ناراحتی میشوند. بعنوان مثال درکادر پرسنل وظیفه عده‌ای دکتر و مهندس نیز شرکت دارند که انتظار دارند این قانون عطف به ماسبق نشود .

البته چدولی را وزیردفاع ملی داد و امروز درمصاحبه‌ای درمورد مدت خدمت این‌افراد مطالب را روشن میکند .

سخنگوی دولت اضافه کرد : این درست نیست که ارتش‌در این موقعیت همه رامعاف کند و ارتش خالی شود . با توجه باینکه کشور در معرض‌خطرات بزرگی است . سخنگوی دولت درمورد اینکه تظاهرات خانمها تاکی ادامه خواهد یافت گفت: یکی از دلایلی که خانمها به راه‌پیمائی پرداختند شبهه و تردیدی بود درمورد حجاب‌که خانمها خیلی زود قضاوت کردند . همینطور که می‌بینید (اشاره به خانمهای خبرنگاری که در جلسه حضورداشتند) هیچکس خانمی را مجبور نکرده است ولی رعایت‌حجاب اسلامی باعث افتخار و حرمت زن است ودرمورد اینکه این تظاهرات تاکی ادامه داردباید بگویم این سئوال را باید از خودشان بکنند .

سئوال شد خانمها رادیو و تلویزیون را متهم میکنند که رفتار درستی ندارد . سخنگوی دولت گفت : سازمان رادیو و تلویزیون سازمان مستقلی‌است باید از خودشان سئوال کنند. خبرنگاری سئوال کرد اگر کارکنان این سازمان به دولت لطمه بزنند چی ؟ سخنگوی دولت گفت ما تا بحال چنین‌برداشتی نداشته‌ایم که عکس‌العملی نشان دهیم و اضافه کرد رادیو تلویزیون کارش خالی ازانتقاد نیست باید گروه ها وکمیته های جدیدی تشکیل شوند فکر کنند و برنامه ریزی نمایند تاکمتر مورد انتقاد قرارگیرد. چنانچه خود ما نیز انتظار داریم ولی از نظر اصول آنچه میکنند در پیشبرداهداف اسلامی است . سئوال شدروابط ایران و امریکا در چه سطحی وجود خواهد داشت سخنگوی دولت گفت دولت ایران‌باهمه دولتها از جمله امریکا روابط دوستانه خواهد داشت تا آنجا که نخواهند درامور ما دخالت کنند . دولت ایران روابـط اقتصادی ، صنعتی و فرهنگی خودرا باکلیه کشور ها توسعه خواهد داد .

سئوال شد آقای جیمز بیل در مورد شما و دکتر یزدی گفته بود خیلی آمریکائی هستید نظر شما چیست ؟ سخنگوی دولت گفت امشب در روزنامه‌ها من و دکتریزدی این حرفها را تکذیب میکنیم باید بگویم ما نه تنها ازاین حرف تعجب‌نکردیم بلکه انتظار شدیدتر از اینها را هم باید داشته باشیم، این نوع حرفها برای انحراف افکار عمومی است. باعث افتخار من است‌که هم در آمریکا و هم درفرانسه تحصیل کردهام و امیدوارم تجربیاتم، کمك به‌مملکت‌باشد. جیمز بیل در مورد دکتریزدی اشتباه کرده است ایشان ۱۸ سال در آمریکا بودماند نه ۹۰ سال. ما از ۳۷ سال قبل که دبیرستان بودیم در مبارزات ملی کردن صنعت نفت شرکت داشتیم و بعد از کودتای‌ننگین ۲۸ مرداد هر دوی ما درنهضت مقاومت ملی فعالیت داشتیم‌بعد مجبور شدیم مملکت را ترك کنیم. دکتر یزدی نمی‌توانست به ایران برگردد من به دلیل فوت مادرم به ایران برگشتم و یك سال پاسپورتم توقیف شد و در ایران ماندگار شدم . امیرانتظام افزود همه خبر دارید که مجله تایم از ۲۸ مرداد چندین میلیون دلار از شاه گرفت و مستمری‌دائمی داشت و پولهائی از دربار و شرکت نفت میگرفت . تایم یکی از صدها مجله‌ایست که مستمری دائمی از آنها‌داشته است ما منتظر حملات بیشتری از جانب آنها هستیم آنهـا وظیفه‌شان این است. چـون منافعشان را از دست داده‌اند حتما باید عکس‌العمل داشته باشند بهرصورت خبر ایشان را قویا تکذیب می‌کنیم . سئوال شد آیا ایران رسما از سنتو خارج شد ؟ سخنگوی دولت گفت : بله .

تظاهرات زنان کافیست!

یادداشت روز

ایران شاید حساس‌ترین لحظات تاریخ خودرا پشت سر میگذارد. درچنین لحظاتی هزاران عمال رژیم سرنگون شده زیر چتر رهبری امپریالیسم‌جهانخوار ازهیچ فرصتی هرقدر اندك برای خدشه‌دار کردن نهضت ملی و استقلال‌طلبانه مردم رنج کشیده و غارت شده وطنمان غفلت نمیکنند. آبرفته را میخواهند به جوی بازگردانند و از در دیگری وارد سرزمینی شوند که مردمش با دهها هزار شهید به خون خفته درغارت و چپاول را به رویشان بسته‌اند. همین حساسیت لحظه وظیفه‌ای تاریخی را بـه دوش تمام کسانی میگذارد که میخواهند تمام درهای غارت بـه روی غارتگران جهانی و عمالشان در داخل ایران بسته شود. با توجه به همین وظیفه است که باید هر حرکت و عکس‌العمل از جانب هر گروه و دسته‌ای با دقت بررسی شود. جنبه های مثبت و منفی آن بازگو شود.

طی روز هائی که گذشت هزاران زن ایرانی در تظاهرات و اجتماعاتی شرکت کردند که گهگاه با هجوم عناصری مشکوك و ضد انقلابی روبرو شد . از حجاب اسلامی برداشتی نادرست در ذهن مردم وبعضی‌کسانی‌که قصد داشتند صادقانه آنرا تشریح کنند شکل گرفته بود. کوتاهی تمام دست اندرکاران وسائل ارتباط جمعی بویـژه رادیـو و تلویزیـون بـرای افشاگری و روشن کردن ذهن مردم در لباس خیرخواهی، باعث شدتا ضدانقلابیون باهجومی غیر قابل تصور، با صدور اعلامیه های رنگا رنگ و هجوم به زنان بی‌حجاب در خیابانها و در نتیجه فراهم کردن‌زمینه های تفرقه در صفوف بهم فشرده نهضت اصیل وتاریخی ایران، ازاین‌آب گل‌آلوده ماهی بگیرد.

اما اکنون این‌سئوال بی‌وقفه درذهن هرایرانی دور میزند : در شرایطی که تمـام مسئولان انقـلاب نظرشان را دربـاره حجاب اسلامی حتی بطور رسمی اعلام داشتند و حتی حمله‌کنندگان به زنان بی‌حجابرا ضد انقلابیون خواندند که در صورت ادامه حملاتشان دستگیر وبشدت مجازات میشود، ادامه تظاهرات زنان چه معنی میتواند داشته باشد ؟

میخواهیم این حقیقت را بازگو کنیم که رژیم ساقط شده پهلوی طی تمام این سالهائی که‌چون اختابوس روی این‌مملکت پنجه‌افکنده بود برای زهرچراکنی علیه اسلام بطور عموم و علیه مبارزان‌راستین و مترقی آن بطور اخص بی‌وقفه تبلیغ میکرد. به‌این‌امید‌که ازاسلام‌کابوسی سراپا ارتجاعی‌بسازد واکنون ازاین تخمشومی‌که باشیده میخواهد محصول بچیند. هر روز در میان مردم تبلیغ سوء میکند. از هر سوء تعبیری که پیش می‌آیدمیخواهد سوءاستفاده‌کند. میخواهد ایرانی «مذهبی» و«غیر مذهبی» بسازد. میخواهد مذهبیون را درمقابل‌غیرمذهبیون بگذارد. میخواهد صف فشرده ایرانی یکپارچه را که مشتی محکم به دهان امپریالیسم ونوکران‌جیره‌خوارش در ایران زد از هم جدا کند و به رویای خوش جنگ داخلی جامه عمل بپوشاند. این «چشم اسفندیار» نهضت ملی و استقلال‌طلبانه مردم ایران است. که اگر امپریالیسم تیرش به‌آن‌اصابت کند‌آینده‌ای تیره پیش روی مردم ایران قرار میگیرد.

همینجا باید صادقانه و با صدائی بلند گفت: اگر تظاهرات زنان تا دیروز درست بود از امروز ودرشرایط‌کنونی غلط است وادامه بی‌منطقش‌خیانت. بله، خیانت...

صف زن از مرد دراین انقلاب‌جدانبوده و نباید باشد. با این صف واحد باید به جنگ دشمن واحد رفت.

دشمن، امپریالیسم جهانی و جیره‌خوارانش در ایرانند که هنوز امید به بازگشت گذشته را دارند. دشمن اصلی را نباید دربرابر مسائل فرعی فراموش‌کرد.

مشکل امروز ما هزاران دست ناهرئی است که در میان صفوف مردم با صدور اعلامیه، شبنامه‌ودامن‌زدن به‌بحثهای‌مسموم ومنحرف وکینه‌ها قصدبهره‌برداری‌دارند‌که حجاب ومسائل فرعی ناشی ازآن‌که تقریبا با اعلام تمام نظرات رسمی پایان یافته‌باید تلقی شود.

بدری طاهر

زنده باد کمیته‌های انقلاب

کمیته هـای انقـلاب بـه عنوان وجدان بیدار انقلاب ایران باید حفظ شود. شکل دقیق‌تر وسازمان‌یافته‌تری باید بگیرد ، اما منحل نباید بشود .

اما این یك‌سوی‌ماجرا است. سوی‌دیگرش این‌واقعیت است‌که ازبعد ازپیروزی‌انقلاب و سقوط رژیم پهلوی وشکست ارتش تاندان مسلح‌شاهنشاهی وسیله مردم ، این کمیته‌هـا بوده‌اندکه انقلابی‌عمل‌کرده‌اند.

باید هرچه سریعتر راه‌حلی برای ایجاد هماهنگی عمل بین کمیته‌های انقلاب ودولت‌موقت انقلاب پیدا کرد ، کمیته‌ها را با استفاده از نیروی نیام سازمانهای مسلح‌وسیله سوراهای منتخب‌اعضای‌آنها باید مستقل‌تر از سیوه عمل و طرز کارآن آگاه سوند .

احساس میشود با استفاده از تجاربی که طی این مـدت بدست آمده باید پالایش شود اما آنها را نباید منحل کرد. انقلاب را این کمیته‌ها درکنار دولت انقلاب باید پاسداری کنند . از سوی دیگر برای آنکه عرضه از آنها پشتیبانی قاطع و آگاهانه بکنند باید از ادامه دستگیری هزاران مامور کمیته وکشتار واختناق مردم بی‌دفاع را به گلوله مردم که هنوز آزادانه درمیان انقلابی‌ترین عملی که این کمیته‌ها تاکنون کرده‌اند دستگیری وسیع عمال رژیم گذشته، محاکمه واعدام‌پاره‌ای از آنهاست که بی‌شك‌می‌بایست ادامه یابد . در محاکمه و قصاص عمال رژیم کوچکترین تعللی جایز نیست همچنان که در ادامه دستگیری هزاران مردم بی‌دفاع را به گلوله میزنند . آنها تا دیروز که مردم زندگی میکنند و خطر بالقوه‌یی برای انقلابند. دراین زمینه هرگز نبایدگوش‌شنوائی برای سازمانهای بی‌خبر وگاه مشکوکی داشت‌که سنگ‌حقوق بشر را برای امثال هویداها و نصیری‌ها و جعفریان‌ها و سعبان بی‌مخ‌ها و ... به سینه میزنند . آنها تا دیروز که مردم بی‌دفاع را به گلوله میبستند و در شکنجه‌گاهها جوانان آزادیخواه را زیر وحشیانه‌ترین شکنجه‌ها می‌کشتند و به میدانهای‌تیرباران روانه میکردند‌کجا بودند؟

آنها که برای حفظ حقوق بشر در ایران بستان به تنور می‌جسباند حرا در برابر این اعلام وقیحانه امپریالیسم‌امریکا که برای خودش حق دخالت و حضور نظامی درخلیج‌فارس را قائل است سکوت‌کرده‌اند. زنده‌باد کمیته‌های انقلاب .

ژاله احمدی

نگاهی به طنز

دستورالعمل مراسم چهارشنبه سوری

هادی خرسندی

شب شب چهارشنبه سوری است. شبی است که آقایان از روی آتش می‌پرند، به قاشق‌زنی می‌روند و فالگوش ئی‌ایستند.
برای هماهنگی مراسم چهارشنبه‌سوری در سراسر کشور، این دستورالعمل از طرف اکبرآقا صادر شد :

۱ــ پریدن از روی آتش :
شایسته است با آتش زدن کتاب‌ها و روزنامه‌ها، از رویش بپرند و بگویند «سرخی تو از خودت ــ زردی من، از خودم !»

۲ــ قاشق زنی :
شایسته است اهالی محترم تهران، کاسه و قاشق برداشته، به در خانه آقای «طومارزاده» بروند و پشتیبانی خود را با زدن قاشق، اعلام کنند.

۳ــ فالگوش ایستادن :
شایسته است اهالی بی‌اطلاع، برای سردرآوردن از اوضاع، در اماکن حساس، و در معبر مسئولان دولتی، فالگوش بایستند و استراق‌سمع کنند تا در جریان مسائل مملکتی قرار بگیرند. کرهم چیزی دستگیرشان نشد، تلفن‌کنند از مستر «رالف شانمن» بپرسند.

گذری و نظری بر رویدادها

تهمت و افترا، یکی از شیوه‌های امپریالیسم

امپریالیسم، حکم گربه ده‌ای را دارد که از در بپرونش کنی، سعی می‌کند بالطایف‌الحیل از هرروزنی که باشد، وارد شود و خدا می‌داند که دراین نفوذ و رادیابی، چه کلک‌هائی را جور نمی‌کند.
مجله امریکائی تایم میزگردی از کارشناسان تشکیل داده تا پدنبال انقلاب ایران، در باره منطقه‌ای از ترکیه و مصرگرفته تا پاکستان و افغانستان اظهار نظر کنند.
از روزی که رژیم شاه ساقط شده است، امریکا به این در و آن در میزند تا شاید جای پایش را دوباره دراین منطقه محکم کند.
در این تلاش میزگرد ترتیب می‌دهد، به مقام‌های ایرانی تهمت‌ها میزند و اعلام خطرها و هشدار میدهد تا در نهایت، به خیال خود از آب گل‌آلود ماهی بگیرد.
جیمبیل، کارشناس امریکائی برای بهبود روابط امریکا با ایران پیشنهادهائی ارائه میدهد و با دستپاچگی خاص سعی می‌کند، سیمای مردان سیاست را در انقلاب اصیل ما، دیگرگونه جلوه دهد و این نوید خام را به خود و امپریالیسم میدهد و می‌گوید: با چند تن از رهبران جدید ایران میتوان کنار آمد».
جیمبیل در اجرای «توطئه نفوذ» دکتر یزدی را از طرفداران امریکا جلوه میدهد و به امیرانتظام لطف باین خاطر که از دانشگاه کالیفرنیا فارغ‌التحصیل شده مارک سرایا تهمت زای امریکائی می‌زند و می‌گوید: «امیرانتظام هرچه بخواهید، امریکائیست ... هرکس، هرچندکه سری توی سیاست و چهوخواهش نداشته باشد، با شنیدن چنین تهمت‌هائی می‌تواند دریابد که این برچسبزنی ازکجا آب می‌خورد.
باید به این قبیل امریکائیان و بردگان امپریالیسم گفت:
آن سبو بشکست و آن پیمانه ریخت.

محمد اسکوئی

درگذرگاه

پیرمرد میگفت : روز اول راه‌پیمائی بودکه تهرانیها راه‌پیمائی میکردند. «شیئی بغل جمعیت ترمی‌کرد. خانمی از آن پیاده شد.
زن خشمگین : استقلال . آزادی . حکومت اسلامی. ..
جوانک : خانم خوب‌تر نبود یه چیزی روسرتون میند‌اختین ؟
زن : روسری منو قبلا از سرم برداشتند از امروز اومدم بگیرم و روسرم بپاندازم .
جوانک دهنش باز مونده بود

ناصر رضائی

با حضور نمایندگان امام

صورت برداری از اموال آستانقدس رضوی شروع شد

مشهد ــ صبح امروز هیاتی متشکل از نمایندگان امام و آستان قدس رضوی به منظور صورت برداری و بازگرداندن اموال آستان قدس و حسینیون عبدالله‌ی‌له علم علاوه بیرجند شد.
علم وزیر دربار اسبق رژیم سابق علاوه‌بر کاخها و اراضی فراوان در بیرجند وجنوب‌خراسان دارای ممتن بزرگ مس و طلابنام

تحصن دانشجویان انستیتوتکنولوژی جردن پایان یافت

اعتصاب غذا وتحصن گروهی دانشجویان انستیتوتکنولوژی جردن در اعتراض به اعدام محمود رئیسی، با صدور قطعنامه‌ای پایان یافت.
در قطعنامه دانشجویان آمده است :
ما برگزارکنندگان اعتصاب غذا در تحصنی که به مناسبت اعتراض به اعدام ضد انقلابی رفیق شهید محمود رئیسی برگزار شده بود ضمن سپاسگزاری از کلیه افراد متحصن و گروه‌ها و سازمان هایی که اعلام همبستگی کردند مواد قطعنامه را بشرح زیر اعلام می‌داریم :
۱ــ مرحله بنوی اعتصاب غذای ما بیشتر به خاطر برساندن صدای اعتراض خود به توده های مردم نسبت به شکل‌گیری توطئه‌های ضد انقلابی بوده و بمدت سه روز از تاریخ ۱۹ اسفند تا آخر روز ۲۱ اسفند ادامه داشت.
۲ــ با توجه به متن اعلامیه شماره یك و نیز دادن مهلتی منطقی و کافی برای کانون وکلا و مسئولین دولتی جهت تحقیق و اجرای خواستهایمان از تاریخ ۲۲ اسفند ۵۷ تا ۶ فروردین ۵۸ موقتا از اعتصاب غذا وتحصن خودداری خواهیم کرد.
۳ــ در صورت مسامحه و کوتاهی در تحقیق و یا عدم توجه به. خواستها از تاریخ ۶ فروردین ۵۸ به تدارك اعتصاب وبرنامه‌های افشاگرانه خود خواهیم پرداخت.
۴ــ ماتمامی حرکات واعمال ضد دمکراتیك را شدیدامحکوم نموده و به افشای آنهاخواهیم پرداخت.
۵ــ اعلام همبستگی افراد گروه‌ها و سازمان‌های مختلف مبارز را، ارج نهاده و خواستار همکاری و شرکت فعال آنها در پیشبرد اهداف دمکراتیك خلقی هستیم.

وزیر اطلاعات و تبلیغات:

اوقاف بوسیله «شورا» اداره می‌شود

دکتر ناصر میناچی وزیراطلاعات امروز اعلام کرد که بمنظوراداره امور و نظارت براوقاف تهران، شورای امنا و نظار متشکل از معتمدین مردم و افراد با فضیلت و تقوا تشکیل شد.
این شورا که از صبح فردا آغاز بکار می‌کند، در کلیه امور مربوط به انتخاب متولیان، زعم امین تامین ناظر، عواید، مخارج و مصارف اوقاف، رسیدگی بدامانزاده ها و اماکن متبرکه و حتی عزل و نصب متصدیان اجرایی نظارت مستقیم خواهد داشت.
دکتر میناچی در مورد نقش این شورا در آینده سازمان اوقاف، گفت : «اوقاف سال ها بخاطر سوء استفاده هایی که در آن می‌شد، بصورت یك سازمان مورد انزجار مردم درآمده بودوهیچکس اعتقادی به‌آن نداشت. اما حالامیخواهیم که مردم از کلیه عواید، مخارج و مصارف اوقاف آگاه باشند ودر سوء استفاده هایی که در آن می‌شد، جلوگیری شده‌است.
به گفته وی تشکیل شورا های اوقاف در شهرستان ها نیز دنبال می‌شود و بزودی تمام ادارات اوقاف کشور بصورت شورا اداره خواهد شد.

شهرداری و مردم برای پاکسازی تهران بسیج شدند

شهرداری، مردم و دیگر مقامات مسئول شهر تهران از هم اکنون خود را برای پاکسازی محیط شهر تهران در روز جمعه ۲۵اسفند ماه آماده می‌کنند.
یك مقام مطلع درشهرداری تهران اظهار داشت شهرداری از چند روز قبل مناطق مختلف خود را بسیج کرده است تا با کلیه امکانات و همچنین کمك مردم به پاکسازی کوچه ها و معابراقدام کند.
این پاکسازی همزمان با خاتمه تکانی پایان سال مصادف شده که کلیه خانم های خانه‌دار معمولا در این موقع از سال خانه ها را غبار روبی‌کرده و کلیه آلاتیه‌منزل را شستو میدهند تا گرد و خاك و غبار یکباله را از چهره‌منزل و آلاتیه خود پاك کنند. در برنامه پاکسازی روز جمعه ۲۵ اسفند ماه تنی چند از مقامات شرکت‌خواهند

رئیس دادگستری دماوند طرد شد

دماوند ــ قضات و کارکنان دادگستری دماوندعبدالحمیدیاسینی رئیس دادگستری این شهررا از جامعه خود طرد کردند و از ورود او به ساختمان دادگستری‌جلوگیری بعمل آوردند.
علت طرد رئیس دادگستری‌سوء رفتار او با مردم وقضات‌وکارکنان دادگستری اعلام شد. از سوی وزارت دادگستری بازرسی‌به‌دماوند اعزام شد. وی متشول تحقیق در مورد سوابق رئیس دادگستری دماوند است.

سرپرست جدید مدرسه علوم اراك

● بدنبال تشکیل شورای موقت مدیریت مدرسه عالی علوم اراك اولین جلسه این شورا تشکیل شد و طاهر قیاسی هندی استادیار گروه آموزش ریاضی دانشگاه تربیت معلم با حفظ سمت قبلی به سرپرستی موقت این مدرسه انتخاب شد. در این جلسه‌همچنین شاهدین ایرانمهر به‌معاونت مدرسه‌برگزیده شد

خرید ۴۰ هزار تن برنج امریکائی تکذیب شد

● کیهان : ۴۰ هزار تن برنج با تمدید قراردادهای قبلی خریداری شده است

شرکت بازرگانی دولتی ایران، با ارسال نامه‌ای به‌کیهان خبر مندرج در کیهان ۱۶ر۱۲ر۵۷ را درباره خرید ۴۰ هزار تن برنج از امریکا تکذیب کرد و اعلام داشت که چنین خریداری انجام نشده است.
ــ بررسی مجددخبرنگار کیهان نشان داد که خرید ۴۰هزار تن برنج از آمریکا واقعیت دارد، منتها این خرید با تجدید وپاتمدید قراردادهای قبلی که‌در زمینه‌خرید برنج توسط ایران با آمریکا وجود دارد بعمل آمده است.
ایران از بابت قراردادهائی که اوایل سال جاری با آمریکامنعقد کرد، قرار شد ۱۵۰ هزار تن برنج از آن کشور خریداری‌کند. ازاین مقدار قریب ۱۰۰ هزار تن تحویل ایران شد وبا آغاز انقلاب‌واعتصاب گمرکات و بنادر، آمریکائی‌ها اعلام کردند که فعلا حاضر بفروش‌برنج به ایران نیستند و در آینده‌چنانچه بخواهند برنج بم ایران بفروشند، باید مذاکرات تازه‌ای براساس نرخ جدید بین‌طرفین صورت‌گیرد بگزار اطلاع خبرنگار کیهان، این گفتگوها از طریق تلکس و تلفن در چند روزگذشته انجام‌شد ومنجر به تمدید قراردادهای سابق برای خرید ۴۰ هزار تن برنج با نرخ جدید شدکه ازقیمتهای‌سابق‌گرانتر است.

توصیه کمیته انقلاب اسلامی به مجاهدین خلق

کمیته انقلاب اسلامی شعبه شمیران در مورد خبر دستگیری دوتن از اعضای سازمان مجاهدین خلق ایران که روز گذشته صورت گرفته بود اطلاعیه‌ای صادر کرد و در آن از سازمان مجاهدین خواست تا مطالبرا همانطور که اتفاق می‌افتد به اطلاع‌مردم‌برسانند قسمتهایی ازاین اطلاعیه به شرح زیر است :
در ساعت ٤ بعداز ظهر روزشنبه، یکی از پاسداران کمیته اسلامی شمیران به اتومبیل جیپ حامل مهمات مظنون شده و آن‌را به کمیته می‌آورند دوسرنشین اتومبیل ،فاقد ابلاغیه وبارگه‌ای‌مبنی‌برحضورشان در شمیران با این مهمات بودند.
در حوالی ظهر بعداز تماس با نخست وزیری و مذاکره باهیئت‌الاسلام لاهوتی مهمات آنان‌تحویل داده شد و آنان با شکستن اعتصاب غذای خود به ستاد جنبش مجاهدین بازگشتند.
یکی از سازمان مجاهدین خلق که تمامی اعضای آن برادران ما و هم هدف با ما هستند خواهشمندیم‌که واقعیت‌را آنطور که‌هست بنویسد و این اعتمادی که مردم به‌این سازمان بخاطر شخصیت و خون مجاهدین شهید دارند به‌این سرعت از دست ندهند.

جنبش ملی مجاهدین :

ازقرائت پیام مجاهدین جلوگیری شد

جنبش ملی مجاهدین اعلام کرد که‌از خواندن پیام این جنبش که قرار بود در اجتماع کارکنان صنعت گاز مهین‌بان کارگران فرانت شودجلوگیری شد. این جنبش با فرستادن‌می پیام‌برای روزنامه هازمسولین مربوطه خواسته تا در صورت جلوگیری از خواندن پیام جنبش ملی مجاهدین که قرار بود روز جمعه یازدهم اسفند ماه درکانون توحید قرائت شود به‌این جنبش توضیح بدهند.
دراین پیام رهنمود هائی در مورد تشکل کارگران‌درانتحادت های کارگری داده شده‌است. درقسمتی ازاین پیام آمده‌است:
برادران و خواهران کارگر شما که با تلاش خستگی ناپذیر خود توانستید با بایکوت چرخ های تخریب اقتصاد مملکت را بچرخانید و با دست خلی سرتاسر کشور خود وخرق را نابود میکنید به جنبش سیاسی‌ترین فرزندان انقلاب اسلامی مانند رهبری امام‌خمینی هستید.
مجاهدین خلق ایران که از آغاز تغییر خود تلاش برای رهائی مستضعفین را با هدیت ایئولوژی پیشرو توحید در صدر برنامه های خود قرار داده بود ازاین فرصت‌استفاده کرده صمیمانه‌ترین درود های خود را به شما برادران و خواهران رزمنده تقدیم میکند و اعتقاد دارد که چانچه حرکت اصیل شما بارفتن به سمت تشکل هرچه بیشتر و بوجود آوردن تحدیه های واقعی کارگری در راستای ایدئولوژی پیشرو خود دست یابید.
مجاهدین براساس ایدئولوژی توحیدی سازمان ، در شرایط کنونی درکنار شما زحمتکشان قهرمان به مبارزه ادامه داده و در جهت تشکل هرچه بیشتر شما و تشکیل اتحادیه های واقعی کارگری ، دراین‌مرحله تلاش مینماید . بامید آنکه مبارزات حق طلبانه و اسلامی شما ، گامهای هرچه بیشتری درجهت بوجود آوردن جامعه‌ی توحیدی بی طبقه (قسط) بردارد .

نمایندگان جنبش ملی فلسطین و روزنامه‌های لبنانی :

همه گروهها در جنبش ملی فلسطین شرکت دارند

نمایندگان جنبش ملی فلسطین و روزنامه‌های لبنانی «الوطن» ، «النهار» و «لوریان‌لوژور» دریك‌گفتگوی مطبوعاتی اظهار داشتند که در جنبش ملی فلسطین ازتمام گروههاودستجات بااید‌ئولوژی های مختلف شرکت‌دارند. این جنبش ، جنبشی ملی است و سیاستهای استعماری دنبا می‌کوشند با پوشش های خاصی که به آن می‌دهند و با ایجاد تفرقه بین گروههای مذهبی ، به هدفهای خود دست یابند.
این نمایندگان که بلافاصله پس از مصاحبه مطبوعاتی با نمایندگان روزنامه‌های کیهان ، آینده و پیغام امروز در دفتر روزنامه پیغام امروز شرکت کرده‌بودند در مطالب خود سازمان الفتح رامهمترین سازمان‌سیاسی‌نظامی درجنبش ملی فلسطین دانست که نماینده ملت‌لبنان وفلسطین است و خواست این ملت را طلب می‌کند . این نمایندگان همچنین اظهار داشتند که سازمان «امل» یك سازمان بدون نقش درمسایل ومبارزات ملت فلسطین است ودرموآردی بدشکست مردم لبنان وفلسطین کمك کرده است .

هند از اعزام ناوگان امریکا به خلیج‌فارس ابراز نگرانی کرد

دهلی‌نو ــ خبرگزاری فرانسه بیها نواچپایی ، وزیر خارجه‌هند، دیروز نگرانی و نارضایی دولت خودرا از تصمیم آمریکا مبنی‌بر اعزام ناوهواپیمابر کانستیتوشن به اقیانوس هند و خلیج فارس‌ابراز داشت

وی در نطقی خطاب به مجلس نمایندگان هند گفت به این حرکت آمریکا معابرناروح قطعنامه‌سازمان ملل مبنی‌بردور نگهداشتن اقیانوس هند از رقابت ابرقدرتها است .

عرفات : امریکا می‌خواهد بجای شاه ، از سادات استفاده کند

بیروت ــ یونایتدپرس ــ یاسرعرفات، رهبر سازمان آزادیبخش فلسطین دیروز گفت واشنگتن درصدد آن است که انورسادات را به جای شاه مخلوع ایران عامل زورگوئیهای خود در خاورمیانه کند.
عرفات در نطقی در دانشگاه عرب بیروت گفت: «او (کارتر) به دنبال طرد شاه توسط مردم ایران در جستجوی ژاندارم دیگری در منطقه است. او در جستجوی ژاندارمی است که به ژاندارم اسرائیلی کمك کند.
از پنجشنبه گذشته‌که کارتر واشنگتن را به قصدخاورمیانه ترك کرد، رهبران و مطبوعات عرب غیر مصری، ماهوریت او راتقبیح کرده وگفته‌اند که وی قصددارد حقوق‌فلسطینیها را پایمال کند.

به جای سربازان ایرانی

مصر ۵۰۰۰ تا ۷۰۰۰ سرباز به ظفار فرستاد

بیروت ــ رویتر ــ سخنگوی «جبهه خلق برای آزادی» عمان که علیه سلطان قابوس مبارزه میکند، دیروز در بیروت گفت مصربین ۵ تا ۷ هزار تن از افراد ارتش خود را به عمان فرستاده است تا جایگزین نیروهای ایرانی شود .
سخنگوی این سازمان دریك کنفرانس مطبوعاتی گفت : جبهه خلق برای آزادی عمان برای مقابله با مداخله نظامی مصر از مطرحیق که بتواند از جمله مقاومت مسلحانه اقدام خواهدکرد.
دولت مصر تاکنون اعزام نیرو از سوی این کشور به عمان را تکذیب کرده است .
محمد عبدالله حسین عضو کمیته اجرائی جبهه خلق برای‌آزادی عمان گفت نیروهای مصری در مناطق حیروت ــ صرفیت و حیزران که قبلا نیروهای ایرانی در آن مناطق مستقر بودند موضع‌گرفته‌اند .

ویلای پسر شاه سابق در امریکا تخلیه شد

آسوشیتدپرس از نیویورك گزارش داد که رضا پهلوی پسر شاه مخلوع ایران ، روز یکشنبه از نیویورك به مقصد مغرب به پدرش بپیوندد.
یك روزنامه محلی نوشته است : رضا پهلوی ، هیجده ساله ، بزرگترین پسر محمدرضا ، شاه سابق چهار ماه قبل از آنکه یکسال آموزش پرواز خودرا به پایان برساند روز جمعه سفر خودرا آغازکرد.
روزنامه ریچلی نوشته است : رضا پهلوی تصمیم داشت روزجمعه حرکت کند ، ولی نقشه‌اش را تغییر داد. این روزنامه گزارش داد خانه مزرعه مانند ۲۵۰۰۰ دلاری پسرشاه سابق اواخر این هفته آرام بود و دراین چند روز گذشته حرکتی در حوالی آن دیده نمیشد. این خانه از ویلادهبین خریداری شده بود وی روز یکشنبه گفت نمی‌داند که رضا پهلوی در کجا بسرمی‌برد. این روزنامه نوشته بود وزارت امور خارجه بیش از یك هفته قبل با یك پیشخود لوبوك تماس گرفته و دستور داده بود تجهیزات امنیتی الکترونیکی این خانه برچیده شود. در طول این هفته رضا پهلوی در یك آپارتمان زندگی می‌کرد.

بازماندگان رژیم فاسد از هواپیمائی شاهنشاهی باید طرد شوند

۱۹۷ تن‌ازافسران و درجه‌دارن و سربازان هواپیمائی ژاندارمری ملی ایران با انتشار قطعنامه‌ای‌ضمن تائید فرمانده موقت هواپیمائی ژاندارمری و پشتیبانی کامل‌ازوی اعلام کرده‌اند .
کلیه افسران ارشدکه در رژیم فاسد سابق در همند مشاغی دراین هواپیمائی بودند ازاین واحدمنتقل شوند . ضد اطلاعات این سازمان صحن و کلیه کارکنان خارجی اخراج شوند . همچنین کلیه یکان های ارتش ملی از آزادی کامل در شرکت در انتخابات برخوردار شوند . کلیه‌افراد باید از یك‌نوع غذا و یك باشگاه استفاده کنند .
پرسنل هواپیمائی ژاندارمری ملی از تاسیس نمازخانه وکتابخانه و برپائی سخنرانیها و کلاسهای آموزشی دینی در یکان‌های نظامی پشتیبانی مینماید .

۲ پاسدار انقلاب شهید شدند

۲ تن از پاسداران انقلاب براثر کمین حمله خلق کلوله گروهی‌ناشناس شهید شدند. این دو،در دامپزشکی و سرآسیاب دولاب تهران، هنگام پاسداری مورد اصابت گلوله قرار گرفتند و کشته شدند. اجساد این دو جوان پاسدار که «عباس‌آقا محمدی» و «حمید کارساز» نام داشتند، بامداد امروز ازبیمارستان هزار تختخوابی به مرکز پزشکی قانونی انتقال یافت. تحقیق در مورد شناسایی قاتلین این دو پاسدار ادامه دارد.

اعلامیه مجعول به اسم حسینیه ارشاد

اخیرا اعلامیه مجعولی از سوی عناصر مشکوك با امضای حسینیه ارشاد منتشر شده است که مقامات حسینیه در تماس تلفنی‌باکیهان آن‌را تکذیب کرده‌اند .
این اعلامیه‌واژه‌های «کاپیتالیسم» ، «نازیسم» ، «فاشیسم» ، «کمونیسم» و «اسلام» را به اصطلاح تفسیر کرده است ودرکنار پاره‌ای اعلامیه‌های دیگر که این روزها ظاهرا از سوی عناصروابسته به رژیم سابق برای ایجاد تفرقهو خراب کردن نهضت منتشر میشوند، پخش شده است هیچ ارتباطی به حسینیه ارشاد ندارد . طبق اظهار مسئولین حسینیه ارشاد،این‌حسینیه در روزهای اخیر هیچ اعلامیه‌ای منتشر نکرده است و اعلامیه‌مربوط به آغاز کار حسینیه ، روزی از طریق مطبوعات منتشر خواهد شد .

صدها دانشجو ، دانش‌آموز و سپاهی متحصن شدند

اعضای انجمن پیشگام هنرجویان و دانشجویان دانشرای کشاورزی ساری ، دانش آموزان دبیرستان بهداشت منفی خدمت، آمل برای رسیدگی به خواستهایشان متحصن شدند.
هنرجویان و دانشجویان پیشگام به نداشتن امکانات لازم برای فعالیت های طرق برنامه و هرکت فشدن نمایندگان آن ها در امور سیاسی و صنعتی‌دانشرا اعتراض دارند.
این گروه که در اداره کل آموزش و پرورش مازندران متحصن شده‌اند طی قطعنامه‌ای اعلام کردند که گروهی از تشکیل نمایشگاه عکس و طرح و کتاب آنان در محل دانشرا جلوگیری کرده‌اند ورئیس‌دانشرا بی طرفی لازم را رعایت نکرده است.
● دانش آموزان مدرسه عشایری شیراز نیز که در دفتربیرستان متحصن شده‌اند اعلام کردند که خواهان آزادی برای تبلیغ ایدئولوژی و نیز سالن نمایش فیلم و سخنرانی هستند.

مهاجمان مسلح

مهاجمین مسلح پس از اخذی از مدیر یك چاپخانه ، اتومبیل اورا نیز از دستش گرفتند . اصغر اظهری مدیر چاپخانه بساتمان‌واقع در خیابان فردوسی گفت : در خیابان‌در میرداماد جنب استخر در حال حرکت بودم که یك گروه مسلح جیبی اتومبیلرا گرفتندو پس از گرفتن موجودی جیبهایم ، اتومبیلرا گرفتند و باخودبردند

مقررات صادرات و واردات سال آینده فعلا اعلام نمی‌شود

مقررات صادرات وواردات امسال در موعد مقرر (آخرین روز سال و یا اولین روز های سال جدید) اعلام نخواهد شد.
این مقررات که تعیین کننده خط مشی و سیاست های بازرگانی و صنعتی دولت برای سال آینده است، امسال بعلت مسایل و مشکلات گوناگون ناشی از انقلاب و عدم بررسی و مطالعه کافی روی عواملی که مقررات را روشن و مشخص می‌کند ، با چند ماه تاخیر اعلام می‌شود . بدایین ترتیب بررسی و تعیین واعلام مقررات صادرات و واردات (سهمیه) با دولت موقت نخواهد بود ، بلکه دولت دایمی‌که پیش‌بینی میشود در سه ماهه اول سال آتی سرکار بیاید ، این مقررات را براساس موازین‌وسیاست های تازه بازرگانی و صنعتی‌دولت انقلابی تعیین و اعلام خواهد کرد.

دولت از امام تقاضای عفو عمومی می‌کند

بقیه از صفحه اول

قراردادهای غیرعادلانه ارتش

وزیر دفاع آنگاه با اشاره به قراردادهای کلانی که در وزارت جنگ سابق بسته شده است اشاره کرد و گفت : قراردادهای وزارت جنگ سابق و سازمانهای وابسته هیچکدام به صلاح وصرفه‌مملکت نبوده و بهمین جهت دستور داده شد که در همه آنها تجدیدنظر بشود. بعنوان مثال در چاه‌بهار پایگاهی تاسیس میشد با ۷۰۰ میلیون دلار. هزینه که این‌قرارداد بهنگام تکمیل به شش میلیاردو ۵۰۰ میلیون دلار بالغ میشد که یکجا این پایگاه دریایی برای خارجیها ساخته میشد. اما من دستور توقف آنرا صادر کردم و تا بحال ۳۰۰ میلیون دلار هزینه‌آن شده که با صرف ۵۰ میلیون دلار دیگر، ما در چاه‌بهار صاحب یك پایگاه دریایی برای شیلات جنوب خواهیم بود.
تیمسار دکتر مدنی آنگاه به مرزهای کشور اشاره کرد و گفت: برخلاف آنچه که می‌گویند ارتش مضمحل شده است، ما هم‌اکنون ارتشی با ایمان و با تقوا داریم‌که گوناگون ناشی از انقلاب و عدم بررسی و مطالعه کافی روی عواملی که مقررات را روشن و مشخص می‌کند ، با چند ماه تاخیر اعلام می‌شود . بدایین ترتیب بررسی و تعیین واعلام مقررات صادرات و واردات (سهمیه) با دولت موقت نخواهد بود ، بلکه دولت دایمی‌که پیش‌بینی میشود در سه ماهه اول سال آتی سرکار بیاید ، این مقررات را براساس موازین‌وسیاست های تازه بازرگانی و صنعتی‌دولت انقلابی تعیین و اعلام خواهد کرد.

وضع سربازان مشمول خدمت

تیمسار دکتر مدنی آنگاه به وضع سربازان و دیپلمه‌های وظیفه‌مشمول خدمت اشاره کرد و گفت : هدف از کاهش میزان مدت سربازی این بود که جوانان وطن‌عمرشان‌بیهوده تلف نشود . کوشش کرده‌ایم که سربازان در حال خدمت نیزمشمول بخشودگی قرار گیرند ومابه ماه عده زیادی ازآنها بخشوده‌میشوند. اما ما نمی‌توانیم یك مرتبه تمام پادگان‌ها را از سرباز خالی کنیم وهمه‌رامرخص نمائیم . چه اشکالی دارد جوانانی که فی‌المثل ۱۸ ماه در رژیم گذشته سربازی کرده‌اند دوماه هم بخاطر انقلاب و بخاطر دولت، ملی‌شان و بخاطر رهبرانقلاب برای حفظ و حراست کشورسربازی کنند.
اما با این همه بررسی‌های وسیعی را آغاز کرده‌ایم که اگر شکلی بوجود نیاید ، باز هم از مهرماه خدمت سربازان در حال خدمت یکماهه . در مورد دیپلمه های وظیفه مشمول خدمت هم تصمیماتی خواهیم گرفت که شاید بتوانیم به آنهایی که به عنوان سرباز عادی خدمت می‌کنند ، درجه بدهیم .
تیمسار دکتر مدنی آنگاه به انضباط افراد نیروهای مسلح‌اشاره کرد و گفت : درگذشته همه‌افراد نیروهای مسلح از فرماندهان خود اطاعت کورکورانه میکردند ، اما حالا میتوانند انضباط‌ارتش را با اطاعت آگاهانه همراه کنند و از هرگونه بی‌نظمی در قسمتهای‌نظامی بپرهیزند .

نظامیان در رفراندوم شرکت می‌کنند

وزیر دفاع ملی در مورد شرکت نظامیان در رفراندوم گفت :
بطورکه اساس حقوق سیاسی ، همه آحادملت‌می‌توانند‌در انتخابات شرکت کنند و طبعا نظامیان نمی‌توانند از این قاعده مستثنا باشند . بهمین جهت طرحی‌برای شرکت افرادنیروهای مسلح در انتخابات‌تهیه شده‌که‌پس‌از تصویب هیات دولت اجرا می‌شود. اما باید نیروهای مسلح توجه داشته باشند که افراد مغرض و ضدانقلابی‌آنها را از مسیر اساسی‌شان منحرف نکنند.
در پایان این مصاحبه وزیر دفاع ملی به بیش‌از یگهزارفروند هلی‌کوپتر که در خدمت ارتش‌ملی اسلامی ایران است اشاره کرد و گفت: هدف تمام هلی‌کوپترهای ارتش بتدریج در خدمت قسمتهای‌مختلف ارتش قرار می‌گیرد و برای آنکه ملت‌ایران نیز از این وسایل‌استفاده کنند ترتیبی میدهیم که هلی‌کوپترها در تهران و استانها و شهرستانها در خدمت بیماران و حادثه دیدگان و مامورین پلیس و ژاندارمری قرار گیرند و م

درباره مصادره اموال خاندان پهلوی و عمال اصلی رژیم سابق

بنیاد مستضعفین ایجاد شد

از سوی شورای انقلاب اسلامی ایران در باره مصادره اموال منقول و غیر منقول خاندان پهلوی و کارگردانان اصلی رژیم پیشین و صرف آن در امور رفاهی مستضعفان و محرومان شورای انقلاب اسلامی ایران اقدام بایجاد مؤسسه‌ای بنام بنیاد مستضعفین کرده است.

وظیفه این بنیاد شناسائی و ضبط این اموال اعم از املاک و سپرده‌های بانکی و پول نقد و غیره و ایجاد واحدهای مسکونی برای محرومان است.

مرکز این بنیاد فعلا در تقاطع خیابان پهلوی و پاستور روبروی کلانتری مرکز واقع شده است.

دستور پرداخت حقوق ومزایای کارکنان دولت صادر شد

سخنگوی وزارت امور اقتصادی ودارائی اعلام کرد: دستور پرداخت حقوق ومزایای اسفندماه وپاداش آخرسال کارکنان دولت از طرف علی اردلان وزیر امور اقتصادی ودارائی بخزانه‌داری کل صادر شده است.

ایسن سخنگو افزود: کلیه دبحسابان‌در تهران وشهرستانها باید بترتیبی عمل کنند که این مبالغ وهمچنین هزینه‌های ضروری سازمانهای دولتی تا پیش از پایان سال جاری پرداخت گردد، بدیهی است پاداش آخرسال کارکنان دولت بعیزانی پرداخت خواهد شد که قبلاً از طرف هیئت وزیران دولت موقت انقلاب اسلامی معین شده است.

کلیه پرسنل نظامی که گرفتار محاکمات رژیم سابق شده‌اند خسارت می‌گیرند

این اعلامیه از جانب ستاد کل ارتش ملی اسلامی ایران انتشار یافت:

بسمه تعالی

پیرو مصوبه مورخ ۱۳۵۷/۱۲/۱۲ در خصوص کلیه پرسنل نظامی که بمناسبت اقدامات ملی و مذهبی بدست عوامل رژیم منحط پهلوی دچار گرفتاریهای محاکماتی شده یا در جریان عملیات علیه مأمورین دولتهای سابق بدرجه رفیعه شهادت نائل شده‌اند، اینک باتوجه به نظریه کمیته قضائی ارتش ملی اسلامی ایران خود را موظف میداند تا در تأمین قسمتی از خسارات و لطمات حاصله به زندگی زیان دیدگان مساعدت کند و در نیل بدین هدف از هیچ کوششی فروگذار نخواهد کرد، لذا به خانواده شهیدان اسلام و آزادی و به عوامل ذیمدخ یادآور میشود که شرح حوادث زندگی خود را با قید تاریخ وقوع حادثه منعکس سازند تا با دستیابی به پرونده امر به موضوع رسیدگی و نتیجه کار اعلام شود.

رئیس ستاد کل ارتش ملی اسلامی ایران- سرلشگر قرنی

پشتیبانی وکلای دادگستری از انقلاب اسلامی

«بنام خدا»

اینجانبان امضاءکنندگان ذیل‌گروهی از وکلا وکارآموزان مسلمان کانون وکلای دادگستری که هم گام با کلیه اقشار مسلمان ملت ایران در انقلاب رهائی‌بخش و ضدطاغوتی رژیم سابق از هیچ کوششی فروگذار نکرده است، بار دیگر همبستگی و میثاق خود را با رهبر انقلاب، حضرت آیت‌الله‌العظمی امام خمینی تجدید نموده و ضمن تائید دولت قانونی آقای مهدی بازرگان آماده هرگونه فداکاری و خدمت به انقلاب مقدس ملت ایران بوده و اعلام میدارد با هیچیک از گروههای سیاسی غیر مذهبی همکاری نداشته و ندارد.

مهدی میرشفیعیان- غفار بیگلری- محمد اسدالهی سیدانی- یوسفعلی شهریاری- زکریا اعزازی- مهدی انصاری- یحیی علیزاده- کتایون‌پور مدائی- وحید بیداد- محمد جواد رفیعی- سیدمهدی نعیمی- وهاب حداد- حبیب صرافپور- ضیائی - دکتر جمشید وحیدا- محمدعلی فخاری- پابائی- محمود عسگری- برزین شفیزاده- ابراهیم میرانی- محمدرضا مولائی- سعید حاجیلو- علی نوری- علی فروزانی- دکتر محسن هادوی- سیدحسین سپهرپزاده- عبدالرضا نوح‌پیشه- محمدحسین جابری انصاری- حسین شیرمحمدی- ابوالقاسم ستاریان- حسین غفوریان- مهدی هادوی- سیدعلی سجادیان- نصرت‌الله قدرت‌آبادی- سیدعبدالله ایروانی- مصطفی موسوی- رحمت‌الله صفائی- احمد کیانی- ابوالفضل فاطمی شریعت‌پناهی- احمد خواجوی- عبدالمناف گرجی- دکتر اسماعیل علی‌نژادی- دکتر محمدعلی شیخ- سادات شریفی- مهدی شیخ‌الاسلامی- محسن محبی- عزت‌الله پازوکی- ولی شریف عسگری- موسی سعادت- اعظم برهانی- محمد مهدی ملاحسن پیشنماز- محمدتقی بخش آئین- محمدتقی کمالی نیا- اسماعیل اردهالی- احمد داروئی- کرمخدا شهرزادی- حاج سیداحمد تقوی‌زاده- علی اشرف مهاجر- محمد ارژم- علی قلی خزاعی- حسن شریف زاده- آقاشاکیقباد- محمد پوراصغری- رحمن نوری‌زاده- حسن بادامچی- میرشجاع جلالیان- اکبر سمنار- محمد جواد رضوی- مجتبی کمرهای- سیدمرتضی قدسی- عبدالله شبستری- محمداسماعیل صائبی- محمدرضا نیک‌آئین- نورمحمدزاده- محمدعلی صفی‌زاده- پرویز بصیری- میرهاشروح- عباس معبدی- عبدالصاحب شیرازی- مهدی شهسوار- محمود شهین- رباب موسوی و چندین امضاء دیگر.

مراکز درمان معتادین اعلام شد

سخنگوی وزارت بهداری و بهزیستی اعلام کرد: بمنظور تسریع در پذیرش معتادان و جلوگیری از اتلاف وقت آنان انجمن توان‌بخشی بشرح زیر سه مرکز دایر کرده است:

۱- مرکز روان پزشکی معتادان اسماعیلی (چهارم آبان سابق) خیابان آیزنهاور چهارراه جمشید آباد خیابان جمالزاده (تلفن ۹۲۴۲۱۴ تا ۱۷)

۲- مرکز روان پزشکی هدایت پیچ شمیران خیابان هدایت (تلفن ۳۹۲۹۳۵)

۳- مرکز معتادان درمانگاه هدایت خیابان اسلامبول کوچه جنب مسجد اسلامبول.

این سخنگو اضافه کرد معتادان بمواد مخدر میتوانند در تمام روزهای هفته باستثنای روزهای تعطیل رسمی باین مراکز مراجعه کنند تا نسبت به درمان و توان بخشی آنان اقدام لازم بعمل آید.

ضمنا مرکز پذیرش معتادین که بیماران را بمراکز درمانی معرفی میکنند در خیابان شاهرضا بین کالج و ویلاکوی سرشار ساختمان شماره ۲ انجمن توانبخشی است و با شماره ۸۳۴۱۸۳ میتوان با این مرکز تماس گرفت.

مطالبات بیمارستانها و پزشکان پرداخت شد

سخنگوی وزارت بهداری وبهزیستی امروز اعلام کرد مطالبات بیمارستانها وپزشکان طرف قرارداد با وزارت بهداری وبهزیستی در استان تهران پرداخت شد.

این سخنگو اضافه کرد دیروز بدستور دکتر کاظم سامی وزیر بهداری وبهزیستی چکی در اختیار دفتر اسناد پزشکی استان تهران قرار گرفت تا از فردا بتدریج به بیمارستانها وپزشکان طرف قرارداد در تهران داده شود.

علاوه براین چک دیگری نیز در اختیار استان اراک گذاشته شد تا نسبت به پرداخت مطالبات مراکز پزشکی وپزشکان این استان اقدام شود.

سخنگوی وزارت بهداری وبهزیستی در پایان افزود مطالبات بیمارستانها وپزشکان سایر شهرستانهای کشور نیز امروز طی چکی حواله شده است.

اعلامیه ستاد کل ارتش درباره بازگشت کلیه نظامیان از عمان- لبنان و جولان

برای اطلاع علاقمندان و کلیه کسانی که بستگان آنها در رژیم قبلی از طرف ارتش به مأموریتهای عمان و جنوب لبنان و جولان اعزام شده بودند این اعلامیه از طرف ستاد کل ارتش ملی اسلامی ایران انتشار یافت.

۱- طرف چند روز گذشته هیئتی از افسران متخصص به منظور نظارت در تخلیه سربازان از عمان به رضائیه به آن منطقه اعزام گردید.

۲- برای تخلیه جنگ‌افزارهای موجود در محل از طریق هوا و دریا اقدامات لازم انجام شد که بزودی بوطن عزیز خواهند رسید.

۳- وسائل و ابزار ظریف و حساس مثل وسائل مخابراتی و همچنین هلیکوپترها به ایران فرستاده شدند. وسائل سنگین بسته‌بندی شده که بوسیله نیروی دریائی فرستاده خواهد شد.

۴- عناصر اصلی گردان مستقر در جنوب لبنان کلاً وسیله هواپیما به ایران فرستاده شدند و باقی‌مانده افراد که کمتر از یکصد نفر می‌باشند روز ۲۴ اسفند وسیله کشتی به بندر خرمشهر خواهند رسید و اکنون هیچ یک از پرسنل ارتش ملی اسلامی ایران در جنوب لبنان باقی نمانده است.

۵- گردان اعزامی به جولان که در نظر بود تا خرداد سال آینده در آنجا باشد با موافقت سازمان ملل متحد ظرف هفته جاری با هواپیما به خاک وطن عزیز باز خواهد گشت و یکی از کشورهای دیگر این جایگزینی را انجام خواهد داد.

اعلامیه

شرکت تعاونی مسکن کارکنان دانشگاه تهران

چون هیات مدیره جدید که از تاریخ ۱۳۵۷/۱۲/۸ رسمیت یافته در آغاز کار مواجه با مسائلی سرنوشت ساز است که اظهار نظر اعضاء لازم و ضروری است. خواهشمند است که اعضای شرکت در ساعت ۳ بعدازظهر روز شنبه ۲۶ اسفند ۱۳۵۷ در باشگاه دانشگاه سالن شماره ۶ حضور بهم رسانند، جلسه با شرکت هر تعداد از اعضاء رسمیت خواهد داشت.

هیات مدیره

ن ۷۶۳۰۲

گلتاج عیدی میدهد

استثنائی‌ترین حراج سال

قالی گل برجسته طرح چینی در رنگ‌ها و نقش‌های متنوع و اندازه‌های متفاوت با تخفیف ۲۵ تا ۳۰ درصد

از بیستم اسفندماه تا آخر اسفند

محل فروش:

۱- ضلع جنوبی بلوار الیزابت بین میدان بلوار و چهارراه فلسطین (کاخ سابق) شماره ۳۶ طبقه اول تلفن ۸۹۶۵۷۰

۲- میدان آزادی بعد از پل فرودگاه،مهرآباد جنب شهرک اکباتان خیابان ایران گاز انبار گلتاج

۳- فرح‌آباد ژاله بیست متری کوکاکولا مقابل بازار روز فروشگاه شماره یک گلتاج تلفن ۳۴۳۲۶۷

۴- جاده تهران نو چهارراه نارمک اول سی متری وثوق فروشگاه شماره ۲ گلتاج تلفن ۷۹۷۴۲۰

۵- خیابان بهار شیراز مقابل منبع آب فروشگاه گلتاج تلفن ۷۶۱۹۳۳

۶- بازار بزرگ، بازار عباس‌آباد سرای محمودیه فروشگاه گلتاج تلفن ۵۲۱۰۳۱

۷- فرح‌آباد ژاله- مقابل شهرداری ناحیه ۶ فرش سهیل تلفن ۳۴۵۲۵۹

گلتاج برترین‌های جهان را بپایتان میریزد

دعوت عمومی برای شرکت در اجتماع ضدامپریالیستی

اجتماعی بمنظور مخالفت باامپریالیسم و افشاگری توطئه‌های کشورهای استعمارگر جهان که برعلیه ملت ایران و فلسطین صورت می‌گیرد، دردانشگاه تهران برگزار خواهد شد. دراین مراسم که بعد ازظهر چهارشنبه همین هفته برگزار می‌شود «هانی الحسن» نماینده سازمان آزادیبخش فلسطین درایران و «موسی خیابانی» یکی ازرهبران سازمان مجاهدین خلق ایران سخنرانی خواهند کرد. دراطلاعیه این دانشجویان آمده است بمنظور مخالفت و افشاگری درمورد توطئه‌های امپریالیسم برعلیه حلق‌های منطقه مخصوصا خلق فلسطین ازبند رسته ایران، مراسمی دردانشگاه تهران ازطرف انجمن دانشجویان مسلمان برگزار می‌شود. دراین مراسم برادر انقلابی هانی‌الحسن نماینده سازمان آزادیبخش فلسطین درایران و برادر مجاهد موسی خیابانی سخنانی ایراد خواهند کرد. این مراسم روز چهارشنبه ۲۳ اسفندماه ساعت ۴ بعدازظهر دردانشگاه تهران برگزار می‌شود.

دانشجویان مسلمان در اطلاعیه خود ازتمام علاقمندان برای شرکت دراین مراسم دعوت کرده‌اند.

دانشجویان تجسمی هنرهای زیبا برای انتخاب واحد حداکثر تا تاریخ ۲۳ اسفند در محل دانشکده حضور یابند

ن ۷۶۲۳۲

مواد غذائی

انواع روغن‌ذرت، تن‌ماهی- بیسکویت- کنسرو بمنظور تغییر شغل بفروش میرسد تلفن ۶۴۹۰۸۲

سوبارو

چهاردستگاه وانت مسقف با کارکرد کم بفروش میرسد تلفن: ۶۴۹۰۸۲

لوازم دفتری

تعدادی میز و صندلی و کابینت چوبی و شیشه‌ای بفروش میرسد تلفن‌های: ۶۶۳۶۲۴- ۶۴۹۰۸۲

آگهی دعوت مجمع‌عمومی عادی سالیانه و فوق‌العاده

از کلیه صاحبان سهام شرکت امیک (سهامی‌خاص) ثبت شده بشماره ۱۷۳۰۲ رأس ساعت ۱۰ صبح روز سه‌شنبه ۱۳۵۷/۱۲/۲۹ درمحل شرکت واقع درخیابان پهلوی کوچه ملک شماره ۶ حضور بهم رسانند.

دستور جلسه:

۱- استماع گزارش هیئت‌مدیره و بازرس شرکت و تصویب و شور عملیات ترازنامه سود و زیان سال ۱۳۵۷

۲- تعیین هیئت‌مدیره و بازرسان و روزنامه شرکت

۳- ازدیاد سرمایه

۴- تعیین خط‌مشی آتی شرکت

هیئت‌مدیره شرکت امیک

آگهی دعوت مجمع عمومی عادی سالیانه (نوبت دوم)

چون در جلسه مورخ ۵۷/۱۱/۲۵ مجمع عمومی عادی سالیانه شرکت یورانیا (سهامی خاص) کسی از صاحبان سهام حاضر نگردید، لذا برای بار دیگر از کلیه صاحبان سهام دعوت مینماید که برای شرکت در مجمع عمومی عادی سالیانه نوبت دوم که در ساعت ده صبح روز چهارشنبه ۱۳۵۸/۱/۱۵ در دفتر مرکزی شرکت واقع در خیابان آبان جنوبی شماره ۹۲ تشکیل میشود، حضور بهمرسانند.

دستور جلسه عبارتست از:

۱- استماع گزارش بازرس

۲- استماع گزارش هیئت‌مدیره

۳- تصویب ترازنامه و صورتحساب سود و زیان دوره مالی منتهی به ۱۳۵۷/۱۲/۳۱

۴- تعیین بازرس اصلی و علی‌البدل

۵- تعیین روزنامه کثیرالانتشار جهت درج آگهی‌های شرکت

۶- تعیین خط‌مشی آینده شرکت و اتخاذ تصمیم نسبت به هرموضوع که در صلاحیت مجمع عمومی عادی میباشد و در جلسه مطرح گردد.

شرکت یورانیا (سهامی خاص)

ن ۷۵۹۹۴

دیداری از کاخ تصرف‌شده شمس پهلوی

«طوطی»شمس، هنوز «جاویدشاه» میگوید!

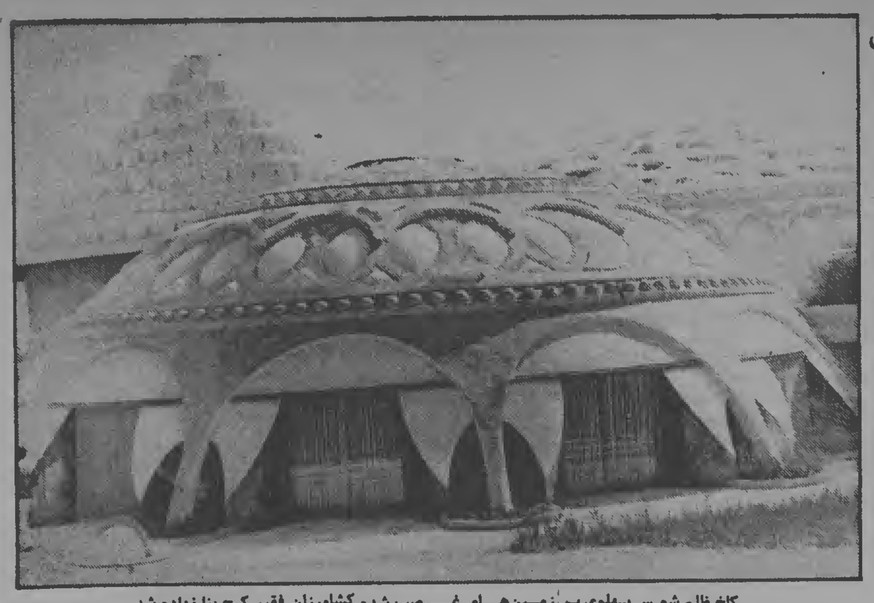

کاخ ظلم شمس پهلوی بر زمین‌های غصب شده کشاورزان فقیر کرج بنا نهاده شد.

ماهانه ۶۰ هزار تومان صرف تغذیه پنج سگ پیشکار شمس می‌شد

کرج- یکی دیگر از مجموعه کاخ‌های افسانه‌ای ایران متعلق به شمس پهلوی خواهر شاه سابق در اطراف کرج به تصرف مردم درآمد و تمام وسائل آن از طرف کمیته انقلاب محلی ضبط و مهر و موم شد. پرنده دست‌آموز شمس پهلوی در این کاخ هنوز «جاوید شاه» میگوید!

مجموعه کاخ‌های شمس پهلوی که بیشتر به کاخ‌های افسانه‌ای قصه‌های هزار و یکشب شباهت دارد بطرز بسیار مجللی در زمینی به مساحت ۲۴۴ هکتار بنا شده‌اند و ۷۰ هکتار دریاچه و جنگل مصنوعی و چمن‌کاری، این کاخها را در میان گرفته‌اند.

نخستین مساله‌ای که در دیدار از این کاخها جلب توجه میکند تالارها و اطاقهای متعدد و تودرتوی آن است که بطرز بسیار مجللی آراسته شده‌اند و اکثر زینت‌آلات و اشیای موجود در آنها از طلا ساخته‌اند و مابقی بدون شک از نوع بهترین و گران‌ترین در دنیا است. در این کاخها که بنا به گفته مستخدمین، محل عیش و عشرت شمس پهلوی و اطرافیان وی بوده است همه گونه امکانات سرگرمی از قبیل سالن سینما، دانسینگ، بیلیارد و بارهای متعدد با مشروبات گوناگون در نظر گرفته شده است و استخری در داخل کاخ وجود دارد که با توجه به شرایط آب و هوا درجه حرارت آب آن قابل تغییر است. اما جالبترین موضوعی که سبب انبساط خاطر بازدید کنندگان این کاخها میگردد، پرنده‌ای است که درون یکی از تالارها، طوری تربیت شده است که بمحض اینکه چشمش به تازه‌واردی دریاچه و جنگل مصنوعی و چمن‌کاری، این کاخها را در میان گرفته‌اند.

نخستین مساله‌ای که در دیدار از این کاخها جلب توجه میکند تالارها و اطاقهای متعدد و تودرتوی آن است که بطرز بسیار مجللی آراسته شده‌اند و اکثر زینت‌آلات و اشیای موجود در آنها از طلا ساخته‌اند و مابقی بدون شک از نوع بهترین و گران‌ترین در دنیا است. در این کاخها که بنا به گفته مستخدمین، محل عیش و عشرت شمس پهلوی و اطرافیان وی بوده است همه گونه امکانات سرگرمی از قبیل سالن سینما، دانسینگ، بیلیارد و بارهای متعدد با مشروبات گوناگون در نظر گرفته شده است و استخری در داخل کاخ وجود دارد که با توجه به شرایط آب و هوا درجه حرارت آب آن قابل تغییر است. اما جالبترین موضوعی که سبب انبساط خاطر بازدیدکنندگان این کاخها میگردد، پرنده‌ای است که درون یکی از تالارها، طوری تربیت شده است که بمحض اینکه چشمش به تازه‌واردی در دریاچه و جنگل مصنوعی و چمن‌کاری، این کاخها را در میان گرفته‌اند.

ضمنا در کنار کاخ شمس پهلوی کاخی وجود دارد که طبق گفته اهالی متعلق به علینقی سمید انصاری پیشکار مخصوص شمس پهلوی میباشد، این کاخ نهز در نوع خود یکی از کاخ‌های زیبای ایران است، نکته قابل توجه آنکه در این کاخ ۵ سگ فرنگی زندگی میکنند که به ادعای پرستار مخصوص آنها، ماهیانه ۱۲ هزار تومان صرف تغذیه هریک از این سگها میشده است و ساختمان اطاق مخصوص هریک از این سگها با تجهیزات و وسائل آن بیشتر از یکصد هزار تومان هزینه در بر داشته است!

اینها را در خاتمه بشنوید:

صدراله رفیع یکی از زارعین این منطقه و همسایه شمس پهلوی زراعی ندارند.

در بهرون از کاخ‌ها دو دریاچه مصنوعی ایجاد شده است که یکی مخصوص قایقرانی و دیگری مخصوص پرورش ماهی قزل‌آلا میباشد و آب این دریاچه‌ها توسط کانالی از سد کرج تامین میگردد، این در شرایطی است که اکثر کشاورزان این ناحیه آب آشامیدنی و سگ فرنگی زندگی میکنند که به میگوید: «شمس پهلوی ما را بخاک سیاه نشاند، آدمهای او چند سال پیش آمدند و به زور و تهدید ما را از زمین‌ها و خانه‌هایمان بیرون کردند و بعد در زمین‌های ما این کاخ‌های ظلم و ستم را بنا کردند، از آن سال هرچه شکایت کردیم هیچکس گوش به حرفمان نداد، خدا این خاندان ظالم را هرچه زودتر به زمین سرد بزند!

جبهه ملی دگرگون میشود

دکتر کریم سنجابی امروز ضمن اعلامیه‌ای از ملت ایران خواست که در جبهه ملی ایران متشکل شوند. متن اعلامیه خطاب به ملت بدین شرح است:

شما بپاخاستید تا نظام فاسد و ظالم و خونخوار را سرنگون کنید. نظامی که در مدت ۲۵ سال خودکامگی به هیچ اصلی پای‌بند نبود. همه حقوق و آزادیهای ملت را که با خون شهدای انقلاب مشروطیت بدست آمده بود پایمال کرد، تمام ثروت مملکت را بباد داد و منابع ملی را بغارت سپرد، فرزندان دلاور ملت را بزندانها افکند و جوانان غیور میهن را بخاک و خون کشید، بمقدسات دینی و ملی مردم حمله کرد، فساد و دزدی و خیانت را رواج داد و اختناق و ظلم را به منتها رساند.

با آنکه نظام سلطنت وابسته از حمایت بیدریغ و همه‌جانبه قدرتهای استعمار جهانی بهره‌ور بود در برابر قیام عظیم ملت که با ریشه گرفتن در اعماق اعتقادات اسلامی مردم منجر بانقلاب عظیم گردید تاب مقاومت نیافت و اینک نهضت آزادیبخش مردم ایران پس از هفتادسال فراز و نشیب برای نخستین‌بار به هدفهای اولیه خود دست میابد و انقلاب بزرگ مشروطیت بارور میگردد. در دوران مشروطیت، انقلاب ملت به پیروزیهای مشخصی نائل آمد ولی توطئه عوامل استعمار و استبداد از پکسو و نبودن همبستگی بین آزادیخواهان و ضعف تشکیلاتی آنان از سوی دیگر موجب بروز هرج و مرج و اغتشاش شد و زمینه را برای استعمار جهانی مهیا ساخت تا مستقیماً به مقابله با جنبش مردم برخیزد و بسا کودتای سوم اسفندماه ۱۲۹۹ نهضت ملی ایران را متوقف سازد. در انقلاب مشروطیت آزادیخواهان در برخورد با سیاستهای استعمار و توطئه‌های آنها با وجود همه اخلاص و پاکبازی و فداکاری که در تحصیل مشروطیت اعمال داشتند امکان نیافتند که سازمانهائی لازم را برای حفظ دستاوردهای انقلاب و تداوم آن ایجاد کنند و مردم را بطور مؤثر متشکل سازند. وضع نابسامان اجتماعی و مداخلات و مهاجمات بیگانگان مانع شد که آن نهضت عظیم چنانکه شاید و باید درهمه تودههای مردم ریشه دواند و قوام یابد.

جمع معدودی قزاق دستپرورده افسران تزار روس همدست با عوامل مستقیم امپراطوری انگلیس موفق شدند توطئه جدید سیاست استعماری را جامه عمل بپوشانند و برای مدت بیستسال حکومت سیاه دیکتاتوری و خفقان «حکم میکنم» را بر مهمن ما مسلط کنند و همه نتایج انقلاب بزرگ مشروطیت را نابود سازند.

حکومت فلاکتبار رضاخان منتهی به اشغال کشور ما بوسیله نیروهای بیگانه گردید.

درپایان جنگ جهانی دوم باخروج قوای بیگانه از میهن ما نهضت ملی ایران اوج تازه‌ای گرفت. تشکیل جبهه ملی ایران و مبارزه برای ملی‌کردن صنعت نفت، نهضت مشروطیت ایران را بمرحله نوینی وارد ساخت. نهضت ملی، در این دوران، برای پیشبرد هدفهای ملی قطع کامل نفوذ استعمار را شعار اصلی خود قرار داد.

دکترمحمد مصدق پیشوای ملت ایران، شخصیت بزرگی که در دوران رضاشاه پایدارترین مقاومت را دربرابر دیکتاتوری سیاه ازخود نشان داد، نهضت را به پیروزیهای بیشماری رهبری کرد و قهرمان مبارزات ضداستعماری مشرق زمین شناخته شد ولی توطئه سیاستهای استعماری و کودتای ۲۸مرداد ۱۳۳۲ که توسط ایالات متحده آمریکا ترتیب داده شده بود و محمدرضا پهلوی عامل و مجری اصلی آن بود حکومت ملی مصدق را ساقط کرد و مانع گردید که نهضت ملی ایران با همه فداکاریها و کوششهای مردم آزادیخواه به نتایج موردنظر برسد و حکومت سیاه دیکتاتوری برای بار دیگر بر پهنه میهن ما سایه افکند و موج ترور و اختناق و فساد سراسر کشور را فراگرفت.

درتاریخ مبارزات ملت ایران از صدر مشروطیت تاکنون، دوبار کوشش آزادیخواهان علیرغم پیروزیهای درخشان اولیه بدینسان بی‌اثر گردید. در ۲۸ مرداد ۱۳۳۲ نیز همانند سوم اسفند ۱۲۹۹ توطئه کودتای نظامی با مشارکت تعداد معدودی از عوامل داخلی و برائر نقشهها و دسایس استعمار خارجی انجام گرفت ولی حقایق مسلم تاریخی بیان کننده این واقعیت است که عدم تشکل مردم و نبودن سازمانهای سیاسی و اجتماعی که قدرت ملت را آگاهانه بسیج کنند و هنگام نیاز با تحرک و آگاهی لازم بکار برند موجب موفقیت کودتاگران گردید.

عمده‌ترین امری که کودتای ۲۸ مرداد ۱۳۳۲ را از کودتای سوم اسفند ۱۲۹۹ متمایز میکند تأثیرات هریک از این دو کودتا در چگونگی ادامه مبارزات نهضت ملی ایران است.

پس از کودتای ۱۲۹۹ ترور و اختناق و کشتار حکومت رضاشاه امکان هرگونه فعالیت را از ملت سلب نمود و فعالیتهای عناصر آزادیخواه بمرور متوقف و نابود گردید و امکان هرگونه تحرک و اقدام کانونهای فکری و فرهنگی که ضامن و عامل دگرگونیهای اجتماعی است از میان رفت.

بعد از کودتای مرداد ۱۳۳۲ با آنکه کلیه قدرتهای بزرگ جهانی از شاه حمایت کردند و بر نحوه حکومت وی و جنایات بیشمار دستگاههای نظامی و امنیتی صحه گذاشتند و سپل کمکهای مالی و نظامی برای حکومت جبار سرازیر ساختند. با اینهمه فعالیت عناصر نهضت ملی و افراد آزادیخواه هیچ زمان کاملاً متوقف نگردید و عناصر مقاوم و انحراف ناپذیر نهضت با وفاداری به سنن و راه و رسم مبارزات ملی و بدور از هرگونه سازش و تسلیم هسته اصلی مقاومت را حفظ نمودند و اراده و نیروی مقاومت مردم در برابر سرکوب استعمار و استبداد از قیام ۱۵ خرداد تحت رهبری حضرت آیت‌اله خمینی در عمق هویت ملی و فرهنگی جامعه و در ژرفای اعتقادات ملی و اسلامی ملت ریشه گرفت و مبارزات فکری و سیاسی و اجتماعی ادامه یافت. همین عمق و تداوم فکری، سیاسی و اجتماعی زمینه اصلی و وسعت و یکی از عوامل عمده ریشه‌دار بودن انقلاب بزرگ امروز بشمار میرود.

هم‌میهنان

برای اولین‌بار درتاریخ نهضت ملی ایران، جنبش ملی اسلامی تمامی اقشار و طبقات اجتماعی را فراگرفت و سرنگونی رژیم سلطنت خودکامه و برقراری نظام دموکراسی و حکومت ناشی از اراده مردم بعنوان کلمه واحد مبارزه و هدف نخستین، دراعماق جامعه رسوخ کرد. مراجع تقلید و علمای اعلام و روحانیون کشور یکدل و یکزبان درصف مقدم مردم به پیکار برخاستند و رهبری قاطع و مصمم حضرت آیت‌اله خمینی راه هرگونه فرار را برروزیم مزوروزدور پهلوی مسدود کرد.

امروز روحانیون بزرگ صدرمشروطیت همچون آیات عظام میرزای شیرازی- آخوند ملامحمد کاظم خراسانی- سیدمحمد طباطبائی- سیدعبداله بهبهانی و علامه نائینی و سرداران نامدار مانند ستارخان و باقرخان و شهدائی بزرگ چون ملک‌المتکلمین و صوراسرافیل و مدرس برما نظاره میکنند و فداکاریهای فرزندان ملت را ستایش مینمایند.

امروز روان پاک دکتر محمد مصدق و شهیدان دوران مبارزات نهضت ملی به سرنوشت انقلاب مردم مینگرند. شهیدان قیام تاریخی سی‌ام‌تیر ۱۳۳۱ و رهبران از جان گذشته‌ای چون دکتر حسین فاطمی که دردوران کودتای ۲۸ مرداد ۱۳۳۲ به خاکوخون غلطیدند و هزاران شهید جاوید که پس از آن جان برکف درمبارزه روباروی با دشمن و یادرسیاه چالهای زندان پس از تحمل زجروشکنجه بسیار شربت شهادت نوشیدند نگران سرنوشت قیام عظیم ملتند.

ماموظفیم که از رویدادهای انقلاب بزرگ مشروطیت درسهای لازم را بیاموزیم و از تجارب ارزنده دوران نهضت ملی استفاده کنیم و آموزشهای لازم را بکاربندیم. ما موظفیم در کشاکش مبارزه برای رویاروئی با توطئه‌های عوامل استعمار و استبداد به همه جنبه‌های نهضت ملی ایران توجه کنیم و امکان توقف نهضت را درمراحل بعدی نابود سازیم و نهضت بزرگ ملی اسلامی را درابعاد وسیع خویش برپایه‌های منطقی و فکری مبارزه استوار کنیم. براین اساس باید درراه تشکل عناصر آزادیخواه گام برداریم و نهضت ملی را برمبنای سازمانی متشکل و مجهز کنیم.

امروز درست بمانند دوران مشروطیت وبهمان اندازه دوران ملی کردن صنایع نفت وچه بسا بیش از آن پیروزیهای ملت قهرمان ایران در معرض مخاطره وهجوم است. امروز دوصد چندان بیش از مشروطه ودوران حکومت دکتر محمد مصدق اجتماع ما احتیاج به سازمان وتشکیلات وسیع سیاسی دارد که با کسب فیض از ایمان وتاریخ وهویت ملت ما به واپس گرائی تحت هر اسم ونشانی که عنوان شود وبه ترقی نمائی وافراط در آن بهر شیوه وشکلی که بروز کند «نه» بگوید وبدینسان امکان بازگشت به استبداد وضد انقلاب را نابود سازد. جبهه ملی ایران در طول تاریخ شکوفان موجودیت خود برای مردم ایران تنها یک سازمان سیاسی محدود، سازمانی بین سازمانهای دیگر نبوده است.

جبهه ملی برای مردم ایران تبلور این دو «نه» وتجلی صدا «آری» دیگر میباشد که این مردم برای آزادی واستقلال واقعی خود لازم میبینند.

امروز بیش از هر زمان ضرورت سازمان دادن وغنی کردن محتوای جبهه ملی در کل جامعه ما مطرح است. هرگاه در دوران حکومت جبهه ملی به این ضرورت تشکیل وسازماندهی تودههای وسیع طرفدار جبهه ملی پاسخ شایسته داده میشد بی‌گمان کودتای ۲۸مرداد نمیتوانست بپیروزیهای ملت را آنسان برباد دهد.

آزادی واستقلال دو اصل نخستین هدفهای اساسی جبهه ملی ایران در دوران مبارزات نهضت ملی ایران بوده است. اکنون با سقوط نظام جابر خاندان پهلوی وانقراض دوران پادشاهی ملت به دوره جدیدی از رشد وتکامل تاریخی قدم گذاشته است.

استقرار آزادیهای فردی واجتماعی وحراست آن، حفظ مداومت استقلال کشور با تغییرات اساسی در همه سازمانهای سیاسی- اقتصادی واجتماعی کشور امکان‌پذیر میباشد.

ما معتقدیم انقلاب بزرگ ملت که موجب سرنگونی نظام غاصب وجابر پهلوی گردید باید تغییر بنیادهای اساسی جامعه باید تکامل یابد وبرای تغییر بنیادی نظام کهنه باید همه نیروهای ملت بکار گرفته شود.

ما معتقدیم که اعتقاد به آزادی با مفهوم جامع و وسیع و واقعی آن یعنی احترام به شخصیت و حیثیت آدمی باید در همه قشرهای جامعه رشد و عمق کافی یابد. مفهوم واقعی آزادی، شناسائی شخصیت انسانی و قبول مشارکت واقعی و مؤثر انسانها در همه شئون زندگی اجتماعی است. همه نیروهای مترقی باید هرچه‌زودتر و لجام‌گسیخته‌تر را محکوم کنند و با تمام قوا بدفاع از آزادی و دموکراسی برخیزند. آزادی افکار و عقاید و اجتماعات باید بدون هیچگونه محدودیت و قیدوشرطی قبول شود و مورد عمل قرار گیرد. همه دستجات و احزاب و گروههای سیاسی و همه زنان و مردان باید بنحوی اقدام کنند که معلوم شود آزادی را فقط برای خود نمیخواهند بلکه بهمان ترتیب و ماهیتی که برای خود می‌پسندند برای دیگران قائل‌اند و این هدف را بعنوان مهمترین اصل مورد توافق همه اعلام دارند و بآن عمل کنند.

ما استقلال را نیز شناسائی شخصیت آزاد کشور ایران، این واحد ملی، در قلمرو بین‌المللی میدانیم. استقلال تنها یک مفهوم حقوقی محسوب نمیشود بلکه انعکاس اعمال حاکمیت ملی در صحنه بین‌المللی میباشد.

ما معتقدیم که تغییر بنیادی نظام اجتماعی کهنه باید در جهت نابودی استثمار انسان از انسان انجام گیرد. برای تضمین اصول دموکراسی و آزادیهای فردی و اجتماعی و همچنین استقلال ملی و مبارزه با استعمار و تعمیم عدالت و تأمین منافع و حقوق مردم زحمتکش و ایجاد جامعه سعادتمند باید نهادهای اصلی بنحوی پایه‌گذاری شود که در نهایت امر جامعه در مسیر حذف طبقات استثمارکننده به پیش رود.

جبهه ملی ایران با آگاهی از رسالت تاریخی خویش و با الهام از سنتهای نهضت ملی ایران و برای پاسداری از رهآوردهای این انقلاب بزرگ مردمی و در جهت تغییرات بنیادی در همه شئون زندگی اجتماعی و مداومت در تکامل ضروری نهضت ایجاد تشکیلات متناسب با این مرحله از مبارزات اجتماعی را رسالت تاریخی خویش میشناسد.

جبهه ملی ایران بصورت یک سازمان سیاسی- اجتماعی وفکری وبا بهره‌مندی از تشکیلاتی دارای انضباط کامل سازمانی برای انجام این رسالت همه نیروهای ملی وآرمانخواه رامتشکل میسازد.

باید جبهه ملی، این جریان سیاسی عظیم تاریخی مهین ما را به ابزار فکری وسیاسی وسازمانی مجهز ساخت.

امروز مردم مهین ما در آستانه تحول عظیمی در کلیه شئون کشور خود هستند وباانجام رفراندوم جهت استقرار جمهوری اسلامی که متضمن روح ومفاد مترقی وآزادیبخش اسلام باشد کوشش میکنند تا آثار شوم استبداد دیرین را از بین ببرند وبسوی استقرار جامعه عدل اسلامی وتعیین سرنوشت مردم بدست خود آنها بپیش روند. انقلاب عظیمی که در مهین ما رخ داده است در راه تغییر اساس نهادهای جامعه در کلیه زمینه‌های سیاسی واقتصادی واجتماعی گام برمیدارد ودر این تلاش سرنوشت ساز جبهه ملی ایران با الهام از اصول برنامه‌های خود که در گذشته در اسناد ومنشور اولین کنگره آن تدوین شده است همه تلاش خود را بکار خواهد برد و از کلیه زنان ومردان شرافتمند این سرزمین دعوت میکند تا باهمکاری وهمگامی کوشش کنند در شرایط فعلی اصول برنامه‌های زیر جامه عمل بپوشد.

۱- تاریخ یکهزاروچهارصدساله ایران مسلمان حاوی این نکته اساسی است که اسلامیت وایرانیت دوبنیاد اصلی هویت ومشخصه عمده تعریف این ملت بوده‌اند. اسلامی که متضمن اعتراض دائم به قدرتهای جبار تحت هرعنوان وبهرشکل که عرضه شود. اسلامیک

قطعنامه زنان کارگر

برای زنان کارگر باید شرایط مناسب کار بوجود آید

گروهی از بانوان کارگر سراسر کشور در یک گردهمائی قطعنامه‌ای صادر کردند و در آن خواستند که حقوق اجتماعی و سیاسی و اقتصادی و شرایط کار آنان مورد توجه بیشتر قرار گیرد و در این قطعنامه بحثی هم به زنان کارگر اختصاص دارد که فراهم کردن شرایط کار مناسب برای زنان کارگر از آن جمله است:

در این زمینه داریوش فروهر وزیر کار و امور اجتماعی اعلام داشت.. بوجود آوردن شرایط کار هر چه انسانی تر برای زنان کارگر یکی از اساسی‌ترین هدفهای ما است. اینک که انقلاب با موفقیت بثمر رسیده است زنان کشور در این مرحله انقلاب میتوانند و باید سهمی شا یسته داشته باشند و در تلاشی برای سازندگی گروه اجتماعی و یا جنسیت بهیچوجه موردنظر نیست.

زنان و مردان در هر شغل و سمت باید بار سنگین کارهای اساسی را که از این پس بعهده خواهند داشت بدوش کشند و همه در صف مبارزان پرتوان راه حق و عدالت و آزادگی و آزادمنشی قرار گیرند و مشارکت فعالانه زنان کشور حق مسلم و قانونی آنان است.

فروهر سپس به موفقیت زنان کارگر اشاره کرد و گفت زنان کارگر در شرایط کار و تحصیل و تخصص مساوی با مردان از حقوق ومزایا و شرایط کار مساوی بهرمند هستند.

در چنین شرایطی تفاوتی میان زن و مرد کارگر وجود ندارد. در فصل چهارم قانون کار که تغییراتی در جهت حفظ منافع بیشتر از کارگران داده خواهد شد، در مواد ۱۷و ۱۸و ۱۹و ۲۰ شرایط کار زنان اعلام شده است، از آن جمله: ممنوعیت کار شب بین ساعت ۲۲ تا ٦ صبح/ باستثنای زنان پرستار بیمارستانها و مشاغل دیگری که طبق تشخیص وزارت کار تعیین خواهد شد و منع کار زنان باردار از ٦ هفته قبل تا ٤ هفته بعد از زایمان ارجاع نکردن کارهای سخت به زنان همچنین در ماده ۲۳ قانون کار که در شرایط کار مساوی مرد مساوی با مردان برای زنان کارگر پیش‌بینی شده است.

شرکت زنان در انتخابات

وزیر کار اضافه کرد: زنان کارگر همانند برادران کارگرشان میتوانند آزادانه در انتخابات نماینده کارگر- سندیکاها واتحادیه‌های کارگری و برخورداری از حق انتخاب کردن و انتخاب شدن مشارکت داشته باشند. از سوی دیگر در بسیاری از صنایع مانند نساجی- دارو سازی- ریسندگی و بافندگی- تولید لوازم الکترونیکی- تولید کفش و پوشاک صنایع غذائی و آشامیدنی- ساخت رادیو و تلویزیون گاه تعداد زنان کارگر بیش از مردان است و بسیاری از زنان با کار در مزارع برنج و چای و پنبه کار در کارگاههای قالی‌بافی صنایع دستی و سنتی سهم ارزنده‌ای در تولید ملی داشته و بخش مهمی از اشتغال شهری و روستائی را به خویش اختصاص داده‌اند.

فروهر در پایان اظهار داشت. در بخشی از صنایع سنگین نظیر حفاری - معادن- کار با ماشین‌های پرس- تراشکاری وصنایع فلزی- رانندگی وسائل سنگین نقلیه- کارهای ساختمانی که نیاز به توان وقدرت بدنی کافی دارد، نمیتوان از زنان بنا برساختمان جسمانی آنها انتظار انجام اینگونه کارها را داشت. امیدوارم در طرح جدید کار به افزایش سهم زنان کارگر در فعالیتهای تولیدی- اقتصادی- صنعتی حرفه‌ای توفیق بیشتر یابند.

۷۵ نفردررادیوتلویزیون از کار برکنارشدند

دیشب اعلام شد ۷۵ تن دیگر از کارکنان رادیو و تلویزیون از کار برکنار می‌شوند. متن اطلاعیه رادیو تلویزیون بقرار زیر است:

پیرو پاکسازی که در سازمان رادیو تلویزیون ملی اسلامی ایران انجام می‌گیرد از امروز ۷۵ نفر دیگر از کارکنان این سازمان از کار برکنار می‌شوند.

این افراد عمدتا مانند فهرست ۵۰ نفری اول شامل کسانی است که یا در خدمت مستقیم و غیرمستقیم به رژیم طاغوتی پهلوی بوده‌اند و یا سوءاستفاده نموده‌اند. چون درفهرست منتشر شده قبلی نوع اتهام تفکیک نشده بود و موجب بروز سوء تفاهماتی گردید لذا به منظور جلوگیری از هر نوع سوءتفاهم از انتشار رسمی اسامی خودداری به عمل می‌آید.

سرپرست سازمان- صادق قطبزاده

هزینه تحصیلی ۸۵نفر در سازمان رادیوتلویزیون قطع شد

سازمان رادیو تلویزیون ملی ایران دیروز طی انتشار لیستی در دو بخش، اطلاع داد که هزینه تحصیلی افراد زیر قطع شده است. در بخش اول این لیست اسامی کسانی آمده که عنوان شده است در نظام گذشته نه براساس ضابطه، بلکه براساس رابطه توانسته‌اند به بورس دست یابند در قسمت دوم نام کسانی است که رشته تحصیلی آنان مورد نیاز سازمان نیست.

بخش اول عبارتنداز:

ایراندخت ارباپی، گیتا استوانی، سیروس اخلاقی، پرویز ایمل‌بیگیان، بهرام بهرمند، ناصرالدین پروین عشق‌آبادی، غلامرضا دانشور، فریبرز دمانپور، سیمین‌دخت رحیمی لاریجانی، نیلوفر شاهبختی، روشن پروین عشق‌آبادی، علی صابری، طهماسب طهماسبی، حمید فروی خوانساری، فیروز فرازمند، زهرا کاظمی‌آزاد، فریبرز کرمپور، شهرام کیوان‌فر، محمود کیهانی، حسن لاهوتی، منوچهر مدنی‌پور، سیدمرتضی میرحسینی، محمدرضا متین‌رزم، آذر میرزاده، محمود معلمیان، محمدرضا نگهبان، مسعود وبسی‌زاده، مینا وزیری، بهروز علی‌بناهی، منوچهر عسگری‌نسب، شهرزاد بزرگمهر، کیومرث درم‌بخش، ژاله امین، ابراهیم ابراهیم‌زاده، محمدرضا جام جرمی، نادعلی همدانی، محمد محمدیوسف، حسن اکرمی، مریم معترف، آریانا فرشاد، فرزاد بابان، کامران پیمان، حمید بوذری، سوسن دیهیم، شهریار روحانی‌مؤید، محمود شهرام، نادر پیروزان، فیاد شوا، فرشته سعادت، سیما دبیر آشتیانی، علاءالدین طلوعی، سیمین علاف جعفری، سهیلا نجم، سیمین مسعودی، فرانه حائری، احمد شرفی، علیرضا ظهوری، صمیمن‌دخت قهرمان، ژولیت وارحاطانیان، مرتضی اخوت اصفهانی، همایون مجدمرحیم تیموریا، مسعود سلطان هرشناسی، مریم فرجمداغی، عبدالله گواهی.

علاوه بر لیست ٦۵ تن بالا، در لیست یا بخش دوم لیست نام کسانی که رشته تحصیلشان مورد نیاز سازمان نیست باین شرح آمده است:

مسعود پورفرخ، زهرا دبیردانش، عباس دبیردانش، ناهید ریاضی، مهری جامعی، محمدحسن رستگار، فرشاد سلطانی، ژیلا محرودی، دریا قادری، سید کاظم عالمی، میترا دیوشلی، عباس میرآقتابی، داریوش دولتشاهی، شهره بقائی، آرزو و سعادت حسینی، فرزاد سلطانی، جمشید صدری، ایرج صهبائی، عفت هاشمی موسوی و مازیار نصیری

قاریان قرآن برای شرکت در مسابقه مکه دعوت شدند

سازمان اوقاف طی اطلاعیه‌ای از قاریان قرآن دعوت کرده است در مسابقه قرائت قرآن که برای انتخاب بهترین قاری ایران جهت اعزام و شرکت در مسابقه‌ای که در مکه معظمه برگزار میشود، نام‌نویسی کنند. متن اطلاعیه باین شرح است:

بسم‌الله‌الرحمن‌الرحیم

سازمان خیرات ومبرات بمنظور اعتلای نام اسلام و گسترش تعالیم عالیه این دین مبین وتعظیم شعائر مذهبی جهت انتخاب یکی از بهترین قاریان قرآن کریم برای اعزام وشرکت در مسابقه قرائت قرآن که از تاریخ ۲۷ فروردین ۵۸ در کشور عربستان سعودی و در مکه معظمه برگزار میشود، از قاریان سراسر کشور دعوت میکند که در مسابقه قرائت قرآن که از روز سه‌شنبه هفتم فروردین ماه بمدت سه روز در حسینیه ارشاد تهران برگزار میشود، شرکت جویند. علاقمندان بشرکت در این مسابقه میتوانند برای ثبت نام از تاریخ ۲۱اسفندماه ۵۷ تا ۲۹ اسفندماه بدفتر اطلاعات وروابط عمومی وبین‌المللی سازمان خیرات ومبرات واقع در خیابان فرانسه مراجعه کنند. شرایط شرکت در این مسابقه باین شرح است:

۱- تسلط کامل بر قواعد شامل: صوت- تجوید- ترتیل- فصاحت ولحن.

۲- از حفظ داشتن حداقل یکسوم کلام‌الله مجید.

اعتراض دولت ایران به انگلیس

رادیو لندن- دولت ایران در نظر دارد بخاطر بازسازیهایی که جهت مسافران ایرانی در فرودگاه لندن بوجود آمده است، رسماً دولت انگلیس اعتراض نماید.

یک سخنگوی سفارت انگلستان در تهران دیروز اظهار داشت که از آغاز سال ۱۹۷۹ تاکنون از ورود ۳٤۰ نفر ایرانی به انگلستان جلوگیری شده است در حالیکه تعداد کل ایرانیانی که در همین سال وارد انگلستان شده‌اند بین ۳۰ تا ٤۰ هزار نفر میباشد.

خبرنگار ما در تهران در گزارشی میگوید مسئله مسافران ایرانی به لندن طرف چند هفته اخیر روبرو شدت گرفته است زیرا گزارشات حلوگیری از ورود برخی از ایرانیان به انگلستان و همچنین بازجوئیهای بیشتری که اخیراً توسط مأمورین گمرک انگلستان از مسافران ایرانی میشود بطور فزاینده‌ای در مطبوعات منعکس شده است.

دیروز یک سخنگوی سفارت انگلستان در تهران اذعان کرد که چون بعلت انقلاب ایران تعداد ایرانیانی که قصد دارند بعنوان مهاجر وارد انگلستان شوند بسیار بیشتر گذشته

شدیداً افزایش یافته است بنابراین مقامات مسؤول امور مهاجرت انگلستان در فرودگاه لندن از نظر اجراء مقررات سختگیری بیشتری نشان میدهند.

این سخنگو افزود ۳٤۰ نفری که از ورود آنها بانگلستان جلوگیری شده است موفق نشده و گفت زنان کارگر اشاره کرد و گفت زنان کارگر در شرایط کار و تحصیل و تخصص مساوی با مردان از حقوق ومزایا و شرایط کار مساوی بهرمند هستند.

در چنین شرایطی تفاوتی میان زن و مرد کارگر وجود ندارد. در فصل چهارم قانون کار که تغییراتی در جهت حفظ منافع بیشتر از کارگران داده خواهد شد، در مواد ۱۷و ۱۸و ۱۹و ۲۰ شرایط کار زنان اعلام شده است، از آن جمله: ممنوعیت کار شب بین ساعت ۲۲ تا ٦ صبح/ باستثنای زمان پرستار بیمارستانها و مشاغل دیگری که طبق تشخیص وزارت کار تعیین خواهد شد و منع کار زنان باردار از ٦ هفته قبل تا ٤ هفته بعد از زایمان ارجاع نکردن کارهای سخت به زنان همچنین در ماده ۲۳ قانون کار که در شرایط کار مساوی مرد مساوی با مردان برای زنان کارگر پیش‌بینی شده است.

شرکت زنان در انتخابات

وزیر کار اضافه کرد: زنان کارگر همانند برادران کارگرشان میتوانند آزادانه در انتخابات نماینده کارگر- سندیکاها واتحادیه‌های کارگری و برخورداری از حق انتخاب کردن و انتخاب شدن مشارکت داشته باشند. از سوی دیگر در بسیاری از صنایع مانند نساجی- دارو سازی- ریسندگی و بافندگی- تولید لوازم الکترونیکی- تولید کفش و پوشاک صنایع غذائی و آشامیدنی- ساخت رادیو و تلویزیون گاه تعداد زنان کارگر بیش از مردان است و بسیاری از زنان با کار در مزارع برنج و چای و پنبه کار در کارگاههای قالی‌بافی صنایع دستی و سنتی سهم ارزنده‌ای در تولید ملی داشته و بخش مهمی از اشتغال شهری و روستائی را به خویش اختصاص داده‌اند.

فروهر در پایان اظهار داشت. در بخشی از صنایع سنگین نظیر حفاری - معادن- کار با ماشین‌های پرس- تراشکاری وصنایع فلزی- رانندگی وسائل سنگین نقلیه- کارهای ساختمانی که نیاز به توان وقدرت بدنی کافی دارد، نمیتوان از زنان بنا برساختمان جسمانی آنها انتظار انجام اینگونه کارها را داشت. امیدوارم در طرح جدید کار به افزایش سهم زنان کارگر در فعالیتهای تولیدی- اقتصادی- صنعتی حرفه‌ای توفیق بیشتر یابند.

استاندار آذربایجان غربی تعیین شد

از سوی احمد صدر حاج سیدجوادی وزیر کشور این انتصابات در سطح استانداران و فرمانداران صورت گرفت.

محمد مهدی عباسی بسمت استاندار آذربایجان غربی

منصور رضائی بسمت فرماندار شهرستان کرج

محمدحسن علوم بسمت فرماندار خرمشهر- کاظم کردوسی فرماندار شهرستان رامهرمز- ایرج مهرنوش فرماندار شهرستان دزفول.

همچنین دکتر محمدقلی محمدی بسمت معاونت اداری و مالی وزارت کشور منصوب شد.

ماهی سفید شمال را برای سگهای امریکائی می‌فرستادند

لنگرود- در حالیکه ماهی سفید در ایران کمیاب بود، ماهیهای سفیدی را که از دریای مازندران صید میشد به صورت کنسرو، برای مصرف سگهای امریکایی به این کشور صادر میکردند.

کمالی یکی از صیادان عمده لنگرود که با شیلات قرارداد داشت، ضمن اعلام این خبر گفت: قراردادی که بین صیادان و شیلات منعقد میشد اغلب غیرعادلانه بود. ماهیهایی را که ما از دریای خزر صید میکردیم، با نرخ ارزان از ما میخریدند. به عنوان مثال ماهی سفید با وزن کمتر از ۷۵۰ گرم را به قیمت هر کیلو ۳۰ ریال و با وزن بیشتر از ۷۵۰ گرم را هر کیلو ۲۵۰ ریال از ما میخریدند، حال آنکه همین ماهی با قیمت هر کیلو ۱۰۰ تومان در بازار انهیم به مقدار فوق‌العاده کم عرضه میشد. و مقدار زیادی از ماهیها به امریکا صادر میشد که برخی از انواع آن مخصوصاً برای مصرف سگها اختصاص داده میشد امروز همچنین مردم لنگرود با تسلیم طوماری به نمایندگی کیهان خواستار رسیدگی فوری به وضع صید ماهی در شمال شدند. در این طومار قید شده است با وجودیکه اکنون ماهیهای صید شده، به شیلات تحویل داده نمیشود، اما همچنان با بهای سرسام‌آور عرضه میگردد.

سخنرانی دکتر محمد اسلامی دردبیرستان البرز تهران

مبارزه باکهنگی وارتجاع

دکتر محمد اسلامی

دکتر محمد اسلامی استاد دانشگاه در دومین روز از هفته همبستگی دانش‌آموزان کشور که در دبیرستان البرز برگزار میشود در باره فرهنگ اسلامی سخنانی ایراد کرد. دکتر اسلامی درآغاز سخنان خود گفت:

فرهنگ اسلامی درخدمت رشد انسان و مدافع مستضعفین جامعه می‌باشد و حرکت آن در جهتی است که قدرت را در خدمت گروه کوچکی قرار نمی‌دهد بلکه نتیجه فعالیت مادی و معنوی را در جامعه پخش میکند. فرهنگ اسلامی با فرهنگ شرک در دوجهت مختلف قرار دارند و همیشه با هم درحال مبارزه هستند. فرهنگ شرک قدرت جامعه را دراختیار یک اقلیت قرار می‌دهد و موجب تفوق آنها براکثریت میشود، دکتر اسلامی سپس به خصوصیات فرهنگ اسلامی اشاره کرد و گفت، عملکرد فرهنگ اسلامی دوقسمت میشود، در مقیاس جهانی و دیگری در بنبانهای داخلی و ملی عملکرد فرهنگ اسلامی در سطح بین‌المللی با شعار استقلال شروع میشود چون به اعتقاد اسلام آزادی بدون استقلال وجود ندارد و استقلال در اسلام یک شعار استراتژیک است و اولین هدف فرهنگ اسلامی قطع فرهنگ شرک با فرهنگ اسلامی است چنانکه در زمان تسلط اسلام بر ایران حضرت علی (ع) تاکید می‌کرد که حاکمیت ایران باید به دست ایرانی‌ها باشد و اسلام فقط باید ایدئولوژی خود را به آنها عرضه کند و حاکمیت ایرانی‌ها را ازبین نبرد اما خلفا که معتقد بودند عرب برتر از غیر عرب است حاضر به پذیرفتن این حرف نبودند و یکی از اختلافهای حضرت علی با خلفا از همین‌جا شروع شد. به هرحال فرهنگ اسلامی برای ضمانت انجام این کار چهار پیشنهاد دارد: خودی کردن اندیشه و عمل- خودی کردن تولید به مصرف- از بین بردن ضد ارزشهای فرهنگ شرک و شرکت دادن همه مردم در فعالیتها برای ساختن جامعه.

دکتر اسلامی آنگاه به برنامه فرهنگ اسلامی در بنبانهای داخلی اشاره کرد و گفت: در مبارزه فرهنگ اسلامی با فرهنگ شرک زمینه فعالیت فکر و اندیشه و عمل و کار بدی که به نفع بیگانه در خارج از مرزها صورت می‌گرفت به داخل مرزها کشیده میشود مثلا ما با فرهنگ اسلامی دیگر نمی‌توانیم صادرات نفت را مثل گذشته ادامه دهیم چون در آن صورت زمینه فعالیت دوباره را برای بیگانگان فراهم می‌کنیم، پس صادرات نفت ما باید درخدمت برنامه‌ریزی برای اندیشه و کار ایرانی باشد.

به هرحال برنامه فرهنگ اسلامی در بنبانهای داخلی به این ترتیب است: «اسلامی کردن فرهنگ ایرانی برای جلوگیری کردن از التقاطی، چرا که یکی از علل شکست انقلاب مشروطیت همین التقاطی شدن فرهنگ جنبش بود، از بین بردن تمام کانونهای تمرکز قدرت برای عمومی شدن فعالیت فرهنگ مبارزه با کهنگی و ارتجاع و ساختهای فردی فرهنگی که جلو رشد فرهنگ را می‌گیرند.

خوبشتن جولی بجای اقتباس و دنباله‌روی و تقلیدهای کورکورانه و اغتشاش زدائی از هویت و شخصیت ایرانی.

فرهنگ شرک در این زمینه سنتهای بسیاری بر ملت ما وارد کرده و پیوسته شخصیت افراد ایرانی را با سگ و گربه خارجی مقایسه میکرده تا موجبات هرچه بیشتری برای ازخود بیگانگی ایرانی را فراهم کند. دکتر اسلامی در پایان پیشنهاد کرد: حالا که جهت حرکت فرهنگ اسلامی زمینه رشد را برای همه فراهم میکند تمام نیروهای خود را بدی که به نفع بیگانه در خارج از ایران نبرد اما خلفا که معتقد بودند

دکتر تکمیل همایون عضو جبهه ملی:

همه مردم باید ارتش شوند

دکتر ناصر تکمیل همایون استاد دانشگاه و عضو جبهه ملی ایران ضمن نطقی در دانشگاه فرماندهی ستاد تاکید کرد که ارتش ایران ریشه‌های ملی ندارد و باید مشمول تصفیه وسیع شود.

دکتر تکمیل همایون ضمن اظهار این مطلب افزود:

ارتش ایران نه ریشه‌های ملی داشت و نه در خط سیر تاریخی نظام ایران قرار گرفته بود. ارتش باید ایدئولوژی و هدف داشته باشد و از حقانیت فرهنگی و اجتماعی برخوردار گردد و از لحاظ سازمانی و ساز و برگ نظامی کاملاً منظم و مجهز باشد. ارتش ایران ایدئولوژی نداشت. ارتش از جامعه ملی و اسلامی ما حقانیت نمی‌گرفت یعنی هم اعتقادات ایرانی‌ها و هم باورهای اسلامی ما که هردو باهم ادغام شده‌اند ارتش ایران را تائید نمی‌کردند. ارتش ایران از لحاظ سازمانی هم برخلاف تصور وحدت نداشت. در داخل ارتش هرهای متعدد قدرت بوجود آمده بودند و دیکتاتوری شاه می‌خواست که بوجود نیایند تا در تفرقه و پراکندگی سلطنت قوام پیدا کند.

علاوه براین نفوذ خارجیان بویژه مستشاران و نظامیان آمریکایی و اسرائیلی در داخل ارتش ایران، عقده و عناد اجتماعی و ارزشی را در ارتش ایران بوجود آورده بود.

من بنا اینکه به مبارزه مجاهدان و به فداکاری فدائیان و به دلاوری‌های همجنانبازان راه وطن در نابودی ارتش دست نشانده احترام می‌گذارم اما اعتقاد دارم اگر در ارتش ایمان وجود داشت، اگر حقانیت اجتماعی وجود داشت، اگر سازمان درست وجود داشت، محققاً سقوط نمی‌کرد.

دکتر تکمیل همایون اضافه کرد:

البته ارتشیان ما جز در رده بالا و کمابیش در جاهای دیگر، در جمیع نه تنها فاسد و ضد مردمی نبودند، بلکه آنان هم مسلمان و میهن‌دوست بودند و در خط مبارزات ملت قرار داشتند.

وی ادامه داد: وارتش باید در مردم مستحیل گردد و همه مردم ارتش شوند. اینست خواست ملت ایران. ارتش ملی ایران باید نقش عظیم انقلابی خود را بدست آورد و بجای اینکه در خیابانها و کوچه‌ها و بازارها قرار گیرد، جایگاههای نظامی خود را در مرزهای ایران پیدا کند.

۸۷میلیون تومان پول تلفن امرای ارتش شد

در پی سوءاستفاده‌هائی که قبلاً در ارتش میشده است ستاد کل ارتش ملی اسلامی ایران امروز فاش ساخت که طرف یکسال گذشته مبلغ ۸۷میلیون تومان پول تلفن امرای سابق ستاد کل ارتش شده است.

کیهان و شما

۳۰۵۱۷۲

۳ تا ۷ بعدازظهر

انتصابات شیر وخورشید

کارکنان جمعیت شیر وخورشید سرخ ایران انتصابات اخیر را قبول ندارند. در شرایطی که افراد کارخانه‌دار وحسابداران خاطی به ناحق انتصاب میشوند وحقوق حقه هزاران نفر لیسانس ودیپلم وحتی مدارک بالا وپائین نادیده گرفته میشود، باید فکری بحال سازمان شیروخورشید سرخ بشود تا همه بحق مصدر خدمات شوند. فهیمه دادخواه

تصفیه درمدیرکل داروئی

اینجانب دکتر زی‌بیله ظهیرفرد اعلام می‌کنم که درردیف طاغوتی گذشته متضرر شده و با همه جدیتی که برای تأسیس داروخانه درشهرستان نوشهر بعمل آوردم بعلت وجود داروخانه فیروز درآن شهر و وابستگی صاحب آن با سپهبد ایادی دکتر مخصوص شاه سابق و سهل‌انگاری مسئولان سابق وزارت بهداری بعدازگذشت ۳ سال و صرف هزینه هنگفت نتیجه‌ای بدست نیاوردم بهمین دلیل از مسئولان امر می‌خواهم که مرکز مدیریت کل دارو را دروزارت بهداری و بهزیستی از وجود عناصر ناپاک تصفیه نمایند.

فیلم محاکمات را پخش کنید

● ماشتی نفر از اهالی شوشتر (سه‌کارگر قناد- دوکارمند و یک محصل) به نمایندگی از جانب ۱۲۰ نفر از اهالی این شهر می‌خواهیم که هرچه زودتر برنامه‌هائی از قبیل محاکمه جنایتکاران رژیم سابق، دادگاههای فرمایشی رژیم مانند دادگاه رضائی‌ها نبرد مسلحانه دوروزه درتهران را نشان دهند. همچنین از مسئولان می‌خواهیم که فیلم آخرین دفاع گلسرخی و دانشیان را نشان دهند چون دفعه قبل بعلت بدی هوا درشوشتر ما اهالی این شهر موفق بدیدن آن نشدیم.

جواد فاضل‌مرعشی- سیدباقر مرعشی- عبدالله قاضی‌زاده- جواد امینی مرعشی- محمد علی‌خیرالها

عطف به ماسبق

در تدوین قانون جدید نظام وظیفه، سعی کنید این قانون عطف به ماسبق شود و سربازان وظیفه‌ای را که بیشتر دوران خدمت زیر برچم را پشت سر گذاشته‌اند نیز شامل گردد.

گروهی از سربازان- باغ‌شاه

جلو اجحاف را بگیرید

فکری هم به حال این دکانهای معاملات اتومبیل بکنید که با هزار دوز و کلک اتومبیل مردم را میفروشند و با هزار حسن به دیگران میفروشند. من خودم یکی از اینها را می‌شناسم که در تمام دوران اعتصاب و تظاهرات دکانش باز بود و حتی یک لامپ هزار ولتی هم جلوی دکانش روشن کرد که جلب نظر بکند و آنوقت اتومبیل برادر من را که در دوران اعتصاب دستش تنگ بود و امور زندگی‌اش لنگ، با قیمت بسیار نازل خرید و ۲ روز بعد در همان محل و به شخصی آشنا با پنج هزار تومان استفاده فروخت.

علی محمد- اسماعیلی

جلو گرانی اجاره خانه را بگیرید

● می‌گویند بهای اجاره خانه‌ها پائین آمده است، مثلا ۱۰ هزار تومانی‌ها شده است ۵ هزار تومان و یا چهار هزار تومان. خب این به من چه مربوط است و به آن ٦۰ درصد اجاره نشین طبقه متوسط و زیر متوسط اجتماع چه مربوط است که اگر روزی ۱۸ ساعت کار بکنند، درآمدی بیش از ۳ هزار تومان نخواهند داشت. آقا تا اینها بخواهند برای ما مسکن بسازند مدتها طول می‌کشد. پیشنهاد اقلا به ستون آگهی روزنامه‌ها نظری بیاندازند و فعلا جلوی این اجاره‌های سنگین را بگیرند، مسکن سرمان را بخورد.

کسی که سالهاست در حسرت اجاره یک اطاق است.

توضیح علامه برقعی

کاری نکنید که مردم مأیوس و بناسلام بدبین گردند. در اسلام دیکتاتوری نیست و محقق است که دفع ظلم و رفع رژیم قلدری و تشکیل جمهوری اسلامی وظیفهٔ همه مردم است ولی مسجریان امور و جوانان باغیرت باید دقت کنند اولاً باصول و فروع اسلام و قرآن آگهی بهتری پیدا کنند ثانیاً کارهائی که موجب بدبینی مردم بناقلابیت انجام ندهند. خودسری و عقائد شخصی را بزور نپاورند و باذیت و آزار مردم نپردازند. مثلاً چند کتاب تفسیر قرآن مرا بزور گرفته و بردند و این کار را بنام کمیته کردند. کمیتها باید طبق فرمان امام خمینی رفتار کنند و منهیات اسلام را ترک کنند و در کاریکه وارد نیستند دخالت ننمایند.

والسلام علیکم سیدابوالفضل علامه برقعی

ترحیم

بمناسبت درگذشت بانوی محترمه همسر مجاهد بزرگ حضرت آیت‌اله طالقانی مجلس ختمی از ساعت۳ تا ۵ بعداز ظهر روز چهارشنبه ۵۷/۱۲/۲۳ در مسجد فاطمه زهرا سی‌متری نارمک جنب تلفن‌خانه منعقد است با شرکت خود روح آن مرحومه را شاد نمائید.

امام جماعت مسجد عبدالصمد نجفی

پیشگاه زعیم عالیقدر و مجاهد نستوه حضرت آیت‌اله‌طالقانی

درگذشت آن مادر مجاهدپرور را بحضور آنجناب و خانواده محترم تسلیت عرض نموده ضمناً مجلس ترحیمی بهمین مناسبت در مسجد چهارده معصوم ع (جی) خیابان قزوین خیابان ۱٦ متری امیری ده متری ایرانشهر در تاریخ پنجشنبه ۵۷/۱۲/۲٤ از ساعت ۳ الی ۵ منعقد است

حاج غلامرضا جزنی- حاج کامیار جزنی طالقانی

بقاء مختص ذات اوست

با کمال تأسف و تأثر فوت نابهنگام دکتر محمدحسین برومند عضو هیأت علمی دانشگاه اصفهان فرزند آقای محمدتقی برومند را باطلاع اقوام و دوستان میرساند. مجلس ترحیم فقید سعید روز پنجشنبه ۲٤ اسفند جاری از ساعت ۹ تا ۱۱ صبح در مسجد سید اصفهان برقرار میباشد. حضور دوستان باعث تسلی بازماندگان و شادی روح آن مرحوم خواهد شد ضمناً مجلس ختم زنانه بعداز ظهر همان روز در منزل سالار برومند واقع در خیابان امین برپا خواهد بود.

اخانواده‌های برومند- ادیب

بدین وسیله درگذشت شادروان محمد لطفی زاده پدر و برادر عزیزمان و بزرگ خاندان را به آگاهی خویشان و دوستان و آشنایان میرساند هزینه مراسم ترحیم هفتم و چهلم آن مرحوم به امور خیریه اختصاص داده شده است.

علی اشرف، عزیز، حسین، صغری، کبری، بتول، لطیفه، لطفی‌زاده- و خانواده‌های: لطفی زاده- بوذرجمهوری- صبا- بلورفروشان- و فامیل‌های وابسته

انا لله وانا الیه راجعون

با تأثر فراوان مرگ نابهنگام جوان ناکام سیدحسن میراعلائی را باطلاع بستگان و آشنایان میرساند و مجلس ختم آن مرحوم در مورخه پنجشنبه ۵۷/۱۲/۲٤ از ساعت ۳ الی ۵ بعدازظهر برقرار است.

نشانی- ابهر- مسجدنور

از طرف بازماندگان داماد- میراعلائی

با نهایت تأسف و تألم درگذشت مرحوم مصطفی بوذری را باطلاع کلیه فامیل و دوستان و آشنایان میرساند.

بهمین مناسبت مجلس ختم زنانه و مردانه آنمرحوم روز چهارشنبه ۱۳۵۷/۱۲/۲۳ از ساعت ۳ تا ۵ بعد از ظهر در مسجد حاج سیدعزیزالله اردبیلی واقع در خیابان جیحون مابین سپه غربی و هاشمی برقرار است. خواهشمند است با تشریف‌فرمائی خود روح آنمرحوم را شاد فرمائید.

خانواده‌های: بوذری- کبریائی- حسینی- سعیدی- یزدانی- بدخشی- بدری- چمانچی- علیزاده- رفیعی- حدادی- خامه‌ای

با نهایت تأسف درگذشت شادروان جعفر دلجوان‌فرشی را باطلاع اقوام و دوستان میرساند. مجلس ختم مردانه و زنانه آنمرحوم روز جمعه ۵۷/۱۲/۲۵ از ساعت ۳ الی ۵ بعدازظهر در مسجد فخرالدوله واقع در دروازه شمیران برگزار میشود.

خانواده‌های: دلجوان‌فرشی- امیرعصمتی- بقائی فری- زرین‌نعل- عسدالهی- نخعفوری- غفاریان- مسعودی- مجتهدی

انا لله والیه راجعون

بمناسبت فقدان اسفناک عمده التجار و سیدالا خیار مرحوم مغفور آقای حاج سیدعلی فاطمی صدر رحمةالله علیه که عمری را در طریق خدمت به اسلام و مسلمین گذراند و از خود آثار نیکی باقی گذاشت، روز چهارشنبه ۲۳ اسفند از ساعت ۳ تا ۵ بعدازظهر مجلس ترحیم در مسجد امام خمینی (مسجد شاه سابق) منعقد است. شرکت حضرات علمای اعلام و دوستان و اقوام موجب تسلی خاطر بازماندگان و امتنان ما خواهد بود.

محمدباقر الموسوی الخوانساری- محمدعلی الموسوی الخوانساری- الاحقر غلامرضا فقیهی بروجردی

شخصیت متدین و خدمتگزار اسلام جناب آقای حاج سید علی فاطمی صدر برحمت ایزدی پیوست، رحمه الله علیه، خاطره خدمات و فداکاریهای این راد مرد که وجود خود را وقف خدمت به قیام مقدس اسلامی ملت ایران کرده بود هیچگاه از خاطر ارادتمندان و دوستان و بستگانش نخواهد رفت.

به همین مناسبت از ساعت ۳ تا ۵ بعدازظهر چهارشنبه ۲۳ اسفندماه مجلس ترحیمی در مسجد امام خمینی (مسجد شاه سابق) منعقد خواهد بود.

مجلس ختم زنانه بعدازظهر همان روز در منزل آنمرحوم واقع در جاده قدیم شمیران- نرسیده به کلانتری سوار- ده متری زهره- پلاک ۷۱ برگزار خواهد شد.

ضمناً در روز جمعه از ساعت ۲ تا ۵ بعدازظهر مجلس ترحیم فقید سعید در مسجد حاج آقا صابر شهرستان اراک نیز منعقد خواهد بود.

خانواده‌های: فاطمی(صدر- محمودی- خوانساری فاطمی- شنتیائی- ذوالمجد- آقاشاهی- حسینی- بهزادی- کریمی- زمانی- مکتب دار- جوادی- دادبان- سجادی- اشتری- نبوی- حاجیان- دستوری- مهری- فقیهی- زاهدی- لواسانی- رهبری- قریشی- حیدری- حقدادی- راجعی- روحانی- محمودی فر-محمدی- رضوی- موید زاده- موذنی- مقیمی- ملک محمدی- ساری- حشمتی-صفاری- خسروی- صادقی- و خانواده‌های وابسته

با نهایت تأسف و تألم درگذشت حاج صمد طاهباز را باطلاع دوستان و آشنایان میرساند.

مهدی‌الموسوی الکماری

با نهایت تأسف درگذشت همسر و پدر عزیزمان مرحوم صمد طاهباز را باطلاع دوستان و خویشان میرسانیم. مجلس ترحیم مردانه از ساعت ۹ تا ۱۱ صبح چهارشنبه ۲۳ اسفندماه ۵۷ در مسجد آذربایجانیها واقع در بازار برگزار میگردد.

بتول- فاطمه- زیبا- لیلا- شاپور- محمد- محمود- احمد- حمید- مجید- وحید

با کمال تأسف درگذشت مرحوم حاج صمد طاهباز را باطلاع دوستان و آشنایان میرساند. مجلس ختم مردانه از ساعت ۹ تا ۱۱ صبح چهارشنبه ۲۳ اسفندماه ۵۷ در مسجد آذربایجانیها واقع در بازار و مجلس ترحیم زنانه از ساعت ۳ تا ۵ بعدازظهر روز پنجشنبه ۲٤ اسفندماه در منزل شخصی آنمرحوم واقع در خیابان قدیم شمیران بالاتر از سمراه زندان کوچه نازپلاک ۳۸ منعقد میباشد.

خانواده‌های: طاهباز- پورحسینی- اخلاقی- اشتیانی- نورصالحی- خیام‌پور- وثوق- طاهبازیان- ظفرزاده- خوئی- بادامچی- پیروزیان- مدنی- قربانداثی- ساوجبلاغی‌لار- خسروی- حرمی- کماری‌زاده‌لبیب- سوسن آزاد- اخویان- طاهباز زاده گذری محبوبی- طیرانی- قاسمی- محسنی- بیگدلی- آذری- حقیقی- مهدوی- ناطقی- زین‌العابدین رفیع- امامی‌نژاد- کامکار- شفیعی- طالبی- ذوالفقاری‌زاده- رضائی و خانواده‌های وابسته

با کمال تأسف درگذشت ناگهانی مرحومه مغفوره بانو صفیه دولتی را به اطلاع دوستان و آشنایان میرساند مجلس ترحیم آن مرحومه روز چهارشنبه ۵۷/۱۲/۲۳ از ساعت ۳ الی ۵ بعدازظهر در مسجد خاتم‌الاوصیا واقع در خیابان پیروزی (تهران نوساسی) خیابان شادباخ برقرار میباشد.

خانواده‌های: دولتی- مقصودی- ویسیان- آریانیا

شهید قلب تاریخ است

خانواده‌های میرجهانگیری- سپهری- ایرجی مطلق- صدریان- مطیعی- باباپور- کبودوند- حیدری- حدیدپور- بختیاری- افتخار- احمدی- معین‌الملکی- خاشابی- شهروزی- موجدی- حسینی- صدیقیان- فرزاد- وردی- پهلوان‌پور- دانشور علوی- دائی‌زاده- درافشار- غفاری- سجادیان- حاتمی- سروری- تمیز- ارفع- مهدوی

نیازمندیهای کیهان

تلفنهای ۹ تا ۳۱۲۲۹۱ و ۹ تا ۳۱۲۱۹۱

فروش آپارتمان ۱۰۱

مبلمان دانمارکی
خیابان دکتر محمد مصدق (پهلوی سابق) روبروی ورودی پارک ملت (شاهنشاهی سابق) کوچه شماره ۴۱ دفتر و نمایشگاه فروزان راد

گلستان فرش
عرضه‌کننده بهترین فرش‌های ماشینی موکت پتو با قیمت مناسب میدان شوش تلفن ۵۳۳۳۱۲

حراج بخشهای بزرگ دومحره حصیری ساحت امریکا ۲۵۰۰۰ تومان شامل میز توالت دو قاب آئینه دوپایه تختی استوانی رنگ مبل بوهاس ۷۳۰۹۸۹

آگاهیون
حراج کلیه احساس پنجشنبه و جمعه صبح عصر میدان ژاله روبی‌مل کوچه خطیبی دست راست ساختمان دوم طبقه سوم

لوازم منزل لباس کفش زنانه وبچه‌گانه سیمونی لباس‌عروس ویکدستگاه پیانو دست‌دوم بفروش میرسد ۸۲۴۵۰۱

حراج
از تولید بمصرف در مؤسسه تولیدی پوشاک مردانه کارتیه خیابان یوسف‌آباد (محمدرضا شاه) بین خیابان ۱۱ و ۱۳ ۶۲۲۸۴۲ جمعه‌ها یکسره باز است

سرویس کامل اتاق خواب پدیرائی- بهارخوری لوستر- لباس حارجی رمانه بقیه لوازم منزل ۹۲۳۲۵۹

بعلت مسافرت یکدست مبلمان منزل بفروش میرسد تلفن ۲۸۲۱۵۹

مبلمان منزل بسیار تمیز بفروش میرسد ۲۸۲۱۵۹

لوازم منزل و لباس دست‌اول و دوم فروشی
تلفن ۶۸۴۷۲۸
کلیه اثاث منزل فروشی تلفن ۶۳۶۰۰۱ بعدازظهرها

تابلوهای نقاشی
تعدادی تابلو نقاشی رنگ‌وروغن ایرانی و خارجی با قیمت بسیار مناسب بعلت مسافرت بفروش میرسد جاده‌طهران شمیران مقابل پارک کوروش کوچه پیروز انتهای کوچه نبش تقاطع پیروز و حشارباشه شماره ۵۱

لباسهای نو خارجی بمدت یکهفته میرداماد میدان محسنی خیابان پرتو

فروش وسائل منزل
مبلمان پذیرائی نهارخوری و خواب و سایر لوازم آدرس خیابان تاج قبل‌از آلتوم خیابان سپهر خیابان نهم پلاک ۸۰ تلفن ۹۷۲۸۷۵

کلیه لوازم منزل وسائل‌برقی پوشاک رمانه ایرانی و خارجی فروشی یوسف‌آباد خیابان محمدرضاشاه سابق خیابان هجدهم پلاک ۲۰

حراج لباس رمانه خارجی‌بو سلطنت‌آباد جنوبی نگارستان ۲ شماره ۴۱ صبح ۹ تا ۴ بعدازظهر

فروش مبل بمبارچمر رنگ قهوه‌ای و کرم اسپرت با میزجلو تلفن ۲۳۶۰۸۷

کلیه‌لوازم منزل فروشی ۸۲۲۱۴۳ ۸۹۶۴۹۰-

اسکی و کمش تلفن ۲۲۰۹۶۸ بعدار ساعت ۱۶

فروش‌فرش
یک دو جفت فرش مرغوب کاشان زمینه کرم طرح اسلیمی بفروش مستعجل ۲۶۱۵۲۹

تنیس ترینر
بهترین هدیه نوروزی برای دوستداران ورزش بدون احتیاج تنیس و مربی ۰ فروش در کلیه فروشگاههای ورزشی و اسباب‌بازی فروشی تلفن مرکز پخش ۷۶۴۵۶۲-۷۵۳۵۵۲ کلیه‌اثاثیه منزل بفروش میرسد ۲۹۱۹۵۰

نمایشگاه و فروشگاه مبل ۱۰۳
مبلمان اداری و حواب از تولید به مصرف- ارزان ۱۰ تا ۱۲ و ۳ تا ۶- ۶۲۱۳۲۵

خرید لوازم ۱۰۲

گالری‌فرش
حمید فرشهای نو و کهنه اعلا را خریداریم
۷۵۷۱۵۷
۷۵۶۶۵۳
فرش شایان
بهترین خریدار قالی قالیچه کهنه و نو جهت صادرات کاخ ۶۶۱۰۶۹ و ۶۶۶۲۳۰

امیر خرید فرش نو کهنه ۶۴۶۱۹۷ و ۶۴۳۳۱۲
هرورد‌بن‌خرید فرش‌بو وکهنه ۶۶۱۶۵۵ و۶۴۳۰۸۵
جهان‌کالا ۹۲۵۴۵۸ خرید کلیه‌لوازم منزل

فرش طوسی
تلفن ۷۶۴۶۱۱
خرید فرشهای کهنه‌بو نو

کلین سرویس تهران
خشک‌شوئی مبلمان بموکت فرش پرده و تشک اتومبیل دکس پوشش پارکت - سوئدانیکت کف‌پوش خفاف کفی درمکل
۷۵۹۰۱۵

دوراکلین سرویس آمریکا
خشکشوئی مبلمان موکت فرش پرده و تشک اتومبیل دکس پوشش پارکت - سوئدانیکت کف‌پوش خفاف کفی درمکل
گرانترین تجهیزات متحرک جهان
۸۴۵۶۸۴ گرانترین تجهیزات متحرک جهان
۸۴۸۴۹۵-۸۴۸۴۹۶

کلین سرویس نورمن
شستشوی موکت مبلمان شیشه فرش تشک اتومبیل و نظافت کلی ساختمان ۹۲۴۸۵۹

آریو
نظیف‌ترین خشکشوئی موکت، فرش، مبلمان، پرده و تشک اتومبیل به محل شکیه و تضمینی
۸۴۳۸۴۵۰۵۰۳۴۰

قالیشوئی اطلس
شستشو با اسلوب مذهبی با سابقه مجهز
سریع ۹۷۵۴۳۰۹۵۲۵۴۶

قالیشوئی شمس
با اصول مذهبی کرمیدهد
۹۵۲۹۱۱ و ۵۹۲۹۴۷

نظافت کلی ساختمان وشیشه ۶۲۰۰۶۸
خشکشوئی موکت مبلمان نظافت کلی ساختمان ۷۹۳۲۶۹

قالیشوئی ایران دویچ
۳۵۰۵۴۵
۳۵۵۱۴۹ و ۳۵۹۵۸۴
قالیشوئی روشن تحویل فوری تلفن ۵۹۳۲۸۳
خشکشوئی موکت
مبلمان فرش تشک اتومبیل نظافت کلی ساختمان
تلفن ۲۳۲۵۲۰
قالیشوئی شربت‌اوغلی ۹۲۶۱۸۹ - ۶۲۶۱۴۶

خشکشوئی اطلس
با برخورداری از مدرن‌ترین دستگاههای امریکا خشکشوئی مبل یک دست ۱۰۰ تومان و فرش و تشک اتومبیل ۹۵۲۵۴۶ -۹۷۵۴۳۰

قالیشوئی پاک
شستشو با اصول مذهبی
۵۵۱۵۰۶

قالیشوئی زمرد
قالیهای شما را طبق قوانین اسلامی شسته و سریعتر تحویل میدهد
تلفن ۹۲۱۷۷۴
خشکشوئی موکت
و واکس موزائیک شرکت فلامینگس ۶۶۰۰۲۸
خشکشوئی موکت مثری (۴ تومان)
مبلمان پرده فرش تشک اتومبیل نظافت کلی ساختمان و تزئینات ۳۱۱۴۴۳ و ۳۰۲۰۵۷

خشکشوئی آمریکائی
با ۱۰ سال سابقه‌کار در ایران مبلمان موکت فرش تشک اتومبیل و نصب پرده گارانتر و مطمئن‌تر
تلفن ۸۵۸۲۰۶

پاک‌کلین
خشکشوئی مبل موکت فرش پرده با نصب و پردههای لوردرایه با تعمیرات ۲۳۴۱۳۸ و ۲۳۴۷۹۵ داخلی ۹۱-۲۲۹۶۰۲

فروش اتومبیل ۲۰۱

ژیان ۵۶ با رادیوپخش بفروش میرسد تلفن ۵۴۵۷۲۸

ایلرکورد ۱۷۰۰ مدل ۷۶ بسیار تمیز فقط ۴۸۰۰۰ کیلومتر کارکرده تلفن ۶۳۵۸۷۲

بی‌ام‌و ۲۰۰۲ مدل ۷۳ رنگ فناری بسیار تمیز با رادیوپخش و ریمنگ پهن قیمت ۵۰هزار تومان تلفن ۶۵۰۵۴۰

بی‌ام‌و ۳۳۰ موتور ۵۱۸ فروشی تلفن ۲۷۶۷۲۸

بی‌ام‌و ۵۱۸ انگوری ۷۸ گمرک شده بدون نمره ۲۴۲۵۷۶

بنز ۲۲۰ مدل ۷۱ و ۷۲ سفید فروشی تلفن ۲۳۲۴۰۹

بنز ۲۸۰ اس‌ال‌سی مدل ۷۷ با اطاق ۴۵۰ اس‌ال‌سی و تجهیزات کامل فروشی تلفن ۸۲۴۵۸۱

نوا ۷۷ آمریکائی منحصر بفرد ۱۰۵۰۰۰ تومان ۷ تا ۹ صبح ۸۹۲۸۹۳

بنز ۲۳۰ چهارسیلندر مدل ۷۶ در وضع استثنائی فروشی تلفن ۸۴۳۲۹۷

بیوک ایران فول اتومات‌یک مدل ۷۵ کارکرد ۷۰۰ کیلومتر در شرایط عالی بفروش میرسد تلفن ۳۳۱۶۱۶

بی‌ام‌و مدل ۵۱۸ -۷۶ زردقناری رینگ اسپرت تمیز فروشی تلفن ۶۸۴۵۱۱

پژواستیشن مدل ۷۴ باقیمت مناسب بفروش میرسد تلفن ۶۳۲۴۷۷

peugeot 504gl. 1975 with cooler. radio/cassette. low müeage. excellent condition. contact 310707

پیکان کارد ۵۷ با رادیوپخش تلفن ۲۲۷۲۸۸ بعدازظهرها

پیکان کارد ۵۷ سفید فروشی بسیار تمیز ۲۲۰۰۳۵

پیکان اتوماتیک اسفند ۵۶ نقره‌ای متالیک دستاول کارکرد ۱۰هزار کیلومتر تلفن ۵-۶۸۷۰۴۱ داخلی ۳۴۷

پیکان فروشی مدل ۵۴ تلفن ۸۹۳۵۶۰

پیکان جوانان مدل ۵۷ قیمت ۴۳ هزار تومان تلفن ۲۲۳۹۳۶
تویوتا سلیکا ۷۴ زرد قناری رادیوپخش رینگ اسپرت کولر سفارش آمریکا بسیار تمیز ۲۲۰۶۹۷

حاکوار ۴/۲ لیتر مدل ۱۹۷۳ قهوه‌ای روشن کم‌بکس اتوماتیک بسیار تمیز و سالم تلفن ۸۲۶۲۳۹ بین ساعت ۹الی۲ بعدازظهر

دوج لانسر مدل ۵۶ فروشی تلفن ۶۵۳۴۹۷

ریو دودرب تمیز فروشی تلفن ۲۳۱۵۹۱

سوبارو چهاردر مدل ۷۷ تمیز مقطوع ۳۴۵۰۰ تومان تلفن ۸۵۰۴۷۴

کامارو ۷۵ شش سیلندر با گیر و دنده اتوماتیک دو لوکس کارکرد ۲۲۰۰۰ با شرایط عالی بفروش میرسد تلفن ۳۳۱۶۱۶

بلیزر ۷۸ خیلی مرتب بفروش میرسد تلفن ۷۵۹۷۰۷

نوا ۷۷ آمریکائی منحصربفرد ۱۰۵۰۰۰ تومان ۹تا۷ صبح ۸۹۲۸۹۳

شورولت آپران ۲۸۰۰ مدل ۵۵ رنگ سرمه‌ای رینگ اسپرت کولردار فروشی تلفن ۶۶۳۳۳۱

موستانگ ۷۴ اسی متالیک تودوزی سفید چهار سیلندر و فروشی تلفن ۲۴۶۵۴۸

فورد موستانگ تور ۷۸ دودرب ۴ سیلندر با کولر ۸۲۲۵۴۳

فولکسهای استیشن یک‌کابین و دوکابین ۷۳۲۷۷۷- ۷۹۶۸۷۲

فولکس پاساتا ۷۷ جی‌ال‌اس ۷۵۹۱۰۴

کرونا مدل ۷۶ فروشی تلفن ۲۲۹۹۹۰

یکدستگاه مهنی‌بوس ۳۰۹ مدل ۵۷ کارکرد ۷۰۰ کیلومتر نقدا بدون واسطه بفروش میرسد تلفن ۶۴۳۵۶۰

والت کلت خیلی تمیز مدل ۷۷ فروشی تلفن ۷۵۴۶۶۰

ولوو ۷۸ دانشجوئی بفروش میرسد با تلفن ۹۲۶۱۲۰

اتومبیل هوندا مدل ۷۸ چهاردرب قسمت جلو بزرگ بفروش میرسد ۳ تا ۸ بعدازظهر تلفن ۸۳۷۷۲۳

هیلمن ۷۵ فروشی تلفن ۸۳۰۰۱۰ صبحها

هیلمن سفید ۵۷ کارکرد ۹هزار با وام بانکی تلفن ۷۶۶۱۸۱ ساعت ۲ الی ۶ بعدازظهر

خرید اتومبیل ۲۰۲

اتومبیل شما را خریداریم ۳۴۶۲۳۱ و ۳۳۱۲۰۰

اتومبیل شما را بهر وضع تصادفی و متلاشی باشد درجا خریداریم از ۴ بعدازظهر تا ۹ تلفن ۶۴۸۶۲۲

پیکان و ماشین شمارا در جا خریداریم ۳۴۰۲۹۰

اتومبیل شمارا فعلی خریداریم تلفن ۳۴۰۴۹۰

تویوتای دست‌دوم خریداریم تلفن ۸۵۵۹۸۹ و ۸۴۴۷۰۲

اتومبیل در محل خریداریم ۳۴۷۷۰۵ و ۳۴۲۱۲۴

فروشگاه و نمایشگاه اتومبیل ۲۰۳

رنو پیکان هیلمن بیوک شورولت ایران تویوتا با وام بانکی ۳۰ ماهه ۶۶۵۶۷۶ و ۶۴۱۶۴۲

همه نوع اتومبیل
ایرانی و خارجی با وام بانکی
۲۲۶۱۶۲

جیپ‌آرو
با مشخصات فنی‌زیر
۴درب ۴ سیلندر فول پیلاتین در رنگهای مختلف نقدواقساط شرکت جهان‌تویا تلفن ۵۴۶۶۴ و ۵۴۹۲۶۳

پیکان رنو هیلمن با وامبانکی ۹۳۹۴۱۳

پیکان‌هیلمن رنولانسر گالانت تویوتا نقدواقساط ۷۵۱۰۲۹ - ۷۵۳۷۷۴

هیلمن ۱۲ تومان رنو ۱۶ تومان
پیکان تویوتا نقدواقساط فوری با وامبانکی ۶۴۱۹۵۶

گالانت ۰ لانسر
نقدواقساط
شرکت‌پلام
کوروش‌کبیر نبش شهناز ۵
۷۵۳۹۵۸ و ۷۵۵۰۸۴
رنو هیلمن تویوتا وامبانکی ۷۵۰۸۱۶

تویوتا
سواری وانت جیپ‌نیسان
۲۲۲۰۱۰ و ۲۲۲۶۰۴

داتسون
سواری ۱۸۰طو ۱۸۰ و ۲۱۶۰ و ۱۵۰۰ وانت در رنگهای جالب موجود ۰ نارمک ۷۹۱۶۱۲ - ۷۹۳۰۳۸

نقدواقساط
تویوتا پیکان رنو هیلمن
تحویل فوری همه رنگ
۳۴۴۷۲۸ و ۸۴۱۶۱۵

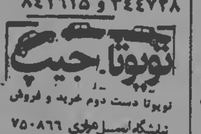

تویوتا جیپ
تویوتا دست دوم خرید و فروش
نمایشگاه ایسل‌مرزی ۷۵۰۸۶۶

کرایه انواع اتومبیل ۲۰۷

تاکسی سرویس‌اسلامی ۹۲۲۳۳۷ و ۹۳۵۷۵۵
تاکسی‌تلفنی شبانه‌روزی ۶۴۲۷۱۵ - ۶۶۷۰۰۷
تاکسی‌تلفنی
شهرآرا ۹۷۷۶۹۳

قلهک تاکسی
سرویس مهلی بین‌شهری
۹-۲۶۹۰۷۸
شهاب تاکسی
شبانروز با راننده و بدون راننده تلفن ۷۶۲۵۲۵ و ۷۶۵۸۵۵

شوش بار
حمل بار و اثاثیه منزل با دستمزدی در شهر و شهرستان
۳۶۱۱۱۱
۳۶۱۱۱۲
۳۶۱۱۱۳
۳۶۱۱۱۴
نظام بار
۷۳۹۸۱۴
۷۳۷۵۵۹

استخدام ۳۰۱

امدادسرویس
تعدادی منشی جهت جوابگوئی تلفن بطور تماموقت نیازمند است به خیابان رضائیه بین رودکی و ۴۰ متری نواب پلاک ۲۵۶ با متلفن ۹۲۱۶۹۷ مراجعه شود

یکنفر خدمتکارزن برای‌کار منزل مورد احتیاج است چنانچه یکزن ومردباشد اشکالی ندارد بشماره ۲۲۳۸۴۴ از۶تا۸ عصر تلفن‌نمائید

دوشیزه یا بانوی دستیار برای آرایشگاه مردانه با حقوق ماهیانه ۱۵۰۰ تومان نیازمندیم تلفن ۸۹۱۰۴۹

حسابدار
بیک‌خانم حسابدار دوبل کمحداقل ۳سال سابقه‌کار داشته‌باشد تعاموقت نیازمندیم تهران‌نو فلکه‌چهارچی انتهای خیابان‌بوعلی غربی پلاک۲۹ از۵تا بعدازظهر

لابراتوارزنگی به ۱دوشیزه یابانو اپراتور پوینتر با یابدون سابقه ۲ویزیتور جوان‌مرد و باسابقه جهت جمع‌آوری فیلم تلفنهای۶۵۰۲۱۳و۶۵۸۲۷۳

بیک مستخدمه تمام وقت نیازمندیم تلفن ۳۷۴۲۴۸

چند نفر بازاریاب مورد احتیاج است تلفن ۲۳۷۸۴۹ تماس

تکنیسین مطلع به امور دفع‌آفات نیازمندیم ۶۵۷۲۹۷

خانم‌پزشکیار شیفت شب درمانگاه ۳۵۲۶۵۹

گیسوی‌مهر
دوشیزه یا بانو فروشنده گیسو وارد به آرایش باشد بعدازظهر نیازمند است استانبول ساختمان پلاسکو همکف شماره ۳۲
کارگر وارد بمیلمپلی‌تی اتومبیل مورد نیاز است تلفن ۹۷۵۶۷۶

شریک ۳۰۲

یک شرکت تولیدی برای یک کار نو (آماده جهت بازار) بیک شریک با سرمایه حداقل ۶۰۰ هزارتومان بماز داره تلفن ۶۲۹۳۳۹

آماده کار ۳۰۴

مهندس مکانیک از آلمان با تجربه چندین ساله در امور تولیدات صنعتی مکانیات و برنامه‌ریزی تجاری و نصب و راه‌اندازی کارخانجات صنعتی آماده همکاری در تهران و شهرستانها تلفن ۷۵۸۳۰۰

جوانی فعال با تحصیلات حدود دیپلم و برگ پایان خدمت با گواهینامه تعاموقت جویای‌کار ۵۵۷۵۹۷

لیسانسیه حسابداری با تجربه آماده‌کار تمام یا نیموقت ۸۴۵۴۲۰

ترجمه و مکاتبات ۳۰۵

ترجمه‌اسناد و مدارک تجاری و مکاتبات بازرگانی آلمانی توسط دکترمکانیک از آلمان تلفن ۷۵۸۳۰۰

دارالترجمه رسمی و دکتر وکالت حمید جمشیدی تهران‌پارس خیابان ۱۳۴ (بهار شرقی) پلاک ۳۷

دارالترجمه‌بنیان
روزولت مقابل سینما دیاموند شماره ۳/۲۴۵

اخذ پذیرش ۴۰۲

انگلستان
۱۴۰۰۰ریال اخذپذیرش
۹۲۱۷۸۴و۹۳۰۳۵۴

پذیرش
از هندوستان هرجورتدر باما تماس بگیرید ۸۲۲۶۴۸ و ۸۳۷۸۰۵
اخذپذیرش تحصیلی از آمریکا فوری و با تضمین ۶۴۶۶۸۵ صندوق‌پستی ۷۵۸۰۲ دفترمرکزی لوس‌آنجلس

کلاس موسیقی ۴۰۵

پیانو ارگ‌جاز سنتور آواز فلوت ساکسافون انفرادی ۳۹۲۹۷۳

تدریس خصوصی ۴۰۷

طراحی و نقاشی را در منزل بهتر باد بگیرید جوانفیر ۵۲۶۶۱۰

تدریس‌خصوصی توسط دانشجوی پلی‌تکنیک تلفن ۹۳۸۱۴۳

ریاضیات شیمی
دبیر با سابقه تضمینی تلفن ۷۸۴۸۶۲

کلیه دروس
توسط شایسته‌ترین مهندسین دانشگاه صنعتی و فنی ۶۲۱۵۶۹

تدریس ریاضیات کلیه کلاسها و حسابداری توسط دبیر ۷۵۳۸۷۹

english by private english tutor. 370350

تدریس خصوصی کلیه دروس راهنمائی و متوسطه نظری توسط دبیران لیسانسیه تلفن ۲۴۸۹۷۳ - ۲۴۰۳۸۱

تدریس کلیه‌دروس توسط دانشجویان دختر ممتاز ۶۳۰۸۸۷

تضمینی تضمینی
کلیه دروس توسط مجربترین دانشجویان سال‌پنجم پلی‌تکنیک ۷۸۲۸۳۹

تدریس کلیه دروس توسط مهندس فی ۳۷۰۷۶۹

توسط خانم دبیر ریاضیات تضمینی ۲۳۶۰۳۲

کلیه دروس راهنمائی و نظری توسط دانشجوی باسابقه ۷۶۴۳۵۲

انگلیسی را با ساده‌ترین متد صحبت کنید مخصوص دوشیزگان و بانوان توسط دوشیزه تلفن ۲۶۰۶۸۳ از ۷/۵ بعدازظهر الی ۹/۵ تماس بگیرید

انگلیسی ریاضی توسط لیسانسیه ۳۰۱۲۶۸

تدریس ریاضیات راهنمائی و دبیرستان توسط دانشجو در هر مکان ۷۳۴۳۵۶

تدریس خصوصی با تضمین قبولی ۳۴۶۸۴۵

دروس خصوصی ابتدائی راهنمائی عربی و انگلیسی طبق متد انگلستان با نوار و کتابهای آنجا توسط بانوی دبیر تدریس میشود ۰ تلفن ۲۶۰۰۳۳

انگلیسی توسط دبیر زبان تلفن ۷۷۳۰۳

تدریس‌خصوصی همه‌دروس راهنمائی نظری فرانسه انگلیسی درکلیه سطوح توسط دبیران مجرب ۹۷۲۱۹۵

خانه فروشی ۵۰۴

خانه‌ای ۳ طبقه دارای ۷ اطاق تلفن بمساحت ۱۷۷ متر واقع در حوالی دروازه‌شمیران خیابان خورشید بسیار تمیز بقیمت ۸۰۰ هزار تومان بفروش میرسد تلفن ۸۴۶۰۸۴

منزلی شمالی ۲۲۴ متر ۲ اطاق خواب تمام موکت مجهز به کلیه وسائل یکمیلیون تومان تهرانپارس ۲۲۰ غربی پلاک ۳۵

یکدستگاه ساختمان سه‌طبقه با ۳۰۰ متر زمین زمین تفکیک شده با یکمیلیون تومان وام بانکی قیمت ۲میلیون ۲۰۰ هزارتومان بفروش میرسد تلفن ۲۲۲۹۶۷-۲۲۱۳۶۵

خانه شخصی‌ساز اوزان قرح‌آباد ژاله ۳۳۴۳۰۲

خانه‌ای دوبر بمساحت ۳۶۰ متر سیمونیم طبقه مجزا حدود میدان کندی دو میلیون مقطوع ۹۲۳۲۵۹

منزلی شخصی‌ساز دوطبقه مجهزدر فرح‌آباد ژاله بفروش میرسد تلفن ۳۳۴۷۱۲

درحصارک کرج
خانه‌ای بمساحت ۱۲۰ متر فروشی تلفن ۸۵۵۹۸۹ و ۸۴۴۷۰۲

زمین فروشی ۵۰۵

۱۲۰۰ متر زمین در طاوسیه کرج و ۵۰۰۰ متر در شهر ییلاقی کوروش بفروش میرسد تلفن ۶۵۲۷۴۶

ویلافروشی ۵۰۶

عباس‌آباد طبقه ممکمک ساختمانی ۴طبقه ۴خوابه ویلائی باسترخ شوفاژ گاراژ زیرزمین ۹۸۰ هزارتومان ۶۵۵۹۹۲ - ۸۴۵۹۴۱

فروش سرقفلی مغازه ۵۰۷

مغازه فروشی در خیابان نادری تلفن ۳۷۰۹۰۸

درباب مغازه آغدیه فروشی در موقعیت بسیار عالی واقع در خیابان سیمتری نرسیده به ۲۴اسفند بفروش میرسد تلفن ۶۴۵۹۷۱ بغیراز جمعه‌ها

اجاره آپارتمان ۵۱۰

عباس‌آباد ۴خوابه شوفاژ تلفن ۵۰۰۰تومان ۶۲۱۴۶۰ و ۶۲۷۷۹۹

طبقه همکف ۳ اطاق خوابه عباس‌آباد اجاره تلفن ۸۵۵۸۱۳

توجه
تعدادی آپارتمان ووبلای ۳ اطاق خوابه در شمال شهر وبهلوی- نیاوان- ونک موجود است شرکت نقشینه ۶۶۰۶۳۶

قابل توجه مالکین یوسف‌آباد
فقط با یک تلفن آپارتمان شمارا فورا اجاره میدهیم ۶۵۲۳۸۴

یوسف‌آباد یک خوابه شوفاژ ۳۷۰۰ تومان ۶۵۲۸۳۴

یوسف‌آباد ۲خوابه شوفاژ ۳۸۰۰ تومان ۶۵۲۸۳۴

یوسف‌آباد ۳خوابه شوفاژ تلفن ۴۷۰۰ تومان ۶۵۲۸۳۴

یوسف‌آباد ۴خوابه شوفاژ تلفن ۵۵۰۰ تومان ۶۵۲۸۳۴

آپارتمان ۲خوابه شوفاژ تلفن ۵۵۰۰ تومان ۶۵۵۱۳۷

امیرآباد شمالی ۳خوابه شوفاژ تلفن ۵۰۰۰تومان ۶۵۵۱۳۷ و ۶۵۵۴۲۶

گیشا ۳خوابه شوفاژ تلفن ۵۰۰۰تومان ۶۵۵۴۲۶ و ۶۵۹۹۷۰

گاندی ۳خوابه شوفاژ تلفن ۴۵۰۰ تومان ۸۴۲۶۷۴ و ۸۵۵۹۵۸

عباس‌آباد ۳ خوابه ۴ هزار تومان ۸۵۵۹۵۸ و ۸۴۲۶۷۴

دفتر کار بر تخت‌طاوس ۲ و ۳ آطاقه با هال آسانسور فن‌کوئل موکت شده تلفن ۸۳۹۶۶۶

آپارتمان نوساز ۲ اطاق خوابه بسیار لوکس با منظره زیبا واقع در جاده قدیم شمیران نرسیده بپمپن رومی خیابان سهیل مهر چهارم نبش بن‌بست امین جهت اجاره ۵۵۰هزارریال

جهت اجاره

آپارتمان ۳طاقی خوابه با سالن پذیرائی و ناهارخوری با تلفن مستقل و کولر و شوفاژ ۰ خیابان پهلوی روبروی پارک علی (شاهنشاهی سابق) با تلفن ۶۸۲۳۰۵ تماس بگیرید ۰

آپارتمان ۲ خوابه با موکت و سرویس و تلفن مستقل در فلهک اجاره ۳۸۰۰ تومان تلفن ۲۶۳۵۸۹

آپارتمان یکخاطق خوابه درسلطنت‌آباد ۲۸۰۰تومان و ۳۰۰۰تومان اجاره تلفن ۲۴۱۹۷۰

همرقم آپارتمان جهت اجاره موجود ۷- ۶۲۴۶۳۶

قابل توجه مالکین یوسف‌آباد
فقط با یک تلفن آپارتمان شمارا فورا اجاره میدهیم ۶۵۲۳۸۴

یوسف‌آباد یک خوابه شوفاژ ۳۷۰۰ تومان ۶۵۲۸۳۴

یوسف‌آباد ۲خوابه شوفاژ ۳۸۰۰ تومان ۶۵۲۸۳۴

یوسف‌آباد ۳خوابه شوفاژ تلفن ۴۷۰۰ تومان ۶۵۲۸۳۴

یوسف‌آباد ۴خوابه شوفاژ تلفن ۵۵۰۰ تومان ۶۵۲۸۳۴

آپارتمان ۲خوابه شوفاژ تلفن ۵۵۰۰ تومان ۶۵۵۱۳۷

امیرآباد شمالی ۳خوابه شوفاژ تلفن ۵۰۰۰تومان ۶۵۵۱۳۷ و ۶۵۵۴۲۶

گیشا ۳خوابه شوفاژ تلفن ۵۰۰۰تومان ۶۵۵۴۲۶ و ۶۵۹۹۷۰

گاندی ۳خوابه شوفاژ تلفن ۴۵۰۰ تومان ۸۴۲۶۷۴ و ۸۵۵۹۵۸

عباس‌آباد ۳ خوابه ۴ هزار تومان ۸۵۵۹۵۸ و ۸۴۲۶۷۴

دفتر کار بر تخت‌طاوس ۲ و ۳ آطاقه با هال آسانسور فن‌کوئل موکت شده تلفن ۸۳۹۶۶۶

آپارتمان نوساز ۲ آطاق خوابه بسیار لوکس با منظره زیبا واقع در جاده قدیم شمیران نرسیده بپمپن رومی خیابان سهیل مهر چهارم نبش بن‌بست امین جهت اجاره ۵۵۰هزارریال

جهت اجاره

آپارتمان ۳طاقی خوابه با سالن پذیرائی و ناهارخوری با تلفن مستقل و کولر و شوفاژ ۰ خیابان پهلوی روبروی پارک علی (شاهنشاهی سابق) با تلفن ۶۸۲۳۰۵ تماس بگیرید ۰

آپارتمان ۲ خوابه با موکت و سرویس و تلفن مستقل در فلهک اجاره ۳۸۰۰ تومان تلفن ۲۶۳۵۸۹

آپارتمان یکخاطق خوابه درسلطنت‌آباد ۲۸۰۰تومان و ۳۰۰۰تومان اجاره تلفن ۲۴۱۹۷۰

تخلیه چاه لوله‌بازکنی
حفر و تعمیرات هر نوع چاه
۷۶۲۵۰۸
امداد سرویس مرکز تخلیه چاه
هر نوع چاه با هر فاضلاب و هر مقدار بنظور سالم و بهداشتی و بدون ایجاد گاز هیدروژن سولفور
۹۳۱۴۱۴
۹۲۲۰۵۸
۹۳۱۶۹۷
تخلیه چاه
۸۵۹۴۱۶
۸۵۶۲۱۹
تخلیه چاه
۷۶۴۳۲۸ و ۷۶۲۰۱۰

تخلیه چاه
۵۶۲۹۰۴ و ۵۳۴۴۲۲
۵۳۸۳۲۷ و ۵۳۷۸۱۷
لوله‌بازکنی
۲۰تومان

مالکین محترم
با یک تلفن آپارتمان و خانه شمارا ۴۸ ساعته اجاره میدهیم ۰ تهیه مسکن رایگان ۰ تلفن
۶۵۵۴۲۶ و ۶۵۵۱۳۷
تهیه مکن فرند منزل شمارا اجاره میدهد خرید و فروش مستغلات
۳۴۰۴۹۰

اجاره اطاق ۵۱۱

اطاق‌میله مستقل با سرویس مشترک ۱۴۰۰ و ۱۶۰۰تومان با ده تومان ودیعه باغ‌صبا جنب مسجدنوربان پلاک ۵۷۵ از ساعت ۲ تا ۶

۲۰اطاق لوکس باتمام تجهیزات وتلفن ومبلمان جهت محل‌کار ۶۴۲۶۸۵

اجاره خانه ۵۱۵

یکدستگاه ساختمان نوساز ویلائی در فرمانیه با تجهیزات کامل و استخر و تلفن برای اجاره تلفن ۳۳۴۶۲۰

موردنیاز اجاره آپارتمان ۵۲۰

آژانس جردن
بتعدادی آپارتمان یک تا چهار اطاق خوابه جهت اجاره نیازمندیم تلفن ۶-۲۲۰۳۵

مورد نیاز
آپارتمان ۱ و ۲ و ۳ اطاق خوابه جهت اجاره مورد نیاز است
۶۶۵۷۳۷ و ۶۶۸۵۵۷

نیازفوری
چنددستگاه آپارتمان جهت سکونت و کار فوری اجاره میشود تلفن ۸۳۷۸۰۵ و ۸۲۲۶۴۸

آپارتمان ۱ و ۲ و ۳ اطاق خوابه نیازمندیم ۲۲۱۱۷۶

مالکین محترم
هرنوع آپارتمان شمارا فوری نیازمندیم
۶۸۷۰۶۴ و ۶۸۷۰۵۵
آپارتمان یک اطاق‌خوابه با پرداخت ۵۰هزارتومان وده‌به مورد‌نیاز است تلفن ۹۷۴۰۷۰

موردنیاز اجاره ویلا ۵۲۲

تعدادی ویلا و آپارتمان فوری نیازمندیم ۸۵۰۶۲۱

مورد نیاز خرید زمین ۵۳۰

زمینهای اقسریه و بلوار خریداریم ۳۴۳۲۴۶
زمینهای اقسریه و بلوار خریداریم تلفن ۳۴۳۲۴۶
خرید و فروش زمینهای اقسریه و بلوار ۳۴۵۶۵۳

معاملات املاک ۵۳۲

مسکن چمخاله
اجاره و خرید و فروش ۶۵۹۶۶۹

مؤسسه فنی دانشمند
تخلیه چاه لوله‌بازکنی
۳۶۰۲۲۰
۷۵۴۶۸۱
۲۶۴۷۲۳
۳۵۶۱۶۱
تخلیه‌چاه مستری ۳۰ تومان ۹۶۹۵۱۳ توکلی
کلیه چاه با مته تلفن کنی ۲۰۰ تومان
۳۴۱۴۳۸
تخلیه‌چاه دوستان ۹۶۰۳۶۹ و ۹۵۱۱۵۲
کلیه چاه کامل مشاور ۴۰۰ تومان
۳۴۱۶۳۸

تخلیه چاه
۵۳۵۲۶۷
۵۳۵۵۹۸
لوله‌بازکنی
۱۵تومان

تخلیه چاه
۳۰۰تومان
۶۶۸۱۵۹

کلینیک تخصصی زیبائی پوست و مو
دکتر ناصر ناصری
متخصص پوست و مو
دکتر فرهاد ناصری
متخصص پوست و مو
دکتر فرهاد ناصری
متخصص پوست و مو
دکتر فرهاد

بارزانی، عامل توطئه امپریالیستی-ارتجاعی خاورمیانه

حبیب‌الله تیموری

- ملا مصطفی می‌خواست یک شرکت آمریکایی را بر کرکوک مسلط سازد.
- ده درصد نیازمندیهای ملامصطفی را شاه تامین می‌کرد.

ایالات متحده آمریکا با برخورداری از تجارب چند صد ساله استعمارگران اروپائی، بویژه امپریالیزم انگلیس، به عرصه سیاست خاورمیانه قدم گذاشت. سیاست «تفرقه بینداز و حکومت کن» فصل مهمی است در توطئه‌گریهای استعماری فوت و فن های این سیاست را امپراطوری شکست خورده و تحت تکفل بریتانیا از جنگ دوم به بعد در اختیار امپریالیست های تازه نفس و آزمند آمریکایی گذاشت.

بخش عقب مانده جهان، از جمله خاورمیانه مملو از ناهمگونی‌ها، جدایی‌ها، و اختلافات منطقه‌ای، قومی، زمانی، و اقتصادی بوده است. اینها نمودها و ویژگی‌های مناطق و جوامع فئودالی- قبیله‌ای در همه جای دنیاست. قاره اروپا نیز تا پیش از قرن شانزدهم چنین وضعی داشته است. تفاوت عمده در تحول اقتصادی- سیاسی اروپا باسایر بخش های جهان دردو چیز بوده است.

نخست آنکه این سیر تحول بدلایلی که در اینجا مجال ذکر آنها نیست سریع تر از جاهای دیگر صورت گرفت.

دوم آنکه بهمین دلیل تحول درونی قاره اروپا همراه با دگرسانی مناطق گوناگون آن بصورت «ملت» (وحدت جغرافیایی، قومی، فرهنگی، اقتصادی و پدید آمدن تمایز در همین جهات میان مناطق مختلف) بدون مداخلات مخل و برهم زننده، خارجی به انجام رسید.

وحدت سیاسی

از سوی دیگر، در بخش های عقب مانده جهان که مستقیما یا غیرمستقیم بزیر یوغ استعمار این ملت های بالنده سرمایه‌داری کشیده شدند، این یکپارچگی و انسجام ملی بدلایل اقتصادی یا نتوانسته بود بوجود آید و یا بصورتی ناقص در حال پدید شدن بود. مثلا به همین هندوستان اگر نظری بیفکنیم می بینیم که زمینه(بدون دخالت استعمارگران) برای دگرسانی و پدید آمدن «ملت های» متعددی در آن فراهم بود. ایران خودمان از زمان سقوط ساسانیان تا تشکیل دولت صفوی با وجود پیوندهای عمیقی که مناطق مختلف آن با هم داشتند، بی شباهت به شبه قاره هند نبود، جز آنکه زمینه برای وحدت سیاسی آن بسیار فراهم تر از هندوستان بود و همین عوامل عینی بود که بنیان‌گذاری ایران نوین را بدست صفویان میسر ساخت. با اینحال ایران نوین به یک امپراطوری فئودالی قبیله‌ای شبیه تر بوده است تا به یک ملت همگن از نوع اروپایی، یا ملتهایی چون ویتنام، کره، ژاپن و ارمنستان.

بهره‌برداری از ناهمگونی‌هایی که در درون واحد های سیاسی- فرهنگی چون ایران وجود داشته یکی از شیوه های اساسی استعمارگران- در زمانی که مداخله صریح نظامی را به مصلحت خویش نمی دیده‌اند- بوده است در این زمینه‌اندیشه‌های یک آمریکایی بسیار سرشناس بنام ویلیام- اودالگاس قاضی دیوان کیفر آمریکا که از لیبرالهای «زیبا چهره» آن دیار است خواندنی است. او در سالهای ۵۰-۱۹۴۹، یعنی در تندنای جنگ سرد (حمله تبلیغاتی محافل امپریالیستی آمریکا بر نهضت های دموکراتیک و صلح خواهانه جهان به منظور پس زدن شوروی‌ها ونیروهای چپ و تسهیل سلطه ارتجاع و استعمار بر بزرگترین بخش ممکن جهان) دوبار به خاورمیانه، از جمله ایران آمده و «سفرنامه»‌ای تحت عنوان «استرینج لندز، اندفرندلی پیپل» (سرزمین هایی شگفت و مردمانی مهربان) نگاشته است.

ملا مصطفی و آمریکا

او در این کتاب ایرانیان را نه چنان می بیند که هستند- مجموعه‌ای از مردمی که با داشتن خصوصیات گوناگون خانواده متحدی را تشکیل میدهند. او یک گروه حاکم فارسی می‌بیند و گروههای دیگر غیر فارسی که محکوم «فارسیان»..هستند. این «دمکرات» در ایران اختلاف می‌بیند و نه وحدت.

شخص نویسنده افتخار آشنایی با آمریکاشناسی را داشته است که معتقد بودند آذربایجانی‌ها ایرانی نیستند، و اینها سالها در آذربایجان به انجام «وظیفه انسانی» مشغول بوده‌اند. مگر نه این است که «بهارسیا: آریایی» هستند و آذربایجانی‌هاه «ترک»؟ مگر نام آن مزدور بزرگ «آرامهر» نبود؟ لقب باین گندگی که بیخودی نمیشود.

اکنون که سخن از نقش بارزانی‌ها، بویژه ملامصطفی در مطبوعات به میان آمده- آنهم در زمینه حرکت انقلابی و خواستهای برحق همیهنان دلیر کرد- بجاست یادی از ملامصطفی کرده شود و نگاهی کوتاه به رابطه او با آرمان ستمدیدگان کرد از یکسو و توطئه‌های استعماری- ارتجاعی علیه حاکمیت و تمامیت ملت و کشور برادر و هم سرنوشت ما عراق از سوی دیگر افکنده شود. به سبب کمبود اطلاعات مشخص و معتبر (که امید است دیگران فراهم آورند) به نقل قولهایی بسنده می‌شود:

۵۲/۴/۳ از حاج‌عمران (کردستان‌عراق):

«جیم هوگلند که از راههای مخفی (احتمالا از ایران) به مقر فرماندهی ملامصطفی رفته باوی مصاحبه کرده است. ملامصطفی دراین مصاحبه از آمریکا کمکهای «سیاسی، انسانی و نظامی» میخواهد «چه‌علنی، چه مخفی».

ترس از شوروی

توجه بشود که دولت عراق دراین سال نفت خودرا ملی کرده است. ملامصطفی میگوید که اگر دولت عراق قبلا با او مشورتی می‌کرد، او با ملی کردن ناگهانی (!!) مناطق نفت‌خیز کرکوک مخالفت می‌کرد.

بارزانی گفت: ما جاضریم تا آنجا که بتوانیم با سیاست آمریکا دراین منطقه موافقت کنیم، بشرط اینکه آمریکایی‌ها از مادر مقابل «گرگ‌ها» حفاظت کنند.

«اگر کمک آمریکا به اندازه کافی باشد ما میتوانیم مناطق کرکوک را کنترل کنیم و بگذاریم که یک شرکت آمریکایی در آنجا فعالیت کند...»

بارزانی گفت: «ما عاملی مهم در خاورمیانه هستیم» (کدام جهت؟) واینکه «کردها» با گسترش نفوذ شوروی در عراق مخالفند.

این شد منطق. مرتجعین همیشه از هرتکانی که زنجیرهای نفوذ استعمار را سست گرداند بختک نفوذ شوروی را برمی‌انگیزند و میخواهند تا این شبح وحشتناک نزدیک نشده است آن تکان را سرکوب کنند. اصولا سست شدن نفوذ استعمارگران خودش به منزله در آمدن نفوذ شوروی بجای آنست، واین هیچ دلیل نمیخواهد.

هوگلند یادشده بنا به گزارشهایی که شنیده از ملامصطفی می‌پرسد: آیا این درست است که او از اسرائیل کمکهای مالی و نظامی می گیرد؟. جواب: «چیزهایی هست که اگر حقیقت هم داشته باشند بهتر است در باره آنها حرفی زده نشود».

بارزانی دراین مصاحبه از کمکهای شاه سابق تشکر می‌کند، ولی میگوید که این کمکها فقط به ده‌درصد نیازمندیهایش میرسد. او بوضوح گفت که حاضر است از طریق اسرائیل و کشورهای دیگر کمکهایی از امریکا دریافت کند. اما اضافه کرد که ترجیح میدهد که آمریکایی بی‌واسطه باو کمک کند (نه بتوسط ایران) ۱۳۵۳/۱/۶ از جوزف- فجت، دراربزور

از جمله از قول ملامصطفی چنین مینویسد:

واز سال ۱۹۷۱ که دولت فعلی (عراق) قرارداد دوستی با شوروی را امضاء کرد عراق بصورت مرکز اصلی نفوذ شوروی در دنیای عرب و منطقه خلیج فارس درآمده است».

«او بدون رودرواستی تقاضای حمایت از ناحیه آمریکا را دارد و در برابر آن امتیازاتی را برای اکتشاف و بهره‌برداری معادن نفت (کرکوک) و دیگر معادن کردستان پیشنهاد می‌کند.

«او مدعی است که دولت بغداد این معادن غنی را بی‌جهت از یاد برده است.»

وملامصطفی بارزانی آماده است که این مَنابع را در اختیار کشورهایی بگذارد که آشکارا یا پنهانی از «کردها» حمایت کنند.»

نفت و مساله کردها

۵۳/۴/۱۸، هنگامی که جنگ ارتش عراق با نیروهای بارزانی شدت گرفته بود، مفسر معلوم‌الحال آسوشیتدپرس ملامصطفی را چنین می‌ستاید:

«.... این جنگجوی خاکستری مو با شدیدترین و خونین‌ترین جنگ زندگی خودرودرروست، که مقداری از آن به تصاعد قیمتهای نفت مربوط میشود، که موضوع مورد دعوا را مهمتر از پیش میکند...»

۱۳۵۴/۱/۴ بیروت، یونایتدپرس و خبرگزاری فرانسه:

بارزانی در مصاحبه خود سیاست آمریکا را نکوهش کرده می‌گوید: «در گذشته مذاکراتی سری با مقامات آمریکایی انجام داده بود و مقامات آمریکایی حمایت غیررسمی خودرا از پیشمرگان اعلام کرده بودند. او گفت: آمریکا مارا تشویق می‌کرد، و هرچند تعهدی صریح و کتبی بماندادند، اما همیشه از مذاکرات خود با آنها چنین می‌فهمیدیم که آنها بهنگام نیازمارا تنها نخواهند گذاشت.»

پیش بسوی رفراندوم...

در فاصله اندکی که تا ۱۰ فروردین روز انجام اولین رفراندوم راسنین در تاریخ ایران مانده است، ملت مسلمان ایران آماده میشود تا بعد از ۲۵۰۰ سال زندان، شکنجه، ستم دربدری و اسارت به پای صندوق رای برود.

رفراندوم ۱۰ فروردین بیگمان حادثه بزرگی در تاریخ ملت ماست. در این روز برای اولین بار رفراندوم واقعی و آزادنه برگزار میشود و مردم با پای خود، نه بزور سرنیزه میروند تا سرنوشت خود را تعیین کنند. هر ورقه‌ای که به صندوق آراء می‌افتد، در کار بس شگرفی دخالت دارد و آن تغییر نوع حکومت ایران بعد از ۲۵۰۰ سال است.

رژیم سراپاخدعه و جنایت شاهنشاهی می‌میرد تا جمهوری اسلامی، جمهوری آزاد مردان و آزاد زنان برپا شود.

مادر این لحظات تاریخ ساز، از گروهی از روحانیان و صاحب نظران و مردم عادی و فرهنگیان ایران خواسته‌ایم به چند پرسش در این زمینه پاسخ دهند. با آغاز چاپ این نظرها، با نظر یکی از نزدیکان امام خمینی از همه صاحب نظران، بویژه متفکران اسلامی دعوت میکنیم نظرات خود را در اختیار ما قرار دهند.

جمهوری اسلامی حکومت خدامردمی است

حجت‌الاسلام

دکتر محمد صادقی

- به جمهوری اسلامی رای میدهم بی‌هیچ کم و زیادی
- حکومت اسلامی در برابر ظلم و زورگوئی و حق‌کشی انعطاف پذیر نیست
- رئیس جمهور حکومت اسلامی اگر بر خلاف موازین اسلامی عمل کند بخودی خود معزول است
- روحیه دولت باید تقویت شود در عین حال دولت باید با کمال هوشیاری مواظب اوضاع باشد.

آیا انقلاب ایران به پیروزی کامل رسیده است؟

انقلاب اسلامی ایران هنوز به پیروزی کامل نرسیده است. دنباله‌هایی از حکم طاغوتی و ضد انقلابی مانده که رفته‌رفته، با هوشیاری و روشن‌بینی و کاردانی هر چه تمامتر بایستی اصلاح یا سرکوب شوند. و حتی احیاناً برخی عناصر بد سابقه خود را بچهره مجاهد و انقلابی جا میزنند که با انتقاد آگاهان اولیای امور انشاءالله ترتیب اثر فوری داده جبران می‌کنند- کوچکترین غفلت خدای ناکرده ممکن است سراز بزرگترین خطر برون آورد- و بر همه آگاهان و طرفداران انقلاب لازمست نهروهای خود را برای ریشه‌کن ساختن بقایای رژیم طاغوتی بسیج کنند تا این انقلاب مقدس به پیروزی کامل نائل شود.

مراحل بعدی انقلاب ایران را چگونه می‌بینید؟

مراحل بعدی انقلاب مشروط بر کمال احتیاط و هشیاری اولیای امور و همکاری با پاسداران و طرفداران انقلاب- و بکار بستن فوری اوامر رهبر بزرگ انقلاب بخواست خدا رو به پیشرفت و پایگیری و قدرت است و چنانکه تاکنون مشاهده شده به نتائج بهتری نائل خواهیم شد.

چه نیروهائی در انقلاب نقش اساسی داشتند؟

نقش اساسی رهبری از روحانیت آگاه و مجاهد است که در رأس آن حضرت امام خمینی میباشد و در پرتو این رهبری صادقانه و حکیمانه و نستوه، نیروهای دیگر از اقشار مختلف ملت شریف مسلمان ایران و برخی از اقلیتها نیز بتکامل رسیده و حقاً همه و همه بویژه پابرهنگان و محرومان از هر جهت فداکاری کردند و بطور کلی قشر متعهد ملت شریف ایران بر حسب مراتب تعهد و ایمان بانقلاب اسلامی ایران خدماتی گرانبها نمودند.

دانشجویان، کارگران خصوصی شرکت نفت و برق و گروه بسیاری از کارمندان و بازاریان محترم همه و همه در اعتصابها و راهپیماییها و کشته دادنها شرکت داشتند- بازارها که چهار پنج ماه تقریبا تعطیل بود و کمکهای مالی فراوان از طرف تجار متعهد به مستمندان میشد- و جبران خسارتهای جرائد و کارگران را تا آنجا که می‌توانستند کردند.

وظائف امروز رهبران و مردم چیست؟

وظیفه بزرگ رهبران انقلاب اینستکه با پشتکار و اصرار در روشنفکری مردم بکوشند، تا مسموم راست و چپ آنها را نفریبد و از خط سیر این انقلاب مقدس منحرف نسازد، در آنجا آرمانهای بایستی جمهوری اسلامی و هیچ کم و زیادی را نمی‌پذیریم- اسلام خود کافیست که تمامی مراحل عدالت حقیقی و اجتماعی را در تمامی اقشار مردم عهده‌دار باشد و معنای جمهوری اسلامی حکومت خدا مردمی است چنانکه دروسی در این باره در مسجد امام قم با حضور گروه انبوهی از طلاب علوم دینی برای روشنگری دراین موضوع داریم، این حکومت خداثبت زیرا قانونش قانون اسلام است و مردمی است زیرا این مردم مسلمانند که بایستی طبق موازین اسلام برای خود رئیس جمهور برگزینند. و آیه مبارکه «و امرهم شوری بینهم» کار مؤمنین را در محدوده مشورت و همفکری شایسته‌گان نشان قرار داده است و این شورای ازنظر اصلی ۱- شورای فتوی ۲- شورا برای انتخاب رئیس جمهور و سایر رؤسای دولت اسلام ۳- شورا برای شکل دادن به دولت اسلام و پیاده کردن و عمل کرد بقوانین اسلام است. در تمامی امور مشکله بایستی شایستگان از مؤمنین یا یکدیگر مشورت کنند و رأی اکثریت پیروی گردد و این خود معنای جمهوری اسلامی است.

اما جمله دموکراتیک که حکومت مردم بر مردم است، این جمله هم زائد است و هم مضر- زائد است زیرا خود جمهوری معنای صحیح حکومت مردم بر مردم را شامل است و مضر است زیرا دمکراتیک تنها حکومت مردم بر مردم است ولی جمهوری اسلامی حکومت خدا مردمیست- که اکثریت با شرایط مخصوص و با درنظر گرفتن مخصوص مسئله اسلامی بایستی این جمهوری را تشکیل و تنظیم داده و بتصمیم امور بپردازد.

نه قید دموکراتیک را و نه سوسیالیسم را و نه هرقید دیگری را بجمهوری اسلام نمی‌افزائیم- و تنها همان اسلام جوابگوی تمامی نیازهای همه قشرهای مستضعف و ستمدیده میباشد.

جمهوری اسلامی با سایر جمهوری‌ها فرقها دارد، آنها که اسلامی نیست، مدتیکه برای ریاست جمهوری تعیین می کنند بدون قید و شرط تا آخرین لحظه قانونی است- ولی رئیس جمهور اسلام اگر برخلاف موازین اسلامی عمل کند بخودی خود معزول است.

وظایف و مشکلات دولت در قبال مسائل داخلی و خارجی از دیدگاه اقتصاد و سیاست چیست؟

دولت جمهوری اسلامی ایران موظف است با سرعت و بیداری و کاردانی هرچه بیشتر هرج و مرجهای سیاسی و اقتصادی که از زمان حکومت طاغوتی برجای مانده رفته‌رفته جبران کند و وُصول پیشرد هدفهای مقدس انقلاب را بر امور فرعی و جزئی مقدم دارد.

اکنون دولت با مشکلات داخلی بسیاری روبرو است، با سرعت هرچه تمامتر لازمست افراد بدسابقه از دوائر دولتی رانده شوند و کادر شهربانی و ژاندارمری و ارتش هرچه زودتر با کمال نظم و قدرت منظم و تکمیل و شروع بکار کند تاعوامل مخرب که بطور سری خود را آماده خرابکاری و ... می‌کنند بسرجای خود بنشینند.

لازمست روحیه دولت تقویت شود و در عین حال دولت با کمال هشیاری مراقب اوضاع باشد که کمتر غفلتی ممکن است سر از خطر بزرگی برون آورد.

اکنون دولت و ملت انقلاب در حال سازمان‌دهی و جبران خرابیهای حکومت طاغوتیست و این خود بس دشوارتر و حساستر از ساقط کردن طاغوت بزرگست. گمان نشود که کارتمام شد و اکنون هنگام بهره‌برداریست، اکنون وقت ضد علونی و اصلاح زمینه ایجاد و بذر مواد صالحه است.

شب و روز بایستی فکر و کار و سوسیالیسم را و نه هرقید دیگری را بجمهوری اسلام نمی‌افزائیم- و تنها همان اسلام جوابگوی تمامی نیازهای همه قشرهای مستضعف و ستمدیده میباشد.

فعالیت با هماهنگی کامل بعمل آید تا انقلاب بثمر رسد. برتمامی اقشار دولت ملت و خصوص روحانیت متعهد است که همه نیروهای خود را برای اصلاح همه‌جانبه این خرابه وبران شده بسیج کنند و «یدالله فوق ایدیهم» فضای بزرگ برای ما تشکیل باشد.

حکومت فعلی را ما دقیق نمی‌شناسیم اگر کسی الان اظهار نظر مستقیم بکند اشتباه کرده ما هنوز بخوبی آقای بازرگان را نمی‌شناسیم. بختیار هم قبلا حرف میزد وهرچند بعضی حرفهایش درست بود، اما بدلیل وابسته بودنش قبولش نداشتیم وحالا هم باید به دستگاه فرصت بدهیم تا محک بخورد. مملکت مثل مغازه‌ای است که خراب شده وشاگردهایش نیستند. پس ما باید افراد را بشناسیم ودقت عمل بیشتری داشته باشیم تا به گذشته برنگردیم. در عین حال رهبران ما کار خود را آغاز کردند. قبلا آیتاله خمینی وطالقانی می‌گفتند که شاه ظلم کرده وانقلاب میکنیم.

الان آقای طالقانی دوران سازندگی را به عهده گرفته. اگر بی‌غرض قضاوت کنیم وی فردی است که از صمیم قلب دارد فعالیت میکند. نباید به افرادی که می‌گمارند زیاد سخت بگیریم انتقاد بکنیم اما کمتر.

ج- آنچنان که در این انقلاب تنها اسلامی‌ها نبوده‌اند، در رفراندوم باید حق اقلیتها در نظر گرفته شود. اما عقیده من این است که در رفراندوم کشور باید بگویند که اسلام را قبول دارند یا نه. و وقتی میگویند شیعه اثنی عشری هستیم پس باید برنامه‌هایشان هم برهمین مبنا باشد. بار این انقلاب این مردم ستمدیده و رنج کشیده با سرعت هرچه تمامتر کوشش کنند تا جبران ضربات رژیم طاغوتی را در خود احساس کنند- دریابند که حکومت اسلامی است و عادلانه و هرگز در برابر ظلم و زورگوئی و حق‌کشی انعطاف‌پذیر نیست. بسرعت بیشتر در رفع مشکلات مادی و معنوی مردم بکوشند و تنها آنها را بنویدها دلخوش نسازند و وظیفه مردم نیز متقابلاً اینست که به زمامداران انقلاب فرصت دهند و جبران خرابی پنجاه ساله و بلکه دوهزارو پانصدساله را چندروز مطالبه نکنند، انصاف داشته باشند و هجولانه حکم نکنند- اشکال‌تراشی نکنند. انتقاد بکنند اما عاقلانه و مصلحانه، نهبی‌رحمانه- اکنون همکاری دولت و ملت سرآمد واجبات همرزمان انقلاب است- زیرا دولت از خود ملت است و اگر نابسامانیهائی هنوز بچشم میخورد باتذکر و پشتکار کم‌کم سامان می‌یابد تا بخواست خدا با پیوند دولت و ملت و اطاعت هردو از رهبر بزرگ انقلاب و سایر مراجع متعهد روحانی بتوانیم این امانت بزرگ را بسر منزل مقصود برسانیم.

شما به چه نوع حکومتی رأی خواهید داد و چرا؟

رأی اینجانب اینستکه پیرو انقلاب اسلامی ایران، حکومت جمهوری اسلامی و رئیس جمهور متعهد و متقی و مدبر و مدیر و مدبر و مدیر و مدبر و مدیر

راهپیمائی و تظاهرات زنان در تهران

دیروز نیز در دانشگاه تهران زنان دست به تظاهرات وسخنرانیهائی زدند عکس‌گوشه‌ای از این تظاهرات را نشان‌میدهد.

تهران ـ خبرگزاری پارس ـ هزاران تن از زنان‌پایتخت، متشکل از کارکنان رادیو ـ تلویزیون ـ صنعت نفت ـ معلمان ـ دانشجویان ـ دانش‌آموزان و گروه‌های صنفی مختلف ـ جمعیت زنان مبارز ـ کمیته دفاع‌از حقوق زن ـ بمنظور ابراز نظرخود در مخالفت با اجباری بودن حجاب درمحوطه‌چمن‌دانشگاه اجتماع کردند . دراین اجتماع یکی از نمایندگان زنان طی سخنانی ضمن محکوم کردن نادیده گرفتن حقوق سیاسی واجتماعی وفردی‌زن درگذشته نقطه‌نظرهائی رادر جهت‌آزادی زنان بیان کرد و طی آن خواستار لغو صیغه و هر نوع تبعیض شد

همچنین نمایندگان جمعیت زنان مبارز و کمیته دفاع از حقوق زنان طی سخنانی خواستار آزادی های مساوی برای زن و مردوبرحق شمردن حقوق فردی ـ سیاسی و اجتماعی زنان شدند . پس‌از پایان سخنرانی، جمعیت در صفوف طویلی درحالی که عده‌ای از مردها دستها را به منظورمحافظت بدورشان‌زنجیر کرده‌بودند ، بادادن شعارهائی نظیر : « فحشا ناشی از فقر فرهنگی و بهره کشی‌اقتصادی است ـ بگفته مولا علی‌حجاب ، حجاب علیه شاه جنگیدیم ـ ما زنان ایرانی در بند نمی‌مانیم ـ آزادی باید ، نباید ندارد . » اقدام به راه پیمائی نمودند و بطرف میدان آزادی و سازمان رادیو تلویزیون‌واقع درجام جم براه افتادند .گروه های مختلفی از زنان و مردان نیز بمنظور اعتراض بماعنام مجدود رئیسی ـ عدم پخش سخنان نماینده زنان دراجتماع جام جم از تلویزیون وهمچنین گروه هائی که خواستار آگاه کردن مردم از مفاد قانون اساسی قبل از رفراندوم بودند به آنها ملحق شدند .

تظاهرات زنان در مقابل خبرگزاری پارس

تهران ، خبرگزاری پارس ـ ظهر دیروز گروهی از زنان و دختران که پس از اجتماع در دانشگاه تهران بطرف سازمان‌رادیو تلویزیون واقع در جام‌جم راهپیمائی میکردند، بهنگام عبور از مقابل خبرگزاری پارس‌لحظاتی توقف کردند و با شعار «مرگ بر سانسورچی»به تظاهرات پرداختند. این عده سپس رهسپار جام جم شدند. تظاهر کنندگان که اززنان خانه‌دار، دانشجو و دانش‌آموز و کارمند تشکیل شده بودند، شعارهای متعددی از قبیل « ای زن آزاده ازحقت دفاع کن،ازنان ایرانی دربند نمی‌مانیم، اتحاد، برابری، پیروزی ـ مساله حجاب نیست حقوق مساوی است،آزادی، آزادی برایش می‌جنگیم ـ آزادی باید ، نباید ندارد» ما خواستار برابری و تساوی واقعی هستیم» میدادند. این عده همچنین پلاکاردهائی حمل میکردند که بر روی آن نوشته شده بود، ما رزمندگان انقلاب خونین خلقهای ایران رفتار و حملات وحشیانه مرتجعین در روزهای ۱۷، ۱۸، ۱۹ اسفند ماه زنان را محکوم می‌کنیم.

بازدید از زندان های ایران

دادگستری از طرف اینجانب اجازه دارند کودکان قصر و زندان کاخ دادگستری و سایر زندانهای کمیته ها یادادگستری‌را به تنهایی یاباتفاق نمایندگان صلیب سرخ و نمایندگی مجامع دفاع از زندانیان‌حقوق بشر بازدید کنند و با زندانیان تماس حاصل نمایند و اجازه ملاقات و گرفتن لباس و غذا برای‌هرزندانی که لازم بداند بدهد .

گزارش رادیو تلویزیون درباره حمله‌وتیراندازی تظاهر کننده به‌اتومبیل قطب‌زاده

رادیو و تلویزیون (صدا و سیمای انقلاب اسلامی ایران) دیشب در برنامه‌های خبری گزارش داد که در اجتماع و تظاهرات زنان در اطراف جام جم ، حوادث خشونت‌باری رخ داده است . متن گزارش بدانگونه که از رادیو و تلویزیون پخش شد ، بدین شرح است :

مقارن ساعت ۵ بعداز ظهر (دیروز) عده‌ای از خانم‌ها که بوسیله گروهی ازآقایان‌حمایت می‌شدند، در جلوی خیابان‌جام جم اجتماع و اقدام به دادن شعار و تظاهرات علیه دولت قانونی موقت و سرپرست ضدا وسیمای انقلاب اسلامی ایران نمودند که پس از حدود ۴۵ دقیقه درگیری و حتی مشاجره لفظی بین موافقین و مخالفین ماموربن‌حفاظتی دحالت‌نمودند وچون آنان قصد ورود به‌جام جم به‌بهانه صحبت باسرپرست صدا وسیمای ایران را داشتند و باورنمی‌کردند که ایشان در سازمان نیستند، لذا ۵ نفر از نمایندگان تظاهر کنندگان به داخل ساختمان جام جم هدایت و بامدیران سرگرم مذاکره شدند .

در این هنگام اتومبیل شورلت ایران متعلق به نخست وزیر و سرپرست صدا و سیمای ایران وارد خیابان جام جم شد که ناگهان تظاهر کنندگان به‌اتومبیل ایشان‌حمله کردند .

در این حمله اتومبیل دچار خساراتی از جلو ، عقب وحتی سقف گردید و تظاهر کنندگان به‌اینگونه اعمال و توهینات از داخل کیف خود اقدام به شلیک یك تیر نمود که نوع اسلحه و محل اصابت‌آن‌مشخص نگردید .

در همین زمان یکی دیگر از پرسنل نیروی هوائی ملی از بنوان با چاقو به یکی از سیمای ایران وارد خیابان جام جم شد که ناگهان‌تظاهر کنندگان به‌اتومبیل ایشان‌حمله کردند .

در این حمله اتومبیل دچار خساراتی از جلو ، عقب وحتی سقف گردید و تظاهر کنندگان به‌اینگونه اعمال و توهینات از داخل کیف خود اقدام به شلیک ٤ تیر هوائی کردند تا پایان وقت اداری روز دوشنبه ۱۳۵۷/۱۲/۲۸ بدر دست داشتن شناسنامه سه سازمان امور دانشجویان کشور مراجعه‌نموده و درخواست مربوط به تمدید لازم‌برای تشکیل‌پرونده تحصیلی را بمایند .بنگونه داوطلبان می‌توانستند ازتکمیل آن درخواست مذکور پذیرش های تحصیلی موردنظر را حداکثر تاپایان فروردین ماه سال ۱۳۵۸ به سازمان امور دانشجویان کشور جهت تشکیل پرونده دانشجوئی و اخذ گذرنامه ارائه نمایند. بدیهی است همانگونه در اطلاعیه قبلی اعلام گردید اخذ ویزای تحصیلی بنه به نظر مقامات کنسولی کشورهای پذیرنده داوطلبان خواهد بود.

اطلاعیه‌سازمان امور دانشجویان درباره تمدید مهلت خروج

مهلت خروج داوطلبان تحصیل در خارج ازکشور براساس ضوابط موجود تمدید.

سازمان امور دانشجویان کشور به آن منظور اطلاعیه‌ای صادر کرده است . متن‌اطلاعیه شرح زیر است .

پیرو اطلاع قبلی درخصوص اتمام مهلت‌جهت ارائه پذیرش های تحصیلی معتبر توسط داوطلبان تحصیل در خارج بدینوسیله به آگاهی میرساند ، به‌منظور فراهم آوردن‌تسهیلات لازم جهت خروج از کشور داوطلبانی که قبلا تقاضای پذیرش تحصیلی از دانشگاهها وموسسات آموزش عالی خارج را نموده‌اند و به خاطرمشکلات پستی تا پایان سال جاری موفق به دریافت پذیرش های لازم نشده‌اند ، ترتیباتی اتخاذ شده است که بتوانند تا پایان وقت اداری روز دوشنبه ۱۳۵۷/۱۲/۲۸ بدر دست داشتن شناسنامه سه سازمان امور دانشجویان کشور مراجعه‌نموده و درخواست مربوط به تمدید مهلت لازم‌برای تشکیل‌پرونده دانشجوئی را بمایند .بنگونه داوطلبان می‌توانستند ازتکمیل آن درخواست مذکور پذیرش های تحصیلی موردنظر را حداکثر تاپایان فروردین ماه سال ۱۳۵۸ به سازمان امور دانشجویان کشور جهت تشکیل پرونده دانشجوئی و اخذ گذرنامه ارائه نمایند. بدیهی است همانگونه در اطلاعیه قبلی اعلام گردید اخذ ویزای تحصیلی بنه به نظر مقامات کنسولی کشورهای پذیرنده داوطلبان خواهد بود.

شورایعالی نظارت بر رفراندوم : نام رای دهندگان رفراندوم ثبت نمی شود

شورایعالی نظارت برفراندوم امروز اعلام کرد که نام رای دهندگان در رفراندوم در هیچ‌جا ثبت نخواهد شد .

قبلا اعلام شده بود که‌در جریان رفراندوم ، فرم های مخصوص به رنگی در اختیار رای دهندگان گذاشته می‌شود که دو قسمت آن مربوط به پاسخ های « آری » و « نه » و قسمت دیگر که سفید رنگ است . مربوط به اسم و مشخصات رای دهنده میباشد ، که بوسیله ماموران نظارت‌برفراندوم گرفته و ضبط می‌گردد . اما شورایعالی نظارت بر رفراندوم ، تصمیم گرفت ازضبط اسوم‌مشخصات رای دهندگان خودداری کند .

استمداد از زندانیان سیاسی آزاد شده

ابراهیم کیانی مادر، جوانی که ۲۳ سال‌است از فرزندش بی‌خبر است و تاکنون هیچ خبری از او ندارد، از تمام مردم و کسانیکه از او اطلاعی دارند، خواسته‌است تا اورا یاری دهند و با دادن خبری ازفرزندش، حتی اگر مرده باشد، او را ازاین انتظار و رنج طولانی‌نجات‌دهند.

این زن با چشم گریان به کیهان آمد و ضمن دادن عکس پسرش گفت: ۲۲ سال قبل در یکی از روزهای گرم تابستان فرزند۲۲ ساله‌ام «ابراهیم کیانی» بطور ناگهانی، مفقودالاثر شد. تاکنون هیچ اطلاعی از او ندارم. پسرم پس از اینکه در رشته مهندسی ساختمان فارغ‌التحصیل شد، دریك شرکت ساختمانی در عباس‌آباد استخدام شد.

تابستان سال ۱۳۳۵ مطلع‌شدم که پسرم توسط عمال ساواک‌دستگیر شده است. البته من دستگیری‌پسرم را از سوی دوستش «عظیمی» میدانم. اکنون از تمام خانواده‌ها و کسانیکه زندانی بوده و آزاد شده‌اند میخواهم بخاطر خدا هرکه شده به من کمك کنند و خبری‌از مرده یا زنده پسرم بدهند.

محل دفن این شهید را نشان دهید

بستگان « فاطمه افدرنیا» طی نامه‌ای به کیهان خواستار فاش شدن محل دفن این شهید بخون خفته شدند . در این نامه‌آمده است : وی برای اولین بار درسال ۵۳ هنگامی‌که دانشجوی رشته سیاسی دانشگاه تهران بود به‌اتهام شرکت در مبارزات سیاسی به‌مدت ۴۹ روز بازداشت شد ولی پس‌از آزادی مبارزاتش را باشدت‌بیشتری دنبال کرد و پس از ۱۶ ماه که هیچ خبری از وی در دست‌نبود، در بهمن سال ۵۴ طی یك درگیری مسلحانه در تبریز شهید شد. ما بدینوسیله از همه کسانی که ازمحل دفن این شهید مبارز اطلاع‌دارند، یاری می‌طلبیم.

بخاطر خودداری از شلیك بروی مردم راننده‌تانك بدست فرمانده‌اش شهید شد

خانواده « مجتبی‌اسفندیاری»در اعلام جرمی نوشته‌اند فرزند دیپلمه ما را که راننده تانك بود و درشهر زنجان خدمت می‌کرد به سبب‌وضع فوق‌العاده تبریز به آن شهر فرستادند و در روز ۲۵ شهریور رو بروی دانشگاه تبریز بدلیل خودداری از شلیك برروی هموطنان رزمنده‌اش بدست فرمانده‌مافوق‌خود به شهادت رسید . حال ماخواهان رسیدگی به چگونگی قتل و اشد مجازات برای عاملین شهادت او هستیم.

در پی تحریم گوشت یخزده ۲۰ میلیون کیلو گوشت یخزده در ایران بی مصرف مانده است

● ارومیه ـ خبرنگار کیهان مهندس حجازی سرپرست مجتمع صنعتی سردخانه وکشتارگاه‌ارومیه باتسلیم نامه‌ای به کمیته انقلاب اسلامی این شهر تقاضا کرد که بمنظور جلوگیری از اتلاف سرمایه ملت وکمبود گوشت از امام خمینی اجازه گرفته شود که گوشت های منجمدی که بطریقه اسلامی ذبح شده و در ایران موجود است برای فروش به بازار عرضه شود .

مهندس حجازی فاش کردکه‌در حال حاضر حدود ۲۰ میلیون گوشت یخزده درسردخانه های‌سراسرایران بی‌مصرف مانده که ارزش آن‌حدود ۲۴۰ میلیون تومان است .

رئیس کشتارگاه و سردخانه رضائیه در نامه خود به‌کمیته‌انقلاب این شهر نوشت : دوسال پیش‌کشور های‌اسلامی مصرف کننده گوشت گوسفندهای مرینوس نسبت به عدم رعایت مقررات ذبح اسلامی به استرالیا و زلاند نو اعتراض‌کردند و درپی‌طرح این‌اعتراضها یك‌هیات اسلامی برای‌نظارت در امر کشتار به این کشورها رفت . از آن تاریخ بیش از هرچه گوشت بخی به ایران وارد کرده‌اند به شهادت مارکهائی که درلاشه آنها خورده است،همگی ذبح اسلامی شده است ،ضمنا مدتی پیش فیلمی که در باره ذبح‌اسلامی گوسفندان در استرالیا شده بود در تلویزیون نمایش داده شد ،بنابراین مساله ذبح اسلامی این گوسفندها حل شده است .

اطلاعیه هتل باختر مشهد

با سابقه سی‌ساله و تجدید بنا جهت پذیرائی از مسافرین محترم آماده است. برای رزرو اطاق با تلفنهای ۲۹۳۰۰ و ۲۲۰۳۸ تماس بگیرید تا وسیله برای انتقال شما از فرودگاه یا راه‌آهن به هتل ارسال شود.

آگهی دعوت مجمع عمومی عادی وفوق‌العاده

مجمع عمومی عادی و فوق‌العاده شرکت سهامی خاص ایران اسپان با توجه به مفاد ماده ۱۹ اساسنامه در ساعت ۲ بعدازظهر روز دوشنبه مورخ ۱۳۵۸/۱/۲۰ در محل دفتر مرکزی شرکت‌واقع در تهران خیابان بلوار الزهرا کوچه زانوس شماره ۵ طبقه دوم تشکیل میگردد.

از صاحبان سهام ویا قائم‌مقام قانونی آنان (براساس مفاد ماده ۹ اساسنامه) دعوت میشود که برای دریافت برگ ورود به جلسه در موعد مقرر اقدام ودر ساعت مقرر در محل شرکت حضور بهم رسانند.

دستور جلسه:

۱ـ استماع گزارش هیئت مدیره و مدیر عامل در باره وضع مالی شرکت واتخاذ تصمیم در باره خط مشی آینده شرکت.

۲ـ اصلاح ماده ۴۳ اساسنامه

۳ـ تعیین روزنامه کثیرالانتشاری که کلیه آگهی‌های شرکت باید دران درج گردد

۴ـ سایر موضوعاتی که در جلسه مطرح شود.

هیئت مدیره شرکت سهامی خاص ایران اسپان

ما امضاءکنندگان زیر انتصاب آقای مهندس مهدی بازرگان به نخست‌وزیری و آقای صادق قطبزاده به سرپرستی رادیو تلویزیون که ازطرف نایب‌الامام خمینی انجام گرفته تأیید مینمائیم و هرگونه توطئه ضدانقلاب را محکوم و تا پای جان برای به ثمر رساندن انقلاب اسلامی آماده می‌باشیم.

پیشهوران و کارگران و صنف اورامی میدان شوش اول خیابان رزم‌آرا، با ۱۵۰۰ امضاء

صاحب عکس فوق علی مهرزائی ۲۵ ساله مدت ۲ ماه است از منزل خارج و تاکنون مراجعت ننموده است از کسانیکه از نامبرده فوق اطلاعی دارند خواهشمند است مراتب را بشماره تلفن ۶۸۰۴۰۸ سهراب قلی‌پور اطلاع داده و خانواده‌ای را از نگرانی برهانند.

خانواده علی محمد آزادی ۲۴ ساله از تاریخ ۱۵ آذر ۵۷ از ایشان اطلاعی ندارند از کسانیکه از نامبرده مطلع هستند. خواهشمند است با تلفن‌های ۹۳۳۸۵۴ـ ۹۶۹۷۳۱ تماس گرفته و خانواده‌ای را از نگرانی برهانند.

عکس فوق بنام یدالله علیقلی رحیمزاده، فرزند علیقلی مدت سه ماه است خبری از او نیست کسانی که از نامبرده اطلاعی دارند تقاضا میشود با تلفن ۳۱۵۹۰۷ تماس بگیرند.

صاحب عکس فوق مصطفی بالش از تاریخ ۵۷/۱۱/۲ از منزل خارج شده و تاکنون مراجعت ننموده از کسانیکه از نامبرده اطلاع دارند به شماره ۳۱۷۸۲۷ آقای جعفری اطلاع داده و خانواده‌ای را از نگرانی درآورند.

بنام خدا

کلاسهای انستیتو تکنولوژی شاهرود (امام‌شهر) از ۵۷/۱۲/۱۲ دایر شده است انستیتو تکنولوژی شاهرود

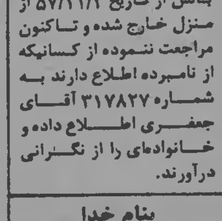

صاحب عکس فوق علمدوستی ۲۳ ساله مدت ۷ ماه است از منزل خارج تاکنون مراجعت ننموده است. کسانیکه از نامبرده فوق اطلاعی دارند خواهشمند است مراتب را بشماره تلفن ۶۲۴۰۷۳ علیرضا بهادری و ۷۳۹۸۸۷ علی برزوئی و ۴۱۰۸ سبزوار سیدحسین موسوی اطلاع داده وخانواده‌ای را از نگرانی برهانند.

آگهی تقلیل سرمایه

باطلاع کلیه صاحبان سهام شرکت مافلام (سهامی خاص) میرساند. طبق تصمیم مجمع عمومی فوق‌العاده مورخ ۵۷/۱۰/۱۹ که بموجب آن به هیئت مدیره اختیار داده شد سرمایه شرکت را از مبلغ پنجاه میلیون ریال به مبلغ ده میلیون ریال کاهش دهد اینک طبق مقررات مواد ۱۹۲ و ۱۹۳ قانون تجارت باطلاع بستانکاران شرکت میرساند در صورتیکه اعتراض نسبت به تقلیل سرمایه شرکت داشته باشند از تاریخ نشر این آگهی ظرف دوماه اعتراض خود را به دادگاه شهرستان تهران تسلیم دارند.

هیئت مدیره شرکت سهامی خاص مافلام

ریاست محترم کمیته امام در خراسان

در روزنامه کیهان مورخه ۸ اسفند ماه جاری جزء افراد ۷۰۰ نفر فراماسون شخصی بنام دکتر حمید ارباب معرفی شده بود که چون با اسم اینجانب مشابه پیدا شده است و این موضوع موجب سوء تفاهمی میشود. اینجانب اعلام میدارم که هیچگونه بستگی با این فرقه نداشته و تا کنون حتی اسمی از این فرقه نشنیده بودم و معنی آن را نمیدانم.

مشهد ـ سرهنگ دکتر حمید ارباب

وزارت آموزش و پرورش «آگهی استخدام رسمی»

اداره آموزش و پرورش شهرستان بم طبق مفاد قانون استخدام کشوری عده‌ای از سپاهیان دانش منقضی خدمت را باتوجه به دوره سپاهی و نمرات ارزشیابی سپاه دانش و تعداد ۴ نفر بعنوان مستصدی آزمایشگاهی از بین دارندگان مدرک تحصیلی دیپلم کامل طبیعی و فنی بشرح زیر انتخاب مینماید.

ردیف	طبقه	عنوان شغل	جغرافیائی محل‌خدمت	شرایط احراز
۱	۳	آموزگار	حوزه بم	ـــ
۲	۳	متصدی آزمایشگاه	حوزه بم	(دارابودن دیپلم کامل‌طبیعی)

داوطلبان واجدشرایط میتوانند برگ درخواست ذیل این آگهی را تکمیل کنند و همراه با مدارک لازم به این شرح.

۱ـ رسید (فیش بانکی) مبنی بر پرداخت مبلغ ۳۵۰ ریال بحساب ۹۸۰ خزانه نزد بانک مرکزی ایران بعنوان حساب حق ثبت‌نام داوطلبان استخدام.

۲ـ فتوکپی برگ خاتمه خدمت سپاه دانش برای سپاهیان دانش و فتوکپی برگ خاتمه خدمت نظام یا معافیت دائم برای داوطلبین امورآزمایشگاهی

۳ـ فتوکپی شناسنامه یکبرگ

۴ـ عکس ۴×۴ دوقطعه

۵ـ فتوکپی گواهی یا مدرک تحصیلی

حداکثر تا ۱۰ روز بعد از انتشارآگهی با پست سفارشی به نشانی شهرستان بم اداره آموزش و پرورش ارسال دارند. به مدارکی که فاقد رسید بانکی باشد، و یا بعدازمهلت مقرر به پست تحویل داده شود. ترتیب اثر داده نخواهد شد. ضمناً برابر مقررات مربوط حق تقدم استخدام با سپاهیان دانش زن میباشد.

تاریخ برگزاری امتحان و محل بعداً با آگهی محلی باطلاع متقاضیان خواهدرسید.

نام خانوادگی	نام	نام پدر	شماره شناسنامه	محل صدور
تاریخ تولد روز	ماه	سال	مدرک	رشته تحصیلی	شغل موردتقاضا
وضع‌خدمت وظیفه		محل جغرافیائی موردتقاضا		نشانی کامل شهر	
خیابان	کوچه	شماره منزل	تلفن	امضاء داوطلب	

سپیده دم امروز به حکم دادگاه انقلاب اسلامی

درجه‌دار شهربانی درقم تیرباران شد

محمد آقاحسنی

قم ـ ستاد خبری کیهان ـ سحرگاه امروز به حکم دادگاه انقلاب اسلامی قم ، یك‌اسوار شهربانی این شهر به جرم‌قتل و جنایت و « فساد در ارض » تیرباران شد .

این درجه‌دار که محمد آقا حسنی نام داشت ، چند روز پیش توسط رزمندگان انقلاب اسلامی دستگیر و پس‌ازتنظیم پرونده ، تحویل دادگاه‌انقلاب اسلامی شد . دادگاه که با حضور روحانیون ، قضات ووکلای دادگستری بطورعلنی درسالن‌پیشاهنگی قم‌تشکیل شد پس از استماع دفاعیات متهم دربرابر کیفرخواست، به اتفاق آراء وی را مجرم‌شناخت و به اعدام محکوم کرد .

اسوار آقاحسنی ، براساس کیفرخواست دادستان دادگاه انقلاب و با به شهادت گروه کثیری از مردم قم ، هنگام مبارزه مردم این شهر ، علیه استبداد رژیم سابق ، عده‌ای‌از اهالی قم و از جمله یك‌کودك پنج ساله رادر آغوش پدرش با شلیك گلوله کشته بود .او همچنین متهم به آتش زدن مغازه ها ، غارت اموال و تجاوز به مال و ناموس مردم بود . درجلسه محاکمه ، ضمن اعتراف به سرکوب تظاهر کنندگان ، قتل افراد را منکر شد و گفت : تنها کسانی را سرکوب میکرد که به بانکها حمله میکردند .

او درآخرین جسه دادگاه بود که‌از تمام مردم قم،بخاطر اذیت هائی که‌به آنها کرده بود ، عذرخواهی کرد .

ساعت ۱۰ بعداز ظهردیروز، اسوار آقاحسنی را از بازداشتگاهش باتاقی بردند که نمایندگان کمیته امام و چندتن از خبرنگاران داخلی و خارجی درآن حضور داشتند .

ابتدا از اسوار آقاحسنی خواسته شد اگر وصیتی دارد بکند . او گفت : مبلغ ۳۰ هزارتومان درکارخانه داریوش تختی شریك هستم که بامهد تکلیف آنرا همسر و فرزندانم روشن کنند و هیچکس دیگر حق دخالت در اموالم راندارد.

او سپس گفت : بالای سر قبر من ، گودالی حفر کنید، خاك این گودال را غربال کنید . یك اصله درخت توت شمیرانی بالای قبرم بکارید تا مردم از میوه آن استفاده‌کنند. هریك از افراد خانواده من‌که فوت شدند در جوار قبر من به خاك بسپارید . اگرچنانچه بچه های من ،استطاعت مالی پیدا کردند ، برای مرمه به سفر حج برونند و چون در زمان خدمت ، گاهی موفق به انجام فرایض دینی نشده‌ام ، برایم نماز بخوانند و روزه بگیرند .

استوار آقا حسنی افزود : روی سنگ قبرم بنویسید :

استوار محمدآقا حسنی‌فرزند خلف آقابالا تاریخ ۱۳۵۷/۱۲/۲۲ـ درود برمحمد آقاحسنی !

درجه‌دار شهربانی آنگاه ساعت و انگشتری خودرا از دستش بیرون آورد و گفت : اینهارا به پسر بزرگم بدهید، به‌دستش کدو هیچگاه مرا فراموش نکند .

دراین موقع که عکاسان مشغول عکسبرداری از محکوم بودند ، به آنها گفت : این عکس یادگاری است ، بگیرید.

آقاحسنی همچنین گفت : من به انقلاب اسلامی معتقد هستم ، اما به آنها که‌برخلاف انقلاب ، قدم برمیدارند ایمان ندارم . من امام خمینی را همانطور که ۳۶ میلیون جمعیت ایران هم میگویند ، رهبرانقلاب میدانم . از تمام کسانی که به آنها سیلی‌وباتون زده‌ام ، طلب بخشش میکنم .

من تمام مسئولین گذشته رژیم سابق را مقصر میدانم . همقطاران من نباید به مردم دروغ بگویند ، بلکه باید با ارباب رجوع رفتار کنند و در حالیکه چشمهایش را بسته بودند به اتومبیلی که خارج شهر (جاده فرهادك) میرفت ، منتظر اجرای حکم شدند .

موقعی که اسوار آقا حسنی را به چوبه اعدام بستند ،ابتدا یکی‌از نمایندگان کمیته ،حکم دادگاه انقلاب اسلامی‌را قرائت کرد . در فاصله قرائت این حکم ، آقا حسنی فریاد میزد: «لااله‌الاالله ... خدایا مرا ببخش ـ مردم ،مرا ببخشید.»

و سرانجام فرمان آتش‌صادر شد و چهار جوان مسلح ، با تفنگ‌گوله به زندگی این‌مرد، پایان دادند و جسد استوار شهربانی باآمبولانس به پزشکی قانونی قم انتقال یافت .

در کرج :

۲ دبیر به‌اتهام تبلیغ «کمونیسم» بازداشت شدند

● کرج ـ ۲ نفر از دبیران دبیرستانهای کرج به اتهام‌تبلیغ «کمونیسم» در کرج دستگیر شدند.

این ۲ نفر خانم طاهری و آقای غفاری هستند و چند روز پیش در جلوی یکی از مدارس‌کرج بازداشت شدند . در پی این بازداشتها، امروز گروهی از دانش آموزان دختر و پسر دبیرستانهای کرج به عنوان اعتراض به بازداشت ایندو دبیر دست به تظاهرات زدند، اما چندنفرشان با چاقو وسرنیزه به آنان حمله بردند و این عده به ناچار به تالار پیشاهنگی کرج پناه بردند. در همین حال افراد کمیته انقلاب رسیدندو با شلیك تیر هوایی از درگیری جلوگیری کردند و دانش آموزان معترض با اتوبوس از محل حادثه دور شدند.

خسرو قشقائی : همه باید از نهضت اسلامی پشتیبانی کنند

● صفاد ـ آباده ـ خسرو قشقائی (یکی ازسران ایل‌قشقائی که سالها در ایران نبوده و اخیرا به‌کشور بازگشته) درسرای سفر به شیراز وارد صفاد شد.

خسرو قشقائی دراجتماع مردم، پشتیبانی از نهضت‌اسلامی برهبری امام خمینی را وظیفه تمام مردم دانست و لزوم همبستگی مردم را در این زمینه مورد تاکید قرار داد وضمن سخنان خود از دکتر مصدق نیز تجلیل‌نمود.

از قشقائی پرسیده شد، در نظر نداری املاك خود را که در رژیم سابق تقسیم شده تصرف نمائی ؟ جواب داد همانطور که قبلا هم گفته‌ام بهیچ وجه چنین خیالی ندارم، حتی خیلی هم خوشحالم که اغلب مردم صاحب زمین و آب شده وابن کارسنگین ملك‌داری را ازروی دوش‌ما برداشته‌اند.

در مورد همکاری با دولت جمهوری اسلامی، قشقائی گفت حدی برآن متصور نیست و در همه موارد همکاری وجود دارد .

خرید و فروش اسلحه قاچاق در ارومیه با اعتراض جوانان روبرو شد

● ارومیه (رضائیه) ـ گروهی از جوانان این شهر بعنوان اعتراض به خرید و فروش اسلحه قاچاق در گوشه و کنار شهر به راه‌پیمائی در خیابان های رضائیه دست زدند. لازم به توضیح است که از مدتی قبل در نقاط مختلف شهر رضائیه از جمله در حوالی گاراژ اطمینان دهها نفر بخرید وفروش اسلحه قاچاق مشغولند.

طبق اطلاع کسب شده این سلاح‌ها توسط عده‌ای از ساکنان مرزی ایران از ترکیه وارد کشور میشود، دربازار گرم خریدوفروش اسلحه کلاشینکف تا ۲۵ هزار تومان، ۱۰ قبضه های قدیمی‌تر کوبه ۷ تا ۸ هزار تومان و تفنگ ام یك تا ۱۴ هزار تومان بفروش میرسد.

تظاهرات و اجتماعات زنان در شهرستانها

همزمان با تهران، دیروز در چند شهر بزرگ دیگر ایران نیز گروههائی از زنان بعنوان‌اعتراض به اهانت‌هائی که آیین روزهااز سوی عناصر ضد انقلاب و افراطی به زنان میشود، دست به‌راه‌پیمائی و تشکیل اجتماعات اعتراضی‌زدند.

در ارومیه گروهی از زنان‌و دختران دانشجو، خانه‌دار‌و دانش‌آموز در تالار اجتماعات دانشکده پزشکی این شهر گرد آمدند و در هورد مقام و موقع‌زن امروز سخنرانی‌هائی ایراد شد.

در کرمانشاه بیش از پنج هزار تن از زنان و دختران در اجتماعی که در دبیرستان جلال آل‌احمد (شاهدخت سابق) برپا کردند حمایت خود را از مواد قطعنامه زنان تهران اعلام داشتند اجتماع کنندگان پس از صدورپك قطعنامه هفت ماده‌ای درخیابانهای شهر راه‌پیمائی کردند.

در بندرعباس، صدها تن از زنان و دختران‌کارمند دانش‌آموز و خانه‌دار پس از یك راه‌پیمائی به استانداری رفتند و با قرائت قطعنامه‌ای خواستار تضمین آزادی فعالیت‌های اجتماعی و پوشش‌خود شدند. استاندار، در حضور نمایندگان زنان تلفنی با مقر آمام در قم تماس گرفت و به زنان‌گفت: شما هیچ اجباری ندارید که‌حتما چادر بسر کنید. پس از آن زنان بتدریج متفرق شدند.

پرونده اغفال کنندگان دخترجه به دادگاه جنائی میرود

● آستارا ـ کمیته انقلاب اسلامی آستارا ، خبر محکومیت دو اغفال کننده یك دختر بچه روستائی‌رابه تیرباران و سنگسار تکذیب کرد و اعلام داشت که‌پرونده‌این دوبزودی به دادگاه عالی جنائی گیلان ارجاع خواهد شد .

براساس اظهارات مسئولان‌کمیته انقلاب آستارا، این دونفر درپی شکایت والدین دختر اغفال شده‌که بازده سال دارد از سوی مأموران پاسگاه ژاندارمری هلوندویل ـ با همکاری رزمندگان انقلاب دستگیر شده‌اند .

تظاهرات و اجتماعات زنان در شهرستانها

همزمان با تهران، دیروز در چند شهر بزرگ دیگر ایران نیز گروههائی از زنان بعنوان‌اعتراض به اهانت‌هائی که آیین روزهااز سوی عناصر ضد انقلاب و افراطی به زنان میشود، دست به‌راه‌پیمائی و تشکیل اجتماعات اعتراضی‌زدند.

در ارومیه گروهی از زنان‌و دختران دانشجو، خانه‌دار‌و دانش‌آموز در تالار اجتماعات دانشکده پزشکی این شهر گرد آمدند و در هورد مقام و موقع‌زن امروز سخنرانی‌هائی ایراد شد.

در کرمانشاه بیش از پنج هزار تن از زنان و دختران در اجتماعی که در دبیرستان جلال آل‌احمد (شاهدخت سابق) برپا کردند حمایت خود را از مواد قطعنامه زنان تهران اعلام داشتند اجتماع کنندگان پس از صدورپك قطعنامه هفت ماده‌ای درخیابانهای شهر راه‌پیمائی کردند.

در بندرعباس، صدها تن از زنان و دختران‌کارمند دانش‌آموز و خانه‌دار پس از یك راه‌پیمائی به استانداری رفتند و با قرائت قطعنامه‌ای خواستار تضمین آزادی فعالیت‌های اجتماعی و پوشش‌خود شدند. استاندار، در حضور نمایندگان زنان تلفنی با مقر آمام در قم تماس گرفت و به زنان‌گفت: شما هیچ اجباری ندارید که‌حتما چادر بسر کنید. پس از آن زنان بتدریج متفرق شدند.

پرونده اغفال کنندگان دخترجه به دادگاه جنائی میرود

● آستارا ـ کمیته انقلاب اسلامی آستارا ، خبر محکومیت دو اغفال کننده یك دختر بچه روستائی‌رابه تیرباران و سنگسار تکذیب کرد و اعلام داشت که‌پرونده‌این دوبزودی به دادگاه عالی جنائی گیلان ارجاع خواهد شد .

براساس اظهارات مسئولان‌کمیته انقلاب آستارا، این دونفر درپی شکایت والدین دختر اغفال شده‌که بازده سال دارد از سوی مأموران پاسگاه ژاندارمری هلوندویل ـ با همکاری رزمندگان انقلاب دستگیر شده‌اند .

آنهاکه با انقلاب همآهنگ نیستند، باید کنار بروند

● زنجان ـ استاندارجدیدزنجان به‌کارمندان استانداری و مدیران کل اخطار کرد که باید خود را با انقلاب هماهنگ نمایند و در غیر اینصورت کنار بروند.

هادی موتمنی استاندار جدید زنجان پس از ورود به زنجان ابتدا با روحانیون شهر ملاقات کرد و سپس در استانداری حضوریافت و با کارمندان استانداری آشنا شد.

استاندار در جلسه‌ای با حضور مدیران کل و روسای ادارات شرکت کرد و ضمن سخنانی اعلام داشت:

سیستم و فرهنگ طاغوتی از بین رفته، باید مغزهایتان را تغییر جهت داده وخودتان را با انقلاب مطابقت دهید میدانید مردم ستم دیده سالهای متوالی در زیر شکنجه رژیم قرار گرفته بودند، آزادی نداشتند، حالا که آزادی پیدا کرده‌اند بمن و شما ها عقده دارند، رفتارتان با ارباب رجوع نشان خواهد داد که انقلاب بیهوده میگردد، باید کارارباب رجوع در همان روز مراجعه انجام یابد، فکر و مغز جدید باید در ادارات پیدا شود .

اگر کسی نتوانست خود را با انقلاب مطابقت دهد باید کنار رود ، برای دریافت هرگونه پیشنهادات و رفع گرفتاریهای اداری من آماده‌ام ، اما باید این کار در ساعات غیر اداری صورت گیرد، هرکارمندی درموقع کار از پشت میز خود برخیزد مسئول است، زیرا از بیت‌المال حقوق می‌گیرد و باید‌برای ملت کارکند.

استاندار در این جلسه ممیزی را بعنوان معاون‌خود معرفی کرد.موتمنی استاندارزنجان لیسانس اقتصاد است و شاگرد مهندس‌بازر

کیهان
صفحه ۸
سه‌شنبه ۲۲ اسفند ماه ۱۳۵۷
۱۴ ربیع‌الثانی ۱۳۹۹ ــ شماره ۱۰۶۶۰
اخبار کشور
ساعات شرعی ۳شنبه ۲۲ اسفندماه ۱۳۵۷
اذان مغرب ــ اعشب : ۶٫۲۷ اذان صبح ــ فردا : ۴۶ــ۴
طلوع آفتاب ــ فردا : ۶٫۱۴ ظهرشرعی ــ فردا : ۱۵ــ۱۲
استخراج : دکتر عباس ریاضی‌کرمانی

۱۲ عامل سانسور، شکنجه و کشتار تیرباران شدند

۱۱ نفر از سرسپردگان رژیم سابق سپهبد نادر جهانبانی معاون نیروی زمینی ، سرلشکر ولی‌اله زندکریمی رئیس اداره زندانها ، محمود جعفریان معاون سابق سازمان رادیو تلویزیون ، پرویز نیکخواه ، مدیرسابق مرکز خبر رادیو و تلویزیون ، غلامحسین دانشی نماینده سابق مجلس ، ستوانیکم منوچهر وثوقی ، افسر سابق گارد جاویدان ، محمد نوید معروف‌به‌نبوی شکنجه‌گر معروف ساواک ، میراحمد کوچصفهانی متخصص بازجوئی و شکنجه‌گر ساواک ، ستوان دوم حسین شه‌کمان افسر ضد اطلاعات ، سرگرد منوچهر قشقائی فرمانده تیم ضد تخریب و حسین فرزین کامیوندار و سردسته اشرار و چماقداران ازاولین ساعات بامداد دیروز در دادگاه انقلاب عدل اسلامی محاکمه و دادرسان دادگاه در ساعت ۵ بامداد امروز حکم اعدام این سرسپردگان را که مفسدفی‌الارض تشخیص داده شده بودند صادر کرد .

حکم دادگاه انقلاب عدل اسلامی بفاصله کمتر ازدوساعت یعنی در ساعت ۶٫۵۸ دقیقه بامداد امروز در میدان تیر زندان قصر اجرا و محکومین به جوخه آتش سپرده شدند.

در دادگاه هریك ازمتهمین بمدت چند ساعت از خود دفاع کردند .

پرویز نیکخواه مدیر مرکز خبر رادیوتلویزیون‌درحالیکه بسیار گرفته ودرهم بنظر می‌رسید گفت :

«من فقط می‌خواستم یك رفرم ایجاد کنم و همه شما اعضای دادگاه می‌دانید که دست من چه مستقیم و چه غیرمستقیم به خون هیچ‌فردی آلوده نشده است و من امروز درپرابر شما و در برابردادگاه انقلاب عدل اسلامی اعلام می‌کنم که من هرگز به خلق خود خیانت نکردم .»

مهندس پرویز نیکخواه، چه آن زمان‌که به اتهام شرکت‌در حادثه ۲۱ فروردین ۴۴ به زندان افتاد و چه موقعی که در جریان دادگاه با کمال صراحت از موضع و مشی‌سیاسی خود داد سخن می‌داد ودفاع میکرد و چه هنگامی‌که پس از ۵ سال زندان تاب نیاورد و غلطنامه را امضاء کرد وبعدها که در خدمت رژیم منحط شاه بسرپرستی گروه تحقیق‌رادیو تلویزیون برگزیده شد پیوسته مردم از وی تصویری پرابهام و گنگ در ذهنشان داشتند .

پرویز نیکخواه پس از چند سال اقامت درخارج از کشور با کوله باری از تجربیات‌و مطالعات تئوریك تصمیم‌گرفت راهی ایران شود وبرای تحقیق و مطالعه درباره اوضاع سیاسی و اجتماعی کشور به فعالیت پردازد . اما پس از چند سال آنچه کماز فرنگ به سوغات آورده بود وهرآنچه را که در داخل کشور کسب کرده بود همه و همه را در جهت منافع ارتجاع و برطبق اندیشه های مترقیانه ملت ایران بکار بست . و با براه انداختن گروه تحقیق رادیو تلویزیون ، پژوهش‌های ضدانقلابی خودرا گسترش داد و به طرق مختلف عامل‌سانسور رژیم فاسد گذشته شد واوهم همچون جعفریان اما «سربه تو »و پنهانی نظریه پرداز از رژیم سابق بود . و کسی‌که زمانی تصمیم داشت دیکتاتور را نابود کند خود قربانی دیکتاتوری شد. شاه یکبار در تاییدش گفته بود : « پسر سربه راهی است . » و به گفته زندانیان سیاسی ، این‌سر به‌راهی را از زندان سیاسی بروجرد در رابطه با پلیس . نشان داد.

نیکخواه‌درباره دین‌ومذهب نظر داد :

« بنظر بنده دین و مذهب در ردیف اعتقادات خصوصی است و فقط مربوط بخودشخص است ،ومن براساس فلسفی دین اسلام عقیده‌مند نیستم و اصولا بدین‌اعتقادی‌نداشته‌و خداپرست نیز نمیباشم .»

سوء استفاده از روحانیت

غلامحسین دانشی نماینده سابق مجلس شورایملی نیز در دادگاه سعی داشت بااستفاده از لباس روحانیت ، خود را ازهرگونه گناهی تبرئه کند و درداگاه اعلام داشت :

« کسی دربی گناهی من کوچکترین تردیدی ندارد ،من تاقبلاز دستگیر شدن در یك خانه اجاره‌ای درتهران پارس زندگی میکردم واز مال دنیا ۵۰۰ هزار تومان وام گرفته‌ام که ۳۰۰ هزار تومان آن راهم بدهکارم و شما میدانید که مزاج مدرسه علمیه قم فارغ‌التحصیل شده‌ام .»

دانشی در دادگاه اعتراف کرد که « من نمی توانستم استعفا بدهم چون دراینصورت ساواك مرا میکشت و به گروه مخالفین هم نمی توانستم بپیوندم چرا که دولت‌خودش گروه مخالفین را مشخص‌کرد. بود و کسی نمیتوانست به این جمع اضافه شود . »

دانشی لیسانسیه فلسفه از دانشکده الهیات بود و درروشه فقه وعلوم اسلامی درقم‌تحصیل کرده بود .

دانشی هنگامی که با جامه روحانیت به نمایندگی مجلس شورای ملی انتخاب شد اعلام کرد : « وظیفه من خدمت به مردم برای ساختن زندگی بهتر برای خود ومردم مملکتم است و اینن وظیفه هرفرد علاقمند به کشور و رژیم شاهنشاهی است . »

دانشی قبل از انتخابات مدیریت برنامه های مذهبی رادیو و تلویزیون را بعهده داشت و پس‌از نمایندگی‌این وظیفه را همچنان در پشت پرده انجام میداد .

دانشی بهمن ماه گذشته هنگامی که راهی مجلس بود بضرب گلوله های یك گروه چریکی مجروح شد و پس‌ازآن برخلاف فرمان امام خمینی‌که از نمایندگان خواسته بودند استعفا کنند ،اعلام کرد که تا زنده‌است از نمایندگی مجلس استعفا نمیکند . دانشی از نمایندگان گروه اکثریت مجلس بود و همواره موافق با برنامه های دولت . دانشی بهنگام سفر به خارج واز جمله چین جامه روحانیت را بیرون می‌آورد و با کت‌و شلوار و کراوات در مجامع حاضرمیشد واین درحالی بود که خود را یك روحانی میدانست و از این دیدگاه کتابی نوشته بود درباره روح از دیدگاه فلاسفه و ترجمه انقلابهای اسلامی .

ژنرال چشم آبی

نفر بعدی که در برابر دادرسان دادگاه انقلاب عدل اسلامی قرار گرفت سپهبد نادر جهانبانی معاون فرمانده نیروی‌هوایی بودکه‌با چهره‌یی آرام وارد دادگاه شد و پس‌از شنیدن کیفرخواست با بیان شمرده‌ای اظهار داشت :

«من کوچکترین دفاعی ندارم و برای مراسم اعدام آمادهام .»

جهانبانی با گفتن این‌جمله سکوت کرد و لحظه‌ای بعدبه دستور رئیس دادگاه به‌خارج هدایت شد .

سپهبد نادرجهانبانی، معاون اسبق نیروی هوائی و آخرین دبیرکل شورای ورزش آریان، یکی از سرسپردگان تمام‌عیار رژیم فاسد بود . هردی که به ژنرال چشم‌آبی مشهور بود و کورکورانه اطاعت میکردند نابودی ورزش ایران وپاشیدن تخم یاس و نفرت میان ورزشکاران ایرانی نقش اول‌را داشت .

یك‌نماینده مجلس‌غیرقانونی درباره وی گفته بود که سپهبد نادر جهانبانی نمك برزخم‌زحمتکشان ورزش ایران می‌پاشد . وی در ارتش‌دارای قدرت مطلقهای بگونه دیگر ژنرال‌های خبیث پرمتره بودو در ترور افکار نظامیان نقشی اساسی‌بازی‌کرد. در لفتولیس بیتالمال مردم تا بدانجا پیش رفت‌که سرمایه‌گذاری های کلانی در چند شرکت خصوصی کرد . صاحب هواپیمای‌شخصی بود و یك اصطبل شخصی با اسبهای گرانقیمت چند صد میلیون تومانی داشت. گروهی سرمایه جهانبانی را در این رشته ۸۰۰ میلیون تومان برآورد کرده‌اند . اصطبلی با اسبهای بسیار که زیر پایشان موکت بود وهمیشه موزیك ویژه‌ای برای آسایش اسبها بگوش می‌آمد .

وی متهم است که :

سپهبد وقتی پایش بدورزش رسید .بشیوه دیکتاتور هارفتار کرد . و سرانجام ورزشکاران و کارکنان سازمان ورزش را عنیه خود شوراند .درپنجشنبه ۵۷٫۷٫۲۷ دراجتماع کارکنان سازمان ورزش خواسته های کارکنان ورزش را پوشالی خواند ، و با خواسته های اصولی آنان با سخنان تند و آزار دهنده‌ای پاسخ داد که موجب‌نارضائی بیشترزحمتکشان ورزش شد. این‌حرکت‌جهانبانی با عکس‌العمل تند جمعیت ها، گروهها وسازمان های مختلف ورزشی روبرو شد و حتی مجلس فرمایشی نیز در این زمینه دخالت کرد .

جهانبانی در جریان انقلاب مردم ایران تا آخرین لحظه موضع خودرا ترك نکرد و تنها در روزهای آخر بود که وقتی هوا را پس دیدسازمان ورزش استعفا کرد تا بتواند به تمامی در خدمت نیروی هوایی باشد.

جهانبانی سرانجام در ۲۴ بهمن ماه باتفاق یك خدمه و آقای امریکائی تحت‌الحفظ به دفتر مهندس مهدی‌بازرگان نخست‌وزیر دولت موقت انقلابی تحویل داده شدو سرانجام سحرگاه امروز تیرباران شد گفته میشود جهانبانی یکی از کسانی بود که با هزار هی هوائی در فکر نجات تهران و سرکوبی آزادیخواهان بود.

گوبلز شاه

محمود جعفریان در دادگاه بسیار خسته بنظر می‌رسید ویا سرو وضعی درهم و ریش چند روز نتراشیده در دادگاه حاضر شد. جعفریان‌چند ساعت ازخود دفاع کرد و اظهار داشت: من به حقانیت این محکمه ایمان دارم و اطمینان دارم که اگر من نیرباران می‌شوم آینده این انقلاب، سعادت زندگی‌فرزندان و خانواده مرا تامین خواهد کرد. جعفریان در حالیکه صدایش آشکارا می‌لرزید و صدایش ناهفهوم بود ، اضافه کرد: شما در حال حاضر بسوی جامعه ایده‌آلی میروید که ما سالیان سال انتظار آنرا داشتیم و تاکید کرد همانطور که گفتم از آنجا که به حقانیت این دادگاه اعتقاد دارم‌برای دادگاه راهرچه‌باشد باکمال‌میل‌میپذیرد.

جعفریان تا این اواخر ، سرافراز بود که «نوکر شاه» خطابش کنند و مسرور می‌شد که از سوی ولینعمت هایش چاکر خانه‌زاد قلمداد گردد . و هم از این رو بود که تعزیه گردانهای احزاب‌سیاسی دوران ۲۵ ساله‌خفقان وفشار سرانجام موفق شدند جعفریان را که بتواند نقش «گوبلز» حزب منحله آریامهری را بازی کند بیازی گرفتند.

جعفریان در سال ۴۷ به سمت معاون اداری سازمان رادیو تلویزیون منصوب شد سپس به عنوان کارشناس‌مسایل عربی، سلسله گفتار هایی را پیرامون مسایل خاورمیانه و به ویژه کشور های حوزه خلیج فارس در رادیو و تلویزیون کارگردانی کرد. از همین‌جا بود که خوش خدمتی هایش شروع شد. در اثنای مدتی به معاونت سازمان‌رادیو تلویزیون رسید، بخش اطلاعات واخبار و برنامه ها را زیر نظر گرفت وبدنبال‌آن‌سرپرستی خبرگزاری پارس را به‌عهده گرفت و انتصاب جعفریان در این سمت به منزله به انجام رساندن‌طرح ایجاد یك خبرگزاری ملی و بین‌المللی را در جهت حفظ منافع امپریالیسم آمانتر کرد. از آن پس بود که برای حفظ روابط خبری استعماری در کشور های تحت ستم، سفرهای متعددی را به کشور های حاشیه خلیج شروع کرد.

محمود جعفریان از آغاز تاسیس حزب منحله رستاخیز تا آخر به‌طور بی‌وقفه‌همکاریش را با آیین حزب ادامه داد و رکورد سخنرانی های حزبی‌را در پیشبرد اهداف ارتجاع به سوی تمدن بزرگ شکست.

وی نزدیك به یکسال پیش که قائم‌مقام دبیرکل حزب منحله شد نشان داد که هنوز فرسنگها از ملت فاصله دارد و اندیشه‌هایش از چهارچوب آزادی های «قطره چکانی» آریامهری فراتر نمی‌رود. او گفت: آنقدر آزادی داریم که بگوئیم آزادی نداریم.

اوایل امسال‌که انقلاب‌ایران میرفت تانبناید پوسیدومتزلزل کاخ‌های ارتجاع و دیکتاتوری را از صفحه این مرز و بوم برچیند همین جعفریان بودکه در باصطلاح اجلاس شورای مرکزی حزب فراگیر گفت هرکس هرحرفی دارد بیایددر زیر سقفهای رستاخیز بزند.

درباره جعفریان بدنیست بدانید همانطور که ازطریق بلندگوهای ارتجاع پیوسته در حال نشخوار اباطیل بود با سیاه‌کردن کاغذ کتاب‌مینوشت: «درظفار خبری نیست» انگار که بسیج نیروهای نظامی ایران و سرکوب آزادیخواهان ظفار اصلا درکار نبود و با سرمقاله نوشتن دبر مجلات و روزنامه‌های مزدور تراوشات ذهن معلول‌خودرا فرومیریخت. گفتنی است‌که جعفریان‌فعالیت نویسندگی خود را در مجله عبرت که پس از ۲۸ مرداد به وجود آمد آغاز کرد . گذشته از همه اینها محمود جعفریان عضو هیات امنای فرح، عضو هیات امناء انجمن سرپرستی اولیاء و مربیان ، عضو کمیته آموزشی سیاسی حزب منحله رستاخیز و عضو کمیته مسائل ملی و میهنی ، کنفدراسیون ارزشیابی آموزش‌وپرا نیز‌بعهده داشت . جعفریان در آخرین ساعات عمرش سرافکنده به زبان آمد :

«من یك قربانی‌هستم که یك قربانی کنند.» و در توجیه بیگناهی‌اش گفته بود : «تمام همکاران من در رادیوتلویزیون و من شرافتا و وجدانا هیچ مطلبی را در اوراق بازجوئی‌ام مکتوم نگذاشتم ولی وجدانا می‌گویم بایك‌قلب پاك میگویم که من همیشه مروج دین‌اسلام بودهام. این‌را همکاران سابق من میدانند حتی دورانی بمن می‌گفتند آخوند است.»

وبالاخره جعفریان وقتی می‌بیند یکقدم تا مرگ فاصله ندارد نظرش را دربارهانقلاب ایران اینگونه شرح میدهد : «من انقلابی را سراغ ندارم‌که از پولدارترین تاکم پول‌ترین، با مردم پابرهنه کوچه وبازار همه درآن‌مشارکت داشته‌باشند. این یك انقلاب مقدس است‌که به بیش خواهد رفت و دردنیا نظیر ندارد و فصل تازه‌ای‌در تاریخ انقلابات دنیا گشوده است.»

افشاگی توطئه علیه اسلام

سرلشکرولی‌الله زند کریمی که از سوی «منوچهر وثوقی» افسر فرماندار نظامی شمیران که صبح امروز اعدام شد در نخستین روزهای پیروزی انقلاب توسط مجاهدین نیاورانی دستگیرشد و در یکی از اتاقهای محافظین کاخ نیاوران‌که به دست کمیته محلی افتاده بود و نگهداری می‌شد، زندانی گردید. روزی‌که گزارشگران کیهان برای تهیه گزارش از مجتمع کاخ‌های نیاوران به محل رفتند و با مدد حجت‌الاسلام آقای مصطفوی‌که ازطرف دولت نگهداری و اداره کاخ‌ها به ایشان محول شده بود توانستند از قسمتی از کاخ بازدیدکنند ، از این زندانی نیز عکسی گرفته شد که آن را می‌بینید .

محکوم به اعدام در بازداشتگاه

ستوان «منوچهر وثوقی» افسر فرماندار نظامی شمیران که صبح امروز اعدام شد در نخستین روزهای پیروزی انقلاب توسط مجاهدین نیاورانی دستگیرشد و در یکی از اتاقهای محافظین کاخ نیاوران‌که به دست کمیته محلی افتاده بود و نگهداری می‌شد، زندانی گردید. روزی‌که گزارشگران کیهان برای تهیه گزارش از مجتمع کاخ‌های نیاوران به محل رفتند و با مدد حجت‌الاسلام آقای مصطفوی‌که ازطرف دولت نگهداری و اداره کاخ‌ها به ایشان محول شده بود توانستند از قسمتی از کاخ بازدیدکنند ، از این زندانی نیز عکسی گرفته شد که آن را می‌بینید .

آدم حسابی که کتاب نمیخواند!

کوچصفهانی (افشار) به متهمانش ! می‌گفت : آخر آدم حسابی‌هم کتاب می‌خواند ! و همیشه تاکید می‌کردکه امریکا حکومت شاه و پسرش را تضمین کرده و مخالفان زورزیادی! می‌زنند .

از بازجویانی بودکه همتهمانش‌را‌خودش مزد و شکنجه می‌کرد و هم رکیك‌ترین فحش‌ها ، نقل و نباتش بود .

تعداد کل اعدام شدگان دادگاه های انقلاب

خبرگزاری یونایتدپرس گزارش داد تعداد کسانی که تاکنون به حکم دادگاههای انقلابی اعدام شده‌اند به ۶۲نفر می‌رسد .

خبرگزاری رویتراین رقم را ۴۱۰ نفر حساب کرده است .

گفتگو با زندانی

ــ الو ... بهرام ... سرلشکر محمدولی زندکریمی رئیس سابق اداره زندانها تیرباران شد .

ــ آخ ! راست میگی ؟

ــ بله . صبح امروز ...

ــ خودت که میدونی این ... چه به روز بچه‌ها می‌آورد ؟ دیکتاتوری بودکه با «آقا بزرگ» یکی از (اصطبل‌های زندانیان برای شاه) توی یك جوال رفتند .

ــ دلت می‌خواست ، اعترافاتش را می‌شنیدی و هنگام اجرای حکم آنجا بودی ؟

ــ اولیش آره ، ولی دومیش که ...

ــ چرا ؟

ــ بعدش .

ــ از زندگیم چی میدونی ؟

ــ جزئیاتش راکه در واقع همه زندانیان قصر، چه سیاسی وچه عادی دیده‌اند. البته این جزئیات که مشارکت در چند اعدام و قتل جزیی از آن است ، روزی باید نوشته شود . می‌دانم ، این آقا که وقتی می‌آمد توی زندان و پابه‌پای درازش به سیاسی‌ها فحش می‌داد و دهها نفر دنبالش می‌افتادند ، ملایری بود. توی سال‌هایی که سرهنگ‌بود، ماموریت دوسه ماهه‌می‌هم در جنگ ویتنام داشته است. توی جریان اعتصاب غذای پارسال ، با همدستی مصری گردانندهی عمده‌ی تضعیف بچه‌ها بود. برای مرعوب کردن و از پا درآوردن بچه‌ها ، ساده‌ترین خواست‌های زندانیان را آنچنان بزرگ جلوه دادکه اعتصاب غذا را به بیش از یکماه کشاند. و صدها زندانی را در آستانه مرگ قرارداد. می‌خواست مارا فرسوده کند. حتی به خانواده‌ها راه نداده بود. زندانیان عادی نیز ، قربانی توطئه‌های ضد انسانی وی بودند . نظر گفتاپویی زندکریمی ، هزاران زندانی سیاسی و عادی را با مرگ تدریجی‌روبرو کرده بود . خوشحالم .

شکنجه‌گر کمینه

میر احمد کوچصفهانی بازجوی متخصص و شکنجه‌گر ساواك در دادگاه گفت : «من دارای دانشنامه حقوق از دانشگاه تهران هستم و درسال ۱۳۳۸ در حالیکه قصدداشتم قاضی دادگستری بشوم وبدنبال کار می‌گشتم توسط شخصی بنام فرهنگ سعادتمند تشویق شدم که در ساواك کار کنم، در نتیجه دربخش قضائی بمریاست دکتر فروزین کارم را شروع کرده.»

کوچصفهانی در دادگاه شکنجه زندانیان سیاسی را به شدت انکار کرد وگفت:«اگر میخواهید به‌بینید که من چه کردهام از آیتاله طالقانی بپرسید ! و اضافه‌کرد باتوجه به آنچه‌که پیش آمده من‌حرفی برای گفتن ندارم و از آنچائی که ایمان دارم دادرسان‌دادگاه به حق رسیدگی خواهند کرد به دفاع خود پایان میدهم .»

متهمانی که در زندان بمخوف کمیته شهربانی افتخار ملاقات با«دافشار» یا همان کوچصفهانی را داشتهاند می‌گویند : «یکی از ساده‌ترین کارهای ایـن حضرت لگدکـردن پاهـای آش و لاش و آماس کرده‌ی متهمان بود .»

مسئول کشتار مردم شمیران

منوچهر وثوقی‌نیز که قبلا افسر گارد جاویدان بود بـا لباس دامادی درمحاکمه حضور پیداکرد وهمان ابتدا اعـلام کردکه مدت ۷ سال است که تقاضا دارد به‌او اجازه ازدواج بدهند اما بعلت شغل سالحی‌که داشته فرماندهان از دادن این اجازه خودداری کردهاند و اضافه کرد که امروز بهمیـن علت با لباس دامادی درمحاکمه حضور پیدا می‌کنم تا بیکی‌از آرزوهای خود جامه عمـل پوشانده باشم .

منوچهر وثوقی این افسر سابق گارد منهم بود که یـك دختر ۳ ساله بنام نسرین‌سلیمی و ۴ کارگر را شخصا به قتل رسانده است و در جنایات متعدد دیگری نیز دست داشته است .

منوچهر وثوقی در دادگاه و امثال او نیز سالها خفقان برقرار بوده و حتی‌کارسخت‌گیری را به‌جائی رسانده بودند که من تا بامروز حتی موفق به ازدواج نشدهام.»

منوچهر وثوقی به جنایات خود اعتراف کرد و تائیدکرد که آنچه راکه دادگاه حکـم کند خواهد پذیرفت .

ستوان وثوقی هنگام خروج شاه ازکشور ساکنان شمیران‌را به‌گلوله بست و باعث‌کشته شدن دهها نفر شد .

وی در خیابان نیاوران نیز ضمن حمله به مغازه‌ها و کتك زدن مردم‌دهها مغازه‌دارخیابان نیاوران را مجروح‌کرد . این شخص از زمان اعلام حکومت نظامی در شمیران مردم رابه خاك وخون می‌کشید ویکبار در زمان نخست‌وزیری ازهاری نیز مردم از اوشکایت کرده بودند که به‌آن ترتیب اثـری داده نشد .

محمد نوید معروف به نبوی شکنجه‌گر وماهور ساواك یکی دیگر از متهمان بود کـه در دادگاه ، پس‌از خواندن‌کیفرخواست دادگاه ماانقلاب عدل اسلامی ، گفت :

« بنام خلق مسلمان ایران قسم میخورم ، که آنچه را میگویم ــ کاملا با واقعیات تطبیق میکند . من هـرگـز شکنجه‌گر نبوده‌ام و هـرگز هیچیك از زندانیان سیاسی را شکنجه نکرده‌ام، من کـارم در ساواك انعکاس خبر های شهرستان ها بود و در مورد درجه‌داران مسئولیت هـایـی داشتم‌اما شکنجه هرگزوبهمین علت حرف دیگری برای گفتن ندارم . »

بنابه گفته زندانیان‌سیاسی، « نبوی » که بیشتر بـا نام دکتر معروف بود، ازتئوریسین های ساواك بودو در شکنجه زندانیان سیاسی نیز مسئولیت مستقیم داشته است .وی هـم درکمیته مشترك باصطلاح ضد خرابکاری و هم در آویـن مسئولیت های مهمی بـه‌عهده داشت .

شرور حرفه‌ای

حسین فرزین که امـروز تیرباران شد ، سوابق متعددی درّ شرارت داشت . وی بارها براساس آنچه که در پرونـده او منعکس بود ، بمجـرم چاقوکشی و قمه‌کشی بمزدان افتاده بود. وی زمانی کـه سپاهی دانش بود در برازجان مرتکب قتل شد ، آما رژیـم منفور بمباز مدتی او را از زندان آزاد کرد .

حسین فرزین وقتی کـه مجددا به جرم قمه‌کشی زندانی شد در زندان نیز مـرتکب چاقوکشی شد . وی سرانجـام از زندان آزاد شد ، آما مدت از شرارت برنداشت . چندی قبل عده‌ای از زائران هنکاپت کردند که حسین فرزین از عده‌ای از نوچه‌هـای او در شهرری به آنها حمله‌کرده‌اند. بعدا حسین فرزین این ماجرا را تکذیب کرد . تا اینکـه عده‌ای از اهالی محل شکایت‌های متعددی از او تسلیم مقامـات مسئول کردند و سرانجام چهار روز قبل وی خود را به‌کمیته معرفی کرد که بعداز بازجویی های اولیه به دادگاه عـدل اسلامی سپرده شد .

حسین فرزین متهم دیگری‌بود که دراجیرکردن چماق بدستها برای سرکوبی آزادیخواهان نقش موثری داشته است و با تشکیل گروههای تخریب ... موجب مرگ گروه زیادی شده است .

سرکوب جنبش های ارتش

سرگرد عبدالله منوچهـر قشقائی نیز فرمانده تیم ضد تخریب اداره دوم ستاد ارتش، یکی از مهره های رژیم فاسد بود که با پرونده سازی برای افسران جوان، گروه زیادی از آنان را به بیدادگاه نظامی سپرد و موجب از هم پاشیدن زندگی دهها افسر مبارز شد. در بارمسرگرد قشقائی‌گفته‌اند او یك مستبد واقعی بود.

ستوان دوم حسین شه‌کمان فرزند یوسف افسرضد اطلاعات در شعبه تخریب ارتش بود . شه‌کمان در دادگاه اعتراف‌کرد که از سرسپردگان سخت‌کوش رژیم دیکتاتوری بوده وکورکورانه اطاعت کرده وهرگونه جنبش مردمی را در ارتـش سرکوب کرده است. حسین شه کمان با اینکه جوان بود به ادعای گروهی از همکاران ارتشی‌اش یك بیرحم واقعـی و یکدنده بود.

سرانجام هر۹۱ تن سرسپرده رژیم سابق سحرگاه امروز بعد ازقرائت حکم دادگاه درمقابل جوخه آتش قرار گرفتند. و ۲ ساعت بعد حکم اجرا شد، چند لحظه قبل از تیرباران همگی خود را باخته بودند و وقتی چشم‌هایشان را باپارچه سفید بستند و در مقابل جوخه اعدام قرار گرفتند، بوضوح صدای ضربان قلبشان را میشد شنید. صدا ازکسی برنمی‌آمد. و تنها سکوت مرگ آور بود که در فضای شیری میدان تیر زندان قصر شناور بود.

جوخه اعدام به زانو نشست. و آنگاه آتش ... باران تیر بر تن مجرمان باریدن گرفت، هنوزآفتاب سحرگاهی به‌تمامی خود را به زندان نرسانده‌بود که قلب هر یازده تن از کار ایستاد .

حکم دادگاه انقلاب درباره تیرباران شدگان

در تاریخ ۵۷٫۱۲٫۳۱ دادگاه انقلاب اسلامی ایران‌جهت رسیدگی به کیفرخواستهای صادره از طرف دادستان انقلاب عنیه ۱۱ نفر متهمینی‌که جنگی از خائنین بملت و عوامل سرسپرده رژیم دست‌نشانده سگانه بودند وهمچنین‌جنایتکاران مفسدفی‌الارض نیز می‌باشند . تشکیل جلسه داد و پس از چندین ساعت رسیدگی و مشاوره سرانجام حکم اعدام این افراد را صادر و اعلام‌کرد :

۱ــ سپهبد نادرجهانبانی‌فرزند امان‌اله معاون‌فرماندهی نیروی زمینی

۲ــ سرلشکر ولی‌محمد زندکریمی فرزندنصرت‌اله رئیس سابق اداره زندانها.

۳ــ محمود جعفریان فرزند محمدجعفر معاون سابق مدیر عامل سازمان رادیو تلویزیون ومسئول خبرگزاری‌پارس.

۴ــ پرویز نیکخواه فرزند سیدحسن مدیر سابق مرکز خبر رادیو تلویزیون .

۵ــ غلامحسین دانشی‌فرزندعلی‌نماینده سابق‌مجلس‌شورا.

۶ــ ستوان یکم منوچهر وثوقی فرزند تیمور افسرگارد جاویدان.

۷ــ محمد نوید معروف به «نبوی» فرزند موسی شکنجه‌گر کمیته مشترك ساواك .

۸ــ میراحمد معصومی کوچصفهانی فرزند سید باقر بازجوی متخصص و شکنجه‌گر ساواك

۹ــ ستوان دوم حسین شه‌کمان فرزند یوسف افسر ضد اطلاعات در شعبه تخریب اداره دوم ستاد .

۱۰ــ سرگرد عبداله منوچهری قشقائی فرمانده تیم ضد تخریب اداره دوم ستاد.

۱۱ــ حسین فرزین فرزند محمد شغل کامیوندارسردسته اشرار وچماقداران سرسپرده رژیم فاسد،پهلوی .

پس از ابلاغ حکم محکومین ، رای صادره بامداد امروز بمرحله اجرا درآمد و اجساد معدومین بمرکز پزشکی قانونی منتقل گردید .

ضمنا برمبنای درخواست دادستان انقلاب دادگاه حکم برمصادره اموال بعضی ازاین‌اعدام‌شدگان نیز صادرکردهاست.

آگهی مناقصه

شبکه بهداری و بهـزیستی شماره ۸ در نظر دارد امور نظافت ساختمان شبکه را در کرج بمدت یکسال به مناقصه بگذارد شرکت کنندگـان در مناقصه میتوانند برگ شرایط کار را از دفتر شبکه واقع در کرج خیابان دانشکده اطـاق دبیرخانه دریافت و پیشنهادات خود را تا آخر وقت اداری‌روز شنبه ۵۷٫۱۲٫۲۶ در مقابل اخذ رسید بدفترشبکه تحویل‌نمایند.

دکتر محمد اخوین ، سرپرست شبکه بهداری وبهزیستی‌شماره۸ تهران

ن ۵۳۵۵

آگهی دعوت مجمع عمومی عادی سالانه صاحبان سهام شرکت آسانسور اوتیس ایران (سهامی خاص)

بدین‌وسیله باطلاع صاحبان سهام شرکت میرساندکه مجمع عمومی عادی سالانه صاحبان سهام شرکت درساعت هشت صبح روز شنبه ۱۱ فروردین‌ماه ۱۳۵۸ درمرکز اصلی شرکت واقع در تهران ــ خیابان شاه‌عباس‌کبیر کوچه چهارم ، شماره ۲۴ تشکیل خواهد شد .

ازکلیه صاحبان سهام تقاضا میشود شخصا یا توسط نماینده یاوکیل خود درمجمع مذکور حضور بهمرسانند .

دستور جلسه عبارتست از :

الف) رسیدگی به گزارش سالانه هیئت مدیره درباره فعالیتها ووضع مالی شرکت وگزارش بازرس .

ب) رسیدگی و اخذ تصمیم درباره ترازنامه و حساب سود وزیان دوره مالی کوتاه مدت دوماهه در فاصله پایان سپتامبر و اول دسامبر ۱۹۷۸ واخذ تصمیم درباره تقسیم سود .

ج) انتخاب بازرس و بازرس علی‌البدل و تعیین‌حق‌الزحمه آنان .

د) تعیین روزنامه کثیرالانتشار جهت درج آگهی‌های‌شرکت.

ه) تعیین وکیل جهت ثبت

هیئت مدیره شرکت آسانسور اوتیس ایران (سهامی خاص)

ن ۲۶۳۰۶

احزاب وجمعیت‌های سیاسی

بزرگداشت روز نفت

سخنگوی حزب ایران: یکی از احزاب جبهه ملی ایران امروزاعلام کرد که به مناسبت سالگرد ملی شدن نفت درسازمان مرکزی این حزب مراسمی برگزارخواهدشد.

وی ضمن اظهار این مطلب افزود : به‌مناسبت سالگرد ملی شدن نفت روز دوشنبه ۲۸ اسفند ساعت ۴ بعدازظهر ضمن گشایش سازمان مرکزی حزب‌ایران (نبش شمال غربی‌کندی ــ آیزنهاور) برنامه سخنرانی برگزار خواهدشد. دراین مراسم ابوالفضل قاسمی در مورد تاریخچه حزب ایران، خانم میرحسینی درباره نقش زنان درانقلاب، عبدالحسین دانشور در موردنهضت ملی و مهندس کاظم حسیبی‌درمورد ملی شدن نفت سخنرانی خواهند کرد.

گشایش دفتر حزب جمهوری اسلامی خلق

بدنبال اعلام موجودیت حزب جمهوری اسلامی خلق مسلمان‌ایران، دفتر مرکزی آن درتهران افتتاح شد وازامروز ثبت نام از متقاضیان آغاز شد . ضمب دیگر حزب نیز درآینده نزدیك در نقاط مختلف شهر شروع بکار خواهد کرد. ثبت‌نام همه‌روزازساعت۹ تا ۱۲ و بعدازظهرها از ۴ تا ۸ بعدازظهر انجام می‌گیرد. نشانی دفتر مرکزی حزب‌جمهوری اسلامی خلق مسلمان ایران، خیابان صبا جنوبی ــ نبش‌کوچه پشن پلاك ۲۱ و تلفن آن ۶۴۶۲۶۲ میباشد.

انتشار کتاب

سازمان چریك های فدائی خلق ایران طی بیانیه‌ای اعلام کرد کسانی‌که مایل به چاپ مجدد کتاب های منتشرشده از طرف این‌سازمان هستند ، باید به ستاد سازمان چریك‌های فدائی خلق ایران واقع در خیابان بلوار ــ خیابان فدائی (میکده سابق) مراجعه کنند دربیانیه سازمان از کلیه دست‌اندرکاران امور مربوط به انتشارات‌خواسته‌شده است‌که بدون شورت و کسب اجازه از سازمان چریکهای فدائی خلق ایران اقدام بتجدید چاپ کتاب های این سازمان نکنند.

نظر بنی‌احمد

احمد بنی‌احمد سخنگوی حزب اتحاد برای آزادی امروز اعلام کرد که به نظروی هر رفراندوم نباید سئوال مشروطه سلطنتی مطرح شود.

وی ضمن اظهار این مطلب افزود : رژیم محدوم هدف احتیاج به رفراندوم ندارد ، باید در مورد رژیم موجود از مردم سئوال شود.

روز کارگر

سازمان چریك‌های فدائی خلق ایران از تمام سندیکاها ،نمایندگان کارگران سازمان های انقلابی کارگری و سازمان های دمکراتیك دعوت کرد تا برای برگزاری مراسم اول ماه مه (۱۱ اردیبهشت) روز جهانی کارگر با کمیته برگزاری مراسم اول ماه مه درستاد فدائیان این سازمان از ساعت ۴ تا ۴ بعدازظهر تماس بگیرند.

شعبه حزب «جمهوری اسلامی» در دامغان

دامغان ــ شعبه حزب‌جمهوری‌اسلامی دردامغان با انتشار اعلامیه‌ای کار خودرا آغاز کرد . در این‌اعلامیه قید شده‌است: هدف این حزب‌ترویج مبانی اصیل اسلامی ومعارف قرآن وشناخت و عملکرد آن درتمامی زمینه های اجتماعی است. مسئولیت حزب در دامغان را چندتن از روحانیون این شهر به عهده دارند.

آستارا ــ ضمنا شعبه حزب جمهوری اسلامی در آستارا نیز تشکیل شد.

توضیح چریکهای فدائی

سازمان چریك های فدائی خلق ، امروز ضمن توضیح مواضع‌قبلی این سازمان و به دلیل اینکه تیتر روزنامه‌های دیروز توهمی بوجود آورده است ، تاکید کرد موضع این سازمان در برابر جنبه های محافظه‌کارانه دولت تغییر نکرده است واز اقدامات دولت ، درجهت تقویت نهادهای دموکراتیك پشتیبانی می‌کند.

این سازمان ، ضمن اینکه از روزنامه خواست‌نامه سرگشاده سازمان به دولت بازرگان را برای رفع هرگونه توهمی چاپ‌کنند ، تاکیدکرد که در مصاحبه گفته شده: شوروی را با همه‌ی انحرافاتش ، کشوری سوسیالیستی می‌داند ، نه آنطور که در کیهان‌چاپ شده سوسیال دمکرات.

کیهان ، این نامه را فردا منتشرخواهدکرد.

زندانیان سیاسی از جعفریان و نیکخواه میگویند:

محمود

کیهان

تکشماره- ۱۵ ریال

چهارشنبه ۲۳ اسفند ماه ۱۳۵۷ ــ ۱۵ ربیع‌الثانی ۱۳۹۹ ــ شماره ۱۰۶۶۱

به دعوت دانشجویان مسلمان
راه پیمائی عظیم
علیه امپریالیسم انجام شد

زیان دیرکرد اقساط وام مسکن بخشوده شد

صفحه ۲- ستون اول

کارتر علیه انقلاب ایران توطئه میکند

نقشه‌های امریکا علیه ایران و فلسطین فاش شد

★ هانی‌الحسن : کارتر به منطقه آمده تا ضد انقلابی را علیه فلسطین و ایران آغاز کند

۵ عامل کشتار و شکنجه تیرباران شدند

سرتیپ غفاریان فرمانده تیپ ۲ زرهی دزفول جزو تیرباران شدگان است

صفحه ۲- ستون اول

شعار مردم :

ایران را آزاد کرده‌ایم تا برکنیم ریشه امریکا

صفحه ۳- ستون سوم

سخنان امام خمینی در اجتماع کارکنان مخابرات :

نفت خواران مفت خوار دست بردار نیستند

صفحه ۷ ــ ستون اول

۲۱ نمایندگی اقتصادی ایران در خارج حذف شد

صفحه ۲- (خبرهای روز)

در دانشگاه تهران ــ بعداز ظهر دیروز صدها هزار ایرانی با اجتماع در دانشگاه تهران و راه‌پیمائی در خیابانها، پیوند خود را با ملت سمدیده فلسطین مستحکم‌تر کردند تظاهرکنندگان با مشتهای گره کرده وشعارهائی برعلیه کارتر و امریکا ، تنفر عمیق خود را از امپریالیسم جهانی اعلام کردند

شرح در صفحه ۳- ستون سوم

سازمان آزادیبخش فلسطین :

سادات به جزای خیانتش میرسد

قبول پیشنهاد های امریکا خیانت است

صفحه آخر ستون نهم

امام : اگر اموال شاه سابق را پس ندهند

علیه سوئیس، عمل تلافی‌جویانه می کنیم

ستون هشتم

۱۵ کمیته انقلاب کنترل تهران را بعهده می گیرد

صفحه ۷ ــ ستون اول

اشرف پهلوی، سردسته قاچاقچیان هروئین

صفحه ۳- ستون چهارم

حمله افراد ضدانقلاب به پادگان «جلدیان»

★ نظامیان انقلابی پس از ۵ ساعت تیراندازی آنها را عقب نشاندند .

صفحه ۳- ستون اول

بنی صدر : در شرایط فعلی،

حذف بهره بانکی مشکلی را حل نمیکند

«حذف بهره بانکی در شرایط فعلی وبدون آنکه تغییرات اساسی و بنیادی در جامعه ما پدید نیاید نه تنها مشکلی راحل نمیکند بلکه خود به مشکلاتی می‌افزاید . نرخ بهره مبین روابط خاصی در جامعه است. مادامیکه این روابط در جامعه بهم نخورده بهره را تنها میتوان برروی کاغذ ازبین‌برد. بیماری اقتصادی جامعه ما معلول همین روابط است نه فقط بهره بانکی . حذف بهره بانکی که خود نیز معلول این روابط است نمیتواند بیماری اقتصادی مملکت را ازبین برد بلکه تا مدتی میتوان از آن بعنوان مسکن موقتی استفاده کرد. »

ابوالحسن بنی‌صدر که دیروز در بانک مرکزی ایران سخنرانی میکرد ضمن اظهار این مطلب گفت :

سیستم بانکی ایران همیشه دو وظیفه عمده داشته است نخست تسهیل صدور ثروتهای ایران به شکل سرمایه به خارج ودوم تسهیل ورود کالاوخدمات به ایران تاپایان گرفتن این ثروتها . بعبارت دیگر دستگاه بانکی ایران همواره به شکل دستگاه مکنده سرمایه واستعمار کننده عمل میکرد وباید توجه داشت اینکار را تنها از طریق نرخ بهره انجام نمیداد. شاید بپرسید که مگرسیستم بانکداری درکشور های دیگر نظیرامریکا از چنین خصیصه‌ای برخوردار نیست . باید بگویم چرا اما اقتصادامریکا دستگاه مکنده‌ای است که خون تمام جهان ازجمله ما را می‌مکد .

بنی‌صدر ضمن اشاره بتاریخ بانکداری درایران گفت که مواردی هست که ازبدو بانکداری در ایران همواره وبطورمستمر وجود داشته‌اند وهنوز نیز گریبانگیر آنها هستیم. این موارد عبارتند از :

کاهش ارزش پول که یکی از مسائل مستمر تاریخ پولی و بانکی کشور ماست . همیشه در ایران دوگانگی پول وجود داشته است . یعنی ما یک پول داخلی داشته‌ایم و یک پول خارجی که همان ارزهای خارجی است و دراین میان پول داخلی است که مرتبا تضعیف میشود .

دومین مسئله مستمر درتاریخ بانکداری ایران کم پولی است. همین الان نیز از شما سئوال کنند که به‌نظر شما پول به اندازه کافی در بازارهست یا نه قطعا جواب خواهید داد که نه . ماحتی دراوج شکوفائی اقتصاد مملکتمان باکم پولی مواجه بوده‌ایم .

بالا بودن نرخ بهره سومین امر مستمر است . در هیچ دوره‌ای نرخ بهره بانکی در کشور ما پائین نبوده است واین در حالیست که در اقتصادغرب نرخ بهره‌ها پائین آمده است.

چهارمین موضوع مستمراین است که دستگاه وام‌دهنده تا حدودی استقلال نسبت‌به‌دستگاه دولتی داشته است . یعنی مهار حکومت بردستگاه پولی نه‌تنها یک‌مهار کامل نبوده است بلکه دستگاه صرافی همواره بریول دولتی و ملی مسلط بوده‌است. درحال حاضر معلوم نیست که بانک مرکزی است که برابازار آزاد نظارت‌میکند یا بازارآزاد سیاستهای پولی را به بانک مرکزی دیکته‌میکند. مطالعات من نشان داده‌که شق‌دوم‌درست است .

پنجمین مورد آن است که پول در شبکه روابط شخصی و خصوصی جریان داشته وکمتر از این شبکه‌بیرون آمده است. و دلیل بالا بودن نرخ بهره و کمبود پول نیز همین است. فعالیت و قدرت اقتصادی مملکت نیز در دست همین شبکه است . اما موضوع جالب توجه این است که‌چون‌اشخاصی که دراین شبکه بودند درواقع موقعیت متزلزلی داشتند وهر لحظه بیم آن میرفت که از خود بزیر بیافتند پولهای‌خود را به صرافهای مورد اعتماد خود می‌سپردند و چون‌صرافها می‌بایست مورد اعتماد باشند معمولا ازمیان‌اقلیت‌های‌مذهبی

ابوالحسن بنی‌صدر

انتخاب میشدند چون موقعیت آنها اجازه نمیداد که اولا به قدرت سیاسی بدل شوند ودیگر پولهارا مسترد نکنند ودیگر آنکه برای‌حمایت همیشه‌محتاج قدرت سیاسی بودند . تا بحال توجه کرده‌اید که چرا رجال به یکدیگر پول قرض نمیدادند ویا اگرمیدادند بندرت بود. دلیلش آن‌بود‌که هرکس‌قدرت اقتصادی خودرا ازدست میداد دیگر نمیتوانست پول خود را بازپس بگیرد .

امر مستمر ششم خوردن‌طلب دیگران است. البته سابق‌براین هرکس میتوانست پولی راکه از صرافها گرفته بود بخورد اما از زمانیکه دستگاه بانکی درایران بوجود آمد ، خوردنی ترین پول ، پول دولت شد.پول را از دولت میگرفتند ، به‌کار های مختلف‌می‌انداختند‌وعاقبت آن را پس نمیدادند . یا آنکه ودیعه‌ای که نزد بانک گرو میگذاشتند ارزشی بمراتب‌کمتر از ارزش وام داشت .

بازارهای پولی

موضوع هفتم وجود دوبازار پول است . ایندو بازار درحال حاضر بصورت بازار رسمی (بانکها) و بازار آزاد یابازار غیر علنی است . بازار آزاد خودکامه است اما بازار رسمی نسبتا علنی است وتابع سیاست های بانک مرکزی ایران .

هشتمین مورد‌مستمردربانکداری ایران آن بوده است که بانکهای خارجی تا به امروز جهت دهنده تمام فعالیت های اقتصادی مملکت ما بوده اند و تا زمانی‌که انقلاب اقتصادی صورت نگیرد همچنان‌حاکم بر سرنوشت اقتصادی ما هستند.

بنی صدر سپس به‌پنج‌خصیصه بانکهای ایران اشاره کرد و گفت تا زمانیکه این خصایص بهمراه هشت موردیکه برشمردم ازمیان نرود نمیتوانیم از سیاست مستقل بانکی واقتصادی برخوردار شویم. این پنج خصیصه عبارتند از :

اولا اختیار تنظیم سیاست های پولی ما با بانکهای ایران نیست بلکه با مراکز پولی جهانی وشرکتهای همیشه‌محتاج قدرت سیاسی بودند . تا بحال هدف های زیر را تعقیب میکند . کنترل مواد اولیه موجود در ایران ، کنترل و دراختیار داشتن بازار ، کنترل سرمایه گذاری ها و کنترل بازرگانی خارجی. وبطورکلی کنترل جریان سرمایه درایران. بهمین دلیل نظام بانکی ایران یک نظام مستقل نیست.

خصیصه دوم آن است که سیاستهای‌سرمایه‌گذاری‌واعتباری نه بوسیله سازمان برنامه تعیین میشود و نه بانک مرکزی‌وملی بلکه بانک‌توسعه‌صنعتی‌و معدنی در واقع مجری اصلی سیاست های شرکت های چندملیتی در ایران‌است. براساس‌مقررات بانک توسعه صنعتی و معدنی ابتکار تعیین اولویت های سرمایه گذاری در بخش خصوصی رادر دست‌دارد و هرچه بخواهد میکند . این نیز دلیل عجز اقتصادی واز آن مهمتر عجز سیاسی است.

بقیه صفحه ۲ ــ ستون چهارم

تنگ نظری، خطرناک ترین دشمن انقلاب

یادداشت روز

یکی از رهبران حزب جمهوری اسلامی، در گفت‌و گویی در رابطه با شرایط موجود، حرف برحقی زد. او گفت: اسلام از موضع ضعف سخن نمی‌گوید که بخواهد جلو آزادی ابراز عقاید اجتماعی رابگیرد و باتاریک‌کردن و زدن رنگ خشونت وتعصب به عرصه‌ی مبارزات‌اجتماعی، نخواهد به مصاف فکرها و اندیشه‌ها و ایدئولوژی هایی برود که با محتوای فلسفی و بنیادی اسلام، تفاوت‌هایی در ریشه دارند و جهان را از دریچه‌ای دیگر می‌نگرند.

حقیقت همین است : اسلام، فلسفه‌ای ضعیف ندارد که از رویارویی با عقاید مخالف هراسی داشته باشد.

اگر دو طرز فکر وجود دارد ومحتوای اصلی و فوری هردو طرز تفکر، مبارزه با امپریالیسم، برقراری عدالت اجتماعی، درهم ریختن آثار ارتجاع و استبداد و دفاع از منافع زحمتکشان را در مد نظر دارد، درجریان مبارزه‌ای ملی و آگاهانه به ضد آثار ستم و جهانخواران ــ به‌ویژه در حادترین مرحله‌ی دیگری با جهانخواران ــ چه دلیلی برای اختلاف و چه علتی برای مخالفت با ابراز عقیده گوناگون ضد امپریالیستی و استقلال‌طلبانه باقی می‌ماند ؟ به ویژه که در این مرحله از انقلاب، تنها ابراز عقاید گوناگون و طرح محتوای جهان‌بینی‌ها و نقطه‌نظرهای متفاوت است که می‌تواند تجلیی از حربه های کاری علیه ستم و آثار امپریالیسم باشد. در این لحظه‌ی حساس، حرف برسر این نیست که من‌حکومت کم یاتو، حرف برسر اینست که حداکثر قدرت و آگاهی در راه پیاده کردن حکومت مردم بر مردم باشد که درنتیجه، استقرار عدالت اجتماعی، حفظ منافع زحمتکشان، برقراری آزادی های اجتماعی و نیروی متکی برحمایت راستین ملی آزاد، بتواند آثار زخمهای دردآور ۲۵ سال گذشته را از اندام های اقتصادی، اجتماعی ، سیاسی ، فرهنگی ما بزداید. دراین میان، مهمترین‌اصلی‌که می‌تواندلیلی استوار بر لزوم حفظ جبهه‌ی متحد ما باشد، وحدت‌رهبری و اطمینان به رهبر است.

اولا که اسلام وجود عقاید مختلف را محترم میشمارد و کسانی که در لباس اسلامی، خلاف این اصل عمل‌کنند، نه تنها فرصت‌طلب، سلطه‌جو و تفرقه اندازند که اسلام‌را بهانه کرده‌اند. ثانیا، همین‌ها، باید بدانند که تنها‌رهبری امام خمینی بود که توانست نیرو های مختلف را درنبرد علیه ارتجاع و استبداد و امپریالیسم وحدت دهد و به حرکت درآورد. بنابراین و براساس اطمینان به‌رهبری، هیچ گروهی را سراغ نداریم که نام رهبر را با خدشه به زبان آورد و از این نام برای خود نقاب بسازد.

بعضی می‌گویند: همه‌ی گروهها در ابراز عقایدشان کاملا آزادند و حکومت اسلامی، حتی اهمیت این گروهها را تامین می‌کند، به شرطی که نقاب برچهره نزنند و در راه پیمائی‌هاشان، عکس های آیت‌الله خمینی را پیشاپیش به حرکت در نیاورند.

شکافتن این موضوع، برمی‌خورد به مساله‌ای که در این مقاله مطرح است.

چند ماه پیش، در کنگره‌ای که در بررسی محتوای انقلاب ایران درآلمان برپا شده‌بود، منیر شفیق تئوریسین «الفتح» درپاسخ یکی از حاضران که ازسهم گروههای مختلف در انقلاب فلسطین می‌پرسید ، گفت:

«باید بپرسید ملت فلسطین چه سهمی در این‌انقلاب دارد ، انقلاب فلسطین ، متعلق به ملت فلسطین است.»

این تعریف، دقیقا در مورد انقلاب ایران مصداق پیدا می‌کند. در ایران هم، پیش از آنکه به فکر پیدا کردن صفت خاصی برای انقلاب باشیم، بایدبگوئیم مردم ایران، برای رهایی ازچنگ ارتجاع، استبداد وامپریالیسم جهانی به‌سرکردگی امریکا، مردانه پاخاستند و مواضع دشمن را درهم شکستند.

منیر شفیق ، در بیان تجربه های انقلاب فلسطین، می‌نویسد: «یکی ازخطرناکترین حالات برای انقلاب‌اینست که فریاد سازمانی به‌آن بپیوندد و هدف های خاص و محدودی داشته باشد. این پدیده را می‌توان «خودبینی» یا «درون‌نگری» یا «سازماندهی تنگ نظرانه» نامید . هیچ چیز خطرناکتر از این نیست که یک گروه درانقلاب دچار تنگ نظری شود ...

قضاوت صحیح نسبت به آنها اینست که رفتارشان ازتحلیل عینی و درک عمیق مصالح انقلاب سرچشمه نمی‌گیرد و برعکس، آنها گمان می‌کنند که خود مرکز جهان هستند وهرچه منافع آنها را تامین کند، مسلما به مصلحت انقلاب نیز خواهد بود ...

«تجربه‌ی ما در انقلاب ثابت کرده است که صاحبان بینش محدود با وحدت ملی تضاد دارند و همواره درجهت شکستن صفوف انقلاب تلاش می‌کنند. آنها، درهمه شعارها وفعالیت‌هاشان، خلعشی فرصت‌طلبانه‌ای‌رادنبال می‌کنند.»

فریدون گیلانی

کارتر از «منطقه» چه میخواهد ؟

ژاندارمری خلیج فارس بی‌ژاندارم مانده است و آقای کارتر از سوی کارتل‌ها و انحصار های غول‌پیکر ماموریت دارد که یک ژاندارم «گردن کلفت» برای منطقه پیدا کند غافل از اینکه عمر «طاغوت» و مترسک در منطقه بزودی پایان می‌گیرد.

آقای کارتر گویا نمی‌خواهد قبول کند که با روش های قدیمی نمی‌تواند فریاد های آزادی خواهی منطقه خاورمیانه را خاموش کند.

در این میان ساده‌لوحی است اگر کسی باور کند که کارتر تنها برای انعقاد «پیمان صلح» تحمیلی میان دو دشمن با شتاب روانه خاورمیانه شده است. آیا کارتر نمی‌داند که ملت مصر آغاز به غلیان‌کرده است . ؟ آیا نمی‌داند که آزادیخواهان عمان از سربازهای مزدور سادات نخواهند ترسید چنانکه از سربازان ژاندارم سابق نترسیدند و مبارزه را ادامه دادند ؟ آنچه اکنون نباید از نظر دور داشته باشیم اینست که انحصار های غول‌پیکر هیچگاه به این سادگی از این خوان‌یغما دست برنخواهند داشت و قطعا برای هر مورد «ناخوایند»، طرح های کوتاه‌مدت، میان مدت و درازمدت گوناگون درحافظه های کامپیوتر های‌سوپر مدرن‌خود ذخیره دارند ولی این را نیز باید اعتراف کرد‌که کامپیوتر ها و کارشناسان «لامذهب» آن از«اسلام» چیزی نمی‌دانند! این‌کامپیوترها برای یک انقلاب اصیل اسلامی که کاملا ماهیت ایرانی دارد برنامه‌ریزی نشده‌اند ولی این را هم بگوئیم که هم‌اکنون‌مطمئنا کارشناسان ، برنامه‌ریزان و «پانجیست» های آمریکائی شب و روز برسر خود و دستگاههایشان می‌زنند تا خصوصیات و اطلاعات این انقلاب «نوع جدید» رابیاده کند و «بادزهر» آن را ارائه دهند.

کارتر البته با صندوق های پر و وعده‌های فریبنده به مصر و اسرائیل‌رفت و قصد هم نداشت که گام به گام پیش‌رود چرا که منافع امپریالیسم کاملا و بطور جدی به خطر افتاده است.

بنظر می‌رسد که او اینبار نه‌تنها خطر عدم انتخاب مجدد برای ریاست جمهوری را پیش رو دارد بلکه از سوی اربابان انحصارهای بین‌المللی نیز تحت فشاراست.

رئیس جمهور ایالات متحده در خاورمیانه با سادات و بگین به توافقهای یک‌جانبه رسید و چه بسا که برای آرام سازی منطقه با کارشناسان شهیری چون شاه سابق ایران و ملک حسن هم تماس گرفته باشد.

کارتر که اینبار بیش از یک «مامور اجرا»ی خجالت‌زده و شکست خورده‌نیست به عمال منطقه امید بسته است ولی خیلی زود خواهد رسید زمانی که همین «عدم منطقه» تا امیدش کنند. مردم مصر کم‌کم دارند آگاه می‌شوند که سادات کیست و چه خوش‌رقصی هائی برای امپریالیسم می‌کند و این را هم می‌دانند که راحت‌تر از ژاندارم سابق می‌توانند او را از پای در بیاورند . مردم مستعد‌یده فلسطین را نیز می‌بینیم که چه خستگی ناپذیر بر سازشکاری‌ها خط بطلان می‌کشند و هر رهبر عرب نا عرب را طرد می‌کنند.

شاید اکنون کارتر منطقی‌ترین و کوتاهترین راه را در پیش انداخته یک جنگ سوم بپا کرده و اکنون می‌خواهد آن را با کنگره و صاحبان انحصارها در میان بگذارد. هشیار باشیم و مانع‌فعالیت های امپریالیسم شویم.

رازمیک بوغوسیان

در طلوع آزادی...

خسته از کار روزانه توی اتاق نشسته بودم و به خیابان نگاه میکردم . مردمی را میدیدم که باچهره‌هائی بشاش‌و خنده‌رو درهم میلولیدند وحرکتشان نشان می‌دادکه میخواهند برای عزیزانشان کفش و لباس‌نو بخرند و به‌پیشواز عیدنوروز بروند ، نوروزی که اینبار با نوروزهای دیگر تفاوت دارد. تفاوتی فاحش ، چرا که دربهاراین نوروز ، آزادی، این موهبت بزرگ الهی فرا می‌رسد. موهبتی که گران بدست آمد و بهایش خون جوانان برومندی است‌که‌باعشت گره کرده و دست خالی در مقابل گلوله‌های دژخیمان سینه سپر کردند.

همانطور که با چشم خیابان و پیادەرورا زیرنظرداشتم، چشمم به‌شعاری روی دیوار افتاد: « در طلوع آزادی ، جای شهدا خالی» ... و براسی جای شهدا خالی . شهدائی که باایثار جانشان ما را ازبوغ ۵۰ ساله رژیم طاغوتی و خودکامه رهانیدند و در آستانه آغاز بهار دل‌انگیز، آزادی را برایمان ارمغان‌آوردند ... بی‌اختیار خاطره سربجه کوچکی در ذهنم خطور کرد . پسرکی کوچک و بیگناه‌که بواسطه فقر و تهیدستی ، باپای‌برهنه‌و شکمی اغلب گرسنه ، درکوچه بس‌کوچه های این شهر بی دروپیکر و دراین جنگل آدم و آهن ، بافروش بلیت بخت آزمائی روزگار میگذراند و برای سیرکردن شکمش اینطر و آنطر میزد. اورا به یاد می‌آورم که چگونه برای زنده ماندن می‌جنگید و برای‌اینکه زندگی‌اش را تامین کند ، خودش را به هرآب وآتشی‌میزد. به‌چهره‌اش عادت کرده بودم و اورا از خودم می‌دانستم، وقتی چند روزی ندیدمش ، انگار که چیزی راگم کرده باشم به‌اینطرف و آنطرف رفتم وبالاخره ازپیرمرد فروتوئی که سرکوچه‌مان دکه پینه‌دوزی داشت ، سراغش را گرفتم. پیرمرد آهی کشید و درحالی که بابیش‌بند چرمی‌اش پیشانی‌اش‌را از عرق خنک میکرد ، گفت : دورور پیش اورا دیدم، چند نفر اورا از کنارخیابان گرفتند وبردند ... مات زده به‌چهره پیرمرد چشم دوختم و حیران ماندم. پیرمرد وقتی بهتم را دید ، گفت : چراتعجب کردی، عمال ساواک چندروز قبل اورا به‌خاطر فروش چندکتاب‌دستگیر کردند ... دوباره چشمم روی خطوط دیوار مقابل ماسید : در طلوع آزادی، جای شهدا خالی ...

محمود اختیاری

ماجرای یک مقاله دربارهٔ

شاه و انحرافات جنسی

شمس پهلوی مسیحی شده بود
دنبالهٔ ماجرای آخرین عشق شاه
فدائیان اسلام از آغاز تا امروز

فردا در مجله سپید و سیاه

حضرت آیت‌اله العظمی طالقانی

بانهایت تاسف فوت همسر ارجمندتان را به‌آن مبارز بزرگ و فرزندان مبارزتان تسلیت میگوییم .

صفر قهرمانی

ن ۷۶۳۸۴

انالله و انااليه راجعون

پیشگاه مبارک حضرت آیت‌اله العظمی سید محمود طالقانی

بانهایت تاثر و اندوه درگذشت همسر جنت مکان و خلدآشیان آن عالم بزرگوار را تسلیت عرض نموده سلامت و بقای‌آن خانواده جلیل‌را ازپروردگار متعال خواستاریم .

شرکت ساختمانی هدیش

ن ۷۶۳۳۳

گذری و نظری بر رویدادها

کاخ ها را بیمارستان کنید

از جمله مسائلی که هرگز رژیم گذشته به آن توجه نکرد وضع بیماران روانی بود . ما در ایران اکنون نه آسایشگاه مناسب برای اینگونه بیماران داریم و نه بیمارستان های مجهز و کامل .

در اکثر بیمارستانها بخاطر نبودن جا گاهی در برخی‌بیمارستانها بیماران را در کف زمین و راهروها می‌خوابانند.

در تهران و شهرستانها ، بخصوص شهرهای شمالی کاخ‌های زیادی هماکنون وجود دارد پیشنهاد می‌کنیم این کاخ هارا دولت تبدیل به آسایشگاههای نوبتی برای بیماران روانی وافسرده سازد و یا از آنها بیمارستان بسازد و خرج وسائل پزشکی این کاخ هارا از طریق فروش قالی‌ها و اجناس گرانقیمت این کاخ‌ها تامین‌کند.

شیوا ـ صادقی

قطب‌زاده :

ضد انقلاب موضوع حجاب‌را تبدیل به آشوب‌کرد

هیران ـ صادق قطب‌زاده سرپرست رادیو تلویزیون بمداظهر دیروز دراجتماع صدهانفر از دانش‌آموزان و ساکنان شمیران درمدرسه محمد نراقی سخنرانی‌کرد .

وی ضمن محکوم‌کردن رژیم شاهنشاهی و استبداد و بی‌فرهنگی ، راجع به انقلاب ایران سخن‌گفت واز رهبر انقلاب بعنوان یکی از استادان بزرگ فلسفه یادکرد .

قطب‌زاده درمورد حجاب‌گفت : چون متاسفانه از فرموده‌های امام خمینی برداشت درستی نشده ، عده‌ای فرصت‌طلب و ضدانقلاب آنرا تبدیل به‌آشوب‌کردند

قطب‌زاده افزود : انقلاب ما حالا نیاز به پاسداری دارد و مشکل ما مشکل ضد انقلاب بخصوص افراد وابسته به رژیم قبلی است

برنامه هفته بزرگداشت ملی شدن صنعت نفت ایران

هفته بزرگداشت ملی شدن‌صنعت نفت ایران از روز شنبه آینده آغاز و تاروز ۲۹اسفند ادامه خواهد داشت

امروز اعلام شد ازسوی شرکت ملی نفت ایران با همکاری جبهه ملیو یاران مرحوم‌دکترمحمدمصدق برنامه هفته بزرگداشت ملی شدن صنعت نفت ترتیب داده شده است . طبق این برنامه از روز شنبه سخنرانیهایی ازطرف دکترسنجابی، مهندس حسیبی ، حسن نزیه،دکتر هدایت‌الله متین دفتری و قاسمی در اداره مرکزی شرکت ملی‌نفت ترتیب داده خواهد شدو روز سه‌شنبه که مصادف با ۲۹ اسفند و سالروز ملی شدن صنعت نفت میباشد پیامی از طرف رئیس‌شرکت ملی نفت خطاب به ملت ایران‌داده خواهد شد و در آرامگاه مرحوم دکتر مصدق در احمدآبادو آرامگاه شهدای ۳۰ تیر در گورستان مسگر آباد و آرامگاه شهدای انقلاب در بهشت زهرا مراسمی برپا خواهد بود .

در دزفول ، شوشتر و نهاوند

۵ عامل کشتاروشکنجه تیرباران شدند

● عامل کشتار وشکنجه‌مردم مبارز ایران ، سحرگاه امروز در شهرهای دزفول ، شوشترو نهاوند بحکم دادگاههای عدل اسلامی تیرباران شدند .

گزارش خبرنگاران کیهان را دراین مورد می‌خوانید :

دزفول ـ سه نفر دیگر از عاملان جنایات رژیم سابق در دادگاه انقلاب اسلامی دزفول محاکمه و به اعدام محکوم شدند و حکم دادگاه انقلاب اسلامی در نخستین ساعات بامداد امروز درمورد آنها به‌اجرا درآمد .

تیرباران شدگان عبارتند از : سرتیپ اکبر فخاریان فرمانده تیپ ۲ زرهی دزفول ، ستوان یکم علی راهداری افسر شهربانی‌دزفول وسرباسبان محمدتقی حاج‌حیدی‌شکنجه‌گر شهربانی دزفول .

در تاریخ ۲۱ و۲۲ اسفند ماه دادگاه انقلاب اسلامی ایران در شهر دزفول جهت رسیدگی به پرونده‌های متهمین تشکیل شد و پس از چند ساعت بررسی و هور سرانجام‌آنهارا به جرم قتل و شکنجه به اعدام محکوم‌کرد . در نخستین ساعت بامداد امروز ، حکم دادگاه توسط پاسداران انقلاب به مرحله اجرا درآمد .

سرتیپ اکبر فخاریان فرزند مسیب ملهم بود هنگامیکه فرمانده تیپ ۲ زرهی دزفول بود ، بدنبال خروج شاه‌سابق ازکشور افراد زیر دست خودرا علیه مردم تحریک‌کردووقایع خونین ۲۷ دیماه شهرهای دزفول و الندیمشك را بوجودآورد. در آبان دو شهر نظامیان بدستور سرتیپ فخاریان دهها نفر از مبارزان راه آزادی و مردم بیدفاع را بخاك و خون کشیدند وخانه‌ها ومغازه‌های آنان‌را غارت‌کردند وآتش‌زدند.

ستوان یکم علی راهداری فرزند اصلان افسر شهربانی دزفول متهم بودکه مجاهد عبدالرحیم دیانتی‌را به شهادت رسانده است .

سرهنگ‌پاسبان محمدتقی حاج‌حیدی فرزندمحمدرضا شکنجه‌گر شهربانی دزفول متهم بودکه دهها نفر از مبارزان و آزادیخواهان را بشدیدترین شکل شکنجه‌کرده و درکشتار مردم این شهر دخالت داشته است.

● شوشتر ـ سروان حیدر جعفری‌نیا رئیس سابق کلانتری انتظامی شوشتر بجرم قتل دونفر، در دادگاه انقلاب اسلامی اهواز بمرگ محکوم شد و سحرگاه امروز در شوشتر تیرباران شد.

وی باتهام قتل دو نفر از مبارزین شوشتر باسامی محمود نمکی و موسی طهماسبی ، دو هفته پیش در آبادان دستگیرشد و دادگاه انقلاب اهواز رأی به اعدام این گلانتردراد.

سروان جعفری‌نیا برای تیرباران به شوشتر آورده شد و هنگامیکه بسوی میدان تیرپرده میشد قصد فرار داشت که طی آن با پاسداران گلاویز شد. وی مقارن ۳٫۵ بامداد امروز تیرباران شد و جسد به اهواز انتقال یافت .

اعدام عامل کشتار نهاوندی ها

نهاوند ـ یك عامل کشتار و غارت مردم نهاوند تیرباران شد.

سحرگاه امروز حکم اعدام گروهبان حسینی‌که از طرف دادگاه انقلاب اسلامی صادر شده بود به مورد اجرا گذاشته شد.

گروهبان حسینی متهم بود در حمله کماندوها و گاردی‌ها به نهاوند خودمرا سرگرد معرفی‌کرده‌بود ، عامل بیشتر کشتارها وغارت‌های نهاوند بود و سربازان گارد به دستور او مردم نهاوند را سرکوب می‌کردند و ویرانی ببار می‌آوردند .

زیان دیر کرد اقساط وام مسکن بخشوده شد

از اقساط عقب افتاده بانك رهنی بهره دیرکرد دریافت نمیشود .

دکتر مسعود اهری مدیرعامل بانك رهنی دراین زمینه‌اظهار داشت : برای دریافت اقساط عقب افتاده مشتریانی که‌در اجرای فرمان امام دست به اعتصاب زدند و باین وسیله همبستگی خودرا با انقلاب‌ایران اعلام داشته‌اند تصمیم گرفته شد که اقساط معوقه درقسمتی از مدت و یا در بقیه مدت قرارداد تقسیط و سرشکن شود.

دکتر اهری توضیح داد اگر فی‌المثل یك مشتری شش قسط بیانك بهکار است می تواند این شش قسط را در طول قرارداد که پانزده یابیست سال است سرشکن کند ، مثلا اگر ماهی ۱۰۰۰ تومان قسط می‌پرداز ۲۰۰ تومان هم بابت اقساط عقب افتاده بپردازد . یا اگر توانائی پرداخت دارد میتواند اقساط مزبور را ظرف سه تا پنج سال مدت قرارداد پرداخت کند .

دکترا‌هری افزود :درصورت لزوم به مدت قرارداد افزوده خواهد شد فی‌المثل اگر مدت قرارداد با مشتری برای بازپرداخت وام دریافتی ۱۰ سال است‌میتوان آنرا به ۱۵سال افزایش داد تا اقساط عقب افتاده بار مالی مشتریان را سنگین‌نسازد .

وی اضافه کرد : در مورد اقساط عقب افتاده مادامی که اجرائیه صادر نشده بهره دیرکرد دریافت نمیشود. ضمنا برای مساعدت بیشتر به‌مشتریان تصمیم گرفته شد که تقلیل اقساط به موجب سند داخلی که ازسوی بانك تنظیم شود انجام گیرد تا مشتری ناچار نباشد سند رسمی تنظیم کندو هزینه جدیدی بپردازد .

تصمیم امروز بانك رهنی‌به کلیه شهرستان ها ابلاغ شد .

رمان

کلیدر «جلد دوم»

در ۵۷۰ صفحه ۶۰۰ ریال

منتشر شد

شرکت چاپ و انتشار تیرنگ (سهامی خاص) تلفن مرکز پخش ۹۳۹۷۵۵ ـ جلد سوم و چهارم «زیرچاپ»

ن ۷۶۴۳۴

دعوت جمعیت آذربایجانیها

پیرو جلسات گردهم‌آئیهای گذشته واصلاح وپخش هدفنامه، جلسه عمومی آذربایجانیهای مقیم مرکز ساعت۴ بعدازظهر روز پنجشنبه ۵۷٫۱۲٫۲۴ در سالن سخنرانی دانشکده فنی دانشگاه تهران خواهد بود . شرکت اعضاء محترم جمعیت و علاقمندان آذربایجانی مورد تقاضا است .

ورود از درب غربی خیابان ۲۱ آذر ویادرب جنوبی‌دانشگاه تهران میباشد .

ن ۷۶۳۳۰

بازرگان استعفای سنجابی را تکذیب کرد

مهندس بازرگان امروز طایعه استعفای دکتر کریم سنجابی وزیر امور خارجه و رهبر جبهه ملی ایران را تکذیب کرد .

شایع است که دکتر سنجابی سه روز پیش به دلائلی که‌هنوز روشن نشده استعفاء خود را به مهندس بازرگان نخست وزیر داده است ولی مهندس بازرگان هنوز به استعفای وی پاسخی نداده‌است.

سخنگوی وزارت خارجه نیز امروز استعفای سنجابی را تکذیب کرد و گفت : دکتر سنجابی به‌علت بیماری در منزل استراحت می‌کند.

خواست جمعیت زنان مبارز

جمعیت زنان مبارز ضمن نامه‌ای به سرپرست رادیوتلویزیون‌خواستار اجرای یك برنامه بحث ونظردهی در مورد مسائل زنان و اهداف جمعیتهای آنان در تلویزیون شد .

در نامه‌این جمعیت آمده است:

عجله در اجرای این برنامه و عرضه کردن نظراتمان از اینجاناشی میشود که امروزه عده‌ای فرصت طلب و احیانا مغرض در لباس مخالف و موافق قصد دارند آب‌را گل‌آلود کرده ، هدفهای معقول ، مشروع حقیقی و ضروری زنان‌را بالقاب واقعیات بادست زدن به حرکات نامطلوب و غلط‌وبا به پیش کشیدن مسائل جنبی و غیر مهم به کجراه کشانده ، حرمت وآزادگی مارا بلوث کشند .

ما فکر می‌کنیم با اجرای این برنامه قادر خواهیم‌بود مشترسوای این فرصت طلبان و دشمنان‌مخالف وموافق‌نمارا باز کرده و باعرضه نمودن یك برنامه و هدف مترقی خدمتی در توان خویش به روشن شدن و ایجاد تفاهم در اجتماع امروز خویش بنمائیم .

افراد ضد انقلاب به‌پادگان جلدیان حمله کردند

دیشب حدود ۵۰۰ نفر از افراد مسلح مناطق مهاباد و نقده به پادگان‌جلدیان حمله‌کردند.سربازان درچه‌داران و افسران مستقر در پادگان با خاموش کردن چراغها به تیراندازی متقابل پرداختند . تیراندازی‌ها تاساعت ٤ صبح امروز ادامه داشت .

پادگان جلدیان وسیله افراد مسلح کرد ونظامیان انقلابی محافظت میشود .

یك عضو کمیته مرکزی حزب دموکرات کردستان در گفت‌وگوئی گفت : کسانی این ماجرارا بوجود آورده‌اند که در پی بدست آوردن اسلحه و ماجراجوئی در منطقه میباشند . حمله به این پادگان در حالی صورت گرفت که هیاتی از سوی امام خمینی برای مذاکره باشیخ عزالدین حسینی واردمهاباد شده است .

توضیح پلی‌تکنیك

پیرو اطلاعیه ۵۷٫۱۲٫۲۳ مبنی بر استخدام و اعتصاب غذای خانم طباطبایی به اطلاع میرساند که‌ س‌ ت‌ ۵۷٫۱۲٫۲۱ با چنین کلیه دانشجویان وکلیه استادان تشکیل و رفع سوء تفاهم شد و تاکید میشود مسئله به آن صورت که در روزنامه از طرف عده‌ایی مطرح‌شده نبوده است .

«از طرف کلیه دانشجویان استادان پلی‌تکنیك »

فرودگاه رضائیه آماده می‌شود

امروز اعلام شد هواپیمائی کشوری مشغول مرمت باندفرودگاه ارومیه (رضائیه سابق) است و بزودی با آمادگی فرودگاه مزبور پروازهای هواپیمائی ملی به ارومیه مجددا از سر گرفته‌میشود.

تظاهرات ضدانگلیسی در تهران

گروه کثیری از مردم ، صبح‌امروز در تظاهرات و راه‌پیمائی وسیعی که جلوی سفارت انگلیس برپاشد، خواستار قطع رابطه با انگلیس شدند .

در پی رفتاری که دولت‌انگلیس از چندی پیش نسبت به ایرانیان و بویژه دانشجویان ایرانی‌در پیش گرفته و بدنبال شدت عملی که اخیرا این دولت از خود نشان داده که هنجر به دستگیری عده‌ای از ایرانیان شده است ، صبح‌امروز تظاهرات ضد انگلیسی جلوسفارت انگلیس در تهران صورت گرفت .

از ساعت ۱۰ صبح امروز، دسته هایی از دانش آموزان،دانشجویان وگروه‌های مختلف اجتماعی که از نقاط و دبیرستان های مختلف تهران راه افتاده بودند ،به نشانه اعتراض به رفتار دولت انگلیس ، جلو سفارت انگلیس در تهران اجتماع کردند .

نخست دانش آموزان دبیرستان های تهران با شعارهای « مرگ‌بر انگلیس ، نوکر امپریالیسم » و : « به گفته مصدق ،مرگ‌برانگلیس» به خیابان فردوسی رسیدند وجلو در اصلی سفارت اجتماع کردند . پس ازآن ،گروههای دیگرازنقاط دیگر به این دسته پیوستند و در حدود ساعت ۱۰٫۳۰ دقیقه صبح، کثرت تظاهر کنندگان به حدی بود که خیابان های فردوسی ، منوچهری ،چرچیل‌و حتی‌اسلامبول و نادری بند آمد .

تظاهر کنندگان به روش دولت انگلیس نسبت به ایرانیان و بویژه دانشجویان ایرانی، بشدت‌اعتراض می‌کردند و تقاضای قطع روابط سیاسی ایران و انگلیس‌را داشتند.

دولت انگلیس ، از اوائل تابستان گذشته ، نسبت به ورود ایرانیان به‌این کشور سخت گیری‌های شدیدی‌را اعمال کرده است . در اواخر تابستان ، این موضوع حتی به پارلمان انگلیس کشانده شد و نمایندگان جناح پیشرو حزب‌کارگر انگلیس واز جمله « استن نیوتیز» و « راسل‌کو » به شدت رفتار دولت انگلیس نسبت به ایرانیان اعتراض کردند . اما، بعدها کار بجائی کشید که نه‌تها روزها برای ورود ایرانیان به لندن‌اشکال‌تراشی های شدیدی اعمال میشد وچیزهای ایرانیان‌را هم می‌گشتند که‌مبادا نشانه‌ای ازآیت‌الله خمینی همراه داشته باشند ، بلکه این اواخر این اقدام ناشایست به دستگیری و توقیف ایرانیان منجر شد .

تظاهرات امروز ساعت‌ها ادامه داشت .

اعتراض وزارت خارجه به دولت انگلیس

وزارت امور خارجه ، روزگذشته، بخاطر خشونت ماموران مرزی انگلیس نسبت به مسافران‌ایرانی و توقیف آنان در بازداشتگاههای نامناسب به شدت به دولت‌انگلیس اعتراض کرد . وزارت امورخارجه در اطلاعیه‌ای رفتار ماموران انگلیسی نسبت به مسافران ایرانی توصیف کرده است:

متن اطلاعیه چنین است:

با توجه به سختگیری هائی که گهگاه از طرف ماموران‌مرزی‌دولت انگلیس نسبت به مسافران ایرانی اعمال می‌گردید و باتوجه به‌اینکه رفتار غیر دوستانه و دور ازنزاکت ماموران مذکور بقرار اطلاع اخیرا افزایش یافته و ایرانیان را در شرایط توهین آمیز غیر انسانی‌پس از توقیف دربازداشتگاه‌های‌نامناسب به ایران عودت میدهند و بدنبال تذکرات مکرری که بر مسئولان سفارت انگلیس در ایران داده شده و اقداماتی که توسط سفارت ایران در لندن معمو ل‌گردیده بود، بعلت ادامه خشونت ماموران مرزی انگلیس ، وزارت امور خارجه‌امروز طی یادداشت شدیداللحنی مراتب اعتراض و تاسف خود را به‌سفارت انگلیس اعلام و اظهار امیدواری نمود که مقامات دولت انگلیس به رعایت روابط دوستانه دو کشور اقدام سریع در این زمینه بعمل آورند . امید میرود با اقداماتی‌که بعمل خواهد آمد نیازی به‌اتخاذ تصمیمات دیگری‌از جانب ایران نباشد.

بدیهی است در صورتی که هموطنان عزیز در این شرایط حساس‌المقدور مسافرت های غیر ضروری خود را به‌کشورهای مزبور متعهد نمایند بعنوان یك اقدام ملی‌کمك خواهند کرد تا از پیش آمدن شرایطی که نتیجه آن لطمه به احترام و حیثیت کشور خواهدبود جلوگیری شود.

هفدهمین سالروز درگذشت آیت‌الله کاشانی

★ شاه دستور داد عکس آیت‌الله کاشانی را از ردیف عکس روسای مجلس شورا بردارند .

به‌مناسبت سالروز درگذشت حضرت آیت‌الله حاج سید ابوالقاسم کاشانی ، از سوی مرحوم حوزه علمیه‌قم مجلس یادبودی صبح جمعه بیست و پنجم اسفند ماه در مسجداعظم قم برگزار خواهد شد.

در اعلامیه‌ای که منتشرشده چنین آمده است.

آیت‌اله کاشانی ازشاگردان برجسته آیت‌الله‌آخوند ملاکاظم خراسانی بود ودر جریان‌جنگ بین‌الملل اول در سال ۱۹۱۴ و هجوم نیروی نظامی‌انگلیس به عراق، شرکت داشت و به مدت ۱۸ ماه در منطقه کوت‌ـ العماره بپیشروی نیروی‌انگلیس مهاجم را متوقف کرد.

در همین جنگ، پدرآیت‌اله کاشانی به درجه شهادت رسید و پس از تصرف عراق توسط ارتش انگلیس، آیت‌اله‌کاشانی با گرفتن حکم جهاد ازمرحوم آیت‌اله‌میرزا محمد تقی‌شیرازی، علیه ارتش اشغالگر انگلیس دست به شورش ونبرد مسلحانه زد .

آیت‌اله کاشانی از طرف انگلیس‌ها محکوم به اعدام شد و سرانجام از عراق به ایران گریخت . در ایران‌نیز مبارزه وسیعی را علیه‌سیاست استعماری انگلیس شروع کرد ولی پس از اشغال ایران به وسیله متفقین ، آیت‌اله‌کاشانی بازداشت شد و مدت دو سال در اراك و رشت و کرمانشاه به‌سر برد.

سال ۱۳۳۵ صورت گرفت که شاه سابق میخواست او را در زندان نابود کند ولی بعلت فشار علما و توده ها و افکار عمومی جهان موفق به اجرای این نیت شوم نشد.

آخرین بازداشت آیت‌اله در

حبس بود.

آیت‌اله کاشانی در زمان حکومت قوام‌السلطنه در سال ۱۳۲۵ ، بار دیگر دستگیر و ببند ۱۸ ماه به قزوین تبعید شد. در سال ۱۳۳۷ در زمان حکومت ساعدببعلت مبارزاتش علیه نظام دیکتاتوری ، چند ساعت پس از اینکه شاه سابق در دانشگاه تهران مورد حمله قرار گرفت، دستگیر شد واو را به قلعه فلك‌الافلاك اعزام داشتند. چندی بعد آیت‌اله به لبنان تبعید شد و ۱۸ ماه در آنجا بسربرد.

در این اعلامیه با اشاره به مبارزات آیت‌اله کاشانی گفته شده است:

شاه خائن سابق حتی سالها پس ازدرگذشت آیت‌اله‌کاشانی دستور داده بود عکس او رااز ردیف عکس روسای مجلس بردارند.

آیت‌اله کاشانی‌پس‌ازکودتای ۲۸مرداد ۱۳۳۲ با وجودخفقان به شدت به مبارزه ادامه دادو با صدور اعلامیه های خود قراردادها با کنسرسیوم نفت را در سال ۱۳۳۴ بشدت محکوم کرد.

اطلاعیه جامعه روحانیت تهران

بنام خدا

«فضل‌الله المجاهدین علی ـ القائدین اجرا عظیما»

اکنون که در این سرزمین مبارزات شجاعانه خلق مسلمان ایران برهبری زعیم عالیقدر حضرت آیت‌الله‌العظمی امام خمینی به ۲۵۰۰ سال رژیم سلطنتی‌ـ‌ثاغوتی پایان‌داده‌است. و بنیاد استعمار و استبداد فروریخته ، شایسته است تا به تجلیل ازعالم مجاهدی‌پردازیم که در دوره تاریخ قیام کرد. هفدهمین سالگرد درگذشت مجاهد بزرگ آیت‌الله حاج سید ابوالقاسم‌کاشانی اعلی‌الله مقامه را گرامی میداریم . روحانی مجاهدی که درصحنه مبارزه و جنگ بارها تا نیل به درجه شهادت پیش رفت ، و برای طرد استعمار انگلیس‌در عراق شجاعانه جنگید و در ملی شدن صنعت نفت وپیروزی نهضت ملی ایران‌نقش عمده‌ای را عهده‌دار بود و علیه‌دولتهای وابسته به‌اجنبی تاآخرین لحظه حیات مبارزه کرد .

بدنبال اجتماع دیروز که درآن هزاران نفر از گروهها و اقشار مختلف مردم در آن شرکت کردند انتظار می‌رود در اجتماع امروزکه بدعوت دانشجویان مسلمان دانشگاه تهران و سازمان مجاهدین خلق ایران صورت گرفته است جمعیت کثیری در دانشگاه تهران گرد آیند.

باین مناسبت از طرف حوزه علمیه قم در مسجد اعظم (مسجد آیة‌الله بروجردی) از ساعت۹صبح جمعه۵۷٫۱۲٫۲۵ مراسمی برپا میشود . وهمزمان باآن مراسمی در مسجد امام خمینی (شاه سابق) برپاداشته و شرکت طبقات مسلمین را انتظار داریم .

جامعه روحانیت تهران

مذاکره با وزیر کشور درباره رفراندوم و قانون اساسی

در ملاقات روز گذشته اعضاء هیات مدیره کانون وکلا با احمد صدر حاج سید جوادی وزیرکشور مسائل مربوط به نحوه رفراندوم وهمچنین تهیه و تدوین قانون اساسی جدید مورد بحث و مذاکره قرار گرفت . در این ملاقات و مذاکرات اعضاءهیات مدیره‌پیشنهاد کرد در موقع انجام رفراندوم اخذ رای باید مخفی و در محل هایی باشد که‌باین منظوردر نظرگرفته خواهد شد .

وزیر کشور این پیشنهادرا پذیرفت . همچنین در خصوص‌تهیه و تدوین قانون اساسی مذاکره شد وگفته شد که تهیه و تدوین‌قانون اساسی بوسیله‌عده‌ای ازحقوقدانان ایرانی تحت نظر مستقیم حضرت آیت‌الله‌العظمی خمینی‌انجام‌گردیده وهم‌اکنون درجریان‌مطالعه میباشد. اعضاء هیات مدیره کانون وکلا درباره‌نحوه‌محاکمات‌به‌بحث‌ومذاکره پرداختند و اظهار عقیده کردند چون این محاکمات براساس‌ومبنای شرع مقدس اسلام انجام میگیرد بنابراین باید دقت شود موازین شرع در نحوه انجام آن کاملا رعایت گردد : از جمله اینکه علاوه‌بر علنی بودن محاکمات باید حق دفاع کامل به متهمان داده شود . وزیر کشور در این باره به حاضرین اطمینان داد .

اجتماع ضد امپریالیستی امروز در دانشگاه تهران برگزار می‌شود

اجتماع ضد امپریالیستی دیگری امروز در دانشگاه‌تهران برپامیشود. در این اجتماع که « هانی‌الحسن» نماینده سازمان آزادیبخش‌فلسطین در تهران و « موسی خیابانی »یکی از رهبران سازمان مجاهدین خلق ایران در آن سخنرانی می‌کنند توطئه های امریکا و کشور های دیگر امپریالیستی برضد انقلاب و ملت ایران افشا می‌شود.

بدنبال اجتماع دیروز که درآن هزاران نفر از گروهها و اقشار مختلف مردم در آن شرکت کردند انتظار می‌رود در اجتماع امروزکه بدعوت دانشجویان مسلمان دانشگاه تهران و سازمان مجاهدین خلق ایران صورت گرفته است جمعیت کثیری در دانشگاه تهران گرد آیند.

جیره غذایی ارتش یکسان شد

جیره غذایی کلیه پرسنل ارتش ملی اسلامی ایران یکسان‌شدوبرنامه غذایی افراد نیرو های مسلح طبق استاندارد دانشجویی و به ماخذ ماهانه‌سه‌هزاریال خواهد بود.

سرلشکر قره‌نی رئیس ستاد کل ارتش ملی اسلامی ایران طی اطلاعیه‌یی در این زمینه اعلام کرد:

به منظور رفع نابرابری درامر تغذیه و اجرای اصول وموازین شریعت مقدس اسلام بجای انواع جیره های طبخی شبانه روزی‌کلیه پرسنل ارتش ملی اسلامی ایران اعم از امراء ، افسران ارفد ، افسران جزء ، لیروزفران ، همافران ، دریافران، دانشجویان، درجه‌داران، دانش آموزان، کارمندان‌وسربازان، فقط ازیکنوع جیره غذایی استفاده خواهند نمود.

جیره غذایی کلیه پرسنل‌جمعی موسسات‌شبانه روزی ارتش مطابق برنامه غذایی استاندارد دانشجویی و به ماخذ ماهانه سه هزار ریال طبخ خواهد شد.

اعتراض پزشکان به انتصاب های بهداری و بهزیستی

گروهی از پزشکان به برخی از انتصابات ها در ادارات بهداری و بهزیستی استان ها اعتراض کرده و خواستار تجدید نظر در این مورد شدند.

درنامه‌ای‌به امضای ۱۲۰پزشك‌ساکن تبریز به انتصاب دکتر وکیلیان بست مدیرهامل بهداری وبهزیستی کرمان اعتراض شده‌است.

کشف ۱۵ قبضه تفنگ در سوسنگرد

● اهواز ـ ۱۵ قبضه تفنگ‌و ۴۴۰ فشنگ کشف شد و ۷ نفر از حامیان ابی ـ لاحها توسط پاسداران انقلاب اهواز دستگیر شدند. این سلاحها در روستاهای اطراف سوسنگرد پس از درگیریهایی بین نیروهای انقلابی و قاچاقچیان اسلحه بدست آمد. پیش از این نیز ۵قبضه‌تفنگ در جاده اهواز ـ سوسنگرد کشف شده بود.

دستگیری امیرانی و خواهر خسروداد

علی‌اصغر امیرانی مدیر مجله خواندنیها روز گذشته توسط گروه پاسداران انقلاب هنگامی که‌از خانه مسکونی خود واقع در بلوار الیزابت خارج‌میشد بازداشت‌گردید دفتر کار امیرانی در محل‌ساختمان مجله خواندنیها ومنزلش مورد بازرسی و جستجو قرار گرفت و مدارکی بدست آمد .

هنوز مورداتهامات امیرانی‌بطور رسمی اعلام نشده ولی گفته میشود وی به‌علت ارتباط با دربار وشرکت در اعمال نفوذ در معاملات دولتی و عضویت در تشکیلات ضد ملی دستگیر شده است .

● خواهر سرلشکر خسروداد نیز باتهام رهبری یك گروه ساواك صبح دیروز پس از چهار ساعت تیراندازی بوسیله گروه پاسداران انقلاب دستگیر شد .

دادگاههای دیوان عالی منحل میشود

لایحه انحلال دیوانعالی کشور هنوز از دولت به وزارت‌دادگستری ابلاغ نگردیده است . بدنبال خبر انحلال دیوانعالی کشور وزارت دادگستری امروزبه یك مقام مطلع در وزارت دادگستری بخبرنگار ما گفت : موضوع انحلال دادگاهها در بین نیست بلکه بموجب لایحه‌ای‌که از تصویب هیات دولت گذشته به وزارت دادگستری اختیارداده شده است تا شعب دادگاههای دیوانعالی کشوررا محل و بلافاصله با اعضاء جدیدی برقرار کند و البته گمانی که در این دوره جدید بکارخواهند شد بازنشسته خواهند شد همین هنا م‌افزود : قرار بود این اقدام حداکثر در روز بیستم اسفند عملی شود اولا بعلت رسیدگی به کار ترفیعات قضات و ثانیا خاطر اینکه قانون مذکور هنوز از هیات دولت برنگشته است‌انحلال‌دیوانعالی کشور انجام نگردید .

هیئت امنای صندوق قرض‌الحسنه ولیعصر

امروز اعلام شد هیئت امنای صندوق قرض‌الحسنه ولیعصر که‌از طرف بانك ملی ایران تاسیس شده است بشرح زیر تعیین شدند :

**آقایان : مهندس محمد بهشتی ، مهندس محمد بهبهانی ، مهندس محمد بهبودی ، مهندس محمد بهمنیار ، مهندس محمد بهنیا ، مهندس محمد بهنیا ، مهندس محمد بهنیا

کمیته‌های انقلاب جمع‌آوری کتاب را غیرانقلابی خواندند

در پی توقیف و جمع‌آوری کتاب «کارگر به پیش» از انتشارات سازمان پیکار، شورای ناشران و کتابفروشان منطقه دانشگاه در این زمینه با منزل آیت‌الله طالقانی تماس گرفت.

در منزل آیت‌الله طالقانی گفته شد که چنانچه چنین عملی صورت گرفته باشد، چنین اعمالی بشدت محکوم می‌شود. همچنین از شورای ناشران خواسته شد که محل جمع‌آوری کتاب توقیف شده را کشف کرده و اطلاع دهد.

در سه روز گذشته کمیته‌های مناطق دولاب، ژاله عیائی و بعضی از کمیته‌های دیگر مورد پرس و جو قرار گرفته‌اند اما از محل کتاب اثری بدست نیامده و مسئولین این کمیته‌ها توقیف و جمع‌آوری نشریات را غیرانقلابی خواندند.

آخرین اطلاع رسیده حاکی از آن است که از دو روز گذشته نسخه‌هایی از کتاب «کارگر به پیش» در منطقه دانشگاه فروخته می‌شود.

مجاهدین خلق:

تحمیل جبری هر نوع حجاب نامعقول است

● بنظر میرسد جنجالی بیجهت برانگیخته شده است

مجاهدین خلق ایران طی بیانیه‌ای که به این مناسبت منتشر کرده‌اند هر نوع موضع‌گیری خصمانه و تحمیل جبری حجاب را مردود دانستند. متن اطلاعیه بشرح زیر است:

اطلاعیه مجاهدین خلق ایران در مورد مسأله حجاب.

بنام خدا و بنام خلق قهرمان ایران و بنام همه خواهران و مادران فداکار ایرانی که انقلاب خونین این میهن را بارور کرده‌اند.

خواهران گرامی همه می‌دانیم که آزادی به بهای خون هزاران خواهر و برادر و هموردیان شهید این میهن کسب گردیده است و نیز می‌دانیم که اگر آزادی به تمامی حاصل نشود محدودش و قابل بازگشت است.

همچنین می‌دانیم که اگر آزادی را پاس نداریم و برآن اصرار نسپهیم آنرا از ما خواهند ربود ولی هشدار که راه مبارزه پرپیچ و خم است و دشمن در گردنه‌هایش به کمین نشسته است. در شرایطی که نهادهای اساسی امپریالیستی در جامعه ما ریشه کن نشده و بالمآل موجودیت انقلاب هنوز در تهدید است، تنها وتنها با اصلی وفرعی کردن مشکلات واجتناب از حرده‌کاری وفشرده کردن همه نیروهای مردمی واز میان برداشتن پایگاه داخلی امپریالیسم می‌توان نسیم‌های سمی را به نسیم دلپذیر ومستمر آزادی تبدیل کرد.

بنابراین دنبالگیری مسائلی که در شرایط کنونی از مسائل اصلی جامعه وحنبش ما نمی‌باشد به هر نحوی که باشد موجب «انحراف» از مسیر وبه «بیراهه» رفتن نیروها و انرژی‌ها شده و فرصتها و زمینه‌هایی برای «توطئه‌ها و تحریکات ضدانقلاب فراهم خواهد نمود و از آن جمله است درگیری‌هایی که این روزها در مورد مسأله حجاب ایجاد شده.

حجاب به عنوان یک نهاد انقلابی اسلام فی‌الواقع چیزی نیست جز کوشش اجتماعی بخاطر رعایت و حفظ سلامت اخلاقی جامعه که خود بدون شک از ضروریات رشد همه جانبه معنوی و مادی اجتماع است و ما مطمئنیم که خواهران و مادران انقلابی ما همانگونه که تاکنون در عمل نشان داده‌اند این ضرورت را به بهترین وجه رعایت نموده و خواهند نمود. لذا هر موضع‌گیری خصمانه برای تحمیل جبری هرشکل از حجاب بر زنان این میهن آنهم در جامعه‌ای که تازه می‌خواهد نظم فاسد و منحط آریامهری را که در آن هرج مرزی بین آزادی و بی‌بندوباری وجود نداشت پشت سر بگذارد نامعقول و نامقبول است.

چرا که بار گران فرهنگ امپریالیستی را هرگز نمی‌توان به یکباره وجدا از یک جریان درازمدت تدریجی از دوش تمام این میهن چه زن و چه مرد فرو نهاد.

خوشبختانه تا آنجا که ما می‌دانیم و مواضع اعلام شده کلیه مسؤولین کشور و مقامات دولت آقای مهندس بازرگان نیز مؤید آنست هرج مقام و نیروی مسؤولی نیز قصد ندارد برای جامعه زنان ما کمترین اجبار و اشکالی در این رابطه ایجاد کند و اگر هم برخی برخوردهای غیراصولی دیده شده باشد از طرف عناصر ناآگاه و یا احیاناً افراد مشکوک و عناصر ضدانقلاب اعمال و توطئه‌چینی شده است.

خواهران گرامی! انقلاب ما طبیعتاً همچنان که از روز نخست مکرراً مورد تأیید بوده است، نمی‌تواند جز مسیر آزادی و رهایی تمام اقشار و طبقات و نیروهای مردمی صرفنظر از هر اختلاف و تمایز جنسی، نژادی، طبقاتی و عقیدتی باشد.

بنابراین انقلاب ما هیچگونه تردید و انکاری را در آزادی کامل حقوقی و سیاسی و اجتماعی زنان ما نمی‌پذیرد لذا مجدداً تأکید می‌کنیم که بایستی باصلی و فرعی کردن موضوع مبارزه تمام نیروها را علیه امپریالیسم و پایگاههای امپریالیستی بسیج نمود و خشم مقدس انقلاب را صرفاً نثار آنها کرد.

این تأکید از آن جهت ضروری است که مبادا پیرامون مسأله‌ای که اکنون کاملاً حل شده بنظر می‌رسد جنجالی بیجهت برانگیخته شده و با دنبالگیری یک مسأله فرعی از مسأله اصلی غافل بمانیم، جنجالی که طبعاً می‌تواند به وسیله عناصر و جریاناتی که از هر فرصتی برای ضربه به انقلاب استفاده می‌کنند مورد سوءاستفاده قرار گیرد.

در اجتماع و راهپیمائی میلیونی:

توطئه‌های آمریکا علیه ایران و فلسطین محکوم شد

به دعوت انجمن دانشجویان مسلمان دانشگاهها، بعدازظهر دیروز صدها هزار نفر از گروههای مختلف مردم در محوطه دانشگاه تهران گرد آمدند و ضمن یک راهپیمائی وسیع سیاسی به سوی سفارت فلسطین و سپس سفارت امریکا، تظاهرات گسترده‌ای در حمایت از فلسطین و در اعتراض به سیاستهای تجاوزکارانه امریکا و سفر کارتر به خاورمیانه برپا کردند.

بعدازظهر دیروز گروههای مختلف مردم در دسته‌های جداگانه در حالیکه شعارهائی بر علیه کارتر و امپریالیسم جهانی به سرکردگی امریکا می‌دادند و پلاکاردهائی در حمایت از فلسطین و اعتراض به سفر کارتر به خاورمیانه و امپریالیسم در دست داشتند وارد دانشگاه تهران شدند. در میان تظاهرکنندگان گروههای کثیری از دانش‌آموزان دبیرستانهای دخترانه و پسرانه تهران، دانشجویان دانشکده افسری و همافران در حالیکه افراد نظامی مسلح از آنان پاسداری می‌کردند، دیده می‌شدند.

دانش آموزان فریاد می‌زدند: فلسطین پیروز است، اسرائیل نابود است و فلسطین متحد خلق ما ومرگ بر کارتر» دانشجویان دانشکده افسری هنگامی که ازخیابان شاهرضا وارد دانشگاه تهران می‌شدند، مورد استقبال گرم مردم قرار گرفتند. دانشجویان دانشکده افسری شعارهائی برعلیه امریکا و اسرائیل و درحمایت ازملت فلسطین می‌دادند. صفوف دانشجویان بسیار منظم بود و پلاکاردهائی ازجمله «مثلث استبداد بامسلسل ایمان اسلامی نابود باد» و «دانشجویان دانشکده افسری به جمهوری اسلامی رأی می‌دهیم» دردست داشتند. درمیان آنها تعداد زیادی ازتصاویر امام خمینی به چشم می‌خورد. همافران نیز هنگام ورود به محوطه دانشگاه باشعار درود برپرسنل هوائی ازسوی مردم استقبال شدند آنها شعار می‌دادند نه شرقی، نه غربی، جمهوری اسلامی» و «به فرمان خمینی، دراین راه خمینی» دستههای مختلف پس ازورود به محوطه دانشگاه و راهپیمائی درخیابانهای آن، درجلو مسجد دانشگاه تهران اجتماع کردند. کثرت جمعیت دراین محل به اندازه‌ای بود که گروه کثیری از تظاهرکنندگان در خیابانهای اطراف دانشگاه اجتماع کردند.

دراین محل تلاوت شد و سپس هانی‌الحسن نماینده سازمان آزادیبخش فلسطین در ایران سخنرانی پرشوری ایراد کرد.

سخنرانی هانی‌الحسن

هانی‌الحسن در بخشی از سخنرانی خود گفت: انقلاب پیروزمند ایران کلیه ستونهای امپریالیسم و صهیونیسم را در منطقه متزلزل کرد و شما چنان کارتر را دیوانه کرده‌اید که مانند مجنونها از کشوری به کشور دیگر می‌رود. آری برادران، برادران انقلابی، ای ملت بزرگ ایران، شما پایه‌های امپریالیسم را سقوط دادید، شما با انقلاب پیروزمند خود که در تمام دنیا مانند ندارد حماسه بزرگی آفریدید. بگین پس از انقلاب ایران گفت دوران ظلمت و تاریکی برای منطقه خاورمیانه آغاز شده است. موشه‌دایان نیز گفت وزلزله ایران به فلسطین هم خواهد رسید». همواره حوادث ایران با فلسطین در ارتباط بوده است. آیا به یاد می‌آورید هنگامی که ملت ایران به رهبری مصدق قیام کرد، در مصر هم انقلاب شد، وقتی انقلاب بزرگ شما به رهبری امام خمینی به پیروزی رسید، مقاومت ملت مسلمان در جنوب لبنان افزایش یافت و پایداری ملت فلسطین فزونی گرفت. آیا خبر مسافرت کارتر را شنیده‌اید که از یک رئیس جمهوری به یک دلال سقوط کرده است و برای مذاکره از اینجا به آنجا می‌رود. موقعیکه شما انقلاب پیروزمند خود را آغاز کردید، بسیاری می‌گفتند چرا پشتیبانی می‌کند. امریکائی‌ها می‌گفتند که شاه و بگین باقی می‌مانند و ما می‌دانستیم که این انقلاب عقیده و ایمان می‌تواند بزرگترین طاغوت را شکست دهد. ما می‌بینیم که قبرستانها پر از طاغوتها است که خیال می‌کردند همیشگی هستند. ما همیشه با شما بوده‌ایم. آری همواره سرنوشت ما به هم پیوسته بوده است. ما می‌دانستیم که انقلاب ایران، انقلاب ملت ایران و ملت عرب همواره به هم پیوسته است و دارای سرنوشت مشترکی هستیم. ما همواره باهم هستیم. یا باهم به پیروزی می‌رسیم و یا باهم شکست می‌خوریم. ولی به قدرت خدا انشاءالله پیروز می‌شویم. آری کارتر به این منطقه آمد تا علیه مردم توطئه کند. ولی نهاید ما اجازه بدهیم و این حقیقت را فراموش کنیم که کارتر به منطقه آمده تا برای شاه جانشینی، خلیفه‌ای پیدا کنند. او معتقد است که بگین و سادات می‌توانند جای شاه را پر کنند. او می‌خواهد سادات را ژاندارم منطقه کند. ولی او می‌داند که شاه از سادات مقتدرتر بود. اما این شاه سقوط کرد. مانند پیر کاغذی، تا چه رسد به سادات که از ویژگیهای شاه برخوردار نیست. کارتر آمده است تا موازنه جدیدی را در منطقه حاکم کند. کارتر آمده است تا هجومی را به این منطقه و ضد انقلابی را علیه فلسطین و ایران آغاز کند ولی ما از اینجا به کارتر اعلام می‌کنیم که کارتر را زیر قدمهای خود له خواهیم کرد، همانگونه که در ایران له کردیم. دیروز هزاران نفر در سرزمین فلسطین تظاهرات کردند. دیروز هزاران نفر در لبنان تظاهرات کردند و دهها نارنجک را در روبروی دشمن منفجر کردند. دیروز هزاران نفر در خیابان‌های بیروت دست به تظاهرات علیه کارتر زدند. من به شما از زبان برادر عرفات می‌گویم، در لبنان، در سرزمین‌های اشغالی تظاهرات می‌کنیم، روبروی دشمن می‌ایستیم و از انقلاب پیروزمند شما دفاع می‌کنیم.... ما دو ملت در یک امت و دو انقلاب در یک انقلاب هستیم. کاملا به هوش باشید، کاملا توجه کنید، کارتر به فلسطین رفت و ناوگان امریکا به آبهای خلیج آمد. ناوگان امریکا به خلیج آمد تا اینکه در برابر انقلاب ایران به ایستد و کارتر به آنجا رفت تا در مقابل انقلاب ما به ایستد. این ناوگان برای نابودی انقلاب ایران آمده است. باید توجه داشته باشیم و خطرات را در نظر بگیریم. ما با شما پیمان می‌بندیم. پیمان یک انقلابی با انقلابی و مؤمن بامؤمن می‌بندیم که تا آنجا که قدرت داریم هجوم امریکا را نابود کنیم. شما باید کلیه توطئه‌ها را که بر اثر انقلاب پیروزمندانه شما چیده می‌شود، خنثی کنید و همه باید یکدست باشید. تا نابودی کامل امپریالیسم اتحاد خود را حفظ کنید. همه باهم در یک معرکه می‌جنگیم و تا آخر هم خواهیم جنگید. خواهران و برادران، رودرروئی فلسطینی‌ها با بسیار روشن است و روشنائی را که ما برای رودر رویی با دشمن به کار می‌گیریم همه می‌دانند. آنها تانکهای خود را به جنوب لبنان فرستادند و هزاران نفر از ما را زندانی کردند. ما توانستیم با عقیده و ایمان آنها را شکست بدهیم ولی هجوم برایران وانقلاب ایران مختلف است. هجوم به ایران علیرغم اختلاف داخلی، ایجاد مشکلات داخلی، ایجاد حرکات تجزیه طلبی، ایجاد تشتت واضطراب واین است ستون پنجمی که می‌خواهد در بین شما فعالیت خود را آغاز کند. مبارزه شما مبارزه‌ای سخت است. چون دشمن ظاهر نیست. دشمن ما مشخص است. لازم است چشمان خود را باز کنید وبهوش باشید. با این انقلابی که به ثمر رساندید دوران تازه‌ای را در این منطقه ورق زدید. در این منطقه دشمنان بسیاری دارید. درود برشما ملت ایران که انقلاب را به ثمر رساندید، که تاریخ را ساختید و هزاران هزار درود بر رهبر بزرگ شما آیت‌الله خمینی. آخرین جملات من اینست که امپریالیسم در حال سقوط است. برای اینکه امپریالیسم می‌خواهد با تاریخ مبارزه کند. کارتر می‌خواهد اسرائیل در این منطقه باقی بماند. آیا نمی‌بینید که ملت ایران پیروز شده است؟ کارتر باید بداند که هیچ امنیتی در منطقه با وجود جدائی فلسطین در منطقه نخواهد ماند. هیچ امنیتی مگر به سقوط اسرائیل برای خاورمیانه ممکن نیست. امروز ایران، فردا ترکیه و بعد فلسطین. باید به کارتر گفت خداحافظ. ما به عصر جدید می‌گوئیم خوشآمدی و به کارتر می‌گوئیم خداحافظ.

در بین سخنرانی هانی‌الحسن بارها جمعیت برای فلسطین ابراز احساسات کرد و شعار داد. در پایان سخنرانی نماینده سازمان آزادیبخش فلسطین، جمعیت همه با هم شعار «ثوره، ثوره حتی‌النامس و سپس الله اکبر را دادند. سپس پیام دانشجویان دانشکده افسری خوانده شد.

در پیام این دانشجویان آمده بود ما افسران، استادان، دانشجویان، سربازان و کارمندان دانشکده افسری ارتش ملی ایران مفتخریم که امروز بین شما همرزمان گرد آمده‌ایم. ما با حضور امریکا در خلیج فارس شدیداً اعتراض کرده و اعلام می‌کنیم هماتطوریکه رژیم را به زانو درآوردیم، امپریالیسم را به زانو درخواهیم آورد. جمعیت در پایان این پیام همگی فریاد می‌زدند «درود بر برادر ارتشی» و سپس، قطعنامه دانشجویان مسلمان خوانده شد.

قطعنامه دانشجویان مسلمان دانشگاهها به مناسبت اعتراض به سفر توطئه آمیز کارتر به منطقه خاورمیانه به منظور تحمیل قرارداد ننگین صلح مصر و اسرائیل و همچنین مصر و اسرائیل و همچنین افشای توطئه‌های ضد انقلابی امپریالیسم برعلیه انقلاب اسلامی ایران.

ما دانشجویان مسلمان دانشگاهها همگام با خلق قهرمان فلسطین و تمامی خلق‌های مستضعف خاورمیانه و جهان و همصدا با مردم مسلمان و مبارز ایران اعلام می‌داریم:

۱- تمامی کوشش‌های امپریالیزم امریکا در منطقه خاورمیانه بخصوص تلاش در جهت تحمیل قرارداد ننگین صلح مصر و اسرائیل و اعزام ناوگان امریکا به خلیج فارس و ارسال سلاحهای مدرن به عربستان سعودی و یمن شمالی را که تهدید مستقیم خلق‌های عرب و فلسطین و ایران می‌باشد بشدت محکوم نموده انقلاب رهائی بخش خود را دوش‌بدوش برادران عرب و فلسطینی خود و تا قطع کامل نفوذ امپریالیزم در منطقه همچنان ادامه خواهیم داد.

۲- صهیونیزم تجاوزکار اسرائیل به عنوان ژاندارم امریکا، هدفی جز حفظ تسلط استعمارگران و ایجاد شکاف در صفوف متحد خلق عرب نداشته و تهدیدی دائمی برای صلح، همبستگی و پیشرفت ملتها به حساب می‌آید ما این نقش تجاوزکارانه را به شدت محکوم می‌نمائیم.

۳- نقش توطئه‌آمیز و تسلیم طلبانه سادات درجهت جدا کردن مصر از جبهه واحد اعراب و انعقاد پیمان جداگانه با اسرائیل، خیانت آشکار به ملتهای خاورمیانه و بمنظور تضعیف و سرکوب مبارزات حق‌طلبانه خلق فلسطین و تمامی نهضت‌های آزادیبخش منطقه می‌باشد، ما ضمن محکوم کردن این نقش خائنانه تلاش نیروهای انقلابی مصر را در جهت سقوط سادات و همدستانش تأیید و پشتیبانی می‌نمائیم.

۴- توطئه جنگ داخلی در لبنان و تحریک نیروهای ارتجاعی برعلیه شیعیان لبنان و آوارگان فلسطینی و سایر نیروهای مترقی را که جز بمنظور در مضیقه گذاشتن و شکست نیروهای انقلابی و تسهیل توطئه‌های امپریالیستی بازگشت محکوم کرده، خواهان هدفی ندارد محکوم کرده، خواهان بازگشت «امام موسی صدر» رهبر شیعیان لبنان و اعاده صلح و آرامش به کشور جنگ زده لبنان می‌باشیم.

۵- با تأیید و حمایت کامل از مبارزات خلق قهرمان فلسطین درجهت استرداد موطن فلسطینی، سازمان آزادی‌بخش فلسطین برهبری برادر «یاسر عرفات» را تنها نماینده خلق فلسطین می‌شناسیم.

۶- ما خواهان وحدت تمامی خلق‌های مستضعف منطقه و جهان در جهت مبارزه برعلیه امپریالیستهای جهانی بوده، همبستگی و همگامی خود را بکلیه نهضت‌های رهائی بخش اعلام می‌داریم.

۷- با اعتقاد برهبری قاطعانه و سازش‌ناپذیر «امام خمینی» و با بهره‌گیری از رهنمودهای ایشان و تأیید جمهوری اسلامی تا تشکیل جامعه بی‌طبقه توحیدی مبارزات خود را مصرانه ادامه خواهیم داد.

۸- ضمن پشتیبانی و تأیید مواضع ضد امپریالیستی دولت موقت از جمله، خروج از پیمان ضدخلقی سنتو و لغو قراردادهای کنسرسیوم، کلیه توطئه‌های ضدانقلابی را تحت هرپوشش و عنوان که به منظور تضعیف دولت و ایجاد تشنج و بحران و نهایتاً: شکست انقلاب صورت می‌پذیرد قویاً محکوم کرده، در برابر هرگونه عمل تفرقه‌افکنانه و فرصت‌طلبانه که به سود امپریالیزم و ارتجاع داخلی می‌باشد با تمام قدرت، ایستادگی و افشاگری خواهیم کرد.

«سازمان دانشجویان مسلمان»
۵۷/۱۲/۲۲

در این هنگام جمعیت یکصدا شعار الله اکبر سردادند و سپس پیام انجمن دانشجویان مسلمان خوانده شد.

پیام انجمن دانشجویان مسلمان

در پیام این دانشجویان ضمن اشاره به عقب‌نشینی تاکتیکی امپریالیسم و نقش و هدف کارتر در سفر اخیرش به خاورمیانه، آمده بود که فروریختن دژ امپریالیسم در ایران دلیل نابودی آن در سراسر جهان است.

پس از این پیام مسیر حرکت از دانشگاه تا سفارت فلسطین و سفارت امریکا اعلام شد. سپس تظاهرکنندگان همراه با پلاکاردهائی که در دست داشتند به سوی در جنوبی (در اصلی) حرکت کردند. تظاهرکنندگان در این مسیر فقط یک شعار «فلسطین ما با هم متحد می‌شویم تا بر کنیم ریشه اسرائیل و ایمان را آزاد کرده‌ایم تا بر کنیم ریشه امریکا» می‌دادند. جمعیت بطور منظم و در ۱۲ قسمت جداگانه، این مسیر را طی کردند و از دانشگاه خارج شدند. کثرت جمعیت به اندازه‌ای بود که فاصله زمانی خروج اولین دسته، تا آخرین نفرات تظاهرکنندگان از دانشگاه، حدود یک ساعت و ربع طول کشید.

تظاهرات دیروز نمایش همبستگی ملت ایران و فلسطین و نشانگر نفرت عمیق این دولت با امپریالیسم امریکا و اسرائیل بود.

هنگام خروج تظاهرکنندگان از دانشگاه، دانشجویان دانشکده افسری پیشاپیش همه حرکت می‌کردند و افراد مسلح از آنان حراست می‌کردند درمیان تظاهرکنندگان تصاویر بزرگی از امام خمینی، آیت‌الله طالقانی بنانگذاران سازمان مجاهدین خلق ایران، یاسر عرفات، مشاهده می‌شد همچنین کاریکاتوری از برژنف درمیان آنان به چشم می‌خورد.

جمعیت تظاهرکننده هنگامی که از دانشگاه خارج شد به تقریب بیش از ۳۰۰ هزار نفر بود.

تظاهرکنندگان حدود پنج‌وپانزده دقیقه از محوطه دانشگاه خارج شدند و در امتداد خیابان شاهرضا به سوی سفارت فلسطین حرکت کردند و از آنجا به سوی سفارت آمریکا رفتند.

تظاهرکنندگان درمسیر حرکت با استقبال گرم مردم روبرو شدند و برتعداد آنها هر لحظه افزوده گشت. حضور دانشجویان دانشکده افسری و پرسنل نیروی‌هوائی وجه تمایز تظاهرات دیروز از میتینگ‌های پیشین بود. درمیان پرچمهای مختلفی که دیروز دردست تظاهرکنندگان بود، پرچم مجاهدین خلق بیش از همه به چشم خورد.

ساعت ۶ بعدازظهر راه‌پیمایان هنگامی که به سفارت آمریکا رسیدند، درحالیکه شعار مرگ برکارتر، مرگ برسادات، مرگ برپگین و زنده باد فلسطین را یکصدا فریاد می‌کردند پرچم‌های آمریکا و اسرائیل را به آتش کشیدند.

درپایان تظاهرات قطعنامه ۸ ماده‌ای دانشجویان مجدداً خوانده شد.

پلاکاردهای دیروز

دیروز، جمعیت عظیم چندصد هزار نفری که علیه امپریالیسم تظاهرات و راهپیمائی میکرد، صدها پلاکارد دردست داشت. برخی از این پلاکاردها را نقل می‌کنیم:

- درود بر آیت‌الله خمینی
- لعنت بر قلم شکستگان دنیا، درود بر نویسندگان آزاده‌ویروی حق
- درود بر ملت فلسطین
- درود بر آیت‌الله طالقانی
- هرچه مستحکم‌تر باد اتحاد خلقهای مسلمان ایران، فلسطین، اریتره
- نه شرقی نه غربی، جمهوری اسلامی
- این کارتر بیگانه از خاورمیانه اخراج باید گردد.
- مرگ بر امپریالیسم جهانخوار
- انحلال ارتش توطئه‌ای برای تجزیه کشور
- مطبوعات رسالت و تعهد خود را در مقابل خلق مسلمان از یاد برده‌اند.
- ما پشتیبانی خود را از مسلمانان افغانستان اعلام می‌کنیم.
- مسأله حجاب نیست، توطئه ساواک است.
- شرایط انقلابی جامعه خواهان تغییرات انقلابی در تمام مظاهر زندگی است.
- ما نقشه‌های خائنانه کارتر را در خاورمیانه و خلیج فارس شدیداً محکوم می‌کنیم.
- دولت انقلابی بازرگان مورد تأیید ماست.
- خواهر من، حجاب تو انسانساز و رهائی بخش است.
- مصدق نمونه راستین سازش‌ناپذیری ملت ما در مقابل امپریالیسم است.

شعارهای دیروز

- خلق مستضعف فلسطین ما با هم متحد هستیم.
- فلسطین پیروز است، اسرائیل نابود است
- امروز ایران، فردا فلسطین
- فلسطین، فلسطین متحد تو هستیم آمریکا، اسرائیل ما دشمن تو هستیم
- مرگ بر کارتر، مرگ بر تره‌کی

دیو چوبیرون رود، فرشته درآید- اینجا سفارت فلسطین است. جائیکه تاچند ماه پیش سیاستمداران اسرائیل تجاوزکار در آن علیه خلقهای ایران و فلسطین نقشه می‌کشیدند. هیچ کس باور می‌کرد؟ امروز اینجا مردم ایران با فلسطین ستمدیده پیمان می‌بندند.

سخنگوی دولت:

فرار هلیکوپترها یا جنبه کارشکنی داشته و یا تبلیغاتی

● مجله «تایم» از رژیم شاه رشوه می‌گرفت.

سخنگوی دولت در مصاحبه مطبوعاتی دیروز خود اشاره‌ای مستقیم به برخی مطبوعات خارجی کرد. که این روزها گزارشهای تحریک کننده منتشر می‌کنند. در همین مصاحبه همچنین مساله تجدید سازمان پنهانی ساواک مطرح شد.

قسمتی از این مصاحبه در شماره دیروز چاپ شده اینک بقیه آن:

سؤال شد میگویند اگر اسم کسی در لیست افراد ممنوع الخروج باشد، خانواده‌اش هم نمی‌تواند به خارج برود این درست است؟ نظر شما چیست؟ سخنگوی دولت گفت لیست تمام شده و امروز در اختیار اداره گذرنامه گذاشته می‌شود این لیست بلند بالا ثبت و چند هزار نفر هستند. کسانیکه حق خروج ندارند در دادگاه از نظر کارهائی که انجام داده‌اند مورد بررسی قرار خواهند گرفت و عده‌ای از اینها از لیست خارج خواهند شد.

سؤال شد یک لیست ممنوع‌الخروج هم رژیم سابق داشت تکلیف آن لیست چیست؟ سخنگوی دولت گفت یکی جنایتکاران و یکی سیاسی‌ها، سیاسی‌ها حذف شده ولی لیست جنایتکاران باقیست.

در اینجا نماینده مجله تایم در ایران در مورد سخنان امیر انتظام توضیح بیشتر خواست. سخنگوی دولت گفت در آینده این لیست مجلدهای رشوه‌گیر کامل خواهد شد، نه تنها مجله تایم بلکه بقیه را نیز منتشر می‌کنیم. مجله نیهش که در آمریکا چاپ می‌شود در سال ۱۹۶۴ و ۶۵ شماره چگها و مبالغ و اسم مدیر مجله تایم را منتشر کرد. برای من جای تعجب است که شما به عنوان نماینده تایم و مدیرتان میدانید که چه روابطی با حکومت فاسد ایران داشته‌اید. در حال حاضر که انقلاب اسلامی ایران پیروز شده، باز اجازه می‌دهید اخبار غلط در مجله تان برعلیه انقلاب ایران منتشر شود مثلا خبری که از آقای بهل در مجله شما نقل شده است. شما نسبت به رفتار غیر دوستانه‌ای که با ما دارید. انتظار دارید رفتار ما با شما دوستانه باشد؟ ما با شما دشمنی نداریم ولی شما نباید انتظار داشته باشید که مادر مقابل شما سکوت کنیم. یکی دیگر از خبرنگاران پرسید افرادی که در این لیستها هستند در دادگاه خاصی محاکمه میشوند یا در دادگستری؟ ضمناً در مورد گذرنامه یا صدور گذرنامه که گفته می‌شود پارتی بازی میشود. امیر انتظام گفت تمام تلاش ما بر اینست که راههائی را پیدا کنیم که این مشکلات برطرف شود. بهمین دلیل کسانی راکه مسؤول صدور گذرنامه بودند از دو نفر به ۱۰ نفر رساندیم ما برای هرچکس پارتی بازی نمی‌کنیم، مثل اینکه شما در رژیم گذشته زندگی میکنید ما می‌خواهیم گناهکارها از کشور خارج نشوند ولی اگر از جانب کسانی که دولت می‌شناسد کسی معرفی شود که باید برود ما این اجازه را میدهیم و این پارتی بازی نیست.

در اینجا نماینده تایم به امیر انتظام گفت که من بعنوان نماینده تایم اطلاعی در مورد این پولها ندارم. شما مدارکتان را ارائه بدهید؟ امیر انتظام گفت روی سخنم با شخص شما نیست با مجله تایم است. بنابراین مجله تایم میداند که چه پولهائی از شاه و دربار سابق گرفته است ما تمام اسناد و مدارکی را که بدست آمده به موقع منتشر خواهیم کرد و مجله تایم هیچوقت نتوانست مطالب مجله نیهش را در سال ۱۹۶۴ تکذیب کند. در باره رفراندوم و قانون اساسی جدید سئوال شد امیر انتظام گفت اقدامات دولت بعد از رفراندوم انتشار قانون اساسی جدید و گرفتن نظریات مردم در باره قانون اساسی جدید و انتخاب مجلس مؤسسان است که به قانون اساسی رسیدگی خواهد کرد. پس از تصویب قانون اساسی انتخابات مجلس شورایملی با قوانین جدید و انتخابات دولت دائمی است.

در مورد قیمت نفت سئوال شد سخنگوی دولت گفت قیمت نفت هورد رفراندوم گفته است که ما شخصاً می‌خواهیم به هر قیمتی و به هر کشوری نفت بدهیم تصمیمات ما باتوجه به بازار جهانی اتخاذ خواهد شد.

سئوال شد در مورد قرار ۶هلیکوپتر از ایران چه میگوئید سخنگوی دولت گفت آنطور که مدیرعامل شرکت نفت گفته است. اینها هلیکوپترهائی بودند به صورت اجاره در اختیار شرکتهای مشترک نفتی که از ایران خارج شدند. حالا مطالعه میکنیم که این کار جنبه تبلیغات جهانی یا جنبه کارشکنی داشته است بهر حال ما هلیکوپترهای خودمان را در اختیار شرکت نفت گذاشتیم.

سئوال شد در مورد رسیدگی به وضع افراد ممنوع‌الخروج آیا دادگستری به کار آنها رسیدگی میکند یا دادگاه انقلاب؟ گفت در این مورد ظرف روزهای آینده وضع روشن خواهد شد. سخنگوی دولت سپس اشاره به محاکمات ارتشبد نصیری کرد وگفت ارتشبد نصیری در موقع مصاحبه با دستهایش که به صورتش می‌کشید رمزهائی را مخابره میکرد که خیلی زود، متوجه شدیم وبهمین دلیل در مجازات آنها تسریع شد در مورد محاکمات دادگاه انقلاب که در زندان قصر برگزار میشود گفت من موقعیت وجایش را نمیدانم شاید برای این متهمین به دادگستری برده نمیشوند که از نظر امنیتی مشکل است. سخنگوی دولت سپس اضافه کرد این فکر و ایده وجود دارد که پس از مجازات جنایتکاران و تنبیه لیست تمام افراد خیانت‌کار و دستگیری آنها، از ایام تفاضا شود که عفو عمومی صادر گردد بهرحال این بازهم تکرار میکنم که این فقط یک فکر و ایده است. سخنگوی دولت در مورد تسریع در کار رسیدگی به مجازات دستگیر شدگان گفت تعداد بازپرسها افزایش یافته تا زمان توقف دستگیرشدگان در زندان به حداقل برسد بسیگناهان زود آزاد شوند و جنایتکاران به مجازات رسند.

سؤال شد نظر دولت درباره شاهن چیست اگر او حرف درست میزند چرا به حرفش ترتیب اثر نمیدهید و اگر خلاف میگوید اعلام کنید. سخنگوی دولت گفت ایشان نامه‌ای به نخست‌وزیر نوشته‌اند که رسیدگی میشود.

یکی از خبرنگاران سئوال کرد ایشان مرجا میخواهند میروند، هرکجا میخواهد مصاحبه میکند در صورتی که برای ما این آزادی نیست جریان چیست به ما هم بگوئید.

سخنگوی دولت گفت بهرشکل که کار انجام میشود اگر روزی بدلایل قانونی شانمن از ایران مجبور شود بیرون‌برود آنوقت صدها و هزارها صدای اعتراض بلند میشود که آزادی نیست سؤال شد دکتر مفتح‌در هورد رفراندوم گفته است که نظرات میتواند متفاوت باشد. سخنگوی دولت گفت این‌نظر شخصی ایشان است در تمام‌دنیا سؤال رفراندوم آری‌یانه‌است. در ایران یک انقلاب اسلامی روی داده است و این حق‌مردم است‌که در مورد جمهوری اسلامی اظهارنظر کنند وسپس اضافه کرد در این رفراندوم سؤال شده است بعناز سلطنت مشروطه آیا با جمهوری‌اسلامی موافقید یا خیر ؟ البته در صورتیکه تعداد موافقین به‌این سؤال اکثریت نداشت سئوال رفراندوم را عوض میکنیم.

سؤال شد مردم میگویند در حالیکه متن قانون اساسی را منتشر نکرده‌اید چطور می‌خواهید در مورد جمهوری اسلامی رفراندوم برگزارشود. امیرانتظام گفت ما تصمیم داریم با این رفراندوم رژیم‌را عوض کنیم. اگر رژیم عوض شد قانون اساسی را دراختیار مردم میگذاریم. درباره آن اظهار نظر کنند. ضمنا این واقعیتی است که ممکن است‌ما درباره جمهوری اسلامی رای نیاوریم پس حالا چطور قانون اساسی مربوط به جمهوری اسلامی را میخواهند.

دکتر صادق قطب‌زاده کیست؟

پس از بالا گرفتن مباحث مختلف در باره سرپرست رادیو تلویزیون انقلاب و درخواست عده زیادی از مردم به درج شرح حال صادق قطبزاده» اعلامیه‌ای را که با امضای «دانش‌آموزان مسلمان» در سطح شهر منتشر شده است، برای آگاهی خوانندگان عزیز عیناً درج می‌کنیم:

این روزها صحبتهای فراوانی در روزنامه‌ها- اجتماعات- محافل عمومی و خصوصی در باره قطبزاده سرپرست رادیو تلویزیون می‌شود که ایشان چون سالیانی دراز آب فرنگ را غرغره کرده شایستگی طرفداران از منافع زحمتکشان را ندارد و چون زن فرنگی دارد و ۲ بچه‌اش هنوز فارسی بلد نیستند حق ندارد از ایرانیت خویش دفاع کند و چون بورژوا است نمی‌تواند سرپرستی رادیو تلویزیون را داشته باشد. بی‌آنکه گویندگان این مطالب و طراحان این سوالات را متهم به مزدوری آژانس یهود و قانون اساسی چی بودن و یا وفاداری به قطبی و جمفریان و یا دل نگران حقوقهای کلان از این سازمان بکنیم یا قبول اینکه کلیه این افراد تنها از روی کنجکاوی یا ناآگاهی از گذشته و شرح حال قطبزاده این سئوالات را مطرح میکنیم و شرح حال گونه‌ای از وی به آگاهی میرسانیم.

صادق قطب‌زاده اصفهانی

صادق قطبزاده اصفهانی در سال ۱۳۱۵ در تهران در یک خانواده متوسط بدنیا آمد و تحصیلات ابتدائی و متوسطه را در تهران گذراند و در دوره دبیرستان از فعالین سیاسی دارالفنون بود. آخرین سالهای تحصیلات متوسطه قطبزاده مصادف با نهضت ملی کردن نفت برهبری دکتر مصدق بود او در همین سنین پایین با جدیت کامل در این نهضت ملی شرکت کرد و پس از کودتای ننگین ۲۸ مرداد بلافاصله بعنوان نماینده دانش‌آموزان وارد نهضت مقاومت ملی که رهبری آنرا مردانی چون آیت‌اله طالقانی و مهندس بازرگان بعهده داشتند شد وزیر نظر مستقیم دکتر عباس شهبانی به فعالیت پرداخت در همین اوان بدلیل فعالیت چشمگیر با وجود دانش‌آموز بودن در انجمن اسلامی دانشجویان

مراسم ترحیم همسر فقید آیت‌الله طالقانی برگزار شد

عصر دیروز مراسم ترحیم همسر فقید حضرت آیت‌الله طالقانی با شرکت چند هزار نفر از مردم و گروهی از مقامات ملی و مذهبی در مسجد ارک برگزار شد.

در این مراسم حجت‌الاسلام حاج آقا سیداحمد خمینی به نمایندگی از امام، روحانیون، چند تن از رهبران اقلیت‌های مذهبی، مهندس بازرگان نخست‌وزیر، دکتر سحابی وزیر مشاور در طرح‌های انقلاب، مهندس صباغیان معاون نخست‌وزیر در امور انتقال قدرت، دکتر یزدی معاون نخست‌وزیر در امور انقلاب، هانی‌الحسن نماینده سازمان آزادی‌بخش فلسطین و صادق قطب‌زاده سرپرست رادیو تلویزیون شرکت داشتند.

حجت‌الاسلام مجتهد شبستری در این مراسم طی سخنانی به لزوم وحدت روحانیون، روشنفکران و مستضعفین تأکید کرد و اظهار داشت یکی از مظاهر این انقلاب هشیاری انقلابی داشته باشند. باید در شنیدن و فهم سخن هم صبور باشیم و درک کنیم در مرحله‌ای هستیم که زود ممکن است به هم بدهیم شویم. با اصرار و لجاجت باید در حفظ همبستگی بکوشیم.

اگر قرار باشد دانشگاه صف خود را جدا کند و بگوید آنچه ما می‌خواستیم نشد فکر می‌کنید به کجا خواهیم رفت؟»

مجتهد شبستری به مساله اخیر در مورد حجاب اشاره کرد و گفت: برای بعضی از خانمها بدنا به عللی این فکر به وجود آمده بود که در جمهوری اسلامی حقوقشان مراعات نخواهد شد. طبیعی است که با اینها باید بحث و گفتگو شود و تعاهم به وجود بیاید. در کنار اینها عوامل ضدانقلاب هم از مساله سوءاستفاده می‌کنند. این دو جریان را باید از هم تفکیک کرد. در بسیاری از موارد حق و باطل با هم مخلوط می‌شوند. تا کنیک ضدانقلاب الان مخلوط کردن حق و باطل است. و اگر هشیار و صبور نباشیم و مسایل را درست از هم تفکیک نکنیم و حرف آن کس را که با حسن نیت سخن می‌گوید گوش نکنیم و ضدانقلاب را نکوبیم چه پیش می‌آید؟!

«روشنفکر و مستضعف اگر دیدند که نشانه‌ها و قوانینی فرصا مأیوسشان می‌کند حرفشان را بزنند. نه یک بار نه دوبار بارها. اما نه به قصد تضعیف. تضعیف دولت موقت انقلاب بدون یک نظام جانشین چه می‌کند جز از هم پاشیدن؟»

در پایان آقای هادی غفاری، سخنران معروف نیز سخنانی ایراد کرد.

سپاسگزاری آیت‌الله طالقانی از مردم

بیانیه زیر از سوی حضرت آیت‌الله طالقانی منتشر شد:

بسمه تعالی

از آیات عظام وعموم خواهران وبرادران ارجمندی که از داخل وخارج کشور با ارسال تلگرام - نامه وپیام و در مطبوعات اینجانب را مورد تفقد قرار دادند، از همه عزیزانی که در تهران وشهرستانها وروستاها مجالس ترحیم برپا کرده‌اند. از اقلیتهای مذهبی وسفیران برخی از کشورهای اسلامی وهمه کسانی که در مجلس ترحیم شرکت کرده‌اند، کمال تشکر را دارد وضمن آرزوی موفقیت برای کلیه مردم مجاهد، مبارز و انقلابی فی‌سبیل‌الله از عموم هموطنان تقاضا میکنم که بعلت مسؤولیتهای مهمی که در این موقعیت حساس برعهده فرد فرد شما است، از تشکیل مجالس ترحیم بیشتر وارسال پیام تسلیت خودداری فرمائید وخداوند همه افراد مملکت ایران را مشمول رحمت وتوفیق خود قرار دهد و انقلاب ما را پایدار دارد وبه پیروزی نهائی برساند.

سیدمحمود طالقانی

یکی از افراد قیاده موقت:

ارتش ترکیه مخالفان طالبانی را آموزش میدهد

خبری نیورنگ- مقر جلال طالبانی:

● شورشیان کرد یک افسر عراقی را دستگیر کردند.

شورشیان کرد عراق اعلام کردند: یک افسر عراقی را در ناحیه هولیر در حین درگیری نظامی با ارتش عراق دستگیر کرده‌اند. این افسر به همراه چند سرباز عراقی دستگیر شده که سربازان پس از بازجوئی کوتاهی آزاد شدند. افسر اسیر شده عراقی در گفتگویی با خبرنگار اعزامی کیهان خود را سروان حاسم محمدمحمود اهل بصره و از تیپ ۸ پیاده عراق معرفی کرد.

وی گفت: شورشیان دست چپی کرد با او به نیکی رفتار کرده‌اند و قرار شده به مناسبت عید نوروز «عبد ملی کردها» وی را آزاد کنند. افسر عراقی گفت: در ارتش عراق غیر از بعثیها کسی به درجه افسری نمی‌رسد و برای کسانی که سعی کنند یک عراقی بعثی را به مرام دیگری تبلیغ کنند مجازات اعدام پیش‌بینی شده است.

غیر از افسر اسیر شده کردهای شورشی که وابسته به اتحادیه میهنی کردستان میباشند تاکنون دهها نفر از افراد قیاده موقت را دستگیر کرده‌اند. قیاده موقت وسیله مسعود و ادریس بارزانی پسران ملامصطفی رهبری میشود و با کمک دولت سابق ایران، ترکیه، اسرائیل و آمریکا علیه دولت عراق و شورشیان طرفدار جلال طالبانی می‌جنگند. کاکرش احمد کردی یکی از طرفداران قیاده موقت که وسیله اهالی روستائی «بیوران» سردشت دستگیر و تحویل افسران جلال طالبانی داده شد در گفتگویی با خبرنگار اعزامی کیهان اعتراف کرد که در یکی از پایگاههای «قیاده موقت» در ترکیه به نام «گوسته ئمزینان» دوره دیده است. وی گفت افراد ارتش ترکیه با قیاده موقت ارتباط داشته و از لحاظ مالی آن‌ها را تأمین می‌کنند. او که پزشکیار است و دو سال به عنوان پناهنده در جهرم و بوشهر بوده خود را مارکسیست انقلابی می‌داند و معتقد است که افراد طالبانی انقلابی نیستند! وی اعتراف کرد که از ساواک ایران به آنها دستور میدادند که علیه اتحادیه میهنی کردستان عراق مبارزه کنند.

کاکه رش اضافه کرد: شخصی به نام دکتر کمال (محمد قادر) ومهندس محمد محمود عبدالرحمن معروف به سامی رهبری افراد قیاده موقت را برعهده دارند، به گفته این شخص دکتر کمال رابط ادریس بارزانی وعظیمیه کرج با پایگاههای قیاده موقت میباشد.

در جنگ حکاری که سال پیش اتفاق افتاده افراد بارزانی با همکاری نیروهای ترکیه، عراق و ایران افراد طالبانی را شکست داده و بیش از ۴۰ میلیون لیره ترک اسلحه به دست دولت ترکیه افتاد. این اسلحه‌ها از یک کشور عربی از طریق ترکیه به صورت قاچاق برای افراد طالبانی فرستاده شده بود. کاکه رش در گفتگوی خود اعلام داشت عشایر کرد و رئیس بلدیه (شهرداری) چوله میرگ ترکیه با افراد قیاده موقت همکاری می‌کنند، به گفته این شخص هم اکنون ٤ پایگاه قیاده موقت بانزدیک به ۷۰۰ نفر از طرفداران بارزانی در مرز ترکیه مستقر میباشد.

از سوی دیگر ستوانیوم طاهری افسر پایگاه اطلاعاتی سردشت در گفتگویی با کیهان تائید کرد که ارتش ایران در زمان شاه با قیاده موقت همکاری می‌کرده است. وی گفت: با وجود آنکه طالبانی هیچ گاه به خاک ایران حمله نکرده است ولی به ما دستور داده می‌شد که پایگاههای طالبانی را در مرز عراق گلوله باران کنیم. وی گفت: هرکدام از اعضای طالبانی را که ما دستگیر می‌کردیم تحویل عراق میدادیم. ولی افراد قیاده موقت می‌توانستند آزادانه در خاک ایران عبور ومرور کنند. وی تائید کرد که یکبار ارتش ایران ۲۲ نفر از افراد طالبانی را دستگیر کردند و از طریق پیرانشهر تحویل عراق داده شدند.

اعلامیه کمیته انقلاب بازار تهران درباره مبارزه بازاریان با احتکار و گرانفروشی

کمیته انقلاب بازار تهران طی سومین اعلامیه خود با اشاره به نامه حضرت علی علیه‌السلام، گرانفروشان را از احتکار و گرانفروشی برحذر داشت.

در این اعلامیه نامه امیرالمؤمنین علی علیه‌السلام به مالک اشتر درباره تجار و کسبه چاپ شده است:

متن اعلامیه کمیته انقلاب بازار تهران بدین شرح است:

بسم‌الله مبیر الظالمین نامه امیرالمؤمنین علی (علیه‌السلام) به مالک اشتر درباره تجار و کسبه

ای مالک بدان که در میان بسیاری از تجار و کسبه سختگیری بی‌اندازه، و بخل و رزی زشت و نکوهیده است، و در پی انباشتن سودهای کلانند، و هر نرخی بخواهند برای اجناس خود تعیین میکنند، و گران فروشی مینمایند و این کار باعث ضرر و زیان بسیردم است، و برای مسئولین امر عیب و ننگ است (که گرانفروشی در حوزه آنان باشد) بنابراین از احتکار جلوگیری کن (چه احتکار منافع باشد که انباشتن سودهای کلان است و چه احتکار کالا که برای بدست آوردن سودهای کلان است) زیرا رسول خدا (صلی‌اله علیه واله) احتکار را منع کرده، و داد و ستد باید سهل و آسان باشد (تا همه کس بتواند بخرد و بفروشد) و باید با ترازوهای درست و نرخهای عادلانه باشد که نه بفروشنده و هرکس پس از قدغن کردن تو احتکار (سود یا کالا) نماید او را رسوا کن، و کیفری ده که از حد نگذرد.

(نهج‌البلاغه مکتوب ۵۳)

حجت‌الاسلام سیدهادی خسروشاهی در مراسم افتتاح کمیته موقت انقلاب اسلامی:

غرض‌ورزی‌های شخصی باعث نابودی زندگی مردم میشود

منطقه ۹ کمیته موقت انقلاب اسلامی تهران در محل سابق سازمان پیشاهنگی ایران واقع در خیابان جنوبی پارک شهر افتتاح شد. در این مراسم حجت‌الاسلام سیدهادی خسروشاهی، مسئول این کمیته و جمعی از روحانیون، بازاریان، اهالی محل و پاسداران انقلاب و اعضای این کمیته شرکت داشتند.

ابتدا حجت‌الاسلام سیدهادی خسروشاهی مسئول کمیته منطقه ۹ در سالن بزرگ اجتماعات این مرکز اظهار داشت:

در زمان شاه سابق فساد به حد اعلای خود رسید. انقلاب اسلامی ایران به رهبری امام خمینی جنبش بیسابقه‌ای بود که برای همیشه در تاریخ خواهد شد. ما باید شاهد را گرامی میداریم و شما شاهدان انقلاب ایران که از این پس این کمیته را خواهید گرداند، باید توجه داشته باشید که حرمت افراد حفظ شود به کسی تهمت زده نشود، حق ناحق نشود، غرض ورزی‌های شخصی باعث نابودی زندگی مردم نشود. شما باید برخلاف افراد رژیم فاسد سابق، گره‌گشای مشکلات مردم باشید. بایست از نظر پاکازی کاملا بیطرف باشید. از مدارس، ادارات، سازمانهای دولتی، شرکتها، مغازها، خانه‌ها و بطور کلی این منطقه مراقب نفاسد و مراقب اشخاص ناباب باشید و آنهایی را که بر ضد انقلاب کار می‌کنند، گزارش نمائید، هر محل که دارای پاسدار است، باید تحت نظر فرماندهان خود باشند و پاسداران موظف هستند از آنها اطاعت کنند و گزارش و هرگونه کارشکنی را با فرمانده مربوط خود در میان بگذارند. ضمناً این کمیته را خواهید گرداند، باید توجه ضربت» خواهد داشت. که برای موارد فوق‌العاده از آنها استفاده خواهد شد. کمیته باید از اتفاقات ناگوار جلوگیری کند. باید پاسدارانی انتخاب شوند که از نظر اخلاقی، نگهداری اسلحه و پاسداری صلاحیت داشته باشند. این گروه پاسداران از طرف کمیته به حوزه‌هایی که تشکیل خواهد شد، معرفی خواهند شد و کسانی که صلاحیت در پاسداری و نگهداری اسلحه ندارند، در دیگر کارهای کمیته از آنها استفاده خواهد شد. کمیته مرکزی تشکیل شده از تدارکات ارزاق، انتظامات، حفاظت، تحقیقات، بازرسی دهاوی، اداری، طرح و برنامه، آموزش و تبلیغات که از این افراد عده‌ای در کلانتریها مستقر هستند. باید افراد موءمن به انقلاب ایران سعی کنند به مردم خدمت نمایند. از گرانفروشی باید جلوگیری شود در این مورد باید مردم خودشان ملاحظه دیگران را بکنند و کاری نکنند که ایجاد نارضایی شود.

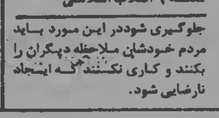

حجت‌الاسلام سید هادی خسروشاهی مسئول کمیته موقت منطقه ۹ انقلاب اسلامی

علیه کشور شوروی فعالیت میکرد:

سرنوشت پایگاه جاسوسی آمریکا در صفی آباد بهشهر نامعلوم است

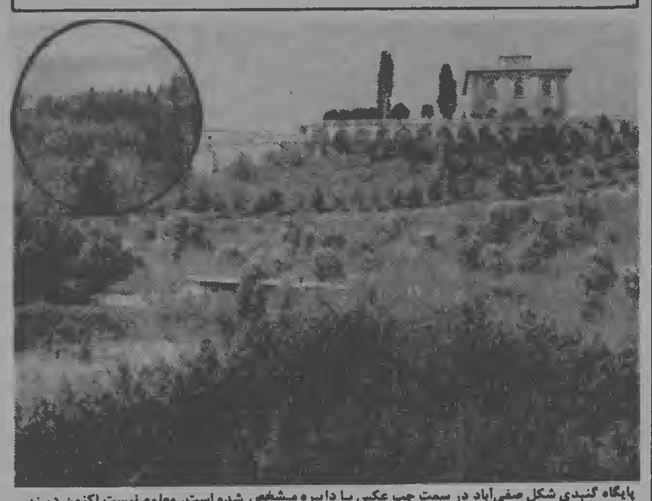

پایگاه گنبدی شکل صفی‌آباد در سمت چپ عکس با دایره مشخص شده است. معلوم نیست اکنون در زیر این گنبد که گفته می‌شود مرکز جاسوسی امریکا است چه میگذرد؟

بهشهر- خبرنگار کیهان: در حالیکه پیش از یکماه از خروج مستشاران آمریکایی مستقر در پایگاه جاسوسی آمریکا در صفی‌آباد بهشهر میگذرد، هنوز معلوم نیست که دستگاههای زیرزمینی این پایگاه علیه شوروی کارمی کند یا نه؟

حدود ۲۰ سال پیش بهروی هوایی ایران، کاخ صفی‌آباد را که متعلق به شاه‌عباس صفوی بود و برفراز کوههای سرسبز مجاور بهشهر قرار دارد، اشغال کرد. این کاخ زیر نظر اداره املاک اختصاصی (وابسته به دربار شاه مخلوع) قرار داشت. اما دیری نگذشت که سروکله مستشاران آمریکایی، بعنوان تأسیس یک پایگاه آموزشی تخصصی در صفی آباد پیدا شد.

این مرکز بظاهر سالیانه ۲۰ هنرجو و رشته الکترونیک تربیت میکرد و ۱۱۹ کارگر و پرسنل ایرانی در آن کار میکردند. در کنار کاخ، یک ساختمان گنبدی شکل قرار دارد که گفته می‌شود دستگاههای جاسوسی و ایستگاه رادار برای کنترل هدفهای در داخل خاک کشور اتحاد شوروی، در زیرزمین آن تعبیه شده است.

اندکی بیش از ورود امام‌خمینی به ایران، بگفته حسین احمدیان سرپرست لجستیکی این مرکز آمریکایی‌های مقیم صفی آباد جلسه‌ای ترتیب دادند. مستشاران آمریکا به کارگران ایران که حق نزدیکی و مشاهده دستگاهها را نداشتند و از نحوه کار و عملیات آن بکلی بی‌اطلاع بودند، گفتند که قصد خروج موقت از منطقه را و سفر به تهران را دارند، اما بزودی باز خواهند گشت.

فرمانده پایگاه (سروان آمی)- رئیس مستشاری و دو مستشار آمریکایی و پرسنل ایران (علی اصغر حقی سرکارگر تعمیرات) و حسین احمدیان شرکت داشتند از آن هنگام دیگر هیچ آمریکایی به پایگاه برنگشت.

احمدیان می‌گوید: احتمال دارد دستگاههای پایگاه بدنبال رفتن آمریکائی‌ها از کار افتاده باشد و صداهایی نیز که اکنون در مجاورت ساختمان پایگاه شنیده میشود.

احتمالا صدای کولرهای تهویه عظیم ۲۰ تنی پایگاه است که بداخل ساختمان راه دارد. در هرحال هنوز سرنوشت دستگاههای پیچیده موجود در این پایگاه معلوم نیست و هنوز نمیتوان بدرستی گفت که این دستگاههای جاسوسی علیه شوروی فعالیت دارند یا نه؟

کیهان و شما

تلفن ۳۰۵۱۷۲ (۳ تا ۷ بعدازظهر)

درود به کارکنان بیمارستانها

○ آنچه که در انقلاب ایران چشمگیر بود، همگامی و کمک کارکنان بیمارستانها به مجروحان و مصدومان بود. واکنون من بعنوان یک کارگر تقاضا دارم زحمات این عزیزان را پاس بداریم و آنها را از پاداش معنوی و مادی بی‌نصب نگذاریم.

کارگر نیرخورده

این چه وضعیه

پدرم سه ماه است بیکار شده برای شکایت به نخست‌وزیری تلفن کرد گفتند به کمیته زنگ بزنید و او را به دفتر آقای فروهر وزیر کار حواله دادند. چند بار به آنجا مراجعه کرد منشی وزیر به بهانه‌های مختلف نگذاشت وزیر را ببیند.

ع - داوری

حروف ریز است

ما از دست کیهان به کجا شکایت کنیم. آقا به خدا بـه پیر به پیغمبر قسم این حروف ریز و رنگ پریده شما ما را کور کرد. ما نمیخواهیم خبر زیاد بخوانیم. کمتر اما درشتتر بنویسید.

یک خانم

بفکر ما هم باشید

● از وزیر دادگستری تقاضا داریم فکری بحال کارکنان دفاتر اسناد رسمی بکند که بیعدالتی‌های زیادی در حق آنها میکنند.

یک کارمند دفتر رسمی

قاچاقچی‌ها آزادند

قاچاقچیان و فروشندگان مواد مخدر این روزها آزادانه در کوچه و خیابان به کار مشغولند. در شهرستانها وضع بمراتب بدتر از تهران است روزنامه‌ها باید بیشتر بنویسند تا هم مردم آگاه شوند و هم مقامات فکری بکنند.

خانم خلیلی

ماطرفدار قطب‌زاده هستیم

● ما کارگران و زحمتکشان جنوب غرب تهران- میدان فلاح- جلیلی- شهیـاد و سمراه آذری حمـایت خـود را از آقـای صادق قطب‌زاده سرپرست رادیو تلویزیون اعلام میداریم و امیدواریم که این دستگاه که تابحال سخنگوی رژیم سرسپرده بوده بیک سازمان اصیل و مردمی تبدیل شود.

امضاء- ۳۲٤ تن از ساکنان جنوب‌غرب تهران

تکلیف کارگران بیکار را روشن کنید

حدود چهارماه است که کلیه شرکتهای ساختمانی فعالیتهای خود را تعطیل کرده‌اند و درنتیجه عده کثیری از کارگران این شرکتها بیکار شده‌اند. علاوه بر این بسیاری از شرکتهای ساختمانی بعذر اینکه طلبهای خود را از دولت وصول نکرده‌اند حقوق و مزایای کارگران و کارمندان خود را نداده‌اند.

ما کارگران و کارمندان بیکارشده از دولت تقاضا داریم تا دستور رسیدگی بوضع ما را صادر کند و اگر ممکن باشد طلب ما را از طریق فروش اموال این شرکتها بپردازند.

مسعود کلهر

امان از دست گرانفروش‌ها

انقلاب شکوهمند ورهائی بخش ملت ایران واعتصاب‌های استبداد شکن بازاریان واصناف وکارگران، زمینه مساعدی در اختیار عده‌ای فرصت‌طلب گذاشت تا با سوءاستفاده‌های نابجا وگاه غیرانسانی یک شبه میلیونر شوند و باصطلاح بار خود را به بندند.

در روزگاری که گرانی بپداد می‌کرد قصابان تهرانی گوشت تازه گوسفند را کیلوئی ۱۶ تا۱۸ تومان میفروختند اما امروز فروشندگان دوره‌گرد گوشت که کنار خیابان بساط پهن می‌کنند گوشت را کمتر از کیلوئی ٤۰ تومان نمیدهند.

یا فروشندگان سیگار، با اینکه دخانیات کار توزیع سیگار را از سر گرفته هنوز حاضر به تقلیل سودشان نیستند وهمچنان سیگار را دو تا سه برابر قیمت میفروشند و هیچ کس هم جلودارشان نیست.

خوبست دولت نظارتی هم بر امر نرخها بیاندازد

حسن ملکزاد

همه جنایتکار نیستند

همه چیز نسبی است. حتی خیانت بوطن. بین یک ساواکی که از جان و دل بدستگاه جهنمی خدمت می‌کرد و با حرارت و صمیمیت جوانان معصوم را بزیر شکنجه میفرستاد با کسی که با زور کتک و تهدید و آزار مأموران آن بیدادگاه مجبور به همکاری با آن سازمان شده باید فرق گذاشت. باید اولی را بجوخه یک جنایتکار و دومی را بعنوان یک قربانی بررسی کرد.

اعضاء محفوظ

یک مقام آگاه دردادگاه انقلاب اسلامی: ۲۵۰ نفر آزاد شدند

یک مقام آگاه در دادگاه انقلاب اعلام کرد که از بدو شروع به کار دادگاه عدل اسلامی، علاوه بر عده‌ای که تاکنون محاکمه و اعدام شده‌اند، ۲۵۰ نفر نیز پس از تحقیقات مقدماتی و بازجوئی‌های کافی، آزاد شده‌اند.

این مقام در گفتگوئی با خبرنگار کیهان گفت: پس از پیروزی ملت ایران، گروههای زیادی از عمال و سرسپردگان رژیم سابق، توسط رزمندگان و پاسداران انقلاب دستگیر شده و تحویل زندان قصر گردیدند پس از تحویل این عده، تحقیقات از سوی قضات و بازپرسان دادسرای انقلاب آغاز شد و هر یک از دستگیر شدگان به تناسب اتهامات و جرائمی که مرتکب شده بودند، روانه زندان گردیدند. پرونده متشکله این عده مراحل قانونی خود را پشت سر گذارد و محاکمه عمال و سرسپردگان رژیم سابق در دفعات مختلف در دادگاههای انقلاب انجام گرفت و متهمان که اغلب مرتکب جنایت، خیانت، کشتار و شکنجه و جرائم دیگر شده بودند، پس از محاکمه به مرگ محکوم شدند و حکم صادره در بارشان اجرا شد. علاوه بر این عده، تاکنون ۲۵۰ نفر نیز پس از تحقیقات و بازجوئی‌های کافی، چون جرائم چندانی نداشتند، آزاد شدند. این مقام در پایان اضافه کرد که تحقیقات از متهمان همچنان ادامه دارد و مسلما تا اواخر هفته آینده عده دیگری از مفسدین فی‌الارض بسته بجرائی از اعمالشان خواهند رسید

ترحیم

رحلت تأثرآور مرحوم آقای سیدعلی محمدکشاورز داماد اینجانب موجب تأسف است مجلس ترحیم مردانه از ساعت ۳ الی ۵ بعدازظهر جمعه درمسجد ارک منعقد است خداوند ایشان را غریق رحمت فرماید.

سیدمرتضی پسندیده خمینی

با اندوه فراوان درگذشت مرحوم معمور مهندس علیمحمد کشاورز را به اطلاع میرساند مجلس ترحیم مردانه از ساعت ۳ الی ۵ بعدازظهر جمعه ۵۷/۱۲/۲۵ درمسجد ارک و همزمان مجلس زنانه درمنزل آن مرحوم خیابان شمیران کوچه بوستان پلاک ۱٤ منعقد میگردد.

خانواده کشاورز و خانواده‌های وابسته

کیهان: مصیبت وارده را به خانواده‌های عزادار خصوصا حضرت حجت‌الاسلام سید مرتضی پسندیده تسلیت میگوئیم.

با نهایت تأسف درگذشت پدر عزیزمان بهرام کوهستانی را باطلاع دوستان وبستگان میرساند بهمین مناسبت مجلس ختم مردانه در روز پنجشنبه ۵۷/۱۲/۲٤ از ساعت ۳ الی ۵ بعدازظهر در مسجد ارک واقع در میدان ارک منعقد میباشد

خانواده‌های کوهستانی- قانع بصیری- صمیمیان- محمدی- شجاعی- افشار قزوین- ماجدی- داورپی- توانپور- معصومی

بانهایت تأسف و تألم شهادت همکار گرامی مرحوم جهانگیر میرجهانگیری را به خانواده ارجمندشان تسلیت عرض نموده و بقاء عمر و سلامت همه افراد خانواده را از درگاه خداوند متعال مسئلت دارد ضمنا مجلس ترحیم آن شهید روز پنجشنبه ۵۷/۱۲/۲٤ ساعت ۹ تا ۱۱ صبح در مسجد فخرالدوله و مراسم هفت آن شهید روز شنبه ۵۷/۱۲/۲۶ ساعت ۲ بعدازظهر در بهشترهرا سالن شماره ۲ برگزار میگردد.

کارکنان گروه صنایع کاغذ پارس

بانهایت تأسف و تأثر درگذشت ناگهانی پدر برگوارمان شادروان مرحوم آقای علی مهرورزی را باطلاع دوستان و خویشاوندان میرساند. مجلس ختم زمانه و مردانه آمرحوم در روز پنجشنبه ۵۷/۱۲/۲٤ از ساعت ۳/۱۰ الی ۵/۱۰ بعدازظهر در مسجد ولی عصر واقع در خیابان حشمت‌الدوله چهارراه کبوان برگزار میگردد شرکت سروران عزیز موجب شادی روح آمرحوم میباشد.

مهرورزی- اخلاقی- مرادی- کسنعانیان- بهزاد- دکتر رحمتی- جعفری- طیب- ولایی- رحمانی

انالله و اناالیه راجعون

باطلاع فامیل و دوستان و اهالی محترم مبدء مقیم تهران میرسانیم که بمناسبت درگذشت پدرم شادروان حاجی علی اکبر حاجی بابائی مهرجردی مجلس ختم زمانه و مردانه آن مرحوم در روز جمعه ۵۷/۱۲/۲۵ از ساعت ۳ الی ۵ بعدازظهر در مسجد حضرت ابوالفضل واقع در خیابان تاج حسب وصیت مجلس کوچک برقرار میباشد با تشریفرمائی خود روح آن مرحوم را شاد فرمائید.

خانواده‌های: معماراده- ملائی- حاجی بابائی- زارع مهرجردی

با اندوه بیش از اندازه درگذشت ناگهانی عزیز از دست رفته خود حسین میر را باطلاع خویشاوندان و دوستان گرامی میرسانیم مجلس ترحیم آن شادروان از ساعت ۱ تا ۳ بعدازظهر روز پنجشنبه ۵۷/۱۲/۲٤ در مسجد فخرالدوله واقع در دروازه شمیران ابتدای فخرآباد برگزار میشود

خانواده‌های: میر- ایرج‌پناه- خاوری- درافشان- عضدی- صدارت- صناعتی- حسینی‌راد- عطاری- الیاسوند- نبریزیان- بوکلی- شریعتی‌زاده- مسنوفی- قادسی‌پور- و سایر خانواده‌های وابسته

با تأسف درگذشت آقای ارمولد فرناندیس، باستحضار میرساند مجلس تدفین مرحوم خسرو روشنگوی واحدی پلاک ۱۱۰ برقرار میباشد

فرح مهاجر اولیو الکساور ارکاهل فرناندیس- تاج‌الملوک مهاجر ناهید توحیدی ناصر مظفری و خانواده‌های مهاجر مظفری توحیدی

بمناسبت درگذشت همسر عالم شهیر و مجاهد کبیر حضرت آیت‌الله العظمی سید محمود طالقانی مجلس ترحیم از طرف اهالی شهرک طالقان مقیم مرکز در مسجد سیدالشهدا طالقانی‌ها واقع در خیابان نواب چهارراه سالار خیابان سالار مقابل کوچه سالار اعظم در روز پنجشنبه ۱۳۵۷/۱۲/۲٤ از ساعت ۳ الی ۵ بعدازظهر برگزار میشود.

هیئت امنای مسجد سیدالشهداء طالقانیها

بسمه تعالی

بمناسبت فوت بانوی محترمه همسر مجاهد بزرگ آیت‌الله حاج سیدمحمود طالقانی دامت‌برکاته ساعت ۳ تا ۵ بعدازظهر روز پنجشنبه ۵۷/۱۲/۲٤ مجلس ترحیمی در مسجد حضرت رسول اکرم (ص) خیابان نواب چهار راه اناری برگزار میگردد. شرکت آقایان در این مراسم اسلامی بموقع و سزاوار میباشد.

الاحقر شمس‌الدین نجفی

بجهت درگذشت همسر علامه شهیر و مجاهد کبیر حضرت آیت‌اللهالعظمی طالقانی مجلس ختمی مخصوص آقایان در مسجد حضرت رسول اکرم (ص) خیابان نواب چهار راه اناری در ساعت ۳ تا ۵ بعدازظهر روز پنجشنبه ۵۷/۱۲/۲٤ منعقد میباشد.

اهالی کوی طالقان

باکمال تاسف درگذشت مغفوره مادر عزیزمان بانو حاجیه خانم ترکش (بزرگ خاندان) را باطلاع دوستان و اقوام محترم میرساند مجلس ختم ساعت ۱ الی ۳ بعدازظهر روز پنجشنبه ۵۷/۱۲/۲٤ در منزل حاج عباس در کلام برقرار است.

خانواده‌های: حاج حسین ترکش- حاج عباس درکلام- حاج رضا علیزاده- حاج اصغر ترکش- حاج امان اله اسکندری- حسنخانی- همباز تهرانی- حاج محمدتقی آمری‌فرد- رضا هادی تهرانی- شرفی- مدنی- نایبان- اعظم‌منش- نوری- خراسانی- یزدانی- عزیزی- محمدی- شمسیان- اسکندری- صدقی‌زاده- نیک‌یار زنوسی- فرهومند- دادگر- کوچیکیان- رفاهی- سادات تهرانی- درویش- رقابی- جباری- درکه‌یی- شعربافه- و خانواده‌های وابسته

آدرس- خیابان منیریه چهارراه ترجمان جنوبی پلاک ۳۶ درب اول

بمناسبت درگذشت سلاله‌السادات جناب آقای حاج‌سیدعلی فاطمی صدر مجلس یادبودی از ساعت ۲ تا ۵ بعدازظهر پنجشنبه ۲٤ اسفند در دارالسلام شهرستان قم برگزار میشود.

خاندان فاطمی صدر

با نهایت تأسف ضایعه مولمه درگذشت بانو عالمتاج مشعوف (درخشان) همسر محمدرضا درخشان دفتریار دفترخانه ۹۸ تهران را باطلاع بستگان و دوستان میرسانیم مجلس ختم آمرحومه روز پنجشنبه ۵۷/۱۲/۲٤ از ساعت ۳ الی ۵ بعدازظهر در مسجد حضرت ابوالفضل واقع در خیابان تاج نبش خیابان کوکب برگزار میگردد.

محمدرضا- آذر- مسعود و سعید درخشان- خانواده‌های درخشان- نژادمعصوم- رزم‌آهنگ- مشعوف- آذرشاهین- تمنا- وثیق تهرانی- نائین‌زاده- صفاوردی- وثوقی‌افشار- رشاد- صادق و عاطفی مختاری- اخدری- منصوریان- رادحو- شفاهی

باناندوه فراوان ضایعه اسفانگیز درگذشت نابهنگام فرزند و برادر عزیزمان نتن ایشو فرزند مرحوم یونتن را به اطلاع خویشان و آشنایان میرساند مجلس ختم آن مرحوم از ساعت ۳ بعدازظهر روز جمعه ۲۵ اسفند در کلیسای برادران آشوری واقع در خیابان تاج شهرآرا پلاک ۳۷ برگزار میگردد.

مادر داغدیده اولگا موشولو- خواهرش آلیس و برادران یوتم- یولیوس

بانهایت تأسف و تأثر درگذشت پدر عزیزمان محمد حعفر کروبی را باطلاع دوستان و خویشاوندان میرساند مجلس ترحیم مردانه و زنانه آنمرحوم روز پنجشنبه ۲٤ اسفندماه ۵۷ از ساعت ۳ الی ۵ بعدازظهر در مسجد انبیاء واقع در نیروی هوائی خیابان ۵/۳۰ فلکه دوم منعقد است.

امیر- اسمعیل- احمد- حسن- و خانواده‌های کروبی- موسوی- مجد تیموری

خانواده‌های: سرخوش- کارآموز- عموزاده- نجئی- صفائی- رجب‌زاده- غلامی- باطنی- درخشش‌نیا- نوعدوست- سوری- مرادخواه

با کمال تأسف و تأثر درگذشت مرحوم علی‌اکبر سرخوش را به اطلاع دوستان و آشنایان میرساند مجلس ختم آن مرحوم روز پنجشنبه ۵۷/۱۲/۲٤ از ساعت ۳ الی ۵ بعدازظهر درمسجد رضوان واقع درمیدان ثریا کاوه شرقی برگزار ضمناً شبهفت آن مرحوم از ساعت ۲/۵ الی ٤/۵ بعدازظهر درسالن شماره ۲ بهشت‌زهرا برگزار خواهد شد.

بازگشت همه بسوی خداست

بانهایت تأسف و تألم درگذشت مادر بزرگوارمان بانو صغری معین خوشدونی همسر مرحوم عبدالحسین عندلیبی را به اطلاع اقوام و آشنایان میرساند. مجلس ترحیم زنانه و مردانه در روز پنجشنبه ۲٤ اسفند از ساعت ۳ تا ۵ بعدازظهر در منزل آن مرحومه واقع در تجریش خیابان نیاوران پلاک ۲۰۲ جنب کوچه اردلان روبروی سفارت ژاپن برگزار خواهد شد.

پروین‌دخت عندلیبی- پریچهر عندلیبی- پریوش عندلیبی- پوران عندلیبی- مینا عندلیبی- محمد کمونه- جمشید صادقپور- محمدحسن (شاپور) خطیبی- خانواده‌های: عندلیبی- معین خوشدونی- رضی سلطانی- کمونه صادقپور- خطیبی- آشنایی- خلیلی- فرودی- سوداگر- رسولی- پیشوا- خوانساری- صداقت- امینی- قزلباش- پورقبادی- بنایی

یادبود

درود به روان پاک شهدای انقلاب ایران

درچهلمین روز شهادت سرباز خلق مسلمان سروان موسی شرافتی طالقانی برای تجدید عهدمان با شهدا ساعت ۳ الی ۵ روز پنجشنبه ۵۷/۱۲/۲٤ دربهشت‌زهرا قطعه ۲٤ برمزار شهیدان گردهم میآئیم وسیله حرکت دارنتهای سپه غربی جنب بانک صادرات آماده است.

پدر-مادربرخواهر- برادران شرافتی و خانواده‌های وابسته

بمناسبت سالروز درگذشت عزیز ازدست رفته شادروان سروان نصرالله صالحپور روز جمعه ۲۵اسفندماه (صبح) برمزار او گردهم جمع میشویم. هزینه مجلس ترحیم صرف امور خیریه خواهد شد.

خانواده‌های: صالحپور- کریمخانی و وابسته

بمناسبت چهلمین روز درگذشت مرحومه اعتمادالملوک اسکوئی (اعتمادیه) هزینه مراسم به امور خیریهٔ اختصاص داده شد ضمناً ازکلیه سروران گرام که حضوراً یا کتباً یا تلفناً ابراز همدردی فرمودند نهایت سپاسگزاریم.

خانواده اسکوئی

مراسم چهلمین روز درگذشت شادروان حاج محمود توکلی بطور خصوصی روز پنجشنبه ۵۷/۱۲/۲٤ برگزار میشود و مخارج آن صرف امور خیریه خواهد شد. ضمناً از کلیه سرورانی که در مراسم تدفین و ختم شرکت نموده‌اند سپاسگزاریم.

خانواده توکلی.

شهید قلب تاریخ است

بدینوسیله شهادت عزیزمان مرتضی سهرابپور را باطلاع دوستان و آشنایان میرسانیم. مجلس یادبود مردانه و زنانه آن شهید روز پنجشنبه ۵۷/۱۲/۲٤ از ساعت ۳ الی ۵ بعدازظهر در مسجد امامزاده محمد حصارک کرج بر مزار آن شهید منعقد است.

خانواده سهرابپور

مجلس یادبود سالیانه عزاداران شبستریهای مقیم مرکز مردانه وزنانه روز جمعه ۲۵ اسفندماه از ساعت ۳ الی ۵ بعدازظهر در مسجد شبستریها واقع در خیابان امیرکبیر کوی امین دربار منعقد میباشد.

شبستریهای مقیم مرکز

فراموش نمیشود

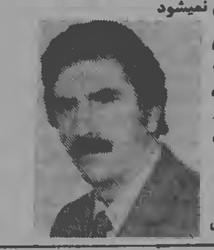

روز پنجشنبه مورخ ۵۷/۱۲/۲٤ مصادف است با دومین سالگرد مرحوم حاج‌محمعلی ایرانی انسانی نوع‌دوست و پرعاطفه و مومن و زحمتکش یادش گرامی است که هزینه مراسم در امور خیریه صرف خواهد شد.

خانواده‌های ایرانی و بستگان

چهل‌روز از مرگ ناباهنگام عزیزان ازدست‌رفته‌مان میراحمد هاشمی و محسن معصومیان گ

نیازمندیهای کیهان

تلفنهای ۹ تا ۳۱۲۲۹۱ و ۹ تا ۳۱۲۱۹۱

فروش لوازم ۱۰۱

تلفن- ضبط صوت- لوازم خانه، بهرانبارس خ ۱۱۷، کوچه شیرین، پ ۴

مبلمان دانمارکی
خیابان دکتر محمد مصدق (پهلوی سابق) روبروی ورودی پارک ملت (شاهنشاهی سابق)
کوچه شناسا شماره ۴۸
دفتر و نمایشگاه
فروزان راد

کلیه لوازم منزل- لوازم بهداشتی- دوربین فیلمبرداری لوازم عکاسی بفروش میرسد خیابان تاج بعد از چهارراه دریان‌نو کوچه چهارم شماره ۲۰ طبقه هم‌کف مراجعه پنجشنبه و جمعه

سرویس کامل مبلمان ایتالیائی نو و سایر وسایل زندگی و آنتیک جردن ناوک ۶۸۶۲۲۲-۶۵

بعلت مسافرت بخارج فروش آنتیک و پالتوی پوستها تلفن ۳ تا ۶ بعدازظهر ۳۷۷۲۹۰

مبلمان استیل با تخفیف فوق‌العاده مبل بوهاس ۷۳۰۹۸۹

میزوصندلی ناهارخوری چوب گردو و مقداری نوربلین فروشی ۶۸۴۴۵۲

لوازم صوتی و لوازم منزل بفروش میرسد تلفن ۲۴۱۸۹۱

فروش فوق‌العاده
تلویزیون رنگی ۲۶ اینچ فقط ۷ هزار تومان تلفن ۸۵۱۵۵۰
اکو- ارگد- جاز- فروشی
۷۹۳۲۹۷

کارخانه آپمان‌چوب (صنعتی چوبی) آماده ساختن هرگونه میز و صندلی مخصوص نمایشگاهها و ادارجات و منازل میباشد ۶۸۵۰۷۶

لباس و پوشاک زنانه و مردانه همه سایز نو و دستدوم خارجی و مقداری لوازم منزل بفروش میرسد آدرس بخارست کوچه دوم شماره ۱۵ طبقه سوم

حراج کلیه پوشاک زنانه و مردانه کفش و رومیزی بقیمت خرید از این تاریخ ببعد یکهفته خیابان ششم نیروهوائی خیابان ۷/۴۱ پلاک ۱۱

اتیاپه منزل لباسهای خارجی دستپاک و دستدوم و لباس‌شب روزولت شمالی خیابان ماهید کاشی ۹ طبقه اول- ظهر ببعد

لوازم منزل لباس کفش‌زنانه وبچه‌گانه سیسموتی لباس‌عروس و یکدستگاه پیانو دستدوم بفروش میرسد ۸۲۴۵۰۱

فروش فوری
فرش ماشینی سیار خوب بمعدازظهر ۳ الی ۸ تلفن ۳۹۱۷۵۱

درخیابان‌وزرا
لباس ولوازم منزل برای فروش بمعدازظهرها تلفن ۶۲۶۳۰۲

آگازیون
حراج کلیه اجناسی پنجشنبه و جمعه صبح عصر میدان ژاله زیرپل نعل کوچه عضدلویی دست راست ساختمان دوم طبقه سوم

مبل- سرویس‌خواب- فرش واثاث تلفن ۶۴۴۷۲۴

بانوان‌محترم
لباسهای زنانه با قیمت مناسب آماده فروش عباس‌آباد مهتاز خیابان شهرستانی شماره ۳ آپارتمان پروین

تعدادی تابلوی نقاشی رنگ‌وروغنی بفروش میرسد خیابان جم کوی کیان شماره ۱۴ طبقه دوم

فروش وسائل منزل
میلمان پذیرائی نهارخوری و خواب و سایر لوازم آدرس خیابان تاج قبل‌از آلستوم خیابان‌سپهر خیابان‌نهم پلاک ۸۰ تلفن ۹۷۲۸۷۵

حراج لباس زنانه خارجی‌نو سلطنت‌آباد حنوبی نگارستان ۲ شماره ۴۱ صبح ۹ تا ۴ بعدازظهر

اطاق خواب ایتالیائی مدرن و مبلمان درجه۱ سوئیسی بفروش میرسد تلفن ۸۴۲۹۶۸

لوازم منزل مبلمان اطاق پذیرائی نهارخوری اطاق خواب خیلی ارزان بفروش میرسد ۶۳۲۴۹۵

فروش لوازم منزل مبلمان استیل اطاق خواب میز صندلی نهارخوری لباس دستدوم لوستر گاز انتهای کاج شمالی کوچه شانزدهم(فروتن)شماره ۱۸

فروش فوق‌العاده مبلمان سرویس خواب انواع بوفه آشپزخانه پیش‌ساخته ایتالیا بقیمت تجارتی ۶۳۷۴۶۳

تنیس ترینر
بهترین هدیه نوروزی برای دوستداران ورزش بدون احتیاج تنیس و مربی ۰ فروش در کلیه فروشگاههای ورزشی و اسباب‌بازی فروشی تلفن مرکز پخش ۷۶۴۵۶۲-۷۵۳۵۵۲

گلستان فرش
عرضه‌کننده بهترین فرشهای ماشینی موکت پتو با قیمت مناسب میدان‌شوش
تلفن ۵۳۳۳۱۲

لوازم منزل- دوربین فیلمبرداری نو- پروژکتور اصلاید بفروش میرسد خیابان زرتشت غربی- پلاک ۸۰ طبقه دوم فقط روز پنجشنبه ۲۴ و جمعه ۲۵ از ۹ صبح الی ۶

حراج میز جلومبل ایتالیا بوسیله شرکت وارد کننده ۶۳۷۴۶۳

لباس واتاقه دستدوم بسقیمت ارزان فروشی ۶۶۸۳۴۶

خرید لوازم ۱۰۲

شرکت فرش
صادراتی
فرشهای نوکهنه اعلا شمارا خریداریم ۷۶۳۴۰۲
۷۶۲۰۴۴

فرش پروین
بهترین عرضه فرش دام لوازم منزل، بازار آهنگری- ۹۲۵۳۹۴

فرش طوسی
تلفن ۷۶۴۶۱۷
خرید فرشهای کهنه‌ونو

گالری فرش
حمید فرشهای نو و کهنه
اعلا را خریداریم
۷۵۷۱۵۷
۷۵۶۶۵۳

شرکت فرش رودکی
خریدار همه نوع قالی و قالیچه نو و کهنه
۹۲۴۴۷۴

فرش شایان
بهترین خریدار قالی قالیچه کهنه و نو جهت صادرات کاخ ۶۶۱۰۶۹ و ۶۶۶۲۳۰

فرش‌سامان
خریدار قالی‌نو و کهنه
تلفن ۶۵۵۷۴۴
اطمینان خریدار فرش وسایر لوازم منزل
۷۶۲۱۱۴

بختیاری بهترین خریدار بختیال نفتی و کلیه لوازم منزل ۷۵۹۳۲۹

فروردین‌خرید فرش‌نو و کهنه ۶۶۱۶۵۵ و ۶۴۳۰۸۵

نمایشگاه و فروشگاه مبل ۱۰۳

مبلمان اداری و خواب
از تولید به مصرف- ارزان ۱۰ تا ۱۲ و ۳ تا ۶- ۶۲۱۳۲۵

تعمیر تلویزیون ۱۰۶

تعمیر تلویزیون
همه‌نوع دستگاه صوتی در منزل ۸۳۹۹۳۰
کشیک گروندیک‌پارس شاوب‌لورنس ۷۳۹۰۲۰
سرویس تلویزیون‌رنگی متخصص‌ازالمان ۲۳۳۸۵۶

لوله‌کشی گاز ۱۰۷

لوله‌کشی گاز باتائید شرکتملی‌گاز تلفن ۹۳۱۷۳۷

پاور
لوله‌کشی سردوگرم- چدن‌کاری- سیم‌کشی- آف‌اف ۸۵۶۹۸۹

تعمیر شوفاژ ۱۰۸

شوفاژ
و فن‌کوئل نصب دهروزه باقساط ۱۲ ماهه نگهداری سالیانه و سرویس فوری شرکت سپارش
۶۳۷۴۷۴

شرکت پگاه
نصب سرویس نگهداری شوفاژ فوری ۸۵۶۱۷۶

شرکت ویزان‌عصر
طرح و اجرای تهویه مطبوع شوفاژ گاز تعمیر و نگهداری ۸۲۵۹۹۰
نصب و نگهداری شوفاژ ۶۶۱۲۰۰ - ۸۴۶۵۳۴

شرکت تاسیساتی بهمن‌بیان
تعمیر و سرویس شوفاژ ۲۰۰ تومان باگارانتی نصب و تعمیر مشعلهای گازی ۸۲۶۶۹۴

شوفاژ
نصب وسرویس وراه‌اندازی شوفاژ ۶۸۵۹۹۲-۶۸۱۴۷۵
نصب و سرویس و نگهداری شوفاژ و تهویه فوری ۸۳۵۰۲۲

شوفاژ
دراسرع وقت نصب تعمیرات وسرویس ۶۴۲۹۳۷

شوفاژ
نصب- تعمیر فوری- جنرال‌سرویس شوفاژ ۲۰۰ تومان ۸۵۶۹۸۹

نصب سرویس هوداژ چیلر
۲۳۳۳۸۷

لوله‌بازکنی ۱۰۹

مؤسسه فنی دانشمند
تشخیص
ترکیدگی لوله
ترمیم و بنائی فوری
با سرویسهای
مجهز و فوری
۷۵۴۶۸۱
۳۵۶۱۶۱
۳۶۰۲۲۰
۲۶۴۷۲۳

موسسه فنی سریع
تشخیص ترکیدگی
با دستگاه و ترمیم
لوله‌کشی، لوله بازکنی
۷۹۳۹۹۰
تشخیص ترکیدگی
۹۳۹۴۲۹
تعمیر ترکیدگی لوله با مسئله
۶۳۳۰۴۱

شرکت مهندسی تهران
تشخیص ترکیدگی لوله‌بازکنی
۸۵۱۶۲۹
۸۵۱۶۳۰
لوله‌بازکنی تشخیص ترکیدگی و لوله‌کشی ۱۵ ورقه
تشخیص ترکیدگی لوله‌بازکنی بنائی
۶۶۸۱۵۹
۸۲۲۶۲۴
تشخیص لوله و لوله‌بازکنی
۸۴۴۳۶۶
لوله‌بازکنی و ترکیدگی لوله عباس‌آباد
تلفن: ۸۴۰۲۳۸
لوله‌بازکنی و لوله‌کشی ونک تلفن ۶۸۵۹۳۶

نشت‌یابی رفاه
تشخیص ترکیدگی لوله‌آب با دستگاه الکترونیکی و تعمیر لوله‌کشی و لوله‌بازکنی
۸۲۲۲۸۶
لوله‌بازکنی شبانه روزی
ارزان‌ترین تشخیص ترکیدگی
۶۳۶۳۷۹

شرکت نشتجو
اولین موسسه نشتیابی در ایران با دستگاه الکترونیک تلفن: ۲۷۷۹۹۲-۳۶۷۵۲۰

لوله‌بازکنی تشخیص
۸۲۷۴۰۸

لوله‌بازکنی تشخیص ترکیدگی
۳۴۱۶۲۸-۳۴۱۴۲۸

لوله‌بازکنی تشخیص ترکیدگی
۸۹۰۸۰۷
لوله‌بازکنی شبانه‌روزی
۶۶۰۰۷-۶۴۲۷۱۵

چاپارل
توریست تاکسی
شبانه‌روز با راننده و بدون‌راننده تلفن
۷۳۷۴۰۰ و ۷۳۰۹۹۶

قلهک تاکسی
سواری- مینی بوس
۲۶۹۰۷۸-۹

تاکسی تلفنی
شهرآرا ۷۷۶۶۹۳

آتوکامران
اتوبوس ومینی‌بوس‌مجهز
دربست شهری ۷۶۶۴۳۱
تاکسی سرویس‌اسلامی
۹۲۲۳۳۷ و ۹۳۵۷۵۵

شوش بار
حمل‌بار و اثاثیه منزل با بسته‌بندی در شهر و شهرستان
۳۶۱۱۱۱
۳۶۱۱۱۲
۳۶۱۱۱۳
۳۶۱۱۱۴
فردبار
حمل‌بار و اثاثیه منزل با بسته‌بندی در شهر و شهرستان
۵۴۵۵۵۵
۵۴۵۵۵۶
۵۴۵۵۵۷
نظام بار
۷۳۹۸۱۴
۷۳۷۵۵۹

استخدام ۳۰۱

زن و شوهر باسواد باحقوق مکفی محل سکونت مجانی برای نظافت مدرسه موردنیاز فوری
۶۴۷۱۴۱ و ۶۴۲۰۸۶

آماده کار ۳۰۴

دانشجوی سال‌سوم شبانه ساختمان روزها آماده همکاری ۲۶۵۲۲۸

مهندس مکانیک از آلمان با تجربه چندین ساله در امور تولیدات صنعتی مکاتبات و برنامه‌ریزی تجاری و نصب و راه‌اندازی کارخانجات صنعتی آماده همکاری در تهران و شهرستانها تلفن ۷۵۸۳۰۰

کلاس درس ۴۰۱

رادیو، تلویزیون
برقی، فرانسوی‌ری طی وصلی در لابراتوار مجرب و تلوزیون گذرت با دو دستگاه رادیو با
نقشه‌کشی
نقشه برداری
با کلیه نقشه و جزوه و لغتنامه از دوره‌ین ها
منشیگری
ماشین نویسی
حسابداری و
دفترداری دوبل
فراگیرید شاه ها (نزدیک‌میدان فردوسی) اول بهرامی
آموزشگاه آفرین
۸۲۴۷۲۳ - ۸۲۴۷۲۴

شورولت روبال مدل۵۵ رادیو پخش کولر- شیشه رنگی بسیار تمیز ۵۳ تومان تلفن ۳۶۹۳۷۹

داتسون ب تمیز مدل ۷۷ گارکرد ۳۷هزار دارای کولر رادیوپخش‌صوت تلفن ۸۳۰۱۷۴

استیشن اینترنشنال ۷۸نو رنجرور آمریکا ۲دیفرانسیل ۸سیلندر تمام‌اتوماتیک تلفن ۹۶۲۵۳۱

یکدستگاه رنو ۵۷ بفروش میرسد تلفن ۷۶۷۱۲۴-۷۶۹۶۲۰

شورولت ایمپالا مدل ۷۱ کولر فابریک تلفن ۷۹۷۹۲۷

کامارو ۷۶ با کولر دندمای مرمان هیدرولیک‌ترمز قدرتی بفروش میرسد تلفن ۲۴۸۸۹۶

شورولت روبال ۵۴ کولردار رادیوپخش فرمان هیدرولیک سبز متالیک ۵۱ هزار تومان ۳۲۳۴۵۹

فولکس کمپهنگ مدل ۷۳ سفارش آمریکا خیلی تمیز تلفن ۳۱۹۵۲۴

فولکس پاسات ۷۷
جی‌ال‌اس ۷۵۹۱۰۴

فولکس استیشن دوکابین مدل ۷۸ تلفن ۹۲۹۳۲۳

عیات ۱۲۴ کوپه مدل ۷۲ تمیز ۱۵ هزار تومان ۶۵۶۸۳۲

فیات ۱۳۲
آخرین مدل بسیار لوکس و عالی با قدرت و شتاب زیاد کاملتراز پیکانو تلفن ۸۴۲۳۱۰

اکازیون
یکدستگاه کاروان wilk آلمانی ۴نفره با تجهیزات کامل ۳۳هزار تومان تلفن ۷۵۵۳۸۷

کرونا مدل ۷۶فروشی تلفن ۲۲۹۹۹۰
وانت گلت خیلی تمیز مدل ۷۷ فروشی تلفن ۷۵۴۶۶۰

ولوو۷۸ دانشجوئی بفروش میرسد با تلفن ۹۲۶۱۲۰

اتومبیل هوندا مدل ۷۸ چهاردر با قسمت جلو بزرگ بفروش میرسد ۳ تا ۸ بعدازظهر تلفن ۸۲۷۷۳۲

هیلمن ۷۵ فروشی تلفن ۸۳۰۰۱۰ صبحها

کرایه انواع اتومبیل ۱۲۰۷

ورسای‌سرویس
اتومبیل کرایه شبانه‌روزی
۸۵۴۸۰۳ - ۰
تاکسی تلفنی
شبانه‌روزی
۶۶۰۰۷-۶۴۲۷۱۵
چاپارل
توریست تاکسی
شبانه‌روز با راننده و بدون‌راننده تلفن
۷۳۷۴۰۰ و ۷۳۰۹۹۶

قلهک تاکسی
سواری- مینی بوس
۲۶۹۰۷۸-۹
تاکسی تلفنی
شهرآرا ۷۷۶۶۹۳
آتوکامران
اتوبوس ومینی‌بوس‌مجهز
دربست شهری ۷۶۶۴۳۱
تاکسی سرویس‌اسلامی
۹۲۲۳۳۷ و ۹۳۵۷۵۵

فقط ۱۸ نفر
بعد از آموزش رادیو تلویزیون نقشه‌کشی برق فشار قوی ماشین نویسی بکار مشغول شوید
۶۴۹۴۹۴

ترجمه و مکاتبات ۳۰۵

ترجمه‌رسمی تلفن
۸۳۳۳۱۹

کلاس موسیقی ۴۰۵

پیانو ارگ‌جاز سنتور آواز فلوت سماعه انفرادی ۳۹۲۹۷۳

تدریس خصوصی ۴۰۷

ریاضیات شیمی
دبیر با سابقه تضمینی تلفن ۷۸۴۸۶۲

انگلیسی‌فرانسه
برای قبولی صددرصد با ۲۳۰۸۴۱ تماس‌بگیرید

کلیه دروس
توسط شایسته‌ترین مهندسین دانشگاه صنعتی و فنی ۶۲۱۵۶۹
ریاضیات ابتدائی راهنمائی نظری تلفن ۶۵۵۷۰۵

گروه‌ورزنده دبیران
ریاضیات‌حسابداری‌آمار فیزیک‌شیمی‌زبان‌دبیران
کلیه‌دروس۱ تا ۶ **۶۳۶۴۶۱**

ایاز تمان فروسی ۵۰۱

آپارتمان‌لوکس مهندسی‌ساز ۲طاق خواب پارکینگ‌مجزا وانباری درخیابان سهیل کورش‌کبیر فروشی ۷۵۰۰۸۴

آپارتمان ۳خوابه ۲۵۰ مترمربع آرامبر سابق کاخ- با واحیانکی تلفن ۳۹۳۸۲۰

آپارتمان یک اطاق خوابه بنای مفید ۹۱ متر واقع در زیرزمین لوکس و مجهز ۲۴۰ هزار تومان توانیر بعداز قطاع اتوبان کوچه هومان پلاک ۲ ساعات بازدید ۱۰ صبح الی ۵ بعدازظهر

آپارتمان یک خوابه با تلفن فن‌کوئل خیابان چرچیل ۴۱۵ تومان ۳۷۳۲۳۱

امیرآباد شیراز آپارتمان یک اطاق خوابه‌بزرگ با شوفاژ و گاز فروشی تلفن ۶۵۱۴۵۷-۸

سمراه ژاله ستدستگاه آپارتمان سه اطاقه برق مجزا ۲۱۵ متر زمین جمعا ۵۶۰ تومان صمیدی ۸۲۵۲۸۰ - ۸۳۷۸۹۹

یکدستگاه آپارتمان فروشی یک اطاق خوابه با سرویس کامل و فیش تلفن آبزنهاور تلفن ۶۶۲۴۰۵

مقابل پارک ملت
خیابان پهلوی آپارتمان
۳ اطاق خوابه طبقه اول نوساز جنوبی با پاسیو و تمام وسایل فروشی تلفن ۲۲۱۱۷۶ و ۲۲۳۹۱۵

آپارتمان ۳اطاق خواب باسرویس کامل پذیرائی سنهارخوری حال شوفاژ کولرپارکینگ اتباری حکوت‌خارجی مقطوع ۵۳۰۰۰۰ تومان آدرس امیرآباد شمالی نظام‌آباد کوچه حکیم‌الهی شماره ۱۲ با حال پذیرائی خواب حمام فیش تلفن و پارکینگ بمواسطه ۲۸۵ هزار تومان روحی

فرشته آپارتمان ۱و۲و۳ خوابه فروشی ۲۵شهریور ۴اطاق خوابه مهندسی‌ساز ۹۵۰ هزار تومان

۲و۳ اطاق‌خوابه صرخ‌شمالی ۵۵۰ و ۶۵۰ هزار تومان ۸۴۱۲۱۵

آپارتمان دارای ۳ اطاق خواب خیابان پهلوی جنب بازار حضویه بفروش میرسد تلفن بعدازظهرها ۲۲۳۷۴۳

آپارتمان در حوالی پوسف‌آباد چهار اطاق خوابه با وام بانکی فروشی تلفن ۳۷۰۹۰۸

شمیران زعفرانیه آپارتمان ۳ خوابه فروشی ۷۷۳۹۷۰

آپارتمان دواطاق خوابه ویک‌حوابه حوالی خیابان قصرمعلم فروشی تلفن ۸۵۵۹۸۹ و ۸۴۴۷۰۲

آپارتمان ۳خوابه ۱۱۰ متر با فن‌کوئیل سهروردی‌جنوبی (صرح‌جنوبی سابق) بفروش میرسد تلفن ۶۶۱۷۵۶ توکلی ازظهر ببعد

اکازیون
آپارتمان بمساحت ۱۳۸/۶۵ مترمربع بمانضمام پارکینگ بمساحت ۱۳/۱۲ مترمربع وانباری ۵/۶۰مترمربع درطبقه یازدهم بمالن‌کوئل وتلفن واستخر سرپوشیده وسونای مشترک وبهترین مبلمان وبا ۴۰۰۰۰ تومان وامبانکی که‌چهار قسط آن پرداخت‌شده درانتهای جردن بقیمت مناسب بفروش‌میرسد تلفن ۸۲۰۲۷۷ و ۸۲۴۷۸۸

اکازیون
آپارتمان ۳ خوابه مهندسی‌ساز با پارکینگ انبار فن‌کوئل سانسور پارکت موکت سرویس ایتالیائی تلفن سانترال بلوارالبزابت میکده تلفن ۶۵۳۶۳۷ - ۲۲۳۸۱۱

آپارتمان های ۱و ۲خوابه مهندسی‌ساز با سرویس کامل پهلوی مقابل کوشش ۸۹۰۳۶۳

آپارتمان نوساز دواطاق خواب‌شوفاژ موکت وتلفن ۴۱۰ هزارتومان میدان ۲۴اسفند وآپارتمان نوساز آبزنهاور اول اسکندری شوفاژوزشن ۴۱۰ هزارتومان تلفن ۹۲۱۷۴۰

آپارتمانهای ۱- ۲- ۳ اتاق خوابه‌در شمال شهر بفروش میرسد تلفن ۸۵۲۸۸۱

میرداماد- نفت
آپارتمان ۲ و ۳ اتاق خوابه شخصی‌ساز بفروش میرسد ۲۲۶۹۹۵
آپارتمان مهندسی‌ساز یوسف‌آباد انتهای بیمه ایران دونبش روبروی پارک تکواحدی ۲۱۳ متربنای مفید به‌اطاق خوابه سالن بزرگ با تجهیزات کامل و تلفن بقیمت اکازیون بفروش میرسد ۳۷۱۷۱۳
آپارتمان ۲ و ۳ اطاق خوابه مهندسی‌ساز با استانداردهای ساختمانی در داودیه و خیابان وزرا تلفن ۷۵۵۲۵۶ و ۷۵۱۳۷۹

اکازیون
آپارتمان ۳ خوابه مهندسی‌ساز با پارکینگ انبار فن‌کوئل انبار سانسور پارکت موکت سرویس ایتالیائی تلفن سانترال بلوارالبزابت میکده تلفن ۶۵۳۶۳۷ - ۲۲۳۸۱۱

آپارتمان ۳ خوابه مهندسی‌ساز با پارکینگ انبار فن‌کوئل سانسور پارکت موکت سرویس ایتالیائی تلفن سانترال بلوارالبزابت میکده تلفن ۶۵۳۶۳۷ - ۲۲۳۸۱۱

آپارتمان ۲ خوابه شخصی‌ساز بفروش میرسد ۲۲۶۹۹۵
آپارتمان مهندسی‌ساز یوسف‌آباد انتهای بیمه ایران دونبش روبروی پارک تکواحدی ۲۱۳ متربنای مفید به‌اطاق خوابه سالن بزرگ با تجهیزات کامل و تلفن بقیمت اکازیون بفروش میرسد ۳۷۱۷۱۳
آپارتمان ۲ و ۳ اطاق خوابه مهندسی‌ساز با استانداردهای ساختمانی در داودیه و خیابان وزرا تلفن ۷۵۵۲۵۶ و ۷۵۱۳۷۹

اکازیون
آپارتمان بمساحت ۱۳۸/۶۵ مترمربع بمانضمام پارکینگ بمساحت ۱۳/۱۲ مترمربع وانباری ۵/۶۰مترمربع درطبقه یازدهم بمالن‌کوئل وتلفن واستخر سرپوشیده وسونای مشترک وبهترین مبلمان وبا ۴۰۰۰۰ تومان وامبانکی که‌چهار قسط آن پرداخت‌شده درانتهای جردن بقیمت مناسب بفروش‌میرسد تلفن ۸۲۰۲۷۷ و ۸۲۴۷۸۸

اکازیون
آپارتمان ۳ خوابه مهندسی‌ساز با پارکینگ انبار فن‌کوئل سانسور پارکت موکت سرویس ایتالیائی تلفن سانترال بلوارالبزابت میکده تلفن ۶۵۳۶۳۷ - ۲۲۳۸۱۱

آپارتمانهای ۳ خوابه تضمینی تلفن ۸۳۳۳۱۹

کلاس موسیقی ۴۰۵

پیانو ارگ‌جاز سنتور آواز فلوت سماعه انفرادی ۳۹۲۹۷۳

تدریس خصوصی ۴۰۷

ریاضیات شیمی
دبیر با سابقه تضمینی تلفن ۷۸۴۸۶۲

انگلیسی‌فرانسه
برای قبولی صددرصد با ۲۳۰۸۴۱ تماس‌بگیرید

کلیه دروس
توسط شایسته‌ترین مهندسین دانشگاه صنعتی و فنی ۶۲۱۵۶۹
ریاضیات ابتدائی راهنمائی نظری تلفن ۶۵۵۷۰۵

گروه‌ورزنده دبیران
ریاضیات‌حسابداری‌آمار فیزیک‌شیمی‌زبان‌دبیران
کلیه‌دروس۱ تا ۶ **۶۳۶۴۶۱**

ایاز تمان فروسی ۵۰۱

آپارتمان‌لوکس مهندسی‌ساز ۲طاق خواب پارکینگ‌مجزا وانباری درخیابان سهیل کورش‌کبیر فروشی ۷۵۰۰۸۴

آپارتمان ۳خوابه ۲۵۰ مترمربع آرامبر سابق کاخ- با واحیانکی تلفن ۳۹۳۸۲۰

آپارتمان یک اطاق خوابه بنای مفید ۹۱ متر واقع در زیرزمین لوکس و مجهز ۲۴۰ هزار تومان توانیر بعداز قطاع اتوبان کوچه هومان پلاک ۲ ساعات بازدید ۱۰ صبح الی ۵ بعدازظهر

آپارتمان یک خوابه با تلفن فن‌کوئل خیابان چرچیل ۴۱۵ تومان ۳۷۳۲۳۱

امیرآباد شیراز آپارتمان یک اطاق خوابه‌بزرگ با شوفاژ و گاز فروشی تلفن ۶۵۱۴۵۷-۸

سمراه ژاله ستدستگاه آپارتمان سه اطاقه برق مجزا ۲۱۵ متر زمین جمعا ۵۶۰ تومان صمیدی ۸۲۵۲۸۰ - ۸۳۷۸۹۹

یکدستگاه آپارتمان فروشی یک اطاق خوابه با سرویس کامل و فیش تلفن آبزنهاور تلفن ۶۶۲۴۰۵

مقابل پارک ملت
خیابان پهلوی آپارتمان
۳ اطاق خوابه طبقه اول نوساز جنوبی با پاسیو و تمام وسایل فروشی تلفن ۲۲۱۱۷۶ و ۲۲۳۹۱۵

آپارتمان ۳اطاق خواب باسرویس کامل پذیرائی سنهارخوری حال شوفاژ کولرپارکینگ اتباری حکوت‌خارجی مقطوع ۵۳۰۰۰۰ تومان آدرس امیرآباد شمالی نظام‌آباد کوچه حکیم‌الهی شماره ۱۲ با حال پذیرائی خواب حمام فیش تلفن و پارکینگ بمواسطه ۲۸۵ هزار تومان روحی

فرشته آپارتمان ۱و۲و۳ خوابه فروشی ۲۵شهریور ۴اطاق خوابه مهندسی‌ساز ۹۵۰ هزار تومان

۲و۳ اطاق‌خوابه صرخ‌شمالی ۵۵۰ و ۶۵۰ هزار تومان ۸۴۱۲۱۵

آپارتمان دارای ۳ اطاق خواب خیابان پهلوی جنب بازار حضویه بفروش میرسد تلفن بعدازظهرها ۲۲۳۷۴۳

آپارتمان در حوالی پوسف‌آباد چهار اطاق خوابه با وام بانکی فروشی تلفن ۳۷۰۹۰۸

شمیران زعفرانیه آپارتمان ۳ خوابه فروشی ۷۷۳۹۷۰

آپارتمان دواطاق خوابه ویک‌حوابه حوالی خیابان قصرمعلم فروشی تلفن ۸۵۵۹۸۹ و ۸۴۴۷۰۲

آپارتمان ۳خوابه ۱۱۰ متر با فن‌کوئیل سهروردی‌جنوبی (صرح‌جنوبی سابق) بفروش میرسد تلفن ۶۶۱۷۵۶ توکلی ازظهر ببعد

فقط ۱۸ نفر
بعد از آموزش رادیو تلویزیون نقشه‌کشی برق فشار قوی ماشین نویسی بکار مشغول شوید
۶۴۹۴۹۴

ترجمه و مکاتبات ۳۰۵

ترجمه‌رسمی تلفن
۸۳۳۳۱۹

کلاس موسیقی ۴۰۵

پیانو ارگ‌جاز سنتور آواز فلوت سماعه انفرادی ۳۹۲۹۷۳

تدریس خصوصی ۴۰۷

ریاضیات شیمی
دبیر با سابقه تضمینی تلفن ۷۸۴۸۶۲

انگلیسی‌فرانسه
برای قبولی صددرصد با ۲۳۰۸۴۱ تماس‌بگیرید

کلیه دروس
توسط شایسته‌ترین مهندسین دانشگاه صنعتی و فنی ۶۲۱۵۶۹
ریاضیات ابتدائی راهنمائی نظری تلفن ۶۵۵۷۰۵

گروه‌ورزنده دبیران
ریاضیات‌حسابداری‌آمار فیزیک‌شیمی‌زبان‌دبیران
کلیه‌دروس۱ تا ۶ **۶۳۶۴۶۱**

ایاز تمان فروسی ۵۰۱

آپارتمان‌لوکس مهندسی‌ساز ۲طاق خواب پارکینگ‌مجزا وانباری درخیابان سهیل کورش‌کبیر فروشی ۷۵۰۰۸۴

آپارتمان ۳خوابه ۲۵۰ مترمربع آرامبر سابق کاخ- با واحیانکی تلفن ۳۹۳۸۲۰

آپارتمان یک اطاق خوابه بنای مفید ۹۱ متر واقع در زیرزمین لوکس و مجهز ۲۴۰ هزار تومان توانیر بعداز قطاع اتوبان کوچه هومان پلاک ۲ ساعات بازدید ۱۰ صبح الی ۵ بعدازظهر

آپارتمان یک خوابه با تلفن فن‌کوئل خیابان چرچیل ۴۱۵ تومان ۳۷۳۲۳۱

امیرآباد شیراز آپارتمان یک اطاق خوابه‌بزرگ با شوفاژ و گاز فروشی تلفن ۶۵۱۴۵۷-۸

سمراه ژاله ستدستگاه آپارتمان سه اطاقه برق مجزا ۲۱۵ متر زمین جمعا ۵۶۰ تومان صمیدی ۸۲۵۲۸۰ - ۸۳۷۸۹۹

یکدستگاه آپارتمان فروشی یک اطاق خوابه با سرویس کامل و فیش تلفن آبزنهاور تلفن ۶۶۲۴۰۵

مقابل پارک ملت
خیابان پهلوی آپارتمان
۳ اطاق خوابه طبقه اول نوساز جنوبی با پاسیو و تمام وسایل فروشی تلفن ۲۲۱۱۷۶ و ۲۲۳۹۱۵

آپارتمان ۳اطاق خواب باسرویس کامل پذیرائی سنهارخوری حال شوفاژ کولرپارکینگ اتباری حکوت‌خارجی مقطوع ۵۳۰۰۰۰ تومان آدرس امیرآباد شمالی نظام‌آباد کوچه حکیم‌الهی شماره ۱۲ با حال پذیرائی خواب حمام فیش تلفن و پارکینگ بمواسطه ۲۸۵ هزار تومان روحی

فرشته آپارتمان ۱و۲و۳ خوابه فروشی ۲۵شهریور ۴اطاق خوابه مهندسی‌ساز ۹۵۰ هزار تومان

۲و۳ اطاق‌خوابه صرخ‌شمالی ۵۵۰ و ۶۵۰ هزار تومان ۸۴۱۲۱۵

آپارتمان دارای ۳ اطاق خواب خیابان پهلوی جنب بازار حضویه بفروش میرسد تلفن بعدازظهرها ۲۲۳۷۴۳

آپارتمان در حوالی پوسف‌آباد چهار اطاق خوابه با وام بانکی فروشی تلفن ۳۷۰۹۰۸

شمیران زعفرانیه آپارتمان ۳ خوابه فروشی ۷۷۳۹۷۰

آپارتمان دواطاق خوابه ویک‌حوابه حوالی خیابان قصرمعلم فروشی تلفن ۸۵۵۹۸۹ و ۸۴۴۷۰۲

آپارتمان ۳خوابه ۱۱۰ متر با فن‌کوئیل سهروردی‌جنوبی (صرح‌جنوبی سابق) بفروش میرسد تلفن ۶۶۱۷۵۶ توکلی ازظهر ببعد

آپارتمانهای کوچک
لوکس مهندسی‌ساز با پارکینگ استخر سرویس ایتالیائی موکت تلفن مشترک بین پهلوی و جردن تلفن ۳۳۳۸۱۱ - ۶۵۳۶۳۷

تدریس خصوصی با تضمین قبولی ۳۴۶۸۴۵
توسط خانم دبیر ریاضیات تضمینی

تدریس خصوصی کلیه کلاسها و کنکور توسط ورزیده‌ترین دانشجویان آخرمهندسی بابهترین روش وباتضمین بهترین نمره درکلیه زقاط شهر ۷۵تومان ۹۵۱۷۷۷

english by private english tutor. 370350

ایاز تمان فروسی ۵۰۱

آپارتمان‌لوکس مهندسی‌ساز ۲طاق خواب پارکینگ‌مجزا وانباری درخیابان سهیل کورش‌کبیر فروشی ۷۵۰۰۸۴

آپارتمان ۳خوابه ۲۵۰ مترمربع آرامبر سابق کاخ- با واحیانکی تلفن ۳۹۳۸۲۰

آپارتمان یک اطاق خوابه بنای مفید ۹۱ متر واقع در زیرزمین لوکس و مجهز ۲۴۰ هزار تومان توانیر بعداز قطاع اتوبان کوچه هومان پلاک ۲ ساعات بازدید ۱۰ صبح الی ۵ بعدازظهر

آپارتمان یک خوابه با تلفن فن‌کوئل خیابان چرچیل ۴۱۵ تومان ۳۷۳۲۳۱

امیرآباد شیراز آپارتمان یک اطاق خوابه‌بزرگ با شوفاژ و گاز فروشی تلفن ۶۵۱۴۵۷-۸

سمراه ژاله ستدستگاه آپارتمان سه اطاقه برق مجزا ۲۱۵ متر زمین جمعا ۵۶۰ تومان صمیدی ۸۲۵۲۸۰ - ۸۳۷۸۹۹

یکدستگاه آپارتمان فروشی یک اطاق خوابه با سرویس کامل و فیش تلفن آبزنهاور تلفن ۶۶۲۴۰۵

مقابل پارک ملت
خیابان پهلوی آپارتمان
۳ اطاق خوابه طبقه اول نوساز جنوبی با پاسیو و تمام وسایل فروشی تلفن ۲۲۱۱۷۶ و ۲۲۳۹۱۵

آپارتمان ۳اطاق خواب باسرویس کامل پذیرائی سنهارخوری حال شوفاژ کولرپارکینگ اتباری حکوت‌خارجی مقطوع ۵۳۰۰۰۰ تومان آدرس امیرآباد شمالی نظام‌آباد کوچه حکیم‌الهی شماره ۱۲ با حال پذیرائی خواب حمام فیش تلفن و پارکینگ بمواسطه ۲۸۵ هزار تومان روحی

فرشته آپارتمان ۱و۲و۳ خوابه فروشی ۲۵شهریور ۴اطاق خوابه مهندسی‌ساز ۹۵۰ هزار تومان

۲و۳ اطاق‌خوابه صرخ‌شمالی ۵۵۰ و ۶۵۰ هزار تومان ۸۴۱۲۱۵

آپارتمان دارای ۳ اطاق خواب خیابان پهلوی جنب بازار حضویه بفروش میرسد تلفن بعدازظهرها ۲

در آستانه هشتاد و پنجمین سال شهادت سید جمال‌الدین اسدآبادی

سید جمال‌الدین اسدآبادی: مردی از تبار شهدای اسلام

● بزرگترین مبلغ نظریه اسلام، همانا سید جمال‌الدین اسدآبادی است

ابراهیم ایمانی‌فر

«مملکت من به‌حالت خرابی افتاده است.. مردم ایران مستفرق شده‌اند، اشرف ساکنین این مملکت در محبس‌ها بسر برده و پادشاهان و وزرا آنها را صدمه زده و اموال آنها را بدون رحم، نهب، غارت کرده و بدون آنکه استنطاقی درباره آنها به‌عمل آید آنها را بقتل می‌رسانند

من از ایران می‌آیم، رفقا و دوستان من درآنجا درحبس خانه‌ها محبوسند. لازم است اطلاع داده شود که درزمان سلطنت پادشاه حالیه، به‌هیچوجه قانونی نداریم و بلکه می‌توان گفت که هیچ حکومت و دولت درمیان نیست... حالت مردم از تعدیات و سختی‌ها به‌درجه‌ای رسیده است که درتمام ایران همگی مستعد شورش هستند...

من شیخ جمال‌الدین هستم، همینکه من به ایران رفتم مردم دور من جمع شده از هرطرف زمزمه می‌کردند که ما قانون می‌خواهیم، این قانون هرچه باشد خوب است همینقدر قانون باشد برای ما کافی است، بجهت آنکه ما قانون به‌هیچوجه نداریم و عدالتی درباره ما نمی‌شود نه جان ما نه مال ما در امنیت نیست... مرا نصفه عریان کردند درحالتی که از گرسنگی صدمه می‌کشیدم، مرا بزنجیر بسته می‌بردند. تا زمانیکه من از چنگ آنها فرار کرده خود را به‌هفداد رسانیدم و بعد به‌انگلیس آمدم، مسموم شدم که این سرگذشت را که اسباب خجلت بود حکایت کنم. در ایران آه و فغان از میان هزاران خانه‌های خرابشده بیرون می‌آید و صدای آن مانند رعد به‌گوش می‌رسد و آن صدا بالاخره به‌انگلیس رسیده است و آن صدائی که الحال ازهمه جا برخاسته است مبنی بر اینست که تغییر در وضع حکومت ایران حاصل شود و یا پادشاه ایران معزول گردد..ملت ایران چنین انبساط نموده‌اند که این قدرت و تجملات شاه بواسطه اثری است که ازفرنگستان به‌ایشان رسیده است به این واسطه اهالی ایران نسبت به اهالی فرنگستان و اروپا متنفر گردیده و بواسطه شدت نفرت از آنها دوری می‌کنند و دولت انگلیس نمی‌داند که درمشرق چه وهنی به جهت اعتبار آن حاصل شده است و الحال کاری نکرده است که خاطر ایرانیها را ازبعضی استنباطهائی که به میان آمده است بیرون بیاورد.....»

قسمتی ازنامه سیدجمال‌الدین اسدآبادی به ملکه ویکتوریا و جراید لندن درزمان سلطنت ناصرالدین شاه

امسال در هشتاد و پنجمین سال شهادت سیدجمال‌الدین اسدآبادی یادآور گرامی میداریم و دفتر زندگیش را مرور می‌کنیم.

سید جمال‌الدین را آنهائی که تطوری برآثار بزرگان و سردمداران مخالفین استبداد و استعمار دارند، می‌شناسند و بی‌شک برمبارزات حماسه‌ای این قهرمانان که باخون دل به صحنه تاریخ پیوسته‌اند صحه می‌گذارند.

جمال‌الدین در طول زندگی‌اش رنجهای بیشماری برد. بدست عمال حکومت ننگین ناصرالدین شاه سالها دربدری و تبعید ازوطن را تحمل کرد ولی زیربار زور و قلدری و تبعیت ازرژیم منفور ناصرالدین شاه نرفت و در شرایط بسیار نامطلوبی که اختناق و تفتیش عقاید وابستگان دربار ناصری هرگونه اظهارنظر و حقیقت‌گوئی را الحاد و کفر، و حقیقت گویان را کافر قلمداد می‌کردند، خود را نفروخت و باکمال شجاعت دربهای حقیقته زندگی پرافتخار خودرا سپری کرد. و در مقابل گفتن نه در بیرابر حکام زور و زر تن به‌رضای رفتن داد و چون جویباری پاک در صحرای بیکران زندگی تنها و سرگردان در دیار غربت به حرکت خود ادامه داد و مبارزات این مرد بزرگ که عمرش را بخاطر ایجاد یک پایگاه ضد استعماری در شرق گذرانده و تلاش گسترده‌ای را برای نجات ایران از یوغ استعمارگران انگلیس بکار برسته، به ایرانی و اسلامی بودن مبارزات او بیشتر واقف میشویم. او سرسلسله جنبش مشروطیت، مروج اتحاد اسلام و حامی افکار آزادیخواهی بود.

جمال‌الدین در سال ۱۸۳۸ میلادی در شهر سادات همدان متولد شد، پس از انجام تحصیلات، مدت کوتاهی در افغانستان اقامت داشت که به‌علت این اقامت کوتاه به اولقب افغانی داده‌اند.

وی به انتشار روزنامه «العروة‌الوثقی» (زنجیرهای جدا ناپذیر) در تهران همت گماشت و به جهت مقالات زهرینه‌ای که درجهت اسلام و روشن کردن افکار عمومی مینوشت مورد توجه ناصرالدین شاه قرار گرفت.

چون مقالات سید تاثیر زیادی در ناصرالدین‌شاه گذاشت لذا بدستور او ازهمدان به تهران احضار شد و این نخستین برقه‌ی آشنائی بین او و ناصرالدین بود.

نزدیکی مستمر وی در دربار ناصرالدین‌شاه موجب حسد درباریان خصوصاً امین‌السلطان شد. و زمانی که ناصرالدین‌شاه سید را به صعوبت اورا به افغانی بودن نسبت داده‌اند ولی با امعان بی‌طرفی در نوشته‌ها و سالها در دیار مصر و عثمانی دربدر شد.

جمال‌الدین تا آخر عمرش تماهل اختیار نکرد و تنها و بیکس با دردی در درونش و عشقی که در وجودش در مبارزه برعلیه زور و استبداد زبانه گرفته بود، سرانجام زندگی‌اش را در راه ایمانش سپری کرد.

سرسلسله جنبش مشروطیت

بعضی از محققین در نوشته‌های خود جانب بیطرفی را رعایت نکرده و اورا به افغانی بودن نسبت داده‌اند ولی با امعان بی‌طرفی در نوشته‌ها و مبارزات او و همچنین با توجه به‌محیط و زمانی که سید در آن بسر برده، بخوبی روشن است که سید از اعراب ایرانی‌نژاد بوده و در شهر همدان متولد شده است.

سید در ابتدای جوانی به‌کربلا رفت و در آنجا به‌تحصیل علوم دینی پرداخت و در همین شهر بود که با افکار و عقاید شیخ مرتضی انصاری آشنا شد و از محضر او استفاده کرد.

سید در سال ۱۲۶۴ هجری قمری به‌ایران بازگشت و در شهرهای مختلف ایران به‌تبلیغ و ترویج افکار خود پرداخت و در سال ۱۲۶۶ هجری قمری به‌افغانستان رفت و در آنجا مورد توجه امیر دوست محمد خان قرار گرفت و به‌مقام صدارت رسید.

سید در افغانستان با انگلیسها به‌مبارزه پرداخت و در سال ۱۲۷۴ هجری قمری به‌هند رفت و در آنجا به‌تبلیغ علیه استعمار انگلیس پرداخت و در سال ۱۲۷۹ هجری قمری به‌ایران بازگشت و در شهرهای مختلف به‌تبلیغ و ترویج افکار خود پرداخت و در سال ۱۲۸۵ هجری قمری به‌دعوت سلطان عبدالحمید به‌استانبول رفت و در آنجا به‌تدریس و تبلیغ پرداخت و در سال ۱۲۸۷ هجری قمری به‌دعوت شاه ایران به‌ایران بازگشت و در سال ۱۲۸۸ هجری قمری به‌دعوت شاه به‌استانبول رفت و در آنجا در کاخ یلدز مورد توجه سلطان عبدالحمید قرار گرفت و در سال ۱۲۹۰ هجری قمری به‌دعوت شاه به‌ایران بازگشت و در سال ۱۲۹۱ هجری قمری به‌دعوت شاه به‌ایران بازگشت و در سال ۱۲۹۲ هجری قمری به‌دعوت شاه به‌ایران بازگشت و در سال ۱۲۹۳ هجری قمری به‌دعوت شاه به‌ایران بازگشت و در سال ۱۲۹۴ هجری قمری به‌دعوت شاه به‌ایران بازگشت و در سال ۱۲۹۵ هجری قمری به‌دعوت شاه به‌ایران بازگشت و در سال ۱۲۹۶ هجری قمری به‌دعوت شاه به‌ایران بازگشت و در سال ۱۲۹۷ هجری قمری به‌دعوت شاه به‌ایران بازگشت و در سال ۱۲۹۸ هجری قمری به‌دعوت شاه به‌ایران بازگشت و در سال ۱۲۹۹ هجری قمری به‌دعوت شاه به‌ایران بازگشت و در سال ۱۳۰۰ هجری قمری به‌دعوت شاه به‌ایران بازگشت و در سال ۱۳۰۱ هجری قمری به‌دعوت شاه به‌ایران بازگشت و در سال ۱۳۰۲ هجری قمری به‌دعوت شاه به‌ایران بازگشت و در سال ۱۳۰۳ هجری قمری به‌دعوت شاه به‌ایران بازگشت و در سال ۱۳۰۴ هجری قمری به‌دعوت شاه به‌ایران بازگشت و در سال ۱۳۰۵ هجری قمری به‌دعوت شاه به‌ایران بازگشت و در سال ۱۳۰۶ هجری قمری به‌دعوت شاه به‌ایران بازگشت و در سال ۱۳۰۷ هجری قمری به‌دعوت شاه به‌ایران بازگشت و در سال ۱۳۰۸ هجری قمری به‌دعوت شاه به‌ایران بازگشت و در سال ۱۳۰۹ هجری قمری به‌دعوت شاه به‌ایران بازگشت و در سال ۱۳۱۰ هجری قمری به‌دعوت شاه به‌ایران بازگشت و در سال ۱۳۱۱ هجری قمری به‌دعوت شاه به‌ایران بازگشت و در سال ۱۳۱۲ هجری قمری به‌دعوت شاه به‌ایران بازگشت و در سال ۱۳۱۳ هجری قمری به‌دعوت شاه به‌ایران بازگشت و در سال ۱۳۱۴ هجری قمری به‌دعوت شاه به‌ایران بازگشت و در سال ۱۳۱۵ هجری قمری به‌دعوت شاه به‌ایران بازگشت و در سال ۱۳۱۶ هجری قمری به‌دعوت شاه به‌ایران بازگشت و در سال ۱۳۱۷ هجری قمری به‌دعوت شاه به‌ایران بازگشت و در سال ۱۳۱۸ هجری قمری به‌دعوت شاه به‌ایران بازگشت و در سال ۱۳۱۹ هجری قمری به‌دعوت شاه به‌ایران بازگشت و در سال ۱۳۲۰ هجری قمری به‌دعوت شاه به‌ایران بازگشت و در سال ۱۳۲۱ هجری قمری به‌دعوت شاه به‌ایران بازگشت و در سال ۱۳۲۲ هجری قمری به‌دعوت شاه به‌ایران بازگشت و در سال ۱۳۲۳ هجری قمری به‌دعوت شاه به‌ایران بازگشت و در سال ۱۳۲۴ هجری قمری به‌دعوت شاه به‌ایران بازگشت و در سال ۱۳۲۵ هجری قمری به‌دعوت شاه به‌ایران بازگشت و در سال ۱۳۲۶ هجری قمری به‌دعوت شاه به‌ایران بازگشت و در سال ۱۳۲۷ هجری قمری به‌دعوت شاه به‌ایران بازگشت و در سال ۱۳۲۸ هجری قمری به‌دعوت شاه به‌ایران بازگشت و در سال ۱۳۲۹ هجری قمری به‌دعوت شاه به‌ایران بازگشت و در سال ۱۳۳۰ هجری قمری به‌دعوت شاه به‌ایران بازگشت و در سال ۱۳۳۱ هجری قمری به‌دعوت شاه به‌ایران بازگشت و در سال ۱۳۳۲ هجری قمری به‌دعوت شاه به‌ایران بازگشت و در سال ۱۳۳۳ هجری قمری به‌دعوت شاه به‌ایران بازگشت و در سال ۱۳۳۴ هجری قمری به‌دعوت شاه به‌ایران بازگشت و در سال ۱۳۳۵ هجری قمری به‌دعوت شاه به‌ایران بازگشت و در سال ۱۳۳۶ هجری قمری به‌دعوت شاه به‌ایران بازگشت و در سال ۱۳۳۷ هجری قمری به‌دعوت شاه به‌ایران بازگشت و در سال ۱۳۳۸ هجری قمری به‌دعوت شاه به‌ایران بازگشت و در سال ۱۳۳۹ هجری قمری به‌دعوت شاه به‌ایران بازگشت و در سال ۱۳۴۰ هجری قمری به‌دعوت شاه به‌ایران بازگشت و در سال ۱۳۴۱ هجری قمری به‌دعوت شاه به‌ایران بازگشت و در سال ۱۳۴۲ هجری قمری به‌دعوت شاه به‌ایران بازگشت و در سال ۱۳۴۳ هجری قمری به‌دعوت شاه به‌ایران بازگشت و در سال ۱۳۴۴ هجری قمری به‌دعوت شاه به‌ایران بازگشت و در سال ۱۳۴۵ هجری قمری به‌دعوت شاه به‌ایران بازگشت و در سال ۱۳۴۶ هجری قمری به‌دعوت شاه به‌ایران بازگشت و در سال ۱۳۴۷ هجری قمری به‌دعوت شاه به‌ایران بازگشت و در سال ۱۳۴۸ هجری قمری به‌دعوت شاه به‌ایران بازگشت و در سال ۱۳۴۹ هجری قمری به‌دعوت شاه به‌ایران بازگشت و در سال ۱۳۵۰ هجری قمری به‌دعوت شاه به‌ایران بازگشت و در سال ۱۳۵۱ هجری قمری به‌دعوت شاه به‌ایران بازگشت و در سال ۱۳۵۲ هجری قمری به‌دعوت شاه به‌ایران بازگشت و در سال ۱۳۵۳ هجری قمری به‌دعوت شاه به‌ایران بازگشت و در سال ۱۳۵۴ هجری قمری به‌دعوت شاه به‌ایران بازگشت و در سال ۱۳۵۵ هجری قمری به‌دعوت شاه به‌ایران بازگشت و در سال ۱۳۵۶ هجری قمری به‌دعوت شاه به‌ایران بازگشت و در سال ۱۳۵۷ هجری قمری به‌دعوت شاه به‌ایران بازگشت

از حرف‌های سید:

● مرا نصفه‌عریان کردند، درحالتی که از گرسنگی صدمه می‌کشیدم، مرا به زنجیر بسته، می‌بردند

● شمشیر شقاوت نگذاشت بیداری ملل مشرق را ببینم، دست جهالت فرصت نداد صدای آزادی را از حلقوم امم مشرق بشنوم...

بقیه در صفحه ۷

پیش بسوی رفراندوم...

در فاصله اندکی که تا ۱۰ فروردین روز انجام اولین رفراندوم راستین در تاریخ ایران مانده است، ملت مسلمان ایران آماده میشود تا بعد از ۲۵۰۰ سال زندان، شکنجه، ستم دربدری و اسارت به پای صندوق رای برود.

رفراندوم ۱۰ فروردین بیگمان حادثه بزرگی در تاریخ ملت ماست. در این روز برای اولین بار رفراندوم واقعی و آزادانه برگزار میشود و مردم با پای خود، نه بزور سرنیزه میروند تا سرنوشت خود را تعیین کنند. هر ورقه‌ای که به صندوق آراء می‌افتد، در کار بس شگرفی دخالت دارد و آن تغییر نوع حکومت ایران بعد از ۲۵۰۰ سال است.

رژیم سراپاخدعه و جنایت شاهنشاهی می‌میرد تا جمهوری اسلامی، جمهوری آزاد مردان و آزاد زنان برپا شود.

مادر این لحظات تاریخ ساز، از گروهی از روحانیان و صاحب نظران و مردم عادی و فهرمان ایران خواسته‌ایم به چند پرسش در این زمینه پاسخ دهند. با آغاز چاپ این نظرها، با نظر یکی از نزدیکان امام خمینی از همه صاحب نظران، بویژه متفکران اسلامی دعوت میکنیم نظرات خود را در اختیار ما قرار دهند.

دکتر محمود عنایت:

راه هرپرونده‌سازی علیه انقلاب را باید مسدود کرد

۱ آیا انقلاب ایران، به پیروزی کامل رسیده است؟

معروف است که پدیده کامل پدیده بشری نیست، یعنی هیچ چیزی نیست که تخلق بشر باشد و کامل هم باشد همانطور که خود بشر کامل نیست.

انقلاب ایران نیز از این اصل مستثنی نیست، انقلاب تازه درآغاز راه است اما میتواند تدریجاً و نسبتاً کامل شود. کمال انقلاب هم در تحقق اصولی است که انقلاب بخاطر آن آغاز شده یعنی روزی که هرنوع ستمگری و قلدری و استبداد رای در ایران ریشه کن شود و هیچکس نتواند بخاطر وابستگی بیک فرد یا طبقه خاص به دیگری زور بگوید و هیچ انسانی از ترس قدرت حاکم در خوف و هراس نباشد و هیچ نویسنده‌ای بخاطر بیان صادقانه عقیده‌اش زجروزحمتی نبیند و هیچکس را نتوان بدون دلیل و مدرک کافی و بدون رعایت موازین قانونی و اصول انسانی توقیف و محاکمه و محکوم کرد و سلطه ونفوذ استعمار که باعث و بانی بسیاری از بهداد گریها و نابرابریها و امتیازات ظالمانه است با همه مظاهر و مائر آن بکلی از میان برداشته شود. در آن روز میتوان گفت که انقلاب ایران به هدفهای خود رسیده است.

۲ مراحل بعدی انقلاب ایران را چگونه می‌بینید؟

انقلاب اگر خصلت ضد قلدری و ضد استبدادی خود را همچنان حفظ کند و در عین قاطعیت و سرسختی درحفظ اصول، بنای کاررا براحترام به آزادی و حیثیت انسانی و حفظ و صیانت همه ارزشهای شریف سیاسی و اجتماعی قرار دهد درمراحل بعدی به کمال نزدیکتر شده است.

بایددرنظرداشت که فقط چاپ مقالات مغرضانه یا تحریکات بدخواهانه و مخالف مصلحانه نیست که انقلاب را تضعیف میکند. هم چنین فقط ضعف و معایبات وروح سازشکاری و تزلزل دراجرای اصول انقلاب نیست که‌به‌انقلاب‌لطمه میزند. هرکس که بنام انقلاب به مردم زور بگوید و بنام انقلاب دست به نوعی خفقان و سانسور و تفتیش افکار و عقاید بزند و بنام بقصد بازارگرمی ومعرکه‌گیری وخرنگ‌کنی نبوده است وبابن قصد نبوده است که فقط خر خودمان از پل رد بشود وسپس به ریش هرچه مطبوعات ومطبوعاتی است بخندیم ودمار از روزگار روزنامه‌نویس‌ها در بیاوریم. در اینصورت باید پیه آزادی ونظام نجات بخش انقلابی را به تن بمالیم وحالا که خربزه آزادی را خوردیم پای لرزش هم بنشینیم. شما تصور می‌کنید در آن ممالکی که صاحب مطبوعات آزاد هستند ونویسندگان مطبوعات هم نظیر سایر اقشار ملت از آزادی برخوردار شده‌اند جز مدح وتعریف واخبار ومطالب باب طبع طبقه حاکم چیزی در مطبوعات چاپ نمی‌شود. خیر، چاپ میشود واصلاً شأن مطبوعات در همین است که با رعایت مصالح ملک وملت به نشر آزادانه افکار ومفاید وگزارش صحیح رویدادها وواقعیات بپردازند ومطمئن باشید در آنجا هم که پای غرض ورزی وخبث طینت وتحریک وتفتیش همان مپاید مدعی فقط شخودرا باز میکند ومردم هم آنقدر هشیار وبیدار هستند که تفاوت صحیح وسقم وخیر وشر جعل ونقل شرافتمندانه را تشخیص بدهند. میگویند مطبوعات باعث تضعیف ارتش شده‌اند وبه مرکزیت واعتبار دولت لطمه میزند اما انصاف باید داشت که شعار تلاش ارتش قبل از تغییر رژیم نخستین بار توسط بعضی از شخصیت‌های سیاسی ومشاهیر نظام کنونی عنوان شد ومتاسفانه بعضی افراد آنقدر در این طریق تند رفتند که حالا هرچه میخواهند مطلب را رفع ورجوع کنند باز درست نمیشود. عرض کردم که فعلاً شما قبل از هرچیز سعی کنید که از رواج روحیه ملوک‌الطوایفی وخودسری وخود کامگی افراد وجناحهائی که میخواهند عملاً دولتهائی در داخل دولت تشکیل دهند جلوگیری کنید ومطمئن باشید آنچه باعث تضعیف دولت میشود رویه انتقادی مطبوعات نیست بلکه بمکس، خاموشی وخفقان مطبوعات است که بزرگترین وجه امتیاز نظام انقلابی بر نظام طاغوتی را از بین میبرد وخدای ناکرده این مفهوم نادرست را در بعضی اذهان بوجود میآورد که همه آن دعواها وقیل وقالها بر سر لحاف ملانصرالدین بوده است. مرحوم دکتر مصدق آنقدر نسبت به مطبوعات روح بردباری وتحمل داشت که فراموش نمیکنم در زمان او مطبوعاتی بودند که حتی اورا متهم به دیوانگی میکردند وکسی ازگل نازکتر به ایشان نمیگفت. کسی نمی‌گوید در همان حد به مطبوعات آزادی بدهید ولی لااقل این امکان را بوجود بیاورید که مسائل سیاسی روز در از هرنوع تعصب وسخت‌گیری آزادانه در معرض بحث ونقد گذاشته شود وحال وحدیث عصر استبداد بشکلی دیگر در عصر آزادی روزگار مطبوعات را سیاه نکند وهمه احساس کنند که واقعاً روزگاری دیگر وحال وهوائی دیگر فرا رسیده وزور گوئی وارعاب وتهدید با سقوط نظام طاغوتی برای همیشه منسوخ شده است. بگزار بگویم نظام استبدادی اگر دل خوشی از مطبوعات نداشت برای این بود که به مردم تکیه نداشت وهمان انتقاد ساده‌ای که از نظر خیلی‌ها پیش پا افتاده ومبتذل جلوه میکرد بنیاد پوشالی استبداد را به لرزه می‌افکند، اما رژیم انقلاب که خودرا مخلوق مردم میداند والحق ریشه‌ای استوار در اعماق جامعه دارد نباید از مطبوعات آزاد وحشتی داشته باشد وآنها که علی‌رغم تذکرات امام خمینی مبنی بر عدم تعرض به مطبوعات- با تهدید وارعاب وتحریم مطبوعات در صدد خاموش کردن صدای نویسندگان برمیآیند باید بدانند که بر سر شاخ نشسته‌اند وبن میبرند وخاموشی مطبوعات دیر یازود همه افراد جامعه واز آن جمله خود آنها را دچار خاموشی واختناق خواهد کرد.

۳ چه نیروهائی در انقلاب نقش اساسی داشتند؟

آنچه قابل تردید نیست این است که مذهب و نیروهای مذهبی نقش عمده‌ای در شروع و ادامه انقلاب ورشد بحران انقلابی داشتند ولی حرکت نهایی توسط نیروهای مسلح خلقی انجام گرفت که درهمان حال که رهبران تراز اول جنبش مردم را به حفظ نظم و آرامش دعوت میکردند سنگرها را اشغال کردند و رایت فتح برافراشتند، جز این نکته که منصفانه نباید مورد انکار باشد قضاوت درباب دیگر عواملی که باعث انقلاب شدند باید به وقتی موکول شود که اطلاعات مستدرباره انقلاب ازهرجهت جامع و مانع باشد و درحال حاضر باگذشت زمان هر روز اطلاعات تازه‌ای درباره انقلاب فاش میشود در قضاوت نباید شتاب کرد زیرا بعید نیست چیزی که امروز قطعی و حتمی می‌پنداریم فردا عکس آن ثابت نشود کمااینکه تاهمین چند روز پیش بعضی‌ها عقیده داشتند که دولت بختیار برای این روی کار آمده بود که زمینه را برای تجدید و تحکیم استبداد سلطنتی فراهم کند در حالیکه بامصاحبه اخیر معاون نخست‌وزیر در امور انقلاب معلوم شد که دولت بختیار خیال داشته است که قانون اساسی را لغو و حکومت جمهوری برقرار کند منتها جمهوری مورد نظر او (بازهم بقول معاون نخست‌وزیر) غیر از جمهوری اسلامی بوده است.

۴ وظایف امروز رهبران و مردم چیست؟

در یک جامعه انقلابی از لحاظ مسئولیتی که همه افراد در راه حفظ و حراست انقلاب و دستاوردهای انقلاب دارند مرزی بین مردم و رهبران نیست. مفهوم وکلکم راع و کلکم مسئول عن رعیته‌ه همین جا مصداق دارد یعنی برخلاف جوامع دیکتاتوری که هیچکس خود را مسئول و متعهد در تحول جامعه نمی‌شناسد و همه در برابر قدرت بی‌چون و چرای یک فرد بخاک می‌افتند و محو و مستحیل در وجود او می‌شوند در جوامع انقلابی قاعدتاً مردم همه مسئول و همه شریک در تعیین سرنوشت خویشند و هیچ تصمیمی نیز درمراجع قدرت بدون رعایت آمال و افکار- و مهمتر از آن- بدون علم و اطلاع مردم اتخاذ نمیشود. اکنون نیز مردم باید با احساس تعهد و مسئولیتی در حد مدیران و مسئولان جامعه در بازسازی مملکت شرکت کنند و هرکس چنان رفتار کند که گوئی قول و فعل او مورد تقلید و تبعیت همه افراد جامعه خواهد شد. مراجع قدرت نیز باید همه کارها را براساس احترام به رأی و عقیده مردم انجام دهند و شیوه اختفاء و استتار را که یادگار عهد استبداد است ممنوع کنند.

مثلاً کاری نظیر محاکمه و محکومیت و اعدام عاملان کشتار و شکنجه مورد تایید همه مردم است اما حفظ حرمت افکار عمومی و حرمت حضور همان مردمی که همه این اعمال بخاطر آنها صورت میگیرد، و هم چنین ضرورت افشاء فجایع و مفاسد استبدادی چنین ایجاب میکند که محاکمه و محکومیت این عاملان جنایتکار انجام گیرد و واقعیت اعمال و اعمالی را که زیر حجاب حفظ امنیت در گذشته صورت میگرفت آشکار کند.

اگر نظام استبدادی با سری کردن محاکمات سیاسی بر بسیاری از مظالم استبدادی پرده میکشید نظام انقلابی با علنی کردن محاکمات میتواند پرده از این مظالم برگیرد و محاکمه هریک از عوامل و عناصر فعال و ضد مردمی نظام سابق را به تریبونی برای محاکمه و محکومیت استبداد تبدیل کنند و باصدور هر ادعانامه‌ای صدای مظلومیت ملتی را که بیست و پنجسال در زیر منجنیق ظلم و زور و سیطره توانگران فاسد دست و پا میزده است بگوش جهانیان برساند.

۵ رفراندوم درباره نوع حکومت چگونه باید برگزار شود؟

رفراندوم اگر بمعنای مراجعه به افکار عمومی است در اینصورت باید با احترام به حق انتخاب و آزادی تفکر و تصمیم افراد انجام گیرد و گرنه رفراندوم بی‌معنی است. نظام استبدادی چون همیشه میخواست عقیده خودرا به مردم تحمیل کند احتیاجی به رفراندوم نداشت و جز در یک مورد خاص که از این امر برای تثبیت خود استفاده کرد آراء عمومی را هرگز در تصمیمات خود به حساب نمیآورد، این در شأن نظام انقلابی داشته باشند که حرفشان را بزنند یا اینکه می‌خواهند با اینکار موافق و مخالف بوجود بیاورند تا امپریالیسم از آن استفاده کند. متین دفتری در پایان سخنان خود یادآور شد:

«مردو زن با حضور خودشان در این جمع نشان دادند که اگر دردی در اجتماع هست درد همه است و همه باید درپی درمان آن باشند. من مخالف نیستم اما می‌خواستم به آن کسی که ٤ دقیقه به مخالفین وقت داده تذکر بدهم که ملت ایران همگی در این انقلاب سهیم بودند و همه باید با هم کمک بکنیم که این انقلاب به ثمر برسد و امیدواریم که آقای بازرگان این امکان را بوجود آورد که همه با هم یک انقلاب صحیح فرهنگی انجام دهیم.

۶ شما به چه نوع حکومتی رأی خواهید داد؟ وچرا؟

هرنوع حکومت درایران حتی بدون قید کلمه «اسلامی» بمیتواند اصول و احکام اسلام را نادیده بگیرد و آن نظام سیاسی که بخواهد با انکار مذهب اسلام برمردم حکومت کند سرنوشتی بهتر از رژیم سابق نخواهد داشت. ضمنا فراموش نکنید که آنچه مهم است بقول معروف شکل حکومتها نیست بلکه محتوای حکومتهاست. اگر نظام سیاسی یک مملکت مخلوق طبیعی اراده و انتخاب مردم باشد بدون قید کلمه جمهوری یا اسلامی یادمکراتیک در خدمت آمال مذهبی و سیاسی مردم خواهد بود واگر خدای ناکرده مولود اجبار و اکراه و تحمیل باشد، با قید کلمات جمهوری دمکراتیک یا اسلامی هم از آرمانهای مردم فاصله خواهد گرفت و به بیراهه دیکتاتوری خواهد افتاد. به تجربه دیدیم که سیستمی که مخلوق طبیعی مردم نباشد و علی‌رغم مردم بخواهد برمردم حکومت کند اگر چه قصدی جز خیر و خدمت به خلق نداشته باشد

بزودی در دام قدرت مطلق و خودکامگی خواهد غلطید و قدرت مطلق به فساد مطلق منجر میشود.

من به آن سیستمی رأی میدهم که امکان تعویض و تبدیل قدرت حاکم بر مملکت به حداکثر ممکن، و امکان تمرکز قدرت در آن به حداقل ممکن تنزل کند و چنین سیستمی جز «جمهوری» نمیتواند باشد و جمهوری را در فرهنگها اینطور تعریف کرده‌اند:

«طرز حکومتی که رئیس آن ازجانب مردم کشور برای مدتی محدود انتخاب شود.»

و این نوع حکومت میتواند شامل همه محاسنی باشد که در انواع دیگر هست چرا که نوع انتخاب رئیس حکومت و مدت حکومت وی متضمن احترام به آزادی و حیثیت انسانی است و چونکه صد آمد نودهم پیش ماست.

۷ وظایف و مشکلات دولت در قبال مسائل داخلی، خارجی از دیدگاه اقتصاد و سیاست چیست؟

مشکل بزرگ دولت در حال حاضر ایجاد تمرکز و ایجاد وحدت در تصمیم‌گیری و اداره امور مملکت است که همان‌طور که آقای مهندس بازرگان در نطق خوه اشاره کردند وجود کمیته‌های مختلف به قدرت و حیثیت هولت لطمه میزند.

همه کسانی که طالب تحکیم انقلاب و مقابله با ضد انقلاب هستند و نمیخواهند که زمینه برای اعاده استبداد یا تسلط یک حکومت فاشیستی آماده شود باید کاری کنند که از ایجاد هرنوع تداخل در قوای سیاسی و نظامی (که این یکی هنوز شکل نگرفته است) و از هرنوع قدرت‌نمائی و حرکت خودسرانه‌ای که نشانه تعدد مراکز تصمیم‌گیری در حکومت بر مردم باشد اجتناب کنند و قوه‌ای مافوق یا مستقل از دولت بوجود نیاورند وگرنه خود بیش از هرکس باعث تشویق تمرد و طغیان و باغیگری برضد دولت انقلاب خواهند شد.

تاوقتی که قدرت واحد متمرکز و درعین حال قابل کنترلی- در مملکت موجود نباشد که بنام دولت با رعایت اصول دمکراسی بر مردم حکومت کند سخن از سایر مشکلات داخلی و خارجی یا سیاسی و اقتصادی هنوز زود است، اما قبلاً اشاره کردم که در یک جامعه انقلابی همه افراد باید خود را متعهد و مسئول در اداره امور بدانند و درچنین جامعه‌ای است که بقول حضرت علی (ع) همانطور که مردم به دلالت و ارشاد و نصیحت رهبران محتاجند رهبران نیز به نصیحت مردم نیاز دارند. یکی از عواملی که این دلالت را تسهیل میکند مطبوعات است و آنها که ازصمیم قلب خواهان توفیق و کامیابی دولت در تحقق هدفهای انقلاب هستند باید کاری کنند که مطبوعات فارغ از هرنوع ترس و وحشتی یا اجبار و اکراهی به انعکاس آزادانه افکار و عقاید بپردازند این مطبوعات همان منطبوعاتی هستند که درنظام سابق وقتی با دولتها مخالفت میکردند هیچکس خبردهای بسیار آنها نمیگرفت وگذشته آنها از نظر مدعیان امروزی عیب وایرادی نداشت وهمه به حساب سندیکایشان پول میریختند وحالا معلوم نیست که چرا یکباره همگی مطبوعات فاسق فاجر وزندیق تندیق شده‌اند!

وتازه مگر مطبوعات چه کرده‌اند که مستحق اینهمه ملامت وشماتت وتعرض شده‌اند؟ مطبوعات در حال حاضر همان کاری را می‌کند که سابقاً اگر نمی‌کردند متهم به مزدوری وچیره خواری نظام شاه میشدند. لابد می‌فرمایند نظام شاه ودولتهای منصوب شاه چون نظام جابر وغاصب وفاسد بود مخالف خوانی مطبوعات علیه آنها گناهی محسوب نمی‌شد وحال چون نظام انقلابی وصالحی برسر کار آمده است وظیفه مطبوعات اینست که مثل بچه آدم در گوشه‌ای بنشینند وجز مدح و تعریف و تصدیق کاری نکنند اما اگر جوش وجلا وخشم وخروش ما در حمایت آزادی مدلیوعات واعتراض به سانسور وتفتیش وتحدید حق وبیان واقعاً صمیمانه وصادقانه بوده است وخدای ناکرده آنهمه بانگ وشمله وحرکت وهیاهو بقصد بازارگرمی ومعرکه‌گیری وخرنگ‌کنی نبوده است وبابن قصد نبوده است که فقط خر خودمان از پل رد بشود وسپس به ریش هرچه مطبوعات ومطبوعاتی است بخندیم ودمار از روزگار روزنامه‌نویس‌ها در بیاوریم. در اینصورت باید پیه آزادی ونظام نجات بخش انقلابی را به تن بمالیم وحالا که خربزه آزادی را خوردیم پای لرزش هم بنشینیم. شما تصور می‌کنید در آن ممالکی که صاحب مطبوعات آزاد هستند ونویسندگان مطبوعات هم نظیر سایر اقشار ملت از آزادی برخوردار شده‌اند جز مدح وتعریف واخبار ومطالب باب طبع طبقه حاکم چیزی در مطبوعات چاپ نمی‌شود. خیر، چاپ میشود واصلاً شأن مطبوعات در همین است که با رعایت مصالح ملک وملت به نشر آزادانه افکار ومفاید وگزارش صحیح رویدادها وواقعیات بپردازند ومطمئن باشید در آنجا هم که پای غرض ورزی وخبث طینت وتحریک وتفتیش همان مپاید مدعی فقط شخودرا باز میکند ومردم هم آنقدر هشیار وبیدار هستند که تفاوت صحیح وسقم وخیر وشر جعل ونقل شرافتمندانه را تشخیص بدهند. میگویند مطبوعات باعث تضعیف ارتش شده‌اند وبه مرکزیت واعتبار دولت لطمه میزند اما انصاف باید داشت که شعار تلاش ارتش قبل از تغییر رژیم نخستین بار توسط بعضی از شخصیت‌های سیاسی ومشاهیر نظام کنونی عنوان شد ومتاسفانه بعضی افراد آنقدر در این طریق تند رفتند که حالا هرچه میخواهند مطلب را رفع ورجوع کنند باز درست نمیشود. عرض کردم که فعلاً شما قبل از هرچیز سعی کنید که از رواج روحیه ملوک‌الطوایفی وخودسری وخود کامگی افراد وجناحهائی که میخواهند عملاً دولتهائی در داخل دولت تشکیل دهند جلوگیری کنید ومطمئن باشید آنچه باعث تضعیف دولت میشود رویه انتقادی مطبوعات نیست بلکه بمکس، خاموشی وخفقان مطبوعات است که بزرگترین وجه امتیاز نظام انقلابی بر نظام طاغوتی را از بین میبرد وخدای ناکرده این مفهوم نادرست را در بعضی اذهان بوجود میآورد که همه آن دعواها وقیل وقالها بر سر لحاف ملانصرالدین بوده است. مرحوم دکتر مصدق آنقدر نسبت به مطبوعات روح بردباری وتحمل داشت که فراموش نمیکنم در زمان او مطبوعاتی بودند که حتی اورا متهم به دیوانگی میکردند وکسی ازگل نازکتر به ایشان نمیگفت. کسی نمی‌گوید در همان حد به مطبوعات آزادی بدهید ولی لااقل این امکان را بوجود بیاورید که مسائل سیاسی روز در از هرنوع تعصب وسخت‌گیری آزادانه در معرض بحث ونقد گذاشته شود وحال وحدیث عصر استبداد بشکلی دیگر در عصر آزادی روزگار مطبوعات را سیاه نکند وهمه احساس کنند که واقعاً روزگاری دیگر وحال وه

هشدار امام خمینی :

نفت‌خواران مفت‌خوار، دست بردار نیستند

قم ـ ستاد خبری کیهان ـ ساعت ۹ بعدازظهر دیروز، نمایندگان کارکنان مخابرات شهرهای اراک ـ قم ـ کاشان ـ محلات ـ خمین ـ ساوه ـ تفرش، آشتیان و دلیجان در محل اقامتگاه امام‌خمینی درقم با ایشان ملاقات کردند.

دراین دیدار، پس ازسخنان نمایندهٔ کارکنان مخابرات، امام‌خمینی‌خطاب به‌آنهامطالبی ایراد کرد. متن بیانات امام به شرح زیر است :

بسم‌الله‌الرحمن‌الرحیم ـ درود برملت مجاهد ایران، درود برملتی‌که با دست خالی، با اتکال به‌خدای‌تبارک وتعالی و وحدت کلمه و مقصد، ریشه ظلم، ریشه استبداد وریشه‌تمام ناسزاکاریها را ازبیخ‌وبن‌کند. درود برشما جوانان، درود برشما که از رامه‌ای دور آمده‌اید برای تفقد ازمن وتفقد از اهالی اینجا. میدانید که ماه رنجها دیدیم، ملت ما خون‌ها داد، ملتما، رنج هاکشید. بنجاه و چند سال، آنقدر رنج کشید که دیگر طاقت نیاورد و میدانید که رمز پیروزی شما ملت بزرگ، وحدت کلمه و اتکال بخدایمان بود. این ایمان به خدا بودکه شما را پیروز کرد. این‌ایمان به خدابود که جوانهای ما از شهادت نترسیدند ایمان به خدا آنها را دراین مبارزه پیش‌برد و باید این رمز را حفظ کنید. ما الان دربین راه‌هستیم، راه تمام نشده است. آنهایی که خیانتکار و جنایتکاربودماند ریشه‌هایشان باز موجود است. جنایتکارهای خارجی، نفت‌خوارهای‌مفت‌خوار، دست‌بردار نیستند، باید هشیار باشید. باید بیدار باشید. بایدهمیشه های آنها را خنثی کنید. عمال آنها الان میخواهند در بین طبقات ما اختلاف ایجاد کنند. تظاهرات ضد دینی بکنند، کارهایی بکنند که شما قشرهای محترم، شما برادرهای معظم از هم جدا بشوید. همان حیله‌ای‌که از چند صد سال پیش‌ازاین خارجی‌ها کرده‌اند و دولت‌های اسلامی را ازهم جداکرده‌اند و ازهر ملتی بین افراد و بین اقشار، مخالفت انداخته‌اند. ایزوحدت کلمه‌ای‌که‌درسرتاسر ایران‌پیدا شد واین وحدت غرضی که در سرتاسر ایران پیدا شد که همه یك‌چیز میخواستند وآنکه حکومت اسلام ـ جمهوری اسلام در سرتاسر ایران مقصد همه بود. اتکال به خدا و مقصد اینکه حکم خدا جاری بشود و جمهوری اسلامی در ایران برقرار شود، شما را پیروز کرد. تا اینجا شما را پیروز کرد.

الان وقت آن است که رفراندوم بعداز چند روزی‌که خواهد شد همه بیدار باشیدو از کید دشمنان احتراز کنید. اینها میخواهند یا جمهوری را دراینجا، ایجاد کنند که اسلام نباشد یا جمهوری دموکراتیك را که باز، اسلام برادران من! با هم متحد باشید، همصدا باشید ـ همه با هم ـ جمهوری اسلامی ـ خداوند همه شما را تایید کند و خداوند به همه شما توفیق عنایت کند. همه‌سالم وصحیح باشید. خداوند، ملت ما و کشورما را از شراجانب نجات بدهد و تمام شما را سعادتمند کند.

دیدار کارکنان مخابرات با امام خمینی ۳۰ دقیقه بطول انجامید.

سالروز شهادت مجاهد خلق

مراسم بزرگداشت سالروز شهادت مجاهد خلق سید محمدرضامیرمحمد صادق فردا (پنجشنبه) از سوی یاران وقادر و خانواده اوبرگزار می‌شود.

پیام سازمان مجاهدین‌خلق

سازمان مجاهدین خلق نیزطی پیامی هفتمین سالگرد شهادت مجاهد سید محمدرضامیرمحمدصادق را گرامی داشت. در این پیام آمده‌است : مجاهد شهید محمدرضا میرمحمد صادق در سال ۱۳۲۷ در یك خانواده مذهبی تهران متولد شد و در دوره پرشور تحصیلات دبیرستانی‌اش با مجاهدین شهید احمد رضائی و رضا رضائی آشنا گردید.

پس از ورود به دانشکده اقتصاد دانشگاه تهران در سال ۴۶ توانست به عضویت سازمان مجاهدین خلق درآید و در دوران جشن‌های منحوس ۲۵۰۰ ساله به دلیل ورزیدگی و آمادگی‌بدنی و ذهنی مسئول یکی از تیم‌های نظامی گردید و بعد از ضربه وحشیانه پلیس رژیم سفاك شاه به سازمان مجاهدین بلافاصله مخفی شد و در سازماندهی دوباره سازمان نقش موثری داشت تا آنکه در یك درگیری با پلیس به همراه مجاهد شهید مهدی رضائی، خود را پیش مرگ او قرار داد و مجروح شدو در بیمارستان شهربانی با یك حمل قهرمانانه خود را به‌شهادت رساند و اسرار خلق را در سینه خویش مدفون ساخت و در اسفند سال ۵۰ در سن ۲۳ سالگی به صف طویل شهدای خلق پیوست. یادش گرامی باد.

اعلامیه ۲ روحانی معروف همدان : به اعلامیه های مشکوك در مورد تحریم روزنامه‌ها ترتیب‌اثر ندهید

● همدان ـ ۲ تن از روحانیون سرشناس همدان‌طی اعلامیه مشترکی از مردم خواستند که به‌اعلامیه های مشکوکی که در آن تحریم روزنامه‌ها خواسته میشود، ترتیب اثر ندهند.

متن اعلامیه روحانیون همدان به شرح زیر است :

از آنجا که در این روزها از طرف افراد غیر مسئول نامه‌ها و لیستهای گوناگون با امضا های نامشخص، بااینکه امضاء در مورد مسایل مختلف از قبیل تحریم روزنامه‌ها، متهم کردن افراد به همکاری با ساواك و ... منتشر شده واذهان‌را مشوب میسازد، لازم به تذکر است که عموم اهالی محترم همدان و حومه به‌هیچ اعلامیه و نامه‌ای که بامهر و امضای‌جامعه روحانیت همدان نباشد، ترتیب اثر ندهند.

محمدتقی عالمی ـ سعیداسداله مدنی

در شرکت «مسا»

رشت ـ کارکنان شرکت «مسا» وابسته به آب و برق در محل شرکت متحصن شدند. کارگران متحصن خواستار بازگرداندن کارگران اخراجی به سرکاردریافت حقوق ایام بیکاری برگشت دادن پول بیمه و مالیات حقوق و جریمه هائی که در مدت کار ازآنهاگرفته شده هستند. از خواسته های‌دیگر کارگران برای آینده قطع جریمه، پرداخت دستمزد اضافه کاری و حقوق معوقه از طرف کارفرما، پرداخت حق اولادومکن ویکسان کردن سطح حقوق کارکنان‌باتوجه به وضع شغلی آنهاست.

سازمان‌های مختلف کارگری و سیاسی پشتیبانی خودرا ازمتحصنین اعلام داشته‌اند.

اجتماع سپاهیان دانش

اهواز ـ خبرگزاری‌پارس (پانا)ـ گروهی از سپاهیان دانش دختر مامور خدمت در روستاهای تابع شهرستان آبادان در اداره آموزش و پرورش این شهر اجتماع کردند و خواستار لغو مقررات جدید عدم استخدام سپاهیان دانش‌دختر شدند.

توضیح نماینده دانش‌آموزان

● ایلام ـ خبرگزاری پارس ـ دانش آموزان دختر سال چهارم دبیرستان تربیت ایلام، دراعتراض به سلب آزادی و جلوگیری‌ازابراز عقیده و بیان یکی از دبیران‌خود، دست به اعتصاب غذا زدند، نماینده دانش آموزان اعتصابی گفت :این دبیر از سوی عده‌ای تهدید شد و بهمین سبب ناگزیر باستعفا گردید.

نماینده دانش آموزان افزود : بنا بدستورصریح‌رهبر انقلاب‌اسلامی ایران ابراز هرگونه عقیده‌و داشتن هرنوع ایده‌ای برای همه کس آزاد است و این اعتصاب صرفا بخاطر سلب آزادی ازاین دبیر است، نه بخاطر پشتیبانی و تائید عقاید وی.

فرمانده جدید لشکر زرهی کرمانشاه

● کرمانشاه ـ سرهنگ‌حسن‌فولادی نوید، از سوی رئیس ستاد کل ارتش ملی اسلامی ایران، به سمت فرمانده لشکر ۸۱ زرهی کرمانشاه منصوب ومشغول کار شد.

فرماندار سابق بیجار دستگیر شد

● بیجار ـ شجاعی فرماندارسابق بیجار توسط مجاهدین این شهر در شیرا زدستگیرو به‌کمیته انقلاب اسلامی بیجار تحویل داده شد.

وی به اتهام براه انداختن تظاهرات چماق بدستها و حمله به مردم و غارت مغازه‌ها و سوء استفاده‌های مالی تحت بازجوئی است. کمیته قضائی این‌شهر برای جمع‌آوری مدارك مشغول بررسی پرونده‌های فرمانداری بیجار است.

یادش گرامی باد

« بهار صمدی» ۱۹ ساله روزی که رهبر گرانمایه انقلاب ایران‌قدم به خاك وطن گذاشت در راه‌انقلاب ایران در مسیر بهشت زهرا قربت شهادت نوشید. یادش گرامی باشد.

شهید راه حق

صاحب عکس فوق « بهمن‌دلاوری» محاهدی است که در جریان حمله که پاسداران نیروی هوایی، درروز یکشنبه ۵۷/۱۱/۲۲ به کمك افراد نیروی هوایی شتافت و به شهادت رسید. یادش گرامی‌باد.

تشرف باسلام

اینجانبه‌هاسمیك یوسفی که مسیحی بوده‌ام باتاباش نورایمان و ارشاد علمی درمحضرآیت‌الله مصدرالامور مسلمان شده و نام مریم را انتخاب نمودم.

تعمیر انواع لیفتراك
شرکت اثر ۶۸۲۱۴۱
ن ۷۵۹۰۵ ۲-۱

آیت‌الله مصدرالامور :

باحتمال قوی

آبادان ـ علی رفیعی ـ دوتن از علمای طراز اول آبادان، آیت‌الله مصدرالامور وحجت‌الاسلام‌سیدحسین مکی جهت دعوت و جلب همکاری وهمفکری مردم برای تقویت نیرو های حفاظتی تاسیسات نفتی‌بخارك وشهرك نفتی امام حسن سفر کردند.

آیت‌الله مصدر الامور گفت : خبردار شدیم که سه‌خارجی که گویا فیلیپینی بودند باستفاده از فرصت بایك هلی‌کوپتر نیروی دریائی از جزیره خارك خارج شده‌اند وبه نقطه نامعلومی پرواز کرده‌اند و با تحقیقاتی که بعمل آمد معلوم‌شد که آنها اسنادی با خود نبرده‌اند و همراه آنان افراد نیز خارجی بوده‌اند ولی چون این تحقیقات به‌پوشر مربوط میشود هم اکنون کمیته‌های بوشهر مشغول رسیدگی و تحقیقات‌هستند

جزئیاتی تازه

اهواز ـ خبرنگار کیهان ـ در پی فرار هلی‌کوپترها از ایران، جزئیات تازه‌ای ازنحوه فرار و هویت سرنشینان این هلی‌کوپترها فاش شد.

به گزارش خبرنگار ما از اهواز رئیس حمل ونقل شرکت‌پیمانکاری هلی‌کوپتر سرویس ایران اعلام کرد :

هلی‌کوپترها متعلق باین شرکت بوده که کارشناس و خدمات‌برای شهرستان‌ها ارائه میدهد ،وی‌اضافه کرده : پس ازاینکه خلبانان‌وخدمه هلی‌کوپتر در گچاران از فرار دوهلی‌کوپتر از خارك مطلع‌میشوند به بهانه تمرین به پروازدر می‌آیند وگفته میشود یکی از خلبانان که آمریکائی بوده مستقیما‌بخانه‌اش در «فلور» (۱۰ کیلو متری گچساران) رفته و بس از سوار کردن همسرش ازمنطقه میگریزد. از نحوه فرار ومقصد هلی‌کوپتر های فراری منطقه گچساران هنوز اطلاع دقیقی دردست‌نیست.

گزارشی دیگر ازآبادان‌حاکیست که دوفیلیپینی همراه سرنشینان هلیکوپترهای فراری بوده.

سرنشینان ۶ هلیکوپتر فراری خارجی بودند

سپاهیان دانش متحصن شدند

● رشت ـ حدود ۵۰۰ سپاهی‌دانش مامور خدمت در منطقه گیلان که خواستار استخدام در اداره‌آموزش و پرورش هستند، برای تحقق خواسته خود در جلوی اداره آموزش و پرورش متحصن شدند. در بین این گروه، عده‌ای از فارغ‌التحصیلان دوره تربیت دبیری راهنمائی تحصیلی نیز هستند، خواسته این ۵۰۰ تقلیل مدت آموزش نظامی است. مقامات اداره کل آموزش و پرورش گیلان میگویند که دستور استخدام این عده را باید وزارتخانه صادرکند، ما دراین مورد اختیاری از خود نداریم.

معاون دانشگاه جندی شاپور

● اهواز ـ فتح‌اله بلداجی بسمت معاونت اداری و مالیر دانشگاه جندی‌شاپورمنصوب شد، وی‌دانشیار دانشکده کشاورزی این دانشگاه است.

۱۷۰ پلیس سنندج هنگام دریافت حقوق دستگیر شدند

سنندج ـ ۱۷۰ نفر از افراد پلیس سنندج که برای‌دریافت حقوق به بانك ملی مراجعه‌کرده بودند، باتهام‌کشتار مردم، غارت و آتش زدن مغازه‌ها درحمله جمعه سیاه (ششم بهمن) سنندج توسط افراد مسلح‌کمیته انقلاب این شهر دستگیر شدند.

کمیته قضائی شورای انقلاب دربازجوئی اولیه ۹۸ نفر از دستگیرشدگان‌را آزاد کرد. ۷۲ نفر ازاین عده‌هم‌اکنون دربازداشت بسر میبرند.

علاوه براین افراد دیروز (سه‌شنبه) امین‌اله مشیروزیری مسئول حزب منحله رستاخیزکردستان، سیف‌الدین بابان یك عضو انجمن شهرستان سنندج باتهام همکاری با ساواك و سرگرد گیرپرور رئیس گروه اطلاعات لشکر ۲۸ کردستان و سرگرد کارکشائی‌که باافراد تحت فرماندهی خود ماموران شهربانی‌را درکشتار وآتش‌سوزی جمعه سیاه (ششم بهمن) هدایت وحمایت‌کرده بود، دستگیر شدند.

کمیته قضائی این شهر از مردم خواست تا شکایات و مدارکی‌که علیه دستگیرشدگان دارند، هرچه زودتر به‌کمیته قضائی تسلیم‌کنند تادرمحاکمه‌آنها مطرح‌گردد.

سرتیپ رزمی به آمریکا گریخته است

آبادان ـ سرتیپ رزمی رئیس شهربانی سابق آبادان و عامل کشتار مردم قم وآتش‌سوزی سینمارکس آبادان به آمریکاگریخته است.

یك مقام مطلع ضمن اعلام این خبرگفت : سرتیپ‌رزمی سه ماه پیش هنگام نخست وزیری ازهاری طبق دستور شاه سابق بایك درجه ترفیع بازنشسته شد وباتمام امکانات ومزایا به آمریکا گریخت. در همان زمان برای مشوب‌کردن افکار مردم هروز شایع می‌شدکه سرتیپ رزمی‌را دریك شهر از جمله خارك و شیراز دیده‌اند.

مردم آبادان قبلا از ایرانیان مقیم خارج تقاضاکرده بودند چنانچه سرتیپ رزمی‌را دریکی ازکشورهای خارجی دیدند اورا دستگیر وبه‌ایران بفرستند.

استاندار آذربایجان خشونت علیه تظاهرات زنان را محکوم کرد

● تبریز ـ رحمت‌اله مقدم‌مراغه‌ای استاندار آذربایجان شرقی هرگونه خشونت در بار ۱براز بیان آزادرا محکوم کرد.

وی با اشاره به قصد راهپیمائی و تظاهرات زنان و دختران تبریز که دیروز ۱ زسوی گروههائی با خشونت روبرو شد گفت : یك عده از مدرسه دخترانه خواسته‌اندصحبت کنند و حرکتی درشهر داشته‌باشند، یك عده رفته‌اند به آنها اهانت کرده‌اند یعنی به دختر من وشما، خواهران من و شما، این راه‌صحیح نیست. اگر شما بایك فکر مخالفید تحمل کنید.

استاندار اضافه کرد : حقوق بشر افسانه نیست، مردم برای این قیام کردند وکشته دادند و امروز روزی است که آنها باید از زحمات خود نتیجه بگیرند.

در یك روستای نزدیك بابل ۶ عضو یك خانواده درآتش سوختند

بابل : خبرنگار کیهان ـ حریق در یك خانه روستائی باعث مرگ صاحبخانه و همسر حامله و ۴ فرزند اوشد.

این حریق در روستای اندی‌کلا واقع در ۸کیلومتری جاده بابل آمل و درخانه شخصی بنام نامدار امیری‌روی‌داد. اهالی قریه پس از اطفای حریق بدون اینکه ماموران‌را در جریان قرار دهند اجساد را در آرامگاه قریه دفن‌کردند اما یك هفته بعد از این جریان باتسلیم نامه‌ای از برادرهمسر نامدار امیری به دادسرای بابل مقامات مسئول درجریان‌حریق و مرگ اعضاء یك خانواده قرارگرفتند.

برادر همسر نامدار امیری در نامه خود از بازپرس خواست تادرمورد علت آتش‌سوزی‌که مشکوك بنظر میرسد تحقیق بعمل‌آورد.

حبیبی بازپرس شعبه اول دادگستری بابل پس ازبازدید از محل و تحقیق از همسایه‌ها علت آتش‌سوزی‌را واژگون شدن چراغ نفتی وبیاسایت آتش منقل کرسی به لحاف تشخیص داد و در عین حال از مردم این روستا درخواست کرد درصورتی‌که اطلاعاتی دایر برعمدی بودن آتش‌سوزی دارند دراختیار مقامات قضائی بگذارند.

۱۳ کمیته انقلاب کنترل تهران را بدست می‌گیرند

سپاه پاسداران انقلاب، تا چندروز دیگر، رسماموجودیت خودرا از طریق رسانه های گروهی اعلام میکند.

دکتر غلامعلی افروز استاد دانشگاه تهران و عضو ستاد فرماندهی استان مرکزی در گفتگوئی باخبرنگار کیهان ضمن اعلام این مطلب گفت : اولین مرحله‌ای صدور کارت شناسائی برای اعضای سپاه در آمیته استان مرکزی شروع شد وتاچند روز دیگر پس‌ازپیاده فن آیین سرح درتهران درسایر شهرستان ها نیز پیاده میشود. وی گفت : تاچند روزدیگر اعضای بیش‌از ۱۰۰ کمیته محلی تهران، در ستاد های منطقه‌ای ۱۵ کمیته محلی، متمرکز میشوند و کار خود را رسما آغاز میکنند.

وی‌گفت : اعضای کمیته‌های محلی‌پس‌از مطالعات لازم‌توسط گروه تحقیق و بررسی‌انتخاب خواهند شد، کارخود راآغاز خواهند کرد تا پاسداری از اماکن و محلهای موردماموریت را بعهده گیرند. اعضای‌کمیته های محلی در گروه های مختلف و زیر نظر فرمانده گروه از طریق بی سیم‌وسایر وضایل ارتباطی، با ستاد فرماندهی در سلطنت‌آباد درتماس خواهند بودوگزارشات خودرا تسلیم این ستاد خواهند کرد.

ستاد فرماندهی سلطنت‌آباد زیرنظرشورایعالی ستادکه‌مرکب ازنمایندگان وزارت کشور، دادگستری، ارتش، و نماینده روحانیت میباشد برنامه کار ستاد را در تهران و کلیه شهرستان ها نظارت خواهند کرد. این شورا نیز زیر نظر معاون نخست‌وزیر در امور انقلاب کار خواهد کرد.

وی گفت مراکز آموزشی که برای اعضای سپاه تهیه‌دیده شد، آموزش ایدئولوژیکی، نظامی سیاسی، سپاه رابعهده داشتن و تاچند روزدیگر داوطلبان عضویت در سپاه پاسداران انقلاب، در ستاد های محلی تهران، در ستادهای منطقه‌ای ۱۵ کمیته محلی، متمرکز میشوند و کار خود را رسما آغاز میکنند.

وی‌گفت : اعضای کمیته‌های محلی‌پس‌از مطالعات لازم‌توسط گروه تحقیق و بررسی‌انتخاب خواهند شد، کارخود راآغاز خواهند کرد تا پاسداری از اماکن و محلهای موردماموریت را بعهده گیرند. اعضای‌کمیته های محلی در گروه های مختلف و زیر نظر فرمانده گروه از طریق بی سیم‌وسایر وضایل ارتباطی، با ستاد فرماندهی در سلطنت‌آباد درتماس خواهند بودوگزارشات خودرا تسلیم این ستاد خواهند کرد.

ستاد فرماندهی سلطنت‌آباد زیرنظرشورایعالی ستادکه‌مرکب ازنمایندگان وزارت کشور، دادگستری، ارتش، و نماینده روحانیت میباشد برنامه کار ستاد را در تهران و کلیه شهرستان ها نظارت خواهند کرد. این شورا نیز زیر نظر معاون نخست‌وزیر در امور انقلاب کار خواهد کرد.

وی گفت مراکز آموزشی که برای اعضای سپاه تهیه‌دیده شد، آموزش ایدئولوژیکی، نظامی سیاسی، سپاه رابعهده داشتن و تاچند روزدیگر داوطلبان عضویت در سپاه پاسداران انقلاب، در ستاد های محلی تهران، در ستادهای منطقه‌ای ۱۵ کمیته محلی، متمرکز میشوند و کار خود را رسما آغاز میکنند.

وی‌گفت : اعضای کمیته‌های محلی‌پس‌از مطالعات لازم‌توسط گروه تحقیق و بررسی‌انتخاب خواهند شد، کارخود راآغاز خواهند کرد تا پاسداری از اماکن و محلهای موردماموریت را بعهده گیرند. اعضای‌کمیته های محلی در گروه های مختلف و زیر نظر فرمانده گروه از طریق بی سیم‌وسایر وضایل ارتباطی، با ستاد فرماندهی در سلطنت‌آباد درتماس خواهند بودوگزارشات خودرا تسلیم این ستاد خواهند کرد.

دکتر افروز ضمن اشاره به چگونگی جمع‌آوری اسلحه ها که در دست گروهی از افراد غیر مسئول ویا عوامل‌خرابکار و ضد انقلاب قرار گرفته‌اضافه کرد : اعضای سپاه انقلاب دارای کارت عضویت مخصوص خواهند بود و برای هر عضو دو کارت صادر میشودیك‌کارت شناسائی و یك کارت مخصوص حمل اسلحه. ما برای کسانی که پس‌از پایان دوره آموزش نظامی موفق به اخذ لیاقت در حمل اسلحه‌میشوندکارت اجازه

صفحه ۸ کیهان
چهارشنبه ۲۳ اسفند ماه ۱۳۵۷
۱۵ ربیع‌الثانی ۱۳۹۹ ــ شماره ۱۰۶۶۱

اخبار کشور

ساعات شرعی ٤شنبه ۲۳ اسفندماه ۱۳۵۷
اذان مغرب ــ امشب : ٦ر۲۸ اذان صبح ــ فردا : ٤٥ــ٤
طلوع آفتاب ــ فردا : ٦ر۱۳ ظهرشرعی ــ فردا : ۱۵ــ۱۲
استخراج : دکتر عباس ریاضی‌کرمانی

احزاب وجمعیت‌های سیاسی

افتتاح سازمان مرکزی حزب‌ایران

سخنگوی حزب ایران امروز اعلام کرد که به مناسبت سالگرد ملی شدن نفت مراسمی در سازمان مرکزی این حزب برگزار خواهدشد.
سخنگوی حزب ایران که یکی از احزاب جبهه ملی ایران است امروز ضمن اعلام این خبر افزود : حزب ایران به مناسبت سالگرد ملی شدن نفت روز دوشنبه ۲۸ اسفند ضمن افتتاح سازمان مرکزی این حزب در تقاطع‌کندی ــ آیزنهاور اقدام به برگزاری چندمسخنرانی خواهد کرد. سخنران‌های حزب ایران عبارت خواهند بود از :ابوالفضل قاسمی ، خانم میرحسینی ، عبدالحسین دانشپور و مهندس حسیبی . این سخنرانان در مورد تاریخچه حزب ایران ، نقش زنان در انقلاب و ملی شدن نفت صحبت خواهند کرد.

شرکت حزب جمهوریخواه در مراسم بزرگداشت آیت‌الله کاشانی

حزب جمهوریخواه ایران طی اعلامیه‌ای از اعضا و هواداران خود خواست تا در مراسم بزرگداشت هفدهمین سالگرد وفات آیت‌الله کاشانی که در قم و شهرستانها از طرف جامعه مدرسین حوزه علمیه قم اعلام شده است ، شرکت‌کنند.
دراین اعلامیه آمده است که «تجلیل‌و حق‌شناسی از تمام شخصیت های ملی ، سیاسی و روحانی گذشته و حال دلیلی است بربیداری ملت ایران و مشتی محکم بردهان نفاق‌افکنانی که توطئه جدایی نیروهای ملی‌مارا داشته‌اند .»

اطلاعیه شورای مرکزی جبهه ملی ایران

اخیرا در جراید مطالبی راجع به جبهه ملی و تشکیلات آن منتشر می‌شود که به هیچوجه مورد تایید شورای مرکزی که تنها مرجع صلاحیتدار برای اتخاذ تصمیم است نمی‌باشد . بنابراین چنین مطالبی فاقد ارزش و اعتبار است .
رئیس شورای مرکزی جبهه ملی ایران ــ مهندس‌کاظم حسیبی

دعوت سازمان زنان جبهه ملی

سازمان زنان جبهه ملی ایران امروز ضمن انتشار بیانیه‌ای از زنان کشور خواست که در مراسم ۲۹ اسفند روز ملی شدن نفت شرکت کنند .
در اعلامیه این سازمان آمده است : با پشتیبانی و تائید از اعلامیه آقای دکتر کریم سنجابی دبیرکل جبهه ملی ایران برای بزرگداشت ۲۹ اسفند روز ملی شدن صنعت نفت و روز تحقق بخشیدن به بزرگترین آرمان ضد امپریالیستی ملت ایران به همت جبهه ملی ایران و رهبری قاطعانه دکترمصدق ، شرکت خلاق تمام زنان آزادیخواه و مترقی را دراین مقطع زمانی و برای بزرگداشت این نهضت ملی در ساعت ۱۰ صبح سه‌شنبه ۲۹ اسفند در میدان بهارستان توصیه می‌کند.

نامه مجاهدین خلق به جبهه دموکراتیک

سازمان مجاهدین خلق امروز ضمن نامه‌ای به دکتر متین‌دفتری، تشکیل جبهه دمکراتیک ملی ایران را به وی تبریک گفت . درنامه مجاهدین خلق آمده است :
مجاهدین خلق ایران با تکیه برمواضع اعلام شده خود مبنی بر احترام و تائید کلیه اقدامات ضد امپریالیستی ، ضد ارتجاعی و ضد استثماری ، کوشش ملی و ضد استعماری شما را در مسیر تشکیل جبهه دمکراتیک ملی ایران تبریک گفته و امیدوارند از این راه گام ارزنده‌ای در جهت تحقق اهداف ضد امپریالیستی خلق قهرمان ایران برداشته شود .
با احترام
سازمان مجاهدین خلق ایران

فعالیت مجدد باختر امروز

دکتر سعید فاطمی امروز اعلام کرد که گروه سیاسی « باختر امروز » مرکب از استادان دانشگاهها، پزشکان، فرهنگیان، کارگران، اصناف و روشنفکران وعده اقشار ملت ، که فعالیت سیاسی خود را از روز چهاردهم اسفند (روز بزرگداشت مصدق) آغاز کرده است ، در محل جدید خود خیابان ویلا ، خیابان سپند ، شماره ۲۶ مستقرشده و برای بحث و تبادل افکار هرروز از ساعت ٤ بعدازظهر به‌بعدافراد گروه آماده راهنمایی و توضیح درباره خط مشی سیاسی کروه‌هستند.
این گروه اعلام کرده‌اند که راه سیاسی آنان «راه مصدق» پیشوای ملت ایران‌است.

اطلاعیه جمعیت هواداران صلح

جمعیت هواداران صلح امروز ضمن اطلاعیه‌ای‌حمله‌چین به‌ویتنام را بشدت محکوم کرد. در اطلاعیه این جمعیت آمده‌است:
بعداز آنکه تنگ‌شیائوپینگ معاون نخست وزیر چین ازسفر امریکا برگشت ، چین به‌ویتنام حمله‌کرد ، واینک مائوئیست های‌چین در ویتنام پیش می‌تازند وقهرمان زخم خورده جهان را از زمین و آسمان فرو میکوبند.
فریاد مردم شرافتمند جهان ازاین جنایت سهمگین بلند است.
روحانیان ، دانشمندان ، روزنامه‌نگاران و نویسندگان ، واحزاب و سندیکاها برعلیه ددمنشان چینی اعتراض می‌کنند. دولت چین که به پیروی از عقیده مائو جنگ را اجتناب ناپذیر میداند و به‌آتش جنگ جهانی سوم دامن میزند بشریت را مورد تهدید قرار داده است
جمعیت هواداران صلح‌به تجاوز چین به ویتنام اعتراض می‌کند و آنرا محکوم میسازد. ما از مردم صلحدوست ایران دعوت می‌کنیم به‌تجاوز چین به‌ویتنام که سرگرم بازسازی کشور جنگ زده خوداست اعتراض نمایند واز دولت چین بخواهند که فورا دست از تجاوز کشیده و نیروهای جنگی و نظامی خود را از ویتنام خارج سازد.

مهندس بازرگان و مصاحبه با تلویزیون و رادیو شوروی :

روابط ایران و شوروی توسعه و تحکیم می‌یابد

خبرنگار تلویزیون و رادیو شوروی مصاحبه‌ای با مهندس مهدی بازرگان رئیس دولت موقت ایران بعمل آورد.

در آغاز این مصاحبه خبرنگار تلویزیون و رادیوشوروی گفت: شما میدانید که در اتحاد شوروی علاقه زیادی به رویدادهای تاریخی ایران‌ابراز میشود . لئونید برژنف طی سخنرانی چندی پیش قبل از انتخاباتی خود در مسکو به پیروزی انقلاب ایران درود گفت، سپس خبرنگار تلویزیون شوروی پرسید هدف‌های عمده انقلاب اسلامی‌درایران کدامند؟

مهندس بازرگان در پاسخ گفت : راجع به هدف های انقلاب اسلامی‌ایران بایدبگویم سه هدف اصلی در این انقلاب بوده .

اول ــ از بین بردن نظام استبدادی ۲۵۰۰ ساله ایران.

دوم ــ تامین استقلال و از بین بردن و جلوگیری از تسلط و استیلا و دخالت سیاستهای خارجی.

سوم ــ برقراری‌نظام‌اسلامی در ایران.

در مورد اول از بین بردن نظام استبدادی ۲۵۰۰ ساله‌یعنی تمام عوارض و آثار او که محو آزادی بوده در این‌مدت و محو شخصیت و انواع‌فشار، آزار ــ ظلم و چپاول وغارت و آنچه درفساد اخلاق‌وناموس بشریت میتواندوجودداشته‌باشد.

در مورد دوم آنچه ما می‌خواستیم و میخواهیم حفظ استقلال مملکت ایران است.

در مورد هدف سوم باید بگویم حاکمیت خلق است در زیر مشیت خدا وشامل حکومت حق و حقیقت ــ عدالت ــ رحمت ــ مساوات ــ برادری‌و برکت و سعادت در کشور.

مهندس بازرگان سپس درباره دورنمای گسترش روابط حسن همجواری‌ایران وشوروی گفت در تاریخ ایران غالبا دولت‌ها و ملت ایران جز حسن روابط همجواری‌ودوستی بااین همسایه بزرگ خودش نداشته و فکر میکنم حالا که سایه استبداد و امپریالیسم و سیاستهای خارجی از سر ایران برداشته میشود این حسن‌تفاهم و علاقمندی وتبادل خیلی‌بیشتر خواهد بود و توسعه بهتری‌پیدا میکند و من آرزومند نتایج بسیار مفیدی برای دو کشور هستم.

نخست وزیر دولت موقت‌در پاسخ باین سئوال که چه‌پیامی برای مردم شوروی دارد گفت فقط آرزوی سلامتی و سعادت برای مردم شوروی دارم.

– زردی من از تو، سرخی تو از من!!...

حمایت آیت‌الله‌العظمی شریعتمداری از احزاب اسلامی

آیت‌الله العظمی سید کاظم شریعتمداری ضمن تایید مرامنامه حزب جمهوری اسلامی تاکیدکرده است که شرکت در احزاب اسلامی وظیفه اسلامی و ملی هرایرانی است .

متن دستخط آیت‌الله‌العظمی سید کاظم‌شریعتمداری به شرح زیر است:

بسمه‌تعالی

باتوجه به دستورات اسلامی در مورد‌آزادی‌های فردی و اجتماعی در یك جامعه اسلامی جای‌هیچگونه تردیدی نیست‌که افراد مسلمان فعال و مومن نیز می‌توانند با استفاده از فرصت‌هائی‌که جمهوری‌اسلامی ایران دراختیار همگان قرار می‌دهد باتشکل به‌فعالیت های خود ادامه دهند وتراین‌راه بااحزاب وگروه‌های اسلامی دیگر نیز همکاری وهمفکری‌کامل و نزدیك داشته باشند‌که هدف همه‌آنها خدمت به اسلام ومسلمین است. ازاین جهت تاسیس حزب اسلامی به‌وسیله‌آقایان بنام حزب جمهوری اسلامی خلق مسلمان ایران با مرامنامه ارسالی مورد تایید‌کامل اینجانب می‌باشد و عضویت درآن حزب وسایر احزاب اسلامی‌که زیر نظر جامعه روحانیت فعالیت دارند نه‌تنها بلامانع بلکه یك وظیفه اسلامی وملی است. ازخداوند متعال توفیق همه احزاب اسلامی‌را درراه برقراری جمهوری اسلامی خواستار است .

سیدکاظم شریعتمداری
۲۲ اسفند ۵۷ مطابق با ۹۹ر۳٤۱٤

مرامنامه حزب جمهوری اسلامی خلق مسلمان ایران

بسمه‌تعالی

بااستمانت از خدای بزرگ وبامید همکاری و همفکری همه برادران و خواهران مسلمان درسراسر ایران، ودر راه ساختن : جامعه‌ای توحیدی ، جمهوری اسلامی، بنیادی نوین ، و نظامی متناسب بازمان ، بحکم مسئولیت تاریخی و اسلامی‌که طبق دستور قرآن بعهده داریم : «للّه‌المشرق والمغرب، وکذلك جعلناکم امه وسطا لتکونوا شهداء علی الناس و یکون الرسول علیکم شهیدا»

شرق و غرب جهان ازآن خداست و ابن چنین شمارا امتی درمتن زمان قرار دادیم تابرای خلق سرمشق باشید وپیامبر برای شما سرمشق باشد. وباالهام از فرمان الهی‌که فتوای محتوم تاریخ است : ان‌الله لایغیر مابقوم حتی یغیروا مابانفسهم . خداوند وضع هیچ ملتی را دگرگون نمی‌سازد ، مگرآنکه خود به نوسازی خود بپردازند ، برای ایجاد دگرگونی همه جانبه در بنیادهای نظام فاسد سابق :

تاسیس : «حزب جمهوری اسلامی خلق مسلمان ایران» را با مرامنامه کلی زیر ، اعلام می‌دارد :

(۱) : احیاء حقوق اساسی همه مردم ایران، با استقرار جمهوری اسلامی ــ حکومت عدل خدا برمردم به دست مردم.

(۲) : نشر و ترویج اصول اسلامی در همه زمینه‌های : اخلاقی ــ اجتماعی ــ اقتصادی ــ سیاسی، بخاطر آگاهی هرچه بیشتر خلق مسلمان ایران، ودر راه‌تحقق‌خودسازی انقلابی وپی‌ریزی جامعه‌ی‌اسلامی.

(۳) : از بین بردن کامل همه آثار شوم و میراث‌های ننگین ناشی از نظام طاغوتی شاهنشاهی و نابودی تمام پدیده‌های استبدادی وبرقراری‌آزادی های فردی و اجتماعی ، بیان و قلم ، مطابق موازین اسلامی .

(٤) : پاکسازی اساسی و بدون وقفه همه بنیاد های فاسد اداری و دولتی سابق و جایگزین ساختن بنیادهای استوار خلقی واسلامی .

(۵) : تبدیل قطعی و فوری نظام اقتصادی سرمایه‌داری فاسد بنیادسلامی وابسته به بیگانه، واحیاء و اجرای کامل اصول اقتصاد اسلامی ، در همه‌زمینه‌ها که تنها باتامین استقلال اقتصادی، ایجاد نظام صحیح مالی ، بازرگانی ، کشاورزی ، صنعتی و غیره امکان پذیر است .

در این زمینه محو کامل هرگونه آثار فقر و محرومیت (که بگفته امام علی علیه‌السلام عمدتا ناشی از استثمار انسان ازانسان است: «ماجاع فقیرا لابمامتع بغنی») و تضمین ارزش‌کار و نفی هرنوع سود پرستی نامشروع ، اولویت ویژه‌ای خواهد داشت .

(٦) : تغییر اساسی سیستم آموزشی کشور و نفی مطلق و نوع وابستگی فرهنگی غلط به غرب از شرق ، منهای بهره‌مندی از تجربیات سالم وسازنده دنیای امروز ، بااجرای اصول آموزش و پرورش اسلامی و حفظ ویژگیهای منطقه‌ای و ملی همگام با ریشه‌کن کردن بیسوادی درسراسرکشور .

در این زمینه همه نهادهای فاسد فرهنگ استعماری موجود و همه ریشه‌های فسادپروری‌که در موسسات علمی و هنری‌کشور رخنه‌کرده است ، باید نابودگردد .

(۷) : ایجاد ارتشی : مجاهد ، مستقل ، مومن که وظیفه آن دفاع از میهن و منافع خلق مسلمان ایران باشد ، بدون هیچگونه وابستگی ارگانیك با غرب یا شرق همگام و همپیمان ساختن آن بانیروهای رزمنده مسلمان‌که باداشتن وظایف متعدد ، درکل، فقط برای حفظ مرز و بوم ایران و مقابله باهرنوع تجاوزی خواهند جنگید .

(۸) : عملی ساختن اصل «نظارت عمومی»که به عنوان «امر بمعروف ونهی‌ازمنکر» یکی ازاساسی‌ترین اصول اسلامی است ، به موازات تشکیل «شوراها» باتوجه به اصل «وشاورهم فی‌الامر»که برای تداوم انقلاب اسلامی ایران یك ضرورت حیاتی است .

(۹) : تامین همه امکانات برای «حسن نظام جامعه» ازراه برقراری «مرکز آمار ، بررسی نیازها، ارزیابی امکانات» و بااستفاده از همه نیروهای انسانی کشور ، بارعایت تقوا ، تخصص ، و صلاحیت توام با مبارزه انقلابی بابیکاری ، فساد ، تن‌پروری و دیگر پدیده‌های نظام فاسد ضداسلامی.

(۱۰) : از نقطه نظر سیاست خارجی : احترام متقابل نسبت به همه‌کشورهای دوست ، حفظ استقلال کامل ـ اقتصادی و سیاسی ، عدم تعهد درقبال غرب یا شرق ، همکاری همه جانبه با کشورهای برادر با توجه به‌اصل برادری جهانی اسلامی ــ انترناسیونالیسم اسلامی ــ همگام باتایید ویاری بی‌قید وشرط همه خلق‌های مستضعف جهان‌که درراه احقاق حق خود به نبردی نابرابر برخاسته‌اند :

«ومالکم لاتقاتلون فی سبیل‌الله والمستضعفین من الرجال و النساء والولدان الذین یقولون ربنا اخرجنا من هذه القریه الظالم اهلها و اجعل لنا من لدنك ولیا واجعل لنا من لدنك نصیرا».

چرا در راه خدا و آن‌گروه از مردان و زنان وکودکان مستضعفی نمی‌جنگیدکه می‌گویند خدایا : مارا ازاین سرزمین ستم پیشگان رهائی بخش واز جانب خود برای ما سرپرست و یاوری قرار بده.

اجتماع در کیهان

همزمان با تظاهرات خیابانی که توسط هزاران تن ازطبقات مختلف مردم بعنوان اعتراض به حضور ناوگان هفتم آمریکادر خلیج‌فارس‌صورت گرفت‌دیروز گروهی از جوانان نیز بعنوان اعتراض به خط‌مشی روزنامه‌ها در محوطه روزنامه کیهان اجتماع کردند . این گروه صبح روز گذشته نیز درمحوطه آیندگان اجتماع کرده بودند.

پس از پایان اجتماع، در نشستی‌که نمایندگان این گروه با اعضای شورای سردبیری کیهان داشتند قطعنامه‌ای صادر کردند . این قطع‌نامه بشرح زیر است .

بسمه تعالی

قطعنامه مورخ ۲۲ر۱۲ر۱۳۵۷
بسم‌اللّه‌الرحمن الرحیم

المنافقون والمنافقات بعضهم من بعض یامرون بالمنکر و ینهون عن‌المعروف و یقبضون ایدیهم نسوالله فنسیهم ان‌المنافقین هم‌الفاسقون

مردان و زنان منافق بعضی ازآنها از بعضی دیگر فرمان بزشتی دهند واز نیکی‌بازدارند فراموش کردند خدای را پس خدا فراموششان کرد همانا منافقان نافرمانانند .

با وجود نصیحت امام‌خمینی رهبر انقلاب اسلامی وهمچنین اعتراض مکرر ملت بااجتماعات و تلفن‌های مبنی‌براصلاح مطبوعات مشاهده میشود که روزنامه‌کیهان بیك موضع‌کاملا ضد مردمی و ضد خلقی به خود گرفته است باین ترتیب که با انتشار مطالب غیرمنطقی وتفرقه‌آمیز دست به تحریك زده و باعث سوء استفاده بعضی فرصت‌طلبان میشود. ما در این گردهم‌آیی ضمن صدور این قطعنامه خواستار اجرای موارد ذیل می‌باشیم .

۱ــ تصفیه عناصر وابسته به رژیم طاغوتی سابق‌که در لباس منافقین به‌انقلاب اسلامی ما از پشت خنجر می‌زند .

۲ــ تغییر جهت روزنامه کیهان به موضع استقلالی که مبلغ شرق و غرب نباشد. زیرا که لیس‌البر ان‌تولوا وجوهکم قبل‌المشرق والمغرب ولکن‌البر ان آمنو بالله والیوم‌الاخر . نیکی این نیست که روی‌خود را به‌سوی مشرق و یا مغرب کنید بلکه آنست که(استقلال) داشته و ایمان بخدا و روز واپسین آورید .

۳ــ روزنامه کیهان موضع و خط مشی کلی سیاسی خودرا تعیین و اعلام نماید .

٤ــ از درج مطالبی‌که بمثابه توهین به‌ایدئولوژی‌های‌مختلف و مذاهب اقلیت و اکثریت‌تلقی می‌شود جلوگیری شود .

۵ــ از مطالب تحریك کننده و مطالب ضد و نقیض بهر شکل مخصوصا تکذیب حقایق و تاکید‌ بر کاذب جدا پرهیز نماید .

٦ــ از تفسیر نا امیدکننده بی‌مورد واز تجزیه و تحلیل مطالب بنفع گروهی خاص خودداری نماید .

۷ــ کلیه نوشته‌ها باید با ذکر اسم حقیقی نویسندگان آنها باشددرغیر اینصورت‌رئیس و اعضای هیئت تحریریه‌مسئول عواقب ناشی از آن‌مقاله‌خواهد بود .

۸ــ چون سرمقاله بیانگر کلی بحث‌ها و سخنرانیها وبا مطالب منتزع بوده بنابراین صرفا یك‌جمله‌از تمام منتزعات جهت تیترهای درشت انتخاب نگردد .

۹ــ ماحمایت بیدریغ‌انقلابی خود را از ،نجمن اسلامی کارگران و کارکنان کیهان اعلام نموده وابراز تنفر خود را از عناصر فرصت‌طلب که ابراز تمایل به جهانخواران شرق و غرب می‌نمایند اعلام می‌داریم .

۱۰ــ در قبال خواسته های ماکه در قطعنامه فوق ذکر شده روزنامه کیهان چه‌اقدامی خواهد نمود و تا روز شنبه شایسته‌است‌که موضع خود رااز طریق روزنامه اعلام نماید .

از طرف دانشجویان ، دانش آموزان وارتشیان و کارگران و طبقات مختلف مردم مسلمان .

کمونیستهای عراق به‌شورشیان کرد ملحق می‌شوند

مرر عراق ــ خبرنگارازعامی کیهان ــ سه عضو برجسته حزب کمونیست، متحد حزب بعث سوسیالیست در جبهه‌ملی عراق ،باعدام محکوم شدند .

این سه نفر سلیمان یوسف عضو کمیته مرکزی حزب ، سعید مطر سرهنگ‌دوم‌بازنشسته و عبدالامیر عباس یك رهبر سندیکای کل کارگران عراق هستند .این‌دومین اعدام جمعی کمونیست های عراق در عرض یکسال گذشته است . به دنبال اعدام‌کادر های حزب‌کمونیست عراق کهاز سال ۱۹۷۲ درجبهه ملی عراق شرکت دارد دهها نفر از کمونیست ها در نواحی مختلف کردستان عراق به کوهستانها فرار کرده و به شورشیان کرد پناه برده‌اند . هوز کمیته مرکزی حزب رسما در برابر این حوادث واکنشی نشان نداده است .

رسول مامند رهبر جنبش سوسیالیست های کردستان‌عراق ضمن اعلام مطلب فوق افزود : تاکنون بیش‌از ۲۰۰ تن از کمونیست ها به شورشیان کرد عراق پیوسته و گروهی ازآنها درمبارزه مسلحانه علیه دولت بعثی مستقیما‌شرکت کرده‌اند . درمیان این عده محمود حاج فقیه حذر عضو مجلس‌اجرایی ناحیه به اصطلاح خود مختار عراق و ملا احمد عباس بانی خیلانی معروف به «ملا - دیالکتیکی» و عضو کمیته مرکزی حزب دیده میشوند.

چند تن از کمونیست های عراق که به شورشیان کرد پیوسته‌اند ، در گفتگویی به خبرنگار اعزامی کیهان گفتند: دولت عراق در ماه های اخیر فشار هایی بر کمونیست های عراق وارد کرده و از فعالیت این حزب درشهرهای عراق جلوگیری میکند . اما حزب کمونیست هنوز رسما در دولت عراق شرکت دارد ودو وزیر آن در کابینه هستند .

یکماه‌قبل درجریان‌انتخابات سندیکای معلمان عراق۱٦هزار معلم طرفدار کمونیست ها انتخابات سندیکا را به عنوان اعتراض به روش دولت بعثی تحریم کردند و هم‌اکنون از انتشار روزنامه « طریق الشعب » (راه خلق) که بطور دایم ازدولت بعثی انتقاد میکند درشهرهای عراق جلوگیری میشود. تصفیه کارخانه ها و موسات دولتی از کمونیست ها نیز مدتی‌است آغاز شده‌است .

حزب کمونیست عراق درماه های اخیر خط مشی دولت بعثی عراق را در نابود کردن روستاها و شهرهای کردنشین و وادار کردن کردها به‌ترك محل زندگی خود و همچنین موضع عراق را در قبال‌مسئله فلسطین و آیت‌اله خمینی را مورد انتقاد قرار داده است ، کمونیست های عراق همچنین از گرایش دولت بعثی بطرف غرب ناخشنود هستند .

دولت عراق هم‌اکنون ۸۵ درصد کالا های تجاری خود را از کشور های غربی بویژه ژاپن ، امریکا و فرانسه وارد میکند و اخیرا صدام حسین‌در نطقهای خود آمادگی دولت عراق را برای تجدید رابطه با امریکا اعلام داشته است .

کشور های سوسیالیستی و به‌ویژه شوروی بزرگترین‌تامین کننده اسلحه دولت عراق هستند . گرچه عراق‌در ماههای اخیر مقادیری اسلحه از آلمان غربی و فرانسه نیز خریدا ی کرده‌است .

دولت عراق اخیرا قانونی به تصویب رسانده که به موجب آن هرکس کهاز سال ۱۹٦۸ ارثش عراق‌خدمت کرده باشد از فعالیت درحزب کمونیست منع شده و برای مخالفین مجازات اعدام پیش‌بینی کرده است .

رهبر حزب دمکرات کردستان :

به‌کسی اجازه دخالت درامور ایران نمیدهیم

سنندج ــ دکتر عبدالرحمن قاسملو دبیرکل حزب‌دمکرات کردستان ایران درمصاحبه‌ای اعلام‌کرد : خلق‌کرد فقط خودمختاری می‌خواهد و هرکس‌که درکردستان زندگی‌میکند می‌تواند به‌عضویت این حزب درآید .

وی‌گفت : شعار دمکراسی برای ایران و خودمختاری برای کردستان می‌تواند به‌خوبی نظرات مارا منعکس‌کند.

قاسملو گفت : در برنامه‌ای که در سال ۱۳۵۰ ازسوی کنگره سوم حزب تدوین و تصویب شد و بعدا درآن تجدید نظر اساسی به عمل آمده است ، حقوق ملی‌کردها وزحمتکشان رعایت شده است . وی‌گفت : دررژیم‌گذشته افراد حزب ما شدیدا تحت تعقیب بودند ودهها نفر ازآنها اعدام وصدها نفر به زندان‌های طویل‌المدت محکوم شدند .

وی‌گفت : نیروهای ملی در انقلاب سراسری ایران شرکت داشتند و انقلاب ایران تیول هیچ‌گروهی نیست ، ما با شرق ، منهای بهره‌مندی از تجربیات سالم وسازنده دنیای امروز ، بااجرای اصول آموزش و پرورش اسلامی و با توجه به شرایط کنونی ایران، برای ایجاد دگرگونی همه جانبه در بنیادهای نظام فاسد سابق :

(۱) : احیاء حقوق اساسی همه مردم ایران، با استقرار جمهوری اسلامی ــ حکومت عدل خدا برمردم به دست مردم.

(۲) : نشر و ترویج اصول اسلامی در همه زمینه‌های : اخلاقی ــ اجتماعی ــ اقتصادی ــ سیاسی، بخاطر آگاهی هرچه بیشتر خلق مسلمان ایران، ودر راه‌تحقق‌خودسازی انقلابی وپی‌ریزی جامعه‌ی‌اسلامی.

(۳) : از بین بردن کامل همه آثار شوم و میراث‌های ننگین ناشی از نظام طاغوتی شاهنشاهی و نابودی تمام پدیده‌های استبدادی وبرقراری‌آزادی های فردی و اجتماعی ، بیان و قلم ، مطابق موازین اسلامی .

(٤) : پاکسازی اساسی و بدون وقفه همه بنیاد های فاسد اداری و دولتی سابق و جایگزین ساختن بنیادهای استوار خلقی واسلامی .

(۵) : تبدیل قطعی و فوری نظام اقتصادی سرمایه‌داری فاسد ضداسلامی وابسته به بیگانه، واحیاء و اجرای کامل اصول اقتصاد اسلامی ، در همه‌زمینه‌ها که تنها باتامین استقلال اقتصادی، ایجاد نظام صحیح مالی ، بازرگانی ، کشاورزی ، صنعتی و غیره امکان پذیر است .

در این زمینه محو کامل هرگونه آثار فقر و محرومیت (که بگفته امام علی علیه‌السلام عمدتا ناشی از استثمار انسان ازانسان است: «ماجاع فقیرا لابمامتع بغنی») و تضمین ارزش‌کار و نفی هرنوع سود پرستی نامشروع ، اولویت ویژه‌ای خواهد داشت .

(٦) : تغییر اساسی سیستم آموزشی کشور و نفی مطلق و نوع وابستگی فرهنگی غلط به غرب از شرق ، منهای بهره‌مندی از تجربیات سالم وسازنده دنیای امروز ، بااجرای اصول آموزش و پرورش اسلامی و حفظ ویژگیهای منطقه‌ای و ملی همگام با ریشه‌کن کردن بیسوادی درسراسرکشور .

در این زمینه همه نهادهای فاسد فرهنگ استعماری موجود و همه ریشه‌های فسادپروری‌که در موسسات علمی و هنری‌کشور رخنه‌کرده است ، باید نابودگردد .

(۷) : ایجاد ارتشی : مجاهد ، مستقل ، مومن که وظیفه آن دفاع از میهن و منافع خلق مسلمان ایران باشد ، بدون هیچگونه وابستگی ارگانیك با غرب یا شرق همگام و همپیمان ساختن آن بانیروهای رزمنده مسلمان‌که باداشتن وظایف متعدد ، درکل، فقط برای حفظ مرز و بوم ایران و مقابله باهرنوع تجاوزی خواهند جنگید .

(۸) : عملی ساختن اصل «نظارت عمومی»که به عنوان «امر بمعروف ونهی‌ازمنکر» یکی ازاساسی‌ترین اصول اسلامی است ، به موازات تشکیل «شوراها» باتوجه به اصل «وشاورهم فی‌الامر»که برای تداوم انقلاب اسلامی ایران یك ضرورت حیاتی است .

(۹) : تامین همه امکانات برای «حسن نظام جامعه» ازراه برقراری «مرکز آمار ، بررسی نیازها، ارزیابی امکانات» و بااستفاده از همه نیروهای انسانی کشور ، بارعایت تقوا ، تخصص ، و صلاحیت توام با مبارزه انقلابی بابیکاری ، فساد ، تن‌پروری و دیگر پدیده‌های نظام فاسد ضداسلامی.

(۱۰) : از نقطه نظر سیاست خارجی : احترام متقابل نسبت به همه‌کشورهای دوست ، حفظ استقلال کامل ـ اقتصادی و سیاسی ، عدم تعهد درقبال غرب یا شرق ، همکاری همه جانب با کشورهای برادر با توجه به‌اصل برادری جهانی اسلامی ــ انترناسیونالیسم اسلامی ــ همگام باتایید ویاری بی‌قید وشرط همه خلق‌های مستضعف جهان‌که درراه احقاق حق خود به نبردی نابرابر برخاسته‌اند :

«ومالکم لاتقاتلون فی سبیل‌الله والمستضعفین من الرجال و النساء والولدان الذین یقولون ربنا اخرجنا من هذه القریه الظالم اهلها و اجعل لنا من لدنك ولیا واجعل لنا من لدنك نصیرا».

چرا در راه خدا و آن‌گروه از مردان و زنان وکودکان مستضعفی نمی‌جنگیدکه می‌گویند خدایا : مارا ازاین سرزمین ستم پیشگان رهائی بخش واز جانب خود برای ما سرپرست و یاوری قرار بده.

سازمان آزادیبخش فلسطین :

★ فلسطینی ها برای جلوگیری از امضای قرارداد دو جانبه مصر و اسرائیل دست بـه هرکاری خواهند زد

بیروت ــ رویتر ــ یونایتدپرس ــ درحالی که روزنامه مصری الجمهوریه خبر از امضای معاهده صلح مصر ــ اسرائیل درهفته آینده میدهد، سازمان آزادی بخش فلسطین دیروز گفت قبول پیشنهادات صلح امریکا به حد «خیانت» رسیده‌است .

خبر الجمهوریه بطوررسمی مورد تایید قرار نگرفته و این خبر حاکی است که حسنی مبارك معاون رئیس جمهوری مصر فردا به سودان‌و کشور های اروپای غربی بروازمیکند تا رهبران این کشور ها رادر جریان‌نتایج مذاکرات‌وجزئیات معاهده صلح قرار دهد.

مبارك بامارشال تیتو رئیس جمهوری یوگسلاوی و نیکلای چائوشکو رئیس جمهوری رومانی ملاقات خواهند کرد.

سازمان آزادیبخش فلسطین دراولین عکس‌العمل خودنسبت به صلح میان مصر و اسرائیل میگوید سادات با طرح کارتر برای عقد معاهده صلح با اسرائیل موافقت کرده است . سخنگوی سازمان آزادیبخش فلسطین در بیانیه‌ای که برای خبرنگاران خواند گفت سادات به جزای خیانتش خواهدرسید.

وی گفت ما فکر نمیکنیم که مردم مصر این خیانت را قبول کنند، و فکر نمیکنیم مردم مصر اجازه دهند که از برادران عرب خود جداشوند. این سخنگو طرح صلح راتوطئه سه‌جانبه مصر ــ اسرائیل ــ امریکا نامید . وی گفت همه آنهایی که علیه ملتما خیانت کنند هرگز بخشوده نخواهند شد .

این سخنگو گفت مردم فلسطین و سازمان آزادیبخش فلسطین طرح خودمختاری ساحل غربی رود اردن را رد میکند و به مقاومت برحق خود تا تاسیس یك کشور فلسطینی ادامه خواهند داد .

روزنامه الجزایر چاپ عربستان سعودی نوشت معاهده دوباره‌مصر ــ اسرائیل‌نمیتواند صلح را بر فلسطینی‌ها تحمیل کند. این روزنامه مینویسد : یاسر عرفات رهبر سازمان آزادیبخش فلسطین قول داده برای جلوگیری از چنین قرارداد دوجانبه‌ای دست به‌هر کاری بزند .

روزنامه الجزیره مینویسد: اسرائیل صلح نمیخواهد ،تنها چیزی که اسرائیل میخواهد حمایت وسیع امریکا است واین امر در مذاکرات بگین ــ کارتر روشن شده‌است .

دراین میان گزارش های رسیده‌از قاهره حاکی است‌که سادات تصمیم دارد معاهده‌صلح مصر و اسرائیل را در یك جلسه کابینه مطرح سازد وبعد برای مقابله با مخالفت کشور های عرب دست به یك تهاجم دیپلماتیك بزند .

روزنامه ها و مطبوعات مصر خبر میدهند که‌مصروراسرائیل برای رسیدن به معاهده صلح امتیازاتی بیکدیگر داده‌اند ، تا کارتر توانست بن‌بست مذاکرات صلح را بشکند .

پیروزی سادات درپارلمان‌این کشور مسلم است . از ۳٦۰ نماینده پارلمان مصر ۳۰۰ تن آنها وابسته به حزب سادات هستند .

براساس پاره‌ای‌ازگزارشها اسرائیل از پافشاری درمورد تضمین دریافت نفت از مصر دست برداشته وامریکادرعوض تضمین کرده نفت‌مورداحتیاج اسرائیل را تامین کند .

بعلاوه اسرائیل با یك‌جدول زمانی ۹ ماهه برای خروج از صحرای سینا موافقت کرده است . قرار است اسرائیل زندانیان سیاسی فلسطینی را آزاد کند .

ازسوی دیگر سربازان اسرائیلی اقدامات احتیاطی خود را در ساحل غربی رود اردن تشدید کردند . این اقدامات برای پیشگیری از حوادثی است که احتمالا بعنوان اعتراض به معاهده صلح مصر ــ اسرائیل بروز خواهد کرد .

ازهم‌اکنون در شهر رام‌الله و سایر شهرهای ساحل غربی اغتشاشاتی بروز کرده‌است .

جهان و انقلاب ایران

ترکیه اعلام کرد :

با خروج ایران و پاکستان ، فعالیت سنتو عملا متوقف شد

آنکارا ــ خبرگزاری‌فرانسه ــ وزارت خارجه ترکیه مرحلاعلام که سه‌شنبه شب در آنکارا هنتکرد اعلام داشت در پی تصمیم ایران و پاکستان به خروج از سازمان پیمان مرکزی (سنتو) ، فعالیت این سازمان عملا متوقف شده است .

در این اعلامیه بعداز تاکید روی این نکته که ترکیه مایل بود از نیمه و تصمیم دوکشور «برادر و دوست» برای خروج از سنتو آگاه گردد ، گفته شده است «نظربه اینکه تصمیم به عضویت در هرپیمانی مظهری از حق استقلال است و خروج از پیمان نیز اعمال همین حق بشمار میرود ، ما این تصمیم را با احترام استقبال میکنیم.»

در اعلامیه تاکید شده است «چیزی‌که برای ترکیه اهمیت دارد ادامه حفظ روابط با پاکستان و ایران براساس دوستی و برادری سنتی و براساس اعتماد کامل و نیز گسترش همکاری دریك محدوده دوجانبه یا چند جانبه است .

اعلامیه وزارت خارجه ترکیه حاکی است‌که این کشور «عقیده و تمایل دوکشوررا در خروج از سنتو با رضایت می‌پذیرد.»

وزارت خارجه ترکیه تاکید میکند‌که دلازم است ترقیه ،ایران و پاکستان ، کوششهای خود را برای افزایش همکاری درنقاط محدوده «آر.سی.دی.» که هرسه کشور در آن عضویت دارند، دنبال کنند. »

کشتی شرکت آریا در لندن توقیف شد

لندن ــ خبرگزاری فرانسه ــ «لویدزلیست»

کیهان

تکشماره- ۱۵ ریال

پنجشنبه ۲۴ اسفند ماه ۱۳۵۷ — ۱۶ ربیع‌الثانی ۱۳۹۹ — شماره ۱۰۶۶۲

آیت‌الله طالقانی مردم را دعوت به پاکسازی تهران کرد

طالقانی: امیدوارم عید امسال واقعاً روز نو باشد

صفحه ۲- ستون چهارم

بازرگان: دولت زیر فشار است

نخست‌وزیر مردم را به‌سازندگی وسازگاری دعوت کرد

★ اعلام پشتیبانی مجاهدین و فدائیان خلق از برنامه های دموکراتیک دولت امید بخش است

★ نخست وزیر از اختلافها و اغتشاش های داخلی اظهار تاسف کرد.

صفحه ٤

محاکمه علنی هویدا آغاز شد

جزئیات محاکمه وموارد اتهام نخست‌وزیر ۱۳ ساله‌شاه در کیهان امروز

آخرین بازمانده ها — نخست‌وزیر تمام فصول از لایحه دفاعیه دکتر محمد مصدق مدد می‌گیرد اما خودش می‌گوید: «خود را با مصدق مقایسه نمی‌کنم اما جواب‌همه سئوالات را می‌توان در لایحه دفاعیه مصدق یافت.

از اتهامات هویدا:

★ شرکت مستقیم در فعالیت های جاسوسی بنفع صهیونیسم و غرب

★ فعالیت مستقیم در قاچاق هروئین درفرانسه باحسنعلی‌منصور

★ هویدا: شاه سابق ساواک، ارتش و سیاست خارجی‌را زیرسلطه داشت

● هویدا: من دبیر کل حزب رستاخیز بودم اما موافق آن حزب نبودم

صفحه آخر- ستون سوم

سخنگوی دولت:

شانمن از ایران اخراج شد

★ شانمن قرار بود به کردستان برود که‌از رفتنش جلوگیری شد

★ امیدواریم تا عید عفو عمومی داده شود

صفحه ۲- ستون اول

تصمیمات جدید دولت درمورد وصول مالیات ها

تسهیلات مالیاتی برای طبقات کم‌درآمد

صفحه ۷- ستون سوم

برای مبارزه با صهیونیسم و امپریالیسم

دعوت عرفات ازمجاهدین برای همکاری

صفحه ۳

حزب توده به‌جمهوری اسلامی رأی میدهد

صفحه آخر - ستون نهم

شورای صندوق کمک به‌اعتصابیون، بیلان خودرا منتشر کرد:

کمک مردم به‌مطبوعات، مسترد میشود

باشروع کار دولت نظامی ازهاری، مطبوعات یکپارچه اعتصاب کردند و باحربه‌سکوت فریاد اعتراض خود را به‌گوش جهانیان رساندند. تمام‌توطئه های ضداعتصاب دولت نظامی را،یکپارچگی‌اعتصاب مطبوعات و هشیاری و حمایت مردم ایران نقش برآب‌کرد. اعتصاب مطبوعات با درهم شکستن حکومت نظامی با پیروزی پایان یافت. این پیروزی ر مطبوعات مدیون مبارزات شورانگیز و قهرمانی مردم ایران هستند. ملت ایران ودر کنار آنها روزنامه نگاران، خبرنگاران، کارگران‌زحمتکش و کارکنان اداری مطبوعات با نثار وایثار خون خویش، استبداد را به زانو درآوردند.

در جریان اعتصاب موسسات بزرگ مطبوعاتی تحت فشار دولت نظامی از پرداخت حقوق کارکنان خودداری کردند. سندیکای نویسندگان و خبرنگاران برای استحکام اعتصاب دست یاری به سوی مردم درازکرد. ومردم درانندك مدتی مبلغ ۳٫۵۶۶٫۳۳۲ تومان طی ۳۰۸۸ فقره فیش بانکی‌به حساب ۸۶۲۰۰ بانك ملی شعبه مرکز واریز کردند. و چون احتمال بلوکه شدن حساب‌می‌رفت حسابی نیز به شماره ۲۵۷۰۰ در صندوق پس‌انداز جاوید گشوده شد که ۱۱۱۱۰ تومان نیز طی ٦ فقره به این حساب واریز شد.

شورای صندوق کمك به اعتصابیون مطبوعات‌ازکمکهای واریز شده تنها به کارگران و کارکنان اداری روزنامه‌های آیندگان، اطلاعات، کیهان‌و پیغام امروز کمك کرد. خبرنگاران و نویسندگان بنابه تصمیم هیات مدیره‌ی سندیکای نویسندگان و خبرنگاران‌ازاین کمکها استفاده نکردند وتنها ٤۲ نفر از روزنامه نویسهای آیندگان که از مهرماه حقوق دریافت نکرده بودند از این کمك‌ها استفاده کردند.

کمکها به صورت وام‌شرافتی پرداخت شده و بزودی با بازپرداخت این‌وامها، کمکهای مردم به‌آنهابازگردانده میشود. متن بیلان شورای صندوق‌کمك به اعتصابیون مطبوعات که دیروز منتشر شده‌در زیرمی‌آید. درضمن لازم به‌یادآوریست که ۲۱۱٤ نفر ازکارکنان‌مطبوعات هریك هزارتومان‌ازاین صندوق وام شرافتی گرفتند.

متن بیلان

۱- کل مبلغ واریز شده به حساب بانك ملی۳۵٫٦٦٦٫۳۲۹ ریال (سه میلیون و پانصد و شصت وششهزار و ششصد وسی‌و دوتومان ونه ریال) توسط ۳۰۸۸ فقره فیش‌بانکی مندرج در ۱۲۹ صورتحساب بانك‌ملی

۲- کل مبلغ پرداخت شده‌از حساب بانك ملی‌طی ۹۸۲ برگ چك ۲۰٫۹۹۷٫۳۱۹ ریال (دو میلیون و نودو نه هزار و هفتصد و سی و یك تومان)

۳- کل مبلغ باقی‌مانده‌در حساب بانك ملی۱٤٫٦٦۹٫۰۱۹ ریال (برابر یك میلیون و چهارصدو شصت و ششهزار و نهصد ویك‌تومان و نه‌ریال).

همچنین در حساب شماره ۲۵۷۰۰ صندوق پس‌اندازجاوید نیز مبلغ ۱۱۱٫۱۰۰ ریال (یازده‌هزارویکصد وده‌تومان) طی شش فقره واریز شده که هیچگونه برداشتی از آن نشده است.

لازم بیادآوریست‌که دریافت کنندگان در چهار موسسه مطبوعاتی اطلاعات، کیهان، آیندگان و پیغام‌امروز جمعا ۲۰۷۹ نفر هستند و از این تعداد فقط ٤۲ نفر از اعضای تحریری مطبوعات اعتصابی از وام شرافتی این صندوق‌استفاده کردند.

با اظهار تشکر از کلیه هموطنان گرامی که ازکمکهای مالی دریغ نداشتند، خاطرنشان میشودکه چون پرداخت‌ها به صورت وام شرافتی میباشد و ظرف ماههای، فروردین و اردیبهشت باید بازپرداخت‌شود، بمحض بازپرداخت از سوی دریافت کنندگان، مراتب به اطلاع عموم خواهد رسید تا با ارائه فیش‌های بانکی‌نسبت به‌بازپرداخت کمکهای‌هموطنان ارجمند اقدام شود.

شورای صندوق کمك به اعتصابیون مطبوعات

چهارشنبه۲۳ اسفند ۱۳۵۷

مشکلات باکمک همه حل میشود

یادداشت روز

اگر بپذیریم که حیاتی‌ترین منافع غارتگرانه امریکا و امپریالیسم غرب، در خارج از مرزهای آنها، در ایران — در خلیج فارس و درخاورمیانه متمرکز است و اگر بپذیریم که انقلاب ایران، در مسیر قطع این منافع پیش میرود، ارزیابی آنچه این روزها، درجهان و در ایران می‌گذرد، چندان دشوار نخواهدبود.

اگر کارشناسان طراز اول امریکایی به سرپرستی ریچارد هلمز رئیس پیشین «سیا» و سفیر سابق آن کشور درایران وهمدست واستاد جنایت‌پیشه شاه سراسیمه به کارتر توصیه میکنند که، با اعزام ناوگان عظیم جنگی به منطقه، به‌خلق‌های ایران جنگ و دندان نشان بدهد، اگر زمامداران استعمار فرتوت انگلیس، پس از قرن‌ها چپاول منابع و ثروت این ملت، رفتار دور از حیثیت انسانی با ایرانیان مقیم آن کشور دارند و اگر رادیو کلن، بی‌شرمانه تظاهرات و اعتراض زنان‌آزاده را، تظاهرات «طرفداران شاه» قلمداد میکند و مدعی میشودکه گویا زنان، در تظاهرات خود، خواهان بازگشت شاه و سلسله پهلوی شده‌اند، و «اگر»های دیگر، همه، به این معناست که انقلاب ایران ناقوس مرگ امپریالیسم را بصدا درآورده و فنای محتوم اورا جلوتر انداخته است.

در صحنه ایران، اوضاع به‌گونه‌ای دیگر است.

مهندس بازرگان که از بطن انقلاب و بدنبال قیام مسلحانه مردم به نخست وزیری رسیده، فروتنانه از مشکلاتش میگوید و از آنانکه برای دولت و ملت «مساله» ایجاد میکنند. از کسانی میگوید که با اقدامات خودسرانه «چوب لای چرخ دولت میگذارند» و جز ایجاد مشکل در راه انقلاب، کاری ازدستشان برنمی‌آید.

اکنون بخوبی میتوان اعمال زنجیره‌ای را که گروهی معین، به زیان انقلاب مرتکب میشوند، از پشت نقاب‌ها دید و قضاوت‌کرد.

اکنون بخوبی میتوان از علل اعمال سانسور در رسانه‌های گروهی سردرآورد و از مشکلات واهی‌که لغو قانون حمایت خانواده، مساله‌گوشت، حجاب، تظاهرات زنان و نظایر آن ببار آورد سخن‌گفت.

مهندس بازرگان، در پیام دیشب‌خود به «عامل مردم» توجه خاص داشته و آگاهانه برای مردم ایران درحل معضلات کشور نقش درجه اول قائل شده است و به نظر میرسد این حقیقت‌را بخوبی میداند که بدون شرکت همه مردم، و بدون دخالت و مشارکت همه گروهها و احزاب ملی که در انقلاب شرکت فعالانه داشته‌اند قادر به انجام وظیفه نیست.

او نمیتواند شاهد باشد در شرایطی‌که رهبر بافراست انقلاب پیوسته اصرار به تحکیم وحدت و یگانگی دارد، گروههای مغرض یاناآگاه، بااقدامات تحریك‌آمیز خود مردم را به تفرقه اندازند. اونمیتواند ناظر مرگ سنن ملی باشد و صریحاتوصیه میکندکه پس از هزاران سال، امسال‌عید بدون شاه‌را باشکوه وجلال بسیار برگزار کنند.

در چنین اوضاع و احوالی مصلحت مردم و انقلاب ایجاب میکندکه ازاقدامات مترقیانه دولت بازرگان صمیمانه پشتیبانی کنیم و با دادن توان و نیروی لازم به دولت، انجام خواست‌های ضروری مردم را بخواهیم. باتوجه به‌اینکه‌گفت وشنود و انتقادهای خلاقه تاثیری عظیم درسالم نگهداشتن محیط سیاسی کشور دارد ویکی از دستاوردهای مهم انقلاب اینست که مردم دیگر از آن حالت بی‌تفاوتی دوران ستم شاهی بدرآمده‌اند ودرتعیین‌سرنوشت خود علاقه بی‌حدی نشان میدهند.

و براین گفته امام تاکید ورزیم‌که انقلاب ایران با مشارکت همه مردم و با نحوه تفکرات گوناگون به ثمر رسیده است و برای مرحله سازندگی‌هم، وحدت عمل و مشارکت همه قشرهای ملی، با هرنوع تفکر و سلیقه سیاسی، ضرورت دارد.

و این سخن مجاهد بزرگ مسعودرجوی را بخاطر داشته باشیم که تا وقتی‌انقلاب، علیه امپریالیست‌ها و نوکران رنگارنگ ایرانی آنها درحرکت‌است، مردم‌یکپارچه پشت سر رهبر انقلاب حتی آخرین قطره خون خودرا نثار خواهند کرد.

پرویز آذری

ازجمهوری اسلامی چه میخواهیم؟

شکل نظام حکومتی آینده ایران ازهم اکنون کاملا مشخص است: جمهوری اسلامی.

و بدین ترتیب برپایی یك رفراندوم دراین زمینه، عملا به‌اجرای برنامه‌ای تشریفاتی شبیه است، چراکه اگرفقط صحبت از تغییر «شکل» یك حکومت درمیان باشد، این تغییر باتوجه به نوع پرسش روز ۱۰ فروردین از هم‌اکنون رویداده است: باجمهوری اسلامی موافقید یانه؟

این خلاصه پرسشی است‌که حدود دوهفته دیگر میلیونها ایرانی دربرابر خواهند داشت.

هیچ ایرانی میهن‌پرستی خواهان نظام شاهنشاهی‌نیست و اگر به جمهوری اسلامی رای موافق ندهد عملا در ردیف سلطنت‌طلبان قرارخواهدگرفت. واین‌ننگ برهیچ‌آزادیخواهی روامباد!

دولت بازرگان، علیرغم یادآوری برخی رهبران‌مذهبی و سازمان‌های سیاسی و اجتماعی و حقوقدانان آزادیخواه و سایر طبقات مردم، نخواست رفراندوم روز ۱۰ فروردین را از شکل تشریفاتی‌آن خارج‌کند واین بظاهر دوراهی سیاسی‌راکه بواقع یك راه بیشتر نیست، به همه‌پرسی جدی و واقعی بگذارد.

برای من، بعنوان یك روزنامه‌نگار، کار رفراندوم تمام است، من رای خودرا بمانند میلیونها ایرانی به «نظام شاهنشاهی» نخواهم داد.

رهبر انقلاب‌گفته است: «همه به جمهوری اسلامی‌رای بدهند» و ایرانیان آزادیخواه به رهبر خود اعتماد دارند. بگذارید هرچند تکراری است، اما بگوییم‌که درروزهای نبرد، درروزهای باروت وخون و فریاد «خمینی» مظهر آزادی بود، اعلامیه‌هایش راکه می‌خواندیم، می‌گفتیم: اوگرچه ازجمهوری اسلامی سخن می‌گوید، اما «ضیاءالحق» پاکستانی نیست. بله، او ازاسلام حرف می‌زند وازحکومت اسلامی، اما «ملك‌خالد» و «زکی‌یمانی» نیست.

ما ازوی تصویری درحد یك رهبر آزادیخواه، مستقل، مردم‌دوست و عدالت‌خواه داشته‌ایم، بگذارید بگوئیم اورا باکه مقایسه میکردیم: امام برای ماکسی همچون «گاندی» بوده است، باویژگی‌های یك رهبر اینسوی مشرق‌زمین، واو برای ما همچنان مظهر پیروزی است:

«پیروزی آزادی بردیکتاتوری».

و اینگونه بودکه به راستی، میلیونها دهان، درتب و تاب انقلاب، خواست «او» را فریاد زدند:

«استقلال، آزادی، جمهوری اسلامی»

میلیونها تن واحد، شبانه‌روز، زیر رگبار گلوله وجوی‌های خون، «خمینی»را خواستند، چراکه نظام پوسیده شاهنشاهی کارد ازاستخوانشان درگذرانده بود.

در میان صفوف میلیونی انقلاب، غیرمذهبی‌ها، پیروان مذاهب دیگر وآنهاکه طرفدار نظام‌های فلسفی گوناگونی هستند نیز، حضور فعال داشتند. آنها در حمام خون، مشرب فکری و فلسفی یکدیگررا نپرسیدند، هرکسی«خمینی» را همانگونه فریاد میکردکه یك روحانی مسلمان.

اما ناگفته پیداست‌که اینهمه فریاد ازسینه‌ها برنخاست تا فقط «شکل» حکومت موجود، عوض شود وکلمه‌ای جای کلمه‌ای دیگررا بگیرد. هیچکس نمیتواند انکارکندکه مبارزات اجتماعی — سیاسی ۵۰ ساله اخیر ایران و بویژه مبارزات ۲۵ ساله اخیر و نیز انقلاب عظیم کنونی‌میهن‌مان، همه و همه، یك هدف اساسی داشت وآن تغییر محتوای نظام اجتماعی، اقتصادی، سیاسی و فرهنگی ایران بود.

بحث برسر «شکل» حکومت، بحثی فرعی است. این نکته را بسیاری از سازمانهای سیاسی و رهبران اجتماعی، صریحا تاکیدکرده‌اندکه پرسش بزرگ در بررسی و انتخاب یا رد نظام‌ها، در برابر «محتوای» این نظام‌ها مطرح است. مردم بانظام شاهنشاهی درآویختند، زیرا همه آزادیهای اساسی و حقوق مشخص بشری را زیر چکمه نهاده بود و هرگونه نوای آزادیخواهی را باتبعید و زندان، گلوله و مرگ سرخ پاسخ میداد و میدانیم‌که دراین‌راه مذهبی و غیرمذهبی نمی‌شناخت.

انقلاب پاگرفت، اوج یافت و به نخستین پیروزی‌ها رسید، مردم «جمهوری اسلامی» خواستند اما آنها نخواستند فقط شکلی‌را باشکلی دیگر یاظرفی‌را باظرفی دیگر عوض کنند، نه. صحبت ازتغییراساسی‌محتوا، مضمون‌ومظروف‌است.

«من به‌آن جمهوری اسلامی رای خواهم دادکه آزادی و استقلال واقعی ایران را تضمین‌کرده باشد». این محور همه بحث وگفتگوها بوده و هست وازاینرواست‌که همواره فریاد کرده‌ایم:

«استقلال، آزادی، جمهوری اسلامی».

این شعار میلیونی انقلاب، بیانگر نظامی یکسره مغایر بانظام اختناق ووابستگی بوده است.

مردم استقلال خواستند، یعنی: قطع وابستگی‌اقتصادی، سیاسی وفرهنگی باامپریالیسم امریکا ودستیاران‌بین‌المللی‌اش. یعنی تحقق آنچنان هدف‌هایی‌که زندگی فارغ از ستم ملی و طبقاتی (مالی، سیاسی وفرهنگی) را برای مردم ایران تضمین‌کند.

مردم «آزادی» خواستند، یعنی: اعاده حقوق بشری برای تك‌تك افراد کشور — یعنی اعاده آزادیهای اساسی، آزادی احزاب، سندیکاها، گروه‌های سیاسی، باهرعقیده و مسلك و تضمین آزادی‌ها درزمینه ارائه همه‌گونه نظریات و افکار، جهت شکوفایی همه استعدادها و به منظور پیدائی بهترین راه‌حل‌ها برای ایجاد ایرانی سعادتمند و سرفراز و آزاد.

مردم «جمهوری اسلامی» خواستند، یعنی آنچنان حکومتی که استقلال واقعی کشوررا ازطریق تضمین‌آزادیهای پیشگفته، بی‌کم وکاست فراهم‌آورد. اصل «لااکراه‌فی‌الدین» را نه‌فقط درحرف، آنچنانکه رژیم‌های پاکستان و عربستان سعودی ازآن دم میزنند، که در عمل بکار بندد.

من حسن‌نیت دولت‌را باور دارم، چراکه ازنظامی درجهت تامین آزادی، برابری و استقلال، نشانه‌ها ارائه میدهد. ماازحکومت‌چندساله‌علی(ع)، نکته‌هاخوانده‌وشنیده‌ایم، و میدانیم نظامی‌راکه آزادی واستقلال‌را تضمین‌کند، نمیتوان ردکرد وازاینجاست‌که به جمهوری اسلامی، رای میدهیم، اما به اسلام پاکستانی و سعودی‌که دست فلان «دزدآفتابه» را از مچ قطع میکند وبرای زکی‌یمانی‌ها و شیوخ نفتخوار دیگر، آزادی عمل تام وتمام درغارتگری‌ها و نوکرصفتی‌ها قائل است، چگونه میتوان رای داد؟

من به اسلام «ضیاءالحق»هاکه فلان مشروبخوار خرده‌پا را درکوچه و خیابان به زیر شلاق میکشد، اما ازاینکه تاخرخره به امپریالیسم وابسته است ککش نمی‌گزد، رای نخواهم داد.

من ازانقلاب خونین‌مان آموخته‌ام‌که به‌برنامه اقتصادی، اجتماعی، سیاسی و فرهنگی دگرگون‌کننده‌ای رای دهم‌که بتواند بند ازپای نیروهای زحمتکش یا مستضعف، بگسلد. من به نظمی رای خواهم دادکه مرا به‌یاد نظام دیکتاتوری، طبقاتی‌وسرمایه‌سالاری عمیقا ارتجاعی محمدرضاشاهی‌نیندازد.

میتوان، براحتی، به «جمهوری اسلامی» رای داد. این فقط یکی دوکلمه است‌که پذیرشش، آنهم باضمانت رهبری انقلاب آسان است، اما من (من نوعی) همچنان چشم براه استقرار آن حکومتی هستم‌که حقوقدانان مبارز ونمایندگان همه آزادیخواهان و مجاهدان این سرزمین (از هر مسلك ومرام‌که باشند) درتدوین قانون اساسی آن آزادانه نظردهند. من چشم براه آنچنان نظامی هستم که بخاطر بی‌اعتنائیش به آزادیهای بشری به عدالت اجتماعی و به پیشرفت، آزادیخواهان را به مبارزه‌ای علیه خود نکشاند. به این معناست‌که من به جمهوری اسلامی‌رای خواهم داد.

ابراهیم رستمیان

توسط حزب جمهوری اسلامی:

به پرسش‌ها درباره جمهوری اسلامی پاسخ داده میشود

★ مردم میتوانند از طریق دفتر حزب، روزنامه کیهان و رادیو تلویزیون سئوالات خود رامطرح کنند

حزب جمهوری اسلامی در اعلامیه‌ای به اطلاع همگان رساند که به سئوالات مربوطبه جمهوری اسلامی پاسخ میدهد.

این حزب از مردم خواسته است سئوالات خود را درباره جمهوری اسلامی به دفترحزب، روزنامه‌کیهان‌یارادیوتلویزیون بفرستند.

متن اعلامیه باین شرح‌است:

بسمه تعالی

جمهوری‌اسلامی شعارجذابی که ملت مسلمان ایران را به هیجان آورد وبرای تحقق بخشیدن به‌آن ملت یکپارچه بپا خاست و جهادکردو شهید داد هنوز برای‌بسیاری ازمردم ایران وجهان مبهم و محتاج به تفسیر و توضیح است. مراجعات فراوان قشرهای مختلف مردم درآستانه‌برگزاری رفراندوم شورای موقت حزب جمهوری اسلامی را موظف ساخت‌که آمادگی خود رابرای پاسخ‌گوئی به‌این پرسش‌های به‌حق وبجا اعلام دارد. برای انجام این وظیفه از شنبه ۲٦ اسفند ۵۷ همه روزه از ساعت ۲۱٫۵ تا ۲۲ متفکران‌ومحققان اسلامی از شبکه رادیو و تلویزیون به سئوالات وارده پاسخ می‌گویند. جواب‌سئوالات ازطریق کیهان نیز منتشر میشود.

همگان میتوانند پرسش‌های خود را مستقیما به آدرس‌های زیر ارسال دارند:

● مرکز حزب جمهوری اسلامی — تهران — خیابان امیرکبیر — سرچشمه

● روزنامه کیهان — تهران — خیابان فردوسی — تحریریه کیهان — سرویس اجتماعی

● رادیو تلویزیون [illegible] جام‌جم

پرسش‌نامه‌هایی [illegible] کیهان به دفترحزب داده‌میشود پس از دریافت جواب‌ها در ستون مخصوصی در صفحه مقالات چاپ خواهد شد.

حضرت آیت‌الله پسندیده و خانواده‌های کشاورز بانهایت تاسف درگذشت آقای مهندس علیمحمد کشاورز را تسلیت گفته ومارا درغم خودتان شریك بدانید.

کارکنان شرکت پیکار و منوچهر نوعی خلخالی

ن- ۷٦٤٦۷

جناب آقای هادوی دادستان محترم انقلاب

رونوشت ریاست محترم کمیته حقوق بشر

رونوشت جناب آقای آیت‌الله‌العظمی طالقانی

درصفحه آخر

حراج ریتس شروع شد

حراج سالیانه ریتس حراج حراج‌ها

پارچه پرده، رومیلی، موکت، کاغذ دیواری، فرش ماشینی. جمعه تاظهر باز است.

ریتس میدان فردوسی

ن ۷٦٤۸۱

دسته چك شماره ۱٦۱۵۰۰ — ۱٦۱٤۵۱ عهده جاری ۲۳۰۰۱۱ بانك بین‌المللی ایران شعبه فرح مفقود واز درجه اعتبار ساقط است.

ن ۷٦٤۸۹

در کلیسا و بهشت‌زهرا :

۵۰هزار از ارامنه تهران یاد شهدارا گرامی داشتند

هزاران‌نفر از ارامنه‌تهران‌برمزار شهدای راه آزادی در بهشت زهرا گرد آمدند و مراسم دعا ونیایش برگزار کردند واز رشادتهای آنان تجلیل کردند .

بیش از ده هزار نفر از ارامنه تهران بخصوص ارامنه محله های زرگش ، وحیدیه و نارمك ساعت ۲و۲ بعداز ظهر روز گذشته در کلیسای « سورپ تارگمانچاتس » واقع در وحیدیه اجتماع کردند و همراه « کر » کلیسا آنطاکیان «اسقف اعظم ارامنه به دعا ونیایش پرداختند وبه روان پاك شهدای انقلاب ایران درود فرستادند. ارامنه در این مراسم که با گروه « کر » کلیسا انجام میشد با افروختن شمع به دعا ایستادند،آنها همچنین برای حفظ آزادی‌واستقلال ایران دعا کردند .

ارامنه پس از پایان مراسم کلیسا طبق برنامه قبلی همراه اسقف با اتوبوسها ، مینی‌بوسها وانومیل های سواری متعدد به بهشت زهرا رفتند وبرمزار شهدا حاضر شدند . اسقف اعظم برمزار شهدا بار دیگر مراسم دعا و نیایش برگزار کرد و شهدای مسلمان راه‌آزادی را فرزندان و برادران ارامنه‌خواندند و از اقدام شجاعانه آنان در راه آزادی و برپایی مملکت تجلیل بعمل آورد وسپس چند تن از حاضران سخنانی ایراد کردند . چندتن از جوانان نیز در حالی‌که میجان زده بودند به تحلیل‌ازشهدا پرداختند و گفتند : راه جوانان مسلمان راه ماست‌وما مانندبرادران و اعضای یك مجزء به تهدیدآزادی و امنیت فردی و اجتماعی میشود موضوع‌را بلافاصله به نزدیکترین کمیته و پاسداران انقلاب اسلامی ایران و یا نیروی انتظامی اطلاع دهند تا مرتکبین این اعمال به مجازات و کیفر برسند .

۱ ــ تصرف عدوانی اراضی و املاك عمومی و خصوصی

۲ ــ تجاوزات ملحانه و غیر مسجانه به اماکن عمومی‌و خصوصی و بانکها

۳ ــ مزاحمت ،تعرض و تهدید هائی که برای سودجوئی یاآشوب طلبی انجام میشود .

شانمن از ایران اخراج شد

سخنگوی دولت امروزاعلام‌کرد رالف شانمن آمریکایی از ایران اخراج شده و صبح امروز ایران‌را ترك کرده است .

شانمن می‌خواست به کردستان برود ولی از رفتن او به‌این منطقه جلوگیری به‌عمل آمد . شانمن امروز صبح باهواپیمائی ایران از ایران خارج و عازم لندن شد . رالف شانمن که از چند ماه پیش در ایران بسر می‌برد عضو جمعیت آمریکایی دفاع از آندیشه بود . وی در هفته های گذشته چند مصاحبه مطبوعاتی به عمل آورد و مطالبی علیه سرهنگ‌نوکلی رئیس سابق ستاد عملیاتی انقلاب مطرح کرد .

سخنگوی دولت در مورد شانمن گفت : هرخبرنگار دیگری که‌برخلاف اهداف انقلابی ماعمل کند اخراج خواهد شد . از امیر انتظام‌سئوال شد « کیت میلت » عضو نهضت آزادی زن آمریکاهم اخراج‌خواهد شد ؟ وی جوا بداد اوهم اخراج خواهد شد . هرخبرنگاری که‌کاسه

سخنگوی دولت : امیدواریم تا عید عفو داده شود

آقای عباس امیرانتظام سخنگوی دولت امروز اعلام کردمدر مورد عفو عمومی، دولت چنین تقاضایی را از رهبر ملت ایران آقای خمینی تقاضا خواهد کرد و امیدواریم این امر مهم انجام‌گیرد.

سئوال شد آیا این امر مهم تا شب عید انجام خواهد گرفت ؟

سخنگوی دولت گفت: امیدواریم پیشوای ملت ایران عیدی بزرگی به ملت بدهد.

سئوال شد از دو روز قبل فیلمهایی که خبرنگاران خارجی‌از ایران تهیه کرده‌اند در گمرك به آنها اجازه خروج داده نمیشود سخنگوی دولت گفت : متاسفانه‌در روزهای‌گذشته متوجه شده‌ایم‌بعضی از مطبوعات فیلمهایی از نقاط مختلف تهیه میکنند که منظورآنها لطمه زدن به انقلاب ایران است‌و واقعیت‌ها را با بی‌نظری نمی‌نگرند. از اینرو از طریق‌وزارت اطلاعات دستور داده شده است‌که این‌فیلمها ابتدا در وزارت‌اطلاعات به‌نمایش درآید و اگر فیلمهای مزبور به انقلاب ایران لطمه وارد می‌آورد از خروج آنها جلوگیری می‌شود.

اسکناس های جدید

طرح اسکناس‌های ایران‌درآینده نزدیك بکلی عوض خواهد شدو پیش از اجرای این‌طرح،اسکناس‌های موجود با زدن خط باطل روی تصویرهای شاه مخلوع، به جریان خواهد افتاد .

دو طرح برای اسکناس‌های جدید در دست تهیه و تصویب‌است. در یکی از این طرح‌ها، تصویر گروههای مختلف جامعه دیده می‌شود و دیگری مزین به تصویر بارگاه امام هشتم است. در این طرح‌ها، احتمالا تصویر بدون تاج شیروخورشید باقی خواهد ماند.

مقام مطلعی، ضمن اعلام این مطلب ، گفت: چون نوع حکومت باید روی سکه ضرب شود، تهیه طرح سکه، به پس از رفراندوم موکول شده است.

رئیس کل بانك مرکزی : به صاحبان صنایع ۵ میلیارد ریال وام داده میشود

بحمدعلی مولوی رئیس کل بانك مرکزی امروزدر یك‌کنفرانس مطبوعاتی شرکت کرد واعلام‌داشت: شورای پول و اعتبار مبلغ پنج میلیارد ریال وام در اختیار صاحبان صنایع میگذارد .

مولوی گفت در نرخ بهره این وامها کاهش زیادی داده شده است که بهره مورد نظر در حدود نرخ کارمزد است .برای دادن‌این وامها کمیسیونی در اتاق بازرگانی و صنایع ومعادن با شرکت نماینده بانك مرکزی ایران تشکیل شدتااین مبلغ‌را بین بانکهای عامل تقسیم کند . میزان کارمزد این وامها از سوی بانك‌مرکزی۲و۵ درصدتعیین شده است و بانك های عامل نیز میتوانند برای هزینه های خود۱و۵ درصد بهره بگیرند .

مولوی گفت همچنین برای کشاورزان نیز وامهایی در نظر گرفته شده است که میزان کارمزد آن بسیار کمتر از میزان کارمزد وامها در مورد صنایع است .

این اعتبارات که در اختیار صاحبان صنایع قرار میگیرد باید با استفاده از مدیریت صاحبان‌صنایع موجب گردد که چرخهای ایستاده واحدهای تولیدی به گردش‌درآید و در افزایش تولید بکار رود .این سیاست باید مورد توجه قرارگیرد که کار باید پشتوانه پول باشد تایکی از هدفهای‌عالی انقلاب‌بدست آید . همچنین از صاحبان صنایع خواهش می‌کنم که ازاین مبلغ تنها برای پرداخت دستمزدها استفاده نکنند بلکه موجب بکار افتادن واحدها گردد .

رئیس کل بانك مرکزی افزود : صاحبان صنایع علاوه‌بر آنکه‌وظیفه دارند کیفیت محصول‌را بالا ببرند تابا‌توجه به کیفیت جنسهای‌مشابه خارجی بازاررا در اختیار داشته باشند نباید مانند گذشته براساس نیازهای مردم به بهانه کمبود ، مرغوب کالارا به مردم تحویل دهند و موظف هستند بخاطر انقلاب هم که شده در ارزشیابی کالا های تولیدی و عرضه آنها به مردم به نفع مصرف کننده تجدید نظرکنند وقیمتهارا در حد معقول پائین آورند .

سخنرانی

★ ابوالحسن بنی‌صدر: چهار بعد از ظهر جمعه (فردا)، ساختمان پلاسکو واقع در چهارراه‌اسلامبول.

★ ابوالحسن بنی‌صدر: ساعت ده صبح شنبه آموزشگاه لیروی‌هوایی واقع در دوشان‌تپه . موضوع: «ارتش اسلامی» .

★ فخرالدین حجازی : ساعت چهار بعد از ظهر شنبه، دانشکده مهندسی (ترجمه سابق) . موضوع: «همه حاکمند».

استاد مرتضی مطهری ساعت ۵ بعد از ظهر شنبه ۲۶ اسفند ماه جاری در محل مدرسه عالی بیمه تهران واقع در ابتدای خیابان ایرانشهر از خیابان شاهرضا، سخنرانی خواهد کرد.

آگهی دعوت مجمع عمومی عادی سالانه صاحبان سهام شرکت ان . سی . آر ایران (سهامی خاص)

بدینوسیله باطلاع صاحبان سهام شرکت میرساندکه مجمع عمومی عادی سالانه صاحبان سهام شرکت درساعت۹ صبح روز ۱۳۵۸/۱/۶ در محل شرکت واقع درخیابان‌کریمخان زند شماره ۴۹ تشکیل خواهد شد .

ازکلیه صاحبان سهام تقاضا میشود شخصا یا توسط نماینده یا وکیل خود در مجمع مذکور حضور بهم‌رسانند .

دستور جلسه عبارت است از:

۱ــ رسیدگی به‌گزارش سالانه هیئت مدیره درباره فعالیت‌شرکت وگزارش بازرس

۲ــ رسیدگی و اخذ تصمیم درباره ترازنامه وحساب سودوزیان دوره مالی منتهی به ۱۳۵۷/۱۱/۳۰

۳ــ انتخاب بازرس وبازرس علی‌البدل وتعیین حق‌الزحمه‌آنان.

۴ــ تعیین روزنامه‌کثیرالانتشار جهت درج آگهی‌های شرکت.

۵ــ تعیین وکیل جهت ثبت

هیئت‌مدیره‌شرکت ان سی آر ایران (سهامی خاص)

ن ۷۶۴۷۹

کلیدر

رمان تازه‌ای از محمود دولت‌آبادی

کلیدر : رمانی است در۴جلد ازمحمود دولت‌آبادی نویسنده کتابهای گاوارەبان ، باشیرو ، تنگنا و...

جلد اول ودوم کلیدر در ۵۷۰ صفحه به قیمت ۶۰۰ ریال توسط انتشارات تیرنگ منتشر شد .

جلد سوم وچهارم زیر چاپ است.

تلفن مرکز پخش ۹۳۹۷۵۵

ش ۱۹۰۶۲

دکتر فرتاش

متخصص پوست و آمیزش مراجعت‌کردند باتعیین وقت

تلفن ۶۵۳۶۷۰ ــ ۸۹۸۳۱۸

ن ۷۶۴۴۳

گالانت شماره ۷۱۳۴۶ تهران ۲۲ قهوه‌ای متالیك تودوزی پلنگی به سرقت رفته یابنده باشماره ۹۲۳۳۶۳ تماس‌گرفته مژدگانی دریافت دارد . ن ۷۶۳۶۶

آگهی استخدام

دانشگاه شمال ایران (رضاشاه کبیر سابق) واقع در بابلسر برای تکمیل کادر علمی خود جهت تدریس در سطح دکترا و استادان ایرانی واجد شرایط دررشته‌های زیر نیازمند است:

۱ــ انسان‌شناسی ۴ــ اقتصاد سیاسی

۲ــ جامعه‌شناسی ۵ــ روان‌شناسی

۳ــ علوم سیاسی ۶ــ اقتصاد

شرایط داوطلبان

۱ــ دارا بودن درجه دکترا

۲ــ تسلط‌کامل بزبان انگلیسی

۳ــ علاقمندان به پژوهش وتدریس بین رشته‌ای

ازعلاقمندان تقاضا میشود یك نسخه اززندگی‌نامه و شرح مدارج تحصیلی و تجربی با ذکر تالیفات واسامی ۴نفر معرف خودرا هرچه زودتر به‌نشانی زیر ارسال دارند .

دانشگاه شمال‌ایران (رضاشاه‌کبیرسابق) صندوق‌پستی ۴۴۴ بابلسر

ش ۱۳۰۴۰ ۳-۳

اطلاعیه وزارت کشور :

متصرفان عدوانی به شدت مجازات می‌شوند

اطلاعیه‌ای امروز ازطرف‌وزارت کشور منتشر شد در اطلاعیه آمده است :

برای پاسداری از انقلاب‌اسلامی ایران لازم و ضروری میداند که‌با اشاره به فرامین مکرر امام خمینی رهبر انقلاب و نیز بیانیه های کمیته موقت انقلاب اسلامی و پاسداران انقلاب از عموم مردم مسلمان وازاده ایران تقاضا شودکه در صورت‌مشاهده‌واردزیرودیعه‌ای و عملی که منجر به تهدیدآزادی و امنیت فردی و اجتماعی میشود موضوع‌را بلافاصله به نزدیکترین کمیته و پاسداران انقلاب اسلامی ایران و یا نیروی انتظامی اطلاع دهند تا مرتکبین این اعمال به مجازات و کیفر برسند .

۱ ــ تصرف عدوانی اراضی و املاك عمومی و خصوصی

۲ ــ تجاوزات ملحانه و غیر مسجانه به اماکن عمومی‌و خصوصی و بانکها

۳ ــ مزاحمت ،تعرض و تهدید هائی که برای سودجوئی یاآشوب طلبی انجام میشود .

بخشنامه وزارت کشور به استانداران :

کلیه انجمن های شهر ــ شهرستان و استان منحل شد

وزیر کشور طی‌بخشنامه‌ای به کلیه استانداران اعلام کرد‌باتوجه به انقلاب اسلامی ایران‌چون‌ادامه فعالیت انجمن های شهر وشهرستان و استان‌مصلحت نمیباشد بدینوسیله انحلال کلیه انجمن های مذکور اعلام میکرده .

خواهشمند است دستور فرمایند نسبت به تحویل و تحول اموال و حسابهای انجمن های فوق اقدام لازم معمول واز نتیجه امورزارت کشوررا آگاه نمایند .

آیت‌الله طالقانی : باتنظیم‌بودجه مسکن‌برای‌همه

بسازو بفروشها دیگر سود گذشته را نخواهند برد

حضرت آیت‌اله طالقانی دیروز در یك گفتگوی رادیو تلویزیونی در مورد وظائف مردم در پاکسازی شهر که فردا انجام خواهدگرفت‌گفت :

در قرآن و فقه اسلامی تاکید شده است که انسان مسلمان در شبانه روز باید به تزکیه و تطهیر بپردازد و این صورتی از تسبیح است که برای انسان یك امر درونی وفکری و تذکری است قبل از عمل و قبل از زمان یعنی انسانی که سبحان‌اله میگوید که از ادکار مسئول اسلام است این انسان چه در نماز که کلمه تسبیح را تکرار می‌کند و چه درتعقیبات نماز یکی از ذکرهاست که برزبان آورده میشود.

انسان باید از هر نوع آلودگی خود را برهاند چه ذهنی ــ فکری ــ خیالات و اندیشه های بد و چه آثار گناهی که دائما از عمل منعکس میشود که روح انسان وانسان را آلوده میکند .

چه در مرحله ظاهر و جسم که انسان دائما در معرض آلودگیهاست و همیشه لباسش به بدنش و محیطش اگرتطهیر نکند در معرض آلودگی است پس این یك حرکت فکری و اخلاقی و بعد حرکت عملی است که وظیفه اولیه هرمسلمانی است.

آیت‌اله طالقانی در این مصاحبه از مردم خواست کمر پاکیزه نگاهداشتن شهر خود همکاری و کمك کنند وافزود این شهرداری که بعداز سقوط رژیم شروع بکار کرده‌است مثل همه وزارتخانه ها و إدارات مال مردم است و درخدمت مردم و میخواهند بمردم خدمت کنند و جزو مردم هستند و هرکسی و هرناحیه‌ای هم که از شهرداری شکایت دارد در شهرداری برویشان باز است.

آیت‌اله طالقانی گفت مردم ما باور کنند که از دولت جدا نیستند. مردم ما باید باور کنند که‌این سرزمین ــ این آب و خاك و منابع و جنگل‌ودریاو معادن مال خودشان است و در خلصت ملت باید باشد ومعنای‌انقلاب همین است ولی متاسفانه سالهای طولانی چون مردم همیشه دولت را مزاحم آقابالاسر ــ توسری بزن تشخیص دادند و همیشه روی این تشخیص که تشخیص درستی هم بود و هر حرف و هر مطلبی که دولت میگفت آنها دروغ میدانستند. هر عمل که میکرد عملش را توجیه میکردند بضرر مردم و بسود خود دستگاه و سران رژیم و هنوز هم خیال میکنند که دولت آقا بالاسری است برای مزاحمت.

حضرت آیت‌اله طالقانی با تاکید براینکه آب و خاك و منابع این سرزمین متعلق بمردم است تذکر دادندکه مردم نباید فرد فرد و گروه گروه بدجنگلها و منابع وموسسات دولتی وزمینهای اطراف شهرها تجاوز کنند زیرا این موسسات و منابع متعلق بهمه است و مال یکفرد یا گروه خاصی‌نیست و فرد حق ندارد که آنجا را به تشخیص خودش بسازد.

حضرت آیت‌اله طالقانی تاکید کرد که اینگونه اعمال هم برخلاف شرع است و هم برخلاف وجدان ملی است و هم مزاحم پیشرفت انقلاب است. مردم وظیفه دارند و روز جمعه هم انشاءالله با شهرداری همکاری میکنند و این خود یك حرکت انقلابی و یك حرکت مردمی است و این عمل هم هرچند هفته یکبار تکرار بشود .

حضرت آیت‌اله طالقانی درباره تهیه مسکن وطرحهای خانه سازی گفت سودجویان بساز و بفروش باید بدانند که بعد از این دیگر آن سودهای گذشته را نخواهند برد زیراکه باتوجه به زمینه‌ای‌که داریم و حضرت‌آیت‌اله خمینی‌هم دستور داده‌اند وبودجه‌اش هم انشاءالله تنظیم میشود دیگر آنجور مضیقه مسکن پیش نخواهد آمد تا سودجویان از این‌مضیقه سوءاستفاده بکنند. الان که فصل بهار نزدیك میشود پس از این انقلاب عید جدیدی داریم .

یعنی نوروز بمعنای واقعی خودش داریم یعنی روزنو یك زندگی نو. ما ۲۵۰۰ سال است که سرجای خود درجا میزنیم و روز نو نداریم بلکه روزهایمان روز های تکراری بودند و امیدواریم که امسال واقعا روز نو ما باشد و نوروز واقعی ما باشد. و من توصیه میکنم بخصوص به نیرو های جوانمان و تحصیلکرده‌ها و دانشجوها و کارگرها که آنها نیروشان را برای سازندگی بتمام معنی متمرکز کنند و در دهات شهرها و اطراف همین تهران که یك شهر سوخته و خشك شده است به‌کار های تولید و درختکاری آنها بپردازند و از دولت بخواهند که امکانات را دردسترس آنها قرار بدهد و مردم ما هم مشغول سازندگی بشوند که انشاءالله ازلحاظ تغذیه و رفاه زندگی ما بعد از چندی بی‌نیاز باشیم.

عکسهائی از تیرباران شدگان دیروز

سرتیپ اکبر غفاریان‌فرمانده تیپ دوزرهی دزفول که دیروز تیرباران شد

سرپاسبان محمدتقی حاج عیدی که دیروز اعدام شد

ستوان علی رهنادی افسر شهربانی دزفول (تیرباران شده)

سروان حیدر جعفری‌نیا ــ درشوشتر تیرباران شد

ماموربن انتظامی نباید در حوزه‌های یکدیگر دخالت کنند

کمیته انقلاب اسلامی (مرکز) در اطلاعیه‌ای که به‌منظور پیشگیری ازبی‌نظمی درسطح شهر صادر کرده توسیه‌هایی به پاسداران ومسوولین انتظامی تهران کرده است . در این اطلاعیه که به تصویب شورای مرکزی کمیته موقت انقلاب اسلامی رسیده به مسوولین حفاظت وانتظامات توصیه‌شده است‌که از مداخله درحوزه‌های استحفاظی یکدیگر بپرهیزند . متن اطلاعیه به شرح زیراست:

مسوولیت حفاظت و انتظامات هرمنطقه به‌عهده مسوولین انتظامی همان منطقه می‌باشد، لذا ماموربن صلح هرمنطقه از مداخله در حوزه استحفاظی منطقه دیگر اجتناب نمایند .

در مواقع اضطراری که اقدامات ضربتی لازم شود ماموربن‌علاوه‌بر در دست‌داشتن کارت شناسایی باید برگ ماموریت مخصوص طراه‌داشته باشند و کمیته مرکزی را در جریان امر قرار دهند .

ماموربن انتظامی هرمنطقه موظفند نقل وانتقال افرادمسلح ناشناس را کنترل و ازاقدامات خلاف مقررات آنان جلوگیری نموده آنانرا برای ادای توضیحات به‌کمیته منطقه‌معرفی نمایند.

شبکه‌توزیع کنندگان هروئین کشف شد

۴ توزیع کننده هروئین‌توسط پاسداران انقلاب کمیته مسجد امام حسین (ع) دستگیر شدند و در بازرسی از آنها بیش از نیم کیلو هروئین، نزدیك به ۳ هزار قرص متادون و مبالغ زیادی پول نقد بدست‌آمد. این عده پس از تحقیق. کافی پرونده متشکله‌تسلیم مقامات زندان قصر گردیدند.

ساعت ۵ بعد از ظهر دیروز چندتن از پاسداران انقلاب‌ازکمیته مسجد امام حسین (ع) واقع در میدان شهناز ، متوجه ۴ نفرشدند که در اطراف باغ آذری واقع در نزدیك میدان غار مشغول قمارو مبادله هروئین هستند. پاسداران بلافاصله به تعقیب این عده‌رفتند و هر چهار نفر را که «طلبی نوروزی»، «قنبر بختیاری» «اصغرجربی»و «ابراهیم‌بختیاری» نام دارند، دستگیر نمودند.

در بازرسی بدنی از این عده حدود ۱۶ هزار تومان پول نقد بدست آمد که ظاهرا آنها این پولها رااز خریدو فروش هروئین‌و بازی قمار بدست آورده‌اند.

اداره امور بیوتات سلطنتی به‌وزارت اقتصاد محول شد

امروز ۹ تصویب‌نامه دولت که در جلسات مختلف هیئت وزیران تصویب شده اعلام و به دولت ابلاغ‌شد. این‌تصویب‌نامه ها در مورد مسایل مختلف مملکتی است.

بموجب‌یکی از این تصویب‌نامه‌ها وزارت علوم ومرحکث و رئیس هیئت امنای‌صندوقهای رفاه‌دانشجویان اجازه دارند تا تعیین هیئت امنای جدید اصلاحات لازم را در آئین‌نامه نحوه استفاده از کمك های‌وام تحصیلی ومسکن صندوقهای رفاه دانشجویان داخل کشور به عمل آورده و در صورت لزوم تغییرات را به اطلاع دولت برسانند.

بنا به پیشنهاد وزارت امور اقتصادی و دارایی اداره امور بیوتات سلطنتی و نگهداری و نظارت برآن را به وزارت‌امور اقتصادی نمودند اما نظامیان و مجاهدان به‌تیراندازی‌متقابل دست‌زده و کلیه مجاهدان را متواری ساختند .

درجست‌وجوی حقیقت

کیهان ، به خبرنگاران‌خود درارومیه ، بوکان و پیرانشهر ماموریت داده است که‌درمورد این حادثه باندازه کافی‌تحقیق کنند و گزارش کاملی‌بدهند.

گزارش های درباره حمله به پادگان جلدیان

درباره تیراندازی هائی‌که پریشب بیش از پنج ساعت درپادگان جلدیان ادامه داشت، امروز ، گزارش های ضد و نقیضی به تهران رسید . از یکسو ، شیخ عزالدین حسینی امام جمعه مهاباد وبرخی کردها درتماس تلفنی با کیهان شایعه حمله به پادگان را تکذیب کردوازسوی دیگرحجت‌الاسلام حاج شیخ حسین نبوی نماینده اعزامی از قم ضمن تایید حمله به پادگان ، رهبری مهاجمان را به یك سرگرد اخراجی‌نسبت داد .

شیخ‌عزالدین حسینی امام‌جمعه و رهبرانه تنین مهاباددر تماس تلفنی با کیهان‌اعلام داشت:

پخش‌این شایعات کارعوامل دولت مرکزی میشوند .درچند روز گذشته شایع کرده بودند که اسلحه های پادگان‌جلدیان وسردشت تخلیه میشود .بهمین جهت گروهی از مهاباد بطرف این پادگان رفتند تا از صحت و سقم این شایعه اطلاع پیدا کنند .ولی به محض اینکه عده‌ای به پادگان نزدیك شدند بعضی از عناصر مرتجع و ضد انقلابی بطرف آنها تیراندازی کردند .

درحال حاضر هیاتی‌ازطرف امام خمینی در منطقه بسر میبرند که من تاکنون چندبار بااین هیات مذاکره کرده‌ام . اعضای هیات را در جریان خواسته های خلق کرد که مشروع و اسلامی است ، قرار دادهام . ریاست این هیات را آیت‌اله قاضی بعهده دارند و تاکنون با قشرهای مختلف مردم درمورد خواسته هایشان تماس گرفته‌اند .

ارومیه ــ روز گذشته یك ترقه آتش‌زا بسوی اتومبیل هوشنگ‌سلیمان زاده یکی از اعضای کمیته بررتاب شد . سلیمان زاده در جریان این درگیری ، اقدام به تیراندازی‌کرد که در نتیجه جوان ۱۸ ساله‌ای که فرزند حاج حسین ستاری‌بود، مجروح شد . در پی این حادثه اوضاع شهر ناآرام شد و حدود ۲۵۰ نفر پس از تظاهرات و راهپیمائی به مخالفت بااین اقدام برخاستند و بسوی کمیته رفتند . این عده سپس بدیك شرکت تعاونی مصرف کارمندان وارد شدندوشیشه های آنجارا شکستند وخارات زیادی وارد آوردند وسپس به یك کتابخانه و مسافرخانه حسین‌قلی آذرنیا حمله‌ور شدند .

حجت‌الاسلام حاج شیخ عباس جباری نماینده اعزامی از قم به میاندوآب‌رفت تا در جریان هیئت امنای جدید اصلاحات لازم را در آئین‌نامه نحوه استفاده از کمك های‌وام تحصیلی ومسکن صندوقهای رفاه دانشجویان داخل کشور به عمل آورده و در صورت لزوم تغییرات را به اطلاع دولت برسانند.

بنا به پیشنهاد وزارت امور اقتصادی و دارایی اداره امور بیوتات سلطنتی و نگهداری و نظارت برآن را به وزارت‌امور اقتصادی نمودند اما نظامیان و مجاهدان به‌تیراندازی‌متقابل دست‌زده و کلیه مجاهدان را متواری ساختند .

درجست‌وجوی حقیقت

کیهان ، به خبرنگاران‌خود درارومیه ، بوکان و پیرانشهر ماموریت داده است که‌درمورد این حادثه باندازه کافی‌تحقیق کنند و گزارش کاملی‌بدهند.

جنگ دو یمن پایان یافت

بیروت ــ یونایتدپرس ــ نمایندگان جامعه عرب برای آشتی دو یمن دیروز گفتند برخوردهای مرزی دو کشور پایان یافته و این دو بزودی روابط عادی خودرا از سرخواهند گرفت .

اظهارات نماینده اعزامی قم درباره تظاهرات ودرگیری در میاندوآب

ارومیه ــ روز گذشته یك ترقه آتش‌زا بسوی اتومبیل هوشنگ‌سلیمان زاده یکی از اعضای کمیته بررتاب شد . سلیمان زاده در جریان این درگیری ، اقدام به تیراندازی‌کرد که در نتیجه جوان ۱۸ ساله‌ای که فرزند حاج حسین ستاری‌بود، مجروح شد . در پی این حادثه اوضاع شهر ناآرام شد و حدود ۲۵۰ نفر پس از تظاهرات و راهپیمائی به مخالفت بااین اقدام برخاستند و بسوی کمیته رفتند . این عده سپس بدیك شرکت تعاونی مصرف کارمندان وارد شدندوشیشه های آنجارا شکستند وخارات زیادی وارد آوردند وسپس به یك کتابخانه و مسافرخانه حسین‌قلی آذرنیا حمله‌ور شدند .

حجت‌الاسلام حاج شیخ عباس جباری نماینده اعزامی از قم به میاندوآب‌رفت تا در جریان هیئت امنای جدید اصلاحات لازم را در آئین‌نامه نحوه استفاده از کمك های‌وام تحصیلی ومسکن صندوقهای رفاه دانشجویان داخل کشور به عمل آورده و در صورت لزوم تغییرات را به اطلاع دولت برسانند.

بنا به پیشنهاد وزارت امور اقتصادی و دارایی اداره امور بیوتات سلطنتی و نگهداری و نظارت برآن را به وزارت‌امور اقتصادی نمودند اما نظامیان و مجاهدان به‌تیراندازی‌متقابل دست‌زده و کلیه مجاهدان را متواری ساختند .

درجست‌وجوی حقیقت

کیهان ، به خبرنگاران‌خود درارومیه ، بوکان و پیرانشهر ماموریت داده است که‌درمورد این حادثه باندازه کافی‌تحقیق کنند و گزارش کاملی‌بدهند.

در باند مخوف قاچاق مخدر

مقامات عالیرتبه پلیس درخدمت اشرف بودند

★ چندتن ازاعضای خاندان سلطنتی‌سابق معتادبودند

در حدود یکسال و نیم پیش در جنوب فرانسه تلاشی برای کشتن اشرف خواهر شاه سابق صورت گرفت که به‌مساله فعالیت های قاچاق او مربوط می‌شد . یك گروه قاچاقچی رقیب این حمله را انجام داده بود که طی آن یکی از ندیمه های اشرف کشته شد وخود او جان بدر برد.

این حمله در شاهراهی در منطقه «ریویرا» در جنوب فرانسه هنگامی اتفاق افتاد که اشرف از قمارخانه‌ای برمیگشت و تیراندازانی ناشناس با مسلسل اتومبیل اورا سوراخ سوراخ کردند.

منبعی که با دفتر مبارزه بامواد مخدر سازمان ملل در ایران مربوط است گفته است‌که دفترمزبور شواهد غیر قابل انکاری را در اوائل دهه ۱۹۶۰ بدست آورد که نشان میداد که خاندان پهلوی در کار قاچاق صدها میلیون دلاری تریاك دست داشته‌اند .

اما همه این ماجرا بلافاصله مسکوت گذاشته شد و روسای دفتر مزبور به خارج منتقل شدند وبعدا هم عملیات مزبور متوقف شد .

دفتر سازمان ملل متحد مدارکی بدست آورده است که نشان میدهد ۷۵ میلیون دلار تریاك از افغانستان و ترکیه خریداری شده ودرآن موقع وارد ایران شده بوده است . جالب است بدانیم‌که در آنموقع افغانستان وترکیه جز طلای ناب‌چیز دیگری را درمقابل تریاك قبول نمیکردند .

قسمتی از این تریاك بطور خخام دربازاردرداخلی ایران آب میشد و بقیه در لابراتورهای شناخته شده‌ای که در تهران بود به هروئین تبدیل‌میگشت و این هروئین را خاندان پهلوی در داخل ایران به کمك شبکه وسیعی به جوانان مملکت‌میفروخت و بقیه را به بازارهای پرسود خارج صادر میکرد. بنابقول این منبع سازمان ملل ، در اوائل دهه ۱۹۶۰ شواهد ومدارك مسلمی بدست آمده‌بودکه نشان میداد اشرف سازمان دهنده اصلی شبکه‌قاچاق آیران و تامین کننده بودجه آن است.

در آنموقع دفتر سازمان ملل دنبال کسی میگشت که بتواند ریال را به‌مقدار قابل ملاحظه‌ای به طلا تبدیل کند، حمایت لازم‌را از آزمایشگاههای شناخته شده بعمل آورد و رسیدها را از شبکه‌وسیع توزیع جمع آوری نماید .

این مقام سازمان ملل گفت در تهران به‌تنهائی ۴۰۰ فروشنده اصلی و واسطه معامله هروئین‌وجود داشت که هرهفته هرکدام ۱۰ هزار ریال به‌پلیس باج می‌دادند. یك سلسله آزمایشگاههای شناخته شده وجود داشت که آنها هم هرکدام هفته‌ای۱۰۰ هزار ریال بپلیس می‌دادند.

این حمایت سالانه دو میلیون دلار تمام می‌شد که جزء بسیار کوچکی ازدرآمدی بود که سالانه سر به ۲۰۰ میلیون دلار میزد و نشان میداد که چگونه مقامات عالیرتبه پلیس ایران در این‌جنایت سودآگرانه شریك بوده‌اند.

کاوشگران سازمان ملل متحد بدین نتیجه رسیدند که تنها کسی که باید مراقش باشند اشرف پهلوی است که از نفوذ پول و وسیله حمل‌ونقل لازم برخوردار بود ــ او یك سرویس هوائی دراختیار داشت که خارج ازایران در اروپا آمد وشد می‌کرد و میتوانست ارتباط لازم را میان حلقه های فرعی این شبکه قاچاق تامین کند .

بنابه‌اظهار این منبع که گفته است در هجوم‌های متعدد مقامات رسمی علیه آزمایشگاهها شرکت داشته، نمایندگان سازمان ملل درعوض این «حملات سازمان یافته » پلیس مشکوك بودند بدین معنی که فقط آزمایشگاههایی که حق وحساب نمیدادند مورد حمله قرار میگرفتند .

هر وقت باندهای قاچاقچیان کشف میشدازهمه اعضای باند بالا نرفته وبه حامیان پلیس آنها نمیرسید چه رسد به اینکه پیوند های دربار را مورد بررسی قرار دهد .

در خارج از ایران موارد مختلفی وجودداشت که اعتراضاتی علیه عملیات قاچاق خاندان پهلوی صورت میگرفت . مثلا ده سال پیش هنگامیکه‌شاه دکترای افتخاری دانشگاه هاروارد را میگرفت یك هواپیمای سبك کرایه‌ای از بالای سر جمعیت حرکت میکرد و اعلامیه هایی را بر زمین‌میریخت که روی آن نوشته شده بود «اگر دنبال نشه می‌گردید»، شاه را ببینید» .

در فوریه ۱۹۷۶ در حالی‌که اشرف دکترای افتخاری دانشگاه جان هاپکینز را میگرفت دانشجویان ایرانی درخارج به راهپیمائی‌پرداختند و خاندان سلطنتی را بخاطر شرکت در کارهای قاچاق محکوم میکردند .

در خود خانواده سلطنتی هم عمعاد زیاد بود . شهناز ،دختر بزرگ شاه وهمسر سابق زاهدی ثریاکی بود وشاهم پول زیادی خرج کردتادریك مرکز درمانی سوئیس اعتیادش را ترك‌دهد.

از سالها پیش همه میدانستند که تاج الملوك مادر شاه معتاد معالجه نشدنی است واز آنجائی‌که اعتیاد قیافه ووضع جسمانیش را تغییر داده بود، سعی میکرد کمتر در اجتماعات ظاهر شود وخود اشرف هم از سالها پیش معتاد بتریاك بود.

***

از قرار معلوم « پان فمینگ» خلق ماجراهی « جیمزباند » در اواخر عمر مشغول تهیه ماجرایی ازاین قبیل بود که درأطراف قاچاق تریاك ایران دور میزد ولی اجل مهلتش نداد. تا بداطلاع‌رسیده دشمن‌اصلی جیمز باند دراین ماجرا یك مقام«بسیار عالیرتبه ایرانی» درآنموقع بود !

دستگیری فرمانده گارد فرح‌آباد سابق

سرتیپ فضل‌اله ناظمی‌فرماند، گارد فرح‌آباد سابق صبح دیروز توسط رزمندگان کمیته انقلاب دستگیر و تحویل زندان قصر شد.

بولتن فلسطین به‌زبان فارسی

«وفا» (خبرگزاری فلسطینی) نخستین شماره بولتن روزانه خود را در ۶ صفحه در ایران‌منتشرکرد که شماره صفر آن به حساب‌می‌آید. دراین بولتن آخرین اخبارفلسطین مستقیما از منابع فلسطینی در اختیار مردم ایران گذاشته می‌شود.

زنی بجرم قتل چند بچه دستگیر شد

زنی که باتهام کشتن چند بچه دستگیر و از زندان فرار کرده بود توسط ماموران گروه ضربت کلانتری ۹ دستگیر شد .

این زن صدیقه طباطبائی نام‌دارد و چندی قبل باتهام کشتن‌چند بچه دستگیر و در زندان قصربرمیبرد که به هنگام سقوط این زندان‌بدست مبارزان ، از زندان فرار کرده بود ، نامبرده روز گذشته توسط ماموران گروه ضربت کلانتری ۹ دستگیر و تحت تعقیب قرارگرفت.

مفهوم انقلاب اسلامی

آقای دکتر حسین باهرستاد دانشگاه متحدین ساعت ۱۰ صبح فردادرپیرامون مفهوم‌انقلاب‌اسلامی‌در مسجد الله واقع در امامزاده حسن سخنرانی میکند.

اجرای برنامه ر

صفحه ۳ کیهان
پنج‌شنبه ۲۴ اسفند ۱۳۵۷
۱۶ ربیع‌الثانی ۱۳۹۹ - شماره ۱۰۶۶۲

اعلامیه نماینده آیت‌الله‌العظمی شریعتمداری:

متجاوزین به جنگلها تعقیب می‌شوند

گرگان- آیت‌اله سیدمحمد رئیسی گرگانی نماینده آیت‌الله‌العظمی شریعتمداری در امور جنگلداری منطقه گرگان اعلامیه‌ای بشرح زیر صادر کرد:

بسمه تعالی

در اجرای دستور حضرت آیت‌اله العظمی سید کاظم شریعتمداری در اولین جلسه کمیته مربوط به جنگل و مراتع تصمیماتی بشرح زیر اتخاذ گردید:

۱- بمنظور تأمین مواد اولیه کارخانه‌های «نئوپان» جهت جلوگیری از وقفه در کار آنها فقط حمل هیزم از ایستگاههای طرحهای جنگلداری و جنگلکاری بلامانع می‌باشد مشروط بر اینکه صاحبان کارخانه‌ها تعهد بدهند که پس از تعیین نرخ عادلانه بر روی کالاهای تهیه شده وسیله دولت انقلاب اسلامی ما به التفاوت دریافتی از خریداران کالا را مسترد دارند.

۲- از این تاریخ هیچگونه قطع درخت در طرحهای خصوصی منطقه سرجنگلداری کل منطقه گرگان و گنبد صورت نگیرد ولی اجازه دارند جهت جلوگیری از پوسیده شدن و از بین رفتن درختان مقطوعه نسبت به تبدیل درختان قطع شده قبل به ذغال و یا الوار به ایستگاهها اقدام نمایند.

۳- از کلیه متجاوزین به جنگلها و مراتع اعم از کشت شده یا در حال تبدیل خلع ید و این قطعات فوراً بوسیله سرجنگلبانی کل و شرکت خدمات جنگلها و مراتع نهالکاری شود.

۴- بمنظور رفع نیاز اهالی قراء مجاور جنگل از لحاظ چوب و در صورت استحقاق ضروری فوراً اقدام و متجاوزین به جنگلها و مراتع وسیله پاسداران انقلاب و مأمورین جنگلبانی و ژاندارمری جلب و با تنظیم پرونده به دادسراهای اسلامی هدایت شوند.

سیدمحمد رئیسی گرگانی- کمیته امور جنگلها و اموال عمومی مسجد گلشن گرگان

از سوی گروهی از دانش‌آموزان تهران

به رفتار دولت انگلستان اعتراض شد

گروه زیادی از دانش‌آموزان مدارس پایتخت جهت اعتراض به رفتار نامطلوب دولت انگلیس در مورد ایرانیانی که در آنگشتور هستند، در جلوی سفارت انگلستان در تهران اجتماع کردند.

این دانش‌آموزان خواستار جلوگیری از هرگونه تبعیض وخشونت در برابر دانشجویان ایرانی در این کشور گردیدند و اعلام کردند که حفاظت جانی ومالی کلیه دانشجویان ایرانی در انگلستان باید تأمین گردد. گروهی از دانش‌آموزان ضمن بیانیه‌ای اعلام کرده‌اند در پی مذاکراتی که سفیر انگلستان با نمایندگان دانش‌آموزان انجام داد، آقای سفیر دلیل قانع‌کننده‌ای نداشت که به نمایندگان تظاهر کنندگان بدهد. فقط از آنها خواسته است به او فرصت بدهند تا در این مورد تحقیق بیشتری بکند.

هنرجویان هنرستان تهران:

آزمون نابرابر مانع ورود هنرجویان به دانشگاه بوده

گروهی از هنرجویان هنرستان تهران در نامه‌ای ضمن طرح مشکلاتشان با وزیر آموزش و پرورش خواستهاند که درباره مشکلات این هنرجویان به دانشگاه و آزمون‌های نابرابر قبلی تصمیمات جدیدی گرفته شود.

براساس همین برداشت، هنرجویان خواستهای خود را در مورد نحوه برگزاری کنکور در آینده به این شرح اعلام می‌کنند:

تقاضا داریم، در گنجاندن بعضی از دروس در کنکور سراسری تجدید نظر بعمل آید و دروس تخصصی هنرستانها هم ملاک شرکت در کنکور باشد. در صورتیکه این مسئله به هر صورت فعلا عملی نیست ترتیبی داده شود که کنکور هنرستانها در سطح کشور با کنکور رشته‌های دیگر جدا باشد. این هنر جویان همچنین خواستهاند که گزینش دانشجو در رشته‌های فنی دانشگاهها و مدارس عالی کشور از نظر تعداد در سطح معقول و عادلانه‌ای بین هنرستانها و سایر رشته‌ها تقسیم شود. تعدادی از دانشکده‌های فنی مختص هنرجویان هنرستانها باشد. در پایان نامه مزبور هنرجویان تقاضا کرده‌اند که تمام ضابطه‌هائی که مسؤولان آموزش‌وپرورش رژیم سابق در مورد ورود هنرجویان به دانشگاهها ترتیب داده بودند و مانع پیشرفت این دسته از دانش‌آموزان می‌شد منسوخ گردد.

ماجرای فرار هلیکوپترها از ایران روشن شد

آبادان- بدنبال فرار ۷ هلیکوپتر از مناطق گچساران، خارک و جزیره لاوان به خارج که در یک ساعت معین و همزمان صورت گرفت امروز کسب اطلاع شد که هلیکوپترها متعلق یک شرکت پیمانکاری هلندی بوده است و چون قرارداد این شرکت با شرکت ملی نفت تمام شده بود و پس از پایان اعتصاب کارکنان صنایع نفت تمدید قرارداد با پیمانکار مزبور به امروز و فردا موکول میشد این هلیکوپترها با تماسی که در سه نقطه در ساعت ۷ صبح جمعه با پروازی در سطح پائین و روی دریا که کمتر در معرض دید قرار بگیرند در حالیکه بشکه‌های ذخیره بنزین همراه داشتند به نقطه نامعلومی فرار کردند.

گفته میشود خلبان و کمک خلبان این هلیکوپترها خانواده‌های خود را نیز بخارج پرواز داده‌اند.

در اجتماع ضد امپریالیستی دانشگاه تهران:

مزدوران ساواک و سرسپردگان سیا سعی می کنند در جامعه نفوذ کنند

اجتماع ضد امپریالیستی مخالفین امپریالیسم جهانی بمنظور اعتراض نسبت به سفر کارتر به خاور میانه و همچنین افشاگری توطئه‌های امپریالیستها در منطقه و ایران، بعدازظهر روز گذشته با شرکت هزاران نفر در محوطه چمن دانشگاه تهران برگزار شد. در این اجتماع که بدعوت دانشجویان مسلمان دانشگاه تهران برپا شده بود «هانی‌الحسن» نماینده سازمان آزادیبخش فلسطین در تهران و «موسی خیابانی» یکی از رهبران سازمان مجاهدین خلق ایران پیرامون انقلاب ایران و مسائل پس از آن و همچنین توطئه‌های امپریالیسم در ایران و فلسطین سخنرانی کردند. این دومین اجتماع ضد امپریالیستی بود که طی دو روز در دانشگاه تهران برگزار شد.

در اجتماع دیروز بدنبال قرائت پیام دانشجویان مسلمان پیام یاسرعرفات رهبر سازمان آزادیبخش فلسطین به مسعود رجوی یکی دیگر از رهبران سازمان مجاهدین خلق ایران توسط هانی‌الحسن نماینده این سازمان در تهران قرائت شد. در این پیام آمده است: برادر محترم مسعود رجوی، درودهای انقلابی ما را بپذیرید و بعد. برادر ابوعمار بمن اطلاع داد که سپاسگزاری او را نسبت به پیامی که شما و برادرانتان پس از آزادی از زندان برای او ارسال داشته بودید ابلاغ کنم. برادر ابوعمار نابودی بزرگترین طاغوت و دیکتاتور منطقه را به شما تبریک می‌گوید و از خداوند خواستار است که ثمام نیروهای سیاسی در ایران کوششهای خود را ضمن یک برنامه سیاسی تا مرحله نابودی امپریالیسم و ایجاد ایرانی جدید و ایرانی انقلابی به رهبری امام‌خمینی وحدت بخشند. من از این فرصت که این نامه را از طرف ابوعمار برای شما بازگو می‌کنم استفاده کرده و میخواهم که برای نابودی صهیونیسم و امپریالیسم و دیکتاتوری در سطح جهانی بطور عام، و در خاورمیانه بشکل خاص باهم همکاری داشته باشیم. با آرزوی سلامتی و تندرستی برای شما و انقلابی تا پیروزی

نماینده انقلاب فلسطین در ایران

رئیس دفتر سازمان آزادیبخش فلسطین- تهران- هانی‌الحسن.

سخنان نماینده فلسطینی‌ها

هانی‌الحسن نماینده سازمان آزادیبخش فلسطین در تهران در این اجتماع گفت: بنام خداوند بخشنده مهربان، برادران و خواهران مجاهد. سؤال بزرگ روز اینست که آیا امروز روز ملت است، یا روز امپریالیسم است؟ روز ظالم است یا روز مظلوم؟ اگر این سؤال را از کارتر بپرسیم او می‌گوید که آینده برای امپریالیسم است و اگر این سؤال را از پادشاهان و رئیس رودزیایی نژادپرست بپرسیم او آینده را برای ظالمین می‌پندارد. اما شما، شما ملت مجاهد ایران و ما ملت مجاهد فلسطین می‌دانیم که آینده متعلق به امپریالیسم نیست. آینده برای مظلومین است و روز سرنگونی ظالمین نزدیک است.

هانی‌الحسن افزود: پنج سال پیش امپراطوری بزرگ دراتوپی داشتیم بنام «هایله‌سلاسی»، و چندین ماه پیش دیکتاتور دیگری داشتیم بنام رضاشاه‌پهلوی، اما امروز آن شاه نزدیک شاه دیگر فراری‌است. دمسال پیش اگر آمریکا از کشوری ناراحت می‌شد آن کشور آنچنان زیرفشار اقتصادی قرار می‌گرفت که از پین می‌رفت. چندین سال پیش انگلستان، انگلستان بزرگ بود، بریتانیای کبیر بود اما امروز بریتانیای کوچک.

امپریالیسم و ظالمان همیشه درحال سرنگونی و نابودی هستند اما نیروهای ملی و مردم، نیروهای ضدامپریالیسم و دیکتاتوری همیشه درحال افزایش هستند. ما هیچگاه از کارتر و ناوگانها و پیمانهای او، از دیدارها و اقدامهای او هراسناک نیستیم. ما از ۱۴ سال پیش درحال مبارزه هستیم، حال چگونه از آمریکا هراسناک باشیم؟ زمانیکه ملت ایران، دولت ایران و رهبر بزرگ امت اسلامی، آیت‌اللهالعظمی خمینی پشتیبان ما هستند. کارتر به منطقه آمد، به قدس آمد تا یک حمله شدید علیه فلسطینیها انجام دهد. او به خلیج آمد تا نقشه‌های شوم خود را علیه ملت مسلمان ایران بکار ببرد. شما و ما هیچگاه از او نمی‌ترسیم. ما و شما کارشناس سرنگونی امپریالیسم هستیم. ما و شما این مطلب را آموختیم که خون برعلیه شمشیر قیام کرده و اورا ازپین برده همانگونه که رهبر بزرگ امام خمینی فرمودند کارتر باید بداند که اکنون ملت فلسطین یک حقیقت است و مبادا اورا ناچیز تلقی کند. ما اکنون حقیقتی هستیم باسلاح، حقیقتی باشهید. انقلاب ایران وانقلاب فلسطین همراه و همگام برای سرنگونی صهیونیسم و برای عقب راندن دشمن همکاری می‌کنند. من نماینده انقلاب فلسطین به اینجا آمدم تادرس عبرتی ازاستقامت و فداکاری شما بگیرم و باید بدانید که مبارزمندگان فلسطین درسرزمینهای اشغالی برای دفاع ازایران مبارزه می‌کنیم و شما درداخل ایران برای آزاد ساختن قدس مبارزه می‌کنید و انشاءالله باهم و باپایداری قدس را آزاد می‌سازیم امروز ایران فردا فلسطین.

دعوت به اتحاد

هانی الحسن افزود: برادران مجاهد انقلاب آسانتر ازساختن جامعه و ساختن آینده است. من به شما می‌گویم انقلاب ایران پیروز شد و انقلاب فلسطین پیروز خواهد شد و من شما را ازمبتذوران و عوامل بیگانگان برحذر می‌دارم، آنهائیکه می‌خواهند آشوب و هرج و مرج درایران انجام دهند. شما را به اتحاد و همبستگی دعوت می کنم همه باهم متحد شویم تاصهیونیسم، امپریالیسم و دیکتاتوری را ازمین ببریم. زنده باد ملت مؤمن و بزرگ ایران. زنده باد ملت بزرگ فلسطین پاینده باد انقلاب ایران به رهبری قائد بزرگ امام خمینی وانقلاب تاپیروزی.

امپریالیسم را افشاء کنیم

موسی خیابانی یکی از رهبران سازمان مجاهدین خلق ایران بدنبال سخنرانی هانی‌الحسن در این اجتماع گفت: بنام خدا و بنام خلق قهرمان ایران و بنام خلق قهرمان فلسطین. خواهران و برادران رزمنده. تظاهرات و اجتماع باشکوه شما در دیروز و امروز بمنظور مخالفت و افشاگری درمورد توطئه‌های امپریالیسم جهانی و بمنظور حمایت از انقلاب فلسطین و همزمان با سفر کارتر رئیس‌جمهوری امریکا، این سردمدار امپریالیسم جهانی، به کشورهای منطقه نشان‌دهنده هوشیاری انقلابی شما و دریغور تحسین و تمجید است. براستی هم شرایط و مقتضیات کنونی جامعه ما ایجاب می‌کند که ما امروز هرچه بیشتر درباره امپریالیسم صحبت کنیم. امپریالیسم را هرچه بهتر بشناسیم و آنرا افشا کنیم. اکنون درشرایطی که خلق قهرمان ما یک مرحله از مبارزات ضدامپریالیستی خودرا پشتسر گذاشته و دیکتاتوری سیه‌نابه آریامهری را به زانو درآورده است، انقلاب خلق ما بیش از هرزمان دیگر درمعرض توطئه‌های امپریالیسم قرار دارد.

● هنوز بنیادهای اساسی سلطه امپریالیسم بر میهن ما پابرجاست و دگرگونی‌های اساسی در بنیادهای اجتماعی و اقتصادی جامعه صورت نگرفته است.

بنابراین نهایت ضرورت را دارد که ما امپریالیسم را هرچه بیشتر بشناسیم و نسبت به توطئه‌های آن هوشیار باشیم و بخصوص که این شناخت را به توده‌های وسیع مردم منتقل کنیم. چنین شناختی برای استمرار و تداوم انقلاب ضدامپریالیستی خلقمان امری ضروری است. امپریالیستها امروز می‌کوشند تا به هرترتیبی که شده انقلاب خلق ما را متوقف کنند و پیروزیهایی را که خلق‌ما به قیمت دهها هزار شهید بدست آورده است، از او باز پس بگیرند. بنابراین است که باید امپریالیسم را بخوبی بشناسیم. امپریالیسم چیست؟ در یکی از مقدماتی‌ترین آموزشهای مجاهدین که درهمان بدو تأسیس سازمان در سال ۱۳۴۴ تنظیم شده بود، امپریالیسم جهانی به امپریالیسم امریکا، ضمن اینکه بزرگترین سد و صانع تکامل در دوران ما و اصلی‌ترین و بزرگترین دشمن خلقها در زمان ما معرفی شده باخصوصیات زیر توصیف شده است. اولاً امپریالیسم خصلت و خوی جهانخواری دارد. ثانیاً هیچ رابطه مسالمت‌آمیز و انسانی بین امپریالیسم و خلقها وجود ندارد، آنچه هست یا اسارت است و یا نبرد. ثالثاً امپریالیسم ضربه‌پذیر است، چه از

داخل در اثر تضادهای درونی و چه از خارج به دست خلقهای تحت ستم. امپریالیسم آن نظام سرمایه‌داری قدرتمند و انحصارطلبی است که قریب یک قرن است وارد تاریخ شده و عمده‌ترین خصیصه آن همان خوی جهانخواری است.

خیابانی اظهار داشت: بنابراین، امپریالیسم پدیده‌ای محدود نیست. امپریالیسم به منطقه و کشور خاصی محدود و منحصر نمی‌شود. امپریالیسم پدیده‌ای است جهانی و تمام جهان را و تمام خلقها را اخارت و چپاول می‌کند و بدین دلیل است که امروز بیش از نصف ثروت تمام دنیا تنها در ایالات متحده انباشته شده است در حالیکه میلیونها میلیون خلقهای تحت ستم در کمال فقر و بدبختی بسر می‌برند. در مسیر همین جهانخواری است. که امپریالیسم مناسباتی معین با خلقهای جهان برقرار می‌کند. امپریالیسم خلقها را به اسارت و به بند بندگی می‌کشد و در این راه از توسل به هیچ وسیله و روشی، هرچقدر هم ضد انسانی و جنایتکارانه، ابا نمی‌کند. تاریخ معاصر ما شاهد صادقی براین حقیقت است. سیاهترین و تاریک‌ترین صفحات تاریخ، نگین‌ترین فصول تاریخ بنام امپریالیسم نوشته شده. وحشیانه‌ترین و ضد انسانی‌ترین کشتارها و جنگ‌ها را امپریالیستها به راه انداختند. تنها در دو جنگ جهانی امپریالیستی گذشته در این قرن قریب هشتاد میلیون نفر انسان کشته و معدوم شده‌اند و صدها میلیون نفر دیگر بی‌خانمان گشته‌اند. میلیونها میلیون کشته و آواره و بی‌خانمان در تمام نقاط جهان، در آسیا و افریقا و امریکای لاتین، از الجزایر تا ویتنام و از فلسطین تا ایران قربانیان تجاوزهای امپریالیسم شده‌اند. چرا که هیچ رابطه مسالمت‌آمیز و انسانی بین امپریالیسم و خلقها وجود ندارد. آنچه هست یا اسارت است و یا نبرد. بنابراین هر حلقی که همدست امپریالیسم نباشد و یا جزو جهان امپریالیسم نباشد، یا اسیر امپریالیسم است و یا دژ نبرد با امپریالیسم. هیچ راه سومی وجود ندارد. امپریالیسم پدیده‌ای است جهانی و با تمام قوا و امکانات خود و با وحشیانه‌ترین و محیلانه‌ترین روشها در جهت به بند کشیدن خلقهای محروم جهان می‌کوشد، بنابراین مبارزه با امپریالیسم نیز باید خصلتی جهانی داشته باشد. تمام خلقهای دربند و تمام خلقهای آزاد، جهان، تمام ملتهایی که همدست امپریالیسم نباشند باید به مبارزه بر علیه امپریالیسم برخیزند و هر ملتی باید با پیدا کردن شکل مناسب مبارزه خود با امپریالیسم نقش مخصوص خود را در این نبرد رهایی بخش و مقدس ایفا کند. بدون نبردی مستمر و مداوم با امپریالیسم آزادی برای هیچ خلق معنی ندارد. آزادی و رها بودن هر خلقی در نبرد بی‌امان با امپریالیسم تجلی می‌کند. بنابراین تمام خلقهای آزاد و آزادیخواه جهان باید تمام امکانات خود را در جهت مبارزه با امپریالیسم بسیج کنند، همانطوریکه امپریالیسم با تجهیز تمام قوا وامکانات خود علیه خلقهای جهان نبرد می‌کند. همانطوریکه امپریالیسم تمام قوا و امکانات خود را علیه خلقهای جهان بسیج می‌کند. «وقاتلوا المشرکین کافة کما یقاتلونکم کافه و اعلموا ان الله مع‌المتقین». امپریالیسم بی‌سابقه قدرت جهنمی تاریخ را در اختیار دارد. امپریالیسم محیلانه‌ترین و پیچیده‌ترین شیوه‌های توطئه و تجاوز را در اختیار دارد، اما نیروی لایزال و اراده خلقهای تحت ستم جهان بسیار تمام آنچیزه که امپریالیسم دارد قوی‌تر و قدرتمندتر است و از اینروست که خلقها پیروز می‌شوند و امپریالیسم در مسیر مرگ و نابودی است. در تاریخ انسان قدرتهای طاغوتی زیادی بوده‌اند، قدرتهایی که به نسبت شرایط تاریخی خودشان حتی از امپریالیسم نیز قوی‌تر بوده‌اند، اما همگی نابود شده‌اند و همگی از صحنه تاریخ حذف گشته‌اند. این منطق تاریخ است. این حکم آفرینش و سنت خداست. «و کم اهلکنا قبلهم من قرن هم اشد منهم بطشا» و چقدر قدرتها و نظامها که خشن‌تر و وحشی‌تر از آنها بودند و ما آنها را نابود کردیم. «وقد خلت من قبلکم سنن فسیروا فی‌الارض فانظروا کیف کان عاقبة المکذبین».

امپریالیسم خوی جهانخواری دارد. در مسیر همین جهانخواری دارد. در مسیر همین جهانخواریست که امپریالیسم به همه دنیا و به همه خلقهای جهان و به همه مناطق جهان یورش می‌برد تا سلطه اسارت بار خود را بر آنها تحمیل کند و در این میان هر کشوری یا هر منطقه‌ای که دارای منابع ثروت بیشتر و از نظر سوق‌الجیشی مهمتر باشد برای امپریالیسم از اولویت برخوردار می‌شود. امپریالیسم در این مناطق و در این کشورها پایگاههایی برای تجاوز و برای حفاظت از جریان چپاول و غارت خلقها ایجاد می‌کند. خاورمیانه یکی از مناطقی است که در محاسبات راهبردانه امپریالیسم از اهمیت ویژه‌ای برخوردار است. موسی خیابانی اظهار داشت: امپریالیسم تاکنون دراین منطقه علاوه بر پایگاههای فرعی دو پایگاه عمده داشت. اسرائیل و ایران. امپریالیسم جهانی به سرکردگی امپریالیسم بریتانیا در آغاز این قرن سرزمین فلسطین را به قیمت محروم کردن خلق فلسطین از میهنشان، به قیمت آواره کردن خلق فلسطین به صهیونیستها تقدیم نمود تا پایگاه مطمئنی برای تجاوز و برای سرکوب جنبشهای رهایی‌بخش خلقهای عرب داشته باشد. سپس با گردش ایام و با زوال امپراطوری بریتانیا امپریالیسم امریکا بجای آن نشست و سرپرستی صهیونیسم را به عهده گرفت. امریکا نیز اسرائیل را به مثابه مطمئن‌ترین پایگاه تجاوز حفظ و تقویت نمود. صهیونیسم دست‌نشانده و فرزند نامشروع امپریالیسم و دشمن اصلی خلق فلسطین و دشمن اصلی خلقهای عرب است. اما هر خلقی که نخواهد به اسارت امپریالیسم تن دردهد بناچار باید به نبرد با آن برخیزد. خلقهای عرب و خلق قهرمان فلسطین نیز هیچوقت از مبارزه با امپریالیسم از پای ننشسته است. خلق فلسطین در مبارزات خود فراز و نشیبها و شکستهای زیادی را متحمل شده تا سرانجام «طیبه» وارد صحنه گردید و برای فلسطینیها نوید فتح و پیروزی آورد. «طیبه» گرامه را خلق نمود و افسانه شکست‌ناپذیری اسرائیل را نابود کرد. چند روز دیگر در اولین فروردین خلق قهرمان فلسطین سالگرد نبرد و پیروزی گرامه را جشن خواهند گرفت و ما در این جشن همراه آنها خواهیم بود. «طیبه» پیشتاز انقلاب در منطقه شد و محاسبات و معادلات امپریالیستها را دگرگون نمود اما از طرف دیگر خلق فلسطین و انقلاب فلسطین در معرض وحشیانه‌ترین یورشها و در معرض وحشیانه‌ترین توطئه‌های امپریالیسم قرار گرفت. امپریالیستها با همدستی ارتجاع عرب برای فلسطینیها «سپتامبر سیاه» را خلق کردند و برای آنها «تل زعترها» پدید آوردند. توطئه و تجاوز جزو ذات و ماهیت امپریالیسم است. در تمام این مدت ایران نیز به عنوان پایگاه دیگر امپریالیسم در منطقه همواره به عنوان پشت جبهه اسرائیل عمل می‌کرد. ایران نیز تحت سلطه امپریالیسم بود. رژیم دیکتاتوری دربار پهلوی اصلی‌ترین تجلی‌گاه و پایگاه این سلطه سبعانه بود. همانند خلق فلسطین خلق قهرمان ایران نیز هیچوقت در مبارزه با امپریالیسم از پای ننشست. خلق ما نیز در مبارزه طولانی خود فراز و نشیبها و شکست و پیروزی‌های زیادی را تجربه کرد. چند روز پیش در احمدآباد یاد دکتر مصدق پیشوای فقید ملت ایران را گرامی داشتیم و چند روز دیگر در روز ۲۹ اسفند سالروز خلع‌ید از کمپانی نفت انگلیس را که در آن زمان اصلی‌ترین ابزار سلطه امپریالیسم بریتانیا بر میهن ما بود جشن خواهیم گرفت. دکتر مصدق فقید پیروزی‌های بزرگی در مبارزه با امپریالیسم بدست آورد. دست‌آوردها و پیروزی‌های حکومت ملی دکتر مصدق در آن روزها، ملی کردن نفت، موجی از بیداری و انقلاب درمنطقه پدید آورد اما امپریالیسم نیز از پای ننشست و به توطئه چینی‌های مداوم علیه مصدق وحکومت وی پرداخت و سرانجام کودتای ننگین ۲۸ مرداد را ترتیب داد و خلق ما را برای مدت یکربع قرن در زیر یکی از وحشیانه‌ترین دیکتاتوری‌های تاریخ به اسارت کشید. بتدریج درمیهن ما امپریالیسم امریکا بجای امپریالیسم انگلستان نشست و میهن ما را درعین غارت و چپاول آن به یک پایگاه توطئه و تجاوز برعلیه خلقهای منطقه تبدیل نمود.

خیابانی افزود: اینک خلق ما با تلاشی پیگیر و مداوم و به قیمت قربانی کردن عزیزترین فرزندان خود و به قیمت نثار دهها هزار شهید یکبار دیگر ضربه‌ای برپیکر امپریالیسم وارد آورده است. اینک خلق ما میرود تا بقول برادر هانی‌الحسن یکهای امپریالیسم را درمنطقه قطع کند. اگر دریکسال پیش رژیم ایران همدست ارتجاع عرب بود، اگر شاه خائن دوست نزدیک و عزیز سادات بود، اگر یکسال پیش میهن ما یکی از مراکز توطئه علیه انقلاب فلسطین بود اینک نماینده انقلاب فلسطین در ایران، درکنار ما و درمیهن ماست. اینک سفارت ویران‌شده اسرائیل به انقلاب فلسطین تقدیم شده تا نمایندگی خلق فلسطین درآن بنا شود و ما برآنیم تا نشان دهیم چنانکه برادر ابوعمار گفت انقلاب فلسطین و انقلاب ایران دو انقلاب بند در یک انقلاب و ملت فلسطین و ملت ایران دوملتند دریک ملت. اینک خلق قهرمان مایک ضربه کاری به امپریالیسم زده است چون امپریالیسم ضربه پذیر است اما آیا این بار امپریالیسم تسلیم خواهد شد وازپای خواهد نشست؟ آیا خلق ما انقلاب خود رابه پایان رسانده و برای همیشه ازسلطه امپریالیسم رها شده است؟ آیا تمام بنیادها و نهادها وتمام پایگاههای سلطه امپریالیسم درمیهن ما ازبین رفته است؟ آیادیگر توطئه‌ای درکار نیست؟ تمام تجارب تاریخ عکس اینرا بما می‌گویند. چند روز پیش دراحمدآباد ما ازتجارب دوران دکتر مصدق شنیدیم. درآنجا ازتجارب دوران دکتر مصدق زیاد سخن گفته شد. ازاین تجربه‌ها باید درس بگیریم تادرپرتو این تجربه‌ها امر برما مشتبه نشود. امام امیرالمومنین (ع) فرمود: «من صرحت له العبر ما بین یدیه من المثلات حجزته التقوی عن تقحم الشبهات» کسی که رویدادهای تاریخ کسی که تجارب حوادث تاریخ برای او روشن باشد تقوای او را ازدچار شدن به اشتباه بازمی‌دارد. آیا دیگر توطئه شده است؟ توطئه و تجاوز خصیصه ذاتی امپریالیسم است. امپریالیسم هرگز ازتهدید و توطئه چنین علیه انقلابهای رهایی بخش خلقهای تحت ستم فرو گذار نمی‌کند. امپریالیسم هرگز هیچ ملتی را به سادگی رها نمی‌کند. اگر غیر از این است پس کارتر درخاورمیانه چکار می‌کند؟ آیا غیر از این است که کارتر پس از ضربه‌ای که در ایران خورده درصدد ایجاد پایگاههای جدیدی در منطقه است؟ آیا غیر از این است که کارتر آمده است تا ارتجاع منطقه را علیه انقلاب فلسطین و علیه انقلاب ایران بسیج کند؟ آیا کارتر برای کاری غیر ازتوطئه چینی به منطقه سفر کرده است؟ اگر غیر از اینست پس معنای حرفهای «والتر ماندیل» معاون رئیس جمهوری امریکا چیست؟ بگذارید سخنان ماندیل را از روزنامه کیهان در همینجا عیناً نقل کنم «والتر ماندیل معاون رئیس جمهوری امریکا اعلام کرد که امریکا حق دارد به مبارزه طلبی‌هایی که نسبت به نفوذش در خاورمیانه و خلیج فارس می‌شود با تقویت حضور نظامی در منطقه عکس‌العمل نشان دهد. ماندیل گفت کاری که ما می‌کنیم عکس‌العمل مشروعی است در مقابل تزلزل موقعیتمان در منطقه. دولت کارتر همیشه خواستار حفظ ثبات در منطقه بوده است. علاقه ما به ثبات منطقه با وخیم شدن اوضاع ایران آغاز شده است. ماندیل گفت درسی که از ویتنام گرفتیم به این معنی نیست که باید کشوری منزوی باشیم. وی گفت کشورهای میانه‌رو منطقه برحمایت امریکا تکیه می‌کنند. وی از سادات رئیس جمهوری مصر، مناحیم بگین نخست‌وزیر اسرائیل، ملک‌خالد پادشاه عربستان سعودی، ملک‌حسین پادشاه اردن وقابوس سلطان عمان نام برد.»

خیابانی افزود: اگر توطئه‌ای در کار نیست پس معنای ارسال ناوهای جنگی امریکا به خلیج فارس ومعنای ارسال ابزارهای جنگی مدرن به کشورهای ارتجاعی منطقه ومعنای تقویت حضور نظامی امریکا در منطقه چیست؟ بنابراین می‌بینیم که امپریالیسم و در رأس آن امریکا هرگز از توطئه چینی بر علیه انقلاب رهایی‌بخش خلقمان دست برنمی‌دارد و بدین جهت است که ما امروز در مرحله حساس وخطیری از حرکت انقلابی واجتماعی خود قرار گرفته‌ایم وبدین جهت است که ما همواره بر ضرورت تداوم انقلاب ضد امپریالیستی پافشاری می‌کنیم وعلیرغم کسانی که به اصطلاح به مشروطه خود رسیده وانقلاب را پایان یافته اعلام می‌کنند می‌گوییم که انقلاب را نباید پایان یافته تلقی کرد، همچنانکه حضرت آیت‌اله خمینی فرمودند که ما هنوز قدم اول را برداشته‌ایم وباید تا قطع کامل نفوذ اجانب پیش برویم. هنوز بنیادهای اساسی سلطه امپریالیسم بر میهن ما پا برجاست. هنوز دگرگونی‌های اساسی در بنیادهای اقتصادی- اجتماعی جامعه صورت نگرفته است.

سلطه امپریالیسم بر هر میهنی براساس یک سری بنیادهای اجتماعی و اقتصادی صورت می‌گیرد وارگانها و نهادهای متعددی از قبیل نیروهای امنیتی و نیروهای مسلح ضد خلقی برای حفاظت از آن در جامعه تأسیس می‌شود و بنابراین است که ما تأکید کرده‌ایم که باید این بنیادها و نهادها را مورد حمله قرار داد و نهادهایی را که برائر جانبازی‌های خلق درهم ریخته‌اند نباید بگذاریم دوباره با همان سیستم و با همان ماهیت از نو ساخته شوند. امپریالیسم مشغول توطئه‌چینی است. امپریالیسم سعی می‌کند نوکران خود را، سرسپردگان صهیاء و مزدوران ساواک را، در نهادهای جامعه ما نفوذ دهد، چه نهادهایی که از پیش موجود بودند و چه نهادهایی که تازه تأسیس شده‌اند، تا از این طریق حرکات انقلابی خلق ما را دچار اختلال و وقفه کند. ضد انقلاب در کمین است. مزدوران ساواک در معاملات اسلحه شنیده شده است. براین فتنه‌گری و توطئه‌چینی جز با حفظ تداوم انقلاب و جز با حفظ حالت بسیج مردم نمی‌شود پیروز شد. هر انقلاب مقطعی وهر حرکت مرحله‌ای در نهایت محکوم به شکست است. امپریالیسم از در بیرون می‌رود و از پنجره داخل می‌شود. امپریالیسم رنگ عوض می‌کند، امپریالیسم به سادگی از صحنه بدر نمی‌رود. اگر امروز ما در برابر این خطرات هوشیار نباشیم و برای آنها چاره‌جویی نکنیم نسلهای آینده ما را ملامت خواهند کرد. امروز فقط دو راه در پیش پای ما وجود دارد. یا ادامه انقلاب و تأمین ضرورتهای آن و یا سازش با امپریالیسم و دوباره زیر بار اسارت رفتن و هیچ راه سومی وجود ندارد. یا انقلاب و یا سازش و تسلیم و اسارت. ادامه انقلاب ضدامپریالیستی فقط با اتکاء به نیروی لایزال خلق، فقط با اتکا به نیروی طبقات محروم جامعه امکان‌پذیر است و از این جهت است که ما مکرراً بر ضرورت اتکا بر طبقات کارگر و دهقان و سایر زحمتکشان خلق تأکید می‌کنیم و اصرار داریم که هر دولت انقلابی باید پیش از هر چیز نماینده این طبقات و در خدمت آنها باشد. فقط دراینصورت است که ما می‌توانیم قاطعانه به تهدیدهای امپریالیسم پاسخ دهیم. فقط با ایمان به پیروزی راه خدا، فقط با ایمان به پیروزی خلق و با ایمان به نیروی خلق است که هیچ ترس و بیمی از تهدیدهای «ماندیل» به خود راه نمی‌دهیم و از قرآن می‌شنویم که «ولا تهنوا ولا تحزنوا و انتم الاعلون ان کنتم مؤمنین» و بدین جهت است که ما به آقای ماندیل می‌گوییم اگر شما از ویتنام درس نگرفته‌اید که به علت ماهیت ارتجاعی، ماهیت امپریالیستی و ضدخلقی‌تان نمی‌توانید هم درس بگیرید و اگر شما قصد ماجراجویی‌های نظامی در خاک میهن ما را دارید ما با خشنودی تمام از شما استقبال خواهیم کرد.

موسی خیابانی نظرات سازمان مجاهدین را درباره امپریالیسم و مبارزه با آن تشریح کرد.

هانی‌الحسن در اجتماع دیروز پیام یاسرعرفات را قرائت کرد

ما در آنصورت یک جشن طولانی برپا خواهیم نمود. خلق ما چنانکه درعمل نشان داده است چیزی از خلقهای الجزایر و ویتنام کم ندارد. اگر شما چنین قصدی داشته باشید خلق ما الجزایری دیگر و ویتنامی دیگر برپا خواهد نمود و گورستانی دیگر برای امپریالیستها خواهد ساخت. درچنین شرایطی است و به این دلایل است که ما برضرورت استمرار و تداوم انقلاب تأکید می‌کنیم. در غیر اینصورت شعله انقلاب ایران خاموش خواهد شد. بگذاریم این شعله خاموش نشود و همچنانکه برادر ابوعمار گفته بود انقلاب ایران شعله‌ای باشد که تمام منطقه را روشن کند و تنها در اینصورت است که ما خواهیم توانست بصورت پشت جبهه و متحدی انقلابی برای انقلاب فلسطین و سایر انقلابیون منطقه باشیم. تنها در این صورت است که ما خواهیم توانست از انقلابیون منطقه بخواهیم که تمام نیروها و امکانات خود را در کنار انقلاب فلسطین و انقلاب ایران برعلیه امپریالیسم بسیج کنند و باز در صف بسته به هم‌به ندای قرآن پاسخ دهیم که «وقاتلوا المشرکین کافة کمایقاتلونکم کافه» و حضور شخص نماینده سازمان آزادیبخش فلسطین در اینجا خود گواهی است برنیاز مشترک ضدامپریالیستی تمام خلقهای منطقه و بردشمن مشترکشان و براه مشترکشان برعلیه امپریالیسم، صهیونیسم و ارتجاع. آقای کارتر و متفقینش متحداً برعلیه ما عمل می‌کنند. ماهم باید متحداً علیه آنها عمل کنیم. بنابراین گرد هم‌آیی کارتر و شرکاء هوشیاری و وحدت بیش از پیش تمام انقلابیون اصیل منطقه را طلب می‌کند. نیازی که اکنون بازهم «طیبه» پیشگام برآورده شدن آن شده است و ما از این لحاظ درودهای گرم و انقلابی خود را به خلق قهرمان فلسطین و سازمان آزادیبخش فلسطین و شخص برادر ابوعمار و برادر انقلابی‌مان هانی‌الحسن که در اینجا حضور دارد صمیمانه تقدیم می‌کنیم و خوشحالیم وقتی می‌بینیم همچنانکه یک روز همه ایرانیها آماده بودند تا در فلسطین در سرزمینهای اشغال شده و در راه قدس اشغال شده به شهادت برسند امروز هر فلسطینی آماده‌است تا در خاک میهن ما سلاح بر دوش بکشد. بدین ترتیب مامی‌توانیم در آینده شاهد پیروزی‌های بزرگتری از پیروزی گرامه و از پیروزی ملی شدن صنعت نفت در ایران باشیم. خوا

مهندس مهدی بازرگان نخستوزیر دولت موقت دیشب در یک سخنرانی رادیو تلویزیونی مشکلات و اقدامات دولت را در روزهای اخیر و انتظار و توقعات مردم و طبقات مختلف را از دولت در زمینههای گوناگون بیان داشت.

مهندس بازرگان در آغاز سخن خود گفت من از همه مردم ایران میخواهم که عید امسال را بشکرانه این نعمت پیروزی و جبران چندین سال بیش از ۱۰ سال یا ۱۵ سال یاهزا میگرفتیم یا با درد و غصه عید بورور داشتیم هرچه با شکومتر و با شادی و امیدواری و دعای بیشتر بگوییم.

نخستوزیر دولت موقت سپس گفت خیلی خوشحال شدم وقتی دیدم مثلا محاهدین حلق حالا یا در اثر حرفهای من بوده یا در اثر خوبی خودشان سرعقل آمدند و از آن ۸ ماده شداد و غلاظ خیلی تخفیف دادند و فدائیان حلق هم اعلام پشتیبانی و همکاری و دوستی با دولت را میکنند اینها حیلی امیدبخش است و فقط در مصاحبهای که وزیر دارائی و بعد هم مدیر کل بانک مرکزی کردند نتیجهاش این شد که ما الان ۲۰ میلیارد تومان در بانک مرکزی در حزانه داریم. در حالیکه روزیکه بانک باز شد و شروع بکار کردیم ۵ میلیارد تومان بیشتر پول نبود روز اول ۲ میلیارد آن رفت و در برابر چکها بهانکها دادیم و یک میلیاردویم آن روز بعد پرداخت شد و روز سوم چیزی نمانده بود که ما مجبور شدیم استمداد تزریق مخصوص بکنیم. و حالا بیش از آن اندازه که تزریق اسکناس شد پول برگشته یعنی اعتماد مردم برگشته و همکاری مردم بیشتر شده است بنابراین روی فایده و ضرورت است که این صحبتها چه صحبتهائی که همکاران عزیزم وزرای دیگر میکنند و چه بیانات و تصمیمی که حودم میدهم خوشبختانه چون نباید بدبین بود و نمیخواهم مأیوس بکنم خطری از خارج ما را تهدید نمیکند. با همه ممالک همسایه روابط دوستانه داریم بعلاوه خود آنها هم چهار چشمی همدیگر را میپایند که هیچکدام بما تجاوزی نکنند اگر خطر از خارج باشد آنهم از طریق داخل است یعنی باز نقش خودمان و دست خودمان است البته افراد معدودی هستند در داخل یا خارج که خواب گذشته را می بینند و دیگ طمعشان گاه گاه بجوش میآید و خیال میکنند با تحریکات و عملیاتشان آب رفته را بجوی میآورند و تلاشهای مذبوحانه انجام میدهند. مشکلات ما متنوع و فراوان است و راه حل هم دارد بدست شما هم است یک مقداری از آن بدست دولت و مقدار اعظمش بدست شما است. هر یک از این مشکلات و مسائل ما حکم یک داغ دل بی است برای قبیلهای را دارد. اما در عین حال نه مخصوص بما است و نه نوظهور و نه لاینحل. مشکلاتی است که همه داشتند از پیغمبر و علی و امام جعفر صادق گرفته تا در انقلابات ممالک دیگر و هر انقلابی قهراً با آشوبها و دردسرها همراه است که مال ما الحمدالله کمتر از آنهاست. چیزی که هست دلمان میسورد که این انقلاب ما که در دنیا بی نظیر بوده و رفته رفته با این تلگرافهای

تبریک- تهنیت و تائیدی که از تمام دنیا میرسد نه تنها از دولتها که ممکن است حمل بر این بشود که روی تعارف و تشریفات دیپلماتیک است بلکه از گروهها ملیتها چه مسلمان و چه مسیحی و چه غیرمسیحی و چه چپ و چه راست یا نمایندگان آنها میآیند خدمت امام خمینی میرسند یا دولت تماس می گیرند و نمیدانید با چه روحی و با چه شادی و با چه اعجاب و تحسینی این انقلاب ایران را تائید میکنند. دلمان میسوزد از اینکه چه زحمات و چه فداکاریها و چنین انقلاب پیروزمندانه و عظیم متزلزل بشود و معیوب بشود و خدای نکرده به آنهاست آنها باید تکلیف مدیریت کارخانه و همه چیز را معین کنند یا رئیس اداره را آنها انتخاب کنند و امثالهم.

در مملکتی که قصاب آن- روضهخوانش- کارگر و کاسبش نمیخواهم به کسی توهین کنم ماشین بنز دارند و سوار میشوند اپراد میگیرند که چرا نخستوزیر با ماشین بنز بیرون میآید و بعد هم دائما پشت گوش امام میخوانند که اینها در ظروف طلا و نقره غذا میخورند و در وزارتخانهها زنهای لخت هستند و در کاخهای فرعونی زندگی میکنند. این گرفتاری همیشه بوده است. در این گیرودار و دراین گرفتاریها مسائل و مصائب چه موضوعات فرعی پیش می کشیم. کاری که ما کردیم اولاً این دولت موقت یکدولت ائتلافی کامل است از کسانیکه در مبارزه بودند در صف مسلمین مسلمان و همپیمانان رهبر عالیقدر قرار داشتند و اکثریت قاطع مملکت را تشکیل میدهند دولت هم آئینه خلاصهای است از همین دستجات و بشکر خدا این کابینه ائتلافی نهایت همکاری و صمیمیت را باهم دارد و در هرجای دنیا هر حزب اکثریت وقتی روی کار میآید دولت را از خودش تشکیل میدهد اما معذالک برای اینکه از همکاری و نظریات و افکار سایرین و نمیگویم که افکارشان غلط است استفاده کنیم.

اکرم هم در تأسیس مدینهالنبی و در تشکیل و تربیت مسلمین دنیا و در تشکیل امت تاریخی داشت کرد و گفت ولی با این تفاوت که او علاج واقعه قبل از وقوع کرد و قبلاً آن مشکل بزرگ و درد بیدرمانی را که میدانست یا به الهام غیبی باو گفته شده بود جلوگیری کرد. ما هم مشکلات زیادی داریم. کسانیکه براستی یا بادعا کشته دادند زحمت طاقتفرسا کشیدند محرومیتها و گرفتاریها را تحمل کردند ادعا دارند که صاحبخانه باشند همهکاره باشند در همه جا سهم داشته باشند چون اعتصاب کردند پس کارخانه یا آن اداره و وزارتخانه متعلق به آنهاست آنها باید تکلیف مدیریت کارخانه و همه چیز را معین کنند یا رئیس اداره را آنها انتخاب کنند و امثالهم.

آقا دست و پای ما را در پوست گردو میگذارند

نخستوزیر دولت موقت گفت نه تنها طبقات مختلف بدولت فشار وارد میآورند بلکه «آقا» هم ما را تحت فشار میگذارند «آقا» که یکبارچه ائتلافی از همکاری و نظریات و افکار سایرین و نمیگویم که افکارشان غلط است استفاده کنیم.

کوشت لخمش رابردند استخوانهایش رابرای ماگذاشتند

یک پست وزیر مشاور طرحهای انقلاب درست شده که کارش تدارک و تهیه معقول و متین منظم و صحیح آن دولت واقعی انقلابی آینده است. و دعوت کردیم و خواستیم هر نظری- حرکتی و هر عقیدهای و هر پیشنهادی دارید بدهید چرا در روزنامهها دادوبیداد راه میاندازید. بیاندازید اشکالی ندارد اما یک نسخه هم برای آنجا بفرستید: اخیرا هم قرار شده و بزودی عمل خواهد شد که از نمایندگان گروههای مختلف دعوت بعمل بیآید که دراین کمیسیونهای وابسته بشوراییاتی طرحهای انقلاب صمیمانه و خارج از ریا و سروصدا همکاری کنند.

شهرداری دنبال طرح است ولی اینطور آسان نیست.

هرکس در هرجای مملکت است میخواهد آنچه سابق زور باین آدم گفتند حقش پایمال شده این بطرفةالعین چون انقلاب شده و حکومت هم ملی و انقلابی است تمام این مشکلات و طلب کاریها درست بشود. تمام دعواهای شیعه و سنی حل بشود. اصلاحات ارضی آمده زمینها را گرفته و بنورچشمیها داده و در کردستان- بلوچستان و گنبد کاووس و هزار جا این مسائل بوده حالا میخواهند تمام این جریانات گذشته حل بشود و اگر دولت نکند خودشان بجان هم بیفتند و آنوقت چه مشکلاتی برای دولت و مملکت ایجاد بکنند. چند روز قبل نامهای از اهل تسنن دریافت کردم با ذکر اینکه بهیچوجه من الوجوه ما تجزیه طلب و دشمن شیعهها نیستیم ما خودمان را جدا از برادران شیعه نمیدانیم. همچنین گفته شده بود که در قانون اساسی جدید تنویسید که مذهب مملکت شیعه اثنیعشری است بنویسید مذهب مملکت اسلام است.

حالا بنده هم خودم هم موافق نیستم ولی حرف منطقی است بآنها جواب دادیم ما هم نظراتتان را مستقل کردیم بشورایمالی طرحهای انقلاب که مطالعه کنند و این نظر را بهبینند. عین این حرفها را باقلیتهای ارمنی- آشوری- زردشتی و کلیمی گفتیم اگر در قانون اساسی گذشته حقوقتان پایمال شده آنچه بنظرتان میرسد شما بگویید قرار است قانون اساسی تجدید نظر بشود شما هم نظری دارید بدهید.

مسئله دیگر اینست خیلی از کارگران که دستمزد نگرفتند سفارش بدهیم تمام مردم براحتی و بموقع بسه محل کار و خانهشان میرسند. اما اگر حالا بخواهیم آن پروژه را پیاده کنیم چه مخالفتها چه داد و بیدادها شروع میشود اینست که ما میخواهیم کار انقلابی بکنیم

اتوبوس را مجانی کنیم ترافیک بدتر میشود وقتی که اتوبوس مجانی شد همه میآیند سوار میشوند بنده شخصاً اول کسی بودم که در ۱۳۲۷ در کانون مهندسین راجع به مسئله ترافیک شهر سخنرانی کردم و در مجله صنعت چاپ شد طرح دادم که راه اساسی آن چه هست.

بعداز خروج از زندان در سال ۱۳٤٦ رئیس وقت سازمان برنامه خبر آز این طرح داشت گفت پروژه خوبی است در آن تجدیدنظر بکن آنرا بیاور ما کاری در این مورد بکنیم. منتها در آنزمان همه چیز را می بایستی شاه به پسندد واو دستور بدهد. حالا آن آقا با جرئت نکرد وترسید که بشرفعرض برساند یا بعرض رساند ایشان روی آن لجاجت وکینه یا شاید روی مشارکتی که با کمپانیهای خارجی داشت این را پس داد. سال بعد طرح دیگری داشتم به یکی از مهندسین ارائه کردم گفت صدایش را در نیاور دوباره تو را بزندان میاندازند برای اینکه این طرح مخالف اینها است اینها میخواهند بدنها بگویند ما وسائل تجمل- اتومبیل ساختیم مردم راحت باشند حالا تو میخواهی طرح بدهی که مردم ازاتومبیلهایشان استفاده نکنند دو مرتبه بروند اتوبوس سوار شوند من با نصیحت این مهندس جوان عمل کردم وصدایش را در نیاوردم. و آن شب هم خدمت آقا عرض کردم خیلی هم ساده است. در ساعاتی از روز مثلاً ۸ صبح تا ۷ شب در محدودهای از شهر تهران از خیابان شوش تا خیابان تختجمشید عبور ومرور تمام اتومبیلهای شخصی وسواری که یکنفر پشت فرمان مینشیند ۱۰ مترمربع جا را اشغال میکند این قسمت ممنوع است. تمام شهر مخصوص ومنحصر به اتوبوسی بشود که با ۱۵ مترمربع اشغال جا ۷۰ نفر یا ۱۰۰ نفر رامیبرد و بعد تاکسیها باین ترتیب با همین اتوبوسهائی که داریم یک مقدار ۵۰۰ تاهم از ارتش بگیریم بعد هم سفارش بدهیم تمام مردم براحتی و بموقع به محل کار و خانهشان میرسند. اما اگر حالا بخواهیم آن پروژه را پیاده کنیم چه مخالفتها چه دادوبیدادها شروع میشود اینست که ما میخواهیم کار انقلابی بکنیم

زیردستیها راهشان نمیدهند و اجازه نمیدهند کار بکنند ما ناچار از خارج بیاریم که مدیریت و حساب دست اینها باشد.

خلاصه آنکه از همه طرف فشار روی دولت است همه میگویند حکیم باشی بخواید. حالا آن بیچاره را شاه روزی یکدفعه میخواباند. اما این حکیم باشی بایستی ساعتی ۱۰ دفعه بخواید. در حالیکه دولت از همه بیچارهتر و بی پول تر است.

از همه جیبش خالیتر است. این اعتصابها دولت را هم متضرر کرده یک قلم از کارخانجات دخانیات ۲ میلیارد تومان کمتر فروش داشته در گمرکات اعتصاب بود ۹میلیارد تومان کسر درآمد دارد نفت صادر نشد اعتصاب نفتگران بسیار خوب و حساس بود اما یک واقعیتی است ۵۰میلیارد تومان از این رهگذر خزانه ما خالی شده است.

گوشت لخش را بردند و استخوانهایش را برای ما گذاشتند. حالا از مالیات بردرآمد صحبت نمیکنم.

ولی باید این را بگویم کارهای بزرگی کردیم که بنظر نمیآید. صورت خواسته بودم متأسفانه نرسیدند بمن بدهند.

فکر میکنم بیش از ۳۰محل برای همین میراث سیستمها و فلانها- سیستمهای گردنکلفت که بما رسیدند و ادارات دولتی که سرپرست نداشت معین کردیم که کار آسانی نیست. ما هر روز بطور متوسط چند تصویبنامه و لایحه قانونی در هیئت دولت گذراندیم که این لوایح و تصویبنامهها در جهت اصلاح و تسفیر آن مقدمات انقلاب است. آن انقلاباتی که در حدود نظام موجود البته نمیگویم نظام سلطنتی- نظام مشروطیت منهای سلطنت و قوانین موجود چون از قوانینی که تصویب نشده ما حق نداریم استفاده کنیم در همان نظام ما داریم میگذرانیم و استفاده می کنیم.

دراین مدت خیلی کارها شده انحلال دیوان کشور انحلال تمام هیئتهای امنای دانشگاهها که فقط وسیله پول رساندن بوده. زیرورو کردن دادگستری صرفهجوئیهای کلان در وزارتخانهها و ادارات- ادغام کردن آنها- تقلیل نظام وظیفه که درد بود و خرج از دوسال به یکسال.

درباره همین مشکل نظامووظیفه خواستیم صواب کنیم کباب کردیم. گفتیم سهماه بر به ۹ ماه غلط کردیم دیگر از این غلطها نمی کنیم دیگر ما نقلاب نمی کنیم. یکنفر برای نمونه دراین جوانهای مملکت تلگرافی تلفنی- نامهای نداد که آقای وزیر دفاع ملی دستت درد نکند که یکسال بما هم دادی.

اما همان فردا سربازها و کسانی که خدمت میکردند راه افتادند چرا بما نمیدهید و دوره ما را یکسال نمی کنید جنجال راه انداختند وزیر دفاع ملی را بچاره کردند هنوز خبری نشده در استانهای جنوب نقاط بد آبوهوا که هیچ دکتری نمیرفته است و فقط دکترهای نظامووظیفه آنجا خدمت میکردند همه راضی تهران شدند که ما هم بایدبرمعاف بشویم. وزیرجهاد

خارج. شما هستید و یک کارفرماهائی مثل شماها. اینها از کجا بدهند: آن بازاری که چندماه مغازهاش تعطیل بود یا مغازه دارائی را در شهرستانها آتش زدند و غارت کردند و خانهشان را خراب کردند.

آخر در دنیا یک قدری هم انصاف خوب چیزی است ما از آنها خجالت می کشیم. قرار است صورت هم از استانداریها خواستیم در این شهرهائی که در نتیجه حمله چماقدارها خانهها و مغازهها را آتش زدند صورتی بدهند که دولت بآنها کمک کند و جبران این خسارات را بکند. اما اینها میگویند مرغ یک پا دارد بعد هم حربه قوی در دست دارند حربه اعتصاب و حربه اجتماع میآیند اداره شهر ری را تصرف و تجمع میکنند و کارمندان و روسا را توقیف میکنند و میگویند تا دینار آخر را بدهید و الا ما اینجا را تخلیه نمی کنیم و نظائر آن

حفاظت اموال و سرمایهها

مهندس بازرگان آنگاه درباره حفاظت اموال و سرمایههای غیردولتی گفت حفاظت اینهمه سرمایه و اموال فهراز آنچه که دولتی است ایران ناسیونال- نورد امروز، نیشکر کاروان- مؤسسات عظیم هزبر یزدانی با ٦۰ هزار نفر نان خور- ۱۰۰ هزار تن تولید شکر در سال ۱۲۰ هزار تن گوشت گوسفند در سال دهها هزار تن غلات البته ما دلمان برای آنها نسوخته است نمیخواهیم مال آنها را حفظ کنیم نه بنده مرزی هم ندارم که از مرزم کسی را نجات بدهم در خانهام هم نمیتوانم چون بخانه خودم هم نمیروم اما مسئله اینست که صدها هزار کارگر در این کارخانهها کار میکند. اینها هم مثل بچه که هیچ پستانی جز پستان مادرش را نمیشناسد بدولت هجوم میآورند از ما می خواهند و چرخمان را هم چمبر میکنند و نمیگذارند کار بکنیم. همه اینها ورشکسته هستند همه اینها اینقدر بدهی بهانکها دارند که خدا میداند حتی بنیاد پهلوی حتی املاک و اموال خاندان سلطنتی اصلا ورشکسته هستند و بدولت مقروض هستند. خیلیها میآیند و میگویند به اسبهائی که هر کدام قیمتشان چند صد هزار تومان است یا گاوهای شیرده دارند از بین میروند باین اسبها رحم کنید و بعلاوه گوشت مملکت و نیشکر مملکت باید از این مناطق تأمین بشود. باید این دستگاهها براه بیفتد. با صد میلیون تومان اینها راه نمیافتد آنوقت ما باید برای هر کدام از اینها سرپرست و مدیر مسئول معین بکنیم که آنجا هم با هزار مشکلات مواجه میشویم چون قضیه اینست کسانی که مدیریت دارند

دفاع ملی هم آمددر هیئت وزرا اینها مرا کچل کردند یک طرح مجددی آوردند گفتیم نه جائی نیست که عقبنشینی بکنیم ما خیانت نمی کنیم ما پیشقدم نمیشویم که مملکت بدون سرباز و سربازخانه باشد. ما پادگانها را خالی نمیکنیم بگذارید آنها بکنند و عقبنشینی نمیکنیم همان طرحی که دارید کافی است.

می بینید اینطوری است هی میگویند انقلاب- انقلاب- انقلاب- یک انقلاب که میخواهیم بکنیم برمیخوریم باین مشکلات. مگر انقلاب را باید دولت بکند ملت نباید انقلاب بکند.

اما منشاء این مشکلات و مسئله اصلی مملکت و چاره آن چه است. بنظر بنده منشاء اینست بعضیها اقلیتهائی تصور میکنند انقلابی بود و پیروز شدیم و خودشان را مثل فاتحینی میدانند که وارد یک سرزمینی شدند پر از نعمت فکر میکنند کاری اصلاً ندارند و بریزند سر این غنائم و تقسیم بکنند. و بعد هم راحت بگیرند بخوابند و کیف بکنند درصورتیکه انقلاب تمام نشده سرگنده زیر لحاف است ولی مرحله مشکل حالا است. مرحله سازندگی بعد از این است که همه ما باید دراین راه بکوشیم.

کیهان و شما

۳۰۵۱۷۲

۳ تا ۷ بعدازظهر

ما نمیخواهیم به دانشگاه برویم

بدلیل ناتوانی خانواده، برای کمک به امور آنها، روزها کار کردم و شبانه بدرس پرداختم. اما به ششم دبیرستان که رسیدم بدلیل کار زیاد طاقتفرسا و افزایش مشکلات زندگی و کمی وقت برای درس خواندن نتوانستم در امتحانات موفق شوم و متعاقب آن تاکنون پنج بار پیاپی در امتحانات متفرقه ششم شرکت کردهام و موفق نشدهام. امثال من بیشمار هستند چرا که همه ساله وقت امتحانات آنها را ملاقات می کنم. از مسئولین آموزش و پرورش میخواهیم برائی کمک به ما آنهم فقط برای گرفتن مدرک و خلاصی از سرشکستگی پیش دوستان و (نه برای استفاده از آن و یا راهیابی به دانشگاه)، قسمتی از دروس کتابهای ششم نظام قدیم را کم کنند تا امسال بتوانیم در امتحانات موفق شویم.

ساریخانی

تخفیف بدهید

شهریه کلاسهای شبانه نظام جدید ۱۷۵۰ تومان است در حالیکه مدارس روزانه یا مجانی است یا خیلی کمتر شهریه میگیرند با توجه به اینکه بیشتر شبانهها کارگرند بما تخفیف بدهند. یک کارگر

بچهام در امریکا پول ندارد

بچه من که با بورس بنیاد پهلوی به امریکا رفته بی پول مانده منهم آهی در بساط ندارم.سر نوشت او و امثال او چه میشود.چون همه بورسیهای بنیاد از باند دزدها نبودند. یک مادر

حرف بازنشستهها را دریابید

از حقوق و مزایای کارمندان دولت حق بازنشستگی کسر میشود اما وقتی بازنشستهشان کردند مزایا را قطع و فقط حقوق به آنها میدهند. بهمین خاطر برای یک کارمند بازنشستگی به منزله آغاز فقر مطلق است دولت اسلامی باید به این وضع ظالمانه خاتمه دهد. کارمند دولت

چرا سرکوب

آقای بنیصدر میگویند در گذشته امریکا عامل سرکوب هرنوع اعتراض بود از ایشان مبهرسم علت سرکوب اعتراضات فعلی چیست. هرکس حرفی میزند میگویند ساواکی یا کمونیست است. یک ایرانی مسلمان

وجدان پزشکان را بیدار کنید

بچه بیمارم را به تهران کلینیک بردم ویزیت ۱۵۰ تومانی دکتر کم مانده بود باعث سکته خود من بشود. میدانم سازمانی نمیتواند به پزشکان زور بگوید اما از خود پزشکان که بیشک انسانهای والائی هستند تقاضا میکنم بخاطر کمک به مردم ویزیتهای کلان خود را تا حد معقولی کاهش دهند. بنده ۱۵۰ تومان خیلی زیاد است. برای تزریق یک امپول هم پنجاه ریال گرفتند. علی- ک

به راهتان ادامه دهید

بخاطر مقاله «آزادی، ضرورت رشد اجتماعی» و همه مطالب خوب دیگرتان، دستتان را به گرمی میفشارم. امیدوارم تحت هیچ شرایطی خسته نشوید و توانتان را از دست ندهید. همیشه و در هر حال سعی کنید پرتوان و استوار در برابر زور و اختناق بایستید. همه مردم آزاده با شما هستند. توقف شما مرگ آزادی ما است.

خانم مهندس معمار

چرا تحریم

● تا حالا فقط کیهان و آیندگان را کمونیست و کافر میدانستند حالا اطلاعات هم اضافه شدهاست از این حرفها ناراحت نشوید

یک طرفدار آزادی بیان

ترحیم

رحلت تأثرآور مرحوم آقای سیدعلی محمدکشاورز داماد اینجانب موجب تأسف است مجلس ترحیم مردانه از ساعت ۳ الی ۵ بعدازظهر جمعه درمسجد ارک منعقد است خداوند ایشان را غریق رحمت فرماید.

سیدمرتضی پسندیده خمینی

با اندوه فراوان درگذشت مرحوم مغفور مهندس علیمحمد کشاورز را به اطلاع میرساند مجلس ترحیم مردانه از ساعت ۳ الی ۵ بعدازظهر جمعه ۵۷/۱۲/۲۵ درمسجد ارک و همزمان مجلس زنانه درمنزل آن مرحوم خیابان شمیران کوچه بوستان پلاک ۱٤ منعقد میگردد.

خانواده کشاورز و خانوادههای وابسته

بانهایت تاسف و تالم درگذشت نابهنگام آقای یدالله انصاری برادر همکار ارجمندمان آقای دکتر ولی انصاری استاد گرامی دانشکده حقوق دانشگاه ملی ایران را باطلاع دوستان میرسانیم مجلس ترحیم آن فقید سعید روز جمعه ۵۷/۱۲/۲۵ از ساعت ۱ الی ۳ بعدازظهر در مسجد ولی عصر (حشمتالدوله) منعقد میگردد.

دکتر ارفعنیا- دکتر اشتری- دکتر افتخار جهرمی- دکتر بهروان- دکتر حشمت- دکتر خزائی- دکتر شفیعی- دکتر شمس- دکتر شهیدی- دکتر صانعی- دکتر صابری صفائی- دکتر فولادی- دکتر کاشانی- دکتر نیاکی- دکتر وزیری- دکتر وحید- دکتر هدایتی.

باتأسف فراوان درگذشت نابهنگام آقای یدالله انصاری کارمند عالیرتبه وزارت دارائی را به اطلاع خویشاوندان و دوستان میرساند. مجلس ختم آن مرحوم از ساعت ۱۳ الی ۱۵ روز جمعه ۵۷/۱۲/۲۵ درمسجد ولیعصر (عج) واقع درخیابان حشمتالدوله چهارراه گلشن برگزار میشود.

علیاصغر انصاری- منیری شکوهی (انصار)- دکتر ولیالله انصاری- حبیبالله انصاری- و خانوادههای: انصاری- شکوهی- کمالی- امینزاده- اسپهبدی- قاسم بیگلو- موسوی- مهدوی- کریمی- مدنی- شریفی- شادکام- فرجزاده- مکرمی

درگذشت آقای یدالله انصاری کارمند عالیرتبه وزارت دارائی برادر ارجمند سرکار سرهنگ ولیالله انصاری سرپرست دانشگاه پلیس را بخانواده محترم انصاری و سایر بستگان تسلیت عرض نموده و بدینوسیله باطلاع همکاران، دوستان و آشنایان میرساند که مجلس ترحیم آن مرحوم از ساعت ۱ تا ۳ بعدازظهر روز جمعه ۵۷/۱۲/۲۵ در مسجد ولیعصر واقع در خیابان حشمتالدوله غربی منعقد میباشد

کارکنان دانشگاه پلیس

با کمال تأسف فوت مرحومه مغفوره بانو کبری بافتچی والده ماجده حاجی عبدالله و حاجی غلامرضا و حاجی مختار بافتچی را به اطلاع آشنایان و همشهریهای محترم میرساند. مجلس ختم زنانه و مردانه آن مرحومه روز جمعه ۲۵ اسفند از ساعت ۹ الی ۱۱ صبح درمسجدولیعصر واقع درخیابان حشمتالدوله برگزار میگردد.

خانوادههای: بافتچی- رضوی- علیاکبری خوئی- کسائی- سلطانزاده- فرزان- فروتن- صدیقی- تراجی- صادقی- جراتی- طیرانی- پارسا- دهقان- اصلی- چارقدچی- محیالدین کرمانی- غفاری- عمادی- دیلمقانی- صدیقیانی- موسوی- جعفری- سیدرائی- کریمی- چاوشیان- هشترودیان- عبداللهزاده- انصافی- جدیدی- کریمنژاد- طوسی- شهپرنیا- آموزگار- شکریفر-

با نهایت تأسف درگذشت شادروان آقای حاج اسدالله رهبرنوحی را باطلاع دوستان و آشنایان و فامیل میرساند مجلس ختم در مسجد آذربایجانیها روز شنبه از ساعت ۹ الی ۱۱ منعقد میگردد.

خانوادههای: رهبرنوحی- فخیمهاشمی- حنیفهزاده- قدیمیان- طالبزاده- تحقیقی- حجازیان- پوراسکوئی- عظیمپور- قمرنژاد- بهمنی- امیرخیزی- موسویزاده- حاجیلاری- اصغریان- شیخزاده- امامیپورافسری- سماورچیان- طاهریان

با کمال تأسف درگذشت مادر عزیزمان مرحومه زیور هجری را باطلاع دوستان و بستگان میرساند بهمین مناسبت مجلس ختمی روز جمعه ۵۷/۱۲/۲۵ از ساعت ۳ الی ۵ بعدازظهر در مسجد رسول اکرم (ص) واقع در خیابان نواب چهار راه انارى منعقد میباشد

خانوادههای حیدرنیا- هجری- افشار- کرباسی- شمس لاریجانی- فروهر- فرجی- خرمکام- حسینی کیهان: مصیبت وارده را به خانوادههای عزادار تسلیت میگوئیم

مجلس ترحیم **آقای مرتضی ابوالفتحی** پدر همسرم در روز شنبه ۵۷/۱۲/۲۶ از ساعت ۳ الی ۵ در مسجد طالقانی واقع در شاه آباد منعقد است.

ناصر مهدیزاده

با کمال تاسف و تاثر درگذشت ناگهانی شادروان بانو روشن ناصر (اگرتسون) را در ایسلند به اطلاع دوستان و آشنایان میرساند. هزینه مجالس ترحیم صرف امور خیریه خواهد شد.

خانوادههای: ناصر- اگرتسون- قریب- قوام رسول پیدن

اناالله و انااليه راجعون

با نهایت تأسف و تأثر درگذشت شادروان حبیبالله محیط وکیل پایه یک دادگستری را باطلاع آقایان قضات و وکلا و دوستان و آشنایان آن مرحوم میرساند.

مجلس ترحیم فقید سعید از ساعت ۱۳/۳۰ الی ۱۵/۳۰ در مسجد ولیعصر (عج) واقع در خیابان حشمتالدوله روز ۵۷/۱۲/۲۷ منعقد خواهد شد.

رئیس کانون وکلای دادگستری

با اندوه فراوان درگذشت پدر و برادر عزیز و بزرگ خانوادهمان مرحوم حبیبالله محیط وکیل دادگستری فرزند مرحوم حاج میرزا صالح را باگاهی خویشان و دوستان و آشنایان میرسانیم.

مجلس ترحیمی بهمین مناسبت در روز یکشنبه ۵۷/۱۲/۲۷ از ساعت ۱۳/۳۰ الی ۱۵/۳۰ در مسجد ولیعصر (عج) واقع در خیابان حشمتالدوله چهارراه کیوان برگزار میشود. حضور سروران باعث تسلای خاطر بازماندگان و شادی روح آن مرحوم خواهد شد.

محمد محیط- علی محیط- سیروس محیط- صالح محیط- حبیب محیط- ایراندخت محیط- پوراندخت محیط- توراندخت محیط- عبدالحسین محیط- فاطمه محیط (وقاریان)- سرور محیط (احمد بگی)

بازگشت همه بسوی خداست

بانهایت تاسف و تالم درگذشت مادر بزرگوارمان بانو حاجیه محترم نصیریان همسر حاج رضا نصیریان را باطلاع اقوام و آشنایان میرساند مجلس ترحیم مردانه در روز شنبه ۵۷/۱۲/۲۶ از ساعت ۳ الی ۵ بعدازظهر در مسجد اکباتان واقع در خیابان اکباتان برگزار خواهد شد.

حاج رضا نصیریان- حاج ابراهیم نصیریان- عباس نصیریان- نصیر نصیریان- اسماعیل نصیریان- جلال نصیریان

هوالباقی

با نهایت تأثر در گذشت مرحوم آقای غلامرضا مظلوم تبریزی را باطلاع دوستان و آشنایان و بستگان میرساند مجلس ترحیم زنانه و مردانه آن مرحوم روز یکشنبه ۲۷ اسفند ماه ۱۳۵۷ از ساعت ۳ الی ۵ بعدازظهر در مسجد فخرالدوله واقع در خیابان دروازه شمیران کوچه فخرآباد برگزار میگردد.

خانوادههای: مظلوم تبریزی- عظیمزاده- نوبهاری- اژدری- معتمدی- موسوی- شعبانی- فرهمند- گوهربار- مشکینفام- تبریزی- پورمحقق- منصوری- بلخانیان- حسینزاده- جورابچی- یکرنگی- تهرانی- نجفی- قانع- صدیقی- اسکوئی.

با نهایت تأسف و تأثر فوت ناگهانی شادروان ابراهیم دیانی را باطلاع دوستان و خویشاوندان میرساند مجلس بادبود روز جمعه ۵۷/۱۲/۲۵ از ساعت ۱۰ تا ۱۲ صبح در کنیسا حیم خیابان حافظ کوچه سیمی برگزار خواهد بود.

داود و دکتر منوچهر دیانی- جهان و محترم دیانی- خانوادههای- اوهب سیون- منصوری- شایانی- مقدم- تابان- اسحاقپور- سرودی- مرادیه- جلیل- معینیان- آزادگان- نیری- ماقن

نظر بفوت خلد آشیان مرحوم آقا **مرتضی انصارلو** بزرگ خاندان انصاری پدر آقایان مصطفی- محمد- علی انصارلو که از اخیار بود مجلس ترحیمی عصر جمعه ۲۵ اسفند از ساعت ۳ تا ۵ در مسجد امام رضا (ع) واقع در خیابان نظامآباد شمالی برقرار است و شرکت مؤمنین موجب اجر و تشکر است.

شیخ محمد علی انصاری اراکی- حاج محمد تقی انصاری- عباس انصاری- خانوادههای انصارلو- انصاری- کاظمی- رادپور- مشرفی- سمیعی- دباغچیان- طلایی- صمصامی- امینی- عباسی- محمدی

بمناسبت درگذشت ناگهانی مرحوم آقای **شعبان طهماسبیپور تویسرکانی** مجلس ختم مردانه و زنانه از ساعت ۳ الی ۵ بعدازظهر روز جمعه ۵۷/۱۲/۲۵ در مسجد سبحان واقع در نظامآباد ۱٤ متری حسینی منعقد میشود. متمنی است دوستان و همشهریان عزیز در این مراسم شرکت فرموده روح آن مرحوم و بازماندگانش را شاد فرمایند.

خانوادههای: طهماسبی پور- خاکسار- دباغی- حجتی- قربانی- جلالی- مهرویان- امیرخانی- فلاح- ملکی- شرفی بدر- اقبالی- طهماسبی

با نهایت تأسف وتالم درگذشت شادروان حاج رضا رضائیان را باطلاع بستگان ودوستان میرساند مجلس ختم مردانه وزنانه آن مرحوم روز جمعه ۵۷/۱۲/۲۵ از ساعت ۲ تا ٤ بعدازظهر در مسجد حسینی واقع در خیابان شوش شرقی تیردوقولو منعقد میباشد.

خانوادههای- رضائیان- علائی- خادمالسادات- رشتی- پیراسته- عامری- حسینی سیانکی

در آگهی ترحیم آقای حاج **سیدعلی فاطمی** صدر خانواده نادری از قلم افتاده که بدینوسیله تصحیح میشود.

یادبود

از مرگ جانگداز تو ای مهدی عزیز
بیگانه سوخت تا چه رسد آشنای تو

بمناسبت چهلمین روز شهادت گل پرپرشدهمان **سیدمهدی جلالی** چیمهای روز جمعه ۵۷/۱۲/۲۵ از ساعت ۲ الی ٦ بعدازظهر در منزل واقع در خیابان گرگان چهارراه عظیمپور کوچه بهشتی پلاک ۲٤ مجلس یادبودی برگزار میکنیم.

سیداحمد جلالی چیمهای و خانوادههای وابسته

بسمه تعالی

با نهایت تأسف درگذشت نابهنگام آقای **حسنعلی** رئیس شقاقی را به اطلاع اقوام و آشنایان میرسانیم. بعلت مصائب روز هزینه مراسم سوگواری صرف امور خیریه میشود. مجلس یادبودی درروز جمعه ۵۷/۱۲/۲۵ که مصادف با شب هفت آن مرحوم میباشد از ساعت ٤ بعدازظهر درمنزل شخصی واقع درباغصبا خیابان ملک جنب شرکت تعاونی تاکسیرانی پلاک ۱/٤۳ برگزار میشود.

منصوره آتابکی- علی رئیسشقاقی- ژیلا جواد و خانوادههای وابسته

بمناسبت چهلمین روز درگذشت مرحوم **حسین حاج علینقی** روز جمعه ۵۷/۱۲/۲۵ از ساعت ۵ تا ۸ بعدازظهر در منزل آنمرحوم واقع در خیابان کاج میدان گلها انتهای میدان گلها مسیدان عالیقاپو شماره ۵ برگزار میشود.

خانواده مرحوم حاج علینقلی

شهید قلب تاریخ است

بدینوسیله باطلاع عموم میرساند که بمنظور بزرگداشت و تجلیل از شهدای خامنهای در انقلاب اسلامی مجلس یادبودی از ساعت ۲/۵ الی ۵/۵ روز جمعه مورخه ۵۷/۱۲/۲۵ در حسینیه خامنهایها واقع در خیابان قصرالدشت منعقد میگردد.

جمعیت خیریه خامنه

مجلس یادبود

باطلاع کلیه همشهریان محترم میرساند، طبق معمول سنواتی بخاطر درگذشتگان خامنهای در طول سال ۱۳۵۷ مجلس یادبود روز جمعه مورخه ۵۷/۱۲/۲۵ از ساعت ۲/۵ الی ۵/۵ بعدازظهر در حسینیه خامنهایها منعقد میگردد.

جمعیت خیریه خامنه

مهران عزیز

روز دوشنبه ۵۷/۱۲/۲۸ مصادف با چهلمین روز شهادت تو است بپاس صفا و مهربانیت از ساعت ۱٤ الی ۱٦ با برادرانت و تنها خواهرت بر سر مزارت اشک حسرت میریزیم.

حسن نخجوانپور- پروانه دهدشتی

چهلمین روز درگذشت جانگداز مرحوم (پهروز) **سیدعلی خشکنابی** را باطلاع دوستان و آشنایان میرساند بهمینمناسبت روز یکشنبه ۵۷/۱۲

ترحیم

مجاهد کبیر انقلاب اسلامی ایران
حضرت آیت‌الله‌العظمی طالقانی

درگذشت بانوی فاضله همسر فداکار آنجناب را از طرف خود و کارکنان شهرداری و روحانیت و صدهزار نفر مردم مبارز و با ایمان اسلام شهر (قاسم‌آباد شاهی سابق) را بحضورتان تسلیت عرض مینمائیم و بهمین مناسبت مجلس ترحیمی روز جمعه ۵۷/۱۲/۲۵ از ساعت ۳ الی ۵ بعدازظهر در مسجد ولی عصر واقع در کیلومتر ۱۸ جاده تهران ساوه در شادشهر منعقد خواهد شد.

علی‌اکبر ادیب‌نژاد طالقانی- شهردار اسلام شهر (قاسم‌آباد شاهی سابق)

بسمه‌تعالی

با کمال تأسف درگذشت همسر حضرت آیت‌الله طالقانی را باطلاع عموم همشهریان میرساند مجلس ختم زنانه و مردانه آن مرحومه روز شنبه ۵۷/۱۲/۲۶ از ساعت ۳ الی ۵ بعدازظهر در مسجد رسول اکرم(ص) واقع در چهارراه اناری منعقد میباشد.

اهالی گوران طالقان مقیم تهران

ضمن عرض تسلیت به حضرت آیت‌الله‌العظمی طالقانی مجلس ترحیمی از طرف اهالی دنبلید طالقان مقیم تهران از ساعت ۲ الی ٤ بعدازظهر روز جمعه ۵۷/۱۲/۲۵ در مسجد امام عصر(عج) واقع در سیلان شمالی کوچه دارابی منعقد خواهد شد.

هیئت امنای مسجد امام عصر (عج) طالقانیها

بسمه تعالی

شخصیت متدین و خدمتگزار اسلام مرحوم حاج صمدطاهباز برحمت ایزدی پیوست، رحمت‌الله علیه، مجلس ترحیمی از ساعت ۳ الی ۵ بعدازظهر جمعه ۲۵ اسفندماه در مسجد ارباب واقع در میدان کلانتری خیابان دلگشا منعقد خواهد شد.

سیدمحمدرضا الحسینی‌الاصفهانی

خدام و کارکنان آستانه مبارکه حضرت عبدالعظیم علیه‌السلام

با کمال تأسف و تأثر درگذشت بانو عالیه حاجیه احترام‌السادات مادر گرامی جناب آقای دکتر سیدمحمدعلی هدایتی تولیت آستانه مبارکه را باستحضار همشهریان عزیز میرساند، امیداست با حضور درمجلس ختم آن مرحومه از ساعت ۳ تا ۵ بعدازظهر روز جمعه ۵۷/۱۲/۲۵ درشهرری صحن مطهر مسجد جامع منعقد است موجبات شادی روح آنمرحومه را فراهم فرمایند.

انا لله و انا الیه راجعون

با کمال تأسف درگذشت بانوی محترمه شادروان حاجیه احترام‌السادات هدایتی مادر گرامی آقایان دکتر سیدمحمد علی‌هدایتی تولیت آستانه مقدسه حضرت عبدالعظیم علیه‌السلام و دکتر سیدجواد هدایتی و دکتر سیدمحسن هدایتی را باطلاع میرساند مجلس ختم مردانه از ساعت ۳ تا ۵ بعدازظهر روز جمعه ۲۵ اسفند ماجاری درشهر ری صحن مطهر حضرت عبدالعظیم مسجد جامع و مجلس ختم زنانه درهمان ساعت و همان روز درمنزل مسکونی آنمرحومه واقع درتهران خیابان شمالی بیمارستان هزارتختخوابی (باقرخان) جنب آسایشگاه سانترال پلاک ٤۵ منعقد خواهد بود.

خانواده‌های: هدایتی- آل‌احمد (طالقانی)- تولیتی- معینی- امین‌پور- وحدانی- شفائیان- نوری‌جاه- ابوالفتحی- تقوی- کنی- اعتمادی.

با نهایت تأسف درگذشت آقای محمداسماعیل مؤذنی ظفرقندی را به اطلاع دوستان و آشنایان میرساند مجلس ترحیم مردانه فقید سعید ساعت ۲/۵ الی ۵ بعدازظهر روز جمعه ۵۷/۱۲/۲۵ در مسجد لرزاده واقع در خیابان خراسان خیابان لرزاده برگزار خواهد بود.

همزمان مجلس زنانه در شهباز جنوبی خیابان مسجد منزل آقای یدالله مؤذنی برگزار خواهد بود.

خانواده‌های: مؤذنی- ذاکری- بهمنیعی- طیب‌صبایی- ظفرقندی- عبدلی- هدایتی- شمسائی- مهدوی- صابری- سیخ‌غلیان- رضائی- زینت‌بخش

با اندوه فراوان درگذشت شادروان ناخدا یکم مهندس محمدعلی احتسابیان همسر ویدر عزیزمان را به اطلاع بستگان وآشنایان میرساند مجلس ترحیم آن مرحوم روز جمعه ۲۵ اسفند از ساعت ۳ الی ۵ بعدازظهر در مسجد گیشا برگزار خواهد شد.

خانواده محمددارو کشمیری

خانه دو طبقه ٤۳ متری نوساز ۳ اطاقه با فیش تلفن ۲۱۵۰۰۰ تومان دروازه‌دولاب سه‌راه شکوفه - کوچه عطائی پلاک ۱۱

یکباب منزل واقع در امیرآباد شمالی بمساحت ۳۶۰ متر دوطبقه بفروش میرسد تلفن ٦۳٤۹۹۳

خانه‌ای دوسر بمساحت ۳۶۰ متر سه‌نبش طبقه محرا حدود میدان کندی دو میلیون مقطوع ۹۲۳۲۵۹

منزلی شخصی‌ساز دوطبقه مجهز در فرح‌آباد ژاله بفروش میرسد تلفن ۳۳٤۷۱۲

اجاره ایارتمان ۵۱۰

میرداماد خیابان اطلس دواتاق خوابه با شوفاژ سالنهای پارکت و لوستر بدون تلفن ولی دارای پارکینگ بسواسطه ۳۸۰۰ تومان عصرها ۲٤۷٤۸۸

چهارراه قصر ۲ خوابه میله با تلفن ۳۵۰۰ تومان و تهران‌نو ۳ خوابه تلفن ۳۰۰۰ تومان ۸۵۲۹۱۵

آبهارتمان ویلا در منطقه شمیرانات اجاروخرید وفروش ٤-۲٤۷٦۸۳

اجاره خانه ۵۱۵

اجاره طبقه‌اول ازدو طبقه شمالی باوسایل کامل درمیدان آزادی پشت پمپه‌بنزین نورافشان کوچه شهنیا پلاک٦

انبار اجاره ۵۱۷

اجاره‌انبار

یک‌واحد انبار درجاده کرج کیلومتر ۱۸ اجاره داده میشود تلفن ۸۳۳۸۰۰ - ۸۳۳۷۹۹

موردنیاز اجاره ایارتمان ۵۲۰

آبارتمان و ویلا در شمیرانات اجاره و خرید نیازمندیم ٤- ۲٤۷٦۸۳

برای ساختمان شما ۵۳۳

کاغذ دیواری و فرش ماشینی و موکت با نصب

نقد و اقساط در بازرگانی شاهو تلفن ٦٦۵۸۸۷

تزئینات ساختمان

فوری ۷۵۰٤۹۸

تعمیرات و نقاشی ساختمان حتی قسطی بپیمانکاری معقول ۲٤۱٦۵۳

گمشده ۶۰۷

دفترچه سند اتومبیل پیکان شماره شهربانی ۷۵۳۲۱ تهران س مفقود گردیده یابنده لطفاً به تلفن ۹۵۵۹۸۳ رضا دمیر چی اطلاع دهند

پیکان استیشن قرمز رنگ شماره ٤۳٦۱۵ ساری گمشده به تلفن ۹۲۷۸۸٦ طبقه اول تماس بگیرید

پیکان ٤۷ آبی روشن شماره ۳٤۸۵۱ تهران ب مفقود شده درصورت مشاهده به ۹۷۰۱۱۹ اطلاع و مژدگانی دریافت نمائید

اتکهای مفرقه ۷۰۵

غذای آماده

جهت شرکتها کارخانجات ادارات بوختیران ۳۳۲۳٦۸ و ۳۳۷۰۳۰

درمانگاه مریم (واقع در تهران پارس)

لفراد زیر را به همکاری دعوت مینماید

۱- پزشک متخصص داخلی
۲- پزشک عمومی با پروانه دائم
۳- متصدی صندوق با داشتن ضامن
٤- مدیر داخلی باسابقه کار

از متقاضیان خواهشمند است با تلفن ۷۸۲۹۳۱ تماس حاصل نمائید.

فروش کلیه لوازم منزل کامل و نو و مقداری عتیقه خیابان یوسف‌آباد مدبر ۲۷ غربی پلاک ۱۲٤ تلفن ٦۳٤٦٦۸

ساختمان پیروزی بزرگ

نام جدید ساختمان کورش بزرگ واقع در خیابان همایون امامزاده قاسم شمیران میباشد و این تغییر نام بعلت مشابهت نام سابق با نام مؤسساتی میباشد که صاحبان آنها کوچکترین ارتباطی با مؤسس ساختمان فوق ندارند.

مؤسسه فنی دانشمند

تخلیه چاه لوله‌بازکنی با سرویسهای مجهز و فوری

۳٦۰۲۲۰
۷۵٤٦۸۱
۲٦٤۷۲۳

۳۵٦۱٦۱

تخلیه چاه لوله‌بازکنی و ترکیدگی

۸۵٦۲۱٦
۸۵٦۲۱۹

تخلیه‌چاه دوستان ۹٦۰۳٦۹ و ۹۵۱۱۵۲

تخلیه چاه

۷٦٤۳۲۸ و ۷٦۲۰۱۰

تخلیه چاه با موتور لجن‌کش ۲۰۰ تومان

۳٤۱٤۲۸

تخلیه‌چاه متری ۳۰ تومان ۹٦۹۵۱۳ توکلی

تخلیه چاه

۵۳٤٤۲۲ و ۵۶۲۹۰٤
۵۳۸۳۲۷ و ۵۳۷۸۱۷
لوله‌بازکنی

۲۰ تومان

امداد سرویس مرکز

تخلیه چاه

در ایران
هر نوع چاه با هر قطر و پر مقتدر بطور سیاه روزی با موتور اختصاصی و پرس سه فاز شمسی

۹۳۱٤۱٤
۹۲۲۰۵۸
۹۲۱٦۹۷

تخلیه چاه لوله‌بازکنی

حفر و تعمیرات هر نوع چاه

۷٦۲۵۰۸

تخلیه چاه لوله‌بازکنی تشخیص ترکیدگی

۹۲۱۳٦۱

تخلیه چاه ۳۰۰ تومان

٦٦۸۱۵۹

تخلیه چاه کامل منازل ٤۰۰ تومان

۳٤۱٦۳۸

تخلیه چاه

۵۳۵۲٦۷
۵۳۵۵۹۸
لوله‌بازکنی

۱۵ تومان

شوش بار

خص بار و ماشه مرسل با تسدیدی در سهر و شهرستان

۳٦۱۱۱۱
۳٦۱۱۱۲
۳٦۱۱۱۳
۳٦۱۱۱٤

فردبار

حمل بار و اثاثیه منزل بابسته بندی در شهر و شهرستان

۵٤۵۵۵۵
۵٤۵۵۵٦
۵٤۵۵۵۷

نظام بار

۷۳۹۸۱٤
۷۳۷۵۵۹

استخدام ۳۰۱

تعدادی جوشکار و ترآشکار و برقکار جهت کارخانه در تهران مورد نیاز است از متقاضیان خواهشمند است نام و سابقه کار و میزان تحصیل و حقوق درخواستی و آدرس دقیق خودرا تا قبل از عید به آدرس تهران صندوق پستی ۱۲۱۹-۱٦ بفرستند

خانمی

جهت نگهداری پسر پنجساله تمام وقت احتیاج است ساعت ۹ صبح تا یک بعدازظهر غیراز روزهای پنجشنبه و جمعه تلفن بزنید ۸۹۵٦۹۲-۳-۸۹۳۳٦۳

تدریس خصوصی ۴۰۷

ریاضیات- فیزیک- راهنمائی نظری ۳۳۹۲٤۹

انگلیسی را با ساده‌ترین متد صحبت کنید مخصوص دوشیزگان و بانوان توسط دوشیزه تلفن ۲٦۰٦۸۳ از ۷/۵ بعدازظهر الی ۹/۵ تماس بگیرید

ایارتمان فروشی ۵۰۱

ایارتمان فروشی

نگواحدی دو اطاق خوابه - شوفاژ موکت پارکینگ با نازلترین قیمت اول حقوقی پلاک ۱۷ تلفن ۷۵۲۰۸۵ - ۹ صبح الی ۵ بعدازظهر

ایارتمان ۳ آتاق خوابه فیش تلفن شوفاژ زوبنا ۱۵۷ متر فروشی فوری تلفن ٦۵۲۵٤۵

ایارتمان ۲ و ۳ اطاق خوابه شخصی‌ساز فروشی تهرانپارس ۱۹۰ شرقی پلاک ٤۲ تلفن ۳۱۵۰۷۸

ایارتمان ۲ اطاق خواب باسرویس کامل پذیرائی - نهارخوری حال شوفاژ کولرپارکینگ - انباری - موکت خارجی مسقوط ۵۳۰۰۰۰ تومان آدرس امیرآباد شمالی اوائل خیابان ۱۸ پلاک ۱۱۱ طبقه‌اول دستراست بالای پارکینگ ۲ تا ۸ شب

سه‌راه ژاله ساختمان آبارتمان سه اطاقه برق مجزا ۲۱۵ متر زمین جمعا ۵٦۰ تومان عمیدی ۸۳۷۸۹۹ - ۸۲۵۲۸۰

خانه فروشی ۵۰٤

چهارطبقه منزل شخصی‌ساز یکجا یا تکتک بفروش میرسد گیشا خیابان ۳٦- ٦۳۸۳۲٤

آجر ماشینی

جهت شرکتها کارخانجات ادارات بوختیران ۳۳۲۳٦۸ و ۳۳۷۰۳۰

خشکشوئی موکت متری (٤ تومان)

مبلمان پرده فرش تشک اتومبیل نظافت کلی ساختمان و منزلهات

۳۱۱٤۴۳ و ۳۰۲۰۵۷

قالیشوئی پاک

شستشو با اصول مذهبی

۵۵۱۵۰٦

پاک کلین

خشکشوئی مبل موکت فرش پرده با نصب و پرده‌های لوردرایه با تعمیرات ۲۳٤۱۳۸ و ۲۳٤۷۹۵ داخلی ۹۱- ۲۲۹٦۰۲

خشکشوئی موکت

مبلمان فرش تشک اتومبیل نظافت کلی

تلفن ۲۳۲۵۲۰

با وترلا

خودتان قالی و موکت منزلتان را خشکشوئی نمائید وترلا باصرفه‌تر، بهداشتی‌تر

تی‌تاکو ۶۵۹۳۸۷

قالیشوئی روشن تحویل فوری تلفن ۵۹۳۲۸۳

خشکشوئی آمریکائی

با ۱۰ سال سابقه‌کار در ایران مبلمان موکت فرش تشک اتومبیل و نصب پرده گارانتر و مطمئن‌تر

تلفن ۸۵۸۲۰٦

قالیشوئی شمس

بااصول مذهبی کرمیدهد

۹۵۲۹۱۱ و ۵۹۲۹٤۷

فروش اتومبیل ۲۰۱

پیکان جوانان ۵٦ بفروش میرسد تلفن ۲۹۸٤۲۸ بانک

هیلمن ۷۵ تمیز بفروش میرسد تلفن ٦٤٤۷۲٤

فولکس استیشن دوگابین مدل ۷۸ تلفن ۹۲۹۳۳۳

موسانگ ۷٤ آبی متالیک توضوزی سفید چهار سیلندر و فروشی تلفن ۲٤٦۵٤۸

خرید اتومبیل ۲۰۲

اتومبیل شما را خریداریم ۳٤٦۲۳۱ و ۳۳۱۲۰۰

اتومبیل مرجوعی خریداریم تلفن ۹۲۲۱٤٦

اتومبیل شمارا قسطی خریداریم تلفن ۳٤۰٤۹۰

اتومبیل در محل خریداریم

۳٤۷۷۰۵ و ۳٤۲۱۲٤

تویوتای دست‌دوم خریداریم تلفن ۸۵۵۹۸۹ و ۸٤٤۷۰۲

پیکان و ماشین شمارا در جا خریداریم ۳٤۰۲۹۰

فروشگاه و نمایشگاه اتومبیل ۲۰۳

هیلمن ۱۲۰ تومان رنو ۱٦ تومان

پیکان تویوتا نقد و اقساط فوری با وامبانکی ٦٤۱۹۵٦

نقد و اقساط

تویوتا پیکان رنو هیلمن تحویل فوری تلفن ۳٤٤۷۲۸ و ۸٤۱٦۱۵

پیکان هیلمن رنو لانسر گالانت تویوتا نقد و اقساط ۷۵۱۰۲۹ - ۷۵۳۷۷٤

تویوتا جیپ

تویوتا دست دوم خرید و فروش

نمایشگاه نیسان مرکزی ۷۵۰۸٦٦

همه نوع اتومبیل

ایرانی و خارجی با وام بانکی

۲۲٦۱٦۲

همه‌نوع اتومبیل از دم‌قسط فروشنده‌هایم ۶۸۵۸۰۸ بان اتومبیل کارمندان ارجح دارند پیکان رنو هیلمن با وامبانکی ۹۳۹٤۱۳

جیپ آرو

با مشخصات فنی زیر

٤ درب ٤ سیلندر فنول بلاتین در رنگهای مختلف نقد و اقساط شرکت جهان تویا تلفن ۵٤۸٦٤ و ۵٤۹۲٦۳

رنو هیلمن تویوتا

وامبانکی ۷۵۰۸۱٦

گالانت ۰ لانسر

نقد و اقساط

شرکت پلام

کوروش کبیر نبش شهناز ۵

۷۵۳۹۵۸ و ۷۵۵۰۸٤

داتسون

سواری ۱۸۰ بلو ۵۱۸۰ و ۱٦۰ و ۱۵۰۰ وانت در رنگهای جالب موجود، نارمک ۷۹۱٦۱۲ - ۷۹۳۰۳۸

رنو پیکان هیلمن شورولت ایران تویوتا با وام بانکی ۳۰ ماهه

٦٤۱٦٤۲ و ٦٦۵٦۷٦

کرایه انواع اتومبیل ۲۰۷

قلهک تاکسی

سواری مینی بوس

۲٦۹۰۷۸-۹

تاکسی تلفنی

شهرآرا ۹۷۷٦۹۳

شهاب تاکسی

شبانروز با راننده و بدون راننده تلفن ۷٦۲۵۲۵ و ۷٦۵۸۵۵

لوله‌بازکنی تشخیص ترکیدگی

لوله و ترمیم آن

۷٦۲۵۰۸

تشخیص ترکیدگی لوله‌بازکنی بنائی

۸۲۲٦۲٤

لوله‌بازکنی تشخیص ترکیدگی لوله‌مباشر و تونل سرویس

۷۹۵۷۵۹

امداد سرویس

تشخیص ترکیدگی لوله با دستگاه الکترونیکی و ترمیم و لوله‌کشی و بنائی با مصالح شهانروزی

۹۲۱٦۹۷ و ۹۳۱٤۱٤

تشخیص ترکیدگی لوله با دستگاه الکترونیکی و ترمیم و لوله‌بازکنی شبانه روزی و بنائی با مصالح

٦٤۷۵۳۰

لوله‌بازکنی شبانه روزی

ارزان ۶۳۶۳۷۹

لوله‌بازکنی ۳۵ تومان و ترکیدگی لوله ۹۵۵۷۲۷

لوله‌بازکنی تشخیص ترکیدگی و لوله‌کشی ۱۵ صفحه

٦٦۸۱۵۹

لوله‌بازکنی و لوله‌کشی

ونک تلفن ۶۸۵۹۳٦

لوله‌بازکنی ترکیدگی لوله‌مباشر گلبن

۸٤۰۲۲۸۰

لوله‌بازکنی تشخیص ترکیدگی لوله و لوله‌بازکنی

۸۴۴۳٦٦

تشخیص ترکیدگی

بادستگاه الکترونیکی و ترمیم

۵۳۷۹۰۲ و ۵۳٤۹۹۲

تعمیر بحبال و سردخانه ۱۱۳

تعمیر هرنوع یخچال و سردخانه ٦٦٦۱۵٤

تعمیر لباسشوئی ۱۱٤

تعمیر هرنوع لباسشوئی در اسرع‌وقت تلفن ۶٤۰۳۰

تعمیر لوازم برقی ۱۱۵

تعمیر کلیه وسائل برقی و الکتریک

۸۵۹٦٤۹

شستشوی مبل و فرش ۱۱٦

خشکشوئی اطلس

با برخورداری از مدرن‌ترین دستگاههای امریکا خشکشوئی مبل یک دست ۱۰۰ تومان و فرش و تشک اتومبیل

۹۵۲۵٤٦ - ۹۷۵٤۳۰

دوراکلین سرویس آمریکا

خشکشوئی مبل موکت پرده تشک اتومبیل و نظافت منازل و ادارات با آخرین تکنیک و دستگاههای مدرن

۸۵۱۸۸٦-۲٦۳۷۷۰
۸٤٦۲۵۲-۲٦۳۳۵۷
۳۵۰۸۳٤ بدون تعطیل

شرکت مهندسی تهران

تشخیص ترکیدگی لوله‌بازکنی

۸۵۱٦۲۹
۸۵۱٦۳۰

لوله‌باز کنی فوری

تشخیص ترکیدگی ترمیم

۸۳۵۵٦۵

لوله‌بازکنی و ترکیدگی لوله پیچ‌شمیران تمام نقاط ۳۵٤۵۵۸

تشخیص ترکیدگی بادستگاه الکترونیک ترمیم وبنائی لوله‌بازکنی

۲۳۵۵۳٤
۸۵۷۲۲٤

تشخیص ترکیدگی با کامپیوتر و لوله‌بازکنی و سرویس شوفاژ در کلیه نقاط تهران

۷۹۰٤۰٦ - ٦۳۳۷۰۰

تشخیص ترکیدگی با دستگاه الکترونیک ترمیم وبنائی لوله‌بازکنی

۸۵۷۱۵۵

لوله‌بازکنی و ترکیدگی آبرسانی

۹٦۷۲۵۲

لوله‌بازکنی ۳۵ تومان و ترکیدگی لوله ۵٤٤۷۰۰

نشت‌یابی رفاه

تشخیص ترکیدگی لوله‌آب با دستگاه الکترونیکی و سنجش و لوله‌کشی و لوله‌بازکنی

۸۲۲۲۸٦

لوله‌بازکنی تشخیص

۸٤۰۲۲۸۰

لوله‌بازکنی تشخیص ترکیدگی

۳٤۱٤۲۸ و ۳٤۱٦۳۸

کلین سرویس تهران

خشکشوئی مبلمان موکت فرش پرده تشک اتومبیل و دکس پولیش پارکت - موزائیک کفپوش نظافت کلی و تحویل

۷۵۹۰۱۵

مرکز

کلین‌سرویس نورمن شستشوی موکت مبلمان شیشه فرش تشک اتومبیل و نظافت کلی ساختمان

۹۲٤۸۵۹

خشکشوئی موکت مبلمان نظافت کلی ساختمان

۷۹۳۲٦۹

نظافت کلی ساختمان وشیشه

٦۲۰۰٦۸

قالیشوئی ایران دویج

۳۵۰۵٤۵

۳۵۵۱٤۹ و ۳۵۹۵۸٤

قالیشوئی شربت‌اوغلی

۶۲٦۱٤٦ - ۹۲٦۱۸۹

خشکشوئی مبل و موکت فرش اتومبیل ۷۵۹۰۱۵

قالیشوئی زمرد

قالیهای شما را طبق قوانین اسلامی شسته و سرهم تحویل میدهد

تلفن ۹۲۱۷۷٤

خشکشوئی موکت و واکس موزائیک شرکت فلامینکو ٦٦۰۰۲۸

آزیو

انتشی سرویس خشکشوئی موکت، فرش، مبلمان، پرده و تشک اتومبیل در محل، اکنومیک و سریع مطمئن

۸٤۲۸٤۵ و ۸۵۵۳٤۰

کلین سرویس تهران

خشکشوئی مبلمان موکت فرش پرده تشک اتومبیل و دکس پولیش پارکت - موزائیک کفپوش نظافت کلی و تحویل

۷۵۹۰۱۵

مرکز

در اکلین مبلمان موکت تشک اتومبیل و نظافت

۸۹۰۸۰۷

کلین سرویس نورمن شستشوی موکت مبلمان شیشه فرش تشک اتومبیل و نظافت کلی ساختمان

۹۲٤۸۵۹

خشکشوئی موکت مبلمان نظافت کلی ساختمان

۷۹۳۲٦۹

نظافت کلی ساختمان وشیشه

٦۲۰۰٦۸

قالیشوئی ایران دویج

۳۵۰۵٤۵

۳۵۵۱٤۹ و ۳۵۹۵۸٤

قالیشوئی شربت‌اوغلی

۶۲٦۱٤٦ - ۹۲٦۱۸۹

خشکشوئی مبل و موکت فرش اتومبیل ۷۵۹۰۱۵

قالیشوئی زمرد

قالیهای شما را طبق قوانین اسلامی شسته و سرهم تحویل میدهد

تلفن ۹۲۱۷۷٤

خشکشوئی موکت و واکس موزائیک شرکت فلامینکو ٦٦۰۰۲۸

لوله‌بازکنی تشخیص

۸۵٦۲۱٦
۸۵٦۲۱۹

لوله‌بازکنی

فوری بدون تخریب تشخیص ترکیدگی و ترمیم

۸۵۱۸۸٦-۲٦۳۷۷۰
۸٤٦۲۵۲-۲٦۳۳۵۷
۳۵۰۸۳٤ بدون تعطیل

شرکت مهندسی تهران

تشخیص ترکیدگی لوله‌بازکنی

۸۵۱٦۲۹
۸۵۱٦۳۰

لوله‌باز کنی فوری

تشخیص ترکیدگی ترمیم

۸۳۵۵٦۵

لوله‌بازکنی و ترکیدگی لوله پیچ‌شمیران تمام نقاط ۳۵٤۵۵۸

تشخیص ترکیدگی بادستگاه الکترونیک ترمیم وبنائی لوله‌بازکنی

۲۳۵۵۳٤
۸۵۷۲۲٤

تشخیص ترکیدگی

با کامپیوتر و لوله‌بازکنی و سرویس شوفاژ در کلیه نقاط تهران

۷۹۰٤۰٦ - ٦۳۳۷۰۰

تشخیص ترکیدگی با دستگاه الکترونیک ترمیم وبنائی لوله‌بازکنی

۸۵۷۱۵۵

لوله‌بازکنی و ترکیدگی آبرسانی

۹٦۷۲۵۲

لوله‌بازکنی ۳۵ تومان و ترکیدگی لوله ۵٤٤۷۰۰

نشت‌یابی رفاه

تشخیص ترکیدگی لوله‌آب با دستگاه الکترونیکی و سنجش و لوله‌کشی و لوله‌بازکنی

۸۲۲۲۸٦

مجاهد کبیر حضرت آیت‌الله طالقانی

با دلی اندوهبار فوت نابهنگام همسر مهربان آن مجاهد آزاده را صمیمانه تسلیت میگوئیم.

پرسنل شهربانی مازندران

جناب آقای سیدقوام الیاسی و برادران

بانهایت تأثر و تألم با قلبی اندوهبار درگذشت پدر بزرگوارتان را تسلیت گفته با آرزوی صبر و شکیبائی برای بازماندگان آن مرحوم خود را در غم این مصیبت شریک میدانیم.

اردبیل- قدرت‌الله اعلمی و پسران

پیشگاه زعیم عالیقدر و مجاهد بزرگ آیت‌الله طالقانی

بانهایت تأسف و تألم مصیبت وارده را به حضور آن مجاهدنستوه و عالیقدر تسلیت عرض نموده و عمر طولانی برای آن بزرگوار و خانواده خواهانیم.

جوانان مجاهد اردبیل

آقای مهدی سلحشور

در مصیبت وارده خود را شریک میدانیم

حکیم هاشمی- گیومجی- نیکخو

مجاهد کبیر حضرت آیت‌اله طالقانی

ضایعه بزرگ بانوی با فضیلت را به آن پدر بزرگوار و دانشمند تسلیت عرض نموده و از خداوند متعال صبر و سلامتی جهت ارشاد مسلمین کشور عزیزمان برای جنابعالی مسئلت مینمائیم.

کارکنان شرکت سهامی جنرال موتورز ایران

آقای غلامحسین شاهنده- خانم عالیه شاهنده

فوت مادر گرامیتان بزرگ خاندان شاملو را بشما و بازماندگان مرحومه تسلیت عرض مینمایم.

ملایر- دکتر شاملو

حضرت آیت‌الله‌العظمی طالقانی مجاهد کبیر دام‌العمره

با قلبی آکنده از غم و ماتم درگذشت بانوی معظم طالقانی را که عمری در رنج و اندوه همسر گرامی خود و فرزند دلبندش گذراند و در راه دین و اسلام جان خود را فدا کرد بمحضر مبارک تسلیت میگوئیم و بصبر صبرانیم هرگز مجاهدات و جانبازیهای آن حضرت را در راه اعتلای دین و قرآن و نجات ملت ایران از یاد نخواهیم برد از خدای تبارک و تعالی شادی روح آنمرحومه و طول عمر آن مرجع عالیقدر و برقراری جمهوری عدل اسلامی را در ایران خواستاریم.

اردبیل- قدرت‌الله اعلمی و پسران

پیشگاه زعیم عالیقدر و مجاهد بزرگ آیت‌الله طالقانی

بانهایت تأسف و تألم مصیبت وارده را به حضور آن مجاهدنستوه و عالیقدر تسلیت عرض نموده و عمر طولانی برای آن بزرگوار و خانواده خواهانیم.

جوانان مجاهد اردبیل

آقای مهدی سلحشور

در مصیبت وارده خود را شریک میدانیم

حکیم هاشمی- گیومجی- نیکخو

**مجاهد کبیر حضرت آیت‌ال

۵۰ سال مبارزه کردها برای آزادی ملی

- برای ۳/۵ میلیون نفر جمعیت کردستان تنها ۳۹۵ میلیون تومان سرمایه‌گذاری صنعتی شده است
- مسعود رجوی: کردهاستم مضاعف را تحمل می‌کنند.
- بیژن جزنی: هیچیک از موسسان حزب دمکرات کمونیست نبودند.
- به علت بی‌علاقگی جبهه‌ملی و اختلاف مذهبی خورده‌بورژوازی کردستان در جنبش دمکراتیک سالهای ۳۲و۳۰ و ۴۲ شرکت نکرد.

صالح نیکبخت- قسمت اول

قاضی محمدو صدرقاضی دو رهبر خلق کرد که در سال ۲۶ اعدام شدند

۵۰ سال بعد از تاسیس نخستین حزب طرفدار خود مختاری خلق کرد، بار دیگر مسئله خودمختاری کردها که در نیم قرن گذشته از مسایل حاد خاورمیانه بوده به کیفیتی متفاوت از گذشته مطرح شده است. امروز در شهرهای کردستان بعد از شعار «مرگ بر شاه» شعار «دیموکراسی یونیتوان- سر به خوبی بوکوردان» (دمکراسی برای ایران و خودمختاری برای کردستان) پیش از هر مطلب دیگری دیوارها و اماکن عمومی را اشغال کرده و مسئله حقوق ملی خلق کرد با وسعت و شدت تمام در نواحی کردنشین مطرح شده است.

کردستان یعنی ناحیه کردنشین، منطقه وسیعی از ماکو و سلماس، تا قصرشیرین و ایلام را با وسعتی بیش از ۳۰۰ هزار کیلومتر مربع و جمعیتی بالغ بر ۳ میلیون نفر را دربرمی‌گیرد. علاوه براین کردها در بعضی از مناطق دیگر مانند قوچان و شیروان نیز ساکن هستند.

فقر سیاه کردستان

علیرغم استعداد و امکانات منطقه، کردستان هنوز یکی از عقب‌افتاده‌ترین قسمت‌های کشور است. میزان زمینهای زیر کشت به نسبت زمینهای قابل کشت از تمام ایران کمتر است، درصد بیسوادان در شهرها ۶۵ درصد و در روستاها به ۸۵ درصد می‌رسد. مرگ و میر در این منطقه به علت سوءتغذیه و نبودن امکانات بهداشتی بسیار بالاست، جز دو کارخانه توتون چپق هیچ کارخانه تولیدی بزرگی در منطقه دیده نمی‌شود، صنعت کردستان به چند کارخانه پشمبوبی، آرد و تولید پوشاک محدود میشود. یک آمار دولت آریامهری نشان میدهد که در کردستان تنها ۳۸۵ میلیون تومان سرمایه‌گذاری صنعتی شده و فقط ۳ درصد برق مصرفی کشور در این منطقه مصرف می‌شود آمار میزان مصرف کودشیمیایی، رشد کشاورزی و دامداری مایوس کننده است. کشاورزی از بدهم بدتر شده است و سیل کشاورزان مهاجر به شهرها همچنان ادامه دارد. در همین حال کردها از نظر ملی شدیداً تحت ستم بوده‌اند. ستم ملی خلق کرد در ممنوعیت از خواندن و نوشتن به زبان مادری، نبودن آزادی حتی در پوشیدن لباس بومی، اجرای آداب و رسوم و سنن فرهنگی، محروم بودن از اشتغال کردها در بعضی از مناطق دیگر مانند قوچان و شیروان نیز ساکن هستند.

مبارزات ملی خلق کرد که بعد از جنگ جهانی اول در چهار کشور ایران ترکیه و عراق و سوریه قرار گرفتند در هریک از این کشورها بر مبارزه بخش دیگر از کردها تاثیر گذاشته است. بعد از جنگ اول کردهای ترکیه به امید خودمختاری موعود اتاتورک در بالکان رشیدانه جنگیدند ولی اتاتورک به وعده خود وفا نکرد و هزاران ناسیونالیست کرد را اعدام کرد. بعد از جنگ اول شیخ محمود رهبر ملی مذهبی کردهای عراق چند بار کوشش کرد کردهای عراق را در چهارچوب منطقه خودمختار گرد آورد. انگلیسها مدتی او را تحمل نمودند ولی پس از مدتی او را بشدت سرکوب کردند، او در آغاز بعلت مبارزه با نفوذ روسهای تزاری به داخل خاک عراق تبدیل به قهرمان ملی عراق شد. انگلیسها او را کاندیدای پادشاهی عراق کردند اما به علت درخواست شیخ محمود از لنین برای کمک به استقلال عراق و خودمختاری کردستان به جای او فیصل اول شخصی حجازی‌الاصل را که مدتی حاکم سوریه بود به پادشاهی عراق برگزیدند. ملک محمود در سال ۱۹۱۹ سر به شورش برداشت و خواهان حمایت کشور جدیدالتاسیس شوروی از حقوق خلق کرد شد. اگر چه لنین جواب مساعدی به وی داده ولی به علت شرایط آن دوران شوروی نتوانست بهشیخ محمود کمک کند، شیخ محمود جنگ را علیه انگلیسها آغاز کرد ولی بر خلاف تصوری انگلیسها کردستان عراق را به شدت بمباران کردند در جنگ «در بند بازیان» بین سلیمانیه و جنجال، شیخ محمود مجروح و دستگیر شد، و به هند برده شد او در دادگاه نظامی انگلیسها به اعدام محکوم گردید. اعلام محکومیت شیخ محمود موجی از خشونت و تظاهرات را در عراق برانگیخت گروههای «جان فدا» تشکیل شد که افسران و کارمندان عالیرتبه بریتانیا را ترور می‌کردند. انگلیس مجبور شد شیخ محمود را آزاد کند و او به عراق برگشت، شیخ محمود به محض ورود به خاک عراق حاکم انگلیسی به نام «میجرسون» را اخراج و حکومت خودمختار کردستان را اعلام کرد.

شیخ محمود به ریاست دولت خودمختار انتخاب شد و قرار شد یک مشاور انگلیسی بنام «میجرنویل» برای هماهنگی امور کردستان با بخش عرب‌نشین عراق با شیخ محمود همکاری کند، این مشاور در تمام امور مداخله می‌کرده و می‌گویند روزی شیخ محمود به او گفت تو چکاره‌ای؟ او گفت من مشاورم شیخ محمود گفت من چکاره‌ام؟ انگلیسی پاسخ داد معلوم است شما پیشوای ملت کرد هستی، شیخ محمود گفت: نمیشود تو به جای من بر کرسی ریاست بنشینی و من به جای تو مشاور باشم. این دولت را انگلیسی‌ها تحمل نکرده و به زودی آن را سرکوب کردند، اداره منطقه به شکل قبیله‌ای و عشیره‌ای اختلافات عشایر و محصور شدن شیخ محمود در میان به کشور ضد جنبش کرد آن زمان و عدم آمادگی از نظر عینی و ذهنی برای اداره منطقه نیمه مستقل کردستان از علل اصلی شکست جنبش شیخ محمود بود، شیخ محمود چند بار کوشش کرد که قدرت را به دست بگیرد ولی شکست خورد. در ایران دیکتاتوری ۲۰ ساله رضاخان و جنبش شیخ محمود بیداری و آگاهی ملی را سرعت بخشید در سال ۱۳۱۷ کومله‌ژ-ک احیای کردستان تاسیس شد که به گفته غنی بلوریان زندانی سیاسی معروف کرد «ژ-ک» توانست جمعی از ملی‌گرایان کرد را به دور خود جمع کند بعد از شهریور ۲۰

غنی بلوریان یکی از رهبران جنبش ملی کرد

قاضی محمدرئیس وقت ژ-ک تصمیم گرفت که کومله را به حزب دمکرات کردستان تبدیل کند به گفته بلوریان تغییر نام ژ-ک همراه با تغییرات خطمشی آن بود که غیر کنندها را هم در خود راه میداد.

به این ترتیب مبارزات ملی خلق کرد که در گذشته قیام فئودالها علاوه بر گردنکشی‌های خانخانی مظهر آن بود وارددوران تازه‌ای شد گرچه مسئله ستم ملی و تحت سلطه شدید واقع شدن نیروی محرکه بسیاری از جنبشهای خلق کرد بوده است با این حال جنبش کردها هیچ گاه جنبه صرفاً ملی نداشته و جنبه‌های اجتماعی آن از برجستگی خاصی برخوردار بوده است، قاضی محمدرهبر حزب دمکرات در دوم بهمن ماه ۲۴ اعلام جمهوری مهاباد کرد و بلافاصله به عنوان ریاست جمهوری انتخاب شد.

دولت خودمختار کرد با مقاومت ارتجاع داخلی رو به روشد و عدم همکاری اکثریت عشایر با حکومت خود مختار، نفوذ فئودالها در رهبری و همچنین عنایت نکردن به مسئله اصلاح ارضی و نکشیدن دهقانان به داخل جنبش موجب شکست حکومت خودمختار قاضی محمد شد.

دلایل دیگری از قبیل نبودن وقت تحکیم قدرت و تشکیل نشدن یک نیروی مسلح توده‌ای و مسایل جهانی آن روز و توافقها یا احیاناً بند و بستهای سیاسی از علل اصلی شکست جنبش بود. نه قاضی محمد و نه هیچیک از یاران وی کمونیست نبودند ولی با این حال رژیم شاه به اتهامات کمونیستی و... قاضی محمد و چند رهبر دیگر جمهوری را به دار آویخت، بیژن جزنی معتقد است، حزب دمکرات کردستان نیز مانند فرقه پیش از آنکه آمادگی لازم را در تودهها به وجود آورد دست به حرکت زد.

حضرت آیت‌الله العظمی روحانی:

پیش بسوی رفراندوم...

اگر انواع حکومت‌ها بیان شود، غیرمسلمانها هم به حکومت اسلامی رأی میدهند

س- آیا انقلاب ایران به پیروزی کامل رسیده است؟

* خیر، هنوز اول کار است. وقتی به پیروزی می‌رسیم که حکومت اسلامی برقرار شود.

- مراحل بعدی انقلاب ایران را چگونه می‌بینید؟

* مراحل بعدی را- من فکر میکنم- اگر برنامه حکومت اسلامی را و کیفیت آنرا برای مردم قبل از رفراندوم بیان کنند حتی غیر مسلمانها هم به حکومت اسلامی رای بدهند. چون دموکراسی واقعی، براستی در این حکومت اسلامی است که وجود دارد.

- چه نیروهائی در انقلاب نقش اساسی داشتند؟

* نیروی اسلام و ایمان و اتحاد مردم.

- وظایف امروز رهبران و مردم چیست؟

* وظیفه رهبران روشن کردن و آگاهی دادن به مردم است که بدانند کیفیت حکومت اسلامی و امتیاز این حکومت بر سایر اقسام حکومت در جهان چیست. من خودم دراین باره کتابی باعنوان «نظام حکومت در اسلام» نوشته و بحث مفصلی کرده‌ام. ما در آن کتاب اثبات کردیم که حکومتهای دموکراسی در جهان تنها اسمی بی مسما هستند و دموکراسی واقعی در حکومت اسلامی است.

- رفراندوم درباره نوع حکومت چگونه برگزار شود؟

* من فکر میکنم اگر اول برای مردم انواع حکومتهای جهان بیان بشود، مثل اینکه حکومت سلطنتی، جمهوری، حکومت اسلامی و سایر اقسام حکومتها روشن بشود، و بعد رفراندوم بکنند مردم طبعاً به حکومت اسلامی بابصیرت کامل- حتی غیر مسلمانها- رای خواهند داد.

- شما به چه نوع حکومتی رای خواهید داد، چرا؟

* من به حکومت اسلامی رای خواهم داد. چون کیفیت حکومت اسلامی به نفع عامه مردم است و هیچگونه مفسده‌ای هم برآن مترتب نیست و طرفداری از ضعفا و مظلومین در سر لوحه حکومت اسلامی است و نیز مساوات بین افراد آحاد مملکت به حد اعلای متصور در اسلام تامین شده است. بنابراین ما به «حکومت اسلامی» رای خواهیم داد.

- وظایف و مشکلات دولت در قبال مسائل داخلی و خارجی از دیدگاه اقتصاد و سیاست چیست؟

* از دیدگاه اقتصاد ما فکر می‌کنیم که اگر اقتصاد اسلام پیاده بشود -که اساس پایه‌های حکومت اسلام را در نظام حکومت در اسلام به تفصیل نوشته‌ایم- تمام مشکلات حل خواهد شد.

از دیدگاه سیاست اساس سیاست خارجی اسلام عدم وابستگی به هر قدرت خارجی و در عین حسن رابطه، در صورتیکه آنها قصد تحمیقی به ما نداشته باشند.

مختار حسین خانی، دانشجو:

ایران در آغاز پایان است

س- آیا انقلاب ایران به پیروزی کامل رسیده است؟

ج- هنوز انقلاب ما صددرصد به پیروزی نرسیده ما در واقع در آغاز پایان هستیم. باقی ماندهای عمال دولتهای بیگانه که هنوز در مملکت ما نفوذ دارند، یعنی عناصر ناباب و عناصری که به دولتها و ابرقدرتها خدمت میکنند باید تصفیه بشوند. ضمناً آن عناصر پلیدی که تابحال، از راههای مختلف در شکنجه و آزار مردم دخالت داشتند، باید در دادگاههای انقلابی سریعاً محاکمه شوند و این کار باید در تمام سطوح و مراکز مملکت صورت بگیرد تا پیروزی بدست آید.

س- مراحل بعدی انقلاب ایران را چگونه می‌بینید؟

ج- اول باید ارتش تصفیه بشود از افراد ضد انقلابی (نه اینکه بطور کامل منحل شود) زیرا با توجه به سلاحهای سنگین موجود که مردم عادی نمی‌توانند با آن کار بکنند و مشکلات زیادی که در نیروی هوایی و دریایی وجود دارد ما به هیچ وجه نمی‌توانیم ارتش را منحل بکنیم.

نفوذ جپها وجود دارد.

س- چه نیروهایی درانقلاب نقش اساسی داشتند؟

ج- من نمی‌دانم نقش دولت چیست و چه برنامه‌ای می‌خواهد اجرا بکند بنابراین فعلا نظری درباره‌اش ندارم.

س- شما به چه نوع حکومتی رای خواهید داد؟چرا؟

ج- به جمهوری اسلامی رای خواهم داد. چون حس میکنم که اسلام تنها مکتبی است که می‌تواند ایدآل باشد. چه از نظر فرهنگی و چه از نظر اقتصادی و چه از نظر انسان سازی.

مذهبی می‌توانند به کلیه مردم آگاهیهای لازم را درجهت پیشرفت انقلاب بدهند، ضمناً وظیفه فردفرد مردم این است که وحدت و یکپارچگی را فراموش نکرده و در کنار یک دیگر قرار گیرند.

زیرا دراثر بروز اختلافات و عمیق‌تر شدن این شکاف خواستههای دولتهای خون آشام استعمارگر برآمده میشود کما اینکه درسال ۳۲ نتیجه این اختلافات سقوط دولت مصدق، بزرگترین رهبر نهضت ملی بود.

س- فراندوم درباره نوع حکومت چگونه باید برگزار شود؟

ج- آنها به وظایف خود آشنایی دارند. من فکر میکنم با برگزاری اجتماعات و سخنرانی‌ها و هم چنین پخش اعلامیه‌ها، رهبران دیدم در هجوم طهندهٔ خون در رگانی که نهال آزادی را بارور میساخت، با همدمی وهمگامی تو سیل خشمگین روزهای تاسوعا و عاشورا جاری شد. تو را دیدم در ۱۷ شهریور همصدا با دیگر خواهران و برادرانت قامت شجاعت افراشته مرگ را تحقیر کردی و مشتهایت گره شد بر پوزهٔ وقاحت و دریوزگی، تو را دیدم زخمین که خون نجیبت با خون برادران شهیدت بر سنگفرش خیابان در آمیخت. تو را دیدم در بیدادگاه عشرت‌آباد می‌جنگیدی. تو را در جمشیدیه دیدم. در بیدادگاه بافشاه دیدم زیر یورش شلیک

خیرخواه، کارگر پمپ‌بنزین:

برای تکامل انقلاب همه باید همکاری کنند

خیرخواه کارگر پمپ‌بنزین

س- آیا انقلاب ایران به پیروزی کامل رسیده است؟

ج- نه، هنوز خیلی دنبالگی دارد چون اولا ارتش ما نامرتب است دوما بین سه گروه مبارز انقلابی، اسلامی و کمونیستها اختلافات وجود دارد. تازه روشها هنوز در کارخانجات و ادارجات خوب نیست.

س- مراحل بعدی انقلاب ایران را چگونه می‌بینید؟

ج- برای تکامل انقلاب باید همه همکاری کنند، اتحاد و همبستگی داشته باشند.

س- چه نیروهایی در انقلاب نقش اساسی داشتند؟

ج- نقش اساسی در انقلاب بعهده اسلام، طبقه کارگر، بازاریها و شرکت نفت‌ها بوده است.

س- وظایف امروز رهبران و مردم چیست؟

ج- حالا رهبران باید برای مردم سخنرانی کنند و فقط به راهنمایی مردم مشغول باشند.

س- رفراندوم در باره نوع حکومت چگونه باید برگزار شود؟

ج- باید توی مسجدها آقایان سخنرانی کنند، برای حکومت اسلامی.

س- شما به چه نوع حکومتی رای خواهید داد؟چرا؟

ج- به حکومت اسلامی رای میدهم. برای اینکه مملکت ما اسلامی است.

س- وظایف و مشکلات دولت در قبال مسائل داخلی، خارجی از دیدگاه اقتصاد و سیاست چیست؟

ج- البته باید دولت حتی‌الامکان در اسرع وقت به مشکلات اقتصادی مردم رسیدگی کند. اگرچه هنوز یک عده می‌گویند دولت برایش زود است، اما در عین حال می‌تواند با یک برنامه صحیح -البته بتدریج- مشکلات اقتصادی مملکت را رفع کند و ضمناً ما موظف هستیم که دراین مورد نیروی انسانی خود را بکار برده و تمام مسئولیتها را بردوش دولت محول نکنیم.

خواهرم سلام، ای خواهر رزمنده

مسعود میناوی

حضور مهربان تو را در بهار آزادی در دالان نور، در نخستین روزهای پیروزی انقلاب تبریک میگویم.
آرمان، هودهٔ دلبستگی و آزادی ارزانیت باد.
ای سربلند گذشته از طوفانهای هولناک قرون و اعصار،
ای بالنده و ایستا در هجوم شقاوت حادثه‌های شهر شب،
همگام و همرزم من در پیکارهای خونین استبداد.
ای خشم طوفنده گاه یورش بی‌امان مزدوران جنایت.
سلام ای سوگوار دادیده
ای زخمین تازیانه‌های نامردی و نا مردمی
یادهایم از تو و غصه‌هایت سرشار
و لحظه‌هایم دمیدم در سوگواری‌های تو سوگوار.
ای عزیز که بدخیم‌ترین طوفان شقاوت
بر قامت زیبایت جامهٔ ویرانی پوشاند
اما تو ویرانی را بمذیرا نشدی
ای که اندامهای نجیب زنانهات تاراج دیوان و ددان شد. ای عزیز گمشده در هجوم نامردی سالیان ناروای بیستم،
ای مقاوم، ای همه مقاومت در شکنجه‌های بی‌امان فصول اضطرابی که بر تو گذشت، ای سوگوار حریق‌های مدهش باغهای جنوان و سرشار سرزمینمان، خواهرم ای سرفراز بالندهٔ جنگ نسانی وطنم.
با تو دلهره‌های تو را داشتم در ظلمت هول انگیزی که خشونت پیکر نازنینت را در اوج طراوت بلوغ لگدمال میکرد، ای آزادهٔ نجیب شرقی ای عزیز غریب غربت کوچه پسکوچه‌های مرگ خیز، ای پریشان خاطر خاطره‌های سوگواری و دلتنگی
ای همرزم من، خواهرم، ای همه جا بأمن، در زندان‌های خصم، در شکنجه‌گاههای بی‌عصمت نامردمی، وگاه خشم و انفجار با همصدائی وهمسرائی تو بود که سکوت ظلمت خیز شب دیوان و دژخیمان شکست.
تو را دیدم هدوش برادرانت با دستاری سرخ برشانه انگار خونی جبهه‌ه از شاهرگ خشم و عصیان در کنارههای دیسلمان، در آذربایجان، در دشتهای تفتهٔ تب وعطش خوزستان. با برادرانت این مردان فتح، فدائیان آزادی، مجاهدین حق، که غریبه و خرگاه خفقان شب سیاه را با شعلههای رنگین خونشان باتش کشیدند. تورا دیدم با برادرانت سمندرهای رقصان بر آتش آزادی. این رزمیان حق و حقیقت. تو را نعاش رگبار مسلسل‌ها و آتش خمپاره‌ها، تو را دیدم که خواهان آزادی بودی.
خواهرم اینک که انقلاب با همرزمی تو پیروز گشته با حضور مبارکت پنهان‌ترین غریزه زندگی سر میکشد از کنارههای مبهم رویا. زندگی را پاسداری ده، و آزادی را و در بخودان‌های معطر عود بسوزان. سر کوچه چراغی بیافروز و بیاویز خونین پیرهن برادر شهیدت را.
آزادی را پاسدار باش.
خواهرم پیروزیت مبارک.
آزادیت پیروز

همه باهم به زیر چتر یگانگی پناه بریم

جهانگیر افکاری

دوستان، مبارزان، تازیانه خورده‌ها، مسلمانان رنجدیده، برادران، آزادیخواهان!
جملگی برآنیم که انقلاب اسلامی ما طومار خاندان پلید پهلوی و امپریالیسم را درهم پیچید بی‌آن‌که سرطان از خاک ایران ریشه‌کن شده باشد.
همگی آگاهیم که غارتگران درباری با میلیاردها دلار نقشه‌ها می‌کشند تا با همدستی بازماندگان ساواک و آجودانها، وکیلها و سناتورهای فراری، فراماسونرها و گاردهای وفادار، جمهوری نوزاد مارا نابود سازند.
آگاهی داریم که برای چیدن زمینه کارهای سیاه خانمانسوز بنر نفاق می‌باشند تا جمهوریخواهان را از بن‌درو کنند.
هرگاه در آمریکا یا اسرائیل داروددستههایی را در جامهٔ کمونیست یا روحانی‌نما پرورده باشند چگونه می‌توان آنان را از صاحبان عقیده بازشناخت و بدام انداخت؟
به یاد بسپاریم که آیت‌الطالقانی این مرد هوشمند هشدار دادند که ساواک و «سیا» هشتهزار جانی را برای هجوم آماده کرده‌اند.

چاره چیست؟

از یاد نبریم که رهبر انقلاب امام‌خمینی همگی را به «وحدت‌کلمه» رمز پیروزی، فرا می‌خوانند. همگامی، وحدت، یگانگی، یکپارچگی، چگونه میسر تواند شد؟
پیش‌کسوتان حزب تودهٔ ایران، فدائیان، پیشگامان مجاهد، آزادیخواهان نیروی سوم، رزمندگان... روی سخنم با شماست! با شما که آزمایشهای دشوار پنجاه سال پیکار و زندان و شکنجه و سرانجام انقلاب خونین ایران را با سرافرازی پشت‌سرنهاده‌اید.
اگر قبول دارید که انقلاب در خطر دستیازی و هجوم خاندان پهلوی و استعمار است، اگر قبول دارید که دستاوردهای پرجلال انقلاب را جز با همبستگی آزادگان نمی‌توان نگاه داشت، اگر قبول دارید که رهبران جبهه ملی ایران در دوران سیاه گذشته، ملی بودن‌خودرا به اثبات رسانیده‌اند واین جبهه تنها ستاد وحدت ملی ایران می‌تواند باشد، الا ای خواهندگان راستین دموکراسی، همه با هم به زیر این چتر بگانگی پناه بریم!
این جبهه از دوران دکتر مصدق تا به امروز تمایلات ملی و استقلال‌طلبانه و ضداستعماری خودرا محک زده‌است، این جبهه مورد قبول و احترام ملت است، همچنان که مورد تائید رهبران انقلاب اسلامی ایران نیز هست.
همه با هم، از هر گروه با هر عقیده ومرام، به جبهه ملی

هویدا، گماشته امپریالیسم وصهیونیسم-۲

ابوالفضل قاسمی

خیانت‌نیای مادری هویدا به‌نیروی ملی

سالهای واپسین سده هیجده روزهای دشوار و حساس برای استعمار انگلیس و مردم خاور زمین می‌بود. استعمار که از دیر زمان چنگال در اعماق وجود هندیان فرو برده بود و میخواست شبه‌جزیره هند را ببلعد. بیگمان در برابر خود بیک بسیج نیروها برخورد کرد که اگر رویدادها و ناآگاهی‌ها و ناهمخوانی‌های خاوریان و شکیبایی خونسردی و دوراندیشی نژاد انگلوساکسون کمک نمی‌کرد استعمار بکلی همه چیز را در خاور باخته بود.

ناپلئون در باختر پل تزار روسیه در اینبسو سلطان سلیم پادشاه عثمانی و آقامحمدخان قاجار با نیوفهای سیاسی و نظامی زمانشاه سلطان ضداستعمار افغان قهرمانان دلاور و حق‌طلب استعمار هند بعانند تیپو سلطان و پدرش....

چنان زنجیره دفاعیه استواری پدید آورده بودند که کمتر امید رهایی استعمار انگلیس از اینهمه تجهیز می‌بود.

آقامحمدخان قاجار دارای اینن درایت و فرزانگی می‌بود با اینکه میدانست افغانستان جزئی از خاک ایرانست ولی چون زمانشاه را جانبازانه در نبرد علیه اشغالگران انگلیسی در بند می‌دید بهیچ بها حاضر نشد خنجر از پشت بر فرزند تیمورشاه ضد استعمار بزند.

نخست بدبیاری شرقیان این بود آقامحمدخان قاجار بطور مشکوک کشته شد اینچنین نخست رخنه در جبهه ضداستعماری آسیا و اروپا افتاد، بجای او فتحعلیشاه پادشاهی نشست که یکی از کارهای روزمره خاقان این بود روزی چند ساعت به آرایش ریش و صورت و پوشاک خود میپرداخت و بقول سعید نفیسی (معایب عمش آقامحمدخان در او بود محاسن او را که تدبیر و شجاعت باشد نداشت).(۱۲)

استعمار فی‌الفور از همین رخنه کوچک بنای نفوذ را گذاشت با اعزام کینه‌توزترین و زبردستترین دست‌آموزهای خود بین انگلوفوبها و عقد قرارداد خیانتکارانه ژانویه ۱۸۰۱ به جداسازی پرداخت ایران در برابر ناپلئون و زمانشاه قرار گرفت.

تیپو سلطان کشته شد زمانشاه از دو سو مورد یورش امپریالیستی قرار گرفت.

در چنین لحظات حساس با نقشه ماهرانه سفارت بریتانیا در بطرز بورخ و شرکت عمال انگلیس پل تزار زشت خود نادم می‌بود ولی استعمار اینچنین یکی از بزرگترین حریفهای خود را در صحنه جهان از میان برداشت.

انگلستان دومین اقدام خود را با اعزام دو سیاستمدار برجسته(ولینگتن، کانینگ) به پطرزبورخ انجام داد با قرارداد سری ۱۸۲۶م.(۱۲۴۱ق.) برای امنیت هند قلمرو قفقاز را به تزار بخشید.

پاول تزار روسیه پیش از کشته‌شدن در ۱۸ ژانویه ۱۸۰۱ (۳ رمضان ۱۲۱۵) فرمانی صادر و گرجستان را رسما جزء امپراطوری روسیه خود کرده بود ولی اینکار روی کاغذ انجام شده بود تزار انگلوفوب با دور اندیشی ویژه و شاید هم بیشتر بجهت فشاریکه از سوی مسیحیان و همکیشان گرجستان قرار گرفته بود بدینکار دست زد.دراواخر سال ۱۲۱۵ (پاول) کشته شد، افکار عمومی مردم علیه سرداران و سیاست‌پیشه‌گان روس بسختی بهیجان آمد راه فرونشاندن این تحریک ماجراجوئیهای نظامی جهنگشاهی بود.

هشت ماه بعد در۷ جمادی‌الاولی ۱۲۱۶ (۱۵ سپتامبر ۱۸۰۱)- فرمان الکساندر تزار انگلیس‌گرا در باره پیوست گرجستان به ایران صادر گردید قوای روسیه متوجه مرزهای ایران شدند فرمانده ارتش روسیه در این جبهه ژنرال تسی‌تسیانف Tsitsianof می‌بود که بهتر آنرا با نام ساده‌تر ژنرال سی‌سیانف نوشته‌اند و نزد ما به اشجذر یا اشجنتر معروف است. ظاهرا چون وی عنوان بازرس کل ارتش را داشت و فرانسویان مدعی در ایران او را انسپکتور (inspector) می‌نامیدند اشجنتر واژه دگرگونه انسپکتور میباشد خبر یورش روس به ایران به عباس‌میرزا رسید سردار شجاع ایران با قوای مجهز بسوی گرجستان بحرکت در آمد با این خبر ایروان می‌توانست پایداری نشان دهد تا ارتش ایران برسد حکمران ایروان محمدخان زیاد اوغلی قاجار ایروانی می‌بود این مرد که گروهی او را جاسوس خریداری شده روسیان و مزدورتسی تسیانف و گروهی سرداری آشتی‌پذیر و زبون می‌دانند بی‌آنکه مقاومتی نشان دهد ایروان را در اختیار روسیان می‌گذارد اینچنین کلیه گرجستان و قفقاز بدست دشمن می‌افتد از این خبر عباس‌میرزا بسیار هیجانی می‌شود(برای سرکوبی محمد خان قاجار حاکم ایروان که تسلیم سی‌سیانف شده بود بسمت آن شهر حرکت می‌نماید و تسی‌سیانف هم برای کمک‌به‌محمد خان با اردوی خود بحوالی اچمیازین مرکز خلیفه ارامنه ایروان شتافت وتا سه روز سپاه عباس میرزا را گلوله باران نمود وبسطرف قلعه ایروان حرکت کرد. محمدخان قاجار چون دید که سی سیانف از جنگ با عباس میرزا احتراز نموده او را به ایروان راه نداد بلکه از ولیعهد ایران تقاضای عفو نمود و عباس میرزا هم او را بخشود.)ه۱۵ق

توپخانه ایران علیه ایران

اما نویسنده کتاب (عباس میرزا) این واقعه را چنین ثبت میکند.

«روز دوشنبه ۲۷ ذیحجه ۱۲۱۹ اوضاع آذربایجان بکلی تغییر یافت در اثر شروع جنگ ایران وروس عباس میرزا بوسیله قاصدهای سریع‌السیر بتمام نقاط وشهرها و مخصوصاً بروسا ایلات اعلام کرده و آنها را دعوت بجهاد وکمک نموده بود عموم مردم با اضطراب منتظر وقایع جنگ وخبر زد وخورد وتصادفات سپاهیان ایران با دشمن بودند در مساجد ومعابر مهم شهر تبریز علما و واعظ مردم را تهیج بجنگ وجهاد برعلیه کفار وروسیان می‌نمودند. در این روز عباس میرزا که دیگر جنگ بین ایران وروسیه تزاری را اجتناب ناپذیر میدانست برتجهیز لشگریان خود افزوده عموم سربازانی را که بمرخصی رفته ویا از شهر دور شده بودند به تبریز فرا خواند وفرمان بسیج عمومی را صادر میکند سپس از روسا وخوانین و سرکردگان ایلات دعوت کرد که همگی در تبریز اجتماع نموده ومتفقاً منتظر دستور حرکت وفرامین جنگی او باشند فردای آنروز عباس میرزا با لشگریان مجهز خود بقصد ایروان از تبریز حرکت کرده وپس از چند روز راه پیمایی در نهم فرسنگی این شهر بزرگ توقف می‌نماید.»

تا اینجا بطوریکه دیدید کار با موفقیت پیش میرود مردم با هیجان وایمان آماده دفاع از تمامیت خاک وطن هستند فرمانده ارتش ایران وسرداران با دلاوری وشجاعت راه مقابله با دشمن ملی و دینی را پیش گرفتند درست در این بحبوحه (محمدخان قاجار) نیای مادری امیرعباس هویدا چنین ضربه عمیق ومهلک را بنیروی ملی ایران وارد می‌آورد:

«در این وقت بعباس میرزا خبر میرسد که محمدخان حاکم این شهر بفکر خیانت افتاده وچند روز پیش از سی سیانف فرمانده سپاهیان روسی را تحریک بگرفتن ایروان وشهرهای مهم دیگر قفقاز جنوبی می‌نماید حاکم خائن ایروان ضمنا ایرانیان میهن‌پرستی را که در محال این شهر ساکن بوده وبا افکار او مخالفتی داشتند ناراضی وقلمرو دولت عثمانی را پراکنده می‌نماید وخود بحفظ قلاع این شهر پرداخته و توپهای آنجا را بطرف سپاهیان ایران برمیگرداند.» - **دنباله دارد**

۱۲- تاریخ اجتماعی و سیاسی ایران ۷۶
۱۳- قربانیان استعمار در ایران جلد ۲
۱۴- قربانیان استعمار در ایران جلد ۲ صفحه ۱۰۱ بقلم ابوالفضل قاسمی.
۱۵- تاریخ مفصل ایران- عباس اقبال ۷۷۹-۷۷۸

کیهان
اخبار کشور
صفحه ۷
پنجشنبه ۲۴ اسفند ماه ۱۳۵۷
۱۶ ربیع‌الثانی ۱۳۹۹ ــ شماره ۱۰۶۶۳

بمناسبت پانزدهمین سال یورش رژیم سابق به مدرسه فیضیه قم :

میتینگ بزرگ حزب جمهوری اسلامی در سراسر کشور برگزار میشود

حزب جمهوری اسلامی، دربیانیه‌ای اعلام کرد روز دوم فروردین میتینگ بزرگی در سراسر کشور برگزار میشود. رژیم سابق در سال ۱۳۴۳ در اینطور روزی به مدرسه فیضیه قم یورش برد.

متن اعلامیه باین شرح است

دوم فروردین، روز خاطره های ارجمند و بزرگ است.

روز دوم فروردین ۱۳۴۲ با یورش دژخیمان مزدوران رژیم به فیضیه قم، کانون مبارزات اسلامی و خاستگاه‌جنبش همگانی مردم‌ایران، نقطه آغازی‌برای حرکت اسلامی وعمومی ملت شد. حرکتی که اکنون پیروزی آن همچون ستاره‌ای پرپیشانی جنبش های آزادیخواهی خلق های منطقه می‌درخشد.

روز ۲۱ بهمن ۱۳۵۷ پس از ۱۵ سال مبارزه‌ی بی‌وقفه و افزاینده مبارزه‌ئی که با عبور از گذرگاههای دشوار و از مراحل گوناگون، به نقطه‌ی اوج خود رسید ــ ملت ایران به قاطعانه‌ترین پیام رهبرش پاسخ داد. حکومت نظامی را نادیده گرفت، توطئه‌ی رژیم ضد انقلاب را در هم شکست، سلاحی را که متعلق به او بود از دست دشمن خود بازستاند و با حرکتی خونین و شجاعانه وبا نثار جمعی از عزیزترین فرزندان خود، پایان رژیم طاغوتی پهلوی را اعلام کرد .

دوم فروردین ۱۳۵۸ پانزدهمین سالگرد حادثه‌ی فیضیه و چهلمین روز قیام مسلحانه و خونین ۲۱ بهمن است. دراین روز خاطره‌ی آن آغاز و این انجام به هم پیوند می‌یابد. و در عین حال مرحله‌ی نوینی درمبارزه‌ی طولانی ملت ایران آغاز می‌گردد. مرحله‌ی مبارزه با بقایای ضد انقلاب مبارزه برای استقرار جمهوری اسلامی، مبارزه برای ایجاد نظام عدل توحیدی.

حزب جمهوری اسلامی، همه‌ی ملت ایران را در این روز تاریخی و بزرگ بیک میتینگ عمومی دعوت میکند. تهران و مراکز استانها و تمامی شهرها و بخش های کشور در روز دوم فروردین، بزرگترین اجتماعات خود را برپا خواهند ساخت. این میتینگ همچنین آغاز «هفته جمهوری اسلامی» را اعلام خواهد کرد.

مکان و برنامه های تفصیلی میتینگ در تهران بعداً به اطلاع عموم هم‌میهنان عزیز خواهد رسید

حزب جمهوری اسلامی
گروه تبلیغات

اعتصاب غذای استاد دانشگاه

دکتر نوبدی استاد دانشگاه جامعه شناسی دانشگاه بوعلی دیروز در وزارت علوم مقابل دفتر وزیر علوم دست به‌اعتصاب زد.

در شهر برعلیه من اقداماتی شده و همه جا مرا کمونیست و خرابکار معرفی کرده و با تکثیر نامه‌های جعلی سعی درطرد من از دانشگاه وشهردارند.

وی همچنین میگوید که افراد ضد انقلابی سعی در ایجادتفرقه بین دستجات مختلف مردم دارند.

بعلت عدم پرداخت حقوق و مزایای عقب‌افتاده ، کارکنان شهرداری بابل متحصن شدند

● بابل ــ کارکنان شهرداری بابل در شهرداری این شهر متحصن شدند. تحصن کارکنان از ساعت ۱۱ بامداد دیروز آغاز شد، خواسته‌های آنهاکه جنبه مالی دارد عبارتست از حقوق و مزایای یکماهه افتاده، عیدی، پاداش شش ماهه اول سال ۵۷ ، پرداخت اضافه حقوق سال گذشته فوق‌العاده شغل و رفع تبعیض بین گروههای مختلف‌کارگران

اسمعیل رضوانیان شهردار بابل دراین مورد به خبرنگار کیهان گفت من تحصن کارکنان را حق آنها میدانم ، بهمین دلیل تمام کوششهای خودرا بکار خواهم برد ، از جمله اقداماتی که تاکنون برای حل مشکل آنها انجام داده‌ام ، تقاضای کارشناس طبقه‌بندی و حسابرس از اتحادیه شهرداریهاست‌که تاکنون جواب داده نشده و گزارش مربوط به مشکلات مادی کارکنان به وزارت کشور و دعوت از سرمایه‌داران بابل دردو نوبت است‌که در نوبت‌اول یک میلیون‌تومان جمع شد.

شهردار بابل گفت من از مردم بابل میخواهم که نسبت به پرداخت عوارض عقب مانده خود هرچه زودتر اقدام نمایند تا بتوانیم مشکلات مالی شهرداری را مرتفع نمائیم.

کارکنان بخش آتش‌نشانی بابل نیزکه مشکلات مشابهی دارند برای رفع مشکلات خود ۴۸ ساعت به شهردار مهلت داده و یادآوری کرده‌اندکه پس از پایان مدت به سایر کارکنان شهرداری خواهند پیوست .

وزیر بازرگانی در اولین مصاحبه گفت :

ارزش بسیاری ازصنایع کمتراز بدهکاریهاست

رضا صدر وزیر بازرگانی در اولین مصاحبه مطبوعاتی و رادیو تلویزیونی خود ، از وجود نابسامانیهای بسیار در قراردادهای خرید کالا توسط این وزارتخانه ، سودجوئیهای خارج از حد «بخش خصوصی» درگذشته ووجود بوروکراسی شدید دروزارت بازرگانی وسازمانهای وابسته انتقادکرد.

وزیر بازرگانی که به گفته خودش درپی ۲۰ سال‌اقامت درخارج به‌ایران مراجعت‌کرده است به تشریح سیاست‌های غلط گذشته درزمینه‌های اقتصادی وبازرگانی پرداخت و نظرات خویش‌را درباره طرحهای تجارتی آینده روشن‌ساخت.

وی‌گفت : تاامروزکار عمده وزارت بازرگانی خرید ارزاق عمومی بصورت تدارکات دولت بوده است ، اما بررسی نشان داده‌که دراین قسمت‌هم‌مانند سایرکارها صحیح عمل‌نکرده‌است.

رضاصدرگفت: درسازمانهای وابسته‌که بصورت‌شرکتهای سهامی اداره میشود ، حسابرسی ، سودده‌ی وغیره وجود ندارد . در این شرکتها ازیک طرف ذیحسابهای وزارت دارائی حق مداخله ندارند وکنترل روی آنها نیست وازطرف دیگر مدیران مالی شرکت‌ها ، تحت کنترل کامل مدیر عامل هستند . شرکت‌ها چون ملزم به نشان دادن سود نبوده‌اند، سالها است حتی ترازنامه هم نداده‌اند .

وزیر بازرگانی فاش‌کرد ، شرکت بازرگانی دولتی ایران‌که تنها درسال‌گذشته یك میلیارد و ۲۰۰ میلیون دلار از خارج خرید کرده است، قراردادهایش باطرف‌های‌خارجی دچار چنان پیچیدگی و اختلافهایی است‌که حداقل ۶ماه طول می‌کشد تابه‌آنها رسیدگی شود دیگر شرکت‌های وابسته به وزارت بازرگانی نیز چنین وضعی دارند .

دولت و بخش‌خصوصی

وزیر بازرگانی گفت : من معتقد به واگذاری‌کار مردم به‌مردم هستم . معتقدم‌که دولت چه در اینجا و چه درجاهای دیگر هرگز بازرگان خوبی نبوده است . ازطرف دیگربخش خصوصی هم‌باسودجوئیها ، بی‌بندوباریها وبافراموش‌کاریهائی که داشته مسائل بغرنج‌را برای دولت ایجادکرده است. برای هیچکس پوشیده نیست‌که صاحبان صنایع مملکت دست دردست دولت‌های گذشته‌درنابسامانیهای وضع بازرگانی‌کشور شریك بوده‌اند . بسیاری ازآنها باگرفتن وام‌های‌کلان از دولت ، بیت‌المال‌را مورد حیف ومیل قرار داده‌اند وبه‌محض اینکه علایم پیشرفت انقلاب ظاهر شد ، سرمایه خودرا از کشور خارج‌کردند ویك‌گروه کارگران مستضعف را رها کردند . در واقع میتوان‌گفت : درحال حاضر ارزش واقعی بسیاری از صنایع از وام‌هائی‌که بدهکار هستند ، کمتراست.

وزیر بازرگانی برای رفع چنین مسایل و مشکلاتی در آینده گفت : من معتقدم‌که از نظره اسلامی ما از دوراه نمیتوانیم عواملی خلق کنیم‌که بخش خصوصی درکارهایش احساس مسئولیت‌کند ودیگر اقدامات مانند سابق درکارنباشد. ازنظر ایدئولوژیکی اسلام بااینکه مالکیت شخصی را محترم شمرده ، اما در بسیاری از موارد جمع‌آوری اموال وانباشته شدن آنرا ردکرده وآنرا متعلق بدولت دانسته است . مسئله دیگر اینکه اسلام میگوید اموال بطور عاریه دردست مردم است و مردم موظفند آنرا به‌نفع خلق بکار بیاندازند و به اندازه نیازهایشان ازآن استفاده‌کنند . بابکارگرفتن این دو عامل میتوان بخش خصوصی‌را وادار بکاردرست‌کرد.

وزیر بازرگانی اظهار داشت بطورکلی واگذارکردن بازرگانی مملکت یکسره به‌بخش خصوصی وامیدوار بودن که عده‌ای سودجو در میان آنها پیدا نمیشود . ساده اندیشی است . ازسوی دیگر حکومت اسلامی قدرت کامل داردکه در این موارد نظارت‌کند . قدرت داردآنجاکه باید محدود کند ، بکند وآنجاکه باید تسهیلاتی قائل شود ، بشود . اما مسئله مهم نظام‌کلی‌کشور است . نظام اجتماعی ما باید بربایه‌ای باشدکه نزدیکتر وسودجوپرور نباشد

یکی ازاین راهها ، ایجاد رقابت سالم درکار صنعت و تجارت است . مادیگر دراجتماع خود خوشبختانه شاهپور و شاهدخت وهرچیز وشخصی‌که به‌شاه ختم ویابا‌آن شروع میشود نداریم تاتوسط آنها و برای آنها انحصارات خاص قایل شویم

سهمیه

وزیر بازرگانی درمورد مقررات صادرات و واردات سال آینده گفت : چون در ماههای اخیر فرصت رسیدگی به‌کار سهمیه وجود نداشته است و ازطرف دیگر سیاست‌های دولت در این زمینه هنوز مشخص نشده ، مقررات امسال برای سه‌ماهه اول سال جدید تمدید شد . البته در جریان‌کار اگر ضرورتی باشد دولت باتصویب‌نامه‌هائی‌که خواهدگذراند، تغییرات مورد نظررا درمقررات صادرات وواردات‌خواهدداد.

شورای ناشران خواستار جریان آزاد اندیشه شد

شورای ناشران و کتابفروشان منطقه دانشگاه دراعلامیه‌ای‌خواهان جریان آزاد اندیشه شد .

در اعلامیه آمده است : طی نامه‌ای که در تاریخ ۲۰ اسفند از اهواز به « شورای ناشران و کتاب فروشان منطقه دانشگاه » ارسال‌شده خبر داده‌اند که‌در تاریخ ۱۵ اسفند عده‌ای به‌کتابفروشی‌ژاله‌دراهواز، خیابان دیده‌بان ، حمله کرده وآن را به جرم فروش کتابهای سیاسی به آتش کشیده‌اند و حدود چهل هزار تومان کتاب‌را در این حادثه از بین برده‌اند .

حوادثی از این قبیل در اسکو (کتابفروشی عقاب) ، رامهرمز ، یاسوج ، خرم‌آباد و دیگر شهرها تکرار شده . اینها علاوه‌براتفاقاتی است که در تهران روی داده‌است. مثل جمع‌آوری کتاب « کارگر به پیش » ، کارشکنی در صحافی‌ها و چاپخانه‌ها و توصیه به آنها از چاپ و صحافی کتابهای « خاص » امتناع کنند و ... شورای‌ناشران و کتابفروشان منطقه دانشگاه نظر به اهمیت موضوع خواهان اینست که تمام افراد و گروه‌ها و مراجع مسئول در جلوگیری از مسمومیت فضای شهر و جریان آزاداندیشه اقدام لازم‌را بعمل آورند .

شورای ناشران و کتابفروشان منطقه دانشگاه مجموع سخنرانیها و پیام‌های قرائت شده پاقرائت نشده در روز ۱۴ اسفند ، پرمرزدکتر محمد مصلی‌را در یك مجموعه به زیرچاپ برد . این‌کتاب تحلیل فروردین پنجاه و هشتچاپ ویژه‌ش خواهد شد .

فروش سیمان آزاد شد

دولت از امروز خودرا از کار توزیع ونظارت در تولید و فروش سیمان کنار کشید ووزیر بازرگانی اعلام کرد خریداران سیمان میتوانند برای تامین نیاز خویش به کارخانه‌های سیمان و یاشرکت گسترش خدمات بازرگانی مراجعه کنند وسیمان‌را در محل کارخانه ویا انبار شرکت گسترش از قرار هرتن ۲۵۰۰ ریال تحویل بگیرند.

رضا صدر وزیر بازرگانی گفت: عوامل خرده فروشی نیز بهای‌خرده فروشی‌را با احتساب هزینه حمل و سود متعارف تعیین می‌کنند .

وزیر بازرگانی گفت پیش‌بینی میشود که میزان تولیدات داخلی سیمان در سال آینده بهتراز مصرف باشد . بطور کلی دولت میخواهد با استفاده از عامل رقابت آزاد و سالم ،نسبت به تعدیل قیمت سیمان در وهله اول و دیگر کالا ها در مراحل بعدی اقدام کند . شرکت گسترش خدمات بازرگانی نیز سیمان موجود در انبارهای‌خود را با قیمت مصوب قبلی (هرتن ۲۵۰ تومان) عرضه خواهد کرد .

وزیر بازرگانی افزود : سیاست دولت در همه‌حال‌رعایت مصالح مصرف کنندگان است . اگردرآینده هرگونه عاملی موجب کمبود زمینه ویا افزایش بهای سیمان گردد ، دولت‌بلافاصله کنترل‌خودرا‌ازطریق واردات و عرضه سیمان به بازار اعمال خواهد کرد .

وزیر بازرگانی اعلام کرد که از امروز خرید و تحویل سیمان دیگر نیاز به داشتن پروانه ساختمان و حواله شرکت گسترش خدمات بازرگانی ندارد .

تصمیم‌های جدید دولت در مورد وصول مالیات ها

علی اردلان وزیر امور اقتصادی و دارائی دیروز در گفتگوئی اظهار داشت با توجه به نارسائی های همه‌جانبه رژیم گذشته در کلیه شئون کشور یکی از مواردی که همیشه برای مردم تولیداشکال و گرفتاری میکرد مسئله پرداخت مالیات و تضیقات و تبعیضاتی بود که دراین‌زمینه برای مودیان مالیاتی ایجادشده بود که در حال حاضر نیز گریبانگیر دولت موقت انقلابی هیباشد . بهمین منظور یکی دو روز آینده تصویب‌نامه‌ئی در هیات وزیران بتصویب خواهد رسید که طبق آن کلیه‌مطالبات اعم‌از قطعی و غیر قطعی‌متعلق به سال های گذشته تا آخرسال ۵۶ وسیله وزارت دارایی و امور اقتصادی ازمودیان‌مالیاتی دریافت خواهد شد .

وزیر امور اقتصادی ودارایی اضافه کرد طبق مفاد این تصویب‌نامه تسهیلات زیادی برای مودیان مالیاتی خصوصا طبقاتیکه‌درآمد درنظر گرفته شده‌است و ما امیدواریم با تصویب آن کلیه مودیان با توجه بوضع مملکت سریعا در مورد پرداخت دیون خود به دولت انقلابی اقدام نمود و ضمن آنکه مشکلات ناشی از برخورد با مامورا‌ن وصول مالیات را نخواهد داشت به درآمد مملکت نیز در حد توانائی و استحقاق مالیاتی خود کمك خواهند کرد .

شورای : پیمان سنتو به ایران و پاکستان تحمیل شده بود

مسکو ــ یونایتدپرس ــ روزنامه پراودا دیروز نوشت خروج ایران و پاکستان از سازمان پیمان مرکزی (سنتو) به مثابه حکم‌اعدام این سازمان است .

پراودا نوشته است ایران و پاکستان تقریبا ۲۵ سال دراین اتحادیه نظامی و سیاسی که توسط امریکا بوجود آمده و به این دو کشورتحمیل شده بود بسربردند. و عضویت دراین سازمان هیچ سودی برای مردم دو کشور نداشته و تنها باعث شده است که آنها به یك کشورامپریالیست وابسته تبدیل شوند و غبار تسلیحات را برروش خود تحمل‌کنند.

پراودا از تصمیم دولتهای ایران و پاکستان در خروج از پیمان سنتو استقبال‌کرد .

ازسوی دیگر روزنامه مستقل اکسپرس چاپ هند دیروز پیرامون خروج ایران و پاکستان از سنتو نوشت این اتحادیه نظامی می‌توانست به منافع منطقه آسیب رساند و کشورهای ایران و پاکستان از نظر امنیتی به این پیمان نیازی ندارند.

اخراج کارکنان اسلحه سازی در انگلیس

لندن ــ خبرگزاری فرانسه ــ وزارت دفاع انگلیس دیروز اعلام کرد که‌در پی لغو سفارش ۱۲۵۰ فروند تانك تو ط ایران، ۵۰۰ تن از ۲۵۰۰ نفر ر کارکنان کارگاه اسلحه‌سازی «رویل اوردونانس»را اخراج خواهند کرد.

کمیسیونهای مطالعه درباره سانسور ، فرهنگ و ادب احیاء می‌شود

■ کانون نویسندگان ایران برای نزدیك شدن به نقش فرهنگی خود ، دست به ایجاد کمیسیونهایی زده است تا درباره سانسور وجنبه های فرهنگی و ادبی مطالعه‌کند.»

محمد علی سپانلو ، ضمن اعلام این خبر به کیهان گفت:

کانون نویسندگان ایران در شرایطی که رژیم گذشته ایجادکرده بود ، قادر به ایفای واقعی‌نقش خود در قبال جامعه نبود . به‌همین جهت برنامه ها و فعالیت های زیادی نداشت، اما در شرایط حاضر، کانون نویسندگان ایران ، فعالیت های تشکیلاتی خود را افزایش خواهد داد.

سپانلو افزود : کمیسیون هایی که قبلا برای مطالعه دربارهسانسور و وجوه فرهنگی و ادبی تشکیل داده بود، بعلت کمبود وسائل و برقراری سانسور جمع آوری شد. اماکانون نویسندگان‌این کمیسیونها را احیا خواهد کرد و شرایط جدید قصد اینست که با یك سازمان‌مرتبی کار کنند ، تا به نقش‌فرهنگی و ادبی خود نزدیك شویم.

پاسدار خیابان جردن را به گلوله بستند

شمیران ــ شب گذشته از داخل سه اتومبیل سواری‌بسوی پاسداران خیابان جردن تیراندازی شد . در این تیراندازیها یکی از پاسداران بنام احمد عباسی مجروح شد . مهاجمان متواری شدند .

پاسدار خیابان امیریه شهید شد

محمد ناصری

جوان پاسداری‌مورد اصابت‌گلوله قرار گرفت وشهید شد . این‌جوان که « محمد ناصری »نام داردبامداد دیروز هنگامی که در سنگرش‌واقع در خیابان امیریه برنگرام پاسداری بود دورد اصابت گلوله قرارگرفت و شهید شد . هنوز چونگی شهادت این پاسدار جوان معلوم نیست و چون هم‌سنگر او نیز اکنون در وضع عصبی بدی بسر میبرد .هنوز مشخص نیست که چه کسی این پاسدار‌را هدف قرار داده است .

برای سرکشی به‌امور کمیته‌ها :

نمایندگان امام به‌استان ساحلی اعزام شدند

قم ــ ستادخبری کیهان :

امام خمینی دیروز فرمانی بشرح زیر بعنوان‌حجت‌الاسلام‌شیخ‌ابراهیم امینی صادر کرد :

بسمه تعالی ــ جناب حجت‌الاسلام آقای حاج شیخ ابراهیم امینی دامت افاضاته به جنابعالی ماموریت داده میشود کسه در معیت جناب حجت‌الاسلام آقای‌حاج‌شیخ‌علی‌اکبر مسعودی دامت افاضاته برای‌سرکشی به امور کمیته‌ها و سروسامان دادن به اوضاع محلی به استان ساحلی‌و بادر جوب برویه و صفی انجام ماموریت اهالی محترم‌را بسه اتحاد ویگانگی دعوت نموده از اختلاف و تفرقه برحذر دارید . از خدای تعالی عظمت اسلام‌ومسلمین‌وتوفیق همگان‌را خواستارم .

بتاریخ ۱۵ ربیع‌الثانی ۹۹ مطابق ۵۷/۱۲/۲۳ روح‌الله‌الموسوی‌الخمینی

اولین نشریه کرد

● سنندج ــ هفته نامه « هیزی‌ــ تهل » (نیروی خلق) ارگان جمعیت دفاع از آزادی و انقلاب دیروز به زبان کردی در سنندج منتشر شد .این هفته‌نامه محتوای سیاسی ــ اجتماعی دارد و اولین شماره آن در ۱۵۰۰ نسخه چاپ‌شده است .

۷ قاضی به خوزستان منتقل شدند

● اهواز ــ با انتقال ۷ قاضی به استان خوزستان ، کادر قضایی‌چند شهر این استان تکمیل شد . این عده از قضات در شهرهای‌رامهرمز، ایذه ، آغاجاری و بهبهان مشغول بکار شدند . هم‌اکنون دادگستری اهواز به‌سه قاضی دیگر احتیاج دارد .

تاسیسات «داکتیران» سهر و موم شد

● اهواز ــ تاسیسات شرکت « داکتیران » که سهام آن‌متعلق به بنیاد پهلوی و چند شرکت خارجی بود ، توسط نیروهای انقلابی اهواز مهروموم شد . این شرکت کار لوله گذاری در مناطق جنوب برای انتقال نفت‌را به عهده داشت و گفته میشود برخی از کارمندان خارجی آن ماهیانه تا ۶۰ هزار تومان دستمزد میگرفتند .

همچنین ماشین آلات شرکت « ایرا » متعلق به شهرام پهلوی‌نیا در یکی از روستاهای اطراف اهواز کشف شد .

«بندر شاه» سابق بندر ترکمن شد

بندرترکمن ــ در آخرین نشست کمیته انقلاب اسلامی در «بندرشاه» سابق با هرکت حجت‌الاسلام شیخ فتح‌الله امید ، نماینده امام در مازندران ، نام « بندر شاه » به « بندر ترکمن » تغییر یافت .

از سوی دیگر کارکنان بانك ملی بندر ترکمن از روز گذشته دست به اعتصاب زدند و خواستار برکناری سرپرست شعبه خود شدند.

تظاهرات مردم شهرستانها علیه سفر کارتر

● بابل ــ ۲۰ هزار نفر از دانش آموزان و دانشجویان دختر وپسر طرفدار جنبش ملی مجاهدین بابرپا کردن تظاهراتی در خیابان های بابل ، ورودکارتربه خاورمیانه را محکوم کردند .

این عده پس از اجتماع درمحوطه میدان کمربندی قطعنامه‌ای صادر کردند . از جمله مواد قطعنامه محکوم کردن گذشتن خاورمیانه و جانشینی شاه بوسیله انورسادات، بعنوان ژاندارم منطقه بود .

● اندیمشك ــ تظاهرات گسترده‌ای باشرکت بیش از ۲۰ هزار نفر از مردم اندیمشك به عنوان اعتراض‌به سفر جیمی کارتر به خاورمیانه و همچنین تائید آقای قطب زاده سرپرست رادیو و تلویزیون ملی ایران و مهندس مهدی بازرگان نخست وزیر از طرف جوانان اندیمشك در میدان این شهر برگزار شد .

● همدان ــ حدود ۵۰۰ نفر از دانش‌آموزان مدارس همدان دیروز در خیابانهای شهر به عنوان اعتراض به سفر جیمی‌کارتر رئیس جمهوری به خاورمیانه دست به تظاهرات و راه‌پیمایی زدند.تظاهر کنندگان در شعارهایی‌که میدادند، اعزام ناوگان امریکایی به خلیج فارس را محکوم نمودند. این‌عده در پایان راه‌پیمایی سه ساعت‌خود، از صادق قطب‌زاده سرپرست رادیو تلویزیون پشتیبانی کردند .

● سمنان ــ حدود سه هزار نفراز دانشجویان، فرهنگیان و دانش ــ آموزان سمنان روز گذشته در خیابانهای شهر تظاهراتی علیه‌سفر کارتر به خاورمیانه‌براه‌انداختند. تظاهر کنندگان همچنین شعارهایی به طرفداری از دولت وامام‌خمینی میدادند و مطبوعات را متهم به عدم انعکاس واقعی اخبار نمودند.

رئیس پلیس یزد بازداشت شد

یزد ــ سرهنگ دهقان رئیس پلیس شهربانی یزد و ستوان‌اصغری افسر شهربانی این شهر برای پاره‌ای تحقیقات پیرامون حوادث اخیر یزد به کمیته انقلاب اسلامی یزد احضار و بازداشت شدند.

فرمانده لشکر ۸۱ زرهی

● کرمانشاه ــ از سوی تیمسار سرلشکر قرنی رئیس ستاد ارتش کل ملی، سرهنگ حسن‌پولادی‌نوید بسمت فرمانده لشکر ۸۱ زرهی کرمانشاه منصوب و کار خود را شروع کرد.

کشف ۱۸ قبضه اسلحه

● کرمانشاه ــ ۱۵ قبضه سلاح کمری و شکاری توسط پاسداران مجاهد کمیته شماره ۳ و ۳ قبضه ژ ــ ۳ توسط پاسداران کمیته‌موقت مرکزی انقلاب اسلامی کرمانشاه کشف و به کمیته‌های مذکورتحویل گردید.

یك وانت مشروب معدوم شد

● بندر انزلی ــ پاسداران کمیته مرکزی انقلاب اسلامی بندر انزلی بمقدار یك وانت بار مشروبات الکلی از متل شایلو واقع‌درساحل دریا کشف و ضبط کردند که مشروبات کشف شده معدوم‌گردید.

پاسداران انقلاب مامور حفاظت از سکوهای نفتی شدند

آبادان ــ نگهداری‌ومراقبت از سکوهای نفتی واقع در خلیج فارس از جمله سکوهای فریدون، اسفندیار، اردشیر، سیروس، راس‌المطاف و چاههای نفتی‌اطراف جزیره خارك و سواحل ایران‌بعهده افراد نیروی دریائی و پاسداران انقلاب گذاشته شد.

آقایان‌مصدالامور و سیدحسین مکی دو تن از روحانیون آبادان که از سوی وزیر دفاع ملی برای این ماموریت به جزیره خارك‌رفته بودند ضمن اعلام این مطلب‌گفتند: افراد گشتی که با هاورکرافت از مناطق نفتی حفاظت می‌کنند نیاز به تقویت بیشتری دارند.

دو روحانی آبادان اضافه کردند: اینطور که در خارك گفته شد، رژیم سابق ایران ۶۰۰میلیون دلار وام به اسرائیل پرداخته بود که‌باید هرچه زودتر توسط دولت ایران نسبت به دریافت آن اقدام شود.

هنر کل زندانی دست به اعتصاب غذا زد

بندرعباس ــ خدارادا‌سماعیل بختیار نیا ، مدیرکل کار وامور اجتماعی استان ساحلی به اتهام همکاری با ساواك توسط پاسداران انقلاب دستگیر و زندانی شد .وی به عنوان اعتراض به‌دستگیری‌خود دست به اعتصاب غذا زده است .

استاندار جدید استان مرکزی شروع بکار کرد

● اراك ــ آقای حسین اخوان ملایری استاندار استان مرکزی‌وارد اراك گردید و در جلسه‌ای که در سالن استانداری با اعضای ستاد عملیات انقلاب اراك و عده‌ای‌دیگر از طبقات مختلف شهر تشکیل گردیده‌بود شرکت نمود.

در این‌جلسه استانداراز کلیه طبقات شهر خواستار همبستگی و همگامی در مورد پیشبرد انقلاب‌و کارهای جاری این شهر گردیدند.

نماینده اهل تسنن در کرمانشاه :

باهر نوع تجزیه‌طلبی مخالفیم

کرمانشاه ــ خودمختاری کردستان فقط بخاطر حل و فصل مسائل کردستان وچلوگیری از نفوذ بیگانگان دراین منطقه است وبا باهرنوع تجزیه‌طلبی بشدت مخالف هستیم.

محمد ربیعی امام جمعه اهل تسنن و نماینده‌اکراد مقیم کرمانشاه در گفت‌وگوئی با محمد نریموسائی خبرنگار کیهان در کرمانشاه این مطلب را گفت وافزود : اعتقاد ما کردها آن است‌که دولت مرکزی باید از گسترش خودمختاری در ایالات مختلف‌کشور جانبداری کند ، زیرا این عمل فرهنگ‌وآداب‌ورسوم مناطق مختلف راتقویت‌کرده و تمامیت ارضی کشور را نیز تضمین می‌کند ، وی آنگاه به‌تشکیل‌شورای مرکزی خودمختاری کردستان اشاره کرد وگفت:

افراد این شورا توسط نمایندگان کرد انتخاب می‌شوند و وظیفه فوری‌اعلام همه‌جانبه خودمختاری کردستان و قبول رهبری امام خمینی رهبر انقلاب ایران است و مسلما دولت مرکزی بااعلام‌خودمختاری کردستان مخالفتی نخواهد کرد. نماینده کردهای کرمانشاه سپس قطع برنامه‌های کردی از رادیو کرمانشاه و قصرشیرین را مورد انتقاد قرارداد و گفت:

این دو رادیو از ۳۰ روزپیش ، پس از پیروزی انقلاب ایران دیگر زبان کردی‌پخش نمی‌کند وحدود ۵ ماه است که تعداد ۳۰ تن کارکنان کرد این دو رادیو حقوق نگرفته‌اند ، نامبرده در پایان گفت:

خودمختاری کردستان شامل تمام منطقه کردنشین مرکب از کرمانشاه ، کردستان و مهاباد ودیگر نواحی کردنشین است و مرکزیت آن باتصویب‌شورای خودمختاری کردستان احتمالا کرمانشاه ویا سنندج خواهدبود.

با صدور قطعنامه‌ای

پیشوایان مذهبی مناطق کردنشین اتهام تجزیه طلبی را رد کردند

پیشوایان مذهبی اهل تسنن درمناطق کردنشین غرب کشور خواستار شرکت در تدوین قانون اساسی جدید کشور شدند ۱۳۵ نفرازروحانیون شهرستان های مهاباد ، نقده ، اشنویه ، پیرانشهر و نیز عده‌ای از روحانیون سردشت و مناطق کردنشین ارومیه در مسجد شافعی پیرانشهر اجتماع کردند، در این اجتماع تعدادی از روحانیون از جمله آقایان حاج ملااصلح رحیمی امام جمعه نقده، قاضی خضری امام جمعه اشنویه ، سخنرانی‌کردند و پیام حضرت آیت‌الله حاج شیخ عزالدین حسینی امام جمعه مهاباد قرائت شد، بدنبال ایراد سخنرانی‌ها و تبادل‌نظر ، شرکت‌کنندگان قطعنامه‌ای در ۱۵ ماده تنظیم نموده واعلام کردند که اکثریت قریب به‌اتفاق‌پیشوایان‌اهل تسنن علاوه برموارد اعلام شده در قطعنامه خواستار شرکت نمایندگان خلق‌کرد در تدوین قانون اساسی جدید میباشد.

متن قطعنامه صادرشده که توسط ۱۳۵ روحانی امضا شد ، بشرح زیراست:

بسم‌الله‌الرحمن‌الرحیم

ما روحانیون مناطق پیرانشهر ، مهاباد ، اشنویه، نقده ، ارومیه ، سردشت و حومه شهرستانهای مذکور در تاریخ ۵۷/۱۲/۲۲ در مسجد شافعی پیرانشهر گردهم‌آمده‌ایم و خواسته های خود رابشرح زیراعلام می‌کنیم.

۱ــ تائید مجاهد اعظم حضرت امام خمینی بعنوان انقلاب اسلامی ایران.

۲ــ خواهان انتشار برنامه جمهوری‌اسلامی‌هرچه زودتر وقبل از رفراندوم هستیم.

۳ــ خواهان تامین خودمختاری کردستان در چهارچوب مرز های جغرافیائی ایران شدند

پیرانشهر ــ پیشوایان مذهبی اهل تسنن درمناطق کردنشین غرب کشور خواستار شرکت در تدوین قانون اساسی جدید کشور شدند ۱۳۵ نفرازروحانیون شهرستان های مهاباد ، نقده ، اشنویه ، پیرانشهر و نیز عده‌ای از روحانیون سردشت و مناطق کردنشین ارومیه در مسجد شافعی پیرانشهر اجتماع کردند، در این اجتماع تعدادی از روحانیون از جمله آقایان حاج ملااصلح رحیمی امام جمعه نقده، قاضی خضری امام جمعه اشنویه ، سخنرانی‌کردند و پیام حضرت آیت‌الله حاج شیخ عزالدین حسینی امام جمعه مهاباد قرائت شد، بدنبال ایراد سخنرانی‌ها و تبادل‌نظر ، شرکت‌کنندگان قطعنامه‌ای در ۱۵ ماده تنظیم نموده واعلام کردند که اکثریت قریب به‌اتفاق‌پیشوایان‌اهل تسنن علاوه برموارد اعلام شده در قطعنامه خواستار شرکت نمایندگان خلق‌کرد در تدوین قانون اساسی جدید میباشد.

متن قطعنامه صادرشده که توسط ۱۳۵ روحانی امضا شد ، بشرح زیراست:

بسم‌الله‌الرحمن‌الرحیم

ما روحانیون مناطق پیرانشهر ، مهاباد ، اشنویه، نقده ، ارومیه ، سردشت و حومه شهرستانهای مذکور در تاریخ ۵۷/۱۲/۲۲ در مسجد شافعی پیرانشهر گردهم‌آمده‌ایم و خواسته های خود رابشرح زیراعلام می‌کنیم.

۱ــ تائید مجاهد اعظم حضرت امام خمینی بعنوان انقلاب اسلامی ایران.

۲ــ خواهان انتشار برنامه جمهوری‌اسلامی‌هرچه زودتر وقبل از رفراندوم هستیم.

۳ــ خواهان تامین خودمختاری کردستان در چهارچوب مرزهای جغرافیائی ایرانیم.

۴ــ محترم شمردن حقوق اقلیت های مذهبی که رسمیت دارند.

۵ــ مبارزه علیه هرگونه نفاق‌افکنی در بین توده های مردم .

۶ــ هرگونه تحریکات منطقه‌ای را از جانب هرگروه و هرعنوان که‌باشد محکوم می‌کنیم.

۷ــ اداره امور شورا های روستا تحت نظر علمای منطقه.

۸ــ انحلال کامل شهربانی و ژاندارمری در کردستان .

۹ــ دستگیری کلیه‌جنایتکاران‌ساواك‌ومجازات‌آنها

۱۰ــ تبدیل پادگانها به پادگان های مردمی و اداره آنها باهمکاری مجاهدین بومی .

۱۱ــ طرد کلیه اشخاص ضد انقلابی از همه امور مملکتی و معرفی آنان به همه خلقهای‌ایران.

۱۲ــ تائید حضرت آیت‌الله شیخ عزالدین حسینی امام جمعه مهاباد بعنوان رئیس هیاتی که مسئول مذاکره با دولت درخواسته های خلق کرد باشد، یعنی همان خواسته‌هائی‌که با هیات اعزامی دولت به مهاباد مطرح گردیده است.

۱۳ــ رد هرگونه اتهام و برچسب‌تجزیه‌طلبی.

۱۴ــ خواهان تشکیل‌گارد ملی شامل کارد انتظامی و گارد مرزی از نظامیان تائید شده انقلابی بومی و مجاهدین محلی هستیم.

۱۵ ــ تحکیم هرچه بیشتر برادری و دوستی بین دو خلق برادر کرد و آذربایجانی.

ناصر زرافشان در سنندج گفت :

مسأله کرد ها یك «محك» برای‌شناخت‌خصوصیات‌رهبری جنبش است

● سنندج ــ بدعوت جمعیت دفاع از آزادی وانقلاب سنندج بعداز ظهر دیروز اجتماعی مرکب ازطبقات مختلف مردم سنندج در سالن سرپوشیده غلامرضا تختی برگزارشد.

در این اجتماع ناصر زرافشان نویسنده ومترجم (عضو کانون نویسندگان ایران) در مورد ملاحظات عمومی جنبش ایران ، موقعیت فعلی جامعه وراههاو بیراهه های آینده آن سخنرانی‌کرد.

وی در مورد مساله کردستان گفت این مساله یك معیار و محك است تا خصوصیات رهبری جنبش‌را نشان دهد.

وی اضافه کرد قوطه‌گرها از ملت گردتصویری دیگر رسم کرده‌اند وهمه فکر می‌کنند هرکردی یك کلاشینکف زیر بغل دارد و در خیابان ها بجای اتومبیل توپ و تانك مستقر شده اما وقتی به‌کردستان بیائیم می‌بینیم که چنین نیست ، دستهائی درکار است وبین مردم اسلحه پخش می‌کنند تا علیه کردها و حقوقی که مطالبه می‌کنند اقداماتی انجام دهند. باید به‌مساله خودمختاری‌کردستان با بینش ووااقعیت بنگریم.

گروهبان کودتاچی!

کیهان
صفحه ۸
پنجشنبه ۲۴ اسفند ماه ۱۳۵۷
۱۶ ربیع‌الثانی ۱۳۹۹ ــ شماره ۱۰۶۶۲
اخبار کشور
ساعات شرعی شنبه ۲۴ اسفندماه ۱۳۵۷
اذان مغرب ــ امشب : ۶٫۲۹ اذان صبح ــ فردا : ۴۳ــ۴
طلوع آفتاب ــ فردا : ۶٫۱۲ ظهرشرعی ــ فردا : ۱۵ــ۱۲
استخراج : دکتر عباس ریاضی‌کرمانی

احزاب وجمعیت‌های سیاسی

شرکت مجاهدین در پاکسازی تهران

سازمان مجاهدین خلق ایران امروز اطلاعیه‌ای در مورد برنامه پاکسازی محیط که روز جمعه قرار است انجام شود منتشر کرد. دراین اطلاعیه سازمان مجاهدین آمادگی کامل خودرابرای شرکت دراین اقدام مردمی اعلام کرد و اظهار داشت که این تصفیه و پاکسازی باید در محیط سیاسی کشور نیز صورت گیرد . در اطلاعیه مجاهدین آمده است :

به پیروی از توصیه‌های حضرت آیت‌الله‌العظمی خمینی وحضرت آیت‌الله‌العظمی طالقانی و به‌منظور استقبال از تصمیم مردمی‌شهرداری تهران در جهت پاکسازی عمومی محیط ، مجاهدین خلق ایران باتمام قوا و امکانات خود در بسیج روز جمعه شرکت می‌کنند .

شرکت فعال در هراقدام مردمی چه بمنظور پاکسازی محیط زیست و چه در تصفیه و سازندگی محیط سیاسی و اجتماعی که در چهار چوب بسیج همه اقشار و طبقات خلق صورت می‌گیرد یك وظیفه انقلابی است‌که مجاهدین خلق نیز صمیمانه بدان قیام خواهند کرد.

جامعه بازرگانان طرح سنجابی را تائید کرد

جامعه بازرگانان ، اصناف و پیشه‌وران تهران وابسته به جبهه ملی ایران طرح دکتر سنجابی و مهندس حسیبی را تائید کرد.

حاج محمود هانیان دبیرجامعه بازرگانان ، اصناف وپیشه‌وران امروز درتماسی با کیهان ضمن اظهار اعلام این خبر افزود : ما این طرح را تائید کرده وبه‌آن رای مثبت خواسیم داد.

ضمنا امروز یکی از نزدیکان دکتر سنجابی اعلام‌کرد که روزانه صدها تلفن و نامه درتائید طرح جدید جبهه ملی ایران‌دریافت‌می‌کنند.

دانشجویان عضو جبهه ملی‌ایران نیز امروز ضمن اطلاعیه‌ای از مردم ایران خواستند که به ندای دکتر کریم سنجابی پاسخ مثبت داده ودر مراسم ۲۹ اسفند روز ملی شدن نفت ومبارزه با امپریالیزم شرکت‌کنند.

اعتراض ۱۶ ساله‌ها

سازمان دانش‌آموزان مسلمان در نامه‌ای به امام خمینی ضمن اعتراض به تغییر حداقل سنی لازم برای شرکت در رفراندم از ۱۶ سال به ۱۸ سال از سوی دولت ، از امام درخواست کرد که به این موضوع رسیدگی کند.

دانش‌آموزان مسلمان در نامه خود می‌نویسند :

«مگر نبودکه هزاران تن از خواهران و برادران رزمنده و مسلمان ما با فریاد استقلال ، آزادی ، جمهوری اسلامی در خون پاك خود غلطیدند ؟ آیا دانش‌آموزی که به پای جمهوری اسلامی خون داده است نمی‌تواند درسرنوشت خود دخالت داشته باشد ؟

دانش‌آموزان در این نامه همچنین اضافه کرده‌اند که : «عدد۱۸ خود غریزدگی دیگری است‌که متاسفانه به زمامداران امور دست داده است.»

تبریز مرکز حزب جمهوری خلق مسلمان

تبریز ــ حزب جمهوری اسلامی خلق مسلمان ایران با تاسیس دفتر مرکزی خود در تبریز فعالیت عملی خودرا آغازکرد. این حزب دومین حزب سیاسی و مذهبی ایران خواهد بودکه برای اولین بار در تاریخ تشکیل احزاب سیاسی در ایران مرکزیت خودرا دریك شهرستان قرار داده است. دوسین این حزب‌که از جامعه روحانیت مترقی و مبارز ایران هستند اعلام داشتند که برای نیل بهدف واحدکه برقراری حکومت عدل اسلامی است استراتژی و تاکتیکهای متفاوت با حزب دیگر خواهند داشت .

دو تن از اعضاء هیات موسس این حزب حضرت آیت‌اله صدر بلاغی و حجت‌الاسلام گلسرخی که بمناسبت آغاز فعالیت این حزب به تبریز آمده‌اند در گفت‌وگو با خبرنگاران کیهان تاکید کردندکه در اتخاذ روشهای عملی برای اینکه هرچه زودتر به یك حکومت عدل اسلامی برسیم نقطه نظرهای آیت‌الله‌العظمی شریعتمداری را در کلیه زمینه‌ها بلافه عمل قرار خواهند داد.

موجودیت گروه دانشجویان و دانش آموزان طرفدار مجاهدین

گروه دانشجویان و دانش‌آموزان پیشرو طرفدار سازمان‌مجاهدین خلق ایران اعلام موجودیت کرد. این گروه که تشکیلات منظم در سایه رهبری قاطع و سازش‌ناپذیر را تنها راه دستیابی به ثمرات‌انقلاب میداند ، اعلام‌کرد :

انقلاب اسلامی حرکتی توقف‌ناپذیر است و تا فروریختن آخرین پایگاههای اقتصادی و اجتماعی کفر و شرك ادامه دارد و ایجاد هسته‌های دانش‌آموزی در سطح مدارس و همکاری و گسترش فعالیتها برای پیاده ساختن تجربیات سازمان مجاهدین خلق ایران ضروریست.

شعبه های حزب جمهوری اسلامی

شعبه حزب جمهوری اسلامی آبادان در تالار حسینیه اصفهانی‌ها کار خودرا شروع کرد و هرروز صدها نفر از مردم آبادان در این حزب ثبت‌نام می‌کنند .

ضمنا شعبه‌های این حزب‌درآمل و رفسنجان نیز با انتشاراعلامیه‌ای کار خودرا آغاز کردند.

بازداشت به جرم فروش نشریه

سخنگوی حزب کارگران سوسیالیست اعلام کرد که یکی ازاعضای حزب به جرم فروش نشریه کارگر (ارگان این حزب) در سه راه آذری دستگیر شده است.

پیام چریکهای فدائی به متین دفتری

سازمان چریك های فدائی خلق ایران در پیامی خطاب به دکتر متین دفتری اعلام‌کرد که کوشش جبهه دمکراتیك ملی مورد حمایت نیروهای مترقی و مبارز ایران قرار خواهد گرفت .

متن پیام بدین شرح است : همراه با صمیمانه‌ترین تبریك‌ها به مناسبت تشکیل جبهه دمکراتیك ملی ایران ، آرزومندیم که درپاسداری از آرمان‌های دکتر «محمد مصدق» رهبر نهضت ملی ایران و مبارزه با توطئه‌های امپریالیسم و نوکران داخلی آن و مقابله با سازشکاران که انقلاب ایران را تهدید می‌کنند موفق باشید. اعتقاد داریم‌که کوشش شما در راه بنای ایرانی آزاد و دمکراتیك مورد حمایت نیروهای مترقی و مبارز میهن قرار خواهد گرفت .

حمله افراد ناشناس

عده‌ای‌ناشناس‌به ستاد فدائیان خلق تبریز و دفتر هواداران حزب توده حمله کردند و چند تن از افراد مستقر در دو دفتر را با خود ببردند .

حمله‌کنندگان اثاث موجود در دو دفتر را بهم ریختند ومقداری از اشیاء آن را با خود بردند.

در مورد این هجوم ، «دانشجویان دموکرات دانشگاه تبریز» نامه‌ای به آستاندار آذربایجان شرقی نوشتند و طی آن خواستار جلوگیری از اعمال خشونت‌آمیز شدند.

هنوز در باره هویت کسانی که به این دفاتر حمله کرده‌اند و انگیزه اصلی آنان گزارشی نرسیده است و گفته میشود که مهاجمان از افراد ضد انقلابی بوده‌اند.

جریان محاکمه‌علنی هویدا درداگاه انقلاب

دادستان دادگاه برای امیرعباس هویدا درخواست اعدام کرد

محاکمه علنی امیرعباس هویدا نخست‌وزیر ۱۳ ساله رژیم سابق ۴۵ دقیقه بعدازنیمه شب دیشب در برابر بیش از ۲۰۰ تماشاگر آغاز شد .

امیرعباس هویدا درحالیکه کاپشن سیاه و شلوار قهوه‌ای پوشیده بود ، بارنگ و روی پریده درحالیکه به شدت‌عرق کرده بود و بانگرانی مدام به چپ و راست خود نگاه میکرد وارد دادگاه شد. با ورود هویدا به دادگاه،درحالی که او حدود ۲۰ کیلو ازوزن خودرا از دست داده بود ، دادگاه رسمیت یافت .دراینداً رئیس دادگاه انقلاب عدل اسلامی ایران‌کیفرخواست زیر را قرائت کرد :

ــ آقای هویدا فرزند حبیب‌اله شماره شناسنامه ۳۵۴۲ صادره‌تهران متولد ۱۲۹۵وزیر سابق دربار شاهنشاهی منقرض و نخست‌وزیر اسبق شاه سابق، تبعه ایران متهم هستید به :

۱ــ فساد در ارض.

۲ــ محاربه باخدا و خلق خدا ونایب‌امام‌زمان‌علیه‌السلام.

۳ــ قیام‌برعلیه‌امنیت‌واستقلال کشور با تشکیل کابینه های دست نشانده امریکا و انگلیس درحمایت‌از منافع استعمارگران.

۴ــ اقدام برضد حاکمیت ملی ، دخالت در انتخابات مجلس ، و عزل و نصب‌وزرا و فرماندهان به خواست سفارتخانه های خارجی .

۵ــ واگذاری منابع‌زیرزمینی نفت ، مس و اورانیوم به بیگانگان .

۶ــ گسترش نفوذ امپریالیست ، امریکاوهمدستان اروپائی درایران ، از طریق هدم منابع داخلی و تبدیل ایران بیازار مصرف کالاهای خارجی .

۷ــ پرداخت درآمد های ملی حاصل از نفت به شاه ، فرح و ممالك وابسته به غرب و سپس اخذ وام با نرخ های بالا و گزاف وشرایط اسارت‌بار از امریکا و دول غرب .

۸ــ نابود ساختن کشاورزی واز بین بردن جنگلها .

۹ــ شرکت مستقیم در فعالیت های جاسوسی به نفع غرب و صهیونیسم .

۱۰ــ دسته‌بندی با توطئه گران در سنتو و ناتو برای سرکوبی ملت های فلسطین، ویتنام وایران .

۱۱ــ عضو فعال سازمان فراماسونری در لژ فروغی ، باتوجه به اسناد موجود و اقرار شخص متهم .

۱۲ــ شرکت در اخافه و ارعاب مردم حق طلب همراه با کشتار و ضرب و جرح آنان و محدود کردن آزادی آنها با توقیف روزنامه ها واعمال سانسور مطبوعات و کتب .

۱۳ موسس و اولین دبیرکل حزب‌استبدادی رستاخیزی ملت ایران .

۱۴ــ اشاعه فساد فرهنگی و اخلاقی و شرکت در تحکیم پایه‌های استعمار و ایجاد تضاد کسولی در هـــورد آمریکائیها .

۱۵ شرکت مستقیم‌در قاچاق هروئین در فرانسه درمعیت حسنعلی منصور

۱۶ــ گزارش خلاف واقع با انتشار روزنامه‌های دست‌نشانده شما و تعیین سردبیران دست‌نشانده در راس مطبوعات

۱۷ــ نظر بصورت جلسات هیئت دولت وشورای عالی اقتصاد و مقـــالات شاگیان خصوصی ازجمله‌دکترعلی‌اصغر حاج‌سیدجوادی و با توجه به اسناد بدست آمده از ساواك و نخست‌وزیری با شهادت دکتر منوچهرآزمون،محمودجعفریان، پرویز نیك‌خواه و اقـــاربب شخص متهم، چون وقوع‌جرایم مسلم است دادستان دادگـــاه انقلاب اسلامی صدور حکـــم اعدام و مصادره اموال شارا از پیشگاه دادگاه تقاضا دارد.

من بی‌تقصیرم

باخواندن کیفرخواست هویدا در حالیکه اصولا تا قبل از تشکیل دادگاه از محاکمه‌خود اطلاع نداشت ، در حالیکـــه سعی میکرد بتدریج خونسردی خود را بدست‌آورد گفت : من در برابر یك ادعانامه هستم که دراینجا تهیه شده و بـــرای دادگاه عدل اسلامی. باید به متهم وقت داده شود تا بتوانل حداقل روی کلیات خـــودش دفاع بکنم وی اضافه کرد در مورد کاپیتالاسیون در برابر آمریکائیها در آنزمان من‌اصلا رئیس دولت نبودم، من‌آنزمان وزیر دارائی بودم و بعد هم برای مذاکرات اوپك در خارج ازایران بودم .

رئیس دادگاه توضیح دادکه کار دادگاه شبانه‌روزی است. اسناد از ساواك ، نخست ــ وزیری ، وزارتخانه‌ها توسط گروههای مختلف جمع‌آوری شده و دادگاه تمام دلائل‌لازم را در دست دارد و بهمین‌علت دادستان تقاضای تشکیل‌جلسه‌را کرده است.

در این هنگام هویدا مجددا بحرف آمد و گفت : اینکه میگوئید من را دادم بـــه آمریکائی‌ها ، صحت ندارد.اگر امر میفرمائید من محکوم‌شوم، هرچه صلاح است . زندگـــی یك‌فرد در برابر زندگی ملتی چه ارزشی دارد ، من از ۱۷ آبان در توقیف هستم واطلاعی یا رابطه‌ای نداشتم تا ایـــن اطلاعات را در اختیار شمـــا بگذارم ، اما در مورد محاربه با خدا من از خانواده متدینی هستم . نه‌تنها محاربه کلمـــه صحیحی نیست ، فکر میکنم برعکس در راه اعتقادات‌دینی به‌خانه‌خدا رفتم ، زیارت‌کردم، مادر پیری هم دارم‌که او هم اعتقادات مستحکمی دارد. بنده از دادگاه میپرسم کجا با خدا محاربه‌کردم وکدام انسانـــی می‌تواند با خدا محاربه کند ، محاربه از حزب می‌آید، یعنی جنگ با خدا .

● متدین به چه دینی‌هستید؟

هویدا ــ مسلما دین مـــن دین اسلام است .

دین خانواده‌ای که درآن بدنیا آمده‌ام ، یا می گوئید قیام علیه امنیت ؟

● آقای هویدا واردنظر از این هستید که با کلمات‌بازی کنید .

ــ بهر حال ما در سیستمی بودیم که هم بنده متهم هستم و هم همه شما وتوافق‌کردیم. درآن سیستم اگر اسمش را میگذارید محاربه باخدا من تنها نبودم ، خیلی ها بودند اما گفته شد که شما در زمان حکومتتان من را بامریکائیها دادید اما من گفتم قراردادش را پیدا میکنم ، یعنی مـــن متعاق به خانواده‌ای بود کـــه طبق قوانین رسمی ممـــلکت اجازه کشف معدن را داشت‌اما ما باین نتیجه رسیدیم کـــه نمیشود چنین معدن عظیمی را به شخصی داد ، پس آنرا پس گرفتیم . امریکائیها هم بایك شرکت درشیلی شریك شدند و بصورت یك مقاطعه‌کار کـــار کردند تا بتوانند این مس را از زمین بدست آورند و صادر کنند .

چرا توقیف شدم ؟

هویدا دراین هنگام گفت‌در این مملکت طرز حکومتی بود که حدود ششصد تا هفتصدهزار کارمند داشت امامن نمیخواهم جسارت کنم آنهم در برابر دادگاه عدل اسلامی. باید به متهم وقت داده شود تا بتواند دفاع بکنم وی اضافه کرد در مورد کاپیتالاسیون در برابر آمریکائیها در آنزمان من‌اصلا رئیس دولت نبودم، من‌آنزمان وزیر دارائی بودم و بعد هم برای مذاکرات اوپك در خارج ازایران بودم .

رئیس دادگاه توضیح دادکه کار دادگاه شبانه‌روزی است. اسناد از ساواك ، نخست ــ وزیری ، وزارتخانه‌ها توسط گروههای مختلف جمع‌آوری شده و دادگاه تمام دلائل‌لازم را در دست دارد و بهمین‌علت دادستان تقاضای تشکیل‌جلسه‌را کرده است.

در این هنگام هویدا مجددا بحرف آمد و گفت : اینکـــه میگوئید من را دادم بـــه آمریکائی‌ها ، صحت ندارد.اگر امر میفرمائید من محکوم‌شوم، هرچه صلاح است . زندگـــی یك‌فرد در برابر زندگی ملتی چه ارزشی دارد ، من از ۱۷ آبان در توقیف هستم واطلاعی

در ساعت ۲ بعد از نیمه‌شب فرصت کوتاهی‌بدست‌آمده است کوتاهی‌بدست‌آمده است تلف شود، کبریتی‌شعله میکشد شاید آرامشی بدنبال داشته باشد .

امیرعباس هویدا در دادگاه علنی انقلاب عدل اسلامی در برابر بیش از ۲۰۰ تماشاگر که تعدادی از آنها از خانواده‌های شهدا هستند با توجه به کیفر خواست صادر شده از طـرف دادگاه از خود دفاع میکند.

برصندلی اتهام

در حاشیه دادگاه انقلاب

● هویدا را تا وقتی که وارد دادگاه گردند و چشمش به تماشاچی‌ها افتاد ، نمی‌دانست چرا اورا از خواب بیدار کرده‌اند ، بهمین علت با ناباوری به چپ وراست خود نگاه می‌کرد اما رئیس دادگاه انقلاب اسلامی توضیح داد که کار دادگاه روز و شبهردار نیست چرا که دادگاه انقلابی است.

● هویدا وقتی برصندلی خود آرام گرفت با خونسردی گفت ، از اعضای دادگاه عذر می‌خواهم که با این لباس‌به این سرو وضع درداگاه حاضر شده‌ام وبعد شمرده شمرده گفت : اگرچه فرقی نمی‌کرد ، چون همین‌یك دست لباس را بیشتر ندارم.

● هویدا گفت به‌همین امیرانی مدیر خواندنی ها خیلی خوبی شد، اما گذشته‌اش را به‌بینید ۳۵ سال است‌که مدح می‌گوید اما حالا ... مهم نیست من نیکی‌کردن را ازهمه یادگرفته‌ام.

● درفاصله تنفس دادگاه هویدا وقتی‌که خبرنگاران را دراطراف خود یافت ، گله کرد که مدتهاست نه رادیو دارد و نه روزنامه به‌همین‌علت از دنیا بی‌خبراست و بعد پرسید راستی چه خبر؟

● یکی ازخبرنگاران پرسید نویسنده کتاب بوی دروازه تمدن بزرگ چه کسی است ، هویدا مکثی کرد و جواب داد : ازمن نشنیده باشید با کمك شجاع‌الدین شفا نوشته شده‌است !

● هویدا ازورقه کاغذی که روی سینه‌اش سنجاق شده بود ، مثل اینکه خوشش نیامد ، چون با لبخندی به رئیس دادگاه گفت : ازآنجا که چهره بنده را همه بخوبی می‌شناسند ، پس اجازه بدهید این متوای « امیر عباس هویدائی» را ازروی سینه‌ام بردارم که البته رئیس دادگاه هم با خونسردی موافقت‌کرد وگفت ، طبیعی است شما احتیاجی بهاسم ندارید ، ناراحت نباشید.

● هویدا در دادگاه گفت ازآنجا که دلم نمی‌خواهد مادرم زجربه‌بیند چون پیرزن است به همین علت تقاضای ملاقات با اورا ردمی‌کنم، بگذارید با خاطرات گذشته‌اش ازما زندگی کند.

● در مورد شایعه بهائی بودن ، هویدا گفت از آن نمایندہ مجلس‌که مرا بهائی معرفی‌کرد بپرسید کدام دستگاه مملکت این گزارش را تهیه کرده بود ؟ منظور هویدا گویا ساواك بود.

هویدا در دادگاه تاکید کرد که مسلمان است و بزیارت مکه‌معظمه هم رفته است.

کردم ، و من دراین سفرها بود که با چندمورد برخورد کردم، سهمیه مقدم هم تا میتوانست کمك میکرد. اما وقتی‌که اینها رامیبردند بمحکمه نظامـــی ، رئیس دیوان عالی کشور کجا بود ؟ من ۱۳ سال نخست‌وزیر بودم . من‌گفتم تانك‌بگذارندو بمردم تیراندازی‌کنند ؟ خوب دانشگاه شلوغ میشد من دستور تیراندازی میـــدادم ؟ رئیس دانشگاه از من دستورمیگرفت؟ خودشما که میگفتید در ساحت مقدس دانشگاه من وظیفه‌ای نداشتم ، پس عرض من این است‌که اگریك بدنی‌هست ، نمیتوان قسمتی از آن‌راتفکیك کرد .

موافق حزب‌رستاخیز نبودم

هویدا در قسمت دیگری از دفاعیات خود گفت : بنده‌دبیر کل حزب رستاخیز بودم، اما موافق آن حزب نبودم چـــون میدانستم کاری ازاین حـــزب برنمی‌آید . شما فقط میتوانید از من بپرسید چرا در یـــك چنین سیستمی ماندی ، مگـــر همه‌این قوانین دراین مجلس تصویب نشد، همه مسئول‌بودیم.

هویدا درقسمت‌آخر دفاعیات خودگفت بدرخواست من‌صلیب سرخ جهانی برای بازدید از زندانها به‌ایران آمد . رفتند زندانها را بازدید کردند و گزارش دادند که علائمی روی افراد دیده شده که این علائم حتما ازر شکنجه است. ولـــی ساواك ادعاکرد که‌آنها درموقع دستگیری زخمی شده‌اند . بعد قرار شد چند طبیب به‌زندانها بروند، چون نوشته شده بـــود بهداشت و درمان صحیح در مورد زندانیها انجام نگرفتـــه و پزشکان هم تائید کردند . اما بکمیسیون عفو بین‌الملـــل اجازه بازدید از زندانها داده نشد . اماآقای «الزار» دوبفعه بنمایندگی بایران آمد و نزد شاه رفت و درمورد چند نفـــر اطلاعاتی کسب کرد . هویدا تصریح‌کرد که تصمیم‌گیری در این موارد بعهده شاه بود .

هویدا در آخرین قسمـــت حرفهایش به‌زندگی شخصی‌خود پرداخت ویادآور شد حب و بغضی برعلیه کسی ندارم . زندگیم هم از هرلحاظ روشن است ، گفتم دستم بمال‌آلوده نیست بروید به‌بینید. نخســـت وزیر بودم اما زندگی کوچکی داشتم . مادر پیر ۸۰ ساله‌ای دارم‌که باو فوق‌العاده علاقمندم چراکه وقتیکه پدرم فوت‌کرد من ۹ ساله بودم وبرادرکوچکم ۵ ساله ، ازمال دنیا هم چیزی ندارم . منزلم هم‌گویا زیرنظر کمیته است . ازطرفی خـــودم قبول نکردم مادرم هم باینجا بیاید و مرا به‌بینند . بهتـــر است‌که این اوضاع را نبیند و با خاطرات گذشته دلخـــوش باشد .

هویدا باینجا که رسید بـــا دستمال سفیدی‌عرق‌سر وروی را بدآرامی پاك کرد، ازدادگاه تقاضاکرد در فرصت دیگـــری تشکیل جلسه دهد تا اوبتواندبا جمع‌آوری دلایل دیگری کـــه خود ضروری میداند ، از خود دفاع‌کرده و مجددا در برابر دادگاه حاضر شود .

مورد قاچاق هروئین آقـــای امیرعباس هویدا و منصور خواندنیها از روی مجله رهبر وابسته به حزب توده اینها را نوشته است .

● آقای هویدا ، آیا آقای احمد اهورهوش مدیر روزنامه جنگ شیراز بدلیل اینکه در همین مورد به دادگستـــری شکایت کرده بود و اعلام‌کرده بود با توجه باین واقعیت شما نمیتوانید نخست‌وزیر باشید ، بدستور شما در زندان‌قزل‌قلعه زندانی نشد و تا شکایت خود را پس نگرفت آزاد نگردید ؟

ــ اگر دادگاه بحـــرف روزنامه آتش یا فرمان استاد میکند ،بنده سکوت میکنم و حرفی ندارم .بنده سفسطـــه‌که نمیکنم من‌اگر چنین کـــاری کرده باشم ، خودم را محکوم میدانم ، پس بقیه کیفرخواست اصلا لازم نیست ...

هویدا در قسمت دیگری از دفاعیات خود گفت : بنـــده خودرا مبرا میدانم . ســـاواك رئیسش اسدا معاون‌نخست‌وزیر بود اما عملا بانخست‌وزیـــر کاری نداشت .هویدا اشاره به سپهبد مقدم کرد و گفت : او یعنی میکرد حتی محکومیـــن به حبس سیاسی را نیز آزاد کند و حتی گاهی کمك مـــرا هم برای اینکار میخواست . آیـــا مـــی توانیـــد بگوئید ســـاواك بـــه نخست وزیـــری اطلاع می داد کـــه کـــی را دستگیر کند و از طرفی ارتشی داشتیم ، رئیس ستادی داشت فرماندهان زمینی، دریائی و هوائی داشت. آیا رئیس ستاد هم از بنده دستور میگرفت ؟ بنده در کار نظام هم دخالتی نداشتم، چون در قانون اساسی نوشته شده سه قوا زیر نظر پادشاه است. آنگاه با اشاره به دفاعیات دکتر محمدی، هویدا به کتاب یاد آور شد، همین هم‌همین مسعودی ومصباح‌زاده صاحبان روزنامه ها مخالفت کردند ؟ آیا بنده سردبیران را تعیین میکردم. چرا بنده تعیین کنم، هر سردبیری مجبوربود با این رژیم بسازد. شاید امروز همین سردبیرها سرکار هستند. من ۲۵ روز است که روزنامه ندیدم. روزنامه آتش راجع‌بمن خیلی چیزها مینوشت گفتند‌که آنزمان طبق دستور شما ووزیر اطلاعات جلوی روزنامه آتش وبقیه گرفته شد. من میخواهم به‌بینم اگرجلوی آتش وفرمان گرفتند این اختناق بود اینها که‌همه مدح‌میگفتند. اماکیهان اطلاعات و آیندگان درحدودی انتقاد میکردند. بنده هم که عرض نمیکنم در این سیستم مقصر نبودم اما مثل یك عضو این رژیم، بنده در یك مقامی بودم، یك اختیاراتی داشتم و میتوانم‌جوابگوی‌این اختیارات باشم. من‌باید اختیارات دیگری داشته باشم که نداشتم و این ایراد دادگاه است ومن‌میگویم این دادگاه باید در این حد با من رفتار کند. هویدا در حالیکه پرافروخته بنظرمیرسید با صدای بلند گفت : «من نخست وزیر یك ماه وچندروز بعد مطلع شدم که قشون‌ایران بظفار رفته است، رئیس ستاد ازمن دستورنمیگرفت، همینطور فلان ژنرال . تدوین سیاست خارجی با من نبود، در آن رژیم قانون اساسی را بنحوی تعبیر میکردند. اول کسی که قانون را تعبیر میکرد‌مجلسین بود، پس چرا نخست وزیر ؟ **می‌توانید کوه را هم بکنید** هویدا در اینجا اشاره کـــرد روحیه جوانهائی را که من‌در این زندان دیدم اگر همینطور نگه دارید میتوانید کوه راهم بکنید.

آقای رئیس‌دادگاه‌میخواست چرا ازکار های ساواك‌اطلاعی نداشتم. من در این باره از خارج مطلع شدم، از داخل کـــه خبـــر نداشتم من بیش از همـــه بخت وزیرها بخارج از ایران سفر مسئولیت هائی داشت . راجع باختناق گفتید ، راجع بـــه سانسور مطبوعات گفتید، اینها مسائلی است که ساعتها حرف لازم دارد ، شما یك نخســـت وزیر را آورده‌اید اینجـــا درحالیکه ۵ نخست‌وزیر خارج شده‌اند : آیا من نمیتوانستم در شانزلیزه و یا درخیابان های نیویورك قدم بزنم ، پس چرا توی مملکتم هستم ؟

چرا بنده ازدولت برکنار شدم، چرا از وزارت دربار برکنـــار شدم اینها همه مسائلی است که باید مطرح شود. و آنگـــاه دادگاه قضاوت کند که‌چطور شد یکی‌از نخست‌وزیر ها در آخرین روز های‌حکومت های قبلی از ایران خارج‌شدواضافه کرد که من متهم هستم امـــا جان بنده هیچگونه ارزشـــی ندارد اگر باید محکوم شوم حرفی ندارم در اینجا دادستان دادگاه یادآور شد بنا بخواست شما با بسرخاله‌تان تماس‌گرفتیم تا‌شمارا ملاقات کرده‌وکمکتان کند اما ایشان نیامدند .

شما حاکمیت ملی را بیاددارید

رئیس دادگاه از هـــویـــدا پرسید آیا شاه امور مهـــم مملکتی ، ساواك ،ارتش،شرکت نفت ،وسیاست خارجی را زیر سلطه خود داشت ؟

● شاه ر. سازمان «سیا» بـــا کمك زاهدی درایران روی‌کار آورد . ماشاه را مقام‌غیرمسئول میدانیم درایران، مملکت کاخها ساختند ،امامر خوش‌انسانهای رنجدیده و متعالی ما درزاغه‌ها زندگی کرده و مرده‌اند . ما میگوئیم شما عامل‌این‌حکومت را کردید ، وزرا را شاه‌تعیین میکرد و شما دخالت نداشتید درحالیکه شاه باید زیر نظر نخست‌وزیر زندگی می کرد . نه نخست وزیر زیر نظر شاه، پس شما حاکمیت می مارا به باد دادید ، احتیاج به رقم ندارید از آن رفعهائی کـــه میگفتید تورم بصفر رسید و رسیدیـــه ۴۰درصد . آقای‌هویدا شما بارها در مجلس فـــرمود زدید مگر ما یك فرمانده‌بیشتر داریم، شما که ۱۳ ســـال نخست‌وزیر بودید و در یـــك سیستم مشروطه و مسئولیت در حکومت مشروطه دراختیارفرمود مجریه یعنی نخست‌وزیر است‌و درنتیجه شاه مبرا ، شما چطور

متل دیانا ۶۸۹۲۰۲

۴ــ۱ ۷۶۱۰۸

شنبه ۲۷ اسفند منتشر می‌شود

تهران‌مصور

شماره مخصوص نوروز

★ پس از ۲۵ قرن ، نخستین نوروز بی شاه .
★ من معشوق اشرف ، خواهر شاه بودم .
★ خاطرات یك مامور عالی‌رتبه ساواك .
★ صفحات مخصوص زنان ، و مبارزات ، و کوششهایشان برای آزادی .
★ ماجرای شورش در زندان شیراز .
★ خانه تکانی «سیا» با انقلاب ایران .
★ آلبوم عکس های قلعه شهرنو .
★ بخش هائی از کتاب چاپ نشده «یائیر پیشوا»
★ داستانهائی از جنایات پهلوی . . . . و دهها مقاله و گزارش خواندنی دیگر .

ن ۷۶۳۷۷

جهان وانقلاب‌ایران

جرج بال دولت نیکسون را مسئول سقوط شاه اعلام کرد

واشنگتن ــ خبرگزاری فرانسه ــ جرج‌بال ، معاون پیشین وزارت خارجه آمریکا ، مسئولیت سقوط شاه ایران را به گردن دولت ریچارد نیکسون انداخت .

جرج‌بال در مقاله‌ایی در «واشنگتن پست» یادآور شده است که «ما براعمال جنون‌آمیز و اسراف او دامن زدیم.» بال در همین مقاله به مناسبت دیدار پرزیدنت نیکسون و هنری کی‌سینجر از ایران ، از سیاست آمریکا انتقادکرده است .

بال تایید کرده است‌که «چون انگلیسیها چهار سال پیش خلیج فارس را ترك گفته بودند پرزیدنت نیکسون فکر کرد که ایران در موقعیت خوبی برای اجرای «دکترین نیکسون» است . اجرای این دکترین متضمن این بودکه آمریکا ابزار و وسایل لازم برای تامین دفاع خودرا بدون دخالت‌مستقیم نیروهای آمریکا در اختیار کشورهای دوست آمریکا قرار دهد.

شاه بیماری خونی‌گرفته‌است

رباط ــ رویتر ــ منابع ایرانی در رباط گفتند رضا پهلوی پسر بزرگ شاه سابق ایران دیروز از آمریکا وارد مراکش شد . اما این منبع تکذیب‌کرد که پسربزرگ شاه سابق به دلیل بیماری پدرش به مراکش آمده است.

منابع ایرانی در مراکش میگویند گاه دچار ناراحتی در دستگاه گردش خون شده است .

رضا پهلوی برای رفتن به‌مراکش آموزش خلبانی‌اش را دریایگاه هوائی ریس در نزدیکی پایان داد.

تجدید رابطه پستی با بلژیك

بروکسل ــ آسوشیتدپرس ــ اداره پست کشور بلژیك میروز اعلام کردکه ارتباط پستی این کشور با ایران از سرگرفته شده است. خدمات پستی بین ایران و بلژیك از هنگام اعتصابات در اداره پست ایران قطع شده بود .

نخستین قرارداد نفتی ایران وژاپن

توکیو ــ رویتر ــ شرکت ژاپنی میتسوئی اعلام‌کرد با شرکت ملی نفت ایران به توافق رسیده است که از آوریل تا دسامبر آینده روزانه ۱۵۰ هزار بشکه نفت ازایران خریداری‌کند.

این اولین قرارداد بلند مدت شرکت ملی نفت ایران بعداز آغاز مجدد صدور نفت است. شرکت میتسوئی اعلام کرد احتمالا قرارداد بزودی امضا خواهد شد.

مقامات شرکت قیمت نفت خریداری شده را فاش نکردند، اما گفتند قیمت نفت در این قرارداد معقول است .

منابع تجارتی گفتند چند شرکت دیگر ژاپنی نیز سرگرم عقد قراردادهای مشابهی با شرکت ملی نفت ایران هستند.

ایران می‌تواند به کشور های غیرمتعهد به پیوندد ــ کوبا

هاوانا ــ رویتر ــ ایزیدورو مالمیرکا ، وزیر خارجه کوبا ، دیروز گفت سیاست جدید ایران به این کشور اجازه میدهد به جنبش کشورهای غیر متعهد بپیوندد .

وی گفت دولت جدید ایران دست به اقدامات مهمی در جهت تغییر روابط اقتصادی و سیاسی بین‌المللی کشور زده است که با هدفهای جنبش کشورهای غیرمتعهد سازگاری دارد.

از جمله این اقدامات قطع روابط با آفریقای جنوبی ، برسمیت شناختن سازمان آزادیبخش فلسطین به عنوان تنها نماینده مردم‌فلسطین و محکوم کردن سیاست اسرائیل است و خروج از سنتو ، ایران را به جنبش کشورهای غیر متعهد نزدیکتر میسازد.

عراق ازخروج ایران ازسنتو استقبال کرد

بغداد ــ رویتر ــ عراق دیروز از خروج ایران از پیمان سنتو استقبال کرد و سیاست خارجی مستقل دولت انقلابی ایران را مورد ستایش قرار داد.

بهمین مناسبت معدون حمادی ، وزیر خارجه عراق ، تلگرافی برای کریم سنجابی وزیر خارجه ایران فرستاد . در تلگراف گفته میشود «میل دارم تبریکات خودرا بمناسبت اقدام خردمندانه ایران و ستایش دولت عراق را بخاطر سیاست خارجی مستقل دولت موقت انقلابی اسلامی در زمینه سیاست خارجی تقدیم دارم.»

حمادی می‌افزاید « دولت عراق آماده است از تقاضای عضویت ایران در جنبش کشورهای غیر متعهد در صورت تصمیم ایران حمایت کند .»

پیمان دیگر ؟

روزنامه مستقل ملیت چاپ آنکارا دیروز نوشت باقی ماندن ترکیه در پیمان سنتو به عنوان تنها عضو منطقه‌ای این سازمان نه ممکن است و نه معنی دارد.

بازگشت سربازان ایرانی از جولان

دمشق ــ خبرگزاری فرانسه ــ واحد سربازان ایرانی‌که در نیروی ملل متحد برای اجرای جداسازی نیرو ها در جولان مزاحمتهای ، فعالیت می‌کرد ، رهسپار تهران شد.

سرهنگ محمد مهدی اخباری ، فرمانده واحد سربازان ایرانی ابراز تمایل کرد که « دوباره بصورتیه بازگردد تا وظایفش در نیروهای سوری و فلسطینی‌با صهیونیسم ، خصم قاطع بجنگد.»

سرهنگ اخباری گفت: « ازآغاز شروع انقلاب ایران ، مقامات اسرائیلی مانع ازاین شدند که نیرو های واحد ایرانی آزادانه در منطقه‌ای که کنترل آنرا به عهده داشتند ، رفت وآمد کنند.»

حزب توده به‌جمهوری اسلامی رأی‌مثبت میدهد

کمیته مرکزی حزب تـــوده ایران اعلام کرد که این حزب به جمهوری اسلامی‌رای مثبت خواهد داد .

دراطلاعیه این حزب آمـــده است : حزب توده ایران برنامه خودرا درباره ضرورت‌تحول بنیادی درجهت تحکیم استقلال ملی ، دموکراسی و سالم‌سازی اقتصاد کشور ، رفاه عمومی و پیشرفت اجتماعی بیان داشته‌و نظرش دراین مورد مشخص و روشن است . ما مدتهاست که نظر خودرادر باره ضـــرورت ایجاد یك جمهوری متکی ب

کیهان

تکشماره- ۱۵ ریال

شنبه ۲۶ اسفند ماه ۱۳۵۷ ـ ۱۸ ربیع‌الثانی ۱۳۹۹ ـ شماره ۱۰۶۶۳

سخنگوی دولت : شانمن عضو «سیا» بود

ازهاری واوپسی درخارج علیه ایران توطئه میکنند

مزاحمان روزنامه ها و روزنامه نگاران، توقیف و مجازات میشوند

صفحه ٤ـ ستون اول

امام خمینی: اقتصاد ما ورشکسته است

صفحه ۷ـ ستون اول

شعب دیوانعالی کشور منحل شد

صفحه آخر ـ ستون سوم

نحوه برگزاری امتحان مدارس

صفحه ۲ـ ستون سوم

بفرمان امام:

دادگاه مرکزی انقلاب محاکمات را متوقف کرد

بعداز تصویب آئین‌نامه جدید محاکمات

محاکمات زیر نظر شورای انقلاب ودولت انجام میشود

★ اجرای حکم دادگاههای شهرستانها باید به تایید دادگاه مرکزی برسد

صفحه ٤ـ ستون دوم

پاسخ به‌خوانندگان کیهان درباره مواضع روزنامه

صفحه ۲ـ ستون اول

هانی‌الحسن در مراسم بزرگداشت آیت‌الله کاشانی :

همه مسلمانان جهان باید علیه کارتر قیام کنند

صفحه ۷ـ ستون سوم

اجتماع یک میلیونی برای پشتیبانی ازجمهوری اسلامی

دراجتماع عظیمی‌که ازسوی‌گروه‌های مختلف مردم تشکیل یافته بود ، شرکت‌کنندگان ، ازقطب‌زاده سرپرست سازمان رادیو تلویزیون اعلام پشتیبانی کردندصفحه‌آخر-ستون‌چهارم

نظر آیت‌الله طالقانی درباره رفراندوم و گروههای مخالف

همه مردم درجمهوری اسلامی آزادند

آیت‌الله طالقانی: جمهوری اسلامی را مردم درک‌می‌کنند، چون روی‌آن کارشده

هنوز هم عده‌ای از بهترین جوانان ما مفقودالاثر هستند

گروههای مخالف بیایند دست‌هارا بالا بزنند وخدمت کنند

★ آنها که اعدام شدند، برای یک‌جزوه و کتاب حکم اعدام صادر کردند

صفحه ۳ـ ستون اول

رئیس کل بانک مرکزی:

نقدینگی بانکها روبه بهبود است

★ دریای نور دست نخورده

محمدعلی مولوی رئیس کل بانک مرکزی ایران روزپنجشنبه دریک مصاحبه مطبوعاتی ، ضمن ابراز خشنودی از بهبود نقدینگی بانک‌ها ، اعلام کرد که کمبود ارزی وجود ندارد.

رئیس کل بانک مرکزی گفت : وضع نقدینه بانکها بطور مطلوبی روبه بهبوداست بطوریکه خوشبختانه نقدینگی بعضی ازبانکها حتی به‌نقدینگی هفته مشابه سال قبل هم‌رسیده است واین نشان دهنده عادی شدن و رونق کارهای بانکی است .

وام به صنایع

مولوی آنگاه به‌یک اعتبار پنج میلیارد ریالی که از طرف بانک مرکزی در اختیارصاحبان صنایع قرار گرفته است اشاره کرد واظهار داشت : این اعتاربرای اولین‌بار بابهره‌ای که میتوان آنرا کارمزد نام گذاشت از طرف بانک مرکزی با دو ونیم بر صد وازطرف بانکهای عامل با ۱٫۵ درصد اضافه که‌چهار درصد خواهد بود دراختیار صاحبان صنایع گذارده میشود . رئیس بانک مرکزی از صاحبان صنایع خواست که این وام رابمصرف پرداخت دستمزدها نرسانندبلکه این اعتبار را برای بحرکت درآوردن چرخهای صنعت و افزایش تولید بکار برند .

پشتوانه پول

وی اضافه کرد : در دنیای امروز پشتوانه پول کار استو درآمد ملی یعنی کار ملت و اگر ما نتوانیم کار را بمعنی واقعی شروع کنیم مسلما چرخهای اقتصادی کشور دچار رکود خواهد شد . مولوی از صاحبان صنایع و کالا خواست تولیدات خود را بقیمتی نفروشند که موجب تورم شود.

در مورد مسکن مولوی‌توضیح داد سیاست دولت سابق دراین مورد کاملا اشتباه بود و مذاکراتی که با وزارت مسکن صورت گرفته است مبتنی بر این اصل است‌که ساختمانهای نیمه تمام بانام برسند و ساختمانهای ارزان قیمت در اختیار افرادی که حقیقتا به مسکن احتیاج دارند گذارده شود والبته‌قطب توسعه‌اقتصادی را باید از دهات شروع کنیم که بدین ترتیب از مهاجرت افراد به شهرها جلوگیری‌شود.

دریای نور

رئیس بانک مرکزی درباره خزانه جواهرات گفت ایـن خزانه چند روز قبل بازبودو مردم از آن دیدن کردند و دریای نور که در یکی از روزنامه‌ها راجع به فـروش آن مطالبی نوشته شده بود مورد بازدید قرار گرفت . در مورد تامین ارز برای محصلین،

بقیه درصفحه ۲

طرحی با بارگاه حضرت رضا (ع) .

حضور مردم در اسکناس دولت موقت انقلاب .

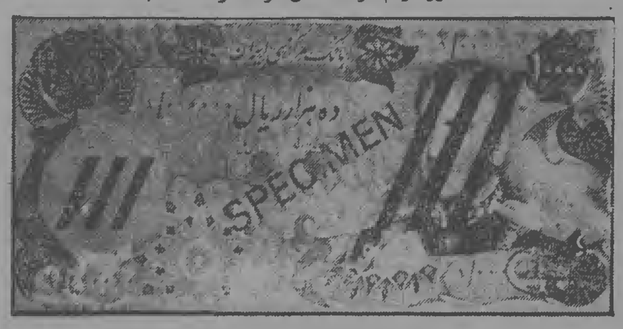

اسکناس های در جریان ، به این شکل درخواهد آمد .

گرگهای آریامهری دیروز کجابودند؟

یادداشت روز

ناهمین یکسال پیش‌گرگ‌های آریامهری به‌زهرخند و طعنه ، حتی درمصاحبه‌هایشان می‌گفتند :

ـ ملت ایران لیاقت ندارد. همین سلطنت‌هم ازسرش زیادی است .

ناهمین یکسال پیش‌جامعه‌شناسان قلابی ومحصولات کارخانه‌های دکترسازی غرب ، سرمبارکشان را تکان میدادند ومی‌گفتند :

ـ این ملت آلوده شده . همه دارند خون همرا میخورند ، فرهنگ مصرفی‌را همه پذیرفته‌اند .

ناهمین یکسال‌پیش، تئوری‌سازان ویاوه‌باف‌شاه‌شاهان! می‌گفتند :

ـ این ملت انسانیت‌را نمی‌فهمند .

بعد شاهد می‌آوردند :

ـ وقتی یک‌نفر در تصادف مجروح میشود ، همه نگاه می‌کنند ، یک‌نفر جلو نمی‌آید ، آنقدر می‌ایستند تاطرف بمیرد .

خوب ، حضرات از این بیانات می‌فرمودند و بقول مردم کوچه وبازار کنتورهم‌که نمی‌انداخت.

★★★

شهر می‌جوشید، ازکوچه‌های خانی‌آباد، تاوحیدیه، از هفت‌چنار تاافسریه، درکوچه وخیابان، شهرمی‌جوشید. یک دست ، هزار دست بود ، یک قلب هزاران قلب، پیرزنی دعا می‌خواند ودیوار را می‌ساییدند . می‌شناختمش پیرزن همسایه‌مان بود که روزهای انقلاب روی دیوار مرگ برشاه می‌نوشت .

مردی کراوات زده ، شیک ، آستین‌هارا بالا زده بود و جوی‌آب‌را لاروبی میکرد . آشنا بود . معلم مدرسه خواهرم بود .

دختری ، جارو بدست ، کوچه‌را مثل آئینه برق می‌انداخت ، پیرمردی زباله‌هارا میبرد . پسرکی‌کوچه‌را آب می‌پاشید ، اینهارا می‌شناختم ، ملت بودند .

تهران بزرگ ، می‌خروشید و می‌جوشید . دست از دست جارو چوب‌را میربود . یک‌کوچه ده‌بار جاروب میشد . یک خیابان صدبار تمیز میشد . دیوارها آئینه میشد . کوچه مال همه بود ، خیابان مال همه بود، شهرها مال همه بود . روزی بودکه خاک مزه‌گوارایی داشت. روزی بودکه باکمال میل دست توی لجن جوی میکردی و زنبه می‌کشیدی . روز، روز بزرگی بود .

بخودم گفتم :

آن گرگ‌ها ، جامعه‌شناسان قلابی ، تئوری‌سازان یاوه‌باف‌کجا هستند ؟

این مشت آهنین ملت بودکه باردیگر ، این‌بار در مسیر سازندگی بردهان یاوه‌بافان فرود می‌آمد

★★★

درک آنچه به روزگار ستمشاهی گذشت آسان است. درک آنچه دیروز میگذشت نیز دشوار نیست . اگر به روزگار ستمشاهی روزها زباله درکوچه‌ها می‌ماند و کسی به سراغش نمی‌رفت ، اگر شهر راگند میگرفت و ملت بی‌اعتنا بود ، اگر دستها بکار نمی‌رفت ، اگر دلسوزی نبود ، باین خاطر بودکه شهر وکوچه وخیابان، هرچند محل زندگی ما بود ازآن ما نبود . این همه ازآن رژیمی بودکه تاشیره‌جان مارا می‌مکید و خرج‌عشرت‌های شبانه و نجات سرمایه‌داران جهانی میکرد ، اما هرگز در اندیشه این نبودکه درکوچه وخیابان چه میگذرد.

ملت ، به روزگار ستمشاهی بارژیم مبارزه منفی میکرد . درسکوت وبی‌اعتنایی خود به‌شاه امپریالیسم پوزخند می‌زد ودراعماق برای نبرد آماده میشد .

امروز اگر تنها به یک اشاره آیت‌الله طالقانی ، میلیونها دست بکار می‌افتد باین خاطر است‌که حالاشهر کوچه و خیابان مال ماست ، حالا مبارزه منفی ، جایش را به مبارزه مثبت داده است. مبارزه با زشتی‌ها وبدی‌ها بهرشکل و بهرجا ، مبارزه‌ی بی‌امان برای ساختن‌کوچه و خیابان ، شهر ووطن . مبارزه برای ساختن ایران‌آباد.

برای آباد ساختن محنت‌کده‌ای‌که شاه برایمان بجای گذاشته است .

خواهرم ، برادرم ، دستهارا نیرومندتر بهم بدهیم، ساختن ایران ، آباد ساختن ایران کار آسانی نیست.

خواهرم ، برادرم ، بهم تکیه‌کنیم . آماده معجزه شویم .

هوشنگ امیری

دولت ومسأله بیکاری

رئیس کل بانک مرکزی ایران گفته که در حال حاضر براثر پایین آمدن سطح تولید ، سه میلیون بیکار وجود دارد ، که رقمی نگران کننده است . درکشور های بزرگ ومرفه جهان صنعتی رشد بیکاری فقط یک درصد جمعیت‌است ولی بااین حال کارشناسان اقتصادی برای رفع این مشکل‌به تحقیق‌وچاره‌جوئی میپردازند .

دراین تعدادبیکاران‌به رقمی نزدیک به ۹ درصد جمعیت میرسد . لازم است که دولت دراین باره طرحی برای تحقیق تهیه کند . زیرا وجود جمعیتی معادل سه میلیون بیکار نمیتواند برای جامعه‌ای زیان اقتصادی و اجتماعی دربر نداشته باشد. درزمینه اقتصادی قدرت خرید بیکاران مرتبا کاهش‌میابد و بدنبال پائین آمدن‌قدرت خرید سطح تولید نیز کاهش می‌یابد و در نهایت باز برتعداد بیکاران‌افزوده میشود. بیکاری از نظر اجتماعی نیز زیان آور است زیرا مفاسدی بوجود می‌آورد که در مجموع موجب نگرانی و ترس در جامعه خواهد شد . ازآنجا که بکار گرفتن بیکاران در بخش های کشاورزی‌و صنعت نیاز به زمانی‌طولانی دارد اگر دولت بتواندابن گروه را بایک طرح ضربتی دربخش ساختمان متمرکز کند در نهایت امر به‌رونق اقتصادی کمک خواهدکرد بخصوص که ۱۱۰ رشته صنعت وابسته به ساختمان وجود دارد که طبیعتا در کارابن گروه نیز موثر خواهدبود .

درحال حاضر درتهران حدود ۱۰۰ هزار واحد مسکونی نیمه تمام وجود دارد که میلیارد ها ریال سرمایه ملی در آنها راکد مانده‌است ، بدون آنکه متقابلا مسکنی در اختیار کسی قرار گیرد .

اگر دولت از سوی بانکها اعتبارات کافی را برای تکمیل این واحد های مسکونی فراهم سازد علاوه‌برآنکه موجب‌افزایش سطح اشتغال می شودرونق اقتصادی را که هدف‌دولت است تسریع میکند .

منتهی دولت برای آنکه جلو بورس بازی واحبانا سفته بازی را بگیرد باید بااحکافاتی که فراهم آورد مانع عرضه مجدد آنها در بازار و دست بدست گشتن آنها شود ، درصورتی که چنین پیش‌بینی صورت نگیرد مجددا مانند گذشته تقاضای کاذب بوجود خواهد آمد که نتیجه‌ای‌جز افزایش قیمتها و رشد تورم نخواهد داشت ، دولت‌باید اعتباراتی در اختیار سازندگان واحد های مسکونی نیمه تمام باکارمزدی کم قرار دهد تا این ساختمان ها هرچه ممکن است ارزان تمام شود ، در این صورت میتوان ازرشد بیکاری کاست ، از سوی دیگر دولت باید به گفته امام ایجاد واحد های مسکونی برای طبقات مستضعف را با استفاده از درآمد نفت فراهم سازد .

محمود ستایش

افزایش قیمتها وتداوم روحیه انقلاب

انقلاب یک روند بلندمدت است. و در این راه طولانی خطرات و مشکلات بسیار در کمین پویندگان راه به انتظار نشسته است . هربخشی از این مسیرکه هموار می‌شود باید که هرچه سریع‌تر از اصلاحات مردمی بهره‌گیرد تا بزرگترین مانع طبیعی در برابر بازگشت هرگونه ارتجاع بوجود آید . اقتصاد بعیشتی که در اسس برقدرت خرید توده‌ها نظرداردبخشی از این راه است و تسلط برقیمتها را باید به مثابه انجام اصلاحات درمناطق آزاد شده بحساب آورد . چراکه قدرت خرید مردم در جریان مبارزات سیاسی‌ـ اقتصادی تحلیل رفته است درحالی‌که قیمت مایحتاج عمومی و خدمات بسرعت افزایش می‌یابد . این امر در شرایطی است‌که افزایش‌قیمتها درهریک‌ازبخش‌های صنعتی ، کشاورزی ، دامپروری وخدمات، به دلیل وابستگی نظام قیمت‌ها در سطح بین‌المللی، بسرعت برقسمت‌های دیگرتاثیر می‌گذارد .

بدون تردید ثمردهی هرانقلابی نیازمند فرصتی معقولانه است اما کنترل، تسلط و حتی سرکوب قیمت‌ها می‌توان بعنوان یک اقدام ضروری و انقلابی ، مقاومت توده‌هارا در برابر ضد انقلاب افزایش دهد . زحمت‌کشانی‌که بار سنگین مبارزات اخیر را بردوش کشیده‌اند ، نیازمندمهار واقعی قیمتها هستند تا استقامت و تاب و توان خودرا در جریان استقرار نظمی نوین از دست ندهند . تجربه تثبیت‌قیمتها درکشورهای آزاد شده از ستم استعمار، نمونه‌ای از بسیج طبیعی نیروهای مردمی در حمایت از انقلاب است . این تجربیات تاریخی نشان می‌دهد که چگونه رهبران انقلاب به محض پیروزی در اولین‌مرحله، توجه و حساسیت خودرا نسبت به حمایت از زندگی توده‌ها معطوف‌کرده‌اند .

تشکیل کمیته کنترل قیمتها دربازار

اقدام بجایی است اما یادآور می‌شویم‌که نظارت صاحبان صنایع درگذشته نیزبخاطر عدم مشارکت موثر مصرف‌کنندگان واقعی، تجربه‌ای ناکام بود . طبیعی است‌که‌طرح ساختن اندرزها و نصایح اخلاقی در مضار گرانفروشی بویژه از طرف رهبران انقلاب تاثیر روانی قابل توجهی برتعدیل‌قیمتها دارد اما سودجویان و فرصت‌طلبانی که در صدد بهره‌گیری هرچه بیشتر ازشرایط هستند ، در عمل اخلاق را ازیاد می‌برند و این تحمیل گرانی با توجه به قدرت خرید ثابت مردم آنان را درگذران‌زندگی به تحمل فشاری اضافی وادار می‌سازد. وصایای اخلاقی در لباس قانون و بویژه قانونی که پشتوانه و قدرت اجرایی‌دارد، بیش از پیش می‌تواند حامی ضعیفان‌باشد چراکه هرقانونی خط و مرز میان ظالم و مظلوم را تاحدی مشخص می‌کند .

در حال حاضر شاهد موج تورمی شدیدی هستیم که در تمامی جهان بویژه دردنیای بحرانزای غرب بحرکت درآمده است. افزایش قیمت نفت خود واکنش‌های وسیعی خواهد داشت که مهم‌ترین آنها افزایش قیمت‌ها در طیفی گسترده است. تاثیر این عمل هاراکه درزمینه‌موادغذایی نیز وابسته هستیم به دشواریهای تورمی دچار می‌سازد که میزان آن نیز به مراتب بیش از گذشته خواهد بود . اتخاذ تصمیم های سریع و در عین حال معقولانه دولت انقلابی در برابر ترقی متقابل قیمت‌ها از سوی کشورهای صادرکننده مواد غذایی ضروری است. بدین ترتیب برای‌جلوگیری از اعمال این فشار برتوده‌ها بایدبافزایش قیمت‌های وارداتی مقابله‌کرد .

احمد میرعابدینی

جناب آقای منصور قریبی مدیر عامل محترم شرکت تولیدی رویال فلکس

درگذشت ابوی ارجمندرا بشما وخانواده تسلیت عرض‌مینماید.

کارکنان شرکت تولیدی رویال فلکس

ن ۷۶۵۱۵

زندروز

دوشنبه منتشر میشود

پاسخ به خوانندگان کیهان درباره مواضع روزنامه

ازآغاز اولین اعتصاب مطبوعات ، کیهان همراه مردم حرکت‌کرده وباتمام نیرو بازگوی صدای انقلابی آنها بوده است . موضع کیهان ، موضع مردم بوده وکیهان بعنوان ارگان انقلاب ایران و رهبری آن بی‌کمترین تردید درخدمت مردم مسلمان ایران بوده است . بااینحال بسیاری ازخوانندگان کیهان ، علیرغم موضع مشخص و روشن ما ، که بااعتقاد مترقیانه به انقلاب اسلامی کشور ، و درضمن براساس‌آزادی هوشیارانه مطبوعات مستقل ، منعکس است از ما خواسته‌اندکه موضع خودرا مستقیما توضیح دهیم .

کیهان از فردا طی مقالاتی به این‌خواست خوانندگان ارجمند خود پاسخ میدهد .

اطلاعیه منزل آیت‌الله طالقانی :
از صید بی‌رویه ماهی خودداری کنید

دراطلاعیه‌ای‌که دیروز از منزل حضرت آیت‌الله طالقانی صادر شد از اهالی شمال درخواست شده‌است کم از صید بی‌رویه ماهی و ورود دام های خود به دریا، رودگامها و مردابها خودداری کنند.

متن این اطلاعیه چنین است :

بسم تعالی

هموطنان عزیز سواحل شمال

اخیرا گزارش شده است که تعداد کثیری از برادران محلی شمال اقدام به صید بی‌رویه و غیر مجاز ماهی در دریای مازندران ، رودخانه‌ها و مردابها کرده‌اند که در صورت ادامه این وضع بزودی این ثروت ملی که بعموم‌مهمیهان عزیز و بخصوص به شما مردم رنجدیده و محروم تعلق دارد ، در خطر نابودی قرار خواهد گرفت و مضافا آنکه‌آنچه را شرکت شیلات با صرف هزینه بسیار برای تکثیر ماهی و ترمیم ذخائر صید شده انجام داده است به انهدام کامل خواهد کشاند و ثروتی راکه باید شما طبقه مستضعف و نسلهای آینده از آن متمتع شوید مضمحل خواهد کرد .

لذا وظیفه دینی ، ملی ومیهنی شما برادران مسلمان ایجاب مینماید که از صید بی‌رویه ماهی بهردلیل و عنوان خودداری‌نمائید و دامهای خودرا ازدریا ، رودگامها ومردابها خارج سازید چراکه ادامه این‌روش غیر معقول جز خسران وزیان ملی بهره‌ای عاید ملت نخواهد کرد و صیادان مجاز و کارکنان زحمتکش شرکت سهامی‌شیلات را نیز ازخدمت به خلق بازخواهد داشت.

امید است حقوق حقه شماکه در رژیم منحله‌گذشته پایمال‌شده‌است، با رعایت‌موازین‌اسلامی جبران شود و این منبع ملی در خدمت همگان قرار گیرد.

سخنرانی در دانشکده مخابرات

بمناسبت چهلمین روز شهادت محمدحسن خیابانی، برادر مجاهد موسی خیابانی، ساعت ۳ الی۶بعد از ظهر روز یکشنبه، فردا،مراسمی همراه با سخنرانی یکی از اعضای سازمان مجاهدین خلق ایران، در دانشکده‌مخابرات برگزار می‌شود.

نحوه برگزاری امتحانات دانش‌آموزان

● نحوه برگزاری امتحانات سال تحصیلی جاری‌وچگونگی نقل نمرات به کارنامه ودفتر امتحانات در سطوح مختلف آموزش امروز از سوی‌مقامات آموزشی کشور به شرح زیر اعلام شد :

● الف : دبستانها و کلاس های مبارزه با بیسوادی

۱ ــ آن دسته ازکلاسهائی که در ماههای گذشته تعطیل نبود. و یا تعدادی روزهای تعطیل مانع از برگزاری امتحانات نوبت اول‌نبوده‌است. امتحانات نوبت دوم حداکثر تا آخر فروردین انجام‌خواهد شد.

۲ ــ در مورد کلاسهائی‌که به علت اعتصابات امتحانات نوبت اول انجام نشده است معدل پرسش‌هائی را که بصورت کتبی یا شفاهی ازاول سال تحصیلی انجام گرفته‌است و یا تا پایان فروردین ماه ۱۳۵۸ انجام خواهد گرفت (حداقل سه پرسش) برای‌ثلث اول و دوم در کارنامه ودفتر امتحانات منظور میشود.

۳ ــ امتحانات ثلث سوم در دهه آخر خردادماه ۵۸ باتوجه بمطالب حذف شده کتابهای درسی انجام خواهد گرفت.

٤ ــ تاریخ برگزاری امتحانات پایان سال پنجم ابتدائی متعاقبا باطلاع‌خواهد رسید.

● ب: امتحانات‌دوره‌راهنمائی تحصیلی ودوره‌آموزش عمومی بزرگسالان

۱ ــ در مدارسی‌که ماههای اول سال تحصیلی تعطیل‌نبوده و معلمان توانستند پرسش‌هائی بصورت کتبی و شفاهی از دانش آموزان بعمل آورند معدل پرسش‌ها را بـه عنوان نمره نوبت اول منظورخواهند کرد و معدل پرسش‌هائی کـه بصورت کتبی یا شفاهی ازاول اسفند ماه تا ۱۵اردی‌بهشت‌ماه ۵۸ بعمل آمده یا خواهد آمد بعنوان نمره نوبت سوم منظور میشود.

۲ ــ در مورد مدارسی‌که بعلت تعطیـلات اول سال تحصیلی پرسش نوبت اول‌بعمل نیامده است نمره نوبت سوم به‌جای نوبت اول نیـز در کارنامه قید خواهد شد.

۳ ــ امتحانات پایان سال تحصیلی باتوجه‌به مطالب‌حذف شده کتاب های درسی در دهه آخر خرداد ماه ۵۸ برابـر آئین‌نامه انجام خواهد شد . نمره این پرسش برای نمـره نوبت دوم نیز در هر کارنامه و دفتر امتحانات‌منتقل‌میشود.

٤ ــ چنانچه معدل کـل دانش آموزی بین ۸ و ۱۰باشد طبق دستور وزیر آموزش و پرورش استثنائا درسال‌تحصیلی جاری در خردادماه مـردود شناخته نمی شـود و چنیـن دانش‌آمـوزی می‌تواند در امتحانات تجدیدی شهریورماه دردرس ویا دروسی که نمرات آنها به حد قبولی نرسیـده است خواهد داشت بدیهی‌است‌نتیجه امتحانات‌این‌گونه دانش آموزان باتوجـه به آئین‌نامه های مربوط پس از برگـزاری امتحانات شهریور ماه اعـلام خواهد شد.

۶ ــ امتحانات دبیرستانهای عمومی و خدمات وهنرستانهای دوره تکمیلی بزرگسالان

۱ ــ در مدارسی کـه کلاس‌ها در اوایل‌سال‌تحصیلی عملا تعطیل نبوده و دبیران موفق به‌انجام امتحانات نوبت اول شده‌اند باید حداکثر تـا ۱۵ اردی‌بهشت ماه ۵۸یک‌نمره برای ارزش‌یابی هردرس به دفتـر مدرسـه تسلیـم نماینـد این نمره بجای امتحانات‌نوبت دوم در کارنامه‌ودفتر امتحانات قید خواهد شد . چنانچه بـه علت تعطیلات امتحانات نوبت اول برگزار نشده‌باشد، نمره‌مذکور بجای نمره نوبت اول نیز منظور میشود.

۲ــ امتحانات پایان سال تحصیلی برابر مقررات مربوط در دهه آخر خرداد ماه ۵۸ برگزار خواهد شد .

ضمنا چنانچه معدل‌کل دانش آموزی در پایان سال تحصیلی بین ۸ و ۱۰ باشد طبق دستور وزیر آموزش و پرورش استثنائا درسال‌تحصیلی جاری در خردادماه مـردود شناخته نمی شـود و چنیـن دانش‌آمـوزی می‌تواند در امتحانات تجدیدی شهریورماه دردرس ویا دروسی که نمرات آنها به حد قبولی نرسیـده است خواهد داشت بدیهی‌است‌نتیجه امتحانات این گـونـه دانش آموزان باتوجـه به آئین‌نامه های مربوط پس از برگـزاری امتحانات شهریور ماه اعـلام خواهد شد.

۶ ــ امتحانات دبیرستانهای عمومی و خدمات وهنرستانهای دوره تکمیلی بزرگسالان

۱ ــ در مدارسی کـه کلاس‌ها در اوایل‌سال‌تحصیلی عملا تعطیل نبوده و دبیران موفق به‌انجام امتحانات نوبت اول شده‌اند باید حداکثر تـا ۱۵ اردی‌بهشت ماه ۵۸یک‌نمره برای ارزش‌یابی هردرس به دفتـر مدرسـه تسلیـم نماینـد این نمره بجای امتحانات‌نوبت دوم در کارنامه‌ودفتر امتحانات قید خواهد شد . چنانچه بـه علت تعطیلات امتحانات نوبت اول برگزار نشده باشد نمره مذکور بجای نمره نوبت اول نیز منظور میشود .

۲ــ امتحانات پایان سال تحصیلی برابر مقررات مربوط در دهه آخر خرداد ماه ۵۸ برگزار خواهد شد .

ضمنا چنانچه معدل‌کل دانش آموزی در پایان سال تحصیلی بین ۸ و ۱۰ باشد طبق دستور وزیر آموزش و پرورش استثنائا درسال‌تحصیلی جاری در خردادماه مـردود شناخته نمی شـود و چنیـن دانش‌آمـوزی می‌تواند در امتحانات تجدیدی شهریورماه دردرس ویا دروسی که نمرات آنها به حد قبولی نرسیـده است خواهد داشت بدیهی‌است‌نتیجه امتحانات این گـونـه دانش آموزان باتوجـه به آئین‌نامه های مربوط پس از برگـزاری امتحانات شهریور ماه اعـلام خواهد شد.

۶ ــ امتحانات دبیرستانهای عمومی و خدمات وهنرستانهای دوره تکمیلی بزرگسالان

۱ ــ در مدارسی کـه کلاس‌ها در اوایل‌سال‌تحصیلی عملا تعطیل نبوده و دبیران موفق به‌انجام امتحانات نوبت اول شده‌اند باید حداکثر تـا ۱۵ اردی‌بهشت ماه ۵۸یک‌نمره برای ارزش‌یابی هردرس به دفتـر مدرسـه تسلیـم نماینـد این نمره بجای امتحانات‌نوبت دوم در کارنامه‌ودفتر امتحانات قید خواهد شد . چنانچه بـه علت تعطیلات امتحانات نوبت اول برگزار نشده‌باشد، نمره‌

آیت‌الله طالقانی:

اگر می‌خواستیم مانند سایر کشورهای انقلابی عمل کنیم باید روزی صد نفر را اعدام می‌کردیم

○ کسی وکالت جنایتکاران را نمی‌پذیرد
○ چرا غربی‌ها در زمان شاه به کار دادگاههای مخفی اعتراض نمی‌کردند؟

حضرت آیت‌الله طالقانی در یک مصاحبه مطبوعاتی که با حضور نمایندگان رورنامه‌های کیهان و اطلاعات و روزنامه لبنانی السفیر و همچنین شبکه‌های رادیو و تلویزیون سراسری آلمان غربی، اتریش و سوئیس صورت گرفت مطالبی پیرامون جمهوری اسلامی، رفراندوم، قانون اساسی جدید، رادیو و تلویزیون و مطبوعات ایران، اعدامهای اخیر و شیوه کارداگاههای انقلابی، مسایل و خواستهای کارگران و دیگر موضوعات مطرح روز اظهار داشتند.

در این مصاحبه که حدود ۳ ساعت و نیم بطول انجامید سئوالات بسیاری مطرح شد که پاسخ آنها روشنگر بسیاری از مسائل روز است.

خبرنگار آلمانی از آیت‌الله طالقانی سئوال کرد دادگاههای انقلابی چرا علنی نیستند و چرا به منهمین اجازه نمی‌دهند که وکیلی برای خود انتخاب کند و چرا افراد بدفر سریع تیرباران می‌شوند؟

آیت‌الله طالقانی گفت: مثل اینکه تازه به اولیس کشور انقلابی برخوردماید که اینطورسئوال می‌کنید. در همه کشورهای انقلابی خودتان بهترمی دانید هزارها نفر در همان روزهای اول انقلاب اعدام می شوند و اگر ما می‌خواستیم مثل دیگر کشورهای انقلابی که خودتان بهترمی شاهدید عمل کنیم باآن عصبانیتی که مردم ازعوامل رژیم ودستگاه دارند، بایدروزی صدنفراعدام بشوند، ولی خوب ملاحظه می کنیدازاول تابحال چندنفراعدام شده اند ومن خیلی واردنیستم درمحاکمات ونمی خواهم هم دراین محاکمات دخالت بکنم ولی درروزنامه ها که می بینم ومی خوانم، اکثرایمانی رامی شناسم که عناصری بوده اند وچگونه دست ایمانها خون مردم وجوانهای مااُلوده است وهزارهاشهودعینی برای مجرمیت اینهادرمیان مردم وطبقات مختلف موجوداست احتیاجی به آنطورروش دادگاههای معمول هیچ نیست وازجهت دیگرکسی وکالت اینهارانمی کند، حتی همان وکلای خیلی عنادی وبی تفاوت هم از دفاع ازاینهابرای خودشان احساس شرمندگی می کنند وقدرت دفاعی هم ندارند، مخفی بودن اینهاهم ، اولا مخفی نیست وعده ای آنجاهستند، درروزنامه هاهم مطالب آنهامنعکس می شود واگربخواهند دراین شرایطی که دستگاهها ومامورین رژیم سابق باکمک پلیس های مخفی آمریکاواسرائیل درتلاش وفعالیت هستند وداد گاهها بصورتی که موردنظرشماست تشکیل شود خطراتی درپیش است.

شایدعلت اینکه آشکارنمی کنند همین ها باشد، ازجهت امنیتی است ولی گفته های آنهادلایل جرم آنهادرروزنامه هاهمه جا منعکس است. متاسفانه قریب شایدیک دهه یابیشتراست که درایران دررژیم سابق دائما دادگاههای مخفی فعالیت داشته، دسته دسته می کشته ، درحالیکه جرم برای مردم معلوم نبوده وشهودعینی درداد گاهها نبوده اند، ازشماغربی هاهم هیچوقت اعتراض ندیدیم. همه اش سکوت کرده بودید وحالاسروصداراه می اندازیددرکشورهای غربی، آنهاکه منافعشان به خطرافتاده اینرابصورت یک نقطه ضعف می دانند ومشغول تبلیغات وسروصداکردن دردستگاه ورسانه های تبلیغاتی شان هستند. ماماتاسفیم ازاین جهت.

همین خبرنگارازآیت الله طالقانی سئوال کرد: چراشمااین متهمان رابه مرگ محکوم می کنید، چرانمی توانند آنهارابه حبس ابدمحکوم کنند.

آیت الله طالقانی پاسخ گفت: درقانون اسلام اساسا مساله زندان ومحکومیت به زندان به صورتهائی که دردنیای فعلی معمول است، نیست واین هم دلایلی داردکه من بارهاگفته ام وبازهم بموقع خواهم گفت. کسی که جانی باشدوآدمکش و «مفسددرزمین» وقابل اصلاح نباشددرهمه دنیامحکوم به مرگ است. بعضی ازکشورهایی هم که قانون اعدام راندارند بااجرائمی کنند بصورت دیگرمردم رامی کشند. اسرائیل مستلامدعی است که درآن اعدام نیست ولی فلسطینیها را در کوی و برزن و هرجا بشکار می کند، مردم بیگاه جنوب لبنان را، زن و بچه و کودک و پیرمرد و زارع و کاسب را زیر بمبها از بین می برد بی اینکه گناهی داشته باشند. پس به عقیده شما همه آدمکش‌ها باید روی این موازین، آنهم نه آدمکش فردی، آدمکش حرفه‌ای ، در زندانها پذیرائی بشوند تا یکروزی هم باز برمیزند بیرون و کارهایشان را از سر بگیرند. این درست است؟ از نظر عقل ،از نظر امنیت عمومی؟ شما با این جانی ها چکار می کردید؟ با این جانی‌ها که اینهمه جوانهای ما را از بین بردند، نفسها را قطع کردند ،برای یک جمزوه و یک کتاب پی در پی حکم اعدام صادرمی کردند و یک عده‌ای از بهترین جوانهای ما هنوز مفقودالاثر هستند و معلوم نیست چه به سرشان آمده. بدست همین ها بوده، همین‌ها که اعدام شدند.

خبرنگار آلمانی از آیت‌الله طالقانی سئوال کرد همانطوری که خودتان می دانید در حال حاضر افرادی و یا بطور کلی جبهی‌ها هستند که با این رفراندوم چندان موافق نیستند و حتی خود شما هم چندان موافقتی نداشتید و آقای شریعتمداری هم به همین صورت . با آگاهی براینکه در حال حاضر نظرها و خواسته‌های مختلفی هست نظر شما در مورد این جمهوری اسلامی چیست؟

آیت‌الله طالقانی پاسخ داد منظورتان اگر این باشد که در بارهٔ کیفیت رفراندوم سئوال می کنند یا در بارهٔ موضوع رفراندوم؟ موضوع رفراندوم همین است که اعلام شده که جمهوریت اسلامی است. آره یا نه. و این برای تسریع کار بهترین روش است. برای اینکه اگر شقوق دیگر بیان شود اکثریت این ملت که این انقلاب را پیش بردند شقوق دیگر را متوجه نمی شوند و درک نمی کنند. و بعد هم مجال برای گروههای دیگر هست. در مجلس مؤسسان و بعد در مجلس شورا می توانند نماینده های خودشان را تعیین بکنند و اگر نوع دیگر و بهتر در شرایط ایران و با توجه به افکار عمومی مردم نوع دیگری از حکومت خواستند وسیله نمایندگانشان آن نوع را اعلام می کنند. هیچ مانع و مزاحمتی هم برای گروههای دیگر نیست. این خواست یک مرجع دینی نیست، این خواست عموم مردمی است که در خیابان و در شهرستانها و تهران و همه جا در این راه پیمایی ها و تظاهرات جمهوریت اسلامی را خواستند و هنوز هم میخواهند گروههای خاصی هستند که به اسمها و پسوندهای غیر مفهومی برای مردم چسبیده‌اند که

همانطوری که گفتم می‌توانند پسوندهایشان مانند «دموکراتیک» را برای ملتی که سالها زیر فشار دیکتاتوری قهار و استبداد و استعمار خارجی بوده تغییر کنند. باید مفاهیمی را به مردم القا بکنیم که آنها خوب درک بکنند. آنها جمهوریت اسلامی را درک می کنند چون روی این مساله کار شده است. همین خبرنگار از آیت‌الله طالقانی سؤال کرد منظورتان از «دموکراتیک» چیست؟ آن دموکراسی که ما می‌فهمیم؟ آیت‌الله طالقانی پاسخ داد: «دموکراسی» و «دموکراتیک» غربی از نظر اسلام یک حکومت مردمی نیست و به نفع مردم هم نیست. اگر دموکراسی غربی همانست که ما می‌بینیم که عده‌ای سرمایه‌پرست و استعمارچی و استثمارگر بر همه مردم مسلط هستند و با پول و بوسیله تبلیغات دروغ اکثریت مردم را می‌فریبند و حکومتهای استعمارگری که دنیا را به آتش و خون کشیدند و ملتها را زبون کردند از همین دموکراسی نتیجه شده است. و از طرف دیگر فحشا و بی‌بندوباری و بی‌مسئولیتی‌های اخلاقی که در غرب، بخصوص در امریکا این همه شایع است نتیجه همان دموکراسی است و من به وضوح می‌بینم که نظامات غربی چندی نمی‌پاید و منهدم خواهد شد. مگر اینکه تجدیدنظر کنند. ما آنصورت دموکراسی را نمی‌خواهیم در کشور اسلامی پیاده کنیم. دموکراتیک کشور اسلامی و جمهوریت اسلامی برطبق معیارهای اعتقادی و اخلاقی و انسانی و آزادی همه مردم است، نه یک گروه و دسته خاصی. برای انتخاب دولت و بالاتر از دولت رهبری‌های فکری و عقیده‌ای و ایدئولوژیکی آنها این را نمی‌فهمند و نمی‌توانند هم بفهمند.

از آیت‌الله طالقانی سؤال شد اینطوری که مقدماتش فراهم شده گویا هیأتی از جنبش آزادیبخش اریتره قرار است به ایران بیایند. نظر آیت‌الله در مورد سفر این هیأت چیست؟

آیت‌الله طالقانی جواب داد: کشور مسلمانی هستند که حقشان ضایع شده و الان همه محرومین و تضیع‌شدگان حق کسانی که ربر فشارهای استبدادی و نظیر آنها جانشان به لب آمده امیدی به ایران دارند و ما هم حرفهایشان را گوش می‌دهیم، درد دلهایشان را گوش می‌دهیم، با آنها صحبت می‌کنیم. میهمان ما هستند بعد هم می‌روند سر جایشان.

از آیت‌الله طالقانی در دنباله این مطلب سؤال شد تأکید روی این مسأله به این خاطر است که مرضا جنبش آزادیبخش فلسطین دشمنش کشورهایی مثل مصر و در بعضی موارد عربستان سعودی هستند و این کشورها اگر دشمن نباشند دوست هم نیستند و در مورد جنبش اریتره عربستان سعودی یکی از حامیان جنبش اریتره است. نظر شما در اینمورد چیست؟

آیت‌الله طالقانی پاسخ داد در این چند سال که جنبش اریتره تغییر وضع داده و بعضی از حامیان اریتره فعلاً جزو دشمنهای آنها شده‌اند و بعضی مخالفینشان با آنها همراهی می کنند چون اینقدر مسائل در کشور خودمان بوده که به جزییات انقلاب و قیام مردم اریتره که در زمان امپراطوری «هایله سلاسی» شروع شده زیاد آگاهی ندارم ولی می‌دانم که مردمی بوده‌اند مسلمان و دارای کشوری مستقل که بعدازجنگ ضمیمه امپراطوری حبشه شد و ازهرجهت استقلالشان، شخصیتشان، مذهبشان و آزادی‌شان از آنها گرفته شد و تحت فشار قرار گرفتند و برای این قیام کرده‌اند و قیام مقدسی هم بوده و حالا هم دنباله همان قیام را بصورت دیگر ادامه می‌دهند و از اینجهت روی این نکته و روی این درخواست ما هم قیام آنها را بحق می‌دانیم.

ایران غیر متعهد خواهد بود

از آیت‌الله طالقانی سؤال شد در شرایط حاضر و بعداز پیروزی انقلاب هدف مبارزه برعلیه امپریالیسم است. آیا شما فکر نمی‌کنید که تاحدی مردم و دولت از مسیر مبارزات خودشان منحرف شده باشند؟ و آیا این انحراف را نتیجه توطئه‌های امپریالیسم نمی‌دانید؟

آیت‌الله طالقانی پاسخ داد: من که احساس انحرافی نمی‌کنم. فقط قبل از این یک حالت انقلابی و درگیری و خونریزی بوده و حالا یک دوره سازندگی است و ما ازنظر اسلام و مبارزات ۶۰- ۷۰ ساله اخیر از زمان آغاز مشروطیت، مبارزات مرحوم مدرس تا مساله ملی شدن نفت اساس تفکر ما و همه مردم آزادیخواه ایران و ملت ایران بر این مبنا بوده که ما یک کشوری باشیم به اصطلاح غیر متعهد یا در آن زمان به اصطلاح موازنه منفی. بهرحال تز ما از اول این بوده و ما به هیچ وجه و نسبت به هیچ کشوری تعهد خاصی را نخواهیم پذیرفت.

از زمانی که شما یادتان نیست، قبل از آمدن رضاخان چون تحت فشار دو قدرت روس و انگلیس بودیم ما آزادیخواهان، مذهبی‌ها و ملی‌های اصیل با نفوذ هریک از اینها مبارزه کرده‌اند و همینطور این مبارزه ادامه داشته است. دکتر مصدق هم مساله نفت را پیش کشید برای اینکه این مساله نفوذ امپریالیسم را که ازطریق نفت در ایران و حتی کشورهای مجاور قدرتش را تحمیل می کرد به مردم و در تمام امور داخلی ما انگلیس، امریکا، داستان مستشاری که شما یادتان نیست همه اینها برای همین مساله بوده و این مساله اساسی است و هیچکس نمی‌تواند منحرف بشود. ما هم اگر با بعضی گروههای چپ مخالفت می‌کنیم برای اینکه آنها خواه ناخواه کشیده می‌شوند به یک جهت. نمی‌خواهیم این مملکت به یک جهت کشیده شود. ما در صراط مستقیم خودمان می‌خواهیم سیر کنیم و هرکسی هم از این منحرف بشود تا آنجایی که قدرت داریم جلوی این انحراف را خواهیم گرفت.

از آیت‌الله طالقانی سئوال شد: نظر حضرت آیت‌الله در باره مجاهدین و فدائیان و همکاری بیشتر و عملی‌تر این دو سازمان و همچنین در مورد مرتجعین و قشریون و اقدامات آنها چیست؟

آیت الله طالقانی پاسخ داد: آنها خودشان کارهائی دارند می کنند دیگر، بما مربوط نیست. ما در یک سطح دیگری هستیم. در مقابل اینها هیچوقت ما و رهبری روحانیت و رهبران مذهبی موضع‌گیری نکردند مگر آنقدری که بخواهند در برابر این انقلاب انحرافی ایجاد کنند یا مانع پیشرفت انقلاب بشوند. عوامل ارتجاع و عوامل امپریالیسم و ساواک و سیا و اسرائیل و همه این قدرتها تحریکات می کنند و ملت ایران دیگر بعد از اینهمه تجربیات حاضر نیست که در مقابل این تحریکات سکوت بکند، هرکسی میتواند حرفش را بزند ولی در مسیر انقلاب. تزشان را نشان بدهند اما در مسیر انقلاب. گروههایشان را هرطوری که می‌توانند به حرکت در بیاورند ولی در مسیر انقلاب. اصل مطلب همین است که باید در مسیر انقلاب باشد و ما هنوز هم در مسیر انقلابیم و دنباله‌های عوامل خارجی در حال تحرک هستند و قطع نشده و ما می‌بینیم که یک عده زنهای ما، جوانهای ما که واقعاً اخلاص دارند، دارند آلت دست قرار می‌گیرند. این برای من محسوس است و مشهود

همان مثلاً قضیه حجابی که مسأله‌ای نبود بهانه کردند بعدهم ثابت شد که محرک اینها چیست و از کجاست و همینطور مسائل دیگر. گروههای دیگر اگر خواستشان عدالت اجتماعی است، اگر خواستشان طرفداری از کارگر و همه قشرهای محروم و یا به اصطلاح قرآن مستضعفین است . این همانست که ماهم می‌خواهیم، دیگر حرف تازه‌ای که ندارند آنها، بیایند دستهایشان را بالا بزنند و باهمت هم این مملکت را اولاً آباد کنند و خدمت به محرومین بکنند، بیایند خانه‌سازی کنند، بروند زراعتها را توسعه بدهند که زراعت ما از بین رفته، کارخانجات را سروصورت بدهند که تولید بکند، همین تحریکات بیشتر دارد جلوی همین حرکت را می‌گیرد، یعنی حرکت خدمت به محرومین و این برخلاف شعارهایی است که می‌دهند. اگر واقعاً شعارشان خدمت به محرومین باشد دیگر داد و فریاد ندارد. شعار یک وقتی داده می‌شد در مقابل آن رژیم قهاری که تا دندان مسلح بود و همه صداها را خفه می‌کرد، حالا دیگر مورد شعار نیست، دست بکاربردن و خدمت کردن است. حالا باید بیایند خدمت بکنند. در کارخانه‌ها بعضی‌ها تحریک می کنند و باید بدانند آن کارخانه مال اینهاست، محصولش مال اینها، منافعش مال اینهاست، خوب چرا تحریک می کنند، بگذارند کارخانه‌ها براه بیفتد، تولید کنند. پریروز یکی از آشنایان ما بمن تلفن می کرد و می گفت که ما ازدست این کارگرها که تحریک می‌شوند بجان آمده‌ایم. یکی از کارخانه‌های یکی ازشهرستانها با اینکه حقوق سه ماه کارگران یعنی آن دوسه ماهی که کار نکرده‌اند و حقوق نرسیده و با اعتصاب داشته‌اند به آنها داده‌ایم حالا آمده‌اند مدعی شده‌اند که حقوق سه ماه بعد ما را هم بدهید، خوب اینها معلوم است که بهانه‌جویی است. این را دیگر خواجه‌حافظ شیرازی هم که در قبرش در شیراز خوابیده می‌فهمد که اینها بهانه‌جویی است نه سازندگی و خدمتگزاری. و اینها باید یک مقداری حواسشان جمع باشد، آنهایی که مغلصند ، صادقند، راستگو هستند آلت دست واقع نشوند.

از آیت‌الله طالقانی سئوال شد: نظر حضرت آیت‌الله در مورد وضع رادیو و تلویزیون چیست؟ آیا به عقیده شما نمایستی که تمام گروهها و احزاب نظرشان را در رادیو و تلویزیون اظهار بکنند؟ درصورتیکه درحال حاضر بجز اینست.

آیت‌الله طالقانی درجواب گفت: به جز این نیست. آنقدری که من مجال دارم و رادیو و تلویزیون را گوش می‌دهم می‌بینم که همه تظاهرات افراد و گروههای مخالف را منعکس می کنند و بارها خودمن‌پیشنهاد کرده‌ام به‌آنها که میزگردی قرار بدهید بیایند همه حرفهایشان را بزنند. اگر انسانهایی هستند، افرادی هستند که صادقند همانطور که گفتم اگر مطلبی دارند، تزی دارند، اعتراضی دارند، اشکالی دارند در کارهای دولت، بیایند خیلی با استدلال با منطق مطالبشان را بگویند، حتی مطالب ایدئولوژی را می‌توانند مطرح بکنند. دیگر چه محدودیتی؟ چه می‌خواهند؟ می‌خواهند آیا همان افرادی که سابقاً در رادیو و تلویزیون بودند که می‌دانیم چه افرادی بودند، و در اکثر ادارات هم بودند و در رادیو و تلویزیون هم که مظهر کاملش بود و پولهای زیادی می گرفتند و برای دستگاه کار می‌کردند و فقط برای خوشی آنها و بلندگوی آنها بودند و فسادهایی داشتند باز هم بیایند؟ مردم نمی‌توانند آنها را بپذیرند. شما جواب مردم را بگوئید. جواب توده‌های مردم را. ملت تنها تهران و یک گروه نیستند. همه شهرستانها، همه دهات خواستهائی دارند. آنها را نباید جزو مردم بیاوریم؟ و مطابق خواستهٔ آنها حرف بزنیم؟ آنها خواستشان اینست. رادیو و تلویزیون هم مواجه با مردم است و اگر مردمی باید بشود خوب باید حرف مردم را بزند. مثل روزنامه‌ها، باید حرف مردم را بزنند نه حرف یک گروه خاصی و نه یک جمعیت خاصی. رادیو و تلویزیون ممکن است نواقصی داشته باشد ولی من به سهم خودم همیشه تأکید کرده‌ام که آنچه که در اجتماع منعکس می‌شود و هست واقعیاتی که هست، منعکس کنند همانطوری که به شما خبرنگاران روزنامه‌ها دائماً همین تأکید را می کنم. روزنامه، رادیو و تلویزیون آیینه انعکاس افکار و ایده‌های همه مردم ایران است. دیگر مسأله‌ای نیست.

از آیت‌الله طالقانی سئوال شد از آنجاییکه رسالت مطبوعات اینست که سئوالات و خواسته‌های مردم را هرچند مربوط به گروه ناچیزی و یا اقلیتی باشد مطرح کند، همانطور که خودتان فرمودید، در مورد تدوین قانون اساسی جدید بنظر شما این باید در اختیار مردم قرار بگیرد؟ یا با مشارکت مردم تدوین بشود و مردم بدانند که به چه چیز رأی می‌دهند؟ یا اینکه مردم دخالتی در تدوین آن نداشته باشند؟

آیت‌الله طالقانی پاسخ داد: آخر مردم ما به آن حد رشد به عقیدهٔ شما رسیده‌اند که بخواهند در بارهٔ قانونی که باید آینده مملکت را حفظ کند، نگهداری کند، در همه چیز رأی بدهند؟ قانون اساسی نوشته می‌شود و به نظر مردم هم گذاشته می‌شود.

این جنبه تخصصی دارد. شما اگر بخواهید همه چیز را به رأی مردم بگذارید پس مردم باید جمع بشوند و راننده خودشان را هم مردم تعیین کنند. راننده ماشین، راننده طیاره را، ولی چون جنبه تخصصی دارد باید اهلش او را تعیین بکنند و مردم هم بدانند که این آدم صالحی است و از او پشتیبانی بکنند. چیزهای تخصصی را که نمی شود به آرا عمومی واگذار کرد. آرا عمومی در عمل و در پیاده کردن مسائل اگر برخلاف منافع عامه مردم بود می‌توانند جلویش را بگیرند، بگویند این راننده را دستگاه راهنمایی و رانندگی تصدیق به او داده ولی بد رانندگی می کند خوب جلویش را بگیرند، تصدیقش را از او می‌گیرند ولی اصل رانندگی و گواهینامه رانندگی را که نباید عامه مردم بدهند که این همه مسائل در ذهن همه مشوب است. یک جهشی شده، یک انقلابی شده یک عده گیج هستند نمی‌دانند چه بگویند. یک عده هم «نق» بزن هستند که همیشه «نق» بزن هستند مثل بعضی از زنهای بیچاره عاجزی که در خانه دیگر هیچکس به آنها اعتنایی نمی‌کند نسبت به عروسش، نسبت به فرزندانش و نسبت به دخترش نق می‌زند، یک عده مردم کارشان اینست ،مردم تحقیر شده و بیچاره‌ها تازه چشم باز کرده‌اند و نمی‌دانند چه می‌خواهند، چه می‌گویند.

از آیت‌الله طالقانی سؤال شد براساس مثل معروف چند فکر همیشه بهتر از یک فکر کار می‌کند، آیا فکر نمی‌کنید که اگر گروههای مختلف بتوانند در تدوین قانون اساسی مشارکت داشته باشند این بازده بهتری داشته باشد؟

آیت‌الله طالقانی پاسخ داد: گروههای مختلف آخر چه‌جور؟ اگر در اصول با ما مخالف باشند، نه. ما جمهوریت اسلامی می‌خواهیم. یا اینها می‌فهمند یا نمی‌فهمند و یا خودشان را به نفهمی می‌زنند. قانون اساسی هم برطبق جمهوریت و اسلامی تدوین می‌شود. جمهوریت یعنی مال همه مردم، نظر همه مردم. اسلامی یعنی بر طبق موازین اسلامی. این خواسته مردم است، این خواسته اکثریت مردمی است که انقلاب کرده‌اند و این انقلاب را رهبری کرده‌اند. ما حقوق دیگران را نادیده نمی‌گیریم، وقتی این مسأله پیش آمد درباره معیار اسلامی بودنش دیگر نمی‌تواند هرکسی چیزی بگوید، درباره محتوای جمهوریتش می‌تواند بحث کند یعنی این جمهوریت چقدر حق مردم را تأمین می‌کند یا حقوق عادلانه یا به اصطلاح اسلام وقسط» را تأمین می‌کند، ولی اسلامی بودنش که معیارهای اصیل اسلامی را دربر دارد باید برطبق همین جمله تنظیم بشود.

از آیت‌الله سؤال شد: البته در اصول همه موافق هستند که مسأله جمهوری اسلامی است و جمهوری اسلامی را همه می‌خواهند ولی آیا گروههای مختلف در ارائه طرز تفکر یا...

آیت‌الله طالقانی پاسخ داد: خیلی آزادند. ازهرجهت آزادند. هرجایش را نه به نظر خودشان نه به دید خودشان، بلکه به دیده مصلحت ملت، می‌توانند نظر بدهند.

منفعت این مردم در این است که تحقیر نشوند، استثمار نشوند، یک گروهی براکثریت تسلط پیدا نکند، چه برسد به یک فرد و هر کسی هم درزندگی‌اش به اندازه سعی و کوشش خود بتواند زندگی‌اش را تأمین بکند. اختلاف و تضاد زندگی هم نباشد. یک عده‌ای هم مردم را نچاپانند. اینها مگر همه همین را نمی‌خواهند ؟ پس حرفشان دیگر چیست؟

از آیت‌الله طالقانی در دنباله همین مطلب سؤال شد: در تدوین قانون اساسی و زیربنای اقتصادی که دولت جدید به این کشور می‌دهد آیا گروههای مختلف می‌توانند راهی ارائه بدهند؟

آیت الله طالقانی پاسخ داد: البته ، هرچه که به مصلحت مردم باشدمی توانند ارائه بدهند. نه «دگمی» های خودشان، چهارچوبی که خودشان می بینند . حس تقلیدجوانهای ما، ایرانیهای ما خیلی قوی است. هم عاطفی وتاثرپذیرهستند ازجنبه روانی، ازجهت اجتماعی هم ۲۵۰۰ سال نوسرشان زدند، اسلام هم آمد، اسلام رابرگرداندند امپراطوری جایش نشاندند.

مقلد بودن دراسلام محکوم است. یک روزایرانیهاززرتشتی بودند ومی دیدید که چقدرهم تعصب داشتند به موبدها، اسلام آمداین بساط هارابرداشت وبدست اموی ها وعباسی هاچنان سنی شدند که ازخودسنی های کشورهای دیگرهم سنتی ترشدند، بعدشیعه شدند ودرعقاید شیعه خودشان غلو آمد،توی کاروحتی الیمه رابه مرتبه خدائی رساندند. ازاینطرف هم می‌بینیم که یکروزهم غرب زده شدند وطوری غرب زده شدند که خودغربی ها هم ازاینهابایدتقلید کنند، درمظاهرظاهری غربی، یک عده جوانهایمان هم فعلاشرق زده شده اند، یک مکتب هائی که درقرن ۱۸ درقرن ۱۹ پدیدآمددرشرایط جوی کشورهای دیگر، حالاهم اصراردارند آن مکتبهارابعدازیک قرن درشرایط ایران پیاده کنند وخودشان هم نمی دانند که چه می خواهند، وقتی هم باآنها بحث می کنیم مطالبشان گنگ است . خوب چه می‌خواهند؟ که چی؟ عدالت اجتماعی می‌خواهند؟ خوب ما هم می‌گوییم عدالت اجتماعی دیگر. حق مردم به آنها برسد. مسکن مردم ندارند؟ می‌گوییم که مسکن برایشان می‌سازیم، اما الان که نمی‌توانیم ایجاد بکنیم. آبشان تأمین نیست، می‌گوییم آب برایشان تأمین می‌کنیم، نانشان تأمین نیست، می‌گوییم نان از خود کشورمان باید برایشان تأمین بشود نه دست گدایی دراز کنند. اینهمه زراعت و آب و منابع طبیعی داریم غیر از نفت از امریکا گندم بیاورند، نان بیاورند، برنج بیاورند، روغن بیاورند. حالا غیر از قضیه تأمین نان و غذا واقعاً تحقیر نیست برای یک ملتی که اینجور گدا بشود؟ فغان که کاسه زرین بی‌نیازی را، گرسنه چشمی ما کاسه گدایی کرد. خوب ما همین‌ها را می‌گوییم.

از آیت‌الله طالقانی سؤال شد: می‌دانید که چیزهایی هست که انحصار به جایی ندارد، برای مثال قانون حقوق بشر مورد قبول تمام دنیاست و نمی‌شود ردش کرد، بنابراین چیزهایی هست که شرقی و غربی ندارد و انسانی است، نظر شما چیست؟

آیت‌الله طالقانی پاسخ داد: هرچه انسانی است، اسلام هم قبول دارد و ما هم روی چشممان می‌گذاریم.

از آیت‌الله طالقانی سؤال شد: در مورد اینکه نظر بدهند در مورد قانون اساسی جدید، چند روز دیگر بیشتر به برگزاری رفراندوم نمانده است، شما فکر می‌کنید که آیا این اقانون اساسی را بچه صورت می‌شود در اختیار مردم گذاشت که نظر بدهند؟

چون در حال حاضر مردم هیچکدامشان از محتوای قانون اساسی و از محتوای جمهوری اسلامی مطلع نیستند و نمی‌دانند که واقعاً به چه چیزی رای می‌دهند.

آیت‌الله طالقانی پاسخ داد: ما که هنوز پیش‌بینی نکرده‌ایم و من هم زیاد در متن این قضیه وارد نیستم. شاید محتوای قانون اساسی را بطور فشرده پیش از رفراندوم برای مردم تا یک حدی تبین بشود. این را شما قبل از انجامش نباید اظهار نگرانی بکنید، تا اصولش بیان شود. دیگر آن جزئیات تبصره‌ها و مواد فرعی‌اش که دیگر لازم نیست، اصولش را هم خوب در معرض افکار عمومی قرار داده می‌شود. اینست، هرکس می‌خواهد بپذیرد می‌خواهد نپذیرد.

از آیت‌الله طالقانی سؤال شد: نظر حضرت آیت‌الله در مورد توطئه‌های سیا و ساواک در ایران چیست و شما فکر می‌کنید چه راههای مقابله‌ای هست و آیا اینکه در تظاهرات مشکوکی که برعلیه روزنامه‌ها و بطور کلی برعلیه سازمانها و گروههای مختلف صورت می‌گیرد آیا شما فکر نمی‌کنید که دست این عوامل در کار باشد؟

آیت‌الله طالقانی در پاسخ گفت: من یقین دارم که هست. من خودم شواهد بسیاری دارم. شما حالا فرض کنید که‌سیا هم نباشد، ساواکی هم نباشد، همین عده‌ای که عوامل این رژیم بودند و ناراضی‌هایی که هستند و آنهایی که می‌خوردند و می‌چاپیدند و هرکدام هرپستی که داشتند صدمقابل آن عنوان پستی‌شان بهرمند بودند. همین وکلای

بقیه در صفحه ٤

امسال کفش و جوراب خانواده خود را ارزانتر بخرید
آنهم در همسایگی خودتان
٪۱۰ برای اولین بار تخفیف
در کلیه فروشگاههای کفش ملی
از ۱۶ اسفند تا ۱۵ فروردین
کفش ملی
MELLI SHOE

قابل توجه بازرگانان، کارخانجات تولیدی وشرکت‌های راهسازی وساختمانی: اکنون که پیروزی انقلاب اسلامی به ثمر رسیده است لذا این بنگاه باربری عدل (شهباد سابق) تغییر نام داده با سابقه دیرینه در امور حمل ونقل کلیه محمولات شما را در اسرع وقت بکلیه نقاط کشور با ۱۰٪ تخفیف انجام خواهد داد. تلفن ۵۵۱۰۳۸ تلفن ۵۵۰۶۱۶- ۵۵۱۷۷۰- ۵۵۱۸۸۷- ۵۵۱۰۳۷- ۵۵۱۰۳۸

مؤسسه بررسی و کاربرد گیاهان داروئی و صنعتی ایران
تعدادی نهال زیرفون (تیول) و بهلیمو (ورون) را جهت پرورش که علاوه‌بر زیبائی و عطر دلپذیر میتوان از برگ و گلهای آن بصورت دم کرده استفاده نمود بفروش میرساند.
لطفا برای کسب اطلاعات بیشتر و تهیه نهال با تلفن ۹-۲۲۸۰۲۶ یا به نشانی تهران: خیابان ظفرخیابان خجند شماره ۳۱

لوانت اکسپرس
نمایندگی کل در ایران
خط کشتیرانی میتسوئی او- اس- کی
MITSUI O.S.K. LINES., LTD.
پیرو اطلاعیه قبلی در روزنامه‌های اطلاعات در تاریخ ۵۷/۱۲/۱۲ وایندگان در تاریخ ۵۷/۱۲/۱۳ به آگاهی وارد کنندگان محترم میرساند که اینک کشتی GALLANT PIONER در اسکله خرمشهر مشغول تخلیه قسمتی از کالاهای شارجه میباشد و مابقی بوسیله کشتی OCEAN ENDURANCE انتقال داده خواهدشد
برای کسب اطلاع بیشتر به لوانت اکسپرس ترانسپورت ایران (شرکت سهامی خاص) ٤٤٧ خیابان سعدی مراجعه شود.
تلفنهای ۵-۳۰۴۹۳۱ و ۳۰۵۳۱۳

سخنگوی دولت:

ازهاری و اویسی علیه مملکت توطئه میکنند

عباس امیرانتظام معاون نخست‌وزیر و سخنگوی دولت روز پنجشنبه در یک مصاحبه مطبوعاتی در مورد فیلمهای تهیه شده در ایران که باید بوسیله وزارت اطلاعات بررسی شود گفت بعضی از مطبوعات فیلمهائی از نقاط مختلف ایران تهیه میکنند که مسئولان لطمه زدن به انقلاب ایران است.

سخنگوی دولت اضافه کرد: کسانی که مماشاتشان را در ایران از دست داده‌اند به اشکال مختلف جلوه میدهند که انقلاب ما یک انقلاب فاتیک است.

اما ما که با دادن قربانیهای زیاد موفق شده‌ایم حکومت استبدادی را واژگون کنیم به خارجیان نیز اجازه نمی‌دهیم که ملت ما را تحقیر کنند.

سخنگوی دولت سپس گفت: عده‌ای دست به تصرف زمین‌ها، املاک مزروعی و بایر و ساختمانهای مسکونی و اداری زده‌اند اینکار از لحاظ قانونی و شرعی خلاف است، بنحویکه دولت از گرفتاریهای خود بکاهد این افراد را بشدت مجازات میکند.

وی افزود: افراد ضد انقلابی مدیران و هیأت مدیره بعضی از کارخانجات را توقیف یا به گروگان گرفته‌اند و عملاً هم خودشان را بیکار کرده‌اند و هم کارخانه را از کار انداخته‌اند و هم به مصلحت لطمه زده‌اند این کار برخلاف مذهب و قانون است و دولت با کارهای ضد انقلابی شدیداً مبارزه میکند.

از سخنگوی دولت پرسیده شد که آیا دولت در مورد محاکمات و تیرباران‌ها اقدام فوری خواهد کرد؟ بخصوص اینکه به عده‌ای از قضات هم پیوسته وزیر دادگستری میخواستند از زندگی قصر بازدید کنند اجازه داده‌اند. در حال حاضر در زندان دادگستری که ظرفیت چهار صدنفر را دارد چهارهزار نفر زندانی وجود دارد. سخنگوی دولت گفت آماری که می‌فرمائید من از دهان شما می‌شنوم از شرایط داخل زندان قصر هم بدلیل عدم دسترسی اطلاعی ندارم البته آقای هادوی موافقت خواهند کرد عده‌ای که ازطرف صلیب سرخ به ایران آمده‌اند به زندان بروند و نظرات اصلاحی خود را بدهند.

سئوال شد: رژیم سابق هم میگفت ما نمی‌خواهیم فیلم برداریهای خارجی از زاغه‌نشینان فیلم برداریم و ما را بدنام کنند. حالا هم همین را میگویند پس فرق این دولت با آن دولت چیست؟ مگر فیلم می‌تواند دروغ بگوید.

سخنگوی دولت گفت: عده‌ای از خارجیها از ضد انقلابیون رپرتاژ تهیه می‌کنند و جاهایی را که به آنها نشان میدهند فیلم‌برداری می‌کنند. ما طبیعتاً است که از آنچه به انقلاب ما لطمه میزند، جلوگیری کنیم. سئوال شد از سرشوشت اویسی و ازهاری چه خبردارید؟ خبرهایی هست که اینها مشغول تحریکات هستند.

امیرانتظام گفت: گزارشهایی از آنها به ما نرسیده ولی ماهمیشه باید آماده برای مقابله با کارهای ضد انقلابی باشیم.

بدستور امام: تاتصویب آئین‌نامه جدید

محاکمات انقلابی متوقف شد

از سوی حضرت آیت‌الله العظمی خمینی درباره محاکمات انقلابی اطلاعیه‌ای به این شرح منتشر شد.

بسم‌الله‌الرحمن‌الرحیم

نظر باینکه تسریع در محاکمات و اجرای احکام درباره جنایتکاران فی‌الجمله منتفی شده است لازم است از این پس محاکمات زیر نظر شورای انقلاب اسلامی و دولت انقلاب اسلامی صورت گیرد و بهمین منظور دستور داده شده است که شورای انقلاب اسلامی آئین‌نامه جدیدی تنظیم و تصویب نماید. از این رو لازم است دادگاه مرکزی تهران از این تاریخ تا تصویب آئین‌نامه جدید محاکمات را متوقف کنند و دادگاههای شهرستانها بکار بازپرسی و محاکمه ادامه دهند ولی اجرای احکام این دادگاهها از این پس موقوف به تأئید دادگاه مرکزی خواهد بود که طبق آئین‌نامه جدید صورت خواهد گرفت.

تذکر این نکته بجاست که تمامی دادگاههای انقلابی بجز رسیدگی به جرائم ضدانقلابی حق هیچگونه دخالت در امور دیگر از قبیل دزدی و سایر اموری که موجب حد میشود را ندارند. زیرا دادگاههای فوق‌العاده انقلاب اسلامی فقط مربوط به رسیدگی به امور ضدانقلابی در حال حاضر و در دوران رژیم اختناق میباشد.

سخنگوی دولت اضافه کرد. ما در مورد محاکمه شاه سابق و خانواده‌اش سخنگوی دولت گفت: محاکمه آنان در آینده نزدیکی انجام خواهد شد. در حال حاضر ما مشکلات زیادی از نظر افراد بازپرس در دادگاهها داریم. رسیدگی به کار کسانی که از طرف دادگاه انقلاب، دستور توقیف آنها داده شده در درجه اول قرار دارد. ما به کار آنها رسیدگی می کنیم و بعد محاکمه شاه سابق و خانواده‌اش شروع خواهد شد.

در مورد اسناد مربوط به رشوهٔ نشریات خارجی از دربار سابق سئوال شد. امیر انتظام گفت: دربار لیست هائی محرمانه وجود داشته است ما اینها را بررسی می کنیم. لیست نشریات خارجی که از دربار سابق رشوه می‌گرفتند تهیه خواهد شد و بموقع آن را منتشر می کنیم.

امیر انتظام در پاسخ سئوال مربوط به تجدید سازمان ارتش، پلیس و ژاندارمری گفت: یک هفته بعد از انقلاب ما به تجدید سازمان ارتش، پلیس و ژاندارمری پرداختیم و فرماندهان سابق آنها بخاطر اعمال خلاف انسانی گذشته‌شان توقیف و مجازات شدند. آنها پاکسازی می شوند و در آینده نزدیک وظایف قانونی خودشان را انجام خواهند داد تا روزیکه این سازمانها کارشان را شروع کنند. پاسداران انقلاب وظایف آنها را انجام خواهد داد.

سئوال شد در مورد مجازات اقتصادی سوئیس تصمیمی گرفته شده است؟

سخنگوی دولت اظهار داشت: ما اکنون هیچ تصمیمی نگرفته‌ایم و پس از مطالعه نظرات خود را اعلام خواهیم کرد ولی ما نمی‌توانیم بگذاریم که دولت سوئیس در این مورد حالت بی تفاوتی داشته باشد البته آنها اعلام کرده‌اند که ما میتوانیم از طریق محاکم سوئیس که حالت بیطرفی آن مشخص است اقامه دعوی کنیم از اینرو از طریق وزارت دادگستری و خارجه در این مورد و طرح دعاوی ایران تصمیم گرفته خواهد شد. سوال شد چندی قبل صحبت از تغییر پرچم ایران بود سابقه پرچم ایران به زمان آل بویه میرسد و چیزی نیست که در پنجاه سال اخیر شکل گرفته باشد؟

سخنگوی دولت گفت هنوز در این مورد تصمیمی اتخاذ نشده و لازم است که این تصمیم در فرصت لازم و با مطالعه کافی انجام گیرد. سوال شد در مورد جزیره کیش و پرونده منصف در خارج صحبتهایی است و چون هنوز علیه منصف مطالبی عنوان نشده او با پولهای هنگفتی که در اختیار دارد در روزنامه‌های انگلیسی مطالبی را به چاپ میرساند سخنگوی دولت گفت: در مورد جزیره کیش و پولهای هنگفتی که از مال ملت برای تهیه و وسایل تفریح شاه و خانواده‌اش و همچنین کارهای منصف شاید پرونده‌ها از هزارها تجاوز می کند این پرونده‌ها آنقدر زیاد است که رسیدگی به آنها ماهها و سالها وقت لازم دارد. و ما به این پرونده‌ها رسیدگی کرده و نتیجه را باطلاع عموم هموطنان خواهیم رساند.

سئوال شد در مورد فرار ولیان، هژبر یزدانی و داریوش همایون و دستگیری آنها چه میگویند آیا این افراد در ایران هستند یا خیر؟ سخنگوی دولت گفت در مورد اینکه این افراد در ایران هستند یا خیر جوابی ندارم ولی از نظر تعقیب باید بگویم عده‌ای از طرف دادگاه انقلاب مامور شده‌اند که شب و روز دنبال این افراد و عده زیادی دیگر که اسمشان در اینجا ذکر نشده هستند و هر روز چند نفری از آنان دستگیر میشوند و دادگاه وظایف خود را در قبال این افراد انجام میدهد.

سئوال شد لیست ممنوع‌الخروجها کامل شده است

سخنگوی دولت گفت من گفته بودم لیست مزبور تهیه میشود ولی متاسفانه باید بگویم هرروز لیست جدیدی به لیست تهیه شده میرسد ولی چنددستگاه بعلت اینکه ساختمانش سوخته و یا پرونده‌ها سوخته هنوز لیست افرادشان را تسلیم نکرده‌اند که امیدواریم هرچه زودتر این لیست کامل شود و مردم بتوانند برای ایام عید اگر میخواهند به مسافرت بروند و بهمین جهت به اداره گذرنامه دستور داده شده که پنجشنبه تعطیل و جمعه را کار کنند و ساعت کار نیز تا ساعت ۷ بعدازظهر افزایش یافته است و تعداد کارمندان نخست‌وزیری را از دونفر به ده نفر افزایش دادیم و اگر لازم باشد میگوئیم کارمندان سه شیفته کار کنند، بهرحال امیدواریم همانطور که مورد توجه آقای نخست وزیر است مردم بتوانند در ایام عید بمسافرت بروند.

سئوال شد آیا به خانواده ارتشیان که اعدام شده‌اند مستمری داده خواهد شد.

سخنگوی دولت گفت این امر با دادگاه انقلاب اسلامیه است که در مورد نصیری باید بگویم در هرجای ایران، در جنوب فرانسه و نقاط دیگر آنقدر از اموال ملت را برده است که حد ندارد. او چندزن گرفته و ازپول ملت ایران یک ساختمان ۱۱ طبقه در خیابان وزرا را به یکی از زنهایش داده است ولی دولت مطلقاً عقیده ندارد که اگر فردی جنایتکار باشد خانواده او نیز صدمه ببیند.

سئوال شد عده‌ای که از کشور خارج میشوند در فرودگاه مهرآباد ما دخالتی نداریم. سؤال شد عده‌ای از این ۷۵ نفری که به تازگی از رادیو و تلویزیون اخراج شده‌اند، وضعشان خوب نیست و حقوقشان قطع شده در این مورد دولت چه میکند؟ سخنگوی دولت گفت به این موضوع رسیدگی خواهم کرد. سؤال شد دو روز پیش عده‌ای به کیهان رفته‌اند و قصد آسیب رساندن به نویسندگان و ساختمان روزنامه را داشته‌اند و گفته‌اند روزنامه باید اسلامی باشد، نظر شما چیست؟

امیر انتظام گفت، اگر روزنامه اسلامی می‌خواهند بروند منتشر کنند. اما باید بگویم که دولت عمل تجاوزکارانه را محکوم می‌کند. کار آنها خلاف قانون بوده است و در صورت تجدید توقیف و مجازات خواهند شد. برای اینکه ما بتوانیم هدفهایمان را دنبال کنیم شما باید صبر کنید، هرچند که مطالب شما در جهت انقلاب نیست. دولت تا آنجا که بتواند، نمیگذارد کسی به شما و دیگران لطمه بزنند. سؤال شد که تلویزیون بعضی از فیلمها را مخابره نمیکند. مثلاً تظاهرات زنها را، علت چیست؟ امیر انتظام گفت: در دولت گذشته، نظامیها برای حفظ قدرت ضدانقلابی خود کارهایی میکردند. ما امروز برای حفاظت از انقلاب مجبوریم کارهایی بکنیم.

سخنگوی دولت گفت در مورد ادعاهای شانمن نسبت به سرهنگ توکلی و سرنوشت وی سؤال شد. سخنگوی دولت گفت: دولتی که با کوهی از مشکلات روبروست، نمیتواند به این مسائل که از طرف افراد بخصوصی مطرح میشود توجه نکند. در مجلهای در مورد شانمن تحقیق شده بود و نشان میداد که ایشان عضو وسیاه امریکاست. ایشان دایه مهربانتر از مادر شده بود. مزاحمتهای ایشان باعث اخراج ایشان شد.

سؤال شد سازمان مجاهدین و عده‌ای از کسانی که با سرهنگ توکلی زندانی بوده‌اند گفته‌اند ایشان آدم صالحی نیست و برای مقامات زندان جاسوسی میکرده، به همین ترتیب عمل خواهد شد؟ سخنگوی دولت گفت: کار دادگاهها مستقل است و من حتی اسم اعضایش را هم نمیدانم من نمیدانم که در مورد وزراء به چه ترتیب عمل خواهد شد.

در مورد ادعاهای شانمن نسبت به سرهنگ توکلی و سرنوشت وی سؤال شد. سخنگوی دولت گفت: دولتی که با کوهی از مشکلات روبروست، نمیتواند به این مسائل که از طرف افراد بخصوصی مطرح میشود توجه نکند. در مجلهای در مورد شانمن تحقیق شده بود و نشان میداد که ایشان عضو وسیاه امریکاست. ایشان دایه مهربانتر از مادر شده بود. مزاحمتهای ایشان باعث اخراج ایشان شد.

سؤال شد سازمان مجاهدین و عده‌ای از کسانی که با سرهنگ توکلی زندانی بوده‌اند گفته‌اند ایشان آدم صالحی نیست و برای مقامات زندان جاسوسی میکرده، به همین ترتیب عمل خواهد شد؟ سخنگوی دولت گفت: کار دادگاهها مستقل است و من حتی اسم اعضایش را هم نمیدانم من نمیدانم که در مورد وزراء به چه ترتیب عمل خواهد شد.

در مورد ادعاهای شانمن نسبت به سرهنگ توکلی و سرنوشت وی سؤال شد. سخنگوی دولت گفت: دولتی که با کوهی از مشکلات روبروست، نمیتواند به این مسائل که از طرف افراد بخصوصی مطرح میشود توجه کند. در مجلهای در مورد شانمن تحقیق شده بود و نشان میداد که ایشان عضو وسیاه امریکاست. ایشان دایه مهربانتر از مادر شده بود. مزاحمتهای ایشان باعث اخراج ایشان شد.

سؤال شد سازمان مجاهدین و عده‌ای از کسانی که با سرهنگ توکلی زندانی بوده‌اند گفته‌اند ایشان آدم صالحی نیست و برای مقامات زندان جاسوسی میکرده، به همین ترتیب عمل خواهد شد؟ سخنگوی دولت گفت: کار دادگاهها مستقل است و من حتی اسم اعضایش

اطلاعیه وزارت امور خارجه در مورد مصاحبه دکتر سنجابی

این اعلامیه امروز از طرف وزارت امور خارجه صادر گردید.

روز ۲۱ اسفند ماه جاری خبری به نقل از پخش عربی رادیو کویت درباره مصاحبه با آقای دکتر کریم سنجابی وزیر امور خارجه باروزنامه فرانسوی لوموند ازرادیو صدای انقلاب اسلامی ایران پخش شد که در آن از قول وزیرخارجه ایران گفته شده بود که مسئله عقب‌نشینی نیروهای ایرانی از سه جزیره مشرف در دهانه تنگه هرمز فعلا صورت نخواهد گرفت.

در حالی که وزیر خارجه‌ایران در مصاحبه با روزنامه لوموند که خبر آن در همان روز و به نقل‌از رویتر در روزنامه کیهان چاپ شده بود دقیقا گفته است مسئله برگرداندن سربازان ایرانی از سه جزیره مشرف در دهانه تنگه هرمز به هیچ وجه مطرح نیست. روزنامه لوموند هم چنین از دکتر سنجابی نقل قول کرده است که‌این‌جزیره‌ها ایرانی هستند. وزارت امورخارجه لازم دید که مطلب بالا را رسما برای‌رفع‌هرنوع سوء تفاهم‌دراذهان مردم ایران و جهانیان اعلام نماید.

اگر می‌خواستیم مانند سایر کشورهای انقلابی عمل کنیم باید روزی صد نفر را اعدام می‌کردیم

بقیه از صفحه ۳

مجلس را کسی دیکته نمیتوانست بنویسد و از چه راههایی. چه پولهایی می‌گرفتند. مدیران کارخانجات روسای ادارات، بعضی معاونین. البته همه‌شان را من نمی‌خواهم بگویم. از صد راه اینها داشتند می‌چاپیدند و می‌بردند و می‌خوردند و عیاشی می‌کردند و هرزگی می‌کردند. خوب این راهها به رویشان بسته شده، اینها بیکار که نمی‌نشینند. اینها تا آخرین زمانی که جان دارند لگد می‌زنند به صورتهای مختلف. حالا علاوه براینکه ساواکی‌ها هم با اینها کمک بکنند، علاوه براینکه«سیا» هم پشت سراینها باشد و منافعی که از غرب در اینجا فعلاً محدود شده یا از بین رفته، این شوخی نیست که

آن مستشارهایی که اینجا بودند اینها تنها خودشان که نبودند، آنها عده‌ای به چهره ایرانی برای خودشان گذاشتند و خودشان چهره آمریکایی داشتند و در رفتند. خوب اینها هستند هنوز، فعالیت می‌کنند. مردم باید باهوشیاری و آگاهی متوجه این تحریکات باشند و کسانی را که تحت تأثیر این تحریکات قرار می‌گیرند باید هوشیار کرد و آگاهی داد و آنهایی هم که سوءنیت دارند باید شناخته بشوند. نه حالا، قبل از اینکه انقلاب هم پیروز بشود شما ملاحظه می‌کردید این آتش سوزی‌ها و کسانی که می‌رفتند به طرف یک نمازخانه و آتش می‌زدند اکثراً افراد مشکوک بودند نه آنهایی که تظاهرات می‌کردند، یا دانشجویان و غیر دانشجویان و این برای همه مردم محسوس بود. من خودم بارها این خطر را اعلام کردم، همان کشتاری که در دانشگاه شد چه کسی رفت مجسمه را در آن موقعیت پائین بیاورد؟ اشخاص مشکوک بودند برای اینکه بهانه‌ای بدهند به دست رژیم و بدهم اینها را به گلوله ببندند و مردم را مرعوب کنند. بهرحال این دنباله‌ها هست. قرآن هم اسم اینها را گذاشته «دابار» یا «دابره»، یعنی دنباله‌ها و وقتی که این دنباله‌ها همه قطع شد آنوقت می‌گوید که: «فقطع دابرالقوم‌الذین ظلموا و الحمدالله و ربالعالمین». آنروز ما می‌توانیم

الحمدالله بگوییم و سر جایمان راحت بنشینیم که دنباله‌ها همه قطع بشود و در ملتها و امتها نه آن سران رژیم از بین رفتند، دنباله‌ها باقی ماندند. ملتهایی که آزاد شدند قرآن این بیان را در بارمشان می‌کنند. چون دنباله‌ها هم قطع شدند می‌گویم الحمدالله و ربالعالمین و هنوز نخورده شکر نمی‌کنیم.

از آیت‌الله طالقانی سؤال شد که حضرت آیت‌الله در شرایط کنونی دولت را چگونه راهنمایی می‌فرمایید؟

آیت‌الله طالقانی پاسخ داد: دولت احتیاج به راهنمایی دارد. برنامه‌اش معین است، اگر بگذارند و اگر جایی اشتباه بکند ما تذکر می‌دهیم، لوایحی اگر داشته باشد که در آن اشکالی باشد آن لوایح را اگر من بهینم نظر می‌دهیم، اصلاح می‌کنم و در نصب و عزل‌هایشان اگر اشتباهاتی باشد به آنها تذکر می‌دهیم. در کارها اگر تقصیری در کار باشد نه قصور، انتقاد می‌کنیم. این نه حق تنها من است، حق تمام ملت است.

از آیت‌الله طالقانی سؤال شد فرمودید که درحال حاضر واژه‌های غربی و با فرهنگی که به اصطلاح وابسته‌های غربی را مطرح می‌کند برای مردم عامی که اکثریت را تشکیل می‌دهند قابل هضم نیست. آیا فکر می‌کنید درآینده یا در آینده نزدیک ممکن است اینها را مطرح کرد و این آزادی برای گروههای مختلف هست؟

آیت‌الله طالقانی پاسخ داد: سالهاست که دارند مطرح می‌کنند. آزادی برایشان بوده. آقایان چپی‌ها چقدر کتاب در دانشگاه تجدید چاپ می‌کنند، بالاپایین می‌زنند، از این می‌نویسند، از آن می‌نویسند، خوب دنبالش کنند. حرف حسابی اگر داشته باشند خوب مردم می‌پذیرند. بالاخره مردم نه مثل من فکر می‌کنند و نه مثل او. مردم یک میزانی دارند و آن عقل فطری‌شان است، نه مقل محدود شده. عقل فطری کافی صحیح است، همانطور که خود انسان درباره خودش می‌تواند با عقل فطری قضاوت کند که اینکار من خوب بود یا بد بود، منهای او همه بدی‌هایش را هم می‌خواهد توجیه کند. از آیت‌الله طالقانی سؤال شد در زمینه خواستهای کارگران مثل مشکل مسکن آنها و مشکلات اقتصادی و اجتماعی که ما در حال حاضر داریم نظر حضرت آیت‌الله چیست؟

آیت‌الله طالقانی پاسخ داد: اولین برنامه ما همین است که مسکن قضیه‌اش حل بشود چون مسکن امر مهمی است و مشکل مسکن بیشتر در تهران است. تهران هم در اثر همین است که از دهات و اطراف جذب شده‌اند به تهران

وسایل کم شد، زمینها گران شد، بورس بازی شروع شد، زمینهای مردم افتاد در مسالهٔ بورس و قارتگرها شروع کردند از این راه استفاده کردن و مسالهٔ مسکن مضیقه‌اش بیشتر شد. من نظرم اینست که باید مسکن‌هایی که فعلاً در تهران هست، یعنی خانه‌هائی که نیم ساخته است تمام بشود و مسالهٔ مسکن حل بشود و یک عدهٔ زیادی هم از مردمی که اینجا کاری ندارند، چون این وزارتخانه‌ها یک قسمت تحمیل بوده دیگر، اول در نظر می گرفتند به یک عده‌ای باج سبیل بدهند بعد یک اداره‌ای درست می کردند که همه‌ش مزاحمت بود، خوب اینها بیکار می شوند بروند دنبال پهل زدن عوض پشت میز نشستن و مزاحم مردم بودن در شهرستانها در دهات، بتدریج باید از این راهها حل بشود. هم تولید زیاد بشود که مسالهٔ اساسی است و هم مسالهٔ مسکن حل بشود ولی محتاج به گذشتن زمان است. خرابیها خیلی زیاد است آن نظام سابق. یک هزارم از آنرا شاید شما که مخبر باشید و روزنامه نویس باشید که بهرگوشه‌ای سرمی کنید هنوز نمی دانید چه خبر بود، چه غارتگری ها چه ظلمها، چه حق بری‌ها بوده. یک عده مردم را درهمین شهر زاغه نشین کردند و یک عده مردمی هم با کاخهای مرتفع و دوسه هزار متر زمین خودشان و سگشان و کلفتشان و زنشان و خانمشان زندگی می کردند. همین دزدهائی که حالا یک عده‌ای داد و فریاد می‌کنند که چرا اینها را می گیرید. بدراین مردم رااینهادرآورده اند.

این راهم اضافه بکنم مثلامساله ای که الان یک مقداری باعث گله یک عده ای شده‌همین که خبرگزاری پارس بودپایدام نیست کجابود که ازمن راجع به آقای امام موسی صدر سوالی کرد که شماچه نظری دارید وچه می بینید ؟ من گفتم روی بعضی قرائن ممکن است که امام موسی صدربوده وشهیدشده باشد. اوبرداشت اینطوردیدم درروزنامه منعکس کرده که فلانی می گوید که من نمی دانم یقین داریم ، حدس قوی دارم که امام موسی صدررا کشته اند. این باعث این شدکه ازلبنان وداخل ایران وازکشورهای دیگری علاقه داشتند به شخصیت ایشان ازمن بپرسند که مساله چه بوده واین یک مشکلی برای مالیجاد کردند که مساله راخیال کردند من می دانم وروشن است برایم. درعین حال هم مماشغول تعقیب این موضوع هستیم چون یک شخصیت بارزاسلامی وایرانی وشیعه بوده وهست وامیدواریم که درقیدحیات باشد ببینم که مساله چی بوده چون ازمسائل مهم ومبهمی است که دراکثرکشورهای اسلامی وبخصوص درایران الان مورد توجه ونظر است.

خبرنگاران خارجی از آیت‌الله طالقانی سئوال کردند ما راجع به اختلاف دموکراسی خودمان و دموکراسی اسلامی شما، اگر مثلاً شما که رهبر مذهبی هستید راجع به سقط جنین، آقای بازرگان نظرش این باشد که سقط جنین آزاد ولی شما نظرتان مخالف با آن باشد چه پیش می‌آید؟ و چه رابطه‌ای می‌توانید با نخست وزیر داشته باشید؟

آیت‌الله طالقانی پاسخ داد: هیچی. او مجبور است اگر حکم شرعی و قانونی باشد او باید تبعیت کند. حکم شرعی وقتی که به مصلحت است وقتی بیان شد همه باید از آن تبعیت کنند.

خبرنگاران خارجی سئوال کردند اگر مثلاً آقای بازرگان یا وجودیکه شما مخالفت کردید این کار را انجام داد شما چکار می‌کنید؟

آیت‌الله طالقانی پاسخ داد: نمی‌تواند انجام ندهد. یک مسلمان نمی‌تواند انجام ندهد. وقتی حکم شرعی باشد و فتوای مجتهد باشد نمی‌تواند انجام ندهد، اصلاً حرکت انقلابی ما هم از همین جا شروع شده، روی فتوا، از همین جهت هم با انقلابهای دیگر فرق دارد. یعنی مردم برای خودشان قطع نظر از اینکه مصالح‌شان چی‌هست و چه نیست واجب می‌دانند مثل اینکه از پیغمبر تبعیت می‌کنند. اصل مساله اینست که اینها نمی‌توانند درک کنند.

خبرنگاران خارجی باز هم سئوال کردند که اگر شما پارلمانی داشته باشید و پارلمان اکثریت به اینصورت باشد که با سقط جنین موافقت بکنند و این را تصویب بکنند شما چکار می‌کنید؟

آیت‌الله طالقانی پاسخ داد: جنین پارلمانی تشکیل نمی‌شود. مثل اینکه مثلاً بگویند پارلمانی تشکیل بشود و مشروب را حلال کند، ولی مشروب حرام است. هیچ جنین پارلمانی نمی‌تواند تشکیل شود. پارلمان را طرد می‌کنیم. می‌اندازیمش دور.

کیهان و شما

۳۰۵۱۷۲

۳ تا ۷ بعدازظهر

کار ساواکی‌ها را بحساب ملت نگذارید

● آقا می‌خواستم عرض کنم چند روز تعدادی از خانمهای بقول خودشان روشنفکر تو خیاباتها راه افتاده بودند و آزادی می‌خواستند و حجاب را بهانه قرار داده بودند. می‌خواهم بگویم اگر چند ساواکی اینها را خدای نکرده به رگبار ببند آنوقت فرصت‌طلبان از اسلام اشکال‌تراشی می‌کنند. اگر همانروز از طرف کمیته امام برای حفاظت جان خائمها نمی‌آمدند معلوم نبود که چه واقعه‌ای از جانب عمال ساواک روی میداد.

شاهپور رجمزاده

فرزندم را پیدا کنید

محمود خرم‌آبادی، جریک فدایی خلق، از سال ۵۲ بعلت تعقیب ساواک، متواری شده است، تا یکسال پیش افرادی او را دیده‌اند، اما پس از آن اطلاعی از وی در دست نیست. خواهشمند است درصورتی که از نامبرده خبری در دست است، به شماره‌های ۶۵۸۳۵۶ و ۹۳۹۶۲۹ تماس بگیرید.

ما بازنشسته‌های آموزش وپرورش

● حال که قرار است مستضعفین به حقوق حقه‌شان برسند فکری هم به حال ما بکنید چرا که متأسفانه هنوز صدور احکام بازنشستگان آموزش وپرورش مثل توپ فوتبال گاه به وزارت آموزش وپرورش گاه به فرهنگ استان و گاهی به نواحی ۱۷گانه پاس داده میشود.

معلم بازنشسته- یدالله راکعی

بما هم عیدی بدهید

● ما کارکنان دستمزدبگیر اداره پست تهران که سالهاست در قسمت ترجمه کار میکنیم و حقوق ناچیزی میگیریم، چرا نباید از مزایای عیدی استفاده نمائیم؟

دستمزدبگیران اداره پست

ترحیم

با کمال تأسف درگذشت جانگداز نابهنگام دو نفر از پاسداران کمیته ٤٤ انقلاب به نامهای سید محمد حسن اردهالی فرزند سید بزرگ اردهالی و مهدی پرانداخته فرزند تقی پرانداخته باطلاع دوستان و آشنایان میرساند مجلس ترحیم مردانه جوانان ماکام از ساعت ۳ الی ۵ بعداز ظهر روز یکشنبه ۵۷/۱۲/۲۷ در مسجد سید سجاد واقع در ٤۵ متری سیدخندان ۱۲ متری فیروزه و مجلس ترحیم زنانه در همان روز و ساعت در منزلشان منعقد و برقرار میباشد

خانواده‌های: اردهالی- پرانداخته- ماندگار فرد- نعیمی- سرشار- نفیسی- آلیاسین- حسینی- حسنی- محسنی- زارع‌زاده- بوریائی- رسولی- محمدی- بیات- میرزائیان

با اندوه فراوان درگذشت ناگهانی پدر بزرگوارمان شادروان **هوشنگ نوائی** عضو بازنشسته وزارت کشور را به اطلاع خویشان و دوستان میرسانیم مجلس ترحیم عزیز ازدست رفته از ساعت ٤ تا ٦ بعدازظهر روز یکشنبه ۵۷/۱۲/۲۷ در مسجد ابوالفضل واقع در خیابان تاج منعقد میباشد.

فریده- فرید- فواد- فیروزه و فرزانه نوائی

خانواده‌های نوائی- یحیی‌پور- دکتر سرخابی- نیک‌پور- افشاریان- خردپیشه- پیرزاد- اسکندری- امیرسلیمانی- اذری- افشارارومی- تحویلی

با اندوه فراوان درگذشت ناگهانی **هوشنگ نوائی** کارمند بازنشسته وزارت کشور را باطلاع دوستان و آشنایان میرساند مجلس ترحیم آن شادروان از ساعت ٤ الی ٦ بعدازظهر روز یکشنبه ۵۷/۱۲/۲۷ در مسجد ابوالفضل واقع در خیابان تاج منعقد خواهد بود.

باکمال تأسف درگذشت شادروان **حسین عسگرپور** را باطلاع آشنایان ودوستان میرساند. مجلس ترحیم زنانه ومردانه آن مرحوم در روز یکشنبه ۲۷ اسفند ۵۷ از ساعت ۳ الی ۵ بعدازظهر در مسجد آقای علی عسگرپور(چهارراه عباس‌آباد- فرح کوچه امامی- پلاک ۷) برگزار خواهد شد.

خانواده‌های عسگرپور- مستوفی- ابوالفضلیان- مؤمنی - کوچک- رضوان

با نهایت تأسف درگذشت **بانو اختر حریری** مادر گرامی خود را باستحضار دوستان و خویشاوندان میرساند مجلس ترحیم زنانه و مردانه آن مرحومه از ساعت ۱ تا ۳ بعدازظهر یکشنبه ۲۷ اسفند ماه در مسجد فخرالدوله واقع در دروازه شمیران برگزار میگردد.

صدیقه حریری- زکیه حریری- طاهره حریری- اسمعیل حریری- مهندس عبداله حریری- دکتر داود حریری- دکتر رفیع حریری

بمناسبت درگذشت **بانو اختر حریری** متعلقه مرحوم خلیل حریری مجلس ترحیمی روز یکشنبه ۲۷ اسفند از ساعت ۱ تا ۳ بعدازظهر در مسجد فخرالدوله واقع در دروازه شمیران برگزار میگردد.

خانواده‌های: حریری- حریری پارسا- حریری صبوحی- طبسوجی- راز- معالی- قزوینی- پروز- یوسف زاده- اسکندری- علی‌آبادی- عزیزی- قاضی طباطبائی- صادقیلر- تقی‌زاده- رضوی- جهانشاد- خوئی- یزدی

بدینوسیله فوت مادر عزیزمان **بانو صفیه صالحی** را باطلاع دوستان و آشنایان میرساند مجلس ختم آن مرحومه بعدازظهر روز یکشنبه ۲۷ اسفند از ساعت ۳ تا ۵ بعدازظهر در مسجد حاج‌حسن واقع در خیابان شاهپور خیابان ارامنه منعقد خواهد بود

محمدتقی صالحی- هوشنگ صالحی- منوچهر صالحی- اکرم صالحی- ابراندخت صالحی وخانواده‌های صالحی- عسکری- طاهباز- مجیدی‌شاد- گودرزی- حکمتی- امینی

با کمال تأسف و تأثر درگذشت **بانو نجم‌الملوک رفیع‌زاده** را باطلاع میرساند. مجلس ختم روز یکشنبه ۵۷/۱۲/۲۷ از ساعت ۱٤ درمنزل آن مرحومه خیابان گاندی- کوچه بیستم پلاک ۱۱ منعقد میباشد.

خانواده‌های رفیع‌زاده- ملکی- پرویزیار- سرشته- مدبر- بنیادلو- وزیری تبار- رئوفی- مشایخی- مؤید- مهرجو- صفائی‌منش- معینی- محاسب- ناهد- مشیری- فرد- خراسانی‌زاده- سلطان محمدی

کیهان: مصیبت وارده را به خانواده‌های عزادار تسلیت میگوئیم

با نهایت تأسف و تأثر درگذشت بانوی خواهر عزیزمان شادروان **شهین میکده** را به اطلاع کلیه بستگان و آشنایان میرساند. مجلس تذکر و یادبود از ساعت ۳ تا ٦ بعدازظهر روز یکشنبه ۵۷/۱۲/۲۷ درآپارتمان شماره ۱٤۹ واقع درطبقه سوم بلوک ٦ ساختمانهای بهجت‌آباد برگزار خواهد شد.

هزینه برگزاری مجلس ختم صرف امور خیریه میگردد.

ایرج میکده، ثریا طاهرزاده (میکده)- پرویز میکده- منوچهر میکده

با نهایت تاسف در گذشت بانو**معصومه زرین پور(شمسیان)را** باطلاع میرساند مجلس ترحیم زنانه و مردانه آنمرحومه از ساعت ۱٤ الی ۱٦ روز یکشنبه ۵۷/۱۲/۲۷ در مسجد حضرت ابوالفضل(ع)واقع در خیابان تاج بعد از سه راه باقر خان منعقد میباشد

امیر حسن- سعید- مسعود- زرین‌ملک- زرین دخت- زرین مهر- زرین ناز زرین پور- و خانواده‌های شمسیان- آشوری- سرحدی- رجبیان- کاتوزیان- چهرمنگار- امیدی- تاجیک- رئیس‌نیا- نوذری- نسیمی‌فر- نیک‌نهاد- بهزادفر

با اندوه فراوان بمناسبت درگذشت همسر مهدی ملتجی مرحومه مغفوره **سیده‌بانو ملک‌الزمان عدل ضرابی** و مادر مهربان ما باطلاع دوستان و آشنایان میرساند مجلس ترحیم مردانه روز یکشنبه ۵۷/۱۲/۲۷ از ساعت ۳ تا ۵ بعدازظهر در مسجد اباعبدالله‌الحسین(ع) در فلکه دوم تهرانپارس و ترحیم زنانه در منزل برگزار میشود.

خانواده‌های: مهدی ملتجی- لعیا- زهرا- سیما- ابراهیم ملتجی- عدل ضرابی- شریفرازی- منصوری- کریمی- شعرائی- معماری- حاجیان- رجوانی- ضرابی- حسینی- پیروز- توتونچی- فخیم‌زاده

پرسه

بدینوسیله درگذشت شادروان **شهریار رستم اهرستانی** در بمبئی را باطلاع خویشان و دوستان میرساند پرسه آن شادروان در روز دوشنبه ۱۳۵۷/۱۲/۲۸ از ساعت ۳ الی ۵ بعداز نیمروز در سالن ایرج کوچه زرتشتیان خیابان استالین برگزار میشود.

سیمین، بهمان، کیخسرو، اسفندیار و رستم تیراندازیان- ارنواز، فریدون و بیژن اهرستانی، مهربانو، کتایون، دکتر بهمن و کامبیز آبادیان، ماهرخ بخت، مهربان و بهروز کوشش، مهربان بهمردیان، بهرام و روئین تن خسروشاهی، کیخسرو پورایران، خانواده‌های بخت، کوششی، خسروشاهی، جویبان، وهرامی، دکتر خسرو نامداران، پورایران، فرامرزیان، یزدگردی، جهانبخشی.

پرسه

انجمن زرتشتیان تهران درگذشت شادروان **شهریار رستم اهرستانی**‌دهشمند بزرگوار را به آگاهی خویشان و دوستان میرساند پرسه آن روانشاد از ساعت ۳ الی ۵ بعدازظهر روز دوشنبه ۱۳۵۷/۱۲/۲۸ در تالار ایرج واقع در خیابان استالین کوچه زرتشتیان شماره ۸ برگزار میگردد.

با کمال تأسف و تاثر درگذشت مرحوم **حبیب‌اله محیط فرزند** مرحوم حاج میرزا محمد صالح وکیل پایه یک دادگستری را باطل

نیازمندیهای کیهان

تلفنهای ۹ تا ۳۱۲۲۹۱ و ۹ تا ۳۱۲۱۹۱

فروش لوازم ۱۰۱

مبلمان دانمارکی

خیابان دکتر محمد مصدق (پهلوی سابق) روبروی ورودی پارک ملت (شاهنشاهی سابق) کوچه شناسا شماره ۴۱ دفتر و نمایشگاه فروزان راد

لباسهای زنانه خارجی دست‌اول و دوم و لوازم منزل بفروش میرسد مراجعه روز جمعه ۲۵ اسفند تلفن ۲۲۹۱۰۲ آدرس خیابان کاخ‌جوانان خیابان پرتو کوی نظام پلاک ۱۴ طبقه دوم

بانوان محترم

لباسهای زنانه با قیمت مناسب آماده فروش عباسی‌آباد میباشد خیابان شهرستانی شماره ۳ آرایشگاه پروین

جراح کلیه پوشاک زنانه و مردانه کفش و رومیزی بقیمت خرید از این تاریخ بمدت یکهفته خیابان ششم نیروهوائی خیابان ۶/۴۱ پلاک ۱۱

گلستان فرش

عرضه‌کننده بهترین فرش‌های ماشینی موکت پتو با قیمت مناسب میدان‌شوش تلفن ۵۳۳۳۱۲

لباس خارجی زنانه بچگانه و اسباب‌بازی بفروش میرسد وزرا کوچه هشتم پلاک ۳۰ طبقه‌اول

سرویس آشپزخانه تمام چوبی آلمانی مارک زیمنس مجهز بتمام وسائل الکتریکی کامل بقیمت ارزان بفروش میرسد نشانی خیابان کوروش‌کبیر جنب پارک کوروش خیابان آذرشهر ۵۰ متر جنب خیابان سراب پلاک ۲۳ طبقه اول از ۴ عصر ببعد

اکازیون

انواع قاب‌عکس مدرن اروپائی درهر اندازه وانواع پوستر باتخفیف مخصوص تا ۲۹ اسفند ۲۹۵۶۱۵

فروش فوق‌العاده

مبلمان اروپائی شامل اطاق خواب پارتیشن بوفه ووسایل دیگر بالاترین قیمتهای استثنائی ۶۸۳۵۴۱

فروش لوازم منزل مبلمان آشتیل و دفتری استیو تلویزیون رنگی و غیره تلفن ۸۹۷۴۰۰

کلیه‌لوازم منزل بفروش میرسد قبطریه حکمت نرسیده بمیدان زر انتهای کوچه قبریا دستراست بلوک سوم درب بزرگ قهوه‌ایرنگ طبقه دوم تلفن ۸۹۶۰۱۱ از ۹ تا ۳ بعدازظهر

لباس و پوشاک زنانه و مردانه همه سایز نو و دست‌دوم خارجی و مقداری لوازم منزل بفروش میرسد آدرس بخاورست کوچه دوم شماره ۱۵ طبقه سوم

کلیه لوازم منزل قروشی تلفن ۶۸۳۷۵۷

اکازیون‌واقعی

شیکترین لباسهای زنانه اروپائی دست‌اول مخصوص عید خانمهای عزیز بمدت چهارروز از ساعت ۱۰ الی ۷ بعدازظهر بفروش میرسد خیابان نیاوش خیابان هخامنش شماره ۳۴ آپارتمان یک

لوازم منزل مبلمان اطاق پذیرائی نهارخوری اطاق خواب خیالی ارزان بفروش میرسد ۶۳۲۴۹۵

لیفهای ز...ه ومردانه‌خارجی دستاول یوسف‌آباد اول مدیر خیابان۱۹ پلاک ۴ زنگ‌سوم

حراج مدرن‌ترین لباس پاریس

۸۵۳۸۶۱

فروش فوری

فرش ماشینی بسیار خوب بعدازظهر ۳ الی ۸ تلفن ۳۹۱۷۵۱

فروش مبلمان و اثاثیه منزل اروپائی شنبه و یکشنبه ۲۶ و ۲۷ اسفند مناسب ۲ تا ۶ بعدازظهر بلوار الیزابت سامان یک شماره ۲۰۲

یخچال فریزر گاز اطاق‌خواب مبز و صندلی آشپزخانه آمریکائی بقیمت ارزان فروشی خیابان گاندی انتهای خیابان سیزدهم پلاک ۱۵ طبقه همکف حسن‌نیرات

مبل و میز و صندلی و ناهارخوری و اطاق خواب بچه و بوفه بعدازظهرها فروشی خیابان پهلوی سابق مقابل بهترستان رازی خیابان منشی شماره ۹۰ طبقه اول

کلیه‌لوازم منزل بفروش میرسد قبطریه حکمت نرسیده بمیدان زر انتهای کوچه قبریا دستراست بلوک سوم درب بزرگ قهوه‌ایرنگ طبقه دوم تلفن ۸۹۶۰۱۱ از ۹ تا ۳ بعدازظهر

جراح لباس زنانه خارجی‌نو سلطنت‌آباد جنوبی نگارستان ۲ شماره ۴۱ صبح ۹ تا ۴ بعدازظهر

تعدادی تابلوی نقاشی رنگ‌وروغنی بفروش میرسد خیابان جم کوی کیهان شماره ۱۴ طبقه دوم

فروش فوق‌العاده

تلویزیون رنگی ۲۶ اینچ فقط ۷ هزار تومان تلفن ۸۵۱۵۵۰

وسائل مگنتی - چند دوربین عکاسی فیلمبرداری و پرژکتور و لابراتوار چاپ عکس‌رنگی و سیاه و سفید بفروش میرسد تلفن ۳۳۱۶۱۶

فروش فوق‌العاده‌مبلمان سرویس خواب انواع بوفه آشپزخانه پیش‌ساخته ایتالیا بقیمت تجارتی ۶۳۷۴۶۳

تنیس ترینر

بهترین هدیه نوروزی برای دوستداران ورزش بدون احتیاج تنیس و مربی - فروش در کلیه فروشگاههای ورزشی و اسباب‌بازی فروشی تلفن مرکز پخش ۷۵۳۵۵۲-۷۶۴۵۶۲

اطاق خواب ایتالیائی مدرن و مبلمان درجه۱ سوئیسی بفروش میرسد تلفن ۸۴۲۹۶۸

خرید لوازم ۱۰۲

بختیاری بهترین خریدار یخچال نقدی و کلیه لوازم منزل ۷۵۹۳۲۹

فرش‌سامان

خریدار قالی‌نو و کهنه تلفن ۶۵۵۷۴۴

لوله‌بازکنی و تخلیه چاه ۹۱۷۵۱۴

توسعه فنی سریع

تشخیص ترکیدگی پادستگاه و ترمیم لوله‌کشی، لوله بازکنی

۷۹۳۹۹۰

تشخیص ترکیدگی لوله‌بازکنی بنائی

۸۲۲۶۲۴

لوله‌بازکنی ۳۵ تومان و ترکیدگی لوله **۹۵۵۷۳۷**

تشخیص ترکیدگی

۹۳۹۴۲۹

تشخیص لوله‌بازکنی

۶۶۶۶۶۷

تعمیرگاه ایگرمکن ۱۱۰

نصب و تعمیر آبگرمکن‌های گازی تکنوگاز ۲۷۶۷۹۹

موسسه‌فنی ۱۱۲ تعمیر آبگرمکن بخاری ۹۶۴۱۹۱

تعمیرآبگرمکن‌شوفاز

۷۶۷۴۷۳

تعمیر یخچال ۱۱۳

در محل با تضمین تعمیر یخچال فریزر ۶۳۲۲۲۸

تعمیر هرنوع یخچال و آبگرمکن فوری ۷۹۱۶۶۷

موسسه‌فنی وازگن تعمیر یخچال‌فریزر و سردخانه ۸۳۶۳۸۳

موسسه فنی ۱۱۲ تعمیر همه‌نوع یخچال ۹۶۴۱۹۱

تعمیر هرنوع یخچال و سردخانه ۶۶۶۱۵۴

تعمیر لباسشوئی ۱۱۴

تعمیرهرنوع لباسشوئی در اسرعوقت تلفن ۶۶۴۰۳۰

شستشوی مبل و فرش ۱۱۶

قالیشوئی پاک

شستشو با اصول‌مذهبی

۵۵۱۵۰۶

خشکشوئی موکت متری (۴ تومان)

مبلمان پرده فرش تشک آلومینیوم نظافت کلی ساختمان و تزئینات ۳۱۱۴۴۳ و ۳۰۲۰۵۷

قالیشوئی ایران دویج

۳۵۰۵۴۵

۳۵۵۱۴۹ و ۳۵۹۵۸۴

باوترلا

خودتان قالی و موکت منزلتان را خشکشوئی نمائید وترلا باصرفه‌تر- بهداشتی‌تر

تی‌تاکو ۶۵۹۳۸۷

خشکشوئی‌موکت

مبلمان فرش تشک آلومینیوم نظافت کلی تلفن ۲۳۲۵۲۰

پاک کلین

خشکشوئی مبل موکت فرش پرده با نصب و پرده‌های لورفرانه با تعمیرات ۲۳۴۱۳۸ و ۲۳۴۷۹۵ داخلی ۹۱-۲۲۹۶۰۲

خشکشوئی آمریکائی

با ۱۰ سال سابقه‌کار در ایران مبلمان موکت فرش تشک آلومینیوم و نصب پرده، گارانتر و مطمئن‌تر

تلفن ۸۵۸۲۰۶

قالیشوئی‌شمس

بااصول مذهبی کرمیدهد

۵۹۲۹۱۱ و ۵۹۲۹۴۷

قالیشوئی شربت‌اوغلی ۶۲۶۱۴۶ - ۹۲۶۱۸۹

گلین‌سرویس تورمن شستشوی موکت مبلمان شیشه فرش تشک اتومبیل و نظافت کلی ساختمان ۹۲۴۸۵۹

کارخانه قالیشوئی‌ادیب بانضمام خشکشوئی مبلمان‌ادیب یکدست ۱۰۰ تومان ۹۵۸۹۵۰-۹۵۶۵۶۵

درآگهی مبلمان موکت تشک آلومینیوم نظافت

۸۹۰۸۰۷

خشکشوئی اطلس

با برخورداری از مدرن‌ترین دستگاههای امریکا خشکشوئی مبل یک دست ۱۰۰ تومان و فرش و تشک اتومبیل ۹۵۲۵۴۶-۹۷۵۴۳۰

قالیشوئی زمرد

قالیهای شما را طبق قوانین اسلامی شسته و سریعتر تحویل میدهد تلفن ۹۲۱۷۷۴

خشکشوئی مبل و موکت فرش اتومبیل ۷۵۹۰۱۵

نظافت کلی ساختمان وشیشه ۶۲۰۰۶۸

خشکشوئی موکت‌مبلمان نظافت‌کلی ساختمان ۷۹۳۲۶۹

فروش اتومبیل ۲۰۱

پیکان ۵۷ بدون نمره با رادیو ضبط و دزدگیر فروشی ۹۳۹۲۵۳

پیکان ۵۵ متالیک رادیو پخش استریو کارکرد ۲۵ هزار کیلومتر ۶۴۶۱۱۹

پیکان کار ۵۶ فقط ۱۲ هزار کیلومتر مقطوع ۳۶ تومان ۶۲۹۶۲۹

پیکان جوانان ۵۳ تمیز تلفن ۹۷۹۴۲۰

شورولت روبال مدل ۵۵ رادیو پخش گولر- شیشه رنگی بسیار تمیز ۵۳ تومان تلفن ۳۶۹۳۷۹

شورولت ایران ۵۵ دنده‌اتوماتیک ۲۸۰۰ وپیکان دولوکس ۵۶ بسیار تمیز ۷۵۹۱۰۴

کامارو ۷۶ با کولر دنده‌ای فرمان هیدرولیک‌مرمز قدرتی بفروش میرسد تلفن ۲۴۸۸۹۶

شورولت ایمپالا مدل ۷۱ کولر فابریک تلفن ۷۹۷۹۲۷

بنز ۷۶ مدل ۴- ۲۳۰ تمیز ۸ الی ۲ تلفن ۶۵۶۱۵۲

اتومبیل‌بنز ۲۸۰ملی طلائی مدل ۷۳ بسیار تمیز تلفن ۹۶۶۰۳۰ ساعات اداری

ژیان ۵۴ سبز کاهولی تمیز بفروش میرسد ۷۹۵۴۷۹ عصرها از ۳/۵ تا ۶ بعدازظهر

ژیان مدل اواخر ۵۱ بسیار تمیز مقطوع ۹۲۵۰۰ تومان ۳۰۲۱۱۷

ژیان ۵۴ سقف بفروش میرسد تلفن ۲۳۴۷۸۹

پژو ۵۰۴ جی ال مدل ۷۵ مبلغ ۵۷۰۰۰ تومان تلفن ۸۲۹۱۵۸

پژو ۵۰۴ ال شهری مدل ۷۸ بسلمت مسافرت فروشی تلفن ۶۵۹۹۵۳

مرسدس‌بنز مدل ۷۴ رینگ کمپرت تمیز تلفن ۷۸۲۱۸۶

پژو ۵۰۴ زرد ۷۶ بسیار تمیز با تجهیزات بیواسطه ۵۸ تومان تلفن ۷۵۵۵۴۳

پ، ام، و ۲۰۲ مدل ۷۳ بفروش میرسد ۷۳۵۹۲۵

پ.ام.و ۵۲۰ موتور ۵۱۸ بفروش میرسد تلفن ۲۷۶۷۲۸

بی‌ام‌و ۵۲۰ مدل ۷۴ فیروزه‌ای ۵۲۰۷۸۲

بی‌ام‌و ۵۱۸ اپی متالیک مدل ۷۷ بفروش میرسد تلفن ۶۲۴۶۳۵

فورد تانوسی مدل ۷۷ تمیز فروشی تلفن ۷۸۲۱۸۶

آریا مدل ۵۰ نقد و اقساط بفروش میرسد تلفن ۲۳۶۰۵۸

آریا مدل ۵۰ تمیز خیلی ارزان فروشی تلفن ۵۶۴۷۲۵

ریا ۵۲ آبی متالیک تمیز بسیواسطه ۳ بعدازظهر ببعد ۲۴۳۳۸۶

اتومبیل لادا مدل ۷۷ رنگ سبز پسته کارکرد ۳۰ هزار کیلومتر قیمت ۳۸ تومان با لوازم اضافی ۸۴۳۳۷۴

فیات ۱۸۰۰- ۱۳۲ مدل ۷۶ فروشی ۲۳۵۹۹۷

مزدا ۹۲۹ رنگ سفید مدل ۷۵ کولر فابریک رادیوپخش گرمکن عقب بسیار تمیز تلفن ۳۷۵۵۹۵ از ساعت ۴ الی ۱۰ شب

مینی‌مایتور ۶۸ بسیار تمیز مشکی رنگ رادیوپخش رینگ و فرمان اسپرت از ۷۱۴ تلفن ۸۵۱۷۹۷

کرانسون ب تمیز مدل ۷۷ کارکرد ۲۷ هزار دارای کولر رادیوپخش صوت تلفن ۸۳۰۱۷۴

اتومبیل هوندا مدل ۷۸ چهاردب قسمت جلو بزرگ بفروش میرسد ۳ تا ۸ بعدازظهر تلفن ۸۳۷۷۳۲

فولکس آتشین مدل ۷۴ دوشیفه تمام کابین فروشی ۱۳۴۷۸۹

فولکس بساعات ۷۷

جمال‌اس ۷۵۹۱۰۴

فولکسهای استیشن یک‌کابین و دوکابین ۷۳۳۷۷۷-۷۹۶۸۷۲

لندرور ۷ نفره صفر گیلومتر فروشی ۵۶۴۵۵۶ ۵۶۱۸۳۹

تویوتا سلیکا ۷۴ زرد فنری رادیوپخش رینگ اسپرت کولر سفارش آمریکا بسیار تمیز ۲۲۰۶۹۷

تویوتا سلیکا ۷۴ زرد فنری رادیوپخش رینگ اسپرت کولر سفارش آمریکا بسیار تمیز ۲۲۰۶۹۷

تویوتا کرونا ۷۸ رنگ قرمز غلطبه اقساط فروشی خیابان فردوسی کوچه ملی پارکینگ روزنامه کیهان

تویوتا کرونا سبز متالیک مدل ۷۶ فروشی ۹۶۲۳۴۷

تویوتا کرونا مدل ۷۷ سی متالیک کارکرد ۳۰هزار ۹۳۷۷۳۴

خرید اتومبیل ۲۰۲

اتومبیل شما را خریداریم ۳۳۱۲۰۰ و ۳۲۴۶۲۳۱

پیکان و ماشین شمارا در جا خریداریم ۳۴۰۲۹۰

اتومبیل در محل خریداریم ۳۴۷۷۰۵ و ۳۴۲۱۲۴

اتومبیل مرجوعی خریداریم تلفن ۹۲۲۱۴۶

خریدار پیکان دولوکس ۵۷ متمایلش با پیش‌قسط ۱۲ تومان و قسط ماهیانه ۲۵۰۰ تومان تلفن ۶۳۶۳۱۳

فروشگاه و نمایشگاه اتومبیل ۲۰۳

گالانت ۰ لانسر

نقد و اقساط

شرکت پلام

کوروش‌کبیر نبش شهناز ۵

۷۵۳۹۵۸ و ۷۵۵۰۸۴

همه‌نوع اتومبیل از دم‌لنگ فروشنده‌ایم ۶۸۵۴۰۸ پان اتومبیل کارمندان ارجح دارند

پیکان هیلمن رنولانسر گالانت تویوتا نقدواقساط ۷۵۱۰۲۹-۷۵۳۷۷۴

تویوتا جیپ

تویوتا دست دوم خرید و فروش

نمایشگاه لیسانسیه‌ها ۷۵۰۸۶۶

رنو هیلمن تویوتا وامیانکی ۷۵۰۸۱۶

پیکان رنو هیلمن با وامیانکی ۹۳۹۴۱۳

هیلمن ۱۲ تومان

رنو ۱۶ تومان

پیکان تویوتا نقدواقساط فوری با وامیانکی ۶۴۱۹۵۶

تویوتا

سواری وانت

جیپ‌نیسان

۲۲۲۰۱۰ و ۲۲۲۶۰۴

رنو پیکان هیلمن بیوک شورولت‌ایران تویوتا با وام بانکی ۳۰ ماهه ۶۴۱۶۴۲ و ۶۶۵۶۷۶

نقدواقساط

تویوتا پیکان رنو هیلمن تحویل فوری همه رنگ ۳۴۴۷۲۸ و ۸۴۱۶۱۵

همه نوع اتومبیل ایرانی و خارجی با وام بانکی

۲۲۶۱۶۲

داتسون

سواری ۱۸۰ظ ۸۰ و ۲۱۶۰ و ۱۵۰۰ وانت در رنگهای جالب موجود. نارمک ۷۹۱۶۱۲-۷۹۳۰۳۸

جیپ‌آرو

با مشخصات فنی‌زیر

۴ درب ۴ سیلندر فول پلاتین در رنگهای مختلف نقدواقساط شرکت جهان‌توبا تلفن ۵۴۶۸۶۴ و ۵۴۲۶۲۳

موردنیاز کرایه اتومبیل ۲۰۴

تاکسی سرویس دلجان شبانه‌روزی اتومبیل راننده و بدون راننده تلفن ۹۲۲۵۹۵ ۹۳۲۵۹۳

کرایه انواع اتومبیل ۲۰۷

چاپارل

توریست‌تاکسی

شبانه‌روز با راننده و بدون‌راننده تلفن ۷۳۷۴۰۰ و ۷۳۰۹۹۶

تاکسی سرویس‌اسلامی ۹۲۲۳۳۷ و۹۳۵۷۵۵

تاکسی‌تلفنی

شبانه‌روزی ۶۶۷۰۰۷-۶۴۲۷۱۵

اتوکامران

اتوبوس ومینی‌بوس‌جهت دربست شهری ۲۶۶۴۳۱

قلهک تاکسی

سواری مینی بوس ۹-۲۶۹۰۷۸

شوش بار

حمل بار و اثاثیه منزل با بسته بندی در شهرو شهرستان

۳۶۱۱۱۱
۳۶۱۱۱۲
۳۶۱۱۱۳
۳۶۱۱۱۴

قزدبار

حمل بار و اثاثیه منزل با بسته بندی در شهرو شهرستان

۵۴۵۵۵۵
۵۴۵۵۵۶
۵۴۵۵۵۷

نظام بار

۷۳۹۸۱۴
۷۳۷۵۵۹

استخدام ۳۰۱

یکمک طراح پارچه و پادو نهارمندیم تلفن ۷۶۴۸۸۲

کارگر با حقوق خوب حدود خیابان شمیران نیازمندیم ۸۵۱۳۳۰

بیمارستان نور احتیاج بکارگر و پرستار مرد دارد داوطلبان بمدت یکهفته از دوشنبه مراجعه نمایند نشانی پشت باغشاه خیابان سپنا نزدیک چهارراه خرمشهر تلفن ۵۴۴۴۳۱

پرستار بچه

برای نگهداری دوکودک ۶و۴ ساله بطور شبانه‌روزی باحقوق مکفی استخدام میشود روز پنجشنبه ساعت ۹ تا ۱۲ باتلفن ۶۶۱۳۳۴ تماس بگیرید.

بکنفر دوشیزه یا بانو جهت سکرتری تمام وقت نیازمندیم ۶۲۵۴۶۹

یکنفر آرایشگر استخدام میشود ۹۸۱۹۵۳ خانمی

جهت نگهداری پسر پنجساله تمام وقت احتیاج است ساعت ۹ صبح تا یک بعدازظهر فیراز روزهای پنجشنبه و جمعه تلفن بگیرند ۸۹۵۶۹۲-۳-۸۹۱۳۳۶۳

دکتر فارو ساز جهت تهران وشهرستان ۳۱۳۲۶

تلفنچی

یک خانم جهت کار در یک شرکت نیازمندیم تلفن ۲۳۳۷۱۲

بکنفر دوشیزه یا بانو جهت سکرتری تمام وقت نیازمندیم ۶۲۵۴۶۹

افرادیکه تمایل داشته باشند در شهرستان کار کنند یک شرکت تولیدی صنعتی بزرگ آنها را بهمکاری دعوت میکند.

رئیس کارگزینی(مرد)

۱- لیسانس در یکی از رشته های علوم اداری، خدمات اداری و مدیریت، علوم اجتماعی، مدیریت، و رشته‌های مشابه.
۲- حداقل پنج سال سابقه کار موثر
۳- مسلط بزبان انگلیسی
۴- حداقل سن سی سال
۵- متاهل

رئیس گارد(نگهبانی)

۱- دارای مدرک دیپلم
۲- انجام خدمت نظام
۳- آشنا بزبان انگلیسی
۴- حداقل سن سی سال

مدیر نهارخوری کارخانه(مرد)

۱- دارای مدرک دیپلم
۲- حداقل پنج سال سابقه کار در رشته مربوطه
۳- آشنا بزبان انگلیسی

داوطلبان میتوانند با روزنامه کیهان راهنمای شماره ۷۱۸ مکاتبه فرمایند.

بیک پرستار بچه شبانه‌روزی نیازمندیم ۲۶۸۲۵۶

تعدادی بازاریاب مورد نیاز است تلفن ۷۳۸۳۵۸

بیک متخدمین بطور تمام‌وقت یاحقوق مکفی نیازمندیم یاتلفن ۸۳۶۷۶۷ ازساعت ۱۲/۵ ببعد وباتلفن ۶۸۷۶۴۵ درتمام ساعات تماس گرفته شود

شریک ۳۰۲

مهندس راه و ساختمان حدود ۱۰ سال سابقه کارهای اجرائی با سرمایه جهت شراکت در شرکت ساختمانی معتبر دعوت میشود تلفن ۸۴۶۰۸۰

اماده کار ۳۰۴

دندانپزشک با پروانه

دائم صبحها همکاری مینماید تلفن ۷۶۶۳۹۲

ترجمه و مکاتبات ۳۰۵

دارالترجمه‌بنیان

روزولت مقابل سینما دیاموند شماره ۳/۲۴۵

کلاس درس ۴۰۱

رادیو، تلویزیون

برقی، فرانسوی، طلب وصلی در لابراتوار مدرن و کوتاه‌ترین گیرنده با مو شکاف رادیو با ۶ ترانزیستور

نقشه‌کشی

نقشه برداری

با کلیه نقشه و پروژه و استفاده از دوربین

منشیگری

ماشین نویسی

حسابداری و

دفترداری دوبل

فراگیرید شام ها (از ساعت‌صبحانه دروس) اول دیماه

آموزشگاه آفرین

۸۲۴۳۳۳ - ۸۲۴۶۴۹

فقط ۱۸ نفر

بعد از آموزش رادیو تلویزیون نقشه‌کشی برق فشار قوی ماشین نویسی بکار مشغول شوید ۶۴۹۴۰۴

هنرکده هکاسی مولتی وژن برای دوره‌های جدید هکاسی و فنون لابراتوار رنگی دانشجو میپذیرد علاقمندان میتوانند برای کسب اطلاعات بیشتر از ساعت ۸ الی ۲۲ با تلفن ۸۹۹۸۹۶ تماس حاصل فرمایند آدرس ابتدای تخت‌طاوس نبش سپیدارات پلاک ۴۳۸

اخذ پذیرش ۴۰۲

پذیرش

از هندوستان هرچمزدتر بااما تماس بگیرید ۸۲۳۶۴۸ و ۸۲۷۸۰۵

کلاس جوسیقی ۴۰۵

پیانو ارگ‌جاز سنتوراواز فلوت سمعاصر انفرادی ۳۲۹۲۷۳

تدریس خصوصی ۴۰۷

ریاضیات شیمی

دبیر با سابقه تضمینی تلفن ۷۸۴۸۶۲

انگلیسی‌فرانسه

برای قبولی صددرصد با ۳۳۰۸۴۱ تماس‌بگیرید

تدریس کلیه‌دروس توسط دانشجویان دخترممتاز ۶۳۰۸۸۷

ریاضیات ابتدائی راهنمائی دبیرستان

۹۲۸۱۰۲

تدریس خصوصی با تضمین فزیک شیمی ریاضیات ششم (نظام قدیم) توسط دبیر دبیرستانهای پایتخت تلفن ۷۶۵۰۹ روزهای زوج ازساعت ۷ الی ۸/۵ بعدازظهر و تلفن ۸۴۷۶۶۰ روزهای فرد از ساعت ۶ الی ۸/۵ بعدازظهر

تدریس خصوصی با تضمین قبولی ۳۴۶۸۴۵

تدریس خصوصی همه‌دروس راهنمائی نظری فرانسه انگلیسی درکلیه سطوح توسط دبیران مجرب ۹۷۲۱۹۵

انگلیسی توسط دبیر زبان تلفن ۹۷۷۳۰۳

تضمینی تضمینی

کلیه دروس توسط مجرب‌ترین دانشجویان سال‌پنجم پلی‌تکنیک ۷۸۲۸۳۹

کلیه دروس توسط فارغ‌التحصیل ممتاز رشته برق ۳۵۶۱۸۴

تدریس خصوصی کلیه کلاسها و کنکور توسط ورزیده‌ترین دانشجویان آخرمهندسی باجدیدترین روش وباتضمین بهترین نمره درکلیه نقاط شهر ۷۵ تومان ۹۵۱۷۷۷

آپارتمان دو اطاق خوابه ۱۰۰ متر زیربنا خالص طبقه دوم با شوفاژ و کولر گازوز و انباری خیابان فرح شمالی بالاتر از میدان پالیزی ۲۲۴۷۱۴

مقابل پارک ملت

خیابان پهلوی آپارتمان ۳ اطاق خوابه اول نوساز جنوبی با پاسیو و تمام وسایل فروشی تلفن ۲۲۱۱۷۶ و ۲۲۳۹۱۵

معاملات املاک ۵۳۲

تهیه‌مسکن وزیری

داودیه ۲ و ۴ خوابه باتجهیزات پهلوی دو خوابه سرویس کامل شمیران ساختمانی مدرن ۱ تا ۳ خوابه موکت، پاکت سلطنت‌آباد ۳ خوابه ۴۵ هزار ونک آپارتمانی بسیار شیک ۴ خوابه با استخر در دوسطح ۶۵۸۱۸۸ و ۸۳۳۹۱۲ و ۶۵۳۷۴۲

برای ساختمان شما ۵۳۳

کاغذ دیواری و فرش ماشینی و موکت با نصب

نقد و اقساط در بازرگانی شاهو تلفن ۶۶۵۸۸۷

تعمیرات و نقاشی ساختمان حتی قسطی بپیمانکاری عقیلی ۳۴۱۶۵۳

ایزوگام

شرکت هورزر ۹۲۸۱۵۸

اگهی‌های مفرقه ۷۰۵

بایک تلفن بیمه‌گر مارا احضار فرمائید ۲۶۱۴۶۲

بهترین گامیون فرهایه

۵۴	۵۵	۸۵
۴۴	۸۴	۸۴

گلدن‌دز

مرکزاجاره وخرید و فروش ۸۵۴۹۰۳ و ۸۵۴۹۰۲

تهیه‌مسکن ویکتوری

اجاره- خرید و فروش تلفن ۲۲۹۱۵۸

موسسه فنی دانشمند

تخلیه چاه لوله‌بازکنی با سرویسهای مجهز و فوری

۳۶۰۲۲۰
۷۵۴۶۸۱
۲۶۴۷۲۳
۳۵۶۱۶۱

تخلیه چاه لوله‌بازکنی حفر و تعمیرات هرنوع‌چاه

۷۶۲۵۰۸

شرکت مهندسی تهران

تخلیه لوله‌بازکنی

۸۵۱۶۲۹
۸۵۱۶۳۰

تخلیه‌چاه لوله‌بازکنی و ترکیدگی

۸۵۶۲۱۶
۸۵۶۲۱۹

تخلیه‌چاه

۵۳۵۲۶۷
۵۳۵۵۹۸

لوله‌بازکنی

۱۵تومان

تخلیه چاه لوله‌بازکنی تشخیص ترکیدگی

۹۲۱۳۶۱

تخلیه‌چاه ۳۰۰ تومان

۶۶۸۱۵۹

تخلیه چاه

لوله بازکنی ۶۴۳۰۲۷
متری ۲۰ تومان ۶۴۲۵۰۴
بصیری ۵۲۱۶۷۶

تخلیه چاه با موتور لجن‌کش ۴۰۰ تومان

۳۴۱۴۲۸

تخلیه‌چاه متری ۳۰ تومان ۹۶۹۵۱۳ توکلی

تخلیه چاه

۷۶۴۳۲۸ و ۷۶۳۰۱۰

تخلیه چاه کامل منازل ۵۰۰ تومان

۳۴۱۶۳۸

تخلیه‌چاه دوستان ۹۶۰۳۶۹ و ۹۵۱۱۵۲

تخلیه چاه

۵۶۲۹۰۴ و ۵۳۴۴۲۲
۵۳۸۳۲۷ و ۵۳۷۸۱۷

لوله‌بازکنی

۲تومان

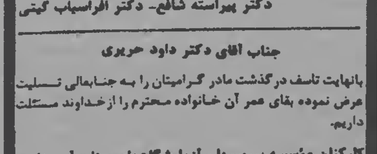

بسمه‌تعالی

محضر مبارک حضرت آیت‌اله طالقانی دامجده

مصیبت وارده را که از پی‌آمدهای ناگوار حکومت جبار حامیان پهلوی بوده تسلیت میگوئیم پیروزی کامل ملت همراه باسعادت و توفیق شما را در رهبری مردم آرزومندیم

اهالی شهرستان کاروون

مجاهد کبیر حضرت آیت‌اللهالعظمی طالقانی

باتاسف فراوان مصیبت وارده را بحضور مبارکتان تسلیت میگوئیم

شهسوار- دکتر بیژن خستو و بانو

جناب آقای سیدضیاءالدین طباطبائی وکیل پایه یک دادگستری

با کمال تأسف درگذشت مرحوم اخوی را تسلیت میگوئیم

حسین عبدالرحیمی- وکیل پایه ۱ دادگستری

جناب آقای ارجمندی

باتاسف فراوان شهادت فرزند گرامیت- شهید مجاهد آقای مهندس محمود ارجمندی را تسلیت گفته صبر و شکیبائی برای شما و خانواده‌های وابسته مسئلت مینمائیم.

محلات- منوچهر گنجگلی

جنابان آقایان مصطفی- مرتضی و اسداله شریفی آشتیانی با نهایت تأسف شهادت فرزندتان را که در راه انقلاب ایران شهید گردید از صمیم قلب تسلیت عرض مینمائیم.

گودرزشیدائی- حسین بهمنش- داوری- پرویز شیدائی

سرکار خانم دکتر وحیده طالقانی

و جناب آقای مهندس هوشنگ مخلصی

باتاسف فراوان مصیبت وارده را صمیمانه تسلیت عرض مینمائیم.

دکتر پیراسته شافع- دکتر افراسیاب گیتی

جناب آقای دکتر داود حریری

باتهایت تاسف درگذشت مادر گرامیتان را به جنابعالی تسلیت عرض نموده بقای عمر آن خانواده محترم را از خداوند مسئلت داریم.

کارکنان مؤسسه بررسیها و آزمایشگاههای صنایع آب وزارت نیرو

باکمال تاسف درگذشت دبیرعزیزمان آقای غلامحسین بهات رابه خانواده محترمشان تسلیت عرض میکنیم.

دانش آموزان دبیرستان سخن دختران

باکمال تاسف درگذشت همکار عزیز و گرامی آقای غلامحسین بهات رابه خانواده محترمشان تسلیت عرض میکنیم.

دبیران و کارکنان دبیرستان سخن دختران

تشکر

سپاسگزاری و تشکر

از سروران و وابستگان و کارکنان عالیقدر شرکت تکنولوگ و دوستان و همکلاسیها و همکاران دوآهن و کلیه افرادیکه از تهران، گرگان و بهشهر در مراسم تشییع و شب هفت و چهلم عزیزمان مهندس شهید سیدعباس قدس میرحیدری که در مقابل دانشگاه تهران موقع کمک به مجروحین و تهیه فیلم و اسلایدز مورد اصابت گلوله دژخیمان مزدور قرار گرفت، شرکت نموده و یا بوسیله نامه و تلگراف و درج در جراید اظهار همدردی نموده‌اند صمیمانه تشکر مینمائیم و اگر بعلت کثرت وحشی عرض تشکر حضوری مقدور نیست از همه پوزش طلبیده و از خدای بزرگ مسئلت داریم انتقام خون شهیدان را بحکم یک احکام‌الحاکمین احکم بینی و بینکم از دژخیمان بستاند. بار دیگر از روزهای اول تا پنجم فروردین ۵۸ یادش را در منزل آن مرحوم واقع در امیر آباد خیابان ۱۶ خیابان بقائی پلاک ۲۲ گرامی میداریم.

حاج سید جعفر میرحیدری و وابستگان

تشکر

از کلیه دوستان و بستگان که در مراسم ترحیم و محالس یادبود رزمنده دلیر برادر شهیدم علیرضا رشیدیان حماسه آفرین سرد مسلحانه پاسگاههای حسینیه و پاعلم شرکت فرموده‌اند و یا با تلگراف و تلفن و اعلان در جراید شهادتش را تبریک گفته‌اند از طرف خود و خانواده صمیمانه تشکر مینمایم اطمینان دارم که این گلگون کفنان راه حق و آزادی شاهد تناوری نهال آزادی که با خون خود آن را آبیاری کرده‌اند میباشد.

دزفول- داد گستری- محمدرضا رشیدیان

الاسلام یعلو ولایعلی علیه

ازپیشگاه محترم شما عزیزانیکه لطف و محبت خمیرمایه وجود پر مهرتان میباشد و حضوراً و یا نامه و تلگراف ما رادرفقدان جگر گوشه علویه مقصودی‌مورد لطف وعنایت قرار داده تشکر و سپاسگذاری مینمائیم و متقابلا بپیروی مسلمین جهان دربرهه کن شدن ظلم و بیدادگری وسرنگونی بساط طاغوتی و برقراری جمهوری اسلامی برهبری قائد عظیم الشان آیت اله العظمی امام خمینی که علی‌الرغم هدیه بروح پاک و پاکیزه تمام عزیزان ازدست رفته میباشد حضور محترمتان تبریک عرض مینمائیم.

کرمان- خانواده‌های: آیت‌الهی موسوی- مقصودی

ر کلیه فامیل، دوستان و آشنایانی که در مراسم تشییع و سب هفت و مجالس ترحیم و چهلم شهید سروان موسوی شرافتی طالقانی شرکت فرموده و یا به وسیله نامه و تلگراف و تلفن و مطبوعات ابراز همدردی کرده‌اند صمیمانه سپاسگزاری مینمائیم و چنانچه بعلت تألمات شدید روحی توفیق بازدید حضوری دست نداد پوزش می‌طلبیم.

نزدیکان آن مرحوم- عیسی شرافتی

بدینوسیله از کلیه سروران که در مصیبت درگذشت شادروان مرحوم دکتر مجتبی کندری اظهار همدردی نموده‌اند اعم از سروارنی که در مراسم شرکت فرموده‌اند یا وسیله تلگراف و تلفن و جراید و حضوراً ابراز محبت فرموده‌اند صمیمانه سپاسگزاری نموده چنانچه بعلت تألمات روحی موفق به بازدید و تشکر حضوری نگردیدم حالصانه پوزش می‌طلبم

خانواده‌های کندری- محمودی

بدینوسیله از کلیه کارکنان مراکز پزشکی دکتر حسین فاطمی که بمناسبت درگذشت شادروان مرحوم دکتر مجتبی کندری ابراز همدردی فرموده‌اند صمیمانه سپاسگزاری مینمائیم.

دکتر حسین کندری- حسن بنکدار

بدینوسیله از سروران محترم و افراد فامیل، دوستان و آشنایان که در سنندج و تهران در مراسم تشییع جنازه حتم و رور چهلم والده گرامی اینجانبان مرحومه بانو ترلان ادریسیان شرکت فرموده و یا بوسیله تلفن، تلگراف و نامه اظهار همدردی

در جامعه مساوات حقوق اجتماعی زن و مرد را تضمین کنیم

سخنرانی بنی‌صدر پیرامون مسائل زن و روابط اجتماعی

*** در این جامعه مشکل آزادی زن و مرد هنوز حل نشده است و ما هنوز جامعه‌ای را نمی‌شناسیم که در آن بتوان گفت انسان آزاد بوده است.**

دکتر ابوالحسن بنی‌صدر درهفته همبستگی دانش‌آموزان که در دبیرستان البرز برگزار میشود درباره زن وروابط اجتماعی سخنرانی کرد دکتر بنی‌صدر گفت:

یکی از مسائل مهمی که جامعه بشری همیشه با آن دست به‌گریبان بوده و انقلاب زمان ما باید راه‌حلی صحیح و انقلابی برای آن پیدا کند، دربهمن اخیر تحت عنوان زن طرح شده ولی درواقع مسئله زن نیست، مسئله روابط اجتماعی است که یک‌طرف آن زن است و یک‌طرف دیگر مرد است و طرف سوم نسلی که از این روابط بوجود میاید و ناچار دنباله جامعه بعاینکار اوست. درباره آزادی زن مقالعها و کتابهای فراوانی بعزبانهای مختلف نوشته شده است اما دراین جامعه مشکل آزادی زن و مرد هنوز حل نشده است و ما هنوز جامعه‌ای را نمی‌شناسیم که درآن بتوان گفت انسان آزاد بوده است. پس بهتر است ما بحث را روی واقعیت اجتماعی ببریم و ببینیم مشکل اصلی کجا است و مسئله آزادی زن ومرد را باید از کجا شروع کرد تا علت عدم آزادی را دریافت. دراین زمینه مسائل زیادی مطرح میشود بهتر است روی واقعیتی سخن بگویم که برای شما قابل لمس باشد شما میدانید که درجامعه‌ائی نظیر جامعه ما افراد، روبهم رفته درچهارردمیه نسبت بهم مشخص میشوند یعنی دریکی از این زمینه‌ها تشخیص پیدا میکنند: موقعیت اقتصادی موقعیت سیاسی موقعیت اجتماعی و موقعیت علمی فرهنگی و هنری. آن گروههایی که درسلسله مراتب، از بالا تا پائین قرار می‌گیرند نسبت بهیکی از این چهار وجه مشخص‌تر هستند و اغلب هرچهار وجه را دارند. علاوه براین، انسانها از لحاظ سنی و یا زیبائی نیز بریکدیگر تفوق پیدا میکنند.

ازدواج‌های علمی

حالا اگر پیوندهائی که میان زن و مرد برقرار میشود تحت مطالعه قرار دهیم. رابطه این پیوندها یکی از این چهاروجه و یا هرچهارروجه است. مثلا دختری که شوهری از خانواده ثروتمند می‌پذیرد جنبه ثروت براانتخاب او غلبه دارد. همینطور درزمینه‌های دیگر مثل موقعیت فرهنگی یا سیاسی که باعث انتخاب همسر برای زن و مرد میشود. شما فکر میکنید ازدواج پدر و مادر شما براساس کدامیک از این ضوابط بوده است واقعیت این است که تعداد کمی از همسران ممکن است این ضوابط را بحساب نیاورند. یعنی ازدواجهای کمی است که این ضوابط درآنها دخالت ندارد. پس باید بگوئیم که ازدواجهای کمی بوده که درآنها عقیده اصل انتخاب بوده، یعنی فکر و سلیقه یکی بوده و علاقه بین آنها بوجود آمده است. دربقیه ازدواجها ضوابط همان ضابطه‌های اجتماعی، سیاسی، فرهنگی، اقتصادی یا علمی بودن است. در ازدواجهائی که گفتیم اگر هرکدام از آنها بخواهند یا چند چهارتای دیگر بهاصطلاح کانون احتمال برقرار کنند. درمجموع ۳۴ احتمال میشود هرکدام ازاین ۳۲ احتمال میتواند با بقیه ترکیبی بدهد و نوعی از ازدواجها بوجود بیاورد که مجموع آنها بحساب ریاضی ۱۰ بقوه ۳۵ میشود. پس از طریق ازدواج این مقدار رابطه دراجتماع بوجود میاید حالا کسانی که گفتند ازدواج درخانواده آنها براساس این ضابطه‌ها نبوده، چند درصد از آنها دراین زمینه‌ها قرار نگرفته‌اند و خارج از آن قرار گرفته‌اند. مسئله این نیست که روز اول چگونه ازدواج کرده‌اند مسئله این است که این ازدواجها درسطح روابط اجتماعی چه معنائی پیدا کرده‌اند. ازدواجهائی است که برای زن، جنبه مادی خانواده شوهر، اهمیت دارد و برای خانواده شوهر نیز حداقل موقعیت اجتماعی زن اهمیت دارد. ازدواجهائی بوده که برای خانواده زن، مقام و موقعیت‌سیاسی خانواده شوهر، اهمیت داشته و برای خانواده شوهر، موقعیت اقتصادی زن و غالبا هم‌چنین بوده و در گروههای حاکم موقعیت و توانائی اقتصادی را از طریق ازدواجها با موقعیت سیاسی درهم می‌آمیختند و موقعیت خود را تصویب میکردند. البته ازدواجهائی هم بوده که فقط بخاطر زمینه فرهنگی انجام شده اما به هر حال این روابط است که عرصه فعالیت زن و مرد را تشکیل میدهد و فرزندان ما در این زمینه‌ها و روابط اجتماعی زاده میشوند و تربیت میشوند. حالا ما اگر بخواهیم زن را آزاد کنیم، از چه چیز باید آزاد کنیم؟ خبرنگاران خارجی چند ماه پیش مرتب از ما می‌خواستند که نظر جمهوری اسلامی را در باره زن بگوئیم. ما هم اول می‌خواستیم که بگوئیم زنها از چه چیزهائی باید آزاد شوند، تا سئوال جواب داده شود اگر اساس رسالت زن و مرد را این ضوابط تشکیل میدهند یعنی ضوابطی که بخیال آنها از دست من و شما بیرون است و در جامعه تصویب شده و وجود دارد. هر انسان این جامعه با این ضوابط خو می‌گیرد و اگر آنها را طبیعی نپندارد اطمینان دارم که در بسیاری از آنها تردید ندارد مثلاً مهریه بزرگ در زندگی شما نقشی ندارد و شما به آن اعتقادی ندارید اما به این جهت که موقعیت اجتماعی ایجاب میکند در مواردی به آنها گردن می‌نهید. پس موقعیت اجتماعی است که شما را وادار میکند علیرغم عقیده‌تان چیزی را بپذیرید.

کدام یک از شما تضمین دارید که موقعیت سیاسی شوهر باعث سعادت زندگی شما میشود اما علیرغم مخالفت با این عقیده چه بسا که شما به آن گردن می‌نهید، چون به هر حال این مقام جای مشخصی در نظام فعلی شما دارد و همسر فلان مقام شدن در جامعه ارزش دارد. و شما از علایقی که عقیده می‌بایست اساس آنرا تشکیل دهد دور هستید. پس اگر بخواهیم. جامعه را آزاد کنیم و مشکل را بطور اساسی حل کنیم، چاره در این است که انسان را از زن ومرد از این ضابطها آزاد کنیم می‌گوئید اگر این ضابطها برجا بمانند چگونه می‌توانیم انسان را از آنها آزاد کنیم؟ اگر هنوز وزیر بودن ارزش است سرلشکر بودن و سپهبد بودن ارزش است. چگونه میتوان گفت شما همسر خود را بر این اساس انتخاب نکنید اگر اینها ارزش است باید ضابطه انتخاب باشد. پس اگر بخواهیم مسئله را در جامعه حل کنیم نمی‌توانیم بگوئیم چون نظام شاهنشاهی پایان یافته پس همسر خود را وقتی انتخاب کنید که فکرتان با هم جور شده و به هم علاقه دارید. البته باید این حرف را بزنیم و برای آن تبلیغ کنیم اما پایه‌ها و آزاد باشند. حالا شما در قرآن بنگرید و ببینید در روابط زن و خرد اکتفا به اصطلاحات حقوقی شده یا این حقوق را متکی به تغییرات بنیادی و اجتماعی میکند اگر کاری به این ندارید که بنیاد اجتماعی چه باید باشد در این صورت میتوان گفت این نظریه اصلاح طلبانه ناکام و شکست خورده است. مثل اینکه به شما بگویند همسر خود را هر آنطور که می‌خواهید انتخاب کنید اما وسیله انتخاب آنرا به شما ندهند و شما در عمل بمانید، اگر در جامعه صدراسلام مشکل حل شد برای آن بود که جامعه اسلامی آن عصر در پایه‌های انقلاب بوجود آمده، این جامعه دنبال جامعه جاهلیت قبل از اسلام نبود، جامعه نوئی بود که انسان در ضوابط جدیدی قرار می‌گرفت. پس اگر بخواهیم مسئله زن و مرد در جامعه ایران حل شود باید ضوابطی که ایرانی را اسیر کرده از بین ببریم آنوقت مسئله زن و مرد بطور کلی حل شده است. اما چگونه این کار را انجام دهیم چرا زنان و مردان می‌خواهند خانواده‌های تشکیل دهند که موقعیت‌های اقتصادی، سیاسی، فرهنگی محکم داشته باشند دلیل آن این است که در جوامع بشر از جمله در جامعه ما، هر انسانی حقوقی دارد و تکالیفی که این تکالیف قانونی شده و هرگاه انجام نشوند قانون به سراغ فرد خواهد آمد. در جامعه ما این حقوق و تکالیف بطور ثابت وجود نداشته و تابع یکی از آن چهار ضابطه بوده مثلا رئیس ساواک اگر به ثروتی نظر پیدا میکرد با اشاره‌ای در اختیارش قرار می‌گرفت و برای کسی منزلت سیاسی یا مالی باقی نمی‌گذاشت. همینطور میلیونری که مبلغ زیادی پول در بانک داشت با قرار و مداری که با وزیر دارائی می‌گذاشت هرگونه امتیاز اقتصادی را تحت اختیار خود می‌گرفت. همینطور کسی که موقعیت اجتماعی دارد و نیز کسی که دکترا دارد میتواند از موقعیت خود استفاده کند پس در جامعه ما منزلت پایدار نیست و بسته به موقعیت است اگر موقعیتها حفظ شد همه چیز باقی می‌ماند و گرنه چیزی باقی نمی‌ماند. پس اگر زن و مرد بخواهند منزلتی داشته باشند باید از موقعیت قوی برخوردار باشند. این موقعیت قوی محتاج جنبه سیاسی، فرهنگی، اجتماعی و اقتصادی است. پس اگر ما بخواهیم مسئله را حل کنیم باید حقوق ما و تکالیف ما از هوس‌بازی‌های قدرت در امان باشد. یعنی ضابطه انسان از سلسله مراتب قدرت حذف شود. اگر آن ضوابط نباشند انسان از خود بیگانه نشده و آزادی خود را به عنوان مقام و پول نمی‌فروشد.

زن ومرد باید تامین داشته باشند

پس اگر می‌خواهیم جامعه انقلابی آزاد درست کنیم باید قدرت و زور اقتصادی، اجتماعی، فرهنگی و سیاسی را از ضوابط جامعه حذف کنیم. معنای این کار این است که تضمین اجتماعی درست می‌کنیم برای زنان و مردان بطوری که هر انسانی که از مادر زاده شد تا موقع مرگ تمام تامین‌های لازم را داشته باشد اگر این کار را بکنیم قدم اساسی در راه آزاد کردن انسان برداشته‌ایم. کسی که تامین دارد در انتخاب دنبال قدرت نمی‌رود

قبل از لشکرکشی شاه عباس ما در سیستان چنین جامعه‌ای داشتیم، جامعه ما صفاوت که به جامعه ملک محمود سیستانی معروف بوده و یک جامعه نسبتا توحیدی بوده که افراد آن از موقع تولد تا دم مرگ تمام تضمین‌ها را داشته‌اند و حتی خرج کفن و دفن آنها نیز از بودجه عمومی تامین میشده است و البته نتیجه کار و فعالیت آنها نیز در خزانه عمومی جمع میشده است. حتی اگر کسی برای مدتی به مسافرت می‌رفته در بازگشت حتی هزینه دوره غیبت را هم مطالبه نمیکرده است.

به این ترتیب بسیاری از مشکلات کنونی ما در آن جامعه وجود نداشت و جامعه تقوا را اساسی پذیرفته بود. اینها چیزهای ایده‌آلی نیست و در جامعه گذشته تحقق پیدا کرده و دلیلی ندارد در جامعه انقلابی کنونی نیز وجود نیابد: اما این را هم بدانید که اگر این کار بخواهد تحقق پیدا کند مفاد آن به صورت مواد قانونی در نمی‌آید.

مردم چه می‌گویند؟

اشاره

پیروزی انقلاب ایران، به خیل خروشان ملت که خود انقلاب را به ثمر رسانده بود این اجازه را داد که برای اولین بار درتاریخ ایران بعنوان یک نیرو علیه جاحضور بیابد و سخن بگوید.

سهم بزرگی از سخنان مردم روبه وسایل ارتباط جمعی و از جمله کیهان داود. هر روز هزاران نامه از مردم دریافت می‌کنیم و روزانه دهها نفر به کیهان می‌آیند که گله، انتقاد و مشکل دارند. از این پس در این ستون حرفهای شما و گلهها و انتقادتان همانطور که با ما در میان گذاشته‌اید چاپ میشود.

کیهان از درج تهمت‌های شخصی و دشنام بهر صورت خود را معذور میداند.

در اولین شماره پاسخ یک دختردانش آموز ویک شورا چاپ می‌کنیم:

جوابهای برنوشته خانم سیمین دانشور تحت عنوان «بیائید ایران وبران را آباد کنیم» در تاریخ شنبه ۵۷/۱۲/۱۹- در روزنامه کیهان.

سرکار خانم سیمین دانشور من با بیشتر قسمتهای مقاله‌تان هیچعقیده هستم، اما در مورد بعضی مسائل نسبت به نوشته‌تان انتقاداتی دارم- شما نوشته‌اید که سرانداز وچادر بیشتر پوشش خاص زنان درباره‌های یغما منش وعیلام و بوده واین تقلید از آنها است- وگفته‌اید که چرا لباسی خیر از این پوشیده نشود؟ گویا شما حرف امام و اسلام را درک نکرده‌اید (در اینمورد)- چرا که اسلام وهمچنین امام هیچگاه از خواهران نخواسته‌اند که چادر به سر کنند و آنهم برنگ مشکی وبعدلی که در حال حاضر معمول است- اصلا چنین چیزی مطرح نبوده ونخواهد بود، مسئله پوشش اسلامی است بهرصورت که امکان دارد یا با روسری، یا چادر یا با هرروسیه دیگر - مسئله بپوشانید زیبائیهای جسمی (سوره نور آیه ۳۲- وبه زنان مومن بگو که فرو گیرند دیده‌هاشانرا ونگهدارند پاکی‌شان را وزینتهای خود را آشکار نسازند مگر آنچه آشکار آمد (دستها وصورت) وباید که فرو گذارند مقنعه‌هاشانرا بر گریبانهاشان و...) ونمایانند زیبائیهای روحی است- دیگر اینکه مطمئن باشید آنعده از خواهران ما که با همان حجاب وچادر که خودتان تصدیق میکنید که اول آنها راه افتادند به میدان جهاد و بعد شهادت، وصادقانه‌شان- این خواهران هیچگاه مقلد نبوده ونیستند وبا آگاهی وشناخت این رویه را انتخاب کردند چرا که اگر مقلد بودند هیچگاه جسارت وشهامت اینکه شهادت را برمرگ سیاه ترجیح دهند وانتخاب نمایند نداشتند.

نوشته‌اید که «خواهران من میتوانند بکمک طراحان لباس به پوششهای متنوعی دست یابند که الزاما سیاه نباشد، دست وپاگیر نباشد، ومخل آزادی وحرکت وفعالیتشان نشود، پارچه زیباد مصرف نکند، گران درنیاید، دستها آزاد باشد که بتواند بسازد ودر نتیجه ذهن را به فعالیت وادارد»- اولاهمانطور که گفتیم چادر مهم نیست، مهم حجاب است- ثانیا آیا آزادی اینست که با وجود انقلاب و اینهمه دگرگونی زنان ما باید باز هم اسیر مد ومدل وطراحان مختلف لباس که تمامی سعی‌شان بر اسیر کردن ودربند کشیدن ذهن خواهران ما بکار میرفت باشند اینحرفهای شما بیشتر بهانه‌جوئی است تا حرف منطقی ما از شما واستال شما انتظار داریم که منطقی تر حرف بزنید- آیا خواهرانی که حتی با همین چادر فعالیتهای بسیاری انجام دادند، به میدان مبارزه

جواب یک دختر دانش‌آموز به سیمین دانشور:

حجاب یک امر انقلابی است

در تظاهرات (که روشی اساسی در مبارزات ما بوده‌است) بود- بنابراین حجاب هیچگاه مانع فعالیتهای اجتماعی نبوده ونخواهد بود وهمچنگونه سلب آزادی وحق آنان نخواهد شد، بلکه امام با این توصیه شخصیت بیشتری بتمام زنان انقلابی صرفنظر از نوع دین وایدئولوژیهای مختلف بخشیده است یعنی که زنان ما ارزشمندتر ودارای شخصیتی بزرگتر از آن هستند که بخواهند زیبائیشان مورد دید همه قرار گیرند و خودآگاه یا ناخودآگاه وجه بسیار هم ناخودآگاه وبداشتن تقوای درونی (چون بقول شما تقوای درونی اصل است و اینحرف کاملا درست است) و بداشتن همین اصل، وسیله‌ای برای کیف دیگران قرار گیرند و اینچنین وسیله شوند- والبته اجباری هم در کار نیست- انتخاب با خودشان است.

مسئله دیگری که مطرح کرده بودید اینست که- «در چنین شرایطی که ما با کوهی از مصائب روبرو هستیم طرح حجاب ومسائل فقهی وفرعی چه دردی را دوا میکند؟» حرف شما در یک دید کاملا صحیح است در صورتیکه ما همه مسائل را کنار گذاشته باشیم وبخواهیم به مسئله خیلی جزئی که حجاب باشد بپردازیم، کاری است صد درصد غیر منطقی ولی لولا طرح این مسئله صرفا طرح یک مسئله فقهی نیست بلکه در حال حاضر یک امر انقلابی است چنانکه امام تا بحال برای به پیروزی رسیدن انقلاب به اعتصابات وتظاهرات توصیه میکردند، به وحدت کلمه توصیه میکردند ودر حال حاضر نیز برای نگهداری انقلاب توصیه میکنند که از اعتصابات وتظاهرات دست کشیده شود وبرای حفظ هرچه بیشتر انقلاب هرگونه اختلافاتی کنار گذاشته شود، این توصیه هم یکی از توصیه‌هائی است که امام برای حفظ انقلاب وجلوگیری از انقلاب مطرح کرده‌اند.

بنابراین کسانی که این امر انقلابی مظیم و این توصیه منطقی رهبر را مستمسک قرار دادند و در مسیر جامعه به ایجاد تشنج پرداختند، دانسته یا ندانسته بگونه عوامل ضد انقلاب عمل کردند- ثانیا در هرایالتی که منی امام و دولت منتخب اغلب یا تمام توصیه‌های امام بر ایثست که ایران ویران را ایرانی که اقتصادی، آموزش و پرورش و فرهنگش و... اینچنین خراب است، با همکاری و همدستی و وحدت کلمه پایه‌های این ایران ویران را بسازیم این توصیه هم مسلما سودمند خواهد بود و هیچگونه ضرری هم ندارد که ما در ضمن ساختن پایه‌ها به قسمتهای جزئی نیز بپردازیم- و اصلاً باید اینکار را بکنیم، چون بطور کلی و نیز طبق گفته امام ما باید حداقل دو نسل کار کنیم تا پایه‌های درهم فرو ریخته اقتصادی، اجتماعی، فرهنگی ایران سالم شود، فکر میکنید آیا در مدت دو نسل این مسائل جزئی که در اصل خیلی مهم هستند کنار گذاشته شوند؟

در پایان مینویسد «مسئله بر سر این نیست که حجاب بسر کنند یا نه- مسئله از ترس لچک به سر شدن و دور ماندن از مسئولیت عظیم است»- ممکن است خواهران ما و همچنین شما اینچنین تصور کنید ولی مطمئن باشید همان اسلامی که امر به حجاب (برای جلوگیری از فساد اجتماعی) میکند، همان اسلام به زن امر میکند که فاطمه گونه و زینب گونه باید در مسئولیتهای اجتماعی و صحنه حق و باطل اجتماع دخالت نماید و همانند مرد مسئول است و اگر خود را کنار بکشد مسلمان نیست.

و اما ای خواهر تو آزادی اصلاً حجاب داشته باشی یا نه و یا اینکه هر جور و هر رنگی که بخواهی خودت را بپوشانی ولی من ای خواهرم، چادر سیاه بر میگیرم تا به همه نسلها در همه عصرها، در همه زمینها اعلام نمایم که من عزادارم- عزادار خون بناحق ریخته شده فرزندان هابیل و عزادار خواهران و برادران بسیاری که بصورتهای مختلف بدست جلادان شهید شدند- و به این وسیله اعلام میکنم که چند صد نفر از خواهران من در هفده شهریور و هفده شهریورهای دیگر با همین کفن سیاه که درقلب آزادی‌شان بود برای برقراری حکومت عدل بدست فرزندان جنایتکار قابیل بخاک و خون غلطیدند-

● یک دختر دانش آموز-

راه حل‌های تدافعی راه مبارزه با باورهای غلط نیست

مهندس احمد کی‌نژاد

● حفظ تداوم حرکت انقلاب میسر نمی‌شود مگر آنکه مبارزه در جهت تغییر بنیادهای غلط، متوقف نگردد.

● برای رسیدن به جامعه ایده‌آل بهتر آن است که نیروها در جهت ایجاد تغییرات بنیادی در باورهای غلط متمرکز شود، نه در جهت تسلیم به این باورها و ارائه راه‌حلهای تدافعی

طرح‌هائی که برای تنظیم و تعادل روابط اجتماعی در یک جامعه پیشنهاد میگردد، یا براساس الگوها و سنن و آداب گذشته آن جامعه شکل می‌گیرد، و یا در جوامع متحول و پویا، براساس مفاهیم مورد قبول و نیاز آن جامعه و در جهت حفظ تداوم حرکت سازنده.

آنچه که به تنهائی بر اساس الگوها و سنن و آداب گذشته اجرا گردد و درباره میزان کارآئی و کاربرد آن در زمان حال و آینده، بررسی نگردد، نه تنها با حرکت و پیشرفت جامعدر اصطکاک قرار خواهد گرفت، بلکه، با ایجاد تنش‌های فکری، باعث بروز جامعه خواهد شد، و اگر چه این تنش‌ها، در جوامعی که از ثبات و بنیانهای مستحکم اجتماعی برخوردار هستند، به عنوان عامل محرک، باعث ایجاد جریانات و مبادلات فکری چند سویه و بالنتیجه تکامل جوامع فوق خواهد شد، ولی، در جوامعی مثل ایران، با بافت گونه‌گون خاص آن و بخصوص در حالت عدم تعادل و ثبات فعلی که معلول جو خاصی بعد از انقلاب است، این تنش‌ها قبل از آنکه سازنده باشند مخرب خواهند بود.

بررسی جو حاکم بعد از انقلاب نشان می‌دهد، هر حرکت عمد یا سهو که منجر به ایجاد چنین تنش‌هایی شود، نتایج خطرناکی ببار خواهد آورد که متاسفانه، چنانکه مشاهده می‌شود، این خطر کمتر مورد توجه قرار گرفته است چون، نه تنها هیچ کوشش سازنده و چشم‌گیری، جهت تلفیق و ترکیب نیروها و ایجاد همدلی و همگامی در بین نیروهای پراکنده مشاهده نمی‌شود. بلکه هر از چند و باطرح مسائل تازه، اصطکاک و تنش و جدائی بیشتری بین افراد جامعه بوجود آمده وحتی نیروهائی که در ظاهر موجبی برای تفرق آنان نیست نیز، بسوی تفرق و درگیری هدایت می‌شوند و کمتر فکر می‌شود که نیروها، هرچه بیشتر رودررروی هم قرار گیرند، بیشتر موجبات لطمه به انقلاب و مردم ایران فراهم می‌شود.

مورد جدیدی که در هفته اخیر مطرح و باعث اختلاف شد مسئله حجاب بود و در حالیکه ناگزیر تقسیم‌بندی گروهها فقط براساس اختلافات بین نیروها و دستجات سیاسی انجام می‌شد، طرح مسئله حجاب باعث گردید که تفکیک جدیدی بوجود آمده و «زن» و «مرد» هم، از هم جدا به حساب آیند.

اثرات ناشی از طرح این مسئله آن بود که نه تنها تقسیم زن و مرد بوجود آمد، بلکه زنها خود در دو جبهه رو درروی هم و مردها نیز در دو جبهه متفاوت قرار گرفتند و «زن»، «مرد»، «زن با حجاب»، «زن بی‌حجاب» «مرد طرفدار حجاب» و «مرد مخالف حجاب»، شکل جدیدی از دسته‌بندی‌ها را در هفته اخیر بدست داد که البته «حجاب» بشکل متعارف آن، یعنی استفاده از چادر و روسری مطرح و یا تصور گردید و نه شکل دیگر.

صرفنظر از آنکه آیا مطرح کردن این مسائل و بالنتیجه ایجاد اختلاف و کشمکش، در این برهه حساس از تاریخ کشور و با مشکلات و خطرات فراوان موجود، که صلاح است یا خیر، و گذشته از آنکه آیا ضرورتی فوق‌العاده، شتاب در مطرح نمودن این امور را ایجاب می‌کند یا نه، باید گفت که ارائه راه حل بصورت انتخاب چادر یا روسری و غیره بعنوان حجاب خانمها، در نفس خود می‌تواند یک نوع آسان‌گیری و رفع مسئولیت، نسبت به تصحیح نهادها و باورهای غیرمنطقی حاکم بر اجتماع تلقی گردد. زیرا اگر در افکار بعضی مردان یک جامعه، رسوخ نموده است که باید به زن، فقط بعنوان یک وسیله تحریک جسمی نگریست و روموی وی را بعنوان عاملی تحریک کننده تلقی کرد و اگر در افکار بعضی زنان آن جامعه نیز پذیرفته شده که روموی آنان فقط وسیله‌ای برای تحریک مرد است نه گوشه‌ای از واقعیات وجودیشان بعنوان یک انسان، و با این پذیرش آنان در حقیقت (وسیله بودن جسم زن متحصرا در خدمت تحریک مرد) را بعنوان یک اصل قبول کرده و به این اصل تسلیم شده‌اند، راه مبارزه با این طرز تفکر و برداشت غلط، زن و مرد از یکدیگر و از خود، آن نیست که ما موجودیت این طرز فکر را به رسمیت شناخته و آن را بپذیریم و سپس در صدد برای تخفیف عوارض ناشی از این طرز فکر، راه حل ارائه کنیم.

پا برجائی نهادهای منحط

این امر، با قصد و تصمیمی که در مورد دگرگون کردن و اصالت بخشیدن به عادات و باورهای نادرست مردم اعلام شده است سخت مغایرت دارد، یعنی بعوض آنکه در جهت تحقق بخشیدن به این قصد و تصمیم، توصیه و ارشاد در جهت نفی نهادهای غلط موجود در جامعه صورت بگیرد و اقدامات بنیانی برای ریشه‌کن کردن این افکار پیشنهاد گردد، متاسفانه نهادها و افکار منحط مزبور، ثابت و پابرجا تلقی گردیده و بعد از قبول و تثبیت این نهادها، راه حل در جهت رفع ظاهری عوارض مربوطه پیشنهاد گردیده است.

یعنی در حقیقت بر ادامه نقاط ضعف موجود در بنیادهای روابط اجتماعی صحه گذاشته شده و به نوعی، عدم کوشش برای از بین بردن این نقاط ضعف در بنیادها قبول و تائید گردیده است. غافل از آنکه این راه حل نه تنها عوارض ناشی از باورهای مزبور را از بین نمی‌برد بلکه به مصداق- الانسان حریص علی مامنعل، باعث بروز عوارض دیگری نیز خواهد شد و این در جائی است که علت اساسی بروز این عوارض، یعنی نگرش‌های منحط مرد نسبت به زن، همچنان پابدار باقی مانده است.

باید اذعان نمود که این نگرش، حاصل این واقعیت است که بسیاری افراد، تحت تاثیر فرهنگ وارداتی منحط مسلط بر جامعه و فساد حاکم طی سالیان دراز و دورافتادن از فرهنگ اصیل انسانی، دارای اعتقادات و بینش‌های بیگانه از هویت واقعی «انسان» شده‌اند و در حقیقت نقش و رسالت انسانی خود را تحت تاثیر آن فرهنگ مسلط، فقط در زمینه روابط مادی و مبتذل جستجو می‌کنند که براساس استثمار طبقات محروم ویا کسانی که مورد ظلم واقع می‌شوند، توصیه کنیم که مثلا طبقه استثمارشونده، خودرا از دسترس استثمارکنندگان دور نگاه دارند یا بهجائی دیگر پناه ببرند تامورد تعدی قرار نگیرند! و درحقیقت، بعوض تلاش در تغییر بنیادها و پندارهای غلط حاکم برجامعه و روابط ناشی از آن، راه ارائه تدابیر تدافعی و تخفیف دهنده مشکلات را انتخاب کنیم و از مبارزه بابنیادها، از طریق عقب‌نشینی در برابر آن چشم بپوشیم! و این امر، بانقلاب و روحیه انقلابی، که براساس استقبال از مبارزه شکل می‌گیرد نه دفاع و عقب‌نشینی، کاملا مغایر است.

مردم ایران، خوشبختانه این عامل غیرقابل انکاررا برای شروع انقلاب بودند که، انقلاب آفرید، مگرآنکه مردم خواستند خود را از قید و حصار الگوهای منحط از پیش ساخته، که سالیان دراز حاکم برزندگی آنان شده بود خلاص نموده و با قبول مبارزه قیود انحصار و قدرت‌طلبی و اطاعت کورکورانه و بردگی و بندگی را شکسته و خود را آزاد نمایند. پس حفظ تداوم حرکت انقلاب میسرنمی‌شود مگرآنکه، مبارزه درجهت تغییر بنیادهای غلط، متوقف نگردد.

باتوجه به مواردفوق، درمورد مسئله حجاب زنان به مفهومی که مطرح یا تصورگردیده است. باید تلاشها درخدمت این هدف شکل بگیرد که افکار و تصورات رایج و قضاوتهای آنچنانی درباره موجودیت زن که براساس اولویت دادن به جسم او تنظیم شده است، به فراموشی سپرده شود. چون قبول اقدامات تدافعی بعنوان تدبیر رفع مشکلات و عدم مبارزه با بنیادهای غلط فکری، درحکم قبول و تسلیم به اصل اسارت زن است که پذیرفتنی نبوده و باید با آن پیکارنمود.

برای این پیکار، دوعامل مهم وجود دارد. اول نقش وچگونگی فعالیت خود زنان ودیگر نقیش ارشادی رهبران در مورد عامل نخست باید گفت که آگاهی، رفتار، اراده درحکم قبول و تسلیم به اصل اسارت زن است که پذیرفتنی نبوده و باید با آن پیکارنمود. دوعامل مهم وجود دارد. اول نقش وچگونگی فعالیت خود زنان ودیگر نقیش ارشادی رهبران در مورد عامل نخست باید گفت که آگاهی، رفتار، اراده درحکم قبول و تسلیم به اصل اسارت زن است که پذیرفتنی نبوده و باید با آن پیکارنمود.

اگر درباره مردان و زنان، اینگونه فکر می‌شود بهتر است تمام امیدها و آرزوها را برای ایجاد یک جامعه ایده‌آل، بدست فراموشی سپرد.

ولی اگر اینگونه فکر نمی‌شود و اعتقاد براین مبنا استوار نگردد، بهتر آن است که برای رسیدن به آن جامعه ایده‌ال، نیروها درجهت ایجاد تغییرات بنیادی درباورهای غلط متمرکز شود نه درجهت تسلیم به این باورها و ارائه راه‌حلهای تدافعی.

مطمئناً روابط انسانی و اجتماعی، به خودی خود و بدنبال آن تصحیح خواهدشد.

بدیهی است که قدم گذاشتن درچنین راهی، یعنی راه تغییرنهادهای اجتماعی و به نتیجه رساندن آن، بسیارمشکل و مستلزم کوشش بسیار زیاد است ولی، بخاطر وجود مشکلات و با هراس ازآن، نبایستی به آسان‌طلبی پناه برد و به آن تن در داد چه، اگراین آسان‌طلبی در ارائه راه‌حل، بدعت شده، تصمیم باید بدانجا خواهیم رسید که مثلا درمورد مسئله استثمار طبقات محروم ویا کسانی که مورد ظلم واقع می‌شوند، توصیه کنیم که مثلا طبقه استثمارشونده، خودرا از دسترس استثمارکنندگان دور نگاه دارند یا بهجائی دیگر پناه ببرند تامورد تعدی قرار نگیرند! و درحقیقت، بعوض تلاش در تغییر بنیادها و پندارهای غلط حاکم برجامعه و روابط ناشی از آن، راه ارائه تدابیر تدافعی و تخفیف دهنده مشکلات را انتخاب کنیم و از مبارزه بابنیادها، از طریق عقب‌نشینی در برابر آن چشم بپوشیم! و این امر، بانقلاب و روحیه انقلابی، که براساس استقبال از مبارزه شکل می‌گیرد نه دفاع و عقب‌نشینی، کاملا مغایر است.

مردم ایران، خوشبختانه این عامل غیرقابل انکاررا برای شروع انقلاب بودند که، انقلاب آفرید، مگرآنکه مردم خواستند خود را از قید و حصار الگوهای منحط از پیش ساخته، که سالیان دراز حاکم برزندگی آنان شده بود خلاص نموده و با قبول مبارزه قیود انحصار و قدرت‌طلبی و اطاعت کورکورانه و بردگی و بندگی را شکسته و خود را آزاد نمایند. پس حفظ تداوم حرکت انقلاب میسرنمی‌شود مگرآنکه، مبارزه درجهت تغییر بنیادهای غلط، متوقف نگردد.

آیا بهتر نیست که انسان به تفکر وادار گشته واین سئوال برانیش مطرح گردد که اگر معیار ارزش گذاری، اصالتهای انسان واندیشه وتقوی او باشد نه جسم او، در اینصورت موی، زن یاموی مرد چه فرق دارد؟

آیا دستور بهپوشاندن مو، صحه گذاشتن بهارزش‌گذاری براساس اولویت جسم بعنوان معیار منجبش انسانها، بعوض معیار اندیشه و تقوی نیست؟

قبول کاستی‌های معنوی درجامعه و سپس ارائه راه‌حل‌های تدافعی، نشان دهنده این اعتقاد است که اولاً، درصدها این منش وجود ندارد که بتوانند بعزبان فقط با معیار جسم نگرند و نمی‌توان اندیشه آنان را بمراه صحیح هدایت کرد و آنان همواره مرتجع باقی خواهند ماند و دوم مؤید آن است که زن پیکارنمود.

ولی آگاه که با مشتهای گره کرده وفریادهای حق طلبانه که حاکی از درک و لمس مسائل انسانی واجتماعی بوسیله آنان بود سر برافراشتند، زنان دلاور وانسان مبارز ومجاهد نامیده شده وشخصیت وموجودیت آنان به نحو دیگری متجلی گردید وهمه را وادار به تحسین وستایش نمود و این تحسین وستایش نه بخاطر پوشش آنان بود، چه نظیر این پوشش وحجاب سابقه طولانی در این کشور داشت. بلکه بخاطر شخصیتی بود که از خودنشان دادند و آن انتخاب مبارزه بود ومعاهدم تاثیر نوع پرسش را در تحسینی که ملت یونان از ملیمانم کوری بخاطر مبارزه مداومش با رژیم سرهنگان نمود مشاهده کردیم، به هرحال انتخاب راه، با توجه به هدفی که زنان برای خود ترسیم نموده‌اند فقط به عهده ومسئولیت خودشان است ودرباره ارشاد رهبران، آیا بهتر نیست که ارشاد، در جهت آگاه کردن افکار انسانها نسبت به واقعیات انسانی‌شان انجام گرفته وبا تشریح رسالتهای انسانی، ریشه‌های رذالت فکری واندیشه‌های نامناسب از جامعه کنده وضمیمه» نامیده شدند.

آنگاه که بسیاری از آنان بعنوان سمبل زنان مجتهد، خود را در غرقاب تجمل ورنگ وروغن وبوده‌ور حل کردند. عروسک وبازیچه خوانده شدند.

ولی آنگاه که با مشتهای گره کرده وفریادهای حق طلبانه که حاکی از درک و لمس مسائل انسانی واجتماعی بوسیله آنان بود سر برافراشتند، زنان دلاور وانسان مبارز ومجاهد نامیده شده وشخصیت وموجودیت آنان به نحو دیگری متجلی گردید وهمه را وادار به تحسین وستایش نمود و این تحسین وستایش نه بخاطر پوشش آنان بود، چه نظیر این پوشش وحجاب سابقه طولانی در این کشور داشت. بلکه بخاطر شخصیتی بود که از خودنشان دادند و آن انتخاب مبارزه بود ومعاهدم تاثیر نوع پرسش را در تحسینی که ملت یونان از ملیمانم کوری بخاطر مبارزه مداومش با رژیم سرهنگان نمود مشاهده کردیم، به هرحال انتخاب راه، با توجه به هدفی که زنان برای خود ترسیم نموده‌اند فقط به عهده ومسئولیت خودشان است ودرباره ارشاد رهبران، آیا بهتر نیست که ارشاد، در جهت آگاه کردن افکار انسانها نسبت به واقعیات انسانی‌شان انجام گرفته وبا تشریح رسالتهای انسانی، ریشه‌های رذالت فکری واندیشه‌های نامناسب از جامعه کنده وضمیمه» نامیده شدند.

آنگاه که بسیاری از آنان بعنوان سمبل زنان مجتهد، خود را در غرقاب تجمل ورنگ وروغن وبوده‌ور حل کردند. عروسک وب

امام خمینی: اقتصاد ما ورشکسته است

★ ما نباید توقع داشته باشیم که به این زودی بر مشکلات غلبه کنیم .

گروههائی ازپیشاهنگان ایران‌درقم به ملاقات امام خمینی رفتند و امام خطاب به آنان‌سخنانی ایرادکردند.

قم ـ ستاد خبری کیهان : بیش از دویست و پنجاه تن‌از پیشاهنگان شهر های تابعه‌استان مرکزی به همراه سرپرستان ومربیان خود ، روزپنجشنبه گذشته وارد قم شدند . این عده پس‌از راه پیمائی‌وتظاهرات اسلامی در خیابان هـای قم، درمدرسه‌فیضیه‌اجتماع کردند. ساعت ۵ر۲۰ دقیقه بعدازظهر، امام خمینی رهبر انقـلاب اسـلامـی ایـران در اجتماع پیشاهنگان حضور یافت‌وخطاب به آنها سخنانی ایراد کرد . امـام خمینـی پس از آرزوی موفقیت برای‌پیشاهنگان گفت:

ـ شما عزیزان میدانید که ملت ما، دراین پنجاه و چنـد سال باچه مصائبی مواجه بود. ملت ما، درزیر یوغ استعمار و چکمه های پلید عمال‌استعمار جان داد. این آخر هم کـه میخواست ازاینجا برود ، جوان های ما را به خاک‌وخون کشیدند و رفتند تمام ذخایر ما را بردند . جنایتکاران قـرار کردند و بعضی از آنها بسزای اعمال خودشان رسیدند وبعضی دیگر میرسند .. ما عجالتا نصف راه را رفته‌ایم و نصف دیگر، باقی است . باید بدانید کـه اگر خدای نخواسته سستی بشود و یا تردیدی دراین نهضت‌بشود ممکن است که‌ایادی پلیـیـد استعمار برنگ دیگر برما تسلط پیدا کنند . با فرم دیگـر ، مقاصد شوم خودشان را انجام دهند . ما موظفیم که‌نگذاریم این نهضت فرونشین بکنـد . ما موظفیم که تا وقتی کـه حکومت جمهوری اسلامی بیاید، نهضتمان را حفظ کنیم .شوری که در ملت هست نگذاریم به سستی بگراید . شما عـزیزان باید شور خودتان را حفظ‌کنید. نهضت خودتان را حفظ کنید . ملت ایران باید رمزی را که دیده است برای جلوگیری از مقاصد شوم استعمار و قطـع ایادی آنها که‌آن رمز ،وحدت کلمه و اتکال به خدای متعال بود ، حفظ کند .

با حفظ این رمز میتوانید برمشکلات غلبه کنید . مشکلات ما زیاد است . مشکلات دولت اسلامی زیاداست . نباید توقع داشته باشید که براین‌مشکلات باین زودی بتوانیم غلبه کنیم. باید همه ملت کمک کند بـا دولت اسلامی . باید همه‌همراهی و همصدا باشند بـا دولت اسلامی . دولت‌اسلامی‌راهمراهی کنند ، پشتیبانی کنند تابتواند برمشکلات غلبه‌کند . مشکلات، یکی و دوتا نیست ، مشکلات زیاداست . اقتصاد ما ورشکسته است ، باید براین اقتصادکمک کنیم ، اقتصاد سالم به دست بیاوریم .باید کشاورز ه. به کشاورزی خودشان ادامـه بدهند . کشاورزی در آن چیز هائی که غذای‌ملت است. کشاورزی‌درگندم،درجو،دربرنج وامثال آنها. از کشاورزی‌های دیگر واز بذر چیز های‌دیگر، حتی‌الامکان خودداری کنند که ما محتاج به خارج نباشیم.

مملکت ما، قوه این راداردد که صادر کند و صادرمیکرده است. دراین چند سالی کـه اینها به اسم انقلاب سفیـد ، مملکت ما را به عقب راندند، فرهنگ ماراهم به عقب‌راندند، زراعت ماراهم خراب کردند ، کشاورزی‌ماراهم بعقب‌راندند، باید همه باهم، دست بدست‌هم، یك صدا، این خرابه را آباد کنیم . اگر چنانچه‌بستی کنیم ممکن است که به حال اول ، به مسایل‌و مصائب سابق‌مبتلا بشویم . باید همه همصدا‌وهمراهی و همبستگی داشته باشیم .

بدانیم که رمز پیروزی ما ، همین وحدت کلمه واتکال‌به خدای متعال بود ، کسانی که دربین مردم افتاده‌اند وتفرقه ایجاد میکنندوکارشکنی‌میکنند از برای دولت ، تفرقه‌ایجاد میکنند . اینها بدانند که‌این، خدمت به استعمار است ،دانسته یاندانسته . اگر خدای‌نخواسته دانسته باشد خیانت است‌واگر ندانسته‌باشدبدانند و این‌جهالت را رفع کنند از خودشان ـ هر روز یك صدایی در نیاورند. مردم را متفرق نکنند .جناحها را از هم جدا نکنند . بـایـد همه ما باهم باشیم .همه ما ، همصدا باشیم ، همه ما یـك مقصد داشته باشیم . ما کـه مصلحت اسلام و مسلمین را میخواهیم . ما که مصلحت کشور خودمان را میخواهیم . ماکه میخواهیم دست اجانب کوتاه بشود، رای بدهیم به جمهوری اسلام همه باهم . همه اقشار ملت با هم‌به‌جمهوری اسلام رای بدهیم ـ جمهوری اسلام . نه یله حرف کم و نه یك حرف زیاد . خود من رای را میدهم . از شما هم تقاضا دارم که همین رای رابدهید و کسان دیگر هـم آزادند که رای بدهند . هر طوری که میخواهـنـد رای بدهند . لیکن کسانی که علاقه به اسلام دارند ، علاقه بـه کشور خودشان دارند، احراز این را کرده‌اند که‌اسلام برای آنها سعادت است . هم سعادت دنیاست و هم سعادت آخرت. آنها خوب است فکر کنند ومن از آنها تقاضا میکنم که رای بدهند به جمهوری اسلامی .

اسلام را تقویت کنند . مملکت اسلامی‌را تقویت کنند . حکومت اسلامی را تقویت کنـنـد و این قدر عجله نکنند راجع‌به اصلاحات امور . کار ، بسیار مشکل‌است . نه دولت به‌تنهایی میتواند اصلاح امور را بکند‌به اقشار ملت ،بعضیاش میتوانند انجام بدهند . مساله‌ای است‌که هم‌باید انجام بـدهیم.

من امید دارم که‌اگر جمهوری اسلامی در ایران مستقر شود مقاصد اسلام انجام بگیرد ، بتوانیم هم مقاصد اسلام را انجام بدهیم . البته محتاج به تدریج است . محتاج بـه گذراندن وقت است.الان هـم دولت مشغول است . لیکن کار زیاد است. بـایـد مـا مهلت بدهیم به‌دولت تامشکلات را رفع کند . تاآنکه‌بتوانند اینها براین مشکلات‌زیاد ،تسلط پیدا بکنند . من از خدای تبارك و تعالی ، سعادت‌ملتهای اسلام ، خصوصا ملت ایـران را می خواهم و سـعـادت‌شما جوانان بروبمند را از خدای تبارك و تعالی میخواهم والسلام علیکم‌و رحمته‌الله و برکاته

دیدار نمایندگان مسلمانان رومانی با امام خمینی

قم ـ نمایندگان‌مسلمانان‌رومانی،عصر دیروز باامام خمینی ملاقات‌کردند ومحمد یعقوب مفتی و امام جماعت بخارست ، پیام دوستی مسلمانان رومانی‌را تسلیم امام کردند .

در قسمتی ازاین پیام آمده‌است: « مسلمانان رومانی‌بخاطر آزادی ادیان همراه دیگر اقلیت‌ها در این کشور توانسته‌اند سنت‌های دینی خودرا حفظ کنند وکمکهای مالی در مورد پرداخت حقوقها ، تعمیر و نگهداری مساجد و تسهیلات ارتباطی بابرادران مسلمان دیگر کشورها از سوی دولت رومـانـی در اختیارمسلمانان گذارده‌میشود»

این هیات ضمن تاکید براحترام به حاکمیت و استقلال ملی‌کشور رومانی ، خواستار استحکام وتوسعه روابط برادرانه با مسلمانان ایران شدند .

هیات مـذکور از نمایندگـان مسلمانان ایران دعوت بـه دیدار از رومانی کرد .

طومار در تائید قطب‌زاده

طی یك طومار ۳۸ متری که بامضای ۷۵۰۰ تن رسیـده است، کسبه و بازاریان شرق تـهـران نخست‌وزیری مهدی بـازرگان و سرپرستی صادق قطب‌زاده در رادیو تلویزیون اسلامی ایران را مـورد تائید قرار دادند.

این طومار توسط «حبوباتی»، «چهارمحالی» ، «دزفولی» بـه نمایندگی از طرف بازاریان شرق تهران به روزنامه کیهان رسید.

فرمانده پادگان :

هر شب عده‌ای به پادگان جلدیان حمله میکنند

ارومیه ـ خبرنگار کیهان: **در جریان حمله چند شب‌پیش به پادگان جلدیان یك نفـر کشته ، سه نفر مجروح و سه نفر اسیر شدند که ۲ تن از آنان دانش آموز ۲۰ و ۱۸ساله و یك نفر اوراق کننده‌اتومبیل است .**

این مطلب را سرهنـگ منصور پورشهاب فرمانـده پادگان جلدیان در گفتگویی با خبرنگار اعزامی کیهـان عنوان کرد . وی افزود : سه شب متوالی است که بطـور پراکنده از کوههای اطـراف پادگان دسته‌های مهاجم بـه سوی ما تیراندازی می‌کنند‌که گویا با مینی‌بوس از مهابادو «محال پیران» به این منطقه آمده‌اند.

فرمانده پادگان اضافه کرد: برای حملات احتمالی آینـده دورادور پادگان مین‌گذاری‌و سنگربندی شده است و سیـم خاردار هم کشیده‌ایم و قادر هستیم در شرایط کنونی‌هرگونه حمله‌ای را خنثی کنیم .

وی همچنین گفت : برای حفظ امنیت پادگان ما مجبور هستیم اتومبیلها و افراد عبوری را بازرسی کنیم زیرا تاکنون چندبار از داخل اتومبیلها به سوی سربازان و پادگـان تیراندازی شده است .

فرمانده پادگان جلدیان در مورد خبرنگار کیهان‌مبنی‌بر اینکه عده‌ای برای تحقیـق صحت و سقم تخلیه سلاحهای پادگان جلدیان به آنجـا رفته‌اند ، گفت : برای تحقیق معمولا دو سه نفر می‌آیند نه ۵۰۰ نفر . وی اضافه کرد : من این موضوع‌را تکذیب‌میکنم زیرا شبانه آنهم بطور مستمر همراه با تیراندازی کسی برای تحقیق نمی‌آید .

وی ادامه داد : قرار بود تا ۲۴ اسفند کسانی کـه‌از پاسگاههای ژاندارمری اسلحه بدست آورده‌اند ، سلاحها را به پاسگاهها برگردانند ولـی تاکنون در این مورد اقدام نشده ست .

نماینده دولت

در همین حال دکتراسماعیل اردلان نماینده اعزامی دولت موقت انقلابی به مناطـق کردنشین در گفت‌وگویی بـا خبرنگار خبرگزاری پـارس گفت : «اگر احتمالا خبر حمله به بعضی پادگانها در جراید منتشر می‌شود ، بایـد دانست‌که این افراد وابسته به هیچ گروه سیاسی تحت‌رهبری مقامات روحانی کرد نیستند ، بلکه افراد عادی و ناآگاهی هستند که فقط به منظور بدست آوردن اسلحه در صـدد چنین اقداماتی برمی‌آیند .»

نماینده اعزامی‌دولت افزود: «در تماس با رهبران‌سیاسی‌و دینی کردها در مهاباد‌ترتیبی داده شد که یك رابطه‌دوستانه و متقابل بین آنان وپادگانهای مختلف منطقه برقرار شود و هرگاه پادگانها نیاز داشتند افرادی تحت رهبری مقامات مذهبی دراختیار آنان قـرار گیرد » .

هانی‌الحسن درمراسم بزرگداشت آیت‌الله کاشانی :

اگر تصور کنید پیروز شده‌اید شکست خواهید خورد

مراسم بزرگداشت هفدهمین سال درگـذشت آیت‌الله سید ابوالقاسم کاشانی ، با حضور گروهی ازروحانیون ، اصناف، پیشه‌وران و دیگر طبقات‌مختلف مردم ، در مسجد امام خمینی (شاه سابق) در بازار تهران برگزار شد . دراین مراسم که به‌دعوت جامعه‌روحانیت تهران برگـزار شد ، «هانی‌الحسن» نماینده مردم فلسطین ، چندتن از اعـضای شورایعالی جنبش آزادیبخش اریتره و عده‌ای از اساتید دانشگاه حضور داشتند و پیرامون انقلاب ملت ایران‌وچگونگی شرکت‌آیت‌الله کاشانی در نهضت مردمی ایران درسال ۱۳۴۲ مطالبی ایراد کردند.

در شروع مراسم ، ابتـدا چند تن ازبرگزارکنندگان این برنامه سخنانی ایراد کردند و آنگاه «هانی‌الحسن» نماینـده مردم فلسطین پشت میکروفون قرار گرفت و بـا ستایش از انقلاب اسلامی‌ایران گفت:وقتی تاریخ مبارزاتی ملت ایران را ورق می‌زنیم ، خاطـرات و حوادث گوناگونی از مبارزات ملت‌ایران برایمان‌مجسم‌میگردد که سرآغازش جنبش تنباکـو است. مبارزات ملت ایران‌علیه ظلم و بیداد و استبداد‌همواره ریشه مذهبی داشته و همیشه‌از سوی روحانیت بیدار و آگاه رهبری شده است .

مبارزات گالهای گذشته‌ایران با شعار اسلامی و ریشه اسلامی تداوم یافته و اکنون برهبری امام خمینی به سر منزل مقصود رسیده‌است.

مبارزه برحق ملت شما بـا اتحاد و یگانگی تمامی گروهها سرانجام سبب شده تاطاغـوت سنگین و عظیم محمدرضائـی فرو ریزد و این پیروزی کـه اکنون حاصل آمده است، در حقیقت پیروزی ملت مـا نیز هست. اولین چیزی که ما از انقلاب شما آموختیم، مقاومت واصرار در برقراری پیروزی و موفقیت‌بود.حضرت علی(ع) فرموده‌اند که آنوقت میتوانیم با افتخار زندگی کنیم‌که آزاد باشیم .

هانی‌الحسن گفت : وقتیکه تاریخ را ورق میزنیم ، گاهی به حق میرسیم و گاه به‌اشتباه. ملت مبارز ایران یکبار درسال ۱۳۳۲ قیام کرد و برهبری آیت‌الله کاشانی و دکتر محمد مصدق علیه‌امپریالیسم واستبداد بپاخاست و توانست دیکتاتوری را سرنگون کند . ولی متاسفانه نتوانست برخلاف انقلاب‌کنونی ملت براساس قدرتی که بدست آورده بود ، انقلاب را حفظ کرده و از آن حراست نماید. اکنون این سئوال مطرح‌میشود که چرا چنین شد و چرا ملت مبارز ایران نتوانست در همان سال و در همان انقلاب کار را یکسره نماید ؟ و چگونه شد‌که امپریالیسم جهانخوار توانست شاه رادوباره‌به‌ایران‌بازگرداند؟

اختلاف میان گروهها

اگر بخواهیم علل شکست انقلاب سال ۱۳۳۲ ایران را بررسی کنیم و بدانیم کـه چرا وچگونه امپریالیسم‌توانست بابازگرداندن شاه، دیکتاتوری، اختناق و خونریزی را به‌ایران بازگرداند. در انقلاب سال ۳۲ مردم فکر کردندمبارزه پایان یافته‌و پیروزی‌فرا رسیده‌است، آنان تصور کردند که دشمن از پا درآمده و دیگر همه‌چیز تمام شده است ، آنان مبارزه را رها کردند و همین مسئله سبب شد تادشمن‌بیدار و فرصت طلب دست بکار شده و شاه‌را دوباره به‌ایران بازگرداند .

امروز نیز ملت قهرمـان ایران باید بدانند که مبارزه هنوز پایان نیافته و ما در ابتدای راه هستیم . ملـت‌باید بداندکه دشمن‌همچنان درکمین است‌وازهرگونه توطئه‌وتحریکی برای خراب‌کردن و از بیـن بردن انقلاب استفاده میکند . درسال ۱۳۳۲ آمریکا ، ایـن دشمن تمام جهان از اختلافات پدید آمده میان گروههـای مختلف سیاسی استفاده کرد و از سوراخی که بیرون رفتـه بود ، دوباره بازگشت . ملت مبارز ایران باید از این‌شکست پند بگیرد وهمانگونه کـه خداوند فرموده «با هم‌یکی باشیم» متحد و همبسته .

اسرائیل حمله خواهد کرد

هانی‌الحسن در قسمت‌دیگری از سخنانش گفت : چند روز قبل شنیدم‌که سه تن ازبرادران فلسطینی شما شهید شده‌اند . برادران رزمنده شما ، احساد این‌سه شهیـد را روی دوش گرفته‌اند وبه‌هـله صورت به مقابله با دشمن رفته‌اند . من فکر میکنم‌که در اوایل هفته آینده اسرائیلی‌ها به جنـوب لبنان حمله کنند . وظیفه همه مسلمانان جهان است که علیـه کارتر قیام کنند و اعمال اورا در منطقه محکوم نمایند . همانطور‌که در ابتدای سخنانم گفتم ، ما همواره به‌یکی ازدو نوع‌پیروزی فکر میکنیم ، شهادت و کشته شدن یا عـزت و یا ادامه مبارزه تا لحظـه پیروزی . از نظر ما مسلمانان شهادت و مردن با عزت افضل بر هرطریق دیگر است .

جنبش اریتره

پس ازسخنان «هانی‌الحسن» «سید عبدالله سلیمان» یکی از اعضای شورایعالـی جنبش آزادیبخش‌اریتره پشت‌میکروفن قرار گرفت و او نیز مطالبی درخصوص مبارزات‌ملت اریتره علیه امپریالیسم و صهیونیسم و دیگر دشمنان خلقهای مسلمان در دنیا ، ایراد کرد و بستایش از رهبری آیام خمینی‌پرداخت «حجت‌الاسلام هاشمـی رفسنجانی» آخرین سخنرانـی بود که در پایان مراسم‌مطالبی ایراد کرد . آقای هاشمی رفسنجانی پس از ذکرمقدمه‌ای گفت : یکی از مسایلی کـه امروز تقریبا حل شده وچندان مورد بحث نیست، مسئله رابطه دین با سیاست است .

آشنائی با متون اسلامی و کلیات اسلامی این مسئله یعنی ارتباط دین باسیاست رابرایمان آشکار میسازد . تاریخ اسلام نیز به ثبوت رسانده است کـه مسائلی مانند ، اقتصاد، اداره امور مملکت ، چگونگـی برقراری رابطه با ملل دنیا ، چگونگی استفاده از قوانین و موضوعات مختلف ، همه ازنظر اسلام حل شده و بر اسـلام پیش‌بینی شده است . مگـر رسول اکرم (ص) اداره‌کشور را به دیگران می‌سپارند و خود فقط به دادن فتوا آنهم‌در حاشیه اکتفا میکردند ؟ آیا وقتی حضرت علی علیه‌السلام به حکومت رسیدند ، مسجد را از ادارات جدا ساختند و آیـا اداره امور فرهنگو آموزش کشور بعهده دیگری بود ؟ . دیگر این مسئله که یـك روحانی نمیتواند درامور جاری مملکتی مداخله نماید و یـك عالم روحانی ، فقط باید بـه موعظه و دادن فتوا اکتفـا کند ، مطرح نیست و طـرح آن نیز مردود است .

واستعمـار و استبـداد را شکست دهد ، ولی متاسفانه نتوانست برخلاف انقلاب‌کنونی ملت براساس قدرتی که بدست آورده بود ، انقلاب را حفظ کرده و از آن حراست نماید. اکنون این سئوال مطرح‌میشود که چرا چنین شد و چرا ملت مبارز ایران نتوانست در همان سال و در همان انقلاب کار را یکسره نماید ؟ و چگونه شد‌که امپریالیسم جهانخوار توانست شاه رادوباره‌به‌ایران‌بازگرداند؟

اختلاف میان گروهها

اگر بخواهیم علل شکست انقلاب سال ۱۳۳۲ ایران را بررسی کنیم و بدانیم کـه چرا وچگونه امپریالیسم‌توانست بابازگرداندن شاه، دیکتاتوری، اختناق و خونریزی را به‌ایران بازگرداند. در انقلاب سال ۳۲ مردم فکر کردندمبارزه پایان یافته‌و پیروزی‌فرا رسیده‌است، آنان تصور کردند که دشمن از پا درآمده و دیگر همه‌چیز تمام شده است ، آنان مبارزه را رها کردند و همین مسئله سبب شد تادشمن‌بیدار و فرصت طلب دست بکار شده و شاه‌را دوباره به‌ایران بازگرداند .

امروز نیز ملت قهرمـان ایران باید بدانند که مبارزه هنوز پایان نیافته و ما در ابتدای راه هستیم . ملـت‌باید بداندکه دشمن‌همچنان درکمین است‌وازهرگونه توطئه‌وتحریکی برای خراب‌کردن و از بیـن بردن انقلاب استفاده میکند . درسال ۱۳۳۲ آمریکا ، ایـن دشمن تمام جهان از اختلافات پدید آمده میان گروههـای مختلف سیاسی استفاده کرد و از سوراخی که بیرون رفتـه بود ، دوباره بازگشت . ملت مبارز ایران باید از این‌شکست پند بگیرد وهمانگونه کـه خداوند فرموده «با هم‌یکی باشیم» متحد و همبسته .

اسرائیل حمله خواهد کرد

هانی‌الحسن در قسمت‌دیگری از سخنانش گفت : چند روز قبل شنیدم‌که سه تن ازبرادران فلسطینی شما شهید شده‌اند . برادران رزمنده شما ، اجساد این‌سه شهیـد را روی دوش گرفته‌اند وبه‌هـله صورت به

شهید قلب تاریخ است

شادروان جوان ناکام ستوان دوم وظیفه مهندس پرویز جوکار که رژیم طـاغوتی در دژ خـرمشهر شهید گردید اکنون از رهبران بزرگ انقلاب اسلامی و مقامات قضـائی و حقـوقی تـقـاضای مجازات عـاملان این جنایت را مینمایم.

پدر شهید مجاهد ـ محمد حسین جوکار

پیکان کار شماره ۶۱۹۸۹ بروجرد نخـودی در تـاریخ ۵۷/۱۲/۶ بسرقت رفته در صورت اطـلاع بـه تـلفنهای ۵۵۹۴ و ۵۵۸۶ بـروجرد اطلاع دهید.

اطـلاعیه کـانون مددکـاران اجتماعی ایران

بمنظور برگزاری انتخابات هیئت مـدیره کـانون در نیـمـه اول اردیـبهشت مـاه از کـاندیداها تقاضا مـیشود هـرچه زودتـر کـاندیدای خـود را کـتـبـا بـه صندوق پستی ۲۸۵۱ دانشکده خدمات اجتماعی لیلا زمردیان ارسال دارند.

بسمه تعالی

جناب آقای مهندس بازرگان

نخست‌وزیر محبوب و دانشمند دولت انقلابی ایران

احتراماً ضمن تقدیر از حسن انتخاب جنـاب آقـای قـطـبزاده ازسوی جنابعالی بسمت سرپـرستی رادیـو وتلـویزیون انقـلاب اسلامی ایران، پشتیبانی خودرا از برنامه‌های آن سازمان اعـلام میداریم و عملیات گروه مـعـدودی ضدانقـلاب را کـه عـلیه برنامه‌های رادیووتلویزیون شایعه پـراکنی و تـبلیغات میکنند محکوم مینمائیم.

متجاوز از دوهزارنفر دانش‌آموزان دانشسرای عشایری

حراج سالیانه در مرکز کتاب گلگشت

عباس‌آباد ـ ۱۸۰ بین فرح ومهناز همه روزه ۹ تا ۱۷ پنجشنبه‌ها ۹ تا ۱۳ تلفن ۸۴۵۴۸۵

بسمه‌تعالی

جریده شریفه کیهان

درروزنامه شماره ۱۰۶۴۹ مورخه چهارشنبه نهم اسفندماه یکهزار و سیصد و پنجاه و هفت صفحه هفتم قسمت اخبار کشور تحت عنوان (درجریان یک معامله درقهرمانشهر (کرمانشاه) یک کوه و اراضی اطراف آنرا بسازمان محیط زیست فروختند) و آقای مهندس احمد زنگنه از طریق اعـمال نفوذ و ارائـه سـنـد ادعای مالکیت این اراضی مبلغ بـیستـمیلیون ریـال وجـه بلاستحقاق دریافت نموده‌اند، از آنجائیکه روشن شدن حقـایق ضروریست براساس اطلاعات شخصـی و نظـر بـوکالتی کـه درپرونده امر داشته‌ام ضمن تـکـذیب مـراتب مذکور بشهادت پرونده‌های ثبتی و اسناد مـالکیت رسمـی و سوابـق موجود در پرونده کلاسه ۱۰۰۴ هیأت سه‌نفـری دیـوانعالی کـشور کـه منتهی برأی قطعی شده است معادل نهصد و بیست و نهکتار و نیم اراضی مورد معامله ملـک مـوروثی و مـتـصرفی بـلامنازع موکلین محترم بوده و با رعـایت کـلیه تـشریفات قـانونی و جلب‌نظر سه‌نفر آقایان کارشناسان رسمـی دادگـستری پس از چندین سال تصرفات غیرقانونی محیط زیست بـا تـعیین مـبلغ چهارده‌میلیون و ششصد و سی و نهـزار و ششـصـد و بیست و پنجریال بابت حداقل بهاء کلیه اراضی مذکور بـسازمان مـحیط زیست تملیک شده است و نسبت بوصول عـوائد واجـور مـعوقه چندساله از آن سازمان انصراف حـاصل گـردیده است بـا ایـن شرح مختصر که خلاصه‌ایست از پرونده‌هـای مـربوطه ملاحظه میشود که مطالب مندرجه در آن روزنامـه محترم چـه از نظـر کیفیت امر و چه از جهت کمیت موضوع قیمتزمین مـطابق بـا واقع نبوده و بیان مطالب مـزبور صرفـاً بـراساس غـرضورزی و نشر اکاذیب است، لهذا باستناد قانون مطبوعات تـقاضای نشر مطالب فوق را درهمان صفحه روزنامه دارم.

با تقدیم احترام ـ غـلامعلی کـهیاری، وکـیل پـایه ۱ دادگستری

آگهی مجمع عـمومی عـادی سالـیانه شرکـت سهامی خاص ایرتوک

بدینوسیله باطلاع کلیه صاحبان سهام شرکت سهامی خـاص ایرتوک میرساند که مجمع عمومی عـادی سالیانه شرکت در ساعت ۹ صبح روز چهارشنبه پانزدهم فـروردین مـاه ۱۳۵۸ در محل شرکت تشکیل میگردد.

دستورجلسه

۱ـ استماع گزارش هیئت مدیره و بازرسان و تـصویب تـرازنامه شرکت

۲ـ انتخاب بازرسان

۳ـ تعیین روزنامه کثیرالانتشار

هیئت مدیره شرکت سهامی خاص ایرتوک

بسمه تعالی

ما کارگران کارخانجات ریسندگی و بافندگی فخر ایران ضمـن محکوم ساختن روش پس‌مانده‌های استعمار که به نفاق و تـفرقه درمیان ملت نجیب ایران میپردازند، اعـلام مـی‌کـنیم بـهـترین مدافع ما کارگران برنامه زنده و مـترقی اسلام است و پـشتیبان جناب آقای مهندس مـهدی بـازرگان و آقـای صادق قـطـبزاده سرپرست محترم رادیو وتلویزیون، منتخبین نایب‌الامام خمینی زعیم عالیقدر نهضت اسلامی ایران میباشیم.

امضاء ۳هزار نفـر کـارگران کـارخانجات ریـسندگی و بافندگی فخر ایران

آگهی دعوت

جلسه مجمع‌عمومی فوق‌العاده شرکت تـک اینـکو ثـبت شده بشماره ۲۹۵۵۵ در ساعت ٤ بعدازظهر ۱۳۵۸/۱/۱٤ درمحل شرکت تشکیل میشود از کـلیه سـهامداران تـقاضا مـیشود در جلسه حضور بهم رسانند دستور جلسه عـبارتست از انـصراف از صورتجلسه مورخ ۵۶/۱۰/۱ و انحلال شرکت.

رئیس هیئت مدیره شرکت تک‌اینکو

دعوت مجمع‌عمومی عـادی بـطور فـوق‌العـاده‌ـ شرکت کارخانه وطن اصفهان سهامی خاص برای جلسه دوم

با توجه به آگهی مندرج در روزنامه اولیاءاصفهان بـه شماره ۱۲۸ که سهامداران محترم اینکارخانه بـرای جلسه ۵۷/۱۲/۹ برای تعیین هیئتمدیره، تـعیین روزنامه مـرکزی و مـحلی، و خطمشی شرکت دعوت شده بودند نظر بـاینکه در جلسه فوق حدنصاب قانونی از نظر حضور سـهامداران بـعمل نـیامد، لـذا مجدداً از سـهامداران محترم بـرای جلسه ۵۸/۱/۱۵ دعـوت میشود، درصورت عدم حضور و با تـوجه بـه اقلیت موجود در جلسه تصمیم قانونی اتخاذ و دستور جلسه هـمان دستور جلسه دعوت‌شده قبلی در روز ۵۷/۱۲/۹ میباشد.

مهندس حسین سراج‌زاده مدیرعامل

آگهی

مجمع عمومی عادی بطور فوق‌العاده ایران پوپلین شرکت (سهامی خاص)

محترماً بدینوسیله هیات مدیره شرکت ایـران پـوپلین (سـهامی خاص) از صاحبان محترم سهام دعـوت بـعمل مـیاورد کـه در ساعت ۱۰ صبح روز چهارشنبه ۱۵ فـروردین ۱۳۵۸ جهـت تشکیل جلسه مجمع‌عمومی عـادی بـطور فـوق‌العـاده در دفتر مرکزی شرکت ایران پوپلین (سهامی خاص) حضور بهمرسانند.

دستور جلسه:

انتخاب هیات مدیره جدید هیات مدیره ایران پوپلین

آگهی دعوت مجمع عمومی عادی سالانه شرکت برلیمد ایران (سهامی خاص)

مجمع عمومی عادی شرکت برلیمد ایران (سهامی خاص) در تاریخ چهارشنبه ۸ فروردین ۱۳۵۸ ساعت ۱۰ صبح در محل شرکت واقع در خیابان شاه‌عباس کبیر شماره ۱۰٤ تـشکیل میشود. از صاحبان سهام تقاضا میشود در روز و ساعت مقرر در مجمع حضور بهمرسانند

دستور جلسه بقرار زیر است:

۱ـ استماع گزارش هـیئت مـدیره و بـازرسان در مـورد ترازنامه و حساب سود وزیان سال مالی ۱۹۷۸

۲ـ تصویب ترازنامه و حساب سود وزیان سال مالی ۱۹۷۸

۳ـ انتصاب بازرسان شرکت

٤ـ تعیین روزنامه کثیرالانتشار بـرای درج آگـهـی‌هـای شرکت ۵ـ مسائل متفرقه

شرکت برلیمد ایران (سهامی خاص)

یکی ازعاملان جنایات قم تیرباران شد

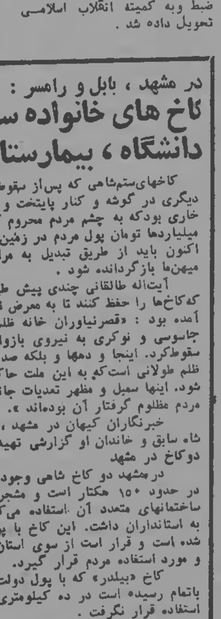

سرپاسبان علی‌اصغر حـدادی سحرگاه دیروز در قم تیرباران شد .

● قم ـ ستاد خبری کیهان : سومین حکم دادگاه انقلاب اسلامی شهرستان قم ساعت ۲ بامداد روز جمعه در مورد سرپاسبان یکم علی اصغر حدادی معروف به « اصغر حمال » به اجرا درآمد.

متهم پس ازجلسات‌طولانی‌دادگاه عدل اسلامی قم که با شرکت صدها تماشاگر برگزار شد بجرم قتل، ضرب ، جرح و تیراندازی بسوی مردم بیدفاع محکوم به تیرباران شد.

مردم از وی ۱۲۰ فقره شکایت به دادگاه عالی اسلامی تسلیم کرده بودند و خود نیز به ضرب و اقدام مسلحانه با گلست و تفنگ دولول علیـه مردم اقرار کـرد. یکی از اتهامات وی قتل یك طلبه در حادثه ۱۹ دیماه قم می‌باشد.

دادگاه پس از شور وی را هفـت فی‌الارض شناخت و محکوم به‌اعدام کرد ، حکم تیرباران با حضورعده کمی در اطراف « کوهسار » اجرا شد.

سه پاسدار انقلاب شهید شدند

سه‌پاسدار در شهرهای‌آستارا، اهواز و گرگان شهید شدند.منصور بندر پاسدار ۱۷ ساله اهوازی نیمه شب جمعه بطور تصادفی به ضرب گلوله یکی دیگر از پاسداران‌شهید شد. نادر حاجی‌عباسی در گرگان براثر رگبار مسلسلی که بطـور تصادفی از مسلسل یکنفرباز وظیفه شلیك شد، به‌شهادت رسید و تقی پناهی پاسدار شهر گرگان نیـز هنگامیکه به سوی پادگـان گنبدکاووس میرفت مورد اصابت گلوله شخص یا اشخاص ناشناسی قرار گرفت و شهید شد. جنازه سه شهید در میان انبوه فراوان مردم به خاك سپرده شد.

٦١٤ کیلو تریاك کشف شد

● خوی ـ مقدار ٦١٤ کیلوتریاك که از خوی به ارومیه حمل میشد توسط رزمندگان انقلاب اسلامی ضبط وبه کمیته انقلاب اسلامی تحویل داده شد .

تظاهرات عظیم در اهواز ، همدان و قصر شیرین

● همدان ـ حدود ۵۰هزار نفـر از مردم همدان پس از اجـتماع در مسجد جامع به‌عنوان اعـتراض به وقایع اخیر افغانستان و سفـر کارتر به‌خاورمیانه‌دست‌به‌راه‌پیمایی زدند .

● اهواز ـ بیش از صد هزار نفر از مردم اهواز به دعـوت دانش آموزان مسلمان این شهر دیروز در یك راه‌پیمایی و تظاهرات آرام شرکت کردند . تظاهر کنندگان‌با دادن شعارهایی پشتیبانی خودرا از دولت مهندس بازرگان وصـادق قطب‌زاده سرپرست رادیو تلویزیون اعلام کردند . آنـان همـچنین خواستار برقراری جمهوری اسلامی به رهبری امام خمینی شدند . در طول این تظاهرات شعارهایی مبنی‌بر همبستگی باخلق فلسطین ، جنبش آزادیبخش اریتره‌ومسلمانان‌فیلیپین داده شد

● قصرشیرین ـ هزاران نفر از مردم قصرشیرین به طرفـداری از دولت بازرگان و انتخاب قطب‌زاده به تظاهرات و راه‌پیمائی‌پرداختند. تظاهر کنندگان همچنین به‌ورو ناوگان آمریکا به خلیج فـارس اعتراض کردند وهمبستگی خودرا با خلق های مبارز فلسطین ،اریتره ، فیلیپین ، لبنان ، چاد ، عمان ، شیلی و افغانستان اعلام داشتند تظاهر کنندگان مبارزات مسلمانان افغانی‌را تائید کردند و کفتـار آنهارا محکوم ساختند .

تظاهر کنندگان همچنین ضـمن تائید قطعنامه مردم مسلمان گه در دفتر کیهان قصرشیرین در روز چهارشنبه قرائت شد خواستار شدند که روزنامه کیهان انعکاس دهنده واقعی افکار و تمایلات مردم و رویدادها باشد .

اصفهان ـ بیش از ۲۰۰ هزار نفر از زنان و مردان اصفهان روز گذشته در یکراهپیمائی و اجتماع بزرگ توطئه‌های آمریکا واسرائیل را محکوم کردند و پشتیبانی خودرا از جمهوری اسلامی‌ودولت بازرگان و انتصاب قطب‌زاده اعلام داشتند.

زنان شرکت کننده دراین تظاهرات پوشش اسلامی برتن‌داشتند و پلاکاردهائی با خودحمل‌میکردند در اجتماع مردم در ورزشگاه‌جهان پهلوان تختی یکی از زنان مسلمان اصفهان قطعنامه‌ای قرائت کرد که مورد تائید جمعیت قرار گرفت . آیتالله طاهری و اساتید پـرورش نیز در مورد توطئه‌های بیگـانه و نقش زنان صحبت کردند .

زرین‌شهر ـ حدود ۵ هزار نفراز مردم زرین شهر روز گـذشته در تظاهرات و راهپیمائی پشتیبانی خودرا از بازرگان وقطبزاده‌اعلام داشتند . در اجتماع مردم زرین‌شهر حجت‌الاسلام آقای میرزائی وآقای رهبر ، واعظ مشهور سخنانی ایراد کردند .

در مشهد ، بابل و رامسر :

تاخ های خانواده سلطنتی سابق دانشگاه ، بیمارستان و پارك میشود

کاخهای‌ستم‌شاهی که پس‌از سقوط رژیم فاسد سابق یکی پس از دیگری در گوشه و کنار پایتخت و شهرستانها به تصرف درآمد مانند خاری بودکه به چشم مردم محروم کشور می‌رفت. این کاخها که بـا میلیاردها تومان پول مردم در زمین های غصب شده آنان بنا شده‌است، اکنون باید از طریق تبدیل به مراکز عام‌المنفعه به مردم ستمدیده میهن‌ما بازگردانده شود .

صفحه ۸ کیهان
شنبه ۲۶ اسفند ماه ۱۳۵۷
۱۸ ربیع‌الثانی ۱۳۹۹
شماره ۱۰۶۶۳

ساعات شرعی
اذان مغرب ــ امشب : ۶٫۳۱
طلوع آفتاب ــ فردا : ۶٫۱۰
استخراج : دکتر عباس ریاضی‌کرمانی

شنبه ۲۶ اسفندماه ۱۳۵۷
اذان صبح ــ فردا: ۴۲ــ۴
ظهرشرعی ــ فردا : ۱۴ــ۱۲

پیام آیت‌الله‌العظمی شریعتمداری درباره وقایع افغانستان

قم ــ حضرت آیت‌الله‌العظمی سیدکاظم شریعتمداری خطاب به مسلمانان جهان درباره حوادث افغانستان پیامی صادر کرد که متن آن چنین‌است :

بسم‌الله‌الرحمن‌الرحیم برای آگاهی مردم مبارز و قهرمان ایران و همه مسلمانان‌حق‌طلب جهان . هنوز ملت ایران از مشکلات و مصائب ناشی از بیدادگری های رژیم خودکامه سابق فارغ نگردیده که‌مصائب و حوادث وحشتناک و تکان دهنده‌ای برای برادران و خواهران مسلمان در افغانستان بوجود آمده است .

این حوادث دلخراش بدست حکومت ضد اسلامی افغانستان صورت گرفته ، که ماه‌ها است دراین کشور جریان دارد .

امروز مسلمانان بی دفاع‌افغان به جرم اعتقاد به اسلام و به خاطر حق طلبی وآزادیخواهی و داشتن علاقه وپیوند برادری و اسلامی بامملت ایران تحت شدیدترین شکنجه های قرون وسطائی قرار گرفته‌و لطمات و صدمات سنگینی دیده و به خاک وخون کشیده میشوند .

اطلاعات رسیده حاکی ازآن است که حکومت افغانستان‌طی چند ماه اخیر اجتماعات مردم مسلمان درپاره‌ای از مناطق‌در ایالت های :تنگرهار،کنر ، سمنگان ، اروزگان، قندهار و فرمانداری خوست در جنوب و نگاب درایالت پروان را بضرباران کرده و در نتیجه هزاران نفر را نابود ساخته است و همچنین ازقرارمسموع تاکنون بیش‌از پانصد نفر از علماء ، خطباء ، نویسندگان و دانشمندان عالیقدر اسلامی را به زندان افکنده و بطوریکه بعضی از خبرگزاری ها اطلاع میدهند حدود ۱۷۰ نفرازآنان معدوم گردیده‌اند و بالاخره هزاران نفراز مردم مبارز و مسلمان افغان نیز دراثرتعقیب دولت به کشور های مجاور پناهنده شده‌اند .

امروز در افغانستان آنچنان محیط وحشتناکی از اختناق و سانسور وشکنجه و قتل‌حکمفرما گردیده که تاکنون‌خبرگزاری های جهان نیز به خوبی نتوانسته‌اندمنعکس کننده‌فجایع آنجا باشند ، لذا به حکم وظیفه انسانی و اسلامی به تمامی مسلمانان جهان اعلام میداریم که به ندای مظلومیت ملت مسلمان افغانستان پاسخ مثبت دهند و اعتراض خودرا بداینگونه اعمال وحشیانه وضد اسلامی آشکار سازند . و با مراجعه‌بسازمانها و مجامع بین‌المللی و حقوق بشر و از طریق جراید و نشر اعلامیه‌ها، سیاست خصمانه حکومت افغانستان را نسبت به مسلمانان مظلوم و بی دفاع آن کشور محکوم و تقبیح نمایند .

از خداوند متعال دفع شر اشرار و دشمنان اسلام را از بلاد اسلامی بخصوص‌افغانستان مسئلت داریم .

۲۲ اسفند ۵۷ مطابق ۱۵ ربیع‌الثانی ۹۹ــ سید کاظم شریعتمداری

افراد ساواک و کادر که در کمیته های انقلاب فعالیت داشته‌اند باید خود را معرفی کنند

ازسوی دادستان انقلاب اسلامی ایران اطلاعیه زیر خطاب به افراد ساواک و کارد رژیم سلطنتی سابق باین شرح انتشار یافت .

به کلیه کارکنان و افرادی که در ساواک و کارد رژیم سلطنتی سابق اشتغال بکار داشتند متذکر میگردد چنانچه از تاریخ شنبه ۵۷٫۱۲٫۲۶ (امروز) در هریک از کمیته‌های انقلاب اسلامی‌اشتغال به فعالیتی داشته وبااینکه کارت کمیته دریافتی‌را تا آخر سال‌مرتد ننمایند وبابدون معرفی کامل‌خود اقدام به دریافت کارت از سپاه پاسداران انقلاب اسلامی شاخته شده وبه اتهام انقلابی شاخته شده وبه اتهام جاسوسی به اعدام محکوم میشوند . بدیهی است که هریک از افرادفوق با تایید سپاه پاسداران انقلاب اسلامی ایران میتوانند خدمت‌خودرا در کنار برادران و خواهران انقلابی خود درهرسازمان‌واجتماعی درراه به ثمر رساندن انقلاب‌اسلامی ایران ادامه دهند .

تسهیلات ترانزیتی راس‌الخیمه برای بازرگانان ایران

شیخ صقربن محمدآل‌قاسمی حاکم امارات راس‌الخیمه و عضو دولت فدرال امارات عربی متحده دستور داده است که از مال‌التجاره‌های ترانزیتی ایران که در راس‌الخیمه تخلیه و از آنجا به ایران حمل میگردد تا مدت۶ ماه هیچگونه عوارض و مالیات‌دریافت نگردد

در این دستور آمده است که ماموران گمرک محل بایستی تسهیلات فوری و لازم برای تخلیه و حمل کالا به ایران معمول‌دارند.

احزاب وجمعیت‌های سیاسی

اعتراض انجمن دانشجویان مسلمان به سفر کارتر .

انجمن دانشجویان مسلمان دانشگاه تهران ضمن پیامی به ورود جیمی‌کارتر رئیس جمهور ایالات متحده امریکا به خاورمیانه اعتراض‌کرد.

در پیام این سازمان آمده است : پس‌از آنکه جنبش خونین‌خلق قهرمان ایران‌که از رهبری سازش ناپذیر امام خمینی برخوردار است، امپریالیزم را مجبورکرد براساس سیاست جدیدش یك عقب نشینی تاکتیکی در ایران انجام دهد، همزمان با ورود ناو هواپیمابر معروف آمریکا به منطقه اقیانوس هند ، کارتر نماینده سرمایه‌داری غارتگر آمریکا نیز به خاورمیانه آمده است.

کارتر آمده است تا در جهت اجرای توطئه‌های جدیدامپریالیسم جهانی برعلیه خلق‌های ستمدیده و دربند تلاش کند اما او نمیداند که فروریختن دژ وابسته امپریالیسم درایران نوید پیروزی برای تمام خلق‌ها و نشان نابودی امپریالیسم در سراسر جهان است.

ما ایمان داریم‌که برهبانی گفته قرآن « الذین کفروا وصدوا عن سبیل‌الله اخل اعمالهم»

کارگزاران امپریالیسم جهان نیز به مثابه سدکنندگان راه خدا اعمالشان تباه است و خروش خشم خلق ایران و سراسر جهان تباهی عمل این مزدوران و بیشترمان را نشان داده است.

دفاتر حزب «جمهوری اسلامی» در دزفول ، ساری و رودسر

دفترحزب جمهوری اسلامی دردزفول‌گشایش یافت وعضوگیری دراین شهر آغاز شد. این دفتر در ساختمان بیمارستان پارس سابق مستقراست.

در رودسر نیز دفتر حزب جمهوری اسلامی گشوده شد وتاکنون ۱۰ هزار نفر در آن ثبت نام‌کردند. شعبه این حزب همچنین درساری افتتاح شد و مسئولان آمادگی خودرا برای عضوگیری اعلام‌کردند.

حزب جمهوری اسلامی در کرمان

حزب جمهوری اسلامی شعبه کرمان با پخش اعلامیه‌ای موجودیت خودرا دراین شهر اعلام‌کرد و از مردم کرمان خواست تابه‌این حزب بپیوندند. در قسمتی از این اعلامیه آمده است :

با توجه به خطرات بزرگی که از داخل و خارج این نهضت‌الهی را تهدید می‌کند برعموم طبقات مردم لازم است که محتوی و هدف و روح و مفهوم جمهوری اسلامی را دریافته وبه کلیه فعالیتهای سازنده و انقلابی خود سازمان داده و از هرگونه تشتت و پراکندگی در صفوف انقلاب جلوگیری کرده و کلیه نیروها و اقشار و طبقات کشاورز ، کارگر ، اداری ، بازاری و فرهنگی ، دانشگاهی ، روحانی‌و غیرگردهم‌آیند. بدین منظور شعبه حزب جمهوری اسلامی درکرمان اعلام موجودیت می‌کند.

پیام سازمان دانشجویان بلوچ پاکستان

سازمان دانشجویان‌بلوچ پاکستان امروز ضمن پیامی به ملت ایران تاکید کردکه انقلاب ایران را جزئی از مبارز نیروهای ترقیخواه دنیا علیه بهره‌کشی انسان از انسان و ملت‌ها از ملت‌های دیگر میداند.

در اعلامیه این سازمان آمده است : ملت بلوچ همانند تمام ملت‌های سرکوب شده ازاین انقلاب الهام میگیرد. انقلاب ایران به روشنی نشان دادکه استعمار با کثیف‌ترین مرگ خود در آسیا روبروست و امپریالیستها و مزدوران محلی آن‌ها نمی‌توانند ملت ها را بیش ازاین تحت اراده خود درآورند. ما همراه با درودهای آتشین به شهدای انقلاب و ادای احترام به خلق مبارز ایران مراتب برادری و همبستگی خودرا به خلق و انقلاب ایران ابراز میداریم.

انتشار روزنامه مردم

اولین شماره هفته‌نامه مردم ارگان مرکزی‌حزب تـوده ایران منتشرشد.

درسرمقاله این هفته‌نامه تحت عنوان « سلام برانقلاب مردم» ضمن ارائه تاریخچه این روزنامه آمده است: نخستین شماره دوره جدید مردم در شرایط آزاد ونوین منتشر می‌شود. ما می‌دانیم که هنوز دشواری های فراوانی درپیش روی ماست ولی پشتیبانی توده های ستمکش و در پیشاپیش آن‌ها طبقه کارگر ما را درراهی که در پیش گرفته‌ایم دلگرم می‌سازد.

در قسمت دیگری از این مقاله آمده است : امروز مردم ایران صاحب هرعقیده ومسلکی که هستند بیدار شده و علیه امپریالیسم و استبداد و برای نوسازی جامعه به پاخاسته‌اند توده‌های وسیعی از مردم شهروروستا عقاید مذهبی و در نبرد خویش از نظریات‌فلسفی واجتماعی اسلام مدد می‌گیرند. این امر بهیچوجه مانع وحدت‌صفوف خلق نیست . توده مردم ایران دشمن مشترکی دارند که امپریالیسم است وباید علیه آن متحد باشند.

انتشار هفته نامه عصرنوین

هفته‌نامه عصر نوین ناشر افکار اتحاد برای آزادی روزدوشنبه انتشار خواهد یافت . مدیریت این روزنامه که قبلا در تبریز منتشر می‌شد ، بعهده احمدنبی‌احمد است.

اعلام آمادگی اتحاد دموکراتیك برای پیوستن به جبهه دموکراتیك

اتحاد دمکراتیك مردم ایران آمادگی خود را برای‌پیوستن‌به‌جبهه دمکراتیك ایران اعلام کرد . در مقاله‌ای که به همین علت درهفته‌نامه این اتحاد چاپ شده آمده است: از آنجا که اصول اعلام شده ازجانب جبهه دموکراتیك با مبانی و عقیدتی اتحاد دمکراتیك مردم ایران هماهنگی ونقاط مشترك زیادی دارد و بخاطر لزوم یکپارچگی نیروهای ملی ، اینك اعلام میداریم درجهت کوشش برای تحقق خواست‌های بیان شده جبهه دمکراتیك براساس روحیه همکاری و احترام متقابل آماده برای مذاکره و پیوستن به جبهه دمکراتیك‌ملی هستیم . این بدان معناست که تا وقتی سایر گروههای داخل جبهه در چهارچوب اصول اعلام شده دربالا حرکت کنند اتحاد دمکراتیك مردم ایران بدون چشم‌پوشی از مبانی عقیدتی و اصول و تشکیلات سازمانی خویش ، درجهت سیاست های مشترك جبهه با تمام قوا عمل خواهدکرد.

انجمن اسلامی دانش‌آموزان مجاهد ناحیه ۱۳

انجمن اسلامی دانش آموزان مجاهد مدارس راهنمایی ناحیه ۱۳ آموزش و پرورش تهران در محل مدرسه راهنمایی خزانه شماره ۳ اجتماعی تشکیل داد.

در این اجتماع ، آقای زند یکی از وعاظ تهران وهمچنین مسئولین مدرسه پیرامون «مفهوم واقعی انقلاب و بثمررساندن آن» سخن گفتند.

مردم،شهر جنگ‌زده‌راپاك‌سازی کردند

استاندار ، جارو بدست پیشاپیش مردم

مهدی بازرگان و آیت‌الله طالقانی پاسخ مثبت دادند و در برنامه پاکسازی شرکت‌کردند . عکس طاهر احمدزاده استاندار انقلابی خراسان را جاروبدست پیشاپیش مردم نشان میدهد. دراین برنامه آیت‌الله مرعشی نیز نقش فعال داشت .

مشهد ــ دهها هزار تن از مردم مشهد دیروز به ندای مهندس

چند تکه سمباده، چند تکه پارچه، یك قوطی نیتر، مقداری استون، یکی دو کانن جوهر نمك یا بنزین سفید، بیل و کلنگ واب و جاروو صدها و هزاران جوان، زن و مرد که دستهای پرتوان‌شان دیروز شهرمان را ، شهر جنگ زده‌مان را بزك کرد. در پایان‌یك روز پرکار، روزی که تعاون و همکاری مهمترین خصیصه‌اش بود، شهرمان اندکی از آب و رنگ حقیقی خود را باز یافت.سنگرهای خیابانی، حیلی‌هاشان جمع شدندو پاره‌ای نیز که موقعیت سوق‌الجیشی داشتند بر جای ماندند، همنها اطرافیان پاکسازی شد.

خیلی‌ها با پول خودقوطی‌های رنگ خریده بودند و بسیاری از دیوارها را که دیگر شعارها جای خالی بر آن نگذاشته بودند رنگ کردند. توی هرکوچه و محله، جوانها با سلام و صلوات‌و نوشابه و شکلات و شیرینی پذیرائی‌شدند. جویها و کنارهای کوچه‌ها و خیابانها از زباله و کثافت و لجن پاك شد و فقط در هرکوی‌و برزن چند شعار برای ثبت در تاریخ جاودانه شد. شعارهائی که تمامی خشم توده‌ها و ایمان و تصمیم برگشت‌ناپذیر آنها را فریادمی‌کرد. در طول ماههای گذشته، هر دیوار شهرمان، خود صفحه‌ای از تاریخ بود ...

در روز پاك‌سازی شهر تهران: بدنبال دعوت شهردار تهران و آیت‌اله طالقانی مردم تهران به خیابانها ریختند و هرکس تا آنجا که توان داشت در راه پاك کردن محلهاش و شهرش کوشید.

در این بین فعالیت پرجنب و جوش بچه های جنوب شهر، پیشاهنگان، افراد نیروی‌هوایی و دانشجویان بیش از دیگران مشهود بود.

ستاد عملیاتی برای‌پاك سازی شهر تهران ، شهرداری ناحیه هفت واقع درایستگاه ورزشگاه جاده آرامگاه بود. در این محل همه‌گونه وسیله برای کمك به مردم آماده و مهیا بود . در اطراف این ستاد ماموران شهرداری باکمك مردم خیابان ها را جارو می‌کردند و با دستکاههای رنگ پاش اغلب دیوارها را رنگ می‌کردند. بچه های محله های اطراف خیابان آرامگاه با اسم نویسی در ستاد عملیات وسیله کار گرفته بودند و به همراه‌دانش آموزانی که اغلب‌لباس‌پیشاهنگی بتن داشتند. جویها را لایروبی می‌کردند و بعضی دیگر شعار ها را از روی در و دیوار پاك میکردند.

مردم می‌گفتند اگر در هفته پاك‌روز مردم. این‌طور همیاری بکنند هیچگاه خیابانها کثیف نخواهد شد. دراین محل حتی بچه های دو سه ساله جارو هایی را که از قدشان نیز بزرگتر بود به دست گرفته بودند و کار میکردند آنان آنگاه بازبان بی‌زبانی می‌گفتند «ما هم‌با شما هستیم.» وانقلاب زن و مرد و کوچك وبزرگ نمی‌شناسد .

خیابان حنیف‌نژاد (شاهپور سابق) از جنب و جوش بچه هایی که درجلو مدارس جمع شده‌و بپاك‌سازی مشغول‌بودند پر بود. بچه‌ها به خاکبرداری، لایروبی و همچنین پاك‌کردن شعارها مشغول بودند. در این خیابان درحین آب‌پاشی‌بوسیله کامیونهای آب‌پاش شهرداری، رفتگرهای خسته اما خوشحال درسینه کش آفتاب درازکشیده بودند و سیگار دود میکردند. خیابان تمیزشده‌بود اما‌بسیاری از سنگر ها هنوز برجا بود بچه ها میگفتند تا انقلاب به پیروزی کامل نرسد سنگر ها را بر نخواهیم داشت.

حدود ساعت ۱۰ بود که به خیابان شاه تقاطع سی‌متری رسیدیم. گروه منظم ومتشکلی ازافراد نیروی هوایی درآنجا، در حالیکه لباس فرم پوشیده بودند با آستین های بالازده آشغالهای جمع شده را توی کیسه ها می‌ریختند و گروه دیگری آنرا به کامیونهای شهرداری تحویل می‌دادند ، این گروه کارشان رازمامت ۸٫۵ صبح شروع کرده بودند. آستین‌های بالازده و دستهایی پرگل ولای این افراد که با جان و دل کار می‌کردند،آدمی را بیاد زمانی که اینان جنگ مسلحانه را آغاز کردند می‌انداخت . روزی که آماج گلوله‌ها قلب ضد انقلاب بود، نه انقلابی‌ها .

در خیابان آیزنهاور دخترها و پسرهای دانش‌آموز به پاك کردن شعارها مشغول بودند . یکی از دخترها میگفت ما از دبیرستانهای ارم ، دانش‌افروز، کاخ وچند مدرسه دیگر هستیم فرار بود همه بچه‌ها به اینجا بیایند اما چون همه‌سرقرار حاضر نشدند، ما با تیتر و وسایلی‌کاز شهرداری گرفتیم مشغول کار شدیم .

حوالی ظهر خیابان‌آیزنهاور جارو کشیده و تمیز بود و ماموران شهرداری مشغول ریختن اجساد ماشین‌های آتش زده به‌درون کامیونهایی بودند که روی آنها شعار «النظافت من‌الایمان» بچشم میخورد .

گروهی ازجوانان‌در حالیکه پلاکاردی بدست داشتند تظاهرات می‌کردند آنان فریاد می‌زدند که : اتحاد اتحاد ، ای ملت ، ما با هم متحد می‌شویم تا برکنیم ریشه امریکا ، درود برخمینی . روی پلاکارد آنان نوشته شده‌بود «ماآقای مهندس صادق‌قطب‌زاده راتائید میکنیم» . این گروه عکسهایی از آیت‌اله خمینی به همراه داشتند . درکنار این صف تظاهر کننده که اغلب‌دخترهای با حجاب بودند خانم‌های مسن وپیرمردانی دیده می‌شدند که آشغالهای جویها را با دست درمی‌آوردند وبدرون کیسه‌های زباله می‌ریختند .

درنقاط دیگر

مردم به همراه ماشینهای رنگ‌پاش شهرداری رنگ‌کردن پایه‌های بنای یادبود این میدان بودند این پایه‌ها قبلا نیز یکبار رنگ خورده بود.

در اطراف این میدان مردم به تماشا ایستاده بودند ومحو شدن شعارهای انقلاب رانظاره میکردند .

دیروز همچنین گروههای زیادی از دانشجویان به پاکسازی دانشگاه‌ها مشغول بودند . بچه‌های دانشگاه صنعتی در حالیکه از میله‌ها بالا می‌رفتند کهنه‌های آغشته به‌تینر را بردیوارها می‌کشیدند این فعالیت پاك کننده در دانشگاه تهران ، دانشکده دامپزشکی و دیگر موسسات آموزش عالی نیز بچشم می‌خورد .

میدان ۲۴ اسفند سابق‌ومحل از جوانان وماموران شهرداری بود. آنان گروه‌گروه به تمیز کردن‌این میدان‌مشغول بودند. پایه مجسمه سرنگون شده‌این میدان رنگ سفید خورده بود و چمن‌هایش ازخردوریز آشغال تهی‌می‌شد. دراین میدان‌جوانی باشیرینی تازه از دیگران پذیرائی میکرد .

بطور کلی دیروز تمامی محلات تهران نشانه‌هائی از فعالیت و همستگی را به نمایش گذاشت این فعالیتهادر خیابانهای آرامگاه ، شاهپور (حنیف‌نژاد) ، سی‌متری ، شاهرضا ، آیزنهاور ، شهناز، شهنا ، دولت‌آباد و خلاصه در خیابانهای شرقی ، جنوبی و جنوب غربی بیشتر و درخیابان های تخت طاوس ، بهلوی ، امیرآباد و خیابانهای شمالی شهر خیلی کمتر بود .

بررسی دو طرح درباره موضع کانون نویسندگان

اعضای کانون نویسندگان ایران در جلسه عمومی روز پنجشنبه خود، درباره دوطرح‌پیشنهادی‌درپیرامون موضع کانون نویسندگان به بحث و بررسی پرداختند .

در این‌جلسه‌تاکید شدکه‌انتشارات اعضای کانون باید زیر نظرکانون صورت گیرد تا حقی از مولف‌ضایع نشود .

در جلسه عمومی اعضای کانون ، دوطرح پیشنهادی در مورد موضع کانون نویسندگان از طرف محمود به‌آذین و باقر پرهام مطرح شد و مورد بحث قرار گرفت .

در طرح به‌آذین آمده است که آزادی اندیشه و بیان و قلم و در نتیجه آزادی چاپ و انتشار آثار فکری باید بدون هیچگونه ممیزی قبلی باشد ، واین کانون سانسور را برخلاف اعلامیه حقوق بشرمیداند . همچنین در این طرح گفته شده‌که کانون نویسندگان ایران جمعیتی مستقل ومطلقا صنفی است .

پرهام در طرح خود برای‌اعتلای فرهنگی جامعه ، خواستار آزادی آموزش و پژوهش شده و هرگونه محدودیت در این زمینه‌راکه هدف آن اعمال سانسور باشد ، محکوم کرده است .

در طرح پرهام هرگونه استفاده انحصاری از رسانه های گروهی که منافی اعتلای فرهنگی ورشد آگاهی جامعه است ، محکوم شده و خواستار استقلال نظام‌خبری‌واطلاع رسانی از منابع خصوصی و دولتی شده‌است .

به‌آذین بنا به طرح خود معتقد است که کانون نویسندگان ایران در عین حفظ استقلال خودمی‌تواند با جمعیت‌ها و احزابی‌که هواخواه آزادی های اجتماعی وسیاسی بوده و در راه‌استقرارده‌کوراسی‌درایران مبارزه می‌کنند ، در پی تفاهم و حلب پشتیبانی متقابل برآید . ولی پرهام در همین زمینه‌میگوید استقلال کانون از همه جمعیت‌ها ، احزاب و سازمان های سیاسی اعم از مستقل یاوابسته به نوع نظام حکومتی باید حفظ شود .

مثل دیانا ۶۸۹۳۰۴
ن ۷۶۱۰۸
۱ــ۴

اجتماع یک‌میلیونی برای پشتیبانی از جمهوری اسلامی

صدها هزار مرد و زن‌دیروز درپارك‌ملت (شاهنشاهی‌سابق) اجتماع کردند تا با حضور خود جمهوری عدل اسلامی ، حجاب اسلامی زن را تایید کنند . شرکت کنندگان‌دراین اجتماع از صادق قطب زاده سرپرست رادیو و تلویزیون پشتیبانی کردند .

این اجتماع از ظهر دیروز تا ساعتی ازبعداز ظهرگذشته ادامه‌داشت و طی آن‌نمایندگان دانش‌آموزان دبیرستان ها و نیز صادق قطب زاده صحبت کردند .

درگردهم‌آئی دیروز اقشار مختلف مردم و پرسنل نیروی هوائی شرکت داشتند پشتیبانی خودرا از سرپرست تلویزیون صادق قطب زاده و هم چنین حجاب زن مسلمان اعلام‌کردند تا برقراری جمهوری عدل اسلامی از پای نخواهند نشست.

بعداز نماینده دانش‌آموزان تابینا مهندس پور مهدی درباره ضد انقلاب سخنرانی کرد مردم مکرر شعارمیدادند نه شرقی نه غربی ، جمهوری اسلامی ، قطب زاده قطب‌زاده مورد تائید ماست ،بازرگان بازرگان نخست‌وزیر محبوب ماست .

زنهای شرکت کننده در این گردهمایی هم به منظور تایید حجاب اسلامی و هم به خاطر تائید و پشتیبانی از قطب‌زاده شرکت کرده بودند . درمیان زنان ،زنهای بی حجاب هم دیده میشدند که تعداد آنها کم بود. بعداز سخنرانی پورمهدی خانم دستقیب بعنوان نماینده انجمن اسلامی زنان معلم سخنرانی کرد. وی در سخنان خود به نمایندگی‌ازتمام زنان معلم انجمن اسلامی‌حجاب اسلامی و انتصاب قطب زاده رامورد تایید قرار داد و قطعنامه انجمن زنان معلم را قرائت کرد .

بعداز سخنرانی خانم‌دستقیب صادق قطب زاده در حالی که با استقبال زیاد مردم مواجه بود و توسط افرادپرسنل‌نیروی هوایی و تفنگداران دیگر محافظت میشد پشت تریبون قرار گرفت و برای مردم سخنرانی کرد .

مردم شعار می‌دادند : درود هرآزاده برصادق قطب زاده ، قطب زاده در سخنرانی دیروز خود به مبارزه طولانی‌ومقاومت تاریخی به خاطر کسب هویت و جامعه‌ای که درآن‌عدل‌اسلامی برقرار باشد اشاره کردوگفت: «مبارزه مردم مسلمان ایران بخاطر کسب هویت و ایجاد جامعه عدل اسلامی در بدترین شرایط ادامه یافت . مردم مسلمان ایران بیش‌از ۶۰هزار کشته و ۱۰۰ هزار زخمی را بخاطر برقراری‌جمهوری‌اسلامی دادند و مانعتقها مدیون کسانی هستیم که نزدیکان و عزیزان خود را از دست دادند بلکه مدیون‌خون این‌ازخودگذشتگان نیز می‌باشیم وی افزودیکی‌از مشخصات جمهوری اسلامی برقراری عدل اسلامی است و یکی ازافتخارات مسلمین این است که اسلام همیشه برای محرومین و مستضعفین تلاش میکند. آقای مطهرزاده سپس اضافه کرد از فردا صدا و سیمای انقلاب اسلامی ایران سعی خواهد کرد مفاهیم جمهوری اسلامی را روشن‌کند و افراد دیگر هم که دارای عقاید ونظریاتی باشندمیتوانند در صورت مستند صحبت کردن و علمی و منطقی بودن سخنانشان از این رسانه نظرات‌شان را بیان کنند. سرپرست سازمان رادیو تلویزیون آنگاه ضمن انتقاد از خبرنگاران خارجی وبرخی مطبوعات داخلی گفت : «خبرنگاران خارجی با توجه باینکه تنها در اطراف‌دانشگاه تهران گشت میزنند و درمیان توده‌ها و خلق مردم ایران نمی‌روند اخبار نادرست و ضد انقلاب پخش میکنند.»

در پایان این گردهمایی قطعنامه گردهمائی جمعه ۲۵ اسفند ۱۳۵۷ خوانده شد و مردم در همانجا (تلویزیون) به‌طرف میدان ولیعهد سابق راهپیمایی کردند.

قطعنامه گردهمائی جمعه ۲۵ اسفند

۱ ــ امت رزمنده مسلمان ایران فقط به جمهوری اسلامی رای خواهد داد و شیوه های حکومتی غربی یاشرقی‌را پذیرا نخواهد شد و نهضت را تا برقراری جمهوری اسلامی‌ادامه خواهد داد.

۲ ــ ما حمایت و پشتیبانی یکپارچه خود را از انتصابات دولت مردمی آقای مهندس مهدی بازرگان بویژه انتصاب مبارز نستوه آقای صادق قطب زاده را اعلام میداریم.

۳ ــ ما کارگران و کارمندان و دانشجویان و دانش آموزان و پیشه‌وران آمادگی خود را برای هرگونه فداکاری بدولت شرعی و قانونی آقای‌بازرگان ابلاغ مینمائیم.

۴ ــ بطورگونه کارشکنی‌و بهانه‌جوئی و تضعیف روحیه را در قبال دولت منتخب ملت تحمل نخواهیم کرد.

۵ ــ ما اقدامات نفاق‌افکنانه و تحریك‌آمیز تنی چند که وحدت همه‌جانبه ملت‌رابانجریه و جداسازی گروههای مختلف قومی و منطقه‌ای و نژادی و مذهبی و جنسی بخطرمیاندازند محکوم مینمائیم.

۶ ــ ما مستضعفان اعلام می‌کنیم بهیچوجه احتیاجی به بذل توجه و ترحم دایه‌های دلسوزتر از مادر نداریم خود قادریم که کارخانه‌ها ومزرعه و بازارها ومدارس و دانشگاه هایمان را اداره نمائیم.

۷ ــ ما بتمامی آنانی که اعلامیه و بیانیه ازجانب‌اقشار مختلف جعل میکنند هشدار می‌دهیم که عواقب وخیم این فرصت‌طلبی‌ها و باصطلاح «نیرنگهای مکتبی» را باید تحمل کنند.

۸ ــ ماازتمامی‌جراید بویژه روزنامه‌ها خواستاریم که از فتنه‌گری‌وهرجیگری وسمپاشی علیه انقلاب اسلامی ایران‌دست بردارند و خودرا اصلاح کنند واز آزادی‌های گران بدست آمده سوء استفاده ننمایند .

۹ــ ما از تمامی خلق‌ها و برادرانی‌که دراین روزنامه‌ها شاهند تقاضا داریم که از انحرافات ودگرگون‌جلوه‌دادنها جلوگیری نمایند و در حفظ دستاوردهای انقلاب اسلامیمان تلاش فراوان مبذول دارند .

۱۰ــ مابه تمامی توطئه‌های مذبوحانه ضد انقلاب که در مورد ارتش و رادیو وتلویزیون وسایر بخشهای مملکتی صورت میدهند واقفیم و شدیداً آنهارا محکوم و خنثی مینمائیم .

۱۱ــ زنان قهرمان‌ماهرگونه دودستگی و شکاف را درصفوف متشکل و متحد برادران و خواهران انقلابی را محکوم و مطرود میدانند.

۱۲ــ خواهران مسلمان ما حجاب را بمثابه «سنگربیکار» و حصار نقوی ، بتمامی زنان مبارز و انقلابی ابلاغ‌وبیشنهاد مینماید .

۱۳ــ ما از آقای صادق‌قطب زاده سرپرست صدا و سیمای انقلاب‌اسلامی خواستارقاطعیتی فزونتر «تصفیه‌ای سریع‌تر» و برنامه‌های اسلامی‌تر هستیم .

جمعی از دانشجویان مسلمان برقرارباد جمهوری اسلامی مستعرباد روند تکامل توحیدی مصاحبه مطبوعاتی قطب‌زاده

صادق قطب‌زاده سرپرست رادیو تلویزیون اسلامی ایران بعد از سخنرانی در گردهمائی دیروز بعد از ظهر در یك مصاحبه مطبوعاتی و تلویزیونی شرکت کرد و به سئوال‌های خبرنگاران خارجی و داخلی پاسخ گفت لازم به تذکر است که در مصاحبه مطبوعاتی‌دیروز قطب‌زاده مترجم حضور نداشت که سئوال و جواب‌های خبرنگاران خارجی و قطب‌زاده را برای‌خبرنگاران داخلی‌ترجمه کند . آنچه می‌آید مختصری از سئوال و جواب های خبرنگاران خارجی وقطب‌زاده که توسط خود قطب‌زاده در پایان مصاحبه برای خبرنگاران آیندگان واطلاعات بازگو شد .

قطب‌زاده درباره این‌سئوال وجواب‌ها گفت :

سئوال‌های خارجیان بیشتر درمورد دادگاه های انقلابی بود و محکومیت‌ها که جواب دادم ما هم بااین نوع محاکمات بدین صورت نمی‌توانستیم موافق باشیم گرچه اعتقاد راسخ‌داریم که تمام آنها آدمهای‌خیانتکاری نبوده‌اند و حق آنها هم گفته است ولی درعین حال باید اشکال حقوقی آن رعایت‌شود.

سئوال‌های دیگر در مورد اختلاف بین دولت وامام‌خمینی بود که‌جواب‌دادم این‌هم‌درست نیست.

خبرنگاران گفتند ولی روزنامه‌ها اینطور نوشتند‌جواب دادم روزنامه‌ها بیخبود نوشتند»، آقای خمینی گفتند این دولت ضعیف است ودر جای دیگر در همان سخنرانی گفتند باید دولت را تائید کنیم اگر این هربو را روزنامه‌ها با هم مینوشتند این مسئله پیش نمی‌آمد.یك‌سری اطلاعات که دولت جمع کرده بود به نظر آقا نرسیده بود این نظرها به سمع آقا رسید و آقا هم دولت را تائید کردند.

صادق قطب زاده در مصاحبه دیروز گفت :

درمورد تعیین چهاردقیقه مناظره تلویزیونی بر سر مخالفان کسانیکه‌حرفی دارند مناسفانه سئوال و جواب ها را نادرست وجابجا نوشته‌اند جواب ها برای سئوال دیگر نوشته شده بود متاسفانه روزنامه الجمهوری اشتباه کرده بود. صحبت از چهار دقیقه نبود ما گفته بودیم برای معرفی فقط‌چهار دقیقه لازم است که الان به ۸ دقیقه‌رسیده ودعواز معرفی بیایند حرفهای خودرا بزنند و بگویند .

قطب زاده درجواب‌خبرنگاری که پرسید نسبت به‌عکس‌العمل های مطبوعات و حملات آنها چه حالتی دارید جواب‌دادمن تابحال‌به حملات‌جوابی‌نداده‌ام. کسانی که علیه من‌مینویسند هم در وزارت اطلاعات‌پرونده دارند و هم قلمشان درگذشته درخدمت رژیم سابق بوده‌است و طبیعی است که الان‌که نمیتوانند مثل سابق باشند، مخالف میشوند مثلا همین روزنامه آیندگان که من‌اعتقاد راسخ دارم که آیندگان الان هم باز تحت رژیم سابق است.

قطب‌زاده درجواب‌خبرنگاری که گفت : می گویند تمام تظاهرات پشتیبانی وگرد ــ همآئی ها وطومار ها برای اینست که شایع شده شما کاندیدای رئیس جمهوری هستید گفت : به هیچ وجه اینطور نیست‌و من‌اصلا خبر ندارم . قطب زاده در مورد منوط کردن ارسال طومار ها ازجانب مردم گفت : عت‌اینکه قبلی باشد ، واین کانون سانسور را برخلاف اعلامیه حقوق بشرمیداند . همچنین در این طرح گفته شده‌که کانون نویسندگان ایران جمعیتی مستقل ومطلقا صنفی است .

پرهام در طرح خود برای‌اعتلای فرهنگی جامعه ، خواستار آزادی آموزش و پژوهش شده و هرگونه محدودیت در این زمینه‌راکه هدف آن اعمال سانسور باشد ، محکوم کرده است .

در طرح پرهام هرگونه استفاده انحصاری از رسانه های گروهی که منافی اعتلای فرهنگی ورشد آگاهی جامعه است ، محکوم شده و خواستار استقلال نظام‌خبری‌واطلاع رسانی از منابع خصوصی و دولتی شده‌است .

به‌آذین بنا به طرح خود معتقد است که کانون نویسندگان ایران در عین حفظ استقلال خودمی‌تواند با جمعیت‌ها و احزابی‌که هواخواه آزادی های اجتماعی وسیاسی بوده و در راه‌استقرارده‌کوراسی‌درایران مبارزه می‌کنند ، در پی تفاهم و حلب پشتیبانی متقابل برآید . ولی پرهام در همین زمینه‌میگوید استقلال کانون از همه جمعیت‌ها ، احزاب و سازمان های سیاسی اعم از مستقل یاوابسته به نوع نظام حکومتی باید حفظ شود .

سفر ۳ روزه به ایران

تهران ــ آسوشیتدپرس ــ «کیت‌میلت» یکی از رهبران حقوق زنان در آمریکا گفت‌هنوز حکم اخراج خود را از ایران دریافت نکرده است. تازمانی که این‌حکم‌را نگیرد از ایران‌نمیرود. گفته میشود مقامهای ایرانی اعلام کرده‌اند «میلت» از ایران اخراج میشود .

خانم «میلت» دیروز گفت طرفداران وی تلاش دارند در ملاقات با مقامهای ایرانی جلو خروج احتمالی او را بگیرند. کنفرانس مطبوعاتی میلت روز گذشته در یکی از هتلهای تهران انجام نشد.

در پاریس یك تظاهرات ۱۵۰۰ نفری در حمایت از حقوق زن ایرانی برپا شد. روزپنجشنبه نیز در پاریس اعلام شد یك‌گروه بیست نفری از زنان روشنفکرانروپا از جمله «سیمون‌دوبووار» یك سفر سه روزه حقیقت‌یابی به ایران‌انجام خواهند داد. خانم «دوبووار» عضو کمیته دفاع از حقوق زن ایرانی است که هفته گذشته تشکیل شد.

شعب دیوانعالی کشوردادگاههای انتظامی و تجدید نظر قضات منحل شد

بدنبال خبر مربوط به انحلال دادگاه های وزارت دادگستری و ت

کیهان

تکشماره- ۱۵ ریال

یکشنبه ۲۷ اسفند ماه ۱۳۵۷ — ۱۹ ربیع‌الثانی ۱۳۹۹ — شماره ۱۰۶۶۴

رژه عظیم نیروهای مسلح در سراسر کشور

صفحه ۳- ستون دوم

فردا به نشانه تحکیم مودت انجام میشود

جزئیات سند رسواکننده رژیم سابق علیه مذهب در دوران پهلوی

توطئه رژیم سابق علیه امام و روحانیون مبارز

صفحه آخر - ستون چهارم

هشدار شرکت دخانیات :

سیگار را بتدریج کم کنید

مواد اولیه سیگار کاهش یافته است

صفحه ۳- ستون سوم

در حادثه رانندگی ساوه

۱۴ محصل کشته شدند

صفحه ۷- ستون هفتم

همه جهانیان چشم انتظار تجربه اسلامی ایران هستند

نظر مجاهدین درباره رفراندوم وادامه انقلاب

★ ضد انقلاب با بهانه های «دفاع از دین» و «ترس از سلطه کمونیسم و شوروی» وارد معرکه میشود

صفحه ۲- ستون سوم

برنامه جبهه ملی برای برگزاری مراسم ۲۹ اسفند

صفحه ۲-

شرایط خروج از کشور

لیست ممنوع الخروج‌ها تسلیم اداره گذرنامه شد

صفحه ۲- ستون اول

نقشه فرار ساواکی‌ها از کمیته، خنثی شد

زندانیان ضد انقلابی با ایجاد آتش‌سوزی، تصمیم به فرار گرفته بودند

صفحه ۲- ستون اول

اعترافات تکان دهنده فرمانده سابق چتربازان

چتربازان ارتش، چگونه تظاهرات آزادیخواهانه مردم را برهم می‌زدند؟

سرتیپ عباس شفاعت فرمانده سابق تیپ چتربازان تهران در مصاحبه با کیهان نکات تازه‌ای رادرباره‌نحوه دخالت‌چتربازان در تظاهرات مردم فاش کرد.

صفحه ۲- ستون پنجم

ارتشبد اویسی دزد و رشوه‌خوار بود

کیهان درچه مسیری گام برمیدارد؟

★ کیهان ارگان انقلاب اسلامی ایران است.

★ کیهان از مواضع اسلام، استقلال ایران و آزادیهای عمومی دفاع کرده و میکند.

★ کیهان جهت ضد امپریالیستی و ضد دیکتاتوری دارد.

★ انتقاد سازنده از نخستین وظایف کیهان است.

دیروز نوشتیم که ازامروز طی‌مقالاتی باشما ازموضع روشن خود بگوئیم وتاکیدکردیم این موضعی است‌که کیهان درعمل تاکنون ارائه‌کرده است وبویژه پس از پیروزی انقلاب اسلامی ایران باتمام نیروکوشیده‌آنرا دراخبار ومقالات روزنامه منعکس کند.

کیهان از آغاز پیوستن مطبوعات به انقلاب، ارگان‌ملت ایران و رهبری آن بوده است و خواهد بود.

رهبر انقلاب، با رای توده های میلیونی در راهپیمائی‌ها جمهوری اسلامی را بعنوان شکل نظام جدید ایران برگزیده و به رفراندوم گذاشته است. براساس تعالیم عالیه اسلام، بیانات رهبر انقلاب، آیات عظام و متفکران اسلامی محتوای این جمهوری چنین اعلام شده است:

— آزادی بیان و قلم و اندیشه

— آزادی اجتماعات و احزاب

کیهان برای آنکه همچنان روزنامه‌ای آزاد باشد و به صورت ارگان ملت مسلمان ایران و رهبری آن منتشر شود در مسیر آزادیهای اعلام شده از طرف رهبری انقلاب که در بالا خلاصه شده حرکت میکند و به روشنی اعلام میدارد.

هدف کیهان حفظ آزادی بدست آمده و همچنین مبارزه علیه هرنوع توطئه علیه انقلاب اسلامی ایران است.

کیهان موضع بیطرف نداشته و به تاثیراز انقلاب ایران، جهت ضد امپریالیستی و ضد دیکتاتوری دارد و به ارائه نظرات همه مردم اختصاص داشته و ضرورتا بدون کوچکترین ضعفی از مواضع اسلام، استقلال ایران و آزادی های عمومی دفاع کرده و میکند. در عین حال، یکی از نخستین وظایف آن، انتقاد سازنده در جهت حفظ دستاورد های انقلاب است، بدون آن که خود را به هیچ حزب ودسته‌ای وابسته کند.

★ ★ ★

انقلاب ایران پیروز شد. کاخ‌ستم ۲۵۰۰ ساله‌فروریخت. ازرنج وستم، شکنجه وزندان، ازمبارزه وشهادت در سحرگاههای خونین گذشتیم واکنون ملت ما، درکارساختن فرداست. اکنون ملت مسلمان ایران فارغ ازرنج سالیان دراز، بی‌آنکه دزدان وجانیان شیره جانش‌را بدزدند، به ناموسش تجاوزکنند و به چوبه‌دارش ببندند، رو به‌سوی فردای تابناک دارد. روزی‌که ایران‌آبادان شود و هیچکس برده دیگری نباشد. روزی‌که آزادی و برابری راستین فرابرسد. اکنون، این روزهای حساس و سرنوشت‌ساز، سکوی پرش به جانب فرداست. ملتی رزمنده‌که هنوز پیراهن خونین ۶۰ هزار شهید، بوی خون و شهادت را در سراسر خاکش می‌پراکند، آماده حرکت است ورهبری راستین، پیشاپیش همه راه فردا را نشان میدهد.

ملت، یکپارچه و مصمم، همچنان‌که رژیم خونخوار سراپا مسلح آریامهری را فروریخت ودر حیاتی‌ترین نقطه جهان امپریالیسم را به لرزه درآورد، رو به جانب سازندگی دارد. دراین حرکت، مطبوعات ازملت جدا نیست، پشت میزهای روزنامه‌ها و درکنار ماشین‌های غول‌پیکر چاپ، این قلب ملت است‌که می‌طپد.

دیروز مطبوعات، روزگاری دراز انباشته ازستم وزور آریامهری بود. رژیم خونخواری‌که برسر فرد فرد ملت ما، سایه شوم خودراگسترده بود، در مطبوعات حضور قاطع‌تری داشت. جعفریان، این مهره سیاه رژیم آریامهری، درداد‌گاه انقلاب اعتراف‌کردکه چگونه، علاوه برتمام دستگاههای‌عریض و طویل سانسور رژیم شاه سابق، همه وزرا، وکلا و سرسپردگان رژیم مطبوعات‌را سانسور میکرده است.

خلاصه کنیم، قامت حجیم استبداد آریامهری با همه عفونت و نیرویش بین مطبوعات و ملت فاصله انداخته بود. درطول سالیان دراز، آن‌گروه ازفرزندان صدیق ملت‌که به مطبوعات آمده بودند، می‌کوشیدند تاروزنی دراین‌حجم جهنمی بیابند وازآن طریق باملت خود سخن بگویند. دیروز رسانه‌های گروهی، مطبوعات و رادیو تلویزیون، درجوار آن دروغ عظیمی‌که رژیم پهلوی ازطریق آنها به‌گوش ملت میرساند، سراسر نبرد و خون و شکنجه و زندان است.

ازپشت میزهای مطبوعات وماشین‌های حروف‌چینی‌صدها نفررا به شکنجه‌گاه و زندان بردند. مطبوعات افتخار اینرا داشتندکه به انقلاب ملت، شهید هدیه‌کنند، چه قلم‌هاراکه دژخیمان آریامهری شکستند. چه نویسندگانی‌راکه‌ممنوع‌القلم کردند ونان مختصر چه خانواده‌هایی‌راکه بریدند. بااینهمه مطبوعات‌که سنگر کوچکی از جبهه بزرگ مبارزه ملت بود دردست رژیم باقی ماند وتصویری‌که ازآن درذهن مردم ماند، چهره‌ای آکنده ازگند دروغ وفریب بود.

میخواهیم صدای ملت باشیم

انقلاب ملت مسلمان ایران، اما درخروش بی‌نظیرخود، صف درصف دشمن‌را درهم شکست وگروه‌گروه، ملت را به میدان کارزار کشاند. فرزندان راستین ملت‌درمطبوعات، وقتی هنوز سایه شوم شاه برکشور گسترده بود و ساواک و ارتش شاه باهمه نیرو درکار درهم‌کوبیدن انقلاب بودند، به ملت پیوستند. و این هیچ چیز نبود غیر از وظیفه‌ای ملی. وازآن‌روز مطبوعات ازآن ملت است، ما میدانیم مطبوعات اگر صدای ملت نباشد، چیزی جز جسدی فاسد نیست. مطبوعات اگر بلندگوی مردم نباشد، همچنان‌که‌زنده است، پوسیده و به مرگ پیوسته است.

وکیهان، همچنان‌که ازآغاز پیوستن مطبوعات به‌مردم، درصف اول مبارزه قلمی علیه دژخیم شاه بوده و بعنوان صدای راستین مردم، بانگ انقلاب را منعکس‌کرده، هدفی جز این ندارد‌که همچنان همراه ملت ازآن ملت و دریک‌کلام صدای ملت باشد.

ملت مبارز ما، بعد از قرنها ستم وسکوت و اختناق، به پاس انقلاب شکوهمند خود مجال حرف زدن یافته است. اکنون ملت میخواهد، بگوید وخواست‌های خودرا بگوید. اکنون ملت میخواهد درهرسطر روزنامه صدای خودرابازبیابد وکیهان، بعنوان پرخواننده‌ترین روزنامه‌کشور قصد دارد آن باشدکه ملت میخواهد.

اما یك نکته هست. رژیمی سراپافساد فروریخته و مردمی سراپا ایثار و شجاعت و انقلاب در کار ساختن سرنوشت خویشند.

ماهمگام بامردم شجاع وانقلابی خود میخواهیم در ساختن این سرنوشت سهیم باشیم. از اینرو شناخت هرچه دقیقتر خواست های مردم، میتواند راهگشای ما باشد و درست بخاطر شناخت دقیق این خواست‌ها کیهان از شما ملت مبارزوقهرمان میخواهد به سئوالات زیر پاسخ دهید:

۱- موضع طرح شده ما را تائید می‌کنید؟

۲- چه انتقاداتی برکیهان دارید؟

۳- فکر می‌کنید چه نوع مطالبی باید به کیهان اضافه شود؟

و از شما میخواهیم، پاسخ این پرسش ها را باضافه هرپیشنهادی و نظری که دارید از طریق تلفنهای ۳۰۹۱۱ - ۳۰۹۱۲ - ۳۰۹۱۳ - ۳۰۹۱۴ - ۳۰۹۱۵ دراختیار کیهان بگذارید. این تلفن ها از ساعت ۸٫۵ صبح تا ساعت ۵ بعدازظهر دراختیار شماست.

ازخوانندگان‌عزیزخود، درشهرستانهامیخواهیم نامه ها و نظر های خود را به نمایندگی های‌کیهان بدهند تا در اسرع وقت بدست ما برسد.

توجه داشته باشید کیهان از روز اول تا ششم فروردین تعطیل است و پانزدهم فروردین آخرین مجال دریافت نظرات شماست.

شورای سردبیری کیهان

ازچاپ نشریاتی که مغایر خواست جامعه هستند جلوگیری میشود

ازکارنشریاتی که‌بدون‌اجازه رسمی وزارت اطلاعات منتشر میشوند و مغایر با قوانین مربوط به نشر اعلامیه ها، روزنامه هاو مجلات هستند، جلوگیری میشود.

دیروز اطلاعیه‌ای به این شرح ازطرف وزارت اطلاعات وتبلیغات منتشر شد:

«اخیرا مشاهده میشود که بعضی از افراد یا گروه ها دست به انتشار نشریاتی زده‌اند که‌مغایر با شئون قبول‌مسئولیت دردفاع از آزادی های‌اجتماعی میباشد. بدیهی است ملت شریف ایران با آگاهی انقلابی خودماهیت هارا مشخص‌خواهد نمود، ولی دراین میان وزارت اطلاعات و تبلیغات نیز درچارچوب انضباطی که از انقلاب اسلامی ملت‌ایران نشات میگیرد، به اقدامات قانونی خود مبادرت خواهد ورزید.»

بدنبال انتشار این اطلاعیه، بادکتر ممکن معاون وزیر اطلاعات تماس گرفتیم و وی در توضیح بیشتر، ضمن اعلام خبر فوق، گفت:

«ما نمیخواهیم جلوکارتمام نشریاتی را که‌این‌روزها منتشر میشوند، بگیریم. بلکه می‌خواهیم به وضع نشریات سرو سامان دهیم. مثلا این روزها بسیاری از نشریاتی که‌درگذشته حق امتیازشان را فروختند و در واقع با گرفتن پولی خود رابازخرید کردند، دوباره شروع بکار کرده‌اند. یااینکه روزنامه‌ای که تا چند ماه پیش ارگان رسمی دربار بوده، از فدائیان مینویسد و نام آنها را لکه‌دار میکند. بنابراین ما میخواهیم بطور قانونی یعنی از طریق شورای مطبوعات که تاآخر هفته تشکیل می شود، به کار آنها رسیدگی کنیم و از کار آنهائی که مغایر با خواست های جامعه هستند، جلوگیری کنیم.»

وی در پاسخ باین سئوال که برای دادن امتیاز های جدید، چه ضوابطی را در نظر میگیرند، گفت: «از آنجا که درچارچوب دولت موقت فعالیت میکنیم، نمی توانیم یکباره تمام ضوابط گذشته را از بین ببریم. بنابراین‌تاوقتی که شورای مطبوعات قوانین جدید را تنظیم کند براساس ضوابطی که‌از قبل وجوددارد، اقدام میکنیم. اما بیش از هر چیز ما به روحیه نقلابی که در مردم بوجود آمده معتقدیم و امیدواریم که خود دانرانی که‌از غیر قانونی بودن‌کارشان آگاهند، از ادامه کارتاگرفتن امتیاز رسمی خودداری کنند.»

به گفته دکتر ممکن‌تعدادی از نشریاتی که اینروزها منتشر میشوند، از ماهها قبل تقاضای حق امتیاز کرده‌اند، اما‌علت اعتصاب وزارتخانه و بانك ها به تقاضای آنها پاسخ داده‌نشده است و از انبوه نشریاتی که اخیرا منتشر شده‌اند، فقط یکی اجازه رسمی گرفته که‌آن روزنامه «بامداد امروز» است.

شورای مطبوعات که‌احتمال قوی تاآخراین هفته از افراد سابقه‌دار مطبوعات‌و صاحبان امتیاز نشریات تشکیل میشود، بفوریت بررسی در مورد‌ضوابط جدیدحق امتیاز را آغازمیکند.

۹۰ میلیون دلار سیگار خارجی پشت مرزها

درحالیکه کمبود عرضه سیگار در سطح کشور، قیمت آن را بالا برده، صدهاتریلی حامل سیگار به ارزش نود میلیون دلار برای مصرف ایران در مرز ترکیه متوقف مانده‌است.

مهندس نیك‌پی مدیر پخش سیگار دخانیات ضمن اظهار این مطلب افزود:

درگذشته و پیش‌ازانقلاب، شرکت دخانیات تحت قواعد و مقررات ضد ملی و طبق دستور مقامات بالای آن زمان ناگزیر بود قسمتی ازسیگار های مصرف داخلی را به کشور های خارج سفارش دهد ودرپی سفارشهای گذشته و اکنون، صدها تریلی حامل سیگار بارزش نود میلیون دلار برای مصرف ایران در کشور ترکیه در مرز های کشور متوقف و سرگردان‌مانده است.

من از دلیل توقف این سیگار ها در مرز به درستی آگاه نیستم ولی طبق اطلاعی که دارم، شرکت دخانیات ایران بهای سیگار هاو حتی مالیات هاو هزینه حمل آنها را هم پرداخته است؛ وی‌تاکید کرد که اگر این سیگار ها همچنان در مرز باقی بماند ضرر و زیان هنگفتی به خزانه دولت وارد خواهد شد.

درجواب این سئوال که چرا سیگار های ساخت ایران را مرغوبتر نمیکنید که دیگر نیازی بخرید سیگار های خارجی نباشد؟ مهندس‌نیك‌پی اظهار داشت: ما درحال‌حاضر توتون برای تهیه سیگار بحد کافی نداریم و مهمتر آنکه نظام قبلی شرکت دخانیات را به ورشکستگی کشانده بود زیرا هیئت مدیره اجازه نداشت تولید سیگار داخلی را افزایش دهدو کالای ایرانی را بمردم ایران عرضه کند.

وی افزود: در صورتی‌که اجازه کشت توتون به‌کشت‌کاران ایرانی داده شود، شرکت دخانیات قادر است پس‌ازدو سال همه سیگار مصرفی کشور را بدون نیاز خریدازخارج برطرف کند. وی افزود: درصورتیکه کشت کاران‌توتون کشت توتون را در ماه اسفند شروع کنندو در تابستان بعد شرکت دخانیات آنها را خریداری کند ما قادریم پس از بیست ماه بهترین نوع سیگار دنیارا به هموطنانمان عرضه کنیم.

عقب‌نشینی نیرو های دو یمن ازخاك یکدیگر آغاز شد

عدن - آسوشیتدپرس - یمن شمالی ویمن جنوبی دیروز پس ازسه هفته جنگ توافق کردند تا نیروهای خودرا از خاك‌یکدیگر خارج کنند و به‌مرزهای‌پیشین‌خود باز گردند.

توافق دویمن در خلال دیدار رئیس ستاد ارتش یمن جنوبی از یمن شمالی صورت گرفت وبه‌گفته رئیس ستاد ارتش یمن عقب نشینی نیروها از دیروزآغازشده‌ودرحدود شش روز طول خواهد کشید.

یك کمیته نظامی که ازسوی اتحادیه عرب تشکیل شده‌برعقب‌نشینی نیروهای دوکشور از خاك یکدیگر نظارت خواهد کرد. ریاست این کمیته نظامی‌رایك ژنرال‌ارتش سوریه به عهده دارد.

شرکت نیروهای فلسطینی و لیبیایی در جنگ اوگاندا

جده - آسوشیتدپرس - عیدی امین، رئیس جمهوری اوگاندا، دیروز شرکت‌رزمندگان فلسطینی‌را در جنگ این کشور علیه نیروهای متجاوز تانزانیا تایید کرد.

عیدی امین درمصاحبه‌باروزنامه المدینه چاپ‌عربستان‌گفت ۷۵چریك فلسطینی دوشادوش نیرو های اوگاندا علیه متجاوزان می‌جنگند. امین گفت چریکهای فلسطینی ۳۰۰ تن از نیروهای دشمن‌را از پای درآورده‌اند و ٤ تن از کماندوها نیز زخمی شده‌اند.

روزنامه المدینه نوشته است حضور یك گردان ارتش لیبی و کوماندوهای فلسطینی به توازن قدرت به‌نفع امین کمك کرده‌اند اما منابع رسمی در اوگاندادرمورد گزارش این روزنامه اظهار نظری نکردند.

زن روز

فردا منتشر میشود

اینجانب حسین نوری‌کارمند شرکت برق منطقه آذربایجان فرزند رحیم به شماره شناسنامه ۸۰۳ متولد سال ۱۳۱۷ ارومیه (رضائیه) باحسین نوری متهم به مامور ساواك تشابه اسمی داشته وهیچگونه وابستگی ندارم.

ش ۱۳۲٤۹ میاندوآب - حسین نوری

اینجانب محمدتقی‌گرجی فرزند احمد دارنده شناسنامه ۱۶۵۰ ازکراچی درتاریخ ۲۲ر۱۲ر۵۷ ازمسافرت خارج برگشتم واز خویشاوندان ودوستان شنیدم دردهم اسفندماه سال جاری درروزنامه‌کیهان شخصی بنام مهندس تقی‌گرجی عضو فراماسیون معرفی شده است. اینك جهت رفع هرگونه سوء تفاهم ازتشابه تقریبی اسمی اینجانب باطلاع همگان میرساندکه هیچگاه عضو فراماسیونها نبودهام.

محمد تقی گرجی

ن ۷۶۵۸٤

بسمه تعالی

اطلاعیه

باعضاء محترم صنف فخاران بدینوسیله ازآقایان اعضاء صنف فخاران دعوت میشودکه‌جهت تجدید انتخابات صنفی و تعیین هیئت مدیره روز دوشنبه ۲۸ر۱۲ر۵۷ درساعت۲ بعدازظهر در محل اتحادیه واقع درخیابان بهارکوچه آزادی شماره ۶۳ (شاهپورگان قبلی) حضور بهمرسانید.

هیئت مدیره صنف فخاران

ن ۷۶۵۷۹

۱۵ میلیون بشکه نفت ایران بفروش رفت

شرکت ملی نفت ایران اعلام‌کرد تولید نفت خام ایران در حدود ۲٫۵ میلیون بشکه در روز ادامه دارد. ازاین رقم ۷۰۰ هزار بشکه بمصرف داخلی میرسد و بقیه آن به صادرات اختصاص داده میشود.

عملیات تولید و صدور نفت‌خام طبق برنامه به نحو مطلوب درحال پیشرفت است.

تاکنون حدود ۱۵ میلیون بشکه از انواع نفت خام های صادراتی ایران به صورت تك محموله به فروش رسیده و تحویل خریداران مختلف گردیده است. ضمنامذاکرات با تعدادی از شرکت های معتبر بین‌المللی با رعایت سیاست کلی دولت و شرکت نفت برای عقد قراردادهای فروش آغاز گردیده است‌که احتمالا هفته دوم سال‌جدید بمورد اجرا گذارده خواهد شد.

خبرنگار ما اضافه می‌کند که با اعلام مطلب فوق از طرف‌شرکت‌ملی نفت ایران باید خبر دیروز خبرگزاری فرانسه را ناصحیح دانست. این خبرگزاری روزگذشته از نیویورك گزارش داده بود که شرکت ملی نفت ایران چند قرارداد دراز مدت برای فروش نفت‌ایران امضاء کرده است. در حالی‌که‌شرکت ملی نفت ایران رسما اعلام‌کرد که فروش نفت طی دو سه هفته اخیر به مشتریان خارجی تاکنون بصورت تك محموله‌ای بوده و قراردادهای جدید احتمالا در نیمه اول‌فروردین منعقد خواهد شد.

هیاتهائی مامور رسیدگی به‌امور مالی وزارت‌آموزش وپرورش‌شدند

نحوه رسیدگی به امور مالی و مصرف اعتبارات مناطق آموزشی کشور طی دستورالعملی از سوی معاون اداری و مالی‌وزارت‌آموزش و پرورش ابلاغ شد.

در این دستورالعمل آمده است: «بمنظوررسیدگی‌دقیق‌به‌پرونده های مالی و مصرف اعتبارات‌مناطق آموزش و پرورش استان‌هاوادارات تحت ابواب جمعی‌هرمدیریت اعم از بودجه عادی (کمك) و توسعه مناطق و تغذیه رایگان و طرحهای عمرانی و سایر منابع محلی که‌در رژیم سابق مورد مصرف قرارگرفته است، هیاتهائی مرکب‌ازحسابداران مطلع محلی و سایر افراد مورد اعتماد از قسمتهای آموزشی‌واداری و مالی تشکیل وبه آنها ماموریت دهند نسبت به‌حسابهای گذشته‌دقیقا رسیدگی بعمل آورند و در صورت آمشاهده هرنوع تخلف‌وسوءاستفاده های مالی موارد آن‌را باذکردلایل و مدارك کافی و اعلام مشخصات مسئولین امررا به اداره کل امور مالی گزارش کنندتاباانجام‌بررسی های‌لازم نسبت به تعقیب قانونی متخلفین اقدام فوری بعمل آید.

آگهی شرکت پیوند بقیه در صفحه ۷

گذری و نظری بر رویدادها

ایران و فلسطین، متحدان هم‌درد، و هم توان

مردم ایران در طول بیست وپنج سال سیاه اخیر، وضع‌استثنائی و تاثرآوری داشت چون از همان روز بعداز ۲۸ مرداد ۳۲ بسیاری از مطبوعات جهان از آینده تاریک ایران، و از پایه‌گذاران کودتا مقالات و اخبار بسیار نوشتند و ضربات اولیه‌ای هم‌که بوسیله کودتاچیان بی‌آزرم و وحشی، برپیکر استقلال و آزادی و اموال و نوامیس و جانها و حیثیت و شرف ما فروکوفتند فهمانیدند که «کشتیبان را سیاست دگر آمده» و اگر قوام‌السلطنه با ضربات متحد مردم در سی‌ام تیر، از پای درآمد این باراستعمارگران و شرکای جرم آنان صهیونیسم و استبداد و ارتجاع، این «سیاست دگر» را با محکم‌کاریهای بیشتری بکار بردند و میخ خیانت و جنایت و وقاحت را یکجا برکالبد مردم شریف و غافلگیرشده ایران فرو کوفتند.

و معلوم است از آن روز ببعدصهیونیسم اسرائیلی بهترین فرصت‌ها را بدست آورد و از مال و وسایل تبلیغات و آراضی وحتی افراد و جدا نباخته، سوء استفاده کافی بعمل آورد وایران، مبدل شد به پایگاه صهیونیسم علیه مردم قهرمان و مبارز فلسطینی، مردمی که میخواستند و میخواهند اراضی و وطن و شرف و جان و ناموس خودرا نجات دهند، ی‌مطمئنا اگر کودتای ۲۸ مرداد عملی نمیشد، محال بود تجاوز اسرائیل و امریکا و انگلیس در ۱۵ خرداد ۴۶ بعمل آید و بقیه فلسطین و بلندیهای جولان و شبه جزیره سینا تاکنال سوئز، در قبضه اسرائیل قرار گیرد.

یادم می‌آید سرهنگ اخراجی زمان شاه لطیف بیگلری میگفت:

ـ تا ایران آزاد نشود ممکن نیست برادران فلسطینی‌ما بتوانند از چنگال نژادپرستان اسرائیلی رهائی یابند چون کشور ایران در اختیار آنهاست. و این آقای بیگلری بخاطر اعلام جرم علیه سپهبد صفیی وزیر جنگ هویدا ـ بمناسبت اینکه ۷ میلیون تومان ازاراضی عباس‌آباد دزدی کرده بود و همپیمان اسرائیل ـ دوسال زندانی شد و شکنجه‌اش‌کردند و اخراجش نمودند.

اکنون با پیروزی انقلاب اسلامی ما و جایگزین شدن برادران فلسطینی‌ما در همان محلی‌که اسرائیلی‌ها جا داشتند، امید به رهائی ملت فلسطین پیدا شده و همانطوریکه امام خمینی گفت:

ـ «امروز ایران ـ فردا فلسطین» و نجات فلسطین با همکاری ملت ایران نزدیک است و لذا جمعیت ایرانی تعاون با فلسطین تاسیس شده تا کمک‌های افتخارآمیز و برادرانه مردم ایران را متمرکزکند و همکاری متقابل با سازمان آزادیبخش فلسطین را تسهیل نماید و برادر، هانی‌الحسن که از رهبران این سازمان فلسطینی است وازطرف یاسرعرفات، به ریاست هیئت نمایندگی فلسطین در ایران منصوب‌شده است در سخنرانیهای خود در مزار مرحوم دکتر مصدق، و در دانشگاه تهران، و در کیهان، نشان دادکه این تفاهم دوجانبه، چقدر عمیق است و اتحاد دو ملت ایران و فلسطین تا چه اندازه، طبیعی و ضروری است.

شیخ مصطفی رهنما

نقشه فرار ساواکی‌ها از کمیته

عده‌ای از ماموران ساواک منطقه که در کمیته شهربانی زندانی هستند، صبح امروز پس از دست زدن به تخریب، در حالیکه قصد فرار داشتند، دستگیر شدند.

ساعت ۱۰،۳۰ دقیقه صبح امروز، از منطقه توپخانه‌صدای تیراندازی‌های پی‌درپی شنیده شد، بلافاصله ماموران کمیته امام راهها را بستند وافرادفرا زیر نظر گرفتند.

خبرنگار کیهان که بلافاصله به محل حادثه رسید، گزارش می‌دهد که ساعت ۱۰ صبح امروز عده‌ای از ماموران ساواک که در جریان انقلاب دستگیر شده‌اند و دولانه‌ی خودشان (کمیته مشترک‌عملیات ضد خرابکاری قدیم) زندانی هستند، با آشنائی کاملی که بنقاط مختلف‌وراهها و دالان‌های کمیته داشته‌اند، باطرح ونقشه قبلی، قسمتی از یکی از بندها را آتش‌زدند.

نقشه باین ترتیب بود که با ایجاد حریق، ماموران را مشغول کنند و از استفاده از اتومبیل آنها، راهی برای فرار پیدا کنند.

پاسداران که متوجه حریق شده بودند، بلافاصله به چند دسته تقسیم شدند. قسمتی از پاسداران به اطفای حریق پرداختند.

پاسداران، ناگهان متوجه شدند که چند تن از زندانیان قصد فرار دارند و گویا قرار بوده از بیرون هم به آنان کمک‌هایی بشود.

ساواکی‌هایی که قصد فرار داشتند، بلافاصله با رگبار پاسداران روبرو شدند و به داخل کمیته پناه بردند.

تیراندازی‌های پراکنده در حدود ۳۰ دقیقه ادامه داشت و یك نفر هم که مضنون به‌کمك کردن‌به‌ساواکیهای زندانی‌بود، جلو بانك رهنی دستگیر شد.

اظهارات رئیس شهربانی

سرهنگ ناصر مجللی رئیس شهربانی اسلامی ایران، در مورد چگونگی شورش در ولدان بسه خبرنگار حوادث کیهان گفت: گروهی از زندانیان برای ایجاد زمینه فرار در داخل زندان‌کمیته، اقدام به آتش‌سوزی کرده‌اند و بهنگامی که ماموران کمیته برای خاموش کردن آتش داخل زندان شدند، زندانیان اقدام به فرار کردند که هنوز از فرار احتمالی چند نفر از آنان گزارشی‌داده‌نشده است.

رئیس شهربانی افزود: با توجه باینکه زندانیانی یك امر فنی است که ماموران شهربانی در این امر مهارت دارند. برای‌جلوگیری از چنین برنامه‌هائی که احتمال دارد در آینده نیز پیش بیاید، ماموران کمیته باید نگهداری از زندانها را بعهده ماموران شهربانی بگذارند. مطمئن باشید افسراد شهربانی که مورد تائید ما هستند، وظیفه خود را بنحو احسن بمورد اجرا خواهند گذاشت و نظیر چنین حوادثی را نخواهند گذاشت تکرار شود.

پیکان کار شیری‌رنگ شماره ۲۳۶۴۶ تهران‌م سرقت‌شده‌لطفا بتلفن ۳۵۹۵۹۳ اطلاع دهید

شرایط خروج از کشور اعلام شد

عباس امیر انتظام معاون‌نخست‌وزیر و سخنگوی دولت امروز اعلام کرد کلیه افراد ممنوع‌الخروج از کشور تهیه شد و به اداره گذرنامه‌ها ابلاغ گردید.

وی سپس گفت کلیه میهنان که قصد مسافرت به خارج ازکشور را دارند، باید به نکات زیرتوجه نمایند:

۱ـ کلیه متقاضیان خروج از کشور می‌توانند از روز دوشنبه ۲۸ اسفندماه ۱۳۵۷ با در دست‌داشتن اصل شناسنامه، گذرنامه و ۶ قطعه عکس ۶×۴ وسایر مدارکی که در زیر ذکر شده به‌اداره گذرنامه در تهران مراجعه نمایند.

۲ـ کلیه متقاضیان بایستی پرسش نامه‌ای را که برای این‌منظور تهیه شده است، پرنموده و همراه مدارک دیگر به اداره گذرنامه تحویل دهند. پرسش نامه فوق ـ الذکر را می‌توانند ازاداره‌گذرنامه دریافت دارند.

۳ـ کلیه کارمندان‌دولت (لشکری و کشوری) اعم از شاغل، مستعفی، اخراجی ویا بازنشسته (تا ۳ سال قبل) بایستی برگه موافقت با خروج از کشور را از وزارتخانه یا سازمان مربوطه دریافت داشته، همراه مدارک دیگر به اداره‌گذرنامه تحویل دهند.

۴ـ دانشجویانی‌که قصدتحصیل در کشور های خارج را دارند، بایستی دارای پذیرش معتبر از دانشگاه‌های خارج بوده‌وفتوکپی آنرا همراه با ارائه اصل‌آن‌به‌ضمیمه سایر مدارك به اداره گذرنامه‌تحویل دهند.

۵ـ متقاضیانی‌که گذرنامه معتبر در دست ندارند، بایستی علاوه برمدارك فوق مدارك لازم برای صدور گذرنامه را نیز به اداره گذرنامه تحویل دهند.

۶ـ کلیه متقاضیان فوق بعداز سه روز به اداره گذرنامه مراجعه نموده و در صورتی‌که نامشان در لیست افراد ممنوع‌الخروج نباشد شناسنامه و گذرنامه آنها همراه با اجازه خروج از کشور به آنها مسترد می‌شود.

۷ـ مقررات بالا شامل کلیه کسانی که پاسپورت سیاسی وخدمت در دست دارند نیز میشود.

حمله به وانت‌بار حامل روزنامه مردم

دبیرخانه حزب توده ایران امروز اعلام کرد که دو مرد مسلح به وانت حامل روزنامه مردم‌ارگان حزب‌حمله کردند و محموله آن را با خود برده‌اند.

در اعلامیه این حزب آمده است که در مراجعه به گیتیه های انقلاب نارمك، تهران‌ـ پارس و غیره اعلام شده که این عمل را ضد انقلابیون مرتکب شده‌اند.

ما از مقامات مسئول طلب میکنیم که هرچه سریعتر و قاطعانه‌تر به این نوع‌اقدامات پایان داده شود و مرتکبین آن که آشکارا به حریم آزادی و دموکراسی ـ این دستاورد پر ارج انقلاب خلق‌قهرمان ایران تجاوز کرده‌اند،مورد بازخواست قرار گیرند و دستور اکید برای جلوگیری از نظایر اینگونه تجاوزات نارو ومومن به حقوق اساسی سازمان‌های سیاسی که نقش موثری در مبارزه بخاطر آزادی واستقلال میهن را داشته و دارند، صادر شود.

نظر مجاهدین درباره رفراندوم و ادامه انقلاب

بیانیه مجاهدین خلق ایران‌درباره رفراندوم و انتظارات مرحله‌ای در جمهوری اسلامی‌امروز اعلام شد.متن این‌اعلامیه به این شرح است :

بنام خدا و بنام خلق‌قهرمان‌ایران

میهن ما اکنون در یکی ازحساسترین مقاطع تاریخی خود قراردارد، در حالیکه مبانی وزمینه های عینی اقتصادی و اجتماعی برای یك انقلاب‌پیروزمند رهائی بخش از هر حیث فراهم شده است، متاسفانه ما هنوز از هرابط ذهنی‌مکفی برای پیروزی انقلاب ضد امپریالیستی، که نهایتا در یك سازمان انقلابی مردمی، با توان تشکیلاتی متناسب در سطح کل کشور، تجسم میبابد، برخوردار نیستیم.

شدت سرکوب و خفقان پس از کودتای خیانت بار ۲۸ مرداد و ویژه پس از اصلاحات ارضی امپریالیستی سال ۴۱ عامل اصلی چنین کمبودی است. کمبودی که در صورت‌جبران نشدن، بی‌تردید باعث آن خواهد شد که شکستهای گذشته ما در انقلاب مشروطه و در دوران دکتر مصدق فقید، مجددا بنحو دیگری تکرار شود. شکستهایی تلخ و خونبار که‌باردیگر در اشکال خاص خود، به استقرار دوباره سلطه استعمارگران براین میهن و اسارت تمام مردم آن منتهی میگردد. آنگاه دستاورد های بسیار گرانقدری را هم که طی مرحله مبارزه ضد دیکتاتوری تحت رهبری قاطع حضرت آیت‌الله خمینی حاصل کردیم، تدریجا از ما باز خواهند ستاند.

بنابراین پیروزی انقلاب ما ازاین پس درگرو نقش‌خطیر رهبری و مواضعی است که عناصر آگاه و مسئول و احزاب و جمعیتهای سیاسی اتخاذ میکنند.

اگر این نقش ها و مواضع بطور اصولی و درست در صراط مستقیم و منطبق بامقتضیات اجتماعی و سیاسی مرحله‌ای برگزیده و اجرا گردند شکی نیست که به مصداق آیه :

«قدمکروا مکرهم وعندالله مکرهم وان کان مکرهم لتزول منه‌الجبال ...»

(هرچه مکر و توطئه و فتنه‌گری کنند مکرشان درنزد خدا آشکار و در کادر قانونمندیهای اوست، ولو اینکه ازمکر و تکنیك آنها کوهها نیز بجنبند زایل شوند)

هر مکر و توطئه امپریالیستی نقش برآب شده و حاصل سوء هضه فتنه‌ها و توطئه‌ها بخود آنها باز خواهد گشت چرا که بقول قرآن «لایحیق‌المکرالسیی الاباهله» مکر و توطئه زشت جز در مورد اهل و خود برانگیزانندگان آن محقق نمیشود.

باین ترتیب با رفع گام به گام نقایص سازمانی سیاسی جنبش (که تاکنون بعلت سرعت تحول اوضاع و پیروزیهای برق‌آسای آن کل جنبش، فرصت جبرانش را نیافته است) میهن ستمزده ما قرین آزادی، آبادی و صلح و سلام خواهد شد و به مصداق مضمون آیه :

الذین یعطون ما اموالله به ان یوصل

مردم ما به حقوق تاریخی خود نائل شده و با جمیع کفایتهای سیاسی، اجتماعی و عقیدتی خود پیوند میخورند.

در غیر اینصورت نقشه های امپریالیستی یکی پس از دیگری پیاده شده و انقلاب ما دستخوش نسیان و افول‌خواهد گردید. همان داستان تکراری همه انقلابات شکست خورده معاصر که براستی یادآوری آن پشت هر فرد مسئول را می‌لرزاند. اگرچه اشکال پیاده شدن این توطئه‌ها متنوع است اما مضمون و جوهر آنها همیشه یکی بوده است.

ابتدا با علم کردن مسائل فرعی وحاشیه‌ای و دست گذاشتن بر نقاط اختلاف نیرو های مختلف مبارزه را به کانالهای فرعی کشانده و از مسیر اصلی منحرف میکنند. به اینگونه وحدت اصولی مردم در مسیر واحد مبارزه ضد امپریالیستی با به فراموشی سپردن قاعده «الامم فالامم» که همان اصلی و فرعی کردن مسائل و مشکلات باشد خدشه‌دار میشود، آنگاه نیرو های مختلف را بجان هم انداخته و در این میان تا بتوانند با لکه‌دار کردن‌انقلابیون راستین همان فرزندان سازش ناپذیر خلق، آنها را قلع و قمع میکنند. آنگاه وقتی نیرو های پردم شقه شده شدمو زمینه از جهت‌سیاسی فراهم گردید، ضد انقلاب با نیروی نظامی مجددا سازمان یافته‌اش وارد معرکه شده و ضربه نهائی را فرود می‌آورد و کنترل اوضاع را بدست می‌آورد، بهانه های این اقدامات نیز بطور جهانی از پیش استاندارد شده است و معمولا زیر سرپوش «دفاع از دین و مذهب» یا «ترس از سلطه کمونیسم و شوروی» یا «نگرانی از تجزیه‌طلبی» و ... امثالهم صورت میگیرد بنابراین بمنظور ادامه انقلاب تا قله راستین پیروزی و به منظور باطل کردن هرگونه سحر و افسون امپریالیستی و ارتجاعی، مقدم بر همه چیز بایستی یك برنامه مرحله‌ای که مورد توافق عموم نیرو های مردمی باشد ارائه داد وآنگاه در مسیر اجرای آن تمام اقتدار خلق‌را بسیج نمود .

هدف این برنامه باز کردن گره اصلی مشکلات ومسائل جاری و راه‌بین وحدت هرچه بیشتر تمام مردم طی‌این مرحله است. کیا اینکه دیدیم تا وقتی شاه ـ امریکا حکومت میکرد، از آنجا که در نخستین قدم گره اصلی کلاف تمام مشکلات ایران بود واز آنجا که‌بعمدت حضرت آیت‌الله‌خمینی دقیقا و بطور سازش ناپذیری روی همین نقطه اصلی انگشت گذاشته شده بود وحدت صفوف تمام مردم بنحو چشمگیری تجلی داشت واختلافات فرعی موقتاهم کمعده فراموش‌شده‌بود.

اکنون نیز تنها و تنها، با حرکت در مسیر چنان‌برنامه مردمی که امحاء امپریالیسم به منزله عامل اصلی در دحا و مشکلات و گرههای فعلی جامعه ما محور و مضمون آن باشد میتوان وحدت قبلی را بازسازی و احیاء و تقویت نمود و در عمق دل و جان تك تك نیروهاوافراد مبارز رسوخ داد.

از این رو مجاهدین خلق ایران بدینوسیله برنامه‌مرحله‌ای خود را تقدیم میکنند، به امید اینکه ازجانب نیرو های‌مردمی اسلامی و بخصوص علماء و اساتید وارسته و دولت حاضر مورد مداقه و حمایت قرار گرفته و در چارچوب جمهوری اسلامی مصول و اجرا گردد. باشدکه برآورده شدن این‌اهداف مرحله‌ای راه را برای حرکت هرچه مطمئنتر و سریعتر بجانب استقرار نظام اجتماعی توحیدی و حکومت عاری ازطبقات و تهی از استثمار (قسط) در مراحل بدی هموار کند. لیکن قبل از ورود به برنامه حداقل و انتظارات مرحله‌ای ما از جمهوری اسلامی و پرداختن بمحتوای سیاسی ـ اجتماعی و اقتصادی جمهوری که چنانکه مطلوب مرحله کنونی انقلاب ماست، ابتدا بایستی به نحوه استقرار این جمهوری و شکل ایجاد آن بپردازیم.

درباره رفراندوم و نحوه استقرار جمهوری اسلامی

با توجه به واقعیات سیاسی و اجتماعی کنونی جامعه ایران، جای تردید نمیماند که برقراری جمهوری اسلامی خواست اکثریت قاطع مردم ما ولذا موفقیت آن در رفراندوم پیش‌بینی شده از جانب دولت‌از پیش محرز و لذا شدیت با آن جز نشان سکتاریسم نخواهد بود. استقرار جمهوری‌اسلامی قطع نظر از هر پیشوند و پسوندی که توضیحا برآن متصور شده باشد طبعا برای مجاهدین خلق ایران بعنوان سازمانی‌که از آغاز حامل یك رسالت مکتبی بوده است بخودی خود یك کمال مطلوب است مشروط براینکه آنچه بنام‌اسلام ارائه‌میکنیم حقیقتا اسلامی و بدور از هر شائبه‌ی شرك‌آمیز استبدادی و استعماری و استثماری باشد. اسلامی پاك مردمی و مبری از جعلیات زنگارها و رسوبات طبقاتی قرون و اعصار. والابدیهی است که وجدانهای آگاه وانقلابی مسلمانان هرگز سوءاستفاده ارتجاعی از نام اسلام را روا نخواهد داشت. چرا که امروز تمام جهانیان چشم انتظار تجربه‌ای هستند که در این میهن بنام اسلام صورت میپذیرد.

تجربه‌ای که بلاشك پیروزی آن، پیروزی اسلام و شکستش نیز پتوی در روند جهانی رشد اسلام خواهد بود. بنابراین طبیعی است که وجدانهای آگاه و انقلابی مسلمان هرگز سوء استفاده ارتجاعی از نام اسلام را روانخواهند داشت.

بهمین دلیل قبل از مشخص کردن انتظارات مرحله‌ای که ازجمهوری اسلامی بلحاظ محتوا ومضمون آن داریم ناگزیر به شکل استقرار آن میپردازیم..

۱ـ از آنجا که خاق قهرمان ایران صرفا در مسیر یك مبارزه خونبار تاریخی که با شرکت عموم اقشار وطبقات مردم صورت گرفت موفق به واژگون کردن رژیم سلطنتی وابسته به امپریالیزم شده است و ازآنجا که رای اعتماد اکثریت قاطع مردم ایران ضمن راهپیمائی‌های متعدد چندین ملیونی مبنی برریشه‌کن کردن نظام منفور سلطنتی و تایید نظام جمهوری بارها و بارها در تایید از حضرت آیت‌الله خمینی صراحتا اعلام شده و از آنجا که بمحتوا حقوقی نیز خاستگاه هرقانونی اراده مردم است که اراده خدا نیز سرانجام وبطور تاریخی از همین طریق بیان میشود، و از آنجاکه به اتکاء همین اراده رای اعتماد مردم ایران، دولت مهندس بازرگان صراحتا اعلام بین‌المللی نیز واجد مسئولیتهای سیاسی و حقوقی خود شده است و از آنجا که‌این دولت بوسیله اکثریت دولتهای دیگر جهان و حتی حامیان و اربابان همان شاه سابق برسمیت شناخته شده و از آنجا که...

۲ـ دیگر سئوال مطروحه در رفراندوم پیش‌بینی شده، تاآنجاکه به‌نظرخواهی درمورد سرنوشت رژیم سلطنتی وبود و نبودآن مربوط میشود اساسا بیمورد و منتفی است ، مگر اینکه خدای ناکرده دراصالت آنچه تاکنون درنفی وریشه‌کن کردن نظام منفور سلطنتی انجام شده‌تردید داشته باشیم.

این نحوه سئوال بلحاظ حقوقی نیز اقدامات دولت را در احراز صلاحیت‌ها و اختیارات جامع خود نیز دچارتناقض چشمگیر میکند واقدامات آنرا درغیاری ازابهام و تناقض فرو میبرد ، زیرا اگر بگوئیم سپردن لاشه سلطنت عفونت‌بار ۲۵۰۰ ساله هنوز محل سئوال و تردید باشد معلوم نیست‌که به چه مجوزی ودرکادر چه نظامی دولت مهندس بازرگان معرفی شده وبکار پرداخته است ؟ البته اگر قبل از روی‌کار آمدن دولت مهندس بازرگان چنین سئوالی میشد بازمیشد محملی برای آن ساخت ولی اکنون مثل این است‌که‌کسی اول در را بازکند وبعد اجازه ورود بگیرد !

۳ـ اما مهمترین ایراد به نحوه طرح سئوال مربوط میشود اگر ما به رای اکثریت قاطع مردم ایران اعتماد داریم، اگر مطمئنیم که‌آنها به ندای آقای خمینی مبنی برپذیرش جمهوری اسلامی رای مثبت میدهند دیگر چه لزومی داردکه خودرا به افکار داخلی و بین‌المللی مستبد و انحصارطلب معرفی‌کنیم ؟

مگر خودآقا بارها و بارها درپاریس برحقوق عموم طبقات و نیروهای مردم دایر برحق انتخاب و اظهارنظرآزاد همگان تاکید نکرده‌اند؟ پس چرا باید طوری عمل‌شودکه انعکاس درستی نداشته و این شبهه را ایجادکندکه : مارا فقط میان رژیم سلطنتی و جمهوری اسلامی مخیرکرده‌اند ولاغیر! آیا ما دوست داریم که برفرض‌هم که‌کسی باجمهوری اسلامی موافق نباشد بادادن رای مخالف به جانب رژیم طاغوتی سلطنتی گرویده و موافق‌آن قلمداد شود ؟ یا اینکه معتقدیم هرکه بامانیست ضدما وعلیه ماست ؟ یا میخواهیم سایرین را وادارکنیم که ازترس سلطنت به اکراه و اجبار به جمهوری اسلامی رای بدهند ؟ دراینصورت جواب کسانی راکه فکر میکنند ایرادات واضح حقوقی وسیاسی واجتماعی مربوط به طرح رژیم منفور سلطنت درسئوال رفراندوم، که فوقا ازآن یاد کردیم عمدا بخاطر وادارکردن مردم به‌پذیرش جمهوری‌اسلامی نادیده‌گرفته شده چه خواهیم داد ؟ بخصوص صراحتا اعلام میکنیم که آنچه این نحوه طرح سئوال را در نظر مجاهدین خلق ایران باتوجه به تعهد مکتبی‌شان درقبال اسلام ناپسند ونگران‌کننده میکند اینست‌که چرا باید تحت لذا دیگر سئوال مطروحه در رفراندوم پیش‌بینی شده، و مکتبی تاریخی‌اش دربرانگیختن توده‌های مردم ودعوت آنها به عدل واقامه قسط طوری برخورد شودکه در همین قدم اول و حتی قبل از استقرار خود جمهوری اسلامی بوی اکراه و اجبار به مشام برسد ؟

بنابراین ، به اعتقاد ما و برحسب این قاعده روشن و صریح اسلامی‌که «هیچگونه انتخاب و قرارداد و عقدی‌که درآن اجبار روا شده واز ابراز تمایل و اراده آزاد افراد وگروههای انسانی بنحوی ازانحاء ممانعت شده باشد ، معتبر وفاقد اصیل نیست . از دولت آقای مهندس بازرگان تقاضامیکنیم ترتیبی اتخاذ نمایندکه امکان انتخاب آزاد هرشکل ازحکومت برای هرفرد یاگروهی درنظرخواهی وجود داشته باشد. البته بدیهی است هدچنانکه فوقا گذشت درهرصورت نظر مجاهدین خلق ایران دقیقا مطابق نظر اکثریت قاطع مردم ایران و برحسب نقطه نظرهای ایدئولوژیکی خود متضمن رای مثبت به جمهوری اسلامی است.

فرمانده سابق تیپ هوابرد شیراز و تیپ چترباز تهران فاش کرد :

چتربازان ارتش، تظاهرات آزادیخواهانه را برهم میزدند

قم ـ ستاد خبری کیهان ـ سرتیپ سید عباس شفاعت که متهم است در زمان نخست ـ وزیری جمشید آموزگار ،با شلیك گلوله ، دو مرد مبارز مسلمان را در داخل منزل حضرت آیت‌الله‌العظمی شریعتمداری شهید کرده است دیروز برای تحقیق از تهران به قم انتقال یافت و تحت نظر رزمندگان مجاهد تحویل‌زندان شد .

سرتیپ شفاعت فرمانده سابق تیپ هوابرد شیراز که بینائی هردو چشم خودرا از دستداده است درگفت وگویی با فرستاده ویژه کیهان به قم ، پرده از قسمتی از جنایت های رژیم سابق برداشت و ضمن آن اعتراف کرد که : افراد تیپ چتربازتهران ، هنگام‌برگزاری تظاهرات آزادیخواهانه مردم ، با لباس شخصی به داخل آنها نفوذ کرده و با برنامه های ضدانقلابی از جمله دادن شعار های مخالف به اخلال و خرابکاری دست میزدند .

سرتیپ شفاعت که پیش از دستگیری ، فرمانده تیپ هوابرد شیراز بود گفت :چند روز پیش‌از وقوع حادثه در منزل حضرت آیت‌الله العظمی شریعتمداری و کشته شدن دونفر، ارتشبد اویسی‌که فرمانده نیروی زمینی بود تلفنی به من دستور داد کماز شیراز به قم بیایم و اوضاع این شهر را که متشنج بود آرام کنم . من باتفاق افراد زیردستم به قم آمدم .و همان روزی که وارد قم شدم، تیراندازی هایی صورت گرفت که بعدا فهمیدم یك نفر در منزل آیت‌الله شریعتمداری کشته شده‌است .. البته خود من ، نه‌اسلحه داشتم و نه تیراندازی کردم ، بلکه‌تیراندازی درمنزل آیت‌الله توسط افسری بنام ستوان تخمه‌چی که‌از تهران آمده بود صورت گرفت‌وحال نمیدانم این افسر ، دستگیر شده‌است یانه ؟

سرتیپ شفاعت افزود :قبل ازآنکه‌بشیرازبروم ،فرمانده تیپ چترباز تهران بودم‌وقتی که درتهران تظاهراتی میشد ، افراد زیردست من ، یعنی چتربازها بدستور مقامات‌بالای ارتش لباس شخصی‌میپوشیدند وباحمله به تظاهر کنندگان و دادن شعار های مخالف در کار آنها اخلال میکردند .

البته تمام این برنامه ها زیر نظر ساواك انجام میشد و ما مجبور بودیم دستورات صادره را اجرا کنیم . بعد ها که تعداد تظاهرکنندگان زیاد شد افراد ارتش ، دیگرهر نمی‌توانستند کاری بکنند .

شاه ، فاسد بود

فرمانده سابق تیپ هوابرد شیراز همچنین گفت : ما ارتشی ها میدانستیم که شاه ، آدم خائن ، فاسد ، دزد و مفسدی است ، اما تشکیلات طوری‌بود که ما نمیتوانستیم کاری بکنیم و تمام کار ها زیرنظر ساواك و ضد اطلاعات ارتش بود .

روز چهاردهم بهمن ماه که مطمئن شدم انقلاب ملتایران به ثمر میرسد نامه‌هایی به حضور حضرات آیات عظام خمینی ، شریعتمداری، طالقانی و محلاتی نوشتم و ناراحتی های خود را از ارتش بازگو کردم که حتما این نامه ها بدست آنها رسیده‌است .

حبیب القانیان و روح‌اله حی دستگیر شدند

حبیب القانیان و روح‌اله حی‌دو تن از سرمایه‌داران معروف‌ایران که روابط نزدیکی با رژیم منحله گذشته داشتند ، پنجشنبه گذشته در تهران بوسیله رزمندگان انقلاب دستگیر شدند.

بقرار اطلاع این دو تن که‌اولی دارای چندکارخانه بزرگ تولیدی مانند هرکت پارس ـ امریکا و پلاسکو کار و غیره و همچنین ساختمان های مستغلاتی متعدد در تهران است و روح‌اله‌حی که بارها بعنوان نماینده کلیمیان در مجلس شورا منحل نماینده مضوبه‌ر بافت ، تحویل زندان قصر شدند . حبیب القانیان ماهی در لیست غارت‌کنندگان همه‌ارز که آذر گذشته از سوی کارکنان بانك مرکزی انتشاریافت آمده بود.

۸۵۰ امریکایی ۱۹۰ میلیون دلار حقوق گرفته‌اند

حدود ۸۵۰ نفر از کارشناس امریکایی بیش از ۲۸ هزار و ۵۰۰ نفر کارگر و کارمندشرکت‌ها‌برات حقوق و مزایا دریافت کرده‌اند.

خبرگزاری فرانسه گزارش داد امریکایی ها تنها در یکسال ۱۹۰ میلیون دلار (حدود یك میلیاردو ۳۳۰ میلیون تومان) حقوق و فوق‌العاده دریافت کرده‌اند که بطور متوسط به هر نفر ۲۲۴ هزار دلار درسال می‌رسد.

حدود ۲۸ هزار و ۵۰۰ نفر ایرانی‌ـ خلاف دو این هرکه پرو اینها بیش از ۱۸۱ میلیون دلار پرداخت کرده‌اند .

اجتماع ساواکی‌ها

امروز تعدادی از افرادساواك در جلوی نخست‌وزیری‌اجتماع‌کرده علتهای ملاقات با مقامات نخست‌وزیری را داشتند. بعضی افیرانتظام، سخنگوی دولت، در مورد اجتماع ساواکی‌ها در جلوی نخست‌وزیری گفت : این عده خواستار حقوق، کوپن خواربارو دفترچه بهداشت هستند، او افزود: برای اداره تحویل و تحول‌سازمان امنیت، سه نفراز اعضای نخست‌وزیری انتخاب شدند. این افراد دارای حق اعضا نیز هستند بنابراین حقوق افرادی که در این سازمان مرتکب جنایت نشده باشند ویا پرونده‌ای نداشته باشند پرداخت خواهد شد.

نظرات و خواست‌های کارگران بیکار اعلام شد

درجلسه ۳۰۰ نفراز کارگران اخراجی و بیکار تهران که عصر پریروز در خانه کارگر برپا شد کارگیان نسبت به شرایط صندوق بیکاری واقدام اخراج کارگران غیرمتعهد سخن وزیر کار اعتراض کردند .

در این جلسه گفته شد مبلغ ماهانه که برای کارگران‌بیکار تعیین شده بسیار ناچیز است و علاوه بر آن تکلیف کارگران زیر ۳۶ سال و بالای ۶۰ سال هم معلوم نیست. گذشته ازاین مسیاری از کارگران بیکار که از نظر سنی حائز شرایطانند چون با حیله های کارفرمایان اصلا بیمه نشده‌اند از مزایای صندوق بیکاری نمی‌توانند استفاده کنند همچنین گفته شد کارفرمایان برای‌فرارازپرداخت حق بیمه سنگین به دولت در بسیاری از موارد جلوی بیمه شدن کارگر را گرفته و قبل از ۶ ماه یا یکسال که کارگر اجبارا مشمول بیمه شود آنها را اخراج کرده و بعد ازمدت کوتاهی دوباره‌آنها راباستخدام کرده‌اند. کارگران همچنین به ۱۷ ریال مقرری روزانه‌ای که برای هرفرزند کارگران‌بیکار تعیین شده است نیز معترض بودند.

این چهارمین‌جلسه کارگران بیکار بود و ضمن آن ازکلیه کارگران بیکار و اخراجی تهران دعوت شد که ساعت ۳ بعدازظهر روزیکشنبه ۲۷ اسفند ماه جهت تشکیل دادگره در بارموضوع زندگی خود و تماس با وزارت کار در خانه کارگر حاضر شوند.

در پایان جلسه دیروز کارگران بیکار که درحیاط خانه کارگر تشکیل شده بود قطعنامه‌ای هم به شرح زیر قرائت و تصویب شد.

با پیروزی انقلاب ملت ما به رهبری امام خمینی ولزوم ریشه‌کن کردن تمام مظاهر استبداد و دستهای خارجی و شرکت فعال توده های مردم در تعیین سرنوشت خویش ما کارگران با اجتماعات خودمدر وزارت کار و خانه کارگران بیکسری نیازهایمان را مطرح کردیم که به علت نداشتن جلسات و فقدان قدرت اجرائی دولت تا بحال به هیچیك از آنها نرسیده‌ایم و اکنون با جمع شدن‌خود درخانه‌کارگران از خواستهای زیر پشتیبانی نموده و خواهان اجرای هرچه سریعتر آن می‌باشیم :

۱ـ آزادی‌اجتماعات‌کارگری وعدم دخالت گروههای‌مختلف

۲ـ اختصاص محلی برای تجمع کارگران بصورتی که اداره آن توسط خود کارگران انجام گیرد .

۳ـ اختصاص محلی برای کارگران بیکار و به رسمیت شناختن آن توسط وزارت کار به این صورت که این محل کانونی باشدکه کارگران‌بیکار مشکلات خود را در آنجا مطرح کرده واین کانون‌رابطی باشد میان کارگران بیکار و مراکز دولتی.

۴ـ رسیدگی به وضع مالی کارگران بیکار با نظر کانون کارگران بیکار .

۵ـ رسیدگی به وضع بهداشتی و درمانی کارگران و کسر نکردن حق‌بیمه ومالیات از حقوق کارگران .

۶ـ تدوین قانون کار با نظر نمایندگان کارگران کارخانجات.

۷ـ شرکت نمایندگان کارگران در مجلس موسسان .

۸ـ روشن شدن وضع کارگرانی که پس از قول وزیر کار مبنی براینکه هیچ کارگری اخراج نمی‌شوداخراج شده‌اند و بازگرداندن کلیه کارگران بیکار به سر کارهای خود و اخراج نکردن کلیه کارگران شاغل بعد از این.

۹ـ توضیح دولت درمورد کشتن ومجروح نمودن‌کارگران کارخانه‌کوراخلی درشهرصنعتی البرز و جلوگیری اکید از تکرار مجدد آن و مجازات عاملین این کشتار .

۱۰ـ توضیح دولت درمورد حمله عناصر مرتجع وناآگاه به کارگران بوکان .

برنامه جبهه ملی ایران برای برگزاری مراسم ۲۹ اسفند

برنامه کامل‌جبهه‌ملی ایران برای مراسم‌بزرگداشت سالروز ملی شدن نفت و روز مبارزه ملت ایران علیه امپریالیزم امروز از طرف کمیته‌برگزار کننده این مراسم اعلام شد .

مراسم بزرگداشت ۲۹ اسفند درمیدان آزادی (شهیادسابق) برگزار خواهد شد . در این مراسم‌دکتر کریم سنجابی دبیر کل جبهه ملی ایران ، مهندس کاظم حسیبی دبیرکل حزب ایران یکی‌ازاحزاب این‌جبهه و دکتر شمس‌الدین امیرعلائی عضو شورای مرکزی جبهه ملی ایران کهاز جانب دکتر مصدق مامور خلع ید انگلیس بود . سخنرانی خواهند کرد .

پیش‌بینی میشود در این مراسم جبهه ملی نقطه نظر و برنامه سیاسی خودرا نیزمطرح کند . سازمان های مختلف جبهه ملی ایران مانند زنان، دانش‌جویان ، کارگران ، فرهنگیان ، جوانان و دانش‌آموزان ، پزشکان ،کارمندان دولت و جامعه بازرگانان ، اصناف و پیشه‌وران وابسته به جبهه ملی ایران دراین‌مراسم شرکت خواهندکرد . در پایان این مراسم قطعنامه‌ای نیز صادر خواهد شد .

درحال حاضر میدان آزادی و خیابان های اطراف‌آن با عکس های دکتر مصدق‌وشعار های ملی واسلامی آذین‌شده است و نمایندگان طبقات مختلف خودرا برای شرکت دراین مراسم آماده می کنند . پیش‌بینی میشود از روحانیون و هیات دولت نیز نمایندگانی برای شرکت‌دراین مراسم‌حضور داشته باشند .

نویسنده آیندگان مجروح شد

قادر نادری عضو تحریریه آیندگان دیشب هنگامیکه‌از خیابان اسلامبول در حرکت بود به علت تیراندازی به سوی اتومبیل او مجروح شد.

نادری هنگامیکه با یك اتومب

ازطرف نخست‌وزیر طی بخشنامه‌ای

کارگران و کارمندان دعوت به کار و کوشش شدند

تهران- خبرگزاری پارس دیروز از طرف مهندس مهدی بازرگان نخست‌وزیر دولت موقت انقلاب بخشنامه‌ای به وزارتخانه‌ها و سازمان‌های دولتی صادر شد. متن این بخشنامه به این شرح است:

خرابیها و ناسامانیهائی که رژیم سابق از خود به یادگار گذارده است ایجاب می‌کند که مردم بیاحاسته و فداکار ایران به همانگونه که در برانداختن بنیادهای رژیم فاسد و خودکامه جانبازی و فداکاری کرده‌اند اینک نیز ضرورت دارد در مرحله دوم انقلاب ترمیم خرابیها و رفع نیازها و در جهت سازندگی کشور مجدانه تلاش نمایند. سرهای پرشور و باروان پرتوان مردم ما این امکان و نوید را می‌دهد که در مدت کوتاهی خرابیهای حاصله ترمیم و عقب ماندگی مروور از رژیم سلطنتی خودکامه جبران گردد و مملکت آزاد، آباد و نیرومند بسازیم. اینک از کارگران عزیز و کارکنان محترم دولت انتظار دارد کیفیت کار بیشتر و تلاش پرثمر وفاداری هرچه بیشتر خود را باانقلاب مقدس اسلامی ایران به اثبات رسانده و در راه سازندگی کشور بیش از پیش کوشا باشند.

رعایت ساعات کار مقرر در ادارات و کارخانجات و مایه‌گذاردن از دل و جان برای بهبود هرچه بیشتر کار و جلوگیری از هرگونه ضایعات و اتلاف وقت از وظایف اولیه یکایک ما است.

بدین لحاظ از عموم کارگران عزیز کارخانجات و کارمندان شریف دولت درخواست می‌شود در این موقع که کشور بیش از هروقت به نیرو و همت آنان نیاز دارد ادارات و کارخانجات خود را به مراکز کار و کوشش تبدیل نموده و با آماده شدن به موقع برسر کار و با رعایت ساعات مقرر کار به نظم و ترتیب این دستگاهها کمک کنند.

امید است با لطف و عنایت پروردگار بزرگ و باکوشش بیدریغ عموم مردم و فداکاری و تلاش کارکنان عزیز دولت بزودی شاهد ایرانی آباد سرافراز و آزاد باشیم.

نخست‌وزیر مهدی بازرگان

سازمان چریک‌های فدائی خلق ایران

سفر کارتر به خاورمیانه توطئه‌ای است علیه انقلاب ایران

سازمان چریکهای فدائی خلق ایران در پیامی تحت عنوان «توطئه‌های جدید امپریالیسم آمریکا در منطقه هشداری است به انقلابیون» اعلام کرده است که سفر کارتر به خاورمیانه توطئه‌ای است علیه انقلاب ایران.

خلاصه‌ای از این پیام چنین است:

امپریالیسم آمریکا که جانفشانی خلق‌های ما آن را وادار به عقب‌نشینی موقت از یکی از سنگرهای اصلی‌اش در منطقه نموده است، دست از توطئه برنخواهد داشت. امپریالیسم، با روش‌های مختلف برای بازیافتن قدرت کامل خود کوشش میکند. و در تدارک توطئه‌ایی برای به بند کشیدن خلق قهرمان میهن ما است. از یکسو در پوشش حفاظت از مرزها، بازسازی ارتش ضدخلقی، این عامل اساسی وابستگی را هدف قرار داده و در این جهت تبلیغ میکند، از سوی دیگر برای گسترش نفوذ خود در همهٔ دستگاههای اجرایی دولت، جهت حفظ منافع استعمارپش به اشکال مختلف توطئه می‌چیند. امپریالیسم از یک طرف به ایجاد تسفرقه در صفوف متحد خلق پرداخته، خواستهای دمکراتیک و برحق خلق‌های میهن را تجزیه‌طلبی، شورش و بلوا وانمود میکند، و از طرف دیگر برای ایجاد حرکات و اقدامات تجزیه‌طلبانه که منجر به رویاروئی مردم میشود، نقشه میکشد و برای متشکل کردن عناصر وابسته به امپریالیسم و نفوذ آنان در صفوف خلق، می‌کوشد. امپریالیسم و عمال آن با دامزدن به تضادهای عقیدتی، و براه انداختن تبلیغات وسیع ضدکمونیستی سعی دارند اذهان مبارزین را منحرف کرده جهت ضدامپریالیستی مبارزه را تغییر دهند. این توطئه‌ها بیانگر این حقیقتند که باید هرچه زودتر دست امپریالیسم به طور کامل از کشور ما کوتاه شده و بساط آن در تمام زمینه‌های سیاسی، نظامی، اقتصادی و فرهنگی برچیده شود.

سفر کارتر، نمونه بارز این توطئه‌چینی، علیه خلق ایران و مردم ستمکش منطقه خاورمیانه است. کارتر به منطقه آمده است تا برای سرکوب خلق‌های قهرمان فلسطین و ظفار توطئه کرده، منافع از دست رفته آمریکا را احیاء کند. کارتر به منطقه آمده است تا ضدانقلاب را علیه خلق ایران سازمان دهد، تا شیخ‌ها و رؤسای ضدانقلاب منطقه و پول‌های کلان آن‌ها را برای سرکوب خلق ما به خدمت گیرد. در یک کلام کارتر برای توطئه آمده است و این توطئه مستقیما در رابطه با منافع خلق ما صورت می‌گیرد.

سازمان چریکهای فدائی خلق ایران در پایان این بیانیه به تمام نیروهای انقلابی هشدار داده است که در برابر توطئه امپریالیسم برای سرکوب خلق ایران هرچه بیشتر صفوف خود را متحد کرده تدارک لازم را برای مقابله با امپریالیسم فراهم کنند.

هشدار دخانیات به سیگاری‌ها

شرکت دخانیات ایران اعلام کرد: تولید سیگار کارخانه‌های این شرکت پاسخگوی ۴۰ تا ۴۵ درصد مصرف بیشتر نیست و بقیه از خارج وارد می‌شود.

در شرایط فعلی کمبود توتون سیگار این میزان تولید داخلی را نیز تهدید می‌کند، زیرا کشتکاران توتون به علت پایین بودن قیمت خرید توتون از کار دست کشیدند و بکارهای دیگر اشتغال پیدا کرده‌اند.

شرکت دخانیات همچنین اعلام کرد: در جریان انقلاب، شرکت دخانیات ایران با کمبود مواد اولیه‌ای در بسته‌بندی سیگار مانند فیلتر- کاغذ سیگار، سلوفیون مواجه شد که برای جبران کمبود این مواد سفارشی به خارج داده نشده است و اگر وضع بهمین نحو پیش رود در فروردین ماه آینده تولید ازمهزان فعلی هم بمراتب کمتر خواهد شد. شرکت دخانیات به مصرف کنندگان سیگار هشدار داد بتدریج سعی کنند که از کشیدن سیگار خودداری کنند و یا لااقل مصرف سیگار روزانه خود را به نصف و حتی به ثلث کاهش دهند. زیرا برای جبران کمبود سیگار حداقل دو تا سه سال وقت لازم است که کارخانه‌های موجود تولید سیگار تجهیز شوند.

تولید روزانهٔ نفت به ۲/۵ میلیون بشکه رسید

تولید نفت خام ایران در روز به ۲/۵ میلیون بشکه رسید و تاکنون ۱۵ میلیون بشکه نفت خام به صورت تک محموله‌ای به خریداران مختلف تحویل شده است.

از ۲/۵ میلیون بشکه نفت تولید شده ۷۰۰ هزار بشکه برای مصرف داخلی و بقیه برای صدور به خارج است.

کویت- یونایتدپرس- یک روزنامه کویتی دیروز گزارش داد کشورهای عرب تولید کننده نفت روش ایران را در حراج کردن نفت و فروش آن به بهایی بالاتر از بهای تعیین شده توسط اوپک دنبال میکنند.

روزنامه کویتی «السیاسه» گزارش داد آخرین محموله‌های نفت سبک خلیج‌فارس به قیمت‌هایی بین ۲۱ تا ۲۲ دلار در روزهای اخیر در حراج فروخته شده است. بطور رسمی قرار بود بهای نفت در نیمه اول سال ۱۹۷۹ حدود ۱۳ دلار و ۴ سنت برای هر بشکه باشد.

«السیاسه» می‌نویسد که بدنبال رسیدن پیشنهادهایی به شرکت ملی نفت ایران برای خرید نفت به بهای هر بشکه ۲۳ تا ۲۴ دلار قراردادهایی برای خرید نفت به بهای ۲۱ تا ۲۲ دلار بین دیگر کشورهای تولید کننده نفت خلیج‌فارس به شرکتهای خارجی بامضاء رسیده است. یک شرکت ژاپنی که نامش فاش نشده یک میلیون بشکه نفت خام قطر را به بهای ۲۱/۵ دلار هر بشکه خریداری کرده است.

رژه وراهپیمائی نیروهای مسلح در سراسر کشور

نیروهای مسلح ملی ایران مرکب از نیروهای ارتش، شهربانی و ژاندارمری به نشانه ابراز دوستی، روز دوشنبه- فردا- در سراسر مملکت به رژه و راهپیمائی خواهند پرداخت.

ستاد کل ارتش ملی اسلامی ایران در اعلامیه‌ای بهمین مناسبت گفته است:

«در اجرای منویات رهبر انقلاب و نایب‌الامام حضرت آیت‌الله‌العظمی خمینی و به خواست ملت غیور ایران روز دوشنبه ۲۸ اسفند، نیروهای مسلح ملی به نشانه تحکیم مودت از ساعت ده بامداد در کلیه نقاط کشور و همزمان به راهپیمائی می‌پردازند».

در تهران نیروهای مسلح پس از رژه و راهپیمائی در خیابان‌ها که از پادگان‌های مختلف شروع خواهد شد در میدان‌های مختلف شهر اجتماع می‌کنند و در این اجتماعات علمای اعلام سخنرانی خواهند کرد.

راهپیمایی عظیم نیروهای مسلح ارتش ملی اسلامی ایران ساعت ده صبح فردا در تهران و سایر شهرهای کشور آغاز خواهد شد.

مسیر این راهپیمایی بزرگ در تهران از سوی ارتش ملی اسلامی ایران به این شرح اعلام شد:

مسیر شماره یک، از میدان ۲۴ اسفند سابق به سوی میدان آزادی مسیر شماره دو: از میدان سپه بسوی استانبول، شاه‌آباد و میدان بهارستان. مسیر شماره ۳: از چهار راه قصر به سوی مجیدیه، میدان فرح سابق و کوهک مسیر شماره ۴: از نیروی هوایی به سوی ژاله و میدان فوزیه مسیر شماره ۵- از مهرآباد بسوی خیابان جی، آذری، خیابان بسوی خیابان جی، آذری، خیابان ۶- از دانشکده افسری به سوی خیابان سپه، باغشاه، راه‌آهن و جلوی مجلس سنا مسیر شماره ۷- از پادگان حشمتدوله به سوی خیابان شاه سابق، چهار راه عزیزخان مسیر شماره ۸- از پادگان جمشیدآباد، بسوی امیرآباد، میدان ۲۴ اسفند سابق، شاهرضای سابق، بلوار، شاه سابق، پارک گلسرخی (پارک فرح سابق) و تقاطع لوس‌آنجلس. مسیر شماره ۹: از خیابان قزوین بسوی بازار و میدان ارک مسیر شماره ۱۰: از پادگان فرح‌آباد بسوی میدان وثوق، نارمک، هفتحوض، مسیر شماره ۱۱: از قصر فیروزه بسوی نیروی هوایی ژاله و میدان بهارستان. مسیر شماره ۱۲: از چهار راه قصر بسوی عباس‌آباد، پهلوی سابق، تختطاوس، چهار راه قصر، تا مقابل نیروی دریایی. مسیر شماره ۱۳: از پادگان عشرت‌آباد بسوی خیابان سرباز، خیابان شاهرضای سابق، پیچ شمیران و عشرت‌آباد.

در اصفهان:

کارگران کارخانه مدیران را گروگان گرفتند

اصفهان- کارگران کارخانه ناهید اصفهان دو رئیس کارخانه را به گروگان گرفتند و اعلام کردند تا برآورده شدن خواستهایشان آنها را آزاد نخواهند کرد.

کارگران این کارخانه که حدود ۳۵۰ نفر هستند محمد کسائیان و حسین میرمحمد صادقی، مدیران کارخانه را از بعدازظهر روز گذشته در یکی از اتاقهای کارخانه تحت نظر دارند و فقط به آنها غذا می‌دهند.

کارگران معترض هستند به اینکه مزایائی که در زمان شریفامامی اعلام شده بود به آنها پرداخت نشده است. یکی از این مزایا ۵۰۰ تومان حق مسکن بوده است.

اتومبیل‌های دولتی دانشگاه تهران جمع‌آوری میشود

مدیریت موقت دانشگاه تهران با منظور صرفجوئی در کلیه هزینه‌ها و حذف تمام مخارج غیر ضروری و زائد، تصمیم گرفته است، تمام اتومبیل‌های دولتی را جمع‌آوری و در محل سازمان مستقر کند. همچنین برای آن دسته از دانشکده‌ها و مؤسسات تابعه که وظایفشان ایجاب می‌کند در ساعت اداری به خارج از دانشکده و موسسه رفت و آمد کنند، یک یا دو اتومبیل در اختیار آنها قرار خواهد گرفت. برای کارکنان سازمان مرکزی نیز سرویسهائی در نظر گرفته شده است.

لوانت اکسپرس
نمایندگی کل در ایران
خط کشتیرانی ملی کشور آرژانتین «الما»
LINEAS MARITIMAS ARGENTINAS
Sociedad Anonima
باطلاع وارد کنندگان محترم میرساند که کشتی RIO CINCEL/25 که در تاریخ ۵۷/۹/۱۷ وارد بندرخرمشهر گردید بعلت اعتصابات نتوانست بارهای خود را در این بندر و یا سایر بنادر خلیج فارس تخلیه نماید و ناچار مراجعت و در بوئنوز آیرس تخلیه نمود.
چون در این موارد مسؤولیت کشتیرانی خاتمه یافته تلقی میگردد خواهشمند است آقایان وارد کننده برای حمل مجدد کالاهای خود از بندر مزبور به نشانی
ELMA ss
AV. CORRIENTES 389
Buenos Aires
مراجعه و یا پرداخت هزینه‌های متعلقه اقدام فرمایند.
بدیهی است نماینده کشتیرانی در محل کمال همکاری را معمول خواهد داشت.

۱۰٪ تخفیف برای کلیه اجناس
مبلمان دانمارکی
جهت منزل- دفترکار- ویلا
ساعات کار. صبحها: ۹ الی ۱ بعدازظهر
بعدازظهرها: ۳ الی ۷/۵ شب
جمعه‌ها: ۹ الی ۱ بعدازظهر
آدرس: خیابان چرچیل نرسیده به تقاطع حافظ پلاک ۶۰ تلفن ۳۷۰۸۳۸۰

گلتاج عیدی میدهد
استثنائی‌ترین حراج سال
قالی گل برجسته طرح چینی در رنگها و نقش‌های متنوع و اندازه‌های متفاوت با تخفیف ۲۵ تا ۳۰ درصد
از بیستم اسفندماه تا آخر اسفند
محل فروش:
۱- ضلع جنوبی بلوار السبزابت بین میدان بلوار و چهارراه فلسطین (کاخ سابق) شماره ۳۶ طبقه اول تلفن ۸۹۶۵۷۰
۲- میدان آزادی بعد از پل فرودگاه مهرآباد جنب شهرک اکباتان خیابان ایران گاز انبار گلتاج
۳- فرح‌آباد ژاله بیست متری کوکاکولا مقابل بازار روز فروشگاه شماره یک گلتاج تلفن ۲۴۳۲۶۷
۴- جاده تهران نو چهارراه نارمک اول سی متری وثوق فروشگاه شماره ۲ گلتاج تلفن ۷۹۷۴۲۰
۵- خیابان بهار شیراز مقابل منبع آب فروشگاه گلتاج تلفن ۷۶۱۹۳۳
۶- بازار بزرگ، بازار عباس‌آباد سرای معدودیه فروشگاه گلتاج تلفن ۵۲۱۰۳۱
۷- فرح‌آباد ژاله- مقابل شهرداری ناحیه ۶ فرش سهیل تلفن ۳۴۵۲۵۹
گلتاج برترین‌های جهان را بهایتان میریزد

چهارچشمی!
در موقع خرید رنگهای پیکو
چهارچشمی مواظب باشید رنگ دیگری بااتیکت مشابه بشما نفروشند

کاغذدیواری انگلیسی و آلمانی
با ۲۵٪ تخفیف
در ۴۰ طرح ساده و گلدار - فروش کلی و جزئی
شرکت ایکونیپ تلفن ۱۶-۸۳۴۳۱۵

یادبود

شهید قلب تاریخ است

چهلمین روز شهادت مجاهد شهید محمد حسن فنائی را در روز دوشنبه ۶ فروردین ماه ۵۸ گرامی میداریم
(بهشت زهرا قطعه ۲۴)
خانواده‌های فنائی در فریمان مشهد، تهران، کرمان

برای بزرگداشت نام جاویدان شهید میرمحمد علی ملکوتیان از پیشگامان جنبش نوین انقلابی خلق ایران در روز چهارم فروردین از ساعت ۳ الی ۵ بعد از ظهر در بهشت زهرا قطعه ۲۴ بر مزار شهیدان گرد هم می‌آئیم.
خانواده‌اش و خانواده‌های وابسته

مراسم چهلمین روز شهادت، شهید بخون خفته خلق محسن نیکمرام را برمزارش در ماسوله برگزار خواهیم کرد، از ساعت ۲ تا ۵ روز سوم فروردین بانتظار شمائیم تا بار دیگر پیمان خود را با آرمان خلق قهرمان ایران استوارتر کنیم.
خانواده نیکمرام ودوستانش

شلیک به قلب شاه سابق-

انقلاب ایران همه‌چیز را دگرگون کرده است. حتی نشانه‌های این تفنگ بادی نیز که قبلاً عکسهای سکسی هنرپیشگان مختلف بود، تغییر یافته است. صاحب تفنگ می‌گفت: مردم هدف را درست انتخاب کرده‌اند، شکاف درجه، نوک مگسک، قلب شاه سابق.

میناچی: وزیر اطلاعات

اوقاف علیه مذهب تجهیز شده بود

● علیه آیت‌الله خمینی توطئه شده بود

وزارت اطلاعات سند افشاگرانه‌ای از فعالیتهای ننگین سازمان سابق اوقاف کشور را منتشر کرد بموجب این سند که در بایگانی محرمانه سازمان اوقاف موجود است وتاریخ آن مربوط به سال ۱۳۵۱ می‌شود اقدامات رژیم سابق علیه امام خمینی به تفصیل اشاره شده ودستورالعمل‌هائی در جهت بی‌حرمتی به امام به منظور کاهش محبوبیت ایشان مورد به مورد برای مسوولان رده پائین شرح داده شده است.

در این بخشنامه که با شرکت چند استاندار ومعاون نخست‌وزیر وسرپرست سازمان اوقاف تنظیم شده علاوه بر استانداران وفرمانداران کل به مسوولان سازمان پیشاهنگی، مدیران مدارس، روحانیون محلی، مراجع تقلید داخل کشور ومدیران مطبوعات، بعنوان کسانی که باید در اجرای این سیاست همکاری کنند اشاره شده است.

متن بخشنامه را منتشر می‌کنیم تا ببینند چه دسیسه‌هائی برای حفظ منافع ضد مردمی رژیم سابق انجام می‌گرفته است (توجه داشته باشیم که در این بخشنامه خطاب به نخست‌وزیر وقت یعنی امیرعباس هویدا است)

جناب آقای نخست‌وزیر

در اجرای اوامر صادره کمیته تعیین روش و سیاست با شرکت استاندار خراسان، استاندار استان مرکزی و معاون نخست وزیر و سرپرست سازمان اوقاف در محل سازمان اوقاف تشکیل شد و بعد از مذاکره و تبادل نظر مسائل بشرح زیر مورد مداقه و تحقیق قرار گرفت:

بمنظور پیشگیری از فعالیتهای مضرهای که بوسیله گروهی از روحانیون در جهت موجه نشان دادن اقدامات ضدملی خمینی صورت میگیرد بطور کلی از دو راه میتوان اقدام نمود:

اول- استفاده از کلیه وسایل ارتباط‌جمعی در سراسر کشور در ارائه دلایل و شواهد کافی مبنی بر همکاری خمینی با حکومت بعثی عراق و یا با مقامات این حکومت در اتخاذ روشهای ضد ایرانی.

این مدارک را باید وزارت امور خارجه، سازمان اطلاعات و امنیت کشور، وزارت اطلاعات و همچنین ایرانیان رانده شده از عراق دراختیار مجریان این طرح و دستگاه تبلیغاتی کشور قرار دهند.

طبیعی است اگر این اسناد و مدارک باندازه کافی منطقی و واقعی نباشد محصول تبلیغات در این زمینه مطلوب نخواهد بود.

دوم- استفاده از جامعه روحانیت بویژه مراجع تقلید در سراسر مملکت و بخصوص در حوزه‌های علمیه مشهد- قم و تهران بمنظور تخطئه خمینی و تاکید بر این زمینه که اعمال و رفتار خمینی نه تنها مخالف شئون روحانیت است بلکه علیه منافع ملت ایران و حاکمیت و استقلال کشور است و از این لحاظ جامعه روحانیت ایران نمیتواند نسبت باین اقدامات خصمانه که به دستور خارجی و با مباشرت حکومت بعثی عراق صورت میپذیرد بی‌تفاوت بماند.

این اصل باید مورد توجه و اعتقاد همه مراجع تقلید قرار بگیرد که ملت ایران نمیتواند نسبت به توطئه‌گریها و تحریکاتی که علیه منافع کشور در جریان است بی‌تفاوت باشد، جامعه روحانیت که از همه مواهب موجود در این کشور و از آزادی و ثبات و امنیت ملی در سایه انقلاب ایران برخوردار است باید برای تقویت مبانی این پیشرفتهای عظیم ملی با صداقت و صمیمیت بوظایف خود قیام کنند و به خائنین بکشور اجازه ندهد که در لباس روحانیت علیه مصالح مملکت سوداگری کنند.

طبیعی است در صورتیکه هم‌آهنگی و توازن کامل بین دستگاه تبلیغات دولت و جامعه روحانیت بوجود آید و مراجع تقلید صادقانه مبانی این همکاری را بپذیرند و تقویت کنند و دستگاه تبلیغات نیز قادر به اتخاذ روش صحیح و منطقی گردد و قابلیت بهره‌برداری از عوامل موثر را داشته باشد محصول این حرکت و جهش تبلیغاتی که هدف آن بی‌اثر ساختن تحریکات مغرب و از بین بردن نفوذ عوالم دشمن است مطلوب خواهد بود و برای اینکه دولت در اجرای این برنامه موفق گردد لازم است قبلاً به موارد ذیل عطف توجه کافی شود:

۱- فراهم کردن زمینه فکری علیه خمینی با استفاده از طبقات مختلف مردم بدون اینکه این امر بعنوان یک فعالیت دولتی محسوب گردد.

طبق تحقیقات و بررسیهائیکه بعمل آمد اکنون مدتها است که رادیو بغداد هیچگونه تبلیغی بنفع خمینی نکرده و اصولاً راجع به نامبرده مطلبی عنوان نشده است، تا چندی پیش در بخش فارسی رادیو بغداد مطلبی زیر عنوان (روحانیت در ایران) منتشر میشد که بمناسبت از مراجع تقلید، صحبت بمیان میآمد ولی این برنامه مدتی است دیگر پخش نمیشود، بعلاوه طرفداران خمینی در ایران شایع کرده‌اند که نامبرده اعمال حکومت عراق را نسبت به ایرانیان مورد انتقاد شدید قرار داده و میخواسته است برای اقامت به لبنان برود ولی حکومت عراق از این اقدام او ممانعت بعمل آورده است.

این موضوع را نیز پاره‌ای از وعاظ بر منابر هم اعلام کرده‌اند و لذا مشهود میگردد که در افکار عمومی یک زمینه‌سازی قبلی برای موجه نشان دادن اعمال خمینی صورت گرفته است.

اینک باتوجه باین مطلب لازم است افکار عمومی از طریق وعاظ و وابستگان به جامعه روحانیت در جریان حقایق قرار گیرند و پرده از فعالیتهای ضد ملی خمینی برگرفته شود.

۲- در حوزه‌های علمیه قم- مشهد و تهران در درجه اول و همچنین در سایر شهرستانها، مراجع باید در کلاس‌های درس از اعمال خمینی انتقاد کنند و نحوه فعالیتهای نامبرده را که مخالف مصالح عالیه مملکت است مورد حمله قرار دهند.

برای این منظور شایسته خواهد بود که استانداران و فرمانداران کل در هر استان و در هر فرمانداری کل با مراجع تماس بگیرند و رسماً و با صراحت از آنان بخواهند که وضع خود را نسبت به اعمال و اقدامات خمینی و همدستان او تعیین کنند، برای اینکه اقدامات استانداران و فرمانداران کل هم‌آهنگ باشد تشکیل یک جلسه مشترک از ایشان در تهران ضروری است دراین جلسه مسائل بطور مشروح باطلاع آنان خواهد رسید و روش اجرائی مورد بررسی قرار خواهد گرفت.

۳- به روحانیون باید تفهیم شود که آقایان در پناه امنیت کشور از برکات انقلاب ایران بهره کافی برده و میبرند و لذا عقل سلیم حکم میکند با تمام قدرت و امکانات خود برای پاسداری از این امنیت و ثبات اقدام کنند و این وظیفه‌ایست که در قبال کشور و مردم دارند، خائن به منافع مملکت در هر لباسی که باشد باید بمردم معرفی شود، خمینی گرچه در لباس روحانی است ولی عملاً در خدمت بیگانه علیه منافع و حقوق ملت مسلمان ایران اقدام کرده و میکند.

بموازات این اقدامات باید دولت در باره عکس‌العمل خود نسبت به مراجع و افرادیکه حاضر باین همکاری نشوند بررسی کافی بعمل آورد. تردید نیست همه روحانیون حاضر نخواهند شد در اجرای اینسان برنامه دولت یاری کنند و از این گذشته امکان هم دارد که بطور آشکار و غیرآشکار دست به تحریکاتی بزنند دراین صورت باید قبلاً چگونگی برخورد با حوادث مورد مداقه قرار گرفته باشد و براین زمینه توجه بدو مسئله اساسی ضروری است:

الف- عکس‌العمل شدید و شدت عمل تا مرحله سرکوبی هرگونه مقاومت و مخالفت.

ب- اتخاذ روش مسالمت‌آمیز بر مبنای جلب توجه و همکاری مراجع و نفوذ بین وعاظ و طلاب علوم دینی از طریق خریداری کردن آنان، طبیعی است موفقیت از طریق (ب) احتیاج به صرف زمان و شکیبائی دارد و در اتخاذ روشهای اجرائی باید متانت و حسابگری بسیار داشت.

و اما اگر دولت اعتقاد به خشونت و اعمال قدرت داشته باشد یعنی اگر نخواهد از رویه (الف) استفاده کند لازم است این اقدامات طی مراحل مختلف صورت گیرد:

۱- مرحله اعلام خطر و جلب توجه

دراین مرحله به مراجع هشیار داده خواهد شد که بهیچ قدرت روحانی یا غیر روحانی اجازه عدول از مشی سیاسی کلی مملکت داده نمیشود و بهتر است آقایان این اخطار را خیلی جدی تلقی کنند.

۲- مرحله اقدامات اولیه و نشان دادن شدت عمل

دراین مرحله باید ترتیبی داده شود که برای این مراجع استفاده از مواهب انقلابی ایران امکان‌پذیر نباشد. تا آنجا که آنان درک کنند اگر میخواهند از این مواهب و نعمات مادی و معنوی بهرمند شوند باید برای حفظ و پاسداری از رژیمی که این پیروزیها و پیشرفتها را موجب شده است تلاش صادقانه کنند.

۳- مرحله اقدامات حاد

دراین مرحله مراجع روحانی که قادر به درک حقایق نشده‌اند و درراه حفظ منافع مملکت با مردم همکاری ندارند تحت تعقیب قرار خواهند گرفت و برابر با مقررات زمان انقلاب با آنان رفتار خواهد شد. و درعین حال وسایل ارتباط‌جمعی باید بآن اندازه آمادگی داشته باشد که افکارعمومی را بموقع و از هرجهت درجریان حقایق امور قرار دهد و بهرعنوان فرصت داده نشود که برای کسانیکه تحت تعقیب قانونی قرار خواهند گرفت زمینه‌سازی اجتماعی شود و پایگاهی درافکار عمومی برای آنان بوجود آید.

با توجه به طرح فوق و درنظر گرفتن نتیجه مذاکرات استاندار خراسان و استاندار استان مرکزی با مراجع و مقامات روحانی این اقدامات ضروری و فوری خواهد بود:

۱- به کلیه وعاظ باید ابلاغ شود که موظفند برروی منابر بصورت غیرمستقیم و بدون اینکه نام خمینی را رسماً ببرند اعمال او و همدستانش را مورد تقبیح و تکفیر شدید قرار دهند.

۲- به مروجین مذهبی ابلاغ شود که دردهات و روستاها اعمال خمینی را که خیانت آشکار به مردم و مملکت است تشریح کنند و برای این منظور باید قبلاً مطالب تهیه شود و دراختیار مروجین قرار گیرد تا ضدونقیض گوئی نشود.

۳- درمطبوعات لازم است این موضوع که خائنین به کشور درهر لباسی باشند باید تحت تعقیب قانونی قرار گیرند مورد بحث واقع شود و مطبوعات از دولت بخواهند که اجازه داده نشود دراین شرایط که جامعه ما با سرعت به امر سازندگی انقلابی پرداخته و به پیروزیهای بزرگی نائل آمده است و لزوماً بیش از هرزمان دیگر به وحدت فکر و عمل احتیاج دارد تحریکات مفسدین و مزدوران خارجی امکان تظاهر پیدا کند.

۴- بسیاری از مطالبی که رادیو بغداد علیه مصالح مملکت و ملت ایران پخش میکند باید مورد تفسیر مطبوعات قرار گیرد تا افکار عمومی بدرستی بدانند که حکومت بعثی عراق چگونه علیه منافع ایران و مسلمانان تبلیغ میکند و چگونه عوامل خرابکار و مزدور و مفسد را که مورد خشم ملت ایران هستند تحت حمایت خود قرار میدهد.

۵- پخش اخبار و اطلاعاتی که روشن کننده فعالیت‌های مضره خمینی است از طریق مردم و قبل از آنکه در رادیو تلویزیون و یا مطبوعات منعکس شود.

تردید نیست تأثیر پخش این اطلاعات از طریق مردم و بنحوی که از تبلیغات دولتی بدور باشد بسیار زیاد خواهد بود.

۶- ایجاد شایعه درباره خمینی بنحویکه موجبات تضعیف نامبرده را از هرجهت فراهم سازد و حیثیت روحانی و اجتماعی او را ملکوک نماید.

۷- ایجاد مزاحمت برای مراجعی که روح همکاری با دستگاه را ندارند، این مزاحمتها باید بصورت غیرمستقیم و از طریق مردم باشد تا بهیچ‌وجه بتوان شک دخالت مقامات مملکتی نسبت بآن نرود.

۸- مدیران مدارس موظف شوند ترتیبی بدهند که معلمان تعلیمات دینی در کلاس‌های درس راجع به اعمال حکومت عراق نسبت به ایران ومسلمین و فعالیتهای مضره مزدوران بیگانه مطالبی را عنوان کنند.

۹- به وعاظ گفته شود تادرمجالس ختم و ترحیم لزوماً به جنایات بعثی‌ها اشاره کنند وهرگونه همفکری و همکاری باحکومت عراق را بهرنحوی که باشد مورد انتقاد شدید قرار دهند و مفسدین را درهرلباسی که باشند بعنوان خائنین به ملت ایران معرفی کنند.

۱۰- سازمان پیشاهنگی ایران باید طی جلساتی جوانان پیشاهنگ رادرسراسر مملکت باحقایق موجود آشنا کند و پرده ازاعمال ضدملی خمینی وهمدستان اوبردارد.

۱۱- احزاب باید درحوزه‌های حزبی و درجلسات وسیعتر شدیداً اعمال و حرکات خمینی را بعنوان مزدوری که خیانت به کشور را علنی کرده است تقبیح کنند.

طبیعی است اجرای صحیح این طرح و تصمیماتی که متعاقبا اتخاذ خواهد شد درصورتی به نتیجه مطلوب خواهد رسید که موضوع هم آهنگی و مرکزیت درامر تبلیغاتی قبلا بصورت صحیح مورد توجه قرار گرفته باشند.

کمیته تعیین روش و سیاست

(تاریخ بخشنامه فوق ۵۱/۶/۵ است و زمانیکه برای ایران و عراق منازعات مرزی وجود داشت)

مصاحبه وزیر دفاع ملی:

حقوق‌های ۹۰ هزار تومانی قطع شد

تیمسار دکتر احمد مدنی وزیر دفاع ملی و رئیس ستاد نیروی دریایی در یک مسافرت دو روزه به استانهای گیلان و خراسان در چند برنامه سخنرانی شرکت کرد. در این سفر وزیر دفاع که بوسیله یک هیأت مطبوعاتی و کارشناسان وزارت دفاع و نیروی دریایی همراهی میشد، در منطقه زلزله‌زده طبس، به اهالی منطقه وعده داد که دولت همه‌گونه وسایل رفاهی را بتدریج برایشان فراهم خواهد ساخت و شهر با خاک یکسان شده طبس نوسازی می‌شود.

نخستین قسمت سفر وزیر دفاع ملی از بندر انزلی (پهلوی سابق) با سخنرانی برای افراد نیروی دریایی آغاز شد. در این پایگاه دریایی وزیر دفاع خطاب به افسران، درجه‌داران و سربازان نیروی دریایی گفت:

- فرزندان عزیز شما هم مثل همه ملت ایران این افتخار را دارید که در انسانی‌ترین و ملی‌ترین و گسترده‌ترین انقلابهای روی زمین که در عصر ما بوقوع پیوست مشارکت داشته‌اید و ملتی که تا دیروز سرافکنده و شرمگین بود، امروز سرفراز و مباهی است که بهترین و نیکوترین و ملی‌ترین انقلاب جهان را چهره داده است و امروز با تمام وجود در راه قدرت‌پذیری آن گام برمیداریم. امروز دیگر از اختلافات و جدایی‌های نظام فاسد پهلوی خبری نیست. امروز دیگر از حکومت بیگانه پهلوی بر مردم ایران اثری باقی نیست و آن نظام استبدادی که در خدمت استعمار بود به زباله‌دانی تاریخ ریخته شده و دیگر ملت ایران اجازه نخواهد داد که نظام بیگانه به مردم ایران زمین فرمانروایی کند. امروز ملت ایران از هر قشر و گروه بیش از هر زمان مکلف و مسئول و آگاه است، چون در مرحله سازندگی و خلاقیت برنامه‌ریزی انقلاب است و دوران مبارزه منفی که بنای استبداد را زیرو رو کرد گذشت. امروز حکومت مردم بر مردم در ایران حکمفرماست، انقلاب اسلامی در ایران زمین پدید آمده است و باید آنرا گرامی بداریم.

بافت اهریمنی ۵۷ ساله

تیمسار دکتر احمد مدنی افزود: نباید فراموش کنیم که بافت اهریمنی ۵۷ ساله رژیم گذشته، در لحظه و روز و ماه و سال برطرف نخواهد شد، بلکه سالها مجاهدت و بردباری و سازندگی لازم دارد.

در این حکومت ملی اسلامی همه مردم شریکند و در این حکومت «من»ها معنایی ندارد و اگر کسی از «منیت» سخن بگوید، هنوز در فرهنگ منحط پهلوی و رژیم شاهنشاهی قرار دارد.

جمهوری اسلامی ملت ایران یعنی جمهوری آزادگی و مساوات، یعنی حکومت مردم بر مردم و برای مردم و در خدمت مردم. پس باید انحصارطلبی‌ها از بین برده شود و آنچه که گروهها را از یکدیگر متمایز می‌کند، باید از بین برده شود. بهمین جهت در وزارت دفاع ملی دستور داده‌ام به کسی در مجموع بیش از پانزده هزار تومان حقوق و مزایا پرداخت نشود و تمام حقوقهای نود، شصت و پنجاه هزار تومان قطع شد. همچنین تمام مستشاران خارجی که در گذشته اربابان ما بودند، بیرون انداخته شدند. ما از این پس کارگزار میلیاردیم، ارباب نمی‌خواهیم چه از چپ باشد و چه از راست. چون سالها مبارزه کردیم تا ارباب را از بین ببریم.

پس حکومتی ملی و آزاده خواهیم داشت و با اختناق خواهیم جنگید.

سازمان‌های کثیف ضد اطلاعات و ساواک

وزیر دفاع ملی آنگاه گفت: سازمانهای کثیفی چون ضد اطلاعات و ساواک و امثال آنها را ازبین بردیم و دیگر نخواهیم گذاشت چنین سازمانهایی کثیف در مملکت ما بگیرد.

تا دیروز بین شخصی‌ها و نظامی‌ها تفاوتهایی وجود داشت و در داخل نظامی‌ها هم در نیروی دریایی، زمینی و هوایی و شهربانی و ژاندارمری تفاوتهایی وجود داشت و بالاخره دولتی و ملتی داشتیم، اما امروز همه با هم هستیم و در خدمت مردم خواهیم بود.

تیمسار دکتر مدنی وزیر دفاع در دومین اجتماعی که در دبیرستان آزادگان رشت با حضور ج

گروهی از افراد غیرنظامی و درجه‌داران نیروی هوائی به مبارزه علیه عناصر ضدانقلاب ادامه میدهیم

گروهی از افراد غیرنظامی و درجه‌داران نیروی هوائی ایران ضمن گفت و گو با خبرنگار کیهان، چگونگی تلاش‌هایشان را برای به ثمر رسیدن انقلاب تشریح کردند و اعلام نمودند که کماکان به مبارزشان علیه عناصر ضد انقلاب و وابستگان به رژیم سابق ادامه خواهند داد.

این گروه که به نمایندگی از سوی گروه کثیر درجه‌داران و افراد غیرنظامی نیروی هوائی سخن می‌گفتند اظهار داشتند: از اولین روزهای شروع جنبش سردمی ملت مبارز ایران علیه استبداد و استعمار و دیکتاتوری، ما نیز در آن شرایط خفقان و فشار ضد اطلاعات ارتش، در حفا برنامه‌هائی اجرا میکردیم و همواره سعی داشتیم خودمان را به جنبش حلقی مردم برسانیم.

سرانجام وقتی مبارزه ملت ایران به جنگ مسلحانه کشید، ما هم وارد عمل شدیم و به اتفاق دیگر گروههای رزمنده علیه دشمنان ملت قیام کردیم و به جنگ با آنان پرداختیم.

اکنون نیز که انقلاب مردم به این مرحله رسیده و در حقیقت مرحله نازهای از این انقلاب آغاز گردیده است، همواره به تلاشمان ادامه می‌دهیم و هنوز هم در گروههای مختلف و به اشکال گوناگون در راه به ثمر رسیدن انقلاب و پیروزی نهائی گام برمیداریم. ملت مبارز ایران باید بداند که فعالیت و تلاش شبانه روزی درجه‌داران و پرسنل غیرنظامی نیروی هوائی نیز در کنار افسران و همافران این نیرو درخور توجه بوده و آنان نیز به اندازه دیگر اقشار ملت در به ثمر رساندن این انقلاب موثر بوده‌اند.

سازمان هواپیمایی کشوری: آژانس جدید تاسیس نمی‌شود

سازمان هواپیمایی کشوری در اطلاعیه‌ای اعلام کرد، در حال حاضر امکان تأسیس آژانسهای مسافرتی جدید وجود ندارد.

در دنباله اطلاعیه آمده است که تعداد کثیری تقاضای تأسیس آژانس مسافرتهای هوایی در تهران و شهرستانها را دارند. ولی چون در شرایط کنونی آژانسهای موجود پاسخگوی نیازهای مسافرین داخلی و خارجی می‌باشد، فعلاً هیچگونه تصمیمی در مورد تأسیس آژانس‌های جدید توسط سازمان هواپیمایی کشوری اتخاذ نشده.

آیت‌الله دینوری:

همه در تفکر و تعقل آزادند

حضرت آیت‌الله کاظم دینوری

تبریز- آیت‌اله کاظم دینوری، با انتشار بیانیه‌ای، از مردم تبریز خواست در هر حزب و دسته‌ای که هستند، بدون اطلاع و تحقیق کامل، یکدیگر را محکوم نکنند.

در بیانیه پس از اشاره به دوران طولانی مبارزات گذشته ملت ایران، و ضرورت اتحاد و جلوگیری از تفرقه بین رزمندگان، خطاب به دانشجویان، دانش‌آموزان، کارگران و بازاریان آمده است: فرزندان عزیز من، نمی‌خواهم احتناق افکار در شما ایجاد نمایم. همه در فکر و تدبر و تعقل آزادند، بلکه از شما میخواهم در هر حزب و دسته‌ای که هستید، جلسات بحث روشن‌کننده افکار خودتان را داشته باشید و بدون اطلاع و رسیدگی کامل به عقیده دیگران، آنها را محکوم نکنید و یا آیت‌اله دینوری می‌افزاید: مگر ملت بزرگ فرانسه، بعد از انقلاب کبیر، بیان و قلم و اندیشه را محکوم کرد؟ بلکه آنها آزور و ما امروز علیه ستمگری قیام کرده‌ایم و موظفیم بنحو شایسته‌ای از آن پاسداری کنیم. لازم است قوانین سیاسی و اجتماعی و اقتصادی و سایر قوانینی که سعادت و تعالی و ترقی بشر را تضمین مینماید، کاملا مطالعه نموده و بی‌غرض و اطلاع در مقام محکوم کردن بر نیائیم.

در این بیانیه پس از اشاره به اینکه هر انقلاب واحد سه مرحله انهدام و کشتار، دوره انتقال و دوره سازندگی است، از بازاریان خواسته شده است که کمیته‌هایی برای قیمت‌گذاری عادلانه اجناس تشکیل دهند.

احیانا قبل از تفکر و تعقل در مقام جوابگوئی برنیائید که این دلیل جهل است.

مرکز جاسوسی آمریکا بر هزاران کیلومتر خاک شوروی تسلط داشت

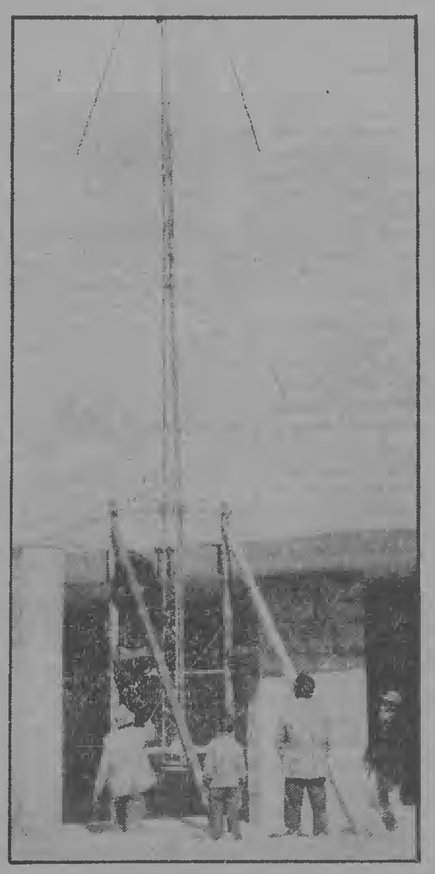

مهران- خبرنگار کیهان: تحقیقات گسترده برای کشف وسائل الکترونیکی شبکه جاسوسی آمریکا در دشت مهران ادامه دارد و گفته میشود «آدام رالف اسکات»

سرپرست مرکز که بظاهر مهندس مشاور شرکت کشت و صنعت و دامداری مهران بوده هرروزه ازطریق این شبکه با سازمان سیا و نمایندگیهای خاور میانه و تهران درتماس بوده است.

این شبکه که هزاران کیلومتر ازخاک شوروی رازیر پوشش داشت

چندی پیش در ۱۸ کیلو متری مرز شوروی بدست رزمندگان انقلاب افتاد. ساختمان این مرکز بظاهر ویلائی مدرن متعلق به کشت و صنعت مهران بود و درون این ویلا دستگاههای پیچیده الکترونیکی قرار داشت واتاق‌های آن را باکتابهای مربوط به کشاورزی آراسته بودند.

دراین ساختمان همچنین دستگاههای کنترل رادیواکتیو و عکسبرداری درشب تعبیه شده بود

ودر حال حاضر تنها دکل بیسیم مدرن این مرکز بجای مانده و کلیه دستگاههای درون ساختمان ازکار افتاده است.

کارکنان کشت و صنعت مهران میگویند:

حتی کارمندان عالیرتبه شرکت حق ورود باین ساختمان را نداشتند

و رالف اسکات جاسوس آمریکائی برای شرکت کشت و صنعت پروژه‌های پرخرج و زائدی رابعنوان مهندس مشاور، باین کشت و صنعت تحمیل کرد.

نامه سرگشاده یک وکیل دادگستری به نخست‌وزیر:

عضو مومن رستاخیز، نمیتواند مسایل مردم کردستان را درک کند

یکی از وکلای دادگستری تهران، طی ارسال نامه سرگشاده‌یی برای نخست‌وزیر، از انتخاب عضو مؤمن حزب رستاخیز، برای بررسی اوضاع کردستان اظهار تأسف کرد.

ماخذ وثوقی در نامه مشروح خود که یک مقاله در رستاخیز و یک نامه به رئیس هیأت اجرایی حزب رستاخیز، ضمیمه آن است، می‌نویسد:

ومن سام یکمر کرد مفهم مرکز وظیفه خود میدانم که حقایقی را عریان با شما درمیان بگذارم. آقای بازرگان شما مبعوث رهبر انقلاب ضد استبدادی و ضد امپریالیستی هستید وبعنوان رئیس دولت موقت وظایفی را بعهده دارید که عمدتا

تلگرام مردم سنندج به نخست‌وزیر از سخنرانی نماینده ویژه دولت در مسجد جامع سنندج جلوگیری شد

مردم سنندج از سخنرانی نماینده دولت در مناطق کردنشین و فرستاده ویژه برای حل مساله کردستان جلوگیری کردند و اعلام داشتند اردلان که از فعالان حزب رستاخیز بوده، نمی‌تواند مسایل کردستان را درک کند.

به دنبال اعتراض مردم به دکتر اردلان و جلوگیری از سخنرانی وی مردم در یک راهپیمایی اعتراض آمیز شرکت کردند و اعزام اردلان به مناطق کردنشین توهین به خلق کرد تلقی شد. به همین جهت تلگرام اعتراض آمیزی برای نخست وزیر فرستاده شده و خواستار فراخواندن او به مرکز شدند.

پنج شنبه گذشته اعلامیه‌ای که حاوی نامه دکتر اسماعیل اردلان به دکتر قریشی رئیس هیأت اجرایی حزب رستاخیز بود، در سنندج پخش شد که در آن اردلان به انحلال حزب رستاخیز وسیله جواد سعید رئیس مجلس منحله اعتراض کرده است.

در این نامه که ۲٤ روز بعد از کشتار ۱۷ شهریور نوشته شده آمده است: «اگر این دو پیشنهاد را مورد عنایت و پذیرش قرار دادید می‌توانم پیشنهادات عملی دیگری را در راه حفظ حیات حزب و احیای آن بعدا تقدیم دارم.

در پایان عرض می‌کنم که انحلال حزب رستاخیز ملت ایران به صورتی که در پیش گرفته‌اید و میخواهید عملی کنید عاقبتی خطرناک خواهد داشت.»

علاوه بر این در نامه دیگری که منابع نزدیک به کردها دراختیار کیهان گذاشتند دکتر اسمعیل اردلان ابراهیم خواجه نوری معروف به «لله آقا» را که از حزب رستاخیز انتقاد کرده بود مورد مواخذه قرار داده و او را عضو غیرمومن به حزب رستاخیز دانسته است. متن این نامه در رستاخیز شماره ٦۱۸ بتاریخ ۲۹ اردیبهشت ماه سال ۱۳۵٦ چاپ شده است.

آقای دکتر مکری بلافاصله پس از کودتای ۲۸ مرداد نار سفر بست وفارغ‌البال در پاریس حسب اظهار خودشان بکار تحقیق وتدریس پرداختند. ایشان در طول این ۲۵ سال کمترین پیوندی به با خلق کرد داشتند نه با مسئله کردستان. جز در عالم تحقیق درباره اهل حق و مسائل مهجوری از این قبیل هیچگاه با لفظ کرد وکردستان پیوندی نداشتند. آشکار است که ایشان با چه دیدی به مسئله می‌نگریستند وچه رهنمودی میتوانستند بشما بدهند.

فرد شاخص این هیئت که به جهت تداوم حضور او در اقدامات رسمی حکومت شما از هر جهت چشم‌گیر میباشد آقای دکتر اسمعیلی اردلان است.

برای اینکه آقای مهندس بازرگان شما این فرد مورد اعتماد خود را بهتر بشناسید من عکس یک مقاله بامضای ایشان منتشره در شماره ٦۱۸ روزنامه رستاخیز ارگان حزب رستاخیز مورخ ۵٦/۲/۲۹ صفحه ۱۹ و عکس نامه مورخه ۵۷/۷/۱۱ ایشان با خط و امضایشان از نظر شما میگذرانم و اشراتی میکنم:

مقاله آقای دکتر اردلان عکس‌العمل ایشان در قبال نامه سرگشاده ابراهیم خواجه نوری (لله‌آقا) خطاب به جمشید آموزگار است.

آقای مهندس بازرگان شما بدقت به عنوان یک نخست وزیر مسئول این نامه را بخوانید تا بدانید که این فرد شاخص و تعیین کننده سیاست شما در مورد کردستان چگونه موجودی است؟ او حتی در حد لیله آقا نیز حاضر به قبول گفت و شنود رستاخیزی نبوده است. او جمشید آموزگار را بالاتر از آن میدانسته است که بیاید و در باره مضار سیستم تک حزبی آریامهری با کسی گفتگو کند. او با کمال صراحت خواهوری را از اینکه عضو رستاخیز نیست بمحاکمه میکشد و پا را از این هم فراتر میگذارد و عدم حضور او را در جلسات حزبی بعنوان چماق تکفیر بر فرقش میکوبد. او فضای رستاخیزی را فضای کمال مطلوب میشمارد و سیستم را خالی از هر گونه عیب و نقص میداند (تمومه خلاف را کفر محض، او داوطلب میشود که با لله آقا بنشیند و او را براه راست هدایت کند و گمراهی از صراط مستقیم رستاخیزی را بهدایت بخط عبودیت آریامهری بدل کند.

آقای مهندس بازرگان، نامه مورخ ۵۷/۷/۱۱ را از نظر بگذرانید. این نامه در زمانی نوشته شده که بیست و چهار روز از جمعه خونین ۱۷ شهریور میگذشته است.

در این ایام بسیاری از افراد حزب رستاخیز از عضویت در این حزب تبری می‌جستند.

چند تن از نمایندگان این حزب در مجلس آشکارا به افشاگری پرداخته بودند. ارکان حزب زیر فشار جنبش انقلابی در هم فرو میریخت تا جائی که حتی دکتر سعید نیز که امروز بعنوان فردی خطا کار در زندان کمیته در انتظار مجازات است حاضر نبود بار ننگین رهبری این حزب را بدوش بکشد، ولی حتی در این شرایط نیز این آقای دکتر اسمعیل اردلان رسالت رستاخیزی را چون فردی مومن و معتقد تبلیغ میکند و هر گونه عملی را که حیات حزب نجات بخش رستاخیز را دچار مخاطره سازد کفر محض و خیانت میخواند. باین عبارت آخر متن نامه دقت کنید: «اگر این دو استدعا را مورد عنایت و پذیرش قرار دادید میتوانم پیشنهادات عملی دیگری در راه حفظ حیات حزب و احیای آن بعدا تقدیم دارم. در پایان عرض میکنم که انحلال حزب رستاخیز ملت ایران بصورتی که در پیش گرفته‌اید و میخواهید عملی کنید عاقبتی خطرناک خواهد داشت. با تقدیم احترام دکتر اسمعیل اردلان» ۵۷/۷/۱۱

وی در پایان نامه خود، ضمن تاکید بر هشیاری خلق کرد و اشاره به خطراتی که اشتباههای جاری در مورد کردستان، به بار خواهد آورد، می‌نویسد:

«جناب مهندس بازرگان، از تاثیر مصاحبه تلویزیونی کذائی دکتر مکری با نمایندگان قلابی که فریاد همه را به آسمان رسانید لابد استحضار پیدا کردید و مسئولین رادیو و تلویزیون بهرطنان رسانده‌اند که چگونه امواج خشم و تنفر مردم کردستان از هر سو بالا گرفت تا جائیکه رادیو صدای ایران ناچار شد دهها بار اعلام کند که آن مصاحبه کنندگان تلویزیونی نمایندگان مردم کردستان نبوده‌اند. بنا این اوصاف انتظار دارید که حاصل ماموریت تازه این سفیر حسن نیت بهتر از نتایج آن مصاحبه کذائی باشد؟ (م. و) کرد.»

(م. و) کرد

عزالدین حسینی امام‌جمعه مهاباد

روحانیت باید مردم و هیأت‌حاکمه را رهبری کند

مهاباد- مهدی عباسی استاندار آذربایجان غربی در سر راه خود به نقده و اشنویه، در شهر مهاباد توقف کوتاهی داشت، در این توقف وی بدیدار شیخ عزالدین حسینی امام جمعه مهاباد رفت و در حضور جمع کثیری که در منزل ایشان گرد آمده بودند، از امام جمعه مهاباد خواست که نظر خود را راجع به جمهوری اسلامی اعلام دارند. شیخ عزالدین حسینی نقطه نظرهای خود را در مورد جمهوری اسلامی اینطور بیان کرد:

«اگر جمهوری اسلامی مطابق صدر اولیه اسلام و قرآن باشد که بمعنای واقعی حقوق تمام خلق‌ها را در نظر بگیرد، من به جمهوری اسلامی رأی خواهم داد.» وی سپس اضافه کرد: قدرت نباید در دست روحانیون باشد، بلکه روحانیت باید مردم و هیأت حاکمه را رهبری کند.

امام جمعه مهاباد در آنگاه در مورد خواسته مردم مهاباد در مورد انتخاب فرماندار و شهردار برای این شهر گفت: مردم مهاباد آقای اسعد ایرانزاده را که وکیل دادگستری میباشد و فعلاً ساکن تهران است برای تصدی مقام فرمانداری انتخاب کرده‌اند، در مورد انتخاب شهردار فعلاً مشغول مطالعه هستیم.

ضمناً حدود ۲۰۰ نفر از اهالی میاندوآب که بسبب پاره‌ای اختلافات مذهبی و ایدئولوژیکی ناچار به ترک زادگاه خود شده و به منزل امام جمعه مهاباد پناهنده شده‌اند، در این جلسه از استاندار جدید آذربایجان غربی خواستند که امنیت آنان را تأمین کند، استاندار قول داد که مشکل آنان بزودی حل خواهد شد.

کیهان و شما

تلفن ۲۰۵۱۷۲ (۷ خط)

زمین‌های ما را پس بدهید

درسال ۱۳۳٦ گروهی از کارمندان شرکت نفت در جنوب شرکت تعاونی مسکن تأسیس کردند و متعاقب آن، این شرکت یک قطعه زمین در تهران‌پارس خرید و بین سهامداران تقسیم کرد. بدلیل ضعف مدیریت ساختن خانه بدرازا کشید و بعد هم این زمین در خارج از محدوده قرار گرفت و روی دست ماند. تا اینکه سال پیش صحبت وارد شدن این زمینها بداخل محدوده پیش آمد و بدنبال آن فرصت‌طلبی وزارت آسایش و مسکن، که کارمندان را مجبور کرد زمینها را به نازل‌ترین قیمت بفروشند و بعد هم با قیمت گزافی آنرا به شرکت لوبران بـا چنین چیزی واگذار کرد. ما در زمان طاغوت به همه جا مراجعه کردیم اما بجائی نرسیدیم. آیا امکانی برای بازگرداندن این زمینها به صاحبان اصلی آن‌ـ، که سالهاست اجاره‌نشینی می‌کنند.

علی قمری

موافق حجاب هستم

● **من یک زن آسوری هستم و با این وجود با حجاب اسلامی که امام تکلیف کرده است موافقم. چون در اداره‌ای که من کار میکنم خانمها آنقدر آلامد و توالت زده بودند که آدم خجالت می‌کشید در کنارشان بنشیند.**

سما- ی

احکام همطرازی بازنشستگان فرهنگی

● **به کار بازنشستگان آموزش وپرورش که در زمان رژیم طاغوتی گره کوری بر آن خورده هرچه زودتر رسیدگی کنید. زیرا وجود ادارات گوناگون و کاغذ بازی دوران گذشته، سبب شده که نه تنها احکام همطرازی بسیاری از بازنشستگان این وزارتخانه تا بحال صادر نشود، بلکه اگر در کارها تسریع نشود این احکام بدست ورثه بازنشستگان خواهد رسید که نوشدارو پس از...**

علی اکبر گلچین

چرا کتابها راجمع کردند

درروزنامه‌ها خواندم که ۲۰ هزار نسخه ازیک نوع کتاب راجمع‌آوری کرده‌اند. باتوجه به اینکه مبارزه مردم برای بدست آوردن آزادی سیان و اندیشه بوده است ادامه این رویه موجب این نگرانی می‌شود که روشهای ناپسند رژیم طاغوتی درمورد اختناق و سانسور عقاید مجددا بشکل دیگر ظاهر شودو این باآرمانهای انقلابی ملت مسلمان ایران منافات دارد.

مهندس- ک

ابلاغ ما را بدهید

ابلاغ همطرازی سه هزار کارمند بازنشسته کشوری در سازمان امور استخدامی کشور بعلت نداشتن دبیرکل و نماینده نخست‌وزیری، مدت سه ماه است معوق و بلاتکلیف مانده است کارمندان بازنشسته کشوری انتظار توجه به این وضع را از مهندس بازرگان، نخست‌وزیر دارند.

کارمندان بازنشسته کشوری

کانون را باز کنید

کانون بازنشستگان لشکری از سوی مأموران کمیته انقلاب بسته شده است. ما بازنشستگان لشکری چندین‌بار به کمیته مراجعه کردیم، ولی پاسخی بما داده نشد. اکنون فرزند من بیمار است و برای بستری‌کردن او در بیمارستان ناچارم از کانون نامه بگیرم. از مقامات مسؤل تقاضا دارم که برای گشایش کانون بازنشستگان لشکری هرچه زودتر اقدام کنند.

همردیف ستوان دوم محمدحسین شرح‌ناز

رادیو لندن قیم کسی است

به مسؤلان رادیولندن که اینهمین از اعدام ۱۱ تن از جانیان و خائنین سخن میگوئید، بگوئید: مگر شما قیم مردم ایران هستید؟ اگر خیلی دلتان برای ما میسوزد و با ایرانیها را دوست دارید، در رفتارتان با مسافران ایرانی تجدیدنظر کنید، که یک زن حامله در فرودگاه لندن وضع‌حمل نکند.

ب- گلستان

کارگران رستوران بیکار شده‌اند

من یک کارگر رستوران هستم و مدت ۵ ماه است که بخاطر تعطیل رستوران بیکار شده‌ام و حال آهی در بساط ندارم تا با آن امرار معاش کنم به هر کجا هم که مراجعه کردم جوابی به من ندادند. فکری به حال ما کنید.

کارگر رستوران

معتادها را معالجه کنید

مردم ما ۵۷ سال درفساد غوطه خوردند و طبعاً بسیاری از آنها به الکل معتاد شدند. قبول دارم که اعتیاد به الکل بداست اما معتاد بدبخت چطور میتواند یک روزه اعتیادش را ترک کند. بهتر نبود اول اینها را معالجه میکردند و بعد شلاقشان میزدند؟ معتادها را باید معالجه کرد.

علیرضا انصاری

رنگ گران است

● **قیمت رنگ از یک سال پیش از ۱۱ تومان به ۱۵ تومان رسیده آقایان تجار چرا رعایت حال مردم را نمیکنند.**

اصغر- گلستانه- نقاش

ترحیم

با نهایت تاسف درگذشت **غلامعلی برنا** را باطلاع دوستان و اقوام میرساند مجلس ترحیم مرحوم از ساعت ۳ الی ۵ بعد از ظهر روز دوشنبه ۵۷/۱۲/۲۸ در مسجد رسول اکرم (ص) واقع در کرج- جهان شهر- خیابان طباطبائی و مجلس زنانه همان روز و همان ساعت در منزل آمرحوم برگزار میگردد.

برادر داغدارش محمد بقاءپور و خانواده‌های برنا- ترابی- قسامی- صابری- رهبر- قریب- فرید- جعفری- تیموری

کیهان: این مصیبت ناگوار را به بازماندگان آن شادروان خصوصا به آقای محمد بقاءپور تسلیت میگوئیم.

بانهایت تأسف درگذشت **بانو فاطمه سررشته‌دار** همسر آقای عبدالله سررشته‌دار را باطلاع میرساند. مجلس ترحیم زنانه و مردانه آنمرحومه از ساعت ۳ تا ۵ بعدازظهر روز دوشنبه ۲۸ اسفندماه ۱۳۵۷ (بیستم ربیع‌الثانی ۱۳۹۹) در مسجد قبا خیابان قدیم شمیران- بعد از حسینیه ارشاد خیابان شهرزاد منعقد میباشد.

عبدالله سررشته‌دار- مهری سررشته‌دار (ناظم‌پور)- نوشین سررشته‌دار- داود ناظم‌پور- حسین سررشته‌دار- زهرا رضوی فرهمند- مهندس علی فرهمند رضوی- مهندس مهدی فرهمند رضوی- دکتر وزیری و فامیلهای یگانه- احتشام‌زاده- رضوی فرهمند- ناظم‌پور وزیری- ناصر سعید- مهین- معینیان- جعفری- همت- هنرمند- فرزان- توکلی- وزیری- کلانتری- ثریا- روحی- رضوی- درانی- وزیری‌زاده- مرتضوی- سمیعی- فهیمی- برخورداری- اوحدی- شهاب‌فردوس- شاهرخی- فرهوش- پورجهانشاه- ریاضیات- نظریان- ناظری- نیازی- خوش‌قدم- امین‌الهی

اناالله وانالیه راجعون

بانهایت تاسف وتالم فوت ناگهانی مرحومه مغفوره شادروان بانو شوکت خوش کیش را که از افراد خیرونیکوکار بودند باطلاع دوستان وآشنایان و فامیل میرساند هزینه مجالس ترحیم وشب هفت صرف امور خیریه خواهد شد

خانواده‌های خوش کیش- یمینی- هوشمند- سینکی- سبدشاکری- داودی- رسا- پرتوی- جبلی- خواجوی- تجارچی- فردشیشه- فیضی- قاسمی

بانهایت تاسف درگذشت مادر عزیزمان کبری بختیاری را در سندج باطلاع دوستان وبستگان میرساند. مجلس ختم مردانه و زنانه آن مرحومه در روز دوشنبه ۵۷/۱۲/۲۸ از ساعت چهار بعدازظهر در تهران نیر در کوی گیشا خیابان هفدهم پلاک ٤۸ منعقد میباشد.

خانواده‌های بختیاری- یزدان پرست- صادقی- کاوه نسب- رحیم‌پور- پاکروح- قطبی- عبیدی- یوسفی- وسایر بستگان

اناللهوانا الیه راجعون

بدینوسیله درگذشت مرحوم معتمر حاج حمیدرسول پور را به اطلاع دوستان وفامیل واشنایان آن مرحوم میرساند مجلس ترحیم وباد بود آن شادروان از طرف همسر وفرزندان وفامیل از ساعت ۳ الی ۵ بعدار ظهر روز دوشنبه ۵۷/۱۲/۲۸ در مسجد قبا خیابان قدیم شمیران برگزار میگردد.

همسر وفرزندان، کریم- عزیز- مهندس حوریه- مهندس رسول- مهندس عادل وفریبا رسول پور

خانواده‌های: جلایر- محوی- محوی پور- حشمت- مالک- حمیدی- معصومی- احمدی- طالبلی- جوانشیرنیا- محمدی- علائی- منصوری- نبئی- ولادی- زهسازیان- هاتفی- بایرامی- جعفرزاده- اسماعیل آذر- وسایر بستگان

پرسه

تا اندوه فراوان درگذشت شادروان **همایون نوشیروان بهدینان** را به اطلاع میرساند پرسه آن شادروان در روز اشتاد ایزد سرابر ۲۹-۱۲-۵۷ از ساعت ۳ الی ۵ بیمروز در سالن ایرج کوچه زرتشتیان خیابان استالین برگزار میشود.

خانواده‌های: بهدینان- بنداری- رکنی- حشمتی- سلامتی- پیکلی- شیرمردیان- کریمدادی- خدادادی

مجلس ختم مرحوم حاج شیخ محمدآقا محمدی طالقانی یکی از بنیان‌گذاران فرهنگی ۹ صبح روز دوشنبه ۲۸ اسفندماه در مسجد مرحوم آیت‌اله طالقانی منعقد میگردد.

الاحقر یحیی عبادی طالقانی

با تأسف درگذشت مرحوم **حاج شیخ محمدآقا محمدی طالقانی** بزرگ خاندان را به آگاهی میرساند مجلس ختم مردانه و زنانه از ساعت ۹ تا ۱۱ صبح روز دوشنبه ۲۸ اسفندماه در مسجد مرحوم آیت‌اله طالقانی واقع در خیابان شاه‌آباد کوچه ظهیرالاسلام برگزار میگردد.

خانواده‌های: محمدی- معینی طالقانی- آقابیگی- شیبانی- عقدائی- شاه‌حسینی- سامنی- صالحی- رحمانی- قاضی تهرانی- خدامراد

بسمه تعالی

با اندوه فراوان درگذشت مرحوم مغفور حاج علی قدیریان را باطلاع دوستان وآشنایان میرساند مجلس ترحیم روز سه‌شنبه ۵۷/۱۲/۲۹ از ساعت ۲/۵ الی ٤/۵ بعدازظهر در سالن شماره ۱ بهشت زهرا منعقد میباشد

خانواده‌های قدیریان- مذهبی- فرهادی‌نیا- یوسفیان- ورشوچی- قندری- وصال- حقیقت‌گو- مسعودی- مساحتی- صمدزاده- کوچانی- اسدی- شمیرانی- شهرستانی- امامی- فاطمی

با کمال تأسف درگذشت شادروان سید عبداله مرتضوی (همدانی) را باطلاع دوستان وآشنایان میرساند مجلس ختم زنانه ومردانه فقید سعید روز دوشنبه ۲۸ اسفند ۱۳۵۷ از ساعت ۱ تا ۳ بعدازظهر در مسجد فخرالدوله دروازه شمیران برگزار خواهد شد.

خانواده‌های مرتضوی- درخشان- صدرائی- سجادی- مشیری- تقوی- کوثری- وحیدی- آژنگ- نبوی- ساجدی- احمدی- شاملو- سالاری- رضوی- معینی قره‌گزلو- عیاری- باختری- رحیمی- لطفی‌زاده- لطفعلیان- سبحانی- ساغری

باکمال تأسف درگذشت مادر عزیزمان شادروان **خان‌خانم شمس‌الملوک شمس‌محمدی** صبیه مرحوم شمس‌العلماء لاهیجانی رابا‌طلاع اقوام و آشنایان میرساند، مجلس ترحیم آن مرحومه روز یکشنبه ۲۷ اسفند از ساعت ۸ الی ۱۱ صبح درمسجد جامع لاهیجان برگزار شد.

سیروس- ژانین- منصوره و فریده فرید مجتهدی

با نهایت تاثر و تالم درگذشت حامیگدار مادر عزیزمان **بانو سیده** مرضیه موسوی خشکبیجاری را به اطلاع دوستان و آشنایان میرساند مجلس ترحیم آن مرحومه در مسجد باب‌الحوائج از ساعت ۱۵ الی ۱۷ روز دوشنبه ۵۷/۱۲/۲۸ واقع در جاده تهران‌نو خیابان وحیدیه خیابان هدایت برگزار و شب هفت نیز در سالن شماره ٤ بهشت زهرا از ساعت ۲/۵ الی ٤/۳۰ بعد از ظهر روز پنجشنبه ۵۸/۱/۲ منعقد خواهد بود.

خانواده‌های افضلی و حسینی

خانواده‌های- تهرانی- ثالثی- حسنی- شهریاری- مقدم- خرازی فرد- رنجبر- سهمی کیش- عامری- آب سالان- حق‌الهی- علاقبند- قربانعلی اکبری- شعبانی- حاج حسینی- هور- اعرابی- عرب زادگان

با نهایت تأسف درگذشت بانو **بتول ثانثی** را باطلاع بستگان و دوستان میرساند مجلس ختم مردانه آنمرحومه از ساعت ۳ تا ۵ بعدازظهر روز دوشنبه ۲۸ اسفند ماه جاری در مسجد حاج ابوالفتح و ختم زنانه همان روزو ساعت در طالار فیروزه واقع در خیابان ری برقرار میباشد.

با آندوه فراوان درگذشت مرحومه مغفوره **حاجیه بانوشمسی هراتی** (همسر آقای حاجی محمود هراتی مدیر چاپخانه هراتی) را باطلاع فامیل و دوستان میرساند مجلس ترحیم مردانه و زنانه درروز دوشنبه ۱۳۵۷/۱۲/۲۸ ساعت ۹ الی ۱۱ صبح درمسجد فخرالدوله دروازه شمیران برقرار میباشد.

خانواده‌های: هراتی- ثافعی- برزگزادگان- صادقی- حاجی‌عسگری- چاپاری- محمدی‌شایسته- نادرالاصلی- رضوان- فائزی‌پور- پورشقاقی- آهوپار- کاشانی- حاجی‌علی‌نیک- سنائی- فروزان- آرامفر- مهران و خانواده‌های وابسته

خانواده‌های- عندلیب- کاشانی- گروگان- ابراهیمی- گرامی‌واهی- رهبر- ماهیار- مصطفوی کاشانی- خلیلی- نیکمراد- سالمی- ناجی- معظمی فلاح- مسلم- مدنی- پارسافر- نبوی- کاتوزیان- تورنگ- کریمی- زرمساز- نصیرزاده- زند- پور بزرگی- محیطیان- رفیعا و فرخ‌نیا

با کمال تاسف درگذشت **دکتر علی عندلیب** بزرگ خاندان عندلیب را باطلاع میرساند مجلس ترحیم مردانه آنمرحوم روز دوشنبه ۲۸ اسفند از ساعت ٤ تا ٦ بعد از ظهر در مسجد گیاهی شمیران ابتدای خیابان سعدآباد و مجلس ترحیم زنانه در همان تاریخ در منزل آن مرحوم واقع در شمیران کوی فردوسی پلاک ۱٤ منعقد میباشد

با کمال تاسف درگذشت **دکتر علی عندلیب** برادر همکار گرامی و مبارز دکتر ناصر عندلیب که از بنیانگزاران طب نوین ایران میباشد باطلاع میرساند مجلس ترحیم مردانه آن مرحوم روز دوشنبه ۲۸ اسفند از ساعت ٤ تا ٦ بعد از ظهر در مسجد گیاهی شمیران ابتدای خیابان سعدآباد منعقد میباشد

مدیریت موقت دانشگاه تهران

با نهایت تاسف درگذشت همسر و پدر بزرگوارمان **دکتر علی عندلیب** را باطلاع میرساند مجلس ترحیم مردانه آنمرحوم روز دوشنبه ۲۸ اسفند از ساعت ٤ تا ٦ بعد از ظهر در مسجد گیاهی و مجلس ترحیم زنانه در همان تاریخ در منزل آن مرحوم واقع در شمیران کوی فردوسی شماره ۱٤ برقرار خواهد بود

منیره کاشانی- دکتر فریدون- فرشته- فرخ- فرزانه- فیروزه- فریال عندلیب

با کمال تاسف درگذشت مرحوم **علی عندلیب** داماد مجاهد بزرگ مرحوم **حضرت آیت‌اله کاشانی** اعلی‌الله مقامه‌الشریف را باطلاع میرساند مجلس ختم مردانه آنمرحوم روز دوشنبه ۲۸ اسفند از ساعت ٤ تا ٦ بعد از ظهر در مسجد گیاهی شمیران ابتدای خیابان سعدآباد و مجلس ترحیم زنانه در همان تاریخ در منزل آن مرحوم واقع در شمیران کوی فردوسی شماره ۱٤ منعقد خواهد بود

خاندان آیت‌اله کاشانی

با نهایت تاسف درگذشت **دکتر علی عندلیب** برادر همکار عزیز آقای دکتر ناصر عندلیب را باطلاع میرساند مجلس ختم مردانه آن مرحوم روز دوشنبه ۲۸ اسفند ماه از ساعت ٤ تا ٦ بعد از ظهر در مسجد گیاهی واقع در ابتدای سعدآباد شمیران منعقد میباشد.

دانشکده پزشکی امام خمینی

با نهایت تاسف درگذشت **دکتر علی عندلیب** برادر همکار عزیز آقای دکتر ناصر عندلیب را باطلاع میرساند مجلس ختم مردانه آن مرحوم روز دوشنبه ۲۸ اسفند ماه از ساعت ٤ تا ٦ بعد از ظهر در مسجد گیاهی واقع در ابتدای سعد آباد شمیران منعقد میباشد

گروه متخصصان بیهوشی دانشکده پزشکی امام خمینی

با کمال تاسف درگذشت **مرحوم دکتر علی عندلیب** پدر همکار عزیزمان آقای دکتر فریدون عندلیب را باطلاع میرساند مجلس ختم مردانه آن مرحوم روز دوشنبه ۲۸ اسفند ماه از ساعت ٤ تا ٦ بعد از ظهر در مسجد گیاهی شمیران استدای خیابان سعدآباد منعقد میباشد.

اداره کل اکتشاف

بدینوسیله فوت مرحومه مغفوره خانم **قره‌بگلوژوئی** متعلقه مرحوم نعمت‌اله قره‌بگلو را باطلاع دوستان و همشهریان محترم میرساند. مجلس ترحیم مردانه و زنانه آن مرحومه روز دوشنبه ۵۷/۱۲/۲۸ از ساعت ۳ تا ۵ بعدازظهر در مسجد میثم واقع در خیابان شاه سابق چهارراه باستان- باستان جنوبی منعقد خواهد بود.

خانواده‌های: قره‌بگلو- نجف تومرائی- صمدی- امیرطاهری- ملائی- جهانگیری- سروش- ابراهیمپور- کمالی زنوزی- کریمی فرع- طالبی زنوزی- سعیدی- ولی‌زاده- سپهری- لائینی- ضروری- ذلولی- سمیعی- حصاری- حاجی محمدی- رحمانی میاب- رسولی میاب- احمدی زنوز- لطفالهی- حبیبی- ثابتی- کامرانی- کاردوست- قنبرپور- و وابستگان.

بازگشت همه بسوی خداست

با نهایت تأسف درگذشت پدر عزیزمان **علی‌اکبر قاسمی (هادی)** را باطلاع اقوام و دوستان میرساند. مجلس ترحیم روز یکشنبه ۵۷/۱۲/۲۷ و دوشنبه ۵۷/۱۲/۲۸ از ساعت ۲/۵ الی ٤/۵ در مسجد جامع شهریار منعقد میباشد.

علی‌اصغر- محمد- احمد- محمود- قاسم قاسمی و کلیه خانواده‌های وابسته

با نهایت تأسف فوت **مرحوم حبیب‌اله تیرگری** فرزند دکتر تقی‌خان را باطلاع میرساند، دوشنبه ۵۷/۱۲/۲۸ از ساعت ۲/۵ الی ۵/۵ نشستی در سلطنت‌آباد بوستان دوم شماره ۲۹ برقرار خواهد بود.

تیرگری- دانشور (فرهود)- طارمیان- رستگار- حبیبی- حکیم‌زاده- کوهی‌کمال- پسیشوایی- عصار- سپهری- روحانی‌نژاد- یوسفی- عبدی- گیلانپور- هوشمند

با کمال تاسف و تاثر درگذشت مرحوم **هدایت غازی بیات** را باطلاع اقوام و آشنایان میرساند مجلس ترحیم زنانه و مردانه آن مرحوم روز دوشنبه ۵۷/۱۲/۲۸ از ساعت ۳ الی ۵ بعد از ظهر در م

نیازمندیهای کیهان

تلفنهای ۹ تا ۳۱۲۲۹۱ و ۹ تا ۳۱۲۱۹۱

فروش لوازم ۱۰۱

لباس نو خارجی
بفروش میرسد
خیابان آریامهر، کاج، میدان گلها خیابان پیروگر شماره یک

پذیرائی خدمه مسلمان پسندیده‌ای با هماهنگی از چوب ساعو شیک و بسیار بفروش میرسد تلفن ۶۵۶۸۳۲
ساعت ۴ تا ۸ بعدازظهر

روزهای جمعه و شنبه ۳ و ۴ فروردین از ساعت ۹ تا ۵ بعدازظهر مقداری لوازم خارجی مصرف و نیمه‌مصرف دسته‌دوم بفروش میرسد آدرس اول خیابان بحطوط خیابان سردارآن خیابان نوروزی شماره ۵۳

لوازم کامل بومصرف ایتالیائی و آمریکائی تلفن ۶۵۰۶۹۳

فروش لوازم مصرف و مستعمل پلوار الوبرز بست میکده کوچه امراز پلاک ۳۹ - ۴ تا ۸ بعدازظهر

فروش متر اطاق حواب کامل بچه لباس رایمه ۶۸۵۸۶۸

فروش فوق‌العاده مبلمان سرویس حواب انواع بوفه آشپزخانه پیش‌ساخته ایتالیا مستقیماً تجارتی ۶۳۷۴۶۳

فروش فوق‌العاده
تلویزیون رنگی ۲۶ اینچ فقط ۷ هزار تومان تلفن ۸۵۱۵۵۰

بحجال فریزر گاز اطاق‌حواب میز و صندلی آشپزخانه امریکائی سفیت ارزان فروشی خیابان گاندی انتهای خیابان سیدهام پلاک ۱۵ طبقه همکف حسن‌یزاد

وسائل عکاسی - چند دوربین عکاسی فیلمبرداری ۸ پرژکتور و لابراتوار چاپ عکس رنگی و سیاه و سفید بفروش میرسد تلفن ۳۳۱۶۱۶

تنیس ترینر
بهترین هدیه نوروزی برای دوستداران ورزش بدون احتیاج تنیس و مربی - فروش در کلیه فروشگاههای ورزشی و اسباب‌بازی فروشی تلفن مرکز پخش ۷۶۴۵۶۲ - ۷۵۳۵۵۲

خرید لوازم ۱۰۲

شرکت فرش
صادراتی
فرشهای نوکهنه اعلا شمارا خریداریم ۷۶۳۴۰۲

۷۶۲۰۴۴

فروش پروین
بهترین عرضه فروش عالم لوازم منزل
آبچوال تلفن ۹۲۵۳۹۴

گالری فرش
حمید فرشهای نو و کهنه اعلا را خریداریم
۷۵۷۱۵۷
۷۵۶۶۵۳

فرش طوسی
تلفن ۷۶۴۶۱۷
خرید فرشهای کهنه‌نو

شرکت فرش رودکی
خریدار همه نوع قالی و قالیچه نو و کهنه
۹۲۴۴۷۴

فرش شایان
بهترین خریدار قالی قالیچه کهنه و نو جهت صادرات کاخ ۶۶۱۰۶۹ و ۶۶۶۲۳۰

فرش سامان
خریدار قالی نو و کهنه تلفن ۶۵۵۷۴۴

گالری کورش کبیر
خریدار فرش نو و کهنه امیر حرید فرش نو کهنه ۷۵۸۱۴۸
فروردین خرید فرش نو و کهنه ۶۴۶۱۹۷ و ۶۴۳۳۱۲
جهان کالا ۶۶۱۶۵۵ و ۶۴۳۰۸۵ خرید کلیه لوازم منزل ۹۲۵۴۵۸
بختیاری بهترین خریدار بحجال معنی و کلیه لوازم مصرف ۷۵۹۳۲۹

نمایشگاه و فروشگاه مبل ۱۰۳

روکوبی و رنگ‌کاری همه نوع مبل پذیرفته میشود ۹۶۰۴۱۵

تعمیر تلویزیون ۱۰۶

تعمیر تلویزیون
همه‌نوع دستگاه صوتی در منزل ۸۳۹۹۳۰
کشیک گروندیک پارس شاوب‌لورنس ۷۳۹۰۲۰

لوله‌کشی گاز ۱۰۷

لوله‌کشی گاز
ماناتید شرکتعلی گاز
تلفن ۹۳۱۷۳۷

پاور
لوله‌کشی سردوگرم - چدن کاری - سیم‌کشی - آف‌آف ۸۵۶۹۸۹

تعمیر تلوزیون ۱۰۸

شوفاژ
و فن‌کوئل نصب ده‌روزه باقساط ۱۲ ماهه نگهداری سالیانه و سرویس فوری شرکت سپارش
۶۳۷۴۷۴

تعمیر و نگهداری شوفاژ در اسرع‌وقت تلفن ۸۵۲۷۹۳

شوفاژ
نصب - تعمیر - فوری - جنرال‌سرویس شوفاژ ۲۰۰ تومان ۸۵۶۹۸۹

امدادسرویس
تعمیروسرویس‌فوری‌شوفاژ
۹۲۱۶۹۷ - ۹۳۱۴۱۴

سرویس تعمیرات و نگهداری شوفاژ
۸۵۳۷۳۱

شرکت ژالون
نصب و نگهداری شوفاژ و تهویه تلفن ۶۴۳۸۷۹

نصب و سرویس و نگهداری شوفاژ و تهویه فوری ۸۳۵۰۲۲

نصب وسرویس‌شوفاژ
۸۳۱۸۸۱ - ۸۳۵۹۹۶

شرکت تاسیساتی
بی‌بی‌یان
تعمیر و سرویس شوفاژ ۲۰۰ تومان با گارانتی نصب و تعمیر مشعلهای گازی ۸۲۶۶۹۴

نصب و نگهداری شوفاژ
۶۶۱۲۰۰ - ۸۴۶۵۳۴

شرکت ویزان‌عصر
طرح و اجرای تهویه مطبوع شوفاژ گاز تعمیر و نگهداری ۸۲۵۹۹۰

لوله‌بازکنی ۱۰۹

تشخیص ترکیدگی لوله ولوله‌بازکنی فوری شبانه‌روزی
۳۶۰۹۰۵
لوله‌بازکنی
و تخلیه‌چاه ۹۲۷۵۱۴
لوله‌بازکنی و لوله‌کشی ونک تلفن ۶۸۵۹۳۶
لوله‌بازکنی
و تخلیه چاه ۹۲۷۵۱۴

نشت‌یابی رفاه
تشخیص ترکیدگی لوله‌آب با دستگاه الکترونیکی و تعمیر لوله‌کشی و لوله‌بازکنی
۸۲۲۲۸۶

تشخیص ترکیدگی
بادستگاه الکترونیکی و ترمیم
۵۳۷۹۰۲ و ۵۳۴۹۹۲

تشخیص ترکیدگی
۹۳۹۴۲۹
لوله‌بازکنی تشخیص
۳۴۱۴۲۸ و ۳۴۱۶۳۸

لوله‌بازکنی شبانه روزی
ارزان ۶۳۶۳۷۹

لوله بازکنی ترکیدگی
لوله مجاری آباد
گنج ۸۴۰۲۳۸

لوله‌بازکنی ۳۵ تومان و ترکیدگی لوله ۹۵۵۷۲۷
لوله‌بازکنی فوری ۶۵۹۴۰۷
۵۲۰۱۷۵

لوله‌بازکنی ۳۵ تومان و ترکیدگی لوله ۵۴۴۷۰۰
تشخیص ترکیدگی لوله با دستگاه الکترونیکی ترمیم و لوله‌بازکنی شبانه‌روزی و بنائی با مصالح
۶۴۷۵۳۰

تشخیص ترکیدگی
لوله‌بازکنی بنائی
۸۲۲۶۲۴

تشخیص ترکیدگی لوله با دستگاه الکترونیکی و لوله‌بازکنی و ترمیم آن فوری
۶۵۹۰۴۷ و ۹۲۰۱۷۵

تشخیص لوله‌بازکنی
۶۶۶۶۶۷

تعمیرگاه ایکرمکن ۱۱۰

تعمیر آبگرمکن شوفاژ
۷۶۷۴۷۳

نصب و تعمیر آبگرمکن‌های گازی تکنوگاز ۲۷۶۷۹۹

موسسه‌فنی ۱۱۲ تعمیر ایگرمکن بخاری ۹۶۴۱۹۱

در محل با تضمین تعمیر یخچال فریزر ۶۳۲۲۲۸

تعمیر هرنوع یخچال و آبگرمکن فوری ۷۹۱۶۶۷

تعمیر هرنوع یخچال و سردخانه ۶۶۶۱۵۴

موسسه فنی ۱۱۲ تعمیر همه‌نوع یخچال ۹۶۴۱۹۱

موسسه‌فنی واژگن
تعمیر یخچال‌فریزر و سردخانه ۸۳۶۳۸۳

تعمیرلباسشوئی ۱۱۴

تعمیرهرنوع لباسشوئی در اسرع‌وقت تلفن ۷۶۴۰۳۰

سازمان شهاب
تعمیر و سرویس انواع لباسشوئی و ظرفشوئی ۰۵۶-۰۸۶۳ - ۲۴ ساعت

تعمیر لوازم برقی ۱۱۵

تعمیر کلیه وسائل برقی وآلات
۸۵۹۶۴۹

شستشوی مبل و فرش ۱۱۶

کلین سرویس تهران
خشک‌شوئی مبلمان موکت فرش پرده‌شوئی پارکت - موزائیک تخت‌پوش نظافت کلی دکل
۷۵۹۰۱۵

دوراکلین سرویس آمریکا
خشکشوئی مبل موکت فرش پرده‌شوئی پارکت - موزائیک تخت‌پوش نظافت کلی دکل
۸۴۸۲۹۵ - ۸۴۸۳۹۶

خشکشوئی موکت مبلمان نظافت کلی ساختمان
۷۹۳۲۶۹

آژیو
انگلیس سرویس خشکشوئی موکت، فرش، مبلمان، پرده و تشک اتومبیل در محل با انگلیس برتر و تضمین مدعی
۸۴۳۸۴۵ و ۵۵۵۳۴۰

دراکلین مبلمان موکت تشک اتومبیل، نظافت کلی دکل
۸۹۰۸۰۷

قالیشوئی شربت‌اوعلی
۹۲۶۱۸۹ - ۶۲۶۱۴۶
خشکشوئی اطلس
با برخورداری از مدرن‌ترین دستگاههای امریکا خشکشوئی مبل یک دست ۱۰۰ تومان و فرش و تشک اتومبیل ۹۷۵۴۳۰ - ۹۵۲۵۴۶

قالیشوئی زمرد
قالیهای شما را طبق قوانین اسلامی شسته و سریعتر تحویل میدهد
تلفن ۹۲۱۷۷۴

کلین‌سرویس نورمن
شستشوی موکت مبلمان شیشه فرش تشک اتومبیل و نظافت کلی ساختمان ۹۲۴۸۵۹

نظافت کلی ساختمان وشیشه
۶۲۰۰۶۸

قالیشوئی ایران دویچ
۳۵۰۵۴۵
۳۵۵۱۴۹ و ۳۵۹۵۸۴
خشکشوئی مبل و موکت فرش اتومبیل ۷۵۹۰۱۵
خشکشوئی موکت متری (۴ تومان)
مبلمان پرده فرش تشک اتومبیل
نظافت کلی ساختمان و تعریفات
۳۱۱۴۴۳ و ۳۰۲۰۵۷
خشکشوئی موکت و واکس موزائیک شرکت فلامیکس ۶۶۰۰۲۸

قالیشوئی شمس
بااصول مذهبی کرمیدهد
۹۵۲۹۱۱ و ۵۹۲۹۴۷

پاک کلین
خشکشوئی مبل موکت فرش پرده با نصب و پرده‌های لوردرایه با تعمیرات ۲۳۴۱۳۸ و ۲۳۴۷۹۵ داخلی ۹۱-۲۲۹۶۰۲

خشکشوئی‌موکت
مبلمان فرش تشک اتومبیل نظافت کلی
تلفن ۲۳۲۵۲۰

خشکشوئی آمریکائی
با ۱۰ سال سابقه کار در ایران مبلمان موکت فرش تشک اتومبیل و نصب پرده گرانتر و مطمئن‌تر
تلفن ۸۵۸۲۰۶

قالیشوئی ایران دویچ
۳۵۰۵۴۵
۳۵۵۱۴۹ و ۳۵۹۵۸۴
خشکشوئی مبل و موکت فرش اتومبیل ۷۵۹۰۱۵
خشکشوئی موکت متری (۴ تومان)
مبلمان پرده فرش تشک اتومبیل
نظافت کلی ساختمان و تعریفات
۳۱۱۴۴۳ و ۳۰۲۰۵۷
خشکشوئی موکت و واکس موزائیک شرکت فلامیکس ۶۶۰۰۲۸
۹۷۵۴۳۰ - ۹۵۲۵۴۶

قالیشوئی زمرد
قالیهای شما را طبق قوانین اسلامی شسته و سریعتر تحویل میدهد
تلفن ۹۲۱۷۷۴

کلین‌سرویس نورمن
شستشوی موکت مبلمان شیشه فرش تشک اتومبیل و نظافت کلی ساختمان ۹۲۴۸۵۹

نظافت کلی ساختمان وشیشه
۶۲۰۰۶۸

۷۸ سال پیش با اعطای امتیاز به دارسی:

استعمار، با نفت به ایران آمد...

به مناسبت هفته بزرگداشت ملی شدن نفت

سرگذشت نفت ایران-۱

* با عقد نخستین قرارداد استعماری نفت، تنها ۱۱ میلیون لیره از ۱۷۱ میلیون لیره درآمد نفت ایران به کشور ما تعلق گرفت.

از امروز بزرگداشت ملی شدن صنعت‌نفت ایران بمدت یک‌هفته درسراسر کشور برگزار خواهد شد. بزرگداشت ملی‌شدن صنعت نفت ایران درشرایطی صورت می‌گیرد که امام‌خمینی، درمقابل «جنایتکارهای خارجی و نفت‌خوارهای مفتخوار» هشدار داده‌اند، چرا که «آنها دست‌بردار نیستند»

ملی شدن نفت ایران که ۲۸ سال پیش بهمت دکتر محمد مصدق، پس از مبارزاتی طولانی و خستگی‌ناپذیر انجام شد، با وجود تلاش‌های شامسابق برای مسخ و محو آن درتاریخ ایران فراموش نشدنی است. حتی خود شامسابق نیز درچنین روزی گفته بود: «اگر مصدق هم نفت را ملی نمی‌کرد، من می‌کردم.»

نفت ایران که ظاهرا می‌بایستی برای ایران رفاه و ثروت می‌آورد، بیش از هرچیز دیگر مولود بدبختی بود. «طلای‌سیاه» پای استعمارگران وامپریالیست‌ها را به‌کشور باز کرد، اختناق ۵۷ ساله را باعث شد، استقلالمان را گرفت و بیگانگان و دست‌نشاندگان آنان برای غارت و چهاول نفت هرچه خواستند، کردند.

بمناسبت هفته ملی شدن صنعت نفت، امروز و روزهای آینده، «تراژدی نفت ایران» را از اولین روزهای آن و کار عظیم مصدق را مورد بررسی قرار می‌دهیم تا با یادآوری اقدام بزرگ مصدق، کار کوچکی کرده باشیم.

پای غارتگران از اوایل قرن بیستم برای تسخیر منابع عظیم نفتی‌ایران باز شد. درسال ۱۹۰۱ هاردینگ وزیر مختار بریتانیا درایران، تقاضای امتیاز نفت جنوب را به نام ویلیام دارسی بنام‌ناصرالدین‌شاه عرضه نمود. این امتیاز که یکی از ننگین‌ترین اسناد ریخی معاصر سیاسی و اقتصادی کشور ما بشمار می‌رود، «طلای‌سیاه» را تقدیم دارسی و بعدها «شرکت نفت انگلستان و ایران» کرد.

موجب این قرار داد سهم دولت ایران ۱۶ درصد از منافع بود ولی در حقیقت ایران به روایتی ۸ درصد و بقولی دیگر تنها ۶/۴ درصد سود نصیبش شد. حمید صفری در این مورد در کتاب «امپریالیسم نفتخوار» نوشته است:

«در فواصل سالهای ۱۲۸۴ تا ۱۳۱۱ (یعنی طی ۲۷ سال) بیش از ۱۷۱ میلیون لیره سود خالص نصیب شرکت نفت ایران و انگلیس شد در حالی که پولی که به‌ایران صاحب اصلی نفت پرداخت گردید از ۱۱ میلیون لیره، یعنی ۶/۴ درصد مجموع سود تجاوز نمی‌کرد. شرکت سابق، دولتی بود در داخل دولت ایران و در کلیه امور داخلی کشور ما بی‌شرمانه دخالت می‌کرد، این شرکت حاکم مطلق بر ۱۰۰ هزار میل مربع از اراضی مهمن ما بود... دولت ایران حق هیچگونه مداخله‌ای در امور شرکت نداشت و فاقد هر نوع نظارتی.

در همین مورد ایوانف در کتابش آورده است: «کمپانی نفت (ایران و انگلیس) از سال ۱۹۱۴ الی ۱۹۵۰ بیش از ۳۲۴ میلیون تن نفت از ایران خارج کرد و در حدود ۵ میلیارد دلار در آمد خالص بدست آورد و فقط ۸ درصد از این درآمد را بعنوان حق‌الامتیاز بدولت ایران پرداخت کرده بود.»

او از قول اکونور «متخصص آمریکایی مسایل نفتی در کتاب تاریخ نوین ایران آورده است که کمپانی نفت «انگلیس و ایران»، اولین سرمایه‌گذاری خود را که در حدود ۱۰۰ میلیون دلار بود در عرض ۲۵ تا ۳۰ سال جبران کرد و درآمدی که از آن تاریخ به بعد نصیب کمپانی مزبور شد ۲۵ برابر سرمایه‌گذاری اولیه آن است.

..... کمپانی نفت جنوب (ایران و انگلیس) بیش از ۲۵۹ هزار کیلومتر مربع اراضی نفت خیز تحت اختیار و امتیاز خود داشت و بیش از ۳۰۰ دکل نفت در این اراضی نصب کرده بود. کمپانی مزبور یک پالایشگاه نفتی در آبادان که از بزرگترین پالایشگاه‌های جهان بود، بیش از ۲۷۰۰ کیلومتر لوله‌کشی، بیش از صد کشتی نفتکش و ۱۰۰ هزار وسیله نقلیه دراختیارداشت. این کمپانی دراراضی تحت امتیاز خود پلیس مخصوصی مستقر ساخته و چند فرودگاه و ایستگاه رادیویی تاسیس کرده بود.

بموجب فصل هفتم امتیاز نامه دارسی «تمام اراضی که بصاحب امتیاز واگذارشده و همچنین تمام اراضی که صاحب امتیاز بموجب فصل سوم استملاک خواهد کرد و همچنین تمام محصولات آنها که بخارج حمل می‌شود از هرنوع مالیات و عوارض درمدت این اعتبارنامه معاف بود و تمام اسباب و آلات لازمه برای تفتیش و استخراج معادن و بسط آنها و کذالک بجهت تاسیس لولهها دروقت دخول به ایران بهیچوجه من‌الوجوه حقوق گمرکی را نخواهند پرداخت.»

باوجود آن که درامتیازنامه دارسی تاکید شده بود که از «منافع سالیانه خودصدی شانزده بدولت علیه سال به سال کارسازی نمایند» ولی با فشارمالی و سیاسی که برایران داشتند تاسال ۱۹۱۹ دیناری بدولت ایران ندادند.

تمدید قرارداد بمدت ۳۲سال

در ۲۹آوریل ۱۹۳۳ (۱۳۱۲) با تمدید قرارداد بمدت ۳۲سال و عقد قرارداد تازه‌ای درزمان رضاشاه «بزرگترین خیانت به مصالح ملی ایران» صورت گرفت. بموجب این قرارداد حوزه عملیات به نصف و پس از ۵سال (درآخر ۱۹۳۸) به صدهزارمیل مربع تقلیل یافت (درصورتیکه دولت همواره از عملیات اکتشافی و استخراجی و صادراتی بی‌خبر بود و به هیچیک از اسناد و مدارک سری شرکت دسترسی نداشت. دراین قرارداد آمده بود که کمپانی برای مدت ۳۰سال اول عملیات خود در«ایران» از پرداخت هرگونه مالیاتی که بنفع دولت و ادارات محلی «باشد معاف خواهد بود و قیمت نفت بمبلغ چهارشلینگ برای هرتن مقطوع گردید.»

از نکات جالب این قرارداد آن بود که «اماکن مقدسه و ابنیه تاریخی و محل‌هایی که جنبه تاریخی دارند و همچنین توابع آنها تا دویست مترمسافت از مقررات مذکور مستثنی بودند.»

دلیلی که برای تمدید مدت از سوی کمپانی ارائه شده بود این بود که تمدید برای جلب مبالغ گزافی که می‌بایستی درایران سرمایه‌گذاری شود لازم بوده است. دراین باره تقی‌زاده، فراماسون قدیمی و وزیر دارایی وقت گفته بود:

«من شخصا راضی به تمدید مدت نبودم و دیگران هم نبودند و اگرقصوری دراین کاربا اشتباهی بود، تقصیرآلت فعل نبوده، بلکه تقصیرفاعل بوده است که بدبختانه اشتباهی کرد و نتوانست برگردد!» غارت منابع عظیم نفتی ایران از سوی استعمارگران به طرز وحشتناکی ادامه داشت. برای اینکه غارت را دریابیم کافی است بدانیم که اگرابتدای قرارداد دارسی تاکودتای رضاخانی درسال ۱۲۹۹ میزان غارت شرکت نفت ایران و انگلیس ۵۵ میلیون بشکه بود، دراواخر سلطنت رضاشاه میزان نفت استخراجی ایران از مرز ۷۸ میلیون بشکه درسال گذشته بود و در دوران ۲۰ساله قدرت رضاشاه میزان غارت به ۹۶۰ میلیون بشکه بالغ شد که طبق آمارهای رسمی سود ایران از نفت درتمام طول سلطنت رضاشاه فقط ۳۵ میلیون لیره بود.

مصدق دربرابر غارتگران

مصدق بارها از خساراتی که از تحمیل این قرارداد عاید ایران گردید سخن رانده بود. به نظر او این قرارداد از نظرحقوقی باطل بود، زیرا صاقد قرارداد می‌بایستی آزاد باشد درحالی که وزرای دوران دیکتاتوری اختیاری از خود نداشتند و فقط دستورات صادره را اجرا می‌کردند.

بدنبال فعالیتهای دکتر مصدق ویارانش در مجلس چهاردهم در رابطه با تحریم امتیاز نفت وافشاءگری که توسط آنان در زمینه غارت وشدت استثمار شرکتهای نفت خارجی صورت گرفت، انگلستان درباره آینده خود در غارت نفت ایران بیمناک شد وبرای اینکه قرارداد ۱۹۳۳ مورد سئوال قرار نگیرد واز نظر قانونی بی‌اعتبار اعلام نگردد، صلاح دید که در مورد امتیاز مزبور تاییدی از مجلس شورای ملی دریافت دارد، جهت وصول این هدف در جلسه مهرماه ۱۳۲۶ دوره پانزدهم از طریق دولت وقت یک ماده واحده تقدیم مجلس شد وبه تصویب رسید بند پنجم ماده واحده به قرار زیر است:

«دولت مکلف است در کلیه مواردی که حقوق ملت ایران نسبت به منافع ثروت کشور اعم از منابع زیر زمینی و غیر آن، مورد تضییع واقع شده است، بخصوص راجع به نفت جنوب، بمنظور استیفای حقوق ملی مذاکرات و اقدامات لازمه را بعمل آورد و مجلس شورای ملی را از نتیجه آن مطلع سازد.

انگلستان امیدوار بود که بوسیله دست نشاندگان خود در مجلس براساس این ماده واحده لایحه‌ای به تصویب مجلس برساند و تا سال ۱۳۷۰ (۱۹۹۳ میلادی) به غارت منابع ایران ادامه دهد، گلشائیان وزیر دارائی دولت ساعد با عوامل کمپانی وارد مذاکره شد ولایحه الحاقی گس- گلشائیان در تاریخ ۲۶ تیر ۱۳۲۸ یعنی درست ۱۰ روز قبل از انقضای دوره پانزدهم قانونگذاری به مجلس تقدیم شد. لایحه الحاقی در برگیرنده موادی بود که با تردستی خاصی ضمن تالید قرارداد ۱۳۱۲ دعاوی گذشته ایران را نیز تصفیه شده وپایان یافته تلقی می‌کرد وانگلستان را در غارت منابع نفت ایران بیشتر آزاد می‌گذاشت.

ولی به همت مصدق واقلیت مجلس، تصویب لایحه الحاقی در دوره پانزدهم هم ممکن نشد وبحث درباره آن علیرغم کوششهای جانبداران تصویب لایحه الحاقی تا اندازه‌ای بطول انجامید ودر نیمه شب ششم مرداد ماه ۱۳۲۸ بدون اخذ تصمیم پایان یافت. طوفان نزدیک می‌شد.

در تهیه این سلسله گزارش از منابع زیر استفاده شده است:

۱- نفت و مسایل حقوقی آن
۲- مصدق و نهضت ملی ایران
۳- تاریخ نوین ایران
۴- امپریالیسم نفتخوار
۵- میراث خوار استعمار
۶- احتضار امپراتوری دلار
۷- اوضاع ایران در دوران معاصر
۸- منتخبی از قراردادهای مهم استعماری و تاریخی بین ایران و دول خارجی
۹- تاریخ سی ساله ایران
۱۰- دفاع دکتر مصدق از نفت در زندان زرهی

مقالات

بهتر است همه راهها را به مردم عرضه کنیم

مصاحبه اختصاصی کیهان با مؤسسین حزب جمهوری خلق مسلمان ایران:

● همه راهها را باید به مردم نشان داد تا هر کدام را میخواهند انتخاب کنند.

حجج اسلام صدر بلاغی و گلسرخی مواضع حزب جمهوری اسلامی خلق مسلمان ایران را برای خبرنگاران کیهان در تبریز تشریح کردند.

تبریز- خبرنگار کیهان: حزب جمهوری اسلامی خلق مسلمان ایران نخستین پایگاه خود در شهرستانها را در تبریز مستقر کرد. این حزب بنا به گفته موسسین آن نقطه نظرهای حضرت آیت‌الله‌العظمی شریعتمداری را پیاده خواهد کرد. بنیانگذاران حزب ضمن مصاحبه با خبرنگار کیهان در تبریز اظهار داشتند که حزب جمهوری اسلامی خلق مسلمان با حزب جمهوری اسلامی در هدفهای اساسی وجه مشترک دارد ولی در تاکتیک، راه هر کدام جدا خواهد بود. حجج‌اسلام صدر بلاغی و گلسرخی دو تن از بنیانگذاران حزب جمهوری اسلامی خلق مسلمان خط‌مشی سیاسی حزب را در این مصاحبه تشریح کردند.

حجت‌الاسلام گلسرخی ضمن اشاره به اینکه دوره سازندگی تازه آغاز شده است گفت: قبلا دوستان و برادران ما حزبی بنام جمهوری اسلامی پایه‌گذاری کرده بودند و اینک تشکیل دومین حزب را نه به این معنی که بعدا بفکر تاسیس آن افتاده بلکه برعکس در رژیم طاغوتی سابق هم در شرایط پنهانی فعالیت داشت بصورت علنی اعلام میداریم.

حجت‌اسلام گلسرخی اضافه کرد: ما بعللی تشکیل حزب را ضروری دانستیم، یکی اینکه سیستم یک حزبی در یک کشور آزاد و دموکرات که با روح دموکراسی سر و کار دارد، در کار نخواهد بود. یادآور میشوم که منظور از دموکراسی به سیستم غربی تعبیر و تفسیر نشود یعنی همان جمهوری اسلامی. که امام فرموده‌اند پایه‌هایش روی آزادی است و همان آزادی را دموکراسی تعبیر می‌کنند.

علت دیگر تاسیس حزب این بود که همه قشرها را یک حزب نمی‌تواند فرا بگیرد. حجت‌الاسلام گلسرخی در اینجا به تفاوتهای دو حزب جمهوری اسلامی و جمهوری اسلامی خلق مسلمان اشاره کرد و گفت: از نظر هدف و ایده این دو حزب فرقی ندارند منتهی تفاوتهای تاکتیکی دارند و در این جهت هر دو میتوانند اکثریتی را برای خودشان جلب بکنند و در سازندگی مملکت رقابتهائی با هم داشته باشند.

حجت‌الاسلام صدر بلاغی در پاسخ این سئوال که اگر ممکن است تفاوتهای تاکتیکی را صریحتر بیان کنید، گفت: هدف یکی است ولی راههای رسیدن به هدف مختلف است برخی این راه را انتخاب می‌کنند و می‌پسندند و برخی راه دیگر را. و این فرصت و فرجهای در اختیار مردم قرار میدهد که همه در یک کوچه متراکم نباشند. برای اینکه در طرز وصول به هدف سلیقه‌ها متفاوت است، همه راه یخصوصی را انتخاب نمیکنند، سلیقه‌های متفاوت، راههای متفاوت ومختلف لازم دارد که در واقع این یک نوع کمکی است بصاحبان اندیشه وفکر که از فشرده شدن در یک جهت ودر یک راه نجات پیدا بکنند.

حجت الاسلام صدربلاغی اضافه کرد: یکی از اهداف مهم تشکیل حزب جمهوری اسلامی خلق مسلمان ایران اینست که اگرجمعیت ویا افرادی از پیوستن به حزب دیگر به جهاتی واخوردگی وسرخوردگی پیدا بکنند ومایل به شرکت در آن حزب نباشند مجبور نشوند که تکروی کنند ویا منفرد بمانند.

حجت‌الاسلام صدربلاغی در پاسخ به این سئوال که به عقیده حزب جمهوری اسلامی خلق مناسب‌ترین وآسانترین راه رسیدن به هدف کدام است، گفت: در جریان مبارزات ملت بویژه قبل از بازگشت امام خمینی نقطه نظرها ومصاحبات حضرت آیت‌الله شریعتمداری نه تنها در ایران بلکه در جهان مورد توجه بود وشک نیست که ایشان دارای یک فکر سیاسی عالی هست و میتوان از افکار وتاکتیکها ورهبری ایشان در حزب برای رسیدن به مقاصد استفاده کرد. نظریه حضرت آیت‌اله شریعتمداری یک نظریه ملایمتر است و شاید بتوان گفت که این نظریه کاملا سازنده است. به این مناسبت ما نظریات و مکتب سیاسی ایشان را پذیرفته وپسندیده‌ایم وفعالیت سیاسی خودمان را به پیروی از کلاس ومکتب سیاسی ایشان تشکیل داده‌ایم.

حجت الاسلام گلسرخی در توضیح بیشتر این مطلب گفت: جمهوری اسلامی بزودی تشکیل می‌شود ودر اصل هر دو حزب خواهان جمهوری اسلامی هستند، راه وصول به این نوع جمهوری هم رفراندوم خواهد بود اما سئوال این است که آیا بعداز اینکه جمهوری اسلامی تشکیل شد کارها تمام شده است؟ نخیر، تازه کار شروع می‌شود، آنوقت برنامه‌ریزی در سیاست مملکت اعم از داخلی وخارجی شهر واستان مطرح می‌شود.

اگر ما از راه وصول حرف میزنیم منظورمان همانطورکه توضیح دادیم راه وصول بجمهوری‌اسلامی نیست، هدف تعیین و انتخاب یکراه وصول برای ساختن یک کشور آباد برمبنای آزادی، دموکراسی، حکومت‌اسلامی و قوانین‌اسلامی است. مراد اینست، نه‌تنها تشکیل جمهوری‌اسلامی زیرا جمهوری‌اسلامی تا دو سه‌ماه دیگر تشکیل می‌شود. مؤسسین حزب‌جمهوری‌اسلامی خلق‌مسلمان درباره انجام رفراندوم و شکل برگزاری آن گفتند: حضرت آیت‌اله شریعتمداری نمی‌گویند که ما جمهوری‌اسلامی نمی‌خواهیم، می‌گویند لازم نیست به این‌صورت مطرح بشود که یا سلطنت یا جمهوری‌اسلامی. وقتی ما معتقد هستیم که نمیخواهیم خفقانی بوجود بیاوریم، وقتی معتقد هستیم که رهبر جامعه هستیم و اکثریت افراد پشتیبان این فکر هستند پس چرا طوری محدودش کنیم که درشکل جهانی‌اش این نوع برداشت شود که اینها میخواهند خفقان بوجود بیاورند و مردم دو راه بیشتر ندارند؟ ما می‌گوئیم اگر ده راه هم باشد این‌راه انتخاب خواهد شد پس بهتر این است که همه راهها را هم بمردم عرضه داریم هرکدام را میخواهند انتخاب کنند ولغی معتقدیم که درنهایت اکثریت جمهوری‌اسلامی را انتخاب خواهند کرد.

صدر بلاغی دراینجا توضیح داد که یکی از بارزترین نمونه‌های اختلاف تاکتیک بین دو حزب همین است.

«وارطان» (۱) سخن نگفت

احمد شاملو

«وارطان! بهار خنده زد و ارغوان شگفت
در خانه، زیر پنجره گل داد یاس پر
دست از گمان بدار!
با مرگ سخن پنجه میفکن!
بودن به از نبود شدن، خاصه در بهار...»
وارطان سخن نگفت،

سرافراز
دندان خشم بر جگر خسته بست و رفت

●●●●

«وارطان! سخن بگو
مرغ سکوت، جوجه مرگی فجیع را
در آشیان به بیضه نشسته‌است!»
وارطان سخن نگفت،

چو خورشید
از تیرگی برآمد و در خون نشست و رفت
وارطان سخن نگفت
وارطان ستاره بود
یک دم در بین ظلام درخشید و جست و رفت
وارطان سخن نگفت
وارطان بنفشه بود
گل دادو
مژده داد: «زمستان شکست!»
و
رفت...

۱- وارطان از قهرمانان شکنجه‌گاه دنیا، وارطان از زمره اولین کسانیست که شکنجه‌گاه شاه را فتح کرد و چهره در چهره دژخیمان شاه گفت: نه». وارطان را با همرزمش کوچک شوشتری را سال ۲۷ گرفتند. آنها یک اتومبیل نشریات مخفی با خود داشتند. هردو را به فرمانداری نظامی بردند. دژخیمان در یک اتاق آنها را به شلاق خشم کوفتند. دنبال چهارپایه می‌گشتند. کوچک شوشتری پیش چشم وارطان شهید شد. وارطان گفت:

- میترسیدم کوچک بگوید. حالا میدانم و نمی‌گویم.

و: «وارطان سخن نگفت»

احمد شاملو، حماسه بزرگ این انسان دلاور را در شعر بالا تصویر کرد، اما برای گریز از چنگ سانسور همه‌جا در شعر بجای «وارطان» نوشت «نازلی». اکنون این شعر را بی‌سانسور میخوانید.

سرود دوم آتش

فریدون گیلانی

دستی به خاک می‌زد،
دستی به خاک این سوی مشرق
تا آن سوی نوار غزه
(ای‌آهوی رفاقت

مارا به اشتیاق نگاهی بنواز)

شب بود، بادسردی می‌زد
در پوزخند سرد پالیز
باری، تبرک ما
دربارگاه سلطنت سنگ
دشنام خاک‌های خونین بود.

●●●

ای آیه‌ی قشنگ رشادت
برما ببار اینک
مارا به خاک پای شهیدان نثارکن
مازنده‌ایم تا بنوازیم طبل عشق
ای همزمین خسته‌اقمنامه‌ی تبارتلاق
اقلیم تشنه‌ی خون
درمتن بادبانی‌ی این سمت خاک
فرسنگ‌ها به شوق ستایش
فریاد شاعران عرب را
تا این سوی جهنم، بردوش می‌کشید
(در کوچه‌های غربت

پرتاب عاشقانه‌ی آحر
شلیک سرب بود)

●●●

سینای شرق نفت
خاک مرا به عاریه می‌خواهد
دست مهاجر باد
آواز شاعران فلسطین را
تا آبهای این سوی ساحل می‌راند
دیریست در معابر همدرد
اندوه عشق را
در خانه‌ها کبوتر می‌نامیم

●●●

ای کوچه‌ی بلند رفاقت
باهرچه تند حرف و ناهرچه پاک شعر
مارا به خشم و حوصی مهمان کن.
درفرصت قیام شرقی،
این آخرین صراحت ماندن! .....
برماحرام باد نشستن!
برما حرام باد!

۱۴ مهرماه ۱۳۵۷

تکانهای عظیم انقلاب ایران در آسیا

● امریکا، مصر، اسرائیل سراسیمه شده‌اند.

● اسرائیل از باورهای تعصب آمیز خود دل می‌کند.

مسافرت جیمی کارتر، رئیس جمهوری آمریکا به مصر و اسرائیل، بار دیگر به مساله خاور میانه در کنار حوادث ناشی از انقلاب ایران در پرتو این انقلاب جلوه‌ای تازه می‌دهد. رئیس جمهوری آمریکا که در واقع کارگردان تمام بند و بستها و ساخت و پاختهای منطقه در چارچوب حفظ هر چه بیشتر منافع آمریکا و صهیونیستهاست، از آن می‌نالد که پس از کنفرانس کمپ دیوید «هیچ پیشرفتی نکرده‌ایم». و سپس همراه او انور سادات و مناحم بگین نیز همین شکوه را دارند.

مطلبی که مورد توجه آمریکا بوده اینست که امضای قرارداد صلح مصر و اسرائیل تا پایان زمستان عملی شود.

عربستان سعودی که از تاثیر انقلاب ایران در جهان عرب و مسلمان مضطرب است، تقاضا کرده است که تاریخ امضای این قرارداد صلح مدتی به تعویق افتد و کارتر با این تقاضا موافقت کرده است.

با رفتن شاه و برچیده شدن بساط رژیم جابرانه پهلوی در طرف چند روز، برای کارتر و سادات و بگین، لحظه یک تصمیم گیری قاطع فوری تر شده است.

انقلاب ایران برای کارتر حادثه درد آوری بود، زیرا هر گز یک رئیس جمهوری آمریکایی این چنین تحقیر نشده بود. سقوط رژیم ایران چیزی بود که «سیا» نتوانسته بود آنرا تصور کند و این برای قدرتی مثل آمریکا ناگوار بوده و هست. مسافرت کارتر به مکزیک هم با ناکامیها و تحقیرهایی همراه بود. این حوادث سبب شد که محبوبیت کارتر در آمریکا بشدت سقوط کند و مطابق نظر سنجی روزنامه نیویورک تایمز عدهٔ موافقان او به ۴۰ درصد رسیده است. به این ترتیب موفق نشدن او در دورهٔ آینده انتخابات ریاست جمهوری آمریکا بعید نیست.

تاثیر ضربه حوادث ایران در خارج از کشور، هر روز گسترش بیشتری می‌یابد. عربستان سعودی نهایت بدگمانی را به متحد بزرگ خود پیدا کرده است. یکی از سران سعودی، شاهزاده سعود الفیصل، وزیر خارجه سعودی نزدیک شدن به شوروی و برقراری روابط سیاسی با مسکو را سیاستی واقع بینانه تلقی می‌کند.

در کنگره آمریکا هم نگرانی و خشم چشمگیر است. سناتور استون، رئیس کمیسیون خارجه میانه در سنای آمریکا اعلام می‌کند که: «باید خیلی بسرعت یک خط دفاعی جدید بوجود آورد. «و سناتور دیگری بنام «هنری جکسون» طرح یک قرارداد دفاعی ناحیه‌ای به شرکت مصر و اسرائیل و عربستان سعودی واردن را مطرح می‌کنند. در پنتاگون یک گزارش خیلی سری براهمیت درگیری کوبا در یمن تاکید کرده است.

بازتاب انقلاب اسلامی ایران در منطقه چنانست که متحدان غرب در منطقه دستخوش این نگرانی شده‌اند که این انقلاب موازنه پیشین تمامی منطقه را در معرض تردید قرارداده است.

هزاران دانشجوی قاهره نیست که در میان همه رهبران اسرائیلی، موشه دایان در دادن امتیاز به مصر از هرکس دیگر عجول‌تر باشد و بخواهد یک محور امنیتی تل‌اویو-قاهره-واشنگتن بوجود آورد؟ البته او به شیوه همیشگی، فوراً «تضمین»هایی هم می‌خواهد: ادامه کمک اقتصادی امریکا مخصوصاً برای ادامه توسعه‌طلبی اسرائیل، تغذیه اسرائیل از لحاظ نفت و حفظ ضمنی اتحاد با امریکا در صورت نقض پیمان صلح مصر و اسرائیل.

اما آیا جالب توجه نیست که موشه‌دایان با آن سابقه‌ای، مجبور شود بطور دوفاکتور سازمان آزادیبخش فلسطین را برسمیت شناسد؟

پس از واقعه ایران برای امریکا بن‌بستی پدید آمده که در واقع فاجعه است. به این دلیل است که امریکا این چنین خود را در تنگنا برای به نتیجه رساندن مذاکرات مصر و اسرائیل ببیند.

در این میان مصر روشن کرده است که قرارداد صلح آن با اسرائیل نمی‌تواند بر پیمان دفاع متقابل کشورهای عرب برتری داشته باشد. پس دلواپسیهای دولت اسرائیل در این زمینه قابل درک است. مثلاً باید دید اگر بین اسرائیل و ائتلاف عراق و سوریه جنگ درگیرد، مصر چه خواهد کرد. آیا مصر مطابق پیمان صلح با اسرائیل رفتار خواهد کرد، یا اینکه دفاع متقابل را اجرا خواهد کرد؟ (اکسپرس و افریقای حوان)

خوانندگان کیهان چه میگویند؟

«فریاد»

دلم بسیار میسوزد.
دلم بسیارمیسوزد.
بخاطر آورم.
فریادهای رعدکون خواهرانمرا.
که درآن بی امان غوغای سرب و خون
طلب کردند جمهوری اسلامی.
برای سرزمین‌ما.
درآن سیل عظیم راه پیمائی.
که نیمی بلکه بیش از جمعیت زن بود.
معارض گوی این گفتار.
یک تن بود؟
گروهی زین مجاهد خواهرانمرا.-
چه شد ناگاه
که دراجرای یک اصل بزرگ و ساده اسلام.
بهرزن.
هزاران انتقاد و ناله سرکردن.
و صدها عذربراین گفته نیک امام خویش آوردند.
مگرپوشیدن تن.
از نگاه تشنهٔ مردان.
چنین درد و فغان دارد؟
و یا یک روسری سرداشتن.
مشکل بهارآرد؟
نشاید.
شور و انقلاب اینسان هدررفتن.
و با این بعد طولانی که بین ما و مقصود است.
به لجبازی براه بی‌ثمر رفتن.
و ناسنجیده اسباب وقوع فتنهٔ بیگانگان گشتن.
و باید میل زشت تن‌نمائی را.
برای تن‌فروش زشت‌خوهشتن.

(مشهد- ۵۷/۱۲/۲۱- دکتر زهره صالحی)

رابطه نوشته‌های خرسندی با خنده‌های جنون‌آمیز

از اصغر آقا به هادی خرسندی

ای هادی خرسندی‌خود گوئی و خود خندی‌عجب مرد هنرمندی
هادی خان خرسندی، از مدتی پیش نوشته‌های شما را برای دختر۵ سالمام که هیچوقت حوصله خندیدن و ریسه رفتن را نداشت، می‌خوانم و از بس نوشته‌های طنز شما در روحیاش تاثیر گذاشته مدتی است که مرتب خنده‌های جنون آمیز می‌کند و می‌ترسم زبانم لال دیوانه شود. هادی خان بخاطر رفاقت چندین ساله و بخاطر جان این بچه بیا و بیشتر از این ما را نخندان!

مخالف خرسندی

ما پرسنل هوائی تائید میکنیم

نمایندگان بیش از دوهزارو هفتصد نفر از پرسنل نیروی هوائی ضمن مراجعه به کیهان پشتیبانی خودرا از صادق قطبزاده اعلام کردند. طوماری که این عده ارائه دادند ۲۵متر بود و ۲۶۷۸نفر از پرسنل نیروی هوائی ملی ایران مستقر در پاد گانهاوپایگاههای هوائی تهران انتخاب صادق قطبزاده را ازسوی امام خمینی مورد تائید قرار داده‌اند.

اشاره

کیهان هر روز صدها نامه از شما خوانندگان وفادار خود دریافت میکند که صرفا بعلت صفحات محدود روزنامه قادر به چاپ همه آنها نیستیم. اما از امروز علیرغم این کمبود جا سعی خواهد شد با توجه به کیفیت و همه‌گیری مسائل مطرح شده در نامه‌های رسیده تا آنجا که امکان دارد نسبت به چاپ آنها اقدام نمائیم.

دولت انقلابی، آقایان علماء، مقامات مسئول

ما گروه ۲۰۸نفری کارکنان مهندسین مشاور اعم از مهندس، تکنیسین، کارمند دفتری، مستخدم وغیره که سالیان دراز در بند چنگال دیوسیرتان شناخته شده، وابسته به گروههای خاص از جمله کیخسرو وکیقباد ظفر فرماسیونرهای معروف ومنصور ختایوش بوده‌ایم ودر اوج گیری انقلاب اسلامی ایران شاهد فرار سرمایه‌های کلان توسط این گروهها شده‌ایم، اما با توجه به تذکرات پی‌درپی مقامات مسئول انقلابی از جمله گفتار نخست وزیر محترم انقلاب در مصاحبه تلویزیونی، دست به کوچکترین عمل خشونت‌آمیز نزدیم تا نکند که بعنوان آنارشیست معرفی گردیم.

اکنون با پیگیری وتماس با تمام مقامات مسئول اعم از وزیر کار، وزیر پست وتلگراف، وزیر مسکن، وزیر دارائی وغیره که در اینمورد باید جوابگو باشند، مراجعه ونتیجه‌ای نگرفته‌ایم. وحال با توجه به مضیقه وفشار شدید که در نتیجه عدم پرداخت حقوق ٤ماهه بوجود آمده، درخواست میکنیم موضوع بسرعت وقبل از پایان سال جاری بررسی وحل وفصل گردد. نمایندگان پرسنل ارگانیک با دهها امضا

لطف به طبقه زحمتکش

من این نامه را از طرف بیش از پانصد راننده کامیون بارکش شهری مینویسم. چون در چند ماه گذشته بدستور امام اعتصاب کرده بودیم، در نتیجه بیشتر کارخانه دارها و بنگاه دارها خود در صدد تهیه کامیون برآمدند و هم اکنون علاوه بر آن ماه‌های اعتصاب، باز هم در بیکاری بسر میبریم و خانواده‌هایمان در وضع بدی قرار دارند. امیدواریم مسئولین امر نظر لطفی باین طبقه زحمتکش نموده کاری برای ما در نظر بگیرند.

رانندگان بارکش شهری

میدانید چه شکلی پیدا می‌کند

حضرت علی در سخنانش در نهج‌البلاغه میگوید«حق شاه با حق ملت همانند دو کفه ترازوی حساس و عادل تفاوتی باهم ندارند و درست مساوی و برابرند» حالا اگر حق شاه سابق و ملت ایران را در ترازوئی بگذاریم، میدانید چه شکلی پیدا میکند یک کفه ترازو در ته دریا قرار میگیرد و کفه دیگر.....

مرضیه علم- اهواز

نامه سرگشاده فارغ‌التحصیلان خارج

نامه سرگشاده گروهی ازفارغ‌التحصیلان خارج از کشور به وزیرکار و امور اجتماعی

امروز در طلوع انقلاب ملت ایران که خونبهای آن هزاران شهید مبارز در راه استقلال و آزادیست- که نامشان گرامی باد- بیشتر ازهرزمان دیگر نیاز به نیروهای سازنده انسانی برای بازسازی میهن بوده و یاکسازی عناصر وابسته در تمام شئون اداری در حال انجام و ازطرفی اخراج متخصصان و مستشاران خارجی- رقمی در حدود چهل هزار نفر که درخدمت بیگانه بودند نیاز به جایگزینی نیروهای متخصص و متعهد در راه خدمت به اهداف ملت را تقویت میکند. به همین جهت صدها تن ازفارغ‌التحصیلان خارج ازکشور که حاضر نشدند در رژیم پوشالی گذشته خدمت کنند، دست ازکار و زندگی کشیده و برای بازسازی و خدمت به ملک و ملت و مشارکت در پیشبرد و اهداف انقلاب نموده‌اند. متاسفانه پس از مراجعه به اکثر وزارتخانه‌ها، بخصوص وزارت کار، و ملاقات پی‌درپی باوزیر کار دولت انقلاب، هیچ گونه نتیجه‌ای حاصل نشد و همچنان نامه بازی و وعده و وعید ادامه دارد. لذا ناچار به ارسال نامه سرگشاده شدیم تا هر چه زودتر تکلیفی برای جذب این نیروی انسانی تعیین شود.

از طرف گروهی‌ازفارغ‌التحصیلان‌خارج‌ازکشور- دکتر بیژن‌اشرفی‌مهابادی

برای ساختن ایران آباد و آزاد

برای ساختن ایرانی آباد و آزاد باید هرچه سریعتر چرخهای صنایع بگردش درآیند، چگونه میتوان به، این امر مهم نائل آمد؟ کار سازندگی را باید بعهده نیروهای انقلابی گذاشت و محیط کار را باید تبدیل به یک محیط انقلابی کرد. برای انجام هدف اول باید با خط کشی و سرز بندی سریع انقلابیون را از ضد انقلابیون جدا کرد. گروه ضد انقلابی کسانی هستند که بخاطر منافعشان در خدمت رژیم سابق بودند و اما گروهی نیز هستند که چندان هم گناهکار نیستند و باید با فرستادن آنها به اردوی کار نیروی کار این افراد را در جهت سازندگی بکار برد و آنها را در این محیط از نظر اخلاقی تربیت کرد و آموزش داد. این تنها راه پاک سازی و آرام کردن محیط کار است.

در غیر این صورت می‌بایست هر روزه منتظر توطئه‌های جدید و گوناگون افراد ضد انقلابی بود.

گروهی از دانشجویان و کادر آموزشی و کارکنان مومن به انقلاب اسلامی مجتمع آموزشی و پژوهش تکنولژی تهران

ما۱۶۲نفر تقاضا داریم

ما۱۶۲نفر دانشجویان، استادان و کارکنان عالی‌فنی هوا‌پیمائی با جهان‌بینی توحیدی عزم راسخ داریم که تا برقراری جمهوری اسلامی به تلاش مداوم انقلابی خود ادامه دهیم و توجه شما را به نکات زیر جلب می‌کنیم:

هرگونه سرپیچی از دستورات دولت موقت انقلابی محکوم است و با آن مبارزه می‌کنیم. سرپرست رادیو تلویزیون را تائید می‌کنیم و اعلام می‌کنیم که شورای موسس نباید خط‌مشی اینسنا زمان را تعیین کند. از مطبوعات می‌خواهیم که روش مردمی‌تر در پیش گیرند. از دادستان انقلابی می‌خواهیم که صاحب امتیازان، سردبیران و نویسندگان و ناشران زمان اختناق را که در ستایش از طاغوت عمل کرده‌اند به پای میز

وزارت اطلاعات دیگر دیکته کننده مسائل و سانسور کننده مطالب نیست

دکتر ممکن معاون وزارت اطلاعات، تبلیغات و خبرات در گفتگو با خبرگزاری پارس تاکید کرد که این وزارتخانه در آینده بهیچوجه دیکته کننده مسائل و یا سانسور کننده مطالب نخواهد بود.

وی ضمن تشریح خط‌مشی و فعالیت های آینده این وزارتخانه همچنین اعلام داشت که وزارت اطلاعات میتواند مواضع فکری و خبرکتمی این انقلاب را در سطحی شایسته و مواقع با واقعیت های روز بجهان منعکس کند.

دکتر ممکن در مورد سانسور و نقش این وزارتخانه دراین زمینه اظهار داشت که نقطه نظر اصلی اینست که هرکس خودش باشد و اگر ما نتوانستیم این انقلاب را آنطور که واقعیت دار د، بجهان بشناسانیم ، کار مفیدی انجام نداده‌ایم .بنابراین اگرکسی بخواهد حرکتی خبری ویانوشته‌ای در جهت خلاف انقلاب داشته باشد ، با تمام قدرت و با روحیه انقلابی با آنها روبرو میشویم .

● ساعت ٤ بعد از ظهر فردا مهندس مصطفی کتیرائی وزیرمکن و شهرسازی پیرامون «حکومت اسلامی» در سازمان گسترش و نوسازی صنایع ایـــران ـ نبش جام‌جم ـ سخنرانی دارد.

معاون اداری و مالی و امور خیرات وزارت اطلاعات : حقوقی را که مردم شرعاً بدست آورده‌اند، حفظ خواهد شد

دکتر نور علی تابنده معاون اداری و مالی و امور خیرات وزارت اطلاعات و تبلیغات و خیرات در مصاحبه‌ای با خبرگزاری پارس ، برنامه های آینده اوقاف راتشریح کرد.

وی در مورد سرنوشت زمین‌های وقفی گفت که بدیهی است آنچه از حقوق موقوف تضییع شده ، پس از بررسی های لازم ، اعاده خواهد شد ولی این امر با توجه به حقوق مکتسب شرعی افـراد خواهد بود و حقوقی را که مردم شرعاً بدست آورده‌اند ، بهیچوجه مورد تعدی قرار نخواهد گرفت و رعایت خواهد شد.»

دکتر تابنده سپس گفت که طبق مقررات شرع‌اسلامی ، موقوفـات منصوص‌التولیه باید بدست متولی گذشته، هیات‌امناهائی نخواهیم داشت که ازخارج به‌دانشگاهها تحمیل شود و اصولا وجـود چنین هیات‌هـای امنـای دانشگاهها و موسسات آموزش عالی ،مغایر بااستقـلال دانشگاههاست . وزیر علـوم گفت : در حـال حاضـر وزیر طرحهای انقلاب ، وزیر مشاور و رئیس سازمان برنامه و بودجه و وزیر علوم و یاقائم مقام آین عده ، کارهای عقب افتاده هیات‌های امنا را انجام می‌دهند .

آیت‌الله ربانی شیرازی :

مردم ازدولت انتظار اصلاحات عمیق دارند

آیت‌الله ربانی شیرازی در نامه‌ای که به نخست وزیر نوشته تذکرات مهمی درباره صدور نفت و گاز داده است . او در نامه خود پیشنهاد می‌کند که در قرارداد گاز شوروی تجدید نظر شود، قرارداد های استعماری با کشور ها ملغی شده و شرکت نفت از صورت دولتی در دولت خارج گردد واموال افراد فاسدی که در راس شرکت نفت بوده‌اند مصادره شود. متن نامه آیت‌الله ربانی بشرح زیر است:

بسمه‌تعالی

در این موقع حساس که مردم ایران با سرنگون‌ساختن رژیم منحوس شاهنشاهی از چنگال دیو استبداد فسادگستر خلاصی پیدا کرده‌اند مملکت احتیاج مبرمی به پاکسازی از آثار شوم آن رژیم و فرهنگهای منحط وارداتی و تحمیلات استعماری دارد، مملکت نیازمند است به بازسازی همه سطوح چه معنوی و مادی و چه اقتصادی و سیاسی. مردم مسلمان ایران که با فداکاری بی‌نظیر رژیم را برافکندند در انتظارند که دولت با توجهی صادقانه باین امور اصلاحات عمیق وهمه جانبه‌ای را شروع بنماید. من لازم می‌بینم در این موقع که دولت شما بنا دارد صدور نفت رامجددا آغاز کند و به‌تعطیل صنعت نفت خاتمه بخشد نظرتان را به مسائلی در این زمینه منعطف سازم.

۱ـ با توجه باینکه منابع طبیعی تعلق به نسل خاصی ندارد بلکه همه نسلها در آن مهیم و شریکند وباتوجه باهمیت حیاتی که مواد انرژی‌زا برای کشور دارد مهم است‌که صدور نفت و گاز بخارج تحلیل یابد و شاخص میزان صدور وفروش، احتیاج و ضرورتهای اقتصادی قرار گیرد تا مملکت درمدتی کوتاه از این ماده حیاتی و ذیقیمت تهی نشود. دولتهای‌بزرگ باوجودی که دارای منابع غنی ازانرژی هستند همواره‌کوشش دارند که احتیاجات نفتی خود را از خارج تامین نمایند و منابع انرژی خود را دست نخورده نگهدارند و این ماده حیاتی را برای نسلهای آینده و روز های مهم ذخیره بنمایند. جای شك نیست که منابع طبیعی بتوانه حیاتی واقتصادی بلکه سیاسی کشورند لذا باید در حفظ و حراست آن نهایت کوشش بعمل آید.

۲ـ بهای نفت و گازی که بخارج صادر می‌شود باید بهائی عادلانه باشد و ارفاقاتی که جنبه سیاسی واستعماری دارد لزوما باید از بین برود. معتقدیم که همچنانکه نباید استثمار کسیم نباید هم مورد استثمار قرار گیریم.

۳ـ ارزی که در برابر فروش نفت پرداخت می‌شود باید ارزی باشد که بتواند ثبات خود را در بازار جهانی حفظ‌کند و گرفتار نوسان و تزلزل روزافزون نگردد.

٤ـ قرارداد موجود با کنسرسیوم باید ملغی شود واز این پس دولت مستقلا بدون واسطه و دلال، نفت و یاگاز خود را در بازار های آزاد جهان بفروش برساند.

٥ـ لازم است در قرارداد گاز با شوروی تجدید نظر شود و قراردادی که در آن، منافع ایران رعایت شده باشد براساس قیمتهای بین‌المللی بسته شود و مادام که قرارداد جدید منعقد نگشته است از صدور گاز باید جلوگیری کرد.

٦ـ در قرار داد جدید، بهای گاز باید با ارز تعیین شود و دولت مجبور به مبادله جنسی نباشد.

۷ـ باید در قرارداد ترانزیتی گاز با شوروی وآلمان که متاسفانه قراردادی است استعماری تجدید نظر کرد وبجای آن قراردادی که با منافع و استقلال اقتصادی ایران توافق دارد منعقد شود.

۸ـ لازم است که قرارداد های سری و استعماری که رژیم سابق با کشورها، منجمله کشورهای اروپای شرقی بسته است ملغی گردد و بجای آن قراردادی که به سود مردم است بسته شود .

۹ـ شرکت ملی نفت نباید بصورت دولتی دردرون دولت باشد وبودجه‌ای خاص با اختیاراتی نامحدود داشته باشد .

۱۰ـ باید دستور داده شود اموال افراد فاسدی که در راس شرکت ملی نفت بوده‌اند ، مانند اقبال و فلاح مصادره گردد .

۱۱ـ لازم است شرکتهائی که به اسرائیل نفت میدهند از لیست خریداران خارج گردند و به آنها نفت فروخته‌نشود.

۱۲ ـ چون از نفت و گاز مشتقات زیادی تولیدمیشود باید سعی و کوشش شود میزان فروش آنها محدود گردد و در عوض صنعت پتروشیمی توسعه داده شود .

۱۳ـ باید ترتیبی داد که بتدریج مهندسان و متخصصان ایرانی، جانشین خارجیان گردند و شرکت نفت از دخالت خارجیان بی‌نیاز شود .

۱٤ـ توجه به وضع رفاهی کارگران بویژه امر مسکن آنها از مسائل ضروری است و لازم است که مورد توجه‌قرار گیرد .

در خاتمه توفیقات آن‌جناب را درپیشبرد اهداف اسلامی از خداوند خواهانم.

رباني شيرازي

توسط پاسداران کمیته انقلاب :

مامور دستگیری امام خمینی بازداشت شد

سرهنگ عباس فخرآل‌علی ـ رئیس ساواك گچساران

یکی از ماموران دستگیری‌امام خمینی در خرداد ٤۳ که ازعناصر موثر ساواك بوده‌بعدازمدتها اختفا توسط پاسداران انقلاب کمیته سلطنت‌آباد دستگیر شد . وی همچنین متهم بـه قتل چریك فدائی خلق فرامرز شریفی‌است.

پاسداران انقلاب در کمیتـه سلطنت‌آباد اطلاع یافتند که یکی از ماموران ساواك بنام سرهنگ «محمدجواد غفاری» در یکی از خانه‌های نیاوران مخفی شده‌است. پاسداران براساس این اطلاع بـه تعقیب موضوع پرداختند تا اینکه روز گذشته موفق شدند نامبرده را که از خانه خارج میشد، دستگیر نمایند. بطوریکه گفته میشود نامبرده در جریان کشته شدن «فرامرز شریفی» چریك فدائـی خلق دست داشته و همچنیـن هنگامیکه عمال ساواك بـرای دستگیری حضرت آیت‌الله خمینی در خرداد ٤۲ بپاریس رفته بودند، وی از دیوار خانه بالا رفته و حضرت آیت‌الله خمینی رادستگیر کرده است. پاسداران انقلاب این شخص را برای کسب اطلاعـات بیشتر و تحقیق در اختیار دادگاه انقلاب قرار دادند.

همچنین پاسداران کمیته ۹ تهران نیز موفق شدند رئیس ساواك گچساران را دستگیـر نمایند. این شخص کـه سرهنگ «عباس فخرآل‌علی» نام دارد، نیمه شب دیشب توسط پاسداران انقلاب در کمیته ۹، در خانه‌اش واقع‌در خیابان کوهستان سوم درسلطنت‌آباد دستگیر شد و تحویل مقامات‌زندان قصر گردید.

کمیته های انقلاب استان ساحلی منحل شد

بندرعباس ـ کمیته های‌انقلاب اسلامی استان ساحلی از امـروز صبح بدستور استاندار منحـل و وظایف آنها به سازمان‌های دولتی محول شد .

در حال حاضر فقط کمیته مرکزی مشغول بکار است‌ودرمورد دستگیری و مجازات متهمان بـه همکاری با رژیم سابق اقـدام می‌کند .

وزیر فرهنگ و آموزش عالی : گسترش و انحلال برخی از دانشگاهها

درباره لایحه استقـلال دانشگاهها و نقش وزارت علوم پس از تصویب این‌لایحه، دکتر شریعتمداری گفت: به‌دانشگاهها نامه‌نوشته‌ایم که طرحهائی‌راجع به استقلال دانشگاهها تهیه کنند وبرای ما بفرستند . ما این طرحها را مطالعه و مقایسه خواهیم کرد و سپس با دعوت از نمایندگان‌دانشگاهها درباره طرح نهائی به تبادل‌نظربحث خواهیم نشست و سرانجام پس از تصویب آنرا در دولت‌مطرح می‌کنیم . پس از اجرای این لایحه ، نقش وزارت علـوم در زمینه‌های پژوهش، انجمن های علمی ، تامین بودجه ، گسترش رشته‌ها و دانشگاهها‌در شهرهای مختلف و هماهنـگ کردن برنامه‌های آموزشی و... خواهد بود

انحلال برخی دانشگاهها

وزیر فرهنگ و آموزش‌عالی درباره‌گسترش و یاانحلال و ادغام مراکز آموزش عالـی گفت : هیاتهائی از موسسه برنامه‌ریزی مامور مطالعـه موسسات آموزش عالی از نظر برنامه ، دانشجو ، استاد و نیازها شدند . نتیجه‌مطالعات این‌هیات‌ها درهیات‌های‌بزرگتر بررسی می‌شود و سپس براساس این‌بررسی‌ها ممکن است برخی از موسسات و دانشگاهها را منحل کنیم و یـا بعضی را گسترش دهیم و تعـدادی را ادغام نمائیم . برخـی از دانشگاههای کوچك که از نظر تعداد دانشجو محدودند ، از صورت دانشگاهی خارج وبه صورت یك‌موسسه‌عالی درخواهد آمـد .

سازمان ملی دانشگاهیان

دکتر شریعتمداری دربـاره اختلاف سازمان ملی‌دانشگاهیان ایران با وزارت علوم گفت : ما با هم اختلافی نداریم . سازمان ملی دانشگاهیان بـه برخی از انتصابات اعتراض دارد این انتصابات با توجه به‌شرایط کنونی که امور مالی دچار وقفه شده بود ولی نمی‌توانست اسناد را امضاء کند و بودجه را تصویب نماید ، حقوق را پرداخت کند و همچنین برای به‌کار افتادن فعالیت هـای آموزشی صورت گرفته است.

ما ازسازمان ملی‌دانشگاهیان ایران خواسته‌ایم با ما نظـر مشورتی داشته باشد. هرنظری دارند با ما درمیان بگذارند . در طرح لایحه استقـلال دانشگاهها تلاش کنند . ما از نظر و پیشنهادات آنها استفاده خواهیم کرد . همچنانکه گفتم وزارت علوم با آنها اختلافـی ندارد .

وزیرعلوم درباره موفقیت‌هائی در دوران کوتاه وزارت ایشان دراین وزارتخانه و همچنین دانشگاهها بدست آمده یادآور شد این مسئله بایدمورد رسیدگی قرارگیرد تاکاملا مشخص شود که چه‌کرده‌ایم و چه اندازه موفق بوده‌ایم .

تحصن دانشجویان دانشکده نفت پایان‌یافت

آبادان ـ تحصن ٦ساعته عده‌ای از دانشجویان دانشکده نفت آبادان که به عنوان اعتراض به اعـدام محمود رئیسی و بازداشت نصرت نظامی ، همراه وی ، صورت گرفته بود ،باصدور قطعنامه‌ای‌پایان‌یافت. در این قطعنامه آزادی نصرت‌نظامی خواسته شده وبه دستگیری افـراد سازمان های انقلابی نیز اعتراض شده است .

کمیته های ده‌گانه صنعت نفت در اهواز

اهواز ـ اعضای شورای انقلاب صنعت نفت در اهواز در هشتمین جلسه خود ۱۰ کمیته برای رسیدگی به امور مختلف صنعت نفت تشکیل دادند .

این کمیته‌ها ،کمیته‌های‌فرهنگی، پروژه‌ها ، قراردادها ،حقوقی،امور پرسنلی ، فنی و تخصصی ، کمیته رابط با کمیته امام خمینی ، کمیته رابط با هیات مدیره وکمیته های رفاه کارکنان و بررسی وتوزیع مواد نفتی است .

هادر شهید سلاحی : همبستگی بزرگترین عامل موفقیت است

مسجدسلیمان ـ بعداز ظهرجمعه مراسمی بمنظور بزرگداشت شهدای فدائی خلـق در منطقـه بی‌بیان مسجد سلیمان برگزار شد .

در این مراسم مادر فدائی شهید سلاحی ، مهین جزنی همسر فدائی شهید بیژن جزنی و نسیم خاکسار شرکت داشتند . خانم سلاحی در پیام خود گفت بنام یك مادر که‌در سپیده دمی خونین سه فرزندش با سلاح و درود به خلق ایران شهید شدند به شما مردم‌مبارز،مسجدسلیمان درود میفرستم و برای نیل به‌هدف و پیروزی ، اتحاد وهمبستگی بزرگترین عامل موفقیت ما خواهد بود .

همسر بیژن جزنی ، ماجـرای بوجود آمدن نهضت سیاهکل‌را به تفصیل برای حاضران تشریح‌کرد... پس از پخش پیام دائی آموزان مسجد سلیمان ، نسیم خاکسار نیز دوران فعالیت و زندان خودرا برای شرکت کنندگان مفصلا بیان داشت و تاکید کرد که روح مبارز و قهرمان ملت‌را نباید به بازیچه گرفت زیرا درگذشته‌چنین بوده .

داریوش فروهر : انقلاب باید روابط اقتصادی را دگرگون‌کند

اصفهان ـ خبرنگار کیهان ـ داریوش فروهر وزیر کار و امور اجتماعی ، باشرکت در اجتـماع کارگران و طبقات مختلف مـردم اصفهان گفت : من میکوشم‌تاوزارت کار و امور اجتماعی‌را بصورت وزارت خدمت بکار درآورم .

فروهر سپس به اثرات انقـلاب ایران اشاره کرد و گفت : انقلاب اگر نتواند در روابط اقـتصادی و اجتماعی نقش فعالانه‌ای داشته باشد ، بدون شك باشکست روبـرو خواهد شد .

وزیر کار و امور اجتماعی در پایان سخنان خود ضمن اشاره بـه تشکیل سندیکاهای واقعی‌کارگری گفت : من در دوبـاآهن زن‌وهردی را دیدم که در اتاق کـوچکـی با هشت فرزند زندگی میکردند ، در حالی که در کنار آن عشرتکده‌ای با هزینه پانصد میلیون ریال‌ساخته شده است !

الکل صنعتی دو نفر را کشت

اصفهان ـ دونفر باسامی حسن رفیقی و حسن شیشه فروش کـه هردو معتاد بودند با خـوردن‌الکل صنعتی جان خودرا از دست‌دادند. این‌دو بعلت نداشتن مشروبات الکلی و عدم توانائی دسترسی بـه آن الکل صنعتی مصرف‌کرده‌بودند.

بخاطر صید ماهی ۸نفر مجروح شدند

چالکرود ـ کتائم ـ شهسوار ـ خبرنگار کیهان

بر اثر نزاعی که بخاطرصید ماهی بین افراد ٤ روستای‌شهسوار و رامسر رخ داد، عده‌یی باتفنگ‌و چماق به جان هم افتادند و ۸نفر مجروح شدند.

حادثه ساعت ۳ بامداد زمانی رخ داد که عده‌یی از اهالـی کلایون، نیاسته، شاهمراد محله‌و میانهاله برای گرفتن ماهی بـه رودخانه «نارود» واقع در ۱۲ کیلو متری شهسوار آمده بودند. این عده به دنبال اختلافی که در مورد اجاره رودخانه با هم پیدا کرده بودند به نزاع پرداختند.

در این حادثه‌احمد ، بهمن، محمود و بهرام نیاستی و رضـا شاهمرادی و ۳ نفر دیگر که مورد اصابت تیرهای ساچمه‌یی تفنگ و چماق قرار گرفته بودند مجـروح شدند و به بیمارستانهای کـریم‌و تهران انتقال یافتند و تحت درمان قرارگرفتند .

۱۲ نفر از نزاع کنندگان به اتهام شرکت در نزاع از طـرف کمیته اسلامی شهسوار دستگیـر شدند و تحقیق در این باره ادامه دارد.

انفجار در منزل یکی از پاسداران لنگـرود

لنگرود ـ یك بسته حاوی مواد آتش‌زا چند شب پیش در منزل‌یکی از پاسداران لنگرود منفجر شد که در اثر آن ساختمان آتش گرفت . دهیاران آتش نشانی بلافاصله بـه اطفاء حریق پرداختند واز سرایت آن به سایر نقاط جلوگیری‌کردند. پاسداران انقلاب لنگرود در تفتیش اعلام کردند : این انفجار بدنبال یك سلسله تهدیدهایی بـود کـه پاسداران انقلاب هیشدند . بااین وجود با اتمام قوا برای شناسایی و دستگیری عاملان این حـوادث کوشش می‌کنیم و هیچ تهـدیدی نمیتواند مانع کار ما بشود .

روسای جدید فواجی آموزش و پرورش تهران و رئیس دبیرستان البرز

مدیر کل آموزش و پرورش تهران ضمن معرفی روسای نواحی ٤ و ۱٤ و همچنین رئیس‌دبیرستان البرز در مورد تشکیلات آموزش‌و پرورش تهران گفت : باتوجه بـه اینکه تاکنون تمام کارهای‌نواحی آموزش و پرورش در اداره کـل آموزش و پرورش تهران متمرکز بود، مطالعاتی در دست انجام است تا تصمیمات لازم در مورد از بین بردن این تمرکز اتخاذ شود وی مدیر کل تهران ، دورئیس ناحیه جدید و رئیس دبیرستان البرز را بدین شرح معرفی کرد:

یحیی سادات منصوری دبیر ناحیه ٤ آموزش و پرورش‌بریاست ناحیه ٤ ـ عباس نورصالحی رئیس، دبیر ناحیه ٥ به ریاست ناحیه ۱٤ و آقای عطاالـلـه اصغر تبریزی به سمت رییـس دبیرستان البرز تهران منصـوب شدند.

تسلیت به‌همکار

علی‌اصغر اشجاری ، همکار ما در شهرستان گنبد کاووس ، فرزندش را از دست داد . این ضایعه‌را بـه اینان تسلیت می‌گوئیم .

پیام آیت‌اله مرعشی نجفی به مردم‌گنبدکاووس

قم ـ آیت‌الله‌العظمی‌شهاب‌الدین مرعشی نجفی ، پیامی خطاب بـه برادران مسلمان‌گنبدکاووس وحومه فرستاد .

در این‌پیام‌پس از اشاره‌به‌تجاوز عوامل رژیم فاسد سابق به اراضی مردم و برهم زدن نظم و انحراف اذهان عمومی از مسیرانقلاب‌تصریح شده است که اینگونه اعمال مورد انزجار عموم ،خاصه‌جامعه‌روحانیت است .

بازگشت نماینده امام خمینی در قطر

حجت‌الاسلام عبدالمجید خاقانی نماینده امام خمینی در قطـر و کشورهای عربی جنوب خلیج‌فارس که در راس یك هیات ده نفری از مسلمانان قطر به ایران آمده بود به قطر باز گشت .

وی ده روز پیش بـرای تبریك به رهبر انقلاب و ملت‌ایران به ایران آمده بود.

غار تاریخی همـدان به تصرف رزمندگان انقلاب اسلامی درآمد

غار «علی صدر» یکـی از زیباترین غارهای جهان‌که دارای کیلومترها دریاچه است و مـورد سوء استفاده استاندار سابق همدان و آبادی او قرار گرفته بود، بـه تصرف رزمندگان انقلاب اسلامـی درآمد.

این غار که در گذشته مورد بازدید جهانگردان خارجی قـرار داشت و از محل فروش بلیـت عایدی سرشاری داشت حدود ۳ ماه قبل طی یك یورش حساب شده از دست گردانندگان سابق آن خارج شد و به دست عده‌یی چپاولگـر افتاد که قصد بلعیدن تمام‌درآمد آنرا که‌به میلیونها ریال میرسید، داشتند ولی نیروهای انقلاب این غاررا به تصرف درآوردندوتابلوی «غار ملی وابسته به نهضت اسلامی» را بر هدخل آن نصب کردند .

شوخی پاسدار انقلاب موجب قتل برادرش شد

مشهد ـ ـ عباس حیـدری‌زاد پاسدار انقلاب شب هنگام بـرای تفریح و شوخی تفنگ بدون‌خشاب‌را بطرف برادرش نشانه گرفت و شلیك کرد . در این‌هنگام گلوله‌ای که از لوله تفنگ قرار داشت بـه قلب حمید حیدری‌زاد اصابت کرد و باعث‌قتل وی شد .

عباس حیدری‌زادکه بعدازحادثه تعادل روانیش‌را از دست داده ،در یکی از بیمارستان های مشهدبستری و تحت نظر است .

نماینده‌گروههای کرمانشاه: کردها، اقلیت نیستند

کرمانشاه ـ دولت انقلابی‌ایران نباید به کردها به چشم اقلیت نگاه کند ،بلکه باید حق برابری و مساوات آنهارا در همه زمینه‌هـا قبول کند .

محمد ربیعی ، نماینده کردهای مضیم کرمانشاه پس از عنوان ایـن مطلب در اجتماع ۱۵ هزار نفـری کردهای کرمانشاه در مسجد شافعی کرمانشاه افزود:ما کردهامیکوشیم با تشکیل اجتماعات بزرگ سخن و منظور خودرا برزبان بیاوریم تـا مورد اقدام قرار بگیرد .

در این گردهمائی قطعنامه‌ای در۱۰ ماده به تصویب رسید کـه‌در آن به لزوم برابری مسلمانان شیعه وسنی در جمهوری اسلامی تـاکید شده است .

مردم اردبیل فرماندار خود را انتخاب کردند

به خواسته اهالی اردبیل ازطرف «اعلم‌الهدا» نماینده امـام و روحانیون این شهر،غلامعلی‌اسدپور بازپرس شعبه ۱۸ دادسرای تهران‌و شهردار سابق اردبیل‌بسمت‌فرماندار تعیین شد.

فرماندار جدید اردبیل دیروز با استقبال مردم وارد این شهر شد و طی سخنانی از مردم اردبیـل تشکر کرد و اظهار داشت که از روز شنبه سرگرم کار خواهد شد.

براساس گزارش خبرنگارکیهان از اردبیل هزاران نفر از طبقات مختلف مردم دست به راه پیمائـی زدند و ضمن دادن شعار هـای مختلف علیه کارتر ، آمریکـا و اسرائیل ، همبستگی و پیوند خود را با ملت فلسطین اعلام داشتند.

تحصن دانش‌آموزان در آستارا

آستارا ـ گـروهی از دانش آموزان دبیرستان حکیم نظـامی آستارا از روز پنجشنبه دست بـه اعتصاب غذای بیست و چهار ساعته زدند و اعلام داشتند که از روز جمعه در محل این‌دبیرستان‌متحصن خواهند شد .

این گروه خواستار حق رای‌برای نمایندگان دانش آموزان به منظور انتخاب رئیس دبیرستان و انتخاب رئیس آمـوزش و پـرورش از فرهنگیان بومی هستند .

علاوه‌براین اعتصابیون خواستار تامین هزینه زندگی و تحصیل‌دانش آموزان کم‌بضاعت ورسیدگی‌فوری بوضع کارگران وکشاورزان‌میباشند

سرپرست استانداری کردستان : باید اطمینان مردم محروم را جلب کنیم

سنندج ـ سید حسن کلیجی معاون سیاسـی و اداری استانداری کردستان به سنندج وارد و مشغول کار شد . وی که موقتا سرپرستی استانداری را نیز بعهده دارد قبلافرماندار سمیرم بود.

کلیجی کرد است و در مهاباد متولد شده است، وی در بدو ورود به سنندج در جلسه معارفه‌ای که با حضور اصناف و طبقات مختلف مردم سنندج در مسجدجامع ترتیب یافته بود شرکت کرد و خطاب به اهالی سنندج گفت :

من به کردستان آمده‌ام تا با آشنائی که از روحیات و نیاز های شما دارم کارهائی درخور انقلاب انجام دهم، هر زمانی که احساس کردید مفید و ثمربخش نیستم مـرا بیرون کنید .

کلیجی در مورد برنامه هائی که باید در کردستان اجرا شود اظهار نظر روشنی نکرد وآنرا موکول به انجام مطالعاتی در این خصوص نمود ولی گفت امور مربوط به کردستان با نظر مردم و متکی به اصول دموکراسی‌انجام میگیرد. نامبرده افزود در اجرای سیاست خاص دولت در این منطقه تمـام فرمانداران و روسای ادارات و سازمانهای دولتی با تائید مردم و شورای ادارات و نظر نماینده تام‌الاختیار دولت در مناطق کردنشین انتخاب خواهند شد . وی گفت در حال حاضر چیزی که در کردستان جلب توجه می‌کند مساله‌بیکاری بیش از حد مردم است زیرا در کردستان بجز چند کارگاه موزائیك سازی و یك کارخانه تهیه توتون چیق، مراکز تولید واشتغال برای کارگران وجود ندارد، برای‌رفع سریع بیکاری هرچه زودتر اجرای برنامه های عمرانی آغاز خواهد شد و ترتیبی داده میشود که دولت به ایجاد کارخانه وسرمایه گذاریهای صنعتی در منطقه توجه کامل بنماید.

کلیجی‌گفت در چنین شرایطی‌که رژیم سابق فقط وعده و وعید به مردم میداد و عملا برای تغییر اوضاع کردستان قدمی برنمیداشت ، دولت جدید و بخصوص ما که مجریان برنامه‌ها هستیم وظیفه خواهیم داشت که با اقدامات مثبت اعتماد و اطمینان مردم محروم کردستان را جلب کنیم.

انتقال دانشکده پزشکی خرم‌آباد به اهواز مردم لرستان را ناراضی می‌کند

خرم‌آباد ـ دانشکده پزشکی خرم‌آباد لرستان که پس از سالها تلاش اهالی لرستان از سوی دانشگاه جندیشاپور در این شهر دایر شده بود، پس از یکسال فعالیت ، میرود کـه تعطیل شود و این امر نگرانی‌اهالی‌استان ولـ‌فراهم کرده‌است.

گروه بیشماری از مردم خرم‌آباد لزجمله دانشجویان این دانشکده با تسلیم نامه ها وطومار های متعدد به دفترنمایندگی کیهان اظهار داشتند:

دانشگاه جندیشاپور درصدد انحلال و انتقال دانشجویان دانشکده پزشکی خرم‌آباد به اهواز برآمده و بهانه این تصمیم را نبودن امکانات کافی قلمداد می‌کند، در حالی که اینك در پرتو انقلاب راستین ملت ایران دگرگونی هائی در کلیه‌سطوح بوجود آمده، هیچ بهانه‌ای برای اینکه دانشکده پزشکی خرم‌آباد بخاطر امکانات کافی‌باید بماهواز منتقل شده‌پذیرفتنی نیست زیرا این امر در برگیرنده زمینه های ارتجاعی است و نه انقلابی .

مراجعان به کیهان افزودند اگر بهانه انتقال کمبود امکانات است ؟ بهتر است مقامات وزارت علوم ودانشگاه جندیشاپور در صدد رفع آنها در خرم‌آباد برآیند و در این راه اهالی نهایت همکاری را بعمل خواهند آورد از سوی‌دیگر بیم آن میرود که با انتقال احتمالی دانشکده پزشکی خرم‌آباد به اهواز ، مقدمه‌ای برانحلال‌کلی دانشگاه لرستان فراهم‌آید.

در پایان اهالی خواستار شدند وزارت علوم و دانشگاه جندیشاپور از دست زدن به چنین اقدامی که نارضایتی عمیق اهالی لرستان را در پی‌خواهد داشت خودداری نمایند.

پشتیبانی کردهای جوانرود از جمهوری اسلامی و دولت

کرمانشاه ـ کـردهای منطقـه جوانرود،پشتیبانی خودرا ازانقلاب اسلامی ایران اعلام داشتند .

بدعوت حجت‌الاسلام ملامحمد نقشبندی امام جمعه و مدرس مراد آباد جوانرود ، اجتماع بزرگی از کردهای منطقه‌در مرادآباد‌جوانرود تشکیل دادنـد ، پس از ایـراد سخنرانی های متعدد قطعنامه‌ای در پنج ماده به شرح زیر تصـویب و منتشر شد .

۱ ـ انقلاب اسلامی بـه رهبری زعیم عالیقدر امام خمینی‌را ارج نهاده و مکررا تایید و پشتیبانـی و رای قاطع خودرا از حـکومت جمهوری اسلامی اعلام‌میداریم .

۲ ـ دولت موقت‌مهندس‌بازرگان را مجددا تایید و اتمامات وی مؤید ماست .

۳ ـ خودمختاری ملت کرد وسایر ملیتهای ایران‌را همچنان که آئین مترقی اسلام،برقراردن چهارچوب قوانین اسلام و قرآن خوستار شده و هرگونه تجزیه طلبی را قویدا محکوم مینمائیم .

٤ ـ از هوراي انقلاب اسلامی ایران میخواهیم که درتدوین‌قانون اساسی جدید ازمذهب بعنی بمیان نیاورده و فقط اسلام‌را متذکرشوند

٥ ـ تاکتیك سیاست از دین‌را محکوم نموده و تنها کسی‌رانمایندگان خود می‌شناسیم که حقوق ما را از طریق اسلام خواستار شود .

رهبر مذهبی وملی بانه : همه رهبران کرد در اصول خودمختاری‌تفاهم دارند

سنندج ـ سیدجلال‌الدین‌حسینی رهبر مذهبی و ملی بانه در استان کردستان روز گذشته‌در مسجدجامع سنندج در صحنه‌های باخبرگزاری پارس گفت : ما خواهان یـك خودمختاری هستیم و بین‌همه ما در اصول تفاهم برقرار استو جبهه مـ گیری وجود ندارد ولی اختلاف نظرهای جزئی در بین است که‌این بنظر من نشانه کمال ملت است .

وی گفت : ارتش ما با دولت مرکزی ، مشترك و اقتصاد‌به‌نسبت جمعیت مشترك نیزسیاست‌خارجی ما مشترك باید باشد .

وی در مورد آن دسته‌از روحانیون وبامردم که در نهضت پیروز اخیر کشور کوششی از خود نشان ندادند گفت : آن دسته که نقش مخـرب نداشتند و لااقل بیطرف بـودند خطاکار نیستند بلکه دچار قصور شده‌اند وتنها وظایف‌مذهبی ، میهنی و انسانی خودرا نجا نیاورده‌اند و حساب آنان با کسانی که‌پاگذارنده ویا مخرب بوده‌اند جداست

وی در پایان گفت : دولت باید باپیروی از خواست اسلامی ، حق خودمختاری کـردستان‌را محـترم بشمارد در غیر این صورت‌نباید از ترس خونریزی، حق خودرا طلب نکنیم خصوصا که تجربه‌های‌تاریخی ثابت کرده که حق همیشه غالب است .

روز پاکسازی در قم تکرار می‌شود

قم ـ گروه پاکسازی شهر قـم طی اعلامیه‌ای از مردم خواست‌روز دوشنبه (فردا) نیز به پاکسازی شهر بپردازند زیرا پاکیزگی شهر به حد مطلوب نیست .

در این اعلامیه از هموطنانی‌که برای زیارت مشرف میشوند تقاضا شده است که خود در حفظ نظافت شهر کوشا باشند و شهرداری نیـز کلیه وسائل خودرا در اختـیار معشهریان وپیشاهنگان‌شهر قم‌قرار خواهد داد .

در اعلامیه همچنین ازمعشهریان خواسته شده است‌که‌اگر دارای وسائل حمل ونقل زباله از قبیل بیل ، جارو ،کامیون ، موتـور سمپرخه ، وانت بار ، بولدوزر ، لودر و گریدر هستند آنهارا در اختیار گروه پاکسازی قراردهند و با تلفن ۲۰۱۱ و ۲۹۳۹ شهرداری تماس حاصل کنند وحتی‌المقدور از بیرون آوردن اتومبیل خودداری کنند .

خلع لباس از روحانی‌نمای اردبیلی

اردبیل ـ یك «روحانی نما» مام حمداله هکیمی به اتهـام تبلیغ و تحریف آیات قرآن به‌نفع رژیم سابق ، توسط نیروهای‌انقلابی اردبیل دستگیر شد . کمیته‌انقلاب اسلامی این «روحانی‌نما» را پس‌از بررسیهای لازم خلع لباس کرد و ریش وی‌را نیز تراشیدند.بازداشت نامبرده بدنبال شکایات مکرر مردم صورت گرفت .

تحصن سپاهیان دانش منطقه اردبیل

اردبیل ـ ٦۰ نفـر از سپاهیان دانش دوره ۲۱ اردبیل‌که‌خواستار استخدام در اداره آموزش‌وپرورش هستند ، برای تحقق خواسته خود یکی دفتر کار رئیس اداره‌آموزش و پرورش این شهر متحصن شدند ، این عده اظهار داشتند که‌تادریافت جواب قطعی‌در مورد‌وضع‌استخدامی خود دست از تحصن برنخواهند داشت .

تحصن دختران سپاهی

لاهیجان ـ سپاهیان دانش‌دختر شهرستان لاهیجان وآستانه اشرفیه برای رسیدگی به وضع استخدامی خود در راهروآموزش و پـرورش لاهیجان متحصن شدند ، این عـده اظهار داشتند علیرغم مـراجعه مکرر به مراجع ذیصلاح پاسخ قانع کننده‌ای در باره استخدام خـویش دریافت نکرده‌اند .

توسط پاسداران کمیته انقلاب :

مامور دستگیری امام خمینی بازداشت شد

سرهنگ عباس فخرآل‌علی ـ رئیس ساواك گچساران

یکی از ماموران دستگیری‌امام خمینی در خرداد ٤۳ که ازعناصر موثر ساواك بوده‌بعدازمدتها اختفا توسط پاسداران انقلاب کمیته سلطنت‌آباد دستگیر شد . وی همچنین متهم بـه قتل چریك فدائی خلق فرامرز شریفی‌است.

پاسداران انقلاب در کمیتـه سلطنت‌آباد اطلاع یافتند که یکی از ماموران ساواك بنام سرهنگ «محمدجواد غفاری» در یکی از خانه‌های نیاوران مخفی شده‌است. پاسداران براساس این اطلاع بـه تعقیب موضوع پرداختند تا اینکه روز گذشته موفق شدند نامبرده را که از خانه خارج میشد، دستگیر نمایند. بطوریکه گفته میشود نامبرده در جریان کشته شدن «فرامرز شریفی» چریك فدائـی خلق دست داشته و همچنیـن هنگامیکه عمال ساواك بـرای دستگیری حضرت آیت‌الله خمینی در خرداد ٤۲ بپاریس رفته بودند، وی از دیوار خانه بالا رفته و حضرت آیت‌الله خمینی رادستگیر کرده است. پاسداران انقلاب این شخص را برای کسب اطلاعـات بیشتر و تحقیق در اختیار دادگاه انقلاب قرار دادند.

همچنین پاسداران کمیته ۹ تهران نیز موفق شدند رئیس ساواك گچساران را دستگیـر نمایند. این شخص کـ

صفحه ۸ کیهان
یکشنبه ۲۷ اسفند ماه ۱۳۵۷
۱۹ ربیع‌الثانی ۱۳۹۹ ــ شماره ۱۰۶۶۴

ساعات شرعی ۱شنبه ۲۷ اسفندماه ۱۳۵۷
اذان مغرب ــ امشب : ۶٫۳۲ اذان صبح ــ فردا: ۴۱ــ۴
طلوع آفتاب ــ فردا: ۶٫۸ ظهرشرعی ــ فردا: ۱۴ــ۱۲
استخراج : دکتر عباس ریاضی‌کرمانی

نظر مجاهدین خلق ایران درباره مجازاتهای دادگاههای انقلابی :

مجازاتهای شدید و قاطع فقط باید درمورد خائنان اعمال شود

مجاهدین خلق ایران امروز نظر خود رادرمورد مجازاتهای مجرمین عادی اعلام کردند و در آن از حضرت آیت‌الله خمینی بخاطر موقوف کردن رسیدگی دادگاههای انقلابی به جرائم عادی تشکر کردند . در اعلامیه‌ای که به‌همین‌مناسبت انتشار یافته است آمده :

بنام خدا و بنام خلق قهرمان ایران

مجاهدین خلق ایران ضمن عرض تهنیت به حضرت‌آیت‌الله خمینی بخاطر موقوف کردن رسیدگی دادگاههای انقلابی به‌جرائم عادی‌که باشدت‌عملهای مربوطه می‌رفت تا- چهره پاك ایدئولوژی اسلام را خشدار سازد ، نظر خود را در این باره‌که از پیش آماده انتشار بود به اطلاع عموم میرسانند :

بنابرگزارشات واصله اخیرا مجازاتهایی از قبیل اعدام،بو شلاق زدن و امثالهم درباره برخی جرائم عادی و غیر سیاسی درپاره‌ای نقاط معمول شده است .

از آنجا که صدور واجرای این قبیل احکام تحت عنوان جاری کردن حدود اسلام‌صورت گرفته و لذا نمی‌تواند توجه جهانیان را به ماهیت وسرشت حقوق جزای اسلام در ارتباط با کل این مکتب برنیانگیزد، از آنجا که جاری کردن خودبخودی این حدود، منتزع از شرایط اجتماعی، سیاسی و فرهنگی که جرم در ظرف آن صورت گرفته روح قوانین جزایی اسلام را که جز از موضع رافت و رحمت وتوبه واز بین بردن عوامل وانگیزه‌های جرم به مجازات نمی‌نگرد ، خشدارساخته و آنرا قسی‌القلب و قشری جلوه می‌دهد واز آنجاکه مجرمین‌عادی مزبور خود عمدتا از قربانیان سلطه امپریالیسم و فرهنگ فاسد آن بود و نظم منحط آریامهری آنها را در معرض بیماریها ، انحرافات وآلودگی‌های مختلف قرار داده است .

لذا مجاهدین متذکر می‌گردند که اجرای آن‌قبیل احکام ، آنهم در کمال‌قاطعیت صرفا درباره عناصر خائن و جنایتکاری باید اعمال شود که واضحان و حافظان نظم‌طاغوتی شاه بوده‌اند . کما‌اینکه در حیطه حقوق جزای اسلام مجازاتی از قبیل قطع دست در مورد دزدان مشروط به‌شرایط بسیار مفصلی (حدود بیست و چند شرط) است‌که نهایتا جز دامنگیر متجاوزان به حقوق عمومی و سارقان حقوق‌اجتماعی و سیاسی نمی‌شود .

بنابراین در شرایط کنونی در مواجهه با جرائم عادی ضرورت دارد که چاره‌های منعطف‌تر ومعقول‌تری پیدا شود . تنها در چنین صورتیست که مبارزه عادلانه مقدس ضد امپریالیستی مابدوراز انحراف و بیراهه رفتن تا قله پیروزی برعلیه امپریالیسم و عمال آن استمرار یافته و استقرار نظم نوین اجتماعی را که در آن چندان جایی برای فساد و انحراف نخواهد بود باعث گردد . آنگاه در روندپیشرفت انقلاب رهایی‌بخش خواهیم‌دید که چگونه اکثریت قریب به اتفاق افراد جامعه ازانحرافات پاك شده و درشط پاك‌کننده انقلاب از بسیاری آلودگی‌ها تطهیر می‌شوند .

در همین رابطه توجه دادگاهها را به بخشی‌از فرمان علی (ع) به مالك اشتر (حکمران مصر) جلب می‌کنیم: نقل از صفحه ۹۸۴ نهج‌البلاغه «... قلبت را از مهر توده‌ها انباشته‌کن و محبت‌نسبت به‌آنها و لطف به‌آنها . وبرعلیه‌ایشان سبع و چنانکه گویی خوردن آنها را غنیمت می‌شمری‌مباش، پس ایشان دوسته‌اند : یا برادر دینی و عقیدتی تو هستند ویا در خلقت وانسانیت با تومانندکه از پیش‌گرفتار لغزش شده و عوامل و شرایط بدکاری به‌آنان روآورده وبه عمد ویا به سهو در دسترسشان قرار گرفته است ، پس ببخشش وگذشت خود آنان راعفو کن همچنانکه دوست‌داری خدا با بخشش‌اش و گذشتش تو را بیامرزد ...»

بنابراین از حضرت آیت‌الله خمینی وحضرت‌آیت‌الله‌طالقانی و همچنین دولت آقای‌مهندس بازرگان تقاضامندیم‌که درجهت ممانعت از خدشه‌دار شدن چهره پاك ایدئولوژی اسلام هرچه سریعتر اقدام نموده و مجازات جرائم عادی را به مراجع ذیصلاح قضایی دادگستری واگذارند .

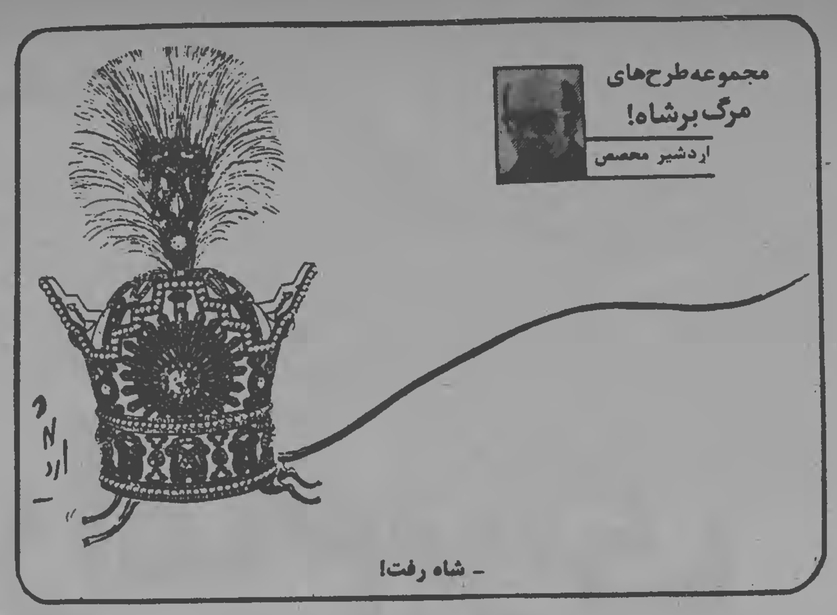

احزاب وجمعیت‌های سیاسی

اطلاعیه

حزب جمهوری‌اسلامی خلق مسلمان‌ایران

باطلاع عموم ملت مسلمان ایران میرساندکه حزب جمهوری‌اسلامی خلق مسلمان ایران در رفراندوم سرنوشت‌ساز کشور ، همگام با همه قشرها ، فعالانه شرکت خواهد کرد و وظیفه اسلامی همه اعضاء حزب و گروههای وابسته در سراسر کشور ، ایجاب میکندکه تنها به (حکومت جمهوری اسلامی) رای بدهند.

ضد انقلاب و عناصر مشکوك با نفاق‌افکنی و اشاعه اکاذیب ، میکوشندکه ضربه‌ای بر وحدت نظر و وحدت عمل نیروهای رزمنده مسلمان وارد سازند ، ولی آگاهی و هوشیاری انقلابی خلق مسلمان ما، هرگز اجازه نخواهد دادکه توطئه ننگین آنان به نتیجه برسد.

حزب پیشگام خلق مسلمان ایران ، با قاطعیت تمام وتا آخرین مرحله ، در راه برقراری حکومت جمهوری اسلامی و نابودی کامل همه بقایای نظام طاغوتی سابق و مبارزه خود ، در همه زمینه‌ها ، ادامه خواهد داد.

تهران ــ دفتر تبلیغات حزب جمهوری اسلامی خلق مسلمان‌ایران

مرامنامه حزب جمهوری اسلامی

حزب جمهوری اسلامی مرامنامه و اساسنامه خود را منتشرکرد. در قسمتهایی از مرامنامه این حزب آمده است :

هدف حزب تداوم بخشیدن به انقلاب خلق مسلمان ایران درراه استقرار نظام عدل اسلامی در زمینه‌های معنوی، فرهنگی ، اقتصادی ، سیاسی و نظامی است. بالابردن آگاهی اسلامی و سیاسی مردم ، بالسازی کشور از آثار استبداد و استعمار ، برقراری آزادیهای اساسی از قبیل آزادی بیان و قلم ، تبدیل نظام فاسد اداری موجود به سازمان اداری جدید ، پایان دادن به سلطه اقتصادی بیگانگان و جلوگیری از چپاول و هرز رفتن منابع طبیعی و نیروی کار کشور ، ریشه‌کن کردن فقر و محرومیت ، تبدیل نظام آموزشی وارداتی استعماری به نظامی اصیل و مستقل ، ایجاد ارتشی با ایمان و مستقل ، از میان بردن همه ریشه‌ها و نهادهای فساد از جمله اهداف این حزب است.

در قسمتهایی از اساسنامه حزب جمهوری اسلامی آمده است که نقش تشکیلاتی این حزب هدایت و سازماندهی نیروهای بالیقان وفعال کلیه قشرهای اجتماعی است‌که در انقلاب اسلامی ایران شرکت دارند. هرمسلمان متعهد و مبارزکه هدف و خط مشی حزب را بپذیرد و عضو سازمان سیاسی دیگری نباشد می‌تواند به عضویت این حزب درآید.

سالگرد شهادت ۱۳ شهید

هشتمین سالگرد شهادت ۱۳ تن از اعضاء گروه جنگل و شهر، همراه با بزرگداشت شهادت ۵ چریك فدائی دیگر ، روز گذشته با شرکت هزاران نفر در دانشگاه صنعتی برگزار شد.

هر مراسم بزرگداشت شهادت : علی‌اکبر صفائی فراهانی ، غفور حسن‌پور ، احمد فرهودی ، جلیل انواری ، سیف دلیل صفائی ،هادی فاضلی ، هوشنگ نیرخ ، اسماعیل معینی عراقی ، شماع‌الله شیدی ، اسکندر رحیمی ، هادی بنده خدا لنگرودی ، عباس دانش بهزادی و محمدتقی قندچی از اعضاء گروه جنگل و شهر (بعدها سازمان چریکهای فدائی خلق ایران توسط این گروه بنیان گذاشته شد) ابتدا پیام سازمان چریکهای فدائی خلق ایران خواندند شد و پس از آن جمعی از خانواده شهدا پیامهائی قرائت کردند. دراین مراسم همچنین از «مهدی اسماعیلی» و «رحیم صفائی»که در برخوردهای مسلحانه سیاهکل شهید شدند و همچنین از «عبدالرضا کلانتر نیستانکی» که در سال ۵۵ به شهادت رسید و نیز دو تن از شهدای اخیر سازمان چریك های فدائی خلق ایران «علی خلیفی» و «جلیل حواری‌نسب» تجلیل به‌عمل آمد و پیام هاج خانواده های این شهدا قرائت شد. در قسمتی ازاین مراسم پیامی از سوی پرسنل‌انقلابی نیروهای مسلح و دانشجویان پیشگام خوانده شد و از طرف گروهی از دانشجویان استیتو مربیان هنری چند سرود انقلابی خوانده شد .

روز های ثبت نام مجاهدین

جنبش ملی مجاهدین‌این اطلاعیه را امروز منتشر کرد:

لازم دانستیم که به‌اطلاع خواهران و برادران برسانیم که مصاحبه یا ثبت نام‌کنندگان فقط در روزهای زوج انجام می‌شود. بنابراین از خواهران و برادرانی که تاریخ مصاحبه‌شان دروزهای یکشنبه ، سه‌شنبه ویا پنجشنبه است تقاضا می‌کنیم دروزهای شنبه ، دوشنبه یا چهارشنبه به ستاد جنبش ملی مجاهدین مراجعه کنند .

ضمنا لازم بیادآوریست‌که مراجعات عمومی کماکان بین‌ساعات ۲ الی ۶ بعدازظهر هر روز (غیر از جمعه) می‌باشد.

شعبه حزب جمهوری اسلامی

ساوجبلاغ شعبه حزب جمهوری اسلامی بااتشار اعلامیه‌ای در شهرستان ساوه کار خودرا آغازکرد. این حزب فعلا در شهرساوه ۵ شعبه ثبت‌نام دایرکرده است. ضمنا در بخش‌های فرقان،زرند ، نوبران و جعفرآباد نیز شعبه های ثبت نام‌دایر شده‌است.

سخنرانی یکی از مجاهدین

یکی از اعضای جنبش ملی مجاهدین فردا در اجتماع کارکنان برق منطقه‌ای تهران سخنرانی خواهد کرد. در اطلاعیه‌ای که به‌این مناسبت منتشر شده‌آمده‌است:

در روز دوشنبه ۵۷/۱۲/۲۸ درساعت ۲ بعدازظهر اجتماعی از کارکنان شرکت برق منطقه‌ای تهران در سالن بزرگ این شرکت واقع در میدان شهدا (ژاله سابق) برگزار می‌شود . در این اجتماع برادر مجاهد محمد سیدی کاشانی عضو جنبش ملی مجاهدین‌سخنرانی می‌کند از عموم هم‌میهنان دعوت می‌شود دراجتماع‌مزبورشرکت‌کنند.

یاران مصدق با شما سخن می گویند

سازمان فرهنگیان جبهه ملی ایران امروز ضمن صدور اطلاعیه‌ای از مردم خواست‌که در مراسم ۲۹ اسفند روز ملی شدن‌نفت‌شرکت‌کنند.

در اطلاعیه‌این سازمان آمده‌است : ۲۷ سال پیش در روز ۲۹ اسفند در سراسر کشور ملتی بتم کشیده دست دردست از تمام اقشار جامعه فریاد می‌کشیدند «درود برمصدق»، « ازامروز نفت مال‌ماست» واکنون جبهه ملی ایران برآن‌است‌که در ۲۹ اسفند اجتماعی برای بزرگداشت آن روز تشکیل دهد . دراین اجتماع یاران مصدق باشها سخن خواهند گفت، شعاهم به جمع ما بپیوندید تا خاطره این‌روز بزرگ قیام ضد استعماری را زنده کنیم.

جلسه در دانشکده فنی

چند تن از اعضاء حزب توده ایران امروز در دانشکده فنی دانشگاه تهران در مورد این حزب و سوابق آن سخنانی ایراد خواهند کرد. براساس اطلاع رسیده این سخنرانان در پایان سخنرانی‌ها به سئوالات درباره حزب توده ایران پاسخ می‌گویند.

نامه جمعیت حقوقدانان به نخست وزیر

جمعیت حقوقدانان ایران در تلگرافی به نخست‌وزیر ، از دولت خواست که برای تهیه طرح قانون اساسی جدید نمایندگان انتخابی مراجع ملی به همکاری دعوت شوند و دراین قانون تنوع معتقدات و فرهنگ گروههای مختلف مردم رعایت شود .

در پیام این جمعیت آمده است :

به نظر ما فقط طرح مسایل با مردم و استمداد از آنان میتواند راهگشای مشکلات ما باشد و ما امیدواریم که آقای بازرگان‌نه تنها دراین مسیر شخصا حرکت نماید، بلکه راهنمای همه کسانی باشدکه جنبش آنان را در مقام مسئول و تصمیم‌گیرنده قرار داده است.

ما ازهم‌اکنون عواقب ناگوار حل و فصل مسایل اجتماعی در اتاق های دربسته را یادآوری می‌کنیم ، واعلام میداریم که مردم‌ایران با طرد شاه و رژیم خودکامه او نشان داده‌اند که برای شرکت مستقیم در اداره جامعه صلاحیت کافی دارند و شماکه در زمره پیشگامان بوده‌اید واز درون جنبش درراس حکومت قرارگرفته‌اید نباید راه‌خود را تغییربدهید.

ما یکبار دیگر برای تهیه قانون اساسی جدید به شما یادآوری میکنیم که چون محتوی جمهوری آینده ما (تحت هرنامی‌که باشد) در مواد قانون اساسی تجلی‌می‌کند‌این قانون بایدمنعکس‌کننده ضرورت‌های جامعه و تعیین‌کننده واقعی حقوق اساسی مردم باشد .

اطلاعیه

هتل عالی‌قاپواصفهان

امسال عید نوروز بهتر وباشکوه‌تر از دوران‌گذشته پذیرای مهمانان محترم میباشد . جهت رزرو اطاق باتلفنهای ۳۱۲۸۲۵٤ تماس حاصل فرمائید تاانتقال شما از فرودگاه بوسیله نقلیه شخصی انجام‌گیرد .

اصفهان ــ چهارباغ ــ هتل عالی‌قاپو

طرفداران سازمان مجاهدین در فرانسه ۲

راست‌گرایان مقدمات مقابله با مجاهدین را فراهم می‌کنند

طرفداران سازمان مجاهدین خلق ایران درفرانسه درنامه‌ای که برای مسعود رجوی یکی‌از رهبران سازمان مجاهدین خلق ایران فرستاده‌اند حمایت خود را از این سازمان اعلام کرده و اقدامات مرتجعین و راست‌گرایان را محکوم کرده‌اند . متن نامه به شرح زیر است:

برای سازمان مجاهدین خلق ایران ــ برادر مجاهد مسعود رجوی بنام خدا وبنام خلق قهرمان ایران

یکبار دیگر حمایت بیدریغ خود را از مواضع شما اعلام می‌داریم. در عین حال روش های راست گرایانه و غیر دموکراتیك را در برخورد به دفاترسیاسی‌جنبش ملی‌مجاهدین در شهر های یزد، کاشان و تربت حیدریه را محکوم می‌کنیم. هدف از این اقدامات که با یك جنگ-کثیف روانی مانند برچسبهای مارکسیست اسلامی یا التقاطی افراطی ، چپ‌رو و غیره شروع شد، فراهم نمودن مقدمات برای مقابله با نقش فعال و سازنده شما در انقلاب اسلامی میهنمان ایران‌وپاشیدن تخم‌نفاق‌ودشمنی وبرادرکشی است. بدون تردید وحدت تنها در قبال منش و سیاست صادقانه‌افراد، گروهها، سازمانها و احزاب بر جول آرمانی مشترك و مقبول‌همگان میسر است در غیر اینصورت شعار وحدت چیزی جز ابزاری برای سلطه‌گری و سرکوب نخواهد بود. بنظر ما تمام کسانی که دم از وحدت می‌زنند در درجه اول بایداجازه ندهند که در صفوف آنها این روشها سلطه یافته افراد مغرض و غیر قابل اعتماد را از خود برانند. ما از این راه دوربنام اسلام به‌همه مردم مبارزمیهنمان اعلام می‌داریم که روشهای سلطه‌گرانه نه تنها اسلامی‌نیست بلکه‌ضد اسلامی است وبالنتیجه میدان را برای ظهور وتثبیت قلدرها آماده می‌کند . اگر ملت ایران اجازه دهد روشهای سرکوب به هر عنوان با هر نام و مارك و نشان بکار رود راه بازگشت شیطان هموار می‌شود. ما عمیقا اعتقاد داریم کهنظام اسلامی یك نظام مردمی و آزادمنش است. برادران‌مجاهد نتیجه مبارزات سازنده وحق طلبانه شما هرچه که باشد ما جسارت و پایداری شما را در رساندن سخن حق و بیان مصالح واقعی اسلام می‌ستائیم. و شما را در این جهت یاری می‌دهیم.

طرفداران‌سازمان مجاهدین‌خلق ایران در فرانسه ــ کمیته پاریس

طرفداران مجاهدین در فرانسه :

قاطعیت دادگاههای انقلابی در اعدام جنایتکاران مورد تایید است

طرفداران سازمان مجاهدین خلق ایران در فرانسه طی نامه‌ای که برای دادگاه انقلاب اسلامی فرستاده‌اند قاطعیت‌این دادگاهها را دراعدام‌ومجازات جنایتکاران تائید کرده‌اند متن نامه به شرح زیر است :

برای دادگاه انقلاب اسلامی ایران

بسم‌الله‌القاصم الجبارین

بدین‌وسیله قاطعیت شما را در اعدام و مجازات‌جنایتکاران رژیم پیشین و قطع نطفه‌هاو کانونهای فساد تایید و نسبت به درستی و حقانیت عمل‌شما اعتقاد راسخ داریم . اما در عین‌حال به‌همان میزان‌معتقدیم که اگر پس از این، این محاکمات‌مطابق پیشنهادسازمان مجاهدین خلق ایران‌درداد‌گاه‌های علنی و بانشرکتنمایندگان طبقات مختلف صورت گیرد نتایج فوق‌العاده بهتری ازآن عاید خواهد شد . بجا می‌دانیم از همین فرصت استفاده نموده شما را از روش خود که مغایرتمت از تایید و تبلیغ عملیات و برنامه‌های دولت و انتقاد از عملیات و برنامه‌های غلط مطلع نبوده اعتقاد خود را به اینکه این روش جزء تجزیه‌ناپذیر و لازمه شرکت فعال برادران خود درساختمان آینده کشور اسلامیمان می ــ دانیم بیان نماییم .

جهان و انقلاب ایران

کوشش مقامات ایرانی برای ضبط اموال رضا پهلوی

لوبوك ــ یونایتدپرس ــ سه نماینده دولت انقلابی ایران دیروز در کوششی برای ضبط سه اتومبیل که مورد استفاده رضاپهلوی قرار میگرفت وارد خانه صاحب یك بنگاه معاملات ملکی که برای پرهیز سابق خانه کرایه کرده بود ، شدند.

صاحب بنگاهی‌که خانه محل اقامت رضا پهلوی را اجاره داده و مسئول رتق وفتق امور مربوط به‌این کاراست ، سه‌اتومبیل گرانقیمت لینکلن ، و بیوك مورد استفاده رضا پهلوی را برای حفاظت بخانه خود منتقل کرده‌است . بدنبال تقاضای نمایندگان دولت ایران این دلال از پلیس تقاضای کمك‌کرد و چندین واحد پلیس اطراف خانه وی مستقر شدند.

نمایندگان دولت ایران‌که صبحدم وارد لوبوك شدند قصد دارند خانه محل اقامت رضاپهلوی و اثاث آن و اتومبیل ها را ضبط کنند.

یك روزنامه محلی گفت یك مقام وزارتخانه امریکا بوی اطمینان داده که این اموال به دولت جدید ایران تعلق دارد .

نظررئیس سازمان جاسوسی امریکا درباره شاه سابق

لوس‌آنجلس ــ یونایتدپرس ــ استانفیلدترنر، رئیس سازمان جاسوسی امریکا (سیا) ، عقیده داردکه اگر تشنجات جاری در ایران ادامه یابد دست چپیها میتوانند بصورت نیروی مسلط این کشوردرآیند.

ترنر گفت که «تا حدود یك ماه قبل‌از اوج انقلاب در ایران‌که به سقوط رژیم شاه منجر شد سیا ، هنوز معتقد بودکه شاه میتواند در ایران باقی بماند.»

ایران به عضویت در هیات مدیره بانك عمران کشور های اسلامی دعوت‌شد

تهران ، خبرگزاری پارس ــ یونایتدپرس از ابوظبی گزارش داد : احمد آل‌طاهر معاون وزارت دارائی و صنایع امارات متحده عرب اعلام کرد کنفرانس روسای کل بانك عمران کشورهای اسلامی تصمیم گرفته است ایران را برای عضویت در هیات مدیره این بانك دعوت کند.

آل طاهر که خود نیز دراین کنفرانس شرکت کرده است گفت کنفرانس همچنین مبالغی را برای ایجاد صندوق ویژه کمك به اقلیت های اسلامی ، تاسیس صندوق ویژه کمك به کشور های اسلامی در مواقع بحران و تشنج ایجاد انستیتوی ویژه تربیت کادر متخصص سیستم پولی منطبق با اصول اسلامی اختصاص داده است.

کنفرانس برای دوره آینده وزیر دارائی سوریه را بعنوان رئیس شورای بانك عمران اسلامی انتخاب کرد . اجلاس فعلی کنفرانس در کامپالا پایتخت اوگاندا برگزار شد و جلسه آتی آن طی ماه مارس در سوریه خواهد بود .

دو نظامی ایرانی به آمریکا پناهنده شدند

نورفولك ــ یونایتدپرس ــ دو نظامی ایرانی‌که در پایگاه هوایی ــ دریایی نورفولك آموزش می‌بینند از دولت آمریکا تقاضای پناهندگی کردند.

بنا به‌گزارش یك روزنامه محلی تقاضای این دو نفر از طریق نیروی دریایی آمریکا در دست اقدام است .

راه پیمائی مسلمانان در شهر های آلمان غربی

رادیو کلن ــ پیش‌از ٤ هزار نفر از ایرانیان ــ اعراب وترکهای مقیم کشور آلمان فدرال طی یك راه‌پیمائی در مرکز شهر بن همبستگی خودرا با انقلاب اسلامی ایران مورد تائید قراردادند .

تظاهرکنندگان از طرف اتحادیه مسلمانان آلمان غربی برای این راه‌پیمائی دعوت شده بودند .

اتحادیه مسلمانان آلمان تاکنون در شهرهای برلن غربی ــ اشتوتکات و مونیخ نیز تظاهراتی برای تائید همبستگی با انقلاب اسلامی ایران برپا کرده است .

قرار است در کلیه کشورهای اروپائی تظاهراتی برای این منظور با شرکت کلیه مسلمانان برپا شود میتکر این امر فدراسیون سازمانهای اسلامی در اروپا است که مقرآن در شهر لندن می‌باشد.

عرفات و ملك‌حسین در مقابل سادات متحد شدند

عمان ــ آسوشیتدپرس ــ یاسرعرفات ، رهبر سازمان آزادی بخش فلسطین وملك حسین پادشاه اردن دیروز توافق کردند تا در برابر تلاشهائی که جهت از بین بردن حقوق‌فلسطینی‌ها بعمل‌می‌آید «ایستادگی و سازمان آزادی بخش فلسطین‌را به عنوان نماینده مردم فلسطین تقویت کنند .

توافق یاسر عرفات وملك‌حسین در پیانیه مشترکی که دیروز پس از چهار ساعت ونیم ملاقات بین آن‌دو در پایگاهی هوایی نزدیك مرز اردن و سوریه منتشر شد ، گنجانده شده است .

از سال ۱۹۷۰ تاکنون دیداری بین عرفات وملك حسین روی‌نداده بود . در این سال جنگ خونین بین فلسطینی‌ها و ارتش اردن‌روی داد که به اخراج‌فلسطینی‌هاازاردن منتهی شد و این برخوردها بنام « سپتامبر سیاه » معروف شد .

در قاهره روزنامه‌های مصر ملك‌حسین‌را به‌عدم‌احساس‌مسئولیت متهم کردند و از وی خواستند تا از ادعاهای خود در موردکرانه باختری رود اردن دست بردارد . روزنامه‌های مصر به‌ملك حسین هشدار دادند تا زمانی که وی دست از تغییر چهره و اصول خود برندارد مصرمسئولیت آینده‌سرزمین های اشغالی‌رابه عهده‌خواهدگرفت.

موسی خیابانی :

پایان انقلاب زمانی است که جامعه دگرگون شود

★ هدف اصلی ما قطع ریشه های امپریالیسم است و همه برای اینکار متحد می‌شوند

تبریز ــ خبرنگار کیهان : حدود ۱۰ هزار نفر از مردم نبریز در مراسم بزرگداشت چهلمین روز درگذشت ۵ تن از اعضاء و وابستگان جنبش مجاهدین خلق شرکت کردند .

این ۵ تن به استقبال از زندانیان سیاسی آزاد شده‌رفته بودندکه در یك سانحه‌رانندگی جان خود را از دست دادند . جوانان مجاهد رضا زنجیره فروش ، عباس زنجیره‌فروش، مقصود جعفری‌نژاد ، محمد رهنمای شهسواری و محمدحسن نصیراوغلی خیابانی نام داشتند .

در مراسم بزرگداشت ، دانشجویان دانشسرای راهنمائی تحصیلی تبریز طی پیامی بر تشکل و سازماندهی هرچه بیشتر نیروهای عظیم خلق تاکید کردند .

دراین پیام‌آمده است: گذشته درخشان‌مبارزات بی‌امان‌سازمان مجاهدین خلق برعلیه ارتجاع داخلی و امپریالیسم خارجی خود نشان میدهدکه این‌سازمان می‌تواند کماکان در مبارزات آینده خلق قهرمان ایران نیز با توان هرچه‌بیشتر و صلاحیت هرچه بالاتر نقش خود را تا نفی کامل استثمار و رسیدن به جامعه بی‌طبقه توحیدی‌ایفا کند .»

آنگاه موسی خیابانی یکی ازرهبران‌سازمان مجاهدین‌خلق ضمن تشریح هدفهای سازمان، درباره شهید و شهادت‌تعریفی بدست داد وگفت : در این یکسال در همه جای ایران شهدای زیادی دادیم ولی‌به‌چه قیمتی ؟ آیا انقلاب ما تمام شده است ؟ آیا آنچه را می‌خواستیم همین بود که بدست آوردیم ؟ آنها سئوالهائی‌است که باید امروزبه‌آن پاسخ‌دهیم. رژیم آریامهری ساقط شد وشاه خائن فرار کرد ، آیا فقط‌همین را میخواستیم ، در زمان دکتر مصدق نیز نژه‌فرارکرد ولی بعد امپریالیسم‌آمریکاو انگلیس دست بدست هم داده و توطئه چیدند و حکومت مصدق را برانداختند وشاه را دوباره‌بر جای خود نشاندند . اینکار را با همدستی کسانی که در پیشرفت انقلاب موقعیت خود را در خطر میدیدند انجام دادند و برای ۲۵ سال خلق‌مارا زیربار اسارت بردند ، آیا اکنون ازاین توطئه‌ها در کار نیست، آیا اکنون انقلاب مابه هدفهای خود رسیده است وما باید با خیال راحت بنشینیم و بکارهای روزمره خود مشغول شویم ؟ هرگز چنین نیست. آنهاکه دشمنان اصلی ما هستند هنوز سرجای خود ماندداند و امپریالیسم آمریکا نیز برجای خود باقی است. موسی خیابانی درباره توطئه‌هائی‌که علیه انقلاب ایران چیده می‌شود به تفصیل‌سخنانی ایرادکرد و گفت : بایدسلطه امپریالیسم جهانی و در راس آنها آمریکا را از ریشه برکنیم. چگونه‌می‌فهمیم‌انقلاب تمام شده است؟ انقلاب وقتی تمام شده است‌که در جامعه دگرگونی‌های اساسی صورت گرفته باشد ، در حالیکه‌در جامعه ما هرگز اینطور نیست. ما بادگرگونیهای بنیادی و اساسی است‌که می‌توانیم‌نسبت به‌آینده خود خوشبین باشیم. موسی خیابانی در قسمتی دیگر از سخنانش گفت : ما نباید متوجه مسائل فرعی بشویم در غیراینصورت منحرف خواهیم شد و مشکلات اساسی خطر بزرگی بوجود خواهدآورد . مسائل فرعی در جوار مسائل اصلی بخودی خود حل خواهد شد . هدف اصلی جامعه هرچه باشد همه نیروها حول آن جمع می‌شوند ، همچنانکه وقتی گفته شد شاه باید برود همه نیروها در جهت آن اقدام کردند واکنون هدف ما قطع ریشه‌های امپریالیسم است .

کشف توطئه رژیم سابق علیه امام وروحانیون مبارز

دکتر میناچی وزیر اطلاعات تبلیغات وخبرات دربك‌مصاحبه تلویزیونی نقش این وزارتخانه را در رژیم سابق و صنعت توریسم در ایران و ادغام سازمانهای‌خبری‌رادیو تلویزیون و خبرگزاری پارس و اجرای اقداماتی در سازمان آوقاف و سازمان عمران کیش وفرحناز و همچنین توطئه علیه امام خمینی و انقلاب اسلامی را بیان داشت.

وزیر اطلاعات در آغاز این مصاحبه گفت تشکیلات وسیعی را که وزارت اطلاعات بوجود آورده است تعدادی از سازمان های آن درهم ادغام خواهند شد وبقیه هم‌بصورت یك‌سازمان فعال شروع بکار می‌کنند . درگذشته جلت توسعه این وزارتخانه بودجه سنگینی بر کشور تحمیل شده بود که ناشی از سیاست رژیم سابق می‌باشد.

دکتر میناچی درمورد ورود مطبوعات خارجی به ایران گفت مطبوعات خارجی که روزانه به ایران میرسد مطالبی که مربوط بایران است ترجمه میشود و برای تهیه‌وتنظیم آن قسمت هائی‌که درتلویزیون تصویر است‌خودتلویزیون اداره میکند.

و قسمت مونیتورینگ‌وخبر ــ گیری و عطوعات خارجی را خود خبرگزاری پارس‌کار ها را انجام خواهد داد ،بهرحال تفاهم شده که بین سازمان رادیو تلویزیون و قسمت خبر ــ گزاری پارس که یك تلفیقی نسبت به بعضی از قسمتها و ادغام در بعضی از سازمانهای داخلی که هرکس در هر رشته‌ای قوی‌تر است آن‌قسمت را آن سازمان انجام دهد . امیدواریم در اول سال آینده این ترتیبات جدید داده بشود و خبرگزاری پارس هم‌از آن شکل گسترده خارج بشود .

وزیر اطلاعات درباره صحبت توریسم گفت درنظام انقلاب اسلامی توریست و جهانگردی که می آید منابع‌عظیم‌فرهنگ اسلامی و مظاهر انقلاب را خواهد دید و متوجه خواهد شد که یك ملتی‌چطوردریك شرایط سختی که تمام قدرتهای منطقه او را احاطه کرده‌بودند توانست با توده‌ــ مسردم و مسلمانانی که‌از زن و مرد و کوچك و بزرگ بپا خاستند و چنین نظامی را واژگون کردند وامروز اینها وارث چنین انقلاب پیروزمندانه‌ای هستند. ما بایستی وسائل آسایش نوریستها را فراهم کنیم .

همچنین خانه های ایران‌را در ۵ کشور مختلف که رژیم سابق با هزینه زیاد تاسیس کرده بود آنها را جمع آوری کردیم .

وزیراطلاعات سپس راجع به سازمان عمران کیش‌وشهرك فرحناز گفت سازمان عمران کیش از یك شرکتی تشکیل شده که ۲۰ درصد سهام آن متعلق بانك عمران و ۸۰ درصد متعلق به ساواك بنود واین شرکت با بودجه‌های به میزان ۹۰۰ میلیون تومان تاسیس‌شدو غیر از۲۱ میلیون‌روزهای که درآنجا داشتند قسمت‌کاخها که کاخ شاه سابق و پرس و کاخ نخست وزیر ، وزراء و کاخ وزیر دربار بقیه قسمت‌ها منتل ها و تاسیسات رفاهی وتوریستی است که در آنجا بعلت کارهای زشت و برنامه های غیرانسانی که‌انجام میشد و کسی هم اجازه ورود به‌آن منطقه را نداشت و منطقه‌کیش تحت کنترل سازمان‌امنیت بود و کارت مخصوص صادرمیشد این جابجائی باعث بوجود آمدن کارائی بیشتر شود ونیز کمبودهای‌کادر آموزشی‌جبران گردد و ابدا این معنا را ندارد که گروهی نالایق هستند ویا مجازات شوند. دکتر شکوهی در مورد اینکه‌وزارت آموزش و پرورش در فکر انجام محدود کردن سازمانهای‌اداری این وزارتخانه است آیا این محدود کردن شامل نواحی نورده‌گانه آموزش و پرورش تهران نیز میشود گفت : ابتدا ما در همه چیز شك میکنیم و پس از بررسی صحت آنها را تائید میکنیم البته این نکته‌را باید یادآور شد که ما اکنون چهار برابر نیازمان ماشین‌های محاسباتی داریم درحالیکه از یك چهارم آنها استفاده نمیشود. ما در امر کوچك کردن و محدود ساختن‌سازمان مقدار زیادی از کارها را به ماشین‌ها خواهیم سپرد تا از کارمند و کاردستی کم کنیم.

درپاسخ به‌این سئوال که: امسال مدارس بیش از پنج ماه تعطیل بود واینك که باز شده دانش‌آموزان ــ معلمان و کادر اداری مدارس بیشتر اوقات خودرا به ایجادنمایشگاه سخنرانی وانتخابات انجمن‌های مربوط به خود در زمینه‌های صنفی و سیاسی صرف میکنند کیفیت آموزشی در مدارس چگونه است .

وزیر آموزش و پرورش گفت : ماهم نگران کیفیت آموزشی هستیم و ضمنا مخالف این گونه برنامه های معلمان و دانش آموزان نیستیم ولی باید این مسائل جای خاص خودرا داشته باشد و آزتداخل این برنامه ها در کار های آموزشی اجتناب شود . وزیر آموزش و پرورش ضمن تایید این نکته که‌این فعالیت ها مسائل آموزشی را تحت‌الشعاع خود قرار داده است از اولیای دانش آموزان و همچنین همکارانش تقاضا کرد که این فعالیتها در ساعات غیر درسی مدرسه انجام شود و مزاحم کار دانش آموزان نباشد واین نکته هم باید روشن شود که بدانش آموز درس نخوانده نمره و یا مدرکی داده نمی‌شود . »

رفاه معلم

وزیر آموزش و پرورش سپس به مسئله رفاه معلم اشاره کرد و گفت :

« متاسفانه تاکنون هرچه درباره رفاه گفته و اقدام شده است جز بدبینی معلمان کار دیگری از پیش نبرده است .

وی ضمن اینکه از بانك فرهنگیان بعنوان یك پدیده مهم و ضروری برای فرهنگیان نام میبرد یادآور شد متاسفانه درگذشته بیشتر کار های‌بانك درزمینه اعتباراتی بودکه برای غیر فرهنگیان داده شده است و رفاه و مسکن معلم کمتر مورد نظر بود .وزیر آموزش و پرورش اضافه کرد : موقعیت بانك فرهنگیان بسیار مستحکم است واین بانك در میان بانکهای خصوصی از یك موقعیت و درجه بالائی برخوردار است و مدیریت‌بانك نیز درنهایت کوشش‌توانسته‌اند چنین وضعی برای بانك ایجاد کنند و مطلقا کار غلطی‌صورت نگرفته است .

دکترشکوهی درخاتمه‌اظهار داشت تا آغاز مهرماه سعی خواهیم کرد در جهت تامین زندگی برای معلمان با یك حقوق ثابت راههای عاقلانه‌ای پیدا کنیم

دستور جمع‌آوری کیوسك‌ها

**مهندس محمد تولی شهردار تهران طی اطلاعیه‌ای به مناطق دوازده‌گانه شهرداری اطلاع داده‌که هرچه زودتر کیوسك‌هائی را که اخیرا بعضی از ساکنان تهران بدون داشتن هیچگونه مجوزقانونی در کنار معابر نصب کرده و باعث ایجا

کیهان

تکشماره ـ ۱۵ ریال

دوشنبه ۲۸ اسفند ماه ۱۳۵۷ ـ ۲۰ ربیع‌الثانی ۱۳۹۹ ـ شماره ۱۰۶۶۵

پاکسازی کمیته‌های انقلاب شروع شد

★ عوامل ضد انقلاب از ابتدا عضو کمیته ها شده بودند

صفحه ۲ ـ ستون‌ششم

برنامه حداقل مجاهدین

محو امپریالیسم، ارتجاع و دیکتاتوری برنامه مجاهدین است

★ بساط چپاول کلیه بانکهای استعمارگر خارجی باید برچیده شود.

صفحه ۲ـ ستون‌سوم

دکتر شایگان:

احزاب باید آزاد باشند

صفحه ٤ـ ستون‌چهارم

سخنگوی دولت:

آزادی مطبوعات مورد تایید دولت است

★ مداخله ایران در افغانستان بشدت تکذیب شد

صفحات ۲، ۳ و ۸

امام خمینی: باید حقوق عقب‌افتاده کارگران سراسر کشور پرداخت شود صفحه ۷

دستور امام برای افزایش دستمزد کارگران

رژه ارتش پس از پیروزی انقلاب

افراد ارتش امروز به خیابانها آمدند و ضمن رژه و تظاهرات همبستگی خودرا با انقلاب اعلام داشتند

نظامیان در بسیاری از شهرهای ایران و از جمله تهران از صبح امروز دست‌به راهپیمائی و تظاهرات وسیع‌و با شکوهی زدند و باین وسیله همبستگی خود را با انقلاب ایران اعلام داشتند.

دربسیاری از میدانهای‌شهر ارتشیان اجتماع کردند و در تظاهرات امروز نظامیان پلاکاردهائی به طرفداری از انقلاب اسلامی ایران‌ومحکوم کردن هرنوع وابستگی حمل میشد. همزمان با این رژه و تظاهرات، هلیکوپترهای‌نظامی و هواپیماهای نظامی نیز در آسمان تهران و برخی شهرها به‌پرواز درآمدند واین برای اولین‌بار بودکه این پروازها انجام میشد ولی مردم به علامت مخالفت مشتهای خودرا بالای سرشان نمی‌گرفتند

مشروح جریان تظاهرات امروز نظامیان در شماره فردا چاپ خواهد شد

نبرد خونین مسلحانه در سنندج

شورای موقت انقلاب سنندج از امام خمینی استمداد کرد

★ رهبران مذهبی کرد که برای ایجاد وحدت در سقز گرد آمده‌اند، مردم را به آرامش دعوت کردند

شورای موقت انقلاب سنندج وفاداری خود را به امام خمینی و دولت بازرگان اعلام کرد

براساس گزارش صبح امروز:

حدود ۲۰۰ نفر مجروح و چند تن کشته شدند

صفحات ۲ و ۷

از سوی جبهه ملی

برنامه تظاهرات ضد امپریالیستی فردا اعلام شد

صفحه ۷ ـ ستون‌سوم

مهندس ریاضی دستگیر شد

صفحه ۲ ـ ستون‌هشتم

دکتر یزدی: با وجود اعتراضات سازمانهای مختلف بین‌المللی

محاکمه هویدا و سایر عوامل رژیم ادامه می‌یابد

صفحه ۳ ـ ستون‌هشتم

اعترافات فرماندار نظامی سابق قم:

اشرف وارد کننده عمده هروئین و مروج فساد جنسی بود

صفحه ۳ ـ ستون‌اول

اساسنامه انجمن دفاع‌از آزادی مطبوعات:

تجاوز به‌آزادی مطبوعات‌مقدمه تجاوز به سایر آزادی هاست

صفحه ٤ ـ ستون‌پنجم

کیهان درچه مسیری گام برمیدارد؟

ما هرگز تسلیم زور نشدیم

★ کیهان، با تمام فشاری که برآن وارد میشد، هیچگاه از مبارزه منفی علیه استبداد آریامهری دست برنداشت.

«ما آزادیم. آزادی را با بهای سنگینی به دست آورده‌ایم. از آن پاسداری می‌کنیم و در جهت تحکیم اساس این آزادی ها، خواهیم جنگید. ما مشت های گره کرده‌مان را، جلوی رگبار مسلسل ها، بلند می‌کردیم و فریاد می‌زدیم: زیربار ستم، نمی‌کنیم زندگی ـ جان فدا می‌کنیم در ره آزادگی...» با فریاد خروشانمان کاخ ستم و استبداد را لرزاندیم و ویران کردیم. این فریادمان هنوز بگوش می‌رسد که: استقلال ـ آزادی ـ جمهوری اسلامی. صدایمان از فریاد های خشمگینی که علیه ستم و استبداد و امپریالیسم سرمی‌دادیم گرفته بود، اما قلب‌مان پرطپش و اندیشه‌مان پرتوان بود. شهر و روستا، سرشار از شور انقلابی، گرم از تب رهایی و چشم به راه آزادی‌بود. آزادی را که سال‌ها چون مجسمه‌یی تاریخی در موزه‌ی شاه مخلوع حبس کرده بودند، به شهر و ده آوردیم، در مسجد، درکارخانه در دانشگاه، در بیمارستان، درمدرسه، در مزرعه و در همه‌جا سنگر ساختیم که گرچه زیرفشار توپخانه و بمباران در هم می‌شکست، اما در اندیشه و رفتار و گفتارمان، انقلابی رخ داده بود که برگشت‌ناپذیر بود. ما مردم بودیم»

ما مردم امروز هنوز هستیم، اما این بار مصمم‌تر. غنی‌تر وجیره‌تر. بهم آییم وکشوری‌آباد بناکنیم. کشوری بنا کنیم که خشت خشت آبادیش را دست‌ها و اندیشه های آزاد برهم می‌نهند. آزادی، این خون‌روشن زندگی و آگاهی را از ما دریغ کرده بودند. چرا که دوام ستمکاری و چپاول آنان، با اختناق و کشتار وزندان، ممکن بود. بایست‌که همه چکمه‌ی شاه جلادرا می‌بوسیدند. بایست همه نظم شاهنشاهی را می‌پذیرفتند و چون‌گوسفند، درگله‌ی شاه، عضو می‌شدند، حزب فراگیر، در تیره شب استبداد، بایست‌چون‌بختك، سنگین ورخوت‌آور، براندیشه‌ی همه می‌افتاد. در شناسنامه‌ی شخصیت انسان، میزان زر و زور، معیار تعیین کننده‌ی نقش او بود. ترویج وتحکیم یاس و ناآگاهی، سلاح اساسی رژیم بود. همه‌ی نهادها در خدمت تبلیغ. برای قدرتمندان بود. سرنیزه را سرمه‌ی چشم حمار مطبوعات می‌کردند. خواب دراز مطبوعات که با شلاق و قرص های خواب‌آور، حادث شده بود، گاه با قلم موشکاف یاران نیك اندیش، آشفته می‌شد. اینجا نیز. چون مدرسه و دانشگاه، چون کارخانه و مسجد، جولانگاه قدرت های قاهر روز بود و روشنایی در پیچ وخم راه سنگلاخ نبرد، اندك سوسویی می‌زد. همین سوسو نیزبارها مورد تهاجم خشمناك رژیم شد. بسیاری ازقلمزنان‌مطبوعات راهی کشتارگاه ـ زندان و تبعید شدند. بسیاری ممنوع‌القلم شدند که سهم‌ما ـ کیهان ـ بیش ازهمه‌ی ارگان‌ها بود. همین درگیری ها و مبارزه‌ها بود که کیهان را به بزرگترین‌روزنامه‌ی‌خاورمیانه‌بدل‌کرد. مردم‌خوب‌می‌فهمیدند و همان نیش‌ها و نوش‌ها را می‌دیدند و می‌شناختند. اما از قبل این فداکاری های خطیر ما که‌خط به خط‌گذشته‌مان گواه آن است آنان که با یك‌لاقبا آمده بودند از برکت چاپلوسی و ستایش دژخیم، با میلیون‌ها تومان اندوخته وکوله‌باری از خیانت و دغل، با تیپای ملت، به پناهگاه شیادان و دزدان بین‌المللی گریختند. این خار های زهرآگین که در زمستان سرد و دراز استبداد پا گرفته بودند، با درخشش طلیعه آزادی برپیشانی ماتم‌زده و دودگرفته‌ی روزنامه‌ها، با شتاب، پشت به مردم، به‌سوی دروازه‌های تمدن بزرگ، عقب نشستند، اما هنوز در کار توطئه‌اند و یك هدف این توطئه های شوم، مطبوعات، بویژه کیهان است

کیهان، طی عمر درازش، علی‌رغم همه‌ی فشارها و سرکوب‌ها، آنجا که نفس درسینه‌ها حبس بود، نفس‌می‌زد.

در خط به خط خبرها و مقاله‌ها و ترجمه‌ها، ازمواضع ضد امپریالیستی و ضد دیکتاتوری مردم پشتیبانی می‌کرد. با همه‌ی فشار های رژیم که کیهان را آلوده‌ی خودکند، کارکنان صدیق این روزنامه، ایستادگی کردند. آنجاکه اختناق وسانسور راه نوشتن نویسندگان خودی را بکلی می‌بست، ترجمه های مناسب، در خدمت روشنگری وبیداری مردم بود. آنجا که بردن نام «معلم»، «دانشجو»، «سرباز» «جنوب شهر» و ... ممنوع بود، گزارش های کوتاه، با ارائه آمار روشن و کوبنده، خشم دیکتاتوری را برمی‌انگیخت. حتی آن‌گاه که فکر کردن جرم بود، کیهان با زبان عکس، با خواننده محبوب خود، سخن ازآزادی و برابری و برادری می‌گفت. غول سانسور هر روز بزرگتر می‌شد، اما کیهان نیز با تحکیم روابط انسانی خود با خواننده، هرروز شعاع عمل خود را وسیعتر می‌کرد. عوامل هشیار رژیم که با عناوین مختلف: وزارت اطلاعات ـ سانسورچی ـ مشاور ـ مامور ساواك ـ هیات نظارت ـ مسئول خبر و .... هر روز در کیهان‌حضور داشتند، این بیداری را می‌دیدند و خطر هشدار کیهان‌به مردم راحس می‌کردند. این بودکه هردولتی می‌آمد، انگشتش را بطرف مانشانه می‌گرفت: اینها خرابکارند... ازآنجاکه ماامکانات فنی و تحریری داشتیم، می‌توانستیم خبر های سراسرایران و جهان را به بهترین وجهی ارائه دهیم. طبیعتا تنها منبع اطلاعاتی رادیو های مخفی نیز بودیم. این بود که تهاجم رژیم دیگر از دایره اخطار و هشدار و سانسور گذشت، عده کثیری از دوستانمان را راهی زندان و تبعید وجمع کثیری را ممنوع‌القلم کردند. توطئه عظیمی بود علیه کیهان که در خود روزنامه لقب «کودتای هویدا» گرفت.

اما هزاران کارگر و کارمند و نویسنده صدیق کیهان که از میان مردم به کیهان آمده بودند وزخمشان، زخم عمیق مردم بود، عهدشان را با مردم و قلم نشکستند.

گرچه تیراژ کم‌نظیر ما در سطح جهانی و پایداری ووفاداری صدها هزار نفرخواننده عزیزمان گویای حقانیت مشی همیشگی ماست، اما ضرورتا، از انبوه نمونه های پایداری‌مان، چند نمونه برجسته را یاد می‌کنیم:

ـ در جریان فرار قهرمانانه احمد زیبرم، کیهان بدون کوچکترین دخل وتصرفی، این واقعه را درسیاه‌ترین شرایط انتشار داد. انتشار این زدوخورد دلیرانه، منجر به بیکاری یکساله‌ی، چهار تن از نویسندگان کیهان شد.

ـ شب عید سال ۵۲، کیهان، تصویر یك گلسرخ را برای تبریك بهار، در صفحه اول چاپ کرد. فردای آن روز عمال ساواك با هجوم به کیهان، مدعی شدند که در این طرح، چهره خسرو گلسرخی طراحی شده است. ما پاسخ دادیم، طرح از یك مجله اروپایی کپی شده است. اما آنها قبول نکردند. سرانجام کیهان با هزینه خود، خبرنگاری به اروپا فرستاد و طرح اولیه گل سرخ را به عنوان سند به ساواك ارائه کرد.

ـ درجریان انتشارمطلبی پیرامون زبان آذربایجانی، عمال ساواك به کیهان هجوم آوردند و هفتصد هزار لایی روزنامه را آتش زدند. اینها مدعی بودند که «آذری» لهجه است، نه زبان.

ـ از اواخر سال ۵۰ تا ۵۷، بیش از ۲٤ تن از نویسندگان، کارمندان و کارگران کیهان به اتهام های سیاسی، شهید و یا زندانی شده‌اند. این رقم مربوط به زندانی های دراز مدت است. در همین مدت بیش از ۸ تن ازنویسندگان کیهان به‌طورادواری ممنوع‌القلم شده‌اند.

ما با ملت‌مان میثاق بسته‌ایم‌که به‌تبع فرمان امام و خواست توده‌های ستمدیده‌یی‌که خون دادند و ستم بردند، از آزادی قلم وبیان واندیشه ـ آزادی احزاب و اجتماعات دفاع کنیم و باحفظ مواضع ضدامپریالیستی و ضددیکتاتوری خود، در جهت حفظ دستاوردهای‌انقلاب و تحکیم مبانی استقلال ایران، بکوشیم. ماباملت‌مان پیمان بسته‌ایم‌که درتقویت مبانی آزادی‌های عمومی و انعکاس جریانات عمده‌ی اجتماعی کوشا باشیم و چون ناظری هوشیار و بیدار، انتقادهای سازنده را منعکس کنیم. مابا صدهاهزار خواننده وفادار وآگاه خود عهد کرده‌ایم‌که توطئه‌های ضد انقلاب‌را افشاکنیم وبدون وابستگی به هیچ حزب و دسته‌یی، خواست‌ها، اندیشه‌ها و اعتراض‌های آنان‌را بازگوکنیم. این نقشی است‌که پیوسته کیهان داشته است وگرچه زمانی دراستتار واختفا، اما اکنون فعال‌تر و دررابطه نزدیك‌تر بامردم، ایفا خواهد شد.

ازگذشته خود سخن‌گفتیم. اما اکنون، آنچه‌برای همه ما حیاتی است، آینده است. آینده‌ای‌که برای‌نخستین بار خود ما ـ همه ما ـ سازنده‌آن خواهیم بود. وازاین روست‌که زمان حال، لحظه به لحظه زمان حال، برای ما سرنوشت‌ساز است. باتوجه به‌این واقعیت است‌که ما وظیفه خود میدانیم هرچه دقیقتر وهوشیارتر به‌آنچه می‌کنیم نظردوزیم. وظیفه خود می‌دانیم‌که کوچکترین حرکات جامعه ازبندرسته خودرا زیر نظر داشته باشیم. عقاب‌وار لرزش کوچکترین خاشاك را ببینیم و همه‌را ازآن‌آگاه سازیم.

اکنون، زمان سازندگی است. و سازندگی بدون تصحیح‌کژی‌ها ونارسایی‌ها ممکن نیست. ملت خروشان و جوان ماکه دست‌هارا برای ساختن آینده‌ای آزاد و آباد بالازده است به ناظری دقیق ودلسوز نیاز داردکه مورا ازماست بکشد، بیهوده تعارف ومجامله نکند. انتقاد را حتی اگر تلخ است عنوان‌کند. گوشزدرا حتی اگر ناخوشایند بنظر برسد، مطرح سازد. تجربه سالیان‌دراز به ما آموخته که حتی تلخ‌ترین انتقادها، پس ازآنکه به تصحیح‌کژی‌ها بیانجامد، قدردانی را بدنبال خواهد آورد. ازاین‌رو، باك ازآن نداریم‌که خرده‌گیری‌ما، درآغاز واکنشی‌را بدنبال آوردکه خودرا مستحق آن نمیدانیم. ما به فردا چشم دوخته‌ایم، زمانی‌که به‌تماشای آینده تحقق یافته بایستیم وازخود وازوجدان خودراضی باشیم‌که دربنای این آینده استوار و سترگ، سهمی داشته‌ایم.

شورای سردبیری کیهان

چه کسانی امروز یقه پاره میکنند...

یادداشت روز

خانم سناتور سابق شاه که دیشب در بی بی سی برای آزادی زنان ایران سنگ به سینه می‌زد و ادعا می‌کردکه بین‌زنان ایران دودستگی افتاده است باید بداندکه هیچگاه زنان مبارز ایران مثل امروز علیه‌استبداد وامپریالیسم یکپارچه‌نبوده‌اند.

طرفداران کیت‌میلت (یکی ازرهبران حقوق زنان امریکا) اعلام کرده‌اند که می‌خواهند ازاخراج اوازایران جلوگیری کنند. عده‌ای از خانم‌های [illegible] برای یك سفر باصطلاح «حقیقت‌یابی» می‌خواهند به ایران بیایند این خانم ها و [illegible] زن امریکائی، عضو کمیته دفاع از حقوق زن ایرانی شده‌اند که هفته گذشته شروع به عضو گیری در پاریس کرده است.. !

حیرت آور است. ناگهان تمام سازمان های طرفدار حقوق زن شروع به‌سم پاشی علیه‌ایران کرده‌اند. خانم‌گلوریا استین بی فریدن و کیت‌میلت که امروز برای رد ایرانی سینه می‌درانند تادیروز کجا بودند! زمانی که رضائی، دختر مجاهد برای نوشتن یك انشاء به حبس ابد محکوم می‌شد و روزیکه دختر رزمنده دیگری در تله ساواك افتاد و ۱٦ بار وحشیانه ترین اعمال را نسبت به اوروا داشتندحتما خانم کیت‌میلت آنروز باتفاق اربابان امریکائیش«اسکاچ» غرغره می‌کرده است.

چند روزنامه آلمانی و فرانسوی هفته گذشته به روحانیت مترقی ایران فحاشی کرده اند. اینها همان کسانی هستندکه هفته گذشته تظاهرات زنان را تظاهرات طرفداران شاه خوانده‌اند. هر ایرانی بخوبی می‌داند که دادگستری محول‌ایران امروز، بزودی کار خود را براساس شرایط مترقی اسلام ازسر خواهدگرفت و هیچ بهانه‌ای برای کسانی‌که‌میگویند ایران به گذشته پرتاب شده است‌نخواهد گذاشت.

ولی آقای سردبیر نشریه «دی‌ولت» و«زیدیچه‌سایتونگ»که تادیروز نان آقای آریامهر را می‌خوردند و امروز «یقه» خود را علیه روحانیت مترقی ایران پاره می‌کنند، فراموش کرده‌اند که روزی‌که تن مجروح و خرد شده آیت‌الله سعیدی را بروی منقل برقی گداخته گذاشتندوبوی گوشت کباب شده این شخصیت مبارز روحانی فضای زندان را گرفت آن روز این آقایان در عشرتکده های جزیره‌کیش خوش گذرانی های آریامهری میکردند.

کسانی که امروز اعدام میشوند، همان هایی هستند که خسرو گلسرخی را به میز سوزاننده بستند ومیخ روی پای دکتر غلامحسین ساعدی کوبیدند. این‌ماموران ساواك بودند که مته برقی در ساق پای صدها جوان می‌چرخاندند. این آقایان طرفدار عدل و انسانیت نمی‌دانند که حسینی های ساواك پای بهروز دهقانی را از زانو اره کردند. زمانی‌که مهندس سملواتی در زیر بیرحمانه ترین شکنجه ها قرار گرفت و دلیرانه مقاومت کرد همسر اورا دستگیر کردند ودر مقابل شوهرش وحشیانه ترین اعمال را انجام دادندوچون بازهم با مقاومت دلیرانه زن و شوهرروبرو شدند پسر چهارساله آنها را آوردند و دربرابر چشم پدر ومادر، تیغ به‌تن لخت این بچه چهارساله کشیدند، آنها پسرچهار ساله را شلاق زدند و زیر لگد اورا بی‌هوش کردند. این«بشردوستان» آنروز کجا بودند. تادیروز که بخاطر خوابیدن یك جزوه یا کتاب صدها جوان ایرانی‌تیرباران یا به حبس های طویل‌المدت محکوم می‌شدند، این دایه‌های دلسوزتر ازمادرچشم هایشان بسته و گوش هایشان کر بود و تمامی ملت ایران را نادان تصور می‌کردند و امروز که از پول‌های کلان آریامهری خبری نیست معلوم است که حضرات امریکایی و اروپایی باید یقه‌های خودرا «جر» بدهند. آقای آریامهر، به‌زعم انور سادات حیف‌بودچرا که‌دیگرآریامهری نیست که «نجمه‌فواد» جلویش «قر» بدهد و ٤ میلیارد دلار پول خون کارگر آبادانی که بالای ۵۰درجه‌گرما گوشتش کباب شده است، به‌جیب ایشان سرازیر شود تا بتواند راه های قاهره‌به‌اسکندریه‌را بسازد. درحالی‌که دهها چاه نفت ایران در مسجد سلیمان خشك شدند، هنوز از راه اهواز به‌مسجد سلیمان حتی قاطر هم نمی تواند عبورکند. بله این است عدل آریامهری که بعضی غربی‌ها امروز برای آن یقه پاره می‌کنند.

محمود مختاریان

سینمای ممتاز ٤ ستاره

نیاگارا

پس از ۱۸ ماه تعطیل با مجهزترین وسایل (از صبح‌اول فروردین ۱۳۵۸) آغازگرنمایش فیلمهای برگزیده جهان‌خواهد بود.

ش ۷٦۷۱۰ ۱ـ۲

با عرض تبریك و آرزوی سالی بسیار موفق و آرامش بخش برای ملت ایران باطلاع دوستان و منسوبان میرساند که بعلت مسافرت و استراحت امسال از دید و بازدید عید معذور خواهیم بود.

دکتر کریم سنجابی و بانو

ش ۱۹۰۷۹

مراسم شب هفت بانو بهجت ونکی همسر سیدحسین شکرابی تاریخ۲۹ر۱۲ر۵۷ ساعت۲ تا۵درمسجد جامع ونك‌برگزارمیشود

بازماندگان و اهالی ونك

بسمه تعالی

اطلاعیه کشتیرانی ملی آریا ناوگان بازرگانی ایران

بقیه درصفحه سوم

اینجانب ابوالفتح محوی موسس بنیاد فرهنگی ابوالفتح محوی که منزل متعلق به همسر مطلقه فرانسوی‌ام درفرمانیه در حال حاضر درتصرف کمیته انقلاب اسلامی میباشد وفیلمی هم ازخانه مورد بحث درتلویزیون پخش شده اعلام میدارم‌که من هیچگونه قرابت و خویشاوندی چه سببی و چه نسبی باشاه سابق ندارم وفقط خانه مورد بحث قرار بوده برحسب تمایل دربار باجاره‌آن‌وزارت درآیدکه آنهم عملی نگردید. وآنچه به غلط شایع شده‌که اینجانب پسرخاله شاه سابق بوده‌ام به شهادت تمام مدارك واسناد موجود درثبت احوال کل‌کشور و تشخیص هویت‌کذب محض بوده ومطلقا صحت ندارد وچنانچه‌کسی اصالت چنین انتسابی‌را اثبات‌کندآماده پاسخگوئی وارائه دلائل درتمام مراجع قضائی وقانونی خواهم‌بود

ابوالفتح محوی

ن ۷٦٦٦٤

گذری و نظری بر رویدادها

زد و زور ضابطه‌سرمایه‌گذاریهای گذشته

با صنعتی شدن کشور ، در حد معقول و در حدی که به کشاورزی لطمه فرقد کسی مخالف نبوده و نیست ، ولی با ایجاد صنعتی که بدون توجه به ارزش‌های اقتصادی و اجتماعی ، کشاورزی را نابود کند، تصور نمیکنم کسی موافق باشد. هرگاه این‌چنین صنعتی مستقل نباشد و به خارج محتاج باشد ، نمیدانم به طراحان ، مجریان و سرمایه‌گذاران آن صنعت چه نامی « خائن یا خادم ــ غافل یا عامد» میتوان داد ؟ مقاله‌ای درگذشته این‌چنین طرحهائی در کشور اجرا شده و بخش خصوصی و عمومی جدا لازم و مشترک در آنها سرمایه‌گذاری کرده‌اند و درنتیجه کشاورزی بی‌سروسامان و آلوده مملکت را به آفت « الماز زدگی» هم دچار کرده‌اند . نمونه‌هائی از آنها: میتوان در اصفهان ، اراک و مناطق شمالی کشور مشاهده کرد وحتی طرحهائی همین تهران سراغ گرفت. در اصفهان مستهلک‌ترین اراضی کشاورزی زیر صنعت رفت . در اراک و شمال هل اکثر لطائف کشور زارعین جلب صنایعی شدند که بدون توجه به استعداد منطقه درآن تواجر ایجاد شد وموجب گردید کشاورزی به سبب فقدان نیروی انسانی بتابودی گشیده شود . بعضی طرحهای اقتصادی و اجتماعی ، در سراسر جهان و از جمله در میهن خونبارمان میتوان یافت که مستقیم یا غیر مستقیم رد پای امپریالیست‌ها را بنحوی از انحاء در آن توان دید واین همان قدرتی است که بقول آیه .... سعی فی‌الارض لیفسد فیها ویهلک الحرث والنسل تلاش دارد که بجای عدل و داد در زمین تباهی و فسادبگستر وتولید ودستاوردها واستعدادات ومهمتراز آنانسل ما را نیز بنابودی بکشاند. کما اینکه در تاریخ جدید ایران از مشروطه به این طرف امپریالیستها بیوسته حامی و ارباب هر جنایت و پلیدی سفاکان بودهاند. همانها که رضا پالانی قلدر را برما گماشتند وبرایمان ۲۸ مرداد، سانواک، ۱۷شهریور، سینما رکس و جماعتدار و رستاخیز و ..... به ارمغان آوردند. همانها که کابیتولاسیون سیاسی خود را به تمام ابعاد زندگی اقتصادی و اجتماعی و فرهنگی ما تعمیم دادند. از این نظر بصراحت اعلام میکنیم که هرگونه ابهام و تردید در تشخیص امپریالیزم خدار زمان بطاقه مانع، بت، و تضاد اصلی این مرحله از تاریخ، ازجانب هرفرد و مقام وگروه ملی بی‌تردید مراین میهن فاجعه‌ا بیارخواهدآورد وبگفته علی علیه‌السلام: وایم‌الله لتحتلبنها دما، ولتبعنها ندما . و آنگاه است که بخدا سوگند خون خواهید هوشید و در پی آن پشیمان‌خواهید گشت .

اعلام میکنیم که بدون درگیری قاطع انقلابی با تمام مظاهر این قدرت شیطانی هیچ مجالی برای سعادت خلق و رضای خالق و معرفی چهره راستین اسلام و گام برداشتن به جانب توحید و یگانگی اجتماعی باقی نخواهد ماند و بقول قرآن: «تمام رشته‌ها نیز پنبه شد ... وبا تسلط طبقه وگروهی برتر و فزونه‌تر بر سایر طبقات ...» مواجه خواهیم بود(آیه ۹۲ سوره نحل) .

اعلام میکنیم که بی‌توجهی به این دشمن اصلی ازجانب هر فرد و گروهی که باشد سرانجام جز بخیانت راه نخواهد برد، و عموم اقشار وطبقات خلق‌را مجددا با فشارهای‌هرچینی مواجه خواهد ساخت، تا آنجائیکه مجددا به گفته علی(ع) «هیچ خانه گلی ویا خیمه پشمی نیز بدور از ستم و تباهکاری آنها نخواهد ماند. »

ازسوی دیگر بی‌جوئی این هدف راستین ومقدس ضد امپریالیستی که جز بااشتراک صاعی عموم طبقات خلق وبویژه تودههای محروم و مستضعف امکان پذیر نیست ، صرفا از طریق عضویت بخشیدن به موارد زیرین امکان پذیر است. مواردی‌که به دردها و زخمهای عمیق پیکره اجتماعی ما حتی‌المقدور التیام بخشیده وراه را براستوائی میچنند سلطه دشمن مسدود میکند :

۱ــ خلع ید از سرمایه‌داری ولیکه‌که بطور توامان اسباب سه‌روزی هرکارگر وهم سرمایه‌دار ملی ما را فراهم کرده است . به این منظور بایستی : اولا ــ بساط چهاول کلیه بانکهای استعمارگر خارجی‌را برچید . ثانیا ــ ازآنجاکه سرمایه‌داری وابسته به خارجی هزاران بار بیش از بهروری قانونی مالکانه شود ازاین‌کشور ومدیحان پرید ، برتاریخ گریه است موسسات ، کارخانجات ، و مزارع وابسته، بنابراین تماما بمالکیت‌عمومی مردم منتقل نمودوآنهارا توسط شورای کارکنان اداره‌کرد ، باشدکه برویرانه‌های کانونهای اقتصادی‌استعماری نظمی نوین و نمونه ، نظمی طراز اسلام وروبه‌توحید ایجاد گردد .

۲ــ اعمال حق کامل حاکمیت ملی برجمیع منابع ملی و بویژه نفت وابطال کلیه قراردادهای تنگین استعماری در این رابطه .

برحسب نقطه‌نظرهای قرآنی این منابع در شمار «انفال» قرارگرفته و مطلقا ازحیطه مرحلقه مالکانه خصوصی خارج و تماما به استناد آیه «قل الانفال لله والرسول فاتقوا الله واصلحوا ذات بینکم...» باید درراه خدا و رسول و اعتزاز پرچم رهائی‌بخش تقوا ، در خدمت خلق قرارگرفته وصرف اصلاح ذات‌البین یعنی تصحیح مناسبات وروابط اجتماعی و ترمیم و پرکردن انقلابی شکافهای طبقاتی و ابتنای جامعه گردد .

۳ــ احتراز از سرمایه‌گذاریهای کلان درصنایع‌فوق‌العاده پیچیده وپرهزینه بنفع رشد صنایع متوسط وکوچک و بویژه درحوالی روستاها بمنظور متعادل‌کردن بخش صنعتی و بخش کشاورزی باتوجه به اولویت بخش کشاورزی که بدون‌رعایت آن هرگونه توسعه سالم اقتصادی ومهارکردن ایدئولوژیکی متخصصین و اداره سالارمان غیرممکن است. بدیهی است که عدم رعایت نکته فوق توسعه اقتصادی مارا سریعا بسوی یك رشد نامتناسب سرمایه‌داری با ارجحیت اقشار متخصص و اداری سوق خواهد داد.که نتیجتا وابستگی مجدد به بلوك سرمایه‌داری را در تقدیر دارد . حال اینکه بالالهام ازعلی(ع) در خطبه ۱۵ نهج‌البلاغه خواستار یك توسعه،عادلانه اقتصادی مبتنی برسیج مردمی (ونه باتکاء سرمایه‌گذاری و بانکهای خارجی) هستیم‌که باتخفیف نابرابریهای طبقاتی بردوش مستضعفین کارگر و دهقان راه نفی هرگونه بهره‌کشی طبقاتی را هموار میکند . و مطابق مضمون وروح آیه۳ سوره قصص سرانجام جائی برای «طبقه طبقه‌کردن جامعه» باقی‌نمیگذارد.

۴ــ بنیانگذاری ارتش مردمی : طبیعی است‌که توسعه عادلانه و مردمی اقتصادی‌که حرکت بجانب طبقات محرومرا درصدر برنامه های خود قرار میدهد جائی برای گسترش بادکنکی ارتشهای حرفه‌ای مجهز به سلاحهای پیچیده باقی نمیگذارد زیرا اصولا رشد بادکنکی چنین ارتشهای مجهزی یعنی همان رشد ناهمگون و نامتناسب ارتش در قبال سایر نهادهای اقتصادی و اجتماعی در ارتباط مستقیم باکمبود یا فقدان حمایت مردمی ازنظام حاکم است . نظامی‌که بدلیل حرکت نکردن بجانب مستضعفین و سلطه فرشناسان وارباب اداری ازحمایت مردمی برخوردار نبوده ولذا برای حفاظت ازخود درمقابل حملات خارجی و داخلی جبرا بجانب ارتش مجهز و حرفه‌ای (ونه‌انقلابی و مردمی) حرکت میکند . ارتشی‌که چون پایگاه مردمی ندارد برحسب سرشت خود نظمی نوین و نمونه ، نظمی طراز اسلام وروبه‌توحید ایجاد نمیکند .

و چرا وجود ندارد بلکه ایدئولوژی و خط مشی صحیح وخصم مکتبی سیاسی‌راهبر ورهنمای افرادآن است .

ثانیا ــ ارتشی است ملی‌که درخدمت دفاع بوده حامی مصالح تمام ملت برعلیه تجاوز خارجی است . /نابینکه دسته نشانده کشورهای بیگانه و امپریالیست بوده و حلقه‌ای‌اززنجیر استراتژیك آنها باشد .

ثالثا ــ دروحدت‌کامل باجامعه و بخصوص طبقات پائین جامعه بسر میبرد .

رابعا ــ درست بهمین دلیل در مناسبات درونی خود نیز ازیك روحیه وحدت‌گرا تبعیت میکند یعنی اختلافات وحشتناك میان سرباز و افسر و امیر وجود ندارد ، فضای همه یکی است، ازحیث حقوق، وسایر امکانات نیز اختلاف ناچیز است ، حق انتقاد برای همگان و بخصوص پائین‌ترین رده‌ها محفوظ است ودرانتصابات نیز مورد مشورت قرار میگیرند درعین اینکه انضباط آن نیز آهنین است.

معیار ترقی تقوا و لیاقت است نه‌فقط سابقه خدمت. بدیهی است‌که وقتی ارتشی دردرون خود چنین روابط مردمی داشته باشد بی‌تردید روابطش باتوده‌های مردم نیز خصیصه مردمی خواهد داشت . ویادآور ارتشهای حقیقتا اسلامی و مردمی صدر اسلام خواهد بودکه صرفا رضای خدا وخلق انگیزه سربازان و افسران آن است . مناسبات ارتشهای تحت فرماندهی پیامبر اسلام و علی علیه‌السلام با مردم معمولی و مناسبات درونی این ارتشها میتواند بخوبی سرمشق‌هرارتش دیگری باشد که میخواهد تحت عنوان اسلام عمل‌کند و بگفته علی علیه‌السلام درفرمانش به مالك اشتر به زیردستان مهربان بوده برزورمندان سختگیری وگردن فرازی نماید .

ملاحظه میگردد‌که ما نه‌تنها قصد مضمحل‌کردن ارتش و برسنل آنرا نداریم بلکه اکیدا و دقیقا خواستار قوام و مردمی شدن بیش از بیش ارتش و بهروزی و رستگاری عموم برادران دلیر ارتشی هستیم.

برنامه حداقل مجاهدین

قسمت دوم بیانیه مجاهدین خلق ایران درباره رفراندوم و انتظارات مرحله‌ای از جمهوری اسلامی

بطورکلی برحسب نقطه نظرهای اصیل توحیدی انتظارات حداقل ما از جمهوری اسلامی در ریشه‌کن کردن همه‌جانبه سلطه امپریالیست ها از این میهن خلاصه میشود.

بعبارت دیگر صرفنظر ازاشکال‌وفورمهای مختلف‌حکومتی محتوای هر نظامی که در این مرحله بنام اسلام عرضه میشود دقیقا بایستی خصلت ضد امپریالیسی، ضد ارتجاعی و ضد دیکتاتوری داشته باشد. این خصلت‌ها که عناصر محتوائی این جمهوری را مشخص میکنند بمثابه همان شروط لازمی هستند که بدون حضور آنها هیچ صحبتی از اسلام راستین نمیتواند در میان باشد. زیرا چگونه میتوان نظامی را که در آن هنوز هم بنحوی ازانحاء بقایا وآثارامپریالیسم وجود دارد، اسلامی نامید. آیا امپریالیست ها همان شیاطین مجسم بین‌المللی امروز جهان نیستند ؟ بنابراین مضمون برنامه حداقل یك سازمان مسلح به ایدئولوژی اسلام و جهان بینی توحید، دقیقا ملازم بانفی همه‌جانبه آثار سیاسی، اقتصادی، نظامی وفرهنگی امپریالیزم جهانی به سردمداری آمریکاست.

همان قدرت شیطانی، طاغوتی وکفرآمیزی‌که غدارترین نیروی تاراج‌گر تاریخ جهان را تشکیل میدهد. همان‌قدرتی که همراه با سایر شرکاء تمام خلقهای زیر سلطه جهان را در چنگال اهریمنی خوددارد .

همان قدرتی که آثار شوم جنایات آن سراسر جهان را از الجزایر و فلسطین گرفته تا ویتنام وآمریکای لاتین فرا گرفته است، و براستی کدام جنایت ودزدی وفحشاء وبدکاری و کشتار را در سراسر جهان و از جمله در میهن خونبارمان میتوان یافت‌که مستقیم یاغیر مستقیم رد پای امپریالیست‌ها را بنحوی از انحاء در آن نتوان دید واین همان قدرتی است که بقول آیه .... سعی فی‌الارض لیفسد فیها ویهلک الحرث والنسل تلاش دارد که بجای عدل و داد در زمین تباهی و فسادبگسترد وتولید ودستاوردها واستعدادات ومهمتراز آنانسل ما را نیز بنابودی بکشاند. کما اینکه در تاریخ جدید ایران از مشروطه به این طرف امپریالیستها بیوسته حامی و ارباب هر جنایت و پلیدی سفاکان بودهاند. همانها که رضا پالانی قلدر را برما گماشتند وبرایمان ۲۸ مرداد، سانواك، ۱۷شهریور، سینما رکس و چماقدار و رستاخیز و ..... به ارمغان آوردند. همانها که کابیتولاسیون سیاسی خود را به تمام ابعاد زندگی اقتصادی و اجتماعی و فرهنگی ما تعمیم دادند. از این نظر بصراحت اعلام میکنیم که هرگونه ابهام و تردید در تشخیص امپریالیزم خدار زمان بطاقه مانع، بت، و تضاد اصلی این مرحله از تاریخ، ازجانب هرفرد و مقام وگروه ملی بی‌تردید مراین میهن فاجعه‌ا بیارخواهدآورد وبگفته علی علیه‌السلام: وایم‌الله لتحتلبنها دما، ولتبعنها ندما . و آنگاه است که بخدا سوگند خون خواهید هوشید و در پی آن پشیمان‌خواهید گشت .

اعلام میکنیم که بدون درگیری قاطع انقلابی با تمام مظاهر این قدرت شیطانی هیچ مجالی برای سعادت خلق و رضای خالق و معرفی چهره راستین اسلام و گام برداشتن به جانب توحید و یگانگی اجتماعی باقی نخواهد ماند و بقول قرآن: «تمام رشته‌ها نیز پنبه شد ... وبا تسلط طبقه وگروهی برتر و فزونه‌تر بر سایر طبقات ...» مواجه خواهیم بود(آیه ۹۲ سوره نحل) .

اعلام میکنیم که بی‌توجهی به این دشمن اصلی ازجانب هر فرد و گروهی که باشد سرانجام جز بخیانت راه نخواهد برد، و عموم اقشار وطبقات خلق‌را مجددا با فشارهای‌هرچینی مواجه خواهد ساخت، تا آنجائیکه مجددا به گفته علی(ع) «هیچ خانه گلی ویا خیمه پشمی نیز بدور از ستم و تباهکاری آنها نخواهد ماند. »

ازسوی دیگر بی‌جوئی این هدف راستین ومقدس ضد امپریالیستی که جز بااشتراك صاعی عموم طبقات خلق وبویژه تودههای محروم و مستضعف امکان پذیر نیست ، صرفا از طریق عضویت بخشیدن به موارد زیرین امکان پذیر است. مواردی‌که به دردها و زخمهای عمیق پیکره اجتماعی ما حتی‌المقدور التیام بخشیده وراه را براستوائی میچنند سلطه دشمن مسدود میکند :

۱ــ خلع ید از سرمایه‌داری ولیکه‌که بطور توامان اسباب سه‌روزی هرکارگر وهم سرمایه‌دار ملی ما را فراهم کرده است . به این منظور بایستی : اولا ــ بساط چهاول کلیه بانکهای استعمارگر خارجی‌را برچید . ثانیا ــ ازآنجاکه سرمایه‌داری وابسته به خارجی هزاران بار بیش از بهروری قانونی مالکانه شود ازاین‌کشور ومدیحان پرید ، برتاریخ گریه است موسسات ، کارخانجات ، و مزارع وابسته، بنابراین تماما بمالکیت‌عمومی مردم منتقل نمودوآنهارا توسط شورای کارکنان اداره‌کرد ، باشدکه برویرانه‌های کانونهای اقتصادی‌استعماری نظمی نوین و نمونه ، نظمی طراز اسلام وروبه‌توحید ایجاد گردد .

۲ــ اعمال حق کامل حاکمیت ملی برجمیع منابع ملی و بویژه نفت وابطال کلیه قراردادهای تنگین استعماری در این رابطه .

برحسب نقطه‌نظرهای قرآنی این منابع در شمار «انفال» قرارگرفته و مطلقا ازحیطه مرحلقه مالکانه خصوصی خارج و تماما به استناد آیه «قل الانفال لله والرسول فاتقوا الله واصلحوا ذات بینکم...» باید درراه خدا و رسول و اعتزاز پرچم رهائی‌بخش تقوا ، در خدمت خلق قرارگرفته وصرف اصلاح ذات‌البین یعنی تصحیح مناسبات وروابط اجتماعی و ترمیم و پرکردن انقلابی شکافهای طبقاتی و ابتنای جامعه گردد .

۳ــ احتراز از سرمایه‌گذاریهای کلان درصنایع‌فوق‌العاده پیچیده وپرهزینه بنفع رشد صنایع متوسط وکوچك و بویژه درحوالی روستاها بمنظور متعادل‌کردن بخش صنعتی و بخش کشاورزی باتوجه به اولویت بخش کشاورزی که بدون‌رعایت آن هرگونه توسعه سالم اقتصادی ومهارکردن ایدئولوژیکی متخصصین و اداره سالاران غیرممکن است. بدیهی است که عدم رعایت نکته فوق توسعه اقتصادی مارا سریعا بسوی یك رشد نامتناسب سرمایه‌داری با ارجحیت اقشار متخصص و اداری سوق خواهد داد.که نتیجتا وابستگی مجدد به بلوك سرمایه‌داری را در تقدیر دارد . حال اینکه بالالهام ازعلی(ع) در خطبه ۱۵ نهج‌البلاغه خواستار یك توسعه،عادلانه اقتصادی مبتنی برسیج مردمی (ونه باتکاء سرمایه‌گذاری و بانکهای خارجی) هستیم‌که باتخفیف نابرابریهای طبقاتی بردوش مستضعفین کارگر و دهقان راه نفی هرگونه بهره‌کشی طبقاتی را هموار میکند . و مطابق مضمون وروح آیه۳ سوره قصص سرانجام جائی برای «طبقه طبقه‌کردن جامعه» باقی‌نمیگذارد.

۴ــ بنیانگذاری ارتش مردمی : طبیعی است‌که توسعه عادلانه و مردمی اقتصادی‌که حرکت بجانب طبقات محرومرا درصدر برنامه های خود قرار میدهد جائی برای گسترش بادکنکی ارتشهای حرفه‌ای مجهز به سلاحهای پیچیده باقی نمیگذارد زیرا اصولا رشد بادکنکی چنین ارتشهای مجهزی یعنی همان رشد ناهمگون و نامتناسب ارتش در قبال سایر نهادهای اقتصادی و اجتماعی در ارتباط مستقیم باکمبود یا فقدان حمایت مردمی ازنظام حاکم است . نظامی‌که بدلیل حرکت نکردن بجانب مستضعفین و سلطه فرشناسان وارباب اداری ازحمایت مردمی برخوردار نبوده ولذا برای حفاظت ازخود درمقابل حملات خارجی و داخلی جبرا بجانب ارتش مجهز و حرفه‌ای (ونه‌انقلابی و مردمی) حرکت میکند . ارتشی‌که چون پایگاه مردمی ندارد برحسب سرشت خود نظمی نوین و نمونه ، نظمی طراز اسلام وروبه‌توحید ایجاد نمیکند .

و چرا وجود ندارد بلکه ایدئولوژی و خط مشی صحیح وخصم مکتبی سیاسی‌راهبر ورهنمای افرادآن است .

ثانیا ــ ارتشی است ملی‌که درخدمت دفاع بوده حامی مصالح تمام ملت برعلیه تجاوز خارجی است . /نابینکه دسته نشانده کشورهای بیگانه و امپریالیست بوده و حلقه‌ای‌اززنجیر استراتژیك آنها باشد .

ثالثا ــ دروحدت‌کامل باجامعه و بخصوص طبقات پائین جامعه بسر میبرد .

رابعا ــ درست بهمین دلیل در مناسبات درونی خود نیز ازیك روحیه وحدت‌گرا تبعیت میکند یعنی اختلافات وحشتناك میان سرباز و افسر و امیر وجود ندارد ، فضای همه یکی است، ازحیث حقوق، وسایر امکانات نیز اختلاف ناچیز است ، حق انتقاد برای همگان و بخصوص پائین‌ترین رده‌ها محفوظ است ودرانتصابات نیز مورد مشورت قرار میگیرند درعین اینکه انضباط آن نیز آهنین است.

معیار ترقی تقوا و لیاقت است نه‌فقط سابقه خدمت. بدیهی است‌که وقتی ارتشی دردرون خود چنین روابط مردمی داشته باشد بی‌تردید روابطش باتوده‌های مردم نیز خصیصه مردمی خواهد داشت . ویادآور ارتشهای حقیقتا اسلامی و مردمی صدر اسلام خواهد بودکه صرفا رضای خدا وخلق انگیزه سربازان و افسران آن است . مناسبات ارتشهای تحت فرماندهی پیامبر اسلام و علی علیه‌السلام با مردم معمولی و مناسبات درونی این ارتشها میتواند بخوبی سرمشق‌هرارتش دیگری باشد که میخواهد تحت عنوان اسلام عمل‌کند و بگفته علی علیه‌السلام درفرمانش به مالك اشتر به زیردستان مهربان بوده برزورمندان سختگیری وگردن فرازی نماید .

ملاحظه میگردد‌که ما نه‌تنها قصد مضمحل‌کردن ارتش و برسنل آنرا نداریم بلکه اکیدا و دقیقا خواستار قوام و مردمی شدن بیش از بیش ارتش و بهروزی و رستگاری عموم برادران دلیر ارتشی هستیم.

بدستور شهردار تهران ، نظایر چنین دکه‌هایی که اخیرا در کنار خیابانها برپا شده ، جمع‌آوری خواهد شد .این دکه‌ها ،دروزهای اخیر ، بدون اجازه و به سرعت در خیابانها نصب‌شده‌است .روزنامه فروشان تهرانی که ازسالها پیش صاحب دکه‌های کنار خیابان‌بودند،امروز خواستار آن شدند کمدکه های آنان ، که مجاز و قانونی است ، مشغول جمع‌آوری دکه‌های غیرمجاز نشود .

باوجود توصیه وزارت کار تکلیف ۷۰ کارگر اخراجی ساراول معلوم نیست

۷۰ نفر از کارگران اخراجی ساراول برای بازگشت به کار در دفتر این شرکت تحصن کرده‌اند.این کارگران ۶ ماه پیش‌اخراج‌شده‌اند و اکنون براساس سیاست‌وزارت‌کار جهت اشتغال دوباره به کارخانه راهنمائی شده‌اند.

یکی از نمایندگان کارگران متحصن گفت : « وقتی‌توصیه وزارت کار که کارفرما رسما‌لزم میکرد که فعلا بکلیه حقوق به ما پرداخته و بعداز عید هم ما را دوباره استخدام کند و با وجود اینکه ۶۰۰ کارگر دیگر کارخانه از مسئولین‌مربوطه گذشته‌اند کارفرما توصیه وزارت کار راقبول نمی‌کند و به ما میگوید هرکاری که می‌خواهید بکنید او بـرای استخدام مجدد ما هیچ تعهدی نمی‌دهد.

در تماسی که حدود ساعت ۹ بعداز ظهر دیروز با مهندس دهقی مدیرکارخانه گرفتیم وی گفت که تحصنی در کار نیست و کارگران متحصن مشکلشان حل شده‌ورفته‌اند. اما صبح امروز یکنیاز نمایندگان شاغل در کارخانه گفته ساعت ۹ بعداز ظهر دیروز کارگران متحصن و کارفرمای آنرا ما سریعا بمنوی دستجمعی به کمیته‌ونك‌برده‌اند و درآنجا چون کارگران نگران‌بودند که کارفرما دیگر بکارخانه نیاید از کارفرما التزام گرفته شده که امروز هم به کارخانه بیاید. نماینده کارگران کارخانه ماراول گفته‌تا وزارت کار یك نامه کتبی مبنا بر کارگماری تمام کارگران اخراجی ۶ ما اخیر به کارخانه فرستاده بود اما هنوز پیام سلیمی از وزارت کار به کارخانه آمد واین نامه را پس‌گرفت وبعدازپس‌گرفتن‌این‌نامه، کارفرما گفت حاضر است یك ماه حقوق کارگران را بدهد ولی براین استخدام مجدد آنها تعهدی‌نمیدهد. نمایندگان برای‌بار دوم به وزارت کار مراجعه کرده‌اند واین بارنیزوزارت کار نامه دیگری خطاب‌به‌کارخانه ساراول نوشته که یکماه حقوق کارگران داده شود و بعداز عید هم برای استخدام کارگران تصمیم گرفته شود که حالا مدیر [illegible] قهرارنبوده [illegible] بلاتکلیف باقی بماند. تکلیف‌حقوق این کارگران اخراجی تقلیل یافته است بدین ترتیب تا امروزکه ۲۸ اسفندماست هنوز معلوم نیست.

اعتراض شدید دولت ایران به دولت افغانستان

سخنگوی وزارت‌امورخارجه اطلاع داد که دیروزبعدازظهر دولت افغانستان درمورد مسایل‌آن سراپا کذب درمطبوعات ایران درآنجا انتشار داده و مدعی شده‌است که درمیان ۷ هزار نفر افغانی که به علت ورود و اقامت غیرمجاز از ایران اخراج شده بودند ٤ هزار نفر سربازان ایرانی وجود داشته است.دولت انقلاب اسلامی ایران که بااین نوع اتهامات درگذشته آشنائی فراوان دارد خوب می‌داند‌که به چه منظورهائی دولت‌ها کوشش می‌کنند مسائل داخلی خودرابه‌دیگران مربوط کنند. رسما مطالب فوق را تکذیب می‌کند و نسبت بهرنوع جعل اکاذیب و اشاعه آن از جانب‌افغانستان شدیدا اعتراض می‌کند.

همکاران صدای معاصر

سردبیری روزنامه صدای معاصر که نخستین شماره آن فردا انتشار خواهد یافت ، به عهده‌صارم‌الدین صادق وزیری گذاشته شد .همکاران این شماره عبارتند از :باقرمومنی ــ بزرگ پورجعفر ــ یوسف قریب ــ سعید سلطانپور ــ ولی‌اله مظاهری ناصر رحمانی نژاد ــ حبیب‌اله تیموری ــ جوشنگ‌شهلایی ــ منوچهر غیبی ومعتدل

استمداد شورای موقت‌انقلاب سنندج از امام خمینی

حضرت آیت‌الله‌العظمی امام خمینی رهبر عالیقدر انقلاب اسلامی ایران ــ رونوشت‌جناب مهندس بازرگان نخست وزیر رونوشت‌تیمسارسرلشگر قرنی .

با درود و سلام در توضیح جریانات دیروز و دیشب شهر سنندج به استحضار می رساند که‌امین درگیری مسلحانه به مردم تحمیل شده‌است .

جریان از این قرار است‌که برسر تقسیم فشنگ بین کمیته های انقلاب اسلامی شماره ۱ و ۲ تحت ریاست آقایان صفدری و هنی زاده اختلافهایی پیش آمد که منجر بدرگیری شده و چند هابر بی سلاح از طرف آقایان صفدری موردا صابت گلوله قرار گرفتند و دونفر بشهادت رسیدند .

این‌شورا طبق دعوت کتبی جناب‌سرهنگ صفری ، فرمانده لشگر ۲۸ که اصل نسخه آن موجوداست ، تشکیل گردیده و منظور از آن جلوگیری از عمق و گسترش بی نظمی و سوء استفاده عوامل ضد انقلابی بوده‌است و آنچه در پادگان موجب تاسف است این بود‌که پادگان ژاندارمری‌وقتی اسلحه خودرا به مردم داد تا از شهر و محله در برابر عوامل ضدانقلاب که در منطقه از طریق افسران و ژنرال های فراری مسلح شده‌اند، دفاع کنند و یا کاری کنند که دیگر واقعه تاسف‌بار دیروز تکرار نشود ، دراین اثناء که مردم اسلحه را تحویل می گرفتند ، ازطرف پادگان لشگر مورد تیراندازی قرار گرفتند و عده‌ای شهید شدند . این بود که فرمانده لشگر پیشنهادتسلیم بدون قیدو شرط نمود تا بلکه عوامل ناآگاه یا ماجراجودر یادگان مزاحم مردم نباشند و درواقع ضدانقلاب آن‌کسانی هستند که بدون هیچ دلیلی مردم بیدفاع را در خیابان کشتند ، نه انقلابیونی که بخاطر پاسداران از انقلاب در برابر عوامل ضدانقلاب و برای حفظ دستاوردهای انقلاب مجبور شدند بسلاح متوسل شوند .

طلاچیان یکی از همکاران محمد رضا مهنوی کنی ویکی از مسوولین مهم کمیته های انقلاب امروز در مورد رخنه عناصر ضد انقلابی درکمیته‌ها به خبرنگار کیهان گفت: اصولا رخنه‌ای در این مورد صورت نگرفته است و عناصر ضد انقلابی ازهنگام تشکیل کمیته‌ها در آنها عضو شده‌اند مساله به‌اینصورت است که چون کمیته‌ها پس از پیروزی انقلاب‌عرض نیم‌ساعت‌تشکیل شد مسلما‌اشتباهاتی هم دراین مورد صورت گرفت و عوامل مشکوك و ضد انقلابی هم در این کمیته‌ها راه یافتند.

طلاچیان افزود : اینکار در تمام دنیا بی‌سابقه بود واصولا در آن فرصت کم نمی‌شد که عناصر ضد انقلابی را تشخیص داد. ما پس از آرامش یافتن اوضاع بتدریج مشغول پاکسازی کمیته‌ها شدیم و افرادمشکوك و ضدانقلاب بتدریج شناسایی شدند و هم‌اکنون نیز کار شناسایی افراد ادامه‌دارد.

کمیته ها از افراد ضد انقلاب پاکسازی میشود

کمیته‌های انقلاب اسلامی یکی دگرگون خواهند شد و تغییراتی بنیادی در شیوه کار، انتخاب‌اعضاء کارتهای‌عضویت وسایر جنبه‌های فعالیت این کمیته‌ها بوجود خواهد آمد.

یکی از اعضای فعال وموثر کمیته‌های انقلاب‌اسلامی بمنظور اظهار مطالب بالا به خبرنگار کیهان‌گفت: وضعیت‌کمیته‌های انقلاب‌اسلامی درحال‌حاضر به هیچوجه مطلوب نیست و تا چندی دیگر فعالیت های این کمیته‌ها به نحو چشمگیری کاهش خواهد یافت و یا محدود می‌شود .

این شخص اضافه‌کرد افراد ضدانقلابی از ابتدا وارد کمیته‌های امام شدند ایمان افراد که با نشان دادن چهره انقلابی و برای فرار از مجازات ، خود را در پوشش کمیته‌ها مخفی‌کردهاند بقدرتی که از این راه‌بدست آورده‌اند مشغول انجام‌عملیات توطئه‌آمیز خود هستند و با جاسوسی و خرابکاری و خبرچینی به ضد انقلاب خدمت می‌کنند .

این عضو فعال و موثر کمیته‌های انقلاب اسلامی ادامه داد : مدتی است که مسوولین به رخنه این افراد مشکوك در کمیته‌ها پی‌برده‌اند و تا چند روز دیگر تغییراتی بنیادی‌در اصول کار کمیته‌ها ، چگونگی عضوگیری و شرایط انتخاب اعضای جدید و غیره بوجود خواهد آمد .

این شخص اظهار داشت : برای مثال یکی از اعضای شدگان چند روز گذشته بنام حسین فرزین ، یکی از افراد شوروی بود که به‌کمیته‌ها راه پیدا کرده و باگردآوردن چند تن از یاران سابقش در این کمیته‌ها ، مشغول خرابکاری و مزاحمت بودند که پس از آگاهی ازاین امردستگیر و تیرباران شد . از این نمونه‌ها در کمیته‌های انقلاب زیادست

طرح بارگاه امام رضا (ع) بر روی اسکناسها

طرح تصویب بارگاه حضرت امام رضا (ع) برای چاپ روی اسکناسهای کشور بیگ‌ازسایر طرحها میباشد و به احتمال‌نزدیك به یقین اسکناسهای آینده کشوریا تصویری از بارگاه آن حضرت‌مزین خواهد بود. در تهیه این طرح دو عامل اقتصادی و اجتماعی مورد توجه بوده است / این دو عامل بصورت مکمل شانس انتخاب این طرح را بالا برده است.

هر اسکناس بطور متوسط ۲ ریال خرج دارد تا آماده انتشار گردد و عمر آن ٤ سال میباشد و زودتر از چهار سال نباید از بین برود هرچه بیشتر عمر کندازلحاظ اقتصادی بسود مملکت است. که به احتمال خیلی زیاد به سبب وجود تصویر بارگاه حضرت امام‌رضا (ع) مردم اسکناسها را بهتر نگاهداری خواهند کرد و اگر کسیف سازمان فرصت‌طلب، بفکر سودجوئی‌نیافتند در این اسکناسها را بنحای حبب در کیف خواهند گذاشت که در نتیجه اسکناس از چهار سال‌به‌راتب بیشتر عمر خواهد کرد و هزینه چاپ و نشر اسکناس را کاهش خواهد داد. پیش‌بینی میشود که روی دیگر اسکناس‌ها تصویری از نمایندگان طبقات مختلف اجتماع باشد.

خبرهای روز

سخنگوی سفارت امریکا : پست امریکا قبول نامه هارا به مقصد ایران آغاز کرد

سخنگوی سفارت امریکا امروز اظهار داشت که به قرار اطلاعات واصل ازآمریکاسرویس پستی‌آمریکا از تاریخ ۱۵ مارس مجددا شروع به قبول نامه ها و محمولات پستی به مقصد ایران کرده‌است .

سخنگوی مزبورهمچنین‌این‌شایعه را که پست امریکا از قبول‌مراسلات و حواله های پستی ایران به‌امریکا خودداری میکند ، تکذیب کرد و خاطرنشان‌ساخت که‌نامه‌ها ومحمولات ایران به آمریکا همواره از طرف پست آمریکا مورد قبول بوده‌است و اگر تاخیری روی داده به علت اعتصاب هواپیمائی ایران‌بوده‌است.

آموزش و پرورش فارس: ازپذیرش‌میهمانان نوروزی در مدارس فارس معذوریم

اداره کل آموزش و پرورش استان فارس اعلام کرد که‌امسال مدارس این استان ازپذیرفتن میهمان معذور هستند .

روابط عمومی آموزش و پرورش این استان اعلام کرد کهاین‌تصمیم در پی تراکم کار و محدود بودن تعطیلات نوروزی اتخاذ شده‌است.

هرسال با فرارسیدن نوروز کلاسهای درس مدارس استان های مختلف کشور و بخصوص استان فارس و خوزستان ،دراختیارمعلمان و خانواده‌های آنان قرار میگرفت و مدارس به مدت ۱۵ روز محل اسکان مسافران نوروزی فرهنگی بود .

مهندس ریاضی دستگیر شد

مهندس عبدالله ریاضی ، رئیس سابق مجلس منحله شورای ملی‌و وزیرکشاورزی دیروز توسط پاسداران انقلاب دستگیر شد .

به گزارش کیهان انگلیسی‌یك منبع مطلع گفت ریاضی‌را تحت ــ الحفظ به زندان قصر بردند و بلافاصله پاژیرس انقلاب بازجویی از وی‌را آغاز کرد .

این منبع گفت پس از تکمیل پرونده ، ریاضی به تصویب‌قوانین غیرانسانی وفعالیتهای جنایتکارانه در توطئه برضد خلق متهم خواهد شد .

ریاضی مدت ۱۳ سال رئیس مجلس شورای ملی بود .

کارگران بیکار درسالن ۱۲ شهریور اعتصاب غذا کردند

کارگران بیکار هندسا‌سپاهان و راه و ساختمان که در سالن ۱۲ شهریور وزارت کار متحصن هستند از ساعت ۱۰ دیقه اعتصاب غذا کردند.

این کارگران اعلام کردند تا گرفتن پاسخ قطعی از وزیر کار به اعتصاب خود ادامه خواهند داد خواستهای این کارگران کمیارت است از لغو هرط سنی در صندوق وام بیکاری، لغو هرط سنی‌در فرصت‌طلب، پرداختن هرط سابقه پرداخت حق بیمه، لغو هرط شرایطی که برای زن و خوزهای شاغل گذاشته شده و بر مبنای آن فقط به زنان یا مرد بیکاری که همسرش شاغل باشد حکم تعلق نمیگیرد،و افزایش مقدار وام از ۷۵۰ تومان به حداقل ۹۰۰ تومان است. یکی دیگر از خواستها این است که برای مرد فرزند کارگر بیکار که بصورت

کیهان
اخبار کشور
صفحه ۳
دوشنبه ۲۸ اسفند ۱۳۵۷
۲۰ ربیع‌الثانی ۱۳۹۹ - شماره ۱۰۶۶۵

فرماندار نظامی سابق قم:

بی‌ایمانی پرسنل نظامی به‌شاه علت شکست ارتش بود

قم- ستاد خبری کیهان- «از ابتدای خدمتم در ارتش به این نکته پی بردم که محمدرضا پهلوی، یک دیکتاتور خودکامه است وحوی رورگویی را از پدرش رضاخان- به ارث برده است»

این حرفهای سرلشگر کمال نظامی فرماندار نظامی سابق قم است. کسی که در زمان حکومت سه ماهه‌اش در شهر مقدس قم، دهها جوان مجاهد ومبارز به وسیله افراد زیردستش به حرم آرادیخواهی به خاک وخون کشیده شدند، بدرجه شهادت رسیدند و یا روانه بیمارستان‌ها شدند.

حومش میگوید: «هیچگاه به مأموران، دستور تیراندازی به سوی مردم ندادم.» اما، رزمندگان انقلاب او را به اتهام معاونت در قتل وخرج مردم بی‌دفاع وبی‌گناه قم دستگیر کردهاند و منتظر محاکمه او در دادگاه انقلاب عدل اسلامی هستند.

سرلشگر نظامی را که تا سه ماه پیش، نیرومندترین مرد قم بود در حالی در ردیف قم (محل ساتو ساواک) دیدم که هفته‌هاست صورتش تراشیده است. میگوید: به ریشم، تیغ ژیلت نمی‌دهد ومن هم عادت ندارم صورتم را با ماشین برقی بتراشم!

او که با قد کوتاهش، مدعی است از بدو حدمتش از مخالفان محمدرضا پهلوی و رژیم سابق بوده، می‌گوید: روزی یک خبرنگار درباره رشوه‌خواری در ادارات دولتی از شاه سابق، سئوال کرده بود و او گفته بود: اگر در ارتش که ریشه‌اش مستقیم من کار میکند افسران فاسد و درد پیدا شوند پدرشان را درمیآورم او با این حرفها، خیال میکرد که به نهایی میتواند مملکت را اداره کند و نصور میکرد، قدرتی مافوق قدرت بشر دارد، درحالیکه خودش آدم فاسدی بود. حسادتش، مخصوصا اشرف خواهرش، وارد کننده بیحدومرز هروئین به کشور بود و از بطر جنسی نیز به تمام معنی کثیف و فاسد بود.

فرماندار نظامی سابق قم همچنین گفت. اکثرا این سئوال را می‌کنند: با وجودیکه شاه، آدم فاسد، خائن و دزدی بود چرا افسران ارتش، عکس‌العملی نشان نمیدادند؟ در پاسخ این سئوال باید بگویم: اولا وضع، طوری بود که اکثریت قریب به اتفاق افسران از مسائل جاری مملکت، بی‌خبر باشند. با وجود صد اطلاعات و رحمه مأموران ساواک در ارتش، وصعی به وجود آورده بود که هیچ افسر و درحدداری، حرأت حرف زدن درباره هیچ مسأله‌ای را نداشت. مثلا سرلشگر مقربی که در اداره طرح و برنامه ستاد کل ارتش مشغول خدمت بود یکی از افسران متدین و شریف ارتش بود، اما موقعی که دستگاه، متوجه شد او مخالفت‌هایی با رژیم خود کامه پهلوی می‌کند اورا به جرم جاسوسی اعدام کرد. در صورتیکه بعید به نظر میرسید که آدم متدینی مثل سرلشگر مقربی، جاسوس باشد.

نمونه دیگری برایتان بگویم: در همسایگی ما، در تهران زنی زندگی میکرد که برادرش یکی از عوامل مؤثر ساواک بود. من بدین جهت‌واز روی ترس، به همسر و فرزندانم سپرده بودم که هیچوقت با این زن، تماس نگیرند. زیرا مأموران ساواک، همیشه دنبال طعمه می‌گشتند و فرق نمی‌کرد که طعمه آنها چه کسی باشد؟ سرلشگر نظامی افزود: من حالا به این نتیجه رسیده‌ام که ۳۵ سال از عمرم را در این دستگاه، تلف کرده‌ام واکنون نیز به شدت پشیمانم- وصع ارتش طوری بود که من با درجه سرلشگری و بیش از ۳۰ سال خدمت در ارتش ماهی حدود ۱۰ هزار تومان حقوق ومزایا میگرفتم. بدین معنی که رژیم طوری با امرا و افسران ارتش رفتار میکرد که آنها همیشه محتاج باشند وبه عبارت دیگر، نوعی حس اطاعت کورکورانه در آنها به وجود آورده بود. البته تعدادی از امرای ارتش، وضع استثنایی داشتند.

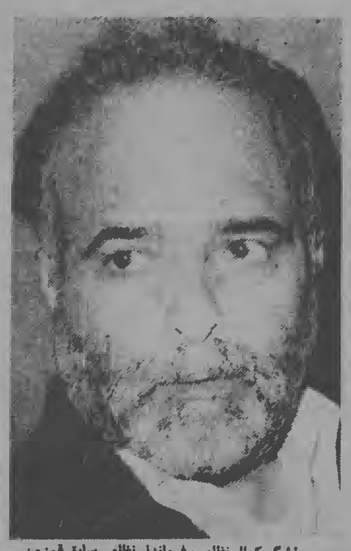

سرلشگر کمال نظامی، فرماندار نظامی سابق قم: من بیگناهم!

نمونه این افراد، سپهبد دکتر ایادی بود که خودش برای ارتش، یک «شاه» محسوب می‌شد. او هر بهداری، تدارکات و کارخانه‌های ارتش، جنگ انداخته بود و در همه کارها دخالت میکرد و سوءاستفاده‌های کلانی نیز میکرد و هیچکس حتی رئیس ستاد ارتش هم نمی‌توانست با او کاری بکند، چون به شاه، نزدیک بود.

غلامرضا پهلوی بی‌بخار بود

سرلشکر نظامی درباره نقش غلامرضا پهلوی برادر شاه سابق در ارتش گفت: «اینکه غلامرضا، عنوان بازرس عالی ارتش را داشت، اما آدم بی‌بخاری بود که با ارتش، کاری نداشت و فقط در فکر اندوختن ثروت، بدست آوردن سهام شرکتها و میش و نوشهای شبانه بود.

فرماندار نظامی سابق قم، علت تسلیم ارتش در برابر ملت را عدم ایمان افراد، افسران و امرای ارتش دانست و گفت: رژیم سابق، افسران ارتش را گرسنه نگاه میداشت به این تصور که آنها مجبور به اطاعت کورکورانه باشند. درحالیکه نمی‌دانست، همین موضوع، آنها را نسبت به دستگاه بی‌ایمان کرده است و همانطور که دیدیم مردم با دست خالی، ارتشی را که شاه سابق، همیشه به وجودش افتخار میکرد از هم پاشاندند.

از سرلشگر نظامی پرسیدیم: مردم میگویند در زمان فرمانداری شما، عده زیادی از جوانان قم، هنگام تظاهرات آزادیخواهانه توسط سربازان به خاک و خون کشیده شدند. شما در مقابل این ادعا چه میگوئید؟ وی پاسخ داد: من هیچگاه دستور تیراندازی به مأموران ندادم و اگر هم کسی کشته می‌شد گزارشی به من نمیرسید. فقط خبرهای مربوط به این جریانات را در روزنامه‌ها میخواندم. روزی هم که فرمان امام خمینی درباره افراد ارتشی صادر شد، من خود را به بیماری زدم و با اینکه هیچ نوع بیماری نداشتم، وضعی به وجود آوردم که به تهران بروم و در بیمارستان ارتش بستری شوم. دکتر ضابطی رئیس بیمارستان نکویی قم هم که مرا معاینه کرد هیچ علامت بیماری در من ندید و منظور من از تعارض این بود که از قم بروم و به این مقصود خود نیز رسیدم و تا زمانی که سرتیپ خسروپناه بجای من به قم اعزام نشد از بیمارستان بیرون نیامدم و بدین ترتیب، فرمان امام را اجرا کردم. از سوی دیگر، در زمانی که در قم بودم با حضرات آیات عظام، علما و روحانیون، روابط حسنه داشتم و مورد تأیید آنها بودم. البته آن روز، اگر دستگاه طاعون از تعارض من، اطلاعی پیدا میکرد و دلیل این تعارض را که صرفا اطاعت از فرمان امام بود می‌دانست مرا تیرباران میکرد.

سرلشگر نظامی، سپس نحوه احضار خود به ستاد ارتش را تشریح کرد و گفت: ساعت ۱/۵ بعداز نیمه شب ۱۷ شهریور ماه، ارتشبد ازهاری به خانه من تلفن کرد و گفت: تو به سمت فرماندار نظامی قم منصوب شده‌ای، باید ابتدا به ستاد نیروی زمینی واقع در لویزان بروی پس از کسب دستورات لازم، طوری به قم حرکت کنی که ساعت ۶ صبح در آن شهر باشی و حکومت نظامی را در آنجا اعلام کنی. من بلافاصله به ستاد نیروی زمینی رفتم، چون ارتشبد اویسی نبود، دستورات لازم از سوی سرلشگر محمد رحیمی به ما داده شد و من با یک خودروی ارتشی به اتفاق یکی از درجه‌داران به قم آمدم علت انتخاب من که معاون اداره طرح و برنامه ستاد کل بودم این بود که ازهاری مرا آدم ملایمی میدانست که میتوانم نظر علما و روحانیون را نسبت به دولت جلب کنم. اما من وقتی به قم آمدم متوجه شدم فضیه بالاتر از این حرفهاست و اتحاد و یکپارچگی جامعه روحانیت طوری است که نمیتوان کوچکترین خللی بر آن وارد کرد. اکنون نیز به این نکته ایمان دارم که اعضای دادگاه انقلاب اسلامی در قم، با توجه به بی‌نظری و بی‌غرضی که دارند تصمیمی خواهند گرفت و رأیی صادر خواهند کرد که سزاوار آن هستم. من به انقلاب مقدس مردم ایران به رهبری امام خمینی ایمان و اعتقاد دارم و میدانم این انقلاب به پیروزی کامل خود که همان برقراری عدل اسلامی است خواهد رسید.

روز گذشته تعدادی از افراد ساواک در جلوی نخست‌وزیری اجتماع کرده، تقاضای ملاقات با مقامات نخست‌وزیری را داشتند. عباس امیر انتظام سخنگوی دولت در مورد اجتماع ساواکی‌ها در جلوی نخست‌وزیری گفت افراد مزبور خواستار حقوق، کوپن خواربار و دفترچه بهداشت هستند و افزود برای اداره تحویل و تحول ساواک نه نفر از اعضای نخست‌وزیری انتخاب شدند. این افراد دارای حق امضاء هستند و بنابراین حقوق افرادی که در این سازمان مرتکب جنایت نشده باشند و یا پرونده‌ای نداشته باشند پرداخت خواهد شد.

سخنگوی دولت:

ایران علاقه دارد درگیر وه کشورهای غیر متعهد باشد

عباس امیر انتظام در مصاحبه روز گذشته خود شرایط خروج از کشور و سیاست دولت را در مورد پیوستن به کشورهای بی‌طرف و سایر امور مربوط بدولت را اعلام داشت که بخش مربوط به شرایط خروج از کشور آن در شماره روز گذشته باطلاع خوانندگان رسید. در شماره امروز مطالب دیگر این مصاحبه از نظر خوانندگان خواهد گذشت.

سخنگوی دولت در مورد تهیه آئین‌نامه محاکمات گفت: چهارچوب این آئین‌نامه در باره شرایط و مقرراتی است که باید در محاکمه منظور شود. از نظر داشتن و یا نداشتن هیأت منصفه و همچنین وکیل مدافع و احتمالاً وجود تجدیدنظر در رأی این آئین‌نامه به زودی تهیه می‌شود (حداکثر تا دهم فروردین) محاکمات علنی خواهد شد. در مورد محاکمه هویدا گفت: مدتی طول می‌کشد تا کلیه مدارک ۱۳ سال نخست وزیریش تهیه شود. محاکمات هویدا علنی خواهد بود و می‌تواند وکیل مدافع داشته باشد.

سئوال شد یکی از نخست‌وزیران پیشین فرانسه در نامه‌ای به نخست‌وزیر اعلام کرده است: محاکمه هویدا را در محاکمه می‌پذیرد؟

سخنگوی دولت گفت چندین هزار نامه از سراسر دنیا دریافت کرده‌ایم که در مورد نحوه محاکمات و به خصوص در باره شخص هویدا مطالبی عنوان شده. جهار نخست‌وزیر سابق انگلیس نیز حمایت خود را از هویدا اعلام کردهاند و خواستار تخفیف مجازات او شدهاند.

سخنگوی دولت اضافه کرد این نامه و اظهار نظرها علاقه مقامهای خارجی را به شخص بخصوصی نشان میدهد ولی تصمیم نهائی با دادگاه است و اصل عدم مداخله در امور قضائی همچنان دنبال خواهد شد.

سئوال شد، رادیو و تلویزیون خبر دادند پادگان هرات سقوط کرده است ولی تا آخر وقت دیشب خبرگزاریها این خبر را هنوان نکرده‌اند. رادیو و تلویزیون از قول چه مقامی این خبر را نقل کردند؟

سخنگوی دولت گفت رادیو و تلویزیون در کار خود مستقل هستند در این مورد بما هم بطور غیررسمی خبر رسیده ولی بطور رسمی اعلام نشده است، البته ایران به اصل عدم مداخله در امور سایر کشورها احترام میگذارد.

سئوال شد آیا ایران موضع خود را در مقابل کشورهای غیرمتعهد اعلام کرده است؟ سخنگوی دولت گفت آقای سنجابی وزیر خارجه که چند روز بیمار و در منزل و بیمارستان بستری بود اعلام کرده است که ما علاقه داریم در گروه کشورهای غیرمتعهد باشیم.

سئوال شد آیا سنجابی استعفا کرده است. سخنگوی دولت گفت: خیر.

در مورد سانسور فیلمها و همچنین مراجعه گروهها و دستهها به روزنامه و عکس‌العمل دولت سخنگوی دولت گفت من تاکید میکنم که سانسور وجود ندارد و آزادی مطبوعات هم مورد تائید دولت است دولت سانسور نمیکند و اجازه نمیدهد که سانسور صورت گیرد در مورد انجام رفراندم سخنگوی دولت گفت در رفراندم یک سئوال مطرح است و سئوال خواستن جمهوری اسلامی است یا خیر البته در صورتی که رای بانداز لازم نباشد سئوال رفراندم تغییر میکند. سخنگوی دولت اضافه کرد برای آنکه هیچ توهمی پیش نیاید قسمت سفید که نام و مشخصات رای‌دهنده در آن نوشته میشد بدستور وزارت کشور حذف شده ولی برای آنکه یکنفر بیش از یکبار رأی ندهد شناسنامه‌اش مهر میشود و انگشتش رنگ میشود.

سئوال شد با اینکه دولت اعلام کرده است با پیروزی انقلاب تظاهرات لازم نیست معذالک بازهم برنامه‌هائی برای تظاهرات پیش‌بینی میشود

سخنگوی دولت گفت دولت این توجه را داده ولی کسانیکه میخواهند تظاهراتی انجام دهند برای آنکه ترافیک شهر بهم نخورد در ضلع شمال غربی میدان آزادی زمین وسیعی برای این کار تخصیص داده شده است.

سئوال شد پست امریکا پست ایران را انجام نمیدهد، چرا؟

سخنگوی دولت گفت برای روشن شدن وضع از طریق سفارت ایران به وزارت امور خارجه امریکا تماس گرفته خواهد شد زیرا چهل تا پنجاه هزار ایرانی در امریکا داریم که مسئله مزبور ایجاد مشکل کرده است.

سئوال شد موضع دولت در مورد اعیاد سنتی چیست سخنگوی دولت گفت روز سه شنبه از ساعت ۴ تا ۶ تا در شرکت نفت مراسمی برپاست که هیات دولت در آن شرکت می‌کند بعلاوه صبح روز چهارشنبه اول فروردین هیات دولت در یکی از نقاط شهر اجتماع خواهند کرد حضور کلیه افراد در این جا که محل آن روز سه‌شنبه اعلام میشود آزاداست. سئوال شد. تصمیم دولت در مورد ارز چیست سخنگوی دولت گفت در این مورد هنوز تصمیمی گرفته نشده است.

سئوال شد در مورد خروج فیلمهای خبرگزاریها سخنگوی دولت گفت خبرنگاران وافرادی که در ایران شرکت ودفتر دارند میتوانند فیلمهای خود را خارج کنند ودر مورد افراد دیگر مشغول تهیه آئین‌نامه‌ای هستیم.

سئوال شد آیا نحوه خروج شش هلیکوپتر معلوم شد. سخنگوی دولت گفت تا آنجائیکه شرکت ملی نفت اطلاع داده این هلیکوپترها اجاره‌ای بوده و در تیرماه امسال مدت اجاره اینهلیکوپترها سرآمده ولی‌هنوز نه تمدید شده بود و نه بکارشان پایان داده بودند، خلبانهای این هلکوپترها باتفاق خانوادهشان ایران را ترک کردند وی در مورد اینکه آیا افراد دیگری با آنها از ایران خارج شدهاند مشغول بررسی هستیم.

سؤال شد آیا چطور با این نیروی هوائی که همه داریم نتوانستهایم جلوی خروج اینها هلیکوپترها را بگیریم؟ سخنگوی دولت گفت: باکمال تأسف باید بگویم که ما ۹۰۰ هلیکوپتر داریم که ۹۵ درصد آن قابل استفاده نیست زیرا باتوجه به نو بودن هلیکوپترها بعلت عدم سرویس و کمبود وسائل یدکی قابل استفاده نیستند. همین مشکلات را در مورد هواپیماهایمان داریم زیرا سیستم گذشته همه جیز را وابسته به خارجی‌ها کرده بود و حال که آنها رفته‌اند این وسائل بصورت آهن پارهای درآمدند ازاینرو هیاتی ازطرف دولت انتخاب شده است تابا وزارت دفاع ملی دراین مورد همکاری کرده و این وسائل رابکار میاندازند.

سئوال شد: باوضع جدید سفر به عراق و لیبی آزاد شده است؟ سخنگوی دولت گفت دراین مورد مطالعه خواهد شد. سوال شد مسافران تاچه مقدار میتوانند پول باخود ببرند؟ سخنگوی دولت گفت: ۲۰ هزار تومان ولی بیماران وضع جداگانهای دارند.

سئوال شد آیا بنزین ارزان میشود؟ سخنگوی دولت گفت که امسال دیگر آن تصویب نامه که اول هرسال بنزین گران میشد اجرا نمیشود و شرکت نفت اگر بتواند قیمتها را تنزل میدهد.

سخنگوی دولت در پایان گفت کلیه هئلهای وزارت اطلاعات و جهانگردی در ایام نوروز برای مسافران نوروزی آماده پذیرایی است

دکتر یزدی معاون نخست‌وزیر اعلام کرد:

محاکمات دادگاههای انقلاب در معرض افکار جهان قرار میگیرد

دکتر ابراهیم یزدی معاون نخست‌وزیر در امور انقلاب در مصاحبه تلویزیونی پیرامون محاکمه هویدا و نحوه محاکمات و فرمان امام خمینی مبنی بر واگذاری محاکمات به شورای انقلاب و دولت موقت و جمع‌آوری اسناد و مدارک از مراکز ساواک اطلاعاتی داد.

دکتر یزدی در مورد دادگاههای انقلاب گفت اگرچه آن چیزی که انجام شده نه بسمعنای ایستکه کسانیکه مجرم بودند نمیبایستی محاکمه میشدند بلکه آنها می‌باید محاکمه میشدند و همه اینها عناصری هستند که بهیچوجه هیچکس در اینکه این عده سالیان دراز در این مملکت جنایت کردند بیمی ندارد ولی ما در این نحوه عمل صحبت داریم.

دکتر یزدی سپس گفت مسئله دیگر یک سلسله مسائل مربوط به سازمانهای امنیتی و اطلاعاتی است و اینها جزو مجموعهای از کارهائی است که در حال حاضر بما ارجاع میشود و ما روی آن کار می‌کنیم.

اعتراضات جهانی

دکتر یزدی درباره محاکمه هویدا و سایر عوامل رژیم سابق گفت اعتراضات و اقدامات سازمانهای مختلف بین‌المللی در مورد محاکمه هویدا و دیگر عوامل رژیم هیچ تأثیری ندارد آن آقایان وزرا و نخست‌وزیران پیشین فرانسه وقتی که هویدا نخست‌وزیر بود و معاونش نمسئاله نصری مردم را برسرشه میکرد کجا بودند؟ دوم اینکه آیا ما حالا ما امیدواریم که با ترتیب جدیدی که هم دولت و هم شورای انقلاب و هم در رأس همه خود امام مورد نظرشان میباشد بتوانیم شرائطی بوجود بیآوریم که این را در سطح جهانی ارائه بدهیم. ما باندازه کافی دلائل و مدارک از جنایات این افراد در طی ۲۵ سال گذشته داریم که بتوانیم اینها را در معرض افکار عمومی قرار بدهیم. کافی نیست که خلاف ما مؤثر باشند اما حرف این سازمانها این نیست که چرا شما مثلا نصیری را کشتید میگویند که پرونده جنایات نصیری نزد ماهم روشن بوده اما شما دارید این مواردی که اینقدر قوی است شما چرا مفت وبی‌جهت باینصورت این افراد را محاکمه می‌کنید. ولی این افکار عمومی جهان یک جهت وجنبه دیگری هم دارد و آن اینست که ملت ما انقلابی کرده که در دنیا یکپوزیسیونی خاصی دارد و تمام ضوابط و روابط را برهم زد. مسئله ما این نیست که فقط در اروپا و یا امریکا دارند کشور ما را نظاره میکنند بلکه مهمتر از این بنظر ما دنیای سوم بخصوص کشورهای اسلامی دارند این جنبش را نظاره میکنند. ما بارها در مصاحبه‌هایمان گفتیم و اعلام بارها گفتند که جمهوری اسلامی مورد نظر ما حکومتی از نوع لیبی یا عربستان سعودی و یا پاکستان نیست حالا همه چهارچشمی ما را می‌پایند که بهبینند چه هست.

مسئله دادگاههای ما یکی از مسائلی است که همه دنیا دارد بآن توجه میکند بهبینند که این موازین شرعی که ما می‌خواهیم بدنیا ارائه بدهیم چه هست. بنابراین این جنایتکاران نیست بلکه ارائه معیارهای خودمان به جهانیان است و ما نباید ترس و وحشت داشته باشیم که این معیارهای خودمان را بدنیا ارائه بدهیم چون ما برای معیارهای اسلامی‌مان می‌جنگیم ما معتقدیم که این دادگاهها را میتوانیم حالا ما امیدواریم که با ترتیب جدیدی که هم دولت و هم شورای انقلاب و هم در رأس همه خود امام مورد نظرشان میباشد بتوانیم شرائطی بوجود بیآوریم که این را در سطح جهانی ارائه بدهیم. ما باندازه کافی دلائل و مدارک از جنایات این افراد در طی ۲۵ سال گذشته داریم که بتوانیم اینها را در معرض افکار عمومی قرار بدهیم. کافی نیست که ما مردم بگوئیم هویدا و دیگران مرتکب جرم و جنایت شده بلکه باید این اسناد و مدارک را هم ارائه بدهیم و این اسناد و مدارک موجود است دلیل ندارد که ما وقتی از یک چنین موضع قدرتی از نظر قضائی و حقوقی هستیم اینها را جر معرض دید افکار عمومی جهانیان قرار ندهیم و نشان ندهیم که این معیارهای قضاوت اسلامی چقدر منطقی و عقلائی است؟ اگر این کار را نکنیم آنوقت در تمام دنیا منجمله در کشورهای دنیای اسلام بما میگویند این را که میگفتند پس چه شد.

دکتر یزدی در پایان راجع به جمع‌آوری اسناد و مدارک از مراکز ساواک گفت تمام مدارک و اسناد در اختیار من نیست. وقتی که مراکز ساواک و جاهای دیگر را تسخیر کردند در دو هفته اول این مراکز در دسترس خیلی از افراد بوده بنابراین مدارکی در منازل اشخاص و جاهای مختلف است و اخیرا دولت تصمیم گرفته تدریجا این مدارک را حفاظت بکند و کمیته‌ای را مأمور کرده است تا این اسناد را جمع‌آوری کند.

بعضی از این اسناد از نظر امنیت مملکت مهم است و برخی از آنها از نظر شناسائی در جهت‌گیری در پاکسازی سازمانها مهم است درحال حاضر مردم یک مقداری با کوری دنبال پاکسازی میروند درحالیکه وقتی ما باین اسناد مراجعه کنیم میتوانیم با یک دیدوسیعتر و با بصیرت به پاکسازی بپردازیم.

انتصابهای جدید در دانشگاه

ازسوی مدیریت موقت دانشگاه تهران انتصابات زیر صورت گرفت.

دکتر عارفی سرپرست موقت دانشکده پزشکی رازی

دکتر هوشنگ هنرور سرپرست موقت مرکز زبانهای خارجی

دکتر یوسف جلالی موسوی سرپرست موقت دانشکده پزشکی امام خمینی (دانشکده بیمارستان پهلوی سابق)

دکتر وهرز غفاری سرپرست موقت آموزشگاه وابسته به پزشکی رازی.

دکتر ناصر کمالیان سرپرست موقت دانشکده پزشکی دکتر شریعتی (داریوش کبیر سابق)

دکتر مهدی جم معاون مالی و اداری دانشکده پزشکی رازی

دکتر سیدوهاب معصومی معاون آموزشی و دانشجوئی دانشکده پزشکی دکتر شریعتی.

ضمناً یادآور میشود که افراد نامبرده بوسیله شورای هماهنگی دانشکدهها و مؤسسات مذکور انتخاب شدهاند که با معرفی به رئیس موقت دانشگاه تهران، منصوب شدهاند.

در اصفهان:

دادگاه متهمین به کشتار مردم اصفهان وارد شور شد

اصفهان- خبرنگار کیهان- دادگاه انقلاب اصفهان برای صدور حکم دوتن از متهمین به شکنجه و به کشتار مردم اصفهان وارد شور شد.

محمود شهیدی مسئول عملیات اداری امنیت داخلی ساواک اصفهان و پاسبان محمود عسگری زاده که بموجب کیفر خواست دادستان انقلاب، متهم به قتل و شکنجه هستند، پس ازبازجوئی در دادگاه انقلاب اصفهان محاکمه شدند و دادگاه پس از اظهارات شهود و بررسی مدارک، برای صدور رای نهائی وارد شور شد.

دادستان دادگاه انقلاب براساس نتایج بازپرسی اعلام کرد که محمود شهیدی در دستگیری و قتل اسلام بشردوست شرکت داشته و سمبل سازمان مخوف ساواک در اصفهان بوده است. دادستان همچنین اعلام کرد:

متهم بوسیله دستبند قپانی و باتوم دهها تن از جوانان اصفهان را شکنجه کرده و بزور وارد خانه‌های مردم شده و گروههای بسیاری را دستگیر کرده است و بخاطر این اعمالش از سوی شاه سابق «مدال» نیز گرفته است.

دادستان دادگاه انقلاب برای این متهم تقاضای اعدام کرد.

دادستان دادگاه انقلاب اصفهان همچنین اعلام کرد که پاسبان محمود عسگری زاده در بعد از ظهر روز پانزدهم آذرماه در پی آتش افروختن جوانان، باآنها حمله برده و بضرب گلوله از پای در آورده و شهید کرده است و در اینمورد نیز ٤ نفر از ناطران حادثه شهادت دادهاند.

دادستان برای وی نیز تقاضای اشد مجازات کرد.

خبرنگار کیهان در اصفهان گزارش میدهد در جریان دادرسی از متهمان پاسبان عسگری ضمن دفاع از خود، از واقعه خیابان بزرگمهر اظهار بی‌اطلاعی کرده وخودرا بیگناه دانسته است وی در دفاعیات خود گفت: در روز حادثه مارا سوار جیپ ارتشی کردند وبه خیابان بزرگمهر بردند، وقتی به محلی که بچهها لاستیک‌های فرسوده را آتش زده بودند، رسیدیم، پیاده شدیم ومن در آن موقع تنها یک تیر به بیابان خالی کردم وفکر نمی‌کنم به کسی اصابت کرده باشد. علاوه بر این، من بکبار دیگر در خیابان بزرگمهر سه یا چهار تیر خالی کردم ولی ندیدم که کسی تیر خورده باشد. من آنطور که شهود میگفتند تنشست که تیری به کسی بزنم.

مردم با ماموران انتظامی دشمنی دارند وبه همین جهت شهادت دروغ میدهند.

وی ادامه داد: من خود ساکن خیابان بزرگمهر هستم، چطور ممکن است یکی از بچههای محل خودم را با تیر بزنم؟ من چون ندیدم که کسی را کشته باشم، بنابراین بیگناهم واگر شما مارا بکشید، جواب زن وفرزند مارا چه کسی میدهد؟ افرادی هم که بعنوان شاهد در دادگاه حاضر میشوند، در آخرت مجازات خواهند شد.

شرایط فروش بلیت هواپیما به مسافران خارجی اعلام شد

این اطلاعیه امروز از طرف نخست‌وزیری در مورد فروش بلیت مسافرت به مسافران هوائی صادر شده است:

بدینوسیله باطلاع کلیه شرکتهای هواپیمائی و مسافربری و همچنین آژانسهای مسافرتی میرساند که از این تاریخ فقط کسانی حق خروج از کشور را دارند که دارای اجازه مخصوص از وکمیسیون مخصوص کنترل گذرنامه‌ها» باشند. لذا برای ایجاد نظم بیشتر در امر خروج مسافرین از کشور، فقط به کسانی بلیت فروخته شود که اجازه مخصوص فوق را در دست دارند.

ابوالفضل قاسمی دریک سخنرانی بمناسبت هفته ملی شدن صنعت نفت گفت:

انگلیسها سلسله پهلوی را فقط بخاطر نفت روی کار آوردند

● اشتباه بزرگی که نهضت ملت ایران را دچار شکست کرد

تهران- خبرگزاری پارس- بمناسبت بزرگداشت روز تاریخی ملی شدن صنعت نفت در یک سخنرانی نکات دقیقی در اطراف ملی شدن صنعت نفت را برای علاقمندان تشریح کرد. ابوالفضل قاسمی که از اعضای جبهه ملی و یکی از محققان و نویسندگان مشهور کشور است. ابتدا بتاریخچه دوران استعمار در ایران اشاره کرد و گفت ما در دوران دو هزار و پانصد سال همیشه مورد تعرض بیگانگان بودیم ولی بازسازی دوران دو قرن اخیر بی‌اندازه مشکلتر و عوارض آن سهمگین‌تر از دوران قبل بوده است. استعمار انگلیس بمعنی داشت همه چیز ما را از میان بردارد، نژاد ما ملیت ما و حتی مذهب ما را.

قاسمی ضمن بیانات مفصلی از تاریخچه مداخلات انگلستان در ایران از زمان سلطنت قاجاریه چنین ادامه داد: قراردادهای ننگین نفتی وسیله‌ای شد که آنها در تمام امور ایران نفوذ پیدا کنند که حتی دولتها، نمایندگان و پادشاهان هم بوسیله آنها انتخاب شدند که نمونه بارز آن سلسله پهلوی بود. قاسمی سپس بمبارزات دکتر محمد مصدق رهبر عالیقدر ملت ایران اشاره کرد و گفت مصدق هیچگاه زیر بار زور سلسله پهلوی نرفت و همیشه با این خاندان در مبارزه بود و بوسیله رضا شاه نیز به تبعید فرستاده شد. قاسمی افزود، با شهریور ۱۳۲۰ مشروطیت سوم ما آغاز شد و پسر رضا شاه بتخت نشست او نیز چون پدر پاسدار محکم و پابرجای امپریالیسم بود ولی بیداری مردم باعث بود که او نتواند نقش پدر را داشته باشد.

تا اینکه این دوران نیز بسر رسید و محمد رضا شاه با یک سومقصد ساختگی در ۱۵ بهمن ۱۳۲۷ بوسیله انگلیسی‌ها و روسها بوجود آمده بود تا بدین وسیله بتوانند قراردادهای نفت ننگین را محکم‌تر ببندند. قاسمی سپس به قرارداد الحاقی اشاره کرد و افزود حسین مکی با سخنرانی‌های طولانی و چند روزه خود که بوسیله دکتر مصدق و مهندس چیسی نقشه آن تنظیم و تهیه شده بود جلوی تصویب این قرارداد را گرفت. قاسمی در ادامه سخنان خود گفت مصدق توانست اقلیتی را بوجود آورد که دیو استعمار راشکست دهد و با آنکه استعمار انگلیس قوی‌ترین و نیرومندترین نوکر خود را که رزم‌آرا بود بمیدان فرستاد ایران توانست نفت خود را ملی کند و دنیائی را به حیرت وادارد ولی یک اشتباه بزرگ که آن بجای قطع کردن سر مار قطع دم مار بود شکست وحشتناکی عاید ما کرد که حاصل آن ۲۵ سال فساد و خفقان و از دست رفتن سرمایه‌های ملی ما بود. این اشتباه این بود که استعمار را از کشور راندیدم ولی رژیم را که دست نشانده استعمار بود از بین نبردیم که حاصل آن ۲۸ مرداد ۱۳۳۲ بود. قاسمی سپس به نهضت ملی و مذهبی ایران برهبری امام خمینی اشاره کرد و افزود این انقلاب از این جهت کامل است که رژیم برانداخته شد و این بار سر مار کوفته شد. قاسمی در پایان سخنان خود گفت همه مردم ایران بایستی قدر این انقلاب بزرگ که دنیا را بلرزه در آورده بدانند و از اختلاف و نفاق بپرهیزند زیرا استعمار در کمین است که با کوچکترین غفلتی همان ضربه‌ای را که در بیست و هشتم مرداد ماه سی و دو وارد کرد این بار نیز وارد کند.

عوامل ساواک در حمله به دبیرستان دختران دو نفر را شهید کردند

گیلانغرب- عده‌ای از افراد و عوامل ساواک با چماق و شمشیر به دبیرستان دخترانه کورش کبیر در گیلانغرب حمله کردند. در جریان این حمله فریبرز نجفی دبیر دبیرستان و یکی از دانش آموزان بنام زهرا محمدی شهید شدند و تنی چند از دانش آموزان نیز مجروح گردیدند.

مردم میگویند که حمله کنندگان به دبیرستان بوسیله غلامرضا اعظمی باوندپور نماینده تحمیلی قصر شیرین و گیلانغرب در مجلس منحله شورایملی و برادرش جهانبخش اعظمی مامور شکنجه ساواک بسیج شده بودند.

فریبرز نجفی در جریان انقلاب ایران یکی از مهره‌های اصلی و گرداننده تظاهرات خیابانی بود و در شناسائی عوامل ساواک با گروههای مختلف مردم همکاری داشت.

بدنبال این حادثه از پادگان ابوذر (قلعه شاهین) عده‌ای سرباز به گیلانغرب اعزام شدند تا انتظامات شهر را زیر نظر بگیرند.

نویسندگان و خبرنگاران گیلان سندیکا تشکیل میدهند

رشت- بدعوت گروهی از خبرنگاران و نویسندگان مطبوعات اولین جلسه عمومی خبرنگاران و نویسندگان جراید و رادیو تلویزیون استان گیلان در سالن اجتماعات شیروخورشید سرخ رشت جهت تهیه ونیدوین اساسنامه سندیکای خبرنگاران و نویسندگان گیلان تشکیل گردید.

در این جلسه که حدود ۳۰ نفر از خبرنگاران و نویسندگان جراید و رادیو و تلویزیون شرکت داشتند اساسنامه پیشنهادی قرائت و با اظهار نظر شرکت کنندگان اصلاحاتی در آن بعمل آمد.

در این گردهمائی همچنین پیشنهاد گردید که متن اساسنامه تنظیمی تکثیر و برای کلیه خبرنگاران و نویسندگان جراید و رادیوتلویزیون سراسر استان فرستاده شود تا نظرات و پیشنهادات اصلاحی خود را حداکثر در فاصله ۱۵ تا ۲۰ فروردین سال جدید برای هیئت موسس ارسال دارند تا نسبت به تنظیم اساسنامه سندیکا و طرح و تصویب آن در جلسهایکه با حضور کلیه خبرنگاران و نویسندگان رسانه‌های همگانی تشکیل خواهد شد اقدام شود.

راه پیمائی مردم عرب‌زبان اهواز در تائید جمهوری اسلامی

اهواز- خبرنگار کیهان- هزاران نفرازمردم عرب‌زبان‌اهواز درتائید جمهوری اسلامی راه پیمایی کردند. آنها ضمن شعارهای خود شایعه تلویزیون بزبان عربی در منطقه جهت بالا بردن سطح فرهنگی مردم عرب و شرکت دادن مردم عرب در سازمانهای ملی و ارتشی در منطقه مزبور- اختصاص هزینه‌هایی از درآمد نفت جهت پیشرفت و آبادانی و برنامه‌های بهداشتی و آموزشی... دوره ابتدائی- آزادی انتشار روزنامه بزبان عربی- شرکت در مجلس موسسان به نسبت جمعیت خلق عرب- پخش برنامه‌های رادیو و

زندانی سیاسی گمشده

حسین کمیلی (جهان لطفی) آموزگار که باتهام فعالیتهای سیاسی بارها زندانی بود. از ده سال قبل، بعد از اینکه از زندان آزاد شده گمشده است از کسانیکه از نامبرده اطلاع دارند تقاضا میشود به تلفنهای شماره ۲۷۱۸۱۰ و ۲۷۹۳۷۰ تهران و ۴۹۸۳۲ و ۴۸۳۶۹ مشهد اطلاع دهند.

حضور مبارک حضرت آیت‌الله‌العظمی امام خمینی

ما کارکنان سازمان جنگلها و مراتع کشور در چالوس حمایت خود را از دولت موقت مهندس مهدی بازرگان در ادامه نهضت بزرگ اسلامی و اعتلای آن برهبری آن زعیم عالیقدر با برقراری جمهوری اسلامی از بذل جان و هرگونه فداکاری اعلام میداریم و فرامین امام را در تمام زمینه‌های انقلابی همچون فرامین قرآنی و الهی با تمام وجود پذیرا هستیم.

چالوس- کارکنان سازمان جنگلها و مراتع کشور

بسمه تعالی
اطلاعیه کشتیرانی ملی آریا

ناوگان بازرگانی ایران

«در مورد محمولاتی که در بنادر عربی خلیج‌فارس تخلیه گردیده است»

کشتیرانی ملی آریا ناوگان بازرگانی ملی کشور بمنظور ایفاء نقش

دکتر یزدی در اجتماع کارگران کارخانه ایران ناسیونال:

نمی‌توانیم همه مرتکبین تخلفات کوچک را از کارخانه بیرون بریزیم

دکتر ابراهیم یزدی

دکتر یزدی معاون نخست وزیر در امور انقلاب عصر دیروز در اجتماع هزاران تن از کارکنان و کارگران ایران ناسیونال پیرامون نقش انقلاب گفت ایمقدر در این ۵۷ سال بسر ما کوبیدند که هنوز هم ما باور نمی‌کنیم که ما خودمان صاحب خانه هستیم. مال خودمان است دولت هم مال خودمان و خودتان است و اگر نخواهید نمیتواند بماند و اگر بخواهید میماندا گر با دولت همکاری کنید میتواند بماند. اگر این کارخانه است مال خودتان است حالا مثلا در این کارخانه شما مثل مملکت میگوئید باید پاکسازی کرد. این درست است. رؤسائی بودند بایستی عوض بشوند یک مدیر کلهائی بودند باید عوض بشوند اما آیا وقتی ما وارد این مملکت و کارخانه شدیم شروع کنیم هرچه که از اول آدم بوده بیرون بریزیم این کار را نمیتوانیم.... پاکسازی باید تدریجی باشد آنهائی که عوامل اصلی این جنایتها بودند

اینها را بایستی گرفت و مجازات کرد و آنهائی که فرار کردند بایستی رفت و گرفت و آورد و مجازاتش کرد. اما تدریجا که پائین می‌آئید مثلا در این کارخانه یک کسی بوده مسئول قسمتی بوده تحت آن شرایط یک تخلفاتی کرده در بعضی از کارهای خلاف شرکت کرده اما حالا نمی‌توانیم همه اینها را بیرون کنیم یواش یواش میتوانیم این کارها را بکنیم.

یزدی گفت: اگر الان شما این آدم را بیرون کنید این بخش می‌خواهد ولطمه میخورد و برنامه‌های دیگر تعطیل میشود پس براین مجبور هستیم که در بعضی جاها اینها را حفظ کنیم تا این چرخ زندگی روزمره مثل کارخانه شما راه بیفتد، بعد بگوئیم سرپرست این قسمت پروندهاش چه است.این شخص که فرار نکرده زیر چنگ خودمان است.مثلا در کارخانه شما رئیس فلان بخش دو نفرشان را بسپرن کردید دولتا نگهمیدارید حالا بعد میدید که این آدم مستقیم نشده هنوز آن خوی و خلق دوره گذشته را می‌خواهد تحمل کند، اول تذکر میدهید نشد میگوئید آقا تو بخیر و ما را بسلامت.ولی مهم اینست این خانه‌ای را که شما تحویل گرفتید دست بدست هم بدهید

اداره‌اش کنید. چرا اگر نکنیم آنوقت در دنیا میگویند اینها نمی‌توانند خانه‌شان را اداره کنند.

دکتر یزدی سپس گفت برخی از شما کارگران بیاد دارید در دوره ملی‌شدن نفت رزم‌آرا که نخست‌وزیر بود آمد حرف انگلیسها را زد گفت ما را باین کار چه که اگر غیر از این بود به این زودی وحدت ملت ایران تحقق نمی‌یافت. ولی خیال نکنید که این کار در اسلام سابقه نداشته است. من تصور می‌کنم که مردم ایران آزادگی دارند و فساد را زود می‌فهمند. دکتر شایگان افزود این ملت با ملت زیر فشار و استبداد پهلوی خیلی فرق دارد. تعاونی که بین این مردم است در دنیا نظیر ندارد و این تعاونی است که آنرا باید در سایه وحدت مردم جستجو کرد. شایگان اظهار نظر کرد که جامعه ایران نمی‌تواند خود را از تکنیک غرب بی‌بهره سازد لیکن تاکید کرد که ملت ایران به هیچوجه نباید در این راه هویت خود را از دست بدهد. وی گفت ما باید تیهام خصوصیتهای ایرانی را حفظ کنیم و ملت ایران را زنده نگاهداریم. سنن ایرانی با خون ایرانی آغشته است و ایرانی بدون این سنن نمی‌تواند زندگی کند.

دکتر شایگان ضمن تائید حقوق ایالات در مورد حفظ سنن محلی، زبان و فرهنگ به شدت با تجزیه و جدائی این ایالات بدین صورت که این ایالات خود را جدا از ایران بدانند و در سیاست خارجی حساب خود را از ایران جدا کنند مخالفت کرد.

وی گفت عقیده من براین است که تجزیه‌طلبی یک مطلب است و خودمختاری یک مطلب دیگر. اینکه هر ایالتی بخواهد فرهنگ و زبان و اداره امور داخلی خود را در چهارچوب ملی ایران به عهده داشته باشد هیچ منافاتی با استقلال ایران ندارد. به نظر من قانون انجمن ایالات و ولایات با اصلاحی می‌تواند نظر آنها را تامین کند بدون اینکه مسئله تجزیه‌طلبی پیش آید.

دکتر شایگان گفت به انشعاباتی که در جبهه ملی صورت می‌گیرد خوش‌بین نیست. وی گفت علت اینکه جبهه ملی را در گذشته در خارج تأسیس کردم این بود که دیدم جبهه ملی در ایران کاری از پیش نمی‌برد. سعی من بر این بود که جناح‌های مختلف جبهه ملی را به هم نزدیک کنم ولی هنوز موفق نشده‌ام. اگر جبهه ملی به صورت واحدی در بیاید خوشحال‌تر خواهم بود. دکتر شایگان هدف دکتر مصدق را تأمین آزادی در تمام شئون جامعه ایران دانست. وی گفت اساس مبارزه مصدق برای آزادی بود و چون شرکت نفت را دولتی در دولت می‌دانست و با وجود آن آزادی را محال میپایست سعی او ،ول این بود که نفت را ملی کند. نفت وسیله‌ای بود که انگلیس‌ها را از ایران بیرون کند اساس فکری وی مبارزه برای استقلال و آزادی در تمام شئون آن بود. آزادی جراید، احزاب، افراد و غیره و اگر فرصت می‌یافت حتماً نظرش را اعمال میکرد یعنی تلاش برای آزادی، هم من و هم دکتر مصدق با حزب توده مخالف بودیم ولی برای اینکه اصل آزادی رعایت شود به حزب توده هم فرصت فعالیت داده شد.

شایگان در مورد نقش رادیو و تلویزیون در آگاهی مردم و وظیفه که در این راه بر عهده دارد گفت من تصور می‌کنم رادیو و تلویزیون در پیشرفت مردم سهم بزرگی دارد ولی اگر خدای ناخواسته در شرایط سانسور باشد یه نفع مردم نیست چرا که مردم یعنی حکومت مردم بر مردم و اگر غیر از این باشد نابسند است. فکر میکنم رادیو تلویزیون باید شیوه حکومت مردم بر مردم را داشته باشد و هیچ تبعیضی در آن نباشد. هرگونه تبعیضی کمک به انقلاب نیست.

شایگان از زندگی خود بعد از آزادی از زندان سخن گفت و اظهار داشت امریکا علاوه بر فعالیتهای سیاسی چه کار دیگری میکرده است گفت در دانشکده تحقیقات اجتماعی امریکا به کار تدریس فقه اسلامی و ادبیات فارسی مشغول بوده است. وی اظهار داشت دولت امریکا تحت فشار و بنا به خواست دولت ایران سعی کرد که مرا از امریکا خارج کند ولی چون دانشکده مذکور به کار من احتیاج داشت نتوانست. دکتر شایگان مقالات فراوانی در زمینه‌های سیاسی و اجتماعی به زبانهای فارسی و انگلیسی تألیف کرده است.

شایگان علاوه بر این کتابهای دیگری نیز در زمینه حقوق و فقه اسلامی دارد که مهمترین آنها مقدمه‌ای بر حقوق مدنی است که هنوز هم در دانشگاهها تدریس میشود. کتاب امیدهای نو اثر برتراندراسل نیز وسیله وی از زبان فرانسه به فارسی برگردانده شده است. این کتابه‌را دکتر شایگان هنگامی که در زندان بود به فارسی ترجمه کرده است. دکتر شایگان همچنین خاطرات خود را از زمان دکتر مصدق و مبارزات ملت ایران به رهبری وی نوشته است که هنوز برای چاپ آماده نشده است.

دکتر سیدعلی شایگان

دکتر سیدعلی شایگان استاد سابق دانشگاه تهران و یکی از نزدیکترین یاران دکتر مصدق در مصاحبه‌ای با خبرنگاران خبرگزاری پارس گفت: احزاب باید آزاد باشند و برای تغییر سیاست و یا هر روش دمکراسی جز حزب هیچ راهی وجود ندارد. دراین راه، حزب در درجه اول اهمیت قرار دارد. شایگان اظهار داشت قطعا یک فرد به تنهائی نمی‌تواند کاری بکند ولی به صورت حزب قادر خواهد بود.

دکتر شایگان:

احزاب باید آزاد باشند

اساسنامه انجمن دفاع از آزادی مطبوعات تصویب شد:

بدون آزادی مطبوعات، آزادی‌های دیگر مختل میشود

هیات موسس «انجمن دفاع از آزادی مطبوعات» در آخرین مجمع خود، اساسنامه انجمن را مورد تصویب قرارداد و اعلام داشت که آماده قبول پیوستن افراد به انجمن است.

دراساسنامه انجمن ضمن مشخص ساختن ارکان سازمانی انجمن و ضوابط فعالیت آن، اعتقادها و هدفهای انجمن بدین گونه توصیف شده است:

استقرار دموکراسی واقعی مبتنی برآزادی‌های سیاسی است، و آزادی سیاسی متکی به مطبوعات آزاد است. ازآن جا که بدون آزادی مطبوعات، آزادی‌های دیگر مختل می‌شود، و تجاوز به آزادی مطبوعات، مقدمه‌ی تجاوز به سایر آزادی‌ها است، برای دست یافتن به هیطی آزاد، که مطبوعات و دیگروسایل ارتباط اجتماعی بتواند بی‌مانع، گزارشگر واقعیتها باشد، موجودیت «انجمن دفاع از آزادی مطبوعات» را اعلام می‌دارد. انجمن، با اعتقاد به:

حقوق و آزادی‌های اساسی ملت ایران- اعلامیه جهانی حقوق بشر- میثاق بین‌المللی حقوق مدنی و سیاسی- و اعلامیه یونسکو درباره اصول اساسی مربوط به سهم وسایل ارتباط جمعی در تحکیم صلح، تفاهم بین‌المللی، پیشبرد حقوق بشر، مبارزه علیه نژادپرستی، تبعیض نژادی و تحریک به جنگ، دست‌یابی به این هدفها را اساس فعالیت خود قرار می‌دهد:

۱- تأمین و تحکیم آزادی مطبوعات به منظور دسترسی آزاد به خبر، انتقال آزادخبر، انتشار و پخش آزاد مطبوعات و برنامه‌های خبری رادیو و تلویزیون و بیان آزادعقاید.

۲- کوشش برای برخورداری هرچه بیشتر افراد از «حق ارتباط» به منظور تحصیل و اشاعه‌ی اطلاعات، مشارکت درارتباطات و انجمن‌ها و فعالیتهای اجتماعی و همکاری درآفرینش‌های فرهنگی.

۳- مبارزه با هرگونه اختناق، تبعیض و محدودیت درنشر و بیان عقیده، و تهدید و ارعاب و ممیزی درمطبوعات و تفتیش عقاید.

۴- دفاع از استقلال نظام ارتباط جمعی دربرابر قدرتهای سیاسی و مالی

۵- پیشبرد مبادله‌ی آزاد و متعادل خبر درسطح جهانی و تامین حق کشورهای جهان سوم دراین مبادله.

۶- حمایت و دفاع از حقوق قانونی و استقلال عمل روزنامه‌نگار.

۷- همگامی و همبستگی با انجمن‌ها، جمعیتها و سازمان‌های ملی و بین‌المللی که درراه اعتلای حقوق انسانی و آزادی عقیده و بیان فعالیت می کنند و ایجاد ارتباط و همبستگی دربرابر افراد و تشکیلاتی که باوسایل ارتباط جمعی سرو کاردارند. و همکاری با سازمان‌های دارای هدفهای مشابه درجهان.

هیات موسس «انجمن دفاع از آزادی مطبوعات»، از روزنامه‌نگاران، شخصیت‌های فرهنگی و اجتماعی، و حقوقدانانی که به هدفهای یادشده دراین بیان نامه اعتقاد دارند، و با هرگونه تفتیش عقیده و بیان، و ممیزی پنهانی و آشکارا درمطبوعات مخالفت می‌ورزند، دعوت به همکاری می کند.

اعضای هیات موسس انجمن عبارتند از:

داریوش آشوری-ه شمس آل احمد- عبدالحمید ابوالحمد- مهرداد بهار- مهدی بهشتی‌پور- باقرپرهام- حسن حاج سیدجوادی- علی اصغرحاج سیدجوادی- بهرام داوری- نجف دریابندری- عبدالمحمدروح بخشان- کیوان سپهر- جلال سرفراز- حسن صدر- ابوالفضل قاسمی- اسلام کاظمیه- هدایت‌الله متین دفتری- جمشیدمجابی- رضامرزبان- احمدمرعشی- منوچهرمسعودی- کاظم معتمدنژاد- نعمت ناظری- داریوش نظری- رحمان هاتفی- منوچهرهزارخانی

دانش‌آموزان عرب زبان و مسلمان اهواز همبستگی خودرا باخلق‌های مسلمان ایران اعلام کردند

اهواز ــ بدعوت دانش‌آموزان عرب زبان مسلمان مدارس اهواز جلسه‌ای در سالن اجتماعات دبیرستان منوچهری برگزار شد در این جلسه دانش‌آموزان شرکت کنند، ضمن اعلام پشتیبانی از دولت موقت اسلامی و همبستگی با سایر برادران دانش‌آموز در شهرهای خرمشهر، آبادان،سوسنگرد وغادگان خبر مندرج‌درروزنامه‌های آیندگان و اطلاعات در مورد جمعیت و مولتیمو اعراب ایران را تکذیب کردند.

دانش‌آموزان شرکت کننده‌در این جلسه همچنین ضمن تکذیب جدید شایعات مربوط به‌تجزیه‌طلبی، با سایر خلق‌های مسلمان ایران در ایجاد ایرانی آزاد و آباد اعلام همبستگی کردند.

تحصن کارکنان اتاق اصناف پایان یافت

تحصن واعتصاب غذای کارکنان اتاق اصناف تهران پس از ۵ روز پایان یافت.

وزیر بازرگانی دیروز در تماسی با این گروه گفت: با توجه به مصوبات هیات دولت در حدودی که شامل کارکنان اتاق اصناف شود، وزارت بازرگانی از هر طریق که لازم باشد حقوق عقب افتاده را حداکثر تا آخر اسفند سال جاری پرداخت خواهد کرد. همچنین برای اشتغال به کار کارکنان اتاق اصناف تصمیم گرفته شد که کمیسیونی مرکب از نمایندگان وزارت بازرگانی واتاق اصناف جهت رسیدگی فوری تشکیل شود.

کارکنان اتاق اصناف طی قطعنامه‌ای از حسن نیت وحمایت وزیر بازرگانی تشکر کرده‌اند.

دکتر سیدعلی شایگان استاد سابق دانشگاه تهران و یکی از نزدیکترین یاران دکتر مصدق در مصاحبه‌ای با خبرنگاران خبرگزاری پارس گفت: احزاب باید آزاد باشند و برای تغییر سیاست و یا هر روش دمکراسی جز حزب هیچ راهی وجود ندارد. دراین راه، حزب در درجه اول اهمیت قرار دارد. شایگان اظهار داشت قطعا یک فرد به تنهائی نمی‌تواند کاری بکند ولی به صورت حزب قادر خواهد بود.

شایگان در مورد جنبش ملت ایران گفت به نظر من ظلم و ستم و فساد پهلوی به پیشرفت جنبش و ایجاد وحدت در میان مردم کمک کرد و اگر غیر از این بود به این زودی وحدت ملت ایران تحقق نمی‌یافت. ولی خیال نکنید که این کار در اسلام سابقه نداشته است. من تصور می کنم که مردم ایران آزادگی دارند و فساد را زود می‌فهمند. دکتر شایگان افزود این ملت با ملت زیر فشار و استبداد پهلوی خیلی فرق دارد. تعاونی که بین این مردم است در دنیا نظیر ندارد و این تعاونی است که آنرا باید در سایه وحدت مردم جستجو کرد. شایگان اظهار نظر کرد که جامعه ایران نمی‌تواند خود را از تکنیک غرب بی‌بهره سازد لیکن تاکید کرد که ملت ایران به هیچوجه نباید دراین راه هویت خود را از دست بدهد. وی گفت ما باید تیهام خصوصیتهای ایرانی را حفظ کنیم و ملت ایران را زنده نگاهداریم. سنن ایرانی با خون ایرانی آغشته است و ایرانی بدون این سنن نمی‌تواند زندگی کند.

دکتر شایگان ضمن تائید حقوق ایالات در مورد حفظ سنن محلی، زبان و فرهنگ به شدت با تجزیه و جدائی این ایالات بدین صورت که این ایالات خود را جدا از ایران بدانند و در سیاست خارجی حساب خود را از ایران جدا کنند مخالفت کرد.

وی گفت عقیده من براین است که تجزیه‌طلبی یک مطلب است و خودمختاری یک مطلب دیگر. اینکه هر ایالتی بخواهد فرهنگ و زبان و اداره امور داخلی خود را در چهارچوب ملی ایران به عهده داشته باشد هیچ منافاتی با استقلال ایران ندارد. به نظر من قانون انجمن ایالات و ولایات با اصلاحی می‌تواند نظر آنها را تامین کند بدون اینکه مسئله تجزیه‌طلبی پیش آید.

دکتر شایگان گفت به انشعاباتی که در جبهه ملی صورت می‌گیرد خوش‌بین نیست. وی گفت علت اینکه جبهه ملی را در گذشته در خارج تأسیس کردم این بود که دیدم جبهه ملی در ایران کاری از پیش نمی‌برد. سعی من بر این بود که جناح‌های مختلف جبهه ملی را به هم نزدیک کنم ولی هنوز موفق نشده‌ام. اگر جبهه ملی به صورت واحدی در بیاید خوشحال‌تر خواهم بود. دکتر شایگان هدف دکتر مصدق را تأمین

اعتراض روزنامه فروشان به جمع‌آوری دکه‌ها

صبح امروز چند تن از روزنامه فروشها، که اخیرا از سوی شهرداری دستور برچیدن دکه‌هایشان داده شده ضمن مراجعه به محل روزنامه‌ها از مسئولان امر خواهان رسیدگی به مشکل خود شدند.

این گروه ضمن یادآوری این نکته که دکه‌های روزنامه فروشی تنها سرپناه زندگی آنان است و شب و روزشان در داخل این دکه‌ها سپری میشود، یادآور شدند روز گذشته یکی از مأموران شهرداری آنان را تهدید کرده چنانکه دکه خود را به زودی بر ندارند، از سوی مأموران شهرداری نسبت به برچیدن دکه‌ها راسا اقدام خواهد شد.

دبیر سندیکای موزعین روزنامه‌ها در گفتگوئی با روزنامه کیهان گفت: با توجه به این نکته که موزعین روزنامه‌ها همگی برای فروش روزنامه جواز کسب دارند، لذا در کنار میز خود یک سرپناه برای خود درست کرده‌اند، چه بارش باران و برف موجب ضایع شدن روزنامه‌های آنان می‌شد. موزعان یادآور شدند که دکه‌های آنها ارتباطی با دکه‌هایی که این روزها بطور غیر قانونی و با مهله توسط بعضی‌ها مایر شده ندارد، ضروری است مأموران شهرداری در اجرای چنین تصمیمی آنهائی را که جواز کسب رسمی ندارند تفکیک نمایند تا حق این زحمت کشان ضایع نشود.

اخطار آرتش:

بیسیم و وسایل ارتباطی ارتش را تحویل دهید

ستاد کل ارتش ملی اسلامی ایران امروز اعلام کرد کسانیکه در جریان فتح پادگانهای نظامی به وسایل ارتباطی و بیسیم دست یافته‌اند و اکنون این وسایل را در اختیار دارند، حداکثر تا اول فروردین ماه مهلت دارند که این وسایل را تحویل دهند، در غیر این صورت برابر قانون با آنها رفتار خواهد شد.

متن اطلاعیه به این شرح است:

بکلیه افسران- درجه‌داران- کارمندان نظامی و همبستگان غیرنظامی که بسهر طریق درمأموریتهای فرماندهاری نظامی رژیم گذشته و یا انجمن‌های کمیته‌ها دروضع حاضر شرکت داشته‌اند و یا بخاطر پاره‌ای مأموریتهای ویژه ایجاب نموده که وسائل ارتباطی و بی‌سیم داشته باشند ابلاغ میگردد که کلیه وسائل ارتباطی نظامی و یا تجارتی از قبیل انواع بی‌سیم‌های ثابت و محمول و متحرک و یا تلفن‌های مختلف و دستگاههای ویژه ارتباطی از قبیل ترکیب با سیم و بی‌سیم و یا نظایر آن دراختیار دارند، حداکثر تاتاریخ اول فروردین ماه ۵۸ به کمیته انقلاب تحویل و رسید دریافت دارند. ضمنا چنانچه از این تاریخ وسائل مزبور نزد کسی کشف گردد و یا مدارک تحویل آن بررسی و عدم عودت آن مشخص گردد برابر مقررات و قوانین مربوط به اصول درامر حفاظت و ارتباط فرستنده‌ها با آنان رفتار خواهد شد.

کیهان و شما

۳۰۵۱۷۲

۳ تا ۷ بعدازظهر

٦ ماه بی‌حقوقی

● حدود ٦ ماه است که از آموزش و پرورش ایرانشهر به شهر تبریز منتقل شده‌ام ولی طی این مدت دیناری حقوق نگرفته‌ام. تاکنون حقوق یک ماهم را صرف تلفن و تلگرام برای تهران و ایرانشهر کرده‌ام بدون کوچکترین نتیجه. رئیس اداره آموزش و پرورش ایرانشهر از من برگ انجام خدمت خواسته است که تاکنون بجای یکی سه تا برایشان فرستاده‌ام که ایشان مدعی هستند بدستشان نرسیده است.

با توجه به اینکه عید نزدیک است لطفا ترتیبی دهید تا حقوق ٦ ماهه و پاداش مرا بپردازند.

ناهیده شکوری (کاروانی) معلم- تبریز

تکلیف ما را روشن کنید

● ما عده‌ای از عکاسان سیار هستیم که در پارک‌های تهران کار میکردیم ولی از چند روز پیش چون قیمت فیلمهای مصرفی ما بدون علت دو برابر شده است امکان کار کردن برایمان وجود ندارد. هر چه هم به وارد کننده فیلمها مراجعه می‌کنیم جواب سربالا میدهد تکلیف ما و زن و بچه‌مان چیست؟

آن گل فرستادنها چه شد

● آن گل فرستادن برای روزنامه‌ها بخاطر مبارزه با رژیم چه بود و این مخالف خوانی‌های عجیب و غریب با روزنامه‌هائی که حقایق را می‌نویسند چیست؟ فاصله دوستی و دشمنی همین باریکه نامرئی است؟

ناصر- ب

ملاحظه کنید

● من مهندس راه و ساختمانم و در پنج ماه گذشته هیچ درآمدی نداشته‌ام مانند من فراوانند اما کسی صدایش درنیامده، ساواکی‌ها با آن سوابق وحشتناکشان جمعور جرأت میکنند برای یک ماه حقوق عقب‌افتاده‌شان- که خدا میداند راست میگویند یا نه؟ اینهمه مزاحم نخست‌وزیر شوند.

هادی انصاری

بفکر تعدیل آب‌بها هم باشید

● در سال ۵۵ حق الشعاب آب را بطرز وحشتناکی افزایش دادند حال که مقررات بنفع مردم تعدیل میشود جا دارد در این مورد هم فکری بشود.

دکتر شایانی

میوه همچنان گران است

● پارسال در زمان طاغوت پرتقال خارجی کیلوئی ۸ تومان بود و امسال اگر پیدا شود ۱۵ تومان و پرتقال داخلی هم ۱۰ تومان است.

چند تلفن

ترفیع مربیان کودک چه شد

● از سال ۵۳ تا ۵۶ به ما ۴۰۰ مربی کودک آموزش و پرورش ترفیع و پایه نداده‌اند و فاقد قبول آن را داده‌اند. از مقامات جدید تقاضای رسیدگی داریم.

امضاء محفوظ

بوضع شرکت تعاونی شهردلوی رسیدگی کنید

من حسابدار شرکت تعاونی شهرداری بودم، ضمن رسیدگی به حسابها متوجه کسرهای زیادی از جمله ۳۳ تن برنج و ۱۰ دستگاه پنجال و غیره شدم، گزارش کسری‌ها سبب شد که بنده از حسابداری کنار گذاشته شوم و به انبارداری بروم. از اول سال جاری نیز قسمت اعظم حقوق و مزایای مرا قطع کردند و سرانجام در چهار بهمن ماه امسال مرا اخراج کردند و خواستند موجودی انبارها را تحویل بدهم که با وجود کسرهای مزبور تحویل ندادم. اخیراً نیز برای ازبین بردن یک مدرک جرم دیگر که عبارت از چند تن برنج پیدزده بود در انبار را شکستند. ضمن رسیدگی به شکایت من در اداره کار معلوم شد که مدیرعامل حق من و اکثر کارکنان شرکت را پایمال کرده است. از شهردار انقلابی تقاضای رسیدگی دارم.

٤- ص ن

ترحیم

با کمال تاسف و تاثر درگذشت برادر عزیزمان آقای **حسین حاج محمد کریمخانی** را به اطلاع دوستان و آشنایان میرساند مجلس ختم زنانه و مردانه آن مرحوم از ساعت ۳ الی ۵ بعد از ظهر روز سه‌شنبه ۵۷/۱۲/۲۹ در مسجد حاج حسن واقع در خیابان شاهپور خیابان بوعلی (ارامنه سابق) برگزار خواهد شد.

خدیجه، فاطمه، ایران، زهرا و نصرت حاج محمد کریمخانی و خانواده‌های: کریمخانی - اسمعیلی- منصوری- جراحی- فرخ‌پور- پیش‌بین- نورمنش- زرمهر- حاجیان- مصلح- صادقی- سرگردهای- رمضانی

انالله و انا الیه راجعون

با نهایت تأسف و تألم درگذشت ناگهانی مرحومه مغفوره **بانو اشرف جلائی** فز همسر و مادر عزیزمان را به اطلاع میرساند مجلس ترحیم زنانه و مردانه آن مرحومه از ساعت ۳ الی ۵ بعدازظهر روز سه‌شنبه ۵۷/۱۲/۲۹ در مسجد بنی‌هاشمی واقع در خیابان گرگان بالاتر از چهارراه معینیه منعقد میباشد.

محمد علی مقیم- فریده- فرشته- فرانک- فرحناز- فرشیده مقیم

انالله و انالیه راجعون

با نهایت تألم و تأثر درگذشت ناگهانی مرحومه مغفوره بانو اشرف جلائی‌فر را به اطلاع کلیه دوستان و آشنایان میرساند. مجلس ترحیم زنانه و مردانه آن مرحومه ساعت ۳ الی ۵ بعدازظهر روز سه‌شنبه ۵۷/۱۲/۲۹ در مسجد بنی‌هاشمی واقع در خیابان گرگان بالاتر از چهارراه معینیه منعقد میباشد.

کاشانی- جعفری- مقیمی نژاد- شاه بیک- رحمانی- روحی‌نژاد- اصفهانی- عرب- افشارزادگان- اکبری- سلیمی- توکلی- مهرگان.

با نهایت تأسف و تأثر فوت شادروان بانو **مرضیه سمیعی** فرزند ذبیح‌اله (متعلقه صادق دیلمی) را باطلاع میرساند مجلس‌ترحیم آن مرحومه از ساعت ۳ تا ۵ بعدازظهر سه‌شنبه ۵۷/۱۲/۲۹ در منزل آنمرحومه برگزار میشود پاستور غربی خیابان کیوان کوچه دانایی پلاک ۱۷

خانواده‌های سمیعی- دیلمی- علیخواه- بهبودی- نوائی- عظیمی- فاریابی- برهانی- امامی- هوشمند- نخعی- شفائی- پورعباس- افضل- هاشمی

فوت مرحومه صدیقه شاهرودی فرزند مرحوم حاج محمد تقی شاهرودی و همسر مرحوم دکتر نورالله حاذق و مادر بانوان بهجت و پری حاذق را باطلاع خویشان و آشنایان میرسانیم مجلس ترحیم مردانه و زنانه آن مرحومه روز سه‌شنبه ۵۷/۱۲/۲۹ از ساعت ۳ الی ۵ بعد از ظهر در مسجد صاحب الامر منعقد میباشد.

خانواده‌های- حاذق- شاهرودی- محلوجی- دیلمقانی- شفائی- لیقوانی- زاهدی- نوری- مثقالی- سیدبلوری- میربهامالدین- نقوی- خاقانی- حصاری- سهرابزاده- قنبری- نیکپور- حکمتی- شاهنگیان- ایروانی- نجم

باکمال تأثر و تألم درگذشت فقید سعید شادروان **حاج عبدالله شیخ جوادی** بزرگ خاندان شیخ جوادی را باطلاع دوستان و آشنایان میرساند. مجلس ترحیم مردانه آنمرحوم روز سه‌شنبه ۲۹ اسفند ۵۷ از ساعت ۳ الی ۵ بعدازظهر در مسجد ارک و مجلس ترحیم زنانه در همان روز و همان ساعت در منزل شخصی ایشان واقع در دروس خیابان هدایت کوی بهار پلاک ۸ منعقد میباشد.

حاج‌نصرالله شیخ جوادی

و خانواده‌های: شیخ‌جوادی- آقاحسینی- روشنی- سیروس- شرفی- بهزاد- جوادیان- رجوی- دل‌افروز- عظیمی- اسمعیل‌زاده

بانهایت تأسف فوت مرحوم آقای **حاج عبدالله شیخ جوادی** عضو قدیمی و متدین صنف را باطلاع همکاران محترم میرساند. مجلس ترحیم آن مرحوم روز سه‌شنبه ۲۹ اسفند ۵۷ از ساعت ۳ الی ۵ بعدازظهر در مسجد ارک منعقد میباشد.

صنف لولا و میخ‌فروش تهران

تاریخ مجلس ترحیم **علی‌اکبر قاسمی (هادی)** از شهریار روز سه‌شنبه ۵۷/۱۲/۲۹ صحیح است.

بانهایت تأسف درگذشت پدر عزیزم شادروان آقای **حاج اسدالمنیک‌صفات** را باطلاع اقوام و دوستان میرساند مجلس ختم مردانه روز سه‌شنبه ۲۹ اسفند ماه ۱۳۵۷ از ساعت ۳۱/۰ بعدازظهر در مسجد قائم واقع در چهارراه سیدعلی وختم زنانه در منزل آن مرحوم واقع در خیابان ملک‌الشعرای بهار پلاک ٤٦ در همان روز و ساعت برگزار خواهد شد.

ماشاءالله نیک‌صفات- خانواده‌های نیک‌صفات- صابری- افشار- عاصم‌پور- اردی بهشت- ژاله- طوسی- خدامرادی- فارسی- سلیله- عظیما- ابوالصدق

بمناسبت درگذشت بانوی نیکوکار **هالیه اسماعیلی** زارع متعلقه مرحوم حاج‌شیخ حسنعلی والده آقایان حاج‌محمد کاظم اسماعیلی زارع و حاج‌محمد صادق تقدیری را باطلاع آشنایان و دوستان میرساند. مجلس ترحیم مردانه و زنانه روز سه‌شنبه ۵۷/۱۲/۲۹ از ساعت ۱۳ الی ۱۵ در مسجد حاج‌حسن واقع در خیابان شاهپور خیابان بوعلی منعقد میباشد.

خانواده‌های: اسماعیلی زارع- تقدیری- نجفی- طاهری- صالحی اعلاء- زرندی- تجلی- بنی‌هاشمی- صیفی کار- انوری‌الحسینی- حسینی- فدائی‌نژاد- فاتحی- مهری- نیکزاد- درقالتاج- نصیری- فروتن- خلیلی- رسولی‌زاده- کمالی

یادبود

بسم‌الله‌القاصم‌الجبارین

مجاهد شهید **هوشنگ شهدوستخانی** ۲۰ ساله در تاریخ ۵۷/۱۱/۲۲ برائر اصابت گلوله شهید شده است بمناسبت چهلمین روز درگذشت آن شهید مجلس یادبودی در تاریخ ۵۸/۱/۲ درمنزل واقع در نارمک سه راه سمنگان ٤٦ متری غربی سه راه گلستان خیابان ۹۲ پلاک ۲۸ منعقد خواهد بود. ضمناً وسیله ایاب وذهاب جهت رفتن به بهشت زهرا فراهم است، راس ساعت ۳ بعدازظهر پنجشنبه حرکت خواهد کرد. قطعه ۲۱

خانواده شهدوست خانی دوستان ووابستگان

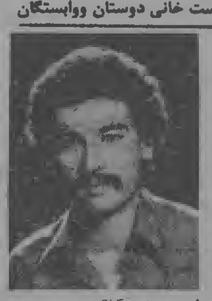

یاد شهدای عزیزمان **مهدی اقتدار منش و محمد جواد عرفانیان** هواداران صدیق و مبارز چریکهای فدائی خلق را گرامی میداریم روز چهارشنبه اول فروردین ماه ساعت ۳ بعداز ظهر بمناسبت چهلمین روز شهادتشان در ضلع جنوبی قطعه ۲۱ بهشت‌زهرا برای بزرگداشت شهدای مردم قهرمان ایران گردهم میائیم وسیله آمدو شد در خیابان تختی(خانی‌آباد سابق) پلاک ۳۰۱ تا ساعت ۲ بعدازظهر همین روز آماده است.

خانواده‌های اقتدار منش- عرفانیان- زمانی- کیهانی- فرهانی

شهید قلب تاریخ است

بمناسبت چهلمین روز شهادت مبارز راه حق **داود راحمی‌پور** مجلس یادبودی از ساعت ۲ الی ٤ بعد از ظهر روز سه‌شنبه ۵۷/۱۲/۲۹ در قطعه ۲۱ بهشت‌زهرا از طرف خواهر و مادر آن مرحوم برقرار است.

خانواده و نزدیکان

شهید قلب تاریخ است

بمناسبت چهلمین روز شهادت جوان ناکام **ولی‌الله عظیمی** روز جمعه ۵۸/۱/۳ مراسمی درمنزل آنمرحوم واقع درنیروی هوایی ۲۱ متری رضا پهلوی کوچه ولی عصر دستراست درب اول برگزار میشود.

خانواده آسیائی‌پور ایمانی

شهید قلب تاریخ است

بمناسبت چهلمین روز شهادت **مجاهد عزیز علیمحمد (اکبر) احمدیان باغبادارانی** را که در راه انقلاب اسلامی و آزادی خلق مستضعف و سرنگون کردن رژیم کثیف طاغوتی جان بجان آفرین تسلیم کرد، بهمین مناسبت از ساعت ۳ تا ٤ بعدازظهر روز پنجشنبه دوم فروردین ماه جاری در بهشت زهرا قطعه ۲۱ شهدا ردیف ۲۵ یاد اوراگرامی میداریم وبروح پاک اودرود میفرستیم.

خانواده‌های، احمدیان باغبادارانی ووابسته

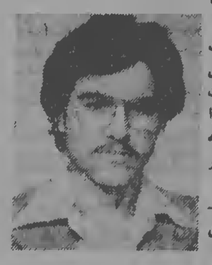

ای بخون خفته شهیدان بشما باد سلام

بمناسبت چهلمین روز شهادت **مجاهد مهدی اسماعیلی (نراقی)** روز ۵۷/۱۲/۲۹ ساعت ۳ بعدازظهر در بهشت زهرا قطعه ۹ گردهم می‌آئیم وسیله حرکت راس ساعت ۱ بعد ازظهر درب منزل مهیا میباشد

خانواده‌های اسماعیلی- ابوالحسنی کاظمی وابستگان ودوستان

و شهید قلب تاریخ است

بمناسبت چهلمین روز شهادت **اکبر فخاری** مجلس بزرگداشتی از طرف بازماندگان در روز جمعه ۵۸/۱/۳ ساعت ۲ الی ۵ بعدازظهر در شهرری تکیه نفرآباد منعقد میباشد با تشریف‌فرمائی خود روح انقلاب اسلامی خود را بدینوسیله بثبوت برسانید.

پدر و مادر و دوغنچه نورسیده شهید

درود بروان پاک شهدای راه حق

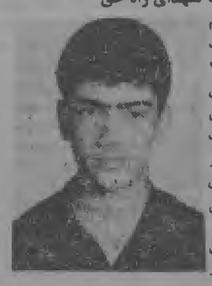

سه‌شنبه ۵۷/۱۲/۲۹ مراسم چهلمین روز درگذشت **شهیدجعفر فصیحی** از ساعت ۳ الی ٦ بعدازظهر درمنزل آن مرحوم واقع درنارمک خیابان سمنگان مقابل دبیرستان ادیب پیشاوری پلاک ۲۲۸ بهمراه پدر و مادرش و خانواده‌های وابستهاش بادش را گرامی میداریم.

خانواده‌های فصیحی- نایب عزیز - ذوالفقاری- قوساز- شریفی- خلجی- نادری- محمدی و رضائی

شهید قلب تاریخ است

بمناسبت چهلمین روز شهادت **مجاهد عزیز علیمحمد (اکبر) احمدیان باغبادارانی** را که در راه انقلاب اسلامی و آزادی خلق مستضعف و سرنگون کردن رژیم کثیف طاغوتی جان بجان آفرین تسلیم کرد، بهمین مناسبت از ساعت ۳ تا ٤ بعدازظهر روز پنجشنبه دوم فروردین ماه جاری

اسامی قبول شدگان و ذخیره‌های داوطلب تحصیل در مدرسه عالی علوم اقتصادی و اجتماعی بابلسر (ایوب معادی) برای سالتحصیلی ۵۸-۵۷

«رشته اقتصاد»

محمد رئوف شافعی- وحید کاظم زاده آزاد- عزت‌اله صابدی خفتی- اسماعیل مصطفی‌زاده اگری‌قاش- حسن شجری- محمود چراغی- سیدابوالفضل حسینی کلهرودی- حسن دلشاد مقانی- نادعلی حاج محمدی- حسین ودودی- سیدمحمود قوامی گیوی- اسحق قرچی- محمدتقی ملکی اسکوئی- اسعد مؤدب- حسن کاظمی قمی- زهرا اطهری- سعید آزمون نیا- جواد یکتن‌ائی- محمد مراد گودرزی- محمدحسین فنائی محمدآبادی- امیرمسعود محفوظی کاشانی- محسن گرایلی- کریم البال‌پور- محمد اسدی- سیدامیر مسرتفوی- میرحیت نیوی رشیدآبادی- شهریار معمارباشی- سیدجعفر حسینی یزدی- حسین تقوی- امرالله معاذی ورنوسفادرانی- مهدی عطائیان- حسن یعقوبی- فرزانه سلیمان‌زاده- انوشیروان حاجیان افراگتی- علیرضا مرتضوی- محمدحسن تیدلائی- مسعود نوبخت- جلیل ظریفیان قاضی‌خیر- مالک جوادیان کوتنائی- مسعود کتان فروش- ابوالقاسم مستشاری راد- محمد قره گوزلو- کریم قاری‌زاده- احمد حسینی- محمود خیرالامور- هرمز صاحب اختیاری- سیدرضا سجادی- منوچهر ابراهیمی- بیژن پورگیو- منوچهر دانشور فضلی- محمد حائری‌زاد جربی- مجتبی خلیل‌زاده- مجید منتقی طلبه- علی دادوی- حجت‌اله نجلی- نسرین بابائی- علیرضا پورفرخ- محسن فرهنگ اصفهانی- مهدی راحت دزفولی- اکبر دهقان صمصت‌آبادی- محمدنصیر منجزی- مهدی رضوی- ملک عابدی- نسرین رادجو- جمشید شادکام- فاطمه فلاح‌گل- علی ابراهیمی- مهدی مهدوی اشرف- احمد حسینی- امیر فریدون طهرانی

«ذخیره‌ها»

حسین مدنی- غلامرضا جلیل‌زاده حسینی- عبدالمحسن هاشمی‌زاده- محمد حیدرزاده سورکی- مرتضی صدارت- محمدرضا ملک‌افضلی اره‌کنانی- فیروزه قاسموس- بهرام پیله‌وران بابافردانی- آذر اصانلو- نسرین رجبی- صغری امیرصادقی- منصور حسنائی- عبدالحمید فرح‌سرزی- فهیمه بزرگی- سیدجواد تسلطی- خدامراد مؤمنی- اصغر ساعدزاده- بهنامی- حسین فروغی‌اصل- مهدی مهدی‌زاده- کیامرث افجه‌ای- بیژن توانائی- الی‌السله احمدوند- محمدرضا قزانچامی- عبدالکریم سیدحسینی رامسری- شمسی پورعباسی امیری

درشته حسابداری و امور مالی»

محمد قرقانی پوده- محمود حبیبی آبد- حمید سلجوقی‌زاده- علی‌اکبر یوسفی- احمد بازرگانی- مهرداد رحیمی پروین- حسین وزیری‌زاده- سعید تخلی تیرآبادی- وحید سالو- نسرین نقوی- عباس معماری- محمدهادی احمد- غلامحسین داودآبادی- سیدمحمدرضا حیدری‌پورطرزجان- ملک علیزاده- غلامحسن نارچین- نقی مزرعه فراهانی- محمدعلی منصوری- محمد قدرت- فاطمه رستار- محمد امینی- آنا حق‌وردی- الهه یزدانهاد اسکی- خسرو نامجو- شعله رئیس دانا- حسین رمیزاده- محمومه علینقی پوروزردی- محمدباقر حسن ولدی دوزه- حسن ابراهیم پسوسلیمی- منصور سیدخلیه کوچک کوثری- مهوش امین دزفولی- میترا رستگاران- آیدا آقاسی سرخابی- سعید کیانی بجستانی- فریدون جداری کرمی- حمید ذوالفقاری انارکی- فرخ فریدیان- غلامرضا یوسفی- محمجد سعید رکنیان- مجید رزگی- احمد درویش نهاندری- شهناز ذاکری- عبدالعلی زمان- حمید خان خان- فرزاد سعیدیان- علی اصغر الهی- محسن شیخان- محمود چمنی گلزار- نیلوفر صبری پور- سهروس ملک- امان اله سروش- محمدعلی جوادی فرد- سیدهاشم جلیلیان- مهستی زواشکیانی- حسن اکبری- ژیلا طباطبائی دانائی- مهدی خرم خان- سیدضیاءالدین انوار- حمید ازدی- احمد سروش نژاد- عبدالحسن شمس احمدی- کریم حسینی- سیدحمد عبداله پورمنیق- یحیی سفیدان زاده- رجب اسمعیلی سرولیه بالغی- امین الله صادقی- علیرضا گلزاری قسفندیسی- مسعود پاشنا.

و ذخیره‌ها»

حمیدرضا طاهرزاده فرد- نریمان حسن پله- غلامعلی حسین‌زاده شیخ آبادی- ولی الله زهدی- نقی علی ضیاءالله ترابی گستجی- احمد خدامی پور- پروین جامعی زاده- ستار سنگینی- میرعماد‌الدین مظلومی- هایده اسپهکیان- علیرضا پرتائیان- اشرف خیاط مقدس- منصوره توسلی- محمد اسمعیلی خلیق سلمانی- فریدون کربلائی سلمان پور- معقانی فخرالسادات شمسی زاده- مسعود محمد طاهر- محمد صادق بزیان- عبدالرضا فاضری- غلامحسین صفقی نژاد فرد- علی اصغر امجدی سورکی- خورشید عزتی‌پیر- لنگرودی- غلامرضا سلطانی-

«اطلاعیه»

مدرسه عالی ایوب معادی (علوم اقتصادی و اجتماعی بابلسر)

طبق تصمیم شورای آموزشی و پژوهشی کلیه دانشجویانیکه.

۱- بدلائل سیاسی

۲- بدلائل مشروطشدن و یا عدم مراجعه از ادامه تحصیل در مدرسه عالی محروم شده‌اند میتوانند از روز ۵۷/۱/۶ لغایت ۵۷/۱/۱۲ جهت ثبتنام به اداره آموزش مدرسه عالی مراجعه نمایند.

«ذخیره‌های حقوق کار»

به دلیل محدود بودن ظرفیت پذیرش دانشجو (۷۰نفر) و به دلیل مشابه بودن نمرات آزمون دوتفر آخر، ثبتنام ذخیره‌ها در این رشته با عدم مراجعهٔ نفر دوم از قبول‌شدگان آغاز خواهد شد.

امهانی جواهر دشتی- کمال صالحه زاده- مجید ربحانی- محمد پور دامغان اصی- بهمن صیوقی- عبداله فرمانی- مهناوش فیوضی- بابارضا ابراهیمی- علیرضا خیرخواه- عباس کریمی آرانی- فرزانه شهفر- محمد صادق جنان صفت- اتوشیروان شافعی- علیقلی شاهرخ‌آبادی- قاسم ملکیان- علی حیدری- حسین محمدی- حسن عمرنگ- سیدجلال موسوی ایمونکی- زینا چنگیزی- فرزانه مرتضوی نیی- مجتبی دشتی- بهمن خرمی رفنی- محمد علی برازنده- سعید صدیقیان پور- احمد کیومرث فرخ‌راد- غلامرضا صالحی سارو کلائی- کبری بنائی- صفیه غلامشاهی- پرویز مهدی‌زاده لیمار- زهرا امین‌دارالقرنی- معولی حاتمی کیایی- مهرنوش خیرخواه حسن‌زاده فوضنی- فاطمه دیهنائی- احمدرضا صالحی مازندرانی- علیرضا حلاجی‌نیسار- هما آقائی- مهناز شفیعی موسوی- بابارالله رضائیان سیدکندی- فاطمه سیدقرائه جدیدله نوروزی- محمدباقر باقری فضفاضی- رضا یزدانی طبائی زوارم- محمدجواد باقری فضفاضی- سوزیما مجید شهروز- عبدالحمید مجیدی سورکی- نادر شایان‌پور- ماشاءالله اشراقی- علیرضا پرادران-

عبدالهی- احمد حاجی خیانی- سیمین قیطالبی- حسن پیمانی- رسول نعمتی آچی بوزه- ناصرالدین نعمتی- بیژن سهیلی- محمد طاهرخانی- سعید پیغمربیان- علی علی پور حمیران- عشرت هادوی- مجتبی افسر دیر- محمد ابراهیم اوحدی- مهرالله ریگی- میترا جلیلی- اصغر عدالتی اسمعیل زاده- سیدحسین چراغچی- محمد خسرو بهمنیار- سرکیس کورچیانس- سهیل الله صالحی- اسدالله شجاعی شهمیرزادی- هایده لاکانی- ناصر هوشیار- اسدالله پور- سهیلا گنجعلی- محسن نخود بریز- احمد احمدی علی آبادی- حکمت الله آزاد- مژده گان- رجب اسمعیلی سرولیه بالغی- امین الله صادقی- علیرضا گلزاری قسفندیسی- مسعود پاشنا.

وذخیره‌ها»

محمد قرقانی پوده- محمود حبیبی آبد- حمید سلجوقی‌زاده- علی‌اکبر یوسفی- احمد بازرگانی- مهرداد رحیمی پروین- حسین وزیری‌زاده- سعید تخلی تیرآبادی- وحید سالو- نسرین نقوی- عباس معماری- محمدهادی احمد- غلامحسین داودآبادی- سیدمحمدرضا حیدری‌پورطرزجان- ملک علیزاده- غلامحسن نارچین- نقی مزرعه فراهانی- محمدعلی منصوری- محمد قدرت- فاطمه رستار- محمد امینی- آنا حق‌وردی- الهه یزدانهاد اسکی- خسرو نامجو- شعله رئیس دانا- حسین رمیزاده- محمومه علینقی پوروزردی- محمدباقر حسن ولدی دوزه- حسن ابراهیم پسوسلیمی- منصور سیدخلیه کوچک کوثری- مهوش امین دزفولی- میترا رستگاران- آیدا آقاسی سرخابی- سعید کیانی بجستانی- فریدون جداری کرمی- حمید ذوالفقاری انارکی- فرخ فریدیان- غلامرضا یوسفی- محمجد سعید رکنیان- مجید رزگی- احمد درویش نهاندری- شهناز ذاکری- عبدالعلی زمان- حمید خان خان- فرزاد سعیدیان- علی اصغر الهی- محسن شیخان- محمود چمنی گلزار- نیلوفر صبری پور- سهروس ملک- امان اله سروش- محمدعلی جوادی فرد- سیدهاشم جلیلیان- مهستی زواشکیانی- حسن اکبری- ژیلا طباطبائی دانائی- مهدی خرم خان- سیدضیاءالدین انوار- حمید ازدی- احمد سروش نژاد- عبدالحسن شمس احمدی- کریم حسینی- سیدحمد عبداله پورمنیق- یحیی سفیدان زاده- رجب اسمعیلی سرولیه بالغی- امین الله صادقی- علیرضا گلزاری قسفندیسی- مسعود پاشنا.

وذخیره‌ها»

حمیدرضا طاهرزاده فرد- نریمان حسن پله- غلامعلی حسین‌زاده شیخ آبادی- ولی الله زهدی- نقی علی ضیاءالله ترابی گستجی- احمد خدامی پور- پروین جامعی زاده- ستار سنگینی- میرعماد‌الدین مظلومی- هایده اسپهکیان- علیرضا پرتائیان- اشرف خیاط مقدس- منصوره توسلی- محمد اسمعیلی خلیق سلمانی- فریدون کربلائی سلمان پور- معقانی فخرالسادات شمسی زاده- مسعود محمد طاهر- محمد صادق بزیان- عبدالرضا فاضری- غلامحسین صفقی نژاد فرد- علی اصغر امجدی سورکی- خورشید عزتی‌پیر- لنگرودی- غلامرضا سلطانی-

«رشته حقوق کار»

کیومرث فرخ‌راد- غلامرضا صالحی سارو کلائی- کبری بنائی- صفیه غلامشاهی- پرویز مهدی‌زاده لیمار- زهرا امین‌دارالقرنی- معولی حاتمی کیایی- مهرنوش خیرخواه حسن‌زاده فوضنی- فاطمه دیهنائی- احمدرضا صالحی مازندرانی- علیرضا حلاجی‌نیسار- هما آقائی- مهناز شفیعی موسوی- بابارالله رضائیان سیدکندی- فاطمه سیدقرائه جدیدله نوروزی- محمدباقر باقری فضفاضی- رضا یزدانی طبائی زوارم- محمدجواد باقری فضفاضی- سوزیما مجید شهروز- عبدالحمید مجیدی سورکی- نادر شایان‌پور- ماشاءالله اشراقی- علیرضا پرادران-

جدول حداکثر وحداقل تمرات آزمون قبول‌شدگان و ذخیره‌ها

رشته‌ها	قبول‌شدگان		ذخیره‌ها	
	حداکثر	حداقل	حداکثر	حداقل
اقتصاد	۴۳۸۴	۳۷۲۷	۳۷۲۵	۳۶۷۸
حسابداری	۴۴۵۶	۳۵۷۲	۳۵۶۹	۳۵۱۲
حقوق کار	۴۰۸۸	۳۶۱۸	۳۶۱۶	۳۵۶۷

۱- اصل کارنامه امتحانات ورود به آموزش عالی سال ۵۷

۲- اصل شناسنامه

۳- کارت پایان خدمت و یا در صورت مشمول بودن معافی یا دفترچه آماده بخدمت و یا هرمدرکی که دال بر عدم ممنوعیت از نظر قانون وظیفه عمومی باشد.

۴- شش قطعه عکس ۴×۶

تذکر مهم: پس از مدت مقرر جهت ثبتنام قبول‌شدگان بهمچوجه از آنان ثبتنام بعمل نیامده‌ومحل‌های خالی‌فقط‌در روز جمعه هفدهم فروردین‌ماه به ذخیره‌ها واگذار خواهد شد.

کمیته پذیرش دانشجو

از قبول‌شدگان فقط در روزهای چهاردهم، پانزدهم و شانزدهم فروردین ماه ۵۸ از ساعت ۸/۳۰ الی ۱۲ و ۱۴ الی ۱۸ در مدرسه عالی واقع در بابلسر ثبتنام بعمل خواهد آمد.

کلیه داوطلبان باید مصدرک زیر را جهت ثبتنام همراه داشته باشند.

۱- اصل دیپلم سال آخر دبیرستان یا گواهی کتبی قبولی سال آخر دبیرستان.

کلیه داوطلبان باید حداکثر تا پایان ساعت اداری روز جمعه هفدهم فروردین‌ماه ۵۸ از ساعت ۸ الی ۱۴ مدارک خود را به کمیته پذیرش مدرسه عالی تحویل دهند تا پس از بررسیهای لازم در صورت بودن مجل به تیر تیب حق ثبتنام از آنان ثبتنام بعمل آید.

تسلیت

جناب آقای مهندس خسرو خاکپور وبانو

مصیبت وارده را از صمیم قلب تسلیت عرض نموده خود را در غم شما شریک میدانیم.

مهندس سیروس ملک افضلی- دکتر سیاوش ناصری- دکتر حسین عاطفی- مهندس یعقوب پاینده- مهندس غلامعلی خطیب شهیدی- مهندس احمد افضلی اردکانی

آقای مصطفی صادقی پویا

مصیبت وارده را به جنابعالی وخانواده محترم تسلیت میگوئیم.

جواد حسینی وبانو- فرزاد شایانفر وبانو

جناب آقای غلامرضا شوندی

مصیبت وارده را صمیمانه تسلیت میگوییم، بقای عمر شما وبازماندگان محترم را مسئلت داریم.

منصور فروتن

آیت‌العالمعظمی حضرت آقای سیدمحمود طالقانی دامت‌برکاته

با یکدنیا تاثر مصیبت وارده درگذشت بانو طالقانی را به آن مجاهد بزرگ وخانواده محترم تسلیت عرض نموده ضمن طلب مغفرت برای بانو طالقانی از خداوند متعال سلامتی وبقای عمر آنجناب وخانواده محترم را مسئلت داریم.

فرهنگیان تفرش

کل نفس ذائقةالموت

محضر مبارک آیت اله العظمی مجاهد کبیر آقای طالقانی با اندوه فراوان درگذشت همسر گرامی شما را بحضور مبارکتان تسلیت عرض نموده از خدای متعال اجر عظیم وصبر جمیل برای پدر روحانی خواهانیم.

کمیته انقلاب اسلامی وجوانان مجاهد کاکی دشتی

حضرت آیتاله العظمی طالقانی مجاهد کبیر

با کارکنان خدمات پزشکی و انفاق اسلامی استان فارس درگذشت همسر گرامی آن بزرگ مرد را تسلیت میگوئیم و بقای عمر آن زعیم عالیقدر را از خدای متعال خواستاریم.

محمدعلی بهمینی

پیشگاه مجاهد کبیر حضرت آیتاله طالقانی

درگذشت بانوی بزرگوار همسر گرامیتان را بحضور جنابعالی و خانواده‌های عزادار صمیمانه تسلیت عرض نموده و از خداوند بزرگ صبر و شکیبائی برای شما آرزو مینماید.

کارکنان بانک ملی شعبه خرم‌آباد لرستان

همکار محترم جناب آقای دکتر سعید عدل ضرابی

بانهایت تاسف درگذشت خواهر گرامیتان را تسلیت عرض مینمائیم.

دکتر سیروس احمدزاده- دکتر ناصر ایرانی

جناب آقای غلامرضا شوندی

مصیبت وارده را تسلیت عرض نموده بقاء عمر شما و خانواده گرامیتان را از درگاه ایزد متعال خواستاریم.

کارکنان سازمان مالی ایران‌ناسیونال

آقای غلامرضا شوندی

همکاران شما مصیبت وارده را به جنابعالی تسلیت عرض نموده سلامتی شما و خانواده محترمتان را از خداوند بزرگ مسئلت مینمایند.

ایران‌ناسیونال- اداره کل خزانه‌داری

همکار گرامی آقای دکتر ملاردی

شهادت عباس آقامحمدی را به شما و خانواده تسلیت میگوئیم.

گروه آموزش شیمی دانشگاه تربیت‌معلم

جناب آقای حسینعلی پورداداشی

مرگ نابهنگام فرزند عزیزتان دکتر محمود پورداداشی را بجنابعالی ومادر داغدار و آقای احمد پورداداشی بویژه خواهر عزیزم همسرش تسلیت میگوئیم و خود مانرا در این سوگ بزرگ شریک میدانیم

شهناز ابراهیمی- مهندس غلامرضا ابراهیمی وبانو

فرزین و نسرین عزیز

درگذشت ناگهانی مادر گرامیتان خانم ناهید فقیه(نراقی) را از صمیم قلب تسلیت میگوییم.

سیامک بیات‌ماکو

زعیم عالیقدر، فرزند برومند طالقان حضرت آیت‌العالمعظمی سید محمود طالقانی

اعضای شرکت تعاونی آبادانی قریه طالقان مصیبت وارده را بحضور آن پیشوای گرانقدر تسلیت عرض نموده، بقای عمر آن مجاهد کبیر و خانواده جلیل را از درگاه ایزد یکتا مسئلت دارد.

هیات مدیره شرکت تعاونی آبادانی قریه میرطالقان

همکار ارجمند آقای محمود عندلیب

باتالم و تاثر فراوان درگذشت ناگهانی برادر آنجناب را، تسلیت صبر و سلامتی خانواده آن شادروان را از درگاه احدیت خواستاریم.

مختاری- مهندی- زاهی- کشاورزی- نوابخان احمدی- کشاورز- خرسندی- آقابابائی- آلبکسی- قاسمخانی- اجلالی.

همکار عزیز آقای مصطفی شیاری

درگذشت برادرتان را به شما تسلیت میگوئیم.

خلبانان پایگاه سوم شکاری

جناب آقای جعفر خطیبی

با اندوه فراوان مصیبت وارده را بشما وخانواده محترم تسلیت عرض نموده وبقاء عمر بازماندگان را خواستاریم.

کارکنان بانک عمران- فرح شمالی

خانواده محترم نوربخش

درگذشت پدر بزرگوارتان را از صمیم قلب تسلیت گفته و خود را در غم شما شریک میدانیم.

محمد شاهی- بانک عمران

همکار محترم جناب آقای محمد بهمنپور

باکمال تأسف و تأثر فوت همکار گرامیمان مرحوم ابراهیم کردمیان بروجنی را بحضور خانواده وبستگان آن مرحوم تسلیت عرض نموده وبقای عمر بازماندگان را از خداوند متعال خواستاریم.

کارکنان منطقه خطوط لوله ومخابرات اصفهان

جناب آقای ربیع تقی‌پور انوری

باکمال تأسف درگذشت مادر گرامیتان را به شما و خانواده محترمتان تسلیت عرض می‌نمائیم.

حسابداری اداره ساختمان بانک ملی ایران

جناب آقای حسن میکو

درگذشت مادر گرامیتان را تسلیت عرض کرده خود را در غم شما شریک میدانیم.

شکوه و کیومرث محسن‌پور

بسمه‌تعالی

حضور حضرت آیت‌العالمعظمی طالقانی دامت برکاته رحلت مادر مجاهدمان بانوی معظمه طالقانی را به پیشگاه مبارک آن راد‌مرد مبارز اسلام تسلیت عرض مینمائیم. شهربانی رفسنجان

جناب آقای حمید مرشد عباسی

مصیبت وارده را به آنجناب و فامیل محترمتان صمیمانه تسلیت عرض مینمائیم.

بهرینگرایتگلهایم ایران

نیازمندیهای کیهان

تلفنهای ۹ تا ۳۱۲۲۹۱ و ۹ تا ۳۱۲۱۹۱

فروش لوازم ۱۰۱

فرش ماکینی بسیار خوب سه‌متراطهر ۳ لی ۸ تلفن ۳۹۱۷۵۱

مسلمان دانمارکی

خیابان دکتر محمد مصدق (پهلوی سابق) روبروی ورودی پارک ملت (شاهنشاهی سابق) کوچه شماسا شماره ۴۱ دفتر و نمایشگاه **فروزان راد**

مفتاری وسائل منزل و لباسهای نو و دست‌دوم خارجی، رابه بروش میرسد. تلفن ۸۵۰۲۹۲

روزهای جمعه و شنبه ۳و۴ فروردین ازساعت ۹تا۱ بعدازظهر مفتاری لوازم خارجی منزل و لباسهای دست‌دوم بفروش میرسد. آدرس اول خیابان خیام‌طوس خیابان سرسبزدارالی خیابان سرسبزدارالی خیابان نوروزی شماره ۵۳

لوازم کامل بوسترال آمریکائی و آمریکائی تلفن ۶۵۰۶۹۳

بچه‌ال فریزر گاز اطاق‌خواب میز و صندلی اتیک‌ماهوت مبل و فرش ماشینی و لوازم‌منزل ارزان‌فروشی میرسد. خیابان سپهبد‌قرنی کوچه‌ششم پلاک ۱۵ طبقه همکف حبیبی‌راد

فروش لوازم منزل و مسلمان بلوارالبرز اسد میکده کوچه ابراز پلاک ۳۹- ۴ تا ۸ بعدازظهر

فروش فوق‌العاده

تلویزیون رنگی ۲۶ اینچ فقط ۷ هزار تومان تلفن ۸۵۱۵۵۰

اتاقیه مبل سوفه میز و شش صندلی نهار خوری میرسد تلفن ۸۳۴۵۲۵

تنیس تریتر

بهترین هدیه نوروزی برای دوستداران ورزش بدون احتیاج تنیس و مربی - فروش در کلیه فروشگاههای ورزشی و اسباب‌بازی فروشی تلفن مرکز پخش ۷۶۴۵۶۲- ۷۲۳۵۵۲

کلیه وسائل منزل تعدادی تابلو قدیمی زیبا مجسمه برنز و مرمر وبخاریهای فرانسوی قدیمی فرش ومقداری ظروف چینی و سرو پیکان ۵۷ بی‌ام و کوپه اسپرت بفروش میرسد ۲۲۰۷۹۴

خرید لوازم ۱۰۲

شرکت فرش صادراتی

فرشهای بوکمه اعلا شمارا خریدار به ۷۶۳۴۰۲

۷۶۲۰۴۴

گالری کورش کبیر خریدار فرش نو و کهنه ۷۵۸۱۴۸

فرش پروین

تلفن ۹۲۵۳۹۴-

گالری فرش

حمید فرشهای نو و کهنه اعلا را خریداریم

۷۵۷۱۵۷

۷۵۶۶۵۳

فرش طوسی

تلفن ۷۶۴۶۱۷

خرید فرشهای کهنه و نو

شرکت فرش رودکی

خریدار همه نوع قالی و قالیچه نو و کهنه

۹۲۴۴۷۴

فرش شایان

بهترین خریدار قالی قالیچه کهنه و نو جهت صادرات کاخ ۶۶۱۰۶۹ و ۶۶۶۲۳۰

فرش سامان

خریدار قالی نو و کهنه تلفن ۶۵۵۷۴۴

فروردین خرید فرش نو و کهنه ۶۶۱۶۵۵ ؛ ۶۴۳۰۸۵

نمایشگاه و فروشگاه مل ۱۰۳

روکوبی و رنگ‌کاری همه نوع مبل پذیرفته میشود ۶۶۰۴۱۵

نصب انس رنگی سیاه و سفید فوری ۹۵۰۱۸۲

تعمیر تلویزیون ۱۰۶

شرکت اُهم الکترونیک

تعمیر تلویزیون‌های رنگی و وزیونیک رنگی

پارس سونی لوانیا فاسیونال شارپ ورلپس RCA نیکس ایوین آتش‌زن تلفنکن

تعمیر تلویزیون‌های سیاه و سفید تهران

تلفن ۸۱۷۰۴۴

کشیک گروندیک پارس شاوب‌لورنس ۷۳۹۰۲۰

سرویس تلویزیون رنگی متخصص ارتلمان ۲۳۳۸۵۶

لوله‌کشی گاز ۱۰۷

پاور

لوله‌کشی سردوگرم- چدن کاری- نسیم کشی- آف‌اف ۸۵۶۹۸۹

لوله‌کشی گاز

ناتائید شرکتملی‌گاز تلفن ۹۳۱۷۳۷

تعمیر شوفاژ ۱۰۸

شوفاژ

نصب- تعمیر فوری- جنرال‌سرویس شوفاژ ۲۰۰تومان ۸۵۶۹۸۹

امداد سرویس

تعمیر و سرویس فوری شوفاژ ۹۳۱۴۱۴-۹۲۱۶۹۷

شوفاژ

و فن‌کوئل نصب ده‌روزه باقساط ۱۲ ماهه نگهداری سالیانه و سرویس فوری شرکت سپارش

۶۳۷۴۷۴

شرکت ناسیساتی

بی‌بی‌یان

تعمیر و سرویس شوفاژ ۲۰۰ تومان ناگارانی نصب و تعمیر مشعلهای گازی ۸۲۶۶۹۴

شوفاژ

دراسرع وقت نصب تعمیرات وسرویس ۶۴۲۹۳۷

شرکت ویزان‌عصر

طرح و اجرای تهویه مطبوع شوفاژ گاز تعمیر و نگهداری ۸۳۵۹۹۰

نصب و سرویس و نگهداری شوفاژ و تهویه فوری ۸۳۵۰۲۲

لوله‌بازکنی ۱۰۹

مؤسسه فنی دانشمند

تشخیص لوله

نقاشی ساختمان

۶۵۹۳۶۳

۸۵۳۴۵۷

لوله‌بازکنی ترکیدگی لوله‌پرمیان

۷۹۵۷۵۹

لوله‌بازکنی

تشخیص

ترکیدگی

لوله و ترمیم آن

۷۶۲۵۰۸

تشخیص ترکیدگی

مادستگاه الکترونیکی و ترمیم

۵۳۷۹۰۲ و ۵۳۴۹۹۲

لوله‌بازکنی و لوله‌کشی و تخلیه‌چاه ۹۲۷۵۱۴

شرکت مهندسی تهران

تشخیص ترکیدگی لوله‌بازکنی

۷۶۷۴۷۳

نصب و تعمیر آبگرمکن‌های گازی

تکنوگاز ۲۷۶۷۹۹

موسسه‌فنی ۱۱۲ تعمیر آبگرمکن بخاری ۹۶۴۱۹۱

تعمیر محلال ۱۱۳

موسسه‌فنی وازگن

تعمیر یخچال‌فریزر و سردخانه ۸۳۶۳۸۳

در محل با تضمین تعمیر یخچال فریزر ۶۳۲۲۲۸

تعمیر هرنوع یخچال و آبگرمکن فوری ۷۹۱۶۶۷

تعمیر هرنوع یخچال و سردخانه ۶۶۶۱۵۴

موسسه فنی ۱۱۲ تعمیر همه‌نوع یخچال ۹۶۴۱۹۱

تعمیر لباسشوئی ۱۱۴

تعمیر هرنوع لباسشوئی در اسرع‌وقت تلفن ۷۶۴۰۳۰

تعمیر و سرویس انواع لباسشوئی و ظرفشوئی ۵۶۰۸۶۳-۲۴ ساعت

نشستشوی مبل و فرش ۱۱۶

کارخانه قالیشوئی‌ادیب بانضمام خشکشوئی مبلمان‌ادیب یکدست ۱۰۰تومان

۹۵۸۹۵۰-۹۵۶۵۶۵

نظافت کلی ساختمان وشیشه ۶۲۰۰۶۸

پاک کلین

خشکشوئی مبلغ موکت فرش پرده با نصب و پرده‌های لوردرایه با تعمیرات ۲۳۴۱۳۸ و ۲۳۴۷۹۵ داخلی ۹۱-۲۲۹۰۲

خشکشوئی موکت متری (۴ تومان)

مبلمان پرده فرش تشک اتومبیل نظافت کلی ساختمان و قالیشوئی

۳۱۱۴۴۳ و ۳۰۲۰۵۷

خشکشوئی موکت

مبلمان فرش تشک اتومبیل نظافت کلی

تلفن ۲۳۲۵۲۰

خشکشوئی آمریکائی

با ۱۰ سال سابقه‌کار در ایران مبلمان موکت فرش تشک اتومبیل و نصب پرده گرانتر و مطمئن‌تر

تلفن ۸۵۸۲۰۶

فالیشوئی شربت‌اوغلی

۹۲۶۱۸۹ - ۶۲۶۱۴۶

دوراکلین سرویس آمریکا

خشکشوئی مبلمان موکت فرش دانشگاه آسایشگاه مدارس ادارات و آپارتمانهای مسکونی

آخرین تکنیک متداول در آمریکا

گرانترین بنظرنرسد ارزانترین است

۸۴۸۶۸۳

۸۴۸۳۹۶-۸۴۸۳۹۵

گلین‌سرویس نورمن شستشوی موکت مبلمان شیشه فرش تشک اتومبیل و نظافت کلی ساختمان ۹۲۴۸۵۹

دراکلین مبلمان موکت قیمت باغ و تاسیسات با خیابانهای درخت‌کاری شده با آبجاری و سندمالکیت ۲۰۰۰ متر بالا نقدواقساط بفروش میرسد ۳۱۲۷۳۹ و ۹۳۹۵۵۹

فروش سرقفلی مغازه ۵۰۷

یکباب مغازه در بهترین نقطه بهلوی تلفن ۸۹۶۸۵۰

فروش مغازه اغذیه

فروشی در موقعیت بسیار عالی واقع در خیابان سیمتری نرسیده به ۲۴اسفند بفروش میرسد تلفن ۶۴۵۹۷۱ بفیراز جمعه‌ها

۳ باب مغازه در بهترین نقطه امیرآباد تلفن ۶۳۴۲۹۹

اکازیون

سالن آرایش و زیبائی در جاده‌قدیم شمیران واگذار میشود تلفن ۲۳۱۶۹۳

اجاره ایارتمان ۵۱۰

بهترین نقطه شمیران جنوب دانشگاه ملی آپارتمان ٤ خوابه با تسهیزات کامل اجاره ۲۹۲۲۸۵

جردن ٤خوابه شوفاژ تلفن ۶۰۰۰ تومان ۶۲۱۴۶۰ و ۶۲۷۷۹۹

آپارتمان جهت محل کار

۶۲۷۷۹۹ و ۶۲۱۴۶۰

کیشا ۲ خوابه شوفاژ تلفن ۴۰۰۰ تومان ۶۵۵۴۲۶ و ۶۵۵۱۳۷

یوسف‌آباد ۳خوابه شوفاژ تلفن ۵۰۰۰ تومان ۶۲۷۷۹۹ و ۶۲۱۴۶۰

ونک ۳خوابه شوفاژ تلفن ۵۵۰۰تومان ۶۲۱۴۶۰ و۶۲۷۷۹۹

همکف آپارتمان و ویلا جهت اجاره موجوده است تلفن ۷- ۶۲۴۶۳۶

سلطنت آباد طبقه دوم ۲ خوابه سرویس تلفن شوفاژ ۲۴۷۵۲۲

آپارتمان ویلا در منطقه شمیرانات اجارموخرید وفروش ٤-۲۴۷۶۸۳

سازمان مسکن النا

همکف آپارتمان جهت اجاره موجود ۸۵۰۰۸۴

چندجدستگاه آپارتمان ۲ تا ٤ خوابه جهت اجاره ۶۲۵۳۱۷

کاندی ۳خوابه شوفاژ تلفن ۶۰۰۰ تومان ۶۲۱۴۶۰ و ۶۲۷۷۹۹

۱امیرآباد‌شمالی ۳خوابه شوفاژ تلفن ۵۰۰۰تومان ۶۵۵۱۳۷ و۶۵۵۴۲۶

زعفرانیه ۳خوابه شوفاژ تلفن ۵۵۰۰تومان ۶۲۱۴۶۰ و ۶۲۷۷۹۹

عباس‌آباد ۳خوابه شوفاژ تلفن ۵۰۰۰تومان ۶۲۱۴۶۰ و ۶۲۷۷۹۹

گیشا ۳خوابه شوفاژ تلفن ۴۵۰۰تومان ۶۵۵۴۲۶ و ۶۵۹۹۷۰

میرداماد ۳خوابه شوفاژ تلفن ۵۵۰۰ تومان ۶۲۷۷۹۹ و ۶۲۹۳۲۰

همکف آپارتمان جهت اجاره موجود ۷- ۶۲۴۶۳۶

همه رقم آپارتمان و ویلا جهت اجاره موجود ۶۶۱۷۹۲

انبار اجاره ۵۱۷

اجاره انبار

یکواحد انبار درجاده کرج کیلومتر ۱۸ اجاره داده میشود تلفن ۸۳۳۸۰۰-۸۳۳۷۹۹

موسسه فنی دانشمند

تخلیه چاه لوله‌بازکنی با سرویسهای مجهز و فوری

۳۶۰۲۲۰

۷۵۴۶۸۱

۲۶۴۷۲۳

۳۵۶۱۶۱

تخلیه چاه لوله‌بازکنی و ترکیدگی

۸۵۶۲۱۶

۸۵۶۲۱۹

تخلیه چاه لوله‌بازکنی

حفر و تعمیرات هرنوع چاه

۷۶۲۵۰۸

تخلیه‌چاه ارزان

۶۵۹۰۴۷

تخلیه چاه

۵۳۵۲۶۷

۵۳۵۵۹۸

لوله‌بازکنی

۱۵تومان

تخلیه چاه

۵۳۴۴۲۲۵۶۲۹۰۴

۵۳۷۸۱۷۵۳۸۳۲۷

لوله‌بازکنی

۲تومان

امداد سرویس مرکز تخلیه چاه

در ایران

هر نوع چاه با هر قطعات و بهر مقدار بطریقه صحیح و بدون سروصدا فنی

۹۳۱۴۱۴

۹۲۲۰۵۸

۹۲۱۶۹۷

شرکت مهندسی تهران

تخلیه لوله‌بازکنی

۸۵۱۶۲۹

۸۵۱۶۳۰

تخلیه چاه

لوله بازکنی ۶۴۳۰۲۷

متری ۲۰ تومان ۶۴۲۵۰۴

بصیری ۵۲۱۶۷۶

تخلیه‌چاه دوستان

۹۶۰۳۶۹ و ۹۵۱۱۵۲

تخلیه چاه

۷۶۴۳۲۸ و ۷۶۲۰۱۰

تخلیه‌چاه متری ۳۰ تومان ۶۶۹۵۱۳ توکلی

تخلیه چاه

لوله‌بازکنی تشخیص ترکیدگی

۹۲۱۳۶۱

تخلیه چاه ۳۰۰ تومان

۶۶۸۱۵۹

تخلیه چاه کامل متقابل ۴۰۰ تومان

۳۴۱۶۳۸

تخلیه چاه با موتور انجن‌کنی ۲۰۰ تومان

۳۴۱۴۲۸

تخلیه چاه فوری

۹۲۰۱۷۵

پیش بسوی رفراندوم...

بینش مذهبی و بیداری اجتماعی انقلاب را پیروز کرد

* دولت انقلاب، وارث یک دستگاه بی‌بند و بار و گشاد باز و نابکار است.

علی اکبر کسمائی

● آیا انقلاب ایران به پیروزی کامل رسیده است؟

اگر انقلاب را «واژگونی» دستگاه حاکم و «دگرگونی» همه نظامها و روشها و حتی منشهای گذشته معنی کنیم، می‌بینیم که انقلاب ایران در مرحله انفجار و تخریب یعنی واژگون ساختن دستگاههای قدرت گذشته پیرور شده است ولی در مرحله بعدی انقلاب یعنی در کار دگرگون کردن روشها و بویژه منشها که آنرا دوره ساردگی نام نهاده‌اند، نه تنها پیرور نشده بلکه با دشواریها و سدهایی در برابر راه خود روبرو گردیده است تا جائی که گرد و به تناور انقلاب که از بهمنهای شهریور تا بهمنهای بهمن یعنی درست در حدود پنج ماه، بهمن آسا همه چیز حکومت سابق را درهم نوردید، همیکه از اوج خشمها و خروشها افزود آمد و هنگام کوششهای سازنده فرا رسید خود را کم و بیش ناتوان یافت.

از حق نگذریم که همه انقلابها در مرحله نخست خود که واژگون ساختن همه چیز است، چون با برانگیختن عاطفه و احساس سروکار دارد، آسانتر پیش میرود ولی در مرحلهٔ بعدی که دورهٔ دگرگون ساختن است و باید چشمها را باز داشت و بجای عاطفه و احساس، منطق و خرد را بکار گرفت بدیهی است که چنین کاری دشوارتر است بویژه آنانکه چندی به خشم و خروش خو گرفته و با پرخاش و فریاد زندگی کرده‌اند، به آسانی آرام نمیگیرند.

از این گذشته، انقلاب ایران، پیروزی مرحله نخست را به این زودی پیش‌بینی نمیکرد و از اینرو بی‌آنکه آمادگی کامل برای دوره سازندگی داشته باشد، ناگهان خود را با آن روبرو یافت. حتی اگر اشتباه نکنم، دشمنان انقلاب شاید بتوان گفت یکباره وادادند تا انقلاب را با چنین دستپاچگی و سراسیمگی و تا حدودی بلاتکلیفی روبرو سازند تا بعد بتوانند بر این نقطه ضعف بآن بتازند.

اگر انقلاب را با فرض و تصور دیگری، صعود بسوی قله کوهی بگیریم. بیابر گفته یکی از بزرگان که نامش را از یاد برده‌ام، بسوی قله رفتن و رسیدن به آن امکان‌پذیر است ولی در قله ماندن و در آن اوج بلند با توفانها و تندبادها و خطرهای سقوط و سرنگونی دست و پنجه نرم کردن، کار آسانی نیست و در آن بلندی است که قدرت ملتها نه تنها در صعود به قله‌های تاریخ بلکه در ماندن در آن بلندیها در بوته آزمایش قرار میگیرد، برآشفتن آسان امت ولی دیدن بر جگر نهادن دشوار...

انقلاب ایران، پس از پیروزی درخشان در مرحلهٔ نخست، اینک برای رسیدن به پیروزی کامل، دچار و گرفتار دو خطر بزرگ داخلی و خارجی است. از نظر داخلی اینک ما به جهاد اکبر باید بپردازیم. باید با خود کامگیها و غرورها و شیطان نفس و خود‌بینها و منیتزدنها که متأسفانه منش ما را زهرآگین ساخته است پیکار کنیم تا بسفاکاری و ایثار انقلابی و خدمت راستین به خلق و رعایت حق همنوع و مصلحت کلی و عمومی ملت برسیم.

از نظر خارجی نباید فراموش کنیم که دشمن در کمین است و منتظر است که ما در جهاد اکبر یعنی در پیکار با عیوب ذاتی و اخلاقی خود سست شویم و از همانجا بر ما بتازد و نقطه ضعف ما را که ناتوانی در دگرگون ساختن روحیات و نفسیات خودمان است، خاستگاه خود برضد ما سازد. پس وقتی انقلاب ایران به پیروزی کامل میرسد که ما در جهاد اکبر پیروز شده و توانسته باشیم خود را، خویشتن خویش را عوض کنیم تاخداوند نیز آفاقی را که در زندگانی ما وجود داشت- و هنوز هم وجود دارد- به برکات بدل کند.

مراحل بعدی انقلاب ایران را چگونه می‌بینند؟

● پاسخ به این پرسش تا حدود زیادی در پاسخ به پرسش نخستین آمده است: مراحل بعدی انقلاب، کاملاً بستگی به میزان توفیق ما در جهاد اکبر دارد، زندگی آزمایش شایستگیهاست و این آزمایش در انقلابها و در مسیر انقلابها، دشوارتر میشود. همه قدرت روحی و اخلاقی ما و ظرفیت و فرهنگی و تربیتی ما ولیاقت انقلابی ما اینک در مرحله سازندگی این انقلاب، در بوته آزمایش نهاده شده است. در مراحل بعدی انقلاب، اگر ما نتوانیم «وحدت کلمه» را حفظ کنیم و بویژه نتوانیم «وحدت آمال ملی» پدید آوریم و به تکروی‌های مغرورانه و تظاهرات چپ گرایانه و خودنمائیهای انقلابی که بصورت احزاب و دستجمعها و انجمنهای گوناگونی که قارچوار این روزها در بهار طوفانی انقلاب پدید میآید، ادامه دهیم، مراحل بعدی انقلاب ایران نه تنها دشوار بلکه وخیم خواهد بود. شگفت است که انقلابی اسلامی باشد و با نام خدا و روح خدا و حزب خدا یعنی با «وحدت» و یکتانگری آغاز شود و در نخستین گام پیروزی، به «کثرت» و شرک بینجامد!

چه نیروهائی در انقلاب نقش اساسی داشتند؟

● بی‌هیچ شک توده مردم و مردم کوچه و بازار، مردمی که گروهی آنانرا آلات و لوت و بی‌سروپا میخوانند، مردم پابرهنه، مردم گرسنه، مردم مظلوم و محروم در این انقلاب نقش اساسی داشته‌اند. اصولاً انقلابها را مردمان آسیب‌پذیر پدید نمیآورند.

آنانکه دستشان بدهنشان میرسد، سروسامانی دارند، بها و برویی میکنند و آب و ملکی دارند، در انقلاب آسیب‌پذیرند و از اینرو اگر دشمن انقلاب نباشند، به آسانی دوست آنهم نمیتوانند شد. مردمی انقلاب میکنند که نه تنها آسیب‌پذیر نیستند بلکه زندگیشان سراپا آسیب است و برای پایان دادن به آن آسیبها بپا میخیزند.

پس نیروهای اصلی این انقلاب، همین گونه مردم‌اند که از «تویخانه» بیائین زندگی میکنند و البته در گوشه وکنار شمال شهر هم لانه‌هائی دارند زیرا فقرونوینوایی تهران اگر تاریخ ویژه داشته باشد، جغرافیای محدودی ندارد!

باید پرسید چه انگیزه‌هایی چگونه این نیروهای بالقوه توده‌ٔ مردم را برای انقلاب بالفعل و اداشت؟ بدیهی است که تاریخ انقلابهای ایران و جنبشها و جهشهایی که مردم ایران علیه ظلم‌وزور کرده‌اند، با تاریخ مذهبی ایران یکسان است، احساس تندُ مذهبی ایرانی که با احساس ملیت او آمیخته است، همینکه مبدل به بینش مذهبی و بیداری اجتماعی شده است، او را به قیام و اقدام برای استقرار حاکمیت اراده ملی واداشته است. پس میتوان گفت که این‌بار نیز نیروهای بیدار روحانیت مجاهد درانقلاب ما نقش اساسی داشته است.

وظایف امروز رهبران و مردم چیست؟

رهبران بزرگ مذهبی و پیشوایان طراز اول روحانی ما، وظایف دینی خود را که از وظایف اجتماعی و سیاسی آنان جدا نیست، بویژه درین برهه از زمان، بهش از همیشه میدانند و مؤثرتر از هنوزقت آنرا انجام داده‌اند و میدهند. افشاگریها و رسوائیهای آنان درروزگاری که طغیان فساد و طاغوت استبداد برماحکم میراند همه را بیدار و هوشیار و آگاه ساخت. اینک هشدارها و رهنمودهای آنان همه درراه بهبود حال و رستگاری مردمان است و دراین جای هیچ شک و شبهه نیست. اگر سعادت دنیوی و اخروی ماد‌رسختان این مردان خدا نباشد، از ما تهره روزتر و واژگون ختتر مردمی درپهنه هستی نیست. پس وظیفه همه ما مردم ایران، امروز درآنستکه رهنمودهای این چندتن مردخدا را که نشانه عنایت خداوند به ما ملت است بگوش جان بشنویم و از دل‌وجان بکار بندیم. منتها باید دید درموقع حساس کنونی، الاهم فالاهم کدام است و بویژه باید متوجه سوءتعبیرها و ناآشنائی مردم بتعالیم اسلامی بود....

میماند وظایف دیگر رهبران که ما آنانرا روشنفکران و سیاستمداران یا سیاست پیشگان نام میدهیم. راستش اینست که من شخصاً امیدی و ایمانی به روشنفکران و سیاستگرانی که درطول نیم‌قرن اخیر ایران به این کشور، بیشتر خیانت و کمتر خدمت کرده‌اند ندارم. ایشان هکسبردران فرهنگ غربی و سیاست بوده و هستند و همواره به «ایسم»های فرنگی چسبیده‌اند و چنانکه نامرحوم تقی‌زاده میخواست: از فرق سرتا نوک پا اروپائی و آمریکائی شده‌اند» مردم پابرهنه ولی خداشناس و با ایمانی که قیام کردند و حکومت بسی فرهنگترین حکام را در زباله‌دانی تاریخ ریختند. نیازی به فرهنگ و ادب و هنر غربی این روشنفکران ندارند.

رفراندوم درباره نوع حکومت چگونه باید برگزار شود؟

● چه میدانم؟ این در تخصص اهل فن، بویژه در علم اهل قضاء و حقوقدانان است.

این اگرچه از حیث شکل و اعتبارات حقوقی و قانونی مهم است ولی در مقایسه با هدفهای معنوی انقلاب، یک امر فرعی و یک وسیله است. ما وقتی هدف را خوب بشناسیم و برای رسیدن به آن صادق و صمیمی و دانا و توانا باشیم بهترین وسیله آنرا هم بآسانی بدست میاوریم، یعنی وقتی که بدرستی دانستیم چه میخواهیم، وسیله آنرا هم بدرستی بکار میبریم.

شما به چه نوع حکومتی رأی خواهید داد؟ چرا؟

● به جمهوری اسلامی رأی خواهیم داد زیرا من یک مسلمانم و نه تنها جمهوری بی‌اسلام بلکه هیچ چیز را در زندگی خود بی‌اسلام نمیخواهم زیرا من در کودتای ۱۲۹۹ بدنیا آمدم و در بهمن ۱۳۵۷ تولد دوباره یافتم. امیدوارم اینچنین باشد.

وظایف و مشکلات دولت در قبال مسائل داخلی و خارجی از دیدگاه اقتصاد و سیاست چیست؟

● اگر مقصودتان دولت موقت انقلاب است، باید بگویم مشکلات این دولت از همه لحاظ و در همه زمینه‌هایی که یکچنین دولتی باید عمل کند، مشکلات وارث یک دستگاه بی‌بندوبار و گشادباز و نابکار است که نه تنها با رفتن خود برای خانه و خانواده‌اش چیزی باقی نگذاشته بلکه آنچه را هم که بازمانده است آلوده و ملوث سوخته است و تازه چنین وارثی نه تنها باید به جمع‌وجور کردن ریخت‌وپاشها و سروسامان دادن شلختگیها و آشفتگیها بپردازد مهمتر و دشوارتر اینکه ناچار است با همه بدقلقی‌ها و بدمنشی‌ها و آداب و عادات سوء و فساد اخلاق و خلاصه با کثافاتی که آن «مرحوم» بیرحم و بی‌همه چیز در همه چیز باقی نهاده است، بمبارزه بی‌امان و پیکار شب و روز بپردازد و ازین بدتر آنکه رعایت دوستان سختگیر و همکاران ایراد‌گیر انقلابی را هم بکند و با سلیقه‌های گوناگون و خواستهای جوراجور و توقعات و گاه ایرادهای بنی‌اسرائیلی که دارند نیز بمبارزه و درین گیرودار قهرمان سازندگی انقلابی هم باشد...

... این از مشکلات دولت موقت انقلاب، و اما وظایف او در قبال مسائل داخلی و خارجی از دیدگاه اقتصاد و سیاست، تصور میکنم تا حدودی روشن‌بی. اصولاً وظایف یک دولت موقت انقلاب- چنانکه «مهدی بازرگان» خود در نخستین سخنرانی‌اش راجع بوظایف این دولت در دانشگاه گفت- انتقال قدرت و برگزاری رفراندوم و استقرار نظام نو و تحویل دستگاه حاکم بدولت نو یعنی به نخستین دولت آن نظام است. درین میان از همه مهمتر وضع قانون اساسی جدید خواهد بود.

دولت موقت انقلاب بویژه در مدت زمان کوتاهی که باید این وظیفه اصلی و اساسی خود را انجام دهند، مجال ندارد و نخواهد داشت که به اقدامات بنیادی و گسترده‌ای در سیاست و اقتصاد بپردازد ولی آنچه دولت «بازرگان» دراین زمینه و دیگر زمینه‌ها انجام داده و چرخهای از حرکت مانده را تا همین اندازه بحرکت واداشته است، کاری با وظیفه‌ای مافوق طاقت و مأموریتش بوده است.

قاسم بصیر، فروشنده کفش:

به حکومت اسلامی رای می‌دهم، چون «آزادی» می‌خواهم

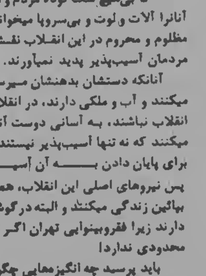

س- آیا انقلاب ایران به پیروزی کامل رسیده است؟

ج- فعلاً نه.

س- مراحل بعدی انقلاب ایران را چگونه می‌بینید؟

ج- اگراین ساواکی‌ها بگذارند، مراحل بعدی انقلاب تا پیروزی کامل درست خواهدشد. برای درست کردنش هم ما باید دست بدست هم بگذاریم و همکاری کنیم تا درست بشود.

س- چه نیروهایی درانقلاب نقش اساسی داشتند؟

ج- خود این مردم، خود ماها. ما انقلاب کردیم به خاطراین مملکت، بخاطر درست شدنش.

س- وظایف امروز رهبران و مردم چیست؟

ج- وظیفه رهبران این است که به مردم برسند. به این بیچاره‌های جنوب شهر، به آدمهای دوروبرما به آنها که کشته داده‌اند. آنها باید به درد مردم برسند. باید کاری بکنند که ما مجبور نباشیم دوساعت توی صف گوشت بایستیم تا نیم کیلو گوشت به ما بدهند. ما هم باید دست دردست یکدیگر همکاری کنیم.

س- رفراندوم درباره نوع حکومت چگونه باید برگزارشود؟ چرا؟

ج- رفراندوم باید به دلخواه مردم برگزارشود.

س- شما به چه نوع حکومتی رای خواهید داد؟ چرا؟

ج- من به حکومت اسلامی رای خواهم داد. به خاطر اینکه دراین حکومت مردم آزادند و میتوانند صحبت بکنند. من امیدوارم وضع مردم بهتراز اینها بشود.

س- وظایف و مشکلات دولت درقبال مسائل داخلی، خارجی از دیدگاه اقتصاد و سیاست چیست؟

ج- یکی از وظایف دولت این است که بگذارد مردمی که میخواهند به خارج سفر کنند بروند. مثلا همین پسر کارفرمای مارفته به انگلیس و او را برگردانده‌اند و او آمده بود و میخواست مغازه را به هم بریزد. وی حق دارد وقتی میگوید که بابا من نه کسی را کشتم‌ام و نه کاری کرده‌ام پس چرا نمی‌گذارند بروم. دیگراینکه کسانی را که دردا دگاه انقلاب محاکمه می‌شوند اینقدر زودنکشند. اول آنهٔ را نشان مردم بدهند تا مردم هم قضاوت کنند که آیا آنها گناهکارهستند یا نه. بگذارند مردم هم محاکمه‌شان را ببینند.

فریبا حکیمی، خانه‌دار:

رفراندوم باید شکل اسلامی داشته باشد

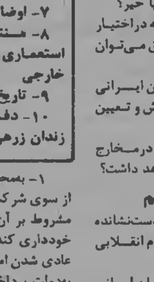

س- آیا انقلاب ایران به پیروزی کامل رسیده است؟

ج- فکر نمی‌کنم. نه هنوز نرسیده است.

س- مراحل بعدی انقلاب ایران را چگونه می‌بینید؟

ج- البته باید بگویم که من سواد چندانی ندارم. اما بنظر من باید بعد از این طوری باشد که همه به حق خود برسند و ظلمی در کار نباشد.

س- چه نیروهایی در انقلاب نقش اساسی داشتند؟

ج- تمامی جوانهای این مملکت و بخصوص مردم پائین شهر.

س- وظایف امروز رهبران و مردم چیست؟

ج- باید رهبران به درد مردم بیشتر برسند. مردم هم در مقابل آنها به حرفشان گوش بدهند و اگر احتیاجی دارند بگویند چه می‌خواهند.

س- رفراندوم در باره نوع حکومت چگونه باید برگزار شود؟

ج- رفراندوم باید به نظر مردم باشد. باید فرم اسلامی داشته باشد البته نه اسلامی که قبلاً در اینجا بود بلکه اسلام واقعی.

س- وظایف و مشکلات دولت در قبال مسائل داخلی، خارجی از دیدگاه اقتصاد و سیاست چیست؟

ج- من نمی‌توانم به این سئوال جواب درستی بدهم. اما دولت فقط باید به درد مردم برسد.

روزی که نفت ملی شد...

تاریخ غارت نفت در ایران-۲

نخست‌وزیر دست‌نشانده انگلیس:

با ۱۰ نفر کارشناس ایرانی نمی‌توان نفت را ملی کرد!

● با بیرون کردن کارشناسان انگلیسی از آبادان، ایران دچار تحریم اقتصادی امپریالیستها شد.

● دکتر مصدق: اقتصاد بدون نفت!

● دکتر مصدق: کم تولید می‌کنیم و منافعش را خودمان می‌بریم.

● آمریکائی‌های مهربان! بخاطر منافع ایران و پادرمیانی به ایران آمدند!

دیگر شکیبائی توده‌ها در مقابل غارت بی‌امان انگلیسی تمام شده بود. فواصل سالهای ۱۳۲۷ تا ۱۳۲۹ را روزهای تظاهرات و مبارزات توده‌ها و ترورهای سیاسی پر می‌کند. از مهمترین این ترورها می‌توان از سوءقصد به شاه سابق در ۱۵ بهمن ۱۳۲۷، ترور هژیر در ۱۳ بهمن ۱۳۲۸ و قتل احمد دهقان صاحب امتیاز سابق مجله تهران مصور نام برد. اینک توده آگاه، به رهبری دکتر مصدق به قیام علیه امپریالیسم بریتانیا و دست نشانده منفورش شاه و یاران او برخاسته بود...

اما هنوز مشکلات بیشماری بر سر راه مصدق بود. از سالها قبل، یعنی پس از پایان جنگ جهانی دوم، همزمان با تخریب اروپا و وابستگی اقتصادی- و طبعاً سیاسی اروپا به آمریکا - آمریکا در صدد رقابتی جدی با انگلستان در منطقه خاور میانه و بویژه ایران برآمده بود. از جمله می‌توان از قرارداد نظامی ایران و آمریکا که دو سال پس از پایان جنگ بسته شد نام برد.

بموجب ماده ۱۰ این قرارداد افسران آمریکایی بر تمام افسران همدرجه خود دارشد بودند و مهمترین ماده این قرارداد- ماده ۲۴- تاکید کرده بود که تا مدتی که این قرارداد معتبر است، دولت ایران ماموربن دولت خارجی را برای هیچگونه وظایف مربوط به ارتش ایران استخدام نخواهد نمود مگر با توافق نظر مشترک مابین دولتهای کشورهای متحده آمریکا و ایران.»

گذشته از فشارهای سیاسی آمریکا، غارت شرکت ایران و انگلیس، دولت شوروی نیز ماجرای نفت شمال را علم کرده بودند و اینک دکتر مصدق ناگزیر بود برای حفظ سیاست «موزانه منفی» در جبهه‌های مختلف بجنگد. اما با پشتیبانی کامل مردم ایران، اتکای مصدق و ایمان و عشق او به آنان، اینها مسایلی نبود.

در اواخر سال ۱۳۲۹ اختلافات پیشوای مبارزات ملت‌ایران و غارتگران انگلیسی به‌نقطه اوج خود رسید. دکتر مصدق اکنون درنقش رئیس کمیسیون نفت مجلس شورای ملی ایران- که دکترشایگان نیز از اعضای موثر و فعال آن بشمار می‌رفت-نبرد سختی را علیه استعمارگران انگلیسی آغاز کرده بود. اعضای دیگر کمیسیون نفت مجلس الهیار صالح، حسین مکی، میرسید بهبهانی، سرتیپزاده، پالیزی، دکتر علوی، جمال امامی، حائری‌زاده، گنجه‌ای، دکتر کاسمی، ناصر ذوالفقاری، خسرو قشقائی و دکتر هدایتی بودند.

دکتر مصدق در اواسط اسفند سال ۱۳۲۹ طی سوالات متفددی از دولت پرسید

- آیا گرفتن معادن نفت از شرکت و اداره آن بوسیله مهندسین ایرانی لطمه بوضع کارگران و درآمد فعلی کشور از نفت خواهد زد یا خیر؟

- نظر کلی راجع به معادن نفت که دراختیار شرکت نفت است چیست و بچه طریق می‌توان اداره نمود؟

- آیا تعداد کافی مهندسین ایرانی معدن‌شناس وجود دارد که بتواند کاوش و تعیین محل معادن را بنمایند؟

فقط ۱۰ کارشناس داریم

پاسخ رزم‌آرا نخست‌وزیر دست‌نشانده انگلستان- که چند روز بعد با اقدام انقلابی فدائیان‌اسلام بقتل رسید- این بود:

«تعداد زمین‌شناسان و معدن‌شناسان ایرانی زیاد است ولی تعداد اشخاصی که درزمین‌شناسی نفت تخصص داشته و دارای تجربه کافی هستند که بتوانند مستقلا عهده‌دار عملیات زمین‌شناسی نفت گردند محققا از ۱۰ نفر تجاوز نمی‌نمایند.»

علاوه براین وچون شرکت نفت انگلیس و ایران قسمت عمده کالاهای مورد احتیاج خود را از شرکتهای خارجی می‌خرد و یا بوسیله شرکتهای بیمه حمل می‌کند که درآنجا سهیم است محققا خریدهای مزبور را به قیمت مناسبتری انجام می‌دهد و چون این موضوع درقیمت تمام شده محصولات نفتی موثر می‌باشد درصورت ملی‌شدن صنعت نفت البته مزایای فوق‌الذکر از بین خواهد رفت.»

درمقابل این پاسخ‌های مستدل و منطقی!!، دکتر مصدق روز بعد جواب داد: مطالبی که آقای نخست وزیر گفتند چیز مهمی که قابل توجه باشد نبود زیرا مثا هم به اوضاع مملکت خودمان وارد هستیم و همه می‌دانیم چند نفر از نفت ایران ارتزاق واعاشه می‌نمایند.»

دکتر مصدق، بمنوان رئیس کمیسیون نفت مجلس‌شورای‌ملی در دفاع از ملی شدن صنعت نفت ایران افزود:

«ملت ایران معتقد است قرارداد ۱۹۳۳ تحمیلی و باطل است و دلایل بسیاری برای اثبات این حقیقت اعم از شواهد تاریخی و اظهارات مقامات مسئول دولت انگلستان و همچنین مقامات مسئول و ذیصلاح ایران دردست دارد که اینجا محتاج بعرض نیست.» و «ملت‌ایران معتقد است که برای حفظ این منابع عظیم و بهره‌برداری از آن به‌نفع شرکت غاصبوقت کلیه وسایل شیطانی شرکت و تحریکات حائمان برانداز دولت انگلیس بیش از نیم‌قرن است که در این مملکت با شدت هرچه تمامتر مشغول بسعفعالیت بوده و تا زمانی که منابع نفتی ما دراختیار شرکت است وضعیت دولت ایران هیچوقت بهتر ازاین نمی‌شود.» «ملت ایران یقین دارد که پس از ملی‌شدن صنعت نفت طولی نخواهد کشید که خواهد توانست میزان استخراج خود را بسمیزان فعلی رسانده و ازاین راه سالیانه حداقل ۱۶۰ میلیون لیره یعنی ٤ برابر حداکثر عوایدی که درسال ۱۹۵۰ داشته، بدست آورده و تمام مبالغ عظیم را بمنفع خود مورد استفاده قرار دهد.»

«ملت ایران پس از تسلط برمنابع نفت خود نظر خاصی درباب ملیت کارشناسان و متخصصین فنی که برای بهره‌برداری ضرورت دارند، ندارد. بنابراین موانعی که دراین راه ایجاد می‌شود فقط نتیجه ضعف کسانی است که برای ابقا و مقام خود این اظهارات را نموده‌اند.»

دراین میان صدها هزارنامه و تلگرام از گوشه و کنار درتائید پیشنهاد مصدق بسوی او روان شد. بالاخره با ملی شدن صنعت نفت- که معروف بمقانون خلع ید شد- در۲۹ اسفند سال ۱۳۲۹، دراین روز نفت ایران ملی شد. کسی بعد- در دوازدهم اردیبهشت سال بعد- دولت جدید به‌ریاست دکترمصدق که رهبری نمایندگان جبهه‌ملی را درمجلس عهده‌دار بود برسر کار آمد. اما هنوز آغاز نبرد بود...

شکست انگلیس از ایران بدیوان لاهه

نماینده شرکت‌نفت ایران و انگلیس از دولت ایران تقاضا کرد که اختلافات درمعرض قضاوت دیوان بین‌المللی لاهه گذاشته شود اما وزارت دارائی ایران درتاریخ ۲۹ اردیبهشت ۱۳۳۰ پاسخ داد که هرگاه اختلاف برسر اعتبار و صحت قرارداد یا تفسیر و تعبیر مواد آن بود مراجعه بداوری صحیح می‌بود اما اعتبار قانون ملی کردن صنعت نفت‌ایران که ناشی از حقوق حاکمیت‌ایران است قابل ارجاع بداوری نمی‌باشد.

دراین مورد دولت آمریکا اولتیماتوم داده‌بود که کمپانی‌های نفتی آمریکایی نظر بمقادام یک جانبه دولت ایران حاضر نیستند که درکار بهره‌برداری از معادن نفت ایران مداخله کنند.

با تمام این کارشکنی‌ها درتاریخ بیستم خرداد ۱۳۳۰ هیات مامور خلیده به‌آبادان وارد شد و درهمان روز هیاتی از طرف شرکت‌نفت ایران و انگلیس به‌ریاست جکسن- معاون رئیس هیات مدیره شرکت- برای مذاکره با دولت به‌تهران آمد و پیشنهاد «مسخره» زیر را بدولت داد:

در تهیه این سلسله گزارش از منابع زیر استفاده شده است:

۱- نفت و مسایل حقوقی آن
۲- مصدق و نهضت ملی ایران
۳- تاریخ نوین ایران
٤- امپریالیسم نفتخوار
۵- میراث خوار استعمار
٦- احتضار امپراتوری دلار
۷- اوضاع ایران در دوران معاصر
۸- مشخصی از قراردادهای مهم استعماری و تاریخی بین ایران و دول خارجی
۹- تاریخ سی‌ساله ایران
۱۰- دفاع دکتر مصدق از نفت در زندان زرهی

۱- بمحض امضای موافقنامه، دمیلیون لیره از سوی شرکت بدولت ایران پرداخت خواهد شد مشروط بر آن که دولت از مداخله درکار شرکت خودداری کند. و تاحصول موافقت‌نامه قطعی و عادی شدن امورشرکت کمپانی هرماه ۳ هزارلیره بدولت پرداخت خواهد کرد.

۲- شرکت جدیدی از سوی کمپانی تشکیل خواهد شد و درهیات مدیره این شرکت چند نفر مدیر ایرانی عضویت خواهند داشت.

۳- تاسیسات نفت درمالکیت شرکت ملی‌نفت ایران خواهد بود ولی حق استفاده از آن تاسیسات بشرکت جدیدی که شرح آن دربالا آمد واگذار خواهد شد. امورپخش‌داخلی با تاسیسات مربوط به آن در برابر غرامت مناسبی بمایران انتقال داده خواهد شد.

اما بدیهی است که پیشنهاد مضحک بالا از سوی دکترمصدق رد شد، قبل از این پیشنهاد دولت انگلیس بدیوان دادگستری بین‌المللی لاهه بصورت یکطرفه شکایت کرد- و باوجود اعتراض دولت ایران مبنی برعدم صلاحیت دادگاه لاهه- این دادگاه بطور یک جانبه دستور موقتی صادر کرد و از طرفین دعوی درخواست کرد که وضع موجود خود را حفظ کنند تا وقتی که دیوان بتواند تصمیم نهایی خود را بگیرد.

دولت ایران طی تلگرافی به دبیر کل سازمان ملل متحد عدم قبولی خود را از این قضاوت اجباری مطرح کرد. در این میان آمریکایی‌ها که از دیر زمان بدنبال فرصتی می‌گشتند که از آب گل‌آلود ماهی بگیرند، بعنوان پا در میانی و

شکنجه‌شکن

نصرت‌اله نوح

چون شیر تیرخورده و خون‌آلود
از پی میکشد به خاک، زسوزدرد
از شدت شکنجه دژخیمان
لبها کبود و رنگ رخ او زرد.

آثار دستبند فهانی هست
بندی کبود برمچ دستانش
شلاق بسکه خورده، خون مرده
یکسر زپشت تاکمر و رانش

استخوان شکسته، خون دلمه گشته
زآهن که خورده برقلم پایش
تا دستبند، گشته به سقد آونگ
مجروح گشته یکسره اعضایش

بر بیضه، بسته‌اند ورایس سنگ
خوناب وخون بود همه ادرارش
خوکرده برشکنجه دژخیمان
گوئی نمیدهد دگر آزارش

دندان اگر شکسته، ولیکن لب
مجروح گشته. وانشده ازهم
خاموش و رازدار، بجامانده
مهر سکوت خورده و مستحکم

غیر از دلی زخشم وغضب لبریز
سالم نمانده عضو دگر او را
آری، شکنجه بازنمیدارد
از راه خویش، ملت حق‌جو را

این سمبل مقاومت خلق است
«فو چیک» خلق ماست بزنجیر است
دشمن تلاش بیهده میدارد
دربند، شیر شرزه. همان شیر است

این شعله امید ره فرد است
این مشتعل‌کننده عصیانهاست
این چهره شکنجه‌شکن موجیست
موجی خزیده ازدل توفانهاست

این چهره‌ها به ناصیه تاریخ
چون شعلهٔ مبارزه جاویدند
در زجرگاههای توانفرسا
بخشنده حرارت وامیدند

تا از ورای شام ستم‌گستر
سربرکشد سپیده‌دم فردا
می‌پروریم دردل این ظلمت
«فوچیکها» نمونه انسانها

خرداد ماه ۳٤ زندان قصر

ایران: دیکتاتوری و توسعه-۵

مخالفت مسلمانان با شاه ریشه‌دار است

* یاری خواستن از مفاهیم استبداد آسیائی برای روشن ساختن تاریخ ایران کاری بی‌ارزش است.

نوشته: فردهالیدی
ترجمه: اختر شریعت‌زاده

این نظر اجمالی به تاریخ به ما کمک می‌کند تا به یکی ازمهمترین مسائل مورد بحث در ایران امروز جواب دهیم، یعنی ارتباط گذشته باحال. دولت کنونی ایران مسلماً حاصل تاریخ اخیر ایران است ولی چیزی که چندان مسلم نیست چگونگی تاثیر این تاریخ برآن دولت است. ماد‌یک طرف حجم قابل ملاحظه‌ای ازنوشتجات داریم که در آنها دولت و یا نظام سیاسی ایران برحسب نوعی تداوم پنهان تحلیل می‌شود. در این تحلیل‌ها، برای مثال ، چنین استدلال می‌شود که ایران همیشه تحت تسلط شاهان بوده است، و یا اینکه ایران کشوری است آسیائی و شرقی، و در این کشورها استبداد از جنبه‌های اجتناب ناپذیر زندگی سیاسی است. و باز استدلال می‌شود که اگر هم گاهی اوقات این جنبه‌ها رو به زوال روند هنوز نافذ هستند و از همین رو می‌توان نظام سیاسی ایران را یک نظام گذرا شمرد نگرش مشابه دیگری توجه را به این حقیقت انکار ناپذیر که اکثر ایرانیان (۹۸ درصد) مسلمان هستند معطوف می‌دارد، و نتیجه می‌گیرد که دولت ایران یا هرقشار سیاسی «ایرانی-اسلامی» است.

هم مورخان و هم دانشمندان سیاسی که می‌خواستند با اشاره به تأثیرات دیرپای گذشته ایران، رژیم پادشاهی فعلی را تشریح کنند تحلیل‌هائی از این قبیل به دست می‌دهند.

درعین حال میتوان بحث را بر مبنای متفاوت دیگری گذاشت:

این که بین ایران قبل از جنگ جهانی اول و ایران پس از آن عدم تداوم عمیقی وجود دارد. دولت کنونی ایران حاصل تاریخ است، البته بدین معنا که مخلوق جدیدی است، و گرنه ویژگی‌های سنتی جامعه ایرانی به هیچیک از جنبه‌های اساسی آن شکل نداده است این عناصر دیرپاتر تاریخی فقط می‌توانند تاحدودی روشنگر باشند و کسانی که می‌خواهند با تکیه بر تداوم دقیقاً ثابت کنند که خصایص دولت ایران و مسائل سیاسی گذشته ایران هنوز در حال عمل می‌کنند راه خطا می‌روند.

این امر که ایران در دو هزار و پانصد سال گذشته همواره شاه داشته است تا حدودی حقیقت دارد، در حالیکه در واقع بین سالهای ۶۳۳ (حمله اعراب) و ۱۵۰۲ (پیدایش دولت صفوی) هیچ پادشاهی که بر ایران متحد حکومت کند، وجود نداشت. ولی صرفنظر از این امر مسلماً کشور دارای تاریخی طولانی از حکومت پادشاهی است. این به آن معنی است که نهاد پادشاهی در قرن بیستم دستکم می‌باید تا حدودی از میراث ایدئولوژیکی این تاریخ اولیه بهره برده باشد. ولی این چیز زیادی را توضیح نمی‌دهد: ارزش‌ها می‌باید با هر نسل از نو خلق شوند و به بار آیند، و قبل از این قرن، پادشاهی‌های فراوان وجود داشتند که قرنها به صورت سلسله‌ها ادامه یافتند و از میان رفتند.

- هابسبورگ‌ها در اتریش پس از پنج قرن و ویتلسباخ‌ها درباوار پا پس از ده قرن، و هر دو در اواخر جنگ جهانی اول. پس این سئوال باقی می‌ماند: چرا پادشاهی در ایران ادامه یافت؟ با بررسی دقیق‌تر پی می‌بریم که تداوم مسئله‌ای سطحی است. طریقهٔ سلطنت دو پادشاه سلسله پهلوی با طریقه سلسله‌های قبل از آنان اختلاف فاحشی دارد و طبقات اجتماعی که امروز با رژیم پیوند دارند با طبقاتی که با سلطنت در قرن نوزدهم پیوند داشتند کاملا متفاوت‌اند...

(و بین رضاشاه و پسرش باز هم تفاوت بیشتر است). بعلاوه پادشاهی در یک قرن قبل در قسمتهای دیگر کشور قدرتی نداشته است، در حالیکه اکنون بر کشوری متحد و سخت متمرکز حکم می‌راند. بین پادشاهی کنونی و پادشاهی قرون پیش هیچگونه تداوم اصولی وجود ندارد، و در واقع در سال‌های ۱۹۲۰ این نهاد از میان رفت تا دیکتاتوری نظامی رضاخان آن را بر پایه‌ای کاملاً تازه از نو مستقر کند.

بنابراین این دولت با دولت صد سال قبل کاملاً متفاوت است.

این دولت، دولتی است سرمایه‌داری در حالیکه آن یکی ما قبل سرمایه‌داری بوده است. این دولت بر سراسر کشور مسلط است در حالیکه دستخط آن یکی جز در محدودهٔ شهرهای عمده نافذ نبوده است. دولت کنونی، به توسعهٔ اقتصادی اهمیت می‌دهد، در حالیکه دولتهای قبلی از آن غافل بوده‌اند. دولت کنونی دارای ارتش آماده بزرگی است، در حالیکه دولتهای قبلی عملا فاقد نیروی مسلح بوده‌اند.

دولت کنونی روابط اجتماعی- اقتصادی روستاهای ایران را تا حدود قابل ملاحظه‌ای گلگون کرده است، در حالیکه دولتهای قبلی کاری به کار روستا نداشت. این تفاوتهای فاحش بین دولت پهلوی و پیشینیان قاجارش ناشی از این واقعیت اند که این دولت پنج برابر آن قرن بیستم را از سر گذرانده است. این تفاوتها ورطه‌ای را که بین این دو دولت وجود دارد به وضوح نشان می‌دهند، ورطه‌ای بسیار پرمعناتر از این واقعیت که ریاست بردودولت بامردانی موسوم به «شاه» بوده است.

«تشریح ایران به عنوان یک «دولت» و یا «جامعه» اسلامی بازهم مسائلی مشابه به مسائل بالا دستاویز قرار گرفته‌اند.

حقیقت این است که از آنجا که اکثر ایرانیان مسلمانند، در گذشته اعتراضات سیاسی اغلب بیانی اسلامی داشتند و گروه اجتماعی که با پیشنمازان مساجد یعنی علما پیوند داشتند، در این اعتراضات نقشی فعال و شاخص ایفا می‌کردند. امروزه مسلماً در میان مردمی که تمایلات مذهبی دارند مخالفتی

زدوخوردخونین درسنندج

در حوادث خونین سنندج که دیروز از ساعت ۵ بعداز ظهر اتفاق افتاد عده‌ای کشته و مجروح شدند . زدوخورد در داخل و اطراف پادگان سنندج تا صبح امروز ادامه داشت .

بنابه‌گزارش‌های رسیده : حوادث خونین سنندج هنگامی اتفاق‌افتاد که‌گروهی از اهالی برای دریافت مقداری فشنگ‌به پادگان شهر مراجعه کرده و تقاضای دریافت آن راکردند. حجت‌الاسلام صفدری امام جماعت حسینیه سنندج که از طرف احمد مفتی‌زاده رهبر اهل تسنن به عنوان مسئول پادگان شهر انتخاب شده بود از دادن فشنگ به اهالی خودداری کرد . به دنبال این جریان و پخش شایعاتی حاکی از انتقال اسلحه‌های سنندج‌به تهران ، مردم بازار شهر را تعطیل کردند وبه‌عنوان‌اعتراض در استانداری متحصن شدند .

به گزارش خبرنگار کیهان بعداز اجتماع مردم در استانداری به سوی مردم تیراندازی شد که در نتیجه دانش‌آموزی به‌نام‌حمیدلاوری کشته ودونفر دیگر به نام محمد ابراهیمی و جمیل‌حسینی مجروح شدند .

به دنبال این حادثه مردم به‌فرمانده لشکر سنندج مراجعه کرده واز وی تقاضای دریافت اسلحه کردند . فرمانده لشکر از دادن اسلحه به مردم خودداری کرد و درنتیجه از طرف عده‌ای تحت‌نظر قرار گرفت . فرمانده پادگان چند ساعت بعدکه تیراندازی بین مردم و افراد پادگان شروع شد از افسران عالیرتبه پادگان خواست برای مذاکره با وی‌به محل او بروند ولی‌تیراندازی همچنان ادامه یافت .

اشغال رادیو تلویزیون سنندج

تیراندازیها دیشب تا ساعت ۱۲ بسیار شدید بود دیشب گروهی از افراد مسلح ژاندارمری ، شهربانی ورادیو تلویزیون سنندج را به تصرف درآوردند . از سوی دیگر احمد مفتی‌زاده که برای شرکت در اجتماع مهم رهبران مذهبی کردستان به سقز رفته است طی‌پیامی ازهواداران‌خود خواست که آرامش خود راحفظ کنند . این پیام چندبار از تلویزیون سنندج که در دست طرفداران وی میباشد قرائت شد . مفتی‌زاده در پیام خود مردم را از هرگونه خشونت برحذر داشته است .

آخرین گزارش خبرنگار کیهان در سنندج حاکی‌است‌که امروز از ساعت ۶٫۵ صبح هواپیماهای فانتوم برفراز شهر به پرواز درآمدند . سنندج امروز در وحشت وبهت‌فرورفته وهیچ مغازه‌ای حتی‌نانوائیهای شهر باز نشده است .

گزارشهای خبرنگار ماحاکی است که تا ساعت ۱۰ صبح امروز اجساد چهارتن از کشته شدگان را به بیمارستان‌بهلوی برده‌اند و به علت شدت تیراندازیها دراطراف پادگان مردم نمی‌توانند ، به پادگان نزدیک شوند .

ساعت ۹٫۵ صبح امروز مردم سنندج از دولت و تمام نیروهای مومن به انقلاب‌ایران استمداد کردند واز مردم ایران تقاضاکردند مانع آن شوند گروهی عناصر ضد انقلابی با تحریک احساسات مذهبی مردم آنها را بنام شیعه و سنی به جان هم بیاندازند .

امروز دکتر عبدالرحمن قاسملو دبیر کل حزب دمکرات کردستان ایران دریک تماس تلفنی اعلام کرد مهاباد و دیگرشهرهای کردنشین به‌جز سنندج آرام است . وی گفت: آنچه‌مسلم است‌عده‌ای بنام‌های مختلف و با ایجاد اغتشاش‌می‌خواهند آرامش منطقه را به‌هم زده و مانع تفاهم کردها و دولت مرکزی شوند . اخلال‌گران می‌خواهند با ایجادبلوا و آشوب مسئله کردستان را بزرگتر از آنچه هست جلوه دهند .

شورای موقت انقلاب

شورای موقت انقلاب در سنندج تشکیل شده و از مردم خواست باابین شورا همکاری کنند. فرمانده لشکر ۲۸ کردستان سرهنگ ماشاءالله سفری از افراد پادگان خواست با این شورا همکاری کنند.

به قرار اطلاع افراد پادگان دستور فرمانده لشکر را نادیده گرفته و به تیراندازی به سوی مردم ادامه میدهند.

بیمار متانهای سنندج

اعلامیه ستاد کل ارتش اسلامی درباره شورش ضد انقلابی سنندج

ضد انقلابیون شدیداً مجازات میشوند

صبح امروز ازسوی ستاد کل ارتش اسلامی ایران اعلامیه زیراز صدای انقلاب باین شرح پخش شد:

مسلمانان غیور ایرانی‌کرد شهرستان سنندج‌تعدادی‌افرادفرصت‌طلب وضد انقلابی درشهرستان سنندج دست به‌آشوب زده واز رادیو آن شهرستان بنام وازطرف فرمانده لشکر خود را نماینده امام خمینی و پشتیبان دولت مهندس بازرگان معرفی نمودند آگاه باشید فصل ویرانگری انقلاب بپایان رسیده و زمان نوسازی آغاز شده وهرکس درهرنقطه ازکشور اقدام به‌آشوب وتحریک نماید ضد انقلابی بوده وبا انقلاب اسلامی هیچگونه رابطه‌ای ندارد.

پرسنل ارتش ، پاسداران انقلاب اسلامی درسراسر کشورند. لذا با برادران غیور ارتشی خود همکاری نموده و فرصت آشوب به‌ضد انقلابیون ندهید.

تردیدی است ضد انقلابیون شدیدا به‌کیفرأعمال خودخواهندرسید.

ستاد کل ارتش اسلامی ایران

از طرف رهبران مذهبی کرد :

حمله به پادگانها محکوم شد

این اطلاعیه از سوی احمد مفتی‌زاده ــ عبدالرحمن طاهری ــ محمد ربیعی ــ ملامحمد محمدی و سیدعزالدین حسینی رهبران مذهبی کردها ، باین شرح انتشار یافت : بدینوسیله باطلاع میرسانیم‌که‌ما در منزل جناب آقای ملاعبدالله محمدی امام جمعه سقز نظرات خودرا مطرح کردیم وبرمسائل اساسی ملت به توافق رسیدیم که این توافقنامه بصورت قطعنامه سه ماده‌ای امضا شده و تکثیر میشود بنابراین هردو اعلام می‌کنیم که کسی حق ندارد هیچگونه‌اعلامیه‌ای بنام هریک از ما علیه دیگری‌منتشر کند .

در مورد واقعه‌ای که هم‌اکنون در سنندج جریان دارد بالاتفاق‌رای خودداری مبنی برترک مخاصمه و میداریم زیرا در این شرایط تلاش ما برای حل سیاسی مسائل روز و آثار حکومت طاغوتی است و اقدامات خشونت آمیزرا مردود و به زیان ملت و جمهوری اسلامی ایران می‌شناسیم . بنابراین قطعا تاکید می‌کنیم که همه برادران از اطراف پادگان سنندج دور شوند و کاری نکنند که مسئله فعلی مابه صورت پیچیده درآید .

سقز ۱۲٫۲۷/۵۷ احمد مفتی زاده عبدالرحمن طاهری ــ محمدربیعی ــ ملاعبداله محمدی امام جمعه‌سقز ــ سیدعزالدین حسینی امام جمعه مهاباد .

متن اعلامیه

جلسه‌یی با حضور نمایندگان مذهبی شهرستان‌های مهاباد،سنندج، بوکان (اشنویه ، نقده ، بانه ، کرمانشاه و سایر شهرهای کردستان ایران در سقز تشکیل شدوپیرامون هماهنگی برنامه تلاش قشرهای مختلف کردستان ایران تبادل نظر گردید و اعلامیه‌ای در سه ماده به شرح زیر اعلام شد :

۱ ــ در کار پیش‌نویسی وتدوین قانون اساسی باید دانشمندان اهل تسنن و تشیع شرکت داشته‌باشند .

۲ ــ در تدوین قانون اساسی قرائت می‌کنیم که همه برادران از حقوق‌متساوی باشند (ملی‌ــ سیاسی ــ فرهنگی ــ اجتماعی‌ــ اقتصادی) .

۳ ــ از بین بردن فاصله‌طبقات قرار است گروهی به عنوان نمایندگان خلق کرد برای مذاکره با امام خمینی تعیین شوند . مذاکرات ادامه دارد .

تعداد مجروحین حوادث سنندج

شاطر محمد که افراد او به سوی اهالی‌سنندج‌تیراندازی کردند و از طرف مردم‌بعنوان عامل اصلی حوادث دیروز و امروز سنندج معرفی شده در بیمارستان سنندج یکنفر را با شلیک گلوله از پای درآورد مردم خشمگین نیز که ازعمل شاطر محمد ناراحت شده‌بودند او را به‌قتل رساندند. هنوز هویت شخصی که به دست شاطر محمد کشته شده،مشخص نشده است و جسد این دونفر در سردخانه‌بیمارستان می‌باشد.

تعداد مجروحین حوادث دیروز و امروز سنندج به‌قدری زیاد است که آمبولانسهای‌شهر کفاف حمل ونقل آنها را نمیدهد و مردم مجبورند با وانت‌بار و وسایل متفرقه آنها رابه‌بیمارستانها حمل کنند.

گنجایش پذیرفتن مجروحین‌را ندارد تعداد مجروحین شهر بیش از ۲۰۰ نفر است.

آخرین خبری که خبرنگار ما فرستاده است نشان میدهد که کشته‌شدگان دهها نفر میباشد ولی به‌علت هجوم مردم به بیمارستانها هنوز تعداد دقیق کشته‌شدگان مشخص‌نشده است.

تظاهرات بزرگ مردم‌سقز

سقز ــ بیش از ده هزار تن از مردم سقز ، در راه‌پیمائی بزرگی خواستار خودمختاری مردم کرد در چهارچوب خاک ایران شدند . آنها در تظاهرات آرام خود ، طی شعارهایی،تجزیه طلبی‌رامردود شمردند و تاکید کردند که‌خواهان زندگی در چارچوب ایرانی آزادو دمکراتیک هستند .

مردم سقز ، رهبری و نمایندگی شیخ عزالدین حسینی ، امام جمعه مهابادرا در مذاکره بادولت موقت مهندس بازرگان تاکید کردند .

اجتماع رهبران مذهبی و ملی کردستان درسقز

دیروز شیخ عزالدین‌حسینی، امام جمعه مهاباد واز رهبران ملی رو ،مذهبی کردستان‌بهمراه جمعی از رهبران مذهبی این منطقه وارد سقز شد و بااعام جمعه سقز ، ملا عبداله‌محمدی ملاقات کرد.

درگفتگوی رهبران روحانی و ملی کرد ، وحدت عمل درحل مساله کردستان مورد بررسی قرار گرفت .

یکی از رهبران مذهبی‌شرکت کننده‌دراین‌مذاکرات طی‌تماسی اظهار داشت : همه چیزدرآینده روشن خواهد شد اما مینوان گفت که ماگامی اساسی در جهت اتحاد برداشته‌ایم .

او از تائیدارتباط این‌اجتماع با سفر هیات اعزامی امام خمینی به کردستان خودداری کرد ،ولی گفت : تمام مسائل کنونی کردستان دراجتماع‌یاد شده مطرح شده‌است .

وی افزود ، مذاکرات تفاهم‌آمیز بوده و چندجلسه دیگر هم ادامه خواهد یافت ودرپایان نیز اعلامیه‌ای از سوی شرکت کنندگان در آن صادر خواهد شد .

دراین‌حال‌ملااحمد مفتی‌زاده، رهبر مذهبی سنندج نیز که دراجتماع یاد شده شرکت داشت ، از سقز ، پیامی خطاب به مردم سنندج فرستاد وآنها را از زدوخورد و خشونت برحذر داشت . این پیام از تلویزیون سنندج پخش شد .

امضاکنندگان طومار هشت‌سترئی آیت‌الله شیخ عزالدین را تائید کردند

هزاران نفر از اهالی‌سنندج دیگر حمایت خود را از آیت‌الله شیخ عزالدین حسینی اعلام کردند.

در این طومار که بیش از ده هزار نفر از اهالی سنندج آنرا امضا کرده‌اند آمده است : ما مردم سنندج امضا کنندگان طومار ــ به معرفی شدن عناصر مشکوک و بدنام و همدست رژیم سابق از رسانه‌های گروهی به عنوان نمایندگان خلق کرد اعتراض داریم واعلام می‌کنیم: نمایندگان‌خلق‌کرد فقط کسانی هستند که از طرف مردم‌کرد معرفی شوند.

برنامه جبهه ملی برای تظاهرات فردا

مسئولین جبهه ملی ایران امروزبرنامه کامل مراسم‌بزرگداشت روز ملی شدن نفت را که ازجناب اویس جبهه برگزار می‌شود اعلام کردند.

براساس این اعلامیه مراسم فردا روز بزرگداشت ملی شدن‌نفت و مبارزه با امپریالیزم با پیام آیت‌الله طالقانی آغاز خواهد شد. سپس پیام دکتر شایگان و الهیار صالح یاران مصدق قرائت خواهد شد. آنگاه دکتر کریم سنجابی، مهندس حسیبی، دکتر آذر و دکتر امیر علائی در مورد صنعت نفت و ملی شدن آن، تجدید سازمان جبهه ملی ایران و موضع این‌جبهه سخن خواهند گفت. در مراسم‌فردا همچنین ادیب برومند شاعر جبهه ملی ایران شعری به همین مناسبت قرائت می‌کند و در پایان قطعنامه این مراسم توسط یوسف جلالی خوانده می‌شود. این مراسم ازساعت ده صبح در میدان آزادی (شهیاد سابق) شروع می‌شود.

رزمنده شهید

«علی‌اکبر وهاج» یکی از رزمنده‌ترین‌افراد سازمان چریکی مسلمانان در ۲۱ بهمن ماه ۵۷ دریک نبرد مسلحانه شهید شد وی یکی‌از رهبران سازمان بود.

اعلام جرم میکنم

محمدتقی ابراهیمی حصاری نویسنده‌است فرزندم «محمد(مرتضی) ابراهیمی حصاری» در آبان ماه ۱۳۵۵ سرباز وظیفه بود و چون در پادگان پیوسته درصدد انجام‌دقیق فرائض دینی و تشویق دیگران به آن بود، مورد سوء ظن عمال‌رژیم سابق و ساواک قرار گرفت‌وبدنبال آن در یکی از روزها که به خانه می‌آمد توسط آدمکشان ساواک‌شهید شد. من‌بدینوسیله از دادستان‌تهران خواستار عاملان شهادت پسرم‌هستم.

در «گرمی» آذربایجان برگزاری‌رفراندوم وتعقیب ضد انقلابیون بررسی شد

گرمی ــ آذربایجان ــ نمینه انقلاب اسلامی « گرمی » از توابع آذربایجان در جلسه‌یی که با حضور فرماندار جدید تشکیل‌داد، ضمن تعیین شهردار مسوقت ، تصمیماتی‌در مورد برگزاری رفراندوم و تعقیب افراد ضدانقلاب اتخاذ کرد .

ناصر زرین کفش فرماندار و سحاوت جاهد (کارمند اداره‌آمار) شهردار جدید در جلسه کمیته های ششگانه‌یی که‌بمنظور رسیدگی به امور اداری و اجتماعی ومشکلات منطقه تشکیل یافت شرکت‌کردند.

در دومین جلسه‌کمیته‌فرمانداری با حضور اعضای کمیته‌تشکیل‌شد، در مورد برگزاری رفراندوم دراین منطقه تصمیماتی گرفته شد و مقرر گردید افراد ضد انقلاب که قبلا شناسائی شده‌اند تحت تعقیب قرار گیرند .

زن و مرد شلاق خوردند

رودسر ــ زن ومردی‌بجرم‌داشتن ارتباط نامشروع بایکدیگر شلاق خوردند .

زن که باداشتن‌همسر وسه‌فرزند باهرد دیگری طرح دوستی ریخته و باو فرار کرده بود پس از فرار دستگیر و تحویل کمیته‌انقلاب شد، پس از بازجوئی زن به ۵۰ ضربه‌و مرد به ۱۰۰ ضربه شلاق محکوم شد و حکم در «حسن‌سرای» رودسر در انظار عمومی اجرا شد .

ملاقات باکارگران نیازمند

کرمانشاه ــ بدنبال تظاهرات روزهای شنبه و یکشنبه کارگران در اسلام‌آباد (شاه‌آباد سابق)که خواهان کار ، رفع بیکاری‌و کمک مالی بودند، آیت‌الله‌حکمت با آنها ملاقات وگفتگوکرد.

در پی این دیدار آیت‌الله‌حکمت اعلامیه‌ای منتشر کرد که در آن از مردم و کارمندان دولت درخواست شد ، وجوه نقدی کمکهای‌خویش را در حساب کارگر در بانک‌بریزند تابعنوان قرض‌الحسنه به کارگران واعخواه داده شود .

تشییع جنازه مجاهد شهید

آبادان ــ جنازه مجاهدشهید بشیر خروی که توسط نیروهای ملامصطفی بارزانی به شهادت‌رسیده است، به آبادان حمل و طی‌مراسم باشکوهی در گورستان این شهر به خاك سپرده شد. وی مدتها در فلسطین مبارزه میکرد و در آنجا به نام «برادر احمد» معروف بود. در جنبش کردهای عراق برای‌کسب خودمختاری نیز وی‌نقش‌چشمگیری داشت.

دادستان انقلاب اسلامی کرمانشاه

کرمانشاه ــ محمدعلی شریف‌پور به سمت دادستان انقلاب اسلامی کرمانشاه منصوب‌شد و کار خودرا شروع کرد ، دادستان جدیدازسوی هادوی دادستان کل انقلاب اسلامی ایران و دکتر مشیری وزیر دادگستری به این سمت منصوب شده است .

دادستان انقلاب اسلامی‌کرمانشاه، روز گذشته طی اطلاعیه‌ای‌ازعموم مردم خواست که دادخواهی‌های خودرا در امور مربوط به انقلاب با ایشان در میان بگذارند .

پشتیبانی از جمهوری اسلامی

سیزوار ــ صدها نفر از اهالی سیزوار دیروز به عنوان پشتیبانی ازجمهوری اسلامی‌دست به‌راه‌پیمائی و تظاهرات آرام زدند . در پایان این تظاهرات قطعنامه‌ای در ۵موره قرائت شد .

۲۹ اسفند روز پاکسازی شهر بابل است

بابل ــ اسماعیل‌رضوانیان‌شهردار بابل طی اطلاعیه‌یی روز سه‌شنبه ۲۹ اسفندرا روز پاکسازی این شهر اعلام‌کرد.

در این اطلاعیه آمده است که کلیه مردم و اقشار مختلف بابل در زدودن آثار آشفتگی‌های شهر بابل دست یاری بدهند . همچنین شهرداری اعلام کرد که از ساعت۴ بعداز ظهر روز دوشنبه ۲۸ اسفند کلیه کارکنان شهرداری آماده خواهند بود تا امکانات خودرابرای هماهنگی لازم در امر پاکسازی‌شهر در اختیار اهالی قرار دهند .

خبر دیگر ازاین شهر حاکیست که اسناد غارتی در دانشسرای هدایت‌اله باخویش (دانشسرای راهنمائی تحصیلی)بابل پیرامون مسایل دیالکتیک سخنانی ایراد‌کرد.

خواسته ناویان

بندرعباس ــ ۱۶۴ نفرازناویان، درجه داران ، کارمندان وافسران پشتیبانی قرارگاه‌پایگاه دریائی‌منی بندرعباس ضی طوماری ازحضور حجت‌الاسلام متین نماینده امام خمینی خواهان آزادی سروان غلامعلی خواجوی شدند .

پایان ۳۰ ساعت اعتصاب غذا و تحصن درنیشابور

نیشابور ــ گروهی که خودرا « رزمندگان پیشگام نیشابور » می‌نامند و به عنوان اعتراض به اعدام « محمود رئیسی » در دمشق،در دادگستری نیشابوردست به تحصن و اعتصاب غذا زده‌بودند، بعداز ۳۰ساعت طی‌صدور اعلامیه‌ای خطاب به کانون وکلا و رسانه‌های گروهی به‌تحصن‌واعتصاب‌غذای‌خود پایان‌دادند .

در اعلامیه آنان آمده است :

چون در حین تحصن خبر رسید که دولت نمایندگانی به منظور تحقیق در امر تیرباران محمود رئیسی به رفسنجان اعزام داشته است ، ازاین اقدام دولت پشتیبانی کامل نموده و تقاضا داریم نتیجه تحقیق گروه اعزامی هرچه زودتر به آگاهی ملت ایران برسد .

آنها خواستار تضمین آزادی تمام گروه‌های مبارز و آگاه‌نمودن سرکوب هرگونه‌ندای‌آزادیخواهی را تحت لوای جنوگیری‌ازتفرقه افکنی محکوم کرده‌اند .

آنها همچنین‌باپشتیبانی‌ازرهبری انقلاب اسلامی ،دولت بازرگان‌را مورد تائید قرار داده‌اند .

حریق در جنگل ترسنگ آمل

آمل ــ جنگل «ترسنگ» منطقه پارک‌جنگلی در ۲۲ کیلو متری‌آمل در جاده هراز عصر روز گذشته بعلت نامعلومی طعمه حریق شد.

جوانان پاسدار انقلاب‌بلافاصله پس از اطلاع از جریان حادثه بکمك زارعین به محل آتش‌سوزی رفتند و بهمراهی دو اکیپ که از جنگلبانی آمل اعزام شده بودند موفق شدند حریق را مهار کنندو مانع گسترش آن شوند.

هنوز از میزان خسارت اطلاعی در دست نیست.

استاندار کرمانشاه : اشغال‌کنندگان زمینها و شهرکها بزودی تحت تعقیب قرار میگیرند

کرمانشاه ــ «خرابیهای دو هزار و پانصد ساله شاهنشاهی بخصوص ویرانیهای پنجاه سال اخیر را نمی‌توان یکشبه در ایران برطرف‌کرد و اینکار مستلزم همکاری همه جانبه مردم است .

عبدالحمید ایران‌نژاد استاندار کرمانشاهان در گفتگوئی با نویسوسائی خبرنگار کیهان در کرمانشاه این مطلب را عنوان کرد و افزود : «دزدهائی که سرمایه‌های مملکت را بخارج بردند و کاخ و قصر و زندان ساختند آنشر دراین مملکت خرابی ببار آوردند که اکنون باید واقعا زحمت فراوانی متحمل شویم و بیت‌المال مردم را در راه صحیح خرج کنیم .»

وی ضمن اشاره به واحدهای ژاندارمری و شهربانی‌ـ درکرمانشاه، گفت . این واحدها که در جریان انقلاب به مردم ما ضرر زیادی زدند باید چهره مردمی پیدا نمایند و تصفیه آنها طوری باشد که مردم از بودن آنها احساس امنیت کنند .

در مورد مدیران کل و رؤسای ادارات نیز این موضوع مصداق دارد و اینها نیز باید خودرا با مسائل مردم وفق دهند در غیراینصورت کنار گذاشته خواهند شد .

استاندار همچنین به انتقاداتی که از انتصاب شهردار جدید کرمانشاه شده بود پاسخ داد و گفت :

این انتقادات صحیح نیست ما یك شهردار صالح را برای شهر انتخاب کردیم و ضمنا بخاطر انجام سریع کارهای شهرداری دومهندس ذیصلاح در اختیارش گذاشتیم که مجانا بدون گرفتن حقوق وپاداش شهردار را در مسائل شهر همراهی می‌کنند.

استاندار اضافه کرد کسانی‌که در روزهای اخیر نیز زمینها و شهرکهای اطراف شهر کرمانشاه را اشغال کرده و در آن مستقرشده‌اند بزودی تسلیم دادگاه میشوند و مقدمات کار فراهم شده و آنها بزودی تحت تعقیب قرار میگیرند .

استاندار با اشاره باین موضوع که طرح اشتغال دیپلمه‌های بیکار و سایر گروههای طالب کار تحت رسیدگی فوری دولت است به مساله گرانفروشی نیز اشاره کرد و گفت : هرکس گرانفروشی کند ضد انقلابی است و بعدهای آنانی اسلام لطمه میزند.

یك کشتی ماهیگیری درخلیج فارس غرق شد

★ ۹ سرنشین این کشتی بطرز معجزه‌آسائی از مرگ نجات یافتند .

آبادان ــ یك کشتی ماهیگیری همراه با مقداری ماهی صیدشده در منطقه «بوشهر» خلیج فارس غرق شد.

کشتی ۲۰ تنی ماهیگیری که متعلق به عبدالرضا عامری بود، براثر سوراخ شدن بدنه کشتی به قعر دریا فرورفت و ۹ نفر ازسرنشینان آن که موفق شده بودند خودرا به روی آن نگاه دارند، بوسیله روشن کردن چراغ کشتی های دیگر را به‌کمك طلبیدند . در تاریکی شب سرنشینان یك موتورلنج که درآن‌حوالی عبور میکردند متوجه‌آنها شدند و پس‌از چند ساعت درگیری با طوفان ۹ سرنشین کشتی ماهیگیری را نجات دادند و به ساحل آوردند. قیمت این کشتی ۵۰۰ هزار تومان تخمین زده شده است .

کارکنان صنعت نفت آبادان خواستار طرد عناصر ناپاك شدند

آبادان ــ به دنبال شکایت متعدد کارکنان صنعت نفت آبادان درمورد طرد بعضی از کارمندان و پاکسازی محیط شرکت ملی نفت از افراد غیر صالح ، هیاتی به آبادان رفت ، این هیات در آبادان و مناطق نفت‌خیز سرگرم رسیدگی به خواستهای کارکنان شرکت ملی نفت شد .

کارکنان صنعت نفت‌آبادان طی شکایتهای خود از مدیر عامل شرکت ملی نفت خواستند که کارمندان ضد انقلابی و همچنین افراد غیرسالم و غیر صالح از محیط شرکت ملی نفت طرد شوند. بهمین منظور و جهت پاکسازی این محیط توافق شد که نمایندگان متخصص کارکنان صنعتی و غیرصنعتی به تهران بروند .

این هیات خواسته‌های خودرا تسلیم حسن قریه مدیر عامل شرکت ملی نفت کردند و به دنبال آن هیاتی به آبادان آمد . این‌هیات هم‌اکنون در آبادان و مناطق نفتخیز متمول رسیدگی است.

استاندار کرمانشاه : اشغال‌کنندگان زمینها و شهرکها بزودی تحت تعقیب قرار میگیرند

کرمانشاه ــ «خرابیهای دو هزار و پانصد ساله شاهنشاهی بخصوص ویرانیهای پنجاه سال اخیر را نمی‌توان یکشبه در ایران برطرف‌کرد و اینکار مستلزم همکاری همه جانبه مردم است .

عبدالحمید ایران‌نژاد استاندار کرمانشاهان در گفتگوئی با نویسوسائی خبرنگار کیهان در کرمانشاه این مطلب را عنوان کرد و افزود : «دزدهائی که سرمایه‌های مملکت را بخارج بردند و کاخ و قصر و زندان ساختند آنشر دراین مملکت خرابی ببار آوردند که اکنون باید واقعا زحمت فراوانی متحمل شویم و بیت‌المال مردم را در راه صحیح خرج کنیم .»

وی ضمن اشاره به واحدهای ژاندارمری و شهربانی‌ـ درکرمانشاه، گفت . این واحدها که در جریان انقلاب به مردم ما ضرر زیادی زدند باید چهره مردمی پیدا نمایند و تصفیه آنها طوری باشد که مردم از بودن آنها احساس امنیت کنند .

در مورد مدیران کل و رؤسای ادارات نیز این موضوع مصداق دارد و اینها نیز باید خودرا با مسائل مردم وفق دهند در غیراینصورت کنار گذاشته خواهند شد .

استاندار همچنین به انتقاداتی که از انتصاب شهردار جدید کرمانشاه شده بود پاسخ داد و گفت :

این انتقادات صحیح نیست ما یك شهردار صالح را برای شهر انتخاب کردیم و ضمنا بخاطر انجام سریع کارهای شهرداری دومهندس ذیصلاح در اختیارش گذاشتیم که مجانا بدون گرفتن حقوق وپاداش شهردار را در مسائل شهر همراهی می‌کنند.

استاندار با اشاره باین موضوع که طرح اشتغال دیپلمه‌های بیکار و سایر گروههای طالب کار تحت رسیدگی فوری دولت است به مساله گرانفروشی نیز اشاره کرد و گفت : هرکس گرانفروشی کند ضد انقلابی است و بعدهای آنانی اسلام لطمه میزند.

اعتصاب غذای متحصنین در دفتر کیهان

تبریز ــ هواداران سازمان چریکهای فدائی خلق ایران پس‌از پایان تحصن سه روزه خود در دفتر نمایندگی کیهان در تبریز اعلام داشتند که دست به یک اعتصاب غذای سه روزه خواهند زد .

متحصنین در دومین بیانیه خود که امروز منتشر شد اظهارداشتند : طی سه روز گذشته مقاماتی کـاز کمیته‌های انقلاب و استانداری‌برای مذاکره با ما آمده بودند ، درمورد حمله به نمایشگاه «عکس‌وکتاب» چریکهای فدائی خلق تنها به اظهار تاسف اکتفا کرده‌اند ، در صورتی که اظهار تاسف کاری‌را درست نمی‌کند و دولت باید در این‌مورد اقداماتی کند تا دیگر این‌چنین به حریم آزادی گروه‌های مختلف تجاوز نشود .

در این بیانیه همچنین آمده است : ازآنجا که از سوی مقامات مسئول استانداری و کمیته‌ها هیچ دلیل قانع کننده‌ای در مورد حمله به نمایشگاه مذکور ارائه نشده‌است ما متحصنین دست به اعتصاب غذای دوروزه خواهیم زد .

۳ مامور شکنجه درمشهد دستگیر شدند

مشهد ــ خبرنگار کیهان ــ سه‌تن از مامورین شکنجه مشهد و رئیس‌گارد دانشگاه‌فردوسی‌دستگیر و زندانی شدند .

ستوان علی‌اکبر آتشی که‌در کشتار وشکنجه مردم مشهد نقش عمده‌ای داشت به همراه سروان بابایی و سروان سردار دوشکنجه گرمعروف ساواك بدنبال سقوط رژیم فاسد پهلوی فراری شد ،بودند که دیروز توسط پاسداران انقلاب اسلامی دستگیر و زندانی شدند .ضمنا سروان پورعلی رئیس گارددانشگاه فردوسی نیز دستگیر و زندانی گردید .

پایان ۳۰ ساعت اعتصاب غذا و تحصن درنیشابور

نیشابور ــ گروهی که خودرا « رزمندگان پیشگام نیشابور » می‌نامند و به عنوان اعتراض به اعدام « محمود رئیسی » در دمشق،در دادگستری نیشابوردست به تحصن و اعتصاب غذا زده‌بودند، بعداز ۳۰ساعت طی‌صدور اعلامیه‌ای خطاب به کانون وکلا و رسانه‌های گروهی به‌تحصن‌واعتصاب‌غذای‌خود پایان‌دادند .

در اعلامیه آنان آمده است :

چون در حین تحصن خبر رسید که دولت نمایندگانی به منظور تحقیق در امر تیرباران محمود رئیسی به رفسنجان اعزام داشته است ، ازاین اقدام دولت پشتیبانی کامل نموده و تقاضا داریم نتیجه تحقیق گروه اعزامی هرچه زودتر به آگاهی ملت ایران برسد .

آنها خواستار تضمین آزادی تمام گروه‌های مبارز و آگاه‌نمودن سرکوب هرگونه‌ندای‌آزادیخواهی را تحت لوای جنوگیری‌ازتفرقه افکنی محکوم کرده‌اند .

آنها همچنین‌باپشتیبانی‌ازرهبری انقلاب اسلامی ،دولت بازرگان‌را مورد تائید قرار داده‌اند .

حریق در جنگل ترسنگ آمل

آمل ــ جنگل «ترسنگ» منطقه پارک‌جنگلی در ۲۲ کیلو متری‌آمل در جاده هراز عصر روز گذشته بعلت نامعلومی طعمه حریق شد.

جوانان پاسدار انقلاب‌بلافاصله پس از اطلاع از جریان حادثه بکمك زارعین به محل آتش‌سوزی رفتند و بهمراهی دو اکیپ که از جنگلبانی آمل اعزام شده بودند موفق شدند حریق را مهار کنندو مانع گسترش آن شوند.

هنوز از میزان خسارت اطلاعی در دست نیست.

خواستهای شورای کارگران آزاد سقز

سقز ــ « شورای کارگران‌آزاد» شهرستان سقز طی قطعنامه‌ای ضمن ستایش از رهبریهای امام خمینی ، از خواستهای هشت گانه‌خلق‌کرد اعلام‌پشتیبانی‌نمودند.

در این قطعنامه همچنین تاسیس کارخانجات صنعتی و ایجاد کار ، به رسمیت شناختن سندیکاهای کارگری ، لغو تعهدات بانکی زحمتکشان ، لغو قانون‌کارارتجاعی انحلال انتصابات و لغو سانسور از وسایل ارتباط جمعی ، نرورویزبان کردی ، دادن اجازه فعالیت به همه گروهها و چند خواسته دیگر مطرح شده است .

پشتیبانی از بازرگان و قطبزاده

اهواز ــ بیش از ده هزار نفر از مردم ایده در یك راه‌پیمایی آرام پشتیبانی خودرا از کابینه بازرگان وصادق‌قطبزاده سرپرست رادیو تلویزیون اعلام کردند .

کارکنان مجتمع صنایع فولاد هم باتهیه طومارهی که به رادیو تلویزیون اهوازفرستادند ،پشتیبانی خودرا از قطب زاده اعلام‌کردند

کشف مشروب

اهواز ــ ۲ کامیون آبجووانواع مشروبات الکلی و نیم تن گوشت یخزده در انبارستوران « ریور ساید » اهواز توسط نیرو های انقلابی و با همکاری ماموران شهرداری کشف و معدوم شد. این رستوران متعلق به شهرداری بود و مدیریت آن‌را محتابی سرپرست روزنامه رستاخیز در اهواز به‌عهده داشت

اعتصاب غذای متحصنین در دفتر کیهان

تبریز ــ هواداران سازمان چریکهای فدائی خلق ایران پس‌از پایان تحصن سه روزه خود در دفتر نمایندگی کیهان در تبریز اعلام داشتند که دست به یک اعتصاب غذای سه روزه خواهند زد .

متحصنین در دومین بیانیه خود که امروز منتشر شد اظهارداشتند : طی سه روز گذشته مقاماتی کـاز کمیته‌های انقلاب و استانداری‌برای مذاکره با ما آمده بودند ، درمورد حمله به نمایشگاه «عکس‌وکتاب» چریکهای فدائی خلق تنها به اظهار تاسف اکتفا کرده‌اند ، در صورتی که اظهار تاسف کاری‌را درست نمی‌کند و دولت باید در این‌مورد اقداماتی کند تا دیگر این‌چنین به حریم آزادی گروه‌های مختلف تجاوز نشود .

در این بیانیه همچنین آمده است : ازآنجا که از سوی مقامات مسئول استانداری و کمیته‌ها هیچ دلیل قانع کننده‌ای در مورد حمله به نمایشگاه مذکور ارائه نشده‌است ما متحصنین دست به اعتصاب غذای دوروزه خواهیم زد .

۳ مامور شکنجه درمشهد دستگیر شدند

مشهد ــ خبرنگار کیهان ــ سه‌تن از مامورین شکنجه مشهد و رئیس‌گارد دانشگاه‌فردوسی‌دستگیر و زندانی شدند .

ستوان علی‌اکبر آتشی که‌در کشتار وشکنجه مردم مشهد نقش عمده‌ای داشت به همراه سروان بابایی و سروان سردار دوشکنجه گرمعروف ساواك بدنبال سقوط رژیم فاسد پهلوی فراری شد ،بودند که دیروز توسط پاسداران انقلاب اسلامی دستگیر و زندانی شدند .ضمنا سروان پورعلی رئیس گارددانشگاه فردوسی نیز دستگیر و زندانی گردید .

ساواکی های همدان همکار خود را کشتند

همدان ــ خبرنگار کیهان ــ در برخورد منحانه‌ای که بین پاسداران انقلاب اسلامی همدان و یك گروه ساواکی در شب گذشته روی‌داد ، یك نفر به نام رضا رضوانی منفرد عضو سازمان منحله سواك همدان کشته شد .

معهود که در زندان قصر تهران بازداشت شده بود دیروز به‌همدان انتقال داده شد وزمانی‌که‌پاسداران انقلاب می‌خواستند اورا تحویل زندان این شهر بدهند گروهی از ساواکی های همدان طبق نقشه قبلی به پاسداران حمله کردند که در این حادثه علاوه‌بر کشته شدن « منفرد » پاسدار انقلاب نیز بنام سعیدی اسلامی مجروح و در بیمارستان بستری شد .

گفته میشود محمدپیرمرادی متهم بقتل که در این حادثه مجروح شده ، عامل تحریك زندانیان بفرار بوده است . زندانیان ضد انقلابی شیراز در بند ۷زندان عادل آباد نگهداری میشوند و دخالتی دراین شورش نداشتند.

تصفیه وسیع در شهربانی های خراسان

مشهد ــ تصفیه شهربانی های خراسان آغاز شد وعده‌ای‌ازافسران و افراد شهربانی بازنشسته شدند .

بقرار اطلاع تعدادی ازافسران و افراد شهربانی بازنشسته شده‌اند که ازآن جمله سرهنگ معتمدی ، سرهنگ فرزین، سرهنگ بهبودی، سرهنگ کیوانمنش ، سرهنگ ابراهیمی ،

اخبار کشور

صفحه ۸ کیهان
دوشنبه ۲۸ اسفند ماه ۱۳۵۷
۲۰ ربیع‌الثانی ۱۳۹۹ ـ شماره ۱۰۶۶۵

ساعات شرعی
اذان مغرب ۴۳و۶ | اذان صبح (فردا) ۴و۳۹
طلوع آفتاب (فردا) ۴و۶ | ظهرشرعی (فردا) ۱۴و۱۲
استخراج : دکتر عباس ریاضی‌کرمانی

دوشنبه ۲۸ اسفندماه ۱۳۵۷

در مراسم چهلم مجاهد شهید گفته شد :

محور مبارزه بایدضد امپریالیستی باشد

مراسم چهلمین روز شهادت محمدحسن خیابانی دانشجوی دانشکده مخابرات تهران و برادر موسی خیابانی یکی از رهبران سازمان مجاهدین خلق ایران دیروز عصر در محل این دانشکده برگزار شد .

دراین مراسم هادی‌روشن‌روان یکی‌از اعضای سازمان‌مجاهدین خلق سخنانی ایراد کرد و به پرسش های حاضران پاسخ داد .

روشن روان برلزوم مبارزه با امپریالیسم به عنوان طاغوت زمان ، تاکید کرد و اظهار داشت که سازمان مجاهدین‌که جمهوری اسلامی خواستاساسی آن‌است از جمهوری اسلامی این انتظار را دارد که محور آن ضدامپریالیسم ،ضداستبداد، و ضد ارتجاع باشد و هرچه جز این باشد با محتوای اسلام درتضاد است .

روشن روان بااشاره باینکه امپریالیزم در جهان شوم با بازوی نظامی خود یعنی‌ارتش، خلق ها را سرکوب میکند‌نسبت بوضع موجود ارتش شدیدا انتقادکرد و خواهان‌دیگرگونی سیستم ارتش شد .

وی درمورد برهنگ توکلی گفت که همه کسانی که‌درسال های ۵۱ تا ۵۵ در زندان‌قصر دربند های ۴ و ۵ و ۶ بودند میدانند که توکلی از آن عده عناصری بود که دربی این می‌گشت که ببیند چه کسانی چه کار میکنند و چه‌دوستانی دارند تابعد اینها را به ساواک معرفی کند و تمام کسانی که آنها بودند از رابطه فعال توکلی با ساواک مطلعند و میدانند او برای‌آزاد شدن چه نامه ها نوشته است و روزی‌هم که آزاد شد چگونه او را به بندهای دیگر بردند تا به زندانیان توصیه کند که‌تقاضای عفو کنند و همکاری بکنند تا آزاد شوند.

روشن روان همچنین به قرمنی و سوابق او و کودتایش به نفع آمریکایی ها اشاره کرد و گفت نمیدانم چرا مسئولان سعی نمیکنند مدارکی را که از قبل از این جریانات هم درخارج و داخل وجود داشته است مطالعه کنند .و افزود که ، موضوع یك فرد و دو فرد نیست ، موضوع سیستم است .

وی همچنین اظهار داشت: « جمهوری اسلامی یعنی تحقق جامعه توحیدی ، یعنی وارث شدن مستضعفین . و مستضعف دو خصوصیت‌دارد: یکی این که محروم است ، دیگری این که بالنده‌است.چرا که خدا اراده کرده است مستضعفین وارث زمین شوندو اگر بالندگی نداشته باشند نمیتوانند چنین بشود. پس‌جهت حرکت ما باید درجهت‌حرکت این نیروها باشد که میتوانند رشدپیدا کنند و الان‌محرومند.

« اگر میخواهیم به طرف جمهوری اسلامی برویم باید محور مبارزه، ضد امپریالیستی باشد و کسانی که ضد امپریالیسم نیستند و میخواهند سازش بکنند دقیقا از اسلام دورند.

روشنروان بورژوازی وابسته را پایگاه امپریالیسم درکشور ما دانست و نیز به مالـه حفظ سرمایه های خارجی در ایران اعتراض کرد و آن را جریانی معرفی نمود درجهت حفظ منافع کسانی‌که میخواهند حرکتی را سد کنند که‌میرود تا مستضعفین را وارثین‌جهان کند

دستور امام خمینی برای پرداخت حقوق کارگران

آیت‌الله خمینی طی پیامی که برای داریوش فروهر وزیر کار فرستاد خواست که نسبت به تقاضاهای کارگران درمورد افزایش دستمزدها و تسهیل شرایط زندگی آنان رسیدگی شود. دراین پیام از وزیرکار خواسته شده که کارفرمایان را که به تکالیف خود آشنا نیستند از صحنه خارج کرده و همچنین برای به کار گماشتن زنانی که از محیط سالم دور شده‌اند هرچه بهر رسیدگی شود. متن کامل پیام بدین شرح است :

بسمه تعالی

جناب آقای وزیر کار

اخیرا شکایاتی از کارگران .شریف میرسد مبنی‌بر رسیدگی بوضع آنان. هیچکس نقش اعتصابات کارگران وکارمندان کارخانجات بزرگ و کوچك را در پیشبرد هدف ملت‌ایران که هدم استبداد و استعمار خانمان‌سوز و برقراری حکومت عدل اسلامی است نبایدفراموش کند. شما باید هرچه سریعتر بوضع زندگی و کار آنان رسیدگی کنید. کارگران‌مبارز باید بدانند که با حوصله‌وصبر انقلابی مشکلات آنان برطرف خواهد شد و نیز میدانند که رسیدگی به‌کارخانجات‌و وضع کارفرمایان آنان احتیاج به زمانی دارد که بشود در آن هدت دقیقا کارگران و کارمندان را به حقوق حقه خودشان رسانید.

کارفرمایانی را که حقوق کارگران را نمی‌پردازند به تکالیف خود آشنا نمود تاخود را مکلف به رسیدگی بدانندو یا از صحنه خارج شوند و به کارفرمایانی که به سبب همین اعتصابات قدرت پرداخت‌حقوق آنان را ندارند کمك نمود. دیر یا زود باید حقوق عقب افتاده کارگران درسراسرایران پرداخت شود. من از کارگران شجاع میخواهم که به‌تبلیغات مغرضانه بعضی عناصر گوش ندهند زیرا در حکومت عدل اسلامی به بهترین وجه به‌آنان رسیدگی شده و حق آنان ادا میگردد.

باید دستمزدهـا پس از رسیدگی به وضع کارخانجات افزایش یابد تا آنان ازکمبود های زندگی نجات یابند و دل سایرین بتوانند در محیطی آزاد و مرفه زندگی کنند.

من از تمامی کارگران میخواهم که کار خود را دنبال نموده وهشوق‌جمع‌آوری مارکی باشند که موجب‌تسهیل رسیدگی به کار خودکارخانه و کارفرما شود. من دخالت‌تمامی کارگران را میفشارم.

جناب آقای فروهـر شمـا هیدانید که اسلام برای طبقه کارگر احترام خاصی قائـل است. اسلام میخواهدمستضعفین را یاری دهد تا سرنوشت‌خود را بدست گیرنـد از زحمات شما دراین مورد تشکر میکنم. مطلب دیگر زنانی هستندکه شرایط بـد محیط و اجتماع سابق آنان را از محیط سالم دور نموده است. امیدوارم‌که با تغییر محیط اجتماعی ایران تمام ناروائی هائی که معلول آن محیط بود از بین برود. شنیده شده است کـه اینان تقاضای کار کرده‌اند لازم‌است بوضع آنـان هرچه بهتـر رسیدگی کنید و موجبات‌رفاه آنان را با اشتغال به‌کارهای مناسب فـراهـم نمائید.

والسلام‌روح‌الله‌الموسوی‌الخمینی

سخنان امام خمینی در اجتماع گروهی از افراد نیروی هوائی و زمینی :

من و شما سرباز اسلام هستیم

عصر دیروز گروهی از افراد نیروهای هوائی و زمینی در مقر امام خمینی رهبرانقلاب اسلامی حضور یافتند و باایشان ملاقات کردند .

در این مراسم ابتدا یکی از افراد نیروی هوائی بنمایندگی از پرسنل نیروی هوائی و ژاندارمری ملی اسلامی ایران طی سخنانی خطاب به امـام خمینی چنین گفت :

— رهبر ارجمند ، پایه‌های پوسیده کاخهای ظلم واستبداد ننگین سلسله منحوس پهلـوی تحت رهبری اندیشمندانه آن رهبر بزرگ و پاك فروریخت. پروردگار بی‌همتا را می‌ستائیم، وجود مبارك رهبر خود امام خمینی را ارج می‌نهیم وآزادی بدست آمده را حراست‌خواهیم کرد . آری حق چون برپا شود باطل نابود میگردد زیرا باطل در اصل نابود شدنـی است . ما پرسنل نیروی‌هوائی ملی اسلامی آیران از پایگاه‌یکم شکاری‌تهران‌بنمایندگی ازسوی کلیه پرسنل انقلابی نیـروی هوائی ملی اسلامی قرین‌افتخار گشتیم تا در محضر مبـارك بزرگ فرمانده انقلاب اسلامی کشور عزیزمان ایران ، امـام خمینی حضور یافته و معروض داریم . رهبر بزرگ‌بدینوسیله با قاطعیت و اطمینان تمام و کمال برای چندمین‌بار اعلام میداریم که ما پرسنل نیروی هوائی ملی اسلامی ایران و پلیس راه ژاندارمری ملـی اسلامی بفرمانبرداری از شما پیشوای عالیقدر مفتخر بودهو آمادگی کامل داریم که تـا آخرین نفس در راه اعتـلای اسلام عزیز و قرآن‌کریـم برقراری جمهوری اسلامی و پاسداری از آن درهر جبهه‌ای از جهان که شما امر فرمائید با دشمنان اسلام مبارزه نموده و خون ناقابل خویش را در راه الله تقدیم داریم. پیروزباد انقلاب اسلامی ملت مبارز ایران برهبری شما مرجع عالیقدر — درود برروان پاك شهدای‌اسلام— پایدارباد اسلام .

سخنان امام

آنگاه امام خمینی سخنانی باین شرح ایراد کرد :

بسم‌الله‌الرحمن‌الرحیم

من کمتر با شما دوستـان مواجه بودم مارا دست استعمار از شما جدا کرده بود . آنها که می‌خواستند مخازن ما را ببرند ، نیروهای ما را عقب بزنند ارتش ما را تحت فرمان قرار بدهند تمام حیثیات ملی ما را از بین ببرند اسلام و قرآن را نابود کنند . میان اقشار این ملت جدائی‌انداختند میان ما و شما که هردوسرباز اسلام هستیم جدائی انداختند، بحمدالله بخواست خدای متعال و قیام ملت و پشتیبانی شما نیروی‌هوائی‌ها وبعضی ازاقشار دیگر ارتش بحمدالله ایـن نهضت به نتیجه خودرسید و دست ستمکاران را از کشورما قطع کرد و من امیدوارم که دیگر ستمکاران نتوانند دراین مملکت ریشه پیدا کنند و بشما و ماحکومت‌کنند . من‌امیدوارم که این مملکت مال خود شما باشد و مال خودها باشد . زحمت‌های شما در این مدت‌که نهضت اسلامی بپا بود ، مشهود است. من از شما شکر گزارم من با شما هردوسرباز اسلام هستیم و هردو باید وفادار به اسلام و قرآن باشیم . برادران من با اتکاء به‌ایمان و اسلام‌بود که ما پیروز شدیم . به اتکاء به تعالیم عالیه‌اسلام و ایمان ما به مبادی بود که با همت خالی برهمه قوای شیطانی‌غلبه کردیم دوستان من بیدارباشید باز کید آنها نخوابیده است‌در کمین هستند آنهامی‌خواهند باز بین ما و شما تفرقه بیاندازند بیدار باشید و اگر چنانچه خدای نخواسته بین شماکمانی باشند که بخواهند تفرقـه بیاندازند ، آنها را بیدارکنید بآنها بگوئید که این تفرقـه انداختن برگشتن به زمـان اختناق و استبداد است برگشتن به زمانی است که تمام ذخائر ما را برند ومیخواهند ببرند. دستهای اجانب درکار است‌که شماها را باهم و شماها را باما و ما را با شما جداکنند . ما را از هم جداکنند ما و شما باید بیدار و هوشیار باشیم‌شما دوستان ما هستید ما دوستان شما هستیم ما با ملت و شمابا ملت هستید . همه ما از یك ملت هستیم. همه ما از یـك کشور هستیم باید همه ما در راه اعتلاء اسلام و اعتلاءکشور خودمان کوشا باشیم و اگـر خدای نخواسته اجانب‌بخواهند بین‌ما جدائی بیاندازند بـا بیداری و هوشیاری کارهای آنها را فلج کنیم من از خدای تبارك و تعالی بعاقبت وسلامت شما نیروی هوائی وسایرِ اقشار ملت را خواستارم. متاوقند شما را پایدار نگاهدارد و همه ما آشنا بوظائف‌اسلامی خودباشیم.

برنامه و اصول کلی وزارت آموزش و پرورش اعلام شد

برنامه و اصول کلی وزارت آموزش و پرورش در اجـرای هدفهای انقلاب اسلامی ایران‌اعلام شد. در این برنامه که بخشی از وظایف متصدیان امور آموزشی و پرورشی تشریح شده است .

در برنامه مزبور آمده است که :

« برخلاف رژیم سابـق، در دولت اسلامی هدف رضایت خـداو مصلحت مردم است و با الهام‌ازامام خمینی تامین رفاه مادی کـار ساده‌ایست که انجام خواهد شد.ما باید در بازسازی شخصیت معلـم و دانش‌آموز تلاش کنیم. بـایـد به خواستهای منطقی همه معلمین (انتقال ـ رفاهـ وسائل آموزشی) و محصلین ترتیب اثر بـدهیم‌و آموزش را در سطح جامعه‌عادلانه تقسیم کنیم.

تشویق اشخاص به ساختـن مدرسه و ترغیب انسانهای متعهدو خریف به شغل معلمی همچنین‌مورد استفاده قرار دادن تمام وسائـل آموزشی برای‌فرزندان انقلاب ونیز تضعیف محیط آموزشی از افـراد نامناسب از دیگر هدفهای ما است.

در اینن برنامه همچنین تاکید شده‌که آموزش و پرورش کلیـه نهادهای منفور زمان طاغوت را مانند کاغذ بازیهای بی مـورد اداری، گسترش بی‌رویه کـادر اداری، چاپ و فرستادن تبریك‌ها را کنار خواهد گذاشت و از آنها بشدت احتراز خواهد جست.

از سوی دیگر هرگونـه گزارشی نسبت به افراد را فقط در صورتیکه مستند باشد تعقیب می‌کنیم و جبران گناهان گذشته کسانی که با همکاری با رژیـم سابق ـ کم‌کاری ـ به انحطـاط کشیدن دانش‌آموزان و ...درمقابل ملت قرار گرفته‌بودند فقط خدمت به مردم است.

رادیو کابل مدعی حمله ایران به‌افغانستان شد

★ ناظران سیاسی ادعای افغانستان را نادرست خواندند

اسلام‌آباد ـ رویتـر ـ **افغانستان دیروز ایران‌را متهم کرد که یك نیروی هفت‌هزار نفری به داخل مرزهـای آن کشور فرستاده است . بنابـه ادعای افغانستان نیروهـای ایرانی با لباس مبدل و برای ایجاد آشوب به مرزافغانستان وارد شده‌اند.**

رادیو کابل مدعی شدایران **به‌بهانه بازگرداندن افغانی‌هایی** که قاچاقی وارد ایران شده بودکه نیرو به هرات فرستاده است. رادیو کابل‌گفت‌نیروهای ایرانی در لباس مردم محلـی هرات به‌این شهر حمله کردند. گزارشهای تایید نشده ازاستان هرات حاکی است ، در چند روز گذشته زدوخورد هـای وسیعی در این شهر رخ داده است.

این رادیو افزود مردم‌هرات تجاوز خارجی‌را تحمل‌نخواهند کرد. رادیو از مردم افغانستان خواست همبستگی خـود را تحکیم کنند و «ضـربـات مرگباری» بـه متجاوزان و چپاولگران وارد سازند.

بدنبال بقدرت رسیدن دولت نور محمد ترهـ‌کی افراد قبایل که برای مقابله بـا اصلاحات چپ‌گرایانه که آنرا تهدیدی علیه اسلام تلقی میکنند بـه کوهستانها پناهنده شده‌اند.

ناظران سیاسی عقیده‌دارند که در شرایط فعلی ادعـای افغانستان در مـورد اعـزام سربازان ایرانی به افغانستان نمیتواند صحت داشته باشد. چرا که ایران فعلا خودسرگرم تجدید سازمان ارتشی است.

آیت‌الله شریعتمداری چنـد روز قبل دولت کابل را بـه کشتن و آزار مسلمانان متهم کرد.

وی گفت دولت کابـل وهبران مذهبی را زندانی و جوامـع مسلمین را بمبـاران کرده است.

عوارض فرودگاهی ۱۰ تا ۱۲ برابر افزایش می‌یابد

عوارض فرودگاهی بین ده تا ۱۲ برابر افزایش خواهد یـافت مهندس اکبر والی معاون وزارت راه و ترابری و رئیس سازمـان هواپیمائی کشوری اعلام کـرد بزودی در مورد عوارض‌فرودگاهی و پروازهای عبوری از قلمروفضائی کشور و حق پارکینگ تجدیدنظر کلی و اساسی بعمل خواهد آمد.

رئیس سازمان هواپیمائـی کشوری در این زمینه گفت در گذشته بخاطر نا بسامانیهای‌اوضاع و دینفع بودن مسئولان‌و دولتمندان نگذاشتند عوارض فرودگاهی که‌در واقع یکی از منابع چشم‌گیر درآمد ملی جامعه بود بنفع مطلوب وصول شود از اینرو کمیته‌ای با شرکت افراد متخصص و با صلاحیت ایـن سازمان‌تشکیل‌گردیده تا تجدیدنظر کلی در مورد عوارض فرودگاهی از قبیل پروازهای عبوری، حـق پارکینگ، هـــوارض نشت‌و برخاست هواپیما و روشنائی بـاند بعمل آید و اضافه کرد بر مبنای عوارض فرودگاهی خاورمیانـه، اروپا و امریکا معدلی گرفته‌میشود تا پس از تلفیق آنها گزارش‌لازم در مورد مقدار عوارض تهیه و به هیات دولت ارسال میگردد.

طبق برآورد مقدماتی‌عوارض فرودگاهی، ده تا ۱۲ برابر افزایش خواهد یافت.

پایان تحصن کارکنان شهرك اکباتان

مقامات وزارت کار وامور اجتماعی امروز اظهار داشتند که کارگران و کارکنان شهرك اکباتان کـه برای دریافت مطالبات معوقه خـود دست باعتصاب زده بودند از امروز فعالیتهای ساختمانی خود را مجددا شروع کردند.

مسئولان شرکت امـروز گفتند : برای پرداخت دیـون این شرکت به کارگران ۱۳۰ میلیون ریال اعتبار تامین شد که از دیروز توسط بانك بـه کارگران متحصن پرداخت‌شد.

این شرکت همانند شرکت های دیگر ساختمانی بامشکلات مالی روبروست که باید باکمك موسسات اعتباری حل شود.

شرکت اکباتان ساختمان۱۵ هزار واحد مسکونی را درغرب تهران شروع کرده است کـه در موقع تکمیل مـی‌توانـد جمعیتی معادل هشتاد هزارنفر را در خود سکونت دهـد و ۱۵ هزار واحد مسکونی را در داخل شهر تهران برای سکونت دیگر ساکنان‌تهران آماده‌سازد.

تصویب نامه‌های هیات وزیران

هیات وزیران دولت موقت‌اسلامی در جلسه روز ۲۶ اسفند ماه چند تصویبنامه در مورد دعـوت از بازنشستگان و انتقال بیمارستانهای خیریه به وزارت بهداری‌وبهزیستی تصویب کرد . تصویبنامه های‌مزبور به شرح زیر باطلاع خـوانندگـان میرسد .

راه‌آهن شهری

هیئت وزیران دولت موقت انقلاب اسلامی بنابـه‌پیشنهاد وزارت کشور یاستناد ماده ۶ اساسنامه راه‌آهن شهری تهران و حومه و نامه شماره ۲۶۸۵۶ مورخ ۱۹ر۱۲ر۱۳۵۷ شهرداری پایتخت انتخاب آقای مهندس محمود امیر احمدی و مهندس حسین حریری را بعنوان اعضاء جدید مجمع عمـومی شرکت راه‌آهن شهری تهران و حومه تصویب نمودند.

اعاده به خدمت

هیئت وزیران دولت موقت انقلاب اسلامی بنابه پیشنهاد وزارت دادگستری تصـویب نمودند.

وزارت دادگستری‌مجازاست آقای دکتررحمت‌الله‌میرحقانی پزشك بازنشسته وزارت‌بهداری و بهزیستی و معاون سابق‌مرکز پزشکی قانونی را به کار در مرکز پزشکی قانونـی وزارت دادگستری دعوت نماید.

اعاده به‌خدمت

هیئت وزیران دولت موقت انقلاب اسلامی بنا به پیشنهاد وزیر بهداری و بهزیستی بـا اعاده بخدمت آقایان دکتـر عطیفه و دکتر عباس عفینـی پزشکـان بازنشسته وزارت بهـداری و بهزیستی موافقت نمودند.

موسسات درمانی

هیئت وزیران دولت موقت انقلاب اسلامی بنا به پیشنهاد وزارت بهداری و بهـزیستی تصویب نمودند : کلیه‌موسسات درمانی و بهداشتی ، آموزش پزشکی ، پرستاری، پیراپزشکی با کارکنان آن و تمام اموالو دارائی منقول و غیرمنقـول مربوط باین رسته از خدمات جمعیت شیر و خورشید سرخ ایران عینا باضافه اعتبارات مربوطه به‌وزارت بهداری و بهزیستی منتقل گردد.

بیمارستانهای سازمانهای خیریه

بنابه‌تصویب هیئت وزیـران دولت موقت انقلاب اسلامی : کلیه بیمارستانهای سازمـان خیریـه کمك و تمام اموالو دارائی منقول و غیرمنقـول مربوط به آن عینا باضافـه پرسنل و اعتبارات مربوطه به وزارت بهداری و بهـزیستی منتقل گردید.

تهیه خوراك دام از خارج از کشور

هیئت وزیران دولت موقت انقلاب اسلامی در جلسه‌مورخ ۵۷ر۱۲ر۲۶ بنابـه پیشنهاد وزارت کشاورزی و عمـران روستائی و وزارت بازرگانی تصویب نمودند : بمنظورایجاد تسهیلات بیشتـر در تامیـن خوراك‌دام و طیور مورد نیاز کشور وایجاد تعدیل در قیمت مواد مذکور در بازار آزادو در نتیجه کمـك به‌افزایش فرآورده‌های دام و طیـور تصویب نمودند در سال ۱۳۵۸ داوطلبـان بخش خصـوصـی مشتغل بردامداران ، مرغداران و صاحبان کارخانه‌های خوراك دام و طیور تا مقدار چهارصد هزارتن ذرت ، دویست هزارتن جو ، دویست هزار تن مایلو (سورگوم) و یکصد هزارتـن کنجاله دانه‌های روغنی بـا اجـازه وزارت کشاورزی و عمران روستائی از خـارج خریداری وارد کشور نمایند

در صورت تصویب هیئت دولت

پرداخت مخارج و هزینه های عمرانی امسال کشور تـا خرداد ادامه می‌یابد

سازمان برنامه و بودجه،درنظر دارد ازهیات وزیران و شورای انقلاب بخواهد اجازه دهندکه‌امسال استثنائا پایان‌سال‌مالی به ماه‌تمدید شود تا تعهـداتی که سازمان های مختلف دولتی برای‌سال‌جاری دارند تا پایان خردادماه ۱۳۵۸ قـابـل پرداخت گردد .

مهندس‌معین‌فروزیر مشاور‌رئیس سازمان برنامه و بودجه دراین‌باره گفت :

به علت اعتصاباتی کـه قبل از پیروزی انقلاب اسلامـی سراسر کشوررا دربر گرفت ،مشکلاتی از لحاظ پرداخت مخارج جاری‌وهزینه های عمرانی در بعضی ازدستگـاه های دولتی بوجود آمد که‌باتوجه به آن وبه منظور انجام‌کارصحیح به هیات وزیران و شورای انقـلاب پیشنهاد خواهد شد موافقت کنند تعهدات خرجی که در سال ۱۳۵۷ بعمل آمده است و تاکنون پرداخت نشده تا پایان خردادماه ۱۳۵۸ قابل پرداخت باشد و همچنین بـرای ادامه کار طرحهای عمرانی ترتیبی داده خواهد شد که از بـرگشت باقیمانده اعتبارات طرحهای‌عمرانی سال ۱۳۵۷ خودداری شود وتاآخر خردادماه ۱۳۵۸ اجـرای طرحهـا همچون گذشته از اعتبارات پادار شده سال ۱۳۵۷ ـ ادامه یابد .

متل دیانا ۶۸۹۲۰۲
۷۶۱۰۸۵

اطلاعیه

بدینوسیله به‌کلیه سهامداران‌گروه صنعتی خاور (شرکت‌سهامی عام) که درتاریخ تشکیل مجمع عمومی سال جاری(۵۷ر۴ر۱۱) سهامدار بوده‌اند اطلاع داده میشودکه بادردست داشتن عین شناسنامه یاوکالت‌نامه رسمی ازتاریخ ۱۳۵۷ر۱۲ر۲۶ بدائره سهام مراجعه وسهام جایزه متعلق به خودرا دریافت دارند.

هیئت مدیره گروه صنعتی خاور (شرکت سهامی عام)

لغایت ۷۶۱۶۴۳

عرفات با مذاکره تحت نظارت سازمان ملل موافق است

پاریس ـ خبرگزاری فرانسه ـ یاسر عرفات رئیس کمیته اجرایی سازمان آزادی بخش فلسطین‌دیروز اشاره کرد که ممکنست بافرمولی مصالحه آمیز برای مذاکرات صلح خاورمیانه که تحت نظارت‌سازمان ملل انجام پذیرد ، موافقت کند . عرفات این‌مطالب‌را درمصاحبه‌یی باهفته نامه عربی زبان النهارعرب وبین‌الملل که در پاریس منتشر میشود بیان داشت . وی در جواب این سئوال که آیا باطرح یك‌هیات نمایندگی هرکب از نمایندگـان اردن و فلسطین در مذاکرات صلح موافق است یانه ، گفت که«برای اولین‌بار ما آماده‌ایم‌تاهرپیشنهادی را در چارچوب سازمان ملل متحد مورد توجه قرار دهیم .»

خبرنگار النهار آنگاه پرسید که آیا اتحاد شوروی به سازمـان آزادی بخش فلسطین‌قول داده‌است که تا حل مساله فلسطین ازامضای دومین قرارداد محدود کردن‌سلاح های استراتژیك با ایـالات متحده سر باز زند .عرفات در جـواب فقط این مطلب‌را اظهار داشت که سازمان آزادی بخش‌فلسطین‌اززمان ورود کارتر به خاورمیانه تمـاس بدون وقفه‌ای با اتـحاد شوروی داشته است .

سخنگوی چریك های فدایی خلق ایران :

عفو عمومی نباید شامل ضدانقلابیون شود

★ ما صرفاً از اقدامات دموکراتیك و ضد امپریالیستی دولت حمایت میکنیم

سخنگوی چریك‌های فدایی خلق ایران، بعنازظهر دیروز، دریك مصاحبه مطبوعاتـی در مورد ارتش ، رفراندوم ، حمایت از دولت و جمهوری اسلامی دیدگاه چریك هـای فدایی را روشن کرد .

سخنگوی سازمان چریك‌های فدائی خلق ایران در دنبالـه سخنان خود در مورد عفـو عمومی گفت : آنهائیکه اعدام شدند جرمشان خیانت به خلق و میهن بود . آنهائیکه دستگیر شدند و یا تحت پیگرد هستند، عناصر ضد انقلاب هستند. تـا آنجاکه ما اطلاع داریم حدود ۲ هزار نفر از افراد ساواکی زیریوشش سیامشغول‌خرابکاری و فعالیت برضد خلق هستند .

وی افزود : سخنگوی دولت حتی گفته بود که آنان چنـد گروه‌تروریستی تشکیل‌داده‌اند و مردم بیگناه را می‌کشند . به‌همین جهت بنظر ماتقاضای عفو عمومی برای اینگونه‌عناصر محکوم است و دادن عفوعمومی به عنوان‌عبدی به ضدانقلابیون است و راه را برای فعالیت مجدد امپریالیزم در ایـران هموار میکند .

سخنگوی‌سازمان چریك‌های فدایی خلق ایران در مـورد حمایت از دولت مهنـدس بازرگان گفت : ما از اقدامات دموکراتیك و ضد امپریالیستی دولت حمایت میکنیم ، امـا انتصاب های آنچنانـی ارتش خدمت به امپریالیزم است کـه میخواهند مهره‌های امریکایـی را در ارتش بکار گیرند .

سخنگوی چریك‌ها در مورد فعالیت‌های امپریالیزم‌در ایران گفت : امپریالیزم بوسیله سیا در ایران در دو مورد فعالیت میکند ، اول ایجاد تفرقه و جنگ و برادر کشی و دوم‌اینکه سعی دارد خواسته‌های خلق‌ـ ها و ما تجزیه طلبانه قلمداد کند . وی اضافه کـرد : امپریالیزم میخواهد با اعـلام خطر واهی تجزیه طلبی وضد کمونیزم ، ارتش ما را بـه دلخواه خود ایجاد و مسلـح کند ، تا بموقع از آن جهت سرکوب خلق‌های ایران سود جوید . این سخنگو در مورد رفراندوم گفت : متاسفانـه محتوای جمهوری اسلامـی بـرای مـردم روشن نیست

وی افـزود رفراندوم باید درفضای‌آزادی انجام گیرد ، زمانیکه رادیـو و تلویزیون و مطبوعات در شرایط دموکراتیکی‌قرار نداشته باشند ، و همه سازمانهـای سیاسی نتوانند افکار و هدف های خود را از طریق آنهـا اعلام کنند آیا میتوان گفت‌این رفراندوم آزاد است . نحـوه طرح سئوال طوری است کهاز گروه زیادی حق انتخاب را سلب کرده‌ایم . ما معتقدیم که ابتدا بایـد مجلس موسسان تشکیل شود و این مجلس بایـد شکل و محتـوای انـواع جمهوری‌ها را اعلام دارد تا مردم بتوانند در شرایط‌آزادی به آنها رای دهند . این‌سخنگو گفت : بنظر ما دولت بازرگان یك‌دولت‌محافظه‌کاراست. دولت بایدبرای‌برفع‌مشکل کارگران‌راه حل‌های انقلابی پیدا کند .

بنظر ما دولت‌باید تمام‌ریشه‌های ضدانقلاب درایران را‌برکند. حمایت ما از دولت صرفا در جهت اقدامات دموکراتیکی و ضد امپریالیستی آن بوده است.

سخنگوی چریکهای فدایـی گفت‌که عضای مرتجـع در کمیته‌ها نفوذ کرده‌اند ، بـه عنوان مثال یك روحانی مر میاندوآب فتوا میدهد کـه خون کمونیستها حلال است و یا در بوکان علیه چریك های فدایی خلق و هواداران‌شان‌اعلام جهاد داده‌اند . ما بـرای جلوگیری از درگیری برفقای خود دستور تخلیه این مراکزرا دادیم اما بدولت اعلام میکنیم که باید آزادی‌فعالیت جریانات سیاسی را تامین کند . وی‌در پایان گفت که مبرم‌ترین وظیفه ما در حال‌حاضر تشکیل حزب طبقه کارگر است .

احزاب وجمعیت‌های سیاسی

موجودیت جامعه‌حقوقدانان متعهد گیلان

وکلای رشت جامعه‌ای بنام «جامعه حقوقدانان متعهد گیلان» تشکیل دادند . این جامعه دراولین بیانیه خود یادآور شده‌است:

از آنجائی‌که پاسداری از دست‌آوردهای انقلاب مردم ایران و کوشش درراه استقرار وحفظ آزادیهای دموکراتیك وتوسعه وهدایت جنبش برای وصول بحکومت قانون وعدالت والغاء کلیه‌قیوداسارت‌بار استعمار واستثمار دردستور روزقراردارد و دفاع ازآزادیهای فردی‌و اجتماعی وسیاسی از وظایف مسلم هرحقوقدان متعهد است، لذا جامعه حقوقدانان متعهد گیلان موجودیت خود را اعلام کرده و تعقیب اهداف و وظایف زیر را وجهه همت خود قراردادند ودرراهدال واجرای آن اهتمام مینمایند:

۱ـ دفاع وپاسداری از حقوق وآزادیهای مصرح دراعلامیه‌جهانی حقوق بشر ومبارزه باهرنوع تبعیض وبشتیبانی و دفاع از نهاد های دموکراتیك.

۲ـ کوشش برای الغاء کلیه عقود نابرابر منعقده بین دولت بـا کشورها و سازمانهای خارجی وکلا مبارزه علیه قیود امپریالیستی.

۳ـ تلاش درجهت لغو قوانین داخلی‌که مانع رشد وترقی ملی است وپیشنهاد قوانین مترقی که تامین کننده عدالت اجتماعی و تکامل جامعه باشد.

۴ـ کوشش درجهت ایجاد یك دادگستری نیرومند و فاقد وابستگی وسعی درروضع قوانینی که تضمین کننده آزادی کامل در دفاع از متهمین باشد ومجاهدت درجهت ارتقاء شغل وکالت وقضاوت و شناساندن فقش و موقعیت شغلی وکیل وقاضی وحفظ شئون صنفی و مبارزه باهرگونه انحراف ازاصول حرفه‌ای.

میتینگ حزب جمهوری اسلامی

حزب جمهوری اسلامی امروزاعلام کرد که این حزب برای بزرگداشت سالروز فاجعه مدرسه فیضیه روز دوم فروردین سال‌آینده میتینگ‌هائی درسراسرکشور برگزارخواهد کرد.

براساس اعلامیه‌این حزب مراسم بزرگداشت درتهران در زمین شمال غربی میدان آزادی ازساعت ۵ صبح آغاز خواهد شد.

روز مبارزه با امپریالیزم

سازمان حومه تهران جبهه‌ملی ایران امروز ضمن صدوراطلاعیه‌ای از مردم تهران رابه شرکت درمراسم روز ۲۹ اسفند سالگرد ملی‌شدن نفت و روز مبارزه با امپریالیزم فراخواند. دراطلاعیه این سازمان آمده است: بنابدعوت دبیرکل جبهه ملی‌ایران دکتر کریم سنجابی ساعت۹ صبح ۲۹ اسفند راکه سرآغاز مبارزه مترقی ضد استعماری ملت ایران برهبری سردار پیر جبهه ملی‌ایران‌است درمیدان آزادی (شهیادسابق) اجتماع می‌کنیم وخاطره مصدق کبیر را گرامی می‌داریم.

جمعیت ایرانی تعاون بافلسطین

جمعیت ایرانی تعاون با فلسطین بمنظور تشریح وضع فلسطین دربرابر صهیونیست های اسرائیلی ، کمك برای نجات مسجدالاقصی و سرزمین های اشغالی ، مبادله اخبار و تجربیات فرهنگی ، علمی و نظامی و ارسال هدایای نقدی بمنظور تقویت مالی کشور عربی‌اسلامی فلسطین ، درتهران گشایش یافت.

فراخوان سازمان دانشجویان دمکرات

سازمان جوانان ودانشجویان دمکرات‌ایران امروز ضمن صدور اطلاعیه‌ای ازهمه جوانان ودانشجویان خواست‌که در مراسم ۲۹ اسفند سالگرد ملی شدن نفت و روزمبارزه با امپریالیزم هرکت‌کنند.

دراطلاعیه این سازمان تاکیدشده است‌که مردم در دوران سیاه دیکتاتوری این روز را دوراز چشم عمال ساواك‌گرامی می‌داشتند. اما امسال برگزاری این مراسم پس‌از پیروزی مردم، بهرهبری امام‌خمینی، براستبداد شاهنشاهی جلال خاصی خواهد داشت . درپایان این‌اعلامیه تاکید شده‌است‌که روز ۲۹ اسفند با نام دکتر مصدق پیوندی ناگسستنی دارد.

موجودیت انجمن دانشجویان مسلمان دانشگاه مشهد

انجمن دانشجویان مسلمان دانشگاه مشهد امروز موجودیت ومواضع خود را اعلام کرد دراطلاعیه‌ای این انجمن آمده‌است :

ما دانشجویان مسلمان دانشگاه مشهد در ادامه فعالیت های مستمر خود در رژیم طاغوتی وضد خلقی گذشته ، اکنون نیزوظیفه خود میدانیم که با تشکل و همبستگی هرچه‌بیشتر فعالیت صنفی وسیاسی خود را در چهارچوب اهداف ذیل ادامه دهیم:

۱ـ فعالیت های صنفی درجهت منافع و خواستهای صنفی دانشجویان.

۲ـ تلاش درجهت شناختن وشناساندن ایدئولوژی راستین‌اسلام.

۳ـ خنثی کردن هرگونه توطئه علیه انقلاب اسلامی وجلوگیری ازنفاق افکنی و تفرقه درصفوف متحد خلق.

۴ـ تداوم بخشیدن به‌مبارزه ، مبتنی برمواضع امام خمینی در جهت تحقق جامعه توحیدی.

شهادت ۲ مبارز

دو تن از «مبارزان راه چریکهای فدایی خلق ایران» بنام های، «علی خلیقی» و «جلیل حواری نسب» شهید شدند. هواداران‌سازمانهای چریکهای فدایی خلق ایران در گردستان در اطلاعیه‌ای نوشته‌اند که این دو فدایی خلق ، جان خودرا تقدیم خلقهای ستمدیده ایران نموده و درراه رهائی ستمکشان شهید شدند . این دوفدایی درجریان یك ماموریت انقلابی در جاده سنندج ـ تهران شهید شده‌اند.

مجموعه‌طرح‌های مرگ برشاه!

اردشیر محصص

ـ منم شاه شاهان

ترحیم

بدینوسیله درگذشت نابهنگام آقای محمدعلی حامیان را باطلاع دو

کیهان

چاپ دوم

تکشماره- ۱۵ ریال

دوشنبه ۲۸ اسفند ماه ۱۳۵۷ — ۲۰ ربیع‌الثانی ۱۳۹۹ — شماره ۱۰۶۶۵

پاکسازی کمیته‌های انقلاب شروع شد

★ عوامل ضد انقلاب از ابتدا عضو کمیته ها شده بودند

صفحه ۲ — ستون‌ششم

برنامه حداقل مجاهدین

محو امپریالیسم، ارتجاع و دیکتاتوری برنامه مجاهدین است

★ بساط چپاول کلیه بانکهای استعمارگر خارجی باید برچیده شود.

صفحه ۲— ستون‌سوم

اعلامیه امام خمینی درباره وقایع کردستان

این اعلامیه ازسوی امام خمینی ، حدود ساعت یك بعدازظهر امروز درباره وقایع کردستان انتشار یافت .

بسم‌الله‌الرحمن‌الرحیم —

به اهالی محترم مسلمان کردستان :

شنیده شده که عده‌ای وضع کردستان عزیز رامغشوش کرده‌اند و نمی‌خواهند بگذارند مسلمانان آسایش داشته باشند و برخلاف اسلام عمل میکنند .

این عده به ارتش کـه اکنون بسوی ملت مسلمان برگشته و از آن تبعیت میکنند حمله می‌برند و آنها را مورد توهین قرار میدهند . این‌قبیل کارها برخلاف اسلام و مصالح مردم مسلمان است . مردم کردستان و سایر نقاط باید بدانند که هرگونه حمله به ارتش و ژاندارمری ازنظر ما مردود است .و ما با برادران اهل سنت خود هیچ‌اختلافی نداریم . همه اهل ملت واحد و قرآن واحد هستیم .ارتش و ژاندارمری و پلیس نیز باید بدانند که از این ببعد آنها حافظ مصالح و استقلال مردم مسلمانند و اگر کسی به‌آنها حمله کند از مردم مسلمان نیست و از اعمال اجانب است و باید نیروهای مسلح باقدرت از منافع و مصالح ملت‌مسلمان دفاع کنند و هرگونه حمله‌ای را به خود و به نوامیس‌مردم باقدرت دفع نمایند .

روح‌اله الموسوی الخمینی

۲۸ر۱۲ر۵۷ — ۲۰ ربیع‌الثانی ۹۹

امام‌خمینی: باید حقوق عقب‌افتاده کارگران سراسر کشور پرداخت شود

صفحه ۷

دستور امام برای افزایش دستمزد کارگران

رژه ارتش پس از پیروزی انقلاب

افراد ارتش امروز به خیابانها آمدند و ضمن رژه و تظاهرات همبستگی خودرا با انقلاب اعلام داشتند

نظامیان در بسیاری از شهرهای ایران و از جمله تهران از صبح امروز دست‌به راهپیمائی و تظاهرات وسیع‌و با شکوهی زدند و باین وسیله همبستگی خود را با انقلاب ایران اعلام داشتند .

دربسیاری از میدانهای‌شهر ارتشیان اجتماع کردند و در تظاهرات امروز نظامیان پلاکاردهائی به طرفداری از انقلاب اسلامی ایران‌ومحکوم کردن هرنوع وابستگی حمل میشد . همزمان با این رژه و تظاهرات ، هلیکوپترهای‌نظامی و هواپیماهای نظامی نیز در آسمان تهران و برخی شهرها به‌پرواز درآمدند واین برای اولین‌بار بودکه این پروازها انجام میشد ولی مردم به علامت مخالفت مشتهای خودرا بالای سرشان نمی‌گرفتند .

مشروح جریان تظاهرات امروز نظامیان در شماره فردا چاپ خواهد شد .

نبرد خونین مسلحانه در سنندج

شورای موقت انقلاب سنندج از امام خمینی استمداد کرد

★ رهبران مذهبی کرد که برای ایجاد وحدت در سقز گرد آمده‌اند، مردم را به آرامش دعوت کردند

شورای موقت انقلاب سنندج وفاداری خود را به امام خمینی و دولت بازرگان اعلام کرد

براساس گزارش صبح امروز :

حدود ۲۰۰ نفر مجروح و چند تن کشته شدند

صفحات ۲ و ۷

از سوی جبهه ملی برنامه تظاهرات ضد امپریالیستی فردا اعلام شد

صفحه ۷ — ستون‌سوم

مهندس ریاضی دستگیر شد

صفحه ۲ — ستون‌هشتم

دکتر یزدی : با وجود اعتراضات سازمانهای مختلف بین‌المللی

محاکمه هویدا و سایر عوامل رژیم ادامه می‌یابد

صفحه ۳ — ستون‌هشتم

اعترافات فرماندار نظامی سابق قم :

اشرف وارد کننده عمده هروئین و مروج فساد جنسی بود

صفحه ۳ — ستون‌اول

اساسنامه انجمن دفاع‌از آزادی مطبوعات :

تجاوز به‌آزادی مطبوعات‌مقدمه تجاوز به سایر آزادی هاست

صفحه ٤ — ستون‌پنجم

کیهان در چه مسیری گام برمیدارد؟

ما هرگز تسلیم زور نشدیم

★ کیهان ، با تمام فشاری که برآن وارد میشد، هیچگاه از مبارزه منفی علیه استبداد آریامهری دست برنداشت .

«ما آزادیم. آزادی را با بهای سنگینی به دست آورده‌ایم . از آن پاسداری می‌کنیم و در جهت تحکیم اساس این آزادی ها، خواهیم جنگید. ما مشت های گره کرده‌مان را، جلوی رگبار مسلسل ها، بلند می‌کردیم و فریاد می‌زدیم: زیربار ستم ، نمی‌کنیم زندگی — جان فدا می‌کنیم در ره آزادگی...» با فریاد خروشانمان کاخ ستم و استبداد را لرزاندیم و ویران کردیم. این فریادمان هنوز بگوش می‌رسد که: استقلال — آزادی. — جمهوری اسلامی. صدایمان از فریاد های خشمگینی که علیه ستم و استبداد و امپریالیسم سرمی‌دادیم گرفته بود، اما قلب‌مان پرطپش و اندیشه‌مان پرتوان بود. شهر و روستا، سرشار از شور انقلابی، گرم از تب رهایی و چشم به راه آزادی‌بود. آزادی را که سال‌ها چون مجسمه‌یی تاریخی در موزه‌ی شاه مخلوع حبس کرده بودند، به شهر و ده آوردیم . در مسجد، درکارخانه در دانشگاه، در بیمارستان، درمدرسه، در مزرعه و در همه‌جا سنگر ساختیم که گرچه زیرفشار توپخانه و بمباران در هم می‌شکست، اما در اندیشه و رفتار و گفتارمان، انقلابی رخ داده بود که برگشت‌ناپذیر بود. ما مردم بودیم»

ما مردم امروز هنوز هستیم، اما این بار مصمم‌تر غنی‌تر وچیره‌تر. بهم آییم وکشوری‌آباد بناکنیم.کشوری بنا کنیم که خشت خشت آبادیش را دست‌ها و اندیشه های آزاد برهم می‌نهند. آزادی، این خون‌روشن زندگی و آگاهی را از ما دریغ کرده بودند. چرا که دوام ستمکاری و چپاول آنان، با اختناق و کشتار وزندان، ممکن بود. بایست‌که همه چکمه‌ی شاه جلادرا می‌بوسیدند. بایست همه نظم شاهنشاهی را می‌پذیرفتند و چون‌گوسفند، درگله‌ی شاه، عضو می‌شدند، حزب فراگیر، در تیره شب استبداد، بایست‌چون‌بختك، سنگین ورخوت‌آور، براندیشه‌ی همه می‌افتاد. در شناسنامه‌ی شخصیت انسان، میزان زر و زور، معیار تعیین کننده‌ی نقش او بود. ترویج وتحکیم یاس و ناآگاهی، سلاح اساسی رژیم بود. همه‌ی نهادها در خدمت تبلیغ . برای قدرتمندان بود. سرنیزه را سرمه‌ی چشم خمار مطبوعات می‌کردند. خواب دراز مطبوعات که با شلاق و قرص های خواب‌آور، حادث شده بود، گاه با قلم موشکاف یاران نیك اندیش، آشفته می‌شد. اینجا نیز، چون مدرسه و دانشگاه، چون کارخانه و مسجد. جولانگاه قدرت های قاهر روز بود و روشنایی در پیچ وخم راه سنگلاخ نبرد، اندك سوسویی می‌زد. همین سوسو نیزبارها مورد تهاجم خشمناك رژیم شد. بسیاری ازقلمزنان‌مطبوعات راهی کشتارگاه — زندان و تبعید شدند. بسیاری ممنوع‌القلم شدند که سهم‌ما — کیهان — بیش ازهمه‌ی ارگان‌ها بود. همین درگیری ها و مبارزه‌ها بود که کیهان را به بزرگترین‌روزنامه‌ی‌خاورمیانه‌بدل‌کرد.مردم‌خوب‌می‌فهمیدند و همان نیش‌ها و نوش‌ها را می‌دیدند و می‌شناختند. اما از قبل این فداکاری های خطیر ما که‌خط به خط‌گذشته‌مان گواه آن است آنان که با یك‌لاقبا آمده بودند از برکت چاپلوسی و ستایش دژخیم، با میلیون‌ها تومان اندوخته وکوله‌باری از خیانت و دغل، با تیپای ملت، به پناهگاه شیادان و دزدان بین‌المللی گریختند. این خار های زهرآگین که در زمستان سرد و دراز استبداد پا گرفته بودند، با درخشش طلیعه آزادی برپیشانی ماتم‌زده و دودگرفته‌ی روزنامه‌ها، با شتاب، پشت به مردم، به‌سوی دروازه‌های تمدن بزرگ، عقب نشستند، اما هنوز در کار توطئه‌اند و یك هدف این توطئه های شوم، مطبوعات،بویژه کیهان است .

کیهان، طی عمر درازش، علی‌رغم همه‌ی فشارها و سرکوب‌ها، آنجا که نفس درسینه‌ها حبس بود، نفس‌می‌زد.

در خط به خط خبرها و مقاله‌ها و ترجمه‌ها، ازمواضع ضد امپریالیستی و ضد دیکتاتوری مردم پشتیبانی می‌کرد. با همه‌ی فشار های رژیم که کیهان را آلوده‌ی خودکند، کارکنان صدیق این روزنامه، ایستادگی کردند. آنجاکه اختناق وسانسور راه نوشتن نویسندگان خودی را بکلی می‌بست، ترجمه های مناسب، در خدمت روشنگری وبیداری مردم بود. آنجا که بردن نام «معلم»، «دانشجو»، «سرباز» «جنوب شهر» و ... ممنوع بود، گزارش های کوتاه، با ارائه آمار روشن و کوبنده، خشم دیکتاتوری را برمی‌انگیخت. حتی آن‌گاه که فکر کردن جرم بود، کیهان با زبان عکس، با خواننده محبوب خود، سخن ازآزادی و برابری و پیداری می‌گفت. غول سانسور هر روز بزرگتر می‌شد، اما کیهان نیز با تحکیم روابط انسانی خود با خواننده، هرروز شعاع عمل خود را وسیعتر می‌کرد. عوامل هشیار رژیم که با عناوین مختلف: وزارت اطلاعات — سانسورچی — مشاور — مامور ساواك — هیات نظارت — مسئول خبر و ... هر روز در کیهان‌حضور داشتند ، این بیداری را می‌دیدند و خطر هشدار کیهان‌به مردم راحس می‌کردند. این بودکه هردولتی می‌آمد، انگشتش را بطرف مانشانه می‌گرفت: اینها خرابکارند... ازآنجاکه ماامکانات فنی و تحریری داشتیم، می‌توانستیم خبر های سراسرایران و جهان را به بهترین وجهی ارائه دهیم. طبیعتا تنها منبع اطلاعاتی رادیو های مخفی نیز بودیم. این بود که تهاجم رژیم دیگر از دایره اخطار و هشدار و سانسور گذشت، عده کثیری از دوستانمان را راهی زندان و تبعید وجمع کثیری را ممنوع‌القلم کردند. توطئه عظیمی بود علیه کیهان که در خود روزنامه لقب «کودتای هویدا» گرفت.

اما هزاران کارگر و کارمند و نویسنده صدیق کیهان که از میان مردم به کیهان آمده بودند وزخمشان، زخم عمیق مردم بود، عهدشان را با مردم و قلم نشکستند.

گرچه تیراژ کم‌نظیر ما در سطح جهانی و پایداری ووفاداری صدها هزار نفرخواننده عزیزمان گویای حقانیت مشی همیشگی ماست، اما ضرورتا، از انبوه نمونه های پایداری‌مان، چند نمونه برجسته را یاد می‌کنیم:

— در جریان فرار قهرمانانه احمد زبیرم، کیهان بدون کوچکترین دخل وتصرفی، این واقعه را درسیاه‌ترین شرایط انتشار داد. انتشار این زدوخورد دلیرانه، منجر به بیکاری یکساله‌ی، چهار تن از نویسندگان کیهان شد.

— شب عید سال ۵۲ ، کیهان ، تصویر یك گلسرخ را برای تبریك بهار، در صفحه اول چاپ کرد. فردای آن روز عمال ساواك با هجوم به کیهان، مدعی شدند که در این طرح، چهره خسرو گلسرخی طراحی شده است. ما پاسخ دادیم، طرح از یك مجله اروپایی کپی شده است. اما آنها قبول نکردند. سرانجام کیهان با هزینه خود، خبرنگاری به اروپا فرستاد و طرح اولیه گل سرخ را به عنوان سنده به ساواك ارائه کرد.

— درجریان انتشارمطلبی پیرامون زبان آذربایجانی، عمال ساواك به کیهان هجوم آوردند و هفتصد هزار لایی روزنامه را آتش زدند. اینها مدعی بودند که «آذری» لهجه است، نه زبان.

— از اواخر سال ۵۰ تا ۵۷ ، بیش از ۲٤ تن از نویسندگان، کارمندان و کارگران کیهان به اتهام های سیاسی، شهید و یا زندانی شده‌اند. این رقم مربوط به زندانی های دراز مدت است. در همین مدت بیش از ۸ تن ازنویسندگان کیهان به‌طورادواری ممنوع‌القلم شده‌اند،

ما با ملت‌مان میثاق بسته‌ایم‌که به‌تبع فرمان امام و خواست توده‌های ستمدیده‌یی‌که خون دادند و ستم بردند ، از آزادی قلم وبیان واندیشه — آزادی احزاب و اجتماعات دفاع کنیم و باحفظ مواضع ضدامپریالیستی و ضددیکتاتوری خود ، در جهت حفظ دستاوردهای‌انقلاب و تحکیم مبانی استقلال ایران ، بکوشیم . مابا‌ملت‌مان پیمان بسته‌ایم‌که درتقویت مبانی آزادی‌های عمومی و انعکاس جریانات عمده‌ی اجتماعی کوشا باشیم و چون ناظری هوشیار و بیدار ، انتقادهای سازنده را منعکس کنیم . مابا صدهاهزار خواننده وفادار وآگاه خود عهد کرده‌ایم‌که توطئه‌های ضد انقلاب‌را افشاکنیم وبدون وابستگی به هیچ حزب و دسته‌یی ، خواست‌ها، اندیشه‌ها و اعتراض‌های آنان‌را بازگوکنیم . این نقشی است‌که پیوسته کیهان داشته است وگرچه زمانی دراستتار واختفا، اما اکنون فعال‌تر و دررابطه نزدیك‌تر بامردم ، ایفا خواهد شد .

ازگذشته خود سخن‌گفتیم . اما اکنون ، انچه‌برای همه ما حیاتی است، آینده است. آینده‌ای‌که برای‌نخستین بار خود ما — همه ما — سازنده‌آن خواهیم بود. وازاین روست‌که زمان حال ، لحظه به لحظه زمان حال ، برای ما سرنوشت‌ساز است. باتوجه به‌این واقعیت است‌که ما وظیفه، خود میدانیم هرچه دقیقتر وهوشیارتر به‌آنچه می‌کنیم نظردوزیم . وظیفه خود می‌دانیم‌که کوچکترین حرکات جامعه ازبندرسته خودرا زیر نظر داشته باشیم. عقاب‌وار لرزش کوچکترین خاشاك را ببینیم و همه‌را ازآن‌آگاه سازیم .

اکنون ، زمان سازندگی است . و سازندگی بدون تصحیح‌کژی‌ها ونارسایی‌ها ممکن نیست. ملت خروشان و جوان ماکه دست‌هارا برای ساختن آینده‌ای آزاد و آباد بالازده است به ناظری دقیق ودلسوز نیاز داردکه مورا ازماست بکشد ، بیهوده تعارف ومجامله نکند . انتقاد را حتی اگر تلخ است عنوان‌کند . گوشزدرا حتی اگر ناخوشایند بنظر برسد ، مطرح سازد . تجربه سالیان‌دراز به ما آموخته که حتی تلخ‌ترین انتقادها ، پس ازآنکه به تصحیح‌کژی‌ها بیانجامد ، قدردانی را بدنبال خواهد آورد . ازاین‌رو ، باك ازآن نداریم‌که خرده‌گیری‌ما، درآغاز واکنشی‌را بدنبال آوردکه خودرا مستحق آن نمیدانیم . ما به فردا چشم دوخته‌ایم ، زمانی‌که به‌تماشای آینده تحقق یافته بایستیم وازخود وازوجدان خودراضی باشیم‌که دربنای این آینده استوار و سترگ ، سهمی داشته‌ایم .

شورای سردبیری کیهان

چه کسانی امروز یقه پاره میکنند...

یادداشت روز

خانم سناتور سابق شاه که دیشب در بی بی سی برای آزادی زنان ایران سنگ به سینه می‌زد و ادعا می‌کردکه بین‌زنان ایران دودستگی افتاده است باید بداندکه هیچگاه زنان مبارز ایران مثل امروز علیه‌استبداد وامپریالیسم یکپارچه‌نبوده‌اند.

طرفداران کیت‌میلت (یکی ازرهبران حقوق زنان امریکا) اعلام کرده‌اند که می‌خواهند ازاخراج اوازایران جلوگیری کنند . عده‌ای از خانم‌های اروپائی برای یك سفر باصطلاح «حقیقت‌یابی» می‌خواهند به ایران بیایند این خانم ها و صدها زن امریکائی ، عضو کمیته دفاع از حقوق زن ایرانی شده‌اند که هفته گذشته شروع به عضو گیری در پاریس کرده است .

حیرت آور است . ناگهان تمام سازمان های طرفدار حقوق زن شروع به‌سم پاشی علیه‌ایران کرده‌اند . خانم گلوریا استین بنی فریدن و کیت‌میلت که امروز برای ایرانی سینه می‌درانند تادیروز کجا بودند. زمانی که رضائی ، دختر مجاهد برای‌نوشتن یك انشاء به حبس ابد محکوم می‌شد و روزیکه دختر رزمنده دیگری در تله ساواك افتاد و ۱٦ بار وحشیانه ترین اعمال را نسبت به اوروا داشتندحتما خانم کیت‌میلت آنروز باتفاق اربابان امریکائیش«اسکاچ» غرغره می‌کرده است .

چند روزنامه آلمانی و فرانسوی هفته گذشته به روحانیت مترقی ایران فحاشی کرده اند . اینها همان کسانی هستندکه هفته گذشته تظاهرات زنان را تظاهرات طرفداران شاه خوانده‌اند . هر ایرانی بخوبی می‌داند که دادگستری متحول‌ایران امروز ، بزودی کار خود را براساس شرایط مترقی اسلام ازسر خواهدگرفت و هیچ بهانه‌ای برای کسانی که‌میگویند ایران به گذشته پرتاب شده است‌نخواهد گذاشت .

ولی آقای سردبیر نشریه «دی‌ولت» و«زیدیچه‌سایتونگ»که تادیروز نان آقای آریامهر را می‌خوردند و امروز «یقه» خود را علیه روحانیت مترقی ایران پاره می‌کنند ، فراموش کرده‌اند که روزی‌که تن مجروح و خرد شده آیت‌الله سعیدی را بروی منقل برقی گداخته گذاشتندوبوی گوشت کباب شده این شخصیت مبارز روحانی فضای زندان را گرفت آن روز این آقایان در عشرتکده های جزیره‌کیش خوش گذرانی های آریامهری میکردند.

کسانی که امروز اعدام میشوند ، همان هایی هستند که خسرو گلسرخی را به میز سوزاننده بستند ومیخ روی پای دکتر غلامحسین ساعدی کوبیدند . این‌ماموران ساواك بودند که مته برقی در ساق پای صدها جوان می‌چرخاندند . این آقایان طرفدار عدل و انسانیت نمی‌دانند که حسینی های ساواك پای بهروز دهقانی را از زانو اره کردند . زمانی‌که مهندس سماواتی در زیر بیرحمانه ترین شکنجه ها قرار گرفت و دلیرانه مقاومت کرد همسر اورا دستگیر کردند ودر مقابل شوهرش وحشیانه ترین اعمال را انجام دادندوچون بازهم با مقاومت دلیرانه زن و شوهرروبرو شدند پسر چهارساله آنها را آوردند و دربرابر چشم پدر ومادر ، تیغ به‌تن لخت این بچه چهارساله کشیدند ، آنها پسرچهار ساله را شلاق زدند و زیر لگد اورا بی‌هوش کردند . این«بشردوستان» آنروز کجا بودند . تادیروز که بخاطر خواندن یك جزوه یا کتاب صدها جوان ایرانی‌تیرباران یا به حبس های طویل‌المدت محکوم می‌شدند ، این دایه‌های دلسوزتر ازمادرچشم هایشان بسته و گوش هایشان کر بود و تمامی ملت ایران را نادان تصور می‌کردند و امروز که از پول‌های کلان آریامهری خبری نیست معلوم است که حضرات امریکایی و اروپایی باید یقه‌های خودرا «جر» بدهند . آقای آریامهر ، به‌زعم انور سادات حیف‌بودچرا که‌دیگرآریامهری نیست که « نجمه‌فواد» جلویش «قر» بدهد و ٤ میلیارد دلار پول خون کارگر آبادانی که بالای ۵۰درجه‌گرما گوشتش کباب شده است ، به‌جیب ایشان سرازیر شود تا بتواند راه های قاهره‌به‌اسکندریه‌را بسازد . درحالی‌که دهها جاه نفت ایران در مسجد سلیمان خشك شدند ، هنوز از راه اهواز به‌مسجد سلیمان حتی قاطر هم نمی تواند عبورکند . بله این است عدل آریامهری که بعضی غربی ها امروز برای آن یقه پاره می‌کنند .

محمود مختاریان

سینمای ممتاز ٤ ستاره

نیاگارا

پس از ۱۸ ماه تعطیل با مجهزترین وسایل (از صبح‌اول فروردین ۱۳۵۸) آغازگرنمایش فیلمهای برگزیده جهان‌خواهد بود.

ش ۷٦۷۱۰ ۱—۲

با عرض تبریك و آرزوی سالی بسیار موفق و آرامش بخش برای ملت ایران باطلاع دوستان و منسوبان میرساند که بعلت مسافرت و استراحت امسال از دید و بازدید عید معذور خواهیم بود .

دکتر کریم سنجابی و بانو

ش ۱۹۰۷۹

مراسم شب هفت بانو بهجت ونکی همسر سیدحسین شکرابی تاریخ۲۹ر۱۲ر۵۷ ساعت۲ تا۵درمسجد جامع ونك‌برگزارمیشود بازماندگان و اهالی ونك

بسمه تعالی

اطلاعیه کشتیرانی ملی آریا ناوگان بازرگانی ایران

بقیه درصفحه سوم

اینجانب ابوالفتح محوی موسس بنیاد فرهنگی ابوالفتح محوی که منزل متعلق به همسر مطلقه فرانسوی‌ام درفرمانیه در حال حاضر درتصرف کمیته انقلاب اسلامی میباشد وفیلمی هم ازخانه مورد بحث درتلویزیون پخش شده اعلام میدارم‌که من هیچگونه قرابت و خویشاوندی چه سببی و چه نسبی باشاه سابق ندارم وفقط خانه مورد بحث قرار بوده برحسب تمایل دربار باجاره‌آن‌وزارت درآیدکه آنهم عملی نگردید. وآنچه به فقط شایع شده که اینجانب پسرخاله شاه سابق بوده‌ام به شهادت تمام مدارك واسناد موجود درثبت احوال کل‌کشور و تشخیص هویت‌کذب محض بوده ومطلقا صحت ندارد وچنانچه‌کسی اصالت چنین انتسابی‌را اثبات کندآماده پاسخگوئی وارائه دلائل درتمام مراجع قضائی وقانونی خواهم‌بود

ابوالفتح محوی

ن ۷٦٦٦٤

کیهان

تکشماره- ۱۵ ریال

سه‌شنبه ۲۹ اسفند ماه ۱۳۵۷ ــ ۲۱ ربیع‌الثانی ۱۳۹۹ ــ شماره ۱۰۶۶۶

نمایندگان عشایر لرستان با امام خمینی ملاقات کردند

امام: امروز، روز اختلاف نیست

ز صفحه ۳ ــ ستون سوم

تعطیل عید کارگران ۵ روز شد

صفحه۳- ستون خبرهای روز

پس از ۲۵۰۰ سال

نوروز بی‌شاه، مبارک

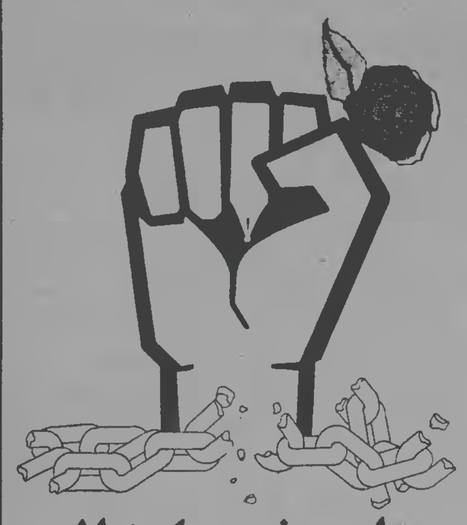

جای شهدا خالی

امام خمینی: میخواهند مانع تفاهم مسلمانان ایران شوند

تلاش برای پایان نبردهای مسلحانه سنندج

ویژه‌نامه کیهان برای نخستین بهار انقلاب در ۸ صفحه ضمیمه روزنامه امروز است

مجاهدین خلق: احزاب اجتماعات و مطبوعات باید آزاد باشد

صفحه آخر ــ ستون سوم

جبهه دمکراتیک ملی در رفراندوم شرکت نمی‌کند

* چریک های فدائی خلق، اتحاد برای آزادی و حزب جمهوری خواه عدم شرکت در رفراندوم را اعلام کردند.

صفحات ۳ و آخر

حقوق نخست‌وزیر و وزرا کاهش یافت

صفحه ۲- ستون اول

امام خمینی به احساسات نظامیان و مردم در تظاهرات دیروز پاسخ میدهد

(شرح در صفحه ۳)

اسامی ۲۲ تن از مقتولین حوادث خونین سنندج، در کیهان امروز

صفحه ۷

رئیس سابق دیوانعالی کشور دستگیر شد

صفحه ۲- ستون سوم

جبهه ملی برگزار کرد

تظاهرات ضدامپریالیستی در تهران

از قطعنامه جبهه ملی:

- به جمهوری اسلامی رای میدهیم
- در تدوین قانون اساسی مشارکت همه‌طبقات ضروریست.

صفحه ۲ ستون سوم

برای پاکسازی از افراد ضد انقلابی انجام می‌شود

شرایط جدید عضویت در کمیته‌های انقلاب

صفحه ۲- ستون ششم

نقش مطبوعات در گرما گرم انقلاب

از گذشته و از مقاومت منفی خود سخن گفتیم. اما این مقاومت نمی‌توانست همواره منفی بماند و سرانجام آشکار و قاطع شد، همانگونه که دیدیم، واین، ازبرکت توان و نیرویی بودکه مبارزه قهرمانانه مردم به‌مطبوعات میداد.

اینجا سخن از همگامی با مردم و نبرد همگانی در راه آزادی و رهایی است. مطبوعات، بعنوان زبان جامعه، عضوی از پیکری عظیم است ومجبور است که ازحرکت این پیکر آگاهانه پیروی کند.

مطبوعات، بعنوان زبان جامعه، سخنگوی تک‌تک افرادی است که مجموعه جامعه را می‌سازند. ازاین‌رو، محکوم به‌تحمل سرنوشت خوب یا بد جامعه است. وازسوی دیگر، از آنجا که زبان جامعه است، بخودی خود نخستین آماج دشمنی است که کمر به‌اختناق و استثمار مردم بسته باشد. بهمین دلیل کارکنان مطبوعات نخستین کسانی هستند که میوه‌های بهار آزادی را می‌چینند و نیز نخستین کسانی هستندکه در صورت چیرگی استبداد و زور، به مسلخ میروند. همین گذشته نزدیک مؤید ادعای ماست: بازوزن نخستین نسیم آزادی، نخستین کسانی‌که زنجیر از دست و پاگشودند، ما بودیم. درسالهای سیاه و طولانی نامردمی‌نیز، نخستین قربانی‌هاباز ما بودیم.

سرنوشت مطبوعات، بعنوان اندامی از پیکر جامعه، از سرنوشت ملت جدا نیست. و مقاومت منفی ما زمانی صلابت یافت که ملت دلاورانه بپاخاست. درمیان‌هیاهوی کرکننده زنجیرهائی که می‌شکست و دیوارهائی‌که فرو می‌ریخت، مطبوعات ایران نیز زبان خود را بازیافت و فریاد کرد.

بااوج‌گرفتن مبارزه مردم، ما نیز وفادارانه بپاخاستیم تا سهمی از این مبارزه رهایی‌بخش داشته‌باشیم و جزاین چه می‌توانستیم کرد؟ خون ما وخون شهیدان گرمی زندگی را بما بازداد و بدینگونه بودکه زنگار دیرینه مظلومی را زدودیم.

نخستین اعتصاب مطبوعات، نه آغاز مبارزه بلکه ثمره نخستین مرحله مبارزه ما بود. پیش از آن، در زیر چشمان نیمه‌خواب آلوده حاکم جبار و گله گرگ‌صفتهای مردم کش‌او، ما نیز شروع به‌مبارزه کرده بودیم. و باز بگوئیم که این ازبرکت نبرد مردم بود.

همزمان با بپاخاستن نخستین نعره‌های دلاورانه مردم قم و تبریز و تهران ... و همزمان باشروع سقوط غول کاغذین، ما نیز همگام باملت بپاخاستیم. درآن زمان، در حد توانایی خود ــ بسان حیوان خشمگینی‌که هنوز از میله‌های قفس رهایی نیافته ــ شروع به‌تضعیف غول کردیم. صفحات روزنامه‌های ما شاهد افشاگریها و شگردهایی است که برای نشاندادن ضعف غول‌ونمایاندن پهلوی آسیب‌پذیر او بکار می‌بردیم. کشوری که جباران آن را بزور اسلحه به‌سوی دروازه واهی تمدنی آریامهری می‌بردند، از تامین آب‌وبرق ملت وخود ناتوان بود و ما این را بگوش شما می‌رساندیم. شعایی که گوش‌بزنگ بودید. فساد و دلقکی و نوکری دولتمردان آریامهری ابعادی کشوری می‌یافت و ما خبر آنرا بشما می‌دادیم. شما مبارزانی که درسنگر انتظار انقلابی، مترصد لحظه‌ای بودید که دشمن دیرینه جناح آسیب‌پذیر خود را بنمایاند. خیمه‌شب‌بازی مسخره «رستاخیز» را نیز هرچه مضحک‌تر نشان داده بودیم تا تعفن این بازی مستهجن آزرده‌تان کند. و آزرده‌تان کرد و این تصادفی نبود.

اما گفتیم که با اوج گرفتن نبرد ملت، شگردهای خویش را به‌کناری نهادیم تا رودررو با اهریمن مقابله کنیم. و نخستین اعتصاب ما آغاز این مرحله تازه‌بود. پس از این اعتصاب، با توانی‌که از نیروی سهمگین ملت گرفته بودیم، و باآگاهی به‌این حقیقت که فرو افتادن هرشهید، غول کاغذی را قدمی بیشتر به‌قهقرا می‌برد، مبارزه رودر رو را آغاز کردیم، چرا که پشتمان‌به‌نیروی خروشان خلق گرم بود. ودراین مرحله بود که اغلب، حتی قدیمی‌ترین روزنامه‌نگاران مطبوعات نیز از آنچه خود در روزنامه نوشته بودند تعجب می‌کردند. کم‌نبودند کسانی‌که پس از پایان هرمقاله، به‌نوعی اشهد خودرا می‌گفتند، و بسیار بودند روزنامه‌نگارانی که شبها دیگر در خانه خود نمی‌خوابیدند. و هر صبح می‌دیدند که احتیاط بجائی به‌خرج داده بودند. درآن دوران دلاوری و شهادت روزهای روزنامه‌نگاران مبارزه و شب‌هایشان گریز و اختفا بود.

دشمن چندان ضعیف نبود. یا دست‌کم قوی می‌نمود. و آنچه می‌گذشت مصاف قلم و سرنیزه بود. همانگونه که گفتیم، دراین زمان نیز. دشمن همچنان‌مارا نخستین آماج خود می‌کرد. صرفا ازاین‌روکه ما خانه‌ای شناخته شده داشتیم. دلاوران گمنام خیابان، پس از محاربه، از موضعی به‌موضع دیگر می‌رفتند یا به‌صف طولانی شهیدان در خون خفته می‌پیوستند. اما ما همین جائی بودیم‌که اکنون هستیم. وباور کنید‌که در هیچ‌لحظه از دیدار مشمئزکننده گرگهای دشمن معاف نبودیم. دراین هنگام، زبان هرچه رساتر ملت بودیم. اکنون‌زمان «من» و «شما» گفتن نیست، وهرچه کرده‌ایم وظیفه‌ای بوده است وبس. وهیچ‌خادم وظیفه‌شناسی که تنها در راه ایمان خود می‌کوشد، طلب اجرت نمی‌کند. اما شایداین توضیح، دوستان فراموشکار و یادشمنان زخم‌فراموش‌نکرده ما را لازم باشد ...

دراین هنگام، زبان هرچه رساتر ملت بودیم. ودشمن این را می‌دانست.

کیهان درچه مسیری گام برمیدارد؟

آنچه حکومت‌های نامردمی را می‌ترساند، پیش‌از آنکه نفس رویداد باشد، بازتاب آن است. به‌راحتی می‌توان قم و تبریز را به‌خون کشید. جلاد به‌آسانی چنین می‌کرد. خبره بود وازنام و ننگ نیز نمی‌هراسید. هراس او از واکنش ملتی بود که به‌انتقام‌جوئی هرقطره خون شهید خود بپامی‌خاست. واین وظیفه مطبوعات‌بودکه کار خبرسران میدان نبرد را بکند. به‌آسانی میشد شهر دلاوری را در محاصره گرفت، و دژخیم چنان می‌کرد. «پنجمین ارتش غیراتمی» جهان را برای این داشت. اما هراس او از نیروی کمکی دلاوری بود که هزار هزار از راه می‌رسید و هر «پیروزی» دشمن را شکستی قضیحانه می‌کرد. و ما در گرماگرم کارزار، پیک میدان بودیم. و برای دشمن نامردی که تنها به‌دوختن لب‌های پیک می‌اندیشید، هربهانه‌ای مجاز بود. هرچه را که می‌گفتیم دروغ می‌خواند، چرا که چشمان کژبین آن فقط کجی‌را راست می‌دید. در زمانی‌که نعره مبارزانه میلیونهاحلقوم «نوار» بود، عکس این مبارزان نیز «مونتاژ» می‌شد. همانگونه که پیش از آن نیز دلاوران ما را «خرابکار» و نوکران چکمه‌لیس خود را «دولتمرد» می‌خواندند. اما سرانجام پیروز شدیم. چرا که شما پیروز شدید. نیروی شما توان ما نیز بود وهست. و ما همچنان به‌عهدومیثاق خود پابیندیم. و این را نیز میدانیم که مبارزه پایان نیافته است. آنچه کرده‌اید کرده‌ایم، نخستین مرحله بیرونمند نبردی راستین بوده است‌که باید تا پیروزی نهایی ادامه یابد. زبان رسای شما بوده‌ایم و هستیم، و تا زمانی که شما هستید، چنین خواهیم‌ماند.

شورای سردبیری کیهان

بهار آزادی در خون شهدا شکفت

یادداشت روز

نوروز بی‌شاه مبارک. عید بی‌زنجیر خجسته. جشن بی‌شکنجه و دژخیم همایون باد.

★★★

گلهای سرخ بهار امسال آزادند. گلهای سرخ باغ آزادند. گلهای سرخ شهر آزادند. جنگل انسان آزاد است. عبور نسیم آزاد است.

هی! نگاه کن. باغ را بنگر:
ــ بهار خندمزد وارغوان شگفت(۱)
پنجره را بازکن. نسیم از مزار شهدا می‌آید. نسیم آزاد است. می‌چرخد و صدای تورا باخود میبرد:
ــ جای شهدا خالی

★★★

عبور خشم ممنوع است. ستم نابود شد. زنجیرها گسست. سلول‌ها خالی‌شد. شکنجه‌گر پیش جوخه اعدام ایستاد. شکنجه تمام شد. دژخیم‌گریخت.
پنجره را بازکن، صدا در صدای‌من بیفکن. فریادکن:
ــ زنده‌باد آزادی

★★★

بهاریه هرسال را زیر سرنیزه‌ها می‌نگاشتیم و بروروق خون. بهاریه‌امسال را در دشت آزاد وطن می‌نویسیم، باقلم خون. این خون، این خون خجسته جوشان، خون شهداست. خون زنانی‌که در ژاله به خاک افتادند، خون کودکانی که در مشهد و اصفهان و تبریز زیر زنجیرهای تانک له‌شدند، خون‌پیرمردانی که در خوی و تربت و دروازه‌غار گلوله برگلوگاهشان گل مرگ نشاند، خون جوانانی که در سحرگاههای اعدام پیش روی خورشید فریاد آزادی کشیدند وجان سپردند. این خون، خون همه آنهااست که شهید شدند. تا ما آزاد باشیم. تا نوروز بی‌شاه، عید بی‌ستم داشته باشیم. باز هم بگوئیم، در تحویل سال بگوئیم، بجای تبریک بگوئیم. بابانگ بلندبگوئیم، از همه ینجره‌ها به‌باد بگوئیم:
ــ جای شهدا خالی.

★★★

بعد از ۲۵۰۰ سال، اکنون‌نوروز بی‌شاه می‌آید. شاه شاهان! تبار جلادان را بخاک سپردیم، اکنون آماده شویم تا زنجیرهای اسارت سرمایه‌داری را پاره کنیم. آستین هارا بالا بزنیم وبااستمار انسان از انسان بجنگیم. آزادیم. اما یادمان باشد، این آزادی غره‌مان نکند. بذر آزادی را کاشته‌ایم، بیائید باورش کنیم. باروری این‌نهال، معجزه‌میخواهد و شما. ملت من. علت معجزه‌اید. شما، بزرگمان‌بزرگترین‌ملت دنیائید. دردستهای شما خورشید و بهار است. بیائیدخورشید و بهار را باهم تقسیم‌کنیم.

بادمان نرود. هشیارتر باشیم. سرمایه‌داری پلید جهانی با همه نیرو در کار در هم کوبیدن ماست. رهائی ملت، جشن ملت، سوگ سرمایه‌داران است. هرسال، از خون ما باده‌هایشان را بر میکردند. دیگر نگذاریم چنین‌کنند.

★★★

سال‌های گذشته، سال‌های ستم، سال‌های دروغ، سال‌های اشک مادران پیر بود (۲). امسال، سال آزادی، سال لبخند، سال پیروزی است. نوروزبارسال شاه باتمام قامت عفونی خود پیش‌روی ها ایستاده بود، نوروز امسال ازروی لاشه‌اش گذشته‌ایم. نوروز امسال سرمایه‌داران صف‌درصف پیش روی ما ایستاده‌اند. امپریالیسم خونخوار آمریکا در تدارک نیرنگ‌های تازه است. امسال باید گور سرمایه‌داران جهانی را بکنیم. نوروز آینده زنده اگر باشم، خواهم نوشت:
ــ نوروزی بی‌سرمایه‌داری، نوروز راستین آزاد مبارک.

★★★

بیائید میثاق ببندیم، صف‌هارا جدا تکنیم. پیشاپیش ما، چهره تابناک امام است، در پی امام صف توده‌های میلیونی. هدف: فروکوبیدن امپریالیسم جهانی است. به پیش برویم. درکنارهم به‌پیش برویم ویکبار دیگر بگوئیم:
ــ در بهار آزادی، جای شهدا خالی.
ــ نوروز بی‌شاه و شکنجه و ستم و زندان مبارک.

هوشنگ امیری

۱- از شاملو
۲- وام ازکوش‌آبادی

اطلاعیه حزب جمهوریخواه

بقیه درصفحه ماقبل آخر

FOR MEMBERS ONLY
The Telex and Cable Department of
THE TELEX CLUB
is open during the Now Ruz Holidays for its international telex & cable network and also answering service
42, 16th St., Bucharest Ave. Tehran 15.
Tel: 622984-5/629330
TLX: 215222 CRUS IR.

اعلامیه کمیته امداد امام خمینی:

بیاری مستضعفین بشتابید

● نتیجه اعتصابات و کم کاریهای گذشته هنوز چهره نشان نداده

کمیته امداد امام خمینی‌روز گذشته طی اعلامیه‌ای از مردم خواست تا به یاری مستضعفین بشتابند. قسمتی از این اعلامیه به شرح زیر است:

بسم‌الله‌الرحمن‌الرحیم
و ما تقدمو لانفسکم تجدوه عندالله هوخیر ... مذمل (آیه ۲۰)

گرفتاری هائی‌که رژیم گذشته برای این ملت مظلوم بوجود آورده در حالیکه هنوز نتایج اعتصابات و کم‌کاری‌های گذشته چهره واقعی‌خود را نشان نداده است و درعین حال درکار این مصیبت گوناگون، مسئله مجروحین و شهدا و خانواده های بی‌سرپرست که در مسیر این انقلاب بزرگ صدمات فراوان خورده‌اند نکاتی است که نمیتوان بی‌تفاوت از کنارآن گذشت دراینجا بجاست‌فرمایش قائد بزرگ خود امام خمینی را بخاطر آوریم که‌فرمودند: ای مستضعفان من با شما و برای شمایم و سالهای آخرعمرم وقف شماست با توجه بنکات فوق و مسائلی که پیرامون ما را فراگرفته است همه ما بفرمان والای امام دائر بر تشکیل کمیته‌های امداد در تهران و شهرستانها عمیقاتوجه کنیم تا انشاالله شرایط بهترین برای بهبود وضع خانواده‌ها و امکان معالجه مصدومان فراهم آید. اکنون از همه شما ملت مسلمان که همواره در اطاعت از بیشنهادها و فرامین امام و همچنین در پیشبرد هدفهای اسلامی و انسانی از یکدیگر سبقت میگرفتید انتظار میرود باین ندای امام جواب مثبت داده همگی در یاری برادران و خواهران مستضعف خویش بپاخیزیم، چه بدیهی است انجام و اصلاح اینگونه امور بپایمردی و نهضت همه‌جانبه شما نیاز دارد. در پایان‌ضمن اعلام و معرفی شماره حسابهای دریافت وجوه کمکی این‌نکته را یادآور میشود که اگر در اثر عدم امکانات کافی در رسیدگی و امداد برادران و خواهران احیانا تاخیری رخ دهد قبلا عذر ما راپذیرید.

شماره حسابهای کمیته امداد باین شرح است.

۱ــ صندوق بعثت‌درتجریش شماره حساب ۱۱۴۰۰

۲ــ صندوق کوثر در بازار نوروزخان حساب شماره ۳۰۴۰۰

۳ــ بانك ملی ایران شعبه انقلاب اسلامی مقابل سه راه تخت‌جمشید حساب شماره ۳۳۳۳ ــ با تشکر و سپاس ــ کمیته امداد امام خمینی.

National

هوای‌تازه، نوردرخشان، بهارنو، بهارآزادی ونخستین‌نوروز راسس رابه تمامی هم‌میهنان گرامی تبریك می‌گوئیم.

انقلاب را پاس داریم تا هرروزمان‌نوروز هر بهارمان، بهارآزادی باشد.

روابط عمومی
گروه صنعتی و تجارتی کوهرد (ناسونال)

وزارت‌کار پروانه اشتغال خارجی هارا لغو می‌کند

سیاست دولت براین اصل استوار است که تاحد امکان بجای اتباع خارجی که در حال‌حاضردرایران اشتغال بکار دارند افراد ایرانی بکار گمارده شوند.

سخنگوی وزارت کار گفت به اطلاع کلیه کارفرمایانی که اتباع خارجی‌را در استخدام دارند میرساند که:

۱ ــ کلیه پروانه‌های کار اتباع خارجی در رده‌های سرپرستی و پائین‌تر از آن مانند رانندگی و کارگری تا پایان فروردین ماه ۵۸ و سایر پروانه‌های کار در رده‌های بالاتر از سرپرستی، شامل خدمات مهندسی، مدیریت تدریس و نظایر آن تا پایان خردادماه ۱۳۵۸ اعتبار دارد و در صورت نیاز بازارکار کشور نسبت به تمدیدپرواندرتاریخ های ذکر شده تصمیم گرفته خواهد شد.

۲ ــ استخدام اتباع خارجی که فاقد پروانه کار هستند مطلقامنوع است و کارفرمایان متخلف طبق مقررات قانونی مورد تعقیب قرار خواهند گرفت، شایسته است کلیه کارفرمایانی که اتباع خارجی را در استخدام دارند در مدت مقرر با مراجعه به اداره کل اشتغال اتباع بیگانه واقع درخیابان ویلاچهارراه ناصر نسبت به خروشن کردن وضع اقدام نمایند.

درگذشته در حالی که میلیونها ایرانی بیکار بودند دولت سابق حتی برای کارگران ساده خارجی هم پروانه اشتغال صادر میکرد.

سزمای ممتاز ٤ ستاره

نیاگارا

پس از ۱۸ ماه تعطیل با مجهزترین وسایل (از صبح‌اول فروردین ۱۳۵۸) آغازگرنمایش فیلمهای برگزیده جهان‌خواهد بود.

ش ۷۶۷۱۰ ۱ــ۲

قابل توجه

مدیریت هتلهای بزرگ ــ جالوس ــ بابلسر ــ رامسر باطلاع مسافران محترم میرساند آمادگی خود راجهت پذیرائی اعلام میدارند. جهت رزرو جا با شماره‌های زیر تماس حاصل فرمائید.

هتل	تلفن	کد شهرستان
چالوس ۳۰۳۳	۳۰۳۲ ــ ۳۰۳۰	۲۴۵۱
بابلسر ۴۰۶۳	۴۰۶۱ ــ ۴۰۶۰	۲۴۹۱
رامسر ۲۸۹۱	۳۵۹۴ ــ ۳۵۹۳	۲۳۳۲

ش ۱۳۲۷۹

کیهان ورزشی روزهای شنبه منتشر می‌شود

حقوق نخست‌وزیر و هیات وزیران کاهش یافت

حقوق نخست‌وزیر و وزرا به موجب تصویب‌نامه هیات وزیران کاهش یافت . دراین تصویب‌نامه حقوق نخست‌وزیر ۷۵ هزار تومان کاهش یافت‌و از ۹۰ هزار تومان به ۱۵ هزار تومان رسید . حقوق وزرا نیز به۱۵ هزار تومان کاهش یافت.

عباس امیرانتظام معـاون نخست‌وزیر و سخنگوی دولت در مصاحبه مطبوعاتی امـروز خود بدنبال اعلام مطلب بالا اظهار داشت : وزرا و نخست‌وزیران در دوران گذشتـه علاوه‌بر حقوق خود بودجـه معرمانه‌ای داشتندکه ازدربار، نخست‌وزیری ، شرکت نفت و ذوب آهن پرداخت می‌شد.

سخنگوی دولت اضافه کرد که بعضی از وزرا اعلام کردند که تمام حقوق ماهانه خود را دریافت نمی‌کنند و بنا بـه احتیاجات خود بین ۵ تا ۷ هزار تومان خواهند گرفت .

سخنگوی دولت در مـورد کردستان گفت : امروز صبح تیراندازی دوباره شروع شـده است ، افراد ضد انقلاب قبلا استانداری و رادیو تلویزیون‌را گرفته‌بودندوپادگان رامحاصره کرده بودند. پادگان مقاومت کرد . از تهران نیزوی‌زیادی فرستاده شده است . دولت بـا کمال قدرت هرنوع حرکتضد انقلابی را سرکوب می‌کند . هرکس‌که فکر می‌کند ارتش قدرت گذشته را ندارد ومی‌خواهد لطمه به‌انقلاب بزندفکر خامی در سردارد و با قـدرت هرچه تمامتر سرکوب خواهـد شد . درمورد ملی‌کوپترهایی که درسنندج بمردم تیراندازی کردند، از سخنگوی دولت سئوال شد . وی گفت : مـن گزارش رسمی در اینمورد‌ندارم ولی اگرنیروهایی در هرنقطه برای تضعیف انقلاب به جنگ با انقلاب بپردازند با تمـام نیرو و امکانات سرکوب مـی‌شوند . خواسته‌های گردهـایه اطلاع دولت رسیده است وپس از رفراندوم در مجلس‌موسسان مطرح می‌شود و اگر مـردم بپذیرند خواستهایشان انجام می‌شود . کسانی که اسلحـه بدستشان رسیده اعمال ضـد انقلابی انجام می‌دهند و ایـن اعمال ارتباطی با خواستهـای کردها ندارد . سئوال شد آیا اینها تشکیلاتی دارند . گفت: من نمی‌دانم ولی خرابکاری‌کار ساده‌ایست واین دلیل قـدرت آنها نیست . آنها نمی‌دانندکه ملت پشتیبان دولت است و دهنشان را خرد خواهد کرد.

سئوال شد هـیات‌دولت در میتینگ میدان آزادی شرکت کرده است ؟ امیرانتظام جواب داد : خیـر .

ایران نفت هند را تامین می‌کند

دهلی‌نو ـ رویتر ـ سایرین‌به هند اطلاع داده که تامین نیازهای نفتی این کشور اولویت خواهد داد .

وزیر نفت هند در پارلمان این کشور گفت مذاکره درباره تـامین مجدد نیازهای نفتی هند هم‌اکنون در جریان است . اما تـوضیـح بیشتری نداد .

ایران در سال ۱۹۷۸ بـا ۶٫۷ میلیون تن نفت خام بـزرگترین صادر کننده نفت به‌هند بود .

بدستور استاندار مبادلات مرزی در استان ساحلی آزاد شد

بندرعباس ـ ازسوی‌دکترگرجی استاندار استان ساحلی برای رفـاه مردم از نظر تغذیه و پوشاله بـه مناسبت فرارسیدن‌عید نوروزدستور داده شد که مبادلات مرزی درحد متعارف انجام شودتازمینه رفاه‌مردم فراهم گردد .

قطعنامه میتینگ بزرگ جبهه ملی‌ایران :

درتدوین قانون اساسی‌همه طبقات باید شرکت کنند

تظاهرات عظیم ضد امپریالیستی بمناسبت سالروز ملی شدن نفت

چندهـزار نفر از مردم‌تهران‌امروز بار دیگر نفرت خـود را ازامپریالیزم و عمال‌آن به‌نمایش گذاشتند . مردم تهران که‌به‌دعوت جبهه ملی ایران درمیدان آزادی گردآمده بودند دراین مراسم ضمن گرامی‌داشت روز ملی‌شدن نفت و تجلیل از دکتر محمد مصدق‌پیشوای ملی بکباردیگر اعلام‌کـردندکه با هرگونه دخالت امپریالیزم و خرابکاری ارتجاع مبارزه خواهند کرد.

ما شرکت کنندگان دراین اجتماع باشکوه و عظیم کـه بدعوت جبهه ملی ایران و بمناسبت روز سرنوشت آفرین ملی شدن صنعت نفت درسراسر کشور در میدان آزادی گـرد آمده‌ایم با الهام از درسهـای تاریخ و با درك درست از ضرورت زمان ، و احسـاس مسئولیت همه‌جانبـه در برابر انقلاب خونین‌ملت‌قهرمان ایران و پس از استماع بیانات یاران ثابت‌قدم و همرزمان وفادار و فداکار دکتر محمـد مصدق پیشوای بزرگ‌ملت ایران‌مراتب ذیل را مورد توجه وتصویب قرار میدهیم وبراجرای‌مفاهیم آن بجان و دل‌خواهیم کوشید.

۱ـ ما «ملی‌شدن صنعت‌نفت در سراسر کشور» را نقطه‌عطفی در تاریخ مبارزات ملی علیـه استعمار و انحصار طلبـان بین‌المللی می‌شناسیم و عقیده داریم ملی شدن صنعت نفت بعنوان پایه مبارزات ضـد امپریالیستـی مشرق زمین و بعانند بنیان نیرومندی برای مجاهدات بعدی در ایجـاد انقلاب رهائی بخش در تاریخ این سرزمین رقم خواهدخورد.

۲ـ بروان پاك دکتر محمد مصدق پیشوای دلاور و خستگی ناپذیر مبارزه علیـه استبداد داخلی و استعمار خارجی درود میفرستیم و دراین روزبزرگ که یادگاری بزرگ ازمبارزات دلیرانه این رهبر عالیقدر و با شرف ملی است در برابرتربت او سرتعظیم فرود می‌آوریم و سوگند میخوریم که راه او را با بذل جان ادامه دهیم .

۳ـ ما روز ۲۹ اسفند را بعنوان روز مبارزه علیـه امپریالیسم اعلام میداریم و تصمیم قاطع داریم کـه مبارزات ضد امپریالیستی را تا پایان بخشیدن بهرگونه سلطـه استعماری در ایران و دیگـر نقاط جهان ادامه دهیم.

۴ـ انقلاب خونین ملـت مسلمان ایران در راه آزادی‌و تحقق حاکمیت ملی و طرد و نفی هرگونه استعمار برهبـری زعیم عالیقدر و مجاهد اکبر حضرت آیت‌الله خمینی ازچنان وسعت وعظمت و برکتـی برخوردار است که میتوانـد پایه‌گذار تقدیری نو واجتماعی آزاد وآباد برای سالها باشد.

۵ـ ما حمایت ازدولت‌موقت انقلاب را وظیفه ملی شناختـه و ضمن لزوم ارائه رهنمودهـا و ایراد انتقادات سازنده در زمینه های گوناگون هرگونـه کارشکنی و اخلال در راه این دولت را محکوم مینمائیم .

۶ ـ ما با اعتقاد راسخ بـه مفهوم عمیق آزادی در تمام زمینه های اجتماعی‌و در تمام ابعاد فلسفی آن ، وبایمان مستحکم به مفاهیم بلندپایـه دیانت حقه و مقدس اسـلام ، و با عزمی استوار برای ایجاد نظامی سرشار از ترقی وتوسعه و برابری بجمهوری اسـلامی، یکپارچه متحد صرح آری خواهیم گفت .

۷ ـ ما اعتقاد داریم درتنظیم‌و تدوین قانون اساسی جمهوری اسلامی که مهمترین رویـداد دوران سازندگی انقلاب بزرگ ملی و اسلامی است مشارکت تاریخی و توجهی عمیق بـه تجربیات تاریخی که در ۵۰ سال اخیر حداقل دوبار نهضت های بزرگ این ملت را ازچار توقف و ناکامی کرده است لزوم قطعی وحدت کلمه‌راهمراه با تشکل سازمان یافته ومنظم و با انضباط انقلابی را فریضه و وظیفه ملی میدانیم .

۸ـ با الهام از حـوادث تاریخی و توجه به تجربیات ملت قهرمان ایران و پس از استماع بیانات یاران ثابت‌قدم و همرزمان وفادار و فداکار دکتر محمـد مصدق پیشوای بزرگ‌ملت ایران‌مراتب ذیل را مورد توجه وتصویب قرار میدهیم وبراجرای‌مفاهیم آن بجان و دل‌خواهیم کوشید.

۱ـ ما «ملی‌شدن صنعت‌نفت در سراسر کشور» را نقطه‌عطفی در تاریخ مبارزات ملی علیـه استعمار و انحصار طلبـان بین‌المللی می‌شناسیم و عقیده داریم ملی شدن صنعت نفت بعنوان پایه مبارزات ضـد امپریالیستـی مشرق زمین و بعانند بنیان نیرومندی برای مجاهدات بعدی در ایجـاد انقلاب رهائی بخش در تاریخ این سرزمین رقم خواهدخورد.

۲ـ بروان پاك دکتر محمد مصدق پیشوای دلاور و خستگی ناپذیر مبارزه علیـه استبداد داخلی و استعمار خارجی درود میفرستیم و دراین روزبزرگ که یادگاری بزرگ ازمبارزات دلیرانه این رهبر عالیقدر و با شرف ملی است در برابرتربت او سرتعظیم فرود می‌آوریم و سوگند میخوریم که راه او را با بذل جان ادامه دهیم .

۳ـ ما روز ۲۹ اسفند را بعنوان روز مبارزه علیـه امپریالیسم اعلام میداریم و تصمیم قاطع داریم کـه مبارزات ضد امپریالیستی را تا پایان بخشیدن بهرگونه سلطـه استعماری در ایران و دیگـر نقاط جهان ادامه دهیم.

۴ـ انقلاب خونین ملـت مسلمان ایران در راه آزادی‌و تحقق حاکمیت ملی و طرد و نفی هرگونه استعمار برهبـری زعیم عالیقدر و مجاهد اکبر حضرت آیت‌الله خمینی ازچنان وسعت وعظمت و برکتـی برخوردار است که میتوانـد پایه‌گذار تقدیری نو واجتماعی آزاد وآباد برای سالها باشد.

۵ـ ما حمایت ازدولت‌موقت انقلاب را وظیفه ملی شناختـه و ضمن لزوم ارائه رهنمودهـا و ایراد انتقادات سازنده در زمینه های گوناگون هرگونـه کارشکنی و اخلال در راه این دولت را محکوم مینمائیم .

۶ ـ ما با اعتقاد راسخ بـه مفهوم عمیق آزادی در تمام زمینه های اجتماعی‌و در تمام ابعاد فلسفی آن ، وبایمان مستحکم به مفاهیم بلندپایـه دیانت حقه و مقدس اسـلام ، و با عزمی استوار برای ایجاد نظامی سرشار از ترقی وتوسعه و برابری بجمهوری اسـلامی، یکپارچه متحد صرح آری خواهیم گفت .

۷ ـ ما اعتقاد داریم درتنظیم‌و تدوین قانون اساسی جمهوری اسلامی که مهمترین رویـداد دوران سازندگی انقلاب بزرگ ملی و اسلامی است مشارکت تاریخی و توجهی عمیق بـه تجربیات تاریخی که در ۵۰ سال اخیر حداقل دوبار نهضت های بزرگ این ملت را ازچار توقف و ناکامی کرده است لزوم قطعی وحدت کلمه‌راهمراه با تشکل سازمان یافته ومنظم و با انضباط انقلابی را فریضه و وظیفه ملی میدانیم .

۸ـ با الهام از حـوادث تاریخی و توجه به تجربیات تاریخی که در ۵۰ سال اخیر حداقل دوبار نهضت های بزرگ این ملت را ازچار توقف و ناکامی کرده است لزوم قطعی وحدت کلمه‌راهمراه با تشکل سازمان یافته ومنظم و با انضباط انقلابی را فریضه و وظیفه ملی میدانیم .

۹ـ ما دراین روز بزرگ درود های بـی‌پایان خود را نثار کارگران و کارکنان‌دلاور صنایع نفت که دربارو‌روی و پیروزی این انقلاب نیز سهمی فراموش ناشدنی دارند‌بنمائیم.

۱۰ ـ استخراج‌از منابع نفتی و صدور آن باید بگونه‌ای‌باشد، که برای نسلهای آینده نیـز باقی بماند و درآمد هـای حاصل از آن بنحوی مصـرف شود که علاوه برایجاد رفـاه ملی ورشد و توسعه اقتصادی، سرمایه‌ها درآمدهای جدیدی را نیز در کشور پایه ریـزی کند .

دکتر شایگان :
وظیفه هر ایرانی شرافتمند حفظ آزادی واستقلال‌است

پیام دکتر شایگان در میتینگ بزرگ جبهه ملی ایران یادبود ملی شدن‌صنعت‌نفت: ۲۹ اسفند روز پیروزی ملت ایران علیه تسلط استعمارراست . امپریالیسم طی‌سالها فرمانروائی در کشور ما برای غارت ثروت ملی مردم از هیچ جنایتی فروگزار نکرد و آزادیهای ملی‌را از مردم سلب نمود. مردم بامبارزات‌قهرمانه‌ خویش و با دادن صدها شهید و هزاران زندانی پس از چندین سال مبارزه دراین‌روز با رهبری دکتر مصدق به یکی از بزرگترین پیروزیهای تاریخ ایران نائل شدند .

مبارزه دکترمصدق برای‌آزادی واستقلال ایران بود ولی بحق تصور میکرد با وجود شرکت نفت انگلیسی در ایران هیچ اقدامی میسر نیست . بنابراین بایرون‌کردن‌انگلیسیها یعنی شرکت نفت و ملی کردن نفت کار خودرا شروع کرد . تصور بجای مصدق این بودکه باملی کردن نفت مقدمه آزادی در تمام مظاهر آن و استقلال سیاسی واجتماعی و اقتصادی کشور را فراهم کند . دکترمصدق در بیدار کردن شرق با بیرون‌کردن‌انگلیسیها درس عبرتی به ممالك استعماری داد چنانکه با اقدام او مردم شرق بپا خاستند واززیر تسلط غرب بیرون آمدند ولی دشمن‌که در کمین او بود با استفاده از ایادی داخلی‌ایران اورا ازپای درآورد .

مجوم قریب دو میلیون نفر در مزار مصدق برای فاتحه ثابت کرد که مردم ایران هرگز این رادمرد بزرگ را فراموش‌نخواهند کرد . خوشا بحال او که بعد از وفات در قلب مردم استعمارزده شرق زنده وجاویداست.

امپریالیسم با کودتای ننگین ۲۸ مرداد شاه خائن را دوباره بعنوان عامل خود بـه سلطنت گماشت . ولی مردم آزاده کشورما دست از مبارزه نکشیدند و در سالهای پس از کودتا دوره‌ای را نمیتوان یافت‌که درآن مبارزات وسیع مردم و از خودگذشتگیهای جوانان وجود نداشته باشد . صدها هزارتن به زندانها افتادند و مقاومت کردند و تسلیم شاه و اربابانش نشدند . هزاران تن‌ازبهترین فرزندان خلق ما جان عزیز خویش را هدیه انقلاب ایران کردند تا بالاخره در بهمن‌ماه امسال به رهبری آیت‌الله خمینی این انقلاب بپیروز گشت و ارتجاع و امپریالیسم به زانو درآمدند . هم اکنون مهمترین وظیفه‌هرایرانی شرافتمند حفظ دست‌آوردهای انقلاب‌که عبارت از آزادی و استقلال است میباشد .

پیام جنبش ملی مجاهدین

بقیه از صفحه آخر

دیگری آواره نباشد.

کارگران مبارز و قهرمـان صنعت نفت :

خلق ما در جریان مبارزات ضد دیکتاتوری به مقاومت دلاورانه شما و مشتهای پرتـوان و سازش ناپذیرتان چشم دوخته بود. اینك نیز همه اقشار و طبقات با ایمان به پایمردی شما در برابر انحصـار-طلبان جهانی، مبارزه مستمروپیگیر خود را دنبال می‌کنند.

مابخوبی میدانیم که‌پی‌گیری و قاطعیت شما و همه کارگـران زحمتکش میهنمان در کنار سایر اقشار و طبقات محروم پایدارتکیه‌گاه مبارزه ضد امپریالیستی خلق مـا قرار گیرد تا دستاوردهای خونبار مبارزه ضد دیکتاتوری یك سالـه اخیر حفظ شده و انقلاب تـا نابودی‌کامل تمام مظاهر سلطـه امپریالیسم و بویژه‌پایگاه‌اجتماعی-اقتصادی آن ادامه یابد و تمـام توطئه‌های مزورانه امپریالیستهارا که برای بازیافتن سلطه و مواضع از دست رفته خویش طـرح‌ریزی میکنند خنثی نماید.

تنها در اینصورت است که ما خـواهیم توانست بـه تمـام امپریالیستهای جهانـخوار و امپریالیسم توطئه‌گر امریکا برای چندمین بار اعلام نمائیم که خلق ما دیگر نخواهد گذاشت کـه راهزنان خون‌آشام پایگاههای خود را در منطقه مستحکم سازند و بـا تکرار وقایعی نظیـر ۲۸ مرداد دوباره مارا به اسارت بکشند و ثروتها و نیروی کار آنها راهارت کنند. و تنها در اینصورت است‌که ما خواهیم توانست با نابودساختن تمام موانع و سدهای راه تکامـل خلق و محو استثمار انسان ازانسان وعده الهی حاکمیت مستضعفین و استقرار نظام توحـیدی را در مبارزه‌ای مستمر و بی‌امان تحقـق بخشیم.

درود بکارگران رزمنده صنعت نفت مرگ بر امپریالیستهای غارتگر

جبهش ملی مجاهدین

۵۷/۱۲/۲۹

استمداد باستانشناسان از آیت‌الله طالقانی برای حفظ آثار تاریخی

باستان شناسان و معمـاران وزارت فرهنگ و هنر درنامه سرگشاده‌ای به حضرت‌آیت‌الله طالقانی از ایشان خواسته‌اند برای حفظ آثار باستانی کشور که‌این روزها مورد هجوم‌افراد فرصت طلب قرار گرفته به‌مردم آموزش های لازم داده شود .

دراین نامه آمده است برای جلـوگیری کردن تبلیغات گروهی سوداگر که عموما نیز وابسته بدستگاه های امپریالیسم و صهیونیسم بین‌المللی و یا باند گرد آورندگان عتیقه هستند و مردم را به بهانه آنکه‌این آثار طاغوتی و غیر اسلامی است ، نسبت به هدم و یا استخراج و فروش آنها ترغیب و تشویق مینمایند ، راهی جز آگـاهی دادن مردم از طریق مـذهبی و ایمانی نیست .

در قسمت دیگری از نامه، باستان شناسان یادآور شده‌اند طبق اخبار موثقی که ازحوزه هـای رودبـار ، طـوالش ، آذربایجان و لرستان کـه‌از مراکز مهم تمدن گذشته‌اند، میرسد ، روزانه دهها هزار زن‌و مرد با وسایل دستی و حتی مکانیکی سرگرم کندو کاو اراضی هستند و چندروز قبل دربازار عتیقه تهران سه شیئی ارزنده از دوره سامانی بمبلغ بسیار کلانی تـوسط روستائیان بفروش رسیده‌است درحالیکه این آثار ملی باید درموزه های مردمی کشور ما محفوظ بمانند و حتی درمواقعی بعنوان پشتوانه اسکناس و ارز این مملکت مورد استفاده قرار گیرد. گفته میشود درروزهای اخیـر تـوسط بـانـد قـاچاق بین‌المللی عتیقه که ایادی و امکانات وسیعی در سرقت و تاراج آثار داشته و دارندآثار بسیاری از مرز ها خارج وبه موزه ها و مجموعه هـای شخصی خارجی به قیمت‌گزافی فروخته شده‌است.

درپایان نامه آمده است :

ما باستان شناسان ومعماران وزارت فرهنگ و هنر کـه حفظ‌وارث هنری جزووظایف و مسئولیت های اولیه‌مـان میباشد ، باتوجه به نبـودن امکانات اجرائی دولت موقت انقلابی ،از آن مجاهد بزرگ و پدر روحانی در قطع یـد سوداگران و جلوگیری ازتاراج فرهنگی ، آن هم در زمـان سازندگی وانقلابی اسنمـداد می طلبیم .

جزئیات رژه ارتش ملی انقلاب

دیروز هنزمان در سراسر مملکت نیروهای‌مسلح‌ملی‌ایران بنشانه تحکیم مودت و دوستی دست به‌یك‌راه‌پیمائی طولانـی زدند و طی آن ضمن دادن شعار های میهنی واسلامی بار دیگر وفاداری و همبستگی‌خود را بانقلاب اسلامی ایران بـه رهبری امام خمینی اعـلام داشتند .

درتهران راه پیمائی نیروـ های مسلح می مرکباز نیرو های ارتش ـ شهربانی ـ ژاندارمری و نیروی هـوائی از ساعت ده بامداد در دوازده مسیر جداگانه آغاز شد و در طول مسیر مردم تهران‌با‌دادن شعار های اسلامی ، تحکیم وحدت بصورت یکپارچـه برادران ارتشی خودرا تـائید کردند . در میدان های‌مختلف شهر چندتن از آقایان علماء و روحانیون درزمینه اتحاد و اتفاق و همبستگی با ارتش اسلامی مطالبی بیان داشتند . به گزارش خبرنگاران مـا از شهرستان ها دراین راه‌پیمائیها که کلیه‌سربازان ـ درجه‌داران. افسران و سایر پرسنل ارتش ملی ایران از نیرو های مـلی زمینی ـ هوائی ـ دریایی و همچنین شهربانی و ژاندارمری ملی ایران شرکت داشتندمردم باحلقه های گل از برادران سرباز خود استقبال کردند و مقدم آنان را گرامی داشتند .

به گزارش خبرنگاران از مشهد دیروز پرسنل لشکر ۷۷ و افراد ژاندارمری و شهربانی مشهد درحالیکه تصاویری از امام خمینی در دست داشتند ، پس‌از گذشتن از خیابان هـای شهر درصحن خمینی اجتمـاع کردند و دراین محل یکی از روحانیون مبارز لزوم تشکل ووحدت تمامی نیروها را در پاسداری‌از انقلاب اسلامی‌ایران مورد تاکید قرار داد. براساس همین گزارش هزاران تن از زائران حضرت رضاعلیه‌السلام با گل و نقل و نبات مقـدم برادران سرباز خود را گرامی داشتند . همچنین بـرادران سرباز ما در واحد های‌لشکر۶ وافراد ژاندارمری و شهربانی ارومیه نیز دیروز در تائید دولت انقلابی و به پیروی از دستورات امام خمینی‌درخیابان های شهر دست به راه پیمائـی زدند و مردم‌این منطـقه از کشورمان نیز از برادران‌ارتشی خود با حلقه های گل‌استقبال کردند .

ناصر یگانه و محسن خواجه نوری دستگیر شدند

پاسداران کمیته انقلاب منطقه سه ، موقق بدستگیری دو تن از سرسپردگان بنام رژیم‌سابق، ناصر یگانه «رئیس سابـق دیوانعالی کشور» و «سناتور» محسن خواجه نوری شدند .

دکتر ناصر یگانه در سـال ۱۳۰۰ در شهرستان قزویـن متولد شده و دکترای حقوق و مافوق لیسانس حقوق از امریکا و فرانسه دارد . وی در سال ۴۲ به نمایندگی قزوین‌به مجلس راه یافت و در زمان صدارت حسنعلی منصور وزیر مشاور و معاون امور پارلمانی بود . در سال ۴۶ از سوی هویدا به سرپـرستی وزارت دادگستری منصوب شد و درسال ۵۰ وزیر مشاور کابینه‌هویدا بود . در همین سال بعنـوان عضو دفتر سیاسی و هیـات اجرائی حزب ایران نوین ، برای پیشبرد این حزب‌فعالیت گسترده‌ای کرد . همزمان باآن بعنوان سناتور انتخابی تهران به مجلس سنا راه یافت یگانه در مهرماه ۵۳ بریاست شعبه هفتم دیوان عالی کشورمنصوب شد و آخرین پست وی رئیس دیوانعالی کشور بود .

پاسداران کمیته انقـلاب منطقه سه ، پرشب وی رادر منزل مسکونیش واقـع در نیاوران دستگیر وتحویل‌زندان قصر دادند .

سناتور محسن خواجه‌نـوری نیز که شب گذشته تـوسط پاسداران همین کمیته دستگیر وتحویل زندان قصر شده‌متولد ۱۲۹۵ تهران و دکترای‌اقتصاد از سویس است :

در دوره بیست ویکم بـه مجلس منحله شورایملـی راه یافت . وی پیش ازاین‌عهده‌دار پست مدیرعامل‌سازمان بیمه‌های اجتماعی کارگران ، نماینـده دولت در هیات نظارت سازمان مذکور ومشاورعالی وزارت‌کار بود وی در سال ۴۷درتغییرات حزب ایران نوین از این حزب که لیدر آن بود کناره‌گیری کرد و در سال ۵۰ بـرای عضویت در مجلس منحله سنا از نمایندگی مجلس شوراستعفا کرد و سرانجام به مجلس سنا راه یافت .

این لوح سمبل ملی کردن صنعت نفت است

مجسمه مرا نسازید ، مصدق بافردپرستی مخالف‌بود. و ازاونقل است که گفته است لعنت برکسی که مجسمه مرا بسازد. این تاکید اووجب شد تاهیچگاه هیچ پیکره سازی نخواهد ازاو نقش سنگی بسازد. اما پیروزی جهانی مصدق درام ملی‌کردن نفت چنان مهم و شوق‌انگیزبود که هنرمندان ملی ما نتوانستند دستور رهبر خودرا پذیرا شوند. از جمله این هنرمندان حسن حاجبی نوری مجسمه‌ساز معروف است. حاجی نوری درآبان‌ماه ۱۳۳۰ لوحی از مصدق ساخت و در ملاقاتی با وی این اثر را به‌رهبر ملت تقدیم کرد. دکترمصدق دراین دیدار به حاجی نوری گفت : من بارها گفته‌ام مجسمه مرا نسازید . این‌کار ازنظر دینی درست نیست و با روحیه من هم سازگار نیست . حاجی نوری توضیح داد این مجسمه نیست ویك‌لوح گچی است ، دکترمصدق سپس لوح راگرفت و حاجی نوری را مورد تفقد قرارداد وتقدیرنامه‌ای نیز به ایشان داد. این لوح نیم‌متر قطر دارد ، حاجی نوری ضمن ارائه عکس‌این لوح که‌از آن بعنوان سمبل ملی‌کردن صنعت نفت‌یاد می‌کند می‌گوید : اطلاع ندارد که این لوح اکنون درکجاست.

سالی‌دیگر ، با جامعه‌ای دیگر آغاز میشود

نخستین سالی‌که از زندان وشکنجه و اختناق وسرنیزه وگلوله‌ها خواهد بود و به راستی روزهائی «نو» خواهد داشت ساعت ۲۵ـ۸ دقیقه صبح فردا ، آغاز می‌شود.

بوسه‌ها و دست‌دادن‌ها و برخوردهای فردا ، پس ازآنهمه سال سیاه، طعم و معنایی دیگر خواهدداشت .

همیشه ، دل تاریك بود و شعردوه ، آنا ، ماچ وبوسه‌ای من‌باب اداکه صدت دررویهای عید ها را بـه‌لبخود مقفول می‌دانست ، اما ، مراین نوروز، هرکاری بکنیم از لحاظ است، اصال ، که دلمای شادست . غصه‌ای نداریم که اهرمن برگردد و رفتار اهرمنی اختناق‌وفشار و خودکامگی دگرباره چیره گردد.

سال نو ، صف های فشرده و اتحاد اعجاب‌آورمان ، جهان را همچنان درحیرت نگه خواهدداشت تا به دورازفشار و اختناق و خودکامگی ، کشور آزاد و آبادمان رابسازیم.

این لوح سمبل ملی کردن صنعت نفت است

مجسمه مرا نسازید ، مصدق بافردپرستی مخالف‌بود. و ازاونقل است که گفته است لعنت برکسی که مجسمه مرا بسازد. این تاکید اووجب شد تاهیچگاه هیچ پیکره سازی نخواهد ازاو نقش سنگی بسازد. اما پیروزی جهانی مصدق درام ملی‌کردن نفت چنان مهم و شوق‌انگیزبود که هنرمندان ملی ما نتوانستند دستور رهبر خودرا پذیرا شوند. از جمله این هنرمندان حسن حاجبی نوری مجسمه‌ساز معروف است. حاجی نوری درآبان‌ماه ۱۳۳۰ لوحی از مصدق ساخت و در ملاقاتی با وی این اثر را به‌رهبر ملت تقدیم کرد. دکترمصدق دراین دیدار به حاجی نوری گفت : من بارها گفته‌ام مجسمه مرا نسازید . این‌کار ازنظر دینی درست نیست و با روحیه من هم سازگار نیست . حاجی نوری توضیح داد این مجسمه نیست ویك‌لوح گچی است ، دکترمصدق سپس لوح راگرفت و حاجی نوری را مورد تفقد قرارداد وتقدیرنامه‌ای نیز به ایشان داد. این لوح نیم‌متر قطر دارد ، حاجی نوری ضمن ارائه عکس‌این لوح که‌از آن بعنوان سمبل ملی‌کردن صنعت نفت‌یاد می‌کند می‌گوید : اطلاع ندارد که این لوح اکنون درکجاست.

بمناسبت چهلمین روز شهادت عزیزمان (محمد حاجی‌گندی) روز جمعه ۳ فروردین ازساعت۲ر۵ تا ۴ر۵ درسالن شماره۵ بهشت‌زهرا گرد می‌آئیم تایادش‌را گرامی داریم .

ناصر حاجی‌گندی و بانو

پیشگاه رهبر مجاهد

حضرت امام‌خمینی

ما کارگران و کارمندان کیان تایر بدینوسیله مجدداً پشتیبانی کامل خود را از دولت آقای بازرگان اعلام داشته و انتصاب برادر مجاهدمان آقای قطب‌زاده را به سرپرستی رادیو تلویزیون ملی ایران تائید مینمائیم و ضمن خواهان جمهوری اسلامی هرگونه شایعات ضد انقلابی واسلامی‌را محکوم دانسته وتاآخرین‌قطره‌خون خوددرراه بثمررسیدن انقلاب‌که همانا‌جمهوری اسلامی است از پا نخواهیم نشست

کارکنان شرکت کیان تایر

ن ۷۶۶۳۸

یازده سال قبل به دعوت و پیشنهاد یکی ازقضات به‌مجمع ماسونی وارد شدم و پس ازشرکت درچند جلسه به‌دلائل‌شخصی کناره‌گیری کردم و فعلا در حدود دهسال است مستعفی شده و رسما و عملا عضویتی در آن مجمع ندارم.

دکتر محمد باقر صفوی

ن ۷۶۷۰۱

پیام الهیار صالح : برای تدوین‌قانون اساسی مترقی کوشش کنیم

الهیار صالح این پیام‌را بـه میتینگ بزرگ ضد امپریـالیستی فرستاد که در این میتینگ قرائت شد :

زنان و مردان قهرمان

اکنون که یادبودنهضت ملی‌شدن صنعت نفت در سپیده دم انقـلاب بزرگ ملت برپا میشود خـاطره مبارزات تاریخی ملت ایران‌برهبری دکتر محمد مصدق بانتایج جـنبش بزرگ ملی و اسلامی بـزعامت‌امام خمینی درهم می‌آمیزد و کوششهای مردم ایران در طـول مـبارزات آزادیخواهی و در راه تکامل‌نهضت ملی به نتایج ثمربخش خود نزدیك میشود . موقعیت دکترمحمد مصدق و جبهه ملی در تصویب اصل ملـی شدن صنعت نفت در سراسر کشور مبارزات ضداستبدادی وضداستعماری ملت‌را به مسیر قازه‌ای سوق دادو له‌تها موجب تحول بزرگی‌درتاریخ نهضت ملی ایران گردید بلکه‌عامل اساسی برای تحولات و انقلابـات اجتماعی و ملی‌ملت‌های‌اسیراستعمار بخصوص کشورهای‌خاورمیانه‌گردید گرچه بعلت کهولت سن وکسالت مزاج نمیتوانم در میتینگ بزرگ جبهه ملی ایران شرکت کنم ولـی همانند دوران مبارزات ملت‌همواره خودرا در کنار شما احساس میکنم و اینك که آن همه کوششها به ثمر رسیده و انقلاب بزرگ ملت‌رابپیشم می‌بینم در شادمانی همه ملت شرکت دارم وبه دکتر محمدمصدق پیشوای بزرگ ملت و همه مبارزان نهضت ملی و کسانی که در راه آزادی و استقلال فداکاری کردند وجان باختند درودمیفرستم .باهمه باید صفوف خودرا درجنبش بزرگ ملی و اسلامی تحکیم بخشیم و با ثبات قدم وهمبستگی کامل‌بجمهوری اسلامی رای بدهیم و برای تدوین قانون اساسی مترقی ومتناسب بـا پیشرفتهای ملت ایران در دنیـای امروز کوشش نمائیم .

جبهه ملی ایران کلبه ادامـه دهنده راه مصدق‌بزرگ است‌رسالت عظیمی در سازماندهی مبارزات‌ملت برعهده دارد . در این زمان وظایف بس مهمتری برعهده سازمان جبهه ملی ایران محول است . جبهه ملی باجمع‌آوری وتشکیل عناصرآزادیخواه و ملی در راه تحکیم استقلال و آزادی و برقراری عدالت کوشش خواهد کرد و صنعت‌های فـکری مبارزات انقلاب مشروطیت ونهضت ملی شدن صنعت نفت‌را با مبارزه‌در راه استقرار عدالت درهمه شئـون زندگی توام خواهد بود . سلام‌بر امام خمینی زعیم بزرگ ملت . افتخار برجوانان فداکار میهن . درود بر قهرمانانی که لانگ‌استبداد را باخون خود شستند ونظام جابر ونننگین استبدادرا سرنگون کردند.

کارگران فصلی راه و ساختمان : برای بیکاری ما فکری بکنید

جمعی از کارگران فصلی و راهرو ساختمان و کارگـران صنعتی بیکار شده و اخراجـی سابق از دو روز پیش‌دروزارت کار متحصن شده‌اند .

آنها خواستار اصلاح طرح صندوق وام بیکاری ، لغو شرط سنی در صندوق وام بیکـاری ، لغـو شـرط معرفی کارفرما و کارخانه ، برداشتن شرط سابقه پرداخت‌حق بیمه ، لغو شرایطی که برای زن و شوهر شاغل گذاشته شده، پرداخت حق فرزند به مبلغ ۹۰ تومان به کارگران بیکار شده هستند .

کارگران متحصن از ساعت یك بامداد روز دوشنبه ۲۸ اسفند ، دست به اعتصاب غذای تر زدند . این عده که درسالن ۱۷ شهریور وزارت کارتحصن واعتصاب غذا کرده‌اند ،ازمیان خود ماموران انتظامی انتخاب کرده‌اند وبا نظم انقلابـی اعتصاب و تحصن را اداره میکنند .

یك زن کارگر گفت : من چهار فرزند دارم و۱۰۰۰تومان کرایه خانه میدهم . شوهـرم بیکار شده‌است .الان شب عید است و شوهرم‌حالا کنارخیابان کفش واکس میزند . بایـد هرچه زودتر ترتیبـی بـرای کارگران بیکار داده شود .

بدنبال دگرگونی در تشکیلات کمیته های انقلاب ، شرایط و ضوابط عضویت در کمیته های انقلاب اعلام شد

شرایط و ضوابط جدیدعضو گیری در کمیته‌های انقـلاب اسلامی مشخص و اعلام شد . بدنبال اعـلام تغییرات و دگرگونی در کمیته‌های انقلاب اسلامی و همچنین پـاکسازی این کمیته‌ها از افراد ضـد انقلاب ،کا رتهای عضویت تمام افراد کمیته‌ها از درجه اعتبار ساقط شد و افراد جدید بـها شرایط و ضوابط خاصی از این پس‌کارت دریافت‌خواهند کرد.

یکی ازسرپرستان ومسوولین کمیته‌های انقلاب‌اسلامی بدنبال اعلام مطالب بالا به خبرنگار کیهان گفت : برنامه پاکسازی کمیته‌ها بتدریج صورت خواهد گرفت و افراد ضد انقلابی تـا سرحدامکان و به سرعت از کمیته‌ها خارج خواهند شد.

افراد و اعضای جدید ازاین پس هنگام عضویت پرسشنامـه هایی را پرخواهند کرد . در این پرسشنامه‌ها اطلاعات‌وسیعی از افراد جدید بدست خواهیم آورد . ضابطه دیگری کـه برای افراد جدید در نظرگرفته شده است وجود یك ضامن‌مورد اعتماد است . ضامن مورداعتماد حتما باید اعضای جدید را به کمیته‌ها معرفی کند . مسوولین کمیته‌ها و مسوولین مناطق هر مورد اعضای‌جدید نظر خواهند داد و افراد جدید با نظر این مسوولین مشغـول فعالیت خواهند شد . یکی دیگر از معیارهای مورد توجه ما حسن شهرت و قابل اعتماد بودن‌است که پس از تحقیقات بسیار در اینمورد نظرخود راخواهیم‌داد.

نامه سرگشاده دانش

کیهان

ویژه‌نامه نوروز ۱۳۵۸

سه‌شنبه ۲۹ اسفندماه ۱۳۵۷
۲۱ ربیع‌الثانی ۱۳۹۹
شماره ۱۰۶۶۶

● روزهای فراموش نشدنی انقلاب اسلامی ایران

● نوروزمان، بذر انقلاب است که می‌کاریم تا سال دیگر...

● عروس نوروز بر جاده طلا می‌خرامد...

● هنر:
از زندان تا آزادی

● کاریکاتورهایی از: اردشیر محصص

بهار آمد...

امام آمد بهار آورد...

عید امسال عید بدون طاغوت و طاغوت‌پرستان است. نوروز پیروز برای ایرانیان و عزای امپریالیسم و جهانخواران است. عید مسلمانان ایران و پیروزی آزادیخواهان فرارسیده است.

چگونه این چنین شد و عید از بند تجمل و تظاهر رها شد و چگونه شد که ملتی بپاخاست تا در پناه پرچم اسلام و «وحدت کلمه» کاخهای ظلم و ستم را ازجا بکند و نظام عدل را برقرار سازد؟

بیاد می‌آوریم که قم آغاز کرد و مردم این شهر مقدس بودند که زمزمه‌های انقلاب را سردادند و بیاد می‌آوریم که صدای این زمزمه‌ها را مردم غیور و مبارز تبریز شنیدند و آن را به فریاد تبدیل کردند و انعکاس دادند. این فریاد را مردم همه شهرها و روستاهای ایران با صدائی رساتر و کوبنده‌تر و مستمر در «هفته»ها و «چله»ها ندا دادند و با بانگ «اللهاکبر» همراه کردند. و این «الله» بود که امام را به یاری مستضعفین ایران فرستاد تا انقلاب را شکل دهد و رهبری کند.

امام آغاز به فعالیت کرد و عراق مانع فعالیت شد ولی او از پای ننشست و تصمیم گرفت: باید مبارزه را ادامه داد و تا پیروزی نهائی رفت. و رفت به پاریس تا با پیامهای تعیین‌کننده و سرنوشت‌ساز خود مردم ایران را راهبری و راهنمائی کند واز سوی دیگر به بیگانگان بفهماند که ایران کجاست و چگونه مردمی در آن زندگی می‌کنند و چه ستمهائی برآنان روا شده است و چرا انقلاب می‌کنند.

امام اعلامیه می‌داد و مردم بی‌کم و کاست اجرا می‌کردند و بلافاصله کاخهای تهران و واشنگتن می‌لرزید و کاخ‌نشینان نیز لرزه‌های اندام خود را نمی‌توانستند پنهان کنند و کشتار می‌کردند. آنها فکر می‌کردند که می‌توانند مردم را از ادامه راه باز دارند. اما مردم ادامه دادند و با بانگ «اللهاکبر» باستقبال شهادت شتافتند و درخت انقلاب را با خون خود آبیاری کردند و طاغوت و استعمار و استبداد را عقب راندند.

ایرانیان که از هرچه ظلم و ستم و زور و محرومیت به تنگ آمده بودند به ندای الهی امام خود جواب مثبت دادند و براه افتادند. روستا به روستا، شهر به شهر، خانه به خانه و خیابان به خیابان همراه هم و با یک زبان و یکدل به مبارزه با طاغوت و طاغوت‌پرستان برخاستند تا در بهار و در روزهای

عید شاهد پیروزی را در آغوش داشته باشند. مردم ستمدیده ایران از هرچه داشتند استفاده کردند، اعتصاب کردند، راهپیمائی کردند، فریاد زدند وجنگیدند، جنگیدند وجنگیدند، شهید دادند و ارتش را همراه خود کردند و اکنون به تماشای پیروزی حق برباطل

امسال به برکت این پیروزی عظیم عیدی دیگر داریم. عیدی که بدور از وابستگی‌ها ودلبستگی‌های دنیائی وطاغوتی است. مردم ایران در شرایطی سال نو را آغاز می‌کنند که یاد گرانقدر شهیدان راه حق بر قلبهایشان سنگینی می‌کند ولی هنگامیکه پیروزی انقلاب را می‌بینند شادی عید نیز بیادشان می‌آید. در عید امسال دیگر از تجمل وتظاهر وولخرجی، فخرفروشی، سفررفتن‌های تحمیلی وچشم وهمچشمی اثری نخواهیم دید. امسال باید قبل از هرچیز خود را تطهیر کنیم، توبه کنیم وخدا را بکمک بگیریم که دیگر گناه نکنیم وحق دیگران راحق خود ندانیم. امسال باید برای تبریک عید وپیروزی انقلاب ابتدا به خانه شهیدان برویم وبا بازماندگان آنان که بارگرانی بردوش دارند وحقی برگردن ما، دیدار کنیم ویاد شهدا راگرامی بداریم.

امسال دیگر آن تشریفات وتبلیغات وتکالیف تحمیل شده وپیامهای خسته کننده آریامهری را نخواهیم داشت واز رادیو وتلویزیون دیگر پیامهای مسخره گوگوش وهایده را نخواهیم شنید. آنچه امسال می‌شنویم صدای پیروزی، صدای جمهوری وصدای اسلام است.

فلسفه نوروز نیز محبت ومعنویت وپاکی وسازندگی است که تاکنون به گونه‌ای دیگر برماتحمیل شده بود ولی امسال سعی داریم که نوروز واقعی داشته باشیم. نوروز، رنگ صلح وآشتی ونوپوشی دارد که با مفهوم انقلاب که دگرگونی بسوی تعالی است برابری می‌کند وبهمین‌علت‌است که اسلام نیز از آن حمایت می‌کند. امسال این نوپوشی، نوپوشی فکر وذهن ایرانیان خواهد بود.

مبارزات آیت‌الله‌طالقانی علیه ظلم و بیداد

حضرت آیت الله طالقانی، ازدیگر آیات مبارز و مجاهدی است که طی سالیان سال علیه طاغوتیان مبارزه کرد و به واسطه داشتن افکار آزادیخواهانه و مترقی به بندکشیده شد و شدیدترین شکنجه‌ها، را تحمل نموده است. این مجاهد بزرگ و این چهره درخشان انقلاب ملت ایران نیز بنوبه خود ملت ایران را درمسیر انقلاب شکوهمند خود رهنمودهائی کرده‌اند و ضمن چندین سخنرانی و مصاحبه، مردم رابه اتحاد و اتفاق دعوت نموده‌اند. حضرت آیت الله طالقانی درسالی که گذشت، درچند پیامی که فرستادند به این مسایل مهم اشاره کردند: موضوع حجاب آزادی احزاب و گروههای سیاسی، ادامه اتحاد و تعاون بین اقشار و گروههای مردم در برگزاری برنامه‌ها و کارهای انقلابی در رابطه بااجتماع و چندین مسئله مهم دیگر.

حضرت آیت الله طالقانی پس ازآزادی اززندان استبداد، مبارزات گسترده و وسیع‌شان را علیه بیداد و ظلم ادامه دادند و همه جاپیشاپیش ملت گام برداشتند. پس ازاینکه ایشان اززندان آزاد شد همه روزه میلیونها نفر ازمردم ایران ازکلیه شهرها و نقاط ایران به دیدارشان شتافتند و ازافکار و عقاید کوبنده‌اش درراه انقلاب و پیشبرد آن، بهره گرفتند.

حضرت آیت الله طالقانی بابصیرت و دید کلی نسبت به حوادث و وقایع پشت پرده استعمار و استبداد، تمام اقدامات اهریمنی را نقش برآب کرده و همچنان باآگاهی و تسلط خاصی که براوضاع دارد، هرگونه توطئه و تحریکی را خنثی میسازد. حرکت و جنبش عظیمی که به یاری ایشان درروز عید فطر صورت گرفت، یکی دیگر ازاقداماتی است که ایشان علیه ظلم و بیداد و استبداد، انجام داد.

آیت‌الله‌العظمی شریعتمداری:

وحدت کلمه مسلمانان جهان را بهم پیوند میدهد

عید سعید فطر، بزرگترین عید تمامی شیعیان جهان، برای ایرانیان و انقلاب شکوهمندشان نقطه عطفی است. در این عید بزرگ، آنگاه که اولین راهپیمائی ضدرژیم با وحدت کلمه میلیونها تهرانی از تپه‌های قیطریه آغاز شد و به میدان آزادی ختم گردید، روحانیت مبارز و متعهد که در پیروزی این انقلاب، نقشی حساس و حیاتی داشته است، در این روز نیز گامی دیگر در پیشبرد انقلاب برداشت و اینبار حضرت آیت‌الله‌العظمی سیدکاظم شریعتمداری در آستانه این عید بزرگ، پیامی به تمامی مسلمانان جهان فرستاد و در آن از کلیه شیعیان جهان دعوت کرد تا از مبارزات حق‌طلبانه خلق قهرمان ایران حمایت و پشتیبانی نمایند.

در این پیام فرمودند: «هنگامیکه مردم یک کشور اسلامی دچار مصائبی بوده و مشکلاتی برایشان پیش می‌آید، این وظیفه دیگر کشورهای جهان اسلام است که متفقاً و یکپارچه به یاری آنان بشتابند و برای کمک به نیل آرمانهای آنان، از هیچگونه کمک و حمایت اخلاقی و معنوی دریغ ننمایند. حضرت آیت‌الله شریعتمداری همچنین به مناسبت وقوع زلزله دهشتناک طبس نیز پیام دیگری فرستادند و در این پیام نیز همچنان از مسلمانان خواستند تا بهر طریق که هست، به یاری ستمدیدگان و نیازمندان بشتابند. درکنار حضرت آیت‌الله شریعتمداری، دیگر آیات متعهد نیز همچون رهبر انقلاب، در دفعات گوناگون و به اشکال مختلف، هدایت و ارشاد انقلابیون را عهده‌دار بودند و آنان نیز در اوقات مناسب و زمانهای مقتضی، با دادن اعلامیه‌ها و پیامهائی، خلق مبارز ایران را به پیروزی و رسیدن به سرمنزل مقصود رهنمون میشدند.

مهندس مهدی بازرگان نخست‌وزیر:

عید امسال را به شکرانه پیروزی انقلاب باشکوه‌تر برگزار می کنیم

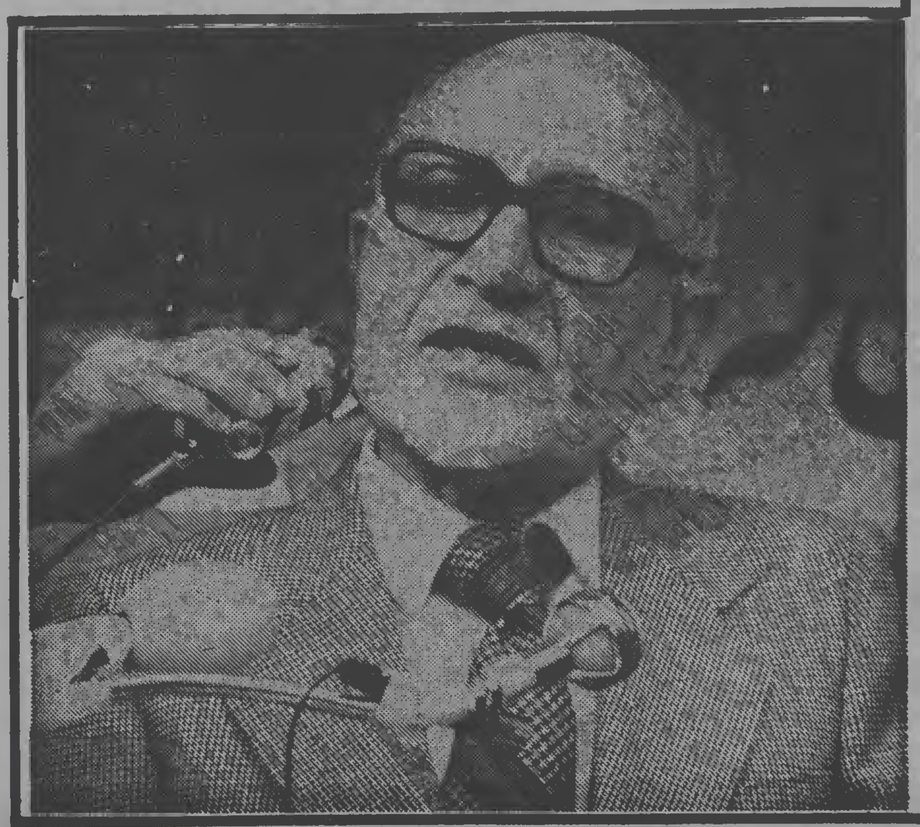

حضرت آیت‌الله‌العظمی امام خمینی رهبر قاطع و سازش‌ناپذیر ملت ایران، پس از بازگشت به وطن در آخرین روزهای دولت غیرقانونی بختیار، مهندس مهدی بازرگان را به سمت نخست‌وزیر موقت دولت انقلاب معرفی کرد. پس از معرفی ایشان، مردم حق‌شناس و مبارز ایران بلافاصله با برپائی یک راهپیمائی عظیم و پرشکوه، مهندس بازرگان را بعنوان رئیس دولت تائید کردند. بازرگان پس از برگزیده شدن از سوی امام و تائید تمامی مردم، بتدریج وزرای کابینه‌اش را معرفی کرد و خط‌مشی کلی و اصولی کابینه و برنامه‌های گوناگونش را اعلام نمود. وی که هنگام صحبت با فروتنی و تواضع فراوان و بدون ذره‌ای تکبر در عین خودمانی بودن و راحتی با ملت سخن گفت و ظرف چند نوبت، اعضای کابینه‌اش را به مردم معرفی کرد. مهندس مهدی بازرگان ظرف یک ماه و چند روزی که بعنوان رئیس دولت برسر کار است، تاکنون چند بار از طریق رادیوتلویزیون با مردم صحبت کرد و صادقانه و روراست حرفهایش را زد. انسان وقتی پای صحبت‌های بازرگان می‌نشیند، آنقدر لذت میبرد که اگر ساعتها هم شنونده باشد، هرگز خسته نمیشود. او برخلاف صدراعظم‌های پیشین کشور که در حرفهایشان جز دروغ و دوروئی و ریا چیز دیگری نداشت، با صراحت و صداقت و در کلمات و جملاتی ساده و همه‌پسند، آنچنان با مردم سخن میگوید که دلنشین و دلچسب است. مهندس بازرگان در آخرین پیامش که چهارشنبه گذشته از رادیوتلویزیون پخش شد، خطاب به ملت ایران گفت: «دلم میخواست این صحبت‌ها با ایام عید مصادف میشد، همراه با تبریک و دعای عید. از همه خواهش میکنم عید امسال را به شکرانه این نعمت پیروزی و جبران چندین و چندسال عزا و غصه و درد، هرچه با شکوهتر و با شادی و امیدواری بسیار برگزار کنیم.

نوروز مان، بذر انقلاب است که می کاریم تا سال دیگر....

فریدون گیلانی

(۱)

● بغض گلویش را گرفت. سرش را برگرداند که رفیقش نبیندش. لحظه‌ای درماند. به بهانه‌ی پیدا کردن جورابی، چیزی، نشست که اندوهش را بخورد. نشست که ببیند چه به روزش آمده است. نشست که غمش را بشکند و بریزد. نشست که مثل همیشه، بالبخندی بلند شود، قهقه‌ای از سر مردرندی بزند و با شیرین زبانی‌ی روزها و سال‌ها، صمیمانه بگوید: باور کنید خانم فقط ۱۰ تومن واسه ما نون داره.

اما نشد. نتوانست. چرا نتوانست! چرا نباید بتواند! مگر امسال چه فرقی با پارسال کرده است و امروز، چه فرقی بادیروز! زیر بار غم داشت له می‌شد. باگوشه‌ی کتش، قطره‌های اشکش را پاک کرد و بلند شد. احساس می‌کرد کمرش شکسته است. احساس می‌کرد دچار تغییری عجیب شده است. باهمه‌ی کوشش برای مقاومت، دید این تغییر را دوست دارد. می‌دانست باید یک چیزی هم از جیب بدهد، اما، حالی‌اش شده بود که ارزش آن تغییر، بیشتر از این حرفهاست.

(۲)

● مشتری‌ی خجول، چادرش را به دندان گرفته بود که نیفتد. چادرش رنگ و رو رفته بود. دستهایش را آزاد گذاشته بود که ژاکتها را باز و بسته کند. می‌گشت ارزانترینش را پیدا کند. چند روز طول کشیده بود تا توانسته بودند ۲۵۰ تومان برای خرید عید جور کنند. نصفش را ازدر وهمسایه قرض کرده بود. گفته بود که آخر فروردین پسشان میدهد.

به دختر چهارساله‌اش، فقط یک جفت کفش رسیده بود. ژاکت دخترک پاره بود. شلوارش هم حسابی رنگ ورو رفته بود. پاراگرده بود توی یک کفش که ژاکت می‌خواهد. بدجوری لج کرده بود. خودتان می‌دانید که وقتی بچه‌ها سرلج بیفتند، هیچ جوری نمی‌شود جلودارشان شد.

پول نمی‌رسید. اگر مادرش می‌خواست برایش ژاکت بخرد، به خودش شب عیدی هیچ تن پوشی نمی‌رسید. ته دلش می‌خواست دخترک را خوشحال کند. دلش خیلی می‌خواست برای دخترش ژاکت بخرد که خنده‌اش را ببیند. اما پول نمی‌رسید. نصف این ۲۵۰ تومن راهم از دروهمسایه قرض کرده بودند.

عزا گرفته بود. مانده بود چه کند. دلش می‌خواست بجای خودش برای دخترش ژاکت بخرد. اما دخترک سهمش را گرفته بود: یک جفت کفش قرمز. تازه، جواب شوهرش راچه جور می‌داد. شوهرش گفته بود حتماً برای خودش ژاکت بخرد. دوسال بود چیزی برای زنش نخریده بود. حالا هم که تازه از اعتصاب درآمده بودند. دوماه مواجب نگرفته بود. تنها قالیچه‌ی ارزانش راهم فروخته بود. برای خودش چیزی نخریده بود. یعنی نمی‌شد که بخرد. از کجا!

(۳)

● مدتی بود که نه فروشنده حرفی می‌زد، نه خریدار. خریدار مانده بود که چه‌خاکی سرش کند. فروشنده فکر می‌کرد چه‌جوری قضیه را عنوان کند که دل مادر نسوزد. وقت کم بود. زود باید تصمیم می‌گرفت. این جنوب‌شهری‌های ندار، غرور عجیبی دارند. هیچ‌جوری نمی‌شود درغرورشان نفوذ کرد. از دیوار چین هم محکمتر است. اگر احساس کنند که می‌خواهی از سرترحم و دلسوزی کمکشان کنی، مثل اسپند از جا در می‌روند. بدجوری عصبانی می‌شوند.

مشکل بود. اما بالاخره یک‌جوری باید درست می‌شد.

خم شد. ژاکت قشنگی را که دخترک مدام به مادرش نشان می‌داد درآورد. لبخند می‌زد. ژاکت را بسته‌بندی کرده گفت: خواهر، ما همه باهم بودیم. ما همه باهمیم. همه باهم اعتصاب کردیم. همه باهم بیکار شدیم. همه با هم جنگیدیم. من و شما ندارد. اجازه بدهید این ژاکت ناقابل را به دختر قشنگتان عیدی بدهم. ژاکت خودتان را هم با همان قیمتی که گفتید بردارید.

مادر، ناگهان مغازه را تاریک دید. سرش گیج رفت. صورتش داغ شد. چشمش سیاهی رفت. چشم غروه‌ای به فروشنده رفت و با غیظ گفت: دختر قشنگ من عادت نکرده ژاکت قشنگ بهوشه! اگرم بخواد، باباش براش می‌خره. خیال می‌کنین نداریم. وضع ما از شما هم بهتره. خیال نکنین واسه خودتون دکون ودمودستگاه دارین. بابای دختر من مهندسه. تقصیر خودشه که لباساشو زود زود کثیف می‌کنه. همین دیروز براش دو هزار تومن خرید کردم. خودش دلش می‌خواد لباس نوهاشو عید بپوشه. از لطفتون ممنونم. خداحافظ.

در را به هم زد و رفت. ژاکت روی دست فروشنده ماند. بغضش ترکید، حیرت کرد. نمی‌توانست باور کند. آن خانم را می‌شناخت. شوهرش کارگر کم حقوق یکی از کارخانه‌ها بود. همان کارخانه‌ای که صاحبش توی فنجان طلا چای می‌خورد. عجب غروری دارند این جنوب شهری‌ها. عجب توفانی هستند این کارگران. زن‌هاشان توی دهان شیر می‌روند و درمی‌آیند، اما غرورشان همه‌ی وجودشان است. محال است بگذارند کسی جریحه‌دارش کند.

(۴)

● این، قصه نیست، سیل واقعیت است. توفان واقعیت است. رود خروشان واقعیت است که دارد خودش را به دریا و اقیانوس می‌رساند.

این شب عیدی، سیل و توفان قدیمی‌ی ما، تندتر از همیشه خودش را نشان داد. حالا دیگر میدان بزرگی برای جولان غرور مردم باز شده است. حالا دیگر غرور مردم سرکوب نمی‌شود. حالا دیگر، عید واقعا نوروز و روز واقعا نو شده است. حالا دیگر، می‌رویم که هویت و شخصیت‌مان را پیدا کنیم و در جامعه‌ای آزاد و مستقل، به آنچه هستیم افتخار کنیم و ببالیم و بگوئیم خودمانیم: کارگریم، کشاورزیم، زحمتکشیم، نه دیگری.

این صحنه‌ها را و برخوردها را همیشه و همه جا دیده‌ایم و می‌بینیم. مردم ما، سال‌هاست عادت کرده‌اند با سلاح غرور و شخصیته جای خالی نداشتن و بی‌پولی و گرسنگی و برهنگی را پر کنند.

زحمتکشان ما، همیشه استثمار شده‌اند و همیشه شب عیدشان را با غرور و چندتا تکه لباس قرضی پر کرده‌اند. زحمتکشان ما از ترحم و کمک دارا به ندار نفرت دارند. خونشان به جوش می‌آید وقتی می‌بینند دست زالوها و دزدها و استثمارگران، برای کمک کردن به آنها دراز می‌شود. زحمتکشان ما، همیشه می‌خواسته‌اند خودشان حقشان را بگیرند و در مقابل کار، آنقدر مزد به آنها برسد که روزها و شبها و مخصوصاً نوروزهاشان را با جیب خودشان پر کنند. اما، زالوها همیشه جیب زحمتکشان ما را خالی نگه داشته‌اند.

سال دیگر، زن کارگر آنقدر پول دارد که نوروزش را پر کند. سال دیگر، قیمتها هم باید آنقدر ارزان باشد که زن کارگر از در و همسایه پول قرض نکند. سال دیگر، زن کارگر هویتش را پیدا می‌کند و با غرور می‌گوید: شوهر من کارگر است، نه مهندس.

نوروز امسال، تنها شب عیدی‌ست که واقعاً می‌شود اسمش را نوروز گذاشت.

سال دیگر، اولین نوروزی خواهد بود که زحمتکشان ما می‌توانند آسان دست توی جیبشان بکنند و بچه‌ها را ژاکت آبی و کفش قرمز بپوشانند. سال دیگر، زن و شوهر کارگر، حتی آنقدر پول دارند که بی هیچ دغدغه‌ای، نوروز را به گردش بروند و خستگی را از تنشان در کنند. سال دیگر، همه خودشانند و عمیقاً درمی‌یابند که چه لذتی دارد آدم خودش باشد.

سال دیگر، تخمی که امسال کاشته‌ایم سبز می‌شود، ساقه می‌زند، بلند می‌شود، شکوفه می‌کند، گل می‌دهد.

امسال، گل‌های ما قرمز است. امسال، گل‌های ما از خون جوانانمان قرمز است. سال دیگر، گلستان ما قرمز خواهد بود. سال دیگر، گلستانی خواهیم داشت پر از گل‌های رنگارنگ و عطرهای انقلابی.

امسال را، به عشق انقلاب و کاشتن نهال‌ها و افشاندن بذرها، غرورمان را بکار می‌گیریم و نوروزمان به امید باروری، پای می‌کوبیم و نفسی به آسودگی می‌کشیم. سال دیگر، انقلاب ما بارور می‌شود. سال دیگر، دست می‌افشانیم.

پس از ۲۵سال دربدری، نوروز امسالمان بی سرنیزه و رگبار و زندان و شکنجه می‌گذرد. سال دیگر اما، نوروزمان حال‌وروزی دیگر خواهد داشت.

سال بد گذشت. سال اهرمن گذشت. سال‌های ابلیس را زیر پا له کردیم. تخم انقلاب را کاشتیم تا آبش بدهیم، خاکش را پاک کنیم و در تابش آفتاب غرورمان، سال دیگر گل زیبایش را بچینیم

نوروزتان پیروز باد

برنامه‌های نوروزی ژاندارمری، شهربانی و پلیس راه

همزمان با حلول سال جدید و آغاز سال‌نو، سازمانهای تأمینی کشور نظیر شهربانی، ژاندارمری، پلیس‌راه، اداره راهنمایی و رانندگی، اورژانس تهران و شهرستانها، شیروخورشید و دیگر سازمانهایی که درتهران و مراکز استانها فعالیت دارند، برنامه‌های مفصلی برای نقل‌وانتقال مسافران نوروز تدارک دیده‌اند و درعین حال از نگهبانی و پاسداری شهرها نیز غافل نبوده‌اند. دراین زمینه نیز برنامه‌هایی تهیه شده تا کساتیکه به سفر می‌روند،بجزای خانه و زندگیشان دغدغه خاطر نداشته باشند و آنهایی نیز که ترجیح می‌دهند تعطیلات نوروز را درخانه‌شان بگذرانند و به استراحت بپردازند، از آسودگی خیال برخوردار باشند.

اکنون برای آگاهی عموم خوانندگان به طرحها و برنامه‌هایی که درواقع دستور کار تشکیلاتی نظیر ژاندارمری، شهربانی، پلیس‌راه، اداره راهنمایی و رانندگی، شیروخورشید و اورژانس تهران است، از قول مسئولان این سازمانها، می‌پردازیم.

نخست به سراغ ژاندارمری ملی می‌رویم و پای گفت‌وگوی سرهنگ عزتاله ممتاز فرمانده ژاندارمری می‌نشینیم. او می‌گوید: با توجه به نارسائیهایی که درپی نخستین مرحله جنبش عظیم ملت ایران درکار ژاندارمری ایجاد شده، ژاندارمری کوشیده است که دراین تشکیلات بازسازی کند و اکنون می‌توان،گفت که اکثر مأموران ژاندارمری و کارکنان این سازمان بویژه درشهرستانها بمحلهای کارشان بازگشته‌اند و مشغول انجام وظیفه هستند. پاسگاهها و نواحی ژاندارمری که درحوادث اخیر دچار ویرانی شده است، تاحدودی بازسازی شده و درمجموع مشکلاتی از این دست از بین رفته است.

بنابراین برای حفظ امنیت و کمک به مردم نقاط مختلف کشور و مساعدت با مسافران نوروز دستورهای لازم به نواحی ژاندارمری و پاسگاهها داده شده است. براساس این دستورات کلیه مأموران ژاندارمری درسراسر کشور موظف و موکلفند که درتعطیلات نوروز درخدمت مردم باشند و از هیچ‌نوع کمکی به آنها دریغ نورزند.

مأموران ژاندارمری در سطوح مختلف باید باین نکته توجه کنند که مملکت ما در پی چیرگی بر رژیم استبدادی گذشته، اکنون در مرحله سازندگی است. بنابراین ضرورت اجتماعمان ایجاب می‌کند که برای رفاه حال هموطنان خود از هیچ کوششی مضایقه نکنند.

خلاصه اینکه مأموران ژاندارمری در سرتاسر کشور در خدمت هموطنان خودشان هستند و هرگاه مسافران و یا ساکنان شهرها و روستاها و دهات نیاز بکمک داشتند، می‌توانند به مأموران ژاندارمری مراجعه کنند و مشکلات خود را با آنها در میان بگذارند.

نقش مهم پلیس راه در جاده‌ها

نقش پلیس راه در جاده‌ها بویژه در ایام نوروز که رفت و آمد وسایل نقلیه و نقل و انتقال مسافران از دیگر روزهای سال بیشتر است، یکی از سازمانهای حساس و مهم است. بهمین مناسبت هر سال بمناسبت تعطیلات نوروز از سوی مسئولان پلیس راه طرحهای ویژه‌یی تدوین می‌شود و امسال با توجه به انقلابی که در این سازمان نیز صورت گرفته است پای گفت و گوی سرگرد رضا صدری فرمانده پلیس راه می‌نشینیم.

سرگرد صدری میگوید: طرحی که امسال برای کنترل جاده‌ها در ایام تعطیلات در نظر گرفته شده است، تفاوتی با طرحهایی که در سالهای گذشته به اجرا در میآمد دارد که ملموس‌تر و قابل ملاحظه‌تر است. چرا که امسال در اجرای این طرحها هموطنانی که انقلابی را با پیروزی گذرانده‌اند نقش اساسی دارند.

این همکاری دو جانبه می‌تواند به جاده‌ها ایمنی بیشتری بدهد و از هر گونه حادثه ناگوار رانندگی و بی‌ترتیبی در امور رانندگی جلوگیری نماید.

براساس طرحی که در پلیس راه تدوین شده است، کلیه جاده‌های کشور زیر پوشش مراقبتهای ویژه قرار خواهد گرفت. تمام پرسنل پلیس راه به جاده‌ها بسیج شده‌اند تا ضمن کنترل رفت و آمد وسایل نقلیه در مواقع ضروری بیاری مسافران نیز بشتابند.

در جاده‌های تهران تا شهرهای مختلف خوزستان که یکی از جاده‌های پرترافیک است، گروههایی از مأموران پلیس راه با در اختیار داشتن همه‌گونه امکانات ارتباطی از امروز مراقبتهای لازم را معمول میدارند و در جاده‌های تهران شیراز، تهران اصفهان، تهران قم، تهران مشهد، تهران چالوس، تهران آمل، تهران قزوین، تهران رشت، تهران زنجان، تهران اراک و دیگر راههایی که پایتخت را به نقاط مختلف کشور پیوند می‌دهد، تدابیر لازم اندیشیده شده است و مأموران باوسایلی نظیر بیسیم، موتورسیکلت، اتومبیل، رادار و دیگر وسایل لازم سرگرم کار هستند.

سرگرد صدری از کلیه مسافران نوروز خواست که بهنگام سفر کوشش کنند که وسایل نقلیه‌شان نقص فنی نداشته باشد. با لاستیک‌های بدون عاج که هرلحظه امکان ترکیدنش می‌رود از شهرها خارج نشوند. از سوار کردن مسافر بیش از ظرفیت خودداری کنند. مدارک مربوط به اتومبیل و گواهینامه و برگ بیمه همراهشان باشد و در مواقع لزوم به مأموران ارائه دهند. از سرعت و سبقت بیجا و ایجاد بی‌نظمی و بیترتیبی در راهها خودداری کنند. به دستورات مأموران پلیس راه ترتیب اثر بدهند. بهنگام رانندگی در شب مراقبتهای لازم را بنمایند و از حرکت بانور بالا پرهیز نمایند که این مساله عامل اساسی اکثر حوادث رانندگی در شب است.

توصیه‌های پلیس راه را در زمینه داشتن مسافر اضافی، سرعت و سبقت، همراه داشتن مدارک مربوط به اتومبیل و رعایت اصول رانندگی بپذیرند و باین ترتیب عملاً همکاری گسترده‌یی را با پلیس راه داشته باشند.

فرمانده پلیس راه تاکید کرد: اگر امسال از آنجائیکه تفاوتی بین نظامیان و افراد غیرنظامی نیست، همه مردم اعم از نظامی و غیرنظامی برادروار و خواهرگونه دست در دست هم بگذارند، بیاری خدا تعطیلاتی کم حادثه و یا بی‌حادثه را پشت سرخواهیم گذاشت.

فعالیت‌های اورژانس تهران

بسراغ اروژانس تهران می‌رویم که نقش کارسازی همواره در حوادث رانندگی داشته و سرعت عمل مأموران این سازمان در انتقال مصدومان به مراکز درمانی سخت مؤثر و قابل ملاحظه است.

دکتر زنجانی‌پور مسئول اورژانس تهران در زمینه اقدامات این مرکز در ایام تعطیلات نوروز امسال چنین می‌گوید: اورژانس تهران و شهرستانها برای جلوگیری از حوادث احتمالی، در سطح کشور در ۵ روز تعطیلات عید نوروز بطور شبانه‌روز زیر پوشش آمبولانسها و بیمارستانهای سیار خویش قرار میدهند و برنامه کار این آمبولانسها به دو صورت خواهد بود. یک گروه از آمبونسها در مناطق حساس مستقر می‌شوند و به رفع مشکلات درمانی مراجعین می‌پردازند و یک قسمت دیگر از خدمات درمانی را آمبولانسهای سیار بعهده می‌گیرند و درصورت نیاز به کمک مصدومین می‌شتابند.

سخنگوی وزارت بهداری نیز اعلام داشت که در تعطیلات نوروز، مراکز اورژانس سراسر کشور برای ارائه خدمات سریع درمانی و کمک به مصدومین امروز تا ششم فروردین راههای کشور را تحت پوشش درمانی قرار میدهند.

آمبولانسها، و بیمارستانهای سیار نوروزی درمسیرهای زیر مستقر میشوند:

– تهران کرج، آذران، گهسر

– تهران، کرج، هشتگرد، ابیک، پلیس راه قزوین بطرف رشت

– قزوین، تاکستان، صادق آباد، آوج

– تهران، دماوند

– تهران، سلطان آباد، مامونیه، ساوه، غرق آباد

– ساوه، آوه

– تهران، حسن آباد، علی آباد، شکوهیه، قم، سنسن

– سراوند، کاشان

–قم، سلفچگان، نیزار، دودهک، دلیجان، محلات، شهابیه، خمین

–سلفچگان، اراک، ورچه، اراک،

صمیمیه بیات، سه راهی ملایر، زالیان

راهنمائی و رانندگی

سراغ راهنمائی و رانندگی تهران می‌رویم، تا ازکم و کیف برنامه‌های این مرکز نیز باخبر شویم، دراین مورد گفتگوئی داشتیم باسرهنگ اورنگ رئیس روابط عمومی راهنمائی و رانندگی وی درمورد برنامه‌های اداره راهنمائی و رانندگی گفت: مادر تعطیلات نوروز راهنمائی بموازات کمک به میهمانان تهرانی درجهت ترمیم آسیبهائی که به چراغهای راهنمائی و دستگاههای کامپیوتری فرماندهی آمده کوشش خواهیم کرد و درایام عید باتوجه به خلوتی شهر به نصب تابلوهای جدید راهنمائی و تعویض چراغها اقدام می‌کنیم.

با گماردن مأموران راهنمائی در چهارراهها کوشش خواهیم کرد که هموطنان عزیزمان پس از مراجعت از تعطیلات نوروز از نظر راهنمائی ورانندگی مشکلی نداشته باشند.

نگران خانه‌های خود نباشید

سرهنگ ناصر مجللی رئیس شهربانی اسلامی ایران در مورد برنامه‌های این مرکز در تعطیلات نوروز گفت: به تمام شهربانیهای کشور دستور داده شده در تعطیلات عید نوروز با توجه به موقعیتی که شهرها بجهت مسافرت مردم پیدا می‌کنند تمام کوشش خود را بکار برند و به حفظ وحراست خانه‌ها واماکن حساس شهرها به پردازند.

سرهنگ مجللی گفت: به برادران وخواهرانم بگوئید مأموران با ایمان شهربانی اسلامی ایران در حفظ و پاسداری میراث ارزشمند انقلاب بهمراه سایر هموطنان می‌کوشند بنابراین در تعطیلات نوروز نگران خانه‌های خود نباشید واگر قصد مسافرت دارید پس از سپردن به دوستان وآشنایان با فراغ خاطر به مسافرت بروید.

در نوروز هوا مساعد است

در پنج روز تعطیلات نوروز، هوای بهاری دلپذیری داریم، یک مقام آگاه در سازمان هواشناسی ضمن اعلام این مطلب گفت: بجز یکروز اول عید که هوا ابری خواهد بود در بقیه تعطیلات عید نوروز، هوا آفتابی ومردم کشورمان روزهای بهاری دلچسبی را خواهند گذراند. این مقام گفت: فقط در صفحات شمال احتمال ریزش باران وجود دارد. حداکثر خنکی هوا، در سطح کشور از دو یا سه درجه سانتیگراد پائین‌تر نخواهد رفت.

پیروز باد ملت

کاریکاتورهایی از اردشیر محصص

به یاد کشتار دانشگاه تهران:
پرچم گارد سلطنتی.
دیشب هم صدای شلیک گلوله تمامی
نداشت...

به یادبود کشتار اصفهان

... زنده‌اند آنهایی که پیکار می‌کنند. آنها که جان و تنشان از غول راسخ آکنده است. آنها که از نشیب تند سرنوشتی بلند بالا می‌روند. آنها که اندیشمند بسوی هدفی عالی راه می‌سپرند زنده آنهایی‌اند که جان خود را نثار آرمانها و ایمان خلق کردند و با استقامت و پایمردی به دشمنان خلق نشان دادند که تا پیروزی نهایی از پا نخواهند نشست...

«از یک بیانیه»

به یاد کشتار در شیراز:
تظاهرکنندگان، همچنان که شعار میدادند از میدان تیر نیز گذشتند...

مرگ بر شاه!

Ardeshir Mohasses

پیروز باد ملت!

برسینه ات نشست.
زخم عمیق کاری دشمن
اما،
ای سرو ایستاده نیافتادی
این رسم توست که ایستاده بمیری

* * *

در تو ترانه‌های خنجر و خون
در تو پرندگان مهاجر
در توسرود فتح
اینگونه چشمهای تو روشن
هرگز نبوده است

خسرو گلسرخی

هنر از زندان تا آزادی

کوهمرد راد

به امام خمینی سرور بزرگ و رهبر سترک، که پیروزی انقلاب راستین امروز، مدیون قاطعیت داوری و مرهون جامعیت راهبری اوست. و با امید قبول، اگر چه یقین دارم که نفس مدح را در نظر ایشان اعتباری نیست.

مردی که خود ز جوهر رنج است جان او
وان رنج جان سرشته زغم باروان او
وان عالمی که شهره جهانی به گوشه ایست
بل اعلمی است اشهر و اوسع جهان او
گر سالها غریب به غربت زید، چه باک
خاصا که هست در دل ملت، مکان او
اویی که چون همیشه بود پشتوان خلق
خلق است تا همیشه ز جان پشتوان او
هم آستان خلق، برین بارگاه وی
هم بارگاه خلق، بلند آستان او
او جاودانه شعشعهٔ آسمان خلق
خلق آسمان شعشعهٔ جاودان او
او گر چه هست یکتنه درمان دردخلق
خلق ار چه هست یکسره مهمان خوان او
اویست خود همیشه ز دل میهمان خلق
خلق است خود همیشه ز جان میزبان او
او آن عقاب اوج سپاری که کرکسان
ترسان ز جان خویش و هراسان ز جان او
تا خسته گردد از تب کربت روان وی
تا بسته گردد از غم غربت زبان او
زانروی دیرو زود نپاید قیام وی
زیرا روی زود و دیر سر آید زمان او
بردند خود به چاره و راز آستان وی
راندند خود به حیله و راز آشیان او

* * *

مردی چنین، زعیمی از این سان، که واژه را
شرم است از اینکه می‌نشود ترجمان او
تا زو چه گفت باید و تا شایدش چه خواند
تا بل سزای او بود و شایگان او
او نایب امامت خلق آنکه نام اوست
روح‌الله و نجاح بشر آرمان او
هم از شبیش اصل و هدایت به قدر وی
هم از خداش روح و ز عامت به شان او
اویی که گفت باید- گر از هزار، یک
از غایت مهابت او، در بیان او:
رود است جوی، در بر خشم و خروش وی
کوه است کاه، در برتاب و توان او
اویی که دی اگر به وطن داشت یک شهید
چون «تختی» بزرگ «جهان پهلوان» او
امروز در به شوق شهادت، هزار مرد
هر یک به راه اوست «جوان قهرمان» او
آن سایبان خلق، که خود گر چه ماهها
یکی درخت سیب بود سایبان او
آن کوهمرد راد، که در راستی و رای
هرگز کسی ندید هوا و هوان او
آن کوه سر به زانو، کز بیم بارها
لرزید خصم، از تب آتشفشان او
آری شگفت نیست اگر دشمنان وی
خواندند چون به سابقه، خشم نهان او
تبعید را، خود از سر حیلت، صلازدند
با رای سود خویش و برای زیان او
غافل که دوستان همه، بر آب پشت پای
از سیل اشک، در سفر ناگهان او
جز نقشی از حباب ندیدند بی‌گمان
لبخند فتح، بر دهن دشمنان او....

* * *

یارب به حق منزلت بی‌زوال وی
یا رب به حق مکرمت بی‌کران او
تا برمدار فتح بود انقلاب وی
تا براساس عدل بود سازمان او
تا کذب و کاستی است به ذلت، ضمان خصم
تا حق و راستی است به عزت، ضمان او
آلوده‌تر جحیم جهان باد زان خصم
پالوده‌تر جنان وطن باد زان او
وآن، فکر و کلک و سخن، در بهشت وی
وآرام، طفل و پیر و جوان، در جنان او

محمد حقوقی

سمیح‌القاسم: شاعر انقلابی فلسطین

بر قلعه‌ی امپراتور

شاید بعضی روزنامه‌ها قصیده‌یی از اشعارم را نپذیرند
شاید منتقدان من، استعاره‌های تازه را نکوهش کنند
شاید خوانندگانم روزنامه را کنار بگذارند
در این رازها چه پنهان است
سواری خورشید وش در ستیز با عجوزه‌یی
وخدائی از سنگ... و فاحشه‌های پاک..
این واژه‌ها چه را پنهان دارند؟

* * *

شاید کتابهایم در بازارها بی مشتری بماند
شاید یاران، دشمن شوند. و شاید یاران را از دست بدهم
شاید تنها بمانم
من و اندوه و راهم
شاید.. لیک سوگند به حرف اجابت کننده
به بودنی، ساخته‌ی خودم.. که خدایم شده.. خدایم شده..
که در هرراهی آتش بیفروزم
و از آتشم ترا چون خاکستر پراکنده کنم

* * *

ای خدای خاکی که از بندگانت در هراسی..
کینه‌ام دورازتو باد!
بیاسای‌ای خدای خاکی.. بیاسای
زیر چکمه‌های خود، کلید بازارهای برده فروشان را داری
زیر چکمه‌های خود، حماقت‌های سیاسی‌ست!
و نامها را! برخاک بیفکن
ای خدای.. هرچه خواهی کن.. حکم بران.. و پرخاش کن
واژه‌ی ایمان در رم جنایت است!
آه‌ای قتلگاه‌اوزپریس.. در مصر قدیم

* * *

ای امپراتور الهی.. آیا می شنوی؟
صدای زن بارداری که درد می کشد!
صدای قمقمه‌یی که
می شکند!..
صدای رویا و اراده را..
ای دد خرافی نقاب بر چهره
خورشید در حال زایش است.. پس بنگر
کینه‌ام دور نیست
به رغم بعضی روزنامه‌ها.. منتقدان.. و خوانندگان.. دیگر دورنیست
ای مامون.. بشنو
صدای رویا و اراده را
و هلهله‌ی تولد را
که کبوترنامه رسان تبعید شده، وطنش را از یاد نمی برد!!

شعر زیر و بسیاری اشعار دیگر ازاین‌دست، توسط یکی از افسران ارتش، در سالهای اختناق سروده شده است، لیکن بلحاظ فضای حاکم درآن دوران، بچاپ سپرده نشد واینک که آزادی قلم برای تمام اقشار جامعه فراهم شده، فرصت را غنیمت شمرده واین شعر را تقدیم خوانندگان خود میکنم.

سروان علی اطیابی

طلوع

در انتظار اولین جرقه
باید دعاکنیم
شاید،
شایدندبه مفری باشد
آنگاه
بالحظه‌ئی درنگ
از لاله‌های باغ
درازدحام فاجعه
خورشید میدمد. هرچند،
این پاک مهربان
در خون عزیزان نشسته‌است
ازراه میرسند،
دستی زکینه ودستی زانتقام
بردوش میکشند
باچشم مندرس،
با فکری که در محاق
سنگر گرفته است
در جستجوی کسی پرسه میزنند
ازآن میان
دستی که جویبار قساوت بود
راه من میگیرد
ونگاهش برمن
خیمه‌ئی می‌بندد
وپس از لختی چند
آیه دستانم
می‌نشیند بکی بند بلند
بافته از موی برادرهایم
میخواستم
با دستهای بسته وپای شکسته
بدعا بنشینم
که رفیقی میگفت
اینک دعا باجابت رسیده‌است
من اولین جرقه‌ام،
تا لحظه‌ئی دگر
خورشید میدمد

به آنها که جان باختند ولب نگشودند

آوردگاه

سیلاب درد در همه احشاء او دوید
و بندبند تن به لرزه درآمد.
جنگی غریب بود،
یکسو میان پوست وآهن،
یکسو میان آهن‌وتن.
کاهیدتن زهیبت آهن،
درهم شکست،
با دستمال تضرع برپای جان فتاد:
«کاین پاره‌پاره تن تست،آخر
بیگدم فرونگر
درمان زخمهای پریشش را:
لب بازکن!»
جان را صدای زخمه‌ء تن،
لختی فروکشید،
درکار خویش وتن دمی
اندیشه‌کرد،
وچاک‌چاک بسمل را با چشم
مهربارنواخت:
«هیهات، این کلام،
درمان دردتو
جان مایهٔ منست،
اکسیر جان جان‌را،
برریش تن تبه نتوان کرد.»
آهی و دیده از تن مجروح
برگرفت،
تن واتنیه،
جان برگرفت.

علی طلوع

شهریور۵۶

هرگز....

هرگز دل ما زخصم در بیم نشد
دربیم زصاحبان دیهیم نشد
ای جان بفدای آنکه پیش دشمن
تسلیم نمود جان و تسلیم نشد

ازشاعر شهید فرخی یزدی

به مادران همه شهدای راه خلق

آخرین زندان صاحب این شعر از بهمن ماه سال ۱۳۳۳ آغاز شد و در اخر اسفندماه ۱۳۳٤ پایان یافت، جرم او سرودن و انتشار منظومه‌ای بود به نام (گرگ مجروح) که قبل از انتشار، از چاپخانه اختر شمال جمع‌آوری شد و کارکنان چاپخانه نیز تحت تعقیب قرار گرفتند.

مادر شاعر در اواخر سال ۱۳۳٤ برای ملاقات او به زندان قصر رفت. سخنانی گفت که معمولاً یک مادر میگوید.

شاعر حرفهای او را شنید و پاسخی به او داد. دراین شعر ابتدا حرفهای مادر شاعر را میخوانید و سپس جواب شاعر را به او. این شعر به همه مادرانی که فرزندان خود را در سیاهچالها از دست داده‌اند تقدیم شده است.

فرزند ۱ هرشب از غمورنج فراق‌تو
خون دلم به چشم ترم موج میزند
توفان رنج و سیل سرشک و شراره
آخر نهال عمرمن از جای میکند

* * *

فرزند دوستان توهریک به سهم خویش
جستند راه زندگی وزن گرفته‌اند
فارغ زقیدوبند در آغوش زندگی
چون بلبلان به گلشن مسکن گرفته‌اند

* * *

آیا ترا بسر هوس عیش‌ونوش نیست؟
آیا تو از معاشقه لذت نمیبری؟
زیروزبر نمیشود آیا دل تو هیچ
گربگذرد زپیش توبا عشوه دختری؟

* * *

خون جوانی‌یت مگر اندر عروق نیست
کاینسان توپای کوبی برلاشه هوس؟
پس کی تو می‌پری به گلستان زندگی
ای بلبل فسونگر پربسته در قفس؟

* * *

تاکی ترا به بینم از پشت میله‌ها
نی‌دست من رسد بتوونی صدای من؟
تاکی چو حلقه، چشم بدو زم بروی در؟
تاکی ستاره بشمرد این دیده‌های من؟

* * *

دیدم ترا به خواب، که سرمست و پرغرور
با دختری به گوشه باغی نشسته‌ای
جستم زخواب و اشک برخسارمام دوید
یادآمدم به دخمه تاریک‌بسته‌ای
فرزندمن‌اتو مهردرخشنده منی
حرباصفت، دوچشم بروی تودوختم
پروانه تاب شعله ندارد. سمندرم
عمری میان آتش مهرتوسوختم

پاسخ به مادر

مادر! هنوزخون شهیدان به جام شاه
چون چشم پرزخون دلت موج میزند
آن عنکبوت شوم که درتاج مرده‌بود
خون‌خورده، تارمرگ براین بوم می‌تند

* * *

مادر! هنوزغرش رگباروبانگ تیر
ازپهنه سکوت غم‌افزارسدبگوش
مادر! هنوزمادر همرزم کشته‌ام
برخاک نوردیده خودمیکند خروش

* * *

مادر! هنوزطفل یتیم «مبشری»
درانتظاردیدن بابانشسته است
مادر! هنوزلیلی «کیوان» بسوک او
جامه سیاه کرده سراپانشسته است

* * *

مادر!هنوزخون «سیامک»زقلب خاک
چوشدبسان چشمه به سودای انتقام
مادر! هنوزنامزد «واله» عکس او
با اشک چشم شویدهرصبح تابشام

* * *

خون میچکد هنوز زرخساره سپهر
گسترده بوم شوم، براین بوم، بال مرگ
ابرسیاه جهل به گلزارزندگی
ازغنچه میبردسر، با تیغه تگرگ

* * *

مادر! زآه خویش مرامضطرب مکن
مادر! مکن نکوهش سوگندخورده را
گرمی طپدبه سینه توقلب مادری
همدردباش مادرفرزند مرده را

* * *

آنجا که مرگ شعله غم می‌پراکند
لبخندعشق رادگرآنجای جای نیست
ازیک نهیب باد، رمدابرهای شوم
این ظلمت عبوس و دژم دیرپای نیست

نصرت‌اله نوح

به پیشگاه همهٔ مبارزان و به‌یاد رضائی‌های شهید

خون جواب خون

جلاد تاجدار
دردا
آسوده می‌چرند
بر خاک.

*

کاری که ناتمام مانده کدام است؟
باید تقاص، معنی خود را
در ملتقای خون و مسلسل
باز بیابد....

آنک چهار سعد:
چهار شقایق
چهار تپیده بخون، ناهنگام
مهدی، رضا، صدیقه، احمد
چهار نور، برومند، پاک، بالنده
هیهات
در خاک.

*

و اینک چهار نحس:
چهار تخمهٔ ناپاک
پس‌ماندهٔ جنایت متحرک

۲٤ بهمن ۱۳۵۷

صفورا-نیری

عروس نوروز بر جاده طلا می‌خرامد

..... اما سبب نوروز آن بوده است که آفتاب را دو دور بود یکی آن که هر سیصدوشصتوپنج روز و ربعی از شبانروز به اول دقیقه حمل باز آید بهمان وقت و روز و چون جمشید آن روز را دریافت نوروز نام نهاد و جشن آئین آورد.

و چنین گفته‌اند موبدان نجم که دانایان آن روزگار بوده‌اند که ایزد تبارک و تعالی دوازده فرشته آفریده است. از آن چهار فرشته بر آسمان‌ها گماشته است تا آسمان را به هرچه اندراست از اهرمنان نگاهدارند و چهار فرشته را بر چهار گوشه جهان گماشته است تا اهرمنان را گذر ندهند که از کوه قاف برگذرند و چنین گویند که چهار فرشته در آسمان‌ها و زمین‌ها میگردند و اهرمنان را دور میدارند، از خلایق.

«از نوروزنامه خیام»
کتاب کهنه خطی در برلن

دکتر صادق جلالی

..... یک نوروز دیگر از راه میرسد. هزارودویست و پنجاه سال پیش بود، بلکه بیشتر همینکه آفتاب زیباتر و جان‌بخش‌تر تابید و ابرهای پاره پاره پدیدار شده بودند و اولین شکوفه‌های بادام در سرزمین فارس در استخر و مرودشت شکفت جنب و جوشی در میان مردم پدیدار شد، این جنب‌وجوش به خاطر نوروز بود از شهری و دهقانی، از مردم ایل و صحرانشین همه میجوشیدند و کومنشینان و روستائیان از اطراف به سوی شیراز روان بودند.

عمربن عبدالعزیز خلیفه خوشنام اموی تازه چشم از جهان بسته بود، در دوره او مردم آزاد بودند که نوروز را جشن بگیرند، اما پس از او وضع عوض شده بود و حکام فارس مخصوصاً حاکم استخر «مخزومی» می‌ترسیدند این جشن میهنی ایرانیان را که تنها اسلام را با خاندان پیامبر و علی «ع» میخواستند و اصالت این مذهب پاک را در وجود آنها میدیدند به شورش و انقلاب علیه بنی‌امیه وادارد، جاسوسان «مخزومی» به او خبر دادند که مردم فارس آمادهٔ شورش و غوغا میشوند و از هم‌اکنون بازارها را پر کرده‌اند و در فکر خرید آذوقه و وسایل معیشت هستند.

«مخزومی» در خارج شهر در میان قلعه‌ای زندگی میکرد او وقتی این خبر را شنید به فکر فرو رفت و با خودش گفت: هرگز نباید با مشاور ایرانی خود مشورت کنم، شک نیست که این مردم با یکدیگر همدست هستند، آنها از ما بیزارند و هرلحظه در فکر قیام بر ضدخلفای اموی هستند.

آنشب مخزومی با منشی خود در پناه قندیلی در میان قلعه به نوشتن نامه‌ای مشغول شد، او این نامه را به بصره نوشت:

«.... زندگانی خلیفه مسلمین درازباد، نباید از امیرالمؤمنین پوشیده داشت که مردم فارس در فکر شورش و قیام هستند.

گرچه شمشیرهای ما بران و قلبهای ما پر از شجاعت و دلیری است اما، باید که امیرالمؤمنین مطلع باشند که اگر همه مردم شهری و کوهی متحد شوند کار بر ما مشکل خواهد شد، چندروز پیش دومین دسته جاسوسان ما خبر آوردند که قریب بیست‌هزار کس در «فسا» و «دارابگرد» اجتماع کرده‌اند، امر، امر امیرالمؤمنین است.» هنوز ستاره در آسمان بود که سواری تند و شتابزده از قلعه بیرون تاخت و به سوی بصره روانه شد، و در این میان هرروز جاسوسان خبری تازه میآوردند، زیرا که جنب‌وجوش مردم بیشتر میشد و بر سر هرکوی و برزن نقاره میزدند و این تعجب‌آور بود:

چرا مردم فارس اینطور دسته‌دسته با یکدیگر جمع میشوند؟ چرا ساز و نقاره میزنند، چرا درهرکوی و برزن آتش می‌افروزند؟

«مخزومی» اطمینان داشت که قیامی در شرف پیدایش است، اما آنقدر تحمل کرد تا سپاهی بزرگ از بصره وارد پایتخت شد این سپاه به محض ورود تمام دروازه‌های شهر را تصاحب کرد و بر برج و باروی شهر مسلط شد با نیزه و شمشیر و باکمان و کمند، مردم فارس تعجب میکردند و از یکدیگر می‌پرسیدند:

چرا اینها مثل مورو ملخ می‌جوشند، چرا این سپاه بنی‌امیه دروازه‌ها را بسته‌اند.

با اینهمه «مخزومی» بازهم نگران بود او جلسه مشورتی تشکیل داد و دراین جلسه «قائد الجند» که فرمانده سپاه بود گفت:

هرمرد سپاه من یک عقاب شکاریست و شمشیرهای آبداده ما، آماده است و هیچ خطری نمیتواند ما را تهدید کند.

مخزومی با خنده‌ای گفت:

ولی اگر قیام مردم پارس عمومی باشد کاری از پیش نخواهد رفت، هرناخن زن و مرد و کودک ایرانی خاری خواهد بود که در چشم ما فرو خواهد رفت.

همهمه‌ای برخاست هرکس حرفی زد و عاقبت خود مخزومی گفت:

باید «علمقی» را احضار کرد این مشاور ایرانی من هرچه باشد ممکن است دراین زمینه به ما اطلاعاتی بدهد.

آنوقت غلامی را فرستاد و علمقی را احضار کرد، وقتی «علمقی» وارد قلعه شد «قائد الجند» بادیدن او بدون مقدمه فریاد زد:

هموطنان تو اشتباه می‌کنند اگر تنور خشم خلیفه زبانه بکشد آنها را خواهد سوزانید.

علمقی با تعجب پرسید:

من تعجب میکنم این چه سخنانی است.

مخزومی اشاره کرد تا علمقی بنشیند و آنوقت گفت:

این چه جنب‌وجوششی است که در میان مردم شهروده برپا شده چرا همه به بازارها هجوم میبرند؟

علمقی به آرامی گفت:

مردم برای جشن بزرگ نوروز آماده میشوند، سالهاست، هزار سال که ما رسیدن بهار را جشن میگیریم با شادی و نقل و شرینی.

مخزومی چشمهایش برقی زد و گفت:

مگر شما با امیرالمومنین خلیفه عهد نکردید که دست از آئین مجوس بردارید؟ پس چرا به کیش قدیم خود روی میآورید؟

علمقی پاسخ داد: جشن نوروز بازگشت به آئین «مجوس» نیست، این جشن مردم ماست و ما تنها یک جشن نداریم، تیرگان، مهرگان، سده، بهمنجنه و....

مخزومی حرف او را قطع کرد و گفت:

این کار جرم است، دین مجوس است.

علمقی بالبخندی گفت:

این آئین ملی ماست، یک جشن مذهبی نیست.

مخزومی گفت:

اما من با فرمان خلیفه که اکنون دردست منست دستور میدهم کسی جشن نگیرد و هرکس بخواهد جشن نوروز را برپا کند کشته خواهد شد، این فرمان را به مردم ابلاغ کن.

علمقی خاموش شد و با دلی شکسته از قلعه بیرون رفت، آنوقت فرمان خلیفه همه جا پیچید. مردم خشمگین شدند، و وقتی بیکدیگر میرسیدند بر بنی‌امیه لعنت می‌فرستادند، اوضاع هر لحظه وخیم‌تر میشد تا آنجا که چند گروه مقاومت به وجود آمد و جوانان شبها در خانه‌های دورافتاده جمع میشدند و همقسم میشدند که در برابر این ستمگری خاموش ننشینند.

روزهای آخر اسفندماه بود بهار خیمه سبز خود را برپا میداشت، اما سرزمین فارس عزازده بود عاقبت چند پیک این خبر بد را به خراسان و طبرستان و دیلمان بردند و اول کسی که با مردان خود به طرف فارس حرکت کرد امیر دیلمان بود، مردم که دل خونی از بنی‌امیه داشتند آماده نبرد شدید، طبرستانیها، خراسانیها و آذربایجانیها و... ایرانیان در کار یک قیام بزرگ ملی بودند و خلیفه نیز سپاهیان خود را پی‌درپی بطرف فارس میفرستاد، ایرانیان سرودی را که ساخته بودند دسته جمعی میخواندند:

«ما بنی امیه را...
«دوست نمیداریم
«و ننگ دیروز را با خون خود
«خواهیم شست.

عاقبت کار سخت شد و خلیفه فرمان آماده باش داد و سپاهی گران به سوی ایران فرستاد، ابرهای خون رنگ آسمان ایران را میپوشانید، در این هنگام بود که منشی ایرانی خلیفه که جوان با تدبیر و با هوش بود به حضور خلیفه رفت و خلیفه که خشمگین بود با دیدن او فریاد کشید:

این گناه مردم وطن تو را با خون زن و مرد و کودکشان خواهم شست، آنها دوباره به آئین مجوس باز می‌گردند.

منشی به آرامی گفت:

هرگز، این یک جشن ملی ماست حتی پیامبر اسلام و بزرگان اسلام نیز در رد آن چیزی نگفتند و آن را پذیرفتند.

خلیفه غرید:

این یک آئین «مجوسی» است.

منشی گفت:

قبل از تو در عهد عمر بن عبدالعزیز ایرانیان آزاد بودند تا این جشن را برگزار کنند. خلیفه گفت:

ولی اکنون نوبت ماست.

منشی که زرپرستی خلیفه اموی را میدانست گفت:

من تدبیری اندیشه‌ام که نه خونریزی بشود و نه خاطر امیرمومنین آزرده گردد، تازه خزانه امیر نیز پر از در هم و دینار خواهد شد.

خلیفه دستی به ریش کوسه خود کشید و پرسید:

اما آن تدبیر تو؟...

منشی گفت:

فرمان بده تا هرایرانی که بخواهد جشن نوروز را برپا کند باید مقداری طلا و نقره بدهد و اجازه مخصوص بگیرد.

خلیفه خنده‌ای کرد و دستهایش را حریصانه بهم سائید و گفت:

فقط طلا... نقره نه، فکر خوبیست زیرا همه نمیتوانند جشن بگیرند و خودبخود از ارزش آن کاسته خواهد شد.

از آن روز ببعد، همه شب خلیفه اموی خواب طلا را میدید، طلا... طلا... طلا.

* * *

فرمان خلیفه اموی در سراسر ایران و به چیدزن و مرد ایرانی علیرغم این ستم، دست به کار جشن نوروز شدند و جشن پرشورتر و عظیم‌تر نمایان شد، دسته دسته مردم، در همه جا در فارس، در خراسان، در طبرستان، در ری، در آذربایجان سکه‌های طلا میدادند و اجازه جشن نوروز می‌گرفتند و مردم ثروتمند جور فقیران را میکشیدند و «جبایة النیروز»، مالیات نوروز را میپرداختند. آن سال ایرانیان علیرغم خلیفه اموی جشن خود را پرشورتر برپا داشتند و پای‌کوبان تصنیف می‌خواندند.

عروس نوروز...
برجاده طلا میخرامد
مقدمش را گرامی بدارید.

نوروز امسال در شهرهای زیارتی ایران

مردم ایران همه ساله یک ماه مانده به عید خود را آماده مسافرت به شهرهای خوش آب و هوا یا مناطق دیدنی کشور یا خارج می‌کردند و همه فکر و ذکرشان تهیه پول و بلیت هواپیما و اتوبوس و یا رزرو جا بود اما در آخرین ماه سال گذشته این افکار به مغز کسی خطور نکرد.

علت این بود که همه مردم ایران بفکر پاسداری از انقلاب و دستاوردهای آن و یا حرکت در مسیر انقلاب بودند.

در روزهای تعطیل امسال نیز البته میلیونها نفر در سفر هستند تا دور از غوغای شهرها به استراحت بپردازند ولی نیت آنها اینبار چیز دیگری است. مردم اینبار با قصد تزکیه نفس و آماده کردن خود برای روزهای پرکارتر و پرمسئولیت‌تری که در پیش دارند به مسافرت می‌روند تا فرصت بیشتری برای تغییر افکار آریامهری داشته باشند و آنها را دور بریزند.

در این میان شهرهای زیارتی مسافران بیشتری را بخود می‌پذیرند چرا که بهترین مکان برای تطهیر و تفکر می‌باشند و بهمین خاطر است که اکثر مردم این روزها راهی قم، مشهد، شیراز، شهر ری و.... هستند شهرهای شمال و شهرهای جنوب کشور که در ایام عید هر سال مسافران خوش‌گذران فراوانی را بخود می‌خواند امسال رونق گذشته را ندارند و بهمین علت تدارک چندانی از سوی اهالی این شهرها دیده نشده است. آبادان که هر سال بیش از صدهزار مسافر را بخود می‌پذیرفت امسال شاید بیش از ده هزار مسافر هم نداشته باشد و هتل‌های لوکس و بین‌المللی این شهر که از ماهها پیش رزرو می‌شد تا چند روز قبل از تحویل سال هنوز رزرو نشده بود.

مردم آبادان عزادارند

اکثر مسافران آبادان برای خرید به این شهر می‌رفتند و با اینکه امسال نیز اجناس خارجی در بازار این شهر پیدا می‌شود ولی مسافران رغبت چندانی به خرید آنها نشان نمی‌دهند. باشگاههای شرکت نفت نیز امسال تعطیل است و از تفریحات و خوشگذرانی‌های غربی در آنها اثری دیده نمی‌شود مردم آبادان بخاطر فاجعه سینما رکس عزادار هستند و بهیچوجه نمی‌توانند بر روی مسافران عید این شهر لبخند بزنند و از آنان پذیرائی کنند.

زیارت قم

قم امسال بیشترین مسافر را دارد و صدها هزار نفر از مردم برای زیارت در این شهر بسر می‌برند. برای مسافران، دیدار با امام و زیارت قم غنیمتی است که کمتر بدست می‌آید بنابراین ۲۰ هتل و ۲۰۰ مسافرخانه این شهر مقدس مطمئناً نمی‌تواند همه را در خود جای دهد. امسال منزل امام هر روز میعادگاه هزاران نفر از مشتاقان امام‌خمینی است.

در مشهد مقدس

در مشهد که حدود ۴۳ هتل و ۳۷۰ مسافرخانه دارد مسافران کمتری از سالهای پیش بچشم می‌خورند و تا دو روز قبل از تحویل سال نو تعداد کمی از اتاقها رزرو شده است در حالیکه سال گذشته از دو ماه قبل تمام اتاقها رزرو بود. با اینحال مشهد تدارکی برای تا ۵۰۰ هزار مسافر را دیده است و هر روز ۲ هواپیما در فرودگاه مشهد فرود می‌آید. وسائل رفاهی و پیش‌بینی‌های درمانی و بهداشتی نیز بعمل آمده است و مأموران راهنمائی برای کمک به مسافران تجهیز شده‌اند.

فراوانی جا در اصفهان

در اصفهان نیز تا دو روز قبل از تحویل سال نو رزرو جا در هتل‌ها به یک دهم رسیده بود و مسافران زیادی به شهر وارد نشده‌اند. با اینحال پاکسازی شهر از سوی شهرداری و سایر مقامات انجام شد و محل‌های گوناگونی برای مسافران درنظر گرفته شده است. آموزش و پرورش نیز قبلاً اعلام کرده بود که بعلت محدود بودن تعطیلات نوروزی مدارس از ساختمانهای آموزشگاهها برای اسکان مسافران استفاده نخواهد شد. اصفهان اکنون با کمبود ارزاق عمومی بخصوص گوشت مواجه است.

بندرعباس در گل و لای

در بندرعباس نیز مانند شهرهای دیگر جنب‌وجوش فراوانی بچشم نمی‌خورد اکثر اتاقهای هتل‌ها و مسافرخانه‌ها خالی است. بارندگی‌های اخیر بندرعباس نیز این شهر را پر از گل و لای کرده است و بهمین‌علت شهر، زیبائی سابق خود را ندارد. کامیون‌های متعددی نیز که برای رسیدن نوبت بارگیری در بندرهستند با آمدن اتومبیلهای مسافران ترافیک را سنگین‌تر می‌کنند.

در بندرعباس مانند سالهای قبل دیگر جنس قاچاق پیدا نمی‌شود چرا که استاندار در این مورد اخطار شدید کرده است و مسافران تنها اجناس ایرانی را آنهم با قیمتهای گران پیش رو دارند. وسائل نقلیه عمومی نیز دراین شهر کم است و مسافران با مشکلات فراوانی روبرو می‌شوند.

شمال، کم‌مسافر

آمل که به دروازه مازندران معروف است امسال بیش از یک دهم مسافران سالهای گذشته را از خود عبور نداده است. هتل‌ها و مسافرخانه آمل و شهرهای اطراف تقریباً خالی هستند ولی مردم منطقه شادتر از سالهای پیش بنظر می‌آیند و خوشحالی بیشتری می‌کنند.

روزهای فراموش نشدنی انقلاب اسلامی ایران

سالی که نقطه پایانش ساعت ۸/۵۵ بامداد فردا ست، شاهد وقایع تلخ و شیرینی بودکه گرچه در جریان این وقایع و اتفاقات، گروههای زیادی از مردم وطنمان شهید شدند و اماکن زیادی در لهیب آتش سوخت وویران شد، ولی پایانش پیروزی و موفقیتی بود که ملت قهرمان و مبارز ایران یعنی من و شما و همه ما- به آن دست یافتیم.ما در طول سالی که گذشت، مصائب و دشواریهای زیادی را تحمل کردیم و شاهد وقایعی بسیار جانگداز و تاسف بار بودیم، ما کشته‌ها و مجروحهای زیادی دادیم و زیانهای بیشمار دیدیم، ولی سرانجام اتحادمان ثمر داد و ما را به پیروزی رساند، آنهم پیروزی در آغاز سالی جدید در نوروزی که همراه شکوفه‌های بهار ، شکوفه‌های آزادی نیز برایمان ارمغان آمده است.

سالی که گذشت، سالی پر از مبارزه و نبرد علیه دشمنان ملت و دشمنان دین‌مان بود.مردم مبارز ایران که سالیان سال دربند استعمار و استبداد و دیکتاتوری اسیر بودند، سرانجام بیدار شدند و تحت رهبری آگاهانه و قاطعانه امام خمینی ، علیه ظلم و بیداد قیام کردند و با ایثار جانشان و تنها با تکبیر «الله اکبر»و «لااله الا الله»با مشتی گره کرده و دستی خالی، اهریمن پلید و هیولای وحشتناک دیکتاتوری و استبداد را از پای در آوردند.

انقلاب راستین ملت ایران پس از اهانت حکومت به رهبر انقلاب، امام‌خمینی، در حوزه علمیه قم آغاز شد و در پی کشتار بیرحمانه دژخیمان رژیم، موج اعتراض گسترش بیشتری یافت و بلافاصله پس از آن مردم دلیر تبریز قیام کردند و بهمین شکل این موج بالا گرفت تا اینکه سرانجام حکومت خودکامه شاه را غرق ساخت. پس از حوادث دی و بهمن ماه ۵۶، وقایع گوناگون انقلاب یکی پس از دیگری اتفاق افتاد و روزهای فراموش نشدنی انقلاب، آغاز گردید.

اکنون برای آنکه روزهای مهم انقلابمان را که هرگز فراموش نمیشوند، باردیگر به خاطر آوریم، مروری داریم براین روزهای تاریخ ساز.نام این روزها را میتوان «روزهائی که فراموش نمیشوند»ذکر کرد.

اکنون ایام فراموش نشدنی انقلاب ملت ایران:

سینما رکس آبادان را آتش زدند

● ۲۸ مرداد ۱۳۵۷ : روز دهشتناکی در انقلاب ایران که نقطه آغاز یک جنبش عظیم بود و بیش از ۵۰۰ تن از هموطنان‌مان زنده زنده در آتش سوزی سینما رکس آبادان سوختند و با مرگشان داغی بر قلب میلیونها ایرانی مبارز گذاشتند. سوختن بیش از ۵۰۰ تن از هموطنانمان در آتش‌سوزی سینما رکس، سند دیگری است از جنایات گونه گون رژیم سابق که همواره کاری جز نابودی جوانان مبارز و مردم بیگناه نداشت.

●– در پی حادثه وحشتناک سینما رکس آبادان و نا آرامیها و تظاهرات مردم در شهرهای قم و تبریز، حوادث گوناگون انقلاب ایران یکی پس از دیگری در شهرهای مختلف صورت گرفت و موج اعتراض و نارضائی‌های مردم علیه رژیم خود کامه پهلوی گسترش بیشتری یافت. بدنبال کشتار گروههای زیادی از مردم شهرهای قم و تبریز و اصفهان و چند شهر دیگر، حوادث بعدی به این شکل بروز کرد:

●– اول شهریور: مردم به عنوان اعتراض به سیاست تحمیقی حکومت، به بانکها، سینماها، کابارهها و دیگر اماکن حمله بردند و این اماکن را به آتش کشیدند.

● دوم شهریور: به مناسبت ضربت خوردن حضرت علی (ع)، راهپیمائی و تظاهرات وسیعی در کلیه شهرهای ایران از جمله شهرهای، رشت، تبریز و تهران صورت گرفت.

استعفای دولت آموزگار

●– ٤ شهریور: دولت غیر قانونی «جمشید آموزگار» که در پی دولت ما قبلش، «دولت امیرعباس هویدا» روی کار آمده و دستش به جنایات مختلفی آلوده بود، بدنبال استیضاح‌های مکرر وفشار انقلابی مردم مبارز ایران ناچار به استعفا شد و بلافاصله بجای این دولت، «جعفر شریف‌امامی» از سوی شاه مخلوع مامور تشکیل کابینه تازه شد.

در همین روز در اجتماع گروه کثیری از مردم آبادان که به مناسبت هفتمین روز درگذشت سوختگان فاجعه سینما رکس، در این شهر دست به تظاهرات زده بودند، گروهی از مردم بامداخله نیروهای انتظامی جان خود را ازدست دادند.

درچهارمین روز شهریور درسالروز شهادت حضرت علی علیه السلام،(۲۱ رمضان) تظاهرات سیاسی وسیعی درشهرهای ایران برگزار شد که ازجمله درشهرهای، تهران، رشت، کرمانشاه، کاشان، قم، یزد، قصرشیرین، کرج، همدان، قزوین، زنجان و چند شهر دیگر، تظاهرات به خشونت کشید و درنتیجه تعداد زیادی ازجوانان مبارزمان شهید شدند.

تاریخ شاهنشاهی باطل شد

●–۵ شهریور:تاریخ شمسی که توسط رژیم غیر قانونی پهلوی به شاهنشاهی تبدیل شده بود، مجددا به شمسی تغییر یافت.

●–۷ شهریور: تلاش حکومت وقت برای بازگرداندن امام خمینی به ایران و وجود امکاناتی برای سازش بی‌نتیجه ماند

گلوله‌های آتشین در برابر موج خشمگین و بی‌امان مردم کارگر نیست، ارتش به چه کسی می‌خواهد تیراندازی کند؟ ملت از ارتش که جدا نیست. عکس گروهی از نظامیان را نشان می‌دهد که برابر موج آتشین مردم که همه چیز را به آتش کشیده است، بی‌تفاوت ایستاده‌اند. دیگر گلوله هم خشم مردم ستمدیده ایران را خاموش نمی‌کند.

●–۸ شهریور: کریم سنجابی بعنوان رهبر جبهه ملی ایران برگزیده شد.

درهمین روز حوادث مهم دیگری نیز اتفاق افتاد که عبارت بود از: آزادی ازتبعید برادر حضرت آیت الله خمینی و ناصر مکارم شیرازی

اعلام صریح حضرت آیت الله روحانی مبنی برحضور ۵ روحانی طراز اول دربرنامه‌های جاری مجلس و برگزاری تظاهراتی۵ هزار نفری درشهر قم علیه رژیم سابق.

●–۹ شهریور: در۱۵ شهر مجموعا یک میلیون و ۵۰۰ هزار نفر دست به راهپیمائی و تظاهرات زدند وخواستار برقراری جمهوری اسلامی شدند.

●– ۱۰ شهریور: اعتصاب رفاهی کارکنان و کارمندان ماشین‌سازی تبریز به اعتصاب سیاسی بدل شد و این اعتصاب بعنوان اولین اعتصابهای دوران انقلاب، به ثبت رسید.

●– ۱۱ شهریور: گروه زیادی از زنان زنجان بعنوان اعتراض به کشتارهای نیروهای انتظامی و به منظور تجلیل از یکی از شهدای این شهر، دست به راهپیمائی زدند.

راه‌پیمائی عظیم

●– ۱۳ شهریور ۵۷ (عیدسعیدفطر): درتظاهرات ضدرژیم مردم شهرهای، ایلام، کرج و خمین، صدها نفر کشته و مجروح شدند و این درشرایطی بود که گروههای زیادی از مردم، مراسم عیدفطر را درشهرها برگزار میکردند.

درهمین روز گسترده‌ترین و اولین راهپیمائی تاریخی مردم تهران برگزار شد و درجریان آن که از تپه‌های قیطریه شروع و به میدان آزادی (شهیاد سابق) ختم شد، مردم سربازان را گلباران کردند.

درهمین روز کارگران و کارکنان فولادسازی اهواز نیز به جمع اعتصابیون پیوستند.

●– ۱۵ شهریور: با گسترش دامنه تظاهرات سیاسی مردم و ترس حکومت از قیام ملی، برقراری هرنوع تظاهرات و اجتماعات و راهپیمائی ممنوع اعلام شد.

●– ۱٦ شهریور: دراین روز گروه زیادی از مردم تهران به دعوت: «آیت‌الله‌غفاری» دست به یک راهپیمائی زدند و اینعده که تعدادشان از شرکت‌کنندگان درراهپیمائی عیدفطر بیشتر بود، بواسطه اقدام حکومت مبنی برممنوعیت اجتماعات و تظاهرات و راهپیمائی‌ها، مبادرت به این کارکردند و درتمام طول مسیر راهپیمائی با شعار «مابت شکنیم، شیشه شکن نیستیم»راهپیمائی را به پایان رساندند.

جمعه سیاه تهران

● – جمعه ۱۷ شهریور (جمعه سیاه): در اولین ساعات بامداد این روز، دولت غیرقانونی شریف امامی در تهران و ۱۰ شهر کرج، قزوین، اهواز، آبادان، کازرون، اصفهان، تبریز، مشهد، قم و جهرم مقررات حکومت نظامی وضع کرد و این در شرایطی بود که مردم از آن بی‌خبر بودند. مردمیکه از برقراری حکومت نظامی بی‌خبر بودند و مردمیکه راهی انقلابی درپیش داشتند، بر اساس یک برنامه قبلی به خیابانها ریختند و دست به یک راهپیمائی زدند. دولت غیرقانونی که تمام اعمال و کارهایش نیز غیرقانونی بود، به محض آمدن مردم به خیابانها، تمام نیرویش را در شهر پیاده کرد و به مقابله با مردم پرداخت. مردمیکه برای احقاق حقوق از دست رفته‌شان به پا خواسته بودند و سلاحی جز مشت گره کرده و تکبیر «اللهاکبر» همراه نداشتند. مزدوران رژیم و دژخیمان سرسپرده، ناگاه وارد عمل شدند و سر راه جوانان و زنان و مردان دلیرمان سنگر گرفتند. آنها مردم بیدفاع را در میدان ژاله (شهدا) محاصره کردند و با حملهای ناجوانمردانه، گروه بیشماری از آنان را که ندای اللهاکبرشان به ظهر جمعه هم نکشید، به خاک و خون کشید وشهیدشان ساخت. جمعه سیاه یا جمعه خونین بعد از فاجعه سینما رکس آبادان، از وقایعی است که هرگز فراموش نمیشود و این نیز سند دیگری است از جنایات و اعمال سفاکانه رژیم سابق.

●– ۱۸ شهریور: شاه سابق مسافرتش را به کشورهای اروپای شرقی لغو کرد و امیرعباس هویدا وزیر دربارش را نیز برکنار نمود.

● –۱۹ شهریور: دولت شریف‌امامی رأی اعتماد گرفت و تنی چند از نمایندگان اقلیت مجلس بعنوان 'اعتراض به برقراری حکومت نظامی و کشتار بیرحمانه مردم در ۱۷ شهریور، مجلس را ترک کردند و در همین روز اعتصاب کارگران وکارکنان پالایشگاه تهران آغاز شد و به این ترتیب دامنه اعتصابها گسترش بیشتری یافت.

زلزله طبس

اشاره: از آنجا که سال تازه‌ای آغاز شده و ما روزهای نوئی را در سالی جدید آغاز کرده‌ایم و از آنجا که میخواهیم پس از پشتسر گذاشتن روزها وماههای اضطراب وترس وغم واندوه، چند روزی را به شادی بگذرانیم، در نتیجه ذکر وقایع پشتسر هم از روزهای انقلاب را که اکثر با کشته ومجروح شدن گروههای زیادی از جوانان و زنان ومردان کشورمان، همراه بوده، ضرورتی نمی‌بینیم و نتیجتاً وقایع مهم‌تری را که بنحوی اهمیت بیشتری داشته است، ذکر میکنیم.

● – ۲۵ شهریور: دست طبیعت یکبار دیگر گوشه دیگری از سرزمین پهناورمان را لرزاند و عده زیادی از هموطنانمان را از بین برد. زلزله سهمگین طبس، این شهر زیبای کویری را به تلی از خاک بدل کرد و نزدیک به ۲۰ هزار تن از مردم آنرا به زیر خاک فرستاد. زلزله طبس آنچنان دردناک وغیرمنتظره بود که دولت غیرقانونی نیز که همواره قصد فریب ملت را داشت، بلافاصله عزای عمومی اعلام کرد. دولت قصد داشت با اینکارش، افکار مردم را به مسئله زلزله معطوف سازد و در نتیجه تا حدودی آنان را از ادامه راه انقلابی‌شان باز دارد.

۱۵ مهر: امام خمینی پس از اقامتی طولانی در عراق به پاریس عزیمت کرده ودر پاریس اقامت گزیدند.

۱۷ مهر: دانشجویان ایرانی مقیم هند، علیه رژیم ایران دست به تظاهرات زدند.

در همین روز موج اعتصابات در ایران بالا گرفت وگروههای زیادی از کارکنان موسسات به اعتصابیون پیوستند.

● ۱۹ مهر: روزنامه‌های بزرگ و کثیرالانتشار کیهان،اطلاعات، آیندگان و پیغام امروز و تعدادی از مجلات، دست به یک اعتصاب سیاسی زدند و خواستار رفع سانسور ودخالت وفشار دولت شدند.

۲۳ مهر: شاه سابق از آنجائیکه مدعی بود بشدت مذهبی است، در جمع نمایندگان شوراهای داوری وخانه‌های انصاف گفت: آستان قدس رضوی را یک مجتمع بزرگ اسلامی مینامیم.

اعتصاب زندانیان سیاسی

● ۲۰ مهر زندانیان سیاسی که در بدترین شرایط حاکم بر مردم و در بحرانی‌ترین روزها علیه رژیم قیام کرده و بواسطه افکار انسانی‌شان به زندانهای قرون وسطائی رژیم افتاده بودند، در پی حرکت انقلابی مردم، دست به اعتصاب غذا زدند و با این عمل خود به دیگر اقشار ملت اعلام همبستگی نمودند.

● – ۲۲ مهر: روزنامه‌های کشور پس از ٤ روز اعتصاب، مجدداً آغاز به کار کردند و این در شرایطی بود که موفق شده بودند سانسور ۷۲ ساله حاکم بر خودشان را از میان بردارند.

● ۲۲مهر: در پی اعلام محدودیت فعالیت‌های سیاسی برای حضرت آیت‌الله خمینی در پاریس، بازاریان تهران اعلام کردند که چنانچه این محدودیت ادامه یابد، آنها کلیه کالاهای فرانسوی را تحریم خواهند کرد.

● ٤ آبان: بدنبال تظاهرات و اعتصابات وسیع در سطح کشور، صدور گاز به شوروی قطع شد و بیش از ۱۰۰۰ نفر از زندانیان سیاسی از جمله حضرات آیات عظام «طالقانی» و «منتظری» از زندان آزاد شدند.

● ٦ آبان: از سوی دانشگاهیان، هفته همبستگی ملی اعلام شد و بدنبال آن، هزاران نفر از مردم با برپائی اجتماعاتی، خواستار لغو حکومت نظامی، مجازات مسببان کشتار مردم و انحلال گارد‌های دانشگاهها وبازگشت کلیه تبعید شدگان و آزادی کلیه زندانیان سیاسی شدند

پرویز ثابتی برکنار شد

● – ۸ آبان: کارگران و کارکنان صنعت نفت جنوب دست از کار کشیدند و بدنبال آن دولت با انتشار اعلامیه‌ای برکناری «پرویز ثابتی» از اعضای

اینگونه بود حماسه خروش و شهادت...

ارواح پاک تمام قهرمانان بشریت مظلوم در حرکت سیال تاریخ حضور دارند وهرجا که تاریخ از رفتن باز ماند، بایستد وگوش بنشیند، آنها چشمان تیزبین خود را برصحنه می‌دوزند وحماسه‌هایی را که آفرید می‌شود می‌نگرند وحس می‌کنند تاریخ، این چرخ چرخان پویا، لحظه‌های نادری را به نظاره می‌ایستد ودر سرگذشت انسان، این لحظه چندان نیست اما در طول یکسال واندی از سرگذشت انسان ایرانی، انسان مسلمان، و در انقلاب شکوهمند تاریخ ساز انسان ایرانی مسلمان، تاریخ توقفی طولانی داشت. تاریخ نظاره‌گر مظلومیت انسان ونظاره‌گر خروش وشهادت بود. تاریخ حماسه را دید وانسان‌های قهرمان را در خیل‌های چندمیلیونی وشهادت‌های چند ده‌هزار نفری تجربه کرد.

تاریخ ویارانش- آن ارواح پاک- حماسه‌ترین حماسه‌های شهادت ما، خروش وبرانگیختگی را در روزهای سرنوشت‌ساز جنگ مسلحانه خلق ایران دیدند. روزهای پیوند مردم وارتشی روزهای فرو ریختن دژهای مستحکم، روزهای تسخیر ظلم‌آبادهای رژیم استبداد وروزهای درهم ریختن سازمان‌های پوسیده شاهنشاهی، آری همه‌ی این روزهای خوب را نابا‌ورانه دیدند. از جمعه شب بیستم تا پایان بیست وسوم بهمن‌ماه، تاریخ حتی یک قدم هم برنداشت وهمه‌ی لحظه‌های با شکوه شهادت وخروش را ثبت وضبط کرد.

حادثه از یک تهاجم آغاز شد. تهاجم دیو برفرشته. حمله‌ی گارد جاویدان به مرکز آموزش فرح‌آباد وحماسه از آنجا آغاز شد، از بانگ الله‌اکبر، از اسلحه در مشت سربازان، همافران وافسران، وبمب‌های آتش‌زا در دست مردم.

خیابان‌ها وکوچه‌ها تسخیر شد، کلانتری‌ها فرو ریخت، زندان‌ها کمیته ساواک وپادگان‌ها آشفته شدند و در هم ریختند و این در سراسر ایران تکرار شد، در سراسر ایران.

حادثه پایان یافت، اما یادمان نرود که درون دژهای دشمن انسان‌هایی بودند که آنها نیز حماسه آفریدند و نمونه‌های خروش وشهادت بودند. آنها ستون فقرات دشمن را خردکردندوبرای همین بود که دژها آسان فرو ریخت. یادمان نرود که حادثه پایان یافت در حالیکه هجوم اشتیاق پیوند با ملت، پادگان‌ها از قبل از هجوم مسلحانه خلق از درون از هم پاشیده بود ارتشیان مردمی، در گرما گرم نبرد، دشمن را تنها می‌گذاشتند و مایه دلگرمی دوست می‌شدند. من یادم نخواهد رفت شبی را که خانه‌های کنار بعضی از پادگان‌ها میزبان ده‌ها سربازی بود که خیلی وقت پیش گل‌های سرخ را هدیه‌شان کرده بودیم. آنها یادشان بود که گل‌ها چه احساسی به آدم می‌دهند. آنها وقتی که زیر رگبار تیربارهای دشمن صحنه را به نفع فرشته وزیان دیو ترک می‌کردند به یاد این گل‌ها بودند. آری اینگونه بود که دژهای بظاهر مستحکم واز درون پوسیده فرو ریخت. اینگونه بود حماسه‌ی خروش وشهادت.

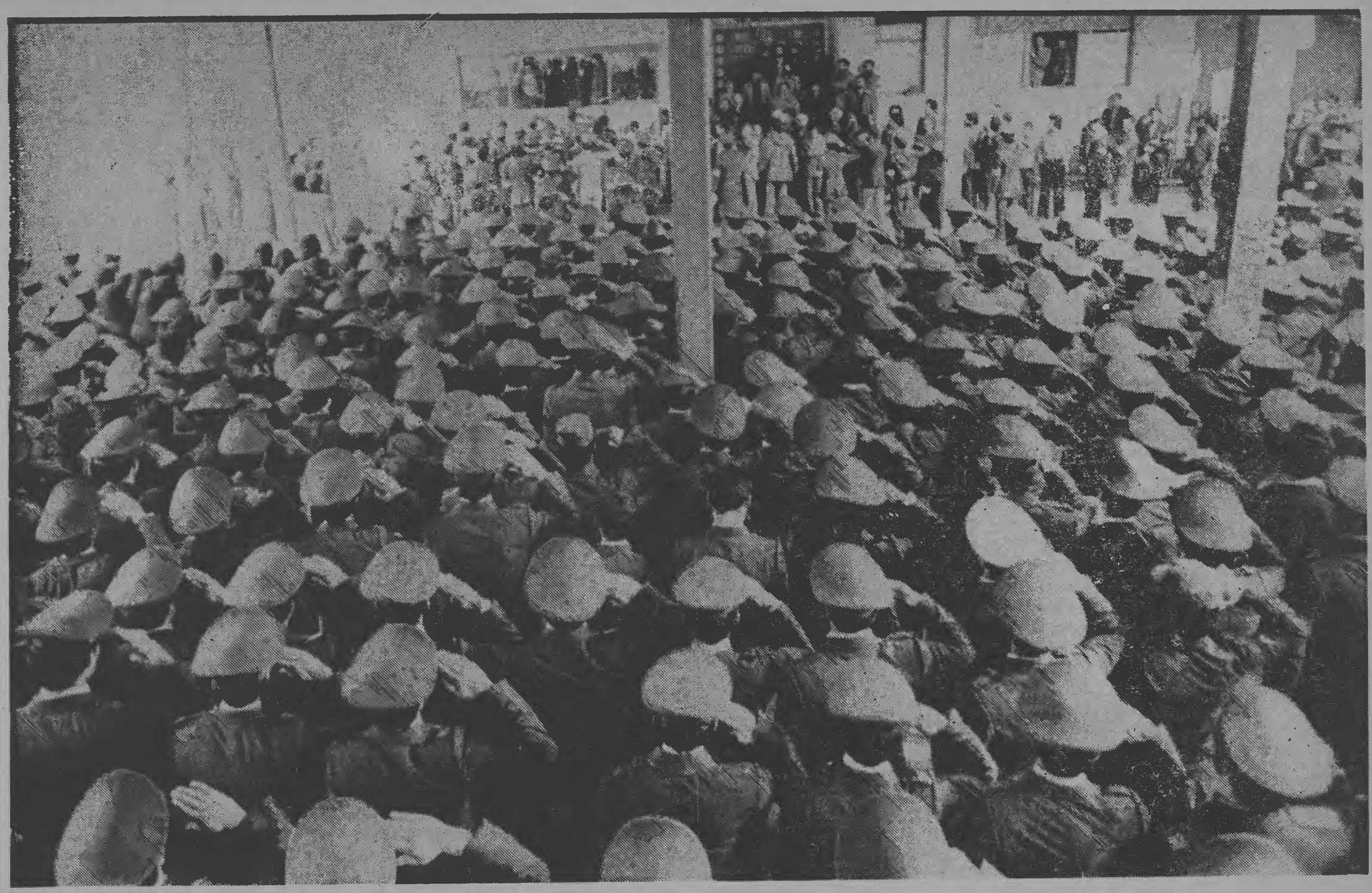

مؤثر سازمان ساواک و تنی چند از دیگر عناصر این سازمان را اعلام نمود.

● – ۱۰ آبان: ۲۵۰هزارنفر به منظور ملاقات حضرت آیت‌الله طالقانی راهی منزل ایشان شدند. آیت‌الله طالقانی از روحانیون مبارزی است که از ۱۳۱۸ تاکنون ۵بار زندانی شده است. وی در پیدائی جنبش زیرزمینی مقاومت ملی و نهضت آزادی ایران با یاری مهندس مهدی بازرگان و دکتر یدالله سحابی نقش مؤثری داشته است. در همین روز اعتصاب یکپارچه کارکنان «هما» کلیه پروازهای داخلی و خارجی را دچار وقفه کرد.

● – ۱۱ آبان: حضرت آیت‌الله العظمی امام خمینی ضمن انتظار اطلاعیه‌یی اعلام کرد که در صورت لزوم حکم جهاد خواهد داد.

● – ۱۲ آبان: دکتر علی امینی نخست‌وزیر اسبق ایران بعنوان یافتن راه‌حلی با حضرت آیت‌الله شریعتمداری مذاکره کرد ولی نتیجه‌ای عاید نشد. در همین روز عشایر غیور قشقائی با انتشار اطلاعیه‌ای همبستگی خود را با کلیه مردم اعلام داشتند.

● – ۱۳ آبان: کشتار دانشگاه توسط عمال رژیم صورت گرفت و بدنبال آن تظاهرات وسیعی به مناسبت سالگرد تبعید امام خمینی در پاره‌ای از شهرها برگزار شد.

امام خمینی در همین روز اطلاعیه‌ای انتشار دادند و در آن از حضرات آیات عظام «طالقانی» ومنتظری خواستند تا رهبری جنبش را بعهده بگیرند.

یکشنبه سرخ

● – ۱۴ آبان: (یکشنبه سرخ) مردم مبارز ایران پس از مشاهده فیلم کشتار دانشگاه تهران از تلویزیون به خیابان ریختند و بعنوان اعتراض به این عمل حکومت، راهپیمائی و تظاهرات نمودند. در همین روز، گروه زیادی از مأموران ساواک و عناصر سرسپرده رژیم، در صفوف مردم رخنه کردند وتعداد زیادی از شعب بانکهای مختلف، مشروب فروشی‌ها، سینماها و دیگر اماکن را به آتش کشیدند. در این روز وسعت آتش‌سوزی‌ها آنچنان بود که در تمام نقاط شهر تهران، دود سیاه و غلیظ به چشم میخورد.

در این روز همچنین حضرت آیت‌الله خمینی و کریم سنجابی، سازش با رژیم و تشکیل کابینه‌ای از سوی دکتر علی امینی را بشدت محکوم نمودند.

استعفای شریف امامی

بعدازظهر همین روز دولت شریف امامی کنار

ارتش در خانه امام– عکس اختصاصی و جنجالی کیهان چه کسی می‌توانست باور نکند جز آنهائی که تنها به فکر خیانت به مردم و مملکت بودند؟ این عکس بار دیگر پیوند ارتش را به امام و ملت ثابت کرد.

رفت و به دستور شاه سابق، ارتشبد ازهاری مأمور تشکیل کابینه نظامی شد و در پی آن ارتش با تمام امکاناتش در نقاط مختلف شهر، مستقر گردید.

● – ۱۰ آذر: کارکنان جامعه بانک مرکزی ایران، با انتشار اعلامیه‌ای اسامی ۱۷۸ تن از خارج‌کنندگان ارز را اعلام نمودند. در این لیست که براساس آن بیش از ۳/۵ میلیارد تومان از بیت‌المال مردم توسط بلندپایگان و وابستگان رژیم خارج شده بود، اسامی اکثریت خاندان سلطنت و تنی چند از امرای ارتش و سردمداران رژیم، به چشم میخورد.

● – ۱۰ آذر (شب اول محرم): به مناسبت شب اول محرم، مردم روی پشت بامها رفتند و اعتراضات خود را نشان دادند. در تهران با شروع مقررات منع عبور و مرور، عده زیادی از مردم وارد خیابانها شدند و دست به تظاهرات زدند. اجتماع و حرکت مردم در سرچشمه بیش از دیگر نقاط بود و نیروهای انتظامی در همین محل به مردم بیدفاع حمله بردند و بیش از ۴۰۰ تن از رزمندگان دلیر این آب و خاک را به شهادت رساندند.

● ۱۲ آذر: امام خمینی ضمن دادن اعلامیه‌ای از سربازان و دیگر پرسنل ارتش خواستند که از پادگانها فرار کنند.

● – ۱۳ آذر: کارکنان اداره خارجه بانک مرکزی ایران صورت اسامی «نورچشمی»هائی را که از بورسهای تحصیلی بنیاد پهلوی با ۱۲۰۰ دلار هزینه دانشگاهی هر ماهه استفاده میکردند، را انتشار دادند. اسامی تعدادی از این نورچشمی‌ها از اینقرار است: مهناز زاهدی– علی منصور– شهرناز پهلوی– ستاره آزمون– یاسمن شهرستانی– فائزه باهری– حسین ازهاری– بابک شریف‌امامی و شهروز نهاوندی و.....

● – ۲۸ آذر: جامعه معلمان تهران ضمن انتشار بیانیه‌ای از کلیه آموزگاران و دانش‌آموزان خواستند تا از رفتن به کلاسهای درس خودداری کنند.

● – ۲۹ آذر: ۶۵ تن از اساتید دانشگاه تهران بعنوان اعتراض به اعمال رژیم در دبیرخانه دانشگاه متحصن شدند.

● – ۳ دی: ازهاری برای فرار از استیضاح نمایندگان اقلیت مجلس، تعطیل زمستانی در مجلس را اعلام کرد.

● – ٤ دی: موج انقلاب ایران سبب شد تا در منطقه نیز تاثیر گذارده شود و در نتیجه در ۱۳ شهر ترکیه حکومت نظامی اعلام شد.

شهادت استاد

● – ۵ دی: استاد دکتر «کامران نجات الهی» استاد دانشکده پلی‌تکنیک در جریانات تظاهرات این روز شهید شد.

● – ٦ دی: در تظاهرات این روز که به مناسبت تشییع جنازه دکتر نجات‌الهی صورت گرفت، عده زیادی کشته و مجروح شدند.

● – ۷ دی: بحران کمبود نفت و بنزین در تهران بالا گرفت و مردم برای تهیه مواد سوختی، صفهای طویلی مقابل پمپهای بنزین و جایگاههای فروش نفت به وجود آوردند. درپی این موضوع حضرت آیت‌اله طالقانی ضمن گفتوگوئی اعلام داشتند که مردم از ایجاد صف خودداری کنند.

● – ۸ دی: امام خمینی، مهندس بازرگان را مأمور کرد تا برای مذاکره با کارگران نفت به آبادان برود و براساس برنامه‌ای از آنان بخواهد تا نفت را برای مصرف داخلی تولید نمایند.

● – ۹ دی: «شاپور بختیار» یکی از اعضای جبهه ملی ایران پیشنهاد تشکیل دولت غیر نظامی را پذیرفت.

ازهاری و اویسی فرار کردند

● – ۱٤ دی ۵۷– ارتشبد ازهاری و اویسی از تهران گریختند.

● – ۱٦ دی: پس از استعفای ازهاری و فراروی از کشور، شاپور بختیار کابینه‌اش را معرفی کرد. درهمین روز اعتصاب ٦۲ روزه مطبوعات که بلافاصله پس از روی کارآمدن دولت ازهاری، صورت گرفته بود، پایان یافت و روزنامه ها دوباره شروع بکار کردند.

● – ۲٤ دی: شورای سلطنت به منظور فرار شاه تشکیل شد.

● – ۲۵ دی: برای نخستین بار کامیونهای حامل سرباز هنگام حرکت در خیابانها، عکسهای حضرت آیت‌الله خمینی را روی شیشه‌هایشان نصب کردند.

در همین روز دولت بختیار از مجلس رأی اعتماد گرفت.

شاه رفت

● – ۲٦ دیماه: و این روز، روزی است که تاریخ انقلاب ملت ایران برگ تازه‌ای میگیرد. در این روز شاه خائن پس از قریب به ۳۷سال دیکتاتوری و خیانت از ایران رفت و به مصر پناه برد. با رفتن او، مردم در خیابانها به رقص و پایکوبی پرداختند و مجسمه‌هایش را در نقاط مختلف پائین کشیدند.

● – ۲٦ دی: امام خمینی از نمایندگان مجلس خواستند تا استعفا کنند و همچنین اظهار داشتند که کمونیستها حق آزادی و اظهار عقیده دارند.

● – ۲۷ دی: همافران نیروی هوائی به دستور امام عمل کردند و برای پیوستن به صف دیگر گروههای مردمی در پادگانهای مختلف دست به اعتصاب غذا و تحصن زدند.

● – ۲۸ دی: جامعه روحانیت تهران پس از برپائی راهپیمائی‌های تاسوعا و عاشورا، برنامه‌ای برای راهپیمائی اربعین حسینی ترتیب داد و مردم را به راهپیمائی دعوت کرد.

در همین روز عده دیگری از نظامیان ازجمله گروهی از سربازان و درجه‌داران نیروی دریائی نیز دست به اعتصاب غذا زدند و در همین روزها، عده‌ای از چماق بدستان که از حامیان شاه بودند، حملاتی را به مردم آغاز کردند.

● – ۲۹ دی (اربعین): بزرگترین راهپیمائی وتظاهرات ملی ومذهبی وسیاسی تاریخ ایران با شرکت اکثریت گروههای سیاسی ومذهبی وطبقات مختلف مردم برگزار شد.

● – ۲بهمن: سیدجلال‌الدین تهرانی که به سمت رئیس شورای سلطنت انتخاب شده بود استعفا کرد وشورا را غیرقانونی اعلام کرد. در همین روز شاه سابق از مصر به مغرب رفت.

بختیار فرودگاهها را بست

● – ۳بهمن: با اعلام ورود امام خمینی به ایران، گروههای زیادی از مردم شهرهای مختلف به تهران آمدند وآماده استقبال از امام شدند.

در همین روزها فرودگاه مهرآباد توسط دولت غیرقانونی بختیار بسته شد ودر پی آن موج اعتراض مردم وگروههای سیاسی برپا شد. در این روز همچنین کوماندوهای گارد شاهنشاهی در حضور گروهی از روزنامه‌نگاران خارجی دست به یک نمایش قدرت زدند.

● – ۱۲بهمن: وسرانجام در این روز تاریخی، ملت ایران پس از ۱٤سال انتظار، موفق شد رهبرش را در میان بگیرد واز او استقبال کند. امام خمینی پس از ۱٤سال و۳ماه دور بودن از وطن، سرانجام به ایران بازگشت وقدم به خانه‌اش گذاشت. در این روز میلیونها نفر از مردم، در تمام کشور از امام استقبال بعمل آوردند.

بازرگان نخست‌وزیر شد

۱٦بهمن ۵۷: امام خمینی در این روز مهندس مهدی بازرگان را بسمت نخست‌وزیر دولت موقت انقلاب معرفی کرد ودر پی آن مردم ایران و از جمله ساکنان تهران ضمن برپائی یک راهپیمائی با شکوه، نخست‌وزیری بازرگان را تائید کردند.

●–۱۷بهمن: لایحه انحلال ساواک ومحاکمه چپاولگران بیت‌المال وسرسپردگان رژیم در مجلس به تصویب رسید.

از این روز ببعد، جنبش مردمی ایران به مراحل حساس خود نزدیک ونزدیکتر شد وبا پیوستن گروههای زیادی از سربازان ودرجه‌داران ارتش، حساسیت بیشتری یافت. در همین روزها وایام بود که سرانجام در حمله‌ای که از سوی سربازان ودرجه‌داران گارد سابق به پرسنل نیروی هوائی صورت گرفت، انقلاب یکپارچه وقاطع ملت وارد مرحله جنگ مسلحانه شد وتعاون اتحاد تمامی گروههای مردم با افراد نیروی هوائی، سرانجام مبارزه برحق مردم را سبب شد وخلق قهرمان وستمیده ایران موفق شد، پس از یکسال مبارزه دلیرانه وخستگی‌ناپذیر، غول دیکتاتوری، امپریالیسم وصهیونیسم را به زانو در آورده و در روز ۲۲بهمن شاهد پیروزی را در آغوش گیرد. به این امید که ریشه‌های ظلم وبیداد برای ابد در این مملکت ومرز وبوم از میان برود وملت ایران بتواند آزادانه آنگونه که میخواهد وسزاوارش میباشد، به زندگیش ادامه دهد. با امید به پیروزی نهائی وآرزوی روزهائی خوش در آینده.....

این مجموعه با همکاری

مصطفی‌باشی– محمود اختیاری– رازمیک بوغوسیان

ابراهیم ایمانی‌فر– ابوالقاسم موسوی تهیه شده است.

عکسها از: سرویس عکاسی کیهان

کیهان
اخبار کشور
صفحه ۳
سه‌شنبه ۲۹ اسفند ۱۳۵۷
۲۱ ربیع‌الثانی ۱۳۹۹ - شماره ۱۰۶۶۶

سخنرانی دکتر سنجابی بمناسبت بزرگداشت سالروز ملی شدن صنعت نفت:

رژیم سابق می‌خواست شکایت ایران را از دادگاه لاهه پس بگیرد

تهران- خبرگزاری پارس- دکتر کریم سنجابی وزیر امورخارجه دولت موقت انقلاب بعدازظهر دیروز بمناسبت برگزاشت سالروز ملی‌شدن صنعت نفت ایران در محل اداره مرکزی شرکت ملی نفت سخنرانی کرد.

در ابتدای این جلسه حسن برید رئیس هیئت مدیره و مدیرعامل شرکت ملی نفت ایران ضمن تشکر از حضور دکتر سنجابی شخصیت ملی و سیاسی او ایشان تحلیل کرد آنگاه دکتر سنجابی اظهار داشت سالیان دراز نام بردن از دکتر محمد مصدق در این محل که در حقیقت خانه اصلی وی بود ممنوع بود ولی باید خوشحال باشیم که ملت ما توانست بار دیگر با انقلاب خود استعمار و استبداد را برانداردو تا بتوانیم در این محل جمع شویم و از گذشته و آینده خود سخن بگوئیم و بفکر نوسازی کشور خود باشیم دکتر سنجابی در ادامه سخنان خود گفت دکتر مصدق تنها رهبر مردم ایران نیست بلکه وی پیشوای نهضت‌های ضداستبدادی و ضداستعماری خاورمیانه و مشرق زمین است. مصدق رهبری است که ممالک استعماررده نام او را فراموش نمیکنند وزیر امورخارجه درباره ملی شدن صنعت نفت گفت ملی شدن نفت مانند بمبی بود که در دنیا اثر گذاشت و همه کشورهائی که ملی شدن نفت ایران را ضربه‌ای بر صنایع و اقتصاد خود وارد دیدند متفقاً بر علیه ایران بسیج شدند بسا آنکه این قرارداد دولتی نبود و خصوصی بود دولت انگلیس بعنوان حمایت از منافع مردم انگلیس وارد کارزار شد و علیه ایران بشورای امنیت و دیوان بین‌المللی لاهه مراجعه کرد. وزیر امور خارجه آنگاه به درگیری ایران و انگلستان در شورای امنیت اشاره کرد و گفت در این سازمان با آنکه اثر فدرت‌ها علیه ایران بودند ولی موفقیت ما طوری بود که نتوانستند به درخواست انگلیس جواب بدهند و بنا شد به دادگاه بین‌المللی لاهه مراجعه شود و این رأی در حقیقت برای ما یک پیروزی بود. سنجابی افزود در دادگاه لاهه با صحه‌آرائی منظم انگلیسی‌ها و اینکه ما میهان دول بزرگ دوستی نداشتیم باعث وحشت شد و حتی احساس میکردیم که با پای خود بقرنانگاه میرویم ولی جهانبینی شخص مصدق و اراده وی از اینکه اگر یک درصد شانس موفقیت برای ما باشد باید بآنجا برویم و از حقوق ایران دفاع کنیم بما این جرئت و شهامت را داد.

در دیوان لاهه خوشبختانه یکی از بهترین و مبرزترین وکلا یعنی پروفسور رولاند فرانسوی که معرف همگی شما است انتخاب کردیم در جلسات روز اول تعداد موافقین ٤نفر و مخالف ما یکی نفر و در روزهای بعد بر تعداد موافقین ما افزوده میشد و سرانجام پس از شور اول با ۹ رای موافق و پنج رای مخالف آماده برای رفتن بشور دوم شدیم.دکتر سنجابی چنین ادامه داد در همین وقت اطلاع رسید که کابینه دکتر مصدق استعفا کرده و قوام‌السلطنه به نخست‌وزیری رسید.

آن شب یکی ازبدترین شبهای عمرم بود زیرا میدیدم که یک ماده در دیوان بین‌المللی لاهه وجود دارد و آن اینست تا زمانیکه رای دادگاه اعلام نشده است طرفین دعوا میتوانند آن را مسترد کنند.سیاست استعماری و دست نشاندگان خائن آن بدین وسیله میخواستند ثمرات کارهای ما را از بین ببرند دکتر سنجابی ادامه داد همان شب بلافاصله با سفیر ایران تماس گرفتم و تلگرافی بتهران مخابره کردیم که پیروزی ایران حتمی است و دولت نباید کوتاه بیاید و روز بعد درروزنامه‌ها خواندم که حکومت قوام‌السلطنه سقوط کرده است این پیروزی چنان قدرتی بما داد که با شور تمام وارد جلسه دادگاه شدم و دیدم که تمام قضات بمن تبریک میگویند و همان روز دو پیروزی و موفقیت برای ایران در برداشت سی تیر و پیروزی در دادگاه بین‌المللی لاهه. وزیر امور خارجه در پایان پیروزی ایران را در دادگاه لاهه پیروزی کشورهای استعمار زده نامید و بار دیگر از شخصیت مصدق بعنوان یک شخصیت مبارز ملی و ضد استعمار نام برد..

پیام رئیس شرکت ملی نفت

امروز بمناسبت سالروز ملی شدن صنعت نفت ایران از طرف حسن نزیه رئیس شرکت ملی نفت پیامی فرستاده شد. در این پیام ضمن مروری در تاریخچه ملی شدن صنعت نفت از دکتر محمد مصدق رهبر بهضت ملی تجلیل شده وپس از اشاره به انقلاب اخیر ملت برهبری امام خمینی به هدفها وبرنامه‌های آتی صنعت نفت اشاره شده است.

همبستگی خود را حفظ کنید

بعد از پنجاه سال که همه دعوتها و انگیزه‌ها به بوته آزمایش درآمده و در هرحال با صدها اشکالات و مناقضات مخصوصاً نفاق و دودستگی روبرو میشدیم جز شکست و یأس و سینه گورستانها مالامال آزادگان که عشق به بحاث وطنی را با خود بخاک شود و بخود اجازه ندهیم از اینکه چندسالی زندانیم را درخدمت عزیزان ملت حضرت آیت‌الله طالقانی، مجاهد بزرگ و دکتر سنجابی و مهندس بازرگان نخستوزیر محبوب و دکتر سامی میگذراندم افتخار و مباهات خود را ابراز دارم. امید که در این مأموریت و مسؤولیت عظیم که از ناحیه امت اسلام و ملت ایران بآنها محول گردیده موفق و پیروز باشند.

درود سران پاک شهدای راه آزادی، درود به ملت قهرمان ایران که تا آخرین نفس برای رسیدن به هدف نهائی نهضت مقاومت خواهند کرد.

زندانی کهنسال- احمد برادران

ارکلیه درجه‌داران کانون بازنشسته ارتش که پول برای ساختن خانه پرداخته‌اند تقاضا دارد درتاریخ ۱۷/۱/۵۸ ساعت ۹ صبح درمقابل وزارت جنگ سابق جهت روشن شدن وضع خانه‌ها حضور بهمرسانند.

درجه‌داران کانون بازنشسته

انستیتو گوته تهران ـ کلاسهای زبان آلمانی
فقط برای هندیان شبانه از ۱۷فروردین‌بین ساعات۱۵تا۱۸و۳۰
شروع کلاسها ۱۸ فروردین ۵۸
اطلاعات بیشتر باتلفن ۷ـ۶۲۷۳۳۶

آگهی دعوت

از صاحبان سهام شرکت سهامی خاص پیچاز الکتریک دعوت میشود که در جلسه مجمع عمومی فوق‌العاده که در ساعت ۵ بعداز ظهر روز ۱۳۵۸/۱/۱۲ دوازدهم فروردینماه پنجاه و هشت در محل شرکت تشکیل میگردد حضور بهمرسانند- دستور جلسه- انحلال و یا ابقاء شرکت.

هیئت مدیره شرکت سهامی خاص پیچاز الکتریک
ن ۷۶۶۶۶

نمایندگان عشایر لرستان باامام خمینی دیدار کردند

امام: دشمنان درکمین نشسته‌اند

● اشخاص منحرفی را که اسباب تفرقه می‌شوند بین خودتان راه ندهید.

قم- ستاد خبری کیهان- دیروز گروهی از نمایندگان عشایر لرستان درقم به حضور امام خمینی رهبر انقلاب اسلامی رسیدند و آمادگی خود را برای فداکاری دراجرای انقلاب مقدس اسلامی اعلام داشتند.

درایس دیدار، امام خمینی سخنانی خطاب به نمایندگان عشایر لرستان بشرح زیر ایراد کرد:

آقایان از راه دور آمده‌اید. خوش آمدید. آمدید برای دیدار از ما و از اهالی قم. آمدید برای همبستگی با ملت ایران. امیدوارم با این همبستگی که بین شما و سایر ملت ایران است بواسطه همین هم پیوستگی به تمام مقاصد خودمانی که آزادی ملت و استقلال مملکت و برقراری حکومت جمهوری اسلامی است نائل شویم. من امیدوارم که شما اهالی محترم لرستان درآن محلی که هستید اگر اختلافاتی هست خودتان رفع کنید.

برادران من! امروز، روز اختلاف نیست. امروز، روز این است که همه با هم پیوسته بشوید. همه با هم، برادروار، از کشور خودتان دفاع کنید. دشمنان درکمین نشسته‌اند، میخواهند مسائل را باز به حال اول برگردانند، میخواهند بازما را اسیر کنند. میخواهند آن دیکتاتوریها وقلدریها را برگردانند. میخواهند مخازن ما را ببرند. منتهی تاکنون به فرم شاهنشاهی وممکن است بعدها به یک فرم دیگر. باید همه شما بیدار باشید، هشیار باشید. از کشور خودتان و از اسلام عزیز دفاع کنید. اگر بعضی اشخاص منحرف بین شما مطالبی گفتند که اسباب تفرقه شود آنها را به خودتان راه ندهید. اگر بعضی از اشخاص منحرف در بین شما پیدا شدند و تبلیغات سوء کردند بدانید که اینها منحرف هستند. اینها با اسلام مخالف هستند. اینها ایادی اشخاصی هستند که تاکنون ما را به اسارت کشیدند ومملکت ما را عقب راندند. شما همه باید با هم همدست وهم پیمان باشید. همه دوست هم باشید. دوست ملت باشید. برای اسلام خدمت کنید. شما میدانید که اتحاد و وحدت کلمه که بین همه شما پیدا شد و این اتکالی که به اسلام داشتید شما را پیروز کرد و دست از این وحدت کلمه برندارید ودست از اسلام برندارید. به واسطه اسلام است که می‌توانیم عدالت را در همه جامعه خودمان پخش کنیم. کارگرها بدانند که اسلام برای آنها بسیار اهمیت قائل است. کارمندان بدانند که اسلام برای همه قشرها خصوصاً قشر کارگر ودهقان بسیار اهمیت قائل است. ولی باید بتدریج این امور انجام بگیرد. دولت بفکر این معنی هست، ما بفکر این معنی هستیم. اینطور نیست که الان کسی بفکر شما نباشد. ما بفکر شما هستیم. دولت بفکر شماست. لیکن باید قدری شکیبایی کنید. شما بودید که پنجاه و چندسال، زیر چکمه این اشخاص نالایق، این اشخاص چپاولگر صبر کردید. حالا قدری صبر کنید تا برای مستمندان، منزل تهیه بشود و هم کار خوب تهیه می‌شود و هم تعدیل می‌شود این کارهایی که باید بشود شما قدری تأمل و صبر کنید، اتکال به خدا بکنید وامیدوارم که همه شما سعادتمند شوید. هم در دنیا و هم در آخرت. همه شما در این رفراندومی که میشود (من خودم رأی میدهم به جمهوری اسلامی» و از شما هم تقاضا دارم برای اسلام رأی بدهید وبه جمهوری اسلامی رأی بدهید. آنهایی که برخلاف جمهوری اسلامی رأی میدهند آزادند. لیکن بدانند که این یک امری است که مخالفت با اسلام است.

امام خمینی درپایان این سخنرانی برای همه مردم غیور لرستان، آرزوی سعادت و خوشبختی کرد و نمایندگان عشایر لرستان با فریاد (آزادی، استقلال، جمهوری اسلامی) به ندای امام درباره دادن رأی به جمهوری اسلامی پاسخ مثبت دادند.

هزاران نظامی از برابر امام رژه رفتند

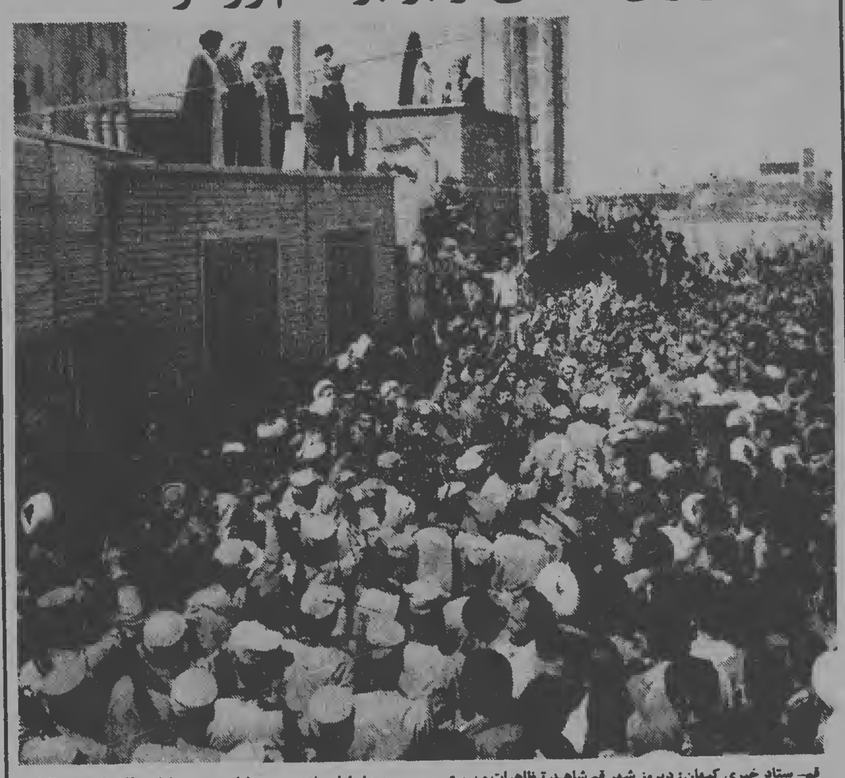

قم- ستاد خبری کیهان: دیروز شهر قم شاهد تظاهرات و سیع هزاران سرباز، افراد شهربانی، ارتش و ژاندارمری بود. افراد نظامی که برخلاف گذشته سلاحهای خود را با گلهای سرخ و سفید آراسته بودند، در صفوف فشرده خیابانها و کوچه‌های قم را زیر پا گذاشتند -و به دیدار امام رفتند. سربازان، درجه‌داران و افسران درحالیکه فریاد میزدند «ما همه سرباز توئیم خمینی- گوش بفرمان توئیم خمینی» از برابر امام رژه رفتند.

جبهه دمکراتیک ملی در رفراندوم شرکت نمی‌کند

همزمان با سالروز ملی شدن صنعت نفت، جبهه دمکراتیک ملی ایران طی بیانیه‌ای موجودیت و آغاز فعالیت خود را اعلام کرد. در این بیانیه جبهه دمکراتیک ملی ضمن اعلام پشتیبانی از دولت مهندس بازرگان اعلام کرده است که اگر قرار باشد رفراندوم بدون توجه به موازین دمکراتیک و به شکل اعلام شده انجام گیرد، عملا بسیاری از نیروهای مترقی از حق اظهارنظر محروم خواهند ماند و جبهه دمکراتیک ملی ایران بناچار دراین رفراندوم شرکت نخواهد کرد. در این بیانیه همچنین از دولت مصرا خواسته شده است که با شنائی حق خود مختاری برای کردها از هرگونه برخورد با مردم کردستان بپرهیزد. متن بیانیه جبهه دمکراتیک ملی ایران:

در این روز بزرگ تاریخی، روز ملی شدن صنعت نفت که یادآورد نخستین پیروزی مردم ایران برامپریالیسم در دوره بعداز جنگ جهانی است، جبهه دمکراتیک ملی ایران موجودیت و آغاز فعالیت سیاسی خود را اعلام میکند. جبهه دموکراتیک ملی ایران همانگونه که در طرح پیشنهادی برنامه سیاسی خود در روز ۱٤ اسفند اعلام داشت، میکوشد تا به یاری وبا شرکت همه نیروهای آزادیخواه و پیشرو وانقلابی وبا تکیه برمیراث تاریخی نهضت ملی و ضد امپریالیستی ایران به رهبری مصدق و در ادامه مبارزات انقلابی سال‌های اخیر، پاسخگوی ضرورت این مرحله از انقلاب دمکراتیک و ضد امپریالیستی ایران باشد.

انقلاب بزرگ و پرشکوه مردم ما که بر استبداد و استعمار پیروز شد، تنها از این طریق است که رأی مردم خواهد توانست آزادانه و آگاهانه راهی را انتخاب کند که خواستاخواه تعیین‌کننده سرنوشت امروز و فردای جامعه ایران خواهد بود.

از این رو جبهه دمکراتیک ملی ایران از دولت موقت مصراً میخواهد که مرحله اول نظرخواهی را به نفی رژیم سلطنتی سابق و استقرار جمهوری محدود سازد، و در مرحله بعد، با دادن فرصت و امکان کافی برای ارائه و تبلیغ نظرات مختلف، درباره ماهیت و محتوی رژیم جمهوری یعنی درباره طرح قانون اساسی نظرخواهی کند. اگر قرار باشد بدون توجه به موازین دمکراتیک، رفراندوم به همین صورتی که اعلام شده است، انجام گیرد، عملا بسیاری از نیروهای مترقی از حق اظهارنظر محروم خواهند ماند و جبهه دمکراتیک ملی ایران بناچار دراین رفراندوم شرکت نخواهد کرد.

۲- از آنجا که استقرار واقعی حکومت مردم جز از طریق مشارکت مستقیم و گسترده مردم میسر نیست، شناسائی حقوق دمکراتیک خلق‌های سراسر ایران و تبلور این حقوق در سازمان‌های دموکراتیک محلی با حفظ کلیه ویژگی‌های قومی و فرهنگی ضرورت عینی دارد.

در رابطه با این ضرورت عینی است که جبهه دمکراتیک ملی ایران خواستار شناسائی حق خودمختاری برای خلق‌های سراسر ایران میباشد. شناسائی حق خودمختاری برای خلق‌های ایران در داخل محدوده جغرافیائی ایران طریق مطمئن حفظ وحدت و یکپارچگی ملی و ضامن استقرار حکومت دمکراتیک ملی درسراسر ایران است. دررابطه با این حقیقت، مسئله خلق کرد و مطالبات برحق این خلق درزمینه خود مختاری محلی، شایان توجه و دقت است و از اهمیت ویژه برخوردار میباشد.

رژیم سرنگون شده سلطنتی برخوردی کاملاً غیرملی و غیرمردمی با مسئله کرد داشت و درست به همین دلیل دردست امپریالیسم، منافع واقعی خلق کرد را که جدا از منافع واقعی ملت ایران نیست وجهالمصالحه قرار میداد.

حکومت مبعوث انقلاب باید سیاستی درست درجهت مخالف این سیاست غیرملی و خائنانه اتخاذ کند. این سیاست دقیقاً سیاستی است که درجهت تأمین منافع خلق کرد دررابطه نزدیک با منافع خلق‌های سراسر ایران شکل میگیرد. شناسائی خود مختاری و تقویت نهادهای دموکراتیک و مردمی درسراسر کردستان مصداق واقعی چنین سیاستی است.

دولت مهندس بازرگان باید آگاهانه بامسئله شناسائی خودمختاری خلق کرد مواجه گردد و از هرگونه اقدام و عملی که موجب برانگیختن سوظن برحق خلق کرد گردد، خودداری کند و سیاست روشن و مشخصی در قبال مسئله خودمختاری خلق کرد اتخاذ کند. سیاست کج‌دار و مریز به نفع منافع و حاکمیت ملی نخواهد بود و به ضدانقلاب فرصت خواهد داد که بذر نفاق در منطقه بپاشد و مجموع جنبش انقلابی سراسری ایران را دچار ضعف و فتور سازد تا پایه‌های نفوذ امپریالیسم در کشور حفظ گردد.

● دولت بازرگان باید بانمایندگان راستین خلق کرد که بارها و بارها حسن نیت خود را نشان داده‌اند برادرانه وارد مذاکره شود و با همدلی و همداستانی با آنان و به شیوه انقلابی موضوع شناسائی حق خودمختاری خلق کرد را فیصله بخشد. هرگونه برخوردی جز این، برخوردی غیرانقلابی خواهد بود که نه تنها جنگ برادرکشی را که بالمال به ضرر مجموعه نهضت انقلابی سراسری ایران خواهد بود تحمیل خواهد کرد، بلکه به عوامل امپریالیسم و دشمنان انقلاب امکان خواهد داد که ضربه قاطع را برپیکر انقلاب وارد سازند. با درنظر گرفتن این حقایق غیرقابل انکار ما از دولت مصرا میخواهیم که از هرگونه برخورد با مردم کردستان بپرهیزد و با شناسائی حق خودمختاری خلق کرد، از دامن زدن به آتش اختلافات خودداری کند و دست دردست مردم کردستان برای آبادانی کردستان و سراسر ایران و تقویت پایه‌های واقعی و اصیل جنبش بکوشد.

۳- از آنجا که مبارزه با ضدانقلاب جز با ریشه‌کنی کردن هرچه بیشتر مبارزه ضدامپریالیستی و ریشه‌کنی کردن مبارزه ضدامپریالیستی جز با استقرار حاکمیت توده‌های مردم میسر نیست، معیار اصلی قضاوت جبهه دربرابر اقدامات دولت موقت چیزی جز تحقق و تداوم حاکمیت توده مردم نمیتواند باشد. هر اقدامی که در این جهت به عمل آید و باعث ایجاد یا تقویت نهادهای دموکراتیک گردد، بالمال ضدامپریالیستی خواهد بود و از پشتیبانی کامل این جبهه برخوردار خواهد بود. استقرار حاکمیت مردم شعار یا خواست زودگذری نیست که حتی برای لحظه‌ای مسکوت گذاشته شود. استقرار حاکمیت مردم هدف انقلاب است و جبهه دمکراتیک ملی ایران همه مسائل سیاسی امروز و فردای جامعه را در رابطه با تحقق این اصل بررسی و ارزیابی میکند. استقرار حاکمیت مردم مظاهری عینی و مشخص دارد که باید در عمل تبلور یابد. شوراهای مختلف مردم درسطح کشور که درجریان رشد انقلاب متولد شده و نقش حیاتی خودرا ایفا کرده‌اند یکی از این مظاهر است. از طریق این شوراهاست که میتوان مشارکت مردم را در تعیین سرنوشت خود و حفظ دستاوردهای انقلاب، تحقق بخشید. در این رابطه به رسمیت شناختن شوراها و پذیرش نظرات آنها وظیفه‌ای است که دولت موقت در جهت تداوم مشارکت تودهها در اداره جامعه برعهده دارد.

٤- از شرایط اصلی دوام و قوام انقلاب ایران در مرحله کنونی، برخورداری کامل از آزادی و استقرار دمکراسی است. حفظ و استقرار آزادی‌های دمکراتیک (آزادی اندیشه و بیان، آزادی اجتماعات و انجمن‌ها، آزادی نشر و طبع و آزادی احزاب) و رعایت استقلال نظام اطلاع‌رسانی، نظام قضائی و نظام آموزشی کشور و استقبال از مشارکت‌جوئی طبقات مختلف مردم در تعیین سرنوشت خویش از خواستهای اصلی انقلاب ایران است. در این زمان هرگونه مانعی که برسر این راه ایجاد شود خدشه‌ای انحراف‌آمیز به انقلاب وارد خواهد کرد و میتواند نتایج نگران‌کننده‌ای برای آینده جامعه داشته باشد و دست‌آوردهای مبارزات انقلابی مردم را نقض و نفی کند.

از اینرو است که جبهه دمکراتیک ملی ایران اقدامات و فعالیت‌های دولت موقت را در زمینه حراست و استقرار آزادی‌های دموکراتیک و منع و رفع خودسری‌ها و رعایت استقلال دستگاههای اطلاع‌رسانی، قضائی و آموزشی از معیارهای اصلی ارزیابی فعالیت دولت میشناسد.

در پایان این بیانیه جبهه دمکراتیک ملی ایران اعلام کرده است که کوشش برای تأمین مشارکت همه نیروها و افراد علاقمند و پایه‌ریزی تشکیلات جبهه دمکراتیک ملی ایران از اهم وظایفی است که تاکنون هیأت تدارک جبهه دموکراتیک ملی ایران انجام داده است.

اتحاد دمکراتیک به جمهوری اسلامی رأی مثبت می‌دهد

محمود اعتمادزاده (به‌آذین) دبیر کل اتحاد دموکراتیک مردم ایران امروز اعلام کرد که این اتحاد به جمهوری اسلامی رأی مثبت می‌دهد. به‌آذین ضمن اعلام این خبر افزود: مردم برای اینکه متحد بمانند لازم است از آنچه امام خمینی می‌گوید پشتیبانی کنند و برای حفظ وحدت در مقابل امپریالیزم به جمهوری اسلامی رأی مثبت دهند. بخصوص آنکه رهبران جنبش وعده‌های صریحی درباره آزادی، دمکراسی و شرکت آزادانه افراد در تعیین سرنوشت کشور در چارچوب جمهوری اسلامی داده‌اند و متعهد به اجرای این وعده‌ها هستند.

حزب جمهوریخواه:

نظر حزب جمهوریخواه درباره رفراندوم

حزب جمهوریخواه ایران اعلام کرد که انجام رفراندوم بایستی بصورت منصفانه و دنیاپسند انجام شود.

در اطلاعیه این حزب آمده است: تاکنون با اینکه نسبت به نوع رأی مردم نظر صریحی از طرف دولت ملی اعلام نشده است لازم میداند نکات زیر را به عرض برساند.

۱- آگاهی به آزادی مردم برآنچه که به آن رأی میدهند از اصولی‌ترین و مردمی‌ترین شرط رفراندوم است. بدین لحاظ دولت موظف است که صراحتاً و رسماً مردم را به آنچه در جریان است آگاه نماید.

۲- پیشنهاد می‌شود اگر در کارت رفراندوم اسمی از انواع جمهوری چاپ میگردد قبلاً تعداد و معنای هریک ولو بطور مختصر از طرف دولت رسماً اعلام شود. ثانیاً یک جای خالی برای رأی نوع جمهوری غیر از آن را منظور دارند. و بهتر آنکه نوع جمهوری را اصولاً به رأی بگذارند.

روزی که نفت ملی شد...

تاریخ غارت نفت ایران- آخرین قسمت

پس از کودتای آمریکا در ۲۸ مرداد ۱۳۳۲

شاه تمام پول نفت ایران را به آمریکا داد

بدنبال کودتای «سیا» در ۲۸ مرداد سال ۱۳۳۲ و زندانی شدن دکتر محمد مصدق پیشوای مبارزات ملت ایران، غارت امپریالیستها و هجوم آنها بسوی معادن غنی نفت ایران شروع شد، اکنون از «شرکت ملی نفت» تنها نامی بجای مانده بود و بس. شاه ایران برای «بهبود وضع آشفته اقتصاد کشور که بدنبال عدم دورنگری مصدق صورت گرفته بود»! در تیرماه ۱۳۳۲ از رفقای! دلسوز آمریکایی، هلندی و سوئدی تقاضا کرد که برای کمک به همتایان انگلیسی خود درمورد غارت نفت به ایران قدم رنجه کنند و کنسرسیوم بین‌المللی را تشکیل دهند.

غارت بی‌رحمانه «کنسرسیوم بین‌المللی» با سرعت بی‌مانندی شروع شده بود، این کنسرسیوم درمدت ۹ سال فعالیت خود یعنی تا سال ۱۹۶۳ بیش از ۳٤۰ میلیون تن نفت استخراج کرد، درحالی‌که شرکت نفت ایران و انگلیس طی ۵۰ سال فعالیت خود در ایران فقط ۳۲۵ میلیون تن نفت استخراج کرده بود و نکته جالب اینکه شاه، برای «کمک به اقتصاد جهانی»! قیمتها را از ۲/۱۸ دلار برای هر بشکه به ۱/۷۸ دلار برای هر بشکه کاهش داده بود. بدینطریق انحصار گران، سود فراوانی از نفت ایران بدست می‌آوردند. درقسمت اول قرارداد آمده بود «نظر به اینکه دولت ایران و شرکت ملی نفت، علاقمندند که درتولید و فروش نفت ایران افزایش حاصل گردد» بنابراین طرف قرارداد- کنسرسیوم بین‌المللی با شدت هرچه بیشتر، درصدد بود «میزان علاقمندی» خود را درمورد استخراج نفت نشان دهد. دراین میان بین اعضای کنسرسیوم- بویژه آمریکا و انگلستان- رقابتی شدید آغاز شده بود.

آمریکا و نفت ایران

آمریکا از سالیان دور، یعنی پس از پایان جنگ‌جهانی اول، به نفت ایران چشم دوخته بود. اما همانطور که درقسمت قبل خواندید، برای اولین‌بار، درزمان دکتر محمد مصدق ظاهراً بعنوان یک میانجی! که قصد خدمت به ایران را دارد، بطور جدی وارد عرصه رقابتهای نفتی شده بود، ولی دکتر مصدق پیشنهاد ترومن- چرچیل و بعدها آیزنهاور را برای حل مسأله ملی شدن نفت ایران رد کرد و قاطعانه اظهار داشت که «دولت ایران به خود حق می‌دهد که برای حفظ منافع خویش از هرگونه اقدامی هرچند منجر به قطع روابط سیاسی شود واگذار نکند.»

آمریکا بالاخره با کودتای خود درسال ۱۳۳۲ اعلام کرد که «بزودی از شرکتهای نفت کشور تقاضا خواهد کرد که برای فروش نفت ایران کنسرسیومی تشکیل دهند» و با فرستادن کارت دعوت برای شرکت درغارت نفت ایران تأکید کرده بود که «اگر دولت انگلیس از بعضی ادعاهای خود صرفنظر نکند حل مسأله نفت بعید به نظر می‌رسد.» و بدین ترتیب جنگ بین اعضای کنسرسیوم یا بهتر بگوییم آمریکا و انگلیس شروع شد.

براساس قرارداد کنسرسیوم بین‌المللی با دولت ایران، نفتخواران آمریکایی حدود ٤٤ درصد، شرکتها و سهامداران انگلیسی ٤۵/٦ درصد و بالاخره رقبای هلندی و فرانسوی به ترتیب ۸/٤ و ٦ درصد سهم داشتند که این تقسیمبندی‌ها نشاندهنده نفوذ و قدرت انحصارگران نبود، چرا که براساس یک سنت دیرین که بین دربار و فئودال‌ها بسته شده بود، انگلستان درواقع پایگاه محکمی داشت و این رقابت نفتی بسا روی کار آمدن حسین علاء فراماسون قدیمی و دست‌نشانده انگلیس، رقابت به سود «بریتانیای کبیر»! پایان یافت اما آمریکایی‌ها هم بیکار ننشستند و بالاخره در اواسط سالهای ۱۳٤۰، بریتانیا- که دیگر خیلی کبیر هم نبود- به سود آمریکا عقب نشست.

با فشار جناح آمریکایی به شاه او در مصاحبه‌ای اظهار داشت که من از قرارداد (قراردادی که خود بسته بود) راضی نیستم، زیرا دراین قرارداد منافع ایران در نظر گرفته نشده است. با وجود آن که قرارداد ایران و کنسرسیوم بین‌المللی براساس «نصف به نصف» بود ولی در تنظیم قرارداد و تبعیضی که از آن می‌شد نیرنگهای بیشماری نهفته بود که حتی نیمی از حقوق ایران هم داده نمی‌شد. حتی بعضی از مجلس‌نشینان زمان رژیم طاغوتی نیز، بانگ برآورده بودند که «ایران بهترین بهشت برای یغماگران بشمار می‌رود...»

آمار و ارقام نشان می‌دهد که در فواصل سالهای ۱۳۳۵ تا ۱۳۳۹ سود خالص سالیانه شرکتهای نفت در عراق ٦۲درصد، در عربستان سعودی ٦۱درصد و در ایران ۷۱درصد مبلغ سرمایه‌گذاری بوده است. بعلاوه کنسرسیوم نفت همیشه از اجرای ماده ۲۳ قرارداد در مورد تحویل ۱۲/۵ درصد نفت ایران خودداری می‌کرد و تقریباً از ایران می‌خواست که او را در غارت بطور کامل آزاد بگذارد چرا که ایران اکنون چون مستعمره‌ای بود، مستعمره‌ای با دهها هزار کارشناس آمریکایی و انگلیسی و...

کارگران ایرانی نیز در این شرایط به شدیدترین وجهی استثمار می‌شدند، حقوق آنها کمتر از نصف حقوق کارگران عراقی، کویتی و یا بحرینی بود.

بالاخره آمریکا، پس از پیروزی در این رقابت بی‌شرمانه، کشورهای دست‌نشانده خود را واداشت تا اوپک را- با شرکت ایران، عربستان سعودی، کویت، ونزوئلا و عراق در سپتامبر ۱۹٦۰ (۱۳٤۰) بوجود آورند. بموجب نخستین قطعنامه اوپک که در بغداد منتشر گردید:

«کشورهای عضو از کمپانی‌های نفتی درخواست خواهند کرد که قیمتهای خود را ثابت نگاهدارند و از نوسانات غیرضروری قیمتها پرهیز کنند. این کشورها خواهند کوشید تا با وسایلی که دردست دارند قیمتها را به وضعی که پیش از تنزل اخیر داشتند بازگردانند. هرگاه در نتیجه اوضاع و احوال تازه‌ای که رخ دهد، به نظر کمپانی‌های نفتی تغییر قیمت ضرورت داشته باشد باید با کشورهای عضو وارد مذاکره شوند و وضع را کاملاً به آنها توضیح دهند.»

بطوریکه دراین قطعنامه می‌بینید در مساله مهم «پرهیز از نوسانات غیرضروری قیمتها» و تنها ضرورت در مورد تغییر قیمتها یعنی «نظر کمپانی‌ها» دو عامل مهم استثماری در قرارداد است. حتی خود شاه ۲۰سال بعد در یک مصاحبه مطبوعاتی در مورد عملکرد اوپک گفت: «گرچه اولین هدف این سازمان برگرداندن قیمتهای نفت خام به سطح قبل از ۱۹٦۰ (۱۳٤۰) بود ولی با وجود این ملاحظه کردیم! که در مدت ۱۰سال که از موجودیت این سازمان گذشت نه تنها افزایشی در بهای نفت خام مشهود نشد بلکه سیب بالارفتن قیمت کالاهای ساخته شده در دنیا و کاهش «ارزش دلار» گردیده بود بطوریکه ظرف مدت ۱۰سال ارزش واقعی این درآمدها حدود ۲۰درصد تقلیل پیدا کرده بود.

شاه به امپریالیسم حمله می‌کند!

حالا دیگر «یانکی»ها همه‌کاره بودند. با توجه به وابستگی سیاسی- اقتصادی انگلستان به آمریکا، آمریکا می‌خواست در غارت نفت ایران تنها باشد. زمزمه‌ها در این مورد از چهارم بهمن ۱۳٤۹، شروع شد و شاه به امپریالیسم اقتصادی! حمله کرد و از سیر نزولی قیمت نفت (در زمان خودش) به شکایت پرداخت. شاه در یک مصاحبه مطبوعاتی در این روز گفت:

«ما ملاحظه کردیم که در دنیا تبلیغات عجیب وغریبی شروع شد. شرکتهای نفتی دور هم جمع شدند و حتی خبر رسید که دولتهای صنعتی می‌خواهند شرکتهای نفتی را مورد پشتیبانی قرار دهند و یا به نفع آنها دست به اعمال نفوذ بزنند که اگر این حرف درست باشد البته دقیقاً نمونه چیزی است که آن را امپریالیسم اقتصادی می‌نامند.!»

«بهای اعلان شده نفت خام که توسعه و رشد اقتصادی کشورهای ما تا حد زیادی بستگی به آن دارد طی دوران ۱۵ سال گذشته (زمان حکومت سخنوران) یک سیر نزولی داشته است. بهای اعلان شده نفت خام سبکی که در سال ۱۹۵۷ به ۱/۹٤ دلار برای هربشکه تعیین شده بود در فوریه ۱۹۵۹ (سال ۱۳۳۸ و ٦ سال پس از کودتای سیا در ایران) به یک دلار و ۷۸ سنت تقلیل پیدا کرده در حالی که همین نفت خام در سال ۱۹٤۷ (۱۳۲٤) توسط شرکت نفت ایران و انگلیس به بهای ۲/۱۸ دلار به فروش رسیده بود.»

شاه درآمد نفتی ایران را چند برابر می‌کند!

بالاخره با قرارداد نفتی جدید ایران در تاریخ ۹ مرداد ۱۳۵۲ و «روز ملی شدن صنعت نفت»! غارت منابع نفتی ایران آسان و آسان‌تر شد. بدستور شاه این روز، روز نفت خوانده شد تا کوششهای دکتر مصدق در مورد ملی کردن نفت ایران در ۲۹ اسفند سال ۱۳۲۹ به کمک دستگاههای تبلیغاتی رژیم طاغوتی از خاطر ملت فراموش شود، فکری بیهوده و مضحک. شاه می‌خواست با این کار نهم مرداد را بجای بیست و نهم اسفند در تاریخ نفتی ایران جایگزین کند.

با اجرای این قرارداد ظاهراً درآمد ایران از ۳ میلیارد و ٤۱۷ میلیون دلار به بیش از ۲۰ میلیارد دلار افزایش می‌یافت. اگر این پول واقعاً به ملت می‌رسید مردم می‌توانستند تعلیمی برنامه‌های کوتاه و درازمدت را اجرا کنند اما ایران نه تنها ثروتمند نشد بلکه کسری بودجه ایران روندی صعودی یافت و این درآمد هنگفت خرج خرید اسلحه و عیاشی‌های شبانه شاه و سرمایه‌داران شد.

و انقلاب شد.

توده دست به دست یکدیگر داد و با فداکاری رهبر بزرگ انقلاب ایران حضرت آیت‌الله خمینی رژیم طاغوتی را سرنگون کردند. حالا دیگر نفت در دست خودمان است و عواید نفتی ایران خرج وسایل پیچیده تسلیحاتی آمریکا و انگلیس نمی‌شود. حالا با درآمد نفت مستضعفین ایران، اقتصادی خواهند داشت که با شتاب به سوی اقتصاد توحیدی گام برمی‌دارد، به سوی جامعه بی‌طبقه و بدون تضاد طبقاتی. با عواید نفتی ایران فقر از فرهنگ لغت ایران خط می‌خورد.

حذف خرید وسایل تجملی درآموزش‌وپرورش

در اجرای سیاست اقتصادی دولت موقت انقلابی اسلامی‌بمنظور رعایت اصل صرفه‌جویی درمصرف اعتبارات دستور تازه‌ای از سوی معاونت اداری و مالی وزارت آموزش و پرورش به ادارات کل آموزش و پرورش استانها صادر شد.

برپایه این دستور که ارائه خدمت بیشتر با استفاده‌ازامکانات‌و اعتبارات کمتر تاکید گردیده آمده است که از تهیه و خرید هرگونه وسایل تجملی و تزئینی‌که نقشی در انجام وظیفه ندارد و اصولا امکان تهیه آنها منتفی گردیده است باید جدا خودداری کرد در این بخش‌نامه همچنین تاکید شده است که ادارات‌آموزش و پرورش باید کلیه وسایل‌تزئینی ابوانجمعی خود را با صواب‌دیدو تشخیص مسئولین امورجمع‌آوری‌و نسبت به فروش آنها با نظارت اداره امور اقتصادی و دارائی‌محل اقدام نمایند و گزارش امر را به اداره کل تدارکات و خدمات این وزارتخانه اعلام نمایند.

«اتحاد برای آزادی» در رفراندوم شرکت نمی‌کند

**«اتحاد برای آزادی» شب گذشته مواضع خود را در مورد رفراندوم اعلام کرد. «اتحاد برای آزادی» در اعلامیه خود، عنوان کرده است که در رفراندو

اعلامیه سازمان فدائیان خلق درباره وقایع کردستان

سازمان چریکهای فدایی خلق ایران، دیروز در نامه‌ای سرای مهندس بازرگان که روبوشت آن برای وریر دادگستری فرستاده شد. کشتار مردم سنندج را به شدیدترین وجه محکوم کرده و خیانت به حلق و حیانت به انقلاب ایران دکر کرده‌اند چریکهای فدایی در نامه خود نوشته‌اند که دیروز چهار هلی‌کوپتر با پرواز سر فراز شهر به کشتار وسیع و بی‌رحمانه مردم پرداخته‌اند.

متن نامه چنین است:

جنابکه اطلاع دارید تحریکات عوامل شناخته شده‌ی ارتجاع، مردم عبور سندج را به درگیری مسلحانه کشانیده است. این عوامل که سود خود را دروقوع جنگ داخلی دیدند، و مأسفانه در دستگاه دولت هم کم نیستند، می‌خواهند با تحریک نظامیان به شلیک به سوی مردم و کشتار بی‌مهابای خلق عملاً مردم را به جنگ ناخواسته بکشانند. آقای بازرگان شما چگونه اجازه می‌دهید عوامل شناخته شده‌ای که اسباب کشتار مردم را فراهم کرده و سپس خود سراغ ادعاهایند، اعلامیه‌های تحریک‌آمیز صادر کنند. آتش جنگ را شعله‌ور سازند و جشنه و نصرت مردم سنندج و خلق کرد را بسرانگیزند؟ با توجه به این حقایق سازمان چریکهای فدایی خلق ایران اعلام میدارد که به هیچ‌وجه در اعتبار در گیریهای خونین روزهای اخیر سنندج شرکت نداشته و ادامه کشتار مردم را که از جانب عوامل ارتجاع دامن زده می‌شود، خیانت به خلق و خیانت به انقلاب ایران می‌داند. از این رو سازمان ما موکداً از دولت می‌خواهد و چه زودتر و به هر وسیله ممکن که در اختیار دارد دستور آتش بس، قطع جنگ و قطع کشتار مردم شهر را صادر نماید.

لازم به تذکر است که از امروز صبح چهار هلی‌کوپتر با پرواز برفراز شهر و پادگان به کشتار وسیع و بی‌رحمانه مردم پرداخته‌اند.

کشتار تا این لحظه به بهای جان بیش از صدنفر از خواهران و برادران هم میهن کرد تمام شده و صدها مجروح برجای نهاده است.

دولت موظف است هرچه زودتر برای نجات قربانیان وقایع روزهای اخیر و کمکهای فوری به آنها اقدام نماید.

اطلاعیه جنبش ملی مجاهدین درباره وقایع اخیر کردستان

جنبش ملی مجاهدین خلق ایران دیشب در اطلاعیه‌ای ضمن ابراز تأسف شدید از درگیری‌های اخیر کردستان اعلام داشت که هیچ دفتر و نمایندگی در منطقه ندارد و در جریان این درگیری‌ها قرار نگرفته است.

متن این اطلاعیه چنین است:

جنبش ملی مجاهدین، ضمن ابراز تأسف شدید از درگیریها و خونریزیهای اخیر کردستان که منجر به قتل تعدادی از برادران عزیز کرد شده است اعلام میدارد که بهیچوجه در جریان این درگیریها قرار نگرفته و اصولاً هیچ دفتر یا نمایندگی در منطقه ندارد.

نقطه‌نظرهای مجاهدین خلق ایران درباره مسئله کردستان مبنی بر دفاع از حقوق حقه هموطنان کرد و رفع ستم مضاعف از آنان در چهارچوب وحدت ملی و ضد امپریالیستی تمام حلقه‌های ایران نیز قبلاً اعلام گردیده و اکنون امیدواریم که با ترک هر نوع مخاصمه رسمیه برای اعزام نماینده دیپلماتیک دولت آقای مهندس بازرگان به منطقه فراهم شده و در اسرع وقت چهارچوب انقلابی و مردمی مناسبی برای حل مسالمت‌آمیز مسئله‌ای که بحوبی میتواند به بهانه مقابله با تحریکات مورد سوءاستفاده دشمنان انقلاب ایران قرار گیرد، تدارک دیده شود.

هزاران متقاضی سیروسیاحت، دیروز ساعتها در مقابل اداره گذرنامه و خیابانهای اطراف سرگردان ماندند.

به علت آماده نبودن فرمهای اجازه خروج از کشور

هزاران مسافر، بی گذرنامه ماندند

نخست‌وزیری: تا اطلاع بعدی از مراجعه به اداره گذرنامه خودداری کنید.

نخست وزیری با صدور اعلامیه‌ای دیروز اعلام داشت که متقاضیان فرمهای اجازه خروج از کشور تا اطلاع بعدی از مراجعه به اداره گذرنامه خودداری کنند. این اعلامیه بدنبال اجتماع چند هزار نفری از مسافران نوروزی و افرادی که قصد سفر به کشورهای خارج را دارند در مقابل اداره گذرنامه و حبابهای اطراف اجتماع کرده بودند، صادر شد. اکثر کسانی که به اداره گذرنامه مراجعه کرده بودند گذرنامه آماده داشتند و یا در دست داشتن ٦ قطعه عکس در صفهای طویل به انتظار دریافت پرسشنامه ایستاده بودند، در حالیکه این پرسشنامه‌ها آماده نبود به گفته‌ی سرهنگ وکیلی رئیس اداره گذرنامه، نخستوزیری برای اعلام مادگی برای مسافرت به خارج با اداره گذرنامه مشورت نکرده بود. اگر از این اداره نظر خواسته می‌شد، جواب منفی بود، چرا که هنوز حتی پرسشنامه‌های مورد نروم چاپ نشده است. از طرف دیگر اداره گذرنامه اعلام کرد که اسامی ممنوع‌الخروج‌ها نیز هنوز به اداره گذرنامه نرسیده است.

هزاران متقاضی گذرنامه که ساعتها در صفهای طولانی معطل مانده بودند با شعارها و صلواتهای پی‌درپی خواستار رسیدگی به تقاضای خود بودند. این عده بعد از مدتها سرگردانی بعدازظهر ستدریج صفهای نوبت را ترک کردند ولی در حدود ۱۰۰ نفر که از روز قبل در محل اجتماع کرده بودند، اعلام کردند تا روشن شدن این مشکلیف خود همچنان در محل- تحت خواهند ماند.

خبرنگار ما که با متقاضیان مسافرت به خارج گفتگو کرده است، می‌نویسد: با اینکه مسافرت و جهانگردی برای اکثریت ایرانیان هنوز پدیده تازه‌ای است ولی با ازدیاد درآمد و ارتقا سطح زندگی گروهی از مردم و توسعه شهرنشینی و گسترش شبکه‌ی راههای زمینی، آبی، هوایی، متقاضیان سیاحت در داخل و خارج رو به افزایش است ولی از اواخر حکومت بختیار ممانعت از خروج مسافران به خارج آغاز شد و تا اینکه با پیروزی انقلاب کلیه مرزها و فرودگاهها به روی مسافران بسته شد. تا اینکه روز یکشنبه نخستوزیری اعلام کرد: خروج از کشور از روز دوشنبه ۲۸ اسفند دیروز عادی می‌شود و متقاضیان می‌توانند با در دست داشتن اصل شناسنامه، گذرنامه و ٦ قطعه عکس و مدارک دیگری که لازم است به اداره گذرنامه مراجعه کنند. متقاضیانی که گذرنامه معتبر در دست ندارند باید علاوه بر مدارک فوق، مدارک لازم برای صدور گذرنامه را نیز تحویل دهند و بعد از سه روز به اداره گذرنامه مراجعه کنند و در صورتی که نامشان در لیست افراد تقاضای ممنوع‌الخروج نباشد، شناسنامه و گذرنامه آنها همراه با اجازه خروج از کشور به آنها مسترد می‌شود.

نظرات مردم

بدین ترتیب روشن است که خروج افراد از کشور در سالی که در آخرین روز آن می‌باشیم امکان‌پذیر نخواهد بود. متقاضیان گذرنامه که ساعتها در صفهای طویل منتظر مانده بودند در گفتوگو با خبرنگار کیهان عصبانیت خود را نمی‌توانستند آشکار نکنند. ابراهیم احمدی دانشجو می‌گوید: یک ماه و نیم در به دنبال پذیرش بودم و حال سرگردان دریافت گذرنامه هستم، قرار بود بعد از اطلاعیه‌ی نخستوزیری مانعی برای خروج از کشور نباشد، ولی اداره گذرنامه هنوز در اول راه است و می‌گوید: لیست ممنوع‌الخروج‌ها به دست ما نرسیده است و مهر نخستوزیری در اختیار ما نیست.

مهندس مهرسعیدی می‌گوید ادارهای ما هنوز خود را باز نیافته‌اند و طرحهایی هم که به دقت مطالعه نمی‌شود، مرید بر علت شده و متقاضیان را ناراحت می‌کند.

سید مرتضی میرمطلب، یک ایرانی مقیم کویت می‌گوید همرمان با اوج‌گیری انقلاب، به ایران آمده‌ام و حال که وضع به صورت عادی بازگشته است قصد رفتن به محل کارم دارم که گذرنامه‌ام چند روزی است در اداره گذرنامه خاک می‌خورد. مسئولان مشغول بررسی لیست ممنوع‌الخروجها هستند.

میرمطلب پیشنهاد می‌کند:

برای تسهیل در امر صدور گذرنامه آنرا به دو بخش مجزا تقسیم کنند یک بخش به امور دانشجویان و بیماران برسد و بخش دیگر، کار سایر متقاضیان گذرنامه را راه بیندازد.

یکی از مراجعان اظهار داشت: بیشتر کسانی که اینجا جمع شده‌اند گذرنامه دارند و فقط به مهر نخست وزیری باید ممهور شود

از سوی دیگر دولت اعلام کرد: «به اطلاع عموم می‌رساند، محل توزیع فرم اجازه خروج از کشور و تاریخ آن در اخبار رادیو و تلویزیون به آگاهی عموم خواهد رسید. بنابراین از متقاضیان خواهشمند است، تا اطلاع بعدی از مراجعه به اداره گذرنامه خودداری کنند.»

همزمان با صدور این اعلامیه بخشنامه‌ای به شرکتهای هواپیمائی و مسافربری فرستاده شد. در این بخشنامه آمده است: از این تاریخ فقط کسانی حق خروج از کشور را دارند که دارای اجازه مخصوص از «کمیسیون مخصوص کنترل گذرنامه‌ها» باشند، لذا فقط به کسانی بلیت فروخته شود که اجازه مخصوص فوق را در دست دارند.

سرپرست مدرسه عالی ادبیات

براساس پیشنهاد شورای هماهنگی مدرسه عالی ادبیات و زبانهای خارجی و تصویب وزارت علوم دکتر منوچهر دانش‌پژوه بسمت سرپرست موقت مدرسه عالی ادبیات منصوب شد.

توسط عضو پیشین شورایعالی جبهه ملی فاش شد

توطئه رژیم سابق برای سرکوب آزادیخواهان

اسرار سرکوب آزادیخواهان امروز توسط حسرو شاکری عضو پیشین شورایعالی جبهه ملی ایران در اروپا فاش شد.

براساس این اطلاعات ارتجاع ایران وحامیان بین‌المللی آن‌تحت عنوان مبارزه باکمونیزم هرنوع آزادی وآزادیخواهی را سرکوب کردند. خسرو شاکری در این مورد گفت:

من از مخالفین حزب توده بوده و هستم (نه بدلایل مورد نظر صد کمونیست‌ها)، اما معتقدم که تمام قوانین‌حکومت ضد مردمی بهلوی که با تکیه بر امپریالیزم و بزورسرنیزه در مجلس فرمایشی به تصویب رسیده است باید ملغی گردد. از آن جمله قانون سیاه ۱۳۱۰ است‌که علیه‌فعالیت دانشجویان و روشنفکران مترقی ایران در زمان رضاخان تحمیل شد و براساس آن هزاران هزار میهن‌پرست مترقی روانه زندان‌ها و میدان های تیرباران شدند. همچنین قانونی که روز ۱۶ بهمن ۱۳۲۷ بدست موجهر اقبال وزیر کشور حکومت شاه‌سابق در اسرع وقت به‌تصویب رسید و به موجب آن حزب توده غیر قانونی اعلام گردید.

خسروشاکری سپس با ارائه سندی که از بایگانی دولتی بریتانیا اخذ کرده و رونوشت آن در اختیار ماست، می‌گوید: غیر قانونی کردن حزب توده ارتباطی با نیازداری به شاه سابق نداشته و بوطئه آن از مدتها قبل توسط دولت وقت آماده شده بود. نیازداری به شاه سابق(اگر آن هم خرو توطئه نباشد) تنها فرصت مناسبی به ارتجاع ایران داد که با غیر قانونی ساختن حزب توده هرنوع آزادی را به بهانه مبارزه با کمونیزم یا عوامل شوروی سرکوب سازد. از عواقب غیر قانونی ولذا مخفی شدن، حزب توده این بود که عده‌ای از رهبران به تبعید رفتند و عده‌ای کمرهبری‌سازمان مخفی را در دست داشتند از هرگونه نظارت دمکراتیک اعضای سازمان برکنار ماندند.

خسرو شاکری سپس با آوردن نقل قولی از مصدق گفت: آن‌ها که سال ها رنج نداشتن آزادی را احساس کرده‌اند باید بدانند که دمکراسی یعنی آزادی برای همه‌و مخالفین. هرکس این اصل دمکراتیک را رعایت نکند علیرغم میل خودش به ضد آزادیخواه بدل می‌شود.

دکتر شاکری سپس مدرکی را که از بایگانی دولتی بریتانیا اخذ کرده به کیهان داد. این مدرک نشان می‌دهدکه دکتر اقبال محلس و مطبوعات را در آزمان غیر مسئول و غیر قابل تحمل خوانده و در مورد‌حزب‌توده گفته است: سازمان خوانان توده دستش کاملا باز گذاشته شده و بااینکه گروه کوچکی بیش نیست با تکیه بردیسیپلین و سازمان‌دهی، موثر افتاده است. اقبال به یك مامور انگلیسی گفته است: معلمان و استادان هم حرف اینرها را گوش می‌کنند، باید آن‌ها را به نقاط دور افتاده منتقل کرد. بونهر برای این‌ها بهترین جاست.

براساس این سند اقبال حزب کمانی بوده‌که می‌خواسته‌اند با تحدید نظر در قانون اساسی قدرت شاه سابق را افزایش داده و او را مطلق‌العنان سازند.

اعلامیه دفتر تبلیغات امام درباره ترافیك نوروزی قم

● قم ــ این اعلامیه دیروز از سوی دفتر تبلیغات امام خمینی در قم صادر شد.

بسمه‌تعالی

برای جلوگیری از ترافیك سنگین در ایام نوروز در شهر مقدس قم تصمیمات زیر از طرف اداره راهنمایی و رانندگی وکمیته انقلاب اتحاد و جهت اطلاع و جلب همکاری همگان اعلام میگردد:

۱ ــ از تاریخ ۱۲ر۲ر۵۷ الی ۶ر۱ر۵۸ همه روزه ورو کامیون و اتوبوس، مینی‌بوس به‌شهر ممنوع میباشد.

۲ ــ وسایل نقلیه‌ای که‌از تهران عازم اراك، اصفهان، کاشان وبا بالعکس میباشد در مدخل شهر به مسیر ٤٥ متری دورشهر هدایت میشوند.

۳ ــ اتوبوسها ومینی‌بوسهایی‌که میخواهند مسافرین خودرا پیاده، یا بسوار نمایندهی‌بایستی ازمحوطه‌ای که در اول ٤٥ متری میدان امام خمینی مهیا گردیده استفاده‌نمایند.

٤ ــ مسافرین عزیزی که عازم اراك و اصفهان هستند باید در کیلومتر ۲ قم ــ اراك نزدیك‌شهید جمال (شاه جمال سابق) و کسانی که عازم کاشان‌میباشند نزدیك منبع آب نکویی، سه‌راه آسایشگاه معلولین سوار یاپیاده شوند.

ضمنا جهت تسهیل ایاب و ذهاب اتوبوس، مینی‌بوس بشهر ممنوع میباشد.

۲ ــ وسایل نقلیه‌ای که‌از تهران عازم اراك، اصفهان، کاشان وبا بالعکس مسافت در مدخل شهر به مسیر ٤٥ متری دورشهر هدایت میشوند.

۳ ــ اتوبوسها ومینی‌بوسهایی‌که میخواهند مسافرین خودرا پیاده، یا بسوار نمایندهی‌بایستی ازمحوطه‌ای که در اول ٤٥ متری میدان امام خمینی مهیا گردیده استفاده‌نمایند.

٤ ــ مسافرین عزیزی که عازم اراك و اصفهان هستند باید در کیلومتر ۲ قم ــ اراك نزدیك‌شهید جمال (شاه جمال سابق) و کسانی که عازم کاشان‌میباشند نزدیك منبع آب نکویی، سه‌راه آسایشگاه معلولین سوار یاپیاده شوند.

ضمنا جهت تسهیل ایاب و ذهاب اتوبوس، مینی‌بوس بشهر ممنوع میباشد.

انقلاب اتحاد و جهت اطلاع و جلب همکاری همگان اعلام میگردد:

۱ ــ از تاریخ ۱۲ر۲ر۵۷ الی ۶ر۱ر۵۸ همه روزه ورو کامیون و اتوبوس، مینی‌بوس به‌شهر ممنوع میباشد.

۲ ــ وسایل نقلیه‌ای که‌از تهران عازم اراك، اصفهان، کاشان وبا بالعکس میباشد در مدخل شهر به مسیر ٤٥ متری دورشهر هدایت میشوند.

۳ ــ اتوبوسها ومینی‌بوسهایی‌که میخواهند مسافرین خودرا پیاده، یا بسوار نمایندهی‌بایستی ازمحوطه‌ای که در اول ٤٥ متری میدان امام خمینی مهیا گردیده استفاده‌نمایند.

٤ ــ مسافرین عزیزی که عازم

با حضور جمعی از هنرمندان و نویسندگان:

شورای عالی فرهنگ ایران تشکیل شد

نخستین جلسه شورای تعیین هدفها وخط مشی کلی فرهنگ ایران باحضور وزیر علوم وفرهنگ وهنر، قائم‌مقام فرهنگ وهنر وجمعی از دانشمندان، محققان- روحانیون، نویسندگان و هنرمندان در محل وزارت فرهنگ وهنر تشکیل شد.

ابتدا دکتر پرویز ورجاوند قائم‌مقام فرهنگ، وهنر طی سخنان اظهار امیدواری کرد که حضور دانشمندان وپژوهشگران در شورای تعیین هدفها وخط مشی فرهنگ ایران موجب خواهد شد تا کمبودها و گوناگون در طول مدت دوساله به بررسی مسائل فرهنگی وهنری ایران بپردازند ونقطه نظرهای اساسی آنرا که برخوردار از فرهنگ اسلامی است مشخص سازند.

سپس دکتر شریعتمداری وزیر علوم وفرهنگ وهنر گفت: «تشکیل این شورا خود یکی از ویژگیهای تحولی است که در کشور ما رخ داده. درگذشته فرهنگ وسیله‌ای برای تثبیت نظام بود ولی امروزه من براین نکته اشاره دارم که اگر فرهنگ را راه زندگی بدانیم رسالت دانشمندان ما برای جستجو ودریافت عمق وغنای فرهنگ مردم بیشتر مشخص میشود.»

آنگاه قائم مقام فرهنگ وهنر دکتر ناصر تکمیل همایون را بسمت سرپرست مرکز مطالعات وهماهنگی فرهنگی شورای عالی فرهنگ وهنر ودبیر هماهنگی تعیین هدفها وخط مشی کلی فرهنگ ایران معرفی کرد.

در همین جلسه استاد محیط طباطبائی درباره یکپارچگی فرهنگ ایران سخنانی ایراد کرد ونشکیل شورای عالی فرهنگ ایران را بسیار نیک گرفت.

دکتر داوری درباره فرهنگ ملی ایران ونقش سازنده آن سخن گفت ونیز دکتر اسلامی از استمرار فرهنگ ایران از قدیم‌ترین ایام تا زمان حاضر وتلفیق عناصر فرهنگی بدلایل جغرافیائی مطالبی بیان داشت. در همین جلسه چند تن دیگر از اساتید نیز سخن گفتند.

دختران دبیرستان گهرپرور:

به بهانه‌ی حجاب، مسؤولیت‌های بزرگ را فراموش نکنید

نمایندگان دانش‌آموزان دبیرستان دخترانه گهرپرور- خاورزمی ضمن مراجعه به کیهان اظهار داشتند: در اجتماع بزرگی که در محوطه پارک ملت رادیو وتلویزیون تشکیل شده بود آذر احمدی نماینده‌ی شورای دانش‌آموزان، قطعنامه دانش‌آموزان دبیرستان را قرائت کرد که با تایید جمع روبرو شد. در این بیانیه آمده است:

«نیروی فکر وبازوانتان را بیهوده هدر ندهید، چرا که به وحدت کلمه ووحدت کار نیاز داریم. مملکت ما ویرانه‌ای است که باید آباد گردد، کارهایی که تاکنون کرده‌ایم «جهاد اصغر» بوده واینک در آغاز «جهاد اکبر» «جهاد با نفس» هستیم. ولی گروهی «حجاب» را بهانه قرار داده ومسؤولیت بزرگ را از یاد برده‌اند و ندانسته در مهمترین مراحل انقلابیه چوب لای چرخ آن می‌گذارند. ما نیك می‌دانیم که برای پیشبرد یک انقلاب، فرهنگ وابسته باید دور ریخته شود. رادیو وتلویزیون می‌تواند در احیای فرهنگ ملی ما و رشد فرهنگ جامعه کمک فراوان کنند.»

تصمیم هیأت علمی دانشگاه علم وصنعت

هیأت مدیره جامعه هیأت علمی دانشگاه علم وصنعت از کلیه اعضای خود خواست تا ساعت ۱۰ صبح روز دوشنبه ششم فروردین در باشگاه استادان حضور یابند.

دانشگاه علم وصنعت براساس یک طرح از همه اعضای هیأت علمی درخواست کرده است که برای بحث پیرامون مسایل دانشگاه در سمینارهائی که روزهای ششم، هفتم وهشتم فروردین تشکیل خواهد شد شرکت کنند. این سمینارها از ساعت ۹ الی ۱۲ در باشگاه استادان تشکیل خواهد شد

وجه ثبت نام داوطلبان اعزام باز پس داده می‌شود

سازمان سنجش آموزش کشور اعلام کرد که مدارک فیش بانکی ۱۴۷۷۷ نفر داوطلبان اعزام مهرماه سال جاری که امتحان آنها ملغی شده است به وسیله پست سفارشی به نشانی آنان ارسال گردید.

این داوطلبان می‌توانند با تسلیم فیش بانکی به همان شعبه‌ایکه وجه ثبت نام را پرداخت کرده‌اند مراجعه کرده ومبلغ یکهزار ریال حق ثبت نام خود را دریافت دارند.

سازمان سنجش مهلت بازپرداخت این مبلغ را تا پایان خردادماه ۱۳۵۸ تعیین کرده است.

ترحیم

با نهایت تأثر وتاسف درگذشت شادروان حاج ابوالقاسم فرشچی برزگ خاندان را به اطلاع خویشان ودوستان میرساند مراسم ختم مردانه روز پنجشنبه ۵۸/۱/۲ از ساعت ۳ الی ۵ بعدازظهر در مسجد ارك وختم زنانه روز جمعه ۵۸/۱/۳ از ساعت ۳ الی ٦ بعدازظهر در منزل آن مرحوم واقع در پهلوی زعفرانیه کوی آراد پلاك ۹۱ برگزار خواهد شد.

خانواده‌های: فرشچی- بیك‌پور- پهلوان- شهابی- لشگری- شریعت‌زاده- کرباسیان- سلامت- میرزاده حسینی- قاسمی- شمشیری- مرتضوی- تسلیمی- عمیدی- شاهی- روشن‌ضمیر- نیك پنجه- حاجیان- لبنانیان- سعید دانش- رحیمی- اشکبوس- آقاجان- شفائی- حاج محمدعلی ایروانی- حواجوی- صبرفی- حاج ناظم و خانواده‌های وابسته

خانواده‌های: یمین‌طباطبائی- یموت روارهای- طباطبائی- طباطبائی- صفا- محیط‌طباطبائی- احتشام- پرتو- اصباح طباطبائی- احتشامی- نیری- حدام‌الحسینی- گنجی‌زاده عسگریان.

با نهایت تأسف درگذشت بانو حاجیه فاطمه بیگم‌یموت طباطبائی را به اطلاع دوستان و آشنایان میرساند مجلس ترحیم زنانه و مردانه آن مرحومه روز جمعه سوم فروردین ماه ۱۳۵۸ از ساعت ۳ الی ۵ بعدازظهر در مسجد فخرالدوله واقع در خیابان فخرآباد (دروازه شمیران) منعقد میباشد

بازگشت همه به سوی خداست

باکمال تأسف وتأثر درگذشت شادروان علی‌اصغر بازرگانی را به اطلاع عموم بستگان و دوستان و آشنایان میرساند مراسم یادبود و شب هفت زنانه مردانه آن مرحوم روز جمعه سوم فروردین ماه ۵۸ از ساعت ۳ الی ۵ بعدازظهر در منزل شخصی واقع در خیابان پهلوی کوچه بیمارستان وریری کوچه قابوس پلاك ۵۷ برگزار میگردد متمنی است برای شادی روح آن شادروان و تسلی خاطر بازماندگان در این مراسم شرکت فرمائید.

خانواده‌های: بازرگانی- زیس‌ساز بروجردی- صدقیانی- شاطریان- حافظی‌مقدم- بروجردی- تهرانی- توکلیان- رسمی- خانمی وخانواده‌های وابسته

با اندوه فراوان درگذشت بانو شریعه‌السادات روحی بزرگ خاندان و مادر و مادربرزگ گرامی خود را باستحضار دوستان میرسانیم مجلس ترحیم زنانه و مردانه آنمرحوم در ساعت ۳ تا ۵ بعدازظهر روز پنجشنبه دوم فروردین ماه ۱۳۵۸ در مسجد حضرت ابوالفضل واقع در خیابان تاج سابق نبش خیابان کوکب منعقد میگردد.

مهری روحی (قائمیان)- علی روحی- دکتر محمود روحی- مهین روحی (شاهرخی)- رحیم روحی- پرویز روحی- عبداله روحی- محمد قائمیان- عبدالباقی روحی- مسعود روحی- شاپور روحی- فریده قائمیان- (نیلفروشان)- مهندس مهدی قائمیان- دکتر بیژن روحانی- منیژه روحانی- سرهنگ مصطفی شاهرخ- دکتر امیرحسین سحادی- مهندس هادی قائمیان- پرویز قائمیان- محمد لطفی- شهلا روحانی (لطفی)- دکتر سهیلا روحانی (سحادی)- مهندس بهروز روحانی- ناهید قائمیان- پرویز قائمیان- زری اسماعیلی (روحی)- فرشته ششکلانی (روحی)- شهین فرشچی (روحی)- اعظم حق‌شناس (روحی)- و سایر خانواده وابسته.

بدینوسیله درگذشت بانو شریعه‌السادات روحی مادر گرامی آقای دکتر محمود روحی و کیل پایه یک دادگستری را باستحضار اقارب فصاف و وکلای دادگستری میرساند مجلس ترحیم آنمرحومه در ساعت ۳ تا ۵ بعدازظهر روز پنجشنبه دوم فروردین ماه ۱۳۵۸ در مسجد حضرت ابوالفضل واقع در خیابان تاج سابق نبش خیابان کوکب منعقد میگردد.

رئیس کانون وکلای دادگستری

با نهایت تأثر وتأسف درگذشت شادروان حاج ابوالقاسم فرشچی برزگ خاندان را به اطلاع خویشان ودوستان میرساند مراسم ختم مردانه روز پنجشنبه ۵۸/۱/۲ از ساعت ۳ الی ۵ بعدازظهر در مسجد ارك وختم زنانه روز جمعه ۵۸/۱/۳ از ساعت ۳ الی ٦ بعدازظهر در منزل آن مرحوم واقع در پهلوی زعفرانیه کوی آراد پلاك ۹۱ برگزار خواهد شد.

خانواده‌های: فرشچی- بیك‌پور- پهلوان- شهابی- لشگری- شریعت‌زاده- کرباسیان- سلامت- میرزاده حسینی- قاسمی- شمشیری- مرتضوی- تسلیمی- عمیدی- شاهی- روشن‌ضمیر- نیك پنجه- حاجیان- لبنانیان- سعید دانش- رحیمی- اشکبوس- آقاجان- شفائی- حاج محمدعلی ایروانی- حواجوی- صبرفی- حاج ناظم و خانواده‌های وابسته

خانواده‌های: یمین‌طباطبائی- یموت روارهای- طباطبائی- طباطبائی- صفا- محیط‌طباطبائی- احتشام- پرتو- اصباح طباطبائی- احتشامی- نیری- حدام‌الحسینی- گنجی‌زاده عسگریان.

با نهایت تأسف درگذشت بانو حاجیه فاطمه بیگم‌یموت طباطبائی را به اطلاع دوستان و آشنایان میرساند مجلس ترحیم زنانه و مردانه آن مرحومه روز جمعه سوم فروردین ماه ۱۳۵۸ از ساعت ۳ الی ۵ بعدازظهر در مسجد فخرالدوله واقع در خیابان فخرآباد (دروازه شمیران) منعقد میباشد

بازگشت همه به سوی خداست

باکمال تأسف وتأثر درگذشت شادروان علی‌اصغر بازرگانی را به اطلاع عموم بستگان و دوستان و آشنایان میرساند مراسم یادبود و شب هفت زنانه مردانه آن مرحوم روز جمعه سوم فروردین ماه ۵۸ از ساعت ۳ الی ۵ بعدازظهر در منزل شخصی واقع در خیابان پهلوی کوچه بیمارستان وریری کوچه قابوس پلاك ۵۷ برگزار میگردد متمنی است برای شادی روح آن شادروان و تسلی خاطر بازماندگان در این مراسم شرکت فرمائید.

خانواده‌های: بازرگانی- زیس‌ساز بروجردی- صدقیانی- شاطریان- حافظی‌مقدم- بروجردی- تهرانی- توکلیان- رسمی- خانمی وخانواده‌های وابسته

با اندوه فراوان درگذشت بانو شریعه‌السادات روحی مادر گرامی آقای دکتر محمود روحی و کیل پایه یک دادگستری را باستحضار اقارب فصاف و وکلای دادگستری میرساند مجلس ترحیم آنمرحومه در ساعت ۳ تا ۵ بعدازظهر روز پنجشنبه دوم فروردین ماه ۱۳۵۸ در مسجد حضرت ابوالفضل واقع در خیابان تاج سابق نبش خیابان کوکب منعقد میگردد.

رئیس کانون وکلای دادگستری

بانهایت تألم و تأثر فوت نابهنگام همسرم بانو ملوك‌بختیاری را باطلاع دوستان و فامیل میرساند ختم آن مرحومه روز جمعه ۵۸/۱/۳ درمسجد فخرالدوله واقع در دروازه شمیران از ساعت ۹ الی ۱۱ صبح منعقد با تشریف‌فرمائی خود روح آن مرحومه را شاد فرمائید.

ازطرف بازماندگان و خانواده‌های وابسته- حاج‌محمد رجبعلی- عرب- بختیاری- تهرانی- امینیان- فریدونی‌نیا- مهدوی- نائینی- زیرکزاده- صحرائی- غفاری- اسماعیلیان- تحسینی- انصاری- و خوش‌قامت

باکمال تأسف و تأثر درگذشت پدر عزیزمان مرحوم عبدالعلی نظرباغی را باطلاع دوستان و آشنایان میرساند مجلس ختم زنانه و مردانه آنمرحوم از ساعت ۳ تا ۵ بعدازظهروز چهارشنبه ۵۸/۱/۱ درمسجد حضرت رسول اکرم (ص) واقع درخیابان نواب چهارراه انارى برگزار خواهد شد

نظرباغی- قهرمانی افشار- شیرازی- فرهنگ- اسلامی- نورالهی

یادبود

ناصر و بیژن عزیز یکسال از فوت جانگداز شما میگذرد به این مناسبت در روز چهارم فروردین ۵۸ مجلس یادبودی در تهران برگزار مینمائیم و روز ششم فروردین در گورستان امامیه تبریز مزارتان را با اشک دیده خواهیم شست. هزینه سالگرد صرف امور خیریه خواهد شد.

خانواده رضازاده- اصلانی‌نیا

شهید هرگز نمی‌میرد

چهلمین رور شهادت شهید ما قدرت‌اله بهمنی مصادف با رور شنبه ۵۸/۱/٤ میباشد در ساعت ۳ بعدازظهر بر مزارش در قطعه ۲٤ بهشترهرا جمع و یادش را گرامی میداریم هزینه مربوط صرف امور خیریه گردید.

خانواده‌های بهمنی ونجمیه وفامیلهای وابسته

با فرارسیدن بهار ٤سال از مرگ برادر جوان و ناکام میرحمید شبستری‌حق میگذرد، دراین بهار آزادی که آرزومند دیدارش بود حقیقتاً جایش خالی است، یادش گرامی باشد.

سیدحسین شبستری‌حق

شهید قلب تاریخ است

بمناسبت چهلمین رور شهادت جوان عزیزمان میکائیل خردمند مراسمی در بهشترهرا قطعه ۲٤ شهدا بعدازظهر جمعه ۵۸/۱/۳ برگزار خواهد شد. با تشریف‌فرمائی خود موجب شادی روح این شهید راه حق و آزادی شوندحرکت ساعت ۲ از خیابان گرگان وسیله مهیا میباشد.

خانواده‌های: خردمند- فرهت- شیبانی- برهمت

با نهایت تأثر وتالم درگذشت اسماعیل‌میر شادروان مرحوم شهاب‌الدین لاهوتی گلپایگانی برزگ خاندان لاهوتی را باطلاع میرساند مراسم شب هفت فقید سعید سعدازظهر چهارشنبه اول فروردین ماه ۵۸ در گلپایگان برگزار میشود

خانواده لاهوتی وسایر بستگان

فضل‌الله المجاهدین علی‌القاعدین اجرا عظیما در بهار آزادی جای شهدا خالی

بدینوسیله از کلیه ساکنین سه راه ابادر ودوستان وآشنایان وکسبه مخصوصاً جوانهای مجاهد که در مراسم ترحیم شهید حسین خطیب شرکت نمودند نهایت تشکر را دارم، ضمناً یادآور میشود چهلم مجاهد شهید حسین خطیب (از گروه ابادر) روز جمعه ۵۸/۱/۳ از ساعت ۲/۵ الی ٤/۵ در بهشترهرا سالن شماره ۱ برگزار میشود.

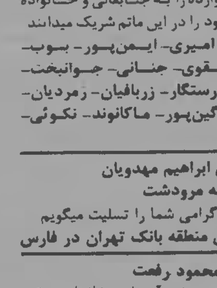

خانواده خطیب

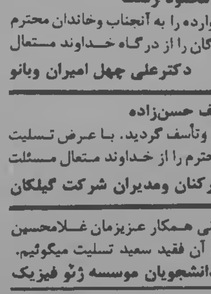

درود به روان پاك شهدای راه‌حق

بمناسبت چهلمین روز شهادت فرزند عزیزمان پرویز ربیعی در تاریخ ۲ فروردین از ساعت ۲ الی ٤ بعدازظهر در بهشترهرا قطعه ۲۱ ردیف ۵۳ گردهم میآییم و بروان پاك تو درود میفرستیم

ازطرف خانواده تو- ربیعی

تسلیت

حضرت آیت‌الله طالقانی

درگذشت همسر بزرگوار آن مجاهد نستوه را تسلیت گفته پیروزی شما را در راه پیشبرد اهداف اسلام و مسلمین مسئلت داریم.

کارکنان، دانشجویان، کارورزان، دستیاران و استادان دانشکده پزشکی دانشگاه شیراز

جناب آقای محمود عندلیب

همکاران اداره مرکوی مصیبت وارده را به جنابعالی و خانواده محترم صمیمانه تسلیت گفته وخود را در این ماتم شریک میدانند

احراری- احمدآبادی- اقبال- امیری- ایمن‌پور- بوب- پویان- پیروزی- تبریزی- تقوی- جنانی- جوانبخت- خلیلی- خواجه‌پور- دالائی- رستگار- زریافیان- زمردیان- عبدالرسول- کهزادپور- گرگین‌پور- ماکانوند- نکوئی- نیرومند- وکیلی

همکار عزیز آقای ابراهیم مهدویان رئیس شعبه مرودشت

با یکدنیا تأسف وتألم فوت پدر گرامی شما را تسلیت میگویم

صادق دلیلی- رئیس منطقه بانک تهران در فارس

جناب آقای محمود رفعت

بانهایت تأسف وتأثر مصیبت وارده را به آنجناب وخاندان محترم تسلیت گفته بقای عمر بازماندگان را از درگاه خداوند متعال مسئلت داریم.

دکترعلی چهل امیران وبانو

آقای یوسف حسن‌زاده

مصیبت وارده موجب کمال تأثر وتأسف گردید. با عرض تسلیت بقاء عمر جنابعالی و خانواده محترم را از خداوند متعال مسئلت می‌نماییم.

کارکنان ومدیران شرکت گیلکان

بااندوه فراوان درگذشت ناگهانی همکار عزیزمان غلامحسین پورغلامحسین را به بازماندگان آن فقید سعید تسلیت میگوئیم.

استادان- کارمندان- دانشجویان موسسه ژئو فیزیک

جناب آقای کاظم باقر زاده- جناب آقای رضا باقرزاده جنابان آقایان قاسم ومحمد باقرزاده

شهادت جانگداز مجاهد عباس حبیب‌زاد پسرحاله آنجنابان را تسلیت میگوئیم.

کارکنان شرکت مرعک

پدر و مادر گرامی مجاهد شهید جوان ناکام مراد بلال‌زاده

نیازمندیهای کیهان

تلفنهای ۹ تا ۳۱۲۲۹۱ و ۹ تا ۳۱۲۱۹۱

فروش لوازم ۱۰۱

مبلمان مصرفی ... پچیاز هریم ... اسپرینگ دوبله ... مبل ... ۲۸۳۳۳۱

مغازه‌ای واگذار ... دستگاه ... میرزا ... ۸۵

فروش فوق‌العاده

تلویزیون رنگی ۳۶ اینچ فقط ۷ هزار تومان تلفن ۸۵۱۵۵۰

ثالثیه مسکن سعادت‌آباد نبش سپیدار ۸۳۴۵۲۵

تلفن تلفنر

بهترین هدیه نوروزی برای دوستداران ورزش بدون احساج تلفن و عرضی . فروش در کلیه فروشگاه‌های ورزشی و اسامه‌ای فروشی تلفن مرکز پخش ۷۵۳۵۵۲-۷۶۴۵۶۲

لوازم منزل اسالیانی پیانو پیانولا ماشین تحریر دوچرخه و کالسکه بچه ۶۵۶۴۶۵ ۸۹۱۱۱۶

کلیه وسائل منزل تعدادی تابلو قدیمی زیبا معصومه برنز ومرمر ویترینهای فرانسوی قدیمی فرش ومقداری ظروف چینی و سرو پیکان ۵۷ سیام و کوپه اسپرت بفروش میرسد ۳۲۰۷۹۴

فروش فوق‌العاده

لوازم منزل تلفن ۶۵۸۲۹۸

خرید لوازم ۱۰۲

شرکت فرش

صادراتی

فرشهای بوکهمه اعلا شمارا خریدار به ۷۶۳۴۰۲

۷۶۲۰۴۴

گالری کورش کبیر

خریدار فرش نو و کهنه اعلا را خریدار به ۷۵۸۱۴۸

فرش پروین

همراه مرده‌ارزش تمام لوازم منزل بحال سن ۹۲۵۳۹۴

گالری فرش

حمید فرشهای نو و کهنه اعلا را خریدار به

۷۵۷۱۵۷

۷۵۶۶۵۳

شرکت فرش رودکی

خریدار همه نوع قالی و قالیچه نو و کهنه ۹۲۴۴۷۴

فرش شایان

بهترین خریدار قالی قالیچه کهنه و نو جهت صادرات کاخ ۶۶۱۰۶۹ و ۶۶۶۲۳۰

فرش‌سامان

خریدار قالی‌نو وکهنه تلفن ۶۵۵۷۴۴

فروردین‌خرید فرش‌نو وکهنه ۶۶۱۶۵۵ و ۶۴۳۰۸۵

جهان‌کالا ۹۲۵۴۵۸ خرید کلیه‌لوازم منزل

فرش طوسی

تلفن ۷۶۴۶۱۷

خرید فرشهای کهنه‌نو

نمایشگاه و فروشگاه مبل ۱۰۳

روکوبی و رنگ‌کاری همه نوع مبل پذیرفته میشود ۹۶۰۴۱۵

نصب ۱۰۵

نصب آنتن رنگی سیاه و سفید فوری ۹۵۰۱۸۲

تعمیر تلویزیون ۱۰۶

سرویس تلویزیون رنگی متخصص ارالمانی ۲۳۳۸۵۶

کشیک گروندیک پارس شاوب‌لورنس ۷۳۹۰۲۰

تعمیر تلویزیون

گروندیک رنگی

شاوب‌لورنس پلر

آرتی ای فیلیپس

حتی ایام تعطیل

تلفن ۹۲۹۵۹۰

لوله‌کش گاز ۱۰۷

به‌آفرین گاز

تلفن ۹۳۱۷۳۷ شیر کنعانی گاز

تعمیر سوفا ۱۰۸

امداد سرویس

تعمیر و سرویس فوری شوفاژ

۹۳۱۴۱۴-۹۲۱۶۹۷

شرکت ویزان‌عصر

طرح و اجرای تهویه مطبوع شوفاژ گاز تعمیر و نگهداری ۸۲۵۹۹۰

شوفاژ

و فن‌کوئل نصب

دهروزه باقساط ۱۲ ماهه نگهداری سالیانه و سرویس فوری شرکت سپارش

۶۳۷۴۷۴

شرکت ناسیسانی

بی‌بی‌یان

تعمیر و سرویس شوفاژ ۲۰۰ بیوماس با گارانتی نصب و تعمیر مشعلهای گازی ۸۲۶۶۹۴

نصب وسرویس‌شوفاژ ۸۳۱۸۸۱-۸۳۵۹۹۶

یاماها سلویریون رنگی یک تاسلو نقاشی میناتور دوچرخه و کالسکه بچه ۶۵۶۴۶۵ ۸۹۱۱۱۶

کلیه وسائل منزل تعدادی تابلو قدیمی زیبا معصومه برنز ومرمر ویترینهای فرانسوی قدیمی فرش ومقداری ظروف چینی و سرو پیکان ۵۷ سیام و کوپه اسپرت بفروش میرسد ۳۲۰۷۹۴

شرکت ژالون

نصب و نگهداری شوفاژ و تهویه تلفن ۶۴۳۸۷۹

سرویس تعمیرات و نگهداری شوفاژ

۸۵۳۷۳۱

شوفاژ

نصب- تعمیر فوری- جنرال‌سرویس شوفاژ ۲۰۰تومان ۸۵۶۹۸۹

لوله‌بازکنی ۱۰۹

مؤسسه فنی دانشمند

تشخیص

ترکیدگی‌لوله

ترمیم و بنائی فوری با سرویسهای مجهز و فوری

۷۵۴۶۸۱

۳۵۶۱۶۱

۳۶۰۲۲۰

۲۶۴۷۲۳

لوله‌بازکنی

فوری بدون تخریب تشخیص ترکیدگی و ترمیم

۸۵۱۸۸۶-۲۶۳۷۷۰

۸۴۶۲۵۲-۲۶۳۳۵۷

۳۵۰۸۳۴ بدون‌تعطیل

لوله‌بازکنی

تشخیص ترکیدگی ترمیم

۸۵۶۲۱۶

۸۵۶۲۱۹

دفتر فنی اسلامی

تشخیص ترکیدگی

لوله و ترمیم آن

۷۶۲۵۰۸

شرکت مهندسی تهران

تشخیص ترکیدگی

لوله‌بازکنی ساختمان

۶۵۹۳۶۳

۸۵۳۴۵۷

لوله‌بازکنی تشخیص

ترکیدگی

لوله و ترمیم آن

۷۶۲۵۰۸

شرکت مهندسی تهران

تشخیص ترکیدگی

لوله‌بازکنی ساختمان

۶۵۹۳۶۳

۸۵۳۴۵۷

لوله‌بازکنی تشخیص ترکیدگی

ترمیم لوله‌کشی و بنائی

لوله‌باز کنی

نقاشی ساختمان

۶۵۹۳۶۳

۸۵۳۴۵۷

لوله‌بازکنی

تشخیص ترکیدگی لوله با دستگاه الکترونیکی ترمیم و لوله‌کشی شبانه‌روزی و سائی با مصالح

۶۴۷۵۳۰

کوله بارکنی و ترکیدگی

لوله مباس آباد

گلنی ۸۴۰۲۲۸۰

لوله‌بازکنی و لوله‌کشی

ونک تلفن ۶۸۵۹۳۶

تشخیص ترکیدگی

بادستگاه الکترونیکی و ترمیم

۵۳۷۹۰۲ و ۵۳۴۹۹۲

نشت‌یابی رفاه

تشخیص ترکیدگی لوله‌آب با دستگاه الکترونیکی و تعمیر لوله‌کشی و لوله‌بازکنی

۸۲۲۲۸۶

لوله‌بازکنی

و تخلیه‌چاه ۹۲۷۵۱۴

لوله‌بازکنی شبانه روزی

ارزان۶۳۶۳۷۹

لوله‌بازکنی تشخیص

۳۴۱۴۲۸ و ۳۴۱۶۳۸

تشخیص ترکیدگی لوله با دستگاه الکترونیکی و لوله‌بازکنی و ترمیم آن فوری

۶۵۹۰۴۷ و ۹۲۰۱۷۵

لوله‌بازکنی

و تخلیه چاه ۹۲۷۵۱۴

لوله‌بازکنی ترکیدگی لوله‌ترمیم‌آن

۷۹۵۷۵۹

تشخیص ترکیدگی

لوله‌بازکنی بنائی

۸۲۲۶۲۴

تشخیص ترکیدگی لوله با دستگاه الکترونیکی ترمیم و لوله‌بازکنی شبانه‌روزی و بنائی با مصالح

۶۴۷۵۳۰

امداد سرویس

تشخیص ترکیدگی لوله با دستگاه الکترونیکی و ترمیم و لوله‌کشی و بنائی با مصالح شبانه‌روزی

۹۲۱۶۹۷و۹۳۱۴۱۴

تشخیص ترکیدگی با دستگاه الکترونیکی و لوله‌بازکنی

لوله‌بازکنی

۸۵۷۱۵۵

تشخیص ترکیدگی لوله با دستگاه الکترونیکی ترمیم وبنائی

لوله‌بازکنی

۲۳۵۵۳۴

۸۵۷۲۲۴

لوله‌بازکنی ۳۵ تومان و توکیدگی لوله ۵۴۴۷۰۰

لوله‌بازکنی ۳۵ تومان و ترکیدگی لوله ۹۵۵۷۲۷

تعمیرکاه انگرمکن ۱۱۰

تعمیرآبگرمکن‌شوفاژ

۷۶۷۴۷۳

نصب و تعمیر آبگرمکن‌های گازی تکنوگاز ۲۷۶۷۹۹

موسسه‌فنی ۱۱۲ تعمیر آبگرمکن بخاری ۹۶۴۱۹۱

تعمیرپنجال‌وسردخانه ۱۱۳

تعمیر هرنوع یخچال و آبگرمکن فوری ۷۹۱۶۶۷

در محل با تضمین تعمیر یخچال فریزر ۶۳۲۲۲۸

موسسه فنی ۱۱۲ تعمیر ممنوع یخچال ۹۶۴۱۹۱ تعمیر هرنوع یخچال و سردخانه ۶۶۶۱۵۴

موسسه‌فنی وازگن

تعمیر یخچال‌فریزر و سردخانه ۸۳۶۳۸۳

تعمیر لباسشوئی ۱۱۴

تعمیرهرنوع لباسشوئی در اسرعوقت تلفن ۷۶۴۰۳۰

سازمان شهاب

تعمیر و سرویس انواع لباسشوئی و ظرفشوئی ۵۶۰۸۶۳- ۲۴ ساعت

تعمیر لوازم برقی ۱۱۵

تعمیر کلیه وسائل‌برقی واقماف

۸۵۹۶۴۹

نشستشوی مبل و فرش ۱۱۶

دوراکلین‌سرویس آمریکا

خشک‌شوئی‌مبل‌موکت‌فرش پرده‌وتشک‌اتومبیل‌وکس تخلیص‌پارکت‌موزائیک کف‌پوش‌ظافت‌کلی‌دومنزل

۸۹۰۸۰۷

کلین‌سرویس تهران

خشک‌شوئی‌مبلمان‌موکت‌فرش پرده‌وتشک‌اتومبیل‌وکس پولیش‌پارکت‌موزائیک کف‌پوش‌ظافت‌کلی‌دومنزل

۷۵۹۰۱۵

کلین‌سرویس‌نورمن شستشوی موکت مبلمان شیشه فرش تشک اتومبیل و نظافت کلی ساختمان ۹۲۴۸۵۹

دوراکلین مبلمان موکت تشک اتومبیل ... ۸۹۰۸۰۷

تشخیص ترکیدگی لوله با دستگاه الکترونیکی ترمیم و لوله‌بازکنی شبانه‌روزی و سائی با مصالح

۶۴۷۵۳۰

نشت‌یابی رفاه

تشخیص ترکیدگی لوله‌آب با دستگاه الکترونیکی و ترمیم و لوله‌کشی و لوله‌بازکنی

۸۲۲۲۸۶

لوله‌بازکنی

و تخلیه‌چاه ۹۲۷۵۱۴

لوله‌بازکنی شبانه روزی

ارزان۶۳۶۳۷۹

لوله‌بازکنی تشخیص

۳۴۱۴۲۸ و ۳۴۱۶۳۸

تشخیص ترکیدگی لوله با دستگاه الکترونیکی و لوله‌بازکنی و ترمیم آن فوری

۶۵۹۰۴۷ و ۹۲۰۱۷۵

لوله‌بازکنی

و تخلیه چاه ۹۲۷۵۱۴

لوله‌بازکنی ترکیدگی لوله‌ترمیم‌آن

۷۹۵۷۵۹

تشخیص ترکیدگی

لوله‌بازکنی بنائی

۸۲۲۶۲۴

تشخیص ترکیدگی لوله با دستگاه الکترونیکی ترمیم و لوله‌بازکنی شبانه‌روزی و بنائی با مصالح

۶۴۷۵۳۰

امداد سرویس

تشخیص ترکیدگی لوله با دستگاه الکترونیکی و ترمیم و لوله‌کشی و بنائی با مصالح شبانه‌روزی

۹۲۱۶۹۷و۹۳۱۴۱۴

تشخیص ترکیدگی با دستگاه الکترونیکی و لوله‌بازکنی

لوله‌بازکنی

۸۵۷۱۵۵

تشخیص ترکیدگی بادستگاه الکترونیکی و ترمیم وبنائی

لوله‌بازکنی

۲۳۵۵۳۴

۸۵۷۲۲۴

لوله‌بازکنی ۳۵ تومان و توکیدگی لوله ۵۴۴۷۰۰

لوله‌بازکنی ۳۵ تومان و ترکیدگی لوله ۹۵۵۷۲۷

تعمیرکاه انگرمکن ۱۱۰

تعمیرآبگرمکن‌شوفاژ

۷۶۷۴۷۳

نصب و تعمیر آبگرمکن‌های گازی تکنوگاز ۲۷۶۷۹۹

موسسه‌فنی ۱۱۲ تعمیر آبگرمکن بخاری ۹۶۴۱۹۱

تعمیرپنجال‌وسردخانه ۱۱۳

تعمیر هرنوع یخچال و آبگرمکن فوری ۷۹۱۶۶۷

در محل با تضمین تعمیر یخچال فریزر ۶۳۲۲۲۸

موسسه فنی ۱۱۲ تعمیر ممنوع یخچال ۹۶۴۱۹۱ تعمیر هرنوع یخچال و سردخانه ۶۶۶۱۵۴

موسسه‌فنی وازگن

تعمیر یخچال‌فریزر و سردخانه ۸۳۶۳۸۳

تعمیر لباسشوئی ۱۱۴

تعمیرهرنوع لباسشوئی در اسرعوقت تلفن ۷۶۴۰۳۰

سازمان شهاب

تعمیر و سرویس انواع لباسشوئی و ظرفشوئی ۵۶۰۸۶۳- ۲۴ ساعت

تعمیر لوازم برقی ۱۱۵

تعمیر کلیه وسائل‌برقی واقماف

۸۵۹۶۴۹

نشستشوی مبل و فرش ۱۱۶

دوراکلین‌سرویس آمریکا

خشک‌شوئی‌مبل‌موکت‌فرش پرده‌وتشک‌اتومبیل‌وکس پولیش‌پارکت‌موزائیک کف‌پوش‌ظافت‌کلی‌دومنزل

۸۹۰۸۰۷

کلین‌سرویس تهران

خشک‌شوئی‌مبلمان‌موکت‌فرش پرده‌وتشک‌اتومبیل‌وکس پولیش‌پارکت‌موزائیک کف‌پوش‌ظافت‌کلی‌دومنزل

۷۵۹۰۱۵

کلین‌سرویس‌نورمن شستشوی موکت مبلمان شیشه فرش تشک اتومبیل و نظافت کلی ساختمان ۹۲۴۸۵۹

دوراکلین مبلمان موکت تشک اتومبیل ... ۸۹۰۸۰۷

شرکت اُهم الکترونیک

کشیک ایام تعطیل عید تعمیرگاه شبانه روزی

تعمیر تلویزیونهای گروندیک رنگی

پارس - سونی - لواپتا - فاسیونال

شاوب RTI لورنس

نصب RCA

آنتن رنگی فیلیپس

باسرو تلفنکن

یسهای سیاردر تهران

ویژه شیرانات تلفن ۶۴۸۱۷

قالیشوئی‌شمس

بااصول مذهبی کرمیدهد

۵۹۲۹۴۷۰ ۹۵۲۹۱۱

نظافت‌کلی ساختمان وشیشه

۶۲۰۰۶۸

قالیشوئی

ایران دویچ

۳۵۰۵۴۵

۳۵۵۱۴۹ و ۳۵۹۵۸۴

خشکشوئی موکت مبلمان نظافت کلی ساختمان ۷۹۳۲۶۹

خشکشوئی موکت و واکس موزائیک شرکت فلامینکو ۶۶۰۰۲۸

خشکشوئی مبل و موکت فرش اتومبیل ۷۵۹۰۱۵

قالیشوئی شربت‌اوغلی ۹۲۶۱۸۹ - ۶۲۶۱۴۶

خشکشوئی اطلس

با برخورداری از مدرن‌ترین دستگاههای امریکا خشکشوئی مبل یک دست ۱۰۰ تومان و فرش و تشک، اتومبیل ۹۷۵۴۳۰- ۹۵۲۵۴۶

قالیشوئی زمرد

قالیهای شما را طبق قوانین اسلامی شسته و سریعتر تحویل میدهد

تلفن ۹۲۱۷۷۴

خشکشوئی آمریکائی

با ۱۰ سال سابقه‌کار در ایران مسلمان موکت فرش تشک اتومبیل و نصب پرده گرانتر و محضرتر

تلفن ۸۵۸۲۰۶

پاک کلین

خشکشوئی مبل موکت فرش پرده با نصب و پرده‌های لودرداپه با تعمیرات ۲۳۴۱۳۸ و ۲۳۴۷۹۵ داخلی ۹۱-۲-۲۲۹۶۰

قالیشوئی پاک

شستشو با اصول مذهبی

۵۵۱۵۰۶

فروش اتومبیل ۲۰۱

بیوکمپی ۳ مشالیک مدل ۵۷ فول اتوماتیک کاملا نو و یکدستگاه فولکسر استیشن مدل ۵۷ دور شیشه بسیار تمیز بعلت مسافرت فورا بفروش میرسد ۸تا۱۷ تلفن ۲۳۳۳۵۰

کارگر سیم‌پیچ الکترو موتور و پمپهای شناور نیازمندیم تلفن ۵۴۷۷۴۲ و۵۴۹۲۲۵

دکتر داروساز جهت تهران وشهرستان ۳۱۳۶۲۶

افراد زیر موردنیاز است

ویزیتور دونفر

تحصیلدار یکنفر

کارگر با معلومات سیکل دونفر

تلفنچی مرد یکنفر

تلفن ۳-۳۱۳۲۳۲

شرکت تهیه مسکن

احتیاج بیک مدیر و چند ویزیتور با سابقه داره تلفن ۶۶۳۳۳۱

شریک ۳۰۲

توجین شریک با محل کار میخواهد تلفن ۳۱۰۲۹۱ تبریزی

کلاس درس ۴۰۱

رادیو، تلویزیون

ورگی، تراوبیوری ضبط وصلی در لابراتوار مجرد و تلویزیون گیرت با دو مشکل رامبر با

نقشه‌کشی

نقشه برداری

با کلیه لطمه و جروزه و استفاده از دوربین ما

منشیگری

ماشین نویسی

حسابداری و

دفترداری دوبل

فراگیرید عاجل با (دوبله‌سیدن فردوسی) اول بی‌بی‌انتیر

آموزشگاه آفرین

۸۲۴۲۳۹ - ۸۲۴۲۳۳

فقط ۱۸ نفر

بعد از آموزش رادیو تلویزیون نقشه‌کشی برق فشار قوی ماشین نویسی بکار مشغول شوید

۶۴۹۴۹۴

هنرکده عکاسی مولتی ویژن برای دوره‌های جدید عکاسی و فنون لابراتوار رنگی دانشجو میپذیرد علاقمندان میتوانند برای کسب اطلاعات بیشتر از ساعت ۸ الی ۲۲ با تلفن ۸۹۹۸۹۶ تماس حاصل فرمایند آدرس ابتدای تخت‌طاوس نبش سربداران پلاک ۴۳۸

اخذ پذیرش ۴۰۲

پذیرش

از هندوستان هرچه‌زودتر بسامان تماس بگیرید ۸۲۲۶۴۸ و ۸۳۷۸۰۵

کلاس موسیقی ۴۰۵

پیانو ارگ، جاز سنتور آواز فلوت گیتار سه ماهه انفرادی ۳۹۲۹۷۳

تدریس خصوصی ۴۰۷

کلیه دروس

توسط مهندسین دانشگاه صنعتی تلفن ۷۹۸۴۶۰

ریاضیات ساعتی ۷۵ تومان مصرحه ۲ الی ۱۰ تلفن ۸۲۹۲۴۲

تدریس توسط دانشجوی پلی‌تکنیک ۶۶۱۸۴۱

تدریس ریاضیات و فیزیک راهنمائی و نظری ۹۶۶۸۵۲

تدریس خصوصی کلیه دروس راهنمائی و متوسطه نظری توسط دبیران لیسانسیه تلفن

۲۴۸۹۷۳ - ۲۴۰۳۸۱

کلیه دروس

توسط شایسته‌ترین مهندسین دانشگاه صنعتی و فنی ۶۲۱۵۶۹

قلهک تاکسی

سواری مینی بوس

۲۶۹۰۷۸-۹

تاکسی تلفنی

شبانه‌روزی

۶۶۷۰۰۷۰- ۶۴۳۷۱۵

فردبار

حمل‌بارواثاثیه منزل‌بابسته‌بندی درشهروشهرستان

۵۴۵۵۵۵

۵۴۵۵۵۶

۵۴۵۵۵۷

شوش بار

حمل‌بارواثاثیه منزل‌با بسته‌بندی درشهروشهرستان

۳۶۱۱۱۰۱

۳۶۱۱۱۱۲

۳۶۱۱۱۱۳

۳۶۱۱۱۱۴

نظام بار

۷۳۹۸۱۴

۷۳۷۵۵۹

استخدام ۳۰۱

خانمی

جهت نگهداری پسر بچه‌الله تمام وقت احتیاج است ساعت ۹صبح تا یک بعدازظهر هیراز روزهای پنجشنبه و جمعه تلفن بزنید

۸۹۳۳۶۳- ۸۹۵۶۹۲

آگهی استخدام رئیس حسابداری دانشکده علوم محمود شامخی واقع در کاشان برای تصدی ریاست حسابداری دانشکده احتیاج بیک حسابدار با تجربه دارد. متقاضیان روزهای شنبه و یکشنبه با تلفن شماره ۶۰۴۲ و ۶۰۴۳ تماس بگیرند کد کاشان ۰۳۸۳۱

آگهی استخدام اعضای هیئت علمی دانشکده علوم محمود شامخی بمنظور تکمیل اعضای هیئت علمی خود احتیاج به تعدادی دکتر در رشته های فیزیک شیمی- ریاضی دارد از داوطلبان خواهشمند است باستثنای روزهای شنبه و یکشنبه به دانشگاه در کاشان مراجعه نمایند یا با تلفنهای ۶۰۴۲ و ۶۰۴۳ تماس بگیرید کاشان ۰۲۵۲۱

کارگر سیم‌پیچ الکترو موتور و پمپهای شناور نیازمندیم تلفن ۵۴۷۷۴۲ و۵۴۹۲۲۵

دکتر داروساز جهت تهران وشهرستان ۳۱۳۶۲۶

افراد زیر موردنیاز است

ویزیتور دونفر

تحصیلدار یکنفر

کارگر با معلومات سیکل دونفر

تلفنچی مرد یکنفر

تلفن ۳-۳۱۳۲۳۲

شرکت تهیه مسکن

احتیاج بیک مدیر و چند ویزیتور با سابقه داره تلفن ۶۶۳۳۳۱

شریک ۳۰۲

توجین شریک با محل کار میخواهد تلفن ۳۱۰۲۹۱ تبریزی

کلاس درس ۴۰۱

رادیو، تلویزیون

ورگی، تراوبیوری ضبط وصلی در لابراتوار مجرد و تلویزیون گیرت با دو مشکل رامبر با

نقشه‌کشی

نقشه برداری

با کلیه لطمه و جروزه و استفاده از دوربین ما

منشیگری

ماشین نویسی

حسابداری و

دفترداری دوبل

فراگیرید عاجل با (دوبله‌سیدن فردوسی) اول بی‌بی‌انتیر

آموزشگاه آفرین

۸۲۴۲۳۹ - ۸۲۴۲۳۳

فقط ۱۸ نفر

بعد از آموزش رادیو تلویزیون نقشه‌کشی برق فشار قوی ماشین نویسی بکار مشغول شوید

۶۴۹۴۹۴

هنرکده عکاسی مولتی ویژن برای دوره‌های جدید عکاسی و فنون لابراتوار رنگی دانشجو میپذیرد علاقمندان میتوانند برای کسب اطلاعات بیشتر از ساعت ۸ الی ۲۲ با تلفن ۸۹۹۸۹۶ تماس حاصل فرمایند آدرس ابتدای تخت‌طاوس نبش سربداران پلاک ۴۳۸

اخذ پذیرش ۴۰۲

پذیرش

از هندوستان هرچه‌زودتر بسامان تماس بگیرید ۸۲۲۶۴۸ و ۸۳۷۸۰۵

کلاس موسیقی ۴۰۵

پیانو ارگ، جاز سنتور آواز فلوت گیتار سه ماهه انفرادی ۳۹۲۹۷۳

تدریس خصوصی ۴۰۷

کلیه دروس

توسط مهندسین دانشگاه صنعتی تلفن ۷۹۸۴۶۰

ریاضیات ساعتی ۷۵ تومان مصرحه ۲ الی ۱۰ تلفن ۸۲۹۲۴۲

تدریس توسط دانشجوی پلی‌تکنیک ۶۶۱۸۴۱

تدریس ریاضیات و فیزیک راهنمائی و نظری ۹۶۶۸۵۲

تدریس خصوصی کلیه دروس راهنمائی و متوسطه نظری توسط دبیران لیسانسیه تلفن

۲۴۸۹۷۳ - ۲۴۰۳۸۱

کلیه دروس

توسط شایسته‌ترین مهندسین دانشگاه صنعتی و فنی ۶۲۱۵۶۹

داتسون

سواری ۱۸۰هلو ۱۸۰ و ۱۶۰ و ۱۵۰۰ وانت در رنگهای جالب موجود. نارمک ۷۹۱۶۱۲ - ۷۹۳۰۳۸

رنو هیلمن تویوتا واماینکی ۷۵۰۸۱۶

رنو پیکان هیلمن بیوک شورولت‌ایران تویوتا با وام بانکی ۳۰ ماهه

۶۶۵۶۷۶ و ۶۴۱۶۴۲

نقدوالتساط

تویوتا پیکان رنو هیلمن تحویل فوری همه رنگ

۸۴۱۶۱۵ و ۳۴۴۷۲۸

تویوتا جیپ

تویوتا دست دوم خرید و فروش نمایشگاه ایسل‌هوایی

۷۵۰۸۶۶

کرایه انواع اتومبیل ۲۰۷

شهاب تاکسی

شبانروز با راننده و بدون راننده تلفن ۷۶۲۵۲۵ و ۷۶۵۸۵۵

تاکسی سرویس‌اسلامی

۹۲۲۳۳۷ و۹۳۵۷۵۵

هیلمن ۱۲تومان رنو ۱۶ تومان

پیکان تویوتا نقدواقساط فوری با وامبانکی

۶۴۱۹۵۶

گالانت. لانسر

نقدواقساط

شرکت‌پلام

کوروش‌کبیر نبش شهناز ۵

۷۵۳۹۵۸

و

۷۵۵۰۸۴

پیکان‌هیلمن رنولانسر گالانت تویوتا نقدواقساط ۷۵۱۰۲۹ - ۷۵۳۷۷۴

هیلمن ۱۲تومان رنو ۱۶ تومان

پیکان تویوتا نقدواقساط فوری با وامبانکی

۶۴۱۹۵۶

گالانت. لانسر

نقدواقساط

شرکت‌پلام

کوروش‌کبیر نبش شهناز ۵

۷۵۳۹۵۸

و

۷۵۵۰۸۴

پیکان‌هیلمن رنولانسر گالانت تویوتا نقدواقساط ۷۵۱۰۲۹ - ۷۵۳۷۷۴

همه نوع اتومبیل

ایرانی و خارجی با وام بانکی

۲۲۶۱۶۲

پیکان رنو هیلمن با وامبانکی ۹۳۹۴۱۳

شورلت رویال رنگ سفید مدل ۵۳ با کولر و پخش خیلی تمیز فروشی

تلفن ۸۵۴۶۱۵

فولکهای استیشن یک‌کابین و دوکابین ۷۳۳۷۷۷- ۷۹۶۸۷۲

ماشین کارآوان با دوش آبگرم و سرد مسترح هواپیمائی آشپزخانه با یخچال و تخت برای ۶ تا ۸ نفر حدود ۷۰ هزارمارک بفروش میرسد تلفن ۶۸۳۵۳۶ از ۷ تا ۹ صبح و از ۵ بعدازظهر ببعد

هیلمن پیکان جوانان شورلت ایران فولکس‌استیشن مسقف جگوار بنز ولوو سوبارو بسیار تمیز بفروش میرسد خیابان ویلا چهارراه سپند شماره ۲۳۱ تلفن ۸۹۲۰۸۶

رنو وپیکان ۵۵ حمانی رادیوپخش استریو بیوساطه ۶۴۶۱۱۹

رنجرو ۷۸ طلائی بدون نمره و کمرک فوری بفروش میرسد

۹۲۳۶۸۳ و ۹۲۷۹۵۶

پیکان ۵۶ فروشی فوری تلفن ۸۵۴۴۰۸

خرید اتومبیل ۲۰۲

اتومبیل شما را خریداریم

۳۴۶۲۳۱ و ۳۳۱۲۰۰

اتومبیل در محل خریداریم

۳۴۷۷۰۵ و ۳۴۲۱۲۴

فروشگاه و نمایشگاه اتومبیل ۲۰۳

همه نوع اتومبیل

ایرانی و خارجی با وام بانکی

۲۲۶۱۶۲

پیکان رنو هیلمن با وامبانکی ۹۳۹۴۱۳

هیلمن ۱۲تومان رنو ۱۶ تومان

پیکان تویوتا نقدواقساط فوری با وامبانکی

۶۴۱۹۵۶

گالانت. لانسر

نقدواقساط

شرکت‌پلام

کوروش‌کبیر نبش شهناز ۵

۷۵۳۹۵۸

و

۷۵۵۰۸۴

پیکان‌هیلمن رنولانسر گالانت تویوتا نقدواقساط ۷۵۱۰۲۹ - ۷۵۳۷۷۴

داتسون

سواری ۱۸۰هلو ۱۸۰ و ۱۶۰ و ۱۵۰۰ وانت در رنگهای جالب موجود. نارمک ۷۹۱۶۱۲ - ۷۹۳۰۳۸

رنو هیلمن تویوتا واماینکی ۷۵۰۸۱۶

رنو پیکان هیلمن بیوک شورولت‌ایران تویوتا با وام بانکی ۳۰ ماهه

۶۶۵۶۷۶ و ۶۴۱۶۴۲

نقدواقساط

تویوتا پیکان رنو هیلمن تحویل فوری همه رنگ

۸۴۱۶۱۵ و ۳۴۴۷۲۸

تویوتا جیپ

تویوتا دست دوم خرید و فروش نمایشگاه ایسل‌هوایی

۷۵۰۸۶۶

کرایه انواع اتومبیل ۲۰۷

شهاب تاکسی

شبانروز با راننده و بدون راننده تلفن ۷۶۲۵۲۵ و ۷۶۵۸۵۵

تاکسی سرویس‌اسلامی

۹۲۲۳۳۷ و۹۳۵۷۵۵

شرکت تهیه مسکن

احتیاج بیک مدیر و چند ویزیتور با سابقه داره تلفن ۶۶۳۳۳۱

شریک ۳۰۲

توجین شریک با محل کار میخواهد تلفن ۳۱۰۲۹۱ تبریزی

کلاس درس ۴۰۱

رادیو، تلویزیون

ورگی، تراوبیوری ضبط وصلی در لابراتوار مجرد و تلویزیون گیرت با دو مشکل رامبر با

نقشه‌کشی

نقشه برداری

با کلیه لطمه و جروزه و استفاده از دوربین ما

منشیگری

ماشین نویسی

حسابداری و

دفترداری دوبل

فراگیرید عاجل با (دوبله‌سیدن فردوسی) اول بی‌بی‌انتیر

آموزشگاه آفرین

۸۲۴۲۳۹ - ۸۲۴۲۳۳

فقط ۱۸ نفر

بعد از آموزش رادیو تلویزیون نقشه‌کشی برق فشار قوی ماشین نویسی بکار مشغول شوید

۶۴۹۴۹۴

هنرکده عکاسی مولتی ویژن برای دوره‌های جدید عکاسی و فنون لابراتوار رنگی دانشجو میپذیرد علاقمندان میتوانند برای کسب اطلاعات بیشتر از ساعت ۸ الی ۲۲ با تلفن ۸۹۹۸۹۶ تماس حاصل فرمایند آدرس ابتدای تخت‌طاوس نبش سربداران پلاک ۴۳۸

اخذ پذیرش ۴۰۲

پذیرش

از هندوستان هرچه‌زودتر بسامان تماس بگیرید ۸۲۲۶۴۸ و ۸۳۷۸۰۵

کلاس موسیقی ۴۰۵

پیانو ارگ، جاز سنتور آواز فلوت گیتار سه ماهه انفرادی ۳۹۲۹۷۳

تدریس خصوصی ۴۰۷

کلیه دروس

توسط مهندسین دانشگاه صنعتی تلفن ۷۹۸۴۶۰

ریاضیات ساعتی ۷۵ تومان مصرحه ۲ الی ۱۰ تلفن ۸۲۹۲۴۲

تدریس توسط دانشجوی پلی‌تکنیک ۶۶۱۸۴۱

تدریس ریاضیات و فیزیک راهنمائی و نظری ۹۶۶۸۵۲

تدریس خصوصی کلیه دروس راهنمائی و متوسطه نظری توسط دبیران لیسانسیه تلفن

۲۴۸۹۷۳ - ۲۴۰۳۸۱

کلیه دروس

توسط شایسته‌ترین مهندسین دانشگاه صنعتی و فنی ۶۲۱۵۶۹

داتسون

سواری ۱۸۰هلو ۱۸۰ و ۱۶۰ و ۱۵۰۰ وانت در رنگهای جالب موجود. نارمک ۷۹۱۶۱۲ - ۷۹۳۰۳۸

رنو هیلمن تویوتا واماینکی ۷۵۰۸۱۶

رنو پیکان هیلمن بیوک شورولت‌ایران تویوتا با وام بانکی ۳۰ ماهه

۶۶۵۶۷۶ و ۶۴۱۶۴۲

نقدواقساط

تویوتا پیکان رنو هیلمن تحویل فوری همه رنگ

۸۴۱۶۱۵ و ۳۴۴۷۲۸

تویوتا جیپ

تویوتا دست دوم خرید و فروش نمایشگاه ایسل‌هوایی

۷۵۰۸۶۶

کرایه انواع اتومبیل ۲۰۷

شهاب تاکسی

شبانروز با راننده و بدون راننده تلفن ۷۶۲۵۲۵ و ۷۶۵۸۵۵

تاکسی سرویس‌اسلامی

۹۲۲۳۳۷ و۹۳۵۷۵۵

شرکت تهیه مسکن

احتیاج بیک مدیر و چند ویزیتور با سابقه داره تلفن ۶۶۳۳۳۱

شریک ۳۰۲

توجین شریک با محل کار میخواهد تلفن ۳۱۰۲۹۱ تبریزی

کلاس درس ۴۰۱

رادیو، تلویزیون

ورگی، تراوبیوری ضبط وصلی در لابراتوار مجرد و تلویزیون گیرت با دو مشکل رامبر با

نقشه‌کشی

نقشه برداری

با کلیه لطمه و جروزه و استفاده از دوربین ما

منشیگری

ماشین نویسی

حسابداری و

دفترداری دوبل

فراگیرید عاجل با (دوبله‌سیدن فردوسی) اول بی‌بی‌انتیر

آموزشگاه آفرین

۸۲۴۲۳۹ - ۸۲۴۲۳۳

فقط ۱۸ نفر

بعد از آموزش رادیو تلویزیون نقشه‌کشی برق فشار قوی ماشین نویسی بکار مشغول شوید

۶۴۹۴۹۴

هنرکده عکاسی مولتی ویژن برای دوره‌های جدید عکاسی و فنون لابراتوار رنگی دانشجو میپذیرد علاقمندان میتوانند برای کسب اطلاعات بیشتر از ساعت ۸ الی ۲۲ با تلفن ۸۹۹۸۹۶ تماس حاصل فرمایند آدرس ابتدای تخت‌طاوس نبش سربداران پلاک ۴۳۸

اخذ پذیرش ۴۰۲

پذیرش

از هندوستان هرچه‌زودتر بسامان تماس بگیرید ۸۲۲۶۴۸ و ۸۳۷۸۰۵

کلاس موسیقی ۴۰۵

پیانو ارگ، جاز سنتور آواز فلوت گیتار سه ماهه انفرادی ۳۹۲۹۷۳

تدریس خصوصی ۴

۵۰ سال مبارزه کردها برای آزادی ملی

کردستان نه انبار باروت، نه هیزم‌تر

صالح نیک‌بخت

● در یکماه، اویسی، ۷۲ کرد مبارز را تیرباران کرد
● کردها: ما فرصت‌طلب نیستیم، ۵۰ سال برای خودمختاری مبارزه کرده‌ایم
● رژیم پهلوی با همکاری بازرگانی قیام مسلحانه ۱۸ ماهه کردستان را سرکوب کرد و صدها کرد انقلابی شهید شدند.

از راست به چپ ملااواره، اسماعیل شریعتزاده، عبدالله و سلیمان معینی، ٤ رهبر کردهای ایران که به دست اویسی شهید شدند و اجساد آنها را در شهرها گرداندند.

شکست جنبش ملی قاضی محمد خلق کرد را ازنعمت آرمانهای خود مصرف نکرد و مبارزات کردها برای خود مختاری در چهار چوب مرزهای جغرافیایی ایران ادامه یافت

شورش کردها آخرین بار در سال ٤٦ ـ ٤٧ بعد از ١٨ ماه مبارزه مسلحانه به دست ارتشبد اویسی، خلاد معروف سرکوب شد و در عرض کمتر از یکماه، ۷۲ مبارز کرد قهرمانان شدند. سراجی یکی از رهبران کردها که آرمال ٤٦ فراری بود، و اخیرا به ایران برگشته است، حمایت ملا مصطفی بارزانی را عامل اصلی شکست این جنبش میداند

پیشینه جنبش کردستان

با روی کار آمدن دولت عبدالکریم قاسم در عراق و به توافق نرسیدن کردها در مسئله خود مختاری، جنگ داخلی عراق آغاز شد و گروهی از اعضای حزب دمکرات ایران که سالها در تبعید بودند در عراق گرد آمدند. پس از انشعاب در حزب دمکرات عراق و رشد دو گرایش در این حزب، در جمع کرد های ایرانی همشکاف افتاد. گروهی به‌رهبری «اسحاقی» معروف به احمد توفیق جانب بارزانی را گرفتند و از کشاندن مبارزه به داخل ایران ناراضی بودند. . چاح دیگر که بعدها کمیته انقلابی نامیده شدند راه‌خود را از بارزانی جدا کرده وبه قصد شروع مبارزه مسلحانه عازم ایران شدند. مهندس اسماعیل شریفزاده، عبدالله و سلیمان معینی، ملا محمد امین شلماشی معروف به ملا آواره شاعر معروف کرد اعضای کمیته انقلابی بودند.

به گفته محمد امین سراجی تنها عضو زنده کمیته انقلابی و یکی از اعضای فعلی کمیته مرکزی‌حزب دمکرات طی ۱۸ ماه‌مبارزه مسلحانه تقریبا تمامی روستاهای سردشت و بمبی از نواحی «پیرانشهر» ونقده آزاد شد. صدها نفر از روحانیان دهقانان و خرده بورژوازی شهری به خورشیان پیوستند .

ملا آواره ملا رحیم وردی و پسرش ملا قادر و ملا محمود زنگنه چهار روپنائی بود که در جنبش کردستان شهید شدند . یکی از همرزمان ملا آواره به من گفت : گر چه ملا آواره همیشه، توصیه می‌کرد که به مالکان نباید اعتماد بشود ولی چند مرتجع و فئودال کرد در جنبش کردستان نفوذ کردند و مثل همیشه از پشت به انقلاب خنجر زدند . شاه ازحرکت مسلحانه چریکهای کرد که از بعد از مرداد ۳۲ بی‌سابقه بود وحشت زده شد. در مدت کمی نیروییاز عناصر به نام و خرور و فئودالها به نام چریك دولتی تشکیل شد. چریکهای دولتی و ژاندارمری با یاری افراد بارزانی به رهبری عبدالله پشتدری و هواپیما های جنگی که فرماندهی عالی آن را اویسی به عهده داشت شکار انقلابیون کرد را آغاز کردند . شعار انقلابیون « زمین مال کسی است که آن را می‌کارد ». بدهمان اندازه که دهقانان را به خودجلب کرد، بارزانی و خانهارا وحشتزده نمود. از این رو کسانی که به داخل خاك عراق عقب نشینی می‌کردند وسیله ارتباط بارزانی‌دستگیر و تحویل ساواك رضائیه میشدند. گروهی دیگر در داخل عراق وسیله ایادی بارزانی سر به نیست شدند. معتقدو دو نفر و از جمله ملا آواره در عرض یکماه در دادگاه جلدیان محکوم و تیرباران شدند . شریفزاده هم در روستای «داریه» وسیله افراد کدخدا‌رفیق و عبدالله خان شهیدی به شهادت رسید . اویسی دستور داد اجساد شهدا را برای عبرت مردم درشهرها بگردانند . مردم مهاباد به عنوان اعتراض به این کار مغازه‌ها رابسته و در خانه های خود ماندند .

کردها این شورش را برگ زرین تاریخ مبارزات خود می‌دانند زیرا مبارزه مسلحانه با رژیم شاه برای اولین بار در کردستان آغاز شد.

با فروع جنبش ملی در سال ٥٦ کردها فعالانه در آن شرکت کردند.درتشییع جنازه‌عزیز یوسفی که پس از ۲۰ سال از زندان آزاد شده بود شعار دمکراسی برای ایران وخودمختاری برای‌کردستان یکباردیگر مهاباد را بلرزه‌درآورد شیخ عزالدین حسینی امام جمعه مهاباد و رهبر ملی و مذهبی خلق کرد و دیگر رهبران مذهبی بار دیگر خواستار خودمختاری‌کردستان شدند.

نه انبار باروت...

چهره شهرهای کردستان عوض شده کارمندان و دانش‌آموزان که تا دیروز از پوشیدن لباس محلی در ادارات و مدارس ممنوع بودند با لباس زیبای کردی در کلاسها و ادارات حاضر می‌شوند . کلاسهای‌تدریس زبان‌کردی تشکیل شده و اتحادیه جوانان بانه دراین مورد اولین قدم را برداشته است. در مهاباد نمایشنامه هایی به زبان کردی به اجرا درآمد. سلطنت‌طلبی حتی در جریان انقلاب صورت گرفت و نام اماکن عمومی مدارس و مغازه‌ها عوض شده ، «داریه» (روستایی که شریف زاده در آن شهید شد) نام نخستین شهرداری بود که به زبانهای کردی و فارسی در سردشت انتشار یافت و به دنبال آن چند نشریه دیگر در شهرهای کردستان منتشر شد. چهره مردم در شهر های کردستان که غالب آن ها سرایها مسلح‌اند در میان شعارها و پوسترهای رنگارنگ مطمئن و امیدوار است . مردم از اینهمه سر وصدا و جنجال که در مورد «شوونیسم» ملت حاکم و از جا زدن فئودالها و عوامل سر سپرده به‌جای نمایندگان خلق کرد و از «رو» دادن به‌زورمدان رژیم‌سابق و امپریالیسم امریکا ابراز تنفر می‌کنند . جز تداوم شور انقلابی دو ماه پیش هیچ چیز درکردستان عوض نشده است دکتر رحمانی یك پزشك کرد معتقد است هردولت انقلابی باید به خواستهای کردها توجه کند : حق تعیین سرنوشت همین و نه زیادتر ــ او می‌گوید «در تهران و دیگر شهرها خیال می‌کنند کردستان حالت انفجاری دارد در حالیکه اینجا نه انبار باروت است و نه میزم تر که آتش بگیرد. مسئله کردستان نباید بزرگ شد و از اینسن مسئله مترسکی برای ترساندن مردم ساخته شود. ببینید اینجا کاملا آرام‌است» ما فرصت طلب نیستیم.

دکتر رحمانی می‌گوید : ما ٤٠ سال برای خود مختاری مبارزه کرده‌ایم و اگر لازم باشد ٤٠ سال دیگر نیز ، ادامه‌میدهیم . یعنی‌ها مارامتهم به فرصت طلبی می‌کنند و معتقدند ما در این شرایط‌از‌فرصت استفاده کرده و تقاضای‌خودمختاری کرده‌ایم، در حالی که‌سابقه‌مبارزه خلق کرد روشن‌است.رهبران‌مذهبی کردستان در اینکه خودمختاری‌حق قانونی خلق کرده است وحدت‌نظر دارند، امام جمعه مهاباد به عنوان رئیس هر هیاتی که‌بادولت‌مرکزی مذاکره کند قبول ومورد پشتیبانی قرار گرفته است .

عزیز عاطفی یك وکیل‌دادگستری جوان در شهر مثل‌باشور خاصی میگوید : منشور ملل‌متحد واعلامیه حقوق بشر حق تعیین سرنوشت‌را برای همه طبیتها تضمین کرده‌است. هردولتی که مدعی‌دمکراسی‌باشد باید به خواستهای ما توجه کند . به‌عقیده او رفع ستم ملی‌که ابعاد اقتصادی و اجتماعی و فرهنگی‌دارد نمیتواند در قوام دمکراسی و مهانعت از بازگشت ارتجاع و امپریالیسم به کشور موثر واقع‌شود.

بعلاوه رفع ستم ملی از توسعه طلبی حاکم و گرایش‌های تنگ نظرانه و افراطی ناسیونالیستی‌ملت‌تحت‌ستم‌جلوگیری میکند .

بحث خودمختاری درمهاباد که در بین کردهابه شهر قهرمانان معروف است ومرکز سیاست منطقه کردنشین است‌کرمتراز دیگرجاهای کردستان است. هرروز دهها نفراز مقامات سیاسی و اجتماعی و دیگر خبرنگاران داخلی و خارجی به این شهر میروند .

هراظهار نظری در مورد مسئله کردستان عکس‌العمل وسیعی‌را از جانب مردم بدنبال دارد . فردای روزی که آیت‌الله طالقانی‌درمورد خودمختاری کردستان صحبت‌کردند مردم حق شناسی خودرا باشعار «درود برطالقانی »ابرازداشتند کردها ازاینکه بهآنها تجزیه طلب گفته خودبسیار متنفر هستند و میگویند : بدترین‌تهمت تجزیه‌طلب قلمداد کردن ماست ، ما به کلمه تجزیه طلبی حساسیت‌پیدا کرده‌ایم

مرده ریگ رژیم شاه

هاشم کریمی یکی‌از اعضای‌حزب دمکرات کردستان که ۷ سال‌فراری بوده وغیابا محکوم به اعدام‌شده است در باغه گفت :نغمه هوم‌تجزیه طلبی که این روزها از جانب‌مراجع خاصی به کردها نسبت‌داده میشود، مرده ریگ رژیم سرسپرده‌ها‌است.

یك بازاری معمر در سقز می‌گوید: تجزیه‌طلبی کردها‌همان قدر صحت و پایه دارد که مارکسیست اسلامی در نظام منفور شاه. چند نفر از معلمان‌سقز‌اعتقاد دارند گروهی از خودمختاری کردستان برداشت نادرستی کرده‌و آن را با تجزیه‌طلبی اشتباه‌می‌کنند. به‌گفته آنان اگر فکرتجزیه کردستان‌یاهرنقطه ایران پیش‌بیاید آنها مقاومت خواهند کرد و این خیانت را نمی‌پذیرند چه کردستان و ایران از هم جدا نیستند .

در کردستان تقریبا تمام گروههای سیاسی آزادانه فعالیت می‌کنند. چند حزب و سازمان‌جدید مانند حزب مساوات اسلامی‌وسازمان زحمتکشان کردستان و ... بوجود آمده‌اند. در حالیکه هنوز گروهی خودمختاری را یك آرزوی‌دیرین به حساب می‌آورند، بسیاری از کردها به دولت انقلابی امید بسته‌اند. قاسملو دبیرکل حزب دمکرات کردستان نیز این امید را دارد ولی انکار نمی‌کند که بی‌توجهی به خواستهای خلق کرد، مواجه با عکس‌العمل عمومی خواهد شد . او نوع این واکنش راهشعب نمیکند ولی معتقد است نحوه برخوردیك طرف کیفیت‌عکس‌العمل طرف مقابل را مشخص خواهدکرد.

قاسملو هشدار میدهد : مادا کنش و واکنش نسنجیده در مسیر خشونت قرار گیرد .

تعامیت ارضی حفظ شود

کردها می‌خواهند سرنوشت خود را در چهارچوب مرزهای ایران و به نحویکه به حاکمیت دولت مرکزی و تمامیت ملی لطمه نزند، تعیین کنند. در دو هفته‌ای که در کردستان بودم تقریبا غالب مردم از طبقات مختلف از همه رسانه‌های گروهی دلخور بودند. آنها اعتقاد داشتند این رسانه‌ها خواستهای مردم کردستان را آنطوریکه باید و شاید تشریح نمی‌کنند و درصدد توضیح مسایل حساس برنمی‌آیند. گرچه هیات دولت‌به‌کردستان رفته و خواستهای ۸ ماده‌ای خلق کرد تسلیم آقای داریوش فروهر شده، ولی تاکنون دولت هیچ عکس‌العمل و اظهارنظر رسمی نداشته است. با این حال تقریبا همه کردها امیدوارند هولت حقیقت موضوع‌را مورد توجه قرار دهد و به خواست آنها که انسانی و قانونی است توجه‌شود. آنها نیك می‌دانند همه‌کارها یکشبه درست نمی‌شود ولی‌اظهارنظر رسمی می‌تواند حسن نیت دولت را در این مسئله بمردم نشان دهد.

مقالات

مرحله بعدی انقلاب دشوار و طولانی است

فریدون تنکابنی

* وظیفه مردم پشتیبانی از دولت انقلابی ملی است و همینطور انتقاد از کارهای نادرست.

پیش‌بسوی رفراندوم...

آیا انقلاب ایران به پیروزی کامل رسیده است؟

– مطمئناً خیر. انقلاب ایران در یک مرحله پیروز شده وآنهم غلبه بر رژیم استبدادی است. اما هنوز ساشین رژیم را درهم نشکسته‌ایم وبقایای آن را نزدوده‌ایم واین کاری است که باید هرچه سریعتر وقاطعانه‌تر انجام گیرد، وگرنه پیروزی بدست آمده نیز همچنان در خطر خواهد بود.

از طرف دیگر خطر دخالت امپریالیست آمریکا همواره وجود دارد وتا زمانی که مطمئن نشویم نهادهای لشگری و کشوری، آنچنان تصفیه شده‌اند که دیگر سرسپرده نیستند ونهادهای مردمی، آنچنان قدرت گرفته‌اند که توطئه‌های امپریالیسم وسرسپردگان داخلی‌اش را به شکست محکوم می‌کنند، سخن گفتن از پیروزی کامل، بی‌معنی است.

مراحل بعدی انقلاب ایران را چگونه می‌بینید؟

– اگر منظورتان این است که به همین نحو که دارد پیش می‌رود، آینده را چگونه می‌بینیم، زیاد خوشبین نیستم. زیرا با تاکیدی که اعلامیه‌های دولت دارند که «انقلاب وحالت جنگ تمام شده»(!) دیگر مراحلی باقی نمی‌ماند که من وشما بهنیم یا نبینیم!

بسیاری از مردم از این وحشت دارند که برخی انحصار طلبی‌ها، به نوعی وشبه دیکتاتوری» منجر شود. در اینجا، برعکس، من بدین نیستم ومطمئنم مردمی که طعم تلخ تجربه دیکتاتوری ۲۵ سال گذشته را هنوز در دهان دارند، زیر بار هیچ نوع دیکتاتوری نخواهند رفت.

مرحله بعدی انقلاب ایران، مرحله دشوار وطولانی سازندگی است واین کاری است که با تکیه بر نیروهای همه مردم، با تکیه بر اندیشه وبازوی همه مردم باید انجام گیرد. کنار گذاشتن هر گروهی، به هر بهانه‌ای که باشد، محکوم کردن انقلاب است از بخشی از نیروی فکری وفیزیکی او.

چه نیروهائی در انقلاب نقش اساسی دارند؟

– ملت ایران، یعنی همه نیروها. مذهبی وغیر مذهبی، مسلمان وغیر مسلمان، کارگر ودهقان وپیشور، و روشنفکر، روحانی واستاد دانشگاه دانشجو ودانش‌آموز، نظامی وغیر نظامی. همه گروههای مبارز سیاسی، همه کانون‌های دموکراتیک، همه آنها که تفنگ دردست جنگیدند وهمه آنها که قلم دردست مبارزه کردند. همه آنها که در سیاه چال‌های رژیم زجر کشیدند وجان باختند وهمه آن‌ها که در خیابانها شهید شدند.

این عادت کاسبکارانه را ازخود دور کنیم که تراز بیاوریم ونقش هرنیرو را در پیروزی انقلاب بسنجیم (وشاید بعد باهمان ترازو بخواهیم سهم هرنیرو را از غنایم معین کنیم!)

اماباید به چند نقش اساسی توجه کنیم، بدون اینکه بخواهیم نقش دیگران را انکار کرده باشیم:

۱– نقش امام خمینی به عنوان رهبری سرسخت وسازش ناپذیر که درست ترین ودوراندیشانه‌ترین شعارها را ارائه دادند، یعنی: نابودی کامل رژیم پهلوی.

۲– نقش کارگران مبارز صنعت نفت که با اعتصاب تاریخی خود، رژیم را از نظر اقتصادی وسیاسی درمانده وفلج کردند.

۳– نقش روزنامه‌نگاران وکارکنان اعتصابی رادیو تلویزیون که با اعتصاب خود ضعف ودرماندگی رژیم را به دنیا نشان دادند.

٤– نقش نظامیان مبارز، بخصوص همافران وافراد نیروی هوائی ونیز مبارزان مسلح که در لحظه قاطع سرنوشت ساز، به یاری مردم کوچه وخیابان، توانستند انقلاب را به پیروزی رسانند.

وظائف امروز رهبران ومردم چیست؟

– مبرم ترین وظیفه ملموز رهبران،ادامه راه انقلاب وبه تحقق رساندن هدفهای آن به یاری مردم است. ایک مرور شتابزده، برخی از این هدفها را میتوان چنین برشمرد: تامین آزادی ودموکراسی، رفع بی‌عدالتی‌های اقتصادی واجتماعی، توجه فوری به طبقات قشرهای کم درآمد، تامین کار برای همه، بهداشت و آموزش رایگان(واقعی نه آریامهری) و...

وظیفه مردم پشتیبانی از دولت انقلابی ملی و اجرای برنامه‌های مردمی آن است و همین طور انتقاد از کارهایی که نادرست می‌دانند و راهنمایی و ارشاد دولت،(یعنی همان که نخست وزیر آن رافونق زدن» می‌داند!)

شاید باز ما را به صبر و بردباری بخوانند و از شتاب زدگی برحذر بدارند. در پاسخ باید گفت که شتاب یکی از خصلت‌های انقلاب است. در جبهه جنگ همه شتاب زده‌اند،(و در عین حال با برنامه و منظم، یعنی در هر لحظه می‌دانند چه می‌کنند.) در جبهه جنگ نمی‌شود گفت که این گلوله را می‌گذارم فردا سر فرصت با صبر و حوصله و دور از شتاب زدگی در می‌کنم!

وظیفه امروز رهبران ومردم چیست؟

– چون معتقدم رای گیری باید مخفی باشد و رای هرکس باید مخفی بماند، اجازه بدهید به این پرسش پاسخ ندهم.(شاید هم چون دادن پاسخ صریح، زیاد به مزاجم همین پرسش‌ها و سلامتی‌ام را مختل می‌کند، طفره می‌روم!) به‌طور کلی، به حکومتی رأی خواهم داد که در آن آزادی تام و تمام برای همه و دمکراسی یا حکومت مردم بر مردم‌به بهترین و کامل‌ترین وجهی تأمین و تضمین شده باشد. اما اکنون که ما را تنها در برابر «جمهوری اسلامی» قرار داده‌اند، راستش نمی‌دانم تکلیفم چیست. رأی ندهم؟ درست نیست. رأی مخالف بدهم؟ گذشته از آن که مخالف مطلق نیستم، دلم نمی‌خواهد با «سلطنت طلبان» به یک جوال ریخته شوم! رأی موافق بدهم؟ آخر چگونه می‌توانم به چیزی که از کم و کیف آن آگاهی ندارم، رای بدهم؟(فعلا رأی بده، بعداً آگاه خواهی شد!) محافظه کارانه‌ترین راهی که به‌نظرم می‌رسد این است که مسیان «جمهوری» و «اسلامی» ابروئی باز کنم و کلمه «دموکراتیک» را آن وسط بنویسم. یعنی همان که خود آقای نخست وزیر قبلا پیشنهاد کرده بودند(و خیلی هم خوب بود، چون نه سیخ می‌سوخت و نه کباب. اما گویا قرار است سیخ بسوزد و کبابی هم به دست نیاید!)

وظایف و مشکلات دولت در قبال مسائل داخلی و خارجی از دیدگاه اقتصاد و سیاست چیست؟

– راستش من نه متخصص سیاستم و نه کارشناس اقتصاد، تنها این را می‌دانم که دولت چیزی به نام‌مشکل لاینحل» در برابر خود ندارد و اگر هم مشکلی باشد، با تکیه بر نیروی اندیشه و بازوی مردم به آسانی حل شدنی است. خود دولت است که با استخوان لای زخم گذاشتن، دشواری‌ها را لاینحل می‌کند.

در سیاست خارجی، ایران باید پیمان دوجانبه با امپریالیسم آمریکا را لغو کند و لانه‌های جاسوسی و پایگاههای نظامی آمریکا را ببندد، به خدمت مستشاران نظامی آمریکا و اسرائیل و هر دولت خارجی دیگر پایان دهد و آن‌ها را اخراج کند. و بی‌درنگ به صف کشورهای غیرمتعهد بپیوندد.

حال آن که می‌بینیم اولاً آقای نخست‌وزیر از کمیتهای انقلابی ناراحتند و گله می‌کنند، چرا؟ شاید چون افراد صدیق یکی از همین کمیته‌ها بودند که یکی از پایگاههای ردیابی و جاسوسی آمریکا را در دل جنگلهای شمال ایران کشف کردند.

ثانیاً آقای دکتر سنجابی، وزیر امور خارجه، در مصاحبه با کیهان (سه‌شنبه ۲۴ بهمن ۵۷) گفته‌اند: «سنبتو تا آنجا که معلوم است، ماشد پیمان صدآباد، هیچ یک چیز بی‌اثر بوده و معلوم نیست در برابر تهدیدی که ملت و دولت ایران در قبال شرکت در سنتو دارد، چه امتیازات و تأمیناتی به دست آورده و شاید با همین کیفیت زیان آن بیش از منافع اجتماعی‌اش باشد. بر هر جهت، یک دولت ملی باید سنتو را از نظر مصالح مملکت و تعهدات بین‌المللی مورد بررسی و ارزیابی قرار دهد.»

نه، آقای وزیر امور خارجه، هزارهزار نه!

یادم می‌آید ایشان پس‌از میتینگ جبهه ملی در جلالیه، در سال ۱۳۴۱، که در قطعنامهٔ آن خروج ایران از سنتو و هرگونه پیمان نظامی و نیز بی‌طرفی ایران تصریح شده بود، در یک مصاحبهٔ مطبوعاتی باز استخوان لای زخم گذاشتند و از «بررسی و ارزیابی» حرف زدند. در آن موقع شاید کار ایشان از نظر سیاسی درست بود، چون برای صعود به مسند قدرت، نمی‌خواستند آمریکا را از خود برنجانند! اما حالا چرا در عین قدرت، به عنوان وزیر خارجهٔ دولت موقت انقلابی چنین حرفی را می‌زنند؟ و جالب توجه این که نه کسی از ایشان بازخواست می‌کند ایران در قبال شرکت در سنتو دارد، چه امتیازات و تأمیناتی به دست آورده و شاید با همین کیفیت زیان آن بیش از منافع اجتماعی‌اش باشد. بر هر جهت، یک دولت ملی باید سنتو را از نظر

بقیه در صفحه ۷

میلاد حماسی

دریای توفانی شد ایران
دریای عصیان
تا با نهیب موجهای آتش و خون
ویران کند بنیاد بیداد کهن را
وزچنگ دژخیمان رها سازد وطنرا.
روز دگرگونی بنیادی است امروز
فریادها-فریاد آزادی است امروز....
مشمار دیگر کشتگان را
آن قهرمانان شهید جاودان را
خونریزی چنگیزی جلاد غدار
کرده است ایران را عزادار
اما خطا گفتم عزا نیست
این رزم سامان‌ساز انسانهای عاصی است
هنگام میلاد حماسی است
این مشتهای آهنین است
این شعله‌های خشم و کین است
این سرخی آفاق پیش‌از آفتاب است
این انقلاب است
ناقوس مرگ سلطنت
آوازی جمهوری است این
آغاز دوران نوین است....
جشن بزرگ آرزوهاست
پیروزی پرافتخار مردم ماست
این نوبهار خرم امروز و فرداست
تاریخ دوران آفرین است
این لحظه‌های سرنوشت راستین است.

***

ژاله

دولت انقلابی و مساله مسکن

مسعود بهادران

دیروز در آرشیو کیهان پرونده‌های مسکن سالهای قبل را ورق میزدم که آمار و ارقام و آپارتمان‌ها و ساختمانها و مازلی که هویدا با بوك عمایش برای این ملت ساخت و با گل ارکیده یغماش را تزئین کرد سر به بیش از ۵ میلیون میرد یعنی مردمی بی‌نیاز از مسکن، اما فقط با حرف.

اگرچه رمستان رفت و روسیاهی به ذغال ماند، اما حالا رمان انقلاب است و به گفته امام باید انقلابی عمل کرد چرا که دقیقا و بر اساس ارقام و آمار موجود بیش از ۷۰ درصد از مردم محتاج مسکن هستند و اجاره‌نشین و بیش از ۸۰ درصد از در آمد یک خانواده بابت اجاره مسکن صرف میشود.

این رقم بر اساس کدام محاسبه صحیح عمل شده باید از وررای دوره هویدا و یا خود ایشان که اکنون در انتظار محاکمه مشغول کشیدن پیپ در زندان نشسته پرسید، اما این هم بی‌اثر است و سرانجام آقای وریر مسکن رهبر انقلاب گفتند انقلابی عمل کنید، پس چرا نشسته‌اید، درد این ملت مسکن است، دردی به مراتب بزرگتر از زجرآورترین شکنجه مامورا ن ساواک، دردی همانند سرطان غیر قابل علاج، و قبل از آنکه توضیح دهم خود نیك میدانید که بدون آنکه درگوشی صحبت کنم بعضی از بنگاههای معاملات املاك بر اساس ضابطه‌های ساواک محکوم و مجبور بودند که قبل از تحویل هرخانه به مستاجر مشخصات کامل را به ساواک گزارش دهند و زیر همین چتر بود که اجاره مسکن گران شد زیرا این نقطه آغاز گرانی اجاره مسکن بود و در آنسوی مرز این سرطان غیر قابل علاج هجوم اینهمه حارجی به مملکت و اجارهائیکه یا دولت برای مستشاران و کارشناسان می‌پرداخت یا حقوقهای کلانی که میگرفتند از جیب ملت می‌پرداختند، و خانه یا آپارتمانی برای کسی که شناسنامه ایرانی داشت باقی نماند مگر اینکه وسیله همین بنگاهها مسکنی تهیه کند و اجاره‌ای را به پردازد که بر اساس حقوق مستشار یا منحصص کامپیوتر یا نمایندگان وصول پول گوشت پخ زده استرالیائی بنیان نهاده شده بود.

آقای وزیر مسکن از کارمندان وزارتخانه خود شروع کنید جقدر حقوق میگیرند و چقدر اجاره می‌پردازند و سرانجام پی‌میبرید که یک کارمند یا یک کارگر کار میکند بخاطر پرداخت اجاره مسکن و آب و برق و تلفن و چگونه دیگر هزینه‌های کشنده زندگی روزمره را تحمل میکنند، بانکها میدانند که وام پرداخته‌اند و دوستانی که بسبه مالیشان به دلائلی غنی‌تر بوده و طلبکارند.

بیائید این سرطان را معالجه کنید در نحوه این رقم کشنده اجاره مسکن تعدید نظر کنید حقوقها را از یکسو و منازل یك تا چند اتاق خوابه و منطقه محل سکونت را در سوی دیگر ملاك عمل قرار دهید و با یک اعلامیه یکی از بازمانده‌های ننگین رژیم حساب شداد را برچینید، بدانید این عمل یکی از موثرترین عواملی است که ممکن است یک دولت انقلابی بدان عمل کند.

دوست و دشمن ایران را بشناسیم

ابراهیم مهدوی

اینروزها، نگاهها در ایران بار دیگر متوجه افغانستان شده است. در تظاهرات چند روز پیش صدها هزار تن از مردم تهران علیه امپریالیسم آمریکا، گروههایی نیز، مشت گره کرده خود را به سوی افغانستان نشانه گرفته بودند. اعتراضات آنروز علیه افغانستان در بعضی تراکت‌ها تحت عنوان «کمک به برادران مسلمان افغانی» و نیز «انترناسیونالیسم اسلامی» توجیه میشد. اما گفتنی است که استفاده از پوشش «مذهب» برای توجیه چنین اعتراضاتی، مشابه همان سیاستی است که از گذشته نه چندان دور، رژیم نظامی و اسلامی نمای پاکستان، علیه افغانستان بکار گرفته است. همان سیاستی که شاه سابق ایران، طرفدار بی چون و چرای آن بود، اما بخاطر درگیری شدید با مسایل داخل کشور، هرگز فرصت اجرای پیگیرانه چنین سیاست خصمانه‌ای را نیافت.

در افغانستان امروز چه می‌گذرد؟

پاسخ خبرگزاری‌های غربی به این پرسش، ضد و نقیض است.

بعضی خبرگزاریها، خبر از جنگ مذهبی و «مسلمان کشی» در افغانستان داده‌اند. آنها از جنگ میان «مسلمانان» بخش‌هایی از افغانستان، با حکومت مرکزی که تمایلات «غیر مذهبی» دارد، حرف می‌زنند. این خبرگزاری‌ها گرچه آشکارا سیاست «ضد امریکائی» رژیم کابل را یادآور میشوند، اما درباره واقعیت تحولات اجتماعی- اقتصادی کنونی این کشور، سکوت میکنند و یا بسرعت از آن میگذرند. در همین حال، گزارش‌های دیگری از برخی خبرگزاریها حاکی از آنست که رژیم جدید درصدد دگرگون کردن ساحت اقتصادی- اجتماعی (طبقاتی) کشور است. درواقع هنگامی که حکومت «فئودالی- عشیرتی» محمدظاهرشاه، یعنی رژیم بی‌اعتناء بهرگونه پیشرفت، سرنگون شد، و حکومت «داودخان» که مدعی اجرای اصلاحات بود، روی کار آمد، روند تحولات اجتماعی در مقایسه با گذشته اندکی سرعت گرفت، اما این جریان به نوبه خود به سستی گرائید. داودخان، علیرغم تمام وعده‌ها عملا از اصلاحات عمیق اجتماعی- اقتصادی به سود اکثریت دهقانان و رحمتکشان کشور چشم پوشید و کم‌کم با عدول از دمکراسی، کار را به دیکتاتوری و نیز حفظ و تحکیم خطوط اصلی مناسبات فئودالی کشاند. درگیرودار نهضتی که از سوی دانشجویان و بخش‌هایی از روشنفکران ترقیخواه و نظامیان مخالف استبداد بر ضد داودخان براه افتاد، رژیم ضد دمکراتیک وی با ضربه کاری قسمتی از ارتش، سرنگون شد.

همین گزارش‌ها، از جمله نوشته‌های «فرد هالیدی» (نویسنده کتاب: ایران، دیکتاتوری و توسعه و «انقلاب در افغانستان»)حاکی است که رژیم جدید (نور محمد تره‌کی)، انجام تحولات اجتماعی- اقتصادی را در دستور روز قرار داد و بدین ترتیب اصلاحات ارضی، در صدر برنامه‌های رژیم تازه بمرحله عمل کشانده شد.

پیداست که با شروع تقسیم اراضی، ادامه حیات مناسبات پوسیده فئودالی و ارباب و رعیتی در بخش اعظم خاك کشور، به خطر افتاد. سران قبائل، خان‌ها و سرداران محلی، به تجهیز قوا دست زدند. آنها به کمك‌های امپریالیسم آمریکا و دست‌نشاندگانش در منطقه (شاه سابق ایران و رژیم نظامی پاکستان) چشم دوخته بودند و در این رهگذر بود که گروههایی را تحت عنوان قریبنهٔ «دفاع از اسلام!» کم و بیش متشکل کردند و درصدد مقاومت برای حفظ منافع وسیع خود و جلوگیری از تقسیم اراضی میان روستائیان بی‌زمین و کم زمین برآمدند، همین گزارش‌ها تاکید دارد که در افغانستان آن طور که بعضی‌ها عنوان کرده‌اند، جنگی میان «مذهبی و غیرمذهبی» مطرح نیست. این در واقع برخوردی است اجتناب ناپذیر که بر سر تغییر مناسبات اجتماعی اقتصادی، میان هواداران نظام پوسیده با طرفداران نظم جدید رخداده است.

پیداست که بر اثر انقلاب بزرگ ضد امپریالیستی در ایران، یکی از تکیه‌گاههای عمده امپریالیسم آمریکا در غرب آسیا و خاور نزدیک و میانه، بشدت متزلزل شده است: امپریالیسم آمریکا پیش از این (و هم اکنون) در افغانستان شاهد ضربات کاری بر پیکر منافع خود بوده است. بدین جهت انقلاب ایران و تحولات انقلابی در افغانستان، در خطوط عمده خود نقاط مشترک داشته‌اند:

جهت ضد امپریالیستی و ضد دیکتاتوری و نیز جهت استقلال طلبانه و گرایش به رفع ستمهای طبقاتی از وجوه مشترک دو انقلاب خبر میدهد.

تردیدی نیست که امپریالیسم آمریکا و کارگزاران بین‌المللی‌اش سعی دارند از طریق تحریف واقعیت تحولات اجتماعی، چه در افغانستان و چه در ایران، به سود هدفهای دراز مدت خود بهره گیرند. امپریالیسم میخواهد وقایع داخلی افغانستان را «جنگ مذهبی» جلوه دهد و با تحریک احساسات مذهبی مردم ما، انقلاب ایران را از مسیر اصلی خود که ضد امپریالیستی و ضد استبدادی است، به جانب مسایل و خطرات موهوم جلب کند.

پیداست از آب گل‌آلود میان جمهوری دمکراتیک افغانستان و ایران انقلابی، این «برادران مسلمان افغانی و ایرانی» نیستند که بهره میبرند، بلکه برنده اصلی، ماشین تبلیغاتی و احیاناً تسلیحاتیِ امپریالیسم است.

بجاست رهبری هشیار انقلاب، دولت موقت انقلابی، روحانیت مبارز و همه نیروهای هوادار پیشرفت، استقلال و آزادی در ایران پیش از هرگونه موضع‌گیری در برابر تحولات جهان و منطقه، از جمله در برابر تحولات داخلی افغانستان، به بررسی دقیق، صبورانه و واقع‌بینانه این تحولات بپردازند، شکنجه کردن محاکمه کردند و در دادگاههای نظامی بعضویت افسرانی معلوم‌الحال حکم دیکته شدهٔ محکومیت را صادر کردند و لباس از پیش‌دوخته شدهٔ محکومیت را بقامت رسای این پاك‌باختگان راه وطن خوراندند. سلولهای تاریک و نمناك زندانها را از این افسران شریف و پاکباز پر کرده و از هرگونه شکنجهٔ قرون وسطائی و اعمال هرگونه پدیدهٔ جدید شکنجه‌گری که استعمار امریکا بتازگی ابداع و اختراع کرده بود فروگذار نکردند و حتی نگذاشتند که صدای اعتراض آخرین لحظه‌های هنگام اعدام این پاکبازان به بیرون از دیوارهای زندان و میدانهای تیرباران هموطنان و جهانیان برسد. در چهار دیوار زندان و در پهنهٔ میدانهای تیر جمشیدیه و لشکر ۲ زرهی و غیره هرچه خواستند کردند. هنوز حمام لشکر ۲ زرهی که یکی از مراکز شکنجه و عذاب روزمره بود در خاطرها محفوظ است هنوز افسرانی که از آن دوران شکنجه و اختناق جسم نیمه‌جان خود را علیل و فرسوده و ناقص و مریض بدر برده‌اند

اینجاست که ضدانقلاب میوه می‌چیند

دکتر عباس منظرپور

دکتر احمد غضنفرپور استاد دانشگاه در هفته همبستگی دانش‌آموزان در دبیرستان البرز در مورد حزب سخنرانی کرد و احزاب مارکسیستی را از دیدگاه رهبران آن مورد بررسی قرار داد.

دکتر عضنفرپور گفت: ما در این مرحله از انقلاب با انبوهی از مشکلات مواجه هستیم و یکی از مسائل ما که تعیین کننده در سرنوشت حال و آینده می‌باشد مسئله حزب است. پس هر فردی از تشکل دادن، تشکیل حزب و رهبری سرداشت خاصی دارد و چون در گذشته نیز احزاب ما هم از بطر محتوی و هم از نقطه نظر شکل سر اساس احزاب عربی پایه‌بری شده‌اند، قصیه را مشکلتر کرده‌اند و نصور هر کسی از حزب و سازماندهی همان متدها و اشکال کلاسیك‌اند، بنابراین موقعی که از حزب و سازماندهی صحبت می‌کنیم لازم است پرسیده شود کدام حزب؟ کدام سازمان‌دهی؟ در مقابل انواع و اقسام حزب و سازمان در دنیا که ما به جهان بینی خاصی پایه‌گذاری شده میتوان دو نوع رهبری و دو طریق سازماندهی را نام برد. رهبری بر اساس تمرکز قدرت و ره

کیهان اخبار کشور
صفحه ۷
سه‌شنبه ۲۹ اسفند ماه ۱۳۵۷
۲۱ ربیع‌الثانی ۱۳۹۹ — شماره ۱۰۶۶۶

تلاش برای پایان نبردها در سنندج

شهر سنندج بعناز ۲۴ ساعت درگیری شدید که منجر به کشته و مجروح شدن دهها نفر شد امروز نسبتا آرام است و آتش‌بس متزلزل به پیشنهاد شیخ عزالدین حسینی و احمد مفتی زاده برقرار شد. این آتش بس چندبار وسیله جمعی از نظامیان و افراد مسلح شکسته شد.

درهمین حال دیروز اسامی ۲۲ نفر از ۲۷ کشته حوادث سنندج اعلام شد و جسد شهدا به خانواده های آنها مسترد شد. گفته میشود تعداد کشته شدگان حوادث سنندج بیش از تعداد اعلام شده است، ولی به علت تیراندازی شدید از اطراف پادگان امکان بیرون آوردن اجساد ممکن نیست.

دیروز کلیه مغازه ها بسته بودو همه مغازه‌ها حتی نانوائیها نیز بسته ماند.

درسراسر دیروز نبرد شدید درسنندج درجریان بود و آمبولانسها و اتومبیل های امداد بدون وقفه زخمیها و کشته ها را به بیمارستان ها میرساندند.

دیروز صبح و بعداز ظهر چندفروند هیلی‌کوپتر در آسمان شهر به پرواز در آمدند و چندبار تیراندازی کردند. دراین حوادث چند نفر مجروح شدند.

دراین یورش هوایی شیشه های ساختمانها فرو ریخت

همزمان صدای خمپاره‌انداز های ۸۱ میلی‌متری در شهر به گوش رسید ودراثر اصابت یکی از خمپاره ها به منزل شخصی بنام نامداری کارمند آموزش و پرورش کشته و دو نفر دیگر مجروح شدند.

ساعت ۷ بعداز ظهر دیروز شیخ عزالدین حسینی امام جمعه مهاباد که برای وساطت به سنندج آمده بودازرزمندگان کرد و ارتش خواست آتش‌بس را رعایت کنند.

ما محکوم نمیکنیم

آیت‌الله‌شیخ عزالدین‌حسینی به تحریف اعلامیه های روحانیون کرد در رادیو و تلویزیون اشاره کرد و گفت: کار مردم نه تنها ضد انقلابی نیست بلکه عملی کاملا انقلابی بوده و تمام مردم یك شهر به جز ضدانقلابیهایی که بر روی آنها آتش گشودند در آن شرکت دارند. وی گفت ما این عمل مردم سنندج را محکوم نکرده‌ایم و تنها از اهالی و ارتش خواسته‌ایم که برای پایان دادن به خونریزی نبرد را قطع کنند.

وی گفت: «چرا به مردم ضدانقلابی میگوئید». درگیری ارتش و مردم‌برابر یك سوء تفاهم از جانب نظامیان‌صورت گرفته وباید تحقیق شود چه کسی اول مردم را به گلوله بسته‌است.

سرپرست جدید استانداری کردستان دیروز سرلشکرقرنی را از لشکرکشی به کردستان برحذر داشت و ضمن اعلام‌این مطلب گفت: واقعه سنندج براثر اختلاف بین دو کمیته انقلاب که زیاست آنها را حجت‌الاسلام‌مفتی زاده‌وصفدری به عهده دارند بوجود آمد و ارتباطی با اقدامات ضد انقلابی ندارد. کلیچی اضافه کرد: این اختلاف بین مسئولان دو کمیته انقلاب اسلامی بوده و نباید آن را اختلاف شیعه و سنی نیز نامید. او اضافه کرد: من به رئیس ستاد ارتش اطمینان داده‌ام اوضاع آرام میشود.

امام خمینی: میخواهند مانع تفاهم مسلمانان ایران شوند

حضرت آیت‌الله‌العظمی خمینی دراعلامیه‌ای که بدنبال وقایع سنندج انتشاریافت هرگونه توهین و حمله به‌ارتش و ژاندارمری را مردود اعلام داشته وباد‌آوری‌کرد که مردم ایران، چه شیعه وچه سنی همه اهل ملت واحد وقرآن واحدهستند. هیچ اختلافی بین شیعه و سنی وجود ندارد و افرادی‌که وضع کردستان را مغشوش کرده‌اند نمی‌خواهند بگذارند که این تفاهم بین جامعه مسلمانان ایران وجود داشته باشد.

متن اعلامیه امام خمینی به‌این شرح است:

بسم‌الله‌الرحمن‌الرحیم به‌اهالی محترم‌مسلمان کردستان. شنیده شده که عده‌ای وضع کردستان عزیز را مغشوش کرده‌اند ونمی‌خواهند بگذارند مسلمانان آسایش داشته باشند وبرخلاف اسلام عمل می‌کنند. این عده به ارتش که‌اکنون بسوی‌ملت مسلمان برگشته و ازآن تبعیت می‌کنند، حمله می‌برند وآن‌ها را مورد توهین قرارمیدهند. این قبیل کارها برخلاف اسلام و مصالح مردم مسلمان است. مردم کردستان و سایر نقاط باید بدانند که هرگونه حمله به‌ارتش و ژاندارمری از نظر ما مردود است و ما با برادران اهل سنت خود هیچ اختلافی نداریم. همه اهل ملت واحد وقرآن واحد هستیم. ارتش وژاندارمری و پلیس نیز باید بدانند که از این ببعد آنها حافظ مصالح واستقلال مردم مسلمانند واگرکسی به‌آنها حمله کند ازمردم مسلمان‌نیست واز عمال اجانب است و باید نیروهای مسلح با قدرت ازمنافع و مصالح ملت مسلمان دفاع کنند وهرگونه حمله‌ای‌را به‌خود وبه‌توامیس مردم با قدرت دفع نمایند.

— روح‌الله‌الموسوی‌الخمینی —

میشود از طرف نظامیان بازداشت شده‌اند اقدام سریع به عمل آورند.

دیروز مردم سنندج به یاری زخمیان شتافتند ولی به علت تعدادزیادآنها امکانات بهداشتی و درمانی شهرتکافو نداردن. بهمین جهت گروههایی ازمردم شهرهای مختلف کرمانشاه و کردستان و آذربایجان با آذوقه و مواد غذایی، سرم و دارو عازم سنندج شدند.

دیروز در تمام شهر های کردستان مردم به کنتار اهالی سنندج اعتراض کردند ودرسقز و مریوان اعلام شد اختلافات بین مسئولان کمیته‌های انقلاب اسلامی نباید باعث شود که‌ارتش به جان مردم بیفتد.

دیروز در مریوان گروه کثیری از اهالی در اطراف پادگان گرد آمدند و حرکت نظامیان را زیر نظر گرفتند. مردم شهرهای مختلف کردستان اعلام کردند: هرنوع نقل و انتقالات نظامی بعد وسیعی به حادثه میدهد و ممکن است تراژدی سنندج رادر شهر های دیگر تکرار کند.

ارتباط تلفنی و تلکس و تلگراف سنندج با کرمانشاه قطع شد و از دیشب برق سنندج‌چندین ساعت‌قطع بوده است.

● ماجرای سنندج چگونه آغاز شد؟

واقعه سنندج از آنجا شروع شد که افراد کمیته انقلاب اسلامی که زیر نظر شیخ احمد مفتی زاده رهبر مذهبی سنندج اداره میشود برای پاسداری و نگهبانی شبانه با کمبود مهمات و فشنگ روبرو شده و برای دریافت فشنگ به حجت‌الاسلام صفدری که او هم یك کمیته انقلاب در شهر بوجود آورده است مراجعه و تقاضای مهمات کردند.

ولی بااین درخواست موافقت نشد و افراد پاسدار باناراحتی از آنجا خارج شدند.

درهمین جریان بازاریان سنندج برای گمراه‌کردن نگهبانان بیشتری دربازار به کمیته انقلاب اسلامی مستقر در استانداری مراجعه کردند واز حجت‌الاسلام صفدری خواستند برای حفظ جان و مال آنها به خواستشان ترتیب اثر داده‌شود. تادر نگهبانی و حفاظت شهر اشکالی پیش نیاید.

آقای صفدری به میان مردم رفت ولی گفته های او با اعتراض مردم روبرو شد و یکی از افراد به نام شاطر محمد رحمان پور بروی مردم تیراندازی کرد که یکنفر کشته و دو نفر مجروح شدند.

افراد کمیته‌اسلامی مفتی‌زاده تلفنی از گروه های دیگر استمداد کردند و بلافاصله مانع درگیری بیشتر در استانداری شدند. امادرهمین حال مردم با شاطرمحمدمجادله کردند ودرصدد دستگیری وی برآمدند.

مردم که براثر این حادثه تحریك شده‌بودند راهی پادگان شده واز فرمانده لشکر تقاضای کمك کردند. در پادگان به مردم جواب‌رد داده و به آنان گفته شد که دادن اسلحه و مهمات به مردم باید با صلاحدید ارتش باشد. مردم باین مسئله اعتراض کردند وبه پادگان ژاندارمری رفتند. در ژاندارمری بدون هر نوع برخوردی اسلحه های اضافی تحویل مردم شد. سرهنگ صفری بمنظور جلوگیری از برخورد های خشونت آمیز جلسه‌ای با حضور نماینده جمعیت دفاع از آزادی‌وانقلاب و گروههای مختلف ترتیب‌داد واز نمایندگان واحد های مختلف درخواست شد که با شورای موقت انقلاب همکاری کنند ولی فرماندهان‌واحد ها برخلاف سلسله‌مراتب‌ازدستورات فرمانده‌لشگر خودداری کردند و ماجرای سنندج پیش آمد.

درخواست رادیو سنندج

رادیو سنندج امروز چندین‌بار از افراد نظامی تقاضا کرد که از شلیك‌به سوی مناطق مسکونی مردم خودداری کنند. تعدادی‌از خانه‌های اطراف استانداری وپادگان براثر اصابت‌گلوله آسیب دیده و چندتن کشته ومجروح شده‌اند. دیشب ساعت ۹ عده‌ای مسلح به سوی شهر شلیك کردند و قسمتی از محله فقیرنشین حاجی‌آباد آسیب دید. براساس یك آمار در این جریان هشت خانه ویران شد و دست‌کم ده‌نفر کشته یا مجروح شده‌اند.

جمعیت کرد های مقیم مرکز
یك عمل جنایت‌آمیز

جمعیت کردهای مقیم مرکز از نخست‌وزیر خواست با اعزام یك هیات بی‌طرف به کردستان که صارم‌الدین صادق وزیری نماینده کردهای مقیم مرکز نیز عضو آن باشد، ریشه اختلافها را تشخیص دهد و در رفع موء تفاهم‌ها و درگیری‌ها بکوشد.

جمعیت کردهای مقیم مرکز تیراندازی از هلی‌کوپتر بسوی مردم را عملی جنایت‌آمیز دانست که حتی دولت نظامی ارزهری نیز از دست زدن به آن بیم داشت. جمعیت از دولت انقلابی بازرگان خواسته است که در مورد کردستان انقلابی عمل کند و نگذارد عوامل ارتجاعی و طرفداران بازگشت رژیم شاه در کردستان فتنه‌گری کنند و خواست های بحق این منطقه را به بهانه‌ی تجزیه‌طلبی سرکوب نمایند.

مفتی‌زاده: مردم سنندج را ضد انقلابی نخوانید

مفتی‌زاده یکی از رهبران مذهبی کردکه در سنندج زندگی می‌کند گفت:

علت درگیری مسلحانه بین مردم این بوده که ازتش درکردستان از تحویل آن مقدار مهمات و اسلحه‌هایی که می‌بایست برای حفاظت شهر به مردم تحویل‌بدهد خودداری کرده است.

وی گفت: افراد کمیته تحت نظری برای گرفتن این مهمات قبلا به مسئولان مراجعه‌کرده بودند ولی به آنها جواب رد داده شد.

مفتی‌زاده افزود: زدن هرگونه برچسب ضد انقلابی به مردم سنندج مردود است و این عمل صرفا براثر تحریك احساسات مردم صورت گرفته است.

نامه ترکمن‌ها به امام خمینی:
مردم ترکمن درجهت پیشبرد اهداف انقلاب قدم برمی‌دارند

گنبدکاوس — خبرنگار کیهان — مردم ترکمن صحرا در نامه‌ای به امام خمینی اعلام کردند برخی‌از افرادی که جهت رفع مشکلات باین منطقه اعزام شده‌اند، بیطرف‌نیستند و از عده‌ای غاصب ومتجاوز دوران رژیم منفور پهلوی حمایت می‌کنند و اتهام های ناروا بخلق ستمدیده ومظلوم ترکمن میزنند.

مردم ترکمن صحرا همچنین به گزارش تلفنی مبنی برحمله گروهی ترکمن به اتومبیل حجت‌الاسلام‌امید اعتراض کردند و اضافه کردند: اتهام غارت سلاح و تجاوز به برخی روستائیان به برادران زابلی مغرضانه است و برادران زابلی نیز این اتهام‌را به شدت تکذیب کرده‌اند.

مردم ترکمن صحرا ضمن تاکید برهدف انقلاب در مسیر دگرگونی نهادهای اجتماعی و استیفای حقوق توده‌های زحمتکش، اعلام کردند: گروههای «تهمت زن» نه تنها در جهت‌پیشبرد اهداف‌انقلاب‌مقدس ایران گامی‌برنمی‌دارند، بلکه‌براثر رفتار غیر انقلابی برنفاق دامن میزنند.

پای نامه ترکمن‌هارا ولی‌محمد آخوند ارزانش—حاجی غفوراخوند نوبری — حاجی صفر قلیچ‌روشنی حاجی حسین محمد ندیمی‌فر — حاجی اعطار قرجه — مهندس آنه‌محمد نیازی — حاجی‌خدابردی بغدادی و دهها نفردیگرازترکمن‌ها امضاء کرده‌اند.

در یك اجتماع چند هزار نفری
خواسته های مردم کرند غرب اعلام شد

● کرند غرب — چند هزار نفر از مردم کرند غرب و حومه پس از یك راه پیمائی اجتماع کرده و قطعنامه‌ای در ۹ ماده ازطرف‌کارگران بیکار، دهقانان و سایر گروهها صادر شد.

دراین قطعنامه، گفته شده‌است، ما مردم زحمتکش کرند غرب و حومه که فعالانه در مبارزات آزادی بخش خلقهای ایران شرکت داشته‌ایم تاکنون از دست‌آوردهای انقلاب محروم مانده‌ایم، ما مردم زحمتکش از نان، مسکن، بهداشت و سایر امکانات رفاهی بی‌بهره بوده و کمرمان زیر بار قرض و زندگی فلاکت‌بار خم گشته است.

ما ضمن این گردهمائی خواسته‌های خودرا اعلام داشته و ازطریق آنعکاس آن در مطبوعات و تلگرام به آقای بازرگان خواستار رسیدگی فوری از طرف دولت انقلاب هستیم.

۱— تامین کار — مسکن و بیمه برای کارگران و دیگرزحمتکشان (دهقانان، آهنگران، رانندگان و غیره).

۲— لغو کلیه بدهیها و قروض زحمتکشان به بانکها و موسسات دولتی.

۳— تقسیم عادلانه زمین بین خوش‌نشین‌ها و دهقانان کم‌زمین.

۴— تامین آب باقدرات و دهقانان از طریق حفر چاههای عمیق و نیمه عمیق

۵— کمك بلاعوض مالی و فنی به‌کاوزران از قبیل دادن وام، کود، بذر و ماشین‌آلات کشاورزی.

۶— تامین هزینه زندگی زحمتکشان شهر و روستا در دوران پیری و ناتوانی.

۷— برقراری برابری حقوق زن و مرد در تمام شئون زندگی اجتماعی.

۸— ما خواهان آزادی مذهب، بیان عقیده، احزاب، تظاهرات و حق خود مختاری برای خلقهای ایران در چهار چوب ایرانی آزاد و دموکرات هستیم.

۹— ما مردم کرند و حومه حمایت و پشتیبانی خودرا از تمامی زحمتکشان بخصوص کارگران مبارز اعلام میداریم.

از طرف مردم زحمتکش کرند غرب ۵۷ر۱۲ر۲۸

حمایت ایل کلهر از انقلاب اسلامی ایران

● کرمانشاه — پانصد نفر از سران ایل کلهر در استانداری کرمانشاه با عبدالحمید ایران نژاد استاندار ملاقات کردند و یك بار دیگر همبستگی کلیه عشایر غرب کشور بویژه ایل کلهر را که بشهادت تاریخ نگهبان مرز وبوم میهن میباشند به انقلاب اسلامی برهبری حضرت آیت‌الله‌العظمی خمینی اعلام داشتند.

دراین ملاقات اعلام شدکه کلیه عشایر کلهر به جمهوری‌اسلامی رای خواهند داد.

استاندار کرمانشاه در اجتماع سران ایل‌کلهر درباره لزوم حفظ وحدت کلمه و مجاهدات مردم آبران در برانداختن رژیم وامپریالیسم و استعمار و استبداد سخن‌گفت و از عشایر غرب کشور خواست که همچنان به پاسداری از میهن اهتمام ورزند.

نامه یك استوار ارتش:
توطئه‌ای که برای امام چیده بودند

● مشهد — استوار یکم عرفانیان که دیروز به‌اتهام کشتار مردم‌مشهد، توسط نیروهای انقلابی این شهربازداشت شده‌است، براساس نامه‌ای که از ضد اطلاعات لشگر ۷۷ خراسان بدست آمده‌است، آمادگی خود را برای ترور امام خمینی اعلام‌کرده بود.

براساس این نامه که از سوی‌یك مقام کمیته انقلاب مشهد دراختیار کیهان قرارگرفت، استوار مذکور همچنین اعلام کرد: حاضر است در طرح وانجام یك کودتا به‌نفع شاه سابق شرکت‌کند.

متن نامه استوار عرفانیان بشرح زیراست:

توسط فرماندار نظامی مشهد به‌تیمسار ستاد بزرگ ارتشتاران

« منکه جزء فدائیان سرسخت شاهنشاه می‌باشم، حاضرم به‌خاطر نجات‌ایران و راهگشایی به مراجعت شاهنشاه آریامهربزرگ ارتشتاران به‌ایران که تنها راه حل بحران کنونی بشمار میرود، نسبت به ترورآیت‌الله خمینی که باعث انقلاب، شورش، ادامه اعتصابات، کشتار وآتش‌سوزی و خروج شاه گردیده‌است، اقدام و مسئولیت قتل وی را شخصا قبول و حاضرم لیست به‌امور طراحی در صورت انجام کودتای نظامی و کشتار دستجمعی مخالفین شرکت نمایم.»

با تقدیم احترامات استوار یکم محمد علی عرفانیان ۵۷ر۱۰ر۳۰

در زیر این‌نامه نظریه ضد اطلاعات لشگر ۷۷ به‌شرح زیرنوشته شده‌است:

این درجه‌دار آدم خوبی است که دارای چنین احساساتی می‌باشد. این برگ را درپرونده او بایگانی و درموقع لزوم ازوی استفاده گردد.

امضاء: یزدجردی فرماندار نظامی مشهد و حومه

فرهنگیان دزفول ثیمی ازحقوق خودرا به رنجبران می‌بخشند

● دزفول — ۳۰۰ نفر از معلمان و فرهنگیان دزفول در نامه‌ای که به مهندس بازرگان نخست‌وزیر ایران نوشتند، آمادگی خود را برای بهبود وضع زندگی متاسفانه و رنجبران با بختبدین ثیمی از حقوق خود، دراین راه اعلام داشته‌اند و گفته‌اند: برای نیل باین مقصود تا هرزمانی که لازم باشد این کمك را در اختیار دولت انقلابی قرار میدهیم، آنها همچنین اقدامات و تلاش‌های اسلامی و مردمی دولت بازرگان را مورد تایید قرار داده‌اند.

۸ نفر در تصادف کشته شدند

● کرند غرب — در تصادف دو پیکان با یکدیگر ۸ نفر کشته شدند. برخورد در جاده کرند اسلام‌آباد (شاه‌آباد سابق) روی‌داد. وسه مرد، یك زن، یك پسربچه، یك دختربچه دردم کشته شدند وحدود ۹ مجروح به بیمارستان اسلام‌آباد منتقل شدند و ۲ نفر نیز دربیمارستان درگذشتند. هویت مقتولین هنوز روشن نیست.

تحصن سیاهیان دانش شهسوار

● شهسوار — حدود ۱۰۰ نفر از سیاهیان دانش شهسوار در اعتراه آموزش و پرورش این شهر متحصن و خواستار استخدام در آموزش و پرورش شدند. این عده به دنبال وعده مساعد مسئولان به تحصن خود خاتمه دادند.

دستور ساواك برای جلوگیری از انتشار عکسهای مبارزان ایرانی

● آبادان — یکی از اسناد ساواك شیراز که در جریان تصرف ساختمان آن در تاریخ ۲۲ بهمن بدست مردم افتاده بود، منتشر شد. براساس این سند ساواك شیراز دستور داده بود که از انتشار عکسهای مبارزان ایرانی. که بصورت تعبرچاپ میشد جلوگیری شود. متن این سند عینا نقل میشود:

« اخیرا تعدادی پاکت محتوی ۱۶ آذر آ.م. (ظاهرا به نوشته شده است) تصاویری از دکتر محمدصدق، صمد بهرنگی، فتح‌اله حیات داودی، غلامرضا تختی، خسرو روزبه، آیت‌اله‌سعیدی که به صورت تعبر چاپ شده است، از سوی کنفدراسیون جهانی دانشجویان و محصلین به آدرس اشخاص در ایران ارسال میگردد، لذا به کلیه منابع پستی توصیه میشود از توزیع این‌قبیل تعبرها جلوگیری و مراتب فورا گزارش شود. »

امضاء ب. لهایی مورخ ۵۷ر۱۱ر۲۷

ورود استاندار جدید چهارمحال وبختیاری

● شهرکرد — سید عبدالوهاب مالکانی استاندار جدید استان چهارمحال و بختیاری وارد شهرکرد شد. وی در سزاراه خود به گورستان «فرخ‌شهر» رفت و از شهدای این شهر تجلیل نمود. استاندار جدید در اجتماع مردم شهرکرد گفت: اساس کار ما نهج‌البلاغه و حکومت علی (ع) است.

انتصابات جدید در استان گیلان

● رشت — از سوی استاندار گیلان انتصابات جدیدی در سطح این استان انجام شد. عیسی عبدالهی به‌عنوان سرپرست بخشداری سیاهکل، حسین دولتی به سمت سرپرست فرمانداری تالش، قاسم‌پور شهریاری به عنوان‌بخشدار مرکزی و معاون فرمانداری لنگرود، جلال سلیمی به سمت بخشدار مرکزی و معاون‌فرمانداری آستارا، مقیمی به سمت بخشدار رضوانشهر، سیداشرف میری به سمت سرپرست شهرداری رودسر وبخشایش به عنوان شهردار لاهیجان منصوب شدند.

گشایش شعبه حزب جمهوری اسلامی

● فیروزکوه — شعبه حزب جمهوری اسلامی در فیروزکوه آغاز بکار کرد. در نخستین روزهای نام‌نویسی در حدود ۲۵۰۰ نفر از گروههای مختلف فرهنگیان، بازاریان، کارمندان، کارگران بخصوص جوانان و بانوان‌درحزب نام‌نویسی کردند.

انتصاب دادستان و بازپرسان دادگاه انقلاب رشت

● رشت — محمد قاسمی دادستان رشت، به‌عنوان دادستان دادگاه انقلاب منصوب و مشغول بکار شد. همچنین والائی و نویدانفر ۲تن‌از بازپرسان دادگستری گیلان و عبداله‌پور بازپرس دادسرای رشت به عنوان بازپرسان دادگاه انقلاب منصوب شدند. اعضای دادگاه‌انقلاب رشت موردتائیددادستان کل‌کشور قرار گرفتند.

مجروح یکشنبه سیاه شیراز، شهید شد

● فسا — روح‌اله قربانی فسایی که هنگام‌تصرف شهربانی‌شیراز در تاریخ ۲۲ بهمن ماه براثر اصابت گلوله مجروح شده و در بیمارستان سعدی شیراز بستری بود، شهید شد. جنازه این شهید در میان تاثر مردم فسا در گورستان این‌شهر بخاك سپرده شد.

بازماندگان شهدای آبادان اولین ساعات سال نو را در گورستان می‌گذرانند

● آبادان — بازماندگان شهدای فاجعه سینما رکس آبادان و شهدای دیگر این شهر ساعات اول سال جدیدرا برمزار شهدای خود در گورستان این شهر خواهند گذراند. جعفر بازش نماینده بازماندگان شهدای فاجعه سینما رکس طی اطلاعیه‌ای ازهمه بازماندگان این فاجعه خواست که ساعات تحویل سال نو را در گورستان بگذرانند. بازماندگان شهدای آبادان هم به این دعوت پاسخ مثبت دادند.

زدوخورد در قشم با تحریك عده‌ای قاچاقچی روی داد

● بندرعباس — بدنبال اخطار شدید دکتر گرجی استاندار استان ساحلی در جهت مبارزه باقاچاق عده‌ای سوداگر استفاده‌جو و فرصت‌طلب در جزیره قشم باتحریك عده‌ای مساله شیعه وسنی‌را مطرح کرده و مردم‌را بجان یکدیگر انداختند که در نتیجه سه‌باب مغازه در بازار قشم به آتش کشیده شد و عده‌ای ازاین قاچاقچیان با سلاحهائی که‌از قبل داشتند اقدام به محاصره‌پاسگاه ژاندارمری نمودند که بااعلام خبر به بندرعباس از سوی کمیته امام آقای حجت‌الاسلام حسین حقانی حجت‌الاسلام‌عباس‌متین‌جهان‌اندیش فرماندار بندرعباس ضیائی و عباسی اعضای کمیته نیز بایك موتورلنج عازم قشم شدند و پس از بحث و مذاکره بامردم وراهنمائی آنان به قاسم‌پور شهریاری به عنوان‌بخشدار مرکزی و معاون فرمانداری لنگرود، جلال سلیمی به سمت بخشدار مرکزی و معاون‌فرماندار آستارا، مقیمی به سمت بخشدار رضوانشهر، سیداشرف میری به سمت سرپرست شهرداری رودسر وبخشایش به عنوان شهردار لاهیجان منصوب شدند.

گشایش شعبه حزب جمهوری اسلامی

● فیروزکوه — شعبه حزب جمهوری اسلامی در فیروزکوه آغاز بکار کرد. در نخستین روزهای نام‌نویسی در حدود ۲۵۰۰ نفر از گروههای مختلف فرهنگیان، بازاریان، کارمندان، کارگران بخصوص جوانان و بانوان‌درحزب نام‌نویسی کردند.

انتصاب دادستان و بازپرسان دادگاه انقلاب رشت

● رشت — محمد قاسمی دادستان رشت، به‌عنوان دادستان دادگاه انقلاب منصوب و مشغول بکار شد. همچنین والائی و نویدانفر ۲تن‌از بازپرسان دادگستری گیلان و عبداله‌پور بازپرس دادسرای رشت به عنوان بازپرسان دادگاه انقلاب منصوب شدند. اعضای دادگاه‌انقلاب رشت موردتائیددادستان کل‌کشور قرار گرفتند.

مجروح یکشنبه سیاه شیراز، شهید شد

● فسا — روح‌اله قربانی فسایی که هنگام‌تصرف شهربانی‌شیراز در تاریخ ۲۲ بهمن ماه براثر اصابت گلوله مجروح شده و در بیمارستان سعدی شیراز بستری بود، شهید شد. جنازه این شهید در میان تاثر مردم فسا در گورستان این‌شهر بخاك سپرده شد.

بازماندگان شهدای آبادان اولین ساعات سال نو را در گورستان می‌گذرانند

● آبادان — بازماندگان شهدای فاجعه سینما رکس آبادان و شهدای دیگر این شهر ساعات اول سال جدیدرا برمزار شهدای خود در گورستان این شهر خواهند گذراند. جعفر بازش نماینده بازماندگان شهدای فاجعه سینما رکس طی اطلاعیه‌ای ازهمه بازماندگان این فاجعه خواست که ساعات تحویل سال نو را در گورستان بگذرانند. بازماندگان شهدای آبادان هم به این دعوت پاسخ مثبت دادند.

ستاد کل ارتش اسلامی:
کار عناصر ضد انقلاب است

ستاد کل ارتش اسلامی‌ایران که دیروز عاملان وقایع‌سنندج را «گروهی» «فرصت طلب و ضد انقلابی» معرفی کرده بود، اطلاعیه شماره ۲ خودرا درمورد وقایع سنندج به شرح زیر صادر کرد:

اطلاعیه شماره ۲:

بسمه تعالی

برابر اطلاع واصله‌هم‌اکنون عده‌یی از برادران مجاهد مسلمان و غیور و مومن به انقلاب برحق ملت به منظور سرکوب ساختن عوامل ضد انقلاب و ضد مردمی که قصد تجاوز به پادگان های کردستان رادارند با وسایل نقلیه شخصی و عمومی‌باشکال انفرادی و گروهی از تهران و استان های مختلف رهسپار سنندج گردیده‌اند با تشکر از همت مردانگی و شهامت و از خودگذشتگی هم میهنان عزیز انتظار نمیرفت نظربانیکه هم‌اینك ارتش ملی و اسلامی ایران به اوضاع مسلط است تقاضادارد به منظور حفظ کنترل و نظم کلی و جلوگیری از بروز هرگونه تصادم و حادثه‌ای پیش‌بینی نشده از نزدیك شدن به منطقه‌خودداری و بوی تهران و دیگر شهرستان ها مجددا مراجعت فرمایند. بدیهی است که دراین باره ازطرف کمیته امام خمینی نیز به کمیته های بین راه دستورات لازم صادر شده است.

رئیس ستاد کل‌ارتش‌اسلامی ایران — سرلشکر قرنی

دستگیری یك ضد انقلابی

● مشهد — موشنگ پارسایی رئیس ساواك تایبات و عضو عالیرتبه ساواك مشهد، توسط رزمندگان انقلاب دستگیر شد. از وی یك قبضه سلاح کمری و مقادیر زیادی فشنگ بدست آمد.

رئیس شهربانی گیلان

● لنگرود — به پیشنهاد کمیته انقلاب، سروان زاهدی ابقری از سوی سرپرست شهرداریهای گیلان بسمت رئیس شهربانی گیلان‌منصوب و مشغول کار شد.

امام خمینی: میخواهند مانع تفاهم مسلمانان ایران شوند

حضرت آیت‌الله‌العظمی خمینی دراعلامیه‌ای که بدنبال وقایع سنندج انتشاریافت هرگونه توهین و حمله به‌ارتش و ژاندارمری را مردود اعلام داشته وباد‌آوری‌کرد که مردم ایران، چه شیعه وچه سنی همه اهل ملت واحد وقرآن واحدهستند. هیچ اختلافی بین شیعه و سنی وجود ندارد و افرادی‌که وضع کردستان را مغشوش کرده‌اند نمی‌خواهند بگذارند که این تفاهم بین جامعه مسلمانان ایران وجود داشته باشد.

متن اعلامیه امام خمینی به‌این شرح است:

بسم‌الله‌الرحمن‌الرحیم به‌اهالی محترم‌مسلمان کردستان. شنیده شده که عده‌ای وضع کردستان عزیز را مغشوش کرده‌اند ونمی‌خواهند بگذارند مسلمانان آسایش داشته باشند وبرخلاف اسلام عمل می‌کنند. این عده به ارتش که‌اکنون بسوی‌ملت مسلمان برگشته و ازآن تبعیت می‌کنند، حمله می‌برند وآن‌ها را مورد توهین قرارمیدهند. این قبیل کارها برخلاف اسلام و مصالح مردم مسلمان است. مردم کردستان و سایر نقاط باید بدانند که هرگونه حمله به‌ارتش و ژاندارمری از نظر ما مردود است و ما با برادران اهل سنت خود هیچ اختلافی نداریم. همه اهل ملت واحد وقرآن واحد هستیم. ارتش وژاندارمری و پلیس نیز باید بدانند که از این ببعد آنها حافظ مصالح واستقلال مردم مسلمانند واگرکسی به‌آنها حمله کند ازمردم مسلمان‌نیست واز عمال اجانب است و باید نیروهای مسلح با قدرت ازمنافع و مصالح ملت مسلمان دفاع کنند وهرگونه حمله‌ای‌را به‌خود وبه‌توامیس مردم با قدرت دفع نمایند.

— روح‌الله‌الموسوی‌الخمینی —

شیخ عزالدین حسینی: گروگان‌هارا رها کنید

شیخ عزالدین حسینی رهبرمذهبی و ملی کردها درپیامی برای مردم سنندج از آنها خواست افرادی را که به‌گروگان‌گرفته‌اند رها کنند. متن این پیام که از رادیو سنندج پخش شده است به‌این شرح میباشد.

بسم‌الله‌الرحمن‌الرحیم

مردم شرافتمند شهر سنندج مردم شرافتمند کردستان همراه با احترام و سلام به همه مبارزین‌کرد. من بقام خود بنام یك‌عدمتگزار دراین شرایط که بسیاری از بهترین و پاك‌ترین فرزندان مردم اهالی شهر و سربازان شهیدشده‌اند ازشما می‌خواهم دست ازتیراندازی برادرید آتش‌بس را رعایت کرده و آزادش را حفظ نمائید تقاضا می‌کنم افراد پادگان شهر اسلحه خودرا بروی مردم شهر نکشند که تنها در محیط آرامش و امنیت انقلاب اسلامی می‌تواند‌پایدار باشد.

من همه حقوق ملی خلق کرد را به‌معنی حق تعیین سرنوشت و درتمامیت برای مردم سرتاسرایران. بنام یك مسلمان، یك کرد، یك روحانی آزاده خواه تقاضا می‌کنم که همه طرفهای درگیرآتش‌بس را رعایت و خون مردم بیگناه را بناحق نریزند. ازارتش تقاضامیکنم که تمامی زندانی‌ها و گروگان ها بدون قید و شرط آزاد شوند تا خانواده‌ها از نگرانی درآیند و فورا لیست تمام زخمی ها وشهیدان اعلام گردد.

تشرف بدین اسلام

اینجانبه منیژه ضیائی فرزند نصرت‌اله شناسنامه شماره ۳۶ بم که قبلا درفرقه ظاله بهائیت بوده‌ام اکنون با تحقیقات به حقانیت دین مبین اسلام بعمل آورده‌ام بدینوسیله انزجار خود را ازآن فرقه ظاله اعلام و نیت قلبی خود را به دین اسلام و ساحت مقدس حضرت صاحب‌الزمان اعلام میدارم

منیژه ضیائی

مجله ماهان منتشر شد

ش ۷۶۳۷۹ ۱-۳

پیدا شده

یکعدد کیف دستی در ساختمان صندوق پس‌انداز ملی پیدا شده است صاحب آن میتواند با آقای سهیل گودرزی در بانك ملی ایران شعبه مرکزی مراجعه نماید.

اطلاعیه هتل باختر مشهد

با سابقه سی‌ساله و تجدید بنا جهت پذیرائی از مسافرین محترم آماده است. برای رزرو اطاق با تلفنهای ۲۹۳۰۰ و ۲۲۰۳۸ تماس بگیرید تا وسیله برای انتقال شما از فرودگاه یا راه‌آهن به هتل ارسال شود.

آگهی دعوت مجمع‌عمومی عادی بطور فوق‌العاده و مجمع‌عمومی فوق‌العاده

جلسه مجمع‌عمومی عادی روز شنبه ۱۳۵۸/۱/۱۱ ساعت ۳ بعدازظهر و جلسه مجمع‌عمومی ساعت ٤ بعدازظهر همان روز در محل کارخانه تشکیل میگردد. از صاحبان سهام دعوت میشود که شخصا یا نماینده تام‌الاختیار خود در جلسه حضور بهمرسانند.

دستور جلسه مجمع‌عمومی عادی بطور فوق‌العاده ۱- انتخاب اعضای هیئت‌مدیره ۲- حل مسائل متفرقه

دستور جلسه مجمع‌عمومی فوق‌العاده: اتخاذ تصمیم درمورد افزایش سرمایه و اصلاح ماده ٤ اساسنامه

کارخانجات صنعتی آتسفر (سهامی عام)

آگهی دعوت

بدینوسیله از کلیه شرکاء شرکت شبکوك با مسئولیت محدود دعوت میشود که در تاریخ ۵۸/۱/۱۰ ساعت ۱۶ در محل شرکت حضور بهمرسانند.

دستور جلسه:

انحلال شرکت و تعیین مدیر یا مدیران تصفیه

رئیس هیئت‌مدیره

تغییر محل مطب

مطب دکتر مرتضی کنی متخصص چشم و گوش و گلو و بینی از دانشگاه لیون فرانسه از چهارراه کالج به پلاك ۱۸۳ خیابان شاه‌عباس انتقال می‌یابد از تاریخ ۱٤ فروردین‌ماه ۵۸ از ساعت ٤/۵ الی ۷/۵ بعدازظهر از بیماران محترم پذیرائی مینماید. تلفن مطب ۶۲۹۴۹۵ منزل ۶۲۲۰۲۲

آگهی تشکیل مجمع عمومی عادی بطور فوق‌العاده شرکت سهامی خاص عمران و ساختمانی ملارد

بدینوسیله از سهامداران شرکت سهامی خاص عمران و ساختمانی ملارد دعوت مینماید که در جلسه مجمع عمومی عادی فوق‌العاده که در تاریخ شنبه ۱۳۵۸/۱/۱۱ ساعت ۹ صبح در محل شرکت واقع در بلوار الوزایت شماره ۱٦٤ تشکیل میگردد حضور بهمرسانند.

دستور جلسه:

تقسیم سود منتهی به ۱۳۵۷/۶/۳۱ هیئت مدیره

اطلاعیه حزب جمهوریخواه آزادی و امنیت برای همه

از کلیه روشنفکران خصوصا محصلین و دانشجویان در تهران و شهرستانها که در هفته چندساعت وقت آزاد دارند دعوت میشود که جهت همکاری در تهیه و توزیع نشریات حزب با شماره تلفنهای ۶۵۹۸۴۵ و ۸٤۰٤۶۳ و ۸۵۰۶۱۷ تماس بگیرند مجل‌های ثابت حزب بعداً اعلام میشود.

به پیروی از فرمایشات امام خمینی

درجعدداران وظیفه پایگاه دریائی بندر ان

صفحه ۸ کیهان
سه‌شنبه ۲۹ اسفند ماه ۱۳۵۷
۲۱ ربیع‌الثانی ۱۳۹۹
شماره ۱۰۶۶۶

ساعات شرعی
اذان مغرب ۶و۳۳
طلوع آفتاب (فردا) ۶و۴

سه‌شنبه ۲۹ اسفندماه ۱۳۵۷
اذان صبح (فردا) ۴و۳۹
ظهرشرعی (فردا) ۱۲و۱۴

استخراج : دکتر عباس ریاضی‌کرمانی

پیام جنبش ملی مجاهدین به‌کارگران شرکت نفت :

وعده‌الهی حاکمیت مستضعفین‌را در مبارزه‌ای مستمر تحقق بخشیم

جنبش ملی مجاهدین امروز به مناسبت رو زملی شدن صنعت نفت پیام زیررا برای کارگران شرکت نفت منتشر کرد :

پیام کارگران قهرمان شرکت نفت به‌مناسبت روز ملی شدن صنعت نفت

« ونریدانمن علی الذین‌استضعفوا فی‌الأرض و نجعلهم ائمه ونجعلهم وارثین »

پس از گذشت ۲۸ سال ازمبارزات ضد امپریالیستی ملت ما به‌رهبری پیشوای فقید نهضت ملی ایران ، دکتر مصدق که در آن مرحله در ملی کردن صنایع نفت وخلع ید از شرکت غارتگر ایران وانگلیس‌تجلی می‌یافت ، اینک خلق ما در مرحله حساس دیگری از مبارزات ضد امپریالیستی خود این روز بزرگ و تاریخی‌را گرامی میدارد . باشدکه با تکیه براین میراث پرافتخار و بهره‌گیری از تجارب و دستاورد های گرانقدری که اکنون پس از واژگون ساختن بساط‌دیکتاتوری‌شاه به قیمت خون هزاران هزار شهید بدست آمده راه رهبر فقید نهضت ضد امپریالیستی ایران‌را ادامه‌داده وازاین میراث با ادامه‌انقلاب‌خویش تاامحاء کامل سلطه امپریالیستها حراست کنیم .

در اینجا بخصوص بایستی به کارگران دلیر و قهرمان شرکت نفت درود بفرستیم که در دوران مبارزه ضد دیکتاتوری خلق‌ماسینه خودرا آماج گلوله‌های دشمن خونخوار و سر سپردگان‌امپریالیسم نموده وبه بهترین وجه به ندای حضرت آیت‌الله خمینی که انعکاس فریاد مظلومیت خلق ما بود پاسخ گفته و رژیم سلطنت و غارتگران جای آنرا از پای در آوردند .

خلق ما هرگز حماسه‌هایی که کارگران رزمنده شرکت نفت در صحنه نبرد خونین با ارتش مزدور در پالایشگاهها و حتی‌منازل‌مسکونی خویش در مناطق نفتی آفریدند فراموش نخواهد کرد .

در اوج این مبارزه قهرمانانه بود که رژیم در حالی‌که در دستی پول و در دست دیگرچماق سرکوب خونین خویش‌را تکان میداد در مقابل شما طاهر شد . اماشما حاضر نشدید که رسالت و مسئولیت‌خودرا در قبال خدا و خلق به قیمت امتیازات اقتصادی مختصرو موقت فراموش کرده وبدان پشت کنید .

شما با گسترش مبارزه و اعتصاب خویش و سیاسی‌تر کردن‌آن منت محکمی بدهان تمام مزدورانی زدید که میخواستند نفت مارا به مصرف هواپیماها و ماشین های جنگی امپریالیستها برسانند.تا خلق های قهرمان کشورهای اسیررا به آتش و خون بکشند . باین لحاظ مقاومت و مبارزه پرشکوهشما ابعادوسیعتری می‌یابد وبرعلیه تمام صهیونیستها و دست نشاندگان امپریالیسم در منطقه گسترش پیدا میکند .

شما در مناطق نفتی خانه‌و کاشانه خود را رها ساخته و خود را آواره ساختید تا خلق فلسطین

بقیه در صفحه ۲ ستون ششم

« در طلوع آزادی ، جای شهدا خالی »

مفهوم این کلام بصورت طرحی درآمده است که می‌بینیدطرحی از کبوتر «آزادی» که برمزار «شهید» به پرواز درآمده‌است.

مجاهدین خواستار حل مسالمت آمیز مناقشات سنندج شدند

«جنبش ملی مجاهدین» با صدور اطلاعیه‌ای خواستار اعزام نماینده ذیصلاح دولت موقت انقلابی به سنندج و حل مسالمت‌آمیز مناقشات کردستان شد. متن اطلاعیه باینشرح‌است:

«بنام خدا و بنام خلق قهرمان ایران و بنام هموطنان ستم زده و دلیر کرد .

جنبش ملی مجاهدین ضمن ابراز تاسف شدید از درگیریها و خونریزیهای اخیر کردستان که منجر به قتل تعدادی از برادران،عزیز کرد نیز شده است اعلام میدارد که بهیچ وجه در جریان این درگیری‌ها قرار نگرفته و اصولا هنوزهیچ دفتر یا نماینده‌ای در منطقه ندارد. نقطه‌نظر های‌مجاهدین خلق ایران درباره مساله کردستان ، مبنی‌بر دفاع از حقوق حقه هم‌میهنان کرد و رفع ستم مضاعف از آنان‌در چارچوب وحدت ملی و ضد امپریالیستی تمام خلق های ایران نیز قبلا اعلام گردیده و اکنون امیدواریم که با ترک هرنوع مخاصمه زمینه برای اعزام نماینده ذیصلاح دولت آقای مهندس بازرگان به‌منطقه فراهم شده و در اسرع وقت جارچوب انقلابی و مردمی مناسبی برای حل مسالمت‌آمیز مساله‌ای که بخوبی می‌تواند به‌بهانه مقابله با تحزیه‌طلبی مورد سوء استفاده دشمنان انقلاب ایران قرار گیردتدارک دیده شود.

جنبش ملی مجاهدین-
۵۷/۱۲/۲۸

مجاهدین خلق بمصداق آیه «فبشرعبادالذین یستمعون‌القول فیتبعون احسنه»

احزاب،مطبوعات‌واجتماعات‌سیاسی باید آزاد باشند

سازمان مجاهدین خلق ایران امروز سومین قسمت از برنامه حداقل خود را به‌این شرح اعلام داشتند.

لذا آنچه منجل کردنی است مناسبات و روابط و نظام وسیستم ضداسلامی و ضدخلقی ارتش شاهنشاهی است ولاغیر. واین همان اصل راهنمای ما در ارزشیابی مشروعیت هرگونه تجدید سازمان ارتش و نیروهای مسلح کشور خواهد بود. اصلی که نه‌میشود ازآن عقب نشست و نه در موردش تخفیف داد.

تا دیگر هیچکس و هیچ قدرتی نتواند ایرانی‌را درمقابل ایرانی قرار داده و سینه‌های خلق برپناه را بوسیله افراد همین میهن آماج گلوله قراردهد.

خاسا ــ خدمت در ارتش مردم به‌هیچ وجه اجباری و از روی اکراه نیست.

سادسا ــ این ارتش بهیچوجه زیرنفوذ مستشاران نظامی (با آنهمه امتیازات چشم‌گیرشان) قرار نداشته و بهیچوجه مستشاران امپریالیست را به‌کار نمیگیرد.

سابعا ــ این ارتش نه‌تنها درهیچ نبرد غیرعادلانه امپریالیستی یا جنگ ضدانقلابی (نظیر ظفار) شرکت نمیکند بلکه عدالتلزوم با آغوش باز به‌کمک جنبش‌های انقلابی (نظیر فلسطین) میشتابد.

۵ ــ تضمین آزادی کامل مطبوعات و احزاب واجتماعات سیاسی باهرعقیده و مرام. به‌مصداق آیه : «فبشر عبادالذین یستمعون القول فیتبعون احسنه» «پس بشارت ده بندگان مرا که گفتارهای (مختلف) را شنیده واز بهترین آن تبعیت میکنند» ، بایستی توده‌های مردم را درشنیدن اقوال و عقاید مختلف و انتخاب میان آنها آزاد گذاشت.

اعتقاد راسخ اسلامی ما دراین رابطه براین است که ایدئولوژیها و نظرات مختلف تاآنجا که به‌حق و حقیقت اتکاء دارند ، بهمان درصدی که حق طلب باشند از هرگونه نگرانی در مورد مطرح شدن و مورد بحث قرار گرفتن خود. تهی هستند.

البته میان آزادی و دموکراسی انقلابی با لیبرالیسم و ولنگاری سرمایه‌داری مرزهای مشخصی وجود دارد که درهیچ نظام انقلابی نادیده گرفتنی نیست. اما مساله‌اینست‌که اسلام ما برحسب این نص صریح قرآنی که میگوید: «ولاتقف مالیس لك به‌علم» «ازآنچه برآن علم وآگاهی نداری تبعیت وپیروی مکن»، هرگز تبعیت کورکورانه‌و اجباری وناآگاهانه مردم را مجاز نشمرده است عملکرد تاریخی مسبلها و رهبران واقعی اسلام و ائمه تشیع سراسر گواه برخوردداری عمیق‌و گسترده آنان از روح حریت و آزادمنشی انقلابی است. تاآنجا که در دوران خود پیامبر (ص) و علی (ع) حتی یك نمونه از محدود کردن عقاید ونظرات مخالف وجودندارد.

علی علیه‌السلام پیوسته تاکید مینمودکه در قبال مخالفین خود هرچند هم که خصمانه برخورد کنند، اوبه‌جنگ‌ودرگیری نخواهد آغازید و نخستین کسی نخواهد بود که شمشیرمیکشد. امام صادق علیه‌السلام ساعتهای متمادی با بزرگ‌منشی و وقار به‌بحث با مخالفین فکری وفلسفی خود مینشست و از محترم داشتن آنها هیچ فرو نمیگذاشت.

براستی هم اگر اسلام فی‌الواقع «برترین وبالاترین» است (الاسلام یعلوا ولایعلی علیه) پس از تحمل عقاید ونظرات مخالف دیگر چه باك؟ و مگر این علی علیه‌السلام نبود که پیوسته مردم را بجای تحسین کارهایی‌که انجام داده بمذکر گردیدن «حقوقی که از ادای آنها فارغ نشده ...» است دعوت مینمود ؟

۶ ــ تامین کامل حقوق سیاسی و اجتماعی زنان‌چنانکه کاملترین شکل عادلانه و تمساوی‌جویانه آن، فارغ‌ازهرمحدودیت استثماری طبقاتی. دراساس جهان‌بینی توحید و نگرش‌مکتبی اسلام تصریح شده است. بدیهی است که تامین دستزات مساوی در برابر کار مساوی (صرفنظر از امتیازات ویژه‌ای که خواهران کارگر بایستی در حین کار ازآن برخوردار باشند) از اولین و مقدماتی‌ترین ضوابط این نگرش مکتبی اسلامی در دفاع از حقوق خواهران زحمتکش کارگرماست.

۷ ــ رفع ستم مضاعف ازهمه شاخه‌ها و تنوعات قومی و ملی وطنمان درکلیه استانهای کشور و تامین جمیع‌حقوق و آزادی‌های فرهنگی وسیاسی برای آنها در چارچوب وحدت و یکپارچگی تجزیه ناپذیر کل‌کشور.

بدیهی است که پایداری وحدت این میهن دقیقا در رابطه بااحقاق حقوق حقه تمامی عناصر و بخش‌های تشکیل دهنده آن است.

این نکته‌ای است‌که‌درك آن‌جائی برای هیچ سوء تفاهمی مبنی‌براینکه مثلا خودمختاری اداری داخلی هموطنان ستمزده کرد مقدمه تجزیه‌است باقی نمیگذارد.

۸ ــ استقلال کامل دانشگاهها و مدارس عالی واداره آنها تحت نظر شورای‌دانشگاه بامشاورت‌دانشجویان‌و کارمندان.

۹ ــ لغو کلیه مقررات ضدکارگری و تدوین قانون جدید کار بانظر خود کارگران.

ــ تامین مسکن برای تمام کارگران.

ــ سپردن اداره بانك رفاه کارگران و سایر صندوقها و بانکهای کارگری بخود ایشان.

ــ لغو تمام کسور دولتی ازقبیل مالیات و بیمه وامثالهم از دستمزد کارگران و تامین هزینه‌های ضروری نظیر بیمه و بازنشستگی توسط خود دولت از محل درآمد نفت.

ــ اداره امور کارخانه توسط شورای کارکنان مرکب از نمایندگان شورای کارگران و کارمندان و نماینده کارفرما.

ــ لغو کلیه معاملات مالی رژیم پیشین وایادی آن از کارگران محروم درکلیه زمینه‌ها.

ــ تهیه شیرخوارگاهو کودکستان‌برای‌کودکان‌کارگران.

ــ رسمی کردن کارگران پیمانی.

ــ افزایش تصاعدی حق‌السهم کارگران ازسود کارخانجات به‌نسبت افزایش سودکل.

۱۰ ــ دهقانان محروم ایران نیز به‌هیچ‌مرجع دولتی بدهکاری ندارند.

ــ عین زمین‌هائی که توسط نهادهای رژیم سلطنتی از دهقانان محروم غصب شده باید به‌آنها بازگردانده شود و اگر بلحاظ فنی با اشکال مواجه بود معادل آن ازاملاك‌پهلوی به‌دهقانان مزبور تعلق گیرد.

ــ تامین حداقل تکنولوژی و وامهای‌بدون‌بهره‌کشاورزی برای دهقانان نیازمند.

ــ هیچ پولی از دهقانان ایرانی بابت مالیات امور زراعی نباید اخذ شود.

ــ تمام تحمیلات رژیم شاه به‌دهقانان که باعث انهدام کشاورزی ملی ایران شده بود باید جبران گردد.

ــ تشویق و فراهم نمودن شرایط لازم جهت تشکیل تعاونیهای خلقی و تقویت روحیه جمعی و شورائی در کشاورزان.

ــ قطع هرگونه دخالت و واردات خارجی در امر کشاورزی و دامپاری ملی مگربمنظور تامین کسرتولیداخلی.

ــ تامین مسکن برای روستانشینان ازطریق ایجاد شهرکهای مناسب با خدمات ضروری بمنظور ممانعت هرچه بیشتر از مهاجرت به‌شهرها.

۱۱ ــ قطع هرگونه تحمیل دولتی و شهرداریهابازاریان و اصناف و کمك به‌احیاء بازار وصنایع ملی.

ــ بدون تصویب شورای بازار و اتحادیه‌های صنفی هیچیك از اقدامات کسبه جزء رانبایدد وادار به‌پرداخت وجه یا انجام‌کاری برخلاف میلشان نمود.

۱۲ ــ تامین کامل معیشت ، مسکن و تحصیلات کارمندان جزء دولتی و دوایر خصوصی و خانواده آنها بخصوص آموزگاران و دبیران ولغو تمام دیون آنان به مراجع‌دولتی و بانکهای استعماری.

۱۳ ــ تحریم سیاسی و اقتصادی دولتهای نژادپرست اسرائیل ، رودزیا و افریقای جنوبی.

ــ به‌مصداق حدیث نبوی: من‌سمع رجل‌ینادی یاللمسلمین ولم یجبه فلیس بمسلم : کسی که مردی را بشنودکه ندا میدهد ای مسلمانان (و کمك میخواهد) چنانچه به‌او کمك نکند مسلمان نیست.

کمك به‌جنبشهای آزادیبخش سراسر جهان و موضعگیری قاطع سیاسی به‌نفع آنها بویژه حمایت از سازمان آزادیبخش فلسطین بعنوان تنها نماینده قانونی مردم فلسطین.

ــ جبران همه جانبه تمام ضربات و لطماتی‌که ازناحیه رژیم منفور شاه به‌انقلاب مردم ستمزده ظفار وارد آمده است تاآنجاکه ممکن باشد.

۱۴ ــ خروج از همه پیمانهای آشکار ونهان‌ننگین استعماری چه سیاسی و چه‌نظامی و ورود به‌بلوك کشورهای غیرمتعهد.

۱۵ ــ به‌مصداق این دعوت قرآنی که میگوید : فاذا فرغت فانصب ... پس آنگاه‌که (از کار و مرحله‌ای) فارغ شدی (به‌قدم و پیشرفت بعدی) بکوش.

استمرار و مداومت در بسیج توده‌های مردم بمنظور مواجهه قاطع دسته‌جمعی باتمام مشکلات و تنگناهای سیاسی، اقتصادی و نظامی احتمالی و پیشرفت و ارتقاء هرچه سریعتر بجانب مراحل بعدی ضرورت تام دارد. این مطلب همان مضمون و صایت مستمر قرآن به «مقاومت و حق‌طلبی» (صبر و حق) در سوره‌والعصر است.

تذکر ۱ ــ خطوط اساسی برنامه حداقل فوق‌الذکر از خواستهای هیجده مادهای سازمان مجاهدین خلق ایران در آخرین روزهای حکومت شاه ، مندرج در نشریه داخلی این سازمان به‌تاریخ ۵۷/۱۰/۱۴ استخراج گردیده است. برنامه هیجده مادهای مزبور در شرایطی که فرار و سقوط شاه پیش‌بینی میشد برای مواجهه بامراحل بعدی جنبش پیش‌بینی شده‌بود.

تذکر۲ــ برنامه حداقل فوق‌الذکرکه مبین اکمترین انتظارات مرحله‌ای ما از جمهوری اسلامی است براین مبنا تهیه شده است‌که جامعه امروز ایران در مرحله‌کنونی‌درگیر یك نبرد رهائی بخش ضد امپریالیستی تمام خلق است‌که طبعا حل مساله طبقاتی و بهره‌کشی انسان ازانسان‌را بمراحل‌آتی انقلاب موکول میکند . لیکن بدیهی است‌که رهبری و جهتگیری انقلاب کنونی لاجرم بایستی درآن مسیر بوده ولذا مستلزم هدایتی بادیدگاههای توحیدی اجتماعی و معتقد به ریشه‌کن‌کردن هرنوع استثمار از جامعه بشری است . هدایتی که اجتماعا و بطور اصولی و اساسی بردوش طبقات مستضعف کارگر و دهقان استوار میشود . بنابراین برنامه حداقل حاضر تنها درکادر نظرگاههای بلند مدت ، به اهداف نهائی خود حاصل شده وباآنها پیوند میخورد . این مطلب ضرورت تبلیغ هرچه گسترده‌تر نقطه‌نظرهای ایدئولوژیك ضد استثماری‌اسلام واقعی را (البته به نحو معقول و مناسب) از همان نخستین روز جمهوری اسلامی مطرح میسازد . برحسب این نقطه‌نظرها و از جمله برحسب «لیس للانسان الاما سعی» (برانسان جز حاصل کارش روانیست)

و نیز «فجناء ایدیهم لاتکون بغیر افواههم»

دسترنج آنها برای دهانهای غیرنیست (نهج‌البلاغه) بایستی اصالت کار را در برابر سرمایه و سود برای عموم طبقات و نیروهای مردمی وسیعا تشریح نمود و باتکیه به انگیزه‌های متعالی ایدئولوژی سرمایه دوستی و سودپرستی‌را بطور داوطلبانه و فی‌سبیل‌الله در همین مرحله نیز هرچه محدودتر ساخت . به این امیدکه اختلافات و تضادهای طبقاتی مراحل بعدی انقلاب تاحدود بسیار زیادی بطور غیرمتعارض و از طریق مسالمت‌آمیز حل شود و به وحدت بگرود . روابط صمیمانه همکاری وهمیاری توحیدی‌که حین مقابله باحکومت نظامی دراکثر نقاط ایران برقرارگردید بخوبی میتواند صحت این نظریه‌را گواهی‌کند .

تذکر ۳ــ چه بسا بهتر بودکه ابتدا محتوای جمهوری اسلامی به ترتیبی که در نخستین مرحله ضامن و شامل اهداف و برنامه فوق‌الذکر باشد مشخص‌گردید، و سپس به رای مردم گذاشته میشد ، در این صورت همگان بهتر میدانستند‌که به چه چیز رای مثبت و منفی میدهند. همین نقیصه بودکه مجاهدین خلق ایران را برآن داشت‌که بدین وسیله راسا به مشخص کردن حداقلهای جمهوری‌ای بپردازند که به‌آن رای مثبت خواهند داد ، به‌این امیدکه در مقابل چنین موضع مثبت و تفاهم‌آمیزی شورای انقلاب و دولت آقای مهندس بازرگان هرچه زودتر قانون اساسی درب‌رگیرنده انتظارات فوق‌الذکر از جمهوری اسلامی را بنظر خواهی عموم‌بگذارند. لذا نظرخواهی مذکور را به‌حق میتوان موعد اظهارنظر نهائی درباره محتوای جمهوری پیشنهاد شده دانست .

بدیهی است‌که ملاك و معیار خدشه ناپذیر مجاهدین خلق ایران در همکاری بادولت حاضر و یا دولتهای پس از استقرار جمهوری اسلامی ، همچنانکه قبلا نیز اعلام‌کرده‌ایم عملکرد ضدامپریالیستی دولتها و میزان انطباق آنها بابرنامه فوق‌الذکر است . بعبارت دیگر ما مشروعیت مکتبی و انقلابی دولتهائی‌راکه بارای مثبت توده‌های مردم (وازجمله خود ما) درچارچوب جمهوری‌اسلامی بقدرت میرسند، تحت‌الشعاع هدف ضدامپریالیستی و مطابق با برنامه و خواستهای اصولی فوق‌الذکر میسنجیم . این نیز روشن است‌که برای یك‌سازمان مسلح به ایدئولوژی انقلابی اسلام و معتقد به‌مکتب ومرام، اصول نه سازش پذیرندو نه تخفیف دادنی .

هیچکس باقانون اساسی جدید مخالفت نمی‌کند

سازمان چریکهای فدائی خلق ایران ضمن صدوربیانیه‌ای اعلام کرد که در رفراندوم شرکت نمیکند. چریکهای‌فدائی اعلام کرده‌اند چون دولت‌فعلا قادر به تضمین آزادی‌های سیاسی برای همه نیروها نیست وازآنجاکه‌طرح سوال‌رفراندوم بصورت «آیا جمهوری اسلامی را قبول دارید یا نه»، یك‌جانبه است در رفراندوم شرکت نمیکنند

در قسمتی از این بیانیه‌آمده است : ما اعتقاد داریم که بررسی‌همه‌جانبه‌مسئله رفراندوم ونشان دادن نقاط ضعف آن وظیفه هرنیروی انقلابی است. ماهرگونه دنباله‌روی‌ازجریانات سیاسی و حوادث روزمره را بدون آنکه‌بریك بررسی‌انتقادی و تحلیلی استوار باشد محکوم میکنیم و آنرا برخوردی غیر مسئولانه وغیرمردمی میدانیم.

در دنباله این بیانیه آمده است : ما طرفدار آن شکل و محتوای جمهوری هستیم که هرچه‌بیشترمدافع منافع‌خلقهای تحت ستم‌ایران‌باشدنه هیچ‌چیز دیگری . اگر قانون اساسی جمهوری اسلامی مدافع حقوق خلقهای ایران باشد و پاسدار استقلال و آزادی مردم میهن‌ما باشد چه‌کسی می‌تواند با آن مخالف باشد ؟ اما آیا بدون تدوین قانون اساسی و روشن شدن محتوای کامل جمهوری میتوان درباره آن قضاوت‌کرد؟ به اعتقاد ما قبل از هرچیز باید نمایندگان واقعی وراستین مردم برای تشکیل مجلس موسسان انتخاب شوند . این مجلس موسسان است که صلاحیت تدوین قانون اساسی و انتخاب یك‌یاچند نوع از جمهوری را دارد و باید آنرابه نظرخواهی بگذارند . در غیر اینصورت طراحان و مجریان رفراندوم عملا مانع شرکت بسیاری از نیروهائی می‌شوند که می‌خواهند و حق دارند بدانند به چه رای میدهند .

چریکهای فدائی در دنباله بیانیه خود نوشته‌اند : بدون وجود شرایط دموکراتیك همه نیروهای انقلابی و سازمان‌های رزمنده‌نمی‌توانند آزادانه نظرات و عقاید خود را برای مردم توضیح دهند .

از این گذشته مردم می‌خواهندبدانند محتوای‌جمهوری اسلامی چیست ، وضع آنهـا نسبت به گذشته چه تفاوت‌هائی خواهد کرد . آیا آزادی های مردم تضمین خواهد شد ، آیا امپریالیسم را از ایران اخراج خواهد کرد ؟

گذشته از اینها نحـوه برگزاری رفراندوم و طرح این سوال که با جمهـوری اسلامی موافقید یا خیر و اگر موافق نیستید طرفدار سلطنت شناخته خواهید شد ، توهین‌به انقلاب خلق است ..

براین اساس و از آنجاکه معتقدیم هرنوع نظر خواهی از مردم باید در شرایطی کاملا آزاد و دموکراتیك صورت گیرد ، صادقانه و صراحتا به مردم میهنمان می‌گوئیم که در این‌شرایط دررفراندوم‌پیشنهادی دولت شرکت نمی‌کنیم .

پیام چریك های فدائی خلق به بازرگان

سازمان چریکهای فدائی‌خلق ایران با ارسال پیامی به مهندس مهدی بازرگـان «تحریکات عوامل شناخته شده ارتجاع» را عامل اصلـی درگیری‌های سنندج تلقی‌کرد. اخیر سنندج ، شرکت نداشته و ادامه کشتار مردم را که متن پیام چریکای فدائی خلق چنین است :

از : سازمان چریکهای‌فدائی خلق ایران

به : نخست‌وزیر ، آقای بازرگان

چنانکه اطلاع دارید ، تحریکات عوامل شناخته شده ارتجاع ، مردم غیور سنندج را به‌درگیری مسلحانه کشانیده است. این عوامل که سود خود را در وقوع جنگ داخلی‌دیدند و متاسفانه در دستگاه دولت‌هم کم نیستند ، می‌خواهند با تحریك نظامیان به شلیك به سوی مردم و کشتار بی‌محابای خلق ، عملا مردم را به‌جنگی ناخواسته بکشانند .

آقای بازرگان ، شما چگونه اجازه می‌دهید عوامل شناخته شده‌ای که اسباب‌کشتار مردم را فراهم کرده و سیل خون براه انداخته‌اند اعلامیه های تحریك‌آمیز صادر کنند ، آتش جنگ را برافروزند و خشم‌و نفرت مردم سنندج و خلق‌کرد را برانگیزند ؟ با توجه به‌این حقایق ، سازمان چریك های فدائی خلق ایران ، اعلام میدارد‌که به هیچوجه در آخرین درگیری‌های خونین روزهای

کیهان
تکشماره- ۱۵ ریال
دوشنبه ۶ فروردین ماه ۱۳۵۸ - ۲۷ ربیع‌الثانی ۱۳۹۹ - شماره ۱۰۶۶۷

سفارت مصر در تهران اشغال شد

صفحه ۲ - ستون دوم

امام:
قرارداد مصر و اسرائیل خیانت به اسلام است

ص۴

ایران به جبهه ضد پیمان مصر و اسرائیل پیوست

صفحات ۴ و آخر

براساس موافقت نامه هیئت اعزامی از تهران با رهبران مذهبی و ملی کرد :

شورای منتخب مردم، سنندج را اداره میکند

*** برای تعیین نمایندگان شورا ، یك هیات پنج‌نفری مامور برگزاری انتخابات شد**

*** وزیر کشور : در برخی از شهرهای کردستان شهربانی و ژاندارمری تحت‌نظر شوراهای شهر اداره میشود**

*** تعداد کشته‌شدگان براساس آمار بیمارستانها ۹۹ نفر است**

*** آیت‌الله طالقانی : از نظر معهوم، خودمختاری همان چیزی است که ما میخواهیم .**

ابراهیم یونسی استاندار کردستان شد

صفحه ۶

اطلاعیه هیات اعزامی به سنندج :

حقوق مردم کردستان تأمین خواهد شد

* کردها در تدوین قانون اساسی سهیم و شریك خواهند بود

۲۴ ساعت مذاکره - هیئت اعزامی دولت به‌کردستان پس از ۲۴ ساعت مذاکره با رهبران مذهبی و ملی کرد که با حضور حضرت آیت‌الله شیخ عزالدین برگزار شد به‌توافقهایی دست یافت . اولین نتیجه این مذاکرات اعلام آتش‌بس و پایان دادن به ۵ روز جنگ مسلحانه بین مردم و گروهی از نظامیان بود .

در عکس آیت‌الله شیخ عزالدین‌حسینی‌امام‌جمعه مهاباد، احمدصابر حاج‌سیدجوادی‌وزیر کشور - ابراهیم یونسی‌استاندار جدید کردستان - صارم‌الدین صادق وزیری نماینده اعزامی جمعیت کردهای مقیم مرکز در جلسه مذاکرات دیده میشوند .

آخرین دور مذاکرات هیئت‌اعزامی امام خمینی و دولت مهندس بازرگان دیروز انجام‌شد ودر پایان این مذاکرات اطلاعیه‌ای از طرف هیئت‌اعزامی منتشر شد .

متن این‌اطلاعیه چنین است:

بسمه تعالی

هیئت اعزامی رهبر عالیقدر انقلاب اسلامی آیت‌الله العظمی امام‌خمینی برای بررسی واتخاذ تصمیم نسبت به حوادث جاری سنندج ساعت ۲۱ و ۳۰ دقیقه روزچهارشنبه اول فروردین‌ماه ۱۳۵۸ واردسنندج شد وبیدرنگ تماس و گفتگو بامردم وعلمای اعلام کردستان و چهره های سرشناس مذهبی ، سیاسی و اجتماعی را آغاز کرد .

دراین تماسها و گفتگوها علاوه بر آشنایی با رنجها و محرومیتها و خواستهای مردم منطقه کردستان ، این نتایج نیز به‌دست آمده است :

حوادث اسف‌بار سنندج که منجر به شهادت جمعی از برادران‌مسلمان گردید ازهیجان والتهابی ناشی شده که دستهای مرموز آلود از آن بهره‌گیری کرده است .

در مجموع این حوادث رد پای توطئه‌ای به چشم می‌خورد که باشایعه بی‌اساس ومغرضانه درباره تخلیه سیلو آغاز شده وبا تیراندازی مرموز به سوی گروهی از مردم درمقابل استانداری‌اوج داده شده است. در این میان تحریکات و تبلیغاتی که مردم را برای دریافت اسلحه و مهمات به هیجان درآورده بود زمینه را برای دخالت‌و بهره‌گیری‌عوامل رژیم سابق و مغرضان دیگری که پیروزی انقلاب اسلامی ایران را با منافع خود درتضاد می‌بینند‌آماده ساخته وتوانستند این آشوب پرخسارت رابوجود آورند و با حمله به مراکز ژاندارمری و پادگان نظامی سنندج وتصرف رادیو تلویزیون ومراکز دیگر دولت قانونی انقلاب اسلامی ضایعات تاسف‌آوری به وجود آورند . خوشبختانه سرعت عمل رهبری انقلاب و هوشیاری مردم‌شریف و آزاده سنندج و حسن نیت جمعی از رهبران کرد مانع توسعه آشوب و تحقق اهداف مغرضان آشوب طلبان شد

مطلب بسیار مهمی که درجریان مذاکرات چند روزه هیئت با مردم کردستان بدست آمد اینست که کم‌اطلاعی آنان از اهداف وبرنامه حکومت عدل اسلامی در زمینه تامین همه آزادیهای اساسی برای مردم هرمنطقه در تعیین سرنوشت خویش باعث دلهره و شتاب آنان شده و اگر میدانستند که رهبری انقلاب اسلامی از پیش وبه حکم وظیفه اسلامی وانسانی تصمیم گرفته تبعیضها ومظالم رژیم ستمگر پهلوی در مورد برادر کرد و دیگر برادران ایرانی را ریشه‌کن کند ، چنین زمینه‌ای در اختیار مغرضان فتنه انگیز قرار نمی‌گرفت . ما باصراحت وصداقت کامل به برادران و خواهران کردستانی اعلام می‌کنیم که‌انقلاب اصیل‌اسلامی ایران تحقق آرمانهایی رابه‌این شرح تضمین می‌کند :

۱ - در تدوین و تصویب قانون اساسی ایران شما نیز شریك و سهیم خواهید بود ، ودراین‌قانون حقوق همه مردم ایران از جمله مردم شریف کردستان تامین خواهد شد .

۲ - مردم کردستان برای اشاعه فرهنگ اصیل کردی آزادی کامل دارند و زبان کردی درکنار زبان فارسی در مناطق کردنشین رسمیت‌خواهد یافت .

۳ - در کردستان همچون استانهای دیگر امور منطقه با اراده و انتخاب مردم اداره خواهد شد وهیچ مقام اداری به‌آنان تحمیل نخواهد شد .

۴ - به مردم کردستان همه‌گونه امکان داده می‌شود تا منابع اقتصادی منطقه را درراه رفاه خود بدون‌هیچ‌گونه‌استثمار به‌کار گیرند .

۵ - برای مردم کردستان همچون مردم سراسر کشور حق دخالت در سیاست عمومی و تصمیم‌گیری در سرنوشت مملکت بدون هیچ‌گونه تبعیض رعایت می‌گردد .

۶ - دولت اسلامی مرکزی حمایت بیدریغ اقتصادی ، اجتماعی از عدم محروم و مستضعف کردستان را در راس برنامه های خود قرار خواهد داد ودر جبران عقب‌ماندگیهای گذشته‌آنان کوشش بعمل خواهد آورد .

۷ - به‌آزادی مردم کردستان در استفاده از لباس و انجام سنتهای خاص کردی کمترین خدشه و خللی وارد نخواهد آمد .

در مذاکره با نمایندگان گروههای مختلف همچنین مقرر گردید شورائی مرکب از پنج نفر اداره موقت امور شهر را برای مدت یك هفته بعهده گیرد و با برگزاری انتخابات عمومی شورای منتخب مردم را برای اداره امور شهر به مدت ۶ ماه تعیین کند علاوه براین هیات اعزامی از دولت موقت اسلامی خواست که بازداشت‌شدگان حوادث اخیر آزاد شوند این خواسته فورا مورد قبول قرار گرفت و بمرحله اجرادرآمد . علاوه براین مقرر گردیدماکنی از قبیل‌فرودگاه و ستاد ارتش و تلویزیون که باشغال گروههای‌مختلف درآمده بمسئولان قانونی تحویل داده شود و حداکثر کوشش بعمل آید تا سلاحهائی که درحوادث اخیر بدست گروهها و افراد غیرمسئول افتاده به مقامات مسئول مسترد گردد واز هرنوع برخورد نامطلوب با برادران ارتشی جلوگیری بعمل آید . در خاتمه لازم میدانیم ازمهر

بقیه در صفحه ۲- ستون اول

وزارت کشور:

سن شرکت در رفراندم ۱۶ سال شد

صفحه ۳- (خبرهای روز)

دستگیری ۳۶ جنایتکار رژیم سابق

*** پاکروان رئیس سابق ساواك ، تقی روحانی ، سپهبد سعادتمند وزیر سابق اطلاعات جزو دستگیرشدگانند .**

صفحه ۳ - ستون اول

تسهیلات جدید مالیاتی برای کلیه گروهها

صفحه آخر - ستون اول

رادیو مسکو :

شاه سابق مخارج توطئه‌های ضدانقلابی درایران را می‌پردازد

صفحه آخر - ستون نهم

ایران و پیمان «صلح» مصر و اسرائیل

یادداشت روز

در نخستین روزهای پیروزی انقلاب خود میزبان یاسر عرفات ، رهبر سازمان آزادیبخش فلسطین بودیم و برادران فلسطینی ما دفتر نمایندگی اسرائیل در تهران را خانه تازه خود درایران کردند، که امیدواریم این نشانه و مظهر بازگشت هرچه زودتر آنان به‌فلسطین اشغال شده خود باشد. اکنون شاهدتحولی ازاین‌نیز مهم‌تر هستیم که از نخستین اثرات انقلاب ما برصحنه سیاست بین‌المللی خبر می‌دهد. رهبری انقلاب با بیانی قاطع و بی‌پرده، پیمان صلح مصر و اسرائیل را محکوم کرده است و بدینگونه نشان میدهد که موضع ضد استعماری و ضد امپریالیستی ایران نو فقط یك شعار تبلیغاتی نیست، بلکه از پیامدهای عملی و قابل لمس روشی تازه است که ملتی پرازیك مبارزه‌طولانی، و با شناخت کامل دشمنان خود ، درپیش گرفته است.

اهمیت واکنش قاطع ایران در برابر پیمان مصر و اسرائیل پیش از هرچیز در این است که با ارائه موردی کیفی‌و قابل لمس ، موضع خود را در قبال ابرقدرتها و در صف‌بندی کشورهای ضد استعماری مشخص می‌کند. ازسوی‌دیگر تضمین‌کننده برادری دیرین ملت ایران‌و ملت فلسطین است که پیش از پیروزی انقلاب ما ، تنها اخوتی احساساتی وبین دو ملت بود و در سیاست خائنانه و نوکرمنش رژیم سابق اثری نداشت. حال آنکه این‌بار ، بدلیلی که بسیار طبیعی است ، سیاست رسمی ایران دقیقا ازخواست ملت تبعیت می‌کند.

اما آنچه بیش از اینهمه به واکنش امام در برابر پیمان «صلح» مصر و اسرائیل اهمیت میدهد ، هشدار آشکاری است که در آن وجود دارد. وهمین هشدار است‌که واکنش رسمی ایران را از یك اعلام‌موضع ساده بسیار فراتر می‌برد : بموجب پیام امام ایران خود را با برادران عرب همگام و در تصمیم‌گیریهای آنان سهیم میداند. و از سوی دیگر موضع سیاسی کشورهای مخالف پیمان مصرو اسرائیل‌را تاییدمیکند کلام امام از یك‌سو نشان دهنده گام عظیمی است که ایران برداشته و ازسوی دیگر ، مؤید حضور متحد قدرتمندی‌است که بتازگی به صفوف عرب در مبارزه ضد امپریالیستی پیوسته است. واین تحولی بزرگ و تاریخی است. ایران ما ، از کشوری که عملا با برادران عرب دشمنی می‌کرد، به‌کشوری که‌در مبارزه رهائی‌بخش آنان شرکت فعالانه خواهد داشت بدل‌شده است واین برای همه آزادگان هوشیاری‌است. کم‌نیستند ایرانیانی که با شرمساری بیاد می‌آورند که چگونه دوستان عرب ایران‌را دومین اسرائیل منطقه می‌خواندند.

جگونگی همگامی ایران با مبارزه‌برادران عرب به‌آینده مربوط میشود و به‌نحوه عملی که کشورهای عرب درپیش گیرند. این یاری می‌تواند از تدبیرهای اقتصادی‌و بازرگانی تا اقدامات نظامی را شامل‌شود. اما ازهم‌اکنون نیز ، بعضی اقدامها که نشان‌دهنده موضع ایران است به وقوع پیوسته که قطع کامل مناسبات اقتصادی با اسرائیل و تحریم نفت ایران برای این کشور از آنجمله است. مصر نیز ، که به‌گفته رهبری انقلاب ایران به‌اسلام و مسلمانان خیانت کرده ، به‌ناچار خودمجبور به‌تحمل عواقب تغییر موضع ایران است. از سادات ، دوست شاه سابق ، بیش‌ازآنچه کرده انتظار نمیشد داشت و طبیعی است‌که سادات نیز اشتباه می‌کند اگر ازایران، چیزی شبیه آنچه شاه مخلوع بااو می‌کرد، انتظار داشته باشد.

یکی از پلاکاردهایی که دیروز ، در برابر سفارت مصر در تهران حمل می‌شد : «سادات ، کارتر وبگین، به‌کشورهای عرب خیانت می‌کنند»

می‌دانیم که در کوتاه مدت، اولین‌بازنده «پیمان صلح» مصر و اسرائیل، انورسادات است. او که تا دیروز یك رژیم ایرانی «دست و دلباز» و «بیطرف» را در کنار خود داشت ، امروز ملت تازه‌ای را درصف کشورهایی می‌بیند که قاطعانه با هدفهای تسلیم‌طلبانه او مقابله می‌کند. ایران که تا دیروز تکیه‌گاه اقتصادی دولت مصربود اکنون به‌پشتیبانی ملت فلسطین و خلق‌های عرب برخاسته است ، این تحول بخصوص زمانی اهمیت می‌یابد که بدانیم یکی از تکیه‌گاههای عمده مصر واسرائیل و امریکا در آغاز «عملیات‌صلح» کمپ‌دیوید، رژیم شاه سابق بود.

چنین پیش‌بینی میشد که پس از امضای پیمان صلح، دولت «سخاوتمند» شاه‌مخلوع، واکنش‌های ناسپاسد کشورهای عرب‌مخالف با پیمان را جبران خواهد کرد. بیم‌انان بود که عربستان سعودی و دیگر کشورهای نفتخیز عرب ، به‌نشانه مخالفت با اقدام تسلیم‌جویانه مصر ، کمك‌های حیاتی خود به‌اقتصاد نیمه‌فلج‌مصر را قطع کنند و امید به‌این بود که ایران شاه جای خالی این کمك‌ها را برکند.

البته باید گفت که ولینعمت اسرائیل، بهای تسلیم مصر به‌این کشور را خواهد پرداخت و سادات را دست‌خالی نخواهد گذاشت. هنوز پیمان امضا نشده ، دولت کارتر «صورتحساب» مصر را ارائه کرده و اعلام داشته است که پیمان مصرواسرائیل برای امریکا سالی یك میلیارد دلار تمام خواهد شد.

اما مساله این است‌که کمك‌های مالی امریکا ، گرچه ممکن است نگرانیهای‌کوتاه مدت سادات در زمینه مالی را تسکین دهد ، اما ملت و اقتصاد مصررا ، هرچه وابسته‌تر و سرشکسته‌تر خواهد کرد. بویژه اگر به‌این مساله ساده توجه کنیم که‌پیمان صلح فقط نقطه پایان نگرانی‌های امنیتی اسرائیل ازجانب مصر نخواهد بود. بلکه همچنین نقطه شروع مناسباتی اقتصادی‌است که بازهم تنها بازنده آن مصر است. بدینگونه ، کشوری که تا دیروز قوی‌ترین دشمن اسرائیل بود ، فورا بصورت‌بزرگترین بازار فرآورده‌های اسرائیلی درخواهد‌آمد. البته اگر فرآورده‌های امریکائی جائی خالی باقی گذاشته باشد. بخصوص اگر بخاطر آوریم که سرمایه‌های مهاجم‌امریکائی، پس از فرار از ایران ضد امپریالیستی، به‌جستجوی ماوای تازه‌ای خواهند پرداخت واکجا بهتر از کشوری که در آن، دوستان شاه سابق پاجای پای او می‌گذارند ؟

درست بهمین خاطر بود که پیروزی انقلاب ایران - یا «سقوط» ایران به‌قول امریکائی‌ها - کوششهای «صلح‌جویانه» کارتر و مصر و اسرائیل را شدیدتر کرد، تاجائیکه رئیس دولت امریکا شخصا برای هموار کردن راه این «صلح» به منطقه آمد. می‌بایست هرچه زودتر جای خالی ژاندارم را پرکرد تا مبادا منافع‌امپریالیسم در منطقه مدتی طولانی بی‌محافظ بماند. «دوستان شاه سابق» این وظیفه را نیز به‌عهده خواهند گرفت و ژاندارم غرب‌کمی جابجا خواهد شد و از خلیج فارس به دریای سرخ خواهد رفت.

اما اینهمه بدان معنی نیست‌که اسرائیل دلیلی برای خوشحالی دائمی داشته باشد. بدون شك ، پیمان صلح در آغاز کار موفقیت قابل ملاحظه‌ای برای اسرائیل خواهد بود. اما تغییر موضع ایران‌درقبال این کشور ، عاملی است که می‌تواند خواب خوش بسیاری از کارشناسان استراتژی یهود را آشفته‌کند.

شاید اسرائیل یکی از قوی‌ترین دشمنان خود در منطقه را خنثی کرده اما درعین حال ، یکی از قوی‌ترین «دوستان» سابق را برای همیشه‌از دست داده است.اما مشکل اسرائیل فقط این نیست. این«دوست» سابق اکنون در یك سنگر مستحکم ضد امپریالیستی موضع گرفته و با اتکا به توانائی وایمان انقلابی خود به مقابله با هرنوع توطئه تسلیم‌طلبانه برخواهد خاست. جبهه کشورهای مخالف «صلح» سادات و بگین اکنون می‌تواند به مساعدت ایران در همه زمینه‌ها امیدوار باشد. واز کجا معلوم که در آینده‌ای نزدیك،سربازان ایرانی مستقر در بلندیهای جولان، نقشی بسیار بیشتر از«ناظرصلح» به‌عهده‌نگیرند؟

مهدی سحابی

کار و کارگر، مهم‌ترین مسأله دولت انقلاب

در نخستین روزهای پیروزی انقلاب خود میزبان یاسر عرفات ، رهبر سازمان آزادیبخش فلسطین بودیم و برادران فلسطینی ما دفتر نمایندگی اسرائیل در تهران را خانه تازه خود درایران کردند، که امیدواریم این نشانه و مظهر بازگشت هرچه زودتر آنان به‌فلسطین اشغال شده خود باشد. اکنون شاهدتحولی ازاین‌نیز مهم‌تر هستیم که از نخستین اثرات انقلاب ما برصحنه سیاست بین‌المللی خبر می‌دهد. رهبری انقلاب با بیانی قاطع و بی‌پرده، پیمان صلح مصر و اسرائیل را محکوم

صفیر گلوله‌های آتشین رژیم که‌برفلب کارگران چیت ری نشست ، هنوز درگوش ماست. آن روز به‌دلیل اختناق‌شاهنشاهی، اطلاع ازکم وکیف قضیه برای همه امکان نداشت . هنوز تعداد شهدای آن روز وعلل کشتار کارگران ، درهاله‌ی ازابهام‌است. اما این واقعیت انکار ناپذیر ، همان‌روزها هم پوشاندنی نبود : کارگر ایرانی، گاه سرحد مرگ ، استثمار می‌شود. کارگران، علیه نظامی که از هرسو خونشان را می‌مکید ، بپا خاستند و چون خواستهای آنان باهیچ توطئه‌یی خنثی کردنی نبود، پاسخشان را با گلوله دادند . این‌پاسخی بود که در همه جنبش‌های کارگری شنیده‌ایم . از سال ۳۵ (تشکیل سازمان امنیت) تا ۱۳۳۸ ، ده اعتصاب کارگری ایران ، با زندان ، اخراج و کشتاروتبعید سرکوب شد ، اما این واکنش‌های حاد ضد انقلابی ، هیچگاه نتوانست کارگران و دهقانان را عقب بزند . چراکه آنان چشمشان نه به جیب «بابا» و «مامان» بود و نه به حساب‌های بانکی . آنان از زندگی روزانه خود دفاع کردند و جایی برای عقب نشینی نداشتند .

امروز نیز مساله‌ی «کار» و زندگی «کارگر» از عمده‌ترین مشکلاتی است‌که اقتصادلطمه خورده‌ی ما باآن‌رودرروست.

کارگران بیکار و عائله‌شان ، ارتشی ده میلیونی را تشکیل می‌دهند . جمع کثیری از اینان ، با خوش رقصی‌های کارفرمایان، در جریان انقلاب اخراج شده‌اند. گروهی از آنان ، کسانی هستند که به دلیل به اصطلاح «امنیتی» اخراج ، زندانی، و یا تبعید شده‌اند . گروهی از آنان نیز در جریان رکود اقتصادی یکسال اخیر وکاهش تولید ، به‌تشخیص کارفرمانیروی اضافی تشخیص داده شده‌اند .

با در نظر گرفتن حدود پنج‌میلیون کارگر شاغل و خانواده آنان ، آمار با زبان بی‌زبانی ، نقش و سهم اینان را در هرحرکت اجتماعی درجهت‌تعدیل‌درآمدها، بازگو می‌کند . فاطعانه‌ترین نقش وسهم را کارگران صنعت نفت ، درجریان قطع شریان حیاتی اقتصاد وابسته شاه ، نشان دادند . بس از انقلاب نیز ، کشاکش‌های گاه سازنده وگاه خشونت‌آمیز عمده‌ترین ارگان‌های تولید ، ابعاد مساله‌را به‌خوبی روشن ساخت . در بسیاری از کارخانه‌ها و کارگاههای تهران وشهرستانها کارگران برای اطمینان از برخورد عادلانه کارفرما با حقوق اولیه آنان ، خواستار تشکیل شوراها و سندیکاهای واقعی کارگری شدند . کارگران با توجه به تجربه تلخ چند هزار ساله تاریخ ایران ، می‌خواهند با تشکل اصیل ومشارکت راستین درتعیین سرنوشت و احقاق حق عوامل تولید ، راه بازگشت استثمار جبارانه شاه و ایادیش‌را که با حمایت کارخانه‌داران بزرگ جهان انجام می‌گرفت ببندند .

طی دو سال اخیر ، به ویژه سال۵۷ به علت گسترش اعتصاب های کارگری، تعطیل واحدهای کوچك تولیدی‌وتوزیعی، کاهش درآمد ملی ، بیدایش مقاومت‌های انقلابی و عوامل جنبی ، رشد بیکاری به بالاترین حد در جهان رسید . درنتیجه رشد اقتصادی و رفاه اقتصادی ، باردیگر به زیان کم‌درآمدها ، کاهش یافت . به‌این مفهوم که از یکسو سهم کم درآمدها از تولید سرانه کالاها و خدمات مصرفی، نسبت به پردرآمدها ، نقصان بیشتری یافت و فاصله‌ها تشدید شد ، و ازسوی دیگر، درصد مصرف‌کنندگان اضافی ــ بویژه در خانواده‌های فقیر ــ افزایش یافت . با توجه به آن که در نتیجه رفورم‌نافرجام اصلاحات ارضی شاه و توطئه‌های جنبی آن ــ نظیر تعاونی‌ها ، وام‌های کشاورزی، یورش فرهنگ مونتاژ به روستاها و...ــ هزاران روستایی نیز ازهستی ساقط شدند و به حاشیه شهرهای بزرگ کوچیدند ویا در حال کوچیدن هستند ، مسئولیت‌های عظیم دولت انقلابی در قبال زحمت‌کشان بی چیز را به خوبی نشان می‌دهد . فرمان امام نیز که در سه اصل عمده کارگری خلاصه می‌شود ، نشانه دیگری از اهمیت کم‌نظیر مساله است . اما خواهان : ۱ــ افزایش‌دستمزدهای کارگران ۲ــ پرداخت حقوق عقب افتاده‌کارگران ۳ــ و کنار گذاشتن کارفرمایانی که‌تعهدات اخلاقی و انسانی و حقوقی خودرا انجام نمی‌دهند ، شده است.

از جمع‌بندی کلیه اساسنامه های موقت شوراهای منتخب کارگران واعلامیه ها و بیانیه‌های کارگران ، چنین‌برمی‌آید که عمده‌ترین خواست آنان در دو اصل خلاصه می‌شود : ۱ــ افزایش درآمد کارگران ، در رابطه با تعدیل درآمد مدیریت واحدهای تولیدی و مصادره‌ی اموال سرمایه‌داران بزرگی که هستی زحمتکشان را غارت کرده‌اند .

۲ــ تامین ، حفظ و تضمین آزادی های دموکراتیك حاصله از انقلاب . دیگر خواست‌ها ، در شکم این دو نیاز بزرگ می‌گنجد . در همه ارگان‌ها ، درکنار این دو اصل ، تبصره‌ی «سرعت عمل» نیز خودنمائی می‌کند . تحقق نخستین اصل ــ تعدیل درآمد ــ که پیش از پیروزی مردم ، بارها از طرف رهبران جنبش برآن تاکید شده است ، بدون دومین اصل ــ تامین آزادی ــ امکان پذیر نیست. زیرا، تنها دریك‌فضای سیاسی‌دموکراتیك، می‌توان به اصل تعدیل درآمدها وشناخت غارتگران و افراد صالح دست یافت. بدون تامین آزادی های لازم برای رشدشخصیت انسان مسئول و متفکر و کوتاه کردن‌دست «ضابطین نظامی» کهنه و نو ، نمی‌توان اندوخته‌های هفت به چنگ آمده‌را‌رزیابی کرد . البته درباره‌یی از واحد های تولیدی ، مدیران حیله‌گر درآخرین‌روز های حیات استبداد شاهی ، به همراه اندوخته‌هایی که از دسترنج کارکنان و مردم گرد آمده بود و با گرفتن مبالغ گزافی وام به حساب واحد تولیدی ، راهی دیار اربابان خود شدند . اینان اکنون از زبان ایادی خود اعلام‌آمادگی می‌کنند که جنازه‌ی متلاشی شده‌ی‌واحدها را که مبالغ هنگفتی هم بدهی دارند، به کارکنان بسپرند . در این مواردیقیناً نخستین تلاش دولت ، می‌تواند برباز‌گرداندن سرمایه‌های غارت شده بنا شود. راه کوتاه دیگر بخشودگی بدهی‌های این چنین واحدهای تولیدی به بانك‌ها و تراست‌های داخلی و بین‌المللی است . چنین اقدامی می‌تواند تثبیت و تثبیت جریان دموکراتیزه‌کردن واحدهای‌تولیدی را سرعت بخشد .

گاوه رهرو

بزودی
روزنامه انقلاب اسلامی
زیر نظر: ابوالحسن بنی‌صدر
منتشر می‌شود

سفارت مصر در تهران اشغال شد

جوانان عرب ، صبح امروز سفارت مصر در تهران را اشغال کردند . آنها که در عکس دستهای خود را به نشانه پیروزی بلند کرده‌اند با اشغال سفارت مصر خشم خود را نسبت به امضای قرارداد جداگانه سادات و اسرائیل به‌جهان اعلام کردند

سفارت جمهوری مصر در ایران امروز توسط دانشجویان عرب مقیم تهران اشغال شد . این دانشجویان که بطور مسالمت‌آمیز و در غیاب سفیر مصر این سفارتخانه را اشغال کردند در گفتگوئی با کیهان اعلام کردندکه قرارداد «صلح» سادات ـ اسرائیل را محکوم کرده و سادات را جانشین شاه و عامل امپریالیزم در منطقه می‌دانند و برای سرنگونی وی مبارزه خواهند کرد .

دانشجویان پس از اشغال سفارت مصر ضمن بیانیه‌ای تاکید کردند که هدف امپریالیزم آمریکا از انعقاد قرارداد « صلح » سادات ـ اسرائیل ایجاد پایگاهی در مصر برای سرکوبی تمام جنبش های آزادیبخش در منطقه است .

در بیانیه این دانشجویان همچنین آمده است : در این شرایطست که مردم خاورمیانه مراحل بسیار دشواری را می‌گذرانند خلق فلسطین نیز خود را، علیه امپریالیسم و صهیونیزم بسیج کرده و بر حقوق ملی و قانونی خود تاکید می‌کند و تمام راه‌حل‌های آمریکائی را که هدفش سرکوبی شخصیت ملت فلسطین و موجودیت آن است محکوم می‌کند . دراین مرحله حساس آمریکا و صهیونیست ها می‌خواهند جانشین شاه را در مصر جستجو کنند و سادات خائن نیز همکاری خود را با آن‌ها اعلام کرده است تا جنبش انقلابی فلسطین را سرکوب کند و در مقابل خواست مردم مصر در راه آزادی و مبارزه بنفع ملت عرب ایستادگی کند .

در این بیانیه اضافه شده است : امضاء قرارداد کمپ دیوید نشانگر راه خیانت‌آمیز رژیم مصر علیه ملت عرب و خلق فلسطین است . لذا ما دانشجویان عرب مقیم ایران اعلام می‌داریم :

۱ ـ سازمان آزادیبخش فلسطین تنها نماینده ملت فلسطین است و حق حاکمیت و تعیین سرنوشت را دارد .

۲ ـ این قرارداد امکان باصطلاح قانونی را در غصب کردن سرزمین های اسلامی بدصهیونیست‌ها می‌دهد .

۳ـ این قرارداد امکان باصطلاح قانونی را جهت‌ادامه تسلط صهیونیست‌ها بر بیت‌المقدس اولین قبله‌گاه و سومین حرم مقدس مسلمانان می‌دهد.

۴ـ هدف امپریالیزم آمریکا ایجاد پایگاهی در مصر است تا از این پایگاه تمام جنبش های آزادی بخش در منطقه را سرکوب کند .

۵ـ هدف قرارداد صلح ، جدائی میان مردم عربی مصر از امت « تاریخ وفرهنگ عرب است . لذا دانشجویان عرب در ایران قرارداد ننگین رامحکوم کرده و از مردم عرب مصر می‌خواهد تا در مقابله با آن برخیزند و همچنین از تمامی ملت‌های مبارز و جنبش های آزادیبخش جهان و بخصوص کشورهای اسلامی و ملل عرب می‌خواهد که از ملت قهرمان فلسطین و خواست های بحق آنان حمایت و روابط خود را بارژیم سادات قطع کنند .

این دانشجویان اعلام‌کردند که سفارت را در کمال آرامش و بدون‌لطمه زدن به کسی ویا جائی اشغال کردند .

تعداد دانشجویان اشغال‌کننده سفارت ۳۰ تا ۳۵ نفر است که در دانشگاههای مختلف ایران تحصیل می‌کنند .

دانشجویان‌عرب تاکیدکردند که حداقل تا ۲۴ ساعت هیچ مذاکره‌ای را نخواهند پذیرفت وسفارت را دراشغال خواهند داشت .

با اشغال سفارت مصر توسط دانشجویان عرب مقیم ایران ، سفیر مصر در ایران ، امروز بدسفارتخانه نیامد و پیامهای همبستگی و تائید از سوی دانشجویان ایرانی و دیگر گروهها نیز برای دانشجویان عرب ارسال شد .

کارمندان سفارت مصر در نخستین ساعات اشغال سفارت توسط دانشجویان عرب ، به آنها اعتراض کردند . اما لحظاتی بعد ، دست ازاعتراض برداشتند و اعلام کردند که « مانیز انعقاد این پیمان را محکوم می‌کنیم ».

دانشجویان عرب در پیامی خطاب به ملت قهرمان ایران از همه مردم ایران خواستند که از سازمان آزادیبخش فلسطین پشتیبانی کنند و در راه‌آزادی فلسطینی‌اعراب یاری دهند. آنها از حکومت ایران خواستند که روابط خود را بارژیم مصر قطع کنند .

با اشغال سفارت مصر توسط دانشجویان عرب ، گروههای مختلف‌مردم وازجمله‌دانشجویان و دانش‌آموزان بعنوان‌پشتیبانی از اقدام‌دانشجویان عرب بطرف سفارت مصر در تهران دست براه‌پیمائی زدند .

هنگام کمك رسانی به مردم سنندج

۷ نفر شهید شدند

در جریان کمك‌رسانی مردم شهر های بوکان، کرمانشاه وقصرشیرین به مردم سنندج ۷ تن شهید و ۵ نفر مجروح‌شدند.

بدنبال درخواست کمك به‌مردم سنندج بهنگام زدوخورد های مسلحانه این شهر ۵ کرمانشاهی بنامهای محمد و حشمت رحمان‌پور ، حسین و امیر اشك‌تلخ و امیرمنصور شاهرضائی ودو بوکانی بنامهای مهندس سلیمان تکان شیر وعزیز نژاد که به سنندج رفته بودند براثر اصابت گلوله شهید شدند.

۵ نفر از مردم قصرشیرین به اسامی فرامرز اکبری ، صادق احمدی، فرمان قنبری، هوشیار اکبری و ناظم (نماینده اعزامی کمیته قصر شیرین) که قصد کمك به مردم سنندج داشتند براثر تیراندازی پاسداران اسلام‌آباد (شاه‌آباد سابق) مجروح شدند و به بیمارستان انتقال یافتند.

پیام دانشجویان مسلمان

از جمله پیام‌های همبستگی که صبح امروز با اشغال سفارت مصر توسط دانشجویان عرب برای آنها ارسال شد، پیام انجمن دانشجویان مسلمان دانشگاه تهران و نیزپیام جمعی از دانشجویان مسلمان‌دانشگاه علم و صنعت ایران بود .

دانشجویان مسلمان دانشگاه‌تهران در پیام خود متذکر شده‌اند که‌ما قرارداد ننگین صلح مصر واسرائیل را محکوم نموده وسازمان‌آزادیبخش فلسطین را تنها نماینده‌قانونی خلق فلسطین می‌دانیم وحمایت خود را ازاین اقدام انقلابی برادران عرب در جهت افشای ماهیت ضد خلقی سادات و مخالفت با توطئه های امپریالیسم آمریکا انجام شده اعلام می‌کنیم و باهمه رزمندگان‌انقلابی خلقهای منطقه‌پیمان می‌بندیم که‌در راه‌بیرون راندن امپریالیست های غارتگر از منطقه و نابودی کامل همه ارکان و مظاهر اقتصادی و نظامی و فرهنگی امپریالیسم در میهن‌مان و درتمام منطقه به‌مبارزه بی‌امان خویش تا پیروزی نهائی ادامه می‌دهیم.

جمعی از دانشجویان مسلمان‌دانشگاه علم و صنعت نیز در پیام خود یادآور شده‌اند که مردم‌قهرمان ایران نمی‌توانند شاهد اجرای‌توطئه شوم صلح امریکائی ـ اسرائیلی‌سادات خائن باشند . آنها اعلام کرده‌اند که این قرارداد تهدیدی مستقیم علیه تمامی خلقهای منطقه و مانع اصلی استقرار صلح واقعی و پایدار در این نقطه از جهان خواهند بود. این دانشجویان سپس از دولت مهندس بازرگان خواسته‌اند که با توجه به رهنمودهای قاطعانه امام خمینی نسبت به این قرارداد ننگین استعماری که بفرموده‌ایشان «خیانت به اسلام و مسلمین و برادران عرب است » واکنش رسمی نشان داده و از حقوق برادران فلسطینی ما حمایت نموده مواضع کشورهای مخالف این طرح را تائید کند.

بیانات‌مهندس بازرگان درنخستین عید دیدنی دولت ومردم :

درقانون‌اساسی، حقوق‌همه‌مردم‌رعایت شده‌است

به‌مناسبت فرارسیدن نوروز مراسم دید وبازدید دولت‌موقت و مردم در استادیوم صدهزار نفری برگزار شد ، در این مراسم مهندس بازرگان و تنی چند از اعضای دولت و گروه کثیری از مردم شرکت داشتند. مراسم با قرائت آیاتی از کلام‌الله مجید آغاز شد . در این مراسم مهندس بازرگان ضمن تعوت مردم به ادامه وحدت و یگانگی گفت :

۲۵ سال بود ـ که من اسم تا ۲ سال قبل را میگذارم دوران اعتراض ـ عید نوروز را معمولا نمی‌گرفتیم ، برای اینکه معترض بودیم . به‌کودتا و اختناق و شکنجه‌ها وزندانها و معترض بودیم . به قلب آزادیها وهزاران مصیبت‌دیگر. وایکه که خیلی از سالها تصمیم گرفته میشد ، دستور داده میشد ، اعلامیه صادرمیشد که امسال جشن‌نداریم و نوروز ما پیروز نیست. نوروز تعزیم و بطور استثنا بعضی از سالها که ممنوعیتی نبود و تبریك‌و تهنیت کارت بدعمل می‌آمد ، کارت‌های تبریك معمولا دو مطلب داشت یکی خوشحالی‌از برطرف شدن سرما و سختی و یخبندان ، رفتن آهریمن‌های حاکم که نویسنده و خواننده وشنونده همه میدانستند که مقصود چیست و کیست دیگر بلدباری و امیدواری و مژده باینکه دوران خفقان و اسارت وبیچارگی‌تبدیل به‌بهار شکوفا و شیرین وروشن و تابستان‌گرم و راحت و برکت خواهد شد.

بحمداله آن صبر و مقاومت و آن دعاهای ملت به موفقیت و به قبول خاتمه یافت . چرا جشن نگیریم جاعالحق و زهق الباطل

منظردل نیست جای‌صحبت‌اغیار
دیو چو بیرون‌رود فرشته‌درآید

و اسلام و سعادت و اتحاد و برادری‌که در چهره رهبر عالیقدر ورهبران‌دیگر منعکس شده بود براین زمین واردشد. وظیفه داریم خوشحال باشیم‌و شکرگزار . باید شاکر باشیم‌و مطمئن باشیم که با این شکرگزاریها و با این برگزاری جشنها نعمت برما افزونتر خواهد شد و آنچه بدست آورده‌ایم با خون شهیدان با محرومیت‌ها و با گرفتاریهاو اعتصابها با بازارهایمان، اینها دیگر از دست ما نرود و مجدد آن‌کارها ضرورتی پیدا نکند.

بازرگان در ادامه سخنان خود گفت : امروز لباس عید هم بهتن کرده‌ام و خودم را در برابر این ملت کودکی حس میکردم که باید لباس بهتن کنم و عیدی بگیرم . دو عیدی بزرگ دولت وبنده بافتخار نمایندگی دولت ، گرفتیم . عیدی اول را دمروز یا یك هفته قبل در روزنامه‌ها خواندم، که کارگران جزیره خارك اعلام کردند از دریافت عیدی خودداری می‌کنند . همانروزکه آیین مطلب را خواندم گفتم ایکاش تمام برادران کارگر و کشاورز و کسان پرمایه و کم‌مایه و تمام ملت بهاین برادران تاسی میکردند . شاید هم کرده باشند . صاحبان صنایع مدیران اقتصادی و صاحبان سرمایه‌که در ایران هستند ، یا از ایران رفته‌اند یااحیاناسرمایه با خود برده‌اند ، آنها هم همین کاررا بکنند و باطیب خاطر وبرای اثبات ایرانی بودن و مسلمان بودن و برادری، داوطلبانه خودشان سرمایه‌های رفته را به‌کشور برگرداندند و بگذارند آنچه بدهکار هستند ، بدست خودشان به صندوق دولت برگردد .

سه‌روز قبل‌نامه‌ای به عنوان نخست‌وزیری آمده بود ، که درآن یکی از سرمایه‌داران‌کتبا نوشته بودکه حاضر است، تمام اموال و سرمایه خود را در اختیار دولت‌بگذارد. بنابراین این امید و انتظار من نباید زیاد خام باشد .

عیدی دوم که من گرفتم و شاید شما هم‌اطلاع‌داشته باشید بعداز پاکسازی شهر بود که فروردین انجام خواهد شد و من اسم آنرا انقلاب گذاشتم عید آسمال مردم ما عوض خانه‌تکانی شهرتکانی داشتند وپیشرفت‌اجتماعی‌آنقدر زیاد بود که دست بدست‌هم شهر خودشان را با هم پاکیزه کردند . کارگری‌که بعداز من در شرکت نفت سخنرانی‌کرده بود ، گفته بود: دولت از ما هدیه پول خواسته است، پول چیست ما خونمان را به ایران هدیه می‌کنیم . راجع به سال آینده سه مطلب را عرض‌می‌کنم ، یعنی پیمانی که با هم باید ببندیم . مطلب اول که‌در پیام نوروزی عرض می‌کنم حوادثی است‌که در کردستان اتفاق افتاده است و نمی‌خواهم درباره آن گزارشی بدهم . چون هیاتی از طرف رهبر عالیقدر ماهور این‌کار شده‌اند امیدوارم رفع سوءتفاهم‌و ایناست‌که در آن حقوق همه مردم ایران رعایت شده است.

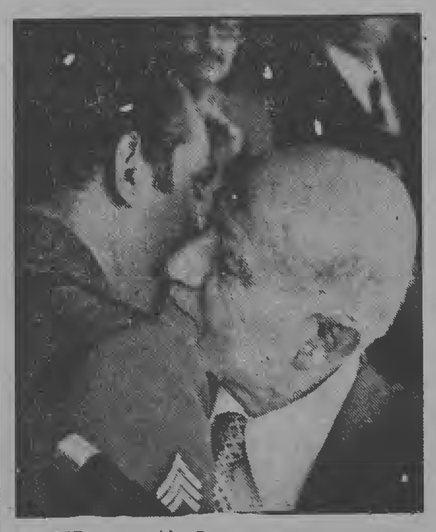

دیده بوسی عید ـ مهندس‌بازرگان ، نخست‌وزیر دولت موقت انقلابی ، پس از نطق‌نوروزی خود در استادیوم صد هزار نفری با یك نظامی‌دیده بوسی می‌کنند .

خبرهای روز

پیام امام به پاسداران انقلاب

قم ـ ستاد خبری کیهان ـ روز گذشته امام خمینی رهبرانقلاب اسلامی ایران بیانی‌خطاب‌بسربازان و پاسداران انقلاب فرستاد .

متن این پیام بشرح زیر است :

سربازان و پاسداران فداکار اسلام ایدهم‌الله تعالی دراین‌سال‌نو از شما جوانان دلیر و غیوری که کابوس استعمارزا به زانودرآوردید تقدیر می‌کنم از شما رزمندگان عزیزی که نهال آزادی‌را در این مرزوبوم بارور کردید تشکرمیکنم. موفقیت بیش از پیش شمارا درراه رسیدن به پیروزی نهائی ازخدای تعالی خواستارم . دراین موقع حساس که باقیمانده دشمنان‌شکست خورده ما در کمین هستند اتحاد وبرادری خودرا حفظ کنید وازراه تفرقه و اختلاف مجال فعالیت‌مجدد را بدست دشمن ندهید من‌ازدعای خیر به شما عزیزان غافل نیستم . بیست‌و شش ربیع‌الثانی ۱۳۹۹ روح‌الله الموسوی الخمینی

پیام عرفات به امام خمینی

● **قم ـ ستاد خبری کیهان :** یاسر عرفات به مناسبت پیروزی انقلاب ایران و برگزاری‌رفراندوم، پیام تبریکی برای امام خمینی مخابره کرد.

در این پیام که در مراسم برگزاری سالگرد فاجعه‌خونین مدرسه فیضیه قم، قرائت شد، ضمن تجلیل از رهبری نهضت و آرزوی موفقیت برای ملت ایران، آمده است : بدون شك، کار مقدس شما در جهت همبستگی ملت ایران، سهل بسیار خوبی برای همبستگی امت اسلام خواهد بود. این کار بزرگی است بمنظور خنثی کردن نقشه‌ها و توطئه‌های توطئه‌گرانی که همیشه در کمین‌اند تا وحدت و یکپارچگی ما را تهدید کنند.

عرفات در پیام خود می‌افزاید: آرزو داشتم که در این بزرگداشت و برگزاری رفراندوم جهت برقراری حکومت جمهوری اسلامی شرکت کنم، ولی هجوم بی‌شرمانه‌یی که انقلاب و منطقه ما با آن مواجه است و مسئولیت‌های بزرگتر، مانع از آن گردید که در این مراسم با شما شرکت کنم، اما پیروزی انقلاب اسلامی به رهبری خردمندانه شما، پیوسته شعلی فراراه ماست که روشنگر آینده ما می‌باشد.

آیت‌الله روحانی : به جمهوری اسلامی رای می‌دهم

قم ـ امروز از طرف حضرت آیت‌الله سید محمد صادق روحانی اعلامیه‌ای صادر شد و در آن‌تاکید گردید که من شخصا به جمهوری اسلامی رای میدهم‌وازهمه مردم‌نیز انتظار دارم برای حفظ وحدت کلمه متفقا به جمهوری اسلامی‌رای بدهند .

پیام عرفات به امام خمینی

● **قم ـ ستاد خبری کیهان :** یاسر عرفات به مناسبت پیروزی انقلاب ایران و برگزاری‌رفراندوم، پیام تبریکی برای امام خمینی مخابره کرد.

در این پیام که در مراسم برگزاری سالگرد فاجعه‌خونین مدرسه فیضیه قم، قرائت شد، ضمن تجلیل از رهبری نهضت و آرزوی موفقیت برای ملت ایران، آمده است : بدون شك، کار مقدس شما در جهت همبستگی ملت ایران، سهل بسیار خوبی برای همبستگی امت اسلام خواهد بود. این کار بزرگی است بمنظور خنثی کردن نقشه‌ها و توطئه‌های توطئه‌گرانی که همیشه در کمین‌اند تا وحدت و یکپارچگی ما را تهدید کنند.

عرفات در پیام خود می‌افزاید: آرزو داشتم که در این بزرگداشت و برگزاری رفراندوم جهت برقراری حکومت جمهوری اسلامی شرکت کنم، ولی هجوم بی‌شرمانه‌یی که انقلاب و منطقه ما با آن مواجه است و مسئولیت‌های بزرگتر، مانع از آن گردید که در این مراسم با شما شرکت کنم، اما پیروزی انقلاب اسلامی به رهبری خردمندانه شما، پیوسته شعلی فراراه ماست که روشنگر آینده ما می‌باشد.

آیت‌الله روحانی : به جمهوری اسلامی رای می‌دهم

قم ـ امروز از طرف حضرت آیت‌الله سید محمد صادق روحانی اعلامیه‌ای صادر شد و در آن‌تاکید گردید که من شخصا به جمهوری اسلامی رای میدهم‌وازهمه مردم‌نیز انتظار دارم برای حفظ وحدت کلمه متفقا به جمهوری اسلامی‌رای بدهند .

بیانیه حضرت آیت‌الله شریعتمداری : رأی فردفرد مردم در سرنوشت ایران تأثیر دارد

حضرت آیت‌اله شریعتمداری‌طی بیانیه‌یی از همه مردم دعوت کرد که در رفراندوم شرکت‌کنند.

متن بیانیه به این شرح‌است:ملت شریف و مبارز ایران !

در این ایام که مقدمات برگزاری رفراندوم در سراسرکشور آماده می‌شود بعموم ملت ایران‌اعلام میدارم که رای فردفرد شما در همه‌پرسی روز جمعه در سرنوشت‌ایران تاثیر بسیار مهم و اساسی دارد و اکنون که پس از مبارزات‌پیگیر و قاطعانه عموم، رژیم استبدادی و طاغوتی نابود گردیده‌برای برپائی یك نظام جدید که بتواند آزادیهای فردی و اجتماعی‌را بمعنای واقعی در چهارچوب قوانین مترقی و حیاتبخش اسلام‌ملحوظ دارد همگان وظیفه دارند در این زمینه اظهار رای و عقیده‌کنند و در عین‌حال که عموم‌مردم ایران در اظهار آراء و عقاید خودکاملا آزادند ولی بنظر ما حکومتی که بتواند آزادی و رفاه عموم‌ملت‌را برقرار کند و با الهام‌گرفتن‌از تعالیم عالیه اسلام یکپارچگی‌و وحدت ملی را استحکام بخشد و حقوق اقلیت‌ها را بنحو صحیح و کامل مراعات نماید حکومت جمهوری اسلامی است لذا اینجانب همانگونه که قبلا اعلام داشته‌ام در رفراندوم شخصا به «جمهوری‌اسلامی» رای خواهم دادواميدوارم که شما ملت شریف و مسلمان وآگاه‌ایران در روز جمعه آینده که حساسترین فراز تاریخ کشور نوشته‌می‌شود یکبار دیگر آگاهی و رشد اجتماعی، سیاسی و اسلامی خودرا‌نسبت به سرنوشت ایران‌بجهانیان نشان‌دهید ازدرگاه خداوند متعال‌ترقی و سعادت مردم ایران را در پیروی از تعالیم پیشرو اسلام خواستارم .

۵ فروردین ماه ۱۳۵۸ مطابق با ۲۶ ربیع‌الثانی ۱۳۹۹

سیدکاظم شریعتمداری

تصمیمات وزارت کشور درباره منطقه گرگان و گنبد

این اطلاعیه‌ها در روز سوم فروردین ماه از سوی احمد صدر حاج سیدجوادی وزیر کشور انتشار یافت .

اطلاعیه شماره ۱

بسمه تعالی برادران مسلمان منطقه گرگان و گنبد ! با برچیده شدن نظام فاسد استبدادی برای رفاه حال اهالی منطقه ستاد مخصوصی اعزام و درمحل‌های گنبد و گرگان مستقر گردید. پس از بررسی مفدماتی جهت احقاق حق تضییع شده کشاورزان نسبت به این موارد تصمیم اتخاذ و اعلام میگردد .

۱ـ کلیه مراتع و زمین‌هایی‌که غصب شده باشند یا مورد اختلاف باشند از این تاریخ تا تعیین تکلیف در اختیار دولت قرار میگیرد کشت و داشت و برداشت محصول آن نیز با نظارت دولت انجام خواهد شد .

۲ـ ستاد مخصوصی حل مشکلات‌منطقه با نمایندگان و معتمدین محل مذاکره و از طرف دولت راجع به کشت داشت و برداشت محصول با نمایندگان مذکور به توافق خواهد رسید .

۳ـ ستاد مخصوص موظف بررسی‌های خودرا در اسرع وقت انجام داده و طرح پیشنهادی خودرا به دولت اعلام دارد .

۴ـ وزارت کشور موظف است بلافاصله پس‌از دریافت نظر ستاد مخصوص نسبت به واگذاری زمین‌های غصبی اقدام نماید. از کلیه برادران منطقه گرگان و گنبد انتظار همکاری و دلگرمی با اعضای ستاد مخصوص داریم .

اطلاعیه شماره ۲ :

بسمه تعالی بدنبال اطلاعیه شماره یك راجع به منطقه گرگان و گنبد اینك نسبت به این موارد اقدامات لازم معمول خواهد گردید .

۱ـ کلیه سازمانهای کشاورزی از این تاریخ تا تعیین تکلیف در اختیار دولت قرار میگیرد و محصولات آنها نیز با نظارت دولت برداشت خواهد شد.

۲ـ کلیه کارگران کشاورزی که در سازمانها مشغول کار بوده‌اند زیرنظر نمایندگان ستاد مخصوص به‌کار خود ادامه خواهند داد.

۳ـ ستاد مخصوص موظف است که بررسی‌های خودرا در اسرع وقت انجام داده و طرح پیشنهادی حاصله را بدولت پیشنهاد نماید.

۴ـ وزارت کشور موظف است‌که بلافاصله پس‌از دریافت ستاد مخصوص نسبت به واگذاری زمینهای غصبی اقدام نماید.

تبصره : موارد فوق در مورد دامهایی‌که در محدوده سازمانهای فوق قرار دارند نیز صادق میباشد و از نظر نگهداری و رسیدگی به همان شیوه عمل خواهد شد بدیهی است دولت انتظار دارد که کلیه ساکنان منطقه با نمایندگان دولت و اعضای ستاد مخصوص همکاری صمیمانه داشته باشند.

احمد صدر حاج‌سیدجوادی

۴ پاسدار انقلاب شهید شدند

در اولین روز سال ، ٤تن از پاسداران انقلاب طی حوادث مختلف وبطور تصادفی مورد اصابت گلوله قرار گرفتند و شهید شدند .

این ٤ تن‌که به ترتیب : پرویز انکشافی ـ اسماعیل اینشی ـ حسین کاشی‌زاده و یاسین شروانیان نام داشتند پس‌از وقوع‌حادثه به‌بیمارستان های لقمان‌الدوله ـ جرجانی‌و بیمارستان امام خمینی (پهلوی سابق) منتقل شدند ولی بعلت شدت جراحات ، معالجات در باره آنان موثر واقع نشد و به‌شهادت رسیدند .

اسماعیل ایمنی

طبق اطلاع خبرنگار حوادث کیهان یکی از پاسداران که اسماعیل ایمنی نام داشت و۲۰ ساله بود ، درساعت ۱۲ نیمه شب اول فروردین هنگامیکه برای سرکشی به قرارگاه شماره ۲ پلیس واقع درکالج ، وارد شده بمحض بازشدن درقرارگاه بدشوخی‌گفته است : دستهابالا. دراین میان همکاران او در داخل قرارگاه که فکر کرده بودند ،شوخی به‌آنها حمله‌کرده است به‌روی او آتش گشوده و باعث مرگ او شده‌اند .

پاسدار دیگری به نام جواد ایرانی نیز در پاسدارخانه‌مسجد جامع نارمك ، شهید شد . وی هنگام‌امتحان تفنگ،شهید شد .

براساس آمار موجود در روزنامه‌ها ، تاکنون بیش از ۷۰ پاسدار براثر بی‌احتیاطی شهید شده‌اند .

یکی از قضات دادسرای تهران دراین مورد گفت : طی یك ماه‌گذشته بیش‌از ۳۸مورد برگ صورتمجلس معاینه جسد راکه‌مربوط به پاسداران انقلاب بوده است در مرکز پزشکی قانونی امضاء کرده است .

۴۴۱ نفر از وزارت خارجه اخراج شدند

کمیسیون پاکسازی وزارت امور خارجه امروز تعداد افراد اخراجی ازاین وزارت‌را ۲۴۱ نفراعلام‌کرد.

ماموریت این افراد که در بین آنها۳۶ سفیر ، ۱٤ سرکنسول ، ۷۱ کارمند و ۱۲۰ مامور بودند از نظر کمیسیون پاك سازی وزارت امور خارجه غیر مفید ویاخلاف مصالح مملکت تشخیص داده شده است .

در اطلاعیه این کمیسیون آمده است که تصفیه دستگاه اداری وزارت امور خارجه همچنان ادامه خواهد یافت .

کمك به خانواده شهدا و مصدومین

اداره روابط عمومی و امور بین‌المللی صندوق تامین اجتماعی بار دیگر اعلام کرد که خانواده بیمه شدگانی که در حوادث اخیر شهید شده و یا مصدوم گشته‌اند، برای تامین حقوقی که به آنان تعلق می‌گیرد، می‌توانند به کلیه واحدهای تامین اجتماعی دوقوهر کشور مراجعه کنند تا اقدامات‌لازمه را در باره آنان معمول گردد.

فرهنگیان قزوین اعتصاب کردند

قزوین ـ بدنبال تغییر سنجری رئیس آموزش و پرورش قزوین در آخرین روز سال‌گذشته معاونان این اداره و عده‌ای از کارکنان اداری آن استعفا کردند . امروز نیز عده‌ای از معلمان و دبیران‌شهر بعنوان اعتراض به برکناری‌سنجری دست ازکار کشیدند و در محوطه اداره آموزش و پرورش اجتماع کردند . هیات علمیه قزوین در نامه‌ای از وزیر آموزش و پرورش خواستند فورا به این امر رسیدگی کند .

آزادی طلا بجای پهلوی طلا

سکه‌های طلا که بنام‌سکه‌های آزادی نامگذاری شده‌اند از اواسط فروردین توسط بانك ملی ایران عرضه میشود.

روی سکه منقش به بارگاه حضرت رضاست و عبارت اولین بهار آزادی و تاریخ سال بر آن ضرب میشود و پشت سکه نقش‌مهری است که کلمات علی با طرحی در وسط و عبارت بانك ملی ایران در ذیل آن منقوش است.

این سکه‌ها با خصوصیات فنی ربع، نیم و یك پهلوی سابق‌دربانك ملی ایران ضرب میشود.

دنباله اطلاعیه‌هیات اعزامی به سنندج

بقیه از صفحه اول

فراوان و مهمان‌نوازی برادرانه مردم سنندج و همکاری‌صمیمانه آنان در برقراری مجدد نظم و آرامش سپاسگزاری واز عموم برادران اسلامی خواهش کنیم که در کمك به‌آسیب دیدگان حوادث اخیر و همدردی باآنها عملا تعهد اسلامی خود رانشان دهند وبا هشیاری کامل‌بکوشند تاأثر نفوذعوامل رژیم ساقط شده پهلوی وهمگامان آنها درمسایل منطقه کردستان جلوگیری نمایند .

سنندج ـ ۵ فروردین ۱۳۵۸ـ هیات اعزامی امام خمینی

سال مسکن

قبول کنید که « مسکن » بزرگترین مشکل اجتماعی سالهای اخیر بوده است . اکنون که همه به‌صداقت دولت انقلاب برای حل مشکلات اجتماعی اذعان داریم.

سازمان مسکن ۸۵۰

ضمن اعلام سال ۱۳۵۸ بعنوان « سال مسکن »ازکلیه‌مستاجرین ـ مالکین ـ خریداران وصاحب‌نظران تقاضا دارد که پیشنهادات خودرا درمورد « راه‌حل مشکل مسکن » بواحد تحقیق سازمان ۸۵۰ اطلاع نمایند تا این سازمان پس‌ازبررسی آنها و بهره‌گیری از تجربیات گذشته خود طرح جامعی‌برای‌ارائه به‌دولت تهیه نماید.

سازمان ۸۵۰
۸٤۱۰٤۸ ـ ۸۵۰۸۵۰ ـ ۸۵۳۸۰۳
۸۵۱٤۸۸ ـ ۸۵۱۸۷۱ ـ ۸۵۵٤٤۷
عباس‌آباد چهارراه‌فرح‌ساختمان ۸۵۰
ن ۷۱۷۷۲

گزارش چهارسال فعالیت سازمان مجاهدین منتشر شد

سازمان مجاهدین‌خلق ایران دراعلامیه سیاسی ـ نظامی شماره ۲۱ خود فشرده گزارش فعالیت‌های سازمان را از اواخرسال ۵۳(ضربه اپورتونیست‌های چپ‌نما)تاکنون ارائه داده است .

متن کامل این اعلامیه چنین است :

الذین اخرجوا من دیارهم بغیر حق الا ان یقولوا ربنالله و لولا دفع‌اللهالناس بعضهم ببعض لهدمت صوامع و بیع و صلوات ومساجد یذکرفیها اسم‌الله‌کثیرا ولینصرن‌الله ان‌الله قوی عزیز

آنانکه از دیار (و تعلقات) خویش بناحق برون رانده‌شدند (و درحالیکه‌گناهی نداشتند) مگراینکه میگفتند (شعارشان‌این بود) پروردگار ما « الله » است اگر نبود که خدا گروه و طبقه‌ای از مردم را باگروه و طبقه دیگر دفع و نفی نمیکرد همانا که مسلما پرستشگاهها ، کلیساها ، صلای رسای انسانیت و مساجدیکه‌در آنها (کمال بسوی) خدا بیشتر یاد میشود (مکانهائیکه نقطه آغاز هرنوع حرکت ضدستمی باید باشد) منهدم میشد وبطورقطع خدا کسی(کسانی) را که (راه) او را یاری نمایند ، یاری خواهد نمود و خدا توانای نیرومند است .

«بنام خدا و بنام خلق قهرمان ایران»

... با احترامی عمیق و انقلابی به هزاران شهیدیکه با خون خود یکی از بزرگترین دیکتاتورهای تاریخ را سرنگون کرده وبشت امپریالیزم ، صهیونیزم و ارتجاع منطقه را بلرزه درآوردند و بما این فرصت را دادند که بعد از سالهای سیاه ، در آستانه ورود به سال جدید ، پیروزیهای درخشان خلق قهرمانمان رادر مرحله مبارزه ضددیکتاتوری از مسیر طولانی انقلاب تبریك بگوئیم .

برای سازمان مجاهدین خلق ایران ، افتخارآفرین است که در سالهای سیاه دیکتاتوری ، اختناق و سکوت از تجمعات عینی آگاهی ،خشم و عصیان خلق‌سرکشیده برعلیه امپریالیزم ومزدوران داخلی آن‌بوده و برچم‌انقلابی خلق کبیری را بدوش‌داشته است :

رویدادهای خونبار سالهای اخیر مخصوصا سالی که ساعات آخرین خویش‌را میگذراند . و پاسخهای کوبنده و قهرآمیز خلق به دشمنانش ، این نکته را ثابت کرد که نبرد برادران ما در میدانهای آتش و خون و مقاومتهای قهرمانانه زیر شکنجه جلادان رژیم شاه ، منعکس‌کننده خشم خروشان خلق و ترجمان واقعیات عینی میهنمان بوده‌است‌پس میتوان مبارزه‌سیاسی ـ نظامی سازمان را همواره بیانگر اصلی‌ترین و منطقی‌ترین پاسخ خلق به دشمنانش تلقی نمود . این مبارزات نشان داد که موضع استراتژیك سازمان و شعارهای « ضد امپریالیستی ، ضد دیکتاتوری و ضد سرمایه‌داری وابسته»ی آن که از همان‌آغاز دوران تدارك عمل به تصویب رسیده بود تبلور عینی اساسی‌ترین‌خواست های خلق‌مان بوده است .

سازمان از بدو تاسیس خود در سال ۱۳٤٤ بدست‌مجاهدین شهید محمدحنیف‌نژاد، سعید محسن وعلی‌اصغر بدیع‌زادگان تاکنون راه برفراز ونشیبی را پیموده و همواره کوشیده است‌که به اصول‌مکتبی و آرمانهای توحیدی خویش و نیز بخلق رزمنده‌ای که ما را بی‌دریغ در دامن حمایت خود پرورده است وفادار باشد و در راه‌تکامل جامعه بسمت نظام بی‌طبقه توحیدی به پیکار و مجاهدت خونبار خویش ادامه دهد .

چهار سال از سلطه جریان انحرافی (ایورتونیستی) چپ‌نما میگذرد و در این مدت بدلایل ذیل ، ناکنون بجا ندانستیم که صریحا از پایگاه خود سازمان با خلق کبیرو قهرمانمان سخن بگوئیم :

۱ ـ علاوه‌براینکه کلیه امکانات تعلیماتی ، نظامی ، ارتباطی و سمپاتیك سازمان توسط جریان اپورتونیستی تاراج‌شده بود . ما تا آخر سال ۱۳۵۵ تحت تعقیب و زیر ضربات نظامی ـ تشکیلاتی جریان اپورتونیستی بودیم که صمن به شهادت‌رسیدن چندتن از بهترین برادران ما ، سازمان‌دوبار تا آستانه تلاشی کشیده شد ، البته این ضربات هرگز نتوانست توجه ما را از اتحاد اصلی بوجود در جامعه منحرف کرده و ما را وادار باتخاذ شیوه‌های غیرانقلابی نماید لذا علیرغم ضربات سنگینی که پیوسته‌متحمل میشدیم ، هرگز از اصول انقلابی خویش منحرف نشده و دست به عمل متقابل نزدیم و تنها بااتخاذ شیوه‌های سیاسی وافشاگرانه علیه جریان مذکور وارد عمل شدیم و با منزوی‌کردن قدم به‌قدم جریان‌اپورتونیستی، بالاخره توانستیم در برابر آن به پیروزی های سیاسی ـ تشکیلاتی کامل نایل گردیم. ام حسب‌الذین یعلمون السیئات ان یسبقونا ساء ما یحکمون (آیا آنانکه اعمال (شیوه‌های) زشت بکار میگیرند میپندارند که بر (سنت) ما پیشی خواهند گرفت ؟ چه بد قضاوتی است که میکنند !)

جریان راست ارتجاعی

۲ ـ هجوم سیاسی ـ ایدئولوژیك یك جریان راست ارتجاعی «ضد مجاهد» ، که برای کوبیدن معیارها و ارزشهای سازمان تا مرز سازش با رژیم شاه پیش رفت و از هیچگونه افتراء و تهمت ایدئولوژیکی ـ سیاسی دریغ نورزید و با تمام قوا کوشش میکرد که تضاد اصلی موجود در جامعه را تحت‌الشعاع تمایلات سازشکارانه خود قرار داده و با پناه‌گرفتن پشت سنگر « دفاع از اسلام » حرکتهای خودبخودی را بر علیه مجاهدین و همه فرزندان راستین اسلام متمرکز نماید ولی ما برای اینکه تضاد درون خلقی را فعال نکرده و امکان تحمیل‌هرنوع سوءاستفاده از تضادهای درونی را از دشمن سلب کنیم ، از همه تظاهرات و جلوه‌های تحریك‌آمیز سازمان (علیه جریان راست) ممانعت کردیم . البته این تاکتیك بمعنی عدول از اصول ایدئولوژیکی نبوده و تنها برای وحدت و یکپارچگی نیروها درمقابل رژیم دیکتاتوری چنین تاکتیکی اتخاذ شده بود . ضمنا این جریان باعث شد که مرزهای دقیق اسلام راستین و اس

اسامی ۳۶ جنایتکار رژیم سابق که دستگیر شده‌اند اعلام شد

امروز از طرف دادستان کل انقلاب جمهوری اسلامی ایران صورت اسامی و مشخصات ۳۶ نفر از جنایتکاران و عمال رژیم سابق که در بازداشت دادسرای انقلاب می‌باشند و تحقیقات مقدماتی از آنها شروع شده‌است منتشر شد.

دادستان کل انقلاب از کلیه هم‌وطنان عزیز درخواست کرده است تا چنانچه هرکسی نسبت به جنایات ارتکابی هریك از آنان در رژیم سابق اطلاعات، اسناد، مدارك و یا شکایتی دارد در اسرع وقت با مراجعه به کمیته جمع‌آوری مدارك و اطلاعات انقلاب مستقر در محل دادرسی ارتش سابق واقع در قدیم شمیران نرسیده به چهارراه قصر اسناد و مدارك و گواهی خود را تسلیم نمایند.

این اسامی عبارتند از ۱ـ رحیم‌علی‌خرم فرزند علی مقاطعه‌کار اسفالت و صاحب پارك‌معروف‌خرم ۲ـ سرهنگ امیرمحمد خسروی استقامت فرزند ناصر معاون شهربانی استان مازندران ۳ـ سپهبد علی‌محمد خواجه‌نوری فرزند محمدعلی، رئیس اداره سوم ستادکل و رئیس پیشین لشگر رضائیه ٤ـ حسین‌علی بیات نماینده مستعفی مجلس شورای ملی از زنجان وسرتیپ‌بازنشسته ومعاون عشایری خوزستان ٥ـ علی‌اصغر صالحی ستوان یکم نیروی زمینی مراغه ٦ـ غلام خدمتگزار درجه‌دار ارتش در نیروی‌زمینی‌مراغه ۷ـ اسکندر قویدل استواردوم نیروی‌زمینی مراغه که این هرسه نفرمامور در شهر ری بوده و در مقابله با تظاهرات مردم دست به خشونت زده‌اند و باعث شهادت دهها تن شده‌اند. ۸ـ سروان علیرضا عباسی‌فرزند محمدولی، افسر سررشته‌داری پایگاه شاهرخی همدان فرمانده‌گردان خدمات همگانی و مدیرباشگاه افسران. ۹ـ محمد نوایی فرزند ابوالقاسم، واعظ مسئول امور دینی سازمان اوقاف. ۱۰ـ سرتیپ اسماعیل اتابکی رسته زرهی خلبان ـ رئیس عملیات و اطلاعات هوانیروزو معاون تیمسار خسروداد. ۱۱ـ سرتیپ‌منصور امیراردلان‌فرزند عبدالوهاب فرمانده پایگاه یکم ترابری در تهران. وی قبلا مسئول قسمت عملیات‌در ستاد نیروی هوایی و معاون طرح و برنامه ستاد نیروی هوایی و نماینده نیروی‌هوایی در پیمان مرکزی بود ۱۲ـ سرلشگر بازنشسته‌حسن‌پاکروان فرزند فتح‌الله معاون سازمان امنیت در زمان بختیار ورئیس پیشین سازمان اطلاعات‌وامنیت ۱۳ـ سپهبد محمدرضا وجدانی رئیس دایره سازمان نیروی زمینی فرمانده توپخانه لشگر ۹۲ زرهی اهواز ۱٤ـ محمدتقی روحانی مقدم گوینده رادیو تلویزیون تا هنگام سقوط رژیم سابق ۱۵ـ سرتیپ خلبان نصرت‌الله شماعی فرزند رئیس پیشین پایگاه شاهرخی همدان ۱٦ـ سرهنگ دوم منصور مولایی کارمند اداره دوم ضداطلاعات ۱۷ـ سرتیپ جمشید صبوری تبریزی فرزند ابوالقاسم متولد تهران رئیس ستاد گاردجاویدان سابق ۱۸ـ سرگرد عباس صفایی فرزند محمد عضو پایگاه پروژه‌های ساواك در سلطنت‌آباد ۱۹ـ سرگرد بیژن یحیایی فرزند محمد از اواخر مردادماه۱۳۵۵ رئیس زندان سیاسی قصربوده است ۲۰ـ سرتیپ سیدامین‌الله آزادی نائینی فرزند احمد جانشین فرمانده ضد اطلاعات اداره دوم ستاد بزرگ ۲۱ـ سرهنگ غلامحسین فرشید فرزند ابوطالب وی آخرین سمتش در اداره دوم اطلاعات بوده است ۲۲ـ استوار عباس نوروزی فرزند محمدباقر، مامور شهربانی‌ورامین‌وشهرری ۲۳ـ منوچهر فتحی فرزندحسن رئیس امور اداری انستیتو پاستور تهران کارشناس‌وزارت بهداری ۲٤ـ سپهبد چنگیز وشمگیر فرزند امیرحسین، رئیس امور عشایر خوزستان و رئیس ستاد بازرسی نظامی ۲۵ـ سرهنگ‌جهانگیرقویروح فرزند علی، دادیار دادرسی ارتش و سرهنگ ضد اطلاعات ۲٦ـ پاسبان اصغر عودی معروف به‌اصغر سبیل مامور کلانتری ۱٤ متهم به فعالیت از پانزده خرداد وحوادث‌اخیر ۲۷ـ سپهبد منصور افخمی ابراهیمی فرزند امامقلی، سپهبد بازنشسته ارتش و فرمانده دانشکده پدافندملی.

۲۸ سرتیپ بازنشسته رشید نادرخانی فرزند ابوطالب‌رئیس انجمن شهر تهران عضو فعال ایران نوین و حزب رستاخیز.

۲۹ـ سرپاسبان محمد حسن خمسه‌ای فرزند غلامحسین و پاسبان کلانتری ۱۹ تهران‌متهم به آزار و اذیت مردم و آتش زدن ماشینها و شکنجه مردم.

۳۰ ـ همایون‌بهادری‌فرزند محمود شاغل در وزارت‌امور خارجه و وزارت دربار و آجودانی کشور و همچنین رئیس تشریفات و مدیر کل و معاون امور خارجی که در زمان اردلان‌بعنوان معاون سیاسی خارجه به خدمت‌اشتغال داشته‌است. ۳۱ ـ علی‌خداداد کردبچه فرزند احمدعلی‌استوار یکم‌بازنشسته مامور اجرایی ساواك که ۲۰ سال باین کار اشتغال داشته است. ۳۲ ـ سپهبدابوالحسن سعادتمندفرزند محمدعلی و آخرین سمت وی وزیر اطلاعات و جهانگردی بوده‌است. وی مسئول امور پرسنلی ورئیس کارگزینی ساواك درزمان بختیار بوده‌و با درجه سرهنگ‌دومی رئیس روابط عمومی ستاد ارتش‌رئیس دادگاه های انتظامی قضات‌در وزارت جنگ بوده. ۳۳ ـ سپهبد نصرت‌الله فردوست‌رئیس بازرسی نظامی و معاون سرای نظامی ۳٤ـ محمود معینی فرزند حسن کارمند سازمان اطلاعات وامنیت ورئیس‌ساواك بندرلنگه و رئیس ساواك‌زنجان و قم. ۳۵ گروهبان سوم باقر چگینی فرزند منصورمحل خدمت در گارد جاویدان ۳٦ـ بهمن توکل‌جو عضو وابسته فدراسیون فوتبال و کارمند ساواك.

خبرگزاری فلسطینی «وفا» در تهران شروع بکار کرد

سومین شماره‌بولتن‌خبری‌خبرگزاری فلسطینی «وفا» در تهران امروز منتشر شد. گزارشهای‌این شماره در ۹ صفحه تنظیم شده و در آن یك مصاحبه از یاسر عرفات، سخنرانی برادر او به مناسبت سالگردشهادت «کمال جنبلاط»، گزارشی از اجلاسیه کمیته اجرایی سازمان آزادی بخش فلسطین، درگیری شدید میان مردم سرزمین اشغالی و ارتش اشغالگر صهیونیستی، آتش سوزی بزرگ در بیت‌المقدس، بمباران جنوب لبنان‌بوسیله‌اسرائیل تلگرام نیروهای ملی مصربه‌عرفات، اجلاسیه فوری کنفرانس خلق عرب در بیروت، اجلاسیه کنفرانس‌خلق عرب، پیام کمیته اجرایی سازمان آزادی بخش فلسطین و گزارشهای دیگر آمده است.

در آینده کوشش خواهیم کرد که گزارشهای مربوط به فعالیت فلسطینی‌هارا با استفاده ازاین منبع درج کنیم.

هزاران تهرانی سال نو را بر مزار شهدا آغاز کردند

به نشانه احترام به شهدا
تیرهای هوائی شلیک شد

خواهر شهید، نوروز پیروز ـ برادر شهید، منزل مبارك. در نخستین دقیقه های‌سال‌نو، دختران و پسران مجاهد به عید دیدنی به مزار شهیدان وطن رفتند. این دیدار همچنین تجدید میثاقی با به خون خفتگان انقلاب بود، با این‌سوگند که راه شهدا تاپیروزی‌کامل ادامه خواهد یافت.

هزاران تهرانی در نخستین روز سال نو خاطره شهدای جنبش انقلابی ایران را در بهشت‌زهرا گرامی داشتند. در این مراسم، انقلابیون دختر و پسر مسلح، در صفوف منظم و با نظم انقلابی شرکت و به یاد شهدا هزاران تیر هوائی شلیك کردند.

در اولین دقایق نخستین بهار آزادی، تفنگها و مسلسلها به نشانه ادای احترام به شهدا شلیك کردند. انقلابیون مسلح در هیئتی باشکوه از دروازه بهشت زهرا به طرف مزار شهدا (قطعه ۱۷) به راه افتادند. در پیشاپیش صفوف انقلابیون مسلح، جوانی تفنگ بردوش حرکت میکرد و به فاصله ۲۰متر از او سه کودك سرخپوش که نوار سرخی بسربسته بودند، جلو حلقه گل سرخ بزرگی، باوقار و طمانیه گام برمیداشتند. پشت سرشان نوجوانان سرخپوش و سه نوجوان که طبل وسنج می‌زدند، و پشت سرآنها دختران مسلح انقلابی درصف سه‌نفری حرکت میکردند و پشت سر دختران، جوانان مسلح در حرکت بودند. در میان رزمندگان مسلح انقلابی، تعدادی از پرسنل نیروی هوائی هم دیده میشدند و یك ستوان سوم جوان، انقلابیون مسلح غیر نظامی را از نظر تنظیم حرکات نظامی راهنمائی میکرد.

رزمندگان مسلح با آهنگ طبل و سنج درجا قدم‌رو می‌زدند و همراه با آن سه‌بار جمله «درود بر شهدا» درفضای بهشت زهرا طنین می‌انداخت. وسپس نوجوانان جلو صف، «سرود شهادت» را می‌خواندند. این حرکت و توقف متناوب و سرودخوانی تا محل مزار شهدا چندبار تکرار شد.

رزمندگان، گلسرخ برسینه داشتند و همه‌شان نوار سرخ به نشانه احترام به شهدا در بهار آزادی به سر بسته بودند.

در پشت سر رزمندگان انقلابی مسلح، دختران دبیرستان «الفتح» قرار داشتند و در پلاکاردی‌که با خود حمل‌میکردند، نوشته بودند: «وقتی خون و جسم شهید آرام میگیرد، خون و جسم ما به خروش می‌آید. واین خون نشانه بودن شهید ونقش موثرش در پیشرفت انقلاب است.»

رزمندگان مسلح‌انقلابی، حدود ساعت ۸٫٤۵ صبح جلو غسالخانه بهشت‌زهرا به‌احترام شهدا یك دقیقه سکوت اعلام کردند.

در این مراسم حاج خلیل‌اله رضائی، پدر چهار مجاهد شهید، پدر کامران نجات‌الهی استاد شهید، نعمت میرزا زاده ـ م آزرم ـ شاعر، و آیت‌اله‌نوری و جمعی از روحانیون و نیز گروهی از انقلابیون مسلح مسجد جامع محمدیه مجیدیه هم شرکت داشتند.

در دقایقی که سال نو تحویل میشد، انقلابیون مسلح و مردمی که برای گرامیداشت شهدا به بهشت‌زهرا آمده بودند، به مزار شهدا رسیدند و رزمندگان مسلح در صفوف منظم در مزار شهدا مستقر شدند وهریك دربرابرمقبره یك شهید زانو زدند.

ابتدا حاج خلیل‌اله رضائی در باره شهادت و اینکه «شهادت چیست»، سخن گفت.

سپس‌نوجوانان‌خیابان شهباز، سرود«شهادت» راسردادند: «در این صبح خونین، پیام از شهادت،... شکستی ندارد، چریك مسلمان و ...»

بعد از سرود نوجوانان، یکی از انقلابیون خیابان شهباز، پیام جوانان این خیابان را به نام «برانداختگان ظلم و استبداد» خواند.

انقلابیون مسلح، در این مراسم به احترام شهدای بخون خفته خلق، هزاران تیر هوائی شلیك کردند. بعد از شلیك تیر های هوائی، پدر استاد شهید کامران نجات‌الهی سخنرانی کرد وسپس یکی از انقلابیون خیابان شهباز یك دسته‌گل‌سرخ به او تقدیم کرد.

آخرین سخنران این گرامیداشت، آیت‌الله علامه نوری بود که در باره شهادت صحبت کرد.

پایان اعتصاب غذای کارگران متحصن

اعتصاب غذای کارگران ساختمانی بیکار که در سالن ۱۷ شهریوروزارت کارمتحصن بودند، بعداز ظهر روز اول فروردین با قول های وزیر کار خاتمه یافت. این اعتصاب غذا از ساعت ۱۰ شب دوشنبه ۲۷ اسفند ماه آغاز شد و در حدود ٦۰۰ کارگر زن و مرد درآن شرکت داشتند.

وزیر کار ساعت ۳ بعدازظهر چهارشنبه اول فروردین بعداز چهار روز بحث و مذاکره که بین نمایندگان کارگران و وزارت کار انجام شد در جمع کارگران اعتصابی حاضر شد وقول رسیدگی به خواست های آنان را داد.

قبل از سخنان وزیر کار، یکی از کارگران، قطعنامه پایان اعتصاب غذا و تحصن را خواند در مقدمه این قطعنامه نقش کارگران در انقلاب به رهبری امام خمینی تاکید شده بودو کارگران از اینکه‌هویت آنها در پرده ابهام مانده‌است ابراز تاسف کردند. همچنین علت اعتصاب غذا و تحصن‌عدم دست یابی به نقطه نظر های مشترك و اصولی در مذاکره با مقامات مسئول عنوان شد و از برخورد های ناجوانمردانه و کتك خوردن کارگرانی که بواسطه اعتصاب غذا بیمار شده بودند توسط عناصر ارتجاعی و ناسالم یاد شده بود. بعداز این مقدمه، متن توافقی که کارگران‌باوزیر کارکرده‌بودند خوانده شد که در سه ماده راجع به صندوق وام بیکاری، وام فوری و سالن اجتماعات تنظیم شده بود. در ماده اول برای پرداخت وام به کارگران بیکارشده شرایط ساده‌تری نسبت به آنچه که وزارت کار اعلام کرده است پیشنهاد شده و دراین قسمت روی نقش معتمدان محلی و امضای آنان برای تعیین استحقاق کارگر برای دریافت وام تاکید شده‌است. همچنین برای افزایش وام برای افراد تحت تکفل کارگر بیکار و پرداخت وام بیکاری به زنها وشوهرانشان، ضوابطی‌پیشنهاد شده‌است. میزان وام برای کارگر های مجرد ۹۰۰ تومان، متاهل ۱۲۰۰ تومان و هربچه فرد تحت تکفل هم ۹۰ تومان پیشنهاد شده‌است و وزیرکار موظف شده که‌از این موارد درهیات وزیران دفاع کند. درماده دوم گفته شد که تا شروع اجرای طرح با حضور نماینده کارگران مبلغ هزار تومان به هریك از کارگران اعتصابی بعنوان وام پراخت میشود و در ماده سوم گفته شد که وزیر کار وعده داده است که ساختمان خانه‌کارگران دراختیارکارگران قرار خواهد گرفت و درصورت لزوم برای اجتماعات کارگری از سالن های کرایه‌ای‌سینماها استفاده خواهدشد. در پایان قطعنامه همبستگی کارگران با تمام زحمتکشان ایران‌اعلام شد و کارگران اعتصابی از تمامی برادران، رنجبران و دانشجویان و دیگر نیروهائی که به آنها یاری رساندندتشکر کردند، قطعنامه باشعار های مستحکم باید پیوند کلیه کارگران ایران ـ برقرارباد وحدت کارگران با دیگر زحمتکشان ایران خاتمه یافت.

وزیر کار بعداز شنیدن قطعنامه‌گفت قول میدهم‌کوشش خودرا برای تصویب این قطعنامه بکنم اما قبل از تایید هیات دولت نمیتوانم درباره‌آن نظری بدهم.

کارگران‌بیکاری که اعتصاب غذا کرده بودند، برای مخارج فوری در خاتمه‌تحصن هرکدام هزار تومان از طرف کمیته امام خمینی دریافت داشتند دربین اعتصاب‌کنندگان خانواده چندتن از کارگران هم حضور داشتند و بچه‌های کوچك هم دیده میشدند در طی اعتصاب غذا حال چند تن از کارگران وخیم شد که دونفر از آنها به بیمارستان هزار تختخوابی منتقل شدند. کارگران قرار گذاشتند روز هشتم فروردین برای گرفتن جواب به وزارت کار مراجعه کنند.

صاحبان جراید و نویسندگان برای «تشکیل شورای مطبوعات» دعوت می‌شوند

دکتر ناصرمیناچی وزیراطلاعات و تبلیغات امروز در گفتگوئی با کیهان اعلام کرد که برای تشکیل هرچه زودتر شورای مطبوعات، از صاحبان جراید و نویسندگان دعوت بعمل می‌آید.

قبلا اعلام شده بود که شورای مطبوعاتی متشکل از نویسندگان و مطبوعاتی‌ها برای تعیین ضوابط جدید واگذاری‌حق‌امتیازبه نشریات جدید و تعیین صلاحیت اخلاقی دبیران و صاحبان امتیاز بوجود می‌آید و همینطور قرار بود که‌این شورا تاقبل از سال جدید تشکیل گردد. اما امروز وزیر اطلاعات اعلام داشت که چون صاحبان‌جراید و مطبوعات هنوز افراد مورد نظر خودرا به وزارت اطلاعات معرفی نکرده‌اند، بناچار بزودی از صاحبنظران در این زمینه دعوت میشود تاهرچه زودتر شورای مطبوعات تشکیل شود. به گفته وزیر اطلاعات، اعضای شورای مطبوعات بین ۷ تا۱۱ تن خواهند بود که وظیفه تعیین ضوابط جدید واگذاری حق امتیاز و تعیین صلاحیت اخلاقی دبیران وصاحبان امتیازرا به عهده خواهند داشت و بکار مطبوعات رسیدگی خواهند کرد.

در حال حاضر تعداد زیادی تقاضای حق امتیاز نشریات‌بوزارت اطلاعات رسیده است که رسیدگی به آنها به تشکیل این شورابستگی دارد.

اطلاعیه کمیته موقت اسلامی درباره همکاری مردم

کمیته موقت انقلاب اسلامی طی اطلاعیه‌ای اعلام کرد:

نظر به اینکه، تعدادی از هموطنان اظهار تمایل کرده‌اند که در جهت پاسداری و امنیت کشور در تقویت کمیته های‌انقلاب اسلامی کمك مالی و انسانی نمایند، لذا ضمن ابراز تشکر و قدردانی ازاین همکاری صمیمانه و تعاون اسلامی، اشعار میدارد که حسابی به این منظور به نام کمیته مرکزی‌انقلاب اسلامی به شماره ۱۷۵۵ بانك ملی بهارستان افتتاح گردیده است. علاقمندان میتوانند کمکهای مالی خودرا به این حساب واریزورسید دریافت فرمایند. بار دیگر این مرکز از همکاریهای ارزنده هموطنان تشکر مینماید.

کمیته مرکزی انقلاب اسلامی ـ محمدرضا مهدوی کنی

دولت کلیه تعهدات مربوط به بودجه سال قبل را می‌پردازد

سخنگوی وزارت اموراقتصادی و دارائی اعلام کرد براساس لایحه‌ای که بتصویب هیات وزیران رسیده کلیه تعهدات مربوط به بودجه سال ۱۳۵۷ دولت تا آخر خرداد سال ۱۳۵۸ قابل پرداخت خواهد بود.

به‌این ترتیب کلیه بدهی‌های ناشی از سال قبل دولت درسه‌ماهه اول امسال قابل پرداخت است.

دعوت از دانش‌آموزان

ستاد کل ارتش ملی اسلامی ایران امروز طی اعلامیه‌ای از دانش‌آموزان آموزشگاه نوجوانان دعوت کرد اول وقت اداری روز یکشنبه دوازدهم فروردین‌ماه‌جاری خود را به این آموزشگاه معرفی کنند.

سخنرانی در مسجد امام خمینی

در آستانه برگذاری رفراندوم و لزوم آشنائی هرچه بیشتر با ویژگیهای اسلامی، جلسات‌سخنرانی در شبهای سه‌شنبه و چهارشنبه و پنجشنبه هفتم تا نهم فروردین ماه در ساعت هفت بعد از ظهر، بعداز نماز مغرب و عشا در مسجد امام خمینی «مسجد شاه سابق» برقرار است.

در این سه شب به‌ترتیب آقایان دری، دکتر آیت‌و خامنه‌ای سخنرانی میکنند و همچنین دکتر حسن‌غفوری استاد دانشگاه‌چهارشنبه شب‌درمسجد رضوان واقع درمیدان ثریا سخنرانی میکند.

رهبر جناح انقلابی مراکش:

استمرار انقلاب ایران عمر سادات وملك‌حسن را کوتاه می کند

البصری «نفر سوم از راست» در مصاحبه دیروز خود درسازمان مجاهدین خلق نقطه‌نظر های خودرا تشریح کرد. مسعودرجوی از رهبران سازمان‌مجاهدین در کنار البصری دیده میشود.

محدالبصری، اساسی‌ترین رهبر مخالفین ضد شاه مراکش طی سفری برای آشنایی‌بیشتر باانقلاب وانقلابیون ایران، دیدار بسیار دوستانه‌ای با رهبران سازمان مجاهدین خلق ایران در محل جنبش ملی مجاهدین داشت.

دراین دیدار مسعود رجوی و چندتن دیگر از اعضای سازمان مجاهدین خلق حضور داشتند و در پایان این دیدار محمدالبصری در یك مصاحبه مطبوعاتی شرکت کرد و به‌سئوالات خبرنگاران پاسخ داد.

محدالبصری رهبر جناح انقلابی مراکش تاکید کرد که اقدام برای اخراج شاه ازاین کشور به معنی اقدام برای اخراج ملك‌حسن است.

محدالبصری که برای بررسی اوضاع ایران و گفتگو با رهبران کشور روز ۲۹ اسفند به تهران آمد، ضمن اظهاراین مطلب دریك‌گفتگوی مطبوعاتی به ستایش از انقلاب ایران پرداخت و گفت:

ما معتقدیم که انقلاب‌ایران فقط یك مرحله‌اش را به‌پایان رسانیده است واین غفلت‌است اگر بیندیشیم که‌استعمار و ارتجاع وامپریالیسم‌وصهیونیزم شکست را پذیرا شده باشند، آنها فعلا نیروی خود را از دست‌داده‌اند اما استعمارمیداند که چگونه حرکت های ضد انقلابی ایجاد کند و چگونه جانشینی را بسازد تا درصورت از دست دادن موقعی بتواند آن رابجایش بگذارد.

وی ضمن اشاره به شاه سابق گفت:

ما آرزومندیم که انقلاب ایران بتواند به مثابه تجربه و رهنمودی موجب پیشرفت مبارزه مغرب و دیگر کشور ها علیه رژیم حاکم بشود. وی گفت شاه در مراکش در بین مردم موجب بروز اعتراضاتی شده و چند تظاهرات خیابانی انجام گرفته‌است که‌درجریان آنها ۷ نفر شهید شده‌اند.

وی درمورد امکان استرداد شاه به ایران گفت که اقدام برای اخراج شاه بمعنی اقدام برای اخراج ملك حسن است.

البصری درمورد سازمان مجاهدین خلق ایران گفت:

این اولین بار نیست که ما با مجاهدین خلق ایران تماس میگیریم ما قبلا درسال ۱۹۷۰ با رزمندگان این سازمان در اردوگاه های چریکی سازمان آزادیبخش فلسطین و همچنین درکشور های اروپائی درارتباط بودیم و الان آمده‌ایم که اولا به آنها تبریك بگوئیم و روابط خود را متناسب با تحولات جدید ایران تجدید کنیم.و ثانیا از تجارب و دستاورد های مبارزه خلق ایران که منجر به سقوط دیکتاتوری‌شداستفاده کنیم.

از البصری سئوال شد: آیا پس‌ازسقوط دیکتاتوری‌درایران اختناق و دیکتاتوری درمراکش بیشتر شده و یا باعث باز شدن فضای سیاسی کشور شده است؟

وی پاسخ داد: ملك حسن به دلیل ضعف اقتصادی و نیز ضعف پایگاه اجتماعی اش رویهم رفته ضعیف است‌ومردم مراکش نیز از یك آگاهی نسبتا بالایی برخوردارندبطوری که انقلاب ایران می تواند پشتوانه خوبی برای خلق ما باشد. ملك حسن طی یکی از مصاحبه های اخیرش گفته بود علت شکست شاه این بود که بیش از اندازه جامعه را دراختناق نگه داشته بود. لذا میتوان گفت، ملك‌حسن با اظهار چنین مطالبی میخواهد نشان دهد که‌از تجربه شاه سابق ایران درس گرفته وقصد دارد از اختناق بکاهد البته اینها تنها تاکتیك هایی برای ابقاء و حفظ سلطه رژیم‌اوست و هیچگونه تغییری درماهیت وی نمیدهد.

البصری درمورد اینکه آیا سرنوشت مشابه شاه درانتظار سادات و ملك حسن و سایر مرتجعین خواهد بود اظهار داشت:

شك نیست که این نظامها لزوما و بحکم تاریخ ازبین‌رفتنی هستند، حال ممکن‌است اینکار به شیوه‌ای که‌درایران صورت گرفت نباشد، و دیرتر یازودتر آن‌بستگی به استمرار انقلاب ایران دارد استمراری که دقیقا عمر سادات‌وملك حسن را کوتاه میکند و ما از صمیم قلب آرزو میکنیم‌انقلاب ایران ادامه یابد و دیگر جائی برای سلطه دوباره امپریالیسم باقی نماند.

البصری درمورد تاثیرانقلاب ایران برسایر کشور ها گفت: بعنوان نمونه میتوان از اثری که جریانات ایران بر ترکیه داشت ذکر کرد و یا تاثیراین جریان را برروی تضاد های امپریالیست ها با اتحاد شوروی دید. بنابراین ازنظر امپریالیسم ایران حتی‌اگر بجانب کمونیسم هم نرودویك موضع بیطرف بگیردخوش‌آیند نخواهد بود.

کمیته تدوین مقررات استقلال دانشگاهها

سازمان ملی دانشگاهیان ایران کمیته‌ای را مامور تدوین مقررات استقلال دانشگاهها کرد.

این کمیته که با شرکت نمایندگان دانشگاههای مختلف‌کشور و زیر نظر هیات دبیران موقت سازمان ملی دانشگاهیان فعالیت می‌کند، به گفته یکی از مسئولان این سازمان، مقررات استقلال دانشگاهها را حداکثر تا پایان فروردین ماه تدوین خواهد کردو در اختیار وزارت علوم خواهد گذاشت.

راه‌پیمائی و تحصن درسقز

سقز ـ روز گذشته راه‌پیمایی بزرگی به عنوان اعتراض به‌کشتار مردم سنندج در خیابان های سقز با شرکت مردم این شهر صورت گرفت. در این راه‌پیمایی مردم شعارمیدادند: «بازرگان،بازرگان ـ عیدی تو تیرباران کردستان». ضمنا عده‌ای از افسران،درجه‌داران و سربازان کرد پادگان نظامی‌سقز از روز اول فروردین ماه‌تاکنون در مسجد جامع این شهر تحصن اختیار کرده‌اند. تحصن آنها به عنوان اعتراض به کشتار مردم بی‌دفاع سنندج، تحریکات‌سربازان غیربومی علیه افراد محلی‌ومستقر کردن سلاحهای سنگین‌روبه شهر سنندج است.

فعالیت‌آموزشی دانشگاهها شنبه آغاز می‌شود

فعالیت آموزشی دانشگاهها و موسسات آموزش عالی کشور، از شنبه یازدهم فروردین ماه آغاز می‌شود.

وزارت فرهنگ و آموزش عالی طی بخشنامه‌ای به دانشگاهها و موسسات آموزش عالی، اعلام کرده است که کادر آموزشی‌و دانشجویان می‌توانند تا پایان هفته جاری از تعطیلات نوروز استفاده کنند. به این ترتیب دانشگاهها و مراکزآموزش عالی تصمیم‌گرفته‌اند فعالیتهای آموزشی خود را ازروز شنبه آغاز کنند.

۲۹ نفر در حوادث شیراز کشته و مجروح شدند

شیراز ـ در حوادث رانندگی چند روزگذشته در شیراز ۷ نفر کشته و ۲۲نفرمجروح شدند. تعداد کشته شدگان و مجروحین حوادث سال جاری نسبت به سال قبل‌به یك چهارم تقلیل یافته است.

برنامه های سخنرانی حزب جمهوری اسلامی

حزب‌جمهوری اسلامی به‌منظور آشنائی بیشتر هموطنان با محتوی‌و ویژگیهای جمهوری اسلامی که روز دهم فروردین ماه مورد همه‌پرسی قرار خواهد گرفت، یك سلسله سخنرانی برگزار می‌کند.

برنامه سخنرانی حزب جمهوری اسلامی برای فردا به‌شرح زیر اعلام شده است:

● استاد مطهری ساعت ۷٫۵ بعداز ظهر در کانون وحید واقع در میدان کندی، خیابان پرچم.
● دکتر آیت ساعت ۷ بعد از ظهر در مسجد امام واقع در بازار.
● آقای خامنه‌ای ساعت یك بعد از ظهر در سازمان آب، سالن اجتماعات.
● مهندس پناهی ساعت ۷ بعد از ظهر در مسجد ذبیح کاشانی واقع در بیست‌متری، ده‌متری دوم.
● استاد مطهری ساعت ۳ بعد از ظهر روز چهارشنبه در مدرسه‌عالی ترجمه.

قطعنامه گردهمائی سالگرد حمله به‌مدرسه فیضیه قم:

مبارزه با امپریالیسم وارتجاع باید ادامه یابد

● قرارداد تسلیم طلبانه مصر واسرائیل، خیانت به آرمان فلسطین است.
● مردم کردستان باید از ثمرات ونتایج انقلاب بهره‌مند گردند.

هزاران نفر ازطرفداران حزب جمهوری اسلامی به دعوت این حزب در میدان آزادی (شهیاد سابق) اجتماع کردند. در این اجتماع که به مناسبت واقعه دوم فروردین ۱۳٤۲ مدرسه‌فیضیه قم، برگزارشده بود، قطعنامه‌ای در ۱۳ ماده صادر شد.

دوم فروردین سال ۱۳٤۲ ـ روز شهادت امام جعفر صادق (ع) ـ کماندوهای رژیم به مجلس سوگواری که در مدرسه علوم دینی فیضیه قم‌منعقد بود، حمله کردند و مردم‌حاضر در مجلس سوگواری و طلاب علوم دینی را به خاك و خون کشیدند.

حزب جمهوری اسلامی به مناسبت‌سالگرد این واقعه، طرفداران خود را بهیك گردهمائی در میدان آزادی دعوت کرده بود.

در این مراسم چند تن از روحانیون و اعضای‌حزب جمهوری اسلامی سخنرانی کردند و در پایان، قطعنامه اجتماع قرائت شد. در این قطعنامه مهمترین خواست ها و اعتقادات اجتماع کنندگان در ۱۳ ماده بشرح زیر، اعلام شد:

۱ـ ما اعتقاد و ایمان قاطع و خدشه‌ناپذیر خود را به نظام جمهوری اسلامی اعلام کرده وآنرا مترقی‌ترین‌شیوه حکومت میدانیم.

۲ـ تعقیب و مجازات عناصر ضدانقلاب، مفسدین،نوکران‌بیگانه، شکنجه‌گران، غارتگران ثروت ملی و کسانیکه نقش فعال در تحکیم و بقای نظام طاغوتی گذشته داشته‌اند خواست قطعی و تخلف ناپذیر ماست.

۳ـ ما صریحا اخطار می‌کنیم که عناصر فرصت‌طلب که در گرماگرم مبارزات سرسختانه ملت نقش تماشاچی را برگزیدند، دشمن انقلاب اسلامی ملت ایران هستند و جائی در نظام اسلامی ایران نخواهند داشت.

٤ـ انقلاب رهائی‌بخش ملت ایران یك انقلاب اسلامی است. اصول و مفاهیم عالیه اسلامی و رهبری قاطع امام خمینی بزرگترین تضمین تداوم این انقلاب و پیروزی آن در سازندگی جامعه‌نوین و سعادتمند ایران است.

۵ـ احیای کشاورزی ملی و کمك‌بنیانی و اصولی به کشاورزان باید در صدر برنامه حکومت اسلامی ایران قرار بگیرد.

٦ـ تامین رفاه کارگران و پرورش استعدادها و خلاقیت انسانی و حرفه‌ای آنان و مبارزه با هرگونه استثمار در راس اهداف جنبش اسلامی ایران قرار دارد.

۷ـ ما معتقدیم که بازسازی و تصفیه نیرو های مسلح خواست ملت ایران است، تضعیف قوای مسلح بهیچوجه بصلاح انقلاب اسلامی ایران نیست.

۸ـ ما معتقدیم که امپریالیسم وارتجاع از بزرگترین دشمنان انقلاب اسلامی ایران هستند و مبارزه با آنان تا سرکوب نهائی و قطعی آنها باید ادامه یابد.

۹ـ ما حمایت تزلزل ناپذیر خود را از جنبشهای آزادیخواهانه، استقلال‌طلبانه وضد استعماری خلقهای مستضعف جهان خصوصا مسلمانان ودر راس آن ازجنبش شجاعانه خلق قهرمان فلسطین اعلام میداریم.

۱۰ـ ما قرارداد تسلیم طلبانه مصر و اسرائیل را خیانت به‌آرمان فلسطین که آرمان راستین همه‌مسلمانان جهان است دانسته و آنرا بشدت محکوم می‌کنیم.

۱۱ـ در صحنه بین‌المللی ما پیروی و حمایت خود را از اصول بیطرفی و عدم تعهد اعلام داشته و بهمکاری همه‌جانبه بین ملل مسلمان در سراسر عالم اعتقاد راسخ داریم.

۱۲ـ ما خواستار اقدامات رفاهی نسبت به‌کلیه محرومین درسطح کشوربوده ومعتقدیم که تامین منابع مالی کافی و وسایل لازم‌دیگر در اینجهت باید از اولویت خاصی برخوردار گردد.

۱۳ـ ماضمن ابرازتاسف شدید ازحوادث غم‌انگیز سنندج اعلام میکنیم که مردم مسلمان کردستان مانند دیگر برادران ایرانی خود که در سایه شوم نظام طاغوتی گذشته متحمل محرومیتها بوده‌اند باید از ثمرات و نتایج این‌انقلاب بهره‌مند گردند، همچنانکه براساس آیه‌شریفه «واعتصموابحبل‌الله‌جمیعا ولاتفرقوا» هرگونه اقدام توطئه‌گرانه را که‌در جهت‌ایجاد شکاف میان برادران کرد با دیگر مسلمانان ایران از سوی عناصر مزدور و ارتجاعی و بیگانه انجام میگیرد با شدت و قاطعیت‌محکوم میکنیم.

وزیر اسبق امور اسلامی الجزایر وارد ایران شد

مولود قاسم وزیر اسبق امور اسلامی الجزایر و عضو کمیته جبهه آزادیبخش با یك هیات سه نفره وارد تهران شد.

وی در فرودگاه مهرآباد از سوی‌گروهی از شخصیتهای سیاسی و مقامات وزارت امور خارجه مورد استقبال قرار گرفت.

قاسم طی یك گفتگو با خبرنگاران ضمن ابراز خوشوقتی‌از دیدار از ایران گفت من حامل پیام از سوی رئیس جمهوری الجزایر برای رهبر عالیقدر ایران امام خمینی هستم.

مولود قاسم ضمن ابراز خوشحالی و تجلیل از پیروزی انقلاب اسلامی گفت: پیروزی‌اخیر ملت ایران در قرن اخیر نه تنهادر این منطقه بلکه میتوان گفت در نوع خود در دنیا بی‌نظیر بوده است. مولود قاسم اضافه کرد با مهندس بازرگان نخست‌وزیر نیز گفتگو خواهد کرد.

صدها هزار نفر بطرفداری از جمهوری اسلامی راه‌پیمائی کردند

روز دوم فروردین ماه بدعوت حزب جمهوری اسلامی راهپیمائی‌های وسیعی بطرفداری از جمهوری اسلامی وبه‌پاس احترام به‌شهدای راه آزادی درشهرهای مختلف برپاشد.

به‌گزارش خبرنگاران کیهان از شهرهای اصفهان، قصرشیرین، کاشان، شهسوار، زرین‌شهر، ساری، سروستان‌و گرگان تظاهرات بزرگی باشرکت گروههای مختلف مردم براه افتاد و درپایان قطعنامه‌هائی صادر شد.

در آمل نیز دانشجویان طرفدار فلسطین طی اجتماعی در میدان ۱۷ شهریور این شهر پیمان صلح مصر واسرائیل‌را محکوم کردند. در پایان قطعنامه‌ای در ۷ ماده صادرشد. در ساری و سروستان فارس نیز تظاهرات مشابهی‌برپاشد.

قتل در جاده آبعلی

٤ مرد، جوانی به نام مصطفی آشوری را به بیابانهای جاده آبعلی بردند وپس از قطعه‌قطعه‌کردن او پوست سرش را کندند و متواری شدند.

این ٤ تن که قاسم سلطان محمدی معروف به‌قاسم گاوی ـ حسن محمدی معروف به‌حسن‌آبادانی ـ غلامرضا میراحمدی و رضانام دارند، چند روز پس‌ازارتکاب این جنایت فجیع باتلاش و کوشش پاسداران انقلاب مسجد لر زاده تهران مورد شناسائی قرار گرفتند و دستگیرشدند

نخستین جنایت سال نو

داود شاملو (مقتول) عزت‌الملوك گلکار (متهم)

● همسر مقتول مدعی است که شوهرش ساواکی بوده‌است.

مرد جوانی که قصد داشت با اسلحه کمری همسر و دو فرزندش را بقتل برساند و سپس خودکشی کند،با شلیك ۳ گلوله‌توسط همسرش بقتل رسید.

این مرد داود شاملو نام‌داشت و سرپرست قسمت مونتاژ ـ پرس‌و صافکاری کارخانه بنز خاور بودو گفته میشود که مامور ساواك نیز بوده است.

بدنبال این جنایت که‌درساعت ۱۱ بعد از ظهر روز اول فروردین در خانه شماره ٦ کوی نکوبخت واقع در خیابان هاشمی تهران رخ داد، متهم بقتل که عزت‌الملوك گل‌کار نام دارد توسط پاسداران انقلاب‌و ماموران کلانتری ۸ تهران دستگیر شد.

در تحقیقات اولیه متهم‌بقتل گفت: «شوهرم ساواکی بود و به محض اینکه انقلاب مقدس و ملی ایران پا گرفت، شوهرم ازکارخانه فراری شد و مرتب به اینطرف و آنطرف میرفت، شب حادثه شوهرم پس از اینکه کتك مفصلی بمن زد شروع به مشروب‌خواری کرد، در ساعت ۱۰٫۵ شب‌درحالیکه یك اسلحه کمری بدست گرفته‌بود گریبان مرا گرفت و مرا به طرف دستشوئی برد، او در آنجا لوله اسلحه را زیر گردن من گرفت‌و لوله آنرا محکم به گلویم کشید بطوریکه گلویم مجروح شد. بعد گفت برای اینکه کار این سلاح‌را ببینی یك تیر خلاص میکنم و بعد تو و بچه‌ها را میکشم و آنوقت خودم را هم خلاص میکنم.شوهرم آنگاه یك تیر به دستشوئی شلیك کرد که نیمی از دستشوئی خرد شد. بعد مرا که از وحشت درحال لرزیدن و گریستن بودم به داخل اتاق‌باز گرداند و اسلحه‌اش راروی میز گذاشت و به طرف اتاق‌بچه‌ها رفت من دیگر طاقت نیاوردم و با همان اسلحه چند تیر به طرف او خالی کردم و او را کشتم.

سروان انتظام افسر کلانتری۸ به‌همراه پاسداران انقلاب این زن‌را به کلانتری و سپس به دادسرااعزام کردند و پروانه بازپرس کشیك دادسرا تحقیقات دامنه‌داری را از این متهم آغاز کرد.

آیت‌الله علامه نوری

آیت‌الله علامه نوری در اجتماع دیروز

زمان عدم توجه به‌ارادهٔ ملتها سپری شده است

★ نماینده فلسطین : سادات حقوق حقه فلسطین را فراموش کرده‌است

★ مردم : ثوره ثوره حتی‌النصر.

هزاران تن از طبقات مختلف مردم تهران در یك راهپیمائی عظیم ضمن مردود شمردن قرارداد ننگین صلح مصر و اسرائیل مراتب نفرت و انزجار خودرا از امپریالیسم شرق و غرب، و طرفین قرارداد (مصر و اسرائیل) اعلام داشتند.

این اجتماع به‌ابتکار حضرت آیت‌الله علامه‌نوری صورت گرفت و هزاران‌تن از طبقات مختلف مردم پس از اجتماع در میدان شهدا دست به یك راهپیمائی زدند و پس از طی چندین خیابان در برابر ساختمان سفارت سادات بسخنان آیت‌الله نوری گوش فرا دادند.

از نخستین ساعات بعداز ظهر دیروز گروهی دیگر در مقابل سفارت سادات اجتماع کرده‌بودند. دوتن ازروحانیون دراین اجتماع طی سخنان خود که خطاب به‌اجتماع کنندگان ایراد کردند ضمن‌تائیدرهبری‌قاطعانه‌آیت‌الله‌العظمی امام خمینی امضای چنین قراردادی‌را دراین روز توهینی به‌کلیه مسلمین قلمداد کردند واین طرح را خائنانه اعلام داشتند.

از نخستین ساعات صبح دیروز دور سفارت دو طبقه سادات واقع درخیابان وزرا از شعارهای مختلفی برعلیه مصرو اسرائیل پرشده بود. روی یك پلاکارد بزرگ پارچه‌ای‌که بزبان عربی،انگلیسی و فارسی نوشته شده بود این شعاربچشم میخورد: مسلمانان و مستضعفین جهان سازش جنایتکارانه‌وناجوانمردانه سادات را با صهیونیسم و امپریالیسم محکوم می‌کنند و روی یك پلاکارد دیگر نوشته شده بود: «ما قرارداد ننگین صلح مصر و اسرائیل را که برعلیه خلق قهرمان‌فلسطین است‌محکوم می‌کنیم.

روی دیوار سفارت از عکس های آیت‌الله‌العظمی خمینی و عرفات مزین شده بود چندین عکس بزرگ از سادات بصورت اسبی که بگین و کارتر از او سواری گرفته‌اند روی دیوار نصب شده بود و شعار یکپارچه «مرگ برسادات»، «بعد از شاه نوبت نوبت سادات است» ثوره ثوره حتی‌النصر در فضای خیابان طنین انداخته بود.

گروه عظیمی که در پیشاپیش آنان آیت‌الله نوری حرکت می کرد ساعت۴ بعد از ظهر ازمیدان شهدا حرکت کردند بموازات حرکت در خیابانها گروههای مختلف دسته دسته به جمع راهپیمایان می‌پیوستند و هرآن برجمع آنان‌افزوده میشد تظاهرکنندگان در گروههای متشکل شعار میدادند و هرگروهی به شعار گروه دیگر پاسخ میگفت:فلسطین فلسطین ای فلسطین ، ما باهم متحد میشویم تا برکنیم ریشه‌ی اسرائیل ، درود درود درود برخمینی، درود برعرفات و گروهی دیگر میگفت : افغان افغان ای افغان ما باهم متحد میشویم ، تابرکنیم‌ریشه‌ی شوروی ، درود درود درود برخمینی، در میان تظاهرکنندگان گروههائی از زنان و دختران دیده‌میشدندودرپیشاپیش تظاهرکنندگان عکس بزرگ و رنگی آیت‌الله خمینی حمل میشد و آیت‌الله نوری بهمراه چند روحانی دیگر توسط یك گروه مسلح از مجاهدین وماموران نیروی هوائی حرکت میکرد نماینده سازمان آزادیبخش نیز دراین جمع‌دیده میشد که پیماپیش جمع حرکت‌میکرد.

ساعت ٥ بعداز ظهر راهپیمایان‌پس‌از طی خیابانهای شهدا ، جاده قدیم شمیران از طریق خیابان عباس‌آباد به محل سفارت سادات واقع در خیابان وزرا رسیدند آیت‌الله نوری باهمراهان خودروبروی سفارت پشت یك بام رفتند و یکی از روحانیون طی سخنانی‌گفت: به‌گفته مفتی شیعیان رزمندگان شیعه‌ی لبنان در راه تحقق خواسته های خود بیش از صدهزار کشته داده‌اند ولی‌ی ملت ایران در مبارزات یکساله‌اش با ۳۵ میلیون جمعیت ٦۰ هزار شهید داده است ویك چنین پیروزی بزرگی را بدست آورده است واین یك معجزه است ، معجزه هوشیاری یك ملت‌معجزه خستگی‌ناپذیری ، معجزه رهبری، پشتکار یك ملت است معجزه انتخاب صحیح و موضع‌گیری‌یك رهبرروشنگر، آینده‌نگر، و معجزه اسلام است، پس گوارا باد این پیروزی بزرگ وبی‌مانند تاریخی.

امضای چنین صلحنامه‌ای یك‌خیانت‌است

صلح در فرهنگ استعماری یعنی تن به ذلت دادن است مگر میشود یادزدان بین‌المللی قرارداد صلح امضا کرد این قرارداد غیرمنصفانه ازهم‌اکنون محکوم به‌شکست است، ما به‌برادران فلسطینی خود درابنجا صراحتا میگوییم این قراردادها هرگز شما را ضعیف نمی‌کند، ما اعتقاد داریم اراده‌برادران فلسطینی برهمه زرادخانه‌های امپریالیسم پیروز خواهد شد.

پس از آن نماینده سازمان‌آزادیبخش فلسطین طی سخنانی خطاب به اجتماع کنندگان گفت: ای‌خواهران و برادران مسلمان بنام ملت فلسطین و بنام انقلاب فلسطین وبنام رزمندگان فلسطین‌به‌ملت قهرمان ایران برهبری امام خمینی‌درود میفرستیم در این روزها سادات برای امضای قرارداد کمپ‌دیوید به پاخاسته است ، او حقوق ملت فلسطین‌رافراموش کرده است حقوق تاریخی ملت فلسطین را در بیت‌المقدس زیر پا گذاشت این بیت‌المقدس نه‌تنها متعلق به ملت‌فلسطین بلکه متعلق بتمام مسلمین جهان‌است.

نماینده سازمان آزادیبخش فلسطین بدنبال سخنان خود افزود : امپریالیسم بسوی مناطق نفت‌خیز میاید به‌آنها میگویم که در خاورمیانه نفت موجود است ولی چیز دیگری هم هست ، خاورمیانه پر از جمعیتی است که حالت آتش‌فشان دارد، ما درسرزمین های اشغالی برای مقاومت در مقابل صهیونیست بپا خاستیم. امپریالیسم از انقلاب ایران درد می‌کشد.

پس از سخنان نماینده سازمان آزادیبخش فلسطین در میان فریاد اجتماع‌کنندگان که شعار میدادند ثوره ثوره حتی‌النصر آیت‌الله علامه نوری پشت میکرفون قرار گرفت وطی سخنانی اظهار داشت : سلام و درود و رحمت نامتناهی خداوند برشما امت قهرمان و مجاهد و مبارز ایران ، که با درك کامل مسائل و با شناختی که از حوادث در سطح جهان و جهان اسلام بهم رساندید با تلطی شایسته ، در جنب هرحادثه خواه در همسایه‌های نزدیك یا در جمع ما و در محیط های دیگر حضور خود را بجهان اعلام میدارید ، آیت‌الله نوری اضافه کرد: ملت مسلمان ایران وبلکه‌هشتصدمیلیون مسلمان جهان با الهام از اسلام موافقت‌نامه سادات با اسرائیل را مخالفت‌نامه علیه مسلمانی و ایدئولوژی اسلام و شخصیت اسلامی مسلمانان و تجاوز به حقوق ملت مجاهد فلسطین می‌دانند سادات بااین عمل درواقع صلح با اسرائیل را امضا نمی‌کند بلکه جنگ با اسلام و مسلمانان را امضا مینماید. سادات ، امریکا و اسرائیل باید بدانند که زمان عدم توجه به اجتماعات و اراده ملتها سپری شده است ، این موافقت‌نامه را تنها سادات و رژیم او امضا می‌کند نه‌ملت مصر ، وندهسلمانان جهان و نهامت عربی که برحسب اصول اسلامی به‌حیثیت مشترك اسلامی‌شان لطمه وارد شده است.امضای صلح‌سادات در واقعیت‌های موجود کمترین تغییری وارد نمی‌آورد ، تا اسرائیل از تمامی اراضی غصب شده ملت فلسطین و بلاد اسلامی دیگر خارج نشده و حقوق تجاوز شده را باز پس نداده حالت جنگ باقی است و امضای صلح او کمترین ارزشی ندارد.

ملت قهرمان ما برهبری امام خمینی نشان دادند که مشتها برمسلسل‌ها و اراده‌ها برگلوله‌ها می‌توانند غالب شوند جامعه ما ازاینکه می‌دید در هرجا بجای حضور ملت و آرمان ایدئولوژی و فرهنگ ملت ما ، یعنی اسلام ، امپریالیسم و استعمار غرب و شرق حضور نظامی ، سیاسی ، فرهنگی و اقتصادی وجود دارد و یا استبداد و رژیم دست‌نشانده‌آنها درکنور یکه‌تازی می کند ، جامعه ما دست به‌انقلاب‌زد و شرایط را دگرگون کرد، مردم مصر و مراکش و دیگر کشورهای اسلامی که استبداد و استعمار در آنجا دست‌بیکی کرده‌اند باید برای نجات‌خود راه‌میان را در پیش گیرند.

امام‌خمینی دیروزضمن صدور اعلامیه‌ای باقرارداد‌مصرو اسرائیل مخالفت کرد و آن‌را خیانت به‌اسلام خواند. اعلامیه امام بدین شرح است :

صلح سادات خیانت به اسلام است

بسم‌الله‌الرحمن‌الرحیم

اینجانب بیش‌از پانزده سال است که خطر اسرائیل غاصب را گوشزد کرده‌ام وبدول وملل عرب این‌حقیقت را اعلام کرده‌ام اکنون با طرح استعماری صلح مصر واسرائیل این خطر بیشتر ، نزدیکتر وجدی‌تر شده‌است سادات باقبول این صلح وابستگی خودرا بدولت استعمارگر امریکا آشکارتر نمود ، از دوست شاه سابق ایران انتظاری بیش‌از این نمیتوان داشت ایران خود را همگام با برادران مسلمان کشورهای عربی دانسته وخودرا در تصمیم‌گیریهای آنان سهیم میداند.

ایران صلح سادات و اسرائیل را خیانت به‌اسلام و مسلمین وبرادران عرب میداند وموضع سیاسی کشور های مخالف این پیمان را تایید می‌کند.

صحنه‌ای ازتظاهرات ، دربرابر سفارت مصر

با حضور وزیر آموزش و پرورش

مشکلات آموزشی کشور بررسی شد

باحضور دکتر غلامحسین شکوهی وزیر آموزش و پرورش و معاونان این وزارتخانه سمینار مرکزی مدیران کل آموزش وپرورش‌استان های کشور بکار خود پایان داد .

در این سمینار به مدت دوروز مسایل و مشکلات جاری مناطق آموزشی کشور مورد بحث و تبادل نظر قرار گرفت .

وزیر آموزش و پرورش برنامه های آتی و در دست اجرای این وزارتخانه‌را تشریح کرد و اجرای صحیح قانون تعلیمات اجباری‌را یادآور شد .

وی گفت امتحانات دانش‌آموزان و برنامه‌های درسی باید مناسب با استعدادهای درسی و هوشی دانش آموزان باشد و دانش آموزان کم هوش و متوسط هوش‌را نباید در مسابقه‌ای شرکت داد که شکست آنان حتمی باشد .

وزیر آموزش و پرورش‌همچنین گفت هیچ دانش آموزی به دلیل سکونت در روستا نباید از تحصیل محروم بماند و امکانات تحصیلی باید در اختیار همه دانش آموزان در همه مناطق کشور قرار بگیرد .

در سمینار دوروزه آموزش و پرورش ، مسایل مربوط به سپاه دانش ، بانك فرهنگیان ، امور کارگزینی و اداری و مالی ومسایل و مشکلات مربوط به هر منطقه‌مورد بحث و تبادل نظر قرار گرفت .

تشکیل دادگاههای موقت در سازمانهای‌نظامی

این اعلامیه در روز دوم فروردین از سوی ستاد ارتش کل اسلامی ایران منتشر شد.

بسمه‌تعالی

ستاد کل ارتش ملی اسلامی به‌منظور تحکیم هرچه بیشتر مبانی انضباطی و تسریع در تشکیل یك نیروی متعهد و مسئول در جهت پاسداری در جهت پیشبرد اهداف‌و دستاوردهای انقلاب اسلامی ایران تا تصویب آئین‌نامه‌های انضباطی‌و پادگانی‌جدید تشکیل دادگاههای موقت انقلاب نظامی اسلامی را در پادگان‌ها و سازمانهای نظامی اعلام میدارد لذا از عموم فرماندهان‌و روسای مربوطه انتظاردارد با قاطعیت کامل در انجام مسئولیت خطیر که عهده‌دار شده‌اند اقدام کرده و کوچکترین بی‌انضباطی و سهل‌انگاری را در اجرای وظایف مقدس سربازی از نظر دور نداشته آغاز کار دادگاهها را به ستاد گزارش کنند.

قیمت خرید گندم افزایش یافت

قیمت خرید گندم ازکشاورزان باز هم افزایش یافت و دولت اعلام کرد که برای خرید گندم تولیدشده کشاورزان امسال در هر تن ٤۰۰۰ ریال بیشتر از سال گذشته پرداخت می‌کند. به گزارش خبرنگار ما دولت‌های پیشین قیمت گندم راهر تنی ۱۲۰۰۰ ریال و سپس ۱٤۰۰۰ ریال و در دیماه گذشته ۱٥۰۰۰ ریال تعیین کرده بودند اما دولت موقت انقلاب تصمیم گرفت برای تشویق کشاورزان به افزایش تولید وبرای‌اینکه گندم مورد نیاز کشور توسیله خود کشاورزان ایرانی‌تهیه شود برای محصول سال جاری به تولید کنندگان هرتن ۱۸۰۰۰ ریال پرداخت شود.

این تصمیم از آن جهت‌گرفته شده که کشاورزان در فرصت باقیمانده به کشت بیشتر گندم بهاره تشویق‌شوند.

سخنگوی وزارت کشاورزی گفت این حداقل قیمت تضمین شده است و کشاورزان میتوانند محصول خود را به هر قیمت در بازارآزاد بفروش برسانند.

براساس همین گزارش دولت در روزهای پس از عید قیمت‌های تضمینی بعضی دیگر از محصولات کشاورزی مانند برنج و جو رو به نفع کشاورزان زحمت‌کش ایرانی‌تعیین خواهد کرد.

طرح ادغام دانشگاههای صنعتی تهران

چهارتن از اعضای هیات‌علمی دانشگاه علم و صنعت ایران،باتوجه به تحولات اخیر کشور، طرحی برای ادغام دانشگاههای صنعتی تهران تهیه کرده‌اند.

تهیه کنندگان طرح ادغام

دانشگاههای صنعتی تهران یادآور شده‌اند که جدائی دانشکده‌ها و مراکز علمی، تاکنون موجب تقسیم وسائل و امکانات در مراکز آموزش عالی، جلوگیری از ایجاد یك مرکز مستقل پژوهش دانشگاهی، بی‌توجهی به مسائل اساسی و غرق شدن دانشجویان در مسائل صنعتی شده است.

آنها سپس باتوجه به سخنان وزیر علوم نوشته‌اند، هدف از این طرح، تغییرات کیفی و کمی در جهت کاربرد درست و بجای ثروت کشور و صرفه‌جوئی آن و سپس هدایت این موسسات علمی و فنی در راه ایجاد و بنای صنعت کشور و تهیه کادرهای فنی و متخصص، اداره و توسعه صنایع بدون احتیاج به خارج و ایجاد اعتماد به نفس و تکیه برخود در جوانان کشور در راه ساختن ایرانی آباد و آزاد است.

در طرح پیشنهادی اعضای هیات علمی دانشگاه علم و صنعت همچنین آمده است : بعد ازادغام دانشگاههای فنی کشور می‌توان از این موسسه علمی و فنی در جهت پیشبرد هدفهای صنعتی کشور ، بصورت کنترل صنایع و تصویب پروژه‌ها بوسیله گروههای مختلف دانشگاهی با مسئولین‌صنایع، همکاری دانشکده‌ها و صنایع، کنترل در انجام پروژه از طرح تا اجرا، کسب تجربه کافی ازپروژه‌های فوق و تاسیس‌مراکزی برای اجرای طرحهای صنعتی‌بدون استفاده از کارشناسان خارجی، تاسیس‌مراکز پژوهش و کتابخانه بزرگ فنی و ایجاد اداره اختراع و ارتقاء آن در سطح ایجاد‌صنایعی مستقل کملق گرفت.

در این طرح سپس رشته‌های تحصیلی متابه که در دانشگاههای صنعتی تدریس می‌شود به شش‌گروه تقسیم‌بندی شده و پیشنهاد شده‌است که رشته‌های تحصیلی مشابه دریك محل‌مستقر شود و سپس نتیجه‌گیری شده است که به این ترتیب هرمرکز به یك مرکز آموزش و پژوهش بزرگ در زمینه خاص با امکانات کافی مبدل خواهد شد. در این مرکز آموزشی بزرگ پستها تقلیل یافته و تنها یك سرپرست جهت دانشگاه و چند سرپرست برای قسمت‌های مختلف کافی است.

در پایان این طرح اشاره شده که تا توجه به رشد صنعتی کشور، می‌توان رشته‌های هواپیماسازی، جوشکاری، کشتی سازی، ذوب‌آهن اتمی و یازده رشته صنعتی دیگر را تاسیس نمود.

این طرح با همکاری دکتر رضاقاسم‌زاده، دکتر جلال حجازی، دکتر حکمت رضوی‌زاده و دکتر محمدرضا حسن‌زاده تهیه شده است.

با حضور وزیر آموزش و پرورش

مشکلات آموزشی کشور بررسی شد

باحضور دکتر غلامحسین شکوهی وزیر آموزش و پرورش و معاونان این وزارتخانه سمینار مرکزی مدیران کل آموزش وپرورش‌استان های کشور بکار خود پایان داد .

در این سمینار به مدت دوروز مسایل و مشکلات جاری مناطق آموزشی کشور مورد بحث و تبادل نظر قرار گرفت .

وزیر آموزش و پرورش برنامه های آتی و در دست اجرای این وزارتخانه‌را تشریح کرد و اجرای صحیح قانون تعلیمات اجباری‌را یادآور شد .

وی گفت امتحانات دانش‌آموزان و برنامه‌های درسی باید مناسب با استعدادهای درسی و هوشی دانش آموزان باشد و دانش آموزان کم هوش و متوسط هوش‌را نباید در مسابقه‌ای شرکت داد که شکست آنان حتمی باشد .

وزیر آموزش و پرورش‌همچنین گفت هیچ دانش آموزی به دلیل سکونت در روستا نباید از تحصیل محروم بماند و امکانات تحصیلی باید در اختیار همه دانش آموزان در همه مناطق کشور قرار بگیرد .

در سمینار دوروزه آموزش و پرورش ، مسایل مربوط به سپاه دانش ، بانك فرهنگیان ، امور کارگزینی و اداری و مالی ومسایل و مشکلات مربوط به هر منطقه‌مورد بحث و تبادل نظر قرار گرفت .

تشکیل دادگاههای موقت در سازمانهای‌نظامی

این اعلامیه در روز دوم فروردین از سوی ستاد ارتش کل اسلامی ایران منتشر شد.

بسمه‌تعالی

ستاد کل ارتش ملی اسلامی به‌منظور تحکیم هرچه بیشتر مبانی انضباطی و تسریع در تشکیل یك نیروی متعهد و مسئول در جهت پاسداری در جهت پیشبرد اهداف‌و دستاوردهای انقلاب اسلامی ایران تا تصویب آئین‌نامه‌های انضباطی‌و پادگانی‌جدید تشکیل دادگاههای موقت انقلاب نظامی اسلامی را در هر پادگان‌ها و سازمانهای نظامی اعلام میدارد لذا از عموم فرماندهان‌و روسای مربوطه انتظاردارد با قاطعیت کامل در انجام مسئولیت خطیر که عهده‌دار شده‌اند اقدام کرده و کوچکترین بی‌انضباطی و سهل‌انگاری را در اجرای وظایف مقدس سربازی از نظر دور نداشته آغاز کار دادگاهها را به ستاد گزارش کنند.

قیمت خرید گندم افزایش یافت

قیمت خرید گندم ازکشاورزان باز هم افزایش یافت و دولت اعلام کرد که برای خرید گندم تولیدشده کشاورزان امسال در هر تن ٤۰۰۰ ریال بیشتر از سال گذشته پرداخت می‌کند. به گزارش خبرنگار ما دولت‌های پیشین قیمت گندم راهر تنی ۱۲۰۰۰ ریال و سپس ۱٤۰۰۰ ریال و در دیماه گذشته ۱٥۰۰۰ ریال تعیین کرده بودند اما دولت موقت انقلاب تصمیم گرفت برای تشویق کشاورزان به افزایش تولید وبرای‌اینکه گندم مورد نیاز کشور توسیله خود کشاورزان ایرانی‌تهیه شود برای محصول سال جاری به تولید کنندگان هرتن ۱۸۰۰۰ ریال پرداخت شود.

این تصمیم از آن جهت‌گرفته شده که کشاورزان در فرصت باقیمانده به کشت بیشتر گندم بهاره تشویق‌شوند.

سخنگوی وزارت کشاورزی گفت این حداقل قیمت تضمین شده است و کشاورزان میتوانند محصول خود را به هر قیمت در بازارآزاد بفروش برسانند.

براساس همین گزارش دولت در روزهای پس از عید قیمت‌های تضمینی بعضی دیگر از محصولات کشاورزی مانند برنج و جو رو به نفع کشاورزان زحمت‌کش ایرانی‌تعیین خواهد کرد.

ترحیم

هوالحی‌الذی لایموت

نظر به فوت بانو صدیقه کلباسی (دهلوی) همسر محترم‌مرحوم حجةالاسلام والمسلمین آیت‌الله حاج شیخ محمد ابراهیم کلباسی طاب‌ثراه مجلس ختمی در روز سه‌شنبه ۲۸ ربیع‌الثانی برابر با ۵۸٫۱٫۷ از ساعت ۳ الی ٥ بعدازظهر در مسجد فخرالدوله واقع دردروازه شمیران منعقد میباشد از عموم‌دوات علماء اعلام و برادران ایمانی انتظار میرود برای شادی روح آن‌مرحومه شرکت فرموده وموجب تسلیت بازماندگان خصوصا جناب ثقةالاسلام حاج شیخ احمد کلباسی خواهد بود.

الاحقر حاجی میرزا خلیل کمره‌ای عفی‌عنه

کل نفس ذائقةالموت

بمناسبت فوت مرحومه مغفوره حاجیه صدیقه کلباسی (دهلوی) متعلقه مرحوم حجةالاسلام والمسلمین آیت‌الله حاج شیخ‌محمد ابراهیم کلباسی طاب‌ثراه مجلس ختمی در مسجد فخرالدوله ساعت ۳ الی ٥ بعدازظهر روز سه‌شنبه ۲۸ ربیع‌الثانی برابر با ۵۸٫۱٫۷ منعقد است انشاءالله‌عموم مومنین بخصوص‌علما اعلام برای طلب رحمت شرکت خواهند فرمود.

الاحقر الحاج سید محمود آیت‌الهزاده هرعشی نجفی ــ محمد باقر موسوی الخوانساری ــ سید محمد علی سبط ــ حسن سعید ــ مصطفی مسجد جامعی.

انا لله و انا الیه راجعون

بمناسبت فوت بانوی مومنه متعلقه مرحوم مغفور حجةالاسلام والمسلمین آیت‌اله حاج شیخ محمد ابراهیم کلباسی طاب‌ثراه ووالده آقای حسین کلباسی که ازعلاقمندان‌خاندان عصمت(ع) بود مجلس ترحیمی در روز سه‌شنبه ۵۸٫۱٫۷ از ساعت ۳ الی ٥ بعدازظهر در مسجد فخرالدوله واقع در دروازه شمیران منعقد میباشد امید است برای شادی روح آن فقیده سعیده و تسلیت بازماندگان آقایان و بانوان شرکت فرمایند.

هیئت عزاداران کاشریهای مقیم مرکز

باکمال تاسف فوت بانوی‌مومنه حاجیه صدیقه‌کلباسی (دهلوی) متعلقه مرحوم حجةالاسلام والمسلمین حاج شیخ محمد ابراهیم کلباسی طاب‌ثراه والدة آقایان دکتر حاج شیخ احمدکلباسی و حسین و ناصر و بانو شمس کلباسی را باطلاع دوستان و آشنایان میرساند. مجلس ختم مردانه‌وزنانه روزسه‌شنبه۵۸٫۱٫۷ از ساعت ۳ الی ٥ بعدازظهر در مسجد فخرالدوله واقع در دروازه شمیران منعقد میباشد .

خانواده‌های ــ کلباسی ــ دهلوی ــ احمدخانلو ــ شالچیان ــ وکیلی ــ بهادر ــ سادات‌اخوی ــ خمان ــ بحرالعلوم‌موسوی ــ محمودی ــ مصطفوی ــ اشتری ــ هداوندخانی ــ غراب ــ موقرتبریزی ــ سرفراز ــ صالحی ــ ویدی ــ سالکفرد ــ رضوی ــ سعیدی ــ لطفدار ــ بوعلی ــ داروئیان ــ فرقانی ــ و وابستگان.

بانهایت تاسف درگذشت شادروان مرحوم غلامرضا کاظمی گوهری راباطلاع دوستان وهمشهریان گرامی میرسانیم، مجلس ختم‌آن مرحوم روزچهارشنبه هشتم فروردین‌ماه جاری ازساعت ٦ الی ۸ بعد از ظهر در دارالتبلیغ حضرت امیرالمومنین علیه‌السلام (خانقاه صفی‌علیشاه سابق) منعقد میگردد .

طلعت ــ عفت ــ ارسطو کاظمی ــ حسین حسینی گوهری ــ سید محمود تهامی سیرجانی ــ اصغر اسماعیلی زندی ــ خانواده های: طاهری ــ گرویی و سرداری کرمانی.

باکمال تاسف‌درگذشت‌شادروان بانو نورانگیز پیرزاده(مساعد) بزرگ خاندان‌های پیرزاده و مساعد را به‌اطلاع خویشاوندان و دوستان محترم میرساندبنابروصیت آن مرحومه‌مجالس‌ترحیم برگزار نمیشود و هزینه آن به‌مصرف امور خیریه‌خواهدرسید.

مساعد ــ پیرزاده ــ پرورش ــ دبیر ــ خادم ــ وسایر خانواده‌های وابسته.

بانهایت تاسف فوت نابهنگام نورچشم عزیزمان بانو بنیهه بلاط (صالح‌الخیاط) را در عراق باطلاع فامیل و آشنایان میرساند. مجلس ترحیم زنانه ومردانه از ساعت ۳ الی ٥ بعدازظهر روز چهارشنبه ۵۸٫۱٫۸ درمسجد فخرالدوله واقع دردروازه‌شمیران منعقد میباشد .

خانواده های ــ بلاط ــ لطفی ــ افشار ــ قدرتی ــ سلیمی ــ نعیمی ــ رحمانی ــ حسین‌میرزائی ــ مکری ــ زرین‌پناه ــ عباسی ــ ابراهیمی مقدم ــ اصفائی .

نظر به درگذشت مرحومه بانو حاجیه قمرالسادات وکیلی‌تهامی ام‌الزوجه جناب آقای محمود شربت‌اوغلی را باطلاع میرساند مجلس ختم آنمرحومه از ساعت ۳ الی ٥ بعدازظهر روزسه‌شنبه هفتم فروردین ساعت ۳ الی ٥ بعدازظهر روزسه‌شنبه ۲۸ ربیع‌الثانی برابر با ۵۸٫۱٫۷ از ساعت ۳ الی ٥ بعدازظهر در مسجد فخریه منعقد امید است با شرکت مومنین بالاخص علماء اعلام برای طلب رحمت شرکت خواهند فرمود .

محمد حسین علوی بروجردی طباطبائی

خانواده‌های : شربت‌اوغلی ــ وکیلی تهامی ــ قویمی ــ تهامی ــ دیباج ــ طباطبا‌وکیلی ــ یزدانی ــ دوراندیش ــ حکمتی ــ خوئی ــ شه‌کوهی ــ عبداله‌زاده ــ فرناد ــ عبداله زاده فهیمی ــ قاسمی ــ صادقی ــ مفتری ــ صراف ــ شربیانلو ــ حائری ــ چینی‌فروشان ــ بشاش ــ اردبیلی ــ علیزاده کاغذچی ــ مرزآبادی ــ اشتری ــ اهری ــ اشرفی

بمناسبت فوت‌مرحومه خلدآشیان بانو حاجیه قمرالسادات‌وکیلی تهامی ام‌الزوجه محمود شربت‌اوغلی را باطلاع دوستان و خویشاوندان میرساند مجلس ختم مردانه روز سه‌شنبه هفتم فروردین ماه از ساعت۳ الی٥ بعدازظهر در مسجد فخریه واقع در امیزیه نرسیده به منیریه منعقد و نیز مجلس زنانه‌در همان روز از ساعت ۳ الی ٥ بعدازظهر در منزل شخصی آن مرحومه واقع در امیریه مهدیه نرسیده به منیریه کاشی ۷۰ برگزار خواهد شد .

محمود شربت‌اوغلی ــ فتحاله وکیلی تهامی

بدینوسیله بانهایت تاسف و تاثر فوت ناگهانی مرحوم حاج عبدالحسین هومانی را باطلاع میرساند. مجلس ختم آنمرحوم روز سه‌شنبه ۱۳۵۸٫۱٫۷ از ساعت ٤تا٦ بعدازظهر دردارالتبلیغ امیرالمومنین (خانقاه صفی‌علیشاه سابق) برگزار میگردد.

الاحقر حاج عبدالله ثقةالاسلامی

بانهایت تاسف وتالم درگذشت مرحوم حاج عبدالحسین هومانی را باطلاع اقوام وآشنایان میرساند. مجلس ختم زنانه ومردانه روز سه‌شنبه ۱۳۵۸٫۱٫۷ از ساعت ٤ تا ٦ بعدازظهر در دارالتبلیغ امیرالمومنین (خانقاه صفی‌علیشاه سابق) برگزار میگردد.

خانواده های: هومانی ــ حشمتی ــ لیل‌آبادی ــ مینا ــ جواهریان ــ مستشاری ــ معتمد ــ افشار ــ بدین هاشمی ــ اهرابلو ــ عالی‌نسب ــ طاهبازیان ــ مدقالچی .

باانده فراوان درگذشت ناگهانی همسر ومادر عزیزمان بانو هما رفاهیت (شاه‌بختی) را باطلاع دوستان و آشنایان میرساندمجلس ترحیم روز چهارشنبه هشتم فروردین ازساعت ۱٥٫۳۰ الی ۱۷٫۳۰ در مسجد حضرت امیر واقع در امیرآباد شمالی روبروی پمپ‌بنزین منعقد خواهد بود .

سرهنگ صفر ــ فریدون ــ ناهید ــ هایده ــ حمیده ــ فرامرز ــ فریبرز ــ فیروزه و فریبا شاه‌بختی

با نهایت تالم و تاثر درگذشت نابهنگام بانو هما رفاهیت همسر سرکار سرهنگ صفر شاه‌بختی را باطلاع میرساند . مجلس ترحیم آن مرحومه روز چهارشنبه هشتم فروردین از ساعت ۱٥٫۳۰ الی ۱۷٫۳۰ در مسجد حضرت امیر واقع در امیرآباد شمالی روبروی پمپ بنزین منعقد خواهد بود .

خانواده‌های ــ شاه‌بختی ــ رفاهیت ــ مظاهری تهرانی ــ تابشیان ــ فیروزآبادی ــ ظهیری ــ وحید صفا ــ سعیدی ــ جیلاوی ــ مهاجر ــ مالی ــ تقی‌پور و فامیل وابسته

با نهایت تاثر و تاسف درگذشت بانوی گرامی صغری زندیه بزرگ‌خاندان زندیه را باستحضارعموم‌فامیل وآشنایان‌میرساند. مجلس ختم آنمرحومه از ساعت ۲ تا ٤ بعدازظهر روز سه‌شنبه ۵۸٫۱٫۷ در خانقاه صفی‌علیشاه برقرار است .

زندیه ــ زندیار ــ رحمانی ــ امیرکاسپین ــ امین‌طاهری ــ زارع‌نژاد ــ جلیلی فرشچی ــ وزین ــ زندی حقیقی ــ گرانپایه ــ سجادی ــ وثوق ــ ابدی ــ موفق ــ تقیان ــ صفائی ــ افشار ــ قدرت ــ شفیعی ــ نابغی ــ مردانی ــ مغفوریان ــ تقوی

باکمال تاسف خبر درگذشت ناگهانی حاج عباس استاد محمد بزرگ خانواده استاد محمد را باستحضار دوستان و آشنایان میرساند . مجلس ختم مردانه و زنانه روز سه‌شنبه مورخه ۵۸٫۱٫۷ ساعت ۳ الی ٥ بعدازظهر در مسجد زرگنده ــ جاده قدیم شمیران ــ قلهك انتهای زرگنده جنب بیمار ستان‌هوا‌ری برگزار خواهد شد .

خانواده‌های استادمحمد ــ تاجیك ــ وفائی ــ کیوان‌شکوهی ــ هدایت ــ رشیدی ــ رفتاری ــ وفا ــ بورزند‌مقدم ــ نوروزیان ــ دادرس

بانهایت تاسف و تحسر بی‌پایان بدینوسیله درگذشت شادروان مرحومه بانو صدیقه‌بیگم شیدان را باطلاع دوستان و آشنایان میرساند.

حسن‌زاده ــ مهندس نسرین‌زاده ــ دکتر جعفرزاده ــ محمد زاده ــ محمودزاده ــ مسعود زاده ــ مهندس منوچهر زاده

باکمال تاسف درگذشت شادروان بانو صونابرین را باطلاع دوستان و آشنایان و فامیل میرساند. مجلس ترحیم‌آن‌مرحومه روز سه‌شنبه هفتم فروردین‌ماه جاری ازساعت ۱۸ الی ۲۰ در خانقاه صفی‌علیشاه برگزار میگردد.

خانواده‌های: برین ــ ضیائی‌فنی ــ سمیعی آشتیانی‌ــ غیبی ــ گلکار ــ عافیت ــ علمداری ــ سلیمی‌وسایرخانواده‌های‌وابسته

باندوه فراوان درگذشت بانو اشرف زاهدی تهران راباستحضار اقوام‌وآشنایان میرساند. مجلس‌ترحیم زنانه‌ومردانه آن‌مرحومه ازساعت ۳ الی ٥ بعدازظهر روزسه‌شنبه ۵۸٫۱٫۷ درمسجدجامع خاتم‌الانبیاء واقع درتهران‌پارس، خیابان‌بهار (۱۳٤) برگزار میگردد .

سید علی اکبر طهامی تهرانی ــ سید احمد تهامی تهرانی ــ فاطمه‌السادات تهامی تهرانی ــ مهوش السادات تهامی تهرانی سید حسن وسید حسین تهامی تهرانی وخانواده های: فدائی‌ــ پوررضا ــ عابدی ــ مظلومی ــ قدنی ــ جوهری ــ فدوی‌ــ افجه‌ای ــ کبیری ــ زهرارستگار ــ محمد حسین زاهدی ــ محمدزاهدی ــ فرمند ــ رمضان‌نژاد ــ جعفری ــ نجاتیان.

بدینوسیله درگذشت ناگهانی سرهنگ دکتر عبدالرضا فولادی افسر شهربانی اسلامی ایران را باطلاع اقوام و دوستان‌گرامی میرساند. مجلس تذکر آن مرحوم روز چهارشنبه ۵۸٫۱٫۸ از ساعت ۱٥ الی ۱٦ و۳ بعدازظهر در مسجد حضرت ولی‌عصر (عج) واقع در خیابان حشمت‌الدوله برقرار میباشد.

خانواده‌های: فولادی ــ دیاحسین ــ مقدس‌زاده ــ ملك‌هدایت ــ ذوالفقار ــ درخشان ــ باتمانقلیچ ــ آجودانی‌فر ــ نقیبیان ــ افشارپناه ــ نادرزاده ــ دکترانصاری ــ شاکری ــ آزیدهاك ــ سلیمی‌قلیچ‌خان ــ مراد ــ عارفی ــ معزی ــ مالکی ــ والی‌زاده ــ قربانی ــ داهی

خانواده‌های : فرشی ــ مفخم ــ حکیمی ــ صدیق مستوفی

بانهایت تاسف فوت بانو حاجیه ربیعه فرشی (خانزاده‌خانم) بزرگ خاندان فرشی متعلقه مرحوم حاجی میرزاآقا فرشی‌را در اصفهان باطلاع بستگان وآشنایان میرساند مراسم ختم در اصفهان برگزار شده و مخارج ختم درتهران بمصرف امور خیریه رسیده ، مجلس یادبودی روز سه‌شنبه ۵۸٫۱٫۷ازساعت۳ تا٦ بعدازظهر درآخر سلطنت‌آباد روبروی سه‌راه فرمانیه خیابان بوستان ، خیابان نیلوفر شماره ۱٥ برگذار است .

بازگشت همه بسوی اوست

بانهایت تاسف فوت ناگهانی پدر و برادر بزرگوارمان آقای حاج قاسم دارابی را باطلاع فامیل وآشنایان و دوستان‌میرساند مجلس ختم مردانه آن مرحوم روز چ

کیهان — اخبار کشور

صفحه ۵
دوشنبه ۶ فروردین ماه ۱۳۵۸
۲۷ ربیع‌الثانی ۱۳۹۹ — شماره ۱۰۶۶۷۰

پیام امام خمینی به‌مناسبت سال نو

پیروزی روزی است که تمام ریشه‌های اجانب قطع شود

امام خمینی ، در پیامی‌که لحظاتی بعد از سال نو از طریق رادیو و تلویزیون خطاب به ملت ایران رساند ، درمورد مسائل مهمی چون ادامه نهضت ، مشکلات کارگران ووظائف دولت سخن گفت .

متن پیام امام باین شرح است :

بسم‌الله الرحمن الرحیم

باید من در این آخر سال‌که نزدیک است تحویل شود، مطالبی‌را بعرض ملت برسانم .

سالی‌که الان درآن هستیم واواخر آنست ، میدانیدکه چه سال پرزحمت وپررنجی برای ملت ما بود و چه‌سال پرتفعی ، رنجهایی‌که دراین سال ملت ماکشید، شاید درتاریخ کم سابقه یا بی‌سابقه باشد وقدرتی‌که ملت ما نشان داد و برجهان عرضه‌کرد ، باید بگویم بی‌سابقه بوده است، برای اینکه ملتی‌که پنجاه وچند سال تحت فشار طاقت‌فرسا بود و همه قدرتهارا از اوسلب‌کرده بودند وتمام زندگی آنهارا تباه‌کرده بودند ، اینها درعین حال قیام‌کردند و نهضت کردند و من نمی‌توانم اسمی روی این نهضت بگذارم، جز اینکه نهضت اسلامی و بقدرت اسلام و بقدرت قرآن بود. اگر قدرت ایمان نبود ، امکان نداشت بادست خالی یك ملتی براین قدرتهای شیطانی غلبه‌کند . این قدرت اسلام و قدرت ایمان بودکه مردم‌را بوحدت‌کشاند واین وحدت و قدرت ایمان بودکه مردم‌را به پیروزی‌کشاند . باید ملت ایران این پیروزی‌را واین نهضت‌را حفظ‌کنند . اگر این نهضت خدای نخواسته روبه‌سستی گراید ، باید مهیای اعاده مصیبتهای سابق باشیم ، اگر تفرقه‌ای بین ملت ماحاصل شود، اگر دستهای جنایتکاری بین ملت‌ما تفرقه بیاندازد، باید ملت باز خودش را مهیاکند ، برای اختناقها وبرای چپاولگریها و بـرای عقب‌ماندگیها . رمز پیروزی ما وحدت‌کلمه واتکال به اسلام بود. این رمزرا ملت ما نباید ازدست‌بدهد، ما دراین آستانه سال جدیدکه باید بیك معنی عید وبیك معنی تاثرات خودمانرا ابرازکنیم ، دراین‌آستانه سال جدید باید تذکراتی بملت بدهم و تذکراتی بدولت و دستگاههای دولتی. تذکرات بملت اینستکه شما باید دراین موقع کـه به آستانه پیروزی رسیدید ، گمان نکنیدکه‌کار تمام شـد و ما پیروز شدیم‌که این‌گمان موجب میشود سستی پیدا بشود انسان تا در یورش است، قوی است، تاپیشرفت دارد میکند قوه‌اش زیاد است، وقتی خودش‌را پیروز دید ، ضعیف‌میشود و ممکن است دشمنهای ما ازضعفها استفاده‌کنند . اما باز پیروزی نهایی را پیدا نکردیم ، مایك مطلب‌را پیش بردیم و آنکه دست جنایتکار سلسله پهلوی‌را قطع‌کردیم وتاحدودی ریشه‌های او وشاخه‌های اوراهم قطع‌کردیم ، لکن باز از ریشه‌های آنها باز دراین مملکت هست ودستهای جنایتکاری دنبال آنها هست وآمال و آرزوی آنهایی‌که میخواستند خزائن مارا ببرند ومارا بعقب نگهدارند ، برای بردن خزائن ما دنبال اینها هست ، توطئه‌هاهست ، ما اگر چنانچه خودمرا فیروز بدانیم وگمان کنیم پیروز شدیم ، خدای نخواسته ازاین امور غفلت میکنیم ، مابایدخودمان‌را پیروز ندانیم. باید درآستانه پیروزی بدانیم و همینطور هم هست . ما تا آستانه پیروزی رفتیم و پیروزی آن روزی است که تمام ریشه‌های اجانب و تمام ریشه‌های فساد ازمملکت ما بریده بشود و قطع بشود و باز نشده است بنابراین ملت شریف ایران موظف است‌که این نهضت‌را بهمین طوری‌که تاآینجا آورده است این نهضت را حفظ‌کند و با حفظ وحدت‌کلمه وباحفظ این نهضت‌که عبارت ازاسلام و جمهوری اسلامی بود باحفظ اینها جلو ببرد . مستی راه ندهید بخودتان . سردی راه ندهید بخودتان . گمان فیروزی‌گمان پیروزی نهایی نبرید . اگر این‌گمان برده شود بااین اعتقاد پیدا بشود، سستی پیدا میشود . شما باید خودتان‌را نیمه پیروز بدانید ودرنیمه‌راه وبقیه‌راه راکه بسیار مشکل است باید باهمت همه ، باهمت هفه قشرها باید ما تعقیب‌کنیم وبه‌نهایت‌برسانیم وآنچه‌که باید باز به اقشار ملت عرض‌کنم اینستکه مانمی‌توانیم خرابیهایی‌که واقع شده است ودرظرف این تقریبا بیست وچند سال اخیر بیشتر از همه اوقات خرابی مملکت ما واقع شده ، نمی‌توانیم اتکال به‌این‌کنیم‌که دولت این خرابیهارا جبران‌کند . دولت فقط نمی‌تواند . نمی‌توانیم اتکال‌کنیم باینکه این‌کار را انجام بدهد . روحانیت نمی‌تواند. نمیتوانیم اتکال‌کنیم باینکه ادارات دولتی ، فرهنگیان این‌کار را انجام بدهند ، آنها هم نمی‌توانند همانطوریکه در پیشرفت این مقصود ، در پیروزی‌که تاکنون پیداکرده‌ایم درآستانه‌پیروزی که هستیم اینطور نبودکه یك قشر بتواند این پیروزی را بدست بیاورد ، بعد قشرها باهم شدند و همه ملکه‌را کنار گذاشتند وباهم پیش رفتند تاآینجا رسیدند . باید حالاهم باهم پیش برویم وهمانطوریکه این پیروزی پیدا شده است و همه باهم این راه را طی کرده‌اند . اگر بخواهیم از حالا ببعد مشغول ساختن این ویرانه باشیم میچیك ازاقشار تنها نمی‌توانند این ویرانه‌را بسازند باید باز همه باهم تمام اقشار باهم این ویرانه‌را بسازند ، منتها هرکس درهرمحلی هست، کشاورزها درمحل‌کشاورزی‌که هستند به‌کشاورزی خودشان علاقه پیدا بکنند ، الان دیگر دستی نیست‌که آنهارا به قشار وادارد ، امری نکند یا منافع‌آنهارا بخواهد به واسطه سودجویی خودش بردارد یابفیر بدهد . امروز کسی همچی کاری نخواهد کرد . کشاورزها باید به کشاورزی خودشان ادامه بدهند وعلاقه داشته باشند وکشاورزی‌که میکنند دراین برهه اززمان باید اکثرش وقسم مهمش این چیزهایی باشدکه غذای ملت را اداره میکند مثل‌گندم ، برنج، جو، عدس و امثال اینها . ازکشت موادی‌که مضر است یانافع نیست خودداری بکنند . مثل‌کشت تریاك‌کمتر بکنند . خودداری نکنند . از چیزهایی‌که نفع خیلی ندارد ، در تغذیه مردم دخالت ندارد ، ازآنها هم خودداری بکنند و عمده‌کار را همان مواد غذائی ، عمده‌کشت‌را مواد غذایی چیز بکنندکه ما احتیاج بخارج انشاءالله پیدا نکنیم . الان میدانیدکه ما محتاج به خارجیم . راجع به مواد غذائی باید ماخودمان اینرا جبران بکنیم واین بهمت‌کشاورزان ماست والبته دولت هم باکشاورزها باید همراهی بکند وهمراهی انشاءالله میکند و همانطور بازار ما باید یك بازار اسلامی باشد . ازقراری که مکرر بمن‌گفتند الان یکدسته‌ای سودجو دربازار هستند که اینها قیمتهای بسیارگران روی اجناس‌گذاشته‌اند اینیك مطلب غیرانسانی است . یك مطلبی‌است‌که باید فکرکنند اینهایی‌که میخواهند حالا سود ببرند باید توجه داشته باشند که این ملت‌که اکثرش عبارت از این طبقه پائین است‌که نمی‌توانند خودشان را اداره‌کنند اینها بودندکه مارا رساندند باین پیروزی . حالا نباید آن تاجر معتبری‌که دخالت دراین امور نداشته است برای اینها ایجاد زحمت بکند . ایام عید است اینها احتیاج دارند به لباس ، احتیاج دارند بخوراك، احتیاج دارند به چیزهای دیگر ، باید باانصاف رفتارکرد، باید باینها بابرادری رفتارکرد ، گرانفروشی‌راکنار بگذارند و احتکار نکنند ، نگهداری نکنند . برای یك وقتی‌که جنس گران شده بفروشند . احتکار درغذاها جائز نیست و همینطور باید با برادری، با برادران خودشان رفتارکنند و ایـن پیروزی‌را ازآنها بدانند شماحالا از قید آزاد شدید از قید وبندها آزاد شدید ، شما حالا ترس اینکه مثلا سازمان امنیت بیاد شماهارا چه بکند واینها نداریم ، لکن ترس از خدا باید داشته باشید ، ترس ازاسلام باید داشته باشید . باید مراعات بکنید . اشخاص ضعیفرا باید همراهی بکنید .

بااشخاص ضعیف نه‌اینکه گرانفروشی بکنید وکالاهای‌خودتان را بالا ببرید ومردم‌را درزحمت بیاندازید .

وظایف دولت

آیت‌اله خمینی درمورد وظایف دولت‌گفت :

البته دولت مشکلاتش خیلی زیاد است ومن نمی‌توانم بگویم اینها تقصیری درکار دارند . اینهاهمه مشغولند ولی مشکلات زیاد است . باید دراین سال جدید عنایت زیاد بشود. باید به فرهنگ . این فرهنگ باید متحول بشود . فرهنگ استعماری فرهنگ استقلالی بشود . باید معلمینی‌که دراین فرهنگ یا درتمام قشرهای اساتید و عرض میکنم اینها باشد انتخاب بشود و اشخاص صحیح وسالم‌کسانی‌که جوانان مارا تربیت صحیح بکنند نه‌اینکه یك تربیت انگلی بکنند، چنانچه تاحالا بنابراین بوده است‌که اینهارا غربی بار بیاورند غرب زده‌کنند . باید استقلال داشته باشید، باید هیچ توجه نداشته باشیدکه درغرب چه میگذرد . درغرب خیلی بدمیگذرد، شماگمان نکنیدکه درغرب خیلی خبرهست . خودشان‌میگویند در غرب خبری نیست . خبرهاهست لکن خبرهای رشدفکری و رشد انسانی‌کم است . شما باید مستقل باشید ورشد انسانی پیدا بکنید بچه‌هارا جوانهای ما را رشد انسانی بدهید . دولت باید درست توجه بکندکه روسایی‌راکه انتخاب میکند برای دانشگاهها برای مدارس معلمینی‌راکه انتخاب میکنند آنها برای تربیت اطفال اینها باید همه متحول بشود . ازحال سابق وکسانی‌که سابق درخدمت اشخاص بیگانه بودند یا در خدمت طاغوت بودند حالا نیایند و بچه‌های مارا بعقب برانند . اینهم یك مطلبی است‌که در فرهنگ بسیار مهم است و بالاخره باید فرهنگ باید متحول بشود ، بیك فرهنگ سالم بدیك فرهنگ مستقل و یك فرهنگ انسانی .

در جهت ارتش ملت ما موظف است‌که از ارتش الان حمایت بکند ارتش را تضعیف نکنید . ما احتیاج به ارتش داریم . ملت احتیاج به ارتش دارد . ارتش باید ازطرف ملت حمایت بشود وتقویت بشود . لکن ارتش هم بایدملاحظه‌کند که ارتش روسای ارتش باید ملاحظه‌کنندکه اگر چنانچه یـك اشخاصی در بین آنها هست‌که در خدمت طاغوت بوده است و جنایتکار بوده است آنهارا باتدریج یابطور دیگر آنهارا کنار بگذارند و اشخاص شرافتمند را درراس ارتش یا در مواردی‌که باید بکار بگیرند بکار بگیرند . درانتصاباتشان خیلی دقت بکنندکه انتصابات صحیح باشد . چنانچه وظیفه دولت هـم همین است . انتصابات استانداردها ، انتصاب فرمانداردها همه این انتصابات . انتصاب دادگستریها تمام این انتصابها باید بررسی بشود و تمام آنهایی‌که بیشتر درخدمت طاغوت بوده‌اند و جرمهای آنها واضح است ومردم ازآنها ناراضی هستند اینهارا انتخاب نکنند به‌نارضایتی مردم اضافه نکنند باید اینها الان درخدمت مردم باشند . دولت خدمتگزار مردم باید باشد مثل سابق نباشدکه فرمانفرما بود حالا باید فرمانبردار مردم باشد و همینطور هم هست و انشاءالله میخواهیم همینطور هم باشد و درهرصورت قضیه دولت هم ، دادگستری‌هم ، فرهنگ وهم سایر ادارات باید تصفیه بشود وباید خودشان فکر بکنند انتخاباتشان چه‌باشد. و یك نحو تصفیه‌ای درکار باشدکه خائنین‌کنار گذاشته بشوند و بالاخره بایدکه دولت نظارت تام داشته باشد وتـمام وزارتخانه‌ها را درست بطور صحیح انتخاب اشخاص بگند و طرز عمل‌را یك‌طرز عمل صحیح قرار بدهند. والبته مشغول هستند لکن بیشتر باید عنایت داشته باشند وازاموز مهمه‌ای که هست وضع کارگرهاست‌که من یك صحبت باکارگرها دارم و یك صحبت بادولت . صحبت باکارگرها اینست‌که آنهاگمان نکنندکه دولت یا ما درفکر آنها نیستیم ، خیال نکنندکه ما الان میتوانیم بالفعل فورا یك‌کاری برای آنها انجام بدهیم و نمیدهیم . اینطور نیست ما برای طبقه‌کارگر، برای کشاورز ، برای کارمندهای جزء دولت بیشتر از همه مورد نظر ما اینها هستند . و برای آنها فکر می‌کنیم وعمل میکنیم چنانچه راجع به همکنشان مشغول طرح‌ریزی هستند که مسکن درست‌کنند برای‌آنهاکه مسکن ندارند و قضیه حقوقشان انشاءالله داده میشود لکن یك قدری فرصت لازم است کارگرها باید یك قدری فرصت بدهند و اینطور خیال نکنندکه دولت الان دارای کذا وکذا است وبه‌آنها عنایت ندارد ، یا دردست ما مثلاگنجی است‌که نمی‌خواهیم بدهیم به‌آنها . نخیر . دولت هم الان ندارد ومام‌گنجی نداریم لکن هم دولت درفکر است وهم ما درفکریم لکن باید یك قدری تدریج باشدتاامور اقتصادی‌را بتوانند جریان بیاندازند. البته کارگرهایی‌که‌کنار هستند مشغول‌کار خواهند شد کارگرهایی‌که درکار هستند اگر درمزدشان و اجرتشان‌حرفی دارند اصلاح خواهد شد همه اینها بتدریج باید اصلاح بشود و اماراجع به‌دولت دولت هم باید راجع به کارگرها بیشتر عنایت داشته باشد وبه‌کارگرها درست د، نظر بگیرد یك قدری عنایت بیشتر بکندکه این‌کارگرها آسوده خاط بشوند . من بکارگرها اطمینان میدهم‌که انشاءالله دولت نخواهد برای شماکاری بکند حتی‌الامکان میخواهند کار بکنند مشغول هستند . وزیرکار مشغول است باینکه دای ترتیب صحیحی بدهد . لکن تدریج لازم دارد. ازکارگرها میخواهم‌که تدریجا حفظ بکنند وملاحظه بکنند به‌مشکلات دولت‌را درنظر بگیرند ما دولت میخواهم‌که درکارها دای قدری جلو بروند وهمینقدری‌که هست یك قدری بیشتر جلو بروند وکارهارا زودتر درست بکنند وبه‌کارمندان‌هم اطمینان بدهند و هم عمل بکنند . اینهم راجع به کارمندان وراجع به دولت یك حرفی‌هم راجع به این دستگاه تلویزیون وامثال اینها رادیویی‌ها دارم وآن اینکه این دستگاهها آنوقتی‌که در خدمت طاغوت بود دستگاههایی بودکه یا تقویت طاغوت را میکردند ، به مجرد اینکه بیچ رادیو را می‌بستنداعلیحضرت آریامهر کذا شروع میکردندتبلیغات کردن . تبلیغات میان تهی ویامردم را از مسایل اصلی دور میکردند . بنابراین بود که رادیو تلویزیون و آنهاکه درتمام سطح‌کشور انتشار پیدا میکنند و مردم باگوششان و چشمشان مسایل‌را ادراك میکنند و آن‌کسی‌که بیسواد است‌هم دراینجا می‌تواند بفهمد وآن کسی‌هم‌که باسواد است . این بسیار اهمیت دارد هم برای آنها بسیار اهمیت داشت که مردم‌را در سطح وسیعی خام‌کنند و غافل‌کنند و چپاول‌کنند وهم‌حالاکه بحمدالله اسلامی شده است ووظایف اسلامی‌را میخواهد عمل بکند حالا باید یك فکری برای رادیو تلویزیون بشودکه چنانکه فکر شده است و میشود لکن بیشتر عنایت بشودکه‌کسانیکه دراینجا سابق درخدمت طاغوت بودند و همه فسادهارا میکردند حالا باید اینها تصفیه بشوند . کسانیکه تادیروز برضد ملت و برضد انقلاب ما سخنرانی میکردند ، نمایش میدادند همه بساط را درست میکردند و حالا آمدند و اظهار اسلام ودیانت میکنند ازاینها نمی‌توانیم ما بپذیریم اینهاهم باید تصفیه بشوند رادیو تلویزیون یکدستگاهی است‌که هم درطرف تبلیغات فاسداهمیت زیاد دارد و هم در طرف تبلیغات صحیح این باآنطوریکه از اول شاید اینهاکه آنهائیکه درست‌کردند اینهارا نظر آموزش داشتند باین دستگاهها . تمام مطبوعات اینطوراست. منتها اهمیت رادیو و تلویزیون بیشتر از همه است . این دستگاهها دستگاههای تربیتی است باید تمام اقشار ملت بااین دستگاههاتربیت بشوند. یك دانشگاه عمومی است. دانشگاهها، دانشگاههای موضعی است این یك دانشگاه عمومی است یعنی دانشگاهی است‌که درتمام سطح‌کشورگسترده است . باید از آن عمل دانشگاه را به‌آن اندازه‌ای‌که میشود استفاده‌کرد. باید این دستگاه دستگاهی باشد که بعد از چند سال تمام قشر ملت‌را روشن‌کند . تمام را مبارز بار بیاورد . تمام‌را متفکر بار بیاورد . تمام اینهارا مستقل بار بیاورد . آزادمنش بار بیاورد . ازغرب‌زدگی بیرون‌کند . استقلال بمردم بدهد این از همه چیزهایی‌که دراین دستگاهها است مهمتر است. و این وظیفه داردکه بامردم حکم معلم وشاگرد داشته باشد اشخاص نویسنده اشخاص‌گوینده اشخاص نهیم اشخاص مطلع در اینجا صحبت بکنند . فرصت به‌آنها بدهندکه در اینجا صحبت‌کنند زیادند اشخاص‌که پیشنهاد این معانی‌را میکنند و اینها باید فرصت بدهند وآنها صحبت بکنند بجای آن چیزهایی‌که بدرد ملت نمی‌خورد یامضر بحال ملت است یك چیزهای مفیدرا بمردم بدهند ویك غذای مفیدی به‌مردم بدهند مردم‌را تغذیه‌کنند به غذاهای صحیح وسالم ومن امیدوارم‌که این دستگاه هم‌همانطوریکه وعده‌کردند که بتدریج درست بشود قدم‌را یك‌خرده بلندتر بردارند وزودتر انشاءالله تصفیه بشوند و تعدیل بشوند .

وظیفه علما

ویك هرض بهمه هم‌جنسان خودم، همه هم‌جنسیم لکن آنهایی که بامن صورتا یك‌صورت هستیم ومن بهمه ارادت دارم و آن آقایان‌علما و روحانیون ، آقایان علما و روحانیون وظیفه‌شان از همه مردم‌زیادتراست . سنگینتر است . اینها موظفند از طرف خداوند تبارك و تعالی برای اینکه دیانت اسلام‌را و اخلاق اسلامی‌را واحکام اسلامی‌را بسط بدهند. اینها باید در این مراکزکه مجتمع میشوند و تحصیل علوم میکنند بعد بروند درهمه اقشار ومردم‌را آگاه کنند . الان هم ملت مسلم آن قدری‌که به‌حرف این طایفه‌گوش میدهد بحرف‌کسان دیگرگوش نمی‌دهند . بنابراین حجتی است این از خدای تبارك و تعالی برماکه شمایی‌که مردم بهتان‌گوش میدادند و مردم ازشما اطاعت میکردند چرا مثلا تصورمی‌کنید معنی داشتیدچراکم مثلا چیز می‌گفتید . انشاءالله نداشته باشند . لکن خدای نخواسته اگر درچین بعضی‌ها باشد وظیفه ما بسیار سنگین است. چه ازلحاظ اینکه تهذیب این دانشگاه اسلامی دانشگاه بزرگ اسلامی‌که باید بدست مراجع بزرگ بشود و چه باب تعلیم وتعلم‌که باید باز تصفیه بشود وبدست بزرگان ما اداره و تصحیح بشود وچه درکیفیت تحصیل‌که باید تجدید نظر شود . ما بهمه آقایان باکمال خضوع عرض می‌کنیم که شمائی که باید ارشاد کنید . این ملت باید مجهز بشوند . باید مجهز به جمیع انحاء ارشادات . مردم از شما توقع جمیع ارشادات را دارند . اسلام همانطوریکه ابعاد مختلفه دارد برحسب ابعادی‌که انسان دارد اسلام برای انسان آمده است . برای انسان‌سازی آمده است . قرآن‌کتاب انسان‌سازی است . همانطوریکه قرآن ابعاد مختلفه دارد حسب ابعادی‌که انسان دارد علما هم باید ابعاد مختلفه داشته باشند . در تعلیم حسب ابعادی‌که اسلام دارد وحسب‌ابعادی که انسان دارد البته یك نفر نمی‌تواند همه این ابعاد را جوابگو باشد . لکن یك حوزه مرکب از ده هزار نفر یـا حوزه‌های مرکب از مثلا سی هزار نفر اینها میتوانند دسته‌دسته باشند و هردسته‌ای یك بعدی را اداره بکنند ، یکی جهات عقلی را یکی جهات سیاسی‌را . اینهاکه همه در اسلام است همه این جهات در اسلام است وباید حوزه‌ها آنطور باشند و مجهز باشند و همانطوریکه اسلام ابعاد مختلف است حوزه‌ها هم ابعاد مختلفه داشته باشند . اشخاص مختلف برای هدایت مردم و اگر چنانچه ازاین حوزه‌ها اشخاص صحیح، اشخاص بدرد بخور از این حوزه‌ها بلند نشود جای دیگر ما توقع باید نداشته باشیم . باید اینها همانطورکه فقه را و ابعاد فقه‌را تعلیم وتعلم می‌کنند سایر موارد اسلام‌را سایر ابعاد اسلام‌را هم باید تاثیر بکنند وباید تدریس بکنند و اشخاص ارزنده‌را بیاورند تا مردم‌را ارشاد و هدایت بکنند و من دراین آخرسال تاسف خودم‌را ازاین شهدایی‌که ما داشتیم باید اظهار بکنم . ما بسیار متاسفیم ازاین شهدایی‌که دادیم‌که مثل اینکه ۱۶۰ هزار نفر مجروح و کشته داشتیم درهر صورت هرچه‌که داشتیم یکنفرشان هم زیاد بود یکنفرشان هم نباید واقع بشود . لکن حالا شد . اما چونکه برای اسلام بود و سبقه دینی و اسلامی داشت نه برای دنیا و لهذا می‌آمدند بعضی اشخاص و بمن میگفتند شما دعاکنیدکه ما شهید بشویم. این سبقه ، سبقه دین است . اسلام است . آنی‌که ما پیش بردیم همین بود اینطور تمهیدات بودکه برای شهادت‌داوطلب داد یعنی از مرگ نمی‌ترسیدند همانطورکه صدر اسلام‌پیشرفت مسلمین همین بود ما بسیار اشخاص ارزنده را از دست‌دادیم لکن چون برای اسلام بود انشاءالله روح همه آنها شاد است و همه آنها در معادت و تحت لوای خدای تبارك و تعالی هستند و برای بازماندگان آنهاهم ما دعای صبر می‌کنیم‌که خداوند به همه آنها صبر و اجر و مزد عنایت بفرماید . در آستانه سال جدید هم برای آنها طلب مغفرت میکنیم، هم برای همه ملت طلب سعادت می‌کنیم و آخر عرض مـن بازهمانست‌که ملت ایران را ، حفظ بکنید نهضت‌را حفظ بکنید، وحدت خودتان را حفظ بکنید ، یکی جهات حفظ کنید خودتان‌را و ارزش ندهید به غیر ارزنده‌های انسانی و بغیر اسلام.

والسلام علیکم ورحمةالله وبرکاته

امام خمینی :

اهمال‌درشرکت‌دررفراندوم موجب هدر رفتن خون شهیدان است

● قم ــ ستاد خبری کیهان : امام خمینی روز سوم‌فروردین ماه جاری با صدور اعلامیه‌ای ، هشدار داد که اهمال در شرکت در رفراندوم ، موجب هدررفتن‌خ ون شهیدان و بـه تباهی کشیدن کشور و اسلام عزیز است .

متن اعلامیه امام خطاب به‌ملت ایران بشرح زیراست:

بسم‌الله‌الرحمن‌الرحیم

خدمت عموم ملت مبارز و شجاع ایران ایدهم‌الله‌تعالی.

دراین موقع بسیار حساس که سرنوشت کشور و اسلام عزیز، تعیین میگردد ، هموطنان عزیز با شوری بیشتر از گذشته در رفراندوم شرکت نمایند. امروز ، اهمال در شرکت در رفراندوم و سردی و سستی دراین امرحیاتی، موجب هدر رفتن خون شهیدان بتباهی کشیدن کشور و اسلام عزیزاست.

دوستان آگاه من ، روز رفراندوم ، موقع نتیجه‌گرفتن از زحمات چندین ساله است. آنچه لازم است تذکر دهـم شرکت زنان مبارز و شجاع سراسر ایران در رفراندوم است. زنانی که در کنار مردان بلکه جلوتر از آنان در پیروزی انقلاب اسلامی نقشی اساسی داشته‌اند. توجه داشته باشیدکه با شرکت فعالانه خود ، پیروزی ملت ایران را هرچه بیشتر تضمین کنید. شرکت دراین امر ،برای‌مرد و زن از وظایف ملی و اسلامی است. شما همه آزادانه‌وبه‌هرچه‌میخواهیدرای بدهید. من خود به‌جمهوری اسلامی رای میدهم و تقاضای برادرانه از شما دارم که به‌من دراین امراسلامی‌کمك‌کنید ولازم‌است جوانان غیور از توطئه و خیانت در آراء مردم جلوگیری کنند و از صندوق‌های آراء با امانت، حفاظت کنند. از خداوند تعالی ، پیروزی اسلام و صیانت کشور اسلامی را خواستارم. والسلام علیکم.

روح‌الله‌الموسوی‌الخمینی

تلگرام به کیهان :

پشتیبانی ایرانیان مقیم امریکا از امام خمینی و بازرگان

جمعیت ایرانیان مقیم امریکا در تلگرامی که امروز به روزنامه کیهان مخابره کردند ، حمایت کامل خود را ازامام خمینی رهبرانقلاب ایران و دولت مهندس بازرگان اعلام داشتند.

متر این تلگرام گفته شده‌است:

ما با اعلام حمایت کامل ازحضرت‌آیت‌الله خمینی ودولت میموت ایشان آقای مهندس بازرگان اعلام میداریم‌که باتمام قـوا وامکانات ازاهداف دولت و ملت‌ایران حمایت خواهیم کرد.

نامه سرگشاده حزب ایران :

نخست‌وزیر باید روش رای‌گیری رفراندوم را مشخص کند

مهندس کاظم حسیبی دبیرکل حزب‌ایران ضمن‌نامه‌ای ازمهندس بازرگان نخست وزیر خواست‌که قبل از برگزاری رفراندوم روش رای‌گیری را ضمن یك برنامه‌رادیو تلویزیونی مشخص کند.

درنامه دبیرکل حزب‌ایران ، یکی ازاحزاب‌جبهه‌ملی ایران،که درتاریخ ۲۴ اسفند سال گذشته‌به نخست وزیری فرستاده شده وبنابه‌گفته سخنگوی این حزب به علت ندادن پاسخ، امروز دراختیار جراید گذاشته شد ، آمده‌است: شما درمصاحبه با روزنامه‌آمریکائی نیویورك تایمز اظهار داشتیدکه در «رفراندوم آینده فقط یك سئوال ازمردم مطرح خواهد شد وآن اینکه آیا به جای رژیم سلطنتی رژیم‌جمهوری اسلامی می‌خواهند یاخیر.» متعاقب این مصاحبه بحثها و اظهارنظرهای مختلفی درجراید انتشاریافت و سپس حضرت‌آیت‌الله‌العظمی خمینی و آیت‌الله شریعتمداری نیزضمن مصاحبه‌هائی تاکید کردند که مردم در انتخاب آزادند ومی‌توانند به‌انواع حکومت‌های مورد‌نظرخوددرای‌دهند.

حزب‌ایران سپس براین اساس ازنخست وزیرخواسته است‌که دربله برنامه رادیو تلویزیونی ضمن تعیین روش رای‌گیری درهمه‌پرسی‌که قرارست ۱۰ فروردین برگزارشود و با اعلام آزادی همه افرادکشور دراظهار نظر درمورد این امرمهم‌ملی که آینده کشور بستگی به‌آن‌دارد به کلیه شایعات و تبلیغات سوئی‌که درداخل وخارج‌کشور وجود دارد خاتمه بخشد.

درپایان این نامه آمده‌است : مسلم‌است‌که اکثریت ملت ایران به جمهوری اسلامی رای خواهند داد. بااین وصف حزب ایران معتقداست که چون عده‌کثیری ازافرادکشور خواهان آگاهی بیشتری راجع به ماهیت جمهوری‌اسلامی هستند واین امرتاکنون در پرده ابهام مانده وبیم آن می‌رود که این‌افراد به‌علت عدم اطلاع از دادن رای موافق خودداری کنند دستورفرمائید افراد مطلع از طریق‌رسانه‌های‌گروهی خصوصیات جمهوری اسلامی راتشریح کنند.

حضرت آیة‌الله العظمی امام خمینی دامت‌برکاته

ضمن عرض سلام انقلاب ملت که به رهبری آن‌مقام عالی به نتیجه مطلوب رسیده و انتصاب جناب آقای مهندس بازرگان که از افراد انقلابی مبارز و امین می‌باشند ازطرف خود و عموم مسلمین حنفی ایران اعم از تراکمه و عشائر بلوچستان ومرزنشینان خراسان صمیمانه تهنیت عرض‌مینماید. حنفی‌های نقاط مختلف که در پیشبرد انقلاب سهم بسزائی داشته‌اند همواره ، حضوری یا کتبی یا تلگرافی مراتب همبستگی خود را بعرض مبارك رسانیده‌اند وحدت کلمه و اتفاق برادران مسلمان سنی و شیعه در پرتو آیـه شریفه « واعتصموا بحبل‌الله جمیعا ولا تفرقوا » ، که از طرف آنحضرت مکرر اعلام شده ، همه را امیدوار ساخته است ، امیدوارم علمای فریقین تحت رهبری آنحضرت به ارشاد مردم بیش از پیش موفق و از تفرقه و تشتت که باعث سوء استفاده اجانب میگردد با تمام قدرت جلوگیری نمایند . توفیق آنجناب را در اجرای کامل شریعت محمدی که ضامن سعادت و پیشرفت بشریت است در زمینه‌های مادی و معنوی از درگاه قادر متعال خواستار است. والسلام علیکم

فقه حنفی دانشکده الهیات دانشگاه تهران احمد احراری

آگهی دعوت صاحبان سهام شرکت سهامی ایرانی تولید اتومبیل (سایپا) عام جهت تشکیل مجمع عمومی عادی شرکت بطور فوق‌العاده

نظربانیکه مجمع عمومی عادی بطور فوق‌العاده شرکت سهامی ایرانی تـولید اتومبیل (سایپا) عام در تاریـخ ۵۸/۲/۱۳ درساعت ۱۱ صبح در دفتر شرکت واقع درخیابان آیزنهاور شماره ۵۵۳ تشکیل میگردد که صورت جلسـه عبارتست از :

۱ ــ گزارش وضعیت فعلی شرکت به صاحبان سهام
۲ ــ انتخاب اعضای جدید هیئت‌مدیره بجای اعضای‌مستعفی
۳ ــ انتخاب روزنامه کثیرالانتشار
۴ ــ مذاکره درباره خطمشی آینده شرکت

لذا از کلیه صاحبان سهام این شرکت دعوت میشودکه در جلسه مجمع عمومی عادی بطور فوق‌العاده شرکـت در ساعت و روز و محل تعیین شده فوق حضور بهمرسانند .

رئیس هیئت مدیره و مدیر عامل آلفرید آیسه
مدیر عامل ــ ژاك ــ هونگ

آگهی دعوت مجمع عمومی عادی سالانه صاحبان‌سهام شرکت سهامی خاص سینتیفیك کنترل سیستمز ایران (سایکان)

باطلاع کلیه سهامداران محترم شرکت سهامی خاص سینتیفیك کنترل سیستمز ایران (سایکان) میرساند که مجمع عمومی عادی سالانه صاحبان سهام شرکت در ساعت ده صبح روز شنبه اول اردیبهشت‌ماه ۱۳۵۸ در مرکز اصلی شرکت واقع در تهران ، خیابان تخت جمشید ، شماره ۳۷ تشکیل خواهد شد .

دستور جلسه مجمع مزبور عبارتست از رسیدگی و تصویب ترازنامه و حساب سود و زیان سال مالی منتهی به ۳۱ دسامبر ۱۹۷۸ ــ انتخاب بازرس و بازرس علی‌البدل و تعیین روزنامه کثیرالانتشار جهت درج آگهی‌ها واطلاعیه های شرکت و استعفای یکی از اعضای هیئت‌مدیره وانتخاب عضو جدید هیئت‌مدیره شرکت از کلیه صاحبان سهام‌شرکت تقاضا میشود با دردست‌داشتن مدرك هویت و مالکیت سهام در روز وساعت مقرر در محل تعیین‌شده حضور بهمرسانند .

رئیس هیئت‌مدیره شرکت سهامی خاص سینتیفیك کنترل سیستمز ایران (سایکان)

آگهی دعوت مجمع عمومی عادی سالیانه شرکت سهامی خاص مرکز خدمات صنایع فیلم ایران

بدینوسیله باطلاع کلیه سهامداران شرکت سهامی‌خاص مرکز خدمات صنایع فیلم ایران میرساند که مجمع عمومی عادی سالیانه شرکت در تاریخ ۵۸/۲/۲۰ در مرکز اصلی شرکت واقع در میدان ۱۷ شهریور (۲۵ شهریور) کوچه بختیار شماره ٤٤ تشکیل میگردد ــ دستور جلسه بشرح‌ذیل میباشد . ــ ۱ : براستماع گزارش هیئت‌مدیره و بازرسان در خصوص عملکرد سال مالی ۱۹۷۸

۲ ــ بررسی ترازنامه و حساب سود و زیان سال مالی گذشته شرکت ۳ ــ انتخاب مدیران ٤ ــ انتخاب بازرسان برای سال مالی جدید ۵ ــ انتخاب روزنامه کثیرالانتشار جهت درج آگهی‌های شرکت .

مدیر عامل ــ مهندس محسن بدیع

جناب آقای وزیر محترم کشور

انتصاب آقای منصور رضائی را که جوان شایسته ولایقی است بسمت فرماندار شهرستان کرج بحضور مبارك‌تبریك عرض مینماید .

مهندس منوچهر رهنما ــ حسن نیك‌زاد ــ حاج‌قدیر علی رهنما

جناب آقای وزیر محترم کشور

در این موقع که آقای منصور رضائی بسمت فرمانـدار شهرستان کرج بامر آنجناب انتخاب شده‌اند ضمن سپاس بهترین تبریکات خود را بحضور عالی تقدیم میداریم .

کمال سفیداری ــ جمال سفیداری ــ منصور سفیداری ــ غلامحسین حاج‌اشرفی

جناب آقای وزیر محترم کشور

انتصاب آقای منصوررضائی را بسمت فرماندار کرج‌بحضور عالی تبریك عرض مینمائیم .

از شهریار ــ محمد عظیمی ــ منوچهر فضائلـی

جناب آقای وزیر محترم کشور

تبریك خود را بخاطر انتخاب آقای منصور رضائی بسمت فرماندار شهرستان کرج تقدیم و سپاسگزاریم .

از شهریار ــ حاج‌جعفر سالاری

جناب آقای وزیر معظم کشور

انتصاب آقای منصور رضائی بسمت فرماندار شهرستان‌کرج موجب تشکر و بحضور عالی تبریك عرض مینمائیم .

حاج‌کمال شاهمیری ــ جمشید صالحی

جناب آقای وزیر محترم کشور

انتصاب بحق وشایسته آقای‌منصور رضائی را بسمت‌فرماندار شهرستان کرج بحضور مبارك تبریك عرض مینمائیم .

برادران تزئینات درخشان ــ عزیزاله ــ حاج‌کیومرث و علی‌اصغر درخشان

جناب آقای وزیر محترم ک

گزارش کامل سفر هیات اعزامی به کردستان

سنندج، وسیله شورای ۱۱ نفری اداره میشود

بحران سنندج که در آغاز سال‌نو میرفت تا ابعاد نگران کننده و وسیعی پیدا کند، با ورود هیاتی بسرپرستی آیت‌اله طالقانی باین شهر و مذاکرات سه روزه با گروه‌های مختلف سیاسی، مذهبی و رزمنده رو به آرامش گذاشت و از دیروز این شهر آرامش خود را بازیافت و مغازه های سنندج به نشانه پایان‌درگیری فعالیت عادی خود را از سر گرفتند.

هیات اعزامی بامذاکراتی که با نمایندگان گروههای مذهبی و سیاسی کردستان انجام داد با برقراری آتش بس به‌بحران موجود سنندج و درگیری‌مردم این شهر وبرخی نظامیان‌داخل پادگان خاتمه داد و بدنبال آن ۱۴۱ زندانی و گروگان از طرف پادگان آزادگردیدند.

هیات اعزامی همچنین دو کمیته انقلابی این شهر به سرپرستی علامه احمدمفتی‌زاده و حجت‌الاسلام صدری راکه منشاء بروز اختلافات و وقایع سنندج شناخته شده بودند منحل کرد و تا انتخاب ۱۱نفر اعضای شورای شهر که اداره امور شهر را بعهده خواهند گرفت، یك شورای موقت ۵ نفری مرکب از ۲ نفر از جناح وابسته به احمدمفتی‌زاده، ۲ نفر از شورای موقت انقلاب سنندج (شورائی که در ۲۸ اسفند تشکیل شد) و یکنفر نماینده آیت‌اله طالقانی‌تشکیل گردید. این شورا بر جریان انتخاب اعضای شورای شهر نظارت خواهد داشت.

بدنبال پایان درگیری و فروکش کردن بحران‌درسنندج یك مقام مطلع به خبرنگار ما گفت:

در حال‌حاضر احتمال برخورد مردم با نظامیان پادگان سنندج از بین رفته است اما استقرار یك گروه نظامی‌در جنب پادگان و مدخل راه مریوان که به بازرسی و ضبط اسلحه از مردم مبادرت می‌ورزند موجب نگرانی شده است.

صدیق کمانگر سخنگوی شورای‌موقت انقلاب سنندج‌در مورد احتمال برخورد مجدد مردم با نظامیان گفت: گروه های سیاسی و مردم شهر حسن‌نیت کاملی دارند و همه به قول و وعده آیت‌اله‌طالقانی اطمینان دارند و مردم کینه‌ای نسبت به برادران ارتشی خود در دل ندارند اما مصرا می‌خواهند که حجت‌الاسلام‌صدری سرپرست یکی از کمیته‌های منحل شده انقلابی وفرماندهان نظامی پادگان مجازات‌گردند.

● **۵ روز خونین در سنندج**

درگیری و زدوخورد در سنندج که از ۲۷ اسفند آغاز شد تادوم فروردین بمدت ۵ روز ادامه داشت و بنا بقولی ۳۰۰ و قولی بیش از ۱۰۰ کشته بجای گذاشت.

ناظرانی‌چند گزارش‌داده‌اند که از یکی دو هلیکوپتر برای تیراندازی بمردم استفاده شده بود و درائر حمله و تیراندازی مردم‌به‌پادگان دهها نظامی در داخل پادگان کشته و مجروح شدند.

خبرنگاران‌کیهان‌درشهرهای مختلف کردستان از روزهای خونین سنندج گزارش هائی فرستاده‌اند که در اینجا قشرده‌ای از این گزارشها را میخوانید:

● **سه‌شنبه ۲۸ اسفند**

رهبران مذهبی و سیاسی کردستان باتفاق شیخ عزالدین حسینی امام‌جمعه مهاباد پس‌از تماس با فرمانده ارتش ملی ایران جلسه‌ای برای یافتن راه حل پایان دادن به درگیری تشکیل دادند و با صدور یك قطعنامه ۵ ماده‌ای آتش‌بس اعلام کردند. قبل از اعلام آتش‌بس و در حدود ساعت دوونیم در حالیکه مردم‌منتظر ورود یك‌فروند هلیکوپترحامل مواد دارو‌ئی و درمانی بودند. ناگهان چند فروند هلیکوپتر در آسمان شهر ظاهر شد و محلات غربی شهر را که در نزدیکی پادگان قراردارند مورد حمله قرارداد در ساعت ۶ بعدازظهر نیز مجددا این حمله وسیله ۷ فروندهلیکوپتر از سرگرفته‌شد. طی‌این‌وقایع جمعا ۲۰ نفر کشته و ۶۸ نفر مجروح شدند در میان کشته شدگان چند زن و کودك دیده میشدند.

اعلام اولین آتش‌بس

بدنبال مذاکراتی که در مورد برقراری آتش‌بس بعمل آمد شرهنگ امینی فرماندار مریوان بعنوان رابط انتخاب گردید و آتش‌بس پس از مذاکرات لازم در ساعت۶ بعداز ظهر بمرحله اجرا گذاشته شد.

نظامیان ٤ شرط که‌عبارت از تخلیه ساد لشگر، عقب نشینی گروههای رزمنده از سنگرها، آزاد کردن سرهنگ صفری فرمانده لشکر ۲۸ و تخلیه رادیو و تلویزیون و حفاظت آن توسط مجاهدین کرمانشاه بود، پیشنهادکردند و متقابلا شورای موقت‌انقلاب سنندج شروطی مبنی‌بر آزاد کردن گروگانها و زندانیان، عدم دخالت نظامیان در امور شهر، اداره و حفاظت شهر بدست خود مردم وتامین جانی وحفظ موقعیت شغلی نظامیانی که بطرفداری از مردم به پادگان نیراندازی کرده‌اند تعیین کردند. همچنین‌شورای موقت انقلاب در مورد یك شرط نظامیان برای حفظ ساختمان رادیو و تلویزیون اعلام‌کرد که افسران‌وسربازان کرد میتوانند نگهبانی‌وحفاظت از ساختمان رادیو وتلویزیون را بعهده بگیرند.

بدنبال این جریان شورای موقت‌انقلاب از رزمندگان خواست که سنگرهای خود را رها کنند و به شهر مراجعت نمایند و باین‌ترتیب در این روز سنگرها کاملا تخلیه گردید.

● **چهارشنبه اول فروردین**

شورای موقت انقلاب در سنندج مدعی شد که نظامیان شروط آتش‌بس را رعایت‌نکرده و علاوه‌بر نقض آتش‌بس زندانیان و گروگانها را نیز آزاد نکرده‌اند.

شورا اضافه کرد: امروز (اول فروردین) سنگرها کاملا تخلیه شده اما درمحلات اطراف پادگان اشخاص متفرقه بی‌هدف تیر خالی میکنند و نظامیان از روی بی‌اعتمادی بطرف خانه‌های مشرف به پادگان تیراندازی میکنند.

همچنین در دو روز گذشته از نقاط نامعلومی در شهر و از طرفی سرنشینان چند اتومبیل شخصی بسوی مردم‌در خیابانها تیراندازی شده است که در اثر این تیراندازیها ۳ نفر کشته و ۸ نفر زخمی شده‌اند.

● **سیل کمك بسوی مردم سنندج سرازیر شد**

با اطلاع مردم از حوادث سنندج سیل کمك های غذائی‌و داروئی مردم بسوی این شهر سرازیر شد، در اولین روز فروردین دهها کامیون حامل مواد غذائی پس از سه روزکه این‌شهر در حالت تعطیل کامل بسرمیبرد از روستاها وشهر های کردنشین بسوی سنندج سرازیر شد همچنین کمکهای داروئی و کادر پزشکی‌از نقاط مختلف به سنندج ارسال‌گردید.

۲ اکیپ پزشکی که از شهرهای کرمانشاه و تهران‌به سنندج آمده بودند، در بیمارستانهای این شهر به درمان مجروحان پرداختند با این وجود دراین روز ساکنان محله فقیرنشین اطراف پادگان که در تیررس نظامیان قرار داشتند وضع بدی داشتند و بسیاری از آنها دیوار های داخلی خانه‌های خود را سوراخ کرده بودند تا با هم در ارتباط باشند یك زرمنده بنام عزت‌اله که از سنگری‌در این محله آمده بود میگفت‌که با چشم خود ۸ جنازه را دیده است‌که چند جنازه را موقتادر داخل خانه‌ها بخاك سپرده بودند.

● **ورود هیات‌اعزامی ازمرکز**

هیاتی که‌دسپرستی حضرت آیت‌اله طالقانی و مرکب از آیت‌اله دکتر بهشتی، حجت‌الاسلام هاشمی رفسنجانی، دکتر احمد صدر حاج سید جوادی وزیرکشور و آبوالحسن بنی‌صدر به سنندج آمده بود، در ساعت ۹ شب باین شهر وارد شد و در محل دانشکده تربیت دبیر سنندج مستقرشد.

● **پنجشنبه دوم فروردین**

صبح روز پنجشنبه دوجلسه جداگانه با گروههای مذهبی‌و سیاسی تشکیل شد. احمد صدر حاج سیدجوادی وزیر کشور در جمع گروههای سیاسی در محل جمعیت دفاع از آزادی و انقلاب حضور یافت دراین جمع شیخ عزالدین حسینی طی سخنانی گفت: رژیم گذشته با فریب‌کاری و دروغگوئی در مقابل خواستهای مردم فقط وعده میداد، این رژیم حقایق مردم را درك نکرده بود و دیدید که چه برسرش آمد. اگر مردم ایران ناراضی نبودند، آباایین غول پهلوی از جا کنده میشد؟

دولت باید به خواست‌مردم و خلق‌های ایران توجه کند. «غنی بلوریان» مبارز معروف کرد که ۲۵ سال در زندان رژیم طاغوت بسر برده است، از واقعه سنندج به عنوان یك تجربه برای دولت یاد کرد و گفت دستهای پلیدی ارتش را رودررروی مردم قرارداد و خون مردم بی‌گناه بزرگین ریخت، توطئه‌هائی در پشت پرده‌انجام میگیرد تا از ندای حق‌طلبانه مردم کردستان بضرر انقلاب بهره‌گیری کنند، این خطرات از جانب عوامل شناخته‌شده‌ای در نقاط مختلف کردستان به وضوح احساس میشود. ناطق سپس به مساله ترور پسر یکی از روسای ایل شکاك و هرکی، علل مسلح شدن ایل قلخانی در اطراف کرمانشاه و قلع وقمع عده‌ای در میاندوآب بخاطر داشتن ایده بخصوص اشاره‌کرد و گفت مطمئنا اگر باهوشیاری عمل نشود کردستان درآینده نزدیك به‌خرمن مشتعلی تبدیل خواهد شد.

«بهروز سنیمانی» یکی‌دیگر ازمبارزین سرشناس‌کرد خطاب به وزیر گفت: اگر میخواهید علت واقعه را پیدا کنید این‌نیست‌که حجت‌الاسلام صفدری و رفقایش مردم رابه گلوله بستند یا مهمات ارتش‌را به قم بردند و یا سیلوها را خالی کردند واینهم نیست که مردم پادگان را محاصره‌کردند ویا با هلیکوپتر و توپ مردم را به‌گلوله بستند بلکه علت اصلی اینست‌که این مردم برای خودش مسالماى دارد و برای مخدوش کردن‌آن بایدتوطئه توطئه‌ای از جائی با بگیرد ما یك قطعنامه ۸ ماده‌ای برای خودمختاری کردستان عنوان کرده‌ایم وقتی ۳۰ هزار نفره پشتیبانی از آن راه‌پیمائی کردند همین رادیوی انقلاب گفت تجزیه طلبها راه‌پیمائی کردند در رژیم سابق هروقت حق را میگفتیم ما راخرابکار و عمال خارجی‌نامیدند وحالا هم همینطور آیا تغییر رژیم نباید حداقل با تغییر ظاهر تبلیغات روبرو باشد.

ما را دراینامی که بزرگت در عید ملی‌مان در جریان بود که میبدند و به آتش‌بس که اعلام شد توجهی نکردند. حقیقت اینست که چون مردم می‌بینندکه زبان طرفشان‌اسلحه است آنها هم اسلحه‌میخواهند.

ما خطور با تعویض یك فرمانده ناه، کنیم که ماهیت ارتش عوض شده است.

دولت بازرگان باید حداکثر داشته باشد دید حه کسی حجت‌الاسلام صفدری اف مانده و دستور دهنده لشگر کردستان نمود؟

دراین موقع سرهنگ صفری فرمانده لشگر ۲۸ کردستان‌که در این چند روز تحت نظر شورای انقلاب سنندج بود ضمن توضیحاتی در مورد جنگی‌نگی انتصاب خود به فرماندهی لشگ ۲۸ گفت: ست است که من یك کرد هستم اما همیشه از اینکه کردستان‌از جانب سه استعمار خارجی، دولت مرکزی وخان‌های‌منطقه مورد ستم قرار میگرفت رنج میبردم در چند روز خدمتم، دراین شهر از اوضاع واحوال استباطهائی و پیش‌بینی‌هائی کردم که به کمیته امام وستاد ارتش گزارش کردم من زود فهمیدم که کمیته‌های سنندج تجزیه شده‌اند. این تجزیه برای من ناگوار بود بارهادر خدمت شیخ عزالدین رهبر مذهبی و سیاسی کردها دراین مورد سخن گفتم وابرازنگرانی نمودم سعی کردم اختلاف این دوکمیته‌که آقایان مفتی‌زادهو صفدری کنند، این خطرات برطرف‌کنم به آقای مفتی‌زاده گفتم از نفاق افکنی دست بردارید کسی را نامسلمان نخوانید و متهم به گرایشی نکنید همه را یکی بدانید اما وجود آمد و نیروهای سیاسی دخالت نداشتند و فقط دچار عواقب آن شدند.

عنوان حمله به پادگان سرهم‌بندی قضیه است، باید دید چه کسانی این حمله را انجام داده‌اند و دایرماختلاف را دامن زده‌اند باید دید چه کسانی موجبات تبلیغ و حمله افراد نظامی به مردم بی‌گناهرا دامن زده‌اند. در پایان این جلسه خواستهای نمایندگان کرد در ۶ مورد اعلام شد که آزادی کلیه گروگانها، تعقیب و مجازات فرماندهان‌ارتجاعی، تضمین امنیت جانی و شغلی نظامیان کرد نظارت شورای انقلابی شهر برپادگان واداره مشترك پادگانهای کردستان وسیله نظامیان انقلابی و رزمندگان‌کرد، تعقیب‌ومجازات حجت‌الاسلام صفدری، جلوگیری از اعمال استبدادی‌و ضد کردی در شهر ارومیه و بالاخره لغو سانسور فرهنگی‌و سیاسی در رادیو و تلویزیون کردستان اهم آنها بود.

● **دستگیری عوامل ضدانقلاب**

بدنبال برقراری آتش‌بس بین نظامیان و مردم چون هنوز مشاهده میشد که از طرف اشخاص ناشناس بسوی مردم تیراندازی میشود رزمندگان کرد برای یافتن عناصر سرسپرده رژیم‌واخلالگر نقاط مشکوك را زیر نظر گرفتند وبااین تلاش چهارنفر راکه دست به‌اعمال ضدانقلابی میزدند با مقداری مهمات دستگیر کردند.

تیراندازی

تاآخرین لحظه‌هائی که نمایندگان امام‌خمینی به‌سنندج وارد شدند تیراندازی ادامه داشت آیت‌اله طالقانی دراولین ساعات ورود خود به سنندج ضمن سخنان کوتاهی خطاب‌به نمایندگان گروههای مردم گفت مانمیگوئیم مردم‌کردستان ضد انقلابی هستند بلکه می‌گوئیم هوشیار باشید که آلت دست نشوید دولت قدرت‌انجام همه‌کارها را ندارد باید همه صمیمیت نشان بدهند تاکشور را سامان بدهیم‌من قول میدهم بدون فهمیدن مسائل از منطقه خارج نشویم وقول میدهم از اینجا خارج‌نشوم تا غائله‌پایان نیابد.

پیام وزیرکشور به فرمانده ارتش ملی

دکتر احمد صدرحاج سید جوادی که سخنانش در جمع نمایندگان گروههای سیاسی بعلت پرواز هواپیماها قطع شده بود. ضمن پیامی از فرمانده ارتش ملی خواست‌که این پروازها و همچنین تیراندازی از طرف پادگان‌که باعث کشتار مردم میشودهرچه زودتر قطع گردد و بدنبال این پیام تیراندازیها تکلی قطع شد و شهر آرامش خود را بازیافت و پس از ساعت‌ها مردم توانستند زخمیهای خود را به بیمارستانها برسانند و اجساد کشته شدگان را به خاك بسپارند.

در روز جمعه آیت‌الله طالقانی برای عیادت از مجروحان به بیمارستانهای‌قانع و شهدافرقت و درجمع کارکنان بیمارستان قانع سخنرانی کرد.

در این بیمارستان دکتر فلاح از دولت در ارسال کمك های، داروئی انتقاد کرد.

آیت‌الله طالقانی همچنین به پادگان‌سنندج‌رفت‌و با نظامیان به‌گفتگو پرداخت وسپس در مسجد جامع سنندج با مردم گفتگوهایی بعمل آورد.

یك گزارش‌رسیده ازسنندج حاکی است‌که از آغازدرگیری تاکنون حدود ۵۰۰ نفر زخمی و بیش از ۱۰۰ نفر کشته شده‌اند که ۲۸۰ تن‌ازمجروحان در بیمارستانهای سنندج بستری هستند.

خبرنگار کیهان از یك مانشاه نیز گزارش داد که ۱۷۴ تن از مجروحان سنندج به بیمارستان های این شهر انتقال یافته‌اند وازاین میان ۶۲ نفر برای جراحی به تهران اعزام‌شده‌اند. **تظاهرات در سقز ـ پیرانشهر و بانه**

سقز ـ بدنبال زدوخوردهای سنندج تظاهراتی از طرف مردم سقز بعنوان اعتراض به این وقایع صورت گرفت در این تظاهرات مردم یك‌قطعنامه ۶ ماده‌ای صادر کردند که در آن حل هرچه زودتر مساله کرد، دستگیری و محاکمه عوامل وابسته به امپریالیسم‌در ایران، و همچنین دستگیری عواملی‌که باعث حادثه سنندج شده‌اند خواسته شده است.

۵ هزار نفر از کردهای پیرانشهر نیز در یك‌راه‌پیمائی وسیع به کشتار مردم سنندج اعتراض کردند.

راه‌پیمایان همچنین‌درخواست خودمختاری کردها و تائید آیت‌اله شیخ عزالدین حسینی بعنوان نماینده خلق کرد تاکید کردند.

از طرف مردم پیرانشهر همچنین ۸ کامیون نان و گوشت و پنیر برای مردم سنندج ارسال گردید.

به نشانه اعتراض به وقایع خونین مردم سنندج مردم‌شهر های بانه و مهاباد نیز دست بیك تظاهرات وسیع زدند و از دولت بازرگان مجازات عاملین کشتار اخیر سنندج را خواستار شدند.

همچنین جامعه کردهای کرمانشاه طی قطعنامه‌ای به امضای محمودکاکائر، محمد صدیق مفیدی و محمد یوسفی قطعنامه ۳ ماده‌ای رهبران‌ملی و روحانی مردم کرد در شهرستان سقز را مورد تائید قرار دادند.

ابراهیم یونسی استاندار کردستان شد

سنندج ـ دکتر ابراهیم یونسی از طرف احمد صدر حاج‌سیدجوادی وزیر کشور به سمت استاندار کردستان منصوب شد.

دکتریونسی کرد و متولد بانه است. وی از مبارزین‌کرد است و از طرف رژیم سابق‌به خاطر عضویت در سازمان افسران حزب توده ایران در سال ۳۳ به اعدام محکوم شد ولی اعدام نشد و پس از ۱۸سال زندان زیر فشار افکار عمومی جهان آزاد شد.

وی قبل از این سمت در سازمان برنامه و بودجه کار می‌کرد. دکتر یونسی ازمولفان معروف است و آثاری درزمینه ادبیات تالیف و ترجمه کرده است.

دکتر یونسی در یك مصاحبه کوتاه تلویزیونی در زمینه کارهای در دست انجام گفت: اولین کار عمده من در این شرایط حساس حفظ نظم و امنیت در شهر و تلاش برای نزدیك کردن گروهها به همدیگر و برآورد کردن خواستهای مردم است.

هزاران نفر از کردهای سنندج‌در یك راهپیمائی حوادث‌خونین‌سنندج را محکوم کردند باشعار «دموکراسی برای ایران ـ خودمختاری برای کردستان» خواستار مجازات عاملان این‌وقایع شدند.

سخنرانی آیت‌الله طالقانی در اجتماع ۷۰ هزار نفری سنندج:

عاملان وقایع خونین سنندج معرفی میشوند

سنندج ـ خبرنگار کیهان: حضرت آیت‌الله طالقانی، سرپرست هیات اعزامی به کردستان، ساعت چهار بعداز ظهر روز پنجشنبه دوم فروردین، در اجتماع ۷۰ هزار تن از مردم سنندج، در میدان‌آزادی این شهر طی یك سخنرانی مفصل مواضع دولت انقلابی و جامعه روحانیت را در قبال خواست های مردم کردستان تشریح‌کرد.

آیت‌الله طالقانی با اشاره به تفرقه‌اندازی های رژیم پهلوی بین مردم ایران گفت: برهما مردم شریف و عزیز است‌که از چند دستگی و رخنه عوامل سرسپرده رژیم در صفوف خود جلوگیری کنید، ما با کمال دقت مشغول بررسی و پی‌جوئی عوامل و عللی هستیم که جرقه را در اینجا روشن کردند و سرنخ‌هارا پیدا میکنیم و در معرض افکار عمومی شما و تمام ملت ایران میگذاریم.

اما هرچه بوده و هرعلتی بوده مساله اول برای شما فرزندان‌دلیر کرد اینست که وحدت و همبستگی خودرا حفظ کنید. قبل از اینکه این حوادث را مربوط به جمع یا دولتی بدانید باید منشاء را ازداخل خودتان پیدا کنید. (از میان جمعیت، گروه‌هائی فریاد زدند: صدری .... صدری).

آیت‌الله طالقانی گفت: نباید یکطرفه قضاوت کرد. باید دید تقصیر بوده یا قصور، اشتباه بوده یا عمد؟

آیت‌الله طالقانی به سخنان خود چنین ادامه داد: شما در طول تاریخ محرومیت کشیدید، شهدا دادید و رژیم هروقت خواست‌نهضت ایران را بکوبد یکی از مسائلی که در بوق و کرنای تبلیغات جار زد مساله تجزیه‌کردستان بود در حالیکه ما میدانیم تجزیه‌طلبی درخاطر زن و مرد شما جائی ندارد (جمعیت: صحیح است). آیت‌الله طالقانی در ادامه سخنان خود به نقش عمال رژیم در اختلاف‌اندازی بین مردم ایران اشاره کرد و گفت: باقیمانده‌های رژیم‌که در لانه‌های خود خزیده‌اند از همین مساله گذرا که انشاءالله حساس نخواهد شد خنده میکنند. آیت‌الله طالقانی در باره خودمختاری کردستان گفت: ازنظر مفهوم و معنا و محتوا، خود مختاری همان چیزی است‌که ما میخواهیم، هرانسانی خودمختار است و نظام اسلامی همه را آزاد میداند. قرآن کتاب آسمانی ما ۱۵ قرن پیش این مساله را عنوان کرده که مردم آزاد و مختار برسرنوشت خود هستند. چه کسی میتواند منکر آزادی فرهنگ، سرنوشت و زبان مردم کردستان باشد؟ شما، در فرهنگ و زبان و تصمیم گیری‌های اقتصادی خود کاملا مختار و آزاد هستید. من، امروز با صراحت اعلام میکنم‌که این کلمه خودمختاری دیگر نمی‌تواند وسیله تحریك جوانان، مردان و زنان کرد ماشود. ثروتهای معنوی و مادی دردست شما است و دیگر معنا ندارد‌که برادر کرد ما رنج بکشد و کشاورزی بکند و مالیاتش را بفرستد برای عیاش های شمال تهران یا برای اسفالت کردن خیابان‌های آنها، باید در مرحله اول زندگی کردها تامین شود و از منابع خود باندازه کافی استفاده کنند و آن سهم عادلانه‌ای راکه دولت مرکزی برای گردش زندگی مردم خواسته بپردازند.

اگر کردستان مستقل شود

آیت‌الله طالقانی افزود: اگر هموطنان کرد ما با دولت مسایلشان را صادقانه در میان نگذارند و حل نکنند هرروز باید منتظر حوادث باشیم. اگر کردستان مواجه با شکست شود و مشتعل شود، ایران‌مشتعل میشود و ما دوباره گرفتار طاغوت و جلادی خواهیم شدکه از آریامهر بدتر و تجربه‌دارتر خواهد بود.

آیت‌الله طالقانی اضافه کرد: بزرگترین دسیسه استعمار و استبداد این بودکه مردم را ازهم جداکند و کاری‌کندکه همه به‌هم بد بگویند. امروز باید همه ما، اهل هرملیتی که هستیم زبان خودمان را داشته باشیم، اما چرا موضع‌گیری؟ چرا تحقیر و چرا تهدید؟ ما باید بکوشیم برخلاف استبدادیان دشمنی و ستیزه‌جوئی و تحریك را کنار بگذاریم.

آیت‌الله طالقانی، با اشاره به اثرات روانی ستیزه‌جوئی های گذشته گفت: ما میدانیم سپهبدها، ارتشبدها و تیمسارها در گذشته چه کسانی بودند، اما آیا این را میشود کلیت‌داد؟ میشود گفت که همه اینطور هستند؟ من نمیگویم ارتش کاملا پاك شده، نمی‌گویم‌ارتش کاملا تصفیه شده، در بین ارتش من با شما هماهنگم. (جمعیت: ارتش باید منحل شود) آیت‌الله طالقانی: خیلی خوب، همین الآن میخواهید دستور میدهم به مرکز ارتش از اینجا بروند، ولی میتوانید خودتان را حفظ کنید؟

آیت‌الله طالقانی آنگاه از مردم پرسید: شما را به خدای خودتان، شما را به وجدانتان، شما را به شرافتتان ارتش آیا آمده در میان مردم یا در پایگاه خودش بوده؟ آیت‌الله طالقانی در پایان سخنرانی طولانی خود که با استقبال مردم سنندج روبرو شد مردم را به صبر و بردباری دعوت‌کرد و گفت: شما نمایندگان واقعی خود راکه زبانتان زبان حال شما باشد چهاز سنندج وچهاز دیگرشهرهای‌کردستان انتخاب کنید و آنهارا بفرستید ما با نمایندگان واقعی شما مذاکره میکنیم و این مسایل انشاءاله همه قابل حل است.

پس‌از سخنرانی آیت‌الله طالقانی آیت‌الله دکتر بهشتی، ابوالحسن بنی‌صدر و احمد صدر حاج سیدجوادی سخنانی ایراد کردند و مردم کردستان را به تفاهم، یکدلی و مذاکرات تفاهم‌آمیز فراخواندند. هنگام شروع سخنرانی آیت‌الله دکتر بهشتی یکبار و در میان سخنان بنی‌صدر چندبار جمعیت متشنج شد و سخنرانی‌ها قطع‌گردید.

● **سپاسگذاری از آیت‌الله طالقانی**

روزچهارشنبه روز فروردین ماه بازاریان سنندج به نشانه قدردانی از زحمات هیات اعزامی در پایان دادن به مخاصمات سنندج مراسمی در میدان آزادی سنندج ترتیب دادند. دراین مراسم چند تن از مردم سنندج طی سخنانی برعودت ملت ایران ولزوم ایجاد جمهوری اسلامی تاکید کردند و زحمات هیات اعزامی را ستودند.

در همین مراسم آیت‌الله طالقانی نیز از حسن نیت مردم درمورد پایان دادن به درگیری‌ها سپاسگزاری کرد و یکبار دیگر ضرورت یکپارچگی ملت را مورد تاکید قرارداد.

آیت‌الله طالقانی به حاضران هشدار داد‌که دستهای ناپاکی درکار است تا امنیت کشور و اتحاد ملت را برهم زند. وی از مردم خواست توطئه چینان را شناسائی و اعمال آنان را خنثی‌کنند.

پیام آیت‌اله طالقانی به مردم کردستان:

فرماندهان ارتش باید مورد تائید مردم باشند

سنندج ـ خبرنگار کیهان: هیات اعزامی به کردستان ساعت ۱۲ بامداد دیروز (پنجم فروردین) با هواپیما سنندج‌را به قصد تهران ترك کرد.

آیت‌اله طالقانی پیش‌از ترك سنندج پریشب پیامی‌ازتلویزیون مرکز سنندج خطاب به مردم کردستان که برگزیده آن چنین است:

متاسفانه شعله‌ای‌دراین شهربرافروخته شد که مانگران توسعه آن بودیم. ولی بحمداله با یاری برادران‌و خواهران کرد به تفاهم رسیدیم. امیدوارم دیگر ازاین مسایل پیش نیاید.

شما برادران وخواهران با وحدت و همگامی با دیگر برادرانی که در رسرحدات‌ایران هستند، دراین نهضت بزرگ شرکت کردید و بحمداللـه پیروز شدیم.

آیت‌اله طالقانی اضافه کرد: بعداز پیروزی، دشمنان ما که منافعشان به خطر افتاده دست‌بردار نیستند و من نگران این دسایس هستم.

این انقلاب به رهبری روحانیت و به خصوص آیت‌اله خمینی تاابن مرحله‌پیش رفته و اکنون شما مسئول ادامه این انقلاب‌و مسئول نسل‌آینده‌مردم این سرزمین هستید.

آیت‌اله طالقانی اضافه کردند: من مانند یك برادر و پدر دردمند که دردهای این ملت را سالهاست لمس میکند بخصوص دردها ورنجهای‌ملت محروم کرد را.

سالهاست لمس کردم‌ام و امیدوارم که همه ملت کرد به خصوص که من اکنون در میان آنها هستم با وحدت‌نظر و هوشیاری بتوانند این منظور و این هدف مقدس را حفظ کنند. من‌از شما میخواهم که همبستگی خود را حفظ و تحریکات را خنثی کنید. از نمامیخواهم‌به ضعفا، محرومین و مستضعفین برسید و بکوشید باپشتیبانی‌همه مردم‌محرومینما را ازبین ببرید.

آیت‌اله طالقانی از کردها خواست‌اولویت‌هارا درخواستها مشخص کنند و آنچه را که از دولت برمیاید ودرامکانات دولت است تقاضا کنند.

آیت‌اله طالقانی گفت: من به عنوان یك پدر روحانی و دردمند شما که همیشه نظری به گروه یا جمعیت خاصی ندارم این تقاضا هارا از شما دارم.

ما باین نتیجه رسیدیم که باید شورای موقتی دراین شهر تشکیل‌شودو وظایفی که محول شده‌است انجام دهد.

انتظار دارم در آینده مردم آزادانه نمایندگان خود را تعیین کنند. وشورای شهر سنندج نمونه‌ای باشد برای سراسر ایران.

مسئله دیگری که درانیجا مشکلی پیش آورد این بودکه عده‌ای از برادران کرد‌گروگان ارتشی ها بودند. روی سوء تفاهماتی که بین ارتش‌ومردم پیش‌آمد درهر حال ما سعی کردیم آنها به خانه های‌خود برگردند. امیدوارم که سوء تفاهماتی که پیش می آیدبین ارتشیها و مردم حل شود.

همچنین عواملی از ارتش‌که از رژیم باقیمانده‌اند و همان روحیه و همان طرز تفکر و غرور و تکبر در آنها هست وخود را جدا از مردم‌می‌پندارند یادچار لغزش واشتباه شده‌اند باید تصفیه بشوند.

آیت‌الله طالقانی گفتند: من با افسران و درجه‌داران مدتی به مذاکره‌نشستم، نصایحی که می‌باید به آنها کردم‌وآنها را متوجه رفتارشان نمودم. فرماندهان ارتش باید مورد تایید مردم هرمنطقه باشند. مردم هم اگر گله و شکایتی دارند به مرکز ستاد فرماندهی تهران بدهند. یقین دارم رسیدگی خواهد شد. من از مردم کردستان میخواهم بادید سابق به ارتش نگاه نکنند.

آیت‌الله طالقانی سپس از مردم کردستان خواستند که در رفراندوم شرکت کنند تا فرصت عمل به خرده گیران داخلی و خارجی داده نشود.

آیت‌الله طالقانی گفتند او خود به جمهوری اسلامی رای میدهند ولی مردم آزادندآرای خودرا به هر حکومتی که میخواهند بدهند.

وزیر کشور:

تحریك چند نفر واقعه سنندج را بوجود آورد

● **گروگان ها بدون قید وشرط آزاد شدند.**

احمد صدرحاج سیدجوادی وزیر کشور در مورد وقایع و مسایل کردستان در یك مصاحبه تلویزیونی با سازمان رادیو تلویزیون مرکز سنندج شرکت کرد.

وی درموردنتیجه مذاکرات با گروههای‌مختلف وتوافقهایی که صورت گرفته است، گفت: پس از بررسی سه روزه نسبت به قضایای‌سنندج‌که موردتاسف است‌ومخصوصا آیت‌اله طالقانی به‌شدت ازآن متاثر شدند» از مجروحین در بیمارستان دیدار شد و کلیه مسایل بررسی گردید.

حاج سید جوادی گفت: با مذاکراتی که با گروههای مختلف سیاسی شد به‌این نتیجه رسیدیم که بایستی آرامش‌در منطقه برقرار شود و کشتاری دیگر پیش نیاید. دولت مرکزی ازاین واقعه مطلع‌نبود وتمایلی نسبت به‌بوجود آمدن حادثه نداشت. پس ازمذاکرات که بیش از ۲۴ ساعت به‌طول انجامید، ازنظر آزادی‌افرادی که در پادگان بازداشت شده بودند به نتیجه رسیدیم و قرار شد بدون قید وشرط آزاد گردند.

بعد همه مسایلی که پیش آمده بود باحسن نیت‌گروهها از راه گفتگو به‌تدریج حل‌شد ویا درجریان‌حل‌است. ماموران دولت (معاون استانداری) مسئول حل و فصل مسایل‌هستند و صورت مجلسی به امضای آقایان جهت حفظ امنیت شهر و آرامش شهررسید. یك‌هیئت ۵ نفری انتخاب شدند که حداکثر ظرف یك یا دوهفته بتوانند انتخاباتی در سطح‌شهر انجام دهند که تمام مردم سنندج در آن شرکت داشته باشند، و نمایندگان واقعی خود را (۱۱ نفر) انتخاب کنند. بین عده پس ازانتخاب شورایی تشکیل میدهند و امنیت شهر و مسایل آن رازیر نظر خواهندداشت. آئین‌نامه‌ای تدوین شدکه انتخابات این‌عده به چه صورت باشد و آئین‌نامه از طرف من (وزیر کشور) و آقای دکتر یونسی (استاندار جدید کردستان) امضا شودو اختیار اعضای هیئت نظارت قرار گرفت.

وزیر کشور در مورد موضع دولت در قبال خواستهای‌مردم کردستان و اینکه چه‌تصمیماتی در این مورد اتخاذ شده است گفت: آقایان طالقانی،بهشتی، رفسنجانی حضور داشتند و شیخ عزالدین رهبر ملی و مذهبی خلق کرد نیز به نمایندگی از طرف تمام اهالی کردستان شرکت داشت. خواستهای کردها را که ضمن نوشته‌ای تدوین شده بود به ما دادند. روی آن‌مذاکراتی صورت گرفت که البته تصمیم نهایی با هیئت دولت خواهد بود. ماباین خواستها را به تهران خواهیم برد و با هیئت دولت در میان می‌گذاریم، و تصمیم قاطع‌در این‌باره‌گرفته خواهد شد و این تصمیم بعد ابلاغ می‌شود.

وزیر کشور گفت: آقای شیخ عزالدین حسینی مطالبی رامطرح‌کردند وما روی آنها بحث کردیم که حسن تفاهم کامل برقرار بود.

مسایلی که مطرح شد از مشکلات این‌منطقه بود که سالها به‌آن توجه نکرده بودند. ما دیدیم همین مسایلی هستند که سالها روی آن‌ها مذاکره کرده‌ایم و خود به دولتهای وقت و رژیم استبداد ایرادمی‌گرفتیم‌که چرا چنین مسایلی هست و چرا حل نمیشود.

وزیر کشورافزود: الحمدلله مسایل حل می‌شود و همچنان هیئت دولت که خود از مبارزین انقلاب هستند قطعا با خواستهای مردم کردستان موافقند و تصمیمات لازم‌اتخاذ خواهد شد.

وی‌درخصوص وضع‌شهربانی و ژاندارمری کردستان گفت: روی شهربانی و ژاندارمری‌مثل سایر نقاط که‌در استانهای چند شهر که حساسیتی درباره آن داشتند به‌آن صورت سابق است و افرادی که بین مردم انتقر ناراحتی بوجود نیاورده‌اند. به‌همان صورت‌باقی خواهند ماند به اضافه اینکه دولت تصمیم داشت و ابلاغ‌هم کرده هرجا اگر نیرویی کم داشته باشند از بین پاسدارانی انتخاب خواهند کرد و به پاسبانها و ژاندارمهای سابق کمك می‌کنند. در این منطقه و شهرهایی که نسبت به شهربانی یا ژاندارمری حساسیت‌های وجود دارد از اهالی و پاسداران انقلاب استفاده می‌شود و تحت نظر شوراهای شهر این‌گونه دستگاه‌های‌نظامی‌اداره‌میشوند.

سپس خبرنگار تلویزیون‌از وزیر کشور پرسید مسایل‌خاص منطقه ایجاب می‌کند که‌مرکز رادیوتلویزیون‌سنندج خط مشی سوای خط مشی جاری رادیو تلویزیون سراسری داشته باشد؟

حاج سید جوادی درجواب گفت: چون این مسئله در حیطه اقتدار من نیست اگر مشکلی هست آن را مطرح و به صورت یادداشت به هیئت بدهید ما آن را درهیئت‌دولت

کیهان
صفحه ۷
دوشنبه ۶ فروردین ماه ۱۳۵۸
۲۷ ربیع‌الثانی ۱۳۹۹ ـ شماره ۲۰۶۶۷

سخنرانی بازرگان در تبریز:

دخالت کمیته‌ها دولت را در تنگنا قرار داده

● تبریز ـ خبرنگار کیهان: با فریاد «یاشاسین بازرگان» بانصد هزار نفر ازمردم تبریز از مهندس بازرگان نخست‌وزیر دولت موقت انقلاب ایران دراستادیوم ورزشی تبریز استقبال کردند ... و هنگامیکه بازرگان خود را آذربایجانی معرفی کردوازاینکه به علت عدم آشنائی کافی نمی تواند ترکی صحبت کند اظهار شرمندگی نمود، ابراز احساسات مردم نسبت به او شدیدتر شد.

اولین‌بار بود که در تاریخ پنجاه سال اخیر تبریزیک مقام بلندپایه دولتی پایه آذربایجان میگذاشت‌و تعداد شکوائیه‌هائی که‌به او تسلیم شد از تعداد انگشتان تجاوز نکرد، یعنی تبریز این‌بار، شاکی‌خصوصی نداشت ... اما مهندس‌رحمت‌الله مراغه‌ای استاندار آذربایجان‌از طرف مردم با نخست وزیر درددل کرد.

استاندار با اشاره به واقعه ۲۹ بهمن ماه سال ۵۶وانرژت ناشی ازآن گفت قیام تبریز سرمشقی برای همه شهرها شد و عمق و نفوذ مذاهب‌ومعتقدات اسلامی رادرمیان توده مردم نشان داد.

استاندار در قسمت دیگری از سخنرانی گفت: امروز میتوانید آثار ویرانی ها را به چشم ببینید. بیکاری افزایش یافته، امور شهری متوقف واقتصادراکداست وبازگرداندن امور به سیر دلخواه احتیاج به زمان طولانی دارد ... درصدد نیستم با ذکر مشکلات، همشهری میلیزی را که‌میهمان ماست دلتنگ کم لذا ازنکات روشن و دلگرم کننده آغاز میکنم، اراده مردم‌آذربایجان به حفظ نظم و آزادی و سخت کوشی واستقامت که‌ازمشخصات مردم آذربایجان است، پشتوانه آینده درخشان مردم‌ایران‌است، مردم پایبند به‌معتقدات مذهبی وشعایر اسلامی این منطقه، که‌تحت تعلیمات عالیه اسلامی جامعه انقلابی ایران طوری سازمان یابد که همه افراد و گروههای مجاهد وبا ایمان بتوانند از آزادی بیان و قلم واجتماعات برخوردار باشند، مردم آذربایجان خواستار عدالت اجتماعی و برخورداری همه افراد از زندگی شرافتمندانه، کار، مسکن، غذا، بهداشت، آموزش و تامین دوران پیری واز کار افتادگی هستند.

مردم آذربایجان با امیدواری چشم به آینده درخشانند، زیرا اطمینان دارند که با منابع و امکاناتی که کشور دارد و با نظام و قوانینی مبتنی برآزادی و آراء مردم، زندگی متعالی وبا ارزش درانتظار آنهـا خواهد بود.

استاندار افزود: درنتیجه یکسال رکود، کارگران قالیباف اغلب از هستی ساقط شده‌اند و نیاز به کمک دارند، کارخانجات و بازار تبریزدچار مشکلات شده‌اند و کشاورزی منطقه در نتیجه مداخلات بیرویه دچار پریشانی است.

مردم آذربایجان به رهبری حضرت آیت‌الله خمینی ارج میگذارد، نظر خود را در عمل ابراز داشته و باشرکت در رفراندوم آن را تایید خواهد نمود تا راه را برای تنظیم قانون اساسی جدید هموار نمایند.

مردم آذربایجان با تشکیل کمیته‌ها در روز هـای سخت توانستند مرحله انتقال را بـه آرای بگذارند واکنون کدر مرحله طرح ریزی آینده هستیم مردم آذربایجان نیز مانندمردم سراسر کشور درباره تنظیم قانون اساسی خواستارمشارکت جدی هستند و تضمین هـای قانونی میخواهند که درآینده هیچ گروهی نتواند آزادی‌هائی را که برای دست یابی به آن مبارزه کرده‌اند محدودنماید.

کمیته ها

پس از سخنان استاندار آذربایجان، مهندس بازرگان با اشاره به قیام مردم دربهمن ماه سال ۵۶ گفت: اگـردر خوزستان گلوی استبداد فشرده شد .. دراینجا بود که باآن قیام شهدای چهلم قم و بعداز آن ستون فقرات استبداد و پشتش شکسته‌تر شد.

بازرگان استقبال و توجـه مردم را در سفرهای خود به خوزستان و آذربایجان سرمایه بزرگی خواند وبااشاره به‌توقع و خواسته هاو تقاضا های‌مردم گفت: این دو نکته‌بار سنگینی است که فشار فوق‌العاده‌ای بر دوش دولت تحمیل میکند که گاه از قبول ایـن مسئولیت عظیم و سنگین پشیمان میشوم ولی مومن و متوکل بـه خدا هستیم.

بازرگان سپس اشاره کـرد به رفاهی که در دوران استبداد پیدا میشود و حاکم مستبـد دربرابر رفاهی که برای مردم فراهم میکند از آنها اطاعت‌و فرمانبرداری مطلق می طلبـد بازرگان در قسمتی دیگـر از بیانات خود گفت:

پس‌از پیروزی انقلاب ما دربرابر دو پدیده و یادو امـر تازه قرار گرفتیم از یکطرف زبانهاو قلمها باز شد و مردم آنچه در دل دارند میگویند و مینویسند .. و ازطرف دیگر پدیده دیگر ملت است کـه دست‌و پا درآورده و بـه راه افتاده‌است.

ملت کمیته ها درست کرده و کمیته ها درکار دولت هم دخالت میکند این دو پدیده و دو حالت چیزکاملا تازه‌ای است که قبلا وجود نداشت و دولت را ازهر جهت درتنگنا و ناراحتی و گله و درددل قرار داده‌است. واین‌اولین مساله‌ایست که دولت با آن روبرو شده و من هم در یکی از صحبت های تلویزیونی از آن گله کردم.

باید اول بسراغ آنها برویم اول باید دست و پای آنهارا ببندیم ... (دراین موقع‌مردم نسبت به سخنان نخست‌وزیر و خواسته ها و تقاضا های‌مردم گفت: این دو نکته‌بار سنگینی است که فشار فوق‌العاده‌ای بر دوش دولت تحمیل میکند که گاه از قبول ایـن مسئولیت عظیم و سنگین پشیمان میشوم ولی مومن و متوکل بـه خدا هستیم.

بازرگان سپس اشاره کـرد به رفاهی که در دوران استبداد پیدا میشود و حاکم مستبـد دربرابر رفاهی که برای مردم فراهم میکند از آنها اطاعت‌و فرمانبرداری مطلق می طلبـد بازرگان در قسمتی دیگـر از بیانات خود گفت:

پس‌از پیروزی انقلاب ما دربرابر دو پدیده و یادو امـر تازه قرار گرفتیم از یکطرف زبانهاو قلمها باز شد و مردم آنچه در دل دارند میگویند و مینویسند .. و ازطرف دیگر پدیده دیگر ملت است کـه دست‌و پا درآورده و بـه راه افتاده‌است.

ملت کمیته ها درست کرده و کمیته ها درکار دولت هم دخالت میکند این دو پدیده و دو حالت چیزکاملا تازه‌ای است که قبلا وجود نداشت و دولت را ازهر جهت درتنگنا و ناراحتی و گله و درددل قرار داده‌است. واین‌اولین مساله‌ایست که دولت با آن روبرو شده و من هم در یکی از صحبت های تلویزیونی از آن گله کردم.

باید اول بسراغ آنها برویم اول باید دست و پای آنهارا ببندیم ... (دراین موقع‌مردم نسبت به سخنان نخست‌وزیر و خواسته ها و تقاضا های‌مردم گفت: این دو نکته‌بار سنگینی است که فشار فوق‌العاده‌ای بر دوش دولت تحمیل میکند که گاه از قبول ایـن مسئولیت عظیم و سنگین پشیمان میشوم ولی مومن و متوکل بـه خدا هستیم.

بازرگان سپس اشاره کـرد به رفاهی که در دوران استبداد پیدا میشود و حاکم مستبـد دربرابر رفاهی که برای مردم فراهم میکند از آنها اطاعت‌و فرمانبرداری مطلق می طلبـد بازرگان در قسمتی دیگـر از بیانات خود گفت:

پس‌از پیروزی انقلاب ما دربرابر دو پدیده و یادو امـر تازه قرار گرفتیم از یکطرف زبانهاو قلمها باز شد و مردم آنچه در دل دارند میگویند و مینویسند .. و ازطرف دیگر پدیده دیگر ملت است کـه دست‌و پا درآورده و بـه راه افتاده‌است.

ملت

صفحه ۸ کیهان
دوشنبه ۶ فروردین ماه ۱۳۵۸
۲۷ ربیع‌الثانی ۱۳۹۹ ــ شماره ۱۰۶۶۷

اخبار کشور

ساعات شرعی
اذان مغرب ۶٫۴۰
طلوع آفتاب ۵٫۵۶

دوشنبه ۶ فروردین ماه ۱۳۵۸
اذان صبح ۴٫۳۰
ظهر شرعی ۶٫۴۱
استخراج : دکتر عباس ریاضی‌کرمانی.

تسهیلات جدید مالیاتی برای کلیه گروهها

● **بسیاری از مودیان مالیاتی مشمول تخفیف و بخشودگی جریمه شدند**

هیات وزیران دولت موقت انقلاب اسلامی و شورایعالی انقلاب لایحه‌ای را که ازطرف وزارت امور اقتصادی و دارائی برای پرداخت تسویه بدهی های مالیاتی پیشنهاد شده بود مورد تصویب قرار دادند .

در این لایحه تسهیلات بیسابقه‌ای برای گروه‌های مختلف مودیان مالیاتی در نظر گرفته شده است و کار رسیدگی به اختلافات مالیاتی بعهده کمیسیون جدیدی گذارده شده است که نماینده روحانیت نیز در آن شرکت دارد . متن این لایحه قانونی باین شرح است :

● **ماده یک** ــ کلیه مودیان بقایای مالیاتی باستثنای بازرگانان و شخصیتهای حقوقی و همچنین مودیان مالیات برارث و نقل و انتقالات بلاعوض که از بابت مالیات سالهای قبل ازهمگرد یاسال تعلق مالیات ۱۳۴۶ بدهی قطعی یا غیر قطعی دارند و تاکنون در تادیه آن اقدام نکرده‌اند ، میتوانند بمنظور مشارکت در این فریضه ملی و اجتماعی تاهر میزانی هر مبلغی که قبول دارند در حساب مخصوص در بانک ملی ایران از تاریخ صدور این لایحه قانونی تا ۲ ماه پرداخت و قبض رسید که بمنزله مفاصا حساب است دریافت دارند .

(تبصره) مودیان مستثنی شده در فوق در صورتی که اصل مالیات سالانه گذشته آنان اعم از قطعی یا غیر قطعی کمتر از مبلغ پانصد هزار ریال باشد ، میتوانند بترتیب مقرر در ماده یک اقدام کنند و با پرداخت مالیات مورد قبول خودرا در حساب بانکی بالا طرف موعد مذکور قبض رسیدی که در حسکم مفاصا حساب مالیاتی خواهد بود دریافت دارند .

● **ماده ۲** ــ کمیته مودیان مشمول قانون مالیاتی مستقیم مصوب اسفند ماه ۱۳۴۵ و اصلاحیه‌های بعدی که بدهی قطعی یا غیر قطعی مالیاتی خودرا تا پایان عملکرد وپایان تعلق مالیات ۱۳۵۶ تاکنون تادیه نکرده‌اند در صورتی که اصل مالیات سالانه آنها تامیزان یکصد هزار ریال باشد مشمول مقررات ماده یک این لایحه قانونی هستند و میتوانند به قصد مشارکت در این فریضه ملی و اجتماعی باتادیه مالیات موردقبول خود ظرف مدت مقرر در حساب بانکی فوق قبض رسیدی که بمنزله مفاصا حساب مالیاتی است دریافت دارند.

● (تبصره) کلیه مودیان مالیاتی مذکور در ماده ۲ که بیش از مبلغ یکصد هزار ریال ونیز مودیان بقایای مالیاتی مذکور در تبصره ماده یک که بیش از مبلغ پانصد هزار ریال بدهی قطعی یا غیر قطعی سالانه دارند در صورتی که ظرف سه‌ماه از تاریخ تصویب این لایحه قانونی بدهی خودرا کلا یا جزا پرداخت نمایند علاوه بر استفاده از بخشودگی جریمه زیان دیرکرد و همچنین معافیت از پرداخت مالیات های اضافی مقرر در مواد ۱۶۶ و ۱۶۷ قانون مالیاتهای مستقیم از ۲۰ درصد تخفیف مالیاتی نسبت به بدهی خود نیز بهره‌مند خواهند شد و در صورت پرداخت ظرف ۵ ماه از مزایای مزبور با ۱۰ درصد تخفیف مالیاتی در باره اصل بدهی استفاده نموده ودر صورت پرداخت ظرف همت ماه فقط از جریمه و زیان دیرکرد بخشوده خواهند بود و پرداخت های بعدی علاوه بر پرداخت اصل مالیات و مالیاتها اضافی مذکور مشمول جریمه وزیان دیرکرد متعلق میباشد .

● **ماده ۳** ــ مرجع رسیدگی بکلیه اختلافات مالیاتی موضوع ماده یک ودو این لایحه کمیسیون ملی توافق و رفع اختلافات مالیاتی میباشد کمیسیون مزبور از ۳ نفر به شرح زیر تشکیل میشود :

الف ــ یک نفر روحانی به انتخاب یکی از آیات اعظام

ب ــ یکنفر از معتمدین مردم به انتخاب دادستان شهرستان

ج ــ یکنفر نماینده وزارت امور اقتصادی و دارائی در تهران بانتخاب وزیر امور اقتصادی و دارائی و در استانها به معرفی مدیر کل امور اقتصادی و دارائی مربوط .

اختلافات مالیاتی هر مرحله که باشد به شرط اعتراض کتبی مودی ظرف ۲ ماه از تاریخ تصویب این لایحه قانونی در این مرجع مطرح خواهد گردید و اعضاء کمیسیون وظیفه دارند بادعوت از مودی بدواً از طریق توافق با مشارالیه وکدخدا منشی نسبت به قطع و فصل موضوع اقدام و اگر توافق به وقوع نپیوست مبادرت به صدور رای نمایند و تصمیم صادره ازاین مرجع بسا اکثریت آراء مجاز بوده وبه هرحال قطعی ولازم الاجرا میباشد و چنانچه مودی ظرف یک ماه از تاریخ رویت تصمیم کمیسیون نسبت به پرداخت مالیات مقرر اقدام کند از کلیه جرائم و زیان دیرکرد و همچنین معافیت از پرداخت مالیات های اضافی موضوع بند ۱۶۶ و ۱۶۷ معاف خواهد بود و در صورت پرداخت ظرف ۳ ماه از ۷۵ درصد و شرط پرداخت ظرف ۵ ماه از ۵۰ درصد مزایای ذکر شده بهره‌مند و پرداختهای بعد ازاین مدت مشمول جریمه وزیان دیرکرد و مالیاتهای اضافی خواهد بود .

تبصره یک ــ در صورت عدم حصول توافق در کمیسیون موضوع این ماده میهایستی صورت مجلسی متضمن خلاصه مذاکرات انجام شده و رقم مالیات عنوان شده از طرف اعضاء کمیسیون که مورد قبول مودی واقع نشده تنظیم وبه امضاء مودی برسد سپس کمیسیون مبادرت به صدور رای خواهد کرد واین رای به هیچوجه نباید از رقم پیشنهاد توافق تجاوز کند .

● **تبصره ۲** ــ دلایل مطالبه مالیات که بایستی مورد توجه کمیسیون موضوع این ماده قرار گیرد عبارت است از مندرجات و مبانی برگ تشخیص اعم از اینکه صادر و به مودی ابلاغ شده یانشده ویاگزارش رسیدگی و اعلام نظر واحد مالیاتی مربوط و ارجاع اختلاف مالیاتی هرسال به کمیسیون موضوع این ماده قاطع مرور زمان خواهد بود.

● **ماده ۴** ــ اشخاصی که طبق مقررات قانون مالیاتهای مستقیم مصوب اسفند ۱۳۴۵ و اصلاحیه‌های بعدی مکلف وصول وارسال مالیات دیگران میباشند مشمول تسهیلات مقرر در این قانون نخواهند بود ولی درصورتی که ظرف ۲ ماه از تاریخ تصویب این قانون بدهی خودرا تادیه کنند از جرائم وزیان دیرکرد مقرر معاف خواهند بود .

ماده ۵ ــ مودیانی که در مواعد مقرر در تسهیلات پیش‌بینی شده در این قانون استفاده ننمایند مشمول مقررات قانون مالیاتهای مستقیم مصوب اسفند ۱۳۴۵ و اصلاحیه‌های بعدی خواهند بود .

مشروب تقلبی در کرمانشاه ۱۲ نفر را کشت

● کرمانشاه ــ خبرنگار کیهان ــ در ایام تعطیلات نوروز دوازده نفر در اثر نوشیدن مشروبات الکلی تقلبی در کرمانشاه جان خودرا از دست دادند .

پزشک قانونی کرمانشاه پس از معاینه از اجساد ، علت مرگ را مسمومیت در اثر نوشیدن مشروب تقلبی اعلام داشت .

ظرف یکماه اخیر مجموعا ۱۷ نفر در کرمانشاه باخوردن مشروب تقلبی که با الکل صنعتی وآب تهیه میشود جان خودرا از دست داده‌اند

این مشروبات هر بطری به مبلغ ۱۸۰۰ ریال بطور قاچاق بفروش میرسد .

ناشران از گرانی کاغذ به نخست‌وزیر شکایت کردند

ناشران تهران در نامه‌ای به نخست‌وزیر از گرانی کاغذ شکایت کرده و خواستار شده‌اند که ورود کاغذ آزاد شود یا کارخانه سازنده کاغذ در ایران در بهای تولیدات خود تجدیدنظر کند. در این نامه که به امضای ناشران کتاب است، آمده است:

برای رفع این گرانی نامعقول که مستقیما در بهای کتاب موثر است، ورود کاغذ خارجی را آزاد کنید و چنانچه در حال حاضر بلحاظ نقطه‌نظرهای سیاسی، اقتصادی این امر میسر نباشد کارخانه کاغذ پارس (کارخانه منحصر بفرد کاغذ در ایران) بهای کاغذ را عادلانه کند. مرغوبترین کاغذ تحریر و افست ژاپنی از طرف تولیدکنندگان (تحویل در گمرکات ایران) به بهای تقریبی کیلوئی ۳۰ الی ۳۲ ریال عرضه میشود ولی همین نوع کاغذ داخلی با کیفیت بسیار نامرغوب، در حال حاضر به بهای کیلوئی ۶۰ الی ۷۰ ریال بفروش میرسد.

اتباع ایرانی مقیم خارج میتوانند در رفراندوم شرکت کنند

در آستانه رفراندوم اطلاعیه وزارت امور خارجه به شرح زیر منتشر شد :

برای آنکه کلیه اتباع ایرانی مقیم کشورهای خارج بتوانند در رفراندوم تعیین شکل حکومت ایران که در تاریخ جمعه ۱۰/۱/۱۳۵۸ صورت خواهد گرفت شرکت کنند وزارت امور خارجه دولت موقت اسلامی ضمن تماس با وزارت کشور و طی یک بخشنامه برنامه‌ای را که باید درهر کشور خارجی از طرف نمایندگی‌های ایران اجرا شود تلگراف نموده و از جمله دستورداده است که نمایندگی‌های مزبور برای تشکیل انجمن نظارت بر رفراندوم در حوزه آن ماموریت اقدام کنند مراتب را نیز به آگاهی کلیه ایرانیانی که ۱۶ سال به بالا دارند برسانند تا در آنروز رای خودرا در باره تعیین شکل حکومت ایران با در دست داشتن گذرنامه یاشناسنامه در حضور اعضای انجمن نظارت در صندوق رای بیاندازند.

وزارت امور خارجه بدین وسیله از کلیه هم‌میهنان خارج از کشور تقاضا دارد در اسرع اوقات به سفارت یا سر کنسولگری ایران در محل اقامت خود مراجعه کنند و هرنوع اطلاعی را که برای شرکت در این امر تاریخی و مهم ضروری بدانند استعلام نمایند.

همه نمایندگی‌های ایران در خارج طبق این تلگراف موظف شده‌اند که پس از دریافت صورت جلسه رفراندوم حوزه ماموریت خود بلافاصله نتیجه آراء مثبت یا منفی در باره تغییر رژیم سابق به جمهوری اسلامی را تلگراف کنند.

اعتراض یکپارچه عرب به صلح مصر و اسرائیل

● **حافظ اسد : سرنوشت شاه سابق ایران در انتظار سادات است**

بیت‌المقدس ــ خبرگزاری فرانسه ــ **مردم سرزمین‌های اشغال شده فلسطین، امروز به نشانه اعتراض به قرارداد صلح مصر و اسرائیل اعتصاب عمومی کردند.**

این قرارداد امشب در واشنگتن به پادرمیانی جیمی کارتر، رئیس جمهوری آمریکا، میان انورسادات رئیس کشور مصر ومناخیم بگین نخست وزیر باند اشغالگر صهیونیستی، امضا می‌شود. بگین دیشب با یک هواپیمای نظامی ازنیویورک به واشنگتن رفت.

بگین دیروز در نیویورک با انورسادات دیدار کرد و ضمن این دیدار کوشید تا آخرین مسایل مورد اختلاف را حل کند. او فرداشب به نیویورک باز می‌گردد تا برای نمایندگان سازمان های عمده یهود در آمریکا صحبت کند.

دیدار بعدی بگین با سادات دیشب در سفادت مصر در واشنگتن انجام گرفت و پس از آن اعلام شد که بگین دعوت سادات را برای سفر به مصر پذیرفته است.

موشه‌دایان ، وزیر خارجه صهیونیسم، گفت که مشکل عمده‌ای که در مذاکرات دیشب مطرح شد مساله بازگشت چاههای نفت صحرای سینا به مصر بود و بگین اصرار می‌کرد که قرارداد صلح مصر وصهیونیسم علاوه بر واشنگتن درقاهره و بیت‌المقدس هم امضا بشود.

کارتر، سادات و بگین،، که قرارداد را امشب درساعت ۲۲٫۳۰ بوقت تهران امضا می‌کنند، دیشب از ملت های جهان خواستند تا برای صلح در خاورمیانه دعا کنند.

بگین سحرگاه امروز پس از دیدار با سادات سخنان عربستان سعودی را که گفته است بیت‌المقدس باید به فلسطینیها بازگردانده شود، رد کرد و گفت تصور عربستان بعنوان یک کشور میانه‌رو کاملا برخلاف واقع است و این کشور به‌دلیل فسادی که بر آنجا حاکم است در یک وضع واقعا خطرناک بسر می‌برد .

بهرحال اقدام سادات و بگین واکنش تند اعراب سراسر جهان را برانگیخته است که واکنش مردم سرزمین‌های اشغال شده از همه‌جا تندتر است.

در سرزمین های اشغال شده، همه گروهها و سازمانهای صنفی و حرفه‌ای شهرها و روستاها بدستور رهبران محلی خود اعتصاب کردند و جوانان فلسطینی براجرای این دستورات نظارت دقیق داشتند. این اعتصاب همه بخش های خصوصی، بازرگانان و پیشه‌وران، مدارس، وسایل حمل و نقل عمومی را دربرگرفت و دشمنی همگانی را با طرح باند صهیونیسم برای دادن خودمختاری به این سرزمین ها نشان داد.

البته مقامات اسرائیلی به پلیس وارتش خود دستورداده بودند که مانع اعتصابات نشوند و از محل های عربی بیرون بروند ولی هنوز ازنتیجه‌نهایی اعتصاب گزارشی نرسیده است.

در این احوال حافظ اسد، رئیس جمهوری سوریه سادات را خائن خواند و گفت او به کشور خودش و به امت عرب خیانت می‌کند و حکم محکومیت‌خود را خودش امضا کرده است.

اسد که با هفته‌نامه آمریکایی «نیوزویک» مصاحبه کرده افزود که انتظار دارد شورش هایی در مصر روی بدهد واز این‌پس سادات فقط باید روی کمک آمریکا و صهیونیسم‌حساب کند ولی بر او همان خواهد رسید که بر شاه ایران رسید.

اسد گفت قرارداد مصر و اسرائیل هدفی جز تحکیم سلطه صهیونیسم بر سرزمین های اشغال شده ندارد.

اسد همچنین گفت که آمریکا یک حالت تشنج در منطقه پدید آورده و ورود واحد هایی از نیروی دریایی آمریکا به دریای سرخ نتیجه‌ای جز تشدید تشنج نخواهد داشت.

ملک حسین هم گفت که قرارداد مصر و اسرائیل هیچ چیز به اعراب نمی‌دهد و پرزیدنت سادات خود را فداکرده است و لذا کشور های عرب باید به آمریکایی ها نشان بدهند که آمریکا اشتباه می‌کند و همه‌مسایل باید از طریق شورای امنیت سازمان ملل حل بشوند.

البته کارتر گفته است که این قرارداد سبب استقرار صلح خواهد شد و دوره کوتاه تروریسم و اقدامات تهدیدآمیز که بدنبال آن پدید خواهد آمد، زود خواهد گذشت.

در این احوال آندره‌ی گرومیکو، وزیر خارجه شوروی که از سوریه دیدن می‌کند، دیشب با یاسرعرفات ، رهبر فلسطین، دیدار کرد و به او اطمینان داد که شوروی نسبت به چگونگی حل مساله خاورمیانه موضع تغییر ناپذیر خود را حفظ می‌کند.

گرومیکو، همچنین قرارداد مصر و اسرائیل را که «آکنده از دشمنی با حقوق و مصالح ملت عرب فلسطین است» محکوم کرد.

از سوی دیگر عبدالحلیم خدام، وزیر خارجه سوریه دیروز در پاریس با ژان فرانسوا پونسه، همتای فرانسوی خود دیدار کرد و در باره عوارض ناشی از امضای قرارداد صلح مصر و اسرائیل با او به گفتگو پرداخت. خدام امشب با رئیس جمهوری فرانسه دیدار می‌کند.

در این ضمن مطبوعات عرب بشدت به امضای قرارداد صلح مصر و اسرائیل تاخته‌اند. مثلا خبرگزاری الجزایر از اعراب خواست که علیه مصر «اقدامات انقلابی» بعمل آورند تا جلو تهاجم دوباره امپریالیسم را بگیرند.

تدابیر شدید امنیتی در مصر

اما در قاهره حزب دموکراتیک ملی که انورسادات رهبر آن است از سایر کشور های عرب خواست که در مستحکم ساختن صلح خاورمیانه به مصر بپیوندند.

این حزب همچنین برضد تلاش جهت تفرقه‌انداختن در میان مردم مصر هشدار داد و در بیانیه‌ی اعلام کرد مصر «در مقابل هرگونه توطئه خارجی برضد مردم که وحدت ملی خود را حفظ می‌کنند کاملا آماده است.»

بیانیه حزب دموکراتیک ملی مصر در حالی صادر شده که مقررات امنیتی در پایتخت مصر از دیروز بسیار شدید شده است.

مقامات مصری گفتند مراسم جشن امضای قرارداد صلح با اسرائیل به بعد، و هنگامی که انورسادات به مصر برگردد، موکول شده است.

در حال حاضر ماموران امنیتی همه‌جا وهمه‌چیز راسخت تحت کنترل گرفته‌اند و مسافرانی که از اسکندریه به قاهره آمده‌اند گفتند درپاسگاههای مدخل قاهره بازرسی شدید برقرار شده است .

پلیس همه اتومبیلها و کامیونها را متوقف و هویت رانندگان و مسافران را کنترل می‌کند .

کامیونهای پلیس حامل افراد مسلح ضد اغتشاش در میدانهای عمده شهر مستقر شده است و محافظان بیشتری بر هتلها و سفارتخانه‌ها، بخصوص سفارت امریکا، گمارده‌اند.

همچنین جرج حبش ، رهبر جبهه خلق برای آزادی فلسطین دیشب در بغداد از اعراب خواست که به تحریم اقتصادی مصر و تحریم نفتی امریکا اقدام کنند.

از سوی دیگر در آستانه امضای پیمان صلح مصر و اسرائیل ، دیشب دو بمب در مقابل سفارت امریکا در دمشق منفجر شد و شیشه های پنجره سفارت را شکست.

سخنگوی سفارت امریکا در دمشق گفت انفجار بمبها خسارات چندانی ببار نیاورده است.

شاهدان عینی گفتند یکی از بمبها از داخل یک اتومبیل بسوی سفارت امریکا پرتاب شد. و بمب دیگر درپشت ساختمان سفارتخانه منفجر شده است.

دعوت به همکاری با شوروی

در این حال یک رهبر فلسطینیها دیروز خواستار اتحاد بین شوروی و اعراب برای مقابله با پیمان صلح اسرائیل و مصر شد .

صلاح‌خلف، معروف به ابوایاد، عضو کمیته مرکزی‌الفتح در مینیتینگی در صور، جنوب لبنان، گفت :

«اتحاد کثیف اسرائیل و آمریکا در منطقه در شرف ایجاد است. مامی‌گوئیم: آیا نباید اتحادی از شوروی، سوریه، فلسطینیها، عراق، لیبی به وجود آید ؟»

ابوایاد ضمن اظهار نظر در باره پیشنهاد کارتر به‌معامله مستقیم با سازمان آزادیبخش فلسطین، پس از به رسمیت‌شناخته شدن قطعنامه ۲۴۲ شورای امنیت از طرف سازمان، گفت هدف اینپیشنهاد واردکردن سازمان آزادیبخش فلسطین بمذاکرات جاری صلح است.

وی اعلام کرد «چنین مذاکراتی برای‌سازمان آزادیبخش فلسطین افتخاری ندارد، چه قطعنامه ۲۴۲ درمیان باشد چه نباشد.»

صلاح خلف گفت «ما در انقلاب فلسطینی به یک‌تصمیم چسبیده‌ایم — و آن جنگیدن است. جنگیدن تا زمانی که اتحاد جدید از هم بپاشد.»

نخستین نوروز بی طاغوت چگونه برگزار شد؟

میلیونها ایرانی برای اولین بار درتاریخ خود نوروزبدون طاغوت را جشن گرفتند .

حاجی فیروز را امسال در کوچه هاکمتر میدیدی چرا که روسیاهی به شاه ماندوبس.

بجای قصه خسته کننده تکرار ، امسال در همه خانه‌ها بحثهای سیاسی گرم بودواول و آخر این بحثها این که :

در بهار آزادی
جای شهدا خالی

در تهران بافرا رسیدن سال نو ساعت تحویل ، پاسداران انقلاب به نشانه شروع اولین بهار آزادی ــ هزاران تیر به هوا شلیک کردند وباسرودهای انقلابی خود عید را جشن گرفتند . بعدا رادیو به آنها اخطار کرد که ضد انقلاب ممکن است از این کار آنها سوء استفاده و خرابکاری کند و آنها هم از شلیک‌خودداری کردند .

تهران امسال گرچه خلوت بود ولی شلوغتر ازسال های پیش مینمود . شلوغی نسبی خیابان های تهران بدلیل کم شدن تعطیلات مدارس ومحافظه کاری و مال‌اندیشی برای چگونگی بافت سیاسی ــ اقتصادی اسلام ، وجوه اشتراک و افتراق اسلام با سرمایه‌داری و سوسیالیسم و ...

فیلم های سینمائی بهتراز دوران طاغوتی نبود تلویزیون توانست با نمایش چند فیلم سنگین سینمائی تاحدودی این خلاء را پر کند که‌از جمله میتوان از « خوشه های خشم» و فستیوال فیلم های چارلی چاپلین نام برد .

امسال تمام کوچه ها و خیابان های شهرنخت‌الشعاع جو سیاسی کشور قرار گرفته بود. برگزاری چند میتینگ و تظاهرات که مهمترین آنها گرامیداشت شهدا در بهشت‌زهرا و اعتراض به موافقتنامه‌سادات و کارتر و چند میتینگ دیگر بود شهر رایک پارچه سیاسی کرده بود .

مسئله اصلی بحث سیاسی بود: چگونگی بافت سیاسی ــ اقتصادی اسلام ، وجوه اشتراک و افتراق اسلام با سرمایه‌داری و سوسیالیسم و ...

فیلم های سینمائی بهتراز دوران طاغوتی نبود تلویزیون توانست با نمایش چند فیلم سنگین سینمائی تاحدودی این خلاء را پر کند که‌از جمله میتوان از « خوشه های خشم» و فستیوال فیلم های چارلی چاپلین نام برد .

امسال تمام کوچه ها و خیابان های شهرنخت‌الشعاع جو سیاسی کشور قرار گرفته

هفت‌سین برمزار یک شهید

رضاجان ! نوروز آمد، این بار با چهره‌یی دیگر: گلگون وسبز. ما هفت‌سین‌مان را کنارتو چیده‌ایم، و این حضورتوست که با سینه‌یی برافراشته و قلبی پر از عشق، در ذره ذره خاک وطن حس می‌شود.

رضا جان، شهید دلبندم، بهار آزادی مبارک باد

اطلاعیه وزارت خارجه :

نتیجه پیمان صلح استقرار اسرائیل در سرزمینهای اشغالی است

صدور اطلاعیه‌ای قرارداد صلح سادات ــ اسرائیل را محکوم و تاکید کرد که این قرارداد نتیجه‌ای جز استقرار اسرائیل در سرزمین های اشغالی اعراب ندارد .

در این اطلاعیه که دکتر کریم سنجابی آنرا امضاء کرده همچنین آمده است : امضاء قرارداد صلح بین مصر و اسرائیل بدون توجه به خواست های مشروع ملت فلسطین و بدون شرکت فعال نمایندگان خلق فلسطین در آن به معنای صحه گذاردن بر تجاوز طلبی های صهیونیزم بین‌المللی و پایمالی همیشگی حقوق مردم فلسطین است ، و مغایر با موازین بین‌المللی و اصول منشور ملل متحد از جمله عدم اشغال سرزمین دیگران با توسل به زور و قطعنامه‌های ۲۴۲ و ۳۳۸ شورای امنیت درباره بحران خاورمیانه است . این قرارداد که متاسفانه توسط دولت کنونی مصر و دولت غاصب اسرائیل تحت نظر وقیادت ایالات متحده آمریکا تنظیم شده است ،نتیجه‌ای جز استقرار اسرائیل در سرزمین های اشغالی اعراب و تثبیت آن به عنوان یک دژ سیاست های استعماری در منطقه و تحکیم سیطره ایالات متحده در آن ندارد.

در بیانیه وزارت خارجه اضافه شده است : دولت موقت انقلاب اسلامی ایران بار دیگر ضمن ابراز پشتیبانی کامل وهمه جانبه خود از ملت فلسطین و تنها نماینده برحق آن یعنی سازمان آزادی بخش فلسطین و ضمن تائید ملل برادر عرب که تن به ذلت پذیرش این صلح تحمیلی نداده‌اند امضاء این قرارداد را محکوم میکند ، و ضمن ابراز این‌نکته که امضاء این قرارداد علاوه بر پایمالی حقوق ملت فلسطین به زیان خود ملت برادر مسلمان مصر و دیگر ملل منطقه است ، دول امضاءکننده این قرارداد رانیز متوجه خطرات ناشی ازآن برای صلح و آرامش بین‌المللی کرده و اعلام میدارد که هرنوع مصالحه خاورمیانه بدون استیفاء حقوق ملت فلسطین و شرکت کامل وهمه‌جانبه نمایندگان آن از نظر ایران مردود است .ملت مسلمان ایران و دولت موقت انقلاب اسلامی آن همه امکانات خودرا برای استیفاء حقوق ملت فلسطین و مبارزه با تجاوز به حقوق آنان بکار خواهد برد .

۲ شکنجه‌گر ساواک دستگیر شدند

دونن از شکنجه‌گران معروف ساواک همدان که متهم به قتل ۵ تن از جوانان همدان و شکنجه ده‌ها نفر بوده‌اند ، توسط پاسداران انقلاب کمیته طقه ۹ مجلس شورای طی دستگیرشدند.

این شکنجه‌گران که سید جمال سلطانی معروف به جمالی و صابر قهرمانی نام دارند پس‌از تحقیقات مقدماتی از سوی پاسداران انقلاب و تشکیل پرونده به همدان اعزام شدند.

در تحقیقات اولیه سید جمال سلطانی که رهبری عملیات ساواک همدان را بعهده داشته و بازجو نیز بوده است خودرا کارمند دفتری معرفی کرد و اظهار داشت که من تاکنون حتی مورچه‌ای را نیز آزار نداده‌ام.

پاسداران انقلاب پس‌از شنیدن اظهارات او و تحقیقات بیشتر در باره این متهم جریان‌را بامسئولان کمیته همدان در میان گذاشتند و معلوم شدکه او تاکنون مرتکب قتل بیش‌از ۵ تن از جوانان همدان شده و هنگام بازجوئی از زندانیان ساواک ده‌ها نفررا تحت سخت‌ترین شکنجه‌ها قرارداده است. تحقیقات بعدی پاسداران از متهم دیگر مهدی صابر روشن کرد که او نیز از عوامل موثر ساواک همدان بوده و دراین سازمان جهنمی سمت مسئول رمز و عملیات را داشته است .

پاسداران انقلاب این دو نفررا به همدان اعزام کردند تا دراین شهر اتهامات آنان تحت بررسی بیشتر قرار گیرد.

در یک گردهمائی بزرگ عشایر عرب زبان خوزستان از جمهوری اسلامی پشتیبانی کردند

اهواز ــ خبرنگار کیهان ــ هزاران تن از عشایر عرب زبان هلمان خوزستان طی اجتماعی که در روز سوم فروردین ماه در ورزشگاه تختی اهواز تشکیل دادند همبستگی خودرا با نهضت اسلامی ایران برهبری امام خمینی و پشتیبانی خودرا از جمهوری اسلامی اعلام داشتند . دراین اجتماع حضرت آیت‌الله شیخ محمد طاهر آل شبیرخاقانی یکی از مراجع تقلید سخنانی ایراد کرد . وی گفت : بهترین روش برای نیل به هدفهای انقلابی ایران ، عمل نمودن به قانون قرآن است ، وی در ادامه سخنان خودباتاکید برلزوم‌برقراری جمهوری عدل اسلامی گفت ملت مسلمان ایران براثر مجاهدت‌های فراوان و دادن تلفات سنگین به این پیروزی بزرگ نائل آمد، دراین مبارزات مردم مسلمان عرب زبان خوزستان نیز سهم بسزائی داشتند .

آیت‌الله‌العظمی آل‌شبیرخاقانی در پایان ضمن محکوم ساختن هرنوع تجزیه‌طلبی گفت : ایران یک کشور مذهبی است نه یک کشور نژادی ، بنابراین همه موظف هستیم برای وحدت و استقرار ملیت و ترقی این سرزمین تا پای جان سعی و کوشش کنیم تا فرصت طلبان و بیگانگان نتوانند برضد مصالح مردم ایران قدمی بردارند .

پس از این اجتماع تظاهرکنندگان به راه پیمائی پرداختند ودر پایان راه پیمائی قطعنامه‌ای در ۱۲ ماده صادرشد.

یادبود

هوالباقی

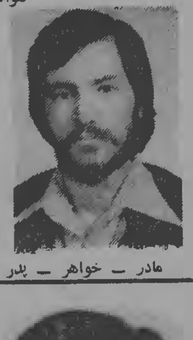

با رسیدن فصل بهار یکسال از مرگ جانسوز و بی‌هنگام‌جوان ناکام شادروان محمدباقر (هوشنگ) امامی گذشت‌دوستان و بستگان خویش را سخت اندوهناک و دلخسته ساخت بهمین مناسبت در گردهمائی بعد از ظهر روز ۵۸/۱/۷ در دارالرحمه شیراز مزارش را گلباران و با خواندن فاتحه روانش را شاد ویادش‌راگرامی میداریم .

مادر ــ خواهر ــ پدر داغدار ــ بهاءالدین امامی

مجاهد شهید حسین صفری تاجر فرش بازار تهران که در ۱۷ شهریور در میدان شهدا موقعیکه عکس شاه را درآتش انداخت مورد اصابت گلوله قرار گرفت و شهید شد درود روان پاکش

برادرانش اسماعیل صفری ــ ابراهیم صفری ــ اصغر صفری

بانهایت تاسف درگذشت **مهدی رفیعی** را باطلاع دوستان و آشنایان میرساند. مجلس هفت آن مرحوم روز سه‌شنبه۵۸/۱/۷ در قطعه ۸۲ بهشت زهرا منعقد میباشد وسیله ایاب وذهاب راس ساعت ۲ مقابل منزل آن شادروان آماده حرکت میباشد.

خانواده رفیعی

بانهایت تاسف فوت **پدرمان قدرت‌اله نصیری** را باطلاع‌اقوام و آشنایان میرسانیم. مراسم شب هفت آن‌مرحوم روز سه‌شنبه هفتم فروردین ماه ساعت ۳تا۵ بعدازظهر در سالن شماره چهار بهشت‌زهرا منعقد است .

سیروس ــ سیاوش ــ سهراب ــ ساسان نصیری

بانهایت تاثر وتاسف شرکاء و کارکنان موسسه مهندسین‌مشاور کمک درگذشت نابهنگام آقای اسماعیل میرزاپور پدر عزیز جناب آقای مهندس فریدون میرزاپور مدیر عامل موسسه را ضمن عرض تسلیت به فامیل محترم میرزاپور باطلاع دوستان و آشنایان میرساند. مراسم شب هفت آن مرحوم روز سه‌شنبه ۵۸/۱/۷ از ساعت ۳ الی ۵ بعدازظهر در شبستان شماره ۲ بهشت‌زهرا برگزار خواهد شد .

مهندسین مشاور کمک

باتاثر فراوان درگذشت شادروان **علی اصغر آموخته** رادرتاریخ ۱۳۵۸/۱/۱ باطلاع دوستان وآشنایان میرساند. بعلت تقارن با ایام نوروز از برگذاری مجلس ختم منصرف گردیده و هزینه آن به امور خیریه اهداء میگردد. مراسم شب هفت آن مرحوم روز سه‌شنبه ۱۳۵۸/۱/۷ در سالن شماره ۳ بهشت‌زهرا ازساعت ۳ الی ۵ بعدازظهر وسپس در منزل شخصی واقع در خیابان ایرانشهر ــ خیابان آذرشهر شماره ۲۱ برگذار میشود.

خانواده آموخته و فامیلهای وابسته

بدینوسیله درگذشت شادروان **علی اصغر آموخته** ابوی گرام آقای مهندس کورس آموخته را باستحضار میرساند. مراسم شب هفت آن مرحوم روز سه‌شنبه ۱۳۵۸/۱/۷ در **سالن شماره** ۳ بهشت‌زهرا ازساعت ۳ الی ۵ بعدازظهر و سپس در منزل شخصی واقع درخیابان ایرانشهر ــ خیابان آذرشهر شماره ۲۱ برگذار میشود .

شرکت استورک ایران

فرهنگ بینش عزیز

سه‌سال است که دل سوخته وداغدار ما بهانه تورا میگیرد و سکوت وظلمت برخانه بی‌فروغ ما سایه گسترده، سئوالهای کودکانه دختر کوچک تو (ساویز) آتش در دلها بپا میکند، آتشی که باران اشک هم آنرا خاموش نمی‌کند وجود تو موجب شادی ونشاط وافتخار ما بود و برای بزرگداشت یادت روز ۵۸/۱/۷ مزارت را گلباران خواهیم نمود .

پدر ــ مادر ــ خواهران ــ برادر وهمسرت

هوالباقی

بانهایت تاسف درگذشت ناگهانی آقای علی‌اکبر ذکائی شهردار اسبق ساوه را باطلاع دوستان وآشنایان میرساند مراسم یادبود هفتمین روزآن شادروان از ساعت ۲تا۵ بعدازظهر روزپنجشنبه ۵۸/۱/۹ در مسجد صاحب‌الزمان واقع درساوه برگزارمیگردد انتظاردارد باشرکت دراین مجلس روح‌آن‌مرحوم راشادفرمائید.

خانواده های : ذکائی ــ انجدانیان ــ رضائی ــ سعیدزاده ــ اسدی ــ زارع ــ امینی‌شیرازی ــ آذری ــ سلیمانی ــ سیکنکین ــ شمسی ــ کریمی ــ خاکباز ــ مرادی ــ اکرمی ــ شکاری ــ محمدپور ــ عامری ــ مظفری ــ طبیبی ــ خاکپور ــ وحدت ــ واسخی ــ الله‌وردی ــ صولت ــ اسدزاده .

جهان و انقلاب ایران

امام درباره حقوق مردم فلسطین حاضر به سازش نیست

بیروت ــ رویتر ــ هانی‌الحسن نماینده سازمان آزادی‌بخش فلسطین در تهران که دیروز به بیروت بازگشت گفت امام خمینی برای حفظ جنبه‌های اسلامی شهر بیت‌المقدس و احقاق حقوق مردم فلسطین اتخاذ اقدامات هماهنگ با سازمان آزادی‌بخش فلسطین را پیشنهاد کرده است.

هانی‌الحسن گفت در دیدارش با امام خمینی در قم ، رهبرانقلاب ایران برحفظ جنبه‌های اسلامی بیت‌المقدس و حقوق مردم فلسطین تاکید کرده و گفته است که دراین زمینه‌ها هیچگونه سازشی را نخواهد پذیرفت .

هانی‌الحسن گفت امام خمینی آماده است تا با یاسرعرفات درراه دست‌یافتن به اهداف فوق در کلیه زمینه‌ها همکاری کند.

شاه سابق مخارج توطئه های ضد انقلابی در ایران را می‌پردازد

رادیو مسکو در بخشهای خبری خود از تلاش‌های شاه سابق برای شکست انقلاب ایران اطلاعاتی پخش کرده است .

این رادیو گزارش داد که دشمنان انقلاب ایران کوشش میکنند مسیر رویدادهای کشوررا بعقب برگردانند.

شاه سابق بنا باخبار واصله هنوز هم امیدوار است بکشور باز گردد و بدین منظور با کمک سیای امریکا باقدامات مجدانه‌ای دست میزند.

بدستور شاه سابق مبالغ هنگفتی بطور پنهانی برای تامین مخارج گروه‌بندیهای توطئه‌گر وارد ایران میشود .

ارتجاع و سازمانهای جاسوسی و عمال امپریالیسم فعالیت‌تخریبی خودرا بانحاء مختلف انجام میدهند.

این گروه‌بندیهای عمال شاه و سیا سعی دارند با تفرقه درمیان مردم ایران و ایجاد دسته‌بندیهای ضد انقلاب به نهضت ایران لطمه وارد سازند و آنرا دچار شکست گردانند.

رادیو لندن ــ در مقاله روزنامه اوبزرور چاپ لندن این عقیده اب

کیهان
تکشماره- ۱۵ ریال
سه‌شنبه ۷ فروردین ماه ۱۳۵۸ - ۲۸ ربیع‌الثانی ۱۳۹۹ - شماره ۱۰۶۶۸

مسئولیت‌های رئیس جمهوری آینده در طرح قانون اساسی جدید اعلام شد

رئوس قانون اساسی جدید ایران

اداره امور کشور از طریق شوراها پیش‌بینی شده

آزادی بیان، احزاب سیاسی، مطبوعات و اجتماعات بطور کامل رعایت میشود.

صفحه ۲- ستون دوم

* به ترکمن‌ها، بلوچ‌ها و کردها که از ستم مضاعف رنج برده‌اند آزادی کامل مانند همه مردم ایران در تعیین حق سرنوشت خود داده میشود.

قره‌نی برکنار شد

سرلشکر ناصر فربد رئیس ستاد ارتش ملی شد

صفحه ۲- ستون اول

سرلشکر قره‌نی از میتینگ کانون فرهنگی و سیاسی خلق ترکمن شروع شد

زدوخورد خونین مسلحانه در گنبد

تا صبح امروز ۷ نفر کشته و ۳۰ نفر مجروح شده بودند

صفحه ۳- ستون اول

اجتماع وزیران عرب برای مجازات سادات

صفحه آخر ستون پنجم

پایان اشغال سفارت مصر

دانشجویان عرب پس از ۲۴ ساعت اشغال سفارت مصر، درحالیکه عکس‌هائی از آیت‌الله خمینی، یاسرعرفات و جمال عبدالناصر را در دست داشتند محل سفارت را ترک کردند. دانشجویان در جریان اشغال سفارت عکس‌های سادات را از دیوارها پائین کشیده و پاره کردند. (بنابه درخواست خود دانشجویان، چشمان آنان در عکس پوشانده شده است).

شرح درصفحه۲ ستون ششم

وزیر کشور:

۲۴ میلیون نفر میتوانند در رفراندوم رأی بدهند

یهودیان ایران به جمهوری اسلامی رأی میدهند

صفحات ۲ و ۴

۲۴ مهره سیاه رژیم شاه دستگیر شدند

* خلعتبری وزیرخارجه رژیم سابق- سرلشکر علی نشاط فرمانده گارد جاویدان و سپهبد هاشم برنجیان فرمانده ضد اطلاعات نیروی هوائی در میان دستگیرشدگان هستند.

صفحه ۳- ستون ششم

یکی از مقامات ساواک فاش کرد

ماجرای رشوه‌خواری وزمین بازی برادران شاه

* حمیدرضا، ۳میلیون تومان رشوه گرفت تا اراضی دولتی را به نام متنفذان کاشان ثبت کند
* هویدا و سپهبد یزدان پناه، از زمین‌خوارترین ساوه‌حمایت کردند.

صفحه ۷- ستون اول

اسامی ۲۵ شهید سازمان مجاهدین

صفحه ۳- ستون اول

انتخابات شورای شهر سنندج ۲ هفته دیگر انجام میشود

* استاندار جدید کردستان: وضع شهر آرام است.

صفحه ۳- ستون هفتم

مقررات جدید برای خروج از کشور

صفحه ۴- ستون پنجم

«صلح آمریکائی» به‌سود کیست؟

یادداشت روز

انورسادات، که از برکت خواب‌خفقانی و اختناق‌آلود ملت مصر، خود را رئیس این کشور قلمداد می‌کند، با امضای پیمان ننگین و تسلیم‌گرای صلح با مناحم‌بگین، رئیس باند صهیونیستی اشغالگر فلسطین، ضمن اجرای آخرین پرده نمایش تسلیم‌گرایی، سازشکاری، سرسپردگی ومزدوری خود، به‌بزرگ‌ترین و پلیدترین خیانتی که از صدر اسلام تاکنون به‌امت عرب و مسلمان و مخصوصا ملت فلسطین شده‌است دست زد و «حجاج‌وار» نام خودرا برای همیشه درتاریخ ثبت‌کرد!

ما از دیرباز اسرائیل را - کیه در سایه‌ی خیانت بزرگ سادات به‌یکی از عمده‌ترین موفقیت های زندگی خود دست یافته است - یك «حرامزاده سیاسی» می‌دانسته‌ایم. حرامزاده سیاسی پدیده‌ی تازه‌ای نیست. هرگاه قدرت فائق‌به‌فکر چپاول واستثمار قدرت‌های کوچکتر می‌افتاده این پدیده بوقوع می‌پیوسته اما درهیچ عصری باندازه‌ی دوره‌ی استعمار مورد بهره‌برداری قرار نگرفته است. استعمار، که‌در روزگارما به‌رخت ابرنیروها رفته، هربار که بمنظور حفظ سلطه ومنافع خود دریك نقطه نخواسته است حقوق ملت‌ها را برسمیت بشناسد ودر عین‌حال بدلیل آنکه نتوانسته در برابر خواست‌های حقه و قانونی ملت‌ها پایداری کند، از طریق ایجاد کشورها، حکومت‌ها یا واحدهای تازه وساختگی در سرزمین‌های واحد، تخم تفرقه، تبعیض، دشمنی و ستمکاری رادرآنجاها کاشته است. به‌سخن دیگر، مثلا، اسرائیل نه‌برای آن پدید آمد که یهودیان را از سرگردانی برهاند، بلکه برای این پیدا شد تا نقش ژاندارم را برای جنبش‌های رهایی‌بخش و آزادیخواهی منطقه - که در آن روزها یا در شرف تکوین ویا حتی روبه‌تکامل بودند - بازی‌کند ومانع پیدایی وتشکل و پیروزی این جنبش‌ها باشد. لذا دلسوزی غرب برای مردم یهود جزافسانه ونیرنگ نیست. زیرا مردم یهود را بصورت یك وصله‌ی ناجور، آلت دست باند صهیونیستی که در خدمت امپریالیسم است، کرده ویهودیان را بی‌آنکه خود خواسته باشند به‌یك ماجراجویی امپریالیستی کشانده است.

در واقع وجود یك واحد دست نشانده‌ی امپریالیسم در یك منطقه بهترین ضامن حفظ منافع وتداوم حضور امپریالیسم در آنجاست. ایران «آریامهری»، یونان سرهنگان، پرتغال سالازاری، اسپانیای فرانکویی، پاکستان ایوبخانی، افغانستان داوودخانی، مصر سادائی و مخصوصا اسرائیل صهیونیستی مهره‌های این بازی‌اند. ژاندارم‌های بین‌المللی که چشم بدهان و گوش بفرمان اربابان استعمارگر خود دارند.

طبعا هر چه این ژاندارم دست‌نشانده خشن‌تر وستمگرتر باشد ودرس‌های ارباب را روان‌تر بداند بیشتر مورد توجه خواهد بود و ارباب کوشش بیشتری برای حفظ او بکارخواهد برد. شاه سابق یك‌نمونه‌ی مشخص آن بود وصهیونیسم یك نمونه‌ی مشخص‌تر. واکنون که شاه و ایوبخان و داوودخان و سرهنگان و سالازار و فرانکو - باوجود همه تلاش‌هایی که امپریالیسم برای حفظ آنها کرد - رفته‌اند طبیعی است که باید بیشترین کوشش برای حفظ آخرین مهره‌ها، و در صورت امکان ایجاد مهره‌های تازه، بکار رود. بهمین دلیل است که آمریکا - در مقام رهبری امپریالیسم جهانخوار - اینهمه برای عقد قرارداد سادات با بگین تلاش می‌کند. این خصلت نهادی امپریالیسم است.

امپریالیسم برآنست که از طریق ایجاد پیوند میان مصر و باند صهیونیستی اشغالگر، درصفوف اعراب، ودر نهایت صفوف جبهه ضد خود، شکاف پدید آورد واعراب، وبطور کلی موافقان ومخالفان را بجان هم بیندازد تاز یك سو آنهارا سرگرم کرده به‌غارت ثروت‌های آنها ادامه بدهد واز سوی دیگر با تضعیف جبهه‌شان آنها را به‌تسلیم وادارد ودر نتیجه سلطه‌ی خودرا برآنها حفظ کند واستحکام‌بخشد.

اما تجربه‌های یونان، پرتغال، آفریقا، مبارزه پیگیر وخستگی‌ناپذیر وهمه‌جانبه‌ی فلسطین، ومهم‌تر از همه تجربه‌ی انقلاب ایران بی‌پایی وناپایداری این رویا ونقشه را نشان‌داد. تلاشهای مذبوح امپریالیسم برای سرکوبی ونابودی آرمان فلسطین نه‌تنها نتیجه‌ای نداده که ملت فلسطین را در ادامه راه خود راسخ‌تر واستوارتر کرده است. تجربه‌ای که در مورد ایران هم دقیقا آزمایش شد. وسادات با امضای قرارداد صلح بابگین، همانگونه که حافظ اسد رئیس جمهوری سوریه گفت، در واقع «حکم مرگ» خود را امضا کرده است.

سادات هم، در راه خدمت به‌ارباب امپریالیست، درست پابه‌جای پای شاه سابق می‌گذارد و طبیعی است که بهمان سرنوشت دچار شود. ملت مصر که تا به‌امروز هواره سزای خائنان را کف دستشان گذاشته‌واشال محمود نکرشی، نخست‌وزیر فاروق وعاقد قرارداد ترك مخاصمه ۱۹۴۸ را به‌اعدام محکوم کرده، این‌بار هم‌آرام نخواهد نشست.

اما در نهایت، امضای این قرارداد به‌سود ملت‌های عرب خواهد بود. زیرا ماهیت ارتجاعی ومزدوری رهبران‌سرسپرده عرب را نشان می‌دهد وسبب می‌شود که اعراب چشم امید از اینگونه «برادران گرامی» بظاهرمیانه‌رو و در باطن‌مزدور، بردارند وخود برای تعیین سرنوشت خویش قیام کنند. وقتی حافظ اسد پیش‌بینی می‌کند که بزودی قیام‌هایی در مصر روی خواهد داد بیگمان با توجه بهمین اصل حرف می‌زند.

اقدام سادات، که برخی از اعراب‌آن را «بدترین شکست تاریخ عرب» توصیف کرده‌اند، همچنین درستی نظر رهبران نسبتا تندرو فلسطین راکه همواره خواستار گزینش راههای جدی وقاطع برای مبارزه باصهیونیسم بوده‌اند، نشان می‌دهد. این قرارداد همچنین ثابت می‌کند که اعراب در درون خود دشمنانی دارند وچه‌بسا که اینان بسیار خطرناك‌تر و زهرآلودتر از دشمنان بیرونی هستند. درك این حقیقت به‌اعراب و مخصوصا فلسطینی‌ها کمك خواهد کرد که برای رسیدن بهدف‌هایی که دارند و مخصوصا برای آزاد کردن سرزمین‌های اشغال‌شده از زیر یوغ‌سلطه‌ی صهیونیسم، نخست باید چاره کاردشمنان درونی را بکنند و بعد به‌دشمنان بیرونی بپردازند.

سادات، با امضای این قرارداد به «سرنوشت محتوم همه خائنان» گرفتار خواهد شد، هرچند که از مراحل ومنازل بقیه درصفحه۲ - ستون سوم

دیپلمه ها هم فرماندار میشوند

دیپلمه‌ها و فوق دیپلمه‌هایی که‌درآستانداری‌ها وفرمانداریها تاکنون کار کرده‌اند و از صلاحیت سیاسی و اجتماعی برخوردار باشند، می‌توانند فرماندار شوند.

آقای حسین جباری‌سخنگوی شورای‌پاسدار انقلاب وزارت کشورامروزاعلام‌کرد، بسیاری‌از دیپلمه‌ها با وجود مدیریت و قدرت تحلیل مسایل سیاسی و فقط بخاطر نداشتن مدرك دانشگاهی نمی‌توانستند به‌مقام فرمانداری برسند لیکن‌براساس موافقت وزیرکشور ازاین پس دیپلمه‌ها و فوق‌دیپلمه‌ها نیز به بستهای فرمانداری وبخشداری منصوب میشوند. چند نفر از دیپلمه‌ها به عنوان فرماندار از طرف شورای پاسدار انقلاب وزارت کشور به آقای احمد صدر حاج سیدجوادی وزیر کشور معرفی شده‌اند و صدور حکم آنها دراین روزهاصورت خواهد گرفت.

جباری در ادامه سخنان خود گفت: شورای پاسدار انقلاب در وزارت کشور، یك طرح تحقیقی برای بازشناسی گسترده همه کارکنان وزارت کشور از استاندار تا کارمند ساده تهیه کرده است. براساس این طرح کارمندان وزارت کشور بازشناسی میشوند و پس ازآن تمام انتصابات فعلی این وزارتخانه که جنبه موقت دارد الغا واستانداران، فرمانداران، بخشداران و سرپرستهای استانداری، فرمانداری و بخشداری انتخاب خواهندشد.

کیهان بچه ها روزهای پنجشنبه منتشر می‌شود

جوانان، نخستین پاسداران انقلاب

جوانان تغییر نکرده‌اند، بلکه دگرگون شده‌اند. آنها در جریان انقلاب آبدیده شده‌اند، هرچند که گروهی از آنها در سطح تغییر کرده‌اند و این تغییرات تا بعمق برسد، اشکالاتی ایجاد خواهد کرد. یعنی رابطه معلم و محصل را خدشه‌دار خواهد ساخت، به‌آموزش لطمه‌خواهد زد و با تعصب بی‌جا بارور شدن نیروهای انقلابی را به عقب خواهد انداخت ولی چون در اقلیت قرار دارند، توان وقدرت انقلابی آنها را به مسیر خروشان وتوفنده خود خواهد کشید.

روشن است که در تاریخ جهان هیچ رویدادی به اندازه «انقلاب» نمی‌تواند بنیاد های نظام کهن را درهم بریزد، بهره‌کشان را به‌خاك بنشاند، سمدیدگان راشخصیت ببخشد، حاکم کند و زندگی نوین ببخشد. اگر یك انقلاب غیر از این عمل کند، نمی‌تواند اصیل باشد. یك انقلاب نمی‌تواند اصیل باشد، مگر اینکه اکثریت جامعه را که کمرش زیر ظلم اقتصادی، اجتماعی، سیاسی و فرهنگی خم شده از بند ستم و ستمهای مضاعف رهایی بخشد. از بین‌بردن این ستمها خود به تنهایی کافی است که فصلی نو و درخشان در زندگی جامعه پیش بیاید. با این اقدام انقلابی هرکس خواهدتوانست درقبال کارآفریننده‌ی دسی و فکری خویش از دستاوردهای مادی و معنوی تمدن بشر برای تامین نیازمندیهای خود برخوردار گردد.

با از میان بردن بهره‌کشی انسان از انسان، شیوه تفکر خرافی و ضدمنطق، با خرد کردن ماشین های جنگی و اداری و فرهنگی نظام کهنه، زمینه برای نوزایش‌جامعه آماده خواهد شد.

طبیعی است که سر سپردگان نظام کهن وکسانی که منافع نامشروعشان به خطر افتاده، از این نوزایش و تولد انسانهای آزاده و آگاه به وحشت بیفتند. هم اینها و هم عاملان امپریالیسم دست از عکس‌العمل، آنهم ازخشن‌ترین نوع آن در لباسهای عامه پسند برنخواهند داشت. ولی‌نیروی انقلابی بایاری جوانان که اکنون دردانشگاهها، مدرسه‌ها مستقر شده‌اند این حرکت ها را خنثی خواهد کرد. این نیرو باعمل انقلابی، پیگیر وواقع‌بینانه‌پرتوان‌تر خواهد شد و با آگاهی بیشتر مسیر انقلاب را انتقاد و تصحیح خواهد کرد.

این نیرو به آن درجه از درك رسیده که توجه‌شود که انقلاب درآغاز راه است، برای پیروزی‌نهایی ومکوب کردن ضد انقلاب و استمرار انقلاب باید خود را بهتر سازد، آگاهی پیدا کند و همیشه آماده باشد.

نیروی انقلاب هم‌اکنون از طریق کتاب، روزنامه، سخنرانی و رادیو و تلویزیون و کلاس آگاهی های بیشتری بدست می‌آورد. اگر تیراژ های کتاب وروزنامه و فروش رادیو و تلویزیون را با حتی یکسال پیش‌مقایسه کنیم، روشن می‌شود که چه موج عظیم فرهنگی جامعه را اشغال کرده است. این موج، عقب ماندگی فرهنگی موحشی را که حکومت فاشیستی ۵۷ ساله بر ایران تحمیل کرده، نابود خواهد کرد.

مدارس ما به دنبال دانشگاهها تبدیل شده‌اند به‌کانون های انقلاب. مدارس که عزیزترین فرزندان خود را نثار انقلاب مقدس ایران کرده است، اینك از بحث های‌انقلاب، ضد انقلاب، دموکراسی، آزادی، جمهوری، بهره‌کشی و بهره‌دهی، آزادگی، ابتار، تولید، کاربیشتر، سرشار است:

صدای دانش آموزی که شب قبل در سنگر محله‌ی خود پاسداری داده فضای مدرسه را پر می‌کند: درعرصه‌ی عمل است که یك واعاددی بی‌خاصیت، تبدیل بهرزنده می‌شود. در جریان عمل است که می‌توانی بفهمی «ضد انقلاب» چگونه می‌خواهد «انقلاب» را بشکند و آنوقت سر چیز های تقریبا پیش پا افتاده غر نمی‌زنی. ما برای به‌دست آوردن دمکراسی پایدار، برای کوتاه‌مدت باید دندان روی جگر بگذاریم، اما «دموکراسی» باشکوه‌ترین خواست طبیعی بشر است. بعضی می‌گویند: دموکراسی یك سکه‌ی دو رویه است: آزادی و برابری. خوب‌آزادی یعنی آزادی اقتصادی، آزادی اجتماعی، آزادی فرهنگی، آزادی یعنی حق برخورداری از مسکن، غذا، پوشاك، بهداشت و آموزش. ولی آزادی با تامین این نیاز های اولیه و ثانویه اقتصادی نیز فرا چنگ نمی‌آید. در کنار این، باید آزادی بیان، آزادی قلم، آزادی تظاهرات، آزادی اجتماعات احزاب تامین شود. ازهمه‌ی این‌آزادی‌ها بالاتر باید انسانهای جامعه ما آزاد بیندیشند و آزادانه اندیشه های خود را تبلیغ کنند و به دیگران منتقل‌سازند. زنگ کلاس زده می‌شود. دنباله بحث به کلاس می‌کشد: دبیر وارد می‌شود، برای ترغیب بیشتر دانش‌آموزان می‌گوید: حالا که «دیکتاتوری» نابود شده، سازندگی را شروع کنیم، در مدتی که از سال تحصیلی باقی مانده عقب ماندگی های اعتصاب را جبران کنیم. دستی بالا می‌رود و اجازه صحبت می‌خواهد: سازندگی را آغاز می‌کنیم و تلاش را بیشتر، ولی توجه داشته باشیم که «دیکتاتور» ازصحنه سیاست دور افتاده ولی «دیکتاتوری» نابود نشده است. ما می‌دانیم که پشه، مرداب را بوجود نمی‌آورد. با از بین رفتن پشه، مرداب از بین نمی‌رود. مرداب از بین نرفته است و همچنان می‌تواند پشه های خونخوارتر تولید کند. از بین بردن این مرداب از یادگیری زبان انگلیسی - که به جهانی می‌توان در شکل امروزیش یك درس استعماری تلقی کرد - واجبتر و لازمتر است. برای به پیروزی رساندن انقلاب وپاسداری از آن باید هشیار باشیم.

فضای مدرسه از امید به پیروزی سرشار است. ارتش دانش، آگاه است که مخاطرات انقلاب مرحله‌ای و دوران ملی کردن صنعت نفت با دامنه بیشتری انقلاب ایران را تهدید می‌کند. انقلاب در معرض مخاطره وهجوم است به خاطر این بیش از هر زمان دیگر باید در خدمت انقلاب باشند و مردان و زنان انقلابی نرست کنند.

جلیل خوشجو

بزودی
روزنامه انقلاب اسلامی
زیر نظر: ابوالحسن بنی‌صدر
منتشر می‌شود

ولاتحسبن‌الذین قتلوافی سبیل‌الله اموتا بل‌احیاء عند ربهم یرزقون

سرکار خانم رهسپار محمدی

دریافت خبر شهادت برادر شماکه درجریان برگزاری مجلس ختم یکی از سهنماء انقلاب دچار برق‌گرفتگی شده وبه شهادت رسید موجی از تاثر دربین همکارانتان برانگیخت مصیبت وارده را به‌شما وخانواده گرامی رهسپار محمدی تسلیت‌گفته وازدرگاه خداوند متعال برای شما صبر وشکیبائی آرزو میکنیم.

کارکنان وشرکاء موسسه حسابرسی پرویز نبوی وهمکاران

هوالعلی العظیم

باطلاع برادران ایمانی درویشان‌نعمت‌اللهی میرساند باتوجه‌به‌مصالح ملت‌شریف‌مسلمان‌ایران اینجانب به جمهوری اسلامی رای میدهم.

دکتر جواد نوربخش

رئوس قانون اساسی جدید ایران

دکتر طباطبائی معاون وزارت کشور امروز در مصاحبه‌ای با خبرنگار کیهان رئوس مهم پیش‌نویس قانون اساسی جدید ایران را تشریح کرد . وی دراین مصاحبه به سئوالات مختلف خبرنگار کیهان درباره مسائل مختلفی که در پیرامون قانون اساسی جدید مطرحست پاسخ داد و گفت :

در قانون اساسی جدید ایران حقوق فردی واجتماعی کلیه افراد و آحاد ملت ایران رعایت شده و اصالت آزادی برای همه افراد و گروهها مورد نظر قرار گرفته است .

گرچه تایکی دو هفته دیگر اصول مطرح شده درپیش‌نویس قانون اساسی ایران برای آگاهی عموم منتشر میشود ولی بدستور امام خمینی ما رئوس مطالب را دراختیار عموم ملت ایران قرار خواهیم داد. علاوه برآنکه در قانون‌اساسی ایران اسلام بعنوان دین‌رسمی و منبع و منشاء تمام اصول قانون اساسی ماست ادیان یهودی ، مسیحی و زرتشتی‌نیز بعنوان ادیان رسمی شناخته شده است .

اقلیت ها چه از نظر ملی (کردها ، ترکها ، بلوچها . ترکمنها...) و چه ادیان غیر از اسلام (مسیحی و ..) و گروههای سیاسی هیچگونه محدودیتی نخواهند داشت و همه آنها از نظر قانون اساسی ایران با دیگر افراد کشور برابر هستند .وی افزود : در پاریس از آیت‌الله خمینی سئوال شده بود که اقلیت ها چه وضعی خواهند داشت آیا دولت مرکزی برای آنها براساس حکومت اکثریت‌تعیین تکلیف میکند ؟

ایشان پاسخ دادند : خیر . آنها مصالح خود را خودشان تعیین میکنند و تحت‌حاکمیت ملی و با رعایت تمامیت‌ارضی ایران همه آنها حق تعیین سرنوشت خود را دارند و حقوق تضییع شده آنهامجددا پس داده میشود .

این مساله در قانون اساسی ایران نیز رعایت شده و به آنها آزادی کامل در امور فرهنگی ، عقاید ، آداب و سنن واداره امور خودشان‌داده میشود . دولت موقت انقلابی از محرومیت هائی‌که‌اقلیت‌ها داشته‌اند رنج میبرد و مطمئن باشید که قانون اساسی ایران طوری خواهد بود که حقوق ضایع شده اقلیت های ملی به آنها پس داده میشود .تمام اقلیت های سیاسی هم مانند مارکسیستها از کلیه آزادیهای سیاسی مانند آزادی بیان ، تشکیل اجتماعات و احزاب و عمل برخوردار خواهند بود و هیچ‌کس و هیچ گروهی نباید متعرض هیچ گروهی بشود . کسی حق توهین به عقاید دیگران را ندارد و اگر توهین به مرحله عمل یعنی توطئه درب‌یاید مطابق قانون اساسی جلو آن گرفته میشود . در مورد توطئه بین مسلمان و غیر مسلمان فرقی نیست و هرکس توهین یا توطئه علیه گروهی بکند‌تحت تعقیب قرار خواهد گرفت .

قرآن میگوید «فبشر عباد الذین یستمئون قول ویتبعون احسن» این آیه در تدوین قانون اساسی ایران مورد نظر ما قرار گرفته و بهمه گروهها آزادی کامل داده میشود . مارکسیستها همانطوریکه حالا هم میبینید در ایران ازآزادی هائی برخوردارند که حتی‌این آزادیها را در کشورهای کمونیستی ندارند . و قانون اساسی ایران این‌روش راتداوم می‌بخشد و آزادی آنها و دیگر گروهها را تضمین میکند .

در قانون اساسی جدیدایران اصالت رهبری به جمع تفویض شده و جمع از جانب خدا که رهبر واقعی میباشد کشور را اداره خواهد کرد . رئیس جمهور مستقیما وسیله مردم انتخاب میشودو فاقد مسئولیت نیست و ماموریت اجرائی خواهد داشت . او رئیس قوه مجریه خواهد بود و دولت و رئیس جمهور در برابر پارلمان مسئولیت مشترک خواهندداشت. با اینحال دکتر طباطبائی گفت: اداره کشور ما در آینده به صورت‌شورائی خواهد بود و با هیچیک ازنظامهای‌حکومتی موجود در جهان امروز شبیه نخواهد بود . مردم مستقیما‌بر امور اجرائی نظارت میکنند و استیضاح دولت و رئیس‌جمهور هم حق مردم و هم حق پارلمان است. رئیس جمهوری هیچ امتیاز خاصی ندارد و مردم‌حق انتقاد ، بازخواست و استیضاح اسلامی او را دارند.البته‌معاون وزیرکشور مشخص نکرد که این نظارت‌مردم برامورواجرائی و استیضاح رئیس جمهور و دولت به چه صورت و ازچه راههائی خواهد بود اما‌اضافه کرد که‌بزودی در اینمورد اطلاعات بیشتر‌منتشرخواهدشد.

معاون وزیر کشور گفت : در نظام سیاسی آینده‌ایران ما مجلس سنا که افرادی در آن جمع میشدندو حمد وثنا میگفتند نخواهیم داشت

مصاحبه کامل دکتر طباطبائی در مورد تفکیک قوا در نظام حکومتی آینده ایران گفت . تفکیک قوا به شدت رعایت خواهد شد و قوه قضائیه از استقلالی برخوردار خواهد بود که در تاریخ ایران هیچگاه سابقه نداشته است .

وی گفت : دادگستری ایران‌با این تصور که اکنون در ذهن مردم نسبت به دادگاههای اسلامی و عرفی فعلی‌دادگستری وجود دارد وجود نخواهد داشت و قضات از استقلال کاملی برخوردار خواهند شد . هیچ خطری قضات فعلی را تهدید نمیکند ولی تمام اداراتدولتی و از جمله دادگستری مشمول تصفیه قرار خواهند گرفت .

وی گفت : در نحوه برگزاری رفراندوم هیچگونه تغییری داده نشده است و اوراق رای در شهرستانها توزیع شده‌است.

در قانون‌اساسی جدید ایران چون به همه مخالفین اجازه هرگونه فعالیت علنی و مثبت داده شده است آنها باید با دولت همکاری کنند و بهانه‌به دست ضد انقلاب ندهند . در مورد آزادی مطبوعات تاکید کرد که این آزادی‌کاملارعایت خواهد شد .

در قانون اساسی ایران زن‌و مرد از تساوی حقوق کامل برخوردار میباشند .

او گفت : مجلس شورای‌ملی غیر از تصویب قوانین وظایف دیگر ازنظر نظارت براجرای قوانین و نیز کنترل دولت خواهد داشت .

توضیح اشتباه‌و پوزش از ابراهیم یونسی

ابراهیم یونسی

دیروز برائر اشتباه در صفحه‌بندی ،عکس ابراهیم‌یونسی‌استاندار کردستان در پارمیی از شماره های روزنامه ، در ستون ترحیم‌وعکس دیگری به جای ایشان چاپ‌شده‌بود. ضمن پوزش بسیار از آقای یونسی و خوانندگان عزیز ، عکس ایشان مجددا چاپ میشود .

سرلشکر قرنی برکنار شد

مهندس مهدی بازرگان نخست‌وزیرموقت انقلاب‌اسلامی ایران امروز با قدردانی از تیمسار سرلشکر محمد ولی قرنی نخستین رئیس ستاد کل ارتش ملی اسلامی ایران ، سرلشکر ناصر فرید را به‌این‌سمت منصوب کرد .

ستاد کل ارتش ملی اسلامی ایران دراین زمینه اطلاعیه‌ای به شرح زیر صادر کرد :

بنابه دستور نخست‌وزیر موقت انقلاب اسلامی ایران جناب آقای مهندس مهدی بازرگان با اعلام مراتب قدردانی از تیمسار سرلشکر محمدولی قرنی ، از تاریخ ۵۸٫۱٫۶ تیمسار سرلشکرناصر فرید به ریاست ستاد کل‌ارتش اسلامی ایران و هماهنگ‌کننده نیروها منصوب میگردد .

سرلشکر فرید در مهرماه ۱۳۵۴ با درجه سرلشکری بازنشسته شد. او ازکارشناسان امور نظامی در رده مسایل استراتژیك و امنیت ملی بود و با توجه به وجهه ملی و نظامی واعتماد به نفس خود، امیدوار است که در پست پرمسئولیت جدید به بهترین نحو ممکن منشاء اثر باشد.

ایران رسما از سنتو خارج شد

وزارت امور خارجه دولت موقت انقلاب اسلامی ایران دیروز رسما کناره‌گیری دولت موقت انقلاب اسلامی ایران را از سازمان پیمان مرکزی (سنتو) به دول پاکستان ، ترکیه و انگلستان اعلام داشت.

دریادداشت وزارت امور خارجه به سفارت های کشور های مزبور درتهران ، آمده است :از آنجا که انقلاب‌عظیم ملت ایران تغییرات بنیادی واساسی را در سیاست‌خارجی کشور ایجاب و پیروی از یك رویه مستقل مبتنی بر اصول منشور ملل متحد و همچنین اتخاذ یك سیاست عدم تعهد واقعی در روابط بین‌المللی را الزام‌آور ساخته است لذا دولت موقت انقلاب اسلامی ایران بدینوسیله کناره‌گیری خود را از سازمان پیمان مرکزی (سنتو) با توجه به مفاد اعلامیه مورخ۲۰اسفند ماه ۱۳۵۷ وزارت امورخارجه دولت موقت انقلاب اسلامی ایران دراین باره به اطلاع میرساند .

اعتراض به رهبری جبهه ملی ایران

گروهی تحت عنوان کمیته موقت جبهه ملی ایران امروز اعلام کردند که در رفراندوم شرکت نخواهند کرد .

سخنگوی این گروه ضمن اعلام‌این خبر، به‌رهبری‌کنونی جبهه ملی ایران نیز حمله‌کرد وگفت :

ما قصد داریم نیروهای اصیل جبهه ملی را که به دنبال گرفتن پست و مقام نیستند و همچنان بر ادامه راه مصدق پای می‌فشارند دور هم جمع کنیم .

او تاکید کرد که رهبری جبهه ملی در ماه‌های گذشته در پی « دنباله روی » بوده است . او گفت ماآنچه را که مصلحت می‌دانیم مطرح‌خواهیم کرد و این نباید مخالفتی با مذهب یا آیت‌الله‌العظمی‌خمینی تلقی شود .

او افزود : دولت آقای مهندس بازرگان اعلام کرده است که می‌خواهد برای تعیین نظام آینده کشور به آراء عمومی مراجعه کند و بدین منظور دست به برگزاری یك رفراندوم خواهد زد .

بطوریکه تاکنون گفته اعلام وتبلیغ شده است در این رفراندوم جواب مردم به چگونگی رژیم آینده از طریق گفتن آری «یا» نه «به‌سئوال» آیا با جمهوری اسلامی‌موافقید خواهد بود ولاغیر .

در حالیکه‌کاملا مقدور بوده و هست که پس از تائید و تاسیس رژیم جمهوری ازطریق رفراندوم ــ که کاملا مورد قبول ماست ــ ماهیت نظام‌آینده همراه با مشخصات و خصائص آن ضمن انتخابات یك مجلس موسسان و پس از انتخابات در چارچوب آن مجلس و جریان مذاکرات آن به بحث عمومی گذاشته و تصویب شود بطوری که درباب مشخصات رژیم آتی هیچ نکته گنگ و مبهمی برای مردم باقی نماند و مفهوم « جمهوری اسلامی » نیز فی‌الجمله از جانب مدعیان و خواستاران آن به صورت پیشنهاد درباره چگونگی اساسی ایضاح وروشن شود، متاسفانه تشکیل چنین مجلسی نیز به، بعداز رفراندوم موکول‌گردیده بطوریکه حتی فایده منظور از رفراندوم چندان معلوم نیست.

در تماس بایکی ازمسئولین جبهه ملی ایران گفته شد که براساس سازمان‌بندی جبهه‌ملی ایران این کمیته رسمیت‌ندارد.

تجمع کارگران بیکار

کارگران بیکار تهران ساعت ۳ بعداز ظهر چهارشنبه ۸ فروردین در خانه کارگران واقع در خیابان شاهرضا خیابان ابوریحان گرد می‌آیند و در باره مسائل‌خود تبادل نظر می‌کنند .

پیام جانبداری برای زنان ایران

پاریس ــ خبرگزاری‌فرانسه‌ــ خانم «جماعاسی» سناتور ایرلندی در اجتماعی از زنان اروپائی که روز دوشنبه تشکیل شده بود پیشنهاد کرد تا پیامی بعنوان جانبداری برای زنان ایران ارسال دارند.

در مجمعی از نمایندگان‌زنان اروپائی که با عنوان «اروپا و زنان» تشکیل شده بود خانم‌سناتور ایرلندی اعلام داشت که‌ما بسیار مایل هستیم جانبداری‌وحمایت‌خود را به زنان ایران دربحبوحه مبارزات حق‌طلبانه آنها علیه هرنوع بی‌عدالتی به آنها ابلاغ داریم.

تغییر محل وزارت اطلاعات وتبلیغات

بمنظور تعمیر و بازسازی‌ساختمان وزارت اطلاعات و تبلیغات که در جریان وقایع اخیر ، دستخوش حریق شد ، محل وزارت اطلاعات‌و جهانگردی از چند روز دیگر به ساختمان شماره ۵ حزب منحله رستاخیز واقع در ابتدای خیابان آریامهر منتقل خواهد شد.

اعلامیه فرمانده ژاندارمری درباره : شرکت پرسنل ژاندارمری در رفراندوم

سرهنگ عزت‌اله ممتاز فرمانده ژاندارمری کل کشور ازکلیه افسران ، درجه‌داران و سربازان و کارکنان ژاندارمری در سراسر کشور خواست که همراه اعضای خانواده خود دررفراندوم روزجمعه دهم فروردین ماه شرکت کنند .

فرمانده ژاندارمری‌طی اعلامیه‌ای خاطرنشان ساخته است :

بدینوسیله به اطلاع پرسنل ژاندارمری کل کشور میرساند شرکت در امر همه پرسی روز جمعه ۱۰٫۱٫۵۸ یك فریضه ملو میهنی بوده ، بنابراین اعلام نظربه‌افسران و درجه‌داران و سربازان و خانواده پرسنل ژاندارمری کل کشورکه‌در جهت خواسته رهبر انقلاب انجام میگیرد بلامانع بوده ، توصیه میگردد با شرکت در اجرای‌این امر ،نظریه واقعی خودرا اعلام نمایند . ضمنا من و هیات رئیسه ژاندارمری کل کشوربه جمهوری اسلامی رای خواهیم داد .

درهفته‌دوم فروردین در تهران بانك اسلامی گشایش می‌یابد

تبریز ــ بانك اسلامی باسرمایه ۲۰۰ میلیون تومان در هفته دوم فروردین در تهران تاسیس‌میشود. این مطلب‌را حجت‌الاسلام‌عبدالکریم موسوی‌اردبیلی یکی از موسسین حزب جمهوری اسلامی در تبریز اعلام کرد . وی افزود :

آئین‌نامه تشکیل بانك اسلامی تدوین شده و با گشایش این بانك موضوع بهره حل‌میشود وبا‌سیستمی معقول مسئله تورم نیز حل خواهد شد وارزش پائین آمده پول بطرق مختلف جبران خواهد شد .

از نمایش پوستر های انقلاب در یزد جلوگیری شد

از نمایش پوسترهای انقلاب دانشجویان دانشکده هنرهای زیبای دانشگاه‌تهران درنامه‌ای بدرورنامه‌کیهان نوشته است:

در تاریخ ۲۸ اسفندماه بعد ازسه‌روزکار بی‌وقفه‌توافقاتی که با کمیته انقلاب طریزد و رئیس دانشرای راهنمائی در مورد برپائی نمایشگاه به عمل آمده بود ، پس از گذشت یکساعت‌ونیم ازگشایش نمایشگاه ، رئیس دانشسرا که خود را نماینده کمیته انقلاب معرفی می‌نمود ، نمایشگاه را تعطیل کرد . بدین علت‌هیات برگزار کننده به همراه‌عده‌ای از بازدیدکنندگان نمایشگاه‌در همان محل دست به‌تحصن‌زدند. این عده که خواستار ادامه فعالیت نمایشگاه بودند، به‌علت تهدیدهای گوناگون افراد ناشناس ، به اجبار محل تحصن را ترك نمودند وساعت ۱۱ شب ، مامورین کمیته به دستور مقامات مسئول کمیته انقلاب شهریزد با اعمال‌زور، ۳ نفر دانشجوی برگزارکننده نمایشگاه را نیز از محل تحصن اخراج کردند . هیات برگزار کننده ، بعلت شرایط خاص کنونی و تبلیغات منفی عده‌ای از ادامه تحصن در دادگستری منصرف شده و شهر را ترك کردند . ماداشنجویان دانشکده هنرهای زیبا ، اینگونه رفتار غیر دموکراتیك را در شهر یزد که «نمونه دیگر آن ممانعت از سخنرانی «مادر رضایی‌ها» شهدای مجاهد می‌باشد شدیدا محکوم نموده و تاسف خودرا از اعمال اینگونه خودسریها ابراز می‌داریم .

ستاد انقلاب قم : شکایات خود را از رئیس ساواك قم تسلیم کنید

بدنبال دستگیری رئیس‌ساواك قم، ستاد انقلاب شهرستان قم‌اعلام کرد که هرکس از محمدکریم باصری‌نیا رئیس‌ساواك شهرستان قم شکایتی دارد می‌تواند به‌ستاد انقلاب‌مراجعه کند. مشخصات‌رئیس ساواك قم و محلهای خدمت وی‌در ساواك تا زمان دستگیری به این شرح است :

محمدکریم باصری‌نیا فرزند اکبر که اسم مستعار وی حاج اخوان است مدت بیست سال در سازمان منحله اطلاعات و امنیت عضویت داشته است. وی از سال ۳۷ تا ۴۱ مسئول بایگانی‌و مکاتبات ساواك شیراز بوده است. پس از آن از سال ۴۱ تا ۴۶ مسئول کارمندان کل ساواك در تهران و از سال ۴۶ تا ۴۸مسئول ایرانیان مقیم عراق بوده است. باصری‌نیاز سال ۴۸ تا ۵۱ مسئول ادارات و موسسات ملی و دولتی بوده و پس از آن از سال ۵۱ تا ۵۵ معاون ساواك ساری و پس از آن رئیس ساواك گرگان بوده و از شهریور ۵۷ تا بهمن ماه ۵۷ رئیس ساواك قم بوده است.

اعتراض به پیمان جداگانه صلح مصر و اسرائیل

چند کلاس از هنرستان صنعتی شماره ۱۲ تهران وابسته به ناحیه ۱۳ آموزش و پرورش بعنوان اعتراض به سیاست مصر در قبال اسرائیل صبح امروز از رفتن بکلاسهای درس خودداری کردند و در خیابانها به طرفداری‌فلسطین به راه‌پیمائی پرداختند، دانش ــ آموزان پس از راه‌پیمائی در کلاسهای درس حضور یافتند.

دانشکده علوم ارتباطات اجتماعی

کلاسهای درسی دانشکده‌علوم ارتباطات اجتماعی از صبح روز دوشنبه ششم فروردین ماه ۱۳۵۸ دائر شده است.

تشکر سازمان آزادیبخش فلسطین از ملت ایران

دفتر سازمان آزادیبخش‌فلسطین طی اعلامیه‌ای که انتشار داد از ملت مسلمان ایران بمنظور ابراز مخالفت خود با عقد قرارداد صلح یکطرفه مصر واسرائیل قدردانی کرد.

۷۰درصد شعبات رای‌گیری دایرشد

* ۲۴ میلیون‌نفر میتوانند رای بدهند

از سوی دیگر ، وزیرکشور دیروز در مصاحبه‌ای گفت که باتوجه بدانیکه افراد از ۱۶ سال ببالا نیز حق‌رای‌یافته‌اند برای‌شرکت درهمه‌پرسی درباره تعیین نظام حکومتی آینده واجد شرایط هستند .

وی خاطرنشان کرد که پاسخ منفی در رفراندوم به‌منزله‌پاسخ مثبت بمرژیم سلطنتی تلقی نمی‌شود و تنها بدان مفهوم است که رای دهنده باجمهوری اسلامی موافق نیست .

امروز اعلام شد که ۱۸ میلیون برگ رای تهیه شده است‌وبراساس پیش‌بینی‌هائی که بعمل آمده این تعداد تکافو خواهد کرد . تعداد شعبات رای‌گیری دررفراندوم روز جمعه حدود سه برابر شعبات‌رای‌گیری در کلیه‌انتخابات رژیم‌منحله پهلوی است . تاکنون ۷۰ درصد شعبات رای‌گیری دائر شده‌اندوبقیه ظرف امروز و فردا دایر خواهندشد.

بیش از ۱۸میلیون نفراز‌جمعیت ایران قادر به شرکت در انتخابات نخواهند بود . این تعداد مرکب از ۱۴ میلیون و ۲۰۰ هزار نفر زیر ۱۶ سال و ۱ میلیون نفر بالای ۷۰ سال هستند و سه میلیون نفر بقیه در نقاطی هستند که امکان دسترسی آنان به شعبات رای وجود ندارد .

بررسی مسائل حقوق‌بشر در ایران

پاریس ــ خبرگزاری فرانسه ــ «نوری آلبالا» وکیل فرانسوی و عضو جامعه بین‌المللی حقوقدانان دموکرات توسط دولت موقت‌ایران به تهران دعوت شده‌است . روز دوشنبه در پاریس گفته شد که‌این وکیل فرانسوی‌دعوت شده است‌تا مناسبت رفراندوم دهم فروردین (۳۰ مارس) در تهران یك مجمع بین‌المللی از حقوقدانان تشکیل دهد.

هدف از تشکیل این مجمع بین‌المللی بررسی مسائل حقوق بشر واجرای آن درایران است.

یهودیان ایرانی به جمهوری اسلامی رای می‌دهند

جامعه روشنفکران یهودی ایران طی اطلاعیه‌ای اعلام داشت :

از آنجا که جمهوری اسلامی حکومت مردم برمردم تعریف شده است واز آنجا که رهبر انقلاب حضرت آیت‌الله‌العظمی خمینی و همچنین حضرت آیت‌الله طالقانی و جناب آقای مهندس بازرگان نخست وزیر حکومت موقت انقلابی کرارا به حقوق اقلیت های مذهبی در جمهوری اسلامی‌اشاره‌فرموده‌اند وازآنجا که شرکت در رفراندوم نشانه همبستگی و پیوندبیشترباملت ایران است جامعه‌روشنفکران‌یهودی ایران بدینوسیله از کلیه همکیشان عزیز دعوت میکند بطور فعال در رفراندوم شرکت‌نموده‌وبه جمهوری اسلامی رای بدهند .

هیات نظارت برانتخابات در کشور های اروپائی

شیوه نظارت بررفراندوم برای ایرانیان مقیم کشورهای اروپایی مشخص شد و با گشایش به سرپرستی حجت‌الاسلام‌خانمی امام‌مسجداسلامی هامبورگ برای نظارت‌برانتخابات در کشورهای آلمان ، ایتالیا ، انگلستان ، بلژیك ، سوئد و فرانسه هیاتهای نظارت اصلی و پنج‌نفر به عنوان اعضای‌علی‌البدل‌باهمکاری سفارتخانه‌ها و کنسولگریها‌انتخابات را برگذار می‌کنند .

برای دریافت کمك به بنیاد مستضعفین مراجعه نکنید

بنیاد مستضعفین از فقراو مساکین و محتاجان خواست که برای دریافت کمك‌های نقدی و امثال ان به بنیاد مراجعه نکنند. این بنیاد اعلام کرد: بنیاد مشغول برنامه‌ریزی صحیح و اصولی در جهت رفع بنیادی استضعاف درکل جامعه است.

دکتر محمد هویدا رئیس‌بنیاد مستضعفین در تماس با کیهان اعلام کرد: این بنیاد به فرمان شورای انقلاب تاسیس یافته است تا از محل مصادره همه دارائی‌ها و اموال خاندان پهلوی و وابستگان که البته دیون و فروش فراوانی را هم بهمراه دارد با طرح برنامه‌هائی درست و اصولی نارسائی‌های اقتصادی را نسبت به مستضعفین از بین ببرد.

هویدا اضافه کرد: اخیرا برای عده‌ای این توهم پیش آمده است که این بنیاد مرجع دستگیری، کمك و اعانه به متعهدان است، اما از آنجائیکه این تلقی همان برداشت و عملکرد طاغوتی است از فقرا و مساکین و محتاجان تقاضا داریم فعلا از مراجعه به بنیاد خودداری کنند چون بنیاد در حال حاضر با برنامه‌ریزی اصولی در صدد رفع بنیادی استضعاف در کل جامعه است.

دکتر هویدا در پایان تقاضا کرد اشخاصی که فرمانهائی‌درست دارندکه از سوی امام قبل‌ازتشکیل بنیاد صادر شده است فرمانهای‌خود را به بنیاد ارائه دهند تا امور مربوط به این بنیاد متمرکز شده‌و از هدر رفتن نیروها جلوگیری شود.

سخنرانی

● ابوالحسن بنی‌صدر، ۶ بعد از ظهر پنجشنبه ۹ فروردین، در دبیرستان توماسیان (تهران‌نو ــ زرکش ــ کوی پرنده آبی)، پیرامون «موقعیت ارامنه و اقلیت‌های مذهبی در جمهوری اسلامی» سخنرانی خواهد کرد.

با دخالت وزارت خارجه اشغال سفارت مصر در تهران پایان یافت

گروهی از دانشجویان عرب که از ۲۴ ساعت قبل سفارت مصر را به‌عنوان تائید انقلاب ایران و اعتراض به‌قرارداد صلح مصر و اسرائیل اشغال کرده بودند صبح امروز با انتشار بیانیه‌ای محل سفارت را ترك کردند . در بیانیه دانشجویان عرب تاکید شده‌است که‌هرگونه سازشکاری‌خائنانه محکوم‌است.

متن پیام دانشجویان عرب مقیم ایران بدین‌شرح است :

بسم‌الله‌الرحمن‌الرحیم

ما دانشجویان عرب مقیم ایران اعلام میکنیم که :

۱ــ بنابه درخواست وزارت امور خارجه و به علت‌برآورده شدن اهداف ماکه در جهت انقلاب فلسطین بوده ما ضمن تائید کامل انقلاب اسلامی ایران ودرك ویژگیهای خاص سفارت اشغالی مصر را فقط به هیات‌های اعزامی ایران تحویل میدهیم .

۲ــ ما سفارت‌مصر را به‌طور مسالمت‌آمیز اشغال کرده و هدف‌ما از اشغال سفارت مصر اعتراض به‌قرارداد ننگین صلح بوده که در این‌قرارداد سادات دست‌نشانده، حقوق‌ملت‌فلسطین رادرسرزمین وکشورشان‌نادیده گرفته است .

۳ــ ما با عمل خود نه‌تنها دولت مصر را محکوم‌کردیم‌بلکه به دشمن صهیونیست نیز نشان داده‌ایم که در امر انقلاب فلسطین‌هیچ سازشکاری خائنانه را تحمل نمی‌کنیم و اقدامات انقلابی را که مورد تائید سازمان آزادیبخش می‌باشد تنها راه تداوم انقلاب می‌دانیم .

۴ــ ملت قهرمان ایران که هم‌اکنون باانقلاب فلسطین همگام هستند با تائید خود در مقابل سفارت اشغال شده‌مصر، نشان دادند که عمل ما درجهت انقلاب ایران و فلسطین است و حاضریم تا آخرین نفس از انقلاب جوان ایران دفاع‌کنیم.

۵ــ ضمنا در پایان از دولت موقت انقلاب اسلامی ، مصرا خواستاریم که به درخواست‌های منطقی اعلام شده ما در پیامهای به دو ملت عرب و ایران که تماس آنها درجهت منافع خلق‌قهرمان فلسطین‌است پاسخ مثبتی داده و در جهت تحقق آنها همکاری‌وهمگامی لازم را به‌عمل آورد .

پیروزباد نبرد خلق فلسطین در راه آزادی تمام سرزمینهای فلسطین

پیروزباد مردم آزاده‌وزرمنده مصر

پیروزباد انقلاب ایران به رهبری امام خمینی

پیروزباد خلق‌های مجاهدکه در راه آزادی مبارزه میکنند

سرنگون‌باد تمام قراردادهاو پیمانهای تسلیم‌طلبانه .

در جریان تخلیه سفارت‌مصر یکی از دانشجویانی که در اشغال سفارت شرکت داشت به‌خبرنگار کیهان گفت : پس از گفتگوهائی که بین ما و هیات اعزامی وزارت امور خارجه به‌عمل آمد ، ما به‌آنها قول دادیم که ظرف ۲۴ ساعت سفارت را بدون آنکه آسیبی به‌آن و کارکنانش وارد شود ترك کنیم ، و حالا مطابق قولمان تصمیم به تخلیه سفارت داریم .صدر مدت اشغال‌سفارت، عده‌ای با سفیر دولت مصر را ردکردیم و صبح امروز هم که سفیر خواستار مذاکره تلفنی شد ما پاسخ منفی به‌او دادیم‌و اعلام کردیم که هیچگونه گفتگوئی با مقامات سفارت نخواهیم داشت چرا که آنها سفیر و نماینده دولتی هستند که با اسرائیل قرارداد صلح منعقد کرده است . این‌دانشجو سپس گفت : آنچه به‌ما شهامت انجام این چنین اقداماتی را داد فقط انقلاب ایران بود . پس‌از انقلاب شما ، ماباین حق را برای خود قائلیم که ازیك ملت برادر توقع داشته باشیم که تا سرحد امکاناتش از اقدامات آزادیخواهانه و ضد امپریالیستی ما حمایت کند .

یکی دیگر از دانشجویان مصری در پاسخ این سئوال‌که در صورت بازگشت به‌کشورش در انتظار مجازات هائی از طرف رژیم هست یاخیر گفت: بطورقطع بین چنین اقداماتی به‌خاطر افشاگری‌هایش برای سادات و رژیم او گران تمام خواهد شد واز طرف دولت مجازات های سختی برای دانشجویانی که به این قبیل اعتراض‌ها دست میزنند درنظر گرفته شده است . ونی از آنجائی که ما به‌مبارزات خود در جهت احقاق حقوق ازدست رفته اعراب‌ونابودی امپریالیسم ایمان داریم مطمئنا بمراه خود ادامه خواهیم داد .

سخنگوی وزارت امورخارجه امروز ضمن تائید و پشتیبانی کامل دولت موقت انقلاب اسلامی ایران از انقلاب‌فلسطین اعلام کرد که اشغال سفارت مصر را نه‌بنفع انقلاب اسلامی ایران وند بنفع انقلاب ملت فلسطین می‌داند . وی افزود هیات نمایندگی فلسطین در تهران‌رسما بوزارت امورخارجه ایران اعلام کرده است افرادی که سفارت مصر را امروزاشغال کرده‌اندهیچ ارتباطی باسازمان آزادیبخش فلسطین ندارند . سخنگوی وزارت امور خارجه گفت در پی اشغال سفارت مصر ۳ نفر بنمایندگی از وزارت امورخارجه ایران بمحل‌سفارت مصر رفتند وپس‌از گفتگو با اشغال‌کنندگان سفارت از آنها خواستند محل سفارت را هرچه زودتر ترك کنند . در نتیجه اشغال‌کنندگان محل سفارت را ترك کرده وبدون واردآوردن کوچکترین خسارتی به اموال و تاسیسات آن را به‌هیات نمایندگی مصر تحویل دادند .

صدها هزار ایرانی موافقتنامه «اسرائیل ــ مصر» را محکوم کردند

تظاهرات وراه‌پیمایی گسترده‌ای به‌طرفداری ازجمهوری اسلامی و اعلام همبستگی باهردم فلسطین درشهرستانها برگزار شد .

تظاهرکنندگان ، ضمن دادن شعارهایی به‌طرفداری از جمهوری اسلامی، قرارداد مصر ــ اسرائیل را محکوم‌کردند.

براساس گزارش خبرنگاران کیهان ازشهرهای: آبادان، مشهد، خرمشهر، خرم‌آباد، اصفهان، تبریز، شیراز اهواز، لاهیجان، رشت، رودسر، کرمانشاه، جهرم، اراك، سونسگرد، رفسنجان، گلپاف، کاشمر، اسفراین، درفول، سراب، شهرکرد، نجف‌آباد، ارومیه، کرمان و منجیل تظاهرات و راه‌پیمایی باشکوهی در این شهرها طی دیروز و امروز برگزار شد ودر اکثر شهرها تظاهرکنندگان در زیر ریزش باران به راه‌پیمایی پرداختند و قرارداد سازش‌مصر ــ اسرائیل را محکوم کردند.

در خرمشهر صدها هزار تن از عشایر عرب این‌منطقه روز گذشته در یك راه‌پیمایی به مخالفت با امضای پیمان صلح مصر ــ اسرائیل پرداختند ولی در پی یك سوءتفاهم به کمیته انقلاب اسلامی این شهر حمله کرده و در و پنجره کمیته را شکستند. پس از مذاکره نمایندگان آیت‌اله شیخ‌طاهرآل شبیر خاقانی رهبر خلق مسلمان عرب خوزستان و رئیس شهربانی و فرمانده دژ خرمشهر و همچنین عده‌ای از عشایر عرب سوءتفاهم رفع شد.

خبرهای روز

ملاقات با امام

حضرت آیت‌اله العظمی خمینی رهبر انقلاب اسلامی ایران عصر دیروز هیات ۲۰ نفری نخستین اتاق کشاورزی تهران» به حضور پذیرفتند .

این هیات که‌مرکب‌ازکشاورزان، مرغداران و دامداران بود مشکلات و تنگناهای کشاورزی و دامداری‌را با امام خمینی در میان گذاشتند و قرار شد از سوی نخست وزیر در مورد رفع مشکلات به وزیر کشاورزی دستورهائی صادر شود .

دیدار نمایندگان امام با عشایر مرزنشین

قمر شیرین ــ خبرنگارکیهان ــ عشایر نوار مرزی پلدشت، قلعه شاهین و دیره ، بانمایندگان اعزامی امام خمینی دیدار کردند و باردیگر همبستگی خود را با جمهوری اسلامی اعلام و هرگونه تجزیه‌طلبی را محکوم کردند .

حجت‌الاسلام حاج شیخ محمد بهجت و سایر نمایندگان امام خمینی به قصرشیرین وارد شدند و در اجتماع مردم در مسجد جامع کاظم پیرامون جمهوری اسلامی و لزوم وحدت شیعیان و اهل تسنن سخنرانی کردند .

هنگام ورود نخست‌وزیر به خرمشهر :

در تیراندازی به نشانه شادی دونفر مجروح شدند

خرمشهر ــ هنگام ورود نخست وزیر به خرمشهر عده‌ای از عشایر عرب خوزستان برای‌اعلام همبستگی و نشان دادن شادی خود مبادرت به تیراندازی کردند ودرتیراندازی‌ها دونفر مجروح شدند .

مجروح شدگان رضا محمدی‌راد ۸ ساله و نوجوان ۱۳ ساله‌ی بنام ناصرفراهانی‌نژاد هستند که به بیمارستان دکتر مصدق وبیمارستان مهر انتقال یافتند و تحت درمان قرار گرفتند .

درگیری مسلحانه بخاطر سیگار

گنبدکاوس ــ روز گذشته در گنبدکاوس در پی جلب یکی از فروشندگان دوره‌گردسیگار‌توسط پاسداران انقلاب به‌شهربانی، گروهی از مردم به عنوان اعتراض به‌این اقدام در مقابل شهربانی اجتماع کردند . پاسداران برای متفرق ساختن مردم اقدام به شلیك هوائی و پرتاب گاز اشك‌آور کردند و در نتیجه آزار محمد دردی‌پور دانش آموز ۱۹ ساله در اثر اصابت گلوله کشته شد .

دعوت از دانشجویان اخراجی علم وصنعت

دانشگاه علم و صنعت ایران از دانشجویان اخراجی دعوت کرد جهت بررسی موانع ثبت نام، ساعت ۱۲ روز شنبه یازدهم فروردین ماه در محل دانشگاه حضور بهم رسانند.

طوفان در خرم‌آباد

● خرم‌آباد ــ نیمه طوفان در خرم‌آباد چندین درخت‌را ریشه‌کن کرد وبه چند اتومبیل صدمه وارد ساخت . شدت طوفان دیشب باعث وحشت مردم این شهر شد .

در اثر ریزش برف‌در بلندیهای اطراف خرم‌آباد رفت‌وآمد دراین جاده‌ها به کندی انجام میگیرد .

بازداشت مسافران

جمعی از مسافران کرمانشاه ضمن مراجعه به کیهان ،بازداشت موقت خودرا غیر قانونی و عملی غیر دموکراتیك اعلام کردند .

این مسافران که برای دیدار نوروزی دوستان وخویشان ، راهی کرمانشاه بودند ، گفتند : نیمه‌های شب در ده کیلومتری کرمانشاه، ماموران پاسدار کمیته‌ها اتومبیل ما را متوقف کردند و پس‌ازبازرسی اتومبیل و بازرسی بدنی ، ما را به اتهام داشتن نوار و کتاب به پاسگاه بردند . متاسفانه برخوردها‌توهین آمیز بود ومیخواستند ، ما را باتهام تحریك به پایگاه ببرند ، اما ما با عنوان کردن اعتصاب غذا ، آنان را متقاعد کردیم که عملشان ، نه تنها انقلابی نیست ، بلکه سبب بدبینی مردم خواهد شد . سرانجام پس از ۳ساعت بازداشت غیر قانونی،ما را آزاد کردند .

یکی از مسافران گفت : در حال حاضر ، عده‌ئی دیگر نیز که اغلب برای سفر ویا کمك‌رسانی به‌برادران مجروح کرد ، راهی‌نشده‌اند، در کرمانشاه بازداشت هستند وتنی چند از آنان ، دست به اعتصاب غذا زده‌اند .

تحصن کارکنان کوپرز مشاوره مدیریت

کیهان — اخبار کشور

صفحه ۳
سه‌شنبه ۷ فروردین ماه ۱۳۵۸
۲۸ ربیع‌الثانی ۱۳۹۹ ـ شماره ۱۰۶۶۸

* تا صبح امروز ۷ نفر کشته و ۳۰ نفر مجروح به جای مانده‌اند

زدوخورد خونین مسلحانه در گنبد کاووس

گنبد کاووس ـ بعدازظهر دیروز در حالیکه از سوی کانون فرهنگی و سیاسی خلق ترکمن میتینگی در پارك شهر گنبدکاوس برگزار می‌شد ، بین پاسداران انقلاب این‌شهر و اعضای کانون درگیری مسلحانه روی داد که تا صبح امروز ۷ کشته و بیش از ۳۰ مجروح بجای گذاشته است .

میتینگ کانون فرهنگی‌و سیاسی خلق ترکمن از ساعت ۲ بعدازظهر بمنظور بحث‌درباره رهراندوم با شرکت هزاران‌نفر از مردم‌آغازشد وپس از مدتی تیراندازی هوائی از خارج پارك آغاز شد . اعضای‌کانون نیز که از قبل گویا آمادگی چنین برخوردی را داشتند و دراطراف پارك شهر سنگر بسته بودند بمقابله پرداختند و در چندلحظه درگیری مسلحانه شدیدی آغاز شد .

بدنبال تیراندازیهای بی‌درپی اجتماع کانون‌فرهنگی وسیاسی خلق‌ترکمن برچیده شد و مردم بسوی‌خانه‌های‌خود فرارکردند. زدوخورد مسلحانه سپس به خیابانها کشید و گروههای متخاصم روی بامهای خانه‌ها و مغازه‌ها و در کنارخیابانها سنگر گرفتند و بسوی یکدیگر تیراندازی کردند . پس از ساعتی شهر بحال تعطیل‌درآمد وفقط طرفهای درگیر ومسلح‌و آمبولانسها که مجروحان رابه بیمارستانها میرساندند در خیابانها دیده می‌شدند .

تیراندازی تا پاسی از شب ادامه داشت و مجددا از ساعت ۵ صبح امروز آغاز شد و تا لحظه مخابره این خبر(۹صبح) بشدت ادامه داشت . مغازه‌ها و ادارات تعطیل شد ومردم جرات بیرون آمدن از خانه‌ها را ندارند .

تا صبح امروز ۷ جسد به سردخانه بیمارستان شیر و خورشید گنبد منتقل شد وبیش از ۳۰ نفر نیز مجروح شدند. ٤ تن از مجروحان‌که حال‌آنها وخیم بود به گرگان انتقال یافتند .

مسافراتی که دیروز بعداز ظهر از مشهد عازم تهران‌بودند در گرگان اظهار داشتند که راه گنبدکاووس بسته بود وما مجبور شدیم از راه فرعی و از شاه‌پسند به گرگان‌متصل می‌شود به سفرخود ادامه‌دهیم.

همین مسافران اضافه کردند که در جاده گنبد گروهی نظامی و پاسدار انقلاب را دیده‌اند که عازم این شهر بوده‌اند .

بیانیه حضرت آیت‌اله خوانساری :
گروههای سیاسی در رفراندوم شرکت کنند

حضرت‌آیت‌اله آقای حاج سید محمدباقر خوانساری طی بیانیه‌ای همه مسلمین را بشرکت‌دررفراندوم دعوت کرد .

متن بیانیه باین شرح‌است:

ملت مسلمان ایران‌به‌پیروی از رهبر جهان اسلام امام خمینی با کمال رشادت و فداکاری و جان بازی‌برعلیه ظلم و چپاول و ضدیت با اسلام عزیز قیام کرد و استقامت به خرج داد تاتوانست دماغ دیو استبداد سیاه ر. به خاك‌بمالد ، لیکن استعمار که مدتهای مدیدی‌این مملکت را بطرف تباهی معنوی ومادی سوق داده ،هنوز دست‌بردار نیست و هرروز نغمه‌ای سر میدهد و سمپاشی هایی میکند

ملت بیدار مسلمان ایران درپیاده‌رویهای سرتاسری خود درهمه‌ایران رای خودش را داد وخواهان جمهوری و حکومت عدل الهی شد. لیکن برای اینکه نظر قاطع ملت روی کاغذ آمده و رسمی تر و جهانی گردد ، رهبر بزرگ خواسته‌اند که رفراندوم انجام گردد و همگی مردم ما ازمرد و زن رای خودشان راباکمال آزادی ابراز دارند . لذااینك برهمه مسلمانان ایران واجب است که‌بندای قائد عظیم‌الشان خود جواب مثبت بدهند و در رفراندوم شرکت کنند . ودر این‌موضوع سستی و بی تفاوتی بهیچوجه بخود راه ندهند تا استعمار و بقایای‌رژیم سابق بکلی مایوس شود ودست‌ازسر این ملت بردارد .

ضمنا ما از گروههای‌سیاسی که طبق آنچه گفته می شود در رفراندوم شرکت نمی‌کنند، دوستانه میخواهیم که درمشی خود تجدیدنظر کنند واطمینان داشته باشند که در جمهوری اسلامی حقوق همگان مراعات خواهد شد . و بدانند که طبق روش متداول در دنیای امروز ، هر جمعیتی که در انتخابات آزاد آینده شرکت کند و بحد کافی رای بیاورد میتواند نمایندگانی به‌مجلس شورا بفرستد و در اداره امور مملکت سهیم باشد .

ای برادران بخود دغدغه راه ندهید و متوجه دسیسه‌ها و توطئه های دشمنان ایران باشید و تکروی را کنار بگذارید

نماینده سابق مجلس دستگیر شد

تبریز ـ اسدالله محمدغائلو عشایری نماینده دوره ۲۰ خبرگان قانون اساسی و عضو شورایعلی از کلیه دستور بازپرس شعبه چهار انقلاب تبریز دستگیر شد .

وی متهم به چند فقره قتل و همکاری با سازمان منحله سازمان و علاوه‌بر آن چند اتهام دیگر نیز دارد .

نامبرده چند روز قبل در تبریز بوسیله مجاهدین انقلاب دستگیرشد اما با ضمانت یکی از تجار تبریز آزاد گردید و دستگیری مجدد وی بدنبال شکایات متعددی که‌از طرف اهالی کلیبر بعمل آمده بود صورت گرفت .

ستون پادبود در میدان شهدای شیراز

شیراز ـ جامعه اسلامی دانشگاهیان واحد شیراز برای بزرگداشت مبارزات مردم شیراز با همکاری ستاد دانشجویان‌مسلمان وکسب‌اجازه از حضور آیات عظام شهر اقدام به تهیه یك ستون یادبود کرده است . این ستون در میدان شهدا (شهرداری سابق)بناخواهد شد.

اساسنامه موقت حزب جنبش منتشر شد

اساسنامه موقت‌جنبش‌علی‌اصغر حاج سید جوادی و همکاران بوسیله هیات اجرائی‌موقت این حزب تدوین شدابن اساسنامه باید در اولین‌کنگره‌حزب جنبش بررسی و تصویب شود .

دراساسنامه موقتی جنبش برروی استقلال و آزادی‌تکیه خاص شده‌است و ضرورت مبارزه دائم با امپریالیسم و قدرت های سلطه‌گر تاکید شده‌است . در قسمتی از این اساسنامه آمده است : «... در قلمرو دید و اعتقادات‌اجتماعی ما حکومت ازآن اکثریت مردمی است که بار فعالیت مولد اقتصادی و اجتماعی را در بخش های مختلف بردوش دارند، قانون برای ماهنگامی ارزش دارد که مبین منافع اکثریت توده های زحمتکش و متضمن رشد و ارتقای‌حیثیت آدمی و توسعه مبانی اقتصادی درجهت توزیع عادلانه ثروت ودرآمد های ملی باشد ...»

در قسمت دیگری ازاساسنامه گفته شده : « ... برای ما که اکنون در کانون جنبش گرد آمده‌ایم همه راههای مبارزه فکری و ایدئولوژیکی و همه برخورد های مسلکی و مرامی به استقلال و آزادی ختم میشود واستقلال و آزادی تمامی سطوح ارتقای مادی و معنوی وسیاسی و اقتصادی واجتماعی اکثریت جامعه و زحمتکشان و روشنفکران و پیشه‌وران ایران را در چهارچوب مرزهای ملی‌مافرا میگیرد ...»

دربخش اصول و هدف‌های جنبش در اساسنامه ٦ مورد مشخص ذکر شده : « ۱ ـ ـ مبارزه برای رسیدن به کلیه حقوق و آزادی های فردی و اجتماعی که دراعلامیه‌جهانی حقوق بشر و قسمتی از آن درقانون اساسی ومتمم آن پیش‌بینی شده و کوشش در جهت تکامل حقوق وآزادیهای مزبور به‌نحوی که حق‌حاکمیت می را تامین نماید . ۲ ـ ـ مبارزه برای برقراری یك‌نظام دموکراتیك به منظور برخورداری زحمتکشان ایران از شرایط برابر اقتصادی ، اجتماعی ، فرهنگی و سیاسی طبق موازین اسلامی وتضمین مشارکت و نظارت‌دموکراتیك مردم بر سازمان های سیاسی، اداری و اقتصادی کشور .

۳ـ مبارزه با استعمارفرهنگی، سیاسی و اقتصادی‌و کوشش درایجاد همبستگی با تمامی ملت ها در پیکار با شیوه‌های گوناگون استعمار و برقراری صلح در سراسر جهان .

٤ـمبارزه با استبداد وهرگونه نظام حاکم توتالیتر (سلطه‌گرا) ٥ـ مبارزه درراه حفظ محیط‌زیست سالم ازطریق بهره‌گیری‌صحیح از تکنولوژی ٦ـ مبارزه به منظور برقراری نظام اقتصادی ارشادی .

دراساسنامه ،بالاترین مرجع جنبش ، کنگره آن‌است که هیات‌اجرائی را انتخاب میکند و هیات اجرائی که مرکب از ۷ نفر است که برای مدت سه‌سال اعتبار دارد و برنامه‌ریزی جهت رسیدن به اهداف جنبش را بعهده خواهدگرفت. چهار کمیسیون تشکیلات ، تبلیغات ، آموزش و مالی در اساسنامه موقت پیش‌بینی شده که رهبری و هدایت آنهاتوسط اعضای هیات اجرائی انجام خواهد گرفت کوچکترین‌واحد حزب « جنبش برای آزادی ایران » حوزه ها هستند که « کانون جمع‌آوری اخبار و وقایع مملکتی توسط اعضاء و شبکه‌توزیع و تسلیم‌باورهای کوتاه و بند مدت حزب میباشند. جنبش علاوه براین یك هیات نظارت سه نفری‌هم خواهد داشت که‌به کلیه‌امور رسیدگی میکند و توسط‌کنگره انتخاب میشود . محل دفتر جنبش درخیابان کندی ـ خیابان نصرت شیرازی پلاك ۱۵۵ است که سابقا در اجاره حزب رستاخیز بود وازجانب نخست‌وزیری دراختیار جنبش گذاشته شد .

بختیار از مخفیگاه خود پیام فرستاد

پخش پیام شاپور بختیار آخرین نخست‌وزیرژیم سابق از طریق خبرگزاری‌های خارجی ، در محافل مختلف سیاسی جهان با شگفتی و تعمق روبرو شد.

بختیار که پس از پیروزی انقلاب اسلامی ایران متواری شده از مخفیگاه خود پیامی برروی نوار خطاب به‌مردم ایران فرستاده است‌که نوار این پیام ، با صدای خود او در اختیار خبرگزاریها قرارگرفته است . در این نوار مشخص نشده که بختیار به چه‌کشوری فرار کرده و درکجا اقامت دارد.

شاپور بختیار در این نوار ضمن تبریك نوروز به مردم ، از دوران کوتاه نخست‌وزیری خود سخن گفته ، مدعی شده است‌که‌دراین مدت موفق شد به همه قولهایی‌که به ملت داده بود عمل کند.

بختیار که معلوم نیست چگونه نوار پیام خود را در اختیار خبرگزاریها گذاشته ، از دولت موقت انقلاب انتقاد ویك‌بار دیگر تکیه‌کلام خود درباره جانشینی یك «دیکتاتوری» بجای دیکتاتوری سابق را تکرار کرده‌است.

بختیار درجایی ازپیام خود گفته است: «تاآنجاکه من میدانم، هرنخست وزیری را پادشاه یا رئیس جمهورآن کشور تعیین می‌کند و نمایندگان مردم اورا تایید می‌نمایند. من از پادشاهی فرمان دارم که دکتر مصدق از او فرمان داشت ...»

استفاده از عبارت « فرمان دارم» بعضی از ناظران را باین فکر انداخته که ممکن است بختیار هنوزهم داعیه نخست وزیری (!) ایران را داشته باشد.

روزنامه‌های خارجی زبان تهران تعطیل شد

امروز اعلام شدکه‌روزنامه‌های خارجی‌زبان چاپ تهران، «ژورنال دوتهران» ـ «تهران ژورنال» و «کیهان اینترنشنال» از فردانتشار نمیشود.

مدیریت موسسه‌های اطلاعات، وکیهان هلت تعطیل این‌روزنامه‌ها را دلایل اقتصادی و نابسامانی اوضاع مالی عنوان کرده‌اند .

فرزانه سردبیر روزنامه ژورنال‌دو تهران گفته است که روزنامه بدلایل مشکلات فراوان مالی، کمبود کاغذ، مرکب، چاپ و امکانات ضروری دیگر برای انتشار روزنامه که در رابطه با بحران کنونی کشور بوجودآمده‌از این‌پس انتشار نمی‌یابد.

فرزانه تاکید کرد که عدم انتشار روزنامه به هیچ‌وجه دلایل سیاسی ندارد.

به گفته زرنگار سردبیر کیهان‌اینترنشنال انتشار این‌روزنامه در شرایط کنونی گران‌تمام می‌شود و روزنامه فعلا ضرر می‌دهد.

اکنون‌تیراژروزنامه بشدت‌پائین آمده وبه یك چهارم میزان پیشین رسیده است زیرا خارجی های مقیم ایران که خریداران عمده روزنامه بودند کشور را ترك کرده‌اند .

زرنگار گفت :

بعضی‌ها میگویند فشار دولت روی روزنامه‌ها باعث تعطیل آنها شده در حالیکه این‌مسئله‌اصلاصحت ندارد و عدم انتشار روزنامه تنها به دلایل اقتصادی است .

امیدواریم با رونق بخشیدن به روزنامه های خارجی زبان کیهان‌و اصولا گسترش فعالیتهای موسسه کیهان بار دیگر امکانات و شرایط انتشار روزنامه کیهان اینترنشنال فراهم آید .

تعطیل روزنامه‌های خارجی‌زبان بیشك به دلیل مسایل مالی است کیهان اکنون با بحران مالی بیسابقه‌ای روبرو شده است .

موسسه کیهان پیش از این روزنامه‌ها و نشریات دیگری‌رانیز چاپ میکرده که امروز این منابع درآمدرا از دست داده واز سوی دیگر میزان آگهی‌ها نیز بشدت کاهش یافته است .

بحران موقت اقتصادی که یکی از پیامدهای طبیعی انقلاب است ، بویژه روزنامه‌هارا بشدت تحت تاثیر قرارداده و آسیب پذیرکرده است .

آگهی ، که منبع اصلی درآمد روزنامه‌هاست بمیزان بیسابقه‌ای کاهش یافته و روزنامه‌هارا مجبور کرده که فقط به درآمد تك‌فروشی خود متکی باشند .

بهمین دلیل است که علیرغم سیل اخبار و مقاله‌هایی که این دوره انقلابی ایجاب میکند،روزنامه ها مجبورند که از تعداد صفحات خود بکاهند .

امیدواریم همگام بارونق‌اقتصادی فعالیتهای موسسه‌را گسترش داده ، ضمن افزایش صفحات‌روزنامه‌کیهان نشریات وابسته به آن‌رانیز بزودی منتشر کنیم .

حوادث

قاتل شوهر به محل جنایت برده شد

بدستور بازپرس، زنی که‌متهم است شوهر خود را به ضرب گلوله به قتل رسانده است، برای تشریح چگونگی صحنه قتل به محل اعزام شد.

در تحقیقات بازپرس در محل جنایت، نامه‌ای‌ازمقتول که بنام امام خمینی نوشته شده بود کشف شد.

در این جنایت که در ساعت ۱۱ بعد از ظهر روز چهارشنبه‌اول فروردین رخ داد زنی بنام عزت‌الملوك گلکار متهم است‌شوهر خود را که داود شاملو نام داشت و گفته میشود مامور ساواك در کارخانه بنز خاور بوده است به ضرب گلوله از پای درآورد.

متهم بقتل‌هنگامیکه به محل جنایت اعزام شد به بازپرس گفت: شوهرم از طرف ساواك‌درکارخانه بنز خاور کار میکرد سمت‌سرپرستی مونتاژ را داشت. پس از انقلاب، چون هویت شوهرم برای گروهی از کارگران آشکار شده بود او دیگر کارخانه نرفت و مرتب در هول و هراس زندگی میکرد تا اینکه این ماجرا بوجود آمد.

۱۲ نفر شهید شدند

در جریان تیراندازی‌های ٦ روز گذشته در تهران، جمعا ۱۲ نفر مورد اصابت گلوله قرار گرفته و کشته شده‌اند. اجساد این عده پس از معاینه در مرکزپزشکی قانونی تهران، به بهشت‌زهراانتقال یافت. چگونگی کشته شدن‌این عده هنوز معلوم نیست و تحقیقات در این زمینه ادامه دارد.

کشته شدگان که اجساد آنها به گورستان بهشت‌زهرا منتقل شده است: مهدی خوئی ـ محمودنور خسرو شعفی ـ اکبر الیاسی ـ فتح‌اله اردستانی ـ عباسی سروانیان ـ زهرا عیسوی ـ سیدمحمد امینی ـ ناصرخردیار عبدالعلی کاظمی ـ جمشید دبیرنیا و محمد شیرین رضائی، نام داشتند.

بیمارستانها حاضر به پذیرفتن معتادان نیستند

۷۳ هروئینی از سوی پاسداران انقلاب اسلامی در نقاط مختلف‌شهر دستگیر شده‌اند .

باتوجه به اینکه در بازداشتگاه کاخ که گنجایش حداکثر ۱۲۰ زندانی‌را دارد ، نزدیك به ۲۱۰ زندانی بسر نمیبرند ، ماله وجود معتادان که هیچ بیمارستان و سازمانی حاضر به‌پذیرش‌ونگهداری آنها نیست ، مسئولان بازداشتگاه کاخ‌را گرفتار مشکل بزرگی کرده است . یکی ازمسئولان بازداشتگاه گفت :

« تاکنون به هردری زده‌ایم تا بلکه این معتادین‌را برای معالجه به بیمارستانی بفرستیم ، نتیجه‌ای نگرفته‌ایم . علاوه‌بر مشکلاتی که‌در مورد این عده داریم موضوع تهیه قرص والیوم ـ شربت خواب‌آور و قرص ترك اعتیاد نیز مشکل‌دیگری برایمان شده است .»

به تصور خالی بودن اسلحه پدری بدست پسر پاسدارش کشته شد

اشتباه جوان پاسدار باعث مرگ پدر و مجروح شدن خواهرش شد . جوان پاسدار به‌تصوراینکه‌اسلحه‌اش خالی است ، ماشه‌را چکاند و این حادثه اتفاق افتاد .

« عباس اردستانی » یکی از پاسداران کمیته ۱۰ انقلاب اسلامی تهران ، ساعت ۲۱ روزدوم‌فروردین به خانه‌اش واقع در بن‌بست‌هاشمی در خیابان صفاری رفت ، هنگامی که مشغول شام خوردن بود،به‌نصور اینکه اسلحه‌اش خالی است، انگشتش را روی ماشه گذاشت ودراین وقت ناگهان گلوله‌ای شلیك شد .گلوله به پدر و خواهرش اصابت کرد.و در نتیجه سب مرگ پدرش شد .

جسد این مرد که « فتح‌الله اردستانی » نام داشت به مرکز پزشکی قانونی انتقال یافت‌وخواهر مجروح این پاسدار نیزببیمارستان منتقل گردید . باتوجه به‌تحقیقات انجام شده روشن گردید که اسلحه فاقد خشاب‌بوده ، اماشلیك‌گلوله‌ای که در داخل لحظه بوده باعث این حادثه شده است .

مهندسی در یك هتل خودکشی کرد

یك مهندس‌جوان‌بعلت ناملوعی دریکی از هتل‌های‌خیابان لاله‌زاردر تهران با خوردن مواد سمی دست به خودکشی زد .

۸۰۰ قرص به ۳۰ ساعت پس‌ازمرگ این مهندس‌جوان که‌جلیل‌محمدزاده طبسی نام داشت جسد او توسط مستخدمین هتل کشف وماجرا به پاسداران شورای محلی انقلاب اسلامی کوشك اطلاع داده شد .

ایجاد حریق و سرقت پول

مستخدمه خانه یکی از کارشناسان بانك ملی پس از ایجاد یك آتش‌سوزی عمدی در کمدیکی از اتاقها، ۱۸۰ هزار تومان پول صاحبخانه را به سرقت برد وباعث سوختن ۲۰ هزار تومان شد.

چگونگی این حریق به‌پاسداران انقلاب معتمد اعام زمان اطلاع داده شد و پاسداران پس از حضور در محل و تحقیقات اولیه، به مستخدم خانه‌این کارشناس که یك دختر ۱۸ ساله است، مشکوك شدند و پس از بازجوئی از این دختر، او به ایجاد آتش‌سوزی، سوزاندن ۳۰ هزار تومان و سرقت ۱۸۰هزار تومان پول، اعتراف کرد. در این مورد پرونده‌ای تنظیم شد و متهم تحویل دادسرا گردید.

سارقین خانه امریکائی دستگیر شدند

٤ سارق سابقه‌دار که در غیاب یك خانواده آمریکائی در سلطنت آباد ، خانه آنهارا مورد سرقت قرار داده بودند ، توسط‌پاسداران انقلاب مسجد امام زمان شناسائی و دستگیر شدند .

در بررسی و تحقیقات اولیه روشن شد که سارقین پس‌از تخلیه خانه مرد آمریکائی درسلطنت آباد، اثاثه اورا بوسیله یك کامیون به محله باغ‌فیض‌برده و اثاثه مسروقه را حراج کرده‌اند پس‌از تحقیقات لازم کلیه اموال فروخته شده‌توسط سارقین از سوی پاسداران از خریداران پس گرفته شد و سارقین که پرویز مرادپوررهبر باند ـ ناصر حجازی ـ فرج رمضانی و نادر نجاری نام دارند به دادسرا اعزام شدند .

گدای قلابی دستگیرشد

یك ندای پودار که با وضع مفلوکی در مسجد جامع نارمك مشغول تکدی‌بی‌موردبود موقعی‌که‌افراد کمیته انقلاب قرار گرفت و پس از بازرسی از جیبهای او نزدیك به ۸۰۰ هزار ریال پول پیدا شد .

این گدا که قدمعلی عابدی نام دارد و۲۸ ساله است پس از تنظیم صورت مجلس از سوی مامورآن کمیته انقلاب به کلانتری تحویل شد .

۲٤ مهره سیاه رژیم شاه دستگیر شدند

دادستان کل انقلاب اسلامی‌ایران اسامی ۲٤ تن از عمال رژیم‌سابق را که دستخیر شده‌اند ، اعلام‌کرد اسامی این ۲٤ تن بشرح زیراست :

اسوارم دوم‌عباس پرتقدی‌فرزند غلامحسین رئیس پاسگاه‌ژاندارمری فریدونبهار ، ناصر فهری صارمی فرزند وبی‌بله تارخنه اداره‌چهارم ساواك ، دکتر جواد سعید رئیس دیوانعالی کشور تازمان‌انحلال آن، گروهبان دوم خلیل کلانتری‌فرزند شعبان درجه‌دار کارد جاسوسی سابق که در تهران و قم ماموریت داشته است ، سرتیپ غلامرضا (ایرج) امینی افشار فرزند ابراهیم فرمانده نظامی هوانیروز کرمان مستقر در اصفهان ،درکشتار اصفهان و نجف آبادو قربوده‌است، محمدصفی اصفیا فرزند سلیم وزیر مشاور در کابینه‌های هویدا و آموزگار ، سرلشگر علی شاه‌فرزند احمد فرمانده پیشین‌گارد جاویدان سابق . غلامرضا نیك‌پی سناتور انتصابی و شهردار سابق ، دکتر منوچهر آزمون سرپرست سابق سازمان اوقاف وزیر مشاور‌در امور اجرائی ، عبدالله ریاضی رئیس سابق مجلس‌شورای ملی ،امیرعباس هویدا نخست وزیر ۱٤ ساله رژیم منحوس سابق ، سپهبدهاشم‌برنجیان افسر ضد اطلاعات نیروی هوائی ، سرهنگ هوشنگ مافی نظام رئیس ستاد تیپ دانشجویان دانشکده افسری .

دادستان کل انقلاب اسلامی‌ایران خاطر نشان ساخت :

هرکس که اطلاع‌یااسناد‌ومدارکی دال برخیانتهای این‌گروه دارد در اسرع وقت میتواند به کمیته‌مدارك و اطلاعات انقلاب که در محل دادرسی ارتش سابق در جاده قدیم شمیران نرسیده به چهارراه قصر مستقر است مراجعه و مدارك خودرا تسلیم نماید .

دختران دانش‌آموز سنندج در یك راهپیمائی کشتار مردم سنندج را محکوم کردند .

نماینده جمعیت کرد های مقیم مرکز :

کردها به آیت‌الله طالقانی اعتماد مطلق دارند

صارم‌الدین صادق وزیری‌عضو هیات رئیسه کانون وکلا و نماینده اعزامی جمعیت‌کرد های‌مقیم مرکز به‌سنندج دیروز در یك گفتگوی اختصاصی باکیهان از تلاشهای حضرت آیت‌اله طالقانی برای بازگرداندن آرامش به‌سنندج و حسن‌نیت وزیر کشور وهیئت‌روحانی همراه آیت‌اله طالقانی ستایش کرد .

صادق وزیری دراین گفتگو اعلام داشت سفر حضرت آیت‌الله طالقانی طبق‌درخواست وتاکید جمعیت کردهای مقیم مرکز هم که هزاران کرد را دربر می‌گیرد‌بود به‌علت مسایلی که وجود داشته رفتن ایشان به‌سنندج ضروری بوده است .

صادق وزیری گفت : علاوه براین یك هیئت دیگر از جمعیت کردهای مقیم مرکز در حضور حضرت آیت‌الله طالقانی به‌سنندج رفتند . ٥ نفر از اعضای این هیئت روز سه‌شنبه ۲۹ اسفند به حضور ایشان رسیدند و موکدا ازمحضرشان تقاضا کردند که قبول زحمت بفرمایند وبه سنندج تشریف ببرند . بدیهی است هیئت روحانیت باتوجه به ترکیب اعضای آن از اهمیت ویژه‌ای برخوردار‌بود‌واین هیئت باینکه پس از قطعی شدن اعزام هیئت دولتی شکل گرفت مقدمات سفر آن زودتر فراهم شد .

صادق وزیری اضافه کرد : من با هواپیمائی که قرار بود وزیر کشور و همراهان ایشان را به‌سنندج ببرد حرکت کردم این هواپیما بجای اینکه بسنندج برود مارا به‌کرمانشاه وپایگاه هوانیروز برد . در آنجا بخوبی احساس میشد که جو غالب برفضا مایل نبود‌که ما زودتر به‌سنندج برویم، ولی اصرار زیاد من که هیئت‌هرچه زودتر باید بسنندج برسدموجب شد که تقریبا پس‌از دو ساعت انتظار بطرف سنندج حرکت کنیم . باید یادآوری کنم که وزیر کشور نیز شخصا مایل بودند که ما زودتر به سنندج وارد شویم .

صادق وزیری در مورد نتایج رفتن دو هیئت به‌سنندج گفت :

نتایج اعزام این دو هیئت در مجموع بسیار مثبت بودالبته به‌نظر من بیان این نکته معطوف به‌نتایج رسمی اعزام این هیئت‌ها نیست بلکه بیشتر ازاین نظر است که به‌آقایان اعضای هیئت های روحانی ودولتی امکان داد که از نزدیك با حقایق اوضاع آشنا شوند واز طرف دیگر به‌مردم کردستان و نمایندگان آنان نیز فرصت داد که از نزدیك با نمایندگان قدرت های حاکم در عرصه سیاست مملکت پس‌از پیروزی انقلاب آشنائی پیدا کنند . ماموریت هیئت‌ها در ایجاد آرامش نیز موفقیت‌آمیز بود . اگر تمارك دقیقتری برای نحوه پذیرائی هیئت‌ها بخصوص هیئت روحانی داده میشد آثار سفر هیئت بسیار مثبت‌تر بود . همچنین مکانیسم ارتباط با مرکز و اجرای تصمیمات هیئت‌ها اگر دقیقا تنظیم میشد نتایج کار هیئت‌ها را بسیار بارورتر میکرد زیرا تقریبا از ظهر روز دوم‌فروردین هیئت‌های دولتی و روحانی باین نتیجه رسیده بودند که میبایست زندانیان و یا بصطلاح محلی اسرا آزاد شوند و در این باره نیز اقدام کردندولی همانطور که میدانیم تا ساعت ٤ بامداد روز پنجم فروردین آزادی زندانیان عملی نشد ! اگر این زندانیان مقارن ورود هیئت یا همان روز دوم فروردین آزاد میشدند هیئت‌ها فرصت داشتند در محیط آرام وخالی از سوء تفاهم بابسیاری از مسائل دیگر از نزدیك بخوبی آشنا شوند .

و ازدحام کسان زندانیان در برابر جایگاه اقامت هیات روحانی خودبخود از بین میرفت چیزی که موجب‌شده بود مقدار زیادی سخت گیری برای ایجاد ارتباط با هیات بطور قهری ایجاد شود و این عامل تقریبا باعث شد کمارتباط هیات روحانی بامردم تقریبا از کانال مشخص برقرار گردد‌که این خود برای توفیق هیات عامل منفی بود .

مردم کردستان عموما نسبت به‌حضرت آیت‌الله‌العظمی طالقانی اعتماد مطلق ابراز میکردند واین اعتماد مطلق عملا تا پایان ماموریت هیات نیز باقی بود . نمونه آن را من در مذاکرات روز چهارم فروردین که‌منهی به توافق درباره تشکیل کمیته موقت پنج نفری گردید بچشم خود دیدم که نمایندگان تمام نیرو های سیاسی فعال موافقت‌کردند که نفر پنجم از پنج نفر را حضرت آیت‌الله‌العظمی‌طالقانی انتخاب کنند و باوجود اینکه نسبت به نامزد اعلام شده از طرف معظم‌له قضاوت قبلی در مورد رژیم سابق دارند که باید مردم از آنها باخبر شوند. چرا این اطلاعات را در اختیار مردم نمی‌گذارند ؟ به بهانه اینکه ارتش به جمهوری اسلامی اعلام وفاداری نموده است ، فقط تعداد کمی از افسران ارشد و جنایتکار را اعدام و عده دیگری را بازنشسته نمودند ولی تشکیلات آنرا دست نخورده حفظ کردند و حتی به نفعش مرتب تبلیغات می‌کنند.»

سازمان انقلابی زحمتکشان ضمن اشاره بمانسور در رادیوتلویزیون و رفتار دوستانه دولت با دشمن شماره یك خلقهای‌ایران‌یعنی‌آمریکا و شرکتها و موسسات آمریکائی و محکوم کردن اظهار تاسف دولت از حمله به سفارت آمریکا اعلام کرده است : «چرا صدور نفت به آمریکاورا از سرگرفتید ؟ کارگران ایران به کدام برنامه اعلام شده و تضمین شده جمهوری اسلامی رای بدهند ؟»

در پایان ، سازمان انقلابی زحمتکشان کردستان اعلام کرده است : « تا وقتی که برنامه جمهوری اسلامی صراحتا خواستهای دموکراتیك انقلاب‌ایران وبخصوص خواست روای خلق کرد راعینی‌بر خود مختاری کردستان‌درچهارچوب ایران دموکراتیك‌به‌رسمیت نشناسد ما شرکت در رفراندوم رابی‌توجهی به خواستهای برحق مردم سرتاسر ایران میدانیم . بنابراین ما دراین رفراندوم شرکت نخواهیم کرد. »

تا برنامه دولت اعلام نشود :

۷ جمعیت و سازمان سیاسی کردستان در رفراندوم شرکت نمی کنند

٦جمعیت و اتحادیه درکردستان و سازمان انقلابی زحمتکشان کردستان طی صدور اعلامیه هائی اعلام کردند که در رفراندوم شرکت نخواهند کرد.

جمعیت دفاع از آزادی وانقلاب کردستان (سنندج) ، اتحادیه خواستاران حقوق خلق کرد ایران (مریوان) ، جمعیت طرفداران زحمتکشان و دفاع از حقوق ملی خلق کرد (سقز) ، جمعیت دفاع از زحمتکشان و حقوق ملی خلق کرد (بوکان) ، ستاد مشترك نیرو های دموکراتیك (مهاباد)، جمعیت راه رهائی زحمتکشان (مهاباد) ، جمعیت مبارزین راه آزادی ومدافع حقوق ملی و دموکراتیك خلق کرد (بانه) در جلسه مشترکی‌که دیروز در سنندج داشتند تصمیم گرفتند‌که از شرکت در رفراندوم خودداری کنند.

این جمعیت ها و اتحادیه ها ضمن صدور اعلامیه‌ای به این علت که هنوز دولت برنامه خودرا اعلام نکرده است از مردم کردستان خواستند که در رفراندوم شرکت نکنند.

سازمان انقلابی زحمتکشان کردستان نیزدر اعلامیه‌ای‌خطاب‌به‌پیشه‌وران، بازاریان ، روشنفکران، کارمندان‌و دانش آموزان اعلام‌کرد : « دردهم فروردین ۱۳۲٦ طناب‌دار رابه‌گردن قاضی محمد انداختند . مبارزین خلق کرد در سالروز شهادت‌قهرمان ملی‌شان در رفراندوم که حقوق ملی خلق کرد و سایر خلق های ایران را نادیده میگیرد شرکت نخواهند کرد.»

در قسمتی دیگر از اعلامیه‌این نکته اشاره شده که « انسان‌آزاد به حکومتی رای میدهد که بداند چه حقوقی را برای‌مردم در نظر گرفته است و چه سیاستی را نسبت به دشمنان مردم در پیش میگیرد.»

سازمان انقلابی زحمتکشان‌کردستان در اعلامیه خودمی‌نویسد: «هیچکس نمیداند شورای انقلاب اسلامی از چه کسانی تشکیل شده‌است ؟ مردم حق دارند که بدانند چه کسانی برآنها حکومت می‌کنند ؟ عده معدودی مثل نصیری را اعدام می‌کنند که نه تنها مردم بلکه‌نخست وزیر هم از جریان محاکمه آنها بی‌خبراست .

افرادی مثل نصیری اطلاعات‌زیادی در مورد رژیم سابق دارند که باید مردم از آنها باخبر شوند. چرا این اطلاعات را در اختیار مردم نمی‌گذارند ؟ به بهانه اینکه ارتش به جمهوری اسلامی اعلام وفاداری نموده است ، فقط تعداد کمی از افسران ارشد و جنایتکار را اعدام و عده دیگری را بازنشسته نمودند ولی تشکیلات آنرا دست نخورده حفظ کردند و حتی به نفعش مرتب تبلیغات می‌کنند.»

سازمان انقلابی زحمتکشان ضمن اشاره بمانسور در رادیوتلویزیون و رفتار دوستانه دولت با دشمن شماره یك خلقهای‌ایران‌یعنی‌آمریکا و شرکتها و موسسات آمریکائی و محکوم کردن اظهار تاسف دولت از حمله به سفارت آمریکا اعلام مشخصی داشتند صرفا بدادن تذکر آنهم بطور خصوصی اکتفا کردند . صادق‌وزیری اضافه کرد :

درباره نتایج تحقیقات باید بگویم که علت اصلی وقایعی که در سنندج روی داد و بیك فاجعه تبدیل گردید‌بطور عمده مربوط به شکل بندی و عمل‌کرد ارگانی‌بود که پس‌از پیروزی انقلاب تحت نام « ستاد عملیاتی انقلاب‌اسلامی در کردستان» به تنها نیروی حاکم در شهر تبدیل شده بود. برخورد بااین واقعیت برای اعضای هیات روحانی میتواند درسطح مملکت و در رابطه با ماهیت کمیته ها و طرز عمل کرد آنها آموزنده باشد.

نکته دیگر اینکه هیات اعزامی روحانیت به کردستان نمونه یك ترکیب قوی از نزدیکان امام خمینی بود . رهبری معنی هیئت راآیت‌الله بهشتی بعهده داشتند ایشان بنظر من شخصیتی قوی برخوردار از خونسردی، تسلط کامل برخود ، خویشتن‌داری، هوش و نکته سنجی شایان‌توجه هستند که درعین حال واجد قدرت اداره جلسات گفت و شنود میباشند بطوری که بسهولت میتوانند بحث‌و گفتگو رادر مجرای مورد نظرشان سوق دهند . همچنین ایشان از قدرت حافظه شایان تقدیر برخوردار میباشند . نکته‌دیگر صرفنظر از اینکه ستاد ارتش درأجرای تصمیمات متفق‌وزیر کشور و حضرت آیت‌الله ـ العظمی طالقانی تا آخرین ساعات پایان ماموریت طفره رفت و موجب شداز وقت‌هیات و نیروی آن آنطور که باید وشاید استفاده نشود مانوور و قدرت‌نمائی فانتوما بعنوان عامل بسیار تحریك کننده و منفی برجریان مذاکرات اثر گذاشت و همین آثار و ایجاد محیط آکنده از سوء ظن میباشد که در بینابه هیات اعزامی روحانی نیز بی تاثیر نبوده و چنین عنوان شده که گویا مردم نسبت به مقاصد دولت موقت انقلابی آنطورکه باید توجیه نشده‌اند .

نظر شخص من اینست که دولت باید با اصل مسئله کردستان برخوردی واقع ـ بینانه و آگاهانه داشته باشد و هرچه زودتر بطور دقیق موضع خودرا روشن کند واز بیان نقطه نظرها با عبارات‌کلی و مفاهیم دو پهلو پرهیزشود.

دعوت مجمع

کیهان
اخبار کشور
صفحه ٤
سه‌شنبه ۷ فروردین ماه ۱۳۵۸
۲۸ ربیع‌الثانی ۱۳۹۹ ــ شماره ۱۰۶۶۸

۱۰۰هزار نفر برای انجام بزرگترین رفراندوم تاریخ ایران بسیج شدند

چاپ ۱۸ میلیون برگ رای رفراندوم با تغییرات مختصری که در آن صورت گرفته به پایان رسید و کار حمل آن به شهرستانها به‌تدریج آغاز می‌شود. یکصد هزار نفر برای برگزاری این رفراندوم بسیج شده‌اند.

این رفراندوم که بزرگترین و مهمترین رای‌گیری در تاریخ سیاسی ایران میباشد به‌منظور تغییر شکل حکومت ایران صورت می‌گیرد.

رفراندوم یا همپرسی از احاد ملت ایران برای تعیین شکل حکومت به‌طریقی که همه اقشار جامعه با آزادی کامل رای خود را به‌صورت مخفی اعلام دارند صورت می‌گیرد.

دربرگ رای که با تغییرات کمی انتشار یافته حروف رای موافق (آری) با رنگ سبز و حروف رای مخالف (نه) بارنگ قرمز چاپ شده است. بخش بالای این‌دو قسمت که حروف آن بارنگ قرمز میباشد تعرفه انتخابات رفراندوم میباشد رای‌دهندگان پس از دریافت برگ رفراندوم نظر خود را به‌صورت مخفی برای یکی‌از دو حالت زیر اعلام میدارند :

۱ ــ تغییر رژیم سابق به جمهوری اسلامی که قانون آن ازتصویب ملت‌خواهد گذشت (آری) با رنگ سبز

۲ ــ تغییر رژیم سابق‌به‌جمهوری اسلامی که قانون آن از تصویب ملت خواهد گذشت (نه) با رنگ قرمز

رای‌گیری روز جمعه آینده از ساعت۸ صبح تا ٦ بعدازظهر در ۱۸ هزار شعبه رای‌گیری در سراسر کشورصورت میگیرد و کلیه کسانی‌که سن آنها به ۱٦ سال تمام رسیده باشد می‌توانند در رفراندوم شرکت کنند. رای‌گیری در هرحوزه زیرنظر ۵نفر اعضای کمیته نظارت صورت می‌گیرد تمام حوزه‌های رای‌گیری مشخص شده وحوزه های انتخاباتی‌درهرمحل به‌نحویکه‌دسترسی به‌آن برای مردم به‌سهولت صورت گیرد وجود خواهد داشت. برای نقاط دوردست و صعب‌العبور و همچنین نقاط عشایری و کوهستانی از واحدهای سیار و هلی‌کوپتر نیز استفاده می‌شود.

ایرانیان خارج از کشور می‌توانند با مراجعه به‌سفارتخانه‌ها و نمایندگی های رسمی کشور ایران دراین همه‌پرسی شرکت کنند.

رای‌دهندگان باید در روز مقرر و موعد اخذ رای با دردست داشتن شناسنامه خود در نزدیکترین حوزه رای‌گیری حاضرشده و ورقه شرکت دراین همه‌پرسی را دریافت دارند. رای‌دهندگان سپس وارد محل صندوق اخذآرا شده و پس از مهر شدن شناسنامه و ورقه رای آنها آرای خود را به‌صندوقهای رای خواهند ریخت.

۲۲۰۰ حوزه رای‌گیری در تهران

اعضای کمیته ۵ نفری نظارت بر رفراندوم در حوزه فرمانداری تهران انتخاب شدند وکار خود را در فرمانداری تهران واقع در خیابان میرعمادد‌ر تخت طاووس آغاز‌کردند.

ریاست هیئت نظارت بر رفراندوم در تهران را حجت‌الاسلام مروارید از روحانیون‌بنام به‌عهده دارد وهم‌اکنون این کمیته‌مشغول‌تهیه مقدمات‌برگزاری رفراندوم میباشد .

رای‌گیری برای تعیین شکل‌حکومت آینده ایران در ۲۲۰۰ حوزه رای‌گیری صورت‌خواهد گرفت و بیش‌از ۱۲هزار نفر برای‌برگزاری رفراندوم در تهران بسیج شده‌اند . برای هرمنطقه‌ای حوزه‌های رای‌گیری به‌اندازه کافی درنظر گرفته شده و مردم میتوانند از ساعت ۸ صبح الی ٦ بعداز ظهر روز جمعه دهم فروردین در رای‌گیری شرکت کنند .

انتظار میرود فقط در شهر تهران ۲٫۵ میلیون نفر در رفراندوم شرکت کنند .

شعب رای‌گیری در سطح ۲٤ استان ، ۱٦۵ شهرستان‌و ٤۷۵ بخش تحت‌نظر انجمن نظارت شهرستان و بخش کار می‌کنند و درهر شهرستان و هربخش به نسبت جمعیت حوزه‌های رای‌گیری‌درنظر گرفته‌شده است.

درهرحوزه یك صندوق قرار داده شده و مردم می‌توانندرای خودرامخفیانه و تاشده در داخل این صندوقها بریزند. افراد انجمن‌های نظارت توسط کمیته‌های انقلاب و با حضور مجریان انتخابات (فرماندار یا بخشدار) شهرستان و بخش از میان معتمدان محل و ساکنین حوزه انتخابیه تعیین شده‌اند.

کسانی که از نحوه برگزاری رفراندوم شکایت داشته باشند می‌توانند تا یکهفته شکایات خود را بهیئت نظارت تسلیم کنند

در دومین‌هفته بعد از رفراندوم به‌شکایات رسیدگی می‌شود و بعد از ۱۵ روز تمام برگهای رفراندوم محو خواهد شد.

ستاد مرکزی رفراندوم انقلاب اسلامی‌از دیروز به مدت ده روز برای پاسخ‌گویی به‌هرگونه سئوال در مورد رفراندوم آماده می‌باشد. برای‌این منظور تلفنهای ۵٦۸۰۸۰ تا ۸۹ درنظر گرفته شده ومردم می‌توانند از طریق این تلفنها سئوالات خود را با ستاد مرکزی درمیان بگذارند.

ستاد مرکزی رفراندوم طی اطلاعیه‌ای از مردم شهرهای تهران ، مشهد، تبریز و اصفهان خواست که در روز رای‌گیری از بیرون آوردن اتومبیل شخصی خودداری کنند.

شهرداری تهران دیروز اعلام کرد کلیه پارکها وامکانات شهرداری برای برگزاری رفراندوم در اختیار وزارت کشور قرار خواهد گرفت و اتوبوس‌های شرکت‌واحد برای نقل و انتقال مردم بسیج شده‌اند.

از سوی دیگر دیروز دستورالعمل انجام رفراندوم در سراسر کشور از طرف وزارت کشور منتشرشدو در اختیار کلیه‌فرمانداریها و بخشداریها قرار گرفت براساس این دستورالعمل رای‌دهندگان باید ایرانی‌باشند و سن آنها نباید کمتر از ۱٦ سال تمام باشد و محجورین از دادن رای محروم میباشند.

انتخاب اعضای انجمن های نظارت شعب رای‌گیری توسط اعضای انجمن‌های نظارت شهرستان و بخش به‌عمل آمده است. انتظامات نواحی اخذ رای و محافظت صندوقهای رای به‌عهده پاسداران انقلاب و در صورت عدم حضور آنها با نیروهای انتظامی (شهربانی و ژاندارمری) حوزه های انتخاباتی مناطق خواهد بود.

محل شعبه‌های اخذرای و محل استقرار صندوقها در مکانی است که دو در برای ورود و خروج‌رای‌دهندگان خواهد داشت. در انتظای مدت برنامه اخذرای درصورت اطمینان از اینکه کلیه مراجعه‌کنندگان‌رای خود را به صندوقهای رای ریخته‌اند بلافاصله شمارش تعرفه‌ها و قید آن در صورت جلسه‌ها باحضور اعضای انجمن نظارت شروع می‌شود آرای ریخته شده بلافاصله باتوجه به‌رنگ آن دسته‌بندی شده و شمارش می‌شود در موردی که اوراق رای زائد، برتعداد تعرفه باشد آرای زائد به‌نسبت از مجموع آرای هررنگ محاسبه و سپس کسر و باطل می‌شود.

درصورتیکه تعرفه به نسبت آرای داخل صندوق اضافه باشد مراتب نیز درصورت جلسه منعکس می‌شود.

هرگونه قلم‌خوردگی و تحریف متون تحریر شده در اوراق رای و مخدوش نمودن آنها موردنظر اعضای شعب انجمن نظارت قرار نمی‌گیرد و رنگ برگها،برای اعلام‌نظر صاحبان آنها‌کفایت خواهد کرد.

همچنین نوك‌انگشت سبابه دست راست با یکنوع جوهر که آثار آن تا ۲٤ ساعت می‌ماند رنگی می‌شود.

امروز اعلام شد باتوجه به‌مدت‌کم ونیز بسیج شدن بیش از یکصد هزار نفر برای انجام رفراندوم وزارت کشور دولت‌موقت انقلاب اسلامی ایران‌به‌بزرگترین کارتاریخ ۸۰ ساله تاسیس این وزارتخانه در ایران مبادرت کرده است.

به تعالی
دولت موقت جمهوری اسلامی
وزارت کشور
تعرفه انتخابات رفراندوم
تعیین رژیم سیاسی جمهوری اسلامی
که قانون اساسی آن تصویب ملت خواهد گذشت.
آری

به تعالی
دولت موقت جمهوری اسلامی
وزارت کشور
تعرفه انتخابات رفراندوم
تعیین رژیم سیاسی جمهوری اسلامی
که قانون اساسی آن تصویب ملت خواهد گذشت.
نه

فسرو قشقائی : با تجزیه‌طلبان می‌جنگیم

اهواز ــ خروقشقائی‌روز گذشته در حالی که بوسیله جوانان مسلح ایلات کهکیلویه وبویراحمد و طوایف مختلف عشایر هراهی میشد وارد اهواز شد .

وی در گفتگوئی با کیهان‌گفت: ما بقیمت خونمان هم باشد باعناصر تجزیه‌طلب مبارزه خواهیم کرد و هیچ ایرانی حق ندارد حرفی از تجزیه طلبی بزند .

قشقائی گفت : من به جمهوری اسلامی رای خواهم داد و عشایر هم آزادند هرطوری که دلشان میخواهد رفتار کنند .وی‌همچنین گفت : اسلام واقعی حق تمام گروه‌هارا رعایت می‌کند بنابراین نباید جلو عقیده یك نفرراگرفت.

وی ضمن اشاره به اینکه هیچ سمتی‌را قبول نخواهد کرد،بشتیبانی خودرا از دولت اعلام داشت . وی گفت : آموزش عشایری یك امر تبلیغاتی بود وعامل اصلی انحطاط فرهنگ عشایر برنامه‌های سازاك و سیا بود .

قشقائی در قسمت دیگری از مصاحبه خود گفت : بنظر من‌ترك، عرب ، کرد، لر و بختیاری مطرح نیستند وما با اتحاد توانستیم رژیم رابرانداز‌یم ومن نیز اکنون شهر به شهر میگردم وازعشایرمیخواهم که اتحاد و یکپارچگی خودراحفظ کنند .

دیدار نوروزی وزیرکار با کارکنان وزارت کار

داریوش فروهر وزیر کاردیروز در جمع ۱۵۰۰ نفر از کارکنان وزارت کار حضور یافت و اولین نوروز انقلاب‌اسلامی‌را تبریك‌گفت.

وزیر کار اظهار امیدواری کرد که باکار وتلاش بیشترمشکلات‌ناشی از فساد رژیم گذشته از پیش پای برداشته شود . وزیر کار انقلاب ملت ایران‌را یك واکنش ملی در برابر ستم وابتداد وابسته‌به‌بیگانه خواند .

مقررات سفر دانشجویان ، بیماران و مسافران عادی به‌خارج اعلام شد

از جانب نخست وزیری اطلاعیه‌ای برای مسافرین عازم خارج از کشور منتشر شد. دراین اطلاعیه مقررات خروج از کشور و صدور یا تمدید گذرنامه بشرح زیر اعلام شده است :

گذرنامه‌هائی با مهر خروجی

● در مورد افرادی که گذرنامه آنها ازنظر مقررات گذرنامه معتبر و دارای مهر خروجی بوده ولی فاقد مهر کنترل و بازرسی‌جدیداست:

اول ــ کلیه دارندگان گذرنامه و اجازه خروج معتبر از تاریخ ۷٫۱٫۱۳۵۸ با دردست داشتن گذرنامه و یك قطعه عکس ٤در٦ ، اگر همسر باتفاق شوهر مسافرت میکند ، عکس همسر و همراه مجاز مندرج درگذرنامه نیز لازم است به‌آژانس مسافرتی که از آن بلیط خریداری مینمایند ، مراجعه کرده ویك برگ از فرمهائی را که در آژانس موجود است، تکمیل نمایندو همراه گذرنامه به‌آژانس تحویل دهند. آژانس گذرنامه و فرم پرسشنامه ملصق بعکس متقاضی را ٥ روز قبل از پرواز (بجای ٤۸ ساعت سابق) در اختیار پلیس گذرنامه مهرآباد جهت بازرسی و کنترل میگذارد. درصورتیکه مسافر ممنوع‌الخروج نباشد ، در روز پرواز مثل سابق بفرودگاه مراجعه و پس از اخذ گذرنامه به هواپیما سوار میشوند.

درصورتیکه مسافر ممنوع‌الخروج باشد ، بوسیله تلفن بایشان اطلاع داده خواهد شد. بنابراین متقاضی‌بایستی‌یك‌شماره تلفن‌که بتوان در مواقع ضروری با وی تماس حاصل‌کرد، در پرسشنامه ذکر نماید.

شماره گذرنامه و روز وساعت و شماره پرواز توسط آژانس بایستی روی فرم مربوطه نوشته شود.

متقاضی بایستی مشخصات خود ، شامل‌نام و نام خانوادگی و شماره شناسنامه و محل صدور را پشت عکس خود نوشته و امضاء نماید و بپرسشنامه ضمیمه نماید.

متقاضی میبایستی کلیه اطلاعات مندرج در پرسشنامه را بطور دقیق و صحیح تکمیل‌نماید و درصورتیکه خلاف مندرجات در پرسشنامه ثابت شود متقاضی‌ممنوع‌الخروج خواهد گردید.

دوم ــ کلیه کارمندان دولت (لشگری‌و کشوری) اعم از شاغل یا غیرشاغل بهرنحوکه از سال قبل یعنی اول فروردین ۱۳۵٦ به‌بعد از خدمت منفك‌شده باشد، علاوه‌بررعایت موارد بالا باید نامه‌ای مبنی‌بر موافقت‌باخروج از آخرین سازمان متبوعه کارمند ضمیمه‌مدارك خود نماید که در آن سوابق ۲ سال آخر خدمت کارمند ذکر شده باشد.

سوم ــ ساکنین استانها و شهرستانهای تابعه که دارای گذرنامه معتبر و مهر خروجی بوده و گذرنامه آنها ازنظر مقررات اداره گذرنامه کامل و مجاز بخروج از کشورمیباشند و فقط احتیاج به‌مهر بازرسی و کنترل دارد تا اطلاع ثانوی فقط از مرز هوائی مهرآباد میتوانند مسافرت نمایند و مسافرینی‌که قصد خروج از مرزهای زمینی یا آبی یا هوائی دیگر غیر از مهرآباد را دارند ، باید تااطلاع بعدی منتظر بمانند.

متقاضیان گذرنامه

● کلیه متقاضیانیکه‌گذرنامه جدید میخواهند یا گذرنامه دارند ولی معتبر نیست و باید تمدید گردد یا مهر خروجی‌از اداره گذرنامه ندارند و یامهر خروجی داشته ولی تمدید لازم دارد، از تاریخ ۱۱٫۱٫۱۳۵۸ ضمن‌ارائه مدارك لازم قانونی (مانند سابق) باداره گذرنامه ، فرم بخصوص جدیدی را هم که در اداره گذرنامه موجود است ، تکمیل نموده با دو قطعه عکس اضافی و همراه با موافقت سازمان دولتی مربوط مبنی‌بر خروج متقاضی برای کارمندان دولت اعم از لشگری وکشوری که هم‌اکنون شاغل بوده و یا تا سه‌سال قبل شاغل بوده‌اند ، بمسئولین مربوط در اداره گذرنامه تحویل داده و پس از ده روز جهت اخذ گذرنامه خود به اداره گذرنامه مراجعه خواهند نمود.

● در مورد بیمارانیکه شورای پزشکی‌وزارت بهداری صراحتا لزوم مسافرت آنها را بخارج‌از کشور تایید نموده باشد جهت اخذ گذرنامه و یا تمدید آن‌بادر دست داشتن کلیه مدارك لازم باداره گذرنامه مراجعه نمایند بدیهی است تقاضای این چنین افراد سریع و خارج از نوبت رسیدگی خواهد شد.

درباره دانشجویان

● در مورد دانشجویانی که مدارك آنان از طریق وزارت فرهنگ و آموزش عالی (اداره امور دانشجویان) تائید گردیده باشد، میتوانند با در دست داشتن مدارك لازم باداره گذرنامه مراجعه نمایند تا برابر مقررات و روش معمول نسبت به‌انجام درخواست آنهااقدام گردد. برای آندسته از دانشجویانی که گذرنامه آنها از نظر اداره گذرنامه دارای اعتبار بوده و فقط نیاز به‌مهر کنترل وبازرسی داشته باشد مانند (قسمت اول) همین اطلاعیه عمل خواهد شد.

● ایرانیان مقیم خارج از کشور نیز که دارای گذرنامه و اجازه خروج معتبر باشد مانند (قسمت اول) عمل خواهند نمود.

● ماموران وزارت امور خارجه و ماموران شرکت هواپیمائی ملی ایران (هما) که مرتب به ماموریتهای خارج از کشور میروند، پس‌از معرفی سازمانهای متبوع و یکبار کنترل دیگر نیازی به‌کنترل در دفعات بعد نخواهدداشت.

لازم بتذکر است که صدور اجازه خروج در واحد بازرسی و کنترل برای کلیه‌متقاضیان مذکور دربندهای فوق مستلزم اینستکه جزو افراد ممنوع‌الخروج از کشور نباشند.

یکی از مسئولین مهم کمیته های انقلاب :

اختیارات کمیته‌های محدودترشد

اختیارات کمیته‌های انقلاب اسلامی بدنبال تغییر و تحولاتی‌که در این کمیته‌ها بوجود آمد بازهم محدودتر شد و کمیته‌های انقلاب اسلامی موظف شدند که فقطمسئول حفظ انتظامات در سراسر کشور باشند.

یکی از مسئولین مهم کمیته‌های انقلاب اسلامی بدنبال اعلام مطلب بالا به خبرنگار کیهان گفت: در حال حاضر فقط مسئول حفظ امنیت و انتظامات کشورهستند و بیش از این مسئولیتی ندارند ولی مردم با مراجعات مکرر خود ما را مجبور می‌کنند که به مشکلاتشان رسیدگی کنیم. مردم نیست. کمیته‌های انقلاب اسلامی‌با آرام شدن وضع، از چند روزپیش فقط مسئول حفظ نظم و امنیت در شهرها و سایر نقاط کشور هستندو سایر اختیارات از این کمیته‌ها گرفته شده است و به سازمانهای مسئول صلاحیت‌دار سپرده شده است.

وی افزود : کمیته‌های‌انقلاب اسلامی در حال حاضر فقط مسئول حفظ امنیت و انتظامات‌کشورهستند و بیش از این مسئولیتی ندارند ولی مردم با مراجعات مکرر خود ما را مجبور می‌کنند که به مشکلاتشان رسیدگی کنیم. مردم تمام مشکلات خود را از قبیل اختلافات خانوادگی، غصب زمین‌و غیره را نزد کمیته‌های انقلاب مطرح می‌کنند و ما مجبوریم که یا مردم را به مراجع مسئول بفرستیم و یا اینکه تا آنجائیکه از دستمان برمی‌آید مشکلاتشان را حل کنیم.

وی گفت : بدنبال آرام شدن وضع در کشور، کمیته‌های انقلاب اسلامی که پس از پیروزی انقلاب تقریبا تمام اختیارات را در دست داشتند باید یك اختیارات را به سازمانهای مسئول مانند وزارت دادگستری و غیره سپردند.

کیهان و شما ۳۰۵۱۷۲

۳ تا ۷ بعدازظهر

چه کسی به ضد انقلاب کمك می‌کند

نهضت ایران دنیا را به‌حیرت انداخت ، دیکتاتوری ۲۵۰۰ ساله را پایان داد و ماشین جنگی حکومت فاشیستی ۵۷ ساله را خردکرد. ملت ایران که با خون شهدای خود این پیروزیها را بدست آورده است، نگران مراحل بعدی نهضت است . آنها میخواهند نهضت را انتقادکنند واین حق آنهاست ، چرا که نمیخواهند «ضد انقلاب» جنبش اصیل را از مسیر منحرف‌کند. به‌جای توجه به نظرهای سازنده ، دور از شان انسانهای با شعور است که منتقدین را ضد انقلابی معرفی کنیم ویا تهمت های دیگر به دنبالشان‌بندیم، این شیوه منحط است که به ضد انقلاب یاری میرساند ، نه ابراز نظرهای انتقادی.

اسدالله ــ صباغیان

پول وسرمایه ، شعورآفرین نیست

تحت عنوان «نگذاریم سرمایه‌های کشور نابود شود .» به قلم آقای احمد ریاحی مطلبی در صفحه مقالات روز یکشنبه ۲۷اسفند ، کیهان چاپ شد. آقای ریاحی ضمن دفاع ازسرمایه و کارخانه‌داری و سرمایه‌داران در قسمتی از مقاله خود نوشته‌اند : « برای استفاده‌از واحدهای تولیدی به مدیران مورد اعتمادی‌نیاز است‌که قطعا این‌چنین مدیرانی نمیتوانند صرفا کارگر باشند، زیرا باتمام درستی و صداقتی که درکارگران سراغ دارم ، این را قبول ندارم که کارگران بتمام ریزه‌کاریهای مدیریت آشنا باشند و ...» استنباط من از مقاله آقای ریاحی این است‌که ایشان مانند یك عده‌تئوریسین بی مایه اعتقاد دارند که پول وسرمایه شعور آفرین است وخلاق مدیریت و چون‌کارگر آنرا ندارد ، پس نمیتواند مدیرباشد . غافل از آنکه یك کارگر زبده و آزموده به خاطر اعتقاد به کارش و شرفش که درگرو بازوان نیرومند و مغز فعالش قراردارد ، بهترین مدیریت را اعمال میکند که در آن دیگر از دزدی و سوء استفاده وکلاهی خبری نیست.

احمد ــ دانشپور

نگرانی مستاجران کم درآمد

پرداخت اجاره بهاء براساس قانون ظالمانه مالك و مستاجر حکومت طاغوتی سابق، برای بسیاری از مستاجران فوق‌العاده سنگین و در بسیاری از موارد غیرقابل تحمل است. محاضر اسناد رسمی نیز، انگار نه انگارکه شرایط زمان و مکان سرطان نمی‌شود چراکه کماکان و به استناد قانون ظالمانه حکومت سابق ، علیه مستاجران مستضعف و صد درصد به نفع مالکان و فئودالهای شهری آخطاربه‌های‌شدیداللحن صادر می‌کنند و بدینوسیله و دراین برهه از زمان ، باعث پریشانی و نگرانی شدید مستاجران و خانواده‌هایشان میگردند.

آیا ظلم و ستم علیه مستاجران مستضعف و ناتوان ادامه خواهد داشت ؟

تهران ــ شهیدی

کشتار دام های بیمار

امروز در چهار نقطه خیابان خیام و میدان اعدام چندین راس گاورا کنار خیابان ذبح کرده بودند. مردم برای خرید گوشت صف کشیده بودند. گاوهای ذبح شده و چند راس دیگرکه منتظر کشتار بودند ، همگی مبتلا به بیماری «جرب» بودند، یعنی تمام پشم های آنان ریخته بود و چند نقطه از بدنشان زخم بود. من یقین دارم که مصرف این گوشت‌ها برای سلامت مردم مضر است . اما نمیدانم چرا مسئولان از موضع قدرت برای جمع‌آوری این بساط و جلوگیری از کشتارهای بی‌رویه و خطرناك اقدام نمی‌کنند ؟

عبدالله ایلخانی

دو نکته

● برای گرفتن دفترچه بیمه به منطقه ۳ بیمه های اجتماعی مراجعه کردم اما مانند گذشته امروز و فردا میگفتند من مریضم و به دفترچه احتیاج دارم.

● شمولانی راکه در گذشته به خدمت نظام رفته و حالا متاهل و بچه‌دار هستند معاف کنید .

علی‌حاجیان ــ اصدانه ــ ج

بی قانونی در ترافیك

● در همه‌کشورهای دنیا رانندگان خلافکار را جریمه میکنند اینکه نشد وضع . عده‌ای خودخواه و بی‌فرهنگ هرجاکه دلشان خواست پارك میکنند و میروند. این‌که آزادی نیست بی‌حرمتی به حقوق دیگران‌است. شهری تا این حد بی‌قانون در دنیا نمونه است.

یك تاکسی پیاده

گدا ها را جمع کنید

● از مسئولین میخواهم گداهارا از خیابانها جمع‌آوری کنند وکاری به آنها بدهندکه ازاین وضع خلاص شوند.

بهزاد مهرآئین

بهره بانکی را کاهش دهید

جناب بازرگان ــ بسیاری‌ازمردم بدهکار به بانکها‌که در ٦ ماه گذشته نتوانسته‌اند اقساط خودرا بپردازند تقاضاهای زیررا دارند :

۱ــ بهره و جریمه دیرکرد قسط های عقب افتاده را نگیرند.

۲ــ نرخ بهره بدهی باقیمانده را به نسبتی عادلانه کم‌کنند.

عده‌ای از افراد بدهکار بانکها

نمی‌نویسید ، اما بنویسید

میدانم نمی‌نویسید اما بنویسید ! خانواده‌ای که یك عضو ناباب تحویل اجتماع‌داده چرا ازاعدام اوبایدشکایت کند. میدانم نمی‌نویسید چون روزنامه شما !!!!! ، اما بنویسید

یك خانم خیلی‌خیلی عصبانی

ترحیم

هیئت مدیره پرورشگاه بنیاد فیروزآبادی ــ نصراله حکیمی‌ــ دکتر جناب ــ دکترآذیر ــ دکتربنائی ــ دکترفیروزآبادی‌ــ روحانی ــ طاهباز وامیری

بانهایت تاسف درگذشت شادروان حسین سپاه‌منصورمدیرعامل بنیاد نیکوکاری فیروزآبادی را به عموم فامیل سپاه‌منصور و خانواده‌های وابسته تسلیت عرض نموده ، از خداوندمتعال برای آنان صبر جمیل آرزو دارند . ضمنا مجلس ختم آن مرحوم ازساعت۲ تا۵ بعدازظهر روز چهارشنبه ۸ فروردین‌ماه ۱۳۵۸ درخانقاه صفی‌علیشاه برپا میشود .

خانواده‌های : سپاه‌منصور ــ اتیمی ــ میلسپور ــ مهرسا‌ــ کلانی ــ کنعانی ــ ضرابی ــ میرسپاسی ــ میرهادی ــ لوکفی ــ کامیاب‌راد ــ معیری ــ طهماسبی ــ آرشوند‌ــ حکیمی ــ لیاجلیلی ــ منصوری ــ کیانی .

بانهایت تاسف و تاثر فوت شادروان حسین سپاه‌منصور را باطلاع کلیه دوستان و آشنایان میرسانیم مجلس ترحیم آن‌شادروان روز چهارشنبه ۸٫۱٫۵۸ ازساعت۱٤الی۱٦ درخانقاه‌صفی‌علیشاه منعقد میباشد .

فریده ــ فرشته ــ فرزانه و فریبا سپاه‌منصور

کیهان : مصیبت‌واردرابه‌خانواده‌های عزادارتسلیت میگوئیم.

بسمه‌تعالی

درگذشت مرحوم مغفور حاج عباس پناه‌خواه را باطلاع دوستان وآشنایان میرساند، مجلس ترحیم آن‌فقید سعید روزچهارشنبه ۸٫۱٫۵۸ از ساعت ۳ تا ۵ بعدازظهر درمسجد بنی‌هاشمی‌منعقد است .

سید مهدی روحانی

با اندوه فراوان درگذشت همسر وپدر بزرگوارمان شادروان حاج عباس پناه‌خواه را باطلاع کلیه اقوام وآشنایان میرساند مجلس ختم آن فقید سعید روزچهارشنبه ۸٫۱٫۵۸ از ساعت ۳ الی ۵ بعدازظهر در مسجد بنی‌هاشمی واقع درخیابان گرگان بالاتر از چهارراه معینیه ومجلس ترحیم زنانه همزمان درمنزل آن مرحوم واقع در خیابان گرگان کوچه گلشن پلاك ۱۱۱ منعقد خواهد بود.

خانواده های: پناه‌خواه ــ جلالزاده ــ بنائی ــ خرمیان ــ دره‌التاج ــ رحیم‌زاده ــ نصیری امینی ــ مسعودپور ــ سلامتیان ــ باقریان ــ شفیعی ــ زندی ــ شاکری منش ــ رمضان‌بیگی ــ سیاهپوشان ــ رهبر ــ رجبی ــ نوحیان ــ حسنی ــ جهان سروری ــ فتحی ــ ترقی ــ زاهدی ــ حامی‌زاده ــ شهیدی .

انا لله و انا الیه راجعون

با نهایت تالم و تاثر درگذشت‌بانوی نیکوکار مرحومه طیبه کنعانی را باطلاع کلیه دوستان و آشنایان میرساند .برطبق وصیت آنمرحومه هزینه برگذار مجلس ترحیم بامور خیریه اختصاص داده میشود .

خانواده‌های حبیب‌اله کنعانی ــ فتاحی و سایر وابستگان

پرسه

باکمال تاسف درگذشت روانشاد شیرین آرستم ورجاوند را باطلاع میرساند پرسه آن روانشاد در روز دی به آذر و فروردین‌ماه برابر با چهارشنبه هشتم فروردینماه ۱۳۵۸ از ساعت ۳ تا ۵ بعدازظهر در تالار ایرج واقع در خیابان استالین کوچه زرتشتیان برگزار میباشد .

جمشید رشید هوشنگ ورجاوند ــ خانواده‌های هرمزان ــ دینیاری ــ هخامنشی ــ معدن ــ نمیرانیان ــ رادمند ــ بندری ــ تهمتن ــ پورجی ــ بهی

بمناسبت شهادت مجاهدان محمد رحمان‌پور و حشمت‌اله رحمن‌پور (پدر وفرزند) بدست ضدانقلابیون در واقعه سنندج مجلس ترحیم زنانه ومردانه ازساعت۳ تا۵ بعدازظهرچهارشنبه ۸٫۱٫۵۸ درمسجد المهدی واقع درخیابان تاج سه‌راه تهران ویلا منعقد است از دوستداران اباعبدالله‌الحسین سرورشهیدان خواهشمندست باتشریف‌فرمائی خود شادی روح‌آن‌یاسداران انقلاب شهید و تسلای خاطر بازماندگان را فراهم فرمایند.

فامیل رحمان‌پور وخانواده‌های وابسته

خانواده‌های دیوان‌پور ــ کمالیان ــ هفت‌تنی ــ جلیی ــ کمیلیان ــ محسنی ــ بافقی ــ تهرانی ــ سادات‌شیرازی‌ــ پورکمیلیان ــ طهماسبی ــ و سایر خانواده‌های وابسته

بدینوسیله فوت ناگهانی بانو ملوك دیوان‌پور را باطلاع خویشان و دوستان میرسانند مجلس ترحیم زنانه و مردانه آن مرحومه از ساعت ۳ الی ۵ بعدازظهر روز چهارشنبه ۸٫۱٫۵۸ در مسجد جاوید واقع در خیابان شمیران قدیم ایستگاه عوارضی برگزار میگردد .

بانهایت تاسف درگذشت شادروان مرحوم غلامرضا کاظمی گوهری راباطلاع دوستان وهمشهریان گرامی میرسانیم، مجلس ختم‌آن مرحوم روزچهارشنبه هشتم فروردین‌ماه جاری ازساعت ٦ الی ۸ بعد از ظهر در دارالتبلیغ حضرت امیرالمومنین علیه‌السلام (خانقاه صفی‌علیشاه سابق) منعقد میگردد .

طلعت ــ عفت ــ ارسطو کاظمی ــ حسین حسینی گوهری ــ سید محمود تهامی سیرجانی ــ اصغر اسماعیلی زندی ــ خانواده های: طاهری ــ کرویی و سرداری کرمانی .

هو ۱۲۱

بدینوسیله فوت مرحومه آسیه فیض‌منظر همسر حاج احمدعلی مشکوتی را باطلاع میرساند مراسم شب هفت آن مرحومه در روز چهارشنبه ۸٫۱٫۵۸ درشبستان شماره‌یك بهشت‌زهرا ازساعت۳ تا۵ برقرار میباشد .

خانواده‌های ــ مشکوتی حقیقی ــ فیض‌منظر ــ کدخدایان‌ــ مساعد ــ رحمانیان ــ وثوق ــ طارمی ــ سیم‌چین ــ گشتاسبی ــ کدیور .

بانهایت تاسف‌درگذشت پدرعزیزمان حیدرعلی‌افضلی نائینی را باطلاع دوستان و آشنایان میرساند مجلس ختم آنمرحوم روز پنجشنبه ۹٫۱٫۵۸ از ساعت ۳ تا ۵ بعدازظهر درمسجد معمار واقع در خیابان دلگشا منعقد میباشد .

حسین ــ ناصر ــ فرهنگ ــ رباب و صدیقه افضلی نائینی‌ــ خانواده‌های افضلی نائینی ــ یوسفی نائینی

هوالباقی

بانهایت تاسف و تاثر درگذشت مادر عزیزمان حاجیه صفیه طاهری را باطلاع دوستان وخویشاوندان میرساند، مجلس‌ختم زنانه ومردانه آن مرحومه در تاریخ پنجشنبه ۹٫۱٫۱۳۵۸ ازساعت ۱٫۵ الی ۳٫۵ بعدازظهر درمسجد ولی‌عصر (عج) واقع درخیابان حشمت‌الدوله غربی منعقد میباشد حضوردوات محترم موجب شادی روح آن مرحومه خواهد بود .

فخری‌ــ محمد ــ مهین‌ــ هوشنگ وشکوه طاهری‌ــ خانواده های وابسته‌کهنلو ــ رستخیز‌ــ دلفانی‌ــ عبدالهی‌ــ سرابی‌ــ کریمی حقیقی ــ زینعلی ــ حاج‌عباسی ــ مهرهن ــ شبگرد‌ــ تهرانی .

بانهایت تاسف وتالم درگذشت نابهنگام مادر عزیزمان بانو نازخانم جوادزاده را باطلاع دوستان وآشنایان میرساند مجلس ترحیم زنانه ومردانه آنمرحومه ازساعت۳ تا۵ بعدازظهر روز پنجشنبه ۹٫۱٫۵۸ درمسجد حاج حسن واقع در خیابان‌شاهپور خیابان ارامنه منعقد است .

فاطمه جوادزاده ــ نرگس جوادزاده ــ شیرین جوادزاده‌ــ و خانواده‌های : جوادزاده ــ پارسی ــ زکیخانی‌ــ رستافر‌ــ جارچی ــ اخوان ــ مجتهدی اردبیلی‌ــ محمدی‌ــ مهدوی‌ــ یوسفی .

بازگشت همه بسوی اوست

بانهایت تاسف و تاثر فوت همکار عزیزمان آقای حاج‌قاسم دارابی را باطلاع میرساند مجلس ختم مردانه آن مرحوم روز چهارشنبه هشتم فروردین ۵۸ از ساعت ۳ الی ۵ بعداز ظهر در مسجد ارك و مجلس ختم زنانه در همان روز و ساعت در منزل شخصی واقع در خیابان سلطنت‌آباد بوستان دهم پلاك ۲۱ برگزار میشود .

صنف دباغ وپوست‌فروش ــ صنف زهتاب ــ اتحادیه صادر‌ــ کنندگان روده ایران ــ اتحادیه صادرکنندگان پوست و سالامبور ایران

بانهایت تاسف درگذشت مادر عزیزمان حاجیه فراهانی همسر مرحوم حاج‌محمدعلی فراهانی (ملایری) را باطلاع بستگان ــ دوستان و همشهریهای عزیز میرساند . مجلس ترحیم آن مرحومه (زنانه و مردانه) از ساعت ۳٫۳۰ تا ۵٫۳۰ عصر روز چهارشنبه ۸٫۱٫۵۸ در مسجد ولی عصر (عج)واقع در خیابان حشمت‌الدوله غربی‌منعقدخواهد بود ضمنا مراسم شب هفت آن شادروان از ساعت ۱ تا ۳ بعدازظهر روزپنجشنبه ۹٫۱٫۵۸ درسالن شماره ۲ بهشت‌زهرا برگزار خواهد شد .

محمدحسن ــ حاج‌محمد نبی ــ محمد ولی ــ علی‌محمد ــ مهدی ــ شوکت ــ عفت ــ فاطمه ــ زهرا ــ کبری فراهانی ــ و خانواده‌های :مدنی‌ــ هندی ــ زرینی ــ آتش‌بار ــ حسنی ــ رحیمی ــ و خانواده‌های وابسته

کل من علیها فان

باکمال تاسف و تاثر فوت شادروان مرحوم آقای ابوالقاسم لولاچی پدر گرامی آقایان عباس و محمد لولاچی‌را باطلاع کلیه دوستان میرساند . مجلس فاتحه مردانه روز چهارشنبه هفتم‌فروردین ازساعت۳ تا۵بعدازظهر درمسجد حاجی‌ابوالفتح خیابان ری‌میدان شاه سابق برقرار است .

شرکت سهامی بازرگانی صدیق

دوستان آقای عباس لولاچی ضمن عرض تسلیت به ایشان وسایر خانواده‌های وابسته باکمال تاسف فوت آقای میرزا ابوالقاسم لولاچی را باطلاع دوستان وآشنایان میرسانند. مجلس تذکر مردانه روز چهارشنبه ۸ فروردین ساعت۳ تا۵ بعدازظهر درمسجد حاجی ابوالفتح درخیابان ری‌منعقد است.

محمد طلائی‌پور

سرپرست سازمان سنجش آموزش کشور :

امسال کنکور برگزار میشود

روسای دانشگاهها وموسسات آموزش عالی به دعوت سازمان سنجش آموزش کشور وبمنظور بررسی شیوه برگزاری کنکور سراسری و گزینش دانشجو ، پانزدهم فروردین ماه دراجلاس مهمی شرکت خواهند کرد .

دکتر ابوالقاسم پاکدامن سرپرست سازمان سنجش‌آموزش کشور ـصبح امروز درگفتگوئی با کیهان ضمن اعلام مطلب فوق‌گفت : این اجلاس بدنبال بررسی‌هائی که پیشتر توسط سازمان سنجش و گروهی از دانشگاهیان صورت گرفته تشکیل خواهد شد و بررسی نهائی را در این زمینه انجام خواهد داد . وی افزود :

بدنبال پیشنهاد سازمان سنجش آموزش کشور به دانشگاهها که در صورت تمایل راسا اقدام به پذیرش دانشجو کنند ، دانشگاهها مجددا این کار را به‌سازمان سنجش‌واگذار کرده‌اند . سرپرست سازمان سنجش گفت : کنکور برگزار خواهد شد و مقدمات این‌کار نیز با استفاده ازکادر مجرب این سازمان فراهم می‌شود . وی یادآور شد که در باره دفترچه راهنمای کنکور هنوز تصمیمی گرفته نشده‌است .

نحوه پرداخت‌مالیات درلایحه جدید

*** تسهیلات‌جدیدی برای بدهکاران مالیاتی درنظر گرفته شد**

بر اساس لایحه مالیاتی که اخیرا به تصویب هیات دولت رسیده است، تسهیلات تازه‌ای‌برای مودیانی که مالیاتهای خود را اعم از مالیاتهای قطعی شده یا نشده تاکنون نپرداخته‌اند، در نظر گرفته شد.

این تسهیلات با در نظر گرفتن ضوابطی کلیه مودیان مالیاتی ، بخصوص آن عده از مودیان را که برای وارد آوردن ضربات اقتصادی به رژیم سابق از پرداخت مالیات خودداری کرده بودند، شامل می‌شود. این تحریم مالیاتی حدود ۱۱ میلیارد تومان به بودجه پیش بینی شده رژیم سابق در سال ۱۳۵۷ لطمه زد و تسهیلات جدید ۳ میزان قابل ملاحظه‌ای از این مبلغ را شامل میشود .

بموجب بند اول این تصویبنامه همه‌مودیان مالیاتی بجزبازرگانان، شخصیتهای حقوقی، مودیان مالیات ارث و نقل و انتقالات که از سال ۱۳۴۶ تا کنون بدهی های خود را به وزارت امور اقتصادی و دارائی نپرداخته و در نتیجه برگ مفاصا حساب دریافت نکرده‌اند، میتوانند تا هر میزان و هر مبلغ که قبول دارند ظرف دو سال آینده در حسابی که در بانک ملی ایران افتتاح خواهد شد، واریز کنند و رسید بانک را که بمنزله مفاصا حساب است، دریافت دارند.

بر اساس بند دوم ماده اول ، بازرگانان، شخصیت های حقوقی، مودیان مالیات ارث‌ونقل ونتقالات نیز بشرط آنکه مالیات آنان اعم از قطعی و غیر قطعی از ۵۰ هزار تومان کمتر باشد، میتوانند ازهمان تسهیلات بند اول برخوردار شوند.

از سوی دیگر کلیه مودیان مشمول قانون مالیاتهای مستقیم مصوب اسفند ۴۵ (بعبارت دیگر تمام مودیان مالیاتی) که بدهی قطعی یا غیرقطعی دارند و آنرا تا پایان سال ۱۳۵۶ تادیه‌نکرده‌اند درصورتیکه مالیات سالانه آنها از ۱۰ هزار تومان درسال تجاوز نکند میتوانند هرچقدر که می‌خواهند مالیات بپردازند.

دعوت از اقوام ودوستان یك‌شهید

حبیب برادران خسروشاهی

خانواده شهیدفدایی خلق حبیب برادران خسروشاهی که بمدار چهار سال محل دفن عزیز از دست رفته‌شان‌را پیدا کرده‌اند ، بمنظورگرامیداشت خاطره این شهید ، از کلیه دوستان و آشنایان و اقوام شهید حبیب‌برادران‌خسروشاهی دعوت کرده‌اند که در روز پنجشنبه نهم فروردین ازساعت ۳ تا ۵ بعداز ظهر در سالن شماره ۴ بهشت زهرا در مراسم یادبود او شرکت نمایند .

فرزند گمشده من کجاست ؟

فرود بهرامی گور گاورزی

مادر فرودبهرامی‌گورگاورزی در نامه‌ای به کیهان‌نوشته‌است فرزندم در سال ۱۳۴۰ بوسیله ماموران ساواك دستگیر شد و بنا به اظهار یکی اززندانیان آزاد شده وی در سال ۵۲ در زندان اوین بوده است ولی از آن پس از وی بی‌اطلاع هستم از کسانیکه از وی‌خبری‌دارند خواهش میکنم‌به کانون‌وکلای دادگستری یابه تلفن ۶۵۲۰۱۸ تهران اطلاع دهند.

اختیارات واحد های آموزش و پرورش شهرها افزایش یافت

تصمیمات گردهمائی دوروزه ۲۴ نفر از مدیران کل آموزش‌و پرورش کشور که دو روز پیش بکار خود خاتمه داد اعلام شد.

براساس تصمیمات این گردهمائی که در آن وزیر و چند تن از مسئولان وزارت آموزش‌و پرورش نیز شرکت داشتند، اختیارات وسیع و گسترده‌ای در زمینه‌های مختلف آموزشی ـ مالی و اداری به واحدهای آموزش و پرورش سراسر کشور داده شد.

یك مقام مسئول وزارت آموزش و پرورش گفت: بزودی برنامه وزارت آموزش وپرورش‌در مورد فرهنگیانی که سابقه خدمت آنها بین ۲۰ تا ۳۰ سال است‌وده‌و بدلایل غیر منطقی بازنشسته شده‌اند و نیز تصمیمات جدیدی‌در وزارتخانه در باره تورم کارمند در بعضی از ادارات این‌وزارتخانه، انحلال شوراهای منطقه‌ای آموزش و پرورش و شهریه مدارس شبانه‌و تعیین وضع سپاهیان دانش اتخاذ و اعلام خواهد شد.در گردهمائی دو روزه مسئولان آموزش‌وپرورش همچنین تصمیم گرفته شده است‌که از این پس، از حیف و میل‌ها جلوگیری شود و نهایت صرفه‌جوئی در مصرف اعتبارات بعمل آید.

دراعلامیه کانون کارکنان مبارز آموزش و پرورش : واگذاری تلویزیون آموزشی به آموزش وپرورش خواسته‌شد

کانون کارکنان مبارز وزارت آموزش‌و پرورش با در نظرگرفتن اولویت‌ها و موقعیت های زمانی ، نقطه‌نظرها و خواست های جامعه کارکنان‌را اعلام داشت .

در اطلاعیه‌ای که بهمین منظور منتشر شده یادآوری‌شده است ، از آنجا که نیمی ازهمکاران مارا گروهی از زنان مترقی و مبارز تشکیل میدهد ، همانگونه که رهبر عالیقدر انقلاب امام‌خمینی‌فرمودند هرگونه عمل توهین آمیز و خارج از شرافت اسلامی و انسانی نسبت به بانوان‌را شدیدا محکوم می‌کنیم و خواستار اشد مجازات نسبت به مزاحمین بانوان و افرادضدانقلاب هستیم .

در همین اطلاعیه آمده است که باوجود ۷۰ درصد رقم بی‌سواد در جامعه نخستین و مهمترین وظیفه آموزش و پرورش ممکن است ، عده‌ای از کارکنان اداری به آموزش منتقل شوند ، بخاطر حساسیت و اهمیت امر تدریس و احتراز از بکار گماشتن افراد بی‌صلاحیت و فاسد در پست های دبیری و آموزگاری اعلام نظر خواهد کرد .

در مورد شرکت تعاونی مصرف فرهنگیان نیز کانون خواستار رسیدگی فوری به وضع آن شده است و همچنین خواستار واگذاری تلویزیون آموزشی به آموزش و پرورش شده است .

۵۰ چراغ چشمك‌زن در تهران‌نصب میشود

۵۰ دستگاه چراغ چشمك زن راهنمائی جانشین چراغهای قدیمی خواهد شد. در حال حاضر چهار اکیپ سیار و مجهز در شبانه‌روز سرگرم تعمیر و تنظیم چراغها هستند.

سرهنگ عباس نوری‌فرئیس راهنمائی و رانندگی تهران گفت مردم گله دارند که چراغهای راهنمائی‌در سطح شهر منظم‌نیست، باید دانست که ۵۰ دستگاه چراغ چشمك‌زن راهنمائی طی تظاهرات اخیر در اثر تیراندازی آسیب دیده که راهنمائی سرگرم خرید چراغهای جدید است و قریبا نصب خواهد شد.

همچنین چهار اکیپ سیار بطور شبانه‌روز سرگرم تعمیر و تنظیم چراغهای موجود هستند که این مشکل به تدریج مرتفع خواهد شد.

رئیس راهنمائی تهران اضافه کرد عده‌ای ناشناس شبها‌چهره‌های تنظیم چراغهای چشمك زن را دستکاری میکنند که ضمن برهم خوردن تنظیم کار چراغها این‌عمل خطر جدی جانی برایشان دارد.

برای شرکت در رفراندوم شناسنامه همراه‌داشته باشید

دفتر تبلیغات امام در قم طی اطلاعیه‌یی به آن دسته از کسانی که در مسافرت هستند و یا قصد سفر دارند ، خاطرنشان کردکه برای شرکت در رفراندوم شناسنامه خودرا همراه داشته باشند . دراین اطلاعیه تذکر داده شده است :نظر به اینکه برای شرکت در رفراندوم همراه داشتن شناسنامه لازم است سعی کنید تادهم فروردین (روز برگزاری رفراندوم) به شناسنامه خود دسترسی داشته باشید .

حزب ملت ایران به‌جمهوری اسلامی رأی می‌دهد

حزب ملت ایران اعلام‌کرد که کلیه اعضای این حزب به جمهوری اسلامی رأی خواهند داد.

در اعلامیه این حزب آمده است :

انقلاب کنونی ملت ایران محصول اندیشه و تلاش ملتی است‌که اسلام را بیش از هزار وسیصد سال پیش در یك موقعیت خاص اجتماعی و تاریخی نه‌فقط بعنوان یك دین پیشتاز پذیرفت بلکه به‌آن‌کمال ممکن را نیز بخشید . بنابراین بسیار طبیعی و برحق است‌که چنین ملت‌مسلمانی بایشتوانه‌ای از ایمان انقلاب خود را‌اسلامی بشناسد واسلامی بداند .

هرملتی در حرکت تاریخی خود و به دلائل سیاسی ، اجتماعی و اقتصادی گاه یك عنصر فرهنگی را با اعتقادبه انطباق آن با آرمان‌های‌انسانی خویش میپذیرد به پاسداری و پایندگی‌اش میپردازد و ارزش های مثبت و نازمی آن را در برابرارزش‌های‌منفی‌وپوسیده‌ی نظام انحطاط فرمانده قرار میدهد ملت ایران قرن‌ها بیش ازاین‌اسلام رابدینگونه پذیراشد.

اکنون این ملت آگاه عطف به جمیع عملکرد هسای هوشمندانه‌ی تاریخی خودمحق است که از انقلاب اسلامی‌ملت ایران سخن بگوید و نه از انقلابی با نامی دیگر و با عطف بهمین هشیاری‌تاریخی است‌که میتواند و احساس می‌کندکه باید خواهان جمهوری اسلامی باشد نه صورت های دیگری از جمهوری که نیك‌و بد آنها در روند پیدائی انواع حکومتها بارها محك خورده و بی‌اعتبار گشته است . حزب ملت ایران بااعتقاد راسخ به اندیشه‌ی بنیادمند ملت‌گرائی‌و ایمان به حقانیت تفکر ملی و باور قطعی اینکه ملتها در برآورد ودرك و تشخیص نیازهای حیاتی خود هرگز مرتکب خطا نمی‌شوند درنهایت صراحت و با بینشی متکی به حافظه‌ی ملی اعلام میدارد‌که خواست اکثریت قاطع مردم ایران که جزئی از بافت کلی و تاریخی ملت را می‌سازند بنیانگذاری‌یك‌جمهوری اسلامی است .

جمهوری اسلامی ظرفیت کافی برای پذیرش مفاهیم سالم و انسانی آزادی دارد و میتواند ارائه دهنده‌ی نوع بالنده و پیش رونده‌یی از احساس آزادیخواهی همه‌ی گروههای اجتماعی وحتی‌افراد جامعه‌ی ما باشد .

جمهوری اسلامی ملت ایران تنها نوع حکومتی‌ست که میتواند دربر گیرنده‌ی‌بیشترین بخش از خواستهای تاریخی ایرانیان باشد .

حزب ملت ایران دررهگذر سی و دوسال‌مبارزه‌ی‌سرسختانه و ملت‌گرایانه‌ی خود و باتکیه براین واقعیت که هرگز در تشخیص منافع ملی به خطا نرفته است که هرگز درلحظه‌های تاریخ‌ساز حیات‌ملت‌ایران روشی که نادرست وفریبکارانه ومخالف‌مصالح مردمی‌برنگزیده است وهرگز به سازشکاری و سردرگمی کشانده نشده است که با پشتوانه‌یی از پاك‌اندیشی و پاکدامنی و درست‌کرداری اعلام می‌کند با پذیرش پیشنهاد رهبر عالی انقلاب اسلامی‌ملت ایران و تایید اکثریت مردمی که پی‌ریزنده و پیش‌برنده و بپروز سازنده این‌انقلاب بزرگ بوده‌اند تنها به‌جمهوری‌اسلامی رای میدهد .

حزب ملت ایران از کسانی که نسبت به جمهوری اسلامی گرفتار تردیده هستند و از کسانی که جمهوری را بدون پیوند اسلامی پیشنهاد میکنندو نمیخواهند این حق را به‌ملت مسلمان ایران بدهندکه با بکار گرفتن صفت اسلامی مهرمقبول جنبش آبمانی خود را بپیشانی حکومتی‌که با نثار خون به چنگ آورده است بکوبند درخواست می‌کند که به جای درهم ریختن یکپارچگی ملت ایران و ایجاد آشفتگی در حرکت انقلاب به افزون سازی شور و نیروی انقلابی مردم بپردازند چرا که در این صورت هرانحرافی از اصول آزادیخواهی و عدالت گرائی بوسیله‌ی هشیاری انقلابی مردم سرکوب خواهد شد .

اطلاعیه

مجمع عمومی فوق‌العاده سانوفی ایران (شرکت سهامی خاص) درجلسه مورخ ۱۱ بهمن ۱۳۵۷ تصمیم به تقلیل سرمایه شرکت از ۳٫۵۰۰٫۰۰۰ ریال به ۱٫۰۵۰٫۰۰۰ ریال گرفته است . دراجرای مواد ۱۹۲ و۱۹۳ قانون مربوط به شرکتهای سهامی، طلبکاران شرکت میتوانند درموعد تعیین شده درمواد مذکور اعتراضات احتمالی خودرا راجع به‌کاهش سرمایه به دادگاه صلاحیتدار اعلام دارند .

ن ۷۶۷۷۸ هیئت مدیره

بدنبال فعالیت علیه سیا و ساواك :

۸ دانشجوی ایرانی در آمریکا زندانی هستند

۸ دانشجوی ایرانی ، یك پروفسور و یك دانشجوی آمریکائی‌که باتهام تظاهرات برضد رژیم پهلوی و اعمال ضدخلقی سازمان فاشیستی سیا از یك ماه پیش در یکی‌از شهرهای امریکا زندانی شده‌اند ، هنوز درزندان‌بسرمیبرند.

دادگاه فرمایشی شهر لگزینگتون امریکا این ده نفررا به ۳ماه زندان وپرداخت هرنفر ۲۵۰ دلار محکوم کرده‌است. این‌ده‌نفر یحیی هدایتی‌امامی ـ منوچهر یغمائی ـ مهران صفارزاده ـ نادرآشگی ـ عبدالرضا برزگر ـ مرتضی خواجه‌زاده ـ احمد داورنژاد ـ سعید ـ پروفسور جورج پروتزرس و جیم‌داناهو نام دارندهم‌اکنون‌درزندان‌بسرمیبرند.

۳ تن از دانشجویان دانشگاه کنتاکی و کامیار بردبار استاد مدرسه عالی کرج در گفتوگوئی باکیهان گفتند: سازمان‌سیا برای‌شستشودادن‌مغز وافکاردانشجویان‌ایرانی‌برله‌شاه‌وخدمتگذار نشان دادن خود درکشور ما ایران وسایرکشورهای تحت‌تسلط امریکا جلسات سخنرانی دردانشگاههای مختلف شهرهای‌امریکا ترتیب میداد وطی‌آن علاوه‌بر دانشجویان ایرانی گروهی از مقامات محلی امریکائی و تعدادی ازمامووران سازمان سیارا نیز به جمع دانشجویان دعوت میکرد. در این جلسات غالبا «ترنر» رئیس سازمان سیا شروع بصحبت میکرد وحرفهای اورا نیز گروهی از خودفروختگان و مامووران حاضر دربین دانشجویان و مقامات محلی باکف‌زدن تائید میکردند. طبق اعلام قبلی در ۵۷٫۱٫۳۳ قرار شده بود که ترنر درسالن اجتماعات دانشگاه کنتاکی واقع درشهر لگزینگتون سخنرانی کند. دانشجویان مبارز ایرانی بهمراه تنی چند از استادان و دانشجویان امریکائی برای اعتراض بسخنرانی ترنر ترتیب تظاهرات وسیعی را دادند و باآماده کردن پلاکات های پارچهای که روی آنها نوشته شده بود مرگ برشاه‌خائن ـ نابود باد سازمان فاشیستی و ضدخلقی سیاودیگر شعارها پلاکاتها را زیر لباسهای خود پنهان کردند و باآغاز سخنرانی «ترنر» رئیس سازمان سیا دست به‌تظاهرات زدند و باگشودن پلاکاتها بدوبدین بدور سالن پرداختند. بدستور ترنر ماموران انتظامی که از قبل داخل و بیرون سالن مستقر شده‌بودند با باتوم ودیگر وسائل سرکوب کننده بدانشجویان ایرانی و امریکائی تظاهرکننده حمله کردند و ۱۲ نفر راکه نام آنان در بالا آمده است دستگیر کردند. بدنبال دستگیری این‌عده موج تظاهرات صورت گسترده‌تری بخود گرفت و سرانجام ترنر بدون‌اینکه بتواند نتیجه‌ای ازسخنرانی‌ضدایرانی خود بگیرد مجبور به‌کنار رفتن از پشت تریبون شد و جلسه بهم خورد.

مقامات قضائی شهر لگزینگتون پس از بازجوئی از دستگیرشدگان برای هریك ازآنان مبلغ ۲۰۰ دلار وجه‌الضمان تعیین‌کرد و قرار شدکه درپائیز یعنی ۶ ماه بعد محاکمه‌آنان شروع شود ما وجه‌الضمان تعیین شده‌راکه مجموعا۲هزاردلار بود تهیه‌کردیم ودوستانمان‌آزاد شدند. درماههای اول پائیز محاکمه شروع‌شدـقبل‌ازرسیدت‌دادگاه‌دادستان‌شهر‌بدانشجویان مبارزپیشنهادکردکه چنانچه ازرفتاروکردار خودمعذرت‌خواهی کنند و بگویند اشتباه کردیم هریك ازآنان با ۱۰ دلار جریمه آزاد خواهند شد ولی دانشجویان و همچنین‌پروفسورامریکائی ضمن رد اظهارات دادستان اعلام‌کردند مابه‌آن‌چه‌که انجام داده‌ایم معتقد بوده وهستیم وبازهم میگوئیم‌مرگ برشاه‌خائن و مرگ برسازمان ضدخلقی سیا.

محاکمه در روز چهارم مهرماه مطابق باهشتم سپتامبر باحضور یك هیئت ژوری بدون رئیس محکمه آغاز شد. هیئت ژوری که معمولا باید دریك محاکمه بیطرفی خودرا کاملا حفظ‌کند درآغاز محاکمه طی یك سخنرانی تعصب شدید نژادی ازخود نشان داد واعلام‌کرد دخالت امریکا درویتنام ـ ایران و سایر کشورهای عقب‌مانده بحق است‌چه اینکه این آمریکااست که ملل ضعیف‌را باکوشش‌خود قدرت میبخشد. پس‌ازسخنرانی یکی از اعضای هیئت ژوری فرمایشی ـ دادستان بدفاع از کیفرخواست پرداخت و گفت : شماکه برعلیه سازمان‌سیا شعار میدهید مردم ناسپاسی هستند.

محاکمه ۳ روز طول کشید و سرانجام هیئت ژوری فرمایشی سیای امریکا رای خودرا درباره متهمین به‌شرح زیر صادرکرد : منوچهر یغمائی ـ مهران صفارزاده ـ نادر اشگی ـ یحیی‌امامی و پروفسور جورج پروتزرس به ۳ماه زندان و پرداخت۲۵۰ دلارجریمه نقدی و عبدالرضا برزگر مرتضی خواجه‌زاده ـ هریك بدوماه زندان و پرداخت ۲۵۰ دلار جریمه و احمد داورنژاد ـ سعید و جیم‌داناهو ۴۵ روز زندان و ۲۵۰ دلار جریمه نقدی وبرای جان‌گرین فقط ۲۵۰ دلار جریمه که منهم آخر باپرداخت جریمه آزادشد. بااعلام رای، وکلای مدافع دانشجویان به‌رای صادر اعتراض کردند و تقاضا کردندکه دادگاه دیگری باحضور رئیس دادگاه تشکیل شود. رئیس دادگاه پذیرفت.

دراثر فشار افکار عمومی بیدادگاه تاریخ محاکمه جلو افتاد و ۱۸ روز پس‌از اولین محاکمه درتاریخ چهاردهم مهرماه دادگاه تشکیل شد و رئیس دادگاه علاوه‌برتائید رای و نظر هیئت ژوری اعلام کردکه چون این دانشجویان‌معترض ایرانی وجودشان درجامعه امریکا خطرناك است و نمیباید تا تشکیل دادگاه عالی‌تری آزاد باشند لذا برای آزادی‌موقتی هریك از آنان ۱۵ هزار دلار یعنی نزدیك به یك میلیون‌ریال وجه‌الضمان باید پرداخت شود. دانشجویان‌پروفسورهای آمریکائی را به ۱۳۰ دلار جریمه محکوم کرد. دانشجویان‌وپروامریکائی زندانی شدند و در زندان برای اعتراض بدرای دادگاه دست به‌اعتصاب‌غذا زدند درحالیکه ۱۱ روز از اعتصاب گذشته بود و زندانیان از فرط گرسنگی به‌حال مرگ افتاده‌بودند یك زوج امریکائی بنام خانم وآقای اسمایلی به‌کمك آنان رفتند و باسپردن مبلغ ۱۳۰ هزار دلار قرار صادره ازسوی دادگاه بصندوق دولت زندانیان را آزاد کردند. « آنها به‌خبرنگاران گفتند باابنکار مانع تحویل دادن دانشجویان ایرانی بساواك شده‌اند.

دادگاه سوم در ۵۷٫۱۱٫۲۷ تشکیل شد و رئیس‌دادگاه ضمن مخالفت با تغییر وجه‌الضمان و رای صادره توسط دادگاه قبلی اعلام کردکه برای رسیدگی احتیاج بدوماه وقت دارد. متهمین وقتی چنین دیدند ازخانم و آقای اسمایلی خواستندکه پول خودرا پس‌بگیرند و بگذارندکه آنان مدت زندانی خود را بگذرانند. بهمین ترتیب دانشجوی ایرانی و دو پروفسور ودانشجوی امریکائی درآخرین‌روزهای سال یعنی در ۵۷٫۱۲٫۲۸ مطابق با نوزدهم مارس خودرا بمزندان معرفی کردند.

دانشجویان شرکت‌کننده دراین گفتوگو به کیهان گفتند خانواده زندانیان بحضور امام خمینی رسیده‌اند و تقاضای مساعدت کرده‌اند. آنطورکه ما خبر داریم اقدامات دیپلماتیك برای آزادی آنان ازطریق دولت موقت انقلابی وزیر خارجه شده‌است ولی تاکنون نتیجه‌آن‌روشن نشده‌است.

اطلاعیه دانشگاه تهران :

دانشجویانی که‌تحصیل‌را متوقف کرده‌اند می‌توانند ثبت‌نام کنند

بنام خدا ، طبق مصوبه شورای دانشگاه مورخ۵۷٫۱۲٫۲۶ به‌آن‌دسته از دانشجویان دانشگاه تهران کمتر سال های گذشته یانوشتن‌اعتراف‌نامه کتبی تحصیل خودرامتوقف‌کرده‌اند، در صورت تمایل به ادامه تحصیل‌و باموافقت دانشکده یاموسسه مربوط فرصت داده میشود یك نیمسال‌دیگر نیز ثبت نام نمایند و چنانچه‌بعدل آنان در پایان نیمسال از حد نصاب مقرر کمتر نباشد میتوانندبه‌تحصیل خود ادامه دهند . لازم‌به یادآوری است که این دانشجویان نمی‌توانند کمتر از حداقل مقرر در آئین‌نامه آموزشی دانشگاه تهران کمتر از دانشجویان دانشگاه واحدرسی‌اختیار نمایند. این دانشجویان فقط درروز های سه‌شنبه ۱۴ و چهارشنبه ۱۵ فروردین ماه ۱۳۵۸ میتوانند در ساعات اداری به دانشکده‌های مربوط فرصت داده میشود یك نیمسال‌دیگر نیز ثبت نام نمایند و ازاین تاریخ به بعد دانشگاه‌تهران از ثبت‌نام این دانشجویان معذور است .

« دفتر حوزه دانشگاه تهران »

از نمایش فیلم سیاهکل در تلویزیون جلوگیری شد

یك منبع موثق در سازمان رادیو تلویزیون اطلاع داد که از پخش فیلمی به نام «گزارش ۴۲۶» توسط‌مسئولان این سازمان‌جلوگیری شد.

این فیلم به مناسبت شهادت چریکهای‌سیاهکل توسط‌محمدحسین مهینی ساخته شده بود و قرار بود روز ۲۶ اسفند گذشته کماکان شهادت پایه‌گذاران سازمان چریکهای فدایی خلق است،پخش شود، ولی مسئولان تلویزیون به دلیل غیر مذهبی بودن فیلم، از پخش آن خودداری کردند. در تعاریفی که با فیلمساز این فیلم داشتیم، وی ضمن تائید این‌مطلب، از دادن توضیح بیشتر خودداری کرد.

حزب دمکرات کردستان ایران اعلام کرد

عیدی دهندگان باتهام رشوه دهی تعقیب میشوند

خرمشهر ـ اداره کل بنادر و کشتیرانی خرمشهر امسال بهرکدام اعضاء کرد که از پرداخت عیدی به کارکنان این اداره خودداری کنند. در نامه‌ای که باامضای نمایندگان منتخب کارکنان اداره کل بندر و کشتیرانی خرمشهر به شرکتهای مختلف فرستاده شده نوشته شده است :

نظربه‌اینکه آن شرکت هرساله مبلغی به عنوان عیدی بکارکنان این اداره کل پرداخت می‌نمود ... هر جلسه‌ای با حضور نمایندگان کارکنان این اداره تصمیم براین شد که منبعد به هیچ وجه عیدی قبول نشود ، و نیز پرداخت هرگونه وجهی را تحت هرعنوان از قبیل هدیه یا پاداش به شدت محکوم می‌کنیم ، زیرا در ازای دریافت حقوق موظف به انجام وظایف محوله بنحو احسن میباشیم لذا خواهشمند است دستور فرمایند که آن شرکت از پرداخت عیدی یا هروجه دیگربهرکسی اکیدا خودداری کنند وگرنه تحت عنوان پرداخت رشوه ، راشی و مرتشی تحت تعقیب قانونی قرار خواهند گرفت .

اطلاعیه

ازآنجا که‌حکومت‌جمهوری اسلامی متضمن‌برخورداری از تمامی مواهب دنیوی و اخروی کلیه اقشار جامعه‌میباشد و بهمین‌جهت رهبر عالیقدر و سبب افتخار جهان اسلام به آن رای میدهند ما نیز به جمهوری اسلامی رای میدهیم .

گروه سردفتران ـ دفتریاران و کارکنان دفاتر اسناد رسمی استان کرمان

اطلاعیه دانشسرایعالی فنی حنیف‌نژاد کرمان

بدینوسیله به اطلاع کلیه دانشجویان دانشسرایعالی‌فنی حنیف‌نژاد کرمان میرساند :

۱ ـ کلیه امتحانات تا آخروقت روز ۱۲٫۱٫۱۳۵۸ برگزار میشود .

۲ ـ شروع ثبت‌نام و انتخاب واحد در روز ۱۴٫۱٫۱۳۵۸ میباشد .

۳ ـ کلیه کلاسهای درس و کارگاهها و آزمایشگاههای‌ترم جدید از تاریخ ۱۸٫۱٫۱۳۵۸ آغاز بکار می‌نماید

۴ ـ آمتحانات تجدیدی تا آخر وقت روز ۳۱٫۱٫۱۳۵۸ برگزار میشود .

۵ ـ امتحان شیمی قبلی‌ملغی اعلام شده و در تاریخ۹٫۱٫۵۸ مجددا برگزار میگردد .

بدیهی است که روزهای تعیین‌شده آخرین مهلت ثبت‌نام و امتحانات بوده و بعدا در آنها هیچگونه تغییری داده نخواهد شد .

شرکت تعاونی لباس ارزان صنف خیاط تهران

بدینوسیله از کلیه سهامداران خود دعوت مینماید که با دردست‌داشتن دفترچه و یا برگ سهام در راس ساعت ۲٫۳۰ بعدازظهر روز چهارشنبه ۲۲٫۱٫۱۳۵۸ در جلسه‌مجمع عمومی عادی بار اول این شرکت در سالن اتحادیه حضور بهمرسانند . دستور جلسه :

۱ـ استماع گزارش‌هیئت‌مدیره و مدیرعامل وبازرسان‌شرکت

۲ ـ رسیدگی وتصویب ترازنامه بیلان‌عملکرد سال ۱۳۵۷

۳ ـ تجدید انتخابات اعضاء هیئت‌مدیره و بازرسان

هیئت مدیره شرکت تعاونی لباس ارزان خیاط

آگهی دعوت‌مجمع‌عمومی‌عادی‌سالانه ومجمع‌عمومی فوق‌العاده شرکت سرمایه‌گذاری و هتل‌سازی ایران و فرانسه (سهامی خاص) ثبت‌شده بشماره ۲۵۰۵۹

الف ـ نظربااینکه جلسه مجمع عمومی عادی سالانه شرکت مورخ ۲۱ اسفندماه ۱۳۵۷ جلت عدم حصول حدنصاب قانونی تشکیل نگردید لذا بدینوسیله برای بار دوم ازکلیه سهامداران محترم شرکت دعوت میشود که در ساعت ۱۰ صبح روز یکشنبه مورخ ۲٫۲٫۱۳۵۸ در ساختمان بانك‌توسعه صنعتی و معدنی ایران واقع در خیابان حافظ ـ شماره۵۹۳ جهت شرکت در مجمع مزبور حضور بهمرسانند .

دستور جلسه مجمع عمومی عادی :

۱ ـ استماع گزارش هیئت مدیره و بازرس

۲ ـ بررسی و تصویب حسابهای سود و زیان و ترازنامه‌سال مالی منتهی بپایان دسامبر ۱۹۷۸ میلادی

۳ ـ انتخاب بازرس اصلی و علی‌البدل شرکت

۴ ـ تعیین روزنامه کثیرالانتشار جهت درج آگهیها و اطلاعیه‌های شرکت

ب ـ جلسه مجمع عمومی فوق‌العاده شرکت در ساعت ۱۱ صبح همانروز در همان محل تشکیل میگردد . بدینوسیله از کلیه سهامداران محترم دعوت میشود که در مجمع‌مزبور حضور بهمرسانند .

دستور جلسه مجمع عمومی فوق‌العاده :

بحث و تبادل‌نظر و اخذ تصمیم راجع به انحلال و یا بقاء شرکت و درصورت انحلال تعیین مدیران تصفیه و سایر موارد .

هیئت مدیره

بسمه تعالی فرمان امام خمینی

طبق فرمان (امام خمینی) حصرت حجةالاسلام والمسلمین آیتاله حاج‌شیخ‌محیی‌الدین انواری از تاریخ ۵۸٫۱٫۷ روزسه‌شنبه برای اقامه نماز جماعت و ارشادمسلمین منطقه نارمك به مسجد جامع تشریف‌فرما خواهند شد ضمنا جناب حجةالاسلام حاج‌شیخ فضل‌اله محلاتی بعد از نماز مغرب و عشا با بیانات گرم خود افاضه خواهند فرمود از مسلمانان راستین‌عموما و اهالی محترم نارمك خصوصاانتظار داریم فرصت را مغتنم شمارند .

موسسه اسلامی نارمك

آگهی تشکیل مجمع عمومی فوق‌العاده شرکت سهامی خاص پارس سویچ

از کلیه صاحبان سهام و بازرسان شرکت دعوت‌میشود که در روزشنبه ۱۸ فروردین ۱۳۵۸ ساعت۹ صبح‌درجلسه‌مجمع عمومی فوق‌العاده که در دفتر شرکت واقع در : خیابان وصال هیرزای کوچه زهره پلاك ۳۹ طبقه اول ، تشکیل میشود حضور بهمرسانند .

دستور جلسه عبارتست از :

۱ ـ رسیدگی به پیشنهاد هیئت‌مدیره و بازرسان مبنی‌بر افزایش سرمایه و اصلاح یاتصویب آن.

۲ ـ اصلاح بعضی از مواد اساسنامه .

۳ ـ انتخاب اعضاء جدید هیئت مدیره .

۴ ـ پیشنهادات دیگری که عنوان شود .

رئیس هیئت مدیره شرکت سهامی خاص پارس‌سویچ

آگهی بدعوت مجمع عمومی عادی فوق‌العاده صاحبان‌سهام شرکت سهامی عام صنعتی تولیدی مرتب

مجمع عمومی عادی فوق‌العاده صاحبان سهام شرکت سهامی عام‌صنعتی تولیدی مرتب روز چهارشنبه ۲۲فروردین ماه ۱۳۵۸ ساعت ده صبح در محل قانونی شرکت واقع در خیابان شاه چهارراه شیخ‌هادی شماره ۲۹ تشکیل میگردد.

دستور جلسه

۱ ـ انتخاب اعضای جدید بجای اعضاء مستعفی‌هیئت‌مدیره

۲ ـ شور و مطالعه در خطمشی آتی شرکت

از صاحبان سهام شرکت دعوت میشود ضمن رعایت مفاد اساسنامه درروز مذکور و ساعت مقرر در مجمع‌نامبرده حضور بهمرسانند .

شرکت سهامی عام صنعتی تولیدی مرتب

ن ۷۶۷۲۰

آگهی دعوت مجمع عمومی عادی فوق‌العاده صاحبان سهام شرکت سهامی خاص مرتب‌نو

مجمع عمومی عادی فوق‌العاده صاحبان سهام شرکت سهامی خاص مرتب‌نو روز چهارشنبه ۲۲ فروردین‌ماه۱۳۵۸ ساعت یازده صبح در محل قانونی شرکت واقع در خیابان شاه چهارراه شیخ‌هادی شماره ۲۹ تشکیل میگردد .

دستور جلسه

۱ ـ انتخاب اعضای جدید بجای اعضاء مستعفی‌هیئت‌مدیره

۲ ـ شور و مطالعه در خطمشی آتی شرکت

از صاحبان سهام شرکت دعوت میشود ضمن رعایت مفاد اساسنامه در روز مذکور و ساعت مقرر در مجمع نامبرده حضور بهمرسانند .

شرکت سهامی خاص مرتب‌نو

آگهی دعوت

مجمع عمومی عادی بطور فوق‌العاده و مجمع عمومی فوق‌العاده شرکت سهامی عام تولیدی شمس ساعت ۹٫۳۰ صبح روز شنبه ۱۸ فروردین ۱۳۵۸ در تهران جاده قدیم کرج کیلومتر ۷ نرسیده به پل کن دست چپ بعد از گذر راه‌آهن روبروی بتونیر تشکیل میگردد بدینوسیله ازکلیه سهامداران محترم شرکت دعوت میشود که در روز وساعت مقرر در محل مجمع شرکت فرمایند .

دستور جلسه عبارتست از :

۱ ـ تجدید انتخاب هیئت‌مدیره شرکت .

۲ ـ قرائت گزارش هیئت مدیره درمورد امور شرکت و کارخانه‌ها و وقایع پیش‌آمده و وضع مالی و دیون شرکت و تعهدات جاریه آن .

۳ ـ تعیین خطمشی آینده شرکت باتوجه به گزارش هیئت مدیره .

۴ ـ تفویض اختیار به هیئت‌مدیره باتوجه به مصوبات‌مجمع درمورد تعیین خطمشی آینده شرکت .

هیئت‌مدیره شرکت سهامی عام تولیدی شمس

آگهی دعوت مجمع عمومی فوق‌العاده شرکت سهامی خاص قطب صنعتی مشهد

مجمع عمومی فوق‌العاده شرکت سهامی خاص قطب صنعتی مشهد در ساعت ۱۱ صبح روز دوشنبه ۲۰ فروردین‌ماه ۱۳۵۸ طبقه سوم در ساختمان مرکزی بانك اعتبارات صنعتی تشکیل میشود .

از صاحبان سهام تقاضا میشود در روز و ساعت مقرر در مجمع حضور بهمرسانند .

دستور جلسه : انحلال شرکت

هیئت‌مدیره شرکت

آگهی

به تجویز ماده ۶ اساسنامه مجمع عمومی همگانی‌سالیانه و فوق‌العاده ش

فلسطینی‌ها و قرارداد مصر و اسرائیل

ترجمه از
مجله میدل ایست

چهارده تن از رهبران برجسته فلسطینی درباره قرارداد مصرواسرائیل اظهارنظرمیکنند. درمیان این افرادمیانه‌رو ها ، جبهه امتناع و کسانی‌که به‌تندروی‌مشهور شده‌اند دیده می‌شوند .
ترجمه این مصاحبه‌ها از امروزبه‌تدریج درکیهان‌چاپ می‌شود :

جرج حبش ، دبیر کل جبهه خلق برای آزادی فلسطین :

سادات به عاقبت شاه دچار خواهد شد

علت اینکه ماتصمیم گرفتیم به‌کمیته اجرائی سازمان آزادی بخش فلسطین بازگردیم در درجه‌اول قرارداد مصر واسرائیل بود، که هدفش انهدام کامل نهضت ماست. دراین مقابله وحدت همه‌سازمان های فلسطینی‌لازم بودتا مبارزه رابه‌بالاترین سطح ممکن برساند.
قرارداد مصر و اسرائیل یعنی تسلط مطلق امپریالیست‌ها برتمامی منطقه ومنابع‌آن. این‌قرارداد خوش‌خیالی الفتح را که دست یافتن‌به‌راه حلی معقول ازراه مذاکره وبدون دگرگون کردن توازن قدرتها امکان دارد، خاتمه‌داد .
وحدت سوریه‌وعراق سلاح موثریست درمقابل استراتژی امریکا ومصر واسرائیل ، ولی کافی‌نیست. وحدت باید همه حکومت‌ها و نیروهای منطقه رابدون استثناء شامل شود.
رژیم اردن‌حسابش جداست- اوبخشی ازطرح‌امپریالیست‌هاست، وبهمین دلیل است که مامخالف همکاری باآنها هستیم ، هرچند که اردن اکنون به‌موضعگیری محدودی علیه قرارداد برخاسته است حضور ما درمیان یک‌میلیون فلسطینی اردن‌فقط ازراه مبارزه سیاسی میتواند قبولانده شود.
سادات تمام نیرویش راصرف سرکوب ناراضیان مصری‌میکند. اوهم‌اکنون درنفش ژاندارم امپریالیست‌ها دست بکار فتنه‌انگیزی در لبنان وتدارک حمله بلیبی است. اواکنون ردای شاه‌را بدوش‌کشیده است ولی‌کیست‌که‌نداند این سمت چه‌عاقبتی دارد.
ما مدت زیادیست‌که بانهضت مقاومت ایران همکاری‌کرده‌ایم واکنون می‌بینیم که‌سقوط رژیم شاه به‌مردم مصر، عربستان سعودی و سایر کشورها به‌پایان اینگونه رژیم‌ها بشارت میدهد، پیروزی‌ایرانیان پیروزی همه‌ماست .
بعضی‌ها تعجب می‌کنند که ما‌را درکنار رهبران مذهبی، چون آیت‌الله خمینی میابند . ولی آنچه فراتر از مسلک است جنبه‌های‌ضد امپریالیستی وضد صیهونیستی نهضت است که وجه‌اشتراک ما و ایرانیان است.
اکنون مبارزه نظامی ما به‌هدف‌های اسرائیلی متمرکزخواهد بود ، ولی رژیم‌های مرتجع عرب هدف مبارزات افزاینده سیاسی ما خواهدبود.

نایف حواتمه ، دبیر کل جبهه‌دموکراتیک خلق‌برای آزادی فلسطین :

در ایران ۳۵ میلیون نفر را درکنارخود داریم

مهم‌ترین نتیجه شورای ملی فلسطین این‌بود که برنامه‌سیاسی مشترکی تدوین کردیم . دراین‌برنامه حقوق مردم‌فلسطین دراین‌مرحله تعریف شده‌است.
همچنین پیوند میان نهضت مقاومت فلسطین و نیروهای مترقی بین‌المللی ، دردرجه اول اردوگاه سوسیالیستی برهبری اتحاد شوروی، مورد تاکیدقرارگرفت. این پیروزی نیروهای دموکراتیک دردرون انقلاب فلسطین بود، وشکستی بود برای گرایش های راست واپورتونیسم چپ .
ما هنوز امیدواریم که کمیته اجرائی دموکرات‌تر و مبراتر شود ـ همان رهبری دسته‌جمعی دموکراتیک که‌ما همیشه برایش جنگیده‌ایم . ماردرفاع ازیک موضع صحیح درمورد گفت‌وشنود با اردن بسیارفعال بوده‌ایم . ما بادیگران برسر محتوا اختلاف داریم و نه‌برسر اصل . ماطرفدار گفت‌وشنودی هستیم که‌برقطعنامه‌های رباط مبتنی باشد. ولی درتمام‌این سالها حسین ازاجرای این قطعنامه‌ها خودداری کرده‌است.
هیات نمایندگی قبلی فلسطین که‌به‌عمان اعزام شد برسراین نکات تسلیم شد، ولی این‌باید اکنون تصحیح‌شود.
دیدار عرفات ازریاض قسمتی ازفعالیت‌های مداوم اودرایجاد توازن میان پایتخت‌های عربی است. بهرحال ، کوشش‌های عربستان سعودی برای‌راندن سازمان آزادیبخش فلسطین به راست، خارج از سعودی برای راندن سازمان آزادیبخش فلسطین به‌راست ، خارج از مواجه شده‌است . اکنون‌دیگر درمذاکرات مربوط به‌کوچ‌نشین‌های صهیونیستی چندان حرف «اعتدال» درمیان نخواهدبود .
جبهه دموکراتیک درمبارزه مسلحانه درمناطق اشغال شده برجسته‌ترین موقعیت را احراز کرده‌است. الفتح‌هم‌مشغول تشدید مبارزه است.
درمورد ایران ، یعنی درکشوری که آمریکا موقعیت آن‌را ازلحاظ اهمیت باژاپن واسرائیل برابر می‌دانست، ماکنون سی‌و پنج میلیون نفر درکنارخود داریم.

ابوایاز (صالح خلف) معاون عرفات درسازمان الفتح :

باید به منافع امریکا ضربه بزنیم

اسرائیل باگسترندن حملاتش برجنوب لبنان برای‌اشغال کامل آماده می‌شود . ولی مابه‌اتفاق نهضت ملی لبنان‌حداکثر کوششمان را برای جلوگیری ازآن بکارخواهیم برد.
درهمین حال ، مادام‌که دنیا به‌حق مابرای داشتن دولت خودمان بی‌اعتنائی می‌کند ، مبارزه را در مناطق اشغال شده بی‌وقفه گسترش خواهیم داد ، همچنین‌سعی داریم برنوامنی که مبارزات سیاسی ونظامی مارا در ورای‌مرزها صدمی‌کنند غلبه‌کنیم.
باتوجه به‌قابلیه‌ای که آمریکا باحقوق مامی‌کند و حکومت‌های عرب راعلیه ما برمی‌انگیزند، مابایدمنافع آمریکا را درمنطقه مورد حمله قراردهیم ـ البته بدون آسیب رساندن به‌غیر نظامیان .
ملک‌حسین هرگز ازروی رغبت خودش مرزهایش رابروی ما نخواهد گشود . ولی شرایط جدیدی‌باسرعت درحال پیدایش است و این شرایط اورا باین کارمجبور خواهد ساخت. هیچ فکر می‌کردیدکه حکومت شاه باین‌سرعت پایان یابد؟ مانمیخواهیم ملک‌حسین برود . ولی مابازخواهیم گشت.
در لبنان بعضی‌ها میگویند که‌ما هم‌باید مثل جنگجویان مسلح خلع‌سلاح شویم. ولی ماهشول توافق‌های قاهره هستیم. بگذارمقامات مسئول جنگجویان راخلع‌سلاح‌کنند. آنوقت ما هرکار که درقوه داریم می‌کنیم تا تشنج را کاهش دهیم ، ولی به‌خلع‌سلاح شدن تن درنخواهیم داد.
بعضی ازناظران مذاکرات مرابارهبران مارون نیستیده‌اند درصورتی‌که من باامین‌جمایل وکمان دیگری که موضع دقیقی در مقابل اسرائیل گرفته ومعتقد بودند که تعیین سرنوشت آینده لبنان باعرب است، ملاقات کردم . امین آماده بودتا باراست‌گرایانی که سروکارشان باسرائیل است به‌مقابله برخیزد، واو بااتحاد لبنان ، سوریه و فلسطینی‌ها موافق بود. وقتی کمادات قرارداد (دوجانبه صلح) را امضاء کننده‌محور آمریکا ـ مصر ساسرائیل به لبنان انتقال خواهد یافت. درلبنان هرچه‌بیشتر بتوانیم افراد رابه طرف خودمان جلب یاپیطرف سازیم ، برایمان بهتراست.

احمد جبرئیل ، دبیر کل جبهه خلق برای آزادی فلسطین ـ فرماندهی عمومی :

پیروزی قطعی، نه رقابت صلح‌آمیز

بیشتر تضادها در وحدت سوریه وعراق دفن شده‌است، واین فضای خوبی برای وحدت بوجودآورد. تماس میان بعضی‌ازفلسطینی‌ها وقاهره ادامه‌دارد. ولی همین‌پنهانی بودن نشانه بودن‌پیشنهادها موقعیت جدید از جمله‌الفتح رااز ادامه تماس‌هائی نظیر تماس با گینه‌ئی (عضو مجلس نمایندگان آمریکا درباره شناسائی اسرائیل) بازداشته‌است . گفت‌وشنود مربوطه آمریکا هیچ تغییری نمیدهد.
عرفات وعده‌کسانی‌که راجع به‌مقابله صلح‌آمیز میان‌دودولت فلسطینی واسرائیلی حرف می‌زنند متوجهندکه مردم فلسطین این را نمی‌پذیرند. حتی صیهونیست‌ها هم هرگز بدرقابت صلح‌آمیز فکر نخواهند کرد. یکی ازدوطرف باید به‌پیروزی‌قطعی برسد.
انقلاب فلسطین اگرمبارزه مسلحانه راکنار بگذارد عمده‌ترین سلاحش را از کف‌داده است. وحدت سوریه و عراق شرایط بهتری برای مبارزه مسلحانه بوجود خواهد آورد . سوریه وعراق موجب تغییر عقیده ملک‌حسین خواهند شد.
درباره لبنان خوش‌بین هستم . درسال ۱۹۶۸ ماخودمان را تحمیل کردیم ومقامات لبنانی بیشتر از حالا باما مخالف بودند . راستش رابخواهیدة، مادرلبنان تنها نیستیم . مادرسال ۱۹۶۸ ازحمایت ناصر برخوردار بودیم ، وحالا حتی تعدادبیشتری از عراب پشتیبان‌ما هستند. هیچکس قادرنیست مارا خلع‌سلاح کند.
بعد ازمذاکرات‌سادات‌وبگین درکمپ‌دیوید بود که «راه‌حلی» برای‌بلاتکلیفی فلسطینی‌ها درجنوب لبنان پیدا شد، واین خرید اسرارآمیز زمین در آن منطقه‌بود . خریداران زمین همانهائی هستند که قرارداد کمپ‌دیوید را امضاء کرده‌اند. اینها زمین‌ها رابرای جابه‌جا کردن‌مردم خریده‌اند . همان‌راست‌گرایان لبنانی که میگویند مخالف تغییر مکان هستند، دارند به‌این نقشه‌کمک میکنند.

روشنفکران از تحلیل درست تحول جامعه ایران ناتوان هستند

گفتگوئی با ابوالحسن بنی‌صدر

در جامعه مستقل هیچ نوع نظام طبقاتی بوجود نمی‌آید

اشاره

۴۵ ساله است و اهل بساغچه در ۱۶ فرسخی همدان. دکترای جامعه‌شناسی و اقتصاد دارد. پس از مبارزاتی در سال ۱۳۴۱ ایران را ترک کرد. و در طول ۱۶ سال دوری از وطن در خارج از کشور پیوسته درباره مسائل ایران مطالعه می‌کرد و با استفاده از منابع مختلف و کتاب‌ها و مقالات و روزنامه‌ها و مجلاتی که از ایران برایش ارسال می‌شد آرشیوی درباره مسائل ایران درست کرد.
در خلال این سال‌ها به زبان‌های فارسی و فرانسه ده‌ها کتاب و مقاله نوشته و منتشر کرده است و فعالیت‌های گسترده‌ای در زمینه مبارزات ملی و اسلامی داشته است.
در بهمن امسال همراه با امام خمینی به ایران وارد شد و از آن به بعد دیگر روزی نیست که حداقل یک جلسه سخنرانی نداشته باشد.
از کتابهای او به زبان فارسی می‌توان از «اقتصاد توحیدی»، رابطه مادیت و معنویت، «کیش شخصیت»، «نفت و سلطه»، «تعهیم امامت و مبارزه با سانسور» اصول پایه و ضابطه‌های حکومت اسلامی»، روش شناخت بر پایه توحید، موقعیت ایران و نقش مدرس «زور علیه عقیده»، «بیانیه حکومت اسلامی» نام برد. سخت گرفتار است و مصاحبه ما با او در شرایطی برای او دشوار انجام گرفت. این مصاحبه را در چند شماره پی‌درپی میخوانید.

● جامعه توحیدی یعنی چه؟

جامعه توحیدی جامعه‌ای است که انسان‌ها درآن از روابط زور با یکدیگر آزاد می‌شوند و از طریق رابطه با خدا دریک جریان از نابرابری به برابری گذرمی‌کنند.

و باید توجه داشت که اختلاف تنها اختلاف اقتصادی نیست، تا فرض کنیم که اگرما برابری اقتصادی ایجاد کردیم برابری هممجانبه‌ای ممکن بشود. اگرما بخواهیم بین انسان‌ها یک تساوی مکانیکی برقرارکنیم باید نابرابری‌ها و انگیزه‌های آنها را درآدمی حذف بکنیم. مثلاً استعدادها را همه یکسان کنیم، زیبایی‌ها را همه یکسان کنیم، پیری و جوانی را همه از بین ببریم و اگر به این کارتوفیق پیدانکردیم بسیاری از غریزه‌ها و استعدادهای انسانی را حذف کنیم. و چنین جامعه‌ای قبرستان است. یعنی جایی است که آدمیان درآن به‌عنوان انسان هیچ حرکتی نمی‌توانند داشته باشند.

حال آن که درجامعه توحیدی یعنی دررابطه انسان و خدا اساس حرکت هرانسان را دیگری و رابطه و مسابقه‌اش با دیگری تشکیل نمی‌دهد، بلکه رابطه‌اش باخدا تشکیل می‌دهد. و نتیجه این است که انسانها از یک مبدأ نابرابر حرکت می‌کنند و دریک هویتی به هم می‌رسند و برابر می‌شوند.

باز ازآن جا راه می‌افتند و دریک نقطه بالاتری دوباره برابر می‌شوند. بنابراین یک حرکت دایمی است به سوی یک برابری درکمال، نه برابری همینجوری که برش بزنی هم‌قدشوند! نه. بلکه دریک کمالی هردو همدیگر را می‌یابند.

● و برابری اقتصادی هم در چنان جامعه‌ای وجود دارد یانه؟!

برابری اقتصادی به نظر من مساله غیرقابل‌حلی نیست.اگر ما آن بخش از تولید تخریبی را برداریم و به جایش تولیدی را بگذاریم که نیازهای اساسی انسان را برمی‌آورد می‌توانیم به اقتصادی برسیم که از هرچیز به اندازه، تولید می‌شود و همه ازآنچه تولید شده می‌توانند بهره‌میاب شوند. نابرابرهایی که انسان ازآن رنج می‌برد جنبه غیرمادی‌شان می‌چربد. فرض کنید شما جامعه‌ای درست کردید که درآن همه از نظر اقتصادی برابر شدند اما با قهرهای زشت و زیبا چه می‌کنید؟ این‌ها را چطور برابر می‌کنید؟

درباره مفهوم طبقه

● این بحث برمیگردد به مفهوم «طبقه» از نظر شما. اساساً «طبقه» از نظر شما چه معنی دارد؟

ـ اگرهمه از نظرمادی برابرشوند آیا جامعه جامعه بی‌طبقه میشود؟ نه. با حرف جامعه بی طبقه ساخته نمی‌شود برای این که نابرابری‌های دیگرهستند. و اتفاقاً بخش مهمی از نابرابری دراستعدادها و ایمن جورچیزها را تفاوت درمادیات جبران می‌کند. و اگر چنانچه ما نتوانیم راه‌حلی پیداکنیم برای حذف و یا کم کردن نابرابری‌های معنوی، اشکالات جامعه بشری فوق‌العاده وحشتناک‌تر هم می‌شود. برای این که همه به اندازه می‌خورند، به اندازه می‌خوابند، اما به عنوان مثال طرف می‌بیند آنچیزی که مثلا درآن یکی هست دراو نیست و بیشتر احساس رنج می‌کند و فشاری که تحمل می‌کند شدیدتراست.
اگر بخواهیم بگوئیم به محض اینکه مساله مادیات را حل کردیم این‌ها خود به خود حل می‌شوند، این حرف فقط یک دعوی است که هیچ دلیل علمی ندارد. یک دعوی خشک و خالی است. و کسی هم نمی‌تواند ثابت کند که اگرشما مشکل نابرابری مادی را حل کردید نابرابری‌های معنوی از میان می‌روند. مگرآن که مابین مادیت و معنویت رابطه جدیدی برقرارکنیم که به انسان امکان بدهد که درنابرابری‌ها به عنوان امام و پیشرو و پیشاهنگ جستجوی برابری بکند. فرض کنید این کس که پیش‌تراست آن کس را که پس‌تراست بریکشد و با خودش یکی بکند. و به این کارارزش بدهیم و ساختمان اجتماعی راچنان فراهم کنیم که چنین کاری درآن ممکن بشود. دراین صورت بله ما می‌توانیم ماله نابرابری‌های عمومی را حل کنیم. خود مارکس تعریفی از طبقه نکرده است. مارکسیست‌ها بعد آمده‌اند و نشسته‌اند و تعریف کرده‌اند و از خودپرسیده‌اند که «طبقه چیست»؟ و چون تعریف، ضابطه‌ای لازم دارد و همینطوربدون ضابطه نمی‌شود، پس گفته‌اند ضابطه‌ی تعریف طبقه رابطه انسان است با ابزار تولید: آن‌هایی که مالک ابزارتولیدند طبقه سرمایه‌دار و «بورژوا» هستند و آن‌هایی که فروشنده نیروی کارند و آن را به صاحبان سرمایه می‌فروشند «پرولتاریا» هستند. و آن‌ها هم که درتولید نقشی ندارند- به این صورت که این دوطبقه دارند- خرده بورژوا هستند. و این یک طبقه‌بندی است.
اما آیا این ضابطه کافی است که به ما تعریف صحیحی از طبقه بدهد؟ نظرما این است که نه، طبقه‌بندی براساس یک رابطه علمیتی ندارد و درجامعه می‌بینیم که گروهها از نظر اقتصادی ناهمگونند اما از نظر اجتماعی همگونند و گاهی از هرسه جهت که بگیرید ناهمگونند اما یک مجموعه فرهنگی تشکیل می‌دهند. خوب، ما اگر بخواهیم این نکات را هم درنظر بگیریم آنوقت تعریف طبقه به آن آسانی نمی‌شود که یک مقطع عرضی درست بکنیم و بگوییم هرکه آن طرف خط است بورژوا است و هرکه این طرف خط است پرولتاریاست و آن‌ها هم که وسط می‌یلکند خرده بورژوا هستند.
این تحلیل‌هایی که می‌کنند و نتیجه همان تقسیم‌بندی‌های مکانیکی است موجب شده است که این روشنفکران ما درست نمی‌توانند موقعیت مملکتشان و جامعه‌شان و تحول آن را تحلیل کنند. و پیوسته بچاره جامعه را می‌زنند توی این قالب و هی این‌ها را به جان هم می‌اندازند. گاهی خرده بورژوازی یکدفعه پیدا می‌شود و معلوم نیست طبقه‌ای که در تولید نقش ندارد و به اصطلاح در آن تضاد اصلی قاعدتاً کارهای نیست چه جوری یک دفعه مثلاً علمدار می‌شود؟ چون باید پرولتاریا این کار را کرده باشد یا بورژوا، و طرف می‌بهند در بورژوا جا نمی‌گیرد، پرولتاریا هم که خودشان هستند پس وسط می‌مانند و جنبش را می‌چسبانند به خرده بورژوای بیچاره!

چهار دستگاه تولید زور

در هر جامعه‌ای که شما نگاه کنید چهار دستگاه تولید زور است:
ـ یک دستگاه تولید زور سیاسی می‌کند که همین اداره و دیوان سالاری است و ارتش است و دستگاه‌هایی از این قبیل. اینها کار و تولید جامعه را تبدیل می‌کند به قدرت سیاسی.
ـ یک دستگاه، زور اقتصادی تولید می‌کند یعنی مازاد تولید را تبدیل می‌کند به سرمایه.
یک دستگاه هم، روابط اجتماعی متناسب زور اجتماعی درست می‌کند که همین گروهبندی اجتماعی و نظام طبقاتی جامعه است.
ـ یک دستگاه هم زور ایدئولوژیک و فرهنگی تولید می‌کند آن ارزش‌هایی که بیان کننده زور و ستایشگر زور در نظام بشری هستند.
البته جامعه هم در مقابل همه این‌ها یک فرهنگ و یک اقتصاد و یک سیاست معارض با این‌ها را درست می‌کند: متن جامعه. و مبارزه به این صورت ادامه پیدا می‌کند.
اما برای انکه این چهار دستگاه بتوانند تولید زور کنند، باید در جهان میان جامعه‌ها رابطه سلطه باشد. این است که هیچ نوع نظام طبقاتی در یک جامعه مستقل به معنایی که ما از استقلال می‌فهمیم یعنی نه مسلط باشد نه زیر سلطه به وجود نمی‌آید. جامعه‌هایی طبقاتی می‌شوند که یا مسلطند یا زیر سلطه. امریکا مثلاً یک جامعه مسلط طبقاتی است، روسیه یک جامعه مسلط طبقاتی است، ایران یک جامعه زیر سلطه است و...
خوب، پس ضابطه تعریف ما می‌شود، جای گروه و تولید این چهار تا زور، و رابطه‌ای در بین این مجموعه‌هایی که در جهان به صورت جامعه درآمده‌اند.
حالا ارتش را ما چه طبقه‌ای تلقی کنیم؟ اصلاً طبقه تلقی بکنیم یا نکنیم؟ در آن تحلیل برای ارتش محلی قایل نیستند. ابزار است. ابزار

یکی از مقامات ساواک منحله فاش کرد:

ماجرای رشوه‌خواریهای برادران ووابستگان شاه‌سابق

● حمیدرضا برادر شاه سابق ، سه میلیون تومان رشوه گرفته بود تاراضی دولتی را بنام متفذان کاشان ثبت کند .
● حمایت هویدا و سپهبد یزدان‌پناه از یك زمین‌خوار در ساوه
● نماینده تحمیلی کاشان در مجلس شورا، میخواست میلیونها تومان زمین دولتی را تصاحب کند .

قم ـ ستاد خبری کیهان : یکی از مقامات ساواك منحله ، در گفتوگو باکیهان از دخالتهای ناروای برادران و وابستگان شاه سابق در امور مردم و رشوه‌خواریهای کلان آنها پرده برداشت .

« ثروتی» که تاپیش از انحلال‌سازمان اطلاعات و امنیت کشور ، مسئول بررسی نارضایی عمومی و تحقیقات غیرسیاسی در ساواك قم بود با فرستاده ویژه کیهان به گفتوگو نشست و نحوه دخالت یکی از برادران شاه‌سابق ، امیرعباس هویدا ،سپهبد مرتضی یزدان‌پناه رئیس سابق بازرسی شاهنشاهی ، ارتشبد اویسی و ژاله ضرابی نماینده تحمیلی کاشان در مجلس شورا را تشریح کرد .

«ثروتی» گفت: حدود دوسال‌پیش، حمیدرضا برادر شاه سابق بااتفاق چندتن از سردفتران اراك و شخصی بنام « قرآنی » وارد قم‌شد. حمیدرضا که با اعمال نفوذ مقامات درباری و مسئولان عالیرتبه مرکز ، مقدار زیادی از زمین‌های دولتی‌در اراك را تصاحب‌کرده بود قصد داشت هزاران هکتار از زمین‌های دولتی کاشان را نیز بنام چند نفر ازمتفذان کاشان ثبت و تصاحب کند و درمقابل انجام این کار ، ۳۰ میلیون ریال از آنها رشوه بگیرد .

مهمانـــدار حمیـــدرضـــا ، شخصی بنام ماشاءاله تابعی‌در خانه یکی ازفرهنگیان واقع در خیابان‌آران (فرح سابق) کاشان بود . من یکی از دوستان قمی خود را بـه بهانه‌ای به خانه این فرهنگی فرستادم واو پس از بازگشت ، اطلاع داد که قرار شد حمیدرضا ، سه میلیون تومان رشوه بگیرد و رئیس اداره ثبت کاشان را وادار بثبت زمین‌های دولتی بنام چند نفر از متفذان کاشان بکند .

« ثروتی » افزود : پس ازاینکه از نقشه حمیدرضا مطلع شدم موضوع را به اطلاع روسای ادارات‌ثبت و شهربانی‌رساندم و از آنها خواستم که اگر نمی‌خواهند در محظور قرار گیرند خود را پنهان کنند و آنها نیز این کار را کردند . ضمنا ازشخصی بنام عزیزاله بهرامی که حدس میزدم دراین ماجرا دست دارد خواستم از کاشان برود و او این کار را کرد .

حمیدرضا که منتظر رئیس اداره ثبت بود دنبال‌فرمانده گروهان ژاندارمری‌فرستاد و از او خواست که رئیس ثبت را پیدا کند و نزد او بیاورد ، اما چون رئیس ثبت از کاشان رفته بود نتوانستند او را پیداکنند. ضمنا صحنه‌ای بوجود آوردیم که شخصی‌بنام حاج‌آقا محمدصفهانیان از حمیدرضا دعوت کند و او را به قصر ببرد و حمیدرضا هم به قصر رفت و درآنجا بودکه گویا متوجه شد ساواك در جریان قـرار گرفته است و سرانجام ، دست خالی به تهران بازگشت .

سوء استفاده نماینده مجلس

« ثروتی » همچنین گفت : خانم‌ژاله ضرابی نماینده تحمیلی کاشان در مجلس شورای ملی ، یکی دیگر از کسانی بود که همیشه قصد سوءاستفاده در حوزه بااصطلاح انتخابیه خودرا داشت. او «بین راه‌کاشان‌ـ قمصر ، آسیابی داشت . اطراف این آسیاب، مقدار زیادی زمین لم‌یزرع دولتی بود .ژاله ضرابی دستور داد ، این زمین‌ها را شخم زدند تا با نفوذی که در ادارات دولتی‌داشت ازطریق کمیسیون مواد۵۶ و ٦٤ منابع‌طبیعی آن را تصاحب کند . من بلافاصله ،موضوع را بداطلاع دکتر معراجی بازپرس وقت دادسرای کاشان و قاضی فعلی دادگستری قم رساندم و سرانجام ، وضعی بوجود آمد که خانم ژاله ضرابی نتوانست این زمین را که میلیونها تومان‌ارزش داشت تصاحب کند.

ضمنا ۳۰۰ هکتار زمین در بین جاده قم ـ کاشان‌بود که به توصیه مقامات‌مرکزی قرار بود آن را بناحق به یکی از متنفذان بدهند . رئیس اداره منابع طبیعی قم نیز از این موضوع اطلاع داشت و گویا سبیل او را هم ، چرب کرده بودند .وقتی ساواك ، از این موضوع ، مطلع شد و فرماندارکاشان را در جریان گذاشتیم او گفت : مامیتوانیم چه بکنیم ؟ مقامات مرکزی دستور داده‌اند، اگر گوش به حرفشان ندهیم ما را معلق و بیکار می‌کنند اگر دستوراتشان را هم‌اجرا بکنیم وجدانمان ناراحت است و سرانجام، با کمك قاضی دادگستری کاشان از اجرای این امر نیز جلوگیری شد .

نقشه‌های هویدا و سپهبد یزدان‌پناه

« ثروتی » ، آنگاه از اعمال‌نفوذهای بی‌رحمانه امیرعباس هویدا نخست‌وزیر اسبق و سپهبد یزدان‌پناه رئیس سابق بـازرسی شاهنشاهی در امور مردم و تضییع حقوق کشاورزان فقیر روستایی پرده برداشت . او گفت :

زمانی که جشن‌های ۲۵۰۰ ساله در شیراز برگزار میشد و شاه سابق ، آن نطق معروف « کورش آسوده بخواب کـه ما بیناریم » را ایراد میکرد و از رادیو پخش می‌شد ،رادیو ملی ایران نیز همزمان ،خبری پخش کرد که: برخلاف‌ادعای شاه که‌میگوید ما بیناریم در ۱۰۰ کیلومتری تهران و در روستایی بنام « خشك‌رود » از توابع‌ساوه، یك سرهنگ اخراجی بنام مصطفی دادفر ، با حمایت و پشتیبانی امیرعباس‌هویدا و سپهبد یزدان‌پناه ، زمین‌های زراعی مشتی کشاورز فقیر وبدبخت را با زور سرنیزه ژاندارم‌ها، تصاحب کرده است . با شنیدن این خبرورود بعد به روستای خشك‌رود رفتم و با نماینده منتخب کشاورزان بنام « نعمتی » ملاقات کردم ومتوجه شدم که کشاورزان اینروستا، درباره اجحافات سرهنگ اخراجی از یك‌سال پیش به تمام مراجع شکایت کرده‌اند ، اما هیچکس به حرف آنها گوش نداده است . علاوه‌بر هویدا و سپهبد یزدان‌پناه ، یکی از پسران ارتشبد اویسی هم از سرهنگ دادفر حمایت میکرد . خلاصه ازآنجا من به روستای « خشك‌رود » رفتم . اطراف زمین‌های‌متعلق به کشاورزان که سرهنگ دادفر بزور ، تصاحب کرده‌بود چند ژاندارم مسلح ایستاده بودند و با اینکه آن محل ، منطقه نظامی نبود ، یك تابلوی « ورود ممنوع » نیزنصب شده بود . به‌محض اینکه به نزدیکی زمین رسیدم یکی از ژاندارم‌ها ، به‌من فرمان «ایست» داد . من ایستادم و ابتدا خود را مامور دادسرای ساوه معرفی کردم . یکی از ایادی سپهبد یزدان‌پناه که در آنجا بودگفت: دادسرای ساوه ، غلط کرده است که بماینجا مامور فرستاده ! گفتم : مامور فرمانداری هستم . گفت : فرمانداری هم غلط کرده ! گفتم : مامور نخست‌وزیری هستم . گفت : نخست‌وزیر هم غلط کرده است ! اینجا مافقط از سپهبدیزدان‌پناه و سرهنگ دادفر دستور می‌گیریم ودیگر هیچکس .آنگاه،ژاندارم‌ها ریختند و مرا سوار اتومبیل کردند و باخود به پاسگاه مامونیه ساوه بردند . تا ساعت ٤ بعدازظهر ، حاضر نشدم که خود را مامور ساواك معرفی کنم . اما ساعت ٤ بعدازظهر که بمدتی‌گرسنه شده بودم ناچار شدم خودم را معرفی کنم . در این‌موقع ، ژاندارم‌ها ، مرا به گروهان ژانـدارمری ساوه بردند . سروان کاشانی که فرمانده گروهان بود و مرا می‌شناخت گفت : ما را وادار کرده‌اند که از سرهنگ دادفر ، حمایت کنیم . در آنجا صورت‌مجلسی کردیم و موضوع را به مرکز گزارش دادیم . بازرسانی ازنخست‌ـ وزیری ، ژانـدارمری و ساواك آمدند و ژاندارم‌ها را از سرزمین‌های کشاورزان‌جمع کردند .کشاورزان نیز با استفاده ازموقعیت، زمین‌ها را تصرف کردند و دادسرا نیز آن را تحدید حدود کرد و تحویل زارعین داد. سپس با کمك آقای دهقان‌پور فرماندارموقت ساوه ، کمیسیونی تشکیل و سرهنگ دادفر به کاشمر تبعید شد .

عصبانیت هویدا

وقتی خبر تبعید سرهنگ دادفر بـه تهران رسید بلافاصله سرلشگر وزیری‌بازرس مخصوص نخست‌وزیر به ساوه آمد و ضمن تهدید اعضای کمیسیون گفت : آقای‌هویدا به‌محض شنیدن‌تبعید سرهنگ دادفر که مورد حمایت سپهبد یزدان‌پناه است آنقدر عصبانی شده که با مشت برروی میز کوبیده وشیشه آن را شکسته است و باید ترتیبی داده شود که سرهنگ ، تبعید نشود . فرماندار ساوه به او جواب داده بود که حکم تبعید رافقط دادگاه استان تهران میتواند فسخ کند و از ما ،کاری ساخته نیست . اما سرلشگر وزیری زیربار این حرفها نمیرفت و سرانجام هم حکم تبعید او اجرا نشد ! .

از سوی دیگر ، سرهنگ اخراجی دادفر ، در دربند شمیران و کرج ، دوخانه بسیار مجلل و باشکوه داشت که آن را به نشرتکده‌تبدیل کرده بود . در این‌عشرتکده از درباری‌ها ، اسداله علم ، هویدا وسپهبد یزدان‌پناه و امثال اینها پذیرائی میکرد .

دادستان بیدادگاه گلسرخی دستگیر شد

● یزد ـ خبرنگار کیهان ـ شب‌گذشته احمدرضا خردمند دادستان بیدادگاهی که خسروگلسرخی را به مرگ محکوم کرد بوسیله‌رزمندگان کمیته انقلاب اسلامی یزد دستگیرشد.

احمدرضا خردمند زمانی‌که برای خسروگلسرخی و کرامت‌دانشیان تقاضای مرگ‌کرد درجه سروانی داشت و پس‌ازاین خوش خدمتی به رژیم فاسد سابق ، وضع زندگیش تغییریافت و عضو از او خبری نبود تا اینکه شب گذشته که در منزل یکی از بستگانش در یزد مخفی شده بود ، دستگیر شد.

تا کسب تکلیف شرعی : بدهکاران اصفهانی از پرداخت بهره خودداری کردند

اصفهان ـ صدها تن‌ازبدهکاران اصفهانی بانکها که برای تامین مسکن و رفع نیازهای ضروری‌وام گرفته‌اند ، طی اجتماعی در سالن ورزشی پوریای ولی اصفهـان خواستار کسب تکلیف شرعی‌برای بازپرداخت وام‌های خود شدند و اعلام کردند تا روشن‌شدن‌نتیجه نهائی ، بهره بانکی نپرداخته و تنها اصل وام را خواهندپرداخت. در پی این اجتماع قطعنامه‌ای صادر شد و طی آن پیشنهاد شد تعدادی از بانکها محض و بعیه درهم ادغام شوند تا مال‌الاجاره های سنگین بروام گیرندگـان تحمیل نگردد و همچنین بهـره حسابهای پس‌انداز لغو و تنهـا کارمزد بمیزان ۲ درصد دریافت شود . همچنین پیشنهاد شد در صورت عدم قبول لغو بهره‌ازسوی بانکها ، بانك اسلامی این مهـرا بعهده گیرد و نظرات خلاف شرع مبنی براحتمال بروز رکوداقتصادی درجریان لغو بهره بانکی نیـز مردود است .

اطلاعیه دادستان انقلاب تبریز :

هیچکس حق جلوگیری ازبیان‌عقیده و فعالیتهای سیاسی را ندارد

تبریز ـ خبرنگار کیهان : دادستان انقلاب تبریز درنخستین اطلاعیه خود محل کار و وظایف خود دادستانی‌را مشخص کرد .

در این اطلاعیه آمده است که محل استقرار دادسرای انقـلاب اسلامی تبریز در ساختمان‌دادرسی سابق لشگر تبریز واقع درخیابان صفاری است و این دادسرا صرفا بجرایم مربوط به ضد انقـلاب رسیدگی و اظهارنظر میکند.

دراطلاعیه تاکید شده است که هیچکس بدون اجازه کتبی‌دادستان حق ورود به‌خانه‌ها و تفتیش آنها و ضبط اموال و دستگیری‌اشخاص‌را ندارد و عموم طبقات مردم و گروههای سیاسی و اجتماعی در بیان عقیده و فعالیتهای سیاسی و اجتماعی خود تا آنجا که منافی و مغایر بامصالح‌ملی و مذهبی نباشد آزاد و مختارهستند واحدی راسا حق مداخله و جلوگیری ازاینگونه فعالیتها را ندارد .

در پایان اطلاعیه هشدار داده شده است که متخلفان از موازیداد شده ضدانقلاب محـوب و ضدیدا تحت تعقیب و مجازات فرارخواهند گرفت .

علمای ترکمن : به جمهوری اسلامی رای میدهیم

گروهی ازعلمای‌اهل‌سنت و جماعت ترکمن‌صحرا طی اطلاعیه‌ای اعلام کردند به جمهوری اسلامی رای می‌دهند .

متن اطلاعیه علمای ترکمن‌صحرا بشرح زیر است:

بسمه تعالی

برادران و خواهران مسلمان منطقه ترکمن‌صحرا ، علمای اهل سنت و جماعت ترکمن بالاتفاق و متفقا فقط بهجمهوری اسلامی رای میدهند و از شما عزیزان تقاضا می‌شود فقط بهجمهوری اسلامی رای بدهید چون کلیه حقوق انسانی ، مذهبی ، اجتماعی و اقتصادی شما تامین خواهد شد .

علمای اهل سنت و جماعت منطقه ترکمن‌صحرا

۱ـ آیت‌اله آناقلیچ آخوند نقشبندی ۲ـ الهوردی آخونـد قوجیقی ۳ـ عبدالجلیل آخوند جعفربای ٤ـ احمدآخوند قزلجه ۵ـ شیرمحمد آخوند شکـاری ٦ـ نورمحمد آخوند طلایی ۷ـ قلیچ‌جان‌آخوند رحمان‌پور ۸ـ دك آخوند سخاوی ۹ـ خداوردی‌قاری ۱۰ـ عزار قلیچ آخوندآق ۱۱ـ قربان آخوند بابلی ۱۲ـ جمـال آخوند عرفانی ۱۳ـ بردی آخوند همایونـــی ۱٤ـ رجب آخوند حاجی‌زاده .

علمای اهل سنت و جماعـت ترکمن‌صحرا همچنین اطلاعیه‌ای‌در مورد فعالیت‌های بعضی عناصـر مشتر کرده‌اند متن اطلاعیه بشرح زیر است : بسمه‌تعالی . برادران مسلمان تراکمه ، بطوریکه مشاهده می‌شود ، عده‌ای غیرمسئول کهگاه مرتکب اعمال ناشایست و خلاف شرع می‌شوند و نیات خود را در سنگر خلق ترکمن و به‌نام ترکمن انجام میدهند لذا طبق‌وظیفه‌شرعی، علمای اهل تسنن اعلام میدارندکه آنان مسئول عواقب اعمال‌ناشایست خود بوده ازنظر علمای تراکمه مردود می‌باشند .

در کرج :

عمال ساواك و افراد ناصالح از کمیته اخراج شدند

کرج ـ خبرنگار کیهان ـ گروهی از افراد ناصالح که در کمیته انقلاب کرج رخنه کرده بودند ، پس از اخراج از کمیته، مستقلا کمیته‌ای تشکیل دادند ! این افراد که اکثرا مسلح میباشند از مجرمین سابقه‌دار و برخی‌عمال ساواك میباشند .

شجونی رئیس انتظامات کمیته انقلاب اسلامی کرج گفت:

در آینده‌ای نزدیك طبق‌فرمانی که صادر خواهد شد ، گروهی که ازکمیته‌های انقلاب رانده‌شده‌اند، خلع سلاح خواهند شد .

در شیراز :

مشروبات تقلبی ۳نفر را کشت و ۲ نفر را کور کرد

شیراز ـ مصرف مشروب تقلبی باعث مرگ سه نفر به‌اسامی‌علیرضا صمود ، رضا جوانمرد و ماشاءاله جمالی و کوری ۲ نفر در شیراز شد . ۷ نفر نیز با مصرف این مشروبات دچار مسمومیت شدیـد شدند که هم‌اکنون در بیمارستان های شیراز بستری هستند . دکتر حسینعلی لشکری پزشك قانونی شیراز علت مرگ و مسمومیت‌افراد مزبور را مصرف الکل صنعتـی تشخیص داد .

شماره ۲۰٤۲٤ ـ ٦ ۱۲ر۱۳۵۷
آگهی تغییرات درشرکت سهامی خاص ثابت‌پاسال ثبت شده بشماره ۱۸۹۸

طبق صورتجلسه مـــورخ ۱٦ر۱۰ر۱۳۵۷ مجمع عمومـــی فوق‌العاده و عادی شرکت سهامی خاص ثابت‌پاسال اولا ـ نام شرکت بشرکت سهامی خاص فولکس‌ماشین تغییر یافت ثانیا آقایان مرتضی لك فریدون پناهی و ایرج‌لـــك امیرعبود ـ ژرژ گورگیر بسمت اعضاء اصلی هیئت مدیره برای‌مدت دو سال انتخاب شدند ثالثا آقای مرتضی لك بسمت رئیس هیئـت مدیره و آقای فریدون پناهی‌بسمت نایب‌رئیس هیئت مدیره و نیزآقای پل‌لیزل بسمت مدیر عامل شرکت برگزیده شدند و فقط حق امضاء کلیه نامه‌های اداری و بخشنامه‌های داخلی و مقررات جاری بعهده‌مدیر عامل میباشد و ضمن تعیین روزنامه اطلاعات‌جهت درج آگهی‌های‌شرکت و انتخاب آقای سیدعلی شجاعی بسمت بازرس اصلی و آقای عباس وفائی بسمت بازرس علی‌البدل‌برای مدت یکسال مقرر گردید کلیه‌چکها و برات سفته‌ها قراردادها دستورو پرداختها و هر نوشته‌ای که بطریق برای شرکت ایجاد تعهد مالی نماید به امضای آقایان مرتضی لك‌به‌اتفاق یکنفر از اعضاء هیئت مدیره با مهر شرکت دارای اعتبار خواهد بود ظهرنویسی‌چکها و سفته‌های‌مشتریان و خریداران و نمایندگان در وجه بانکهای طرف معامله شرکت‌مشرط اینکه تصریح بدین کردن حساب شرکت داشته باشد با امضاء یکی‌از آقایان مرتضی لك و یکنفرازاعضای هیئت مدیره مجاز خواهد بود در صورت غیبت رئیس هیات مدیره اسناد بایستی الزاما باتفاق یکی از آقایان ایرج لك و یا فریدون‌پناهی باتفاق یکی دیگر ازاعضای هیئت مدیره برسد ضمنا آقایان مذکور مجاز هستند بمسئولیت خود این‌حق را به آقای ژرژ گورگیـــز رئیس حسابداری شرکت تفویض نمایند.

مدیر کل ثبت شرکتها و مالکیت صنعتی

ن ۷٦٦۷۹۹

دعوت مجمع عمومی فوق‌العاده انجمـن کتابداران ایران

از کلیه کتابـداران و علاقمندان به کتـــاب و کتابخانه‌ها و دانشجویـــان کتابداری دعوت میشودبرای بحث درباره مسائل کنونـــی کتابخانه‌ها وچگونگی‌فعالیت‌ـ های انجمن درآینده، درساعت ۴½ بعدازظهر روز چهارشنبه ۸ فروردین ۱۳۵۸ درجلسه‌ای که بدین‌منظور در محـــل رستوران موسسه تحقیقات و برنامه‌ریزی علمی و آموزشی تشکیل می‌شود ، حضور بهم رسانند .

نشانی : خیابان شاهرضا ـ تقاطع کاخ ـ شماره ۱۱۸۸ موسسه تحقیقات و برنامه‌ریزی علمی وآموزشی

ن۷٦٦٦۱

دانشگاه ارومیه (رضائیه سابق)

دانشکده پزشکی ارومیه به افراد باتخصصهای بشرح زیر نیازمند است خواهشمند است متقاضیان بـا آدرس: ارومیـه ـ دانشکده پزشکی مکاتبه نموده و یا با تلفن ٤۰۵۳ تماس حاصل نمایند.

رئیس دانشگاه ارومیه

آگهی استخدام دانشگاه ارومیه(رضائیه)

ردیف	رشته	مدرک تحصیلی	سمت	تعداد
۱	بیوشیمی	الف- دکترای بیوشیمی	استادیار	۱ نفر
		ب- فوق‌لیسانس بیوشیمی	مربی	۲ نفر
		ج- فوق‌دیپلم علوم آزمایشگاهی	تکنیسین	۳ نفر
۲	اناتومی پزشکی	الف- دکترا و متخصص اناتومی	استادیار	۳ نفر
		ب- فوق‌لیسانس اناتومی	مربی	۳ نفر
۳	بیولوژی	الف- دکترای بیولوژی	استادیار	۱ نفر
		ب- فوق‌لیسانس	مربی	۱ نفر
٤	بافت‌شناسی و رویان‌شناسی	الف- دکترا ومتخصص بافت‌شناسی	استادیار	۲ نفر
		ب- فوق‌لیسانس بافت‌شناسی	مربی	۲ نفر
۵	سرولوژی و ایمنی‌شناسی	الف- دکترا و متخصص سرولوژی	استادیار	۱ نفر
		ب- فوق‌لیسانس میکروبیولوژی و سرولوژی	مربی	۱ نفر
٦	پاتولوژی	الف- دکترا و متخصص پاتولوژی	استادیار	۲ نفر
		ب- فوق‌لیسانس پاتولوژی	مربی	۲ نفر
		ج- فوق‌دیپلم علوم آزمایشگاهی	تکنیسین	۳ نفر
۷	فارماکولوژی	الف- دکترا و متخصص فارماکولوژی	استادیار	۱ نفر
		ب- فوق‌لیسانس	مربی	۲ نفر
		ج- فوق‌دیپلم علوم آزمایشگاهی	تکنیسین	۲ نفر
۸	انگل‌شناسی	الف- دکترا و متخصص، پاراریتولوژیست	استادیار	۱ نفر
		ب- فوق دیپلم علوم آزمایشگاهی	تکنیسین	۲ نفر
۹	فیزیولوژی	الف- دکترا و یا متخصص فیزیولوژی	استادیار	۳ نفر
		ب- فوق لیسانس فیزیولوژی	مربی	۳ نفر
		ج- فوق دیپلم علوم آزمایشگاهی	تکنیسین	۳ نفر
۱۰	میکرب‌شناسی	الف- دکترا و متخصص میکرب شناسی	استادیار	۲ نفر
		ب- فوق لیسانس میکروبیولوژی	مربی	۲ نفر
		ج- فوق دیپلم علوم آزمایشگاهی	تکنیسین	۳ نفر
۱۱	بیوفیزیک پزشکی	الف- دکترا و یا متخصص فیزیک پزشکی	استادیار	۱ نفر
		ب- فوق لیسانس بیوفیزیک	مربی	۱ نفر

توضیح اینکه افراد فوق در صورت داشتن مدارج بالاتر از نظر آموزشی در سمتهای بالاتر استخدام خواهند شد.

دعوت مجمع عمومی عادی (بطور فوق‌العاده)

بدینوسیله از سهامداران شرکت هپکو (سهامی خاص) دعوت میشود در جلسه‌ایکه در ساعت ۱۰ صبح روز شنبه ۱۸ فروردین ماه ۱۳۵۸ در دفتر شرکت تشکیل میشود حضور بهم رسانند .

دستور جلسه : انتخاب اعضاء هیئت مدیره .

مدیرعامل شرکت سهامی هپکو (سهامی خاص)

ن ۷٦٦٤۹

کیهان ورزشی روزهای شنبه منتشر می‌شود

حامی حقوق کارگران و کشاورزان پابرهنه دانشمند مجاهد جناب آقای قطب‌زاده

بدینوسیله ماکارگران وکشاورزان ایوان غرب گزینش شایسته شمارا بوسیله قائد عظیم‌الشان امام خمینی به‌کلیه مستضعفین تبریك‌گفته وباآگاهی ازسوابق مبارزات وجانبازی‌های شما علیه امپریالیسم ورژیم طاغوتی پشتیبانی خودرا در مقابل مشتی فرصت‌طلب و بگفته علی (ع) بسان پشه از هرسوکه باد بوزد بهمان جهت پرواز میکنند اعلام میداریم .

ش ۱۳۲٦٦ اهالی ایوان غرب

هنرسرای بهبهانی

باطلاع کلیه دانشجویان میرساندکه امتحانات‌کنکور واحد از اول اردیبهشت ماه ۵۸ شروع میشود .

ن ۷٦٦٤۵ هنرسرای بهبهانی

نماینده‌گی کشتیرانی ایران و اسکاندیناوی
(شرکت سهامی خاص)

بدینوسیله به اطلاع میرساند کالاهای حمل شده توسط خطوط کشتیرانی ذیل که دردوبی، شارجه وکویت تخلیه گردیده‌اند هرچه زودتر بمقصد بنادر ایران حمل خواهند شد.

BBS Barber Blue Sea	بابربلوسی ازبنادر شرقی آمریکا
Blue Star Line	بلواستارلاین ازبنادراسترالیا ونیوزیلند
SCANMEL SCANDINAVIAN MIDDLE EAST LINE	اسکانمل ازبنادراسکاندیناوی شمال‌اروپا ومدیترانه
WALLINE	ویل لاین ازبنادر خاوردوراروپا

لازم به توضیح است قسمتی از هزینه‌های متعلقه از گیرندگان محترم کـالا وصول خواهد شد. صاحبان محترم کالا میتوانند در صورت تمایل کـالای خـود را در بـنادر دوبی ـ شارجه و کویت نیز تحویل گیرند. ضمناً با کمال خوشوقتی به استحضار میرساند که خطوط کشتیرانی تحت نمایندگی این شرکت کالای کانتینری از بـنادر آمـریکا ـ استرالیا ـ زلاندنو ـ اروپا و خاور دور به مقصد ایران قبول مینمایند.

خواهشمند است جهت کسب اطلاعات بیشتر با این شرکت تماس حاصل فرمایند.

دفتر مرکزی ـ تهران
خیابان تخت جمشید ـ بین ویلا وفیشرآباد
ساختمان بیمه ملی ـ طبقه ۶
تلفنهای: ۸۲۸۰۱۳ ـ ۸۲۸۰۰۴ ـ ۸۳۲۵۳۸
تلکس: ۲۱۳۵۴۴ ـ ۲۱۲۵۱۲

شعبه خرمشهر
خیابان پهلوی ـ شماره ۹۶
صندوق پستی شماره ۱۵
تلفنهای: ۲۴۶۱ ـ ۲۴۶۰ ـ ۲۸۴۳
تلکس: ۶۵۴۰۳۲

نیم‌میلیون مسافرنوروزی درمشهد

مشهد ـ امسال بیش‌از ۵۰۰ هزار مسافر و زائر در ایام نوروز به مشهد سفر کردند . نیم میلیون مسافر اگرچه مشهد را با کمبود جا و شلوغی روبرو نساخت و غافلگیر نکرد ولی موجب افزایش قیمتها بویژه میوه شد و صدای همه چه مسافر و چه اهالی شهررا درآورد .
مشهد امسال تنها یك تصادف خونین با ٦ کشته داشت و ازاین نظر نسبت به سالهای گذشته شاخص بود.

مطبوعات نباید درکنترل یك‌دسته خاص باشند

مشهد ـ خبرنگار کیهان : حضرت آیت‌اله قمی دریك‌مصاحبه اختصاصی باکیهان نقطه نظرهای خویش رادرباره جمهوری اسلامی، رفراندوم ، آزادی مطبوعات ، مسائل کردستان ونحوه کارکمیته های انقلاب بیان داشت.

حضرت آیت‌اله قمی پیراهون مبارزات وموقعیت مردم ایران گفت: فساد و تباهی وظلم موجب انقلاب ایران شـد وتحمل سختی وزجان گذشتگی مراجع تقلید وهمه‌اقشار مردم ووحدت و همبستگی کلیه طبقات موجبات پیروزی آنرافراهم آورد.

آیت‌اله‌قمی درباره رفراندوم وجمهوری اسلامی‌واینکه اگر چند سؤال دررفراندوم مطرح میشدهمه گروهها می‌توانستند شرکت کنند، گفت : رفراندوم‌بهرشکلی وباهرچندسؤالی‌که مطرح شود، چون‌مملکت اسلامی است، جمهوری‌اسلامی بیشترین رای را می‌آورد . بنابراین‌شکل آن‌تغییری درنتیجه آن‌بوجود نمی‌آورد . جمهوری اسلامی که‌درآن رعایت کامل جمیع‌مقررات واحکام اسلامی میشود مورد تایید وقبول اینجانب وهمه‌مسلمانان است.

حضرت آیت‌اله قمی درباره امکان کودتا ازسوی هواخل رژیم سابق گفت: این‌احتمال درممالك‌دیگر امکان پذیر بوده و بوقوع‌پیوسته وشاید دسته‌ها وافرادی هم‌درداینجا به‌این‌فکر باشند ولی قطعا به‌نتیجه نمی‌رسند زیرا آنچه باعث‌پیروزی ملت شدیدین آنهاست، همبستگی و وحدت کلمه‌آنهاست وطبعا افکار خارجی ومغرضانه وفعالیت خائنانه تحت‌عنایات خداوند خنثی‌خواهدشد.

درمورد لزوم آزادی مطبوعات حضرت آیت‌اله قمی گفت: آزادی باید درمحدوده‌ای باشدکه بی‌بندوباری‌وفساد نیاورد وبرخلاف اخلاق عمومی وجامعه روحانیت برخوردار هستم ، ادامه خواهم‌داد.

استاندار آذربایجان درپاسخ سئوالی درباره مشکلات مـالی آذربایجان گفت: طبعا همه استانها نیاز دارند ، من فعلا نیازهای موقت رامطـرح کردم وتاآنجائی‌که برای دولـت امکان داشت بـه درخواستها توجه کرد.

مقدم مراغه‌ای درمورد کارخانه‌هائی‌که تعطیل شده‌اند، گفت : صاحبان ومدیران تعدادی ازاین کارخانه‌ها محل کارشان را تـرك کرده‌اند . اینگونه کارخانه‌ها رابا شرکت نمایندگان دولت‌وکارگران طبق قانون کار مشغول بکار خواهیم کرد ودرمورد بقیه نیزموجبات فعـالیت مجدداًآنها رافراهم می‌کنیم. ضمنا درهمین جا خبر مربوط به‌کمك ۵میلیارد ریالی دولت به‌صنایع آذربایجان راتکذیب می‌کنم زیرا این‌مبلغ برای سراسر کشوراست وفقط سهمی ازآن به‌آذربایجان میرسد.

مقدم مراغه‌ای به‌این‌سئوال که‌رابطه استانـداری و مسئولان دولتی باکمیته‌های انقلاب چگونه‌است ، پاسخ داد: کمیته‌ها نقش‌اساسی درحفظ وامنیت شهرها ومناطق مختلف بعهده داشته‌اند ودر این‌شرایط بحرانی آنهاتوانستند جان‌ومال مردم را حفظ کنند. اغلب کمانیکـه بعنوان مجاهد باکمیته‌ها همکاری می‌کنند ، از کاروکسب خود دست کشیده‌اند وبعنوان یك‌وظیفه دینی وملی تمام‌زحمات را پذیرا شده‌اند ولی این‌یك سازمان دائمی نمی‌تواند باشد وبتدریج که‌امنیت به‌شهرها بازگشت ومامورین انتظامی درحوزه‌های فعالیت خود مستقر شدنـد، مجاهدان به‌کار وزندگی عادی خود بازخواهندگشت. بطور کلی من تاکنون باکمیته‌های انقلاب هیچگونه تعارضی نداشته‌ام واگر هـم مشکلی بوده برطرف شده‌است وامیدوارم کمیته‌ها طبق دستور امـام به‌وظایف محدود ومشخصی که‌دارند برگردند.

*** موقعیت گروههای سیاسی**

ازآنجائی که مهندس مقدم مراغه‌ای پیش ازآنکـه دلت ایران بعنوان دبیرنهضت رادیکال ایران، عضویت دبیران مـوقت کانون نویسندگان وعضویت اجرائی جمعیت طرفداران آزادی و حقـوق بشر چهره‌ای سرشناس است، موضع او رادرمقابل گـروههای سیاسی مختلف آذربایجان پرسیدیم که‌پاسخ داد: آذربایجان از نظرسیاسی استانداری قبول مسئولیت کند، درمبارزات آزادیخواهانه ملت ایران بعنوان دبیرنهضت رادیکال ایران، عضویت دبیران مـوقت کانون نویسندگان وعضویت اجرائی جمعیت طرفداران آزادی و حقـوق بشر چهره‌ای سرشناس است، موضع او رادرمقابل گـروههای سیاسی مختلف آذربایجان پرسیدیم که‌پاسخ داد: آذربایجان از نظرسیاسی

مهندس رحمت‌اله مقـــدم مراغه‌ای استاندار آذربایجان‌شرقی روزهای آخر سال گذشته بـرای پاره‌ای مذاکرات و ملاقات بـــا نخست‌وزیر در باره مسائل‌اجتماعی، اقتصادی و بویژه سیاسی حـوزه ماموریت خود به تهران آمد.

بدنبال این ملاقات با مهندس مقدم مراغه‌ای به گفت و گـــو نشستیم و نظرات او را در بـاره مسائل و مشکلات استان آذربایجان و نقطه‌نظرهایش را در مورد‌مسائل جاری کشور جویا شدیم.

مقدم مراغه‌ای ابتدا به شرایط قبول پست استانداری از سوی خود اشاره کرد و گفت: من به‌این‌شرط پست استانداری را قبول کردم که نظر عمومی یا من باشد و مردم مرا بپذیرند و حالا که تا حدودی با مشکلات آشنا شده‌ام، قصد دارم تاآنجا کـه در توانائی من‌است در آذربایجان خدمت‌کنم واینکاررا تازمانیکه احساس کنم از حمـایت عمومی وجامعه روحانیت برخوردار هستم ، ادامه خواهم‌داد.

استاندار آذربایجان درپاسخ سئوالی درباره مشکلات مـالی آذربایجان گفت: طبعا همه استانها نیاز دارند ، من فعلا نیازهای موقت رامطـرح کردم وتاآنجائی‌که برای دولـت امکان داشت بـه درخواستها توجه کرد.

مقدم مراغه‌ای درمورد کارخانه‌هائی‌که تعطیل شده‌اند، گفت : صاحبان ومدیران تعدادی ازاین کارخانه‌ها محل کارشان را تـرك کرده‌اند . اینگونه کارخانه‌ها رابا شرکت نمایندگان دولت‌وکارگران طبق قانون کار مشغول بکار خواهیم کرد ودرمورد بقیه نیزموجبات فعـالیت مجدداًآنها رافراهم می‌کنیم. ضمنا درهمین جا خبر مربوط به‌کمك ۵میلیارد ریالی دولت به‌صنایع آذربایجان راتکذیب می‌کنم زیرا این‌مبلغ برای سراسر کشوراست وفقط سهمی ازآن به‌آذربایجان میرسد.

مقدم مراغه‌ای به‌این‌سئوال که‌رابطه استانـداری و مسئولان دولتی باکمیته‌های انقلاب چگونه‌است ، پاسخ داد: کمیته‌ها نقش‌اساسی درحفظ وامنیت شهرها ومناطق مختلف بعهده داشته‌اند ودر این‌شرایط بحرانی آنهاتوانستند جان‌ومال مردم را حفظ کنند. اغلب کمانیکـه بعنوان مجاهد باکمیته‌ها همکاری می‌کنند ، از کاروکسب خود دست کشیده‌اند وبعنوان یك‌وظیفه دینی وملی تمام‌زحمات را پذیر

صفحه ۸ کیهان
سه‌شنبه ۷ فروردین ماه ۱۳۵۸
۲۸ ربیع‌الثانی ۱۳۹۹
شماره ۱۰۶۶۸

ساعات شرعی :
اذان مغرب ۴۱–۶
اذان صبح ۳۰–۴
ظهر شرعی ۱۴–۱۲
طلوع آفتاب ۵۶–۵
استخراج : دکتر عباس ریاضی‌کرمانی

سه‌شنبه ۷ فروردینماه ۱۳۵۸

سادات و بگین قرارداد صلح را امضاء کردند

احزاب و جمعیت‌های سیاسی

دانشجویان مسلمان سادات را محکوم کردند

انجمن دانشجویان مسلمان دانشگاه تهران به عنوان حمایت از اقدام انقلابی دانشجویان عرب در اعتراض به پیمان جداگانه صلح مصر و اسرائیل بیانیه‌ای صادر کرد.

دراین بیانیه آمده است :

امپریالیسم جهانی به سرکردگی آمریکابه‌دنبال جای پای تازه‌ای در منطقه است و این اقدام توسط خیانتکار و سازشکاری چون سادات صورت می‌گیرد، اقدامی‌که ضربه آن مستقیما متوجه همه خلقهای منطقه مخصوصا خلقهای عرب و برادران فلسطینی است و ظاهری پروحدت نیروهای امپریالیستی در منطقه‌است و در نتیجه ضرورت وحدت نیروهای مردمی درمقابل این توطئه‌ها بیش از هرزمان احساس می‌شود در صورت آغاز جنگ جدیدی در خاورمیانه تمامی‌خلق ایران به حمایت از نیروهای مترقی به خصوص خلق قهرمان فلسطین برخواهد خاست . خلقها از همان هنگام که تاکتیکهای امپریالیسم با چار و جنجال حقوق بشر آغاز شد، ماهیت «زورانه و ضد انقلابی آنهارا شناخته و عمق تنفر خویش را در جریان سفر کارتر به ایران‌در سال‌گذشته نشان‌دادند. همانطوریکه نفرت خویش‌را از صلح آمریکائی، اسرائیلی‌وتجمین و سازشکاران عرب بارها اعلام نموده است.

ما دانشجویان مسلمان دانشگاه تهران قرارداد ننگین صلح مصر و اسرائیل را محکوم نموده وسازمان آزادیبخش فلسطین را تنها نماینده قانونی خلق فلسطین می‌دانیم و حمایت خودرا از این اقدام انقلابی برادران عرب اعلام می‌داریم .

اطلاعیه سازمان مجاهدین

سازمان مجاهدین خلق ایران امروز دراطلاعیه‌ای اعلام‌کرد که هیچ یك از کتب و نشریات خودرا که بین سال‌های ۵۴ تا ۵۸ تدوین شده تاکنون منتشر نکرده است .

در اطلاعیه سازمان مجاهدین آمده است:

به نام خدا و به نام خلق قهرمان ایران

چه با کتب و نشریاتی که طرف این مدت با سوء استفاده از آرم و نام مجاهدین چاپ شده است حاوی نقطه‌نظرهای انحرافی ، ارتجاعی و ضد مجاهدین نیز باشد، نشریاتی نیز هست‌که با قیمتی گران و غیر عادلانه نیزپخش شده ، لذا هرگونه ارتباط این نشریات را با سازمان مجاهدین خلق تکذیب می‌کنیم .

در آینده بسیار نزدیك دستاوردهای تئوریك سازمان و نشریات آن را در اختیار هموطنانمان‌قرار خواهیم داد.

ضمنا هرنشریه‌ای که آماده پخش شد از طریق مطبوعات به اطلاع خواهیم رساند.

مجازات برای هواداران چریکهای فدائی

سازمان چریکهای فدائی خلق ایران ، امروز ضمن صدور اطلاعیه‌ای اعلام کردکه یك نوجوان ۱۶ ساله هوادار این سازمان ، هنگام پخش اعلامیه توسط چند نفر در میدان خراسان دستگیر و مورد آزار قرار گرفته است. چریکهای‌فدائی به همین جهت ازجمعیت دفاع از حقوق بشر و خبرنگاران خواستهاند برای رسیدگی به این مساله با ستاد آنان تماس بگیرند.

در اطلاعیه آمده است‌که صبح روز یکشنبه‌یکی از دانش‌آموزان هوادار سازمان چریکهای فدائی خلق ایران بنام «مجتبی دهقانی» هنگام پخش اعلامیه‌های سازمان در میدان خراسان مورد حمله چهار مرد عضو کمیته قرار می‌گیرد و زیر ضربات مشت و لگد به محل کمیته منطقه برده میشود . در محل کمیته شخصی بنام «نجفی» دستور میدهد اورا شلاق بزنند تا اعتراف‌کند اعلامیه‌ها از چه کسی گرفته ، بطوری‌که پای این دانش‌آموز مجروح میشود. در حالیکه این نوجوان ۱۶ ساله را شکنجه میکرده‌اند ، چند تن از افراد کمیته خانه‌اورا محاصره می‌کنند و به درون خانه می‌ریزند ، اثاثیه آن‌را درهم ریخته، کتابهای موجود در خانه را به عنوان کتب ضاله به محل کمیته می‌آورند.

مامور شکنجه از دانش‌آموز میخواهد در ازای دریافت ۱۰۰۰ تومان رفقایش را معرفی‌کند.

ما از جمعیت دفاع از حقوق بشر وازخبرنگاران می‌خواهیم برای مصاحبه با این دانش‌آموز شکنجه شده و مشاهده آثار شکنجه با ستاد سازمان چریکهای فدائی خلق ایران تماس بگیرند.

«معلمین پیشگام» در رفراندوم شرکت نمی‌کنند

« معلمین پیشگام » تهران ، وابسته به سازمان چریکهای فدایی خلق ایران ضمن‌صدوراطلاعیه‌ای اعلام کردکه در رفراندوم مولد موقت انقلاب اسلامی ایران شرکت نمی‌کنند .

معلمین پیشگام دلایل عدم شرکت خود در رفراندوم را عدم وجود شرایط دموکراتیك برای انجام انتخابات وآلمصارفه بودن نحوه همه‌پرسی اعلام کرده‌اند.

دراطلاعیه معلمین پیشگام آمده‌است :

دولت موقت انقلابی تصمیم دارد ، درچند روزآینده مبادرت به برگزاری رفراندوم نماید . درحالی‌که اگر محتوای کامل و مشخصی از جمهوری اسلامی به دست ندهد ، مردم نمی‌دانند وضمنان در جمهوری اسلامی نسبت به قبل چه تفاوت هایی خواهد داشت ، در ارتش و نحوه اداره آن چه تغییراتی حاصل می‌شود .

ما عقیده داریم که قبل ازهرچیز دولت‌وظیفه دارد ،در شرایطی آزاد و دموکراتیك ابتدامجلس موسسان باشرکت نمایندگان همه طبقات واقشار خلق را تشکیل داده واقدام به تدوین قانون‌اساسی نماید.

درحالی‌که دولت موقت انقلابی با طرح مساله رفراندوم وآنهم با شکلی خاص وانحصاری در حقیقت جریان عکس راطی می‌کند.

اعلامیه جمعیت مسلم آزاد

جمعیت مسلم آزادامروز اعلام کردکه‌به‌جمهوری اسلامی رای مثبت خواهد داد.

در اعلامیه این جمعیت تاکید شده‌است که هنگام رفراندوم نباید سئوالی در مورد سلطنت از مردم شود زیرامحکومیت و طرد پادشاهی قطعیت یافته‌است . این جمعیت ضمنا دراعلامیه خودخواستار محاکمه و مجازات امیرعباس هویدا شده است.

موجودیت اتحاد چپ

« اتحاد چپ» امروز موجودیت و مواضع خود را اعلام کرد . این اتحاد که بنابراعلامیه آن متشکل از عناصر چپ مستقل است از منافع‌زحمتکشان ایران و جهان واز مبارزات آزادیبخش و انقلابی خلق‌ها پشتیبانی خواهد کرد. این اتحاد برای آغاز کار به جبهه دموکراتیك پیوسته و ضمنا اعلام کرده است که با قیمتی گران و غیر عادلانه نیزپخش شده ، لذا هرگونه ارتباط این نشریات را با سازمان مجاهدین خلق تکذیب می‌کنیم .

در آینده بسیار نزدیك دستاوردهای تئوریك سازمان و نشریات آن را در اختیار هموطنانمان‌قرار خواهیم داد.

ضمنا هرنشریه‌ای که آماده پخش شد از طریق مطبوعات به اطلاع خواهیم رساند.

انجمن حرکت اسلامی

انجمن حرکت اسلامی دانشجویان مسلمان‌دانشگاه مشهد ، امروز موجودیت و مواضع خود را اعلام‌کرد.

این انجمن‌اعلام کرده است‌که برای همبستگی هرچه بیشترفالیت صنفی و سیاسی خود را در چهارچوب اهداف ذیل ادامه خواهد داد:

۱– فعالیت های صنفی درجهت منافع و خواستهای صنفی دانشجویان.

۲– تلاش درجهت شناختن و شناساندن ایدئولوژی راستین اسلام.

۳– خنثی کردن هرگونه توطئه علیه انقلاب اسلامی و جلوگیری از نفاق‌افکنی و تفرقه در صفوف متحد خلق.

۴– تداوم بخشیدن به مبارزه ، مبتنی برمواضع امام خمینی درجهت تحقق جامعه توحیدی.

گروه آزادیخواهان به‌جمهوری‌اسلامی رای می‌دهد

دکتر سیف‌الدین‌نبوی دبیرکل گروه آزادیخواهان اعلام کرد که اعضاء این گروه به‌جمهوری اسلامی رای خواهند داد. به اعتقاد اعضای این گروه « البته شایسته است که ترتیبی‌داده شود تاهرکس به آنچه معتقد است رای دهد تا آزادی‌کامل صورت‌تحقق‌یابد.»

گردهمائی کارکنان وزارت کشاورزی

کارکنان وزارت‌کشاورزی و عمران روستائی دریك گردهمائی برای ایجاد انجمن اسلامی کارکنان این وزارت تصمیماتی اتخاذکردند. این‌افراد درپایان این جلسه با صدور اطلاعیه‌ای تاکید کردند که « برآنند تا بپاس همه خون‌های جاری شده برخت اسلام را با ایجاد انجمن اسلامی طراوت بخشند.»

چریك های فدائی با جبهه دموکراتیك همکاری نمیکنند

سازمان چریکهای فدایی خلق ایران در جبهه دموکراتیك ملی شرکت نمی‌کند و هیچ نوع همکاری با این جبهه نخواهد داشت.

کمیته خبری ستادسازمان چریکهای فدایی خلق ایران در یك تماس تلفنی با کیهان ، ضمن اعلام مطلب فوق گفت : سازمان چریکهای فدائی خلق ایران فقط اقدامات دموکراتیك این جبهه راتائید میکند . مثلا اگر مراسمی شبیه به مراسم بزرگداشت دکتر محمد مصدق داشته باشد ، سازمان ما در آن شرکت می‌کند ولی ماهیچ نوع همکاری واتحاد با این جبهه نخواهیم داشت.

تبریك نوروزی مجاهدین

به نام خدا وبه‌نام خلق قهرمان ایران با درود به‌تمام شهدایی‌که خونشان به ما آزادی بخشید . آغاز بهار و متحول شدن طبیعت را که مصادف باررهایی از سلطه استبداد و دیکتاتوری پهلوی است به همه خواهران و برادران هموطنمان ، بخصوص عزیزانی که به طور مستقیم و یا به‌وسیله نامه ما را مورد محبت قرارداده‌اند صمیمانه تبریك‌می‌گوییم و ضمن پوزش ازاین که امکان جواب این عزیزان را به طور مجزی نداریم برایشان بهار زندگی هرچه شکوفاتر آرزو می‌کنیم.

همچنین از برادران و خواهرانی‌که به وسیله نامه ، پیشنهاد ، تذکر ، انتقاد یا اظهار محبت نموده‌اند ضمن تشکر و قدردانی ازاین که نمیتوانیم به تك‌تك آن ها جواب دهیم پوزش می‌طلبیم.

البته انتقادات و پیشنهاد های درست و بجای شما حتما در عمل راهنمای ما خواهد بود.

امیدواریم در راه خدمت به خلق و رضای خالق، توفیق بیشتری بیابیم.

به‌تبعید شدگان گذرنامه بدهید

کمیته مرکزی حزب توده‌ایران از دولت‌بازرگان خواست‌که به اعضاء تبعیدی این حزب در خارج گذرنامه رسمی برای بازگشت به میهن داده شود.

دراطلاعیه کمیته مرکزی حزب توده ایران‌آمده است : حزب توده ایران بزرگترین آسیب‌هارا از رژیم جابر و فاسد شاه سابق متحمل شده است وصدها و هزارها تن از اعضاء آن ، زندانی ویا به علت وجود احکام جابرانه دادگاه‌های نظامی و تعقیب‌کین‌جویانه ساواك‌ناگزیر به جلای وطن‌شده‌اند. ما اطمینان داریم‌که دولت موقت با الهام از رهبری امام خمینی دستورهای لازم را برای تامین بازگشت همه پناهندگان سیاسی توده‌ای از خارج به‌کشور هرچه زودتر صادر خواهدکرد.

ایران و رادیوهای خارج

ایران بشرکتهای غربی خسارت ناشی از لغو قراردادها را نخواهد داد

رادیو مسکو – ایران خسارات شرکتهای غربی را ناشی از لغو قراردادهای اجرائی که با رژیم شاه سابق امضاء کرده بودند پرداخت نخواهد کرد.

علی اردلان وزیر اقتصاد و دارائی در گفتگو با خبرنگار هفته‌نامه النهار ریپورت اندو چاپ ژنو این مطلب را عنوان کرد و افزود تمام قراردادهای اجرائی که بعقیده دولت انقلابی غیر ضروری است ملغی خواهندشد.

رژیم شاه از بخش قابل توجهی از درآمد نفت برای خرید جنگ‌افزار و تکنیك جنگی گرانقیمت از غرب استفاده میکرد.

دولت جدید تاکنون از خرید جنگ‌افزار منجمله موشك – هلیکوپتر امریکائی و تانك چیفتن انگلیسی واسلحه دیگر جمعا بمبلغ بیش از ۱۰ میلیارد دلار صرفنظر کرده است.

ایران بسوی یك دولت ساده‌اسلامی بعقب باز نمیگردد

رادیو لندن – مهندس مهدی بازرگان نخست وزیر دولت موقت ایران به مردم کشور اخطار کرده که از رد کلیه جنبه‌های تمدن غرب در بحبوحه شور و هیجانی‌که نسبت به جمهوری‌اسلامی دارند خوده‌اری نمایند.

مهندس بازرگان که در دانشگاه تبریز سخن میگفت اظهار داشت که ایران‌نمیتواند بسوی‌یك دولت ساده اسلامی بعقب باز گردد. زیرا کهایران بوسیله کشورهائی که دارای چنین دولت‌هائی نیستداحاطه شده است.

ایران خواهان ۲۰ درصد افزایش قیمت نفت است

رادیو لندن – وزرای کشورهای صادر کننده نفت عضواوپك که برای دومین‌روز در ژنو ملاقات کردندانتظار میرود که قیمت نفت را تا سطح بالاتر از آنچه که برای سال جاری در نظر گرفته‌شده بود افزایش دهند.

گزارشات واصله از ژنو حاکیست که ایران خواهان افزایش معادل با ۲۰ درصد می‌باشد.

عربستان سعودی بزرگترین کشور صادر کننده نفت باین موضوع اشاره نموده که مایل است این افزایش در همان سطح پائین‌تری باشد که قبلا برای سال جاری در نظرگرفته شده بود .

مقام اقتصادی بی‌بی‌سی میگوید که کشور عراق در خارج از جلسه اوپك گفته است که لازم است‌کشورهائی که از معاهده صلح مصر و اسرائیل پشتیبانی و از نفت بعنوان یك حربه استفاده نمیکنند مجازات شوند .

مذاکرات جلسه امروز با هدف ایجاد وحدت حتی‌المقدور خواهد گرفت و بیشتر روی براین عقیده‌اند که بازگشت اوپك با نتیجه‌ای که قسمت رسمی نفت را ثابت نماید تا ۲ دلار یا بیشتر در معاملات هریشکه نماید همراه خواهد بود .

*** یك سخنگوی عرب : این معاهده در واقع اعلامیه جنگ‌است، نه‌صلح**
*** امریکا تا ۵میلیارد دلار وام و کمك بلاعوض به مصر و اسرائیل می‌دهد**

واشنگتن – خبرگزاریها – انورسادات رئیس جمهوری مصر و مناحم بگین نخست‌وزیر اسرائیل که بامیانجی‌گری جیمی‌کارتر رئیس جمهوری امریکا به‌مذاکره‌نشستند‌سرانجام درساعت ۱۰ و ۴۰ دقیقه‌دیشب (به وقت تهران) اولین معاهده صلح میان اسرائیل و یك کشور عرب را امضاء کردند .

رئیس جمهوری مصر و نخست‌وزیر اسرائیل نام‌خود را پای معاهده‌ای گذاشتند که جهان عرب یکپارچه با آن به مخالفت برخاستهاست .

سادات ، مبتکرجنگ‌رمضان ۷۳ و بگین ، تروریست‌سازمان ایرگون که زمانی برای‌سرش جایزه تعیین شده بود ،روی یك میز خم شدند و صفحات متعدد معاهده صلح را که به سه زبان انگلیسی ، عربی و عبری تهیه شده بود اعضاء کردند . بعد از امضای همه صفحات ، کارتر که بسیار خوشحال بود آنها رادرآغوش گرفت و بعنوان شاهد نام خود را درپای معاهده گذاشت .

درحالیکه دوربین های تلویزیونی‌مراسم امضای‌معاهده را بطور زنده در امریکا، اسرائیل و مصر پخش میکردند کارتر گفت « ما پیروزشدیم. سرانجام اولین قدم در راه صلح برداشته شد ». سادات گفت « صبح تازه‌ای از پس تاریکی ها در حال طلوع است » . و بگین درباره آینده گفت « بدون جنگ بدون خون ریزی بدون سرگرانی بیشتر ، ».

کارتر دیشب‌باپذیرائی ۱۳۰۰ نفر ، بادادن ماهی آزاد و کباب امضای معاهده صلح‌مصر و اسرائیل را جشن گرفت .

سادات گفت : « مردان و زنان با حسن نیتی شبها و روزها زحمت کشیدندتاچنین لحظه خوشحال کننده‌ای‌بوجود آید . » اما کسی که معجزه را صورت داد کارتر بود .

باوجود این امضای معاهده صلح‌مصر و اسرائیل در مقایسه بامرحله آینده یعنی‌مذاکرات برای برقراری صلح همه‌جانبه به بازی بچه ها شباهت‌دارد بعلاوه جهان عرب به معاهده انعقاد صلح پشت کرده‌است .

عرفات دیروز در بیرون گفت میخواهم کارتر ، بگین و سادات بداند که نمیتوند ... دیده کرمت بمیونست انگشتر نه را بسوزانند . خیر باید بداند که دشمنیش رو عمق خواهم کرد .

دیروز صدها عرب‌ودوستار آنها جو گاخ سفید دست به تظاهرات زدند و آمد و شد اتومبیل ها را بند آوردند . تظاهر کنندگان فریادمیزدند« پلاکارد هایی باخود حمل میکردند که روی آنها نوشته بود « بگین جانیتکار و تروریست است . زنده باد سازمان آزادیبخش فلسطین.»

پیش اجازه نداد تظاهر کنندگان به کاخ سفیدنزدیکتر شوند اما در جریان‌امضای معاهده صلح صدای‌تظاهر کنندگان از داخل کاخ‌سفید شنیده میشد .

کارتر گفت که امضای معاهده بطور خود بخود صلح درمنطقه برقرار نخواهد کرد منطقه‌ای که در سه هزاره گذشته شاهد ریخته شدن خون هزاران یهودی ، سوری،بابلی، یونانی ،رومی ،ترك ، عرب بوده‌است . کارتر گفت فقط با امضای چند برگ کاغذ همه مشکلات ناپیدد نخواهد شد روزهای آینده به تلاش فراوان ما برای تحقق‌بخشیدن باین آرزوها احتیاج دارد .

اقدامات شدید امنیتی که درجریان امضای معاهده صلح دراطراف‌رهبران مصرواسرائیل اجرا شد یادآور مخالفت‌شدید اعراب و حملاتی است که از طرف کشور های عرب موجه معاهده صلح است .

معاهده صلح در مجموع شامل متن معاهده نه ماده‌ای، سه ضمیمه ، چهار نامه ،دو یادداشت و مقداری صورتجلسه مورد توافق است . در متن معاهده ، بعنوان قسمتی از یك صلح عادلانه جامع‌ودائمی درخاورمیانه ، پایان یافتن حالت‌جنگ میان مصر و اسرائیل‌درخواست شده‌است .

درمورد ضمیمه معاهده خطوط‌کلی عقب نشینی‌اسرائیل از صحرای سینا ، استقرار نیروهای سازمان ملل در این مناطق و روابط عادی میان دو کشور پیش‌بینی شده‌است. دریکی از ضمائم جزئیات روابط حسن همجواری آینده بین دوکشور ،نظیر برقراری روابط خطوط هوایی، پستی ، تلفنی و دیپلماتیك تشریح‌شده است . در ضمائم دیگرجزئیات عقب نشینی قدم بقدم اسرائیل از صحرای سینا در طول سه سال آینده و استقرارنیروهای سازمان ملل بجای سربازان اسرائیلی ، وورود پلیس غیرنظامی مصر در مناطق غیرنظامی تشریح شده است . ضمیمه سوم دربرگیرنده‌نقشه های منطقه است که هریك‌از مراحل عقب نشینی اسرائیل از سینا و خطوط مرزی نهایی میان دو کشور را نشان‌میدهد.

کارتر ، بگین و سادات‌در تائید نظریات خود برای‌لزوم برقراری صلح آیاتی از قرآن ونورات قرائت کردند .

امریکا برای حمایت‌ازمعاهده صلح تعهد کرده سه میلیارد دلار وام و کمك های‌بلاعوض دراختیار اسرائیل و یك ونیم تا دو میلیارد دلار دراختیار مصر قرار دهد .

دراین میان یك سخنگوی کمیته روابط عرب‌و امریکا در نیویورك گفت معاهده صلح در واقع یك اعلام‌جنگ است . صلح برقرار نخواهد شد مگر اینکه دولت فلسطین تاسیس شود .وی گفت : « سادات به شاه دوم‌خاورمیانه بدل شده‌است . »

*** در فلسطین اشغال شده عزای عمومی اعلام شد**

بغداد – رویتر – درحالیکه کشور های عرب بحث پیرامون مجازاتهای اقتصادی و سیاسی مصر را بخاطر امضای معاهده یکجانبه صلح با اسرائیل آغاز کرده‌اند خشم در جهان عرب بر سر امضاء این پیمان بالا میگیرد.

وزرای خارجه و اقتصاد کشور های عضو جامعه عرب در بغداد گردهم آمده‌اند تا مجازاتهای اقتصادی و سیاسی‌علیه رژیم سادات ، رئیس جمهوری مصر، تعیین کنند.

در بغداد تظاهرات عظیمی علیه امضای معاهده صلح مصر و اسرائیل برپا شد. مقامهای حزب بعث عراق گفتند حداقل نیم میلیون نفر در این تظاهرات شرکت کردند. عراق که یکی از سرسخت‌ترین خرده‌گیران سیاست سادات است هنوز درباره امضای معاهده صلح مصر و اسرائیل رسما اظهارنظری نکرده اما مقامهای رسمی گفتند دولت عراق سادات را بخاطر امضای معاهده صلح با اسرائیل «خائن» خواهد خواند.

ملك حسین پادشاه اردن نیز دیروز وارد بغداد شد، ملك حسین که قبلا یکی از رهبران میانه‌رو عرب تلقی میشد، قبل از ورود به بغداد سفری هم به دمشق کرده بود. به نظر میرسد اردن، سوریه و عراق علیه پیمان صلح مصر واسرائیل جبهه مشترکی تشکیل میدهند.

ملك حسین در کنفرانس سران عرب در بغداد که نوامبر گذشته تشکیل شد شرکت کرد اما روابط اردن و عراق تا ماههای اخیر تیره بود.

قرار است یاسرعرفات رهبر سازمان آزادیبخش فلسطین برای شرکت در کنفرانس سران عرب وارد بغداد شود. سازمان آزادیبخش فلسطین در گزارشی که توسط خبرگزاری وفا اعلام شد گفت از کلیه امکانات خود و متحدانش برای درهم شکستن معاهده صلح استفاده خواهد کرد. رئیس خبرگزاری وفا در بیروت گفت «سادات و ارباب کارتر بدانند که با امضای معاهده صلح، ثبات وامنیت منطقه را به‌خطرانداختهاند. آنها باید بدانند کسازمان آزادیبخش فلسطین ازکلیه‌امکانات خود و برادران و متحدان ودوستانش در سراسر جهان‌استفاده خواهد کرد تا این‌معاهده را به سرنوشت کلیه معاهدات خیانت‌آمیز پیشین دچار سازد.»

● یاسرعرفات، رهبر فلسطین این قرارداد را «توطئه‌ای‌علیه ملت و آرمان فلسطین» توصیف کرد و گفت «سادات بهای سنگینی برای این جنایت خواهد پرداخت. البته کارتر در انتخابات آینده ریاست جمهوری آمریکا آرای بسیاری بدست خواهد آورد ولی آمریکا مواضع تازه‌ای را در خاورمیانه از دست خواهد داد.»

عرفات گفت وقتی کربه‌یی را به طرف یك‌دیوار هل می‌دهند گربه حق دارد از خود دفاع کند و اکنون آمریکا پلنگ فلسطین را به طرف دیوار هل می‌دهد.

عرفات همچنین پیش‌بینی کردکه سادات بهمان سرنوشت محمود نکرشی، نخست وزیر ملك فاروق که در ۱۹۴۸ پس‌از امضای قرارداد ترك مخاصمه بااسرائیل کشته‌شد، دچارمیشود.

عرفات از سوی دیگر پیامی برای رهبران کشور های اسلامی فرستاده و در آن گفته است این قرارداد صلح‌دروغین ناقض قطعنامه‌های سازمان ملل‌متحد ومنافی حقوق حقه ملت فلسطین است.

● زهیر محسن، رهبر سازمان فلسطین «الصاعقه» هم در محکوم کردن سادات بمناسبت امضای این قرارداد گفت اعراب باید اقداماتی برای تحریم آن بعمل آورند و سادات را بکلی منزوی کنند.

● حافظ اسد، رئیس جمهوری سوریه هم که قبلا سادات را «خائن به آرمان اعراب و ملت فلسطین» توصیف کرده بود، دیروز گفت سادات با این کار حکم محکومیت خودش را امضا کرده و من انتظار دارم که سورشهایی در خود مصر روی دهد.

اسد از سوی دیگر در اعلامیه مشترکی که دیشب در پایان سفر آندره‌ی گرومیکو، وزیر خارجه شوروی بسوریه، در دمشق منتشر شد قرارداد تایید اشغال سرزمین های عرب توسط اسرائیل را بشدت محکوم کرد.

شوروی وسوریه دراین اعلامیه «قدرت‌های امپریالیستی را متهم کرده‌اند که قصد دارند با اینگونه قراردادها حضور خود را در منطقه گسترش دهند، ولذا از اعراب خواسته‌اند که با قدرت و همبستگی کامل برای یافتن راه حل جهانی برای مساله خاورمیانه تلاش‌کنند .

● وزیران خارجه و اقتصاد عربستان سعودی دیروز ازدولت خود خواستند قطعنامه هایی را که در آبان گذشته در بغداد به تصویب جامعه عرب رسیده است، اجراکند. دراین‌قطعنامه‌ها پیش‌بینی شده است که در صورتی که مصر قراردهاد صلح را امضا کند، محدودیت هایی علیه مصر وضع بشود.

● ابو عوده، وزیر اطلاعات اردن گفت اسرائیل مرتبا قطعنامه های سازمان ملل متحد را نقض کرده و نقاط مسکونی تازه‌ای در سرزمین های اشغال شده ایجاد می‌کند و قرار داد کنونی براین خلافکاری صحه می‌گذارد .

● اما مهم‌تر از همه اینها اعتصاب عمومی مردم سرزمین‌های اشغال شده فلسطین بدست اسرائیل است که تقریبا در همه‌جا کامل بود. مغازه‌ها باستثنای چند قهوه‌خانه و بقالی بسته‌بودند وشهرداری‌ها «روز عزای‌ملی» اعلام کرده بودند. همه‌مدارس تعطیل بود و هیچ اداره‌ای کار نمی‌کرد.

در میان خشم و اعتراض شدید اعراب به پیمان «صلح امریکایی»

اجتماع وزیران عرب برای مجازات مصر تشکیل شد

تردید والدهایم

لندن – رویتر – کورت والدهایم دبیرکل سازمان ملل‌متحد، دیروزگفت دراینکه پیمان صلح مصر واسرائیل بتواند مشکل خاورمیانه را حل کند تردید دارد.

والدهایم که در حضور جمعی دیپلمات و بانکدار درموسسه مسایل بین‌المللی درلندن سخن می‌گفت افزود ازاینکه دوکشور عضو سازمان ملل متحد بایکدیگر پیمان صلح امضاء می‌کنند بسیار خوشحال است اماهمته اصلی مشکل خاورمیانه مساله فلسطین است که در پیمان صلح مصر واسرائیل به آن توجهی نشده است.

مصر قصد حمله به‌لیبی دارد

سازمان ملل – آسوشیتدپرس – نماینده لیبی درسازمان ملل‌متحد دیروز مصر را متهم‌کرد که قصد دارد پس‌از ترك مخاصمه با دولت اسرائیل شعله های جنگ با لیبی را برافروزد.

بدنبال امضای پیمان صلح بین مصرواسرائیل نماینده‌لیبی درسازمان ملل از کمال‌حسن علی وزیر دفاع مصر نقل قول کرد که مصر ازاهریکا جنگنده‌هایی دریافت خواهد کرد‌که میتواند بامیك های ۲۳ لیبی واتیوپی برابری‌کند .

نماینده لیبی درسازمان ملل گفت این چنین اظهارنظرها حاکی ازآن است‌که مصر قصد دارد یك حمله تجاوزکارانه علیه لیبی براه اندازد . وی‌گفت ادعای مصر درمورد دفاع از سودان بهانه‌ای است برای حمله به لیبی.

بن – خبرگزاری فرانسه – پنجاه تن از دانشجویان فلسطینی و دانشجویان کشورهای دیگر عربی ، اواخر صبح دیروز به عنوان اعتراض به‌امضای قرارداد صلح مصر واسرائیل محل ساختمان جامعه عرب را دربن بدون هیچگونه خشونتی اشغال کردند.

● دولت لیبی هم امضای قرارداد را محکوم کرد و درپیامی که از سوی دبیرخانه «کنگره خلق عرب» برای جامعه عرب و وزیران خارجه عرب فرستاده شد، خواست که هرچه‌زودتر مجازات هایی را که در قطعنامه بغداد پیش‌بینی شده نسبت به مصر اجرا بکنند.

تظاهرات و اشغال

در همین احوال دانشجویان عرب و مسلمان در کشور های مختلف به نشانه اعتراض به قرارداد، تظاهراتی برپا کردند .

● در کلمبو، پایتخت سری‌لانکا یکصد دانشجو در برابر سفارت مصر با فریاد مرگ بر سادات، تظاهرات کردند.

● در کراچی بیش از۲۰۰ عرب به‌آرامی دربرابر کنسولگری مصر تظاهرات کردند و امضای قرارداد را محکوم ساخته آن را «خیانت به امت عرب» خواندند.

انفجار در بیت‌المقدس

در انفجاری که دیشب در بیت‌المقدس روی داد، پنج مسافر خارجی و دو یهودی زخمی شدند.

این حادثه در اثر برتاب نارنجك بسوی یك هتل رستوران پدید آمد. حادثه درست در لحظه‌ئی که امضای قرارداد آغاز می‌شد، انجام گرفت .

از سوی دیگر دیشب نسبت به سفارت اسرائیل درترکیه سوءقصدی صورت گرفت که البته تلفاتی نداشت. یك گروه بنام «سازمان انقلابیون ترك» بعدا مسئولیت این سوءقصد را برعهده گرفت و گفت به نشانه اعتراض به امضای قرارداد مصر و اسرائیل این کار را انجام داده است.

آیت‌اله وحیدی از دانشجویان‌خواست به جمهوری اسلامی‌رای‌بدهند

حضرت آیت‌اله حاج‌سید محمد وحیدی در پاسخ گروهی از دانشجویان تهرانی نظر خودرا در باره رفراندوم روز جمعه دهم فروردین چنین اعلام کرد :

بسم‌الله الرحمن الرحیم

نظربرانیکه ما مسلمانیم و انقلاب انقلاب اسلامی است و اکثریت‌قریب به اتفاق مملکت پیرو دین مقدس اسلام هستند و تعالیم عالیه‌اسلام از لحاظ سعادت بشر و آزادیهای فردی و اجتماعی‌را تضمین نموده و حقوق همه افراد حتی اقلیت‌ها در آن ملحوظ شده ، حقیر به جمهوری اسلامی نه کم ونه زیاد،رای خواهم داد . مقتضی است همه برادران و خواهران با رای دادن‌بجمهوری اسلامی رشد فکری و همبستگی‌خود را با مراجع دینی بار دیگربه‌ثبوت برسانند . تائید همگان‌را درمرحله سازندگی نهضت از خداوند متعال مسئلت میداریم .

برای یك سال : ۸۵۰ آمریکائی ۲۸۱ میلیون‌دلار ازشرکت مخابرات حقوق گرفتند

۸۵۰ نفر آمریکائی طی مدت یکسال ۲۸۱٫۱٫۱۷۰٫۰۰۰میلیون دلار از شرکت مخابرات ایران حقوق میگرفتند

کمیته موقت انقلاب‌اسلامی‌شرکت مخابرات ایران طی ارسال یك‌برگ از قرارداد یکجانبه و استعماری شرکت بل (توسعه‌مخابرات‌ایران) که جانشین وزیر جنگ وقت‌دولت های قبلی از طرف‌دولت ایران‌آن‌را امضا کرده اعلام داشت که تنها۸۵۰ نفر از کارکنان آمریکائی طی یك سال ، دویست و هشتاد میلیون و صدوهفده هزار دلار حقوق از دولت ایران دریافت داشته‌اند واین قراردادرا ارتشبد حسن طوفانیان از طرف دولت ایران به عنوان نماینده‌سازمان‌ارتباطاتوالکترونیك شرکت مخابرات ایران امضا کرده است .

شرکت بل شرکت توسعه‌مخابرات ایران بوده که یکی از مفاد مهم قرارداد آنها توسعه روز افزون تلفن در سطح کشور بوده است .

تقاضای آزادی یك دانشجو

کمیته بابل، یکی ازدانشجویان سال‌چهارم حقوق رشته علوم‌سیاسی دانشگاه تهران را به اتهام«ساواکی بودن» در ده «سفیدتور» بابل، دستگیر کرد.

روز سه‌شنبه کمیته مشترك بخش بندپی غربی (خشت رودبی) این دانشجو را که علی‌اکبر فلاح‌توری نام دارد دستگیر و به زندان انفرادی بابل منتقل کرد.

دانشجویان دانشکده حقوق دانشگاه تهران در نامه‌ای به‌کیهان به شدت به این واقعه اعتراض‌کرده و نوشته‌اند فلاح توری یکی از دانشجویان مترقی دانشکده حقوق است او بدون هیچگونه مدرکی دستگیر شده و باید هرچه زودتر آزاد شود.

توضیح لازم

کمیته انقلاب بازرگان سه‌شنبه جامع معهذا در توضیحی به کیهان متذکر شد که طبق مدارك بدست آمده از منزل شریف امامی، دکتر احمد علی‌آبادی دبیرکل‌دبیرخانه این لژ بوده است.

انجمن انقلاب اسلامی سردفتران به جمهوری اسلامی رای میدهد

هیئت‌مدیره از عموم بازنشستگان و وظیفه بگیران تقاضا دارد که روز جمعه دهم فروردین خود و خانواده‌شان به جمهوری اسلامی رای دهند .

کانون بازنشستگان کشوری

نامه دکتر سنجابی به یاسر عرفات

دکتر کریم سنجابی وزیر امور خارجه ایران درنامه‌ای که‌برای یاسرعرفات رهبر سازمان آزادیبخش‌فلسطین فرستادحمایت ملت ودولت موقت انقلاب اسلامی ایران را ازخلق فلسطین ونیز سازمان آزادیبخش فلسطین اعلام داشت.

متن نامه وزیر امورخارجه باین شرح است .

برادر عزیز انقلابی جناب یاسر عرفات دراین ایام خطیر که‌ملت قهرمان فلسطین با یك توطئه بین‌المللی دیگر درجهت تجاوز به‌حقوق حقه خود مواجه می‌باشد وجریان مذاکرات وعقد قرارداد صلح بین دولت مصر و حکومت اسرائیل تحت قیادت ایالات متحده امریکا علیه ملت فلسطین و دیگرطل برادر عرب تنظیم شده واز پشت برفلسطین خنجر میزند لازم میدانم باردیگر پشتیبانی کامل‌ملت ایران و دولت موقت انقلاب اسلامی را از خلق فلسطین و سازمان آزادیبخش فلسطین بعنوان تنها نماینده آن اعلام دارم. ایران معتقد است هرگونه مذاکره و قراردادی بدون استیفای کامل حقوق ملت ستمدیده شما و بدون شرکت فعال سازمان آزادی‌بخش فلسطین درآنها نتیجه‌ای جز افزایش وخامت و مخاطرات بین‌المللی برای صلح واقعی واجرای عدالت درمنطقه ندارد انقلاب اسلامی ایران مبارزه مردم فلسطین را مبارزه خود دانسته و کوشش برای استیفای کامل همه جانبه حقوق آنها را از وظایف اصلی سیاست خارجی خود قلمداد می‌کند.

امیدوارم پیگیری واستقامت مردم فلسطین و دیگر برادران‌عرب و همه ملل مسلمان ودیگر ملل عدالت طلب جهان بتوانند علیه همه توطئه های جهانی مقاومت کرده تا پیروزی کامل خلق فلسطین‌مبارزه را ادامه دهند.

حزب توده قرارداد سادات ــ اسرائیل را محکوم ک

کیهان

۱۲ صفحه

تکشماره- ۱۵ ریال

چهارشنبه ۸ فروردین ماه ۱۳۵۸ ـ ۲۹ ربیع‌الثانی ۱۳۹۹ ـ شماره ۱۰۶۶۹

کیهان در ٤ صفحه اضافی منتشر می‌کند

نشانی کلیه مراکز اخذرای در تهران

نام ونشانی ۱۱۹۹ حوزه اخذ رای تهران در ٤ صفحه ضمیمه و آدرس حوزه‌های شمیران و شهرری به‌ترتیب در صفحات ۸ و۵ چاپ شده است

بالامضای یک توافق نامه بین ترکمن‌ها و کمیته مرکزی ودولت

آتش بس درگنبد اعلام شد

در زد و خورد های خونین گنبدکاوس

۱۶ نفر کشته ودهها نفر مجروح شدند

آیت‌الله طالقانی ترکمن‌هارا به‌ترک مخاصمه وایجاد آرامش دعوت کرد

صفحه ۳ـ ستون سوم

* ترکمن ها رئیس شهربانی گنبد و عده‌یی سرباز اعزامی را دستگیر کردند.

استاندار :

ساواک وزمین‌داران به‌حوادث گنبد دامن‌میزنند

صفحه ۳ـ ستون هشتم

* طرفین منازعه عده زیادی را گروگان گرفتند

* ۵۰ تا ۷۰ نفر از اعضای فعال کانون سیاسی وفرهنگی خلق ترکمن دستگیر شدند

اعلامیه جنبش ملی مجاهدین درباره وقایع گنبد

* دشمنان انقلاب آتش نفاق‌را درکشورروشن‌میکنند

* هیاتی از طرف آیت‌الله طالقانی عازم منطقه شد.

* فرماندار گنبد به تهران احضار شد.

* هژبر یزدانی و ابوالفتح آتابای در منطقه ترکمن ها دیده شده‌اند.

صفحه ۳

صدها آلونک جنوب شهر آسیب دید

این یکی از آلونک های جنوب شهر است . هزاران تهرانی‌درچنین خانه‌هائی که از خانه بودن فقط نام آن‌را داردونشان دهنده‌پیشرفت های رژیم آریامهری و ارمغان این رژیم برای مردم است زندگی می‌کنند . دیروز بسیاری ازاین خانه‌ها ازسیلاب آسیب دید

شرح درصفحه ۵ ـ ستون‌ششم

۵۷ عامل رژیم شاه دستگیر شدند

* استاندارسابق‌مازندران، رئیس بانک اعتبارات صنعتی ، یك وکیل مجلس شورا و دهها ساواکی در میان دستگیر شدگان هستند

صفحه ۵ ـ ستون دوم

امام خمینی: عوامل رژیم سابق قصد خرابکاری درصندوقهای رای دارند

صفحه ۲ ـ ستون پنجم

سرلشکر قره‌نی دستور سرکوبی مردم کردستان راداده بود

صفحه ۲ـ ستون اول

هیأت بین‌المللی بررفراندم نظارت میکند

صفحه ۵ ستون اول

ایران ازتصمیم اوپک ناراضی است

صفحه ٤ـ ستون اول

نیروهای مسلح میتواند درهمه پرسی شرکت کنند

صفحه ۲ ـ ستون نهم

جزئیات تازه قانون اساسی درباره کارگران و کشاورزان

* آموزش برای‌همه مردم‌رایگان میشود

صفحه ۲ـ ستون ششم

۱۰۶ سرتیپ و سرهنگ شهربانی بازنشسته شدند

صفحه ۲ـ ستون هشتم

کمک اعراب به‌مصر قطع شد

صفحه آخر ـ ستون‌هفتم

قانون اساسی: پیش بسوی آزادی برای همه

یادداشت روز

هرچه زمان پیشتر میرود، در حالیکه خروش و بی‌تابی انقلابی، با از سرگرفتن کار آرام آرام در پهنه ایران فرو می‌نشیند، درهنگامیکه موج های خشم وعصیان در دریای توفانی انقلاب آرام می‌گیرند، توده عظیم‌مردم در آرامشی که بوطن باز میگردد، با تمام هستی خویش منتظرند و پای می‌فشارند، تا گوهر یگانه‌ای را که در راهش خون و شهید داده‌اند بچنگ آورند. چه نیازی به گفتن که این گوهر یگانه آزادی است ؟

هرچه ازدایره ابلیسی‌رژیم شاهنشاهی دورترمیشویم، جریانات سیاسی روز و اظهارات امام و دولت نشان‌میدهد که به این گوهر یگانه چقدر نزدیك هستیم.

اکنون، در این لحظه از تاریخ که هستیم دوویژگی دوران جدید روشن شده است. هرچند شرح دقیق این ویژگیها و بویژه زمینه عملی اجرای آنها، هنوز روشن نیست، باجرئت میتوان گفت که سیاست کلی ایران ضد امپریالیستی است و قانون اساسی ایران تا آن حد که شرایط تاریخی جامعه ما اجازه میدهد دموکراتیك و برآورنده آزادیهای عمومی مردم خواهد بود.

★★★

سخنان دیروز معاون وزارت کشور که در آن‌رئوس قانون اساسی جدید به وضوح از موضعی دموکراتیك بیان شده بود، نشان میدهد علیرغم حرف کسانیکه از سرحسن یا سوءنیت میکوشند این فکر مسموم را در جامعه‌گسترش دهندکه دیکتاتوری جدیدی جانشین دیکتاتوری شاه سابق خواهد شد، حرکت جامعه ما بسوی ایرانی آزاد است . با نگاهی اندك عمیق‌تر به شرایط تاریخی ایران میتوان گفت در واقع چنین هم باید باشد. قوانین اجتماعی در آخرین تحلیل چیزی نیستند ، غیر از معیار هائی که میتوان با توجه به آنها نیرو های مختلف اجتماعی را ارزیابی کرد. قانون اساسی که عمومی‌ترین خواستهای تاریخی ملتی در آن منعکس میشود، در واقع نشان‌دهنده دو چیز است : اول سهم طبقات مختلف اجتماعی درتولید که شکل حقوقی آن در قانون منعکس است و هرطبقه اجتماعی به نسبت نقش تاریخی خود و نیروهایش در آن لحظه از تاریخ خود را در واقع به قانون تحمیل میکند. دوم، شرایط تکاملی جامعه در آن لحظه از تاریخ که این قانون نوشته شده است. اگر بپذیریم که انقلات امروز ایران، در واقع پایان انقلاب مشروطیت و از نظرطبقاتی، انقلابی «بورژوا ـ دموکراتیك» است که به نیروی اسلام به پیروزی رسیده است عمده‌ترین خواستهای جامعه را در این لحظه از تاریخ آزادیهای عمومی تشکیل میدهد.

جامعه، برای پاسخ گفتن به این خواست‌ها، هم در شکل و هم در محتوا تغییر میکند. شکل حکومت از سلطنتی قرون وسطائی به جمهوری تغییر می‌یابد و این جمهوری که در ایران به‌خواست توده های میلیونی و رهبری انقلاب جمهوری اسلامی اعلام شده استدرمحتوای خود، خواست های تاریخی جامعه را منعکس میکند.

این خواست‌ها، بربنیاد شرایط اقتصادی ـ اجتماعی ایران و براساس آنچه تاکنون رهبر انقلاب، متفکران اسلامی و دولتمردان گفته‌اند و آخرین آنها در حرفهای وزیر کشور منعکس شده اینهاست:

ـ آزادی بیان، اجتماعات، احزاب و مطبوعات.
ـ آزادی ملت ها در تعیین سرنوشت خود.
ـ آزادی مردم در اداره کشور ازطریق شوراها.

اینها البته رئوس آزادیهای پیش‌بینی شده درقانون اساسی است.

میتوان انتظار داشت قانون اساسی جدید حق مردم را در اداره کشور از طریق شورا های شهر، استان و شهرستان به رسمیت بشناسد و با روشن کردن وظایف این شوراها آنها را به ارگان های اعمال قدرت تبدیل کند.

میتوان انتظار داشت، همه سازمان های اجتماعی، اعم از صنفی و سیاسی، با آزادی کامل و بدون هیچ تبعیضی اجازه فعالیت و تبلیغ بیابند. میتوان انتظارداشت تمام قوانین و مقررات محدودکننده آزادیهای عمومی و ضد مردمی نابود شود. میتوان انتظار داشت، خواست های همه اقشار مردم که نمایندگان آنها از طریق انتخابات آزاد به مجلس راه خواهند یافت، در قانون اساسی‌ایران منعکس وبه‌زنان آزادی برابر با مردان داده شود. انعکاس این آزادیها در قانون اساسی جدید و اجرای آن درزمینه عملی، از طرفی راه را بر هر نیرنگ و توطئه دشمن‌خواهد بست و از طرف دیگر به جامعه ایران اجازه خواهد داد با آزاد شدن زمینه های گوناگون از تولیدی تا فرهنگی به حرکت تکاملی خود در مسیر تاریخ ادامه دهد. این آزادیها بیگمان بسیار به نفع زحمتکشان خواهد بود.

زحمتکشان اجازه خواهند یافت درسازمانهای صنفی خود متشکل شده و در راه بدست آوردن خواست های قانونی خود بکوشند. آنچه بیش از همه اهمیت داردهمین مساله،یعنی برآوردن خواست‌توده‌های میلیونی زحمتکشان ازکارگر و دهقان گرفته تاپیشه‌ور وکارمند است. آنانکه در خون خود، رژیم ستم پیشه پهلوی را خفه کردند ، زحمتکشان بودند. این واقعیت را بارها و بارها رهبر انقلاب اعلام کرده است. اما متاسفانه در اظهارات رسمی مقامات دولت موقت انقلابی کمتر به این خیل رنجبر اشاره میشود. و تاکنون نیز اعلام نشده قانون اساسی‌جدید برای زحمتکشان ایران، برای بهبود زندگی کارگران و روستائیان و کارمندان چه پیش‌بینی هایی کرده است . در این زمینه اساسی هم که سرنوشت فردای ایران به‌آن وابسته است. اقداماتی ازقبیل تدوین‌قانون کاردموکراتیك، افزایش دستمزدها، کاهش ساعات کار، تصویب قوانین مترقی بیمه های اجتماعی، تامین مسکن و پیش‌بینی آنها در قانون بسیار حیاتی است. در کنار اینها باید از لزوم عطف توجه قانون اساسی جدید به‌مسائل حیاتی کشاورزان نام‌برد .

گذشته از این، تاکنون نه در برنامه دولت و نه در آنچه از قانون اساسی اعلام شده، ازاقدامات اساسی در زمینه آزاد سازی جامعه ایران از یوغ امپریالیسم وایجاد آزادیهای اقتصادی برای‌جامعه حرفی به‌میان نیامده است.

حال آنکه شرایط تاریخی جامعه ایران وجهت ضد امپریالیستی آن که اینروزها بویژه در اعلامیه امام علیه قرارداد ننگین سادات و اسرائیل بوضوح دیده میشود، حکم میکند همپای با آزادیهای سیاسی، که رئوس آن دیروز توسط معاون وزیرکشور اعلام‌شد آزادیهای‌اقتصادی نیز پیش‌بینی و اجرا شود. هریك از این آزادیها بدون دیگری بی‌معنی و غیر قابل اجرا است، در این زمینه، ریشه‌کن کردن امپریالیسم که اکنون مکانیسم حاکم بر زندگی اقتصادی ماست، از طریق لغو قرارداد های اسارت آخرین با امپریالیست ها، صنعتی کردن کشور، اصلاحات ارضی ریشه‌ای و اقداماتی از این دست ضروری است.

سیر تاریخی جامعه ایران وخواست رهبری انقلاب در این لحظه از تاریخ، بسوی اجرای این خواست های اساسی، یعنی ایجاد آزادیهای عمومی برای مردم ایران است. هر نیروئی، هرچند سترك، تنها خواهد توانست چند صباحی این حرکت را ترمز کند، اما هرگز قادر به متوقف کردن آن‌نخواهد بود. آنچه ازقانون اساسی جدید ایران که تمامی نیاز های جامعه باید در مواد آن منعکس شود، تاکنون شنیده‌ایم نشان میدهد که ایران، بدون وقفه بسوی این هدف پیش میرود. و این، ملت، ایران این توده‌های میلیونی هستند که دست‌یافتن به این هدف را آسان کرده‌اند و هم آنها هستند که از آزادیهای‌بدست آمده پاسداری خواهند کرد.

برای قانون خوب، مجری خوب باشیم

اعلام رئوس قانون اساسی ، گرچه نویدبخش است ، اما احساس مردم ازنظمی که براجرای این قوانین مستقر میشود ، همچنان گنگ مانده است . طبیعت اداره شورایی ، خود ضامن برقراری نظمی دموکراتیك خواهد بود . لیکن تناقض دراین نظم ، همان احساس خطر همیشگی مردم درباره ـ قانون خوب و مجری‌بد ـ را بیدار نگه خواهد داشت . گرچه این بیم وتردید . حاصل هزاران سال‌اختناق موروثی نظم غیرمردمی ایران است ، ولی همین احساس می‌تواند ، رهنمود رهبران انقلاب ، در تدوین قانون اساسی باشد .

یادمان هست که از نخستین روزهای انقلاب ، جمعی از مردم کوچه وبازار و گروهی از روشنفکران ، به‌اجرای قانون اساسی موجود نیز دلخوش بودند . شاه مخلوع براساس گزارش چشم‌وگوش‌هایش ازاین احساس، دقیقا به‌تکاپو افتاد که ازاین برگ برنده سوءاستفاده کند .گفت: « دیگر اشتباه‌های گذشته تکرار نخواهد شد وبرای اجرای دقیق قانون اساسی یك دولت ملی ، روی‌کار خواهد آمد .» این سند تسلیم وقاحت‌آمیز شاه مخلوع در برابر جنبش راستین مردم ایران ، بازگوی بسیاری از مسایل عمده ایران آن روزبود. وی حتی برای تقویت این احساس ، که قانون اساسی موجود ، می‌تواند ضامن آزادی‌های عمومی باشد، تظاهرات‌فرمایشی و مسخره دفاع از « قانون اساسی » را راه انداخت . بختیار ، نوکر خودفروش امریکا نیز که درآخرین روزهای استبداد اسیر وسوسه قدرت نخست‌وزیری انتصابی شده بود ، در تائید این سیاست‌مزورانه ـ تحدید خواست های مردم به حداقل امکان‌پذیر ـ تظاهرات میلیون‌ها ایرانی ستمدیده را که دیگر حاضر به‌قبول قانون اساسی مزورانه شاهنشاهی نبودند ، کار گروهی آشوب‌طلب و « خارجی » قلمداد می‌کرد . ازهاری جنایتکار ، همین نژ را پذیرفته بود ومعتقد بودکه این بلندگوهای نامرئی پشت‌بام‌ها ، بااجرای سردستی و تردستانه بخشی از قانون اساسی قلابی ، خاموش خواهد شد . اما دیدیم که نشد. زندانیان سیاسی را چون اسرای جنگی دسته دسته آزاد کردند ، اما با آزادی هردسته ، مبارزه اوج و شکوفایی بیشتری می‌یافت . فعالیت جمعیت‌ها و احزاب آزاد شد ، اما این آزادی ظاهری که براساس آگاهی توده مردم گریزناپذیر می‌نمود ، حلقوم استبداد را بیشتر ازپیش فشرد . بسیاری شگردهای مزورانه دیگر در مساله‌اجرای قانون اساسی‌نیز ،نتوانست مردم را اقناع و ارضا کند . چرا ؟

بدیهی است شرایط عینی مبارزه برای مردمی که نسل‌اندرنسل زیربار ستم مضاعف استبداد و امپریالیسم بودند ، فراهم شده بود . رهبران راستین جنبش از درون مردم جوشیدند وبالا آمدند . نقاط مشترك اقتصادی ـ سیاسی و نظری مردم در مقابله با استبداد و امپریالیسم ، آنچنان ممزوج وتنگاتنگ شد که دیگر ماست‌مالی وتردستی ، نمی‌توانست آگاهی ضروری مردم راکور ویا خفه‌کند . دیگر این‌که، عدم اجرای حرف‌های « خوب » شاه ، هویدا ، آموزگار، شریف امامی ، ازهاری، بختیار برای مردم محرز شده بود . می‌دانستیم که دیگر « اصلاحات ارضی » اصلاحاتی تردستانه به نفع سرمایه‌داران بزرگ و در جهت ایجاد قطب‌های عمده فئودالی ، دولتی بود . می‌دانستیم که این خانه‌هایی که هزار هزار برای کارگران ـ فرهنگیان و کارمندان ، ساخته می‌شود ، در ودیوارش از خط و آجرش ،کاغذی‌است . می‌دانستیم جنجال‌های گوشخراش رژیم در مورد احقاق‌حق ملت ایران پیرامون مساله نفت ، دروغ بزرگی بود که ظاهری انقلابی داشت . درآمد ما ازنفت ، به‌حدود ۲۱ میلیارد دلار رسید ، اما خرید اسلحه مانیز به ۱۱ میلیارد دلار افزایش یافت . یعنی افزایش درآمد حاصل از رشد قیمت نفت باافزایش میزان خرید اسلحه ودیگر مواد وارداتی ـ که نرخ این کالاها نیز گاه تا ۲۰۰ درصد افزایش یافت ـ جبران‌شد. دستمزد اسمی کارگر ساختمانی از ۱۰۰ ریال به ۵۰۰ ریال افزایش یافت . اما نرخ آزاد گوشت ـ حتی یخزده ـ ازکیلویی ۷۰ ریال به ۳۵۰ ریال افزایش یافت . درمورد مسکن این افزایش‌ها ، کمرشکن بود . می‌بینیم که سطح زندگی مردم بی‌چیز،تکان نخورد وگاه افول هم‌داشت. فرض این که حرف‌های خوب ، اگر اجرای خوبی نداشته باشد ، سبب تشدید تضادها و اوج‌گیری درگیری‌ها خواهد شد . نمونه بارز این‌منطق ، «حضور هیات منصفه در دادگاه متهمان سیاسی » بود . این ماده، یکی از چماق‌های کارسازخلق، علیه استبدادکبیر پهلوی بود . چرا که اجرا نمی‌شد ویا اگر دردوسه مورد اجرا شد ، نمایشی بود .

مساله دیگری که سال‌ها اعتراض مردم به‌قانون اساسی پیشین را تشدید می‌کرد ، تعارض‌ها و تناقض‌های موجود در مواد قانون اساسی بود . نمونه بارز آن «آزادی کامل » اجتماعات بودکه در چندین ماده دیگر . این آزادی به چهار میخ کشیده شده بود .

عمومی‌ترین مساله قانون‌گذاری ، بازی باکلمات ویا گذاشتن راههای فرار برای قانون‌گذار است که به‌اصطلاح رویه‌قضایی را پیش می‌آورد . مردم می‌خواهند، مواد قانونی از آنچنان‌صراحتی برخوردارباشد، که نتوان آن را بزیان مردم تعبیر وتفسیر کرد . به‌عنوان نمونه ، در قانون‌مطبوعات پیشین ، « نشر کلیه مطالب آزاد است» بجز « کتب ضاله » واین بهانه‌یی بود برای خفه‌کردن مطبوعات و بستن در انتشاراتی‌های مردمی . «اقدام علیه امنیت کشور » جرم سنگینی بود که به‌رژیم اجازه می‌داد ، هرآدم ناراضی و مبارزی را به‌این بهانه اعدام، تبعید وزندانی‌کند .

این تناقض، امروز نیز گاهی به چشم می‌خورد . باآن‌که قانون مدونی برروابط حکومت نمی‌کند ، اما سوءنیت‌ها وسوء ـ تفاهم‌ها ، سبب بسیاری درگیری‌ها شده است . ازیکسو ، آنچه امروز دیده‌میشود با پیش‌نویس مواد انقلابی قانون اساسی نمی‌خواند و ازسوی دیگر، کلید تخفیف این بحران‌ها را صرفا نمی‌توان به دست قانون سپرد . چراکه بسیاری از تعبیرهای نادرست ، ناشی از قانون نیست ، بلکه ناشی از طرز تفکر ویا درجه نرمش افراد درمقابل مساله عمومی آزادی است . قانون اساسی می‌تواند ناظر برتفکر و عمل باشد، اما همه‌ی مساله نیست . جامعه ما که قرن‌ها از آبشخور فرهنگ استعماری و امپریالیستی تغذیه کرده است ، یکشبه نمی‌تواند ، تغییر بنیادی یابد . بررهبران است که آگاهی‌های سیاسی و اجتماعی مردم رادرجهت سالم‌سازی محیط اجتماعی، سیاسی و فرهنگی سوق دهند . این جهت‌دهی امکان‌پذیر نیست مگر پیش از شکل‌گیری مجدد اندیشه حاکم برجامعه . امروز ما هنوز درتب وتاب شرایط انقلابی هستیم و صداقت‌هامان اصیل‌تر و عمیق‌تر وخواست‌هامان عمومی‌تر است . این‌روحیه را باید در قانون اساسی نیز منعکس‌کنیم واز طریق این مجرا ، همگام با گزینش پاك‌ترین آدم‌های جامعه برای اموراجرایی، راه بازگشت هرگونه استبداد وامپریالیسم را ببندیم .

از جمع‌بندی خواست های مردم چنین برمی‌آید که اکثریت قاطع جامعه ـ مردم بی‌چیز و کم‌چیز ـ خواستار آزادی و عدالت هستند . آزادی همه‌ی گروهها و سازمان‌ها ، آزادی بیان ، آزادی تفکر ، آزادی فرهنگ وزبان ، عدالت نیز ، خواستی عمومی‌است. همانگونه که‌میگوئیم احقاق حق مستضعفین ، خط کلی انقلاب بوده است . در قانون اساسی نیز مردم میخواهند به عدالت اجتماعی با دیدی انقلابی روبرو شوند .

وزیر بازرگانی :

ورود مشروبات الکلی ممنوع شد

رضا صدر وزیر بازرگانی‌دولت موقت اسلامی‌امروز درجمع کارکنان گمرك اعلام‌کردکه ایران دیگربازار بنجل‌های انحصارهای خارجی نخواهد بود.

وزیر بازرگانی ابتدا از کمك های با ارزشی‌که کارکنان گمرك به انقلاب کردند ، تشکر کرد و گفت من امیدوارم که به یاری‌شما بتوانیم بازرگانی ایران را که بر پایه انحصارهابنا شده است از بین ببریم و بازرگانی نوینی در جهت رفاه مستضعفین ایجاد کنیم.

صدر در مورد توزیع برنج‌گفت: جای هیچگونه نگرانی در مورد کمبود این محصول وجود ندارد و ما به هیچکس و بهیچ شکلی اجازه نمی‌دهیم‌که از خارج برنج وارد کند، زیرا از یك سو در انبارها به اندازه احتیاج برنج وجود دارد و از طرف دیگر هرگاه که احتیاج به وارد کردن آن باشد دولت خود راسا اقدام به ورود برنج خواهد کرد .

وزیر بازرگانی در موردپرداخت عوارض یادآوری کرد که بسیاری از وارد کنندگان ضمن مراجعه به ما توضیح داده‌اندکه در گذشته در پرداخت عوارض دست به تقلب می‌زدند ولی در آینده از انجام این عمل خودداری خواهند کرد .

وی در مورد سیمان گفت : انحصار ورودسیمان‌دردست طبقه‌ای بود که دراثر انقلاب مردم از میان رفت و اکنون برای آنکه هیچگونه انحصاری در امر توزیع سیمان و در نتیجه افزایش قیمت آن پیش نیاید کسانی‌که به سیمان احتیاج دارند می‌توانند بهرمیزان که بخواهند سیمان کیسه‌ای ۱۲۵ ریال را تهیه کنند. اگر افرادی که به سیمان نیاز دارندنتوانندبه‌این‌قیمت سیمان در بازارتهیه کنند می‌توانند به وزارت بازرگانی مراجعه کنند و این وزارت برای شکستن نرخ‌های بازار سیمان مورد نیاز آنهارا در اختیار خواهد گذاشت .

در مورد مشروبات الکلی که کارکنان گمرك تاکنون به ترخیص آن اقدام نکرده‌اند و این کالا در مرزها بلاتکلیف باقی مانده است ، وزیر بازرگانی گفت : کارکنان گمرك اگر حقوق و عوارض‌گمرکی از وارد کنندگان مشروبات الکلی دریافت کرده‌اند باید این پولهارا به آنها پس بدهند و وارد کنندگان مشروبات الکلی نیز باید مشروبات را پس بفرستند و از ورود مشروبات به ایران جلوگیری کنند.

وزیربازرگانی در پایان ازکلیه کارکنان گمرك خواست تا در رفراندوم شرکت‌کنند و برای‌پیشبرد هدفهای انقلاب به جمهوری‌اسلامی رای بدهند .

قره‌نی دستور سرکوبی شدید مردم کردستان را داده بود

سرلشکر ناصر فربد رئیس جدید ستاد کل ارتش ملی اسلامی ایران و هماهنگ‌کننده نیروها که ازروز ششم‌فروردین به دستور مهندس بازرگان نخست وزیر به این سمت منصوب شده است، از دیروز رسما کار خود را آغاز کرد.

رئیس جدید ستاد کل ارتش ملی اسلامی ایران در آغاز کار با مسایل مطرح در منطقه کردستان و گنبد رویاروی است که از نخستین دقایق شروع کارش به بررسی مسایل این مناطق پرداخت.

امروز که تلاش می‌کردیم با رئیس جدید ستاد کل ارتش گفتگوئی تلفنی داشته باشیم تا از رئوس برنامه های او برای ارتش ملی اسلامی ایران آگاه شویم، به علت ازدیاد کار نتوانست به این گفتگو بپردازد و موضوع را به هفته آینده و یك مصاحبه مطبوعاتی موکول ساخت.

رئیس جدید ستاد کل ارتش ملی اسلامی ایران درسال ۱۳۰۱ در تهران متولد شد. او تحصیلات خود را از سالهای ابتدایی تا پایان دوره دانشکده افسری در تهران گذراند و در سال ۱۳۲۲ به درجه افسری نائل شد.

نخستین سمت رئیس جدید ستاد کل ارتش، فرماندهی دسته بود که تا فرماندهی تیپ ادامه یافت.

آخرین سمت سرلشکر فربد فرماندهی دانشگاه پدافند پس از سالها تدریس در همین دانشگاه بود و در سال ۱۳۵۴ نیز بازنشسته شد.

سرلشکر فربد ظرف سه سال اخیر اقدام به نوشتن دو کتاب با عنوان «عصر استعمار زدایی» و «ادراك من ازهستی» نمود.

رئیس جدید ستاد کل ارتش دوره های مختلف تخصصی در خارج از کشور گذرانده است.

علت تغییر نخستین رئیس ستاد کل ارتش

امروز خبرنگاران کیهان اطلاعاتی در زمینه علت تغییر سرلشکر محمد ولی قره‌نی نخستین رئیس ستاد کل ارتش ملی اسلامی ایران بدست آوردندکه به اطلاع خوانندگان‌می‌رسد.

از همان روز های نخستین که سرلشکر قره‌نی بسمت رئیس ستاد کل ارتش ملی اسلامی ایران منصوب شد، برخی از نظامیان، گروههای مختلف سیاسی و افراد مختلف بوسیله نامه یا تلفن و یا در مصاحبه های مطبوعاتی مطالب واطلاعیه های گوناگون که در مطبوعات منتشر کردند، به این انتصاب اعتراض کردند و دلایلی نیز برای اثبات نظرات خود ارائه میدادند. هنگامیکه این اعتراضها بالا گرفت، سرلشکر قره‌نی از حضور امام خمینی تقاضای استعفا کرد و در همین حال بود که رویداد های خونین کردستان حمله به سرلشکر قره‌نی را شدت بخشید.

بدنبال رویداد های کردستان بود که براساس اطلاعیه هائی از طرف ستاد ارتش ملی دستور سرکوبی مردم کردستان را داده بود و برای اینکار صرفنظر ازدستوری که به‌پادگان کردستان داده بود، برای سرکوبی مردم کردستان ازهلیکوپتر های مجهز به مسلسل نیز استفاده کرد وعده‌ئی از افرادگارد جاویدان سابق را نیز به صحنه های نبرد سنندج فرستاد.

خبرگزاری پارس اعلامیه هایی را که سرلشکر قره‌نی داده بود کان‌لم‌یکن اعلام کرد. قره‌نی در این اطلاعیه‌ها که از طریق خبرگزاری پارس منتشر می‌شد، کسانی را که به پادگان سنندج نزدیك شده بودند، عواملی فرصت‌طلب و ضد انقلابی معرفی کرده و دستور سرکوبی آنها را به شدیدترین وجه صادر کرده بود.

سرلشکر قره‌نی در جریان وقایع کردستان و سنندج در مقابل تقاضای احمد صدر حاج سید جوادی وزیر کشور مبنی برجلوگیری از پرواز فانتومها برفراز سنندج که محل مذاکره هیات اعزامی امام خمینی ونمایندگان خلق کرد بود، مقاومت کرد و آنرا نادیده گرفت و این اقدام به گفته آگاهان‌سیاسی یکی از عوامل برکناری او بود.

پیامی که وزیر کشور برای جلوگیری از پرواز فانتوم ها برای سرلشکر قره‌نی فرستاده بود، چنین است :

ــ «پیام، تلفن گرام وسیله بی‌سیم شیروخورشید سرخ سنندج از طرف احمد صدر حاج سید جوادی وزیر کشور، از شهر سنندج به تیمسار قره‌نی رئیس ستاد ارتش ملی ایران»:

پرواز جتها برفراز سنندج، موجب عصبانیت مردم و قطع مذاکرات ما شد. چه‌کسی دستور چنین مانور هایی داده است؟ از طرف پادگان به سوی مردم تیراندازی می‌کنند و کفتار شدید می‌کنند. دستور دهید فورا تیراندازی قطع‌شود و دیگر نه روز، نه شب تیراندازی نکنند و همه افکن‌ها نیاندازند.

سرلشکر قره‌نی در پاسخ وزیر کشور چنین‌ پی‌گوید

ــ تا موقعی که اینجانب از طرف رهبر انقلاب‌مسئولیت اداره ارتش را دارم، از انجام نظر جنابعالی و آزاد کردن افرادی که به داخل پادگان به منظورقتل و غارت هجوم بردماند و تا زمانیکه متجاوزین گمراه خود را به وضع آرام قبل برنگردانند، یعنی تا زمانیکه ایستگاه رادیو تلویزیون در دست افراد مجاهد از کرمانشاه و ساختمانهای ستاد لشکر و فرودگاه مجددا بمسئولین معین شده واگذارنگردد وسرهنگ صفری فرمانده لشکر ۲۸ کردستان خود را به ستاد نیرو بر تهران معرفی ننماید، باوجود تمام ارادتی‌که به شخص حضرت آیت‌اله طالقانی و جنابعالی دارم، در مقابل خواست تعدادی مامور اجنبی تسلیم نخواهم شد.

رئیس ستادکل ارتش‌ملی اسلامی ایران ــ سرلشکرقره‌نی چرا با فرمانده لشکر

فرمانده لشکر ۲۸ کردستان در جلسه‌ای که با حضور وزیر کشور و استاندار جدید کردستان برگزار شد اعلام کرد حاضر است اسنادی را که توجه به آن‌می‌توانست از پیشامد حوادث سنندج جلوگیری کند، به همین جهت سرلشکر قره‌نی در برابر فرمانده لشکر ۲۸ موضع سختی گرفته بود.

دیروز همچنین یك منبع موثق فاش کرد:

مقامات انتظامی استان کردستان از مدتها پیش حوادث سنندج را پیش‌بینی کرده و از ستاد ارتش ملی ایران تقاضا کرده بودند به مسئله سنندج توجه شود.

در یك گزارش رسمی که به سرلشکر قره‌نی رئیس برکنار شده ستاد ارتش ملی ایران داده شده بود آرامش روز های قبل از حوادث سنندج «آرامش قبل از توفان» توصیف شده و از سرلشکر قره‌نی درخواست شده بود اوضاع کردستان را به اطلاع دولت برساند.

یکی از مقامات سیاسی کرد درسنندج امروز در گفتگویی با کیهان گفت: ما روز سه‌شنبه ۲۹ اسفند گذشته تصمیم گرفتیم آتش‌بس اعلام کنیم ولی اعلامیه های تحریك‌کننده سرلشکر قره‌نی باعث شد که کشتار مردم سنندج دو روز دیگر نیز ادامه یابد و خسارات جانی و مالی فراوانی به بار آید یك سخنگوی جمعیت دفاع از آزادی وانقلاب گفت:

حقش بود سرلشکر قره‌نی خیلی زودتر ازدیروز برکنار شود او می‌خواست در کردستان جنگ داخلی به‌وجود آورد و زمینه را برای عملیات بعدی که خدا میداند چگونه می‌بود و کشور ما را به کجا می‌کشانید، فراهم کند.

سرهنگ صفری فرمانده پادگان سنندج در جلسه‌ای که با حضور حاج سید جوادی وزیر کشور و نمایندگان کرد برگزار شد گفت ازمدتها قبل بین دوکمیته انقلابی بمسرپرستی آقایان صفدری و مفتی‌زاده اختلاف وجود داشت و او این موضوع را منعکس کرده بود.

انتقادچریك‌های‌فدائی

سازمان چریکهای فدایی خلق ایران ، شب گذشته ، ضمن صدور بیانیه‌ای به چگونگی پخش خبرهای مربوط به کردستان و گنبد از صدا و سیمای انقلاب اسلامی ایران اعتراض‌کرد.

متن بیانیه چنین ست :

امشب صدا و سیمای انقلاب اسلامی ایران از قول خبرگزاریهای خارجی اعلام کردکه سنندج ، گنبد و برخی از مناطق دیگر توسط سازمان چریکهای فدایی خلق تسخیر شده است . برای ما این سئوال مطرح است‌که چرا صدو سیمای انقلاب اسلامی ایران به جای آنکه اخبار واقعی حوادث کردستان و گنبد راکه تاکنون صدها تن کشته و زخمی داشته است‌پخش‌کند ، اخبارتحریك‌آمیز و دروغین‌خبرگزاریهای خارجی‌راکه درپی ایجاد جنگ داخلی و تحکیم مجدد سلطه‌امپریالیسم در ایران هستند منتشر میکند. آیا پخش اینگونه اکاذیب خبرگزاریهای خارجی بدون پخش اخبار واقعی به توطئه‌گران کمك نمیکند و خود تحریکات جدیدی را در پی نخواهد داشت ؟ ما همانگونه که بارها گفته‌ایم رویدادهای سنندج ، گنبد و دیگر نقاط میهن را نتیجه‌تحریکات و دسیسه‌های نوکران امپریالیسم و عوامل مزدور ساواك که با گشودن آتش بروی مردم و همراه با پخش شایعات تحریك‌آمیز زمینه جنگ داخلی و کشتار خلقهای ایران را بوجود میاورند ، میدانیم .

مسلم بدانیم‌که از تشدید هرنوع درگیری و مخاصمه بین صفوف مردم تنها و تنها دشمنان خلقهای ما سود خواهند برد.

یکبار دیگر با صراحت و قاطعیت تمام اعلام میکنیم که‌سازمان چریکهای فدائی خلق دستور حمله به میچگونه از پادگانها و مراکز نظامی دیگررا صادر نکرده و نمیکند. ما همواره در برابر توطئه‌های ارتجاع و امپریالیزم در کنار مردم تا آخرین قطره خون خود ازمنافع خلقهای ایران دفاع خواهیم‌کرد.

ملت قهرمان ایران

ما اعضاء وهواداران گروه آزادی و برابری که‌مارکسیست‌ــ لنینیست هستیم ، باوجود اینکه اعتقاد داریم که انجام رفراندوم بصورتیکه دولت مطرح کرده است آزادیخواهانه و شایسته جنبش آزادی‌بخش میهن ما نیست ، ازآنجا که حفظ اتحاد خلق را برای مبارزه با امپریالیسم لازم‌میدانیم، ازآنجا که رهبران جنبش تضمین کرده‌اند که محتوای جمهوری اسلامی **استقلال ــ آزادی وعدالت اجتماعی** خواهد بود ، ازآنجا که بخواست خلق و بداسلام انقلابی احترام میگذاریم . در رفراندم شرکت میکنیم و همگام با اکثریت قاطع‌هم‌میهنانمان به جمهوری اسلامی رای میدهیم.

۵۸٫۱٫۵ ــ گروه آزادی و برابری

دکتر مفتح :

تا ۱۲ میلیون نفر در رفراندوم شرکت میکنند

آقای دکتر مفتح طی‌بیانیه‌ئی که در کانون اسلامی جوانان در حضور جمع کثیری انجام گرفت ، اظهار داشت که تعداد کسانی که میتوانند در رفراندوم شرکت‌کنند بین ده تا ۱۲ میلیون نفر است .

دکتر مفتح گفت : براساس یك آمارگیری تقریبی ، اگر جمعیت ایران‌را ۳۵ میلیون نفر به حساب آوریم ، ۶۰ درصد ازاین جمعیت کمتر از ۱۶ سال دارند . ازسوئی دیگر عده‌ای از مردم در روستاهائی دور افتاده‌سکونت‌دارند که‌دسترسی به انتخابات نخواهند داشت . باین حساب پیش‌بینی میشودتعدادکسانی که در رفراندم شرکت می‌کنند بین ۱۰ تا دوازده میلیون نفر خواهد بود

گروههائی که حق رای دارند

ایران در حالی برای‌شرکت در بزرگترین همه‌پرسی تاریخ خود آماده می‌شود که نزدیك به ۴ میلیون و ۴۰۰ هزار نفر بر تعداد رای دهندگان‌معمولی آن : یعنی‌کسانیکه طبق‌قوانین موجود ایران حق رای دارند افزوده شده است .

از این تعداد بیش از یك میلیون و ۷۰۰ هزارنفر، کسانی هستند که ۱۶ تا ۱۸ سال‌دارند و برای اولین‌بار در دنیااجازه یافته‌اند رای خود را به‌صندوق بریزند . نزدیك به ۵۰۰ هزار نفر دیگر نیز نظامیانی هستند که تاکنون حق شرکت در رای‌گیری نداشته‌اند ، ولی حالا این فرصت به آنها داده شده که به‌پای صندوقهای رای بروند .

طبق سرشماری سال ۵۵مرکز آمار ایران ، جمعیت کشورما درآن سال بالغ بر ۳۳ میلیون و ۶۰۰ هزار نفر بوده است . اگر نرخ متوسط رشد جمعیت در کشورمان راکه ۲٫۷ درصد است به آن بیفزائیم ، جمعیت کنونی ایران‌بیش‌از ۳۵میلیون و ۴۰۰ هزار نفر خواهد بودو با توجه به‌اینکه ۱۶ تا ۱۸ سالهای امروز ، همان ۱۴ تا ۱۶ ساله‌های ۲ سال پیش‌هستند جمعیت بالای ۱۶سال کشورمان بالغ بر ۲۰ میلیون و ۵۰۰هزار نفر یعنی دقیقا ۲۰ میلیون و ۵۶۲ هزار و ۲۵۰ نفر خواهد بودکه ازاین تعداد بیش از۱۰ میلیون و ۵۰۰ هزار نفر مرد هستند و نزدیك به ۱۰ میلیون و ۳۰۰ هزار نفر آن ساکن روستاهای کشور هستند . در این میان و طبق همین آمار، تعداد کسانی که در حال‌حاضر ۱۶ تا ۱۸ سال دارند یعنی تعداد رای دهندگانی که برای نخستین‌بار در ایران و جهان به آنها اجازه شرکت در یك همه‌پرسی یا اصولا رای‌گیری داده شده ، دقیقا یك میلیون‌و ۷۱۶ هزار و ۷۳۷ نفر است.

بدین‌ترتیب حدود ۲میلیون و ۲۰۰ هزار نفربرای اولین‌بار در انتخابات شرکت می‌کنند و اکثریت آنها نیز شرکت فعال خواهند داشت . در میان‌کسانی که حق رای دارند ۱۰میلیون و ۴۶ هزار و ۹۱۰ نفر زن هستند که نزدیك به ۴ میلیون نفرشان در روستاها زندگی می‌کنند.

امام خمینی : عوامل رژیم گذشته قصد خرابکاری در صندوقهای رای را دارند

قم ــ شب‌گذشته عده‌ای‌ازپاسداران انقلاب ، سربازان پادگان ها و بانوان قم با امام خمینی ملاقات کردند.

در این ملاقات ابتدا حاضران با خواندن سرود « خمینی ای‌امام » برای امام ابراز احساسات‌کردندو سپس امام خمینی طی سخنرانی مفصلی اظهارداشت : ما بایدوحدت کلمه را حفظ کنیم ، ما هنوز به پیروزی نرسیده‌ایم و اگر فکر کنیم که پیروزشده‌ایم‌ست‌خواهیم شد، چون‌انسان‌تا زمانی که در راه است کوشش و فعالیت می‌کند اما وقتی که به منزل مقصودرسید‌دیگر ست می‌شود . شما فکر کنید که ما هنوز در راه هستیم . در روز دهم فروردین که روز اخذ رای و رفراندوم است شیاطین و عمال رژیم گذشته قصد خرابکاری در صندوقهای رای را دارند. باید این صندوقها را حفظ کنید ونگذاریدکه درآن خرابکاری شود . قانون نیز در این نهضت‌کوشش‌کرده‌اندوباید این نهضت را با وحدت حفظ کرد. از تفرقه و اختلاف پرهیزکنید.

رانندگان تاکسی‌بار خواستار برکناری هیات مدیره اتحادیه خود شدند

۱۵۰ تن از رانندگان‌تاکسی بار تهران در مراجعه به کیهان خواستار انحلال اتحادیه و شرکت تعاونی صنف خود شدند. این‌گروه ضمن ابرازجار از اعمال خودسرانه اعضاء هیات مدیره اتحادیه‌یادآور شدند که اتحادیه آنها قانونی نبوده و کلیه اموال و حسابهای بانکی مربوطه باید توقیف شود و ۲۵ میلیون تومان پولی که به زور از آنها گرفته شده به اعضای صنف پس داده شود. این عده همچنین از کلیه رانندگان تاکسی بار خواستند که در رفراندوم روز جمعه شرکت کرده و به جمهوری اسلامی رای دهند.

ده‌نمایندگی فرهنگی ایران در خارج تعطیل شد

وزارت‌فرهنگ و آموزش‌عالی ده نمایندگی فرهنگی ایران در خارج از کشور را تعطیل و کمك هزینه ٤٦ هنرجو و دانشجو راقطع کرد.

ده نمایندگی فرهنگی که در شرایط کنونی از اهمیت و ضرورت خاصی برخوردار نیست و به‌دستور وزیر فرهنگ و آموزش عالی تعطیل شد، عبارتند از : پکن ، کابل، بغداد، دمشق،قاهره ، بن، رم، لندن، واشینگتن، وین .

براین اساس ۲۲ تن از مامورین فرهنگی به ایران فرا خوانده‌شده‌اند و برای ۱۲ تن دیگر نیز که در پایان سال گذشته باز گشته بودند، جانشینی اعزام‌نخواهد شد. در حال حاضر تنها ۱۹ مامور فرهنگی در کشورهای هند، پاکستان، ترکیه و فرانسه تا تعیین خط مشی جدید روابط فرهنگی به‌طورموقت به خدمت ادامه‌خواهند داد.

ضمنا کمك هزینه تحصیلی٤٦ تن از جمع کل ۸۲ نفر هنرجو و دانشجوئی که با تعهد خدمت در وزارت فرهنگ و هنر قطع شد.

جزئیات تازه از قانون اساسی ایران

در حالی‌که دو روز بیشتر به انجام رفراندوم باقی نمانده است ، یك‌مقام آگاه دولتی در گفتگویی با کیهان ، جزئیاتی از پیش نویس طرح پیشنهادی قانون اساسی را اعلام کرد.

ی با تاکید بر هویت‌فکری اسلامی و جهان بینی‌توحیدی . فلسفه اسلام ، به مبانی‌فلسفی وزیربنائی قانون اساسی آینده ایران‌که پیش‌نویس‌آن‌تهیه‌شده است ، اشاره کرد و گفت :

« در تهیه قانون اساسی دو مسئله فرم و شکل وجود دارد که مسئله اساسی آن مسئله‌شکل و اهداف اصولی و طرز تفکر یك حکومت است . بنابراین آنچه که امروز برای‌ما اهمیت دارد ، اصولی که قانون اساسی براساس آن پی‌ریزی می‌شود . انقلابیان ما با دادن شهـدای فـراوان اکنون شاهد دواصل است : پیام و دعوت ورسالت اسلامی که ایزپیام و رسالت مبتنی بر جهان بینی توحیدی است و زیربنای فکری مارا در تدوین قانون اساسی تشکیل می‌دهد . این قانون براصول مختلف مانند نظام‌رهبری‌متعهد و تبعیت از اصول و مبانی‌تعهد و تکلیف اسلامی ، مسئولیت و مبارزه بعنوان جهاد اسلامی ، عدل ، قسط و نفی فاصله‌طبقاتی وریشه‌کن کردن فقر ، تشکیل جامعه بی‌طبقه موعودوحکومت مردم بر مردم ، اتکاء براصل شوراو رهبری از بالا دردوران انقلاب و اطاعت تشکیلاتی که پیروی از رهبر و مرجع‌اسلامی است استوار است.

این مقام آگاه سپس گفت:

بنابراین ــ این اصول اسلامی و انسانی که در متن قانون اساسی گنجانده شده غیر قابل تغییر است .

به گفته این مقام در این اصول برای نفی فاصله طبقاتی و ریشه‌کن کردن فقر و جهل از نهاد های انسانی و قرآنی که از ایدئولوژی بیشرفته و مترقی اسلام سرچشمه گرفته ، استفاده شده است . بنابراین در این اصول ، جمهوری اسلامی با اینکه به حاکمیت ملی معتقد است ، به رسالت جهانی‌معادت انسانها در جامعه بشری نیز اعتقاد دارد واز مبارزه با عدل و بیدادگری در هرنقطه جهان حمایت می‌کند . »

وی همچنین گفت کدانقلاب ایران‌خواهان تامین یك‌معنویت سیاسی در تمام شئون ودر پی آن ، تامین صلح اجتماعی از راه استقرار عدالت است . از اینرو در این اصول تمام‌حقوق طبیعی و انسانی به مردم داده می‌شود ونظام اقتصادی‌بگونه‌ای خواهد بود که از هرنوع استثمار کارگران وزحمتکشان جلوگیری شود .

وی افزود : براساس این قانون به‌همه مردم امکان داده می‌شود که از آموزش رایگان بهره‌مند شوند چرا که آموزش‌تا سطح‌ابتدایی اجباری وجزو فرائض است.

اصول حاکمیت ملی

براساس طرح پیشنهادی قانون اساسی ، اصول حاکمیت ملی دربرداشت‌های قانون اساسی خواهد آمد که غیرقابل تغییر است واین اصول عبارتند از:

- حاکمیت ملی ازآن همه مردم است وبه‌نفع همه مردم بکار میرود ودرواقع حکومت مردم برمردم است .
- تحقق اصول حاکمیت واعمال آن از طریق رای مستقیم مردم دررفراندم ویانمایندگان مردم درمجلس خورایطی است .
- نهاد حاکمیت اسلامی ــ جمهوری اسلامی برمبنای دموکراسی وبالهام از تعالیم عالیه اسلام پایه‌گذاری می‌شود .
- این حاکمیت از سه قوه‌کاملا مجزای مقننه ، قضائیه و مجریه تشکیل می‌شودکه ارتباط آنها فقط از طریق رئیس جمهور برقرار می‌شود .
- شعار جمهوری اسلامی اینست : بارساترین مردم ، گرامی‌ترین آنان است

حقوق ملت وآزادی‌ها

- تساوی زن ومرد از لحاظ آزادی ، حیثیت و حقوق اجتماعی دربرابر قانون.
- به رسمیت شناختن مذهب برادران مسلمان غیر سیمه و رسمیت دادن به مذاهب «هموطنان» زرتشتی ، مسیحی و یهودی درحالیکه آنها مثل همه هموطنان در برابر قوانین حقوق مساوی دارند، اما از حیث اموال شخصی در حدود قوانین تابع قواعد منحیی خود هستند .
- آزادی برخورداری همه مردم در انتخاب‌کردن وانتخاب شدن درانتخابات ورفراندوم قطع‌نظر ازجنس، موقعیت اجتماعی ، مذهب و عقاید سیاسی.
- آزادی جان و مال و مسکن و خانواده و احترام به‌انها مصون از تعرض می‌باشد .
- منع بازرسی نامه‌ها ، مکالمات تلفنی ، مانسور ، تجسس و ... و مجازات شدید متخلفین .
- آزادی مطبوعات و نشر وبیان وعقیده جز درمواردی‌که مخالف عفت عمومی واخلاق باشد
- آزادی تشکیل جلسات مسالمت‌آمیز
- آزادی احزاب ، تشکیلات و جمعیت‌های سیاسی به‌شرطی که اصول استقلال و آزادی و حاکمیت ملی و اساسی جمهوری اسلامی‌را محترم بشناسند .
- آزادی انتخاب شغل که مخالف مصالح عمومی وبهداشت نباشد .
- آزادی تشکیل اتحادیه‌ها.
- تکلیف دولت در ایجاد بیمه‌های همگانی درمورد بهداشت، درمان ، بیکاری ، پیری وازکارافتادگی‌که دراین‌مورد به‌کارگران ، کشاورزان و گروههای کم‌درآمد حق‌تقدم داده می‌شود .
- استفاده مادران از بیمه‌های اجتماعی در دوران‌بارداری ونگاهداری کودکان‌آنها.
- شناسایی حق همه مردم در دادخواهی در دادگاههای‌سالم.
- منع دستگیری یازندانی‌کردن افراد بدون صدور حکم ویاقرار ازطرف مراجع سالم قضایی
- منع اعمال شکنجه بدنی یاروانی و مجازات مرتکبین و مسببین شکنجه
- منع سلب حیثیت انسانی افرادی‌که به حکم قانون از آزادی خود محروم شده‌اند و مجازات متخلفین .
- منع نفی بلد ایرانیان به این معناکه مجبور کردن آنها به خودداری از محلی‌که مایلند اقامت‌کنند ، ممنوع‌است.
- ضبط املاك و اموال مردم به عنوان مجازات ممنوع‌است، مگر به حکم قانون.
- هیچ ملکی‌را بعنوان نیاز ملی نمی‌شود تملك‌کرد ، مگر به حکم قانون مشروط بعاینکه قیمت عادلانه آن تادیه شود .
- منع سلب تسلط مالکان ازاموال آنها مگر بحکم قانون.
- حمایت معنوی و مادی از آثار علمی ، ادبی و هنری صاحبان هنر و قلم.
- هیچ ملکی نمی‌تواند اجرای حق خویش را وسیله ضرر زدن به غیر یاتجاوز به منافع عمومی قرار دهد .
- مستقر شدن مالکیت کشاورزان در اراضی مزروعی‌که به آنها منتقل شده است .
- همایون نظام حق ندارد که زمین‌های قابل‌کشت وزرع‌را معطل بگذارد و یا اراضی قابل کشت را به غیرقابل‌کشت تبدیل‌کند .
- منابع زیرزمینی ، دریایی، معادن، جنگل‌ها، رودخانه‌ها، چشمه‌ها، اراضی موات و مراتع جزو اموال عمومی است و نحوه بهره‌برداری ازآن‌ها طبق قانون تهیه می‌شود .

چگونگی انتخاب رئیس جمهوری و تشکیل مجلس

- رئیس جمهور مستقیما بوسیله رای مردم انتخاب می‌شود.
- نخست وزیر ووزرا دربرابر مجلس مسئول هستند ومجلس باید به آنها رای اعتماد بدهد .
- قوه قضائیه کاملا مستقل است و رئیس جمهور ضامن استقلال آنست و شورایعالی قضایی بموجبات حفظ این‌استقلال را فراهم می‌کند ودر حفظ آن با رئیس جمهور همکاری‌دارد.

بنابراین در ترکیب قوه قضائیه و برای پاسداری از استقلال آن، دو شورایعالی قضایی و شورای نگهبان قانون اساسی که بمنظور پاسداری از تجاوز به قانون اساسی دربرابر تجاوز احتمالی قوه مقننه تشکیل می‌شود.

اصل شوراها

انجمن های شهر، شهرستان و استان تمام امور شهرها و شهرستانها را بعهده خواهند داشت و اعضاء آن‌ها مستقیما بوسیله مردم انتخاب می‌شوند.

این انجمن‌ها صلاحیت وضع‌آئین‌نامه‌های اجرایی‌وظایف خود و تعیین وظایف محلی را دارند و چگونگی انتخاب آنها را قانون تعیین خواهد کرد .

به گفته این مقام آگاه، این طرح پیشنهادی جنبه قطعی ندارد و با نظر مردم و مجلس موسسان، نهاد های بهتر و ارزنده‌تری به آن اضافه خواهد کرد.

این مقام تاکید کرد که به اعتقاد وی هیچگونه ابهامی در مورد جمهوری اسلامی وجود ندارد، زیرا کسانی که‌امروز بپاخاسته‌اند از اسلام حمایت می‌کنند.

توضیح چریکهای خلق

سازمان چریکهای فدایی‌خلق ایران در مورد خبری که روز گذشته مبنی بر عدم همکاری این سازمان با جبهه دموکراتیك ملی در کیهان درج شده بود، توضیح داده که از جبهه دموکراتیك ملی پشتیبانی میکنند.

موضع سازمان چریکهای فدایی خلق ایران در قبال جبهه دموکراتیك ملی بر اساس حمایت از مبارزه مسلحانه خلق کرد و بر اساس اتحاد عمل نیروهای چپ و مترقی و دمکرات و ملی و میهن‌پرست است.

پیام این سازمان در تاریخ ۵۷٫۱۲٫۲۴ آمده است مبنی بر حمایت و پشتیبانی از جبهه دموکراتیك ملی ایران است،اعتقاد داریم که کوشش این جبهه درراه بنای ایرانی آزاد و دموکراتیك مورد حمایت همه نیروهای مترقی و مبارز میهن ما قرار خواهد گرفت.

معاونان جدید صندوق کارآموزی

مهندس اسفندیار درویش سرپرست صندوق کارآموزی‌وابسته به وزارت کار و امور اجتماعی امروز مهندس عباس عطار را به معاونت اجرائی و آموزشی‌وسید سیادت‌پژو را به سمت معاونت اداری و مالی صندوق کارآموزی وابسته به وزارت کار و امور اجتماعی منصوب کرد.

وزیر کار افزود : امروز تخم نفاق افشاندن و نیروی انقلاب را رو در روی هم قرار دادن اشتباه محض است برای مقابله با دشواری ها ما به وحدت و کار شبانه‌روزی نیازمندیم باید در همه جا گام را از سر گیریم تا سطح‌اقتصاد به حدی برسد که همه‌کارگران ایران در مرحله سازندگی انقلاب فرصت فداکاری و تکلیف ماشند . کسانی که فکر میکنند با دادن شعار ما میتوانیم به کار برگردیم‌سخت دراشتباه‌اند‌بهیچوجه نمیخواهم پیرامون مالکیت صنعتی و روابط اقتصادی و ...صحبت کنم این چیزیست که در مجلس موسسان نسبت به آن باید تصمیم گرفته شود اما به آن مرحله مادرصورتی خواهیم رسید که نیروی کارایرانی به کار باز گردد .

به وزارت کار فرصت‌دهید که همه نیروی خود را بکار گیرد تا بشود با ایجاد کار همه کارگران را به کار بازگردانند بااینهمه من به این کارخانه هائی که به کارافتاده است‌ولو اگر مدیریت آن نابسامان و ناخوش‌آیند باشد بکوشید این وضع غلط را با همکاری وزارت کار از میان بردارید به کسانیکه‌میخواهند همین مدیریت ناقص را فلج کنند توجه نکنید .

فروهر افزود : ما باید کوشش کنیم آن کارگاه‌هائی که مدیریت آن به نظام های فاسد گذشته تعلق دارد بکار اندازیم . من یادآور میشوم که تنها راه کارگر برای دفاع از حقوق خود تشکیل سندیکای واقعی است و نه تکیه به شورا های خلق‌الساعه و کمیته های انقلابی ، همه نیروی خودرا برای ساختن سندیکای‌واقعی که مدافع‌حقوق شما باشد بسیج کنید و به همت‌سندیکاها محیط‌کارخانه‌ها را از برخورد عقاید و آراء و اعمال نظریات سیاسی این دسته و آن دسته‌بدور دارید

وزیر کار افزود : امروز خواهش میکنم کارگاه ها و کارخانه هائی که به کارافتاده است‌ولو اگر مدیریت آن نابسامان و ناخوش‌آیند باشد بکوشید این وضع غلط را با همکاری وزارت کار از میان بردارید به کسانیکه‌میخواهند همین مدیریت ناقص را فلج کنند توجه نکنید .

سخنان وزیر کار

وزیر کار که در بین کارگران نشسته بود با این دعوت پشت میکرفن رفت و پس‌از تبریك سال نو و نوروز باستانی به کارگران گفت :

انقلاب‌نزدیك به چهل روزپیش پیروز شد وسایه شوم‌استبداد وابسته به استعمار از اینکشور برچیده شد ازآن هنگـام انقلاب‌ما وارد مرحله جدیدی شده‌است و دوره سازندگی را آغاز کرده‌است مرحله سازندگی ایجاب میکند که با همه نیرو به کار پردازیم‌واین یك کار انقلابی است که‌نیاز به نظم و فداکاری دارد و همان کاریست که ملت ها در پایان هجوم بیگانگان کرده‌اند.

وزیر کار افزود : امروز نباید فراموش کنیم که درپایان یك جنگ‌هستیم و درهمه جا چنین وقتی‌کمرهارا سفت‌تر می‌بندند و توقعات را میکاهند و نیروی کار را می‌افزایند و حتی با زندگی جیره‌بندی سختی ها را پشت‌سر میگذارند من هرگونه‌پیشنهاد ونظریه را با آغوش باز می‌پذیرم ولی اگر کاربا خلل از ناحیه گروهی معدود که خودرا قیم اردوی بیکـاران کارگران ایران میدانند برسد من با پیکـر ناچیزم درمقابل اخلال‌ها با همه نیرو خواهم ایستاد .

وزیر کار افزود : من خواهش میکنم کارگاه ها و کارخانه هائی که به کارافتاده است‌ولو اگر مدیریت آن نابسامان و ناخوش‌آیند باشد بکوشید این وضع غلط را با همکاری وزارت کار از میان بردارید به کسانیکه‌میخواهند همین مدیریت ناقص را فلج کنند توجه نکنید .

فروهر افزود : ما باید کوشش کنیم آن کارگاه‌هائی که مدیریت آن به نظام های فاسد گذشته تعلق دارد بکار اندازیم . من یادآور میشوم که تنها راه کارگر برای دفاع از حقوق خود تشکیل سندیکای واقعی است و نه تکیه به شورا های خلق‌الساعه و کمیته های انقلابی ، همه نیروی خودرا برای ساختن سندیکای‌واقعی که مدافع‌حقوق شما باشد بسیج کنید و به همت‌سندیکاها محیط‌کارخانه‌ها را از برخورد عقاید و آراء و اعمال نظریات سیاسی این دسته و آن دسته‌بدور دارید

درخواست خریداران خانه‌ها از نخست‌وزیر :

مدیران شهرك اکباتان را ممنوع‌الخروج کنید

خریداران خانه های‌شهرك اکباتان طی نامه ای‌به نخست وزیر خواستار ممنوع‌ــ الخروج‌شدن مدیران این‌شهرك از کشور شدند .

۱۵ هزار خریدار خانه‌های شهرك اکباتان ۶ نماینده از میان خود انتخاب کرده‌اند که این نمایندگان وظیفه‌تماس با نخست وزیری و همچنین نظارت برامورمالی و ساختمانی و شکایت خریداران را برعهده دارند . به دنبال اقدامات نمایندگان قرار است که در روز ۱۱ فروردین ماه هیاتی از طرف وزارت مسکن برای رسیدگی به شکایت خریداران به شهرك اکباتان برود .

خریداران خانه ها میگویند چنانچه به خواست های آنان رسیدگی نشود همگی در تاریخ ۳۱ فروردین ماه درنخست‌ــ وزیری تحصن خواهند کرد . ضمنا بنا به گفته خریداران خانه ها یکی از سهامداران عمده شهرك اکباتان به نام حسین دانشور که ۳۰ در صد سهام شهرك متعلق به او بوده از کشور خارج شده‌است .این گروه از نخست‌وزیردرخواست کرده‌اند که اوضاع مالی این شخص و سایرسهامداران شهرك مورد بررسی قرارگیرد. خریداران خانه های شهرك برای طرح مسایل عمده خویش درروز شنبه ۱۸ فروردین ماه درمقابل ساختمان مرکزی شرکت سهامی نوسازی‌وعمران درمیدان ونك اجتماع میکنند.

قیمت خانه های شهرك اکباتان بین ۳۰۰ تا ۷۰۰هزار تومان است و کنیه‌خریداران حداقل ۷۰ درصد قیمت‌خانه‌ها را پرداخته‌اند . نمایندگان شهرك اکباتان قرار بود کنیه خانه ها را در نیمه‌ماه سال ۱۳۵۶ با خریداران تحویل دهند ولی تاکنون حدود ۴۰۰ تا ۵۰۰ دستگاه آنهم بطورناقص آماده شده‌است و مشخص‌نیست که بقیه خانه ها درچه زمانی تحویل داده خواهند شد .

اعلامیه ستاد ارتش :

افراد نیروهای مسلح می‌توانند در همه ــ پرسی روز جمعه شرکت کنند

سرلشکر ناصر فربد رئیس جدید ستاد کل ارتش ملی اسلامی ایران در نخستین اطلاعیه‌ایی که امروز هنتشر ساخت از کلیه افراد نیروهای مسلح ملی اسلامی خواست که آزادانه در همه‌پرسی روز جمعه دهم فروردین‌ماه‌شرکت کنند و به حکومت مورد علاقه خویش رای دهند.

متن اطلاعیه رئیس ستادکل ارتش به این شرح است:

بسمه‌تعالی

از آنجا که افراد بشرفطرتا آزاد به دنیا آمده‌اند و در نظام اسلامی از لحاظ حقوق اجتماعی و انسانی با هم برابر بوده و در یك اجتماع پویا و مترقی بایستی از فرصتها و امکانات یك‌سان‌برخوردار باشند، بدینوسیله به اطلاع میرساند که کادر نیروهای مسلح ملی‌اسلامی اجازه‌دارند در همه‌پرسی روزجمعه مورخ ۵۸٫۱٫۱۰ فرکت جسته و آزادانه به حکومت مورد علاقه خویش رای دهند.

رئیس ستاد کل ارتش ملی‌اسلامی ایران ــ سرلشکر فربد

رئیس شهربانی کازرون و ۶ مامور دستگیر شدند

شی

جنبش به‌جمهوری اسلامی رأی مثبت می‌دهد

علی‌اصغر حاج سیدجوادی

هفتگی جنبش ارگان فکری علی اصغر حاج‌سیدجوادی و همکاران او درشماره فوق‌العاده‌ای که امروز منتشر شد نقطه‌نظرهای جنبش را درباره رفراندوم اعلام کرد. متن کامل این مقاله که بقلم علی‌اصغر حاج سید جوادی نگاشته شده بدین شرح است:

● ... بااینکه ما بدلیلی که‌گفته‌خواهدشد در رفراندوم و تائید جمهوری اسلامی شرکت می‌کنیم اما باآقای مهندس بازرگان دراین نکته موافق نیستیم‌که در رفراندوم فقط از مردم باید قبول جمهوری اسلامی خواسته شود به‌دلایل‌زیر:

الف ـ اکثریت مردم ایران مسلمان هستند و اصول‌احکام اسلامی را لازم‌الرعایه می‌دانند بنابراین نظام جمهوری خواه‌ناخواه در قانون اساسی مقید بحاصول اسلامی خواهدبود.

ب ـ اکثریت مردم ایران اگر در رفراندوم دربرابر این دو سئوال قرار گیرندکه جمهوری اسلامی یا جمهوری بطور اطلاق طبعا به‌جمهوری اسلامی رای می‌دهند، بنابراین اکثریت رای‌دهنده با نسبتی قریب‌به‌اتفاق جمهوری اسلامی‌را پذیرا میشود.

ج ـ کسانی می‌خواهند به‌جمهوری بطور مطلق رای دهند دیگر دلیلی برای امتناع از رای دادن و یابهانه‌ای بهمنوان قرارگرفتن برسر دوراهی نخواهند داشت. آنها بطور دموکراتیک برطبق عقیده خودرای می‌دادند و دیگرنمیگفتند حق‌اختیار و انتخاب ازآنها سلب شده است.

د ـ گروههائی ازمردم هیچگونه سابقه‌ذهنی ازجمهوری اسلامی ندارند و پهنه تاریخ و جغرافیای معاصر خود هیچ نمونه‌ای ازجمهوری اسلامی نمی‌شناسند. بنابراین حق دارند این سئوال را مطرح کنند که وقتی چیزی را نمی‌شناسند واز اصول و ضوابط اجتماعی و اقتصادی وسیاسی جمهوری‌اسلامی که هیچ الگوئی در دنیا ندارد اطلاعی ندارند چگونه به‌نظامی‌که به‌آن آشنائی تاریخی و تجربی و نظری ندارند رای بدهند.

ه ـ این مسئله صحیح است که نظام سیاسی باید دارای محتوای اجتماعی باشد؟ محتوای اجتماعی نظام ما چه پایه اسلامی و یا غیراسلامی باید نظام دموکراتیک و براساس رای باشد، یعنی پس‌از رفراندوم طبعا نوبت انتخابات موسان و پارلمان است و در انتخاب پارلمانی گروهها برطبق گرایشهای اجتماعی و مسلکی خود به‌نامزدهایشان رای‌خواهند داد و قطعا همه گروهها وافراد انتخاب‌کننده و همه‌داوطلبان نمایندگی ازنظر گرایشهای اعتقادی مسلکی و مذهبی یکسان‌و یکپارچه نیستند و طبق قانون اساسی نمیتوان آنها را بخاطر معتقد نبودن به ضوابط اسلامی ازحق رای‌دادن وانتخاب کردن و یا حق‌انتخاب شدن محروم کرد بنابراین اگر بنای نظام سیاسی ما بردموکراسی است چرا این دموکراسی از آغاز رعایت نشود یعنی از نخستین‌گام دوران جدید پس از نظام استبدادی مردم درانتخاب نوع جمهوری مخیر و مختاربا‌شند و رفراندوم ما از نظر سندیت و مشروعیت دارای استحکام و قرام قانونی مطلق باشد.

و ـ اگر افرادی نخواهند به جمهوری اسلامی‌رای بدهند ولی در رای به‌جمهوری بطور اطلاق در اقلیت‌قرار گیرند دیگر ادعا نخواهند کردکه از حق انتخاب محروم شده‌اند بلکه طبعا به‌قاعده دموکراسی تسلیم رای اکثریت خواهند شد و گذشته از اینکه آرای اقلیتی که رای به جمهوری مطلق می‌دهند بطور دقیق معلوم خواهد شد زمینه تبلیغاتی نیز برای آنها بوجود نخواهد آمد.

ز ـ مسئله مهم و اساسی که باید مورد توجه رهبری انقلاب و دولت موقت انقلاب قرار گیرد مسئولیت خطیر آنها در زمینه محتوای اجتماعی جمهوری اسلامی است، ماکسیم رودنسون جامعه‌شناس معاصر فرانسوی می‌گوید «مذاهب ازاین نظر خطرناک نیستند که اعتقاد بخدا را موجه می‌کنند بلکه خطر آنها اینست که درمانشان برای دردهای جامعه چیزی جز تحریک و تشویق اخلاقی نیست».

در اینجا مسئله اینست که بین رهبری سیاسی جنبش ما که رهبری مذهبی است با نظام سیاسی جامعه که درقالب جمهوری اسلامی عرضه می‌شود تفاوت و فاصله‌ای فاحش‌وجود دارد رهبری انقلاب در زمینه تقوی و ایثار وشجاعت وفضیلت بلامنازع است اما این خصایص درخشان رهبری چگونه می‌خواهند در محتوای اجتماعی و اقتصادی و سیاسی جمهوری ما شکل بگیرد و بصورت ضوابط سازمانی در سیاست دولت وجمهوری تعمیم پیدا کند؟

اگر ما در جمهوری اسلامی فقط به تشویق و تحریک اخلاقی نمی‌پردازیم یا چه وسایل و ابزاری می‌خواهیم ازنفوذ گرایشهای قشری وجزمی در سازمان جمهوری اسلامی وقانون گزاری آن جلوگیری کنیم. اگر به‌جمهوری اسلامی محتوائی که جوابگوی نیاز های توده های محروم جامعه است داده نشود و احکام اسلامی در چارچوب سازمان سیاسی و اداری جمهوری وسیله تامین منافع طبقاتی ویا قالبی برای جلوگیری از گسترش تنوع عقاید و شکوفائی هنر و فرهنگ قرارگیرد دراینصورت نیت اصلی رهبری دربرقراری حکومت‌حتمکشان یا مستضعفین برآورده نخواهد شد ودیر یا زود بخاطر شرایط ژئوپولیتیکی ایران، نظام جمهوری به قطب های جاذبه بین‌المللی نوسان خواهد کرد. بهرحال رای ما برای جمهوری اسلامی آنطور که دولت موقت انقلابی پیشنهاد می‌کند در درجه اول برای شرکت در انتقال شکل حاکمیت ملی جامعه ایرانی از نظام استبدادی سلطنتی به‌نظام دموکراتیک‌جمهوری است. تلقی از رفراندم ضرورت شرکت مر شکل پخشیدن به مرجعیت و مشروعیت قانونی این انتقال است، اگر چارچوب قانون اساسی جمهوری اسلامی برپنیاد دموکراسی است در اینصورت در نظام دموکراسی اساسی برتداوم مشورت وشرکت و نظارت است.

ازسر این حقیقت نباید گذشت که نظام استبداد ناآگاهی و فقدان رشد اجتماعی و فرهنگی وسیاسی و اقتصادی برای اکثریت جامعه ما تحمیل کرده است و اکثریت جامعه ماهنوز فرصت و مجال تجربه آزادی و توشه و ذخیره فرهنگی آنرا بدست نیاورده است، بنابراین اکثریت توده هائی که امروز به‌جمهوری اسلامی رای می‌دهند از فرهنگ سیاسی واجتماعی دموکراسی محرومند، آنها همچنان در جاذبه تقوی و شجاعت رهبری قرار دارند وشخص امام‌خمینی را تبلور زنده وگویای جمهوری اسلامی و نظام سیاسی و اجتماعی اسلامی می‌دانند و در واقع این رای است که در قالب جمهوری اسلامی به شخص امام خمینی و رهبری صادقانه و اصیل سیاسی ایشان می‌دهند.

به این جهت نظام دموکراسی واقعی تنها متکی برای اکثریت نیست بلکه برقراری رابطه بین قشر های روشنفکر با توده ها و تحریک و پویائی اجتماعی و سیاسی برای آگاه کردن توده‌ها و قراردادن آنها درمسیر تجربه آزادی عاملی است که به دموکراسی مضمون واقعی آن را می‌بخشد.

دموکراسی حکومت مردم است و اسلام نیز به شورا و مشورت در امور تاکید دارد دموکراسی بدون شورا ومشورت معنی ندارد و مفهوم جمهوری نیز جز شرکت مردم ورای‌مردم و نظارت مردم نیست و هیچ رای و شرکت و نظارت نیز جز از طریق مشورت و شورا میسر نمی‌شود.

بنابراین جمهوری چه اسلامی و چه غیر اسلامی نمیتواند وسیله حکومت گروه یا طبقه‌یا فرد باشد و قدرت وحاکمیت ملی را بطور صوری از سوی جمهوری مردم ولی در باطن بصورت انحصاری و به نفع خود اعمال کند. در دموکراسی سرمایه‌داری، توده‌ها اکثریت خاموشند، نظام رای‌گیری و انتخاب حق دخالت مستقیم و نظارت مستقیم مردم را از بنیاد های سیاسی و اجتماعی جامعه سلب می‌کند واصل تصمیم‌گیری در مسائل اساسی اقتصادی و اجتماعی و فرهنگی و سیاسی را به گروههائی معدود از جامعه واگذار می‌کند که در مراحل رای‌گیری و انتخاب در واقع از توده‌ها جدا می‌شوند و در حصار های نمایندگی و سیاست های خاص آن محصور می‌گردند. ماطالب نظامی هستیم که سطح نمایندگی‌ها گسترده‌تر بوده و حتی‌الامکان اهرمهای تصمیم‌گیری و قانونگزاری و اجرائی در حوزه دخالت و نظارت مستقیم توده‌ها قرار داشته باشد. تلقی جزمی ولایت برامور مردم برپایه این استدلال که توده‌ها از احکام اطلاع ندارند و بدون تخصص و کارشناسی نباید و نمیتوان امور عامه را اداره کرد بی‌تردید با روح دموکراسی و جمهوری منافات دارد و با نص صریح قرآن نیز که شورا و مشورت در امور را تاکید و توصیه می‌کند متضاد است.

در دنیای امروز بشریت دردو سیستم ودو نظام‌اجتماعی واقتصادی زندگی‌می‌کند. نظام‌سرمایه‌داری ونظام سوسیالیستی مولود نارسائی‌ها وکمبودهای نظام سرمایه‌داری است. نظام سرمایه‌داری اساسش بر سود و قدرت و بهره‌کشی است. نظام سوسیالیستی نیز باعتقاد ما نقائص خاص خود را دارد که فقط در یك زمینه دموکراسی میتواند این نقائص را حل‌کند.

بنابراین با واقعیت های جهانی باید با صراحت روبه‌رو شد. هریك از این دو نظام خصوصیات خاص خود را حفظ می‌کنند و همانطور که می‌بینیم در رویارویی با بحرانهای خاص خود هیچگونه نرمش و تفاهمی نشان نمی‌دهند وکشور ما و انقلاب ما خواه ناخواه محصور در این واقعیت جهانی است وبا پخش شعار وعرضه کلیات نمیتوان با این واقعیت‌در افتاد.

اینکه دراسلام همه راه حل‌ها وجود دارد وهمه مشکلات ومسائل اجتماعی وسیاسی واقتصادی وآموزشی دراحکام‌اسلام پیش‌بینی شده است دربرابر مسائل ومشکلات کنونی جامعه و فشار دائمی جغرافیای سیاسی کشور چیزی را حل نمی‌کند.

اگر ما می‌خواهیم دربرابر این دو نظام و اصول‌اجتماعی واقتصادی آنها چیزی بنام نظام جمهوری اسلامی عرضه‌کنیم باید ارزش اصولی ونظری وتجربی این نظام را بطور دقیق مشخص کنیم، این نظامی است که باید به جنگ اعتقادی و سیاسی قدرتهای جهانی برود و جای خود را بعنوان یك نظام مترقی سیاسی واقتصادی و اجتماعی در جغرافیای سیاسی جهان باز کند.

انقلاب ما با تمام خصوصیات استثنائی خود دارای این خمیرمایه و قابلیت است بشرطی که اصول و ضوابط آن در چارچوب نیازهای زمانی ومکانی مردم جامعه ما قرار گیرد. ما با برقراری سانسور و یا تحدید گفت‌وشنود و یا اجرای اصولی که هیچگاه توافقی باشرایط زمان ماوقدرت هماهنگی با طبیعت و فطرت انسانی ندارد قادر به برابری با فرهنگ سرمایه‌داری پیشرفته وتکنولوژی آن ویا فرهنگ سوسیالیستی حاکم بر روابط انسانی بخش عظیمی ازدنیای معاصر نخواهیم بود.

شرکت وودکرافت

آبشرخانه ـ کمرچالباسی وکتابخانه چوبی پاساژ آبادشماره ۲۶، سوئدکنو

تلفن ۸۴۳۵۲۶

نمایشگاه هانور آلمان

از ۲۹ فروردین تا ۶ اردیبهشت ۱۳۵۸

در صورت نیاز به اطلاعات بیشتر لطفاً به آدرس ذیل تماس گیرید

اتاق بازرگانی و صنایع رسمی ایران و آلمان

۱۴۱۵۵تهران صندوق پستی۴۱/۱۸۴۶ تلفن ۸۵۰۳۴۶ ـ ۸۴۹۸۸۵

پیام آیت‌الله طالقانی درباره‌حوادث‌منطقه گنبد

آیت‌الله طالقانی ترکمن‌ها را به آرامش دعوت کرد

حضرت آیت‌الله طالقانی طی پیامی به اهالی ترکمن صحرا ضمن تائید خواسته‌های برحق آنها از ترکمن‌ها خواست نگذارند ارتجاع و امپریالیسم با تفرقه‌افکنی در بین ملت ایران به هدف‌های ضدانسانی‌شان برسند.

متن پیام آیت‌الله طالقانی‌به شرح زیر است:

متاسفانه هنوز از مشکل کردستان و تشتیت امور آن سامان فارغ نشده بودیم، که اخبار ناگواری از خطه گنبد راجع به احوال برادران‌ترکمن می‌رسد.

به‌نظر می‌آید که دشمنان خالق و خلق در این ایام‌از هیچ فتنه‌گری و تحریکی در قبال پیشرفت انقلاب ما فروگزار نکرده و علیه آن به انواع طرق دسیسه می‌کنند.

دسایسی که حالیه و در نخستین مرحله متوجه تنوعات قومی و فرهنگی ملت ما شده و به یقین در نقاط دیگر هم نیز دامن زده خواهدشد.

به‌خصوص که‌ظلم و ستم‌نظام طاغوتی حاکم در خلال‌سالهای دراز گذشته زمینه مساعدی برای دسایس و تحریکات‌ایجاد کرده است. نظام طاغوتی به اتکاء حامیان استعمارگر خود توانست مردم ما را طبقه‌به‌طبقه گردانند و یکدیگر را جدانمود و میان آنان حایل‌های مصنوعی و شرك‌آمیز قرار داد که‌همیشه تفرقه و دشمنی میان مردم این سرزمین وسیله موثر برای‌نفوذ استعمار و حاکمیت استبدادبوده و خواهد بود و تفاهم‌وبرادری برای دشمنان مردم بسی‌ناگوار است.

اکنون که نظام شرك و جاهلیت و خصومت باآگاهی توحیدی مردم ما فروریخته، این رشته توحیدی برادری و تفاهم قدرت آفرین را بیشتر درگوش هوش خود رشتر گردانید، و پایه‌های اجتماعی و اقتصادی خود را محکم سازید، تا روزبه‌روز نیرومندتر شویم و کیدهای شیطانی را علیه دسیسه سازان و دشمنان برگردانیم.

بارها از طرف حضرت امام خمینی پیشوای انقلاب ایران ونیز اینجانب تاکید شده است که برای‌ما و مکتب مامرزبندی میان ترك و فارس و کرد و عرب و بلوچ وترکمن وامثالهم هیچ اعتباری ندارد.

معتبر همبستگی و برادری و برابری اسلامی و ایرانی است که باید همه در تحکیم آن بکوشیم. لذا به‌حول وقوه الهی و با اطمینان از حمایت همه مردم ستم کشیده ایران هرگز نخواهیم گذاشت‌که فتنه‌گری‌های استعمار وایادی آن که سعی می‌کنند آتش اختلاف و جنگ داخلی را روشن کنند به نتیجه رسد وانشاءالله نخواهیم گذاشت که به بهانه تجزیه‌طلبی مبارزه عادلانه مردم ایران از مسیر حقه خود منحرف ومتوجه داخل گردد. این مهم مرا بر آن داشت تا مطالبی را در مورد مسائل مبتلابه منطقه گنبد متذکر شده و اجرای نکات مربوطه را چه از دولت‌و چه از عموم‌برادران و خواهران و فرزندانم در آن خطه بخواهم:

۱ـ ترك هر نوع مخاصمه و برخورد قهرآمیز و تعرض ودخالت نظامی از جانب هر فرد و یا گروه وایجادآرامش درسراسر منطقه تا محیط مسالمت‌آمیز مناسبی برای گفتگو و تفاهم و حل مسائل فراهم گردد.

تعرضات و درگیری های خصمانه نه تنها به تنظیم‌امور کمکی‌نکرده بلکه مشکلات را پیچیده‌تر میگرداند و تقبیح میشود.

۲ـ درد برادران‌و فرزندان ترکمن ما اساسا و بطور اعم همان درد همه مردم‌رنجدیده و مظلوم سایر نقاط و ایالات کشور بوده و چیزی جز عوارض فقر و محرومیت ناشی از حکومت طاغوت نیست.

۳ـ مردم ما در این منطقه بطور اخص از یك‌مسئله‌ارضی و تقسیم نامتناسب زمین رنج میبرند که بایستی بطورعادلانه حل و فصل‌شود. رژیم طاغوتی بخاطر منافع خود ودر راس آن دربار دراین ناحیه حتی از آن اصلاحات ارضی کذائی نیز ابا کرد.

لذا از دولت انتظار داریم که اقدام دراین مورد را بنحو مقتضی در مراس برنامه های خود دراین ناحیه قرار دهد.

۴ـ چنانچه در مورد سایر استانهای کشور و به ویژه کردستان مقرر شد اداره امور داخلی ایالات و ولایات‌بایستی تاسرحد امکان بوسیله خود مردم و بامشورت و تشکیل انجمنهای شهری و روستائی صورت گیرد.

۵ـ حداکثر احترام نسبت به آداب و سنن و فرهنگ ناحیه باید مراعات شود.

۶ـ به لحاظ تعقیب‌ومجازات مجرمین احدی حق ندارد بدون اجازه مقامات ذیصلاح قضائی ایجاد مزاحمت کند.

۷ـ از برادران و فرزندان باایمان ترکمن مخصوصا جوانان غیور انتظار دارم که به هرگونه تفرقه اندازی و عنوان کردن مسائلی نظیرشیعه و سنی که به لحاظ اصول و حقوق هیچ تفاوتی درنظر ما ندارند بی اعتنائی نموده و با متانت و شکیبائی لازم کفایت و هوشیاری خود را برای تصدی امور خودشان و پیشرفت در مسیر مصالح‌انقلاب اسلامی تمام کشور به ثبوت برسانند.

آخرین خبر ۲ تیراندازی در گنبد ادامه دارد

بنابه‌گزارش رسیده‌آتش‌بس گنبد از نخستین ساعات بامداد امروز شکسته شد و گروههای درگیر مجددا بروی هم آتش گشودند.

خبرنگار کیهان ساعت ۹ صبح از گنبد گزارش داد که هم‌اکنون فقط‌نیروهای رزمنده در خیابانها دیده می‌شوند و بقیه مردم جرات ندارند از خانه‌های خود خارج شوند.

براساس همین گزاش دو کامیون ارتشی که با تعدادی سرباز عازم گنبد بودند توسط نیروهای ترکمن متوقف شدند و پس اززدوخوردبین دوطرف که‌منجر به کشته و زخمی‌شدن عده‌ای گردید، سربازان دستگیر شدند.

خوشروئی سربرست فرمانداری گنبد در موردوضع کلی شهر گفت: هم‌اکنون (ساعت ۹،۵ صبح) شهر در کنترل هیچکس نیست و صدای تیراندازی متناوب به گوش میرسد و جز گروههای درگیر و آمبولانس‌ها که زخم‌ها را به بیمارستان میرسانند کس دیگری در خیابانها دیده نمی‌شود.

سرپرست فرمانداری گنبد افزود: آیت‌اله طالقانی طی تماس تلفنی توصیه کردندکه هرچه زودتر شورای موقت م نفرهای از طریق انتخابات‌آزاد از سوی مردم که مورد قبول ترکمنها باشد، تشکیل شود و اداره امور این شهر راپدست گیرد. ضمنا یك‌نفر از این عده ا زسوی حضرت آیت‌اله طالقانی بعنوان رئیس شورا تعیین شود و شورا بجای کمیته‌ها اداره امور شهر را بعهده‌گیرد.

گزارشهای دیگر حاکی‌است که از کمیته‌های مشهد، قم و تهران نیروهای کمکی به گنبد اعزام شده‌اند. راه گنبد و میندوشت نیز در کنترل ترکمنها قرار گرفته است.

خبرنگار کیهان از مشهد گزارش داد، محمد صبور حسن‌زاده یکی از پاسداران انقلاب این شهر که بهمراه ۳۵ نفر دیگر برای برقراری نظم به کمیته گنبد اعزام شده بود در درگیریهای آین شهربه شهادت رسید. جسد این شهید با هلی‌کوپتر به مشهد انتقال یافت وطی مراسمی در بهشت رضا بخاك سپرده شد.

تعداد کشته‌شدگان

درباره تعداد کشته شدگان زبوخوردهای خونین گنبد کاووس گزارشهای ضدونقیضی به تهران رسیده است. گروه خبری کیهان در گرگان‌تعداد کشته شدگان را حداقل۱۶نفر اعلام‌کرد. سربرست‌فرمانداری گنبدکاووس اعلام کرد ۲۳نفر کشته و ۵۷نفرمجروح شده‌اند. خبرگزاری رویتر به‌نقل از یك معلم علام کرد: ۸۰ نفرکشته و ۱۴۰ نفر زخمی شده‌اند.

بدنبال درگیری‌های دو سه روزاخیرگنبدکاووس، گروهی پاسداران‌مسلح‌ازمشهد، میبندوشت، آزادشهر (شاهپسند سابق)، علی‌آباد و چند شهر دیگر مازندران به قصد کمك به پاسداران کمیته انقلاب گنبد وارد این‌شهر شدند.

روز سه‌شنبه یك کاروان هشتادنفری که قصد داشت مقادیری اسلحه و مواد و تسهیلات دارویی و درمانی وارد گنبد کند از سوی ده‌ها نفر مسلح درکیلومتر پنج جاده گنبد به‌آزادشهر متوقف شد. کاروانیان‌پس‌ازیك‌ربع‌مقاومت و درگیری متقابل مسلحانه، راه خود را بسوی گنبد گشودند.

عظیم بردی زیتونی کشاورز گفت: افراد مسلح و نقابدار در نقاط مختلف گنبدکاووس از خیابان میهن تا گنبد نو مستقر بودندوبا تیراندازی‌های هوایی و زمینی مردم را متفرق می‌کردند. خیابان خلوت‌شده بود. من‌که قصد خرید داشتم از ناحیه مچ پا مورد اصابت گلوله قرار گرفتم، عده‌ای مسلح عراسوار اتوموبیل بی‌ام‌و کردند وبه زدن شهربانی گنبد بردند. سپس از آنجا مرا به‌بیمارستان انتقال دادند. دربیمارستان تقریبا بیست‌وشش مجروح بستری بودند. درشهر علاوه بر تیراندازی صدای شلیك گاز اشك‌آور هم‌بگوش می‌رسید. صبح هفتم فروردین مرا با آمبولانس به گرگان انتقال دادند.

پدر یکی از مجروحان که در بیمارستان شهید نبوی گرگان بستری است به‌خبرنگار ما گفت: حدود ساعت پنج‌ونیم عصر یکشنبه ماموران کمیته انقلاب باعده‌ای ازفروشندگان سیگار در خیابان میهن درگیر شدند و حدود ساعت شش‌ونیم بعداز ظهر عده‌ای ازنوجوانان و جوانان ترکمن در حالیکه شعار می‌دادند به طرف مقر کمیته در شهربانی براه‌افتادند. آنها خواهان انحلال کمیته‌شهر بودند.

آتش‌بس شکسته شد

خوشروئی معاون فرمانداری گنبدکاووس که درپی برکناری جعفر مادرشاهی فرماندار‌گنبد، سرپرستی این فرمانداری را بعهده دارد در تماس تلفنی باکیهان گفت: تاایـن ساعت (۹،۵ صبح) ۲۳ کشته و۵۷ زخمی بما گزارش شده است. کشته‌شدگان بجز یکی دو نفر ترکمن بقیه از ماموران‌کمیته وفارس زبان هستند.

خوشروئی اضافه کرد: شب گذشته در حالیکه مذاکراتی برای برقراری آتش‌بس در جریان بود. درگیری بین نیروهای متخاصم ادامه داشت وسرگرد ده‌نژاد رئیس‌شهربانی گنبد توسط نیروهای ترکمن دستگیر شد.

بنا به‌گزارش خبرگزاری پارس شب گذشته با امضای‌یك توافقنامه ۶ ماده‌ای بین نمایندگان ترکمن و کمیته مرکزی و دولت آتش‌بس در گنبد برقرار شد و از ساعت ۶ بعداز ظهر تا بامداد امروز این شهر آرامش نسبی داشت. ضمنا خبر اشغال شهربانی و ژاندارمری گنبد که دیروز از رادیو و تلویزیون اعلام شده بود، تکذیب شد.

سازمان چریکهای فدایی خلق: ۲۶ نفر درحوادث گنبدکاووس کشته شدند

سازمان چریکهای فدائی خلق‌ایران در گزارشی از حوادث اخیر گنبدکاووس ضمن شرح چگونگی درگیریهای اخیر این شهر تعداد کشته شدگان این رویدادها را ۲۶ ومجروحان را ۷۷ نفر ذکرکرد. در گزارش سازمان تصریح شده که این رقم براساس تماس بابیمارستان‌ها تا ساعت ۱۳ روز هفتم فروردین ماه تهیه شده‌است.

در همین گزارش بنقل از منابع مختلف در شهر گنبدآمده‌است که درگیری و تشنج از پنجم فروردین بدنبال بازداشت یك‌روستائی از طرف ماموران کمیته آغاز شده و در روزهای ششم و هفتم فروردین نیز،بدنبال اجتماعات مردم در محل شیر وخورشید و میدان باغعلی ادامه میبابد، بموجب گزارش منتشره از سوی سازمان چریك های فدائی خلق ایران در حمله به اجتماعات مذکور تعداد زیادی نظامی و غیر نظامی مسلح با کامیون های ریزی ارتشی‌که اکثرا بازوبند پاسداران انقلاب بربازو و نقاب برچهره زده بودند شرکت داشته‌اند.

ضمنا سازمان چریك‌های فدائی اعلام‌کردکه گروهی ازجانب این سازمان به منظور رساندن کمك های پزشکی به گنبد اعزام شده‌اند

جنبش ملی مجاهدین‌خواستار ترك مخاصمه در گنبد شد

جنبش ملی مجاهدین امروز صبح طی اطلاعیه‌ای درمورد مسایل‌اخیر گنبد، خواهان ترك مخاصمه میان همه جناحهای درگیر در این منطقه شد. و تاکید کرد که به هیچ‌وجه در جریان این درگیری‌ها نبوده است.

متن کامل اطلاعیه جنبش ملی مجاهدین به شرح زیر است:

بنام خدا و به نام خلق قهرمان ایران وبنام هموطنان ستمدیده و شجاع ترکمن

● جنبش ملی مجاهدین با تائید کامل نقطه نظر های اعلام شده حضرت آیت‌الله طالقانی در مورد مسایل برادران ترکمن ضمن ابراز تاسف شدید ازدرگیری‌هاوخونریزی های اخیر گنبد که منجر به قتل تعدادی از برادران عزیز ترکمن نیز شده است، اعلام میدارد که به‌هیچ‌وجه در جریان‌این‌درگیری‌ها نبوده و اصولا هنوز هیچ دفتر یا نماینده‌ای در منطقه ندارد.

نقطه نظرهای‌مجاهدین خلق ایران در باره مسایل‌برادران ترکمن مبنی بر دفاع از حقوق حقه تمام ملیت‌های ایران و رفع ستم‌مضاعف از ایشان در چهارچوب وحدت‌ملی و ضد امپریالیستی کل کشور نیز قبلا اعلام گردیده است.

به اعتقاد ما ریشه نابسامانی‌های این منطقه نیز درست همانند سایر استان‌های کشور دقیقا در رابطه با آثار شوم نظام طاغوتی وستم ملی و طبقاتی است که در کانون آن یك مساله مبرم ارضی که‌به تقسیم غیر عادلانه زمین مربوط میشود قرار دارد.

علیهذا ضمن ابراز تاسف مجدد از خون ریزی‌های اخیر خواستار ترك مخاصمه فوری همه جناحهای درگیر هستیم. امید است به این ترتیب زمینه برای حل مسالمت آمیز مسایل فراهم‌شده ودولت‌آقای مهندس بازرگان بتواند در جهت اجرای نقطه نظرهای‌حضرت‌آیت‌الله طالقانی همه اقدامات لازم‌را با قاطعیت معمول دارد.

همچنین امیدواریم که هشیاری بیش ازپیش خواهران و برادران عزیز ترکمن هیچ فرصتی برای بهانه‌جویی های استعماری باقی نگذارد. چرا که دشمنان انقلاب میخواهند خواسته‌های حقه خلق قهرمان مارا در گوشه و کنارکشور تجزیه طلبانه جلوه داده وباروشن کردن آتش نفاق درونی مبارزه‌ضد امپریالیستی تمام مردم ایران‌را از مسیر اصلی خود منحرف سازند.

جنبش ملی مجاهدین سلر۱/۵۸

استاندار :

ساواك وزمین داران به‌حوادث گنبددامن میزنند

● دست‌کم ۱۶ نفر کشته و ۶۰ نفر مجروح شدند.
● هیاتی از طرف آیت‌اله طالقانی به‌منطقه‌اعزام شد.

گزارش گروه خبری‌کیهان درگرگان و گنبد:

بدنبال درگیری هـای وسیع و تیراندازی های‌شبانه روزی در گنبد کاوس کلیه مدارس، بانکها و مغازه های این شهر از بعداز ظهردوشنبه ۶ فروردین تاکنون به صورت تعطیل درآمده و دست‌کم ۱۶ تن کشته و بین ۴۰ تا۶۰نفر مجروح شده‌اند.

تیراندازی های پراکنده‌در شهر ازبام خانه ها، ازدرون منازل و برخی موسسات‌دولتی و خصوصی تا نخستین‌ساعات بامداد امروز همچنان ادامه داشت.

طرفین درگیری‌عده بسیاری را در خانه‌ها و اماکنی که متصرف شده است به گروگان گرفتند. همچنین گروهی‌از گردانندگان و اعضای کانون سیاسی و فرهنگی خلق‌ترکمن که ترکمن هستند وسیله پاسداران کمیته شهر گنبد کاوس و چریکهای کمکی دستگیر شده و به پادگان نوده در بیست کیلومتری‌گنبد اعزام شدند.

این عده در حدود ۵۰ تا ۷۰ نفر میباشند.

بیمارستان شیرو خورشید گنبد پراز مجروح است.

گفته میشود گروهی از مجروحان درخانه‌ها نگهداری میشوند و تاکنون ۱۲ نفر از مجروحان حوادث گنبد به بیمارستان شهید نبوی اعزام شده‌اند.

این مجروحان بوسیله آمبولانسهای اعزامی‌از گرگان باین شهر انتقال یافتند.

دکتر هوشدار رئیس بیمارستان شهید نبوی گرگان همراه با کادر پرستاری‌وچند آمبولانس در جمع‌آوری مجروحان و انتقال آنها به بیمارستان فعالیت داشته است.

نظر استاندار

طباطبائی استاندار جدید مازندران ساعت ۱۰،۴۵ شب گذشته طی تماس تلفنی با خبرنگار اعزامی کیهان پیرامون رویداد های خونین گنبد کاوس گفت: عصر روز یکشنبه‌یك سیگار فروش‌ترکمن باتهام گران فروشی بوسیله دو عضو کمیته شهر گنبد کاوس به محل کمیته جلب شد و بدنبال این واقعه گروهی از دوستان و آشنایان وی در اطراف کمیته اجتماع کردند و به اعتراض‌پرداختند. براساس گزارش هائی که به من رسیده‌است این اجتماع به درگیری متقابل انجامید و در اثر تیراندازی یك‌جوان ترکمن کشته و یك نفر نیز مجروح شد.

بامداد دوشنبه ۶ فروردین تشییع جنازه این جوان با آرامش کامل انجام گردیداما از حدود ساعت یازده صبح همین روز برخورد هائی بوجود آمد و در تیراندازی های متقابل میان گروه هائی از ترکمن ها و اعضای کمیته شهر ۶ نفر کشته و ۲۰ تا ۳۰ نفر زخمی شدند.

استاندار مازندران افزود: این وقایع پیش از برپائی میتینگ کانون سیاسی و فرهنگی خلق ترکمن رخ‌داد و حاکی است که تیراندازی‌های یاد شده مانع از برپائی‌این میتینگ شد.

استاندار گفت: من در جریان رویداد ها بودم‌وطبق دستورهائی که‌از مرکزداشتیم تمام تلاشمان این بود که کار به خشونت بیشتر نکشد و حتی‌الامکان پاسداران کمیته انقلاب اسلامی گنبد کاوس کوتاه بیایند.

دوشنبه شب آرامش نسبی باوجوداینکه تیراندازی های‌پراکنده برقرار بود اما در همان‌هنگام خبر رسید که گروهی‌بپاسگاه ژاندارمری داش‌برون شصت کیلومتری شرق گنبد حمله کرده و آن را خلع سلاح کرده‌اند. این حمله تلفات جانی نداشت اما مهاجمان مقادیری مهمات و سلاح‌سنگین به غارت بردند.

استاندار افزود: ازساعت۵ صبح دیروز اوضاع مجددا وخیم شد و تیراندازی‌درشهر شدت گرفت. از بامداد تا ساعت ۱۰،۵ دیشب ۱۲ کشته و حدود ۴۰ زخمی برجای ماند.

بین ۵۰ تا ۷۰ نفر از ترکمن ها که گفته می شود بعضی از آنها، از فعالان کانون سیاسی و فرهنگی خلق ترکمن هستند دستگیرشده‌اند. من از ماهیت آنها و نحوه کارشان اطلاعات دقیقی در دست ندارم اما شایع است در میان آنها افراد تحصیل کرده وگروهی چپ‌گرا وجوددارند

استاندار اضافه کرد: سعی ما برآن است که حتی‌المقدور نگذاریم جنگی میان برادران شیعه و سنی وازاین گونه درگیری‌ها مطرح شود، بلکه تلاش میکنیم تا آرامش بوجود آید.

پیش از این هیاتی ازسوی نخست وزیربه سرپرستی رادنیا وارد گنبد کاوس شد وبرای حل اختلافات تلاش می‌کردو حتی با معتمدان محل توافق کرده بود که آتش‌بس برقرار شود. اما متاسفانه تا این‌ساعت این تلاشها به نتیجه نرسیده است.

از سوی دیگر هیاتی مرکب از سه نفر بسرپرستی خلیل‌اله رضائی «پدر رضائی های شهید» از طرف استانداری مازندران به گنبدکاوس‌اعزام شد تا در حل اختلافات‌بکوشد.

تقریبا قطعی است که هیاتی از تهران رهسپار منطقه خواهد شدبراساس اعلام رادیودرساعت ۸ صبح امروز یك هیئت‌نه‌نفره از اعضاء عالیرتبه وزارت کشور امروز به گنبد کاوس اعزام شد.

خبرنگار ما از استاندار پرسید چه کسانی اجتماع روز دوشنبه‌کانون سیاسی‌و فرهنگی خلق ترکمن را در گنبدکاوس بهم‌زده‌اند؟

طباطبائی در پاسخ گفت: هنوز علل اصلی بروز این‌وقایع معلوم نیست. اما عقیده‌داریم که عوامل ساواك و برخی متنفذان و احتمالا زمین داران بزرگ باین ماجرا ها دامن میزنند. از جمله اطلاعات رسیده حاکی است که هژبر یزدانی و ابوالفتح آتابای از وابستگان‌نزدیك بدربارشاه‌سابق در منطقه دیده‌شده وعوامل‌آنها مترصد دخالت در مایل جاری مردم بوده‌اند.

استاندار در پاسخ این پرسش که آیا مساله انحلال کمیته‌های موجود مطرح است گفت: این فکر که یك شورای جدید از طریق انتخابات آزاد با شرکت همه اهالی بوجود آید وادراره امور منطقه را بعهده بگیرد مطرح است اما هنوز توافقی در مورد تشکیل این شورا بعمل نیامده است فعلا مادر شاهی فرماندار گنبد کاوس به تهران احضار شده و خوشروئی معاون فرمانداری موقتا اداره امور فرمانداری شهر را بعهده دارد.

وی گفت در مورد اتهاماتی‌که به فرماندار وارد شد هنوز دلیل قاطع وجود ندارد.

شاهدان عینی چه می‌گویند؟

عده‌ای از اهالی ترکمن گنبدکاوس که به همراه مجروحان خود به گرگان‌آمده بودند خرگنتگو با خبرنگار کیهان گفتند: از سوی عوامل رژیم سابق برای دامن زدن هرچه بیشتر مسایل موجوده در مناطق ترکمن صحرا اقداماتی صورت میگیرد. آنها شایعاتی پراکنده‌اند که گویا مقامیر زیادی‌سلاح گرم «کلاشینکوف» ازمرز ایران به‌ترکمن‌های ایرانی رسان

کیهان
اخبار کشور
صفحه ٤
چهارشنبه ۸ فروردین ماه ۱۳۵۸
۲۹ ربیع‌الثانی ۱۳۹۹ ــ شماره ۱۰۶۶۹

در کنفرانس وزیران اوپك

قیمت نفت ۹ درصد افزایش یافت

*** ایران عدم رضایت خودرا از تصمیم اوپك اعلام داشت**

ژنو ــ خبرگزاریها ــ سیزده کشور عضو اوپك موافقت کردند بهای نفت صادراتی خود را از ۱۳دلار و ۳٤ سنت در هر بشکه به ۱٤ دلار و ٥٤ سنت درهر بشکه (تقریبا ۹ درصد افزایش) دهند. اما همچنین موافقت کردند هریك از کشور های عضو اوپك میتوانند در صورت اجازه بازار نفت خود را به بهای بازهم بیشتری به فروش رسانند.

وزرای شرکت‌کننده درکنفرانس اوپك بعدازیك روز و نیم بحث داغ موافقت کردند که افزایش مورد توافق کنفرانس پیشین اوپك جهت بهای نفت که باید در طول سال ۱۹۷۹ بمورد اجرا گذاشته‌میشد، یکباره از اول آوریل اجرا گردد. در ابتدا قراربود های نفت از اول اکتبر آینده به حد ۱٤ دلار و٥٤ سنت در هر بشکه برسد.

در اعلامیه رسمی که توسط دبیرکل اوپك‌خوانده شد گفته میشود که هریك از کشور های عضو اوپك آزادند بر بهای تعیین شده نفت هرمقدار که می‌خواهند بصورت سورشارژ استفاده کنند بشرطی‌که بازار پذیرای چنین افزایش بهایی باشد. بسیاری از کشور های اوپك هم‌اکنون نفت خود را به بهای ٥ تا ٦ دلار بیشتر از بهای تعیین شده‌توسط اوپك میفروشند.

در اعلامیه اوپك گفته شده است علیرغم وجود هشکاف فاحش میان بهای تعیین شده توسط اوپك و قیمت های بازار، اوپك تصمیم گرفت فقط بهای نفت را به میزان ناچیزی افزایش دهد.

شیخ احمد زکییمانی وزیرنفت عربستان سعودی گفت از نتایج کار کنفرانس دوروزه اوپك خشنود نیست، وی گفت که با برقراری سورشارژ موافقتی ندارد وافزود عربستان سعودی نفت خود را به‌بهای بیشتر ازآنچه که‌اوپك تعیین کرده نخواهد فروخت.

خواهد در کنفرانس ژنو حاکی است که اکثر کشور های اوپك تصمیم دارند حداقل سورشارژی

تصمیم اوپك برای حفظ موقعیت جهانی نفت ایران

تهران ــ خبرگزاری پارس ــ خبرگزاری‌فرانسه از ژنو گزارش داد حسن نزیه رئیس هیات مدیره و مدیر عامل شرکت ملی نفت ایران روز گذشته در ژنو اظهار داشت کشورهای صادر کننده نفت‌که برای جبران کسری ناشی از عدم تولید نفت‌ایران میزان تولید نفتی خود را افزایش داده بودند متعهد شده‌اند به‌میزان تولید قبل از بحران بازگردند.

نزیه در پایان اجلاس کنفرانس اوپك گفت که عربستان سعودی کویت و عراق در این مورد صریحا قول داده‌اند ولی هیچگونه تاریخی برای این منظور تعیین نشده‌است.

درباره تولید کنونی نفت ایران نزیه گفت میزان تولید هم اکنون ۳٫٥ میلیون بشکه درروز است‌که ۷۰۰۰۰۰ بشکه برای تامین مصرف داخلی کشور اختصاص می‌یابد . وی اشاره‌ای به میزان تولید درآینده نکرد و فقط گفت که ایران میتواند روزانه ٦ میلیون بشکه نفت تولیدکند و افزود ایران میزان تولید خودرا متناسب با نیاز های اقتصادی و اجتماعی کشور تعیین کرده است ولی به هیچوجه‌قصد ندارد ، سبب کمبود نفت دربازار جهانی شود . نزیه همچنین گفت ایران فعلاترجیح میدهد که نفت خود را با قراردادهای ۹ ماهه تا یکساله بفروشد و تاکنون از جانب ایران هیچ قرارداد بلند مدتی برای فرو شنفت با خریداران خارجی منعقد نشده‌است

معادل یك دلار و ۲۰ سنت برقرار کنند. علی‌اردلان وزیر دارایی ایران گفت کلیه کشور های اوپك این سورشارژ را برقرار خواهند کرد.

علی‌اردلان که ریاست هیئت نمایندگی ایران‌را در کنفرانس اوپك بعهده داشت همچنین گفت که ما از این افزایش راضی نیستیم و افزایشی بیش از این برای کشور های صنعتی قابل تحمل بود.

در کنفرانس اوپك همچنین تدابیر احتمالی به منظور تامین نیازمندیهای کشورهای در حال توسعه و جلوگیری از اجحاف شرکتهای نفتی به اینده‌سته از کشورها اتخاذ گردید.

در حال حاضر براثر کاهش تولید نفت ایران هم‌اکنون بازار بین‌المللی نفت با کمبودی معادل ۲٫٥ بشکه در روز مواجه است. در اوج کمبود نفت در بازار های بین‌المللی بهای نفت حتی به ۳۷٫٥ دلار در هر بشکه رسیده بود اما بعدا کاهش یافت و در حال حاضر هربشکه حدود ۱۷ الی ۱۸ دلار معامله میشود.

وزارت خارجه امریکا دیشب در واشنگتن از تصمیم اوپك اظهار تاسف کرد و خاطرنشان نمود که کشور های اوپك دارند از شرایط (بازار استفاده میکنند.

بنا بگزارش رویتر از بروکسل کیدو برونر رئیس شورای انرژی بازار مشترك اروپا به وزیران انرژی کشور های عضو بازار اخطار کرد آنها باید برای مقابله با افزایش بهای نفت اقدامی جدی در جهت کاهش مصرف نفت بعمل آورند.

برونر افزود در حالیکه میزان ذخایر نفتی کشور های عضو بازار مشترك برای مدت ۱۱۳ روز بود این ذخایر هم‌اکنون به ۱۰۷ روز کاهش یافته است. و در صورتیکه این ذخایر طی تابستان آینده افزایش نیابد کشور های اروپای غربی طی زمستان بعد از این نظر بسیار آسیب‌پذیر خواهند بود.

رئیس شورای انرژی بازار مشترك گفت هر دلاری که به قیمت یك بشکه نفت اضافه شود یك میلیارد دلار برمیزان مجموع پرداختهای سالیانه کشور های عضو بازار مشترك اروپا افزوده خواهد شد وبا تصمیمات دواجلاس اخیر اوپك در سال۱۹۷۹ مجموعا ٥ میلیارد دلار بر هزینه سوختی بازارمشترك افزوده شده است.

دراین احوال در امریکا سخنگوی وزارت خارجه امریکا گفت افزایش جدید قیمت نفت‌که «کارتل» صادرکنندگان نفت تحمیل کرده‌اند ، « ایموقع و غیرقابل توجیه » است .

نخست وزیر :

طرح استقلال دانشگاهها با نظر دانشگاهیان تهیه می‌شود

تبریز ــ خبرنگار کیهان : طرح‌استقلال دانشگاهها باتوجه به پیشنهادات هر دانشگاه تهیه خواهدشد و دولت درحال حاضر منتظر رسیدن این پیشنهادات است .

مهندس مهدی بازرگان نخست‌وزیر در جلسه گفت وشنود با دانشگاهیان تبریز این مطلب را اعلام کرد و گفت : مادامیکه طرح استقلال دانشگاهها تهیه نشده است ما برروال گذشته عمل خواهیم کرد .

نخست‌وزیر در قسمتی از سخنان خود گفت : تمایلات ضدغربی بمعنی طرد علوم و تکنیك غربی نیست و اگر در برخورد مشروطیت با غرب ، روحانیون هم با فکر صدر اسلام به استقبال علوم و دنیای غرب می‌رفتند ، تجهیزات غربی از دروازه‌های دیگر برای تسلط و برتری‌جوئی وارد نمیشد.

نخست‌وزیر در مورد سیستم مدیریت گفت : سیستم مدیریت در دموکراتیك‌ترین‌و فاشیست‌ترین رژیم‌ها از بالا به پائین است و نباید مفهوم‌شوراها بمعنی تسلیم و ازبین‌بردن سیستم مدیریت تلقی شود .

مهندس بازرگان ضمن اشاره به سابقه طولانی استبداد و استعمار در ایران گفت : استبداد در کشور ما ریشه دوهزار وپانصد ساله دارد درحالیکه استعمار هیچوقت در ایران نبوده و حمله دشمن نیز همیشه نظامی نیست بلکه حمله مداوم ، حملات اقتصادی است و استقلال هرمملکتی بدون استقلال اقتصادی میسر نیست .

نخست‌وزیر درمورد ورود فرآورده‌های کشاورزی گفت : علت ورود محصولات کشاورزی به کشور هزینه زیاد تولید در داخل مملکتاست و این نقیصه جز ازراههای مدرنیزه و علمی‌کردن کشاورزی برطرف نمی‌شود واز اینرو باید درحد توانائی علوم و تجهیزات غربی را بکار گیریم .

● **خواستهای دانشجویان**

در جریان سفر نخست‌وزیر به تبریز گروه دانشجویان پیشگام دانشگاه تبریز طی پیامی خواستار قاطعیت دولت موقت انقلابی در امور کشور و ممانعت از اعمال‌نظرهای افراد غیرمسئول شدند . این گروه شیوه انتصاب روسای دانشگاهها و مدارس عالی را رد کرد و هرگونه اطلاق نام « انتصاب موقت » به این شیوه را کوشش برای سرباززدن از پاسخ مشخص و قاطع بمردم خواند .

گروه دانشجویان مسلمان دانشگاه‌تبریز پیامی برای نخست‌وزیر فرستاد و طی آن خواستار تقسیم اختیارات دولت در استانها شد و طرحی برای افزایش امکانات بیشتر جهت تحقیقات علمی ، اقتصادی و فرهنگی ازسوی دانشگاهها ارائه داد .

اساسنامه کانون زندانیان سیاسی منتشر شد

براساس طرح پیشنهادی اساسنامه جدید کانون زندانیان سیاسی، مبارزه‌علیه امپریالیزم و ارتجاع داخلی در صدر برنامه های این کانون قرار گرفت.

در مقدمه اساسنامه این کانون آمده‌است: از آنجا که طی سالیان دراز هزاران تن از مبارزان ایران تحت عنوان زندانی سیاسی به بند کشیده شده و مورد شکنجه‌قرار گرفته‌اند و حتی به شهادت نیز رسیده‌اند ، از آنجا که به دور از گرایشات ایدئولوژیك خاص ایشان آنچه درتمام این مبارزان مشترك است عملا نبرد پیگیر و بی‌امانشان علیه امپریالیزم و ارتجاع داخلی می‌باشد، ازآنجا که قیام ملی و دموکراتیك خلق های ایران سرانجام توانست درهای زندانها را فرو ریزد وفرزندان مبارز را به آغوش ملت بازگرداند، از آنجا که قیام ملی اخیر ضربه های سختی به امپریالیزم و ارتجاع داخلی وارد آورده، لیکن هنوز آنها را ریشه‌کن نساخته است و هرآینه خطر نفوذ و بازگشت آنها به اشکال مختلف می‌رود، لذا زندانیان سیاسی برای پاسداری این جنبش و نیز تداوم مبارزه ضد امپریالیستی و ضد ارتجاع داخلی تا نابودی کامل‌آن، کانونی تحت عنوان «کانون‌زندانیان سیاسی ضد امپریالیسم و ضد ارتجاع داخلی ایران» بوجود می‌آورند.

هدف از تشکیل این کانون مبارزه‌پیگیر و بی‌امان علیه امپریالیزم و ارتجاع داخلی، مقابله با غارت و چپاول منابع ملی، افشاگری وسیع وهمه جانبه امپریالیزم و رژیم منحط پیشین و مبارزه علیه بقایا و اشکال نوین تجلی آن در زمینه های اقتصادی، اجتماعی، سیاسی، نظامی وفرهنگی، دفاع از حقوق دموکراتیك خلق ها و اقشار و طبقات‌خلقی، مبارزه علیه استبداد اختناق، سانسور و ستم ملی، تلاش درراه‌تامین آزادیهای دموکراتیك و الغای قوانین ضد آزادی و ضد مردمی، پشتیبانی از مبارزات آزادیبخش خلق های جهان علیه امپریالیزم است.

اساسنامه کانون زندانیان سیاسی روز ۳۰ فروردین برای تصویب به مجمع موسسان ارائه خواهد شد .

دعوت از معلمان برای تالیف کتابهای درسی

وزارت آموزش و پرورش اعلام کرد در جلسه‌ای که باشرکت کارشناسان تشکیل شد ، نارسائی های کتابهای درسی‌موجود، مخصوصا از نظر هماهنگی با اهداف انقلاب اسلامی ایران بررسی شد و لزوم تجدید نظر یا تالیف مجدد این کتابها تائید گردید ، اما بعلت اشکالات فنی چون بازنویسی‌وچاپ همه کتابهای درسی برای سال تحصیلی آینده میسر نیست،فعلا کتابهای درسی مربوط به ادبیات فارسی ــ تاریخ و تعلیمات‌اجتماعی کلا تجدید و تالیف شده و سایر کتابها فقط از نظر حذف مطالب ناهماهنگ با انقلاب اسلامی‌تجدید نظر خواهد شد . در اجرای‌سیاست کلی دولت موقت انقلاب اسلامی سعی‌برآن است که در تالیف‌کتاب های درسی جدید از نظرات و مشارکت های موثر عموم معلمان و دیگر صاحب نظران استفاده شود ، در مرحله اول نظر خواهی عبارت است از تعیین هدف وفلسفه‌آموزش تاریخ ــ تعلیمات‌اجتماعی‌ــادبیات فارسی درمدارس که این‌نظرخواهی به دوصورت انجام میگیرد.یکی آنکه صاحبنظران نظرات خودرا مستقیما به نشانی سازمان کتابهای درسی تهران بلوار الزیابت‌ــکوچه سعید ارسال دارند ، دیگر آنکه نظرات اشخاص توسط رسانه های گروهی ارائه و مورد بحث واقع شود . باتوجه به اینکه این نظر خواهی مربوط به یك امر مهم مملکتی است ، از عموم‌صاحبنظران دعوت میشود در این راه وزارت آموزش و پرورش‌را یاری دهند .

محکومیت های سیاسی افراد در رژیم سابق لغو شد

لایحه مربوط به رفع آثار محکومیتهای سیاسی افرادی که در رژیم گذشته به جرم فعالیتهای سیاسی محکوم شده بودند، امروز باین شرح انتشار یافت :

محکومیت کسانی که بعنوان اقدام علیه امنیت کشور و اهانت به مقام سلطنت وضدیت با سلطنت مشروطه و اتهامات سیاسی دیگر تا تاریخ ۱۶-۱۱-۵۷ به‌حکم قطعی محکوم شده‌اند، کان‌لم‌یکن ملغی‌الاثر تلقی میشود و کلیه آثار تبعی محکومیتهای مزبور موقوف‌الاجرا خواهد بود.

نخست‌وزیر ــ مهدی‌بازرگان

بازداشت مسافران سنندج

یك گروه ٦ نفری مهندس، دکتر و دانشجو که از سنندج بر میگشتند‌ه در بین راه توسط کمیته دستگیر و در زندان قسم بازداشت شده‌اند .

این گروه حامل مقداری اعلامیه بوده‌اند .

نوای موسس سندیکای ترانه‌سرایان ، آهنگسازان و نوازندگان حرفه‌ای :

آقای نخست‌وزیر، دورتان بگردیم فکری به‌حال ما بکنید

شورای موسس سندیکای ترانه سرایان ، آهنگ سازان و نوازندگان حرفه‌ای در این نامه سرگشاده متذکر شده‌اند که می‌باید حساب‌گروه‌محروم این حرفه را با کسانی که‌از طریق نوارزنی و یا خوانندگی و اجرای برنامه در کافه ها و کاباره‌ها سود های گزاف برده‌اند جدا کرد . در نامه همچنین آمده‌است که این گروه از هفت ماه پیش در بیکاری مطلق بسر میبرند و حتی طاس و مشربه‌ای برای فروش و خرج آن در جهت گذران زندگی ، ندارند . در نامه خاطرنشان شده است که در « بهار آزادی » کودکان نوپای ماهم کفش نویی توقع دارند و برسفره ، گرنه به‌مرغ و ماهی ، به قانقی برای نان

شورای موسس در بخشی دیگر از نامه سرگشاده خود اشاره کرده‌است که موسیقی‌نه تنها نقشی مخرب نداشته بلکه سازندگی خود را در دوران انقلاب به اثبات رسانده‌است . پدید آورندگان موسیقی‌ایران به شهادت آثار ماندور شده ، یادآوری میکنند که موسیقی نقشی سازنده در زندگی‌جامعه میتواند داشته باشد . وبالاخره درپایان نامه چنین‌آمده‌است :

« بیاد داشته باشید که مردم ــ همین مردم کوچه و بازار وبازوهای انقلاب آثار همین پدید آورندگان رامالها زمزمه کرده‌اند واگربخواهید طومارهای در طرفداری از موسیقی به جمع آوری امضا اختصاص یابد ، طوماری طولانی خواهد بود .

بهرتقدیر وبگفته خودتان : دورتان بگردیم ، فکری هم به حال ما بکنید ــ نه خیلی زیاد نه خیلی زود ــ ولی با امید و آینده‌دار کننده . محتاجتند .

تشکیل آئین نامه دادگاههای انقلاب

جهت رسیدگی هرچه سریع‌تر به پرونده‌های زندانیان ماههای اخیر آئین‌نامه تشکیل دادگاههای انقلاب تهیه شد.

یکی از اعضاء جمعیت‌ایرانی دفاع از آزادی و حقوق بشرضمن اعلام این مطلب گفت : بدنبال مذاکراتی که از طرف جمعیت معتقدان‌ایران و جمعیت‌ایرانی دفاع از آزادی و حقوق بشر با وزیر دادگستری و دادستان کل انقلاب در زمینه رسیدگی به موارد اتهام مستکبر فدکاران محاکمات اخیر صورت گرفت، گروه زیادی از بازپرسان دادگستری مامور رسیدگی به این پرونده‌ها شدند و گذشته از این، آئین‌نامه چگونگی‌تشکیل دادگاههای انقلاب که این زندانیان باید در آنها محاکمه شوند، تهیه شده است و پس از تصویب فورا به مرحله‌اجرا درخواهد آمد. گذشته از این، پارلمانی از مشکلات زندانیان که بیشتر بر زمینه داشتن اجازه ملاقات با خانواده‌هایشان، ضمن مذاکره با مقامات کل انقلاب برطرف شد و در حال حاضر خانواده‌های این زندانیان در روزهای جمعه ملاقات میکنند.

کیهان و شما

۲۰۵۱۷۲

۷۰۳ صادقیه

لطفا تیراندازی نکنید

در سیمتری نارمك چهارراه چمن غربی شبها از صدای تك‌تك گلوله خواب نداریم. دیشب به یکی از بچه‌های تیرانداز اعتراض کردیم. گفت : چه کنم . رفیقم درگرد منهم ناچار شدم جوابش را بدهم مگر گلوله و اعصاب مردم بادهوا است .

یك پیر مرد

اجحاف در وام به فرهنگیان

● بهره وام بانك فرهنگیان برای فرهنگیان شاغل ۷ درصد برای فرهنگی‌های بازنشسته ۱۲ درصد است معنی این تبعیض چیست ؟

یك دبیر بازنشسته

این آپارتمانها را بما بدهید

● ده هزار آپارتمان آماده در لویزان را به مردم کمدرآمد بدهید و قیمت آن را عادلانه بگیرید.

محمد هاشم الیاسی

یك بام و دوهوا

در اداره انتظامات بانك مرکزی افسران نگهبان ۲٤ ساعت‌خدمت و ٤۸ ساعت استراحت میکنند ولی نگهبانان ۲٤ ساعت خدمت و ۲٤ساعت استراحت دارند. در رژیم سابق‌که جرئت اعتراض نداشتیم خلاصه‌ای که حرف میزنیم مقامات بانك ترتیب اثر نمیدهند . برای رفع تبعیض تقاضای رسیدگی داریم.

کادر انتظامات بانك مرکزی‌ایران

غارتگران مشغولند

سهام کارخانه آبفرکه کنتور آب میسازد بترتیبی ۳٤ درصد سهام آن به سازمان آب ، ۳٤ درصد به گروهی فرانسوی ، ۱٦ درصد به بانك توسعه صنعتی و ۱٦ درصد بقیه به فرمانفرمائیان و اهل‌بیت ایشان تعلق دارد و کنترل کارخانه دربست دراختیار این گروه اخیر است . این شرکت کنتور را به گروهی عمده فروش میدهد و آنها هر اختیار فروشندگان لوازم ساختمانی میگذارند. به این ترتیب کنتور مثلا صد تومانی با سه برابر قیمت بدست مصرف‌کننده میرسد. جلوی اینگونه سوء استفاده ها را کی میگیرید.

یك فروشنده خرده‌پا

حقوق حقه ها را بازگردانید

● در خرداد ۵۷ درامتحانات ورودی دانشرای راهنمایی شرکت و در رشته تربیت‌بدنی از سد امتحان کنیو و عملی گذشتم تابه مصاحبه رسیدم روز مصاحبه چادر مشکی سرم بود . دو آقا و خانمی که مصاحبه میکردند پهیدا بودکه ازچادر من خوشش نیامده‌است . ازمن‌پرسیدند همیشه چادر میگذاری گفتم بله . سپس از من نام بچه‌ها و خواهران و برادران شاه را پرسیدند و خواستند سرود شاهنشاهی را برای آنها بخوانم و سرانجام مرا نپذیرفتند. از مسئولان میخواهم حق پایمال شده را بمابازگردانند و من وعده بسیاری راکه بهاین دلیل‌رد‌شده‌ام بپذیرند.

ط ــ رزاقی‌زاده

بما هم کمك هزینه تحصیلی بدهید

قرار است هزینه تحصیلی ٦ ماه‌اول سال۵۷ رابه دانشجویان بدهند. پیشنهاد میکنم این کمك هزینه شامل حال دانشجویان شروط نیز بشود .

سیما دبیری دانشجو

کارمندان دولت میراث‌خوار نیستند

اگرکسی با الفبای اقتصاد و جامعه شناسی آشنائی داشته باشد ، میداندکه در رژیم های استعماری واستبدادی کارمندان و کارگران از بدو استخدام تا زمان بازنشسته شدن بطرز بیرحمانه‌ای مورد استثمار و بهره‌کشی قرار میگیرند و هیچگاه حقوق آنان با هزینه‌های روز متعادل نیست و باصطلاح همواره هشت هان گرو نهادن است. وهیاکنون هم با دریافت اضافات کذائی درآمد آنها با حداقل هزینه‌ای که مارند تطبیق نمی‌کند. براین اساس اضافاتی که کارمندان از حقوم دولت ناجوانمرد و مردم‌کش سابق بیرون‌کشیدند ، حق مسلم آنهاست ، نه آجیل یا حق‌السکوت یا خونبهای شهداکه رئیس سازمان برنامه و بودجه در یکی از مصاحبه‌های خود مطرح‌کرد .

حسین آزاده ــ تهران

لغو عوارض گذرنامه

بیش از ٥۰ نفر از متقاضیان گذرنامه‌که عازم کشورهای خارج هستند به کیهان مراجعه کرده و گفتند از مدتها قبل به مردم وعده داده‌اند که دو هزار تومان عوارض گذرنامه از بین میرود و مردم بدون پرداخت این رقم می‌توانند به مسافرت بروند. در حالیکه این گفته از مرحله حرف تجاوز نکرده و وصول این رقم به قوت خود باقیست، اینعده تقاضا داشتندکه دولت موقت و انقلابی در موره عدم وصول این مبلغ که رقمی گزاف است اقدام کنند.

پرونده ها را بجریان بیندازید!

سازمان امور اداری و استخدامی کشور پس از ٤ ماه اعتصاب همچنان از فعالیت باز ایستاده است و هزاران پرونده که می‌بایست بجریان بیفتد ، در بوته فراموشی است از این رهگذر دهها هزار خانواده بلاتکلیف و سرگردانند ، کارمندان از دولت آقای بازرگان انتظار دارندکه با انتخاب دبیرکل ویا تفویض اختیارات دبیرکل به یکی از معاونین و یا هرکسی که صلاح می‌داند ترتیبی داده شود تا پرونده‌ها به جریان افتد وخانواده‌های بیشمارچ از نگرانی وسرگردانی نجات یابند .

حسین ــ حق شناس

ترحیم

بالنهایت تاسف وتاثر درگذشت ناگهانی همسر خود مرحومه بانو زهرا شاه‌آبادی را باطلاع بستگان وآشنایان میرساند .

الاحقر حاج محمدصادق شاه‌آبادی

بانهایت تاسف و تاثر درگذشت خواهر خود مرحومه بانو زهرا شاه‌آبادی صبیه مرحوم آیت... حاج سید موسی خلیلی عراقی‌را باطلاع بستگان وآشنایان میرساند .

حاج سید علی خلیلی عراقی ــ حاج سید محمد خلیلی عراقی

بانهایت تاسف و تاثر درگذشت مادر عزیزمان مرحومه بانو زهرا شاه‌آبادی را باطلاع کلیه بستگان و آشنایان میرساند مجلس تذکر و یادبود زنانه ومردانه‌آن‌مرحومه ازساعت۱٥ تا۱۷ روز پنجشنبه ۵۸٫۱٫۹ درمنزل شخصی آن مرحومه واقع در انتهای خیابان ژاله میدان شهدا (میدان ژاله) خیابان حریرچیان کاشی ۱٦ منعقد میباشد .

جمال مجتهد بیدآبادی ــ جلال شاه‌آبادی ــ کمال شاه‌آبادی محمدحسین شاه‌آبادی ــ محمدحسن شاه‌آبادی ــ اقدس میرطلوعی ــ عفت خلیلی عراقی ــ عصمت اعتماد مظاهری ــ بهجت دلائی ــ مریم نیك‌آئین .

با نهایت تاسف درگذشت بانو حاجیه معصومه تربتی رجائی را باطلاع دوستان و آشنایان میرساند مجلس ترحیم زنانه و مردانه آن مرحومه روز پنجشنبه نهم فروردین ماه از ساعت ۹ صبح الی ۱۱ در مسجد فخرالدوله واقع در خیابان‌فخرآباد (دروازه شمیران) منعقد میباشد .

الحاج سید هاشم تربتی رجائی

خانواده‌های : تربتی ــ بهروش احمدی‌نوبری ــ حسینی ــ بافی ــ بلورچیان ــ حاتمی ــ عیوقی ــ احمدزاده ــ ساعتی ــ تقی‌پور ــ خراسانچیان ــ کاغذچی ــ رضوان‌ــ خسروشاهی ــ دستمالچی ــ سیدرضازاده ــ سیدحاتمی ــ صالح‌زاده‌ــ حکیمی

انالله و انا الیه راجعون

با نهایت تاسف و تاثر درگذشت ناگهانی مادر گرامیمان بانو زهرا حاجی‌عباسی بزرگ خاندان را باطلاع دوستان وآشنایان میرسانیم ، مجلس‌ترحیم آن فقیده سعیده روز پنجشنبه(فردا) ۱۳۵۸٫۱٫۹ از ساعت ۱ الی ۳ بعدازظهر در دارالتبلیغ امیرالمومنین (ع)، (خانقاه سابق)واقع در خیابان‌صفی‌علیشاه منعقد خواهد بود .

حسن و فاطمه حاجی‌عباسی ــ سید جمال‌الدین حیامنش ــ سید کمال‌الدین ــ سید جلال‌الدین ــ سیدعلی ــ سیدمحمد ــ عزت‌السادات ــ زینت‌السادات ــ فاطمه‌السادات ــ شکوه‌السادات ــ فروغ‌السادات حیائی تهرانی

خانواده‌های : برهان‌ــ سیدابراهیمی ــ فقازی ــ فرهمندپور ــ بازرگان ــ معصومی ــ حاجی‌مرادعراقی ــ لشگری ــ رضائی‌ــ کاوسی ــ شفیعی‌بهشتی ــ محمدی ــ کلامدوز و خانواده‌های: وابسته

ضمنا مراسم شب‌هفت آن‌مرحوم روز شنبه ۵۸٫۱٫۱۱ از ساعت ۱ بعد ازظهر در باغ بهشت قم برگزار میشود .

وسیله ایاب و ذهاب راس ساعت ۹٫٥ مقابل مسجد ارك واقع در میدان ارك مهیا میباشد .

خانواده‌های : عظیم‌زاده ــ صدرائی ــ ربیعی ــ امینی ــ هوشنگی ــ اورنگ ــ گیوه‌چی ــ شریف ــ پویه ــ بهروز ــ امیری ــ شمس ساوجی

با نهایت تاسف و تاثر درگذشت ناگهانی شادروان مهدی عظیم‌زاده صدرائی پدر گرامی آقایان محمد ــ منوچهر ــ جواد عظیم‌زاده را باطلاع منسوبین و دوستان و آشنایان میرسانند مجلس ترحیم مردانه فقید سعید از ساعت ٤ الی ٦ بعد ازظهر پنجشنبه نهم فروردین ماه جاری در مسجد ارك منعقد میباشد .

پرسه

بدینوسیله درگذشت شادروان شهریار استواری مدیر عامل شرکت سنگ شهریاری‌را باطلاع میرساند . پرسه‌آن شادروان درروز شنبه یازدهم فروردین‌ماه ۱۳۵۸ ازساعت۳ الی۵ بعد ازنیمروز درسالن ایرج خیابان استالین کوچه رستشتبار برگزار میشود .

شرکت سنگ شهریاری

بانهایت تاسف‌درگذشت پدرعزیزمان حیدرعلی‌افضلی نائینی را باطلاع دوستان و آشنایان میرساند مجلس ختم آنمرحوم روز پنجشنبه ۵۸٫۱٫۹ از ساعت ۳ تا ٥ بعدازظهر درمسجد معمار واقع در خیابان دلگشا منعقد میباشد .

حسین ــ ناصر ــ فرهنگ ــ رباب و صدیقه افضلی‌نائینی‌ــ خانواده‌های افضلی نائینی ــ یوسفی نائینی

با نهایت تاسف و تالم فوت ناگهانی بانوی محترم و نیکوکار لیلا داوری (بدیعی) را باستحضار دوستان و بستگان میرساند طبق وصیت آن مرحومه هزینه مراسم ترحیم صرف امور خیریه خواهد شد .

هوشنگ داوری ــ مهری داوری ــ ناصر داوری ــ سروحانگیز داوری و خانواده‌های داوری ــ بدیعی ــ امیری ــ ختایی‌ــ فرزام ــ اللهیاری ــ شیلائی‌فرد ــ حشمتی‌ــ عهدیه ــ امامی‌ــ قدسی ــ امیر انصاری ــ منادی ــ شهیدی

با نهایت تاثر و تاسف درگذشت بزرگ خانواده وطنچی (آقای حاج ابوالقاسم وطنچی) را به‌اطلاع اقوام‌وخویشاوندان و دوستان میرساند . مجلس ختم آن مرحوم روز پنجشنبه ۵۸٫۱٫۹ در بازار مسجد امامزاده‌زید از ساعت ۹ صبح الی ۱۱ برگزار میشود .

خانواده‌های : وطنچی ــ احرامیان ــ بهارستان ــ عربشاهی‌ــ مهندس صدق ــ طرازی ــ اشرف ــ مهندس‌اخوان ــ ذاقانی‌ــ احرامیان‌پور ــ بخشنده

با نهایت تاسف درگذشت بانو محترم گروسی مادر همسرمنوچهر محسنی ابیانه را باطلاع دوستان و آشنایان میرساند . مجلس ترحیم مردانه و زنانه آن مرحومه روز پنجشنبه ۵۸٫۱٫۹ از ساعت ۳ الی ٥ در خانقاه صفی‌علیشاه برگزار میشود

خانواده‌های : محسنی ــ رباطی ــ میرزائی

بدینوسیله درگذشت مرحومه بانو محترم گروسی را باطلاع میرساند . مجلس ترحیم مردانه و زنانه آن مرحومه روز پنجشنبه ۵۸٫۱٫۹ از ساعت ۳ الی ٥ در خانقاه صفی‌علیشاه برگزار میشود .

خانواده‌های : گروسی ــ تمنا ــ محسنی ــ کریمیان ــ نظیری ــ خیبری ــ ممانی ــ آذرنوند ــ شریفی ــ لطفی ــ تقی‌بگلو ــ همتی ــ اله‌مددی ــ مرادی ــ فیض‌اربابی

هوالباقی

بدین‌وسیله درگذشت مادر عزیزمان بانو محترم ملك مدنی (زند) را باطلاع اقوام ودوستان وهمشهریان محترم میرساند. مجلس ختم زنانه ومردانه ازساعت ۱۰ تا۱۲ صبح روزپنجشنبه نهم فروردین‌ماه جاری در مسجد امیر واقع در خیابان امیرآباد شمالی منعقد است.

سید حسن ملك‌مدنی ــ دکتر امیر ملك‌مدنی ــ ابراهیم ملك‌مدنی ــ مهین پورممتاز (ملك‌مدنی) ــ اشرف ملك‌مدنی.

خانواده‌های : ملك‌مدنی ــ زند ــ سروری ــ پورممتاز‌ــ نبوی نوری ــ امین مدنی ــ مدنی ــ اسدی ــ عدالت‌پور‌ــ ابراهیمی ــ مهدوی

بدین‌وسیله درگذشت سرکار علیه والده مقامی خود بانومحترم ملك‌مدنی را باطلاع میرسانیم .

عباس ملك‌مدنی ــ اکبر ملك‌مدنی ــ اصغر ملك‌مدنی ــ محسن ملك‌مدنی ــ مری ملك‌مدنی

بسمه‌تعالی

باانده‌وه فراوان درگذشت همسر : پدر بزرگوارمان شادروان سرهنگ میربیجی میرهادی‌زاده (آستارائی) را باطلاع کلیه اقوام وآشنایان میرساند مجلس ختم‌آن فقید سعیدروزپنجشنبه ۵۸٫۱٫۹ ازساعت۳ الی٥ درمسجد ابوالفضل واقع در میدان کندی خیابان تاج نبش‌کوکب برگزار میگردد .

آسیه نصیری‌ــ طلعت‌ــ سعید ــ فریبــ ملیحه (میرهادی‌زاده)

بانهایت تاسف و تاثر درگذشت شادروان سرهنگ میربیحی میرهادیزاده (آستارایی) را باطلاع میرساند . مجلس ختم روز پنجشنبه مورخه ۵۸٫۱٫۹ ازساعت۳ الی٥ درمسجدحضرت ابوالفضل واقع در میدان کندی خیابان تاج نبش کوکب برگزار میگردد .

خانواده‌های‌میرهادی‌زاده‌ــ سلیمی‌ــ نعمت‌الهی‌ــ آذرمگین‌ــ قبائی‌ــ رضازاده‌ــ نعمت‌ــ برادران ابراهیمی ــ نمینی ــ جیانبخش ــ نصیری ــ طبیبی ــ آهنی ــ حبره ــ بزازی‌ــ شکوری ــ زورآبادی ــ رمضان‌زاده ــ عظیم‌زاده‌ــ محمدی‌ــ فوعی ــ رحیمیان ــ موحدی ــ کی‌نژاد ــ صفوی ــ مهدیزاده نمینی ــ میدیزاده ــ شیرزادی ــ عبدالهیان‌ــ فیروزی ــ صائب

بانهایت تاثر باطلاع میرساند . مجلس ختم‌بانو فاطمه صدوقی‌یارندی روز پنجشنبه ۵۸٫۱٫۹ ازساعت۳ الی٥ بعدازظهر در مسجد فخرالدوله منعقد میباشد . خانواده صدوقی یارندی

باکمال تاسف و تاثر شدید درگذشت ناگهانی علی نخجوالی آریا را باطلاع کلیه دوستان واقوام وآشنایان میرساند. مجلس ترحیم زنانه ومردانه‌آن‌مرحوم روز پنجشنبه ۵۸٫۱٫۹ازساعت ۹ الی۱۱ صبح در مسجد خانقاه واقع درخیابان صفی‌علیشاه برگزار میشود .

نخجوانی ــ علیزاده امیرلو ــ غفوری ــ مسوار یزدی‌ــ حاج محمود منیری ــ وزیرپور ــ مهید ــ لاهیجی ــ نوین‌ــ فردوسیان ــ قریشی ــ صادقی‌لر ــ دهقان ــ پیکرنگار‌ــ صبوری ــ افضلی‌ــ صمیمی‌ــ ناجی‌ــ گلستانه‌ــ قاجاردولو‌ــ مهندس کیخسروی مقدم ــ طاهباز ــ اخوان ــ کبریائی‌ــ رهنما ــ فرشچی ــ جمشیدوند ــ سدهی ــ پورجهانی‌ــ

بانهایت تاسف درگذشت مرحومه نرجس رشیدی را باطلاع اقوام، دوستان وآشنایان میرساند. مجلس ترحیم آن‌مرحومه ازساعت۹ صبح تا۲ بعدازظهر روز پنجشنبه ۵۸٫۱٫۹ درحسینیه ناران لواسان وازساعت۳ تا٥ بعدازظهر روزشنبه ۵۸٫۱٫۱۱ درمسجد قائم واقع درنارمك خیابان ٤٦ متری‌جنب خیابان دردشت برگزار میشود .

ابوالقاسم زارعی ــ محمدقاسم مهری ــ غلامرضا رضائی‌ــ وخانواده‌های زارعی ــ مهری‌ــ رضائی‌ــ رشیدی‌ــ رحمانی‌ــ حسینعلی ــ شیخی ــ شمس ــ جلالی ــ نیکورفتار‌ــ بهرامی ــ سلطانی وسایر خانواده‌های وابسته .

باکمال تاسف درگذشت جانگداز جوان ناکام علی هدایتی ظفرقندی را باطلاع دوستان وآشنایان میرساند . مجلس‌ترحیم آنمرحوم روز پنجشنبه ۵۸٫۱٫۹ ازساعت۳ الی٥ در مسجد جامع ونك منعقد خواهد بود .

از طرف خانواده‌های هدایتی ــ رحیم هدایتی

بانهایت ت

یك‌هیات‌فرانسوی برای نظارت بر رفراندوم امروز به ایران می‌آید

بر آستانه برگزاری رفراندوم عمومی در ایران خبرگزاری فرانسه از پاریس گزارش داد : دولت‌موقت انقلاب اسلامی ایران از نوری‌البالا وکیل دادگستری فرانسه‌وعضوانجمن بین‌المللی حقوق دانان دموکرات دعوت کرده است تادر راس هیاتی از حقوقدانان‌بین‌المللی برای‌نظارت برانجام رفراندوم در ایران به‌این کشور سفر کند . گفته میشود این هیات پیرامون وضع گذشته و حال حقوق بشر در ایران و نیز پیاده کردن نظام جدید در این کشور به تحقیق خواهد پرداخت . در هیات همراه البالا ، روبرت دوسو رئیس دانشکده حقوق کانتونو — بانو نیکل دریفوس دبیر کل انجمن فرانسوی حقوق دانان دموکرات فرانسه — عبدالرحمن یوسفی رئیس سابق جامعه وکلا دردفترین‌المللی تانزه — معاون دبیر کل اتحادیه وکلای عرب و عضو اتحادیه حقوق‌دانان عرب‌مغرب‌شرکت دارند. این هیات قرار است دوروزقبل از برگزاری رفراندوم عمومی در ایران یعنی امروز به‌تهران‌سفرکند.

● وزیر کشور اعلام کرده است که ۲۴ میلیون نفربالای ۱۶ سال می‌توانند در رفراندوم شرکت کنند. دیروز یك مقام مسئول در وزارت کشور اعلام کرد: از جمعیت ۳۶ میلیون نفری ایران ۱۴ میلیون و۲۰۰ هزار نفر کمتر از ۱۶ سال‌سن دارند و یکمیلیون نفر هم افراد بالاتر از ۷۰ سال‌دارند که پیش‌بینی می‌شود نتوانند در انتخابات شرکت کنند.

در تهران ۳۷۰۰ صندوق برای برگزاری رفراندوم در نظر گرفته شده‌که ۱۲۰۰حوزه آن در شهر تهران و ۱۷۸ حوزه در شمیران و بقیه در شهرری و مناطق دیگر تهران میباشد.

برگزاری رفراندوم در سراسر این ح با همکاری کمیته های انقلاب اسلامی برگزار می‌شود کمیته‌ها هیچگونه دخالتی در امور انتخابات نخواهند داشت .

یك مقام مطلع امروز به تکیهان گفت : به دستور امام و دولت کمیته‌ها از دخالتدر امور اجرایی رفراندوم‌ممنوع شده‌اند و فقط برگزاری برگزاری رفراندوم نظارت کرده و از صندوقهای رای محافظت‌میشود

دکتر طباطبایی معاون پارلمانی و سیاسی وزارت کشور در یك مصاحبه تلویزیونی اعلام کرد:ایرانیانی که از خارج برگشته‌اند شناسنامه همراه ندارندمیتوانند با ارائه پاسپورت در رفراندوم شرکت کنند

سخنگوی شورای پاسداران انقلاب دروزارت کشور دیروز اعلام کرد امکان عقب افتادن تاریخ رفراندوم وجود نداردو برگهای رفراندوم به اندازه مورد نیاز به تمام شهرستانها ارسال شده است بااین حال در بعضی شهرها که کمبودی‌داشته باشد ظرف امروز و فرداهمه چیز آماده می‌شود

امروز آدرس واسامی تمام مراکزی‌که مردم میتوانندآرای خود را آنجابدهند از طرف فرمانداری تهران اعلام شدودر شهرستانهانیز برای اطلاع‌مردم آگهی شده است .

برای رساندن برگ های رای‌گیری رفراندوم و انجام همپرسی در روز جمعه از هیلی‌کوپتر های هوانیروز استمداد شده است .

در بعضی از استانهای‌کشور مانند استان هرمزگان بعلت جاری‌شدن سیل پلها وراه‌های ارتباطی قطع شده وبه‌همین جهت از ستاد ارتش تقاضا شد که هواپیماها و هیلی‌کوپتر هایی دراختیار ستاد مرکزی رفراندوم گذاشته شود.

مسابقه قرائت قرآن آغاز شد

درعکس یك نوجوان در برابر هیات داوران مرحله‌ای‌از مسابقه قرائت قرآن را میگذراند .

مسابقه انتخاب بهترین قاری قرآن برای شرکت در مسابقه جهانی قرائت قرآن که در عربستان‌سعودی برگزار میشود، بیشتری در این مسابقه شرکت کرده‌اند . یکی از مسئولان برگزارکننده مسابقه میگفته : انتخاب بهترین قاری ایران به علت سه روز ادامه خواهد داشت‌ویك هیات داوری مرکب میشود ، امسال با استقبال از ۸ نفر نظارت برآن را عهده‌دار میباشد .

همچنین از سوی این‌مسئول اعلام شد که سازمان اوقاف تصمیم داردکه در آینده نزدیك برای برگزاری مسابقه جهانی قرائت قرآن نفر ایران اقدام کند .

۵۷ عامل رژیم شاه دستگیر شدند

افسر کارد شهربانی ،مامور سرکوبی تظاهرات در قم ، خرم‌آبادوتهران

فرزند ابوالقاسم — ولی‌الله عطایی‌فرد فرزند محمود مامور ساواك — عباس لعلبندیان فرزند حسین‌علی — مصدرخا زیان — میرمنصور آموزگار — حسینی فرزند میراسداله — جمشیدسیدلو فرزند حسین از عناصرضدانقلاب عباس سعید فرزند رجب در حین توطئه مسلحانه — علیو صفی فرزند عبدالصمد — حسن ستاری فرزند محمد از عناصر ضدانقلاب باقر فرحبخش فرزند عبدالحمید از زعناصر ضد انقلاب .

کمیته تبلیغات اما درمورد اسامی مذکور توضیح داد: کدامیك نوع اتهامشان معلوم نشده افرادی هستند که در ارتباط با ساواك یا مقامات ساواکی و ضد اطلاعاتی بوده‌اند ولی هنوز بازجویی دقیق از آنها نشده که نوع اتهامشان کاملا معلوم‌شده باشد.

دادسرای انقلاب نیز امروز اسامی ۳۰ نفر از جنایتکاران، مامورین ساواك و افراد ضد انقلاب را به این شرح اعلام کرد :

علی مراد چگنی پاسبان گارد شهربانی مامور سرکوبی تظاهرات در قم ، بوشهر وتهران — نژادعلی خدایار پاسبان گارد شهربانی مامور سرکوبی تظاهرات درقم — سجدالله آریاپور ارتش — حسن حیدری افسارفرزند حیدر سرگرد ضد اطلاعات مرکز آموزش افسری ونك — سید حسن حسینی موسوی فرزند سید احمد کارمند ساواك سلطنت‌آباد —جمشید حق‌شناس فرزند اکبر پاسدارساواك سلطنت آباد — منوچهر مظاهری فرزند علی صاحب شرکت جرثقیل بابکك — احمدبحری فرزندعلی‌اکبر پاسدار ساواك سلطنت‌آباد—حوشنگ شریف فرزندسیدالله برخنگ‌بازنشسته عضو ساواك مسئول آموزش حفاظت و اطلاعات مثبت ضد خرابکاری در سلطنت آباد و غفل اخیرش در اداره حفاظت انرژی اتمی بوده است — امیرهوشنگ حاضرخنگ گارد هاشمی‌نژاد ساواك‌سلطنت آباد— رحیم دهقانی فرزند عزیز درجه‌دار گارد سابق جاویدان مامور سرکوبی تظاهرات قم و تهران — خسرو احمری فرزند محمد کارمندسازمان اطلاعات و امنیت ساری — محمد بقایی فرزند حسین کارمند اداره کل دوم ساواك تهران — غلامرضا عدل فرزند یوسف نماینده مجلس شورای ملی سابق از تبریز —محمود کارگران فرزند ناصر کارمندتعقیب و مراقبت ساواك تهران — مصطفی مکری فرزند حسین سرتیپ‌بازنشسته شهربانی و رئیس بازرسان‌و مشاور عالی شرکت ملی گاز — سیدجواد نخلی فرزند سیدعلی کارمندساواك سلطنت‌آباد— علینقی‌فرمانفرماییان فرزند عبدالحسین رئیس بانك اعتبارات صنعتی ایران — نوروان حسن زندی مقدم فرزند رضا افسر ضد اطلاعات در اداره مهندسی

دفتر تبلیغات امام خمینی و دادسرای انقلاب اسلامی ۵۷ تن از جنایتکاران و عمال رژیم سابق، مأمورین شکنجه و عنصر ساواکو ضد انقلابیون را که دستگیر شده‌اند اعلام کرد.

اسامی ۳۷ تن از این افراد که روز دوشنبه ششم فروردین‌ماه (دو روز قبل) دستگیر شده‌اند به این شرح است: محمد کامیاب فرزند یحیی سرگرد ضد اطلاعات — نصرالله ملکی فرزند حیات‌اله — محمود مژده فرزند اکبر — حسن نفر فرزند علی‌اصغر مأموراطلاعات در دایره مرکز ساواك — محسن کاووسی مقدم فرزند حسن افسر ارتش و مامور ساواك — سیدمحمد رضوی فرزند سیدعباس مأمورداده سوم ساواك —اصغر کلباسی فرزند محمدجعفر کارمند تـــدارك نقشه‌برداری ساواك — شـــکراله شکری فرزند حبیب‌اله مأمورساواك و ارتش— هدایت امین عشقی‌فرزند حسن مأمور ساواك و ارتش—احمد امین پارسا فرزند ابراهیم‌رحیم بوربور فرزند صادق چماق بدست وعامل‌کشتار — ایرج بوربور فرزند عبداله چماق بدست و عامل‌کشتار— مجید بوربور فرزند صادق چماق بدست و عامل کشتار— عبـــداله بوربور فرزند صادق چماق بدست و عامل کشتار — محمدعلی‌ابراهیم‌آویز فرزند عباس — بهاءالدین کهبد فرزند محسن — میرغنی فـــرزند هاشم‌ابا ضد اطلاعات و افسرنگهبان کلانتری بازار — حسین رزاقی

بدنبال بارندگی و سیلاب دیروز تهران :

صدها خانه وآلونك جنوب‌شهر آسیب دید

سیلاب دیروز به هزاران‌تن از زائله نشینان ،گودنشینان‌و مردم فقیر جنوب شهر آسیب و خسارات مالی زیادی‌رساند. سطح این خانه‌ها پائین‌تر از سطح تهران قرار دارد و به مجرد هر رگبار وسیـــلاب ساکنان آنها با خطرات‌بسیار مالی و گاه جانی روبروهستند.

همراه بانفوذ سیلاب

مجاهدین ، سازمان چریك‌های فدائی خلق ایران‌ودانشجویان دانشگاه ها و دیگر گروههای مردم به کمك آنان شتافتند و با اقداماتی خود مانع نفوذ بیشتر سیلاب بخانین خانـــه ها شدند .

باران مداوم دیروز کـــه بصورت‌رگبار درآمد، از ساعت ۶ صبح شروع شد و تا چهار ظهر (بصورت متناوب)ادامه داشت . همراه با باران سطح بسیاری از خیابان هارا آب پوشاند و عبور و مرور ؛ از بعضی از خیابان ها تقـــریبا بصورت‌غیرممکن درآمد.

جنبش ملی مجاهدیـــن بلافاصله پس‌از آگاهی‌ازسانه باارسال یك اکیپ پنجاه و چند نفرمتشکل از گروههای امداد و امداد پزشکی بهیاری سیل زدگان شتافت .

این اکیپ‌دیروز صبح در محل دبستان دکتر مصـــدق (زاهدی سابق) واقع‌درمیدان شوش مستقر شد و گروه های مختلف آن با کمك دانش — آموزان منطقه ، دانشجـــویان و داوطلبان محلی بـــه مناطق سیلزده ،از قبیل قلعه مرغی ، جوادیه نازی‌آباد ،دروازه‌غار، میدان شوش و اطراف آن ، دولت‌آباد ، دباغخانه ، گود عربها و دیگر مناطق‌شتافتند یکی از مسئولان اکیپ‌جنبش ملی مجاهدین در گفت‌وگویی باخبرنگاران ما اظهار داشت :

« جنبش ملی مجاهدین ، همه امکانات خودرادر اختیار سیل زدگان قرار داده است اما چون امکانات ماخیلی کم است و فرصت زیادی هـــم نداشتیم نتوانستیم نیـــروی بیشتری برای کمك بسیج کنیم . »

خبرنگاران‌ما که ازدولت‌آباد یکی از مناطق آسیب دیـــده دیدار کرده‌اند در گـــزارش خود می نویسند :

چند ساعت بارندگی کـــافی بود تا آلونك های بسیارمحقر و آسیب پذیر هردم زجردیده این منطقه و مناطق مشابه را ویران کند. آلونك ها حتی یك‌قطعه « نایلون » و«مشمع» به عنوان سقف یر چهاردیواری گلینی که بعنوان «خانه»بالا رفته است نداشتند .

مردم این مناطق در وضـــع بسیار رقت باری زیر ریزش باران و درحوای سرد ایستاده بودند و درماندگی‌و بی پناهی را میشد در یکایك قیافه ها دید. در برابر خانه های‌ویران شده یا رو به ویرانی کەزمانی زیر سایه وحشت ژاندارمری‌و شهرداری ، شتابزده و بـــی هیچگونه امکانات ایمنی ، با خشت و گل و چوب ساخـــته شده بودند ، بااین هراس که ماموران ، هردم ، شاید امروز و شاید هم فردا سررسند و زیرو رویش کنند .

زنـــی کـــه به آلونك ویران شده بی در و پیکر و سقفش نگاه میکرد، گفت :

« اگر کمی دیرتر جنبیده بودم بچهام زیر آوار تـــف میشد . سال ها توی این آب و خاك زندگی کرده‌ایم .اما نه یك تکه زمین کـــوچك داریم و نه حتی عادی ترین وسیله زندگی اولیه . سالها حق مارا ضایع کرده‌اند ولـــی حالا انتظار داریم که به داد ما برسند. سریع و آنطور که از امام خمینی و دولت آقای بازرگان که خدا حفظشان‌کند انتظار داریم »

او آلونك ویرانش رانشان داد و گفت : « همینج خانمرا، بعداز این که ماموران یکبار درسال گذشته خرابش کردند توی برف و سرما با دست‌های کرخ شده و یخ زده ساخته بودیم . یك دقیقه دستمان را کنار شعله آتش میگرفتیم تـــا گرم بشود و یك دقیقه خشت و گل بالا می آوردیم . »

درهریك از این آلونك‌های محقر یکی دو خانوارزندگی میکنند « کار هاهمه خوابیده است و به اصطلاح کـــار کارگری » پیدا نمیشود و زندگی این خانوار هـــا کـــه نان آورشان کارگران ساده هستند واقعا فلج تر از پیش شده‌است .

بسیاری از اهالی مناطق فقیر جنوب شهر بیمارند که با اندکی مراقبت و مـــداوا علاج پذیر است . در گفت و گو با خبرنگاران کیهان آنها پیشنهاد میکردند که هرچـــه زودتر پزشکانی داوطلب هوند و تحت نظر دولت به دردمان بیماران رسند .

مردم جنوب شهر میگفتند که درحال حاضر دهها هزار خانه و آپارتمان کـــه متعلق به رژیم طاغوتی است خـــالی است ودولت باید با توجه به عدل اسلامی، ترتیبی دهد تا این خانه ها دراختیار مـــردم فقیر ، گودنشینان ، حلبـــی نشینان و مردم بـــی خانمان جنوب شهر قرار گیرد تـــا دیگر واهمه‌ای از ریزش‌آوار نباشد و با خسارات مالی و جانی رودررو نباشند .

شهردار تهران با ۳ میلیارد تومان بودجه

نوسازی جنوب تهران یك ماه دیگر آغاز می‌شود

بارندگی دیروز و سیلی‌که بدنبال آن در سطح شهر جاری شد بیشترین آسیب را به خانه‌های واقع در منطقه ۵ شهـــرداری یعنی خیابانهای امیریه و شاهپور وارد ساخت. این مطلب را مهندس محمد توسلی ، شهردار پایتخت در یك گفت و گوی اختصاصی با خبرنگار کیهان در میان گذاشت.

مهندس توسلی گفت : به محض جاری شدن سیل با چند تن از کارکنان خبره شهرداری به مناطق جنوبی تهران رفتم و درخیابانهای امیریه و شاهپور دیدم که بیش از ۵۰ خانه در معرض خطر جدی قرار گرفته و اگر مرحله زوه‌تر جلو جریان سیل راگرفته‌بودیم ، همه آنها خراب خواهند شد ، کما اینکه ۳ خانه نیز خراب شده بود.

شهردار تهران تاکید کردکه طی جاری شدن سیل‌دراین منطقه آن بودکه هم رفتگران و هم مردم ، زباله‌ها را درجویهای آب می‌ریزند و راه عبور سیل را مسدود می‌کنند. اما به هرحال باکمك گرفتن از موتور پمپ و بیل‌های مکانیکی و نوشتن اعلامیه از شهرداری و نیز موسسات بخش خصوصی به کمك شتافته بودند ، مردم را از محاصره سیل نجات دادیم.

شهردار در مورد مناطق دیگر جنوب شهر گفت که در گودهای فرانك و مرواريد كار نيز بسياري لوله‌خانه‌ها در محاصره سیل قرارگرفته بودکه با اقدام فوری و موثر شهرداری و توزیع لوازم کافی میان آنها و انتقال مردم به مساجد ، مدارس یا مجتمع‌های مسکونی ، از خطر نجات یافتند .

مهندس توسلی در مورد آینده جنوب شهرگفت که میزان‌این‌منطقه احتیاج به ۳ میلیارد تومان بودجه دارد و هماکنون مشغول مطالعه عمیقی تا باکمك گرفتن از دولت و خومیاری مردم و نیز افراد خیر و نیکوکار مشکلات جنوب شهررا تا حدامکان حل کنیم .

شهردار تهران قبول‌کرد که جنوب شهر تهران فاقد عمده‌امکانات رفاهی و شهری است و به همین دلیل احتمالا تا یك ماه دیگراقدامات اساسی برای نوسازی این منطقه شروع خواهد شد. وی گفت که سیل دیروز ، عرض هرگس به ماداد که اگر به جنوب شهر توجه کافی نشود مرتبا خطر متوجه آن خواهد بود.

علی اصغر حاج سیدجوادی تهدید به مرگ شد

علی‌اصغر حاج سید جوادی بخاطر مقاله‌ای تهدید به‌مرگ شد .

حاج سیدجوادی در شماره فوق‌العاده هفتگی‌جنبش دراین باره نوشته است :

وقتی من بعبرنامه تحلیل‌از کاشانی در تلویزیون اعتراض کردم و نوشتم کـــه تلویزیون دروغ شوم‌بی‌روغگوها وشیادان و چاپلوسان و دزدان دودمان پهلوی را بعنـــوان قـــهرمانان انقلاب قبول می‌کردیم و یـــا فرهنگ دروغ و شیادگـــی را باسم تمدن بزرگو انقلاب‌سفید پنیرا میشدیم وهرگز مردم با چنین حماسه‌ای از شهادت و فضیلت بساط دروغ و شیادی‌را درهم نمی‌پیچیدند ، خدمت‌و خیانت هرگز نمیتواند ونباید درهم مخلوط شود و با زور و تهدید نمیتوان بجای اخلاق انقلابی فاشیزم کور را نشاند.

دو نفر در تصادف جاده اصفهان کشته شدند

اصفهان — مرد ۴۵ ساله‌ونوجوان دساله‌ای که هویتشان هنوز معلوم نیست در تصادف کمپرسی‌باکامیون در ۹۵ کیلو متری جاده اصفهان تهران ، کشته شدند . سه مجروح این حادثه نیز به بیمارستان منتقل شدند .

آیت‌الله احقاقی :

من به جمهوری اسلامی رای میدهم

آیت‌الله حاج‌میـــرزا حسن احقاقی با انتشار اطلاعیه‌ای اعلام داشت :

در پاسخ به سئوال خواهران و برادران ایمانی و فرزنـــدان رشید ما به اطلاع میرساند کـــه اینجانب به جمهوری اسلامی کـــه مجری نظام مقدس قرآن و سنت رسول اکرم و زوش اهل بـــیت عصمت علیه‌السلام است رای‌خواهم داد و بر هر فرد مسلمان واجب است که در این رفراندوم شرکت نماید و با ایمان راسخ‌به‌جمهوری اسلامی رای بدهد .

محل اخذ آرا بخش فشافویه ازشهرستان ری

۱- حسن‌آباد فشافویه محمد قلعه‌بالا	مدرسه آیت‌اله سعیدی
۲- حسن‌آباد فشافویه	مدرسه
۳- سلمان‌آباد	مدرسه
٤- معمورین	مدرسه
۵- وهن‌آباد	مدرسه
٦- علی‌آباد	مدرسه
۷- قلعه‌محمدعلیخان	مدرسه
۸- زیوان	مسجد
۹- خانلق	مدرسه
۱۰- انیس‌آباد	مدرسه
۱۱- حسن‌آباد	مدرسه

محل استقرار صندوقهای اخذ آراء درحوزه شهرستان ری شامل شهرری ـ کهریزك ـ فشافویه

منطقه ری

۱- حسینیه سجادیه
۲- مسجد امام حسن
۳- دبیرستان عطار
٤- دبیرستان کمیه‌آمال
۵- پارك ۷۴ شهریور
٦- حسینیه حجت
۷- حسینیه حجه
۸- مسجدالرسول
۹- مسجدالرسول
۱۰- مدرسه امیدعاطفی
۱۱- مسجد حضرت زینب
۱۲- مسجدرضا
۱۳- مدرسه نبوی اسلامی
۱٤- مسجد بلوك شهرباني
۱۵- دبیرستان الهی
۱٦- دبیرستان الهی
۱۷- مسجد صاحب‌الزمان
۱۸- مسجد چهارراه چهبیت‌سازی
۱۹- شهرداری
۲۰- شهرداری
۲۱- مسجد ولی‌عصر
۲۲- مسجد ولی‌عصر
۲۳- دبیرستان صدیقه‌رضائی (صدیقه اسفندیاری)
۲٤- دبیرستان صدیقه‌رضائی (صدیقه‌اسفندیاری)
۲۵- دبستان مهتاز
۲٦- کمیته پل‌پیچ
۲۷- کوی فرهنگیان
۲۸- کارخانه برق
۲۹- کارخانه برق
۳۰- حسینیه چهارده معصوم
۳۱- مدرسه بهارکوه‌ك
۳۲- مسجد سیدالشهدا
۳۳- مسجد سیدالشهدا
۳٤- مسجد امام صادق
۳۵- مسجد صاحب‌الزمان
۳٦- مسجد امام حسین
۳۷- مسجد قمرنبی‌هاشم
۳۸- مسجد امام حسن
۳۹- مسجد امام‌رضا
٤۰- مسجد رشیدی
٤۱- شرکت واحد
٤۲- قاسمیه شریعتی
٤۳- ملك‌آباد
٤٤- کاخ جوانان کمیته باغ‌آذری (آقای عظیمی)
٤۵- کاخ‌جوانان کمیته باغ‌آذری (آقای‌عظیمی)
٤٦- کاخ‌جوانان کمیته‌باغ آذری (آقای عظیمی)
٤۷- کاخ‌جوانان کمیته‌باغ‌آذری (آقای عظیمی)
٤۸- کاخ‌جوانان کمیته باغ‌آذری (آقای عظیمی)
٤۹- کاخ‌جوانان کمیته‌باغ‌آذری (آقای عظیمی)
۵۰- مسجد امیرالمومنین باغ‌آذری(آقای انصاری)
۵۱- حسینیه ترکها باغ‌آذری (آقای‌انصاری)
۵۲- مسجد سیدالشهدا باغ‌آذری(آقای انصاری)
۵۳- مدرسه چنگیزپور باغ‌آذری(آقای‌انصاری)
۵٤- مدرسه چنگیزپور باغ‌آذری (آقای انصاری)
۵۵- مسجد حمدیه
۵٦- مسجد علی‌آباد
۵۷- مسجد علی‌ابن ابی‌طالب
۵۸- مسجد علی‌ابن ابی‌طالب
۵۹- مسجد علی‌ابن ابی‌طالب
٦۰- مسجد علی‌ابن‌ابی‌طالب
٦۱- مسجد چهارده معصوم
٦۲- صالح‌آباد
٦۳- مسجد الرسول
٦٤- مسجد الرسول
٦۵- مسجد
٦٦- تلفن‌خانه
٦۷- کمیته‌مرکزی
٦۸- خزانه فلکه
٦۹- مسجد امدآباد
۷۰- مدرسه آذرمیدخت
۷۱- دبستان دکترحمید
۷۲- بیمارستان خزانه
۷۳- مسجد فاطمیه
۷٤- مجتمع آموزشی
۷۵- مجتمع آموزشی
۷٦- مجتمع آموزشی
۷۷- مجتمع آموزشی
۷۸- هوانیروز
۷۹- مسجد امام‌رضا
۸۰- مسجد امام‌رضا
۸۱- دبستان موسوی
۸۲- دبستان پشت‌کمیته
۸۳- دبستان رودکی
۸٤- مسجدالرضا
۸۵- مسجد الرضا
۸٦- مدرسه

۸۷- مسجد نوبهار	ریز خط راه‌آهن
۸۸- مسجد امام‌زمان	پشت‌میدان دردشت
۸۹- دبیرستان الهی	تقاطع وطن
۹۰- مسجد حضرت ابوالفضل	خانی‌آبادنو
۹۱- مدرسه‌برهان	بازار شهرری
۹۲- مسجد جوانمرد قصاب	مرتضی‌علی
۹۳- مسجد جوانمردقصاب	مرتضی‌علی
۹٤- حمزه‌آباد	
۹۵- حسینیه حجته	خیابان روشن
۹٦- حسینیه دابغانیها	پشت بیمارستان فیروزآبادی
۹۷- مسجدجوادالائمه	انتهای تیکونام
۹۸- مسجد ابراهیم‌خلیل	خیابان آردایران
۹۹- مسجد فیروزآبادی	
۱۰۰- مسجد صدوق	ابن‌بابویه خیابان طفرل
۱۰۱- حسینیه نبی	پل‌سیمان باغ‌ظهیر
۱۰۲- مسجد افضلی	حسین‌آباد بی‌بی‌زبیده
۱۰۳- مسجد سرتخت	پشت صحن مطهر
۱۰٤- مسجد بهشتی	جاده‌قم‌بهشتی
۱۰۵- کارخانه البرز	جاده قم
۱۰٦- کهریزك	جاده قم
۱۰۷- کاشانك	جاده قم
۱۰۸- طورقوزآباد	جاده قم
۱۰۹- نظام‌آباد	جاده قم
۱۱۰- مسجد حسین‌بن‌علی	جاده قم ولی‌آباد
۱۱۱- باشگاه شهرداری	سه‌راه ورامین
۱۱۲- مسجدجامع منصوریه	پل‌سیمان منصوریه
۱۱۳- مسجد حجتیه	خیابان نیکو
۱۱٤- مسجد امیرالمومنین	خیابان محمدعلی‌بیات (۲٤متری سابق)
۱۱۵- سیمان ری	محله باروت کوبی — حسینیه حضرت‌ابوالفضا
۱۱٦- مسجد امام‌رضا	خیابان دولت‌آباد
۱۱۷- اسماعیل‌آباد	جاده قم
۱۱۸- توچ‌حصار	جاده قم — مسجد
۱۱۹- دولت‌آبادفار	جاده ورامین
۱۲۰- ده‌خیر — مسجد	جاده ورامین
۱۲۱- مسجد امام‌زمان	جاده قم سباقرآباد
۱۲۲- مسجد نوروزی	خیابان علی‌کوهی نژاد (رزم‌آرا سابق)
۱۲۳- مسجد صاحب	سه‌راه نقی‌آباد
۱۲٤ — انبار ری	خیابان انبار — اداره لغتری
۱۲۵- نجم‌آباد	شت شرکت گاز
۱۲٦- میدان شهرر	اساژ شیشه
۱۲۷- جاده‌قم	مسجد امام حسین — پشت‌مدرسه‌عسگری
۱۲۸- پشت صحن‌مطه	مدرسه لاله‌زاری
۱۲۹- مسجد خاتم‌النبیین	خیابان احمد تبریزی
۱۳۰- شهرك دولت‌آباد (خمینی شهر)	وکیان‌شهر
۱۳۱ — شهرك‌دولت‌آباد (خمینی‌شهر)	وکیان‌شهر
۱۳۲- شهرك دولت‌آباد (خمینی‌شهر)	وکیان‌شهر
۱۳۳ — شهرك‌دولت‌آباد (خمینی‌شهر)	وکیان‌شهر
۱۳٤- شهرك‌دولت‌آباد (خمینی شهر)	وکیان‌شهر
۱۳۵- شهرك‌دولت‌آباد (خمینی‌شهر)	وکیان‌شهر
۱۳٦- شهرك دولت‌آباد (خمینی‌شهر)	وکیان‌شهر
۱۳۷- شهرك‌دولت‌آباد (خمینی‌شهر)	وکیان‌شهر
۱۳۸- شهرك دولت‌آباد (خمینی‌شهر)	وکیان‌شهر
۱۳۹- شهرك دولت‌آباد (خمینی‌شهر)	وکیان‌شهر
۱٤۰- مسجد قلعه دولت‌آباد	جنب خمینی‌شهر
۱٤۱- مسجد حضرت النبی	نصرآباد
۱٤۲- مسجد شیخ‌طاهر	نصرآباد
۱٤۳- بهشت‌زهرا	جاده قم
۱٤٤- مسجد نصرآباد	کوچه هاشم‌آباد
۱٤۵- امین‌آباد	
۱٤٦- اشرف‌آباد — غنی‌آباد	جاده خراسان
۱٤۷- محمودآباد	جاده خراسان
۱٤۸- قاسم‌آباد — کریم‌آباد	جاده خراسان
۱٤۹- سرکوره‌های محمودآباد	جاده خراسان
۱۵۰- طالب‌آباد	جاده ورامین
۱۵۱- قلعه‌نو	جاده ورامین
۱۵۲- فیروزآباد	جاده ورامین
۱۵۳- امام‌زاده ابوالحسن	جاده آرامگاه
۱۵٤- پالایشگاه	جاده قم
۱۵۵- کارخانه جواهریان	جاده قم
۱۵٦- کارخانه اطلس	جاده قم
۱۵۷- حسینیه اردستانیها	کوچه زنگینه
۱۵۸- آموزشگاه بهیاری	کوچه زنگینه
۱۵۹- کارخانه ایرانیت	جاده امین‌آباد
۱٦۰- مسجد ظهیرآباد	آقای خدای
۱٦۱- کارخانه سیمان‌تهران	امین‌آباد شهرری
۱٦۲- کارخانه ذوب‌مس	امین‌آباد شهرری
۱٦۳- مسجدامام حسن‌عسگری	سیمان ری
۱٦٤- مسجد حمه‌بن‌حسن	پشت امام‌زاده عبداله انتهای نیکو
۱٦۵- مسجدامام حسین	انتهای نیکونام
۱٦٦- مسجد خیابان دیلمان	انتهای نیکونام
۱٦۷- حسینیه گلپایگانیها	انتهای نیکونام
۱٦۸- مسجد مسنم‌بن‌عقیل	انتهای نیکونام
۱٦۹- کمیته‌شهرری	اول ۲٤ متری
۱۷۰- مسجدالمهدی صاحب‌الزمان	جاده قم سربیچ

۱۷۱- مسجد صاحب‌الزمان	پشت پنجال بازار شهرری
۱۷۲- مسجد ابوالفضل	خیابان بابك
۱۷۳- مسجد پل‌سیمان	مسجد سیمان
۱۷٤- مسجد حجتیه	پل سیمان مهرنو
۱۷۵- مسجد گرجیها	سرآسیاب پل‌سیمان
۱۷٦- مسجد زمان‌آباد	کارخانه سیمان تهران
۱۷۷- مسجد صاحب‌الزمان	خیابان سیمان پشت بانك‌ملی
۱۷۸- مسجد امام‌حسن مجتبی	خیابان شهریور
۱۷۹- مسجد شهرك دولت‌آباد	
۱۸۰- مسجد شهرك دولت‌آباد	
۱۸۰- مسجد شهرك‌دولت‌آباد	
۱۸۰- مسجد شهرك‌دولت‌آباد	
۱۸۰- مسجد شهرك دولت‌آباد	
۱۸۰- مسجد شهرك دولت‌آباد	
۱۸۰- مسجد شهرك دولت‌آباد	
۱۸۷- مسجد شهرك دولت‌آباد	
۱۸۸ - مسجد شهرك‌دولت‌آباد	
۱۸۹- مسجد قائم	خیابان ابطحی چهارراه خط آهن‌سه
۱۹۰- مسجد چهارده معصوم	خیابان محتشم
۱۹۱- مسجد صحن مطهر حضرت	عبدالعظیم خیابان محتشم
۱۹۲- مسجد صحن فیروزآبادی	خیابان کوهی نژاد
۱۹۳- مسجد قائم	بافت‌آباد
۱۹٤- مسجد امیرالمومنین	گمیته بافت‌آباد
۱۹۵- مسجد امام‌حسین	ابرام‌آباد‌بافت
۱۹٦- مسجد ابوالفضل	ترك‌آباد
۱۹۷- مسجدشاه‌آباد	
۱۹۸- مسجد صاحب‌الزمان	محب بد
۱۹۹- مدرسه راهنمائی	احمدآباد مستوفی جاده قدیم‌کرج
۲۰۱- کارخانه شیرپاستوریزه	کارخانه شیرپاستوریزه
۲۰۲- کوی خمینی	مدرسه راهنمائی — کوی مهرزاد ۱۷سپریور
۲۰۳- مسجد حسن‌آباد خالصه	سکنان سهلو غله
۲۰٤- مسجد پادگان	جاده قدیم‌کرج
۲۰۵- مسجدعلی‌بن‌الرضا	پادگان یکهشکاری مهرآباد جنوبی
۲۰٦- مسجد علی‌بن‌الرضا	جاده‌قدیم کرج بمدار تولیددارو کوی فردوسی زیرراه‌آهن
۲۰۷- بیمارستان شماره ۲	جاده قدیم‌کرج کوی ۱۷ شهریور ۱۵ متر اول نرسیده بهشادآباد
۲۰۸- کارخانه بهشهر	کیلومتر ۷ جاده‌کرج
۲۰۹- مسجد حسینی	کیلومتر ۱۵ جاده قدیم کرج
۲۱۰- مسجد قمرنبی‌هاشم	جاده قدیم کرج جنوب شیرپاستوریزه آخر خط ۲٦۰ هادآباد
۲۱۱- حسینیه حمدانی‌ها	جاده قدیم‌کرج (مهناز قدیم)
۲۱۲- مسجد چهارده معصو	پشت جاده قدیم‌کرج پشت کارخانه کوی مهر
۲۱۳- مسجد ولی‌عصر	شهرك ولی‌عصر ۱۲متری دکتر شریعتی
۲۱٤- مسجد سیدالشهدا	شهرك ولی‌عصر انتهای ۲۰ متری حیدری
۲۱۵- مسجد ابوالفضل	شهرك ولی‌عصر کوی زاهدی
۲۱٦- مسجد تقوا	بیست‌متری خمینی
۲۱۷- پشت خط موسی‌آباد	اسلام شهراول بیست‌متری توری
۲۱۸- حسینیه مهدیه	نبش‌کوچه هفتم
۲۱۹- مسجد علی‌بن‌موسی‌الرضا	گمیته مهدیه
۲۲۰- مسجد امام‌زمان	اسلام‌شهر — شهر موسی
۲۲۱- مسجد امام حسن‌مجتبی	اسلام‌شهر —ك۲۰ باغ‌مژده
۲۲۲- مسجد علی‌بن‌موسی‌الرضا	باغ‌فیض
۲۲۳- مسجد رسول‌اکرم	خیابان دکتر مصدق
۲۲٤- مسجد مجد	انتهای نردبهشت
۲۲۵- مسجد المهدی	قاسم‌آباد شاهرو
۲۲٦- مسجد موسی‌بن‌جعفر	احمدیه
۲۲۷- مسجد گل‌دسته	کوچه ۲جاده ساوه اسماعیل‌آبادسابق
۲۲۸- مسجد جامع	گل‌دسته جاده‌ساوه
۲۲۹- مسجد امام حسن عسگری	چهاردونگه ك۱۰ جاده‌ساوه
۲۳۰- مسجد موسی‌بن‌جعفر	ابتدای جاده‌ساوه نعمت‌آباد
۲۳۱- مسجد امام‌حسین	نعمت‌آباد — نایلون‌آباد
۲۳۲- مسجد سیدالشهدا	شهرك ولی‌عصر ۱۲متری خمینی جنوبی
۲۳۳- مسجد صادقیه	شهرولی عصر محل سلامان آب‌کوی‌زاهدی
۲۳٤- مسجدالهادی	جنب حسن‌آباد لقمانی چهاردونگه
۲۳۵- مسجد حسین‌بن‌علی	شهرك‌ولی عصر ك۲۱ جاده ساوه شهرك‌قائمیه (زاهدی)
۲۳٦- مدرسه حاج قاسم‌کربلائی	۱۵متری ساوه شاهر

درباره رفراندوم

اسلام راستین، سعادت اجتماعی و فردی را تأمین میکند

دکتر محمد مفتح

● **آیا انقلاب ایران به پیروزی کامل رسیده است ؟**
انقلاب با پیروزیهای چشم‌گیر و معجزه‌آسا تابحال روبرو بوده و به‌پیش میرودالبته هنوز مراحلی درپیش‌دارد.

● **مراحل بعدی انقلاب ایران را چگونه می‌بینید ؟**
به‌نظر من باتوجه به اینکه همه قشرها در این انقلاب نقش فعال داشتهاند ، در مراحل بعدی انقلاب هم موفقیتها همچنان برای همه خواهد بود .

● **چه نیروهائی در انقلاب نقش اساسی داشته‌اند ؟**
نمی‌توان برای‌قشر معین وظیفه خاص و نقش‌اساسی‌تر قائل شد و همه نیروهای ملی دست درکار مبارزه بوده‌اند .

● **وظایف امروز رهبران و مردم چیست ؟**
امروز وظیفه مهم برای رهبران نهضت و مردم آگاهی و آگاهی‌بخشیدن و هشیاری کامل و همه‌جانبه در مقابل توطئه‌ها و دسته‌بندیهای تفرقه‌انداز است که امروز باید از هر عامل تفرقه‌انداز جدا احتراز کرد .

● **رفراندم درباره‌ی نوع حکومت چگونه باید برگزارشود؟**
چون مساله‌جمهوری اسلامی فعلا مطرح است ،بنابراین انچنانکه در همه دنیا معمول است که یك فکر و یك مسئله در معرض سئوال عمومی قرار می‌گیرد ، که برای سئوال پاسخ مثبت یا منفی دهند درباره جمهوری اسلامی هم به‌این‌صورت از مردم سئوال میشود اگر علاقه به جمهوری اسلامی دارند رای‌مثبت می‌دهند و اگربه آن علاقه ندارند، خواه به رژیم سلطنتی خواه به جمهوری مطلق خواه به جمهوری دمکراتیك خلق و هر رژیم دیگری که علاقمند هستند ، در این همه‌پرسی میتوانند به جمهوری اسلامی رای منفی دهند .

● **شما به چه نوع حکومتی رای خواهید داد ؟ و چرا ؟**
من به جمهوری اسلامی رای میدهم به این دلیل که معتقدم اسلام راستین اگر زیربنای حکومت جمهوری یعنی حکومت مردم قرار گیرد بهتر از هر مکتب میتواند سعادت اجتماعی و فردی مردم را تامین کند .

● **وظایف ومشکلات دولت درقبال مسائل داخلی ،خارجی از دیدگاه اقتصاد و سیاست چیست ؟**
بدیهی است بدنی که غده سرطانی را از آن خارج کرده‌اند مدتی رنجور و ناتوان است به‌همین‌صورت کشوری که غده نظام شاهنشاهی که ۲۵۰۰ سال سابقه داشته است، از آن گرفته شود با توجه به رسوب این نظام در همه مظاهر اجتماعی ، فرهنگی و اجتماعی مملکت طبعا انقلاب در ازبین‌بردن این آثار مدتی با مشکلات فراوان سیاسی و اقتصادی مواجه خواهد بود که من معتقدم با اتکا به آگاهی و همکاری ملت ایران این‌مدت زیاد طولانی نباشد و هرچه سریعتر انقلاب برهمه مشکلات پیروز آید و ملت رشید ایران به هدف عالی خود یعنی برقراری حکومتی عادلانه توفیق یابد .

برای ساختن جامعه آزاد باید در کنار دولت ملی قرار گرفت

آیا انقلاب ایران به پیروزی کامل رسیده‌است ؟

گمان نمیکنم هیچ‌کس ازهیچ زاویه دیدی براین‌مدعاباشد. حتی آنهاکه به‌فرارسیدن دوران سازندگی مصرند، تلویحابرلزاتمامی‌انقلاب مذعن هستند . بااین همه بی‌شك برای‌مدتها، شکل و روش انقلاب یا شکل و روش سابق آن تفاوت خواهد داشت. ملت از اینها انقلاب چه بدست آورده است ؟ یك دولت ملی بجای یك دولت دست نشانده ، این‌خود یك پیروزی بزرگ است . ملت میتوانست چه امید های دیگری همداشته باشد . روابطی همیکا «موکراتیك به جای روابط استبدادی . به‌نظر من انقلاب دراین راستا ادامه خواهد یافت. به‌نظر من‌برای ساختن چنین جامعه آزادی باید درکنار دولت ملی قرار گرفت . نه در روبرویش . مگر آن که‌دولت در طول زمان از این صفت‌تهی شود. بخصوص که‌درمورد ادامه‌انقلاب ، یعنی درمورد راستای امتداد آن میان گروه‌ها اختلاف است.

مراحل بعدی انقلاب ایران را چگونه می‌بینید ؟

من غیبگو یاانسان‌الغیب نیستم . مملکت زخم‌های کهنه‌ای‌برپیکر دارد . یکدسته زخم‌های اقتصادی اجتماعی یکدسته سیاسی‌وفرهنگی، ملت راخارت کرده‌اند، قتل‌عام کرده‌اند . درعزای اوسور راه‌انداخته‌اند. تحقیرش کرده‌انـد ، فرهنـگ ومفاهیم (واز جـمله دینش) را مسخ کرده‌اند . هیچ بنیادی ، هیچ تاسیس سالمی برایش میراث نگذاشته‌اند وحالا این‌میراث به‌رژیم‌امروزی رسیده است ، اینك رژیم میخواهدمردم به‌سرکارشان برگردند، ملت‌برود ودولت انقلابی‌راتاسه‌ماه‌دیگر بسپارد.خوب پس‌مراحل‌بعدی رادولت به‌عهده می‌گیرد. اما‌دولت وضع را چطورتفسیر میکند؟ وقتیر ازدولت میگویم مقصودم‌شخص‌بازرگان‌یاسایر همکاران لیبرال‌نهاوانیست. همیشه‌سیستم برانسان غلبه می‌کند. میکنانورهایی بودهاند که‌عمری براین‌گمان سرکرده‌اند که هرهرکاری به‌شخصه‌تصمیم میگیرند . «منم» میزده‌اند. تاریخ ازآنها پراست. اما‌ناگهان‌از زورفشاج هیزیلی خواب «دریافته‌اند که‌سیستم‌بر آنها چیره‌شده، چرخ «دهخوارآنان رااییر بکام درکشیده ، پس سوابق آزادیخواهی و محـدودیت منشی بازرگان فقط درحای محدودی بکار می‌خورد (یعنی‌اگر جرات کند مرآن جا که به‌اصول مراعی‌اش تخطی شود کنار بکشد) . اما سیستم گرچه وسیله انسان‌ها ساخته میشود ، کلیتی است فراتر از مجموع عددی سازنده‌گانش.

بیائیم فراموش کنیم که‌الان «دولت» داریم، دولت‌دیگری‌ست که‌آدم‌ها را ازاتاق انتظار بازرگان می‌گیرد وتوقیف می‌کند، چهره هائی درتاریکی هستند که متعلق به‌یك دولت اشباحند ومیتوانند آستانه دانشگاه رازتوی ماشینش بیرون بکشند وبزنند ... اسم هم ندارند . امام‌آن‌ها رانمی‌شناسد وبازرگان حریفشان نمی‌شود . از سواکی‌های سابق ، صدتجاوز که کماپیش بارژیم های گذشته همکاری عملی‌داشته‌اند، وبایدهرظلمت بطور خول‌آسا وخطرناکی‌رده میکنند، حرف‌ها می‌زنند . بگذریم . فرض کنیم دولت بازرگان یگانه است‌ما یاهرمرحله پیروزی انقلاب ملی رابپذیرشده‌ایم. منطق بهمیگوید که‌باید تمام بهره‌ها وامتیازات چنین انقلابی به‌ملته داده شود ، بی‌تعارف ، انقلاب ملی بدون حصول آزادی‌های دموکراسی‌ بورژوائی ناقص‌خواهد ماند. مردم‌ان گرم‌پیروزی‌اند، ولی آینده را چه‌کسی می‌داند ؟ شکم گرسنه ایمان ندارد ، فکر گرسنه هم ایمان ندارد . هنر نوع گرسنگی روحی و اجتماعی تمام فلاحظات رادرهم خواهد شکست. گفتیم دودسته مشکل وجود دارد . طبعا مقابله دولت بامشکلات اجتماعی ــ اقتصادی براساس فرهنگ ایرانی (که‌اسلام درآن مستتر است) بکلی‌طور دیگری رادیکال باشد بنابراین فقط دولت‌های توتالیتر فاشیست یاپرخی کمونیست‌هامیتوانند بطور «معتدل» به‌جنگ بامشکلات اقتصادی اجتماعی برخیزند ودرعین حال روابط دیکتاتوری راهم در جامعه مستقر کرده باشند . میخواهم بگویم برنامه اقتصادی دموکرات لزوما آزادی‌های دموکرات راهم تقاضا می‌کند وگرنه چرخ سیستم دچار تعارض خواهد شد . اگرقرار باشد همان آزادی‌های بورژوائی که‌درقانون اساسی ۱۳۲۵ قمری آمده است ازقبیل صیانت حقوق وآزادی‌های فردی، تساوی افراد ملت درمقابل قانون، واصل تفکیك قوا دراین روزگار نادیده گرفته شود. یعنی ما به فیفرا هم برویم ، اگر این دولت برنامه‌ای سوسیالیستی نداشته باشد، آینده‌آن دریك‌بحران فاشیستی غرق‌خواهد شد والبته‌قبل‌از آن تمام برنامه‌های اقتصادی واجتماعی‌اش با شکست روبرو خواهد شد. اگرکمتر بدبین باشیم این‌دولت لابد اصلاحاتی در زمینه اقتصاد وعدالت‌اجتماعی خواهدکرد. امابعلت عدم‌توجه‌به‌تفاوت عقیده‌ها، رژیم طبقات وگروه‌های پیشرو رابه‌تدریج ازدست خواهد داد. روشنفکران که دولت عمیقا به‌همکاری‌شان نیاز دارد دوباره به‌دخمه‌های خود خواهند خزید ، نقش روشنفکران را دستکم نگیریم . تقریبا تمام‌جنبش های این چند ساله ازگرایش‌های مختلف اینان‌آب خورده است. یك علی شریعتی به‌تنهایی سهم عمده‌ای ازخیزش مذهبی سال‌های اخیررا به‌وجود آورده‌است. روشنفکران میتوانند با مقاومت منفی خود هر رژیمی را ازدرون پوك‌کنند. آنگاه موقع فرصت‌طلبان است. آن‌ها که اعتبارندارند ومیتوانند همیشه تایید کنند ، بله قربان بگویند جای کلاه سربیاورند. اینان مقامات بالشکال خواهند کرد، آنگاه جامعه بنابه قانون سادمعلل عکس‌العمل بازهم‌خواهد جنبید، درچنین‌صورتی عصیان بعدی‌ممکن است بارپرچم سرخ‌صورت بگیرد. وحتی با پـرچم سبزلاالله‌الاالله نیزمیتوان جلن رژیمی راواژگون کرد.

چه نیروهائی در انقلاب نقش اساسی داشته‌اند ؟

نبردی که منجر به‌سقوط «آریامهر» شدبه یك تعبیر از۲۸ مرداد ۳۲ شروع میشود ، بهیك تعبیر در۱۵ خرداد ۴۲ وحتی شاید از ۱۹ بهمن ۴۹ . یکایك بررسی کنیم . بخش هایی از بورژوازی ملـی و خـرده بورژوازی (بـازار . پیشه‌وران . فـرهنگیـان) کـه بار شکست مبـارزات ضـد اسـتعمـاری را بـدوش می‌کشیدند از فـردای ۲۸ مرداد مخـالـف بالقوه رژیـم شاه باقـی ماندنـد ودر تمام فرصت‌های بعدی تاامروز خودی نشان دادند. در همـان حال حزب توده ، یعنی متشکل‌ترین اپوزیسیون قبـل از ۲۸ مـرداد براثر اشتباهاتش درهم شکست ونفش آن به‌حداقل کاهش یافت‌والبته فقدان یك حزب کارگری باعث شدکه پرولتاریای صنعتی خیلی دیر وارد میدان شود، ۱۵ خرداد ۴۲ یك سرمند بسیار مهم بود. روحانیت که‌درطول تاریخ اغلب متحد دولتها بود السلطان ظـل‌الله ، کـلام الملوك‌ملوك‌الکلام، وشاهنشاه اسلام پناه میگفت یابقول آقای خمینی درمسائل حیض ونفاس مشغول بود، براثر مبارزه‌جوئی درخرداد آقای خمینی وارد صحنه شد. وقتـی می‌گوئیم روحانیـت، امروز قشری یکپارچه بچشم می‌آید. لازم بـه یادآوری‌است که ۲۵ـ۳۰سال‌پیش‌چنین نبود . داستان‌ها میگویند ازروحانی‌میانه‌سالی بنام «روح‌اله‌موسوی» که چقدر معارض‌رهبر مذهبی دوران ، آیت‌اله بروجردی بوده‌است ازآن‌که چرا به‌سیاست توجه ندارند وصیانت اسلام نمی‌کنند . وقتی آقـای خمینی در دوران اول‌رهبری‌اش‌آوای‌نبرد باحکومت رانداخت جز مردم هادی تقریبا کسی را نداشت، آنان که دنبال امام خمینی راگرفتند وبعد ازتبعید او وبیه تبعیض‌ها و مرارت‌های جانگاه را بـه تـن مالیدند ، اغلب ازقشر فقیر ونوجوی روحانیت بودند که به مـردم هادی رنجبران شهری ودهقانان نزدیك‌تر بودند ودرد آن‌ها رابهتر می‌فهمیدند . درعوض‌آنان که صراحتا یا باطنه راه او رارد‌کردند ازیاد کسی نرفته است. امام ویارانش دهسال است تنها مبارزه‌کردند تابقیه بایشان بپیوندند ، بهرحال همان‌طور کـه خود آقایان هم اذعان دارند روحانیت به‌تنهایی موفق نمی‌شد . اتحاد مردم پیروزی رابدست آورد.

اما هرگروه بالانگیزه‌های گوناگون . اگر روحانیت پیشروظیفه خودمی‌دانست ازاصول مترقی مذهب دفاع کند، به‌آزادی علیه‌اقتصاد وابسته مبارزه می‌کرد، فرهنگی علیه تبعیض ، کارگر علیه‌محرومیت وروشنفکر علیه قاشیسم . ودراین لحظه بخش‌های عظیم از دهقانان وکارگران وپیشه‌وران که سطح فرهنگی نازلی داشتند و جز نان و گوشت روزانه به چیزی نمی‌اندیشیدند به‌لطف رهبری خمینی‌ویارانش اول‌به‌آگاهی و بعد به‌عصیان رسیدند. سهم امام خمینی توده‌ای‌کردن مبارزه وعمومیت دادن آن بود. آیشان بامذهب برای توده‌ای‌بیفرهنگ روشنگری کردند ، ودرهمین زمان شریعتـی به‌جوانان وروشنفکران پرداخته بودتنها با یادآوری شهادت حسین مبشد شعاه توده‌ها را با دست‌خالی به‌نبرد با‌سلسل‌ها واداشت . ودر این بحثی نیست که ماهمه مدیون این‌رهبری هستیم.

* عمل رژیم آینده اگر درست باشد ، خود یك الگوی درخشان و گواه حقانیت یك ملت مسلمان خواهد بود .

محمدعلی سپانلو

وظایف امروز رهبران و مردم چیست ؟

به‌نظر من‌ضروری‌ترین وظیفه امروزها حفظ وحدت بافت‌های اصلی انقلاب است . زیرا سیاست‌های امپریالیستی ، بقایای باندهای‌ارتجاعی درتمام شئون کشور وتضادهای کهنه که ازرژیم سابق میراث مانده ، درفضائی که نیروهای ملی به‌چانن هم بیفتند بسیار خوب رهدخواهند کرد. اما «وحدت سیاسی» معنای روشنی دارد ، این «وحدتی» است هرگفتن ، که باید درآن‌استقلال رأی واندیشه همه عناصر متشکله وحدت حفظ شود. وحدتی که درآن من ظاهرا آزاد باشم ولی حق لـه‌گفته باشم از چارچوب ایدئولوژی موثق تخطیم کنم ، وحدتی است بـاب طبع «آریامهر» ونظر من ازآن ترکیب نیروهای اصلی انقلاب‌کـه برشمردم میتوان ارکان این‌وحدت راسازمان بندی کرد، دولت های ماهم باید بدانند که‌آدمی که به‌عقیده خودش مومن است از مقابلـه وانتقاد وحتی مخالفت باآن نمی‌ترسد . پس سانسور برای چیست ؟ آدمی به‌عقیده خودش مومن است ازغورا ومشورت باك ندارد چرا بازهم باید اعمال پارتو داشتن وآشتاپیز باهامفات دراین کشور هنوز بکار رود . دراین‌مملکت این‌همه اهل فن حست . مانبایدبدانیم کدام آقا معلم عزیزکرده‌ای دارد یا دید خاص خود کتاب های درسی را تصفیه می‌کند ؟ بنده متخصص مسائل اسلامی‌نیستم. هربار که بحث پیش آمده آقایان گفته‌اند : شما ازاسلام واقعی اطلاعی ندارید . من به‌عنوان نویسنده البته بامیهای روا‌قف مطالعه متون اسلامی کرده‌ام، اما می‌پذیرم که‌باچند غوطه‌زدن نمیشود تمام دریا را شناخت . بااین حال دارد کارهایی بنام‌اسلام انجام می‌شود ومن حق دارم فکر کنم‌که لابد اسلام واقعی که‌آقایان می‌گفتند همین‌است ، والا یکی‌شان‌اعتراض می‌کرد آن آقایی که تاریخ ومراسم ملی‌ها را ازکتابها خط می‌زند ، لابد یا به‌حب‌الوطن من الایمان معتقد نیست ، یاچنین تفکری جـزو اسلام نیست. این درشتی وخشونت برخی مقامات مسئول آیا دراسلام نهی نشده است ؟ آیا تحقیر قوه قضائیه که بانثار خون پدران مـا حاصل شده ، بدست قومی شلاق بدست درانصاف ومروت و کرامت دین جای می‌گیرد ؟ بنظر من وظیفه دولت است‌که مواظب سلوك خودش باشد وحداقل رفتار ومنذ دولت باید شباهتی به«قوم‌الظالمین» نداشته‌باشد . مردم به‌این نوع رفتارها ، بـه‌این‌نوع احکام از بـالا «الرژی» دارند، آنها آنقدر فحش شنیده‌اند ، آنقدر بی‌اطلاع‌خطاب شده‌اند که ازهیچ کس این چیزها را تحمل نمی‌کنند. دولت نبایدبه‌این گرمای انقلابی غره شود. این‌انقلاب برای آزادی واستقلال بوده که معه‌قبول دارند. ولی‌معنی آزادی ازنظر دولـت چیست ؟ آزادی و استقلال درهرجای دنیا معنی یگانه‌ای دارد. غرب وشرق ندارد. روز اول‌هم همه اقشار مردم ایران برسراین ادراك یگانه باهم متحدشدند، چطور ممکن است امروز معنی آزادی رابخواهند عوض کنند ؟ به‌هوای احتراز ازغرب زدگی آن رادرچارچوب قراردهند ؟ شما همین که بخواهید برای مفاهیم عام ومدنیایی تعبیر بتراشید، معنی ازخودتان اختراع کنید، آنـدك اندك داخل یك دوربـاطل خواهید شد. مجبورید روحانیت ــ چریك‌ها ــ وکارگران نیروهای موقرانقلاب امروز مـا بوده‌اند.

وظایف امروز رهبران و مردم چیست ؟

به‌نظر من‌ضروری‌ترین وظیفه امروزها حفظ وحدت بافت‌های اصلی انقلاب است . زیرا سیاست‌های امپریالیستی ، بقایای باندهای‌ارتجاعی درتمام شئون کشور وتضادهای کهنه که ازرژیم سابق میراث مانده ، درفضائی که نیروهای ملی به‌چان هم بیفتند بسیار خوب رهدخواهند کرد. اما «وحدت سیاسی» معنای روشنی دارد ، این «وحدتی» است هرگفتن ، که باید درآن‌استقلال رأی واندیشه همه عناصر متشکله وحدت حفظ شود. وحدتی که درآن من ظاهرا آزاد باشم ولی حق لـه‌گفته باشم از چارچوب ایدئولوژی موثق تخطیم کنم ، وحدتی است بـاب طبع «آریامهر» ونظر من ازآن ترکیب نیروهای اصلی انقلاب‌کـه برشمردم میتوان ارکان این‌وحدت راسازمان بندی کرد، دولت های ماهم باید بدانند که‌آدمی که به‌عقیده خودش مومن است از مقابلـه وانتقاد وحتی مخالفت باآن نمی‌ترسد . پس سانسور برای چیست ؟ آدمی به‌عقیده خودش مومن است ازغورا ومشورت باك ندارد چرا بازهم باید اعمال پارتو داشتن وآشتاپیز باهامفات دراین کشور هنوز بکار رود . دراین‌مملکت این‌همه اهل فن حست . مانبایدبدانیم کدام آقا معلم عزیزکرده‌ای دارد یا دید خاص خود کتاب های درسی را تصفیه می‌کند ؟ بنده متخصص مسائل اسلامی‌نیستم. هربار که بحث پیش آمده آقایان گفته‌اند : شما ازاسلام واقعی اطلاعی ندارید . من به‌عنوان نویسنده البته بامیهای روا‌قف مطالعه متون اسلامی کرده‌ام، اما می‌پذیرم که‌باچند غوطه‌زدن نمیشود تمام دریا را شناخت . بااین حال دارد کارهایی بنام‌اسلام انجام می‌شود ومن حق دارم فکر کنم‌که لابد اسلام واقعی که‌آقایان می‌گفتند همین‌است ، والا یکی‌شان‌اعتراض می‌کرد آن آقایی که تاریخ ومراسم ملی‌ها را ازکتابها خط می‌زند ، لابد یا به‌حب‌الوطن من الایمان معتقد نیست ، یاچنین تفکری جـزو اسلام نیست. این درشتی وخشونت برخی مقامات مسئول آیا دراسلام نهی نشده است ؟ آیا تحقیر قوه قضائیه که بانثار خون پدران مـا حاصل شده ، بدست قومی شلاق بدست درانصاف ومروت و کرامت دین جای می‌گیرد ؟ بنظر من وظیفه دولت است‌که مواظب سلوك خودش باشد وحداقل رفتار ومنذ دولت باید شباهتی به«قوم‌الظالمین» نداشته‌باشد . مردم به‌این نوع رفتارها ، بـه‌این‌نوع احکام از بـالا «الرژی» دارند، آنها آنقدر فحش شنیده‌اند ، آنقدر بی‌اطلاع‌خطاب شده‌اند که ازهیچ کس این چیزها را تحمل نمی‌کنند. دولت نبایدبه‌این گرمای انقلابی غره شود. این‌انقلاب برای آزادی واستقلال بوده که معه‌قبول دارند. ولی‌معنی آزادی ازنظر دولـت چیست ؟ آزادی و استقلال درهرجای دنیا معنی یگانه‌ای دارد. غرب وشرق ندارد. روز اول‌هم همه اقشار مردم ایران برسراین ادراك یگانه باهم متحدشدند، چطور ممکن است امروز معنی آزادی رابخواهند عوض کنند ؟ به‌هوای احتراز ازغرب زدگی آن رادرچارچوب قراردهند ؟ شما همین که بخواهید برای مفاهیم عام ومدنیایی تعبیر بتراشید، معنی ازخودتان اختراع کنید، آنـدك اندك داخل یك دوربـاطل خواهید شد. مجبورید همه مفاهیم رابه‌لغت خودتان درآورید . آن‌وقت زبان‌تان با زبـان مردم فرق می‌کند.

همان طور که رژیم سابق زبانش فرق داشت . وگرنه آریامهرهم ازآزادی درچارچوب نظام شاهنشاهی وحزب رستاخیز دم می‌زد . شما بااین معنی تراشی تخم اختلاف‌های آینده‌را کاشته‌اید . این را هـم بدانید . ادیان جاودانی است ، امادولت‌ها هرگز ، حتی اگر بهترین ادیان راهم یدك کشیده‌باشند . اکنون وظیفه مردم نظارت دائم‌برعمل دولت است، نه‌بطور فردی بلکه از طریق سازمان‌های صنفی وسیاسی. مردم باید هرچه زودتر متشکل شوند وضمن همکاری بادولت به‌عنوان حقانی‌ترین نیروها برعملکرد آن تاثیربگذارند.

رفراندوم درباره نوع حکومت چگونه باید برگزار شود ؟

پیش ازپایخ باید بگویم که‌خوش خیالی بیهوده است . کسی به نظرات ماتوجه نخواهد کرد، سیستم دولتی درغرور پیروزی‌وتغییری که خود ازانقلاب کرده‌است ، کار خودرا خواهدکرد.

امام خمینی از زمره رهبرانی است که‌تاریخ یدانان «کاریزماتیك» می‌گویند یعنی دارای نوعی جاذبه معنوی هستند (اصطلاح کاریزما) را اسماعیل نوری علاء درکتاب هنوز منتشر نشده «ایـدئولوژی تشیع» مرادف‌با «فرهایزدی» (درایران قدیم و«ولایت» دراسلام گرفته‌است) این‌گونه رهبران درزمان حیات خود جامعه رادر حوزه نفوذ خود اداره خواهند کرد، اما شکل جانشینی آنهاست، تاریخ نشان‌میدهد که به‌دنبال رحلت ایشان یك خلاء عظیم قدرت جامعه را چه پارچـه می‌کند وبیشتر یافته‌ها پنبه میبنند. اینها رابایدبه‌حال خود گذاشت برای تاریخ ، آینده نشان خواهد داد که ماحدالزام می‌گویم که بیائید برای «ولایت فقیه» بجنگیم ، بله قربان بگویند جای کلاه سربیاورند. اینان مقامات بالشکال خواهند کرد، آنگاه جامعه بنابه قانون سادمعلل عکس‌العمل بازهم‌خواهد جنبید، درچنین‌صورتی عصیان بعدی‌ممکن است بارپرچم سرخ‌صورت بگیرد. وحتی با پـرچم سبزلاالله‌الاالله نیزمیتوان جلن رژیمی راواژگون کرد.

چه نیروهائی در انقلاب نقش اساسی داشته‌اند ؟

نبردی که منجر به‌سقوط «آریامهر» شدبه یك تعبیر از۲۸ مرداد ۳۲ شروع میشود ، بهیك تعبیر در۱۵ خرداد ۴۲ وحتی شاید از ۱۹ بهمن ۴۹ . یکایك بررسی کنیم . بخش هایی از بورژوازی ملـی و خـرده بورژوازی (بـازار . پیشه‌وران . فـرهنگیـان) کـه بار شکست مبـارزات ضـد اسـتعمـاری را بـدوش می‌کشیدند از فـردای ۲۸ مرداد مخـالـف بالقوه رژیـم شاه باقـی ماندنـد ودر تمام فرصت‌های بعدی تاامروز خودی نشان دادند. در همـان حال حزب توده ، یعنی متشکل‌ترین اپوزیسیون قبـل از ۲۸ مـرداد براثر اشتباهاتش درهم شکست ونفش آن به‌حداقل کاهش یافت‌والبته فقدان یك حزب کارگری باعث شدکه پرولتاریای صنعتی خیلی دیر وارد میدان شود، ۱۵ خرداد ۴۲ یك سرمند بسیار مهم بود. روحانیت که‌درطول تاریخ اغلب متحد دولتها بود السلطان ظـل‌الله ، کـلام الملوك‌ملوك‌الکلام، وشاهنشاه اسلام پناه میگفت یابقول آقای خمینی درمسائل حیض ونفاس مشغول بود، براثر مبارزه‌جوئی درخرداد آقای خمینی وارد صحنه شد. وقتـی می‌گوئیم روحانیـت، امروز قشری یکپارچه بچشم می‌آید. لازم بـه یادآوری‌است که ۲۵ـ۳۰سال‌پیش‌چنین نبود . داستان‌ها میگویند ازروحانی‌میانه‌سالی بنام «روح‌اله‌موسوی» که چقدر معارض‌رهبر مذهبی دوران ، آیت‌اله بروجردی بوده‌است ازآن‌که چرا به‌سیاست توجه ندارند وصیانت اسلام نمی‌کنند . وقتی آقـای خمینی در دوران اول‌رهبری‌اش‌آوای‌نبرد باحکومت رانداخت جز مردم هادی تقریبا کسی را نداشت، آنان که دنبال امام خمینی راگرفتند وبعد ازتبعید او وبیه تبعیض‌ها و مرارت‌های جانگاه را بـه تـن مالیدند ، اغلب ازقشر فقیر ونوجوی روحانیت بودند که به مـردم هادی رنجبران شهری ودهقانان نزدیك‌تر بودند ودرد آن‌ها رابهتر می‌فهمیدند . درعوض‌آنان که صراحتا یا باطنه راه او رارد‌کردند ازیاد کسی نرفته است. امام ویارانش دهسال است تنها مبارزه‌کردند تابقیه بایشان بپیوندند ، بهرحال همان‌طور کـه خود آقایان هم اذعان دارند روحانیت به‌تنهایی موفق نمی‌شد . اتحاد مردم پیروزی رابدست آورد.

اما هرگروه بالانگیزه‌های گوناگون . اگر روحانیت پیشروظیفه خودمی‌دانست ازاصول مترقی مذهب دفاع کند، به‌آزادی علیه‌اقتصاد وابسته مبارزه می‌کرد، فرهنگی علیه تبعیض ، کارگر علیه‌محرومیت وروشنفکر علیه قاشیسم . ودراین لحظه بخش‌های عظیم از دهقانان وکارگران وپیشه‌وران که سطح فرهنگی نازلی داشتند و جز نان و گوشت روزانه به چیزی نمی‌اندیشیدند به‌لطف رهبری خمینی‌ویارانش اول‌به‌آگاهی و بعد به‌عصیان رسیدند. سهم امام خمینی توده‌ای‌کردن مبارزه وعمومیت دادن آن بود. آیشان بامذهب برای توده‌ای‌بیفرهنگ روشنگری کردند ، ودرهمین زمان شریعتـی به‌جوانان وروشنفکران پرداخته بودتنها با یادآوری شهادت حسین مبشد شعاه توده‌ها را با دست‌خالی به‌نبرد با‌سلسل‌ها واداشت . ودر این بحثی نیست که ماهمه مدیون این‌رهبری هستیم.

بازار، پس از پیروزی انقلاب

قلب بازار می‌تپد

هر بازار قلب تجارت ایران ــ مسلمانان واقعی به سوی آنـدك آنـاتی هستنـد » ابراهیم خوشکو فروشنده مواد غذائی در بازار این را می‌گوید و اضافه میکند خود بازاریان باید با موجودیان مبارزه کنند .

بازاریان با چـه مشکلاتی روبرو هستند

بازار در پازیابی اهرم های اقتصادی کشور ، بعد از یـك توقف و رکود کشدار روی غلطك افتاده است .
قلب بازار می‌تپد ، بازوهای تولید و عرضه در همه جـای ایران دراز است .
آهن هست ؟ چرخ خیاطـی چطور ؟ قماش هم هست ؟
ــ کم و بیش ، یك فکری میشه کرد .
ــ حاجی آقا ، نسیه یـا نقـد ؟
ــ فقط نقد
ــ قیمت‌ها چطور است ؟
ــ قیمت‌ها بالاست »
ده ، بیست و صد خواننده روزنامه گلایه میکردند :
« آقا ، قربان قدم تمام بازاریان ، اعتصاب چهار ماهه آنان ، ستونهای اصلی اعتصاب عمومی بود .
چراغها را خاموش کردند ، پا چماق‌بدستها مراقبتاد بودهید دادند و حالا که کارو بارشان را از سر گرفته‌اند مبارکباست، اما چرا از طرف عـده‌ای گرانفروشی ؟ نکنند میخواهند جبـران خسارت چهـار ماه اعتصاب را بکنند ؟ اما مـا که سه ماه حقوق نگرفته‌ایم و حالا هم بیکاریم ، چکارکنیم؟ لکی‌خسارت‌ما راجبران میکند؟»
بازار اینگونه‌است که‌کوه از مسائل را، در پیشرو نظرد ترخیص کالا » بکندی صورت میگیرد ، نسیه تقریبا مطلقا ممنوع شده است . رکبود کالا تا حـدودی محسوس است و بانکها اعتبار بانکی نمیدهند . و اکثریت بازاریان که مردمی با خدا وانقلابی ومبارز هستند باچنین مشکلاتی روبرو هستند احمدپور از تجار معـروف بازار که در امر تولیـد ومصرف داخلی کالا صاحب نظر است در این باره میگوید :
در بازار گرانفروشی هست، همیشه هم بوده است ، ایـن مساله در ارتباط با انحصارطلبی و سودجوئی است که بعضی‌ها دارند ، تا زمانیکه انحصارات در توزیع کالا وجود دارد ، گرانفروشی هم وجود خواهـد داشت .
وقتـی مشـلا محـصولات علاءالدین ، آردیل ، پوتان‌گاز ، ارج و جنرال‌استیل در انحصار چند نفر است ، گرانفروشی هم وجود دارد ، باید انحصارات‌را از بین برد و اینکار فقط از طریق سپردن کار مردم به‌خود مردم ممکن است .
ــ سپردن کار مردم به خود مردم ، تا حدودی در قـالب کمیته‌ای که چندی پیش از سوی بازاریان در جهت مبارزه با گرانفروشی و کنترل قیمتها بوجود آمد ، ظاهر شد ولی این کمیته ظاهرا چون قـدرت اجرائی ندارد ، کاری از پیش نبرد .
احمدپور در این بارهتوضیح میدهد : « کمیته نتیجه نمی‌گیرد ، چون کارش در حـد مسکن است و من بمیرم و تـو بمیری ، با پند و اندرزنمیشود جلو گرانفروشی را گـرفت :
دوستان قسم میخورند کـه گرانفروشی نکنند ، اما میکنند و این وضع همانطورکه گفتم تا زمانی که رقابت آزاد وجود نداشته باشد ادامه خواهد یافت، چون عدمای بهرحال سودجـو هستند .
قبل از اینکه اتاق اصناف تشکیل شود ، به مسئولان‌تذکر داده شد بعنوان نمونه ورودیکه سقفی آزاد باشد تا تولیدکننده داخلی به قیمت خون کالایش را نفروشد . دولت در مقابل این تقاضا بجای اینکه تسهیلات وارداتی فراهم کند ، خـرده ــ فروشان را جریمه کرد . نتیجه این شد که وقتی وارده‌کننده‌ای با حمایت دولت روبرو شد ، در یك آبگرمکن ۱۵۰۰ تومان سود ببرد ، ورق آهن بخاری را در بازار بفروشد . »

نسیه نمی‌دهند

حالا مشکل اینهـم هست ، کسبه کم‌سرمایه ، کسبه کم درآمـد در بازار گشائـی بازار با مشکل عمده عدم‌اعتماد و دادن اعتبار از سوی تجار روبرو هستند . تجار بزرگ به خاطر توقف گردش چك و سفته و بروات از دادن نسیه به‌کسبه کم‌درآمد خودداری میکنند در یك کلام اعتماد گذشته از بین رفته است .
احمدپور میگوید :«تعهدات کم شده است . معاملات نسیه‌هم کم شده‌است ، اندکی‌بی‌اعتمادی در این مورد موجب کندی‌کار کسبه کوچك شده است. بانکها هم در این میان‌اعتبار نمیدهند و وقتی چنین است ، تجار که چهار ماه اعتصاب کرده بـا انبوهی چك و سفته تقریبـا بی‌اعتبارروبرهستند ونمیتوانند پوشش لازم را در توزیع کـالا فراهم کنند . »
بازار با چنین مشکلاتی‌هنوز نتوانسته است توزیع عادلانـه کالا را بعهده بگیرد . گران‌فروشی در پاره‌ای موارد پیدا می‌کند . کمبود محسوس‌است و بیکاری کسبه‌کم درآمـد آشکار است . جمع‌بنـدی این مشکلات با توجه به عدم‌گشایش اعتبار بانکی برای تجـار بـه خواهنـد ، چرا که اعتقاد دارنـد ، روحیه وحدت و فداکاری که‌مردم همیشگی جای مزاحمت و معاوضه را گرفته است ، خود بسیاری از مسائل جامعه از جمله بازار را حل خواهد کرد .
این‌حرف مهندس بازرگان که می‌گوید : « دولت بیکار نخواهد نشست و کنترل و نظارت وبررسی اقتصاد از وظائف عمده‌ی دولـت است»، بازاری راکه بااقتصادراکد و پریشان روبروست ناحدی راضی می‌کند . بازاری ها عموما به این اعتقاد هستند که دولت بازرگـان بخواباند ، تازه بعد از ایـن مدت ، مدت زیادی هم نکالا در بندر گمرك میماند ، هر مجموع پولی که در هر جای دنیاسودی دارد باید شش ماه بی‌بهره در بانك بماند .
طبیعی است که با چنیـن وضعی کمتر تاجری ریسك‌میکند تا کالا وارد کند .

اشکالات بانکی واردات

ابوالقاسم ساعی از بازاریان معتبر در تحلیله علت اکنونـی و گرانی کالا میگوید : بانکها به تجار اعتبار نمیدهند و فقط برای ورود دو نوع کالا،مواد خوراکی و داروئی حساب باز می‌کنند و اگر بخواهند حسابی برای ایجاد بار کنند درخواست ۱۰۰ درصد سپرده بعدت سه‌ماه میکنند ، درگذشته این رقـم بین ۱۵ تا ۲۰ درصد بود که این مسئله با توجه به نبود پول در بازار ، واکد ماندن چکها و سفته‌ها برای هیچ تاجـری ممکن نیست ، خصوصا اگـر توجه داشته باشید این سپرده باید بعدت سه ماه در بانـك بماند ، تازه کم این فـاصله کارخانه طرف صحبت درخارج هم این روزها خواستار تمدید مجدد است

کیهان اخبار کشور
صفحه ۷
چهارشنبه ۸ فروردین ماه ۱۳۵۸
۲۹ ربیع‌الثانی ۱۳۹۹ ــ شماره ۱۰۶۶۹

نظرگاههای حزب پان‌ایرانیست درباره حکومت

آزادی‌های فردی نباید باهیچ دستاویزی مخدوش شود

حزب پان ایرانیست باانتشار اعلامیه‌ای نظرگاههای‌خود را درباره حکومت انقلابی آینده و رفراندوم اعلام داشت .

حزب پان ایرانیست شرکت دررفراندوم را فریضه‌ای ملی دانسته ودرباره محتوای دولت و جامعه آینده انقلابی ایران چنین نظر داده است :

ــ انقلاب عظیم ملت ایران که دارای ریشه‌ها ومبانی ژرف تاریخی و اجتماعی است باید بیاری وحمایت از گروههای عظیم ستمدیدگان برخیزد .

انقلاب عظیم ملت ایران ، نه تنها رسالت آزادی مردم ایران ، بلکه رسالت یاری وحمایت مردم استعمار شده و ستم کشیده جهان سوم را بعهده دارد .چنین نقش ورسالتی است که موضع بحق اسلام را چونان سنگری‌اطمینان بخش وپیروزی آفرین برای رزم ضد استعماری ملت‌ایران وایفای رسالت انقلاب عظیم ملت ایران مشخص می‌نماید .

در اعلامیه حزب پان ایرانیست آمده است : ایجاد محیط اختناق درهم شکستن اصول آزادیهای فردی و اجتماعی بانجاء گوناگون ، فراهم نمودن موجبات عدم مداخله مردم در تعیین سرنوشت آنها ــ سیاست کلی دولتها و نظامات ضد ملی گذشته بود وبیگمان یکی از اساسی‌ترین هدفهای انقلاب عظیم ملت ایران قرار و اجرای حق حاکمیت ملی در همه زمینه‌های سیاست خارجی ودخلی است .

دراعلامیه با اشاره بدنجوزات گذشته بیگانگان گفته شده‌است :

ملت ایران نمیخواهد ونمیتواند دگربار شاهد نمونه‌هائی چون آخرین فاجعه سیاست نجزیه بحرین و غارت نظامات خلع شده یعنی نجزیه بحرین و غارت درآمدهای حاصله ازنفت باشد .

آزادی های فردی

در مورد سیاست داخلی باید موجبات اجرای حق حاکمیت ملی‌که همانا تامین حق تعیین سرنوشت مردم توسط خود آنها می‌باشد دقیقا فراهم گردد . اعمال حق حاکمیت ملی بدون وجود آزادی کامل اجتماعی وفردی، بدون امکان برخورداری همگان از ابراز نظرات وعقاید خود بطور آزادانه نمیتواند تحقق یابد . ملت ایران جامعه‌ای میخواهد متحد، آزاد وسرفراز، بنابراین با هیچ دست‌آویزی نباید‌آزادیهای فردی واجتماعی مخدوش شود .

در چنین جامعه‌ای برابری حقوق زن ومرد ــ فراهم ساختن امکانات متساوی و عادلانه برای کوششهای همه گروههای سیاسی ، آزادی کامل مطبوعات و لغو وجلوگیری از اجرای سانسور آشکار و غیرآشکار در وسایل ارتباط جمعی ، از ویژگیهای طرزکار دولت جامعه انقلابی ایران خواهد بود . در جامعه انقلابی ایران باید ثروت ملی ودرآمد ملی بنحو متساوی و عادلانه میان همه مردم توزیع گردد، بهرگونه روش استثمارکننده انسانها پایان داده شود هرکس تنها حاصل کار و کوشش خودرا بدست آورد و حاصل کار و کوشش دیگری به جیب دیگری ریخته نشود .

استقرار چنین عدالت اجتماعی از ویژگیهای شریعت مقدس اسلام است و خاطر اجرای چنین عدالت اجتماعی بوده است که ملت ایران صدها سال است درصف مبارزان حق وحقیقت وحمایت‌کنندگان‌از همه ستمکشیدگان و ظلم دیدگان قرار دارد .

برای عشایروزنان روستائی صندوق سیار تعیین شد

برای بیماران ، افراد عشایر و ایلات و زنان روستائی که نمی‌توانند برای شرکت در رفراندوم در مراکز بخشها حاضر شوند ، در استان‌اصفهان بخصوص در مناطق سمیرم و فریدن صندوقهای سیار رای در نظر گرفته شده است .

بهمن‌بوستان‌معاون‌استانداری اصفهان ، این موضوع را در یك جلسه مطبوعاتی اعلام کرد و توضیحاتی در باره نحوه برگزاری رفراندوم در اختیار رسانه های گروهی قرار داد .

بوستان افزود برای افراد ایل‌ها که فاقد شناسنامه هستند یا سربازان و کارگرانی که شناسنامه همراه ندارند بااحراز هویت‌وسیله رئیس ایل یا رئیس قسمت مربوطه از آنان اخذ رای خواهد شد .

در استان اصفهان ۱۰۷۹ صندوق در نظر گرفته شده که ۵۱۸ صندوق آن به شهراصفهان و حومه و بقیه برای‌شهرستان های تابعه اختصاص یافته‌است.

تشکیل۵۵۳حوزه‌رای‌گیری دراستان مرکزی

اراك ــ بدستور آخوان ملایری استاندار استان مرکزی ۵۵۳ حوزه اخیرای در شهرستانهای اراك،قم، ساوه ، محلات ، خمین ، تفرش و آشتیان جهت برگزاری رفراندوم دهم فروردین دایر شد .

سخنگوی دولت :

درقانون اساسی جدید، مردم حق استفاده اززبانهای محلی دارند

تبریز ــ خبرنگار کیهان : سخن‌گفتن و نوشتن به زبان آذری یکی از خواستهای به حق ۱۳ میلیون آذربایجانی است که رژیم سابق آنها رااز این حق محروم کرد .

نظام منحوس تاآنجا کددر توان داشت‌به بهانه‌های مختلف ازجمله تجزیه‌طلبی و یاپیکار با بیسوادی و . . . برای نابودی زبان و فرهنگ‌آذری کوشید زیرا نیك میدانست که فرهنگ اصیل آذربایجانی پایگاه محکم مردم این دیاردر مبارزه با بی‌عدالتی ، ظلم ، ستم و استبداد است . ولی بااینحال نتوانست زبان آذری را ازبین ببرد هرچند که این زبان از دستبرد عمال رژیم گذشته مصون نماند . پس از پیروزی انقلابو واژگون‌شدن رژیم منفور محدودیت اززبان آذری برطرف شد و کتابها و روزنامه‌های آذری‌زبان انتشار یافت و درحال حاضر برتعداد آنها افزوده میشود و حالااین سئوال مطرح است که در جمهوری اسلامی آینده زبان و فرهنگ آذری‌تاچه حدمورد توجه قرارخواهد گرفت ؟این سئوال را با مهندس‌رحمتاله مقدم مراغه‌ای استاندار آذربایجان شرقی در میان گذاشتیم .پاسخ اورامیخوانیم:

فرهنگ بومی‌مردم آذربایجان در آینده رونق کامل پیدا خواهد کرد و هیچکس را نباید از فرهنگ بومی‌اش جدا کرد .

استاندار آذربایجان شرقی سهم مردم آذربایجان را در انقلاب ایران چشمگیر خواند و گفت تاین مردم تبریزبودند که در پی اعتراض حضرت آیت‌الله‌العظمی هریعتمداری به کشتار قم با قیام خود در ۲۹ بهمن‌سال ۵۶ به مردم‌نیرو دادند و گذشته از آن تبریز و آذربایجان‌حواره دژ مستحکم آزادی بوده است .

عباس امیرانتظام معاون نخست‌وزیر و سخنگوی دولت در پاسخ این سئوال گفت : تا آنجائیکه من میدانم در قانون اساسی جدید زبانهای محلی ومادری مردم استانهای مملکت مد نظر قرار گرفته و این حق به مردم داده شده است که با زبانهای مادری خود سخن بنویسند و بخوانند مطالعه کنند . بعبارت دیگر هیچگونه منعی برای استفاده از زبانهای محلی در قانون اساسی آینده نیست . البته با توجه به اینکه زبان رسمی مملکت فارسی‌خواهد بود ولی همه مردم در تمام کشور حق خواهند داشت‌که از زبان‌محلی خودشان استفاده کنند .

عباس امیرانتظام

امیرانتظام اضافه کرد :

پس از تصویب و انتشارقانون اساسی در برنامه‌های رادیو و تلویزیونهای‌محلی نیز برای اشاعه فرهنگ‌محلی تجدیدنظر خواهد شد .

آیتاله عبدالکریم موسوی اردبیلی یکی از اعضای برجسته حزب جمهوری‌اسلامی نیز به سئوال ما درباره حق استفاده از زبان آذری پاسخ داد وگفت : اختیارات محلی و منطقه‌ای بسیار کلیه خوبی است منظور از این اختیارات اینست که به فرهنگ اصیل آن منطقه بی‌اعتنائی نشود. ما در آذربایجان خودمان ادبیات و فرهنگ محلی داریم و این دلیل فضای ملت است تا فقر آن ، چرا آن را ازبین ببریم ؟ .

دکتر صدری نویسنده آذربایجانی در پاسخ سئوال‌ها گفت : مسئله توجه به زبانو فرهنگ خلق آذربایجان و اختیارات منطقه‌ای‌آن مسئله‌ای است که باید در دولت فعلی برای همیشه در چارچوب استقلال ایران حل شود . در فضای خفقان گذشته فرهنگ آذربایجانی با وجود فشار فراوان ، خود را در متن ادبیات مذهبی و ادبیات عاشقان زنده نگهداشته است.

درهرحال بدون توجه به این فرهنگ نمیتوان به فضای فرهنگ ملی‌ایران کمك کرد. شکست پیکار با بیسوادی و زحمات فراوان دانش‌آموزان در دوره ابتدائی توجه سریع به این‌مسئله را الزامی‌میسازد و درتدوین کتب درسی برای بزرگسالان بیسواد وکودکان باید سریعا تجدیدنظر شود .

نظر امام جمعه مهاباد درباره رفراندوم

مهاباد ــ امام‌جمعه مهاباد بیانیه‌ای درباره عدم شرکت خود دررفراندوم منتشر کرد.

متن بیانیه بدین شرح است:

بسم‌الله الرحمن‌الرحیم ، عموم آزادیخواهان و مسلمانان ایران و خلق مبارز کرد، جامعه ایل تسنن، باابلاغ سلام و درود مراتب زیر جهت اطلاع عموم اعلام میگردد.

ضمن تائید اهداف انقلاب راستین ملت شریف‌ایران واطمینان راسخ بمبانی واصول اساسی آنسلام، چون محتوای جمهوری اسلامی مبهم وناملوم است وبویژه ازنظر حق تعیین سرنوشت ومساله خودمختاری کردستان درچارچوب ایران آزاد و حقوق حقه سایر خلقها ناشکفته میماند ، بنابراین تازمانی که رسما جواب‌قطعی‌دراین مورد ازطرف دولت وشورای انقلاب اسلامی ایران اعلام نکردند شخصا ازشرکت دررفراندوم خودداری نموده ومردم‌نیز باتوجه‌بمسئولیتهای ملی ومذهبی خود آزاد ومختارند والسلام علیکم ورحمتاله‌وبرکاته

سید عزالدین حسینی امام‌جمعه مهاباد

● بدنبال انتشار بیانیه آیت‌الله شیخ عزالدین حسینی امام جمعه مهاباد ایشان در گفت وگوی تلفنی با کیهان اعلام‌کرد : چون هنوز قانون اساسی جمهوری اسلام منتشر نشده و من اصول این جمهوری را نمیدانم در رفراندوم شرکت نمی‌کنم.

وی افزود : چنانکه جمهوری اسلامی براساس قوانین عالیه اسلام وقرآن وامثال صدر اسلام باشد ، من اولین کسی هستم که‌به‌آن رای خواهم داد اما به علت‌عدم انتشار اصول جمهوری اسلامی و روشن نشدن موضع دولت و رهبران انقلاب در مورد خودمختاری کردستان ، فعلا ازشرکت دررفراندوم خودداری می‌کنم.

آیت‌الله حسینی تاکید کرد بااین حال اگر تا آخرین لحظه موضع دولت در مورد مسئله کردستان روشن شود واصول جمهوری اسلامی اعلام و بصورتی باشد که درصدر اسلام بود من و خلق‌کرد در رفراندوم شرکت می‌کنیم.

هویت ۱۳ تن ازکشته‌شدگان‌سنندج‌اعلام شد

کرمانشاه ــ اسامی ۱۳ تن دیگر از کشته‌شدگان و شهدای واقعه خونین سنندج امروزتوسط پزشکی قانونی کرمانشاه اعلام شد از این عده ۱۱ نفر نظامی و بقیه از افراد شخصی و مجاهدین بوده‌اند که در درگیری‌های چند روزه سنندج جان سپرده‌اند .

سه تن از این عده نیز جزو زخمی‌شدگانی بودند که در بیمارستان ۲۰۰ تختخوابی و بیمارستان راه کرمانشاه بستری بودند .

اسامی آنها عبارتست از:علی اوقانی ، محمود شیرزادی ، الیاس کردی ، منوچهر صفری، ولی قاسم‌اوغلی ، اسد اسدی ــ قدیری، همت‌وطن‌دور ،غلامعلی حقیقی ، عبدالفتاح خسروی ، احمد زندی‌گمدره ، منصور خسروی ، صادق اصلانی .

حوزه های انتخاباتی در مشهد

مشهد ــ فرمانداری مشهد اعلام کرد که برای اخذ آراء ۲۹۰حوزه انتخاباتی برای مشهد و حدود ۱۵۰ حوزه ثابت و سیار برای روستاهای بخش مرکزی‌وبیمارستان ها و مراکز درمانی در نظر گرفته شده است و اعضای انجمن های نظارت برانتخابات نیز برگزیده شده‌اند .

پانصد نفر از کارکنان‌یك‌شرکت حفاری اخراج شدند

اهواز ــ پانصد نفر کارکنان شرکت حفاری « وست پرن » اهواز وابسته به شرکت ملو نفت اخراج دستجمعی شدند . نمایندگان اخراج شدگان با مراجعه به نمایندگی کیهان در اهواز اظهار داشتند تاکنون مقامات مسئول در جریان امر و عواقب وخیم آن قرارداده ولی نتیجه نگرفته‌اند . آنان از بازرگان مصرا خواسته‌اند قبل از انحلال کامل شرکت که سه روز دیگرصورت خواهدگرفت،بهرصورت که صلاح میدانند بکارآنهارسیدگی کنند . در غیر این صورت ،آرشیه آینده در دادگستری خوزستان متحمل خواهند شد .

آموزش اسلحه شناسی در راهیان

راهیان ــ دوره آموزش اسلحه شناسی بوسیله فرمانده پاسگاه ژاندارمری راهیان دایر شد.

باتشکیل این دوره تعدادی از جوانان راهیان برای فراگیری فنون اسلحه‌شناسی در کلاس مخصوصی که برای این منظور درنظر گرفته شده است ، شرکت کردند .

عشایر لرستان : توطئه‌ها را سرکوب می‌کنیم

قم ــ صدها تن از افرادبرجسته عشایرلرستان‌ایل پیرانوند همبستگی و جانبازی خود را برای سرکوبی مرتزع توطئه داخلی و خارجی به سرپرستی سیدتاج‌الدین نورالدینی شاهرخی بامام خمینی‌اعلام‌داشتند.

آیت‌الله نجفی مرعشی : به جمهوری اسلامی رای بدهید

قم ــ حضرت آیت‌اللهالعظمی نجفی مرعشی در مورد رفراندوم پیامی بدین شرح فرستاده است:

بسمه تعالی

مومنین و برادران ، در تعیین آرا خود در رفراندوم عذکر محتارند ، ولی چون انقلاب‌ایران یك انقلاب اسلامی است واکثریت قریب باتفاق مردمان این مملکت مسلمان هستند امید است مومنین و برادران و دوستان اهل‌بیت (ع) با آراء خود به‌جمهوری اسلامی‌که درآن نظام حق و عدل قرآنی حکمفرما خواهد بود رای داده‌وار دیگر بدین وسیله اتحاد اتفاق و همبستگی خود را به‌مرحله ثبوت برسانند.

انشاءالله تعالی فی ۲۷ ربیع‌الثانی ۱۳۹۹

شهاب‌الدین الحسینی المرعشی النجفی

آیت‌الله آل شبیر خاقانی : هر نوع تجزیه طلبی را سرکوب می‌کنیم

خرمشهر ــ خبرنگار کیهان ــ مهندس بازرگان نخست وزیر موقت انقلاب بهمراه هیئتی دولت ، شنبه گذشته دردیدار خود ازمناطق جنوبی به دیدار آیت‌اله شیخ محمد طاهر آل شبیر خاقانی در خرمشهر رفت. وی در گفتگوئی کوتاه با خبرنگار کیهان پیرامون مسائل مسلمانان عرب ایران گفت :

ــ نحوه گفتگوی تلفنی سخنگوی دولت با حضرت آیت‌اله خاقانی بطور صحیح مطرح نشده و شایعه است. و دولت هیچگاه بین عرب و ترك و فارس فاصله نخواهد گذاشت و کلیه حقوق حقه آنان به تساوی رعایت خواهد شد.

آیت‌الله آل‌شبیر خاقانی

امیر انتظام سخنگوی دولت نیز در اینمورد گفت :

ــ مسئله مسلمانان عرب ایران، پهلوئی برای فرصت طلبانی شده که قصد تفرقه اندازی بین طبقات مردم را دارند و حضرت آیت‌الله خاقانی مورد احترام همه ماست. مهندس بازرگان هلت سفر خود به خرمشهر را رسیدگی به‌خواست‌های مردم اعلام کرد که درجریان این برنامه گروهی از وزیران به مناطق دیگر سفر کرده‌اند.

حضرت آیت‌اله شبیر خاقانی نیز در مورد مسئله مسلمانان عرب ایران گفت :

با اطلاق نام «خلق مسلمان عرب ایران» جای گله برای کسی باقی نخواهد ماند و اجازه نمیدهیم کسی از بین سه میلیون خلق‌عرب که در خوزستان زندگی میکنند فکر تجزیه طلبی و خود مختاری‌به ذهنش خطور کند. آیت‌الله خاقانی اضافه کرد:

ــ هرگونه تجزیه طلبی را سرکوب کرده و همه ما به‌جمهوری اسلامی رای میدهیم و پیرو امام خمینی هستیم و خوزستان نیز جزء جدا نشدنی ایران است و با مخالفین آن خواهیم جنگید.

ابوالفضل انوری : من ساواکی نیستم

ابوالفضل انوری عضو سابق تیم کشتی ایران راجع به خبری که در باره عضویت او و برادرش حسن انوری در ساواك چاپ شده بود به کیهان گفت : این اتهام صحت ندارد و از طرف مغرضین و ضد انقلابیون به من زده شده است .

تکذیب خبر درمورد سرهنگ‌عباس فخر آل‌علی

بدینوسیله خبر مندرج درصفحه ۷ روزنامه‌کیهان یکشنبه ۲۷ اسفند ۱۳۵۷ در مورد ریاست ساواك گچساران « سرهنگ عباس فخر آل‌علی » شدیدا توسط خانواده‌ی وی تکذیب‌میگردد و توضیح‌داده میشود کهایشان مدت یکسال‌ونیم رئیس حفاظت نفت گچساران‌بوده و قبل ازآنهم افسر ارتش بوده است . ش ۲۴

استخدام مترون

بیمارستان کسری کرج بیك نفر فرس ــ ماما با ماخذ کار مترونی نیازمند است .

داوطلبان همروزه از ساعت ۹ صبح الی ٤ بعدازظهر به بیمارستان واقع در جهان‌شهر کرج مراجعه نمایند .

تلفن ۶۰۰۲ کد ۰۲۲۲۱

بسم‌تعالی

آیت‌الله شمس‌الدین نجفی :

در آستانه‌فراندوم سرنوشت‌ساز (جمعه ۵۸/۱/۱۰) و مقارن با امضاء موافقتنامه خائنانه و غیرمشروع صلح‌مصر و اسرائیل لازم میدانم در زمینه نظر قاطع و قوی بنیان رهبر عالیقدر آیت‌الله العظمی خمینی دام‌ظله با احساس وظیفه شرعی و وجدانی رای خود را به جمهوری اسلامی اعلام داشته وبدوستان ایمانی خود نیز توصیه و تاکیدنمایم، و بهمین مناسبت روز پنجشنبه (۵۸/۱/۹) نیز بعد از نماز مغرب و عشا برنامه ویژه‌ای در مسجد حضرت رسول اکرم (ص) خیابان نواب چهارراه اناری بجهت بررسی موقعیت رفراندوم برگزار خواهد شد .

انتظار میرود همگان از این فرصت بطور کامل بهره‌برداری کنند ، سرفرازی روزافزون اسلام و مسلمین مورد مسئلت است .

سه‌شنبه ۵۸/۱/۷ ــ الاحقر شمس‌الدین نجفی

تشرف به دین اسلام

بدینوسیله به آگاهی عموم میرساند ، اینجانب جمیزهام فریزازاهالی انگلستان‌متخصص آموزش صنایع الکترونیك ایران بااطلاع کامل ومطالعات مفصلی که از قوانین مقدس اسلام نمودم تشخیص دادم که تنها دین رهاینده بشر از ناراحتیها و عدم برابری و اسارت میباشد با علاقه زیاد در محضر حضرت آیت‌اله محلاتی به اسلام تشرف پیدا کردم واسم‌خود را محمدجمال محمودی نهادم و چون برای مدت یکماه از دوم فروردین به انگلستان میروم هرگونه پیغام را غیابا بوسیله تلفن ۷۶۷۹۷۴ به آقای ابراهیم محمودی در تهران برای‌ایشان بفرستید و تشکرات خود رابه خانواده محمودی در تهران‌و خانواده صمت در شیراز که در این راه بمن کمك های شایان نمودند تقدیم میدارم.

محمدجمال محمودی

ش ۳۶

آگهی مناقصه

مرکز آمار ایران سرویس ایاب و ذهاب کارکنان خودرا در سطح شهر تهران باتوبوس ومینی‌بوس برای سال ۱۳۵۸ به مدت یك سال بمناقصه میگذارد . داوطلبان‌شرکت در مناقصه جهت دریافت اسناد و مدارك مناقصه میتوانند همه روزه باستثنای روزهای‌پنجشنبه‌وتعطیلات رسمی از ساعت ۸ الی ۱۴ به ساختمان مرکزی واقع در خیابان ایران نوین نبش رهی ممیری طبقه ششم قسمت دبیرخانه‌مراجعه‌ومدارك مربوطه به شرکت در مناقصه‌را دریافت نمایند .

مدت قبول پیشنهادات تا ساعت ده صبح روز شنبه ۱۳۵۸/۱/۱۸ و تحویل به قسمت دبیرخانه میباشد و کمیسیون مربوطه در ساعت ۱۱صبح همان روز در طبقه سوم ساختمان مرکزی دفتر معاونت اجرائی و اداری تشکیل و شرکت در جلسه برای کلیه داوطلبان آزادمیباشد .

مرکز آمار ایران

ن ۲۶۷۴۶ ۱ ــ ۳

توضیح و تصحیح

در آگهی دعوت مجمع عمومی شرکت سهامی خاص مرکز خدمات صنایع فیلم ایران مندرجه ۵۸/۱/۶ روز دعوت پنجشنبه ۵۸/۱/۲۰ صحیح میباشد .

ش ۵

معاون نخست‌وزیر : بلافاصله پس از اعلام نتیجه رفراندوم پیش‌نویس قانون اساسی جدید منتشر می‌شود

تبریز ــ خبرنگار کیهان ــ پیش‌نویس‌قانون اساسی‌جدید بلافاصله پس از برگزاری رفراندوم منتشر میشود » .

عباس امیرانتظام سخنگوی دولت که در یك مصاحبه مطبوعاتی و رادیو تلویزیونی در تبریز شرکت کرده بود در مورد رفراندوم و قانون اساسی جدید گفت پیش‌نویس قانون اساسی جدید تهیه شده و به این دلیل هنوز در معرض افکار عمومی گذاشته نشده که میخواهیم ابتدا از نتیجه رفراندوم مطمئن شویم و پس از آن پیش‌نویس را منتشر کنیم ،بلافاصله پس از اعلام نتیجه رفراندوم متن قانون اساسی منتشر خواهد شد و قاعدتا تا یکماه در معرض افکار عمومی و اظهارنظرهای مردم قرار خواهد گرفت ، سپس مقدمات انتخابات نمایندگان مجلس موسسان در سطح کشور فراهم خواهد شد و مجلس موسسان پس از بررسی و تصویب قانون اساسی ، مقدمات انتخابات مجلس شورایملی را فراهم خواهد کرد . همه مردم و احزاب میتوانند در انتخابات شرکت نمایند ، چون همه آزادند که آزاد زندگی نمایند ، آزادانه اظهارنظر نمایند و حقایق و نظریات خود را بگویند و این آزادی در حدی‌است که به آزادی دیگران لطمه‌ای وارد نکند .

تجدید نظر در مجتمع‌های کشاورزی

امیرانتظام معاون نخست‌وزیر و سخنگوی دولت دراین گفتگو با اشاره به مسایل کشاورزی مملکت اظهار داشت : ایجاد مجتمع‌های کشاورزی ، یکی از اقدامات دولتهای گذشته بود. که اسم قشنگ و فریبنده‌ای داشته ولی محتوای آن تامین کننده احتیاجات کشاورزی ما نبوده است و بیشتر جنبه‌فانتزی داشت . بهمین دلیل اکثر این مجتمع‌ها را خارجی‌ها اداره میکردند و حقوقهای کلانی هم میگرفتند و تولید این‌مجتمع‌ها نسبت به خرج و مصرفشان بسیار ناچیز بوده است و از آنجا که هدف دولت اسلامی تامین نیازهای کشاورزی کشور و رسیدن به خودکفائی در کشاورزی است در برنامه این‌مجتمع‌ها تجدیدنظر خواهد شد .

معاون نخست‌وزیر گفت : یکی از سیاستهای غلط ، در گذشته ایجاد کارهای مصنوعی در شهرها و جذب نیروهای کشاورزی از دهات به شهرها بوده است و هدف دولت اسلامی برگرداندن آنها به روستاها و مشغول نمودن آنها در فعالیت های تولیدی کشاورزی است .

فعالیت مجدد کارخانه‌ها

در مورد مسایل کارگری و کارخانه‌ها امیرانتظام گفت یکی از مسائلی که در سطح کشور مطرح است ، شروع کار مجدد کارخانه‌هاست و دولت اصرار دارد که کارگران‌بسرکار خود برگردند ، انجام کمکهای مادی در این مورد از وظایف دولت است و بهمین جهت نیز ۵۰۰ میلیون تومان برای براه‌انداختن کارخانه‌ها اختصاص داده شده است ، ولی این امر محتاج کمك خود کارگران نیز هست ، اشاره می‌کنم به برادران آذربایجانی که در تمام کشور از نظر کار وعلاقمندی به انجام کار معروف هستند و باید در این شرایط خاص در راه‌اندازی مجدد کارخانه‌های خود پیشقدم شوند زیرا شنیده شده است که در بعضی از کارخانه‌ها ، عده‌ای از کارگران برخلاف تمام موازین شرعی و قانونی از شروع مجدد کار جلوگیری کرده و ادعا دارند که بایستی مالکیت آن‌کارخانه را داشته باشند و یا در هیات مدیره کارخانه شرکت کنند ، ولی این‌ها ندائی است که معمولا از طرف افراد مفرض به برادران آذربایجانی تحمیل میشود تا از شروع کار کارخانه‌ها که در درجه اول کارگران و در درجه دوم سایر هموطنان منتفع میشوند جلوگیری نمایند .

بنابراین از برادران آذربایجانی تقاضا می‌کنم همانطوری که همواره در تمام مبارزات ملت پیشقدم بوده‌اند ، درمرحله شروع کار مجدد کارخانه‌ها نیز که مرحله دوم انقلاب ، همین مرحله سازندگی است بازهم پیشقدم شوند و نمونه‌ای برای سایر استانهای این مملکت باشند .

مرکز تجارت ژاپن جترو تهران

بکنفر را بامشخصات زیر به همکاری دعوت میکند :

۱ــ دانستن انگلیسی
۲ــ اطلاعات درمورد تحقیقات بازرگانی وبازاریابی
۳ــ معلومات دانشگاهی
٤ــ سن کمتر از۳۵ سال
۵ــ ملیت ایرانی

برای مصاحبه باتلفن‌های ۶۲۴۷۱۸ و ۶۲۴۷۱۶ تماس‌حاصل‌نمائید

ما کارکنان‌شهرك اکباتان ضمن تائید حکومت‌جمهوری اسلامی به رهبری امام خمینی و عرض تبریك به ملت پیروز ایران از تلاش و کوشش بی‌شائبه وزیر مردمی کار جناب آقای داریوش فروهر و نماینده دلسوز ایشان جناب آقای مهندس شاه‌طاهری و کلیه کارکنان وزارت کار در مسیر پیشبرد آرمانهای طبقه مستضعف صمیمانه قدردانی مینمائیم

کارکنان شهرك اکباتان ماشین‌آلات تاورگرین

ما کارکنان‌شهرك اکباتان از زحمات نمایندگان‌منتخب آقایان علی‌اشرف کولائی ، سعید اسدی ، مهندس اعلائی ، مهندس صدرنژاد ، منوچهر مسعودی ــ حسین شعبانی ــ بهرام بهزادی ، هاشمی‌نسب و کارکنان حسابداری در احقاق حق کارکنان بویژه کارگران از صمیم قلب متشکریم .

کارکنان ماشین‌آلات و تاورگرین شهرك اکباتان

دعوت

بدینوسیله ازکلیه رادیولوژیستها دعوت میشود تاجهت بحث در امور انجمن رادیولوژی و مسائل صنفی مربوط بآن در ساعت ۱ بعدازظهر روز پنجشنبه ۱۳۵۸/۱/۹ درسازمان نظام پزشکی ایران حضور بهمرسانند .

انجمن رادیولوژی ایران

تجدید آگهی دعوت

پیرو دعوت‌نامه مورخ ٤ اسفند ۱۳۵۷ مندرج در روزنامه کیهان شماره ۱۰۶۴۷ بدینوسیله از کلیه سهامداران این شرکت دعوت‌میشود که بمنظور تشکیل مجمع فوق‌العاده و اتخاذ تصمیم درباره انحلال یا پایداری شرکت ، ساعت ٤ بعدازظهر روز بیستم فروردین‌ماه ۱۳۵۸ در دفتر شرکت حضور بهمرسانند یا نماینده تام‌الاختیار خود را معرفی‌نمایند لزوما اعلام می‌نماید که چون در نوبت اول یعنی در ۵۷/۱۲/۲۵ اکثریت حاصل نگردیده است طبق ماده ۳۴ اساسنامه این‌بار تصمیمات با اکثریت آراء حاضر در جلسه معتبر بوده و جای هیچگونه اعتراض برای هیچیك از سهامداران باقی نخواهد بود .

هیئت مدیره شرکت سهامی ظروف لال‌جین
شماره ثبت ــ ٤۱ ــ تاسیس ۱۳۵۱

دانشگاه ارومیه (رضائیه سابق)

دانشکده پزشکی ارومیه به افراد باتخصصهای بشرح زیر نیازمند است خواهشمند است متقاضیان با آدرس: ارومیه ــ دانشکده پزشکی مکاتبه نموده و یا با تلفن ٤۰۵۳ تماس حاصل نمایند.

رئیس دانشگاه ارومیه

آگهی استخدام دانشگاه ارومیه(رضائیه)

ردیف	رشته	مدرك تحصیلی	سمت	تعداد
۱	بیوشیمی	الف ــ دکترای بیوشیمی	استادیار	۱ نفر
		ب ــ فوق‌لیسانس بیوشیمی	مربی	۲نفر
		ج ــ فوق‌دیپلم علوم آزمایشگاهی	تکنیسین	۳نفر
۲	اناتومی پزشکی	الف ــ دکترا و متخصص اناتومی	استادیار	۳نفر
		ب ــ فوق‌لیسانس اناتومی	مربی	۳نفر
۳	بیولوژی	الف ــ دکترای بیولوژی	استادیار	۱ نفر
		ب ــ فوق‌لیسانس	مربی	۱نفر
٤	بافت‌شناسی و رویان‌شناسی	الف ــ دکترا ومتخصص بافت‌شناسی	استادیار	۲نفر
		ب ــ فوق‌لیسانس بافت‌شناسی	مربی	۲نفر
۵	سرولوژی و ایمنی‌شناسی	الف ــ دکترا و متخصص سرولوژی	استادیار	۱نفر
		ب ــ فوق‌لیسانس میکروبیولوژی و سرولوژی	مربی	۱نفر
۶	پاتولوژی	الف ــ دکترا و متخصص پاتولوژی	استادیار	۲نفر
		ب ــ فوق‌لیسانس پاتولوژی	مربی	۲نفر
		ج ــ فوق‌دیپلم علوم آزمایشگاهی	تکنیسین	۳نفر
۷	فارماکولوژی	الف ــ دکترا و متخصص فارماکولوژی	استادیار	۱نفر
		ب ــ فوق‌لیسانس	مربی	۲نفر
		ج ــ فوق‌دیپلم علوم آزمایشگاهی	تکنیسین	۲نفر
۸	انگل‌شناسی	الف ــ دکترا و متخصص، پارازیتولوژیست	استادیار	۱نفر
		ب ــ فوق دیپلم علوم آزمایشگاهی	تکنیسین	۲ نفر
۹	میزیولوژی	الف ــ دکترا و یا متخصص فیزیولوژی	استادیار	۳ نفر
		ب ــ فوق لیسانس فیزیولوژی	مربی	۳ نفر
		ج ــ فوق دیپلم علوم آزمایشگاهی	تکنیسین	۳ نفر
۱۰	میکرب‌شناسی	الف ــ دکترا و متخصص میکرب شناسی	استادیار	۲ نفر
		ب ــ فوق لیسانس میکروبیولوژی	مربی	۲نفر
		ج ــ فوق دیپلم علوم آزمایشگاهی	تکنیسین	۳ نفر
۱۱	بیوفیزیک پزشکی	الف ــ دکترا و یا متخصص فیزیک پزشکی	استادیار	۱ نفر
		ب ــ فوق لیسانس بیوفیزیک	مربی	۱نفر

توصیح اینکه افراد فوق در صورت داشتن مدارج بالاتر از نظر آموزشی در سمتهای بالاتر استخدام خواهند شد.

بسمه‌تعالی

قابل توجه اهالی محترم تبریز و حومه

پیرو استشهاد محلی مندرج در صفحه ۵ کیهان مورخه سبد ۲۶ اسفند ۱۳۵۷ راجع به بیگناهی حمید خیرخواه مامورآگاهی سابق شهربانی تبریز اینجانبان امضاءکنندگان آن گواهی چون با نامبرده همسایه نزدیك‌بوده و کار بدی در محله خود از وی‌مشاهده نکرده بودیم و از سایر نقاط شهر درمورد سوابق و فعالیتهای ایشان و ناراضایتی مردم اطلاعی نداشتیم مراتب فوق را جهت انصراف از امضای خویش اعلام داشته و تحقیق و بررسی درمورد نامبرده را بعهده مراجع ذیصلاح میدانیم .

علی‌اکبر شکوهی ــ تقی صمدزاده ــ اصغرچرندابی ــ خلیل نعیمی ــ احمد چرندابی ــ رحیم بهاری ــ رضا شکوری ــ احد دلجوان ــ حسن باقرزاده ــ حسن آقائی ــ جواد قهرمانی ــ حسن خلقی ــ مهدی یوسفزاده‌فرد ــ رضا وتوقی ــ موسی طایفه ــ حسن دلجوان

آگهی دعوت مجمع عمومی فوق‌العاده شرکت بارنویسی‌بنادر (سهامی خاص) خرمشهر

از کلیه مدیران شرکتهای کشتیرانی سهامدار شرکت بارنویسی بنادر خواهشمند است رأس ساعت ۵ بعدازظهر دوشنبه ۲۰ فروردین ۱۳۵۸ در محل شرکت بارنویسی واقع در خرمشهرجهت شرکت در مجمع عمومی فوق‌العاده حضور بهمرسانند و یا نماینده تام‌الاختیار خود را اعزام فرمایند .

دستور جلسه :

۱ ــ اتخاذ تصمیم درمورد انحلال یا ادامه فعالیت شرکت بعلت وضع مالی

۲ ــ اتخاذ تصمیم درمورد افزایش سرمایه شرکت درصورت تصمیم به ادامه فعالیت

۳ ــ تجدید نظر در نرخ خدمات بارنویسی .

هیئت مدیره شرکت بارنویسی بنادر (سهامی خاص) خرمشهر

بسم‌الله‌الرحمن الرحیم عظیم‌الجبروت متعالی‌المکان القاهر لکل شیئی والقادر علی کل شیئی

همانطور که بارها شفاها و در مراسلات تذکر داده‌ام برادران فقرای نعمة‌اللهی گنابادی باید در احکام شرع مطهر از مراجع عظام تقلید نموده و به فتوای معظم‌له رفتار نمایند اکنون نیز که نظریه حضرات آیات‌اله برهبری دو مرجع بزرگ ودو زعیم عالیقدر شیعه در ایران بثمررساندن قیام وانقلاب اسلامی است باید همان نظریه آن آقایان‌معظم را در اظهار رای و نظر که مربوط به جمهوری اسلامی‌است پیروی نموده وبرخلاف آن اظهار رای ننم

صفحه ۸ کیهان
چهارشنبه ۸ فروردین ماه
۲۹ ربیع‌الثانی ۱۳۹۹
شماره ۱۰۶۶۹

ساعات شرعی :
اذان مغرب ۷-۱۹
طلوع آفتاب ۵-۶

اذان صبح ۴-۳۸
ظهر شرعی ۱۱-۱۲
استخراج : دکتر عباس ریاضی‌کرمانی

اخزاب وجمعیت های سیاسی

سپاس از آیت‌الله طالقانی و حسینی

هیات نمایندگی جبهه دمکراتیک ملی ایران در استان مازندران طی دو تلگرام خطاب به آیت‌الله طالقانی و آیت‌الله شیخ هزالدین حسینی از تلاش این دو شخصیت روحانی در جهت حل مسئله کردستان سپاسگزاری کرده.

متن این دو تلگرام به شرح زیراست:

پدر بزرگوار حضرت آیت‌الله طالقانی :

جبهه دمکراتیک ملی ایران کوشش شما را در جهت احقاق حقوق خلق کرد برخورد آگاهانه آن پدر با مبارزات برحق خلق های ایران برای حل هرانتمندانه مشکل را تائید و به‌امید ایرانی آزاد از هرگونه استعمار و استثمار و استبداد برای شما آرزوی موفقیت میکنیم.

مبارز نستوه ، مدافع حقوق‌حقه خلق ستمدیده. کرد حضرت شیخ‌عزالدین حسینی!

خودمختاری برای کردستان و دمکراسی برای سراسر ایران هدف همه آزادگان است. اولین تلاش موفقیت‌آمیز آن جناب و حضرت‌آیت‌الله طالقانی را در جهت تحکیم و وحدت ملی تبریک‌میگوئیم.

هیات نمایندگی جبهه دمکراتیک ملی ایران — مازندران — ساری

قدردانی جریک های فدائی از آیت‌الله طالقانی

سازمان چریک‌های فدائی خلق ایران طی نامه‌ای برای حضرت‌آیت‌الله طالقانی ، کوششها و مجاهدات ایشان را در مبارزه ریشه‌های مرده وعلل حوادث ناگوار اخیر کردستان مورد قدردانی قرارداده.

در نامه سازمان چریک های فدائی خلق آمده است : هرچند که طرفداران کوشیدند با سمپاشی‌ها و اخبار جعلی شما را از شرف عمیق و مرست‌حوادث کردستان بازدارند ، اما سوابق و تجارب‌مبارزاتی شما که زندگی خود را وقف مبارزه در راه‌آرمان مردم کرده و میکند ، بصورت قاطع‌ترین وسیله برای خنثی کردن توطئه ها و شناخت درسته از نادرست جلوه‌گرشد ....

در قسمت دیگری از نامه آمده‌است : پشتیبانی شما از طرح پیشنهاد شورای موقت انقلاب مبنی‌بر میتواند راهگشای حل دشواری‌های مردم کردستان باشد ، ما امیدواریم حسن‌نیت شما سرمشقی برای آنهائی باشد که نمیخواهند ویا اگر خوشبینانه بگوئیم نمیتوانند برخوردی راهگشایانه با مشکل خلق‌ها و بویژه خلق کرد داشته باشند.

موجودیت گروه سوسیال دمکرات

گروه ملی سوسیال دمکرات ایران امروز موجودیت خودرا اعلام کرد. وطن‌دوستی‌دمکراسی ، توجه به مبانی سوسیالیستی ، حفظ استقلال‌سیاسی و تمامیت ارضی کشور از طریق ایجاد وحدت ملی ، حفظ استقلال اقتصادی کشور از طریق استمرار رشدی ، حفظ استقلال فرهنگی کشور از طریق تامین آزادی عقیده برای همه ، ایجاد حکومت مردم برمردم از طریق انتخابات آزاد در سطوح مختلف ایجادانجمن های ایالتی وولایتی، انجمن‌های شهر وشهرداری وانتخابات شوراها و غیره ایجاد یک سیستم اقتصادی سوسیالیستی با توجه به اقتصاد آزاد ارشادی ، ایجاد یک سیستم حکومتی جمهوری سوسیال دمکرات از جمله مسائلی است که در برنامه این گروه ذکر شده است . این گروه به مبارزه پارلمانی معتقد است.

رای مثبت کنفدراسیون دانشجویان به جمهوری اسلامی

کنفدراسیون جهانی محصلین و دانشجویان ایرانی امروز اعلام کرد که به جمهوری اسلامی رای مثبت میدهد.

این کنفدراسیون در اطلامیه خود تاکید کرده است که رای مثبت ملت ایران به‌جمهوری اسلامی مشت محکمی بردهان امپریالیست حاست و امروز وظیفه ماست که نشان دهیم متحد وپابپارچه با مردم قهرمان میهن در زیر پرچم جمهوری اسلامی آماده همه‌گونه جانبازی در راه استقلال ، دمکراسی ، پیشرفت وترقی میهن هستیم.

تشکیل حزب جمهوری فدراتیو خلقهای ایران

حزب جمهوری فدراتیو خلقهای ایران‌موجودیت و مواضع خود را اعلام‌کرد.

خط مشی کلی حزب دفاع از حقوق و حفظ منافع کلیه حکومت‌های ملی خودمختار خلقهای ایران درچارچوب استقلال ووحدت ملی ایران است.

این حزب هر سیاست داخلی یا خارجی را که در جهت تحکیم و وحدت ملی تبریک‌میگوئیم

نام و نشانی کلیه حوزه‌های اخذ رأی در تهران

برای انجام رفراندم انقلاب اسلامی ایران که روز جمعه برگزار خواهد شد، نام و نشانی کامل ۱۱۹۹ شعبه اخذ آراء در شهرستان تهران، از طرف انجمن نظارت اعلام شد.

همانگونه که در متن آگهی انجمن نظارت بر رفراندم اعلام شده است، مردم شهرستان تهران می‌توانند از ساعت هشت صبح روز جمعه دهم فروردین ماه با در دست داشتن شناسنامه به شعبه‌های اخذ رای مراجعه کنند و رای خود را در صندوق بیندازند

متن آگهی انجمن نظارت و نام و نشان ۱۱۹۹ شعبه اخذ آرا بدین شرح است:

بسمه تعالی

دولت موقت انقلاب اسلامی ایران
وزارت کشور

آگهی انجمن نظارت بر رفراندم انقلاب اسلامی ایران

شهر تهران ـ شهرستان تهران

در اجرای دستور دولت موقت انقلاب اسلامی مبنی بر انجام رفراندم از آحاد ملت مبارز ایران، در خصوص تعیین شکل حکومتی که به جای حکومت طاغوتی سابق برقرار خواهد شد به اطلاع اهالی مبارز و قهرمان میرساند که انجمن نظارت رفراندم تشکیل گردید و مقرر شد کلیه کسانیکه با ستناد برنامه مصوب رفراندم شماره ۱۳۲/ن ـ ۵۷/۱۲/۶ حق شرکت در رفراندم را دارند، برای اعلام نظر خود درباره شکل حکومت ایران در روز جمعه دهم فروردین ۱۳۵۸ از ساعت ۸ صبح لغایت ۶ بعد از ظهر بها در دست داشتن شناسنامه به شعب اخذ رأی زیر مراجعه نمایند.

رأی دهندگان پس از دریافت برگ رفراندم از شعب اخذ رأی رفراندم، میتوانند برگ رأی خود را در حضور اعضای انجمن نظارت شعب در صندوق رأی بیندازند.

شرایط رأی دهندگان:

۱ـ رأی دهندگان باید تابعیت کشور ایران را داشته باشند.
۲ـ رأی دهندگان باید ۱۶ سال داشته باشند (کسانیکه تاریخ تولد آنان قبل از پایان اسفند ماه ۱۳۴۱ میباشد).

تبصره ـ محجورین از دادن رأی محروم میباشند.

مهر انجمن و امضای اعضاء انجمن نظارت

محل شعب اخذ رأی

۱ـ ورزشگاه (کمیته ۱۰) جنوب شرقی تهران میدان خراسان
۲ـ پارک ششم بهمن ـ خیابان ری ـ اول خیابان خراسان
۳ـ حسینیه فاطمیون خیابان شهدا (ژاله) آب سردار
۴ـ حسینیه بنی فاطمه ـ امیرکبیر بین احسن حضور و سرچشمه
۵ـ باغ بی سیم پارک ولی عصر
۶ـ باغ بی سیم پارک ولی عصر
۷ـ پروشگاه شبیر ـ شهباز جنوبی انتهای خیابان
۸ـ پروشگاه شبیر ـ شهباز جنوبی انتهای خیابان
۹ـ مسجد حاجی ابوالفتح ـ خیابان ری میدان شاه سابق
۱۰ـ مسجد نوخیابان خراسان مقابل لوزاده
۱۱ـ مسجد نو شماره ۲ خیابان صفاری انتهای کوی نظام
۱۲ـ مسجد لوزاده خیابان خراسان لوزاده
۱۳ـ مدرسه رفاه خیابان ایران کوچه مستجاب
۱۴ـ مدرسه شماره یک طوی خیابان ایران
۱۵ـ مسجد طی ابن موسی الرضا ـ شهباز سقاباشی
۱۶ـ مسجد سادات خیابان ایران سقاباشی
۱۷ـ مسجد توفیق خیابان ری صدرالاشراف
۱۸ـ مسجد حوری میدان شاه سابق کوچه شترداران
۱۹ـ مسجد سادات خیابان ایران سقاباشی
۲۰ـ مسجد انبارگندم ـ خیابان ری مقابل صفاری
۲۱ـ مدرسه طوی دخترانه ـ خیابان ایران
۲۲ـ مسجد سنگی خیابان ری ـ ادیب الممالک
۲۳ـ حسینیه محبان الائمه ـ خیابان خراسان ـ زیبا
۲۴ـ حسینیه محبان الائمه ـ خیابان خراسان ـ زیبا
۲۵ـ مسجد بقیته اله ـ خیابان شهرزاد چهارراه شوش شرقی
۲۶ـ مسجد وفا ـ شوش شرقی ـ شهرزاد
۲۷ـ مسجد ابوالفضل ـ شوش شرقی ـ خیابان ارج
۲۸ـ مسجد نبوی شهباز جنوبی ۲۰ متری منصور ۱۰ متری پارک
۲۹ـ مسجد الحسین ـ شوش شرقی ـ تیرد و فو
۳۰ـ مسجد الحسین ـ شوش شرقی تیرد و فو
۳۱ـ مسجد صدریه ـ خیابان شهباز ـ میدان خراسان
۳۲ـ کلوب صدریه ـ خیابان شهباز ـ میدان خراسان
۳۳ـ حسینیه [illegible] خیابان شهباز ـ میدان خراسان
۳۴ـ مسجد قوامی ـ شهباز ـ آهنگ خیابان قوامی
۳۵ـ مسجد طی طیبه السلام ـ خیابان عارف ـ خیابان آبسانه
۳۶ـ مسجد طی طیبه السلام ـ خیابان عارف ـ خیابان آبسانه
۳۷ـ میدان شهدا ـ سپهبار
۳۸ـ مسجد رحمتیه شعبه دوم خیابان شکوفه
۳۹ـ خیابان شکوفه اول نیکنام
۴۰ـ خیابان شکوفه اول جابری مدرسه شهابی
۴۱ـ خیابان شکوفه چهارراه یاس دبیرستان شهید سالاری
۴۲ـ مسجد حضرت محمد (ص) خیابان شهدا ۴۰۰ دستگاه
۴۳ـ مسجد فاطمیه ـ شهباز ناصری
۴۴ـ مسجد آشتیانیها ـ شهباز ـ سرخیابان آشتیانی
۴۵ـ مسجد جعفری ـ شهباز چهارراه دروازه دولاب
۴۶ـ مسجد مهدویه ـ مولوی چهارراه مولوی کوچه مرغیها امین السلطان
۴۷ـ مسجد مهدویه ـ چهارراه مولوی کوچه مرغیها امین السلطان
۴۸ـ مسجد گلشن ـ خیابان سیروس کوچه حمام گلشن
۴۹ـ مسجد امام حسن مجتبی چهارراه سیروس
۵۰ـ مسجد امام حسن مجتبی چهارراه سیروس ـ نمایشگاه ادیب

۵۱ـ مسجد شهابی ـ سه راه شکوفه ـ باقرآباد ـ اردوان خیابان صفاجنوبی
۵۲ـ مسجد حسین ابن طی ـ موتورآب سرآسیاب دولاب
۵۳ـ مسجد صاحب الزمان خیابان حنیف نژاد شاپور سابق انتهای شاهپور نرسیده به شوش
۵۴ـ انتهای خیابان شاهپور سابق دبستان معصومیه

۵۵ـ مسجد سعادت ـ خیابان سیروس ـ حمام گلشن
۵۶ـ مسجد سعادت ـ خیابان سیروس ـ حمام گلشن
۵۷ـ مسجد رضائی ـ خاوران ـ ۱۰ متری شیرازی
۵۸ـ مسجد طی ابن ابیطالب ـ شوش شرقی درنسنده
۵۹ـ مسجد الزهرا ـ خیابان ری آب منگل
۶۰ـ مدرسه لقمان ادهم خیابان ری آب منگل
۶۱ـ مسجد محبین حضرت زهرا ـ انتهای جهان پناه کوچه حضرت صاحب
۶۲ـ مرکز رفاه خانواده شماره ۸ خیابان غیاثی ـ انوشیروان اصفهانک
۶۳ـ دبیرستان صنائی ـ عارف شمالی ۱۰ متری البرز
۶۴ـ دبیرستان اقبال ـ کمال الملک ـ خیابان غیاثی سابق کوچه کثیری
۶۵ـ مسجد موسی ابن جعفر شماره ۲ مکتب تربیتی خیابان غیاثی مقابل شاهین
۶۶ـ دبستان راهنمائی معمار قصری ـ خاوران امیرسلیمانی
۶۷ـ مسجد حضرت عباس ـ خاوران مقابل مسگرآباد
۶۸ـ مسجد مهدیه اول رزم آرا معدان شوش
۶۹ـ مسجد امام حسن عسگری ـ خاوران ـ خواجوکرمانی
۷۰ـ مدرسه تاجگذاری ـ پشت پارک بی سیم
۷۱ـ شعاوت خیابان خاوران امیرسلیمانی

۷۲ـ مدرسه دخترانه ایرانشهر ـ عارف شمالی
۷۳ـ مسجد صاحب‌الزمان انتهای خیابان غیاثی سابق خیابان انوشیروان
۷۴ـ مسجد صاحب‌الزمان انتهای خیابان غیاثی سابق خیابان انوشیروان
۷۵ـ مسجد امام حسن ـ خیابان کرمان خیابان شیوا انتهای لرستان بین قهرستان وسلیمانیه
۷۶ـ مسجد احباب الحسین سادرس ـ اصفهانک پارک آبان ۳۶۹۱۴۳
۷۷ـ مسجد حجته خیابان خاوران ذوالفقاری ۴ راه اتابک
۷۸ـ مسجد حجته شماره ۲ ـ خیابان خاوران خیابان ذوالفقاری ۴ راه اتابک منزل خدمتی جنب مسجد
۷۹ـ مسجد موسی ابن جعفر ـ خیابان غیاثی سابق مقابل شاهین
۸۰ـ مسجد ابوالحسنی ـ خیابان شهباز ـ ایستگاه خرابات
۸۱ـ مسجد حضرت محمد خیابان شهدا ۴۰۰ دستگاه
۸۲ـ مسجد الزهرا ۴ کیلومتری خاوران شاهین دشت
۸۳ـ حسینیه عسگری انتهای جهان پناه
۸۴ـ حسینیه عسگری شماره ۲ انتهای جهان پناه
۸۵ـ مسجد مهدیه ـ خیابان غیاثی سابق ـ ۳۶۱۰۳۵
۸۶ـ مسجد انصارالحسین ـ جهان پناه ـ دولاب
۸۷ـ مسجد نبی احمد ـ انتهای غیاثی سابق کوی یزد
۸۸ـ مسجد باب النجاه ـ خیابان شیوا
۸۹ـ مسجد قمرنی هاشم ـ خزانه فلکه دوم
۹۰ـ مسجد جامع مسعودیه ـ خیابان خاوران سه راه افسریه کوی مسعودیه
۹۱ـ مسجد جامع مسعودیه ـ خیابان خاوران سه راه افسریه کوی مسعودیه
۹۲ـ مسجد چهارده معصوم ـ خیابان خاوران ده متری سادات
۹۳ـ مسجد چهارده معصوم ـ خیابان خاوران ده متری سادات
۹۴ـ خیابان خاوران انتهای اتابک انتهای خیابان درویش دبستان بلقیس
۹۵ـ خیابان خاوران انتهای اتابک انتهای خیابان درویش دبستان پسرانه بلقیس
۹۶ـ خیابان خاوران انتهای اتابک دبستان تهران شرق شماره یک
۹۷ـ خیابان خاوران انتهای اتابک دبستان تهران شرق شماره دو
۹۸ـ مسجد الزهرا ـ خیابان خاوران خواجوکرمانی خیابان نفیس
۹۹ـ مسجد الزهرا ـ خیابان خاوران خواجوکرمانی خیابان نفیس
۱۰۰ـ هاشم آباد مسجد بنی هاشم انتهای خیابان خاوران
۱۰۱ـ هاشم آباد مسجد بنی هاشمی انتهای خیابان خاوران
۱۰۲ـ مسجد رضوان خیابان خاوران ۴ راه اتابک ۱۰ متری ملایری ۳۶۸۱۰۵
۱۰۳ـ مسجد رضوان خیابان خاوران ۴ راه اتابک ۱۰ متری ملایری
۱۰۴ـ هاشم آباد ـ مسجد امام زمان ـ خیابان خاوران ایستگاه منبع آب
۱۰۵ـ هاشم آباد ـ مسجد امام زمان ـ خیابان خاوران ایستگاه منبع آب

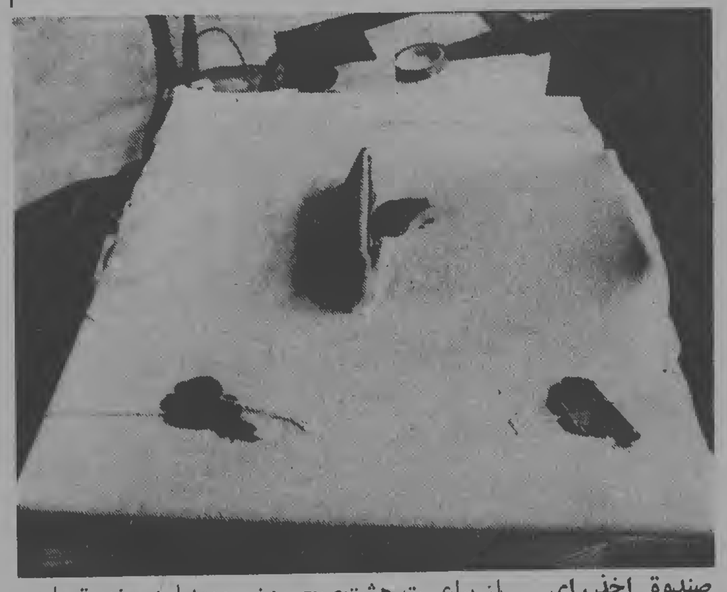

صندوق اخذ رای ـ از ساعت هشت صبح روز جمعه این صندوق‌ها در انتظار ریختن آراء شما در ۱۱۹۹ حوزه تهران خواهد بود

۱۰۶ـ پارک مسگرآباد ـ خیابان خاوران
۱۰۷ـ پارک مسگرآباد ـ خیابان خاوران
۱۰۸ـ مسجد حضرت زینب ـ خیابان خاوران ۸ متری مولا
۱۰۹ـ مدرسه ـ مدرسه امیرسلیمانی ـ خاوران ـ اهل‌طی
۱۱۰ـ مدرسه معمارقصری ـ خاوران ۱۰ متری شیرازی
۱۱۱ـ مسجد طی ابن ابیطالب شهباز جنوبی ۲۰ متری منصور
۱۱۲ـ مسجد ولی عصر ـ شهباز جنوبی ـ انتهای پنصور
۱۱۳ـ حوزه اول جهان پناه شهباز جهانپناه
۱۱۴ـ مسجد ابازر ـ بی سیم نجف آباد
۱۱۵ـ حوزه شهرک مسعودیه ـ خاوران مسعودیه
۱۱۶ـ دبیرستان ابوریحان ـ شهباز ـ خاقانی از مسجد سلمان
۱۱۷ـ دبیرستان ابوریحان شماره ۲ شهباز خاقانی
۱۱۸ـ مسجد صاحب الزمان ـ خیابان ری انتهای درب دار
۱۱۹ـ بین میدان اعدام و باغ فردوسی ـ چهارراه چه سعادت
۱۲۰ـ مدرسه دلشاد ـ مولوی ایستگاه باغ فردوسی
۱۲۱ـ منطقه سپهر
۱۲۲ـ منطقه سپهر
۱۲۳ـ منطقه سپهر
۱۲۴ـ منطقه سپهر
۱۲۵ـ مدرسه شاپور علیرضا بوذرجمهری کوچه امام زاده یحیی
۱۲۶ـ مدرسه نمونه شهابی ـ شکوفه اول فلاح
۱۲۷ـ مدرسه قوام ـ فرح آباد ژاله خیابان فارابی
۱۲۸ـ مدرسه مهام ـ میدان شوش (پسرانه)
۱۲۹ـ " مهام ـ میدان شوش (دخترانه)
۱۳۰ـ مدرسه دری خیابان سیروس جنب پمپ بنزین
۱۳۱ـ مدرسه مهرکیش ری امین حضور
۱۳۲ـ مدرسه رجحان ـ صفاری لوزاده
۱۳۳ـ مدرسه صفوی ـ شهباز اول گوته
۱۳۴ـ مدرسه سپهر نیروی ـ فرح آباد خیابان بهمنی
۱۳۵ـ مدرسه گلبانگ ـ خیابان کرمان خیابان گلستان
۱۳۶ـ مدرسه سپهر ـ امیر حضور مرتب مهدوی (سرگرد محبی)
۱۳۷ـ مدرسه ثقفی ـ شهباز باغ فردوس ۴ راه میمنا
۱۳۸ـ اتحاد به صنف یخ فروشان ـ میدان بروجردی
۱۳۹ـ مدرسه پروین اعتصامی ـ ری کوچه باغ پسته یک
۱۴۰ـ مدرسه فاطمیه ـ ری آبشار خیابان لواسانی
۱۴۱ـ مدرسه اشرف رهنما ـ انتهای خیابان بهسیم نجف آباد
۱۴۲ـ شهباز اول آهنگ
۱۴۳ـ مدرسه فرهنگ نو ـ شهباز جنوبی کوچه حاسب
۱۴۴ـ چادر خاوران سید ملک خاتون تقاطع امین

۱۴۵ـ چادر خاوران روبروی نفیس خیابان نیک مهد
۱۴۶ـ چادر شهباز خیابان آشتیانی عباس آباد تقاطع قاسمی
۱۴۷ـ چادر شهباز تقاطع آهنگ خلیلی
۱۴۸ـ چادر تقاطع دلگشا امیرکبیر
۱۴۹ـ چادر خیابان شهباز خیابان شریفی تقاطع معماریور و نصر
۱۵۰ـ مدرسه گلشن ـ شهباز سه راه شکوفه کوچه سرهنگ خدادار
۱۵۱ـ مدرسه ششبهمن ـ سرآسیاب خیابان جواد یه
۱۵۲ـ مدرسه اقبال ـ شهباز اول آبشار
۱۵۳ـ منطقه سپهر
۱۵۴ـ منطقه سپهر
۱۵۵ـ منطقه سپهر
۱۵۶ـ منطقه سپهر
۱۵۷ـ منطقه سپهر
۱۵۸ـ منطقه سپهر
۱۵۹ـ کمیته انقلاب پارچین
۱۶۰ـ
۱۶۱ـ صندوق مسجد امیرالمومنین مامازند
۱۶۲ـ صندوق مسجد دانشگاه ابوریحانی بیرونی مامازند
۱۶۳ـ صندوق حسینیه بنی فاطمی توجال توجال
۱۶۴ـ مسجد امام جعفرصادق جیتو
۱۶۵ـ صندوق مسجد موسی ابن جعفر فیلسان
۱۶۶ـ صندوق مسجد آفرین
۱۶۷ـ صندوق مسجد جمع قرهه قرهه
۱۶۸ـ مسجد صاحب الزمان پلشت
۱۶۹ـ صندوق مسجد امام جعفرصادق حصارامیر
۱۷۰ـ صندوق مسجد الزهرا شاهین دشت
۱۷۱ـ صندوق مسجد جمع فرون آباد
۱۷۲ـ صندوق مسجد جمع روستای بیسر
۱۷۳ـ مسجد حسینیه قرمزتپه
۱۷۴ـ مسجد حسینیه ابراهیم آباد (بخش پلشت)
۱۷۵ـ صندوق مسجد جمع خاتون آباد
۱۷۶ـ صندوق مسجد امام حسین روستای کریم آباد
۱۷۷ـ منطقه سپهر
۱۷۸ـ منطقه سپهر
۱۷۹ـ منطقه سپهر
۱۸۰ـ منطقه سپهر منطقه ۱۰
۱۸۱ـ مسجد مسلم بن عقیل مرکز کمیته منطقه ۱۱ نیروهوائی ۲۰ متری مسلم بن عقیل (کوکاکولا سابق) ۱۰ متری نصر
۱۸۲ـ
۱۸۳ـ
۱۸۴ـ مسجد سیدالارحسین قمرنی هاشم: تهران نو: ایستگاه ارباب مهدی
۱۸۵ـ مسجد یاسین ـ سه راه سلیمانیه ـ نیروی هوائی ـ خیابان مجدالدین
۱۸۶ـ دبیرستان دریای نور ـ نیروهوائی
۱۸۷ـ مسجد انصارالحسین ـ نیروی هوائی خیابان پنجم
۱۸۸ـ مسجد انصارالحسین ـ نیروی هوائی خیابان پنجم
۱۸۹ـ مسجد بنی اکرم ـ ۲۰ متری کوکاکولا خیابان ششم بهمن
۱۹۰ـ مسجد سادات ـ برق فیروز فرح آباد ژاله
۱۹۱ـ مسجد مریم حوری ـ خیابان وثوق شیوا خیابان مستعین
۱۹۲ـ مسجد امام حسن مجتبی ـ خیابان شیوا خیابان لرستان
۱۹۳ـ مسجد الحسین ـ خیابان حاجی قربانی موتورآب سرآسیاب
۱۹۴ـ مسجد موسی ابن جعفر ـ خیابان وثوق شیوا
۱۹۵ـ مسجد طی ابن ابیطالب ـ ۳۰ متری نیروی هوائی
۱۹۶ـ مسجد امام محمد تقی ـ ۲۱ متری انقلاب (رصابهلوی سابق) کوکاکولا
۱۹۷ـ مسجد صاحب الزمان ـ عباس آباد دولاب موتورآب سرآسیاب دولاب
۱۹۸ـ مسجد امام حسن مجتبی ـ انتهای خیابان دوم نیروی هوائی
۱۹۹ـ مسجد امام حسن مجتبی ـ انتهای خیابان دوم نیروی هوائی
۲۰۰ـ مسجد صاحب الامر ـ ۱۴ متری فرزانه ۲۰ متری کوکاکولا
۲۰۱ـ مسجد لیله القدر ـ تهران نو خیابان بابا افضل
۲۰۲ـ مسجد لیله القدر ـ تهران نو خیابان بابا افضل
۲۰۳ـ مسجد ولی عصر ـ خیابان جواد یه خیابان کرمان سرآسیاب دولاب
۲۰۴ـ مسجد الانبیاء ـ فلکه دوم نیروی هوائی
۲۰۵ـ مسجد سلیمانیه ـ ۴ راه کوکاکولا
۲۰۶ـ مسجد سلیمانیه ـ
۲۰۷ـ مسجد قمرنی هاشم ـ خیابان سلیمانیه ۱۰ متری شمشاد
۲۰۸ـ مسجد بقیته‌الله ـ میدان بروجردی
۲۰۹ـ مسجد الحسین ـ تهران نو فرخی
۲۱۰ـ گارد سابق (زینیه جدید) ـ تهران نو
۲۱۱ـ مسجد جعفریه ـ تهران نو فلکه چاپچی
۲۱۲ـ مسجد آهی ـ خیابان کرمان میدان آهی
۲۱۳ـ مدرسه حبیبی ـ تهران نو فلکه چاپچی
۲۱۴ـ مدرسه جام جم ـ تهران نو فلکه آشتیانی
۲۱۵ـ حسینیه دارزنیها آقای میرعمادی ـ خیابان شیوا
۲۱۶ـ مسجد امام محمد تقی ـ موتورآب سرآسیاب
۲۱۷ـ مسجد طی ـ خیابان همایون
۲۱۸ـ مسجد امام جعفرصادق ـ ۲۰ متری کوکاکولا ۱۰ متری ارجمند
۲۱۹ـ مسجد محمدی ـ خیابان همایون کوکاکولا
۲۲۰ـ مسجد جعفری ـ ۲۰ متری کوکاکولا
۲۲۱ـ مسجد شاهزاده طی اصغر ـ ۲۰ متری کوکاکولا ۸ متری میرزابابائی
۲۲۲ـ مسجد حضرت رقیه ـ فرح آباد ژاله (خیابان مجاهدین) انتهای ۲۵ شهریور
۲۲۳ـ مسجد جابری ـ خیابان دلگشا
۲۲۴ـ مسجد طوی ـ ۲۰ متری کوکاکولا ۱۴ متری فرزانه
۲۲۵ـ مسجد ابوالفضل ـ ۱۵ متری دوم اضریه
۲۲۶ـ مسجد حسنی ـ ۲۰ متری نیروی هوائی خیابان حافظیه
۲۲۷ـ مسجد امام جعفرصادق ـ ۳۰ متری نیروی هوائی فلکه لوزی
۲۲۸ـ مسجد ائمه اطهار ـ کوکاکولا انتهای خیابان ۲۵ شهریور
۲۲۹ـ مسجد حجته ـ فرح آباد ژاله (خیابان مجاهدین) خیابان بهمنی
۲۳۰ـ مسجد آدینه ـ خیابان دلگشا خیابان نیکنام
۲۳۱ـ ناحیه ۵ آموزش و پرورش ـ فرح آباد ژاله (خیابان مجاهدین)
۲۳۲ـ قصرفیروزه ـ مهدیه آخر نیروی هوائی
۲۳۳ـ قصرفیروزه ـ کمیته انقلاب
۲۳۴ـ هنرستان نوبخش ـ پایین ترازفلکه چاپچی
۲۳۵ـ مهد کودک ـ آخر بیست متری مسلم بن عقیل (کوکاکولا سابق)
۲۳۶ـ حسینیه خوانساریها ـ نیروی هوائی ـ خیابان اول
۲۳۷ـ پیشاهنگی چهارصد دستگاه ـ خیابان نیروی هوائی
۲۳۸ـ دانشکده متحدین ونک جنب باغ مقبره
۲۳۹ـ مسجد ونک قریه ونک
۲۴۰ـ دبستان روزبه شیرازونک
۲۴۱ـ جهان کودک ـ میدان ونک
۲۴۲ـ مسجد مهدی ـ یوسف آباد خیابان شفیعی جلوی آسیاب
۲۴۳ـ مسجد سادات ـ یوسف آباد خیابان ۵۹
۲۴۴ـ دبستان پیروزی نفته ـ یوسف آباد میدان فرهنگ
۲۴۵ـ مجتمع بوعلی ـ یوسف آباد میدان فرهنگ
۲۴۶ـ اداره راهنمائی خیابان ایران نوین (کاج) میدان گلها
۲۴۷ـ اداره آمار خیابان ایران نوین
۲۴۸ـ خوابگاه دانشگاه انتهای خیابان امیرآباد شمالی
۲۴۹ـ مسجد کمیل خیابان نادرشاه خیابان ۱۵
۲۵۰ـ وزارت تعاون وروستا ـ یوسف آباد دوراهی یوسف آباد
۲۵۱ـ مسجد شفا خیابان صدیق پشت بیمارستان ۵۰۲
۲۵۲ـ مسجد خلیل الرحمان خیابان کاج منبع آب
۲۵۳ـ مسجد محسنی خیابان جردن
۲۵۴ـ دانشکده فارابی ـ وزراء پارک بخش نهم
۲۵۵ـ تلویزیون طی ـ جردن اول گاندی
۲۵۶ـ مدرسه مرجان خیابان جردن مقابل مغابرات
۲۵۷ـ مدرسه رازی خیابان صدیق بالاتر از میدان ونک
۲۵۸ـ مدرسه هدف خیابان صدیق جنب کوچه کلانتری
۲۵۹ـ مدرسه عالی بازرگانی خیابان عباس آباد نبش پارک
۲۶۰ـ دفتر شهرک غرب داخل شهرک
۲۶۱ـ مدرسه تاج خیابان ۵۸ یوسف آباد تپه اکبری
۲۶۲ـ ساختمان رستاخیز مرکزی خیابان ایران نوین
۲۶۳ـ هتل هیلتون بزرگراه ونک خیابان صدیق
۲۶۴ـ هتل شرایتون ونک پشت ژاندارمری
۲۶۵ـ هنرستان جردن ـ جردن شماره
۲۶۶ـ دبستان شماره ۱ فرهاد انتهای جردن نبش سپهر
۲۶۷ـ پانسیون مریم صدیق نرسیده به پرگاه پلاک ۱۳۸۴
۲۶۸ـ مجتمع طوم عالی ملاصدرا

بقیه در صفحه بعد

نام و نشانی کلیه حوزه‌های اخذ رأی در تهران

بقیه از صفحه قبل

۲۶۹ـ مدرسه طالبی پرستاری خیابان حمدی کوچه ۲٤
۲۷۰ـ دانشکده ادبیات خیابان شوانیر
۲۷۱ـ دانشکده علوم و فنون روبروی حافظ شیرازی حردن
۲۷۲ـ گل فروشی روزخیابان یوسف آباد خیابان ۶
۲۷۳ـ مسجد سلم یوسف آباد زیرمنبع آب
۲۷٤ـ جام جم
۲۷۵ ـ پارک ملت خیابان حمدی
۲۷۶ ـ ــــ
۲۷۷ـ آس پ یوسف آباد خیابان چکاوه
۲۷۸ـ ــــ
۲۷۹ـ دربجنوبی دانشگاه تهران خیابان شاهرضا
۲۸۰ـ
۲۸۱ـ دربشمالی دانشگاه تهران
۲۸۲ـ
۲۸۳ـ دانشکده پلی تکنیک خیابان حافظ
۲۸٤ـ دانشگاه تربیت معلم خیابان روزبه
۲۸۵ـ مسجد جلیلی خیابان ایرانشهر
۲۸۶ـ دبیرستان دخترانه خوارزمی خیابان پهلوی سابق
۲۸۷ـ شهرداری منطقه ۲ بلوارالیزابت
۲۸۸ـ دربجنوبی پارک جلالیه خیابان امیرآباد
۲۸۹ـ خلیفه گری ارامنه خیابان کریمخان زند
۲۹۰ـ پارکینگ بیمه ایران خیابان ایران نوین
۲۹۱ـ دانشکده الهیات خیابان تخت طاوس
۲۹۲ـ پارکینگ بانک ملی نبش تخت طاوس
۲۹۳ـ اتحادیه سپه خیابان تخت طاوس
۲۹٤ـ مسجد امام مجتبی جاده قدیم شمیران
۲۹۵ـ بیمارستان ۵۰۲ ارتش اول تخت جمشید
۲۹۶ـ مسجد نوبنیان جاده قدیم باغ صبا
۲۹۷ـ مدرسه اندیشه خیابان اندیشه
۲۹۸ـ مدرسه کمال تربیت فرح جنوبی
۲۹۹ـ مدرسه نهال نوال فرح جنوبی
۳۰۰ـ مدرسه کامران خیابان میرهادی
۳۰۱ـ مسجد طلاجیان خیابان امیراتابک
۳۰۲ـ مدرسه نمونه خیابان ملک
۳۰۳ـ پارکینگ شرکت نفت تخت جمشید
۳۰٤ ـ منطقه راهنمائی میدان کاخ
۳۰۵ـ مسجد الرحمن خیابان نیلوفرآباد
۳۰۶ـ مدرسه راهنمائی جماندخت خیابان شاهین میدان صنائی
۳۰۷ـ امجدیه خیابان روزبه
۳۰۸ـ مسجد الجواد میدان ۱۷ شهریور (۲۵ شهریورسابق)
۳۰۹ـ پارکینگ مجانی روبروی پمپ بنزین خیابان عباس‌آباد
۳۱۰ـ مدرسه نوآوران خیابان دیبا
۳۱۱ـ مسجدالرضا انتهای بهارزیرمنبع آب
۳۱۲ـ تأترشهرد رب شمالی خیابان شاهرضا
۳۱۳ـ انستیتوطوم بهارستانی خیابان ولا خیابان ارالان
۳۱٤ـ پارکینگ درب شمالی بهارستان مهر
۳۱۵ـ ساختمانهاری بهجت آباد
۳۱۶ـ ساختمان حاجی صالحیان خیابان پهلوی بین میدان ولیعصر وسه راه ایران نوین
۳۱۷ـ مدرسه دکترشیبانی خیابان امیراتابک
۳۱۸ـ درب جنوبی امجدیه
۳۱۹ـ تأترشهرخیابان شاهرضـــا
۳۲۰ـ مسجدامام حسن عسگری ـ خیابان مهرایستگاه حمام داخل مسجد
۳۲۱ـ
۳۲۲ـ مسجدقرینی هاشم ـ نظم آباد شمالی چهارده متری لشگرداخل مسجد
۳۲۳ـ
۳۲٤ـ مسجدالنبی (ص)ـ ۱ـ مسجدالنبی چهارده متری لشگرکوی نهم آبان
۳۲۵ـ ـ ـ ۲ـ خیابان آسیاچهارده متری لشگرنبش آسیابنگاه لقائی
۳۲۶ـ ـ ـ ۳ـ چهارده متری لشگرمسیباختردبستان
۳۲۷ـ مسجدالرسول (ص)ـ نارمك میدان رسالت داخل مسجد
۳۲۸ـ
۳۲۹ـ مسجدامام سجادـ نارمك خیابان مدائن سه راه چمن شرقی داخل مسجد
۳۳۰ـ
۳۳۱ـ مرکزشرق تهران مسجداحمدیه ـ نارمك چهاراه مینوکتب الحسین
۳۳۲ـ ـ ـ دبستان نویدآینده
۳۳۳ـ ـ ـ مسجداحمدیه
۳۳٤ـ ـ ـ هفت حوض‌محل شهرداری
۳۳۵ـ ـ ـ انتهای خاورشمالی دانشکده علوم وصنعت
۳۳۶ـ ـ ـ خیابان چمن شرقی میدان ٤۲ پیش‌آهنگی
۳۳۷ـ مسجدحسینیه علوی ـ نارمك خیابان نرجم شرقی
۳۳۸ـ ـ ـ
۳۳۹ـ ـ ـ
۳٤۰ـ ـ ـ
۳٤۱ـ مسجدامام قائم ـ نارمك انتهای ٤۶متری شرقی داخل مسجد
۳٤۲ـ ـ ـ دبیرستان وصال
۳٤۳ـ ـ ـ
۳٤٤ـ ـ ـ انتهای ٤۶ متری شرقی داخل مسجد
۳٤۵ـ مسجدالنبی (ص)ـ نارمك میدان هفت حوض داخل مسجد
۳٤۶ـ ـ ـ
۳٤۷ـ مسجدحضرت علی (ع)ـ انتهای نظم آباد اول بهرامی داخل مسجد
۳٤۸ـ مسجدابا‌عبدالله حسین ـ فلکه دوم تهرانپارس مسجدابا‌عبدالله حسین
۳٤۹ـ ـ ـ تهرانپارس مسجد دجواد یه
۳۵۰ـ ـ ـ خیابان بهارمسجدبهار
۳۵۱ـ ـ ـ منطقه خاك سفید
۳۵۲ـ ـ ـ ـکمیته درمحل مغایرات
۳۵۳ـ مسجدسپهسالار حسین ـ نارمك خیابان خاورده متری آریابرزن
۳۵٤ـ
۳۵۵ـ
۳۵۶ـ
۳۵۷ـ
۳۵۸ـ
۳۵۹ـ
۳۶۰ـ
۳۶۱ـ مسجدحجتیه نارمك ـ خیابان سرسبزغربی داخل مسجد
۳۶۲ـ
۳۶۳ـ مسجدمحمدیه ـ مجیدیه خیابان آذری داخل مسجد
۳۶٤ـ ـ ـ دبستان پرستو
۳۶۵ـ ـ ـ دبیرستان پرستو
۳۶۶ـ مسجدامام حسن مجتبی ـ میدان وثوق چهارراه امیرطلك داخل‌مسجد
۳۶۷ـ
۳۶۸ـ ـ ـ مدرسه الهام
۳۶۹ـ کمیته زمینهای اوقافـ زمینهای اوقاف طبقه نوقانی حمام
۳۷۰ـ ـ ـ سی متری اول دخترآقای نیکبخت
۳۷۱ـ ـ ـ ٤۰ متری‌طاق‌نصرت دخترفروش
۳۷۲ـ ـ ـ جهارراه ٤۰ متری‌سوپرمارکت دخترحاج جمعه پور
۳۷۳ـ ـ ـ ٤۰ متری‌زیرطاق‌نصرت دخترسلطانی
۳۷٤ـ ـ ـ طاق‌نصرت بطرف شکوفه شماره۲ حجلب ۵۰ فروشگاه
۳۷۵ـ ـ ـ شمالی دخترحکمت
۳۷۶ـ ـ ـ گـ نبش نانوائی‌لواش دخترحسین نگادی
۳۷۷ـ مسجد د طی نبش موسی الرضاـ نارمك خیابان پدرشائی داخل‌مسجد
۳۷۸ـ
۳۷۹ـ مسجدولی‌عصرـ نارمك مدائن شمالی داخل‌مسجد
۳۸۰ـ ـ ـ سرسبزشرقی مدائن مدرسه راهنمائی دانیه
۳۸۱ـ ـ ـ میدان ۵۰ مدرسه جهان‌امروز
۳۸۲ـ ـ ـ میدان ۲۲ کمیته ولی‌عصر
۳۸۳ـ کمیته شمیران نو ـ شمیران نو نارمك مسجدثامن‌الائمه
۳۸٤ـ
۳۸۵ـ مسجدکمیلـ خیابان دماوندایستگاه مسجد داخل‌مسجد
۳۸۶ـ ـ ـ ـجنب مسجد ساختمان فرهنگ سابق
۳۸۷ـ
۳۸۸ـ مسجدجمع نارمك ـ نارمك سنگان مقابل‌مسجدجامع ۲ صندوق ۷۲۳۷۱۷۱

۳۸۹ـ ـ ـ

نام و نشانی کلیه حوزه‌های اخذ رأی در تهران

بقیه از صفحه قبل

۶۴۲ـ سپهر
۶۴۳ـ سپهر
۶۴۴ـ مسجد ابوالفضل ـ خیابان صفاری
۶۴۵ـ مسجد ابوالفضل ـ خیابان صفاری
۶۴۶ـ مسجد آدینه ـ خیابان شکوه خیابان نیکنام
۶۴۷ـ مسجد معمار ـ خیابان شکوه
۶۴۸ـ مسجد امامزاده یحیی ـ خیابان پودر حیری نوفی
۶۴۹ـ مسجد کاظمیه ـ خیابان ری ایستگاه دوردار
۶۵۰ـ مسجد الزهراء ـ خیابان ری آب منگل
۶۵۱ـ ـ ـ ـ ـ ـ ـ ـ ـ
۶۵۲ـ ـ ـ ـ ـ ـ ـ ـ ـ
۶۵۳ـ ـ ـ ـ ـ ـ ـ ـ ـ
۶۵۴ـ ـ ـ ـ ـ ـ ـ ـ ـ
۶۵۵ـ ـ ـ ـ ـ ـ ـ ـ ـ
۶۵۶ـ سپهر
۶۵۷ـ سپهر
۶۵۸ـ سپهر
۶۵۹ـ سپهر
۶۶۰ـ سپهر
۶۶۱ـ سپهر
۶۶۲ـ مسجد آیت الله لواسانی ـ خیابان ری انتهای بازارچه نایب الحکومه
۶۶۳ـ مسجد گلستان ـ میدان کلانتری خیابان کرمان
۶۶۴ـ مسجد لواسانی ـ خیابان امیرکبیر کوچه میرزا محمود وزیر
۶۶۵ـ مسجد سپهسالار ـ چهارراه مرچشمه میدان بهارستان
۶۶۶ـ مسجد سپهسالار ـ چهارراه مرچشمه میدان بهارستان
۶۶۷ـ سپهر
۶۶۸ـ مسجد خندق آباد ـ خیابان مولوی اسماعیل بزاز
۶۶۹ـ دبستان خرجم‌الدوله ـ خیابان کوی کنیری
۶۷۰ـ مسجد امام حسن ـ خیابان شرقی ده خیابان شهری
۶۷۱ـ مسجد فاطمیه ـ انتهای نبش خیابان ۴۳
۶۷۲ـ مسجد جامع ـ انتهای خیابان پانزدهم
۶۷۳ـ مسجد سلیمانیه ـ چهارراه کوکاکولا
۶۷۴ـ مسجد زینبیه ـ ۲۱ متری انقلاب (رضا پهلوی سابق)
۶۷۵ـ حوزه های سپهر
۶۷۶ـ حوزه های سپهر
۶۷۷ـ مسجد چاپاریان ـ خیابان شهناز ایستگاه کلانتری
۶۷۸ـ مسجد حسینیه محلاتیها ـ خیابان شهناز روبروی کارخانه برق
۶۷۹ـ مسجد قائم ـ میدان نظام آباد ابتدای سهلان
۶۸۰ـ مسجد ولی عصر ـ سهلان شمالی ۸ متری شریعتی
۶۸۱ـ مسجد اراکیها ـ خیابان گرگان ایستگاه روشنائی
۶۸۲ـ مسجد چاپاریان ـ شهناز ایستگاه کلانتری
۶۸۳ـ مسجد رسول الله ـ نظام آباد ۱۰ متری شارق کوچه خوشنویسان

۶۸۴ ـ مسجد امیر	امیرآباد شمالی مقابل پمپ بنزین
۶۸۵ـ بیمارستان دکتر طی شریعتی	داریوش کبیر سابق) امیرآباد شمالی سه راه فرح زاد
۶۸۶ ـ ایران ناسیونال مدرسه پیکان شهر	ایران ناسیونال جاده کرج
۶۸۷ ـ ایران ناسیونال درب ورودی پیکان شهر	جاده کرج
۶۸۸ ـ میدآباد	
۶۸۹ ـ میدآباد	میدآباد
۶۹۰ ـ وردآورد	وردآورد
۶۹۱ ـ وردآورد	وردآورد
۶۹۲ ـ اداره مهندسی ارتش	امیرآباد چهارراه پارک
۶۹۳ ـ شهرداری منطقه یک	
۶۹۴ ـ ضلع شرقی پارک تهران ویلا	تهران ویلا جنب خیابان هشتم
۶۹۵ ـ شهرداری منطقه ناحیه ۴	سه راه تهران ویلا جنب خیابان هشتم غربی
۶۹۶ ـ وزارت کار	خیابان آیزنهاور
۶۹۷ ـ مسجد ابوالفضل	خیابان تاج
۶۹۸ ـ مسجد امام زمان (ع)	خیابان آیزنهاور
۶۹۹ ـ برق آلستوم	برق آلستوم
۷۰۰ ـ مسجد باغ فیض	کن
۷۰۱ ـ بیمارستان امام خمینی	(پهلوی سابق هزارتختخواب)
۷۰۲ ـ مسجد امیرالمومنین (ع)	امیرآباد نصرت
۷۰۳ ـ مدرسه صهبا	خیابان جمال زاده
۷۰۴ ـ دانشکده دامپزشکی	آیزنهاور
۷۰۵ ـ بیمارستان ابوالفضل	خیابان نمایش
۷۰۶ ـ مسجد امام حسن	طرشت
۷۰۷ ـ مسجد طی اصغر	طرشت
۷۰۸ ـ دبستان لوح زرین	کمال اتاتورك خیابان دهخدا
۷۰۹ ـ حسینیه طرشت	طرشت
۷۱۰ ـ فلکه اول آریاشهر	خیابان آریاشهر
۷۱۱ ـ مسجد قریشی هاشم	خیابان سهروردی مقابل خوابگاه
۷۱۲ ـ دانشگاه صنعتی	آیزنهاور خیابان بیست و پنج شهریور
۷۱۳ ـ دبستان دخترانه شهرآرا	بالاتر از پارك شهرآرا
۷۱۴ ـ دبیرستان دکتر محمد خزائلی	خیابان شهرآرا ایستگاه زیبا
۷۱۵ ـ مسجد الزهرا (ع)	خیابان بیست و پنج شهرآرا
۷۱۶ ـ دبستان بنیاد	خیابان نوزده شهرآرا
۷۱۷ ـ کوشك مجتمع کیوان	شمال غرب شهرآرا
۷۱۸ ـ مدرسه محمد طی نظام مافی	چهل و پنج متری فرح زاد
۷۱۹ ـ دبستان شاد مهر	خیابان شاد مهر جنب کوچه گل انبار
۷۲۰ ـ دبستان قائم مطلق	خیابان شاد مهر خیابان مستعانیه
۷۲۱ ـ دبستان راهنمائی پیك دانش	خیابان بهبودی
۷۲۲ ـ مسجد جعفری	خیابان کیهان
۷۲۳ ـ شهرزیبای کوی گلستان	خیابان آتاتورك
۷۲۴ ـ خیابان بلوار روزنامه کیهان	خیابان تاج ایستگاه هما
۷۲۵ ـ دبیرستان پسرانه فرصت	شاد مهر
۷۲۶ ـ دبستان راهنمائی طاهر زاده	بهبودی مستعانیه
۷۲۷ ـ دبستان ره آور	مقابل برق آلستوم
۷۲۸ ـ کانون توحید	خیابان پل چم
۷۲۹ ـ دبیرستان دخترانه ورجاوند	نرسیده به میدان کندی
۷۳۰ ـ مدرسه اسلامی کن	واقع در کن
۷۳۱ ـ حسینیه میانده	کن
۷۳۲ ـ شهرزیبا	شهرزیبا
۷۳۳ ـ دوچرخه دستگاه	شهرزیبا
۷۳۴ ـ حسن آباد ولوی شاهین	کوی شاهین
۷۳۵ ـ سولقان	سولقان
۷۳۶ ـ سنگان	سنگان
۷۳۷ ـ حصارك	حصارك
۷۳۸ ـ واریخ وردی	واریخ وردی
۷۳۹ ـ کهنك	کهنك
۷۴۰ ـ شمشك	شمشك
۷۴۱ ـ دبستان دخترانه شمشك	شمشك
۷۴۲ ـ دبستان دخترانه شمشك	شمشك
۷۴۳ ـ دبستان دخترانه شمشك	شمشك
۷۴۴ ـ دبستان دخترانه شمشك	شمشك
۷۴۵ ـ دبستان دخترانه شمشك	شمشك
۷۴۶ ـ دبستان دخترانه شمشك	شمشك
۷۴۷ ـ دبستان دخترانه شمشك	شمشك
۷۴۸ ـ دبستان دخترانه شمشك	شمشك
۷۴۹ ـ دبستان دخترانه شمشك	شمشك
۷۵۰ ـ دبستان دخترانه شمشك	شمشك
۷۵۱ ـ دبستان دخترانه شمشك	شمشك
۷۵۲ ـ دبستان دخترانه شمشك	شمشك
۷۵۳ ـ دبستان دخترانه شمشك	شمشك
۷۵۴ ـ دبستان دخترانه شمشك	شمشك
۷۵۵ ـ دبستان دخترانه شمشك	شمشك
۷۵۶ ـ دبستان دخترانه شمشك	شمشك
۷۵۷ ـ دبستان دخترانه شمشك	شمشك
۷۵۸ ـ دبستان دخترانه شمشك	شمشك
۷۵۹ ـ دبستان دخترانه شمشك	شمشك
۷۶۰ ـ دبستان دخترانه شمشك	شمشك
۷۶۱ ـ دبستان دخترانه شمشك	شمشك
۷۶۲ ـ دبستان دخترانه شمشك	شمشك
۷۶۳ ـ دبستان دخترانه شمشك	شمشك
۷۶۴ ـ دبستان دخترانه شمشك	شمشك
۷۶۵ ـ دبستان دخترانه شمشك	شمشك
۷۶۶ ـ دبستان دخترانه شمشك	شمشك
۷۶۷ ـ دبستان دخترانه شمشك	شمشك
۷۶۸ ـ دبستان دخترانه شمشك	شمشك
۷۶۹ ـ دبستان دخترانه شمشك	شمشك
۷۷۰ ـ دبستان دخترانه شمشك	شمشك
۷۷۱ ـ دبستان دخترانه شمشك	شمشك
۷۷۲ ـ دبستان دخترانه شمشك	شمشك
۷۷۳ ـ دبستان دخترانه شمشك	شمشك
۷۷۴ ـ دبستان دخترانه شمشك	شمشك
۷۷۵ ـ دبستان دخترانه شمشك	شمشك
۷۷۶ ـ دبستان دخترانه شمشك	شمشك
۷۷۷ ـ دبستان دخترانه شمشك	شمشك
۷۷۸ ـ دبستان دخترانه شمشك	شمشك
۷۷۹ ـ دبستان دخترانه شمشك	شمشك
۷۸۰ ـ دبستان دخترانه شمشك	شمشك
۷۸۱ ـ دبستان دخترانه شمشك	شمشك
۷۸۲ ـ دبستان دخترانه شمشك	شمشك
۷۸۳ ـ دبستان دخترانه شمشك	شمشك
۷۸۴ ـ دبستان دخترانه شمشك	شمشك
۷۸۵ ـ دبستان دخترانه شمشك	شمشك
۷۸۶ ـ دبستان دخترانه شمشك	شمشك
۷۸۷ ـ دبستان دخترانه شمشك	شمشك
۷۸۸ ـ دبستان دخترانه شمشك	شمشك
۷۸۹ ـ دبستان دخترانه شمشك	شمشك
۷۹۰ ـ دبستان دخترانه شمشك	شمشك
۷۹۱ ـ دبستان دخترانه شمشك	شمشك
۷۹۲ ـ دبستان دخترانه شمشك	شمشك
۷۹۳ ـ دبستان دخترانه شمشك	شمشك
۷۹۴ ـ دبستان دخترانه شمشك	شمشك
۷۹۵ ـ دبستان دخترانه شمشك	شمشك
۷۹۶ ـ دبستان دخترانه شمشك	شمشك
۷۹۷ ـ دبستان دخترانه شمشك	شمشك
۷۹۸ ـ دبستان دخترانه شمشك	شمشك
۷۹۹ ـ دبستان دخترانه شمشك	شمشك
۸۰۰ ـ دبستان دخترانه شمشك	شمشك
۸۰۱ ـ دبستان دخترانه شمشك	شمشك
۸۰۲ ـ دبستان دخترانه شمشك	شمشك
۸۰۳ ـ دبستان دخترانه شمشك	شمشك
۸۰۴ ـ دبستان دخترانه شمشك	شمشك
۸۰۵ ـ دبستان دخترانه شمشك	شمشك
۸۰۶ ـ دبستان دخترانه شمشك	شمشك
۸۰۷ ـ دبستان دخترانه شمشك	شمشك
۸۰۸ ـ دبستان دخترانه شمشك	شمشك
۸۰۹ ـ دبستان دخترانه شمشك	شمشك
۸۱۰ ـ دبستان دخترانه شمشك	شمشك
۸۱۱ ـ دبستان دخترانه شمشك	شمشك
۸۱۲ ـ دبستان دخترانه شمشك	شمشك
۸۱۳ ـ دبستان دخترانه شمشك	شمشك
۸۱۴ ـ دبستان دخترانه شمشك	شمشك
۸۱۵ ـ دبستان دخترانه شمشك	شمشك
۸۱۶ ـ دبستان دخترانه شمشك	شمشك
۸۱۷ ـ دبستان دخترانه شمشك	شمشك
۸۱۸ ـ دبستان دخترانه شمشك	شمشك
۸۱۹ ـ دبستان دخترانه شمشك	شمشك
۸۲۰ ـ دبستان دخترانه شمشك	شمشك
۸۲۱ ـ دبستان دخترانه شمشك	شمشك
۸۲۲ ـ دبستان دخترانه شمشك	شمشك
۸۲۳ ـ دبستان دخترانه شمشك	شمشك
۸۲۴ ـ دبستان دخترانه شمشك	شمشك
۸۲۵ ـ دبستان دخترانه شمشك	شمشك
۸۲۶ ـ دبستان دخترانه شمشك	شمشك
۸۲۷ ـ دبستان دخترانه شمشك	شمشك
۸۲۸ ـ دبستان دخترانه شمشك	شمشك
۸۲۹ ـ دبستان دخترانه شمشك	شمشك
۸۳۰ ـ دبستان دخترانه شمشك	شمشك
۸۳۱ ـ دبستان دخترانه شمشك	شمشك
۸۳۲ ـ دبستان دخترانه شمشك	شمشك
۸۳۳ ـ دبستان دخترانه شمشك	شمشك
۸۳۴ ـ دبستان دخترانه شمشك	شمشك
۸۳۵ ـ دبستان دخترانه شمشك	شمشك
۸۳۶ ـ دبستان دخترانه شمشك	شمشك
۸۳۷ ـ دبستان دخترانه شمشك	شمشك
۸۳۸ ـ دبستان دخترانه شمشك	شمشك
۸۳۹ ـ دبستان دخترانه شمشك	شمشك
۸۴۰ ـ دبستان دخترانه شمشك	شمشك
۸۴۱ ـ دبستان دخترانه شمشك	شمشك
۸۴۲ ـ دبستان دخترانه شمشك	شمشك
۸۴۳ ـ دبستان دخترانه شمشك	شمشك
۸۴۴ ـ دبستان دخترانه شمشك	شمشك
۸۴۵ ـ دبستان دخترانه شمشك	شمشك
۸۴۶ ـ دبستان دخترانه شمشك	شمشك
۸۴۷ ـ دبستان دخترانه شمشك	شمشك
۸۴۸ ـ دبستان دخترانه شمشك	شمشك
۸۴۹ ـ دبستان دخترانه شمشك	شمشك
۸۵۰ ـ دبستان دخترانه شمشك	شمشك
۸۵۱ ـ دبستان دخترانه شمشك	شمشك
۸۵۲ ـ دبستان دخترانه شمشك	شمشك
۸۵۳ ـ دبستان دخترانه شمشك	شمشك
۸۵۴ ـ دبستان دخترانه شمشك	شمشك
۸۵۵ ـ دبستان دخترانه شمشك	شمشك
۸۵۶ ـ دبستان دخترانه شمشك	شمشك
۸۵۷ ـ دبستان دخترانه شمشك	شمشك
۸۵۸ ـ دبستان دخترانه شمشك	شمشك
۸۵۹ ـ دبستان دخترانه شمشك	شمشك
۸۶۰ ـ دبستان دخترانه شمشك	شمشك
۸۶۱ ـ دبستان دخترانه شمشك	شمشك
۸۶۲ ـ دبستان دخترانه شمشك	شمشك
۸۶۳ ـ دبستان دخترانه شمشك	شمشك
۸۶۴ ـ دبستان دخترانه شمشك	شمشك
۸۶۵ ـ دبستان دخترانه شمشك	شمشك
۸۶۶ ـ دبستان دخترانه شمشك	شمشك
۸۶۷ ـ دبستان دخترانه شمشك	شمشك
۸۶۸ ـ دبستان دخترانه شمشك	شمشك
۸۶۹ ـ دبستان دخترانه شمشك	شمشك
۸۷۰ ـ دبستان دخترانه شمشك	شمشك
۸۷۱ ـ دبستان دخترانه شمشك	شمشك
۸۷۲ ـ دبستان دخترانه شمشك	شمشك
۸۷۳ ـ دبستان دخترانه شمشك	شمشك
۸۷۴ ـ دبستان دخترانه شمشك	شمشك
۸۷۵ ـ دبستان دخترانه شمشك	شمشك
۸۷۶ ـ دبستان دخترانه شمشك	شمشك
۸۷۷ ـ دبستان دخترانه شمشك	شمشك
۸۷۸ ـ دبستان دخترانه شمشك	شمشك
۸۷۹ ـ دبستان دخترانه شمشك	شمشك
۸۸۰ ـ دبستان دخترانه شمشك	شمشك
۸۸۱ ـ دبستان دخترانه شمشك	شمشك
۸۸۲ ـ دبستان دخترانه شمشك	شمشك
۸۸۳ ـ دبستان دخترانه شمشك	شمشك
۸۸۴ ـ دبستان دخترانه شمشك	شمشك
۸۸۵ ـ دبستان دخترانه شمشك	شمشك
۸۸۶ ـ دبستان دخترانه شمشك	شمشك
۸۸۷ ـ دبستان دخترانه شمشك	شمشك
۸۸۸ ـ دبستان دخترانه شمشك	شمشك
۸۸۹ ـ دبستان دخترانه شمشك	شمشك
۸۹۰ ـ دبستان دخترانه شمشك	شمشك
۸۹۱ ـ دبستان دخترانه شمشك	شمشك
۸۹۲ ـ دبستان دخترانه شمشك	شمشك
۸۹۳ ـ دبستان دخترانه شمشك	شمشك
۸۹۴ ـ دبستان دخترانه شمشك	شمشك
۸۹۵ ـ دبستان دخترانه شمشك	شمشك
۸۹۶ ـ دبستان دخترانه شمشك	شمشك
۸۹۷ ـ دبستان دخترانه شمشك	شمشك
۸۹۸ ـ دبستان دخترانه شمشك	شمشك
۸۹۹ ـ دبستان دخترانه شمشك	شمشك
۹۰۰ ـ دبستان دخترانه شمشك	شمشك
۹۰۱ ـ دبستان دخترانه شمشك	شمشك
۹۰۲ ـ دبستان دخترانه شمشك	شمشك
۹۰۳ ـ دبستان دخترانه شمشك	شمشك
۹۰۴ ـ دبستان دخترانه شمشك	شمشك

بقیه در صفحه بعد

نام و نشانی کلیه حوزه های اخذ رأی در تهران

بقیه از صفحه قبل

٩٠٥ـ روزنامه کیهان خیابان تاج ایستگاه هما
٩٠٦ـ دبیرستان پسرانه فرصت درشادمهر
٩٠٧ـ دبستان راهنمائی دخترانه عسجدی تالارفرهنگی امین خیابان بهبودی ستمانیه
٩٠٨ـ دبستان ره آورد ـ مقابل برق آلستوم خیابان همایونشهر
٩٠٩ـ سیار
٩١٠ـ کانون توحید ـ خیابان برج
٩١١ـ دبیرستان دخترانه ورجوند ـ تاج نوسیده به میدان کندی
٩١٢ـ سیار
٩١٣ـ (کن) مدرسه اسلامی
٩١٤ـ (کن) حسینیه میانده
٩١٥ـ شهرزیبا
٩١٦ـ دویست دستگاه شهرزیبا
٩١٧ـ حسن آباد کوی شاهین
٩١٨ـ سولقان
٩١٩ـ سنگان
٩٢٠ـ حصارك
٩٢١ـ واریش ـ وردی
٩٢٢ـ کیگا ـ زندان ـ کشار
٩٢٣ـ سیار
٩٢٤ـ سیار
٩٢٥ـ سیار
٩٢٦ـ سیار
٩٢٧ـ سیار (دهکده فرح زاد)
٩٢٨ـ کوی بیمه مقابل فرودگاه مهرآباد
٩٢٩ـ دژب جنوبی بیمارستان امام خمینی
٩٣٠ـ شهرکه فرح زاد
٩٣١ـ ضلع غربی میدان ٢٤ اسفند چدر
٩٣٢ـ محل ورودی اتوبان کرج
٩٣٣ـ شهرك اکباتان
٩٣٤ـ جیتگر ـ مدرسه یامسجد
٩٣٥ـ ضلع شمال شرقی میدان آزادی چدر
٩٣٦ـ خیابان ٢٤ اسفند چدر
٩٣٧ـ سیار
٩٣٨ـ ابتدای کوی گیشا صندوق ٢ جلوی قنادی (چدر)
٩٣٩ـ انتهای کوی گیشا صندوق ٢ نبش خیابان سی وششم (چدر)
٩٤٠ـ سیار تهران ویلای غربی مدرسه العاس
٩٤١ـ دبیرستان سپاس ـ سه راه تهران ویلا
٩٤٢ـ مسجد مهدی (عج) سه راه تهران ویلا
٩٤٣ـ کاووسیه
٩٤٤ـ قلعه حسن خان
٩٤٥ـ قلعه حسن خان
٩٤٦ـ باغ نخست وزیری ـ خیابان ذغال
٩٤٧ـ مسجد امام حسین ـ خیابان زنجان روبروی اسفالت پزی
٩٤٨ـ سیار
٩٤٩ـ مسجد امام جعفرصادق ـ آریاشهر
٩٥٠ـ دهکده المپیك ـ شمال استادیوم ورزشی
٩٥١ـ میدان بزرگ آریاشهر فلکه دوم
٩٥٢ـ سیار
٩٥٣ـ شهرداری ناحیه ١١ ـ بین فلکه اول ودوم آریاشهر
٩٥٤ـ خیابان یکم قریان نو ـ مدرسه راهنمائی خوشه های خرد
٩٥٥ ـ مسجد انصار ـ خیابان خاوران خیابان عارف
٩٥٦ ـ مسجد حسینی ـ انتهای شهبازده متری پرورشگاه
٩٥٧ ـ مسجد امام صادق ـ سلیمانیه خیابان ارجمندی
٩٥٨ ـ مسجد محمد ـ انتهای بی سیم نجف آباد
٩٥٩ ـ مسجد میدان خراسان
٩٦٠ ـ مسجد میدان خراسان
٩٦١ ـ دبیرستان توحید ـ خیابان نوشیروان
٩٦٢ ـ دبیرستان فرزانه ـ خیابان انوشیروان
٩٦٣ـ مسجد مروی ـ کوچه مروی
٩٦٤ـ مسجد خراسانیها ـ سربازارآهنگرها
٩٦٥ـ حوض ـ خیابان سیروس
٩٦٦ـ پاساژ کبیر ـ مغازه راغب ـ سرچشمه
٩٦٧ـ مسجد ثقفی ـ پامنار
٩٦٨ـ مسجد بازارحضرتی اول کوچه ارامنه جنب کمیته
٩٦٩ـ مسجد پامنار ـ خیابان پامنار
٩٧٠ـ امام زاده زید
٩٧١ـ پارکینگ شمال ـ خیابان امیرکبیر ـ نبش بی ام تی
٩٧٢ـ مسجد شمن الائمه ـ روبروی دارائی
٩٧٣ـ امام خمینی (شاه سابق)
٩٧٤ـ مسجد بهبهانی و (سرویلك) خیابان بوذرجمهری
٩٧٥ـ جزایری ـ (کمیته) ته بازارعباس آباد بازارچه حاج قاسم
٩٧٦ـ مسجد امین الدوله ـ کوچه غریبان
٩٧٧ـ مسجد آذربایجانیها ـ بازار
٩٧٨ـ مسجد امام حسن مجتبی ـ بازارنجارها
٩٧٩ـ تالارفرهنگ ـ خیابان حافظ
٩٨٠ـ دبیرستان طی تهران ـ مقابل پل کالج
٩٨١ـ بانك صادرات ـ نبش لاله زارنو
٩٨٢ـ پاساژ جنرال استیل ـ لاله زارنوچهارراه کنت
٩٨٣ـ کوچه نو ـ خیابان نادری
٩٨٤ـ اداره پست ـ خیابان سپه
٩٨٥ـ دانشکده ادبیات وعلوم انسانی ـ انتهای علاش
٩٨٦ـ هنرستان خواجه نوری ـ خیابان ظهیرالاسلام
٩٨٧ـ پاساژ کهانی ـ کوچه برلن
٩٨٨ـ کمیته مسجد مصطفی ـ قوام السلطنه
٩٨٩ـ ستادعملیات ولی آباد ـ هدایت ولی آباد
٩٩٠ـ نگارستان سعیدان سپه
٩٩١ـ مسجد انصار ـ صفی علیشاق
٩٩٢ـ دبیرستان بزرگ تهران ـ خیابان سپه
٩٩٣ـ مسجد المصطفی ـ چهارراه حسن آباد
٩٩٤ـ بهداری ارتش ـ چهارراه عزیزخان
٩٩٥ـ بیمارستان صدیقه رضائی ـ خیابان ابرج
٩٩٦ـ وزارت بهداری ـ چهارراه یوسف آباد
٩٩٧ـ دبیرستان آذر ـ خیابان نادری
٩٩٨ـ ساختمان پلاسکو ـ اسلامبول
٩٩٩ـ مسجد اله
١٠٠٠ـ پاساژ شیروانی ـ خیابان نادری
١٠٠١ـ کلیسای انجیل ـ خیابان قوام السلطنه
١٠٠٢ـ مسجد بزرگ لاله زار ـ خیابان لاله زار
١٠٠٣ـ پاساژ رضاپور ـ میدان مخبرالدوله
١٠٠٤ـ مسجد سراج ـ امیرکبیر
١٠٠٥ـ اراژ دماوند ـ سرچشمه
١٠٠٦ـ مسجد امیرآخور ـ وسط چمن مقابل سازمان برنامه
١٠٠٧ـ کمیته مهنا ـ چهارراه مهنا له زارنو
١٠٠٨ـ اداره راهنمائی ـ پل چوبی
١٠٠٩ـ ساختمان منوچهری ـ شاهرضا نبش صفی علیشاه
١٠١٠ـ دارالتبلیغ امیرالمومنین (صفی علیشاه سابق)
١٠١١ـ دبیرستان شاهدخت ـ خیابان شاه آباد
١٠١٢ـ مسجد کوچك سراج ـ اول طلبه
١٠١٣ـ مسجد توحید ـ شاه آباد
١٠١٤ـ بانك اسلامی ـ اول باغ سپهسالار
١٠١٥ـ مسجد هدایت ـ استانبول
١٠١٦ـ پاساژ ساختی ـ خیابان منوچهری
١٠١٧ـ پاساژ پیرنیا ـ خیابان چرچیل
١٠١٨ـ کلیسا ـ قوام السلطنه مقابل دبیرستان فیروزبهرام
١٠١٩ـ معبد به تهران ـ خیابان امیریه
١٠٢٠ـ معبد به تهران ـ امیریه
١٠٢١ـ مسجد اله ـ بوذرجمهری غربی
١٠٢٢ـ حسینیه کهلائیها ـ چهارراه گلوندك
١٠٢٣ـ سید ناصرالدین ـ خیابان خیام
١٠٢٤ـ مسجد اربیلیها ـ بوذرجمهری غربی گذر مستوفی
١٠٢٥ـ مسجد شاهزاده خانم ـ شاهپورگذر وزیرد فتر
١٠٢٦ـ مسجد حیدریه ـ بازارچه قوام الدوله
١٠٢٧ـ مسجد گذرقلی ـ گذرقلی
١٠٢٨ـ مسجد بزرگ قنات آباد ـ قنات آباد
١٠٢٩ـ مسجد بهبانی ـ روبروی خانی آباد
١٠٣٠ـ مسجد مقدس ـ خیابان خیام کوچه تخت پل
١٠٣١ـ مسجد معیر ـ بازارچه معیر
١٠٣٢ـ جلومسجد سجاد
١٠٣٣ـ گلفروشی چهارراه گمرك
١٠٣٤ـ آژانس اتومبیل فرودین
١٠٣٥ـ فرش فروشی وطن خیابان شاه سابق
١٠٣٦ـ فخررازی مقابل بهداری وبهزیستی
١٠٣٧ـ سه راه خوشبختی اردیبهشت
١٠٣٨ـ چهارراه حشمت الدوله فرودین
١٠٣٩ـ حشمت الدوله دانشگاه
١٠٤٠ـ شاه سابق مقابل دبستان ایراندخت
١٠٤١ـ فرودین ـ ناهید
١٠٤٢ـ ناهید دانشگاه جلوفرش فروشی
١٠٤٣ـ مشتاق اردیبهشت جلوی ژاندارمری
١٠٤٤ـ ابوریحان جلومدرسه بهشت
١٠٤٥ـ چهارراه کاخ جلوداروخانه نیك
١٠٤٦ـ ابوریحان چهارراه تیرحلولیا مشوش پلازا
١٠٤٧ـ خیابان ملالی کوچه جم
١٠٤٨ـ حوزه سیار
١٠٤٩ـ حوزه سیار
١٠٥٠ـ حوزه سیار
١٠٥١ـ مسجد باقیه اله خیابان رزم آراء مقابل بیمارستان مهدیه
١٠٥٢ـ حوزه سیار
١٠٥٣ـ حوزه سیار
١٠٥٤ـ مسجد باب الا حق خیابان مولوی کوچه ستون سنگی
١٠٥٥ـ حوزه سیار
١٠٥٦ـ حوزه سیار
١٠٥٧ـ حوزه سیار
١٠٥٨ـ حوزه سیار
١٠٥٩ـ حوزه سیار
١٠٦٠ـ خیابان شهباز ـ خیابان جهان پناه ـ مدرسه نوآئین
١٠٦١ـ شعبه اجدرای وزارت امورخارجه ـ
١٠٦٢ـ مسجد معتمدالدوله ـ خیابان ایران خیابان گلستان
١٠٦٣ـ مسجد امام جعفرصادق ـ نظام آباد شمالی خیابان طوس داخل مسجد
١٠٦٤ـ ـ ـ

کیهان

تکشماره- ۱۵ ریال

پنجشنبه ۹ فروردین ماه ۱۳۵۸ ـ ۳۰ ربیع‌الثانی ۱۳۹۹ ـ شماره ۱۰۶۷۰

رای گیری در ۲ روز انجام میشود:
جمعه و شنبه

غیر از محافظان صندوقها
حمل اسلحه در حوزه‌های رای گیری ممنوع شد
* وزارت کشور: جمعه و شنبه تظاهرات نکنید

صفحه ۵ـ ستون هفتم

نظر احزاب و سازمانهای سیاسی درباره رفراندوم

۳۰۴ زندانی کمیته آزاد شدند

صفحه ۲ـ خبرروز

سخنگوی دولت: توطئه‌ای در حال تکوین است
برای مقابله با ضد انقلاب در رفراندوم

قوای انتظامی در سراسر کشور تا شنبه بحال آماده‌باش درآمد

صفحه ۲ ـ ستون دوم

سن ازدواج کاهش یافت

صفحه ۲ ـ ستون هفتم

نتایج رفراندوم تایکشنبه اعلام می‌شود

رفراندوم و نظرها:

- مجاهدین: جمهوری اسلامی کمال مطلوب ماست، مشروط برآنکه آنچه بنام اسلام ارائه میکنیم حقیقتا اسلامی باشد.
- سنجابی: جمهوری اسلامی طبیعی‌ترین ثمره انقلاب ماست.
- حاجی مانیان: جامعه بازرگانان و پیشه‌وران به جمهوری اسلامی رای میدهد.
- الهیار صالح: من به جمهوری اسلامی رای میدهم و این برتمام ملت ایران واجب است.
- علی‌اصغر حاج‌سیدجوادی: من به جمهوری اسلامی رای میدهم و رفراندوم فردا را رای اعتماد مردم به رهبر انقلاب است.
- حزب توده ایران: رای مثبت ما به جمهوری اسلامی تاکتیک نیست، استراتژی ماست.
- حزب ملت ایران: جمهوری اسلامی پاسخگوی نیازهای اجتماعی وتاریخی ایرانیانست.
- سازمان چریکهای فدائی خلق: چون ازمحتوای جمهوری اسلامی اطلاعی نداریم، در رفراندوم شرکت نمیکنیم

دکتر طباطبائی معاون وزیر کشور:
۲۴ میلیون برگ رأی نه ۲۲ میلیون رای دهنده

صفحات ۳،۴

اعلامیه رسمی دولت: به‌حقوق ترکمن ها در قانون اساسی توجه خاص میشود

شرایط برقراری آرامش در گنبد

* ۸ شرط ترك مخاصمه ترکمن ها تسلیم دولت شد
* از دیشب اوضاع گنبد آرام شد
* تعداد کشته شدگان را امروز ۲۷ نفر گزارش دادند

صفحات ۵ و ۷

سنگربندی در خیابانهای گنبد ـ گنبدکاووس که از عصر دیروز آرام شد، در چهل‌وهشت ساعت قبل چهره یك شهر جنگ زده را به‌خود گرفته بود. عکس یکی از سنگربندی های خیابانی این شهررا نشان میدهد.

نام و نشانی حوزه‌های رأی گیری تهران، در چهار صفحه اضافی امروز کیهان منتشر میشود

صفحات ضمیمه ویژه تهران است

مشکل مسکن را حل کنیم

یادداشت روز

سیلاب، دیروز صدها آلونك وچهار-دیواری را که برحسب عادت به آن نام «خانه» داده‌اند از آنچه بودند ویران‌تر کرد. ستمکشان ایران، آن تعدادشان که دراین ویرانه‌ها با بدترین شرایط زندگی می‌کنند، سراسیمه جل وپلاسشان را بیرون ریختند وگریختندتا دیوارهای خشت‌وگلی، سقف‌های درست شده از پوشال و حلب برسرشان فرو نریزد.

این حادثه، در روزگار سلطه آریامهر ونظام سراپا عفونت وستم پهلوی بارها و بارها اتفاق می‌افتاد. خبر آن در جائی منعکس نمیشد ومثل تمام مظاهر «تمدن بزرگ» شاه شاهان! امری عادی بود. امروز اما چنین نیست. امروز دولت ملی برسر کار است وامروز میشود به‌آسانی با دولت منبعث از مردم حرف زد ودردها را گفت.

باید گفت، در سلسله جبال مشکلاتی که به‌وسعت ایران پهناور پیش روی دولت موقت انقلابی قرار دارد، مشکلات مستضعفین، خواست‌های خیل میلیونی توده‌های زحمتکش شهر وروستا، بلندترین قله این سلسله جبال را تشکیل میدهد ودر سیل‌خیزترین دره‌های این کوه، مشکلی بنام مشکل مسکن قرار دارد.

در رژیم سابق، مشکل مسکن یکی از حادترین مسائل اجتماعی بود. مساله‌ای آنچنان حاد که حتی روزنامه‌ها اجازه داشتند در زیر یوغ ننگین سانسور درباره آن گزارش وخبر بنویسند. البته نوشن تاحد نشان دادن نسبی عوارض و مشکلات بود. آنجا که می‌خواستی به‌ریشه‌برسی، قیچی سانسور وسرنیزه بالای سرت بود.

در رژیم سابق منظومه وسیعی از مقاطعه‌کاران، دلالان، زمین‌بازان و زمین‌خواران‌تحت توجهات خاصه ملوکانه! برمسکن چنگ انداخته بودند. هیچگاه نبود که قانونی بگذرد ودربست منافع اینان را حفظ نکند. «حل مشکل‌مسکن» به‌سبك شاه سفره گسترده‌ای بود که به‌برکت روابط سرمایه‌داری وابسته و حضور خانواده شاه در همه سطوح آن، گروهی از سرمایه‌داران بیدریغ از آن میخوردند و میبردند. این سفره چنان رنگین بود که سرمایه‌داران چهارگوشه جهان از برزیل گرفته تاآمریکا وافریقای جنوبی هم ازآن سیر میشدند.

در چنین شرایطی قیمت زمین ومسکن به‌نحو حیرت‌آوری بالا رفت وبه مرزهای دست نیافتنی رسید. اجاره خانه گاه تا ۸۰ درصد درآمد خانواده‌ها را بخود اختصاص میداد. اجاره یك‌اتاق دودزده در جنوب شهر به ۷۰۰ تومان واجاره یك آپارتمان یك اتاقه در خیابان فردوسی به ۳ هزار تومان رسید.

در حالیکه از سوئی میزان خانه‌سازی به‌بالاترین رشد خود رسیده بود و یك میلیون کارگر ساختمانی زیربار سنگین استثمار دهها شرکت خارجی و داخلی «شبانه‌روز مشغول کار بودند، از جانب دیگر اجاره‌بها به‌نحو سرسام‌آوری بالا میرفت. دلالان ومقاطعه‌کاران خارجی و ایرانی با استفاده ازبهترین شرایط بانکی و اقتصادی، باکمترین مصالح، کم‌دوام ترین آپارتمانها را میساختند و به‌گرانترین بها میفروختند و یا اجاره میدادند. این خانه‌سازی که هدف آن برکردن جیب سرمایه‌داران بود، درسیستم سرمایه‌داری وابسته ایران، آن کارمند نگون‌بختی راکه بافروختن فرش و دیگ خانه‌اش میخواست از شر اجاره‌نشینی راحت شود از دو راه غارت میکرد، سرمایه‌دار آپارتمانی را که حداکثر در شرایط اقتصادی درست ۱۰۰ هزار تومان تمام میشد، ۷۰۰ هزار تومان میفروخت قیمت بدترین‌آپارتمان از ۵۰۰ هزارتومان کمتر نبود. قشر بالائی زحمتکشان‌متشکل از کارمندان جزء ادارات، روشنفکران، معلمان و... تنها وقتی میتوانستند این خانه‌ها را بخرند که وام بگیرند و اینجا هم بادریافت، ۱۸ درصد بهره، بخش دیگری از سرمایه‌داری وابسته، ملت را تاگلبولهای خونش استثمار میکرد وباین ترتیب قیمت خانه عملا به‌یك میلیون‌تومان میرسید. اگر قصد اجاره کردن اتاق، خانه یا آپارتمان بود بازهم وضع کم‌وبیش همین بود. زن وشوهرها در اغلب موارد صبح تا شب کار میکردند تابتوانند فقط اجاره خانه خودرا بدهند.

وضع زحمتکشان شهر وروستا ازاین‌هم بدتر ودردناك‌تر بود. گروه وسیع کارگران که سهم عمده‌ای از آنها بدنبال «اصلاحات ارضی» شاهانه و استقرار سیستم سرمایه‌داری اززروستاها به‌کارخانه‌ها آمده بودند، باضافه سیل عظیم مهاجران روستائی به‌شهرها، با حقوق‌های روزی ۷ و۸ تومان تنها می‌توانستند در بیغوله‌ها، زاغه‌ها، حلب‌آبادها و زورآبادها زندگی کنند. اکنون تهران بزرگ را دایره وسیعی ازاین زاغه‌ها در بر گرفته است که هزاران رنجبر در بدترین شرایط درآن زندگی می‌کنند.

در برابر اینهمه مشکل و مصیبت، رژیم سرمایه داری وابسته و شاه در راس آن‌که سود اصلی را در این میان‌میبردند، هرگاه در برابر فشار مردم مجبور به عقب نشینی میشدند، با تصویب قوانین آنچنانی مالك ومستاجر را بجان هم می‌انداختند و یا شاه شاهان! برای حل‌مشکل مسکن فرمان صادر میکرد. دستگاههای مسئول مسکن هم هر سال هزاران دستگاه خانه و آپارتمان کاغذی برای مردم بنا میکردند، و روزگاری که مردم راه چاره را در ساختن زمین های خارج محدوده یافتند، ماشین سرکوب آریامهری آنها را بخاك و خون کشید.

★★★

امروز مشکل مسکن، بعنوان میراث رژیم شاهنشاهی برای دولت موقت انقلابی باقیمانده است. این انتظار زیادی ازدولت موقت نیست که با یك طرح انقلابی این مشکل را حل کند. چرا که این مشکل با تمام ابعاد خود حضور دارد و خود را نشان میدهد.

کمترین سیل و باران، زاغه های هزاران نفر را به‌فروریختن تهدید میکند. زاغه هائی که زندگی در آن دیگر درشان یك ایرانی نیست. اجاره خانه که در یك سال‌گذشته بعلت رکود بازار تاحدی کاهش یافته بود، اینروزها بسرعت افزایش پیدا میکند ودر حال حاضر یافتن یك آپارتمان دو اتاق خوابه از شاهرضا به بالا کمتر از ٤ هزار تومان مقدور نیست. در جنوب شهر، حداقل قیمت یك آپارتمان به ۴۵۰۰ تومان میرسد. این قیمت ها به رشد تورمی خود ادامه خواهند داد چرا که ایران‌هنوز وابسته به‌جهان سرمایه‌داری است وناگزیر عوارض بحران جدید سرمایه‌داری اقتصاد ایران را هم شامل میشود.

البته تنها سهمی از زحمتکشان در مواجه با این قیمت هادچار رنج ودربدری میشوند. قسمت عمده مستضعفین که در بیغوله‌ها زندگی می‌کنند. وضعی به‌مراتب بدتر از این دارند.

در حال حاضر در تهران ٤۰۰ هزار آپارتمان خالی وجود دارد، هزاران خانه و آپارتمان بدنبال رکود بازار نیمه کاره رها شده است. در اطراف تهران شهرك‌های متعدد ساخته و رها شده است. تنها شهرك فرحزاد و «شهرك غرب» در غرب تهران که درآنها بطوروسیعی برای سرمایه‌داران خانه های گران قیمت و بزرگ ساخته‌شده می‌توانند درخود هزاران زحمتکش راکه برای فروریختن نظام سرمایه‌داری خون و شهید داده‌اند، جای بدهند. این انتظار بزرگی نیست که دولت انقلابی با یك فرمان انقلابی مستحق‌ترین مردم را از زندگی در شرایط غیر انسانی نجات بدهد. آیا انقلابی‌ترین مردم دنیا نمی‌توانند در خانه های زعفرانیه و نیاوران و فرمانیه که اکنون بعد از فرار سرمایه‌داران خالی مانده است زندگی کنند؟

مشکل مسکن، اما برای اینکه ازریشه حل بشود احتیاج به برنامه‌ریزی و راه حل های علمی دارد. حل مشکل مسکن درجهان امروز آنچنان اهمیتی دارد که اتحادیه های جهانی برای آن ایجاد شده است. کشور های مختلف شیوه های گوناگونی برای حل این مشکل در پیش گرفته‌اند. در برخی کشور ها مسکن را مجانی کرده و از طریق دولت در اختیار مردم می‌گذارند. در برخی ازکشورها درصد معینی از حقوق افراد، حداکثر ۱۰ درصد، برای پرداخت اجاره بها تعیین شده است. در هند دولت با آپارتمان سازی در سطح بسیار وسیعی قیمت ثابتی برای اجاره‌خانه در نظر گرفته که حداکثر ۱۵۰ تومان در ماه است. هر چند برای راه حل اول که به شیوه انقلابی باید انجام شود، باید منتظر اقدام دولت بازرگان بود، برای راه حل دوم باید آنچنانکه بارها نخست وزیر خواسته است وقت بیشتری داد تا دولت موقت، و یا دولت بعدی با یك برنامه‌ریزی علمی چنان به آن بپردازد که از ریشه خشك شود. البته نخست وزیر بدرستی اعلام کرده است که خانه سازی باید در خارج از پایتخت شکل‌بگیرد تا مشکل تمرکز و هجوم جمعیت به تهران هم حل شود.

اما در هر حال نباید ازیاد برد که ایران بالقوه چنان ثروتمند است و نسبت جمعیت آن آنقدر کم است که حل مساله مسکن در آن، به شرط خواست دولت‌ها کار چندان دشواری نیست.

به امید آن روز که حتی یك ایرانی زحمتکش در زاغه‌ها و زورآباد زندگی نکند.

تصحیح اشتباهات، نشانه صداقت انقلابی است

تکرار اشتباه های گذشته، اگر از سر سوءنیت نباشد، کودنی است. در جریان انقلاب مشروطه ما همان خطایی را مرتکب شدیم که رهبران انقلاب ۱۹۰۵ شوروی. خطای بزرگی که به کشتار هزاران رزمنده پاکدل‌انجامید این بود که تعرض نیرو های زحمتکش مترقی که‌هسته‌ی مرکزی و دارنده‌ی بالاترین کمیت و کیفیت در جنبش بودند، تضعیف شد.

در نتیجه، راه بر «محافظه‌کاران حرفه‌یی» ـ که جز منافع شخصی به چیزی نمی‌اندیشند ـ «سیاست‌بازان و فرصت‌طلبان منقلب» ـ که تنها سایشگر قدرت حاکمه هستند ـ «ضد انقلابیون» ـ که در پوشش همبستگی و خدمت به جنبش، از درون جنبش را می‌خشکانند ـ «انقلابیون فلابی» ـ که انقلاب و انقلابیگری برایشان دکه نان آوری و تفاخر است ـ «بخشی از نیرو های حاکمه وفاداعم از فئودال و یا بورژوا چه‌ملی چه‌دلال»ـ که خصلت استعمارگرانه‌شان معایر با حقوق زحمتکشان است، گشوده شد. تا زمانی که اینان، برمسند قدرت‌مستقر نشده‌اند؛ حتی از قهر انقلابی پشتیبانی می‌کنند. چرا که می‌توانند با جهت دادن به جریان های خود بخودی بانشر اکاذیب و پرونده سازی‌ها، به تصفیه‌های مورد نظرخود نیز دست بزنند. به مجرد استقرار، نخستین حرکت اینان، سرکوب عناصر مترقی است. به دلیل داشتن بایگانی‌های ـ هر چند ضعیف ـ انقلابی نماها، با حمایت سرمایه‌داری جهانی موفق خواهند شدباکشتار دستجمعی مخالفان جدی تا مدت درازی سلطه خود را حفظ کنند. امپریالیسم‌جهانی در طراحی این‌گونه نقشه‌ها خبره است. هم‌اکنون ۸ هزار مامور مسلح ساواك و هزاران فراماسون و صدها مامور سیا در میان ما هستند. امریکا ارتباط بزرگ دلالان بین‌المللی نیز، برای تخریب و سپس کردن احساسات عناصر ضد انقلاب، دوگان به خلیج فارس می‌فرستد. می‌بینیم که هنوز مسعر نشده، برای بدست آوردن عناصر بیشتر، به‌اشاره عوامل شناخته‌شده،مساله «چپ» و«راست» علم می‌شود. این تبلیغات سوءکه با سوءاستفاده از بالادلی مردم انجام می‌گیرد تا بجایی رسیده است که انتقادها و پیشنهاد های سازنده نیزگاه بانعبیری غیر منصفانه، محکوم می‌شود.

واقعیت این است که گشودن باب بحث، بسیاری از گرمها را بُز می‌کند. ترس از مباحثه و طرح مسایل ممنوع، همان خطراتی را در بی‌خواهدداشت، که رژیم شاه را ساقط کرد. شایعه بهتر و موثرتر از خبر می‌تواند لطمه وارد سازد. همان گونه‌که دردوران اختناق، «شایعه» یکی از سلاح های توده‌ها علیه رژیم بود، امروز می‌رود که جای بائی در واقعیات روزمره حرکت اجتماع، پیدا کند. افشاگری روشن بینان علیه این نوطئه ها می‌تواند رهگشای تثبیت ضوابط دموکراتیك برجامعه باشد. البته در این مهم، تاکید بر بیان مداوم خطوط اساسی یك «لیبرالیسم» نیمند، درحد دیگر خطرات حس می‌شود. این مساله در شرایطی که مردم از قاطعیت عقیده سیاسی وثبات گرایش حزبی‌برخوردار نیستند، ترکیب‌مخاطره‌آمیز لیبرالیسم اروپایی که بر «باند بازی و بند بازی سیاسی» متکی است و «قهرمان پروری و رهبر پرستی» کورکورانه می‌تواند با برهم زدن تعادل وتشویق خودبینی قشری‌خطر جدی ایجاد کند. «نمایش قدرت» بی‌جا نمونه‌ی ازشکل‌گیری این‌گونه نطفه‌هاست که در همه‌ی جبهه ها به‌چشم می‌خورد و بیش از آن که سازنده ویا تثبیت‌کننده باشد، تحریك کننده است. ازآنجا که تجزب واقعی که ازدرود توده‌ها وبانوجه به‌نقاط مشترك سیاسی، عقیدتی واقتصادی شکل می‌یابد، هنوز در عرصه سیاست ایران جانیفتاده است، مقابله با تکروی ها و تندروی‌های انقلابی نیز بسباردشوار نظر می‌رسد و بسیاری از مشکلات جبری و گزیر ناپذیر می‌نماید. اما این پیچیدگی ها کاهش دادنی است.

اصل در تخفیف این‌بحران‌ها صداقت و«عدم‌وابستگی به‌دشمنان مردم» است. هیچ یك ازاین دو به‌تنهایی‌کارساز و عملی نیست، مگر با خمیره‌ی اساسی «شناخت عینی شرایط» درهم آمیزند. این آمیزش ضرورتا جهش انقلابی را پیش خواهد آورد که هرمانعی را درهم می‌شکند. از این رو ضرورت ایجب می‌کند که باحفظ شور انقلابی، ازنقدها وپیشنهاد های همه‌ی گروهها وسازمان‌های سیاسی درس بگیریم و به‌پیرایش کژی‌ها ولغزش‌ها، آسنین بالا زنیم. تصحیح مواضع و اشتباه‌ها، نه‌تنها نشانه ضعف‌نیست، بلکه نشان صداقت و داشتن روحیه راستین انقلابی است. به این سبب، تعلل در تصحیح، جایز نیست و سرعت عمل مردم را با رهبران و رهبران را با مردم یکی می‌کند. وحدت کلمه در عین وجود تضاد، بطور عینی حاصل خواهد شد واندیشه ما را ازگزند تئوفانیسم، درامان میدارد.

نمونه‌ی روشن «وحدت کلمه»، برکناری سرلشگر قرنی بود. از ابتدای انتصاب وی به‌سمت رئیس ستاد ارتش، جمع کثیری ازنظامیان، برخی گروههای سیاسی وافراد صالح، بارائه دلایلی قاطع، به‌این انتصاب‌اعتراض کردند. اما ازآنجاکه عوامل هشیار امپریالیسم وارتجاع داخلی می‌کوشند، انقلاب را ازتصفیه‌های ضروری، ویا بازنگری‌های حیاتی بازدارند، آشوب بپاکردند که‌معترضان «متفقند» و مخالفان «عوامل ضد انقلاب» هستند. نتیجه چه شد؟

در نخستین روزهای بهار آزادی، جمعی ازیاران وفادار انقلاب، در کردستان وگنبد، به‌خاك وخون‌افتادند. برادران کرد و ترکمن ما، خواستند، ماهیت انقلابی حرکت سیاسی جامعه مان را محك بزنند و خواست چند ده ساله‌شان را از دولت انقلاب بخواهند. اما دشمنان انقلاب، بارنگ «تجزیه‌طلبی»، تجربه انقلابی «خودمختاری» را در خون غلطاندند. ستاد ارتش، براساس چند اطلاعیه، دستور سرکوبی مردم کردستان را صادر کرد. از هلیکوپتر های مجهز به جسلسل استفاده کرد و عده‌یی از افراد گارد جاویدان سابق رانیزبه صحنه نبرد سنندج فرستاد. فرمانی حتی تقاضای وزیر کشور برای جلوگیری از دخالت تحریك‌آمیز فانتوم ها را رد کرد. درمقابل فرمانده لشکر ۲۸ کردستان که اسنادی دال بر امکان جلوگیری ازکشتار سنندج ارائه کرده بود، موضع سختی گرفت. باصدور اعلامیه های تحریك‌کننده، اوضاع را وخیم‌تر کرد. آنگاه برای توجیه اقداما توطئه‌گونه خود، مردمی را که به بزدگان سنندج نزدیك شده بودند، «ضد انقلابی» و «عده‌یی مامور اجنبی» خواند. بقول سخنگوی جمعیت دفاع از آزادی و انقلاب: «حقش بود سرلشکر قرنی خیلی زودتر برکنار می‌شد.» البته این تذکر لازم است که با برکناری قرنی، همه مشکلات ارتش برطرف‌نخواهد شد. وهشیاری اگریك لحظه ازدست رود، همه ازدست می‌رویم. لذا تجدید نظر درانتصاب‌هایی که به امر فرمانی صورت گرفته، ضروری است و شرایط ایجاب می‌کند برای جلوگیری ازتمرکز غیرمعقول قدرت، با واقع‌بینی بیشتری به خواست همافران توجه شود.

این تجربیات گران، می‌تواند سرمشق ما در حرکات بعدی باشد. عاجل‌ترین آنها، مساله کنبد است که می‌رود تا ابعاد وسیعتری بیابد. استاندار مازندران می‌گوید: «من در جریان رویداد ها بودم و تمام تلاشمان این بود که کار به خشونت بیشتر نکشد و حتی‌الامکان پاسداران کمیته انقلاب گنبد کوتاه بیایند.»

«عوامل ساواك و برخی متنفذان و احتمالا زمین‌داران بزرگ به ماجرای گنبد دامن می‌زنند.» واقعیت این است که با اسناد به هشدار زعمای قوم، کمیته ها نخستین واحد هایی هستند که بایدبا کسازی شوند وآنها را از دست اندازی عوامل ضد انقلاب و نفوذ ماموران ساواك در امان نگهداریم. در کنارابن‌مهم، تشریح خواست های مردم، بازگو کردن واقعیات و بالازدن پرده‌ها، به حفظ یگانگی عینی مردم کمك شایان خواهد کرد. توجه بیشتر به این میم، به استقرار نظم‌انقلابی و تخفیف بی‌نظمی یاری خواهد داد و دست رهبران‌رادر طلب پشتیبانی از مردم، باز خواهد گذاشت.

بزودی
روزنامه انقلاب اسلامی
زیر نظر: ابوالحسن بنی‌صدر
منتشر می‌شود

جامعه بازرگانان و صاحبان صنایع و اتحادیه ها و سندیکا های

وابسته باتاق بازرگانی وصنایع ومعادن ایران همگام با سایر هموطنان باشرکت قاطعانه خود در رفراندوم ورای به جمهوری اسلامی پیوند ناگسستنی خودرا به نهضت انقلاب اسلامی ملت ایران اعلام میدارند.

اتاق بازرگانی و صنایع و معادن ایران
ن ۷۷۰۱۱

خواهر مجاهد خانم مریم ریاضی

اینکه شما بخواسته رهبر عالیقدر امام خمینی با فرهنگ غربی، استعماری مبارزه کرده و به فرهنگ اسلامی دلبسته‌اید موجب افتخار ما زنان مجاهد و مبارز میباشد و این بینش نوین را بشما تبریك میگوئیم.

جامعه‌زنان مبارز اسلامی

تکذیب

دو روز قبل از رادیو ایران خبری انتشار یافت که عده‌ای از ایرانیها در لندن مشغول تحریکاتی علیه دولت موقت انقلابی ایران هستند و ضمن آن نامی از اینجانب برده بود لزوما اعلام میشود که خبر مزبور در مورد اینجانب بکلی بی‌اساس میباشد زیرا مدتیست که در لندن‌مشغول معالجه بیماری برونشیت‌آسماتیك خود بوده و هستم و هیچگونه فعالیت سیاسی نداشته و نخواهم داشت همچنین علاوه براینکه وفاداری خود را به انقلاب اصیل جمهوری اسلامی ایران اعلام میدارم در روز ۲۸ دیماه پارسال که به لندن برای معالجه خود وارد شدم روز پنجم بهمن ماه استعفای خود را از نمایندگی مجلس شورای ملی نیز اعلام داشتم بسیار تعجب میکنم که چرا باید اخبار بی‌اساس آنهم از رادیو ایران پخش شود.

۱۳۵۸/۱/۷ : از لندن : مصطفی الموتی

برادران و خواهران دماوندی و فیروزکوهی

برای حفظ وحدت روز جمعه همه با هم به جمهوری اسلامی به رهبری امام خمینی رای خواهیم داد.

نظرات خود را نسبت به دموکراسی برای موقع تنظیم قانون اساسی جدید حفظ خواهیم کرد.

محمود دژکام ـ مدیر ماهنامه رگبار امروز

شهادت استاد مبارز هشتم احمدزاده راکه باترورناجوانمردانه عوامل ارتجاع داخلی واستعمار خارجی بوقوع پیوست بتمامی بازماندگان ودوستان آنرزمنده مبارز تسلیت میگوئیم.

دانشگاهیان ارومیه

آیت‌الله‌العظمی
شریعتمداری :

در جمهوری اسلامی هیچ فرد و طبقه‌ای حق ندارد بر ملت حکومت کند

حضرت آیت‌اله العظمی شریعتمداری در آستانه برگزاری رفراندوم مردم را دعوت به‌شرکت در این همه‌پرسی کرد و نظرات خود را در باره جمهوری اسلامی اعلام داشتند.

آیت‌اله العظمی شریعتمداری در یك مصاحبه رادیو تلویزیونی در باره جمهوری اسلامی گفت : حکومت جمهوری اسلامی‌انشاءالله یا آن معنای صحیحی که دارد‌اگر پیاده بشود به نظر ما بهترین‌اقسام حکومت‌های موجود فعلی است که هم عدالت فردی و هم عدالت اجتماعی در آن منظور است و هم اینکه یك مفاهیم قابل‌قبول دنیارا دربردارد. چون در این حکومت همان مسئله‌ای که در علم حقوق مطرح است و در کتب فلسفه مطرح است و حتی در کتب دینی هم کم و بیش عنوان دارد که مبدا حکومت و ریشه حکومت‌ومبدا قوت و قدرت کجاست. البته ما میدانیم که حاکم مطلق خداوند متعال است و پیغمبر اکرم وائمه طاهرین و فقها و مراجع و مجتهدین، اینها معلوم است که ولایت‌دارند. ولی مقصود این‌است که قوانینی که اینها‌مین‌کرده‌اند با چه نوع حکومتی تطبیق‌می‌کند. جواب ما به این مسئله حقوقی، که قدرت در کجاست این است که قدرت مال خود ملت است یعنی به این معنا‌ست که هیچ فردی‌حق ندارد بدلیل قدرت، نفوذ،شهرت یا به هر دلیل دیگر بخواهد که بر ملت حکومت کند و هیچ طبقه‌ای هم همین طور نمی‌تواند که بر ملت حکمرانی کند و یکی از ادله ما این است که می‌فرماید والسلام مسلطون علی اموالهم و انفسهم، یعنی هرکس اختیار خودش‌را دارد یعنی هم مال‌الجان خودش است، هم مال‌المال‌خودش است،هم مالك تمام کارهای‌مربوط به خودش است. پس بنابراین هیچ‌کس حق ندارد که بر یك فردی از افراد انسان حکومت‌کند و این خودش باید مقدرات‌خودش را معین کند خواه در امور فردی یا امور اجتماعی.

حضرت آیت‌اله العظمی شریعتمداری ضمن اشاره‌به‌انتخابات آزاد در جمهوری اسلامی و نمایندگانی که خواست ملت را تحقق بخشند گفت :این عین‌منطبق با همه حکومتهای آزادی است‌که الان در دنیا در ممالکی که حکومت آزاد است این ممالك هم به این رفتار می‌کنند اما اینکه ما میگوئیم که این حکومت این جمهوری ، حکومت اسلامی است ، این به‌این اعتبار است که اکثریت ملت ایران، مسلمانند و تهرا قوانینی که‌این وکلای ملت باید معین‌کنند‌قوانینی است که نباید مخالف اسلام باشد. باید با اسلام وفق بدهند و مبنای یك همچون حکومتی باید برمشورت باشد.

آیت‌الله‌العظمی شریعتمداری در بخش دیگر ازاین مصاحبه گفت: حکومت اسلامی خاصیتش این است که ملت خودش حاکم خودش است واین البته از طریق انتخابات‌میسر است ، به شرط اینکه انتخابات‌صحیح باشد و در نفوذ کسی نباشد . ملت آزاد باشد و تشخیص بدهد که چه جور آدم هائی را و چه کسی را باید انتخاب کند و هم اینکه مبنا برطرق حقیقی باشد وعدالت را در هر مرحله‌ای مراعات‌کند و مصلحت ملت را تشخیص بدهند‌و به اجرا بگذارند.

حضرت آیت‌اله درباره روابط ایران با دولت های‌خارجی غیر مسلمان گفت : به حکم آیه شریفه حرکمان از آنها که بخواهند باما دوست‌باشند وحقیقتا نظری‌استعماری واستثماری نداشته‌باشند ما‌همه‌موظف هستیم که با آنها دوست بشویم و فرق نمی‌کند هرقبر باشند ، غربی باشند.

حضرت‌آیت‌اله دربارهٔ نظرسنجی خود در رفراندوم گفت : ما به جمهوری اسلامی رای میدهیم و نظر عموم را هم قبلا‌در‌اعلامیه‌ها و در نشریات دیگر به همین ترتیب با اعلام کرده‌ایم.

اعضای دادگاههای انتظامی‌دیوانعالی کشور تعیین شدند

۳۸ عضو ورئیس دادگاههای انتظامی قضات ، مستشاران و دادیاران دیوانعالی‌کشور‌تعیین شدند و کار خود را آغاز کردند . انتصابات دردیوانعالی کشور به شرح زیر است :

دکتر حسن قیه نخجری بسمت معاون وزارت‌دادگستری و سرپرست سازمان بازرسی‌کل کشور . مهدی هادوی بسمت رئیس دادگاه عالی انتظامی قضات . یدالله قانع بسمت عضو اصلی دادگاه عالی انتظامی قضات . حسن مرتضوی بسمت عضو اصلی دادگاه عالی‌انتظامی قضات . حسین یزدانی قمی بسمت عضو علی‌البدل دادگاه عالی انتظامی قضات . ایوب سیفی ، جواد حریرفروش ، محمدامینی، عبدالحسین‌معتمد، رحیم ساروخانی ، عبدالباقی معتضدی منجمی ، محمود همدانی، هادی‌رشیدی،علی‌اکبر رزاز ، جمال تجملی، علی‌اکبر میرفصیحی ، محمدحسین شریف ، حسینعلی حسینی‌نژاد، جعفر رئیسیان ، حسین شهسوارانی بسمت مستشاران دیوانعالی کشور . عبدالمبین نوین‌کاشانی ، محمود صمصامی مهاجر ، هوشنگ گنجوی ، حسن طاهرزاده ، محمد رحیم زاده بسمت اعضاء حوزه معاونت دیوانعالی کشور . جهانگیر حسنخانی ، محسن ستایش ، حسین محجوب آفاق، فریدون گدابلو، حسن دبیا، حسن زاهدی، ابوالحسن رضوی، ناصر وثوقی، حسین بهروزخواه، عبدالحسین‌حجت، اسفندیار غفاری، عبدالمهدی امامیان ، فتحعلی صدقی ، کاظم‌کاشف دادیاران دیوانعالی کشور تعیین شدند .

سخنرانی در دانشگاه

عباس حجری امروز ساعت ۳ بعد از ظهر، در سالن ورزش دانشگاه صنعتی سخنرانی خواهد داشت. در این جلسه در خصوص دلائل رای دادن به جمهوری اسلامی بحث خواهد شد.

نظر احزاب وسازمانهای سیاسی درباره رفراندم

درآستانه همه‌پرسی برای جمهوری اسلامی جمعیت‌ها و سازمانهای سیاسی واجتماعی نظرگاههای خودرا درباره شیوه همه‌پرسی و جمهوری اسلامی ایران اعلام داشتند .

سیدعلی خامنه‌ای دریك گفتگوی تلفنی نقطه‌نظرهای حزب جمهوری اسلامی را در مورد رفراندوم اعلام کرد .

سیدعلی خامنه‌ای درمورد شرکت حزب جمهوری اسلامی در رفراندوم‌گفت : ماهم به‌عنوان‌یك‌فردمسلمان وهم‌بعنوان یك ایرانی که علاقمند بسرنوشت جامعه‌اش می‌باشد و هم به‌عنوان یك فرد حزبی در رفراندوم شرکت میکنیم . چون حزب ما این کار را لازم میداند .

سیدعلی خامنه‌ای در پاسخ این سئوال که بنظر شما چه تعدادی از مردم در رفراندوم شرکت میکنند گفت : من‌معتقدم همه کسانی که در مورد سرنوشت آینده کشور احساس‌مسئولیت دارند ، باید در رفراندوم شرکت کنند . اما پیش‌بینی دراین مورد یك کار آماری است . ما به‌عنوان انسانهایی که روی مسائل جاری مملکت نظری دارد معتقدیم ، همه کسانی که می‌توانند و صلاحیت شرکت در رفراندوم را دارند باید در آن شرکت کنند . به‌عقیده ما تحریم رفراندوم یك منفی‌بافی است ، و شرکت در رفراندوم یك وظیفه اجتماعی است . علت اینکه ما شرکت در رفراندوم را یك وظیفه اجتماعی میدانیم ، اینست که این رفراندوم سرنوشت آینده ایران را باید رقم بزند . اگر کسی در این سرنوشت سازی شرکت نکرد . دومعنا دارد ، یابه‌این‌سرنوشت علاقمند نیست و یا نظر خودش را آنقدر غریب وبی‌طرفدار میداند که فکر میکند شرکت نکردن در رفراندوم اولویت دارد به شرکت کردن و شکست خوردن .

سئوال شد حزب شما رئوس قانون اساسی را که اعلام شده تائید میکند ؟ سیدعلی خامنه‌ای گفت : آن مقدار از رئوس قانون اساسی راکه ما فهمیدیم و دانستیم تائیدمیکنیم.

سیدعلی خامنه‌ای در جواب اینکه بنظر شما جمهوری اسلامی باچه درصدی پیروز خواهد شد ؟ گفت :

ما فکر میکنیم درصد خیلی بالایی ازکسانی که واجد شرایط هستند وصلاحیت دارند ، در این رفراندوم شرکت خواهند کرد وبیش‌از ۹۰ درصد خواهند بود . ضمنا من فکر میکنم که اکثریت قاطع آنان‌به‌جواب آری متمایل هستند .

سیدعلی خامنه‌ای در پایان این‌گفتگو در جواب این‌سئوال که نظر خاصی نسبت به‌رفراندوم دارید گفت :

نظر خاص من اینست که رفراندوم یك‌گام دیگر بدنبال گام‌های پیشین درمورد مسائل مملکت است . آن کسانی که بارفراندوم مخالفت میکنند ، کسانی هستند که نقشی در آن نداشته‌اند .

نظر مجاهدین

سخنگوی سازمان مجاهدین دراین‌باره گفت :

البته ما نیازی به‌این رفراندوم نداشتیم ، چون بارها مردم مبارز ایران طی اجتماعات و راهپیمائی‌ها و گردهمائی های مختلف ، نظر خود را درباره طرد رژیم سلطنتی ابراز داشته‌اند و اما حالا که می‌خواهند بشکل همه‌پرسی عمومی از مردم نظرخواهی کنند، بهتر بود نحوه رفراندم طوری نباشد که از آن بوی اکراه و اجبار بیاید .و احیانا دشمنان بتوانند دستاویزی برای نقشه‌های شوم خود پیدا کنند و در جهان ما را انحصارطلب جلوه دهند.

امام خمینی در سخنان اخیرشان گفته‌اند که مردم آزادند بهرحکومتی که می‌خواهند رای بدهند که جای خوشوقتی‌است.

سخنگوی سازمان مجاهدین ضمن اعلام این مطلب که در همه‌پرسی فردا شرکت خواهند کرد ، گفت: مشخص بودن محتوای جمهوری اسلامی ضروری بود ، چون مردم باید نوع حکومتی راکه بدان رای میدهند ، بدانند و آگاهی داشته باشند‌که دارای چه‌نوع ویژگی است ؟

ما ازطریق مطبوعات و رسانه‌های دیگر گفتیم که به‌جمهوری اسلامی رای خواهیم داد و برای ماهم محتوای رژیم آینده کاملا و قویا مطرح می‌باشد.

برای مجاهدین این مساله‌اهمیت دارد‌که آنچه بنام اسلام ارائه می‌کنیم ، بدون هرشائبه‌ای وکاملا اسلامی‌باشد.

موضع ضد ارتجاعی و ضدامپریالیستی

سخنگوی مجاهدین ضمن تاکید برشرکت در رفراندم و همراهی با توده‌های مردم و اتخاذ یك راه تفاهم‌آمیز ، گفت :

ما سه موضع بیشتر نمی‌توانستیم در برابر همه‌پرسی اتخاذ‌کنیم، یا رویاروی آن قرارگیریم یا اشکالات را نادیده بگیریم و مصلحت‌گرایانه باآن روبرو شویم و یا دوماه‌ان‌را کنار بکشیم. مرتبا‌نجام راه خودمان را درست تشخیص دادیم و تصمیم گرفتیم درهمه‌پرسی شرکت کنیم ولو با مشخص نبودن رژیم جدید. ولی باحفظ مواضع خود به‌کمك دولت بشتابیم و قاطعانه از دولت مواضع ضد امپریالیستی و ضد ارتجاعی را تقاضا کنیم. موضع ما یکی موافق مشروط است، می‌گوئیم (بله) بشرطی که محتوای آنچه که تعیین می‌کنیم ضد ارتجاعی و ضد امپریالیستی باشد.

نظر چریك‌های فدائی خلق

سخنگوی چریك‌های فدائی خلق ایران نیز درباره این سئوال که چرا در رفراندوم شرکت نخواهند کرد،گفت:

ما لحظات حساسی را پشت‌سر می‌گذاریم وتصمیم‌گیری، سرنوشت‌ساز و حیاتی است.

ما در برخورد با رفراندوم بسیار تعمق کردیم وکوشیدیم که اصول صادقانه‌ای اتخاذ کنیم و باین نتیجه رسیدیم که نمی‌توانیم در همه‌پرسی شرکت کنیم، چرا ؟ علت اساسی این موضع‌گیری این بود که وقتی در برابر این سئوال قرار می‌گرفتیم که جمهوری‌اسلامی‌چیست، جواب درستی نمی‌یافتیم.

مردم درهمه کشورها ، معمولا به‌هدفهای جمهوری رای میدهند تا بنام آن. اما هدف‌ها و آرمانهای جمهوری‌اسلامی چیست ؟

اول باید مجلس موسسان با شرکت نمایندگان کارگران ــ کشاورزان ــ روحانیون و نمایندگان خلق‌های ایران، نمایندگان ترك وکرد و ترکمن و سایر خلق‌ها تشکیل شود واین مجلس مضمون و محتوای جمهوری را تشریح کند بمردم عرضه نماید تا مردم بدانند به‌چه چیز رای میدهند.

ما بارها گفتیم‌که باعتقادات مردم احترام می‌گذاریم و به‌فرهنگ و مذهب و همه ارزش‌های انسانی آنان احترام می‌گذاریم و پاسدار آنیم و مسلما اغلب مردم ما مسلمان‌اند و ما قطعا به‌آن احترام می‌گذاریم و هرکس حرکت ضداسلام انجام دهد، معتقدیم که حرکت ضدمردمی انجام داده‌است. مساله برسر جمهوری اسلامی و نام‌آن نیست منتها امپریالیسم ممکن است برداشت‌های نادرست و تبلیغات منفی کنند.

علت دیگر عدم شرکت ما در همه‌پرسی مساله آزادیها و حقوق دموکراتیك بودکه آیا تضمین شده است یانه ؟

سخنگوی چریك‌های فدایی خلق افزود: از آقای‌بازرگان سئوال کردیم که حقوق مردم تضمین میشود یانه؟ و اما می‌بینیم‌که تضمین نمیشود. یکروز به‌صف زنان حمله‌می‌کنند، در کردستان و ترکمن‌صحرا بمردم حمله می‌کنند و کشتار راه می‌اندازند. یاکسی می‌خواهد در خیابان اعلامیه پخش کند و افکاری را ترویج دهد اماموردتهدید و تیراندازی و ایذا و آزار قرار می‌گیرد. یك‌چنین شرایطی فضای‌آزادی نیست، در چنین فضائی نظرها ، نظر مردم نخواهدبود. نه به‌این دلیل‌که بامضمون رفراندم موافقیم یانه. فقط هدف این است‌که اگر نظرخواهی در محیط آزاد انجام نگیرد، درست نیست. بخاطر این دو دلیل است که در رفراندم شرکت نمی‌کنیم. ما بسیار مایل بودیم‌که در رفراندم شرکت می‌کردیم، ولی مردم حق خواهند داشت که ببرسند به‌چیز رای میدهیم ؟ این جمهوری اسلامی را باکدام نمونه درکدام کشور باید مقایسه کرد ؟ حقوق مردم چگونه رعایت می‌شود؟ گفته میشود جمهوری اسلامی شبیه هیچکدام از جمهوری‌ها نیست و مردم باید از محتوای آن باخبر شوند و حالاهرنظری و مقاله‌ای که درباره جمهوری اسلامی چاپ شده همه‌نظرات فردی بوده است.

مردم می‌خواهند بدانند در وضع زندگی آنان چه‌تغییری حاصل خواهد شد. در زندگی کارگران ، دهقانان چه دگرگونی پیش می‌آید ؟ موسسات وابسته به‌امپریالیسم مثل بانکهای مربوط به‌آن، ملی میشود یانه ؟ ارتش ملی‌خواهدشد؟ آیا زمینها ازآن کشاورزان خواهد شد ؟ آیا حقوق‌دموکراتیك تضمین خواهد شد ؟ باید همه‌اینها روشن شود.

نظر اتحاد دموکراتیك

به‌آذین دبیرکل اتحاد دمکراتیك مردم ایران گفت:

باید شکل حکومت و نهادهای حکومتی بیك‌اندازه و بیك صورت برابر بدون توجه به‌جنسیت‌شان زن و یامرد بدون‌توجه بزبانشان ــ مذهب‌شان ــ به‌قومیت‌شان و دیگر چیزهائی‌که معمولا میتواند باعث تبعیض بشود بتوانند در زندگی کشور و جامعه شرکت برابر داشته باشند. من ایرا خواستم و هنوز هم اگر بگویم‌که به‌جمهوری اسلامی رای میدهم بهمین‌عنوان است. یعنی من ازجمهوری اسلامی یك چنین استنباطی دارم و یك‌چنین چیزی را ازجمهوری اسلامی میخواهم که برای مردم ما در شرائط آزادی، برابری کامل تامین بکند. درچنین صورتی است‌که مسئله رفراندوم برای من قابل قبول است،که یکدوره‌ای را درتاریخ ایران بپایان میرساند و از لحاظ حقوقی رژیم سلطنت را بخاك می‌سپارد. بنابراین یکدوره از تاریخ ایران بااین رفراندوم بصورت قانونی تمام میشود و دوره جمهوری پیش می‌آید. این دوره جمهوری باآن‌مشخصاتی که گفتم اگر در قانون اساسی آینده ما تثبیت بشود استقرار پیدا کند و آن آزادیها وآنروح برابری را برای همه‌مردم ایران تامین و تضمین‌کند ما برسر اسم‌مسلم است‌که‌نمیتوانیم دعوایی داشته باشیم. هیچگونه انکاری یا اکراهی در کار نیست. عمده آن واقعیتی است‌که درپس این دوتاکلمه جمهوری اسلامی ظهور خواهد کرد و خودش‌را بمردم‌وجامعه نشان خواهد داد. این واقعیت اگرآن چیزی باشدکه مردم برای آن درطی این ۲۵ سال مبارزه کردند، کشته دادند و سرانجام هم با قیام خودشان نشان دادند که در راه استقلال کشور برای آزادی و دموکراسی و رسیدن بحقوق انسانی و شخصی و استقرار نظامی که در آن شخصیت انسانی محترم شمرده بشود و بتواند آزادانه رشد و تکامل پیدا کند اگر جمهوری اسلامی چنین چیزی را در واقعیتی‌که درآینده نزدیك مردم ایران شاهد آن خواهدبود بمردم عرضه کرد و برایشان تامین‌کرد مسلم‌است این رائی‌که مردم روزجمعه به‌جمهوری اسلامی خواهند داد بجاپودمسلم است، اگر خلاف آن باشد مسلم است مردم درهمان مرحله توقف نخواهند کرد. دریی چاره‌جوئی برخواهند آمد. بنابراین ، این‌بسته به‌آن نظامی‌است‌که دراین‌نظام مستقر امراجتماع و امر حکومت‌را عهده‌دار خواهند بود. بااین مقدمات ما به‌جمهوری اسلامی در رفراندوم روز جمعه رای مثبت خواهیم داد وانتظار داریم که آن‌چیزی باشدکه ملت خواستار آن بوده است و مبارزه کرده است.

جبهه ملی

دکتر قاسمی عضو هیئت اجرائی جبهه ملی در مورد رفراندوم و جمهوری اسلامی چنین گفت:

بنده بطور قطع در رفراندوم شرکت میکنم و نظر من و عموم مردم ایران اینست‌که یك جمهوری اسلامی باید آرمان همه ملت ایران باشد. این مسئله‌را باید توجه داشته باشیم که همانطوریکه دید شریعتی بادید بسیاری از افراد مخالف است و حتی قبول خود او دریك‌کتابی میگوید مذهب علیه مذهب ، روی این نظر میشود این توهم بوجود بیاید که‌گاهی ممکن است جمهوری اسلامی علیه جمهوری اسلامی باشد و اصولا میگوید. آدم اندیشمند هیچوقت بیك چیز مجهول‌الماهیه که ابعاد آنرا نمیداند نمیتواند رای بدهد. نمیداند یك خط است یك شکل مثلث یامربع یا کثیرالاضلاع است. کما اینکه می‌بینیم نظراتی که داده میشود، خودابن نظرات هم‌گاهی متناقض است.

مطالبی که از سخنان آیت‌اله طالقانی میشود فهمید ازگفتار امام خمینی میشود درك‌کرد. دربرابر مطالبی‌که دیگران میگویند ودر روزنامه‌ها خوانده میشود می‌بینیم‌درست همان مذهب علیه مذهب است. گامی جمهوری اسلامی‌میتواند علیه جمهوری اسلامی باشد و تااین مسئله بطور روشن‌معلوم نباشد نمیشود از مردم انتظار داشت‌که دراین مورد وظیفه و رسالت خودشان را بخوبی انجام بدهند.

حزب دمکرات شرکت نمیکند

پس از پیروزی انقلاب مردم ایران به‌رهبری امام‌خمینی بر رژیم شاهنشاهی ، مسئله انتخاب شکل حکومتی که برسر کار خواهد آمد اهمیت اساسی پیدا کرده است. اگرگروههای سیاسی وقشرهای مختلف اجتماعی درامر سرنگونی رژیم‌فاسد پهلوی وحدت‌کلمه داشتند در انتخاب شکل حکومت آینده اختلاف‌نظر دارند واین امری است کاملا طبیعی چرا که جامعه کنونی ایران ، ازطبقات، قشرها و گروههای مختلف تشکیل شده‌که نظرات متفاوت دارند. حق براین بودرفراندومی که درپیش است به‌همه این گروهها حق انتخاب آزادانه بین شکلهای مختلف جمهوری را می‌داد. آنچه واضح است‌اکثریت قریب باتفاق مردم ایران عملا رژیم سلطنتی را رد کرده‌اند و ازاین لحاظ بنظر ما نیازی به‌برگزاری رفراندوم بااین شکل نیست. بااین ترتیب در رفراندوم می‌بایست از مردم می‌خواستند که بنوع جمهوری ، اسلامی ، دمکراتیك خلقی و غیره رای بدهد. متاسفانه اصرار براین شکله‌مردم‌تنها در رفراندوم بین سلطنت و جمهوری اسلامی حق انتخاب داشته باشند واضح است چون سلطنت در ایران طرفدار ندارد اکثر مردم درصورت شرکت در رفراندوم باید به‌جمهوری اسلامی رای بدهند. یعنی اینکه عملا حق انتخاب نوع جمهوری‌وشکل حکومتی از آنان سلب شده است.

ازطرف دیگر برنامه جمهوری اسلامی هنوز به‌طور دقیق برای مردم ایران روشن نیست و بویژه این برنامه جوابگوی خواست اصلی خلق کرد یعنی دمکراسی برای ایران و خودمختاری برای کردستان ایران نمیباشد.

بادرنظر گرفتن این حقیقت و نحوه غیردمکراتیك برگزاری رفراندوم حزب دمکرات کردستان ایران در این رفراندوم شرکت نخواهد کرد.

زرتشتیان به‌جمهوری اسلامی رای می‌دهند

انجمن زرتشتیان تهران اعلام کرد: زرتشتیان در رفراندوم روز جمعه ۱۰ فروردین فعالانه شرکت می‌کنند و به‌جمهوری اسلامی رای خواهند داد.

شرکت نمی‌کنیم

روزنامه آلیك که به‌زبان ارمنی در تهران منتشرمیشود، در سرمقاله دیروز خود اعلام کرد‌که اعضای‌فدراسیون‌انقلابی «داشناکسوتیون» در رفراندوم شرکت نمی‌کنند. در سرمقاله آلیك آمده است:

مردم ایران بپاخاستند تا نخست دموکراسی واقعی یعنی حکومتی مبتنی‌بر اراده آزاد مردم بوجود آورند سپس پارای کاملا آزاد توده‌ها، جمهوری را بجای حکومت استبدادی خودکامه گذشته برقرار نمایند

اکنون ببینیم آیا رفراندومی که جمعه آینده انجام خواهد شد شامل کلیه شرایط ایجاد یك حکومت دموکراتیك و آنچه ازآن انتظار میرود میباشد یاخیر.

باید یادآور شویم‌که ما برهمه چیز از دیدگاه‌دموکراسی و سوسیالیزم نظاره میکنیم لذا همیشه بهتر و پیشروتر را هدف خود قرار میدهیم.

بنابراین بادرنظرگرفتن فرم و روند رفراندوم،فدراسیون انقلابی «داشناکسوتیون» نمیتواند آنرا تائید نماید.

به‌جمهوری اسلامی رای میدهم

امام جماعت مسجد خرقانی خیابان بهار درتماس‌با کیهان نظر خود را درباره جمهوری اسلامی اعلام کرد. وی گفت: برای حفظ استقلال کشور و تودهنی برمنافقین و دشمنان ایران رای دادن به‌جمهوری اسلامی‌یك فریضه‌واجب است. من به‌جمهوری اسلامی رای میدهم و از همه عشایرمان میخواهم که به‌این جمهوری رای دهند.

حاج‌مانیان : جامعه بازرگانان به‌جمهوری اسلامی رای می‌دهد

بدنبال انتشار مطلبی تحت‌عنوان «آمون رای نیاورد» به جمهوری اسلامی از طرف گروهی بنام رابط جبهه ملی صبح امروز جناب محمود مانیان دبیر جامعه بازرگانان، اصناف و پیشه‌وران وابسته به جبهه ملی ایران در گفتگوئی با کیهان اطلاع داد که ایران یك کشور اسلامی است‌ودمکراسی برآن مسلط است. بنابراین هرکس میتواند رای خود را آزادانه معاطور که امام خمینی در فرمایشات اخیرخان گفتند بدهد. اما لازم است ملت ایران بداندکه رای ما بعنوان جبهه ملی ایران جمهوری اسلامی است و از تمام هواداران خودکلیه مسلمانان و دیگر افراد ملت که ادیان دیگری دارند و طالب آزادی هستند میخواهیم که باین جمهوری رای بدهند.

حاج مانیان همچنین اعلام کرد که الهیار صالح از پیش‌کسوتان جبهه ملی نیز در گفتگوئی با وی تاکید کرده است که بر تمام ملت ایران واجب است‌که به جمهوری اسلامی رای بدهند.

دعوت به شرکت در رفراندوم

سلطان‌حسین تابنده گنابادی‌رضا علیشاه طی پیامی ازپیروان فقرای نعمت‌اللهی گنابادی‌خواست‌که با شرکت در رفراندوم نظر مثبت خود را که نظر مراجع‌عالیقدر شیعه است، نسبت بسمت جمهوری اسلامی ایران اعلام‌کنند.

فرهنگیان جبهه ملی ایران به جمهوری اسلامی رای می‌دهند

سازمان فرهنگیان جبهه‌ملی‌ایران امروز در پاسخ مطلبی که تحت عنوان «اعتراض به رهبری جبهه ملی ایران »وبه امضاء گروهی‌بنام کمیته موقت جبهه ملی ایران در کیهان چاپ شده بود ،تاکیدکردند که این کمیته رسمیت نداردوجبهه ملی ایران همچنان که رهبران آن اعلام کرده‌اند ، به جمهوری اسلامی رای مثبت میدهد .

سازمان فرهنگیان جبهه ملی ایران در نامه خود می‌افزایند : ما فرهنگیان عضو جبهه ملی ایران تمام مطالبی‌را که تحت عنوان « دعوت برای سازمان دهی جبهه ملی ایران » از طرف دکتر کریم سنجابی رهبر جبهه انتشار یافت تائید می‌کنیم . ماهمچنین به جمهوری اسلامی رای مثبت میدهیم و اعلام می‌کنیم آنچه که اهمیت دارد چگونگی قانون اساسی وحفظ و حراست آزادی است .

این سازمان درپایان توضیح‌نامه خود تاکید کرده است که کمیته موقت مزبور در جبهه ملی ایران وجود ندارد .

نظر حزب توده ایران

کمیته مرکزی حزب توده ایران دیروز در سرمقاله روزنامه مردم باردیگر ضمن اعلام اینکه این حزب به‌جمهوری اسلامی رای مثبت خواهد داد ، تاکید کرد که این رای دادن بهیچوجه جنبه تاکتیکی ندارد و استراتژی این حزب است .

در سرمقاله روزنامه مردم ارگان حزب توده ایران آمده است :

در آستانه رفراندوم پرسش‌های فراوانی می‌رسد که برخی از آن‌ها مربوط به مسائل عمومی و برخی دیگر درباره سیاست حزب توده ایران است . در زیر به‌چند پرسش‌اصلی پاسخ می‌دهیم :

برخی از دوستان حزب می‌پرسند که با بحث‌هائی که اخیرا در محافل سیاسی پیش آمده آیا حزب توده ایران در موضع خود نسبت به‌رفراندوم تغییری داده است ؟

نه ! ما بارها تاکید کرده‌ایم که مشی‌حزب توده ایران برای اتحاد با نیروهای ضد امپریالیست و دموکراتیك که معتقدات مذهبی دارند ، مشی تاکتیکی زودگذر نیست که با این بحث تغییر کند . مشی حزب توده ایران استراتژیك، دراز مدت وصادقانه است . ما معتقدیم که باید دعوت آیت‌الله خمینی برای تجهیز هرچه بیشتر نیروها در رفراندوم مورد توجه قرار گیرد و درهمه‌جا: کارخانه‌ها ، مزارع، دانشگاه‌ها و موسسات اداری همه نیروهای انقلاب تجهیز شوند که درصف واحدی برای وارد کردن آخرین ضربت به‌رژیم ضدملی و ضد دموکراتیك سلطنتی به‌پای صندوق‌ها بروند . درست است که رژیم سابق سرنگون شده و شاید کسانی اصولا ضرورتی برای رای دادن احساس‌نکنند ولی فراموش نکنیم که پاسداری و ادامه انقلاب پیروزی هرچه قاطع‌تر دراین‌رفراندوم را ایجاب می‌کند .

در رفراندوم تنها یك مسئله مطرح است : به‌خاك سپردن رژیم منفور سلطنت پهلوی . و باید بطور دسته‌جمعی ودر یك صف واحد دراین کار شرکت کرد .

برنامه سازان رادیو تلویزیون مراسم رفراندم را پخش می‌کنیم

۱۲۰ تن از برنامه سازان رادیو تلویزیون اعلام کردند ، مراسم رفراندوم‌را پخش می‌کنند.

شورای موسس سندیکای برنامه سازان در این باره اطلاعیه‌ای داده است . متن اطلاعیه به شرح زیر است :

باتوجه باینکه هنوز در رادیو تلویزیون ملی ایران سانسور اعمال میشود و باتوجه باینکه بخواست های حرفه‌ای ما که درجهت‌انعکاس واقعی خواستهای ملت ایران است ، از طرف مسئولین غیر متخصص انتصابی سازمان ، کوچکترین‌توجهی نشده وازآنجا که اخراج های‌غیر منطقی در کنار اخراج های‌منطقی میرساند که اقدامات لازم دربارهٔ ادامه دارد ، ما برنامه‌سازان برآنیم تا قاطعانه باآنچه که اعمال میشود برخورد کنیم . ولی نظر باینکه به رفراندم بعنوان یك واقعه‌مهم‌خبری می‌نگریم و یکی از وظایف رادیو تلویزیون انعکاس وقایع است به پخش مراسم رفراندم اقدام می‌کنیم بدون آنکه از حقوق‌وموضع‌حرفه‌ای خود در مقابل عوامل غیرحرفه‌ای انتصابی عدول کرده باشیم باطلاع میرسانند که اقدامات لازم دربارهٔ دفاع از آزادی‌بیان واحقاق حقوق حرفه‌ای کارکنان سازمان همچنان بمدار رفراندم ادامه خواهد یافت.

سید جوادی به جمهوری اسلامی رای مثبت میدهد

علی‌اصغر حاج سیدجوادی در باره شرکت خود در رفراندوم گفت :

من در رفراندوم‌شرکت‌میکنم و در نزدیك‌ترین حوزه رای‌مثبت خود را خواهم داد. در باره‌دلایلم، قبلامفصلا شرح داده‌ام،بطورخلاصه عقیده دارم این رای اعتمادی‌است که مردم به رهبر انقلاب می‌دهند چون محتوای جمهوری اسلامی هنوز روشن نیست. بهرحال این محتوا که قرار است از نقائص دموکراسی غربی و یا دموکراسی به سبك سوسیالیستی بری باشداگر بانقطه‌نظرهای ما از لحاظ‌عدالت، برابری و تقسیم رهبری در سطح توده‌های مردم منطبق باشد و همانطور که در قرآن اشاره شده رای و مشورت مردم را در تمام نهادها منظور کند ما موافقیم و اگر محتوای آن مردم را به سوی تاریکی فکری و قشریت سوق ندهد از آن پشتیبانی میکنیم و اگر لغت طبعا همانطور که‌در گذشته کردیم در آینده هم با نادرستی‌ها مبارزه خواهیم کرد.

جمهوری اسلامی پاسخگوی نیاز های اجتماعی و تاریخی ایرانیان است

داریوش فروهر دبیرکل‌حزب ملت ایران امروز در مورد علت دادن رای به جمهوری‌اسلامی‌گفت: من یك عضو حزب ملت ایران‌هستم که از تصمیم‌های این حزب‌پیروی می‌کنم. شما می‌توانید پرسش‌های خود را از یکی از همکاران من دکتر سیاوش صحت بکنید.

دکتر سیاوش صحت در مقام توضیح‌علت دادن رای به جمهوری اسلامی‌گفت : حزب ملت ایران‌به جمهوری اسلامی رای مثبت می‌دهد، چرا که ما عقیده داریم این نوع جمهوری توانائی آن را دارد که درپرگیرنده بیشترین بخش از نیازهای اجتماعی و خواسته‌های تاریخی ایرانیان‌باشد.

وی در مورد احزابی که در رفراندوم شرکت نمی‌کنند، گفت: به نظر ما عدم شرکت درهمه‌پرسی خود یك اظهارنظر مخالف است‌که ایران تحمل آن را دارد.بطورکلی خوشبختانه انقلاب اسلامی ملت از ویژگی‌های بسیار اززنده یك جامعه آزاد همین وجود احزاب مخالف است.

دکتر کریم سنجابی : جمهوری اسلامی طبیعی ترین ثمره انقلاب ماست

دکتر کریم سنجابی رهبر جبهه ملی ایران و وزیر خارجه دولت‌مهدی بازرگان در اینکه چرا به جمهوری اسلامی رای می‌دهید ، گفت :

ــ ما به جمهوری اسلامی رای میدهیم زیرا طبیعی‌ترین و واقعی‌ترین ثمره انقلاب عظیم‌ملی‌ماست. جمهوری اسلامی یعنی جمهوری‌ملت ایران ، یعنی جمهوری تمام مردم ایران . جمهوری اسلامی اعلام کننده حاکمیت ملت ایران در دو هویت ملی و دینی آن است .

وی در مورد احزابی‌که‌در رفراندوم شرکت نمی‌کنند یا‌مفهوم صحیح‌عبارت عظیم ملی و دینی ایران‌را تحریف کرده‌اند ، چنین اظهار عقیده کرد :

احزاب و جمعیت هائی که در رفراندوم شرکت نمی‌کنند یا‌مفهوم صحیح عبارت عظیم ملی‌ماست. جمهوری اسلامی یعنی جمهوری‌ملت ایران ، یعنی جمهوری تمام مردم ایران . جمهوری اسلامی اعلام کننده حاکمیت ملت ایران در دو هویت ملی و دینی آن است .

وی در مورد احزابی‌که‌در رفراندوم را تحریم

کیهان اخبار کشور
صفحه ۳
پنجشنبه ۹ فروردین ماه ۱۳۵۸
۳۰ ربیع‌الثانی ۱۳۹۹ ـ شماره ۱۰۶۷۰

ادعای یکی از اعضای قدیمی جبهه ملی :

قره‌نی قیام مردم رشت را سرکوب کرد

یکی از اعضای مهم کادر رهبری جبهه‌ملی در اروپا سرلشکر ولی‌الله قره‌نی‌را متهم‌کرد که یکی از عوامل وابسته رژیم شاه سابق بوده و فعالیت‌هایی نیز در زمینه جمع‌آوری اخبار و اطلاعات بنفع دستگاه و درجهت سرکوب‌مردم داشته است.

پروفسور شاپور رواسانی یکی از اعضای برجسته کادر رهبری جبهه ملی در اروپا و استاد دانشگاه اولدنبورگ آلمان غربی که هفده‌سال بصورت تبعید دراین کشور بسربرده است پس از بازگشت به‌ایران اطلاعاتی‌درمورد سرلشکر ولی‌اله قره‌نی رئیس پیشین ستادکل ارتش‌ملی‌اسلامی‌ایران‌افشاکرد.پروفسورروا‌ساني در مورد سوابق قره‌نی اظهار داشت: در ۲۸ مرداد سال ۳۲ هنگامیکه مردم رشت دست به قیام برعلیه شاه سابق زده بودند و مجسمه‌های شاه یکی پس‌از دیگری پایین کشیده می‌شد سرتیپ «فرخنده‌نیی» فرمانده تیپ رشت راکه موضع مردمی داشت و برای دستگاه خطرناک بود از کار برکنار کردند و قره‌نی را بجای او مامور سرکوبی مردم رشت کردند. قره‌نی مامور سرکوب مردم رشت شد او که برای انجام این ماموریت ازتهران بهرشت آمده‌بود باتمام قوا به‌سرکوبی مردم پرداخت و با قدرت و خشونت تمام ، قیام مردم رشت را سرکوب کرد.

پروفسور رواسانی درمورد سایر فعالیتهای قره‌نی اظهار داشت: قره‌نی از سال ۱۹۶۰ به‌بعد از اشخاصی که د رسازمانها و گروههای ملی و ضدرژیم فعالیت می‌کردند می‌خواست که اطلاعات و اخبار خود را دراختیارش قرار دهند و به‌تمام کسانی‌که بااو همکاری‌می‌کردند قول ملاقات با شاه سابق را می‌داد ومی‌گفت که اگر اطلاعات دقیق و مهمی دراختیار من بگذارید ترتیب ملاقات شما با شخص شاه را خواهم داد.

پروفسور رواسانی اضافه کرد: بطور کلی وظیفه قره‌نی درآن سالها باتوجه به‌اینکه چند سال هم در زندان بسر برده بود و به‌همین وسیله و با چهره مردم فریب توانسته بود دربعضی‌از سازمانهای ملی رخنه کند،پیدا کردن جاسوس برای دستگاه بود و اخبار داخلی سازمانهای ملی‌را بوسیله جاسوسان در اختیار عوامل رژیم پهلوی قرار می‌داد.

پروفسور رواسانی اضافه کرد: حاضرم تمام مطالبی را که دراینجا عنوان کردم در حضور خود قره‌نی و در شورای انقلاب و با حضور مسئولین این‌شورا بامدارک و دلایل کافی‌ثابت کنم.

بدنبال انتصاب سرلشکر قره‌نی به‌ریاست ستاد ارتش اسلامی ایران‌گروههای مختلف‌مردم به‌انتصاب او اعتراض کردند و به‌همین جهت برکناری سرلشکر قره‌نی درمیان مردم با عکس‌العمل مثبتی روبرو شد.

چاپ مطالبی‌علیه‌سرلشکرقره‌نی در روزهای اول پیروزی انقلاب اسلامی ایران در کیهان موجب هجوم گروههایی به‌کیهان ودر یکی دو مورد انتشار اعلامیه‌هایی علیه این روزنامه شد.

ناظران سیاسی در تهران برکناری قره‌نی را با جریانات کردستان بی‌ارتباط نمیدانند و گروههای کرد اتهاماتی علیه‌وی‌عنوان کرده‌اند.

مذاکره حزب دموکرات کردستان با امام خمینی

قم ـ ستاد خبری کیهان :هیات هفت نفره نمایندگان‌حزب‌دموکرات کردستان ایران بعداز ظهر امروز در منزل آیت‌الله خمینی با ایشان ملاقات کرد .

این هیات که ریاست آن‌رادکتر عبدالرحمان قاسملو دبیر کل‌حزب دموکرات کردستان ایران عهده‌دار است در مذاکرات ٤٥ دقیقه‌ای‌خود با امام‌خمینی پیرامون‌اوضاع‌جاری کردستان گفتگوکردودرگفت‌گوهای خود اوضاع این استان‌را تشریح کرد .

قاسملو مذاکرات‌هیات‌را رضایت‌بخش خواند و گفت برای رفع سوء تفاهم‌ها و کوتاه کردن دست عمال بزدور و خائنین به میهن قرار شد فردا با مهندس بازرگان نخست وزیر دولت موقت اسلامی ملاقات و مذاکره شود و نکات فنی و مسائل کردستان باایشان درمیان گذارده شود و برای رفع مشکلات در این منطقه اقدام گردد .

رئیس شورایعالی فرهنگ و هنر :
همه سازمانهای سیاسی در تعیین سیاست فرهنگی ایران شرکت می‌کنند

دکتر تکمیل همایون رئیس شورایعالی فرهنگ وهنر در گفت‌وگوئی اختصاصی با کیهان اعلام کرد که طی دوماه آینده خطوط کلی فرهنگ ایران و پس از آن سیاست فرهنگی ایران اعلام خواهد شد . همایون که‌پس از تشکیل جلسه شورایعالی‌فرهنگ وهنر سخن میگفت افزودکه کلیه قوه‌ها و سازمانهای فرهنگی و سیاسی در تعیین خطوط کلی فرهنگ ایران و همچنین سیاست فرهنگی ایران شارکت خواهند داشت.

صبح دیروز دومین جلسه شورایعالی فرهنگ و هنر باشرکت گروههای مختلف با حضور دکتر علی شریعتمداری وزیر فرهنگ و آموزش عالی در فرهنگ و هنر تشکیل شد . این شورا قصد دارد طی جلساتی که با شرکت‌نمایندگان گروههای مختلف سیاسی وفرهنگی برگزار میشود خطوط کلی فرهنگ و سیاست فرهنگی کشور را پس از انقلاب مشخص و اعلام دارد ، در میان شرکت کنندگان دکترپهشتی، دکتر فتح، دکتر جعفری، موسوی گرمارودی ، دکتر مجایی،داریوش مهرجوئی و نمایندگان مختلف تاریخی ، باستان‌شناس ، ایران شناس ، معمار ، نقاش ،مجسمه‌ساز، تئاتر و سینما و موسیقی شرکت داشتند .

در ابتدای جلسه پرویز ورجاوند قائم‌مقام وزارت فرهنگ و هنر تاکید کرد که می‌بایست تغییرات اساسی در فرهنگ‌پس‌ازانقلاب بوجود بیاید و دکتر شریعتمداری از شرکت‌کنندگان خواست که میراث‌های فرهنگی و جامعه را بشناسند و واقعیت‌های جامعه را درک و از ذهنیات به عینیات راه برند .

پس‌از پایان جلسه شورا ، با دکتر تکمیل همایون رئیس شورایعالی فرهنگ و هنر در مورد چگونگی انتخاب بررسی کنندگان سیاست فرهنگی ایران گفت‌وگو کردیم.دکترتکمیل همایون توضیح داد که ۵ شرط برای کسانی که در این شورا فعالیت خواهند داشت تعیین شده است ۱ـ به فرهنگ ایران علاقه داشته باشد ۲ـ دریکی از رشته‌های فرهنگی آگاه باشد ۳ـ از عمال رژیم منحله سابق نباشد . وی افزود : پس از سه‌شرط بالا ، در شروط بعدی‌سعی کرده‌ایم که از تمام ایدئولوژی‌ها وگرایش های مختلف در شورا وجود داشته باشد و ازتمام نقاط ایران.

دکتر تکمیل همایون در ادامه گفت‌وگو افزود : سعی کرده‌ایم‌که از تمام گروههای سیاسی، فرهنگی و قومی سراسر کشور درآن‌حضور داشته باشند . فی‌المثل ازسازمان مجاهدین ، فدائیان ، اسلامی و . . تا شورا بتواند تعیین خطمشی و سیاست فرهنگی کشور را بدرستی معین کند.

رئیس شورایعالی فرهنگ وهنر ادامه داد که در حال‌حاضر بطور غیررسمی از سازمانهای مختلف فرهنگی و سیاسی و منطقه‌ای در شورا عضو داریم ، اما بزودی طی نامه‌هائی کتبی از کانون‌های‌مختلف فرهنگی ، سیاسی و منطقه‌ای درخواست خواهد شد تا نمایندگان خودشان را تعیین و اعزام‌دارند یا نمایندگان فعلی را مورد قبول اعلام کنند .

مجمع بحث درباره سیاست و خطوط فرهنگی کشور بزودی به‌سه بخش قلمرو فرهنگ ، حفظ‌میراث و پژوهش و آموزش برای‌جلسات اختصاصی تقسیم و کمیته کار سازماندهی کلیه این کمیته‌ها و کمیته‌های تئاتر و سینما و ... را برعهده خواهد داشت.

یکی از موسسان حزب جمهوری اسلامی :
خودمختاری در چارچوب اختیارات منطقه‌ای قابل حمایت است

تبریز ـ خبرنگار کیهان ـ « خودمختاری در چارچوب اختیارات منطقه‌ای ومه لی قابل حمایت است و برای‌مردم آذربایجان این حق محفوظ است که با داشتن فرهنگ محلی اصیل که دلیل‌غنای این ملت است ، از رحق مشروع خود استفاده کنند .»

حجت‌الاسلام عبدالکریم موسوی اردبیلی یکی از موسسین حزب جمهوری اسلامی نقطه نظر های‌این حزب‌را پیرامون مسائل ملیت های ایران اعلام کرد .

وی گفت :

« اگر منظور از اختیارات‌محلی اینست که به فرهنگ اصیل آن منطقه توجه گردد ـ فی‌المثل در آذربایجان ـ چرا آن‌را از بین ببریم . همچنین میخواهیم مالیاتی که در محل گرفته میشود در همان محل بمصرف رسد و مردم هرمنطقه این حق‌را دارند که بردرآمد و خرج خود نظارت داشته باشند .»

وی افزود :

« اما اگر بخواهیم فرماندار را خودمان تعیین کرده و ارش تشکیل دهیم این یعنی تجزیه‌طلبی خواهد بود که چنین خودمختاری، خلاف استقلال ایران و یک نوع فرصت طلبی میباشد .»

۲۴ میلیون برگ رأی تهیه شده است

* ۲۴ میلیون برگ رأی، نه ۲۴ میلیون نفر رأی دهنده

۲۴ میلیون برگ رای چاپ شده و در سراسر کشور توزیع شده است .

دکتر طباطبائی معاون‌وزارت کشور دیروز اعلام کرد‌مطلبی که به نقل از وزیر کشور در مورد شرکت ۲۴ میلیون نفر در رفراندوم در کیهان چاپ شده بود درست نیست ومنظور وزیر کشور این بوده که برای رفراندوم ۲۴ میلیون برگ انتخاباتی چاپ و توزیع شده است .

دکتر طباطبایی گفت :تعداد برگهای رای بسیار بیشتر از تعداد شرکت‌کنندگان چاپ‌شده تا چنانکه حادثه غیرمترقبه‌ای پیش آید وبرگهای رای به حوزه‌ای نرسد بتوان به موقع از برگهای‌ذخیره اضافی‌استفاده کرده و به محل رای‌گیری برسانیم .

قبلا یکی از روزنامه‌های صبح وکیهان به‌نقل از وزیر کشور نوشته بودند که ۲۴ میلیون نفر حق شرکت در رای‌گیری را دارند که با توضیحات دکتر طباطبایی این مطلب تصحیح می‌شود .

ناطق خاطرنشان کرد آمار های گذشته به‌هیچ وجه قابل اعتماد نبوده و نمی‌توان برآن تکیه داشت .

دیروز یك مقام مطلع در وزارت کشور اعلام کرد از ۳۶ میلیون جمعیت فعلی‌ایران ۱۴ میلیون و ۲۰۰ هزار نفر زیر ۱۶ سال و یك‌میلیون نفر پیر وبالای ۷۰ سال میباشند که البته گروه اخیر چنانکه از لحاظ جسمی بتوانند حق شرکت در رای‌گیری را دارند علاوه براین گروهی به علت شرائط خاص جغرافیایی محل سکونتشان نمی‌توانند در رای‌گیری شرکت کنند .

احمد مدرسی یکی از مسئولان ستاد مرکزی برگزاری رفراندوم دیروز دریك گفتگوی کوتاه اعلام داشت : با تمام پیش‌بینی‌هایی که شده و با آمارهای‌موجود حداکثر تعدادی که بتوانند در رای‌گیری شرکت کنند در حدود ۱۸ میلیون نفر خواهد بود . وی اضافه کرد این رقم به‌هیچ‌وجه قطعی نیست و ممکن است‌بیشتر یاکمتر ازاین تعداد باشد ولی آنچه مسلم است تعداد برگهای رای به‌اندازه کافی تهیه ودر اختیار حوزه‌ها قرار گرفته است .

وی خاطرنشان کرد :شرکت ۲۴ میلیون نفر در رفراندوم به‌هیچ‌وجه‌درست نیست وکیهان نمی‌بایست این اشتباه روزنامه دیگر را تکرار کند

دیدار هیات نمایندگی حزب دمکرات کردستان با امام خمینی

در روز هشتم فروردین ماه ۱۳۵۸ هیئت نمایندگی حزب دمکرات کردستان ایران به ریاست دبیرکل حزب ملاقاتی (با تعیین وقت قبلی) با امام‌خمینی در قم به عمل آورد. در این‌دیدار هیئت نمایندگی حزب‌ناقطه نظرهای حزب دمکرات کردستان ایران را در مورد خواسته های مردم کردستان و همچنین نگرانیهای خود را از تحریکاتی که در این منطقه انجام می‌گیرد به اطلاع امام رسانید. امام در مقابل نظر خود را در باره مسایل کلی انقلاب ایران تشریح کرد و به‌وحدت کلمه همه ایرانیان صرفنظر از مذهب و ملیت تکیه نمود. هیئت نمایندگی حزب ما از حسن برخورد و حسن نیت امام نسبت به مسایل کردستان اظهار رضایت می‌کند امیدوار است این نخستین دیدار مقدمه‌ای برای ایجاد تفاهم متقابل بین حزب دمکرات کردستان ایران و رهبری انقلاب سراسر ایران باشد .

عوامل رژیم با رعایت موازین‌شرعی و حقوقی محاکمه خواهند شد

دولت موقت انقلاب اسلامی ایران، دیروز اعلامیه‌ای در مورد نحوه محاکمه عوامل رژیم سابق به شرح زیر صادر کرد:

در مورد بازداشت ها و کیفرها و اعدام هائی که از تاریخ شروع تا ۲۳ اسفند ماه ۱۳۵۷ نسبت به‌جنایتکاران و خطاکاران دوران استبداد و ایام اخیر درتهران و شهرستانها وقوع یافته است و مراجعات و اعتراضات مکرر از ناحیه هموطنان یا از علاقمندان به ایران وطرفداران حقوق بشر و عفو بین‌المللی و صلیب سرخ بدولت به عمل آمده خواهان تخفیف و مجازات و ترحم وتاخیر شدماند یا اعدام ها و شیوه محاکمات را بلحاظ غیر علنی و بدون وکیل مدافع و شاهد و تماشاچی بودن خلاف اصول انسانیت و مقررات‌حقوق بشر دانستاند و توضیحا اشعار می‌دارد.

با توجه به فجایع وکشتار های وحشتناك که غالب اعدام شدگان درباره مردم آزادیخواه و شرافتمند ایرانی مرتکب شده‌اند یا بکطرف، و میزان قتل و خونریزی و خرابی که انقلاب های سیاسی و اجتماعی دیگردنیا بدنبال داشته است از طرف دیگر، آنچه در ایران جریان دارد قابل اغماض و بسیار ناچیز میباشد.

حالت طغیان و التهاب و عصیان مردم پرشوری که سالیان دراز زیر شدیدترین سختگیریها و ستمگریها بوده برای آزادی ملت زجرها دیده و کشته‌ها داده‌اند نه چنان آسان بوده است که رهبری انقلاب بتوانند جلوگیر آن‌باشند.

اینك که‌بدستور امام عملیات دادگاه های انقلاب متوقف گردیده است امیدواریم برطبق آئین‌نامه‌ای که از طرف دولت تهیه شده و به تصویب شورای انقلاب می‌رسد و با رعایت‌کامل موازین شرعی و حقوقی صحیح شرایط بازداشت و بازپرسی و محاکمه و اجرای احکام بنحو مطلوب انجام گردد.

پیام آیت‌الله‌العظمی حاج سید ابراهیم میلانی

بسمه تعالی

به‌منظور حفظ مصالح عالیه کشور عزیز، با کمال صراحت به اطلاع عموم میرساند که‌اینجانب به رژیم جمهوری اسلامی رای خواهم داد.امیدوارم هموطنان‌و هم‌کیشان متفقا این رژیم مقدس‌را که وابسته به قرآن مجید الهی است انتخاب فرمایند.درتذکاریه‌ای که چندی قبل صادر نموده‌ام، یك شمه‌ای‌از اهمیت و لزوم این‌انتخاب را شرح داده‌ام. از پروردگارمتعال به ثمر رسیدن انقلاب تاریخی اسلامی ایران و وحدت کلمه‌جمعی ملت و موفقیتشان را مسئلت‌دارم.

دادستان جدید استان تهران

از سوی وزیر دادگستری ، دادستان استان تهران تغییر کردو دکتر عبدالمجید جلیلی به سمت دادستان جدید استان‌تهران تعیین شد.

همچنین دادستان قبلی استان تهران به سمت بازرس اداره بازرسی کل کشور منصوب ومشغول کار شد.

در تغییرات تازه دادسرای استان دکتر سید جعفر مازرعی‌نیز به سمت معاون اول دادسرای‌استان منصوب و از صبح امروز کار خود را دراین واحد قضائی آغاز کرد.

استاندار جدید لرستان معرفی شد

خرم‌آباد ـ خبرنگار کیهان : دکتر حسین عالی بسمت استاندار لرستان منصوب وبه‌این استان وارد شد .

دکتر عالی چندین سال‌به علت مخالفت با رژیم سابق و فعالیتهای سیاسی زندانی بوده است .

درلاهیجان‌انفجار نارنجك ۶ کشته و مجروح بجای گذاشت

● **لاهیجان ـ** انفجارنارنجك‌در لاهیجان یك جوان‌را به کشتن داد و ۵ جوان‌را نیز بشدت مجروح‌کرد

این جوانان در یکی از محلات لاهیجان سرگرم کاویدن نارنجکی بودند که معلوم نیست از کجا و چگونه بدست آورده بودندوهنگامی که یکی ازآنها باهیچ قصدشکافتن نارنجك‌را داشت ناگهان نارنجك منفجر شد و هر ۶ جوان به شدت مجروح شدند .

یکی ازمجروحین بنام بسیزن هادی‌پور لشگرپانی ۲۲ ساله در بیمارستان درگذشت و ۵ مجروح دیگر به اسامی محمدباحکیای پانزده‌ساله ، سیروس معمار نژاد ۲۰ ساله ، حسین شعبانی ۱۷ ساله ، مسعود اکبرپور ۱۲ ساله و جهانگیر هادی‌پور لشگریانی ۲۰ ساله در بیمارستان بستری هستند

تقاضای کارکنان اتاق اصناف دزفول

● **دزفول ـ** کارکنان اتاق‌اصناف دزفول طی تلگرافی به‌نخست وزیر خواستار رسیدگی به وضع خود شده‌اند .

کارکنان اتاق اصناف نوشته‌اند ، اتاق اصناف به‌کمیته انقلاب اسلامی تحویل داده شده است بدون آنکه تکلیفی برای آنها تعیین گردد و این عده حقوق ماههای بهمن و اسفند و عیدی خودرا نیز دریافت نکرده‌اند .

در اصفهان :
دوهزار کارگر بیکار راه‌پیمائی کردند

● **اصفهان ـ** خبرنگار کیهان : حدود دوهزار نفر از کارگران بیکار موسسات مختلف صنعتی در اصفهان راه‌پیمائی کردند .

این عده از مقابل‌کارخانه‌کارگر تا بلوار آئینه خانه به تظاهرات آرامی دست زده و در طی مسیر هرگونه افکار ضد انقلابی‌رامحکوم کردند . در بلوار آئینه‌خانه‌جمعیت به سخنرانی آقای پرورش خطیب معروف اصفهانی گوش دادند و عده‌ای به منظور احقاق حقوق‌خود بطرف استانداری رهسپار شدند . این عده بیشتر کارگران اخراجی شرکت پل هلیکوپتر و کارگرانی بودند که‌در تاسیسات‌صنایع نظامی و سایر موسسات کار میکردند و ادعا داشتند که مدت چهار ماه‌است هیچگونه مزدی دریافت نکرده‌اند.

یادش گرامی باد

شمس‌علی مجدی شیخ‌طبقی ـ مجاهد شهید روز یکشنبه ۲۲بهمن سال گذشته هنگام تسخیر پادگان زاندارمری شاهپور، جان خود را به پیشگاه خلق متعدیده ایران پیشکش نمود، روانش شاد.

گزارش روز

فردا: همه راهها به صندوق رای ختم میشود

* مردم ایران برای دومین بار در یك همه‌پرسی واقعی شرکت می‌کنند .

اینجا بازار است. سراسر بازار را شعارهای دعوت به‌شرکت در همه‌پرسی پوشانده است. چهره ایران همه‌جا این چنین است. ایرانی‌که میرود تا بعداز ۲۵۰۰ سال‌نظام حکومتی خود را تغییر دهد.

خون انتظار در رگ شهر جاری است . فقط چند ساعت به آغاز همه‌پرسی ، این جشن بزرگ مشارکت و همدلی مانده است . صندوقها صبح فردا ، کارتهای‌سبز و سرخ رفراندوم را در دهان باز خود خواهند داشت .

پلاکاردها، ماشین‌های‌بلندگودار، شعارهائی که بردرودیوار ، پشت شیشه‌مغازه‌ها و اتومبیل‌ها نصب شده پارچه‌های سفیدی که باشعار های قرمز ، فضای شهرراخط‌کشی کرده‌اند ، بحث و جدلها ، پیام های شفاهی و دعوتها . بههرحال رسالتی دارد که در بطن جمعه‌ای که از پس «جمعه سیاه» می‌آید خفته است .

به‌جای همه شعارهائی که همین چند روز پیش از در و دیوار شهر پاك شد ، اکنون پلاکاردهای رفراندوم چسبیده است : دهم فروردین ، روز رفراندوم ، روز رای به جمهوری اسلامی.شهیدان، آن‌زمان که در خون خود می ـ غلتیدند فریاد برمی‌آوردند : استقلال ، آزادی ، جمهوری اسلامی ـ امام خمینی : من به جمهوری اسلامی رای می‌دهم و... و خلاصه گوئی در و دیوارشهر به‌گوش هر رهگذری می‌خوانند‌که « فقط جمهوری اسلامی ، فقط به جمهوری اسلامی رای بده .»پاره‌ای حتی می‌اندیشند که اگر رفراندوم نخورد ، بعد برایشان دردسردرست می‌کند و انگار کسی گفته بودکه دراین‌صورت حق تعیین سرنوشت خویش را نخواهند داشت. وهرچه بخواهی قانعشان کنی که هیچ اجباری در کار نیست و هرکس‌آزاد است که تصمیم خود را بگیرد ، دست‌کم برای این عده قابل‌قبول نیست . دلیلشان هم‌این است که اگر نمی‌خواهند با مهرکردن شناسنامه ، هدرلداشته باشند ، چه اجباری به‌این کار بود. راههای دیگری هم‌برای جلوگیری‌از تقلب وجود داشت.

اما به‌هرحال بیش از ۲۰ میلیون دارنده‌حق‌رای،اخرین‌تصمیم‌هایشان را اینطور سبك وسنگین می‌کنند .

آنچه مسلم است‌و کارشناسان‌نیز تایید می‌کنند این است که جمهوری اسلامی با اکثریت قاطع آرا برنده خواهد شد ونعدادکسانی که کارت قرمز به صندوق می‌ریزند بسیار اندك خواهد بود ، گواینکه بیشتر کسانی‌که نسبت به‌شیوه‌انجام رفراندوم اعتراض دارند،همچنانکه بارها اعلام کرده‌اند بطور کلی‌از شرکت در رفراندوم خودداری می‌کنند نه‌اینکه کارت قرمز به صندوق بیاندازند. در هر صورت تعداد آرائی که از صندوق‌بیرون می‌آید همه چیز را روشن می‌کند. کارشناسان مسائل اجتماعی‌معتقدند که با توجه به‌اینکه حدود۲میلیون و ۲۰۰ هزار نفر برای اولین بار حق‌رای یافته‌اند و نیزباتوجه به اینکه حدود نیمی از جمعیت رای دهنده در روستاها زندگی‌میکنند، جمهوری اسلامی حداقل با ۱۰ میلیون رای قطعیت خواهد یافت و این بیشترین آرائی است که تاکنون در ایران به صندوق رای ریخته شده است .

بیشترین نشانه‌های تب‌رفراندوم را حوالی بازار تهران و بطورکلی در جنوب شهر می‌توان‌یافت ، علاوه براین شعارها وپلاکاردها ، اتومبیل‌های بلندگودار ، مرتب مردم را دعوت به‌رای‌دادن به جمهوری اسلامی می‌کنند . در بعضی جاها نیز عده‌ای که درواقع بیشتر درخدمت ضدانقلاب بودند تا انقلاب ، دیده شد که برخی از مردم را با لجن تهدید‌آمیزی‌دعوت به‌شرکت در رفراندوم و دادن رای می‌کردند، درحالیکه هم دراسلام، هم توسط رهبران انقلاب بارها تاکید شده است که هیچکس‌رانباید بزور وادار به‌کاری کرد و اسلام نظام مساوات و عدالت است. »

نخستین رفراندوم

این ، درواقع دومین‌رفراندومی واقعی است که تاریخ ایران‌به‌یاد دارد . نخستین رفراندوم‌درمرداد ماه سال ۳۲ توسط دکتر محمد مصدق نخست‌وزیر وقت برای‌انحلال مجلس‌دوره هفدهم که درکار دولت وی کارشکنی می‌کرد انجام شد و بیش از دو میلیون نفر به انحلال مجلس رای موافق دادند و فقط حدود۱۲۰۰ رای‌مخالف به‌صندوقها ریخته شد ، درحالیکه رفراندوم‌هم از سوی پاره‌ای مراجع تقلید تحریم شده بود و هم بعضی از برسینه خود دارد. » در خیابانهای مناطق جنوبی شهر و گاه درشمال و علاوه براین شعارها وپلاکاردها ، اتومبیل‌های بلندگودار ، مرتب مردم را دعوت به‌رای‌دادن به جمهوری اسلامی می‌کنند . در داخل بازار تهران و اطراف‌آن بیش از هرجای دیگری به‌چشم می‌خورد که در آنها بازاریان تهران از مردم خواسته‌اند که‌فقط به‌جمهوری اسلامی رای بدهند . شعار یا پلاکاردی غیرازاین را در حوالی بازار تهران نمیتوان پیدا کرد . مثلا روی یکی از آنهـا نوشته بود : « به‌هنگام‌نوای‌مرگبار مسلسل‌های‌استعمار واستبداد،آخرین شعار بخون غلتیده معصومان‌مجاهد آزادی ، جمهوری اسلامی‌بود.»

بجز اینهاشیشه‌های مغازه‌ها و اتومبیل‌ها ، هرجا که جای خالی داشته‌شعار «پیش به‌سوی‌رفراندوم، پیش به‌سوی جمهوری اسلامی را برسینه خود دارد. » در خیابانهای مناطق جنوبی شهر و گاه درشمال

کیهان اخبار کشور
صفحه ٤
پنجشنبه ۹ فروردین ماه ۱۳۵۸
۳۰ ربیع‌الثانی ۱۳۹۹ ــ شماره ۱۰۶۷۰

مصاحبه اختصاصی کیهان با نماینده رئیس جمهوری الجزایر

حرف آخر را همیشه ملت‌ها می‌زنند

● ملت الجزایر لحظه به لحظه تحولات انقلاب ایران را دنبال می‌کرد.

ع . ژوبخشان

میهمان ما این‌روزها میزبان یک‌هیات‌الجزایری بود که ازسوی رئیس جمهوری آن کشور برای تبریک پیروزی انقلاب ایران به امام خمینی و مقامات ایرانی به کشورما آمده‌بودند.

این هیات ، که بامداد امروزتهران را ترک گفت ، طی اقامت کوتاه خود درایران ، در قم بحضور امام رسید و درتهران بامهندس مهدی بازرگان نخست‌وزیر ، ودکترکریم‌سنجابی ، وزیر خارجه دیدارکرد.

حضور این هیات درتهران غنیمتی برای تجربه‌ی انقلاب ایران‌بود وه‌فرصتی را که برای دیدار باین هیات دست داد بسیارمغتنم‌دانستیم. گفت وشنود زیر با رئیس‌هیات‌رم‌آورد این‌دیدار است:

★★★

سئوال ــ آقای مولود قاسم ، ممکنست بفرمائید درچه مقامی و به چه عنوانی به‌ایران آمده‌اید ؟

جواب ــ من تا یک ماه پیش وزیر شورای انقلاب الجزایر واکنون عضو کمیته مرکزی « جبهه آزادیبخش ملی» کشورمان‌هستم و بعنوان فرستاده‌ی ویژه ریاست جمهوری به کشور شما آمده‌ام.

● هدف این دیدار چیست ؟

ــ تقدیم پیام تبریک ریاست جمهوری الجزایر به‌امام خمینی و دیدار با رهبران کشور.

● می‌توان از محتوای پیام آگاه شد ؟

ــ من درودهای گرم و صمیمانه رئیس جمهوری الجزایر و تبریکات ایشان را در مورد پیروزی انقلاب ایران تقدیم امام‌کردم. تبریکات ما به سقوط دیکتاتوری در ایران و ستایش از عظمت انقلاب ایران که حتی کودکان هم درآن شرکت داشتند ، مربوط می‌شد.

ملت الجزایر ازطریق تصاویر تلویزیونی‌که هرطب پخش می‌شد، واخبار مطبوعات، ازنزدیک نهضت ایران را دنبال‌کرد ، ودرآن مدت دهها کنفرانس و میزگرد برای بررسی انگیزه‌ها ، ماهیت و نتایج انقلاب تشکیل شد و روزنامه ها مقالات وگزارش‌های بسیاری دراین زمینه چاپ کردند.

پیام رئیس جمهوری الجزایر همچنین‌شامل اعلام آمادگی ما برای همکاری دوملت‌ودوانقلاب درهمه زمینه‌ها بود.

● شما همچنین با آقایان مهندس بازرگان و دکتر سنجابی دیدار داشتید.

ــ نظرمن همواره مبادلات بسیار مفصل‌تر و گسترده‌تر بود. درباره روابطتاریخی و فرهنگی دوکشور که ریشه های آن به‌سه دوم هجری می‌پیوندد ، گفت وگو شد ما همچنین نگاهی به مسایل مختلف مربوط به همکاری های آینده دوجانبه کردیم وجنبه‌های دینامیک اسلام ، مبارزات اجتماعی آن ودکترین اسلامی را که متکی بر نظام فورایی و مخالف با هیوه وراثت در حکومت است ، مورد بحث قراردادیم . در زمینه آینده من چشم‌انداز را بسیار روشن وامیدبخش می‌بینم.

● چه احساسی ازاین دیدارها دارید ؟

ــ امام خمینی بامهربانی‌بسیارهاریذیرفت و مدتی خیلی طولانی‌تر ازآنچه هیات های‌دیگر انتظار حضورش را داشتند. آقایان بازرگان و سنجابی هم مارا نه بعنوان مقامات تشریفاتی که به مثابه دوستان قدیمی خود پذیرفتند . آنها از دیرباز با الجزایر و نبردآن آشنابوده‌اند . دیدار مایک دیدار تشریفاتی نبود. یک دیدار لمیه رسمی ــ نیمه دوستانه بود.

● دراین دیدارها پیگمان مسایل روز، اوضاع منطقه و مخصوصا قرارداد اخیر سادات بابگین هم مطرح شده‌اند.

ــ البته . موضع شما دراین زمینه‌هابسیار روشن است . مخصوصا درمورد قراردادکذایی... موضع شما در این زمینه روشن‌است، عین‌موضع ما. اعلامیه‌امام دراین زمینه بسیارصریح وروشن بود. تظاهرات مردم هم بسیار صمیمی ، عمیق و فولربود . ماحتی دیدیم‌که زنان هم‌تظاهراتی علیه قرارداد برپاکرده بودند . وبهرحال این یک قرارداد خیانت بمعنای کامل کلمه است.

● آینده را چگونه می‌بینید ؟

ــ نبرد کشورهای عرب و مسلمانی‌که به وخامت اوضاع آگاهی دارند ادامه خواهد یافت زیرا فقط مساله ، مذهب واماکن مقدس مطرح نیست ، بلکه مساله ، عمده واساسی مبارزه درراه شرف انسانی و مبارزه با نژادپرستی و ستمکاری است . ودرهمه جهان کسانی‌که نسبت به‌اینگونه بی عدالتی ها فریاد برمی‌آرند بسیارند.

● آیا سادات موفق خواهد شد؟

ــ امیدوارم که سادات وهمه دیگرانی‌که ملت‌هایشان را نادیده می‌گیرند دیریا زودبهای سرنوشت شاه دچار شوند و بیگمان خواهندشد. البته برتری فنی اسرائیل ممکنست فعلا واقعیتی باشد وبه‌سادات‌هم برای مقابله بااعراب و سرکوبی ملت خودیاری دهد. اما بالاخره ، آخرین حرف را همیشه ملت‌ها می‌زنند. چنانکه الجزایر پس از ۱۳۲سال استعمار و هشت سال جنگ سرانجام پیروز شد. ملت فلسطین هم سرانجام با ایثار وازخودگذشتگی و برخورداری از حمایت نیروهای مترقی جهان ، آزادی و استقلال خود را بازخواهند یافت و به حق بازگشت به میهن خواهندرسید . اکنون وظیفه همه ما پشتیبانی از فلسطین‌است . پشتیبانی بدون قید وشرط . و عیب بزرگ برخی از کشورهای عرب همین است‌که پشتیبانی‌ازفلسطین را مشروط کرده‌اند.

اما ما معتقدیم که اصل پشتیبانی بی‌قید و شرط و عاری از مداخله را باید در مورد همه کشورها و نهضت‌های رهایی‌بخش اجرا کرد. این سیاست رسمی وتوده‌های ماست.

یادآوری این نکته ضروری‌است که‌عبدالعزیز بوتفلیقه ، وزیر خارجه الجزایر درآستانه‌حرکت بسوی بغداد ، درگفت وگو از قرارداد سادات وبگین گفت ماامروز شاهد تیره‌ترین روزتاریخ معاصر عرب وبطورکلی تاریخ جهان بوده‌ایم

● به‌داخل کشورمان بازگردیم . درانقلاب‌ایران همه مردم ، شرکت داشته‌اند واقشار وطبقات مردم اکنون بصورت گروهها و جناحهایی متبلور شده‌اند که‌گاهی درگیری هایی پیدا می‌کنند. این درگیری‌ها را چگونه می‌بینید؟

ــ نظرمن هموزهم لازم‌ترین چیز برای انقلاب ایران همبستگی واتحادهمه نیروهاست. زیرا هدف اصلی انقلاب آزادکردن‌کشور، وپس‌از آن سازندگی است. البته درچایی مثل‌الجزایر که جبهه (ونه حزب) رهبری را دردست دارد، اختلاف نظرهایی ممکنست ومی‌تواند وجودداشته باشد. ولی مابیشتر واساسا به‌هدف اصلی ــ منهای نظرهای خصوصی فردی ــ می‌اندیشیم . لذا درتجربه ایران‌هم همبستگی اصل اساسی‌است. زیرا مانوورها و نیرنگ‌های دشمنانه را نباید نادیده گرفت . البته‌من صلاحیت توصیه دادن را ندارم وبخودم چنین اجازه‌ای نمی‌دهم، زیرا شما رهبران .برجسته وآزموده‌ای دارید و نیز تاریخی کهن و فرهنگی غنی و ثروتی فراوان و کشوری وسیع. یعنی همه چیز دارید. اما در هرانقلابی و نهضتی گرایش‌های متخالف وجود دارد . لیکن باید همیشه به‌هدف اصلی اندیشید و تارسیدن به نتیجه نهایی باهرمانوور و خطر مداخله‌ای مقابله و مبارزه کرد. انقلاب شما ایرانی است وهیچکس، حتی دوستان‌ــ دوستانی که ممکنست کمک هم کرده باشند ــ حق ندارند درکارشما مداخله بکنند . بهرحال فعلا بایند اختلافات و بحثها را برای بعد گذاشت . زیرا لحظه ، لحظه بسیار حساسی‌است . تجربه‌ما این‌را نشان داده‌است.

● یک سئوال‌ظاهرا‌خصوصی: آیا در دیدارهایتان با مقامات ایرانی درباره امام موسی صدر هم صحبتی شد؟

ــ بله.

● آیا زنده است؟

ــ نمی‌دانیم . درآینده روشن خواهد شد. ما از تلاش برای آگاهی ازماهیت این قضیه خودداری نمی‌کنیم.

امام موسی یک دوست صمیمی خودمن بود. او دوبار درالجزایر باهرحوم هواری بومدین ملاقات کرده‌است. بومدین فقید شخصا به‌سرنوشت او علاقمند بود وبا علاقه وجدیت به مساله ناپدید شدن او پرداخت . مسئولان کنونی الجزایر هم از هیچ تلاشی برای آگاهی ازسرنوشت او خودداری نمی‌کنند. همانگونه که به‌مقامات‌ایرانی گفته‌ام امام موسی صدر تنها فرد غیرالجزایری (ازمسلمان تا غیرمسلمان) است که اجازه یافت مستقیما ازطریق مطبوعات الجزایرباجوانان وطن ما ارتباط برقرارکند.

● درپایان ، پیامی ، خاطره‌ای ، چیزی برای ما ندارید ؟

ــ پیام من تکرار تبریک رئیس جمهوری الجزایر برای امام خمینی است : درود وتبریک برادرانه ، گرم و صمیمانه برای پیروزی‌هایی‌که تاکنون بدست آمده ، وابراز اعتمادمان به‌تمدن و فرهنگ کهن وسرشار شما واراده نیرومندشما و روحیه از خودگذشتگی ملت ایران مخصوصا دراین اواخر . و آرزوی اینکه ملت‌ایران‌به‌هدف نهایی خود برسد وبه‌همکاری وهمراهی ما اطمینان داشته باشد.

من وهمراهانم ، علاوه براین‌ها ، ضمن سپاسگزاری ازامام خمینی از پذیرائی گرم و صمیمانه و برادرانه مهندس بازرگان ، دکتر سنجابی و همکارانشان سپاسگزاریم وبرای هدف عادلانه انقلابی ملت برادرآرزوی‌موفقیت داریم.

● متشکرم.

وزیر پست و تلگراف و تلفن :

۲۰۰هزار شماره‌تلفن جدید واگذار می‌شود

۲۰۰ هزار شماره تلفن جدید که از مدتها قبل وعده داده شده بود به متقاضیان تلفن واگذار خواهد شد ، با بکار افتادن دستگاههای جدید ارتباطی ، دراختیار مردم قرار خواهد گرفت .

مهندس اسلامی وزیر پست و تلگراف و تلفن در گفت‌وگویی با کیهان در ابتدا بلواگذاری ۲۰۰ هزار شماره تلفن جدید اشاره کرد و گفت : در حال حاضر تمام کوشش ما بر اینست که هرچه زودتر این سیستم را به‌کار بیندازیم تا ۲۰۰ هزار شماره تلفن جدید با رعایت نوبت‌بتدریج دراختیار مردم گذاشته شود .

برای آزادی نقل و انتقال تلفن و تغییر مکان‌آن تصمیم‌های تازه‌یی اتخاذ شده است. در مورد‌بدعه ۶۷۰۰تومانی تلفن که از دو سال پیش‌از متقاضیان دریافت میشد ، وزیر پست و تلگراف و تلفن گفت: ودیعه تلفن از ۶۷۰۰ تومان به ۲۲۱۰ تومان تقلیل یافته است ولی چون درحال‌حاضر امکانات لازم را برای واگذاری تلفن نداریم ، لذا دستور داده شده است تا اطلاع بعدی ازپذیرفتن ۱۰۰۰ تومان ودیعه اولیه تلفن قبلا دریافت میشد ، خودداری کنند .

در مورد بازپرداخت ودیعه هم ، ماه‌التفاوت پول‌آنهائی که بیش از ۲۲۱۰ تومان پرداخته‌اند ، هنگام نصب‌تلفن پرداخت میشود ، ولی به آنها که تلفنشان وصل شده ، فعلا پولی داده نمیشود .

کارگران افغانی مقیم ایران :

ایران‌راگور امپریالیسم کنید

کارگران افغانی مقیم ایران در اعلامیه‌ای اشاره به مسائل مربوط به انقلاب افغانستان کرده‌اند . در این اعلامیه آمده است :

درست زمانیکه انقلاب مردمی و اسلامی ایران تحت رهبری حضرت آیت‌الله‌العظمی امام خمینی ضربات التیام ــ ناپذیری بر پیکر امپریالیسم خون‌آشام آمریکا و سرسپردگان به آن فرود آورده است غلامان و نوکران حلقه‌بگوش‌استعمار و ارتجاع در پنتاگون ــ لندن و اسلام‌آباد برای بازگرداندن سلطه استعمار و منافع اربابان خونخوارشان در ایران و افغانستان دست به بیشرمانه‌ترین دروغها و تبلیغات پوچ علیه ملت مسلمان افغانستان و دولت ملی و انقلابی آن زده وحملات عوامل ارتجاعی علیه مردم ستم‌دیده افغانستان را مذهبی و اسلامی جلوه داده و میکوشند با قراردادن پوشش مذهبی و اسلامی روی این عوامل سرسپرده و برانگیختن احساسات پاک مذهبی برادران عزیز ایرانی از یک‌سو انقلاب درخشان و تزلزل‌ناپذیر ایران را در جهت منافع امپریالیسم و صهیونیسم کشانیده و از طرف دیگر بین دو ملت مسلمان و برادر ایران و افغانستان که صدها سال در کنار هم و برای هم براساس دوستی و برادری زندگی کرده‌اند تفرقه و دشمنی ایجادنموده و از آب گل‌آلود ماهی بگیرند و غافل از اینکه امپریالیسم دیگر به قهقرای نابودی رسیده است لذا مردم افغانستان از مردم شریف و مجاهد ایران میخواهند که تحت رهبری آیات‌عظام اجازه ندهند این انقلاب عظیم و مردمی که با نثار خون خود دهها هزار جوانان این خاک بدست آمده است در جهت پایگاهی برای سرکوبی توده‌های ستمدیده وزحمتکش کشورهای منطقه خصوصا کشور همسایه شما افغانستان کشیده شود بلکه بگفته مجاهد شهید احمد رضائی ایران را گور امپریالیسم بسازید نه پایگاهی برای امپریالیسم در اینجاییکبار دیگر مردم افغانستان از زعیم عالیقدر ملت ایران حضرت آیت‌الله‌العظمی امام خمینی و دیگر رهبران عالیقدر و آیات‌عظام که همه مورد احترام خاص ملت افغانستان میباشند تقاضا دارند که با درایت و جهان‌بینی مردمی که دارند با شرمردن دسیسه‌های ارتجاع و روشن‌نمودن اذهان عمومی‌ایران نقشه‌های کثیف و خائنانوز این امپریالیست‌های خون‌آشام را نقش برآب کنند در خاتمه ما کارگران افغانی مقیم تهران به نمایندگی از قشرهای ستمدیده افغانستان این انقلاب اصیل این اولین بهار آزادی و این بزرگترین شکست امپریالیسم جهانی را در ایران به برادران ایرانی تبریک گفته وموفقیت هرچه بیشتر برادرانی ایرانی و شکست ابدی دشمنان خلق‌های ستمدیده حتمان را خواهانیم .

ومن‌الله توفیق

کیهان و شما
۳۰۵۱۷۲
۷ تا ۱۳ عصرها

مدیر محترم سحان بدهیم

● از وزارت آموزش و پرورش تقاضا داریم از دانش‌آموزان چهارم و پنجم نظام قدیم نیز بصورت متفرقه امتحان بعمل آورد. آخرامتحان گرفتن که مساله‌ای نیست ماکه نمیخواهیم برای ماکلاس‌ترتیب دهند. ما کتابها را داریم میخوانیم و امتحان میدهیم . شمارا بخدا با دیدی انسانی به این خواهش ما بنگرید و بدادما برسید.

گروهی دانش‌آموز

تبعیض در شرکت نفت

● درزمان ریاست دکتر اقبال در شرکت نفت عده زیادی ازکارگران این شرکت را به دلایل مختلف و اغلب به اجبار یا حقوق بین ۳۰۰ تا هزار تومان بازنشسته کردند. حقوق این بازنشسته‌ها در طول سالهای گذشته با توجه به تورم فزاوان سالهای‌گذشته ثابت مانده است تقاضای رسیدگی داریم .

کارمند بازنشسته شرکت نفت

جمهوری اسلامی ، سعادت را تامین می‌کند

بهروز صفری ، محقق ، در باره جمهوری اسلامی گفت :

کسانی‌که می‌خواهند در رفراندم فردا به جمهوری اسلامی رای ندهند . آیا به‌این آیه قرآن که می‌گوید : بشارت ده بندگانی راکه بدگفته های مختلف گوش می‌دهند واز بهترین آنها تبعیت می‌کنندتوجه کرده‌اند . این عده جا داشت نمونه‌ی همه نظامها را بررسی می‌کردند و بعد علم مخالفت با جمهوری اسلامی را برمی‌افراشتند .

جمهوری اسلامی به هیچیک از جمهوریهای متداول شباهتی ندارد و برتر از بهداشت و با عدل اسلامی سعادت انسان را تامین خواهدکرد.

تاریخ قضاوت می‌کند

این روزها رسم ماهیدی زنده شده است و این رسم یادآور دوران رژیم منفور گذشته است که هرعقیده‌ای راکه مخالف عقیده گروهی ، دسته‌ای یا فشری باشد با برچسب مزدور خارجی و عوامل بیگانه و نفاق‌افکن مشخص می‌کنند و حکم به مردود بودن آن صادر می‌کنند . اگر روزنامه‌هاهم دنباله‌رو چنین مردمی باشند و وظیفه خود را دراین خلاصه کنندکه مطالبی بنویسند تا این گروه تعریف وتمجیدش کنند ، بدون آنکه به توانایی خود در مورد روشن کردن مردم وارشاد آنها توجه کنند ، مسلما به قهقرا می‌روند .

روشنک ــ عبدالرحیمی

کادر برج عاج نشین آموزش و پرورش

آموزش و پرورش به گفته وزیر این وزارتخانه با تورم کارمند آنهم در ابعاد وسیع روبروست. دبو تسالاری این وزارتخانه راکه باید زنان و مردی انقلابی تربیت کند، از توان انداخته است. کادرآموزشی تحت نفوذ و حتی اسارت کادر اداری از انجام وظایف مقدس خود بازمانده است. آیا وقت آن نرسیده است‌که با اعزام کادر برج عاج‌نشین وزارت آموزش و پرورش به‌روستاها ، امکانات آموزشی چندین میلیون کودک لازم‌التعلیم راکه به مدرسه دسترسی ندارند فراهم کنیم.

جعفر سعادت

پاکسازی شهر باید مستمر باشد

مردم تهران به ویژه ساکنان نقاط پرجمعیت و کم‌درآمدپایتخت با شور و شوق فراوانی به نظافت و پاکسازی معابر و خیابانها کمر همت بستند . ولی بدلیل عدم توجه شهرداری اغلب معابر از جمله خیابانهای جیحون و سپه غربی انباشته از زباله شده است . شهرداری موظف است به طور مرتب به نظافت شهر بپردازد و اگر از نظر امکانات تنظیف شهر در مضیقه است از مردم محله‌ها کمک بگیرد.

مسعود ــ ظرافتی

شیوه‌ی خودمانی مهندس بازرگان

صداقت و صمیمیت مهندس مهدی بازرگان نخست وزیر دولت موقت در طرح مسایل مملکتی از رادیو و تلویزیون به دل تقریبا همه مردم ایران نشست . چرا دیگرمسئولان از این‌شیوه مرضیه و بی‌غل‌وغشی استفاده نمیکنند و مسایل و مشکلات کار خودرا مطرح نمیسازند.

علیرضا ــ اسدزاده

به جای مستشاران خارجی استخدام کنید

با اوج‌گیری مبارزه بی‌امان ملت ایران علیه ظلم و استبداد ، اکثریت دانشجویان ، دانش آموزان و فارغ‌التحصیلان خارج‌ازکشور به ایران بازگشتند و در کنار برادران و خواهران مبارز خود در پیکار مقدس شرکت کردند. بعداز برانداختن استبداد گروه کثیری از فارغ‌التحصیلان در ایران ماندگار شده‌اند. برای بهره‌گرفتن از دانش و آگاهی و تجارب این گروه تحصیل کرده در نوسازی جامعه ایران، دولت موقت باید برنامه سنجیده‌ای تدوین کند، و آنهارا به جای مستشاران خارجی استخدام کند.

عبدالحسین ــ کیاسری

۵۸ سال طاغوت

● درسخنرانی‌ها و مصاحبه‌های مقامات رسمی و غیر رسمی وقتی صحبت از دوران رژیم رضاخانی و پسرش میشود ، مدت حکومت آنها ۵۷ سال اعلام می‌شود که درست نیست ، زمان حکومت طاغوت درواقع ۵۸ سال است .

رضاخان در سوم اسفند ۱۲۹۹ کودتا کرد و انقلاب اسلامی ملت ایران در بیست و دوم بهمن ماه ۱۳۵۷ به پیروزی رسید به این‌ترتیب رژیم طاغوتی دقیقا ۵۷ سال و ۱۱ ماه و ۱۹ روز حکومت کرد بنابراین دوران حکومت رژیم سابق را باید ۵۸ سال اعلام‌کرد .

محمدحسین ــ اصفیاء

صفحه ٤
پنجشنبه ۹ فروردین ماه ۱۳۵۸
۳۰ ربیع‌الثانی ۱۳۹۹ ــ شماره ۱۰۶۷۰

مدیرعامل جدید شرکت دخانیات :

درنحوه توزیع سیگار تجدیدنظر میشود

مهندس حسین هزبخش به سمت مدیر عامل جدید شرکت دخانیات کشور انتخاب و از امروز کار خود را در این شرکت آغاز کرد.

او امروز اعلام کرد: برودی برنامه جامعی برای خودکفا کردن کشور در زمینه تهیه توتون به مرحله اجرا درخواهیم آورد‌وقتی که بتوانیم این برنامه را اجرا کنیم باید از هم‌اکنون کشاورزان توتونکار در نقاط مختلف، به ادارات شرکت دخانیات مراجعه و بذر مورد نیاز را بگیرند و تقاضای کشاورزان خرانه های توتون را آماده کنند. شرکت دخانیات برودی کوشش خواهد کرد که جهت‌بهبود وضع کشاورزی و قیمت توتون در نظر گرفته است اعلام میکند تا زارعان با دلگرمی مشغول کار شوند.

هزبخش در مورد توزیع سیگار گفت: در نحوه توزیع سیگار تجدید نظرخواهد شد.

صف سیگاریها

جمعیتی را که در عکس ملاحظه می‌کنید، مردمی هستندکه‌د مقابل یک فروشگاه مجازسیگار گردآمده‌اند تا سیگار بخرند.نظیراین صفها به‌صف‌سیگار روشن شده است ...

مسئولان دخانیات در زمینه میزان تولید سیگار میگویند: مابمقدار کافی سیگار تولیدمی‌کنیم‌اما نظر به اینکه توزیع سیگار در سطح شهر متعادل و درست‌نیست، مشکلاتی برای مردم ایجاد شده‌است.چنانچه دولت در زمینه‌توزیع‌صحیح سیگار بروال گذشته اقدام کند، مسلما مشکلات موجود ازبین‌خواهد رفت.

یادبود

فضل‌الله المجاهدین علی‌القاعدین اجرا عظیما

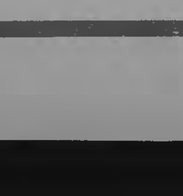

بمناسبت چهلمین روز شهادت فرزند عزیزمان محمدعلی‌زمانی روز یکشنبه ۵۸/۱/۱۲ ساعت ۳ بعد از ظهر برسر مزارش واقع در بهشت زهرا قطعه ۲۱ یادش‌را گرامی میداریم .

محسن‌زمانی وترنم‌امیرابراهیمی و وابستگان

بیاد پدر

در اولین سالگرد درگذشت پدر و همسر عزیزمان شادروان حاج‌رضا سعیدی روز شنبه ۵۸/۱/۱۱ برمزارش گردمی‌آئیم و خاطره‌اش را گرامی میداریم .

اراک ــ خانواده سعیدی

یادبود شهید محمدحسین روستائی

روز دوازدهم فروردین‌ماه مصادف است باچهلمین‌روزشهادت مجاهد شهید محمدحسین روستائی. بدهمین مناسبت‌درآرامگاه او دربهشت‌زهرا یادش‌راگرامی میداریم .

کرمانشاه : خانواده‌های روستائی ــ خانه‌بدوش ــ یزدانی ــ نوری ــ عزیزی ــ میرزائی وسایر بستگان.

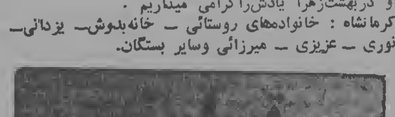

جناب سرگرد بیوک آریابد

درگذشت مادر عزیزتان را تسلیت عرض نموده و خود را در غم شما شریک میدانیم .

محمد خانی و بانو

خانواده محترم پارسی

در غم شما نیز شریکیم . دادور ــ علمی

خانواده محترم شیشینه

مصیبت وارده را تسلیت عرض مینمائیم

دکتر غلامین و بانو

بازگشت همه بسوی خداست

بانهایت تاثر وتاسف فوت همسر ــ برادر وپدر عزیزمان‌مرحوم سید حسین امینی بزرگ خاندان امینی‌را باطلاع فامیل و آشنایان میرساند . مجلس ترحیم مردانه وزنانه در روزجمعه ۵۸/۱/۱۰ ازساعت۳ الی۶ بعدازظهر درمنزل شخصی واقع درخیابان عباس‌آباد ــ مهناز ــ کوچه چهارم پلاک۱۳ منعقد میباشد .

ملک‌آغا ــ سید جعفر ــ سید هاشم ــ اختر ــ دکتر سید محسن ــ اشرف ــ قدسی ــ مهری ــ فرنگیس ــ رفعت ــ سید احمد امینی و خانواده‌های امینی ــ موسوی ــ باقری‌نیا ــ صارمی ــ میرمعینی ــ کوشش ــ روحی وکلیه فامیلهای‌وابسته

بانهایت تاثر فوت شادروان عفت آزرمگین (محتشمی) را باطلاع میرساند مجلس ترحیم زنانه و مردانه آن‌مرحومه ساعت۴ تا۶ یکشنبه ۵۸/۱/۱۲ در دارالتبلیغ امیرالمومنین علی علیه‌السلام (خانقاه‌صفی‌علیشاه‌سابق) برقرار میگردد.

اکبر آزرمگین ــ محمد ــ منیر ــ پروین ــ پروانه ــ حسین وعلی آزرمگین . خانواده‌های : آزرمگین ــ محتشمی ــ اسلامی ــ وثوق ــ توکلی ــ سحبان ــ ضرابی ــ بروجردی ــ نژادبخش ــ طاقه‌چیان ــ شکوهی ــ جوانشیر ــ اخترزند

بانهایت تاسف، وتالم درگذشت جوان ناکام بهزاد پارسی را باطلاع دوستان وآشنایان میرساند مجلس ترحیم مردانه وزنانه آن‌فقید سعید روز یکشنبه ۵۸/۱/۱۲ ازساعت۳ الی۵ بعدازظهر درمسجد فخرالدوله منعقد میگردد .

پارسی ــ جوادزاده ــ شهیدی ــ زمانی مقدم ــ تقی‌زاده ــ تقائی ــ ذکی‌خانی ــ کوشیار ــ رستافر ــ کام‌بخش

شهید جاودان خواهد بود

خانواده‌های : نوبخت محلاتی ــ انکشافی ــ بهرامپور ــ احمدی فرسعادی ــ رضوان‌پناه ــ کریمی محلاتی

بانهایت تاسف و تالم شهادت جانگداز شادروان دکترپرویز انکشافی پژوهشگر دانشگاه گیلان را که در روز اول فروردین‌ماه براثر اصابت گلوله شهید شده باطلاع اقوام و دوستان میرساند مجلس ختم زنانه و مردانه آن شهیدناکام از ساعت ۳ تا ۵ بعدازظهر روز شنبه ۵۸/۱/۱۱ در مسجد حضرت امیرواقع در خیابان امیرآباد شمالی مقابل پمپ‌بنزین برگزار میشود .

نورالدین نوبخت ــ ژاله نوبخت ــ جواد نوبخت ــ محمد انکشافی ــ حسین بهرام‌پور ــ ولی‌اله بهرام‌پور ــ احمدی‌فر ــ علی سعادت ــ دکتر کیوان نوبخت ــ رضوان‌پناه ــ حاج غلامرضا کریمی محلاتی

باکمال تاسف و تاثر فوت ناگهانی جوان ناکام سعید فهیم خلعتبری فرزند مرحوم ابوالقاسم فهیم خلعتبری را باطلاع کلیه فامیل و آشنایان میرساند بهمین مناسبت مجلس ختمی در روز شنبه ۵۸/۱/۱۱ ازساعت۳ الی۵ بعدازظهر در مسجد صاحب‌الزمان واقع درسلطنت‌آباد خیابان اختیاریه برقرار میباشد ضمنا مجلس ترحیم زنانه در همانروز و همان ساعت در میدان اختیاریه کوچه دبیرستان دخترانه امیدوارپلاک۲۷ منزل دختی منعقد است متمنی است جهت شادی روح‌آنمرحوم حضور بهمرسانند .

خانواده‌های خلعتبری و بستگان

بازگشت همه بسوی خداست

خانواده‌های حاج رجبعلی براتی هارنانی و برادران ــ علی‌اکبر مهرسا ــ عباسقلی توکلی ــ صادق توکلی ــ عبداله گشتیل ــ شاطری ــ فصیح ــ قدیریان ــ عارف‌نیا ــ خسروی‌زاده ــ حاج علی‌اکبری.

بانهایت تاثر و تالم درگذشت دوشیزه ناکام شادروان‌فرنگیس براتی راکه درحادثه ناگهانی بدرود حیات‌گفته است‌باستحضار دوستان و فامیل محترم میرسانند مجلس ختم زنانه ومردانه آن‌مرحومه ازساعت۳ الی۵ بعدازظهر روز پنجشنبه ۵۸/۱/۹ درمسجد قبا جنب حسینیه ارشاد ومراسم شب هفت آن عزیز ازدست‌رفته ازساعت۳ الی۵ بعدازظهر روزیکشنبه ۵۸/۱/۱۲ درشبستان شماره‌یک بهشت‌زهرا منعقد است . تشریک مساعی عزیزان باعث شادی روح آن جوان ناکام خواهد شد .

وسیله ایاب و ذهاب درساعت یک بعدازظهر درمقابل منزل آماده است.

بازگشت همه بسوی خداست

خانواده‌های مهرسا ــ براتی هارنانی ــ کریمی ــ وکیلی ــ ظهوری ــ ابوالفتح ــ هلکی ــ ثابتیان ــ دشتی ــ الله‌داد ــ علم‌الجمیلی ــ رهگذر ــ احمدیان ــ جواهری

بانهایت تاثر و تالم درگذشت دوشیزه ناکام شادروان سودابه مهرسا راکه درحادثه ناگهانی بدرود حیات‌گفته‌است‌باستحضار دوستان وآشنایان محترم میرساند مجلس ختم زنانه ومردانه آن‌مرحومه ازساعت۳ الی۵ بعدازظهر روزپنجشنبه ۵۸/۱/۹ درمسجد قبا جنب حسینیه ارشاد و مراسم شب هفت آن‌عزیز ازدست رفته ازساعت۳ الی۵ بعدازظهر روزیکشنبه ۵۸/۱/۱۲ درشبستان شماره‌یک بهشت‌زهرا منعقد است تشریک مساعی عزیزان باعث شادی روح آنمرحومه ناکام خواهد شد وسیله ایاب و ذهاب ازساعت۱ بعدازظهر مقابل منزل واقع درتقاطع پهلوی سابق و تخت‌طاوس آماده میباشد .

خانواده‌های : قازانچائی ــ افشار ارومی ــ استاد حاجی (ظرفچی) ــ حق‌بین توتونچی ــ فتحی ــ صلواتی ــ دانش‌مهر ــ افشاریان ــ روح‌افزا ــ صالحی ــ ذوالنون ــ دقیقی ــ بکاء ــ ذبیحی ــ هرتاش ــ بادامچی ــ دباغی ــ قربانی .

بایکدنیا تاسف و تاثر فوت شادروان عبدالرزاق قازانچائی‌را باطلاع کلیه بستگان ودوستان وآشنایان آنمرحوم میرساند مجلس ختم مردانه وزنانه آنمرحوم روز شنبه ۱۱ فروردین ماه ۵۸ ازساعت۲ بعدازظهر الی۴ بعدازظهر درمسجدولی‌عصر واقع دراول خیابان حشمت‌الدوله غربی برگزار خواهدگردید.

باکمال تاسف فوت مرحوم علی‌کنعانی خامنه‌ای‌را باطلاع‌فامیل و همشهریان میرساند ختم زنانه ومردانه آن‌مرحوم جمعه ۵۸/۱/۱۰ ازساعت۳ الی۵ بعدازظهر در حسینیه خامنه‌ای‌ها واقع درخیابان قصردشت منعقد میباشد .

خانواده‌های : کنعانی خامنه ــ پیرنیا ــ کمالی ــ شمسی ــ حقانی ــ ابوالقاسمی ــ امیدی ــ سلطانپور ــ سپهری ــ معماریان ــ محمودی ــ خوشخبری ــ خلیلی ــ میرزابیگی ــ مقدم ــ فخاری

خانواده‌های غرقی ــ طاهرپور ــ شفیعی ــ ایوبیان ــ واثق‌نیا ــ مرادی ــ ندیمی ــ طاهری ــ طیبی ــ محمدی ــ اسماعیل‌نژاد ــ حدادی ــ خنجری ــ مفید ــ محمودی ــ فرشیدنسب ــ رکنی‌وند ــ مظاهری ــ صادقیان و سایر خانواده‌های وابسته

باکمال تاسف و تاثر درگذشت ناگهانی شادروان روح‌اله غرقی را باطلاع عموم دوستان واقوام میرساند مجلس ترحیم مردانه و زنانه آنمرحوم از ساعت ۳ الی ۵ بعدازظهر روز شنبه ۵۸/۱/۱۱ در مسجد حضرت امیرواقع در خیابان امیرآباد شمالی مقابل پمپ‌بنزین برگزار میشود . نوراللدین نوبخت ــ ژاله نوبخت ــ جواد نوبخت ــ محمد انکشافی ــ حسین بهرام‌پور ــ ولی‌اله بهرام‌پور ــ احمدی‌فر ــ علی سعادت ــ دکتر کیوان نوبخت ــ رضوان‌پناه ــ حاج غلامرضا کریمی محلاتی

باکمال تاسف و تاثر فوت ناگهانی جوان ناکام سعید فهیم خلعتبری فرزند مرحوم ابوالقاسم فهیم خلعتبری را باطلاع کلیه فامیل و آشنایان میرساند بهمین مناسبت مجلس ختمی در روز شنبه ۵۸/۱/۱۱ ازساعت۳ الی۵ بعدازظهر در مسجد صاحب‌الزمان واقع درسلطنت‌آباد خیابان اختیاریه برقرار میباشد ضمنا مجلس ترحیم زنانه در همانروز و همان ساعت در میدان اختیاریه کوچه دبیرستان دخترانه امیدوارپلاک۲۷ منزل دختی منعقد است متمنی است جهت شادی روح‌آنمرحوم حضور بهمرسانند .

خانواده‌های خلعتبری و بستگان

بازگشت همه بسوی خداست

خانواده‌های حاج رجبعلی براتی هارنانی و برادران ــ علی‌اکبر مهرسا ــ عباسقلی توکلی ــ صادق توکلی ــ عبداله گشتیل ــ شاطری ــ فصیح ــ قدیریان ــ عارف‌نیا ــ خسروی‌زاده ــ حاج علی‌اکبری.

بانهایت تاثر و تالم درگذشت دوشیزه ناکام شادروان‌فرنگیس براتی راکه درحادثه ناگهانی بدرود حیات‌گفته است‌باستحضار دوستان و فامیل محترم میرسانند مجلس ختم زنانه ومردانه آن‌مرحومه ازساعت۳ الی۵ بعدازظهر روز پنجشنبه ۵۸/۱/۹ درمسجد قبا جنب حسینیه ارشاد ومراسم شب هفت آن عزیز ازدست‌رفته ازساعت۳ الی۵ بعدازظهر روزیکشنبه ۵۸/۱/۱۲ درشبستان شماره‌یک بهشت‌زهرا منعقد است . تشریک مساعی عزیزان باعث شادی روح آن جوان ناکام خواهد شد .

وسیله ایاب و ذهاب درساعت یک بعدازظهر درمقابل منزل آماده است.

بازگشت همه بسوی خداست

خانواده‌های مهرسا ــ براتی هارنانی ــ کریمی ــ وکیلی ــ ظهوری ــ ابوالفتح ــ هلکی ــ ثابتیان ــ دشتی ــ الله‌داد ــ علم‌الجمیلی ــ رهگذر ــ احمدیان ــ جواهری

بانهایت

شرایط ۸ گانه ترکمن‌ها برای ترک مخاصمه

گروه خبری کیهان در گرگان و گنبد: اعضای هیات اعزامی دولت (خلیل‌الله رضائی، محمد طاهر ملیحی و نماینده وزارت کشور) بیش از ظهر دیروز وارد گنبد کاووس شدند و از طریق مذاکره با طرفین مخاصمات گنبدکاووس تلاش‌های خود را برای پایان دادن به زدوخوردهای این شهر آغاز کردند.

مذاکرات هیات اعزامی تا ساعت پنج بعداز ظهر امروز ادامه خواهد داشت و چنانچه این مذاکرات به نتیجه برسد احتمال دارد مخاصمات برای همیشه از بین برود.

ستاد مرکزی شوراهای خلق ترکمن صحرا، دیشب شرایط خود را برای قبول آتش‌بس در هشت ماده اعلام کرد. شرایط قید شده بایین شرح است:

۱ــ کلیه دستگیرشدگان به فوریت آزاد شوند.

۲ــ تمامی اسناد و مدارک و سلاحهای ستاد مرکزی ترکمن صحرا بعد این مرکز بازگردانده شود.

۳ــ کلیه خسارت‌های وارده محکوم شود.

۴ــ آزادی فعالیت ستاد شوراها در سراسر منطقه تضمین شود.

۵ــ ضد انقلابیون حوادث اخیر اعم از نظامی و غیرنظامی در حضور نمایندگان واقعی خلق ترکمن و ستاد شوراها به فوریت معرفی و محاکمه شوند.

۶ــ کلیه اعلامیه‌هائی که علیه انقلابیون تاکنون صادر گردیده از سوی مقامات مسئول جبران گردد.

۷ــ عناصر ضد انقلابی که به مردم حمله کرده‌اند، اسلحه خود را به شورائی مرکب از نمایندگان خلق ترکمن واگذار کنند.

۸ــ کلیه شوراهای تشکیل شده و در حال تشکیل از سوی مردم به رسمیت شناخته شوند.

قطع تیراندازی‌ها

براساس گزارش‌هائی که بعداز ظهر دیروز به تهران رسید، طرفین مخاصمه در گنبدکاووس از ساعت پنج بعد از ظهر دیروز (ساعاتی پس از ورود هیات اعزامی دولت) تیراندازی را ترک کردند.

دیشب اوضاع گنبد کاووس آرام بود و تیراندازی‌ها یکی قطع شد. از صبح امروز، اوضاع این شهر همچنان آرام بود و صدای تیراندازی گهگاه بگوش میرسید و دو طرف مخاصمه در خیابانها با بلندگو مردم را بدآرامش و خودداری از شلیک گلوله دعوت می‌کردند. با اینحال هنوزاکثر مردم جرات بیرون آمدن از خانه‌های خود را ندارند و مدارس و ادارات همچنان تعطیل است.

خلیل‌الله رضائی درمذاکرات ابتدائی با طرفین مخاصمه گفت: باید هرچه زودتر اجساد شهدای وقایع گنبد کاووس به خاك سپرده شوند و گروگان‌ها مبادله گردند.

خبرگزاری پارس دیشب تعداد کشته شدگان وقایع گنبدکاووس را ۲۵ نفر مجروحان را ۷۰ نفر اعلام کرد.

۴۷ کشته ــ ۷۳ مجروح

ساعت ۸٫۵ بامداد امروز خشروئی سرپرست فرمانداری گنبدکاووس در یك تماس تلفنی باکیهان اعلام کرد: تاکنون ۴۷ نفر کشته و ۷۳ نفر زخمی شده‌اند.

خشروئی گفت: باید هرچه زودتر اجساد شهدا به گورستان انتقال یابد و دفن شود. وی افزود: در هیات نمایندگی ترکمن‌ها برای مذاکره با هیات اعزامی دولت دکتر شهنازی ــ ارزانش ــ دکتر جهانی ــ آهنگری و محمد نیازی ــ عضویت دارند.

وی افزود: افرادی که به اسارت دوطرف درآمده‌اند هنوز مبادله نشده‌اند ودر اسارت بسر می‌برند. سرپرست فرمانداری گنبد کاووس همچنین گفت: سرپرستی هیاتی را که ازسوی آیت‌الله طالقانی به گنبد اعزام شده‌اند مهندس محسن اسماعیل رئیسی برعهده دارد. رفت و آمد به گنبد از صبح امروز از سرگرفته شد، با اینحال مسافران معدودی بماین شهر وارد یا از آن خارج میشوند.

اسامی کشته شدگان

گرگان ــ امروز اسامی عده‌ای از کشته شدگان حوادث. گنبد بشرح زیر اعلام شد:

حسین خیری مقدم ــ یحیی اشجمی ــ مهدی رشتی ــ ناصر بیشه‌سرا ــ اسماعیل کاکوئی ــ محمدعلی نعمتی ــ محمد هادی موسوی ــ احمد حق‌شناس ــ علی نوازی ــ سید ربیع میرقربان ــ محمود قولی‌نژاد ــ کیکاوس یزدانی پور ــ حوض کرمانشاهیان وجهان معینی کشته میشود اکثر کشته شدگان اهل ساری بوده‌اند.

اسامی عده‌ای از اسیر شدگان نیز بشرح زیر اعلام شد:

علی‌اصغر هاجانی ــ حمیدقنادی ــ احسان پیروی ــ حمید مظاهری ــ اصغر نژاد ــ معصومی ــ بهرام تشکرچی ــ غلامحسین زرهون ــ خلیل شمشیربند ــ بهار قمر ــ قاسم شیخی ــ مجید عدمی.

چهار نفر ازشخصیتهای سرشناس ترکمن صحرا نیز به اسامی دکتر سعیدی ــ دکتر یعودی ــ دکتر جهانی و دکتر شهنازی دستگیر شده‌اند.

*** اجساد در خیابان**

حبرنگار کیهان گزارش میدهد که ناغروب دیروز چند تعدادی از کشته شدگان در خیابان‌ها افتاده بود و مردم بعلت تیراندازی های مهند نمی‌توانستند آنهارا جمع‌آوری کنند.

از سوی دیگر اکثر ترکمن‌ها مجروحین و کشته شدگان خودرابه بیمارستان‌ها نمی‌بردند‌وخود آنهارا دفن یاامداوا می‌کنند.

دکتر صدرزاده رئیس بیمارستان گنبد روز گذشته به خبرنگارکیهان در آزادشهر گفت: بیمارستان از طرف عده‌ای مورد هجوم قرار گرفت و کارکنان آن تامین نداشتند.

دکتر هوشدار رئیس بیمارستان ۵ آذر گرگان نیز گفت: تادیروز ۱۴ نفر از مجروحان گنبدرا به گرگان آوردند و هم‌اکنون نیز آمبولانسهای امدادی برای آوردن مجروحین به گنبد میروند.

راه‌پیمائی بنفع ترکمن‌ها

پیرانشهر ــ مردم پیرانشهر در یك‌راه‌پیمائی دوساعته که بیش از ۷ هزار نفر در آن شرکت‌داشتند به کشتار مردم ترکمن‌صحرا اعتراض کردند. آنها همچنین کشتارمردم سنندج‌را محکوم کردند.

قتل ترکمن دربجنورد

بجنورد ــ یکی از ترکمن های بجنورد شب گذشته در رختخواب خود با ۱۴ ضربه کارد بقتل رسید. این شخص که صفر محمداسفندیاری نام داشت شب گذشته مورد حمله ۸ ترکمن دیگر قرار گرفت‌ودوهمسر او نیز هرکدام یك ضربه چاقو خوردند.

ملك زاده بازپرس بجنورد در این مورد گفت: بنا بدلایل موجود و اظهارات همسران مقتول اسامی قاتلین این شخص معلوم شده‌است و اکنون در تعقیب آنان می‌باشیم.

اعلامیه رسمی دولت:

درقانون اساسی جدید توجه‌خاصی به‌ترکمن‌ها خواهد شد

ازطرف دولت موقت اسلامی ایران درمورد وقایع شهرستان گنبدکاوس اعلامیه‌ای به این شرح انتشار یافت:

دولت موقت انقلاب اسلامی بدینوسیله باطلاع عموم می‌رساند که بدنبال اعزام آقایان حاج خلیل‌الله رضائی و محمدطاهر ملیحی نمایندگان وزارت‌کشور به گنبدکاوس و انجام مذاکرات محلی آتش‌بس ازامروز «چهارشنبه ۸ فروردین» در شهر اعلام شده است و نمایندگان اعزامی‌دولت مشغول استماع و بررسی درخواست‌های اهالی می‌باشند.

دولت موقت انقلاب اسلامی ضمن ابراز خوشحالی از توقف تیراندازی خاطر مردم نجیب و شریف گنبدکاوس وبرادران ترکمن را مطمئن می‌سازد که در طرح قانون اساسی جدید توجه خاص نسبت به اهالی ترکمن مانند اهالی سایر نقاط کشور مبذول خواهد شد.

دولت موقت انقلاب اسلامی ایران معتقد است که‌برادران ترکمن ها همچون سایر ایرانیان سالها تحت ظلم و فشار شدید استبداد خاندان پهلوی بوده‌اند و زجرهای فراوان و محرومیت‌ها کشیده‌اند. امروزکه به یمن همت ملت مسلمان ایران انقلاب اسلامی قدمهای اولیه‌را درراه پیروزی نهائی برداشته است رفع مشکلات و جبران محرومیت‌ها تنها درسایه وحدت و همکاری همه اقشار و آحاد ملت امکان پذیرمیباشد دولت موقت انقلاب اسلامی امیدوار است وبه‌سهم‌خودخواهد کوشید تاباطرح واجرای برنامه‌های خاص‌کشاورزی وعمرانی امکان پیشرفت هرچه بیشتر وسریع‌تر اهالی محترم‌را دراین منطقه فراهم سازد.»

در یك راه پیمائی بزرگ در گرگان

جنبش ملی مجاهدین ــ شاخه گرگان حوادث گنبد را محکوم کرد

گرگان ــ از طرف شاخه جنبش ملی مجاهدین گرگان راه پیمائی و تظاهرات وسیعی با شرکت هزاران نفر از زنان، مردان این شهر برگزار شد و در آن به قراردادهای مصر و اسرائیل اعتراض شد.

راه پیمایان پس از عبور از خیابانها هر حالیکه باران بشدت میبارید در میدان خمینی (شهرداری سابق) اجتماع کردند وقطعنامه‌ای صادر نمودند و سپس بسمت گورستان شهدا حرکت کردندو دراین محل سخنرانی هائی ایراد شد.

شرکت‌کنندگان دراین تظاهرات حوادث خونین گنبدکاوس را بشدت محکوم کردند.

در سقوط مینی بوس به دره

۹ عضو تیم پزشکی اعزامی به گنبد کشته شدند

سنندج ــ روز گذشته ازطرف مردم سنندج یك تیم کامل پزشکی همراه بادوکامیون دارو و یك آمبولانس‌برای کمك به آسیب‌دیدگان وقایع‌گنبدکاوس به آن شهرستان اعزام شد.

مینی‌بوس حامل تیم پزشکی در نزدیك بیجار بره واژگون شد ودراین حادثه ۹نفرکشته و عضای مجروح‌شدند. هنوز هویت‌کشته‌شدگان معلوم نیست. گروهی ازمردم سنندج برای کمك به آسیب‌دیدگان و مجروحان حادثه به‌محل اعزام شدند.

نتیجه رفراندوم تا یکشنبه اعلام میشود

زمان برگزاری رفراندوم به دو روز افزایش یافت و نتایج رفراندوم احتمالا تا آخرین ساعت شنبه ۱۱ فروردین ماه اعلام می‌شود.

احمد نوربخش مدیر کل تقسیمات کشوری در گفتگویی با کیهان ضمن اعلام این خبر افزود: چنانکه تا شنبه شب نتوانیم نتایج کلی رفراندوم را اعلام کنیم به‌تدریج تا روز یکشنبه نتایج کلی رفراندوم در سراسر ایران اعلام می‌شود.

هم‌اکنون ستاد انتخاباتی وزارت کشور ۲۴ ساعته کار می‌کند و نتایج رفراندوم از پس‌فردا ساعت به ساعت وسیله تلفن و بی‌سیم از سراسر کشور به‌ستاد مرکزی گزارش خواهد شد.

وی سپس در مقام توضیح افزایش زمان برگزاری رفراندوم گفت: مدت خیلی کوتاه بود، ولی با افزایش زمان رفراندوم مردم می‌توانند روز های جمعه و شنبه از ساعت ۸ صبح تا ۶ بعدازظهر به پای صندوقهای رای بروند و آرای خود را در صندوق های همه‌برسی بریزند.

ممنوعیت رانندگی

● وزارت کشور همچنین اطلاعیه‌ای در مورد ممنوعیت برگزاری راهپیمایی و حضور افراد مسلح بجز پاسداران صندوقها در محل حوزه‌های رای‌گیری به‌شرح زیر صادر کرد: به‌منظور فراهم آوردن امکاناتی که همه هموطنان‌گرامی بتوانند با آرامش و آزادی کامل در رفراندوم اسلامی شرکت نمایند از عموم مردم تقاضا دارد در روز اخذ رای که دهم و یازدهم فروردین ماه میباشد از هرگونه تظاهرات و تبلیغات خودداری فرمایند. ضمنا غیر ازمحافظین صندوقهای رفراندوم از سایر برادران و خواهران گرامی انتظار دارد در محل شعبات اخذ رای واطراف آن اسلحه حمل نکنند وحتی‌المقدور برای تسریع در کار رفراندوم و مراجعه مردم به مراکز اخذ رای از آوردن اتومبیلهای شخصی به‌خصوص در معابر اطراف محل های شعب اخذ رای خودداری فرمایند.

● ستاد مرکزی رفراندوم با در اختیار داشتن ۱۲ هلی‌کوپتر قادر است در اسرع وقت با تمام نقاط کشور ارتباط برقرارکند و کمکها و وسایل ضروری لازم‌رادر اختیار شعبات وحوزه های رای‌گیری برساند.

در بزرگترین همه‌برسی تاریخ ایران میلیونها نفر از ایرانیان فردا و پس‌فردا به پای صندوق های رای می‌روند و به تغییر رژیم سابق به جمهوری اسلامی که قانون آن از تصویب ملت خواهد گذشت رای خواهند داد. ۱۰۰ هزار نفر برای برگزاری این رفراندوم بسیج شده‌اند ومردم در سراسر کشور در ۱۸ هزار حوزه رای‌گیری که در اقصی نقاط‌مختلف کشور ایجاد شده به پای صندوقهای رای خواهند رفت.

برای بیماران و کسانی که قادر به حرکت نباشند و همچنین پاسداران انقلاب و نیز در بعضی مناطق روستایی صندوقهای رای سیار گذاشته می‌شود تا هیچکس از رای‌دادن محروم نماند.

رای دهندگان باید در روزهای موعد مقرر با دردست داشتن شناسنامه خود در نزدیکترین حوزه رای‌گیری حاضرشده و ورقه رای دریافت دارند.

در هر حوزه یك صندوق قرار دارد و مردم می‌توانند آرای خود را تا شده و مخفیانه در داخل صندوقهای رای بریزند.

پس از رای‌گیری بلافاصله شروع به قرائت آرا می‌شود. در پایان قرائت آرا صورت مجلسی در هر حوزه تهیه می‌شود و صندوقهای رای سربسته و مهرشده به مراکز فرمانداری‌ها، بخشداری‌ها و استانداریها برگشت داده می‌شود. کسانی که از نحوه برگزاری رفراندوم شکایت داشته باشند می‌توانند تا یکهفته شکایات خود را به هیئت نظارت تسلیم کنند دردومین هفته بعد از رفراندوم به شکایات رسیدگی می‌شود وچنانکه اعتراضات وارد باشد رفراندوم در انتخابات آن حوزه ممکن است تجدید نظر شود.

چنانکه اعتراضی وجود نداشته باشد و یا اعتراضات‌وارد نباشد کلیه برگهای رفراندوم پس از ۱۵ روز محو خواهدشد.

رفراندوم در گنبد و سنندج

یك مقام وزارت کشور دیروز اعلام کرد: در گنبد و دشت و سنندج که در روز های اخیر صحنه حوادث خونینی بوده رفراندوم به همان صورت قبلی برگزار می‌شود و انتظار می‌رود صدها هزار نفردراین مناطق درّرفراندوم شرکت کنند.

سخنگوی دولت اعلام کرده است بعد از پایان رفراندوم قانون اساسی ایران به نظر مردم گذاشته می‌شود و آنها می‌توانند در مدت یکماه نظرات‌خودرا در مورد پیش‌نویس‌قانون اساسی ارائه دهند.

قانون اساسی ایران مستقیما به معرض آرای عمومی گذاشته نمی‌شود و مجلس موسسان برای تصویب و تغییر و اصلاح پیش‌نویس آن تشکیل خواهد شد.

مجلس موسسان

پیش‌بینی می‌شود بلافاصله بعد از رفراندوم مقدمات تشکیل مجلس موسسان فراهم شود و به این‌ترتیب اولین انتخابات بعد ازرفراندوم انتخابات مجلس موسسان خواهدبود.

پیش‌نویس قانون اساسی جدید ایران آماده شده‌ورئوس آن در اختیار وسایل ارتباط جمعی قرار گرفته است.

تاکنون همه گروهها و دسته های سیاسی‌از پیش نویس قانون اساسی ایران استقبال کرده‌اند امروز گروهها وشخصیت های مختلف سیاسی آیران با گرایش های فکری مختلف در مورد قانون اساسی ایران اظهار نظر کرده‌اند.

روحانی نمای ساواکی دستگیر شد.

خرمشهر ــ یکی از روحانیون خرمشهر بنام سیدعلی سالم زاده که متهم به همکاری باساواك است بوسیله افراد کمیته انقلاب اسلامی خرمشهر دستگیر شد.

افراد کمیته چندی پیش هشام جنجو در ساختمان ساواك خرمشهر نامه‌ای کشف کردند که همکاری این روحانی‌را باساواك ثابت‌میکند. گفته مشهود سید علی عالم زاده طبق یك مدرك بر ۲۸ مرداد ۱۳۳۲ از ساه سابق بدال درجه سدرر افت کرده است.

جاده خاکی زابل ۸ کشته برجای گذاشت

زاهدان ــ در تصادف نیسان‌بوس با اتومبیل سواری در جاده خاکی زابل ــ زاهدان هشت نفر کشته و ۲۲ نفر مجروح شدند.

کشته شدگان عبارت بودند از: یانو شهری، زهرا شهری، ابراهیم پنجه‌کوهی، محمد رستمی، کبیری رستمی، مهری فردین و باسو مهیب‌پور.

علت اصلی وقوع‌این حادثه‌خاکی بودن جاده زابل ــ زاهدان است که در دست تعمیرمیباشد و تاکنون کنترل زیادی داده است.

شورش زندانیان آبادە

آبادە ــ خبرنگار کیهان ــ گروهی از زندانیان آبادە بعنوان اعتراض به بازداشت خود، دست به شورش زدند. این گروه‌که‌شامل ۱۲ نظامی و۶ غیرنظامی‌میباشند و باتهام اقدامات علیه مردم وانقلاب دستگیر شده‌اند، خواستاررسیدگی سریع به پرونده‌شان شدند ورؤسای شهربانی و دادگستری آبادە ضمن حضور در زندان‌قول‌رسیدگی‌سریع به پرونده‌شان دادند.

انفجار مین دانش‌آموزی را کشت

سنندج ــ روز گذشته در چند نقطه شهر سنندج مین‌هائی که به مین ضد نفر معروف است مشاهده شد.

در اثرانفجاریکی ازاین‌مین‌هاپسر ۱۵ ساله‌ای بنام داریوش محمدی دانش آموز کلاس پنجم دبستان ۲۵ شهریور کشته شد. این حادثه در محله نظام آباد اتفاق افتاد.

دو مین دیگر میز در مهمانسرای خلق و یك بوتیك کار گذاشته شده بود که خنثی شد.

شب گذشته هیات پنج نفری‌که اداره موقت امور شهررا به عهده دارد از مردم درخواست کرد به محض مشاهده مین که با تردستی در وسایل مختلف حتی در شکم عروسك جاسازی میشود هیات ۵ نفری‌را در جریان بگذارند تابا اعزام کارشناس نسبت به خنثی کردن آن اقدام شود.

همه پرسی در روز های جمعه وشنبه انجام می‌شود

احمد صدر حاج سیدجوادی وزیر کشور دیشب اعلام داشت که رفراندوم سراسری کشور که‌بمنظور جایگزینی نظام شاهنشاهی با جمهوری اسلامی صورت میگیرددر روزهای جمعه و شنبه انجام‌خواهد شد.

● وزیر کشور اظهار داشت افزایش مدت رای دادن به دوروز از آن جهت صورت گرفت که افراد واجد شرایط برای رای‌دادن بتوانند آراء خود را به صندوق بریزند.

همچنین تاخیر در تحویل صندوق‌های اخذ رای به هزاران حوزه رای‌گیری از جمله دهات دور افتاده دلیل دیگری بر افزایش مدت رای‌گیری محسوب میشود.

واحدهای مسلح انقلابی بحال آماده باش درآمدند

کمیته انقلاب اسلامی ایران امروز اطلاعیه‌ای به کلیه‌واحدهای مسلح برای مقابله با اعمال ضد انقلابی‌در روز برگزاری رفراندوم آماده‌باش داد. متن این اطلاعیه به‌شرح زیر است:

بسمه تعالی ــ اطلاعیه شماره ۱۷ کمیته مرکزی انقلاب اسلامی ــ بدینوسیله به کلیه برادران، مسئولین محترم کمیته‌ها و واحد های مسلح انقلاب اسلامی سراسر کشور در روزهای پنجشنبه نهم و جمعه دهم و شنبه یازدهم فروردین برای مقابله با هرگونه اعمال ضد انقلابی دستور آماده باش داده میشود.

کمیته مرکزی انقلاب اسلامی

یکی از مقامات کمیته‌های انقلاب اسلامی نیز در مورد فعالیتهای افراد کمیته‌های انقلاب در روزهای برگزاری رفراندوم اظهار داشت: افراد کمیته‌ها در این روزها فقط مجر بصریت وزارت کشور هستند. افراد ما مامور حفظ انتظامات درروزهای مذکور هستند ولی در حال حاضر و قبل از برگزاری رفراندوم تمام عملیات از جمله گذاشتن‌صندوقهای رای‌گیری و عملیات آماده سازی با افراد کمیته‌هاست.

وی افزود: افراد مناطق ۱۴گانه کمیته‌ها در حال حاضر تماما بسیج شده‌اند و نیروهای ما دستور آماده‌باش گرفته‌اند تا در روز برگزاری رفراندوم‌هیچگونه مساله‌ای پیش نیاید.

دعوت مردم به شرکت در رفراندوم

آقای دکتر مفتح طی گفت‌وگوئی با خبرگزاری پارس نظر خود را در باره رفراندوم و دیگر مسائل جاری در مملکت تشریح کرد.

آقای دکتر مفتح‌ضمن تاکید بر لزوم وحدت کامل جامعه، و کوتاه کردن دست هوامل تفرقه، تصریح کرد که شورای انقلاب نامزدی برای تصدی پست ریاست جمهوری ندارد و این نمایندگان مردم هستند که میتوانند رئیس جمهوری و دیگر مسئولان‌مملکتی را تعیین کنند.

وی یـــادآور شد شورای انقلاب پس از تعیین شکـــل حکومت آتی مملکت که باحتمال قریب که تعیین همان جمهوری اسلامی است، تا به ثمر رسیدن کامل انقلاب کار خود را ادامه خواهد داد. در مورد نیروهای پاسدار ملی دکتر مفتح گفت این نیروها دو دستهاند اول دسته‌ای که در خدمت کمیته‌های انتظامات هستند و این دسته با مرتب شدن کار شهربانی‌ها از خدمات فعلی معاف خواهند شد، اما دسته دوم که نیروهای ثابت و پاسداران همیشگی انقلابند، جدا از کـادر ارتش، با تجهیزات و تشکیلات جداگانه در کنار مردم خواهند بود و در صورت بروز حوادث و مشکلات دوشادوش ارتش ملی به دفاع خواهند پرداخت.

محل استقرار صندوقهای اخذ آراء در حوزه شهرستان ری شامل شهر ری ــ کهریزك ــ فشافویه

منطقه ری

۱ــ حسینیه سجادیه
۲ــ مسجد امام حسن
۳ــ دبیرستان عطار
۴ــ دبیرستان کمیل‌آمال
۵ــ پارك ۱۷ شهریور
۶ــ حسینیه حجت
۷ــ حسینیه حجت
۸ــ مسجدالرسول
۹ــ مسجدالرسول
۱۰ــ مدرسه امیددانش
۱۱ــ مسجد حضرت زینب
۱۲ــ مسجدرضا
۱۳ــ مدرسه نبوی اسلامی
۱۴ــ مسجد بلوك شهربانی
۱۵ــ دبیرستان الهی
۱۶ــ دبیرستان الهی
۱۷ــ مسجد صاحب‌الزمان
۱۸ــ مسجد چهارراه چهیت‌سازی
۱۹ــ شهرداری
۲۰ــ شهرداری
۲۱ــ مسجد ولی‌عصر
۲۲ــ مسجد ولی‌عصر
۲۳ــ دبیرستان صدیقه‌رضائی (صدیقه اسفندیاری)
۲۴ــ دبیرستان صدیقه‌رضائی (صدیقه اسفندیاری)
۲۵ــ دبستان مهناز
۲۶ــ کمیته پل‌پیچ
۲۷ــ کوی فرهنگیان
۲۸ــ کارخانه برق
۲۹ــ کارخانه برق
۳۰ــ حسینیه چهارده معصوم
۳۱ــ مدرسه بهارکوشك
۳۲ــ مسجد سیدالشهدا
۳۳ــ مسجد سیدالشهدا
۳۴ــ مسجد امام صادق
۳۵ــ مسجد صاحب‌الزمان
۳۶ــ مسجد امام حسین
۳۷ــ مسجد قمربنی‌هاشم
۳۸ــ مسجد امام حسن
۳۹ــ مسجد امام‌رضا
۴۰ــ مسجد وهیدیه
۴۱ــ شرکت واحد
۴۲ــ قاسمیه شریعتمو
۴۲ــ ملك‌آباد
۴۴ــ کاخ جوانان کمیته باغ‌آذری (آقای عظیمی) شهرری
۴۵ــ کاخ‌جوانان کمیته باغ‌آذری (آقای‌عظیمی) شهرری
۴۶ــ کاخ‌جوانان کمیته‌باغ آذری (آقای عظیمی) شهرری
۴۷ــ کاخ‌جوانان کمیته‌باغ‌آذری (آقای عظیمی) شهرری
۴۸ــ کاخ‌جوانان کمیته باغ‌آذری (آقای عظیمی) شهرری
۴۹ــ کاخ‌جوانان کمیته‌باغ‌آذری (آقای عظیمی) شهرری
۵۰ــ مسجد امیرالمومنین باغ‌آذری (آقای انصاری) باغ‌آذری
۵۱ــ حسینیه ترکها باغ‌آذری (آقای‌انصاری) باغ‌آذری
۵۲ــ مسجد سیدالشهدا باغ‌آذری (آقای انصاری) باغ‌آذری
۵۳ــ مدرسه چنگیزپور باغ‌آذری (آقای‌انصاری) باغ‌آذری
۵۴ــ مسجد چنگیزپور باغ‌آذری (آقای انصاری) باغ‌آذری
۵۵ــ مسجد احمدیه
۵۶ــ مسجد علی‌آباد
۵۷ــ مسجد علی‌ابن ابی‌طالب
۵۸ــ مسجد علی‌ابن ابی‌طالب
۵۹ــ مسجد علی‌ابن ابی‌طالب
۶۰ــ مسجد علی‌ابن‌ابی‌طالب
۶۱ــ مسجد چهارده معصوم
۶۲ــ صالح‌آباد
۶۳ــ مسجد الرسول
۶۴ــ مسجد الرسول
۶۵ــ مسجد
۶۶ــ تلفن‌خانه
۶۷ــ کمیته‌مرکزی
۶۸ــ مسجد فلکه
۶۹ــ مسجد اسدآباد
۷۰ــ مدرسه آذرمیدخت
۷۱ــ دبستان دکترعمید
۷۲ــ بیمارستان خزانه
۷۳ــ مسجد فاطمیه
۷۴ــ مجتمع آموزشی
۷۵ــ مجتمع آموزشی
۷۶ــ مجتمع آموزشی
۷۷ــ مجتمع آموزشی
۷۸ــ هوانیروز
۷۹ــ مسجد امام‌رضا
۸۰ــ مسجد امام‌رضا
۸۱ــ دبستان موسوی
۸۲ــ دبستان پشت‌کمیته
۸۳ــ دبستان رودکی
۸۴ــ مسجدالرضا
۸۵ــ مسجد الرضا
۸۶ــ مدرسه

خیابان سرسبز تقاطع پارس
میدان پارس
خیابان پارس روبروی مسجد
چهارراه دخانیات
خیابان وطن
بازار دوم
بازار دوم
بازار دوم
بازار دوم
بازار دوم
اول جنگل
خیابان وطن
پارك میدان زهره
خیابان مدائن
خیابان پارس بلوك شهربانی
وطن تقاطع شهرزاد
وطن تقاطع شهرزاد
پشت ساختمان سیلو
خیابان آرامگاه
آرامگاه
آرامگاه
هزاردستگاه
هزاردستگاه
هزاردستگاه
هزاردستگاه
هزاردستگاه
اول شهرزاد
چهارصد دستگاه
آرامگاه
آرامگاه
هشت متری شاهپور
آرامگاه
آرامگاه
آرامگاه
اول یاخچی‌آباد
اول یاخچی‌آباد
اول یاخچی‌آباد
اول یاخچی‌آباد
اول یاخچی‌آباد
چهارصد دستگاه
چهارصد دستگاه
چهارصد دستگاه
یاخچی‌آباد
شهرری
شهرری
شهرری
شهرری
شهرری
شهرری
باغ‌آذری
باغ‌آذری
باغ‌آذری
باغ‌آذری
باغ‌آذری
خیابان آرامگاه
خیابان آرامگاه
علی‌آباد
علی‌آباد
علی‌آباد
علی‌آباد
اسفندیاری
مسجد صالح‌آباد
خانیاباددنو (حیدری)
خانیاباددنو زنوزی
شهر شریعتی
خزانه فرح‌آباد
خزانه فرح‌آباد
خزانه فرح‌آباد
خزانه فرح‌آباد
خزانه فرح‌آباد
خزانه فرح‌آباد
خزانه فرح‌آباد
خزانه فرح‌آباد
خزانه فرح‌آباد
خزانه فرح‌آباد
خزانه فرح‌آباد
خزانه فرح‌آباد
انتهای خیابان جنگل
۱۳ آبان
۱۳ آبان
۱۳ آبان
۱۳ آبان
۱۸ متری تختی (علی‌آباد شاهپور
۱۸ متری تختی (علی‌آباد شاهپور
۱۸ متری تختی (علی‌آباد شاهپور

۸۷ــ مسجد لوبهار
۸۸ــ مسجد امام‌زمان
۸۹ــ دبیرستان الهی
۹۰ــ مسجد حضرت ابوالفضل
۹۱ــ مدرسه‌برهان
۹۲ــ مسجد جوانمرد قصاب
۹۳ــ مسجد جوانمردقصاب
۹۴ــ حمزه‌آباد
۹۵ــ حسینیه حجته
۹۶ــ حسینیه دامغانیها
۹۷ــ مسجدجوادالائمه
۹۸ــ مسجد ابراهیم‌خلیل
۹۹ــ مسجد فیروزآبادی
۱۰۰ــ مسجد صدوق
۱۰۱ــ حسینیه نبی
۱۰۲ــ مسجد افضلی
۱۰۳ــ مسجد سرتخت
۱۰۴ــ مسجد بهشتی
۱۰۵ــ کارخانه البرز
۱۰۶ــ کهریزك
۱۰۷ــ کاشانك
۱۰۸ــ طورقوزآباد
۱۰۹ــ نظام‌آباد
۱۱۰ــ مسجد حسین‌بن‌علی
۱۱۱ــ باشگاه شهرداری
۱۱۲ــ مسجدجامع منصوریه
۱۱۳ــ مسجد حجتیه
۱۱۴ــ مسجد امیرالمومنین
۱۱۵ــ سیمان ری
۱۱۶ــ مسجد امام‌رضا
۱۱۷ــ اسماعیل‌آباد
۱۱۸ــ قوچ‌حصار
۱۱۹ــ دولت‌آبادفار
۱۲۰ــ ده‌خیر ــ مسجد
۱۲۱ــ مسجد امام‌زمان
۱۲۲ــ مسجد نوروزی
۱۲۳ــ مسجد صاحب
۱۲۴ــ انبار ری
۱۲۵ــ لجم‌آباد
۱۲۶ــ میدان شهری
۱۲۷ــ جاده‌قم
۱۲۸ــ پشت صحن‌مطهر
۱۲۹ــ مسجد خاتم‌النبیین
۱۳۰ــ شهرك دولت‌آباد (خمینی شهر و کیان‌شهر
۱۳۱ــ شهرك‌دولت‌آباد (خمینی‌شهر) و کیان‌شهر
۱۳۲ــ شهرك دولت‌آباد (خمینی‌شهر) و کیان‌شهر
۱۳۳ــ شهرك‌دولت‌آباد (خمینی‌شهر) و کیان‌شهر
۱۳۴ــ شهرك‌دولت‌آباد (خمینی شهر) و کیان‌شهر
۱۳۵ــ شهرك‌دولت‌آباد (خمینی‌شهر) و کیان‌شهر
۱۳۶ــ شهرك دولت‌آباد (خمینی‌شهر) و کیان‌شهر
۱۳۷ــ شهرك‌دولت‌آباد (خمینی‌شهر) و کیان‌شهر
۱۳۸ــ شهرك دولت‌آباد (خمینی‌شهر) و کیان‌شهر
۱۳۹ــ شهرك دولت‌آباد (خمینی‌شهر) و کیان‌شهر
۱۴۰ــ مسجد قلعه دولت‌آباد
۱۴۱ــ مسجد حضرت النبی
۱۴۲ــ مسجد شیخ‌طاهر
۱۴۳ــ بهشت‌زهرا
۱۴۴ــ مسجد نصرآباد
۱۴۵ــ امین‌آباد
۱۴۶ــ اشرف‌آباد ــ غنی‌آباد
۱۴۷ــ محمودآباد
۱۴۸ــ قاسم‌آباد ــ کریم‌آباد
۱۴۹ــ سرکوره‌های محمودآباد
۱۵۰ــ طالب‌آباد
۱۵۱ــ قعه‌نو
۱۵۲ــ فیروزآباد
۱۵۳ــ امام‌زاده ابوالحسن
۱۵۴ــ پالایشگاه
۱۵۵ــ کارخانه جواهریان
۱۵۶ــ کارخانه اطلس
۱۵۷ــ حسینیه اردستانیها
۱۵۸ــ آموزشگاه بهیاری
۱۵۹ــ کارخانه ایرانیت
۱۶۰ــ مسجد ظهیرآباد
۱۶۱ــ کارخانه سیمان‌تهران
۱۶۲ــ کارخانه ذوب‌مس
۱۶۳ــ مسجدامام حسن‌عسگری
۱۶۴ــ مسجد حجه‌بن‌حسن
۱۶۵ــ مسجد امام حسین
۱۶۶ــ مسجد خیابان دبیمان
۱۶۷ــ حسینیه گلپایگانیها
۱۶۸ــ مسجد مسلم‌بن‌عقیل
۱۶۹ــ کمیته‌شهری
۱۷۰ــ مسجدالمهدی صاحب‌الزمان

زیر خط راه‌آهن
پشت‌میدان دردشت
تقاطع وطن
خانی‌آبادنو
بازار شهری
مرتضی‌علی
مرتضی‌علی
خیابان روشن
پشت بیمارستان فیروزآبادی
انتهای نیکونام
خیابان آردایران
ابن‌بابویه خیابان طفرل
پل‌سیمان باغ‌ظهیر
حسین‌آباد بی‌بی‌زبیده
پشت صحن مطهر
جاده‌قم‌بهشتی
جاده قم
جاده قم
جاده قم
جاده قم
جاده قم ولی‌آباد
سه‌راه ورامین
پل‌سیمان منصوریه
خیابان نیکو
خیابان محمدعلی‌بیات (۲۴متری سابق)
محله باروت کوبی ــ حسینیه حضرت‌ابوالفضا
خیابان دولت‌آباد
جاده قم
جاده قم ــ مسجد
جاده ورامین
جاده ورامین
جاده قم ــ باقرآباد
خیابان علی‌کوهی نژاد (رزم‌آرا سابق)
سه‌راه تقی‌آباد
خیابان انبار ــ اداره نفت‌ری
پشت شرکت گاز
پاساژ شیشه
مسجد امام حسین ــ پشت مدرسه‌عسگری
مدرسه لاله‌زاری
خیابان احمد تبریزی
جنب خمینی‌شهر
نصرآباد
نصرآباد
جاده قم
کوچه هاشم‌آباد
جاده خراسان
جاده خراسان
جاده خراسان
جاده خراسان
جاده ورامین
جاده ورامین
جاده ورامین
جاده آرامگاه
جاده قم
جاده قم
جاده قم
جاده قم
کوچه زنگمنه
کوچه زنگنیه
جاده امین‌آباد
آقای خدای
امین‌آباد شهری
امین‌آباد شهری
سیمان ری
بشت ده‌زاده عبداله انتهای نیکو
انتهای نیکونام
انتهای نیکونام
انتهای نیکونام
انتهای نیکونام
اول ۲۴ متری
جاده قم سرپیچ

۲۵۲ــ مرکز رفاه
۲۵۳ــ مسجد قائم
۲۵۴ــ مسجد سادات
۲۵۵ــ مسجد ابوالفضل
۲۵۶ــ مدرسه راهنمائی فروردین
۲۵۷ــ حسینیه میانه‌ای‌ها
۲۵۸ــ دبستان طوسی
۲۵۹ــ مسجد سجاد
۲۶۰ــ دبستان فروزان وسفنار
۲۶۱ــ مدرسه‌دکتر صفدری
۲۶۲ــ مسجد حسین‌

رفراندوم بزرگ

*رفراندم هرچه‌ساده‌تر و خلاصه‌تر برگزار شود، امکان کارشکنی ضد انقلاب را محدودتر میکند

ایادی بیگانه، دست روی دست نگذاشته‌اند

۱) آیا انقلاب ایران به پیروزی کامل رسیده است ؟

پیروزی بدست آمده ما بسیار بزرگ است : به بزرگی آزادی اما پیروزی کامل ، با محو کامل آثار ظلم و اختناق و امپریالیسم به دست می‌آید و به هنگام برقراری جامعه‌ی توحیدی راستین .

ما آثار اختناق را از مظاهر جامعه زده‌ایم : تندیس های فرعونی را فرو شکسته‌ایم و نام های ننگ را از دیواره‌ی خیابان و میدان پاك و افتخار و شهادت و خون را به جای آن نقش کرده‌ایم ، اما آیا از کوچه‌ها و میدانها و گذرگاه های اندیشه و عادات و ذهنیت و باورهامان نیز ، پلیدی‌ها و پستی‌ها را زدوده‌ایم ؟

محققا این امر نیاز به مراقبت و تداوم درخودسازی و خودنگری دارد .... و اگر چه چون پیروزی در انقلاب دست یافتنی اما به همان اندازه مشکل و محتاج گذشت و پایمردی و صداقت و ایثار است .

آن عالم گفته است : در انقلاب کبیر فرانسه بوربونها را از تخت برداشتند و سرمایه‌داری جای آن نشست پس برای آنکه تعارضی در آرمان های انقلاب به وجود نیاید . باید خلاء قدرت اختناق را با عمل صالح پرکرد . این مائیم که در هر شکل از حکومت، محتوای آن را تدارك می‌بینیم . اگر انقلاب را بخواهیم از رفورمیسم نجات دهیم ، چاره تنها تنزه و صداقت و ششتوی اندیشه و عمل از بقایای تأثیر های دیرمان طاغوتی است و نیز حفظ روحیه‌ی انقلابی و انتقال آن به نسلهای بعد . یکی از کسانی را که در طی سالیان دراز اختناق سر نسپرده بوده است به سرپرستی یك واحد نهاده‌اند، به سائقه‌ی همان سابقه . اما این شخص چنان محیطی از ارعاب و دیکتاتوری و خود محوری در آن واحد بوجود آورده که همه ، آرزوی همان وضع پیشین را دارند .

برعکس در واحدی دیگر ، فردی بزرگوار و آزاده رشته‌ی کار را به دست گرفته است اما همه‌ی کارمندانی که تا دیروز جلوی عکس فرعون ، برده‌وار زره می‌رفته‌اند ، امروز به هیاهوی انقلاب تازه از خواب برخاسته و با همان چشمان پف‌آلود ، در صف مبارزه ایستاده‌اند اما چون دیگر طاغوتی درمیان نیست، سرپرست جدید را در خیال بجای طاغوت نشانده‌اند !

۲) آیا انقلاب ایران به پیروزی کامل رسیده است ؟

اگر برخی قلم بدستان در برخی از روزنامه‌ها از جمله روزنامه شما بگذارند و نیز گروههای توطئه‌گر ، موشدوانی نکنند و برخی از فرنگ ــ برگشتگان که از دور دستی برآتش داشته‌اند ، نخواهند از سفره گسترده‌ی دست‌آورد های انقلاب ، لقمه های درشت برداارند و چند «اگر» دیگر... در آنصورت میتوان گفت که اما این دوره دگردیسی را بتدریج در پس پشت خواهیم نهاد و به اصطلاح ، انقلاب «جامی افتد» و جامعه به سوی آرمان نهائی انقلاب پیش خواهد رفت ، انشاالله .

اما همین جا بگویم که هم مقام رهبری انقلاب روحی فداء و هم انقلابیون واقعی یعنی توده‌ی مردم هوشیارند و این تلاشهای مذبوحانه‌ی جاهلانه یا خائنانه به جائی نخواهدرسید. ساده‌اندیشی سیاسی است اگر بگوئیم مشکلات و حتی مخاطرات وجود ندارد ، اما این در طبیعت هر انقلاب تازه مولود است ، در هر زایمان طبیعی نیز ، با کودك سالم و کاکل‌زری ، جفت و چرك و کثافت همراه است .

مهم آنست که مراقبت شود رحم مادر عفونت نکند و مادر از دست نرود .

بنظر من ، برخی از گروهها و بویژه پاره‌ای از روشنفکر نمایان و بعضی مطبوعات با مقالات مطنطن و دایگی های ناشیانه، دارندبی‌پروانه وجواز، مامایی میکنند ، مراقب باشیم مادر وطن از دست نرود .

۳) چه نیروهایی در انقلاب نقش اساسی داشتند ؟

در مقام نخست‌وزیری ایمان اسلامی مردم مسلمان که از چند سال پیشتر با روشنگری مردان ایمان و اندیشه‌ای چون مجاهد شهید دکتر شریعتی ، دکتر حاج سید جوادی و دیگران تشحیذ شده بود . نیز پیش‌تازی برخی گروههای ایارگر نظیر مجاهدین راستین خلق ایران و امثال آنان چون گروه توحیدی ابادر و گروه های دیگر همچنین نقش فعال روحانیت مترقی و پیشرو و بیش از همه و بیش از همه پیگیری و مداومت و استقامت و سازش ناپذیری مقام عالی رهبری و هوشیاری انقلابی ایشان در هر گامی‌که ازپانزده سال بیش برمیداشته‌اند ، سهم اساسی و اصلی داشته است به همان اندازه هم ایثار ملت مسلمان ما و انضباط انقلابی آنان در اطاعت و پشتیبانی از رهبر و بذل خون و مال و اتحاد و اتفاق آنان یا به تعبیر مقام عالی رهبری « وحدت کلمه‌ی » ــ مردم مسلمان ، در پیروزی قاطع انقلاب موثر بوده است . ولی بیاد بیاوریم ازهرگروه ، پیش‌تازان ایثار و روشنگری و افشاگری بوده‌اند و باید بهمان اندازه که به رزمندگان جوانمرد نیروی هوائی با تیر خلاصی که به شقیقه‌ی فرعون استبداد رها کردند ، احترام می‌گذاریم ، بهمان اندازه احترام و سپاس نثار زندانیان سیاسی کنیم که در سالهای اختناق و شکنجه و هنگامیکه فرعون بریای ایستاده بود ، روبروی او ایستادند .

اما به طورکلی نبایدفراموش کرد که هر قشر از جامعه‌ی ما در پیروزی انقلاب به اندازه‌ی خود نقش داشته است، حتی اقلیتها ، من حتی‌نام یکی از شهدای مسیحی وطنمان را بیاد دارم و در سوگ او شعری هم سروده‌ام که به کیهان‌خواهم داد: برادرشهید الواندملکیان. پس میتوان گفت در پیروزی نهائی‌همه‌ی‌آحاد ملت سهیم‌اند.

۴) وظایف امروز رهبران و مردم چیست ؟

اجازه‌بدهیدنخست«رهبران» را تفکیك کنیم :

۱ ــ مقام عالی رهبری حضرت امام خمینی .

۲ــ نیروهای‌اجرایی که‌خواه ناخواه نقش رهبری را دستکم در جریان‌بازسازی جامعه‌دارند.

۳ ــ روشنفکران که به نوعی ، رهبری ذهنی برخی از

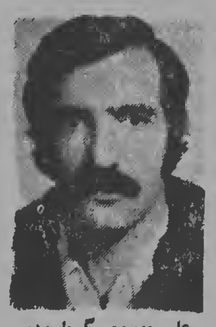

علی موسوی گرمارودی

اقشار پیشرو را برعهده گرفته‌اند .

۴ ــ وسایل ارتباط جمعی که همین رهبری نوع اخیر را در سطح همه‌ی مردم از هر قشر و طبقه ، اعمال می‌کنند. در مورد مقام عالی رهبری، عقیده‌ی صاحب این قلم آنست که هیچ کس در هیچ یك از سطوح جامعه‌ی ما در آن مقام نیست که بتواند برای ایشان تعیین وظیفه کند ، پس من برای این‌سئوال شماکه «وظایف امروزرهبران و مردم چیست؟» در مورد ایشان ، به خود اجازه‌ی چنین تعیین وظیفه‌ای را نمی‌دهم .

او نائب حضرت بقیةالله ارواحنافداه است ، و فرمان او به عنوان فرمان الهی تلقی می‌شود و بنابراین می‌توان با او مشاوره کرد و مورد شور او قرار گرفت‌اما نمی‌توان‌برای او وظیفه تعیین نمود .

اما سایر رهبران جامعه ، موظفند درجهت اهدافانقلاب، طوری عمل کنند که وحدت کلمه را که بزرگترین پشتیبان حقانیت جامعه است ، حفظ کنند ، ساده‌اندیشی سیاسی نداشته باشند ، در عمل و سخن طوری به میدان نیایند که نتایج گفتار و کردارشان همان نتایجی را داشته باشد که در رژیم سابق به آن می‌رسیدیم . صداقت و ایثار شهیدان را نصب‌العین همه‌ی لحظه های تپنده‌ی این دوره‌ی بازسازی قرار دهند .

و اما مردم ، باید هوشیار باشند و نگذارند برخی از تجربه‌های تلخ تکرار شود و باید هوشیاری‌مایشان‌به‌گونه‌ای باشد که به ضد انقلاب (در هر چهره و هر ماسك) فرصت ضربه‌زدن ندهد و نیز با همین هوشیاری اما با مهر و انصاف رهبران را تصحیح ، ارشاد و یاری کنند ...

۵) رفراندوم در باره نوع حکومت چگونه باید برگزار شود ؟

رفراندوم در باره‌ی نوع حکومت برای مردمی که‌هنوز اکثریت بالای ۱۸ سال آن بی‌سوادند ، به نظر من ، هرچه ساده‌تر و خلاصه‌تر برگزار شود ، امکان کارشکنی ضد انقلاب را محدودتر می‌کند و به نظر من به همین جهت‌همین طریقه‌ی سئوال در رفراندوم که قرار است انجام شود مطلوبترین نوع است

۶) شما به چه نوع‌حکومتی رای خواهید داد ؟ چرا ؟

من به «جمهوری اسلامی» رای خواهم داد یعنی به همان نوع حکومت که در طول حرکت و بالش و رویش انقلاب، هم خود ، آنرا از فراز پشت‌بام و در خیابانها فریاد کرده‌ام و هم از دهان سرخ میلیونها هموطن مسلمانم بارها شنیده‌ام که برقرار شدن آنرا فریاد می‌کرده‌اند و هم رهبر انقلاب آنرا توصیه می‌کنند .

۷) وظایف و مشکلات دولت در قبال‌مسائل‌داخلی ، خارجی از دیدگاه اقتصاد و سیاست چیست ؟

مشکلات دولت چه از نظر اقتصادی و چه از نظر سیاسی بسیار زیاد و متراکم است ، دولتی که مرده ریگ رژیمی آنچنانی را پیش روی دارد ، سرزمینی غارت شده ، جنگ‌زده ، فرو پیچیده در جنبه‌ی نهادها و سیستمهای اقتصادی نارسا و غلط . با مردمی اگر چه ایثارگر و بزرگوار و انقلابی اما خسته و ماتم‌زده . و در کنار این همه ، وجود قطعی‌مشتی‌ساواکی ، توطئه‌گر، طرفدار رژیم سابق ، ایادی بیگانه که دست روی دست نگذاشته‌اند و یقینا بهر طریق که بتوانند در صدد ضربه‌زدن هستند ، و کارگزاران جدید دولتی تقریبا هیچیك تجربه‌ی دولتمردی نداشته‌اند چرا که اغلب یا سالها در زندان و یا به جبر رژیم ، خانه‌نشین بوده‌اند .

با اینهمه بنظرمن درمجموع، مشکلات اقتصادی دولت بیش از مشکلات سیاسی اوست ،چرا که در زمینه اوضاع سیاسی ، اگر چه هنوز ریشه های امپریالیسم خشکانده نشده ، و اگر چه هر از راه رسیده‌ای حصه‌ی درشتری‌می‌طلبد وتعیین سهم ، مد روز شده است و اگر چه گاه در برخی زمینه‌ها ، نشانه های «دولت در دولت» را آشکارا می‌بینیم و چه و چه‌ها ... اما برروی هم ، خوشبختانه در جمع جبری قضایا ، باز به یکپارچگی اکثریت مردم می‌رسیم و این بزرگترین پشتوانه‌ی دوام‌انقلاب و ضامن استمرار پیروزی آن و بالمآل ثبات و پشت گرمی دولت است اما در زمینه های اقتصادی : بالا رفتن نرخ بیکاری که مقداری از آن‌نتیجه تصفیه‌های دامنه‌دار و قلمرو ادارات است و رکود چرخهای تولیدی تکنولوژیك ، وقفه‌ی صدور نفت ، کندی جریان گردش پول بویژه در اثر مسدود بودن مجاری اعتباری‌و پائین آمدن درجه اعتماد در حوزه‌های تجاری ، وابستگی اقتصاد کشاورزی ، همه وهمه، وضع بسیار مشکلی را ازجهت اقتصادی برای دولت بوجود آورده است . اما ، این همه، دربرابر صداقت‌و ایثاری که‌در دولت آقای‌بازرگان سراغ‌داریم و هم به ویژه در برابر یکپارچگی ، صبر انقلابی و شکیبایی و نجابت شرقی مردم عزیزمان ، هیچ دلهره‌آور نیست و در برابر اراده‌ی آهنین این ملت ، این مشکلات از مشکل بزرگ امپریالیسم و رژیم دست‌نشانده وی ، مشکلتر بنظر نمی‌رسد . مردم آن مشکل را از گرده‌ی تاریخ خود برداشتند ، این مشکلات را نیز از پیش پای دولت خویش برخواهند داشت ...

هر مشکلی در برابر اراده‌ی ملت مسلمان ما هیچ است ... چونین باد .

گفتگوی باابوالحسن بنی‌صدر ــ ۲

دیالکتیک هرقدرت‌طلبی، برمبنای حذف است

انگلس تحت‌عنوان منشاء خانواده ومالکیت ودولت‌کتابی نوشته است . درآنجا میگوید مالکیت خصوصی ودولت درواحدهای اجتماعی یونانی بوجود آمد آمادربین جامعه‌های سرخ‌پوست آمریکای لاتین و آمریکای شمالی بوجود نیامد، اولا برای این حرفهائی که میزند‌دلیل ندارد ومطالعات بعدی درباره اینگونه جامعه‌ها روشن کردکه آب قاطی کرده‌توی قضایا ، ثانیا ما می‌خواهیم بدانیم چرا دراین جا بوجود می‌آید ودرآنجا بوجود نمی‌آید . اگرازینست که او می‌گوید ، یعنی تضاد درونی وقانونی عام‌است ، ودرهمه جاعمل می‌کند، چرا دراین‌جامعه عمل میکند درآن‌جامعه عمل نمیکند ؟ چرا در جامعه ما اینجور عمل میکند ولی درجامعه های صنعتی اروپا آنجور عمل میکند ؟ اینهاست که‌انگلس را در اواخر عمر بفکر انداخت که در قانون نفی خیلی زیاده روی کرده است . البته انگلس تضاد بمآن معنا رافائل نبود. اومیگفت قانون نفی‌نفی است وهم او وهم مارکس تضاد رایکلی منکر بودند . این نوع‌طرح کردن تضاد ازلنین شروع شد وبعد استالین.

ــ ممکن است توضیح بیشتری بدهید ؟

ــ این رابه تفصیل درکتاب «تضاد وتوحید» بحث کرده‌ایم و تمام‌آراء اژهگل ، مارکس ، انگلس، لنین ، استالین، مائو ومارکسیست های جدید راآورده‌ایم وانتقاد برآینها راهم آورده‌ایم ... اما اگر ازنظر هگلی بخواهم‌بگویم یك فلسفه میشود وممکن است‌برای خواننده شما سردرد بیاورد... هگل میگوید‌بین چیزیکه خود هست و خود نیست دعوا ازطریق جذب حل‌میشود، دوتائی که درعین حال یکی هستندچیزی تز وآنتی‌تز ، درسنتز منحل می‌شوند، دیالکتیك، دیالکتیك جذب است‌اما در دیالکتیك استالینی‌که درواقع دیالکتیك قدرت مطلقه است تضاد ازطریق حذف حل میشود، یکی ازاین دوتا باید مرخص وحذف شود. این حرف‌تازه‌ای نیست نه‌اینکه خیال کنید او ابتکار علمی کرده‌است. هرقدرت طلبی، دیالکتیکش، دیالکتیك‌حذف است. رژیم‌هائی که ما درکشورخودمان داشتیم ، وهمین رژیمی که بود، دیالکتیکش دیالکتیك حذف بود یکی‌که خودش را حق بداند‌سر طرف مقابلش رادرخور مرخص‌کردن‌میداند.

بیان توحیدی که‌آلان برای شماگفتیم البته بابیان هگلی فرق میکند .یك چیزیست که‌خود رادرعین حال نقیض خودنفی نمیکند. من‌وشما دوموجودیم دراین طبیعت موجود، دریك هویتی که باهم میسازیم یکی میشویم . جذب‌است، اماجذب در یك‌هویتی ازدی‌و شما فراتر میرود ، این‌ازنظر ماست وحرکت نوحیدی. اما‌ازنظر هگل من‌درعین حال‌خودم نیستم ، بلکه شمائی، ومن ازطریق این‌خودنبودن است‌که به‌اصطلاح ازقوه، به‌فعل می‌آیم ودرآن سنتزی که بوجودمیاید، این‌من بدون تعین درمن تعین یافته ، به‌اصطلاح حل میشوم و بعداو درآن‌یکی حل میشود و خلاصه، آخرسرمیرسد به‌سنتز که می‌شود‌مثال من‌فعلیت یافته خلاصه شرکت بنفع جذب‌ماست و درواقع بمعنائی که‌گفتم ازنظر هگلی تناقضی درکارنیست که‌من باضد خودم در عین حال جمع میشوم ونمیشوم بلکه این‌منم ، درهرحال خودم‌هستم که‌از طریق تعین گرفتن یعنی حدوخود پیداکردن بتدریج ، این‌من که درآول یك‌قوه‌ای بیشتر نبودم تبدیل میشوم بفعل وآخرش از آن تعین‌ها هم آزادمیشوم. دریك جریان، یك‌هویت به‌کمال فعلیت‌خودش میرسد. بهرحال‌این بیان هگل است‌اگرروش نشد تقصیر من‌نیست. اصل‌دعوا اینست که درآنجا جذب ، اساس‌است، اما درنظر انگلس، نفی است‌چون نفی‌نفی‌نوعی حاصل ازآن‌نفی اولی ، بعدا دوتائی در یك تصدیق واثباتی به‌هم میرسند. این به‌گفته‌ی دیالکتیك استالینی درق دارد. حتی یك دیالکتیسین استالینی اخیرا درفرانسه کتابی نوشته است وخیلی حمله به‌انگلس کرده وبه‌پای اوگناه بزرگی را نوشته است. چراکه اصل تضاد رقبول نداشت وراست هم‌میگوید ، نه‌اینکه بیخود بگوید. خود این‌آقا نمیگوید ازنظر علمی این‌اصل صحیح‌است اومیگوید ازنظر سیاسی مابه‌این اصل احتیاج داریم. توجه کردید ؟ برای اینکه میگوید طبقه‌ایکه زیرسلطه بورژوازیست، ازنظر سیاسی احتیاج دارد خودش‌رامتشکل اوبدند تابا اوبمبارزه کند . حالا حرف درباره این‌قضیه زیاداست کمچیزی‌که‌علمی نیست‌چطور مبنود ازنظر سیاسی‌لازم باشد ؟ پس‌انگلس حتماندار این‌نفی‌نفی بود وآنرا بعنوان قالب، گاهی به‌کار میبرد . اما‌این آخرها فهمید کاین قالبها که درست کرده‌است، بقول «کولتی» فیلسوف مارکسست ایتالیائی‌زمان فلسفی است. مثلا در دیالکتیك طبیعت میگوید ماه‌آنتی‌تز زمین‌است. برای بچه‌امروزی خنده‌دار است ولی‌ایشان این حرفهارا گفته است.

* رابطه اجتماعی مارکسیست های مانه در قالب دیالکتیك مارکس وانگلس یا هگل می‌گنجد نه در قالب دیالکتیك استالین .

یك‌نفی نفی‌هایی‌هم در ریاضی درست کرده که خیلی تماشائیست ویا درشیمی وبالاخره جامعه بشری وهمین مساله است‌که توپیائی‌براساس نفی‌نفی بگویی که‌جامعه بی‌طبقه اولیه خودش‌را درجامعه طبقاتی‌نفی کرده‌است . بعد این‌جامعه طبقاتی رادوره‌بندی کرده‌است دوباره. این جامعه طبقاتی خودرا درجامعه کمونیستی نفی‌خواهد کرد. همان حرف هگل‌است قوه، فعلیت پیدامیکند. ومحلی برای تضاد جدیدپیدا نمیشود . دیگرتمام میشود . یعنی‌ایده درست شده‌است، از ایده‌شروع می‌شود، ایده‌ای که‌هنوز فعل‌نیست، قوه‌است، خدا طبیعت‌رانیافریده، بعدکه طبیعت را می‌آفریند، دراین‌طبیعت ازخودش بیگانه میشود تعین میشود، بعد به‌فراز میرود ، میشود ایده‌مطلق. این حرف هگل است، انگس‌آمده آن ایده رابرداشته جنبش جامعه بی‌طبقه گذشته است، هرجا راهم کم آورده ازخود مایه‌رفته‌است. این‌که یك نفر گفته بوسیله جملیات تاریخی، پربیخود نمیگیرد ، هواپی حرف نمیزند . ازخودش مایه‌رفته یك‌جامعه بی‌طبقه بوده، ایده ‌ولی، این بایدفعلیت پیداکند ، قوه‌است ، پس خودش رانفی میکند، درجامعه طبقاتی . حالا دراین‌بافت هرجا دیده که میشود کم وزیاد کرد، کم وزیاد کرده‌است وهرجا هم دیده چیزی پیدا نمی‌کند معطل مانده است. حالا چرااین جامعه‌های اخیرگاهی ایده نشدند وچرا به‌اصطلاح، بنها تضادشان رشدنکرد وبدجامعه طبقاتی تبدیل نشدند و همانطور ماندند ؟

توجیه قالب‌های نارسا

خود مارکس هم سر من‌قضیه مانده‌است وبهمین دلیل‌نمی‌آید درنمونه تولید آسیائی استاد به‌قاعده یك طبیب که بهمد رفته است میگفت که یعنی تمام جامعه آسیائی به‌کاکل توزیع آب می‌چرخیده است وطبقاتی که عادتشیم، شاهدش‌هائی‌که عادتشیم، بنظر ایشان در واقع ضرابهای گردن‌کلفت بوده‌اند وچون سازمان آب در دست اینهابوده مایك نظام اجتماعی داشتیم که تحول‌پیدا نکرد ، پس استعمار باید بیاید وآن‌جامعه‌ها را متحرك کند. حالا می‌شود پرسید توکه تضاد را درونی نمی‌دانستی ، استعمار چرا ازبیرون باید جامعه اروپا را کند ؟ ویلفرشته ازاین صاحبان . حالا شما میگوئید ماجه کنیم ؟ ما همیشه نشنیدیم بمیتیم که علی‌الدوام این‌آقایان تکنیسین ها ، ملت را دردنیا جه‌طور معین می‌کنند ؟ طبق الگوی آنها درجامعه خودما عمل کنیم ؟ اینکه ما کمیت‌های ما نتوانستند همچوقت از جامعه خودشان یك مطالعه روشنی داشته باشند وبراساس روشنی عمل کنند . همیشه عمل کرده‌اند وبعد اشتباهات خودشان را اقرار کرده‌اند به‌شاه‌اسلش بست‌که رابطه اجتماعی، آنها نه در قالب دیالکتیك مارکس وانگلس باهگل می‌گنجد ونه درقالب دیالکتیك استالین می‌گنجد . وشماهم بخواهید این‌قمیت را در آن قالبها بیاده کنید همان تحمیل آقای خمان‌بری ازطبقات درایران نتیجه

دکتر قرج‌الله ناصری :

رهبران باید همواره با مردم درارتباط و تفاهم باشند

برای مبارزه باضدانقلاب، باید قاطعیت داشت

● آیا انقلاب ایران به پیروزی کامل رسیده است ؟

ــ اگر هدف انقلاب تنها محو نظام سلطنتی بوده است میتوان گفت آری ، انقلاب به پیروزی کامل‌رسیده است اما اگر هدف تغییر محتوای آن نظام و دگرگونی همه بنیاد ها ونهادهای نابسند و ریشه‌مند اجتماعی ، حقوقی ، فرهنگی و اقتصادی است که سلطنت استبدادی پاسدار آن بوده ، باید گفت : « هنوز اول عشق است اضطراب‌مکن » وقتی‌همه آنچه ویران‌کردنی است‌ویران شد وآنچه ساختنی است‌ساخته شد . میتوان گفت انقلاب به پیروزی رسیده است .

● مراحل بعدی انقلاب را چگونه می‌بینید ؟

ــ در برابر انقلاب ، درهمه مراحل ضد انقلاب وجود خواهد داشت . ضد انقلاب ماهیت و اجزاء ثابت ندارد. اگر انقلاب و دولت انقلاب هشیار باشد ، ضدانقلاب رادر هرزمان و در هرشکل وپوششی بشناسد ،مجال حرکت وابتکار عمل به دشمنان دانا و احیانا دوست‌نما، یا به دوستان‌نادان ورزد ، دشواریها و راه‌حل‌ها و اولویت را درست درنیابد و درتهیه وتجزی برنامه‌های سرنده علت عدم تجهیز کادر آگاه و متعهد و فعال یا بهرعلت دیگر کامیاب‌نشود باید گفت: « این قافله تا بحشر لنگ است » .

● چه نیروهائی در انقلاب نقش اساسی داشتند ؟

ــ پاسخ بستگی بجواب این پرسش دارد که آیا نیروهای انقلاب را باید از دیدگاههای مختلف و فرهنگی ، اقتصادی و غیران تقسیم کنیم یاوجه مشترك نیروها را بطع‌نظر از تقسیم‌بندیهای گوناگون دربظر بگیریم . تك نیست که‌انقلاب علامت و هویت اسلامی‌داشت. از طبقات و قشرهای مختلف جامعه با تقسیم های مختلف کسانی در انقلاب نقش اساسی داشتند که در باورهای اسلامی راسخ‌تر و پرحرارت‌تر بودند و در میان اینان نیز کسانی بیشگامی و نقش اساسی و تعیین‌کننده را داشته‌اند . که اسلام راستین و رمزها و رهای عقیده و جهاد و عناصر و گروههای دیگر که دیر یا زود و با تمایلات متفاوت بسیدان کشیده شدند به وجه مترك بیکار وشعار و رهبری اسلامی انقلاب تن دادند و از افتخار همراهی‌با مسلمانان ، اعم ازسیاست‌پیشه، روحانی ، دانشجو ، کارگر، کارمند ، کاسب و غیره بخصوص‌جوانانی موثرترنبودند که اسلام راستین و رمزها و عناصر و جهاد و شهادت رادران شناخته‌بودند. البته نمیخواهیم ارزش هماهنگی ،هم‌آوایی اقلیت‌های مذهبی یا عناصر و گروههای غیرمذهبی را نفی کنیم ، اما باید این‌حقیقت عین وروشنتر از آفتاب را بپذیریم که

بقیه در صفحه ۸ ــ ستون اول

هانی‌الحسن ، مشاور عالی سیاسی عرفات :

وقتی تصمیم میگیریم هیچ مرزی برویمان بسته نخواهد ماند .

«وظیفه ما درشورای ملی فلسطین این‌بود که به‌استقلال سیاسی سازمان آزادیبخش فلسطین درمقابل هرنیروی عربی وغیرعربی تحقق به‌بخشیم. کشمکش اصلی دراین شورا میان الفتح، که همیشه برای استقلال ماهبارزه کرده است ، ازیکسو وآنهاکه به‌نیروهای خارجی تکیه دارند ازسوی دیگر، بود .»

«دومین کار شورا این‌بود که نگرشی مثبت نسبت به اردن اتخاذکند. الفتح نخواهد گذاشت که اردن به‌سیاست کمپ‌دیوید به‌پیوندد.»

«وقتی که همه‌سازمانهای فلسطینی به‌عضویت کمیته اجرائی فلسطین درآیند ، همه فلسطینی‌ها دربالاترین سطح بازنموده خواهند شد. مشی سیاسی‌الفتح مسلط گردیده است، هرچند که بعضی‌هامیگویند مادرمورد برگزاری «مکالمه» با اردن بازنده شده‌ایم.»

درمورد وحدت سوریه وعراق، ما موافقیم و می‌کوشیم تاآن رابه‌همگونی میان سوریه، عراق وفلسطین تبدیل کنیم، چون ما همیشه از اتحادیه‌هایی که‌خودمان درآنها عضو نباشیم ، بیمناك‌هستیم. دیدار عرفات ازریاض در دهم تشکیل شورا نشان دهنده آنستکه ماخواهان روابط سیاسی باهمه کشورهای عربی‌هستیم.

اسرائیلی‌ها اکنون حمله به‌اردن و جنوب لبنان را تدارك می‌بینند ، ولی‌آنها گورخودشان را می‌کنند. زمان توسعه‌طلبی بسر آمده است، هرچند که‌سادات بااعضای صلح دوجانبه کار اسرائیلی‌ها راآسان خواهد کرد. اماهنتهای کودنی سادات است‌که آینده‌اش را بدست آمریکا بسپارد . امسال آخرین سال اوخواهد بود.

الفتح درمناطق اشغال شده روزبروز قوی‌تر میشود. مبارزه مسلحانه مابا نوع بی‌سابقه‌ای ازجنگ چریکی به سطح بی‌مانندی ارتقاء خواهدیافت. بعلاوه ، وقتی تصمیم‌به‌جنگ بگیریم هیچ‌مرزی بروی مابسته نخواهد بود. میخواهم تاکید کنم که‌الفتح هرگزاسرائیل رابرسمیت نخواهد شناخت ، حتی‌اگر ما دارای دولت فلسطینی خودمان هم بشویم.

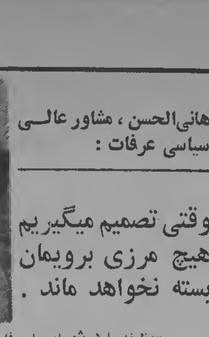

خالدالفاهوم ، رئیس شورای ملی فلسطین :

صراحت نظر ما نشانه دموکراسی است .

● تشکیل شورای ملی فلسطین موفقیت افزاینده انقلاب فلسطین را پی‌ریزی کرده است . و این وحدتی که مورد تایید شورا قرار گرفته تعهد بی‌سابقه‌ای در میان همه ما بوجود آورده است . این وحدت بی‌سابقه به ما اجازه میدهد تا توطئه‌های مشترك آمریکا ــ صهیونیسم را که با نام «خودمختاری اداری» عرضه میشوند ، خنثی کنیم . بااین وضع مابیشتر میتوانیم به فلسطینی‌های‌مقیم مناطق اشغال‌شده کمك کنیم و بهتر با کشورهای جبهه پایداری (ازقبیل سوریه و عراق) همکاری و همگونی داشته باشیم .

من در شورای ملی فلسطین هیچ کشمکش اساسی نیافتم . صراحتی که همه در بیان نظرهای خودشان دادند درسی از دموکراسی بود .

● اتحاد سوریه‌و عراق مسلما استقلال ما را بخطرنخواهد انداخت . ما جزئی از نهضت عظیم رهائی عرب هستیم و وحدت در این نهضت هیچ خطری دربر ندارد .

بعضی‌ها ما را از افزایش عملیاتمان در فلسطین برحذر داشته از اقدام متقابل اسرائیل می‌ترسانند . ولی ما بهیچ قیمتی حاضر نیستیم از حق مقاومت درمقابل اشغالگران چشم بپوشیم . توسعه مبارزه هم لازم است هم مفید .

● شاه ایران هنگامی که از کشورش رانده شده بود بدیدار سادات رفت ، و این بهمه دنیا نشان داد که این هردو در یك آخور جای دارند در آخور ضد خلق . این مردم ایران بودند که شاه راگریزاندند ، و باور کنید که مردم مصر هم در میهن‌پرستی دست‌کمی از ایرانیان ندارند.

● آقای گوله از جانب محافل پارلمانی اروپا درشورای ملی فلسطین سخن‌گفته از سازمان آزادیبخش فلسطین‌بعنوان یگانه مظهر خلق فلسطین و از حق مردم ما بداشتن دولتی برای خود ، پشتیبانی کرد . این نشان میدهد که اروپائیان از حقانیت ما بیش از پیش آگاه‌میشوند .

زهیر محسن ، رئیس‌بخش نظامی «ساف» و دبیر کل «الصاعقه» :

آمریکا بدنبال زخم خوردن از انقلاب ایران به انتقامجویی می‌پردازد .

● سهم من در شورای ملی فلسطین این بوده است که مکالمه با اردن را ازسر بگیریم و با اقدام سادات در عقد قرارداد صلح با اسرائیل مقابله کنیم . ما که فلسطین و بخشی از نیروی عرب هستیم باید برای تسلیم‌سادات ومقابله با انتقامجوئی آمریکا که از انقلاب ایران زخم خورده و میخواهد به واکنش در برابر تشکیل جبهه جدید عربی برخیزد ، آماده باشیم .

این انتقامجوئی صورت جنگ بخود خواهد گرفت و سادات حتی ازلحاظ نظامی هم به اسرائیل کمك خواهد کرد . اهمیت‌وحدت ملی وهمگونی با کشورهای ناسیونالیست عرب از اینجاست .

برنامه وحدت ملی که از تصویب همه سازمان های فلسطینی گذشته است هدایت‌کننده همه تصمیمات و اقدامات آینده ما خواهد بود . استقلال انقلاب فلسطین معنای روشنی برای ما دارد .

ما میخواهیم درقبال رژیم‌های مرتجع و غیرملی‌مستقل باشیم ولی باآنها که موضع ناسیونالیستی گرفته‌اند همکاری کنیم .

● مکالمه با اردن جریانی تدریجی و جدلی است ، ولی آینده نوازن قوا را بنفع ما خواهد گردانید . من بهیچوجه با مکالمه « الفتح » و رهبری راست‌گرای لبنان موافق نیستم ، چون این مکالمه بر مشی تاکتیکی و استراتژیکی ما تاثیر منفی میگذارد .

● اگر جنگی میان اسرائیل و مصر از یك‌سو و جبهه شرقی عراق ــ سوریه ــ فلسطین ازسوی دیگر درگیرد ، کشورهای غیرمتعهد (عرب) خواهند کوشید تا از آن دور بمانند .

● ما از بازگشت جبهه دموکراتیك رهائی‌بخش فلسطین (حواتمه) به کمیته‌اجرائی قویا پشتیبانی میکنیم،چون آنها میتوانند کمك بزرگی به مبارزه ما بنمایند .

ابو داود، رهبر جناح چپ «الفتح» :

اگر سادات بدستم بیفتد فرصت را هدر نخواهم داد .

● در شورای ملی فلسطین دو جبهه وجود داشت ، یکی مترقی و یکی محافظه‌کار . « الفتح » همچنان بزرگترین نیروست . ولی دیگران اگر وحدتشان را با الفتح حفظ‌کنند میتوانند در جهت دموکراتیك و مترقی‌ساختن نهضت به موفقیت‌های بزرگی دست یابند ، هرچند که در این شورا با تشکل کافی شرکت نکردند .

عرفات هنوزمیتواند از اختلافات آنها بنفع خوداستفاده کند . چنین بود که او توانست حساب زد وبندهایش را با راست‌گرایان لبنان پس بدهد ، همچنین حساب تماس‌هائی را که دو سال گذشته با صهیونیست‌ها برقرار کرد . ولی او قادر نشد جنگندگان انقلاب فلسطین را به خلع سلاح بکشاند . او ازسه‌سال پیش برای چنین‌کاری آمادگی‌داشت.

● بازگشت جبهه دموکراتیك رهائی‌بخش فلسطین(گروه حواتمه) قاعدتا باید به خنثی‌کردن اینگونه سیاست‌ها کمك کند . جورج‌حش‌و حواتمه باید برای مقابله با انزوا همکاری کنند . اگر عرفات بتواند نظراتش را بکرسی بنشاند ، وضع خطرناکی پیش خواهد آمد . بسیاری از پیك‌ها را که به قاهره در رفت‌وآمد هستند من خودم می‌شناسم .

جلوگیری از این وضع برای وحدت سوریه و عراق آسان نخواهد بود ، هرچند که این وحدت نیروهای مترقی را هرآینه تقویت می‌کند . آنها که از این وحدت احساس خطر می‌کنند ، درواقع از پیوندهائی که با اردن ،عربستان سعودی ، سادات و شمعون دارند نگرانند .

● معروفیت من از عملیاتی است که در گذشته کرده‌ام، ولی من اکنون مخالف آنگونه عملیاتم . ما باید عملیاتمان را برمناطق اشغال‌شده متمرکز کنیم ، ولی نه ازآن‌نوع عملیات تبلیغاتی که « جبهه دموکراتیك » می‌کند . ما فقط باید به هدف‌هایی ازقبیل کشتی‌های حامل اسلحه حمله کنیم .

● البته اگر سادات به چنگم بیفتد فرصت را بهدر نخواهم داد ، ولی نه به‌بهای جان افراد بیگناه . سادات ممکن است در مذاکرات امتیازهایی درباره غزه بدست آورد و سپس به میان اعراب برگردد تا تجدید اعتبار کند . اگر چنین شود او خواهد توانست بیشتر تسلیم دشمن شود .

اما صهیونیست‌ها امتیاز نخواهند داد . آنها میخواهند اسرائیل را از نیل تا فرات توسعه دهند ، حتی اگر این به جنگ سوم جهانی بیانجامد . آنها با جنگ علیه وحدت سوریه ــ عراق شروع خواهند کرد .

فلسطینی ها و قرارداد مصر و اسرائیل (۲)

چهارده تن از رهبران برجسته (مبانه‌رو و تندرو) فلسطین در باره مسایل روز سخن می‌گویند . فیلا از نظرات جورج‌حبش ،

کیهان اخبارکشور
صفحه ۷
پنجشنبه ۹ فروردین ماه ۱۳۵۸
۳۰ ربیع‌الثانی ۱۳۹۹ ـ شماره ۲۰۶۷۰

نگاهی به اوضاع فرهنگی، جغرافیائی و اقتصادی ترکمن صحرا

ترکمن‌ها: قربانیان زالوهای رژیم سابق

* بعدازانقلاب ارتجاعی شاه، هژبر یزدانی‌ها، شریف امامی‌ها و ژنرال‌های خائن، زمین‌های مالکان خرده پای ترکمن صحرا را غصب کردند

* عمده اختلافاتی که امروز در ترکمن صحرا برادران را به جان هم انداخته ریشه‌ای کهنه در مساله مالکیت و زمین دارد.

برای آنکه زالوهای رژیم‌فاسدپهلوی‌پرورش شوند، ابتدائی‌ترین‌شکل‌زندگی به‌ترکمن‌ها تحمیل‌شد ـ زن‌های ترکمن، محروم از زندگی نوین و شازده‌امروز به‌ابتدائی ترین شکل‌ممکن نان روزانه خانواده‌خودرا تهیه می‌کنند.

در منطقه ترکمن صحرا که حدود جغرافیائی آن از شرق دریای خزر (بندرترکمن)الی دره‌گز در شمالغربی خراسان امتداد دارد، حدودا ۷۰۰ تا ۸۰۰ هزار ترکمن زندگی می‌کنند

گنبدکاووس که در واقع مرکز ترکمن‌صحراست، بدون احتساب جمعیت حومه حدود ۶۰ تا ۷۰ هزار نفر جمعیت دارد. سایر شهرها وبخشهای ترکمن‌نشین معروف عبارتنداز: بندرترکمن(بندرشامسابق)ـ بخش آق قلعه (پهلوی‌دژ سابق) ـ بخش گمیش تپه (گمیشان سابق) ـ خواجه نفس ـ بخش‌آی‌درویش (کلاله سابق) ـ مراوه‌تپه و بخش جرگلان در شمال بجنورد.

در مراکز بالااکثریت‌جمعیت را ترکمن‌ها تشکیل میدهند و باید افزود که در گنبدکاووس آی‌درویش، آق‌قلا و بندر ترکمن علاوه بر ترکمن‌ها، گروههای دیگری از سایراقوام ایرانی بصورت اقلیت ساکن هستند.

سه طایفه بزرگ قوم ترکمن در منطقه ترکمن صحرا عبارتند: یموت ـ تکه ـ گوکلان. البته طایفه دیگری از ترکمن‌ها نیز در منطقه زندگی می‌کنند که نسبت به سه طایفه یاد شده از لحاظ تعداد جمعیت در اقلیت‌هستند.

زبان ترکمن‌ها «ترکمنی» است. مذهب آنها تسنن ودین آنها اسلام است.

عمده‌ترین راه معیشت ترکمن‌ها درمنطقه ترکمن‌صحرا کشاورزی و دامداری است، همچنین ترکمن‌های ساکن‌نوار ساحلی‌دریای خزربه‌ماهیگیری نیز اشتغال دارند. زنان‌ترکمن در روستاها و بخشهای منطقه به‌کار صنایع دستی بویژه قالی‌بافی اشتغال دارند.

تولیدات عمده منطقه‌ترکمن صحرا گندم، جو، پنبه و صیفی‌جات، دانه‌های روغنی مانند آفتابگردان است.

● مساله زمین در ترکمن‌صحرا

اراضی و کشتزاران وسیع و هزاران هکتاری در منطقه گنبدکاووس و سایر نقاط ترکمن‌صحرا طی بیست سال اخیر مورد هجوم مالکان و زمین‌داران بزرگ وابسته به دربار قرار گرفت. آنها از طریق‌درباریان ومتنفذان‌وابسته در دادگستری و ثبت املاک اعمال نفوذ کردند و هزاران هکتار زمین کشاورزان‌خرده‌پا را بتصرف درآوردند، بدین ترتیب توده‌های دهقان ترکمن که در اثر این تجاوزات‌زمین های خود را از دست داده بودند، آواره شهرها شدند. بسیاری از مالکان و زمین‌داران و سرمایه‌داران بزرگ علاوه بر آنکه صدهای اراضی مزروعی بوسعت هزار هکتاریا بیشتر در اختیار داشتند، در طول سالیان اخیر با قلدری اراضی وسیع دیگری را نیز بدون سند به اراضی قبلی ضمیمه کردند. رجال وسرمایه داران وابسته به‌دربار بویژه از طریق سرلشکر مزین‌هزاران هکتار اراضی کوچك را از خرده مالکان ودهقانان خرده‌پا پس از به‌اصطلاح انقلاب‌شاهانه مجددا متصرف شدند. آنها تحتاین عنوان که «زمین متعلق به شاه است» به زور سرنیزه، تهدید، سندسازی و پرونده‌سازی‌زمینهای ترکمن‌ها را گرفتند. صدها روستائی خرده‌پای ترکمن که نسبت به این تجاوزات شاکی بودند، از سوی مراجع دولتی و نظامی و ساواك بعنوان اخلالگر و مخالف شاه دستگیر شدند.

هژبر یزدانی بزرگ سرمایه‌دار وابسته و دلالان و دست نشاندگان شریف‌امامی‌ها، اویسی‌ها و سایر زالوهای رژیم سابق براین‌تصرفات وتجاوزات به اراضی مردم دست داشتند. اکنون بخش‌عمده‌ای ازخواست های ترکمن صحرا برحل‌مساله زمین، باز پس گرفتن اراضی از دست رفته از سرمایه‌داران و مالکان و وابستگان به رژیم سابق وتقسیم‌عادلانه این‌اراضی میان دهقانان و روستائیان و سایر زحمتکشان منطقه ترکمن صحرا، تشکیل میدهد. ریشه اساسی اختلافات کنونی هر گنبدکاووس و سایر نقاط ترکمن‌نشین را باید در همین تاباربریهای ناشی از تجاوزات رژیم سابق جستجو کرد.

ترکمن‌ها خلاصه‌ترین خواهان اعزام یك هیات دارای حسن‌نیت از سوی رهبران انقلابی از جمله آیت‌اله طالقانی به منطقه شدند تا خونریزی و سوءتفاهم‌ها پایان گیرد و مسائل اساسی مردم در محیطی آرام مطرح شود و به عوامل رژیم سابق و برخی افراد ناآگاه اجازه داده نشود که به مشکلات مشخص دامن‌بزنند. ترکمن‌ها خواهان حق تعیین سرنوشت خود، حفظ ویژگی‌های قومی، زبان، فرهنگ، مذهب وسنن ملی‌خویش‌هستند.

گزارش ستاد خبری گیهان در گرگان و گنبدکاووس

در شهرستانها:

عوامل فراری رژیم سابق دستگیر شدند

پاسداران انقلاب درشهرها، گروهی دیگر از عوامل فراری رژیم سابق را دستگیر کرد، و تحویل دادگاههای انقلاب دادند. درهمین این گروه تعدادی از روسای سابق ساواك شهرستانها، شکنجه‌گران و تعدادی روحانی‌نما بچشم میخورد. اسامی دستگیر شدگان بشرح زیر است:

سرگرد کامیاب عضواطلاعات ارتش، سرهنگ حاج علیلو رئیس سابق ساواك اردبیل و ایسرج جهانگیری معاون وی ـ محمد اسماعیل خلیلی تیلکی روحانی نمای ساری، میرفرهاد حسینیان گزارشگرساواك ساری، عبداله‌زاده رئیس‌متواری‌اتاق اصناف بندرعباس و همکار ساواك، سیدجمال‌سلطانی معروف به‌جمالی و قهرمانی دو شکنجه‌گر ساواك همدان ـ ۸ ضد انقلابی نیز باسامی حسین‌امیری، حمزه حسن‌زاده، بهروز اویسی، علیرضا محمدی، سیروس احمدی، مهدی طاهری، عبدالله رضائی و بهمن بهروزی در بیستون دستگیر شدند ـ درشیراز نیز کمالی سروستانی معاون ساواك خارك و توکلی مامور اطلاعات شهربانی فارس دستگیر شدند.

مذاکره نماینده اعزامی امام با پاسداران کرج

کرج ـ خبرنگار کیهان ـ مذاکرات متوالی حجت‌الاسلام‌حاج آقا شیخ محمد دانش آشتیانی نماینده اعزامی امام به کرج، با کمیته امام و جمعی‌ازروحانیون پیرامون برخی سوءتفاهمات بین پاسداران انقلاب اسلامی کرج، به‌نتیجه رسید.

نماینده اعزامی امام در جمع پاسداران کرج، آنان را باتحاد و همبستگی دعوت کرد و گفت دشمن میخواهد نهضت ما را در اولین گامهای پیروزی خدشه‌دار سازد.

دعوت از شهود واقعه خونین شیراز

شیراز ـ دادگاه انقلابی اسلامی شیراز طی اطلاعیه‌ای از والدین کسانی که در حادثه قریه سعدی شیراز کشته شدند وشاهدان و شهود واقعه خواست تا در روز های هشتم و نهم فروردین‌ماه به دادگاه انقلاب اسلامی شیراز‌مراجعه کرده و اطلاعات خود را دراختیار دادگاه بگذارند. درآطلاعیه مال گذشته هنگامیکه اهالی قریه‌سعدی از مسجد بازمی‌گشتند توسط‌عده‌ای به‌گلوله بسته شده و ۲۰ نفرآنها شهید شدند.

در برخورد دو قایق: چهار دختر بسختی مجروح شدند

خرمشهر ـ دراثر برخورددوقایق که بر رود کارون در حال گردش بودند، چهار نفراز سرنشینان یك قایق که همگی دختر بودند به سختی مجروح شدند. حال یکی‌از مجروحین وخیم است. اسامی سه تن از مجروحین عبارت است از فاطمه حسین‌پور، زری‌حسین‌پور و فریده حاجی‌زاده.

راه‌پیمائی در رفسنجان برای جمهوری اسلامی

● رفسنجان ـ عصردیروزاجتماعی باشرکت چندین هزار نفر از طبقات مختلف مردم در محل مسجد جامع این شهر برپا شد و در این‌اجتماع حجت‌الاسلام فلسفی واعظ مشهور پیرامون حکومت‌اسلامی صحبت‌کرد واز مردم خواست‌به جمهوری‌اسلامی رای مثبت بدهند.

بدنبال این‌سخنرانی حجت‌الاسلام فلسفی در یك راه‌پیمائی باشرکت چندین هزار نفر از مردم شرکت کرد در این راه‌پیمائی مردم ضمن اعتراض به قراردادد صلح مصر و اسرائیل، پشتیبانی خودرا از جمهوری اسلامی اعلام کردند.

تشکیل جامعه پزشکان بندرعباس

● بندرعباس ـ پزشکان بندرعباس در یك گردهم‌آئی اساسنامه‌ای تدوین و موجودیت جامعه پزشکان بندرعباس‌را اعلام نمودند، هدف، مرام جامعه فراهم ساختن محیط بهتر برای انجام خدمات درمانی برای قشر کم درآمد اجتماع تعیین شده است.

۹ نفر در تصادف کشته و مجروح شدند

● بیستون ـ در یك تصادف خونین رانندگی در جاده کرمانشاه ـ بیستون، سه نفرکشته و سه نفر مجروح شدند. اتومبیل سواری ۴۷۸۹۸ ـ کرمانشاه به رانندگی خداداد امیری که با ۵ سرنشین از صحنه عازم کرمانشاه بود، در ۸ کیلومتری‌غرب‌بیستون، در محلی بنام «حاجی‌آباد» با کامیون ۱۱۱۱۸ ـ کرمانشاه به‌رانندگی نورعلی فلکی که از سمت مقابل می‌آمد، بشدت‌برخورد کرد. شدت برخورد به‌حدی بود که اتومبیل سواری درهم‌کوبیده شد و ۳ نفراز سرنشینان آن به‌اسامی حسن قنبری ۳۰ ساله، ولی جوزی ۳۵ ساله و اختر خاموشی ۲۷ ساله دردم کشته شدند و راننده و ۲ نفر دیگر از سرنشینان به‌سختی مجروح شدند.

شیراز ـ در تصادف یك‌اتومبیل سواری با یك تانکر در جاده بوشهر ـ شیراز، ۳ نفر کشته شدند. پژو شماره۵۴۵۱ تهران‌ـ ب با چهارسرنشین که از بوشهر عازم شیراز بود، در ۵۰ کیلومتری پاسگاه پلیس راه، با تانکرشماره ۱۹۵۹۸ ـ شیراز که از روبرو می‌آمد، بشدت برخورد کرد. در این حادثه راننده پژو و دو نفراز سرنشینان آن دردم کشته شدند و یك سرنشین دیگر آن بنام مونس عبداللهی بسختی مجروح شد که به‌بیمارستان نمازی شیراز انتقال یافت. هویت مقتولین هنوز روشن نشده است.

زلزله در بهبهان

موسسه ژئوفیزیك دانشگاه‌تهران گزارش داد ساعت ۵ و۴ دقیقه و ۴۶ ثانیه بامداد امروزبوقت تهران زمین لرزه‌ای با شدت ۵ درجه ریشتر در حوالی بهبهان روی داد. ۰ ه‌گزارش خبرنگاران و مراسم جامعه فراهم ساختن محیط بهتر برای انجام خدمات درمانی برای قشر کم درآمد اجتماع تعیین شده است.

اعلامیه جامعه روحانیت کرمانشاه

کرمانشاه ـ جامعه روحانیت کرمانشاه صبح دیروز اعلامیه‌ای به شرح‌زیر منتشر کرد:

مسلمانان غیور، همرزمان مجاهد، جمعه نمایانگر رشد انقلابی‌شماست. همگی باهم بصوی‌جمهوری‌اسلامی، آیات عظام همگی فقط و فقط به جمهوری اسلامی رای می‌دهند. شما هم در رای دادن به‌جمهوری اسلامی رشد انقلابی خود را به‌دنیا نشان دهید.

بزرگداشت هوشنگ اعظمی لرستانی در خرم‌آباد

خرم‌آباد ـ عده زیادی ازمردم خرم‌آباد بدنبال اطلاع از شهادت دکتر هوشنگ اعظمی لرستانی، یکی از مبارزین سرسخت رژیم سابق درلقاهمختلف‌شهر به‌راه‌پیمائی پرداختند.

دکتر اعظمی‌لرستانی هدتهابرعلیه شاه‌سابق مشوق‌فعالیتهای‌زیرمینی بود و بمناسبت شهادت‌وی مراسم ترحیمی در مساجد خرم‌آباد و بروجرد برگزار شد.

ضمنا بدعوت دکتر حسین هالیی استاندار جدید لرستان‌طی‌برگزاری مراسم باشکوهی با شرکت هزاران نفر از مردم بیمارستان ۱۴۰ تختخوابی شیروخورشید خرم‌آباد بنام دکتر هوشنگ‌اعظمی لرستانی نامگذاری شد.

مردودین نظام قدیم تقاضای امتحان مجدد کردند

● امل ـ ۱۵۰ نفر از مردودین سال ششم نظام قدیم در امل بعنوان اعتراض به نحوه امتحانات در رژیم سابق و گروهی از دانش‌آموزان دختر و پسر بخاطر جلوگیری از انتشار عکس و نمایش فیلم در دبیرستان در محل آموزش و پرورش این شهر تحصن اختیار کردند.

دانش آموزان مردود شده در باره علت تحصن خود عنوان کرده‌اندکه چون امتحانات آنان در رژیم طاغوتی صورت گرفته بایستی از آنان امتحان مجدد بعمل آید. مقامات مسئول آموزش و پرورش چنین درخواستی را مقابر با مقررات قوانین امتحانات دانسته درخواست آنهارا رد کرده‌اند.

همچنین گروهی از دختران و پسران دانش‌آموز از تضییقاتی که در مورد انتشار عکس و نمایش فیلم در محیط دبیرستانها از سوی مخالفین بوجود آمده است، در اداره آموزش و پرورش این شهر متحصن شده‌اند.

در زد و خورد صلحانه روستائیان کوهدشت یك نفر کشته و ۱۲ تن مجروح شدند

● کوهدشت لرستان ـ خبرنگار کیهان: در زدوخورد مسلحانه‌ای که بین اهالی چند آبادی دهستان «وزکور» از توابع کوهدشت برسر چرای گوسفند در زمین کشاورزی درگرفت یك نفر کشته و ۱۲ نفر مجروح شدند.

گوسفندان متعلق به مردم آبادی «کدخدا صحرابگی درویش» است که در زمینهای زراعی چند آبادی دیگر بچرا پرداخته بودند همین امر موجب نزاع بین چند طایفه شد.

دراین نزاع یك نفر بنام لمعت مرادی ۴۵ ساله براثر اصابت گلوله کشته و ۱۲ نفر مجروح شدند.

مجروحان به بیمارستان‌های کرمانشاه و خرم‌آباد انتقال یافتند.

از سوی کمیته انقلاب کوهدشت هیاتی برای رسیدگی به این موضوع به دهستان وزکور اعزام شد.

دعوت مردم به شرکت در رفراندوم

قم ـ ستاد خبری کیهان ـ در آستانه برگزاری رفراندوم، آیات عظام گلپایگانی، منتظری و صدوقی طی پیامهائی، مردم را دعوت بشرکت در رفراندوم کردند و خواستند که به جمهوری اسلامی رای دهند.

حضرت آیت‌اله العظمی گلپایگانی درقسمتی ازپیام خود بملت گفت:

«... امیدواریم نظام اسلامی آینده ایران که «جمهوری اسلامی» نامیده میشود مجسم قوای انقلابی اسلام و محقق نظامات عدل و حق قرآن مجید باشد و محتوا و مفهوم این نظام که برنظام مستمر و جاودان امامت اتکا و اعتماد دارد ولایت فقهای عادل و مجتهدین عامل است ... اینجانب به جمهوری اسلامی رای خواهم داد و برعموم ملت مسلمان است که با ثبات قدم و مسئلت توفیق از خداوند متعال به وظایف اسلامی خود عمل نمایند ...»

حضرت آیت‌اله حسینعلی منتظری در پیام خود بملت، روز جمعه ۱۰ فروردین را روز سرنوشت ملت ایران و روز بهره‌گیری از خون پاك هزاران شهید خواند و گفت:

«... از این فرصت کوتاه استفاده کنید و رشد دینی و سیاسی خود را به جهانیان ثابت نمایید ... شما با هشیاری کامل مراقب توطئه‌های ایادی استعمار شرق و غرب که برای خنثی کردن نتیجه رفراندوم تاریخی شما میکوشند باشید. اینجانب به جمهوری اسلامی رای میدهم و ایمان دارم که برادران و خواهران متعهد و مسئول نیز همچون رهبر انقلاب اسلامی امام خمینی به جمهوری اسلامی رای خواهند داد ...»

همچنین حضرت آیت‌اله صدوقی طی پیامی خطاب به ملت اعلام کرد:

«... تنها رژیمی که میتواند بطور همه‌جانبه حقوق حقه کلیه اقشار و گروههای ملی چه مسلمان و چه غیرمسلمان را استیفا نماید و مملکت و جامعه ایرانی را بطرف ترقی وتعالی و ایده‌آلهای مادی و معنوی رهنمون گردد، رژیم جمهوری اسلامی است ...»

اعلامیه حضرت آیت‌الله مدنی

همدان ـ حضرت آیت‌اله مدنی درهمدان با صدور اعلامیه‌ای از مردم این شهر خواست که شرکت در رفراندوم را یك وظیفه اسلامی و ملی بدانند و با دادن رای به جمهوری اسلامی احازه ندهندخون شهدا بهدر رود.

در قسمتی از اعلامیه آمده است، «برای اینکه بتوانیم در این بهار آزادی نهال مقدس جمهوری اسلامی را تقویت کنیم، همه و همه، زن و مرد روز دهم فروردین به‌پای صندوق‌رای‌میرویم و برگ سبز «آری» را درصندوق انداخته و طراوت و رشد این نهال را تضمین می‌کنیم.

نماینده کلیبر در مجلس منحله دستگیر شد

تبریز ـ اسداله محمد خانلو عشایری نماینده کلیبر در مجلس منحله، توسط‌اهوران کمیته‌انقلاب در اهر دستگیر و به تبریز اعزام شد و بدستوربازپرس زندانی‌گشت.

محمد خانلو چندی قبل درتبریز دستگیر وسپس به ضمانت یکی از تجار تبریز آزاد شد وبه کلیبررفت بدنبال شکایات متعددی‌که علیه نامبرده به دادسرا و بازپرس شعبه۴ دادسرای انقلاب تسلیم شد، کاظمی بازپرس شعبه ۴ دادسرا دستور بازداشت وی‌را صادر کرد. وگیل مجلس شحله به جرایم‌متعددازجمله دو فقره قتل وهمکاری با ساواك متهم است.

کشاورزان خواهان تشکیل شورای روستا شدند

راصر ـ گروهی از کارگران و کشاورزان روستای «لیماکش» از توابع راسر طی طومارهای خواستار تشکیل کمیته یا شورای روستائی و لغو کلیه دیون و وامهای روستائیان به‌بانك کشاورزی‌شدند. این گروه همچنین خواهان وام، حمایت از چاپکاران و باغداران، مرکبات، آزادی حمل تلگنگای سیاه برای مقابله باحیوانات‌موحش و واگذاری زمینهای مرغوب برای زراعت شدند.

پایان تحصن دانش‌آموزان خرمشهر

خرمشهر ـ عده زیادی از دانش‌آموزان مدارس‌خرمشهر دربی حمله گروهی به کمیته انقلاب در مسجد امام جمعه‌صادق متحصن شدند.

آیت‌اله شیخ‌محمدطاهر آل‌شبیر خاقانی پس‌از اطلاع از این تحصن به‌این مسجد رفت و طی سخنانی هرگونه تفرقه‌اندازی را محکوم کرد. دانش‌آموزان درحالیکه شعار می‌دادند مرگ بر منافقین‌به‌تحصن خود پایان دادند.

معلمان کوهدشت تهدید به اعتصاب و تحصن کردند

کوهدشت لرستان: کلیه معلمان و کارکنان آموزش و پرورش کوهدشت لرستان، دیروز ضمن اجتماع در خانه معلم این‌شهر اعلام کردند: چنانچه حقوق‌معوقه آنان پرداخت نشود و خواستهای دیگرکان مورد توجه قرار نگیرد ازروز شنبه‌دست به‌اعتصاب وتحصن خواهند زد.

فرهنگیان کوهدشت در پایان این جلسه قطعنامه‌ای صادر کردند وطی آن شیوه کار اداره آموزش وپرورش به‌ویژه دایره حسابداری این اداره را مورد انتقاد قرار دادند.

در قطعنامه فرهنگیان کوهدشت آمده است که حیف و میلهائی در آموزش و پرورش صورت گرفته و باید به وضع سیاسی، اجتماعی و احیانا تخلفات کلیه کادرآموزشی واداری این اداره در گذشته‌وحال رسیدگی شود و افراد ناصالح تصفیه شوند.

در قطعنامه خلیدیه از رئیس حسابداری آموزش و پرورش پس از رسیدگی دقیق و کامل به وضع وی خواسته شده است. فرهنگیان دراین قطعنامه از مقامات آموزش و پرورش تقاضا کرده‌اند که هرچه زودتر برای رسیدگی بخواستهای مشروع آنها هیاتی اعزام شود و تاکید ورزیده‌اند که چنانچه مسئولان بخواستهای آنها اعتنا نکنند مجبور بمتحصن خواهند شد.

بنابه اظهار فرهنگیان حقوق اسفند ماه آنان هنوز پرداخت نشده وتاکنون حق کارانه دیماه سال گذشته را دریافت نکرده‌اند.

تظاهرات‌مردم کوهدشت علیه گرانفروشی

کوهدشت لرستان ـ خبرنگار کیهان ـ هزاران نفر از مردم کوهدشت لرستان دیروز علیه گرانفروشی دست به تظاهرات و راهپیمائی زدند.

تظاهر کنندگان شعارهائی علیه گرانفروشان و اجحاف آنها میدادند. مردم کوهدشت درشعار های خود می‌گفتند: «حالا که قرار است جمهوری اسلامی ایجاد شود، باید گرانفروشی ریشه کن گردد.»

درچند روزاخیرافزایش‌قیمتها بویژه بهای گوشت، خواربار و سیگار بحدی رسیده که برای کارگران، کشاورزان و قشر کم درآمد طاقت‌فرسا شده است. در کوهدشت گوشت گاو از کیلوئی ۳۲تومان به ۲۶ و گوسفندازکیلوئی ۲۵ تومان به ۳۰ تا ۳۵ تومان رسیده است.

در پی تظاهرات‌مردم‌قصابان شهر از ترس حمله مردم، مغازه‌های خودرا تعطیل کردند. خواربار فروشان نیز اعلام داشتند: اگر نرخ عادلانه‌ای ازسوی کمیته‌انقلاب برای خواربار تعیین شود ما رعایت خواهیم کرد. سیگارفروشها نیز اعلام کردند که سیگار را با نرخ گذشته خواهند فروخت.

دهم فروردین سالروز قیام مردم یزد

یزد ـ روز جمعه‌دهم‌فروردین ماه علاوه‌بر برگزاری رفراندوم مصادف با سالروز قیام دلیرانه مردم یزد برعلیه رژیم‌پهلوی‌است. مردم یزد یکسال پیش در چنین روزی بمناسبت چهلمین روز قیام نجاهانه مردم تبریز بپاخاستند و پس از شرکت در مراسمی درمسجد حظیره به‌خیابانها آمدند وبرعلیه رژیم دست به‌تظاهرات وراه‌پیمائی زدند.

دراین روز عمال وسرسپردگان رژیم به‌مقابله با مردم پرداختند و چندین نفر ازجوانان ونوجوانان کردند.

این شهر را به‌خون کشیدند‌وشهید نقش جامعه روحانیت یزد به رهبری حضرت آیت‌اله صدوقی در مبارزات مردم یزد قابل‌توجه‌بود.

دانشگاه رازی

آگهی استخدام

دانشگاه‌رازی بمنظور تکمیل کادر موردنیازخود اشخاص واجد شرایط مشروحه زیر را با حقوق و مزایای مکفی به همکاری دعوت مینماید.

تخصص	درجه تحصیلی	محل خدمت
۱ ـ بیماریهای دام، بهداشت دام ومیکروب شناسی	دکتری در دامپروری و یادامپزشکی	ایلام
۲ ـ کالبدشناسی وفیزیولوژی‌دام‌وبیولوژی‌دام	دکتری در دامپروری و یادامپزشکی	ایلام
۳ ـ پرورش طیور	دکتری در دامپروری و یادامپزشکی	ایلام
۴ ـ پرورش گوسفند	دکتری در دامپروری و یادامپزشکی	ایلام
۵ ـ پرورش‌گاو (شیری ـ گوشتی ـ گاومیش)	دکتری در دامپروری و یادامپزشکی	ایلام
۷ ـ ژنتیك دام و اصلاح‌نژاد دام صنایع‌غذائی	دکتر یادامپزشکی	ایلام
۸ ـ گیاهشناسی عمومی سیستماتیك گیاهی	دکتر یافوق‌لیسانس کشاورزی	ایلام
۹ ـ زبان انگلیسی تحصیل‌کرده‌خارج ازایران	دکتر یافوق‌لیسانس زبان انگلیسی	ایلام
۱۰ ـ فیزیك ـ هواشناسی ـ اکولوژی	فوق‌لیسانس درفیزیك ویا زیست‌شناسی	ایلام
۱۱ ـ ماشین آلات کشاورزی و ادوات	دکتری یافوق لیسانس کشاورزی وماشین کشاورزی	ایلام
۱۲ ـ دامپروری، بیومتری آمار و احتمالات	فوق لیسانس دامپروری یابالا	ایلام
۱۳ ـ صنایع فرآورده‌های دامی	فوق‌لیسانس ساختمان وتاسیسات روستائی	ایلام
۱۴ ـ تاسیسات و ساختمانهای روستائی	دکتری دردامپروری و یا دامپزشکی	ایلام
۱۵ ـ تغذیه و تعلیف دام	دکتر پزشکی تخصص درآناتومی یادرجه درآناتومی	کرمانشاه
۱۶ ـ آناتومی	دکتری پزشکی تخصص در فیزیولوژی انسانی یادرجه در فیزیولوژی	کرمانشاه
۱۷ ـ فیزیولوژی	دکتری پزشکی تخصص دریافت شناسی	کرمانشاه
۱۸ ـ هیستولوژی	دکتری پزشکی تخصص درکلینکال‌اتولوژی	کرمانشاه
۱۹ ـ کلینکال پاتولوژی	دکتری پزشکی یاداروسازی وتخصص در بیوشیمی و یادرجه دربیولوژی	کرمانشاه
۲۰ ـ بیوشیمی	دکتری بیولوژی حیوانی با بیولوژی	کرمانشاه
۲۱ ـ بیولوژی	دکتری پزشکی‌یاداروسازی وتخصص در فارماکولوژی وفارماکولوژی بالینی	کرمانشاه
۲۲ ـ فارماکولوژی	دکتری پزشکی و تخصص درمیکروبشناسی ویا ایمونو لوژی ویادرجه در ایمونولوژی	کرمانشاه
۲۳ ـ ایمونولوژی	دارای درجه در رشته مربوط و یا فوق دیپلمه و سابقه‌کار در موسسات آموزش مربوط	کرمانشاه
۲۴ ـ تکنسین در همه رشته‌های بالا	دکتری یا فوق لیسانس	سنندج
۲۵ ـ شیمی تجزیه	دکتری یا فوق لیسانس	سنندج
۲۶ ـ شیمی معدنی	دکتری یا فوق لیسانس	سنندج
۲۷ ـ شیمی فیزیك	دکتری یا فوق لیسانس	سنندج
۲۸ ـ شیمی آلی	دکتری یا فوق لیسانس	سنندج
۲۹ ـ فیزیك	دکتری یا فوق لیسانس	سنندج
۳۰ ـ ریاضی	دکتری	سنندج
۳۱ ـ فیزیك	دکتری یا فوق لیسانس	سنندج
۳۲ ـ آموزش و پرورش	دکتری یا فوق لیسانس	سنندج
۳۳ ـ ـ	دکتری (آموزش سمعی وبصری) تهیه وسایل آزمایش دکتری)	سنندج
۳۴ ـ زبان‌شناسی	دکتری یافوق لیسانس	سنندج
۳۵ ـ ادبیات فارسی	دکتری یافوق لیسانس	سنندج
۳۶ ـ زبان و ادبیات انگلیسی	دکتری یافوق لیسانس	سنندج
۳۷ ـ زبان و ادبیات فرانسه	دکتری یافوق لیسانس	سنندج
۳۸ ـ ریاضی	فوق لیسانس	سنندج
۳۹ ـ روان‌شناسی	فوق لیسانس	سنندج
۴۰ ـ شیمی	لیسانس	سنندج
۴۱ ـ زبان انگلیسی	فوق دیپلم (تکنسین آزمایشگاه)	سنندج
۴۲ ـ شیمی هسته‌ای و رادیوشیمی	دکتری یا فوق‌لیسانس	کرمانشاه
۴۳ ـ شیمی فیزیك آلی	دکتری یا فوق‌لیسانس	کرمانشاه
۴۴ ـ شیمی فیزیك	دکتری یا فوق‌لیسانس	کرمانشاه
۴۵ ـ شیمی معدنی	دکتری یا فوق‌لیسانس	کرمانشاه
۴۶ ـ شیمی تجربی	دکتری یا فوق‌لیسانس	کرمانشاه
۴۷ ـ بیوشیمی	دکتری یا فوق‌لیسانس	کرمانشاه
۴۸ ـ شیمی پلی‌مروماکرومولکولها	دکتری یا فوق‌لیسانس	کرمانشاه
۴۹ ـ شیمی‌آلی	دکتری یا فوق‌لیسانس	کرمانشاه
۵۰ ـ شیمی صنعتی	دکتری یا فوق‌لیسانس	کرمانشاه
۵۱ ـ فیزیك ذرات بنیادی	دکتری یا فوق‌لیسانس	کرمانشاه
۵۲ ـ فیزیك حالت جامد	دکتری یا فوق‌لیسانس	کرمانشاه
۵۳ ـ فیزیك هسته‌ای	دکتری یا فوق‌لیسانس	کرمانشاه
۵۴ ـ فیزیك الکترونیك	دکتری یا فوق‌لیسانس	کرمانشاه
۵۵ ـ فیزیك تجربی	دکتری یا فوق‌لیسانس	کرمانشاه
۵۶ ـ فیزیك تئوریك	دکتری یا فوق‌لیسانس	کرمانشاه
۵۷ ـ ریاضی فیزیك	دکتری یا فوق‌لیسانس	کرمانشاه
۵۸ ـ فیزیك پلاسما	دکتری یا فوق‌لیسانس	کرمانشاه
۵۹ ـ فیزیك نجومی	دکتری یا فوق‌لیسانس	کرمانشاه
۶۰ ـ فیزیك لیزر	دکتری یا فوق‌لیسانس	کرمانشاه
۶۱ ـ ژئوفیزیك	دکتری یا فوق‌لیسانس	کرمانشاه
۶۲ ـ فیزیك سالمات	دکتری یا فوق‌لیسانس	کرمانشاه
۶۳ ـ اکوستیك	دکتری یا فوق‌لیسانس	کرمانشاه
۶۴ ـ آنالیز ریاضی	دکتری یا فوق‌لیسانس	کرمانشاه
۶۵ ـ توابع مختلط	دکتری یا فوق‌لیسانس	کرمانشاه
۶۶ ـ تئوری اعداد	دکتری یا فوق‌لیسانس	کرمانشاه
۶۷ ـ توپولوژی	دکتری یا فوق‌لیسانس	کرمانشاه
۶۸ ـ جبر	دکتری یا فوق‌لیسانس	کرمانشاه
۶۹ ـ هندسه دیفرانسیل	دکتری یا فوق‌لیسانس	کرمانشاه
۷۰ ـ ریاضیات عمومی	دکتری یا فوق‌لیسانس	کرمانشاه
۷۱ ـ آمار و احتمالات	دکتری یا فوق‌لیسانس	کرمانشاه
۷۲ ـ مکانیك استدلالی	دکتری یا فوق‌لیسانس	کرمانشاه
۷۳ ـ کامپیوتر	دکتری یا فوق‌لیسانس	کرمانشاه
۷۴ ـ آنالیز عددی	دکتری یا فوق‌لیسانس	کرمانشاه
۷۵ ـ معادلات دیفرانسیل	دکتری یا فوق‌لیسانس	کرمانشاه
۷۶ ـ هندسه تحلیلی	دکتری یا فوق‌لیسانس	کرمانشاه
۷۷ ـ نانسورومانریس	دکتری یا فوق‌لیسانس	کرمانشاه
۷۸ ـ گیاهشناسی سیستماتیك گیاهان گل‌دار بی‌گل	دکتری یا فوق‌لیسانس	کرمانشاه
۷۹ ـ فیزیولوژی گیاهی	دکتری یا فوق‌لیسانس	کرمانشاه
۸۰ ـ ژنتیك گیاهی	دکتری یا فوق‌لیسانس	کرمانشاه
۸۱ ـ آناتومی‌گیاهی	دکتری یا فوق‌لیسانس	کرمانشاه
۸۲ ـ اکولوژی گیاهی	دکتری یا فوق‌لیسانس	کرمانشاه
۸۳ ـ جانورشناسی و سیستماتیك	دکتری یا فوق‌لیسانس	کرمانشاه
۸۴ ـ جانوری بی‌مهره و مهره‌داران	دکتری یا فوق‌لیسانس	کرمانشاه
۸۵ ـ اکولوژی حیوانی (جانوری)	دکتری یا فوق‌لیسانس	کرمانشاه
۸۶ ـ فیزیولوژی اعصاب	دکتری یا فوق‌لیسانس	کرمانشاه
۸۷ ـ فیزیولوژی دستگاه گوارش	دکتری یا فوق‌لیسانس	کرمانشاه
۸۸ ـ فیزیولوژی دستگاه گوارش	دکتری یا فوق‌لیسانس	کرمانشاه
۸۹ ـ فیزیولوژی خون	دکتری یا فوق‌لیسانس	کرمانشاه
۹۰ ـ فیزیولوژی غدد	دکتری یا فوق‌لیسانس	کرمانشاه

واجدین شرایط یك برگ فتوکپی مدرك تحصیلی و یك برگ رونوشت شناسنامه همراه با برگ‌تقاضای استخدام را حضوری یا با پست به آدرس زیر حداکثر تا اواخر اردیبهشت ۱۳۵۸ ارسال نمایند.

کرمانشاه ـ دانشگاه رازی تلفن: ۷ ـ ۴۸۰۴۶ و ۷ ـ ۴۸۰۶۵

مراکز آموزش زبان خوارزمی

KHARAZMI LANGUAGE CENTER

در دوره بهار ۱۳۵۸ برای کلاسهای ترمی ـ تومل (در ۳ سطح) ـ F.C.E. (لوور کمبریج) ـ مکالمه ـ مبتدی صبح و عصر ثبت نام میکند.
شروع کلاسها پانزده فروردین.
شماره یک خیابان آناتول فرانس روبروی درب شرقی دانشگاه
تلفن ۶۴۶۸۶۴ ـ ۶۴۶۶۰۷ ـ ۶۴۳۴۰۶
شماره دو خیابان شهناز ـ ایستگاه کلانتری شماره ۲۵۹ ـ تلفن ۷۶۲۹۵۲
شماره سه خیابان رودکی (سلسبیل) چهارراه وثوق
تلفن ۹۵۱۶۴۴ ـ ۹۶۳۴۸۵

استخدام مترون

بیمارستان ک

صفحه ۸ کیهان
پنجشنبه ۹ فروردین ماه
۳۰ ربیع‌الثانی ۱۳۹۹
شماره ۱۰۶۷۰

ساعات شرعی :
اذان مغرب : ۶٫۴۲
طلوع آفتاب : ۵٫۵۳
اذان صبح : ۴٫۲۶
ظهر شرعی : ۱۲٫۱۱
استخراج : دکتر عباس ریاضی‌کرمانی

احزاب وجمعیت های سیاسی

حزب ایران به جمهوری اسلامی رأی می دهد

کمیته مرکزی حزب ایران امروز اعلام‌کرد که این حزب به جمهوری اسلامی رای خواهد داد.

در اعلامیه این حزب که یکی از احزاب جبهه ملی ایران است ، آمده‌است : ۲۵۰۰ سال است که ملت باستانی ما گرفتار یك رژیم مستبد بیدادگرانه و ضد مردمی بوده که در آن اراده تنها یك نفر وبه منظور پاسداری و حفظ منافع طبقه ممتاز حاکم بوده و هرنوع اندیشه آزادیخواهی و مساوات طلبی‌سرکوب شده است. برای ریشه‌کن کردن این نظام سیاه استبدادی ، ما باید با تصمیم قاطع قدم پیش‌گذاریم و برای همیشه به رژیم ضد مردمی شاهنشاهی وابسته به استعمار خاتمه دهیم. حزب ایران این واقعیت‌را پذیرفته است‌که بافت انقلاب مردم ایران ، اسلامی و منبعث از رهنمودهای امام خمینی است .

در آخرین‌قسمت اعلامیه حزب ایران آمده‌است: اکنون که در همه پرسی روز جمعه ، ملت ایران‌برسر یك دوراهی سرنوشت ، بود و نبود، قرار گرفته است بدینوسیله اعلام‌می‌داریم‌که ما دراین‌فراندوم تاریخی به جمهوری اسلامی رای خواهیم داد. بدان امید که رهبران انقلاب ایران برای به ثمررسیدن جانبازی شهدای حق طلب مردم ایران ازاین رای صادقانه مردم حسن استفاده کرده جامعه‌ای بسازند که در آن کار و داد و آزادی برای تمام افراد ملت تحقق یابد.

باختر امروز به جمهوری اسلامی رای می دهد

گروه سیاسی باخترامروز ضمن اعلام شرکت در رفراندوم فردا ، نقطه‌نظرهای خود را درباره شکل جدید حکومت ابراز داشت . این گروه دربیانیه‌ای که بهمین منظور انتشارداده‌است ، به این صورت درباره شکل تازه حکومت اظهار عقیده کرده‌است:

با توجه به وضع خاص انقلاب ایران که‌منجر بسقوط یکی از فاسدترین وظالم‌ترین رژیم های جهان شده‌است وبرای تائید انقلاب ایران وانتقال شکل حاکمیت ملی جامعه ایرانی از نظام استبدادی سلطنتی به نظام جمهوری ، در رفراندوم شرکت می‌کند ولی معتقداست‌که در تدوین قانون اساسی و تشکیل حکومت جمهوری منبعث ازاراده ملت ، شرکت کلیه گروههای سیاسی وصاحبنظران را لازم میداند و همچنین احترام به‌عقاید وآرای‌تمام افراد و آحاد جامعه ایرانی را با توجه به‌اعلامیه جهانی حقوق‌بشر، ضروری میداند.

گروه سیاسی باخترامروز

نهضت آزادیخواهان به جمهوری اسلامی رای‌میدهد

نهضت آزادیخواهان و فدائیان وطن امروز دلائل خود را برای دادن رای مثبت به‌جمهوری اسلامی اعلام کرد.

در اعلامیه این نهضت آمده‌است : ما در این‌برهه حساس از زمان که سرنوشت ملت قهرمان ایران برای آینده‌های دور تعیین میشود روش خود را دربرابر رفراندوم روز دهم فروردین به دلایل زیر اعلام می‌دارد:

۱ـ چون رهبر آگاه نایذیر و کوشنده‌ی‌انقلاب به جمهوری اسلامی رای می‌دهد.

۲ـ چون‌ازآغاز نهضت تاکنون همه‌ی‌رزمندگان مسلمان که اکثریت قاطع و بی‌چون و چرای‌مبارزان را تشکیل می‌دهند ، جمهوری اسلامی‌میخواسته‌اند.

۳ـ چون شهیدان گلگون کفن برای تحقق جمهوری اسلامی جان باختند و در آغوش میهن آرمیدند.

۴ـ چون محکوم به ایستادن به پای خود هستیم ودراین راه نه باید به چپ بگرویم و نه به راست، نه شرق را مندء باشیم ونه غرب را و خلاصه چون ملی و ملی‌گرای هستیم لذا به جمهوری اسلامی رای خواهیم داد وتا پای جان بخاطر ملت و میهن دفاع خواهیم کرد.

اتحاد ملی زنان در رفراندوم شرکت نمیکند

اتحاد ملی زنان امروزاعلام کرد که این اتحاد برغم احترام به رای اکثریت ملت‌ایران ، به‌علت غیر دموکراتیك بودن نحوه برگزاری رفراندوم در آن شرکت نمی‌کند .

در بیانیه این اتحاد آمده است:

ما میدانیم اکثریت ملت ایران به جمهوری اسلامی رای خواهند داد . و رای اکثریت برای ما محترم است . لیکن ما به‌همان میزان به رای‌گیری احترام میگذاریم که معتقد به آزادی و حق تعیین آزادانه نوع حکومت آینده‌اند.

سازمان زنان دموکرات به جمهوری اسلامی رای‌میدهد

سازمان زنان دموکرات اعلام‌کرد‌که در همه‌پرسی فردا هرکه خواهد گرد و به جمهوری اسلامی رای خواهد داد .

در تماس‌که خبرنگار کیهان با نماینده این سازمان گرفت ، گفته شد : ما به جمهوری اسلامی به استمرار خاتمه دهیم. حزب ایران این واقعیت‌را پذیرفته است‌که بافت انقلاب مردم ایران ، اسلامی و منبعث از رهنمودهای امام خمینی است .

در آخرین‌قسمت اعلامیه حزب ایران آمده‌است: اکنون که در همه پرسی روز جمعه ، ملت ایران‌برسر یك دوراهی سرنوشت ، بود و نبود، قرار گرفته است بدینوسیله اعلام‌می‌داریم‌که ما دراین‌فراندوم تاریخی به جمهوری اسلامی رای خواهیم داد. بدان امید که رهبران انقلاب ایران برای به ثمررسیدن جانبازی شهدای حق طلب مردم ایران ازاین رای صادقانه مردم حسن استفاده کرده جامعه‌ای بسازند که در آن کار و داد و آزادی برای تمام افراد ملت تحقق یابد.

اتحادیه انقلابی زنان مبارز و رفراندوم

اتحادیه انقلابی زنان مبارز امروز ضمن اعلامیه‌ای دلایل عدم شرکت خودرا در فراندوم تشریح کرد .

۱ـ ازآن‌جایی‌که در مبارزه برعلیه رژیم‌پهلوی و ارباباں امپریالیستی تمام اقشار و طبقات خلق تا پای جان مبارزه‌نموده‌اند لذا برای برگزاری رفراندوم نیز بایستی امکان تبلیغ و اظهار نظر از طریق وسایل ارتباط جمعی (رادیو ـ تلویزیون) در اختیار تمام گروهها قرار گیرد در حالیکه می‌بینیم کلیه این وسایل تحت تسلط یك نظر خاص قرار گرفته است.

۲ـ تاکنون یك برنامه مدون و یا حداقل یك طرح برنامه از جمهوری اسلامی منتشر نشده است تا مردم بدرستی دریابند که دراین جمهوری مثلا اقتصاد عمومی و اجتماعی ، فساد و تورم تشکیلات اداری و ملی و مردمی ، نبودن روح حاکم بر آن ، مشکلات ، تبدیل کشور به جامعه مصرف کالا های خارجی ، آسیب‌پذیری جامعه در برابر تحریکات خارجی و ضد انقلاب داخلی ، فشارهای ایلهانه‌ای که از لحاظ‌فرهنگی و اداری به مناطق مرزی ما وارد می‌آمده است و امثال اینها ...

درمان این‌دردها برنامه‌های فوری یا کوتاه‌مدت یا بلند مدت میخواهد ، استقامت میخواهد . کادر و تشکیلات سالم و فعال میخواهد .

● رفراندم درباره نوع حکومت چگونه باید برگزار شود ؟

ـ بنظر نگارنده و بسیاری دیگر با سقوط رژیم سلطنتی رفراندم درباره تغییر رژیم ضرورت ندارد تشکیل مجلس موسسان برای‌تعیین نظام‌جدید

رأی مثبت سازمان جوانان ودانشجویان دموکرات به‌جمهوری اسلامی

● سازمان‌جوانان ودانشجویان دمکرات، ضمن تائید همه پرسی تاریخی ایران ، اعلام‌کردند‌که به جمهوری اسلامی رای خواهند داد. این سازمان توضیح داده‌که با اعتقاد به محتوی ضد امپریالیستی و ایجاد ماده‌ای دموکراتیك در جهت برقراری آزادیهای اجتماعی و با توجه به رعایت حق تعیین سرنوشت برای همه خلقهای ایران و در نظرگرفتن خطوط‌اصلی طرح قانون اساسی ، که دورنمای حکومت اسلامی‌را رسم می‌کند ، به جمهوری اسلامی رای خواهیم داد.

دستگیری فروشندگان نشریه کارگر

هیات اجرائی حزب‌کارگران سوسیالیست اعلام کرد آزار و دستگیری فروشندگان نشریه کارگر ادامه دارد وتاکنون چهارنفر درخیابان آذربایجان، سه نفر درنازی آباد ، و دونفر درمیدان فلاح توسط کمیته ها دستگیر شده‌اند و دستگیرشدگان پس‌از مختصا بازداشت و بازجوئی و توقیف نشریاتی‌که همراه داشته‌اند آزاد شده‌اند . حزب کارگران سوسیالیست یادآور شد : روزی نیست که این اعمال تکرار نشود . از جمله مهندس کامران نیرنوری سه روز متوالی در میدان آزادیه دستگیر می‌شود و یکی دیگر از فروشندگان نشریه کارگر درکاراژ تی‌بی‌تی با چاقوی فردی‌که خود را مامور کمیته معرفی‌کرده مجروح شده‌است . این‌گونه اعمال درشهرستان ها از جمله اهواز نیز تکرار شده‌است.

حزب کارگران سوسیالیست دستگیریها و مزاحمت‌های پیاپی علیه فروشندگان نشریه کارگر را قویا محکوم‌می‌کند وازتمامی سازمان‌ها ، افراد و نیروهای آزادیخواه می‌خواهد تا صدای اعتراض‌خود را علیه این اجحافات لند کنند.

طرح ۱۰ ماده‌ای کارگران راه و ساختمان و تأسیسات اعلام شد

طرح پیشنهادی‌هیات موسس شورای کارگران راه و ساختمان و تاسیسات دیروز انتشار یافت . این طرح که‌با حضور نمایندگان وزارت کار، نمایندگان کارگران و دونفر از مهندسین در ۱۰ ماده به‌این شرح تدوین یافته است :

۱ـ میزان وام برای افراد به ترتیب ذیل پیشنهادمیشود:

الف) مجردین نه هزارریال

ب) برای همسر سه هزارریال

ج) برای هرفرزند نهصدریال

۲ـ بازپرداخت وام شش‌ماه پس از اشتغال بکار شروع‌می‌گردد و میزان بازپرداخت با توجه به میزان دستمزد ماهانه کارگر مشغول بکار بشرح‌ذیل میباشد :

الف) تا ۱۵۰۰۰ هزارریال ۱٪ حقوق درماه

ب) از ۱۵۰۰۱الی ۲۵۰۰۰ ریال ۲٫۵٪ حقوق در ماه

پ) از ۲۵۰۰۱الی ۳۵۰۰۰ ریال ۵٪ حقوق در ماه

ت) از ۳۵۰۰۱ ریال به بالا ۱۰٪ حقوق در ماه

۳ـ چنانچه کارگری پس از تصویب این‌مصوبه آزادانه و به اختیار خود ترك‌کار نماید مشروط براینکه به‌هیچ‌وجه از طرف کارفرما ترك‌کار به او تحمیل نشده باشد حق استفاده از وام فوق‌الذکر را ندارد .

۴ـ کارگران کمتر از ۲۱ سال‌که افراد تحت تکفل‌دارند بشرط آنکه در خلال دو سال گذشته شش ماه متوالی بکار اشتغال داشته و اینك بیکار شده باشند با گواهی و تائید دو نفر از معتمدین محل با تائید هیات رسیدگی به‌شکایات و اعتراضات صندوق وام حق بهره‌مندی از وام صندوق را خواهند داشت .

۵ـ کارگران متاهلی که از وام صندوق استفاده میکنند‌در صورتیکه متکفل مخارج پدرو مادر از کار افتاده و خواهرو برادر صغیر خود هستند بنازاء هرنفر تحت تکفل نهصد ریال دریافت خواهند داشت .

۶ـ کارگران مجردی کماز وام صندوق استفاده میکنند لیکن متکفل مخارج پدر و مادر از کار افتاده و یاخواهرو برادر صغیر خود هستندبه‌ازاء یکی از والدین سه هزار ریال و درقبال سایر افرادتحت تکفل هریك نهصد ریال خواهند داشت .

۷ـ کارگران از ۶۰ سال به بالا حق استفاده ازوام خواهند داشت مشروط براینکه از هیچ‌گونه منبع درآمدی برخوردار نباشند و دو نفراز معتمدین محل اشتغال‌مشارالیه را تائید نمایند .

۸ـ چنانچه همسر کارگر بیکار بادرآمد کمتر ازمیزان وام کارگری بکار اشتغال داشته باشد صندوق وام مابه‌التفاوت آن را تا میزان وام کارگری به کارگر بیکار شده میپردازد .

۹ـ کارگران بیکارمتقاضی وام اعم از کارگران فنی راه سازی و کارگران ساختمانی و تاسیساتی و معدنی و غیره با ارائه دفترچه بیمه جدید یا قدیم یا کارت شناسائی کار در ارتش یا نوآیر دولتی یاگواهی دونفر از معتمدان محلی یا کارت شناسائی اشتغال با تائید دو نفر از معتمدین محلی دال بر بیکاری کارگر میتوانند از صندوق وام دریافت دارند .

۱۰ـ پس‌ازتشکیل‌صندیکا ـ های‌واقعی‌کارگری تائیدهویت کارگران ازلحاظ‌شرایط‌دریافت وام با این مراجع خواهد بود.

برسر چگونگی مجازات سادات درمیان اعراب اختلاف پیداشد

بغداد ـ خبرگزاری‌فرانسه ـ هیات های نمایندگی سوریه ، لیبی و فلسطین دیشب بنشانه اعتراض به رفتار حاکم برجامعه وزیران خارجه اتحادیه عرب درمورد قطع روابط سیاسی با رژیم خائن سادات ، جلسه کنفرانس را ترك کردند .

یاسر عبدربه ، سخنگوی سازمان آزادیبخش فلسطین (س . آ . ف) ضمن اعلام این خبر گفت تا هنگامی که این مساله حل نشود ما سه هیات به کنفرانس نمی‌پیوندیم زیرا ما در یك لحظه تاریخی هستیم که‌هیچ‌جائی برای راه حل‌های میانی نمیگذارد .

عبدربه ازسوی‌دیگرعربستان سعودی رامتهم کرد که باقطع رابطه با مصر مخالفت کرده است‌و حال آنکه دراین مورد طرحی توسط کمیته تدوین قطعنامه ، تهیه شده بود .

سخنگوی فلسطین همچنین گفت که مجازات های‌اقتصادی که علیه مصر وضع شد باتفاق آراء مورد تایید کنفرانس‌قرار گرفته‌اند .

کنفرانس در ساعت۲۱٫۳۰ به وقت محلی به پیشنهاد نمایندگی الجزایر برای مدت یك ساعت کار خود را متوقف کرد و در طی آن هیات هادر راهرو های کنفرانس‌مذاکرات خودرا دنبال کردند وبه‌بررسی مساله کناره‌گیری سوریه،لیبی و فلسطین پرداختند .

حسن علی ، وزیر اقتصاد و رئیس هیات نمایندگی عراق دراین احوال از اعراب‌خواست که‌از آن حداقلی که‌کنفرانس سران عرب در بغداد تعیین کرده‌است ، فراتر بروند تا نشان دهند که خیانت باید به شکلی قاطع و شدید مجازات شود .

حسن‌علی همچنین خواستار انزوای سیاسی و اقتصادی‌رژیم مصرشد و بر لزوم تقویت پیوند ملت مصر به امت عرب تکیه کرد.

شیخ صباح‌الاحمد وزیر خارجه کویت هم ، که عصر دیروز پس‌از شرکت در بخشی از کنفرانس به کشور خود بازگشت ، گفت قطعنامه هایی که دراجتماع سران عرب در بغداد تصویب شده‌اند بطور کامل اجرا خواهند شدو هیچ مخالفتی بااین امر ، در مورد مصر، نشده‌است .

شیخ صباح‌الاحمد نتایج کنفرانس بغداد را در مجموع مثبت توصیف کرد .

اما عبدالعزیز حسین، وزیر مشاور کویت شایعه مربوط به اقدامات انتقامجویانه کویت نسبت به مصر را سر نتیجه عقد قرارداد با اسرائیل‌تکذیب کرد و خبرگزاری خاورمیانه از قول او گزارش داد که این شایعات بی اساس‌هستند.

ضمناشورای وحدت‌اقتصادی عرب ، که ناشی از اتحادیه عرب است ، دیشب در بغداد تشکیل جلسه داد و وسایل لازم برای اجرای قطعنامه‌های کنفرانس سران عرب دربغداد را مورد بررسی قرار داد .

دراین احوال یك منبع رسمی در عمان اعلام کرد‌که اردن تصمیم گرفته است‌سفیر خودرا از مصر فرا بخواند .

درمورد علت این اقدام‌هیچ توضیحی داده نشده اماتصور میرود که با عقد قرارداد‌مصر و صهیونیسم مربوط باشد .

اعتراض به قرارداد مصر و اسرائیل

اعتراض به قرارداد مصر واسرائیل و برگزاری تظاهرات علیه آن در نقاط جهان مختلف همچنان ادامه دارد .

● در مراکش ، کنفراسیون متنفذ کار مراکش ازکارگران کشور خواسته است که فردا به‌نشانه همبستگی با انقلاب‌فلسطین و نکوهش قرارداد سادات و بگین، اعتصاب عمومی بکنند.

● در ملزیك ، چند صد دانشجو در برابر سفارت مصر در بروکسل اجتماع کردند و دست به‌تظاهراتی زدند اما حادثه‌ای روی نداد . آنها می‌گفتند بدون فلسطینی‌ها صلح ممکن نیست.

● در چکسلواکی ، دویست دانشجوی عرب دربرابرسفارتخانه های مصر و آمریکا در پراگ تظاهرات کردند.

دانشجویان ودیپلماتهای سوریه، عراق، لیبی ویمن هم به آنها پیوستند و ضمن بلند کردن پرچم فلسطین و حمل عکس یاسرعرفات خطاب به سادات اعلام داشتند که «توهم به همان سرنوشت شاه دچار خواهی شد .»

برای مبارزه با ضد انقلاب باید قاطعیت داشت

بقیه از صفحه ۶

انقلاب برخوردار شدند .

● وظائف امروز رهبران و مردم چیست ؟

ـ رهبران باید همواره با مردم در ارتباط و تفاهم‌باشند. جلب همکاری و مشارکت هرچه بیشتر مردم در همه کارهای انقلاب‌ضرورت دارد. در جامعه ما اگر دراثر نظام فاسد گذشته نه آب ست و نه آبادانی،خوشبختانه گلبانگ مسلمانی هست .بااین گلبانگ میتوان همه را ، حتی غیر مسلمانان را ، بیدار کرد و به‌کار واداشت البته بگونه‌ای که رونق مسلمانی را هم نبرد. دردهای دیرپای مردم را باید تشخیص داد . دردهای مادی و معنوی ، فرهنگ نامالم ، پائین‌بودن سطح آگاهیهای علمی ، محرومیت‌از آزادیهای فردی و اجتماعی ، فقر و استثمار ، بیکاری پیداوپنهان، اقتصاد درمانده ، کمبود‌خدمات عمومی و اجتماعی ، فساد و تورم تشکیلات اداری و ملی و مردمی ، نبودن روح حاکم بر آن ، مشکلات ، تبدیل کشور به جامعه مصرف کالا های خارجی ، آسیب‌پذیری جامعه در برابر تحریکات خارجی و ضد انقلاب داخلی ، فشارهای ایلهانه‌ای که از لحاظ‌فرهنگی و اداری به مناطق مرزی ما وارد می‌آمده است و امثال اینها ...

درمان این‌دردها برنامه‌های فوری یا کوتاه‌مدت یا بلند مدت میخواهد ، استقامت میخواهد . کادر و تشکیلات سالم و فعال میخواهد .

● رفراندم درباره نوع حکومت چگونه باید برگزار شود ؟

ـ بنظر نگارنده و بسیاری دیگر با سقوط رژیم سلطنتی رفراندم درباره تغییر رژیم ضرورت ندارد تشکیل مجلس موسسان برای‌تعیین نظام‌جدید

● وظایف و مشکلات دولت درقبال مسائل‌داخلی ازدیدگاه اقتصاد و سیاست چیست ؟

ازنظر سیاست خارجی ، دولت ملی‌موظف است درایفای رسالت انقلاب ، ایران را در برابر قدرتها و ابرقدرتها و بلوکهای نظامی‌آنها غیرمتعهد بشناساند و درعین‌حال نسبت به نهضت‌های آزادیخواهانه و ضد استعماری ، بخصوص در کشورهای اسلامی و درمنطقه، همبستگی و یاوری نشان دهد. بهرحال دولت انقلاب باید در صحنه سیاست جهانی نقش‌فعال و موثر درجهت‌دفاع ازحقوق ملل و استقرار صلح عادلانه بعهده گیرد .

رای خواهید داد ؟ چرا ؟

ـ به جمهوری اسلامی رای میدهم برای‌آنکه اسلام‌راستین را مترقی ، انسان‌دوست و برابری‌طلب می‌شناسم و قید اسلامی را به جمهوری‌تاکیدی بر روح انصاف و عدالت در جمهوری و در همه کارهای انقلاب میدانم .

● وظایف و مشکلات دولت درقبال مسائل‌داخلی ازدیدگاه اقتصاد و سیاست چیست ؟

ازنظر سیاست خارجی ، دولت ملی‌موظف است درایفای رسالت انقلاب ، ایران را در برابر قدرتها و ابرقدرتها و بلوکهای نظامی‌آنها غیرمتعهد بشناساند و درعین‌حال نسبت به نهضت‌های آزادیخواهانه و ضد استعماری ، بخصوص در کشورهای اسلامی و درمنطقه، همبستگی و یاوری نشان دهد. بهرحال دولت انقلاب باید در صحنه سیاست جهانی نقش‌فعال و موثر درجهت‌دفاع ازحقوق ملل و استقرار صلح عادلانه بعهده گیرد .

مجموعه‌طرح‌های مرگ برشاه!

آخرین خبر!

اعلامیه کمیته مرکزی انقلاب درباره پرداخت کمك

کمیته موقت انقلاب اسلامی طی اطلاعیه‌ای اعلام کرد:

نظر به اینکه ، تعدادی از هموطنان اظهار تمایل کرده‌اند که در جهت پاسداری و امنیت کشور در تقویت کمیته‌های انقلاب اسلامی کمك مالی و آلمانی نمایند ، لذا ضمن ابراز تشکر و قدردانی ازاین همکاری صمیمانه وتعاون اسلامی‌به اشعار میدارد که حسابی به این منظور به نام کمیته‌مرکزی‌انقلاب اسلامی به شماره ۱۷۵۵ بانك ملی بهارستان افتتاح گردیده است . علاقمندان میتوانند کمکهای مالی خودرا بهاین حساب در کلیه شعب بانك ملی در تهران و شهرستانها واریز نموده و رسید دریافت فرمایند.

باردیگر این‌مرکز از همکاری های ارزنده هموطنان تشکر مینماید.

کمیته مرکزی انقلاب اسلامی .
محمدرضا مهدوی کنی

اجتماع ارامنه تهران برای اعلام خواستهایشان

گروهی از جوانان ارمنی مناطق مجیدیه ، حشمتیه و نارمك بعد از ظهر امروز در محل کلیسای ارامنه در خیابان ویلا اجتماع کردند و پشتیبانی خود را از اردك متوکیان اسقف ارامنه‌اعلام کردند و خواستهای خود را به شرح زیر تسلیم خلیفه‌گری ارامنه کردند.

۱ ـ تاسیس کلیسا ، مدرسه متوسطه، باشگاه ورزشی فرهنگی و بهداری برای ارامنه مناطق یاد شده.

۲ـ انتخاب شوراهای‌محلی معلمین و دانشجویان ارمنی .

۳ـ بهبود وضع مالی‌معلمان ارمنی در انطباق با سطح حقوق سایر معلمان .

۴ ـ اختصاص دادن‌مالیاتها و عوارض دریافتی به مراسم عروسی .

از طرف خلیفه‌گری به این گروه قول داده شده که خواستهایشان‌مورد رسیدگی قرار گیرد .

جهان وانقلاب ایران

رفراندوم ، مانع آمدن قذافی به تهران شد

تهران ـ خبرگزاری فرانسه ـ یك منبع آگاه در تهران گفت هرهنگ معمرالقذافی ، رئیس حکومت لیبی ، قصد داشت روز سه‌شنبه از تهران دیدن کند ولی دراخرین لحظه برنامه دیدار را لغو کرد .

با یك شرکت هواپیمائی خارجی برای حصول اطمینان از مسافرت قذافی و هیات همراه او وتشریفاتی‌که برای این مسافرت انجام داده بود طرابلس تماس گرفته شد. قرار بودکه این هیات بعداز ظهرروز سه‌شنبه به تهران وارد شود.

تصاحب خانه رضا پهلوی در لوبوك توسط دولت قطعی شد

لوبوك ـ خبرگزاری فرانسه ـ در لوبوك ، تکزاس ، دیروز گفته شد که دولت ایران ملکی راکه رضا پهلوی ، پسرشاه مخلوع در جریان کارآموزی خلبانی در لوبوك در اختیار داشت ، تصاحب خواهدکرد.

امریکا هواپیماهای فروخته به ایران را بازخرید می‌کند

واشنگتن ـ رویتر ـ امریکا ممکن است ۷۸ فروندجت‌جنگنده بمب‌افکن را که درسال ۱۹۷۲ به ایران‌فروخت ازایران بازخرید کند .

هودینگ کارتر سخنگوی کاخ سفیدامریکا گفت‌هم‌اکنون مذاکراتی با دولت موقت‌ایران درباره این موضوع انجام شده اما تصمیمی گرفته نشده است. وی گفت در شرایط فعلی امریکا مایل است علاوه‌بر هواپیماهای اف ـ ۱۴ تعدادی از سایر سلاحهای فروخته به‌ایران را نیز از این کشور خریداری نماید . وی گفت مذاکره برای بازخرید این سلاحها ممکنست چندین ماه طول‌بکشد. هواپیمای اف‌۱۴ هرفروند ۳۶ میلیون دلار (بیش از ۲۵۰ میلیون تومان) ارزش دارد.

کارتر همچنین درباره‌اعزام تکنیسینهای امریکایی به ایران جهت آماده کردن هلیکوپترهای ایران خبرداد و گفت مذاکراتی در آین زمینه در جریان است . تکنیسینهای امریکایی در جریان انقلاب از ایران خارج شدند .

پایتخت اوگاندا بمباران شد

نایروبی ـ رویتر ـ رادیو اوگاندا گزارش داد نیروهای تانزانیا و نیروهای دیگری که باآنها همکاری میکنند برای اولین‌بار پریشب شهر کامپالا پایتخت اوگاندا را بمباران کردند .

این رادیوگفت مهاجمین در حدود ۱۶ کیلومتر از شهر فاصله دارند . رادیو کامپالااز قول عیدی‌امین رئیس‌جمهوری اوگاندا از کلیه کشورهای دوست تقاضا کرد هرچه‌زودتر بهرشکلی که میتوانند به‌کمك اوگاندا بشتابند .

رادیو اوگاندا گفت شهر کامپالا توسط توپخانه دوربرد مهاجمین تانزانیایی مزدوران‌و خائنین گلوله‌باران شده‌است. بنابر گزارش رادیو کامپالا نیروهای ضد عیدی امین ۶ کیلومتر از فرودگاه بین‌المللی انتبه فاصله دارند مقر رسمی اقامت عیدی امین در این فرودگاه است .

رادیو اوگاندا بنقل ازامین گفت اوگاندا بخاطر حمایت‌از آرمان عرب افریقا وفلسطینی‌ها و کشور های غیر متعهد مورد حمله قرار گرفته است .

گزارشهای رسیده از منابع اوگاندایی‌های تبعیدی‌حاکیست که نیروهای شورش‌اوگاندایی باحمایت تانزانیا بفاصله ۲۲ کیلومتری کامپالا رسیده‌اند همین منابع گفتند جنگ در داخل شهر کامپالا بین عناصر ناراضی از رژیم اوگاندا با نیروهای وفادار عیدی امین ادامه دارد .

دعوت از دانشجویان اخراجی دانشگاه ملی

هیات دولت منتخب دانشکده علوم دانشگاه ملی ایران، از کلیه دانشجویان اخراجی دانشکده علوم دانشگاه ملی دعوت کرده است تا روز یکشنبه ۵۸٫۱٫۱۲ برای ثبت نام و ادامه تحصیل، به این دانشکده مراجعه کنند.

● مدرسه عالی مامائی دانشگاه ملی ایران طی اطلاعیه‌ای اعلام کرد، کلاس‌های درسی این مدرسه از روز یازده فروردین ماه جاری در محل دانشگاه ملی دایر خواهد بود.

صورت اسامی و محل شعب اخذ رأی شهرستان شمیران و حومه

۱ـ شعبه شماره‌یك رفراندم واقع درچهارباغ بالا
۲ـ شعبه شماره دو رفراندم واقع درچهارباغ بالا
۳ـ شعبه شماره سه رفراندم واقع درصاحب‌الامر نیاوران خیابان مژده
۴ـ شعبه شماره چهار رفراندم واقع درخیابان فرمانیه کلانتری۳
۵ـ شعبه شماره پنج رفراندم واقع درخیابان پهلوی‌سابق خیابان فرشته
۶ـ شعبه شماره شش رفراندم واقع درخیابان پهلوی سابق خیابان فرشته
۷ـ شعبه شماره هفت واقع در (مسجد فرشته)
۸ـ شعبه شماره هشت واقع درحصار بوعلی
۹ـ شعبه شماره نه‌واقع‌درمجیدیه‌خیابان‌بنی‌هاشم کوچه‌تویسرکانی
۱۰ـ شعبه شماره ده واقع دردزاشیب انتهای خیابان
۱۱ـ شعبه شماره یازده واقع دردزاشیب تکیه بوعلی
۱۲ـ شعبه شماره دوازده واقع دردرب دوم شمالی قلهك
۱۳ـ شعبه شماره سیزده واقع درخیابان مجیدیه ۱۶متری دوم خیابان اوبذر
۱۴ـ شعبه شماره چهارده واقع درخیابان مجیدیه شمس‌آباد میدان سرباز
۱۵ـ شعبه شماره پانزده واقع درخیابان حکمت
۱۶ـ شعبه شماره شانزده واقع درسه‌راه ضرابخانه اول‌سروستان
۱۷ـ شعبه شماره هفده واقع درخیابان پسیان منزل ملکه توران
۱۸ـ شعبه شماره هیجده واقع درمیدان احتشامیه
۱۹ـ شعبه شماره نوزده واقع دردروس نیستان هفتم
۲۰ـ شعبه شماره بیست واقع درحسین‌آباد
۲۱ـ شعبه شماره بیست ویك واقع‌درخیابان۴۵متری‌مجیدیه‌شمالی
۲۲ـ شعبه شماره بیست ودو واقع دراول مجیدیه۱۴متری‌لشکر
۲۳ـ شعبه شماره بیست وسه واقع درخیابان ظفر
۲۴ـ شعبه شماره بیست‌وچهار واقع‌درخیابان دربندمیدان‌امامزاده
۲۵ـ شعبه شماره بیست وپنج واقع درچاده قدیم شمیران
۲۶ـ شعبه شماره بیست وشش واقع دراسدآباد زعفرانیه
۲۷ـ شعبه شماره بیست وهفت واقع درکاخ نیاوران مدرسه حکیم‌المك
۲۸ـ شعبه شماره بیست وهشت واقع درتجریش خیابان دزاشیب
۲۹ـ شعبه شماره بیست ونه واقع در دزاشیب خیابان خلیلی
۳۰ـ شعبه شماره سی واقع درکاخ جوانان سه‌راهی صرابخانه
۳۱ـ شعبه شماره سی ویك واقع درمجیدیه خیابان بنی‌هاشم
۳۲ـ واقع در ۴۵ متری سید خندان
۳۳ـ شعبه شماره سی وسه واقع در۴۵ متری سید خندان
۳۴ـ شعبه شماره سی وچهار واقع در۴۵متری
۳۵ـ شعبه شماره سی وپنج واقع در۴۵ متری سیدخندان ۱۲متری پیروزه
۳۶ـ شعبه شماره سی وشش واقع در۴۵ متری سید خندان
۳۷ـ شعبه شماره سی وهفت واقع درخیابان شهرزاد
۳۸ـ شعبه شماره سی وهشت واقع درخیابان شهرزادکتابخانه ملی
۳۹ـ شعبه شماره سی ونه واقع درجنوبی فیطریه
۴۰ـ شعبه شماره چهل واقع درپاسگاه ازگل
۴۱ـ شعبه شماره چهل ویك واقع درخیابان دولت
۴۲ـ شعبه شماره چهل ودو واقع درتررسم‌آباد
۴۳ـ شعبه شماره چهل وسه واقع درتررسم‌آباد یعقوب‌لیث
۴۴ـ شعبه شماره چهل وچهار واقع در اراج مسجد اراج
۴۵ـ شعبه شماره چهل وپنج واقع در اراج مسجد اراج
۴۶ـ شعبه شماره چهل وشش واقع درخیابان سلطنت‌آباد
۴۷ـ شعبه شماره چهل وهفت واقع درمسجد صاحب‌الزمان
۴۸ـ شعبه شماره چهل وهشت واقع درمسجد اعظم رستم‌آباد
۴۹ـ شعبه شماره چهل ونه واقع درسلطنت‌آباد کوی نوبنیاد
۵۰ـ شعبه شماره پنجاه واقع درقلهك
۵۱ـ شعبه شماره پنجاه ویك واقع درقلهك روبروی کلانتری
۵۲ـ شعبه شماره پنجاه ودو واقع درقلهك مقابل نوبهار
۵۳ـ شعبه شماره پنجاه وسه واقع درشرق ضرابخانه
۵۴ـ شعبه شماره پنجاه وچهار واقع درقنات
۵۵ـ شعبه شماره پنجاه وپنج واقع در فرح شمالی
۵۶ـ شعبه شماره پنجاه و شش واقع درمجیدیه
۵۷ـ شعبه شماره پنجاه وهفت واقع درزعفرانیه
۵۸ـ شعبه شماره پنجاه و هشت واقع دردروس، نیسان هفتم
۵۹ـ شعبه شماره پنجاه ونه واقع درخیابان میرداماد
۶۰ـ شعبه شماره شصت واقع درخیابان میرداماد
۶۱ـ شعبه شماره شصت ویك واقع درسیدخندان
۶۲ـ شعبه شماره شصت ودو واقع درحسینیه یزدیها
۶۳ـ شعبه شماره شصت وسه واقع درمجیدیه شمالی
۶۴ـ شعبه شماره شصت وچهار واقع درکاشانك
۶۵ـ شعبه شماره شصت وپنج واقع درمسجد جامی
۶۶ـ شعبه شماره شصت وشش واقع درسید خندان
۶۷ـ شعبه شماره شصت وهفت واقع درسیدخندان‌کوچه مسجد
۶۸ـ شعبه شماره شصت وهشت واقع دردروس
۶۹ـ شعبه شماره شصت ونه واقع دردروس مسجد هدایت
۷۰ـ شعبه شماره هفتاد واقع دردروس مسجد هدایت
۷۱ـ شعبه شماره هفتاد ویك واقع درلویزان
۷۲ـ شعبه شماره هفتاد ودو واقع درلویزان سه‌راه شیان
۷۳ـ شعبه شماره هفتاد وسه واقع درلویزان
۷۴ـ شعبه شماره هفتاد وچهار واقع درلویزان
۷۵ـ شعبه شماره هفتاد وپنج تکراری است
۷۶ـ شعبه شماره هفتاد وشش واقع درلویزان
۷۷ـ شعبه شماره هفتاد وهفت واقع درمجیدیه ۱۶متری دوم
۷۸ـ شعبه شماره هفتاد وهشت واقع درمجیدیه
۷۹ـ شعبه شماره هفتاد ونه واقع درچهارراه رفعت
۸۰ـ شعبه شماره هشتاد واقع درمحل مسجد
۸۱ـ شعبه شماره هشتاد ویك واقع درسوهانك
۸۲ـ شعبه شماره هشتاد ودو واقع در۴۵متری سیدخندان
۸۳ـ شعبه شماره هشتاد وسه واقع درمسجد ولی‌عصر
۸۴ـ شعبه شماره هشتاد وچهار واقع درخیابان دولت
۸۵ـ شعبه شماره هشتاد وپنج واقع درخیابان زرگنده
۸۶ـ شعبه شماره هشتاد وشش واقع درظفر
۸۷ـ شعبه شماره هشتاد وهفت واقع درحسینیه زرگنده
۸۸ـ شعبه شماره هشتاد وهشت واقع درمجیدیه شمالی
۸۹ـ شعبه شماره هشتاد ونه واقع درسلطنت‌آباد
۹۰ـ شعبه شماره نود واقع دردربند
۹۱ـ شعبه شماره نودویك واقع دراوین
۹۲ـ شعبه شماره نودودو واقع درشمیران
۹۳ـ شعبه شماره نودوسه واقع درقلهك
۹۴ـ شعبه شماره نودوچهار واقع درتجریش جماران

نام ونشانی کلیه حوزه های اخذ رأی در تهران

برای انجام رفراندم انقلاب اسلامی ایران که روز جمعه برگزار خواهد شد، نام ونشانی کامل ۱۱۹۹ شعبه اخذ آراء در شهرستان تهران ، ازطرف انجمن نظارت اعلام شد .
همانگونه که در متن آگهی انجمن نظارت بر رفراندم اعلام شده است ، مردم شهرستان تهران می توانند از ساعت هشت صبح روز جمعه دهم فروردین ماه با در دست داشتن شناسنامه به شعبه های اخذ رای مراجعه کنند و رای خود را در صندوق بیندازند
متن آگهی انجمن نظارت و نام ونشان ۱۱۹۹ شعبه اخذ آرا بدین شرح است :

بسمه تعالی

دولت موقت انقلاب اسلامی ایران
وزارت کشور

آگهی انجمن نظارت بر رفراندم انقلاب اسلامی ایران

شهر تهران — شهرستان تهران

در اجرای دستور دولت موقت انقلاب اسلامی مبنی بر انجام رفراندم از آحاد ملت مبارز ایران ، در خصوص تعیین شکل حکومتی که به جای حکومت طاغوتی سابق برقرار خواهد شد به اطلاع اقالیم مبارز شهرستان میرساند که انجمن نظارت رفراندم تشکیل گردید و مقرر شد کلیه کسانیکه با ستناد برنامه مصوب رفراندم شماره ۱۳۲ /ن — ۵۷/۱۲/۶ حق شرکت در رفراندم را دارند ، برای اعلام نظر خود درباره شکل حکومت ایران در روز جمعه دهم فروردین ۱۳۵۸ از ساعت ۸ صبح لغایت ۶ بعد از ظهر بدون دست داشتن شناسنامه به شعب اخذ رأی زیر مراجعه نمایند .

رأی دهندگان پس از دریافت برگ رفراندم از شعب اخذ رأی رفراندم ، میتوانند برگ رأی خود را در حضور اعضای انجمن نظارت شعب در صندوق رأی بیندازند .

شرایط رأی دهندگان :

۱ــ رأی دهندگان باید تابعیت کشور ایران را داشته باشند .
۲ــ رأی دهندگان باید ۱۶ سال داشته باشند (کسانیکه تاریخ تولد آنان قبل از پایان اسفند ماه ۱۳۴۱ میباشد) .

تبصره ــ محجورین از دادن رأی محروم میباشند .

مهر انجمن و امضای اعضاء انجمن نظارت

محل شعب اخذ رأی

۱ــ ورزشگاه (کمیته ۱۰) جنوب غربی تهران میدان خراسان
۲ــ پارک ششم بهمن ــ خیابان ری ــ اول خیابان خراسان
۳ــ حسینیه فاطمیون خیابان شهدا (ژاله) آب سردار
۴ــ حسینیه بنی فاطمه ــ امیرکبیر بین امین حضور و سرچشمه
۵ــ باغ بی سیم پارک ولی عصر
۶ــ باغ بی سیم پارک ولی عصر
۷ــ پرورشگاه شبیر ــ شهباز جنوبی انتهای خیابان
۸ــ پرورشگاه شبیر ــ شهباز جنوبی انتهای خیابان
۹ــ مسجد حاجی ابوالفتح ــ خیابان ری میدان شاه سابق
۱۰ــ مسجد نوخیابان خراسان مقابل لرزاده
۱۱ــ مسجد نوشماره ۲ خیابان صفاری انتهای کوی نظام
۱۲ــ مسجد لرزاده خیابان خراسان لرزاده
۱۳ــ مدرسه رفاه خیابان ایران کوچه مستجاب
۱۴ــ مدرسه شماره یک طوی خیابان ایران
۱۵ــ مسجد طی ابن موسی الرضا ــ شهباز سقاباشی
۱۶ــ مسجد سادات خیابان ایران سقاباشی
۱۷ــ مسجد توفیق خیابان ری صدر الاشراف
۱۸ــ مسجد حوری میدان شاه سابق کوچه شتر داران
۱۹ــ مسجد سادات خیابان ایران سقاباشی
۲۰ــ مسجد انبار گندم ــ خیابان ری مقابل صفاری
۲۱ــ مدرسه طوی دخترانه ــ خیابان ایران
۲۲ــ مسجد سنگی خیابان ری ــ ادیب الممالک
۲۳ــ حسینیه محبان الائمه ــ خیابان خراسان ــ زیبا
۲۴ــ حسینیه محبان الائمه ــ خیابان خراسان ــ زیبا
۲۵ــ مسجد بقیة الله ــ خیابان شهرزاد چهارراه خوش غربی
۲۶ــ مسجد وفا ــ خوش غربی ــ شهرزاد
۲۷ــ مسجد ابوالفضل ــ خوش غربی ــ خیابان ارج
۲۸ــ مسجد نبوی شهباز جنوبی ۲۰ متری منصور ۱۰ متری پارک
۲۹ــ مسجد الحسین ــ خوش غربی ــ تیرد وللو
۳۰ــ مسجد الحسین ــ خوش غربی تیرد وللو
۳۱ــ مسجد حدریه ــ خیابان شهباز ــ میدان خراسان
۳۲ــ کلوب صدریه ــ خیابان شهباز ــ میدان خراسان
۳۳ــ حسینیه محبان الائمه ــ خیابان شهباز ــ میدان خراسان
۳۴ــ مسجد قوام ــ شهباز ــ آهنگ خیابان قوامی
۳۵ــ مسجد طی طیبة السلام ــ خیابان عارف ــ خیابان آبیانه
۳۶ــ مسجد طی طیبة السلام ــ خیابان عارف ــ خیابان آبیانه
۳۷ــ میدان شهدا ــ شهباز
۳۸ــ مسجد رحمتیه شعبه دوم خیابان شکوفه
۳۹ــ خیابان شکوفه اول تیکنام
۴۰ــ خیابان شکوفه اول جابری مدرسه شهابی
۴۱ــ خیابان شکوفه چهارراه یاس دبیرستان شهید سالاری
۴۲ــ مسجد حضرت محمد (ص) خیابان شهدا ۴۰۰ دستگاه
۴۳ــ مسجد فاطمیه ــ شهباز ناصری
۴۴ــ مسجد آشتیانیها ــ شهباز ــ سرخیابان آشتیانی
۴۵ــ مسجد جعفری ــ شهباز چهارراه دروازه دولاب
۴۶ــ مسجد مهدیه ــ مولوی چهارراه مولوی کوچه مرغیها امین السلطان
۴۷ــ مسجد مهدیه ــ چهارراه مولوی کوچه مرغیها امین السلطان
۴۸ــ مسجد گلشن ــ خیابان سیروس کوچه حمام گلشن
۴۹ــ مسجد امام حسن مجتبی چهارراه سیروس
۵۰ــ مسجد امام حسن مجتبی چهارراه سیروس ــ نمایشگاه ادیب

۵۱ــ مسجد شهابی ــ سه راه شکوفه ــ بافرآباد ــ اردوان خیابان صفاجنوبی
۵۲ــ مسجد حسین ابن طی ــ موتورآب سرآسیاب دولاب
۵۳ــ مسجد صاحب الزمان خیابان حنیف نژاد شاپور سابق انتهای شاهپور نرسیده به شوش
۵۴ــ انتهای خیابان شاهپور سابق دبستان معصومیه
۵۵ــ مسجد سعادت ــ خیابان سیروس ــ حمام گلشن
۵۶ــ مسجد سعادت ــ خیابان سیروس ــ حمام گلشن
۵۷ــ مسجد رضائی ــ خاوران ــ ۱۰ متری شیرازی
۵۸ــ مسجد طی ابن ابیطالب ــ خوش شرقی درنبنده
۵۹ــ مسجد الزهرا ــ خیابان ری آب منگل
۶۰ــ مدرسه لقمان ادهم خیابان ری آب منگل
۶۱ــ مسجد محبین حضرت زهرا ــ انتهای جهان پناه کوچه حضرت صاحب
۶۲ــ مرکز فاه خانواده شماره ۸ خیابان فیاض ــ انوشیروان اصفهانک
۶۳ــ دبیرستان سنائی ــ عارف شمالی ۱۰ متری البرز
۶۴ــ دبیرستان اقبال ــ کمال الملک ــ خیابان فیاض سابق کوچه کثیری
۶۵ــ مسجد موسی ابن جعفر شماره ۲ مکتب تربیتی خیابان فیاض مقابل شاهین
۶۶ــ دبستان راهنمائی معمار نصری ــ خاوران امیرسلیمانی
۶۷ــ مسجد حضرت عباس ــ خاوران مقابل سنگرآباد
۶۸ــ مسجد مهدیه اول رزم آرا صدان خوش
۶۹ــ مسجد امام حسن عسگری ــ خاوران ــ خواجوکرمانی
۷۰ــ مدرسه تاجگذاری ــ پشت پارک بی سیم
۷۱ــ شقاوت خیابان خاوران امیرسلیمانی
۷۲ــ مدرسه دخترانه ایرانشهر ــ عارف شمالی
۷۳ــ مسجد صاحبالزمان انتهای خیابان فیاض سابق خیابان انوشیروان
۷۴ــ مسجد صاحبالزمان انتهای خیابان فیاض سابق خیابان انوشیروان
۷۵ــ مسجد امام حسن ــ خیابان کرمان خیابان شهدا انتهای لرستان بین لرستان وسلیمانیه
۷۶ــ مسجد احباب الحسین سادرس ــ اصفهانک پارک آبان ۳۶۹۱۴۳
۷۷ــ مسجد حجت خیابان خاوران ذوالفقاری ۴ راه اتابک
۷۸ــ مسجد حجت شماره ۲ ــ خیابان خاوران خیابان ذوالفقاری ۴ راه اتابک منزل خدمتی جنب مسجد
۷۹ــ مسجد موسی ابن جعفر ــ خیابان فیاض سابق مقابل شاهین
۸۰ــ مسجد ابوالحسنی ــ خیابان شهباز ــ ایستگاه خرابات
۸۱ــ مسجد حضرت محمد خیابان شهدا ۴۰۰ دستگاه
۸۲ــ مسجد الزهرا ۴ کیلومتری خاوران شاهین دشت
۸۳ــ حسینیه عسگری انتهای جهان پناه
۸۴ــ حسینیه عسگری شماره ۲ انتهای جهان پناه
۸۵ــ مسجد مهدیه ــ خیابان فیاض سابق ــ ۳۶۱۰۳۵
۸۶ــ مسجد انصارالحسین ــ جهان پناه ــ دولاب
۸۷ــ مسجد نبات احمد ــ انتهای فیاض سابق کوی یزد
۸۸ــ مسجد باب النجاه ــ خیابان شیوا
۸۹ــ مسجد قهرمانی هاشم ــ خزانه فلکه دوم
۹۰ــ مسجد جامع مسعودیه ــ خیابان خاوران سه راه الصریه کوی مسعودیه
۹۱ــ مسجد جامع مسعودیه ــ خیابان خاوران سه راه الصریه کوی مسعودیه
۹۲ــ مسجد چهارده معصوم ــ خیابان خاوران ده متری سادات
۹۳ــ مسجد چهارده معصوم ــ خیابان خاوران ده متری سادات
۹۴ــ خیابان خاوران انتهای اتابک انتهای خیابان درویش دبستان بلقیس
۹۵ــ خیابان خاوران انتهای اتابک انتهای خیابان درویش دبستان پسرانه بلقیس
۹۶ــ خیابان خاوران انتهای اتابک دبستان تهران شرق شماره یک
۹۷ــ خیابان خاوران انتهای اتابک دبستان تهران شرق شماره دو
۹۸ــ مسجد الزهرا ــ خیابان خاوران خواجوکرمانی خیابان نفیس
۹۹ــ مسجد الزهرا ــ خیابان خاوران خواجوکرمانی خیابان نفیس
۱۰۰ــ هاشم آباد مسجد بنی هاشمی انتهای خیابان خاوران
۱۰۱ــ هاشم آباد مسجد بنی هاشمی انتهای خیابان خاوران
۱۰۲ــ مسجد رضوان خیابان خاوران ۴ راه اتابک ۱۰ متری ملایری ۳۶۸۱۰۵
۱۰۳ــ مسجد رضوان خیابان خاوران ۴ راه اتابک ۱۰ متری ملایری
۱۰۴ــ هاشم آباد ــ مسجد امام زمان ــ خیابان خاوران ایستگاه منبع آب
۱۰۵ــ هاشم آباد ــ مسجد امام زمان ــ خیابان خاوران ایستگاه منبع آب

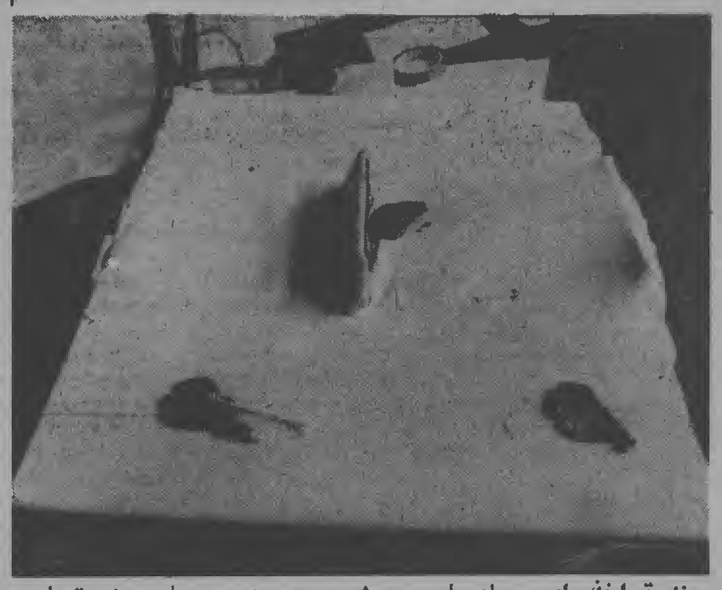

صندوق اخذ رای ــ از ساعت هشت صبح روز جمعه این صندوق‌ها در انتظار ریختن آراء شما در ۱۱۹۹ حوزه تهران خواهد بود

۱۰۶ــ پارک سنگرآباد ــ خیابان خاوران
۱۰۷ــ پارک سنگرآباد ــ خیابان خاوران
۱۰۸ــ مسجد حضرت زینب ــ خیابان خاوران ۸ متری مولا
۱۰۹ــ مدرسه ــ مدرسه امیرسلیمانی ــ خاوران ــ اهل طی
۱۱۰ــ مدرسه معمار نصری ــ خاوران ۱۰ متری شیرازی
۱۱۱ــ مسجد طی ابن ابیطالب شهباز جنوبی ۲۰ متری منصور
۱۱۲ــ مسجد ولی عصر ــ شهباز جنوبی ــ انتهای ولیعصر
۱۱۳ــ حوزه اول جهان پناه شهباز جهانپناه
۱۱۴ــ مسجد ابادی ــ بی سیم نجف آباد
۱۱۵ــ حوزه شهرک مسعودیه ــ خاوران مسعودیه
۱۱۶ــ دبیرستان آبی یحان ــ شهباز ــ خاقانی ازمسجد سلمان
۱۱۷ــ دبیرستان ابی یحان شماره ۲ شهباز خاقانی
۱۱۸ــ مسجد صاحب الزمان ــ خیابان ری انتهای درب دار
۱۱۹ــ بین میدان اعدام و باغ فردوسی ــ جاده بازارچه سعادت
۱۲۰ــ مدرسه دلشاد ــ مولوی ایستگاه باغ فردوسی
۱۲۱ــ منطقه سیار
۱۲۲ــ منطقه سیار
۱۲۳ــ منطقه سیار
۱۲۴ــ منطقه سیار
۱۲۵ــ مدرسه شاپور طیرضا بوذرجمهری کوچه خیام زاده یحیی
۱۲۶ــ مدرسه نمونه شهابی ــ شکوفه اول فلاح
۱۲۷ــ مدرسه قوام ــ فرح آباد ژاله خیابان فارابی
۱۲۸ــ مدرسه مبهام ــ میدان خوش (پسرانه)
۱۲۹ــ " " مبهام ــ میدان خوش و دخترانه)
۱۳۰ــ مدرسه دری خیابان سیروس جنب پمپ بنزین
۱۳۱ــ مدرسه مهرگیش ری امین حضور
۱۳۲ــ مدرسه رجحان ــ صفاری لرزاده
۱۳۳ــ مدرسه صفوی ــ شهباز اول گرته
۱۳۴ــ مدرسه سپهر نوری ــ فرح آباد خیابان بهبهانی
۱۳۵ــ مدرسه گلبانگ ــ خیابان کرمان خیابان گلستان
۱۳۶ــ مدرسه سپهر ــ امین حضور کمرتیب مهدوی (سرگرد محبی)
۱۳۷ــ مدرسه ثقفی ــ شهباز باغ فردوس ۴ راه مینا
۱۳۸ــ اتحاد بصنف یخ فروشان ــ میدان بروجردی
۱۳۹ــ مدرسه پروین اعتصامی ــ ری کوچه باغ پسته پلک
۱۴۰ــ مدرسه فاطمیه ــ ری آبشار خیابان لواسانی
۱۴۱ــ مدرسه اشرف رهنما ــ انتهای خیابان بیسیم نجف آباد
۱۴۲ــ شهباز اول آهنگ
۱۴۳ــ مدرسه فرهنگ نو ــ شهباز جنوبی کوچه جاسب
۱۴۴ــ چادر خاوران سید ملک خاتون تقاطع امینی

۱۴۵ــ چادر خاوران روبروی نفیس خیابان نیک مهد
۱۴۶ــ چادر شهباز خیابان آشتیانی عباس آباد تقاطع قاسمی
۱۴۷ــ چادر شهباز تقاطع آهنگ خلیلی
۱۴۸ــ چادر تقاطع دلگشا امیرکبیر
۱۴۹ــ چادر خیابان شهباز خیابان شریفی تقاطع معمارپور و نصر
۱۵۰ــ مدرسه گلشن ــ شهباز سه راه شکوفه کوچه سرهنگ خداداد
۱۵۱ــ مدرسه ششبهمن ــ سرآسیاب خیابان جواد یه
۱۵۲ــ مدرسه اقبال ــ شهباز اول آبشار
۱۵۳ــ منطقه سیار
۱۵۴ــ منطقه سیار
۱۵۵ــ منطقه سیار
۱۵۶ــ منطقه سیار
۱۵۷ــ منطقه سیار
۱۵۸ــ منطقه سیار
۱۵۹ــ کمیته انقلاب پارچین
۱۶۰ــ
۱۶۱ــ صندوق مسجد امیرالمومنین مامازند
۱۶۲ــ صندوق مسجد دانشگاه ابوریحانی بیرونی مامازند
۱۶۳ــ صندوق حسینیه بنی فاطمی توچال توچال
۱۶۴ــ مسجد امام جعفرصادق جیتو
۱۶۵ــ صندوق مسجد موسی ابن جعفر فیلسان
۱۶۶ــ صندوق مسجد آفرین
۱۶۷ــ صندوق مسجد جامع قرهه قرهه
۱۶۸ــ مسجد صاحب الزمان پلشت
۱۶۹ــ صندوق مسجد امام جعفرصادق حصاوامیر
۱۷۰ــ صندوق مسجد الزهرا شاهین دشت
۱۷۱ــ صندوق مسجد جامع فیروز آباد
۱۷۲ــ صندوق مسجد جامع روستای بیمر
۱۷۳ــ مسجد حسینیه قرمزتپه
۱۷۴ــ مسجد حسینیه ابراهیم آباد (بخش پلشت)
۱۷۵ــ صندوق مسجد جامع خاتون آباد
۱۷۶ــ صندوق مسجد امام حسین روستای کریم آباد
۱۷۷ــ منطقه سیار
۱۷۸ــ منطقه سیار
۱۷۹ــ منطقه سیار
۱۸۰ــ منطقه سیار منطقه ۱۰
۱۸۱ــ مسجد مسلم بن عقیل مرکز کمیته منطقه ۱۱ نیروهوائی ۲۰ متری مسلم بن عقیل (کوکاکولا سابق) ۰ متری نصر
۱۸۲ــ
۱۸۳ــ
۱۸۴ــ مسجد سیدسالار حسین قهرمانی هاشم : تهران نو: ایستگاه ارباب مهدی
۱۸۵ــ مسجد یاسین ــ سه راه سلیمانیه ــ نیروی هوائی ــ خیابان مجلد بن
۱۸۶ــ دبیرستان دریای نور ــ نیروهوائی
۱۸۷ــ مسجد انصارالحسین ــ نیروی هوائی خیابان پنجم
۱۸۸ــ مسجد انصارالحسین ــ نیروی هوائی خیابان پنجم
۱۸۹ــ مسجد بنی اکرم ــ ۲۰ متری کوکاکولا خیابان ششبهمن
۱۹۰ــ مسجد سادات ــ برق فیروز فرح آباد ژاله
۱۹۱ــ مسجد مریم حوری ــ خیابان وثوق شیوا خیابان مستفید
۱۹۲ــ مسجد امام حسن مجتبی ــ خیابان شیوا خیابان لرستان
۱۹۳ــ مسجد الحسین ــ خیابان حاجی قربانی موتورآب سرآسیاب
۱۹۴ــ مسجد موسی ابن جعفر ــ خیابان وثوق شیوا
۱۹۵ــ مسجد طی ابن ابیطالب ــ ۲۰ متری نیروی هوائی
۱۹۶ــ مسجد امام محمدتقی ــ ۲۱ متری انقلاب (رصاپهلوی سابق) کوکاکولا
۱۹۷ــ مسجد صاحب الزمان ــ عباس آباد دولاب موتورآب سرآسیاب دولاب
۱۹۸ــ مسجد امام حسن مجتبی ــ انتهای خیابان دوم نیروی هوائی
۱۹۹ــ مسجد امام حسن مجتبی ــ انتهای خیابان دوم نیروی هوائی
۲۰۰ــ مسجد صاحب الامر ــ ۱۴ متری فرزانه ۲۰ متری کوکاکولا
۲۰۱ــ مسجد لیلة القدر ــ تهران نو خیابان بابا افضل
۲۰۲ــ مسجد لیلة القدر ــ تهران نو خیابان بابا افضل
۲۰۳ــ مسجد ولی عصر ــ خیابان جواد یه خیابان کرمان سرآسیاب دولاب
۲۰۴ــ مسجد الانبیاء ــ فلکه دوم نیروی هوائی
۲۰۵ــ مسجد سلیمانیه ــ ۴ راه کوکاکولا
۲۰۶ــ مسجد سلیمانیه ــ " " "
۲۰۷ــ مسجد قهرمانی هاشم ــ خیابان سلیمانیه ۱۰ متری شمشاد
۲۰۸ــ مسجد بقیة الله ــ میدان بروجردی
۲۰۹ــ مسجد الحسین ــ تهران نو فرخی
۲۱۰ــ گارد سابق (زینبیه جدید) ــ تهران نو
۲۱۱ــ مسجد جعفریه ــ تهران نو فلکه چابچی
۲۱۲ــ مسجد آهنی ــ خیابان کرمان میدان آهنی
۲۱۳ــ مدرسه حبیبی ــ تهران نو فلکه چابچی
۲۱۴ــ مدرسه جام جم ــ تهران نو فلکه آشتیانی
۲۱۵ــ حسینیه داور زنبها آقای میرامادی ــ خیابان شیوا
۲۱۶ــ مسجد امام محمد تقی ــ موتورآب سرآسیاب
۲۱۷ــ مسجد طی ــ خیابان همایون
۲۱۸ــ مسجد امام جعفرصادق ــ ۲۰ متری کوکاکولا ۰ متری ارجمندی
۲۱۹ــ مسجد محمدی ــ خیابان همایون کوکاکولا
۲۲۰ــ مسجد جعفری ــ ۲۰ متری کوکاکولا
۲۲۱ــ مسجد شاهزاده طی اصغر ــ ۲۰ متری کوکاکولا ۸ متری میرزابابائی
۲۲۲ــ مسجد حضرت رقیه ــ فرح آباد ژاله (خیابان مجاهدین) انتهای ۲۵ شهریور
۲۲۳ــ مسجد جابری ــ خیابان دلگشا
۲۲۴ــ مسجد طوی ــ ۲۰ متری کوکاکولا ۴ متری فرزانه
۲۲۵ــ مسجد ابوالفضل ــ ۱۵ متری دوم اصریه
۲۲۶ــ مسجد حسنی ــ ۳۰ متری نیروی هوائی خیابان حافظیه
۲۲۷ــ مسجد امام جعفرصادق ــ ۳۰ متری نیروی هوائی فلکه لوزی
۲۲۸ــ مسجد اقامه اطهار ــ کوکاکولا انتهای خیابان ۲۵ شهریور
۲۲۹ــ مسجد حجت ــ فرح آباد ژاله (خیابان مجاهدین) خیابان بهبهانی
۲۳۰ــ مسجد آدینه ــ خیابان دلگشا خیابان نیکنام
۲۳۱ــ ناحیه ۵ آموزش و پرورش ــ فرح آباد ژاله (خیابان مجاهدین)
۲۳۲ــ قصرفیروزه ــ مهدیه آخر نیروی هوائی
۲۳۳ــ قصرفیروزه ــ کمیته انقلاب
۲۳۴ــ هنرستان نوبخش ــ پایین تر از فلکه چابچی
۲۳۵ــ مهدکودک ــ آخر بیست متری مسلم بن عقیل (کوکاکولا سابق)
۲۳۶ــ حسینیه خوانساریها ــ نیروی هوائی ــ خیابان اول
۲۳۷ــ پیشاهنگی چهارصد دستگاه ــ خیابان نیروی هوائی
۲۳۸ــ دانشکده متحد بین ونک جنب باغ مقبره
۲۳۹ــ مسجد ونک قریه ونک
۲۴۰ــ دبستان روزبه شیرازونک
۲۴۱ــ جهان کودک ــ میدان ونک
۲۴۲ــ مسجد مهدی ــ یوسف آباد خیابان شمیمی جلوی آسیاب
۲۴۳ــ مسجد سادات ــ یوسف آباد خیابان ۵۹
۲۴۴ــ دبستان پیروزی نفته ــ یوسف آباد میدان فرهنگ
۲۴۵ــ مجتمع برطبی ــ یوسف آباد میدان فرهنگ
۲۴۶ــ اداره راهنمائی خیابان ایران نوین (کاج) میدان گلها
۲۴۷ــ اداره آمار خیابان ایران نوین
۲۴۸ــ خوابگاه دانشگاه انتهای خیابان امیرآباد شمالی
۲۴۹ــ مسجد کمیل خیابان فادرشاه خیابان ۱۵
۲۵۰ــ وزارت تعاون وروستا ــ یوسف آباد دواهی یوسف آباد
۲۵۱ــ مسجد شفا خیابان جیحون پشت بیمارستان ۵۰۲
۲۵۲ــ مسجد خلیل الرحمان خیابان کاج منبع آب
۲۵۳ــ مسجد محسنی خیابان جردن
۲۵۴ــ دانشکده فارابی ــ وزراء پارک بخش نهم
۲۵۵ــ تلویزیون ملی ــ جردن اول گاندی
۲۵۶ــ مدرسه مرجان خیابان جردن مقابل مخابرات
۲۵۷ــ مدرسه رازی خیابان صدیق بالاتر از میدان ونک
۲۵۸ــ مدرسه هدف خیابان صدیق جنب کوچه کلانتری
۲۵۹ــ مدرسه عالی بازرگانی خیابان عباس آباد نبش پارک
۲۶۰ــ دفتر شهرک غرب داخل شهرک
۲۶۱ــ مدرسه تاج خیابان ۵۸ یوسف آباد تپه اکبری
۲۶۲ــ ساختمان رستاخیز مرکزی خیابان ایران نوین
۲۶۳ــ هتل هیلتون بزرگراه ونک خیابان صدیق
۲۶۴ــ هتل شرایتون ونک پشت زاندارمری
۲۶۵ــ هنرستان جردن ــ جردن شماره
۲۶۶ــ دبستان شماره ۱ فریمان انتهای جردن نبش سهیر
۲۶۷ــ پانسیون مریم صدیق نرسیده به برزگراه پلاک ۱۳۸۴
۲۶۸ــ مجتمع طوم عالی ملاصدرا

بقیه در صفحه بعد

نام و نشانی کلیه حوزه های اخذ رأی در تهران

بقیه از صفحه قبل

۲۶۹ـ مدرسه عالی پرستاری خیابان مصدق کوچه ۲۴
۲۷۰ـ دانشکده ادبیات خیابان توانیر
۲۷۱ـ دانشکده علوم و فنون روبروی حافظ شیرازی جردن
۲۷۲ـ گل فروشی رزخیابان یوسف آباد خیابان ۶۱
۲۷۳ـ مسجد مسلم یوسف آباد زیرمنبع آب
۲۷۴ـ جام جم
۲۷۵ـ پارک ملت خیابان مصدق
۲۷۶ـ سیار
۲۷۷ـ آ.اس.پ یوسف آباد خیابان چکاوه
۲۷۸ـ سیار
۲۷۹ـ درب جنوبی دانشگاه تهران خیابان شاهرضا
۲۸۰ـ
۲۸۱ـ درب شمالی دانشگاه تهران
۲۸۲ـ
۲۸۳ـ دانشکده پلی تکنیک خیابان حافظ
۲۸۴ـ دانشگاه تربیت معلم خیابان روزولت
۲۸۵ـ مسجد جلیلی خیابان ایرانشهر
۲۸۶ـ دبیرستان دخترانه خوارزمی خیابان پهلوی سابق
۲۸۷ـ شهرداری منطقه ۲ بلوارالیزابت
۲۸۸ـ درب جنوبی پارک جلالیه خیابان امیرآباد
۲۸۹ـ خلیفه گری ارامنه خیابان کریمخان زند
۲۹۰ـ پارکینگ بیمه ایران خیابان ایران نوین
۲۹۱ـ دانشکده الهیات خیابان تخت طاوس
۲۹۲ـ پارکینگ بانک ملی نبش تخت طاوس
۲۹۳ـ اتوبانک سپه خیابان تخت طاوس
۲۹۴ـ مسجد امام مجتبی جاده قدیم شمیران
۲۹۵ـ بیمارستان ۵۰۲ ارتش اول تخت جمشید
۲۹۶ـ مسجد نوریان جاده قدیم باغ صبا
۲۹۷ـ مدرسه اندیشه خیابان اندیشه
۲۹۸ـ مدرسه کمال تربیت فرح جنوبی
۲۹۹ـ مدرسه نهال نواول فرح جنوبی
۳۰۰ـ مدرسه کامران خیابان میرهادی
۳۰۱ـ مسجد طلاچیان خیابان امیراتابک
۳۰۲ـ مدرسه نمونه خیابان ملک
۳۰۳ـ پارکینگ شرکت نفت تخت جمشید
۳۰۴ـ منطقه راهنمائی میدان کاخ
۳۰۵ـ مسجد الرحمن خیابان فیشرآباد
۳۰۶ـ مدرسه راهنمائی جهاندخت خیابان شاهین میدان سنائی
۳۰۷ـ امجدیه خیابان روزولت
۳۰۸ـ مسجد الجواد میدان ۱۷ شهریور (۲۵ شهریور سابق)
۳۰۹ـ پارکینگ مجانی روبروی پمپ بنزین خیابان عباس آباد
۳۱۰ـ مدرسه نوآوران خیابان دیبا
۳۱۱ـ مسجد الرضا انتهای بهار زیرمنبع آب
۳۱۲ـ تأترشهر درب شمالی خیابان شاهرضا
۳۱۳ـ انستیتوطوم بیمارستانی خیابان ویلا خیابان اراک
۳۱۴ـ پارکینگ درب شمالی بیمارستان مهر
۳۱۵ـ ساختمانهای بهجت آباد
۳۱۶ـ ساختمان حاجی صالحیان خیابان پهلوی بین میدان ولیعهد و سه راه ایران نوین
۳۱۷ـ مدرسه دکترشیمی خیابان امیراتابک
۳۱۸ـ درب جنوبی امجدیه
۳۱۹ـ تأترشهر خیابان شاهرضا
۳۲۰ـ مسجد امام حسن عسگری ـ خیابان مهرایستگاه حمام داخل مسجد
۳۲۱ـ
۳۲۲ـ مسجد قمربنی هاشم ـ نظم آباد شمالی چهارده متری لشگر داخل مسجد
۳۲۳ـ
۳۲۴ـ مسجد البنی (ص) ـ ۱ـ مسجد البنی چهارده متری لشگرکوی نهم آبان
۳۲۵ـ ۲ـ خیابان آسیا چهارده متری لشگرنبش آسیابنگاه لقائی
۳۲۶ـ ۳ـ چهارده متری لشگرمسیرباختر دبستان
۳۲۷ـ مسجد الرسول (ص) ـ نارمک میدان رسالت داخل مسجد
۳۲۸ـ
۳۲۹ـ مسجد امام سجاد ـ نارمک خیابان مدائن سه راه چن شرقی داخل مسجد
۳۳۰ـ
۳۳۱ـ مرکزشرق تهران مسجد احمدیه ـ نارمک چهارراه مینومکتب الحسین
۳۳۲ـ دبستان نوید آینده
۳۳۳ـ مسجد احمدیه
۳۳۴ـ هفت حوض محل شهرداری
۳۳۵ـ انتهای خاورشمالی دانشکده علوم وصنعت
۳۳۶ـ خیابان چن شرقی میدان ۴۲ پیش آهنگی
۳۳۷ـ مسجد حسینیه علوی ـ نارمک خیابان نرجلم شرقی
۳۳۸ـ
۳۳۹ـ
۳۴۰ـ
۳۴۱ـ مسجد امام قائم ـ نارمک انتهای ۴۶ متری شرقی داخل مسجد
۳۴۲ـ دبیرستان وصال
۳۴۳ـ
۳۴۴ـ انتهای ۴۶ متری شرقی داخل مسجد
۳۴۵ـ مسجد البنی (ص) ـ نارمک میدان هفت حوض داخل مسجد
۳۴۶ـ
۳۴۷ـ مسجد حضرت علی (ع) ـ انتهای نظم آباد اول بهرامی داخل مسجد
۳۴۸ـ مسجد اباعبداله حسین ـ فلکه دوم تهرانپارس مسجد اباعبداله حسین
۳۴۹ـ تهرانپارس مسجد دجادیه
۳۵۰ـ خیابان بهار مسجد بهار
۳۵۱ـ منطقه خاک سفید
۳۵۲ـ کمیته درمحل مخابرات
۳۵۳ـ مسجد سپهسالار حسین ـ نارمک خیابان خاورده متری آریابرزن
۳۵۴ـ
۳۵۵ـ
۳۵۶ـ
۳۵۷ـ
۳۵۸ـ
۳۵۹ـ
۳۶۰ـ
۳۶۱ـ مسجد حجتیه نارمک ـ خیابان سرسبزغربی داخل مسجد
۳۶۲ـ
۳۶۳ـ مسجد محمدیه ـ مجیدیه خیابان آذری داخل مسجد
۳۶۴ـ دبستان پرستو
۳۶۵ـ دبیرستان پرستو
۳۶۶ـ مسجد امام حسن مجتبی ـ میدان وثوق چهارراه ابطلک داخل مسجد
۳۶۷ـ
۳۶۸ـ مدرسه الهام
۳۶۹ـ کمیته زمینهای اوقاف ـ زمینهای اوقاف طبقه فوقانی حمام
۳۷۰ـ سی متری اول دفترآقای نیکبخت
۳۷۱ـ ۴۰ متری طاق نصرت دفترفروغی
۳۷۲ـ چهارراه ۴۰ متری سوپرمارکت دفترحاج جمعه پور
۳۷۳ـ ۴۰ متری زیرطاق نصرت دفترسلطانی
۳۷۴ـ طاق نصرت بطرف شکوفه شماره ۵۲ فروشگاه حجلب
۳۷۵ـ شمالی دفترحکمت
۳۷۶ـ گ ـ نبش نانوائی لواش دفترحسین نژادی
۳۷۷ـ مسجد علی بن موسی الرضا ـ نارمک خیابان پدرشانی داخل مسجد
۳۷۸ـ
۳۷۹ـ مسجد ولی عصر ـ نارمک مدائن شمالی داخل مسجد
۳۸۰ـ سرسبزشرقی مدائن مدرسه راهنمائی داوبه
۳۸۱ـ میدان ۴۵ مدرسه جهان امروز
۳۸۲ـ میدان ۲۲ کمیته ولی عصر
۳۸۳ـ کمیته شمیران نو ـ شمیران نو نارمک مسجد ثامن الائمه
۳۸۴ـ
۳۸۵ـ مسجد کمیل ـ خیابان دماوند ایستگاه مسجد داخل مسجد
۳۸۶ـ جنب مسجد ساختمان فرهنگ سابق
۳۸۷ـ
۳۸۸ـ مسجد جامع نارمک ـ نارمک سمنگان مقابل مسجد جامع ۳ صندوق ۷۳۷۱۷۱
۳۸۹ـ ۷۳۰۷۷۳
۳۹۰ـ محل کوی کارگران شرکت واحد ـ نارمک شرکت واحد اتوبوسرانی
۳۹۱ـ
۳۹۲ـ
۳۹۳ـ
۳۹۴ـ مسجد صاحب الزمان (ع) ـ خیابان دماوند ایستگاه ارباب مهدی خیابان ده متری بانک داخل مسجد
۳۹۵ـ
۳۹۶ـ مسجد آل محمد (ص) ـ نارمک جنوب شرقی دانشگاه علم وصنعت
۳۹۷ـ سیار
۳۹۸ـ سیار
۳۹۹ـ سیار
۴۰۰ـ مسجد جامع نارمک ـ نارمک سمنگان مقابل مسجد جامع ۳
۴۰۱ـ چهارراه سامان چمن
۴۰۲ـ سه راه سمنگان
۴۰۳ـ چهارراه چهل دستگاه
۴۰۴ـ تقاطع بحرین وگلستان
۴۰۵ـ خیابان صد چهارراه شیرمرد
۴۰۶ـ خیابان صد ـ آبادان
۴۰۷ـ فردوسی چهارراه آبادان
۴۰۸ـ خیابان گلستان مدرسه علم والدین
۴۰۹ـ مدرسه راه سعادت ـ خیابان نظم آباد جنب ده متری شارق داخل محل
۴۱۰ـ مسجد احمدی شیلائی ـ نارمک ۴۶ متری غربی ۱۵ متری میرفخرائی مسجد
۴۱۱ـ دبیرستان ارمغان ادب
۴۱۲ـ نبش خیابان ۶ آپارتمان نوساز
۴۱۳ـ درمانگاه بهداری
۴۱۴ـ مسجد فاطمه الزهرا ـ نارمک سیمتری جنب تلفنخانه داخل مسجد
۴۱۵ـ مسجد امام حسین (ع) ـ شرق میدان تسلیحات وحیدیه داخل مسجد
۴۱۶ـ غرب میدان تسلیحات وحیدیه مسجد فاطمیه
۴۱۷ـ مسجد امام حسن مجتبی ـ خیابان خاور داخل مسجد
۴۱۸ـ دردشت اول خیابان از ۴۵ متری مرکزکمیته
۴۱۹ـ مسجد آدینه ـ خیابان تهران نو اول سبلان جنوبی داخل مسجد
۴۲۰ـ مسجد سیدالشهدا ـ نارمک خیابان مهرچهارراه مهر داخل مسجد
۴۲۱ـ دردشت خیابان ۷۰ دبستان علم وصنعت
۴۲۲ـ کمیته انقلاب اسلامی مسجد مجید ـ ۱۴ متری لشگرسوسن آباد مسجد مجید
۴۲۳ـ طبقه دوم مسجد مجید
۴۲۴ـ مسجد امام ـ خیابان دردشت ایستگاه مدرسه داخل مسجد
۴۲۵ـ
۴۲۶ـ مسجد امام رضا ـ خیابان دردشت خیابان ۵۶
۴۲۷ـ
۴۲۸ـ پادگان نیروی دریائی ـ نارمک خیابان نیروی دریائی پادگان کوهک
۴۲۹ـ مسجد امام رضا ـ خیابان نظم آباد شمالی جنب وحیدیه داخل مسجد
۴۳۰ـ جنب مسجد مدرسه شکوفه
۴۳۱ـ مسجد مالک اشتر ـ خیابان تهران نو خیابان قاسم آباد داخل مسجد
۴۳۲ـ سه راه حافظ فروشگاه قصابی
۴۳۳ـ مسجد امام علی النقی ـ خیابان ارباب مهدی منزل حاج اتاکدوست
۴۳۴ـ داخل مسجد
۴۳۵ـ
۴۳۶ـ مدرسه پیش آهنگ
۴۳۷ـ مدرسه ناصح
۴۳۸ـ مدرسه پیش آهنگ
۴۳۹ـ مدرسه ارمغان تربیت
۴۴۰ـ مسجد صاحب الزمان ـ خیابان مجیدیه شرقی خیابان سیرجان داخل مسجد
۴۴۱ـ فلکه سوم تهرانپارس محل سابق انجمن محلی
۴۴۲ـ خیابان ۲۱۲ غربی داخل مسجد
۴۴۳ـ قنات کوثر ده متری دوم حسینیه امیر
۴۴۴ـ مسجد خلیل الله ـ نظم آباد شمالی خیابان ۱۳۲ ایستگاه اتوبوس
۴۴۵ـ منطقه برق وابسته به انصارالحسین ـ وحیدیه منطقه برق
۴۴۶ـ دبیرستان مهستی (محبوبه متحدین)
۴۴۷ـ تیرگان مسجد انصارالحسین
۴۴۸ـ زرکش دبیرستان نومایتان
۴۴۹ـ مسجد حضرت ابوالفضل ـ نارمک پشت دانشکده علم وصنعت قاسم آباد شکوفه ۲۰ متری رفیعی
۴۵۰ـ
۴۵۱ـ
۴۵۲ـ
۴۵۳ـ مسجد امام جعفرصادق ـ نارمک چهل دستگاه خیابان گلستان
۴۵۴ـ
۴۵۵ـ مسجد امام جعفرصادق ـ نارمک چهل دستگاه خیابان گلستان
۴۵۶ـ مسجد حضرت ابوالفضل ـ نظم آباد شمالی اول چهارده متری لشگر
۴۵۷ـ
۴۵۸ـ جنب بازارروز
۴۵۹ـ مسجد موسی ابن جعفر ـ نارمک اول خیابان سیمتری ده متری آریا
۴۶۰ـ
۴۶۱ـ
۴۶۲ـ مسجد امام حسین ـ خیابان بابائیان ـ بین جیحون وکبریت سازی کوچه شجاع
۴۶۳ـ مسجد امام حسین ـ انتهای خیابان مرتضوی کوچه شهید
۴۶۴ـ مسجد امیرالمومنین ـ ۱۳ متری حاجیان ۸ متری لشگرد
۴۶۵ـ مسجد امام محمد باقر ـ انتهای خیابان آریا اول هخامنش
۴۶۶ـ مسجد غفوری ـ خیابان نواب چهارراه سالار
۴۶۷ـ مسجد چهارده معصوم ـ ۱۶ متری امیری ۱۰ متری ایرانشهر
۴۶۸ـ مسجد اعتماد ـ خیابان هفت چنار
۴۶۹ـ مسجد صادقیه ـ خیابان خوش
۴۷۰ـ باب الحوائج ـ خیابان سلسبیل کوچه افضلی
۴۷۱ـ مسجد قمربنی هاشم ـ خیابان بی متری جی
۴۷۲ـ
۴۷۳ـ مسجد صاحب الزمان ـ خیابان هاشمی ـ قنبرآباد
۴۷۴ـ مسجد رحمانی ـ خیابان ناهید
۴۷۵ـ مسجد امام رضا ـ خیابان کمالی جنب بیمارستان لقمان الدوله
۴۷۶ـ مسجد سیدالشهدا ـ خیابان سالار مقابل کوچه سالار اعظم
۴۷۷ـ مسجد سادات حسینی ـ خیابان طوس ـ اکبرآباد
۴۷۸ـ مسجد سرابیها ـ خیابان بابائیان اول خیابان خرمشهر
۴۷۹ـ مسجد محمد مصطفی ـ بابائیان ـ سلطانی
۴۸۰ـ مسجد امام حسین ـ خیابان هخامنش
۴۸۱ـ
۴۸۲ـ حاج امجد ـ خیابان خوش ـ آریانا
۴۸۳ـ مسجد امام محمد باقر ـ خیابان اسکندری ـ سپه غربی
۴۸۴ـ مسجد امام جعفر صادق ـ خیابان هخامنش جنب کوچه لطیف خان
۴۸۵ـ مسجد بنی هاشم ـ خیابان قصرالدشت چهارراه سپه غربی
۴۸۶ـ مسجد امام حسین ـ ۱۳ متری حاجیان
۴۸۷ـ مسجد حضرت ابوالفضل ـ مقابل دانشگاه صنعتی
۴۸۸ـ مسجد علی اکبر علیه سلام ـ خیابان هاشمی میدان سپاه دانش
۴۸۹ـ مسجد حضرت علی ـ خیابان آذربایجان مقابل قصر دشت
۴۹۰ـ مسجد مسلم بن عقیل ـ مهرآباد جنوبی ۲۰ متری پادگان نبش ۱۰ متری حمیدی
۴۹۱ـ مسجد توتونچیان ـ خیابان کمالی غفاری مسجد توتونچیان
۴۹۲ـ مسجد رضویه ـ قصرالدشت نرسیده به هاشمی
۴۹۳ـ مسجد همت اعظم ـ خیابان مستشاری اول بریانک
۴۹۴ـ مسجد جوادالائمه ـ خیابان ۱۳ متری حاجیان
۴۹۵ـ مسجد چهارده معصوم ـ جاده قدیم ایستگاه حسینی زیر حد تهران تبریز
۴۹۶ـ سیدالشهدا ـ دامپزشکی ـ بعد از بلوار
۴۹۷ـ مسجد جوادالائمه ـ ۱۳ متری حاجیان
۴۹۸ـ مسجد امام حسن مجتبی ـ بین خوش و قصرالدشت
۴۹۹ـ مسجد علی بن موسی الرضا ـ ۳۰ متری مقابل پادگان ۱۲ متری هرمزان اول ۱۰ متری سوم
۵۰۰ـ مسجد ابوالصدق ـ سپه غربی بین کارون و رضوی
۵۰۱ـ مسجد حاج سید عزیزالله ـ جیحون بین هاشمی و سپه غربی
۵۰۲ـ خیابان دامپزشکی بین سلسبیل و خوش کوچه افراپلاک ۳/۵
۵۰۳ـ مسجد امیرالمومنین ـ مهرآباد جنوبی
۵۰۴ـ مسجد امام علی النقی
۵۰۵ـ مسجد یوسف ـ مهرآباد جنوبی سرآسیاب مهرآباد خیابان نریمانی
۵۰۶ـ مسجد حضرت ابوالفضل ـ پشت خط تهران تبریز خیابان مهناز کوچه چهارده معصوم
۵۰۷ـ مسجد موسی الرضا ـ مهرآباد جنوبی کوی فردوسی ۱۲ قمری
۵۰۸ـ مسجد امام هادی ـ جاده ساوه ـ شهرولی عصر (ولیعهد سابق) خیابان ۱۲ متری حلالی
۵۰۹ـ مسجد سید محمد قوانی ـ کمیته مهرآباد
۵۱۰ـ مسجد امام جواد ـ انتهای جیحون خیابان حاج کاظم
۵۱۱ـ مسجد اباعبدالله الحسین ـ خیابان قزوین کوچه پمپ بنزین
۵۱۲ـ مسجد الهادی ـ خیابان آریانا
۵۱۳ـ مسجد علی ابن حسین ـ خیابان دامپزشکی بعد از چهارراه جیحون
۵۱۴ـ مسجد امام زمان ـ ۱۶ متری امیری ۱۰ متری دوم جنب چهارراه سوسن
۵۱۵ـ مسجد اولیا ـ خیابان دامپزشکی
۵۱۶ـ مسجد ولی عصر ـ خیابان حشمت الدوله غربی
۵۱۷ـ مسجد امام حسین ـ خیابان گلستانی کوچه قاسم
۵۱۸ـ مسجد حجتیه ـ خیابان رودکی بالاتر از چهارراه وثوق
۵۱۹ـ مسجد سجاد ـ هاشمی خیابان گلستانی سه راه مقدم
۵۲۰ـ مسجد صاحب الزمان (ع) ـ چهارراه خوش ـ بابائیان
۵۲۱ـ مسجد خاص آل عبا ـ مهرآباد جنوبی جاده قزوین روبروی سی متری حی ـ خیابان سرابیان
۵۲۲ـ مسجد حضرت علی بن ابیطالب ـ غرب تهران خیابان ۱۶ متری ۱۰ متری دوم رویائی
۵۲۳ـ مسجد امام جعفرصادق ـ خیابان قزوین خیابان سلیمانی ۱۰ متری میرزا احمدی
۵۲۴ـ مسجد میدان پاستور ـ میدان پاستور
۵۲۵ـ مسجد دیانت ـ خیابان کبریت سازی کوچه آرام محل کمیته ـ کبریت سازی ـ خیابان اردشیر پلاک ۲۴
۵۲۶ـ مسجد میثم ـ خیابان باستان
۵۲۷ـ محل کمیته ـ میدان جمهوری اداره هواشناسی
۵۲۸ـ مسجد حسینیه توحید ـ میدان رشدیه
۵۲۹ـ دبستان دخترانه قابوس ـ بالاتر از ساسان بین رستم وکسری
۵۳۰ـ اداره حسابداری ژندارمری ـ جمشید آباد بالاتر از ساسان
۵۳۱ـ دبیرستان بامداد ـ خیابان جمهوری بین پیروز و دقیقی
۵۳۲ـ زرتشتیان ـ
۵۳۳ـ مسجد نوریان ـ سه راه زندان
۵۳۴ـ مسجد فخرالدوله ـ دروازه شمیران
۵۳۵ـ کلانتری ۹ ـ سه راه ژاله
۵۳۶ـ مسجد انصار ـ خیابان هدایت
۵۳۷ـ عشرت آباد ـ خیابان سپاه عشرت آباد
۵۳۸ـ حوزه نظام وظیفه ـ خیابان سپاه عشرت آباد
۵۳۹ـ حوزه نظام وظیفه ـ خیابان سپاه عشرت آباد
۵۴۰ـ مسجد رضوان ـ میدان ثریا کاوه
۵۴۱ـ دبیرستان ۱۵ بهمن ـ خیابان خورشید
۵۴۲ـ فخرالدوله ـ دروازه شمیران
۵۴۳ـ دبستان جهان مینو ـ خیابان ژاله
۵۴۴ـ دبستان جهان مینو ـ خیابان ژاله
۵۴۵ـ کمیته مرکزی ـ خیابان ژاله مقابل تلویزیون آموزشی
۵۴۶ـ کمیته مرکزی ـ خیابان ژاله مقابل تلویزیون آموزشی
۵۴۷ـ مسجد سبحان ـ خیابان پیروزی خیابان حسینی
۵۴۸ـ مسجد سبحان ـ خیابان پیروزی خیابان حسینی
۵۴۹ـ میدان بهارستان ـ میدان بهارستان جنب مجلس
۵۵۰ـ میدان بهارستان ـ
۵۵۱ـ میدان بهارستان
۵۵۲ـ مسجد فخرالدوله
۵۵۳ـ مسجد بنی هاشم ـ خیابان گرگان
۵۵۴ـ مسجد بنی هاشم ـ خیابان گرگان
۵۵۵ـ مسجد ابا عبدالله ـ خیابان پرواز
۵۵۶ـ مسجد مقداد ـ ده متری سلمان فارسی
۵۵۷ـ مسجد خاتم ـ خیابان خواجه نظام الملک
۵۵۸ـ مسجد اباذر ـ خیابان خورشید
۵۵۹ـ مسجد اباذر ـ خیابان خورشید
۵۶۰ـ مسجد علی ابن ابیطالب ـ تهران نو
۵۶۱ـ مسجد امام عصر ـ سبلان شمالی اول گلسرخی
۵۶۲ـ مسجد صفا ـ نظام آباد سه راه عظیم پور
۵۶۳ـ مسجد جلیل ـ
۵۶۴ـ مسجد باب المراد ـ خیابان شهرستانک
۵۶۵ـ مسجد کنبیل ـ شرق عشرت آباد
۵۶۷ـ مسجد عیسی بن جعفر ـ کوچه اطهری
۵۶۸ـ مسجد یحیی ـ نظام آباد مقابل پمپ بنزین
۵۶۹ـ مسجد تویسرکانی ـ خیابان شهرستانی
۵۷۰ـ مسجد شریفیه ـ نظام آباد امیر شرق
۵۷۱ـ مسجد میر فخرائی ـ خیابان خورشید
۵۷۲ـ مسجد خیر ـ میدان شهدا
۵۷۳ـ مسجد ابوالفضل ـ خیابان همای (همایون سابق)
۵۷۴ـ دبیرستان ۱۵ بهمن ـ خیابان خورشید
۵۷۵ـ مسجد امام حسین ـ میدان امام حسین (فوزیه)
۵۷۶ـ حسینیه جوانان همایون ـ ایرانمهر خیابان همایون
۵۷۷ـ مسجد امام حسین ـ میدان امام حسین (فوزیه)
۵۷۸ـ مسجد رضوان ـ میدان ثریا کاوه شرقی
۵۷۹ـ مسجد رضوی ـ خیابان نظام آباد ایستگاه کرن
۵۸۰ـ مسجد رضوی ـ خیابان آریا ده متری ژاله
۵۸۱ـ مسجد رضوی ـ
۵۸۲ـ مسجد امام حسین ـ میدان امام حسین (فوزیه)
۵۸۳ـ مسجد امام حسین ـ میدان امام حسین (فوزیه)
۵۸۴ـ مسجد امام حسین ـ میدان امام حسین (فوزیه)
۵۸۵ـ مسجد امام حسین ـ میدان امام حسین (فوزیه)
۵۸۶ـ مسجد امام حسین ـ میدان امام حسین (فوزیه)
۵۸۷ـ مسجد امام حسین ـ میدان امام حسین (فوزیه)
۵۸۸ـ مسجد امام حسین ـ میدان امام حسین (فوزیه)
۵۸۹ـ مسجد امام حسین ـ میدان امام حسین (فوزیه)
۵۹۰ـ مسجد امام حسین ـ میدان امام حسین (فوزیه)
۵۹۱ـ مسجد امام حسین ـ میدان امام حسین (فوزیه)
۵۹۲ـ مسجد امام حسین ـ میدان امام حسین (فوزیه)
۵۹۳ـ مسجد امام حسین ـ میدان امام حسین (فوزیه)
۵۹۴ـ مسجد امام حسین ـ میدان امام حسین (فوزیه)
۵۹۵ـ مسجد امام حسین ـ میدان امام حسین (فوزیه)
۵۹۶ـ مسجد باب الحوائج ـ چهارراه صفا اقبال
۵۹۷ـ مسجد عمار یاسر ـ پل چوبی
۵۹۸ـ مسجد حضرت ابوالفضل ـ خیابان همایون
۵۹۹ـ مسجد بنی فاطمه ـ نظام آباد چهارراه گلچین
۶۰۰ـ مسجد امام حسن ـ تهران نو خیابان بیمارستان بهرامی
۶۰۱ـ مسجد امیرالمومنین ـ میدان ثریا
۶۰۲ـ مسجد خاتم الاوصیاء ـ خیابان پیروزی ایستگاه ده متری
۶۰۳ـ مسجد علی بن موسی الرضا ـ خیابان صفای شرقی
۶۰۳/ الف ـ مسجد پنجتن آلعبا ـ خیابان صفای شرقی
۶۰۴ـ مسجد کاظمین ـ خیابان نظام آباد
۶۰۵ـ مسجد امام حسین زرین فصل ـ خیابان زرین نعل
۶۰۶ـ مسجد حجت بن الحسن ـ خیابان شهریار
۶۰۷ـ مسجد ابوالفضل ـ خیابان شهریار
۶۰۸ـ مسجد امام حسن عسگری ـ خیابان ترقی
۶۰۹ـ مسجد جبرئیل ـ
۶۱۰ـ مسجد خیر ـ میدان شهدا
۶۱۱ـ مسجد اباذر ـ خیابان خورشید
۶۱۲ـ مسجد اباذر ـ خیابان خورشید
۶۱۳ـ مسجد اعظم ـ چهارراه امامی شیخان خیابان سرباز
۶۱۴ـ مسجد مالک اشتریه ـ قاسم آباد خیابان پیروزی
۶۱۵ـ مسجد فاطمه ـ خیابان کهن
۶۱۶ـ مسجد بنی هاشم ـ خیابان گرگان
۶۱۷ـ مسجد امام جعفر صادق ـ خیابان شهرستانک
۶۱۸ـ مسجد مهدوی کن ـ خیابان شهباز خیابان جهان پناه
۶۱۹ـ مسجد ابوالفضل ـ حصارکلک
۶۲۰ـ صندوق دبستان ـ عبرت کلین
۶۲۱ـ حسینیه امام زمان ـ آلواک
۶۲۲ـ حسینیه محمودآباد
۶۲۳ـ مسجد حجت ابن الحسن العسگری ـ امیریه
۶۲۴ـ مسجد صاحب الزمان (ع) ـ کهریزک بندگان
۶۲۵ـ مسجد امام زمان (ع) ـ حیدرآباد
۶۲۶ـ مسجد ولی عصر (ع) ـ حاجی آباد
۶۲۷ـ مسجد قائمیه ـ شرف آباد ورامین
۶۲۸ـ حسینیه اصفهانیها ـ خیابان ری اول آب منگل
۶۲۹ـ سیار
۶۳۰ـ سیار
۶۳۱ـ سیار

بقیه در صفحه بعد

نام و نشانی کلیه حوزه های اخذ رأی در تهران

بقیه از صفحه قبل

۶۳۲ـ سیار
۶۳۳ـ سیار
۶۳۴ـ مسجد ابوالفضل ـ خیابان صفاری
۶۳۵ـ مسجد ابوالفضل ـ خیابان صفاری
۶۳۶ـ مسجد آدینه ـ خیابان شکوفه خیابان نیکنام
۶۳۷ـ مسجد معمار ـ خیابان شکوفه
۶۳۸ـ مسجد امامزاده یحیی ـ خیابان بودرجمهری شرقی
۶۳۹ـ مسجد کاظمیه ـ خیابان ری ایستگاه دردار
۶۴۰ـ مسجد الزهراء ـ خیابان ری آب منگل
۶۴۱ـ ـ ـ ـ ـ ـ ـ ـ
۶۴۲ـ ـ ـ ـ ـ ـ ـ ـ
۶۴۳ـ ـ ـ ـ ـ ـ ـ ـ
۶۴۴ـ ـ ـ ـ ـ ـ ـ ـ
۶۴۵ـ ـ ـ ـ ـ ـ ـ ـ
۶۴۶ـ سیار
۶۴۷ـ سیار
۶۴۸ـ سیار
۶۴۹ـ منطقه ۱۶ آموزش و پرورش ـ خیابان وثوق نیروی هوائی
۶۵۰ـ مسجد ابوالفضل ـ خیابان صفاری
۶۵۱ـ سیار
۶۵۲ـ سیار
۶۵۳ـ سیار
۶۵۴ـ سیار
۶۵۵ـ سیار
۶۵۶ـ مسجد آیت الله لواسانی ـ خیابان ری انتهای بازارچه نایب السلطنه
۶۵۷ـ مسجد گلستان ـ میدان کلانتری خیابان کرمان
۶۵۸ـ مسجد لواسانی ـ خیابان امیرکبیر کوچه میرزا محمود وزیر
۶۵۹ـ مسجد سپهسالار ـ چهارراه سرچشمه میدان بهارستان
۶۶۰ـ مسجد سپهسالار ـ چهارراه سرچشمه میدان بهارستان
۶۶۱ـ سیار
۶۶۲ـ مسجد خندق آباد ـ خیابان مولوی اسماعیل بزاز
۶۶۳ـ دبستان مترجم الدوله ـ غیاثی کوی کثیری
۶۶۴ـ مسجد امام حسن ـ شوش شرقی ده متری شمیری
۶۶۵ـ مسجد فاطمیه ـ افسریه نبش خیابان ۴۳
۶۶۶ـ مسجد جامع ـ افسریه خیابان پانزدهم
۶۶۷ـ مسجد سلیمانیه ـ چهارراه کوکاکولا
۶۶۸ـ مسجد زینبیه ـ ۲۱ متری انقلاب (رضا پهلوی سابق)
۶۶۹ـ حوزه های سیار
۶۷۰ـ حوزه های سیار
۶۷۱ـ مسجد چاپاریان ـ خیابان شهناز ایستگاه کلانتری
۶۷۲ـ مسجد حسینیه محلاتیها ـ خیابان شهناز روبروی کارخانه برق
۶۷۳ـ مسجد قائم ـ میدان نظام آباد ابتدای سبلان
۶۷۴ـ مسجد ولی عصر ـ سبلان شمالی ۸ متری شریعتی
۶۷۵ـ مسجد اراکیها ـ خیابان گرگان ایستگاه روشنائی
۶۷۶ـ مسجد چاپاریان ـ شهناز ایستگاه کلانتری
۶۷۷ـ مسجد رسول الله ـ نظام آباد ۱۰ متری شارق کوچه خوشنویسان
۶۷۸ـ مسجد امیر — امیرآباد شمالی مقابل پمپ بنزین
۶۷۹ـ بیمارستان دکتر علی شریعتی — داریوش کبیر سابق) امیرآباد شمالی سه راه فرح زاد
۶۸۰ـ ایران ناسیونال مدرسه پیکان شهر — ایران ناسیونال جاده کرج
۶۸۱ـ ایران ناسیونال درب ورودی پیکان شهر — جاده کرج
۶۸۲ـ سیدآباد
۶۸۳ـ سیدآباد — سیدآباد
۶۸۴ـ وردآباد — وردآورد
۶۸۵ـ وردآورد — وردآورد
۶۸۶ـ اداره مهندسی ارتش — امیرآباد چهارراه پارک
۶۸۷ـ شهرداری منطقه یک
۶۸۸ـ ضلع شرقی پارک تهران ویلا — تهران ویلا جنب خیابان هشتم
۶۸۹ـ شهرداری منطقه ناحیه ۴ — سه راه تهران ویلا جنب خیابان هشتم غربی
۶۹۰ـ وزارت کار — خیابان آیزنهاور
۶۹۱ـ مسجد ابوالفضل — خیابان تاج
۶۹۲ـ مسجد امام زمان (ع) — خیابان آیزنهاور
۶۹۳ـ برق آلستوم — برق آلستوم
۶۹۴ـ مسجد باغ فیض — کن
۶۹۵ـ بیمارستان امام خمینی — (پهلوی سابق هزارتختخواب)
۶۹۶ـ مسجد امیرالمومنین (ع) — امیرآباد نصرت
۶۹۷ـ مدرسه صهبا — خیابان جمال زاده
۶۹۸ـ دانشکده دامپزشکی — آیزنهاور
۶۹۹ـ بیمارستان ابوالفضل — خیابان نیایش
۷۰۰ـ مسجد امام حسن — طرشت
۷۰۱ـ مسجد علی اصغر — طرشت
۷۰۲ـ دبستان لوح زرین — کمال اتاتورک خیابان دهخدا
۷۰۳ـ حسینیه طرشت — طرشت
۷۰۴ـ فلکه اول آریاشهر — خیابان آریاشهر
۷۰۵ـ مسجد قمربنی هاشم — خیابان سهروردی مقابل خوابگاه
۷۰۶ـ دانشگاه صنعتی — آیزنهاور خیابان بیست و پنج شهریور
۷۰۷ـ دبستان دخترانه شهرآرا — بالاتر از پارک شهرآرا
۷۰۸ـ دبیرستان دکتر محمد خزائلی — خیابان شهرآرا ایستگاه زیبا
۷۰۹ـ مسجد الزهرا (ع) — خیابان بیست و پنج شهرآرا
۷۱۰ـ دبستان بنیاد — خیابان نوزده شهرآرا
۷۱۱ـ کوشک مجتمع کیوان — شمال غرب شهرآرا
۷۱۲ـ مدرسه محمد علی نظام مافی — چهل و پنج متری فرح زاد
۷۱۳ـ دبستان شادمهر — خیابان شادمهر جنب کوچه گل انبار
۷۱۴ـ دبستان قائم مطلق — خیابان شادمهر خیابان مستعانیه
۷۱۵ـ دبستان راهنمائی پیک دانش — خیابان بهبودی
۷۱۶ـ مسجد جعفری — خیابان کیشا
۷۱۷ـ شهرزیبای کوی گلستان — خیابان آتاتورک
۷۱۸ـ خیابان تاج روزنامه کیهان — خیابان تاج ایستگاه هما
۷۱۹ـ دبیرستان پسرانه فرصت — شادمهر
۷۲۰ـ دبستان راهنمائی علیمجدی — بهبودی مستعانیه
۷۲۱ـ دبستان ره آور — مقابل برق آلستون
۷۲۲ـ کانون توحید — خیابان پل چم
۷۲۳ـ دبیرستان دخترانه ورجاوند — نرسیده به میدان کندی
۷۲۴ـ مدرسه اسلامی کن — واقع در کن
۷۲۵ـ حسینیه میانده — کن
۷۲۶ـ شهرزیبا — شهرزیبا
۷۲۷ـ دویست دستگاه — شهرزیبا
۷۲۸ـ حسن آباد و کوی شاهین — کوی شاهین
۷۲۹ـ سولقان — سولقان
۷۳۰ـ سنگان — سنگان
۷۳۱ـ حصارک — حصارک
۷۳۲ـ واریش وردی — واریش وردی
۷۳۳ـ کیگا — زندان کشار
۷۳۴ـ کوی بیمه — مقابل فرودگاه مهرآباد
۷۳۵ـ درب جنوبی بیمارستان امام خمینی — بیمارستان پهلوی سابق
۷۳۶ـ شهرک فرحزاد — فرحزاد
۷۳۷ـ ده فرحزاد — فرحزاد
۷۳۸ـ ضلع غربی میدان بیست و چهار اسفند — میدان بیست و چهار اسفند
۷۳۹ـ محل ورودی اتوبان کرج — اتوبان کرج
۷۴۰ـ شهرک اکباتان — شهرک اکباتان
۷۴۱ـ مسجد چیتگر — چیتگر
۷۴۲ـ ضلع شمال شرقی میدان آزادی — شهیاد سابق
۷۴۳ـ ابتدای کوی کیشا — پشا مقابل قنادی
۷۴۴ـ انتهای کوی کیشا نبش خیابان سی و ششم — کیشا
۷۴۵ـ مدرسه الماس — تهران ویلای غربی
۷۴۶ـ دبیرستان سپاس — سه راه تهران ویلا
۷۴۷ـ مسجد مهدی (ع) — سه راه تهران ویلا
۷۴۸ـ کاوسیه — کاوسیه
۷۴۹ـ قلعه حسن خان — قلعه حسن خان
۷۵۰ـ قلعه حسن خان — قلعه حسن خان
۷۵۱ـ بلاغ نخست وزیری زنجان
۷۵۲ـ مسجد امام حسین — خیابان زنجان روبروی اسفالت پزی
۷۵۳ـ گروه سیار
۷۵۴ـ مسجد امام جعفر صادق — آریاشهر
۷۵۵ـ دهکده المپیک — شمال استادیوم ورزشی
۷۵۶ـ میدان بزرگ آریامهر — فلکه دوم
۷۵۷ـ سیار
۷۵۸ـ شهرداری ناحیه ۱۱ — بین فلکه اول و دوم آریامهر
۷۵۹ـ خیابان یکم دریان نو — مدرسه راهنمائی خوشه های خرد
۷۶۰ـ ابوریحان چهارراه تیرجلوی لباسشوئی پلازا
۷۶۱ـ خیابان ملالی کوچه جم
۷۶۲ـ دبیرستان هدف شماره ۴ خیابان پهلوی نبش کلانتری مرکز
۷۶۳ـ موسسه آموزشی جالینوس خیابان پهلوی کوچه
۷۶۴ـ تاتر شهر تقاطع شاهرضا و پهلوی نبش پارک
۷۶۵ـ دبستان بیژن مهداد خیابان پهلوی کوچه آذر
۷۶۶ـ گروه فرهنگی افرند خیابان پهلوی کوچه بیدی
۷۶۷ـ کودکستان دیده بان خیابان ارفع
۷۶۸ـ تالار رودکی خیابان حافظ
۷۶۹ـ مجتمع آموزش فنی انرژی اتمی خیابان مرجان
۷۷۰ـ مدرسه عالی ساختمان خیابان خارک
۷۷۱ـ دبیرستان دخترانه نوربخش رضا شاه کبیر
۷۷۲ـ دبیرستان دخترانه شهناز خیابان فرانسه
۷۷۳ـ کلیسای ارامنه خیابان حافظ نبش اوقاف سابق
۷۷۴ـ دبیرستان هدف خیابان شاه تقاطع شیخ هادی
۷۷۵ـ مدرسه فیروزکوهی خیابان شیخ هادی
۷۷۶ـ دبیرستان ارامنه کوشش مریم خیابان شیخ هادی
۷۷۷ـ خیابان شیخ هادی دبیرستان کلیمی کوروش ها
۷۷۸ـ دبیرستان هدف دخترانه خیابان جامی کوچه
۷۷۹ـ مدرسه ارامنه نوبار کوچه خواجو
۷۸۰ـ دبستان هدف خیابان سپه
۷۸۱ـ دبیرستان سهند خیابان پهلوی
۷۸۲ـ قورخانه خیابان خیام
۷۸۳ـ پارک شهر
۷۸۴ـ مخابرات
۷۸۵ـ مسجد ارک
۷۸۶ـ درب غربی صنایع و معادن
۷۸۷ـ درب شرقی وزارت دارایی
۷۸۸ـ روبروی بازار تکیه دولت قره العین
۷۸۹ـ محل سابق باشگاه جعفری
۷۹۰ـ مسجد حیدری پل امیر بهادر
۷۹۱ـ مسجد فیض ـ ظفرالدوله
۷۹۲ـ مسجد حاجی حسن ـ خیابان ارامنه
۷۹۳ـ دبیرستان ستوده ـ امیریه پایین تر از پل امیر بهادر
۷۹۴ـ مسجد مهدی خانی (حنیف نژاد)
۷۹۵ـ مسجد قندی ـ خیابان مهدیخانی چهارراه بلور سازی
۷۹۶ـ حسینیه مسلمیه ـ خیابان مهدیخانی کوچه سعادت
۷۹۷ـ حسینیه تفریشی ها ـ خیابان مهدیخانی
۷۹۸ـ دروازه غار مسجد حاج اکبر
۷۹۹ـ دروازه غار مسجد حاج اکبر
۸۰۰ـ خیابان تختی بازارچه حاج استاد علی
۸۰۱ـ مسجد قندی خیابان تختی
۸۰۲ـ چهارراه مختاری ـ خیابان تختی
۸۰۳ـ کوچه مسجد قندی ـ مکتب الزهرا
۸۰۴ـ مدرسه ایران ـ مقابل خانی آباد
۸۰۵ـ مولوی ـ مقابل خانی آباد
۸۰۶ـ مدرسه ایران
۸۰۷ـ مدرسه ایران
۸۰۸ـ مدرسه پوراندخت
۸۰۹ـ مدرسه پوراندخت
۸۱۰ـ مسجد قنات آباد
۸۱۱ـ مسجد قنات آباد
۸۱۲ـ مغازه علی اصغر (خیابان جنوبی مقابل مختاری)
۸۱۳ـ ایستگاه اصفهانیها ـ مسجد قائم آل محمد
۸۱۴ـ سه راه شوش خیام مسجد فرازنده
۸۱۵ـ مسجد ابوالفضل ـ خیام جنوبی
۸۱۶ـ سالن روبروی مسجد مظفری باغ فردوس
۸۱۷ـ مسجد خیام جنوبی
۸۱۸ـ خیابان صاحبجمع مسجد نوری
۸۱۹ـ مسجد آل فاطمه کوچه حاج غلامعلی
۸۲۰ـ مسجد انصاری بازارچه نو
۸۲۱ـ مسجد امیرالمومنین روبروی پارک
۸۲۲ـ مسجد امام حسین
۸۲۳ـ مسجد امام حسن خیابان غار
۸۲۴ـ مسجد هرندی خیابان غار
۸۲۵ـ مسجد ابوالفضل خیام جنوبی
۸۲۶ـ مسجد اقصی بازارچه روغن چراغی
۸۲۷ـ مسجد صابون پزخانه بازارچه
۸۲۸ـ مسجد عصار کوچه گمرک
۸۲۹ـ مسجد سعادت خیابان مولوی
۸۳۰ـ مسجد فاطمه زهرا
۸۳۱ـ حسینیه خیابان شوش نبش پمپ بنزین نمایشگاه اتومبیل جهان نما
۸۳۲ـ مسجد اتفاق ـ روبروی سید نصرالدین
۸۳۳ـ مسجد لباسچی ـ پاچنار
۸۳۴ـ مسجد سراه نایب علی ـ سراه نایب علی
۸۳۵ـ مسجد ملک آباد ـ انتهای کوچه کبابیها
۸۳۶ـ مسجد آقا محمود (کربلائیها ـ پامنار
۸۳۷ـ مسجد چهار سوق بزرگ ـ چهار سوق بزرگ
۸۳۸ـ مسجد امام حسین ـ خیابان مولوی
۸۳۹ـ مسجد جامع ـ بازار
۸۴۰ـ مسجد مرحوم بهشتی ـ چهارراه مولوی ـ اول بازار
۸۴۱ـ سرای عادلی ـ میدان اعدام
۸۴۲ـ مسجد حاج صفرعلی ـ لوطی صالح
۸۴۳ـ سرای دلگشا ـ روبروی میدان ارک
۸۴۴ـ پارکینگ مسقانی ـ انتهای ناصر خسرو روبروی کاریز
۸۴۵ـ مسجد ملک ـ کوچه حمام چال
۸۴۶ـ جنب بستنی فروشی شرف الاسلامی ـ سبزه میدان
۸۴۷ـ فروشگاه مرکزی ـ خیابان سپه
۸۴۸ـ مسجد منشور السلطان نزدیک باغشاه خیابان سپه
۸۴۹ـ دانشکده افسری (زبان) خیابان سی متری
۸۵۰ـ مسجد موسی بن جعفر چهارراه لشکر
۸۵۱ـ مسجد فخریه خیابان امیریه
۸۵۲ـ مسجد مهدیه تهران
۸۵۳ـ مسجد همت آباد خیابان امیریه کوی البرز
۸۵۴ـ مسجد مظهری ـ چهارراه ملک
۸۵۵ـ مسجد دارالسلام خیابان ابوسعید
۸۵۶ـ دبیرستان محمود زاده ـ خیابان امیریه انتظام
۸۵۷ـ دبیرستان رازی ـ خیابان فرهنگ
۸۵۸ـ مسجد زعیم ـ خیابان منیریه
۸۵۹ـ دانشسرای تهران خیابان فرهنگ
۸۶۰ـ شهرداری ناحیه پنج شاپور ـ اول ورزش
۸۶۱ـ آموزشگاه فضیلت ـ میدان منیریه
۸۶۲ـ مسجد امیر ـ امیرآباد شمالی مقابل پمپ بنزین
۸۶۳ـ بیمارستان دکتر علی شریعتی (داریوش کبیر سابق) امیرآباد شمالی سه راه فرح زاد
۸۶۴ـ ایران ناسیونال مدرسه پیکان شهر
۸۶۵ـ ایران ناسیونال جاده کرج
۸۶۶ـ ایران ناسیونال درب ورودی پیکان شهر جاده کرج
۸۶۷ـ سیدآباد
۸۶۸ـ سیدآباد
۸۶۹ـ وردآورد
۸۷۰ـ وردآورد
۸۷۱ـ شعبه سیار
۸۷۲ـ اداره مهندسی ارتش ـ امیرآباد چهارراه پارک
۸۷۳ـ شهرداری منطقه ۱
۸۷۴ـ ضلع شرقی پارک تهران ویلا ـ تهران ویلا جنب خیابان هشتم
۸۷۵ـ شهرداری ناحیه ۴ ـ سه راه تهران ویلا جنب خیابان هشتم غربی
۸۷۶ـ وزارت کار ـ جنب مسجد امام زمان خیابان آیزنهاور
۸۷۷ـ مسجد ابوالفضل خیابان تاج
۸۷۸ـ مسجد امام زمان (ع) ـ آیزنهاور
۸۷۹ـ برق آلستوم
۸۸۰ـ مسجد باغ فیض ـ کن
۸۸۱ـ بیمارستان امام خمینی (پهلوی سابق) هزارتختخوابی
۸۸۲ـ مسجد امیرالمومنین (ع) امیرآباد نصرت
۸۸۳ـ مدرسه صهبا ـ خیابان امیرآباد خیابان صهبا
۸۸۴ـ کلانتری ۸ ـ جنید آباد جمالزاده خوارزمشاه
۸۸۵ـ دانشکده دامپزشکی ـ آیزنهاور
۸۸۶ـ بیمارستان ابوالفضل ـ خیابان نیایش
۸۸۷ـ مسجد امام حسن واقع در طرشت
۸۸۸ـ مسجد علی اصغر واقع در طرشت
۸۸۹ـ کمال آتاتورک خیابان دهخدا دبستان لوح زرین
۸۹۰ـ حسینیه طرشت واقع در طرشت
۸۹۱ـ فلکه اول آریاشهر ـ خیابان آریاشهر
۸۹۲ـ مسجد قمربنی هاشم ـ خیابان سهروردی مقابل دانشگاه
۸۹۳ـ دانشگاه صنعتی ـ آیزنهاور خیابان ۲۵ شهریور
۸۹۴ـ دبستان دولتی دخترانه شهرآرا ـ بالاتر از پارک شهرآرا
۸۹۵ـ دبیرستان پسرانه دکتر محمد خزائلی ـ خیابان شهرآرا ـ ایستگاه زیبا زیر قرارگاه پلیس کمیته اسلامی
۸۹۶ـ مسجد الزهرا (ع) ـ خیابان ۲۵ شهرآرا
۸۹۷ـ دبستان بنیاد ـ خیابان ۱۹ شهرآرا
۸۹۸ـ کوشک ـ مجتمع کیوان ـ شمال غرب شهرآرا
۸۹۹ـ مدرسه محمد علی نظام مافی ـ ۴۵ متری فرح زاد روبروی کوی خبرنگاران
۹۰۰ـ دبستان شادمهر ـ خیابان شادمهر جنب کوچه گل انبار
۹۰۱ـ دبستان قائم مطلق ـ خیابان شادمهر خیابان مستعانیه ۱۰ متری کودرز
۹۰۲ـ دبستان راهنمائی پیک دانش ـ خیابان بهبودی نرسیده به مستعانیه دست راست
۹۰۳ـ مسجد جعفری گیتا
۹۰۴ـ خیابان آتاتورک اواسط جاده شهرزیبا کوی گلستان

بقیه در صفحه بعد

نام و نشانی کلیه حوزه های اخذ رأی در تهران

بقیه از صفحه قبل

۹۰۵– روزنامه کیهان خیابان تاج ایستگاه هما
۹۰۶– دبیرستان پسرانه فرصت درشادمهر
۹۰۷– دبستان راهنمائی دخترانه عسجدی تالارفرهنگی امین خیابان بهبودی مستعانیه
۹۰۸– دبستان ره آورد – مقابل برق آلستوم خیابان همایونشهر
۹۰۹– سیار
۹۱۰– کانون توحید – خیابان پرچم
۹۱۱– دبیرستان دخترانه ورجاوند – تاج نرسیده به میدان کندی
۹۱۲– سیار
۹۱۳– (کن) مدرسه اسلامی
۹۱۴– (کن) حسینیه میانده
۹۱۵– شهرزیبا
۹۱۶– دویست دستگاه شهرزیبا
۹۱۷– حسن آباد کوی شاهین
۹۱۸– سولقان
۹۱۹– سنگان
۹۲۰– حصارک
۹۲۱– واریش– وردی
۹۲۲– کیگا – زندان – کشار
۹۲۳– سیار
۹۲۴– سیار
۹۲۵– سیار
۹۲۶– سیار
۹۲۷– سیار (دهکده فرح زاد)
۹۲۸– کوی بیمه مقابل فرودگاه مهرآباد
۹۲۹– دژب جنوبی بیمارستان امام خمینی
۹۳۰– شهرک فرح زاد
۹۳۱– ضلع غربی میدان ۲۴ اسفند چادر
۹۳۲– محل ورودی اتوبان کرج
۹۳۳– شهرک اکباتان
۹۳۵– چیتگر – مدرسه یامسجد
۹۳۶– ضلع شمال شرقی میدان آزادی چادر
۹۳۷– سیار
۹۳۸– ابتدای کوی گیشا صندوق ۲ جلوی قنادی (چادر)
۹۳۹– انتهای کوی گیشا صندوق ۳ نبش خیابان سی وششم (چادر)
۹۴۰– سیار تهران ویلای غربی مدرسه الماس
۹۴۱– دبیرستان سپاس– سه راه تهران ویلا
۹۴۲– مسجد مهدی (عج) سه راه تهران ویلا
۹۴۳– کاووسیه
۹۴۴– قلعه حسن خان
۹۴۵– قلعه حسن خان
۹۴۶– باغ نخست وزیری – خیابان زنجان
۹۴۷– مسجد امام حسین– خیابان زنجان روبروی اسفالت پزی
۹۴۸– سیار
۹۴۹– مسجد امام جعفرصادق – آریاشهر
۹۵۰– دهکده المپیک – شمال استادیوم ورزشی
۹۵۱– میدان بزرگ آریاشهر فلکه دوم
۹۵۲– سیار
۹۵۳– شهرداری ناحیه ۱۱ – بین فلکه اول ودوم آریاشهر
۹۵۴– خیابان یکم دریان نو – مدرسه راهنمائی خوشه های خرد
۹۵۵ – مسجد انصار– خیابان خاوران خیابان عارف
۹۵۶ – مسجد حسینی – انتهای شهبازده متری پرورشگاه
۹۵۷ – مسجد امام صادق – سلیمانیه خیابان ارجمندی
۹۵۸ – مسجد محمد – انتهای بی سیم نجف آباد
۹۵۹ – مسجد میدان خراسان
۹۶۰ – مسجد میدان خراسان
۹۶۱ – دبیرستان توحید – خیابان نوشیروان
۹۶۲ – دبیرستان فرزانه – خیابان انوشیروان
۹۶۳– مسجد مروی – کوچه مروی
۹۶۴– مسجد خراسانیها– سربازارآهنگرها
۹۶۵– " حوض– خیابان سیروس
۹۶۶– پاساژ کبیر– مغازه راغب – سرچشمه
۹۶۷– مسجد ثقفی – پامنار
۹۶۸– مسجد بازارحضرتی اول کوچه ارامنه جنب کمیته
۹۶۹– مسجد پامنار– خیابان پامنار
۹۷۰– امام زاده زید
۹۷۱– پارکینگ شمال – خیابان امیرکبیر– نبش پی ام تی
۹۷۲– مسجد شامن الائمه – روبروی دارائی
۹۷۳– " امام خمینی (شاه سابق)
۹۷۴– مسجد بهبهانی و (سرپولک) خیابان بوذرجمهری
۹۷۵– " جزایری – (کمیته) ته بازارعباس آباد بازارچه حاج قاسم
۹۷۶– مسجد امین الدوله – کوچه غریبان
۹۷۷– مسجد آذربایجانیها– بازار
۹۷۸– مسجد امام حسن مجتبی – بازارنجارها
۹۷۹– تالارفرهنگ – خیابان حافظ
۹۸۰– دبیرستان ملی تهران – مقابل پل کالج
۹۸۱– بانک صادرات – نبش لاله زارنو
۹۸۲– پاساژ جنرال استیل – لاله زارنوچهارراه کنت
۹۸۳– کوچه نو– خیابان نادری
۹۸۴– اداره پست – خیابان سپه
۹۸۵– دانشکده ادبیات وعلوم انسانی – انتهای علائی
۹۸۶– هنرستان خواجه نوری – خیابان ظهیرالاسلام
۹۸۷– پاساژ کمپانی – کوچه برلن
۹۸۸– کمیته مسجد مصطفی – قوام السلطنه
۹۸۹– ستاد عطیات ولی آباد – هدایت ولی آباد
۹۹۰– نگارستان – میدان سپه
۹۹۱– مسجد انصار– صفی علیشاه
۹۹۲– دبیرستان بزرگ تهران – خیابان سپه
۹۹۳– مسجد المصطفی – چهارراه حسن آباد
۹۹۴– بهداری ارتش– چهارراه عزیزخان
۹۹۵– بیمارستان صدیقه رضائی – خیابان ایرج
۹۹۶– وزارت بهداری – چهارراه یوسف آباد
۹۹۷– دبیرستان آذر– خیابان نادری
۹۹۸– ساختمان پلاسکو– اسلامبول
۹۹۹– مسجد اله
۱۰۰۰– پاساژ شیروانی – خیابان نادری
۱۰۰۱– کلیسای انجیل – خیابان قوام السلطنه
۱۰۰۲– مسجد بزرگ لاله زار– خیابان لاله زار
۱۰۰۳– پاساژ رضاپور– میدان مخبرالدوله
۱۰۰۴– مسجد سراج – امیرکبیر
۱۰۰۵– گاراژ دماوند – سرچشمه
۱۰۰۶– مسجد امیرآخور– وسط چمن مقابل سازمان برنامه
۱۰۰۷– کمیته مهنا– چهارراه مهنا لاله زارنو
۱۰۰۸– اداره راهنمائی – پل چوبی
۱۰۰۹– ساختمان منوچهری – شاهرضا نبش صفی علیشاه
۱۰۱۰– دارالتبلیغ امیرالمومنین (صفی علیشاه سابق)
۱۰۱۱– دبیرستان شاهدخت – خیابان شاه آباد
۱۰۱۲– مسجد کوچک سراج – اول ملت
۱۰۱۳– مسجد توحید – شاه آباد
۱۰۱۴– بانک اسلامی – اول باغ سپهسالار
۱۰۱۵– مسجد هدایت – استانبول
۱۰۱۶– پاساژ ساعتی – خیابان منوچهری
۱۰۱۷– پاساژ پیرنیا– خیابان چرچیل
۱۰۱۸– کلیسا– قوام السلطنه مقابل دبیرستان فیروزبهرام
۱۰۱۹– مهدیه تهران– خیابان امیریه
۱۰۲۰– مهدیه تهران – امیریه
۱۰۲۱– مسجد اله – بوذرجمهری غربی
۱۰۲۲– حسینیه کوپلائیها– چهارراه گلوبندک
۱۰۲۳– سید ناصرالدین – خیابان خیام
۱۰۲۴– مسجد اردبیلیها– بوذرجمهری غربی گذر مستوفی
۱۰۲۵– مسجد شاهزاده خانم – شاهپور گذر وزیردفتر
۱۰۲۶– مسجد حریری– بازارچه قوام الدوله
۱۰۲۷– مسجد گذرقلی – گذرقلی
۱۰۲۸– مسجد بزرگ قنات آباد – قنات آباد
۱۰۲۹– مسجد بینائی – روبروی خانی آباد
۱۰۳۰– مسجد مقدس– خیابان خیام کوچه تخت پل
۱۰۳۱– مسجد معیر– بازارچه معیر
۱۰۳۲– جلومسجد سجاد
۱۰۳۳– گلفروشی چهارراه گیتی
۱۰۳۴– آژانس اتومبیل فروردین
۱۰۳۵– فرش فروشی وطن خیابان شاه سابق
۱۰۳۶– فخررازی مقابل بهداری وبهزیستی
۱۰۳۷– سه راه خوشبختی اردیبهشت
۱۰۳۸– چهارراه حشمت الدوله فروردین
۱۰۳۹– حشمت الدوله دانشگاه
۱۰۴۰– شاه سابق مقابل دبستان ایراندخت
۱۰۴۱– فروردین – ناهید
۱۰۴۲– ناهید دانشگاه جلوفرش فروشی
۱۰۴۳– مشتاق اردیبهشت جلوی ژاندارمری
۱۰۴۴– ابوریحان جلومدرسه بهشت
۱۰۴۵– چهارراه کاخ جلوداروخانه نیک
۱۰۴۶– ابوریحان چهارراه تیرحلولباسشوئی پلازا
۱۰۴۷– خیابان ملالی کوچه جم
۱۰۴۸– حوزه سیار
۱۰۴۹– حوزه سیار
۱۰۵۰– حوزه سیار
۱۰۵۱– مسجد بقیه اله خیابان رزم آرا مقابل بیمارستان مهدیه
۱۰۵۲– حوزه سیار
۱۰۵۳– حوزه سیار
۱۰۵۴– مسجد باب اللاحق خیابان مولوی کوچه ستون سنگی
۱۰۵۵– حوزه سیار
۱۰۵۶– حوزه سیار
۱۰۵۷– حوزه سیار
۱۰۵۸– حوزه سیار
۱۰۵۹– حوزه سیار
۱۰۶۰– خیابان شهباز– خیابان جهان پناه – مدرسه نوآئین
۱۰۶۱– شعبه اخذرای وزارت امورخارجه –
۱۰۶۲– مسجد معز الدوله – خیابان ایران خیابان گوته
۱۰۶۳– مسجد امام جعفرصادق – نظم آباد شمالی خیابان طوس داخل مسجد
۱۰۶۴– – – – – – – – – – – – –
۱۰۶۵– مسجد الحسین – نارمک سمنگان میدان ۸۸ ده متری دوم
۱۰۶۶– باشگاه دیهیم – نظم آباد شمالی باشگاه دیهیم
۱۰۶۷– – – – – – سر ۱۴ متری لشگر
۱۰۶۸– – – – – – مسجد ابوالفضل
۱۰۶۹– مسجد سجاد– نظم آباد شمالی مقابل باشگاه دیهیم ده متری ولیعهد
۱۰۷۰– – – – – – – – – – – – –
۱۰۷۱– درب پادگان جی
۱۰۷۲– مسجد فاطمیه – خیابان هاشمی خیابان استاد معین بین هاشمی وهخامنشی روبروی فرهنگیان کوچه محمدی مجد
۱۰۷۳– خیابان جیحون چهارراه دامپزشکی
۱۰۷۴– دبیرستان کیخسرو– خیابان تیموری چهارراه حیدرنژاد میدان معین
۱۰۷۵– مسجد حاجی محسن جلوه تبریزی– خیابان قزوین خیابان سلیمانی چهارراه میرزامحمدی
۱۰۷۶– مدرسه پرانه جی– سیمتری جی چهارراه اول روبروی مدرسه دخترانه امیری
۱۰۷۷– مسجد علی ابن ابیطالب ده متری دوم سیمتری جی
۱۰۷۸– مدرسه دخترانه امیری راهنمائی– سیمتری جی چهارراه اول سمت چپ
۱۰۷۹– دبیرستان دخترانه شهرزاد– خیابان کمالی
۱۰۸۰– باشگاه معلمان – خیابان کاشان
۱۰۸۱– دبیرستان دکترخانعلی– خیابان سینا
۱۰۸۲– کلیسای مریم – خیابان خرمشهر
۱۰۸۳– شعبه سیار
۱۰۸۴– – سیار
۱۰۸۵– – سیار
۱۰۸۶– – سیار
۱۰۸۷– – سیار
۱۰۸۹– – سیار
۱۰۹۰– – سیار
۱۰۹۱– – سیار
۱۰۹۲– – سیار
۱۰۹۳– – سیار
۱۰۹۴– – سیار
۱۰۹۵– – سیار
۱۰۹۶– – سیار
۱۰۹۷– – سیار
۱۰۹۸– – سیار
۱۰۹۹– – سیار
۱۱۰۰– – سیار
۱۱۰۱– مسجد باب الحوایج – خیابان شمس آبادی سه راه کارون
۱۱۰۲– مسجد صاحب الزمان (ع)
۱۱۰۳– مسجد صاحب الزمان (ع)
۱۱۰۴– مسجد صاحب الزمان (ع)
۱۱۰۵– مسجد لولاگر– خیابان آذربایجان چهارراه نواب
۱۱۰۶– فروشگاه کفش ملی – تقاطع نواب وساسان
۱۱۰۷– مبل ملی– تقاطع سلسبیل وساسان
۱۱۰۸– مسجد حجت (ع)– خیابان حسام السلطنه
۱۱۰۹– قنادی جاوید– تقاطع جیحون وهاشمی
۱۱۱۰– امام حسن عسگری (ع)– خیابان سیمتری جی کوچه نیایش
۱۱۱۱– کلیسای شرق آشوری –
۱۱۱۲– مسجد امام حسن مجتبی بریاتک
۱۱۱۳– مسجد سید الشهداء– ده متری گلکار
۱۱۱۴– دبستان شفیعی– خیابان آریانا
۱۱۱۵– شعبه سیار
۱۱۱۶– " "
۱۱۱۷– " "
۱۱۱۸– " "
۱۱۱۹– " "
۱۱۲۰– " "
۱۱۲۱– " "
۱۱۲۲– " "
۱۱۲۳– " "
۱۱۲۴– " "
۱۱۲۵– " "
۱۱۲۶– " "
۱۱۲۷– " "
۱۱۲۸– " "
۱۱۲۹– " "
۱۱۳۰– " "
۱۱۳۱– ساختمانهای صنعتی بهشتر– انبارهای عمومی – ساختمانهای ارج – واقع درجاده قدیم کرج
۱۱۳۲– مهرآباد جنوبی – خیابان نریمانی – ۲ متری آلادپوش (رضاپهلوی سابق)
۱۱۳۳– پایگاه یکم شکاری داخلی– ۲۵۱۸– ۴– ۹۶۳۵۵۰
۱۱۳۴– مسجد تهران سر– تهران سرخیابان شاپور پلاک ۱۹
۱۱۳۵– کوی ۱۷ شهریور
۱۱۳۶– صندوق رای اسلامی خیابان هاشمی ۲۱ متری جی
۱۱۳۷– مسجد امام عصر– خیابان جیحون – بین مرتضوی وبابائیان جنب کوچه امام عصر آقای فتح اله شریعت – تلفن ۹۶۸۸۳۵
۱۱۳۸– مسجد علی بن موسی الرضا– مهرآباد جنوبی ۱۳ متری دکترعلی شریعتی (ولیعهد سابق)
۱۱۳۹– درب شرقی پادگان جی انتهای خیابان آریانا درب شرقی پادگان انقلابی جی مصطفی وداد تقوی
۱۱۴۰– مسجد ابوالفضل مهرآباد جنوبی ۱۲ متری رضاپهلوی سابق تلفن ۹۶۷۴۶۷
۱۱۴۱– بیمارستان شماره ۲ بیمه . جاده قدیم کرج
۱۱۴۲– خیابان استاد معین – مسجد فاطمه الزهرا بین طوس ودامپزشکی
۱۱۴۳– آیزنهاور ورودی – میدان آزادی
۱۱۴۴– آیزنهاور نبش ۲۱ متری جی وخیابان استاد معین
۱۱۴۵– شعبه سیار
۱۱۴۶– "
۱۱۴۷– "
۱۱۴۸– شعبه سیار
۱۱۴۹– "
۱۱۵۰– "
۱۱۵۱– "
۱۱۵۲– "
۱۱۵۳– "
۱۱۵۴– "
۱۱۵۵– "
۱۱۵۶– "
۱۱۵۷– "
۱۱۵۸– "
۱۱۵۹– "
۱۱۶۰– "
۱۱۶۱– دوستان مظفرامیری ۱۳ متری حاجیان سوراه مقدم
۱۱۶۲– کارخانه ارج جاده قدیم کرج
۱۱۶۳– مسجد پیغمبراکرم (ص) – جاده قدیم کرج تولید دارو ۲۰
۱۱۶۴– درب پادگان جی (آریانا)
۱۱۶۵– سالن صافکاری چمنی– انتهای خیابان آریانا بین مسجد الهادی ومسجد زینبیه روبروی کوچه زاهدی
۱۱۶۶– مسجد قمربنی هاشم– سی متری جی شماره تلفن ۹۶۸۷۷۰– ۹۶۹۲۶۳ خانم انصاری
۱۱۶۷– چهارراه دامپزشکی نبش رودخانه
۱۱۶۸– دبیرستان جلوه کمی بعد ازمیدان هاشمی
۱۱۶۹– مسجد سید الشهدا خیابان هاشمی نرسیده به دوازده متری
۱۱۷۰– میدان هاشمی خیابان هاشمی
۱۱۷۱– بیمارستان شهریار آذربایجان
۱۱۷۲– بیمارستان بابک – خیابان کارون طوس
۱۱۷۳– حسینیه خرقانیها
۱۱۷۴– انتهای سپه غربی مسجد موسی بن جعفر
۱۱۷۵– بیمه های اجتماعی فوزیه – اول خیابان مازندران بیمه ها
۱۱۷۶– – – – – – – – –
۱۱۷۷– مسجد حضرت علی– چهارراه سبلان
۱۱۷۸– – – – – – –
۱۱۷۹– مسجد رسول اله – خیابان نظم آباد کوچه خوشنویسان
۱۱۷۹– مسجد مهدیه – قصرجنب ستاد نیروی دریائی
۱۱۸۱– مسجد سادات – میدان زندان قصر کوچه فردوس
۱۱۸۲– بیمه های اجتماعی– اول خیابان مازندران
۱۱۸۳– – – – – – –
۱۱۸۴– مسجد صاحب الزمان – خیابان اقبال
۱۱۸۵– مسجد فخریه – خیابان صفاری خیابان صدوق
۱۱۸۶– مسجد حجت – خیابان صفا خیابان کلیگی
۱۱۸۷– مسجد سبحان – خیابان نظم آباد چهارراه سری حسینی
۱۱۸۸– دبیرستان فلسفی– خیابان فرح آباد ژاله
۱۱۸۹– مسجد حاج نجف – میدان فوزیه سه راه نارمک
۱۱۹۰– کارخانجات ونک کوی کارمندان مسجد کارخانه
۱۱۹۱– قلعه ارامنه ونک کلیسای ارامنه
۱۱۹۲– کنیسه یوسف آباد
۱۱۹۳– کمیته انقلاب شماره ۳ واحد سیار
۱۱۹۴– کمیته انقلاب شماره ۹ " "
۱۱۹۵– فوزیه انتهای شهرستانی جنب زاهد گیلانی پادگان مسجد ابوالفضل
۱۱۹۶– بیمه های اجتماعی میدان فوزیه اول مهران
۱۱۹۷– مسجد آدینه خیابان سبلان جنوبی
۱۱۹۸– مدرسه فلسفی خیابان فرح آباد ژاله
۱۱۹۹– مسجد عسگریه میدان عیسی ابوحسین

کیهان

تکشماره- ۱۵ ریال

شنبه ۱۳ فروردین ۱۳۵۸ - ۲ جمادی‌الاول ۱۳۹۹ - شماره ۱۰۶۷۱

میلیونها ایرانی با اکثریت قاطع به جمهوری اسلامی رای دادند

عمال آمریکا علیه انقلاب ایران توطئه می کنند

آخرین نتایج رفراندوم در سراسر کشور

رئیس ستاد رفراندوم: دیروز

رأی ۹۸ درصد مردم «آری» بود

۴ صفحه فوق‌العاده کیهان منتشر شد

صبح امروز ، کیهان درتیراژ وسیعی فوق‌العاده‌ای شامل گزارش‌ها و عکس‌های رفراندوم بزرگ دیروز منتشر کرد .

هدف از انتشار این فوق‌العاده مطلع کردن سریع مردم از چگونگی بزرگترین رویداد سیاسی کشوربود.

لازم به تذکر است‌که برخی از مطالب‌وعکسهای پراهمیت فوق‌العاده صبح‌امروزکیهان به علت استقبال مردم و نبودن وقت برای ارسال فوق‌العاده به همه شهرها ، در کیهان عصر مجددا چاپ شده است .

درچندشهر مانع رای گیری شدند

* در سقز با حمله بیك دبیرستان صندوق رای را آتش زدند .

توطئه خرابکاری عمال زاهدی در رفراندوم کشف شد

شرکت زنان در رفراندوم بیسابقه بود . زنان ازهرگروهی ، چه خانه‌دار وچه اداری ، به پای صندوقهای رای رفتند

عامل امریکائی اسرار کودتای ۲۸ مرداد رافاش کرد

* «سیا» کودتا را با ۷۵هزار دلار ترتیب‌داد
* کودتای ۲۸ مرداد بانظرآیزنهاور، چرچیل و دالس صورت گرفت.
* شاه سابق‌قسمتی از وجوه‌سری‌سیاراکه‌برای کودتا تعیین شده بود، بجیب زد .

صفحه ۷ - ستون پنجم

در جریان رای‌گیری در چند حوزه

خرابکاران مسلح در تهران به‌مردم تیراندازی کردند

صفحات ۲، ۳، ٤، ٦، ۷وآخر

تیمسار تقی ریاحی وزیر جدید دفاع:

ارتش زیر نظر نخست‌وزیر فعالیت میکند

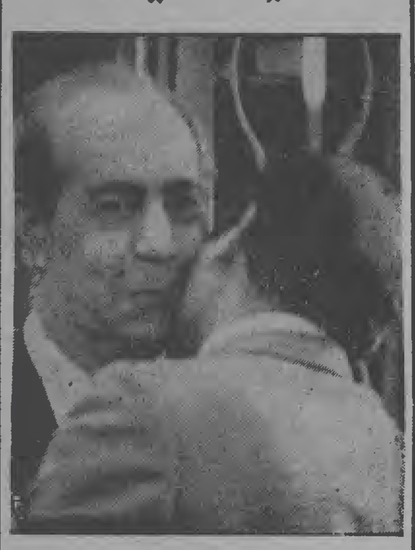

تیمسار تقی ریاحی وزیر جدید دفاع ملی اسلامی ایران و تیمسار مدنی وزیر دفاع سابق و رئیس ستاد نیروی دریائی درمحل وزارت دفاع باهم روبوسی میکنند .

صفحه ۲ - ستون ششم

شاه‌سابق ازمغرب رفت

صفحه آخر - ستون هشتم

در یك اعلام جرم:

سوءاستفاده ۲٦ میلیون تومانی هویدافاش شد

براساس اعلام جرمی‌که علیه امیر عباس هویدا نخست‌وزیر رژیم سابق تسلیم دادسرای تهران شد، علاوه بر اتهاماتی‌که تاکنون علیه او جمع‌آوری شده ، هویدا متهم‌است که ۲٦ میلیون تومان از بودجه بیت‌المال را در اختیار دکتر حمید ثابتی برادر پرویزثابتی چهره معروف ساواك قرار داده است.

این اعلام جرم که از سوی مسلم ایرانی و اشراق رحمانی‌تسلیم دادسرای تهران شده است، تحت بررسی پروانه بازپرس شعبه ۱٤ دادسرای تهران قرار گرفت و بازپرس تحقیق پیرامون این اعلام جرم را آغاز کرد.

در این اعلام جرم آمده است که امیر عباس هویدا نخست وزیر سابق رژیم پیشین ، در زمان نخست وزیری خود مبلغ ۲٦ میلیون تومان از بودجه بیت‌المال‌را در اختیار دکتر حمید ثابتی که‌مسئول یکی از مراکز درمانی تهران بود قرار داده که نحوه مصرف آن تاکنون روشن نشده است . شاکیان همچنین اعلام کرده‌اند که امیر عباس هویدا میلیارد ها تومان‌از بودجه مملکت را صرف هزینه جشن های معروف شاهنشاهی کرده است که باید جوابگوی این مخارج بیهوده‌نیزباشد. پروانه بازپرس مسئول این پرونده پس از تحقیقات اولیه ، نظر به‌اعلام دادستان کل انقلاب در مورد جمع‌آوری‌مدارك و تسلیم آن به دادستانی‌انقلاب‌این پرونده را برای توام شدن بادیگر سوابق امیرعباس هویدابه‌دادستان کل انقلاب تسلیم کرد.

نقشه شورش وفرار ۱۵۰ زندانی کمیته شهربانی خنثی شد

زندانیان زندان کمیته‌شهربانی‌که نزدیك به ۱۵۰ نفر میباشندبعد از ظهر پنجشنبه به بهانه شرکت‌دررفراندوم روز جمعه دست‌به‌شورش زدند و با باز کردن در زندان‌تصمیم به فرار گرفتند ولی با اقدام سریع مجاهدین و پاسداران کمیته با شلیك چند تیر هوائی عقب‌نشینی کردند و به زندان باز گردانده شدند.

مسئول زندان کمیته‌گفت کسانیکه در حال حاضر در این زندان بسر میبرند سارقین‌وافرادمعتاد هستند، نظر به اینکه‌برخلاف رسم و رسومات زندانبانان رژیم‌گذشته ما در باره مقید کردن زندانیان شدت عمل بخرج‌نمیدهیم‌هرچند روز یکبار زندانیان با سوء استفاده از حسن رفتارپاسداران تصمیم به فرار میگیرند و این سومین بار است که آنان مارا گرفتار مشکل کرده‌اند. این‌بار زندانیان بهانه آوردند که ماهم‌میخواهیم در رفراندوم شرکت کنیم و بدون اینکه هنوز جوابی‌به آنها داده شده باشد، دست به شورش و اعتراض زدند و با بازکردن در زندان تصمیم به فرار گرفتند. با اینکه افراد معتاد به‌چیزی پایبند نیستند، با این حال پس از اینکه آنان را به زندان‌بازگرداندیم به آنها قول دادیم که روز جمعه پس از اخذ آراء پرسنل‌شهربانی صندوق رای را به داخل زندان منتقل کنیم تا آنها هم‌بتوانند رای خود را در صندوق بریزند و به این صورت راه‌بهانه‌اشان را بستیم.

محافظ شاه‌سابق دستگیر شد

دیروز پاسداران انقلاب اسلامی نارمك ، یك سرهنگ راکه محافظ شاه سابق بود و گفته می‌شود قصد داشته در برگزاری رفراندوم اختلالاتی ایجاد کند، دستگیر کردند.

این‌سرهنگ‌که سپهری نام دارد بوسیله پاسداران انقلاب اسلامی‌در مسجد امام‌رضای نارمك بوسیله سلیمانی درمنطقه هفت حوض این منطقه تهران دستگیر شد . گفته می‌شود که سرهنگ سپهری محافظ سابق شاه سابق قصد خرابکاری و بوجود آوردن اختلالاتی دربرگزاری رفراندوم را داشته است..

گزارش اختصاصی خبرنگار اعزامی کیهان از وقایع خونین گنبد:

ارتباط گنبد قطع شد

تیراندازی در گنبد ادامه دارد

* جاده های منتهی به گنبد زیرکنترل شدید پاسداران و نیرو های انتظامی است
* بعلت شدت تیراندازی ها ، جمع‌آوری اجساد در خیابانهای گنبد دشوار شده است
* علل ناآرامی های گنبد زمین‌داران سابق و عمال رژیم سابق هستند .

عسگری‌صحرائی ، سرپرست کیهان در گرگان و دشت‌روز پنجشنبه موفق شد از راههای فرعی خود را به‌گنبد برساند.او نخستین خبرنگار ایرانی بودکه توانست از رویداد های این‌شهر یك گزارش مستقیم تهیه کند. گزارش سرپرست کیهان را در زیر می‌خوانید:

گنبد کاووس هنوزنا آرام است در اکثرخیابانها سنگربندی شده وتیراندازی‌های شدید ادامه‌دارد .

تیراندازی در گنبد هنوز قطع نشده و به شدت ادامه دارد. مذاکرات طرفین نیز هنوز نتیجه‌ای بدست نداده است ، زیرا اعتماد هردوگروه از یکدیگر سلب شده و تا زمانیکه اطمینانی بوجودنیاید کشتار و تیراندازی ادامه خواهد داشت. دراکثر خیابان های گنبد حتی پرنده‌ای نمیتواند پرواز کند. حرکت هرجنبده‌ای با آتش تفنگ ژ-۳ ، کلاشینکوف ، یوزی، دولول و تهپر همراه می‌شود. بهمین لحاظ عده زیادی از مجروحان و مقتولان در خیابانها وپیاده‌روهاافتاده‌اند. آمبولانسها که درکار حمل اجساد و زخمیها در فعالیت هستند گهگاه هدف تیر قرار می‌گیرند . تیراندازان در خانه‌ها سنگر گرفته و از داخل ساختمانها بسوی یکدیگر تیراندازی می‌کنند. ●

گفته می‌شود در گنبد شایع کرده‌اند که گروهی از هواداران فدائیان خلق‌درمیان دستگیر شدگان هستند و آنان اقرار به‌عضویت در گروه فدائیان خلق کرده‌اند . اما سخنگوی فدائیان خلق در گرگان با تاکید بسیار اظهار داشت: این تهمتی است که به‌گروه ما واردمی‌آید واصولا گروه ما در گنبد به روی هیچکس آتش‌نگشوده استودر پایان اعلامیه‌ای در اختیار دفتر کیهان گذاشت که درآن هرنوع درگیری و جنگ‌افروزی را محکوم کرده‌اندو کسانیکه آتش‌بس را رعایت نکنند تحت هربرنامه‌ای که باشد توطئه‌گران ضد انقلابی‌و دشمن خلق معرفی شده‌اند.

در تماسی که با چند تن‌از ترکمنها گرفتیم‌اظهار داشتند: بیمارستانهای گنبد و گرگان حتی از پذیرفتن مجروحان ترکمن خودداری می‌کنند. اما از آنجا که شخصا شاهد بودم این ادعا رانادرست‌دیدم و حتی ازدکتر هوشداررئیس بیمارستان ۵ آذر گرگان پرسیدم که پاسخ داد ۳۰ مجروح وقایع اخیر گنبد در بیمارستان ۵ آذر گرگان بستری هستند که دو نفر از آنان زنان ترکمن هستند.ضمن تماسهای متعدد که با چندتن از سران ترکمن گرفتیم آنان گفتند «ماقبل از پیروزی نهضت با مجاهدین قرار گذاشتیم که تمامی منطقه ترکمن‌نشین استان مستقلی گردد که مرکز آن گنبدباشد» این موضوع را با شاخه مجاهدین در گرگان در میان گذاشتیم آنان این ادعا را تکذیب کردند و هرگونه قراردادی را بی‌پایه خواندند. هم‌اکنون در سراسر منطقه دو خط ارسال دارو و غذا وکمك های اولیه برای‌طرفین‌مخاصمه شبانه‌روز فعالیت دارد. خط نخست درکلیه اوبه‌ها (روستا های کوچك) و بخشهای ترکمن‌نشین ، گوشت ، مرغ‌و گوسفند ، ماهی و نان و سایر مواد غذائی و دارو جمع‌آوری میکند و از طریق راههای مرزی به ترکمنهای درگیر گنبد میرسانند . خط دیگر برای رساندن کمکهای اولیه و غذا و مواد سوختی‌از طرف خط اصلی گرگان-گنبد بطرف دیگر درگیر تشکیل شده است. هم‌اکنون کلیه راههائی که از هر دو طرف به‌گنبد ختم می‌شود زیر شدیدترین کنترلها قرار گرفته است و هرچه به‌گنبد نزدیکتر شوید شدت کنترل زیادتر می‌شود. سنگرها در دو طرف جاده‌ها مستقر شده و از جاده و پلها بشدت مواظبت می‌شود. زیر رگبار شدید تیراندازی‌در برخی نقاط گنبد خود را به گنبد رساندم هیات مطبوعاتی استرالیائی بمحض ورود به دروازه گنبد و مشاهده وضع تیراندازی فورا برگشتند. ما براه خود ادامه دادیم ، اما هنوز به مرکز شهر نرسیده بودیم که رگبار گلوله آغاز شد . در همین نقطه جنگ درگیر شد طرفین از خیابان و ساختمانها برروی‌هم تیراندازی می‌کردند که در نتیجه ۲ کشته بجای گذاشت. چند پاسگاه در نقاط مختلف ترکمن‌نشین خلع سلاح‌شده‌اند و اسلحه‌های آنها در اختیار ترکمنها قرار گرفته از جمله پاسگاه اینچه برون و داشلی برون گفته می‌شود سرگرد محبی فرمانده ستون اعزامی از آزادشهر و افسر دیگری از سمت خود استعفا داده‌اند.

پاسگاه باغلی‌مرام بوسیله ترکمنها محاصره شد . اما با رساندن نیروهای کمکی ژاندارمری خط محاصره شکسته شد. در سقوط پاسگاهها کلیه وسایل و تجهیزات پاسگاهها در اختیار تراکمه قرار گرفته است. بهمین مناسبت از کلیه پیامهائی که مخابره میشود، تراکمه باخبر می‌شوند. مطلعین علل اصلی ناآرامیهای گنبد را در تحریکات زمین‌داران بزرگ و امرای لشکری و مقامات کشوری رژیم‌سابق، ساواکیها و عناصر ضد خلقی میدانند که برای جلب توده ترکمن ابتدا از تقسیم زمین آغاز کردند. افراد مطلع گنبدکاووس معتقدند این ناآرامیها را میشد در آغاز کار با تدبیر مخصوص حل کرد . نه به قدرت نظامی‌که متاسفانه مسئولان هم بخوبی از عهده آن برنیامدند . در تماسی که با دستاندرکاران و خبرگان منطقه گرفته شد راه‌حل نظامی را درست نمیدانند ، بلکه تاکید دارند که از طریق مذاکره با هموطنان ترکمن می‌توان‌توطئه های صدانقلابی را بخوبی خنثی کرد. روز گذشته‌درتمام نقاط ترکمن صحرا که صندوق های رای گذاشته بودند ، فارسها رای خود را دادند و عده قلیلی از تراکمه رای خود را به‌صندوقها ریختند اما عده‌ای از ترکمنها تهدید کردند که اگر رای داده‌شود، در مقابل رای‌دهندگان عکس‌العمل نشان خواهندداد،بهمین جهت اکثرتراکمه رای ندادند. اما در روز ششم فروردین ۱٤ نفر از روحانیون ترکمن گنبد اعلام کردند که رای میدهیم. از طرفی در روز ۵ فروردین در مصاحبه‌ای که بایکی از اعضای کانون فرهنگی‌وسیاسی خلق ترکمن در گنبد نیمه‌تمام انجام شد آنان رفراندوم را تحریم کرده بودند.

● هلیکوپتر در گرگان‌نشست

مقارن ساعت ۸ شب گذشته هلیکوپتری که اعضای‌اعزامی وزارت کشور از تهران را با خود آورده بود نتوانست در گنبد فرود آید و ناچار در گرگان بزمین نشست . دراین هیات طباطبائی استاندار مازندران ، دکتر منصور گرگانی ، دکتر علی رسولی و ابوالقاسم خادم شرکت دارند

بااستاندار مازندران تلفنی تماس گرفتیم و پرسیدیم که حالا باچه دیدی به گنبد خواهید رفت ؟ وی پاسخ‌داد: بهر ترتیبی که شده باشد باید ترك مخاصمه اعلام شود تا هیات بتواند مذاکره را ادامه دهد ولی در شرایط فعلی با این سوء تفهمات‌و تحریکاتی که وجود دارد و در محیط تشنج و برخورد نمیشود در مورد مسائل اساسی مذاکره کرد. چون‌هردو طرف جبهه مشخصی ندارند پیدا کردن افراد مشخص برای مذاکره واقعا مشکل ایجاد کرده‌است. باتوجه به آنکه احساسات به هردو طرف غلبه دارد .

پرسیده شد برای حل‌مسئله چه مدت وقت لازم است ؟ پاسخ داد معلوم نیست ، زیرا جبهه ها مشخص نیستند و بخصوص ساواکیها ، ملاکین بزرگ و ضد انقلابیون نقش اساسی در بلوای گنبد دارند.

استاندار اضافه کرد :هیات قبلی مرکب از خلیل‌الله‌رضائی و ملیحی بخوبی عمل کردند، اقداماتشان مورد تایید من‌است. البته در گذشته اشتباهاتی در انتصاب افراد کمیته پیش‌آمده است .

دکتر منصور گرگانی نیز گفت : باید برویم و صحبت کنیم و ببینیم چه میخواهند . گرگانی نیز معتقد به ترك مخاصمه بودو اضافه کرد: باید راه حل اساسی پیدا کرد .

ستاد خبری کیهان‌درگرگان ساعت ۹ صبح امروز تعداد تلفات حوادث گنبد را بطور قطعی بالای ٤۰ نفرومجروحان را ۱۳۰ نفر گزارش داد ولی هنوز آمار دقیق دردست‌نیست.

هیات اعزامی وزارت‌کشور باتفاق استاندار مازندران‌صبح امروز گرگان را با هلیکوپتر به قصد گنبد ترك کردند.

دستگیری نماینده گنبد

رحمانقلی سیدی نماینده سابق مردم گنبدکاووس در مجلس شورای ملی و منصور سیدی برادرش در گنبد دستگیر شدند. براساس یك گزارش رسیده از گنبد اداره آموزش و پرورش این شهر که در اختیار ترکمن‌ها بود تحویل پاسداران انقلاب شد.

خاکسپاری شهدای ساری

احمد حق‌شناس — مهدی رشتی — حسین خیرمقدم

ساری - جنازه ۳ تن از پاسداران ساری که در وقایع گنبد به شهادت رسیدند روز پنجشنبه با شرکت هزاران نفر از مردم این شهر تشییع و بخاك سپرده شد .

سه پاسدار شهیدکه بهمراه عده دیگری از طرف کمیته انقلاب ساری به گنبد اعزام شده بودند مهدی رشتی ۳۷ ساله، احمد حق‌شناس ۱۸ساله و حسین خیر مقدم ۱۹ ساله نام داشتند .

علاوه براین سه نفر،عده‌ای دیگر از پاسداران ساری نیز مجروح شدندکه هم اکنون در بیمارستانهای ساری تحت‌مداوا قرار دارند . در خبرهای‌قبلی نام ۱۰ نفر جزو کشته‌شدگان اعلام شده بودکه‌صحت نداشت و خوشبختانه این افراد آسیبی ندیده‌اند و سالم هستند .

دستگیری عاملان وقایع گنبد

● آخرین خبر رسیده ازگنبد کاووس حاکی است که دو تن ازعاملان وقایع گنبد به‌نامهای رحمان‌قلی سیدین‌نماینده‌مجلس منحله شورا و برادرش منصور سیدین درحالیکه از باغ مقابل شهربانی تیراندازی می‌کردند توسط‌ماموران شهربانی‌که‌دیوار باغ را خراب کرده بودند دستگیر و به پادگان گنبداعزام شدند .

اداره آموزش و پرورش و ساختمان شهربانی نیز در اختیار پاسداران انقلاب گنبد قرار گرفت وهمچنین‌دوآتشبار توسط ماموران کمیته ضبطشد.

توصیه های امام به هیات دولت

مهندس مهدی بازرگان نخست وزیر دولت موقت انقلاب اسلامی ایران بعداز ظهر پنجشنبه همراه با چند تن از وزیران طبق روال هفتگی با امام خمینی دیدار و گفت وگو کرد.

پس از این دیدار چهل و پنج دقیقه‌ای دکتر کریم سنجابی وزیر امور خارجه به خبرنگار خبرگزاری پارس گفت در دیدار با امام خمینی مسائل جاری مملکتی و مشکلات کنونی کشور مورد بحث‌و گفت وگو قرار گرفت و باآیت‌الله خمینی در زمینه های مختلف تبادل‌نظر شد . وزیر امورخارجه گفت در پایان این دیدار امام خمینی توصیه های سودبخشی به هیئت دولت کردند و اظهار امیدواری کردند که رفراندوم به خوبی و با پیروزی پایان یابد و جمهوری اسلامی هرچه زودتردر ایران ایجاد شود.

تکذیب

دراطلاعات مورخ هشتم فروردین نام اینجانب در ردیف کسانی‌که درلندن برعلیه حکومت اقدامات انجام میدهندآمده بود بدینوسیله مراتب‌را قویا تکذیب نموده و پشتیبانی خودرا ازدولت موقت انقلاب اسلامی اعلام میدارم .

ن ۷۷۰۳۲ دکتر فضل‌اله صدر

مصاحبه اختصاصی با

همسر امام خمینی

به نوشته کنفیدنشل :

ولیعهد پسر شاه نبود!

غلامرضا پهلوی اولین مرد زندگی گوگوش

با دنباله مقالات آخرین عشق شاه ، فدائیان اسلام ، شاه و همجنس بازی

فردا در مجله سپید و سیاه

ن ۷۷۰۲۱

نیمسار مدنی در قشم گفت :

با میلیاردها دلار سرمایه خارج شده عمال رژیم سابق در تدارک رخنه به جزایر جنوب‌اند

بندرعباس ــ خبرنگارکیهان : عمال و واسطه‌های رژیم سابق در تدارک رخنه به جزایر جنوب هستند و میلیاردها دلار سرمایه‌های‌خارج شده از کشور در این راه بسیج شده است.

این مطلب را نیمسار دکتر مدنی وزیر سابق دفاع ملی ایران در سفر به جزایر جنوب اعلام‌کرد.

وی‌که بهمراه سرتیپ ایمانیان فرمانده نیروی هوائی ، دکتر گرجی استاندار ساحلی و فرماندهان نیروی دریائی بندرعباس به جزایر کیش و قشم و لاوان سفر کرده ، در ورود به جزیره کیش در گفتگوی اختصاصی با خبرنگار کیهان گفت :

«ازآنجاکه اسلام هیچگاه با تفریحات سالم مخالف نبوده، چندی قبل هم در هیات دولت بحثی درباره کیش داشتیم و تصور میکنم جزیره کیش بصورت مجتمع توریستی برای مردم ایران مهیا شود. وی افزود : این بار استفاده از جزیره کیش بصورت سابق نخواهد بود و کازینو و بار و اعمال خلاف شئون اسلامی برچیده خواهد شد».

نیمسار ایمانیان فرمانده نیروی هوائی ملی ایران نیز درجتماع پرسنل نیروی هوائی درکیش از آنان خواست سلسله مراتب اداری و انضباط را رعایت کنند و ارتشی منضبط بوجود آورند.

وزیردفاع ملی و همراهان بعداز ظهر روز پنجشنبه عازم جزیره قشم شدند و نیمسار مدنی در اجتماع مردم قشم در مسجد جامع گفت :

«برادران شیعه و سنی میچگاه باهم اختلافی نداشته و ندارند اما چندی قبل اتفاقاتی دراین جزیره افتادکه منجر به خرابی ، آتش‌سوزی و تجاوز از سوی عده‌ای خرابکار و عناصر ضد انقلاب شد که از بازماندگان ساواک و نوچه‌های محمدرضاخان هستند و اینها با وسوسه در میان شما مردم ساده دل رخنه کرده و میخواستند تفاهم دیرینه‌شما را از بین ببرند.»

وی در قسمتی دیگر از سخنان خود افزود :

« دست نشاندگان و اجانب محمدرضا خانی با میلیاردها دلار پولی‌که از بیت‌المال این مردم دزیده‌اند و باعمال و واسطه‌هائی که در پاره‌ای از جزایر جنوب دارند میخواهند بخیال خودشان درانقلاب ما رخنه کرده و نگذارند ملت به جمهوری واقعی خود برسد. محمدرضا خان از طرف دیگر هنوز درمغزپوک خود افکاری میپروراند و دست‌نشاندگانش نیز با وعده‌ها اورا دلخوش میکنند که شاید روزی بتواند دو باره نام پادشاهی را برخود داشته باشد. این آرزو در بطن تاریخ مملکت ما به لجن سپرده شده است . وی مردم قشم را دعوت به‌اخوت و برادری و تجدید عهدکرد.»

دکتر گرجی نیز دراین اجتماع گفت :

اخلالگران و عمال ضد انقلابی میخواستند برادران شیعه و سنی مارا بجان یکدیگر بیاندازند و از آن نفع خود بهره‌برداری کنند.

وی افزود :

در اولین فرصت به ترمیم‌خرابیها و بازسازی مسجد صاحب‌الزمان و کتابخانه خواهیم پرداخت .

اقامت بختیار در فرانسه تأیید شد

کلرمون‌فران ــ فرانسه ــ خبرگزاری فرانسه ــ میشل‌پونیاتوفسکی، شخصیت سیاسی اکثریت فرانسه ، دیشب فاش‌کرد که شاپور بختیار، نخست‌وزیر پیشین ایران ، فعلا در اروپا بسرمیبرد.

پونیاتوفسکی که در یک بحث در «کلرمون‌فران» در مرکز فرانسه شرکت کرده بود، گفت که شاپور بختیار در «۳۵۰ کیلومتری» شهر کلرمون فران زندگی میکند.

پونیاتوفسکی‌که درگذشته وزیرکابینه فرانسه بود ، از دادن آگاهیهای بیشتری در باره شاپور بختیار «به دلایل امنیتی» خودداری‌کرد.

جسد نصیری ۱۲ روز در پزشکی قانونی ماند

جسد نعمت‌اله نصیری، مهره سیاه رژیم پیشین که سال‌ها ریاست ساواک را عهده‌دار بود،پس از اجرای‌حکم تیرباران دادگاه انقلاب ۱۲ روز در سردخانه پزشکی قانونی مانده بودوهیچیک از بستگانش حاضر نمیشدکه‌جسد او را تحویل بگیرد.

یک مقام آگاه در دادگستری در این باره به خبرنگار کیهان گفت : « بعد از تیرباران نصیری و چند مهره دیگر رژیم پیشین، جسد آنان به پزشکی قانونی فرستاده شد تا تحویل بستگانشان شود. اما هیچ‌کس به سراغ جنازه نصیری نیامد و کارکنان پزشکی قانونی برای جلوگیری از فساد شدن جسد، پارها مجبور شدندکه درجه سرمای سردخانه را بالا ببرند.»

این مقام اضافه کرد: « بعد از چند روز که از مراجعه بستگان نعمت‌اله نصیری خبری نشد، سعی کردیم که با بستگانش تماس بگیریم و ترتیبی بدهیم که برای تحویل و دفن جسد اقدام کنند.اما در تماسی که با چند تن ازاقوامش گرفتیم، حتی برادرزاده او نیز منکر خویشاوندی و رابطه باوی شد، تا اینکه پس از ۱۲ روز یکی از اقوام بسیار دور نصیری به پزشکی قانونی مراجعه کرد وجسد او را تحویل گرفته و ترتیب دفن آنرا داد.»

دو مرد اصلی رفراندوم

احمد نوربخش مدیر کل‌تقسیمات کشوری وزارت کشور و رئیس‌ستاد رفراندوم دیشب ساعت ۲ بامداد بمنظور اعلام آخرین نتایج انتخابات اعلام کرد : «اخبن نتایج‌رای‌گیری که بامست ما رسیده نشان میدهد‌که استقبال مردم از رفراندوم نه تنها در ایران بلکه در جهان بیسابقه بوده است » وی اعلام داشت نتایج رفراندوم محصولا در شهرهایی مانند مریوان که قصه میتند مردم کم استقبال می منند و قاطع‌کوبنده بود زیرا در برابر بیست‌و چندهزار رای موافق با جمهوری اسلامی‌تنها ۵ رای‌مخالف داشتیم .

نوربخش ازپخش‌پیش کارخودرا در وزارت کشور متمرکز کرده و از یدهفته پیش بطور ۲۴ ساعته کار می‌کند . او با همکاری‌انقلابی برگزار کنندگان‌رفراندوم‌بزرگترین همه پرسی تاریخ ایران‌را برقرار کرد .

مهندس مدرسی عضو دیگر ستاد رفراندوم دیشب با اعلام‌نتایج‌آرای رفراندوم در بعضی شهرها اعلام کرد : هیچگاه انتخابها به این اندازه درست نبوده است .

مهندس مدرسی در تمام مدت‌کار در ستاد رفراندوم باخبرنگاران بیشترین همکاری‌را کرده ودر عین حال بعداز رئیس پرکارترین عضو ستاد رفراندوم بوده است .

احمد نوربخش

مهندس مدرسی

سال مسکن

قبول کنید که «مسکن» بزرگترین مشکل اجتماعی سالهای اخیر بوده است. اکنون که همه به صداقت دولت انقلاب برای حل مشکلات اجتماعی اذعان داریم.

سازمان مسکن ۸۵۰

ضمن اعلام سال ۱۳۵۸ بعنوان «سال مسکن» از کلیه متاجرین ــ مالکین ــ خریداران و صاحب‌نظران تقاضا دارد که پیشنهادات خودرا در مورد «راه حل مشکل مسکن» بواحد تحقیق سازمان ۸۵۰ اطلاع نمایند تا این سازمان پس‌ازبررسی آنها و بهره‌گیری از تجربیات گذشته خود طرح جامعی برای‌ارائه به دولت تهیه نماید.

سازمان مسکن ۸۵۰

۸۴۱۵۴۸ ــ ۸۵۰۸۵۰ ــ ۸۵۳۸۰۳
۸۵۱۴۴۸ ــ ۸۵۱۸۷۱ ــ ۸۵۵۴۴۷
عباس‌آبادچهارراه فرح‌ستاختمان۸۵۰

رئیس‌ستادرفراندوم:دیروز

۹۸ درصد افراد واجد صلاحیت‌در رفراندوم شرکت کردند

احمد نوربخش ، رئیس‌ستاد رفراندوم وزارت کشور در گفتگویی با روزنامه کیهان‌و تلویزیون‌دوم‌آلمان«اف.بی.زد» اعلام کرد که تغییر سن رای دهندگان به شانزده سال در شورای انقلاب اسلامی ایران تصویب شده است .

در آغاز این مصاحبه سئوال شد که شانزده سالها هم رای داده‌اند . فکر نمی‌کنید این‌ها برای تصمیم‌گیری جوان‌باشند؟

رییس ستاد رفراندوم‌گفت: این مساله در ارتباط با اهلیت اسلام است که در شورای انقلاب هم تصویب‌شده است . این تغییر سن برای‌این است که کسانی که درمبارزات شرکت کرده‌اند در رفراندوم هم شرکت کنند تا درتصمیم‌گیری‌سهیم‌باشند. دستورالعملی که در مورد رفراندوم تهیه شده در ارتباط با قانوناست زیرا درشورای‌انقلاب تصویب شده است . من فکر می‌کنم احتمالا این تصمیم در مجلس موسسان هم مطرح‌شود .

در جواب این سئوال که‌چرا رای‌گیری کاملا مخفیانه نبود احمد نوربخش گفت :

«من نمی‌دانم‌شما این‌اطلاعات را ازکجا بدست آورده‌اید . ما هیچ‌هزار شعبه اخذ رای در سراسرکشور و دوهزار ودویست شعبه در تهران داریم و ستاد رفراندوم وزارت کشور تاکید دارد که رای‌گیری ، مخفی باشد و همه ، آراء موردنظر خود را بطور مخفیانه به صندوق‌ها بریزند .»

سئوال شد براساس آماری که دارید فکر می‌کنید تا دیشب چه تعداد از مردم در رفراندوم شرکت کردند و تا امروز عصر چه تعداد رای در صندوق‌ها ریخته خواهد شد .

رئیس ستاد رفراندوم‌گفت: «از برنامه رفراندوم‌استقبال بی‌نظیر شده است . ما در وهله اول پیش‌بینی می‌کردیم که شانزده میلیون نفر دررفراندوم شرکت کنند . به همین جهت هجده میلیون برگ رای چاپ کردیم و بعد مواجه با کمبود شدیم و نزدیک به شش میلیون برگ رای به هجده میلیون قبلی اضافه شد . و ما تاکنون ۲۴ میلیون برگ رای توزیع کرده‌ایم و باید ببینیم چه‌تعداد برمی‌گردد .

«در مورد نتیجه مقدماتی روز اول باید بگویم که‌حدود ۹۸ درصد رای دهندگان واجد شرایط در رفراندوم شرکت کردند . این رقم البته براساس آمار است . من فکر می‌کنم‌این دو درصد باقی مانده هم امروز به یک درصدتقلیل پیدا کنند.»

سئوال شد فکر میکنید که چند درصد از این ها به جمهوری اسلامی رای‌داده‌اند؟

احمد نوربخش گفت :

« از این ۹۸ درصد دیروز ۹۷درصد به جمهوری اسلامی رای‌داده‌اند واین بسیارباشکوه است .»

احمد نوربخش رئیس‌ستاد رفراندوم وزارت کشوردرپایان گفت :

« دیشب وامروز تعدادی از شهرستان ها با کمبود برگ رای مواجه شده‌اند و به همین جهت ، ما پنجاه هزار برگ رای برای سنندج ، دویست هزار برای مشهد ، صدو پنجاه هزار برای شیراز و شصت‌هزار برگ رای نیز فعلا برای بندرعباس به طور اضافی مجددا فرستاده‌ایم .»

وی افزود که هاله‌بغصوصی درگنبد و سنندج بوجودنیامده است و کار رای گیری ادامه دارد .

آخرین نتایج شمارش آراء

نتایج شمارش آرا تا آخر وقت دیروز در تعدادی از شهرستانها بشرح‌زیر اعلام شد :

شهرستان کاشان	۶۳۰۰۰ آری	۱۷	نه
ارسنجان	۱۹۵۶۰ آری	—	
دورود	۱۹۷۱۹ آری	۴۱	نه
کرمانشاه و حومه	۱۶۵۰۱۶ آری	۲۱۸۹	نه
شاه‌آباد غرب	۱۸۷۵۳ آری	۸	نه
کنگاور	۱۸۷۸۹ آری	۶	نه
جوانرود	۹۹۶۲ آری	۳۸	نه
صحنه	۲۳۷۱ آری	۳۷۸	نه
سومار	۳۸۶۱ آری	۱	نه
سرپل ذهاب	۲۳۷۷۸ آری	۲۲۱	نه
آشتیان	۱۸۹۶۷ آری	٤	نه
جهرم	٤۰۰۰۰ آری	—	
مسجدسلیمان	۳۷۱۷۸ آری	٤۱۱	نه
هفتگل	۷۶۳۱ آری	۹	نه
محمودآباد	۳۳۱۰۶ آری	۶۲	نه
مریوان	۲۲۳۳۷ آری	۵	نه
اصطهبان	۹۸۷۷۳ آری	—	
آستارا	۱۲۹۶۶ آری	۱۵۵	نه
نجف‌آباد	۸۰۰۳۰ آری	۱۰۰	نه
شاهی	٤۰۹۳٤ آری	۲۳۱	نه
نهاوند	۵۹۲۹۷ آری	۲۵	نه
نائین	۲۲۹٤۵ آری	۱۱	نه
بابل	۱۰۳۲۸۷ آری	۱۷۸	نه
قصرشیرین	٤۶۹۱۵ آری	۳۲۳	نه
تویسرکان	٤۸۸۲٤ آری	۶	نه
چالوس	۳۰۵۷ آری	۵۸	نه

ارتش زیر نظر نخست‌وزیر فعالیت‌میکند

تیمسار مهندس تقی ریاحی وزیر جدید دفاع ملی امروز دریک مصاحبه مطبوعاتی اعلام کرد: بزودی در وظایف ستاد کل ارتش تجدید نظر خواهد شد و تغییرات وسیعی دررهبری نحوه کار آن ایجاد میشود .

ستاد ارتش از این پس تابع وزارت دفاع خواهد بود وتمام اطلاعات ارتش از طریق این وزارت‌خانه بعرض وزیر خواهد رسید. وزیر جدید دفاع امروز صبح در وزارت دفاع حضور یافت و مورد استقبال تیمسارد‌کتراحمد مدنی نخستین وزیر دفاع انقلاب ورئیس‌ستاد نیروی دریایی قرار گرفت.

تیمسار مهندس تقی ریاحی که در سال ۱۲۸۸ متولد شده تحصیلات خود را در مدرسه پلی‌تکنیک پاریس و دانشکده عالی توپخانه فرانسه و کارآموزی در توپخانه هوایی در فرانسه وسوئد به پایان رسانده است. از سال ۱۳۱٤ تا واقعه ۲۸ مرداد سال ۳۲ این مشاغل را دارا بوده است: فرماندهی آتشبار نیپ موتوریزه توپخانه، معاون‌وفرمانده‌رسته دردانشکده افسری تا ۱۳۲۵ ، ماموریت و بررسی در کشور های مختلف اروپا،رئیس کارخانجات‌مهمات سازی ارتش، رئیس پالایشگاه نفت آبادان و بعدا معاون دوم وزارت جنگ و از دهم اسفند سال ۳۱ تاواقعه ۲۸ مردادسال ۱۳۳۲ رئیس‌ستادارتش مرحوم دکتر محمد مصدق بود.

درداد‌گاه دکتر محمدمصدق نیز همراه ایشان نخست به اعدام محکوم شد و آنگاه با دو درجه تخفیف به سه سال زندان محکومیت یافت.

وی سپس با درجه سرتیپی از ارتش اخراج شد و ظرف ۲۲ سال گذشته بکار تجارت و امور خصوصی مشغول بود تا اینکه از سوی مهندس مهدی بازرگان نخست وزیر و وزیر دفاع ملی اسلامی ایران بسمت وزیر دفاع ملی ایران برگزیده شد.

تیمسار ریاحی در مصاحبه امروز خود به برنامه های آتی خود در وزارت دفاع و ارتش مجدد ایشان خواهد بود که اعتماد ازدست رفته رابه ارتش و همه افراد نیرو های مسلح باز خواهد گرداند، چرا که نظراتش سخت موثر است . بنابراین از حضورش استدعا خواهم کرد‌که در زمینه‌اعتماد هرچه بیشتر ارتش، فرمایشاتی بفرمایند تاروحیه ارتش برای بازسازی ایران انقلابی و برای حفظ و حراست از مرز های کشور که در برخی نقاط با تحریکاتی هم‌روبروست، قوی‌تر از گذشته بشود .

وزیر جدید دفاع همچنین گفت: در ارتش و نیرو های مسلح هرگونه‌تبعیض ونابرابری و بی‌عدالتی از بین خواهد رفت و ارتش ایران برای حراست از مرزها وحفظ حدود وثغور کشور، بازسازی میشود.

رئیس ستاد مرد لایقی است

تیمسار ریاحی‌درمورد تغییر سرلشکرقرنی وانتصاب‌سرلشکر ناصر فرید رئیس جدید ستاد گفت : من در مورد جزئیات تغییر سرلشکر قرنی ومطالبی که درمورد عزل‌قرنی گفته‌اند، چیز زیادی نمیدانم، اما این را میدانم که رئیس جدیدستاد مردی لایق وفعال است وتصور می‌کنم که برکناری قرنی برحسب تقاضای خودش باشد.

اکنون که صحبت از ستاد ارتش شد باید باین نکته اشاره کنم که ستاد ارتش از این پس زیر نظر مستقیم وزارت دفاع انجام وظیفه خواهدکرد وتمام اطلاعات ارتش‌که درستادارتش جمع‌آوری میشود بایستی از طریق وزارت دفاع به اطلاع آقای نخست وزیر برسد و در زمینه های مختلف، تصمیم‌گیرنده نهایی نخست وزیر خواهد بود. از سوی دیگر در نظر داریم که ارتش بصورت ستاد مشترک‌اداره شود وبزودی تغییراتی دروظایف ستادارتش و نحوه کارش و روابطش با وزارت دفاع انجام میشود .

نام‌خیابانها تغییرنکرده‌است

کمیته موقت انقلاب طی اطلاعیه‌ای خبر مربوط به تغییرنام خیابانها را تکذیب کرد.

در این اطلاعیه آمده است: کمیته موقت انقلاب اسلامی خبر مربوط به نامگذاری خیابانها،و پارکها را به‌شدت تکذیب می‌نماید و اعلام می‌دارد که کمیته بنام کمیته مرکزی امام وجود نداشته‌و کلیه خبرهای کمیته‌ها باید توسط دفتر تبلیغات امام در سرچشمه مقابل پاساژ داده شود. البته در مورد شخص دهنده خبر اقدامات لازم انجام خواهد شد.

رادیو و تلویزیون :

برنامه سازان هیچگونه نقشی در پخش مراسم رفراندوم ندارند

روابط عمومی صدا و سیمای انقلاب اسلامی ایران درپاسخ بیانیه عده‌ای از برنامه سازان رادیوتلویزیون که در جراید پنجشنبه منتشر شد اطلاعیه‌ای صادر کرد .

در قسمتی از اطلاعیه آمده است : «برنامه سازان یاد شده هیچگونه نقشی در پخش‌مراسم رفراندوم ندارند و اینکار توسط کارکنان‌قسمت‌های پخش، خبر و رپرتاژ ، گروه فنی‌ولابراتوار سازمان انجام میگیرد که از زمان پیروزی انقلاب به‌ایفای نقش راستین خود پرداخته‌اند و برای پخش این مراسم نیز با بسیج کلیه نیروها و همکاری با ستاد رفراندوم وزارت کشور به ایفای وظیفه خودپرداختند.

امضاءکنندگان بیانیه‌شورای موسس خلق‌الساعه مذکور که بخشی از برنامه‌سازان این سازمان هستند بنقشی که برخلاف همکارانشان نه‌فقط‌کوچکترین حرکت‌میکنند نه‌فقط‌کوچکترین شرکتی‌درپخش مراسم‌رفراندوم ندارند بنکهٔ از لحظه پیروزی انقلاب تاکنون‌هیچگونه‌فعالیتی در تولید برنامه‌های رادیو تلویزیون نداشته‌اند.»

در قسمتی دیگر از این اطلاعیه آمده است : برخلاف ادعاهای لفظی این‌عده‌مسئولین صدا و سیمای انقلاب اسلامی ایران عملا در مسیر انعکاس خواسته‌های خلق رزمنده مسلمان ایران گام برمیدارند و با تکیه براین پشتوانه از هیچ تهدید و کارشکنی واهمه‌ای نداشته و بابهره‌گیری ازنیروی لایزال ملت ایران پاسخ‌گوی خواست هموطنان‌عزیز خواهند بود .

روابط عمومی صدا و سیمای انقلاب اسلامی ایران

وزیرکار :

وزارت کار مشوق جنبش سندیکائی است

وزیر کار در گفت‌وگو با خبرگزاری پارس پرداخت سود ویژه کارگران ،وام‌صندوق‌بیکاری، ارتباط کارگران دانشجویان‌وبعضی دیگر از مسائل کاررا مورد بحث قرارداد .

در مورد علت عدم استقبال کارگران از صندوق وام کارگری وزیرکار به خبرگزاری‌پارس گفت قضاوت در این مورد هنوز خیلی زود است و در روزهای آینده میتوان نتایج جالب آن‌را باواقعبینی بیشتری بررسی کرد .

وزیر کار گفت من‌برداشت‌خوبی از سود ویژه و پرداخت آن به شیوه گذشته ندارم واز همکارانم خواسته‌ام تاتبررسیهای لازم‌را در مورد تمهیدی دستوره‌معقول‌کارگران بعمل آورند و از تهیه فرمول های ظاهر قشنگ و فریبنده بپرهیزیم بهمین دلیل تعیین حداقل دستمزد برای سال جاری اندکی به عقب افتاد و امیدوارم که هرچه زودتر این کار به سود کارگران انجام گیرد و هرمیزانی که تعیین شود از آغاز فروردین ماه امسال به کارگران پرداخت خواهد شد .

فروهر در مورد‌صنایعی‌که‌صاحبان آن به نظام حکومتی‌ساقط شده واسنگی داشته‌اند و اکنون ترک مدیریت کرده‌اند گفت:وزارت کار این‌را یک نوع تعطیل کارگاه تلقی میکند و با اعمال ماده ٤۵ و ٤۶ قانون کارمدیریت آن‌رابه‌هیات حمایت از صنایع می‌سپارد اظهار نظر کارگران در باره مالکیت مدیریت سودمند است ولی دخالت به آن آسیب خواهد رساند و در هیات مذکور فقط وزارت کار نماینده‌ای در آن دارد .

بزودی روزنامه

انقلاب اسلامی

زیر نظر : ابوالحسن بنی‌صدر

منتشر می‌شود

مجموعه ادب

بقلم : مهدی مهدوی شهرضائی

در کتابخانه دهخدا و سایر کتابخانه‌ها موجود است

جناب آقای هادوی

دادستان محترم انقلاب

بدینوسیله باستحضار میرساند شرکت انبارهای عمومی ایران بموجب قراردادی که با شرکت گسترش خدمات بازرگانی درمورد توزیع سیمان داشته است مبادرت به‌ساختن انبار و اختصاص‌چندین دستگاه کامیون جهت توزیع سیمان در سطح شهر نموده است و بعلت تراکم کالا در آن موقع بمنظور تسریع در امر توزیع‌سیمان قراردادهائی جداگانه با تعدادی از رندگان و کامیونداران‌معقد نموده است که پس از مدتی بعلت بروز مسائلی که در نحوه‌اجرای قرارداد پیش آمده بود نامبردگان شکایتی در دادگستری مطرح و مورد رسیدگی میباشد . ولی متاسفانه رانندگان مذکور بجای پی‌گیری قانونی شکایت خود که در مرحله‌رسیدگی میباشد مرتبا به شرکت مراجعه و با تهدید و ارعاب و جنجالی که براه می‌اندازند نظم‌شرکت رامختل‌مینمایند تااینکه درتاریخ ۲۷ر۱۲ر۵۷ با ازدحام در سالن و توهین به کارکنان و مدیرعامل شرکت موجبات ناراحتی کلیه کارکنان را ایجاد نموده‌اند ، علیهذا ضمن محکوم نمودن عمل ضد انقلابی آنان خواهشمند است دستور فرمائید مراجع قانونی به شکایت آنان رسیدگی و رای مقتضی صادر نمایند و تا آن هنگام از مزاحمت های آنان که جزضربه‌زدن به نظم انقلابی که لازمه شرایط موجود کشور میباشد نتیجه‌ای ندارد جدا جلوگیری نمایند و اجازه ندهند در این اوضاع‌اقتصادی که بیش از یکهزار کارگر بکار اشتغال دارند موجبات رکود کار فراهم شود .

با تشکر از اوامر مساعدی که صادر خواهند فرمود .

کمیته منتخب کارکنان انبارهای عمومی ایران

آیت‌الله طالقانی :

کسانی‌که خودرا کنار می‌کشند ازمردم جدا هستند

آیت‌الله طالقانی در مصاحبه‌ای نظر خود را درباره جمهوری اسلامی و جمهوریهای دمکراتیک و سوسیالیستی که‌در آستانه همه‌پرسی از طرف گروههای مختلف سیاسی‌عنوان شده است بیان داشت .

آیت‌الله طالقانی گفت‌دراین روزها از طرف جناحهای مختلف سیاسی درباره جمهوری دمکراتیک یا جمهوریت سوسیالیستی مطالبی‌عنوان‌می‌شود دراین باره باید بگویم خود من که سالها در این‌مسائل وارد هستم و می‌خواهم بفهمم تعریف جامعی از جمهوریت دمکراتیک درک نمیکنم . و اگر می‌خواهند نمونه‌هائی‌نشان بدهند که پیاده شده هرجائی هم بیک‌صورتی و بیک شکلی است‌کدام‌جمهوریت‌دمکراتیک؟ نظیرش سر کجاست که ماآنرا الگو قرار بدهیم؟یا جمهوریت سوسیالیستی ، آنکه به‌پسندند هم خوداینهائی که طرفدارش هستند و هم بملت خودبخواهیم بفهمانیم که چیست . برای اینکه دمکراتیک های غربی را اکثر جوانهای ما و اینهائی‌که باصطلاح انقلابی‌هستندهمه‌طرد میکنند . و نظرشان اینست‌که این دمکراتیک اولا باعث شده که بهمین عنوان ودر زیرلوای همین نظام سرمایه‌دارها و غارتگرها بر مردمی در داخل وخارج‌مسلط‌شوند. جمهوریت‌های سوسیالیست هم که مثلا شوروی را می‌پذیرند بر ۲۵۰ میلیون جمعیت حاکم باشد به ادعای خودشان آنرا هم که نمی‌پذیرند .

در مورد چین که مدتی‌قبله عده‌ای ز جزائهای ما بود . چین هم در زمان مائو قبله بود ولی بعدجانشین‌های او را قبول ندارند . وقتی به آنها میگوئیم اینجا نمونه یک جمهوریت سوسیالیستی یا کمونیستی است میگویند بله‌ما سران آنها را قبول نداریم .

یک جمعیت ۸۰۰ میلیونی که نتوانند سرانی راکه اینها منحرف شدند البته بعقیده‌آنها از تز سابق‌شان این را تغییر بدهند من چطور میتوانم به‌آن تکیه کنم . بنابراین خلاصه اینست که آنچه اینها میگویند واقعا «گنگ» است . اگر برای خودشان هم بفرض‌اینکه خیلی روشن باشد و نمونه ــ هایش را هم جلو چشم مردم بیاورند تازه خود توده مردم که صاحب رای هستند و همه عقیده ما که سرنوشت باید بدست توده مردم باشد و هم بعقیده خودشان که طرفدارقشر خلق و توده مردمند آیا مردم میتوانند این مسئله را دریافت بکنند‌تا رای بدهند؟ آیا چنین چیزی هست‌که سالها بگذرد و بروند میان کارگرها و کشاورزها و انواع دمکراتیک‌را برای آنها معنی و تبیین کنند بعد بیایند بگویند حالا ما این را می‌خواهیم. این‌بهشت‌موعود است و بیائید مطابق آن رای بدهید ؟ اما در وضع کنونی که ما ازیک‌نظام طاغوتی‌نجات پیدا کرده‌ایم این عامه مردم چطور فکر میکنند ، چه می‌خواهند اگر ما صداقت داریم باید درک عامه مردم را ومیزان کارمان، رای‌مان ، نظرمان و عمل‌مان قرار بدهیم . بنابراین آنهائی که خودشان را کنار میکشند ، حالا از هرجهت‌است صداقت دارند یا ندارند بنظر میرسد که خودشان را از مردم جدا میکنند و از مسئولیت‌فرار میکنند . یا علل دیگری دارد که بجای خود باشد .

اسلام از مسیر خود منحرف شده

آیت‌الله‌طالقانی‌درباره مسئله جمهوریت اسلامی گفت : جمهوریت اسلامی برای آیین مردم و برای اکثر قریب باتفاق مسلمانان دنیا یک مسئله تبیین شده‌ای است نه تعیین شده از جهت اینکه درآین چندین قرن نمونه‌های کاملی از آن بوده است ما مسلمانها باتفاق قائلیم که بعداز خلفا اسلام‌از مسیر صحیح خودش منحرف شد. بنابراین هم مسلمین از زمان امویها تا شاهنشاهی خاندان پهلوی ، در تمام کشورها این را نمونه اسلام نمیدانند . ولی از طرف دیگر نمونه زندگی رسول اکرم صلی‌الله‌علیه‌وآله وتاحدی‌خلفای راشدین و زمان امیرالمومنین امام علی علیه‌السلام بقدری روشن و خطوط آن مبین است که برای هرنیچه مسلمانی که مقداری تاریخ بخواند و تتبع بکند روشن خواهد بود .

زندگی پیغمبر خدا با زندگی همه مردم مدینه یکسان بود غذایشان با هم بود و بقول امروزیها استمارنبود ومسلمانها هرچه داشتند با مهاجرین‌فقیر که از مکه بد مدینه می‌آمدند تقسیم میکردند.

۹ زندانی آزاد شدند

در پی آزادی ۴۰۰ تن زندانیان دادگاههای انقلاب، ۹ نفر دیگر، از زندان آزاد شدند.

یک مقام آگاه در این باره گفت: این ۹ تن نیز از جمله کسانی بودندکه بواسطه اتهامات گوناگون دستگیر و زندانی شده بودند. این ۹نفر بامداد روز پنجشنبه گذشته پس از برائت در دادگاههای انقلاب، از زندان آزاد شدند.

خبرهای روز

تحصن کارگران اخراجی تبریز

تبریز ــ ۲۰۰ کارگر اخراجی و بیکار شده کارگاه های قالیبافی تبریز به نمایندگی از سوی کلیه کارگران اخراجی از بامداد روز ۸ فروردین در باشگاه کارگران متحصن شدند .

نمایندگان متحصن شدگان با رحمت‌اله مقدم مراغه‌ای استاندار آذربایجان شرقی تماس گرفتند و خواسته های خودرا تلگرافی‌به‌امام خمینی و وزیر کار اعلام داشتند . خواسته‌های کارگران اخراجی عبارتست از :

۱ ــ بازگشت بدون قید و شرط کارگران اخراج شده بسر کار و دریافت مزایای از دست رفته .

۲ ــ ایجاد کار برای تمام کارگران بیکار شده .

۳ ــ ایجاد صندوق‌بیمه‌بیکاری و پرداخت وام ضروری و فوری برای رفع احتیاجات روزمره .

تلگرام مهندس بازرگان به آنکی کاسیگین

رادیو مسکو ــ مهندس‌مهدی بازرگان نخست‌وزیر دولت ایران تلگرامی به آنکی کاسیگین نخست‌وزیر اتحاد شوروی فرستاده و از تبریکات وی بمناسبت‌انتصابش بمقام نخست‌وزیری موقت ایران صمیمانه سپاسگزاری کرده است.

مهندس بازرگان در تلگرام خود گفته است دولت موقت ایران علاقمند است که روابط مودت‌آمیز و همکاری دو کشور بر پایه‌اصول برابری و حسن همجواری و احترام به حق حاکمیت ملی تحکیم یابد.

مهندس بازرگان پیشرفت و رونق مردم و کشور شوروی را آرزومند شده است.

همچنین دکتر سنجابی وزیر خارجه ایران نیز تلگرامی‌به آندره‌گرومیکو وزیر خارجه شوروی فرستاده و از تبریکاتی‌که بمناسبت انتصاب وی باین سمت ابراز شده سپاسگزاری کرده‌است.

داریوش فروهر در حوزه وزارت کار رای داد

داریوش‌فروهر وزیر کار و امور اجتماعی دیروز صبح در حوزه وزارت کار در میان همکاران خود ، در رفراندوم شرکت کرد .

فروهر به جمهوری اسلامی رای‌داد اما درپاسخ به عده‌ای که سئوال کردند به چه رای می‌دهد به‌شوخی گفت: « مگر نمی‌بینید که رای ، مخفی است !»

توضیح کمیته انقلاب قم

قم ــ کمیته انقلاب اسلامی قم خبر دستگیری گروه معاندین توسط کمیته‌ها را که در روزنامه های کیهان و اطلاعات مورخه۵۸/۱/۲۸ بچاپ رسید تکذیب کرد واعلام داشت :

اولا گروه فوق بوسیله کمیته بیجار دستگیر و تحویل کمیته قم شده بودند و ثانیا این گروه در ساعت ۶ بعداز ظهر روز هفتم فروردین تحویل این کمیته شده و در ساعت ۹ صبح روز بعدمرخص گردیدند .

توضیح اینکه خبر مذکورازسوی خبرنگاران ما در قم‌منعکس نشده ، بلکه از متن یک اعلامیه استخراج شده بود .

در آموزش و پرورش

رسول حسین‌زاده ایرانی‌بسمت معاون مالی و اداری، اداره کل آموزش و پرورش تهران، دکتر محمود شهیدزاده ماهانی، به سمت رئیس اداره آموزش و پرورش ناحیه ۱۷ تهران و ذبیح‌اله‌محنی کبیر به سمت رئیس اداره آموزش و پرورش ناحیه ۲ تهران برگزیده شدند.

افتتاح درمانگاه خیریه

به مناسبت پیروزی جمهوری اسلامی، درمانگاه خیریه «جوادالائمه» در خیابان شاه‌آباد کوچه حمام وزیر افتتاح شدوشروع بکار کرد.

رای جلو چشم دیگران

دنیزیدی معاون نخست‌وزیر در امور انقلاب هنگام رای دادن متوجه شد جای استقرار صندوق رای بنحوی است که رای دهنده باید جلو چشم دیگران قیمت‌آری و نه ورقه را از هم جدا کرده در صندوق بیاندازد برای رعایت بیشتر آزادی رای دهندگان به مسئولان دستور داد که در نحوه کارشان تجدید نظر کنند.

نمایشگاه عکس شهدای کردستان در تالار نقش

از تشکیل نمایشگاه عکس و پوستر شهدای حزب دمکرات کردستان که قرار بود روز دهم فروردین در تالار دانشکده‌هنرهای زیبا برپا شود ممانعت بعمل آمدو محل برپائی این نمایشگاه به تالار نقش واقع در میدان کندی پلاک ۸۸ طبقه دوم انتقال یافت. دیروز این نمایشگاه با حضور دبیرکل حزب دمکرات کردستان و گروه کثیری گشایش یافت.

گذرنامه ده روز صادر می‌شود

اداره گذرنامه اعلام کرد که در شرایط فعلی ده روزه گذرنامه جدید صادر می‌کند و پس ازسپری شدن حالت اضطراری ، ظرف ۲۴ ساعت گذرنامه صادر خواهدکرد.

این خبر هنگام بازدید رئیس شهربانی کل کشور از محل جدید اداره کل گذرنامه واقع در محل نمایشگاههای بین‌المللی ، اعلام‌شد.

اداره گذرنامه از صبح امروز بمنظور تامین رفاه مراجعین و جلوگیری از تراکم ترافیک که‌در محل سابق اداره گذرنامه بوجود می‌آمد، به محل نمایشگاه‌بین‌المللی تغییر مکان یافته است.

سرپرست موقت فرمانداری گرگان

گرگان ــ از سوی وزارت کشور مهندس سید ابراهیم درازگیسو بسمت سرپرست موقت فرمانداری شهرستان گرگان‌منصوب و مشغول کار شد.

مهندس درازگیسو قبلا به پیشنهاد کمیته موقت انقلاب‌اسلامی گرگان بسمت شهردار این شهر انتخاب شده بود و مدتی در این سمت فعالیت داشت.

بخاطر استقبال فوق‌العاده مردم‌از رفراندوم

شهرستانها باکمبود ورقه رای‌گیری روبروشدند

● در خوی دونفر باتهام داشتن ۳۵۰۰ ورقه‌رفراندوم و ۷۰۰ هزار تومان پول نقد و چك بازداشت شدند.

مردم شهرستانها و ایلات و عشایر سراسر نقاط کشوراز صبح‌جمعه دریك رای‌گیری (رفراندوم)سرنوشت‌ساز کشورمان شرکت کردند و خود را بپای صندوقهای رای‌گیری که به‌همین منظور در شهرها

ازدحام مردم برای دادن رأی اگر ادامه یابد رفراندوم یك‌روز دیگر تجدید میشود

یك مقام مطلع دروزارت کشور امروز اعلام کرد :
هدف ما رفاه ملت ایران وفراهم کردن حداکثر تسهیلات برای شرکت کنندگان درهمه‌پرسی می‌باشد چنانکه تا آخرین لحظات‌متوجه هویم که تمدید روز رأی‌گیری ضروری‌است ما طبق دستور امام یك روز دیگر هم رفراندوم را برگزار می‌کنیم.
امروز چند شهر دیگر از جمله تبریز، مشهد ، شیراز وبندرعباس با کمبود رای روبرو شده و استانداران و فرمانداران تقاضای برگزاری بیشترکرده‌اند.
ستاد رفراندوم باهمکاری فرماندهان و پرسنل نیروی هوایی امروز نیز درسه پرواز به‌شهرهای مشهد ، تبریز ، شیرازوبندرعباس برای این شهرها برگ رای فرستاد . مثلا همین امروز ۲۵۰ هزار برگ رای دیگر به تبریز فرستاده شد
احمد نوربخش رئیس ستاد رفراندوم کشور در گفت وگوی کوتاهی به کیهان گفت : نیروی هوایی یکبار دیگر روحیه انقلابی خود را نشان داد ودر جریان رفراندوم فرماندهان (سرهنگ‌علی‌پور، سرهنگ هوشیار وسرگرد عظیمی ودیگر فرماندهان) و پرسنل نیروی هوایی بیشترین کمکها را دررساندن برگهای رای و وسایل مربوط به رفراندوم انجام دادند.
رئیس ستاد رفراندوم درمورد تمدید مهلت رفراندوم‌به‌خبرنگار ما گفت : اگر ازدحام جمعیت بصورت صبح امروز باشد احتمال آن میرود که رفراندوم فردا نیز تمدید شود.

عاملان رژیم پهلوی در رفراندوم شرکت کردند

* هویدا حاضر نشد بگوید ، به جمهوری اسلامی «آری» گفته یا «نه»

هیجان دوروزه رفراندم سراسر ایران‌را دربر گرفته است . از این هیجان زندانهانیز بدور نماندند .شاید برای اولین بار در تاریخ رای‌گیری ایران ، زندانی‌ها هم‌پای صندوق رای رفتند و رای‌خود را درباره تعیین نوع حکومت به‌صندوقها انداختند .
زندان قصر یکی از حوزه های رای‌گیری بود و زندانیان در رفراندوم شرکت کردند . ازجمله شرکت کنندگان دررای‌گیری‌زندان ها ، عاملان رژیم سلطنتی بودند .
امیرعباس هویدا نخست وزیری که ۱۳ سال برصندلی‌صدارت تکیه زده‌بود و بازجویی از وی برای تشکیل دادگاه انقلابی ادامه دارد، در حالی که سعی میکرد ، خودرا خونسرد نشان دهد ، به پای صندوق رای رفت . هویدا پس ازاینکه رای خودرا انتخاب کرد ، آنرا زیر پیراهنش برد و بعداز تاکردن در صندوق انداخت .هویدا حاضر نشد ، بگوید به چه نوع حکومتی رای داده است ، چون معتقد بود که رای هرکس باید مخفی بماند.
مهندس عبدالله ریاضی نیز بپای صندوق رای آمد . ریاضی که سالها رییاست مجلس فرمایشی‌را به عهده داشت گفت : من به جمهوری اسلامی رای دادم . اصولا جمهوری دموکراتیك‌درکشورهای کمونیستی اعمال میشودومن‌چون‌از کمونیستها خوشم نمی‌آید به جمهوری اسلامی رای دادم .
غلامرضا نیك‌پی‌سناتور وشهردار سابق تهران هنگامی که در زندان قصر رای‌خودرا به‌صندوق‌میانداخت گفت : انشاالله مبارك است .نیك‌پی اظهار داشت که رای خودرا به جمهوری اسلامی داده است .

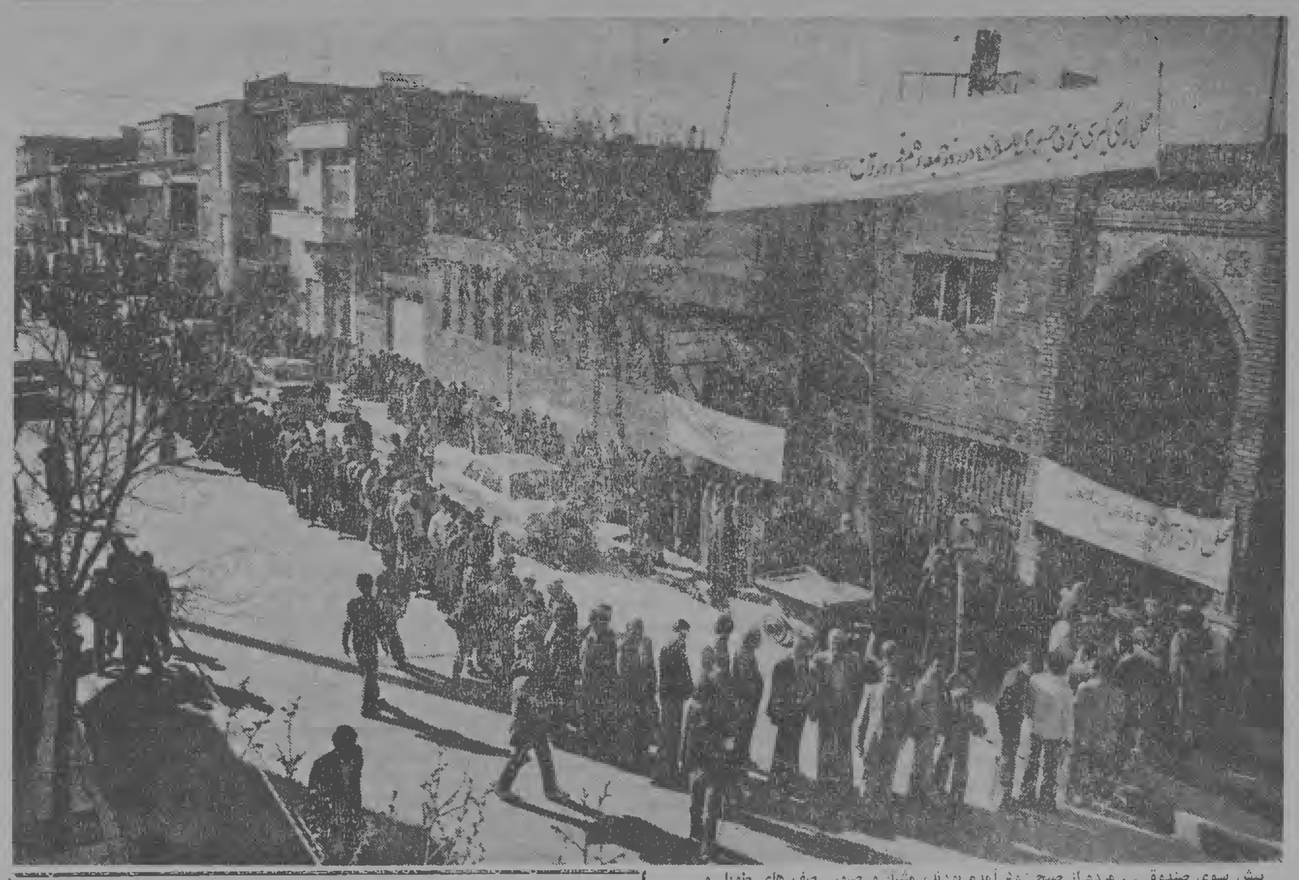

پیش سوی صندوق ... مردم از صبح زود آمده بودند، مشتاق و صبور. صف های طویل و انتظار طولانی‌هم‌از شرکت در رفراندوم‌وشرکت درتعیین سرنوشت‌شان نکرد. اینجایکی‌از مساجد حوزه‌رای‌گیری است‌که زنومرد در دو صف جدا به انتظار ایستاده‌اند تا رای‌شان را به صندوق بریزند

عناصر ضدانقلاب در چند شهر مانع رأی گیری شدند

وزیر کشور دکتر احمد صدر حاج سید جوادی دیشب در یك مصاحبه مطبوعاتی‌اعلام کرد رای‌گیری درنخستین‌روز رفراندوم بانظم‌و ترتیب کامل برگزار شد ولی متاسفانه‌عناصر ضدانقلابی درچند شهر مانع رای دادن گروهی از مردم شدند .
صدر حاج سیدجوادی گفت: برخلاف شایعاتی که ما را متوحش و ناراحت می کرد، بحمدالله اخذ رای در تمام کشور به استثنای چند نقطه ما آرامش کامل توأم بوده و اتفاق ناگواری رخ نداد
مردم هم با اشتیاق کامل از اول صبح به پای صندوق های رای رفتند وخوشبختانه بدلیل آنکه مدت رای گیری دوروز شده بود به‌مردم هم فشاری وارد نیامد. وی گفت: من‌امروز با هلیکوپتر به چند حوزه سرزدم و درتمام‌حوزه‌ها نظم بیسابقه‌ای بچشم میخورد.
وزیر کشور درجواب این سئوال که رای گیری درچه نقاطی و بدستچه کسانی‌مختل شد ، گفت : در سقز افراد ضد انقلابی و افرادی‌از دسته های مختلف به یك دبیرستان حمله کرده ویك صندوق رای را که حاوی هزار برگ رای مردم بود، به آتش کشیدند .
درمهاباد هم عده‌ای‌ازهمین نوع افراد اخلالگر مانع رای دادن مردم و یا حضور مردم در حوزه های انتخاباتی‌شدند.
دریك نقطه دیگرکردستان افرادی از همین نوع بین کشاورزان تبلیغ کردند اگر برگ سبز یعنی (آری) به صندوق بیندازند یعنی اینکه اراضی شما پس میگیرند و به مالکان پس میدهند .
وزیر کشور گفت :درگنبد کاووس بعلت اینکه افراد اخلالگر و ضد انقلابی که از اهالی ترکمن و غیرترکمن گنبد نبودند، امروز(دیروز) تیراندازی میکردند ، مردم قادر به بیرون آمدن‌ازخانه‌ها و دادن رای نشدند .
معذالك خبر تائید نشده‌ای بود که مردم در چند حوزه حاضر شده و نظر خودرا داده‌اند .
وزیر کشور گفت : چون ارتباط با گنبد بوسیله عناصر ضدانقلابی قطع شده است ، ما اطلاع دقیقی از وضع گنبد نداریم .
وزیر کشور گفت : رای‌گیری درگنبد تجدید نمیشود و بر ما محقق است که کلیه‌هموطنان عزیز ترکمن و غیر ترکمن منطقه گنبد اعتقاد کامل به جمهوری اسلامی دارندو فقط آن عده از عناصر ضد انقلابی و اخلالگر که‌از خارج بکمك معدود همفکران خود درگنبد رفته‌اند ، حاضر به دادن رای نشدند و به مخالفت با انقلاب اسلامی برآمدند .
درمورد کمبود برگ های آراء در نقاط مختلف کشور و حتی در سنندج که غیرمنتظره بود، وزیر کشور گفت: برگ آراء باندازه کافی چاپ شده و ما در عرضه این برگ ها به شهرستان های مختلف مراقبت کامل داریم که بیش از اندازه مورد نیازنباشد.

مذاکره با حقوقدانان

وزیر کشوردرمورد مذاکره خود با حقوقدانان دموکرات گفت : مذاکرات ما پیرامون رفراندوم و مسائل مختلف مربوط به آن بوده‌است .
دکتر صدر حاج‌سیدجوادی [illegible] : در پیش [illegible] اساسی آینده ایران [illegible] که معاون وزارت کشور دکتر طباطبائی توضیح داده است ، کلیه حقوق هموطنان عزیز از جمله کردها ـ بوچها و هموطنان عرب زبان بتمام معنی محفوظ خواهد بود . و اساسا قواعد اسلامی بماحکم میکند که همه مسلمانان‌را بیك چشم نگاه کنیم . واقعا بین یك کرد مقیم کردستان و هموطن تهرانی ما هیچگونه فرقی وجود ندارد .
خبرنگار کیهان پرسید : امام خمینی گفته‌اند در این روزها ممکن است توطئه‌ای باجرا درآید آیا حوادثی که دربرخی از شهرها رخ داد همین توطئه بود ؟
وزیر کشور گفت :بتحقیق عملیاتی که در برخی نقاط اجرا شد اگر آن توطئه نبود، میتواند قسمتی از آن باشد ولی در برخی حوزه ها که ما دیدیم ، هشیاری مردم بحدی بود که از اجرای آن درتهران و شهرهای دیگر جلوگیری شد . ضمن اینکه آزادی کامل در رای دادن وجود داشت و احدی مانع دیگری نمیشد .

رای مثبت افسران حزب‌توده برای جمهوری اسلامی

علی عموئی و رضا شلتوکی‌دو تن از افسران سازمان نظامی‌حزب توده ایران که اخیرا از زندان آزاد شده‌اند، امروز در حوزه اخذ رای دانشگاه تهران حاضر شدند و رای دادند.
این افسران در گفتگو با خبرنگار کیهان تاکید کردند که همه اعضای حزب توده ایران واز جمله افسران این حزب که پس‌از ۲۴ سال از زندان آزاد شده‌اند به جمهوری اسلامی رای مثبت‌داده‌اند
آصفرزمدیده یکی دیگر از اعضای حزب توده که سالها در زندان رژیم بوده و اخیرا آزاد شده نیز امروز در همین شعبه رای مثبت خود را به جمهوری اسلامی در صندوق انداخت.

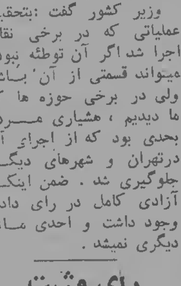

از صاحب عکس فوق آقای اختر حسین اهل بنگلادش ، روز یکشنبه ۵ فروردین خبری از او نیست چنانچه کسی با نامبرده در تماس و یا اطلاع دارد لطفا با تلفنهای ۶۶۵۹۷۱ یا ۶۶۶۵۸۱ اطلاع داده و مژدگانی بگیرید .

درحاشیه

★ بعضی از حوزه‌ها ، رای‌گیری‌را به‌جای‌ساعت هشت، از ساعت۷ صبح شروع‌کردند .
★ برسر در بعضی از حوزه‌ها این جمله به چشم میخورد امام خمینی : به هرچه میخواهید آزادانه رای بدهید
★ برای حفاظت از حوزه‌های اخذ رای ، تعدادی پاسدار مسلح برروی پشت‌بامهای اطراف حوزه‌ها وجود داشت. و عده‌ای از پاسداران نیز ، بامسدودکردن خیابانی‌که حوزه رای‌گیری درآن قرار داشت اوضاع را کنترل میکردند .
★ پیرمردها و پیرزنهایی‌که توانایی ایستادن نداشتند ماموران انتظامات و مردم‌کمك میکردند تاآنها به ابتدای صف برونو ورای خودرا به‌صندوق بریزند .
★ در صفهایی که مردم برای دادن رای تشکیل داده بودند یك مرد ویك‌زن ، برای اینکه‌کسی اسلحه به داخل حوزه رای‌گیری نبرد رای‌دهندگان را بازرسی بدنی میکردند

صندوق‌های رای در محاصره ماموران مسلح انقلاب از حوزه‌ها به ستاد مرکزی انتخابات حمل میشد تا شمارش آراء آغاز شود

صندوق‌های رأی گیری به بیمارستانها و پادگانها برده‌شد

بزرگترین رفراندوم تاریخ ایران‌که به‌نظام ۲۵۰۰ ساله شاهنشاهی خاتمه میدهد از ساعت ۸ صبح دیروز درحالی آغاز شدکه ازحوزه‌ها گزارش میرسید که مردم مشتاقانه درصف‌های منظم وطویلی برای شرکت در رفراندوم‌بسیج شده‌اند . دربعضی از حوزه‌ها مردم حتی قبل از ساعت ٦ صف بسته وآماده شرکت در رای‌گیری بودند .

احمد صدر حاج‌سید جوادی وزیر کشور در لحظات شروع رفراندوم طی پیامی از همه هموطنان خواست باشرکت در رفراندوم بزرگ وظیفه ملی ومذهبی خود را انجام دهند . وزیر کشور دیروز پس‌از آنکه در مسجد نورباني واقع در خیابان آقاولی حضور یافت وبه جمهوری اسلامی رای داد بامليكوپتر عازم قزوین شد تا بر حوزه‌های رای‌گیری‌در شهرستانها نظارت کند . احتمال دارد وزیر کشور به‌چند مرکز استان برود.
وزیر کشور قبلا دریك جلسه ملاقات با حقوقدانان دموکرات اروپایی شرکت کرد و مطالبی پیرامون اوضاع جاری ایران و مسئله رفراندوم اظهار داشت . صدر حاج‌سیدجوادی از حقوقدانان دموکرات خواست درحوزه‌های رای‌گیری حضور یابند وبر رفراندوم ایران نظارت کنند .

رای‌گیری در بیمارستانها

صندوقهای رای‌گیری به بیمارستانها برده شد تا بیماران بتوانند رای خود را در این صندوقها بریزند .
در کلیه مراکز نظامی وپادگانها صندوق‌هایی برای رای گذاشته شده بود و نظامیان برای اولین‌بار در یك رای‌گیری عمومی شرکت کردند .
● دیروز در بابل شایع شد که زنان از خانه‌ها بیرون نیایند زیرا صندوقهای رای‌را به در خانه‌ها وکوچه‌ها میبرند تا زنان‌بتوانند درآنجا رای‌بدهند . ستاد مرکزی رفراندوم وزارت کشور قویا این شایعه را تکذیب کرد واعلام داشت که تمام زنان می‌توانند به حوزه‌های رای‌گیری مراجعه و در رفراندوم شرکت کنند .
● ستاد رفراندوم چندین بار به حوزه‌ها دستور داد ازقبول هرگونه معرفی‌نامه ، روزنوشت شناسنامه ، فتوکپی وکارت شناسایی برای شرکت در رفراندوم خودداری شود . زیرا زمان همه‌پرسی بندو روز افزایش یافته واحتمال ازبین رفتن اثرجوهر بررویانگشتان وجود دارد وممکن است عناصری ازکارتهای شناسایی استفاده کنند . ستاد رفراندوم وزارت کشور اعلام کرد در دستورالعمل رفراندوم که فقط شناسنامه را پذیرفته‌هیچگونه تغییری داده نشده‌است .
● دیروز از ستاد رفراندوم به تمام حوزه‌های رای‌گیری تاکید شد که بدون رنگی کردن انگشت رای‌دهندگان اجازه ندهند هیچکس رای خود را بصندوق ها بریزد. تاکید براین مسئله از آنجا صورت گرفت که شایع شده بود در بعضی حوزه های رای گیری بدون آنکه آنگشت سبابه رای‌دهندگان رنگی شود اقدام به واریز رای به داخل صندوقها شده است.
● حدود ساعت ۱۰ دیروز شایع شد که حوزه ۱۹۱ در ونك مشکوك است و بلافاصله یك گروه ضربت مامور بررسی شد ولی شایعه بعد از تحقیقات تکذیب گشت.
● تا ساعت ۱۰٫۵ دیروز صبح بعضی ازحوزه های تهران برگهای رای‌گیریشان تمام شد و مسئولان این حوزه‌ها به وزارت کشور مراجعه میکردند وخواستار برگهای بیشتری می‌شدند
● ستاد رفراندوم وزارت کشور اعلام کرد تا ساعت ۱۰٫۵ صبح جمعه هیچگونه گزارشی از شهر های سنندج و گنبد که در روز های اخیر صحنه حوادث خونینی بوددریافت نکرده است .
● نوربخش مدیر کل تقسیمات کشوری‌وزارت کشور اعلام داشت تا این ساعت یعنی ۱۰٫۵ صبح هیچ گزارشی ازتقلب در انتخابات‌دریافت نشده است. وی‌گفت اگر برخورد های کوچکی بوجود آمده این برخورد ها رفع شده است.
● تا صبح دیروز نیز چاپ اوراق رای ادامه داشت و مدیر کل تقسیمات کشوری وزارت کشور گفت: تا آخر روز پنجشنبه ۲۲ میلیون برگ رای چاپ شده و چاپ برگها همچنان ادامه دارد. نوربخش تاکید کرد، چاپ این مقدار برگ رای به معنای آن نیست که ما به همان اندازه رای‌دهنده داشته باشیم. ما این مقدار رای را چاپ کرده‌ایم تا هیچگونه کمبودی بوجود نیاید .
دیروز از چند نقطه شهر گزارش رسید که برگ رای‌گیری تمام شده وازستادفراندوم درخواست می‌کردند که برگهای رای بیشتری به شهرستانها وحوزه‌های تهران فرستاده شود.
● بنظر میرسد برای بعضی از حوزه‌ها کمتر از تعداد لازم برگه رای ارسال شده و این بدانجهت بوده که مسئولان ستاد آمار دقیقی از ساکنین حوزه ها در اختیار نداشتند.

نماینده امام به‌سیستان وبلوچستان رفت

* حجت‌الاسلام خامنه‌ای بدستور امام مشکلات این‌استان را بررسی میکند .

امام خمینی رهبر انقلاب طی نامه‌ای به حجت‌الاسلام سیدعلی خامنه‌ای عاموریت داد تا برای رسیدگی به مشکلات مردم‌سیستان‌و بلوچستان و تشریح انقلاب اسلامی ایران به آن منطقه عزیمت کند.متن نامه امام خمینی بشرح زیر است:
بسم‌الله الرحمن‌الرحیم
جناب مستطاب حجت‌الاسلام آقای سیدعلی آقا خامنه‌ای دامت افاضاته .
در طول پنجاه سال رژیم‌سفاك پهلوی همیشه برادران و خواهران منطقه سیستان و بلوچستان مورد ظلم و جور بوده‌اند. لذا جنابعالی به آن منطقه رفته و به حوائجهای اهالی محترم آن مناطق رسیدگی نمائید. و انتظارات مردم دلیر آن دیار را برای اینجانب و اولیای امور گزارش دهید. خداوند بهشما و اهالی شجاع آن مناطق توفیق عنایت فرماید. ضمنا انقلاب اسلامی ایران را که به حوائجهای آنان جواب مثبت داده است توضیح‌داده و آنانرا به شرکت در رفراندوم تشویق نمائید. والسلام و علیکم.
روح‌الله الموسوی‌الخمینی

نخست‌وزیر برای بلوچ ها پیام فرستاد

پریروز مهندس بازرگان نخست‌وزیر دولت موقت پیامی باین شرح برای اهالی بلوچستان فرستاد:
بسمه تعالی
برادران هموطن و همکیش بلوچ‌بسیار مایل بودم باتفاق دوست و همکار عزیزم تیمسار دکترمدنی به بلوچستان می‌آمدم و شما را از نزدیك میدیدم و صحبت میکردیم اما متاسفانه گرفتاریهای روزمره سنگین کار و مخصوصا تدارکات رفراندوم مانع این فیض و لذت برای من شد بطوریکه حالاناچارم آرزو و انتظار یك فرصت نزدیکی را داشته باشم.
همانطور که برای برادران ترکمن دو شب قبل گفتم انقلاب اسلامی ایران که با همکاری‌و فداکاری و همبستگی تمام طبقات و طوایف این مملکت بشکر خدا به عالیترین پیروزی نائل شد و نظام استبدادی را سرنگون کرد فرقی مابین افراد ملت اعم از مسلمان چه شیعه و سنی و یا اقوام‌مختلف، اعم از فارس ــ ترك ــ بلوچ‌ــ‌لر ــ ترکمن ــ کرد ــ بختیاری و غیره فرقی نمیگذارد و با یك چشم‌بهم نگاه میکند در قانون اساسی جمهوری‌اسلامی هم که دولت‌موقت منتخب رهبرمان امام و بدست دولت انتخاب امام و مورد اعتماد خود شما در شرف تهیه برای پیشنهاد بشورای انقلاب و مجلس موسسان است در آنجا هم حقوق حقه و قانونی و طبیعی همه مردم ایران چه شیعه و چه سنی‌وهمچنین اقلیت‌های موحد اهل کتاب محفوظ و مراعات شده و محترم خواهد بود.
بامید دیدار نزدیك وهمکاری و هماهنگی خیلی بیشتر .

آیت‌الله وحیدی :
حقوق اقلیت های مذهبی درجمهوری اسلامی محفوظ خواهد بود

درجمهوری اسلامی ایران حقوق همه افراد و طبقات مختلف و همچنین اقلیت های مذهبی دقیقا رعایت خواهد شد و تنها حکومت اسلام است که ریشه ظلم واستبداد راازاین مملکت‌خواهد کند.
حضرت آیت‌اله سید محمد وحیدی در گفت و گوئی با خبرنگار ما نظرات خود را درباره جمهوری اسلامی اعلام کرد و گفت انقلاب ایران‌در اولین مراحل شکوفائی است وتدریجا به کمال مطلوب خواهدرسید. کمال انقلاب با برقراری نظام عدل وریشه‌کن شدن ستم و استبداد باتمام ابعادش خواهد بود .
بیشك در انقلاب اسلامی ایران‌مذهب نقش عمده‌واساسی داشت و بهمین مناسبت‌رهبران دینی وظیفه دارند مردم را نسبت به مسایل آگاه کنند و فوائد و ثمرات انقلاب ایران و جمهوری اسلامی را برایشان توجیه نمایند .
باتوجه به آگاهی هایی که به مردم داده میشود ،همه‌پرسی باید بدون هرگونه محدودیتی انجام پذیرد و عمل رفراندوم باکمال آزادی انجام گیرد که هرگونه شبهه از مغرضین ازبین برود .
حضرت آیت‌اله وحیدی افزود : چون ما مسلمانیم و مملکت‌مان مملکت اسلامی‌است و تعالیم عالیه اسلام ازهرلحاظ سعادت بشر را تضمین میکند، لذا حقوق همه افرادو اقلیتها باابعاد گسترده‌اش ملحوظ‌شده است و من رای خود را به حکومت جمهوری اسلامی میدهم نه کم و نه زیاد .
اما وظایف دولت‌و تمرکز وایجاد قدرت و جلوگیری از هرج و مرج های داخلی ضرورت دارد وهرچه زودتر باید چرخهای اقتصادی ملکت بکار بیافتد و ازبیکاریهایی که‌گریبانگیر مردم شده‌است جلوگیری شود .
در مورد سیاستهای خارجی نیز باید گفته شود که چون حکومت اسلامی متکی است‌به قدرت و فضل‌الهی ، بنابراین موظف‌است که استقلال همه‌جانبه کشو را محفوظ دارد و با دولت های دیگر حسن رابطه داشته باشد .

رأی‌گیری برای رفراندوم

نیویورك ــ خبرگزاری فرانسه ــ خانه ایران در نیویورك که پس از سقوط شاه بسته شده بود ، دیروز به عنوان محل اخذ رای در رفراندم در باره رژیم جدید ایران ، بکار رفت .
دیروز هزاران ایرانی‌که بیشترشان را جوانان تشکیل میدادند، به این محل رفتند تا رای خودرا به نفع یا زیان «جمهوری اسلامی» به صندوق رای بیندازند.
پاریس ــ خبرگزاری فرانسه ــ تعداد زیادی از اتباع ایرانی دیروز به سفارت ایران در پاریس رفتند تا به نفع یا علیه «جمهوری اسلامی» رای بدهند .
ایرانیهای مقیم فرانسه که از خود پاریس یا از شهرهای دیگر و گاهی در اتومبیلهائی مملو از مسافر به پاریس آمده بودند ، از ساعت نه صبح روز جمعه در برابر سفارت ایران گرد آمدند. به گفته اعضای «کمیته امام خمینی» تا ساعت سه به وقت محلی ۱۵ هزار نفر ایرانی مقیم فرانسه رای داده‌اند.

۱۰۰ هزارسنندجی درتشییع جنازه کشته شدگان کاروان پزشکی شرکت کردند

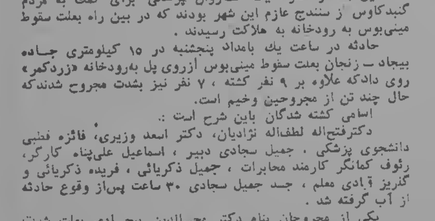

دکتر لطف‌اله نژادیان — فریده ذکریائی — اسماعیل علی‌پناهی

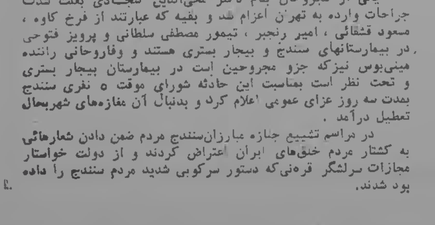

رئوف کمانگر — گلریز قبادی — جمیل سجادی

دکتر اسعد وزیری — جمیل ذکریائی — فائز قطبی

سنندج ــ بیش‌از ۱۰۰ هزار نفر از مردم سنندج در تشییع جنازه ۹ تن از مبارزین این شهر که در راه کمك به هموطنانشان جانشان‌را از دست داده بودند شرکت کردند.
این ۹ نفر همراه یك کاروان پزشکی برای کمك به مردم گنبدکاوس از سنندج عازم این شهر بودند که در بین راه بعلت سقوط مینی‌بوس به رودخانه به هلاکت رسیدند .
حادثه در ساعت یك بامداد پنجشنبه در ۱۵ کیلومتری جاده بیجار ــ زنجان بعلت سقوط مینی‌بوس ازروی پل به‌رودخانه «زردکمر» روی داد‌که علاوه بر ۹ نفر کشته ، ۷ نفر نیز بشدت مجروح شدند‌که حال چند تن از مجروحین وخیم است.
اسامی کشته شدگان باین شرح است :
دکترفتح‌اله لطف‌اله نژادیان، دکتر اسعد وزیری، فائزه قطبی دانشجوی پزشکی ، جمیل سجادی دبیر ، اسماعیل علی‌پناه کارگر، رئوف کمانگر کارمند مخابرات ، جمیل ذکریائی ، فریده ذکریائی و گلریز قبادی معلم ، جسد جمیل سجادی ۳۰ ساعت پس‌از وقوع حادثه از آب گرفته شد .
یکی از مجروحان بنام دکتر محی‌الدین سجادی بعلت شدت جراحات وارده به تهران اعزام شد و بقیه که عبارتند از فرخ کاوه ، مسعود قشقائی ، امیر رنجبر ، تیمور مصطفی سلطانی و پرویز فتوحی در بیمارستانهای سنندج و بیجار بستری هستند و وفاروحانی راننده مینی‌بوس نیزکه جزو مجروحین است در بیمارستان بیجار بستری و تحت نظر است بمناسبت این حادثه شورای موقت ۵ نفری سنندج بمدت سه روز عزای عمومی اعلام کرد و بدنبال آن مغازه‌های شهربحال تعطیل درآمد .
در مراسم تشییع جنازه مبارزان‌سنندج مردم ضمن دادن شعارهائی به کشتار مردم خلق‌های ایران اعتراض کردند و از دولت خواستار مجازات سرلشگر قره‌نی‌که دستور سرکوبی شدید مردم سنندج را داده بود شدند.

صندوق‌های رأی گیری به بیمارستانها و پادگانها برده‌شد

بزرگترین رفراندوم تاریخ ایران‌که به‌نظام ۲۵۰۰ ساله شاهنشاهی خاتمه میدهد از ساعت ۸ صبح دیروز درحالی آغاز شدکه ازحوزه‌ها گزارش میرسید که مردم مشتاقانه درصف‌های منظم وطویلی برای رای‌دادن بسیج شده‌اند . دربعضی از حوزه‌ها مردم حتی قبل از ساعت ٦ صف بسته وآماده شرکت در رای‌گیری بودند .
احمد صدر حاج‌سید جوادی وزیر کشور در لحظات شروع رفراندوم طی پیامی از همه هموطنان خواست باشرکت در رفراندوم بزرگ وظیفه ملی ومذهبی خود را انجام دهند . وزیر کشور دیروز پس‌از آنکه در مسجد نورباني واقع در خیابان آقاولی حضور یافت وبه جمهوری اسلامی رای داد بامليكوپتر عازم قزوین شد تا بر حوزه‌های رای‌گیری‌در شهرستانها نظارت کند . احتمال دارد وزیر کشور به‌چند مرکز استان برود.
وزیر کشور قبلا دریك جلسه ملاقات با حقوقدانان دموکرات اروپایی شرکت کرد و مطالبی پیرامون اوضاع جاری ایران و مسئله رفراندوم اظهار داشت . صدر حاج‌سیدجوادی از حقوقدانان دموکرات خواست درحوزه‌های رای‌گیری حضور یابند وبر رفراندوم ایران نظارت کنند .

رای‌گیری در بیمارستانها

صندوقهای رای‌گیری به بیمارستانها برده شد تا بیماران بتوانند رای خود را در این صندوقها بریزند .
در کلیه مراکز نظامی وپادگانها صندوق‌هایی برای رای گذاشته شده بود و نظامیان برای اولین‌بار در یك رای‌گیری عمومی شرکت کردند .
● دیروز در بابل شایع شد که زنان از خانه‌ها بیرون نیایند زیرا صندوقهای رای‌را به در خانه‌ها وکوچه‌ها میبرند تا زنان‌بتوانند درآنجا رای‌بدهند . ستاد مرکزی رفراندوم وزارت کشور قویا این شایعه را تکذیب کرد واعلام داشت که تمام زنان می‌توانند به حوزه‌های رای‌گیری مراجعه و در رفراندوم شرکت کنند .
● ستاد رفراندوم چندین بار به حوزه‌ها دستور داد ازقبول هرگونه معرفی‌نامه ، روزنوشت شناسنامه ، فتوکپی وکارت شناسایی برای شرکت در رفراندوم خودداری شود . زیرا زمان همه‌پرسی بندو روز افزایش یافته واحتمال ازبین رفتن اثرجوهر بررویانگشتان وجود دارد وممکن است عناصری ازکارتهای شناسایی استفاده کنند . ستاد رفراندوم وزارت کشور اعلام کرد در دستورالعمل رفراندوم که فقط شناسنامه را پذیرفته‌هیچگونه تغییری داده نشده‌است .
● دیروز از ستاد رفراندوم به تمام حوزه‌های رای‌گیری تاکید شد که بدون رنگی کردن انگشت رای‌دهندگان اجازه ندهند هیچکس رای خود را بصندوق ها بریزد. تاکید براین مسئله از آنجا صورت گرفت که شایع شده بود در بعضی حوزه های رای گیری بدون آنکه آنگشت سبابه رای‌دهندگان رنگی شود اقدام به واریز رای به داخل صندوقها شده است.
● حدود ساعت ۱۰ دیروز شایع شد که حوزه ۱۹۱ در ونك مشکوك است و بلافاصله یك گروه ضربت مامور بررسی شد ولی شایعه بعد از تحقیقات تکذیب گشت.
● تا ساعت ۱۰٫۵ دیروز صبح بعضی ازحوزه های تهران برگهای رای‌گیریشان تمام شد و مسئولان این حوزه‌ها به وزارت کشور مراجعه میکردند وخواستار برگهای بیشتری می‌شدند
● ستاد رفراندوم وزارت کشور اعلام کرد تا ساعت ۱۰٫۵ صبح جمعه هیچگونه گزارشی از شهر های سنندج و گنبد که در روز های اخیر صحنه حوادث خونینی بوددریافت نکرده است .
● نوربخش مدیر کل تقسیمات کشوری‌وزارت کشور اعلام داشت تا این ساعت یعنی ۱۰٫۵ صبح هیچ گزارشی ازتقلب در انتخابات‌دریافت نشده است. وی‌گفت اگر برخورد های کوچکی بوجود آمده این برخورد ها رفع شده است.
● تا صبح دیروز نیز چاپ اوراق رای ادامه داشت و مدیر کل تقسیمات کشوری وزارت کشور گفت: تا آخر روز پنجشنبه ۲۲ میلیون برگ رای چاپ شده و چاپ برگها همچنان ادامه دارد. نوربخش تاکید کرد، چاپ این مقدار برگ رای به معنای آن نیست که ما به همان اندازه رای‌دهنده داشته باشیم. ما این مقدار رای را چاپ کرده‌ایم تا هیچگونه کمبودی بوجود نیاید .
دیروز از چند نقطه شهر گزارش رسید که برگ رای‌گیری تمام شده وازستادفراندوم درخواست می‌کردند که برگهای رای بیشتری به شهرستانها وحوزه‌های تهران فرستاده شود.
● بنظر میرسد برای بعضی از حوزه‌ها کمتر از تعداد لازم برگه رای ارسال شده و این بدانجهت بوده که مسئولان ستاد آمار دقیقی از ساکنین حوزه ها در اختیار نداشتند.

با ریختن میلیونها کارت سبز در صندوقها :

ملت ایران برمرگ رژیم ۲۵۰۰ ساله گواهی داد

دیروز و امروز ، توده‌های میلیونی مردم ایران ، در چهارگوشه خاك پهناور ایران به‌پای صندوق‌های رای‌رفتند. دیروز ملت جسد رژیم منفور شاهنشاهی‌را دفن‌کرد وبعداز ۲۵۰۰ سال، بزرگترین نظام شاهنشاهی رای داد تا نظام جمهوری بناکند . براساس اخبار رسیده از حوزه های رای‌گیری در سراسرکشور مردم جمهوری اسلامی‌را بعنوان نظام تازه حکومتی ایران برگزیده‌اند .
دیروز ، شهر درآرامش یك‌روز زیبای بهاری ، همراه نرمه نسیمی‌که میوزید و قلبهای شاد وپادهای استوار را نوازش میکرد ، چهره دیگری داشت. میلیونها ، زن ومرد و نوجوان و کهنسال به فرمان اندیشه خود آزادانه به‌پای صندوق‌های رای رفتند . شکوه همه‌پرسی دیروز در عین آرامش چنان بودکه وصف‌آن به تمامی ، نیروی همه ملت‌را طلب میکند .
آنچه میخوانید گزارشی است که خبرنگاران کیهان درتهران تهیه کرده‌اند .

جمعه ۱۰ فروردین ۱۳۵۸ درتاریخ ایران مدنی خواهد شد ، روز برگزاری بزرگترین همه پرسی ایران .
دومین جمعه بهار سرخ آزادی که سپیده زد ،میلیونها ایرانی از خانه ها بیرون‌زدند و بپای صندوقهای رای‌رفتند. میلیون ها کارت سرخ پاره شدو کارتهای سبز بصندوق های مخصوص ریخته شد . مردم آزاده آمدند تا به جهانیان‌ثابت کنند که‌مشارکت درسرنوشت آینده خود را آغاز کرده‌اند .
دیروز ازنخستین ساعات صبح تاساعتی بس‌از غروب آفتاب ، همه راهها در ایران به صندوق های رای ختم میشد. از تهران بزرگ تا دورافتاده‌ترین روستای ایران، از پیرمرد دهقان تا جوان ۱۶ ساله ، همه جا و همه کس را تب رفراندوم گرفته بود. در بسیار نقاط ، مردم با شور و شوق حتی از ساعت ۵ صبح به حوزه‌های اخذ رای مراجعه کرده بودند .
چشم های کنجکاو ومراقب پاسداران ، همه چیز رامیکاوید تا برای آنان که میخواهندهر نقی رادست آویزی علیه انقلاب ایران قرار دهند ، هیچ بهانه‌ای باقی نماند . و این مردم بودند که‌باهوشیاری و نظم انقلابی ، دست بدست هم دادند و بزرگترین و منظم‌ترین همه پرسی تاریخ را برگزار کردند .

درتهران چه گذشت ؟

تهران دیروز چهره‌ای‌بیابقه داشت . از جنوبی‌ترین نقطه شهر تا شمالی‌ترین آن ، حوزه های اخذ رای مبعدگاه مردم بود. اما همینجا اشاره کنیم که هرچه ازجنوب به شمال شهر میرفتیم ، از طول‌صف‌ها و تراکم رای دهندگان کاسته میشد. واین را نباید به چیزی تعبیر کرد، جز اینکه تراکم جمعیت در مناطق جنوبی تهران بیشتر است .
حرف های رای دهندگان همه‌وافقان و مخالفان جمهوری اسلامی ــ نشان میداد که آخرین پیام رهبر انقلاب‌مبنی برحق نوشتن دیگر سیستم‌های حکومتی برکارت های سرخ، تعداد بی تفاوت هارا به‌حداقل رسانده‌است . همین بود که، درکوچه پس‌کوچه های شهر، کمتر کسی را میدیدی که در رفراندوم شرکت نکرده باشد.
دیروز حضور چهره هـای گوناگون‌مردمی در رفراندوم، عظمت آن را بی‌سابقه کرده بود . آنجا که میدیدی‌معلولی نشسته بر صندلی چرخدار با چهره‌ای خندان بپای صندوق رای می آید ، بیاده‌همه‌پرسی‌ها و انتخابات فرمایشی رژیم طاغوتی نمیافتادی که چه مذبوحانه میکوشید به جهانیان بقبولاند که مردم در تعیین سرنوشت‌شان شرکت دارند . اما اینبار نه‌ازخریدوفروش‌رای خبری بود ، نه‌از اجبارونهدید برای کشاندن مردم به پای صندوقهای رای .

رای گیری چگونه بود ؟

رای گیری در برخی از حوزه‌ها از ساعت ۷ صبح‌شروع شد . در شعبه های اخذ رای هیات های نظارت بادقت و وسواس بی نظیری کار را شروع کردند . آنچه جلب‌توجه میکرد، ترکیب هیات های نظارت بود که غالبا از نماینده کارگران ــ نماینده دانشجویان، نماینده روحانیون ــ نماینده اصناف و دیگر گروههای اجتماعی تشکیل شده بود .و نکته‌جالب دیگر اینکه‌دربرخی از شعبه های اخذ رای،دیدیم که در هیات های نظارت خانمها نیز عضویت دارند.
نحوه رای گیری چنین بود که ابتدا یك نفرنشانه های رای دهندگان را کنترل میکرد تا مهر حوزه دیگری صندوق ها بیندازد و هیچ مزاحمتی هم برای آنان ایجاد نخواهد شد . » همین جمله بگوشیم که درسرکشی‌مان در حوزه های رای ، کسانی را دیدیم که کارت سرخ «نه» را بداخل صندوقها انداختند،

اخبار کشور

صفحه ٤ کیهان
شنبه ١١ فروردین ماه ١٣٥٨؛
٢ جمادی‌الاول ١٣٩٩ - شماره ١٠٦٧١

پیام امام خمینی بمناسبت برگزاری رفراندوم:

در حکومت اسلامی همه به حقوقشان میرسند

قم- بمناسبت‌فرارسیدن دهم فروردین روز همه‌پرسی برای تعیین شیوه حکومت آتی کشور حضرت آیت‌الله‌العظمی امام خمینی پیامی خطاب به ملت ایران فرستاد که متن پیام بدین شرح است:

بسم‌الله‌الرحمن‌الرحیم

در آستانه رفراندوم لازم است تذکر دهم که این رفراندوم سرنوشت ملت ما را تعیین میکند این رفراندوم یا شما را به آزادی واستقلال میکشد ویا مثل سابق به اختناق وپیوستگی به غیر این رفراندوم چیزی است که همه ملت ما باید در آن شرکت کنند من توصیه میکنم که همه ملت در این رفراندوم که سرنوشت ما ملت ما وکشور ما ومذهب ما را تعیین میکند شرکت کنند اهمال نکنید تنهایی نکنید بعضی‌ها به کارهای دیگر اشغال پیدا نکنند فردا برای رفراندوم همه از خانه‌ها بیرون بیایند وهمه بشتابند برای دادن رای وتعیین سرنوشت خودشان رای من جمهوری اسلامی است ومن تقاضا دارم برای کمک به اسلام وکمک به آینده کشور خودتان وملت خودتان به جمهوری اسلامی رای بدهید آزادید لکن با آزادی سرنوشت خودتان را تعیین کنید همه قشرها باید رای بدهند ودر همه پرسی شرکت کنند وهمه قشرها آزادند در رای دادن تمام قشرها به حقوق خودشان خواهند رسید برادرهای سنی ما مثل ما هستند وبا ما در حقوق هیچ فرقی ندارند حقوق همه آنها داده خواهد شد لذا آنان هم در آنچه که سرنوشت آنها را تعیین میکند شرکت کنند به حرف اشخاصی که میخواهند تفرقه بیاندازند ومیخواهند به اسم شیعه و سنی بین ما برادرها جدایی بیاندازند ومنافع ما را عاید دیگران بکنند اعتنا نکنید فردا همه شیعه وسنی واقلیتهای مذهبی همه بیایند ورای بدهند وکشور خودشان را از این گرفتاری وآشفتگی رهائی بخشند همه اقشار ملت در حقوق ملی شریک هستند وحقوق همه آنها داده خواهد شد اقلیتهای مذهبی در اسلام احترام وحقوق دارند وحقوق آنها داده خواهد شد در اعمال مذهبی ودادن رای وتعیین وکلای خودشان همه اقشار آزاد هستند اینکه بین شما‌ها شایع میکنند که روحانیون میخواهند نگذارند حق شما به شما برسد خیانتی است که اینها به ملت میکنند زیرا روحانیون در راس آنهائی هستند که حقوق شما را محترم میشمارند روحانیون تابع قرآن واسلام هستند قرآن واسلام برای شما احترام قایل است وشما را مثل برادر میپذیرد.

با ما همراهی کنید با ملت خودتان همراهی کنید دست از کشتار بردارید دست از تفرقه‌اندازی بردارید با قوای انتظامی همراهی کنید با قوای ملت همراهی کنید با قوای دولتی همراهی کنید وپشتیبان دولت خود باشید دولت دولت اسلامی است ارتش ارتش اسلامی است با ارتش خودتان رفاقت داشته باشید ارتش در خدمت شما است دولت در خدمت شما است ما در خدمت شما هستیم من از خداوند متعال مسئلت میکنم که شما ملت شریف را در هر قشری که هستید سعادتمند کند وشما ملت شریف را در هر قشری که هستید از زیر بار اختناق واز زیر بار اجانب آزاد کند ما همه باهم باید این نهضت را حفظ کنیم اگر خدای نخواسته در رای دادن اهمال کنید من اطمینان دارم که باز مسائل سابق خود خواهد کرد اگر به حرف تفرقه اندازها گوش کنید خوف آنرا دارم که دومرتبه باقرم دیگر به همان مصائبی که سابق از آنها فرار می کردیم مبتلا شویم برادرهای ما عزیزان ما دست از تفرقه اندازی بردارید و به حرف اشخاصی که انحراف دارند گوش ندهید اینها عمال امریکا هستند بصورت چپ گرائی می‌خواهند مکانزن ما را باز به آمریکا بدهند اینها می‌خواهند همان مسائل را با فرم دیگر پیاده کنند اگر اینها به ملت و برای ملت ارج قائل هستند اگر اینها دلسوز ملت هستند الان که تمام ملت بپا خاسته و میخواهد به جمهوری اسلامی رای بدهد تا همه جهات را اصلاح کند چرا اینها تفرقه می‌اندازند سابق می گفتند که اختناق هست و با اختناق مخالفیم و برای ملت کار می کنیم اجنبی هست و ما با اجنبی مخالفیم و برای ملت کار می‌کنیم و حال آنکه حالا نه اختناقی هست و نه اجنبی حالا ما و شما هستیم با ملتی که همه آنها طالب یک مطلب هستند لذا شما هم با آنها همکاری کنید اگر چنانچه شما صلاح ملت را میخواهید با ملت همراهی کنید اگر همراهی نکنید معلوم میشود که خلاف ملت را می‌خواهید و معلوم میشود میخواهید تفرقه بیاندازید و اجانب را به ما مسلط سازید خداوند انشاءالله با همه شما با سلامت و رحمت رفتار نماید فردا همه از خانه‌ها بیرون بیائید و به جمهوری اسلامی رای بدهید من تقاضا دارم همه به جمهوری اسلامی رای بدهید البته آزاد هستید که به هر چه می‌خواهید رای بدهید اما اینکه در این ورقه‌ها «آری» و «نه» هست شما می‌توانید هر قرمی را که می‌خواهید در آن بگنجانید لازم نیست که همان «نه» باشد شما حق دارید و می‌توانید که در این ورقه جمهوری دموکراتیک را بنویسید رژیم سلطنتی یا هرچه را می‌خواهید بنویسید در این مورد مختار هستید لکن رفراندوم به معنی «آری» و «نه» هست انتخاب نیست رفراندوم است و رفراندوم «آری» و «نه» است لکن شما مختارید که هرچه را می‌خواهید انتخاب کنید و بنویسید خداوند همه ملت ما را از شر اجانب حفظ کند و به افرادی که بین مسلمین تفرقه می‌اندازند عقل بدهد در صورتی که مسلمین همه با هم دوست و رفیق هستند و اسلام حق همه اقشار ملت را ملاحظه کرده است و شما برای شکر گذاری بخاطر آنکه اختناق برچیده شده و از این سلطه طاغوتی خارج شده اید فردا به خیابانها بیائید و رای بدهید همانطور که گفتم در دادن رای آزاد هستید و انتخاب «نه» یعنی خواستن رژیم سلطنتی یا جمهوری مطلق یا دموکراتیک یا چیزهای دیگر نیست در هرصورت شما مختارید که «آری» یا «نه» بگوئید و یا هرچه دلتان می‌خواهد در ورقه بنویسید کسی جلوی شما را نمی‌گیرد و اما اینکه پخش کردند در بین مردم که اسلام حقوق زنها را نمی‌دهد و بعد از رفراندوم چه خواهد شد این را هم عمال اجانب مطرح میکنند و عمال اجانبند که دارند به اشکال مختلف بین ملت ما جدائی میاندازند و نمی‌خواهند که این رفراندوم تمام شود و شاید امید آنرا داشته باشند که رژیم سلطنتی باز باقی باشد و یا یک رژیم دیگری را پیش بیاورند به هرصورت همانطوریکه حقوق مردان در اسلام مطرح است به حقوق زنها در اسلام بیشتر عنایت شده است اسلام حقوق زنها را بیشتر از مردان ملاحظه کرده است زنها حق رای دارند و این حقی است که از حقوق زنها در غرب بالاتر است زنان ما حق رای دادن و حق انتخاب شدن دارند تمام معاملات آنها به اختیار خودشان هست و می‌توانند بسیار شغل‌ها را آزادانه انتخاب کنند البته در شرع برای مردها یک محدودیتهائی هست اما آن محدودیتها به صلاح خود مردهاست مانند محدودیت قماربازی اسلام از شرابخواری جلوگیری میکند اسلام از مصرف هروئین جلوگیری میکند برای اینکه صرف این مواد ضرر دارد برای همه یک محدودیتهائی هست اما باید دانست محدودیتهای شرعی و الهی محدودیتهائی است که به صلاح خود جامعه است و چنین نیست که یک چیزی برای جامعه نافع باشد و اسلام محدودیتی برای آن قائل شود ما بشما قول میدهیم که در حکومت اسلامی همه و همه آزادند و همه به حقوق حقه خودشان خواهند رسید و این مسائلی که قبل از رفراندوم پیش آورده‌اند به نفع اجانب است اما شما بیائید و مملکت خودتان را نجات بدهید فردا همه باهم بپای صندوقهای رای برویم من خودم پای صندوق میروم و رای خودم را میدهم همه شما هم به پیش برای درست کردن یک کشور آزاد یک کشور مستقل و یک کشوری که برای خودمان باشد به پیش بروید خودمان باید زحمت بکشیم تا خودمان از ثمره این زحمات استفاده کنیم والسلام علیکم و رحمة‌الله و برکاته

آیت‌الله‌العظمی گلپایگانی:

حالا احساس آزادی می‌نماییم

حضرت آیت‌الله‌العظمی سید محمدرضا گلپایگانی در ساعت ٨/٣٠ دقیقهٔ بامداد اولین روز رفراندوم در حوزهٔ مستقر در «تکیه حاج سیدحسن» در نزدیکی منزل محل‌یه رأی خود را به صندوق انداخت. در این مراسم گروهی از آیات و روحانیون جهت رأی دادن همراه حضرت آیت‌الله به تکیه آمده بودند که آیت‌الله زادگان و همچنین حضرت آیت‌الله صافی و حضرت آیت‌الله علوی (داماد ایشان) در میان آنها دیده می‌شدند.

پیش از آنکه حضرت آیت‌الله رأی خود را به صندوق بریزد، حجت‌الاسلام آل‌طه، خطیب، پیامی را که حضرت آیت‌الله بمناسبت برگزاری رفراندوم خطاب به مسلمانان تهیه شده بود، قرائت کرد که متن آن به این شرح است:

اللهم انانرغب الیک فی‌دولة کریمة تعزبها الاسلام واهله و تذل بها النفاق واهله، اللهم اجعلنامن انصارنبک و ولیک الامام الحجة ابن‌الحسن المهدی عجل‌الله تعالی فرجه.

خداوند متعال را شکرگذاریم که پس از پنجاه و سه سال خفقان و اختناق و سلب آزادی، احساس آزادی می‌نمائیم، و در این روز تاریخی پایان نظام طاغوتی و استعماری و آغاز عصر جدید اسلامی را اعلام میداریم، علت عمدهٔ این قیام و انقلاب اسلامی این بود که نظام فاسد گذشته شاهنشاهی تغییر شخصیت اسلامی مملکت را در سر لوحهٔ برنامه‌های ضدمردمی خود قرار داده بود، و تمام دستگاهها و مؤسسات لشکری و کشوری و آموزش وپرورش را با برنامه‌های دقیق و حساب شده در این راه بکار انداخته بود و میخواست با ترویج فساد و فحشاء و خرافات و احیاء سنن خرافی، و منحرف ساختن مردم از اصول و حقایق و عوامل ترقی و تعالی ملت را بی‌تحرک و بی‌اراده و نیازمند و غیرمستقل سازد. استعمار میداند که یگانه عامل جنبش و بزرگترین خطری که دیروز و امروز و فردا و همیشه استضعاف و استثمار ملل را تهدید میکند و مردم را به قیام و انقلاب برمی‌انگیزد، قدرت انقلابی اسلام است، و این سرمایهٔ معنوی همیشه بزرگترین مانع استقرار و بقاء استعمار در جوامع اسلامی بوده است. از این جهت استعمار و مکتبهای چپ و راست و شرق و غرب همواره میکوشند که این قدرت را ضعیف و مسلمانان را از اسلام و تعالیم قرآن مجید جدا کنند. نقشه‌ها و برنامه‌ها متعدد داشته و دارند، و اجراء کرده و میکنند، که فقط هشیاری و بیداری و اتحاد مسلمانان میتواند این نقشه‌ها را خنثی و بی‌اثر سازد. امروز ملت ایران تحقق وعده‌ها و نویدهای قرآنی به مسلمانان و خداپرستان و مستضعفان را بدنیا اعلام میکند و نشان میدهد که، علی‌رغم اینکه استعمار شدیدترین ضربه‌ها را به اخلاق و سیاست و اقتصاد و فرهنگ و استقلال و حیثیات جامعهٔ ما زده، این ضربات خطرناک نتوانست ما را از پای درآورد، و این فضل الهی بود که ما را با قدرت ایمان و توکل و اعتماد بخدا در مبارزه با حوادث بزرگ و وحشتناکترین استبدادها به فتح و پیروزی نائل کرد و شخصیت اسلامی خود را حفظ نموده و اکنون نیز تصمیم داریم با تشکیل نظام اسلامی رسالت اسلام و قرآن مجید را به دنیا برسانیم و جامعهٔ نمونه‌ای بنیاد نمائیم. ما معتقدیم که اسلام تمام دشواریها و مشکلات اجتماعی و اقتصادی دنیا را حل میکند. ما از اسلام جدا نخواهیم شد و جز درسایهٔ پرچم اسلام زیر سایهٔ هیچ پرچم دیگری نخواهیم رفت، و جز قوانین اسلام و احکام قرآن مجید که متضمن خیر و سعادت و حافظ حقوق حقهٔ همگان است به هیچ قانون و حکمی تسلیم نخواهیم شد. ما با استعانت از خدا در پاسداری از قرآن و عترت کوشا خواهیم بود، و افتخار ولایت اهل بیت علیهم السلام را حفظ خواهیم کرد. چپ و راست و ضدخدا و اسلام را قاطعانه رد مینمائیم. خدایا تومیدانی که ما در آنچه انجام دادیم و انقلابی که برپا کردیم حکومت و جاه و منصبی طلب نکردیم و رضای تو و اعلاء کلمه تو و آزادی و خیر بندگان تو را میخواستیم، برای آن بپا خواستیم که همه از ذلت و خواری پرستش غیر تو نجات یافته و بسر عزت اطاعت و پرستش تو نائل و در حکومت و ولایت تو وارد شوند، خداوندا ما را یاری کن، و ما را بمقصد برسان، و نظام جدید را از انحراف از مسیر اسلام و نظام امامت و ولایت حفظ فرما، و به عموم مسلمانان دنیا در پناه حکومت اسلام و قرآن مجید عزت و عظمت عنایت فرما انک سمیع الدعاء.

مسعود رجوی و موسی خیابانی رای دادند به جمهوری اسلامی

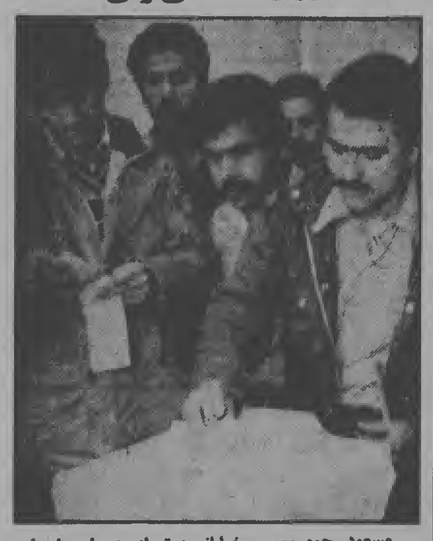

مسعود رجوی وموسی خیابانی دوتن از رهبران سازمان مجاهدین خلق ایران دیروز بعدازظهر در حوزه شهرداری ناحیه دو واقع در خیابان صبا حاضر شدند وبه جمهوری اسلامی رای مثبت دادند.

مسعود رجوی در پاسخ این سئوال که آیا محتوای جمهوری اسلامی که به آن رای میدهد مشخص است یا نه گفت:

«ما مطابق برنامه حداقلی که اعلام کرده‌ایم محتوای ضد امپریالیستی، ضد ارتجاعی، ضد دیکتاتوری وضد استثماری انقلابی را مشخص کرده‌ایم ودر همین رابطه هم از دولت مسئولیت خواهیم خواست (وبا همین ملاک هم روی قانون اساسی قضاوت خواهیم کرد. چرا که معتقدیم با اعلام جمهوری اسلامی مسئولیت انقلابی ما مضاعف شده است. وبرای تحقق اهداف انقلابی اسلام تا آخرین نفس خواهیم کوشید.»

نخستین روز رفراندوم چگونه گذشت

بعداز آنکه شعب اخذ رای صورت جلسه‌های خود را تنظیم کردند و تعداد آرای موافق و مخالف معین شد صندوقهای رای لاک و مهر شده با حفاظت پاسداران انقلاب به مرکز بخش و از آنجا به مراکز فرمانداری شهرستان فرستاده میشود. در مراکز شهرستان یک صورت جلسه کلی تنظیم میشود و به مرکز گزارش خواهد شد.

کلیه صندوقهای رای که در حوزه‌ها و دهات به مراکز بخش برگشت داده شده‌اند روز شنبه قبل از ساعت ٨ به شعبات و روستاها فرستاده شده و روز شنبه نیز تا ساعت ٦ رای‌گیری ادامه خواهد یافت.

احمد نوربخش رئیس ستاد رفراندوم وزارت کشور ظهر دیروز بدنبال اظهارات بالا به خبرنگار کیهان گفت تاکنون از هیچیک از استانها و شهرستانهای کشور گزارشی در مورد بی‌نظمی و تقلب در انتخابات به ستاد نرسیده است و در استانهای کردستان، گنبد و سیستان و بلوچستان مردم از رفراندوم استقبال کرده‌اند. وی گفت: تا به امروز حدود ٣٢ میلیون برگ رای رفراندوم چاپ شده و چاپ برگهای رای هنوز ادامه دارد.

نوربخش گفت استقبال مردم از همه پرسی بی نظیر است و فکر نمی‌کردیم که چنین استقبالی بشود.

بعضی از استانها کمبودهایی از نظر برگ رای دارند ولی با نیروی هوایی در تماس دایم هستیم و نیازهای آنها از طریق نیروی هوایی و وسیله هواپیما و هلی‌کوپتر برطرف شده است. با این حال سراسر دیروز هواپیماها در مسیرهای مختلف کار حمل برگهای رای را ادامه میدادند.

نوربخش در مورد پیش‌بینی‌های قبلی که امکان میرفت توطئه‌هایی به مرحله اجرا درآید گفت خوشبختانه تا ظهر امروز (دیروز) هیچ گونه برخوردی به وجود نیامده است. وی گفت در هر جا هم مسئله‌ای بوده کمیته امام گروههای ضربتی فرستاده و بر روی موضوع تحقیق کرده‌اند. در کرمانشاه بنا به گزارشهایی که دیروز به ستاد رسید ٥٠٠ هزار رای کم آمد و مردم در اطراف حوزه‌ها اجتماع کرده بودند نوربخش در جواب این سئوال که آیا در پایان ساعات اخذ رای امروز که ساعت ٦ بعد از ظهر شروع خواهد شد و نتیجه آرا معلوم می‌شود گفت:

برای صندوق‌هایی پیش‌بینی شده یعنی برای تهران ٦ر٦ هزار صندوق رأی پیش‌بینی کرده‌ایم. به مسئولان شعبات گفتیم اگر کمبودی از نظر صندوق رأی پیش آید از صندوقهای سیوه استفاده می‌شود. این صندوقها را طوری درست می‌کنند که مردم بتوانند رأی خود را توی صندوقها بریزند. بعد از آنکه صندوقهای رأی پرشد امشب شروع به شمارش آرا می‌شود و بعداز صورتمجلس آنرا مجدداً توی صندوقها ریخته لاک و مهر خواهد شد و به مراکز بخش‌ها ارسال می‌شود. صندوقها شب در مراکز بخش نگهداری و سپس صبح روز بعد به حوزه‌ها برگشت داده می‌شود. بهرحال دیشب ستاد رفراندوم و کارمندان وزارت کشور شب پرزحمتی را پشت سر گذاشتند.

ابوالحسن دادور فرماندار تهران دیروز اعلام کرد در حوزه‌های مربوط به کمیته‌ها ١٢ و١٣ و١٤ از ساعت١١ ظهر رأی تمام شد و وقتی مردم می‌خواستند آرای خود را در برگهای کاغذ سفید بریزند از این کار جلوگیری به عمل آمد. و قرار شد تا ساعت٢ بعدازظهر جمعه کمبود برگ رأی آنها جبران شود. دادور گفت: با توجه به کلیه پیش‌بینی‌هایی که شده بود با این حال مشکلاتی به وجود آمد و به علت اینکه مصادف با تعطیلات نوروزی شد ناهماهنگیهایی در توزیع آرا به وجود آمد به طوریکه برای بعضی از حوزه‌ها بیش از میزان مورد لزوم فرستاده شد و از ستاد مرکزی استمداد کردند که مشکل آنها رفع شد.

ابوالحسن دادور فرماندار تهران دیروز در ساعت١٥ صبح از حوزه‌هایی که برگ اضافی داشتند تقاضا کرد که به کمک حوزه‌های بدون برگ برسند و تعدادی برگ رأی مورد اختیار آنها قرار دهند.

برای شعبه‌هایی که در حوزه فعالیت کمیته‌های١٢ و١٣ و١٤ جنوب تهران منظر هستند ٨٠٠ هزار برگ رأی فرستاده شد. که در نخستین ساعات رأی گیری تمام شد و فرماندار تهران مجبور شد که ٣٠٠ هزار رأی دیگر به طوریکه خودش می‌گوید به زور بگیرد.

دیروز در همدان برای مدتی جوهر استامپ پیدا نمی‌شد و از بعضی از حوزه‌ها می‌خواستند از برگهای سفید استفاده کنند جلوگیری به عمل آمد.

خبرنگار کیهان نکات زیر را از ستاد رفراندوم گزارش داد:

● از منزل آیت الله طالقانی گزارش دادند عده‌ای از مأموران یکی از حوزه‌ها برگ‌ها را از دست افراد می‌گیرند و خود به صندوق می‌اندازند ستاد کل بلافاصله به گروههای ضربت دستور داد مراتب را رسیدگی کنند.

● یک گزارش دیگر حکایت از آن داشت که دو پسکان شیری رنگ در جاده کرج مشغول جمع آوری آرا میباشند. ستاد مرکزی دستور بسیج گروه ضربت را داد.

● دیروز در همدان برای مدتی جوهر استامپ پیدا نمی‌شد و از بعضی از حوزه‌ها می‌خواستند از برگهای سفید استفاده کنند جلوگیری به عمل آمد.

خبرنگار کیهان نکات زیر را از ستاد رفراندوم گزارش داد:

● از منزل آیت الله طالقانی گزارش دادند عده‌ای از مأموران یکی از حوزه‌ها برگ‌ها را از دست افراد می‌گیرند و خود به صندوق می‌اندازند ستاد کل بلافاصله به گروههای ضربت دستور داد مراتب را رسیدگی کنند.

● یک گزارش دیگر حکایت از آن داشت که دو پسکان شیری رنگ در جاده کرج مشغول جمع آوری آرا میباشند. ستاد مرکزی دستور بسیج گروه ضربت را داد.

● دیروز در همدان برای مدتی جوهر استامپ پیدا نمی‌شد و از ستاد مرکزی استمداد کردند که مشکل آنها رفع شد.

ابوالحسن دادور فرماندار تهران دیروز در ساعت١٥ صبح از حوزه‌هایی که برگ اضافی داشتند تقاضا کرد که به کمک حوزه‌های بدون برگ برسند و تعدادی برگ رأی مورد اختیار آنها قرار دهند.

● برای شعبه‌هایی که در حوزه فعالیت کمیته‌های١٢ و١٣ و١٤ جنوب تهران منظر هستند ٨٠٠ هزار برگ رأی فرستاده شد. که در نخستین ساعات رأی گیری تمام شد و فرماندار تهران مجبور شد که ٣٠٠ هزار رأی دیگر به طوریکه خودش می‌گوید به زور بگیرد.

● یک گزارش دیگر حکایت از آن داشت که دو پسکان شیری رنگ در جاده کرج مشغول جمع آوری آرا میباشند. ستاد مرکزی دستور بسیج گروه ضربت را داد.

● دیروز در همدان برای مدتی جوهر استامپ پیدا نمی‌شد و از ستاد مرکزی استمداد کردند که مشکل آنها رفع شد.

ابوالحسن دادور فرماندار تهران دیروز در ساعت١٥ صبح از حوزه‌هایی که برگ اضافی داشتند تقاضا کرد که به کمک حوزه‌های بدون برگ برسند و تعدادی برگ رأی مورد اختیار آنها قرار دهند.

● برای شعبه‌هایی که در حوزه فعالیت کمیته‌های١٢ و١٣ و١٤ جنوب تهران منظر هستند ٨٠٠ هزار برگ رأی فرستاده شد. که در نخستین ساعات رأی گیری تمام شد و فرماندار تهران مجبور شد که ٣٠٠ هزار رأی دیگر به طوریکه خودش می‌گوید به زور بگیرد.

ترحیم

بانهایت تاسف و تاثر فوت مرحومه خلدآشیان بانو ربابه‌محسن زادگان (حسام) مادرهمکار گرامی وارجمند آقای‌زین‌العابدین محسن‌زادگان را باطلاع کلیه همکاران محترم میرساند، مجلس ترحیم آنمرحومه روز یکشنبه ١٢ر١ر٥٨ از ساعت ١١ الی ١٣ در دارالتبلیغ حضرت علی (ع) (خانقاه سابق) منعقد است. سیاهك علا بازرس و عضو شورای انقلاب اسلامی سازمان غله‌و قند و شکر و چای کشور - واحد غله

رحیمه - امینه - فاطمه - ام‌البنین - لطیفه - اقباله - معصومه - پرویز

در غم ازدست‌دادن خواهر ومادر عزیزمان سوگواریم.

انا لله و انا الیه راجعون

بانهایت تاثر وتاسف فوت مرحومه مغفوره خلدآشیان بانوربابه محسن‌زادگان (حسام) را باطلاع دوستان و آشنایان میرساند. مجلس ختم آنمرحومه روز یکشنبه ١٢ر١ر٥٨ از ساعت ١١ الی ١٣ در دارالتبلیغ حضرت‌علی(ع) (خانقاه سابق) منعقدخواهد شد. شرکت شما تسلی‌بخش خاطر بازماندگان و شادی روح آنمرحومه میباشد.

خانواده‌های: محسن‌زادگان - حسام - گلچین - کولجی - یکتا - امین‌پور - بزرگ‌زاده - توکلی - وطن‌فدا - بخت‌آزاد - انشائی - احسنی - بصیرت - آذرمگین - فرهنگی - رادیس - شهبازی - عبدالهدعبدالصمدی - زیدبابائی - وکیلی - باقری و خانواده های وابسته.

بازگشت همه بسوی خداست

بانهایت تاسف فوت ناگهانی همسر - پدر وبرادر بزرگوارمان آقای سلطانعلی علاءالدینی (طالقانی) را باطلاع کلیه فامیل ودوستان وآشنایان میرساند. مجلس ترحیم آن مرحوم (زنانه ومردانه) روز یکشنبه ١٢ر١ر٥٨ ازساعت ٣ الی ٥ بعدازظهر در مسجد رسول اکرم (ص) واقع در خیابان نواب چهارراه اناری برگزار میشود. ضمنا شب هفت آنمرحوم روز چهارشنبه ١٥ر١ر٥٨ در بهشت‌زهرا سالن شماره ٥ منعقد میگردد.

خانم سلطان شریعتماری - محمود - احمد - منصور - اعظم - شیرینعلی - امیدعلی - وحاجی بابا علاءالدینی - خانواده های: علاءالدینی - سید جلال‌الدین آل ابراهیم طالقانی - شریعتماری - شریعت‌زاده - ارژمند - منوچهری - آقابیگی - عباسی - نامور - حقگو - صمیمی - فاضلی‌نژاد - فرشاد - رضوان‌پور - یوسفی‌زاد - سنگری - زاغری‌قرنی - احمدیان - صادقی - راشدی - معینی - خلج - برنگی - عظیمی - محمودی - بابائی - جعفری - رضوان - مدرسی - جعفریان - کارآموز - محمدیان - همایونی - ورزیده - عالمی - یزدان‌شناس - افشاری - خرمی‌نژاد - گنجی‌کیا - و خانواده های وابسته.

بانهایت تاسف وتالم درگذشت جوان ناکام بهزاد پارسی را باطلاع دوستان وآشنایان میرساند مجلس ترحیم مردانه وزنانه آن‌فقید سعید روز یکشنبه ١٢ر١ر٥٨ ازساعت٣ الی٥ بعدازظهر درمسجد فخرالدوله منعقد میگردد.

پارسی - جوادزاده - شهیدی - زمانی مقدم - تقی‌زاده - تقهائی - ذکی‌خانی - کوشیار - رستافر - کام‌بخش

بانهایت تاسف وتاثر بدینوسیله‌فوت ناگهانی مرحومه مغفوره بانو اشرف عناصری صبیه شادروان علی عناصری و متعلقه آقای ابوالفضل قائمیان را در شهر اردبیل باطلاع همشهریان عزیز و دوستان و آشنایان محترم میرساند. مجلس ترحیم آن فقیده سعیده روز شنبه ١١ر١ر٥٨ درشهر اردبیل ومجلس ترحیم زنانه و مردانه روز یکشنبه ١٢ر١ر٥٨ ازساعت١ الی٣ بعدازظهر درتهران (مسجد اردبیلی‌ها - واقع درگلوبندك چاله‌حصار) منعقد خواهد شد.

الحاج سید جعفر موسوی - خانواده‌های: قائمیان - عناصری - حمیدی دانشور - افراسیابی - اختری - عابدی اصفهانی - عتیق - نقوی‌نیا - نوروززادگان - جلالی - ناصرآزاد - افشان‌پور - معقولی - مشایخی - غفاری - طاعتی (باروح) - غزالی - بنابی - علیزاده - امامی - نامور - اصفهانی - دواچی - پاك‌عنصر - ریاحی مقدم - پرتوی‌پناه - رحیمی - عزیزی - بهنام - جبار احمدزاده - فرهمند - حسین انسان‌دوست.

بانهایت تاسف و تالم درگذشت پدر ارجمندمان آقای علی‌اکبر حسین‌زاده راباطلاع دوستان وآشنایان میرسانیم.مجلس ترحیم آنمرحومه از ساعت ٣ الی ٦ بعدازظهر روز یکشنبه ١٢ر١ر٥٨ در منزل آنمرحوم واقع در خیابان میرداماد جنب پمپ‌بنزین خیابان گازرون دستراست کوچه دوم پلاك ٦ طبقه دوم برگزار میشود.

عباس - علی - حسین - حمید - توران حسین‌زادگان - وخانواده های: صباغی - محمودنیا - عسکرخانی - بشری - مشرفی - آزادگان - افراخته - بهروزی - هاشمیان - ثوسلی - مقدم - نعمت‌زاده - ماهینی - حجازی - ولیعی - عارفی.

کیهان: مصیبت واردرا بخانواده‌های عزادار تسلیت میگوئیم.

هوالباقی

غمی جانکاه با درگذشت بانو رقیه نوزاد مادری فداکار، ما را سخت رنج میدهد. در سوگ آن شادروان از ساعت ٢ تا ٤ بعدازظهر روز یکشنبه دوازدهم فروردین ماه جاری مقدم سروران، اقوام و یاران گرامی را در خانقاه صفی‌علیشاه (دارالتبلیغ امیرالمومنین ع) ارج می‌نهیم.

پروین‌دخت - اسماعیل - محسن نوبزاد و خانواده‌های وابسته

بانهایت تاسف فوت شادروان محمود منصورهوید (افسر بازنشسته ارتش) را باطلاع میرساند مجلس ترحیم زنانه و مردانه در ساعت ٦ الی ٨ بعد ازظهر روز یکشنبه ١٢ر١ر٥٨ در خانقاه صفی‌علیشاه منعقد میباشد.

خانواده‌های: منصورهوید - نورمعزی - مرتضوی - نجم‌آبادی - خوانساری - آیرم - ادیب‌محمدی - سلیمی - مهاجرشجاعی - اسفی - سپهری - کوچانی - اصطباری - اسدی - فیروزیان - فریب

بانهایت تاسف وتاثر درگذشت شادروان دکتر عبدالرسول خیامپور (تاهبازاده) استاد ممتاز دانشگاه تبریزرا باطلاع اقوام ودوستان میرساند مجلس ختم زنانه و مردانه آنمرحوم روز یکشنبه ١٢ر١ر٥٨ ساعت٢ تا٤ بعدازظهر درمسجدولی‌عصر واقع درخیابان حشمت‌الدوله برگزار خواهد شد.

خانواده‌های: تاهبازاده - خیامپور - طاهباز صالحی - ناصح وثوق - ناطقی - زندمدل - طاهباز - طاهبازیان - طاهباز توکلی - ولدان طاهباز - قناویزچیان - مهدوی - اخلاقی - ماهان - عابدی - قربان‌دائی - نمایشی - ساوجلاغچی - مهرك - نوشفر - پناهنده‌کافی - پورختایی - فلاحی - تنباکوچی - دکتر رازی - میلانی - روئنیان - عطار - واحدی - عاصم - نخجوان - فرشیان - دلجوان - رفیعی

بازگشت همه بسوی خدا

خانواده‌های: پرسنگی - ولیخانی - قره‌گزلو - هاشمی‌نیا - مظهری - مهرفر - اشتری - کوچانی - موحدی - حسین‌بیگی - رستم‌آبادی - تحریری - لسانی - مریخی - عراقی

باکمال تاسف و تالم درگذشت ناگهانی شادروان احمد پرسنگی بزرگ خاندان‌راکه براثر سانحه اتومبیل اتفاق افتاده است باطلاع بستگان ودوستان میرساند مجلس ترحیم زنانه و مردانه ازساعت٩ تا١١ صبح روز یکشنبه ١٢ر١ر٥٨ دردارالتبلیغ حضرت امیرالمومنین (خانقاه صفی‌علیشاه سابق) منعقدخواهد بود ومراسم شب هفته آن‌مرحوم ازساعت٣ تا٥ بعدازظهر روز سه‌شنبه ١٤ر١ر٥٨ درسالن تشریفات (رستوران) بهشت زهرا برگزار میشود.

یادبود

شهید قلب تاریخ است

محمدحسین عزیز داداش خوبم محمد حسین روستائی چهل‌روز است که دل سوخته و داغدار ما بهانه ترا میگیرد سکوت و ظلمت برخانه بی‌فروغ ما سایه گسترده شده است یادت همه شب در دلها آتش بپا میکند آتشی آنچنان که با باران اشك هم خاموش نمیشود باور نداریم گلی را که از ریشه جانمان مایه میگرفت به خاك سپرده و گوهری را که مایه نشاط و افتخار زندگیمان بود از دست‌داده باشیم ای نوداماد برای بزرگداشت یادت در تاریخ ١٢ر١ر٥٨ مزارت را زیارت و گلباران میکنم. از طرف خانواده داغدارت - روستائی

شهید قلب تاریخ است

یاد رفقای شهید علی خلیقی و مهندس سلیمان تیکان‌تپه را که در حوادث اخیر کردستان به درجه شهادت نایل شدند گرامی میداریم. بدین‌منظور مجلس یادبودی جهت تجلیل از شهدا و آشنایی با راه انقلابی آنان در مسجد امیر واقع‌در خیابان امیرآباد شمالی روبروی پمپ‌بنزین‌در تاریخ‌سه‌شنبه ١٤ر١ر٥٨ از ساعت ٢ الی ٤ بعدازظهر برگزار میگردد.

کارکنان شرکت دورال

جناب آقای وزیری

مصیبت وارده را از صمیم قلب تسلیت عرض نموده وبقای عمر شما وخانواده‌گرامیتان‌را آرزومندیم.

کبری - فیروزه - سمیرا - فرهاد - فرامرز و فرزین‌زاهدی فرزانه و مجید الوانی - فرشته و فریدون صدیقی.

همکار عزیز خانم پروین خطعتبری

غم تومارا غمگین ورنج تومارا رنجور ساخته است. برایت شکیبائی آرزو مینمائیم.

همکارانت در دبستان روشن‌نو

سرکار خانم پروین فهیم خلعتبری آموزگار گرامی

بانهایت تاسف درگذشت ناگهانی برادر عزیزتان‌را از صمیم قلب تسلیت میگوئیم.

دانش‌آموزان کلاسهای پنجم الف - ب دبستان روشن‌نو

جناب آقایان ناصر - نادر - صابر - جابر عناصری

مصیبت وارده را از صمیم قلب تسلیت عرض مینمایم.

حسین نفیسی

سرکار خانم ژاله نوبخت

بانهایت تاثر شهادت همسرگرامیتان را تسلیت میگوئیم.

حبیب فکور - هما فکور (کشاورزی) - محمد فرزانه

همکار ارجمند جناب آقای محمدحسن فقهی

باقلبی آکنده ازاندوه مصیبت وارده را تسلیت عرض نموده از پیشگاه خداوند متعال برای آنجناب و خاندان محترم اجر جزیل و صبر جمیل مسئلت داریم.

کارکنان و خدمتگزاران دبیرستان دخترانه متحدین اردبیل

جناب آقایان ناصر عناصری - جابر عناصری - صابرعناصری

مصیبت وآرده‌را ازصمیم قلب تسلیت میگویم وبقای عمر سروران ارجمندرا ازخداوند متعال خواهانم.

علی نصیریان

جناب آقای محمود رفعت

درگذشت همسر گرامیتان را بشما وکلیه بازماندگان تسلیت عرض نموده و خودرا درغم شما شریك میدانیم.

سیمین - حبیبی

جناب آقایان ناصر عناصری - جابر عناصری - صابرعناصری

مصیبت وارده‌را ازصمیم قلب تسلیت میگویم وبقای عمر سروران ارجمندرا ازخداوند متعال خواهانم.

عزت‌الله انتظامی

جناب آقای مهندس هومانی

درگذشت‌برادر گرامیتان‌را تسلیت گفته وبقاء عمربازماندگان را خواهانم.

دکتر محمد خصوصی
شرکت‌گیاه

دوست عزیز و همکار گرامی آقای زین‌العابدین محسن‌زادگان

بانهایت تاثر فراوان درگذشت مادرگرامیتان را تسلیت‌عرض نموده سعادت و سلامت شما وکلیه بازماندگان را ازخداوند متعال مسئلت دارم.

حسن یوسفی

محسن‌زادگان عزیز

خودرا درغم جانکاهت ازصمیم قلب شریك میدانم.

جانمحمد زندیه

دوست وهمکار محترم آقای زین‌العابدین مح

سخنگوی دولت:

فعالیت سازمان امنیت برای کنترل جاسوسان شروع میشود

*** محاکمات عوامل رژیم علنی خواهد بود .**

عباس امیرانتظام سخنگوی دولت اعلام کرد که سازمان امنیت برای کنترل بیگانگان و جاسوسان خارجی فعالیت خواهد کرد .

امیرانتظام که روز پنجشنبه و بدنبال جسه هیات دولت با خبرنگاران سخن میگفت ، افزود : یك گروه سه نفره برای تسویه به سازمان امنیت اعزام شده‌اند . این سازمان وسائل و دستگاه های عظیمی دارد که میلیارد ها دلاررارزش دارد و به‌هر صورت این تاسیسات عظیم انشاءالله‌هیچ وقت حتی تا ۲۵۰۰ سال دیگر هم علیه ملت ایران‌بکار گرفته نخواهد شد ، ولی از آنها میشود برای کنترل بیگانگان و جاسوسان خارجی استفاده کرد .

سخنگوی دولت در زمینه تغذیه رایگان یادآور شد که در چهارسال گذشته ۷۷میلیارد ریال تحت این عنوان خرج شده و حال آنکه معلوم‌نیست چه مبلغی از این رقم خرج تغذیه فرزندان این مملکت‌شده است .

گزارش خبرنگار ما حاکی است سخنگوی دولت‌دراین‌ابتدای این مصاحبه به سفر های هیات وزیران به استانها در ایام تعطیلات نوروزی اشاره کرد و گفت : در طول این سفر ها دو مصاحبه در زمینه خواسته های مردم خوزستان و آذربایجان انجام شد که متاسفانه نمیدانم به چه دلیل این مصاحبه ها پخش نشد .

وی افزود ضرورت داردبه خواسته ها اشاره کنم.خواهران و برادران ایرانی کرد زبان، ترك زبان ، عرب ، بلوچ و ترکمن باید بدانند آنچه‌برای کردها درنظر گرفته شده در تمام مملکت تعمیم داده‌میشود. این بدان معنی نیست که تصور شود کردها مسئله‌ای را عنوان کرده‌اند و فقط برای آنها امتیازاتی داده می شود واین توهم برای‌گروه دیگری درگوشه دیگری از کشورپیش آید که باید سروصدائی براه بیاندازند تاازامتیازات‌ویژه‌ای برخوردار شوند باید این خواهران و برادران در نظر داشته باشندکه هرامتیازی‌برای همه‌درنظر گرفته میشود و اختصاص به استان خاص‌ومنطقه بخصوص ندارد .

سخنگوی دولت در اشاره به املاکی که متعلق به‌شاه سابق وخانواده او بود و در جریان انقلاب بدست مردم‌و کمیته ها افتاده‌است گفت : مزاج خواهران و برادران پاسدار تقاضا دارم که به این املاك و یا کاخ های متعددی که در نقاط مختلف کشور وجود دارد بعنوان یك ملك عمومی بنگرند و در حفظ و نگهداری آنها بکوشند یکی از خبرنگاران با اشاره بوقایع اخیر کردستان گفت :

آنچه مسلم است تیمسار سرلشکر قرنی تقریبا عامل کشتار مردم بیدفاع این استان عنوان شده است. آیا دولت در مورد شناسائی و معرفی عاملین کشتار اخیر کردستان اقدامی خواهد کرد .

سخنگوی دولت گفت من متاسفم که شما از تیمسارقرنی که یکی‌از دوستان و همکاران بازرگ مابودند باین صورت نام بردیدو من جدا این‌موضوع را تکذیب میکنم وی گفت‌من در مصاحبه های گذشته نیز گفتم ما هیچگونه تحمل‌تجاوز به ارتش جمهوری اسلامی که پس‌از انقلاب پاکسازی شده است نمیتوانیم بکنیم و اگر در هر نقطه ایران و بهر دلیلی اگر کسی به پاسگاه پلیس یا ژاندارمری یا نیرو-های انظامی حمله کندصرفنظر ازاینکه حمله کننده چه کسی باشد این حملات دفع خواهد شد و دولت نمیتواند تحمل کند که ارتش ملی با سازمان های ملی انتظامی که بوجود آورده تحت هر عنوانی مورد حمله و تهاجم قرار گیرد . و کسانی که به پادگان سنندج حمله کردند و درنتیجه دفاع ارتش کشته شدند این گناه به گردن خودشان است وباید دولت اقدام کند که مسببین این حمله را بشناسد و بمردم ایران نشان دهد که اینها چه کسانی بودند که دراین‌لحظات حساس انقلاب به ملت ما به خودشان اجازه دادند که به پادگان های نظامی حمله‌کنند و من‌بازتکرار میکنم که در هر نقطه ایران اگر هر حمله‌ای به پادگان ها از طرف هر شخصیتی که باشد صورت‌گیرد حل شده است در این سازمان هم حل شود . ضمنا مقداری از کارهاهست‌که در دست‌ما نیست و هیچ هم ناراحت نیستیم چنانکه در ابتدای این جلسه اشاره کردم دو مصاحبه خود من هم پخش نشد و نفهمیدم که به چه دلیلی پخش نشده است د رحالیکه پخش آنها بسیار حیاتی بوده است‌بنابراین اجازه بدهید این مشکل را هم با سایر مشکلات‌که اگر بشود اسم مشکل برآن گذاشت حل کنیم یکی از خبرنگاران‌سئوال کرد براساس گفته شما بعداز تشکیل دولت دائم روحانیت و شورای انقلاب و مجلس‌شورا در امور دولت مداخله یا نقش ارشادی خواهد داشت آیا فکر میکنید با چنین وصفی بشود کار کرد؟ سخنگوی‌دولت‌گفت حضرت آیت‌اللهالعظمی امام خمینی رهبر عالیقدر ملت ما رهبری عالیه حکومترا برعهده خواهد داشت و دولت باین‌کار که در فرصت‌های مناسب‌خدمت ایشان میرسند و مسائل مملکتی را مطرح میکنند ادامه خواهد داد ولی از لحاظ سلسله مراتب و شکل‌کار اجازه بدهید قانون اساسی منتشر بشود تا بشود در باره شکل دولت و مسائل دیگر اظهار عقیده کرد امیرانتظام پس از یادآوری‌این امرکه پاسداران هنوز ازنظر آموزش به آن حد نرسیده‌اندکه بصورت متشکل و با لباس متحدالشکل بانجام وظیفه پردازند به سئوال مربوط به افزایش تولید نفت و نظر دولت پرداخت و گفت این مسئله بستگی به عرضه و تقاضا دارد و بستگی دارد به سیاست پولی دولت و با تشخیص‌دولت، دولت قادر خواهد بود تولید نفت را حتی به ۶ میلیون بشکه در روز برساند امیرانتظام درباره عودت و دعوت بکار کارشناسان خارجی گفت آنچه که مسلم است این است که مدت زمان زیادی لازم است‌که ایران از وجود کارشناسان‌فنی بی‌نیاز باشد ما به همین جهت به‌مجرد اینکه دولت سازندگی را آغاز کند ازاین قبیل کارشناسان کمك گرفته خواهد شد درباره محاکمه شاه سابق سئوال شد امیرانتظام گفت انشاءاله در اولین فرصت‌ممکن. درپایان این‌مصاحبه اطلاعیه دولت در مورد وقایع "گنبد کاووس بوسیله سخنگوی دولت باین شرح قرائت شد وقایع گنبد متاسفانه منجر به خلع سلاح چند پاسگاه ژاندارمری‌و دستگیری رئیس شهربانی و اشغال شهربانی و چند پاسگاه شد با توجه به عدم تامین که به جهات فوق برای مردم شهر در روزهای گذشته بوجود آمد تصمیم‌گرفته شدکه خلع‌نیرو-های انتظامی بوسیله عناصری‌از ارتش ملی اسلامی تامین گردد بهاین مناسبت در ظرف شب گذشته وامروز تعدادی از برادران نظامی به اطراف شهر گنبد اعزام شدند که‌مجددا نظم عمومی رامستقرشوند تاموضوع مهم رفراندوم در رای‌گیری مردم با شرایط مساعدتری به مورد اجرا گذاشته شود ضمنا عناصر نظامی تعدادی طبیب مقداری دارو و وسائل بهداشتی همراه دارد و همچنین تعدادی هلیکوپتر به منظور حمل و نقل مجروحان به بیمارستانهای مجهز تهران و شهرستانهای مجاور دراختیار فرمانده‌نظامی مستقر در جوار شهر قراردارد مردم محترم و غیور گنبد میتوانند مشکلات و موارد‌مورد نظرشان را با قرارگاه فرمانده نظامی درمیان گذارده واز همگامی و همکاری‌خودشان با برادران سرباز مضایقه نفرمایند بدیهی‌است این‌نیروها تا استقرار مجدد نیروهای انتظامی شهربانی وژاندارمری در موضع‌خودباقی خواهندماند.

سخنگوی دولت افزود :

درترکمن صحرا نیز زمین-هائی که به زور از افراد گرفته شده است پس از مطالعه در صورتیکه محق‌باشند به آنان مسترد خواهد شد . بنابراین جای نگرانی برای‌هیچ فردترکمن‌وجود نخواهدداشت.

یکی از خبرنگاران سئوال کرد آیا کسانی که رای‌ندهند و شناسنامه آنها ممهور نشود مانند حزب منحله رستاخیز عشکلاتی برایشان ایجادخواهد شد .

امیرانتظام در پاسخ گفت : من بشدت این موضوع راتکذیب می‌کنم وتعجب‌می‌کنم که چطور ما را با کسانی‌ه مقایسه می‌کنند که مظهر فساد در اجتماع بودند .

امیرانتظام در پاسخ یکی‌از خبرنگاران که پرسیده بودچرا تعیین نوع‌حکومت رابا «آری» و «نه» به رفراندم گذاشته‌اید گفت : در صورتی که‌جمهوری اسلامی رای‌کافی نیاورد سئوال دیگری مطرح خواهد شد . وی درباره رای کافی توضیح داد که براساس آخرین سرشماری ۱۸ میلیون و ۷۹۸ هزار و ۴۰۰ تن ازجمعیت‌ایران بالای‌شانزده سال هستند وبراساس تجربه چندسال‌اخیرمعمولا ۶۰ تا ۶۵ درصد افراد واجد شرایط اقدام به دادن رای می‌کنند که تعداد آنها بالغ بر ۱۲ میلیون خواهد شدکه نصف بعلاوه یك این آراء برای تشکیل حکومت جمهوری کافی خواهد بود . یکی از خبرنگاران درباره تاخیر محاکمه امیرعباس‌هویدا سئوال کرد . امیرانتظام در پاسخ گفت . با توجه به اعترافاتی که درباره نحوه محاکمات شده بود دستور امام باعث متوقف شدن محاکمات گردید واین دستور با بازجوئی از آقای هویدا مصادف‌شد ولی این مسئله ارتباطی با متوقف کردن یا به تاخیر انداختن بازجوئی از وی‌ندارد. براساس آئین‌نامه‌ای که تصویب شده است این محاکمات بطور علنی انجام خواهد شد و با حضور خبرنگاران به زودی محاکمات شروع می‌شود .

یکی از خبرنگاران در مورد انتخابات مجلس موسسان‌سئوال کرد امیرانتظام در پاسخ‌گفت: با روشن‌شدن‌نتیجه‌رفراندوم به فاصله سی تا پنجاه روز متن قانون اساسی جدید در اختیار مردم قرار خواهد گرفت و پس ازآن انتخابات مجلس موسسان انجام خواهد شد .

سئوال شد حسن نزیه در خارك وعده‌های مساعدی به کارگران در جهت بهبود وضعشان داد اما بعد گفت به خاطر مکانیزه کردن کارها تعداد زیادی از کارگران‌بیکار میشوند نظر دولت در این‌مورد چیست ؟

امیرانتظام پاسخ داد: دولت از نظر مسکن ، بهداشت ، آموزش و دیگر احتیاجات در صدد کمك است و مکانیزه کردن کارها دلیل آن نمیشود که‌آنها بیکار شوند و حتی ما شاید سال دیگر مجبور شویم‌از خارج نیروی انسانی وارد‌کنیم تا کارهای مملکتی انجام‌شود.

سئوال شد بنی‌صدر گفته‌است مطوعات مثل طاغوت رفتار میکنند آیا این حرف ضد انقلابی نیست ؟

امیرانتظام گفت : مسئله سخنگوی دولت هستم در مورد افراد غیرمسئولی سئوالی ازمن نکنید چون تمام افراد کشور میتوانند آزادانه نظرشان را بگویند .

تصویبنامه های دولت

امیرانتظام سپس در باره تصویب نامه‌های اخیر هیات وزیران گفت :

هیئت وزیران ه‌ولت موقت انقلاب اسلامی بنا به پیشنهاد وزارت کشاورزی و عمران روستائی و موافقت وزارت بازرگانی تصویب کرد که سازمان حفظ نباتات وزارت کشاورزی و عمران روستائی به‌صدور اجازه ورود پنج تن بذر ذرت شیرین و سی هزار تن ذرت جهت‌خوراك دام و هشت هزارموقتست وپنجاه کیلوگرم بذر چغندرقندبرای بخش خصوصی و دولتی اقدام نماید.

هیات وزیران همچنین تصویب کرد که سازمان حفظ نباتات وزارت کشاورزی و عمران روستائی نسبت به صدور اجازه ورودپنجهزار و پانصد کیلو بذر چغندر قند و هشتاد هزار تن ذرت جهت خوراك‌دام برای بخش خصوصی اقدام کند .

وی افزود : هیئت وزیران دولت موقت انقلاب اسلامی در جلسه اخیر خود به پیشنهاد وزارت بهداری وبهزیستی‌تصویب‌کرد آقایان دکتر منوچهر داودی و هلی‌اکبر بیاکی کارمندان بازنشسته وزارت بهداری و بهزیستی بخدمت اعاده و در اختیار وزارتخانه مذکور قرار گیرند.

در همین جلسه لایحه قانونی تمدید سال مالی ۶۳۵۷.تا آخر خرداد ماه ۱۳۵۸ که به تصویب شورای انقلاب اسلامی رسیده است بازمانهای اجرائی ابلاغ شد.

آقای امیرانتظام سپس گفت دراین جلسه هیات وزیران به پیشنهاد وزارت آموزش و پرورش تصویب کرد برنامه تغذیه رایگان دانش‌آموزان فقط در نقاطی که وزارت آموزش و پرورش مفید ولازم بداند اجرا شود. و کلیه اموال و اثاثیه اعم از منقول و غیر منقول که از محل اعتبارات برنامه تغذیه رایگان خریداری شده در اختیار آموزش و پرورش قرار گیرد.

از طرف کارگران :

مهلت تجدید نظر در مقررات وام کارگری تمدید شد

نمایندگان کارگران بیکار مهلت تجدیدنظر در مقررات وام کارگری را تا ۱۲ فروردین تمدید کردند .

این کارگران که درسالن‌سازمان کارگران اجتماع کرده بودند ضمن تائید رهبری امام خمینی‌خواستار قانونی کردن و ایجاد تسهیلاتی برای تشکیل اتحادیه‌های سراسری وسندیکاهای کارگران شدند . در این جلسه یکی‌از کارگران ضمن سخنانی تاکید کرد که اولین‌نیاز کارگران درحال‌حاضر یافتن کار و دومین خواست آن‌ها تشکیل سندیکاهای مختلف برای حمایت از حقوق کارگران است.

یکی دیگر از کارگران بااشاره به‌وضع زنان کارگر گفت به کارگران زن بیشتر از همه ظلم می‌شود و حقوقشان از کارگران مرد کمتر است.

این‌کارگر سپس درمقام توضیح وضع بسیاری از کارگران گفت: بسیاری از کارگران سال‌هاست‌که کار می‌کنند و حق‌بیمه‌می‌پردازند، اما هنوز که هنوزاست دفترچه‌بیمه ندارند و درسخت‌ترین شرایط‌جمی کار می‌کنند .

دراین جلسه آنگاه یکی از نمایندگان کارگران به مقایسه‌طرح تصویبی وزارت کار با طرح پیشنهادی کارگران که هنوز توسط مسئولان وزارت کار در دست‌مطالعه و بررسی است پرداخت و گفت : ما خواسته بودیم که به‌هر کارگر مجرد ۹۰۰ تومان و به هر کارگر متاهل ۱۲۰۰ تومان پرداخت شوددر حالی که نمایندگان وزارت کار هیچکدام از این اصل‌ها را درنظر نگرفتند و می‌خواهند که طرح خودشان را اجرا کنند . آنها گفتند که ۷۵۰ تومان برای هر کارگر مجرد کافی است. ما برای همسر هرکارگر تقاضای ۳۰۰ تومان وام کردیم ولی آنها می‌گفتند که ۱۵۰ تومان برای همسر یك کارگر کافی است. آیا یك نفر آدم بزرگ در تهران ماهی ۱۵۰ تومان خرج‌دارد؟ ما برای هر فرزند تقاضای ماهی۹۰ تومان وام کردیم ولی نمایندگان وزارت‌کارمی‌گفتند ماهی ۵۰تومان. در طرح پیشنهادی ما ، فقطوفقط پول کرایه خانه حساب شده است و با پول گوشت و عیدی ومسایل دیگر را منظور نکرده‌ایم.

مساله مهم این است که به کارمندان ۲۵۰۰ تومان عیدی داده‌اند و همه ناراضی هستند ولی ما که برای بچه‌هایمان ماهی ۹۰ تومان ــ آن هم بصورت وام می‌خواهیم با اعتراض و مشکل‌تراشی روبرو هستیم .

نماینده دیگر کارگران گفت : در طرح پیشنهادی دولت وام‌برای کارگران از ۲۶ سال به‌بالا درنظر گرفته شده است درصورتیکه‌تعداد کارگران زیر ۲۶ سال ما زیاد است وبسیاری از کارگران بخاطر جبر اقتصادی از ۱۲ سالگی‌کارمی‌کنند.

نمایندگان کارگران به طرح وزارت‌کار مبنی بر داشتن حداقل یکسال سابقه پرداخت حق بیمه و داشتن‌دفترچه بیمه‌اعتراض‌کردند و اضافه کردند نمایندگان وزارت کار می‌خواهند ما از آخرین کارفرمای خود امضاء بگیریم ولی متاسفانه بسیاری ازاین کارفرماها چندان‌هایشان را بستاند و در فرنگ هستند و دسترسی به آنها ممکن نیست .

کارکنان سازمان آب قم خواستار ایجاد سد شدند

قم ــ کارکنان سازمان آب قم‌به حضور امام خمینی رسیدند و ضمن توضیح مشکلات آب شهر ، برای تامین آب‌آشامیدنی وآب‌کشاورزی خواستار سد سازی دراین‌شهرشدند.

مهندس بروومند مدیر عامل‌سازمان آب قم ضمن تبریك به حضور امام، مشکلات اب شهررا طی گزارشی بیان کرد . در این گزارش آمده شد : مدت سی‌سال است که ایجاد سد قم مورد مطالعه قرار گرفته و همیشه مقامات مسئول به مردم وعده داده‌اند . ولی این کار مانند سایر طرحهای عمرانی این شهر بطور عمده انجام نپذیرفته است . اگراین سد ساخته شود بدون شك تمام مشکلات کمبود آب‌برای کشاورزان و آب آشامیدنی شهر حل میشود و از مهاجرت روستائیان به شهر جلوگیری میگردد .

یك دانشجوی ایرانی فاش کرد:

اقدامات خشونت‌آمیز علیه دانشجویان ایرانی مقیم آمریکا

● آبادان ــ یکی از دانشجویان ایرانی بنام مرتضی یحیی زاده‌طی تماس تلفنی که با دوستان خود که عضو کنفدراسیون جهانی‌هستند در آبادان داشت به دوستان خود گفت : اخیرا گروهی تحت‌رهبری فرزند کارشناس نفتی آمریکایی‌که بنام «گرین» که چندی پیش‌بدست پاسداران انقلاب در اهواز به‌اتفاق یك مهندس ایرانی به قتل رسید دست به یك سلسله اقدامات علیه دانشجویان ایرانی میزند . این کارشناس در اهواز در حالی‌که‌تمام کارکنان صنعت نفت درحال‌اعتصاب بسر می‌بردند به اتفاق یك‌مهندس ایرانی قصد داشت شیر لوله نفت را بازکند که با گلوله اعتصابیون به‌قتل رسید.

بدنبال قتل او فرزندش گروهی را بنام گروه ضربت در ایالت واشنگتن تشکیل داد تا به انتقام قتل پدرش به آزار دانشجویان ایرانی بپردازد. و مرتب وسیله تلفن و یاحمله به خانه دانشجویان ایرانی آنها را تهدید و باعث وحشت نگرانی دانشجویان‌شده‌است.

تاکنون این گروه خسارات‌مالی فراوانی به‌خانه‌ها و اتومبیل های دانشجویان ایرانی وارد ساخته‌اند. در نتیجه تهدید و ارعاب‌گروه، صرب تعدادی از دانشجویان محل اقامت خود را ترك کرده‌اند ضمنا گروهی بنام «لالك» که زیر چتر سازمان سیا فعالیت دارند اقدام به تخریب خانه ایران (محل تجمع دانشجویان عضو کنفدراسیون) در «اکلاهما»زدند، و فعالیت ضد ایرانی دارند.

شماره ۶۳۹۵
تاریخ ۲۸ر۱۲ر۵۷

«آگهی مناقصه»

شهرداری سنقر بمنظور تجلیل از شهدای در خاك خفته این شهرستان و بخاطر احترام به سایر عزیزانی که درگورستان جدید مدفون شده‌اند تصمیم گرفته است باستناد بند ۳ تصویب‌نامه شماره ۹۶ مورخ ۵۷ر۱۰ر۱۶ انجمن شهر سنقر عملیات ساختمانی شامل سالنهای سوگواری و موتورخانه . جدول‌بندی ــ خیابان‌سازی ــ گلکاری و چمنکاری‌پارك‌گورستان را طبق نقشه و مشخصات مربوطه و براساس قیمت پایه و ضرایب منطقه‌ای سال ۱۳۵۷ با شرایط ذیل بمناقصه‌میگذارد.

۱ ــ مدت انجام کار ۹ ماه از تاریخ انعقاد قرارداد خواهد بود .

۲ ــ مبلغ کل کار در حدود ۲۵۰۰۰۰۰۰ ریال (بیست‌و پنج میلیون ریال) برآورد گردیده که عندالزوم ۲۵٪ کسر یا اضافه خواهد شد .

۳ ــ پیشنهاددهندگان باید دارای صلاحیت فنی و کارت درجه‌بندی از سازمان برنامه بوده یا صلاحیت فنی و مالی آنها بگواهی دفتر فنی استانداری قهرمانشهر رسیده باشد .

۴ ــ پیشنهاددهندگان باید ۵٪ کل کار را (۲۵۰۰۰۰ ریال) بابت تضمین اسناد خزانه یا تضمین بانکی ضمیمه‌پیشنهاد خود نمایند وجه نقد و چك و هیچگونه‌تضمین دیگری‌پذیرفته نخواهد شد .

۵ ــ پیشنهاددهندگان باید با پرداخت مبلغ ــ ۱۰۰۰ ریال مشخصات و واحد بها را از شهرداری اخذ و ذیل آنرا امضاء نموده ضمیمه پیشنهاد خود نمایند .

۶ ــ پیشنهاددهندگان بایستی پیشنهادات خود را در پاکت لاك و مهر شده الف و ب بدین نحو که پاکت (الف) محتوی برگ صلاحیت فنی و قبض ۵٪ تضمین و قبض خرید اسناد مناقصه و پاکت (ب) محتوی برگ پیشنهاد که میزان تخفیف پیمانکار در آن قید گردیده باشد و روی پاکت‌ها نوشته شود (مربوط به عملیات ساختمانی شامل سالنهای سوگواری و موتورخانه ــ جدول‌بندی ــ خیابان‌سازی ــ گلکاری ــ چمنکاری پارك گورستان) را به دفتر شهرداری تحویل و رسید دریافت دارند .

۷ ــ مدت قبول پیشنهادات حداکثر تا آخر ساعت‌اداری روز ۱۵ر۱ر۱۳۵۸ میباشد و ساعت ۱۰ صبح روز بعد پیشنهادات واصله در حضور کمیسیون معاملات شهرداری باز و قرائت خواهد شد و حضور پیشنهاددهندگان در کمیسیون مذکور آزاد است .

۸ ــ برنده مناقصه موظف است پس از اخطار شهرداری حداکثر ظرف مدت یك هفته عقد قرارداد در شهرداری‌حضور یابد در غیر اینصورت تضمین ایشان ضبط و با نفر دوم‌قرارداد منعقد خواهد شد .

۹ ــ تضمین نفرات دوم و سوم تا عقد پیمان مسترد نخواهد شد .

۱۰ ــ کلیه هزینه‌ها از قبیل چاپ آگهی ــ مالیات ــ عوارض ــ حق بیمه و کارآموزی به عهده برنده مناقصه است.

۱۱ ــ پرداخت وجه کارکرد به پیمانکار باستادصورت وضعیت تائید شده از طرف دفتر فنی استانداری قهرمانشهر و تصویب انجمن شهر خواهد بود .

۱۲ ــ شهرداری در رد و یا قبول یك یا کلیه پیشنهادات مختار است .

علی اشرف جلیلی
شهردار سنقر

نیازمندیهای کیهان

تلفنهای ۹ تا ۳۱۲۲۹۱ و ۹ تا ۳۱۲۱۹۱

فروش لوازم ۱۰۱

جراح لوازم صوتی و تصویری تلفن ۷۶۶۰۵۲

وسایل منزل و پخش صوت سونی و گرام و تلویزیون استریو فروشی شمیران، دربند نرسیده بمیدان دربند باغ شاطر پلاک ۳۰

تعدادی لوازم منزل بکنفر خارجی آماده فروش میباشد بعداز ساعت ۳ بعدازظهر به تلفن ۶۲۰۳۹۵ مراجعه فرمایید.

حراج قیمت شکن فروشگاه شهرزاد کراوات پیراهن و خواهر بدلی و جاکلیدی از ۵۰ تا ۸۰ درصد تخفیف چراغ قوه عمیقی برای مجلس و خانواده‌ها اتومبیل‌دارها و دهها متفرق دیگر در مواقع کمبود برق. خیابان شاه سابق پاساژ مستوفی‌اداره معاره شهرزاد

مبل آلمانی بفروش میرسد با تلفن ۲۹۲۷۳۳ تماس بگیرید

قابل توجه لابراتوارهای رنگی

مقداری کاغذ رنگی شیت و رول بقیمت بسیار نازل بفروش میرسد ۲ تا ۶ تلفن ۹۲۱۱۲۲

استریو پرایز رادیوضبط و صفحه گرام و بلندگو کم کارکرد ۸۵۹۱۵۶ از ۵ بعد.

فروش فوق‌العاده

تلویزیون رنگی ۲۶ اینچ فقط ۷ هزار تومان تلفن ۸۵۱۵۵۰

آلاچیه منزل بفروش میرسد تلفن ۸۳۶۶۲۹ نادرشاه کوچه ۱۷ پلاك ۳۱

کلیه وسایل منزل و لباس فروشی تلفن ۷۸۰۴۸۳

فروش آلاچیه شرکت پهلوی سابق جنب سینما اتلانتیك شماره ۶۷۸ شرکت فرانکلنگ تلفن ۸۹۲۱۸۵

آلاچیه منزل با کولر و بخاری گازی برای فروش- فریدنی ۸۲۰۵۱۲

کنسول آینه میز گرد چوبی ۶ نفره ویترین نو ایتالیائی پنجمال فریزر جردن نلوك ۶۵-۶۸۶۲۲۳

وسائل سالن زیبائی بفروش میرسد تلفن ۶۲۴۳۹۴ ه‍ـ

مبلمان خارجی

اطاق خواب ــ بوفه ــ پارتیشن آلمانی مبل سبک اسکاندیناوی ووسایل دیگر با تخفیف مخصوص ۶۸۳۵۴۱

لوله بازکنی لوله کشی ونک تلفن ۶۸۵۹۳۶

لوله‌بازکنی شبانه روزی ارزان ۶۳۶۳۷۹

تعمیرگاه انگرمکن ۱۱۰

تعمیر آبگرمکن شوفاژ با تضمین ۷۶۷۴۷۳

نمایندگی میل و فرش ۱۱۶

خشکشوئی موکت متری (۴ تومان)

مبلمان پرده فرش تشك اتومبیل شیشه پرده کرکره نظافت کلی

۳۱۱۴۴۳ و ۳۰۲۰۵۷

فروش اتومبیل ۲۰۱

رنو چهاردر کاملا نو ۱۸۰۰ کیلومتر ۴۰۰۰۰۰ ریال تلفن ۶۲۵۹۲۴ و ۲۲۲۶۲۰

جگوار مدل ۷۵ شش سیلندر نقره‌ای رنگ کاملا سالم بفروش میرسد تلفن ۹۳۳۳۱۰

هیلمن اونجر مدل ۷۵ فروشی تلفن ۹۸۱۶۸۵

هیلمن پیکان جوانان سوپرو شورلت رویال بنز ولوو جگوار بسیار تمیز بفروش میرسد خیابان ویلا شماره ۳۳۱ تلفن ۸۹۲۰۸۶

بنز ۲۳۰-۴۰ مدل ۷۶ خیلی تمیز گمرکی تمام شده کیلومتر ۱۹۵۰۰ تلفن ۶۵۶۱۵۲

بلوزر ۷۷ تمیز ۸۵۰۰۰ تومان تلفن ۲۳۵۳۸۲

اتومبیل بی ام و ۲۰۰۲ مدل ۷۱ فروشی تلفن ۸۵۰۵۶۱

آلفارومئو جولیتا دانشجوئی نقره‌ای متالیک گیرمک نشده ۲۲۹۲۸۵-۳۷۱۴۴۶

پیکان مدل ۵۵ فروشی تلفن ۳۴۴۳۳۲ از ساعت ۴ بعد از ظهر

پیکان دولوکس ۵۷ فروشی تلفن ۶۴۰۰۶

۲ دستگاه ماشین پیکان کار صفر کیلومتر مدل ۵۷ بفروش میرسد طالبین بتلفن ۹ تا ۳۷۱۱۰۴۵ مراجعه فرمایند.

آتومبیل همنوع موجود نقد و اقساط تلفن ۶۲۹۳۰۹

زان آخر ۵۴ بسیار تمیز تلفن ۳۳۳۵۵۷

فیات ۱۲۸ راکی ۷۷ رنگ قرمز ۲۵تومان ۲۴۷۴۰۴

فیات ۱۲۳ تمیز سال ۷۷ کولردار با رادیو پخش تلفن ۲۲۴۵۸۷

ایمل مدل ۶۱ رکورد ۱۵۰۰ بسمباغ ۵۵۰۰ تومان ۷۵۳۸۳۰

کرایه انواع اتومبیل ۲۰۷

صفی تاکسی سرویس

سرویس فوری هدایت صفی علیشاه تلفن ۳۰۳۰۱۷ و ۳۰۴۸۳۴

استخدام ۳۰۱

سکرتر و کارگر ساده استخدام میشود تلفن ۶۵۳۳۱۹

استخدام باغبان

بیکنفر باغبان متاهل جهت کرج مورد احتیاج است با تلفنهای ۸۹۲۹۰۴ و ۸۹۷۶۱۱ تماس بگیرند.

بیکنفر بانو یا دوشیزه جهت جوابگوی تلفن تماموقت یا نیموقت محل کار دروازه دولت موردنیاز است تلفن ۳۳۰۴۱۶

لابراتوار رنگی به:

۱- متصدی پرینتر اتوماتیک با سابقه زن یا مرد با حقوق مکفی و مزایای جالب.

۲- عکاس و فیلمبردار مجالس جهت همکاری در پروژه جدید ابتکاری.

۳- ویزیتور موتورسوار با سابقه برای جمع‌آوری فیلم نیازمند است.

تلفنهای ۶۳۳۹۵۰ و ۶۳۳۵۶۴

شرکت فیگار استخدام مینماید

چند نفر کارگر با مشخصات ذیل استخدام مینماید.

۱- کارگر پرس‌کار

۲- کارگر پرداخت کار

۳- کارگر فلزکار ورق

جاده مخصوص کرج کیلومتر ۸ جنب کارخانه جنرال موتورز

تعدادی ویزیتور مرد و فروشنده زن نیازمندیم ۷۵۳۵۵۲ و ۷۶۴۵۶۲

آلارم دزدگیر

دزدگیر الکترونیکی مطمئن ترین وسیله جلوگیری از دزدی برای خانه، آپارتمان و مراکز مالی است مرکز فروش شرکت تایکو ۶۸۵۱۵۰۶۸۲۵۲۰

خانه‌ای ویلائی درگلسار رشت ۴۲۴ متر دوخوابه باتلفن ۵ بعد ۸۴۹۹۱۹

تاج- نمازی دوم دوطبقه محرا (۱۹۵ متر) سه اطاق با تلفن ۹۳۳۰۸۳

ساختمان دوطبقه ممتاز ۱۱۰ متر مربع واقع در حوالی میدان شهناز ۴۵۰۰۰۰ تومان تلفن ۷۶۵۲۲۷

سلطنت‌آباد منزلی یک طبقه ونیم ۳۳۰ متر ۴۰۰ متر زیربنا فروشی ۲۴۴۳۶۸

حسانه ویلائی درگیشاخیابان هشتم بمساحت ۳۱۸ مترمربع ۲۰۰ متر زیربنا ۳ اطاق حمام هال وپذیرائی شوفاژ (لوله کشی گاز طبیعی) تلفن بعدازظهرها از ساعت ۳ به بعد ۶۳۷۵۳۲ تماس بگیرید

ویلافروشی ۵۰۶

یکدستگاه ویلای بسیار مدرن نوساز خیابان جردن بمساحت ۷۰۰ متر فروشی ۲۲۵۵۳۰

فروش سرقفلی مغازه ۵۰۷

دفتر کار دواطاق باتلفن پرده کرکره موکت لاله زار جنوبی تلفن ۳۱۶۴۴۰

اجاره انبار تمان ۵۱۰

میرداماد ۴خوابه شوفاژ تلفن ۵۵۰۰ تومان ۶۲۷۷۹۹ و ۶۲۹۳۲۰

ونک ۴خوابه شوفاژ ۵۵۰۰ تومان ۶۲۱۴۶۰ و ۶۲۷۷۹۹

امیرآباد شمالی ۳خوابه شوفاژ تلفن ۵۰۰۰تومان ۶۵۵۱۳۷ و ۶۵۵۴۲۶

گیشا ۲خوابه شوفاژ تلفن ۴۰۰۰تومان ۶۵۵۴۲۶ و ۶۵۵۱۳۷

آبارتمان جهت محل کار ۶۲۷۹۹ و ۶۲۱۴۶۰

جردن ۴ خوابه شوفاژ تلفن ۶۰۰۰ تومان ۶۲۱۴۶۰ و ۶۲۷۷۹۹

عباس‌آباد سه خوابه شوفاژ تلفن ۵۰۰۰ تومان ۶۲۱۴۶۰ و ۶۲۷۷۹۹

وزرا ۳ خوابه شوفاژ تلفن ۶۰۰۰ تومان ۶۲۹۳۲۰ و ۶۲۷۷۹۹

زعفرانیه ۴ خوابه شوفاژ تلفن ۵۵۰۰ تومان ۶۲۱۴۶۰ و ۶۲۷۷۹۹

سلطنت آباد ۳ اطاق خواب سرویس کامل شوفاژ تلفن ۲۴۴۳۶۸

آبارتمان ویلا در شمیرانات اجاره، خرید ۲۴۷۶۸۳-۴

ضمن تبریک سال نو افتخار شرکت زیرکان تهیه مسکن ه‍ـ اجاره، خرید، فروش ۶۲۵۱۱۶ و ۶۲۵۰۶۶ و ۶۲۴۸۴۴

امیرآباد شمالی- یکدستگاه آپارتمان سه اتاق خوابه- شوفاژ- گاز- موکت تلفن ۵۰۰۰۰ ریال اجاره داده میشود ۹۳۵۷۹۲

مستاجرین عزیز آپارتمان و خانه اجاره ای ۶۴۴۸۷۶ - ۶۶۶۶۶۷

اجاره مغازه ۵۱۳

شش دستگاه مغلب مبلمان جداگانه به اجاره واگذار میشود آخرشرکت واحد شمیران نو ۴۰ متری هنگام نبش ۲۰ متری خیابان ولیعهد سابق ۵۲۶۴۶۸

اجاره ویلا ۵۱۴

ویلای فرست نهاوران ۳ اطاق خوابه با ۳۵۰ متر حیاط مناسب ۲۲۳۹۱۵

موردنیاز اجاره آپارتمان ۵۲۰

سازمان مسکن ارمغان به تعدادی آپارتمان در شمال شهر مسکونی یا محل کار با قیمت مناسب نیازمند است ۲۲۳۱۷۶ر۲۲۳۹۱۵

زود تند سریع

شاپرک به آپارتمان خالی شما نیازمند است ۸۵۵۲۰۸ و ۸۵۵۷۹۷

زود تند سریع

هر نوع آپارتمان آماده اجاره ۸۵۵۷۹۷ و ۸۵۵۲۰۸

آپارتمان ویلا در شمیرانات اجاره نیازمندیم ۴-۲۴۷۶۸۳

آپارتمان ویلا در شمیرانات جهت اجاره و فروش نیازمندیم ۲۴۷۴۰۴

برای ساختمان نسما ۵۳۳

پاکتان

نقاشی ساختمان ۸۲۴۵۸۱

گمشده ۶۰۷

کارت موتور بنام عبدالله سرابر بشماره ۴۳۸۲ تهران ۴۶ گمشده یابنده بتلفن ۵۳۱۹۹۲ اطلاع دهد.

مفقود گردیده

کارت شناسائی موتورسیکلت یاماها ۷۵۰ بشماره شهربانی ۱۶۶۱ تهران-۴۶ مفقود شده از یابنده تقاضا میشود با تلفن ۹۲۱۳۴۹ تماس بگیرند

دفترچه اتومبیل شماره ۲۶۴

افراد ضدانقلابی در حوزه‌ها به مردم تیراندازی کردند

از ظهر دیروز اکثر شهرستانها با کمبود برگ‌رای روبرو شدند وسیل درخواست برگ های رای به سوی وزارت کشور سرازیر شد بهمین دلیل دیروز یک پوشش هوائی سراسر کشور را در برگرفت و چندین هواپیما برگهای رای اضافی را به شهرستانها بردند.

در ستادرفراندوم که از سه روز پیش بطور ٢٤ ساعته کار میکند، اعلام شد علت کم‌آمدن برگهای رای در شهرستانهای مختلف کثرت مراجعه کنندگان به حوزه‌ها و هماهنگ نبودن توزیع آرأ رفراندوم در برخی از شهرهای مختلف بوده است.

دیروز در حالیکه به گفته «اخباری» یکی از کارشناسان وزارت کشور تا صبح ٣/٥ میلیون برگ رای فقط در تهران توزیع شده بود، فرماندار تهران اعلام کرد بعضی از حوزه‌های تهران با کمبود برگ رای روبرو بودند که از آن جمله میتوان از حوزه‌های مناطق ١٣،١٢،و١٤ که در جنوب شهر واقع شده‌اند یاد کرد.

به استانداریها و فرمانداریها خبر داده شده بود چنانکه با کمبودی از هرلحاظ روبرو شوند بلافاصله اطلاع دهند با وجود آنکه برخی از جمعیتها و گروههای سیاسی کردستان اعلام کرده بودند که در رفراندوم شرکت نمی‌کنند، در میان در خواست کنندگان برگ رای بیشتر، ابراهیم یونسی استاندار کردستان هم دیده میشد. با این حال تا این ساعت، ٦ بعدازظهر، گزارشی از شهرهای کردستان از جمله مهاباد که امام‌جمعه آن در رفراندوم شرکت نکرده است، به ستاد رفراندوم نرسیده بود.

دیروز تا آخرین لحظات هم چاپ برگهای رای رفراندوم ادامه داشت. دیروز به ستاد رفراندوم خبر رسید که در بعضی نقاط از جمله در حوزه‌های تهران‌پارس مواردی دیده شد که اعضای هیات نظارت و کسانی که در اطراف صندوقها بودند خودبرگهارا پاره میکردند و قسمتهای آری و نه را جدا کرده و به رای دهندگان میدادند. از ستاد رفراندوم بلافاصله دستور داده شد که از این کار جلوگیری شود و اصل مشخص بودن آراء را رعایت کنند. دیروز که ستاد رفراندوم پرکارترین روزهای خودرا پشت سرگذاشت از افراد مشکوکی تلفنهائی به ستاد رفراندوم میشد و صندوقهائی را مشکوک اعلام میکردند ولی گروههای ضربت هیچ صندوق مشکوک خاصی را پیدا نکردند.

احمدنوربخش، مدیرکل وزارت کشور و مسئول ستاد رفراندوم اعلام کرد علت اینکه بعضی از صندوقها مشکوک اعلام شده اینست که گاهی صندوقی در خارج از حوزه عملیاتی یک کمیته نصب شده و مسئولان کمیته دیگر که از این موضوع بی‌اطلاع بوده‌اند این صندوق ها را مشکوک اعلام کرده‌اند دیروز این حوزه‌های مشکوک اعلام شده خلوت‌ترین حوزه‌های رای‌گیری تهران بودند مردم هوشیار تهران که باهر توطئه ضدانقلابی مبارزه میکردند این حوزه‌هارا تازمانیکه از طرف رادیوتلویزیون معتبر اعلام نشد سراغش نرفتند بعضی از مسئولان این حوزه‌ها تلفنهائی به ستاد رفراندوم از خلوت بودن حوزه خود گله‌مند بودند و بطور کلی با اقداماتی که شد معلوم شد که هیچ حوزه مشکوکی در تهران وجود ندارد.

دیروز علاوه بر کمبود برگ رای، گاهی کمبود استامپ، جوهر مخصوص، شمع و متقال نیز در حوزه‌های تهران و شهرستانها محسوس بوده که با گزارش آن به ستاد رفراندوم دیر یا زود بر طرف شد.

از سوی دیگر ستاد رفراندوم کشور بیشترین تلفنها را دیروز از شهر تهران داشت.ولی شهرستانها نیز همچون تهران در تبوتاب رفراندوم بودند قبلا سرپرست فرمانداری گنبدکاووس که شهرش در روزهای اخیر صحنه حوادث خونین بوده است، از مشکلاتی که برگزاری رفراندوم در این شهر دارد به ستاد گزارشهائی داده بود. دیروز، حوادث نسبتا تلخی در تهران اتفاق افتاد ولی با هوشیاری پاسداران انقلاب عاملان این حوادث سرکوب شدند.

یک موتور سوار مسلح سرنشینان یک ب ام و در تهران پارس، منطقه کمیته مسجد امام رضا که به طرف مردم تیراندازی میکرد، متوقف شد و سرنشینان آنها دستگیر شدند. یک عضو ستاد عملیاتی سازمان دفاع غیرنظامی تهران ضمن بیان مطلب فوق به حوادث دیگری نیز اشاره داشت که دیروز در تهران اتفاق افتاد. از جمله یک مینی بوس زرد رنگ که سه نفر سرنشین آن مسلح بوده‌اند نزد مسجد احمدیه نارمک بسوی پاسداران انقلاب و حوزه‌های رای گیری تیراندازی کرده بودند که دستگیر شدند و تحت بازجوئی می‌باشند. همچنین صبح جمعه دو پیکان سرمه‌ای رنگ بشماره‌های ٦٧٤٧٦- تهرانج و ٦٧٤٨٤ تهرانج با یک موتورسیکلت هوندای بدون شماره در حوالی تهران پارس به سوی مردم تیراندازی میکردند که تلاش پاسداران انقلاب برای دستگیری ضد انقلابیون در این نقطه متاسفانه بی‌نتیجه ماند.

بازرگان: تمام آزادی زنان تضمین شده است

امهندس بازرگان نخست‌وزیر ایران ساعت ده امروز رای خودرا در حوزه اخذ رای که در حیاط نخست‌وزیری مستقر شده بود بنفع جمهوری اسلامی به صندوق انداخت.

خبرگزاری فرانسه ضمن مخابره این خبر از تهران نوشت: آقای بازرگان طی گفتگوی کوتاهی اعلام کرد که جمهوری اسلامی در عین حال اسلامی و دموکراتیک است. نخست‌وزیر ایران اضافه کرد که روز گذشته در قم ضمن ملاقات با آیت‌اله خمینی در مورد اساسنامه برای زنان ایران گفتگو کرده وتمام حقوق وآزادی آنان تضمین شده است. وی سپس افزود که سیاست خارجی جمهوری اسلامی ایران بیطرف وفعال خواهد بود وسعی میکند مناسبات کاملاً دوستانه با تمام کشورها برپایه احترام متقابل داشته باشد.

امام خمینی به جمهوری اسلامی رای داد

قم- ستاد خبری کیهان شهر قم دیروز و امروز چهره‌ای سوای همه روزهای خود در طول تاریخ پیدایشش داشت.

مرکز تشیع ایران به دریائی از انسان تبدیل شده بود که با خروشی بسیار در پی یک هدف بودند، هدفی که بخاطرش مبارزه کردند و دهها و صدها شهید دادند.

هدف مشترک بود و برای نیل باین هدف حرفها نیز مشترک، آزادی، استقلال جمهوری اسلامی و دیروز و امروز مردم قم همانند همه مردم کشورمان تلاش کردند و رأی خویش را به جمهوری اسلامی دادند. رهبر انقلاب اسلامی ایران امام خمینی که در همه سخنانش در روزهای اخیر تمام اقشار ملت را به شرکت در همه‌پرسی بی‌نظیر تاریخ ایران و دادن رای به جمهوری اسلامی دعوت میکرد ساعت ١٠ صبح دیروز به محله چهارمردان قم آمد چهارمردان جزو محلات معروف قم است که ساکنان آن در طول مبارزات اخیر از خودگذشتگی نشان داده و شهیدهائی بجای گذاشته‌اند.

رأی امام خمینی

هنگام ورود امام خمینی به محل صندوق رای ازدحام جمعیت بحدی بود که امام نتوانست از اتومبیل پیاده شود و بدین سبب شناسنامه خود را از داخل اتومبیل تسلیم یکی از اعضای هیأت نظارت بر صندوق رأی کرد و موقعی که یکی از اعضای هیأت نظارت تعرفه رفراندم را تقدیم امام کرد، امام آنرا دو قسمت کرد و قسمتی را که کلمه «آری» نوشته شده بود به متصدی صندوق بازگرداند و بدین ترتیب امام خمینی به جمهوری اسلامی رای مثبت داد.

آخرین حرف انقلاب، از دهان گرم اسلحه رزمندگان بیرون آمد. که واپسین مقاومت‌های دشمن را درهم شکست. اکنون نیز، این سلاح از زبان یار همسنگر خود سخن می‌گوید.

حضرت آیت‌الله طالقانی:

جمهوری اسلامی اکثریت آرا را بخود اختصاص خواهد داد

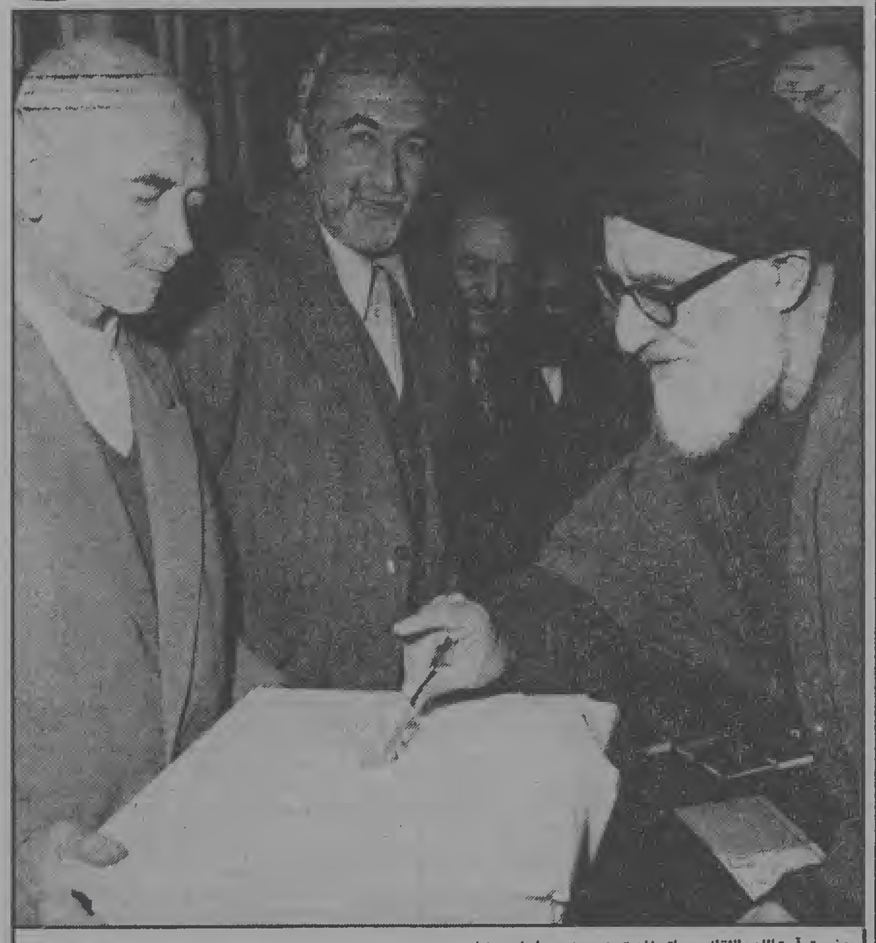

حضرت آیت‌الله طالقانی به اتفاق تنی چند از اعضای خانواده‌اشان ساعت یازده صبح امروز، در حوزه اخذ رای شماره ١٩ واقع در خیابان ایران حضور یافتند و در مسجد سادات اخوی رای خود را بصندوق انداختند.

آیت‌الله طالقانی در گفتگوی کوتاهی گفتند که از چند حوزه رای‌گیری دیدن کرده‌اند. در پاسخ به این سئوال که پیش‌بینی می‌کنند چند درصد آرا منفی خواهد بود گفتند: فکر میکنم تعداد آراء مخالف بسیار ناچیز باشد و جمهوری اسلامی اکثریت آرا را بخود اختصاص خواهد داد.

آیت‌الله منتظری:

بالاترین نعمت خدا آزادی است

در طی توقف چند ساعته‌مان در قم، بمناسبت تهیه گزارش مراسم رفراندوم، فرصتی دست داد تا بخانه حضرت آیت‌الله منتظری برویم و چند لحظه در حضور ایشان باشیم.

در این دیدار گفت و شنود کوتاهی انجام گرفت که شرح آن چنین است:

سئوال- بنظر شما اهمیت رای دادن در چیست؟

جواب- من شخصاً تا بحال در عمرم در هیچ انتخاباتی شرکت نکرده بودم و چون این انتخابات را سرنوشت ساز می‌دانستم برای رای دادن در آن شرکت کردم، زیرا ملت از یوغ دیکتاتوری ٥٠ ساله و بقول خودشان ٢٥٠٠ ساله بیرون می‌آید و خودش سرنوشت خودش را تعیین می‌کند. بالاترین نعمت از نعمتهای خدا نعمت آزادی است که تاکنون از آن محروم بوده‌ایم و از برکت انقلاب و این انتخابات انشاءالله بآن می‌رسیم.

● چه آینده‌ای برای کشور پیش‌بینی می‌کنید؟

- از آنجا که همه طبقات و اقشار مردم رشدی پیدا کرده‌اند که دیگر کلاه سرشان نمی‌رود و همه مردم فکر سیاسی پیدا کرده و حق را از ناحق و دوست را از دشمن تشخیص می‌دهند، و فقط محیط آزادی برای ابراز آزادانه آراء و عقاید لازم بود که بحمدالله پیدا شده است و تبلیغات منحرف کننده دیگر در مردم اثر نمی‌کند، لذا آیندهٔ بسیار خوبی برای کشور و ملت پیش‌بینی می‌کنم.

البته اکثریت قاطع ملت ایران مسلمانند و به اصول اسلامی می‌اندیشند ولی اقلیت ها هم در ابراز عقاید خود آزادند.

● چه نوع مشکلاتی در پیش است؟

- هرتشکیلاتی که تازه ایجاد می‌شود خواهی نخواهی مشکلاتی دارد مثل مشکلات اقتصادی. وانگهی مدتی وقت لازم است تا دنیا مسیر و جهت حکومت کنونی ایران را بشناسد. حکومت سابق کاری کرده بود که ایران خودکفایی نداشت و حال آنکه استعداد این را دارد که صادر کننده مواد اولیه باشد، ولی تبدیلش کرده بودند به وارد کننده مواد غذایی.

این را هم بدانید که ملت ایران با همه ملتهای جهان دوست است و با کسی دشمنی ندارد ولی امیدواریم این آزادی را بما بدهند که خودمان سرنوشت خودمان را تعیین بکنیم.

توطئه خرابکاری عمال اردشیر زاهدی در رفراندوم کشف شد

عوامل اردشیر زاهدی که قصد داشتند در رفراندوم دیروز خرابکاری کنند شناسائی شده وتحت تعقیب قرار گرفتند.

یکی از عمال ساواک که با زاهدی در ارتباط مداوم است دیروز قصد داشت به شعب رای‌گیری مراجعه وخودرا مسئول جمع‌آوری صندوق‌های رای‌گیری معرفی کند وی قبل از آنکه اقدامی کند شناسائی شد وتحت پیگیرد است.

گفته میشود ماشاآله مهاجری عضو سابق ساواک که عامل این توطئه است کارت یکی از کمیته‌های تهران را دارد.

دیشب پاسداران انقلاب برای دستگیری وی بسیج شدند. دیروز ازسوی یکی از اعضای هیات نظارت بررفراندوم یکی از شعب رای‌گیری این اطلاعیه را در اختیار کیهان گذاشت:

برابر اطلاع واصله یکنفر به نام ماشااله مهاجری از عمال ساواک که در خدمت اردشیر زاهدی بوده با چند نفر افراد مسلح به حوزه‌های رای‌گیری سرکشی میکرده است.

اطلاع واصله حاکی است که نامبرده دارای کارت یکی از کمیته‌ها می‌باشد مهاجری به شعبه اخذ رای خیابان امیر اتابک مراجعه واظهار داشته ماموریت دارد صندوقهای رای‌گیری را جمع‌آوری کند چون در آنجا مورد شناسائی قرار گرفته لذا به کمک یکنفر به‌نام فقیه از شعبه مذکور قرار کرده است. چون احتمال دارد نامبرده در شعب مشغول خرابکاری باشد لذا برابر دستور صادره صندوقها فقط وسیله رئیس انجمن و نایب رئیس انجمن نظارت و پاسدار محافظ شعبه به مرکز انجمن نظارت تسلیم شود.

تکذیب چند شایعه درباره رفراندوم تهران

دهها حوزه اخذ رای در تهران دیروز در همان ساعتهای اولیه برگهای رای خود را تمام کردند

تلفنهای هیات مرکزی نظارت بررفراندوم از همان ساعات شروع رای‌گیری به صدا درآمد با وجود اینکه وسائل لازم از ٢٤ ساعت قبل تدارک دیده شده بود بعضی از حوزه‌ها با کمبودهائی مواجه شدند هیات مرکزی نظارت بررفراندوم براساس یک آمار تخمینی بیش از ٣/٥ میلیون برگ رای بین ١٣١٠ حوزه اخذ رای تقسیم کرده بود که ناچار شد یک میلیون برگ رای دیگر هم از وزارت کشور گرفته و بین حوزه‌های متقاضی تقسیم کند.

دکتر افشار یکی از اعضای این هیات دیروز گفت: «کار ما از ٢٩ اسفند شروع شد و علیرغم همه مشکلات با از خود گذشتگی و همکاری کمیته‌ها و مردم موفق شدیم در روز دهم برنامه رای‌گیری را به اجرا بگذاریم ظرف این روزها صلاحیت محلهای اخذ رای تایید شد و هیاتهای نظارت برحوزه‌ها توسط کمیته‌ها و معتمدان محلی انتخاب شدند» «دکتر افشار افزود علاوه برکمبود برگ رای و صندوق‌های رای‌گیری، مشکل دیگر شناسنامه اشخاص است که بعضی‌ها عکس ندارد و بعضی‌ها اصلاً شناسنامه ندارند برای حل این مشکل قرار شد که در آخرین ساعتها رای‌گیری با ارائه کارت شناسائی معتبر هم امکان رای دادن مردم باشد»

دکتر افشار گفت: بازرسی از حوزه‌ها از جانب ١٢٠٠ بازرس کمیته امام، تعدادی بازرس از حزب جمهوری اسلامی و بازرسان وزارت کشور انجام میشود.

بر اساس برنامه تدوین شده از جانب هیات مرکزی نظارت بررفراندوم، ساعت ٦ بعدازظهر دیروز بعد از تعطیل حوزه‌های اخذ رای کار شمارش آراء آغاز شد، در هر حوزه، هیاتهای نظارت، آراء را شمارش کرده وبا برگهای تعرفه درون صندوق‌های رای‌گیری گذاشته وبعد از پوشاندن صندوق با متقال آنرا لاک ومهر کردند. دو برگ صورتمجلس رای‌گیری بانضمام صندوق‌های لاک ومهر شده دیشب به هیات‌های مرکزی اخذ رای حمل شد که تا ١٥روز این آراء نگهداری میشود.

حوزه قلابی، پرتاب نارنجک و...

دیروز پیش ازظهر چند خبر نامطلوب هم به هیات مرکزی نظارت بر انتخابات رسید. رادیو اعلام کرد که حوزه اخذ رای میدان ونک قلابی است که بعد معلوم شد صحت ندارد همچنین شایع شد که به طرف صف رای‌دهندگان در خیابان میرداماد نارنجک پرتاب کرده‌اند که این خبر هم تایید نشد وبعد گفته شد که یک صندوق رای‌گیری مسجد امام حسین در میدان فوزیه ربوده شده است که هیات مرکزی نظارت این را هم تکذیب کردند رویهمرفته به گفته دکتر افشار، رفراندوم تهران تا دیروز به خوبی وبه نحو احسن برگزار شد ومساله مهمی در آن پیش نیامد.

ارامنه به جمهوری اسلامی رای دادند

دیروز عده زیادی از اقلیتهای مذهبی در رفراندوم شرکت کردند تا به جمهوری اسلامی رای دهند. یکی ازحوزه‌هایی که ارامنه ایران در آن به جمهوری اسلامی رای دادند محل خلیفه‌گری ارامنه واقع در خیابان کریمخان زند بود.

این ارامنه می‌گفتند: «ما مطمئنیم که در جمهوری اسلامی حقوق ما حفظ خواهد شد»

سنجابی: جمهوری اسلامی براساس دمکراسی وملیت برپامیشود

اکثر نقاط وحوزه‌های رای‌گیری درشمیرانات کار خود را زودتر ساعت ٨ آغاز کرده‌بودند.

- در مساجد وبعضی ازمدارسی که حوزه رای‌گیری بودند صفهای زنان‌ومردان جدا ازیکدیگر تشکیل شده‌بود.

- پیرزنهایی که دونفر زیر بازوهای آنان را گرفته‌بودند، پیرمردانی که باآرامی عصا میزدند وبه‌طرف صندوق رای میرفتند، جوانانی که‌بخاطر چندروز اختلاف سن‌قادر به‌رای دادن نبودند، در حوزه‌ها به‌چشم میخوردند.

- درخیابانها از اولین ساعات آغاز رای‌گیری هنوز هم ماشینهایی که مجهز به‌بلندگو بودند مردم رابه‌دادن رای به‌جمهوری اسلامی تشویق می‌کردند.

این ماشینها ضمنا طرز رای دادن رانیز تشریح می‌کردند و مردم رابه‌نظم وآرامش تشویق می‌کردند.

ساعت ٩٫١٠ درخیابان کورش‌کبیر سابق یکی از ماشینهای گشت به پاسداران هشدار می‌داد که‌بیشتر مراقب وهشیار باشند زیرا درمیدان فوزیه تیراندازی شده‌است.

- در اکثر نقاط سر وته‌خیابانهای اطراف حوزه رابسته‌بودند وفقط اتوبوسها وگاه تاکسیها اجازه رفت‌وآمد داشتند و کسانی که می‌خواستند رای‌بدهند می‌باید ازماشین پیاده می‌شدند.

- جلوی اغلب صندوقها پیرزنها و پیرمردهایی که سواد نداشتند نمی‌دانستند کدام یکه ازکاغذ رای رانوی صندوق بیاندازندو افرادهیات نظارت کاغذ رای را می‌گرفتند وبعد می‌پرسیدند به‌چی می‌خواهی رای‌بدهی ومی‌گفتند: اسلامی بعدرای «آری» را به‌دستشان می‌دادند وآنان توی صندوق می‌انداختند.

- دکتر کریم سنجابی، وزیر امور خارجه ساعت ١٠ صبح دیروز به‌حوزه اخذرای‌خیابان جماران واقع درتیاوران آمد وپس‌از ایستادن در صف‌وانجام یك مصاحبه تلویزیونی به‌محل صندوق رای‌رفت وبه‌جمهوری اسلامی‌رای‌داد.

دکتر سنجابی درمصاحبه خود گفت: من خیلی خوشحالم که‌در کنار خواهران و برادران قرار دارم ودریك وظیفه بزرگ‌ملی‌شرکت می‌کنیم. امروزضروری‌است‌که سرنوشت ملت ایران معلوم میشود ودو هویت اسلامیت وملیت معلوم می‌گردد. حاکمیت مستقر میشود. قبلا حاکمیت برظلم واستبداد استوار بود. من پیشنهاد میکنم امروز (جمعه ١٠ فروردین) راهرسال بعنوان یك‌روز بزرگ ملی جشن بگیرند. بنظر من‌این فرم رای‌گیری بهترین فرم رای‌گیری است. دررفراندوم و همه‌پرسی سئوال فقط یکی‌است وجواب هم‌باآری یانه. آنها که غیر از این میگویند بامنفی یافتند وبایدتبدیل یك سودای دیگر ومی‌خواهند اقلیت بودن‌خودشان رابدین وسیله مخفی کنند. آنان خودرا از این ملت که باخواست خود به‌رای‌گیری آمده‌اند جدا می‌کنند. ملت ما در این‌مدت خود را متحدنشان‌داده ولی متاسفانه هم‌اکنون بعضی‌ازاشخاص بدینوسیله می‌خواهند درصف رخنه کنند و وقفه بوجود بیاورند. جمهوری اسلامی یعنی جمهوری ملت‌ایران وجمهوری است براساس دموکراسی وبراساس ملیت ایران تعیین میشود. آنها که‌منفی‌یافی می‌کنند کاری جزآن ندارند. وی‌افزود که‌من به جمهوری اسلامی‌رای میدهیم. دراین موقع مردمی که در صف بودند فریاد زدند سلام برسنجابی، درود برخمینی.

در جشن رسمی مراسم تدفین رژیم شاهنشاهی:

قم دیروز قلب ایران بود

ایران دیروز یکی از پرهیجان‌ترین روزهای عمر خود را گذراند. روزی بهمان اندازه پرهیجان که تاریخی روزی که سرنوشت رژیم سلطنتی در آن تعیین شد وتومار رژیم طاغوتی را که ریشه‌ای دوهزار و پانصد ساله دارد، برای همیشه درهم نوردید.

در واقع دیروز روز جشن بود. جشن برگزاری رسمی مراسم تدفین رژیم شاهی، که بشکلی وسیع در سراسر کشور انجام گرفت. روزی تعیین‌کننده و قاطع که درآن مردم سراسر کشور با آرای خود و بدست خودهویت سیاسی تازه حکومت خودرا تعیین کردند.

دراین روز سراسر ایران بحرکت درآمده بود. خون رفراندوم در جزء جزء وجود کشور بجریان افتاد وقم قلب این جریان بود.

یك روز قبلاز انجام رفراندوم، هجوم خبرنگاران به شهرستان قم چشمگیربود. خبرنگارانی باملیت‌های مختلف بقم آمده بودند تاکه تجلی یکی از عجیب‌ترین انقلابهای تاریخ را در اقامتگاه رهبر انقلاب بچشم ببینند، اگرچه هیچگاه نخواهند توانست انعکاس‌گر راستین انقلاب ما باشند، چرا که بسیاری از آنها بافرهنگ ما آنگونه که بتوانند ویژگی های این انقلاب را دریابند، آشنا نبودند.

راهنمایان ما بسیار سعی داشتندکه هیچگونه قیدوبندی برای بازدید خبرنگاران خارجی ایجاد نشود تاآزاد باشند واز هرکجا و هرآنچه که میخواهند عکس بگیرند و خبر تهیه کنند وآزادانه واقعیت‌های این انقلاب را درجهان منعکس کنند.

مردم قم از روز پیش وحتی ازچند روز پیش خودرا برای شرکت در رفراندوم آماده کرده بودند و بهمین جهت هم بودکه از صحرگاه روزجمعه از خانه‌های خود بیرون آمده و خود را به‌حوزه‌های. نزدیك به‌خانه یا محل کارشان رسانده بودند تا در دادن رای بردیگران سبقت جویند. باآنکه رای‌گیری در ساعت ۸ بامداد آغاز می‌شد از ساعت ۶ صف‌هایی در برابر حوزه‌ها تشکیل شده بود که هرلحظه طولانی‌تر می‌شد ودر ساعت ۸ طول بعضی از صفها از ۵۰۰ متر تجاوز می‌کرد.

مردمی که در صفها ایستاده بودند ضمن حفظ آرامش ولبخندزنان درباره موضوع رای واهمیت رای‌گیری و نتایج جمهوری اسلامی ناشی از رای‌گیری صحبت می‌کردند و بدون تردید می‌توان گفت که همه آنها به پرسش موضوع رفراندوم پاسخ مثبت داده‌اند. البته در برخی از حوزه‌ها بدلیل هجوم رای دهندگان نظم لازم بهم خورده بود اما درمجموع هیچگونه درگیری وناراحتی روی نداد. اینرا هم باید گفت که در معدودی از حوزه‌ها بعلت فشار مردم رای‌گیری کمی بیش از ساعت ۸ شروع شده‌بود. درچندجاهم خیابان‌ها از کثرت جمعیت بند آمده ورفت وآمد مشکل شده‌بود. ازدحام در اینجاها چنان بود که می‌توان گفت مردم واقعا سرودست می‌شکستند. بهمین دلیل در برخی‌از حوزه‌ها در ساعت ۱۰:۳۰ برگهای رای‌گیری تمام شده‌بود.

رهبر انقلاب کجا رای میدهد؟

رهبر انقلاب در کجا رای میدهد؟ این سئوالی بودکه همه از یکدیگر می‌پرسیدند. خصوصا خبرنگاران‌نگران این بودند که نتوانند از این لحظه تاریخی‌عکس بگیرند. از طرف‌کمیته توضیح داده شد که چون اگر محل رای دادن امام مشخص شود باسیل جمعیت بدان سو روبرو خواهیم بود که در نتیجه در کار رای‌گیری ونیز تهیه عکس وخبر با مشکلات بسیاری مواجه خواهیم شد، محل رای را نمی‌گوئیم اما مطمئن باشید که این لحظه را از دست نخواهید داد.

ساعت ۹:۳۰ بودکه در خیابان چهارمردان شعبه رفراندوم شماره ۳۰ بودیم ودر اینجا بود که دانستیم امام دراین منطقه رای خواهند داد. همه آماده بودند ودقیقه‌شماری میکردند. سرانجام ساعت ۱۰ و۲ دقیقه بود که اعلام‌شد امام خمینی در شرف ورودند. خیابانی‌که نسبتا خلوت بود، باموجی از انسانهائی مشتاق روبرو شد. ساعت ۱۰ و۵ دقیقه بود که ماشین پژوی سبزرنگ که امام در آن نشسته بوداز یك کوچه فرعی بخیابان چهارمردان درست روبروی‌صندوق‌رای گیری وارد شد. جمعیت یك‌صدا فریاد می‌زدند الله اکبر، الله اکبر، آنچنان طنینی دراین شعار و دراین فریاد نهفته بود که بی‌شك همه را بلرزه درآورد. ماشین بازحمت ازمیان این جمع‌مشتاق عبور می‌کرد. محال بود که کسی درآن منطقه بتواند در جای خود بایستد چرا که موج جمعیت همه را باینسو وآنسوی‌میبرد وبی‌شك‌هیچکس و هیچ قلمی نمیتواند چنین لحظه‌هائی را درست همانگونه که هست منعکس سازد، چراکه صحبت از یك حادثه نبود وسخن برسر جریان عمیق‌ترین و ریشه‌دارترین عواطف و احساسهای بشری است وفقط باشنیدن این‌فریادهای رعدآسای اللهاکبر و با دیدن این احساس‌های عمیق میتوان در چنین لحظاتی زیست و آنها را حس نمود سرانجام پس‌از ۱۰دقیقه تلاش درمیان فریادهای آزادی، استقلاله جمهوری اسلامی رای امام درساعت ۱۰ و۱۵ دقیقه بصندوق آراء ریخته شد.

دراین روزها ومخصوصا دیروز قم واقعا بقلب ایران تبدیل شده بود. تب رفراندوم‌که از روزها پیش سراسر کشور را گرفته بود، دیروز براستی به‌نهایت رسید و وقتی که امام‌خمینی برای دادن رای بحوزه‌مورد‌نظرخود آمد ضربان قلب ایران بامواج خود رسید.

امام مقارن ساعت ۱۰ بامداد سوار یك اتومبیل پژو سبزرنگ ودرحالی که یك اتومبیل درجلو و یك‌اتومبیل درپشت سر ایشان حرکت می‌کرد ازراه یکی‌از کوچه‌های فرعی‌خیابان چهارمردان به‌محل حوزه شماره ۳۰ مستقر در مسجد چهارمردان آمد.

ماموران انتظامات که چند لحظه پیشتر از قصد امام برای شرکت در حوزه مسجد چهارمردان آگاه شده بودند، درآغاز باایجاد یك محوطه فشرده مربع شکل در اطراف صندوق رای جای نسبتا مناسبی برای توقف اتومبیل حامل امام و خبرنگاران تهیه دیدند.

مردم که بااحساس حضور امام در میان خود شور فوق‌العاده‌ای پیدا کرده بودند بافریاد «استقلال، آزادی، جمهوری اسلامی» از امام استقبال کردند و نشان دادند که باتمام وجود بدعوت امام لبیك گفته‌اند. در تمام مدتی که امام درآنجا بود فریاد شعار «استقلال، آزادی، جمهوری اسلامی» شنیده می‌شد. شعاری که هرگز با اینهمه شدت وچنین بلند فریاد نشده‌بود.

اتومبیل حامل امام در میان سیل جمعیت پنهان شد. مردم بسوی اتومبیل فشار می‌آوردند. چند نفر حتی روی کاپوت وسقف آن رفتند. همه امام را فریاد می‌زدند. اتومبیل چندین‌بار جلو وعقب کرد بلکه‌جای مناسبی برای پیاده شدن امام پیدا شود. حجتالاسلام سید احمد خمینی و حجتالاسلام اشراقی (داماد امام) بزحمت از اتومبیل پیاده‌شدند. اما هجوم مردم همچنان مانع پیاده شدن امام بود. سرانجام اتومبیل امام بزحمت درکنار صندوق توقف کرد وامام از راه پنجره اتومبیل‌رای خودرا بصندوق انداخت

وپس از گردش کوتاهی در شهر بمنزل بازگشت.

دیدار یك انسان

بسیار بودند بزرگمردانی که دوست داشتیم بدیدارشان برویم و چگونگی رای دادنشان را ثبت کنیم اما باتاسف وقت کم ما این اجازه را نداد و در پایان فقط توانستیم دیدار کوتاه با بزرگمردی بنام آیت‌الله منتظری داشته باشیم، مردی‌که سهمی بسزا در بلرزه درآوردن پایه‌های نظام متعفن شاهنشاهی داشتهاست. ساعت ۱۰ و چهل‌وپنج دقیقه بود که به‌خانه ایشان واردشدیم. خانه‌ای کوچك‌که دریائی از عطوفت وهرآنچه که انسانی است درخود جای داده بود. دور تا دور اطاق دوستداران ایشان نشسته بودند. ابتدا مترجم وراهنمای گروه دکتر بهزادنیانماینده پزشکان مسلمان‌امریکا، پیروزی انقلاب را به حضرت آیت‌الله تبریك گفت و همه آماده‌شدیم که سئوالاتی را مطرح کنیم، اما چون حال ایشان چندان مساعد نبود نخواستیم که زحمتشان بدهیم، چرا که سلامتی ایشان که الگوئی ازانسان ایده‌آل ماست، برای ملت ایران عزیزتر است وفقط گفتگوی کوتاهی را خبرنگار ژاپنی گروه انجام داد

برای هنرستان‌ها کنکور جداگانه برگزار کنید

کمیته نمایندگان هنرجویان هنرستان شماره ۳ تهران ضمن بیانیه‌ای خواستهای خود را در زمینه نحوه برگزاری کنکور اعلام کرد.

هنرجویان ضمن تاکید بر حساسیت و استثنائی بودن سال تحصیلی جاری پیشنهاد می‌کنند، مواد امتحانی کنکور هنرجویان هنرستانهای کشور جدا از مواد کنکور سراسری کشور باشد. بدین معنی که سئوالات کنکور این هنرجویان از مواد درسی خود ایشان تهیه گردد و همچنین آزمون این هنرجویان مستقلا برگزار شود.

دو گوینده قدیمی رادیو در اختیار کارگزینی قرار گرفتند

دو تن از کارکنان با سابقه رادیو تلویزیون در اختیار کارگزینی قرار گرفتند. خدانناهی از مسئولان سازمان به کیهان گفت: این دو تن به علت عدم همکاری در اختیار کارگزینی قرار گرفته‌اند.

این دو گوینده «مانی» و «نوری»، گوینده‌گان قدیمی رادیو هستند که به گفته یکی از همکارانشان از ۶ ماه است دو متن خودداری کرده‌اند.

نفرات اول تا سوم مسابقه قرائت قرآن اعلام شد

پس از سه روز تلاش ۳۵۰ نفر شرکت کنندگان در مسابقه قرائت قرآن در کانون توحید تهران سرانجام ۶ نفر به مرحله پایانی این مسابقه رسیدند.

نفر منتخب بین این عده جهت شرکت در مسابقات قرائت قرآن عربستان سعودی به آن‌کشور عزیمت خواهد کرد.

از اینرو جهت انتخاب یکی‌از شش نفر مسابقه دنبال شد و در ساعت دوازده آقای دکترمینا‌چی وزیر اطلاعات و تبلیغات‌وسرپرست سازمان اوقاف جهت دیدار ازنحوه برگزاری به محل انجام مسابقات رفت.

هنگام برگزاری این مسابقه۲ تن از معاونان وزارت اطلاعات و تبلیغات و چند تن از مسئولان سازمان اوقاف حضور داشتند.

نفرات اول تا سوم‌این‌مسابقه به این ترتیب اعلام شد:سیدمرتضی فاطمی از مشهد ـ عباس سلیمی معافر نیروی هوائی ملی اسلامی‌و محمد کاظم محمدزاده از مشهد.

هفت عضو ساواك هنگام فرار دستگیر شدند

اهواز ـ هفت تن ازعوامل‌ساواك که قصد فرار از طریق خلیج‌فارس را داشتند دستگیر شدند.

این عده همراه نود نفر دیگر از افراد عادی قصدداشتند بطورقاچاق بایك موتور لنج فرار کنند که‌بدام افتادند. برای این سفر ۷ عضو ساواك ۳ میلیون و ۵۰۰ هزارریال پرداخته بودند.

این ۷تن که باهمکاری‌پاسداران انقلاب اهواز و گروه ضربت‌این‌شهر و بندر شاهپور دستگیر شدند به کمیته امام در اهواز تحویل‌شده‌اند.

آیت‌الله‌العظمی شریعتمداری

رای گیری همیشه در محیط اختناق وترور انجام میشد

*** درباره نحوه رفراندوم هنوز در عقیده قبلی خود هستم اما بهرصورت رای من به جمهوری اسلامی‌بود**

حضرت آیت‌الله‌العظمی شریعتمداری با حضور عده‌ای از علما، دانشجویان علوم‌دینی و طبقات مختلف مردم در دارالتبلیغ اسلامی قم برای دادن رای شرکت‌کرد، آیت‌الله العظمی شریعتمداری در میان ازدحام فیلمبرداران، عکاسان و خبرنگاران داخلی و خارجی در ساعت ۸ و ۲۰ دقیقه صبح رای خود را به صندوق شماره ۱۱۲ به جمهوری اسلامی داد، آیت‌الله شریعتمداری در پای صندوق رای در جواب یکی‌از خبرنگاران داخلی که نظر ایشان را درباره رفراندوم و اهمیت رای، جویا شد گفتند این رفراندوم از دو جهت دارای اهمیت است اول ازاین نظرکه تاکنون ملی ۱۴ قرن در تاریخ اسلام هیچ سابقه ندارد که مراجع شیعه در انتخابی‌شرکت کنند و پای صندوق بیایند و رای خودرا به‌صندوق بیندازند و امروز روزی است‌که برای اولین‌بار ما این کار را می‌کنیم یعنی سنتی‌که ادامه‌داشت امروز آن سنت شکسته میشود و تغییر میبابد و چرا این‌سنت سالیان دراز ادامه داشت برای اینکه انتخابات و رای گیری همواره در محیط اختناق و اعمال زور و نفوذ صورت گرفته و در واقع شکل‌فرمایشی وغیرقابل تبو لداشته است‌لذا عملا شرکت در آن نوع رای‌گیری و انتخابات صحیح نبود بلکه تحریم میشد وشرکت در آن نوع انتخابات خلاف وظیفه بود اما همه‌پرسی و اظهار نظر امروز چیز دیگری است این اظهار رای‌درموقعیتی استثنائی و خاص در تاریخ ایران انجام میگیرد امروز بنظر ما شرکت در رفراندوم یك وظیفه شرعی‌است لذاایجاب میکند که خود مراجع شخصا در این مساله سرنوشت‌ساز شرکت کنند و مشوق و راه ـ گشای مردم در این امر مهم باشند وثانیا منظور ازرفراندوم وهمه‌پرسی رای دادن به نوع حکومتی است که بایدبجایگزین رژیم قبلی شود در حقیقت این یك مساله حیاتی برای عموم مردم کشور است مساله‌ای است که استقلال، آزادی و قوت و قدرت مملکت و رواج اسلام بسته به نوع حکومتی است که اکثرا خواستار آنندعقب‌ماندگی ایران خصوصا و ممالك شرقی عموما مربوط به آثارمستقیم و غیرمستقیم حکومت دیکتاتوری بوده است و در طول تاریخ ضعف و سستی اسلام از نتایج شوم حکومتهای خودکامه و رژیم فاسد است و برعکس حکومت مردم برمردم منطبق‌با نظام عادلانه اسلام است وحتی قانون اساسی آینده ایران که پیش‌نویس آنراملاحظه‌کرده‌ایم دارای موادی است که با حکومت مردم برمردم ورژیم ضد دیکتاتوری تطبیق میکند یکی دیگر از خبرنگاران پیرامون کیفیت رفراندوم نظرم حضرت آیت‌الله‌العظمی شریعتمداری را پرسید ایشان پاسخ داد این جانب بااینکه درباره کیفیت رفراندوم نظرم این بود که سئوال محدودنشوه ولو بشکل یك سئوالی هم مطرح شود که چه‌نوع‌حکومتی را میخواهید که ملت کاملا احساس آزادی کند اما در ملاقات با عده‌ای از وزراءآنان عنوشان این بود که این نظر بهنگام پیاده کردن و شارش آراء بااشکال مواجه میشودلذا من با اینکه هنوز در عقیده قبلی خود باقی‌بوده وهستوولی چون ازطرفی دولت موقت اسلامی در شرائطی است که باید برحسب وظیفه شرعی‌آنرا تقویت کرد واز طرف دیگر بهرصورت رای من به جمهوری اسلامی است لذا امروز رای خود را میدهم و امیدوارم که مسلمانها نیز با شرکت خوددر این همه‌پرسی و با دادن رای‌به جمهوری اسلامی قدم دیگری‌در راه رسیدن به نتیجه اساسی مبارزات و انقلاب اسلامی برمیدارند ودراین راه نصرت اسلام و هموطنان مسلمان را مسئلت دارم.

دیروز و امروز گروه‌کثیری از مردم شهرهای مختلف که برای زیارت مرقدمطهر حضرت معصومه علیهاسلام وارد قم‌شده بودند با شرکت در رفراندوم به جمهوری اسلامی رای مثبت دادند در قم مجموعا یکصد و هفت حوزه اخذ رای در نظر گرفته شده بود و تا آخروقت دیروز (جمعه) هیچ حادثه غیرمترقبه‌ای در هیچیك از حوزه‌ها روی نداد.

حضرت آیت‌الله‌العظمی شریعتمداری درحوزه دارالتبلیغ قم رای خود را به صندوق می‌اندازد

عامل امریکایی کودتای ۲۸ مرداد اعتراف کرد ۷۵ هزاردلار خرج شد وبقیه پول‌را شاه سابق گرفت

لوس آنجلس ـ رویتر ـ یك کارمند سابق سازمان جاسوسی آمریکا (سیا) در مصاحبه‌ای‌که پنجشنبه منتشرشد گفت برانداختن دولت دکتر محمد مصدق، نخست‌وزیر ایران در ۱۹۵۳ (۲۸ مرداد ۱۳۳۲) به رهبری ایالات‌متحده انجام گرفت.

کرمیت روزولت، ۶۳ساله، در مصاحبه با روزنامه لوس‌آنجلس تایمز، گفت دوایت آیزنهاور، رئیس جمهوری وقت آمریکا قبل‌وبعد از وقوع عملیات (کودتا) در مسیر اخبار و جریانات‌آن قرار می‌گرفت. وی گفت اجازه انجام کودتا را جان فاستر دالس، وزیر خارجه امریکاو برادرش آلن دالس، رئیس وقت سیا، و والتر بدل اسمیت، معاون وزارت خارجه امریکا در آن وقت صادر کرده بودند.

روزولت گفت پیشنهاداصلی ترتیب دادن کودتا از طرف انگلیس، که از ملی شدن شرکت نفت انگلیس و ایران توسط دولت مصدق و اخراج سفیرش از تهران خشمگین‌شده بود، صورت گرفته بود.

کرمیت روزولت، که نوه تئودور روزولت، رئیس جمهوری اسبق امریکاست، گفت «نماینده شرکت نفت انگلیس و ایران با اجازه‌دولت انگلیس نزد ما آمد.»

در گزارش روزنامه معلوم نشده است که آیا این نشانه‌ها داده شد یا نه.

کیم روزولت همچنین گفت پس از آنکه جان فاستر دالس تصمیم گرفت نظیر کودتای ایران را درکنگو (در زمان پاتریس لومومبا) گواتمالا، اندونزی (درزمان سوکارنو)و مصر (در زمان عبدالناصر) تکرار کند، از «سیا» استعفا کرد.

روزولت افزود از وجوه سری فقط ۷۵ هزار دلار برای براه‌اندا‌ختن تظاهرات خرج شد و بقیه بعدا به شاه سابق ایران داده شد.

روزولت‌گفت وقتی درایران بود ترتیبی داد که حمایت انگلیس وامریکا از کودتا با پیامهایی سری از جانب سرونستون چرچیل، نخست وزیرانگلیس، ودوایت‌آیزنهاور، رئیس جمهوری آمریکا به شاه سابق ابلاغ شود. وی گفت قرار شد حمایت وچرچیل با تغییری در علائم پخش‌بی‌بی‌سی نشان داده شود و آیزنهاور جمله‌یی بخصوص را در نطقی دربیان‌حمایت ازشاه‌بگنجاند.»

در گزارش روزنامه معلوم نشده است که آیا این نشانه‌ها داده شد یا نه.

کیم روزولت همچنین گفت پس از آنکه جان فاستر دالس تصمیم گرفت نظیر کودتای ایران را درکنگو (در زمان پاتریس لومومبا) گواتمالا، اندونزی (درزمان سوکارنو)و مصر (در زمان عبدالناصر) تکرار کند، از «سیا» استعفا کرد.

هیئت اجرائی موسس جامعه کارگنان سازمان گسترش و نوسازی صنایع ایران

از نمایندگان منتخب شورای کارکنان شرکتهای تابع و وابسته دعوت میکند که در مجمع عمومی از تاریخ ۵۸/۱/۲۱ لغایت ۵۸/۱/۲۳ از ساعت ۹ صبح با در دردست داشتن اعتبارنامه شرکت کنند.

نسبت تعداد نمایندگان به تعداد کارکنان هر شرکت بشرح زیر است:

شرکتهای کمتر از ۲۰۰ نفر نماینده ۱ نماینده

شرکتهای بیش از ۲۰۰ نفر بازاء هر ۲۰۰ نفر یك نماینده.

توضیح: برای تعداد کارکنان مازاد برضریب ۲۰۰ اگر تعداد ۱۰۰ نفر کمتر است نماینده‌ای در نظر گرفته نشود وچنانچه بیش از ۱۰۰ نفر است یك نماینده منظور شود.

دستور جلسه:

۱ ـ استماع گزارش هیئت اجرائی موسس.

۲ ـ استماع گزارش کمیته بازرسی

۳ ـ بررسی و تصویب اساسنامه

۴ ـ انتخاب هیئت اجرایی و کمیته‌ها

محل برگزاری: تهران خیابان جام‌جم تلفن. ۲۹۳۰۸۶

آگهی دعوت بستانکاران

شرکت سهامی خاص تولید اکسیژن هوا ناتالی (در حال تصفیه) در اجراء ماده ۲۲۵ لایحه قانون اصلاح قسمتی از قانون تجارت بدینوسیله از کلیه بستانکاران و اشخاصیکه ادعائی علیه شرکت مذکور دارند دعوت میشود که با در دست داشتن مدارك خود جهت تصفیه حساب ظرف مدت شش ماه از تاریخ انتشار اولین نوبت این آگهی به نشانی. تهران ـ خیابان جمشید ـ خیابان اورنگ پلاك ۱۰۰ مراجعه فرمایند. بدیهی است پس از انقضاء مدت مذکور هیچگونه ادعائی علیه شرکت پذیرفته نمیشود.

شرکت سهامی خاص تولید اکسیژن هوا ناتالی

«آگهی»

شرکت سهامی‌تاسیسات جهانگردی، اداره‌و بهره‌برداری از مهمانسراهای ۴۵ اطاقه رضائیه، ۱۸ اطاقه قزوین، ۲۰اطاقه نور واقع در شهرستانهائی به همان نام ورستوران رواق تهران واقع در خیابان پهلوی نبش خیابان هیلتون را با کلیه‌وسائل به‌افراد یاموسسات خصوصی واگذارمینماید.

طالبین میتوانند پس از بازدید محل، مشخصات واگذاری و شرایط عمومی شرکت در مزایده را از تاریخ درج آگهی درتهران از اداره مرکزی شرکت واقع درخیابان تخت‌طاووس ـ مابل میرعماد شماره ۲۴۶ و در مراکزاستانها از ادارات کل اطلاعات و تبلیغات و در محل از مدیر مهمانسرا دریافت دارند.

پیشنهاددهندگان‌بایستی پنج‌درصد مبلغ پیشنهادی‌سالانه خود را بعنوان سپرده به حسابجاری ۱۶۱۲۰ شرکت نزدبانك مرکزی ایران وارین و فیش بانکی را ضمیمه پیشنهاد خود نمایند.

پیشنهاددهندگان میتوانند پیشنهادهای لاك ومهرشده خود را تاآخر وقت اداری روز ۵۸/۱/۱۹ در تهران به دفتر اداره مرکزی شرکت و در مراکز استانها به دفتر ادارات کل‌اطلاعات و تبلیغات تسلیم و رسید دریافت‌دارند.

پیشنهادهای فاقد سپرده یا مشروط و مبهم و ناخوانا و یا پیشنهادهائی که در خارج از موعد مقرر در این آگهی تسلیم شده باشد فاقد ارزش بوده و به آنها ترتیب‌اثر داده نخواهد شد.

تسلیم پیشنهاد بمنزله اطلاع از شرایط واگذاری و مشخصات واحدپذیرائی مورد مزایده و نیز آئین‌نامه‌معاملات و مقررات این شرکت خواهد بود.

چنانچه در پایان هرسال شرکت تشخیص دهد که بهره‌بردار در نگهداری ساختمان و تجهیزات و همچنین اداره مهمانسراکوشش کافی بعمل آورده است شرکت معادل ۵٪ مبلغ قرارداد سالانه نسبت به خرید وسائل جدید برای مهمانسرا اقدام خواهد نمود.

کمیسیون مزایده در ساعت ۱۰ صبح روز ۵۸/۱/۲۱ در دفاتر مدیران کل اطلاعات و تبلیغات در استانها و یا اداره مرکزی شرکت تشکیل و پیشنهادها قرائت میگردد.

حضور پیشنهاددهندگان در جلسه مزایده آزاد خواهدبود شرکت در رد یك یا کلیه پیشنهادات مختار میباشد

هرگاه برنده مزایده حداکثر ظرف ۱۵ روز پس از تاریخ ختم‌مزایده حاضر به انعقاد قرارداد بهره‌برداری‌نباشد انصراف محسوب و سپرده او بنفع شرکت ضبط و ازبرندگان بعدی دعوت بعمل خواهد آمد و کلیه شرایط برنده اول مزایده درباره آنها رعایت میگردد.

هرگونه هزینه متعلقه ازقبیل آگهی، مالیات، بیمه و عوارض بعهده برنده مزایده میباشد.

شرکت سهامی تاسیسات جهانگردی

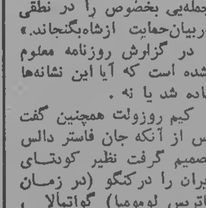

عکس فوق حمید بیاتی ۲۲ساله مدت ۵ ماه است از منزل‌خارج و تاکنون مراجعت ننموده است از کسانیکه از نامبرده اطلاع دارند خواهشمند است به آدرس جمشید کوچه یدالله کرمانشاهی منزل فرشته کرمانشاهی اطلاع دهند.

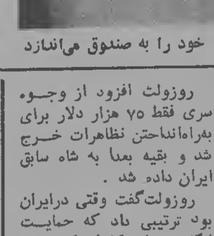

صاحب عکس فوق عظیم‌رحمانی ۲۰ ساله دانش‌آموز هوانیروز اصفهان مدت ۷ ماه است از او اطلاعی‌در دست‌نیست ازکسانیکه از نامبرده اطلاع دارند خواهشمند است مراتب را بشماره تلفن ۸۲۸۴۴۲ آقای‌قاضی‌اطلاع داده و خانواده‌ای را ازنگرانی برهانند.

تشرف به‌دین اسلام

من رابین‌سان والترجان از انگلستان دارای لیسانس مهندسی تجلی تربیت اسلام را در ایران بخوبی دیده با توضیحات قانع کننده حضرت آیت‌اله علامه نوری به اسلام بعنوان آخرین وکاملترین دین الهی ایمان آوردم و نام مجید را انتخاب نمودم.

ش ۵۵

من «آرین وی‌لیس» ازبلژیك دارای فوق‌لیسانس در رشته اسلام‌شناسی با عنایت الهی به عظمت برترین دین یعنی اسلام آگاه شدم و باراهنمائی‌حضرت آیت‌الله علامه نوری با تمام وجودم مسلمان شدم و خود را با نام «عالیه مریم» به جامعه اسلامی معرفی مینمایم.

ن ۷۶۹۷۴

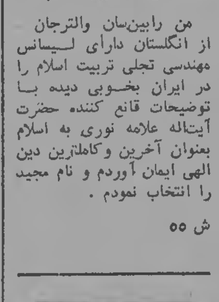

صاحب عکس فوق نوروز علی اکبری ۱۴ساله ازتاریخ۵۸/۱/۴ خارج وتاکنون مراجعت‌ننموده است. از کسانیکه از نامبرده اطلاع دارند خواهشمند است مراتب را بشماره تلفن ۹۵۸۰۰۰ کمیته منطقه۸ مسجد جوادالائمه (ع) اطلاع دهند.

ن ۷۶۹۸۳

قابل توجه وزارت کار

اینجانبان کارگران شرکت اسداتوبان قطعه ۲ کرج قزوین حقوق سه‌ماه تا آخر اسفند ۵۷ و مزایای قانونی ما پرداخت نشده است تقاضای رسیدگی و اقدام‌مقتضی در اینمورد را داریم درصورت عدم اقدام بناچار در وزارت کار متحصن خواهیم شد.

بنمایندگی از طرف کارگران شرکت اسد ـ رستم‌علی نادری

شرکت وودکرافت

آشپزخانه ـ کمد جالباسی و کتابخانه چوبی. عباس‌آباد شماره ۲۶ ـ ۲ه سودکت تلفن ۸۴۲۵۲۶

چرخ شیردستی آلفا گاونشان ظرفیت ۱۰۰ لیتر درساعت رسیده. شرکت بهروز ـ خیابان تخت جمشید شماره ۱۷۸ـ۱۷۶ تلفن ۸۹۹۰۷۱ وخیابان نادری شماره ۳۶۰۰ تلفن ۳۷۲۷۳۰

تمام دفاتر و کلاسهای انستیتو سیمین دایر است

تلفنهای راهنما:

مرکز آموزش و پرورش کودکان ۸۹۸۱۹۵ ـ ۸۹۸۱۶۴

مرکز آموزش توفل ۸۹۳۸۹۶ ـ ۸۹۷۲۱۳

مدرسه عمومی زبان ۸۹۳۹۱۸ ـ ۸۹۳۹۰۲

دفتر ثبت‌نام ۶۶۰۶۹۳

خانواده‌های زیر: بنمایندگی از طرف دهها خانواده ـ پوشش اسلامی خانم مریم ریاضی گوینده اخبار صدا و سیمای انقلاب اسلامی ایران را تائید و تقدیر مینمایند و بدینوسیله این سنگر اسلامی را به ایشان تبریك میگوئیم.

افخمی‌ستوده ـ رخ‌صفت ـ درخشان ـ هزده ـ فروزش ـ ابوالحسن ـ آرامی ـ دائی‌الاسلام ـ ناجی ـ رستگاری ـ عزت‌نیا ـ فریدون‌نژاد ـ سعادتی ـ علاقمند ـ شریفی ـ مولانا ـ میرجلیلی ـ ابراهیمی ـ امامی ـ صادقی ـ مددیان ـ نقره‌کار ـ مهدیزاده ـ فکری ـ نوربخش ـ شفیعی ـ هادیخانی ـ الرحمان

قابل توجه داروخانه‌ها واطبای محترم

برای تهیه داروهای داروپخش به‌فروشگاه داروپخش واقع‌درخیابان‌ناصرخسرو، خیابان آذر مراجعه‌فرمائید تلفن: ۳۰۴۳۸۹ ـ ۳۰۱۰۱۱

آگهی دعوت مجمع عمومی فوق‌العاده شرکت صنعتی اروکا (سهامی خاص)

از ساحبان محترم سهام شرکت صنعتی اروکا دعوت میشود در جلسه مجمع عمومی فوق‌العاده شرکت که در ساعت ۱۶ روز چهارشنبه ۲۹ فروردین ۱۳۵۸ در محل شرکت واقع در خیابان آیزنهاور شماره۴۴۹ تشکیل میشود حضور بهمرسانند.

دستور جلسه:

۱ ـ استماع گزارش هیئت‌مدیره

۲ ـ اتخاذتصمیم درمورد ادامه فعالیت شرکت یا انحلال‌آن

هیئت‌مدیره

توجه به والدین نوآموزان انگلیسی زبان

در صورتیکه فرزند شما در یکی از موارد زیر قرار میگیرد و مایل هستید در تشکیل یك مدرسه بین‌المللی با استاندارد بالا شرکت فرمائید لطفا با شماره تلفنهای داده شده تماس بگیرید

۱ ـ نوآموزانیکه خارجی و بزبان انگلیسی آشنائی دارند (مانند کارمندان سفارتخانه‌ها)

۲ـ نوآموزانیکه یکی از والدین خارجی بوده و به زبان انگلیسی آشنائی دارند

۳ ـ نوآموزانیکه ازپدر و مادر ایرانی‌هستند ولی‌فرزندانشان بعلت اقامت در خارج از کشور و یا تاکنون در مدرسه انگلیسی زبان تحصیل میکرده‌اند.

تلفنها: ۲۷۳۴۸۷ ـ ۹۷۸۱۰۴ ـ ۹۲۴۳۰۱ ـ ۲۴۲۷۷۷ ـ ۶۳۶۹۴۳

نمایندگی فروش سیمان

شرکت صنایع سیمان غرب برای عرضه و فروش سیمان نوع ۱ خود درصدد تعیین نمایندگان فروش میباشد علاقمندان جهت اطلاع از شرایط میتوانند حداکثر تا تاریخ ۵۸/۱/۱۵ به محل کارخانه در کرمانشاه و یاتهران ـ خیابان سپهبد زاهدی ـ شماره ۵۶ مراجعه فرمایند.

شرکت صنایع سیمان غرب (سهامی عام)

سرقت‌شده

چندی‌قبل مقدار ۱۵ کیلو و ۱۷ گرم کم طلا و درحدود یکصد هزار تومان ساعت از مغازه اینجانب حاجی حسین حیدری به سرقت رفته است. جوینده درگرمسار به اینجانب اطلاع و مبلغ بیست‌هزارتومان پاداش دریافت خواهد کرد. گرمسار مغازه حاجی حسین حیدری

آگهی دعوت مجمع عمومی فوق‌العاده شرکت سهامی لبنیات پاستوریزه پاك (سهامی عام)

مجمع عمومی فوق‌العاده شرکت سهامی لبنیات پاستوریزه پاك (سهامی عام) در ساعت ۱۰ صبح روز یکشنبه ۲۶ فروردینماه ۱۳۵۸ در محل شرکت سرمایه‌گذاری بانکهای ایران خیابان کریمخان زند روبروی میدان ۱۷ شهریور (۲۵ شهریور سابق) تشکیل میگردد. از صاحبان سهام شرکت دعوت میشود که در روز و ساعت مقرر در جلسه حضور بهمرسانند.

دستور جلسه عبارتست از افزایش سرمایه شرکت و تغییر ماده اساسنامه مربوط به آن.

شرکت سهامی لبنیت پاستوریزه پاك (سهامی عام)

آگهی دعوت مجمع عمومی عادی سالیانه شرکت سهامی لبنیات پاستوریزه پاك (سهامی عام)

مجمع عمومی عادی سالیانه شرکت سهامی لبنیات پاستوریزه پاك (سهامی عام) در ساعت ۹ صبح روز یکشنبه ۲۶ فروردینماه ۱۳۵۸ در محل شرکت سرمایه‌گذاری بانکهای ایران خیابان کریمخان‌زند روبروی میدان ۱۷ شهریور (۲۵ شهریور سابق) تشکیل میگردد. از صاحبان سهام شرکت دعوت میشود که در روز و ساعت مقرر در جلسه حضور بهمرسانند.

دستور جلسه بقرار زیر است:

۱ ـ استماع گزارش هیئت مدیره و بازرسان شرکت درمورد ترازنامه و حساب سود و زیان سال منتهی به آخر آذرماه ۱۳۵۷

۲ ـ تصویب ترازنامه و حساب سود و زیان سال ۱۳۵۷

۳ ـ انتخاب بازرسان شرکت.

۴ ـ تعیین حق‌الزحمه بازرسان و اعضای هیئت‌مدیره.

۵ ـ مسائل متفرقه.

شرکت سهامی لبنیات پاستوریزه پاك (سهامی عام)

آگهی دعوت مجمع عمومی فوق‌العاده شرکت سهامی لبنیات پاستوریزه پاك (سهامی عام)

مجمع عمومی فوق‌العاده شرکت سهامی لبنیات پاستوریزه پاك (سهامی عام) در ساعت ۱۰ صبح روز یکشنبه ۲۶ فروردینماه ۱۳۵۸ در محل شرکت سرمایه‌گذاری بانکهای ایران خیابان کریمخان زند روبروی میدان ۱۷ شهریور (۲۵ شهریور سابق) تشکیل میگردد. از صاحبان سهام شرکت دعوت میشود که در روز و ساعت مقرر در جلسه حضور بهمرسانند.

دستور جلسه:

۱ ـ انتخاب اعضاء هیئت مدیره و رسیدگی و اتخاذ تصمیم نسبت به اقدامات گذشته مدیران.

۲ ـ تعیین حقوق مدیرعامل.

۳ ـ انتخاب بازرسان.

۴ ـ بحث و مذاکره در مورد پیشبرد امور و انجام طرحها و قراردادهای شرکت.

شرکت ساختمانی گل‌تپه (سهامی خاص)

رئیس هیئت‌مدیره

آگهی دعوت مجمع عمومی عادی شل‌شیمیایی ایران (شرکت سهامی خاص)

بدینوسیله از کلیه صاحبان سهام شل‌شیمیائی ایران (شرکت سهامی خاص) دعوت میشود در مجمع عمومی عادی که در ساعت ۳ بعد ازظهر روز بیست و یکم فروردینماه ۱۳۵۸ در محل اداره مرکزی شرکت واقع در تهران، خیابان عباس‌آباد، ساختمان شل تشک

صفحه ۸ کیهان
شنبه ۱۱ فروردین ۱۳۵۸
۲ جمادی‌الاول ۱۳۹۹
شماره ۱۰۶۷۱

ساعات شرعی :
اذان مغرب : ۶ر۴۳
طلوع آفتاب : ۵ر۴۹
اذان صبح ۴ر۳۱
ظهر شرعی : ۱۲ر۱۰
استخراج : دکتر عباس ریاضی کرمانی

بازرگان :

هویدا بخاطر تمامی جریانهای ۱۳ ساله گنهکاراست

خبرگزاری فرانسه گزارش داد که مهندس مهدی بازرگان در مصاحبه‌ای با تلویزیون شماره یک فرانسه بار دیگر تاکید کرد که ایران همچنان سیاست فروش آزاد نفت خود به تمام کشورها باستثنای آفریقای جنوبی و اسرائیل‌را اعمال خواهد کرد .

نخست وزیر ایران سپس اضافه کرد که « انقلاب‌ما همزمان‌با مخالفت ما با اسرائیل بوجود آمد که‌سیاست جبار امپریالیسم‌را اعمال می‌کند البته باید دانست که‌این مخالفت تامل حال تمام یهودیان نمی‌شود.»

مهدی بازرگان افزود که دولت وی کمکهای خود به سازمان‌آزادی بخش فلسطین‌راافزایش خواهدداد. نخست وزیر ایران سپس در مورد اعدام‌های اخیر که توسط دادگاه‌های انقلابی ایران صورت گرفت اعلام داشت : من به این اعدام‌ها اعتراض کردم . منظورم مخالفت با محکومیت این افراد نبود بلکه مخالفت با طریق و شکل‌دادرسی‌ها بود .بعقیده‌من بایستی شکل‌عادلانه و منصفانه‌را محترم شمرد .»

نخست وزیر ایران‌سپس افزود که آیت‌الله خمینی نیز باوی در مورد رعایت حقوق متهمین موافق بوده‌اند .

وی سپس تصریح کرد که تنها ۶۲ نفر به اعدام‌محکوم و حکم در مورد آنها اجرا شده است . مهندس مهدی بازرگان در پایان مصاحبه این تصوررا که ایران احتمالا بصورت یک دیکتاتوری مذهبی درخواهدآمد رد کردوافزود اگر چنین بود آیت‌الله خمینی‌را به عنوان نخست وزیر انتخاب نمی‌کرد .

در مورد محاکمه هویدا که در حال حاضر متوقف شده بازرگان خاطر نشان ساخت که « تازمانی‌که یک آئین دادرسی منظم ، عادلانه و قابل قبول پیدا نشود بازجوئی ازاو ادامه خواهد داشت» .نخست وزیر ایران توجه داد که «اوباید محاکمه شود » و تاکید کرد که «نباید فراموش کرد که اوسیزده سال نخست وزیر ایران بود ، دست راست شاه بشمار میرفت ، مسئول و بسبب تمامی جریان‌های دوران نخست وزیری‌اش گنهکار است ».

نخست‌وزیر :

پیش نویس قانون اساسی در مجلس موسسان بررسی می‌شود

مهندس بازرگان نخست وزیر در یک گفتگوی اختصاصی با خبرگزاری پارس درباره قانون اساسی جدید گفت طرحهای‌مختلفی درباره این قانون نوشته شده‌است که یکی از آنها درپاریس تهیه شده بود و در کمیسیونی متشکل‌از حقوق‌دانان و اقتصاددانان مورد بررسی قرار گرفته است و اینطرح درحقیقت استخوان‌بندی و پیش‌نویس‌قانون اساسی جدید راتشکیل می‌دهد. باقید این نکته که باتوجه به‌پیش‌نهادهای اصلاحی مردم تکمیل خواهد شد . نخست‌وزیر افزود که پیش‌نویس قانون اساسی جدید به‌تدریج در معرض قضاوت افکار عمومی گذاشته خواهد شد و مردم نیز با توجه به‌مفادپیش ـ نویس قانون اساسی جدیدنمایندگان خود را در مجلس موسسان انتخاب خواهند کرد . سپس پیش‌نویس قانون اساسی جدید درکمیسیونی درمجلس موسسان مورد بررسی‌قرار خواهد گرفت و پس‌از تغییرات و اصلاحات لازم دراختیار کلیه نمایندگان مجلس موسسان گذاشته میشود و متن نهائی آن به‌تصویب مجلس موسسان خواهد رسید.

از نخست‌وزیر درباره پیروزی‌ها ونتیجه انقلاب‌سئوال‌شد وی‌درپاسخ گفت‌این جنبش مردم که درآخرین مرحله به‌انقلاب تبدیل شد برای ما و جهانیان غیرمنتظره وغیرمترقبه بود . بزرگترین پیروزی بادرزمان حکومت شریف امامی بودکه‌تاریخ ناهنگامی به‌هجری برگشت‌داده‌شد. این یک‌پیروزی بزرگ برای ما و شکستی عظیم برای رژیم شاه بود ومردم درآنموقع‌باین پیروزی بزرگ توجهی نداشتند درحالی‌که این برگشت تاریخ ناهنگامی به هجری دروازه پیروزی را بروی ملت ایران گشود . اثرات همه آن جشن‌های دوهزار وپانصدسالسه شاهنشاهی و دیگر برنامه‌هائی را که شاه میخواست با اجرای آنها مذهب، آزادی و مشروطیت را از بین ببرد نقش برآب گردید.

نخست‌وزیر گفت پیروزی دیگر ما دراین انقلاب رفتن شاه وآمدن حضرت آیت‌الله خمینی به ایران بود که در پی‌آن موفقیت‌های غیر منتظره نصیب ملت ایران شد ودنیا را به‌اعجاب و تحسین واداشت.

رفراندوم

ای مردم عزیز ،
من ،
هیچ‌گاه ،
درمدت حیات چهل‌سالهٔ خود،
درهیچ‌جا
این‌همه آدم ،
ندیده‌ام.
و
فکر می‌کنم :
این سیل بی‌نظیر خروشان ،
این کودکان ،
زنان ،
این خواهران خوب مجاهد،
برادران،
این
انبوه پرخروش رفیقان ،
این جامع جمیع تجمع را
هیچ‌کس ،
هرگز ،
ندیده است
من موج می‌زدم .
درموج‌موج مردم‌خود غرق‌می‌شدم،
با حس افتخار
لبخند و اشک من
بدرقهٔ شعله و شعار ،
قلبم
پرازمحبت این‌جمع سیلدوار ،
درسال های پیش
آن‌سال‌های سرد خصوصی،
وقتی که از میان آن‌همه تنهائی
می‌رفتم
درشهری
چون‌شهرهای‌دیگر دوران‌زنجیره‌رد،
دوران زشت جهل ،
سرودم :
« یک روز ،
این‌ابر باستانی منحوس،
این‌درد خون‌گرفته‌شب‌کابوس ـ
این‌عبوس،
خواهد عبور کرد .
آن‌روز
خورشید پرشکوه نوآئین
برآسمان نیلی ما می‌کند جلوس،
آن‌روز ،
خاکستر جدایی مارا ، باد
با حملهٔ دمادم خود، دور می‌کند،
وحدت، صدای شعلهور ما را ،
شیهور می‌کند »★.
امروز ،
ای‌مردم عزیز !
آن‌روز بامدادی موعود است،
روزی‌که دودمان تبه‌کاران ـ
نابود است

غلامحسین هاشن
آذر ۱۳۵۷

★ مجلهٔ سخن ، دورهٔ ۲۴، شمارهٔ ۳، اسفند ۱۳۵۳، ص۲۵۴ـ۲۵۳

۷ عامل رژیم دستگیر شدند

کمیته شماره ۳ امام خمینی اعلام کرد ۷ تن از عمال رژیم پهلوی‌و یکی از پاسداران انقلاب‌که جادرت بگرفتن رشوه کرده است پس از تکمیل پرونده به زندان قصر فرستاده شدند. این‌عده‌عبارتنداز:
۱ـ علی پاهائی کیوومث نژاد یکی از افراد بانه که در رأس گروه دوازده نفری جهانی‌پیمائی که در وقایع کرمانشاه ، دستگیر دست داشته‌اند بوده است.
۲ـ هوشنگ خرازی صاحب‌قنادی ویول ، متهم بفروش دختران۱۴ تا ۱۸ ساله به مدت ۱۰ سال با ساواک همکاری داشته است.
۳ـ نادعلی خانعلی رئیس اداره هفتم ساواک تهران.
۴ـ یدالله‌رشیدی از نزدیکان هویدا رابط بین فرماندهان نظامی که دارای ۸ سمت در سازمان‌های مختلف و نیز نمایندگی چند منطقه از حزب منحله رستاخیز راعهده‌دار بوده است.
۵ـ اکبر آریمی اولین دستگیر شده ساواک که هنگام دستگیری سیانور همراه خود را بعنوان خودکشی بلعید.
۶ـ عربعلی شاهقلی پاسدار انقلاب که هنگام دستگیری اکبر آریمی نژاد اتومبیل نامبرده را بعنوان حق‌السکوت قبول می‌کند.
۷ـ سرهنگ محسن شقاقی رئیس ساواک گرگان و رئیس حفاظت سازمان انرژی اتمی ایران.
۸ـ سرگرد ساسان نژاد مامور ضد اطلاعات گارد فرح و کسی که در امر خروج ارز برای فرح‌نقش فعالی داشته است.

از طرف سازمان گوشت :

توزیع گوشت مرغ شروع شد

سازمان گوشت کشور توزیع گوشت مرغ را به مقدار ۷۰ تن‌در سطح شهر تهران از امروز آغاز کرد. از این مقدار ۶۰ تن در اختیار مرغ فروشی‌ها قرار گرفت و بقیه بین بیمارستانها و سوپرمارکتها توزیع گردید. بهای مرغ منجمد کیلوئی ۱۳۰ ریال تعیین شده است.

ظرف دو هفته اخیر به علت کمبود مرغ، نرخ آن به کیلوئی ۱۸۰ ریال رسیده و این نرخ برحسب مقدار عرضه مرغ‌فروشان است و بنظر میرسد با توزیع مرغ منجمد نرخ مرغ تازه کاهش‌یابد.

امروز سازمان‌گوشت عرضه گوشت گوسفند را نیز افزایش‌داد بطوریکه ۲۰۰ تن گوشت منجمد و ۱۵۰ تن گوشت تازه در تهران توزیع گردید و علاوه بر این ۱۲۰ تن گوشت گاو نیز در اختیار قصابیها گذاشته شد.

گوشت مرغ تازه کیلوئی ۱۸۰ ریال

عباس تیموری رئیس اتحادیه صنف فروشندگان ماهی و پرنده امروز در مورد بهای گوشت مرغ در تهران گفت : سازمان گوشت هرروز ۶۰ تن گوشت مرغ منجمد در تهران توزیع می‌کند که این‌نوع گوشت کیلوئی ۱۳۰ ریال بفروش میرسد. اما مرغ زنده که در مرغداریهای رامهین و اطراف تهران، کیلوئی ۱۴۰ ریال‌خریداری میشود با توجه به هزینه‌های نقل‌و انتقال و پاک کردن مرغ در فروشگاه‌های مختلف شهر کیلوئی ۱۸۰ ریال برفروش میرسد.

کارکنان شرکت نفتی، گروگان های خود را رها کردند

خرمشهر ـ خبرنگار کیهان : کارگران یک شرکت‌بزرگ پروژه نفتی خوزستان بنام «فاستر میلر» که در اعتراض به عدم دریافت حقوق ، مسئول این شرکت و۹۵ کارمند خارجی آن‌را به گروگان گرفته بودند،سرانجام پس‌ازتضمین پرداخت حقوقشان ، گروگان‌هارا رها کردند.

این شرکت که بیش از ۵ هزار کارگر و کارمند ایرانی و خارجی دارد ، دست‌اندرکار « تزریق چاه های مرده نفت » بود، امااز هنگام شروع اعتصابات سراسری صنعت نفت تاکنون فعالیتش متوقف ماند و کارکنان آن از دریافت حقوق خود محروم ماندند . بهمین جهت کارکنان شرکت ، رئیس پروژه و ۱۵ کارمند خارجی شرکت‌را به گروگان گرفتند .

کارکنان شرکت پس‌از مذاکراتی که هیات اعزامی وزارت کار با مسئولان شرکت انجام داد و پس‌از تضمین دریافت‌حقوق خود،گروگان هارا رها کردند .

احزاب وجمعیت های سیاسی

بازرسان حزب جمهوری اسلامی در رفراندوم

حزب جمهوری اسلامی درجریان رفراندوم دیروزوامروز عده‌ای از اعضای خود را به صورت هیات های سیار یا ثابت به عنوان ناظر و بدون مسئولیت رسمی برای بازرسی حوزه های رای اعزام داشت.

این هیات ها بدون دخالت در امور برگزاری رفراندوم ، درصد وپنجاه حوزه مختلف تهران و تعدادی از حوزه های اخذ رای درشهرستان ها مراقب برگزاری درست انتخابات بودند.

نمایندگان حزب جمهوری اسلامی احتمالا برشمارش کلی آراء نیز به صورت آزاد نظارت خواهند کرد.

رأی مثبت زنان دموکرات به جمهوری اسلامی

« انجمن زنان دموکرات » به دنبال دادن رای مثبت به جمهوری اسلامی امروز اعلام کرد که به اعتقاد این انجمن وظیفه تمام لیبروهای مترقی است که با متفعل نبودن در رفراندوم به ضدانقلاب نشان دهند که دیگر جائی دراین مملکت ندارد.

سخنگوی انجمن زنان دموکرات ضمن اظهار این مطلب افزود : در این مرحله از مبارزه ضد امپریالیستی مردان و زنان همانطور که قبل‌ازانقلاب در کنارهم جنگیدند باید درکنارهم به مبارزه‌خود ادامه دهند . وی افزود : نظرما برابری کامل زن و مرد است واگرچه دولت نیز دراین موردتاکید کرده‌است ،، معهذا ما به مبارزه خود با توجه به حرکت عمومی ضد امپریالیستی برای احقاق‌حقوق زنان ادامه خواهیم داد.

تدارک برای رفراندوم

سازمان چریک های فدائی خلق ایران بمناسبت انجام رفراندوم اطلاعیه‌ای صادر کردودرآن هواداران سازمان را به‌رعایت چند نکته دعوت‌کرد. متن اطلاعیه سازمان چریک های فدائی خلق‌ایران به‌این شرح است:

نظر به اینکه روزهای جمعه وشنبه روزهای رفراندوم عمومی اعلام شده‌است سازمان چریکهای فدائی خلق ایران از کلیه‌هواداران‌سازمان‌میخواهد درساعات اجرای رفراندوم به منظور رعایت‌مقررات اعلام شده وحفظ تفاهم با رای دهندگان نکات‌زیر را رعایت کنند:

۱ـ از حمل هرنوع سلاح دراطراف حوزه‌های رای‌گیری پرهیز می‌کنیم.

۲ـ نه خود تظاهرات واجتماعات شرکت می‌کنیم، ونه درهیچ نوع تظاهرات واجتماعات شرکت می‌کنیم.

۳ـ از پخش اعلامیه و تراکت خودداری خواهیم کرد.

۴ـ بطور کلی تاپایان رفراندوم هیچ نوع تبلیغ سیاسی پیرامون رفراندوم نخواهیم داشت.

پیام غنی بلوریان

غنی بلوریان یکی از اعضا کادر رهبری حزب دمکرات کردستان که ۲۵ سال زندانی رژیم سابق بوده است ضمن پیامی به عناصر دمکراتیک ایران خواستارحمایت از خودمختاری کردستان شد . غنی بلوریان در پیام خود می‌افزاید : شعار ما دمکراسی برای ایران و خودمختاری برای کردستان است . این دو قسمت از هم جدائی ناپذیراست . مامعتقدیم تمام کسانی‌که به دمکراسی در ایران اعتقاد دارند بایستی از شعار خودمختاری کردستان ، حمایت کنند . دفاع از خود مختاری کردستان ، دفاع از دمکراسی درایران‌است . من ازتمام عناصردمکراتیک می‌خواهم که پشتیبان شعارما باشند . خودمختاری کردستان پایگاه محکمی برای دمکراسی ایران خواهد بود.

تخلیه ستاد چریک های فدائی

سازمان چریکهای فدایی خلق ایران شاخه‌تبریز ضمن صدور اطلاعیه‌ای دلایل تخلیه ستاد عملیاتی خود در تبریز را تشریح کرده‌است.

در این اطلاعیه آمده‌است که چون عناصر ناآگاه و دربعضی موارد مشکوک ، با متمسک قراردادن حضور ما در دانشگاه‌سعی درایجاد تفرقه بین لیبرو های مانعند . به همین خاطر ما تنها برای جلوگیری ! ایجاد نفاق میان مردم محل ستاد را ترک کردیم.

در ضمانه اطلاعیه آمده است که اگر درشرایط کنونی جامعه ما ، دولت یا مرجع دیگری آزادی فعالیت های سیاسی و فرهنگی را تضمین می‌کند باید نسبت به‌این حرکات ضد انقلابی بعضی عناصر ناآگاه هرچه‌زودتر برخورد سریع و جدی نشان دهد ، و اگر چنین تضمینی‌وجودنداردصراحتا اعلام نماید تا ما خود مستقیما برعلیه منافعات اقدام نمائیم.

هم آوازان چین

گروهی از دبیران کنفدراسیون محصلین و دانشجویان ایرانی به دنبال چاپ مطلبی تحت عنوان « کنفدراسیون به جمهوری اسلامی رای می‌دهد » ضمن نامه‌ای اعلام کردند که آن مطلب توسط کسانی پخش شده که مدتهاست از ایـن کنفدراسیون اخراج شده‌اند . در نامه این گروه آمده است : این عده دموکرات نیستند چرا کـه کوشیدند تا اصل عمومی دفاع از زندانیان سیاسی را که از جنبه های اساسی فعالیت کنفدراسیون است ، خدشه‌دار سازند و تاآنجا پیش رفتند کـه ریختن خون حکمت جوامباح دانستند درحالی که از نظر کنفدراسیون دفاع‌از زندانیان سیاسی‌بمنزله تائید نظریات شخصی آنان نبود . این عده حرکت ضد دموکراتیک خودرا دراین نیز ادامه داده و گستاخی را به‌آنجا رسانیدند کهطی اعلامیه‌ای‌تحت عنوان «عدالت» خواستار اعمال‌ساسنور بر روزنامه‌ها شدند . این ها ضد امپریالیست هم نبودند ونیستند، چرا که هم آواز با دولت چین خواهان تقویت سیاسی ـ نظامی رژیم منفور شاه گشتند وبه‌پیروی ازاین سیاست اتحاد بادیگر دولت های ارتجاعی‌را توصیه کردند.

انتشار آرمان

سومین شماره نشریه جوانان و دانشجویان دموکرات منتشر شد. در این نشریه که شامل چند مقاله و مصاحبه داخلی است ، مطلبی تحت عنوان « جمهوری دموکراتیک یمن ، خاری در چشم ارتجاع» نیز چاپ شده‌است . در این مقاله رابطه دو یمن تجزیه و تحلیل شده‌است . این نشریه در ۸۰ صفحه و هرچهارشنبه منتشر می‌شود

نشریه جمعیت بیداری زنان

سومین نشریه « جمعیت بیداری زنان » منتشرشد . در سرمقاله این نشریه تحت عنوان «آیا این رفراندوم دموکراتیک است ؟» مخالفت خود رادرشیوه برگزاری رفراندوم ابرازداشته‌وخواستار نظراقلیت در مورد انتخاب نوع جمهوری مورد نظرشان شده‌اند . در ضمن اعلام داشته‌اند نوع جمهوری از نظرآنها باید دمکراتیک باشد . دراین شماره از نشریه شعری از « مرضیه احمدی‌اسکوئی» با عنوان « من یک‌زنم» نیز چاپ شده است.

ایران ورادیوهای خارج

مشکلات امنیتی برای اقامت شاه سابق در امریکا

رادیو لندن ـ دولت امریکا به شاه سابق ایران اطلاع داده است که هرچند ورود وی بامریکا بلامانع است اما اگروی بامریکابرودمشکلات‌امنیتی شدیدی ایجاد خواهد شد.

مقامات رسمی امریکا اظهار میدارند که این مشکلات‌نه تنها برشاه و خانواده‌اش اثر خواهد گذاشت بلکه در زندگی امریکائیان مقیم ایران نیز اثر خواهدداشت.

مقامات مذکور گفتند که دولت امریکا درمورد نقاط مختلفی که ممکن است شاه سابق در آن اقامت گزیند با نمایندگان وی در تماس هستند و مایل بکمک به‌وی می‌باشند.

براساس گزارشات واصله شاه سابق‌قصد دارد بزودی به جزائر باهاما سفرکند.

جمهوری اسلامی میخواهید یا نه ؟

رادیومسکو ـ دیروز رفراندوم درباره مسئله نظام دولتی آینده کشور ایران انجام گرفت .. این رفراندوم دوروز ادامه خواهد یافت وبساکنان کشور پیشنهاد می‌شود باین پرسش پاسخ بدهند که آیا با تشکیل جمهوری اسلامی موافقند.

حزب توده ایران و برخی از سازمان های دموکراتیک ملی از مردم دعوت کردند که باین پرسش پاسخ مثبت بدهند . آیت‌الله خمینی‌شخصیت سیاسی ومذهبی ایران طی پیامی‌که از رادیوبه‌مردم فرستاده گوشزد کرده که نیروهائی وجود دارند که مصمم‌اند بی‌نظمی‌هائی ایجادکنند و دررأی‌گیری اخلال نمایند.

آیت‌الله خمینی گفت که‌امریکائی‌ها این‌نیروها را تشویق می‌کنند.

قبل‌ازانقلاب سرمایه‌های ایران بسویس انتقال نیافته است

رادیولندن ـ یک دادگاه بانکی درسویس اعلام‌کرده است که هیچ مدرکی وجود ندارد که نشان دهد بانکهای سویس قبل ازانقلاب ایران در انتقال سرمایه ازایران عملا دست داشتند.

هیئت قضات مربوطه شامل چندتن ازبانکداران عمده سویس می‌باشند و ریاست آنرا یک قاضی‌دادرال سویس برعهده دارد.

اوایل ماه جاری دولت سویس درخواست‌دولت ایران‌را مبنی‌برلطوکه کردن سرمایه‌های شاه ایران درسویس رد کرده بود.

آگهی ثبت‌نام مدرسه عالی بازرگانی رشت

کلاسهای درس مدرسه عالی بازرگانی رشت از روز شنبه ۱۱ر۱ر۵۸ دایر میباشد و از کلیه دانشجویان ثبت‌نام بعمل می‌آید.
دکتر نرسیسیان ـ سرپرست مدرسه عالی بازرگانی رشت
ش ۶۰

چرا تهمت می‌زنند؟

رادیو تلویزیون ایران در گزارشی به عنوان توطئه علیه انقلاب از آقای علی عبدو نام برده است برای آنکه هموطنان عزیز از میزان اصالت و صداقت خبرچین و پرونده‌ساز آگاه شوند فقط به ذکر این نکته اکتفا می‌کند که آقای علی عبدو از مدتی پیش جهت انجام امور شخصی در امریکا بسر میبرد و این اواخر در لندن نبوده است تا در جلسه‌ای و یا توطئه‌ای‌شرکت کرده باشد .

باشگاه پرسپولیس

ن ۷۷۰۱۶

شرایط عضویت درشورای شهرسنندج اعلام شد

یکی از جلسات شورای موقت شهر سنندج

* ۲۱ ساله ها می‌توانند عضو شورای شهر سنندج باشند .

شورای موقت انقلاب سنندج که پس از حل مناقشات این شهرتشکیل شده و مسئولیت‌فراهم آوردن‌زمینه انتخابات شورای یازده نفری شهر را بعهده دارد اعلام کرد :

انتخابات شورا در هفته جاری انجام میشود و کلیه افرادی که مقیم سنندج هستند اعم از اناث و ذکور که سن آنها به شانزده سال رسیده باشد حق شرکت درانتخابات را دارند .

انتخاب شوندگان باید مقیم سنندج باشند و حسن شهرت‌وحداقل ۲۱ سال سن داشته باشند .کاندیدا های عضویت در شورا از طرف گروه‌های سیاسی و اجتماعی شهر سنندج وبابطور منفرد‌معرفی‌میشوند انتخابات و رای گیری در ۲۷ نقطه شهر انجام میگیرد .باین ترتیب‌که درهر محل سه نفر از معتمدان محل و سه نفر از نمایندگان‌کمیته‌موقت به عنوان هیات نظار در ثبت‌اسامی رای‌دهندگان ونظارت برحوزه رای‌گیری همکاری خواهند کرد .

انتخاب شوندگان به مدت ۶ ماه در شورای موقت شهر عضویت خواهند داشت و این شورا موظف است ضمن اداره امور شهراساسنامه مربوط به کیفیت اداره شهر که‌در رابطه با خواستهای مردم میتنی‌بر اصول سیاسی ـ اجتماعی‌ـاقتصادی و فرهنگی میباشدتدوین نماید .

این شورا با ارگان‌های دولتی‌رابطه مستقیم خواهد داشت اماهنوز اعلام نشده است که پس از انقضای‌مهلت ۶ ماهه آیا شورا بکلی منحل‌میشود یا اعضای آن میتوانند در شورای بعدی عضویت داشته باشند ؟

کمیته موقت عبارتند از: هادی مرادی ، سعید شیخ‌الاسلامی، فؤاد روحانی ، یوسف اردلان و مظفر پرتوما (نماینده آیت‌الله طالقانی)

در اجتماع گروه زیادی در دانشگاه تهران :

به وقایع کردستان اعتراض شد

گروه زیادی از «هواداران خلق کرد» بعدازظهر روز پنجشنبه در زمین چمن دانشگاه تهران اجتماع کردند وضمن اعتراض به حوادث نوروز کردستان خواستار مجازات مسببان این وقایع شدند.

مقارن ساعت ۲ر۵ بعدازظهر درحالیکه چندین هزارنفر درزمین چمن اجتماع کرده بودند، مراسم اعتراض به‌کشتار مردم سنندج آغاز شد. ابتدا گزارش‌سازمان انقلابی‌زحمتکشان کردستان ایران توسط یکی از دختران کرد خوانده شد ، پس از پایان گزارش سازمان انقلابی زحمتکشان کردستان ، تعامی حاضران در اجتماع یکصدا شعار می‌دادند «دموکراسی برای ایران ، خودمختاری برای کردستان» ، «خلق کرد پیروز است، ارتجاع نابود است».

سپس یکی از کردهای مقیم تهران سخنانی به‌زبان‌کردی ایراد کرد. وی گفت خلق کرد خواهان آزادی و حق تعیین سرنوشت است ولی‌راین آزادی جدا از آزادی سایر خلقهای ایران نیست.

سپس خبری از کنبد و ترکمن‌صحرا خوانده شد وبدنبال این خبر حاضران فریاد می‌زدند «ارتش خلق ایران ایجاد باید گردد و قرمنی نابود باید گردد».

سپس پیامهای همبستگی خلق عرب ، کانون مستقل معلمان، گروهی از دانش آموزان دبیرستان کیهان‌نو بیانیه توضیحی گروهی از پزشکان خوانده شد.

پیام کردهای مقیم مرکز و کردهای ارومیه نیز دراین اجتماع خوانده شد. این اجتماع درساعت ۳ر۲۰ دقیقه باسرود کردی «ای رفیق» پایان گرفت.

این اجتماع که بدعوت «دفاع از جنبش خلق کرد» برگزار شد، ابتدا قرار بود بصورت یک راه‌پیمائی ازدانشگاه تهران انجام شود ، اما این راه‌پیمائی بدلایلی انجام نشد.

یکی از مسئولان برگزارکننده این اجتماع گفت: اگر بیرون می‌رفتیم و به‌راه‌پیمائی می‌پرداختیم، شاید زدوخورد پیش می‌آمد و ما که هدفمان در درجه اول حفظ وحدت در صفوف متحد خلق است برای جلوگیری از تفرقه ونفاق بهتر دیدیم که تظاهرات و راه‌پیمائی درخیابانها را به اجتماعی در زمین فوتبال دانشگاه محدود کنیم.

قطعنامه کردهای مقیم مرکز

همچنین گروهی ازکردهای مقیم مرکز ، بعدازظهر روز پنجشنبه در دانشگاه صنعتی گردآمدند و کشتار مردم در سنندج را محکوم‌کردند . دراین‌گردهمائی صارم‌الدین صادق وزیری نماینده کردهای مقیم مرکز سخن گفت و سپس یک قطعنامه ۵ ماده‌ای خوانده شد . دراین قطعنامه آمده بود ما مجازات صدوری‌را ازدولت خواستاریم. تنها برکناری‌تیمسار قره‌نی، به‌دلیل جنایتی‌که‌کرده‌است به‌هیچوجه‌کافی نیست، خواستار بررسی بیشتر واقعه ومعرفی عاملین ومجازات‌آنها میباشیم. ماضمن نایید مجدد رهبری‌آیت‌اله سیدعزالدین‌حسینی برای مذاکرات هیات‌های نمایندگی‌کرد بامقامات رسمی ، هرنوع تفرقه‌افکنی افراد فاقد صلاحیت‌را شدیدا محکوم می‌کنیم واعلام میداریم مردم‌کردستان رهبری مذهبی‌مدعیان را طرد و محکوم می‌کنند .

در اجتماع افراد پادگان اعلام شد :

نظامیانی را که بسوی مردم شلیک نکردند به پادگان سنندج راه نمی دهند

سنندج ـ نزدیک به هزار نفر از افراد بومی و غیر بومی‌پادگان سنندج که در وقایع اخیر این شهر دخالت نداشته‌اند، دیروز در باشگاه افسران اجتماع کردند و نسبت به جلوگیری از ورود آنها به پادگان اعتراض نمودند.

این عده که بهنگام درگیری های سنندج در خارج از پادگان بوده‌اند و نقشی در تیراندازی بمردم نداشته‌اند طی صدور قطعنامه‌ای خواستهای خودرا اعلام کردند.

در مهاباد :

پس‌از چند ساعت صندوقهای رأی جمع‌آوری شد

سقز ـ نیمی از حوزه‌های رای‌گیری سقز در حالی که مردم‌این شهربدنبال درخواست امام جمعه آماده رای دادن بودند مورد حمله افراداناشناس قرارگرفت وتعدادی ازصندوقها و ورقه‌های رفراندوم بسرقت رفت .

بدنبال تلگرام ملاعبدالله محمدی امام جمعه سقز به امام خمینی ، ایشان در سخنرانی خود اعلام کرد که حق مردم کرد وسایر ملتهای ایران در قانون اساسی منظور خواهد شد وبهمین جهت امام جمعه سقز طی اعلامیه‌ای که بعد ظهر ۵ شنبه در شهر پخش‌شد از مردم خواست که بجمهوری اسلامی رای بدهند . در پی صدور این اعلامیه مردم‌دیروز برای دادن رای به‌پای‌صندوقها رفتند ولی هنگام ظهر عده‌ای ناشناس به حوزه رای‌گیری‌در مسجد جامع و چند نقطه دیگر حمله کردند و صندوقهای محتوی‌رای وکارت‌های پرنشده رفراندوم را ربودند .

مهاجمان در مسجد حاجی صفری به ملاسید احمد حسینی رئیس انتظامات شهر و مسئول حوزه حمله و او را مجروح کردند .

۵۸ هزار ورقه رفراندوم در سطح شهر و شهرستان سقز پخش شده بود که نیمی از آنها بسرقت رفت . تا صبح امروز از ۴۵ صندوق مستقر در روستاهای سقز ۳ صندوق برگشت داده نشده‌است .

امام جمعه سقز در تماسی با خبرنگار کیهان گفت : امروز مجددا صندوقهای رای فقط در مسجد جامع قرارداده شده است و تعدادی کارت رفراندوم ارسال خواهد شد .

مهاباد ـ طبقات‌مردم‌مهاباد بدنبال انتشار اعلامیه آیت‌الله شیخ عزالدین حسینی ، در رفراندوم شرکت نکردند.

آیت‌اله شیخ عزالدین‌حسینی با انتشار اعلامیه‌ای عدم‌شرکت خود در رفراندوم را بخاطر روشن نبودن وضع جمهوری اسلامی اعلام کرده بود .

دادستان بیدادگاه خسروگلسرخی حاضر به‌بازجوئی نیست

یزد ـ احمدرضا خردمند دادستان بیدادگاه خسرو گلسرخی و کرامت‌اله دانشیان که بوسیله رزمندگان کمیته انقلاب اسلامی یزد دستگیر شده است، هنوزحاضر به حرف زدن نشده و بهمین سبب کار بازجوئی‌را بتعویق‌انداخته‌است.

دادستان بیدادگاه گلسرخی که برای خوش خدمتی رژیم فاسد گذشته بهترین جوانان ما را به‌خاک و خون کشید، برعکس گلسرخی که با شهامت کامل در بیدادگاه فرمایشی فقط از مردم دفاع کردو اظهار داشت که در این دادگاه برای جانم چانه نمی‌زنم وقطره‌ئی ناچیز از عظمت خرمان خلقهای مبارز ایران هستم، و مرتب گربه میکند، وی پس از محاکمـــه گلسرخی درجه سرگردی گرفت‌و سپس از ارتش کنار رفت و دربزند دفتر وکالت دایر کرد. احمد رضا خردمند تاقبل از دستگیری مقیم این شهربود به این‌شغل‌اداعه‌میداد.

انفجار ۴ بمب درهمدان

● همدان ـ خبرنگار کیهان : ۴ بمب دستی قوی مقارن ۳ بامداد روز گذشته در توقفگاه ماشین‌آلات شرکت عمرانی و خدمات‌استانداری همدان منفجر شد و خساراتی به قسمتهای مختلف وارد آورد .

همچنین پنجشنبه شب گذشته ۲ نارنجک در یک منزل مسکونی در خیابان کرمانشاه منفجر شد .

سفارت چین همکاری را با اسرائیل دروغ خواند

سفارت جمهوری خلق چین در ایران توضیح زیررا به کیهان فرستاده است :

روزنامه محترم کیهان :

در شماره مورخه ۲۸ر۱ر۱۳۵۸ آن روزنامه خبری مبنی‌بر اصطلاح همکاری طولانی بین سرویس های ویژه اسرائیل و چین و مبادله اطلاعات بین آنها پرضد انقلاب ایران که ازهفته نامه لبنانی الحفاج العربی نقل شده است انتشار یافت . سفارت چین الام میداند که باجذب خاطر سان مارد که خبر مذکور دروغ محض است .

کیهان ـ خبر به‌نظر سفارت چین در کیهان به نقل از رادیو مسکو چاپ شده بود .

جهان و انقلاب ایران

شاه سابق به باهاما رفت

شاه سابق و خانواده‌اش درخانه یک کازینودار میلیونر در باهاما زندگی می‌کنند

ناسائو ـ خبرنگاران ما ـ شاه سابق که در مغرب بود دیشب همراه خانواده‌اش با هواپیمای اختصاصی وارد جزایرباهاما واقع در آمریکای مرکزی شد.

در هنگام ورود هواپیمای جمبوجت ۷۴۷ بوئینگ خطوط هوایی سلطنتی مغرب اقدامات امنیتی شدیدی در فرودگاه انجام شده بود به هلیکوپتر برای انتقال شاه سابق و خانواده‌اش منتظر بودند.

محمدرضا پهلوی بلافاصله سوار یکی از هلیکوپترها شد. زن‌شاه سابق و چهار بچه‌اش نیز سوار دو هلیکوپتر دیگر شدند. هلیکوپترها انهارا به محل استراحتگاهی اختصاصی در شرق باهاما منتقل کرد .

یک سخنگوی دولت باهاما گفت شاه میتواند حداقل هشت ماه در این کشور اقامت‌کند. هشت ماه مدت اقامت عادی اتباع خارجی در باهاما است .

شاه سابق ایران در حدود ده هفته پیش ازایران خارج شد و به استثنای چند روز اقامت در مصر بقیه این مدت را در مغرب بسربرد. شاه سابق و خانواده‌اش در مدت اقامت در باهاما در خانه جیمز کرابی کازینودار میلیونر زندنی خواهد کرد .

سخنگوی دولت باهاما گفت تصمیم در مورد اجازه اقامت شاه سابق در باهاما در سطح دولتی گرفته شده است .

شاه سابق و خانواده‌اش را در صفر اترمغرب به باهاما چند تن از نزدیکان و تعدادی محافظین شخصی همراهی میکردند.

اینخبر که شاه سابق برای معاینات پزشکی به امریکا خواهدرفت نایید نشده است. دروانشنگتن گفته میشود دولت آمریکا میل دارد در یافتن یک محل اقامت دائمی به شاه سابق ایران کمک‌کند. اما ظاهرا امریکا به شاه سابق اطلاع داده است‌که اقامت وی در آمریکا نه به‌نفع وست و نه به نفع دولت آمریکا .

ظاهرا مهمترین عامل و مشکل ، حفظ امنیت شاه سابق در صورت اقامت وی در امریکا است. یک مقام امریکایی گفت «ما هرگز به شاه نگفتیم که نمیتواند به آمریکا بیاید فقط به وی گفته شده مشکلاتی وجود داردکه باید به هنگام طرح چنین برنامه‌ای مورد توجه قرار بگیرد. »

در طول اقامت شاه سابق در مغرب دانشجویان مغربی همراه عناصر سیاسی و احزاب چپ فعالیت شدیدی را برای اخراج او از مغرب انجام دادند. دانشجویان روی دیوارهای دانشگاه رباط و کازابلانکا نوشتند «در مغرب یک شاه بس است» و روزنامه‌های رسمی مغرب به هیچ‌وجه به حضور تا ۵سابق در مغرب توجه نمی‌کردند. منابع آگاه مغربی گفتند شاه سابق به هنگام شنیدن اخبار مربوط به اعدام تعدادی از ژنرال‌هایش درهم میشکست .

یک منبع وزرات خارجه ایران دیروز گفت اخبار مربوط به خروج شاه سابق از مغرب در تصمیم دولت انقلابی ایران برای باز گرداندن و محاکمه وی تاثیری نمی‌گذارد.

این سخنگو گفت ما به‌کوشش های خود برای بازگرداندن وی ادامه خواهیم داد تا وی م

کیهان
فوق العاده
شنبه ۱۱ فروردین ۵۸ ــ شماره ۱۰۶۷۱
تك شماره ۱۰ ریال

به دستور امام خمینی: مدت رفراندوم در صورت ازدحام مراکز رأی گیری تمدید میشود

صفحه ٤

وزیر کشور: بطور کلی رای‌گیری دیروز در آرامش انجام شد

عناصر ضد انقلاب در چند شهر مانع رای گیری شدند

صفحه ٤

میلیونها ایرانی به جمهوری اسلامی گفتند: آری

قم با دریایی از انسانها بسوی صندوقها رفت

امام: در حکومت اسلامی همه به حقوقشان میرسند

صفحه ۳ ــ ستون اول

شرکت زنان در رفراندوم در تمام شهرها چشمگیر بود. زنان ایرانی دیروز دسته دسته، گاه درحالیکه کودکانشان را درآغوش داشتند، پای صندوق های رای رفتند وحضور خود را در سرنوشت ایران بار دیگر بثبوت رساندند.

در جریان رای گیری در چند حوزه

خرابکاران مسلح در تهران به مردم تیراندازی کردند

بسیاری از این افراد دستگیر شدند

صفحه ۲ ــ ستون اول

توطئه خرابکاری عمال زاهدی کشف شد

صفحه ۲ ستون ششم

با ریختن میلیونها کارت سبز در صندوقها:

ملت ایران برمرگ رژیم ۲۵۰۰ ساله گواهی داد

دیروز و امروز، توده‌های میلیونی مردم ایران، در چهارگوشه خاك پهناور ایران به پای صندوق‌های رای‌رفتند. دیروز ملت جسد رژیم شاهنشاهی را دفن کردوبعداز ۲۵۰۰ سال، بر ویرانه‌های نظم شاهنشاهی رای داد تا نظام جمهوری بنا کند. براساس اخباررسیده از حوزه‌های رای‌گیری در سراسر کشور مردم جمهوری اسلامی را بعنوان نظام تازه حکومتی ایران برگزیده‌اند.

دیروز، شهر در آرامش یك روز زیبای بهاری، همراه نرمه نسیمی که می‌وزید و قلبهای شاد و پاهای استوار را نوازش میکرد، چهره دیگری داشت. میلیونها، زن ومرد و نوجوان و کهنسال به فرمان اندیشه خود آزادانه به پای صندوقهای رای رفتند. شکوه همه‌پرسی دیروز درعین آرامش خیابان بود که وصف آن به تمامی، نیروی همه ملت را طلب میکند.

آنچه میخوانید گزارشی است که خبرنگاران کیهان در تهران تهیه کرده‌اند.

جمعه ۱۰ فروردین ۱۳۵۸ در تاریخ ایران ماندنی خواهد شد. روزبرگزاری بزرگترین همه‌پرسی ایران.

دومین جمعه بهار سرخ آزادی که‌سپیده‌زد، میلیونها ایرانی از خانه‌ها بیرون زدند و پای صندوقهای رای رفتند. میلیون‌ها کارت سرخ پاره شد و کارت‌های‌سبز به صندوق‌های مخصوص ریخته شد. مردم آزاده آمدند تا به جهانیان ثابت کنند که مشارکت در سرنوشت آینده خود را آغاز کرده‌اند.

دیروز از نخستین ساعات صبح تا ساعتی پس از غروب آفتاب، همه راهها درایران به صندوق‌های‌رای ختم‌میشد. ازتهران‌بزرگ‌تا دورافتاده‌ترین روستای ایران، از پیرمرد دهقان تا جوان ۱۶ ساله، همه‌جا و همه‌کس را تب رفراندم گرفته بود. دربسیار نقاط، مردم با شور و شوق حتی ازساعت۵ صبح به حوزه های اخذ رای مراجعه کرده بودند.

چشم‌های کنجکاو و مراقب پاسداران، همه‌چیز را میکاوید تا برای آنان که میخواهند هر نقصی را دستاویزی علیه انقلاب ایران قرار دهند، هیچ بهانه‌ای باقی نماند. و این مردم‌بودند که باهوشیاری و نظم انقلابی، دست بدست هم دادند و بزرگترین و منظم‌ترین همه‌پرسی تاریخ را برگزار کردند.

در تهران چه گذشت؟

تهران دیروز چهره‌ای بی‌سابقه داشت. از جنوبی‌ترین نقطه شهر تا شمالی‌ترین آن، حوزه‌های اخذ رای میعادگاه مردم بود. اما همینجا اشاره کنیم که هرچه از جنوب به شمال شهر میرفتیم، ازطول صف‌ها و تراکم رای‌دهندگان کاسته میشد. و این را نباید به چیزی تعبیر کرد، جز اینکه تراکم جمعیت درمناطق جنوبی تهران بیشتر است.

حرف‌های رای‌دهندگان ــ موافقان و مخالفان جمهوری اسلامی ــ نشان میداد که آخرین پیام رهبر انقلاب مبنی‌بر حق‌نوشتن دیگر سیستم های حکومتی بر کارت‌های سرخ، تعداد بی‌تفاوت‌ها را به حداقل رسانده است. همین بود که در کوچه پس کوچه های شهر، کمتر کسی را میدیدی کددر رفراندم شرکت نکرده باشد.

دیروز حضور چهره های گوناگون مردمی در رفراندم، عظمت آنرا بی‌سابقه کرده‌بود. آنجا که می‌دیدی معلولی نشسته بر صندلی چرخدار با چهره‌ای خندان پای صندوق رای می‌آید، بیاد همه‌پرسی‌ها و انتخابات فرمایشی رژیم طاغوتی می‌افتادی که چه مذبوحانه میکوشید به جهانیان بقبولاند که مردم در تعیین سرنوشت‌شان شرکت دارند. اما اینبار نه از خرید وفروش رای خبری بود، نه از اجبار و تهدید برای کشاندن مردم به پای صندوقهای رای.

رای‌گیری چگونه بود؟

رای‌گیری در برخی از حوزه‌ها از ساعت ۷ صبح‌شروع شد. در شعبه‌های اخذ رای هیات‌های نظارت با دقت و وسواس بی‌نظیری‌کار راشروع کردند. آنچه جلب توجه میکرد، ترکیب هیات های نظارت بود که غالبا ازنماینده کارگران ــ نماینده دانشجویان ــ نماینده روحانیون ــ نماینده اصناف و دیگر گروههای اجتماعی تشکیل شده بود. و نکته‌جالب دیگر اینکه در برخی از شعبه های اخذ رای، دیدیم که در هیات‌های نظارت خانم‌ها نیز عضویت دارند. صفحه‌آخر

صندوق‌های رای‌درمحاصره‌ماموران مسلح انقلاب از حوزه‌ها به ستاد مرکزی‌انتخابات حمل میشد تا شمارش آراء آغازشود.

حضرت آیت‌الله طالقانی:

جمهوری اسلامی اکثریت آرا را بخود اختصاص خواهد داد

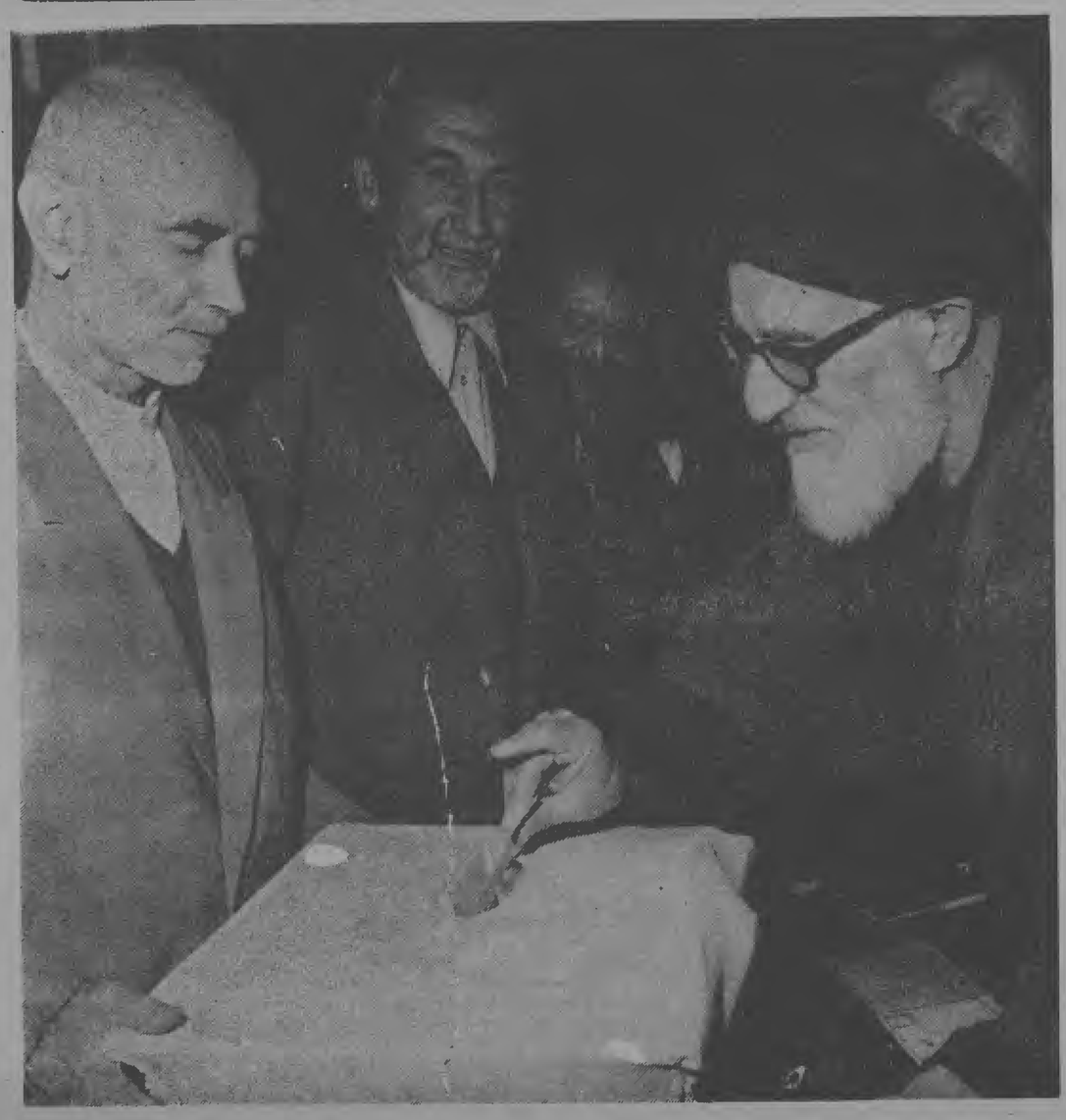

حضرت آیت‌الله طالقانی به‌اتفاق تنی چنداز اعضای خانواده‌اشان ساعت یازده صبح امروز، درحوزه اخذ رای شماره ۱۹ واقع در خیابان ایران حضور یافتند و درمسجد سادات اخوی رای خود را بصندوق انداختند.

آیت‌الله طالقانی درگفتگوی کوتاهی‌گفتند که از چند حوزه رای‌گیری دیدن کرده‌اند. درپاسخ به این‌سئوال که پیش‌بینی می‌کنند چنددرصد آرا منفی خواهد بود گفتند: فکر میکنم تعداد آراء مخالف بسیار ناچیز باشد وجمهوری اسلامی‌اکثریت آرا را بخوداختصاص خواهدداد.

آخرین نتایج رفراندوم تا نیمه شب دیشب

صفحه ٤ ستون هفتم

وزیر دفاع جدید تعیین شد

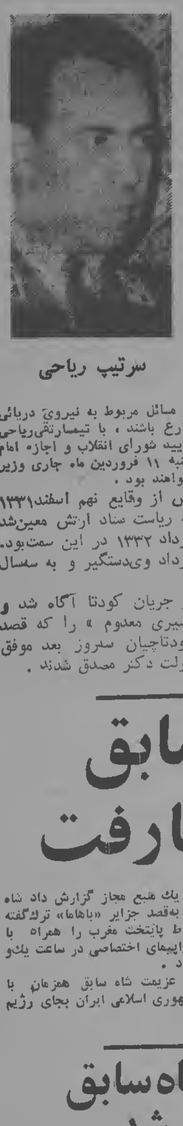

سرتیپ ریاحی

تیمسار تقی ریاحی در دولت مصدق، رئیس ستادارتش بود

بدنبال استعفای تیمسار دکتر مدنی وزیر دفاع ملی، تیمسار تقی ریاحی سمت وزارت دفاع دولت موقت را به‌عهده گرفت. تیمسار مدنی کماکان سمت فرمانده نیروی دریایی را به‌عهده دارد. دفتر نخست‌وزیری دیروز بدین منظور اعلامیه‌ای صادر کرده. متن اعلامیه بشرح زیر میباشد.

نظر به‌اینکه تیمسار دکتر مدنی وزیر دفاع ملی که عهده‌دار فرماندهی نیروی دریایی نیز بوده‌اند، ترجیح دادند و تقاضا کردند که با توجه به‌وظایف‌سنگین و مسائل مربوط به نیروی دریائی کشور از مسئولیت وزارت دفاع‌فارغ باشند، با تیمسارتقی‌ریاحی مذاکره بعمل آمد و اینك پس ازتاییید شورای انقلاب و اجازه امام خمینی تیمسار تقی ریاحی از روزشنبه ۱۱ فروردین ماه جاری وزیر دفاع ملی دولت موقت‌انقلاب‌اسلامی‌خواهند بود.

تیمسار سرتیپ تقی ریاحی‌پس از وقایع نهم اسفند۱۳۳۱ از طرف دولت دکتر مصدق‌به ریاست ستاد ارتش معین‌شد و تاساعت۲ بعدازظهرروز ۲۸مرداد ۱۳۳۲ در این سمت‌بود. پس از کودتای ضدملی ۲۸مرداد وی‌دستگیر و به سه‌سال زندان محکوم شد.

سرتیپ ریاحی‌شب ۲۵مرداداز جریان کودتا آگاه شد و سرهنگ نصیری «ارتشبدنصیری معدوم» را که قصد کودتا داشت دستگیر کرد. کودتاچیان سه‌روز بعد موفق به اجرای کودتا و سرنگونی‌دولت دکتر مصدق شدند.

شاه سابق به باهاما رفت

خبرگزاری فرانسه از رباط‌به‌نقل از یك منبع مجاز گزارش داد شاه سابق ایران بعداز ظهر دیروز رباط‌را به‌قصد جزایر «باهاما» ترك‌گفته است. بگفته همین منبع، شاه‌مخلوع رباط پایتخت مغرب را همراه با همسر و چهار فرزند خود با یك‌هواپیمای اختصاصی در ساعت یك‌و نیم بعدازظهر به‌وقت تهران ترك کرد.

در رباط به‌این نکته اشاره‌میشود که عزیمت شاه سابق همزمان با برگزاری رفراندوم برای‌جایگزینی جمهوری اسلامی ایران بجای رژیم سابق صورت گرفته است.

محافظ شاه سابق دستگیر شد

دیروز پاسداران انقلاب اسلامی نارمك، یك سرهنگ را که‌محافظ شاه سابق بود و گفته میشود قصد داشته در برگزاری رفراندوم اختلالاتی ایجاد کند، دستگیر کردند.

این سرهنگ که سپهری نام‌دارد بوسیله پاسداران انقلاب اسلامی‌در مسجد امام‌رضای نارمك بوسیله مأمورانی درمنطقه هفت‌حوض این منطقه تهران دستگیر شد. گفته میشود که سرهنگ سپهری محافظ سابق شاه‌سابق قصد خرابکاری و بوجودآوردن اختلالاتی‌دربرگزاری رفراندوم را داشته است.

رای فقط با شناسنامه مجاز است

تهران خبرگزاری پارس پانا ساعتی پس از آغاز رای‌گیری از ستاد مرکزی رفراندوم در وزارت کشور اعلام شد که هیچ کسی نمیتواند با ارائه کارت شناسائی رای خود را به صندوق‌ها بریزد.

و فقط مردم با ارائه شناسنامه می‌توانند رای خود را به صندوق‌ها بریزند.

قبلا اعلام شده بود که تحت شرایطی با دردست داشتن کارت شناسایی یا معرفی‌نامه معتبر می‌توانند رای خود را به صندوق‌ها بریزند.

اخذ رای در کویت

سفارت انقلاب اسلامی ایران در کویت از صبح امروز با استقرار صندوقهای رای در سه نقطه به گردآوری آرا ایرانیان مقیم کویت پرداخت و اخذ رای تا ساعت ۱۹ امروز ادامه خواهد داشت. بسبب استقبال زیاد ایرانیان مقیم‌کویت ساعتی پس از شروع رای‌گیری صندوقهای جدیدی تحت‌نظر هیئت‌های ناظر در نقاط اطراف سفارت مستقر شد.

افراد ضدانقلابی در حوزه‌ها به مردم تیراندازی کردند

از ظهر دیروز اکثر شهرستانها با کمبود برگ‌رای روبرو شدند وسیل درخواست برگ های رای به سوی وزارت کشور سرازیر شد بهمین دلیل دیروز یک پوشش هوائی سراسر کشور را در برگرفت و چندین هواپیما برگ‌های رای اضافی را به شهرستانها بردند.

در ستادرفراندوم که از سه روز پیش بطور ۲۴ ساعته کار میکند، اعلام شد علت کم‌آمدن برگهای رای در شهرستانهای مختلف کثرت مراجعه کنندگان به حوزه‌ها و هماهنگ نبودن توزیع آرأ رفراندوم در برخی از شهرهای مختلف بوده است. دیروز در حالیکه به گفته «اخباری» یکی از کارشناسان وزارت کشور تا صبح ۳/۵ میلیون برگ رای فقط در تهران توزیع شده بود، فرماندار تهران اعلام کرد بعضی از حوزه‌های تهران با کمبود برگ رای روبرو بودند که از آن جمله میتوان از حوزه‌های مناطق ۱۲،۱۳،و۱۴ که در جنوب شهر واقع شده‌اند یادکرد.

به استانداریها و فرمانداریها خبر داده شده بود چنانکه با کمبودی از هرلحاظ روبرو شوند بلافاصله اطلاع دهند با وجود آنکه برخی از جمعیتها و گروههای سیاسی کردستان اعلام کرده بودند که در رفراندوم شرکت نمی‌کنند، در میان در خواست کنندگان برگ رای بیشتر، ابراهیم یونسی استاندار کردستان هم دیده میشد. با این حال تا این ساعت، ۶ بعدازظهر، گزارشی از شهرهای کردستان از جمله مهاباد که امام‌جمعه آن در رفراندوم شرکت نکرده است، به ستاد رفراندوم نرسیده بود.

دیروز تا آخرین لحظات هم چاپ برگهای رای رفراندوم ادامه داشت. دیروز به ستاد رفراندوم خبر رسید که در بعضی نقاط از جمله در حوزه‌های تهران‌پارس مواردی دیده شد که اعضای هیات نظارت و کسانی که در اطراف صندوقها بودند خودبرگهارا پاره میکردند و قسمتهای آری و نه را جدا کرده و به رای دهندگان میدادند. از ستاد رفراندوم بلافاصله دستور داده شد که از این کار جلوگیری شود و اصل مشخص بودن آراء را رعایت کنند. دیروز که ستاد رفراندوم پرکارترین روزهای خودرا پشت سرگذاشت از افراد مشکوکی تلفنهائی به ستاد رفراندوم میشد و صندوقهائی را مشکوک اعلام میکردند ولی گروههای ضربت هیچ صندوق مشکوک خاصی را پیدا نکردند.

● بسیاری از این افراد توسط پاسداران انقلاب دستگیر شدند.

احمدنوربخش، مدیرکل وزارت کشور و مسئول ستاد رفراندوم اعلام کرد علت اینکه بعضی از صندوقها مشکوک اعلام شده اینست که گاهی صندوقی در خارج از حوزه عملیاتی یک کمیته نصب شده و مسئولان کمیته دیگر که از این موضوع بی‌اطلاع بوده‌اند این صندوق ها را مشکوک اعلام کرده‌اند دیروز این حوزه‌های مشکوک اعلام شده خلوت‌ترین حوزه‌های رای‌گیری تهران بودند مردم هوشیار تهران که باهر توطئه ضدانقلابی مبارزه میکردند این حوزه‌هارا تازمانیکه از طرف رادیوتلویزیون معتبر اعلام نشد سراغش نرفتند بعضی از مسئولان این حوزه‌ها تلفنهائی به ستاد رفراندوم از خلوت بودن حوزه خود گله‌مند بودند و بطور کلی با اقداماتی که شد معلوم شد که هیچ حوزه مشکوکی در تهران وجود ندارد.

دیروز علاوه بر کمبود برگ رای، گاهی کمبود استامپ، جوهر مخصوص، شمع و متقال نیز در حوزه‌های تهران و شهرستانها محسوس بوده که با گزارش آن به ستاد رفراندوم دیر یا زود بر طرف شد.

از سوی دیگر ستاد رفراندوم کشور بیشترین تلفنها را دیروز از شهر تهران داشت.ولی شهرستانها نیز همچون تهران در تبوتاب رفراندوم بودند قبلا سرپرست فرمانداری گنبدکاووس که شهرش در روزهای اخیر صحنه حوادث خونین بوده است، از مشکلاتی که برگزاری رفراندوم در این شهر دارد به ستاد گزارشهائی داده بود. دیروز، حوادث نسبتا تلخی در تهران اتفاق افتاد ولی با هوشیاری پاسداران انقلاب عاملان این حوادث سرکوب شدند.

یک موتور سوار مسلح سرنشینان یک ب ام و در تهران پارس، منطقه کمیته مسجد امام رضا که به طرف مردم تیراندازی میکرد، متوقف شد و سرنشینان آنها دستگیر شدند. یک عضو ستاد عملیاتی سازمان دفاع غیرنظامی تهران ضمن بیان مطلب فوق به حوادث دیگری نیز اشاره داشت که دیروز در تهران اتفاق افتاد. از جمله یک مینی بوس زرد رنگ که سه نفر سرنشین آن مسلح بوده‌اند نزد مسجد احمدیه نارمک بسوی پاسداران انقلاب و حوزه‌های رای گیری تیراندازی کرده بودند که دستگیر شدند و تحت بازجوئی می‌باشند. همچنین صبح جمعه دو پیکان سرمه‌ای رنگ بشماره‌های ۶۷۴۷۶- تهرانج و ۶۷۴۸۴ تهرانج با یک موتورسیکلت هوندای بدون شماره در حوالی تهران پارس به سوی مردم تیراندازی میکردند که تلاش پاسداران انقلاب برای دستگیری ضد انقلابیون در این نقطه متاسفانه بی‌نتیجه ماند.

بازرگان: تمام آزادی زنان تضمین شده است

مهندس بازرگان نخست‌وزیر ایران ساعت ده امروز رای خودرا در حوزه اخذ رای که در حیاط نخست‌وزیری مستقر شده بود بنفع جمهوری اسلامی به صندوق انداخت.

خبرگزاری فرانسه ضمن مخابره این خبر از تهران نوشت: آقای بازرگان طی گفتگوی کوتاهی اعلام کرد که جمهوری اسلامی در عین حال اسلامی و دموکراتیک است. نخست‌وزیر ایران اضافه کرد که روز گذشته در قم ضمن ملاقات با آیت‌اله خمینی در مورد اساسنامه برای زنان ایران گفتگو کرده وتمام حقوق وآزادی آنان تضمین شده است. وی سپس افزود که سیاست خارجی جمهوری اسلامی ایران بیطرف وفعال خواهد بود وسعی میکند مناسبات کاملاً دوستانه با تمام کشورها برپایه احترام متقابل داشته باشد.

امام خمینی به جمهوری اسلامی رای داد

قم- ستاد خبری کیهان شهر قم دیروز و امروز چهره‌ای سوای همه روزهای خود در طول تاریخ پیدایشش داشت.

مرکز تشیع ایران به دریائی از انسان تبدیل شده بود که با خروشی بسیار در پی یک هدف بودند، هدفی که بخاطرش مبارزه کردند و دهها و صدها شهید دادند.

هدف مشترک بود و برای نیل باین هدف حرفها نیز مشترک، آزادی، استقلال جمهوری اسلامی و دیروز و امروز مردم قم همانند همه مردم کشورمان تلاش کردند و رأی خویش را به جمهوری اسلامی دادند. رهبر انقلاب اسلامی ایران امام خمینی که در همه سخنانش در روزهای اخیر تمام اقشار ملت را به شرکت در همه‌پرسی بی‌نظیر تاریخ ایران و دادن رای به جمهوری اسلامی دعوت میکرد ساعت ۱۰ صبح دیروز به محله چهارمردان قم آمد چهارمردان جزو محلات معروف قم است که ساکنان آن در طول مبارزات اخیر از خودگذشتگی نشان داده و شهیدهائی بجای گذاشته‌اند.

رأی امام خمینی

هنگام ورود امام خمینی به محل صندوق رای ازدحام جمعیت بحدی بود که امام نتوانست از اتومبیل پیاده شود و بدین سبب شناسنامه خود را از داخل اتومبیل تسلیم یکی از اعضای هیأت نظارت بر صندوق رأی کرد و موقعی که یکی از اعضای هیأت نظارت تعرفه رفراندم را تقدیم امام کرد، امام آنرا دو قسمت کرد و قسمتی را که کلمه «آری» نوشته شده بود به متصدی صندوق بازگرداند و بدین ترتیب امام خمینی به جمهوری اسلامی رای مثبت داد.

دیروز علاوه بر رهبر انقلاب ایران سایر حضرات آیات عظام ازجمله آیات عظام شریعتمداری، گلپایگانی، مرعشی نجفی، روحانی، آملی، وحیدی و کلیه علما و روحانیون در پای صندوقهای رای حاضر شدند و به جمهوری اسلامی رای دادند.

آخرین حرف انقلاب، از دهان گرم اسلحه رزمندگان بیرون آمد. که واپسین مقاومت‌های دشمن را درهم شکست. اکنون نیز، این سلاح از زبان یار همسنگر خود سخن می‌گوید.

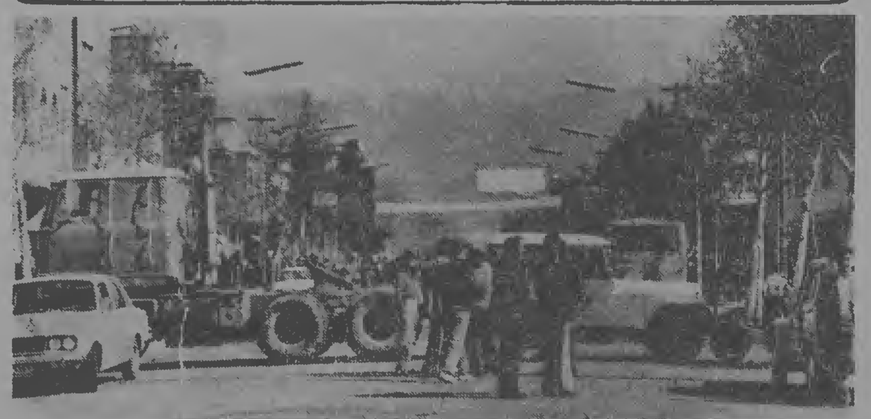

عبور ممنوع ! در بسیاری از نقاط تهران ، جائی که حوزه رای‌گیری بود، پاسداران راه عبور اتومبیلها را بسته بودند تا بهتر بتوانند از عهده انتظامات برآیند .

آیت الله گلپایگانی

اسلام تمام مشکلات اجتماعی واقتصادی دنیارا حل می کند

حضرت آیت الله گلپایگانی نیز هنگام شرکت در رفراندوم در تکیه حاج سید حسن قمی پیامی فرستاد و طی آن با اشاره به اینکه پس از۵۳ سال خفقان و اختناق و سلب آزادی و پس از پایان نظام طاغوتی و استعماری احساس آزادی میکند، گفت: علت عمده این قیام و انقلاب اسلامی این بود که نظام فاسد گذشته شاهنشاهی تغییر شخصیت و هویت اسلامی مملکت را در سرلوحه برنامه‌های ضد مردمی خود قرار داده بود و تمام دستگاهها و موسسات لشگری و کشوری و آموزش و پرورش را با برنامه‌های دقیق و حساب شده در این راه بکار انداخته بود و میخواست با ترویج فساد و فحشاء ملت را بی‌تحرک و بی‌اراده و نیازمند و غیرمستقل سازد. استعمار میداند که یگانه عامل جنبش قدرت انقلابی اسلام است. از این جهت استعمار و مکتبهای چپ و راست و شرق و غرب میکوشند این قدرت را ضعیف و مسلمانان را از اسلام و مقر آن جدا کنند. هوشیاری و بیداری و اتحاد مسلمانان میتواند این نقشه‌ها را خنثی و بی‌اثر کند. ما معتقدیم که اسلام تمام دشواری‌ها و مشکلات اجتماعی و اقتصادی دنیا را حل میکند. ما از اسلام جدا نخواهیم شد و جز در سایه پرچم اسلام زیر سایه پرچم دیگری نخواهیم رفت.

توطئه خرابکاری عمال اردشیر زاهدی در رفراندوم کشف شد

عوامل اردشیر زاهدی که قصد داشتند در رفراندوم دیروز خرابکاری کنند شناسائی شده وتحت تعقیب قرار گرفتند.

یکی از عمال ساواک که با زاهدی در ارتباط مداوم است دیروز قصد داشت به شعب رای‌گیری مراجعه وخودرا مسئول جمع‌آوری صندوق‌های رای‌گیری معرفی کند وی قبل از آنکه اقدامی کند شناسائی شد وتحت پیگیرد است.

گفته میشود ماشاأله مهاجری عضو سابق ساواک که عامل این توطئه است کارت یکی از کمیته‌های تهران را دارد.

دیشب پاسداران انقلاب برای دستگیری وی بسیج شدند. دیروز ازسوی یکی از اعضای هیات نظارت بررفراندوم یکی از شعب رای‌گیری این اطلاعیه را در اختیار کیهان گذاشت:

برابر اطلاع واصله یکنفر به نام ماشاأله مهاجری از عمال ساواک که در خدمت اردشیر زاهدی بوده با چند نفر افراد مسلح به حوزه‌های رای‌گیری سرکشی میکرده است.

اطلاع واصله حاکی است که نامبرده دارای کارت یکی از کمیته‌ها می‌باشد مهاجری به شعبه اخذ رای خیابان امیر اتابک مراجعه واظهار داشته ماموریت دارد صندوقهای رای‌گیری را جمع‌آوری کند چون در آنجا مورد شناسائی قرار گرفته لذا به کمک یکنفر به‌نام فقیه از شعبه مذکور فرار کرده است. چون احتمال دارد نامبرده در شعب مشغول خرابکاری باشد لذا برابر دستور صادره صندوقها فقط وسیله رئیس انجمن و نایب رئیس انجمن نظارت و پاسدار محافظ شعبه به مرکز انجمن نظارت تسلیم شود.

کمیته ها باید هرچه زودتر در صدد دستگیری این ضد انقلابی و همدستانش برآیند.

این ضد انقلابی توطئه‌گر شناسائی شده و ماموران در تعقیب وی میباشند.

بازدید وزیر کشور از حوزه‌های رای گیری

احمد صدرحاج‌سیدجوادی وزیر کشور امروز با هلیکوپتر از حوزه‌های رفراندوم شهرهای قزوین-بوئین‌زهرا و شهر صنعتی البرز دیدن کرد و از نظم و ترتیب موجود در حوزه‌های رفراندوم این شهر اظهار رضایت کرد. حاج‌سیدجوادی قرار بود به چند شهر دیگر برود ولی بعلت نامساعد بودن هوا به تهران بازگشت.

به گفته یک مقام مطلع حاج سیدجوادی پس از مراجعت به تهران مسأله گنبد را مجددا با اعضای هیات دولت مورد بررسی قرار دادند.

صندوق‌ها پس از شمارش آرا لاک و مهر میشود

ستاد مرکزی رفراندوم در وزارت کشور اعلام کرد به منظور تسریع در شمارش آرا و همچنین جلوگیری ازهرگونه دخل و تصرف در صندوق‌های رأی صندوق‌های پرشده امشب(دیشب) با حضور هیئت نظارت باز و آرا آن شمارش و پس از صورتجلسه مجدداً لاک و مهر خواهد شد.

۴/۵ میلیون برگ رأی در تهران توزیع شد

دهها حوزه اخذ رای در تهران دیروز در همان ساعتهای اولیه برگهای رای خود را تمام کردند

تلفنهای هیات مرکزی نظارت بررفراندوم از همان ساعات شروع رای‌گیری به صدا درآمد با وجود اینکه وسائل لازم از ۲۴ ساعت قبل تدارک دیده شده بود بعضی از حوزه‌ها با کمبودهائی مواجه شدند هیات مرکزی نظارت بررفراندوم براساس یک آمار تخمینی بیش از ۳/۵ میلیون برگ رای بین ۱۳۱۰ حوزه اخذ رای تقسیم کرده بود که ناچار شد یک میلیون برگ رای دیگر هم از وزارت کشور گرفته و بین حوزه‌های متقاضی تقسیم کند.

دکتر افشار یکی از اعضای این هیات دیروز گفت: «کار ما از ۲۹ اسفند شروع شد و علیرغم همه مشکلات با از خود گذشتگی و همکاری کمیته‌ها و مردم موفق شدیم در روز دهم برنامه رای‌گیری را به اجرا بگذاریم ظرف این روزها صلاحیت محلهای اخذ رای تایید شد و هیاتهای نظارت برحوزه‌ها توسط کمیته‌ها و معتمدان محلی انتخاب شدند» «دکتر افشار افزود علاوه برکمبود برگ رای و صندوق‌های رای‌گیری، مشکل دیگر شناسنامه اشخاص است که بعضی‌ها عکس ندارد و بعضی‌ها اصلاً شناسنامه ندارند برای حل این مشکل قرار شد که در آخرین ساعتها رای‌گیری با ارائه کارت شناسائی معتبر هم امکان رای دادن مردم باشد»

دکتر افشار گفت: بازرسی از حوزه‌ها از جانب ۱۲۰۰ بازرس کمیته امام، تعدادی بازرس از حزب جمهوری اسلامی و بازرسان وزارت کشور انجام میشود.

بر اساس برنامه تدوین شده از جانب هیات مرکزی نظارت برفراندوم، ساعت ۶ بعدازظهر دیروز بعد از تعطیل حوزه‌های اخذ رای کار شمارش آراء آغاز شد، در هر حوزه، هیاتهای نظارت، آراء را شمارش کرده وبا برگهای تعرفه درون صندوق‌های رای‌گیری گذاشته وبعد از پوشاندن صندوق با متقال آنرا لاک ومهر کردند. دو برگ صورتمجلس رای‌گیری بانضمام صندوق‌های لاک ومهر شده دیشب به کمیته‌های مرکزی اخذ رای حمل شد که تا ۱۵روز این آراء نگهداری میشود.

ساعت ۴ بعدازظهر دیروز یک صندوق اخذ رای سیار بوسیله اتومبیل بلیزری به محل استقرار هیات در استانداری تهران آمد واعضای هیات نظارت وپاسداران انقلاب وسایر کارکنان در رای‌گیری شرکت کردند.

حوزه قلابی، پرتاب نارنجک و...

دیروز پیش ازظهر چند خبر نامطلوب هم به هیات مرکزی نظارت بر انتخابات رسید. رادیو اعلام کرد که حوزه اخذ رای میدان ونک قلابی است که بعد معلوم شد صحت ندارد همچنین شایع شد که به طرف صف رای‌دهندگان در خیابان میرداماد نارنجک پرتاب کرده‌اند که این خبر هم تایید نشد وبعد گفته شد که یک صندوق رای‌گیری مسجد امام حسین در میدان فوزیه ربوده شده است که هیات مرکزی نظارت این را هم تکذیب کردند رویهمرفته به گفته دکتر افشار، رفراندوم تهران تا دیروز به خوبی وبه نحو احسن برگزار شد ومساله مهمی در آن پیش نیامد.

شرکت حزب آزادگان در رای‌گیری

تهران خبرگزاری پارس‌پانا سخنگوی حزب آزادگان امروز اعلام کرد با توجه به سخنرانی شب گذشته آیت‌اله خمینی وتصمیمی که از نحوه برگزاری رفراندوم بعمل آوردند اعضای حزب آزادگان تحریم خودرا شکسته ودر رفراندوم شرکت کرد.

پیام امام خمینی بمناسبت برگزاری رفراندوم:

درحکومت اسلامی همه به حقوقشان میرسند

قم- بمناسبت فرارسیدن دهم فروردین روز همه‌پرسی برای تعیین شیوه حکومت آتی کشور حضرت آیت‌الله‌العظمی امام خمینی پیامی خطاب به ملت ایران فرستاد که متن پیام بدین شرح است:

بسم‌الله‌الرحمن‌الرحیم

در آستانه رفراندوم لازم است تذکر دهم که این رفراندوم سرنوشت ملت مارا تعیین میکند این رفراندوم یا شمارا به آزادی واستقلال میکشد ویا مثل سابق به اختناق وپیوستگی به غیر این رفراندوم چیزی است که همه ملت ما باید در آن شرکت کنند من توصیه میکنم که همه ملت در این رفراندوم که سرنوشت ما ملت ما وکشور ما ومذهب مارا تعیین میکند شرکت کنند اهمال نکنید تنبلی نکنید بعضی‌ها به کارهای دیگر اشغال پیدا نکنند فردا برای رفراندوم همه از خانه‌ها بیرون بیایند وهمه بشتابند برای دادن رای وتعیین سرنوشت خودشان رای من جمهوری اسلامی است ومن تقاضا دارم برای کمک به اسلام وکمک به آینده کشور خودتان وملت خودتان به جمهوری اسلامی رای بدهید آزادید لکن با آزادی سرنوشت خودتان را تعیین کنید همه قشرها باید رای بدهند ودر همه پرسی شرکت کنند وهمه قشرها آزادند در رای دادن تمام قشرها به حقوق خودشان خواهند رسید برادرهای سنی ما مثل ما هستند وبا ما در حقوق هیچ فرقی ندارند حقوق همه آنها داده خواهد شد لذا آنان هم در آنچه که سرنوشت آنها را تعیین میکند شرکت کنند به حرف اشخاصی که میخواهند تفرقه بیاندازند ومیخواهند به اسم شیعه و سنی بین ما برادرها جدایی نیاندازند ومنافع مارا عاید دیگران بکنند اعتنا نکنید فردا همه شیعه وسنی واقلیتهای مذهبی همه بیایند ورای بدهند وکشور خودشان را از این گرفتاری وآشفتگی رهائی بخشند همه اقشار ملت در حقوق ملی شریک هستند وحقوق همه آنها داده خواهد شد اقلیتهای مذهبی در اسلام احترام وحقوق دارند وحقوق آنها داده خواهد شد در اعمال مذهبی ودادن رای وتعیین وکلای خودشان همه اقشار آزاد هستند اینکه بین شماها شایع میکنند که روحانیون میخواهند نگذارند حق شما به شما برسد خیانتی است که اینها به ملت میکنند زیرا روحانیون در راس آنهائی هستند که حقوق شما را محترم میشمارند روحانیون تابع قرآن واسلام هستند قرآن واسلام برای شما احترام قایل است وشما را مثل برادر میپذیرد.

با ما همراهی کنید با ملت خودتان همراهی کنید دست از کشتار بردارید دست از تفرقه‌اندازی بردارید با قوای انتظامی همراهی کنید با قوای ملت همراهی کنید با قوای دولتی همراهی کنید وپشتیبان دولت خود باشید دولت دولت اسلامی است ارتش ارتش اسلامی است با ارتش خودتان رفاقت داشته باشید ارتش در خدمت شما است دولت در خدمت شما است ما در خدمت شما هستیم من از خداوند متعال مسئلت میکنم که شما ملت شریف را

●عمال آمریکا بصورت چپ‌گرا میخواهند مخازن ما را به آمریکا بدهند.

●حقوق زنها در اسلام از حقوق زنها در غرب بالاتر است.

در هر قشری که هستید سعادتمند کند وشما ملت شریف را در هر قشری که هستید از زیر بار اختناق واز زیر بار اجانب آزاد کند ما همه باهم باید این نهضت را حفظ کنیم اگر خدای نخواسته در رای دادن اهمال کنید من اطمینان دارم که باز مسائل سابق عود خواهد کرد اگر به حرف تفرقه اندازها گوش کنید خوف آنرا دارم که دومرتبه بافرم دیگر به همان مصائبی که سابق از آنها فرار می کردیم مبتلا شویم برادرهای ما عزیزان ما دست از تفرقه اندازی بردارید و به حرف اشخاصی که انحراف دارند گوش ندهید اینها عمال امریکا هستند بصورت چپ گرائی می‌خواهند مخازن ما را باز به آمریکا بدهند اینها می‌خواهند همان مسائل را با فرم دیگر پیاده کنند اگر اینها به ملت و برای ملت ارج قائل هستند اگر اینها دلسوز ملت هستند الان که تمام ملت بپا خاسته و میخواهد به جمهوری اسلامی رای بدهد تا همه جهات را اصلاح کند چرا اینها تفرقه می‌اندازند سابق می گفتند که اختناق هست و با اختناق مخالفیم و برای ملت کار می کنیم اجنبی هست و ما با اجنبی مخالفیم و برای ملت کار می‌کنیم و حال آنکه حالا نه اختناقی هست و نه اجنبی حالا ما و شما هستیم با ملتی که همه آنها طالب یک مطلب هستند لذا شما هم با آنها همکاری کنید اگر چنانچه شما صلاح ملت را میخواهید با ملت همراهی کنید اگر همراهی نکنید معلوم میشود که خلاف ملت را می‌خواهید و معلوم میشود میخواهید تفرقه بیاندازید و اجانب را به ما مسلط سازید خداوند انشاءالله با همه شما با سلامت و رحمت رفتار نماید فردا همه از خانه‌ها بیرون بیائید و به جمهوری اسلامی رای بدهید من تقاضا دارم همه به جمهوری اسلامی رای بدهید البته آزاد هستید که به هر چه می‌خواهید رای بدهید اما اینکه در این ورقه‌ها «آری» و«نه» هست شما می‌توانید هر فرمی را که می‌خواهید در آن بگنجانید لازم نیست که همان«نه» باشد شما حق دارید و می‌توانید که در این ورقه جمهوری دموکراتیک را بنویسید رژیم سلطنتی یا هرچه را می‌خواهید بنویسید در این مورد مختار هستید لکن رفراندوم به معنی«آری» و«نه» هست انتخاب نیست رفراندوم است و رفراندوم«آری» و«نه» است لکن شما مختارید که هرچه را می‌خواهید انتخاب کنید و بنویسید خداوند همه ملت ما را از شر اجانب حفظ کند و به افرادی که بین مسلمین تفرقه می‌اندازند عقل بدهد در صورتی که مسلمین همه با هم دوست و رفیق هستند و اسلام حق همه اقشار ملت را ملاحظه کرده است و شما برای شکر گذاری بخاطر آنکه اختناق برچیده شده و از این سلطه طاغوتی خارج شده اید فردا به خیابانها بیائید و رای بدهید همانطور که گفتم در دادن رای آزاد هستید و انتخاب«نه» بمعنی خواستن رژیم سلطنتی یا جمهوری مطلق یا دموکراتیک یا چیزهای دیگر نیست در هرصورت شما مختارید که«آری» یا«نه» بگوئید و یا هرچه دلتان می‌خواهد در ورقه بنویسید کسی جلوی شما را نمی‌گیرد و اما اینکه پخش کردند در بین مردم که اسلام حقوق زنها را نمی‌دهد و بعد از رفراندوم چه خواهد شد این را هم عمال اجانب مطرح میکنند و عمال اجانبند که دارند به اشکال مختلف بین ملت ما جدائی میاندازند و نمی‌خواهند که این رفراندوم تمام شود و شاید امید آنرا داشته باشند که رژیم سلطنتی باز باقی باشد و یا یک رژیم دیگری را پیش بیاورند به هرصورت همانطوریکه حقوق مردان در اسلام مطرح است به حقوق زن‌ها در اسلام بیشتر عنایت شده است اسلام حقوق زنها را بیشتر از مردان ملاحظه کرده است زنها حق رای دارند و این حقی است که از حقوق زنها در غرب بالاتر است زنان ما حق رای دادن و حق انتخاب شدن دارند تمام معاملات آنها به اختیار خودشان هست و می‌توانند بسیار شغل‌ها را آزادانه انتخاب کنند البته در شرع برای مردها یک محدودیتهائی هست اما آن محدویتها به صلاح خود مردهاست مانند محدودیت قماربازی اسلام از شرابخواری جلوگیری میکند اسلام از مصرف هروئین جلوگیری میکند برای اینکه صرف این مواد ضرر دارد برای همه یک محدودیتهائی هست اما باید دانست محدودیتهای شرعی و الهی محدودیتهائی است که به صلاح خود جامعه است و چنین نیست که یک چیزی برای جامعه نافع باشد و اسلام محدودیتی برای آن قائل شود ما بشما قول میدهیم که در حکومت اسلامی همه و همه آزادند و همه به حقوق حقه خودشان خواهند رسید و این مسائلی که قبل از رفراندوم پیش آورده‌اند به نفع اجانب است اما شما بیائید و مملکت خودتان را نجات بدهید فردا همه باهم بپای صندوقهای رای برویم من خودم پای صندوق میروم و رای خودم را میدهم همه شما هم به پیش برای درست کردن یک کشور آزاد یک کشور مستقل و یک کشوری که برای خودمان باشد به پیش بروید خودمان باید زحمت بکشیم تا خودمان از ثمره این زحمات استفاده کنیم والسلام علیکم و رحمت‌الله و برکاته

از۱۶ساله تا.... پیرزنان و پیرمردانی که همیشه در شمار اکثریت خاموش بوده‌اند، دیروز در حالیکه گاه برای راه‌رفتن نیاز به کمک داشتند، بپای صندوقها رفتند و رای دادند. و در بسیاری از حوزه‌ها دیدیم که حرمت سالخوردگان را حفظ کردند و اجازه دادند که خارج از نوبت رای‌شان را به صندوق بریزند.

نخستین روز رفراندوم چگونه گذشت

بعداز آنکه شعب اخذ رای صورت جلسه‌های خود را تنظیم کردند و تعداد آرای موافق و مخالف معین شد صندوقهای رای لاک و مهر شده با حفاظت پاسداران انقلاب به مرکز بخش و از آنجا به مراکز فرمانداری شهرستان فرستاده میشود. در مراکز شهرستان یک صورت جلسه کلی تنظیم میشود و به مرکز گزارش خواهد شد.

کلیه صندوقهای رای که در حوزه‌ها و دهات به مراکز بخش برگشت داده شده‌اند روز شنبه قبل از ساعت ۸ به شعبات و روستاها فرستاده شده و روز شنبه نیز تا ساعت ٦ رای‌گیری ادامه خواهد یافت.

احمد نوربخش رئیس ستاد رفراندوم وزارت کشور ظهر دیروز بدنبال اظهارات بالا به خبرنگار کیهان گفت تاکنون از هیچیک از استانها و شهرستانهای کشور گزارشی در مورد بی‌نظمی و تقلب در انتخابات به ستاد نرسیده است و در استانهای کردستان، گنبد و سیستان و بلوچستان مردم از رفراندوم استقبال کرده‌اند. وی گفت: تا به امروز حدود ۲۲ میلیون برگ رای رفراندوم چاپ شده و چاپ برگهای رای هنوز ادامه دارد.

نوربخش گفت استقبال مردم از همه پرسی بی نظیر است و فکر نمی‌کردیم که چنین استقبالی بشود.

بعضی از استانها کمبودهایی از نظر برگ رای دارند ولی با نیروی هوایی در تماس دایم هستیم و نیازهای آنها از طریق نیروی هوایی و وسیله هواپیما و هلی‌کوپتر برطرف شده است. با این حال سراسر دیروز هواپیماها در مسیرهای مختلف کار حمل برگهای رای را ادامه میدادند.

نوربخش در مورد پیش‌بینی‌های قبلی که امکان میرفت توطئه‌هایی به مرحله اجرا درآید گفت خوشبختانه تا ظهر امروز (دیروز) هیچ گونه برخوردی به وجود نیامده است. وی گفت در هر جا هم مسئله‌ای بوده کمیته امام گروههای ضربتی فرستاده و بر روی موضوع تحقیق کرده‌اند. در کرمانشاه بنا به گزارشهایی که دیروز به ستاد رسید ۵۰۰ هزار رای کم آمد و مردم در اطراف حوزه‌ها اجتماع کرده بودند نوربخش در جواب این سئوال که آیا در پایان ساعات اخذ رای امروز که ساعت ٦ بعد از ظهر شروع خواهد شد و نتیجه آرا معلوم می‌شود گفت:

برای صندوقها پیش‌بینی‌هایی شده یعنی برای تهران ما٦ هزار صندوق رأی پیش‌بینی کرده‌ایم. به مسئولان شعبات گفتیم اگر کمبودی از نظر صندوق رأی پیش آید از صندوقهای میوه استفاده می‌شود.

این صندوقها را طوری درست می‌کنند که مردم بتوانند رأی خود را توی صندوقها بریزند.

بعد از آنکه صندوقهای رأی پرشد امشب شروع به شمارش آرا می‌شود و بعداز صورتمجلس آنرا مجدداً توی صندوقها ریخته لاک و مهر خواهد شد و به مراکز بخش‌ها ارسال می‌شود. صندوقها شب در مراکز بخش نگهداری و سپس صبح روز بعد به حوزه‌ها برگشت داده می‌شود. بهرحال دیشب ستاد رفراندوم و کارمندان وزارت کشور شب پرزحمتی را پشت سر گذاشتند.

ابوالحسن دادور فرماندار تهران دیروز اعلام کرد در حوزه‌های مربوط به کمیته‌ها ۱۲ و۱۳ و۱٤ از ساعت۱۱ ظهر رأی تمام شد و وقتی مردم می‌خواستند آرای خود را در برگهای کاغذ سفید بریزند از این کار جلوگیری به عمل آمد.

و قرار شد تا ساعت۲ بعدازظهر جمعه کمبود برگ رأی آنها جبران شود. دادور گفت: با توجه به کلیه پیش‌بینی‌هایی که شده بود با این حال مشکلاتی به وجود آمد و به علت اینکه مصادف با تعطیلات نوروزی شد ناهماهنگیهایی در توزیع آرا به وجود آمد به طوریکه برای بعضی از حوزه‌ها بیش از میزان مورد لزوم و برای بعضی از حوزه‌ها کمتر از میزان مورد لزوم فرستاده شود.

فرماندار تهران در جواب این سئوال که آیا درست است یک پیکان شیری‌رنگ یک صندوق رأی را در میدان فوریه به سرقت برده، گفت باید تحقیق بیشتر کنیم ولی او از قبول و یا تکذیب آن خودداری کرد.

دیروز در شهر تهران برگهای رأی حوزه‌های مختلف در نخستین ساعتهای صبح تمام شد و در بعضی از حوزه‌ها که مردم می‌خواستند از برگهای سفید استفاده کنند جلوگیری به عمل آمد.

خبرنگار کیهان نکات زیر را از ستاد رفراندوم گزارش داد:

●از منزل آیت اله طالقانی گزارش دادند عده‌ای از ماموران یکی از حوزه‌ها برگها را از دست افراد می‌گیرند و خود به صندوق میاندازند ستاد کل بلافاصله به گروههای ضربت دستور داد مراتب را رسیدگی کنند.

●یک گزارش دیگر حکایت از آن داشت که دو پیکان شیری رنگ در جاده کرج مشغول جمع آوری آرا میباشند. ستاد مرکزی دستور بسیج گروه ضربت را داد.

●دیروز در همدان برای مدتی جوهر استامپ پیدا نمی‌شد و از ستاد مرکزی استمداد کردند که مشکل آنها رفع شد.

●ابوالحسن دادور فرماندار تهران دیروز در ساعت۱۰/۵ صبح از حوزه‌هایی که برگ اضافی داشتند تقاضا کرد که به کمک حوزه‌های بدون برگ برسند و تعدادی برگ رأی در اختیار آنها قرار دهند.

●برای شعبه هایی که در حوزه فعالیت کمیته‌های۱۲ و۱۳ و۱٤ جنوب تهران مستقر هستند ۸۰۰ هزار برگ رأی فرستاده شد. که در نخستین ساعات رأی گیری تمام شد و فرماندار تهران مجبور شد که ۳۰۰ هزار رأی دیگر به طوریکه خودش می‌گوید به زور بگیرد.

نشسته بر صندلی چرخدار آمده است تا در رفراندوم شرکت کند

سنجابی:

جمهوری اسلامی براساس دمکراسی و ملیت ایران برپامیشود

اکثر نقاط وحوزه‌های رای‌گیری درشمیرانات کار خود را زودتر ازساعت ۸ آغاز کرده‌بودند.

– در مساجد وبعضی ازمدارسی که حوزه رای‌گیری بودند صفهای زنان‌ومردان جدا ازیکدیگر تشکیل شده‌بود.

– پیرزنهایی که دونفر زیر بازوهای آنان را گرفته‌بودند، پیرمردانی که باآرامی عصا میزدند وبه‌طرف صندوق رای میرفتند، جوانانی که‌بخاطر چندروز اختلاف سن‌قادر به‌رای دادن نبودند، در حوزه‌ها به‌چشم میخوردند.

– درخیابانها از اولین ساعات آغاز رای‌گیری هنوز هم ماشینهایی که مجهز به‌بلندگو بودند مردم رابه‌دادن رای به‌جمهوری اسلامی تشویق می‌کردند.

این ماشینها ضمنا طرز رای دادن رانیز تشریح می‌کردند و مردم رابه‌نظم وآرامش تشویق می‌کردند.

ساعت ۹٫۱۰ درخیابان کورش‌کبیر سابق یکی از ماشینهای گشت به پاسداران هشدار می‌داد که‌بیشتر مراقب وهشیار باشند زیرا درمیدان فوزیه تیراندازی شده‌است.

– در اکثر نقاط سر وته‌خیابانهای اطراف حوزه رابسته‌بودند وفقط اتوبوسها وگاه تاکسیها اجازه رفت‌وآمد داشتند و کسانی که می‌خواستند رای‌بدهند می‌باید ازماشین پیاده می‌شدند.

– جلوی اغلب صندوقها پیرزنها و پیرمردهایی که سواد نداشتند نمی‌دانستند کدام تکه ازکاغذ رای راتوی صندوق بیاندازندو افرادهیات نظارت کاغذ رای را می‌گرفتند وبعد می‌پرسیدند به‌چی می‌خواهی رای‌بدهی ومی‌گفتند : اسلامی.بعدرای «آری» را به‌دستشان می‌دادند وآنان توی صندوق می‌انداختند.

– دکتر کریم سنجابی ، وزیر امور خارجه ساعت ۱۰ صبح دیروز به‌حوزه اخذرای‌خیابان جماران واقع درنیاوران آمد وپس‌از ایستادن در صف‌وانجام یك مصاحبه تلویزیونی به‌محل صندوق رای‌رفت وبه‌جمهوری اسلامی‌رای‌داد.

دکتر سنجابی درمصاحبه خود گفت: من خیلی خوشحالم که‌در کنار خواهران و برادران قرار دارم ودریك وظیفه بزرگ‌ملی‌شرکت می‌کنیم. امروزفیروزی‌است‌که سرنوشت ملت ایران معلوم میشود ودو هویت اسلامیت وملیت معلوم می‌گردد . حاکمیت مستقر میشود. قبلا حاکمیت برظلم واستبداد استوار بود. من پیشنهاد میکنم امروز (جمعه ۱۰ فروردین) راهرسال بعنوان یك‌روز بزرگ ملی جشن بگیرند. بنظر من‌این فرم رای‌گیری بهترین فرم رای‌گیری است. دررفراندوم و همه‌پرسی سئوال فقط یکی‌است وجواب هم‌باآری یانه. آنها که غیر از این میگویند یامنفی بافند ویابدنبال یك سودای دیگر ومی‌خواهند اقلیت بودن‌خودشان رابدین وسیله مخفی کنند . آنان خودرا از این ملت که باخواست خود به‌رای‌گیری آمده‌اند جدا می‌کنند . ملت ما در این‌مدت خود را متحدنشان‌داده ولی متاسفانه هم‌اکنون بعضی‌ازاشخاص بدیوسیله می‌خواهند درصف رخنه کنند و وقفه بوجود بیاورند . جمهوری اسلامی یعنی جمهوری ملت‌ایران وجمهوری است براساس دموکراسی وبراساس ملیت ایران تعیین میشود . آنها که‌منفی‌بافی می‌کنند کاری جزآن ندارند. وی‌افزود که‌من به جمهوری اسلامی‌رای میدهیم . دراین موقع مردمی که در صف بودند فریاد زدند سلام برسنجابی ، درود برخمینی.

مسعود رجوی وموسی خیابانی به جمهوری اسلامی رای دادند

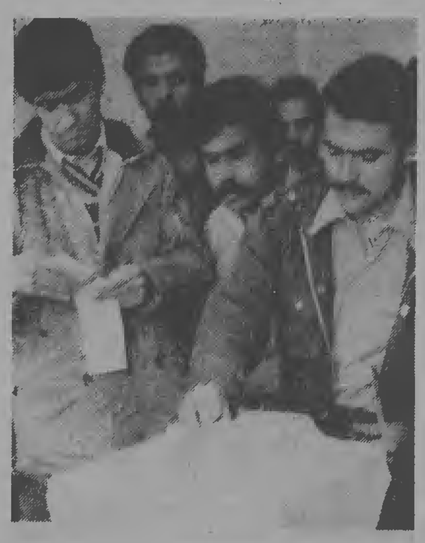

مسعود رجوی وموسی خیابانی دوتن از رهبران سازمان مجاهدین خلق ایران دیروز بعدازظهر در حوزه شهرداری ناحیه دو واقع در خیابان صبا حاضر شدند وبه جمهوری اسلامی رای مثبت دادند.

مسعود رجوی در پاسخ این سئوال که آیا محتوای جمهوری اسلامی که به آن رای میدهد مشخص است یانه گفت:

«ما مطابق برنامه حداقلی که اعلام کرده‌ایم محتوای ضد امپریالیستی، ضد ارتجاعی، ضد دیکتاتوری وضد استثماری اسلام انقلابی را مشخص کرده‌ایم ودر همین رابطه هم از دولت مسئولیت خواهیم خواست (وبا همین ملاک هم روی قانون اساسی قضاوت خواهیم کرد. چرا که معتقدیم با اعلام جمهوری اسلامی مسئولیت انقلابی ما مضاعف شده است. وبرای تحقق اهداف انقلابی اسلام تا آخریم نفس خواهیم کوشید.»

ارامنه به جمهوری اسلامی رای دادند

دیروز عده زیادی از اقلیتهای مذهبی در رفراندوم شرکت کردند تا به جمهوری اسلامی رای دهند.

یکی از حوزه‌هایی که ارامنه ایران در آن به جمهوری اسلامی رای دادند محل خلیفه‌گری ارامنه واقع در خیابان کریمخان زند بود.

این ارامنه می‌گفتند:«ما مطمئنیم که در جمهوری اسلامی حقوق ما حفظ خواهد شد و ما برای همراهی و همگامی با بقیه ملت ایران وظیفه خود می‌دانیم که به جمهوری اسلامی رای بدهیم.

پیام وزیر کشور در آستانه برگزاری رفراندوم

در آستانه برگزاری رفراندوم انقلاب اسلامی ایران بامداد امروز آقای احمد صدر حاج‌سیدجوادی وزیر کشور طی پیامی خطاب به ملت ایران اظهار داشت اکنون که ساعت شروع رفراندوم فرارسیده است انتظار دارم همه مردم مبارز ایران در این رفراندوم شرکت کنند و برای بنای ایران آینده مورد نظر خود اظهار نظر نمایند. مشارکت در این امر مذهبی و ملی وظیفه فردفرد ملت ایران است.

بخاطر استقبال فوق‌العاده مردم از رفراندوم

شهرستانها با کمبود ورقه رای روبرو شدند

گزارش خبرنگاران ما از شهرهای یزد و اصفهان نیز حاکی است که بسیاری از اقلیت زرتشتی یزد به جمهوری اسلامی رأی داده‌اند همچنین برای ارامنه اصفهان مراکز جداگانه‌ای برای اخذ رأی ترتیب داده شده بود که آرامنه اصفهان در این مراکز رأی خود را به صندوقها ریختند.

در دزفول گروه کثیری از دانش آموزان زیر۱٦ سال در حوزه‌های اخذ رأی حاضر شدند و بطور شفاهی به جمهوری اسلامی رأی دادند چون طبق قانون آنها نمی‌توانند رأی بدهند.

رأی‌گیری در مناطق ترکمن نشین نیز برگزارشد دربخشهای مینودشت، را میان و آزادشهر (شاه‌پسند سابق) و برخی ازنقاط فارس‌نشین گنبدکاووس مردم به پای صندوقها رفتند و رأی دادند. همچنین اهالی «آق قلعه» پهلویدژ سابق طی تلگرامی اعلام کردند بعلت اعتراض به درگیریهای گنبدکاووس در رفراندوم شرکت نخواهند کرد و به محض حل مشکلات گنبدکاووس و حصول توافق مانند دیگر ترکمن‌ها در این رفراندوم شرکت خواهند کرد.

در بندر ترکمن (بندرشاه سابق) نیز رأی‌گیری انجام شد ولی بیشتر افراد فارس زبان بپای صندوقها رفتند.

درشهرستان خوی دونفر که۲۵۰۰ ورقه رأی همراه خود داشتند توسط پاسداران انقلاب دستگیر شدند از این دونفر۷۰۰ هزارتومان پول نقد و چک هم بدست آمده است و فعلاً جریان تحت رسیدگی است.

در مشهد بسیاری از زواری که برای زیارت باین شهر آمده بودند بعلت همراه نداشتن شناسنامه برای شرکت در رفراندوم دچار مشکل گردیدند و این مشکل باین ترتیب حل شد که ازطرف هتل‌ها و میزبانان این مسافران آنها شناسائی و ضمانت شوند و کارت شناسائی مخصوص از سوی حضرت آیت‌اله شیرازی صادر شود تا بتوانند در رفراندوم شرکت کنند.

برگزاری رفراندوم در شهرستانها، بخشها و روستاهای کشور با استقبال بیسابقه مردم روبرو گردید و بهمین جهت بسیاری از حوزه‌های رای‌گیری در ساعات اولیه اخذ رای با کمبود ورقه رای روبرو گردیدند بطوریکه مسئولان برگزار کننده رفراندوم در این شهرها مجبور شدند از تهران و مراکز استانها تقاضای ارسال ورقه رای نمایند. طبق گزارش خبرنگاران ما از شهرهای اراک، پارس آباد مغان آبادان، نی‌ریز، ایلام، قم، ورامین و چندین شهر دیگر در این شهرها با وجود اینکه پیش‌بینی‌های لازم در مورد ارسال تعداد کافی ورقه رأی شده بود مع‌الوصف بعلت استقبال فوق‌العاده مردم اوراق رأی باتمام رسید و از طرف مسئولان نسبت به ارسال مجدد اوراق رأی اقدام گردید.

درقم

گزارش خبرنگار ما از قم حاکی است که کمبود ورقه رأی در این شهر باین علت روی داد که گروه زیادی از مردم که برای زیارت به قم رفته بودند در همین شهر تصمیم به شرکت در رفراندوم گرفتند و بهمین جهت چون اوراق رأی کافی نبود با هلیکوپتر برای قم ورقه رأی ارسال گردید.

پیش بسوی صندوق . . .مردم از صبح زود آمده‌بودند ، مشتاق و صبور .صف‌های طویل و انتظار طولانی هم از شرکت دررفراندوم وشرکت درتعیین سرنوشت منصرف‌شان نکرد.اینجا یکی از مساجدحوزه‌رای‌گیری است که زن ومرد در دو صف جدا بـه انتظار ایستاده‌اند تا رای‌شان را به‌صندوق بریزند

عناصر ضدانقلاب درچند شهر مانع رأی گیری شدند

*** درسقز اخلالگران با حمله به یك دبیرستان ، صندوق رای را به آتش کشیدند**

*** ارتباط گنبدبوسیله‌عناصرضدانقلاب قطع شده است**

*** مردم گنبد بعلـــت تیراندازی اخلالگـران نتوانستند از خانه‌ها خارج شوند**

وزیر کشورد‌کتر احمد صدر حاج‌سیدجوادی دیشب در یك مصاحبه مطبوعاتی اعلام کرد رای‌گیری در نخستین روز رفراندوم بانظم و ترتیب‌کامل برگزار شد ولی متاسفانه‌عناصر ضدانقلابی در چند شهر مانع رای‌دادن گروهی از مردم شدند . صدر حاج‌سیدجوادی گفت :برخلاف شایعاتی که ما رامتوحش و ناراحت‌میکرد، بحمداله اخـذ رای در تمام کشور به‌استثنای چند نقطه با آرامش کامل توام بوده و اتفاق ناگواری رخ نداد .

مردم هم بااشتیاق کامل از اول صبح به پای صندوقهای رای رفتند وخوشبختانه بدلیل آنکه مدت رای‌گیری دو روز شده بود به مردم هم فشاری وارد نیامد . وی گفت : من امروز با هلیکوپتر به چند حوزه سرزدم ودر تمام‌حوزه‌ها نظم بیسابقه‌ای بچشم میخورد.

وزیر کشور در جواب این سئوال که رای‌گیری در چه نقاطی و بدست چه‌کسانی‌مختل شد ، گفت : در سقز افراد ضد انقلابی و افرادی ازدسته های مختلف به یك دبیرستان حمله کرده و یك صندوق رای را که حاوی هزار برگ رای مردم بود ، به آتش کشیدند. در مهاباد هم‌عده‌ای ازهمین نوع افراداخلالگر مانع رای‌ـ دادن مردم و یا حضور مردم در حوزه‌های انتخاباتی شدند. در یك نقطه دیگر کردستان افرادی از همین نوع بین کشاورزان تبلیغ کردند اگر برگ سبز یعنی (آری) به صندوق بیندازند یعنی اینکه اراضی شما را پس می‌گیرندو به مالکان پس میدهند .

وزیـر کشور گفت : در گنبدکاووس بعلت اینکه افراد اخلالگر وچند ضدانقلابی کماز اهالی ترکمن و غیر ترکمن گنبد نبودند، امروز (دیروز) تیراندازی می‌کردند ، مردم قادر به بیرون‌آمدن از خانه‌ها و دادن رای نشدند .

معذالك خبر تائیدنشده‌این بود که مردم در چند حوزه حاضر شده و نظر خـود را داده‌اند .

وزیر کشور گفت : چون ارتباط باگنبد بوسیله عناصرضد انقلابی قطع شده است ، ما اطلاع دقیقی از وضع گنبد نداریم .

مذاکره با حقوقدانان

وزیر کشور گفت : رای‌ـ گیری در گنبد تجدید نمیشود و بر ما محقق است که کلیه هموطنان عزیز ترکمن و غیر ترکمن منطقه گنبد اعتقادکامل به جمهوری اسلامی دارند و فقط آن‌عده ازعناصر ضدانقلابی و اخلالگرکه از خارج به‌کمك معدود همفکران خود درگنبد رفته‌اند ، حاضر به دادن رای اسلامی نشدند و به مخالفت با انقلاب برآمدند .

درمورد کمبود برگ های آراء در نقاط مختلف کشور و حتی در سنندج که غیرمنتظره بود ، وزیر کشور گفت :برگ آراء به اندازه کافی چاپ‌شده و ما در عرصه این برگ‌ها به شهرستانهای مختلف مراقبت کامل داریم که بیش از اندازه مورد نیاز نباشد .

وزیر کشور گفت : رای‌ـ گیری در گنبد تجدید نمیشود و بر ما محقق است که کلیه هموطنان عزیز ترکمن و غیر ترکمن منطقه گنبد اعتقادکامل به جمهوری اسلامی دارند و فقط آن‌عده ازعناصر ضدانقلابی و اخلالگرکه از خارج به‌کمك معدود همفکران خود درگنبد رفته‌اند ، حاضر به دادن رای اسلامی نشدند و به مخالفت با انقلاب برآمدند .

دکتر صدر حاج‌سید جوادی گفت : در پیش‌نویس قانون اساسی آینده ایران همانطوری که معاون وزارت کشور دکتر طباطبائی توضیح داده است ، کلیه حقوق هموطنان عزیز ازجمله کردها ــ بلوچها و هموطنان عرب‌زبان‌به تمام‌معنی محفوظ خواهد بود . و اساسا قواعد اسلامی بما حکم می‌کند که همه مسلمانان را بچشم‌چشم نگاه کنیم .واقعا بین یك‌کرد و ما هیچگونه‌فرقی وجود ندارد، خبرنگار کیهان پرسید : امام خمینی گفته‌اند در این روزها ممکن است توطئه‌ای به اجرا درآید ، آیا حوادثی که در برخی از شهرها رخ داد همین توطئه بود ؟

وزیر کشورگفت : به‌تحقیق عملیاتی که در برخـی نقاط اجرا شداگر آن توطئه نبود، می‌تواند قسمتی‌از آن باشدولی در برخی‌حوزه‌ها که مادیدیم، هشیاری مردم بحدی بود که از اجرای آن در تهران وشهر های دیگر جلوگیری شد . ضمن اینکه آزادی کامل در رای‌دادن وجود داشت واحدی مانع دیگری نمیشد .

آخرین نتایج

خبرنگار کیهان ،اخر وف دینب ، از ساد خبری وزارت کشور ،نتایج آرا چند شهر را گزارش داد :

مریوان :
کل آرا : ۲۰۳۴۲
آری : ۲۲۳۳۷
نه : ۵

اصطهبان :
کل آرا : ۱۸۷۷۳
آری : ۱۸۷۷۳
نه : ــ

آستارا :
کل آرا : ۱۳۱۲۱
آری : ۱۲۹۶۶
نه : ۱۵۵

نجف‌آباد :
کل آرا : ۸۰۱۳۰
آری : ۸۰۰۳۰
نه : ۱۰۰

شاهی :
کل آرا : ۴۱۱۶۵
آری : ۴۰۹۳۴
نه : ۲۳۱

نهاوند :
کل آرا : ۵۹۳۲۲
آری : ۵۹۲۹۷
نه : ۲۵

نائین :
کل آرا : ۲۲۹۵۶
آری : ۲۲۹۴۵
نه : ۱۱

بابل :
کل آرا : ۱۰۳۴۵۹
آری : ۱۰۳۲۸۷
نه : ۱۷۳

قصرشیرین :
کل آرا : ۴۷۳۳۸
آری : ۴۷۳۳۸
نه : ۳۲۳

توبسرکان :
کل آرا : ۴۸۸۳۰
آری : ۴۸۸۲۴
نه : ۶

چالوس :
کل آرا : ۲۳۱۱۵
آری : ۲۳۰۵۷
نه : ۵۸

خوانندگان توجه داشته‌باشند ارقام‌بالاآخرین نتایج‌رفراندوم تا ساعت یك‌ونیم بامداد امروز میباشد . رای‌گیری امروز هم ادامه دارد و نتایج کلی بعدا اعلام میشود .

آخرین آمار حوزه های تهران نیز ارقامی مشابه رقم های بالا را درمورد موافقت با جمهوری اسلامی نشان میدهد » (آری) : یعنی با تغییر رژیم منقرض شاهنشاهی به جمهوری اسلامی. موافقم (نه) : با تغییر رژیم به جمهوری اسلامی موافق نیستم.

ملت ایران برمرگ رژیم ۲۵۰۰ ساله گواهی داد

بقیه از صفحه اول

نحوه رای‌گیری چنین بود که ابتدا یك نفر شناسنامه‌های رای‌دهندگان را کنترل میکرد تا مهر حوزه دیگری برآن نخورده باشد ، نفر بعدی شناسنامه را ازجهت من رای‌ـ دهنده بازدیدمیکرد . نفرسوم کارت‌های سرخ و سبز را به دست رای‌دهندگان میداد و آنان پس از مهـر خوردن شناسنامه‌شان‌و رنگی‌شدن‌انگشت دست ، برای صندوق میرفتند و رای خودرا به داخل‌صندوق می‌انداختند .

در بیشتر شعبه‌ها از پشت بلندگو درحالیکه رای‌دهندگان را بـا نحوه رای‌گیری آشنا میکردند ،با ارائه‌دادن‌تحلیلی از چگونگی جمهوری اسلامی، مردم را تشویق میکردند که به جمهوری‌اسلامی رای‌بدهند. اما علیرغم اطلاعیه وزارت کشور پیرامون معتبر نبودن کارت‌های شناسایی بجـای شناسنامه ، در برخی از حوزه ها بدرای‌دهندگانی که‌شناسنامه نداشتند ، اجازه داده میشدکه رای خود را بـه صندوق‌ها بریزند .برای نمونه محمدجعفر دانش‌پور ، مسئول صندوق‌اخذ رای حسینیه کربلایی‌ها در خیابان‌بوذرجمهری‌در این‌باره می‌گفت : کسانی که شناسنامه همراه نداشته باشند ، اگـر کارت شناسایی‌شان معتبرباشد، میتوانند رای‌بدهند . البته‌روی کارت‌های شناسایی آنها را مهر میزنیم و بجای اینکه یك انگشت‌شان را با جوهر قرمز کنیم ، هر دوانگشت را رنگی میکنیم .

حسین کشاری مسئول حوزه شماره ۷۹۴ نیز به مساله‌دادن رای مخالف و شایعاتی کـه پیرامون آن‌رایج بود میگفت: مردم میتوانند در کمال‌آزادی رای خود را به صندوق‌ها بیندازند و هیچ مزاحمتی هم برای آنان ایجاد نخواهد شد. همین‌جا بگوئیم کـه در سرکشی‌مان به حوزه‌های رای، کسانی را دیدیم که کارت سرخ «نه»را به داخل‌صندوقها انداختند و **هیچ مسالـه‌ای** برایشان نبود .

مراقبت پاسداران در حوزه های رای‌گیری جلب توجـه میکرد . جوانان مسلح عضو کمیته‌های انقلاب، باهوشیاری تمام مراقب‌بودند تا هیچگونه اخلال و بی‌نظمی در جریان رای‌گیری اتفاق نیفتد . در بیشتر حوزه‌های اخـذ رای دستورالعمل‌های انضباطی نیز برای پاسداران صادر شده بود و از آنان دعوت میکرد تا بطور انفرادی تصمیم‌گیری و عمل نکنند .

حوزه‌های سیار

حوزه‌های سیار اخذ رای، دیروز رونق چشمگیری‌داشت. این حوزه‌ها که هرکدام یك هیات نظارت مخصوص بخود داشت ، به بیمارستان‌ها ودیگر محل‌هایی که کسانی در آن بودند و امکان مراجعه بـه حوزه‌های اخذرای نداشتند، مراجعه میکردند و رای مردم را میگرفتند .

مراجعان اصلی شعبه‌های سیار ، بیماران ، پزشکان و کارکنان بیمارستان ها ، پاسداران نقاط حساس و کارگران و کارمندانی بودند که در محل کارشان کشیك میدادند و نمیتوانستند بـه حوزه‌های تعیین‌شده مراجعه کنند .

خلاصه کنیم، سرکشی‌هایمان به صدها حوزه اخذ رای در تهران این نتیجه را بدستداد که اکثریت رای‌دهندگان‌کارت های سبزرنگ «آری» را بـه صندوقهای رای ریختند . این را ازانداختن نگاهی بسطل‌ها و جعبه‌هایی که کارت های پاره‌شده رادرخود جای‌میداد، ثابت میکرد

و دست‌آخر این نکته را اضافه کنیم که مسئولان حوزه های اخذ رای ، به رای ـ دهندگان توضیح میدادند که بعد از انداختن یك کارت به داخل صندوق رای ، کارت دیگر راپاره کنند تاهیچگونه امکان سوءاستفاده‌و تقلب‌باقی نماند .

آیت‌الله‌العظمی شریعتمداری:

رأی گیری همیشه درمحیط اختناق وترورانجام میشد

* درباره نحوه رفراندوم هنوز درعقیده‌قبلی خود هستم اما بهرصورت رای من به‌جمهوری اسلامی بود

حضرت آیت‌الله‌العظمـی‌شریعتمداری در حـوزه‌دارالتبلیغ قم رای خود را به‌صندوق می‌اندازد

حضرت آیت‌الله‌العظمـی شریعتمداری با حضور عده‌ای از علما ، دانشجویان علوم دینی و طبقات مختلف مردم در دارالتبلیغ اسلامی قم برای دادن‌رای شرکت کرد ، آیت‌الله العظمی‌شریعتمداری درمیان ازدحام فیلمبرداران ، عکاسان و خبرنگاران داخلـی‌و خارجی درساعت ۲۰۹۸ دقیقـه صبح رای خود را به صندوق‌شماره ۱۱۲ به‌جمهوری اسلامی داد.

آیت‌الله شریعتمداری در پـایج صندوق رای در جواب یکـی از خبرنگاران داخلی که نظر ایشان را درباره رفراندوم و اهمیت رای جویا شد گفت این رفراندوم از دو جهت دارای اهمیت است اول ازاین‌نظر که تاکنون طی ۱۴ قرن درتاریخ اسلام هیچ سابقه نداردکه مراجع شیعه در انتخابی شرکت کنند و پای صندوق بیایند و رای خود را به‌صندوق بیندازند.

و امروز روزی است که برای اولین بار ما این کار را می‌کنیـم یعنی سنتی که ادامه داشت آن سنت شکسته میشود و تغییرمییابد و چرا این سنت سالیان دراز ادامه داشت برای اینکه انتخابات ورای‌گیری همواره در محیـط اختناق و اعمال زور و نفوذصورت گرفته و درواقع شکل فرمایشی و غیرقابل قبول داشته است لـذا عملا شرکت درآن نوع رای‌گیری و انتخابات صحیح نبودبلکه تحریم میشد و شرکت درآن‌نوع‌انتخابات خلاف وظیفه بود اما همه‌پرسی و اظهارنظر امروز چیز دیگری است این اظهار رای درموقعیتی‌استثنائی و خاص در تاریخ ایران انجـام میگیرد امروز بنظر ما شرکت در رفراندوم یك وظیفه شرعی است لذا ایجاب‌میکند که خود مراجع شخصا دراین مساله صرنوشت ساز شرکت‌کنند و مشوق وراه‌گشای‌مردم دراین‌امر مهم باشند و ثانیا‌منظور ازرفراندوم و همه‌پرسی رای‌دادن به‌نوع حکومتی است که بایـد جایگزین رژیم قبلی شـود در حقیقت این یك مساله حیاتی برای عموم مردم کشور است مساله‌ای‌است که استقلال ، آزادی و قوت و قدرت مملکت و رواج اسلام‌بسته به‌نوع حکومتی است که اکثـرا خواستار آنند عقب‌ماندگی ایران خصوصا و ممالك شرقی عموما مربوط به‌آثار مستقیم وغیرمستقیم‌حکومت دیکتاتوری بوده است و در طول تاریخ ضعف و سستی اسلام‌ازنتایج شوم حکومتهای خودکامه و رژیم فاسد است و برعکس حکومت مردم بر مردم منطبق با نظام عادلانه‌اسلام است و حتی قانون اساسی آینده ایران که پیش‌نویس آنرا ملاحظه کرده‌ایم دارای موادی است کـه با حکومت مردم برمردم و رژیم ضددیکتاتوری تطبیق میکند. یکی دیگر از خبرنگاران پیرامـون کیفیت رفراندوم نظر حضرت آیت‌الله‌العظمی شریعتمـداری را پرسید ایشان پاسخ‌داد این‌جانب با اینکه درباره کیفیت‌رفراندوم‌نظرم این بود که سئوال محدود نشودولو بشکل یك سئوالی هم مطرح شود که چه‌نوع حکومتی را میخواهید که ملت کاملا احساس آزادی کند اما درملاقات با عده‌ای از وزراء آنان عنوانشان این بود که این‌نظر بهنگام پیاده‌کردن و شمارش‌آراء با اشکال مواجه میشود لذا من با اینکه هنوز درعقیده قبلی خود باقی بوده و هستم ولی چون از طرفی دولت موقت اسلامـی در شرائطی است که باید برحسب وظیفه شرعی آنرا تقویت کرد و ازطرف دیگر بهرصورت رای من به‌جمهوری اسلامی است لذا امروز رای خود را میدهم و امیدوارم که مسلمانها نیز با شرکت خود در این همه‌پرسی و یادادن رای به جمهوری اسلامی قدم دیگری در راه رسیدن به‌نتیجه اساسی‌مبارزات وانقلاب اسلامی بردارند و در این راه نصرت اسلام وهموطنان مسلمان را مسئلت دارم.

دیروز و امروز گروه کثیری‌از مردم شهرهای مختلف کـه برای زیارت مرقد مطهر حضرت‌معصومه علیهاسلام وارد قم شده بودند با شرکت در رفراندوم به‌جمـهوری اسلامی رای مثبت‌دادند در قـم مجموعا یکصد و هفت حوزه اخذ رای درنظر گرفته شده بود و تا آخر وقت دیروز (جمعه) هیچ حادثه غیرمترقبه‌ای در هیچیك‌از حوزه‌ها روی نداد.

صندوق‌های رأی گیری به بیمارستانها و پادگانها برده شد

ستاد خبری رفراندوم ــ اینجا ستادخبری رفراندوم‌در طبقه اول وزارت‌کشوراست. نتایج آرا از سراسرکشور به این سالن مخابره‌میشود وبوسیله‌خبرنگاران‌و نمایندگان وسائل ارتباط‌جمعی برای اطلاع کلیـه‌مردم ایران‌و جهان‌مخابره‌میشود .

بزرگترین رفراندوم تاریخ ایران که بـه نظام ۲۵۰۰ ساله شاهنشاهی خاتمه میدهـد از ساعت ۸ صبح دیروز در حالی آغاز شد کـه از حوزه‌ها گزارش میرسید که مردم مشتاقانه در صف های منظم و طویلی برای شرکت در رفراندوم بسیج شده‌اند . در بعضی ازحوزه‌ها مردم حتی قبل از ساعت ٦ صف بسته و آماده شرکت در رای‌گیری بودند .

احمدصدر حاج‌سیدجوادی وزیر کشور در لحظات شروع رفراندوم طی پیامی از همـه هم‌وطنان خواست با شرکت در رفراندوم‌بزرگ وظیفه ملی و مذهبی خود را انجام دهند .

وزیر کشور دیروز پس از آنکه در مسجـد نوربانی واقع در خیابان آق‌اولی حضوریافت و به جمهوری اسلامی رای داد با هلیکوپتـر عازم قزوین شد تا برحوزه های رای‌گیری در شهرستانها نظارت کند . احتمال دارد وزیر کشور به چند مرکز استان برود . وزیر کشور قبلا در یك جلسه ملاقات با حقوقدانان‌دموکرات اروپایی شرکت کرد و مطالبی پیرامون اوضاع جاری ایران و مسئله رفراندوم اظهار داشت . صدر حاج سیدجوادی از حقوقدانان دموکرات خواست در حوزه‌های رای‌گیری حضور یابند و بررفراندوم ایران نظارت کنند .

رای‌گیری در بیمارستانها

صندوقهای رای‌گیری به بیمارستانهابرده شد تا بیماران بتوانند رای خود را در ایـن صندوقها بریزند .

درکلیه مراکز نظامی و پادگانهاصندوق‌ـ هایی برای رای گذاشته شده بود و نظامیان برای اولین بار در یك رای‌گیری عمومـی شرکت کردند .

● دیروز در بابل شایع شد که زنان از خانه‌ها بیرون نیایند زیرا صندوقهای رای را به در خانه‌ها و کوچه‌ها میبرند تا زنان‌بتوانند در آنجا رای بدهند . ستاد مرکزی‌رفراندوم وزارت کشور قویا این شایعه را تکذیب کرد و اعلام داشت که تمام زنان میتوانند به حوزه های رای‌گیری مراجعه و در رفراندوم شرکت کنند .

● ستاد رفراندوم چندین‌بار به حوزه‌هـا دستور داد از قبول هرگـونه معرفی‌نـامه ، رونوشت شناسنامه ، فتوکپی و کارت‌شناسایی برای شرکت در رفراندوم خـودداری شود .

که برگ رای‌گیری تمام شده و از ستـاد رفراندوم درخواست میکردند که برگهای رای بیشتری به شهرستانها و حوزه‌هـای تهـران فرستاده شود .

● بنظر میرسد برای بعضی از حوزه‌هـا کمتر از تعداد لازم برگه رای ارسال شده و این بدانجهت بوده که مسئولان ستاد آمـار دقیقی از ساکنین حوزه‌ها در اختیار نداشتند .

● دیروز از ستاد رفراندوم به تمام حوزه های رای‌گیری تاکید شد که بدون رنگی‌کردن انگشت رای دهندگان اجازه ندهند هیچکس‌رای خود را به صندوقها بریزد . تاکید براین‌مسئله از آنجا صورت گرفت که شایع شده بود در بعضی حوزه‌های رای‌گیری بدون آنکه انگشت سبابه رای‌دهندگان رنگی شود اقدام به واریز رای به داخل صندوقها شده است .

● حدود ساعت ۱۰ دیروز شایع شد کـه حوزه ۱۹۱ در ونك مشکوك است و بلافاصله یك گروه ضربت مامور بررسی شد ولی شایعه بعد از تحقیقات تکذیب گشت .

● تاساعت ۱۰٫۵ دیروز صبح بعضی از حوزه‌های تهران برگهای رای‌گیریشان تمام‌شد و مسئولان این حوزه‌ها به وزارت کشورمراجعه میکردند و خواستار برگهای بیشتری می‌شدند.

● ستاد رفراندوم وزارت کشور اعلام کرد تا ساعت ۱۰٫۵ صبح جمعه هیچگونه گزارشی از شهرهای سنندج و گنبد که در روزهـای اخیر صحنه حوادث خونینـی بـود دریافت نکرده است .

● نوربخش مدیرکل تقسیمـات کشـوری وزارت کشور اعلام داشت تا این ساعت یعنی ۱۰٫۵ صبح هیچ گزارشی از تقلب درانتخابات دریافت نشده است . وی گفت اگر برخوردهای کوچکی بوجود آمده این برخوردها رفع شده است .

● تا صبح دیروز نیز چاپ اوراق رای ادامه داشت و مدیرکل تقسیمات کشوری‌وزارت کشور گفت : تا آخر روز پنجشنبه ۲۲ میلیون برگ رای چاپ شده و چاپ برگها همچنان ادامه دارد . نوربخش تاکید کرد ، چاپ این مقدار برگ رای به معنای آن نیست که ما به همان اندازه رای دهنده داشته باشیم . ما این مقدار رای‌را چاپ‌کرده‌ایم تاهیچگونه کمبودی بوجود نیاید .

دیروز از چند نقطه شهر گزارش رسید

تعداد خانم‌های شرکت کننده در رای‌گیری‌دیروز، چشمگیر بود

بدستور امام مدت رفراندوم درصورت ازدحام مراکز رای‌گیری تمدید میشود

امام خمینی در پایان نخستین روز رفراندوم پیامی به مردم فرستاد: متن پیام که از رادیو تلویزیون پخش شد، بدین‌شرح است :

بسم‌الله‌الرحمن‌الرحیم محلی کشهدای قم در آن‌جا جان خودشان را برای اسلام و جمهوری اسلامی ازدست دادند و برای اینکه آنها را شاد و ملت ایران را دلگرم کنم ، به جمهوری اسلامی رای دادم . من امیدوارم که همه‌ی ملت اسلام ، همه ملت ایران موفق باشند ــ و ملت ما رای به جمهوری اسلامی بدهند . جمهوری اسلامی برای ما سرنوشت آزاد و خوشبختی و استقلال هدیه می‌آورد . دشمنان اسلام می‌خواهند اخلال کنند ، در این امر ملت ما باید پافشاری کنند و رای خودشان را به جمهوری اسلامی بدهند . البته بعد از این مرحله مرحله‌های دیگری داریم و آن تاسیس مجلس موسسان است به قانون اساسی جدید رای بدهند و بعد از آن انتخابات است که وکلای خودشان را به مجلس بفرستند . اینها مراحل ابتدائی ایـن نهضت است و بعد ایران‌سازی که مرحله بعدی است و پیاده‌شدن احکام اسلام در همه قشرهای کشور ، آنهم از اموری است که ما آرزو داریم و امیدواریم با اتفاق همه ملت و پشتیبانی همه موفق بشویم به این آرزو . من از همه ملت می‌خواهم که امروز که رای دادند و فردا هم انشاالله به جمهوری اسلامی رای میدهند که سعادت آنها براین است و مشغول کار دیگری نشوند ، الااینکه رای خودشان را به صندوق‌ها بریزند و مواظب باشند که خیانتی نشود از آراء آنها و اگر چنانچه فردا هم طوری شد که نتوانستند همه ملت رای بدهند از باب اینکه در مراکزی برای اخذ رای تعیین شده است‌خیلی اجتماع و ازدحام وجود دارد ، دولت برای روز دیگر هم اخذ رای را توسعه می‌دهد وتمدیدمی‌کند که همه ملت بتوانند رای بدهند .

همه‌ی ملت به این صندوقها رای بدهند . آنها آزادند که هرچه می‌خواهند رای بریزند و در ورقه‌ای که به آنها می‌دهند اگر رایشان «نه» است ، آزادند که هرچه میخواهند بنویسند . هرقسم حکومتی را که اختیار می‌کنند بنویسند ، لیکن من توصیه می‌کنم که برای اطاعت امر خدا و برای اسلام کوشش کنید و به جمهوری اسلامی رای بدهید . خداوند همه شما را سعادتمند کند و ملت را به استقلال و آزادی و رفاه برساند .

درحاشیه...

★ **بعضی از حوزه‌ها ، رای‌گیری را به جای ساعت هشت، از ساعت ۷ صبح شروع کردند .**

★ **برسردر بعضی از حوزه‌ها این جمله به چشم میخورد : امام خمینی : به هر چه میخواهید آزادانه رای بدهید .**

★ **برای حفاظت از حوزه‌ها اخذ رای ، تعدادی پاسدار مسلح برروی پشت‌بامهای اطراف حوزه وجود داشت و عده‌ای از پاسداران نیز ، با مسدود کردن خیابانی که حوزه‌رای‌گیری در آن قرار داشت اوضاع را کنترل میکردند .**

★ **در خیابان خانی‌آباد ، صندوقهای اخذ رای در کنـار خیابان و یا در زیر بازارچه قرار داشت .**

★ **در قلعه نیز ، گفته شد خانمهایی که در آنجا کـار می‌کنند تقاضا کرده‌اند تا یك صندوق نیز در این محل دایر شود .**

★ **پیرمردها و پیرزنهایی که توانایی ایستادن نداشتند ماموران انتظامات و مردم کمك میکردند تا آنها به ابتدای صف بروند و رای خود را به صندوق بریزند .**

★ **در صفهایی که مردم برای دادن رای تشکیل داده‌بودند یك مرد و یك زن ، برای اینکه کسی اسلحه به داخل حوزه رای‌گیری نبرد رای‌دهندگان را بازرسی بدنی میکردند .**

کیهان
تکشماره ـ ۱۵ ریال
یکشنبه ۱۲ فروردین ماه ۱۳۵۸ ـ ۳ جمادی‌الاول ۱۳۹۹ ـ شماره ۱۰۶۷۲

براساس گزارش رادیو تا صبح امروز

با ۱۸ میلیون رأی رژیم ایران جمهوری اسلامی شد

۹۷ درصد در تهران به جمهوری اسلامی رای دادند

نتایج آرای رفراندوم در تهران وشهرستانها

ص ۲

سفیر امریکا از ایران احضار شد

صفحه آخر

آغاز مذاکرات بازرگان و سنجابی درباره
قطع رابطه ایران ومصر

صفحه ۲ ـ ستون اول

تا ساعت ۱۱ صبح:
بیش از ۳ میلیون رای در تهران قرائت شد

صفحات ۲و۳

جانبازان جمهوری اسلامی ـ رفراندوم که شروع شد ، جانبازان به خیابان آمدند ، باپارچه های سفیدی که تن‌پوش‌شان شده بود و باشعار « لااله‌الاالله ، فقط‌جمهوری اسلامی » . جانبازان در میدان شهدا اجتماع کردند وضمن راهنمائی اتومبیل‌ها ، به مردم توصیه میکردند که به جمهوری اسلامی‌رای‌بدهند . عکس دو پاسدار را همراه بادوکودکی که چنین تن‌پوشی‌را دارند نشان میدهد

شاه‌سابق درجهان بدنبال یک پناهگاه امن است
شاه سرگردان را برزیل هم راه نداد

● مذاکرات پیاپی شاه سابق برای یافتن محل اقامت در کشور های مختلف با شکست روبرو شده است

* دولت ایران قویا خواستار استرداد شاه برای محاکمه به ایران است .

صفحه آخر ـ ستون نهم

فرهنگ و هنر فاش کرد :
باند قاچاق اشرف پهلوی با همکاری صهیونیست‌ها در ایران فعالیت دارد

صفحه ۳ ـ ستون اول

صدور احکام افزایش حقوق کارمندان دولت شروع شد
تصمیمات جدید درباره حقوق ومزایا

صفحات ۲ و ۷

توطئه دیشب ساواکی‌ها برای خرابکاری
درحمله مسلحانه به حوزه رای گیری ۳ نفر کشته شدند

* حمله از سوی افراد ضد انقلابی در تهران انجام گرفت

* دیشب در ستاد مرکزی رفراندوم حالت فوق‌العاده اعلام شد

* ستاد در تاریکی فرو رفت وپاسداران انقلابی آماده مقابله باحوادث احتمالی شدند

صفحات ۲ و ۳

یادداشت روز
رژیم نو مبارک...

جمهوری اسلامی مبارک

دفن رژیم ظلم و شکنجه‌و اعدام همایون باد .

اکنون هزاران شقایق خونین، این ارواح‌شعله‌ور شهدا که در دشتهای ایران تن‌به‌نسیم آزادی سپرده‌اند رژیم تازه ایران را که حاصل خون و شهادت آنهاست به ملت قهرمان ایران خجسته باد میگویند.

آزادی ، آنقدر بزرگ است‌که در کلمه نمی‌گنجد. آزادی بوسعت قلب همه آزاد زنان و آزاد مردان ایران ، پیروزی نور را پس‌از ۲۵۰۰ سال برظلمت جشن گرفته است .

رای من ، رای تو ، رای ما ، رای تو خواهرم ، مادرم ، پدرم ، سرنوشت‌ما را ورق زد . به‌پای‌صندوق های رای رفتیم تابگوئیم:

ـ میخواهیم آزاد باشیم.

اینك ، در بهار خجسته سرزمین ما ، رژیم نو ، از سینه‌های شکفته خونین ، از قلب‌های پریشان ، بر ویرانه کاخ و زندان شاه، قد کشیده است .

رژیم نو ، جمهوری اسلامی مبارك باد .

★★★

آزاد شدیم و اکنون در رژیم‌نو ، دوکارمعجزه‌آسای دیگر باید بکنیم . دست در دست چون حلقه زنجیر ، باید انقلاب را ادامه داد . بنر انقلاب را کاشتیم ، و نیرو آماده همکاری با امپریالیسم است . صف امپریالیسم ـ ارتجاع یکپارچه ومتحد ، آماده بازگشت است . تدارك‌حمله خونین به صفوف انقلاب‌از همان روز پیروزی انقلاب چیده شده‌است . بزرگترین بگذار برای هزارمین‌بار بگوئیم ، امپریالیسم زخم خورده و خونخوار امریکا باتمام قامت عفونی خود ، بـه‌انتظار نشسته است ارتجاع‌داخلی باتمام قدرت و نیرو آماده همکاری با امپریالیسم است . صف امپریالیسم ـ ارتجاع یکپارچه ومتحد ، آماده بازگشت است . تدارك‌حمله خونین به صفوف انقلاب‌از همان روز پیروزی انقلاب چیده شده‌است . بزرگترین سلاح دشمن تفرقه است . ضد انقلاب با نفوذ درقلب سنگرهای مردم ، تمام نیروی خود را بکار گرفته تا صف‌ها را ازهم جدا کند وآنگاه یورش‌بیاورد . این یورش ممکن است امروز ، فردا و یا یك‌سال دیگر باشد . پس آنچنانکه امام، مکرر در مکرر گفته است، از پیروزی نباید سست‌شد. پیروزی را نباید تمام شده دانست . پیروزی روزی است که همه ریشه‌های سرمایه‌داری جهانخوار از ایران قطع شود . اکنون انقلاب در عرصه سیاست ، امپریالیسم را درهم‌کوبیده است . اما ، سرمایه‌داری ـ جهانی‌باتمام نیرو براقتصاد جامعه ما حاکم است . مکانیسم جامعه ایران ، همان قانون و عملکردهای اقتصاد سرمایه‌داری وابسته است . دستهای خونین سرمایه‌داران جهانی تاعماق روستاهای ایران دراز شده است . ریشه‌های این تسلط شوم بسیار تنومند است . باید باتمام نیرو آنرا قطع کرد . ایران ، باید باهمه نیرو آزادی اقتصادی را به‌آزادی سیاسی بیافزاید . این امر ، درشرایط امروز جهان و بویژه در وضعیت خاص تاریخی ایران که انقلاب آن ، امپریالیسم را به‌جمع‌آوری هر چه بیشتر نیرودرمنطقه واداشته است، تنها به یاری همه مردم ممکن است . تا روزگار درازی این اتحاد شرط بقا واستقرار آرادی ونهادهای آن درایران است .

★★★

گوش کنید ، این صف بی‌پایان ستمکشان، کارگران، دهقانان ، پیشه‌وران ، این گردان نیرومند روحانیون و روشنفکران است که در فلات گرسنه ایران با مشت‌های گره کرده ولب خندان میگذرد و فریاد میکند :

ـ رژیم نو ، جمهوری اسلامی مبارك باد .

ـ سرمایه‌داری خونخوار جهانی نابود باد .

...اکنون، بیش ازهرزمان، به‌وحدت نیازداریم

اکنون قطعی است که «جمهوری اسلامی» از رفراندوم پیروز بیرون آمده است. این واقعیت قابل پیش‌بینی بود که وقتی توده‌های چندین میلیونی مردم اراده کنند، میتوانند خواست خود را تحقق بخشند. اما هنوز ابتدای کار است. برای اجرای مبرم‌ترین خواست های مردم باید آغاز بکار کرد.

اکنون زمان آن فرا رسیده که نخستین گامها در تعیین محتوای جمهوری نوبنیاد ایران برداشته شود. اکنون زمان تحقق اساسی‌ترین هدف‌های‌انقلاب ضدامپریالیستی و ضد ارتجاعی ما است. اما درست دراین برهه از زمان است که کار ایجاد تفرقه و جدایی در گردان های یکپارچه مبارزان راه آزادی، آهسته آهسته بالا می‌گیرد و دست‌های پنهان و آشکار، آگاه و ناآگاه، از طرق گوناگون باختلاف دامن میزنند.

چه کسی از جدایی ها سود می‌برد؟ ایجاد شکاف در میان جبهه واحد مبارزان مترقی کشور های زیر یوغ ستم ملی و طبقاتی، از حربه های همیشگی امپریالیسم بوده است. این شعار را دیگر هر نوآموز مکتب سیاست از حفظ است: «تفرقه بیانداز، بجان هم‌بنداز وحکومت کن» .

اما تاسف‌آور است که اینروزها برخی مقامات و بعضی محافل اجتماعی باکشیدن خط های فاصل مصنوعی، مبارزان انقلابی را بنام چپی ومسلمان، مذهبی و غیرمذهبی و ... از یکدیگر جدا می‌کنند. آنها بنام «پایان انقلاب» وشروع‌مرحله «سازندگی» هرگونه نوای اعتراض علیه نابرابریها و ضرورت حل تضادها و مسائل موجود اجتماعی و اقتصادی را با همه حسن‌نیتی که این فریادها با خود دارند، خاموش میخواهند، آنها ازانتشار مطبوعات سرکش‌ومحرف می‌زنند. مطبوعاتی که از نغمه هایی از اینست، خاطرات هولناك دارند.

پیداست در شرایطی که مطبوعات درگیر جنگ روانی و انواع فشار ها از جانب محافل معین هستند ، می‌توان محیط مغشوشی ایجاد کرد که بر اسوخطن باشد. میتوان دریچه افشاگریها را بست تا دستهای امپریالیسم و حامیان هنوز هم زنده و فعال آن قادر باشند ، شب را روز جلوه دهند، دوست را دشمن بخوانند و از آن بدتر با تحریك احساسات مذتی توده های وسیع مردم را بفریبند و بدنبال‌خود بکشانند و بدست آنان جلوه های مترقی انقلاب را در نطفه خفه کنند.

در طول مبارزات قهرمانانه مردم ما علیه دیکتاتوری و در راه طرد امپریالیسم آهریکا، خون هزاران مبارز مذهبی و غیر مذهبی درهم آمیخت، آنها دراره‌سرنگونی رژیم تا دندان مسلح شاه، نقاط مشترك و زمینه های توافق فراوان داشتند، آنها بخاطرهمین اشتراك مصالح،منافع، هدف‌ها بود که در جریان انقلاب، یکدیگر را اگر چه با اختلاف سلیقه ها و گاهی برخورد های کوچك، تحمل کردند.

ایدئولوژی ها و مشرب‌های فلسفی، سیاسی گونه‌گون دست در بازوی یکدیگرانداختند وعلیرغم نفاق‌افکنی دولت‌های دست‌نشانده شاه ـ امپریالیسم، مرحله‌ای مهم ازانقلاب را پشت سر گذاشتند بی‌تردید این حضور فعال امپریالیسم و تحریکات وسیع آن و استفاده شاه سابق از همه امکانات نظامی سیاسی برای سرکوب آزادیخواهان بودکه راهی جزاتحاد برای مخالفان باقی‌نگذاشته بود. اما اکنون که بعضی‌ها نغمه جدایی در صف‌ها را سرداده‌اند، اکنون که وسیله افراد غیر مسئول، خط‌کشی میان صفوف مبارزان باب شده است، اکنون که بام‌چپی و مسلمان، صفوف مردم را از هم می‌درند، آیا اکنون نیازی به اتحاد نیست ؟ آیا امپریالیسم همه ارتباطاتش را با میهن‌مان گسسته است ؟ آیا نظام غیر دمکراتیك و ضد مردمی ارتش بکلی درهم ریخته و ریشه اطاعت کورکورانه خشکیده است ؟

آیا باسخ همه این پرسشها مثبت است؟ یعنی انقلاب به تمام هدف‌هایش رسیده و اینك وقت آنست که سراسیمه، شتابزده و کف‌بردهان آورده، به پاره کردن رشته های الفت و اتحاد میان مبارزان انقلابی برخیزیم ؟!

نگاهی به نهضت های آزادیبخش در جهان ، کافی است تا دریابیم که صحت از شکاف و مرزبندی در صفوف انقلابیون، علیرغم اختلافات ایدئولوژیك‌شان ، نوعی آب به آسیاب امپریالیسم ریختن است.

انحصارطلبی در انقلاب ، تظاهر ناآگاهی نسبت به درس های صریح تاریخ است. این انحصارطلبی، بیانگر تمایلات اقشار و طبقاتی از جامعه است که درك درستی از مبارزه رهایی بخش و ضد امپریالیستی ندارند، نمایندگان سیاسی‌این طبقات و اقشار اجتماعی، آگاهانه یا ناآگاهانه نفوذ امپریالیسم را دست‌کم‌می‌گیرند و از اینطریق یعنی با سهل‌انگاشتن خطرها و دشواری‌ها و کم بها دادن به آنهاست که بی‌نیازی خود را از حمایت سایر نیرو های اجتماعی توجیه میکنند. و اما درست بهنگامی که تنها مانند ورشته اتحاد خویش را با گردان های دیگر مبارزان گسستند، بصورت‌لقمه چرب‌وترمی برای امپریالیسم درمی‌آیند.

تجربه های بنگلادش و اندونزی در برابر ماست تا پیگیری درمبارزه باارتجاع و امپریالیسم را بهیچ روی نمیتوان‌توجیه کرد. اتحاد همه نیرو های مترقی، مبارز، صدیق و انقلابی، علیرغم هرگونه مسلك و مشرب فلسفی و اجتماعی، ضرورت تاریخی برای تعمیق انقلاب در میهن ما است، این یك تاکتیك موقت نمیتواند باشد. تاقطع نفوذ امپریالیسم از همه عرصه های حیات اجتماعی، اقتصادی، سیاسی و فرهنگی ایران، تا احیای کامل دمکراسی و نهاد های پابرجای آن و تضمین واقعی استقلال کشور و قطع وابستگی‌ها، راهی طولانی در پیش است، در این جاده پر پیچ وخم، انحصارطلبی زهری است بجان انقلاب و انقلابیون. بااتحاد این زهررا خنثی کنیم.

درسهایی که باید ازرفراندوم بیاموزیم

رفراندوم بزرگ ، همانگونه‌که پیش‌بینی میشد وزیننده ملت رشد یافته ها بود ، باآرامش انجام شد . باآنکه در سالیان دراز ، انتخابات ورای‌گیری درایران‌هامزده چیزی جز خیمه‌شب‌بازی غم‌انگیز و ملال‌آوری نبوده ، وباآنکه بسیاری از رای‌دهندگان دیروزوپریروز برای‌اولین‌بار بپای صندوق رای میرفتند ، مردم نشان دادندکه در تجربه دموکراتیك رای‌دهی و انتخابات ، باآنکه تازه‌کارند ، ناشی نیستند. واین یك باردیگر نشان ازرشد ملت بالغی میدهدکه اگر بخواهد ، همه‌کار می‌تواند .

پس از سالهای سال ، مردم برای نخستین‌بار پایای‌خود به صندوق‌های رای رفتند . ازتهدیدها وتحبیب‌های‌رستاخیزی خبری نبود . و خاطره صندوق‌هایی‌که بامعجزه آریامهری دریك لحظه برمی‌شد یانامزدهای انتخاباتی‌که با صددرصد آراء حوزه انتخاباتی خود در هیجستان به مجلس «صحیح است» می‌رفتند ، اکنون خاطره‌ای دور وروبه‌فراموشی‌است. باابازیافتن آزادیهای دموکراتیك، و با استقرار نظامی متکی برآرای واقعی مردم، انتخابات بصورت یکی ازوسایل عادی زندگی اجتماعی مردم در ایران امروز درمی‌آید . بویژه در چند ماه آینده ، چند رشته انتخابات مهم وسرنوشت ساز را در برابر داریم . انتخاباتی که نه‌تنها ضامن استقرار دموکراسی واقعی درمیهن‌ما ، بلکه همچنین نشانه رشد اجتماعی و بلوغ سیاسی ملت ما خواهد بود . پس بیائیم و از هرچه امروز می‌کنیم، تجربه‌ای و درسی برای فردای خود بیاموزیم.

در باره درس‌های سیاسی و اجتماعی رفراندوم دیروز وپریروز بحث‌ها شده وشاید بحث‌های بیشتری ادامه یابد. اینجا غرض ما درس های عملی و فنی است که می‌توانیم از این نخستین رفراندوم، از حرف اول الفبای سیاست آینده کشور، بیاموزیم. پس‌بهمین بسنده می‌کنیم‌که بعضی نارسایی های دو روز رای‌گیری را گوشزد کنیم :

★ در انتخاباتی چون رفراندوم، که مساله برسر انتخاب‌یکی از دوراه کاملا مشخص است، و هردو راه کاملا و آشکارا مشخص شده (برگهای سبز و سرخ برای آری و نه) شرایط مکان رای دهی باید بگونه‌ای باشدکه فردکوچکترین‌محدودیت عملی ، فکری یا روانی حس نکند و هیچ عاملی نتواند در لحظه تصمیم او میان آری یا نه، دخالت کند. از این رو استقلال رای‌دهنده در پای صندوق باید کامل و مطلق باشد. در این زمینه می‌توان از راههایی که در بسیاری از کشورها برای تامین این استقلال ابداع شده، بهره گرفت. یکی از این راهها، استفاده از اتاقك های کوچکی است که رای دهنده بدرون آن می‌رود و دور از چشم دیگران، رای خود را انتخاب می‌کند و با تا کردن و یا قراردادن آن درپاکتی، آن را به صندوق می‌اندازد .

★ ناظران حوزه رای‌گیری ، باید بیطرفی کامل خود را در باره انتخابات نشان‌دهند. هرگونه کمك یاراهنمائی غیرلازم آنان می‌تواند این شیوه‌را ایجاد کندکه درچگونگی رای‌گیری دخالت و اعمال نفوذ می‌کند . در دو روزگذشته ، درچند مورد ملاحظه شد که ماموران نظارت برای کمك به تسریع رای‌گیری برگ رای را از رای‌دهنده می‌گرفتند و آن را به صندوق می‌انداختند. این عمل، با تمام حسن‌نیتی که در آن وجود داشت، می‌توانست یك ناظر مغرض‌را به نتیجه‌گیریهای یك طرفه هدایت کند.

★ باتمام توضیحاتی که در چند روز گذشته درباره نحوه رای دهی ازطرف مسئولان داده شده بود، باز بعضی ازناظران رفراندوم، بمنظور راهنمایی مردم، تفاوت میان رای سبز و رای سرخ را برای رای‌دهنده توضیح میدادند.

برای انتخابات مهم آینده باید ترتیبی دهیم که در لحظه اخذ رای کوچکترین نیازی به توضیح یا راهنمایی نباشد و هرکس، پیش از آنکه پای صندوق حضور یابد، انتخاب خود را بطور کامل و قاطع انجام داده باشد.

★ در مورد شناسنامه رای‌دهندگان ، نظر یکسانی از طرف دولت و مقامات اعلام نشد. یاحداقل ازطرف ناظران‌انتخاباتی رعایت نشد. با آنکه اعلام شده بود که فقط با ارائه شناسنامه می‌توان رای داد، دربسیاری ازحوزه‌ها ازگواهینامه‌رانندگی، گذرنامه و مدارك مشابه استفاده شد. در این زمینه، دولت موقت انقلاب را به استفاده از یك تجربه قدیمی و موفق در زمینه نظارت انتخاباتی، که دربسیاری کشور ها مورداستفاده قرار می‌گیرد، جلب می‌کنیم: بجاست که برای ایرانیان نیز، که زندگی انتخاباتی بسیار فعالی را در برابر خود دارند، شناسنامه انتخاباتی تهیه شود. صور این شناسنامه‌ها همچنین دارای این فایده مهم است که در هر دور انتخابات، تعداد دقیق کسانی راکه توانائی رای دادن‌را دارند، مشخص‌می‌کند.

★ دیروز و پریروز همچنین دیده شدکه افرادی شناسنامه های اعضای خانواده خود را ارائه کرده ، نه‌تنها برای خود، بلکه برای همسر و فرزند خویش نیز رای میدهند ، این عمل، باتمام حسن نیتی که ممکن است درآن وجود داشته باشد. اصل اساسی تصمیم فردی را مخدوش می‌کند

همچنین ، در بعضی موارد مشاهده شد که شناسنامه‌رای دهندگان پس از انداختن رای به‌صندوق وارسی می‌شد. بدیهی است که این امر نیز می‌تواند در بعضی موارد زمینه را برای سوءاستفاده فراهم کند.

★ اعلام اینکه رای دهندگان می‌توانند برروی ورقه های سرخ، انتخاب خود را نیزبنویسند، دیر صورت گرفت واصولا با ماهیت رفراندوم، که انتخاب بین دو یا چند سئوال‌مشخص را مطرح می‌کند، مغایرت دارد. این امر همچنین مشکلات نسبتا عمده‌ای را بهنگام شمارش آراء بوجود می‌آورد. از یك سو، ممکن است که این امکان برای همه وجود نداشته باشد که در لحظه رای‌گیری انتخاب خود را روی برگه رای بنویسند. از سوی دیگر، خواندن و جمع‌آوری نقطه نظرهای مخصوص‌که در روی ورقه نوشته شده با اشکالات‌بزرگی‌می‌تواند همراه باشد .

★ در پایان، از اشاره به یکی دیگر از نشانه های قاطع رشد اجتماعی ایرانی‌ها، که دیروزوپریروز مشاهده‌شد، ناگزیریم. واین یك نکته ظریف انتخاباتی است که مردم آن را بخوبی رعایت کردند. مطابق یك اصل دموکراتیك، انجام تبلیغات انتخاباتی در روز رای‌گیری ممنوع است. اکثریت مردم، با تمام شوری که خوددرباره «جمهوری اسلامی» داشتند، درروز رای‌گیری دست به کوچکترین فعالیت تبلیغاتی نزدند و نخواستند که بدینگونه برفضای رای‌گیری اثر گذارند. بامشاهده نشانه‌هایی از این دست، می‌توانیم به آزاد بودن هرچه بیشتر انتخابات در آینده امیدوار باشیم.

روزنامه محترم کیهان

احتراما بدینوسیله یك‌برگ عین تلگراف وتلکسی که آقای علی عبده موسس باشگاه ورزشی پرسپولیس جهت تکذیب مطالبی که در روزنامه اطلاعات مورخ سه‌شنبه ۷ فروردین ماه ۵۸ درج گردیده بود بعنوان جناب آقای مهدی هادوی دادستان حکومت‌اسلامی‌ایران وروزنامه‌اطلاعات مخابره‌گردیده بپیوست ارسال میگردد ازآنجائی‌که متن ذیل درجواب خبر مورد بحث‌در روزنامه اطلاعات چاپ نشده است ، خواهشمند است دستور فرمائید عین تلگراف واصله درآن جریده محترم جهت آگاهی عموم هموطنان عزیز درج گردد.

باتقدیم‌احترام ـ باشگاه ورزشی‌پرسپولیس

روزنامه اطلاعات

رونوشت تلگرامی که بعنوان آقای هادوی دادستان حکومت اسلامی ایفاد گردیده است طبق قانون مطبوعات جهت آن جریده محترم نیز مخابره گردیده که درآن جریده شریفه نیز درج فرمائید.

جناب آقای مهدی هادوی

دادستان حکومت اسلامی ایران

محترما باستحضار آنجناب میرساند بتاریخ سه‌شنبه ۷فروردین ماه در جریده اطلاعات اسامی اشخاصی بنام محرك بر علیه حکومت مقدس اسلامی درج گردیده وبرخلاف واقع و حقیقت نام اینجانب علی‌عبده نیز ذکر گردیده چون آنجناب شخصا بسوابق خانوادگی ارادتمند واقف ومستحضرید و میدانید گذشته ازاینکه مخلص محال وممتنع است‌که‌برخلاف سنتدیرینه آباء واجدادی خودم‌که عموما اهل علم‌بودند قدمی بردارم اصولا درآن تاریخ اینجانب درانگلستان‌نبودم‌تابتوانم‌در تحریکاتی‌شرکت‌نمایم پاسپورت اینجانب اقوی دلیل درصحت عرایضم میباشد بعلاوه قریب دوسال است‌که بعنت گرفتاریهای خانوادگی باضافه وظایف پدری میباید وظایف مادر را نیز نسبت به‌چهارفرزند صغیرم انجام‌دهم وتمام وقتی‌که برایم‌باقی است صرف تربیت اولاد میشود ولاغیر . در خاتمه استدعا دارم امر ومقرر فرمایند تا دراین مورد تحقیق ورسیدگی کامل مبذول گردد تا سیه‌روی شود هرکه دراو غش باشد.

با تجدید مراتب و ارادت آمریکا ـ علی عبده

تلگراف به :

زعیم عالیقدر حضرت آیت‌الله‌العظمی امام خمینی ـ حضرت آیت‌الله حاج‌سیدمحمود طالقانی ـ جناب آقای مهدی‌بازرگان نخست‌وزیر ـ جناب آقای امیرانتظام معاون نخست‌وزیر ـ کمیته مرکزی انقلاب اسلامی ایران .

احتراما صدا و سیمای انقلاب اسلامی ایران در تاریخ هفتم فروردین‌ماه نام اینجانب یدالله شهبازی را در خبر منتشره بنام یکی از عواملی که با حمایت شاه سابق در لندن مشغول توطئه برعلیه انقلاب اسلامی ایران است ذکر نموده و در جراید نیز منعکس گردیده است . در چنین موقعیتی جز بیان تاسف مطلبی ندارم ولی جهت اطلاع آن مقام‌محترم باطلاع میرساند ، که اینجانب درحال حاضر در فرانسه‌اقامت داشته و در گذشته دور و نزدیك در هیچ نقطه‌ای و با هیچیك از افرادی که نامشان ذکر گردیده هیچگونه تماس و ملاقات و مذاکره حضوری یا تلفنی نداشته‌ام تا بتوان تصور مطلبی از آن نمود .

اینجانب مانند سایر ایرانیان وطن‌پرست با انقلاب‌ایران در نهایت تکریم اعتقاد داشته و در رفراندوم روز جمعه ۱۰ فروردین‌ماه در سفارت ایران در پاریس باتفاق خانواده خود رای مثبت خواهم داد ولی بی‌نهایت متاسفم که انقلابی‌چنین عظیم و بنیادی اینك با تهمت و افترا و دشمنی‌های فردی میرود که از مسیر انقلاب و اتحاد ملی آنهم در چنین لحظات حساسی منحرف شود .

بامید استقرار حکومت عدل و قانون اسلامی

ارادتمند یدالله شهبازی

جناب آقای مهدی بازرگان

نخست‌وزیر دولت موقت اسلامی ایران

بقیه در صفحه ۳

آیت‌الله‌العظمی شیرازی قبل از رای‌دادن به جمهوری اسلامی گفت :

در جمهوری اسلامی حقوق همه افراد محفوظ است

ساعت ۱۰ر۳۰ دقیقه صبح جمعه بزرگ مرجع مجاهد حضرت آیة‌ا... العظمی‌شیرازی درحالی که گروهی از علماء اعلام و فضلای حوزه علمیه ، آیة‌ا... زارگان محترم وطبقات مختلف مردم او را همراهی میکردند برای شرکت در رفراندوم و رای دادن به جمهوری اسلامی در تعیین سرنوشت ۳۵ میلیون ملت قهرمان ایران عازم محل مرکزی رای‌گیری شد .

آیة‌ا...العظمی شیرازی قبل از دادن رای در مصاحبه‌ای گفت: حکومت اسلام، حکومت خدا است ، حکومتی که‌بوسیله رسول اکرم و ائمه اطهار بوجود آمده و مراجع تقلید نیز بنمایندگی از ائمه رهبری این حکومت را مینمایند . در جمهوری اسلامی حقوق تمامی افراد محفوظ است‌مردم حاکم به‌سرنوشت خود هستند. عدل وداد رعایت شده وجامعه مترقی ومردم در آزادی بسر برده و حکومت عدل برمردم، حکومت خدا برمردم است .

آیت‌الله‌العظمی شیرازی سپس بااتومبیل شخصی عازم صحن مطهر شد ودر آنجا به پای صندوق رای رفت و رای خود را به‌جمهوری اسلامی بصندوق ریخت . بدنبال ایشان علمای اعلام و فضلا و روحانیون حوزه علمیه خراسان و طبقات مختلف‌مردم به جمهوری اسلامی (آری) گفته و رای خود را به‌صندوق ریختند .

مصاحبه سخنگوی دولت

گنبد تحت کنترل دولت است

عباس امیرانتظام سخنگوی دولت امروز تاکید کرد که گنبد تحت کنترل دولت است و ارتش تاکنون در این شهر دخالتی نکرده است .

وی افزود : مایلم‌گفته‌ایم که دولت باکمال میل به‌تمام مشکلات مردم رسیدگی میکند، اما عده‌ای از افراد ضدانقلاب ازاین موضوع سوءاستفاده‌کرده وباعث‌خشونت‌وخونریزی‌میشوند یکی از خبرنگاران درمورد سفر آیت‌الله طالقانی به گنبد پرسید : ایشان قرار بودبروند، اما نگفتند نمایندگان واقعی مردم گنبد معلوم نیستند ، لذا از رفتن خودداری کردند .

امیرانتظام در پاسخ گفت : حرف شما درست است . چون خواسته‌های واقعی‌مردم ترکمن تحت‌الشعاع عوامل ضد انقلابی قرار گرفته است ، تعدادی از این افراد در خانه‌ها موضع گرفته‌اند و بطرف مردم تیراندازی میکنند . اما فعلا گروهی برای مذاکره وارد گنبد شده‌اند و ما امیدواریم مذاکرات آن‌ها به‌نتیجه برسد.

مسئول امر در مسئله قرار براین شد که یک شورای ۵ نفری کنترل شهر را دردست بگیرد و مقدمات انتخابات نمایندگان شهری را فراهم سازد . آیا در این مسائل میتواند در مورد دیگر مناطق کشور که خواستهای مشابه دارند عملی شود ؟

امیرانتظام جواب داد قبلا هم گفتیم هرحقی برای هر استان درنظر گرفته شود برای تمام مناطق دیگر نیز درنظر گرفته خواهد شد .

مذاکرات برای قطع رابطه با مصر

امکان قطع رابطه ایران و مصر در عالی‌ترین سطح دیپلماتیک ایران از صبح‌امروز مورد بررسی قرار گرفت . احتمال میرود نتیجه این بررسی ها هماهنگی ایران بادیگر کشور های عرب‌برای قطع رابطه با مصر باشد .اگر چنین نتیجه‌ای گرفته شود حکومت مصر و در راس آن سادات درانزوای سیاسی فرو خواهد رفت .

بدنبال انعقاد قرارداد صلح سادات — اسرائیل و قطع رابطه جهان عرب با مصر ، و سپس انتشار اعلامیه امام خمینی مبنی بر تقبیح عمل سادات و پشتیبانی کامل از جهان عرب ، امروز اعلام شد که موضوع قطع رابطه با مصر در بطویی‌عالی تصمیم‌گیری مملکت تحت بررسی است .

یک مقام آگاه سیاسی‌امروز ضمن اعلام این خبر افزود : از آنجا که‌امام خمینی‌قرارداد صلح سادات — اسرائیل را به منزله خیانت‌به اسلام وتحکیم مواضع امریکا در خاورمیانه خوانده‌است و از آنجا که‌این قرارداد با اعتراض یکپارچه ایرانیان و همسایگان عرب روبرو شده‌است ، دولت ایران مسئله رابطه با مصر را مورد تجدید نظر کامل قرار داده است .

این مقام افزود : در حال حاضر گفتگو هائی بین‌وزیر امور خارجه و نخست‌وزیر در جریان است . پیش‌بینی‌میشود این مذاکرات به قطع رابطه ایران و مصر بیانجامد .

کارخدشاسائی گروهبان دوم نیروی هوائی شاه‌اله اشرفی در راه‌آهن هفتود شده خواهشمند است به تلفن ۳۴۰۳۸۱ اطلاع دهید

آخرین نتایج رفراندوم در شهرستانها

آخرین نتایج شمارش‌آراء رفراندوم در شهرستانها وبخش های مختلف کشور ، تا آخر وقت دیروز ، بشرح زیر اعلام شده است :

شهرستان	آری	نه
نژفول	۱۶۹۰۷۷	۴۹۶
هواز	۳۱۲۴۳۰	۳۲۷۲
بخش سیه‌چشمه		
ماکو وحومه	۳۰۰۸۰	—
نائین	۲۶۷۵۹	۳۷
اردستان	۳۰۳۸۶	۷
گلپایگان	۶۰۵۸۶	۶۸
لنجان	۱۹۱۶۰۰	۳۴۸
سمیرم‌علیا	۲۴۱۶۸	۶
نجف‌آباد	۸۶۱۲۶	۱۱۸
کاشان	۱۲۱۸۲۲	۴۷
فریدن	۶۹۴۹۹	۲۴۷
نطنز	۲۳۱۴۴	۵
شیرازوحومه	۳۳۷۶۱۴	۳۷۴۴
سروستان	۳۷۰۳۸	۱۶
زرقان‌فارس	۱۶۶۹۹	۷۰
مرودشت	۹۸۴۲۲	۹۳
ممسنی	۷۶۳۴	۱۱۵
نیریز	۳۵۵۱۶	—
سپیدان	۳۶۲۷۰	۶
اصطهبان	۲۰۰۰۳	—
ملایر	۱۲۱۷۴۱	۱۰۰
بوکان	۳۳۵۶۹	۱۱۳
کرج‌وبخشهای		
تابعه	۳۱۷۸۶۳	۱۶۳۳
ورامین	۹۶۲۸۹	۱۲۳
جهرم	۶۷۲۷۰	۱۶
ارومیه	۱۹۲۴۹۹	۳۳۳۸
آبادان	۲۰۴۷۰۱	۲۶۴۷
رفسنجان	۷۱۷۳۶	۱۲۶
شهرستان‌آمل	۱۲۶۷۸۰	۴۵۸
کازرون	۱۱۲۹۴۷	۶۶
اقلیدفارس	۳۳۹۷۳	۱
قصرشیرین		
و حومه	۶۶۹۵۰	۵۵۳
شهربندرعباس	۶۷۵۸۷	۱۰۷۲
جزیره		
ابوموسی	٪۱	—
دامغان	۲۷۷۰۲	۲۳
ماهشهر	۵۴۵۲۶	۲۵۳
دشت‌آزادگان	۵۶۷۷۷	۱۶
شهرضا	۶۶۵۴۳	۴۹
شهرکیش	۱۹۵۵	۸
یزد	۱۰۸۲۴۶	۱۷۵
اردکان‌یزد	۴۲۹۴۷	۶
تفت	۳۲۵۱۵	۴
بافق	۱۵۴۷۷	۲
بخش‌مهریز	۲۲۹۵۵	—
بخش اشکذر		
یزد	۱۲۸۴۵	—
بخش‌خضرآباد		
یزد	۶۳۰۹	—
خرم‌آباد	۸۵۵۰۴	۳۲۶
بروجرد	۷۹۱۹۶	۱۰۸
دورود	۳۲۹۲۴	۷۴
قزوین‌وحومه	۱۵۶۰۰۰	۵۴۵
روستاهای		
قزوین	۲۲۶۵۳۹	۴۹
شهربابل	۱۸۸۳۸۰	۶۱۸
شهرتبریز	۷۱۸۳۶۸	۳۰۵۷
شهرزنجان	۷۰۱۳۰	۱۹۲
حومه‌زنجان	۷۴۳۸۸	۷
ابهروسلطانیه	۲۷۸۲۸	۵۱
[illegible]	[illegible]	[illegible]
بجنورد	۱۱۶۹۸۸	۴۶۵
شیروان	۳۰۷۳۰	۷۳
درگز	۲۶۲۱۰	۱۵۴
اسفراین	۳۹۳۶۸	۹
نیشابور	۱۵۲۱۰۸	۴۰۱
باخرز	۳۴۰۵۷	۲۰۷
تربت‌جام	۶۹۸۴۶	۲۷۹
تربت‌حیدریه	۱۶۴۹۲۱	۱۰۳
کاشمر	۸۷۷۳۳	۵۵
گناباد	۴۵۷۹۵	۸۶
فردوس	۳۵۷۷۰	۱۴
طبس	۱۹۳۹۶	۳
بیرجند	۱۸۴۳۸۷	۲۸۱
شهیدوحومه		
(بدون احمدآباد)	۶۳۰۵۳۸	۳۹۱۲
اراک	۲۸۶۷۵۷	۸۰۱
استان‌مرکزی	۷۷۱۱۸۹	۱۰۵۲
نوشهروحومه	۸۷۴۷۳	۲۴۷
بهشهروحومه	۵۳۹۱۱	۱۹۲
بخش گلوگاه	۱۷۲۲۸	۱۳
شهرستان‌اردبیل		
وثمین	۲۳۳۰۰۰	۱۱۲۹
«در بخش ثمین ۹۱۳ رای‌منفی به صندوق ریخته شد»		
گچساران	۳۵۶۷۸	۱۹۰
امام‌شهر	۸۴۲۹۳	۱۴۵
رودسر	۸۱۶۲۱	۲۰۴
مسجدسلیمان		
و هفتگل	۹۰۱۶۷	۶۶۸
پاوه	۷۷۶۶	۴۵
کنگاور	۲۶۰۱۷	۹
اهر	۱۷۹۰۷۸	۹۱
مراغه	۲۰۰۹۴۳	۵۵۱
میانه	۱۱۴۲۶۱	۱۰۳
مرند	۱۱۳۱۳۹	۱۵۲
مشکین‌شهر	۷۳۸۸۱	۴۹
سراب	۶۷۶۹۲	۴۸
رامیان	۴۷۷۹۵	۱۵
منقر کلیائی	۴۰۱۵۲	۲۸
ثلاث‌باباجانی	۱۳۵۵۷	۴
مرسین	۲۹۳۷۶	۱۰
صحنه	۴۰۹۸۲	۶۳۲
سرپل‌ذهاب	۳۷۵۲۳	۳۳۸
اسلام‌آباد	۶۴۳۹۱	۲۰۷
سومار		
ونفت‌شاه	۵۰۸۳	۱
گیلانغرب	۲۵۳۶۹	۳
کرند	۱۱۸۹۲	۲۳۸
نوسود	۶۶۰۶	۲۶
جوانرود	۱۴۳۵۱	۹۶
بانیگان	۶۴۴۰	۱۸
روانسر	۴۴۴۶	۱۳۳
ساری‌وحومه	۱۵۰۰۴۲	۵۵۰
نوشهر	۸۷۴۷۳	۲۴۷
خوی	۹۵۲۹۳	۴۲۶
اسلام‌شهر		
و حومه	۴۲۵۲۶	۵۳
بندرانزلی	۴۳۳۳۶	۱۳۱۴
شهرستان		
شیراز	۳۸۹۳۸۰	۳۷۶۹
شهرشیراز	۳۲۷۶۷۲	۳۷۴۴
دلیجان		
وتوابع	۱۳۹۴۳	۱۹
تهسوار	۶۸۵۹۸	۲۹۴
رامسر	۲۳۹۳۱	۷۶
بم	۶۵۱۲۳	۵۴
پارس‌آباد		
مغان	۳۷۹۵۰	۲
شهرستان		
کرمان	۱۷۱۷۲۱	۱۰۳۳
بافت	۴۶۱۴۸	۵۵
زرند	۵۱۶۲۲	۲۷
شهربابک	۳۲۱۹۹	۱۶
رفسنجان	۷۱۷۳۶	۱۲۶
سیرجان	۸۳۸۹۱	۱۰۸
اصفهان		

بایان گرفتن آخرین دقایق رفراندم هیات نظار مستقر در حوزه های رای‌گیری ، مهر صندوق‌های رای؛

شمارش آرا —

گشودن ویه شمارش آخرین آراء رفراندم پرداختند .

در عکس‌اعضای هیات‌نظاردرحوزه ۱۰۰۲ تهران مشغول‌شمارش آراء هستند .

شهر	آری	نه
وبخش‌های		
تابع	۶۵۵۶۷۴	۲۵۳۸
استان‌اصفهان		
(درمجموع خود)	۱۳۵۴۸۰۷	۴۴۷۰
شیرگاه	۱۱۱۹۷	۶۱
هشترطوالش	۷۸۹۴۱	۱۷۲۱
خمین	۵۱۸۷۸	۱۳
اردکان	۳۶۲۷۶	۶
ملکان	۴۶۰۷۸	۲۶
ایرانشهر	۶۷۴۲۲	۳۲۲
راهمرمز	۳۸۲۴۴	۴۶
مسجدسلیمان	۷۰۶۲۴	۱۱۵
فسا	۶۵۱۳۶	۴۰
قروه	۴۷۲۲۸	۶۱۸
مریوان	۴۶۴۷۲	۲۸
سراب	۶۷۶۹۲	۴۸
نجف‌آباد	۸۶۱۲۶۰	۱۱۸
اهر	۱۷۹۰۷۸	۹۱
میانه	۱۱۴۲۶۱	۱۰۳
اردبیل	۲۳۱۸۶۵	۱۱۵۰
مشکین‌شهر	۷۳۸۸۱	۴۹
مرند	۱۱۳۱۳۹	۱۵۲
ملایر	۱۲۱۷۴۱	۱۰۰
میانه‌آب و حومه	۵۹۵۱۶	۸۶
	۱۳۷۵۰۶ کل آرا ۰	
	۱۳۷۰۱۱	۴۹۵
ساوه	۱۰۰۸۳۳ کل‌آرا	
	۱۰۰۷۶۴	۴۹
شهر کرمانشاه و حومه	۲۵۳۹۳۰	۳۹۵۷
جیرفت	۱۲۸۶۵	۸۸
استان کرمان		
	۶۵۱۰۱۱	۱۵۰۷
ماهشهر	۵۴۵۲۶	۲۵۳
اصفهان	۱۲۱۳۸۸	۳۵۳۸
شهرکرد	۷۸۲	۷۸۲

نتایج رفراندوم براساس آمار وزارت کشور

نتایج شمارش آراءرفراندوم در شهرستانهای‌مختلف که در ساعت ۱۰ر۵ بامداد امروز از سوی ستاد مرکزی وزارت‌کشور اعلام شد ، بشرح زیر است:

شهرستان	آری	نه
خرمشهر	۱۲۸۵۱۶	۸۵۳
خوی	۹۵۲۹۳	۴۲۶
اردستان	۳۰۱۸۶	۷
سلماس	۵۱۳۹۰	۷۴۹
شوشتر	۴۸۲۹۷	۲۷
نور	۳۴۱۶۳	۳۵
شهرکرد	۱۱۸۱۱۳	۷۵۷
فومن	۶۳۲۴۹	۱۴۶
هشترود	۹۵۷۰۲	۸
زرندکرمان	۵۱۶۲۲	۲۷
لنگرود	۴۵۴۷۹	۱۹۰
دامغان	۲۷۷۰۲	۲۳

در ساعت ۱۱ صبح

براساس آخرین نتایج شمارش آرا در تهران (در ساعت ۱۱صبح) ۳۰۰۷۰۶۲ رای قرائت شد که ۲۹۱۹۱۲۶ رای (آری) و ۸۷۹۳۶ رای (نه) بود.

صندوق های رفراندوم در مهاباد برچیده شد

مهاباد — صندوق‌های آراء رفراندوم در شهر مهاباد، بمنظور جلوگیری از برخوردهای‌احتمالی، به توصیه آیت‌اله شیخ عزالدین حسینی جمع‌آوری شد.

بدین ترتیب در شهر مهاباد رای‌گیری برای رفراندوم صورت نگرفت.

آخرین نتایج تهران

آخرین نتایج رفراندوم از دوازده شعبه اخذ رای در تهران نشان میدهد که ۹۷ درصد در تهران به جمهوری اسلامی رای داده‌اند .

رفراندوم در بانه متوقف شد

اعضای هیات نظارت بعنوان اعتراض استعفا دادند

بانه — با تحصن مردم و استعفای اعضای هیات نظارت بررفراندوم ، اخذ رای در بانه متوقف شد .

ساعت ۸٫۵ بعدازظهر روز جمعه بدنبال خبری که در باره رفراندوم در بانه که از رادیو و تلویزیون پخش شد حدود پانزده هزار تن از مردم دست به راه‌پیمائی زدند و بدنبال آن ۱۵۰۰ تن در مسجد سید متحصن شدند ، این‌اعتراض بدنبال پخش خبر دیگر در رادیو در ساعت ۱۴ روز شنبه ، به پایان رسید و متحصنین دست از تحصن برداشتند .

تحصن‌گزیدگان ، اظهار میداشتند که در جریان اخبارای در روز جمعه تقلب روی داده و شناسنامه های کودکان ۶ماهه مورد استفاده قرار گرفته و بسیاری نیز با فتوکپی شناسنامه و گواهینامه رانندگی رای داده‌اند .

خبری که در رادیو و تلویزیون پخش شد و مورداعتراض قرار گرفت حاکی از این بود که ۱۵ هزار نفر از مردم بانه به نفع مفتی‌زاده تظاهراتی برپا کرده و او را رهبر خود نامیده‌اند در حالی که چنین تظاهراتی در بانه صورت نگرفته است .

روز گذشته نیز هزاران تن از مردم بانه برای پشتیبانی از متحصنین دست به تظاهرات زدند و در جلوی فرمانداری اجتماع کردند .

پس از این اجتماع عبدالقادر بهرامی ، ملاکریم رسولی، صالح توتونچی ، حاج کریم وثوقی ، شخصامین درخشان و سیف‌اله امین‌نژاد اعضای نظارت برانتخابات با حضور در مسجد ضمن تائید تحصن مردم از سمت خود استعفا کردند .

با کاشتن لاله های سرخ

مراسم سیزده بدر برمزار شهیدان برگزار میشود

فردا ، لاله‌های سرخ انقلاب ، برتربت خونی شهدا نثار می‌شود و غربت سرد گورستان ، به همهمه و فریاد «شهیدم راهت ادامه دارد» می‌نشیند. فردا ، دستهای هزاران ایرانی ، برمزار شهدا یکبار دیگر باهم گره می‌خورد. میلیونها ایرانی ، فردا ، ۱۳ نوروز را به بهشت‌زهرا و همه بهشت زهراها می‌برند .

باغدارها و گل‌فروشها ، ازهم‌اکنون خودرا آماده کرده‌اند تاگور شهدارا ، هرجاکه باشد لاله‌پوش‌کنند و مسیر آنهارا‌هم که از پس جمعه خونین و همه روزهای سیاه کشتار ، می‌روند تا باشهدای خود تجدید عهد نمایند ، گلباران کنند . فردا به جای دشتهای اطراف شهر، تربت پاک شهیدان میعادگاه کسانی است‌که می‌خواهند سیزده‌را درکنند.

تلویزیون نیز دیشب طی گفتاری از مردم خواست تاباگرد آمدن در بهشت زهرا یاگورستانهای شهرخود ، روز سیزده را با بخون‌خفتگان انقلاب باشند و لاله‌هائی راکه از خون همین شهیدان سیراب شده برگور آنها بنشانند . تلویزیون هم‌چنین از باغداران و گل‌فروشان خواست‌که نه تنها برای گلباران قبور شهدا ، هردم را یاری دهند ، بلکه تا حداممکن ، خیابانهای مسیر حرکت آنهاراکه به بهشت زهرا ختم می‌شود ، گلباران کنند و بدین ترتیب پیوند ناگسستنی و وحدت یکپارچه خودرا با آرمانهای انقلاب تجدیدکنند .

در تماسی‌که امروز باگروههای مختلف مردم داشتیم اکثرا این دعوت را پذیرفته بودند و تاکید داشتندکه از نخستین ساعات بامداد برگور شهیدان خود گرد می‌آیند و روزی را درکنار آنها به شب می‌رسانند . بسیاری از مردم گلدانهای لاله و گلهای دیگری راکه در منزل داشتند یا از گل فروشیها خریده بودند آماده کرده‌اند تا فردا با خود به بهشت زهرا ببرند . حتی آنهاکه از خانواده یا فامیل خود شهیدی نداده بودند با علاقه تمام خودرا برای شرکت دراین مراسم آماده می‌کردند ، چراکه شهید متعلق به‌تمامی خانواده‌ها ، متعلق به تاریخ و بشریت است و مرزهای فامیلی را نمی‌شناسد.

خون شهیدان ، در نخستین بهار آزادی شکوفه داد . لاله‌هائی که فردا برهزار این بخون خفتگان و هم در سراسر مسیر مردم نثار می‌شود ، نخستین هیوه‌های انقلابی است که خون دهها هزار شهید آنرا آبیاری کرد.

کیهان، فردا منتشر نمیشود

خبرهای روز

آخرین خبر (ساعت ۵ر۱۰ بامداد امروز) :

تشنج در مناطق اطراف گنبد ادامه دارد

گرگان — خبرنگار کیهان — آخرین خبر که‌ساعت ۱۰ر۵ بامداد امروز از گرگان بدستمان رسیده حاکی است که تمام راههای گنبد همچنان بسته است و دوگروه‌اعزامی برای رساندن کمکهای دارو‌ئی و غذائی و تکنیسین‌های ترمیم تلفن های گنبد ، از نیمه راه این شهر بازگشتند .

روز گذشته سه اتومبیل حامل دارو و خواربار از سوی جنبش‌ملی مجاهدین شاخه گرگان رهسپارگنبد شد، ولی تنهایکی از اتومبیل‌ها برگشت وازسرنوشت دیگران‌خبری در دست نیست .

همچنین یك مقام مطلع در مخابرات گرگان گفت :

معلوم نیست تلفن های گنبد از چه ناحیه‌آسیب دیده‌است‌وتکنیسین های اعزامی از مشهد ، بابل‌وگرگان که برای رفع نواقص ارتباطی به گنبد رفته بودند ، بعلت اینکه در تیررس گلوله‌های طرفین درگیر بودند ،ازنیمه راه بازگشتند .

آخرین خبر رسیده تا ظهراروز ازمنطقه حاکیست :

فضای مناطق و بخشهای آق‌قلعه (پهناوبند) ، بندر ترکمن و گمیشان متشنج است و هرآن بیم درگیری در این مناطق میرود .

آذربایجان ، به زبان آذری منتشر میشود

تبریز — روزنامه آذربایجان پس از ۳۲ سال تعطیل اجباری مجددا به زبان آذری انتشارخواهد یافت . این روزنامه از سال ۱۳۳۳ تا ۲۱ آذر ۱۳۲۵منتشر میشدوبدنبال سرکوب قیام‌آذربایجان توسط‌رژیم شاه سابق ، انتشار آن متوقف‌شد. ۵۰ ریال مظنه داشت . در خرده فروشی امروز کاهو برحسب نوع کیلوئی ۲۵تا۳۰ریال، خیارکیلوئی ۸۰ تا۱۲۰ ریال ، گوجه فرنگی کیلوئی ۴۰ ریال مظنه بفروش میرسید .

کارگران بیکار برای طرح خود اجتماع می‌کنند

سخنگوی هواپیمائی ملی ایران امروز مقررات جدید حرکت مسافران را از فرودگاه مهرآباد اعلام کرد.

براساس این مقررات مسافران پرواز های داخلی باید یك ساعت و نیم قبل از حرکت در ترمینال شماره ۳ و مسافران پرواز های بین‌المللی دو ساعت قبل از ساعت حرکت در ترمینال شماره ۴ حضور یابند . مسافران خارجی و داخلی باید توجه داشته باشند که گیشه‌های پرواز نیم‌ساعت قبل ازهرپروازبسته خواهد شد.

مقررات جدید حرکت مسافران از فرودگاه

سخنگوی هواپیمائی ملی ایران امروز مقررات جدید حرکت مسافران را از فرودگاه مهرآباد اعلام کرد.

براساس این مقررات مسافران پرواز های داخلی باید یك ساعت و نیم قبل از حرکت در ترمینال شماره ۳ و مسافران پرواز های بین‌المللی دو ساعت قبل از ساعت حرکت در ترمینال شماره ۴ حضور یابند . مسافران خارجی و داخلی باید توجه داشته باشند که گیشه‌های پرواز نیم‌ساعت قبل ازهرپروازبسته خواهد شد.

اعتراض به استعفای تیمسار مدنی

بدنبال کناره‌گیری تیمسار دکتر احمد مدنی از پست وزارت دفاع ملی، بعد از ظهر دیروز اعلامیه‌هایی با عنوان «برای ما ارتشیان آگاه و آزاده» قبول استعفای تیمسار مدنی قابل توجیه نیست» توسط عده‌یی جوان گمنامی چند از آنها نیز مسلح بودند، در مقابل وزارت جنگ و پیادگان خیابان سوم اسفند توزیع شد. این افراد اعلامیه‌های خود را به‌ماهرین پیاده میدادند یا داخل اتومبیلهایی که عبور می‌کردند می‌انداختند. همه آنها لباس‌شخصی به تن داشتند.

از سوی دیگر دیروز اعلام شد که گروهی از نظامیان و غیر نظامیان متعهد به انقلاب اسلامی ایران به‌منظور اعتراض به قبول استعفای وزیر دفاع، ساعت نه صبح امروز از دانشگاه تهران تا نخست‌وزیری راه‌پیمایی خواهند کرد.

صحت ندارد

سقز — امام‌جمعه سقز درپی انتشار خبر آتش زدن قرآن در این شهر ضمن تکذیب این خبر گفت:

گروهی در مکتب اسلام سقز، مقداری اعلامیه و کتاب را به خیابان پرتاب کرده‌اند و آتش زدن قرآن بهیچوجه صحت ندارد.

صاحبان اراضی ساحلی خودرا به‌کمیته‌معرفی کنند

رودسر — کمیته‌انقلاب اسلامی رودسر طی اعلامیه‌ای از کلیه‌صاحبان اراضی سواحل دریای خزر (منطقه رودسر) خواست که برای‌روشن شدن وضع مالکیت‌خود یا در دست داشتن مدارك لازم حداکثر تا ۱۲ فروردین به‌کمیته مراجعه کنند. در اعلامیه افزوده شده است که اراضی و واحدهای مسکونی متخلفین توسط کمیته مصادره خواهد شد.

کارکنان اخراجی آموزش و پرورش خواهان رسیدگی شدند

نزدیك به ۱۲۰ نفر از کارکنان سازمان نوسازی مدارس کشوراخراج شدند .

این عده که از نظر استخدامی پیمانی هستند و ۹۰ درصد کارکنان سازمان‌را تشکیل میدهند طی‌دوروز گذشته در دفتر وزیر آموزش و پرورش اجتماع کرده و خواهان رسیدگی شده‌اند . تاکنون اعتراض این عده نتیجه‌ای نداده است .

شهید شد

محسن آزادی یکی ازکارکنان سازمان رادیو تلویزیون هنگام ماموریت در گنبد به شهادت رسید. آزادی درمجاهدان پاسدار بود که از سوی تلویزیون برای پاسداری معرفی وسپس برای کمك به اهالی گنبد به‌این شهر میرود . کهبدرجه شهادت میرسد .

کیهان شهادت محسن آزادی‌رابه کلیه کارکنان رادیو تلویزیون تسلیت میگوید .

پای صندوق رای هرد

خمین — در یکی از روستاهای خمین شخصی بنام غلامرضا ناطقی که بحالت بیماری به پای صندوق رای آمده بود پس از دادن رای‌در دم جان‌سپرد .

آمادگی اورژانس تهران برای سیزده بدر

بمناسبت‌برگزاری مراسم سیزده‌بدر، اورژانس تهران کلیه جاده های کشور را زیر پوشش درمانی خود می‌گیرد.

دکتر رجائی پور مسئول‌اورژانس تهران در این مورد گفت : طبق روال گذشته روز سیزده بدرجاده های اطراف تهران و شهرستان ها و خصوصا جاده بهشت زهرا زیر پوشش آمبولانس های‌سیار و واحد های درمانی با پزشك و داروگرار می‌گیرند.

عکس راه‌پیمائی متعلق به‌سندرز بود

عکسی که در صفحه‌آخر کیهان دیروز ازراه‌پیمائی‌آرام‌محالفان رفراندوم با پلاکارد «نه»چاپ شد ، متعلق به شهر سنندج بود، نه مهاباد بابت این اشتباه از خوانندگان گرامی پوزش می‌طلبیم.

شرکت ۲ روحانی بزرگ خراسان در رفراندوم

مشهد — آیت‌الله‌العظمی قمی‌درشعبه رای‌گیری منزل خودشان و طاهر احمدزاده استاندار خراسان در حوزه صحن خمینی حضوریافتندو به جمهوری اسلامی رای دادند. آیت‌الله مرعشی نیز در منزل‌خود به جمهوری اسلامی رای داد.

تحصن کارگران بیکار در تبریز

تبریز — خبرنگار کیهان — ۷۰۰ کارگر بیکار کارخانه های قالیبافی و دیگر کارخانه های‌تبریز روز گذشته در باشگاه کارگران تبریز متحصن شدند و باارسال تلگرامی به امام خمینی و وزیرکار خواستار رسیدگی فوری بوضع خود گردیدند . خواست های سه ماده‌ای این کارگران عبارتست از:

بازگشت بدون قید و شرط کلیه کارگران اخراجی بکار و پرداخت حقوق و مزایای معوقه — دادن کار به تمام کارگران‌بیکار و قالیباف و فصلی و ایجاد صندوق بیمه بیکاری و پرداخت وام فوری .

٤ پاسدار امام شهر در گنبد کاووس کشته و مجروح شدند

امام‌شهر — چهار تن از پاسداران امام شهر که برای کمك به گنبدکاووس رفته بودند مورد اصابت گلوله قرار گرفتند و یکی از آنها درگذشت.

اسامی این عده عبارت است از : جمشید اکبری که بضرب گلوله بقتل رسید. حسین شاکری، رضا دلدار و محمد زرگران که مجروح شده‌اند.

یکی دیگر از پاسداران امام شهر بنام علی عددی ۲۳ سالهازسوی ترکمنها به گروگان گرفته شده و از سرنوشت او تاکنون اطلاعی بدست نیامده است.

اطلاعیه سازمان سنجش : در موسسات قلابی پذیرش دانشجو ثبت نام نکنید

سازمان سنجش آموزش کشور دیروز طی اطلاعیه‌ای اعلام کرد اخیرا مشاهده‌میشود که پاره‌ای از موسسات فاقد صلاحیت وبدون اعتباره بدون کسب مجوز از وزارت فرهنگ و آموزش عالی و بمنظور خالی کردن جیب نوجوانان و جوانان علاقمند ورود به آموزش عالی اقدام به‌انتشار اطلاعیه‌های فریبنده پذیرش دانشجو می‌کنند . در این اطلاعیه تاکید شده است که وزارت فرهنگ وآموزش عالی با نهایت هوشیاری و قاطعیت از عمل مسئولان این‌گونه موسسات جلوگیری به عمل خواهد آورد و آنان را تحت پیگرد قانون قرار خواهدداد. سازمان سنجش آموزش کشور بدین‌وسیله از کلیه داوطلبان ورودبه‌آموزش عالی درخواست میکند ، قبل از ثبت نام در هریك ازاین موسسات جهت کسب اطلاعات لازم با سازمان سنجش کشور تلفن ۸۳۱۳۷۴ تماس بگیرند .

رئیس ساواك کهکیلویه و بویر احمد دستگیر شد

گچساران — سرهنگ رحمانی رئیس ساواك استان کهکیلویه و بویراحمد توسط نیروهای انقلابی گچساران درتهران دستگیر وتحویل کمیته انقلاب اسلامی این شهر شد. وی متهم است که در جریان حمله عوامل رژیم به مسجد «شهیدان» و کشتار مردم‌این‌شهر در ۱۹ آبان ماه گذشته دخالت داشته است .

همچنین دادگاه انقلابی‌گچساران پرونده سه‌نفر ازافسران‌ژاندارمری را که متهم به کشتار مردم هستند تکمیل و تسلیم دادگاه انقلابی تهران کرد. رسیدگی به پرونده ۲ نفر از کسانیکه به اتهام تحریك چماقداران دستگیر شده‌اند نیز ادامه دارد . این ۲ تن‌فتح‌اله‌کمایی و ایراج فتاحی نام دارد .

پاسدار شب در ساری کشته شد

ساری — سیداحمد کاظمی، ۲۶ ساله، یکی از پاسداران‌کمیته انقلاب اسلامی شهر ساری، بر اثر شلیك گلوله از سلاح خودش،کشته شد گفته می‌شود غفلت در نگهداری از سلاح باعث این حادثه شده‌است.

انتصاب در آموزش و پرورش

دکتر سیداحمد حسینی دبیر ناحیه ۷ آموزش تهران، امروز از سوی مدیر کل آموزش و پرورش تهران،بسمت ریاست ناحیه۷آموزش و پرورش تهران منصوب گردید. گفته میشوداین‌حکم برای‌رونمائی صندوق رای صورت گرفته است .

بختیار در حومه «منچستر» مخفی شده است

براساس گزارشهای رسیده از منابع موثق ، شاپور بختیار نخست‌وزیر سابق ایران که اکنون فراری‌است، در خانه داوداليانس، میلیونرمشهور ایرانی در دهکده «چیدل» واقع‌درحومه منچستر انگلستان مخفی شده‌است .

همایگان داود الیانس نیز اظهار داشته‌اند که از چند روز پیش رفت‌و آمدهای مشکوکی به‌این خانه مشاهده شده و تلفنهای خانه نیز قطع گشته است.

دانشجویان ایرانی مقیم منچستر و همایگان احتمالی‌میدهند که پیام اخیر شاپور بختیار نیزاز همین مخفیگاه و توسط داود الیانس برای نمایندگان مطبوعات فرستاده شده است. ضمنا رادیولندن دیشب اعلام کرد که بختیار در فرانسه است. مشروح این خبر در ستون رادیوها چاپ شده است.

سخنرانی

● چندتن ازرهبران حزب‌دمکرات کردستان امروز ساعت ٤ بعداز ظهر در مورد مسئله کرد و مشی حزب کردستان سخنرانی خواهند کرد. این سخنرانی در سالن‌ورزش دانشگاه صنعتی برگزار می‌شود .

● یکی از اعضای سازمان‌مجاهدین خلق ساعت ۷٫۵ بعداز ظهر امروز در دب

ساعت ۱۰ دیشب با بسته شدن حوزه های رای :

عمر تاریخی ترین همه پرسی ایران پایان یافت

آخرین تصمیم ها دیشب سبك و سنگین شد. عقربه ها که روی ساعت ۱۰ شب ایستاد، بابسته شدن دهان صندوقها، عمر تاریخی ترین همه پرسی ایران نیز خاتمه یافت و از آن پس شمارش آراء شروع شد. حوزه های اخذ رای درتهران و بیشتر شهرستانها، دیروز و دیشب، ساعات خلوت وآرامی را گذراندند و برخلاف‌جمعه، از صف های طویل جلو صندوقها خبری نبود.

دیروز، اما باوجودی که تعداد رای دهندگان نسبت به پریروز خیلی کمتر بود و به گفته پاره‌ای از روسای شعبه های اخذآراء حداکثر به نصف پریروز میرسید، تعداد رای قرمز به نسبت بیشتر از روز جمعه بود وباوجود این، در مقایسه با رای (آری) بسیار ناچیز بود و بیشتر متعلق به کسانی بود که دراین چندروز نتوانسته بودند تصمیم قاطعی بگیرند. مثلا در حوزه لاله‌زار روز جمعه با وجود تعطیل بودن مغازه‌ها و محدود بودن رفت و آمد حدود ۱۱۰۰ رای به صندوق ریخته شده بود که فقط ۷ رای مخالف درمیان آنهابود اما دیروز در همین حوزه حدود ۵۰۰ رای داده شد که ۱۰ تا ۱۲ رای قرمز نیز درمیان آنها بود.

دیروز بیشتر حوزه های اخذ رای خلوت بود و کسانی که روز جمعه موفق نشده بودند رای بدهند، یا حوصله ایستادن درصفهای طویل را نداشتند، دیروز بدون هیچ معطلی آراء خودرا بصندوقها ریختند. دیروز و دیشب، صندوقهای نصب شده در بازار نیز ساعات‌خلوتی‌را گذراندند، چرا که روز جمعه بازار تعطیل بود و بازاری ها درنزدیکترین حوزه های محل سکونتشان رای دادند. به همین دلیل بود که تعداد صندوق‌های رای درمنطقه بازار از ۴۰ به ۳۱ کاهش داده شد. درعوض در شعبه های مسجد وسه‌راه سیروس، به خاطر پر شدن صندوقها، آنهارا سه‌بار عوض کردند.

چندتن از روسای شعبه های اخذ رای دیشب به گزارشگران کیهان گفتند که بخصوص در آخرین ساعات بعداز ظهر دهك به دهك رای دهنده به صندوقها مراجعه کردند و این خودبخود نشان داد که تمدید مدت همه پرسی لزومی ندارد. درساعت ۱۰ شب، شعب اخذ رای تعطیل شدو قرائت آرا شروع گردید. نیم تا یکساعت بعد نتیجه همه پرسی‌دربیشتر شعب معلوم بود و حوالی نیمه شب تقریبا نتیجه رفراندوم‌در سراسر کشور مشخص شده بود:

ـ جمهوری اسلامی، آری..

تعداد کارتهای قرمز آنقدر ناچیز بود که حداکثر ازیك تا ۲ درصد کل آراء تجاوز نمیکرد. بدین ترتیب جمهوری اسلامی که ماههادر شعار های روز، لازدهان میلیونها نفر فریاد شده بود، بعنوان‌سیستم حکومتی ایران تثبیت شد.

انتظار از جمهوری اسلامی

پاره‌ای از رای دهندگان درجواب این سئوال که چه توقعات و انتظاراتی‌ازجمهوری اسلامی دارید می گفتند:

«انتظارهااز جمهوری اسلامی همان انتظار منطقی است که از هر نظام دموکراتیك، بدون وابستگی به چپ‌یاراست میرود. صفت اسلامی نباید باعث شود که‌سیستم حکومتی ما به یك گروه یاجهت‌خاص متمایل شود.

برخی نیز میگفتند:

هرچند کم‌ازماهیت‌و محتوای این سیستم حکومتی اطلاع کاملی ندارند اما امیدوارندکه دردرجهت خواست ها و نیازهای مردم حرکت کند. اما شور وعلاقه عمومی برای شرکت درهمه پرسی جمعه‌و شنبه نه تنها درتاریخ ایران بلکه در تاریخ بیشتر کشورها بی‌نظیر است. اکثریت کسانی‌که حق رای داشتند، حتی افرادبیمار و علیل، و بسیارشان برای نخستین بار در رای گیری شرکت کردند وگرچه افراد معدودی ادعا میکردند که در یکی دو حوزه اخذ رای از انداختن رای قرمز آنها به صندوق جلوگیری کرده‌اند، ولی رای گیری با آزادی صورت گرفت. البته رئیس یکی از شعبه های اخذ رای میگفت که معدودی آشوبگر در طول جریان رای گیری سعی کردند با ایجاد بلوا و آشوب، همه پرسی‌را مخدوش سازند، ولی بیداری‌وهشیاری پاسداران انقلاب ازاین کار جلوگیری کرد.

مثلا درحوزه لاله‌زارشخصی کدرای قرمز داده بود بعداز چند دقیقه‌برگشت‌وبا سروصدا مدعی شد که‌از انداختن رای قرمز او به صندوق‌جلوگیری کرده‌اند و دنبال بهانه میگشت تاحوزه رای گیری را به آشوب بکشد.

اما دراین میان کسانی هم بودند که خوردن‌مهررفراندوم را روی شناسنامه خود، امری واجب میدانستند بعضی ازآنها بعنوان تبرك می خواستند شناسنامه‌شان مهر شود و برخی دیگر از این می‌ترسیدند که مهر نداشتن شناسنامه برایشان دردسر ایجاد کند. مثلاآقائی که درراه آهن رای داده‌بود، درخیابان لاله‌زار به شعبه رای گیری مراجعه کرد و خواستارمهر کردن‌شناسنامه‌اش شد، چرا که در راه‌آهن، مسئولان رای گیری فراموش کرده بودند مهر رفراندوم را روی شناسنامه‌اش بزنند. اما کسانی هم بودند که برای دومین بار میخواستند رای بدهند ولی مسئولان حوزه‌های رای گیری باتوجه به علائم و نشانه‌ها ازاین‌کار جلوگیری میکردند.

مثلا جوانی که‌به گفته مسئولان یکی از شعبه های اخذ رای قبلا باشناسنامه رای داده بود وهنوز آثار مختصر رنگ روی انگشتش بود، به گواهی نامه رانندگی مراجعه کرده‌بود و میخواست مجددا رای بدهد، که موفق نشد.

تاآخرین ساعات رای گیری دیشب، بلندگوها و اتومبیلهائی که مردم را به شرکت در همه‌پرسی دعوت میکردند از کار نیافتاد و همچنان‌از مردم میخواست که آخرین فرصتها را از دست ندهند.

به هر حال، همه پرسی تاریخ ساز، با دفن نظام شاهنشاهی برای همیشه، خاتمه یافت، هرچند که بسیاری معتقد بودند که با توجه به شرایط انقلابی ایران، چنین رفراندومی لازم نبود.

نتایج آرا تا هشت صبح:

۱۸ میلیون رای شمرده شد

رادیو صدای انقلاب‌اسلامی‌ایران در ساعت ۸ بامداد امروز اعلام‌کرد که شمارش آراء در حوزه‌های اخذ رای‌سراسرکشور ادامه‌داردوتاکنون ۱۸ میلیون رای قرائت شده است.

رادیو صدای انقلاب اضافه کرد به تدریج که شمارش آراء خوانده میشود نتایج آن بلافاصله باطلاع ملت ایران خواهد رسید. شمارش آراء در برخی از شهرستان‌ها پایان رسیده ودر بقیه شهرها همچنان ادامه دارد.

دیشب در ستاد مرکزی رفراندوم حالت فوق‌العاده اعلام شد

ساواکی ها با بیسیم پیام وحشت انگیزی به فرستادند

دیشب، یك ساعت قبل از پایان وقت رای‌گیری‌رفراندوم، ناگهان در ستاد مرکزی رفراندوم واقع در ساختمان وزارت‌کشوروضع «فوق‌العاده» اعلام شد، کلیه چراغ‌های‌سمت شمالی ساختمان ۷ طبقه وزارت کشور خاموش شد و نیروهای ضربتی سازمان دفاع غیرنظامی و پاسداران انقلاب به حالت آماده‌باش رزمی درآمدند.

دراین حال اعلام شد که ساعت ۸٫۵ شب در خیابان استانبول افراد ضد انقلاب به یك صندوق رای حمله‌کرده‌اند و درجریان درگیری بین‌افراد حوزه رای‌گیری و گروه مهاجم یك تا سه‌نفر کشته یامجروح شده‌اند. ولی تا این لحظه (ساعت ۳ بامداد) این خبراز سوی مقامات مورد تائید و یا تکذیب قرار نگرفته است.

بدنبال اعلام وضع فوق ـ العاده‌درستاد مرکزی‌رفراندوم، یکی از ماموران گروه ضربت سازمان دفاع غیر نظامی مستقر در وزارت کشور به همه ماموران دستور داد که به‌حال آماده‌باش درآیند و خیابان‌ـ های منتهی به ساختمان وزارت کشور وستاد مرکزی رفراندوم را مسدود کنند.

در این حال گفته شد که ساواکیها و عناصر ضد انقلاب که بی‌سیم دراختیار دارند، با تنظیم موج‌های بی‌سیم خود به روی امواج بی‌سیم گروه‌های ضربت و پاسداران انقلاب و فرستادن پیام‌های وحشتناکیز و دروغین موجب نگرانی پاسداران انقلاب‌شده‌اند. دیشب همچنین شایع شد که عناصر ضد انقلاب در پیام‌هائی خطاب به مجاهدین و پاسداران انقلاب با بهانه‌های مختلف از آن‌ها خواسته‌اند که در یك نقطه معین جمع شوند تا خود در غیاب مجاهدین و پاسداران به نقاط مختلف شهر حمله‌ور شوند.

در ساعت ۹٫۵ اعلام شدکه آماده‌باش قرمز داده نشده‌ولی تمام شهر در کنترل شدیداست. شب‌گذشته مسئله بازرسی از اتومبیل‌ها و پرس‌وجو از سرنشینان آن‌ها با دقت‌بیشتری نسبت به شب‌های قبل انجام می‌شد. پاسداران حوالی کاخ وزارت کشور از ورود وخروج اتومبیل‌ها به خیابان های اطراف وزارت کشور و گاهی اطراف حوزه‌های رای‌گیری‌به شدت جلوگیری می‌کردند.

ساعت هفت بامداد خبرنگار ما گزارش داد در مورد حادثه حوزه رای‌گیری چهارراه استانبول هنوز اطلاع دقیقی‌در دست نیست و بسیج نیرو همچنان با شدت تمام ادامه دارد. ولی در اینکه به یك صندوق رای حمله شده و موتورسواران مهاجم فرار کرده‌اند، اغلب مسئولان‌ستاد رفراندوم وزارت کشور نظر هایی داده‌اند با این حال‌وزیر کشور از تائید یا تکذیب خبر خودداری کرده است.

ستاد مرکزی رفراندوم‌دیشب یك‌بار دیگر تاکید کرد که حوزه‌های رای نبایدصندوق‌ها را به کسی تحویل بدهندو فقط مامورین محافظ حق دارند صندوق‌ها را به فرمانداری‌ها و بخشداری‌ها تحویل دهند.

دکتر «افشاری» یکی از اعضای هیات نظارت مرکزی تهران در گفتگوئی ضمن اعلام این مطلب گفت: نظم وترتیب کاملی‌که در جریان رفراندوم حکمفرما بود در تاریخ ایران بی‌نظیر است مهمترین مشکلی که مسئولان حوزه‌ها در دوروز گذشته داشتند، مراجعه‌بی‌درپی کمتر از ۱۶ سال بود که‌اصرار داشتند چون در مبارزه شرکت کرده‌اند، باید در رای‌گیری حوزه سیار اخذ رای درخیابان آریامهر سابق که اعضای‌هیات نظارت آن در چند موردکارت شناسائی را به جای شناسنامه پذیرفته بودند، به عنوان‌حوزه مشکوك مورد سوعظن پاسداران انقلاب قرار گرفت که توقیف شدند و پس از بررسی‌های لازم سرانجام معلوم شد که اعضای هیات نظارت در یکی دومورد تخلف کرده‌اند که با تذکرات لازم از ادامه این تخلف‌ها فورا جلوگیری به‌عمل آمد.

دکتر «افشاری» یکی از اعضای هیات نظارت مرکزی تهران در گفتگوئی ضمن اعلام این مطلب گفت: نظم وترتیب کاملی‌که در جریان رفراندوم حکمفرما بود در تاریخ ایران بی‌نظیر است مهمترین مشکلی که مسئولان حوزه‌ها در دوروز گذشته داشتند، مراجعه‌بی‌درپی کمتر از ۱۶ سال بود که‌اصرار داشتند چون در مبارزه شرکت کرده‌اند، باید در رای‌گیری هم شرکت کنند. آنها می ـ گفتند ما خون داده‌ایم پس باید رای ه م بدهیم. ولی هیچکدام ازاین نوجوانان‌موفق به دادن رای نشدند.

● در حوزه ششم، پیرمردی که تصمیم داشت رای مثبت به جمهوری اسلامی بدهد، اشتباها برگ «نه» را به داخل‌صندوق انداخت. این مرد وقتی متوجه اشتباه خود شد، در حالیکه بشدت ناراحت شده بود، از مسئولان خواست که بهاواجازه بدهند که دوباره رای بدهد اما با خواسته او موافقت نشد.

در جریان‌رای‌گیری‌رفراندوم ایران نیروی هوایی کشور بیشترین همکاری را برای رساندن برگ‌ها و وسائل مورد لزوم رفراندوم از خود نشان داد و فرماندهان و پرسنل نیروی هوایی در تمام مدت ٤ روز گذشته مسئولان ستاد رفراندوم را یاری کردند. شاید به‌پاس قدردانی اززحمات پرسنل نیروی هوائی بود که این شعار برروی دیوار ستاد مرکزی رفراندوم به چشم میخورد: «سرفرازباد مردان غیور نیروی هوائی».

مهلت برای معترضین

معترضین به رای‌گیری براساس دستورالعمل رفراندوم که به تصویب شورای انقلاب رسیده است، میتوانند تا یك هفته پس از رفراندوم‌شکایات خود را به هیات نظارت بر رفراندوم تسلیم کنند. به شکایات افراد شاکی در عرض یك هفته رسیدگی خواهد شد. این مقام تاکید کرد که‌چنانچه ثابت شود که در یك حوزه بی‌نظمی و یا تخلفی رخ داده است، رفراندوم در آن حوزه تجدید خواهدشد.

در چند حوزه رای گیری نابینایان، معلولین وبیماران‌در حالی که توسط خانواده‌هایشان همراهی می‌شدند، به پای صندوق‌های رای رفتند.

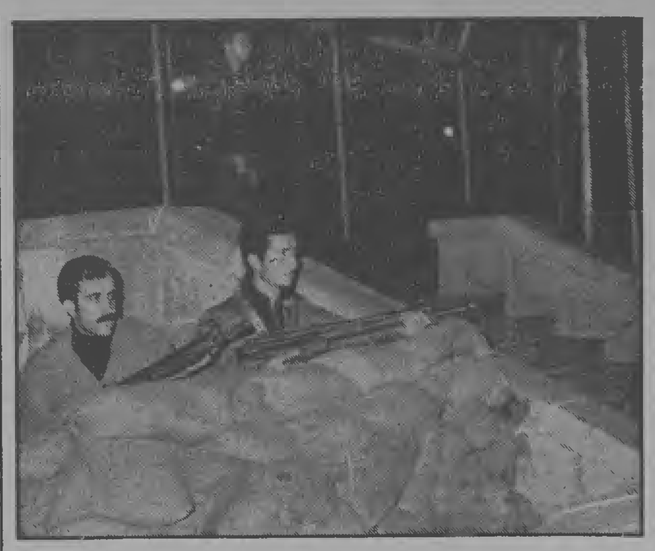

دیشب، جوانان مسلح انقلاب‌با دقت تمام، در سنگرهای مقابل ستاد مرکزی رفراندوم سرگرم پاسداری بودند تا از هرگونه اقدام احتمالی ضد انقلابی جلوگیری کنند.

مصاحبه خبرنگاران با وزیرکشور درباره رفراندوم

ستاد مرکزی رفراندوم با تیراندازی شبانه تهران درخاموشی فرورفت

*** وزیرکشور: امکان رسیدن توافق بین هیات اعزامی دولت و ترکمن ها زیاد است**

صدرحاج‌سیدجوادی وزیر کشور

احمد صدر حاج‌سیدجوادی، وزیر کشور ساعت ۲٫۵ بامداد امروز در یك مصاحبه‌مطبوعاتی در محل ستاد رفراندوم، علت تاخیر دراعلام نتایج رای‌گیری را اعلام کرد.

وزیر کشور در این‌مصاحبه خاطرنشان ساخت علیرغم آنکه تعدادی از شهرستان‌ها نتایج شمارش آرا را اعلام کرده‌اند ولی برای دقت بیشتر وکنترل مجدد، نتایج شمارش آرا تا قبل از ساعت ده اعلام نخواهد شد. صدر حاج سید جوادی گفت: چون دراین ساعت (۲٫۵ بامداد) در تعدادی ازاستانها وشهرستانها‌شمارش‌آرا هنوز پایان‌نیافته‌است، بنابراین اعلام نتایج‌بزرگترین همه‌پرسی تاریخ ایران به‌فردا (امروز) موکول میشود.

وزیر کشور تاکید کردآنچه که مسلم است ما قبل‌از ساعت ده صبح فردا (امروز) قادر به‌اعلام نتایج نخواهیم بود و برای آنکه بتوانیم قاطعانه نظردهیم، باید کنترل‌بیشتری برروی آرا صورت گیرد.

صدر حاج سیدجوادی این مسئله را که علت تاخیر در اعلام نتایج رای‌گیری دادن چند گزارش متفاوت و متناقض در مورد آرای رفراندوم در بعضی ازشهرستان‌ها بوده‌است، بشدت تکذیب کرد و گفت: تمامی ارقامی که ما فردا اعلام خواهیم کرد تلفنی است وتا زمانیکه صورت جلسه های رای‌گیری پس‌از رسیدن بامضای استاندار و فرماندار هرشهر به‌دست مانرسد، صحت آرای دریافتی برای ما قطعی نخواهد بود.

تیراندازی های شبانه

دراینجا دکتر طباطبائی معاون وزیر کشور در ادامه سخنان‌وزیر کشور گفت: شیوه رای‌گیری ما در رفراندوم درست بوده است و مسئولین هم برخلاف گذشته که نتایج هرانتخاباتی را ازبیش تعیین کرده بودند، کوششی خود را به‌کار می‌بردند تا همه‌پرسی در محیطی دمکراتیك صورت گیرد.

وزیر کشور در مورد حالت غیرعادی که شب گذشته در ستاد رفراندوم پیش‌آمد ومنجر به‌بسیج پاسداران انقلاب شد گفت: هیچ گزارشی ازحوادث دیشب بما نرسیده است و معلوم نیست که تیراندازی‌های شب قبل از طرف چه کسانی صورت گرفته است. به‌دنبال تیراندازی‌هایی که در نقاط مختلف‌شهر پیش آمدپاسداران انقلاب برای حفظ امنیت ستاد ازما‌خواستند که کلیه چراغ‌ها طولی نکشید که مجددا دستور خاموشی داده شد. از دقایقی بعد خبر رسیدکه حادثه مهمی اتفاق نیفتاده است و صدای تهراندازی ورگبار در محلی دورتر از ساختمان وزارت کشور شنیده شده است.

ساعت یك ربع به یك بامداد هنگامی‌که پاسداران در اطراف کاخ در سنگرهایشان بودند پیامی به مرکز ستاد رفراندم رسید که در آن اوضاع شهر تاآرام توصیف شده بود. از قرار معلوم در چند نقطه شهر از جمله نظام‌آباد، فارمك و همچنین حوالی پارك شهر تیراندازی‌هائی شده که البته معلوم نبود تیراندازی ها و حوادثی از این قبیل تلفاتی به دنبال داشته است یا خیر. ولی دقایقی پس ازساعت یك بامداد اوضاع به طور کامل آرام شد.

● درجریان اعلام نتایج رفراندوم احمد صدر حاج سید جوادی وزیر کشور متواضعانه به همه‌سئوالات خبرنگاران پاسخ میداد واین درحالی بود که چند تن ازمسئولین کم مسئولیت در مواردی برخوردهائی غیردوستانه باخبرنگاران داشتند.

● درچند مورد دیده شدکه خانواده بعضی‌از شهدای وقایع اخیر بما شناسنامه شهدا به‌حوزه‌های رای‌گیری آمده بودند وازمسئولین تقاضا می‌کردندکه به‌آنها اجازه‌داده شود به‌جای شهدای خودرای دهند ولی درهیچیك از موارد این خواسته عملی نشد.

● بیشترین تعداد رای‌دهندگان به‌تهران اختصاص داشت وپس‌ازآن شهرهای مشهد، اصفهان، تبریز وشیراز به‌ترتیب بیشترین تعداد رای دهندگان را داشتند.

● مسئولان ستاد رفراندوم برای انجام کوچکترین عملی با روسای خود مشورت می‌کردند واین کار دریافت خبر را برای‌خبرنگاران دچار اشکال کرده‌بود.

● درمیان حوزه های رای‌گیری خارج از کشور لندن‌ اولین شهری‌بود که نتایج نخستین روز رای‌گیری ایرانیان مقیم انگلستان را اعلام کرد. گفته شده‌است‌که عده‌ای از فراریان رژیم پهلوی به پای صندوقهای رای رفته‌اند وبعضی رای مثبت وبرخی نیز رای منفی به جمهوری اسلامی داده‌اند.

● وزیر کشور درگفت‌وگوئی با خبرنگاران صداقت انقلابی از خود نشان داد وگفت که بعضی ازنکات مصاحبه قبلی وی با مطبوعات‌درباره کردستان اقرارآمیز بوده‌است‌که این میتواند درسی باشد برای مدعیان رهبری.

در حاشیه رفراندوم

از ساعت ۱۱٫۵ شب گذشته اعلام شد نتایج شمارش آرا به ستاد مرکزی رفراندم آغاز شد و اولین شهری‌که نتایج خود را اعلام کرد شهر نائین در استان اصفهان بودکه از مجموع ۲۶۷۹۵ نفر شرکت‌کننده در رفراندم ۲۶۷۵۹ نفر به تغییر رژیم سابق به جمهوری اسلامی آری گفته بودند. با این حساب می‌توان گفت در نائین زودتر از هرشهر دیگر ایران جمهوری اسلامی برقرار شد.

اولین شهر نتیجه آرای خودرا در حالی اعلام کرد که از حدود دوساعت قبل از آن ستاد مرکزی رفراندم وزارت کشور در کنترل‌شدید پاسداران انقلاب قرار داشت و صدر حاج سید جوادی وزیر کشور احمد نوربخش دبیرکل تقسیمات کشوری، مهندس مدرسی نماینده شورای انقلاب در ستاد رفراندم و سایر مسئولان در تمام ساعات شب گذشته نیز در محل حضور داشتند و برجریان اعلام نتایج آرا نظارت می‌کردند. با اعلام نتیجه آرای شهر نائین اعلام نتایج متوقف ماند و تا صبح هم این وضع ادامه داشت.

در ساعت ۱۲ ناگهان کاخ عظیم وزارت کشور در خاموشی مطلق فرو رفت و سکوتی توام با دلهره سراسرکاخ را فراگرفت. صدای تلفن‌های متعدد ستاد مرکزی رفراندم که قبلا بطور مرتب زنگ میزد برای مدت ۲۰ دقیقه خاموش ماند. وزیر کشور که خونسردی خودرا کاملا حفظ کرده بود و همچنان در آرامش به سر می‌برد دستور مراقبت کامل از ستاد رفراندم را صادرکرد.

در این هنگام پیامهایی با بی‌سیم شنیده شدکه در چند نقطه‌شهر عناصر ضد انقلاب و بقایای ساواك ممکن است اشکالاتی در اعلام نتایج رای‌گیری به وجود آورند و حتی احتمال دارد از ضلع جنوبی‌پارك‌شهر به ستاد حمله شود. پاسداران انقلاب بلافاصله ساختمان وزارت کشور را محاصره کردند. جوانان ژ-۳ به دست پشت اتومبیل‌های اطراف ساختمان و دیوارهای وزارت کشور سنگرگرفتند و گروهی ازپاسداران در خیابان های اطراف ساختمان به گشت پرداختند. پس از بیست دقیقه یکبار چراغ های سالن بزرگ ستاد رفراندم روشن شد ولی حوزه سیار اخذ رای درخیابان آریامهر سابق که اعضای‌هیات نظارت آن در چند موردکارت شناسائی را به جای شناسنامه پذیرفته بودند، به عنوان‌حوزه مشکوك مورد سوعظن پاسداران انقلاب قرار گرفت که توقیف شدند و پس از بررسی‌های لازم سرانجام معلوم شد که اعضای هیات نظارت در یکی دومورد تخلف کرده‌اند که با تذکرات لازم از ادامه این تخلف‌ها فورا جلوگیری به‌عمل آمد.

دکتر «افشاری» یکی از اعضای هیات نظارت مرکزی تهران در گفتگوئی ضمن اعلام این مطلب گفت: نظم وترتیب کاملی‌که در جریان رفراندوم حکمفرما بود در تاریخ ایران بی‌نظیر است مهمترین مشکلی که مسئولان حوزه‌ها در دوروز گذشته داشتند، مراجعه‌بی‌درپی کمتر از ۱۶ سال بود که‌اصرار داشتند چون در مبارزه شرکت کرده‌اند، باید در رای‌گیری هم شرکت کنند. آنها می ـ گفتند ما خون داده‌ایم پس باید رای ه م بدهیم. ولی هیچکدام ازاین نوجوانان‌موفق به دادن رای نشدند.

● در حوزه ششم، پیرمردی که تصمیم داشت رای مثبت به جمهوری اسلامی بدهد، اشتباها برگ «نه» را به داخل‌صندوق انداخت. این مرد وقتی متوجه اشتباه خود شد، در حالیکه بشدت ناراحت شده بود، از مسئولان خواست که بهاواجازه بدهند که دوباره رای بدهد اما با خواسته او موافقت نشد.

در جریان‌رای‌گیری‌رفراندوم ایران نیروی هوایی کشور بیشترین همکاری را برای رساندن برگ‌ها و وسائل مورد لزوم رفراندوم از خود نشان داد و فرماندهان و پرسنل نیروی هوایی در تمام مدت ٤ روز گذشته مسئولان ستاد رفراندوم را یاری کردند. شاید به‌پاس قدردانی اززحمات پرسنل نیروی هوائی بود که این شعار برروی دیوار ستاد مرکزی رفراندوم به چشم میخورد: «سرفرازباد مردان غیور نیروی هوائی».

مهلت برای معترضین

معترضین به رای‌گیری براساس دستورالعمل رفراندوم که به تصویب شورای انقلاب رسیده است، میتوانند تا یك هفته پس از رفراندوم‌شکایات خود را به هیات نظارت بر رفراندوم تسلیم کنند. به شکایات افراد شاکی در عرض یك هفته رسیدگی خواهد شد. این مقام تاکید کرد که‌چنانچه ثابت شود که در یك حوزه بی‌نظمی و یا تخلفی رخ داده است، رفراندوم در آن حوزه تجدید خواهدشد.

در چند حوزه رای گیری نابینایان، معلولین وبیماران‌در حالی که توسط خانواده‌هایشان همراهی می‌شدند، به پای صندوق‌های رای رفتند.

زنی میخواست بجای دختر شهیدش رای بدهد

در مهدیه تهران خانمی که قصد داشت رای سبز خودرا در صندوق بیندازد پشت رای خود توضیح‌داده بود که به شرطی که تعدد زوجات از بین برود و هرمردی به زنش خیانت کرد محاکمه و اعدام‌گردد.

دوپسربچه ۱۱ و ۵ ساله کدبرادر بودند، به مسئولان کمیته مهدیه میگفتند: ما دونفر رویهم ۱۶ سال داریم ممکن است اجازه بدهید که ماهم رای بدهیم.

زنی در حالی که شناسنامه دختر شهیدش‌را در دست داشت آمده بود ومیگفت حال که دخترم‌نیست تااین پیروزی‌راببیندمهر رفراندوم را روی شناسنامه او بزنید. حالت و طرز حرف زدن این زن هیجان نظاررا به گریه انداخت وبه‌اوگفته شد، دختر تو با نثار خون خودرای خودرا داده است.

حوزه‌های رای‌گیری در تهران مملو از یکدنیا احساس بود.

پیرمرد ۹۵ ساله‌ای میگفت:

پس‌از سالها اولین بار است که از خانه بیرون آمده‌ام ودر حالی که توسط بستگانش بایك چرخه به پای صندوق رای آمده بود رای خودرا به جمهوری‌اسلامی‌درصندوق انداخت.

خواستهای ۸ گانه نظامیان متحصن درسقز

سقز ـ حدود ۱۵۰ نفرازافسران، درجه‌داران و سربازان کرد پادگان و ژاندارمری سقز که از روز دوم فروردین ماه در مسجد جامع این شهر متحصن شده‌اند دیروز خواست های خودرا طی اعلامیه‌ای در ۸ ماده اعلام کردند.

در این اعلامیه تعیین سرهنگ ذکاوت و سرگرد غیابی به ترتیب بفرماندهی پادگان و ژاندارمری بازگشت سربازان، درجه‌داران و افسران کرد از سایرمناطق‌درصورت تمایل به خدمت در پادگان های کردستان ـ تصفیه‌پادگان از افراد ضد خلقی‌یا تشخیص‌افراد متحصن، همکاری بین پادگان و کمیته انتظامات شهر و تعیین سرهنگ صفری به فرماندهی لشکر ۲۸سنندج خواسته شده است.

قابل توجه مهندسان مشاور

بدینوسیله باطلاع کلیه همکاران میرساند پیرو اطلاع قبلی، جلسه عمومی جامعه مشاوران ایران در ساعت ۳ بعدازظهر چهارشنبه ۱۵٫۱۰٫۵۸ در محل کاخ جوانان واقع‌در خیابان قدیم شمیران بالاتراز سه‌راه ضرابخانه تشکیل‌خواهد گردید.

شورای موقت جامعه مشاوران ایران

هشدار فرهنگ و هنر:

اشرف وصهیونیست ها دست به قاچاق اشیاء عتیقه ایران زده‌اند

قائم‌مقام فرهنگ و هنر بعد از ظهر دیروز در گفتگوئی با خبرنگاران هشدار داد فرصتطلبان و عوامل اشرف وپسرش شهرام و صهیونیست ها با سرقت اشیاء عتیقه و آثار باستانی کشور به میراث فرهنگی و نمودار های تمدن های گذشته کشور ما صدمات جبران ناپذیری میزنند.

دکتر پرویز ورجاوند قائم مقام فرهنگ و هنر دراین گفتگو اعلام کرد پس از انقلاب گروهی فرصتطلب وعده‌ای از ایادی اشرف و پسرش شهرام که در کار قاچاق اشیاءعتیقه بودند و همچنین صهیونیست ها شروع به تجاوز به اموال منقول و غیر منقول عتیقه وآثار باستانی در مناطق مختلف کشور کرده‌اند وی اضافه کرد حتی در بعضی نقاط تپه های باستانی کشور با بولدوزر توسط این افراد از بین می‌رود و اشیاء منقول نیز از مراکز مختلف باستانشناسی سرقت میشود از جمله در کاشان بنای معروف تلگرافخانه که از بقایای بنای تاریخی دارالحکومه دوره صفوی است با بولدوزر و لودر با خاك یکسان شده و متاسفانه تاکنون افرادی‌که دست‌به این نوع کارها زده‌اند، دستگیر نشده‌اند. دربعضی مناطق مانند رودبار وشهران نیز حفاری هایی بمنظور سرقت اشیاء عتیقه انجام گرفته و ما توانستیم روز اول فروردین قسمتی از این‌اشیاء را که شامل طلا و ظروف سفالی است و معادل نه میلیون‌ریال ارزش دارد، بدست آوردیم. در رودبار نیز مقداری از اشیاء عتیقه بدست آمده که در صندوق امانات بانك ملی در رشت نگهداری میشود. وی افزود هم‌اکنون یك هیات باستانشناسی در شهران مستقر شده‌اند تا از آثار باستانی این منطقه‌نگهداری کنند.

نامه‌ای به امام

ورجاوند در مورد جلوگیری از اقدامات این گروه‌گفت در این زمینه نامه‌ای برای امام خمینی فرستاده‌ایم و تقاضا کرده‌ایم که در این زمینه پیامی بدهند. در گزارشی برای آقای نخست وزیر نیز وضع را تشریح کرده‌ایم و باعده‌ای از روحانیون نیز مذاکره شده و از آنان تقاضا شده است اقداماتی در جهت حفظ و حراست از آثار باستانی و اشیاء و موزه ها صورت بگیرد.

وی در مورد زیانهائی که ازاین طریق به‌میراثهای گذشته ما وارد میشود، گفت این اشیاء با پول روز قابل ارزیابی نیست، زیرا ارزش آنها به پیشینه تاریخی آنها پیوند دارد، در مورد همین مساله امام خمینی هنگامی که دراپاریس اقامت داشتند، گفتند که چگونه بسیاری از این اموال‌توسط غربی‌ها غارت شده و امروز بهترین آثار ما در موزه های‌دنیا نگهداری میشود، قائم‌مقام فرهنگ وهنر اضافه کرد ما نه تنها در قبال میراث های فرهنگی خودمان مسئول هستیم،بلکه در برابر میراث های دنیا هم مسئولیت داریم. دکتر ورجاوند در مورد قصرهایی که هم‌اکنون توسط افراد کمیته مراقبت میشود، اظهار داشت در روزنامه کیهان اعلام شده بود که قرار است اموال قصرها به معرض حراج گذارده شود.

من طی نامه‌ای به آقای نخست‌وزیر گفتم بسیاری ازاین قصرها می‌تواند بصورت مراکز فرهنگی و موزه درآید و اگر قرار است مقداری از اموال این قصرها بفروش برسد، بهتر است بعنوان یك حراج بین‌المللی بمعرض فروش گذاشته شود تا در سطح بالاتری فروش انجام بگیرد.

دکتر ورجاوند همچنین در این جلسه به مساله سانسور در کتاب و فیلم اشاره کرد و گفت در حال حاضر سانسور در مورد فیلم و کتاب در فرهنگ وهنر بطورکلی از بین رفته است و افراد بررسی‌کننده کتاب بازنشسته شده‌اند.

همچنین کوشش میشود سازمانی برای پشتیبانی ازصنعت تولید فیلم و فیلم‌سازی تشکیل شود.

وی در ادامه سخنان خود گفت اداره فرهنگ و هنر بزودی چهار نمایشنامه را برای اجرا آماده می‌کند و بداره موسیقی نیز گفته شده است روی ترانه هایی جهت پخش کار کنند. دکتر ورجاوند افزود رسالت من تشویق و بالابردن بینش هنری و فرهنگی است، در جامعه ما باید به موسیقی ملی و محلی توجه کنیم و برای آن اولویت قائل شویم، البته ما در جهت برخی گروههای هنری مثل‌گروه ارکستر سنفونیك تلاش می‌کنیم تا مشارکت طرفدارانش را برای یاری به آنان جلب کنیم. دکتر ورجاوند توضیح داد به کار ۱۰۷ نفر از کارکنان خارجی تالار رودکی کموجود آنهاضرورتی نداشت، خاتمه داده شده است.

دکتر ورجاوند در پایان این گفتگو در مورد همکاری فرهنگ و هنر با تلویزیون گفت در جریان انقلاب فیلم‌هائی تهیه شده که در سینما و در تلویزیون به نمایش درمی‌آید.

دبیرکل حزب دمکرات کردستان:

ماخودمختاری رادر چهارچوب ایران میخواهیم

*** بطور کلی انقلاب ایران یك انقلاب اصیل و ملی است و هیچ دلیلی نباید وجود داشته باشد که حقوق خلق کرد تامین نشود.**

عبدالرحمن قاسملو

دکتر عبدالرحمن قاسملو دبیر کل حزب دموکرات کردستان در یك گفتگوی مطبوعاتی گفتما خودمختاری را در چهارچوب کشور ایران می‌خواهیم و فکر نمی‌کنیم که هیچگونه تناقضی بین خود ـ مختاری وتمامیت ارضی ایران و استقلال ایران وجود داشته باشد. دراین گفتگوی‌مطبوعاتی که هفت نفر از اعضای حزب دموکرات کردستان و پارهای از خبرنگاران وسائل ارتباط جمعی داخلی و خارجی حضور داشتند قاسملو پیرامون ملاقات دیروز خود باامام خمینی‌گفت ما در این دیدار خواسته‌های مردم کردستان را بعرض امام رساندیم و نگرانی خودمان‌را از تحریکاتی که در کردستان انجام میگرفت اظهار کردیم. در مقابل امام بدوحدت‌کلمه‌ای که درزمان انقلاب ایران‌وجود داشت تکیه کردند و اینکه‌این وحدت کلمه باید حفظ شود صرفنظر ازمذهب و ملیت‌امام گفتند همه باید حقوق متساوی داشته باشند و همه آزادانه و بدون وجود هیچگونه ستمی زندگی بکنند.

وی در پاسخ این سئوال که‌آیا خودمختاری کنونی کردستان به تجزیه آن در آینده مبدل نخواهد شد اظهار داشت:

حزب دموکرات کردستان نزدیك به ۳۳ سال است در کردستان ایران مبارزه میکند و یك حزب مردمی و اصیل ایرانی است. شعار اصلی ما دموکراسی برای ایران و خودمختاری برای کردستان است.

این شعار نتیجه مبارزات طولانی وخواسته دائمی مردم کردستان است. اما خود ـ مختاری را در چهارچوب کشور ایران میخواهیم و فکر میکنیم که هیچگونه تناقضی مابین خودمختاری و تمامیت ارضی ایران و استقلال ایران وجود ندارد. برعکس تامین خودمختاری و ارضای حقوق ملی خلق کرد اتحاد واقعی خلقهای ایران را مستحکمتر خواهد ساخت و ضامن حفظ استقلال وآزادی ایران خواهد بود.

ما هرگونه‌اتهام تجزیه‌طلبی را قویا و شدیدا رد میکنیم و یکبار دیگر اعلام میکنیم که هیچ نیروی تجزیه‌طلبی‌در کردستان ایران وجود ندارد.

قاسملو اضافه کرد بدین‌ترتیب خودمختاری را نمیشود با تجزیه‌طلبی در یك ردیف قرار داد. ما میگوئیم مسائل مربوط به دفاع ازکشور یعنی مسائل مربوط به ارتش، مسائل مربوطبه روابطخارجی، مسائل مربوط به سیاست پولی و ارزهای‌کشور و چاپ‌اسکناس و مسائل مربوط به برنامه‌های درازمدت اقتصادی‌که سرمایه گذاری‌های زیادی لازم دارد منحصرا در صلاحیت دولت مرکزی خواهد بود بقیه امور که مربوط به امور داخل

کیهان
صفحه ٤
یکشنبه ۱۲ فروردین ماه ۱۳۵۸
۳ جمادی‌الاول ۱۳۹۹ ــ شماره ۱۰۶۷۲

وزیر جدید دفاع:

بازنشسته کردن جمعی افسران اشتباه بود

وزیر دفاع ملی اسلامی‌ایران امروز اعلام کرد :دربازنشسته کردن دسته جمعی افسران‌ارتش اشتباه شده است ، زیرا در ارتش ما افسران برجسته‌فعالیت داشتند که‌اگر ارتش ماظرفیت پذیرش آنها را ندارد، میتوان ازوجودشان در دیگر ارگانهای مملکتی استفاده کرد.

تیمسار مهندس تقی ریاحی وزیر جدید دفاع ملی ایران عصر دیروز در دومین‌مصاحبه مطبوعاتی خود باردیگر به بازسازی ارتش اشاره کرد و گفت : ارتشی که شاه مخلوع ادعا میکرد بزرگترین‌ومجهزترین ارتش دنیاست بایستی بازسازی شود وارتشی نوین متناسب بادارایی های‌مابوجود آید . اگر به هزینه های‌گذشته ارتش توجه کنیم متوجه‌میشویم که هزینه های متفرقه ارتش بیش‌از نصف درآمد مملکت را بخود جذب میکرد .

وزیر دفاع اضافه کرد : بنظر من‌باید مایك ارتش می داشته باشیم . دراین مورد هیچ تردیدی وجود نداردولی خواست های محلی در زمینه داشتن یك ارتش ملی یك موضوع کاملا سیاسی است که مربوط میشود به خط مشی امام خمینی و نخست وزیر و هر تصمیمی که‌ایشان بگیرندوزارت دفاع تابع آن است .

دربازسازی ارتش و ایجاد ارتش ملی باید امکاناتی بوجود آوریم که جوانها سربازخانه را بعنوان یك مدرسه خوب تلقی کنند و برای پرورش جوانها دیسیپلین وانضباطی که شایسته سربازی است ، در نظر گرفته خواهد شد

تیمسار مهندس ریاحی‌افزود: افراد ارتش مثل سایر افراد اجتماع هستند و میتوانند در انتخابات‌شرکت کنند وضرورت ایجاب میکند که در این‌مسیر سیاسی جدید که پیش پی ارتشی ها قرار داده شده‌است، آنها مرام سیاسی نیز داشته باشند . اما این مرام سیاسی را باید هنگام ورود به سربازخانه ، جزوی‌در بگذارند ووقتی که وارد محیط‌سربازی میشوند ،روحیه سربازی داشته باشند و مرامشان‌رادرسربازخانه اعمال نکنند .

بدینسان بایستی افرادارتش را طوری تعلیم داد که‌از فرد پرستی. و نفر پرستی‌و داشتن یك بت دربالا ، دور کرد و بجای آن میهن پرستی و ملت دوستی داشته باشند . در چنین شرایطی است که هیچگونه اشکالی برای افراد ارتش‌پیش نخواهد آمد .

قطعنامه پرسنل خارج از پادگان سنندج

شورای موقت انتخابی پرسنل خارج از پادگان سنندج با صدور قطعنامه‌ای ضمن محکوم کردن وقایع خونین اخیر سنندج‌خواست های فوری و کوتاه مدت خودرا اعلام داشتند .

قطعنامه شورای پرسنل خارج از پادگان سنندج بدنبال گردهمایی‌در محوطه باشگاه افسران سنندج‌صادر شد :

● تخلیه پادگان از عناصر نیرو های کمکی که از پادگان‌های‌دیگر به سنندج اعزام گردیده‌اند .

● اداره نظم پادگان و شهر ، بوسیله شورای انقلابی شهروشورای فرماندهی‌انقلابی‌پادگان ● برقراری تامین جانی و حقوقی وانضباطی برای پرسنلی که تاکنون‌در پادگان حاضر نشده‌اند . ● تفکیك‌ومشخص نمودن متعصران که در روز واقعه تاسف‌بار سنندج در داخل پادگان بوده‌اند ● شناساندن پرسنل نظامی مردمی از طریق رسانه های‌گروهی به مردم شهرسنندج ● پشتیبانی از نظامیانی که هم‌اکنون در مسجد جامع شهرستان سقزمتحصن‌شده‌اند، ● برگشت سرکارسرهنگ صفری بعنوان فرمانده لشکر و تامین‌جانی ومالی ایشان ● برائت محکومیت انضباطی از پرسنل نظامی که از پادگان‌های دیگر کشور بخاطر وقایع سنندج محل خدمتی خودرا ترك نموده‌اند ، تابه نتیجه رسیدن قطعنامه ● گردهمایی که درموردخه ۱۳۵۸/۱/۸ از پرسنل نظامی‌تشکیل گردید به هیچ گروه حزب وهیچ سازمان سیاسی وابستگی ندارد .

بخاطر خروج ارز چند بازرگان ممنوع‌الخروج شدند

چندتن از بازرگانان عمده که‌در بخش صادرات مشغول بکارند از کشور ممنوع‌الخروج شدند .درهمان این گروه دوتن از بازرگانان عمده پنبه وجود دارند .

این گروه متهمند که ارزهای حاصله از صادرات‌را بجای آنکه در بانك به ریال تبدیل کنند ، در بازار آزاد فروخته‌اند وازاین راه استفاده هنگفتی برده‌اند . در حال حاضر نرخ هردلاردر بانك۷۰٫۶۰ ریال است در صورتی که در بازار آزاد هردلار نود ریال معامله‌میشود یکی ازهمین‌بازرگانان‌باشراکت فرزند خوش‌کیش اقدام به ایجاد یك شرکت کفت وصنعت کرده . خوش‌کیش اعتبارات‌قابل ملاحظه‌ای در اختیار این شرکت قرارداد . یوسف خوش کیش اینك در زندان قصر بسرمی‌برد .

بانك مرکزی اخیرا برای‌جلوگیری از اینگونه تخلفات ارزی از صادر کنندگان ، پیمانی دریافت می‌دارد که براساس آن‌صادر کنندگان‌ملزمند ارزهای صادراتی‌را به نرخ رسمی ببانك بفروشند .

آغاز کار رادیو دریا

رادیو دریا ، رادیوی سواحل گیلان و مازندران از ساعت سه‌بعد از ظهر دیروز هشتمین‌سال‌فعالیت خود را در چالوس آغاز کرد. این رادیو در حال حاضر پیام‌های میهنی و موزیك پخش خواهدکرد و بتدریج برنامه‌های متنوع و پخش آگهی خواهد داشت.

اعتراض نویسندگان ،شاعران و هنرمندان به بازداشت دو هنرمند

گروهی از نویسندگان شاعران و هنرمندان در نامه‌ای به‌آیت‌الله طالقانی به‌دستگیری و بازداشت دو تن از هنرمندان اعتراض کردند . در این نامه آمده است :

عباس نعلبندیان یکی از نمایشنامه‌نویسان این آب وخاك و محمدرضا ژیان همکار او را به اتهامی نامعلوم دستگیر و حبس کرده‌اند .این خود مطلبی نیست ، چراکه اگر بازخواست به قصد رسیدن به حقیقتی‌باشد به‌هرحقتی می‌ارزد . اما تنها به این اکتفا نشده است و نام‌آنها را زیرنام سرمنگن‌و ساواکیان و شکنجه‌گران درج کرده‌اند و این اشاره و هشداری است تلخ به موقعیت ابامی که تسویه حسابهای خصوصی نیز بهمیان آمده است . صریح بگوییم که کسی خود را ایمن نمی‌داند،چرا که تنها به صرف یك اتهام میتوان ماهها در بند ماند و پناهی نداشت و پس‌ازرسیدگی و رهائی نیز هتك حرمت‌شده باقی ماند ، بی‌تطهیری و امن و امانی ، وکه مسئول خواهد بود . کوتاه‌تر ازدیوار هنرمند دیواری نیست ؟ و آیا رستاخ ترس و اضطرابی دیرینه به ترس و اضطرابی تازه بایدخو کرد .

امضاء کنندگان ذیل از حضرتتان تقاضای رسیدگی دارند چراکه خوب میدانند همیشه ملاك‌تشخیص حق‌ازباطل بوده‌اید.

شمیم بهار ــ بهرام‌بیضائی ــ حسین پروش ــ گلی ترقی ــ سوسن تسلیمی ــ لاله تقیان ــ عباس جوانمرد ــ علی‌اصغر حاج‌سید جوادی ــ اسماعیل خلج ــ محمود دولت‌آبادی ــ زویا ذکریان ــ صدرالدین زاهد ــ پرویز زاهدی ــ ابوالقاسم سعیدی ــ خسرو سینائی ــ حمید سمندریان ــ داریوش شایگان ــ خسرو شایسته ــ جمیله‌شیخی‌ــ شاهرخ غیائی ــ داریوش فرهنگ ــ بهمن فرمان‌آرا ــ مهدی‌فتحی‌ــ سیاوش کسرائی ــ مسعود کیمیائی ــ محمد کوثر ــ فردوس کاویانی ــ مهدی کفائی ــ نصرت‌کریمی‌ــ بیژن مفید ــ ابراهیم مکی‌ــ گلی مقتدر ــ فرهاد مجدآبادی ــ اصغر محبوب ــ جمیله ندائی‌ــ شکوه نجم‌آبادی .

پارك خرم برای عموم آزاد شد

گروههای مختلف مردم‌برای‌اجرای مراسم سپیده‌دمیر میتوانند از پارك خرم استفاده کنند . این پارك که قبلا مرکز خوشگذرانی عده‌ای از افراد پولدار بود ، اکنون بدستور دولت در اختیارسازمان‌ورزش‌ایران قرار گرفته است .

محمد معلم سخنگوی سازمانهای ورزشی ایران ضمن اعلام این خبر اظهار داشت :

« در چهارچوب انقلاب اسلامی ایران هیچگونه محدودیتی برای استفاده مردم از پارکهای تفریحی وجود ندارد وهمه طبقات میتوانند این سنت دیرپای ایرانی‌را بطور رایگان در پارك‌خرم برگزارکنند.»

محمد معلم افزود : ازاین پس مردم تهران‌آزادانه وبدون‌پرداخت هیچ پولی خواهند توانست‌از پارك خرم استفاده کنند .

جوان مسلح به‌نارنجك درحوزه‌رای‌گیری دستگیرشد

کرمانشاه ــ جوان ۱۸ ساله‌ای با دو نارنجك و ۳۵۵ عدد فشنگ در حوزه رای‌گیری مسجد گنجوری کرمانشاه‌بازداشت شد .

این جوان‌که هویت وی هنوز روشن نشده گفته‌شاهدان عینی قصد اخلال و انفجار در حوزه‌را داشته که قبل از آنکه موفق شود توسط پاسداران و مجاهدان مسجد شناسائی و در دستشوئی مسجد دستگیر شد .

از طرف هیات اعزامی و نمایندگان ترکمن ها :

قرارداد آتش بس در گنبد امضا شد

دو سوی جاده‌های منتهی به گنبدکاووس ، بوسیله افراد مسلح ترکمن و پاسداران کمیته‌های اعزامی از شهرهای مختلف .مازندران و خراسان کنترل میشود. جاده‌ها،همچنان ناامن است .

گرگان ــ متن اعلامیه آتش‌بس در گنبدکاووس ، ساعت ۱۱ شب گذشته (شنبه شب) در محل فرمانداری گنبد کاووس از جانب هیات اعزامی‌وزارت‌کشور ونمایندگان اهالی ترکمن گنبدکاووس، به امضاء رسید . در این‌اعلامیه نقش‌کنندگان آتش‌بس، مخالف انقلاب اسلامی ایران توصیف شده‌اند

امضای اعلامیه مشترك در شرایطی صورت گرفت که از ظهر دیروز شدیدترین تیراندازی‌های چند روز اخیر در نقاط مختلف گنبدکاووس جریان یافته بود . به‌گزارش شاهدان‌عینی نراین‌تیراندازیها، دست‌کم ٦ نفر دیگر کشته و عده‌ای زخمی شدند .

در حاشیه این نبردهای خونین ، مذاکرات سیاسی‌برای آتش‌بس در محل فرمانداری ادامه یافت . از سوی اهالی ترکمن ، یکی از روحانیون معروف و مورد احترام بنام «عیدجان آخوند» که ساکن گومیشان است ، رهسپار گنبد شد . آتش‌بس ، علیرغم تیراندازی پراکنده بیشب از ساعت ۷ بامداد امروز برقرار گردید .

متن‌اعلامیه مشترك‌نمایندگان اهالی ترکمن گنبدکاووس ، که چندین‌بار به زبان ترکمنی و فارسی از رادیو گرگان پخش شده بشرح زیر است :

«بخاطر خاتمه دادن به درگیریهای تحمیل شده به‌مردم شریف گنبدکاووس و یافتن راه حلهای قابل‌قبول‌وآزادی زندانیان طرفین و مسدواى مجروحان مقرر می‌گردد از ساعت ۷ صبح روز یکشنبه ۵۸٫۱٫۱۲ مقررات آتش‌بس اعلام و اجرا گردد . لازم به یادآوری است هرگونه نقض آتش‌بس به مثابه ضدیت با انقلاب اسلامی ایران است ؛ لذا از عموم مردم شرافتمند دعوت می‌شود که از هرگونه عمل خودسرانه خودداری کنند و با خونسردی و متانت و با اعتماد به نیروهای انقلاب اسلامی و ارتش و ژاندارمری و نیروهای مسلح و انتظامی و کمیته‌های انقلاب اسلامی و نیروهای مردمی و عشایری و ترکمن صحرا و گنبد و گمیشان و خراسان و سایر نقاط ، از هرگونه عمل خودسرانه خودداری کنند و با آرامش و خونسردی و متانت و با اعتماد به نیروهای انقلاب اسلامی و ارتش و ژاندارمری و نیروهای مسلح و انتظامی و کمیته‌های انقلاب اسلامی و نیروهای مردمی و عشایری و ترکمن صحرا و گنبد و گمیشان و خراسان کنترل میشود. جاده‌ها،همچنان ناامن است .

تشییع جنازه ۵ شهید گنبد در تهران

اجساد ۵ تن ازپاسداران انقلاب که درحوادث اخیرگنبد به‌شهادت رسیده‌اند ، به پزشکی قانونی تهران منتقل شد.

۵ شهید اخیرگنبد کابوس ازسپاه پاسداران‌انقلاب بودند که‌برای کمك رسانی به گروههای درگیر به‌این شهر اعزام شده‌بودند. ٤ تن از آنان بنامهای علی مزنگی ، محسن‌آزادی ، بیات ، ورمضان شناسائی شده‌اند.

برای تجلیل ازاین گروه صبح امروز روابط عمومی سپاه پاسداران انقلاب طی صدور اطلاعیه‌ای از هموطنان تهرانی خواست تا برای‌شادی روح این شهدا وشرکت در مراسم تدفین شهدای اخیر دریزشکی‌قانونی تهران اجتماع کنند.

خبرنگار کیهان‌کسب اطلاع کرد که درحوادث اخیرگنبدکاووس بیش از۵۰ تن از گروههای مختلف دراین‌شهر شهید شده‌اند. ازحالب گروههای مختلف مردم واعضای کمیته‌ها تعدادی داوطلب نیز به‌این‌شهر اعزام شده‌اند.

گنبدکاووس تقاضا می‌نماید برای استقرار هرچه سریعتر نظم و آرامش نهایت‌همکاری را بعمل آورند.»

آخرین خبر

براساس آخرین خبرها که ساعت ۸٫۳۰ صبح امروز ازگنبد دریافت شد تیراندازی‌های پراکنده‌ای در شهر صورت گرفته است. گفته می‌شود افراد ناشناس دست به‌این تیراندازیها زده‌اند .

دیشب چندین کامیون مواد غذائی و دارو از دو خط طرفهای درگیر در مخاصمه به گنبد رسانده شده . برق وآب قسمتهائی از گنبد قطع شده و ارتباط تلفنی کلیه نقاط داخلی و خارجی با این شهر قطع است .

از طرفی به کلیه هیاتهائی که قبل از ورود هیات اخیر وزارت کشور به گنبد رفته‌اند غیر ازهیات خلیل رضائی دستور بازگشت داده شده است.

همچنین‌گفته می‌شود نیروهای نظامی که از امام‌شهر و بجنورد و سایر نقاط به‌گنبد وارد شده‌اند در درگیریها شرکت نکردند .

فرمانده هنگ ژاندارمری گرگان از وضع موجود گنبد ابراز نگرانی کرد . وی در تماسی گفت : نیروهای کمکی نظامی اعزامی به گنبدهیچگونه دستور دفاعی ندارند و فرمانده عملیات ارتش است .

سرگرد میربهبهانی، فرمانده هنگ ژاندارمری‌گرگان تاکید کرد که حدود ۱۳ پاسگاه ژاندارمری مستقر در منطقه ترکمن صحرا و نقاط مرزی سقوط کرده است و اگراقدامات لازم وجدی بعمل نیاید بیم ناراحتی بیشتری برای شهرها و بخشهای مجاور میرود .

رفراندوم در سنندج با آرامش برگزار شد

سنندج ــ شمارش‌آرای ۷٦ حوزه رای گیری سنندج‌وحومه از ساعت ۱۰ دیشب شروع و تا ساعت ۸ صبح امروز ۷۲۰۰۰ رای خوانده شد . از این‌تعداد بیش از ۷۱۰۰۰ رای آری و ۹۰۰ رای منفی بوده است .

هادی غلائی یکی‌ازاعضای اصلی انجمن نظارت برفراندم مرکز کردستان در تماسی با کیهان گفت :

در روستا های اطراف شهر بویژه پاسبان های فراری در نشر تبلیغات و تشویق مردم به عدم شرکت در رفراندم‌تاثیر فراوان داشته‌اند ، باآنکه رفراندم از طرف بعضی از جمعیت ها ، احزاب‌و گروه های سیاسی مختلف کردستان مانند جمعیت دفاع از آزادی و انقلاب سنندج و سازمان چریکهای فدائی خلق شاخه سنندج تحریم شده بود،هریك از این سازمان ها با انتشار بیانیه هایی هرگونه دخالت و اعمال فشار و تحمیل‌افکار و ایجاد دلهره درامررفراندم را محکوم کردند و خاطرنشان ساختند که مردم شهر باید بدقت مراقب اوضاع و توطئه های عوامل رژیم فاسدگذشته باشند ، تا مبادا از فرصت‌برای ایجاد و تفرقه میان گروههای سیاسی و اجتماعی سوءاستفاده شود .

تکذیب استاندار کردستان

کمیته پنج نفری اداره امور شهر سنندج نیز در مصاحبه تلویزیونی ، آزادی‌مردم‌برای شرکت در رفراندم را تاکید کرد . همچنین استاندار کردستان طی پیامی که‌ازرادیو مرکز سنندج پخش شد شایعات مبنی بر حمله به صندوق های رای گیری وایجاد تشنج راکه از صدای انقلاب اسلامی ایران پخش شده بود تکذیب کرد .

درجریان رفراندم تنها در یك مورد حادثه‌ای رخ داد . بنا به گفته اعضای کمیته‌نظارت بر رفراندم سنندج در حوزه شماره ۳ (مسجد هزاره) شخصی « سه راهی » محتوی ماده منفجره‌را بمحل رای ــ گیری پرتاب کرد و باعث وحشت شد، اما خسارتی ببار نیامد .

کیهان و شما

۳۰۵۱۷۲

۷ تا ۳ بعدازظهر

مسائل کوچك رفراندم

میلیونها مردم ایران ، درسراسرکشور به پای صندوقهای رای رفتند و رژیم سلطنتی را نفی کردند و جمهوری اسلامی باکثریت قاطعی برپده بشکل حکومت ایران شد ولی در اخذ آراء مسائلی پیش آمدکه به راحتی می‌شد با آموزش هیات های نظارت از وقوع آن جلوگیری‌کرد. اول اینکه درپاره‌ای از حوزه‌ها باکارت شناسایی رای قبول کردند و شاید این مورد نادر به خاطر اعلام بی‌اشکال بودن اخذ رای با دیدن کارت شناسایی از طریق وزارت کشور بود. دیگراینکه رای‌گیری مخفی بود نه آشکار و باز. ولی برای اینکه یك رای دهنده بتواند دور از چشمان کنجکاو گروهی مسلح و غیر مسلح رای خود را انتخاب و به صندوق بریزد هیچگونه اقدامی نشده بود. موضوع سوم اینکه در چند حوزه بعضی از سرپرستان خانواده‌ها با ارائه شناسنامه فرزند و همسر خود از جانب آنها نیز رای دادند.

مهدی ــ سهرابی

مبارزه خواهم کرد

من برای برانداختن رژیم سلطنتی مبارزه کردم و به جمهوری اسلامی رای مثبت دادم ، ولی معتقدم برای برانداختن ریشه‌های نظام کهنه باید دید انقلابی و مهمتر از آن فرهنگ و عمل انقلابی داشت. تا وقتی‌که جمهوری اسلامی انقلابی رفتارکند ، در کنارش خواهم

احمد سعیدزاده

زن برابر بامرد

با اشتیاق به جمهوری اسلامی رای دادم به این امیدکه زن برابر با مرد ، همه نوع حقوق سیاسی‌را به دست آورد و حق‌کار با مزد مساوی به زنان داده شود وزن را در حقوق خانوادگی برابربامرد‌ببینم و مظلومیت زن برای همیشه ریشه‌کن شود .

رفعت ــ شربتیان

چه کسانی ضد انقلابی هستند

آقا ، این درست است‌که باید ضد انقلاب سرکوب شود ، ولی اشتباه نکنیم «ضد انقلابی»ها همدستان استعمار و هامان استبداد هستند ، نه کسانی‌که عقاید خودرا مطرح می‌سازند و یا انقلاب راباری توان بیشتر یافتش ، انتقاد می‌کنند . بااینجاد تفرقه به دشمن انقلاب که درکمین است مجال عمل ندهیم .

محمدعلی ــ دارابی

تمام حقیقت را بگوئید

سخنگوی دولت در مصاحبه‌های خود همه حقیقت را به خاطر عدم اطلاع و یا مصلحت اندیشی عنوان نمی‌کند . مثلا در مصاحبه روز پنجشنبه‌ی خود گفت در ٤ سال‌گذشته ۷۷ میلیارد ریال خرج وسایل و دستگاههای عظیم ساواك شده است ولی در باره اینکه این دستگاهها وسیله کی و از کجا خریداری شده و کاربرد آنها چیست مطلبی بازگو نکردند و روشن ننمودند که ازاین وسایل چگونه برای کنترل‌بیگانگان و جاسوسان خارجی استفاده خواهد شد.

عظیم ــ بزرگ‌نژاد

معیار های آریامهری ، دانشگاه صنعتی

درآئین‌نامه دانشگاه صنعتی ماده‌ای وجود دارد که بموجب‌آن هرگاه معدل تمام نمرات‌دانشجویی در دوترم به ۱۰ نرسد، دانشجو اخراج می‌شود . درحالی‌که در دانشگاههای دیگر اگرمعدل دانشجو در ۳ ترم متوالی یا ٤ ترم غیرمتوالی به۱۰ نرسد دانشجو اخراج می‌شود. به‌خاطر این تعداد دانشجویان اخراجی‌دانشگاه‌صنعتی بیش ازسایردانشگاههاست. اکنون که دانشگاهها از دانشجویان اخراجی خواسته‌اند که برای‌ثبت‌نام مراجعه کنند ، دانشگاه صنعتی با نامنویسی دانشجویان اخراجی «مشروط» مخالفت می‌کند . معلوم نیست که چراشورای دانشگاه صنعتی اصرار دارد که با همان ضوابط و معیارهای « آریامهری » با مساله روبرو شود ؟

دانشجویان اخراجی دانشگاه صنعتی تهران

مواظب کلاهبرداران باشید

● پزشك هستم و با خانمی‌که همراهم بود از اتوبان کرج میامدم که یك اتومبیل مزدا پادو سرنشین علامت داد که‌توقف‌کنم. آقائی که گفت داشت ازمن مدارك رانندگی خواست، دادم ، بمن‌گفت‌بیاده‌شوم، چون احساس خطرکردم درها را قفل کردم و پرسیدم چرا پیاده شوم؟ گفت دستور میدهم و چون پیاده نشدم طرف سرنشین رفت تا مرا بازکند که قبلا قفل کرده بودم. با قاپیدن مدارکم از دست او فرار کردم . این آقا قبلا با نشان دادن کارتها خودرا عضو کمیته نامیده بود . در پاسگاه پلیس راه بمن گفتند نمی‌بایست توقف میکردم چون کمیته چنین ماموریتی ندارد. میخواستم به مردم توصیه کنم مواظب کلاهبردارها باشند .

دکتر امین‌زاده

بهره مسکن را کاهش دهید

در یکسال گذشته بخصوص چند ماهه اخیر بدلیل تحولات‌اجتماعی و پاشیدن نظام ضد انسانی پهلوی قیمت زمین و مسکن بطور بسیار چشمگیری پائین‌آمده‌است. به اعتقاد من بانکها باید اعلاکم را که بابت آلانژ وام داده‌اند ، مجددا مورد ارزیابی قراردهند . زیرا این صحیح نیست که خریداران بابت طلکی که فاقد ارزش کافی است ، پول و عمری زحمت‌شان را دو دستی تقدیم بانکها کنند. شایسته‌بانکها و موسساتی که در زمینه‌مسکن کارمی‌کنند ، لااقل بهره‌های خود را کاهش دهند و به‌این ترتیب گام مهمی درراه بسط عدالت وجلوگیری از بهره‌کشی وانباشتهای بی‌دارند.

ترحیم

جاوید عزیز شهادتت مبارك

بدینوسیله شهادت عزیزمان‌قاسم (جاوید) بیدکی را باطلاع دوستان‌وآشنایان میرساند‌مجلس شب‌هفت آن‌مرحوم روزسه‌شنبه ۵۸٫۱٫۱٤ از ساعت ۲ الی ۵ بعد ازظهر در مسجد جامع ایوانکی (کیلومتر ٦۰ جاده خراسان) منعقد است

خانواده‌های بیدکی ــ اجاقیان ــ حسینی

بانهایت تاسف و تاثر درگذشت نابهنگام جوان ناکام سیاوش سارزاده راکه دراثر سانحه اتومبیل اتفاق افتاده است‌باطلاع بستگان و آشنایان میرساند . مجلس ختم مردانه آن مرحوم روز سه‌شنبه ۵۸٫۱٫۱٤ ازساعت۳ الی۵ بعدازظهر در مسجد زعیم خیابان منیریه و مجلس ختم زنانه درهمان ساعت در منزل واقع درخیابان منیریه مقابل مسجد کوچه مقدم‌برگزار میگردد .

علی سارزاده ــ حاج حسین سارزاده ــ محمد سارزاده و خانواده‌های اصغر سیاهپوش ــ عیسی‌زاده ــ اسفندیاری ــ باستانی ــ حاج‌احمدی‌ــ حمیدباباخانی ــ عارفی‌ــ دمیرچی‌ــ نجات ــ حاج‌حسین قاسمی ــ بیات ــ زمانی ــ هنجنی‌ــ قندفاتحی ــ شاپور قندریز ــ دستگیر ــ سراجی عصر‌ــ مرآت ــ میرستوده ــ شفی قنادی ــ مفیدی ــ موسوی‌ــ سقلیسی ــ عطار و خانواده‌ها ی‌وابسته.

باکمال تاثر و تاسف درگذشت بزرگ خاندان یزدان‌دوست (مرحوم محسن یزدان‌دوست) را باطلاع دوستان و فامیل میرساند .

مجلس ترحیم آنمرحوم روز سه‌شنبه ۵۸٫۱٫۱٤ ازساعت۳ الی۵ درمسجد فخرالدوله واقع دردروازه شمیران وهمچنین مجلس شب هفت آنمرحوم روز ۵شنبه درهمان مسجد وازساعت ۳ الی۵ برگزار میگردد. مجلس زنانه در هردو روز تواما درمسجد مذکور منعقد خواهد بود .

اسماعیل‌یزدان‌دوست : محمد،حسین،مهدی،عباس (یزداندوست) و خانواده‌های عدالتی ــ همتحنی ــ شادی‌مهر ــ رضائی‌ــ عکری‌والا ــ بلوك‌باشی ــ اسماعیلی ــ عسگری مطلق ــ ترابی ــ ملك‌التجاری ــ پاکدل و خانواده‌های وابسته

باکمال تاسف و تاثر درگذشت شادروان علی‌اکبر آقابیگی‌را باطلاع دوستان و آشنایان میرساند . مجلس ختم مردانه ازساعت٤ تا٦ بعدازظهر روز سه‌شنبه ۵۸٫۱٫۱٤ در مسجد حضرت محمد (ص) واقع در خیابان فرح‌آباد ژاله چهارصد دستگاه و مجلس ختم زنانه در همان روز و ساعت درمنزل آنمرحوم واقع در مجاور مسجد مزبور برگزار میشود.

خانواده‌های : آقابیگی ــ راشدی ــ معینی طالقانی ــ روحی ــ شریعتمداری ــ مصباح ــ کبریائی ــ حاتمی ــ امینی ــ شاه‌حسینی ــ ناصری ــ محمدی ــ لطفی ــ رنجبران ــ مینو ــ اسلامی ــ صداقتی .

پرسه

بانهایت تاسف درگذشت جانگداز و نابهنگام روانشاد رستم مهربان پرتوی را باطلاع خویشان و آشنایان میرساند . پرسه آن شادروان روز چهارشنبه ۵۸٫۱٫۱۵ درسالن ایرج واقع درخیابان استالین کوچه زرتشتیان پلاك۸ ساعت۳ تا۵ بعداز ظهر برگزار میشود .

بانو و پرنیان، وپریسا وبهمن پرتوی ــ مهربان و فرنگیس پرتوی ــ دختر بهرام پرتوی و خانواده ــ دختر خدایار پرتوی ــ مهربانو پرتوی و مهربان فارسی و خانواده دولت فارسی ــ شاهپور رستگاری و خانواده ــ دکتر جمشید فارسی و خانواده ــ منوچهر روئین‌تن و خانواده ــ هرمزدیار فارسی ــ خانواده‌های بهرام‌فر ــ بهرامزاده ــ یزدانی‌ــ خسروی ــ روئین‌تن ــ فارسی ــ پرتوی ــ پارسائی ــ دری ــ مزدیسنان ــ جمشید .

بانهایت تاسف درگذشت سکینه معدوند مادرگرامی حاج‌حمید معدوند که از خدمتگذاران حضرت خامس آل‌عبا (ع)میباشد باطلاع هشمریان ارجمند میرساند مجلس ختم سه‌شنبه ۱٤ فروردین از ساعت ۳ الی۵ بعدازظهر در مسجد حاج‌حسن واقع در خیابان ارامنه میدان شاهپور برگزارمیشود با تشریف‌فرمائی خود و دوستان باعث تسلی خاطر بازماندگان خواهید شد .

متوسلین بخاص آل‌عبا (ع) کرمانشاهیان مقیم مرکز

بانهایت تاسف درگذشت ناگهانی مرحوم محمد باقر مشعشعی راباطلاع فامیل و آشنایان میرساند. مجلس ترحیم فقید سعید روزسه‌شنبه ۵۸٫۱٫۱٤ ازساعت ۳تا۵ بعدازظهردرمسجد سیدالشهداء خیابان محبوبه متحدین (قلعه مرغی سابق) کوچه فرنودی و مجلس زنانه‌درهمان خیابان کوچه داروخانه کامبیز ــ کوی‌میرصادقی بن‌بست امید پلاك ۳۱ برگزار میشود .

از طرف بازماندگان ــ جعفر مشعشعی

باکمال تاسف درگذشت نابهنگام شادروان ابراهیم بهنام را باطلاع دوستان و آشنایان میرسانیم مجلس ختم آنمرحوم روز سه‌شنبه ۵۸٫۱٫۱٤ ازساعت۳ الی۵ بعدازظهر درمنزل‌دختر آن مرحوم واقع در پیچ شمیران نرسیده به چهارراه‌حقوقی کوچه پیرجمالی پلاك ۳۳ طبقه چهارم منعقد میگردد .

نصرت، یوسف، سوسن وسلیمان جهانگیری ــ خانواده‌های: جهانگیری ــ جهانگیر ــ میرجهانگیر ــ صوراسرافیل‌ــ بهادری ــ پروشانی ــ نوبهار ــ وکیلی طباطبائی و سایر خانواده‌های وابسته .

باکمال تاسف درگذشت شادروان سید علی‌اکبر بطحائی را باطلاع دوستان و آشنایان میرساند مجلس ختم مردانه وزنانه ازساعت٤ تا٦ بعدازظهر روز دوشنبه ۵۸٫۱٫۱۳ منعقدمیگردد مردانه خیابان مولوی چهارراه شاهپور مسجد سادات هندی و زنانه ــ خیابان مولوی کوچه سعادت زینبیه میباشد .

خانواده‌های ــ بطحائی ــ خراسانچی ــ حاجیان ــ آبی‌ــ شکری ــ زوبین ــ گلاب ــ دائی‌جعفری

هوالباقی

خانواده های : عرفاتی ــ مهدی‌پور و وابستگان

بانهایت تاثروتالم فوت نابهنگام جوان ناکام بانو رقیه عرفاتی همسر آقای اصغر مهدی‌پور را باطلاع میرساند. مجلس ترحیم مردانه در روز ۵۸٫۱٫۱۳ ازساعت ۳ الی ۵ بعدازظهر درمسجد جامع جماران و روز ۵۸٫۱٫۱٤ درهمان ساعت درمسجد حصار بوعلی وختم زنانه درمنزل آنمرحومه واقع در کوی ششم پلاك ۳ منعقد میباشد.

باکمال تاسف فوت‌ناگهانی مرحوم حبیب‌اله شفائی (اراکی) بازنشسته وزارت دارائی مجلس ختم زنانه ومردانه درمسجد حاجی‌حسن خیابان امیریه پل امیر بهادر از ساعت ۱۳ الی ۱۵ روزسه‌شنبه ۵۸٫۱٫۱٤ منعقد میباشد.

خانواده های شفائی و وابستگان

بناست درگذشت مرحوم خدآشیان بانو آسیه رضائی را باطلاع بستگان وآشنایان میرسانیم. مجلس ختم زنانه و مردانه آنمرحومه روز سه‌شنبه ۵۸٫۱٫۱٤ در مسجد سلیمانی چهارراه انقلاب (کوکاکولا) برقرار میباشد.

خانواده‌های: مبارك گلشن ــ رضائی ــ تجلی ــ کاوه

بمناسبت چهلمین روز درگذشت مرحوم داود صادقی مورچه خورتی مجلس‌یادبودروزسه‌شنبه ۵۸٫۱٫۱٤ از ساعت ۳ الی۵ بعدازظهر واقع در حسینیه اصفهانیها کاوه شرقی میدان ثریا برگزار میشود .

قاسم‌حیدری ــ محمودعبدالهی

ای نازنین گلم که پروردمت بناز
برباد رفت حاصل یك عمر باغبانیم

بیژن عزیز

یکسال از درگذشت تو که پایان امید و آرزوهای ما بود گذشت یاد تو در قلب ما همیشه باقی است و بپاس حرمت و افکار انسانی آن عزیز هزینه سالگرد صرف امور خیریه میگردد .

پدر و مادر و برادر و خواهران منصوری‌فرد

باطلاع کلیه فامیل و آشنایان میرساندکه هفتمین‌روزدرگذشت عزیزمان عطاءاله میرزائی روز سه‌شنبه ۵۸٫۱٫۱٤ از ساعت۱ الی ۳ در سالن شماره ۱ بهشت زهرا برگزار میگردد وسیله ایاب و ذهاب از جلوی مسجد علی بن موسی الرضا درخیابان ۱۲ متری دکتر علی شریعتی (رضا پهلوی سابق) ،راس‌ساعت ۱۲ ظهر حرکت مینماید .

خانواده میرزائی

درگذشت ناگهانی همکار عزیزمان دکتر غلامرضا اسفندیاری‌جاوید همه ما را داغدار ساخت .

ضمن تسلیت به همسر و خانواده آنمرحوم هر ساعت ۱۱ صبح روز چهارشنبه ۱۵ فروردینماه در تالار مصدق ــ دانشکده پزشکی شیراز گردهم می‌آئیم تا یادش را گرامی داریم .

دستیاران و کادر آموزشی بخش زنان و مامائی دانشگاه‌شیراز

بستگان و دوستان

چهل روز از شهادت مجاهد شهید محمدرضا طلوع شریفی گذشت بدین‌مناسبت روز ۱٤ فروردین از ساعت ۳ الی ۵ بعد از ظهر در سالن شماره ٤ بهشت‌زهرا گردآمده و یادش را گرامی میداریم .

خانواد طلوع‌شریفی

جناب آقای محمود رفعت

باکمال تاسف درگذشت همسر گرامیتان را تسلیت میگوئیم.

سعید ذکیخانی و بانو

دوست و همکار گرامی آقای مهندس مهربان پیمانی درگذشت ابوی گرامیتان را تسلیت عرض نموده بقای عمر جنابعالی و خانواده محترم را از درگاه احدیت خواستاریم.

همکاران اداره بررسی وتهیه طرحها ــ بانك توسعه کشاورزی ایران

حادثه جانگداز و اسف‌بار درگذشت نابهنگام همکار عزیزمان دکتر بیژن اختر زندی را به‌بازماندگان آنمرحوم صمیمانه تسلیت میگوئیم.

دکتر نوشین فروزانفر ــ دکتر ایراندخت شعاعی ــ دکتر مهردخت ملك‌زاده ــ دکتر مهین شمس‌زاد ــ دکتر حوری رضوان ــ دکتر بهروز نیك‌بین ــ دکتر احمد مسعود ــ دکتر همایون فرزادگان ــ دکتر رضا مظاهری ــ دکتر فیروز آزردگان.

جناب آقای دکتر رسول اشراقی

همکاران پزشك شما در پلی‌کلینیك وبیمارستان شوش درگذشت پدر گرامیتان را به شما و خانواده تسلیت میگویند.

یادبود

بافرارسیدن ۵۸٫۱٫۱٦ یکسال‌از فوت کریم

مقام ساواک فاش کرد :

ساواک مأمور ایجاد اختلاف میان مردم و روحانیت بود

قم ـ ستاد خبری کیهان ـ «به هیچکس در این مملکت، شغل حساسی نمیدادند مگر اینکه وابسته به ساواک باشد و یا از صافی ساواک بگذرد. بدیهی است وجود چنین ضابطه‌ای در رژیم فاسد گذشته به این معنی نبود که شاغلین پست‌های حساس، استعدادو لیاقت لازم را داشته باشند بلکه بایستی سازمان مخوف ساواک، سرسپردگی متقاضی شغل را مورد تایید قرار دهد.»

یك مقام عالیرتبه ساواک منحله ضمن افشای این مطلب، پرده از اسرار جدیدی برداشت. او کسی است که سالیان دراز در این سازمان عجیب و غریب، مسئولیت بررسی علل نارضایی های عمومی را در امور غیر سیاسی برعهده داشته است.

این شخص که در گفت‌وگوی گذشته خود با نویسنده کیهان، بی‌پرده از برخی مفاسد رژیم فاسد محمد رضا پهلوی سخن گفت و علت نارضایی عمده تشرهای مختلف مردم، بویژه افراد بکم درآمد را تبعیضات بیش از حد و همچنین دخالت های ناروا و ضدخلقی و ایستگان شاه دانست در ادامه بحث خود، واقعیت های تلخ دیگری از گذشته ننگین شاه و دار و دسته‌اش را تشریح کرد.

سازمان به‌اصطلاح اطلاعات و امنیت کشور، دارای ۱۰ اداره کل بود. به هر یك از این اداره‌ها، وظایف مهم وضد خلقی سپرده شده بود که مجموع فعالیت های این ادارات، نتیجه‌ای جز، اختناق، خفقان، انهدام استعدادها، از بین بردن آزادیهای فردی و اجتماعی، ایجاد اختلاف دربین گروههای فعال اجتماعی و سیاسی و خلاصه فراهم کردن همه زمینه‌ها (بهر قیمت، ولو قربانی کردن تمام انسانهای خوب) برای بقای تاج و تخت «شاه» مخلوع نداشت.

یکی از این ۱۰ اداره کل، اداره‌ای بود تحت عنوان «اداره یکم عملیات اداره کل سوم» و با شماره (۳۱۲) ـ که هدف این اداره عریض و طویل، با مزدورانی ورزیده و شکنجه‌گران سفاك و بیرحم، «کوبیدن مقام روحانیت و ایجاداختلاف، بین مردم مسلمان ایران با این جامعه شریف بود.

مرکز همه ادارات تحت عنوان «اداره یکم عملیات اداره کل سوم» در ساختمان سلطنت‌آباد بود و مزدوران ساواك که اکثرا در مکتب‌های جاسوسی سیا (سازمان اطلاعاتی و جاسوسی امریکا) و «موساد» یعنی سازمان مجهز اطلاعاتی و جاسوسی اسرائیل درس ضد خلقی خوانده بودند، اعتقاد داشتند که دستگاه آنان، تا بدان حد، مجهز است که هیچکس را قدرت نفوذ درآن نیست. مقامهای ساواك، تا آنجا به خود و سازمان جاسوسی‌شان ایمان داشتند که آن را در بین سازمانهای جاسوسی معروف جهان، نمونه میدانستند و محمد رضا پهلوی نیز بارها در مصاحبه‌هایش با روزنامه‌نگاران خارجی، از سازمان‌ضدمردمی‌خود، باغرور و افتخار یاد میکرد.

زبان ساواك، زبان رمزی بود که جز معدود سردمداران پاك فروخته آن، کسی دیگر، قادر به فهم و درك این زبان نبود.

مخوف‌ترین و پیچیده‌ترین زندانهای دنیا، متعلق به ساواك بود و بیرحمانه‌ترین شکنجه‌ها و کشتارها رامزدوران و شکنجه‌گران ساواك انجام میدادند و بقول یك مقام ساواکی: «اگر دریاچه نمك قم، زبان بازکند، خواهد گفت که چه عزیزانی را در خود، مدفون ساخته است؟»

این مقام میگوید: شاه و دارودسته‌اش و سازمان‌جاسوسی بزرگ او با تمام قدرتی که داشتند فقط یك اشتباه میکردند و همین اشتباه بود که پایه های رژیم را درهم ریخت و آن، دست کم گرفتن قدرت مردم بود و دیدیم که قدرت مردم، چگونه در زمانی‌کوتاه، تمام بنیان های شاهنشاهی را ریشه‌کن ساخت.

مقام ساواك منحله، فعالیت اداره‌ای را که مربوط بجامعه روحانیت بود فاش ساخت.

او گفت: ماموران این‌اداره که به ماموران ۳۱۲ معروف بودند وظیفه داشتند در لباس های مختلف، در مدارس‌علمیه و جوامع روحانی نفوذ کنند و از راه های گوناگون، بین روحانیون، ایجاد اختلاف و یا بطریقی، روحانیون مبارز را سرکوب کنند.

روزی که امام خمینی پس از اعلام مواد ششگانه به اصطلاح انقلاب سفید شاه در سال ۴۱ به مخالفت با آن برخاست و آن را زیان‌آور به حال جامعه ایرانی دانست، ساواك سعی‌کرد ابتدا باخطمشی های معمول خود امام و طرفدارانش را از مخالفت باز دارد، اما عقیده مثبت و آشتی‌ناپذیرامام خمینی، ساواك، یعنی‌مزدوران۳۱۲ را به‌خشونت واداشت و حادثه شوم ۱۵خرداد سال ۴۲ و در پی آن تبعید امام از آن جمله بود. اما وقوع این حوادث ننگین از سوی شاه جبار و مستبد، نتوانست جامعه دلیر روحانیت مبارز را از مبارزه بازدارد و بطوریکه دیدیم، امام خمینی طی ۱۵ سال تبعید، با ارشاد وهدایت مردم مسلمان، شاه رابا همه‌غرور نکبت‌بارش، ناگزیربه فرار از کشورساخت و بدنبال‌آن، رژیم ۲۵۰۰ ساله شاهنشاهی سرنگون شد و حکومت عدل اسلامی که مورد علاقه و پشتیبانی قاطبه مردم است جایگزین آن شد.

فساد در ساواك

مقام عالیرتبه ساواك منحله، از فساد و تباهی و رشوه‌خواری در سازمان جاسوسی شاه نیز یاد میکند. به نمونه‌ای از این فساد که حکایت از حقارت و پستی عوامل به اصطلاح موثر این سازمان است اشاره‌میکنیم:

سرهنگ مهران، تا چند سال پیش، رئیس سازمان اطلاعات و امنیت قم بود. او همیشه در مجامع و محافل اجتماعی، دم از پاکی‌وصداقت میزد. اما همین شخص، آدم معتادی بیش نبود که بیشترین ساعات روز را، پای منقل می‌گذراند.

سرهنگ مهران که یك تریاکی قهار بود و به اصطلاح معروف، وافور از دستش نمی‌افتاد تا آنجا حقیر وپست بود که منصدی یکی‌از داروخانه های شهر را مجبور کرده بود که هر ماه، نهصد گرم تریاك مجانی به او بدهد! گویا در آن زمان، افرادی او راهنگام تحویل گرفتن تریاك، از داروخانه دیده بودند و جناب سرهنگ مدعی‌شده بود که مادر معتادی دارد و تریاك‌ها را برای او میگیرد، ولی‌دوستان هم‌منقلی‌اش که اکثرا از عمال آستانه ده درصد میگرفت که این مبلغ بطور متوسط ماهیانه یك میلیون ریال بود و دراین میان، سهم سعودی و طهماسبی‌نژاد هم کمتر از اقبال نبود.

یکی از کارهایی که این افراد، طی سالهای گذشته میکردند این بود که زمین‌های متعلق به آستانه را به قطعات کوچك، تفکیك میکردند و آن‌را به‌بستگان خودمیفروختند البته برای اینکه کسی نتواند مزاحم آنان شود قطعاتی ازاین زمین‌ها را به برخی از روسا و کارمندان و از جمله‌کارمندان ساواك، واگذار میکردند. چند تن از کارمندان ساواك، در اراضی «قهپان» زمین هایی گرفتند و در این میان، شخصی بنام رضائیان که معاون ساواك بود، چندین قطعه زمین بنام اشخاص مختلف گرفت و به قیمت‌های گزافی فروخت.

یکی از اهالی گفت: اگر پرونده های اراضی آستانه بررسی شود مسلما پای افراد سرشناس دیگری نیز به میان کشیده خواهد شد. مثلا همین رضائیان که در سمت معاونت ساواك قم، سوء استفاده های زیادی کرد قبلا در شیلات مشغول خدمت بود و اکنون باغ و داعداری بسیار بزرگ و مجهزی در نزدیکی لاهیجان دارد.

نقش پارتی در رژیم سابق

مقام آگاه ساواك منحله، نقش پارتی را در رژیم گذشته نیز فاش کرد و گفت:

هرکس متقاضی شغلی درمقام حساسی بود از جهت خصائل فردی و خصوصیات اخلاقی، صحت عمل و درستی، مدیریت و شایستگی، حسن شهرت، محاسن ومعایب از طریق‌ساواك، مورد ارزیابی قرار میگرفت. چنین شخصی اگر هیچیك از ضوابط مخصوص برای احراز شغل مورد نظر را نداشت‌کافی بود تنها یك پارتی گردن‌کلفت داشته باشد و بی‌چون و چرا استخدام او قطعی بود. گاهی پارتی فرد یا افرادی احتمالا شخص رئیس ساواك بود واگر یکی از مامووران، گزارشی علیه متقاضی میداد ناگزیر میشد به دستور رئیس ساواك، گزارش خود را پس بگیرد و گزارش خلاف واقع بدهد. نتیجه این پارتی بازی ها، این بود که در کشور ما، به ندرت، کار را به کاردان میسپردند و وضع، آنچنان بود که ما، در گذشته‌میدیدیم و کار مردم، همیشه از امروز به فردا موکول می‌شد.

تقاضای کمك برای دستگیری سرهنگ محرری

برای دستگیری سرهنگ‌محرری رئیس سابق زندان قصر که به نقطه نامعلومی فرار کرده است، طی اعلامیه‌هائی که به درو دیوار خیابانهای تهران الصاق شده است از مردم درخواست کمك شده‌است.

در یکی از این اعلامیه‌ها که عکس سرهنگ محرری نیز چاپ شده، آمده است: صاحب عکس‌فوق سرهنگ محرری که یکی از عمال جنایتکار رژیم گذشته و رئیس کل زندانهای قصر بوده، فعلا متواری است. هموطنان غیور و مبارز چنانچه با صاحب عکس برخورد کردید، فورا وی را دستگیر و به نزدیکترین کمیته امام معرفی نمائید.»

سرهنگ محرری در کوران انقلاب ایران، هنگامیکه موسات دولتی یکی پس از دیگری بدست رزمندگان انقلاب پ‌سقوط میکرد از زندان فرار کرد. بعدا اعلام شد که او مژبر یزدانی و چند تن دیگر از عوامل رژیم گذشته را نیز از زندان فرار داده تا بدست رزمندگان انقلاب نیفتند.

ضد انقلابیون مزاحم بانوان راننده میشوند

براساس گزارشهای رسیده‌در روزهای اخیر افراد مشکوك وضد انقلاب بنام افراد کمیته با بستن راه اتومبیلهای بانوان مزاحمتهائی برای آنان ایجادمیکنند بدینوسیله اعلام میشود که اینگونه افرادضد انقلابی و از ته‌مانده‌های رژیم‌فاسد گذشته‌اند.

از خواهرانی که در حین رانندگی با این قبیل راهزنان و ضد انقلاب برخورد کردند تقاضا میشود با برداشتن شماره اتومبیل آن افراد و یا بهر نحو دیگر اینگونه عناصر فاسد و آخلالگر را بکمیته‌های امام معرفی کنند.

آیت‌الله علامه نوری: ۱۷ شهریور و میدان شهدا، در تاریخ ایران ماندنی شد

آیت‌الله علامه نوری صبح دیروز در اجتماعی که بمناسبت روز رفراندوم و تجلیل از شهدای ۱۷ شهریور تشکیل شده بودشرکت کرد و نقش میدان شهدا و ۱۷ شهریور را در انقلاب اسلامی ایران تشریح کرد.

در این اجتماع گروه کثیری از طبقات مختلف مردم تهران در حالیکه کفن پوشیده بودندوشعار «لااله‌الاالله» و «فقط جمهوری اسلامی» روی کفن آنهانوشته‌شده بود دست به تظاهرات زدند.

آیت‌الله نوری طی سخنانی خطاب به اجتماع کنندگان گفت: جمهوری اسلامی بر پایه‌های آزادی با هدف عدالت اجتماعی و رفاه عمومی و تامین حقوق اجتماعی و انسانی همه اقشار و نیز اقلیت‌های مذهبی و ملکی‌استوار است.

آیت‌الله نوری ضمن تشریح نقش انقلاب اسلامی ایران در کشورهای خاورمیانه و تاثیر این انقلاب در زندگی فردی‌واجتماعی ایران از شهدای ۱۷ شهریورتجلیل کرد و گفت: میدان شهدا و روز ۱۷ شهریور که تجلی‌گاه و مرکز فعالیت‌های اسلامی و تعلیماتی و انقلابی در لحظات‌اوج‌گیری انقلاب اسلامی ایران در ماه‌رمضان و عید فطر بوده است چون روزهای بدر، احد و کربلا که نامهای تاریخی در انقلابات عظیم صدراسلام هستند، این نامهاروزها نیز در تاریخ‌انقلاب‌اسلامی‌ایران جاوید می‌ماند، و چون میدان شهدا و وقایع ۱۷ شهریوروتبلیغات و تعلیمات این محلها در سرعت بخشیدن به انقلاب اسلامی نقش حساس داشت، امروز که روز تصمیم‌گیری در تغییر رسمی رژیم حکومتی و روز ورق خوردن تاریخ نظام سیاسی جامعه اسلامی ما است ما نقش بخون خفتگان و گلگون کفنان این میدان را با درود به روح پاك آنان می‌ستائیم. من از همه شما صادقانه میخواهم برای اینکه خون شهدا به هدر نرود و برای پایداری از انقلاب اسلامی ایران، به جمهوری اسلامی رای مثبت بدهید.

پس از پایان سخنان آیت‌الله نوری، جمعیت بطور دسته‌جمعی در حالیکه آیت‌الله نوری در پیشاپیش آنان حرکت می‌کرد مسافت‌خیابان شهدا (ژاله سابق) تا خیابان‌ایران را پیاده طی کردو در دبیرستان علوی به جمهوری اسلامی رای مثبت داد.

راز قتل گلفروش معروف تهران فاش شد

بدنبال تحقیقات بازپرس پیرامون ماجرای جنایت جاده آبعلی تهران راز این جنایت فاش شد و معلوم شد که مقتول مصطفی آشوری یکی از گلفروشان معروف تهران بوده و بدست چها تن از بدهکارانش بقتل‌رسیده‌است.

متهمین‌که قاسم گل‌محمدی ـ حسن محمدی ـ غلامرضامیراحمدی و غلامرضا رضائی نام دارند، از همکاران‌مقتول بوده و مبلغ زیادی به مقتول بدهکار بوده‌اند.

آنان متهم هستند که مصطفی آشوری را به بهانه گردش به‌باغی در دماوندبرده‌ودرآنجااز اوچکاو سفته‌های پرداختی خود را طلب کرده‌اند. متهمان وقتی با مقاومت مقتول روبرو شده‌اند، او را بقتل رسانده و جسدش را قطعه قطعه کرده و به داخل اتومبیل خود که به طرف شهر حرکت کرده‌اند.

راز این جنایت فجیع هنگامی فاش شد که دو تن از متهمین به نام‌های غلامرضا میراحمدی و غلامرضا رضائی، بین راه ممنوع پرت کردن قطعات مختلف جسد مقتول به این سو و آن سوی‌جاده بودند که پاسداران انقلاب متوجه شده آنهارا دستگیر کردند وهمراه پرونده به‌دادسرای‌تهران فرستادند.

اعتراض داوطلبان تحصیل در هند به سفارت این کشور

● دانشجویان در صورت بی‌توجهی به خواستهایشان در محل سفارتخانه متحصن خواهند شد.

بیش‌از۳۰۰ تن از داوطلبان تحصیل‌درکشورهند، درمراجعه به کیهان نسبت به مشکلاتی‌که سفارت هند در راه خروج این داوطلبان ایجاد میکند، اعتراض کردند.

این دانشجویان اعلام‌کردند که درصورت بی‌توجهی به خواستهایشان در محل ایـن سفارتخانه متحصن خواهندشد.

دانش جویان معترض در گفتگوئی با کیهان اعـلام کردند، سفارت هند باوجـود اینکه ما دارای پذیرش معتبر و مورد قبول این‌سفارت‌هستیم، بدون توجه به مـوقعیت و مشکلات موجود از قبیل‌نظام وظیفه، مهلت پاسپورت، شروع کلاس دانشگاه‌های هندوستان در خرداد ماه‌ومهمتر از همه اینها بـدون درنظر گرفتن پذیرشهای زبان یـا دانشگاه‌که به مهر کالج‌مربوطه و مهر معتبر پلیس محلی‌وغیره رسیده‌است، از تائید ویـزا. خودداری میکنند. دانشجویان افزودند گویا سفارت هنـد تصمیم به فرسادن پذیرشهای معتبر زبان برای تائید مجدد به کشور خود را دارد کـه آنان از این امر با پذیرشهای معتبری که داریم و مورد تائید کالج و پلیس ایالتی رسیده است، غیرضروری میباشد دانشجویان خواستار رسیدگی فوری بـه مشکلات خود شده‌اند.

صبح امروز نیز بیش‌از۲۵۰ تن از این دانشجویان بسفارت هند رفتند وخواستهای خـود را اعلام کردند.

در تماسی با روزنامه کیهان این دانشجویان یادآور شدند که برای رسیدگی به مشکلات خود ناگزیر به نخست‌وزیری و وزارت امورخارجه مراجعه کرده‌اند، همچنین نیز نماینده این دانشجویان با نماینده وزیر امورخارجه علاقاتی داشتـه است. دانشجویان‌تاکید نردند که در صورت بی توجهی بـه خواست هایشان درآینده‌نزدیك درمحل سفارت هند متحصن خواهند شد.

آنان گفتند که پیشـتر داوطلبان ایرانی با مدارکی‌که هم‌اکنون دراختیار آنهاست، میتوانستند به‌تور هنـد بروند و عمـ بعلت سفارت هند برای دانان ورزش نیست.

نامه سرگشاده کمیته هم‌آهنگی زرتشتیان به آیت‌الله طالقانی:

عوامل ارتجاع نماینده زرتشتیان نیستند

کمیته هم‌آهنگی زرتشتیـان تهران طی نامه سرگشاده‌ای خطاب به ملت ایران وآیت‌الله طـالقانی اعلام کرده‌اند عوامل ارتجاع و امپریالیسم را که بناحق خود را نمایندگان زرتشتیان معرفی‌مینموده و مینمایند به‌نمایندگی قبول‌نداشته و ندارند.

در نامه سرگشاده آمده است: نمایندگانی که درمیان آنـان عناصر ضدانقلاب و وابسته بـه اجنبی که سالها «افتخار «عضویت در لژ فراماسیونر را داشته‌اند و همواره با تکیه برقدرت امپریمی ارتجاع و امپریالیسم به‌غارت و چپاول خلقهای ایران و بویژه‌جامعه زرتشتیان ایران پرداخته‌اند و با سیاستهای مرتجعانه برای خوش‌خدمتی به اربابان اجنبی‌خود سعی در سرکوب خلقهای ایران و تفرقه درمیان صفوف ناگسستنی آنان داشته‌اند مورد قبول جامعه زرتشتی نمیتوانند باشد. جامعه زرتشتی این «نمایندگان» وطن‌فروش را که به‌قصد تفرقه‌اندازی در صفوف‌مردم و بدبین ساختن دیگر اقشار ملت نسبت به جامعه زرتشتی اراجیفی

اطلاعیه گروه صنعتی شهریار قابل توجه مصرف‌کنندگان و آهن فروشان محترم سراسر کشور

چون دولت انقلاب اسلامی ایران تصدی و اداره‌شرکت های گروه صنعتی شهریار و موسسات وابسته را بعهده دارد، بدینوسیله تغییرات اساسی در اداره امور شرکتها را بداطلاع هم‌میهنان عزیز میرساند. ضمنا آمادگی خود را برای فروش و تحویل فوری محصولات مشروحه زیر، اعلام داشته‌متذکر میگردد که خریداران محترم تنها با مراجعه مستقیم به‌قسمت فروش شرکتها (آقای یوسف حاج‌باقری) سفارشات خود را اعلام فرمایند. بدیهی است هرگونه مذاکره جهت خریدآهن آلات تولیدی این گروه و پرداخت وجه یا مبادله اسناد که بطور منفرقه غیر از مراجعه مستقیم به قسمت فروش این گروه بعمل آید، از درجه اعتبار ساقط و درصورت‌تضییع حقوق دولتی وتجاوز به بیت‌المال، اقدام کنندگان‌مورد‌تعقیب قرار خواهند گرفت.

اضافه مینماید که محل شرکتهای لوله‌سازی شهریار و انبارهای شهریار و پولادسازی شاهین به خیابان ثریا غربی شماره ۲۴۸ ساختمان شهریار منتقل گردیده است.

۱ ـ تیرآهن نمره ۱۰ ـ ۱۲ ـ ۱۴
۲ ـ انواع میله گرد ساده و آجدار از نمره ۱۲ الی ۳۲
۳ ـ مفتول کلاف ساده وآجداراز نمره ۵٫۵ الی ۱۴
۴ ـ شبکه فولادی پیش‌جوش
۵ ـ توری مرغی و حصاری
۶ ـ سیم خاردار ۷ ـ مفتول گالوانیزه
۸ ـ مفتول سیاه نرم ۹ ـ پروفیل (گروه ۲)
۱۰ ـ مفتول کشیده سخت (تنیده شده)
۱۱ ـ انواع لوله بادرز گالوانیزه و بی‌درز (عانسان)

نماینده تام‌الاختیاردولت موقت انقلاب اسلامی ایران درگروه صنعتی شهریار و بانك شهریار

بسمه تعالی
قابل توجه سردفتران اسناد رسمی

انجمن انقلاب اسلامی سردفتران اسناد رسمی بمنظور تحقق بخشیدن به اهداف انقلاب اسلامی در حوزه دفتراسناد رسمی و رفع دشواریهای صنفی با توسل به معیارهای اصیل اسلامی تشکیل و بدینوسیله اعلام موجودیت مینماید از عموم همکاران مومن به آرمانهای انقلاب اسلامی دعوت میشودکه به این انجمن بپیوندند و جهت توضیحات بیشتر درباره اهداف انجمن (در ساعات اداری) با تلفنهای ۸۴۰۳۳۵ و ۶۴۸۷۰۸ و ۵۵۰۷۲۷ تماس حاصل نمایند.

هیئت موسس انجمن ـ سردفتران
محمد شیخ‌الرئیس ـ ابوالحسن بلاغی ـ سیدعبداله محمودی ـ جلال سعیدی ـ سیدمحمد باقر مهدوی

نیازمندیهای کیهان
تلفنهای ۹ تا ۳۱۲۲۹۱ و ۹ تا ۳۱۲۱۹۱

فروش لوازم ۱۰۱

الاتئه مبل ناره عروس فروشی یخچال مبلمان و بهارخوری لباسشوئی طرفشوئی چرخ خیاطی سمیگر سرویس خواب و بچه گار خیابان تاج خیابان شهرآراء کوچه هفتم پلاك ۳ از ٤ بعدازظهر به بعد

پکدستگاه پیانو و لوازم خانگی بفروش میرسد تلفن ۶۸۳۹۰۴

پیانو یاماها نو وسائل منزل لباس ۶۵۶۴۶۵ـ۸۹۱۱۱۶

کلیه مبلمان و لوازم منزل ۳۲ دستگاه آپارتمان یکجا بفروش میرسد تلفن ۶۸۸۰۰۹ـ ۶۸۸۰۰۷

قابل توجه لابراتوارهای رنگی
مقداری کاغذ رنگی شیت و رول بقیمت بسیار نازل بفروش میرسد ۲ تا ۶ تلفن ۹۲۱۱۲۲

تعدادی لوازم منزل پکنفر خارجی آماده فروش میباشد بعداز ساعت ۳ بعدازظهر به تلفن ۶۲۰۳۹۵ مراجعه فرمایند.

حراج قیمت شکن فروشگاه شهرزاد کرامات پیراهن و جواهر بدلی و حاکمیدی از ۵۰ تا ۸۰ درصد تخفیف چراغ قوه هیمکی برای محصلین و خانوادهها اتومبیل‌دارها و دهها مصرف دیگر در مواقع کمبود برق. خیابان شاه سابق پاساژ مستوفی‌زاده مغازه شهرزاد

فروش فوق‌العاده
تلویزیون رنگی ۲۶ اینچ فقط ۷ هزار تومان تلفن ۸۵۱۵۵۰
کلیه وسایل منزل و لباس فروشی تلفن ۷۸۰۴۸۳

مبلمان خارجی
اطاق خواب ـ بوفه ـ پارتیشن آلمانی مبل سبک اسکاندیناوی ووسایل دیگر با تخفیف مخصوص ۶۸۳۵۴۱

استریوست لباسهای خارجی زنانه و مردانه لوازم اسکی و خانه پهلوی کوچه شماره ۶ تلفن ۲۲۴۵۸۷ شنبه تا دوشنبه بعد از ۱۰ صبح

فروش فرش یخچال گاز تلویزیون رنگی وویدئو ۶۸۴۷۲۸ از فروشگاههای امانت فروشی تقاضا میشود. تلفن و مراجعه ننمایند.

حراج لوازم صوتی و تصویری تلفن ۷۶۶۰۵۲

خرید لوازم ۱۰۲
فرش امید خریدار فرش نو و کهنه تلفن ۶۸۱۹۸۸ـ ۶۸۶۲۵۳

تعمیر تلویزیون ۱۰۶
تعمیر تلویزیون
گروندیک رنگی شاوب‌لورنس، بلر، آرتی‌آی فیلیپس حتی ایام تعطیل
تلفن ۹۲۹۵۹۰

تعمیر شوفاژ ۱۰۸
شرکت ویزان عصر
طرح و اجرای تهویه مطبوع شوفاژ گاز تعمیر و نگهداری ۸۲۵۹۹۰
نصب سرویس شوفاژ شمیرانات
۲۶۲۶۹۸

لوله‌بازکنی ۱۰۹
لوله‌بازکنی
تشخیص ترکیدگی لوله با دستگاه لوله‌کشی و بنائی با مصالح
۸۵۱۷۷۱ـ۵۹۲۳۹۶

تشخیص ترکیدگی لوله با دستگاه الکترونیکی و لوله بازکنی و ترمیم آن فوری ۶۵۹۰۴۷ و ۹۲۰۱۷۵

لوله‌بازکنی وترکیدگی آبگرمکن
۹۶۷۲۵۲

لوله بازکنی و تشخیص و تعمیرات
۶۶۶۶۶۷

لوله‌بازکنی شبانه روزی ارزان
۶۳۶۲۷۹

تعمیرگاه ۱۱۰
تعمیرآبگرمکن شوفاژ کاسپین
۷۶۷۴۷۳

نشستوی مبل و فرش ۱۱۶
خشکشوئی موکت متری (٤ تومان)
مبلمان، پرده فرش تشک اتومبیل شیشه ... ده کرکره نظافت کلی
۳۱۱۴۴۳ و ۳۰۲۰۵۷

فروش اتومبیل ۲۰۱
برای فروش
چهار لندرور انگلیسی با سقف برزنتی چهارسال کارکرده گمرک پرداخت نشده آماده فروش است تلفن ۳۷۵۰۱۱ فرعی ۱۵۷

یزدی ۵۰ حسی ال ۷۹ رنگ انگوری مسالیک شیشه رنگی دانشجوئی فروشی تلفن ۹۶۷۰۱۳ ازساعت ۵ الی ۸ بعدازظهر

جگوار مدل ۷۵ شش سیلندر نقره‌ای رنگ کاملاً سالم بفروش میرسد تلفن ۹۳۳۳۱۰

پیکان ۵۷ دولوکس رنگ شیری فروشی تلفن ۸۵۲۴۲۹

هیلمن پیکان حوانان سوبارو شورلت رویال بنز ولوو جگوار بسیار تمیز بفروش میرسد خیابان ویلا شماره ۲۳۱ تلفن ۸۹۲۰۸۶

شورلت ٦٤ ایمپالا زرشکی صافی آکازیون فوری ۹۲۴۹۴۴

پلیمر ۷۷ تمیز ۸۵۰۰۰ تومان تلفن ۲۳۵۳۸۲

بی ام و ۷۵ توآی‌آی ۲۰۰۲ شرایبی متالیک ۷۲ تومان صبحها ۳۶۲۸۲۸

ب ام و ۳۱۸ دانشجوئی ۷۸ گمرک شده فروشی تلفن ۲۲۵۶۳۹

اتومبیل بی ام و ۲۰۰۲ مدل ۷۱ فروشی تلفن ۸۵۰۵۶۱

آلفارومئو جولیتا دانشجوئی نقره‌ای متالیک گمرک نشده ۲۲۹۲۸۵ـ ۳۷۱۴۴۶

پکدستگاه الفزموبیل ۷۴ رنگ متالیک فروشی خیابان شیران مقابل کاج‌جوانان مدرسه عالی پارس

فولکس ۶۵ تمیز با رادیوپخش ۱۴۵۰۰ تومان تلفن ۵۵۳۴۵۲

پکدستگاه اتومبیل کادیلاك ایران صفر کیلومتر بدون شماره شهربانی بفروش میرسد تلفن ۸۳۶۳۲۰

فیات ایمکس ۱۹ مدل ۷۴ رنگ سفید سقف مشکی بسیار تمیز فروشی ۸۵۵۴۸۳

فیات ۱۳۲ تمیز سال ۷۷ کولردار با رادیو پخش تلفن ۲۲۴۵۸۷

ایمل مدل ۶۱ رکسور ۱۵۰۰ بمبلغ ۵۵۰۰ تومان ۷۵۳۸۳۰

خرید اتومبیل ۲۰۲
خریدار اتومبیل مرجوعی ٤ و ٦ سیلندر ۹۶۰۱۶۷

فروشگاه و نمایشگاه اتومبیل ۲۰۳
همه نوع اتومبیل از دم قسط فروشنده‌ایم ۶۸۵۴۰۸ پیان اتومبیل کارمندان ارجع دارند

رنو هیلمن تویوتا و گالانت از دم قسط فروشنده‌ایم ۱۴ـ۶۶۶۱۳

کرایه انواع اتومبیل ۲۰۷
صفی تاکسی سرویس
سرویس فوری هدایت صفی علیشاه تلفن ۳۰۳۰۱۷ و ۳۰۴۸۳۴

استخدام ۳۰۱
سکرتر و کارگر ساده استخدام میشود تلفن ۶۵۳۳۱۹

استخدام باغبان
بیکنفر باغبان متاهل جهت کرج مورد احتیاج است با تلفنهای ۸۹۲۹۰۴ و ۸۹۷۶۱۱ تماس بگیرند.

به یک خانم پرستار مستخدم تمام‌وقت نیازاست تلفن ۸۲۴۴۰۴

لابراتوار رنگی به:
۱ـ متصدی پرینتر اتوماتیک با سابقه زن یا مرد با حقوق مکفی و مزایای جالب.
۲ـ عکاس و فیلمبردار مجالس جهت همکاری در پروژه جدید ابنکاری.
۳ـ ویزیتور موتورسوار با سابقه برای جمع‌آوری فیلم نیازمند است.
تلفنهای ۶۳۳۹۵۰ و ۶۳۳۵۶۴

شرکت فیگار استخدام مینماید
چند نفر کارگر با مشخصات ذیل استخدام مینماید:
۱ـ کارگر پرس‌کار
۲ـ کارگر پرداخت کار
۳ـ کارگر فلزکار ورق
جاده مخصوص کرج کیلومتر ۸ جنب کارخانه جنرال موتورز

تعدادی ویزیتور مرد و فروشنده زن نیازمندیم ۷۵۳۵۵۲ و ۶۶۴۵۶۲

خانم جهت تایپ لاتین جهت آزمایشگاه مورد احتیاج است. تلفن ۶۲۹۳۹۹

سرایدار
استخدام یکنفر اشخاص مسن مقدمند تلفن ۹۲۳۰۱۷-۶۶۰۸۱۱

به بهیار و نظافتچی نیازمندیم ۸۳۷۸۸۱

سری‌دور زنانه و دردست و چرخکار نیازمندیم خیابان سنائی کوچه چهارم پلاك ۱/۱۴

منشی
پیک دوشیزه یا بانوی تلفنچی که ماشین‌نویسی هم بداند احتیاج است بلوار الیزابت بین میدان بلوار و خیابان کباح شماره ۳۸ تلفن ۸۹۱۷۳۱ و ۸۹۳۴۱۲

تعدادی افسرمند مجرب در امور تاسیسات حرارتی وبرودتی استخدام میشود مراجعه روزهای زوج از ساعت ۱۴ الی ۱۸ بهار شمراز کوچه زنده دلان پلاك ٤

دستگاه ضبط مکالمات تلفنی
با استفاده از این دستگاه تمام مکالمات تلفنی بطور اتوماتیک ضبط و مورد کنترل شما قرار میگیرد
مرکز فروش شرکت تاکو تلفن ۶۸۲۵۲۰ـ۶۸۵۱۵۰

آکازیون، شهرک غرب تهران ساختمان ۲طبقه و نیم دو واحد مسکونی نیمه‌تمام بامشخصات عالی در فاز چهارم با۵۹۵ متر زمین ۶۰۰ متر زیربنا ۷۵۰ هزار تومان وام ۳۰ ساله بانك رهنی آب و برق ۲ فیش تلفن فروشی تلفن ۶۵۴۹۲۱

ساختمان دوطبقه بمتراژ ۱۱۰ متر مربع واقع در حوالی میدان شهناز ٤۵۰۰۰ تومان تلفن ۷۶۵۲۲۷

سلطنت‌آباد منزلی یک طبقه ونیم ۳۳۰ متر ۴۰۰ متر زیربنا فروشی ۲۴۴۳۶۸

امیرآباد شمالی
خانه به مساحت ۱۳۵ متر آبوبرق و تلفن و گاز ۶۳۵۱۸۸

منزلی شمالی ۱۵۶ متر شخصی باز دوطبقه خیابان پنجم نهروی هوائی تلفن ۳۴۴۹۴۰

زمین فروشی ۵۰۵
۳۴۸ متر زمین واقع در بلوار کن (آتاتورک) بوستان بدون واسطه فروری بفروش میرسد تلفن ۹۳۹۷۷۴

زمین خانه شمال تهران خریدار وفروشنده تلفن ۶۸۱۹۸۸

فروش سرقفلی مغازه ۵۰۷
یکباب مغازه چهار درب با ۲ شماره تلفن واگذار میشود اول منوچهری فردوسی پساژ افشار ۳۱۶۰۷۴ـ

واگذاری مطب
مطبی با کلیه وسایل و تلفن مستقل بعلت مسافرت واگذار میشود پهلوی نوسیده به کوروش ۲۴۷۲۴۳

اجاره اپارتمان ۵۱۰
هتل تجریش واقع درجاده سابق پهلوی ۲۰۰ قدم به پل تجریش اطاقهای خود را باتمام وسائل و امکانات به همشهریان مجرد اجاره میدهد مجتمع فوق دارای تریا و رستوران آماده پذیرائی میباشد ۲۷۷۷۴۰

آپارتمان واقع در چهارصد دستگاه ژاله اجاره داده میشود تلفن ۳۴۱۸۸۸

اجاره
طبقه اول ساختمان دوطبقه مشرف به خیاط بزرگ دارای سه اطاق خواب هال سالن پذیرائی سرویس کامل موکت شوفاژ پارکینگ اطاق مستخدم سلطنت آباد خیابان گیلان پلاك ۳۵ـ با تلفن ۲۳۶۱۴۸ تماس حاصل فرمائید.

اجاره آپارتمان ۵۱۱
دو اطاق نزدیک دانشگاه تهران برای اجاره دختر دانشجو یا خانم مجرد داده میشود تلفن ۹۲۷۸۴۰

امیرآباد ۱ اطاق مبله بخانم کارمند اجاره داده میشود ۹۲۱۴۵۴

اتاق مبله مستقل با سرویس مشترک ۱۶۰۰ تا ۲۰۰۰ تومان با ودیعه یا تضمین باغ صبا جنب مسجد نوریان شماره ۵۷۵ بعدازظهرها ۳ تا ۶

اجاره مغازه ۵۱۳
شش دستگاه مطب مبلمان جداگانه به اجاره واگذار میشود آخرشرکت واحد شمیران نو۴۰ متری هنگام نبش ۲۰ متری خیابان ولیعهد سابق ۵۲۶۴۶۸ از ۸ صبح الی ۵ بعدازظهر

موردنیاز اجاره ۵۲۰
آپارتمان ویلا در شمیرانات اجاره نیازمندیم ٤ـ۲۴۷۶۸۳
مالکین محترم
قیمت عادلانه اجاره فوری
۶۶۶۶۶۷و۶۴۴۸۷۶
زود تند سریع
شاپرك به آپارتمان خالی شما نیازمند است ۸۵۵۲۰۸ و ۸۵۵۷۹۷

آپارتمان فروشی ۱۲۰ متر مربع ۲ اطاق خوابه انتهای شهرآرا نبش فرجزاد تلفن ۹۳۰۲۴۹

آکازیون
سه طبقه جنوبی شخصی سازسه اطاق خوابه هرکدام ۲۵۰ مترتلفن شوفاژ کولر و گاز تمکیك شده کباح شمالی بلوار تلفن ۶۵۴۹۲۱

خانه فروشی ۵۰۴
خانه‌ای ویلائی درگلس

صفحه ۶ کیهان
یکشنبه ۱۲ فروردین ماه ۱۳۵۸
۳ جمادی‌الاول ۱۳۹۹ ــ شماره ۱۰۶۷۲

بعد از ایران نوبت مصر است؟

* انقلاب ایران بشدت بر زندگی سیاسی مصر اثر گذاشته است.

* در مصر، اتهام ناصری‌بودن، از کمونیست بودن خطرناک‌تر است.

* انقلاب ایران، فلسطینی‌ها را از قیمومیت مصر خارج کرد.

اسعد حیدر ــ المستقبل

دهها مسافر روبه‌روی ماموران آگاهی مستقر در درهای ورودی تمامی هتلها ایستاده‌اند . ماموران مشغول بازرسی دقیق جامه‌دانها واوراق هویت آنها هستند . اتومبیل‌های حامل ماموران امنیت مرکزی بحران عظیم ترافیک پایتخت مصر را کامل کرده است. ماموران آگاهی و امنیتی ــ پنهان و آشکار ــ روزهای جمعه در میدانهای مقابل مساجد که به‌رغم کثرت ، جمعیت نمازگزاران را کفایت نمی‌کند ، مستقر شده‌اند. اینها صحنه‌هایی است که قاهره شاهد آن است و انگار جزو ویژگیهای عادی و معمولی این شهر بشمار میرود .

قاهره به‌هنگام پایان نمازجمعه به اوج تشنج میرسد : دراین‌ساعت بیشتر مغازه‌های مصر تعطیل می‌کنند . بی‌گمان مساجدی که‌بصورت مراکز تجمع گروههای متعصب مذهبی درآمده‌اند ، مثل مسجد « شیخ ابراهیم عزت » ، مسجد «شیخ کشك» و مسجد « کوبری الجامعه » ، شاهد اوج تشنج میان ماموران امنیتی و نمازگزاران‌است تشنج محدود به‌اماکن واقع‌درمقابل مساجد نیست بلکه جنبه عام پیدا کرده و شهروندان عادی را نیز دربرگرفته است . مثلا «عبارت‌حق باشماست »که ورد زبان هر شهروند مصری به‌هنگامی که صدمه‌ای به‌او می‌زدی ، بود ، دیگر درخیابانهای قاهره بگوش نمیرسد .

همه اینها ناشی ازبمب شرلتون (۱۴ــ۲ــ۱۹۷۹) نیست زیرا حجم تلفات انفجار آن بمب مستلزم‌این همه تشنج نبوده است. حتی بمب هائیر که بعدها لحظاتی قبل از انفجار در انبار جامه‌دانهای فرودگاه‌قاهره(۱۷ــ۲ــ۱۹۷۹)،ودر هتل «میناهاوس» (۱۹ــ۲ــ۱۹۷۹)، محل انجام مذاکرات مصر و اسرائیل ، کشف شد ، انگیزه کافی برای بوجود آمدن این تشنج‌نمی‌تواند باشد . این تشنج در کنار عوامل دیگر ، انگیزه‌های‌اقتصادی و سیاسی تیز دارد . این تشنج و ترس و حالت انتظار تنها شهروندان عادی را دربر نمیگیرد بلکه محافل رسمی نیز با آن‌دست بگریبانند . این‌حالت آشکارا و بطور برجسته در وسایل ارتباط جمعی نیز که بجار سردرگمی شده‌اند ونمی‌دانند چه بنویسند و بگویند و نتیجه آن چه‌خواهدبود، حاکم شده‌است . «انیس منصور» سردبیر هفته‌نامه « اکتبر» که می‌کوشد نقش محمدحسنین هیکل جدید در دوران انورسادات را ایفا کند در یکی از شماره‌های‌اخیر این مجله نوشت : « همچنانکه اشیاء در مه بزرگتر از حجم طبیعی خود دیده میشوند، رویداد ها و افراد درعصر نیز چنین‌اند و «منطقه عربی» هم . همه‌جای‌منطقه ترس ، نگرانی ، وحشت‌وبرداشت نادرست حاکم‌است.»

گوشه‌ای از تظاهرات ضدسادات ــ « سادات میداند که‌انقلاب ایران‌تاچه حد هوازنه‌قوا رادرمنطقه بهم‌زده است».

کالون‌ترس رسمی‌درمصر، گروههای مذهبی بویژه اسلامی ــ چه سری و چه علنی ــ است . زیرا انقلاب ایران با محتوای اسلامی‌اش‌ــ به‌رغم داشتن فاصله زیاد با محتوای‌فکری این گروهها ــ محرك‌تازه‌ای برای اینان بوده و بطور قابل‌ملاحظه باد در بادبان کشتی‌هایشان دمیده‌است. این برداشت و این احساس در مصر آشکارا دیده میشود . انیس منصور درهمان شماره اکتبرنوشت: « گروههای مذهبی در همه‌جا پویندگی خواهند یافت ... » و این امری طبیعی است . » این‌گروهها چه سری و چه علنی و به‌رغم پراکندگی و نقار فیمابین ، در دوسه‌ماه باهم متفق‌اند:

۱ــ موضعشان در قبال‌کمپ‌دیوید که آن را بکلی رد می‌کنند چراکه از قبل حاضر به مصالحه بااسرائیل نبوده‌اند .

۲ــ موضعشان درقبال انقلاب ایران . آنها انقلاب امام خمینی‌را ــ به‌انگیزه‌های اسلامی ــ تایید می‌کنند و بالمآل باموضع انور سادات درقبال انقلاب ایستادن‌ــ و استقبال‌ــ وی از شاه مخالفند.

اما این گروهها در شیوه بیان این مخالفت با سادات باهم‌اختلاف دارند . مثلا «الاخوان‌المسلمون» در مجله الدعوه قصد سرنگونی‌رژیم و روی کار آوردن رژیمی دیگر را ندارد . درحالی که گروههای سری مثل «التکفیر والهجره » به‌رهبری «شکری مصطفی» (به اتهام شرکت در حمله به‌دانشکده نظامی اعدام شد)وگروه «جندالله» و گروه «الجهاد» عقیده خودرا درباره لزوم مقابله با رژیم و جنگیدن با آن به‌استناد آیه‌شریفه (و اعدوا لهم ما استطعتم‌من‌القوه) پنهان نمیکنند .

این اختلاف میان گروههای‌یاد شده ناشی از شیوه‌های مبارزه در مرحله به‌قول خودشان ــ «استضعاف » است که فعلادرگیر آنند . درهرحال این گروهها که تحت عناوین مختلف و با مظاهر صرفا مذهبی یا ورزشی و اجتماعی فعالیت می‌کنند ، آشکارا در هر زمینه‌ای خودی نشان می‌دهند . آنها درمحافل‌دانشجوئی فعال‌ترند. سال گذشته «اتحادیه دانشجویان مصر » را به‌دست گرفتند و به‌همین دلیل رژیم برای جلوگیری از تکرار حادثه سال قبل ، انتخابات دانشجوئی سال جاری را به‌توبق انداخت . اما می‌توان به‌فعالیت‌این گروهها باتوجه به وقوع اتفاقاتی غیرعادی در زندگی سیاسی‌مصردر مرحله اخیر ، پی‌برد .

سه‌هفته‌پیش ۵۰۰ دانشجو درمسجد مقابل «کوبری‌الجامعه» جمع شده و مدت یك‌هفته درآنجا اقامت کردند . (باخود غذا برده‌بودند). دولت نتوانست آنان را ازمسجد بیرون کند . درحال حاضر آنها فعالیتی شبه‌پیشاهنگی دارند. به روستاها سفر می‌کنند و با خود مرشد و پزشك می‌برند و مردم را دعوت به‌الگو قراردادن گذشته می‌کنند .

در کنار این گروهها ، جماعت پزشکی اسلامی هم به‌رهبری دکتر « توفیق مالط»فعال است و دولت سرگردان که چگونه با اینها رفتار کند . نمیتواند متعنان کند و نه یارای مقابله با آنها را دارد زیرا اعضای این گروهها برای خودداری و اجتناب از بروخورد با رژیم ، هرگز سخنی درباره سیاست نمی‌گویند . اگر بطور زیرزمینی فعالیت گسترده‌ای داشته باشند ، خبر آن را اعلام نمی‌کنند . بمب هتل شیراتون چیزی جز نمودداری از سرگردانی و حیرت رژیم‌نبوده است. چه‌محافل رسمی پنهان نمی‌کنند که انفجار این بمب کار گروههای افراطی اسلامی وبویژه گروه «مصطفی شکری » بوده اما عدم اعلام آن‌تردیدهائی‌پرانگیخته و محافل مصری را درپرده‌ای از مه‌باقی نگه داشته است .

اما جناح چپ مصر چه علنی مثل حزب «تجمع ترقیخواه» و چه گروههای زیرزمینی مثل «گرایش انقلابی» و « هشتم ژانویه»،«حزب کارگران کمونیست مصر » وحزب کمونیست مصر ، مخالفت شدید خود را با تمامی اقدامات رژیم مصر در هرزمینه‌ای که باشد،پنهان نمی‌کنند . لیکن این مخالفت در حال حاضر ازهرز مخالفت سیاسی فراتر نرفته است . این احزاب و گروهها به‌نوبه خود در مرحله «استضعاف» به‌سر می‌برند وبیشتر به سازماندهی و تشکل صفوف و بنیانگزاری سازمانهای خود برپایه های صحیح اهمیت میدهند تا ضد اقدام برخوردگونه با رژیم.

حزب تجمع ترقیخواه که فعلا درمحافل مخالفان نفوذ بیشتری دارد، می‌کوشد اززمینه‌ده‌دموکراسی ناقص» برای بیان مخالفت خود با اقدامات رژیم بصورت صدور اعلامیه ها (بیه از جلوگیری از انتشار ارگان آن به‌نام الاحالی) و یا تشکیل اجتماعات مردمی(که اغلب در آخرین لحظات جلو آن گرفته میشود) بهره‌برداری کند. اما ناصری‌های غیروابسته به حزب تجمع ، در سطح محدودی فعالیتی زیرزمینی دارند. چه‌اتهام ناصری بودن در مصر امروز خطرناکتر از اتهام کمونیست‌بودن است. اینان که از همه‌مخالف‌ترند، مشکل‌شان به‌وقوت خود باقی است. یا کادرهای پائینی بی‌رهبری‌اند و یا رهبری بدون کادر پائینی.

این بود مساله نیروهای مخالف و پی‌امدهای انقلاب ایران‌درمصر. حال آنچه باقی می‌ماند اوضاع اقتصادی است که از مهمترین‌عوامل نارضایتی فعلی درمصر به‌شمار می‌رود. تلفن ــ هرچند یك‌بحران قدیمی است ــ تقریبا درحال توقف است. بحران تلفن ترافیك را دوچندان کرده است. زیرا مردم برای رساندن پیام خود به طرفهای موردنظر ، بعلت در کار نبودن تلفن مجبورند برای‌جابه‌جا شدن از نقطه‌ای به‌نقطه دیگر به خیابانها بریزند و خیابانها ــ جز خیابانهای اصلی ــ بیشتر ازیکسال است که بصورت جاده‌های خاکی درآمده‌اند . منظره صف‌طولانی مردم در ایستگاههای اتوبوس ، منعکس کننده بحران عبور ومرور است .

یك کارشناس برجسته مسائل اقتصادی اوضاع را بطور عملی و سپس با ارائه ارقام چنین تشریح کرد : « اگر اتوبوسی در هیچ ایستگاهی توقف نکند ــ فعلا‌سیصدا و شبها به‌هنگام خروج کارگران اغلب چنین میشود ــ نتیجه‌ای‌این خواهد بود که بیشتر از ۴۰۰نفردر هر ایستگاهی باقی بماند . وضع چنین مردمی بخاطر ترس از دیر رسیدن به خانه ، روی‌حالت‌روانی رسیدن به‌محل کار و نگرانی‌ازدیر آنها که برانگرانی فاحش درمصر اصولا خودبه‌خودی بداست ، اثر می‌گذارد. اگر این صحنه‌های روزمره را کنار بگذاریم، ارقام بین‌المللی و حتی رسمی منعکس کننده حجم بحران اقتصادی‌خواهد بود که درنتیجه بی‌هیچ تردیدی انفجاری مردمی درپی خواهد داشت . »

یك گزارش بانك جهانی که درسال گذشته منتشر شد نشان می‌دهد که کسری کلی مصر که باید بوسیله دریافت ارز از خارج‌سوای آنچه بوسیله صادرات و خدمات به‌دست می‌آید ، جبران شود ، در سال ۱۹۷۸ به ۳۳۵۵ میلیون دلار رسید و پیش‌بینی میشود که این مبلغ درسال ۱۹۸۱ به ۳۶۸۰ میلیون دلار افزایش یابد. این‌بدان معناست که به‌رغم اجرای طرح‌بلندپروازانه توسعه به ارزش ۱۲ میلیارد لیره مصری و به‌رغم افزایش درآمدهای غیرسنتی مثل‌ارسال درآمد های مصریان خارج از کشور و عواید نفت و جهانگردی و کانال‌سوئز، کسری موازنه براساس سیاستهای پیشنهادی بازهم افزایش خواهد یافت .

یك گزارش بانك بین‌المللی توسعه و عمران درماه اوت سال گذشته حاکی است که دیون خارجی مصر (دیون غیرنظامی دولت) درسال ۱۹۷۰ (سال آغاز زمامداری سادات) ۱۶۳۹ میلیون دلار بود که پنج سال بعد به۵۰۴۳ میلیون دلار افزایش یافت ودرسال ۱۹۷۸ به ۸۱۰۲میلیون دلاررسید. معنی این ارقام آن است که‌دیون خارجی مصر درسالهای اخیر پنج برابر شد و درخلال سالهای۱۹۷۷ و ۱۹۷۸ به میزان ۶۰ درصدافزایش یافت .

میزان تورم هم درسال ۱۹۷۰ ، ۵٫۲ درصد بود که درسال ۱۹۷۶ به ۲۵ درصد به‌اعتراف محافل‌رسمی افزایش یافت . به‌گفته کارشناسان نسبت تورم بالاتر از اینهاست.

آنچه حجم بحران را بزرگتر می‌کند این است که طبقه«انگل ها» ــ زائیده سیاست درهای‌باز ــ میزان واردات تجملی را تا ارقامی بی‌سابقه بالابرند . دوبك‌گزارش رسمی آمده است مصردرسال‌گذشته ۲۵ میلیون لیره اتومبیل (سوای اتوبوس) و ۱۴٫۵ میلیون لیره دستگاههای تلفن وارد کرده است یعنی نسبت ورود اتومبیل‌دربکسال ۱۵ درصد و ورود دستگاههای تلفن ۱۷۰ درصد افزایش‌یافته‌است.

در سطح رسمی چه خبر؟ در ریاست جمهوری ، احزاب و دستگاها؟ درمقابل این‌تشنج‌عمومی و بحران خفقان‌آور اقتصادی ، انورسادات در دو جهت حرکت می‌کند :

۱ــ داخلی : به استانهای مصر سرکشی می‌کند و درباره زیرکشت بردن صحرای سینا سخن میگوید. در طول ده روزی که در قاهره بودم ، سادات حتی یك شب را دراین شهر به‌صبح نرساند. دائم میان ۲۲ استراحتگاه و کاخ مخصوص در نقاط مختلف کشور در رفت و آمد است . وقتی یکی از نمایندگان شورای خلق(پارلمان) به‌نام حسن عماد اشاره‌ای به این موضوع کرد ، نزدیك بود دچار دردسر بزرگی شود . این رفت‌وآمد های مداوم ، انگیزه امنیتی‌دارد به‌نحوی که امروز معلوم نیست‌که سادات فردا درکجا اقامت خواهد کرد .

۲ــ خارجی : سادات کوشید از زمان پیشی گیرد و با شتاب هرچه بیشتر قرارداد صلح با اسرائیل را امضا کند. به‌گفته یکی از آگاهان سادات می‌دانست که حداکثر آزادی عمل امریکا دراین زمینه ، در اواخر ماه اوت آینده (تابستان) پایان می‌گیرد زیرا در نیمه سپتامبر نبرد انتخاباتی‌ریاست جمهوری رسما آغاز میشود و در نتیجه کارتر قدرتی برای اقدام و یا تحمیل نظر خود نخواهد داشت بویژه این‌که موقعیت انتخاباتی وی اطمینان‌بخش نیست و اگر راه حل تا بعداز ماه اوت به‌تویق می‌افتاد درواقع می‌بایستی تا بعداز اکتبر ۱۹۸۰ صبر میکرد واین درکنار دیگر بحرانهائی که با آن مواجه است، از تحمل او خارج است.

علاوه‌براین عامل ، یعنی پیشی گرفتن از زمان ، سادات کاملا آگاه است که انقلاب ایران تا چه حد موازنه قوا درمنطقه را برهم زده است.

یکی از آگاهان به سیاست‌داخلی مصر گفت ناراحت بودن سادات از نتایج انقلاب ایران به‌این جهت نیست که شاه رفته است . او به اهمیت این‌انقلاب واثرات درازمدت آن در جهان عرب کاملا واقف است . ناراحت‌کننده‌تر ــ برای سادات ــ این که انقلاب ایران فلسطینی‌ها بویژه یاسرعرفات را از دایره تنگی که او در طول پنج‌سال گذشته کوشیده‌آنها را درآن‌محصور نگه‌دارد و ازاین راه مجبورشان‌کند که دربرنامه صلح با اسرائیل یا او معامات کنند ، بیرون آورده‌است.

ازطرفی هم‌اکنون بیشتر از دو میلیون مصری در کشورهای عربی زندگی می‌کنند که سالانه متجاوز از ۱۵۰۰ میلیون دلار به‌داخل‌مصر می‌فرستند . واکنش این عده در صورت مواجه شدن با مزاحمت‌های میزبانان عرب‌خود بطور حتم روی مردم مصر در داخل اثر خواهد گذاشت .

در زمینه خارجی سادات در یك ضد اقدام به‌سوی آمریکا میکوشد‌به عنوان یك نیروی نظامی و سیاسی که میتواند جای ایران را درمنطقه بگیرد ، نشان دهد. اعزام چند خلبان به چاد و زئیر و کوشش برای آماده کردن نیروی اعزامی به‌عمان ، در چارچوب همین سیاست انجام می‌گیرد . محافل مصری فاش کردند که سادات از ارتش خواسته است یك گردان متشکل از ۱۵۰۰ تن از افراد مکاندو ورنجرآماده کند تا به‌محض توافق برسر مسائل نظامی و مالی به‌عمان فرستاده شوند.

(ادامه‌دارد)

تحلیلی از گروه«جنبش مسلمانان مبارز» ــ ۱

پس از سرکوبی استبداد و ضدانقلاب نوبت سرمایه‌داری وابسته است

ونرید ان نمن‌علی‌الذین استضعفو فی‌الارض و نجعلهم‌الائمه و نجعلهم الوارثین

میخواهیم بر مستضعفان زمین منت نهاده آنان.را بپیشوا و وارث گردانیم (سوره قصص آیه ۵)

جنبش انقلابی خلق مسلمان ایران به رهبری مجاهد عالیقدر امام خمینی سرانجام استبداد سلطنتی کهنسال را درهم شکست و ضربه‌ای مهلك برپیکر فرسوده ارتجاع و امپریالیسم فرود آورد . سرعت پیروزی انقلاب ایران را بیشتر بایدمدیون دو ویژگی از ویژگیهای جنبش دانست ــ اول خصلت مردمی آن که سبب شد قدرت لایزال و درهم کوبنده خلق مستضعف با همه ظرفیت انقلابی خود در برابر استبداد قد علم کند و چون سیل خروشانی هر مانعی را به آسانی و با سرعتی شگفت‌انگیز از میان بردارد . دوم ، پایگاه عقیدتی انقلاب که با وسعت بیشتر و تاثیر عمیق‌تری نسبت به گذشته مردم را به مسئولیتهایشان آگاه و نسبت به ظرفیت و قدرت شکست‌ناپذیرشان در برابر باطل مومن ساخت و پیوند اتحادی شد بین تمامی خلق ، اعتقادی که امام از آغاز به مردم داشت. در تاریخ معاصر ما کم‌نظیر است و مشابه آنرا تنها در رهبری دکتر مصدق میتوان یافت ــ همین اعتماد صادقانه به نیروی شکست‌ناپذیر مردم سبب شد که علیرغم برتری مادی و نظامی و سازمانی دشمن در سخت‌ترین شرایط که یاس بر روح و اندیشه بسیاری از مبارزان کهن حاکم بود ، ایمان خود را به پیروزی نهایی از دست ندهد و با سرسختی بی‌سابقه‌ای در برابر دشمن ایستادگی نماید . مقاومت و آشتی‌ناپذیری امام ، تضاد عمیق بین خلق و استبداد و امپریالیسم و خشم و کینه دیرین توده را نسبت به رژیم تبلور بخشید ــ رژیمی که عامل اصلی بدبختی ، رنج ، اسارت و فقر و سیه‌روزی آنها بود . ایمان راسخ مردم به اسلام هم محرك مسئولیتهای انسانی در مبارزه با ظلم و ایستادگی در برابر باطل و دفاع و یاری از حق و پیروی از سنت مقدس شهادت بود و همپایه تفکر و اعتقاد آنها به نظام و جامعه توحیدی که باید برخرابه‌های نظام شرك و طبقاتی گذشته پیریزی و استوار گردد . مردمی و اسلامی بودن جنبش همراه با مشی قهرآمیز و سرانجام‌پیکار مسلحانه با دشمن ، تعیین کننده ماهیت انقلابی آنست وبهمین دلیل هیچ عاملی نتوانست آنرا در نیمه راه متوقف گرداند، یا با رژیم به نوعی مصالحه وادار کند ــ جنبش نه فقط تا انهدام کامل قدرت استبدادی پیش رفت بلکه آنچنان راه‌شرا را تا محو همه آثار شوم اقتصادی ــ اجتماعی و فرهنگی رژیم کهنه و استقرار نظام قسط اسلامی ادامه میدهد ، و انقلاب تا بنای کامل جامعه آزاد توحیدی استمرار می‌یابد .

همانقدر که پیروزی خلق مسلمان ما در این مبارزه تاریخی عظیم بود ، مسئولیتهائی که هم اکنون بردوش همه ما سنگینی میکند نیز عظیم و دشوار است ، قرنها پیکار مداوم مردم ما علیه‌ظلم و خودسری و استبداد و استعمار به همت مجاهدان از جان گذشته و خلق مستضعف و مبارز و به رهبری خردمندانه امام خمینی به نتیجه رسید ، اکنون مسئولیت‌تحقق آرزوی چهارده قرنی ملل مسلمان جهان برای دست‌یابی به برادری وبرابری اسلامی وآزاد زیستن در یك جامعه‌توحیدی بدست توانای مردم سپرده شده است . پیروزی در این‌مرحله همانند مراحل گذشته به آگاهی و هوشیاری ، ایمان و اتحاد و عمل خلاق همه کسانی وابسته است که مشتاقانه در راه هدف فوق مبارزه میکنند .

* بدون دگرگون ساختن کلیه بنیاد های نظام گذشته ، کارضد انقلاب تمام نمیشود .

ما اکنون در برابر چند وظیفه بزرگ قرار گرفته‌ایم که مهمترین آنها عبارتند از : حفظ دستاوردهائیکه مردم قهرمان دلیر ما با دادن صدها هزارکشته وزخمی کسب کرده‌اند ، تثبیت قدرت انقلاب وتکمیل پیروزیها ، ریشه‌کن ساختن نفوذ وسلطه امپریالیسم واقدام درجهت تغییر نهادها ومناسبات طاغوتی واستثماری رژیم پیشین و برقراری‌مناسبات توحیدی .

هواملی که دستاوردهای انقلابی ما را تهدید میکنند در درجه اول مزدوران وکارگزاران رژیم سابق هستند که‌به راهنمائی ورهبری مشاوران و جاسوسان امپریالیسم امریکا به تجدید قوا وتوطئه‌چینی مشغول هستند در بیانیه بهمن ماه گذشته که بعداز بازگشت پیروزمندانه امام وقبل ازدرهم شکستن آخرین مقاومت‌استبداد منتشرگشت ، موضع‌امپریالیسم امریکا رابربرابر انقلاب و هدفهای دراز مدت آنرا بازگشودیم ــ واز خطراتی که جنبش راازناحیه استعمار تهدید میکند صحبت کردیم ، درآنجا گفته شد که تلاش مزدوران امپریالیسم و رژیم سابق دروهله اول آنستکه با تحریکات و توطئه‌چینی‌ها ، از تثبیت موقعیت انقلاب جلوگیری کنند وباایجاد اغتشاش وبلوا و دامن زدن به‌نفاق وخصومت واحیانا جنگهای خانگی زمینه رابرای ضربه‌زدن به‌جنبش مساعد سازند ــ امریکا اصرار داشت که ارتش دست نخورده‌باقی بماند ، تلاشهای مذبوحانه بختیار برای انتقال مسالمت‌آمیز قدرت ازمجرای قانون اساسی مبین همین سیاست بود ــ باین‌امید که در اولین فرصت و بعد ازفروکش کردن انقلاب وبعد ازبروز اغتشاش بایك‌حرکت سیاسی ــ نظامی ــ اوضاع رابه‌نفع امریکا دگرگون‌سازد. اما برخورد قهرآمیز ومسلحانه مردم همراه با قیام‌همافران وکادر نیروی هوائی وسپس شورش دربیشتر واحد های ارتش ، این‌نقشه تاحدود زیادی عقیم ماند ــ پیروزی انقلابی مردم بردشمن طبیعتا با تصفیه ارتش از فرماندهان مزدور وجلاد همراه بود ــ توسعه آگاهی های انقلابی در بین برادران ارتشی و ادامه تصفیه آن از عناصر ناپاك و وابسته به رژیم سابق و آمریکا و شرکتداذن افراد نیروهای مسلح در امور سیاسی و تغییر مناسبات و هقرراتی کهسالهای سال ارتش را بصورت ابزار دست شاه و ارباب امریکاییش نگاه داشته بود ــ بیش‌از پیش امید آمریکا را به اینکه میتواند از این‌راه بر انقلاب ایران ضربه بزند ، مبدل به یاس خلاق همه کسانی وابسته است که مشتاقانه در راه هدف فوق مبارزه میکنند .

باتوجه به حساسیت و شکنندگی شرائط سیاسی ــ جغرافیائی ایران که نتیجه سالها حاکمیت استبداد وعمال استعمار و ظلم و ستم بوده است ــ اهمیت سیاست امام در رابطه با ارتش در مقطع‌کنونی روشن میشود .

محور اصلی یك برخورد انقلابی با ارتش در شرایط کنونی بویژه با یادآوری حقیقت فوق ودر غیاب یك‌سازمان پیشتاز و انقلابی گسترده و نیرومند و منسجم و نیروی مسلح تودهای قوی آن است که ارتش بر بنیان های نوین که متکی به‌هدفهای انقلاب اسلامی ومسئولیت مشترك‌همه‌قشر های پیشرو جامعه است به انسجام برسد . تنها در این‌صورت است که میتوان امیدوار بود چماق استبداد و استعمار علیه خلق به حربه‌ای علیه خودشان تبدیل شود . تا انجام این تغییرات انقلابی و تا هموارشدن راه برای تبدیل نهایی آن بیك ارتش اسلامی برمبنای همه معیارها وموازین اصیل از مبارزه با عوامل ارتجاعی جدا نمیباشد .

پایگاه قدرت انقلاب در برابر ارتجاع وامپریالیسم کدام است؟ و ما چگونه قادر خواهیم بود با عوامل بیشمار وپرنفوذ آن بجنگیم و پیروز شویم.

قدرت انقلاب ما همان نیروی آگاه و متحد خلق‌مسلمان و مستضعف است که به‌هدایت ایمان اسلامی خویش علیه تثلیث استبداد‌ــ استعمار‌ــ واستثمار می‌جنگد ــ و پیروز میشود. قدرتی که به رهبری امام مجاهد خود توانست ــ استبداد کهنسال و نیرومند محمد رضاشاه و حامیان امپریالیستیش را درهم شکند، باز هم قادر است که بر قدرتهای ارتجاعی و بر همه عوامل ضد انقلاب و نیرو های وابسته به استعمار فائق آید ــ شرط اصلی بسیج این نیروی عظیم وحفظ تداوم‌حرکت انقلابی تا استقرار کامل جامعه بی‌طبقه توحیدی ، آگاه شدن مردم از معیار ها و هدفهای انقلاب اسلامی است ــ مردم با شناختن ویژگیهای نظام توحیدی دشمنان خود را خواهند شناخت و پرده ریا و تزویر از چهره آنان خواهند درید. مردم باید بدانند که با سقوط رژیم سلطنتی هم‌چنانکه امام خمینی یادآور شدند مبارزه پایان نیافته است وانقلاب تا محو کامل ریشه های استبداد و عوامل استعمار و مناسبات‌استثماری ادامه دارد. نیروهای پیشرو ومستضعفان خلق مسلمان بااراده خود را از طریق تشکل و اتحاد در سازمانهای اسلامی پیشتاز و تشکیل شوراهای انقلابی اسلامی در همه جا اعمال کنند. ما معتقدیم که با تکیه بر قدرت انقلابی مردم و ایدئولوژی اسلامی، انقلاب ایران می‌تواند و باید که از حد یك تغییر و تحول اصلاحی و روبنائی فراتر رود و تمامی مناسبات و نهادها وروابط پیشین را دگرگون سازد، ما معتقدیم که بعداز شکست استبداد سلطنتی و بعد از سرکوبی کامل ضد انقلاب و انهدام همه پایگاهها و عناصر وابسته به رژیم (مزدوران ساواك، وابستگان به شاه و سران خائن ارتش و جاسوسان امپریالیسم) نوبت سرمایه‌داری وابسته است که همراه بارسرمایه داری جهان‌خوار منابع طبیعی میهن ما را غارت و زحمتکشان خلق ما را استثمار کرده‌اند و استقلال سیاسی، اقتصادی و فرهنگی ما را از بین‌برده‌اند ومیهن ما را بصورت زائده‌ای وابسته به اقتصاد سرمایه‌داری جهان وطن درآورده‌اند، که کشاورزی و صنعت اصیل و خلاقیت فکری و علمی و فنی ملت ما را نابود و خفه ساخته‌اند که فرهنگ و ارزشهای عالی انسانی و میراث پر ارزش اسلامی ما را بصورت فرهنگ‌استعماری و استحماری و مصرفی سرمایه‌داری مورد تجاوز و در معرض انهدام قرار دادند. آنان همانند طاغوتیان سلف مذهب را هم وسیله پیشبرد مقاصد شوم خود قرار نداده‌اند حقیقت پاك و انسانی آنرا پنهان و پرده‌ای از خرافات و ریا و تزویر و غریب همراه با توجیهات شرك‌آمیز برآن افکندند تا لباسی شود درخور قامت ناساز آنها و پوششی شود بر روی ماهیت فاسد، جنایتکارانه، دنیاپرستانه ، برتری‌جویانه ــ قدرتهای ضد مردمی حاکم. ما معتقدیم که ایدئولوژی اصیل اسلامی قادر است همه تضاد ها ومسائل جامعه را بسود مردم و درجهت اهداف تکاملی انسان حل کند و عالی‌ترین ارزشهای انسانی یعنی آزادی ــ برابری وبرادری را درجامعه عینیت بخشد . اعتقاد داریم که که ظرفیت انقلابی خلق ما آنقدر وسیع‌است که در سایه آگاهی و تشکل خیلی زود خلاء قدرت را توسط نیرو های ارزنده و پیشتاز و مومن (متقین) پر خواهد کرد.

ادامه‌دارد

جنگ کوردر ترکمن صحرا به‌سود ضدانقلاب است

ابراهیم رستمیان

عصر پنجشنبه، در شرایطی که نبرد کوری در گنبدکاووس جریان داشت و باصفیر گلوله‌ها ، هموطنان ترکمن و غیرترکمن ما بخاك می‌افتادند، در شهرهای گرگان، بهشهر و ساری ودر مناطق مسیر این شهرها هزاران نفر با چهره‌های اندوهگین و چشمان پراشك ، گرد آمده بودند ودر حالیکه ورود اتومبیل‌های حامل مجروحان و جنازه‌ها را می‌نگریستند ، در دسوماله باهم متفق‌اند:

۱ــ موضعشان در قبال‌کمپ‌دیوید که آن را بکلی رد می‌کنند چراکه از قبل حاضر به مصالحه بااسرائیل نبوده‌اند .

۲ــ موضعشان درقبال انقلاب ایران . آنها انقلاب امام خمینی‌را ــ به‌انگیزه‌های اسلامی ــ تایید می‌کنند و بالمآل باموضع انور سادات درقبال انقلاب ایستادن‌ــ و استقبال‌ــ وی از شاه مخالفند.

اما این گروهها در شیوه بیان این مخالفت با سادات باهم‌اختلاف دارند . مثلا «الاخوان‌المسلمون» در مجله الدعوه قصد سرنگونی‌رژیم و روی کار آوردن رژیمی دیگر را ندارد . درحالی که گروههای سری مثل «التکفیر والهجره » به‌رهبری «شکری مصطفی» (به اتهام شرکت در حمله به‌دانشکده نظامی اعدام شد)وگروه «جندالله» و گروه «الجهاد» عقیده خودرا درباره لزوم مقابله با رژیم و جنگیدن با آن به‌استناد آیه‌شریفه (و اعدوا لهم ما استطعتم‌من‌القوه) پنهان نمیکنند .

این اختلاف میان گروههای‌یاد شده ناشی از شیوه‌های مبارزه در مرحله به‌قول خودشان ــ «استضعاف » است که فعلادرگیر آنند . درهرحال این گروهها که تحت عناوین مختلف و با مظاهر صرفا مذهبی یا ورزشی و اجتماعی فعالیت می‌کنند ، آشکارا در هر زمینه‌ای خودی نشان می‌دهند . آنها درمحافل‌دانشجوئی فعال‌ترند. سال گذشته «اتحادیه دانشجویان مصر » را به‌دست گرفتند و به‌همین دلیل رژیم برای جلوگیری از تکرار حادثه سال قبل ، انتخابات دانشجوئی سال جاری را به‌توبق انداخت . اما می‌توان به‌فعالیت‌این گروهها باتوجه به وقوع اتفاقاتی غیرعادی در زندگی سیاسی‌مصردر مرحله اخیر ، پی‌برد .

سه‌هفته‌پیش ۵۰۰ دانشجو درمسجد مقابل «کوبری‌الجامعه» جمع شده و مدت یك‌هفته درآنجا اقامت کردند . (باخود غذا برده‌بودند). دولت نتوانست آنان را ازمسجد بیرون کند . درحال حاضر آنها فعالیتی شبه‌پیشاهنگی دارند. به روستاها سفر می‌کنند و با خود مرشد و پزشك می‌برند و مردم را دعوت به‌الگو قراردادن گذشته می‌کنند .

در کنار این گروهها ، جماعت پزشکی اسلامی هم به‌رهبری دکتر « توفیق مالط»فعال است و دولت سرگردان که چگونه با اینها رفتار کند . نمیتواند متعنان کند و نه یارای مقابله با آنها را دارد زیرا اعضای این گروهها برای خودداری و اجتناب از بروخورد با رژیم ، هرگز سخنی درباره سیاست نمی‌گویند . اگر بطور زیرزمینی فعالیت گسترده‌ای داشته باشند ، خبر آن را اعلام نمی‌کنند . بمب هتل شیراتون چیزی جز نمودداری از سرگردانی و حیرت رژیم‌نبوده است. چه‌محافل رسمی پنهان نمی‌کنند که انفجار این بمب کار گروههای افراطی اسلامی وبویژه گروه «مصطفی شکری » بوده اما عدم اعلام آن‌تردیدهائی‌پرانگیخته و محافل مصری را درپرده‌ای از مه‌باقی نگه داشته است .

اما جناح چپ مصر چه علنی مثل حزب «تجمع ترقیخواه» و چه گروههای زیرزمینی مثل «گرایش انقلابی» و « هشتم ژانویه»،«حزب کارگران کمونیست مصر » وحزب کمونیست مصر ، مخالفت شدید خود را با تمامی اقدامات رژیم مصر در هرزمینه‌ای که باشد،پنهان نمی‌کنند . لیکن این مخالفت در حال حاضر ازهرز مخالفت سیاسی فراتر نرفته است . این احزاب و گروهها به‌نوبه خود در مرحله «استضعاف» به‌سر می‌برند وبیشتر به سازماندهی و تشکل صفوف و بنیانگزاری سازمانهای خود برپایه های صحیح اهمیت میدهند تا ضد اقدام برخوردگونه با رژیم.

حزب تجمع ترقیخواه که فعلا درمحافل مخالفان نفوذ بیشتری دارد، می‌کوشد اززمینه‌ده‌دموکراسی ناقص» برای بیان مخالفت خود با اقدامات رژیم بصورت صدور اعلامیه ها (بیه از جلوگیری از انتشار ارگان آن به‌نام الاحالی) و یا تشکیل اجتماعات مردمی(که اغلب در آخرین لحظات جلو آن گرفته میشود) بهره‌برداری کند. اما ناصری‌های غیروابسته به حزب تجمع ، در سطح محدودی فعالیتی زیرزمینی دارند. چه‌اتهام ناصری بودن در مصر امروز خطرناکتر از اتهام کمونیست‌بودن است. اینان که از همه‌مخالف‌ترند، مشکل‌شان به‌وقوت خود باقی است. یا کادرهای پائینی بی‌رهبری‌اند و یا رهبری بدون کادر پائینی.

**این بود مساله نیروهای مخالف و پی‌امدهای انقلاب ایران‌درمصر. حال آنچه باقی می‌ماند اوضاع اقتصادی است که از مهمترین‌عوامل نارضایتی فعلی درمصر به‌شمار می‌رود. تلفن ــ هرچند یك‌بحران قدیمی است ــ تقریبا درحال توقف است. بحران تلفن ترافیك را دوچندان کرده است. زیرا مردم برای رساندن پیام خود به طرفهای موردنظر ، بعلت در کار نبودن تلفن مجبورند برای‌جابه‌جا شدن از نقطه‌ای به‌نقطه دیگر به خیابانها بریزند و خیابانها ــ جز خیابانهای اصلی ــ بیشتر ازیکسال است که بصورت جا

اوبرای کودکان کتاب به‌روستاها میبرد

۴۰ روز از شهادت ولی‌الله محمدی ناشر شهید گذشت.

۴۰ روز از شهادت ولی‌الله محمدی ناشر مبارز تهرانی گذشت. او در روزهای نبردمسلحانه در تهران شهید شد و اکنون در کنار هزاران‌شهید‌دیگر در خاک خفته است.

باخاطره‌ای از او بقلم یکی ازدوستانش ، یاد این‌شهید راه اندیشه‌را گرامی میداریم : درشهری درشمال غربی کشورمان دراواخر زمستان ۵۳ ، اندکی ازظهر گذشته به‌طرف گاراژ می‌آمدم . چندنفر باقیافه‌هایی ناآشنا ایستاده بودندوباهم صحبت می‌کردند . پیش دفتردار رفتم . پرسیدم : ماشین به دهکده «میدان» میرود ؟

او با خونسردی‌گفت : «آره ، اون آقایان هم آنجا می‌خواهند بروند» متوجه شدم آنها حتما ازتهران آمده‌اند و دوست رفیق نویسنده‌ام هستند . ازآنها پرسیدم : به‌دهکده (میدان) میروید ؟ یکی ازآنها بالحنی تعجب‌آمیزگفت : «آره می‌خواهیم برویم پیش فلان خان» تقصیری نداشتند جبر حاکم برجامعه سایه ساواک و پلیس که درپی‌کشف روابط افراد ، و شکار انقلابیون بودند ، عامل اساسی بی‌اعتمادی‌را سبب‌گشته بود . حتی افرادی‌که باهیچ‌گروه ، دسته وسازمان و یا حزب خاصی وابستگی نداشتند ، اصل عدم اطمینان کامل‌را رعایت میکردند . بالاخره به دهکده رسیدیم و به مدرسه پیش رفیق نویسنده رفتیم . رفیق شهید ولی‌الله محمدی بنیان‌گذار انتشارات شبگیر وصدای معاصر بادوستانش یک ساك پر ازکتاب را برای بچه‌های‌کوچك دهکده بارمغان آورده بودند . چیزی‌که میخواهم بگویم : او چنان‌روستائیان را در آغوش گرم خویش می‌کشید که انگار قرنهاست باهم روابط عاطفی و خونی دارند ، او در عمل تمام صفات منطقی و انسانی را دارا بود، باتمام انرژی و پیگیری خستگی‌ناپذیر به عنوان یك ناشر مسئول و متعهد کتابهای مترقی و پویاکه در بالا بردن فرهنگ جامعه و درنهایت سطح شعور سیاسی و انقلابی موثر بود به چاپ می‌رساند و برای کتابفروشی‌های سراسر کشور ارسال می‌داشت . شهادتش نمایشگر این‌حقیقت فراموش نشدنی است‌که آونگاره‌گر صحنه‌های تراژیك‌ودردناك خیابانهای تهران نبود ، بلکه در میان مردم و در کنار تظاهرکنندگان مشتهای گره‌کرده‌اش را برفرق ستمگران زمانه و استداد محمدرضاشاهی می‌کوبید تاسرانجام روزشنبه ۲۱ بهمن ۱۳۵۷ گلوله‌های ارتجاع و امپریالیسم قلبش‌را نشانه رفت و او نیز همراه هزاران گل دیگر بربر شد، یادش جاودان باد .

شاپور قبادی بیستونی

سه عضو خانواده با گلوله به قتل رسیدند

صحنه — سه نفر مسلح اعضای یك خانواده را برگبار گلوله بستند و سه نفر از آنها را کشتند .

حادثه در روستای گروس‌سفلی در ۲۰ کیلومتری بخش صحنه روی داد ، سه نفر از عشایر مسلح کاکاوند بخانه حاجی عظیمی یورش بردند و آنها را به رگبار بستند و در نتیجه حاجی عظیمی ۵۵ ساله و دو فرزندش باسامی علی عظیمی ۲۲ ساله و خرامان عظیمی ۲۰ ساله در دم کشته شدند .

با تلاش مردم و ماموران پاسگاه ژاندارمری ، دو نفر از متهمان باسامی قاسم داودی و اعدابخش داودی که مسلح بودند دستگیر شدند و متهم سوم بنام محمدولی متواری شد . علت حادثه بوسیله اهالی محل ، اختلافات قبلی عنوان شد.

تصمیمات جدید درباره حقوق ومزایای کارکنان دولت

قانون استخدام کشوری دگرگون خواهد شد و این دگرگونی بیشتر درجهت برقراری عدالت در تعیین حقوق و مزایا، رفع تبعیض، تامین رفاه و آسایش هرچه بیشتر کارکنان و از بین‌بردن پیچیدگی هایی که در قانون استخدام کشوری و مقررات مربوط وجود دارد، خواهد بودکه البته باید با مطالعه کافی انجام شود. ولی بهرحال برای حداکثر حقوق پرداختی، چه‌در وزارتخانه و چه در سازمان هـای وابسته و شرکت های دولتی حدی قائل خواهیم شد، بطوریکه تناسب بین حداقل حقوق ودریافتی‌وحداکثرآن ازمیزان‌معینی تجاوز نکند. این مطلب‌را مهندس علی‌اکبر معین‌فر دبیرکل جدید سازمان اموراداری و استخدامی اعلام کرد، وی با حفظ سمت قبلی خود (رئیس سازمان برنامه وبودجه) عهده‌دار این پست شده است.

مهندس معین‌فر در پاسخ این سئوال که آیا تغییرات عمده‌ای در سازمان و تشکیلات وزارتخانه ها و موسسات دولتی داده خواهد شد یا نه ؟ گفت :

تجدید نظر در سازمان و تشکیلات وزارتخانه‌ها و موسسات دولتی یك امر الزامی است.

وی در پاسخ به این سئوال که در مورد کارکنان زاید و پست های زاید چه برنامه‌هایی در پیش است گفت:

بدیهی است پستهای زاید حذف میشود. ولی در مورد کارکنان دولت به نظر من چگونگی ادامه سیاست ارتقاء گروه و پایه گفت: درآیین‌نامه های مربوطه تجدیدنظر اساسی خواهد شد و ترتیبی داده خواهد شد که ارتقاء گروه کارکنان و ترفیع پایه آنان براساس ضوابط صحیحی صورت پذیرد و هیچگونه حقی از کسی ضایع نشود. ازاین‌پس اهمیت‌بیشتری به‌کارشناسان خواهیم داد.

وی درباره واحد های مدیریت (نمایندگی سازمان در استانها) گفت: به موازات اعطای اختیارات بیشتر به استان های کشور که در پیش‌نویس قانون‌اساسی جدید نیز پیش‌بینی شده است، در این زمینه نیز اقدام لازم از یکطرف و درجهت اعطای اختیارات بیشتر به وزارتخانه و یاموسسه مربوط ازطرف دیگر بعمل خواهد آمد .

دبیرکل سازمان امور اداری درمورد مبارزه با بوروکراسی در سازمان های اداری کشور که سبب بسیاری از عقب افتادگی طرح‌ها و برنامه‌ها است، اظهار داشت: ترتیبی داده خواهد شد تا ازانجام تشریفات زاید در زمینه مسایل اداری جلوگیری شود. اعطای اختیارات به‌دستگاه های اجرایی و به استانها بهترین عاملی خواهد بود که می‌تواند ازاین قبیل تمرکز ها جلوگیری کند.

وی در مورد پیوستن سازمان امور اداری و استخدامی به سازمان برنامه‌گفت: آنچه مسلم است وظیفه اصلی سازمان‌امور اداری واستخدامی کشور برنامه‌ریزی امور استخدامی و اداری است و این برنامه ریزی نمی‌تواند از برنامه‌ریزی کلی‌کشور منفك باشد بنابراین مسلما در آینده‌هم‌آهنگی لازم بین‌این دوسازمان بوجود خواهدآمد. وی گفت در تشکیلات سازمان اموراداری تجدید نظر خواهد شد که در این مورد مشغول بررسی و مطالعه هستیم.

صادق قطب‌زاده :

مهندسان رادیو تلویزیون فعالیت های عمرانی خواهند داشت

مهندسان معمار، راه‌وساختمان و برق و الکترونیك سازمان صدا و سیمای انقلاب اسلامی ایـران بزودی به کار تعمیر مـدارس، بیمارستانها ، مساجد و دیگراماکن عمومی‌شهر تهران خواهندپرداخت. بازسازی‌هائی از این دست نخست از شهر ری آغاز و سپس تـا دورترین روستاهای کشور ادامه خواهد یافت. هزینه این تعمیرات با یاری دولت، صدا و سیمای انقلاب اسلامی ایران و صنـدوق کمکی که در آینده‌ای نـزدیك بوجود خواهد آمد تامین میشود. توضیح اینکه امور مربوط بـه هر صندوق وسیله اهالی منطقه‌ای که قرار است در آن عملیـات بازسازی انجام گیرد نگاهداری و اداره میشود.

حقوقدانان بین‌المللی برهمه پرسی نظارت کردند

غبدالکریم لاهیجی، صفنگوی جمعیت ایرانی دفاع از آزادی و حقوق بشر که به خواست دولت موقت، از یك گروه حقوقـدان بین‌المللی برای نظارت بر امـر همه‌پرسی در ایران دعوت کـرده بود، در این‌باره گفت که این‌گروه از چند حوزه بازدید کـردندو نظرشان در باره همه پرسی بطـور کلی خوب بود.

دکتر لاهیجی گفت: از صبح روز جمعه من به اتفاق گروه بـه تعدادی از حوزه‌های اخذ رای سر زدیم و سعی کردیم حوزه‌ها را در مکان‌های متفاوت از نظر بگذرانیم تا شکل و ترتیب رای‌گـیری در حوزه‌های مختلف به دست آید. از جمله حوزه‌های دانشگاه، مسجـد هدایت، میدان شهدا، مسجـد امام حسین و ... اعضای این گروه عکس‌گرفتند و فیلمبرداری کردند. نظرشان در باره رفراندوم ونحوه برگزاری آن به‌طورکلی خـوب بود و آن‌چنانکه اظهار میدارند استقبال مردم و نظم آنها بیش از حد انتظارشان بوده است .

دکتر لاهیجی افزود: تاآنجا که اطلاع دارم، بعد از ظهر جمعه با آنها مصاحبه تلویزیونی انجـام گرفته است. این گروه که صبح شنبه هم به قم رفتند،علی‌آقامتشان در تهران، با گروههای سیاسی مختلف هم تماس گرفتند تا نظـر آنان را در باره‌ی همه‌پرسی جویا شوند.

←

رای بعدازده۲۵سال زندان—

رضا شلتوکی (نفر اول ازسمت راست) علی عمونی (نفر اول از سمت چپ) که بعدازده۲۵ سال،همراه باآخرین‌گروه زندانیان‌سیاسی‌آزاد شده‌اند همراه باآصف رزم‌دیده که در میان‌آنها ایستاده‌به پای صندوق رفتند و به جمهوری اسلامی رای مثبت دادند .

استاندار آذربایجان شرقی در گفتگو با کیهان :

فقط با تشکیل مجلس مؤسسان میتوان قانون اساسی مردمی تدوین کرد

رحمت‌الله مقدم مراغه‌ای استاندار آذربایجان‌شرقی

تبریز — خبرنگار کیهان : **قانون اساسی جدید باید قبـل از تصویب بصورت «آری یانه» ، در مجلس موسسان ازطرف مردم‌شکافته شود وبعد به‌تصویب برسد . این قانون نمی‌تواند نسبت به قـانون اساسی گذشته ارتجاعی باشد.**

رحمت‌اله مقدم مراغه‌ای‌استاندار آذربایجان شرقی و دبیر نهضت رادیکال ایران ضمن اظهار ایـن مطلب در مصاحبـه‌ای با کیهـان درباره سیستم فـدراتیو در اداره کردن استانها و تفویض اختیارات به‌مردم و انتظار مردم آذربایجان برای اطلاع از سرنوشت قـانون اساسی جدید سخن گفت.

استاندار آذربایجان قبـلا در اجتماعی که نخست‌وزیر هم درآن شرکت داشت‌بطورضمنی اعلام‌کرده بود که مردم آذربایجان بـه این شرط به رفراندوم رای خواهندداد که خواستهای آنها در قانون‌اساسی گنجانده شود و در تدوین قـانون اساسی مشارکت مستقیم داشته باشند.

خبرنگار کیهان در ایـن مصاحبه از مقدم مراغه‌ای پرسید : این اعتقاد شخصی اوست و یـا نظرات دولت را دربرمی‌گیرد و نظرش درباره استیناطی کـه از فحوای کلام برخـی از مقـامات برمی‌آید که در نظر است قـانون اساسی را بصورت رفراندوم‌تصویب کنند چیست ؟

مقدم مراغه‌ای‌در پاسخ گفت: این نظر شخصی من است کـه در ارتباط باهردم آذربایجان و کسب اطلاعات ازنظر آنها اعلام می‌کنم وبه‌نظـر من خـواستهای مـردم آذربایجان نیز کاملا منطقی است. برای اینکه قانون اساسی جـدید کمتدوین می‌شود اگر تغییری بکند این تغییر باید به‌نفع مردم باشد وحقوق اساسی مردم که قبـلا در قانون اساسی پیش‌بینی شده بود، ازجمله ازاصل حاکمیت ملی‌نمیشود خدول کرد. بعبارت دیگر دردتدوین قانون اساسی جدید بازگشت‌به‌عقب هرگز نباید باشد . به‌این جهت برای اینکه نظرات مردم ملحـوظ شود ودر این مـوقـع که همـه روشنفکران و گـروههای سیاسی خواستار مشارکت در تدوین قانون اساسی هستند ، تنها راه چـاره تشکیل مجلس موسسان است و بـه وجود آوردن محیط آزاد بـرای ابراز نظرات و عقاید گـروههای مختلف . ضرورت دارد که قانون اساسی بعد از بحث و انتقاد، جامع نظریات عمومی و حاوی حـقوق اساسی مردم باشد.

استاندار آذربایجان گفت : در رژیم سلطنتی قدرت خارج از اراده ملت قرار می‌گیرد ولی در جمهوری قدرت در بطن جـامعه متمرکز است واین بیانگر حاکمیت اراده مردم‌است و حالا کـه‌ما از سلطنت به جمهوری قدم‌میگذاریم بالطبع باید قدرت مردم زیادترشود وحاکمیت ملی تقویت گردد. بدین ترتیب ما فکر می‌کنیم در قانون اساسی‌کـه درپیش است و شاید دومین یا سومین قانون اساسـی مملکت باشد و هماکنون در هرف تکوین است فرصت بدست میدهد که دیگر مردم بهیچ حقوقی خارج ازنیروی مردم اعتقاد پیدا نکنند، دراین حالت است‌که کلیه قدرت‌ها ازمردم سرچشمه خواهد گرفت.

مقدم مراغه‌ای اضافه کرد: نظـر من ونظـر مردمی که در آذربایجان باآنها صحبت کـردم اینست که باید بطور یقین‌درقانون اساسی جدید نظرات گـروههای مختلف جامعه گنجانده شودوحقوق مردم محفوظ بماند و چاره اینکار هم فقط تشکیل مجلس مـوسسان است. زیرا بحث و نظرخـواهی در ستونهای جراید و کوچه‌بازار یك بحث دیگری است که منجر به نتیجه نمی‌شود . تریبون مجلس موسسان یك مطلب دیگری است . مطلبی که درآنجا گفته شد و بعد به‌تصویب رسید‌قاطعیت‌پیدامی‌کند. به این جهت من شخصا طرفـدار تشکیل‌مجلس‌موسسان‌هستم‌وفکر می‌کنم با اوضاع واحوالی کـه‌امروز درمملکت بوجود آمده راهی جـز تشکیل مجلس موسسان وجودندارد واین راهنما علاوه برنظر شخصی من نقطه نظر نهضت رادیکال‌ایران هم میتوانیدتلقی کنید.

نظام فدراتیو

مقدم مراغه‌ای در پاسخ این سئوال که‌نظرش درمـورد شکـل فدراتیو حکومتی چیست و اینکه مجله تایم ازاو نقل قول کرده‌بود که استانداران باید در آینده از طرف مردم هراستان انتخاب شوند وآیا این موضوع در قانون اساسی جدید منظور می‌شود ؟ گفت: اصولا شیوه انتخابی بودن استانـداران چیز بدی نیست . من‌باخبرنگار آن مجله درباره سیستم فـدراتیو بحث می‌کردم . البته در رژیم سابق نیز صحبت از اختیـارات بیشتر بـه استانداران مطرح بود ولی‌آن‌رژیم میخواست قدرت مرکزی را بـه استاندار منتقل کند . یعنی‌استاندار یك رشته‌ای‌بود که منشاء درمرکز بود ولی‌درسیستم فدراتیو می‌گوید مختار همین مردم محل هستند که برای حفظ منافع خودشان یـك مقدار قدرت خـودرا به مرکـز میدهند.

از استاندار آذربایجان پرسیدیم پس از استقرار نظم و آرامش در مملکت‌این حرکتهای اختیارخواهی که در برخی استانها مشاهده‌میشود در آذربایجان نیز قابل پیش‌بینی است؟ وی پاسخ داد : به نظر من آذربایجان در این زمینـه دارای تجربه است و مردم آذربایجان این تجربه‌ها را پشت سر گذاشته‌اند . ایجـا بـردم منتظر پایان کارهستند یعنی همان بازمی‌گردیم بـه لزوم تشکیل فوری‌مجلس موسسان کـه مردم میخواهنددرباره قانون‌اساسی اظهار نظر کنند، البته نه بصورت اعمال فکر خودشان بلکه بااین فکرکه جامعه ایرانی در آینـده چگونه باشد ؟

از استاندار سئوال شد که با توجه به موقعیت خاص آذربایجان ازنظر فرهنگ و زبان و ویژگیهای خاص، چه حقوقی رابرای مردم‌این سرزمین در قانون اساسی آینـده ایران ونظام مملکتـی عـادلانـه میدانید ؟

مقدم مراغه‌ای گفت : **ایران از استانهای متعدد تشکیل شده‌است کـه‌همه این نواحی خـصوصیات و ویژگیهای خاص خود را دارند و به‌آن خصوصیات خودشان علاقمند هستند و هیچکدام هم نمیخواهند ازهم جدا باشند . درست مانند هو همسایه که به‌یکدیگر علاقمندند و منافع مشترك هم دارند. اما اجازه نمیدهند کهازیك حدی این روابط بیشتر باشد . در حال حاضر هم‌در این مورد آذربایجانیها بـا نهایت پختگی هیچ نوع اظهاری نمیکنند. چون امیدوار و بخودشان متکـی هستند واعتماد به نفس دارنـد و میدانند که اگر این موضوع مطرح بشود میتوانند نظرات خودشان را به‌کرسی بنشانند . خلاصه اینکـه قانون اساسی نمی‌تواند نسبت بـه گذشته ارتجاعی‌تر باشد ، چون در قانون قبلی فلسفه وجود انجمنهای ایالتی و ولایتی هم مستقیما بـه مسئله فدراتیو مربوط بود ولی‌آنها به‌این صورت دراوردند که اصلا ماهیت خودرا ازدست داد.**

مقدم مراغه‌ای در بـاره جنبشهای اخیرا خواهی کـه در برخی از استانها شکل گـرفته و احتمال اینکه در آذربایجان نیـز پیش آید، گفت : من فکر نمی‌کنم در آذربایجان چنین حرکاتی‌پیش بیاید ویا شروع بشود مگر اینکه مردم احساس کنند یـك حرکـت ارتجاعی ویك حرکت خلاف‌تمایلات روشنفکرانه مردم وجـود دارد . اگر مردم احساس کنند که‌حکومت به‌خواستهای واقعی آنها تـوجـه واقعی نمی‌کند و مجموعه حرکات براساس ظاهر و ظاهرسازی است و به‌زیبه مسائل‌توجه نمیشودواحساس کنند که آنها راکنار گذاشته‌اند ، ممکن است چنین وضعی پیش آید. بااینحال من فکر می‌کنم و تاآنجا که اطلاع دارم حکومت صادقانـه عمل می‌کند وجای هیجگونه‌نگرانی نیست .

استاندار آذربایجان برخی‌از حرکات اختیار خـواهی در نقاط مختلف مملکت را حرکات هیجانی توصیف کرد وگفت : اینکه‌می‌بینید در آذربایجان از آن قبیل‌حرکات خبری نیست برای اینست که نهضت های آذربایجان منحصره است ولی عمل دیگران روزمره . رویهمرفته آن فکر که بـه‌مرم آذربایجان مربوط میشود اینست که مصرانـه میخواهند درمسائل مملکتی‌بخصوص تدوین قانون اساسی جدید‌مشارکت داشته باشند و به حرف هـم قانع نیستند.

نماینده اعزامی امام خمینی به سیستان و بلوچستان :

عوامل داخلی و خارجی استعمار تفرقه‌اندازی میکنند

زاهدان — خبرنگار کیهان — پرفرمان امام خمینی رهبر انقلاب اسلامی ایران آیت‌اله سیدعلی خامنه‌ای در رأس هیاتی مرکب از چند تن از علما برای رسیدگی باامور سیستـان و بلوچستان به زاهدان عزیمت کردند .

حضرت آیت‌اله خامنه‌ای و همراهان ساعت ۱۲ شب‌وارد زاهدان شد و ساعت ۱۰ صبح شنبه در اجتماع مردم این شهر در مسجد جامع زاهدان شرکت کرد و ضمن آشنائی با پیشوایان مذهبی ، معتمدان محلی و گروههای مختلف مردم پیرامـون دستاوردهای مقدس اسلامی ایران و اهمیت استقرار جمهوری اسلامی کشورمان سخنانی ایراد کرد .

آقای خامنه‌ای در سخنان خود ضمن محکوم کـردن توطئه‌گران و تفرقه‌اندازان که با تلاشهای مذبوحانه خـود میخواهند در صفوف برادران مسلمان شکاف ایجاد کنند ، یادآوری نمود عوامل استعمارگران و فرماندهای رژیم‌طاغوتی پیشین سعی می‌کنند با بکار بردن انواع و اقسام حیله‌ها و کارشکنی‌ها این ملت از بند رسته نتواند به راه خود ادامـه دهد . اما ملت ایران بحکم قرآن و دین مبین اسلام باید در برابر غرض‌ورزی‌های آنان مقاومت کند و تا رسیدن به‌پیروزی نهائی تمام کوشش و تلاش خود را بکار ببرد .

آقای خامنه‌ای افزود : همه میدانند که در منطقه کردستان آن کسانی که آتش برادرکشی را افروختند ، چه عوامـل ناپاکی بودند . بدیهی‌است آن مزدوران پلیدی که سالیان دراز از آخور رژیم جبار پهلوی میخوردند ، در شرایط فعلی آرام نخواهند بود . آنان سعی می‌کنند در گوشه و کنار بـا استفاده از نقاط ضعف برخی مردمان ساده و پاکدل سوءاستفاده کنند و میان دو برادر مسلمان ، برادرکشی براه بیاندازند و آنچنان که رسمشان است از دور به معرکه بنگرند و از تعدل شادی کنند .

بنابراین قرآن از شما انتظار دارد ، اسلام از شمـا میخواهد ، روح مقدس‌پیغمبر اسلام از شما میخواهد و خون پاك شهدای راستین انقلاب مقدس ما از شما انتظار دارد که در این برهه از تاریخ فاصله‌های میان خود را کم کنید ، از نامهربانیها دوری کنید و تا حد ممکن بهم نزدیك و باهـم متحد شوید تا دشمنان نتوانند در صفوف شما مسلمانان رسوخ کننـد .

آقای خامنه‌ای سپس خاطرنشان ساخت که در جمهوری آینده اسلامی میان برادران مسلمان اهل تسنن و تشیع‌هیچگونه تفاوتی نخواهد بود و بزرگترین پیام من به مردم مسلمان و متدین بلوچستان و سیستان اعم از بلوچ و فارس و شیعـه و سنی این است که سعی کنند وحدت و یکپارچگی خود را حفظ کنند .

بزرگترین پیروزی جنبش اسلامی ما آنست که دستگاه‌جبار وطاغوتی پهلوی را واژگون کرده وافـراد این خانـدان خونخوار را تارومار ساخته است . امابااین همه موفقیتها ما هنوز درنیمه‌راه هستیم وباید مجاهدت کنیم تا در سایـه جمهوری اسلامی بسرمنزل مقصود برسیم .

آقای خامنه‌ای آنگاه جوانان را مخاطب قرار داد و گفت : شما بایستی همچنان مراقب وهوشیار باشید و اجازه ندهید کمترین خدشه‌ای به‌انقلاب مقدس اسلامی ایران وارد آورند ، زیرا هنوز هستند کسانی که‌باما که انقلابـی بـا برادران مسلمان ما روبرو میشوند اما ضدانقلابی‌اند. هستند کسانی که ظاهرا بنام حمایت ازخلق بنام طرفداری ازطبقه کارگر و زحمتکش وبنام حمایت ازمظلومان و مستضعفیـن سخن میگویند اما درباطن درجبهه مخالفین خلق و دشمنان زحمتکشان و محرومانند وبایددر مقابله‌باآنها بیدار وهوشیار بود.

آیت‌اله خامنه‌ای همچنین ضمن تشریح ماموریتی که ازجانب امام خمینی به‌ایشان محول شده اظـهار داشتند : همانطور که خواهران وبرادرانم اطلاع دارند ماموریت و مسئولیت من در استان شما این است که در این منطقـه از نزدیك بامسائل‌ومشکلات این‌سامان ونیازها و خواسته های مردم آشنا شوم وآنها رامورد بررسی ورسیدگی قراردهم، زیرا استان شما تاکنون ازبسیاری مواهب محروم بوده ودر نتیجه خیلی عقب‌ماندهاست وبدیهی است که نبایـد این محرومیت وعقب افتادگی بیش ازاین ادامه پیدا کنـد . امروز روزی است‌که اسلام به‌کمك این‌منطقه ومردم مسلمان آن‌آمده است. من‌وظیفه دارم که نیازها و مشکلات شما را بامقامهای صلاحیتدار درمیان بگذارم وازآنها بخـواهم و پی‌گیری کم هرچه زودتر بمسائل این منطقه رسیدگـی کنند وازهمه برادران وخواهران عزیزم انتظار دارم کمکرا درانجام این وظیفه خطیر یاری دهند.

اکنون
پان‌آمریکن
صبحها زودتر به
فرانکفورت ـ لندن ـ نیویورک
پرواز میکند

پروازهای جدید ۷۴۷ پان‌امریکن به‌اروپا و آمریکا صبح زود آغاز و در نتیجه مسافرین بین‌المللی میتوانند در ساعات زودتری بمقصد برسند.

روزهای دوشنبه ـ چهارشنبه ـ جمعه	
حرکت از تهران ساعت ۲/۲۵ صبح	
ورود به:	فرانکفورت ۷/۳۰ صبح
	لندن ۱۰/۳۰
	نیویورك ۱۳/۳۵

پروازهای جدید ۷۴۷ به دهلی ـ هنگ‌کنگ، توکیو در ساعت ۲۲/۲۵ اصحام میگیرد.

روزهای شنبه ـ دوشنبه ـ چهارشنبه	
حرکت از تهران ساعت ۲۲/۲۵	
ورود به:	دهلی ۳/۲۰ صبح
	هنگ‌کنگ ۱۲/۴۵
	توکیو ۱۸/۵۰

به آژانس مسافرتی خود یا تلفنهای ۴ ـ ۸۳۲۰۵۱ و ۴ ـ ۸۳۲۰۶۱ مراجعه فرمائید.

PAN AM

سرمایه‌داران‌ما، کارفرمای‌سیاسی‌بودند

بقیه از صفحه ۶

بفرستد — مثل رژیم شاه‌که نفت را ازایران اگربیرون نمیداد دیگر آن‌رژیم نبود، چنانکه وقتی هم لفت خوابید یکی ازعوامل سقوطش شد— وجامعه دیگر هم این‌را بگیرد و درخودش جذب کند ادامه نمی‌یابند واگر این‌رابطه برقرار نشود او سلطه‌گر نمی‌شود اینهم زیر سلطه نمی‌شود . حالا روی‌این رابطه ماميتوانیم همه‌اینها را بفهمیم ، بفهمیم جریانات سرمایه درجهان چیست ؟ نفتی چندملیتی‌ها چیست؟ واین‌عوامل مختلف‌که دراقتصاد ودر قوای سیاسی مختلفی کـه در جهان پراکنده‌اند چگونه دررابطه باهم‌عمل میکنند . وقتی به‌ایـن ترتیب مابه‌مساله برخورد میکنیم می‌بینیم نفیر قضیه به‌آن ترتیبی‌که آقایان مقطع‌زنی می‌کنند نیست که یکدسته کمپرادور هستند و بقیـه هم‌مخالف‌آنها ، اینها زدند تو تیپ آنها وگفتند بروید دنبال کارتان اگر قضایا اینطور مکانیکی بود که‌کل دنیا راحت بودو شما راحـت می‌فهمیدید آن‌دسته کمپرادورانند وبه‌بقیه‌میگفتید حواستان را جمع کنید. اینطور می‌کنیم ومیزنیم به‌تیپ‌آنها وکار تمام‌میشود و دنیـا دو روزه‌انقلاب می‌شود وهمه‌دنیا راحت میشوند. نه، مسائل اجتماعی به‌این‌سادگی نیست شما ازآقای شاه‌که خودش بزرگ سرمایه‌دار ایران بوده بیا بگیر تابرس‌به‌آن پیشه‌وری که‌در نظام قرار گرفته‌است (چون غالبا درآن نظام قرار نگرفتند . یعنی مثلا ۹۰درصد ۹۵ درصد درآن نظام نبودند اما درصدی که‌قرار گرفت دراین جریان اقتصادی رفته وبنابراین مولود آن‌جریان است) وحالا این‌سئوال است که این‌پیشه‌ور که درون نظام قرار گرفته چگونه علیه موجودیت خود عمل میکند؟ این‌امر را چه طور می‌توان توضیح داد ؟ ازنظر مادی قابل توضیح نیست. هرکدام راکه شمانگاه کنید می‌بینید که‌درست است آن آقـا میلیاردها تومان برده اماایـن آدم هم که‌مثلا اینجا لوله‌کش بـوده، اوهم ازاین جریان نفع می‌برده است.

ادامه دارد

رضا فرزند کاظم ، شهرت صمدزاده تبریزی — شناسنامه ۹۶۷۱۳ تاریخ تولد ۱۳۲۸محل صدور همدان محل فعلی‌تهران اندیشه یك پلاك ۴۳ مدت‌یك سال است که ناپدید شده تلفن ۸۴۷۶۲۵ و ۸۲۹۳۷۹ تماس بگیرید .

تصحیح عکس فوق شهرخ یکساله از روز چهارشنبه ۵۸/۱/۸ از منزل خارج و تاکنون‌مراجعت ننموده است هرکسکه از نامبرده یا محل اختفای او اطلاعی دارد خواهشمند است مراتب را بشماره تلفن ۷۳۵۷۸۱ اطلاع داده و خانواده‌ای را از نگرانی برهانند .

اطلاعیه

نیاز به پزشك متخصص زنان

مرکز درمانی برای صبح و بعداز ظهر نیاز به پـزشك متخصص زنان و پزشك زن (خانم دکتر) دارد ، داوطلبین از ساعت ۸ تا ۳۰ با تلفـن ۵۴۸۰۱۱–۱۷ تماس بگیرند .

آگهی دعوت مجمع عمومی شرکت تولیدی شن و ماسه مرجقل سهامی خاص

پیرو آگهی شماره۱۹۸ مورخ ۵۷/۸/۱ و شماره ۱۹۹ مورخ ۵۷/۱۰/۱ در اجرای‌ماده ۳۳ اساسنامه‌باطلاع کلیه سهامداران شرکت سهامی خاص مجتمع عمومی فوق‌العاده صاحبان سهام مورخ۵۷/۹/۱۵ سرمایه شرکت از مبلغ ششصد میلیون ریال بمبلغ هفتصد میلیون ریال افزایش داده شده و مقرر گردیده است که تعداد ۱۰۰٫۰۰۰ (یکصد هزار) سهم یکهزار ریالی با نام صادر و بترتیب زیر به صاحبان سهام قدیم فروخته شود .

الف — سهام صادره بهمان قیمت اسمی خود به صاحبان سهام قدیم قابل فروش است .

ب — دارندگان سهام قدیم به نسبت سهامی که دارند حق خرید سهام را خواهند داشت .

ج — دارندگان سهام قدیم از تاریخ نشر آگهی ظرف ۱۰ روز مهلت دارند که به مرکز شرکت مراجعه و تعداد سهامی که به نسبت سهام قدیمشان به آنان می‌گردد خریداری نمایند .

د — در پایان مهلت مقرر چنانچه تمام سهام جدید نقدی خود استفاده نمایند هیئت مدیره شرکت مجاز خواهد بود که برحسب مورد تمام یا باقیمانده سهام عرضه‌شده را به متقاضیان دیگر بفروشد .

هیئت‌مدیره شرکت سهامی خاص تهران کمیکال

اطلاعیه شرکت سهامی خاص تهران کمیکال

بدینوسیله باطلاع کلیه صاحبان سهام شرکت سهامی خاص تهران کمیکال میرساند که برطبق تصمیم متخذه در جلسه مجمع عمومی فوق‌العاده صاحبان سهام مورخ۵۷/۹/۱۵ سرمایه شرکت از مبلغ ششصد میلیون ریال بمبلغ هفتصد میلیون ریال افزایش داده شده و مقرر گردیده است که تعداد ۱۰۰٫۰۰۰ (یکصد هزار) سهم یکهزار ریالی با نام صادر و بترتیب زیر به صاحبان سهام قدیم فروخته شود .

الف — سهام صادره بهمان قیمت اسمی خود به صاحبان سهام قدیم قابل فروش است .

ب — دارندگان سهام قدیم به نسبت سهامی که دارند حق خرید سهام را خواهند داشت .

ج — دارندگان سهام قدیم از تاریخ نشر آگهی ظرف ۱۰ روز مهلت دارند که به مرکز شرکت مراجعه و تعداد سهامی که به نسبت سهام قدیمشان به آنان می‌گردد خریداری نمایند .

د — در پایان مهلت مقرر چنانچه تمام سهام جدید نقدی خود استفاده ننمایند هیئت مدیره شرکت مجاز خواهد بود که برحسب مورد تمام یا باقیمانده سهام عرضه‌شده را به متقاضیان دیگر بفروشد .

هیئت‌مدیره شرکت سهامی خاص تهران کمیکال

چرخ شیردستی آلفا گاونشان ظرفیت ۱۰۰ لیتر درساعت رسیده. شرکت بهروز — خیابان تخت جمشید شماره ۱۷۸—۱۷۶ تلفن ۸۹۹۰۷۱ وخیابان نادری شماره۳۶۰ تلفن ۳۷۲۷۳۰

بسمه‌تعالی

اخیرا عده‌ای با پخش اعلامیه‌هائی بر در و دیوار قصد دارند بر پدرم اسداله محمد خانلو عشایری برچسب همکاری با ساواك‌بودن را نسبت دهند . برادر تو خود بهتر از من شاهد این مدعای مغرضانه و کذب هستی لحظه‌ای خود را در دادگاه شرف و وجدان محاکمه کن و بعد تهمت‌ناروا بر مرد خداپرست و مومن روا بدار .

ازطرف خانواده‌اسداله محمد خانلو عشایری — مرضیه محمد خانلو

رهبر عالیقدر حضرت امام خمینی

ما زنان‌آزاده مسئول و مسلمان دره‌شهر مجدداهمبستگی و پشتیبانی خود را از نهضت مقدس ایران به رهبری امام خمینی و دولت آقای بازرگان اعلام میداریم و پوشش اسلامی زن که تودهنی محکمی به استعمار و استثمار زن‌است گرامی داشته و هرگونه مخالفت و هاي‌وهوی رامانـداختـن علیه شخصیت انسانی‌و آزادی واقعی زن را محکوم مینمائیم.

بسم‌الله الرحمن الرحیم

برادر مجاهد آقای قطب‌زاده سرپرست محترم رادیوتلویزیون اسلامی ایران

ما معلمان مسلمان دره‌شهر بدینوسیلـه از انتصاب جنابعالی به سرپرستی سازمان رادیو تلویزیون ازطرف قائد اعظم امام خمینی پشتیبانی نموده و امیدواریم وظایف خود را د راین برهه حساس تاریخ با نهایت جدیت انجام نمائید .

معلمین‌مسلمان شهرستان دره‌شهر

تشکیل مجمع عمومی عادی (بطور فـوق‌العاده) شرکت خدماتی و عمرانی همدان سهای خاص

مجمع عمومی عادی (بطور فوق‌العاده) شرکت خدماتی و عمرانی همدان در ساعت ۱۰ صبح روز شنبه ۱۳۵۸/۱/۱۸ در دفتر شرکت واقع در توقفگاه استانداری همدان تشکیل میگردد ، از کلیه صاحبان سهام دعوت میشود در جلسه مذکور شرکت نمایند .

دستور جلسه :

رسیدگی به وضع شرکت

جناب آقای قطب‌زاده روشنفکر مبارز

بار دیگر پشتیبانی خود را از انقلاب شکوهمند اسلامی بـه رهبری امام خمینی اعلام و ضمن تائید انتصاب سایسته شما برپاست سازمان‌صدا وسیمای انقلاب اسلامی ایران ،پیروزیتان را در اصلاحات اساسی و کوتاه‌کردن دست عوامل و ایادی رژیم سابق و سایر فرصت‌طلبان و تفرقه‌افکنان ضد اسلامی و ایرانی خواستاریم .

**شرکت

صفحه ۸ کیهان
یکشنبه ۱۲ فروردین ۱۳۵۸
۳ جمادی‌الاول ۱۳۹۹
شماره ۱۰۶۷۲

ساعات شرعی :
اذان مغرب : ۶٫۴۳
طلوع آفتاب : ۵٫۴۷
اذان صبح ۴٫۱۹
ظهر شرعی : ۱۲٫۱۰
استخراج : دکتر عباس ریاضی‌کرمانی

احزاب وجمعیت‌های سیاسی

انتشار هفته‌نامه خلق مسلمان

اولین شماره هفته‌نامه خلق مسلمان ارگان حزب جمهوری خلق مسلمان امروز منتشرشد.

در این شماره مقالاتی درباره جمهوری اسلامی، هدف تشکیل حزب، قم پایگاه خلق، شرایط ضروری پیروزی انقلاب وامام موسی صدر چاپ شده است. دراین هفته‌نامه درمورد علت استفاده از نام خلق مسلمان آمده‌است : در روایات منتسب بهرسول اکرم بدفعات کلمه خلق وجمهور باهم یاجداً ازهم نقل شده‌است وبرای ماکه شیعیان مولاعلی هستیم کلام دل‌انگیز وآموزنده مولاعلی «ع» در نهج‌البلاغه که ازخلق می‌گوید ازیادنرفتنی است.

در این شماره همچنین مراعنامه حزب جمهوری خلق مسلمان نیز چاپ شده است.

موجودیت سازمان معلمان مسلمان

سازمان معلمان مسلمان امروز موجودیت و مواضع خودرا اعلام‌کرد ، این‌سازمان دراعلامیه‌خود تاکید کرده‌است که برای تحقق عینی آرمان‌های همه معلمان مسئول و متعهد مسلمان بوجود آمده و ایدئولوژی آن انقلابی اسلامی باجهان‌بینی‌توحیدی و مبتنی برحمایت همه جانبه ودفاع از حقوق مستضعفین است..

دراعلامیه این‌سازمان همچنین تاکید شده‌است که اساسی‌ترین وظیفه این سازمان هماهنگ با سایر ارگان‌ها مبارزات ضد امپریالیستی است واین‌سازمان با هرگونه انحراف وسازشکاری‌که درروند خود سرانجام به رجعت در زمینه‌های سیاسی، اقتصادی و آموزشی منجرشود ، مبارزه خواهد کرد.

انتخابات کانون نویسندگان

خط مشی کانون نویسندگان ایران که در آن نحوه برخورد با سازمان‌ها ، جمعیت ها و احزاب سیاسی ازسویی و وظایف ومسئولیت های آن از سوی دیگر مشخص شده ، درپی‌کی از کمیسیون های کانون تصویب‌شد.

این خط مشی به مجمع‌عمومی کانون برای بررسی و تصویب داده خواهد شد.

کانون نویسندگان ایران که نزدیک به ۱۳۰ تن از نویسندگان ، شاعران ، محققان ، مترجمان و دیگر اهل قلم‌ایران عضوآن هستند ، در پایان این ماه دو جلسه خواهد داشت . درجلسه روزسی‌ام فروردین خط مشی کانون بررسی و تصویب میشود، و درجلسه روزسی‌ویکم فروردین انتخابات کانون برای گزینش هیات دبیران جدیدبرگزارخواهدشد.

لغو احکام محکومیت های سیاسی

هیات موسس موقت کانون زندانیان سیاسی‌از لغو احکام محکومیت‌های سیاسی صادره ازدادگاه‌های دوران استبداد استقبال‌کرد.

این هیات ضمن تشکر ازدولت بازرگان‌بخاطر تصویب این ماده واحده اعلام‌کرد که پاره‌ای از قوانین که ضد آزادی و ضد انسانی است باید سریعا لغو گردد.

نشریه ۱۷ شهریور

گروه تدارکی ایجاد جمعیت زنان ایران نشریه‌ای تحت‌عنوان «۱۷شهریور» منتشر کرد. در این نشریه مقاله‌ای باعنوان روز جهانی زن ، شعری از «مرضیه احمدی اسکوئی» بنام «افتخار» و گزارشی ازوضع زنان طبس بچاپ آمده است. دراین گزارش آمده‌است‌که زنان طبس باتمام محدودیت‌ها درتظاهرات روز عاشورا شرکت کردند و علی‌رغم آنکه گاهی گفته میشد زنها نباید شمار بدهند آنها بشماردادن ادامه دادند.

رای مثبت به جمهوری اسلامی

سخنگوی حزب توده ایران امروزاعلام کرد که نورالدین کیانوری دبیراول حزب توده ایران دیروز درسفارت ایران درآلمان دموکراتیک حاضر شد ورای خودرا بنفع جمهوری‌اسلامی به صندوق آراء ریخت . این عمل درپی‌اعلامیه ۱۲ اسفندماین حزب صورت گرفت که‌اعلام کرد، درفرافردوم به جمهوری‌اسلامی که‌تامین کننده استقلال ملی ، صلح ، دموکراسی ، پیشرفت اجتماعی ورفاه عمومی باشد رای خواهدداد.

تشکیل مجلس مؤسسان

نشریه کارگران حزب کارگران سوسیالیست در آخرین شماره خود به نحوه برگزاری‌رفراندوم اعتراض کرد

در سرمقاله این نشریه‌آمده است: به جای برگزاری چنین رفراندومی باید مجلس موسسانی با انتخابات آزادانه و حق رای متساوی و مخفی همه مردم تشکیل شود . در چنین مجلسی نمایندگان حقیقی مردم میتوانند تمام‌مسائلی راکه‌تعیین‌کننده سرنوشت کشور است مورد بررسی قرارداده وبرای اولین بار حاکمیت اصیل مردم را جایگزین قدرتها و حکومت‌های از پیش تعیین شدم کنند.

استقلال وسائل ارتباط جمعی

هواداران‌سازمان چریک های فدائی خلق ، شاخه سنندج امروز به وجود سانسور در وسائل ارتباط جمعی اعتراض کردند و خواستار استقلال رادیو تلویزیون ومطبوعات شدند.

ایران ورادیوهای خارج

شاه‌سابق ایران اجازه ورود به خاک برزیل را نخواهد داشت

رادیولندن ــ اینکه شاه وارد نائوئو پایتخت جمهوری‌الجزائر بلحاظ شده‌است اقدامات‌امنیتی شدیدی برای حفاظت از او وخانواده‌اش انجام میگیرد. شاه مدت دوماه درکشور مغرب بسر برد.

یک سخنگوی دولت باهاما گفته‌است که شاه سابق ایران میتواند حداقل ۸ ماه درآن‌کشور سکونت گزیند . اما شاه خود به خبرنگاران گفت که قصد ندارد برای همیشه درآن جزیره زندگی کند.

تصور میرودکه او وخانواده‌اش به برزیل سفر خواهند کرد، اما طبق گزارش رادیوایران وزارت امورخارجه برزیل بدولت ایران گفته‌است که تحت هیچ عنوانی شاه اجازه ورود بخاک‌برزیل را نخواهد داشت.

یک سخنگوی وزارت امور خارجه ایران مجددا تائید کرده‌است‌که دولت ایران قصد دارد شا را بکشور بازگرداند تا مورد‌محاکمه قرارگیرد.

گفتار رادیو مسکو درباره قانون اساسی ایران

مسکو ــ رادیو مسکو گفتاری درباره قانون اساسی جدید ایران پخش کرد وچنین گفت مردم شوروی ازچربان مصاحبه صادق طباطبائی معاون وزیرکشور را که درمطبوعات شوروی چاپ شده ودرآن‌اصول عمده پیش‌نویس قانون اساسی جدید ایران‌تشریح گردیده است با علاقه فراوان اطلاع حاصل کردند.

اهمیت فراوان این سند در زندگی ایران واضح و روشن است. قانون اساسی بایدسیمای‌سیاسی دولتی را که روی‌ویرانه‌های رژیم کهنه شاه که بدست مردم سرنگون گردیده‌است برپا خواهد شد معین کند. رژیم سابق دراین رشته میراث شومی از خود بجا گذاشته‌است.

رادیو مسکو گفت‌تصویب قانون اساسی‌جدید ایران از طرف مجلس موسسان که مخصوص این‌کار انتخاب خواهد شد باید در راه دموکراتیزاسیون کشور مهمترین اقدام‌باشد. بقرار‌اطلاع پیش‌نویس قانون اساسی پس از دوهفته چاپ‌ومنتشرخواهدشد.

تفسیر رادیو مسکو درباره سیاست‌مستقل‌ملی‌ایران

رادیومسکو ــ مفسر رادیو مسکو زیرعنوان سیاست ایران میتوسط اعتبار وحیثیت ایران‌نو بعنوان کشور صلحدوستی، که می‌کوشد از سیاست مستقل درامور جهان پیروی کند وموجبات ارتقاء سطح رفاه مردم وایجاد یک اقتصاد مستقل ملی را فراهم سازد درصحنه بین‌المللی پیوسته افزایش می‌یابد .

دولت موقت اسلامی ایران اعلام‌کرد که دیگر نمی‌خواهد نقش ژاندارم را درخلیج فارس ایفاکند. دولت اعلام کرد که لیروهای مسلح ایران ازاین ببعد موظفند از استقلال وتمامیت ارضی‌کشور پاسداری کنند ودیگر وسیله‌ای برای‌تامین مصالح دولت‌های‌امپریالیستی‌نخواهند بود.

مفسر رادیو مسکو سپس میتوسط مفارشهائی برای خرید اسلحه ازامریکا ــ انگلیس ــ جمهوری فدرال آلمان که ارزش آن‌ها میلیاردها دلار بود لغوگردیده وهزینه نظامی غیر موجه‌کشور تا حد زیادی کاهش یافته‌است.

محافل اجتماعی ایران ازتصمیم دولت‌ایران مبنی‌بر اجرای سیاست صلح با خوشنودی کامل استقبال کرده . ایران با دنبال‌کردن چنین خط مشی میتواند سهم‌مهمی درامر تحکیم پایه‌های صلح و امنیت خاورنزدیک ومیانه ایفاکند.

بختیار در فرانسه پنهان شده است

رادیولندن ــ یک گزارش رسیده ازفرانسه حکایت از محل سکونت احتمالی شاپوربختیار نخست وزیر سابق ایران دارد . ازقول میشل پونیاتوفسکی‌وزیر کشور فرانسه گزارش شده‌است‌که دکترشاپوربختیار درمحلی واقع در۳۵۰ کیلومتری شرق شهرکلرمون فراند یکی‌از شهرهای مرکزی فرانسه بسرمیبرد.

این چنین گفته‌ای میتواند بمعنای آن باشد که شاپور بختیار در سویس زندگی می‌کند.

میشل پونیاتوفسکی ازافشای نام آن محل بدلائل امنیتی خودداری کرده‌است .

سخنگوی دولت سویس امروزگفته که ازمحل سکونت شاپور بختیار هیچگونه اطلاعی ندارد.

همه ساواکی های دانشگاه تهران اخراج می‌شوند

مدیریت موقت دانشگاه تهران اعلام کرد ، کلیه ساواکی‌های این دانشگاه و همچنین وزرا ووکلای‌مجلسین که‌استاد دانشگاه تهران‌بوده‌اند ازکار برکنار خواهند شد .

بنابر تصمیم شورای انقلابی تزکیه دانشگاه تهران ، کلیه استادان، دانشجویان وکارکنان دانشگاه تهران که عضو ساواک بوده‌اند و همچنین حقوق‌بگیران و کسانی که مورد حمایت این سازمان بوده‌اند و نیز وزرا ، وکلای مجلسین ، صاحبان مشاغل مشابه بعد از بهمن ۱۳۴۱ ، ازکار برکنار خواهند شد وضمنا کلیه کسانی که به‌عنوان نماینده ، سخنگو ویا مسئول در سازمانها و احزاب فرمایشی شرکت داشته ویا بدخاطر روابط خاص خود با دربار سلطنتی ، مقامهائی را غصب نموده ، یا مواضع ضد دانشجوئی و ضد دانشگاهی داشتند ، از احراز هرگونه پست مدیریت در دانشگاه محروم خواهند بود . بالاخره عناصری که رفتار غیرانقلابی وضد خلقی یا مخالف‌شئون دانشگاهی داشته‌اند در صورت تزکیه و اصلاح بکار خود ادامه خواهند داد ولی درهر صورت‌از انجام کارهای‌اجرائی بدور خواهند ماند.

آئین‌نامه تفصیلی‌این ضوابط پس از تکمیل باطلاع همگان خواهد رسید .

« مدیریت‌موقت دانشگاه‌تهران»

به عنوان مجازات معاهده مصرواسرائیل

۱۸ کشورعرب بامصر قطع رابطه می کنند

بغداد ــ خبرگزاریها ــ **وزاری عرب شرکت کننده در کنفرانس بغداد دیشب اعلام کردند که تحریم کامل‌اقتصادی از جمله تحریم نفتی را در مورد مصر اجرا می‌کنند . و سفرای خود را به منظور تنبیه انورسادات‌رئیس جمهوری‌مصر از قاهره فراخواهند خواند.**

محسن ابومیزر یکی از رهبران سازمان آزادیبخش فلسطین گفت اقدامات علیه مصر به‌اندازه کافی شدیدنیست و حداقل اقداماتی است که می‌توان علیه مصر انجام داد .

ابومیزر گفت سازمان آزادی‌بخش فلسطین بطورکامل از لحاظ اقتصادی، سیاسی و نظامی نسبت به عقد معاهده صلح مصر و اسرائیل عکس‌العمل نشان خواهد داد .

سعدون حمادی وزیرخارجه عراق در یک کنفرانس‌مطبوعاتی گفت سفرای مغرب از قاهره فورا فراخوانده میشوند و مجازات‌های اقتصادی علیه این کشور اعمال خواهد شد . این مجازاتها عبارتند از بستن‌سپرده پولی اعراب در بانکهای مصر و قطع کامل کمکهای اقتصادی اعراب به رژیم سادات .

تحریم اقتصادی مصر تاثیر زیادی بر این کشور نخواهد داشت چون مصر فقط شش‌درصد تجارت خود را با جهان عرب انجام میدهد . ازنظر تولیدات نفتی خودکفاست و از نظر نفت خام صادر کننده است .

حمادی گفت کنفرانس تصمیم گرفته قطع کامل روابط دیپلماتیک با مصر را به‌کشورهای عرب توصیه کند .

درحالی که‌مقامهای‌فلسطینی اعلام کردند که به قطع روابط دیپلماتیک درمصر تصمیم‌گرفته شده درمقطعنامه پایانی کنفرانس گفته میشود که وزارت شرکت کننده قطع روابط با مصر را توصیه می‌کند . در متن‌ترجمه انگلیسی قطعنامه گفته میشود. کشورهای عرب باید ظرف یک ماه از تاریخ اعلام این قطعنامه اقدامات لازم را برای قطع روابط بامصرانجام دهند.

حمادی همچنین گفت مقر جامعه عرب از قاهره بهتونس منتقل خواهد شد . و عضویت مصر درجامعه عرب بحال‌تعلیق درخواهد آمد . وی افزود انتقال مقر جامعه عرب به تونس ظرف دو ماه انجام خواهد گرفت . هزینه این انتقال در حدود ۵ میلیون دلار برآورد شده است .

سعودالفیصل وزیر خارجه عربستان سعودی کهدرکنفرانس بغداد شرکت نداشت دیروز با صدام حسین معاون شورای فرماندهی انقلاب عراق ملاقات کرد . منابع نزدیک به کنفرانس گفتند دراین ملاقات بوُد که بن‌بست حاکم در کنفرانس شکسته شد وعربستان سعودی به گنجاندن ماده‌توصیه به قطع روابط با مصر رضایت داد .

اعمال مجازاتهای اقتصادی اعراب علیه مصر سالی در حدود ۲میلیارد دلار به مصر زیان وارد می‌کند . اگرچه مصر می‌تواند این‌زیان راتحمل کند، اقتصاددانان‌احساس میکنند که خروج سپرده‌های بانکی‌کشور-های ثروتمند عرب از مصر به

اسقف کابوچی، کشیش مبارز فلسطینی، امروز صبح بهنگام ورود به تهران، مورد استقبال معزی، معاون تشریفات وزارت خارجه قرار گرفت. هانی‌الحسن ، نماینده سازمان آزادیبخش فلسطین در تهران نیز حضور دارد .

وزارت آموزش وپرورش: فرهنگیان نباید برای نقل و انتقال محل خدمت خود را ترک کنند

وزارت آموزش و پرورش ضمن دستورالعملی ترک محل خدمت فرهنگیان را بمنظور نقل وانتقالات جدید ممنوع اعلام کرد.

براساس این‌تصمیم چنانچه افرادی از کادر آموزشی یا اداری بقصد انتقال از شهرستانی به شهرستان دیگر، جهت گرفتن نامه‌ای مبنی بر موافقت با انتقال خود، محل اصلی خدمت را ترک کرده‌اند، باید هرچه زودترمحل اصلی خدمت خود برگردند.

برطبق همین دستورالعمل پرونده کسانی که پس از این ابلاغ به محل کار خود مراجعه نکنند به دادگاه اداری ارجاع خواهد شد.

در این دستورالعمل همچنین آمده است که مسئله نقل و انتقال اینگونه متقاضیان در سال تحصیلی آینده با رعایت مقررات و ضوابط ملاک عمل است و بدون هیچگونه استثنائی مورد بررسی قرارخواهد گرفت.

بوسیله گروه ضربت کمیته شماره ۶ تهران :

فروغی‌وزیر فرهنگ وهنر شریف امامی دستگیر شد

مهندس محسن فروغی وزیر فرهنگ و هنر کابینه شریف‌امامی و پسرش بوسیله گروه ضربت‌کمیته شماره ۶ واقع در مسجد علی‌بن ابیطالب دستگیر شدند.

امروز از کمیته شماره۶تهران اطلاع یافتیم که مهندس فروغی و پسرش پرویز فروغی روز گذشته در یکی از خانه‌هایشان واقع در خیابان رودسر تهران دستگیر شدند.

مهندس محسن فروغی آخرین سمتش در کابینه شریف امامی وزارت فرهنگ و هنر بود. او مشاغلی‌مانند رئیس سازمان شاهنشاهی و خدمات اجتماعی سابق، رئیس انجمن آثار ملی، معاون دکتر نهاوندی رئیس دفتر فرح، و بطور کلی قسمتی از کارهای بنیاد پهلوی را بعهده داشته است.

امروزتحقیقاتی در کمیته شماره ۶ از مهندس فروغی‌وپسرش بعمل آمد.

۱۲ تن از مسئولین راه‌آهن بازنشسته شدند

از سوی مهندس اکبر خبیری رئیس کل راه‌آهن‌ایران‌ــ‌علی‌تن‌آرا بمست مدیر کل خط و ابنیه و علی اسدی کنی به سمت مدیر کل ناحیه راه‌آهن خراسان منصوب شدند.ضمنا به دستور رئیس کل راه‌آهن‌ایران، ۱۲ نفر از مدیران و روسای قسمت ها بازنشسته شدند .

اطلاعیه

نیاز به پزشک متخصص زنان

در صفحه ماقبل آخر

۷۷۰۸۶ن

دادستان کل انقلاب اسلامی : بازرسی منازل فقط باحضور نماینده دادستان مجاز است

دادستان کل‌انقلاب اسلامی ایران باصدور بخشنامه‌ای به کمیته‌ها و پاسداران انقلاب ، اعلام داشت که بازرسی منازل و دستگیری افراد رژیم سابق ومخالفان انقلاب ،ازاین پس با حضور نمایندگان خاصی که بهمین منظور در نظر گرفته‌شده‌اند صورت خواهد گرفت .متن‌بخشنامه صادره به‌این شرح است :

بسمه‌تعالی

پیرو بخشنامه قبلی در مورد دستگیری افراد و بازرسی منازل ، اشعار میدارد ، برای‌اینکه بسرعت بتوان مجرمین‌رژیم‌گذشته‌ومخالفان انقلاب‌را دستگیر کرد ، نمایندگانی از دادستانی‌انقلاب درسپاه‌پاسداران انقلاب و کمیته های چهارده‌گانه دادگاه اداری ارجاع خواهد شد.

در این دستورالعمل همچنین آمده است که مسئله نقل و انتقال اینگونه متقاضیان در سال تحصیلی آینده با رعایت مقررات و ضوابط ملاک عمل است و بدون هیچگونه استثنائی مورد بررسی قرارخواهد گرفت.

منازل و دستگیری اشخاص نمودو جریان‌را پس از تنظیم صورتمجلس گزارش نمایند . معذالک هریک از افراد کشور چنانچه در خارج از منازل خود به جنایتکاران مسلم برخورد نمودند یاناظر بروقوع جرم بودند ، اگر آنهارا دستگیر کردند ، مکلفند جریان‌را بلافاصله به دادسرای انقلاب اطلاع داده و افراد مذکوررا تحویل نمایند .

در خارج از تهران دستگیری مجرمین و بازرسی منازل با اجازه دادستان انقلاب شهرستان خواهد بود ، اما چنانچه دادستان انقلاب تعیین نشده باشد بـه دادستان شهرستان مراجعه گردد . درصورتی که ازاین پس برخلاف این بخشنامه اقدام به بازرسی‌منازل و دستگیری اشخاص شود ، مرتکبین تحت‌تعقیب قانونی قرارخواهند گرفت .

دادستان‌کل انقلاب‌اسلامی ایران

مقررات سیزده بدر در تهران

پلیس راه ژاندارمری کل کشور به منظور راهنمایی مسافران روز سیزده نوروز و جلوگیری از حوادث رانندگی، طرح ویژه‌ای را از بامدادفردا در جاده‌های کشور بویژه راههایی که پایتخت را به صفحات شمال ، قم ، کرج و ساوه پیوند می‌دهد به موقع اجرا می‌گذارد .

سرگرد رضا صدری فرمانده پلیس راه ژاندارمری کل‌کشور امروز سر زمینه این طرح گفت :

ضمنا پلیس راه با هماهنگی اداره راهنمائی و رانندگی تهران مقررات ویژه‌یی را در جاده‌های چالوس ، هراز ، شمشک اجرا خواهد کرد . به موجب این تصمیمات جاده‌های هراز و چالوس از ساعت ۱۶ فردا بطرف تهران یک‌طرفه خواهد شد .

براساس تصمیمات اداره‌راهنمائی و رانندگی حداکثر سرعت در شهرو جاده های اطراف‌تهران ۵۰ کیلومتر و عبور وانت‌بار، موتورسیکلت‌رجرخه و دیگر وسائل کندرو در جاده های اطراف تهران اکیدا ممنوع است . همچنین‌از عبور اینگونه وسائل جلوگیری خواهند کرد . و ورود اینگونه وسایل نقلیه در خیابان های دکتر محمدمصدق (پهلوی سابق) سلطنت‌آباد، شهرری ، آرامگاه ، آیزنهاور، قزوین ، تهران‌نو و فرح‌آباد ازساعت ۶ تا ۲۴ ممنوع‌است.

همچنین وسایل نقلیه‌سنگین به استثنای تانکر های حمل مواد سوختی از ساعت ۱۸روز الی ۶ روز سیزده در جاده های خروجی تهران از شهر ممنوع است .

خیابان های آیزنهاور از میدان‌انقلاب(۲۴ اسفندسابق) تامیدان آزادی از ساعت ۶ الی ۱۴ از شرق به غرب و بالعکس از ساعت ۱۴ الی ۲۲ یکطرفه خواهد بود .

خیابان نیاوران حد فاصل میدان تجریش تا صاحبقرانیه از ساعت ۱۴ الی ۱۶ از غرب به شرق یکطرفه خواهد بود .

سلطنت‌آباد حد فاصل صاحبقرانیه الی سه‌راه‌حسینیه ارشاد جاده قدیم شمیران از ساعت ۱۴ الی ۲۲ از غرب به شرق یکطرفه خواهد بود .

همچنین جاده آبعلی از پیست آبعلی الی سه‌راهی تهران پارس و جاده شمشک الی‌سه‌راه اقدسیه از ساعت۱۶ الی ۲۱ یکطرفه میشوند.

درروزسیزده کلیه‌کلانتریهای‌تهران و شهرستان ها بحال آماده خواهند بود و با همکاری پاسداران انقلاب درتامین‌امنیت شهر و خانه های مردم خواهند کوشید وی گفت : مردم‌نگران خانه‌های خود نباشند

شهرداری تهران برای برگزاری‌روز سیزده‌بدر،مقررات ویژه‌ای پیش‌بینی کرده واعلام داشته که تعدادی اتوبوس به منظور برگزاری روز سیزده‌در کنار مزار شهدا در بهشت‌زهرا اختصاص داد . این اتوبوسها در میادین ۲۴ اسفند سابق، میدان راه‌آهن ، پارک‌شهر و میدان شوش و فوزیه سابق مستقر می‌شوند و خانواده‌ها را برای برگزاری روز سیزده در کنار مزار شهدا به بهشت‌زهرامنتقل می‌کنند و به شهر باز میگردانند.

همچنین کلیه پارکها از ساعت پنج صبح روز سیزده‌به روی مردم بازاست وپیشاهنگان و مسئولان پارکها کلیه‌امکانات رفاهی را برای شهروندان فراهم نموده‌اند.

سازمان پارکهای شهرداری از مردم تهران خواسته است‌که از دادن‌نانو غذا به پرنده‌ها و حیوانات پارکهاخودداری‌کنند.

گروهی از هنرجویان هنرستانها : دوره تحصیلی هنرستانها را کوتاه کنید

گروهی از هنرجویان‌هنرستان محمد نراقی طی نامه‌ای به وزیر آموزش و پرورش پیشنهاد کردند که دوره تحصیلی هنرستان به سه سال تقلیل یابد.

در این نامه آمده است : «در سال تحصیلی گذشته با وجوداینکه مقدار زیادی برنامه‌های رژیم طاغوتی در کتابهای درسی گنجانده شده بود، متصدیان امور آموزش وقت تصمیم داشتند دوره‌هنرستانها را به سه سال تبدیل کنند. اکنون که با انقلاب مقدس اسلامی کلیه کتابهای درسی از مقدار زیادی مواد مضر پاک و دروس‌وبرنامه‌های غیرمفید حذف گردیده است. کلیه هنرجویان، بخصوص هنرجویـان سال‌دوم هنرستان محمد نراقی‌تقاضا دارند در این مورد هرچه زودتر رسیدگی شود تا تصمیمات جدید از امسال شامل حال هنرجـویان بشود.

شکست سنگین ارتش مصر از چریکهای لیبی

قاهره ــ خبرگزاری فرانسه ــ منابع آگاه در قاهره گفتند واحد های سنگین ارتش مصر روز جمعه گذشته بسوی مرزهای این کشور با لیبی به حرکت درآمدند و تعام مرخصی‌ها در ارتش لغو شده و کلیه افراد به پادگان‌ها فراخوانده شده‌اند.

این اقدام‌ها از جانب ارتش‌مصر بدنبال تمرکز نیروهای لیبی در خطوط مرزی این کشور با مصر و انتشار گزارشهایی مبنی براحتمال هواپیماهای سوریه به لیبی بعمل آمده است .

باوجود این مقام های ارتش‌مصر اعلام آماده‌باش عمومی در کشوررا تکذیب کرده وگفتند نقل‌وانتقالات جاری نظامی بخشی از فعالیت های عادی ارتش مصر است که برای اطمینان از امنیت مرزهای این کشور صورت میگیرد .

نیروهای لیبی مهاجمین‌رادراوگاندا عقب راندند

نایروبی ــ آسوشیتدپرس/ــ نیروهای لیبی که برای کمک به عیدی امین و دفاع از شهر کامپالا به اوگاندا اعزام شده‌اند پس ازسه روز نبردهای شدید ، نیروهای مهاجم تانزانیا و تبعیدیهای‌اوگاندا را از اطراف‌کامپالاعقب رانده‌اند . منابع دیپلماتیک گفتند در حال حاضر نیروهای اوگاندا به مقابله‌با نیروهای مهاجم پرداخته‌اند وبرای دفع حمله نیروهای‌تانزانیاوتبعیدی های اوگاندا به حملات متقابل پرداخته‌اند .

رادیو اوگاندا دیروز اعلامیه‌ای از عیدی امین‌پخش کرد که‌در آن رئیس جمهوری اوگاندا گفته‌است که وی وارتش آماده‌اند تاآخرین نفرات در مقابل نیروهای تانزانیا مقاومت کنند ، زیرا نمی‌خواهند برده و قربانی ایدئولوژی مضحک جولیوس نیره‌ره شوند .

منابع دیپلماتیک گفتند در حال حاضر تنها نیروهای لیبی که تعدادشان به ۲ هزار نفر میرسد ، در مقابل نیروهای تانزانیاوتبعیدی های اوگاندا ایستادگی می‌کنند و ارتش اوگاندا کاملا ازهم‌پاشیده است .

درخواست عفو برای بوتو

اسلام‌آباد ــ رویتر ــ مردم پاکستان دیروز منتظربودندتابینند که آیا رهبران نظامی این کشور به درخواستهای‌عفوبرای‌عدم‌اجرای‌حکم اعدام ذوالفقارعلی بوتونخست‌وزیر پیشین پاکستان ترتیب اثر خواهند دادیانه .

درخواستهای عفو به ژنرال‌محمد ضیاءالحق رئیس جمهوری پاکستان جهت اخذ تصمیم‌نهایی داده‌میشود.

گلوله‌باران اردوگاههای فلسطینی

صیدا ــ رویتر ــ منابع‌فلسطینی گفتند نیروهای اسرائیلی و دست راستی لبنانی دیروز اردوگاه‌های آوارگان فلسطین درجنوب لبنان‌را گلوله باران کردند .

منابع گفتند اردوگاههای رشیدیه، برج‌الشمالی و باس گلوله باران شد . ولی از تلفات و خسارت گزارش نداشد .

اطلاعیه شرکت نوسازی و عمران تهران

بمنظور تسریع‌در انجام خدمات ساختمانی شهرک اکباتان و نظارت دائم نسبت به کار کلیه کارکنان طبق تصمیم هیات‌مدیره شرکت نوسازی و عمران تهران کلیه کارمندان شرکت از روز شنبه یازدهم فروردین‌ماه ، وظایف خودرا در محل شهرک ساختمان فاز دو انجام میدهند از ارباب رجوع محترم تقاضا میشود از روز سه‌شنبه ۱۳۵۸٫۱٫۱۴ به‌بعد به محل جدید واقع در ابتدای جاده کرج شهرک اکباتان مراجعه نمایند .

شرکت نوسازی و عمران تهران

غذای آماده سیزده‌بدر و پیک‌نیک

رستوران تالار سبز هتل سامان کرج ابتدای خیابان فرزین

تلفن ۸۰۰۰۹ ــ ۸۰۰۰۸ ــ (۰۲۲۲۱)

تحصن کارمندان شرکت ایتالیا

۶۰ نفر از کارمندان شرکت «ساپین» به خاطر اعتراض به اخراج ۲۱ نفر از همکاران خوددر محل این شرکت متحصن شدند. این عده اعلام کردند، تا تحقق کامل خواسته‌های‌خود و رسیدگی بدوضع عموم کارکنانی که مشمول اخراج شده‌اند از خروج کارکنان خارجی این شرکت نیز ممانعت بعمـل خواهندآورد. کارفرمای این‌شرکت ایتالیایی است.

شب شعر کانون نویسندگان برگزار می‌شود

سخنگوی کانون‌نویسندگان‌ایران اعلام کرد که شب شعر کـانون در آینده نزدیک برگزار خواهد شد . وی افزود که برای این مـراسم از تمام شاعران ایران دعوت بـه همکاری میکند .

سخنگوی کانون‌نویسندگان‌ایران گفت : شب شعر شاعران فراریود قبل از نوروز برگزار شود ، ولـی به دلیل گرفتاریهایی که در سطح مملکت وجود داشت ، موفق بـه برگزاری آن نشدیم .

وی افزود : ما در تعقیب ایـن موضوع هستیم . این موضوع در هیات دبیران کانون‌تصویب شده و یکی از کمیسیون‌های کانون مامور رسیدگی به اینکار شده است . این موضوع تحت رسیدگی است‌وتاریخ دقیق برگزاری‌آن بعدا‌تعیین‌خواهد شد .

سخنگوی کانون گفت : کـانون برای این شب شعـر ، از تمـام شاعران ،صرفنظر ازعقایدممکناستان دعوت خواهد کرد در یکجا جـمع شوند ، زیرا تلاش و هدف کانون از ۱۲ سال پیش این بوده که تمام کسانی‌را که عقاید سیاسی متفاوتی دارند در یکجا جمع کند .

تقاضای رئیس اداره گذرنامه : تا منظم شدن کار

فقط برای خروج اضطراری تقاضای گذرنامه کنید

صدها تهرانی در نخستین روز استقرار اداره گذرنامه در محل نمایشگاه ها، برای‌دریافت گذرنامه باین اداره مـراجعه کردند .

درابتدای محوطه اداره گذرنامه (نمایشگاه‌بین‌المللی) صف طویلی برای دریافت‌برگ تعرفه تشکیل شده بود.سالن بسیار بزرگی که قبلا.محـل نمایشگاه شرکت های خارجی بود ، به محل اصلی مراجعه متقاضیان گذرنامه تبدیل شده است . سطح قسمت شمـالی سالن را که چند متر بلند تر از قسمت دیگر سالن است ، قابلهای محنوی پرونده هـا پوشانده بود ، و گروهی از کارکنان اداره مشغول جـور و مرتب کردن قابلها بودند .

سالن روی هم رفته وضـع نامرتبی داشت و همین رضع ، گروهی از متقاضیـان را سرگردان کرده بود .

یکی از کارکنان اداره گذرنامه که برگهای تعـرفه را تحویل میگرفت ، گفت : « کسانی که امروز (۱۱ ــ فروردین) تقاضای صـدور گذرنامه بدهند ، ۱۶ روز دیگر گذرنامه‌اش را تحـویل میدهیم . »

همین مسئول میگفت : « بعداز چند روز تعطیل ، تعداد مراجعان نسبت بـه هفته‌های گذشته افـزایش محسوس‌داشته است . »

سرهنگ وکیلی رئیس‌اداره گذرنامه هم میگفت : « مـا تازه امروز باین محل منتقل شده‌ایم . بهمین دلیل کار ، کمی نامرتب است . ما از متقاضیانی که کار اضطراری نـدارنـد ، تقـاضا می‌کنیم حتی‌الامکان چندروز صبرکنند تا ما بتوانیم باسرعت بیشتری به کسانی که وضع اضطراری دارند، گذرنامه بدهیم . »

سرهنگ وکیلی ، همچنین درباره مدت زمان صـدور گذرنامه گفت : « درحـال حاضر گذرنامه درمدت ۱۰ روز صادر میشود . طرح صدور۲۴ ساعته گذرنامه هم مطرح‌است . اما هنوز دولت دستور و نحوه اجرای این طرح را بما ابلاغ نکرده‌است . »

پیشنهاد تحریم گوشت و میوه گران

کرمانشاه ــ گروههای مختلف مردم کرمانشاه با نصب اعلامیه‌های متعدد بردیوارهای خیابانهای اصلی شهر از همشهریان خـود خواستند که از خرید سیگار و اجناس گران خودداری کنند .

در حال‌حاضر دراین شهر گوشت گوسفند کیلوئی ۴۰ تومان، گوشت گاو کیلوئی ۳۰ تومان و میـوه کیلوئی ۲۰ تومان و سیگاربسته‌ای ۱۲ تومان خرید و فروش میشود.

جهان و انقلاب ایران

امریکا سفیر خورا از ایران فراخواند

واشنگتن ــ یونایتدپرس ــ ویلیام سالیوان سفیر امریکا درایران قرار است بزودی به کشورش بازگردد .

تام رستون سخنگوی وزارت خارجه امریکا گفت سالیوان که تا چند ماه قبل از حامیان پا برجای شاه سابق بود برای انجام برخی «مشورت‌ها» به واشنگتن باز خواهد گشت .

سفر سالیوان در شرایطی انجام میگیرد که فراخواندن وی بعنوان نشانه‌ای از تمایل امریکا به برقراری روابط عادی با دولت انقلابی جدید ایران تلقی میشود .

رستون از ذکر تاریخ مزیمت سالیوان و علت واقعی این سفر خودداری کرد .

در غیاب سالیوان سفارت امریکا زیر نظر چارلز ناس خواهدبود. این دیپلمات تاکنون در کشورهای هند ، پاکستان ترکیه و افغانستان ماموریت‌سیاسی داشته است .

سالیوان پیش‌از آنکه ماموریت سیاسی درایران پیدا کند، سفیر امریکا در لائوس‌بود . عملیات‌سری سیادر لائوس ، در اوج‌جنگ ویتنام ، در زمان او صورت گرفت . در این عملیات هواپیماهایی‌که در اختیار «سیا» بودند ، قسمتهای وسیعی از خاک لائوس رابمبارمان می‌کردند ، اما دولت امریکا بکلی منکرچنین عملیاتی بود.

بعدهاکه در مقابل مدارک مسلم دولت امریکا مجبور شدبه انجام این عملیات اقرارکند، سالیوان به امریکا فراخوانده شد و درمقابل کنگره امریکا به سئوالاتی‌که از او می‌شد پاسخ گفت .

قسمتی از سئوال و جواب چنین بود :

ــ آقای سالیوان فکر می‌کنید ما حق داریم خانه مردم‌کشورهای دیگر را به هرعذری بمباران کنیم ؟

ــ بله آقا

ــ آیا عملیات «سیا» در لائوس از ابتدا زیر نظر شما و بااطلاع شما بود ؟

ــ بله آقا

پس از آنکه جنگجویان در کشورهای ویتنام ، کامبوج و لائوس نیروهای امریکا را بیرون راندند و رژیمهای دست نشانده امریکارا سرنگون کردند، سالیوان سفیر امریکا درایران شد.

سفیر پیشین امریکا در ایران ، «ریچارد هلمز نیز سالها رئیس‌سیا» بود و عملیات کودتای ۲۸ مرداد در ۱۳۳۲ در زمانی‌که هلمز رئیس دایره «نیرنگهای کثیف» سیا بود، زیرنظر مستقیم او انجام شده‌بود.

گفته می‌شود که شاه سابق

چاپ دوم
تکشماره ۱۵ ریال
کیهان
یکشنبه ۱۲ فروردین ماه ۱۳۵۸ ـ ۳ جمادی‌الاول ۱۳۹۹ ـ شماره ۱۰۶۷۲

امام: از امروز رژیم ایران جمهوری اسلامی شد

نتایج آرای رفراندوم در تهران و شهرستانها
ص ۲

امام خمینی: فرقی بین زن و مرد و اقلیت‌های مذهبی در اجرای عدالت نیست

سفیر امریکا از ایران احضار شد
صفحه آخر

آغاز مذاکرات بازرگان و سنجابی درباره قطع رابطه ایران و مصر
صفحه ۲ ـ ستون اول

امام خمینی: ۱۲ فروردین روز نخستین حکومت الله است
صفحات ۲ و ۳

توطئه دیشب ساواکی‌ها برای خرابکاری

درحمله مسلحانه به حوزه رای گیری ۳ نفر کشته شدند

* حمله از سوی افراد ضد انقلابی در تهران انجام گرفت
* دیشب در ستاد مرکزی رفراندوم حالت فوق‌العاده اعلام شد
صفحات ۲ و ۳

شاه سابق در جهان بدنبال یک پناهگاه امن است

شاه سرگردان را برزیل هم راه نداد

● مذاکرات پیاپی شاه سابق برای یافتن محل اقامت در کشورهای مختلف با شکست روبرو شده است

* دولت ایران قویا خواستار استرداد شاه برای محاکمه او ایران است.
صفحه آخر ـ ستون نهم

فرهنگ و هنر فاش کرد:

باند قاچاق اشرف پهلوی با همکاری صهیونیست‌ها در ایران فعالیت دارد
صفحه ۳ ـ ستون اول

صدور احکام افزایش حقوق کارمندان دولت شروع شد

تصمیمات جدید درباره حقوق و مزایا
صفحات ۲ و ۷

جانبازان جمهوری اسلامی ـ رفراندوم که شروع شد، جانبازان به خیابان آمدند، با پارچه های سفیدی که تن‌پوش‌شان شده بود و با شعار «لااله‌الاالله، فقط جمهوری اسلامی». جانبازان در میدان شهدا اجتماع کردند و ضمن راهنمائی اتومبیل‌ها، به مردم توصیه میکردند که به جمهوری اسلامی رای بدهند. عکس دو پاسدار را همراه بادوکودکی که چنین تن‌پوشی را دارند نشان میدهد.

رژیم نو مبارک...

یادداشت روز

جمهوری اسلامی مبارک.

دفن رژیم ظلم و شکنجه و اعدام همایون باد.

اکنون هزاران شقایق خونین، این ارواح شعله‌ور شهدا که در دشتهای ایران تن به نسیم آزادی سپرده‌اند رژیم تازه ایران را که حاصل خون و شهادت آنهاست به ملت قهرمان ایران خجسته باد میگویند.

آزادی، آنقدر بزرگ است که در کلمه نمی‌گنجد. آزادی بوسعت قلب همه آزاد زنان و آزاد مردان ایران، پیروزی نور را پس از ۲۵۰۰ سال برظلمت جشن گرفته است.

رژیم نو، جمهوری اسلامی مبارک باد.

★★★

ای من، رای تو، رای ما، رای تو خواهرم، مادرم، پدرم، سرنوشت‌ما را ورق زد. به‌پای صندوق های رای رفتیم تابگوئیم:

ـ میخواهیم آزاد باشیم.

اینک، در بهار خجسته سرزمین ما، رژیم نو، از سینه‌های شکفته خونین، از قلب‌های پرشان، بر ویرانه کاخ و زندان شاه، قد کشیده است.

آزاد شدیم و اکنون در رژیم‌نو، دوکار معجزه‌آسای دیگر باید بکنیم. دست در دست چون حلقه زنجیر، باید انقلاب را ادامه داد. بدر انقلاب را کاشتیم، اما تا این درخت از خاک وطن بروید، باید هرچه علف هرز هست، بیرحمانه قطع شود.

باید انقلاب را حفظ کنیم. باید ایران را از نو بسازیم. واین در جهان امروز معجزه است.

بگذار برای هزارمین‌بار بگوئیم، امپریالیسم زخم خورده و خونخوار امریکا باتمام قامت عفونی خود، بـه‌انتظار نشسته است ارتجاع‌داخلی باتمام قدرت و نیرو آماده همکاری با امپریالیسم است. صف امپریالیسم ـ ارتجاع یکپارچه ومتحد، آماده بازگشت است. تدارک‌حمله خونین به صفوف انقلاب‌از همان روز پیروزی انقلاب چیده شده‌است. بزرگترین سلاح دشمن تفرقه است. ضد انقلاب با نفوذ درقلب سنگرهای مردم، تمام نیروی خود را بکار گرفته تا صف‌ها را ازهم جداکند وآنگاه یورش‌بیاورد. این یورش ممکن است امروز، فردا و یا یک‌سال دیگر باشد. پس آنچنانکه امام، مکرر در مکرر گفته است، از پیروزی نباید سست‌شد. پیروزی را نباید تمام شده دانست. پیروزی روزی است که همه ریشه‌های سرمایه‌داری جهانخوار از ایران قطع شود. اکنون انقلاب در عرصه سیاست، امپریالیسم را درهم‌کوبیده است. اما، سرمایه‌داری جهانی‌باتمام نیرو براقتصاد جامعه ما حاکم است. مکانیسم جامعه ایران، همان قانون و عملکردهای اقتصاد سرمایه‌داری وابسته است. دستهای خونین سرمایه‌داران جهانی تاعماق روستاهای ایران دراز شده است. ریشه‌های این تسلط شوم بسیار تنومند است. باید باتمام نیرو آنرا قطع کرد. ایران، باید باهمه نیرو آزادی اقتصادی را به‌آزادی سیاسی بیافزاید. این امر، درشرایط امروز جهان و بویژه در وضعیت خاص تاریخی ایران که انقلاب آن، امپریالیسم را به‌جمع‌آوری هر چه بیشتر نیرودرمنطقه واداشته است، تنها به یاری همه مردم ممکن است. تا روزگار درازی این اتحاد شرط بقا واستقرار آزادی ونهادهای آن درایران است.

★★★

گوش کنید، این صف بی‌پایان ستمکشان، کارگران، دهقانان، پیشه‌وران، این گردان نیرومند روحانیون و روشنفکران است که در فلات گرسنه ایران با مشت‌های گره کرده ولب خندان میگذرد و فریاد میکند:

ـ رژیم نو، جمهوری اسلامی مبارک باد.

ـ سرمایه‌داری خونخوار جهانی نابود باد.

...اکنون، بیش ازهرزمان، به‌وحدت نیازداریم

اکنون قطعی است که «جمهوری اسلامی» از رفراندوم پیروز بیرون آمده است. این واقعیت قابل پیش‌بینی بود که وقتی توده‌های چندین میلیونی مردم اراده کنند، میتوانند خواست خود را تحقق بخشند. اما هنوز ابتدای کار است. برای اجرای مبرم‌ترین خواست های مردم باید آغاز بکار کرد.

اکنون زمان آن فرا رسیده که نخستین گامها در تعیین محتوای جمهوری نوبنیاد ایران برداشته شود. اکنون زمان تحقق اساسی‌ترین هدف‌های انقلاب ضدامپریالیستی و ضد ارتجاعی ما است. اما درست دراین برهه از زمان است که کار ایجاد تفرقه و جدایی در گردان های یکپارچه مبارزان راه آزادی، آهسته آهسته بالا می‌گیرد و دست‌های پنهان و آشکار، آگاه و ناآگاه، از طرق گوناگون به‌اختلاف دامن میزنند.

چه کسی از جدایی ها سود می‌برد؟

ایجاد شکاف در میان جبهه واحد مبارزان مترقی کشور های زیر یوغ ستم ملی و طبقاتی، از حربه های همیشگی امپریالیسم بوده است. این شعار را دیگر هر نوآموز مکتب سیاست از حفظ است: «تفرقه بینداز، تجان هم‌انداز وحکومت کن».

اما تاسف‌آور است که اینروزها برخی مقامات و بعضی محافل اجتماعی باکشیدن خط های فاصل مصنوعی، مبارزان انقلابی را بنام چپی ومسلمان، مذهبی و غیرمذهبی و ... از یکدیگر جدا می‌کنند. آنها بنام «پایان انقلاب» وشروع‌مرحله «سازندگی» هرگونه نوای اعتراض علیه نابرابریها و ضرورت حل تضادها و مسائل موجود اجتماعی و اقتصادی را با همه حسن‌نیتی که این فریادها با خود دارند، خاموش میخواهند، آنها از «مطبوعات سرکش» حرف میزنند. مطبوعاتی که از نغمه هایی از اینست، خاطرات هولناک دارند.

پیداست در شرایطی که مطبوعات درگیر جنگ روانی و انواع فشار ها از جانب محافل معین هستند، می‌توان محیط مغشوشی ایجاد کرد که بر ازسوءظن باشد. میتوان دریچه افشاگریها را بست تا دستهای امپریالیسم و حامیان هنوز هم زنده و فعال آن قادر باشند، شب را روز جلوه دهند، دوست را دشمن بخوانند و از آن بدتر با تحریک احساسات مذتی توده های وسیع مردم را بفریبند و بدنبال‌خود بکشانند و بدست آنان جلوه های مترقی انقلاب را در نطفه خفه کنند.

در طول مبارزات قهرمانانه مردم ما علیه دیکتاتوری و در راه طرد امپریالیسم آمریکا، خون هزاران مبارز مذهبی و غیر مذهبی درهم آمیخت، آنها درراه‌سرنگونی رژیم تا دندان مسلح شاه، نقاط مشترک و زمینه های توافق فراوان داشتند، آنها بخاطرهمین اشتراک مصالح،منافع، هدف‌ها بود که در جریان انقلاب، یکدیگر را اگر چه با اختلاف سلیقه ها و گاهی برخورد های کوچک، تحمل کردند.

ایدئولوژی ها و مشرب‌های فلسفی، سیاسی گونه‌گون دست در بازوی یکدیگر انداختند وعلیرغم نفاق‌افکنی دولت‌های دست‌نشانده شاه ـ امپریالیسم، مرحله‌ای مهم ازانقلاب را پشت سر گذاشتند بی‌تردید این حضور فعال امپریالیسم و تحریکات وسیع آن و استفاده شاه سابق از همه امکانات نظامی سیاسی برای سرکوب آزادیخواهان بودکه راهی جزاتحاد برای مخالفان باقی‌نگذاشته بود. اما اکنون که بعضی‌ها نغمه جدایی در صفها را سرداده‌اند، اکنون که وسیله افراد غیر مسئول، خط‌کشی میان صفوف مبارزان باب شده است، اکنون که بنام‌چپی و مسلمان، صفوف مردم را از هم می‌درند، آیا اکنون نیازی به اتحاد نیست؟ آیا امپریالیسم همه ارتباطاتش را با میهن ما گسسته است؟ آیا نظام غیر دمکراتیک و ضد مردمی ارتش بکلی درهم ریخته و ریشه اطاعت کورکورانه خشکیده است؟

آیا پاسخ همه این پرسشها مثبت است؟ یعنی انقلاب به تمام هدف‌هایش رسیده و اینک وقت آنست که سراسیمه، شتابزده و کف‌بردهان آورده، به پاره کردن رشته های الفت و اتحاد میان مبارزان انقلابی برخیزیم؟!

نگاهی به نهضت های آزادیبخش در جهان، کافی است تا دریابیم که صحبت از شکاف و مرزبندی در صفوف انقلابیون، علیرغم اختلافات ایدئولوژیک‌شان، نوعی آب به آسیاب امپریالیسم ریختن است.

انحصارطلبی در انقلاب، تظاهر ناآگاهی نسبت به درس های صریح تاریخ است. این انحصارطلبی، بیانگر تمایلات اقشار و طبقاتی از جامعه است که درک درسی از مبارزه رهایی بخش و ضد امپریالیستی ندارند، نمایندگان سیاسی این طبقات و اقشار اجتماعی، آگاهانه یا ناآگاهانه نفوذ امپریالیسم را دست‌کم می‌گیرند و از اینطریق یعنی با سهل‌انگاشتن خطرها و دشواری‌ها و کم بها دادن به آنهاست که بی‌نیازی خود را از حمایت سایر نیرو های اجتماعی توجیه میکنند. و اما درست بهنگامی که تنها ماندند ورشته اتحاد خویش را با گردان های دیگر مبارزان گسستند، بصورتلقمه چرب‌ونرمی برای امپریالیسم درمی‌آیند.

تجربه های بنگلادش و اندونزی در برابر ماست نا پیگیری درمبارزه باارتجاع و امپریالیسم را بهیچ روی نمیتوان‌توجیه کرد. اتحاد همه نیرو های مترقی، مبارز، صدیق و انقلابی، علیرغم هرگونه مسلك و مشرب فلسفی و اجتماعی، ضرورت تاریخی برای تعمیق انقلاب در میهن ما است، این یك تاکتیك موقت نمیتواند باشد. تاقطع نفوذ امپریالیسم از همه عرصه های حیات اجتماعی، اقتصادی، سیاسی و فرهنگی ایران، تا احیای کامل دمکراسی و نهاد های پابرجای آن و تضمین واقعی استقلال کشور و قطع وابستگی‌ها، راهی طولانی در پیش است، در این جاده پر پیچ وخم، انحصارطلبی زهری است بجان انقلاب و انقلابیون. بااتحاد این زهررا خنثی کنیم.

اکنون هزاران شقایق خونین، این ارواح شعله‌ور شهدا که در دشتهای ایران تن به نسیم آزادی سپرده‌اند رژیم تازه ایران را که حاصل خون و شهادت آنهاست به ملت قهرمان ایران خجسته باد میگویند.

آزادی، آنقدر بزرگ است که در کلمه نمی‌گنجد. آزادی بوسعت قلب همه آزاد زنان و آزاد مردان ایران، پیروزی نور را پس از ۲۵۰۰ سال برظلمت جشن گرفته است.

رای من، رای تو، رای ما، رای تو خواهرم، مادرم، پدرم، سرنوشت‌ما را ورق زد. به‌پای صندوق های رای رفتیم تابگوئیم:

ـ میخواهیم آزاد باشیم.

اینک، در بهار خجسته سرزمین ما، رژیم نو، از سینه‌های شکفته خونین، از قلب‌های پرشان، بر ویرانه کاخ و زندان شاه، قد کشیده است.

رژیم نو، جمهوری اسلامی مبارک باد.

★★★

درسهایی که باید از رفراندوم بیاموزیم

رفراندوم بزرگ، همانگونه که پیش‌بینی میشد وزیننده ملت رشد یافته ما بود، باآرامش انجام شد. باآنکه در سالیان دراز، انتخابات ورای‌گیری درایران‌شازده چیزی جز خیمه‌شب‌بازی غم‌انگیز و ملال‌آوری نبوده، وباآنکه بسیاری از رای‌دهندگان دیروزوپریروز برای‌اولین‌بار پای صندوق رای میرفتند. مردم نشان دادندکه در تجربه دموکراتیك رای‌دهی و انتخابات، باآنکه تازه‌کارند، ناشی نیستند. واین یك باردیگر نشان ازرشد ملت بالغی میدهدکه اگر بخواهد، همه‌کار می‌تواند.

پس از سالهای سال، مردم برای نخستین‌بار بپای‌خود به صندوق‌های رای رفتند. ازتهدیدها وتحبیب‌های‌رستاخیزی خبری نبود. و خاطره صندوق‌هایی‌که بامعجزه آریامهری دریك لحظه برمی‌شد یانامزدهای انتخاباتی‌که با صددرصد آراء حوزه انتخاباتی خود در هیچستان به مجلس «صحیح است» می‌رفتند، اکنون خاطره‌ای دور وروبه‌فراموشی‌است.

بابازیافتن آزادیهای دموکراتیك، و با استقرار نظامی متکی برآرای واقعی مردم، انتخابات بصورت یکی ازوسایل عادی زندگی اجتماعی مردم در ایران امروز درمی‌آید. بویژه در چند ماه آینده، چند رشته انتخابات مهم وسرنوشت ساز را در برابر داریم. انتخاباتی‌که نه‌تنها ضامن استقرار دموکراسی واقعی درمیهن‌ما، بلکه همچنین نشانه رشد اجتماعی و اوج سیاسی ملت ما خواهد بود. پس بسا‌ئیو از هرچه امروز می‌کنیم، تجربه‌ای و درسی برای فردای خود بیاموزیم.

در باره درس‌های سیاسی و اجتماعی رفراندوم دیروز وپریروز بحث‌ها شده وشاید بحث‌های بیشتری ادامه یابد. اینجا غرض ما درس های عملی و فنی است که می‌توانیم از این نخستین رفراندوم، از حرف اول الفبای سیاست آینده کشور، بیاموزیم. پس‌به‌همین بسنده می‌کنیم‌که بعضی نارسایی های دو روز رای‌گیری را گوشزد کنیم:

★ در انتخاباتی چون رفراندوم، که مساله بر سر انتخاب‌یکی از دوراه کاملا مشخص است، و هردو راه کاملا و آشکارا مشخص شده (برگهای سبز و سرخ برای آری و نه) شرایط مکان رای دهی باید بگونه‌ای باشدکه فردکوچکترین‌محدودیت عملی، فکری یا روانی حس نکند و هیچ عاملی نتواند در لحظه تصمیم او میان آری یا نه، دخالت کند. از این رو استقلال رای‌دهنده در پای صندوق باید کامل و مطلق باشد. در این زمینه می‌توان از راههایی که در بسیاری از کشورها برای تامین این استقلال اتباع شده، بهره گرفت. یکی از این راهها، استفاده از اتاقك های کوچکی است که رای دهنده بدرون آن می‌رود و دور از چشم دیگران، رای خود را انتخاب می‌کند و با تا کردن و یا قراردادن آن درپاکتی، آن را به صندوق می‌اندازد.

★ ناظران حوزه رای‌گیری، باید بیطرفی کامل خود را در باره انتخابات نشان‌دهند. هرگونه کمك یاراهنمائی غیرلازم آنان می‌تواند این شبهه‌را ایجاد کندکه درچگونگی رای‌گیری دخالت و اعمال نفوذ می‌کنند. در دو روزگذشته، درچند مورد ملاحظه شد که ماموران نظارت برای کمك به تسریع رای‌گیری برگ رای را از رای‌دهنده می‌گرفتند و آن را خود به صندوق می‌انداختند. این عمل، با تمام حسن‌نیتی که در آن وجود داشت، می‌توانست یك ناظر مغرض‌را به نتیجه‌گیریهای یك طرفه هدایت کند.

★ باتمام توضیحاتی که در چند روز گذشته درباره نحوه رای دهی ازطرف مسئولان داده شده بود، باز بعضی ازناظران رفراندوم، بمنظور راهنمایی مردم، تفاوت میان رای سبز و رای سرخ را برای رای‌دهنده توضیح میدادند.

برای انتخابات مهم آینده باید ترتیبی دهیم که در لحظه اخذ رای کوچکترین نیازی به توضیح یا راهنمایی نباشد و هرکس، پیش از آنکه پای صندوق حضور یابد، انتخاب خود را بطور کامل و قاطع انجام داده باشد.

★ در مورد شناسنامه رای‌دهندگان، نظر یکسانی از طرف دولت و مقامات اعلام نشد. یاحداقل ازطرف ناظران‌انتخاباتی رعایت نشد. با آنکه اعلام شده بود که فقط با ارائه شناسنامه می‌توان رای داد، دربسیاری ازحوزه‌ها ازگواهینامه‌رانندگی، گذرنامه و مدارك مشابه استفاده شد. در این زمینه، دولت موقت انقلاب را به استفاده از یك تجربه قدیمی و موفق در زمینه نظارت انتخاباتی، که دربسیاری کشور ها مورداستفاده قرار می‌گیرد، جلب می‌کنیم: بجاست که برای ایرانیان نیز، که زندگی انتخاباتی بسیار فعالی را در برابر خود دارند، شناسنامه انتخاباتی تهیه شود. صدور این شناسنامه‌ها همچنین دارای این فایده مهم است که در هر دور انتخابات، تعداد دقیق کسانی راکه توانائی رای دادن‌را دارند، مشخص‌می‌کند.

★ دیروز و پریروز همچنین دیده شدکه افرادی شناسنامه های اعضای خانواده خود را ارائه کرده، نه‌تنها برای خود، بلکه برای همسر و فرزند خویش نیز رای میدهند، این عمل، باتمام حسن نیتی که ممکن است درآن وجود داشته باشد، اصل اساسی تصمیم فردی را مخدوش می‌کند

همچنین، در بعضی موارد مشاهده شد که شناسنامه‌رای دهندگان پس از انداختن رای به‌صندوق وارسی می‌شد. بدیهی است که این امر نیز می‌تواند در بعضی موارد زمینه را برای سوءاستفاده فراهم کند.

★ اعلام اینکه رای دهندگان می‌توانند برروی ورقه های سرخ، انتخاب خود را نیزبنویسند، دیر صورت گرفت واصولا با ماهیت رفراندوم، که انتخاب بین دو یا چند سئوال‌مشخص را مطرح می‌کند، مغایرت داشته این امر همچنین مشکلات نسبتا عمده‌ای را بهنگام شمارش آراء بوجود می‌آورد. از یك سو، ممکن است که این امکان برای همه وجود نداشته باشد که در لحظه رای‌گیری انتخاب خود را روی برگه رای بنویسند. از سوی دیگر، خواندن و جمع‌آوری نقطه نظرهای شخصی‌که در روی ورقه نوشته شده با اشکالات‌بزرگی‌می‌تواند همراه باشد.

★ در پایان، از اشاره به یکی دیگر از نشانه های قاطع رشد اجتماعی ایرانی‌ها،که دیروزوپریروز مشاهده‌شد،ناگزیریم. واین یك نکته ظریف انتخاباتی است که مردم آن را بخوبی رعایت کردند. مطابق یك اصل دموکراتیك، انجام تبلیغات انتخاباتی در روز رای‌گیری ممنوع است. اکثریت مردم، با تمام شوری که خوددرباره «جمهوری اسلامی» داشتند، درروز رای‌گیری دست به کوچکترین فعالیت تبلیغاتی نزدند و نخواستند که بدینگونه برفضای رای‌گیری اثر گذارند. بامشاهده نشانه‌هایی از این دست، می‌توانیم به آزاد بودن هرچه بیشتر انتخابات در آینده امیدوار باشیم.

روزنامه محترم کیهان

احتراما بدینوسیله بك برگ عین تلگراف وتلکسی که آقای علی عبده موسس باشگاه ورزشی پرسپولیس جهت تکذیب مطالبی که در روزنامه اطلاعات مورخ سه‌شنبه ۷ فروردین ماه ۵۸ درج گردیده بود بعنوان جناب آقای مهدی هادوی دادستان حکومت‌اسلامی‌ایران وروزنامه‌اطلاعات مخابره‌گردیده بپیوست ارسال میگردد ازآنجائی‌که متن ذیل درجواب خبر مورد بحث‌در روزنامه اطلاعات چاپ نشده است، خواهشمند است دستور فرمائید عین تلگراف واصله درآن جریده محترم جهت آگاهی عموم هموطنان عزیز درج گردد.

باتقدیم‌احترام ـ باشگاه ورزشی‌پرسپولیس

روزنامه اطلاعات

رونوشت تلگرامی که بعنوان آقای هادوی دادستان حکومت اسلامی ایفاد گردیده است طبق قانون مطبوعات جهت آن جریده محترم نیز مخابره گردیده که درآن جریده شریفه نیز درج فرمائید.

جناب آقای مهدی هادوی

دادستان حکومت اسلامی ایران

محترما باستحضار آنجناب میرساند بتاریخ سه‌شنبه ۷فروردین ماه در جریده اطلاعات اسامی اشخاصی بنام محرك بر علیه حکومت مقدس اسلامی درج گردیده وبرخلاف واقع و حقیقت نام اینجانب علی‌عبده نیز ذکر گردیده چون آنجناب شخصا بسوابق خانوادگی ارادتمند وقف وبستخصرید و میدانید گذشته ازاینکه مخلص محال وممتنع است که‌برخلاف سنت‌دیرینه آباء واجدادی خودم‌که عموما اهل علم‌بودند قدمی بردارم اصولا درآن تاریخ اینجانب درانگلستان‌نبودم‌تابتوانم‌در تحریکاتی‌شرکت‌نمایم پاسپورت اینجانب اقوی دلیل درصحت عرایضم میباشد بعلاوه قریب دوسال است‌که بعلت گرفتاریهای خانوادگی باضافه وظایف پدری میباید وظایف مادر را نیز نسبت به‌چهارفرزند صغیرم انجام‌دهم وتمام وقتی‌که برایم‌باقی است صرف تربیت اولاد میشود ولاغیر. در خاتمه استدعا دارم امر ومقرر فرمایند تا دراین مورد تحقیق ورسیدگی کامل مبذول گردد تا سیه‌روی شود هرکه دراو غش باشد.

با تجدید مراتب و ارادت آمریکا ـ علی عبده

تلگراف به:

زعیم عالیقدر حضرت آیت‌الله‌العظمی امام خمینی ـ حضرت آیت‌اله حاج‌سیدمحمود طالقانی ـ جناب آقای مهدی‌بازرگان نخست‌وزیر ـ جناب آقای امیرانتظام معاون نخست‌وزیر ـ کمیته مرکزی انقلاب اسلامی ایران.

احتراما صدا و سیمای انقلاب اسلامی ایران در تاریخ هفتم فروردین‌ماه نام اینجانب پیداله نهبازی را در خبر منتشره بنام یکی از عواملی که با حمایت شاه سابق در لندن مشغول توطئه، برعلیه انقلاب اسلامی ایران است ذکر نموده و در جراید نیز منعکس گردیده است. در چنین موقعیتی جز بیان تاسف مطلبی ندارم ولی جهت اطلاع آن مقام‌محترم باطلاع میرساند، که اینجانب درحال حاضر در فرانسه‌اقامت داشته و در گذشته دور و نزدیك در هیچ نقطه‌ای و با هیچیك از افرادی که نامشان ذکر گردیده هیچگونه تماس و علاقات و مذاکره حضوری یا تلفنی نداشته‌ام تا بنوان تصور مطلبی از آن نمود.

اینجانب مانند سایر ایرانیان وطن‌پرست با انقلاب‌ایران در نهایت تکریم اعتقاد داشته و در رفراندوم روز جمعه ۱۰ فروردین‌ماه در سفارت ایران در پاریس باتفاق خانواده خود رای مثبت خواهم داد ولی بی‌نهایت متاسفم که انقلابی‌چنین عظیم و بنیادی اینك با تهمت و افترا و دشمنی‌های فردی میرود که از شعیر انقلاب و اتحاد ملی آنهم در چنین لحظات حساسی منحرف شود.

بامید استقرار حکومت عدل و قانون اسلامی

ارادتمند پیداله شهبازی

جناب آقای مهدی بازرگان

نخست‌وزیر دولت موقت اسلامی ایران

بقیه در صفحه ۳

کیهان
تکشماره- ۱۵ ریال
سه‌شنبه ۱۴ فروردین ماه ۱۳۵۸ ـ ۵ جمادی‌الاول ۱۳۹۹ ـ شماره ۱۰۶۷۳

ساواک نام ۴۱ نفر را برای ترور به گارد جاویدان داد

میخواستند شاه سابق را به ایران بازگردانند

توطئه ساواک برای ترور رهبران سیاسی و مذهبی

* نام امام خمینی در صدر لیست ترور قرار داشت
* قرار بود خانه آیت‌الله طالقانی و مهندس بازرگان با «بازوکا» منفجر شود
* خانه به‌آذین، علی‌اصغر حاج‌سید جوادی و سیاوش کسرائی نیز قرار بود با دینامیت منفجر شود

صفحه ۵ ـ ستون هفتم

سوء استفاده های مالی و ثروت های افسانه‌ای فرح و درباریان فاش شد

اسامی حقوق‌بگیران دربار

شعبان بی مخ از دربار حقوق میگرفت

* حقوق کورش لاشائی ماهیانه ۳۰ هزار تومان بود

صفحه ۳ ـ ستون اول

از سوی دادستان انقلاب اسلامی کرمانشاه اعلام شد:

اسامی ۲۹ شکنجه‌گر و عامل سرکوب مردم

صفحه ۷ ـ ستون ششم

اعلام جرم علیه شاه سابق درباره جنایات و توطئه‌های ساواک

صفحه ۶ ـ ستون اول

هیات اعزامی و نمایندگان ترکمن ها:

آتش بس گنبد را ضدانقلابیون ناشناس میشکنند

* ۷۰ چریک فدائی و جنگجوی مسلح در گرگان دستگیر شدند

صفحات ۲ و ۷

میلیونها لاله خونین برای شهدا

لاله‌باران شهدا ـ سیزده‌بدر امسال، بهشت‌زهرا بزرگترین گلستان ایران شد. صدها هزار تهرانی، لاله‌های خونین در دست، دیگربار برمزار شهدای انقلاب گرد آمدند و تجدید میثاق کردند که هر قطره خونشان را در راه آزادی گرامی دارند. دیروز فضای بهشت‌زهرا از بوی آزادی و لاله‌های آتشین آکنده بود.

دفتر تبلیغات امام: ۱۰ فروردین روز شهداست

امام: دژخیمان رژیم پهلوی همان روز اول باید کشته میشدند

* من توقع داشتم طرفداران حقوق بشر بما اعتراض کنند که چرا دژخیمان را نکشته‌ایم.
* مجرم محاکمه ندارد و باید کشته شود
* امام درباره محاکمات گفت: متاسفانه هنوز غرب زدگی در ما هست و می‌ترسیم که مبادا روزنامه های غربی چیزی درباره ما بنویسند

صفحات ۳ و ۵

آیت‌الله شریعتمداری:

حکومت اسلامی نمونه‌عالی برای تمام ممالک جهان است

صفحه ۳ ـ ستون هفتم

در اراک، اندیمشک و همدان

درحمله مسلحانه به ۳ بانک ۴ نفر کشته‌شدند

صفحه ۷ ـ ستون ششم

غنی بلوریان در سخنرانی دانشگاه صنعتی تهران:

از ده‌هزار خانه امن ساواک فقط ۴ خانه کشف شد

دو تن از رهبران حزب دمکرات کردستان بعداز ظهر روز یکشنبه در گردهمائی کردهای مقیم مرکز و گروه کثیری از دانشجویان، دانش‌آموزان، کارگران و اعضای جمعیت ها و گروههای مختلف سیاسی در دانشگاه صنعتی مطالبی پیرامون مسائل کردستان عنوان کردند.

درآغاز غنی بلوریان یکی از رهبران برجسته حزب دمکرات کردستان ایران که ۲۵ سال زندانی رژیم سابق بود سخن گفت و ضمن اشاره به حضور باقیمانده های عوامل رژیم سابق که نزدیک به ۱۰ هزار خانه را با تمام امکانات در تهران دراختیار داشتند و تاکنون تنها چهار خانه آن شناسائی شده‌است، گفت: ماموران ساواک با تمام تجهیزات دراین خانه ها سنگر گرفته‌اند و امکان این هست که اگر ماهوشیاری انقلابی خودرا از دست بدهیم اینها، در یک فرصت مناسب بانقلاب ایران ضربه بزنند واگر ضربه‌ای بزنند، ضربه ای است بسیار خطرناک و کاری. اینها مشغول رخنه کردن در هرجائی که بشود به انقلاب ـ که با خون هزاران مبارز بدست آمده‌است ـ ضربه بزنند. بنابراین هشیاری شما جوانان رزمنده وسازمان های انقلابی بسیار حساس است. عوض اینکه بجان هم بیفتیم در سرتاسر ایران، باید هوشیار باشیم وصف خودرا فشرده‌تر کنیم هوشیار باشیم و به دشمنان خلق مجال ندهیم تا بار دیگر شیوه خیلی خطرناکی براین سرزمین فرمانروائی کند.

غنی بلوریان افزود: حزب دمکرات کردستان که با شعار دمکراسی برای ایران وخود مختاری برای کردستان پیام خود را به همه ملت ایران رسانده، پیامش، پیامی حساب شده‌است. ما اول باید به دمکراسی در ایران برسیم، دمکراسی که ضامن بدست آوردن خودمختاری در کردستان است، ضامن حقوق همه خلق های ایران است.

خودمختاری در کردستان هم متقابلا پایگاهی انقلابی برای استقرار دمکراسی در ایران است. این دوتا از هم جدا نیست و جدائی ناپذیرند. بنابراین وقتی که ما ازخودمختاری در کردستان دفاع میکنیم در حقیقت برای استقرار دمکراسی در ایران مبارزه میکنیم. بهمین دلیل باید با تمام قوا، برادران انقلابی دیگر در سایر نقاط ایران از ما حمایت و پشتیبانی کنند، چون استقرار دمکراسی درایران به همه ما مجال میدهد که خودمان را آماده سازیم و امکانات خودرا بیشتر کنیم برای روزی که دشمنان ایران دست از پا خطا کنند.

بلوریان درقسمت دیگری ازسخنان خود اضافه کرد: ما باید برای سازندگی و آمادگی خود به فکر سازمان دهی

بقیه درصفحه ۲ـ ستون دوم

یادداشت روز

۱۲ فروردین، روز پیروزی ستمدیدگان

امام خمینی باآگاهی و صفای روحانیت مترقی، بااعلام آرمان‌های ترقیخواهانه انقلاب ایران، ۱۲ فروردین ـ روز استقرار جمهوری اسلامی را ـ روز عید ملت، خواند. امام زیر رایت جمهور هدفهای انسانی خودرا که خواستهای اکثریت قریب به‌اتفاق مردم رزمنده ایران است تشریح کرد. او بااعلام نیات ترقیخواهانه خود باردیگر باهشیاری همه نیروهای ضداستبداد و ضدامپریالیستی را بهم پیوند زد. پیوند انقلابی کارگران، دهقانان، روشنفکران و روحانیون ایران دریکسال اخیر درخشانترین صفحات انقلابات تاریخ را به‌ایران، اختصاص داد. هیچ انقلابی این چنین گسترده و فراگیر نبود. این انقلاب که در روزهای اوج خود ۱۵ میلیون تظاهرکننده را به‌خیابانها می‌کشید، درقدمهای اول رژیم منحط پهلوی را واژگون کرد و به‌قطع ریشه‌های ظلم و استبداد پرداخت و می‌رود تا نفوذ امپریالیسم و انحطاط اجتماعی و فرهنگی‌را ریشه‌کن سازد، بنیادهای نظام کهن را درهم بریزد و بهره‌کشان را به‌خاک بنشاند وستمدیدگان را از زیر ستم رهائی بخشد، شخصیت دهد و حاکم کند.

همه را عقیده براین است که امپریالیسم تمام نیروی اهریمنی خود و عاملان گرگ صفت خود را به‌کار خواهند انداخت، تا ازبه‌ثمر رسیدن انقلاب ایران جلوگیری کند. و در لحظه‌ای حساس به‌نقاط آسیب‌پذیر انقلاب ضربه وارد کند. روشن است که انقلاب هرقدر نیرومندتر و قاطعتر پیش برود و خواستهای اکثریت ستمدیده ایران را جامه‌عمل‌پوشاند و بیداری و آمادگی داشته باشد وهمه نیروهای تشکیل‌دهنده آن متحد باشند و وحدت عمل داشته باشند، ضدانقلاب کمتر فرصت خواهد یافت تا سربلند کند.

امام در «روز عید ملت» بااعلام نیات ترقیخواهانه‌خود پرچم انقلاب را گامهائی به‌جلو برد و نیروهای انقلابی‌را که می‌رفت به‌خاطر مسائل درجه دوم ضعیف شود. توانی مضاعف بخشید. امام اعلام کرد: درجمهوری اسلامی دیگر طبقه‌ی غنی نمی‌تواند مستضعفان را استثمار کند، زور بگوید یا مزدکم دهد و به‌کار زیاد وادار کند. شاه‌بیت پیام امام این بود: «باید مستضعفین برمستکبرین غلبه کنند. جامعه باید زیرو روشود. ظالمان باید بزیر کشیده شوند و طبقات پائین باید جای آنها را بگیرند وهمه‌برادروار زندگی‌کنند. باید مستمندان، مستضعفان و کارمندان زندگی مرفهی داشته باشند باید برای آنها کار درست کنیم. زندگیشان را مرفه کنیم و برایشان مسکن بسازیم».

نگفته پیداست که اگر انقلاب ایران جز این عمل‌کند و ظلمهای اقتصادی، اجتماعی، سیاسی و فرهنگی را که نیروهای انقلاب سالیان دراز متحمل شده‌اند نابودنسازد، خیلی زور از توان خواهد افتاد و زمینه برای قدکشیدن ضدانقلاب آماده خواهدشد. ولی اجرای فوری هدفهای اعلام شده ازطرف رهبر انقلاب، سازمان و وضعیتی نوین درایران به‌وجود خواهدآورد. به‌امید نیل به‌این‌هدفهاوآرمانها بودکه توده‌های میلیونی مردم دست‌خالی، جلو تانک، مسلسل و تفنگ می‌رفتند. این هدفهای عالی ومردمی بود که نیروهای مترقی و مبارز زحمتکشان‌و روحانیت‌را بهم پیوندزد.

روشن است اگر انقلاب ایران پس از استقرار جمهوری اسلامی همچنان با قاطعیت واقدامات انقلابی ادامه یابد و پیش بتازد و نبرد علیه امپریالیسم و عمال رژیم سابق بی‌امان ادامه یابد، ـ که این خود کارکوچکی نیست وامپریالیسم منافع و مواضع خود را به‌این آسانی ازدست‌نمی‌دهد ـ انقلاب ایران درصدر انقلابهای دیگر درتاریخ ثبت خواهد شد.

در چنین شرایطی است که نباید اجازه داد، مسائل درجه دوم وحدت صف‌های بهم پیوسته مردم را سست کند وبه‌پیوند مقدس نیروهای مترقی و آزادیخواه لطمه بزند. نباید اجازه داد تعصب بی‌جا، اینجا و آنجاآتش‌افروزی‌کند وآزادی‌را به‌مخاطره افکند. روشن است هرعملی که به‌عدالت، قانون و آزادیهای طبیعی مردم تجاوز کند به‌انقلاب لطمه می‌زند و بازگشت استبداد و عاملان جهانخوار آن را تسهیل می‌کند.

جامعه‌شناسان می‌گویند: انقلاب اجتماعی یعنی قیام سریع و پرشور یك طبقه اجتماعی نوخاسته برضد طبقه‌فرسوده مسلط، بهترین عامل بازسازی جامعه است.

انقلاب های بزرگ اجتماعی معمولا به‌فروافتادن طبقه اجتماعی کهنه و نیروگرفتن طبقه اجتماعی‌نو می‌انجامد. اینك رهبر انقلاب اعلام می‌کند: مستضعفین باید برمستکبرین غلبه کنند. اعلام این هدف انسانی نوید می‌دهد که بار سنگین مصائب ناشی ازبیکاری وبحران اقتصادی که‌بردوش محرومترین طبقه جامعه قرار دارد سبك خواهد شد. رهبر انقلاب به‌حق بشارت می‌دهد که دوران زورگویی و ستم یك‌عده سرمایه‌دار استثمارگر بپایان رسیده است.

درست است که انجام این کار دریك روز مقدور نیست. ولی مسائل کارگران انقلابی را دولت موقت انقلاب باید با شیوه‌های انقلابی حل‌کند.

کشاورزی را چگونه احیا کنیم؟

کشاورزی ایران پیشینه‌ای به قدمت تاریخ، وفراتر ازآن دارد ولی همین کشاورزی بر اثر اجرای طرحهای غلط و نادرستی که از سوی تکنوکراتهای غرب‌زده از سال ۱۳۴۲ باینطرف به مرحله اجرا درآمد به سیاهی نشست. تکنوکراتهای آریامهری که هدفی جز ویرانی ونابودی کشاورزی ایران نداشتند کشور مارا به صورت یکی از بزرگ ترین واردکننده‌های مواد غذائی جهان درآوردند.

غرض این‌بودکه امکان‌مصرف بیشتربرای محصولات غربی بوجود آورند و برای رسیدن به‌این مقصود در راهی قدم‌گذاشتند که مغول گذاشت.

سیاست تکنوکراتها این بود که هرچه ممکن است کشاورزی شش هزار ساله ایران را از بین ببرند تا راه برای‌فروش محصولات بنجل غذائی عرب باز شود. برای آنکه باطرز تفکر واندیشه آنان در راه نابودی کشاورزی ایران آشناشویم. بدنیست یکبار دیگر سخنان روحانی‌وزیر آب و برق کابینه هویدا را که چندی‌هم وزیر کشاورزی شد مرور کنیم. روحانی درسال ۱۳۴۶ برای‌نابودی قنات، که ایرانیان برای آبیاری از سالیان دور مبتکر آن بودند قد علم کرد و گفت:

«قنوات در اقتصاد کشاورزی آینده ایران نقش مهمی ندارد و خشك شدن‌آنها قطعی است. بعد از خشك شدن کنوات ۳۵ هزار واحد روستائی وابسته به‌قنات نیز محکوم به تغییر شکل و ادغام در قطبهای توسعه کشاورزی است.»

هویدا نیز دراین زمینه می‌گفت:

«یکی دیگر از طرحهائی که در نظر داریم‌انتقال بیش از ۳۰ هزار دهکده است، حال چگونه می‌شود سی‌هزار دهکده را در یکدیگر ادغام کرد و ارکان روستاهای ایران را بهم ریخت خود نیاز به بحث فراوان دارد بهرحال برنامه‌ها طوری تدوین شده بود که ثمری جز آشفتگی وضع کشاورزی وتبدیل ایران به یك‌بازار مصرف پردامنه نداشت.

این سیاستهای بدور از منطق وعقل سبب شد که براساس آمار بانك مرکزی میزان واردات مواد غذائی به فراترازمرز سه میلیارد دلار درسال برسد، بعبارت دیگر از هرشش دلار درآمد نفت یك‌دلار آن صرف واردات مواد غذائی شدکه قسمت عمده آن کالاهای لوکس و بنجل مواد غذائی بود، برای این منظور کافی‌بود سری به یکی از فروشگاه های مواد غذائی بزنید تا به‌بینید چگونه خوراکهای خرچنگ ـ قورباغه وانواع واقسام آب میوه را درویترینها چیده‌اند.

برای نابودی کشاورزی ایران و در تنگنا قراردادن کشاورز ایرانی گندم داخلی را تنی ۱۴ هزار ریال خریدند درصورتیکه هرتن گندم خارجی با هزینه حمل، بیمه و بارگیری به دوبرابر این قیمت خریداری می‌شد. هرچه کشاورز ایرانی ناله سرداد فریادش بجائی نرسید، چون کاشت گندم وسایر محصولات‌غذائی با توجه به روند افزایش دستمزد کارگران کشاورز سود آور نبود، کشاورزان‌ناچار شدند راه شهر را درپیش گیرند ونتیجه آن سلسله‌ای از ناهنجاریهای شهری‌بهمراه داشت که یکی از آنها ترویج آلونك‌نشینی و زاغه سازی در شهرها بود.

براساس آماری‌که از سوی کارشناسان سازمان ملل منتشر شده است ایران ازنظر رشد شهرنشینی درردیف کشور های صنعتی است، میزان رشد شهرنشینی در ایران هفت تا هشت درصد است. اگررشد شهرنشینی همپای رشد صنعتی افزایش می‌یافت جای نگرانی نبود، بدنیست بدانید رشد کوچ روستائیان در پنج کشور صنعتی بزرگ جهان فقط یك تادو درصد است، درامریکا با آنکه شش در صد جمعیت در روستاها بسر می‌برند ولی‌همین شش‌درصد می‌تواند غذای نودوچهاردرصد جمعیت شهرنشین را تامین کند و مازاد برآن‌را به خارج صادرکند تاجائی که دولت بتواند با اجرای سیاست های‌خاص، استراتژی غذا بوجود آورد. هنوزمعامله پرغوغای گندم بین شوروی و امریکا برسر زبانهاست، امریکا با استفاده ازشش درصد جمعیت روستانشین توانست یك قلم ده میلیون تن‌گندم به شوروی صادرکند. مفهوم مخالف این است که ما نظام سنتی کشاورزی را بهم ریختیم ولی تکنولوژی را به روستاها نبردیم وبرعکس روستاهارا پوك کردیم.

نکته دیگری که موجب پوکی و ازهم‌پاشیدگی روستاها شد عدم رابطه بین رشد صنعتی و کشاورزی بود، طراحان برنامه ها که همیشه عادت بکار کردن در اتاقهای دربسته داشتند برای صنعت رشدی معادل چهارده تا شانزده درصد درنظر گرفتند، آنهم صنعت مونتاژ که باید شصت تا هفتاد درصد ازمواد آنرا ازخارج وارد کرد، ولی رشدکشاورزی‌را شش‌درصد قراردادند که رشدی مطلوب نبود، از سوئی دیگر برای کارگران صنعتی امکاناتی از نظر رفاهی فراهم کردند.

دامداری سنتی ایران نیز بسر اثر فرامینی که صادر می‌شد ازبین رفت. ملی شدن جنگلها ومراتع بزرگترین لطمه‌ویران کننده را بر پیکر دامداری ایران زد، همه می‌دانیم که دامداری ایران بصورت سنتی واصولا متحرك است ونمی‌تواند ایستا باشد، چریدن دام سبب می‌شود که چربی دام در تمام نقاط بدن گوسفندپخش شود و مطلوبیت خاصی به گوشت گوسفند دهد. براثر اجرای فرمان ملی‌کردن جنگلها ومراتع راه برای چرای دام‌مسدود و در عوض راه برای ورود کشتی های حامل علوفه از خارج باز شد. چون تهیه خوراك دام برای دامداران اقتصادی نبود ناچار دامداری را رها کردند. اگردامداری ما رشد نکرد در عوض دامداری استرالیا که بزرگترین صادر کننده گوشت بایران است توسعه یافت، آماری که اخیرا از سوی استرالیا منتشر شده نشان می‌دهدکه صادرات گوشت کشور مزبور به کشورهای خارج به یك میلیون تن در سال رسید. واردات گوشت ایران از خارج سالانه ۱۲۰ هزارتن بود که قسمت عمده آن ازاسترالیا وارد می‌شد.

طاغوت با فرمان دیگری کمر به‌نابودی زمینهای کشاورزی بست، زمینهای خوب و پربار کشاورزی را بین اطرافیان‌متنفذان تقسیم کرد و بدنبال آن اعتبارات کلان کشاورزی دراختیار آنهاگذاشت ولی این اعتبارات راهی بازار وصرف سفته بازی وبورس بازی روی اراضی شد. بااین سیاست ها کشاورزی ایران در رژیم‌گذشته به‌ویرانی نشست ولی اکنون چه‌باید کرد؟

برای دوباره سازی کشاورزی ایران و خودکفا کردن کشور راهی درازوطولانی در پیش داریم، درمرحله نخست به‌تشکیلات صحیح و متناسب با زمان محتاجیم درمرحله دوم تشویق افراد مومن و علاقمند به سرمایه گذاری و فعالیت در بخش کشاورزی، و در مرحله دیگر بهره گیری از تکنولوژی به‌منظور رسیدن بمرز خودکفائی لازم‌است. جلوگیری از خرد شدن وتخریب اراضی کشاورزی، احیاء قنوات، ایجادگروههای کار با شرکت جوانان علاقمند و فعال، استفاده از اعتبارات کشاورزی بنحوی که این اعتبارات منحصرا در بخش کشاورزی بکار افتد و راهی بازار معاملات نشود قدم های بعدی است ودیگر آنکه دولت هنوز سیصدهزار هکتار زمین بایردراختیار دارد که قسمت عمده آن مستعد کشاورزی است. باید ازاین اراضی آزمایش خاك صورت گیرد و آن قسمت از اراضی که مستعد است ودسترسی به‌آب دارد بااصول صحیح تفکیك شده و به صورت اجاره دراز مدت دراختیار افراد علاقمند قرار گیرد واز آنسو بازار مطمئنی برای‌کالا هائی‌که تولید می‌شود بوجود آید و نظام توزیع فعلی ازمیان برداشته شود.

سخنگوی دولت: افسران متخصص به کار دعوت میشوند

سخنگوی دولت امروز در یك مصاحبه مطبوعاتی درباره مطالب تیمسار ریاحی در مصاحبه‌اش، پیرامون‌اظهارات وی گفت:

چون تیمسار ریاحی‌مطالبی اظهار داشت که مغایر با مصوبات هیات دولت بود، بنابراین من آنها را اصلاح می‌کنم.

وی دراین زمینه به مساله بازنشسته شدن امرای ارتش اشاره کرد و گفت: همانطور که قبلا هیات وزیران‌وشورای انقلاب تصویب واعلام کرد، کلیه امرا از سرتیپ به بالا در ارتش، ژاندارمری و شهربانی بازنشسته می‌شوندولی این نشان دهنده خلافکاری یا مجرمیت همه آنها نیست و برای دوباره‌سازی ارتش، مسلما از گروهی از آنان که ارتش به تجربیات و آگاهی های آنها احتیاج‌دارد دوباره استفاده خواهد شد.

کارکنان شهرداری ۱۵ روز مهلت دادند

اعتراض و اعتصاب کارگران شهرداری پایتخت، امروز بیش از ۲ هزارنفر از کارکنان ادارات مرکزی شهرداری تهران را در برگرفت. این عده پیش ازظهرامروز با اجتماع در جلو ساختمان مرکزی شهرداری، قطعنامه خود را صادر کردند.

کارکنان شهرداری دراین‌قطعنامه خواستار رسیدگی به پرونده کارمندان از طریق دادگاه های انقلاب اسلامی و روشن شدن وضع آنها از طریق این مراجع شدند. کارکنان شهرداری هم چنین خواهان تشکیل شورا های‌هماهنگی در هرمنطقه و سازمان وابسته به شهرداری شده‌اند و تاکید کرده‌اند که حقوق ضایع‌شده پرسنل‌شهرداری می‌بایست به آنها باز گردانده شود. این عده خواستار پاکسازی شهرداری از عوامل رژیم سابق و انتخاب معاونین و مدیران کل از میان پرسنل واجد شرایط وصدیق شهرداری شده‌اند. برای تحقق یك مهلت ۱۵ روزه قائل شده‌اند و این خواستها، کارکنان شهرداری، تاکید کرده‌اند که در صورت عدم تحقق آنها، مجددا دست‌به‌تحصن می‌زنند.

کسانیکه مرا میشناسند بی‌شك خبر دارند که مدتی است مبتلا به بیماری چشم هستم و غالبا در بستر بیماری و نابینائی بسر میبرم و در دیار غربت جز با طبیب و بیمارستان با احدی سر و کاری نداشته‌ام حتی حال و مجال دیدار هموطنان خود را ندارم تا چه‌رسد به اینکه برخلاف مصالح عالیه کشور عزیزم فعالیت داشته باشم.

در حکومت طاغوتی و رژیم منحله سابق به هیچوجه سهم و بهره‌ای نبرده‌ام و نداشته‌ام تا در صدد حفظ آن برآیم بدینوسیله شرکت خود را در هر دسته و گروهی که مخالف دولت انقلاب اسلامی ایران باشد شدیدا تکذیب مینمایم.

آقاخان بختیار ـ لندن
هشتم فروردین ۱۳۵۸

مدیریت وکارکنان شرکت سهامی خاص ایران هوخست از درگذشت همکار بسیار لایق خود، آقای حسن بلورچیان، تاثر عمیق خودرا ابراز داشته وخودرا دراین مصیبت باخانواده آن‌مرحوم شریك میدانند.
شرکت سهامی خاص ایران هوخست
ن ۷۷۱۵۴

کمیته تبلیغات امام : در گرگان
۷۰ چریک فدایی و جنگجوی مسلح دستگیر شدند

از قسمت شهرستان‌های کمیته تبلیغات امام خمینی امروز اعلام شد که بنا به گزارشی که دیروز تلفنی از گرگان برای این کمیته رسیده است پاسداران انقلاب در گرگان روز گذشته حدود ۷۰ نفراز چریکهای فدایی خلق و دیگر افراد مسلح را دستگیر کرده‌اند و سنگر های این افراد بوسیله پاسداران انقلاب تسخیر شده است .

همچنین روز گذشته پاسداران انقلاب موفق شدند مخابرات گرگان را نیز به تصرف خود در آورند .

قسمت شهرستان‌های کمیته تبلیغات امام همچنین اعلام کرد : امروز تا ساعت ۱۰ صبح هنوز خبر جدیدی از گرگان نرسیده ولی در تماس که برای تائید خبر دستگیری ۷۰ نفر مذکور با گرگان گرفتیم در محل تائید کردند که خبر فوق درست است .

تیراندازی در گنبد قطع شد

آخرین خبر رسیده درساعت ۱۰٫۵ بامداد امروز از جانب خبرنگار اعزامی ما به‌گنبد، کاووس حاکی است که بعداز ظهر امروز نتیجه نهایی مذاکرات نمایندگان مردم ترکمن صحرا، رهبر سیاسی ـ مذهبی بلوچستان به‌گنبدکاووس در میان‌ترکمن‌ها، بکوش می‌رسید . هنوز ازآمار مجروحین و مقتولین احتمالی دیروز اطلاعی در دست‌نیست.

ساعت ۸ بعدازظهر دیروز از پشت بلندگوها ، از سوی‌هیات اعزامی دولت و نیز « ستاد مرکزی‌شوراهای ترکمن‌صحرا» در دوسوی جبهه اعلام شد که طرفین شلیک نکنند و تاکید شد که مذاکرات نهائی‌از صبح امروز شروع خواهد شدونتایج آن بعدازظهر اعلام میشود . در حال حاضر (ساعت ۱۰ صبح) اوضاع گنبدکاووس آرام است و تیراندازی قطع شده است .

صبح دیروز سرگرد خوشکار رئیس شهربانی گنبدکاووس که از طرف ترکمن‌ها به گروگان گرفته شده بود، در یك منطقه بیطرف ، به نمایندگان اعزامی دولت‌تحویل داده شد . دراین ناحیه‌همچنین دو جمد مبادله گردید .

بعدازظهر دیروز همزمان با پرواز چند هواپیمای جت برفراز منطقه شایع شدکه سه هواپیما متعلق به هوانیروز شیراز با سرباز برای کمك بپادرتش آمده است . ضمنا‌شایعه ورود مولانا عبدالعزیز ، رهبر سیاسی ـ مذهبی بلوچستان به‌گنبدکاووس در میان‌ترکمن‌ها بگوش می‌رسید .

میلاد حضرت زینب (ع)

«... واها بعد ، ای اهل کوفه گریه می‌کنید ؟ هرگز اشکهای شما نایستد و شیون‌تان آرام نگیرد . مثل شما مثل زنی است‌که هرچه رشته است پنبه کنید . شما ایمان خودرابازیچه فساد قراردادید و بدانید که باری شوم بردوش‌کشیدید.

آری بخدا چنین است . باید بیشتر بگریید و کمتر بخندید . شما چنان خودرا ننگین کردید که شستن نتوانید ، ننگ کشتن نواده خاتم پیامبران و سالار فرستادگان را چگونه می‌توانید بشوئید...»

این بخشی از خطبه تاریخی است‌که شیرزن اسلام حضرت زینب کبری علیهاسلام ، پس‌از واقعه خونین کربلای حسینی خطاب به مردم کوفه فرمود و در پایان این خطبه بودکه مردم کوفه دریافتندکه دست به چه جنایتی زده‌اند و ازاین رو بودکه قیام علیه دستگاه ظلم و بیدادگری یزید آغاز شد.

و امروز سالروز میلاد خجسته و فرخنده این بزرگ بانوی اسلام است. حضرت زینب کبری علیهاسلام در پنجم جمادی‌الاول چشم به‌هستی گشود و در داغن پرمهر حضرت فاطمه زهرا علیهاسلام و زیرنوازشهای پدربزرگوارش علی‌ابن ابیطالب (ع) پرورش یافت. حضرت زینب علیهاسلام در هنگامه کربلا دوش به دوش برادر گرانقدرش حضرت‌امام حسین علیه‌السلام سومین پیشوای شیعیان جهان ، رو درروی دشمن قرار گرفت و آنگاه که واقعه شوم و خونین کربلا به پایان رسید و بازماندگان کربلا را به اسارت به کوفه بردند، حضرت زینب علیهاسلام، آزاده مکتب راستین تشیع و وارث وحامل و پیام‌آور قیام حق‌طلبانه خونین و غمناك کربلای حسینی‌که نمونه‌ایی از پاکدامنی و عفت و نمونه‌یی از آزادگی مکتب اسلامی است، در خطبه تاریخی خود که نقطه عطفی است در تاریخ پرشکوه اسلام ، خطاب به مردم کوفه ، بشدت رفتار آنهارا درباره خاندان نبوت نکوهش‌کرد.

در قسمتی دیگر از خطبه حضرت زینب آمده است :

کسی‌راکه نقطه اتکاء شما و چراغ راهنمای شما و سرور جوانان اهل بهشت بود ، با بیرحمانه‌ترین و سبعانه‌ترین وضع ممکن شهید کردید و در نهایت نادانی و پلیدی دست به جنایتی عظیم زدید.

آیا تعجب می‌کنید که اگر بخاطر این رفتار حیوانی شما از آسمان خون ببارد ؟

نفس پلید شما جنایتکاری را نزد شما خوب جلوه داد، تا خشم خدارا برای شما بیاورد و در عذاب الهی برای همیشه گرفتارباشید.

آیا میدانید چه جگری را پاره پاره کردید و چه خونهایی را ریختید ؟

جنایتی عظیم ومرتکب شدیدکه از عظمتش نزدیك است آسمانهارا بشکافد و زمین را ازهم بپاشد و کوهها خرد شود ...

میلاد خجسته و مسعود فرزند گرانقدر حضرت علی‌ابن ابیطالب ، زینب‌کبری را بهمه مسلمانان بویژه خواهران و برادران شیعی مذهب تهنیت می‌گوئیم .

وزیر کشور استعفای شهردار را نپذیرفت

به‌دنبال اعتراض گروهی از کارکنان و کارمندان شهرداری نسبت به اخراج عده‌ای از کارمندان‌و انتساب های مختلف ، محمد توسلی شهردار پایتخت ظهر پنجشنبه استعفای خود را به وزیر کشور تسلیم کرد . اما وزیر کشور استعفای شهردار را نپذیرفت و اعلام کرد این استعفا تحت فشار کارمندان شهرداری به او تحمیل شده است

ظهر روز یکشنبه دوازده فروردین ماه ، گروهی از کارمندان شهرداری پایتخت در ساختمان مرکزی‌شهرداری اجتماع کردند و ضمن طرح اعتراض های خود نسبت به اخراج جمعی از کارکنان شهرداری و انتصاب های جدید این سازمان ، خواستار استعفای شهردار شدند .

محمد توسلی شهردار که برای‌مذاکره در جمع کارمندان حاضر شده بود ،براعتراض شدیدکارمندان موفق به صحبت نشد. در نتیجه شهردار به اتاقش بازگشت و بدنبال او گروهی از کارمندان در اتاق او حضور یافته و استعفای‌او را خواستار شدند . توسلی درنامه‌ای خطاب به وزیر کشور ، استعفای‌خود را باین شرح تقدیم کرد : « بسمه تعالی ـ جناب آقای احمد صدر حاج سید جوادی وزیر محترم کشور ، براساس درخواست‌کارکنان شهرداری ، اینجانب از سمت‌شهردار تهران استعفا میدهم . ضمنا‌حکم‌های صادره لغو می شود محمد توسلی . »

استعفانامه شهردار به شماره ۲۲۶ در دفتر دبیرخانه شهرداری پایتخت ثبت شد وبه وزارت کشور برده شد . تنی چند از کارکنان شهرداری در تماس با کیهان دراین‌باره گفتند :

« بعداز ظهر روز پنجشنبه استعفانامه شهردار را بوزارت کشور بردیم واز سوی وزیر بما گفتند که چند ساعتی‌فرصت بدهید تا دراین باره تصمیم بگیریم . »

اما صبح امروز از سوی‌وزیر کشور اعلام شد که‌چون‌استعفای شهردار برأثر فشار کارمندان و کارکنان شهرداری صورت گرفته ، مورد قبول واقع‌نشده است .

بدنبال پذیرفته نشدن‌استعفای شهرداروحضور اودرشهرداری، گروهی از کارکنان شهرداری پایتخت از صبح امروز مقابل ساختمان مرکزی اجتماع کردند و خواستار برکناری شهردار فعلی و انتخاب شهردار جدید شدند .

در کوهدشت لرستان سانحه تلخ سارقین مسلح کشته شدند

کوهدشت لرستان ـ در زدوخورد یك گروه از سارقین‌مسلح‌باماموران جاده دونفر کشته و یك‌نفرمجروح شدند .

عده‌ای سارق مسلح شب گذشته جاده کرمانشاه ـ پلدختر را مسدود کردند و لوازم و اموال مسافران چند اتومبیل را به سرقت بردند . در جریان این سرقت از سوی مسافران به سارقین حمله شد ودر نتیجه تیراندازی سارقین ، دونفر به اسامی رضا سعدی اهل دزفول و محمد حسن علوی کمك راننده یك تریلر اهل همدان کشته‌شدند .

دراین حادثه یك نفر نیز بنام علیشاه سگوند مجروح شد .

موضوع حادثه شبانه به کمیته انقلاب اسلامی کوهدشت اطلاع‌داده شد و ماموربن گشتی‌کمیته‌به تعقیب سارقین پرداختندودونفر از آنان‌را

مشروب تقلبی یك نفررا کشت

مرد ۴۵ ساله‌ای که نوشابه الکلی تقلبی خورده بود بدنبال‌یك مسمومیت شدید در شهرستان کرج جان سپرد.

این مرد حسین صدیقیان نام داشت و روز گذشته جسد او از کلینیك کرج به پزشکی قانونی تهران منتقل شد .

چگونگی مرگ این مردمورد بررسی پاسداران انقلاب اسلامی و ماموران انتظامی کرج قرارگرفت و مراتب به دادسرای کرج‌اعلام‌شد.

نظر رادیو مسکو درباره حوادث گنبد

رادیو مسکو دیشب ضمن محکوم کردن عملیات ضد انقلابی گنبد اعلام داشت بقایای ساواك و ارتش سیای امریکا در گنبد، ایجاد تحریك و آشوب کرده و میکنند، دولت و ملت شوروی این‌تحریکات را محکوم میکنند، سیاست شوروی عدم دخالت در امور داخلی کشوراست.

در اجتماع کارگران بیکار در خانه کارگر گفته شد :

کارگران بیکاررا ضدانقلابی معرفی نکنید

گوشه‌ای از اجتماع دهها کارگر بیکار در خانه کارگر که خواهان رسیدگی سریع به وضع‌خودهستند .

جمعی از کارگران بیکار که در خانه کارگراجتماع کرده بودند از وزارت کار خواستند که به طرح کارگران درهورد وام بیکاری جواب قطعی بدهد در این اجتماع‌یکی ازکارگران صنعت‌نفت‌اعلام کردکه کارگران نفت از کارگران بیکاربشتیبانی میکنند واگر لازم شد به کمك آنها می‌شتابند . در پاسخ کارگران فاضل‌پور معاون وزیر کار گفت ما از طرح‌شما پشتیبانی میکنیم اما وزارت‌کار متاسفانه قدرت اجرائی وپول لازم را ندارد . در این‌اجتماع از سوی کارگران بیکار چندین‌بار از رادیو تلویزیون بخاطر بی‌توجهی به‌کارگران بشدت انتقاد شد .

کارگران بیکارساعت ۳ بعد ازظهر روز یکشنبه در خانه کارگر جمع شدند . نماینده کارگران گفت یکماه است‌که ما هرروز به وزارت کاربرمیرویم ولی متاسفانه ارزشی برای ما قائل نیستند با وجودیکه وزیر کار و مشاوران او هم قبول کردند که ما کارگریم ، بیکاریم وگرسنه‌ایم باز برچسب ضد انقلابی و اخلالگر بما میزنند آیا اینجا بیر ازکارگر کسی را می‌بینید ـ ما ضد انقلابی نیستیم . قرار بود طرح ما را هیات وزیران روز ۶ فروردین تصویب کند اما انگار می‌خواهند سیاست امروزبروفردابیا را اجرا کنند امروز هم مثل هرروز بوزارت کار رفتیم گفتند طرح ما را هیات وزیران ساعت ۵ بعداز ظهر رسیدگی میکند متاسفانه گروهی از برادران خیالی‌ـ کنند که ما برای هزار تومان است‌که اینهمه زجر میکشیم ولی اینطور نیست همانطورکه برادران ما کشته شدند وما به پیروزی رسیدیم نتیجه تلاش ما نیز همه کارگران را دربر بعداز سخنان این کارگر پیامهای همبستگی کارگران بیکار خرم‌آباد و دیپلمه‌های بیکار تهران خوانده شد وبعد فاضل‌پور معاون وزیر کار در پاسخ کارگران گفت: «وزارت کار نقش جامع و قاطعی‌ندارد چون پول دربساطنیست. وزارت کار دارای آنچنان قدرت اجرائی نیست که بتواند راه حلهای بنیادی و اساسی لازمه این برهه از زمان را که‌مورد انتظار کارگران است انجام دهد بنابراین ما باید انتظارمان را از مراجعی که قدرت‌اجرائی دارند و میتوانند دگرگونی بنیادی کنند داشته باشیم اما وزارت کار ضمن اینکه چرخ پنجم است لااقل نقش بیان کننده خواست طبقه کارگر را می‌تواند داشته باشد .

اسقف کاپوچی : صهیونیسم وامپریالیسم علیه انقلاب ایران تبلیغ میکنند

قم ـ اسقف کاپوچی،عضو افتخاری سازمان «الفتح» و هانی‌الحسن ، نماینده سازمان آزادیبخش فلسطین در ایران، دیروز در قم به حضور امام خمینی رسیدند.

در این دیدار اسقف کاپوچی ضمن سخنان خود ، موضع انقلابی امام خمینی در قبال مساله فلسطین را ستود و شدیدا به صهیونیسم و امپریالیسم علیه انقلاب ایران تبلیغ می‌کنند. در پاسخ به اظهارات کاپوچی، امام خمینی نیز باردیگر اسرائیل رامحکوم کرد و حمایت ایران را ازملت فلسطین اعلام داشت.

دراین مراسم، اسقف‌کاپوچی ضمن تبریك پیروزی رفراندوم گفت:

من به‌ایران‌آمدم تا دردرجه اول از ملت ایران و رهبر انقلاب ایران حضرت آیت‌الله العظمی امام خمینی ، بخاطر موضعگیری های انقلابی که در قبال مساله فلسطین اتخاذ کرده‌اند تشکر کنم و درهمین رابطه است‌که من از جهانیان می‌خواهم بپیروی از ملت ایران موضع‌گیری خود را در قبال مساله فلسطین تصحیح کنند. از سوی دیگرصهیونیسم وامپریالیسم دست به تبلیغات وسیعی زده تا چهره انقلاب ایران را دگرگون جلوه دهد و به‌مردم دنیا بقبولانند که انقلاب ایران برضد اقلیت‌های مذهبی است و می‌خواهدایران را به عقب برگرداند . من بعنوان آمدم که باآمدنم این تبلیغات صهیونیسم بین‌المللی را ازبین ببرم. آمدن‌من به‌حضور شما بهترین دلیل برضد این تبلیغات است. من پیروزی‌شما را دراین انقلاب به شماتبریك می‌گویم. من پیروزی ملت را که دراین رفراندم‌بدست‌آورده به شما تهنیت می‌گویم. شما بهترین نمونه یك رهبر مذهبی هستید. شما رهبری هستید که درد و رنج ملت را احساس می‌کنید. من امیدوارم که بتوانم از شما سرمشق بگیرم. ما همه شما را بعنوان نمونه‌ای عملی برای خود می‌پذیریم. این تواضع شما و موضع‌گیری های شما در قبال‌مساله‌اسرائیل بهترین نمونه هوشیاری وایمان شماست. ما ضمن‌محکوم کردن قرارداد مصر و اسرائیل پیام حافظ اسد را برای تبریك پیروزی رفراندم و تاسیس جمهوری اسلامی در ایران ، خدمت شما تقدیم می‌کنیم.

بیانات امام خمینی

امام خمینی در پاسخ اظهارات اسقف کاپوچی‌بیاناتی باین شرح ایراد کرد:

من از شما تشکر می‌کنم که برای تفقد از من و ازملت مستضعف ما بدایران آمدید تا از نزدیك وضع نهضت ما را ببینید. شما اگر در زمان سلطنت طاغوتی می‌آمدید وضع را طور دیگری می‌دیدید. ماموران شاه در کلیه امور ما دخالت می‌کردند. سرنیزه ما را این پسر و پدر در عرض‌پنجاه‌وچند سال بخاك و خون کشیدند.اگر شما قبلا به‌ایران می‌آمدیدایران را قتلگاه و زندان عمومی می‌دیدید ، ولی بیداری و وحدت کلمه مردم ما پیروزشد و طاغوتی را که دارای همه قدرتها و تا دندان مسلح بود ملت ما به‌نیروی ایمان براو و بر ابرقدرتها غلبه کرد . ما جمهوری اسلامی را به رای عمومی رساندیم و زمانی شما آمدید که ملت ما با اکثریت قریب باتفاق رای به‌جمهوری اسلامی داد. مردم ما با عشق و علاقه به‌پای صندوق های رای آمدند و رای دادند واین عشق و علاقه در دنیا سابقه ندارد. شما اکنون نزد برادران خود آمدید که در سابق‌امکان نداشت که ما برادران یکدیگر را ببینیم. در آن موقع امکان نداشت که شکایت‌خود رابکسی بکنیم بهمین منظور هم از خارج شکایت خود را بگوش جهانیان می‌رساندیم. امام خمینی افزود : من در پاریس با وجودی که میل نداشتم،در آنجا باشم ، می‌بایستی شکایت خود را بگوش عالم برسانم. ملت ایران برای نجات بشر آمده است. چنانکه حضرت مسیح برای نجات بشر آمده بود. بطوریکه دیگر پیامبران برای نجات بشر آمده بودند. در حکومت اسلام بایستی حکومتها تابع مردم باشند و در اسلام حقوق همه اقشار مراعات شده است، برای‌مسیحیان، یهودیان و دیگر مذاهب . من ازخدای تبارك و تعالی خواستارم آنهائیکه ظلم می‌کنند به راه راست هدایت شوند ، چون‌در غیر این‌صورت‌بدست‌مستضعفین نابود خواهند شد . من از خدای تبارك و تعالی‌میخواهم همانطور که ملت ما با وحدت کلمه و اتکال به خدا پیروز شد و خود را از بند خاندان پهلوی و اشخاصی که آنها را ترویج و تائید میکردند‌نجات داد، برادران فلسطینی ما را نیز نجات دهد. پیروزی ملت فلسطین نیز باوحدت کلمه و قدرت ایمان میسر است. مزاج خدای متعال خواهانم که ملتهای مستضعف همه پیروز شوند. من از ۲۰ سال قبل همیشه درباره فلسطین نظر خود را گفته‌ام و حالا هم می‌گویم ما اسرائیل را محکوم می‌کنیم. اسرائیل غاصب است و دول عربی باید متحدشوند که دست اسرائیل راازکاهای خود کوتاه کنند.

پس خلاصه پیام ما بملت شریف ایران‌اینست که این‌یك نعمتی است از طرف خدای متعال به ملت ایران که ارزانی و کرامت فرموده است و باید قدر این نعمت را بدانند وشکر این نعمت‌را بکنند شکر هم‌این نیست که بگویند شکرا لله ولی وظیفه‌ای‌که در مقابل این نعمت دارند هم‌دولت باید به آن وظیفه اقدام وعمل کند و هم ملت بایدبه‌آن‌وظیفه اقدام نماید و اتحاد واتفاق را حفظ کنند و باصطلاح‌لیاقت و رشد اجتماعی و ایمان در سطح بالای خودشان را ثابت کنند خدا انجام بدهد این با نمازش فرقی ندارد نمازعبادت است و اینهم عبادت است: آن ثواب دارد و اینهم ثواب دارد واگرخلاف‌کاری، بکندهمانطوری که نماز نخواندن گناه دارد زراعت هم نکند آنهم گناه دارد در موقعش ، کاری که میتواند برملت کمك کند و نکند آنهم گناه دارد .

بقیه از صفحه ۳

حکومت اسلامی نمونه عالی برای تمام ممالك جهان است

دنبالش نرسدکارخانه‌ها تعطیل میشود بیکار زیاد میشود و تولید کم میشود بنابراین سعی کنند که از حالا در فکرتهیه وسائل نوایند بکماه یا دو ماه بعد باشند .

بالاخره همانطور که در اسلام است الان وقتی است‌که فردفرد ملت باید مسئولیت خودش را احساس کند باید بداند که فلان زارع ودهاتی هم مسئول است که گندم‌تحویل ملت بدهد و گوسفند تحویل ملت بدهد و شیرو پنیر تحویل بدهد .

بعضی از خارجیها که سابقا با ما مصاحبه کردند و صحبت اسلام بمیان آمده اینها خیال کردند ما که اسلام می‌گوئیم دیگر مسئله زراعت یا تجارت یا امنیت اینها جزو اسلام نیست . مثلا اسلام فقط منحصر به عبادت و مسجد و اینهاست در صورتیکه در اسلام سیاست از دین جدا نیست همه اینها اگر کسی این هدفش باشد وبه کند که اینکه این حکومتو این عمل برتمام ممالك اسلامی یك الگو و نمونه عالی باشد حتی برتمام ممالك غیرمسلمان. آنهائی که تحت استعمار و استثمار هستند آنهائی که حقوقشان غصب شده است . آنهائی که نظام دیکتاتوری‌هم برآنها جاری است همانطوری که آیه شریفه فرموده است کارهای پیغمبر اکرم نمونه عالی است بر شما اگراین نمونه را درنظر بگیرید قهرا کارهای شما هم اصلاح خواهد شد و این کارهم نمونه عالی اسلام است باین ترتیب یك نظام طاغوتی از بین رفتویك نظام عادلانه‌ای بجای‌آن‌نشست اگر این نظام عادلانه خوب پیاده بشود قهرا یك نمونه عالی برای تمام مملکت و تمام جهانیان خواهد شد . خداوند متعال خودش مسلمانها و ملت ایران در کشورهای پاکستان‌وهند را کمك بکند که بتوانند دراین مورد بوظائف خودشان عمل کنند. والسلام‌علیکم‌ورحمت‌الله و برکاته .

آخرین نتایج رفراندوم

آخرین نتایج رفراندم که تلفنی از شهرستان‌های مختلف کشور به مرکز ستاد رفراندم در وزارت کشور گزارش شده است :

شهرستان	آری	نه
میانه‌وآب	۱۳۷۰۱۱	۴۹۵
مهاباد	۲۳۵۶۹	۱۱۳
سردشت	۱۳۳۶۷	۶۵
بانه	۱۱۳۹۳	۲۱۱
سنندج	۱۰۱۶۱۸	۱۰۸۱
سقز	۳۴۸۲۶	۵۵۸
قصرشیرین	۶۶۹۵۰	۵۵۳
سنقر	۴۰۶۶۲	۲۸
تبریز	۷۱۸۳۶۸	۳۰۵۷
خلخال	۸۶۱۸۷	۱۰۸
مهاباد	۱۲۰۵۲۱	۳۶
پاوه	۵۳۵۱۱	۳۲۲
کهکیلویه	۵۵۷۹۳	۲
گچساران	۳۶۵۷۸	۱۹۰
خرم‌آباد	۳۷۷۵۰۲	۳۸۴
الیگودرز	۱۳۵۲۱۱	۵۰
بروجرد	۱۳۰۵۰۳	۳۸۷
اراك	۲۷۶۷۵۷	۸۰۱
ساوه	۱۰۰۷۸۴	۴۹
تفرش	۴۰۴۴۴	۱۰
زنجان	۲۰۲۹۶۳	۲۰۵
قزوین	۴۰۵۵۲۰	۶۱۶
خدابنده	۸۴۴۷۵	۳
همدان	۴۹۵۱۰۸	۸۸۵
نهاوند	۶۷۷۵۴	۳۲
شیراز	۳۸۹۳۸۰	۳۷۶۹
اصطهبان	۲۰۰۰۳	–
اقلید	۳۳۹۷۳	۱
نیریز	۳۵۵۱۶	–
داراب	۶۵۲۰۱	۱۹
کازرون	۱۱۲۹۴۷	۶۶
مرودشت	۹۸۴۲۶	۹۳
اسفراین	۳۹۳۶۸	۹
مشهد	۷۲۲۱۴۴	۱۵۳
بیرجند	۳۸۷۱۸۴	۲۸۱
کاشمر	۷۳۲۸۷	۵۵
باخرز	۵۷۳۴۰	۲۱۷
تربت‌جام	۶۹۸۴۷	۲۷۹
سبزوار	۱۴۰۱۶۵	۱۴۲
طبس	۱۹۳۶۹	۳
شیروان	۳۰۷۳۰	۷۲
بجنورد	۹۸۸۱۱۶	۴۶۹
تربت‌حیدریه	۱۶۴۹۲۱	۱۰۳
فردوس	۳۵۷۷۰	۱۴
گلپایگان	۶۰۵۸۶	۳۴۸
سمیرم	۲۴۱۶۸	۶
بندرانزلی	۴۳۳۳۶	۳۱۴
رشت	۲۵۲۲۱۱	۲۷۸۵
شاهی (قائم‌شهر)	۱۳۴۴۳۱	۱۲۳
بهبهان	۶۸۵۰۵	۲۳۷
ایذه	۷۶۸۴۷	۴۲
دزفول	۱۶۹۰۷۷	۴۹۶
ماهشهر	۵۴۵۲۶	۲۵۳
دشت‌آزادگان (میشان)	۵۶۷۷۷	۱۶
اهواز	۳۱۲۴۳۰	۳۲۷۲
مسجدسلیمان	۹۰۱۷۱	۶۸
آبادان	۲۰۷۴۰۱	۲۶۴۷
کرج	۳۱۷۸۶۳	۱۶۷۳
زاهدان	۵۳۳۵۱	۴۵۵
چاه‌بهار	۳۶۷۸۸	۵۲
سراوان	۳۸۳۲۰	۸۰
بندرعباس	۱۲۸۵۲۳	۲۴۷۰
مهران	۲۱۳۹۲	۲
ورامین	۹۶۲۸۹	۱۳۳
قم	۳۳۱۳۶۰	۱۳۹
ابهر	۷۲۸۲۸	۵۱
میناب	۷۵۰۸۸	۵۱
کیش	۳۲۳۳	۱۸
قشم	۱۲۴۹۶	۴۷۹
بندر لنگه	۳۳۴۵۱	۸۳۴

براساس آخرین گزارش خبرنگار کیهان ازستادفرفراندم تا ساعت ۱۱ بامداد امروزآمار شمارش آرا ۱۶۵ شهرستان ایران اعلام شده و تا آخروقت امروز ۹ شهر دیگر نیزنتایج رفراندم را اعلام خواهندکرد.

از ۱۰ هزار خانه امن ساواك فقط ۴ خانه کشف شد

بقیه از صفحه اول

مطالعه و بالا بردن آگاهی های خود باشیم . ما در کردستان تاجائی که امکان داشتهاست ، جلو توطئه ها را گرفتایم و خنثی کرده‌ایم . و بارها خواسته‌اند بنام تجزیه طلبی در کردستان احساسات عمومی را تحریك کنند و زمینه‌ای برای امیال خائنانه خودشان فراهم کنند ولی همه این نقشه ها نقش بر آب شده است .

من خود در سنندج بودم که چه کشتاری میکردند و مردم بیگناه را به گلوله می‌بستند و خانه هارا باخمپاره ویران میکردند . ما رفته‌بودیم برای اینکه نگذاریم این توطئه ها به ثمر برسد و خوشبختانه با حسن نیت آقای طالقانی و آگاهی تمام نیروهای مترقی این توطئه خنثی شد. ولی این نباید ما را اغفال بکند کم تمام شده . دراطراف رضائیه که منطقه حساسی است باز هم دارند توطئه می کنند . هم‌اکنون ۲۰۰ نفر از روشنفکران میاندوآب فراری هستند و به مهاباد آمده‌اند .

سپس دکتر رحمان قاسمو، دبیر کل حزب دمکرات کردستان ایران در زمینه، تخود مختاری خلق‌کرد‌سخن گفت .

وی گفت : هدف اساسی مردم کردستان تامین‌دمکراسی برای ایران وخودمختاری برای کردستان است .

حزب دمکرات از ۳۳ سال فعالیت خود ۳۲ سال‌درشرایط مخفی کار میکرد ، اکنون نیز دو ماه‌است که فعالیت علنی داریم . ماخواستار رفع ستم ملی هستیم ، رفع ستم ملی یعنی تامین حق تعیین‌سرنوشت برای خلق کرد ،

بزودی روزنامه
انقلاب اسلامی
زیر نظر : ابوالحسن بنی‌صدر
منتشر می‌شود

توجه ـ آپارتمان و ویلا فوری نیازمندیم
۴۴۰۶۶۲ ـ ۴۴۳۹۰۶ ـ ۴۴۸۴۱۳

ن ۷۷۰۶۳ ۱ـ۲

اجاره ملک کاهش یافته است
چرا؟
۱- اکثر خارجیها که علت اصلی گرانی اجاره بودند ایران را ترك نمودهاند.
۲- سازمانهای دولتی ساختمانهای زائد خود را تخلیه نمودهاند
۳- در آمد اغلب هموطنان مان کاهش یافته است با توجه باین واقعیتها، اصرار در قیمتهای گذشته بنفع شما نخواهد بود.
برای اجاره یا فروش ملک خود به قیمت روز با ما تماس بگیرید
سازمان مسکن ۸۵۰
۸۵۱۸۷۱-۸۵۱۴۸۸ ـ ۸۵۴۱۷۸ ـ ۸۵۳۸۰۳ ـ ۸۵۰۸۵۰ ـ ۸۴۱۵۴۸
عباس‌آباد چهار راه فرح ساختمان ۸۵۰

خبرهای روز

ملاقات اسقف کاپوچی با سنجابی

هلاریون کاپوچی اسقف کاتولیك‌های بیت‌المقدس ، روز دوشنبه با دکتر کریم سنجابی وزیر امور خارجه ایران دیدارو گفتگو کرد.

دراین دیدار هانی‌الحسن رئیس دفتر سازمان آزادیبخش فلسطین در تهران و همچنین معاون سیاسی وزارت امور خارجه حضور داشتند.

از سوی دیگر ، اسقف کاپوچی در مصاحبه‌ای‌باخبرگزاری پارس از جهانیان خواست تا در قبال مساله فلسطین از ایران‌پیروی کنند.

فرود اجباری هلی‌کوپتر ژاندارمری درگرگان

یك فروند هلی‌کوپتر ژاندارمری جمهوری اسلامی ایران هنگامیکه از فراز منطقه «اوزینه» گرگان عبور می‌کرد، بر اثر تمام شدن بنزین ناچار به فرود اجباری شد. این فرود خسارتهایی به هلی‌کوپتر وارد کرد.

سرهنگ ممتاز فرمانده ژاندارمری جمهوری اسلامی ایران امروز در زمینه چگونگی فرود اجباری این هلی‌کوپتر گفت: به‌موجب گزارشهای رسیده‌هلی‌کوپتر هنگامیکه با دو سرنشین از آسمان منطقه «اوزینه» میگذشت بر اثر تمام شدن بنزین ناچار به فرود اجباری شد که در این فرودآمدن خسارتهایی به هلی‌کوپتر واردآمد. خوشبختانه در این حادثه به سرنشینان هلی‌کوپتر هیچگونه آسیبی نرسید و امروز یك هیات برای تعمیر قسمتهای خسارت‌دیده هلی‌کوپتر به محل رفتند.

دادستان گلسرخی و دانشیان به تهران منتقل شد

● یزد ـ احمد رضا خردمند دادستان بیدادگاهی که خسرو گلسرخی و کرامت‌اله‌دانشیان را محکوم به اعدام کرد به کمیته امام خمینی در تهران منتقل شد. خردمند چند روز پیش‌توسط پاسداران انقلاب یزد دستگیر شده بود.

مدیران کل کشاورزی ۷ استان تغییر کردند

مدیران کل کشاورزی هفت استان و همچنین رئیس موسسه رازی تغییر کردند. علاوه بر این ادارات کشاورزی، تعاون و سر جنگلداری استانها در گذشته مدیران کل جداگانه داشتند که از این پس زیر نظر یك مدیرکل‌اداره خواهند شد.

انتصابات جدید باین شرح است : دکتر محمد یوسف مدیرکل کشاورزی،تعاون و جنگل استان اصفهان که از فراز منطقه «اوزینه» گرگان عبور می‌کرد، بر اثر تمام شدن بنزین ناچار به فرود اجباری شد. این فرود خسارتهایی به هلی‌کوپتر وارد کرد.

سرهنگ ممتاز فرمانده ژاندارمری جمهوری اسلامی ایران امروز در زمینه چگونگی فرود اجباری این هلی‌کوپتر گفت: به‌موجب گزارشهای رسیده‌هلی‌کوپتر هنگامیکه با دو سرنشین از آسمان منطقه «اوزینه» میگذشت بر اثر تمام شدن بنزین ناچار به فرود اجباری شد که در این فرودآمدن خسارتهایی به هلی‌کوپتر واردآمد. خوشبختانه در این حادثه به سرنشینان هلی‌کوپتر هیچگونه آسیبی نرسید و امروز یك هیات برای تعمیر قسمتهای خسارت‌دیده هلی‌کوپتر به محل رفتند.

نام امام خمینی در صدر ترور ساواك قرار داشت

جزئیات توطئه‌ای که ساواك با همکاری سیا برای اجرای یك برنامه ترور ترتیب داده بود، امروز در کیهان آشکار یافت در صدر این لیست ساواك، نام امام خمینی قرار داشت و قرار بود، در اجرای نقشه شوم ساواك، امام در یك جلسه عمومی ترور شود.

مشروح این گزارش‌درصفحه ۵ امروز چاپ شده است.

پیام تهنیت ژنرال ضیاءالحق به‌امام خمینی

بمناسبت پیروزی ملت‌مسلمان ایران در رفراندوم جمهوری اسلامی صبح دیروز از طرف ژنرال ضیاءالحق رهبر کشور جمهوری اسلامی پاکستان پیام تهنیتی‌بحضور امام خمینی مخابره شد.

● قم ـ ملك خالد ، پادشاه عربستان سعودی به‌مناسبت اعلام تاسیس جمهوری اسلامی در ایران پیام تبریکی برای امام خمینی فرستاد . در این پیام آمده است : تاسیس جمهوری اسلامی درایران، در عربستان سعودی با حسن‌استقبال فراوان روبرو شد . ملك خالد همچنین از این‌لحاظ ابرازخرسندی و خوشوقتی کرد که این جمهوری برمبانی اسلام تاسیس شده است و خواهد توانست‌پشتیبان مذهب‌وخلق های مسلمان باشد .

مردی‌که در زندان کمیته جان سپرد

مردی که بدنبال اختلاف خانوادگی و شکایت همسرش‌ازسوی مسئولان کمیته منطقه ۱۲ زندانی شده بود، بعلت نامعلومی درزندان جان سپرد. این مرد ابوالفضل کاظمی نام داشت.

با مرگ این مرد همسرش‌طی شکایتی مدعی شد که شوهرم رادر کمیته کتك زده‌اند و او در اثر ایرادضرب جان سپرده است.مراتب از سوی کمیته منطقه ۱۲به‌دادسرا اعلام شد و جسد این مرد برای کالبد شکافی و تعیین علت‌مرگ به پزشکی قانونی تهران منتقل‌شد. هنوز علت مرگ این مرد روشن نشده است و تحقیقات ادامه‌دارد.

سیل در سرخس دو روستارا ویران کرد

مشهد ـ خبرنگار کیهان ـ دربی بارندگی شدیددیروز درمشهد و برخی از شهرهای خراسان در سرخس سیل جاری شد وبه دوقریه آسیب‌های فراوانی وارد ساخت .

بدنبال جاری شدن سیل دو روستای شورچی سفلی وعلیا که دارای ۸۲ خانواده است ویران‌شدند ودراین حادثه ۹ نفر جان خودرااز دست دادند .

بدنبال جاری شدن سیل هیاتی از سوی حضرت آیت‌الله العظمی قمی به محل اعزام شد . وازآنجا درخواست مقدار زیادی‌پتو ولوازم اولیه زندگی شده است که ظرف امروز باید فرستاده شود .

تشکیل شورای تعیین سیاست فرهنگی

سومین جلسه شورای تعیین خط مشی و سیاست فرهنگی ایران ص

امام‌خمینی: مستضعفین بر مستکبرین غلبه خواهند یافت

امام خمینی: ۱۲ فروردین روز نخستین حکومت الله است

امام خمینی رهبر انقلاب اسلامی ایران پریشب در یك پیام رادیو تلویزیونی برقراری نظام جمهوری اسلامی را در ایران رسما اعلام کرد و روز ۱۲ فروردین روز آغازجمهوری اسلامی و روز عید ملت ایران تعیین شد.

متن سخنان امام خمینی باین شرح است:

بسم‌الله‌الرحمن‌الرحیم

خداوند تعالی وعده فرموده است که مستضعفین ارض را بامید خودش و توفیق خودش بر مستکبرین غلبه دهد و آنها را امام قرار دهد و پیشوا قرار دهد، وعده خداوند تعالی نزدیك است. من امیدوارم که ما شاهد این وعده باشیم و مستضعفین بر مستکبرین غلبه کنند چنانچه تاکنون غلبه‌کردند. تاکنون این راهی را که پیمودیم برای تبعیت از اسلام واحکام اسلام بوده است و اسلام را ما باید به عالم معرفی کنیم. اگر چنانچه آنطور که اسلام است به‌عالم معرفی بشود عالم توجه باسلام پیدا میکند متاع مسلمین متاع ذیقیمتی است، لکن باید عرضه بشود. من از عموم ملت ایران تشکر میکنم که در این رفراندوم شرکت کردند و رای قاطع خودشان را که باید گفت صد در صد پیروزی بوده است، ورای داده شده است، بطور قاطع رای خودشان را دادند و به جمهوری اسلامی هم رای دادند چنانچه قبلا هم این‌رای راداده بودند. ما احتیاجی نمیدیدیم در این مسئله رفراندوم، لکن چون برای قطع بعضی حرفها وبهانه‌ها، بنابراین شدکه رفراندوم بشود وبهانه‌گیرها فهمیدند باینکه مسئله آنطور که خیال میکردند نیست و ملت با اسلام است ملت با روحانیت اسلام است، ملت می‌خواهد که قرآن کریم در ایران عمل بشود و بحمدالله با شوق وشعف و شور و عشق همه اقشار ملت در سرتاسر ایران رای خودشان را به جمهوری اسلامی دادند و نه‌چیزهای دیگر، جمهوری اسلام است که میتواند همه مقاصد ایرانی را انجام دهد. جمهوری اسلام است که احکام مترقی او بر تمام احکامی‌که در سایر قشرها و سایر مکتب‌ها است تقدم دارد. ما می‌بینیم که مدعیان دموکراتیك و دموکراسی صحبت میکنند، ادعا میکنند، لکن مکتب های آنها در شرق یك نحو است و در غرب یك نحو، در شرق با دیکتاتوری عظیم مردم آنجامصادف هستند و در غرب هم همین‌طور، ما می‌بینیم که بعضی از اشخاص که ادعا میکنند که ما حقوق بشر را ملاحظه می‌کنیم و جمعیتهای حقوق بشر در طول این ۵۰ سال که دولت غاصب پهلوی و پسر پهلوی براین ملت غلبه کرد و براین ملت با غصب تمام چیزهای ملت را برد در طول این ۵۰ سال جوانان ما در زندانها بسر بردند و چه‌بسا جوانانی ما داشتیم که در حبس پای آنها را اره کردند وآنها را روی تاوه‌ها بو دادند وتا آن زمان آخر هم اینها درحبس وشکنجه بودند. دژخیمان شاه سابق آنها را از هستی ساقط کردند و این مدعیان همراهی با حقوق بشر، در این طول مدت ندیدیم که یك صحبتی‌بکنند یك استنکاری بکنند. ما دیدیم که رئیس جمهور امریکا بااین شاه سابق ظالم بدبخت همراهی میکرد و پشتیبانی میکرد. پشتیبانی از دژخیمی که تمام هستی ما را بباد داد و ندیدیم که مدعیان جامعه حقوق بشر استکار کنند بر رئیس‌جمهور امریکا، لکن حالا که این دژخیمان بدام ملت افتاده‌اند وملت میخواهد از آنها انتقام بکشد فریاد وابشرای اینها بلند شده است. نمیتوانم من جز این بدانم که اینها دست نشانده دژخیمان هستند. اینها دست نشانده ابرقدرتها هستند. نه اینکه اینها برای حقوق بشر فعالیت میکنند، من توقع این را داشتم که جامعه حقوق بشر اگر راست میگوید و طرفدار حقوق بشراست بما اعتراض کند که اینها را چرا نگاهداشتید. این دژخیمان را باید همان روزاول کشته باشیم‌نه اینکه آنهارا مانگاهداشتیم و در زندانها الان هستند و حبس های ماهم مثل حبس های سابق نیست.

حبس هائی است که در آنها اشخاص هیچوجه مورد اهانت حتی نیستند، اینها بما اعتراض می‌کنند که چرا اینها را محاکمه کردید اصلا معنی ندارد محاکمه مجرم، محاکمه مجرم یك امری است که مخالف با حقوق بشر است حقوق بشر اقتضا میکند که ماآنها راهمان‌روز اول کشته باشیم برای اینکه مجرمند و معلوم است که اینها مجرم هستند. آنکه باید برای او وکیل گرفت آنکه باید به ادعای او گوش کرد او متهم است نه مجرم. اینها متهم نیستند بلکه مجرم هستند اینها اشخاصی بودند که در خیابانها مردم را کشتند زجر دادند وهمه ذخائر ما را از بین‌برده‌اند آیا آنهائی که در خیابانهای شهرهای مختلف ایران کشته شدند اینها بشر نبودند. اینها حقوق ندارند آیا مدعیان طرفداری از حقوق بشر نسبت باینها که کشته شدند چرا طرفداری نمیکنند چرا بما اشکال میکنند که شما چرا دژخیمان را می‌کشید. ما در عین حال که اینها را مجرم میدانیم و باید فقط هویت‌آنها ثابت بشود و باید آنها را همینکه هویت‌شان ثابت شد کشت. نصیری همینکه هویتش ثابت شد که نصیری است باید کشت معذالك او را چندروز نگهداشتند محاکمه کردند و اقرارات او را ثبت کردند و اورا کشتند آیا جامعه حقوق بشر تصور نمیکند که مجرم را باید کشت برای حقوق بشر برای اینکه حق‌خواهی کنیم از بشر. بشرهائی که اینها کشتند زجر دادند وازبین بردند. ما اینها را معذالك محاکمه می‌کنیم و محاکمه کردیم ولیکن اعتقاد ما اینست که مجرم محاکمه ندارد و باید کشت لکن من متاسفم از اینکه باز غرب زدگی در ماها هست و ماترس ازاین داریم که مبادا در روزنامه‌های غرب چیزی بنویسند ومثلا مجلات غرب یك کلمه‌ای بنویسند. آنها البته با عدل وانصاف مخالفند و آنها موافق حقوق بشر هستند. آنها حقوق اشخاص ابرقدرت را حفظ میکنند باسم حقوق بشر.. در هر صورت ما بحمدالله در این رفراندوم فاتح شدیم و حرفهائی که در مجلات خارج نوشته شد و چیز هائی که گفته شد همه باطل از کار درآمد و بحمدالله ملت ما قریب به صددرصد رای به جمهوری اسلامی دادند و از این به‌بعد برعهده ملت است که این جمهوری اسلامی را پیاده کند.

در جمهوری اسلامی باید تمام مسائل که در ایران است متحول بشود، در جمهوری اسلامی باید دانشگاهها متحول بشود. دانشگاههای پیوسته بدانشگاههای مستقل متبدل بشود. فرهنگ ما باید متبدل بشود فرهنگ استعماری فرهنگ‌استقلال بشود. دادگستری ما باید متحول بشود. دادگستری غربی به دادگستری اسلامی متبدل بشود. اقتصاد ما باید متحول بشود. اقتصاد وابسته باقتصاد مستقل متبدل بشود. تمام چیزهائی که در حکومت طاغوت بود و به تبع اجانب در این‌مملکت ضعیف در این مملکت زیر دست پیاده شده بود با استقرار حکومت اسلامی و جمهوری اسلامی تمام اینها باید زیرورو بشود و باید مردم خودشان را اصلاح بکنند و باید اشخاصی که ظالم‌هستند و به زیردستها ظلم کردند باید آنها دیگر ظلم نکنند. طبقات مختلف بطبقات پائین ظلم نکنند. بایدحق فقرا ــ حق‌مستمندان داده بشود تمام اینها باید در جمهوری اسلامی عمل بشود و ملت وظیفه دارد که در جمهوری اسلامی پشتیبانی از دولت‌ها بکند که بخدمت ملت هستند اگر دولتی رادید که خلاف‌میکند ملت باید باو تودهنی بزند. اگر چنانچه دستگاه جایری را دید که می‌خواهد بماآنها ظلم کند باید ازاو شکایت کنند و دادگاهها باید دادخواهی بکنند و اگر نکردند خود ملت باید دادخواهی بکند برود توی دهن آنهابزند در جمهوری‌اسلامی ظلم نیست در جمهوری اسلامی اینطور مسائلی .که زورگوئی باشد نیست. فقیر و غنی نمیتواند طبقه غنی بر طبقه فقیر زور بگوید، نمیتواند استثمار کند نمیتواند آنها را با اجرکم وادار به عمل های زیاد بکند. باید مسائل اسلامی حل بشود در اینجا و پیاده بشود. باید مستضعفین را حمایت بکنند. باید مستضعفین تقویت بشوند زیرورو بشوند. مستبکر باید مستضعف بشود ومستضعف باید مستکبر بشود نه مستکبر بماآن معنی بلکه همه باید باهم برادروار در این مملکت همه با هم باشند و من بهمه اقشار ملت بتمام عرض میکنم که در اسلام هیچ امتیازی بین اشخاص غنی و اشخاص غیر غنی و اشخاص سفید و سیاه، اشخاص مختلف سنی و شیعه ــ عرب وعجم و ترك و غیرترك بهیچوجه امتیازی ندارند قرآن کریم امتیاز را بعدالت و به تقوا دانسته است کسیکه تقوا دارد امتیاز دارد. کسیکه روحیات خوب دارد امتیاز دارد. اما امتیاز به مادیات‌نیست. امتیاز به دارائی‌ها نیست. بایداین امتیازات ازبین برود وهمه مردم مساوی هستند باهم و حقوق تمام اقشار بماآنها داده میشود، همه با هم مساوی هستند اقلیت های مذهبی‌حقوقشان رعایت میشود. اسلام برای آنها احترام قائل است برای همه اقشار احترام قائل است کردها و سایر دستجاتی که هستند وزیانهای مختلف دارند اینها همه برادران ما هستند و ما با آنها هستیم و آنها با ما هستند و همه اهل یك ملت واهل یك مذهب هستیم و مزامیدواریم درجاهای مختلفی که در ایران بعضی عناصر مفسده‌جو رفتند وآنجا تبلیغات سوءمیکنند و مردم بیچاره را وادار میکنند باینکه شلوغ‌کنند وبرادرکشی بکنند خود مردم بیدار بشوند و نگذارند این خائنین این‌قبیل کارها را آنجا انجام دهند ما همه برادر هستیم. ما با اهل سنت برادر هستیم و ما نباید آقائی‌کنیم نباید حقوق بعضی‌ها را ملاحظه نکنیم. ما در حقوق مساوی هستیم و قانون هم که اشتباه بعد بتصویب ملت می‌خواهد برسد در قانون هم همه اقشار حقوقشان ملاحظه شده است و اقلیت های مذهبی ــ نسوان و دیگر اقشار همه حقوقشان ملاحظه شده است وهیچ فرقی مابین گروه و گروهی در اسلام نیست فقط به تقوا و به اتقاء به علی‌الله تعالی فرق است و ما امیدواریم که خداوند تعالی بما توفیق بدهد که تا حالا که رساندیم مطلب را باینجا و جمهوری اسلامی را اعلام کردیم و من اعلام‌میکنم جمهوری اسلامی را واین روز را روزعید میدانم وامیدوارم که هرسال روز دوازدهم فروردین روز عید ملت ما باشد که رسیدند بقدرت ملی و خودشان سرنوشت خودشان را بدست خواهند گرفت ما بهمه ملت تبریك عرض می‌کنیم و من امروز را بر ملت عزیز تبریك عرض میکنم. مبارك باد بر شما این عید. مبارك باد برشما این جمهوری اسلامی لکن همه مکلفیم که احکام اسلام را مراعات کنیم باید بازار ما بازار اسلامی باشد. بازار ما از بی‌انصافی باید شستو بشود. باید دولت و همه دولت‌هائی که بعدها می‌آیند همه روی موازین اسلامی باشند. وزارتخانه‌ها روی موازین اسلامی باشند. ادارات دولتی روی موازین اسلامی باشند. باید مملکتی که رنگ طاغوت دارد مبدل بشود به مملکتی کمرنگ الله دارد. باید مملکت طاغوتی به مملکت الهی تبدیل بشود ما باك نداریم که در غرب بما صحبتی بکنند و کسانیکه ادعا میکنند که ما حقوق بشر را مراعات بکنیم بما اشکال بکنند ما باید روی میزان عدل رفتار کنیم ما بعد به آنها خواهیم فهماند که معنی دموکراسی چیست دموکراسی غربیش فاسد است شرقیش هم فاسد است دموکراسی اسلامی صحیح است و ما بعدها اگر توفیق پیدا بکنیم بشرق وغرب اثبات می‌کنیم که این دموکراسی که ما داریم این دموکراسی است نه آنکه شما دارید و طرفدار سرمایه‌دار های بزرگ هستند و نه اینکه آنها دارند و طرفدار های ابر قدرت هستند وهمه مردم رادر اختناق عظیم گذاشته‌اند.

در اسلام اختناق نیست، در اسلام آزادی است برای‌همه طبقات برای زن ــ برای‌مرد ــ برای سفید ــ برای سیاه، برای همه. مردم از این ببعد باید از خودشان بترسند نه ازحکومت از خودشان بترسند که مبادا خلاف بکنند. حکومت عدل از خلاف‌ها جلوگیری میکند. جزا میدهد. ما از خودمان باید بترسیم که خلاف نکنیم. والا حکومت اسلام خلاف نخواهد کرد، دیگر قضیه سازمان امنیت در کار نیست، زجرهای سازمان امنیت دیگر در کار نیست. دیگر نمیتوانند باسیانها بما زور بگویند و بملت ما زور بگویند. دیگر دولت نمیتواند بملت زور بگوید دولت در حکومت اسلامی در خدمت ملت است. باید خدمتگزار ملت باشدوملت اگر چنانچه نخست‌وزیرهم یکوقت ظلم کرد به دادگاهها شکایت میکند و دادگاهها او را بدادگاه می‌برند وجرم او اگر ثابت شد بسزای اعمالش میرسد. این دیگر آنطور نیست که در اسلام بین نخست وزیر و بین غیر نخست وزیر فرق داشته باشد. خلیفه مسلمین در صدر اسلام با اهل ذمه‌ای که باهم یك مخالفتی داشتند در محضر قاضی حاضر شد وقاضی حکم داد و سر باطاعت گذاشت. اسلام اینطور است اسلام طوری نیست که برای طبقه‌ای یك بالائی قائل باشد ولی برای طبقه دانشمندان البته متقی مرتبه بالاتر است برای اینکه مرتبه انسانیت‌شان بالاتر است. اسلام به انسانیت انسان ارج میگذارد انسانیت انسان به علم وتقوا است. بدانشمندی و تقوا است کسیکه علم و تقوا دارد این بدیگران مقدم است و کسیکه هرچه هم دارائی داشته باشد ولی تقوا نداشته باشد ابدا در اسلام ارجی ندارد در هرصورت من از عموم ملت می‌خواهم که خودشان را متحول کنند، روحیاتی که در زمان طاغوت داشتند متحول کنند به روحیات اسلامی، الآن ما در ایران بسیاری از مستعمدان داریم بسیاری از اشخاص داریم که در این قضایا از هستی ساقط شدند باید اشخاصی که دارا هستند به‌آنها کمك کنند و بمستمندان یك زندگی مرفه بدهند دولت باید بفکر اینها باشد. ملت باید بفکر اینها باشد و باید برای آنها مسکن بسازند. برای آنها زندگی صحیح بسازند. برای کارمندها زندگی صحیح‌بسازند چند روز پیش یکدسته از کسانی که دارای کارخانه بودند و روسای کارخانه‌ها بودند که آمدند آنجا من به‌آنها گفتم که خود شما باید کار را اصلاح کنید الآن بروید خارج از این منزل و خودتان یك جلسه‌ای بکنید و باهم مشورت بکنید و با هم سرمایه بگذارید از برای اینکه کارمندان وکارگرهای این کارخانه‌ها را برایشان منزل درست کنید. برایشان‌زندگی مرفه درست کنید اگر نکنید ممکن است خدای نخواسته یکوقت اینها عصیان بکنند و اگر عصیان کردند دیگر ما نمی‌توانیم جلوی آنها را بگیریم و من بکارمندان وکارگران و سایر طبقات مستضعف اشاعاله وعده میدهم که ایران‌برای شما کار درست میکند. اسلام برای شما کار درست میکند. اسلام زندگی شما را مرفه میکند. اسلام برای شما منزل درست میکند اسلام آنقدری که در فکر مستمندان است در فکر دیگران نیست و من از خدای تبارك و تعالی در این روز عید که روز پیروزی ملت ما است توفیق همه مسلمین را خواستارم و من امیدوارم که دیگر ممالك اسلامی با هم متحد بشوند و دست طاغوت‌ها را از ممالك خودشان قطع بکنند.

والسلام علیکم ورحمت‌الله وبرکاته.

امام خمینی بعداز ظهر یکشنبه، اعلامیه‌ای صادر کرد و طی‌آن برقراری رژیم‌جمهوری اسلامی‌را درایران اعلام‌کرد. این پیام‌که آخروقت‌به‌کیهان رسیده بود،دربعضی‌از نسخه‌های روزنامه چاپ نشد. بدلیل اهمیت تاریخی این پیام، متن‌کامل آن را دوباره می‌آوریم:

بسم‌الله الرحمن الرحیم

و نرید ان‌نمن علی‌الذین استضعفوا فی‌الارض و نجعلهم‌الائمه و نجعلهم‌الوارثین صدق‌الله‌العظیم

من به ملت بزرگ ایران که در طول تاریخ‌شاهنشاهی که با استکبار خود آنانرا خفیف شمردند و بر آنان‌کردند آنچه کردند صمیمانه تبریك میگویم. خداوند تعالی بر ما منت نهاد و رژیم استکبار را با دست توانای خودکه قدرت مستضعفین است درهم پیچید و ملت عظیم ما را ائمه و پیشوای ملت‌های مستضعف نمود و با برقراری جمهوری اسلامی وراثت حقه را بدانان ارزانی داشت. من دراین‌روز مبارك روز امامت امت و روز فتح و ظفر ملت، جمهوری اسلامی ایران‌را اعلام میکنم. بدنیا اعلام میکنم که درتاریخ ایران چنین رفراندومی سابقه ندارد که سرتاسر مملکت با شوق و شعف و عشق و علاقه به‌صندوقها هجوم آورده و رای مثبت خود را در آن ریخته و رژیم طاغوتی را برای همیشه در زباله‌دان تاریخ دفن کند، من ازاین همبستگی بی‌مانندکه جز مشتی ماجراجو و بی‌خبر ازخدا همه وهمه بندای آسمانی «واعتصموبحبل‌الله‌جمیعا» لبیك گفتند، و با تقریبا اتفاق آراء به جمهوری اسلامی رای مثبت دادند و رشد سیاسی و اجتماعی خود را به‌شرق وغرب ثابت کردند، تقدیر میکنم. مبارك باد برشما روزی که پس از شهادت جوانان برومند و داغ دل مادران و پدران و رنجهای طاقت‌فرسای دشمن غول‌صفت و فرعون زمان را از پای درآوردید و با رای قاطع به جمهوری اسلامی، حکومت عدل الهی را اعلام نمودید حکومتی که در آن جمع اقشار ملت با یك چشم دیده میشوند و نور عدل الهی بر همه و همه به یك طور می‌تابد و باران رحمت قرآن و سنت برهمه‌کس به‌یك‌سان می‌بارد، مبارك باد شما را چنین حکومتی که در آن اختلاف نژاد و سیاه و سفید و ترك و فارس وکرد وبلوچ مطرح نیست، همه برادر و برابرند، فقط و فقط کرامت در پناه تقوی، و برتری به اخلاق فاضله واعمال صالحه هست.

مبارك باد برشما روزی که در آن تمام اقشار ملت بحقوق حقه میرسد. فرقی بین زن ومرد و اقلیت های مذهبی و دیگران در اجرای عدالت نیست. طاغوت دفن شد و طغیان و سرکشی بدنبال اودفن میشود و کشور را از جنگال دشمن‌های داخلی وخارجی وچپاولگران و غارت پیشینگان نجات یافت اینك شما ملت شجاع پاسداران جمهوری اسلامی هستید. اینك شما هستید که باید این ارث الهی را با قدرت و قاطعیت حفظ کنید ونگذارید بقایای رژیم منعفن که در کمین نشسته‌اند و به‌طرفداران دزدان بین‌المللی و نفتخواران مختخوار، دربین صفوف فشرده‌شما رخنه کند. اینك شمائید که باید مقدرات خود را بدست بگیرید و مجال به فرصت‌طلبان ندهید و با قدرت الهی که مظهر آن جماعت است قدمهای بعدی را بردارید و با فرستادن طبقه فاضله واماثی خود در مجلس موسسان، قانون اساسی جمهوری اسلامی را به تصویب‌رسانیده وهمانطور که باعشق و علاقه به‌جمهوری اسلامی‌رای دادید به‌امای‌امت رای دهید تامجالی برای بداندیشان نماند.

صبحگاه ۱۲ فروردین که روز نخستین حکومت الله است از بزرگترین اعیاد مذهبی و ملی ماست. ملت ما باید این روز را عید بگیرند و زنده نگهدارند. روزی که کنگره‌های قصر ۲۵۰۰ سال حکومت طاغوتی فروریخت وسلطه شیطانی برای همیشه رخت بربست و حکومت مستضعفین که حکومت خداست بجای آن نشست.

هان ای ملت عزیز، که باخون جوانان خود حق خودرا بدست آوردید، این حق را عزیز بشمرید و از آن پاسداری‌کنید و درتحت لوای اسلام و پرچم قرآن، عدالت‌الهی‌را بایشتیبانی خود اجرا نمائید. من باتمام قوا درخدمت شماکه خدمت باسلام است این چند روز آخر عمررا میگذرانم و از ملت انتظار آن دارم که باتمام قوااز‌اسلام و جمهوری اسلامی پاسداری کنند. من از دولت‌ها می‌خواهم که بدون وحشت از غرب و شرق، بااستقلال وفکر و اراده، باقیمانده رژیم طاغوتی را که آثارش درتمام شئون کشور ریشه‌دارد پاکسازی کنند و فرهنگ و دادگستری وسایر وزارت‌خانه‌ها وادارات که بافرم غربی و غربزدگی برپا شده است به‌شکل اسلامی متحول کنند و بدنیا عدالت اجتماعی و استقلال فرهنگی و اقتصادی و سیاسی را نشان دهند. از خداوند تعالی عظمت و استقلال کشور واعت اسلامی را خواستارم.

والسلام علیکم و رحمة‌الله

روح‌الله‌الموسوی‌الخمینی

۱۲ فروردین ۵۸ ــ ۳ جمادی‌الاول ۹۹

آیت‌الله شریعتمداری:

حکومت اسلامی نمونه عالی برای تمام ممالک جهان است

حضرت‌آیت‌اله شریعتمداری یك پیام رادیو تلویزیونـــی درباره پیروزی رفراندوم و رسمیت یافتن جمهوری‌اسلامی در ایران و وظایف افـراد مسلمان در تقویت دولت موقت فرستاد، متن پیام باین شرح است:

بسم‌الله الرحمن الرحیم

الحمدلله رب‌العالمین والصلوة والسلام علی محمدوآله‌طیبین الطاهرین.

مسئله جمهوری اسلامی و حکومت جمهوری اسلامـــی بحمدالله تبارك وتعالی شکل قانونی بخود گرفت یعنی ازاول هم به اعتبار الهام از تعالیم اسلام و هم به اعتبار تمایلات ملتی که اظهار میشد معلوم بود که حکومتی که درایران باید تشکیل بشود حکومت‌جمهوری اسلامی است ولی چون ممکن بود که در خارج از ایران‌خیال بکنند که این مطلب موافق‌میل اکثریت ملت نیست و شاید از یك راههای دیگری تحمیل بر ملت شده است لازم بود کـه رفراندومی بشود و آراء ملت باینوسیله برای تمام جهانیان معلوم بشود و بحمدالله تعالی این کار صورت‌گرفت واکثریت قاطع ملت آراء خودشان را به جمهوری اسلامی دادند و حکومت جمهوری اسلامی را تعیین و تائید کردند وبنابراین از روی ختم رفراندوم مسئله رژیم ایران حکومت ایران که بایدحکومت جمهوری اسلامی باشد شکل قانونی بین‌المللی بخود گرفت دیگر هیچ دولتی و هیچ ملتی نمیتواند که در قانونی بودن حکومت‌ایران شك بکند بنابراین میشود گفت که امسال سال مبارکی است وماه آن ماه مبارکی است‌وروزهم حقیقتا روز نعمت و برکت و روز مبارکی است و باید ملت ایران بعداز این امروز راعید برای خودشان بگیرند چـون نعمت بزرگی است که به مشیت خداوند متعال و تائید ملـت شریف‌ایران‌این‌نعمت برمسلمانها ارزانی شده است البته هـر نعمتی که خدا به بشر کرامت میفرماید دستور داده است‌که قدر آن نعمت را بداند کـه شکر باین معنا است یعنـی حالت آدمی که احساس کنـد که این نعمت است واین نعمت از طرف بزرگی داده شده واین وظائفی دارد این حالت راشکر و تشکر میگویند، لازمه‌این تشکر اینست که باید متوجه‌شد که‌گرفتن وتهیه‌کردن بحمدالله نسبت به‌عظمت مطلب، بآسانی صورت گرفته است. اگرچندین این راه قربانیهای زیادی داده شد صدمات زیادی برملت‌وارد شد و اختناق و شکنجه وآزار زیاد بود ولی در مقابل عظمت مطلب البته فداکاریها وصدمات قهرا ناچار دراین قبیل امور هست اما مطلب اینجاست که حفظ این نعمت از تحصیلش مشکلتر است و شکری کـه بربندگان خدا لازم است همین است که این نعمتی را که‌خدا به آرزائی بما داد نباید کفران نعمت را بکنند باید بدانند که در مقابل آن وظائفی دارند.

● دولت از اسلام الهام میگیرد

اولا دولت جمهوری اسلامی خواه این دولت موقت یا هر دولتی که بعدا بیاید بایدبداند که این دولت‌اسلامی است‌وتمام تعالیمش ــ مقررات و قانونها و عملکردش را از اسلام باید الهام بگیرد. البته اسـلام مقرراتش اینست که تمـام کارها برنحو عدالت ــ شکرو بی‌غرضی و ملاحظه منافع ملت باید کارها را تمشیت بدهد و بکارها اهمیت بدهند مسامحه نکنند باید بدانند کـــه مسئولیتشان در مقابل خداوند متعال و در مقابل ملت‌مسئولیت بزرگ و مهمی است بنابراین الان مملکت ما احتیاج بـه تقویت ارتش دارد باید ارتش ملی را تنظیم کنند و تقویت کنند جاهائی است که ارتش در آنجا وجود ندارد پادگان‌هائی است که خالی است یا نظامی کم دارد‌بنابراین تشکیل و توزیع ارتش به جاهائی که لازم است بنظر ما از مسائل اولیه‌ای است که دولت بایـد باین مسئله توجه کند چـون در امنیت عمومی مملکت و در رفع هرج و مرج این خیلی‌مهم است. تابحال البته شایددولت ترسیده و نتوانسته است ولی باید این مسئله را خیلی اهمیت بدهند که قوای انتظامی مملکت را در درجه اول ارتش و بعد شهربانی ــ ژاندارمری. اینها سابقا خود مردم نظرشان بـه ارتش و ژاندارمری وشهربانی نظر دیگری بود. آنرا از خودمان نمیدانستند ولی الان اینها مال ملت و مال اسلام‌است و باید سعی کنند که شهربانیها مستقر بشود و ژاندارمری در بیابانها و در دهات مستقر بشود. ارتش باید تقویت بشود سرحدات مابایدبدقت‌حفظ بشود.

برما اخبار وشکایاتی میرسد میگویند که به بعضی جاهـا اگر ۲۰۰ نفر نظامی بفرستند امنیت‌آن‌شهر واطـــراف آن برقرار میشود.

الان یك نظام فاسد ونظام دیکتاتوری و نظام طاغوتـی بحمدالله ساقط شده و الان‌باید قدرتی که بتواند امنیت راحفظ کند در هرمرحله‌ای اینها باید تقویت بشوند و منظم بشوند و بنظر ما مثل نان و آب شاید ازنان وآب هم‌این‌مطلب لازم‌تر است تاانیکه مردم درخانه ــ هایشان راحت بخوابند و مردم احساس امنیت بکنند واحساس آزادی بکنند و هرج و مرجی در کار نباشد. آین دولـت باید باین مسئله توجه زیـاد بکند و اما وظیفه ملت هـم اینست که تا جائی کمیتوانند دولت اسلامی را تقویت کنند کاری نکنند که بر دولـت مشکل‌تراش کنند و اشکـال برایش تولید کنند و تمـام گروهها در اسلام البته درایران گروههای مختلفی است عرب ــ عجم ــ کرد و غیرکرد است ولی در اسلام این نژادهـای مختلف مطرح نیست. سیاه و سفید درنظر اسلام یکی است. کسیکه زبان عربی یا زبان‌ترکی یا زبان فارسی دارد این در اسلام تاثیـری ندارد تمـام مسلمانها با هم برادرند نباید بین مسلمانها بنام های مختلف اختلافی راه بیفتد و ایـن اختلاف بنفع استعمارات بنفع آنهائی است که نمی‌خواهنـد مسلمانها و اسلام و مملکت‌ایران قوت و استقلال پیدا کند اگر گروهها هرکـدام یك مطلبی یك خواسته و یا تقاضائی دارد اولا مهلت بدهند دولت قوتی پیدا کند تا بعد بدرد آنها کاملا رسیدگی کند و اگر هم مطالبی دارند و نمی‌خواهند که صبر کنند و می‌خواهند همیـن امروز مطرح کنند آنهم‌اشکالی ندارد از طرق قانونی مطرح کنند. از راه‌گفتگو و صحبت های دوستانه چون قدرت این دولت بنفع تمام گروههاست بنفع تمام منطقه‌ها است بنفع تمام افراد است. اگر ایـن دولت ضعیف باشـد. اقتصاد مملکت زیر نمیشود صدمه‌آن بتمام آحادمیرسدامنیت مملکت درست نمیشود ــ صدمه‌اش بتمام خانواده‌ها میرسد. پس یـك چیـزی که مصلحت عموم است اینست که اول باید دولتـرا تقویت کنند و دولت هم بـه وظائف‌خودش‌عمل‌کند ودرباره هرشهر و شهرستانی و گروهی در نظام دیکتاتوری قبلـی تعدیاتی شده و کوتاهی شده و ظلمی شده، اشکالی ندارد اینها را مطرح کنند و البتـه دولت هم باید دعاوی حقـه هرگروهی را باید بدون چون و چرا بپذیرد ولی این کارها رسیدگی میخواهد و طریـق آن هم شرب و حرب نیست، کشت وکشتار نیست ایجاد ناامنی و دشمنی نیست راهش اینست که مطالبشان را ازطرق قانونی تعقیب کنند صحبت‌ها و مذاکرات دوستانه کنند بـا دولت ملاقات کنندگرحرفشان قبول نشد آنوقت داد وبیداد راه بیاندازند این مصلحت و دستور قرآن ومستفاد از قرآن و حدیث و اسلام براینست که مابابد ملت اسلام را همیشه تقویت کنیم. یعنی راههائی که این ملت را در رفاه، در خوشحالی در قوت و قدرت می‌آورد و آن راهها را انتخاب کنیم و از راههائی که باعث نفاق ــ تفرقه و ضعف دولت و باعث زبونی ملت باشد باید از آنها بپرهیزیم.

● اختلافات باید با مسالمت حل شود

پس همانطور که خـدا فرموده همه ما اعم از سنی، و شیعه‌وگروههای مختلف‌همه‌مان برادرانه باید به رابطه اسلام توسل کنیم و قرآن و اسلام‌را هدف قرار بدهیم مسلمانهابا هم برادرند نباید با هـم اختلاف داشته باشند و اگـر مسلمانها می‌کنیم آنهائی هم که مسلمان نیستند و درایران‌هستند و در اقلیت‌اند حقوق آنهـا کاملا محفوظ است بطورعادلانه مثل یکفرد ایرانی حق دارند دراینجا حقوق آنها برحسب حکم اسلام مراعات خواهد شد و حکومت اسلامی باآنکه‌نامش اسلامی است ولی برای آنهاهم مفیدتر است از حکومت های دیگر و شکل دیگر خود آنهاهم خواهند دید که در حکومـت اسلامی آسایش و رفاه‌شان و امنیت‌شان بیشتر از دوره‌های قبلی نشاءالله خواهد بود.

● همه باید کمك کنند

یك مسئله دیگری که بـاز برملت‌مراعاتش لازم است‌اینست که در خصوص اقتصاد بسیار ضعیف فعلی ایران باید همه کمك کنند یعنی باید در صدد تولید باشند به زراعت بایـد اهمیت زیادی بدهند. بـه حشم‌داری باید اهمیت زیادی بدهند. و شنیده شد که در بعضی مزرعه‌ها یك چیزهائی بهانه میکنند یا یك کسانـی می‌آیند وسوسه میکنند و اینها را بجان هم می‌اندازند این شریفه میفرماید بین دو برادرو بین دو گروه که هردومسلمانند اگر یك سوء تفاهماتی پیش بیاید باید آنها را اصلاح‌کنید البته در عین‌حال ما صحبت از مسلمانها می‌کنیم آنهائی هم که مسلمان نیستند و درایران‌هستند و در اقلیت‌اند حقوق آنهـا کاملا محفوظ است بطورعادلانه مثل یکفرد ایرانی حق دارند دراینجا حقوق آنها برحسب حکم اسلام مراعات خواهد شد و حکومت اسلامی باآنکه‌نامش اسلامی است ولی برای آنهاهم مفیدتر است از حکومت های دیگر و شکل دیگر خود آنهاهم خواهند دید که در حکومـت اسلامی آسایش و رفاه‌شان و امنیت‌شان بیشتر از دوره‌های قبلی نشاءالله خواهد بود.

● همه باید کمك کنند

یك مسئله دیگری که بـاز برملت‌مراعاتش لازم است‌اینست که در خصوص اقتصاد بسیار ضعیف فعلی ایران باید همه کمك کنند یعنی باید در صدد تولید باشند به زراعت بایـد اهمیت زیادی بدهند. بـه حشم‌داری باید اهمیت زیادی بدهند. و شنیده شد که در بعضی مزرعه‌ها یك چیزهائی بهانه میکنند یا یك کسانـی می‌آیند وسوسه میکنند و اینها را بجان هم می‌اندازند این شریفه میفرماید بین دو برادرو بین دو گروه که هردومسلمانند اگر یك سوء تفاهماتی پیش بیاید باید آنها را اصلاح‌کنید البته در عین‌حال ما صحبت از مسلمانها می‌کنیم آنهائی هم که مسلمان نیستند و درایران‌هستند و در اقلیت‌اند حقوق آنهـا کاملا محفوظ است بطورعادلانه مثل یکفرد ایرانی حق دارند دراینجا حقوق آنها برحسب حکم اسلام مراعات خواهد شد و حکومت اسلامی باآنکه‌نامش اسلامی است ولی برای آنهاهم مفیدتر است از حکومت های دیگر و شکل دیگر خود آنهاهم خواهند دید که در حکومـت اسلامی آسایش و رفاه‌شان و امنیت‌شان بیشتر از دوره‌های قبلی نشاءالله خواهد بود.

بقیه در صفحه ۲

آگهی دعوت مجمع عمومی فوق‌العاده شرکت اسبدوانی تهران سهامی خاص وابسته به انجمن سلطنتی اسب

مجمع‌عمومی فوق‌العاده شرکت اسبدوانی تهران سهامی خاص وابسته به انجمن سلطنتی اسب درساعت ۹ صبح روز دهم اردیبهشت ماه ۱۳۵۸ درمحل اصلی شرکت واقع در فرح‌آباد تشکیل میگردد از کلیه صاحبان سهام دعوت میشود که درجلسه مزبور حضور یابند.

دستورجلسه اصلاح نام شرکت

شرکت اسبدوانی تهران سهامی خاص وابسته به انجمن سلطنتی اسب

سوءاستفاده‌های مالی وثروتهای افسانه‌ای فرح ودرباریان فاش شد

توسیله معاون نخست وزیر در امور انقلاب:

مهندس هاشم صباغیان معاون نخست‌وزیر در امور انتقال روز پنجشنبه در یك برنامه تلویزیونی پرده از اسرار سوء استفاده های‌مالی دربار شاه سابق برداشت. صباغیان در این برنامه گوشه‌ای از سوء استفاده‌های مالی دربار و وابستگان دربارا فاش کردو جزئیاتی تازه از ولخرجی‌های درباریان و عمال رژیم سابق، حقوقها و مبالغ کلانی که از سازمانها و موسسات مختلف دریافت می‌کردند و همچنین اسامی کاخهای متعدد فرح و دیگر درباریان اعلام‌کرد.

وی اسامی کسانی‌راکه ازوزارت دربار سابق حقوق دریافت می‌داشتند، اعلام‌کرد.

ازجمله کورش لاشائی ماهیانه ۱۵هزار تومان، احمد کاشفی ۲۳ هزار تومان، علیقلی اردلان ۵۰ هزار تومان، شجاع‌الدین شفا ۲۶ هزار وچهارصد تومان و جالب‌تر ازهمه شعبان جعفری (شعبان بی‌مخ) هم ماهیانه ۳ هزار تومان از وزارت دربار حقوق دریافت می‌کرد. ود

بعد از ایران ، نوبت مصر است ــ٢

ارتش مصر به‌انقلاب می‌اندیشد؟

مصر درحال حاضر صحنه برخورد های فرقه‌ایست

● درهرخانه مصری یك‌قبضه‌اسلحه وجود دارد .

المستقبل

باوجود نارضائی مردم وسیاست مصر که نتایج آن‌مطالعه نشده ، به‌نظر می‌رسد کماحتمال انفجار درمصر چندان بعید نیست . حتی اغلب‌محافل مصری تاکید می‌کنند‌که وقوع رخداد هائی مشابه روزهای ١٨ــ١٩ ژانویه ١٩٧٧، حتمی‌است‌واحتمال انفجار چنین وقایعی هرگز ربطی بتحولات اوضاع نخواهد داشت. علت‌وقوع انفجار این‌است که رژیم مصر نمی‌تواند خواستهای اقتصادی مردم را برآورده سازد ومسائل سیاسی‌آنها راحل کند وازطرف دیگر نیروهای مخالف نمی‌توانند این نارضائی ونگرانی رادرجهت صحیحی هدایت کنند.

یکی از مخالفان برجسته دست‌چپی اعتراف کرد که «شرایط منطقی برای انفجار ودگرگونی فراهم است لیکن تشکیلات سازمانی در حجم این‌شرایط نیستند .»

گروههای‌مذهبی‌هم که‌بامورای‌مربوط به‌گذشته‌وبه‌اموردینی واجتماعی بدون توجه به‌مسائل سیاسی واقتصادی مشغولند، گرایش بسوی دگرگونی را فاقدند . امام‌خمینی موفق نشد مگر بعداز فرمول بندی قوانین اسلامی تازه‌ای برای انقلاب و جمع‌بندی عامل دینی وعامل سیاسی باهم.

خطرناکتراین که مصر درحال حاضر درمعرض برخورد های فرقه‌ای درنتیجه دسیسه‌چینی خارجی (به‌هدف دورماندن از مسائل اساسی خود) یا درنتیجه ارزیابی‌های نادرست‌دستگاه های رژیم ، قرارگرفته‌است. شرایط برای وقوع چنین‌برخورد هائی فراهم‌است. زیرا «اخوان‌المسلمون» درنتیجه ناامید شدنشان ازدگرگونی ، در رویاروئی با قبطی‌ها منزوی‌تر ودر عین حال سخت‌گیرتر شده‌اند . اما جمعیت‌های قبطی‌ــ سری‌و علنی‌ــ مثل «امت‌قبطی» ، «جندالمسیح» و «جمعیت جوانان مسیحی» فعالند ودر تشدید رویاروئی وبرخورد سهیمند . قبطی‌ها دربیان وضع دشوار خود، لطیفه زیر رابازگو می کنند. «پرزیدنت سادات ، شیخ جدیدالازهر و پاپ شنوده را احضار کردو به‌آنها گفت دیگر ازاختلاف میان شما دوتا خسته شدم . من می‌خواهم که وحدت ملی درکشور اعاده شود وراه حلاین است که یکی ازشماها باید بمیرد . لذا ازهرکدامتان سئوالی می‌کنم وآن‌کس‌که پاسخ ندهد بایدبمیرد. سادات ازشیخ‌الازهر پرسید نام کشوری که‌معروف به‌کشور یك میلیون شهید است، چیست ؟ شیخ‌الازهر پاسخ‌داد : الجزائر . سادات سپس ازپاپ شنوده پرسید نام این‌یك میلیون شهید چه بوده ؟! طبعا پاپ اسکندریه از عهده این‌کار برنیامد و در آزمایش مردود شد.»

اگر بدانیم که درهریك از خانه‌های مصریان ، یك‌قبضه اسلحه وجود دارد ، ابعاد خطر رابیشتر درك خواهیم کرد. مجله روزالیوسف درشماره ١٨ فوریه گذشته نوشت که دولت درخلال سال ١٩٧٨، ٢٢٢٢٤ قبضه اسلحه مصادره کرده‌است.

یکی از ارکان حزب تجمع ترقیخواه گفت: احتمال وقوع چنین برخوردی وجود دارد. درست که‌این برخورد نمی‌تواند مانند لبنان بعد فرقه‌ای وسیعی به‌خود بگیرد اما در هرحال خطری است موجود وهدف‌آن مشغول کردن مردم به مسائلی غیر ازامور اساسی آنهاست. به‌همین جهت کمیته‌ای به نام کمیته «وحدت ملی» برای مقابله باچنین خطری تشکیل‌داده‌ایم که‌درکلیه محافل فعالیت گسترده‌ای دارد.

در جمع این‌نیروها باقی می‌ماند آنچه که‌به «بزرگترین ساکت» یعنی ارتش مصر، معروف است. ارتشی که در هیچ روزی یك نیروی امپراتوری نبوده ونمی‌تواند نقش پلیس را ایفا کند . این‌ارتش پیش ازاین‌نقش حامی انقلاب‌ها رابه‌عهده داشته‌است وبه‌همین دلیل بعیدنیست که درصفوف‌آن «نهضتی نظامی» شبیه جنبش افسران آزاد درسال ١٩٥٢ ، بوجود آید. اما مساله اقدام ارتش بطور دسته‌جمعی ، درمصر امری‌نامحتمل است. این‌توافقی کلی است‌که‌ارتش مصر حرفه‌ای نیست بلکه انعکاسی ازتمامی اقشار جامعه مصر وگرایش‌های متفاوتش به شمار می‌رود.

وضع داخلی ارتش رادومساله روشن می‌کند:

١ــ شایع شده‌که افسران نیروی هوائی یادداشتی برای سادات فرستاده و درآن خواستار بازگشت مستشاران نظامی مصر از چاد وزئیر شده‌اند .

٢ــ منابع موثق گفته‌اند: عزر وایزمن وزیر دفاع‌اسرائیل دردیدار اخیر خود ازقاهره پیش ازامضای قرارداد صلح‌مصر واسرائیل به سادات گفته بود که کشورهای ما درآستانه امضای قرارداد صلح ومبادله سفیر قرار گرفته‌اند و به‌عقیده من‌دیگر لازم نیست شبکه‌های جاسوسی و خرابکاری ما بدفعالیت‌ادامه دهند. طبق گزارشی به‌سازمان ضد اطلاعات «موساد» شبکه‌های جاسوسی وخرابکاری مصر درداخل اسرائیل وسینا وغزه هنوز فعالند. لذا بهتما رسما پیشنهاد می‌کنم‌که دستگاههای مابطور جداگانه خودرا منحل کنند ویا از تعداد شبکه‌های خود بکاهند.

بعد ازاین گفت‌وگو سادات ازطریق دفتر ریاست‌جمهوری ازسازمان کل اطلاعات خواست که گزارش کاملی راجع به شبکه‌های عامل خود در اسرائیل تهیه کند و دراختیار او قرار دهد تاوی تصمیم‌مناسبی درباره‌آنها بگیرد.

رئیس شعبه عربی سازمان‌کل اطلاعات مصر این درخواست رئیس جمهوری راپاره کردو گفت: ناصر که‌بعد ازسال ١٩٦٧ درهرکاری دخالت می‌کرد، چنین درخواستی نکرد . دفتر ریاست جمهوری درخواست سادات را به‌شعبه فلسطینی محول کرد ودر اینجا میان افسران این‌شعبه و سپهبد کمال حسن‌علی فرمانده دستگاه اطلاعات مصر کماز موضع سادات حمایت می‌کرد ، بگومگو شد وبا بالاگرفتن اختلاف ، سپهبد کمال حسن‌علی درخواست کمك از گارد ریاست جمهوری کرد ودر نتیجه در داخل ستاد سازمان اطلاعات پرخورد مسحانه‌ای درگرفت وطی آن دونفر مجروح شدند وگارد ریاست‌جمهوری براوضاع مسلط شد. تشنج‌میان‌مامورین این‌سازمان و فرمانده‌شان بالاوج رسید وسرانجام سادات مجبور شد که‌اورا تبعید کند‌اما همراه با یاداش ، چراکه وی را بدست فرمانده ارتش مصر منصوب کرد. مساله تهیه گزارش کذائی هنوزهم معلق باقی مانده‌است.

آیا همه اینها حکایت ازآن داردکه مصر به‌خواب‌خواهد رفت تا باوقایعی شبیه رویدادهای ١٨و١٩ ژانویه بیدارشود ؟ یا نهضتی ازطرف ارتش شبیه انقلاب ١٩٥٢ درپیش خواهد داشت ؟

یکی ازکسانی که در وقایع پیشین مصر شرکت داشت گفت: «مرحله فعلی تاحدود زیادی شبیه مرحله ١٩٥٠ــ١٩٥٢ اما درشرایطی شدیدتر وپیچیده‌تر ازآن تاریخ است. محافل شایسته رهبری دگرگونی ، آگاه‌تر ازآن روزها هستند.»

درهرحال، مهم این است که‌مصر با دگرگونی وعده ملاقات گذاشته وملت‌مصر درطول تاریخ خود باطنی خلاف آنچه بظاهر نشان می‌دهد دارد . و داروی «محبت‌ای که دستگاههای سادات آن‌را تجویز می‌کنند برای درمان بیماری داخلی و خارجی مصر کافی‌نیست.

سفر ناگهانی البکر به عربستان

جده ــ رویتر ــ پرزیدنت احمد حسن‌البکر ، رئیس جمهوری‌عراق، دیروز ناگهان برای زیارت اماکن مقدس مکه و مدینه ،وارد عربستان شد .

انتظار میرود که البکر با ملك خالد ملاقات و مذاکره کند .

اخراج دیپلمات شوروی از مصر

قاهره ــ رویتر ــ یك منبع‌آگاه مصری دیروز گفت ازمعاون وابسته نظامی شوروی در مصر خواسته‌شده است به‌علت جاسوسی خاك مصررا ترك کوید ، ولی این خبر هنوز رسما تایید نشده است .

شوروی باید در مذاکرات خاورمیانه شرکت کند

وین ــ رویتر ــ کورت‌والدهایم، دبیرکل سازمان ملل متحد،دیروز گفت برعهده مصر ،اسرائیل‌وآمریکا است که شوروی‌را به مذاکرات‌صلح خاورمیانه وارد کنند .

تظاهرات در دانشگاه عمان

عمان ــ رویتر ــ ماموران‌امنیتی دیروز تظاهرات دانشگاه اردن‌را برهم‌زدند .

مضربدران ، نخست وزیر اردن، گفت : دانشجویان در حمایت از سیاست ملك حسین در مورد پیمان صلح مصر و اسرائیل ، تظاهرات میکردند ولی « عوامل‌صهیونیست» در تظاهرات رخنه کرده بودند .

عرفات:بایدبه‌ملت‌مصرکمک‌کردتارژیم‌سادات‌راسرنگون‌کند

*** ملت فلسطین با پارەسنگ به‌جنگ دشمنی برخاسته که تا دندان مسلح است**

خبرگزاری فلسطینی وفا ــ تهران

برادر یاسرعرفات ، رئیس شورای اجرایی سازمان آزادیبخش فلسطین و فرمانده کل نیروهای نهضت انقلابی فلسطین در نطقی که در سه روز پیش در کنفرانس‌وزیران خارجه کشورهای‌عربی‌دربغداد ایراد کرد ، حالت زیونی و سستی‌ای را که برپارەای از اعضای شرکت کننده در این کنفرانس حاکم بود افشا و مسئولیتهای اسلامی و انسانی وتاریخی را که در برابر دولتهای شرکت کننده همه‌به آنها گوشزد کرد.

عرفات گفت : من به هموطنانم که در سرزمینهای اشغالی سینه‌خودرا سپرکرده و با دست خالی با صنوفهای تانك صهیونیستها و نیروهای قهریه آنها مقابله میکنند چه بگویم ؟ فرزندان ما با پاره سنگ به‌جنگ‌دشمنی برمیخیزند که تا دندان مسلح است و شما اینجا نشسته‌اید تا بحث‌کنید‌که تصمیم به‌مجازات‌امریکابگیرید یا نه ؟ وقتی به‌این کنفرانس قدم میهنادم فکر میکردم شما تاکنون تصمیمی داثر بر مجازات رژیم‌مصر گرفته‌اید و مشغول این شده‌اید‌که قطعنامه دیگری صادر کنید دائر بر مجازات کردن دولت‌آمریکا .

« من میدانم که فشاری از طرف آمریکا بعمل می‌آید و ناوگان ششم آمریکا در کار است و درهمین حال میدانم‌که امریکا مسئول این توطئه است ولی هیچیك ازشما‌زاین‌حقایق سخنی بمیان‌نیاوردید . ما اینطور یقین کرده بودیم که شما دارید درباره اقداماتی گفتگو میکنید جهت کیفر دادن به‌آمریکاکه طراح‌توطئه است نه‌این که آن‌را پاداش دهید».

یاسرعرفات آنگاه‌به سیاستی که درمورد رژیم دست‌نشانده مصر باید اتخاذ شود اشاره کرد کسانی که میخواهند خیانت آن رژیم را پرده‌پوشی و توجیه نمایند رسواساخت.

تلاش دارند بیهانه رهایت مردم مصر ، از زیربارمجازات کردن رژیم مصر خانه خالی کنند . وی گفت « دلسوزی برای کشور و مردم مصر باین صورت نتواند بود که معاهده ننگینی که زنحیر اسارت

« این معاهده ننگین به معنای دست کشیدن از بیت‌المقدس است که برای ما یکی از عزیزترین مقدسات اسلامی بشمار می‌آید بیت‌المقدس مال من نیست و نه‌مال ملت من تنهاست.

« اگر خدای ناکرده مکه را بیگانه مورد هجوم قرار داد آیا شما مسئول دفاع ازآن نخواهید بود ؟

« اینك سادات حقوق مردم فلسطین را فروخت اما خطر این خیانت محدود به هدر رفتن حقوق مردم فلسطین نیست و میرود تا حقوق ملت عرب را بتمامی‌ــ و امت‌اسلام را یکسره بپرتگاه نیستی افکند . صهیونیستها طمعهای سهمگینی دارند که پس‌ازبستن این معاهده بدنبال برآوردن آن خواهند بود و این کار را ازطریق نقشه‌ای عملی خواهند کرد که آمریکائیها برای یك اتحاد صهیونیستی مصری در قبال نهضتهای آزادیبخش‌منطقه کشیده‌اند .

« سادات حقوق مردم فلسطین‌رافروخت و مادرحالی بهشا میگیریم که از پشت‌سر بیدفاع‌دستخوش حملات‌تطمیع و تهدید گفته تحت فشار قرار گرفته است تا تن‌به‌حکومت خودمختار محلی دهد . حال آنکه تن‌دادن به‌آن خیانت‌است آیا به‌ملتم گویم‌که‌خیانتکاری داده شود و به ملت مصرکمك شود تا آن رژیم را سرنگون کند.»

مصر و وسیله جدائی آن از دیگر دولتهای برادر است محکوم شود و رژیم مصرکیفر شود تا آن رژیم را سرنگون کند.»

« ما مدتها است از شما با اصرار میخواهیم در برابر رژیم مصر و برای خفه کردن توطئه در نطفه‌اش دست به اقدامات جدی و قاطعانه‌بزنید. ولی شما همواره میگفتید که ممکن است رژیم مصر ازسرعت حرکتش درمسیر خیانت بکاهد و باید اندکی انتظار کشید . اما اینك که آن رژیم بر سند تسلیم بدشمن صحه قبول نهاد و وطن و ناموس را فروخت آیا بازهم انتظار میکشید ؟ اکنون واین‌باردیگر چه‌بهانه می‌آورید ؟

« آیا بازهم میگوئید باید منتظر ماند تا رژیم مصر با دشمن غاصب سفیر مبادله کند؟ همانطور که پیشوایان ما فرموده‌اند حلال آشکار است و حرام هم آشکار . شما دربرابر خدا و خلق هیچ عذروبهانه‌ای ندارید .

« شما را بخدا و به دین سوگند میدهم بهپیوند عربی و بهشرف و به برادری شما را بنام شهدای بیت‌المقدس که‌به خاك افتادند سوگند میدهم واز شما میخواهم که مسئولیت تاریخی خویش را ادا کنید.

« نگاه کنید این پاکستان همه جانبه نگاه‌کنید زیرا که وضع چندان خطرناك و حساس است که با عبارات و الفاظ نمیتوان وصفش کرد .

آنچه در مورد خودمان‌باید بگویم این است‌که ماهمانطور که درگذشته جنگیدیم‌درآینده و برای همیشه خواهیم جنگید و در راه دفاع از شاخودمان و ازتمامی مقدساتمان هرگز تسلیم نخواهیم گشت وهرگز ازمیدان نخواهیم گریخت.

« و بگو ای محمد: فعالانه کار کنید زیرا خدا کارتان‌را خواهد دید وپیامبر خدا و گروندگان به‌اسلام ، کارتان را خواهندید. »

(قرآن)

شوروی باید در مذاکرات خاورمیانه شرکت کند

وین ــ رویتر ــ کورت‌والدهایم، دبیرکل سازمان ملل متحد،دیروز گفت برعهده مصر ،اسرائیل‌وآمریکا است که شوروی‌را به مذاکرات‌صلح خاورمیانه وارد کنند .

تظاهرات در دانشگاه عمان

عمان ــ رویتر ــ ماموران‌امنیتی دیروز تظاهرات دانشگاه اردن‌را برهم‌زدند .

مضربدران ، نخست وزیر اردن، گفت : دانشجویان در حمایت از سیاست ملك حسین در مورد پیمان صلح مصر و اسرائیل ، تظاهرات میکردند ولی « عوامل‌صهیونیست» در تظاهرات رخنه کرده بودند .

اخراج دیپلمات شوروی از مصر

قاهره ــ رویتر ــ یك منبع‌آگاه مصری دیروز گفت ازمعاون وابسته نظامی شوروی در مصر خواسته‌شده است به‌علت جاسوسی خاك مصررا ترك کوید ، ولی این خبر هنوز رسما تایید نشده است .

سفر ناگهانی البکر به عربستان

جده ــ رویتر ــ پرزیدنت احمد حسن‌البکر ، رئیس جمهوری‌عراق، دیروز ناگهان برای زیارت اماکن مقدس مکه و مدینه ،وارد عربستان شد .

انتظار میرود که البکر با ملك خالد ملاقات و مذاکره کند .

کیهان و شما

۳۰۵۱۷۲

۳ تا ۷ بعدازظهر

درخواست ماموران دیپلمه شهربانی

شهربانی کنور بیش از پانصد پاسبان و سرپاسبان دیپلمه در استخدام دارد. این افراد با آنکه ازلحاظ تحصیلات برسایر پاسبانان که اکثرا تحصیلاتی در حدود ششم دبستان دارند، برتری دارند ولی از لحاظ شرایطکار ، مزایا و درجه و حقوق و خدمت فرقی ندارند .

این پاسبانان دیپلمه بدلیل بالابودن سطح آگاهی هاشان ، در روزگار رستم پهلوی ، مدام تحت فشار و آزار بودند و هرگاه میخواستند برای گرفتن حقوق قانونی خود اقدام کنند ، فورا با مقاومت مدیران سرسپرده ارتجاع مواجه می‌شدند و کارشان به حبس و بازداشت وکسر حقوق و مزایا می‌کشید .

شایسته است با توجه بوضع این افراد مزایا و امکانات رفاهی کافی در اختیارشان گذاشته شود .

از سوی پاسبانان دیپلمه شهربانی

حکم همطرازی ما چه شد

آیا برای صدور احکام همطرازی بازنشستگان وزارت پست و تلگراف و تلفن دوسال و چندماه وقت کافی نیست ؟

محمودی

وضع دیپلمه های نظام قدیم

وضع دیپلمه‌های نظام قدیم‌که دروسئان با نظام جدید فرق‌اساسی دارد، از نظر آزمایش کنکور و ورود به دانشگاه چگونه است ؟ من مدتیست برای ادامه تحصیل بین رفتن به خارج ویاتحصیل در ایران مردد هستم .

پروین ــ انصاری

چرا به بیماران توجه نمی‌شود

در بیمارستان شماره یك‌کمك به بیماران رسیدگی نمیشود ووضع آنها اسفناك است . من در یکی از روزهای عید برای عیادت بیماران به این بیمارستان رفته بودم باچند بیمار بستری صحبت کردم همه آنها از کمی پرستار و بدرفتاری کارکنان شکایت داشتند .

از مسئولان این بیمارستان تقاضا می‌کنم بخاطر خدا و انسانیت از کارکنان بیمارستان بخواهند که بوضع بیماران برسند.

علی ــ گیلانی

برای شروع کشت وام میخواهیم

همه ساله در آغاز فصل کشت ، شرکتهای تعاونی روستائی‌وامهائی در اختیار کشاورزان هر منطقه می‌گذاشتند . از آنجاکه اکثر کشاورزان فاقد توان مالی برای شروع کشت و زرع هستند ، این‌وامها تاثیر فراوان در وضعیت کشاورزی هر منطقه و شروع به‌کشت‌وزرع داشت ، اما امسال شرکتهای تعاون هیچ اقدامی دراین زمینه نمی‌کنند و برنامه‌ای برای اعطای وام ندارند در نتیجه کشاورزان در دام «سلف‌خرها» و «نزولخواران» گرفتار شده‌اند و ازاین‌رو کشاورزان قادر به شروع‌کار کشت و زرع نیستند . توجه مسئولان وزارت کشاورزی را به این مهم جلب می‌کنیم.

کشاورزان روستاهای بیجاربن ، عباس‌آباد. عنبران. قریه قلعه‌آستارا

صف ١٤ کیلومتری کامیون دربندر

ما رانندگان کامیونهای حمل و نقل ، بدین وسیله به اطلاع‌مسئولان امر میرسانیم که براثر کارشکنی‌های عناصر ضدانقلابی گمرك ، همچنین اهمال‌کاری شرکتها و گاراژها و نمایندگان تاجران عمده‌که دراثر رویداد انقلاب منافع سرشار آنها قطع ویا دگرگون شده است‌وهمچنین کم کاری کارگران بندر بخاطر کمی‌دستمزد ، مدتهاست که دربندر شاهپور آواره وسرگردان‌هستیم و این موضوع باعث شده است که هم‌اکنون یك صف طویل١٤ کیلومتری از کامیون دراین بندر تشکیل شود. و درطی این مدت‌ما رانندگان کامیون حتی حداقل مخارج‌زندگی خودمان راهم به‌دست نیاورده‌ایم ، چه رسد به‌خانواده . درتعقیب‌این موضوع به‌کمیته‌های سربندر و ماهشهر نیز مراجعه‌کردیم، اما مشکل ما را حل نکردند. از مسئولان میخواهیم که دست‌های کارشکن و ضد انقلاب را کوتاه و به‌شکل‌ما رسیدگی‌کنند.

از اعضای دهها راننده کامیون

برای دانش‌آموزان شبانه ، کلاسهای فنی دایر کنید

چون ازطریق وسایل ارتباط جمعی برای ما روشن شد که طرح و برنامه‌ریزی های بنیادی آموز و پرورش از هم‌اکنون برای سال آینده آغازگشته است ، لازم دیدیم از مسئولان گرامی تقاضا کنیم که هماهنگ باآنها درباره مسائل و مشکلات کلاسهای شبانه نیز برنامه کامل و مطلوبی ارائه گردد وهمان اهمیتی را که بکلاسهای روزانه‌داده می‌شود ، درباره کلاسهای شبانه نیزمعمول دارند. همچنین درصورت امکان ازسال آینده درکنارهمین مدارس شبانه ، کلاسهای فنی وتخصصی شبانه نیز دایر شودتاآن دسته از محصلان که فقط می‌خواهند دوره متوسطه راتمام کنند در صورت تمایل چند سال باقیمانده‌از تحصیل را درآن‌کلاسها ادامه دهند تا لااقل فنی آموخته باشند که هم بدرد جامعه و هم بدرد خودشان بخورد.

گروهی ازدانش‌آموزان شبانه

کورش و اکباتان هم تخفیف بدهند

بانك رهنی برای بدهکاران خود که اقساطشان عقب افتاده تسهیلاتی قائل شده . تلفنچی کسانی‌که با بهره ١٧٫٥ درصد ازاکباتان وکورش وام گرفته‌اند و اقساطشان عقب افتاده چه‌میشود.

عفت نوری ــ دبیر

تبلیغاتچی ها سرگردانند

شوهرم در آژانس تبلیغاتی کار میکرد الان ٦ ماه است بیکار شده. با توجه به تعطیل شدن همه آژانس‌های تبلیغاتی جا دارد دولت فکری بحال کارکنان آنها و خانواده‌هایشان بکند.

نسرین ــ ه

ترحیم

بسمه‌تعالی

بمناسبت وفات‌متعلقه حجةالاسلام والمسلمین حاج شیخ‌علی‌اصغر فقیهی قزوینی طاب‌ثراه اهالزوجه حضرات حجج‌الاسلام‌آقایان حاج سید علی بطحائی ، حاج شیخ محمدعلی اجتهادی وحاج شیخ محمدرضا مویدی مجلس ختمی ازساعت۹ الی۱۱ صبح چهارشنبه ششم جمادی‌الاول در مسجد جامع بازار برقرار است مومنین مخصوصا علمای اعلام دامت‌برکاتهم با شرکت خود تعظیم شعائر مذهبی فرمایند .

سید علی‌نقی موسوی تهرانی ــ حسن فرید ــ سید محمدعلی سبط ــ سید احمدگلپایگانی ــ کمال مرتضوی ــ ریحان‌الله نخعی ــ سید محمد حائری ــ ابوالقاسم فلسفی ــ مصطفی مسجدجامعی ــ حسن سعید ــ محمدمهدی خلخالی ــ محمود الانصاری ــ جلالی خمینی ــ جواد علم‌الهدی ــ محسن محدث‌زاده ــ سید هاشم حمیدی ــ محمدرضا عبدالحمیدی‌ــ سید حسین ابطحی ــ محمدعلی موحدی ــ سیدعلی‌گلپایگانی ابوطالب محمودی ــ محمدتقی وحیدی

خانواده‌های : کبیری ــ فقیهی ــ بطحائی ــ اجتهادی ــ مویدی ــ موسوی ــ علما ــ علوی ــ حاج‌حسینی

درگذشت بانو کبیری را باطلاع عموم بستگان و فامیل‌دوستان میرساند مجلس ختم روز چهارشنبه ١٥ فروردین ازساعت۹ الی ١١ در مسجد جامع برقرار است . ضمنا مجلس زنانه درهمان روز بعدازظهر ازساعت۳ الی۵ درمنزل بطحائی‌برگزار خواهد شد .

نشانی ، خیابان خراسان کوچه صداقت‌نژاد پلاك ٤

بدین‌وسیله درگذشت مادرمان **بانو خانم‌آغادادخواه** را باطلاع کلیه اقوام وبستگان میرساندکه مجالس ختم‌آن‌بانوی‌نیکوکار ومادر فداکار درروزهای دوازدهم وشانزدهم فروردین‌ماه در شهرستان ساری واقع در مسجد جامع ومنزل برگزار میگردد. انتظار دارد باشرکت درآن موجبات شادی روح آن فقیده سعیده‌را فراهم فرمایند .

دکتر آزرمیدخت ، دکتر پرویز و دکتر هرمز دادخواه

بانهایت تاسف وتالم درگذشت شادروان **بانو حاجیه‌مجدالملوك** قدس شریفی (شدیز) را باطلاع بستگان و آشنایان میرساند مجلس ترحیم زنانه ومردانه روز چهارشنبه پانزدهم فروردین ماه ازساعت۱۱ صبح الی۱۳ بعدازظهر دارالتبلیغ‌امیرالمومنین علی علیه‌السلام (صفی‌علیشاه سابق) برگزار خواهد بود . ضمنا مراسم شب هفت روز جمعه ١٧ر١ر٥٨ ازساعت۳ الی۵ بعدازظهر درشبستان شماره۱ بهشت‌زهرا منعقد میگردد.

شدیز ــ قدس شریفی ــ ارمی ــ فخرالملوك شریفی ــ مستشار ــ زندی ــ لشگری ــ میردامادی ــ جاهدیان ــ کیهان ــ هاشمی‌نژاد ــ سپهر ــ علوی مقدم ــ بدیعی‌ــ صفائی ــ اثنی‌عشری ــ نادری ــ فرشچیان ــ گاذر ــ رفیعا ــ معروف‌ــ خشایار ــ نوروزی ــ سیمنار ــ صالحی‌ــ حمید ــ امین‌طاهری‌ــ فنائی ــ حکیمی ــ رفعت‌ــ بهبود‌ــ مدرسی‌زاده ــ افشار ــ بهزادی ــ مرتضوی ــ حریری‌ــ جمشیدراد .

باکمال تاسف درگذشت شادروان **جهان جهانبخش‌پور** راباطلاع بستگان وآشنایان میرساند. مجلس ختم مردانه وزنانه‌ازساعت ۳ الی۵ بعدازظهر روز چهارشنبه ١٥ر١ر٥٨ در مسجد رسول اکرم واقع درجهان‌شهر گرج منعقد میگردد .

خانواده‌های : جهانبخش‌پور ــ احمدی ــ طوسی‌ــ متقیان‌ــ کاریان ــ زمانی

بازگشت همه بسوی اوست

باکمال تاسف درگذشت مادر عزیزمان **حاجیه زینت‌السادات** بلیغ (مقدسی)را باستحضار بستگان ودوستان میرساند. مجلس ترحیم مردانه آنمرحومه ازساعت۳ الی۵ بعدازظهر روز٤شنبه پانزدهم فروردین ۵۸ درمسجد تقوی ٢٠متری خمینی واقع درکیلومتر ٢٠ جاده ساوه اسلام‌شهر (قاسم‌آباد ناهی سابق) و مجلس رابعد زمان ساعت درمنزل آن‌مرحومه منعقدمیباشد ضمنا مراسم شب هفت روز شنبه هیجدهم فروردین درمسجد قدس‌الرضا ازساعت ۵ بعدازظهر برگزار میگردد .

فرزندان آنمرحومه : عزت‌السادات ــ مرتضی ــ مصطفی‌ــ مجتبی ــ حسن ــ بیژن مقدسی و خانواده‌های مقدسی‌ــ اسماء ــ زهرا ــ عباس ــ عصمی‌ــ سیمانی‌ــ کی‌ارسلان‌ــ صباح لخی ــ نعمتی ــ خیرخواه ــ احسان‌نیا ــ تقوی‌ــ کاظمی

باکمال تاسف وتاثر درگذشت مرحوم سید حسین نوشین‌را باطلاع دوستان وآشنایان میرسانیم. مجلس ختم زنانه ومردانه آن‌مرحوم روز پنجشنبه ١٦ر١ر٥٨ ازساعت۱۱ الی۱ بعدازظهر درخانقاه صفی‌علیشاه منعقد خواهد بود .

خانوادههای : نوشین ــ منطقی ــ ناظمی ــ ضرغام ــ بختیاری ــ غیاثی ــ بنی‌هاشمی‌ــ افشار ــ صحت‌شریعت‌مدار‌ــ مستوفی ــ احتسابیان ــ فاضل ــ لواسانی ــ فریدــ صیری‌ــ ذوالریاستین ــ لاله‌پرور ــ قصبه‌ای ــ نیك‌چهره‌ــ دانا‌ــ کمالیا ــ جلالی ــ خاکساری ــ قنواتی ــ ملك‌عرزبان‌ــ فاطمی ــ شصت‌منی ــ اشراقی ــ سلیمانی وخانواده‌های‌وابسته

بانهایت تاثر وتاسف درگذشت مرحوم **سید حسین کوشین** پدر دوست عزیز خودآقای عباس نوشین‌را باطلاع میرسانیم مجلس ختم آنمرحوم روز پنجشنبه ١٦ر١ر٥٨ ازساعت۱۱ الی۱ بعد ازظهر درخانقاه صفی‌علیشاه منعقد میباشد .

هوشنگ‌لاهوتی ــ ایرج شجاعی ــ محمد ذوالریاستین ــ حسن فخیم‌زاده ــ فریدون کاظمی ــ مسعود شرقی ــ امیر نراقی ــ عباس افشار ــ خسرو لاهوتی ــ ذبیح‌اله لاهوتی‌ــ داریوش ثابت جهرمی

در آغاز بهاران به داغداران پیوستیم

بااندوه فراوان بدینوسیله درگذشت ناگهانی همسر و پدر عزیزمان **محمدحسن بلورچیان** را به‌آگاهی میرسانند . مجلس ترحیم زنانه ومردانه آن عزیز ازدست رفته ازساعت١٤ الی١٦ روز چهارشنبه ١٥ر١ر٥٨ در مسجد ولی‌عصر واقع درخیابان حشمت‌الدوله برگزار میشود .

شیده بلورچیان (سرمست‌بیگلو) ــ پونه و فرید بلورچیان

خانواده‌های : بلورچیان ــ سرمست ــ صاحب ــ سیدی‌ــ صنیعی‌ــ پاك‌نژاد ــ ربیعی‌ــ الماسی‌ــ فرید‌ــ تقی‌زاده‌ــ پشمی ــ کامجو ــ موحدی ــ رئوفی ــ صباغ‌ــ ستارزاده‌ــ مصطفی‌زاده ــ عظیم‌زاده ــ بدری ــ سهراب ــ سعیدی‌ــ صفاری .

بانهایت تاثر و تاسف بدینوسیله درگذشت مرحوم **محمدحسن** بلورچیان را به آگاهی میرساند مجلس ختم زنانه و مردانه آن مرحوم روز چهارشنبه ١٥ر١ر٥٨ ازساعت۴٫۵ الی١٦ در مسجد ولی‌عصر واقع درخیابان حشمت‌الدوله غربی برگزار میشود .

ضمنا مراسم شب هفت نیز روز پنجشنبه ١٦ر١ر٥٨ ازساعت۱۳ الی ١٥ درسالن شماره۵ بهشت‌زهرا برقرار خواهد بود .

بانهایت تاسف و تاثر درگذشت مرحوم **حاجی عباسعلی‌مسعودی شهمیرزادی** را باطلاع بستگان وآشنایان میرساند مجلس‌ترحیم مردانه وزنانه آن‌مرحوم ازساعت۳ تا۵ بعدازظهر پنجشنبه ١٦ر١ر٥٨ درمسجد حضرت امیر واقع در امیرآباد شمالی دقابل پمپ بنزین منعقد میباشد .

خانواده‌های مسعودی ــ شهابی ــ زمانی ــ روحانی ــ شهاب‌الدین ــ پورمند ــ طبسی ــ صالحی ــ علائی‌ــ میری‌ــ عومنی ــ الوند ــ جعفرزاده ــ حیدری ــ زاهدی ــ دادخواه ــ رحیمی ــ خسروپناه ــ مقیمی

باکمال تاسف درگذشت‌شادروان **فریبون بی‌باك** کارمندبازنشسته راه‌آهن بزرگ خاندان‌بی‌باك و همبرد را باطلاع بستگان و دوستان میرساند مجلس ختم مردانه و زنانه آن مرحوم از ساعت ٦ تا ٨ بعد از ظهر روز چهارشنبه ١٥ر١ر٥٨ در دارالتبلیغ حضرت‌علی‌بن‌ابیطالب (خانقاه صفی‌علیشاه‌سابق)واقع در خیابان صفی‌علیشاه برگزار میگردد .

خانواده‌های : بی‌باك ــ هیربد ــ خانونی ــ انتظار ــ بوسفزاده ــ اسکوئی ــ حسرزاده ــ فریشی ــ اصلانی ــ کمالیان ــ خرو نوبری ــ شاهبداغلو ــ اسلامدوست ــ انصاری ــ شیرازی ــ حبیبی ــ نامدار ــ پارسا ــ مهندس میرزائی ــ کوچمشگی ــ طاوسیان ــ عابدین‌زاده‌اسکوئی‌ــ بلالی اسکوئی ــ فریانی ــ بهنام‌ــ یوسفی‌ــ غیاثی‌ــ صادقیان

همکاران و مهندسین راه‌آهن بانهایت تاسف و تاثر درگذشت همکار عزیزشان آقای فریدون بی‌باك را باطلاع همکاران و دوستان راه‌آهن میرسانند .

رحمیان ــ تن‌آرا ــ میرزائی ــ هدنوعی ــ آریا‌ــ رستمی‌ــ نابنده ــ راند عرندی ــ مهاجر ــ پروانه

تسلیت

آقای سیاوش دلفانی

بانهایت تاسف و تالم فوت برادر گرامتان (منوچهر دلفانی) را بهشما وخانواده‌های وابسته تسلیت عرض نموده وبقاء عمر و صبر جمیل برای بازماندگان آن‌مرحوم ازخداوندمسئلت‌داریم.

خانواده های: طاهری ــ رستخیز ــ کهنلو ــ عبدالهی ــ سرابی ــ میرهن .

همکار گرامی آقای مهدی رهبریخواه

درعم از دست دادن مادرگرامیتان مارا هم سهیم بدانید .

همکاران در دانشگاه آزاد ایران

سرکار ستوانیکم حسن میوه‌چیان اجتهادی

بدین‌وسیله مراتب تاثر وتاسف خودمان را بمناسبت درگذشت پدرگرامیتان اعلام میداریم .

خلبانان هواپیمائی ژاندارمری کل کشور

همکار ارجمند آقای مهندس سیاوش شبدیز

بانهایت تاسف درگذشت مادر گرامیتان را بجنابعالی وخانواده محترمتان تسلیت میگوئیم.

محمد خاکباز ــ مرتضی‌روحانی ــ سعید شفا ــ عباس‌سخائی‌ــ مهدی‌جلوه ــ ناصرعلمدار ــ پرویزتقوی ــ مرتضی جلالی‌ــ سامان وثوقی ــ موسی‌الرضا رضاپور ــ حمداله محمدنژاد ــ یحیی مرادی ــ حسین فراهانی ــ پرویز رضوانی یزدلی ــ محمد فضلی ــ حسین‌فلی‌زاده ــ فتح‌اله‌وین ــ شایسته‌حسینی.

خانواده محترم طاهری

درگذشت مادر گرامیتان را تسلیت گفته بقاء عمر وسلامتی کلیه بازما

میلیون‌ها ایرانی سیزده‌بدر بی‌طاغوت را باشکوه برگزار کردند

سیزدهمین روز بهارآزادی را نیزدر گرهای مطبوع‌آفتاب درخشان‌بدون طاغوت گذراندیم. سیزده‌بدری که مردم کم‌کم یادشان آمد هنوز می‌توانند شادی کنند ، برقصند و پای بکوبند و بازهم فریاد کنند : « مرگ بـر شاه سابق » . درحقیقت سیزده‌بدر امسال ، روز برگردن نحسی طاغوت از تاریخ ایران بود ، برای همیشه .

سیزده‌بدر امسال هیچ دری به روی مردم بسته نبود .باغ غلامرضا پهلوی ، در جـاده قزوین ، جولانگاه کودکانی بود که‌هیچگاه‌تصور نمی‌کردند پایشان به‌باغ درندشت و پر از درخت میوه « ازما بهتران » برسد . پارک خرم هم ، کـه سال گذشته ، خیلیها جرات نمی‌کردند حتی‌نگاهی به‌طرفش بیاندازند دیروز ،انبوه‌جمعیت را درخود جای داده بود . مردم پیاده و سواره ، خود را رسانده بودند تا نحسی سیزده را در خرمی این پارک ازسر بگذرانند .

روز گذشته ، علاوه‌بر دهها هزار نفری که در بهشت‌زهرا بر مزارشهدا ــ گل فشاندند، صدها هزارتن نیز ، راهـی مناطق خوش آب و هـوای اطراف تهران شدند . آنهاهم که ماشین شخصی نداشتند دست زن و بچه را گرفتند وقابلمه ناهار و فرش نخ‌نما شده‌ای‌را زیر بغل زدند و با اتوبوس، خود را به یکی از پـارکها رساندند تا روز سیزده را زیر سایه یك درخت سرکرده‌باشند.

در ییلاق‌های تهران

برخلاف خیابانهای تهران، که دیروز نفس راحتی‌کشیدند در جاده‌های اطراف شهر ، آنقدر ترافیك سنگین بود که خیلیها ، ماشین را به‌کناری زدند و سیزده‌بدر خود را در کنار جاده همراه با سروصدا و ازدحام اتومبیلها گذراندند.

اتوبان کرج ، از نخستین ساعات صبح دیروز ، بخاطر هجوم مردم به پارك خرم و باغهای اطراف کرج ،ترافیك بسیار سنگینی داشت. درکرج و جاده‌های اطراف آن نیـز ترافیك‌سنگینی به چشم‌میخورد

میلیون‌ها ایرانی‌دیروز راهی‌ییلاقها وسبزه‌زارها شدند تاسنت دیـرینه سیزده‌بدررا زنده نگهدارند. دیروز مردم نشان دادند که‌خنده و شادی را ازیادنبرده‌اند وبارقص‌وپایکوبی سیزده‌بدر بی‌طاغوت‌را باشکوه تمام برگزار کردند

که پاسداران‌صلح و بیشاهنگان به کمك ماموران سعی میکردند راه را باز کنند .

در باغهای اطراف کرج ، مانند سالهای گذشته ، نشستن برروی زمین پر از سنگ و کلوخ ، برای کسانیکه آمده بودند به بهانه سیزده‌بـدر ، «استخوانی سبك کنند» از ۲۰ تا ۵۰ تومان آب میخورد و وقتی که مردم به صاحب باغ اعتراض میکردند ، دلیـل می‌آورد : آقا ، هفت ، هشت ماه است که تعطیل هستیم و اصل کاسبی ما ، همین امـروز است . »

در بین مردم که می‌گشتیم برخلاف سالهای گذشته ، نـه بساط عرق بود و نه بساط ورق.

بسیاری از دخترها و زنها نیز، با روسری و حجاب اسلامی به بیرون آمده بودند . از مردم هم که سئوال میکردیم سیزده‌بدر امسال،مردم خیلی آرام‌شده‌اند. دیگر مانند سالهای گذشته ، کسی به کس دیگر کار ندارد و با داد و فریاد ، مزاحـم دیگران نمیشود . »

ییلاقهای حاشیه آبعلی نیز دیروز هزاران نفر را درخود جای داده بود . همچنین ییلاق های دیگر یعنی فشم ــ میگون و ... پارك‌ها مردم را در آغـوش گرفتند

عده زیادی از مردم نیز ، سیزده‌بدر خود را در پارکها

گذراندند . بـازار فـروش ساندویچ و بستنی آنقدر داغ بود که برای خوردن یك‌بستنی یا ساندویچ ، مدتی‌را باید در صف میگذراندی . کمیته‌های تعاونی اسلامی نیز ، فروشگاه های سیاری در پارکها قـرار داده بودند که نوشابه را بـه قیمت پنج ریال و سیگار را به قیمت عادی میفروختند و صف های طویلی از مردم برای‌خرید سیگار و نوشابه‌ارزان تشکیـل شده بود .

پارك های تهران ، دیـروز پس از سالها سکوت و خلوت، مرکز جوشش شادی مردم شده بود . طنین فریاد های شادی کوچك و بزرگ از هرگوشه‌ای بگوش میرسید و جالب اینکه در این روز هم بحثهای سیاسی در کنار درخت های پارك‌ها و در هوای پاك بهاری جریـان داشت .

گزارش هـای خبرنگـاران کیهان از ییلاقهای‌اطراف‌تهران و پارك‌ها ، حاکی است کـه سیزده‌بدرامسال حوادث‌ناگواری بدنبال نداشت و در گوشه و کنار از نزاع و درگیری‌خبری نبود . برخی میگفتند : «وقتی دشمن نباشد . دلیلی بـرای رودررروی برابر و خواهـر ایستادن نمی‌ماند.»

گزارش خبرنگاران کیهان از شهرستان‌ها نیز حاکی است که میلیون‌ها ایرانی در چهار گوشه ایران ، دیروز مـراسم سیزده‌بدر را به گرمی برگـزار کردند .

تصویب نامه های هیات دولت

عباس امیرانتظام سخنگوی دولت امروز طـی مصاحبـه مطبوعاتی تصویب‌نامه‌های اخیر هیات وزیران را به شرح زیر اعلام کرد :

به موجب تصویب‌نامه هیات وزیران آقایان علی‌اکبرصابری، عنایت‌الله رمانی ، محمدحسین بنی‌اسدی ، مصطفی ذوالقدر ، محمد منشی‌زاده تهرانی ، اکبر کیافر و مهدی بهادری نژاد به عنوان اعضای شورایعـالی سازمان‌گسترش ونوسازی‌صنایع ایران برای مدت ۵ سال تعیین شدند .

ضمنا سیروس شاه‌خلیلی به مدت ۵ سال به‌مدیریت عامـل سازمان گسترش و نوسـازی صنایع ایران منصوب گردید.

بنا به تصویب هیات‌وزیران به‌وزیر کار و امور اجتماعی اختیار داده شد که موقتا تـا تشکیل سندیکاهای واقعـی کارگری و کارفرمایی ازمیان نمایندگان کارگران و کار ــ فرمایان به صوابدید خـود افرادی را برای عضویت در شورای عالی کار انتخاب‌نماید.

بنا به تصویب هیات وزیران ازاول‌فروردین‌ماه ۱۳۵۸داروها و لوازم طبی که توسط شرکت سهامی داروبی کشور بـرای موسسات بهداشتی و درمانـی دولتی وارد ایران می‌شود از پرداخت حقوق گمرکی وسود بازرگانی به استثناء عـوارض بندری معاف گردید .

ضمنا بنابه تصویبنامه‌دیگری کماکان‌السابق مواد دارویی و ماشین‌آلات داروسازی کمتوسط بنگاه خیریه داروپخش وابسته به وزارت بهداری و بهزیستی وارد ایران می‌شود ازپرداخت حقوق گمرکی وسود بازرگانی به استثنای عـوارض بندری معاف شد .

زنی به ضرب گلوله کشته شد

● شمیران ــ زن ۲۷ ساله‌ای بنام عارفه‌عارفی به ضرب گلوله‌ای کـه بطور ناگهانی از اسلحه یك پاسدار بنام کمال جزئی شلیك شد ، به‌قتل رسید . پاسدار مذکور در کـمیته انقلاب اسلامی شمیران در بازداشت بسرمی‌برد .

توطئه ساواک برای ترور افرادسیاسی وکشتار مردم

جزئیات توطئه‌ای‌که ساواک باهمکاری سیا تدارك دیده‌بود تاانقلاب ایران را روز ۲۱بهمن سال گذشته سرکوب‌کند ، در اسناد ساواك کشف ودراختیار مقامات دولتی قرار گرفت .

براساس این‌اسناد ، جلادان ساواك ، زیرنظر آمریکائی‌ها طرح وسیعی برای کشتارمردم، روشنفکران ورهبران سازمان‌ـ های سیاسی مخالـف تدارك دیده بودند و قرار بود خانه بعضی از رهبـران سیاسی بـا بازوکا و دینامیت منفجرشود. دراین طرح که ساواك‌آنرا برای گارد جاویدان فـرستاد توطئه چنین طرح‌ریزی شده بود :

بدنبـال زدوخـورد هـای خیابانی « فرماندار نظامـی تهران ساعت چهارونیم بعداز ظهر روز ۲۱ بهمن حکومـت نظامی اعلام میکند . بعد از اعلام‌حکومت نظامی افرادگارد وساواك بخانه رهبران‌مخالفان که تعداد آنها ٤۱ نفر اعلام و لیستشان تهیـه شده است حمله و آنـها را از راههای مختلف بقتل میرسانند . .

قرار بود خانـه بعضی از رهبران مخالفان مانندآیت‌الله طالقانی ، مهندس بازرگان و به‌آذین توسط بازوکا منفجـر شود . برای نابود کردن خانه علی‌اصغر حاج سید جوادی و سیاوش کسرائی هم قرار بود از دینامیت استفاده شود .

طراحان آمریکائی و ساواك قرار گذاشته بودند آن گروه ازمخالفین را که در آپارتمان زندگی میکنند ، بعداز اینکه دستگیر کرده و ازخانه بیرون آوردند ، توسط طیانچه بقتل برسانند . فریدون تنکابنی و دکتر ناصر تکمیل‌همایون قرار بود باین شیوه ترور شوند .

مطابق طرح افرادی که نام آنها را تعیین‌کرده بودند قرار بود از بعدازظهر روز ۲۱بهمن تا صبح ۲۲ بهمن ترور شوند وبا اعلام خبر این ترورهابطور وسیعی در بین مردم ایجـاد وحشت بوجود بیاید و آنگـاه واحدهای گارد و افراد ساواك از صبح ۲۲ بهمن در سـطح وسیعی به‌کشتار مردم بپردازند و تا ۳ روز به‌قتل عام مردم ادامه دهند .

توطئه‌گـران قرار گذاشته بودند بعد از سرکوب وسیع مردم ، روز ۲۸ بهمن شاه‌سابق را بایران برگردانند .

اسامی کسانی کـه قرار بود ترور شوند

لیست زیر از طرف ساواك تعیین شده بود تا مطابق آن افراد ساواك وگارد جاویدان به‌آنها حمله کنند .

ساواك در نامه خود به‌گارد جاویدان این افراد را «اعضاء وگردانندگان گروههای سیاسی مخالف » خوانده است . لیست ساواك بمترتیب زیر تنظیم‌شده بود :

آیت‌الله طالقانی ــ مهندس مهدی بازرگان (نخست‌وزیر فعلی) ، دکتر کریم سنجابی (وزیر امور خارجه فعلی)، یدالله‌سحابی، محمود‌اعتمادزاده (م. ا. به‌آذین) ، بهـروز پرومند ــ حبیب‌الله پیمـان ، مهندس‌حسن پیروز ، احمدعلی بابائی ، حاج محمود مانیان ، ناصر میناچی مقدم ، رحمت‌الله مقدم مراغه‌ای ــ سیاوش‌کسرائی منوچهر مسعودی ، هدایت‌الله متین‌دفتـری ، علـی صدر ، منوچهر هزارخانی ، عبـاس عاقلی‌زاده ــ هاشم قندهاریان ، رحیم صفاری ، اسلام کاظمیه، محمد اقبال ، حسین تحویلدار خزانه ، قاسم لباسچی ــ حسن نزیه ،محمدباقر مومنی، خسرو سیف ، فرزین مخبر ــ نعمت میرزازاده ، احمد صدر حاج‌ـ سیدجوادی ، سرهنگ عزیزالله رحیمی ، عبدالکریم لاهیجی، داریوش فروهر ، رضا شایان، اصغر لقائی ، فریدون‌تنکابنی، شمس آل‌احمد ، ناصر تکمیل همایون ، کاظم سامی ،داریوش آشوری ــ حسین شاه‌حسینی .

پیام وزیرکشور بمناسبت‌برگزاری‌رفراندوم

در پایان برگزاری رفراندوم وزیر کشور پیامی فرستاد . متن این پیام چنین است :

بسم‌الله‌الرحمن الرحیم :

شکر خدا که از مـدد بـخت روزگار ــ بروقق مدعاست‌همه‌کارو بار دوست هموطنان عزیز پیام‌گرم و صمیمانه حضرت آیت‌الله‌العظمی امام خمینی‌را شنیدید .رای‌گیری رفراندوم در ساعت ۱۰ عصر شنبه ۱۱ فروردین ماه ۱۳۵۸خاتمه یافت و تاساعت ۱۲ شب مزبور از غالب حوزه‌های انتخابی‌نتیجه رای‌گیری دریافت گردید و باتوجه به‌کنترل و دقتی که از طرف ستادانتخاباتی وزارت کشور بعمل آمد بیش از۹۸ درصد از واجدین شرایط‌برای دادن رای در نظرخواهی شرکت کردند و بیش از ۹۷ درصد به جمهوری اسلامی پاسخ « آری » داده‌اند .

شمارش قطعی آرا و آمار قاطع آن پس از وصول صورت جلسه‌های فرمانداریها و بخشداریهـا اعـلام خواهد شد و در نتیجه ازساعت ۱۲ شب یکشنبه ۱۲ فروردین ماه۱۳۵۸ هجری شمسی رژیم کشور ایران با پیام امام خمینی رسما جـمهوری اسلامی اعلام میگردد .

بنده از طرف خود و دولت‌موقت انقلاب اسلامی واز طرف وزارت کشور از کلیه مردم عزیز ایران‌که باشوق و ذوق بپاخاستند و باهمبستگی کامل با اکثریت زیاد به جمهوری اسلامی رای داده‌اند تشکرمینمایم. و نیز از کلیه همکاران عزیز خود در وزارت کشور کـه با پشتکار و زحمات شبانه روزی خـود این مهم‌را به سامان رساندند وهمچنین از کلیه اعضای هیات نظـارت و بازرسان و کارکنان‌محاله رفراندوم در سطح کشور بخاطر همکاری و زحمات آنها در این امر تشکر و سپاسگزاری‌مینمایم وتوفیق‌وسلامت همه هموطنان عزیزرا از خـداوند مسئلت دارم .

والسلام الی من‌التبع‌الهدا

احمد صدر حاج سیدجوادی وزیر کشور

دهم فروردین روز شهدا اعلام شد

دفتر تبلیغات امام خمینی اعلام کرد بپاس احترام تمام شهدائی که در طول نیم قرن حکومت رژیـم جلاد پهلوی جان خودرا درراه‌الله فربانی کرده‌اند روز دهم فروردین روز شهدا اعلام میشود .

در این اعلامیه آمده است :روز رفراندوم در حقیقت روز شهیدان است ، چرا که رای مردم همـان رای شهیدان بود ، چرا کـه قطره قطره خون شهیدان بود که زمینه را برای ساختن این روز مبارك برای تمامی خلق مستضعف ما فراهم ساخت . باشد که هرسال دراین روز دهم فروردین ماه خلق قهرمان‌امت مسلمان ما پیروزی‌خون برشمشیررا بیاد آورد و پیام این درس بزرگ را به تمامی مستضعفـین جـهان برساند .

حسینیه ارشاد ، پنجشنبه‌افتتاح‌میشود

حسینیه ارشاد پنجشنبه همـین هفته ساعت هفت بعداز ظهر پس از هفت سال تعطیل اجباری افـتتاح خواهد شد .

مراسم با بخش‌یك‌نوار سخنرانی کوتاه از دکتر علی شریعتی آغـاز میشود و بعداز آن استاد محمدتقی شریعتی پدر دکتر شریعتی ، نـاصر میناچی وزیر اطلاعات و تبلیغـات ویکی از بنیانگزاران حسینیه‌ارشاد و دکتر محمد جواد باهنر سخنرانی خواهند کرد .

در آغاز فصل تازه فعالیتهـای « ارشاد » علاوه‌بر جلسات‌سخنرانی، کلاسهایی در زمینه تدریس‌اقتصاد مقایسه‌ای و فلسفه مقایسه‌ای وسایر مباحث ایدئولوژیك اسلامی دایـر میشود و همچنین به « هنر متعهد اسلامی » توجه خواهد شد .

ساواك ، حسینیه ارشادرا هـفت سال پیش در پی سخنرانی‌هاوکلاس های پرسروصدای دکتر شریعتی تعطیل کرد و پس از مدت کوتاهی خود دکتر شریعتی‌را نیز دستگیر نمود .

دکتر شریعتی که زمانی‌درنامه‌ای به‌محمد همایون بنیانگذار فـقید حسینیه ارشاد نوشته بود :

«حتی اگر این ساختمان‌راباخاك یکسان کنند ، زمین‌خالی آن ، آدرس آن در تاریخ تحـول‌اندیشه و نهضت اسلام و بیداری مـردم جای خودرا خواهد داشت و هرگاه مردم مجال یابند آن‌را که متعلق به مردم است ، از دست هرکسی وبه هر شکلی درآورند کاررا‌دنبال خواهند نمود ...»

قاضی دادگستری ارومیه خودکشی کرد

● ارومیه ــ شهاب‌الدیـن محمد عربی، ۲۵ ساله، قـاضی دادگستری ارومیه دیشب در منزل مسکونی خویش واقع در خیابان خیام خود را حلق‌آویز کرد

نیازمندیهای کیهان

تلفنهای ۹ تا ۳۱۲۲۹۱ و ۹ تا ۳۱۲۱۹۱

فروش لوازم ۱۰۱

مبلمان اداری و خواب
از تولید به مصرف ــ ارزان
۱۰ تا ۱۲ و ٤ تا ۷ــ ۶۲۱۳۲۵

اثاثیه منزل تازه هروس فروشی اسماعیل مبلمان و نهارخوری اپارتمانی طرشوئی چرخ خیاطی سینگر سرویس خواب و بچه، گاز خیابان تاج خیابان شهرآراء کوچه هفتم پلاك ۳ تا ٤ بعداز‌ظهر به بعد

کلیه مبلمان و لوازم منزل ۳۲ دستگاه آپارتمان یکجا بفروش مبرسد تلفن ۶۸۸۰۰۹ــ ۶۸۸۰۰۷

حراج انواع پوشاك زنانه و بچه‌گانه و لوازم منزل خارجی نو و دست دوم عباس آباد پاکستان خیابان چهارم شماره ۲۱ طبقه چهارم

فروش اثاثیه شرکت ــ پهلوی سابق جنب سینما اتلانتیك شماره ۶۷۸ شرکت فراناتك تلفن ۸۹۲۱۸۵

کلیه وسایل منزل و لباس فروشی تلفن ۷۸۰۴۸۳

مبلمان منزل خارجی مدل اسپانیائی فروشی تلفن ۶۴۸۱۲۱

یك خانواده خارجی مبایل هستند اجناس زیر را بفروش میرسانند یك عدد تلویزیون رنگی ۲۶ یـك عـدد گاز خورا‌کپزی یخچال یك عدد ماشین لباسشوئی با سرعتهای مختلف جاروی برقی غذاخردکن برقی وسایل اسکی و لباس اسکی غذا از ساعت ۱۰ بامداد تا ساعت ٤ بعدازظهر چهارشنبه ۱۵ فروردین پنجشنبه ۱۶ فروردین آدرس امیرآباد خیابان ۱۵ پلاك ۷۳ منزل آقای کیم.

گرام اسلایدآکبند لوستر تابلو لباس مردانه خردوبزمنزل ۶۴۲۹۷۱

فروش فرش یخچال گاز تلویزیون رنگی وویدئو ۶۸۴۷۲۸ از فروشگاههای امانت فروشی تقاضا میشود تـلفن و مـراجعه ننمایند.

فروش فوری
دوربین کـانن اف‌ و ان پـانتزهای مربوط (کاملاو) دستگاه کـامل استریو پایونیر تـابلوهای نقـاشی قدیمی تلفن ۶۸۳۹۵۳

مبلمان فرش استریو و لـوازم دیگر منزل ۲۲۱۴۳۳

فروش فوق‌العاده
تلویزیون رنگی ۳۶ اینچ فقط ۷ هزار تومان تلفن ۸۵۱۵۵۰

خرید لوازم ۱۰۲

فرس پروین
بهترین خریدار فرش عتیقه و لوازم منزل
بهمان خریدار فرش عتیقه و لوازم منزل
بهمان خریدار فرش عتیقه و لوازم منزل
بهمان

دولت وملت باید صراحت انقلابی داشته باشند

محمود عنایت

دیدم بعضی از آقایان دراینجا و آنجا ازمطبوعات گله‌میکنند که چرا باعنوان های درشتی که درصدر صفحات چاپ میزنند مردم را تحریك می‌کنند وبه‌انقلاب لطمه میزنند .

درهلل مناقشه نیست و هیچ‌وجه شباهتی هم انشاءالله بین رژیم سابق و لاحق وجود ندارد ، ولی سخن آقایان مرا بیاد شاه می‌اندازد . آنها که صاحبان شاه سابق را شنیده یا دیده باشند ، قطعا بیاد دارند ، که یکی ازچیزهائی که شاه را سخت عصبانی میکرد ، واو باهمه تظاهر به‌خونسردی هیجوقت خشم خود را از آن پنهان نمیکرد ، همین عنوان‌های درشت مطبوعات بود. حتی یادم نمیرود که یکروز یکی ازمقامات بسردبیر یکی‌از روزنامه‌ها توپ‌وتشر میزد که اعلیحضرت میگویند: مگر خبر قحط است که‌خبر پیروزی ویت‌کنگها را دربالای صفحه اول چاپ میزنید؟

منی‌که مثل ده‌ها روزنامه‌نگار دیگر طعم فشار و سانسور عصر استبداد را چشیده‌ام ، نمی‌خواهم به بینم که در عصر آزادی هم مطبوعات دچار همان محظوراتی باشند که در عصر دیکتاتوری‌بودند. دیکتاتور اگر بر مطبوعات خرده می‌گرفت ، برای این بود که حز واقعیت حضور و وجود خودش و عوامل و عناصری که به‌بقاء او کمك می‌کردند ، هیچ واقعیت دیگری را نمیتوانست ببیند . دیکتاتور بیست وپنجسال تمام ذکر نام مصدق و تجلیل مصدق وحتی آگهی ترحیم مصدق را قدغن کرد . چرا ؟ چون مصدق کسی بود که خلاف او فکر میکرد و عقیده‌ای دیگر و راه‌ورسمی دیگـــر داشت و تاآخرین لحظات حیات برسرایمان خویش ایستاد. رژیم دیکتاتوری خیال‌میکرد، اگر نام مصدق از کتابها و روزنامه‌ها بکلی حذف شود، تاریخ هم دچار نسیان میشود ونام‌ونشان مصدق و خدمات‌مصدق را فراموش‌می‌کند و حال‌آنکه چنین نشد و آفتاب حقیقت زیربرانکار و تجاهلی نماند . سالهای اول پس از کودتای ٢٨ مرداد که هنوز تنور نهضت آزادیخواهی گرم بود ، بکرات می‌شنیدم که حکومت نظامی به‌مطبوعات دستورمیداد که راجع به قیـــام پس‌ام تیر اصلا چیزی نگاشته نشود . توگوئی که اصلا روزی بنام پس‌ام تیر وجود نداشت . وبعضی ازروزنامه‌نگارانی‌که سرشان برای بحث و دعوا درد می‌کرد، باحضرات به‌جوال‌میرفتند و سروکله میزدند که میتوان گفت قیام پس‌ام تیر واقعه بد یا واقعه خـوبی نبوده است. اما نمیتوان گفت که اصلا قیام پس‌ام‌تیری وجود نداشته است.

من نمیخواهم به‌بینم که رژیم عدل اسلامی هم خدای ناکرده، راه و روشی مشابه رژیم طاغوتی دربرخورد باواقعیات و انعکاس واقعیات درکتابها و مطبوعات داشته باشد . اگر در زندگی روزمره سیاسی و گذشته‌های تاریخی ملت ما مفاهیم و مضامینی وجود دارد که با طرز فکر دولت انقلاب وفق نمیدهد، راه محکوم کردن آنها درحذف واسقاط وسانسور آنهانیست . من بعنوان یك‌ایرانی حـذف مطالب مربوط بجشنهای ملی ایرانیان‌را ازکتابهای درسی به‌صلاح فرهنگ ایران نمیدانم ، همانطور که حذف تاریخ زندگی امرای غزنوی و سلجوقی و صفوی و دیگران را منافی حقیقت‌طلبی و حقیقت‌خواهی تلقی میکنم. میتوان گفت : شاه‌عباس سلطان بیرحمی بود که ازبس بعرم ظلم‌کرد ، بعدازمرگش او را از ترس خشم مردم‌مخفیانه دفن کردند ، اما نمیتوان گفت که شاه‌عباسی اصلا در تاریخ وجود نداشته است. چنین‌شیوه‌ای دربرخورد باواقعیات مختص نظامات استبدادی است که محقق و مورخ روزنامه‌نگار را وادارکند که وقایع و حوادث زندگی یك ملت را نه‌آنگونه‌که واقعا روی‌داد، بلکه آنگونه که حکام و زعماء و صاحبان زور و قدرت آرزومیکنند درنوشته‌های خود توضیح و تفسیرکنندو یا آنرا بکلی نادیده انگارند .

شما که بنام عدل اسلامی برمردم حکومت می‌کنید باید کاری کنید که شیوه‌های زشت نظام طاغوتی درتاریخ‌نگاری وروزنامه‌نگاری و همه شئون فرهنگی و آموزشی ، بکلی ریشه‌کن شود و ترس وهراس سایه خودرا از محیط زندگی مابرچیند.

شما باید کاری کنید که مردم به‌صراحت و فاشگوئی وشهامت و شجاعت اخلاقی دربیان مطالب عادت‌کنند ونترسند ، ازاینکه عقیده باطنی‌و واقعی خود را درباب قضایا بزبان بیاورند. این نظام طاغوتی بود که مردم را ترسو و توسری‌خور و محافظه‌کار و ملاحظه‌کار بارمی‌آورد و درنظام طاغوتی بود که افراد بخاطر حفظ جان یا حفظ قوت‌لایموت وکسب وکار خود مجبور به‌دروغگوئی و پرده‌پوشی وتظاهر ریاکارانه‌و دم‌فروبستن بوقت گفتن وگفتن بوقت خاموشی بودند .

درآن نظام برای اینکه کسی درمقابل‌حاکم قدعلم نکند و سخنی برخلاف‌مذهب مختار زمانه نزلد تدبیر چنین بود که‌مردم همیشه تحقیر شوند و درمحیطی آکنده‌از ارعاب و تهدید و ترس توقیف و شکنجه و تبعید بچنان مرحله‌ای از خفقان میرسید که

● همه مردم باید به‌صراحت ، فاشگویی و صداقت انقلابی عادت کنند

● درنظام قدیم ، اگر کسی‌اعتراض‌میکرد کار غیرطبیعی کرده بود، دراین نظام اگر کسی دربرابر مظالم سکوت کند کار غیر طبیعی کرده است

فکری و تنزل وانحطاط معنوی و تزلزل شخصیت انسانی سقوط کنند که هرگز دربرابر ظلم و زور و سیاهکاری هیئت حاکمه تاب اعتراض نداشته باشند و زیرضربات چماق تکفیر سیاسی فیـل هیچکس یاد هندوستان نکند ، اما شما که‌مخلوق ومولود آزادگـی و شجاعت و بیداری‌مردم هستید و در راه حق و حقیقت قیام کرده‌اید نباید بترسید ازاینکه مردم زبان بازکنند ونویسندگان با الهام از اندیشه و عقیده‌آنها هرچه در دل دارند بگویند وبنویسند. هردم زبون و ترسو و ضعیف‌النفس هیچوقت به‌پایداری و پایمردی در برابر تعرض اجنبی نمی‌ایستند و این شجاعان هستند که به‌روز خوف و خطر ازثقامیت و استقلال و موجودیت ایران و اسلام‌دفاع می‌کنند درحکومت‌عدل اسلامی هیچ متفکری و هیچ محققی رانباید، بخاطر عقیده‌اش از کار و فعالیت شرافتمندانه محروم کرد.

میتوان کسی را بجرم توطئه و تفتین بعداز ثبـوت تقصیر و صدور رای محکمه اخراج یا مجازات‌کرد، اما دریك‌مملکت آزاد و مستقل هیچ انسانی را بخاطر نحوه تفکرش مجازات نمی‌کنند. گفتند که عده‌ای از اساتید دانشگاه را بخاطر ارتباطی که با بنیادهای آریامهری داشته‌اند از دانشگاه اخراج‌کرده‌اند . من جز یکنفر از آنها بقیه را نمیشناسم ولی از ثقات شنیده‌ام که غالـــب‌ایشان دانشمندان برجسته‌ای هستند که درمجامع علمی جهان مقام ومنزلت ممتازی دارند و سالها در مراکز بزرگ‌بین‌المللی به‌تحقیق و تتبع مشغول بوده‌اند و تاسف‌آور اینست (و من این‌را به‌روایتی شنیده‌ام والعهده علی‌الراوی) که با چنین مقام و منزلتی اگر حقوق آخر ماه خود را دریافت نکنند معاش روزانه خود و خانواده‌شان‌مختل میماند . واین‌همه درمملکتی‌میگذرد‌که بسیاری‌ازافراد سوء استفاده‌چی با بندوبست ودروغ‌ودغل وبعدحیله‌وچاچول وترفند‌درطرحهای پولـازو نان‌وآب‌دار میلیونها دلارپول اندوختند وازمملکت گریختند ومهم‌اکنون دراروپا وامریکا به‌عیش وعشرت مشغولند . بهیچ جابرنمیخورد اگر شمائی‌که ازراه عقل و مال‌اندیشی بسیاری ازصاحب‌منصبان ارتش را به اتهام همکاری بانظام سابق بادحفظ احترام بازنشسته کرده‌اید، اساتیدی راهم که درشمول‌این اتهام قرارداردند (ونه آنهائی را که خدای‌ناکرده متهم به‌مشارکت درکشتار مردم یا فساد وتباهی هستند) بهمان‌شیوه‌کنار میگذاشتید.

عرض کردم که موهون کردن‌مردم وتحقیر مردم شگرد و شیوه‌ای بود که ازدست وزبان وطبع وطینت نظام طاغوتی برمیامدو زیبنده چنان هیولائی بود اما شماکه مظهرعدل اسلامی هستید، حتی درحق دشمنان خودنباید بچنین رفتاری رضادهید ، که‌کسی را قبل ازثبوت تقصیر وصدور حکم محکمه بخاطر عقیده وتفکری کـه هنوز شکل توطئه بخود نگرفته ، سرشکسته کنید. این عقیده رازمن‌بپذیرید که‌آن انسانهای آزاده وشریفی که‌جان خودرا در راه‌آزادی فداکردند وباشهادت خود حماسه‌های پرشوری ازشهامـت وشجاعت وفضیلـت حق‌طلبی درتاریخ آفریدند تنها باین‌خاطر فداکاری نکردند که فقـط همفکران وهم‌مسلکان آنها ازثمره جانبازی وجهاد آنها بهره‌برداری کنند. شرف آنها دراین‌بود که‌بخاطر نفس آزادی بپاخاستند وبخاطر ایجاد شرایطی جنگیدند که درسایه‌آن همه انسانها بتوانند صرفنظـر ازمذهب ومسلك ورنگ ونژادی که‌دارند به‌آزادی تفکر کنند وبارسته ازهرقید وبندی راه حیات معنوی ونوع ونحوه تلاش و حرکت خود رادرخدمت به‌اجتماع برگزینند. ننگ استبداد وارتجاع دراین بود که همه‌چیز رافقط برای خود واعوان وانصارش میخواست ودر همه‌طرحها و نقشه‌هایش فقط خودش را میدید و بس .

شما که‌بحمدالله ازاین‌آفت بزرگ‌مصون هستید و بحول‌وقوه الهی ازاین‌بلیه‌ها بسلامت گذشته‌اید ، باید‌کاری کنید که‌مردم بتوانند بی‌محابا و بی‌پروا هرچه‌دلشان‌میخواهد بگویند و بنویسند. اگر‌کسی‌اشتباه‌کرد، اگر‌کسی‌دروغ‌گفت، اگر‌کسی‌تهمت‌ناروا زد، اگر‌کسی‌بی‌انصافی‌کرد، اگر‌کسی‌ناسزا‌گفت، اگر‌کسی‌بی‌ادبی‌کرد، اگر‌کسی‌بی‌حرمتی‌کرد، اگر‌کسی‌بی‌احترامی‌کرد، اگر‌کسی‌بی‌شرمی‌کرد، اگر‌کسی‌بی‌حیائی‌کرد، اگر‌کسی‌بی‌عفتی‌کرد، اگر‌کسی‌بی‌وفائی‌کرد، اگر‌کسی‌بی‌مروتی‌کرد، اگر‌کسی‌بی‌رحمی‌کرد، اگر‌کسی‌بی‌عدالتی‌کرد، اگر‌کسی‌بی‌انصافی‌کرد

سخنگوی دولت :

توطئه‌ای در خوزستان در شرف تکوین است

عباس امیرانتظام معاون نخست‌وزیر و سخنگوی دولت روز یکشنبه در مصاحبه مطبوعاتی با خبرنگاران داخلی و خارجی ، درمورد مسائل جاری مملکت ، نقطه‌نظرهای دولت را بیان داشت که‌قسمت هایی از این مصاحبه در روز یکشنبه چاپ شد و بقیه آن بصورت مشروح‌در زیر می‌آید.

از سخنگوی دولت سؤال‌شد که رادیو بی‌بی‌سی شب قبل‌از قول هیئتی‌مرکب از دوهندی، چهار آفریقایی و یك‌فرانسوی که برای نظارت بر رفراندوم به ایران آمده‌اند ، گفت که رفراندوم برخلاف آنچه که اعلام شده بود ، مخفی نبوده و جوهری را هم‌که به انگشت رای‌دهندگان می‌زدند ، خیلی زود پاك می‌شده است . نظر دولت راجع به این مسئله چیست ؟

امیرانتظام در پاسخ گفت که در جلسات‌قبل اینطوراعلام کرده‌بودندوقرار بودرفراندوم چنین شود. اما محدودیت‌هایی داشتند که نمی‌توانستند دراین چند هزار مرکز رای‌گیری‌آن را عملی کنند ، ولی بدون‌شك هیچ تهدید و فشاری در موقع رفراندوم اعمال نشد و همه آزادانه رای خود را دادند . اما ما نمی‌توانیم ادعا کنیم‌که می‌توانیم ۳۶ میلیون نفر را کنترل کنیم و جلوی هرکار خلاف را بگیریم . آنچه که ما کردیم ، تامین آزادی است ولی اگر کسانی از آن سوء استفاده می‌کنند ، مقصر ما نیستیم .

توطئه در خوزستان

عباس امیرانتظام سخنگوی دولت درمورد وقایع و توطئه هایی که در جریان رفراندوم بوقوع پیوست، گفت : «شایعه توطئه در سطح کشور صحت دارد و آنطورکه به ما اطلاع رسیده است ، بعد از گنبد ، نوبت خوزستان‌است .توطئه‌ای در خوزستان در شرف تکوین است و دولت برای خنثی‌کردن توطئه ، پیش‌بینی‌هایی کرده است . اما واقعا معلوم نیست که چه خواهد شد و احتمالا ممکن است باز خون عده‌ای بیگناه به زمین ریخته شود».

وی افزود : « توطئه در کشور همچنان ادامه دارد و عوامل باقیمانده رژیم گذشته و عوامل ضدانقلابی دست‌بردار نیستند . بنابراین باید تا چند ماه دیگر انتظار وقایع دیگری را داشته باشیم . اما آنچه‌مسلم است اینست که این وقایع گذراست » .

سئوال شد که واژه « ضد انقلاب » که اینروزها به‌کرات مطرح می‌شود ، به چه کسانی اطلاق می‌شود ؟

سخنگوی دولت گفت : « تمام کسانی که از وجود سیستم و حکومت‌های گذشته نفع غیرقانونی می‌بردند ،مثل ساواکی‌ها ، همکاران دربار و هژیر یزدانی‌ها ، یك طرف قضیه هستند و عده دیگری‌نیز وجود دارند که از پیروزی انقلاب ماحساس‌خطر میکنند، اما بهرحال‌با این جمله‌میتوانم موقعیت آنها را روشن کنم‌که بگویم « مخالفان درواقع دو گروه هستند که ازنظر ظاهری ۱۸۰ درجه‌اختلاف نظر دارند، اما در این مورد خاص باهم متحد شده‌اند » .

از وی سئوال شد که دولت همانطور که آزادی به گروه های سیاسی داده است ، باید از آنها حمایت نیز بکند .

وی گفت البته این سئوال مطرح است ولی دولت وظیفه دارد امکانات بیان ، نوشتن و فعالیت را برای همه فراهم کند و این کار را کرده‌است. اما اینکه بتواند از آنها هم حمایت کند در هیچ‌جای دنیا این‌چنین چیزی وجود ندارد. چگونه میتوان حکومت اسلامی از سایرسازمانهای سیاسی‌حمایت فکری کنند و درمورد آنها اعلامیه صادر کند ؟ اما در مورد حمایت‌گروهها ازحملات فیزیکی باید بگویم که دولت هنوز پاسدار کافی ندارد و ممکن است در مواردی نتواند به موقع عمل کند .

از سخنگوی دولت درمورد اعلام طرح پیش‌نویس قانون اساسی سئوال شد و وی گفت که تا آخر این هفته که‌نتایج رفراندوم اعلام می‌شود ، پیش‌نویس قانون اساسی نیز منتشر خواهد شد و احتمالا فرصتی یك‌ماهه به مردم داده می‌شود که درمورد این قانون فکر و بحث کنند .

سئوال شد که شایع است آقایان قطب‌زاده ، یزدی و بنی‌صدر زیرنظر دولت قرار گرفته‌اند و امام خمینی نیز در جلساتی که با گروهی از وزیران داشته‌است رسیدگی به وضع آنان را به بعد از انجام رفراندوم محول کرده است . و همینطور شایع است که این شایعات از مطبوعات آلمانی‌که توقیف شده‌اند و مطالبی در مورد این افراد داشته‌اند ، سرچشمه می‌گیرد . نظردولت چیست ؟

سخنگوی دولت گفت : من مطلب اصلا درمورد تحت‌نظر گرفتن این افراد قویا تکذیب می‌کنم . ضمنا این مجلات را ندیده‌ام ولی‌شنیده‌ام که‌مطالبی در آنها بوده است . درمورد سیاست داخلی وخارجی دولت سؤال شد .

وی گفت‌هدف دولت تامین آزادیهای واقعی برای تمام گروههای سیاسی مملکت است. که اهم از مذاهب و ملیتهای مختلف خواهد بود .

درمورد سیاست اقتصادی کشور گفت : دولت اولویت‌را به کشاورزی و صنایع مادر و زیربنایی خواهد داد . هدف دولت رسیدن به خودکفایی ازنظر مواد غذایی و همچنین تامین مواد اولیه مورد نیاز صنایع مادر می‌باشد . درمورد سیاست خارجی باید بگویم که سیاست ما ایجاد روابط‌صمیمانه با کشورهای غیرمتعهد جهان و داشتن روابط خوب باکشور های آمریکا ، شوروی وچین تاوقتی که با ما مثل یك‌دولت مستقل رفتار کنند خواهد بود.

درمورد صدور نفت وتصمیم دولت درمورد مقدار نفتی‌که صادر می‌شود سئوال شد . امیرانتظام گفت :

دو میلیون و پانصد هزار بشکه تولیدمی‌شود ،یك‌میلیون و هفتصد هزار بشکه صادر می‌شود .اما پایین‌آوردن‌تولید و صدورنفت بستگی به سیاست نفتی دولت دارد .

سئوال شد ناوگان‌های دو ابرقدرت بزرگ‌در خلیج‌فارس مستقر شده‌اند . باتوجه به‌اینکه ما یك کشور غیرمتعهد هستیم سیاست دولت در این‌مورد چه خواهد بود و آیا در این‌زمینه با کشورهای‌همسایه تماس‌گرفته شده یا نه ؟

امیرانتظام گفت :

ما که در این چهل روز به‌عنوان دولت موقت آمده‌ایم قبلا هم فعالیت سیاسی‌داشتیم و می‌دانیم که یکی از مسایل مهم ماشناخت موقعیت حساس جغرافیایی است . شاه سابق و عواملش همواره اظهار می‌داشتند اگر آن قدرت‌فرعونی را ازمیان برداریم ایران‌منفجر خواهد شد و کشور ما تجزیه می‌شود . اما ما همواره این عقیده را داشتیم و داریم که موقعیت خاص جغرافیایی ما چنین اجازه‌ای را نمی‌دهد و با تمام قدرت تا آخرین‌لحظه مقاومت کردیم و موفق شدیم و دیدیم‌که نه شمال ونه‌جنوب کاری نکردند . الان هم وجود این ناوگان‌ها تاثیری درامنیت و استقلال کشور ما ندارد . هدف دولت رسیدن به خودکفایی ازنظر مواد غذایی و همچنین تامین مواد اولیه مورد نیاز صنایع مادر می‌باشد . درمورد سیاست خارجی باید بگویم که سیاست ما ایجاد روابط‌صمیمانه با کشورهای غیرمتعهد جهان و داشتن روابط خوب باکشور های آمریکا ، شوروی وچین تاوقتی که با ما مثل یك‌دولت مستقل رفتار کنند خواهد بود.

درمورد صدور نفت وتصمیم دولت درمورد مقدار نفتی‌که صادر می‌شود سئوال شد . امیرانتظام گفت :

دو میلیون و پانصد هزار بشکه تولیدمی‌شود ،یك‌میلیون و هفتصد هزار بشکه صادر می‌شود .اما پایین‌آوردن‌تولید و صدورنفت بستگی به سیاست نفتی دولت دارد .

سئوال شد ناوگان‌های دو ابرقدرت بزرگ‌در خلیج‌فارس مستقر شده‌اند . باتوجه به‌اینکه ما یك کشور غیرمتعهد هستیم سیاست دولت در این‌مورد چه خواهد بود و آیا در این‌زمینه با کشورهای‌همسایه تماس‌گرفته شده یا نه ؟

امیرانتظام گفت :

ما که در این چهل روز به‌عنوان دولت موقت آمده‌ایم قبلا هم فعالیت سیاسی‌داشتیم و می‌دانیم که یکی از مسایل مهم ماشناخت موقعیت حساس جغرافیایی است . شاه سابق و عواملش همواره اظهار می‌داشتند اگر آن قدرت‌فرعونی را ازمیان برداریم ایران‌منفجر خواهد شد و کشور ما تجزیه می‌شود . اما ما همواره این عقیده را داشتیم و داریم که موقعیت خاص جغرافیایی ما چنین اجازه‌ای را نمی‌دهد و با تمام قدرت تا آخرین‌لحظه

پاسدار مسلح ، جوان ۱۸ ساله‌ای را کشت

یکی از پاسداران کمیته‌داودیه تهران‌بدون‌مجوز ازکمیته‌ساکنان‌یك ساختمان را از خانه‌شان بیرون کشید و یکی ازآنان را که جوان ۱۸ ساله‌ای بود به ضرب اسلحه کمری کشت.

چگونگی این ماجرا به پاسداران کمیته داودیه اطلاع‌داده شد و بلافاصله ازسوی کمیته این پاسدار که علی‌اکبر خانی نام‌دارد دستگیر شد. مقتول این جنایت حسین احمدی نام داشت وازه ماه قبل دریکی از اتاقهای خانه محروبه‌ای باتفاق ۳ تن‌از برادران خود ویکی ز دوستانش زندگی میکرد.

بدنبال این حادثه همسایه های مقتول که‌ازاین حادثه بشدت‌وحشت کرده بودند به کمیته اعتراض کردند و پاسداران ضمن توضیح طی استشهادی که علیه متهم تهیه کرده بودند ، اعلام کردند که او یك فرد ضد انقلاب بوده که در لباس پاسداران اقدام به‌این عمل کرده‌است. خبرنگار کیهان که به محل حادثه رفته مینویسد:

محل جنایت در خیابان ظفر خیابان شهریار ــ بن‌بست شهره یك خانه مخروبه میباشد که‌سابقا کارخانه سماور سازی بوده‌است . برادران مقتول وهمسایه‌ها ادعا کردند که مالك این محل مردی بنام سیدموسوی میباشد که عضو یکی از کمیته‌ها میباشد .از چندی قبل سید موسوی بما‌کنان‌این‌محل اخطار کرده بود که‌هرچه زودتر باید این محل‌را تسخلیه کنند . و مقتول با حضور درکمیته داودیه ۴۸ ساعت مهلت گرفته و روز قبل از جنایت نیز باتمام همسایه‌های خود خداحافظی کرده بود وقرار بود که صبح روز سه‌شنبه برای سکونت به‌محل دیگری نقل مکان کند. ولی صبح جمعه‌یکی از پاسداران کمیته بنام علی‌اکبرخانی باتفاق دوتن از دوستانش به‌محل کارخانه رفته و اثاثه بسته‌بندی‌شده مقتول وبرادرانش را بداخل‌کوچه میریزد. حسین‌احمدی (مقتول) برای اعتراض به‌عمل پاسدار راهی کمیته میشود تا جریان را به‌اطلاع رئیس کمیته برساند که متهم‌برای جلوگیری از اقدام‌او با اسلحه کمری که همراه داشته است قلب‌او را سوراخ میکند. مسئولان کمیته داودیه ضمن تقبیح عمل متهم به خبرنگار کیهان گفتند: متهم یك ضد انقلاب بود که درلباس خادم مردم خود را مخفی کرده بود ــ او سابقا یك مغازه الکتریکی در مقابل ساواك سلطنت‌آباد داشت و سابقه چندان خوبی هم نداشت . به‌همین دلیل ما اعمال و رفتار غیرعادی او را به مسئولان منطقه‌۴ (کاخ جوانان) گزارش کرده‌بودیم.

تلگرام روحانیون آق‌قلعه

● آق‌قلعه ــ گروهی ازروحانیون « آق‌قلعه » (بهلویدژ سابق) طی تلگرامی به‌نخست‌وزیرعلت عدم شرکت خودرا در رفراندم‌اعلام کردند .

در این تلگرام آمده است:اهالی و اعضای کمیته انقلاب اسلامی « آق‌قلعه » باوجود تائید رهبری امام خمینی و علاقه قلبی‌بجمهوری اسلامی ، به دلیل حوادث تاسف‌بار گنبدکاووس که اهالی آن بامردم « آق‌قلعه » روابط فامیلی و قومی دارند ، از شرکت دررفراندم‌معذور هستند .

ماموریت آیت‌الله مشکینی در اردبیل

ازطرف امام خمینی حکم زیر خطاب به آیت‌الله مشکینی صادرشد

بسمه‌تعالی

سوم جمادی‌الاول ۹۹ مطابق ۱۲ فروردین ۵۸

خدمت جناب حجت الاسلام آقای حاج میرزاغلی مشکینی دامت افاضاته ــ مقتضی است جنابعالی برای‌سرکشی‌بکارهای کمیته‌ها و رسیدگی به اوضاع‌محلی به‌شهر اردبیل بروید و ضمن سرو سامان دادن به اوضاع مردم‌را به اتحاد ویگانگی دعوت نموده و از تفرقه و اختلاف برحذر دارید .

ضمنا چنانچه قبل از جنابعالی‌هم آقایانی بدانجا رفتند که از طرف اینجانب نوشته داشته‌اند نمایندگی ایشان مانع ماموریت جنابعالی نخواهد بود . شما طبق همین‌دستور بوظیفه خود عمل نمائید .از خدای متعال ادامه توفیقات آن جناب را خواستارم .

والسلام علیکم و رحمت‌الله

روح‌الله موسوی الخمینی

اطلاعیه

نیاز به پزشك متخصص زنان

مرکز درمانی برای صبح و بعداز ظهر نیاز به پزشك متخصص زنان و پزشك زن (خانم دکتر) دارد ، داوطلبین از ساعت ۸ تا ۴۰ با تلفن ۵۴۸۰۱۱ــ۱۲ تماس بگیرند .

تکذیب

محترما در تکذیب خبری که در تاریخ ۵۸/۱/۲۷ از سیمای انقلاب اسلامی ایران پخش و متعاقب آن در جراید منتشر گردید لزوما اعلام میدارم خبر مذکور در مورد اینجانب کاملا بی‌اساس بوده و قویا آن را تکذیب می‌نمایم زیرا در اثر کسالت شدیدا تحت درمان و مداوا می‌باشم ضمنا ایمان و اعتقاد کامل خود را به اصالت انقلاب اسلامی ایران اعلام داشته و متذکر میگردم که اینجانب در انگلستان و ایران به هیچ دار و دسته‌ی ضد انقلاب اسلامی ایران وابستگی نداشته و ندارم و کلیه اتهامات را مردود میدانم .

اکبر لندن ــ امیر حسین شیخ‌بهائی

آگهی پذیرش بیمار

دانشکده دندانپزشکی دانشگاه ملی ایران واقع در اوین از تاریخ ۵۸/۱/۱۴ برای کلیه بخشهای دندانپزشکی مربوط از بیماران پذیرش و ثبت‌نام مینماید .

دانشگاه ملی ایران

ن ۷۷۰۹۴

آگهی دعوت صاحبان سهام شرکت براون باوری ایران (سهامی خاص)

بدینوسیله از کلیه صاحبان سهام شرکت مذکور فوق دعوت میگردد که جهت تشکیل مجمع عمومی سالانه شرکت در ساعت ۱۰ صبح روز چهارم اردیبهشت ۱۳۵۸ (۲۴ آوریل ۱۹۷۹) در مرکز اصلی شرکت واقع در تهران خیابان روزولت شماره ۴۱۲ حضور بهمرسانند .

دستور جلسه :

۱ ــ بررسی و تصویب ترازنامه و حساب سود و زیان شرکت

۲ ــ تعیین بازرسان اصلی و علی‌البدل شرکت

۳ ــ تعیین روزنامه کثیرالانتشار شرکت .

هیئت‌مدیره

((آگهی مناقصه))

شهرداری ساری باستناد تصویب‌نامه یکصد و نهمین جلسه مورخ ۵۷/۸/۳۰ عملیات ساخت و نصب منبع آب‌فلزی هوائی بظرفیت ۵۰۰۰ مترمکعب بشرح‌زیر به‌مناقصه‌میگذارد.

۱ ــ مبلغ کل کار در حدود ۹۷۰۰٫۰۰۰ ریال (نه میلیون و هفتصد هزار ریال) است که ممکن است ۷٫۵ کسر یا اضافه شود .

۲ ــ پیشنهاددهندگان باید دارای صلاحیت فنی و مالی بوده باشند .

۳ــ پیشنهاددهنده‌باید معادل۵٪کل کار رابصورت‌نقد بحساب ۱۲۵۶۴ سپرده شهرداری نزد بانك ملی ایران شعبه ساری واریز یا ضمانتنامه بانکی بمدت حداقل سه‌ماه ضمیمه پیشنهاد نماید .

۴ ــ مدت انجام کار سه ماه از تاریخ عقد و مبادله قرارداد است .

۵ــ پیشنهاددهندگان میتوانند مبلغ ۵۰۰۰ ریال به حساب ۱۲۳۲۵ دفتر فنی استانداری مازندران نزد بانك ملی ایران شعبه ساری واریز و از دفتر فنی استانداری مازندران اسناد مناقصه را دریافت دارند .

۶ ــ پیشنهاددهندگان باید پیشنهاد خود را در دو پاکت الف ــ ب که پاکت الف محتوی برگ ضمانتنامه بانکی یافیش‌سپرده‌یا اسنادخزانه‌نوشته چاپ‌ومشخصات و ریز مقادیر که زیر آن مطالعه شد نوشته امضاءومهرشده باشد و پاکت ب برگ پیشنهاد قیمت نسبت به فهرست بهاء پایه وفهرست مقادیر کار با عدد و حروف بطور روشن نوشته امضاء و مهر شده باشد تا ساعت ۱۲ صبح روز چهارشنبه مورخ ۵۸/۱/۲۲ در پاکت لاك و مهرشده شهرداری تحویل و رسید دریافت دارند . پیشنهادات رسیده در ساعت ۱۲ صبح روز چهارشنبه مورخ ۵۸/۱/۲۲ در جلسه کمیسیون عالی معاملات‌شهرداری باز و قرائت خواهد شد .

۷ ــ حضور پیشنهاددهندگان در کمیسیون آزاد است

۸ ــ شهرداری در رد یا قبول یك یا کلیه پیشنهادات مختار است .

۹ ــ به‌پیشنهادات مبهم ومخدوش و فاقد سپرده‌ترتیب اثر داده نخواهد شد .

۱۰ ــ هزینه درج آگهی و مالیات و عوارض و غیره بعهده برنده مناقصه است .

۱۱ ــ هرگاه برنده مناقصه پس‌از ابلاغ قانونی‌شهرداری حداکثر تا هفت روز حاضر به امضاء قرارداد نشود سپرده او بنفع شهرداری ضبط و با نفر دوم و سوم نیز چنین خواهد شد .

۱۲ ــ رعایت قانون منع مداخله کارمندان دولت در معاملات دولتی برای شرکت‌کنندگان الزامی است .

اخیانی شهردار ساری

آگهی نوبت دوم دعوت مجمع عمومی عادی بطور فوق‌العاده

پیرو آگهی مورخه ۵۷/۱۲/۲۹ در روزنامه کیهان چون اکثریت قانونی حاصل نشد علیهذا از صاحبان سهام شرکت‌ساختمانی مجد دعوت میشود که در ساعت ۱۶ روز ۲۵ فروردین ۱۳۵۸ در مرکز کارگاه آسفالت شرکت واقع در جنت‌آباد (کن)حضور بهمرسانده مطالب زیر در دستور جلسه قرار دارد :

رسیدگی به شکایت آقای مهندس مرتضی منتظری برعلیه آقای مهندس رحمان گلزار موضوع مواد ۱۲۹ و ۱۳۱ و ۱۳۳ قانون تجارت و رسیدگی به صلاحیت بازرسان شرکت و درصورت لزوم انتخاب بازرسان جدید .

عضو هیئت‌مدیره شرکت ساختمانی مجد
کاظم سماك

ن ۷۷۰۹۰

آقایان غلامرضا رضائی ساکن تهران خیابان برق و عزیزاله پاکزاد ساکن خیابان سلیمانیه پا وراث مالکین قطعه ۷ و ۸ از پلاك ۱۸۲۷ قلهك پشت سفارت انگلیس کوچه فهید که از بانو شهربانو الله‌کرم خریداری نموده‌اند برای اشکال ثبتی هرچه زودتر صبحها به مدرسه انگلیسی‌های قلهك آقای علی کیانی و بعدازظهرها با تلفن ۲۶۹۵۸۵ عین‌اله قلندری مراجعه نمایند .

ن ۷۷۰۹۱

به تعداد ۵۰ نفر ویزیتور برای فروش محصول جدید نیازمندیم.

تلفن ۸۳۲۴۶۹ نادرشاه ــ نبش خیابان ۱۳ پلاك ۷۵

ن ۷۷۰۴۶

آگهی تقلیل‌سرمایه شرکت‌سمنار (سهامی خاص)

طبق صورت‌جلسه مورخ ۵۷/۱۲/۲۰ مجمع عمومی‌فوق‌العاده سرمایه شرکت از مبلغ هشتاد میلیون ریال به ده میلیون ریال کاهش یافته است .

معترضین طبق ماده ۱۹۳ قانون تجارت ظرف مدت دوماه اعتراض خود را به دادگاه شهرستان تهران تقدیم دارند .

شرکت ساختمانی سمنار

ن ۷۷۰۵۹

آگهی دعوت مجمع عمومی عادی (بطور فوق‌العاده) شرکت سهامی خاص ساختمانهای کشوری نوبت‌دوم

بدینوسیله باطلاع کلیه صاحبان سهام شرکت میرساند که چون در جلسه مجمع عمومی عادی مورخ هشتم فروردینماه ۱۳۵۸ بعلت عدم حصول اکثریت اتخاذ تصمیم بعمل نیامد لذا جلسه‌مجمع در ساعت ده صبح روز شنبه پانزدهم اردیبهشت ماه ۱۳۵۸ برای نوبت دوم در محل شرکت واقع در خیابان شاهرضا کوچه‌فتوحی شماره ۶ تشکیل و از کلیه صاحبان سهام دعوت میشود که درجلسه مذکور حضور بهمرسانند .

دستور جلسه :

۱ ــ انتخاب اعضاء هیئت مدیره .

بازرس قانونی شرکت
عباس امیرسالاری

ن ۷۷۰۶۲

فرهنگیان کرج

دعوت مجمع عمومی ــ بدینوسیله از کلیه اعضاء شرکت تعاونی مسکن فرهنگیان کرج دعوت میشود در ساعت ۳½ بعد از ظهر روز چهارشنبه ۱۵ فروردین ۵۸ بمنظور استماع گزارش کار های انجام شده و تعیین تکلیف امور آینده شرکت در سالن پرورشی کرج حضور بهمرسانند .

رئیس هیئت‌مدیره ــ دکتر یزدانی

ن ۷۷۰۶۵

مجمع عمومی فوق‌العاده شرکت صنعتی و تولیدی اردیب

ساعت ۱۶ روز ۵۸/۱/۲۸ در دفتر شرکت تشکیل میگردد از صاحبان سهام تقاضا میشود در جلسه شرکت فرمایند .

دستور جلسه : ازدیاد سرمایه شرکت از طریق فروش سهام

مدیرعامل شرکت صنعتی و تولیدی اردیب ــ نعمت‌اله یغمائی

ن ۷۷۰۷۶

دعوت مجمع عمومی فوق‌العاده

هیئت مدیره شرکت خدمات شهر صنعتی البرز (سهامی‌خاص) از کلیه صاحبان سهام شرکت دعوت مینماید که خود یا نماینده تام‌الاختیار ایشان در ساعت ۱۰ صبح روز شنبه ۸ اردیبهشت ۱۳۵۸ در دفتر شرکت حضور بهمرسانند .

دستور جلسه :

تغییر ماده ۳ اساسنامه راجع ببرکز اصلی شرکت .

هیئت مدیره شرکت خدمات شهر صنعتی البرز
(سهامی خاص)

مزده به‌دارندگان اتومبیل

شما میتوانید درمدت ۲ دقیقه (با فشاریک‌دگمه روغن اتومبیل را تعویض نمائید) قیمت (۲۹۵ تومان)

نماینده انحصاری:
شرکت بازرگانی کیهانی
نادرشاه نبش خیابان ۱۳
پلاك ۷۵ تلفن ۸۳۲۴۶۹
از شهرستانها
نماینده فعال می‌پذیریم

زعیم عالیقدر اعظم رهبر جهان اسلام امام خمینی

اکنون که خلق متمدیده ایران به رهبری آن زعیم عالیقدر برخزیم مبتدع طاغوتی خاندان پهلوی پیروز گردیده است اهالی‌سالم طوالش ضمن تبریك به حضور امام خمینی تقاضا دارند از افرادی که‌در زمان رژیم استبدادی در راه ترویج جهان اسلام چه‌ازنظر مالی و چه ازنظر جانی هیچ نوع دریغ‌نورزیده‌اند قدردانی شود یکی از این افراد آقای مهدی علی‌اکبری میباشد که‌در بنای باعظمت مسجد ولی عصر (ع) بازار سالم سهم بسزائی داشته و از بذل جان و مال دریغ ننموده‌بدینوسیله بدرهبر عالیقدر ملت ایران معرفی و تقاضای تشویق وی را که در راه حق و حقیقت قدم بر میدارد خواستاریم . ازدرگاه خداوند سعادت و طول عمر زعیم عالیقدر ملت ایران را خواهانیم .

به امضاءحدود ۲۰ نفربرادران مسلمان بازار سالم

در حملات مسلحانه ۳ گروه مسلح به ۳ شعبه بانك در شهر های مختلف، چند تن کشته شدند.

این حوادث درشهر های اراك ــ دزفول وهمدان رخ داده است.

گزارش هائی که خبرنگاران ما از این سه شهر داده‌اند، بدین شرح است :

در همدان

● همدان ــ پیش از ظهر پنجشنبه دو جوان مسلح درحالیکه نارنجك ومواد منفجره باخود حمل‌میکردند، وارد بانك عمران همدان (شعبه چهارخانه) شدند و حدود ۳ میلیون ریال موجودی این بانك را بسرقت بردند. مهاجمان ابتدا چهار تن کارمندان بانك را زندانی کردند وپس ازربودن پولهای موجود، درهای بانك را بستند و متواری شدند طبق اظهارات یکی از کارمندان بانك مهاجمین صورت خود را نپوشانده و فقط کلاه نخی برسرداشتند و با خود اسلحه کلاشینکف حمل میکردند که در صورت مشاهده آنها را خواهد شناخت.

بدنبال این سرقت کلیه راههای ارتباطی همدان زیر کنترل درآمد ولی تاکنون تلاش ماموران برای دستگیری سارقین به نتیجه نرسیده است.

● دزفول ــ در جریان تیراندازی بین ۵ نقابدار مسلح با پاسداران انقلاب دزفول ۳ نفر از مهاجمان کشته شدند، یك پاسدار انقلاب و یك عابر مجروح شدند و یکی از نقابداران دستگیر و پولهای سرقت شده از بانك ملی این شهر تحویل شعبه این بانك در اندیمشك شد.

گزارش هائی که خبرنگاران ما از این سه شهر داده‌اند، بدین شرح است :

در همدان

● همدان ــ پیش از ظهر پنجشنبه دو جوان مسلح درحالیکه نارنجك ومواد منفجره باخود حمل‌میکردند، وارد بانك عمران همدان (شعبه چهارخانه) شدند و حدود ۳ میلیون ریال موجودی این بانك را بسرقت بردند. مهاجمان ابتدا چهار تن کارمندان بانك را زندانی کردند وپس ازربودن پولهای موجود، درهای بانك را بستند و متواری شدند طبق اظهارات یکی از کارمندان بانك مهاجمین صورت خود را نپوشانده و فقط کلاه نخی برسرداشتند و با خود اسلحه کلاشینکف حمل میکردند که در صورت مشاهده آنها را خواهد شناخت.

بدنبال این سرقت کلیه راههای ارتباطی همدان زیر کنترل درآمد ولی تاکنون تلاش ماموران برای دستگیری سارقین به نتیجه نرسیده است.

درحمله مهاجمان مسلح به۳ بانك۴ نفر کشته‌شدند

در ساعت ۱۱٫۵ صبح یکشنبه، ۵ نفر نقابدار در حالیکه به سلاح «ژ ــ۳» و کلت و مقداری مهمات و اسلحه شکاری مسلح بودند، به‌بانك‌ملی شعبه چهارراه دزفول ــ اندیمشك حمله بردند وپس از زندانی‌کردن رئیس و کارمندان بانك، موجودی صندوق را که بالغ بر ۴۰ هزار و ۵۵۰ تومان بود، بسرقت بردند و با اتومبیل پیکان قرمز رنگ بشماره موقت ۸۹۳۱۲ متواری شدند. پاسداران انقلاب اسلامی اندیمشك مهاجمان را تعقیب کردند ودرجاده‌تهران ــ خرمشهر روبروی پاسگاه دوکوهه به آنها رسیدند. در این هنگام بین طرفین تیراندازی درگرفت و ۳ نقابدار کشته شدند و یکی از آنها دستگیر شد. یکی دیگر از مهاجمان گریخت. یکی از آنها که در این حادثه کشته شده مسعود نوتاش نام داشت.

در این برخورد یك پاسدار انقلاب به نام محمد بکوند و عابری بنام سید ابراهیم موسوی مجروح شدند .

هویت دو نفر از مهاجمین به‌بانك ملی شعبه اندیمشك شناسائی شد. این‌دو صادق دلبازی و محمد حسین بهاری پارنجی نام داشتند.

گفته می‌شود دونفر از مهاجمین فراری درقتل این‌دو دست داشتند وعلت قتل‌آن نیز فاش نشدن هویت گروه بوده است. بازپرس دزفول مشغول تحقیق درمورد این حادثه است.

● اراك ــ ۲ مرد مسلح به‌بانك صادرات اراك حمله بردند و پس از سرقت موجودی بانك، یکی از آنها هنگام فرار خود را با سلاح کشت.

مهاجمان ناصر رجبی و صادق کریمی نام دارند. این دو نفر پس از حمله به بانك مبلغ ۱۳۷۷۰ تومان را با خود بردند. آنها موقع فرار یك وانت‌بار را نیز سرقت کردند. مهاجمان تحت تعقیب قرار گرفتند و ناصر رجبی، هنگامی‌که راه فرار را بسته دید ، با سلاح «والتر» خود را مجروح ساخت. در همین حال وانت به دیواری برخورد کرد و از حرکت بازماند. ناصر به بیمارستان انتقال یافت و براثر شدت جراحات درگذشت.

از گنبد :

اجساد دو پاسدار شهید به‌تهران منتقل‌شد

مهرداد حمیدی مقدم
یکی از پاسداران شهید گنبد

اجساد دو تن از پاسداران منطقه ۹ که در زدوخوردهای گنبد قابوس شهید شده‌اند به تهران منتقل شد.

این دو تن مهرداد حمیدی مقدم و سعید میخچیان نام داشتند و جزو پاسداران کمیته ولی‌آباد در خیابان هدایت بودند.

تاکنون اجساد ۷ تن از پاسداران شهیدکه طی زدوخورد های گنبد قابوس به شهادت رسیده‌اند به تهران منتقل شده است که ۵ تن از آنان روز یکشنبه گذشته با حضور هزاران نفر که در میان آنان بستگان شهدا نیز دیده میشدند از پزشکی قانونی تشییع ودرگورستان بهشت زهرا بخاك سپرده شد.

اجساد این دو شهید نیز طی مراسمی امروز از مسجد ارك‌تهران به گورستان بهشت زهرا تشییع شد . یکی از مسئولان کمیته ولی‌آباد طی گفتگوئی با خبرنگار کیهان گفت:

برای کنترل نظم در گنبد قابوس عده زیادی پاسدار از سوی کمیته های مختلف به این شهر اعزام شده‌اند و از کمیته ولی‌آباد نیز ۱۰۰ پاسدار به‌گنبد اعزام شده‌اند که تاکنون چندتن از آنان شهید و یا مجروح شده‌اند.

وی سپس نام یکی از مجروحان را حسن ظریفیان اعلام کرد و گفت او اکنون در بیمارستان پارس تحت معالجه میباشد. وی که حاضر نشد نام خودرا فاش کند افزود : بعلت قطع خطوط ارتباطی گنبد با تهران و سایر شهرها ، هنوز آمار پاسداران مجروح و شهید معلوم نشده است.

تشییع جنازه مقتول رویدادهای گنبد

● بابل ــ جنازه یك زن اهل بابل که در جریان رویدادهای گنبد کاووس بضرب گلوله کشته شد ، وسیله هزاران تن از مردم بابل تشییع شد .

اعزام پاسدار مسلح از بابل به گنبد

● بابل ــ از سوی کمیته انقلاب اسلامی بابل ،یك نفربر ارتش‌همراه باچندین اتومبیل حامل پاسداران مسلح ، به عنوان کمك به حفظ نظم ، روانه گنبد کاووس شد .

از سوی دادستان انقلاب اسلامی کرمانشاه اعلام شد اسامی ۲۹ شکنجه‌گر و عامل سرکوب مردم

● کرمانشاه ــ محمدعلی شریف‌پور دادستان انقلاب اسلامی کرمانشاه اسامی ۲۹ تن دیگر از متهمان همکاری با رژیم‌سابق در سرکوب مردم را که اینك در بازداشت بسر میبرند باین شرح اعلام کرد:

سرهنگ دوم هوشنگ امیری فرمانده گردان اعزامی از سر پل ذهاب به تهران ــ فرخ البرزی، کارمند ساواك ــ ابراهیم ایران‌خواه، کارمند ساواك ــ مرتضی ساسانی‌کر ، کارمندساواك ــ جعفر سرخی، کارمندساواك ــ نورالله‌مسعودفر سید محمد تقی امامی ــ یوسف تاج‌بخش، حسین زمانی، جلیل زنگنه کاظمی، فرض‌اله فخرالدینی، حشمت دائی‌چین، علی اصغر قلی‌پور و حسین طی شاهی، کارمندان ساواك ــ محمد قلی سعیدی مامور کلانتری ۵ کرمانشاه ــ ستوان یکم مسعود پیروزان، جمعی ضد اطلاعات قصرشیرین ــ گروهبان بهمن زارعی، مامور ژاندارمری گیلانغرب ــ فریبرز گودرزی رهبر چماقداران سریل ذهاب ــ سعید میرحسنی، متهم به همکاری باساواك ــ سرگرد خلیل افراشته بخت، متهم‌به شکنجه‌زندانیان سیاسی کرمانشاه ــ ستوان یکم‌اسداله رضائی، متهم به‌شکنجه‌ــ جلال قویدل، جمعی ضد اطلاعات قصرشیرین ــ سیزعلی سلیمی، متهم به تجهیز چماقداران دینور ــ حشمت‌اله بهمنی، متهم بسرکوبی انقلابیون ــ پرویز داروبخش، مامور کلانتری ۲ کرمانشاه ــ لطفاله بدرهای از کلانتری چهار ــ بهروز حیدری باوندپور، کارمند ضد جاسوسی ساواك ــ حجت سرحدی و علی اوسط مظهری متهم به قتل در سنقر .

جناب آقای مهندس نیك صنعت

انتصاب جنابعالی را به سمت مدیرکل موسسه بررسیهای منابع آب وزارت نیرو تبریك میگوید .

جواد کمیلی

آگهی

چون کمیته انقلاب اسلامی کارکنان کشت و صنعت‌نیشکر کارون در دیمچه شوشتر در جلسه‌ای با حضور قائم‌مقام مدیر عامل پیشنهاد کرده‌بودند که وجود دفتر مرکزی شرکت در تهران ضروری نبوده و بصرفه شرکت‌نمی‌باشد لذا باید منحل یا بمنطقه مرکز عملیات شرکت در دیمچه انتقال داده شود . بمحض اینکه کارکنان دفتر تهران از موضوع مطلع شدند تعدادی از آنها که منافعشان را در خطرمیدیدند نامه‌ای مبنی‌بر اتهامات ناروا برعلیه آقای مهندس محمد اربابی قائم‌مقام مدیر عامل شرکت که بعلت تقوا وخلوص نیت از محبوبیت‌و احترام‌خاصی دربین کارکنان شرکت برخوردار است و در شرایط بسیار سخت با مدیریت خردمندانه خود از سقوط و نابودی شرکت جلوگیری‌بعمل آورده شب عید به کمیته مرکزی تهران تسلیم و ایشان را به‌تهران احضار نمودندولی در تحقیقات مربوطه معلوم‌شد که این‌افراد روی غر

صفحه ۸ کیهان
سه‌شنبه ۱۴ فروردین ۱۳۵۸
۵ جمادی‌الاول ۱۳۹۹
شماره ۱۰۶۷۳

ساعات شرعی :
اذان مغرب : ۶٫۴۵
طلوع آفتاب : ۵٫۴۴
اذان صبح : ۴٫۱۶
ظهر شرعی : ۱۲٫۹

استخراج : دکتر عباس ریاضی‌کرمانی

احزاب وجمعیت‌های سیاسی

هفت گروه انقلابی اسلامی به‌یکدیگر پیوستند

هفت گروه انقلابی اسلامی توحیدی صف ، امت واحده ، توحیدی بدر ، فلاح ، فلق ، منصورون و موحدین به‌یکدیگر پیوستند و «سازمان مجاهدین انقلاب اسلامی» را بوجود آوردند.

این سازمان دربیانیه شماره یك خود كه در حقیقت بیانیه اعلام موجودیتش می‌باشد اعلام‌داشته است:

سازمان مجاهدین انقلاب اسلامی خود را در برابر خدا و خلق مسئول پاسداری از دستاوردهای انقلاب اسلامی وتکامل وگسترش آن در جهان می‌داند.

دربیانیه آمده‌است : این سازمان متعهداست که باعناصر ، سازمان‌ها ، حکومتها ، ابرقدرتها و هرجریانی که علیه گسترش و تحقق انقلاب‌اسلامی عمل کند از امپریالیست های جهانخوار راست و چپ ویا متجاوزان صهیونیست گرفته تا عناصر منافق ، منحرف و فرصت طلب داخلی ، مبارزه ایدئولوژیك سیاسی نموده و درصورت لزوم‌قاطعانه وبا یقین به‌یاری خدا ، با تمامی قدرت دست به حملات نظامی بزند.

سازمان مجاهدین انقلاب اسلامی اعلام کرده است‌که اصول اهداف خود را ساعت سه ونیم روز پنجشنبه شانزدهم فروردین ماه‌که مصادف باسالروز قیام شیخ محمد خیابانی است دردانشگاه‌تهران‌اعلام خواهدکرد.

دیدار کاپوچی بامسئولین حزب جمهوری اسلامی

مسئولین دفتر مطبوعات و تبلیغات حزب جمهوری اسلامی اعلام کردند که اسقف هیلاریون کاپوچی ساعت ۱۰صبح‌ازظهر امروز (سه‌شنبه) برای دیدار بامسئولین حزب جمهوری اسلامی به دفتر حزب می‌آید . حزب جمهوری‌اسلامی از کلیه‌افرادی که می‌خواهند دراین مراسم حضور داشته باشند‌دعوت کردتا درمراسم امروز شرکت‌کنند.

اعلام موجودیت جنبش مجاهدین خرم‌آباد

خرم‌آباد- جنبش مجاهدین خرم‌آباد با انتشار بیانیه‌ای ، موجودیت خودرا اعلام و از مردم‌دعوت بهمکاری‌کرد.

طرفداران سازمان مجاهدین در سوئد :

میوه چینان انقلاب می‌خواهند از نام ونشان سازمان مجاهدین سوء استفاده کنند

اولین جلسه عمومی طرفداران سازمان مجاهدین خلق ایران در سوئد ، شنبه گذشته در استکهلم‌پایتخت سوئدبرگزارشد.

در این جلسه مواضع مرحله‌ای سازمان‌مجاهدین خلق ایران وبرنامه حداقل این سازمان تشریح شد و حاضران ، دربك بحث آزاد شرکت کردند.

کمیته طرفداران سازمان مجاهدین خلق ایران درسوئد قبل از تشکیل جلسه عمومی درپیامی به‌سازمان مجاهدین ضمن خیرتشکیل این جلسه یادآورشده‌است: درود برشما که باآشنائی عمیق بمکتب اسلام با عبرت ازتجربیات تاریخی باجان‌بازی درصحنه عمل‌ستونهای مقاومت «نوك پیکان مبارزه» بوده و هستید ، درود برشما ادامه دهندگان راستین حنیف نژاد ، سعید محسن ، علی اصغر بدیع‌زادگان بنیانگذاران سازمان مجاهدین خلق. درود برشماکه نه به‌چپ‌روی‌میغلتید و نه به راست‌روی بلکه رهروان مستقیم هستید ، الیمین والشمال مضله والطریق‌الوسطی هی الجاده. همینجاست جوهرتمامی نبردامیدبخش و درعین حال بسیار مشکل وصعب‌العبور شما، پس از خیانت و جنایتهای چپ‌نمایان و تلاش‌آن جریان برای بهره — گیری از نام ونشان سازمان اینك نوبت راست روان ومیوه‌چینان انقلاب رسیده است‌که میخواهند ازنام ونشان و محبوبیت شمادرمیان نیرو های خلق بنفع خود بهره‌برداری نمایند . درفرهنگ‌ها برای هردوی اینان نامی جز میوه‌خوار وجود ندارد ، اما بازهم شمارا به صبر و بردباری که شیوه اولیاء الله است توصیه می‌کنیم تا انشاءالله بیاری خدا این جریان هم مانند جریان پیش‌ماهیت فرصت‌طلبانه خود را برملا سازد و همچون کفی روی‌آب که فا ماالزبدفیذهب جفاء محوگردد . والعصران الانسان لفی‌خسرالاالذین امنوعملوالصالحات وتواصوا بالحق و تواصوا بالصبر. ما ضمن حمایت کامل مسیری‌که شما درپیش گرفته‌اید شما را یگانه ادامه دهندگان واقعی بنیان گذاران و شهدای ارجمند سازمان مجاهدین خلق ایران دانسته و هرگونه تلاش‌برای مخدوش نمودن مبارزات شما و رهبری سازمان و سخنگوی راستین آن برادر مجاهد مسعود رجوی را از پیش‌محکوم‌نموده‌آماده‌ایم تابرای تبلیغ وانتشار نظریات سازمان مجاهدین‌خلق وجنبش ملی‌مجاهدین در سوئد ودرخارج از کشور با شما همکاری نمائیم.

حمله به کلوب جاما

دیروز به‌کلوب جاما (اداره روزنامه مردم‌ایران) تیراندازی شد و افراد مشکوکی ازپشت ساختمان درصدد حمله به محل این روزنامه برآمدند . دراین حادثه‌به کارکنان «روزنامه مردم‌ایران» آسیبی وارد نشد و بدنبال آن سه‌نفرکه مشکوك بنظر میرسیدند از ساختمان مجاور دستگیر وبه‌کمیته انقلاب انتقال یافتند.

برای حفظ وطن سلاح و برای شناخت وطن کتاب

به مناسبت روز جهانی کتاب کودك ازطرف «دفتر جهانی کتاب کودك» و نیز «شورای کتاب کودك» پیام‌هائی فرستاده شد.

در پیام شورای کتاب کودك‌آمده‌است:

درود به محصلین آزاده‌ای که در پشت درهای بسته مدرسه و درکوچه پس‌کوچه‌های شهر وروستا در این مدرسه واقعی اجتماع درس شعلمت ، رشادت و مبارزه آموختند. کلماتی یادگرفتند که سال های‌سال مرکتابهاهان ودرفضای شهرهاش مرده بود ، امسال مالی استثنائی برای نسل استثنائی است . نسلی‌که آزاده‌ی را تجربه کرده ، نسلی‌که آزادی را در صحنه واقعی زندگی لمس کرد وبرای بدست‌آوردنش گلگون کفنانش پیشتاز بودند.

درقسمت دیگر پیام‌آمده‌است : براج این نسل از چه‌می‌شود حرف زد ؟ آنها حرفی نگفته باقی نگذاشتند. بیائید حالا که آزادی را در دستهایمان داریم کاری کنیم که زنده بماند و درهیچ قفسی محبوسش نکنیم . این پرنده در قفس به‌آنی‌میمیرد و آنچه می‌ماند فضائی مسموم کننده است‌که ما طعمش را خوب چشیده و باآن زندگی کرده‌ایم.

درحالی‌که دردستی مسلسل را می‌فشاریم با دست دیگر کتاب رابگیریم چون در موقع خودامین کم ازآن نیست. بیائید بیاموزیم که برای حفظ وطن سلاح لازم است وبرای شناختن وطن کتاب. اگر نخواهیم ، اگر ندانیم، اگرآگاه نباشیم قادر به حفظ آزادی نخواهیم بود. بیائید ثابت‌کنیم چیزی را که بدست آورده‌ایم دیگرگرفتنش از دستمان محال است . بگذارید سرمختیمان را به دشمن‌نشان دهیم وآزادی را به‌هم‌رزمان پیش‌کش کنیم.

بیانیه «سنگر روشنفکران ناشنوا» منتشر شد

« سنگر روشنفکران ناشنوا» خواستار شرکت درانتخابات مجلس موسسان ومعرفی کاندیداهای نمایندگی مجلس شورا شد.

« سنگر روشنفکران ناشنوا » که ازحقوق قانونی بیش‌از۳۰۰ هزار ناشنوای کشوردفاع می‌کند طی بیانیه‌ای اعلام داشت‌که ناشنوایان سهم‌بسیار کوچکی در به ثمررساندن درخت انقلاب داشتند، درتظاهرات و راهپیمائی‌ها شرکت‌کردند ، در رفراندم شرکت‌کردند و به جمهوری‌اسلامی رای‌مثبت دادند.ناشنوایان میخواهند درعصرانقلاب‌وجمهوری اسلامی محرومیت‌ها وفشارهای گذشته راجبران و حقوق پایمال‌شده‌شان را بدست‌آورند. آنهامیخواهند درمجلس شورای‌ملی آینده نماینده‌ای داشته باشند تا ازخواسته‌های قانونی آنها حمایت‌کند.

ایران ورادیوهای خارج

تلاش نفاق افکنان برای مختل کردن رفراندوم عقیم ماند

رادیو مسکو — موقعی که روز جمعه گذشته‌در شهرها و روستاهای ایران در ۱۸ هزار حوزه اخذ رای‌که در جلوی آنها عده بسیاری از ساکنان کشور برای شرکت در رفراندوم آمده بودند باز شد در هماهنوگ هزاران کیلومتر دور از ایران در مغرب در هواپیما پشت سرآخرین شاه ایران بسته شد.

تصادفی نیست‌که شاه و همفکرانش حاضر نشدند منتظر نتایج رفراندوم باشند و باعجله نیمکره شرقی‌را ترك گفتند و درغرب در یکی‌از جزایر باهاما واقع در نزدیکی آمریکا خودرا پنهان کردند. پایان رژیم سلطنتی پیش از آغاز رای‌گیری معلوم بود زیرا تمام تلاشهای امپریالیستها و مرتجعین داخلی ایران بمنظور تیره ساختن اوضاع در کشور از راه ایجاد تفرقه و نفاق میان گروههای ملی و دینی برای‌اینکه انجام همه‌پرسی غیر ممکن شود عقیم ماند.

ناصر میناچی وزیر اطلاعات و تبلیغات در مصاحبه‌ای‌که با خبرنگار روزنامه شوروی پراودا در آستانه رفراندوم با وی بعمل‌آورد ضمن توصیف اوضاع کشور گفت ایرانیها در آستانه رفراندوم روحیه پرشور انقلابی دارند آنها فشار و مداخله بیگانگان را رد میکنند و حاضرند در رفراندومی شرکت جویند که هدف آن اینست‌که محو سیستم سلطنتی حکومت ، سیستمی که در کشور سقوط کرده از لحاظ قانونی مسجل شود ناصر میناچی سپس گفت سیاست رژیم کنونی با منافع مردم مطابقت دارد. دولت با وجود دسائس دشمنان مخفی و علنی حکومت تازه در مدت نسبتا کوتاه توانسته است بطور کلی بامور اقتصادی در کشور سروسامان بدهد و دراین راه ثبات ایجاد کند.

بدنبال کشف سوء استفاده : سازمان مرکزی نوسازی مدارس تعطیل شد

بدنبال سوءاستفاده‌هائی که در سازمان مرکزی نوسازی و توسعه وتجهیز مدارس کشور وسیله‌هیات‌اعزامی‌رسیدگی‌کشف شد درهای این سازمان بروی کارکنان آن بسته شد .

در اطلاعیه‌ای که از سوی مرتضی‌کتیرائی معاون پژوهشی و برنامه‌ای وزارت آموزش و پرورش امضا شده آمده‌است :

طبق دستور وزارت آموزش وپرورش دولت انقلاب اسلامی ایران بمنظور رسیدگی به‌وضع سازمان و تعیین تکلیف آن کلیه‌فعالیت‌های سازمان مرکزی از تاریخ شنبه ۱۱ر۱ر۵۸متوقف میگردد و لازمست کارکنان سازمان به نکات زیر توجه فرمایند :

کارکنان پیمانی‌که پیمان‌نامه آنان خاتمه یافته تلقی میشود درصورت لزوم از آنان دعوت مجدد بعمل خواهد آمد.

کارکنان رسمی سازمان‌روز شنبه ۱۸ر۱ر۵۸ برای آگاهی از وضع خدمت خود به این سازمان مراجعه فرمایند .

در اطلاعیه همچنین آمده است :

مستخدمین ، رانندگان ، نگهبانان ، نامه‌رسان وسرایدار این سازمان نیز باید درتاریخ ۱۸ر۱ر۵۸ بسر کار خود برگردند .

اجتماع ساواکی‌ها در مقابل نخست‌وزیری

گروهی از کارمندان اداره محله ساواك روز دوشنبه درمقابل نخست‌وزیری اجتماع کردند و خواستار توجه به وضع مالی ساواکی‌ها شدند.

این گروه که اظهارمی‌داشتند در وضع مالی بسیار بدی بسر می‌برند، از نخست‌وزیری‌درخواست کار و کمك‌های مالی داشتند.

بنا به گفته پاسداران انقلاب در این محل ، چند تن از این‌افراد در اجتماع دیگری که چند روز پیش داشتند، مسلح بوده‌اند که توسط‌پاسداران خلع سلاح گردیده‌اند. از اینرو روز دوشنبه با اجتماع مجدد ساواکی‌ها درمقابل نخست‌وزیری، مقررات امنیتی شدیدی در خیابان‌های اطراف نخست‌وزیری اعمال شد وازعابران کارت شناسائی و توضیح خواسته می‌شد.

اطلاعیه

نیاز به پزشك متخصص زنان

در صفحه ماقبل آخر

ن۷۷۰۸۶

خانواده بوتو به آخرین وداع احضار شدند

اسلام آباد — خبرگزاریها — باموافقت‌دادگاه‌پاکستان‌بادرخواست فرجام در مورد حکم اعدام‌ذوالفقار علی‌بوتو ، نخست وزیر محکوم به مرگ پیشین پاکستان‌گویا وی‌موقتا از طناب‌دار نجات یافته است .

دادگاهی که بادرخواست فرجام درباره حکم اعدام بوتو موافقت کرده یك دادگاه شرعی است که با توجه به موازین اسلامی به احکام رسیدگی میکند .

دیروز از همسر و دختر بوتو خواسته شد که برای آخرین بار باوی ملاقات کنند ،واین‌کارمعمولا یك روز قبل از اعدام محکوم‌برای تصمیم نهایی در مورد اعدام بوتو بعهده ضیاءالحق رئیس جمهوری پاکستان است و تاکنون وی دلیل قانع کننده‌ای برا یعفو بوتو پیدا نکرده است .

این افسر استعفا نکرده است

سرگرد مجیی ، افسر ناحیه ژاندارمری مازندران، در تماسی با نمایندگی کیهان در ساری‌اعلام داشت که خبر کیهان ۱۱ فروردین در باره استعفای او، صحت ندارد. همچنین این افسر فرمانده ستون اعزامی به گنبد نبوده و درسازی خدمت می‌کند.

تکذیب

در روزنامه کیهان مورخ هشتم فروردین ماه خبری تحت عنوان چگونگی توطئه ضد انقلابی در لندن نام نولادی برده شده بود با اینکه اسم کوچك نداشت مه‌الوصف ضمن ابراز تنفر از هرگونه عملیات ضد انقلابی و اعلام همبستگی و اعتقاد به انقلاب اسلامی و ملی ایران امیدوارم پس از معالجه بیماری قلبی هرچه زودتر مراجعت و صادقانه در خدمت سازندگی قرار گیرم وتاسف خود را از اشاعه هرنوع خبر ناصحیح در این موقعیت حساس اعلام میدارم .

ن ۷۷۱۱۹ محمد فولادی

بسمه تعالی

قابل توجه اهالی محترم مناطق جنگلی شمال

چون بهره‌برداری صحیح و علمی از جنگلها نه تنها در توازن آب و خاك و گیاه و حفظ منابع طبیعی کشور و درنتیجه زادآوری و تجدید حیات جنگل که میتواند میراث گرانبهائی برای نسلهای آینده کشور باشد موثر است بلکه این بهره‌برداری که شامل قطع ، تبدیل ، حمل به کارخانه و بالاخره متجر به تهیه فرآورده‌های بی‌شمار جنگلی میشود مایحتاج روزمره همگان را در سرتاسر کشور فراهم میسازد و در این رهگذر عده کثیری از هموطنان چه در عرصه جنگلها و چه در کارخانجات و چه در نقاط فی‌مابین مشغول فعالیت روزانه و امرار معاش میباشند .

علیهذا با توجه باینکه این طرحها که در دست بخش‌خصوصی و دولتی اجراء میگردد متضمن حیات و زندگی عده‌ای بیشمار از هم‌میهنان میباشد و با عنایت باینکه این بهره‌برداری براساس ضوابط موضوعه و علمی است از کلیه ساکنین محترم شمال انتظار دارد دربذل هرگونه معاضدت و همکاری‌در این مورد با مجریان طرحهای جنگلداری و بهره‌برداران بخش خصوصی ودولتی‌مضایقه ننموده و ترتیباتی اتخاذ نمایندکه بیش از این موجبات خسارت و رکود عملیات طرحهای جنگلداری و صنایع کشور را فراهم نیاورند .

علیمحمد ایزدی
ن ۷۷۱۱۰ وزیر کشاورزی و عمران روستائی

سخنگوی جمعیت کردهای مقیم تهران :

شش نفر در مراجعت از سنندج دستگیر شدند

سخنگوی جمعیت کرد های مقیم تهران امروز اعلام داشت که شش نفر از اهالی « اوز » فارس که برای امداد به سنندج رفته بودند در مراجعت به وسیله کمیته امام در جهرم توقیف شدند .

علت بازداشت این عده داشتن اعلامیه‌های مردم کردستان وعکس های آیت‌الله شیخ عزالدین حسینی در جهرم بازداشت کردند و گفته میشود که آنهارا تحت‌الحفظ به تهران فرستاده‌اند .

سخنگوی جمعیت کردهای مقیم تهران همچنین اعلام داشت که بازداشت این شش نفر که بیگناه بوده‌اند موجب نهایت تاثر مردم کردستان است و آن‌ها میخواهند بدانند که چه عواملی باعث ایجاد اختلاف بین شیعه و سنی میشوند .

بدنبال بازداشت این شش نفر ، استاندار فارس خواستار اعزام این عده به شیرازشد ودر شیرازمقامات دادگستری آنانرا بی‌گناه دانستند و آزاد کردند .

باوجود این ، پس از آزادی این شش نفر کسانی که خودرا وابسته‌به کمیته امام میدانستند مجددا آنهارا

سخنگوی چریکهای فدایی :

عوامل ساواك و سیا و زمین داران عوامل وقایع گنبد هستند

* ما سازمان مجاهدین را ستایش می‌کنیم

سازمان چریکهای فدائی خلق ایران بار دیگراعلام‌کرد که این سازمان در حوادث گنبد و کردستان هیچ نقشی نداشته‌است و جاسوسان سیا ، عوامل ساواك ، سرمایه داران و زمین داران بزرگ بودند که مسائل کردستان و گنبدرا بوجود آوردند .

سخنگوی سازمان چریکهای فدائی خلق ایران بعداز ظهر روز یکشنبه در یك مصاحبه مطبوعاتی شرکت کرد وبدنبال اظهار مطالب بالانظر های سازمان را در موردرفراندوم، کارگران ، حزب توده ،سیاست های‌شوروی ، مجاهدین وسایر مسائل حاد روز اعلام‌داشت . این سخنگو درمورد حوادث گنبد و کردستان اظهارداشت:

نمیدانیم چه کسانی مارا محکوم می کنند ولی هنگامیکه جنگ ترکمنها شروع‌شد ما اعلامیه‌ای درچهار سطر به رادیو تلویزیون دادیم و درآن گفته بودیم که این جنگ بضرر انقلاب ایران‌است و هرکس جنگ را ادامه‌دهد ضد انقلابی است ،ولی این اعلامیه را از رادیوو تلویزیون پخش نکردند در حالی که همین رادیو تلویزیون‌ازقول خبرگزاری های خارجی اخبار نادرست پخش میکرد .

سخنگوی سازمان چریك های فدائی ادامه داد :

ما اعلام‌میکنیم که در گنبد به هیچ روی زدوخوردی را شروع نکردیم و در ادامه آن نیز هیچ نقشی نداشتیم . ما معتقدیم که چنین جنگی‌بصلاح مردم نیست و همیشه برای جلوگیری از جنگ داخلی کوشش کرده‌ایم زیرا وقوع این جنگها فقط برای تقویت و تحکیم سلطه امپریالیسم‌است. ضمنابرای حل صلح‌آمیز مساله گنبد ما شش نفراز اعضای سازمان را به منطقه فرستادیم تا با سایر نیروها برای پیدا کردن راه حل صلح آمیز همکاری کنند . آخرین خبرها حاکیست که اعضای سازمان برای حل صلح‌آمیز مسایل با سایر نیروها درتلاشند.

سخنگوی سازمان چریکهای فدائی خلق ایران در مورد راه حل پیشنهادی این سازمان برای مقابله با بحران‌اقتصادی ناشی از بیکاری ۳ میلیور کارگر گفت : ما فکر میکنیم که اگر صنایع وابسته به امپریالیسم هرچه زودتر ملی شود و دولت هرچه زودتر در جهت ایجاد صنایع تولیدکننده ابزار تولید گام بردارد ، بیکار ها به کار باز خواهند گشت .

درمورد این سئوال که پیشنهاد چریکهای فدائی در باره ملی شدن صنایع چیست ، سخنگوی این سازمان گفت ما معتقدیم که‌املاك سرمایه‌داران وابسته باید مصادره شود و به، کارخانه ها و شرکت هایی که متعلق به سرمایه داران ملی است مستثنی هستند .

درانیجا سئوال شد که ادعا شده چند چریك فدائی‌درگنبد دستگیر شده‌اند آیا این ادعا صحت دارد ؟ این سخنگو گفت :این طبیعی است که عده‌ای از اعضا و یاهواداران ما درآنجا باشند ، هنگامیکه عده‌ای به کانون‌شورای ترکمن صحرا حمله کرده بودند ، احتمالا عده‌ای ازاین هواداران آنجا بوده‌اند و توسط نیروهایی که به کانون حمله کرده‌اند بازداشت شده‌اند

از سخنگوی سازمان چریك های فدائی خلق ایران سئوال شد آیا شما پیشنهاد همکاری بادولت را کرده‌اید ؟

سخنگوی سازمان پاسخ داد: دولت بازرگان تاکنون با ما تماس نگرفته است ، حتی به سئوالاتما که در نامه‌سرگشاده به دولت مطرح کرده بودیم پاسخ نداد و گامی برای تماس باما برنداشته‌است .

سئوال شد رابطه شما با حزب توده همکاری نخواهیم کرد و این حزب را یك جریان ایورتونیستی (فرصت‌طلبانه) میدانیم که کورکورانه‌ازدولت و یا احزاب کمونیست دیگر پیروی میکند .

سئوال‌شد شما موضع‌مشخصی در قبال شوروی نداشته‌اید ولی اعلام کرده‌اید با دنباله‌روهای سیاست این کشور ها همکاری نمیکنید ، چرا ؟

سخنگوی سازمان چریکهای فدائی گفت : ما با هرگونه وابستگی و دنباله روی‌مخالفیم، ما معتقدیم همیشه باید تحلیل مشخصی از اوضاع مشخص داشته باشیم . مابابد به طبقه کارگر متکی باشیم . مابابد ایدئولوژی‌مان را در شرایط خاص ایران به پیش ببریم احزابی که‌از دولت‌های دیگر پیروی میکنند نمیتوانند در ایران فعالیت درستی داشته باشند ، زیرا دنباله روی باعث میشود قدرت تحلیل مشخصی از اوضاع معینی نداشته‌باشیم، اتکا به خلق از میان برود و باعث شکست و ناکامی مردم شود . ما شوروی راامپریالیست نمیدانیم ولی معتقدیم که گرایش رویزیونیستی در حزب کمونیست شوروی وجود دارد، اماشوروی را یك کشور امپریالیستی نمیدانیم و آن را یك کشور سوسیالیست می‌شناسیم . ما همچنین هیچوقت سیاست‌شوروی‌رادر موردایران تایید نکرده‌ایم .

سخنگوی سازمان چریك های فدائی خلق ایران درمورد عدم شرکت در رفراندوم ونیز جمهوری اسلامی گفت :

اکثریت مردم ایران‌مسلمان هستند و ما قبل از هر چیز به اعتقادات دینی مردم‌احترام میگذاریم ولی از آنجائی که قانون اساسی جمهوری‌اسلامی هنوز مشخص نیست ما نمی‌توانیم محتوی اسلامی « هدفها» و برنامه های آنرا بشناسیم . ضمنا اگر دولت های آینده معتقدیم که‌املاك سرمایه‌داران وابسته باید مصادره شود و به، کارخانه ها و شرکت هایی که متعلق به سرمایه داران ملی است مستثنی هستند .

درپایان سخنگوی سازمان چریك های فدائی خلق درمورد سازمان مجاهدین خلق ایران گفت : « ما آنها را به عنوان یك سازمان انقلابی‌ضد امپریالیستی ستایش میکنیم . و فکرمیکنیم که آنهاشایستگی آن را دارند که‌از طرف تمام نیرو های مترقی حمایت شوند .

طرح از: اردشیر محصص

و نحسی‌بدر!

شورای موسس کانون کارکنان رادیو :

درپخش برنامه‌ها دخالت فکری نداریم

شورای موسس کانون کارکنان رادیو طی نامه‌ای سرگشاده به نخست‌وزیر ضمن اعتراض به خبری در رادیو تلویزیون ، اعلام کرده‌اند که کارکنان پخش وتولید رادیو تاکنون‌هیچگونه دخالت فکری در عرضه برنامه‌ها نداشته و فقط مجری اوامر افراد غیر متخصص بوده‌اند . متن این نامه به‌شرح زیر است :

جناب آقای مهندس بازرگان، نخست‌وزیر محترم

استحضار دارید که در خبرهای روزپنجشنبه ۵۸ر۱ر۹ رادیو تلویزیون به‌بهانه تکذیب مفاد بیانیه‌ای که از جانب « شورای موسس سندیکای برنامه‌سازان » منتشر شده‌بود، ازطرف روابط عمومی رادیو تلویزیون مطالبی پخش شدکه طبق آن گویا ، « برنامه‌های رادیو تلویزیون تاکنون بوسیله کارکنان‌واحد پخش‌وخبرسازان تهیه شده است .» ما کارکنان واحدهای پخش و تولیدرادیو اعلام میکنیم که تاکنون در برنامه‌های پخش شده جدید از رادیو هیچگونه دخالت فکری نداشته‌ایم و فقط بجری اوامر افراد غیر متخصص بوده‌ایم . بدیهی است که این همکاری تنها براساس شناخت کامل شرایط حساس وتاریخی انقلاب اسلامی میهنمان‌برهبری « امام خمینی » وبدون درنظر گرفتن محرومیتهای معنوی و مادی بوده است . از آنجاکه خبر فوق مغایر با واقعیت میباشد ، واینگونه اقدامات در کنار اخراجهای بجا ، اخراجهای نابجائی را نیز بدنبال داشته است » « شورای موسس کانون کارکنان رادیو» که‌گامی است در راه ایجاد « اتحادیه کارکنان رادیو تلویزیون » وظیفه خودمیداند تا بصرآ تقاضا کندکه در جهت رفع این مشکلات اقدام‌فرمایند.

شورای موسس کانون کارکنان رادیو — امضا

برای حفظ وطن سلاح و برای شناخت وطن کتاب

با نثار صد ها هزار شاخه گل برمزار شهدا :

بهشت‌زهرا دیروز بزرگترین گلستان ایران شد

صدها هزار تهرانی ، سیزده نوروز را با نشاندن لاله های سرخ برمزار شهدای انقلاب ، در بهشت‌زهرابدر کردند. درمراسم دیروز سیزده‌بدر دربهشت‌زهرا، اسقف کاپوچی روحانی مبارز مسیحی و هانی‌الحسن نماینده ملت فلسطین در تهران هم شرکت داشتند.

از ساعت هشت صبح دیروز سیل اتومبیلها بطرف بهشت زهرا سرازیر شد . ترافیك در نزدیکی دروازه بهشت زهرا سنگینی کلافه‌کننده‌ای داشت. اتومبیلها با حرکت میلیمتری می‌توانستند جلو بروند. بهمین دلیل گروه زیادی اتومبیلهایشان را در محوطه دو طرف جاده‌پارك میکردند و خود برانبوه جمعیت که پیاده بطرف گورستان می‌رفتند ، افزوده میشدند.

در دو طرف جاده بهشت زهرا ، دستفروشهای دوره‌گرد که بیشترشان‌گل میفروختند، بساط خود را پهن کرده‌بودند. یك شاخه گل سرخ یا لاله سرخ یا سفید را یك تومان می‌فروختند.

عده‌ای هم نزدیك بهشت زهرا گلدان سنبل سرخ را ده تومان می‌فروختند. کمی جلوتر همان گلدان را پنج تومان میفروختند و فروشنده داد می‌زد : «گلدان پنج تومن ... مرگ برگران‌فروشها !....»

مردم برای خریدشاخه‌های گل یك تومانی صف بسته بودند. اما بساط گلدانیها رونق چندانی نداشت. اگرچه حتی یك گلدان فروش‌نرفته هم بر باطشان باقی نماند.

بسیاری در میان انبوه سیل‌آسای مردم که بسوی بهشت زهرا روان بودند ، گلسرخ و لاله خونین دردست داشتند . بچه ، جوان، پیر، زن و مرد : هزاران دست ، هزاران شاخه‌گل و گلدان را برای هزاران شهید هدیه می‌بردند . تا در تجدید روزهائی که خورشید آزادی دیدار سال نو و در نخستین دشتهای سرخ میهنمان‌رابیشتر می‌بیند ، یك بار دیگر بگویند: «نمیرد و نمیرند ، آنان‌که ره خلق بگیرند.»

در چند نقطه قطعه ۱۷ ، مزار شهدای ۱۷ شهریور تهران ، بلندگو نصب کرده بودند و چند تن ازروحانیون سخنرانی کردند اسقف‌کاپوچی روحانی مبارز مسیحی وعضو افتخاری الفتح و هانی‌الحسن نماینده ملت فلسطین در تهران که برای دیدارامام‌باهلی‌کوپتر عازم قم بودند ، در سر راه خود بدون برنامه قبلی و بهتت‌زهرا توقف کردند و هانی‌الحسن برای حاضران سخنرانی کرد.

برابرپیکر قطعات، روی‌قبرها شاخه‌های گل گذاشته بودند . اما در قطعه ۱۷ هم جمعیت فشرده‌تر بود و هم گلهای بیشتری روی قبور گذاشته بودند و عده‌ای هم جلوقبرها نهال سروغیره میکردند و یا گل را از گلدان خارج کرده و ریشه آنرا در خاك فرو میکردند. عده‌ای هم دور قبر عزیزان گلگون‌کفن خودنشسته بودند وبه‌مردم‌شیرینی شهادت دلبندشان را میدادند.

بهشت زهرا آنچنان لبریز جمعیت بود که به سختی در باور می‌گنجید . فشردگی جمعیت در بعضی قطعات آنچنان بود که به سختی‌میشد جلو رفت. صدها جوان مسلح در میان مردم به چشم می‌خوردند. آنها نظم خاصی نداشتند و به‌نظر نمی‌رسید‌که متشکل باشند. فقط پاسداران منطقه ۱۴ تهران صف منظمی‌را تشکیل داده بودند.

مهندس محسن فروغی وپسرش‌پس‌از دستگیری در کمیته‌شماره ۶ انقلاب تحت بازجوئی‌قرار گرفتند

براساس مدرکی که از خانه مهندس‌فروغی‌بدست آمده :

۲۰ میلیون تومان خرج تزئینات کاخ اشرف شد

براساس مدارکی که پس‌از دستگیری مهندس محسن فروغی وزیر فرهنگ و هنر کابینه شریف امامی در خانه‌اش بدست آمده، نزدیك به ۲۰ میلیون تومان بابت هزینه تزئینات اشرف پهلوی از خزانه دولت پرداخت شده است.

مهندس محسن فروغی که‌سالها بعنوان سناتور انتصابی در مجلس منحله سنا فعالیت داشت ودرزمان نخست‌وزیری شریف امامی بسمت وزیر فرهنگ وهنر انتخاب شد ، اواخر هفته گذشته باتفاق پرش توسط مامورین ضربت کمیته شماره ۶ انقلاب دستگیر شد.

مهندس فروغی که پس از پیروزی انقلاب متواری بود، صبح روز پنجشنبه درخانه چهارمرش‌واقع درخیابان رودسر مورد شناسائی قرار گرفت و دستگیر شد . او در مراحل اولیه بازجویی که در مقر کمیته شماره شش واقع در مسجد علی‌بن‌ابیطالب‌خیابان تخت‌طاووس انجام شد ، ادعاکرد که هیچگونه رابطه خصوصی با دربار نداشته و تنها درمواردی که به تخصص او نیاز بوده، اقدام به همکاری با آنان کرده است .

ماموران کمیته شماره ۶انقلاب در بازرسی ازخانه مهندس فروغی اسناد ومدارك زیادی بدست‌آوردند که براساس‌یکی‌ازآنها ، ۲۰میلیون تومان بابت هزینه تزئینات کاخ اشرف پهلوی بپیك شرکت‌فرانسوی پرداخت شده است. در متن این سند آمده است : بانك ملی‌ایران، برای‌اطلاع جناب آقای محمود رئیس شرکت ژانس برای تهیه مبل و اثاثیه و تزئینات کاخ والاحضرت اشرف پهلوی ، قرارداد داده کـه پس از تصویب اعلیحضرت‌همایون شاهنشاه‌آریامهر توسط وزیر دربار ابلاغ گردیده است. مبلغ کل قرارداد یازده میلیون ونیم فرانك فرانسه میباشد که جناب آقای بهبهانیان معاون وزارت دربار قرارداد پرداخت را بشرح زیر گذاشته‌اند : در تاریخ اول تیرماه چهار میلیون فرانك پرداخته شده وهرسه ماه دومیلیون فرانك تا تسویه حساب خواهند پرداخت بطوریکه قسط آتیه اول مهرماه پرداخته خواهد شد.

مهندس محسن فروغی- مهندس ناظر

مهندس فروغی و پسرش در بازجوییهای اولیه ازسوی‌مسئولان کمیته شماره ۶ همراه بـرونده تنظیمی به کمیته زندان قصرآعزام شدند.

با ورود بگین ، سفیران عرب مصر را ترك کردند

بیروت — خبرگزاریها — درحالی که مناحم بگین نخست‌وزیر اسرائیل از مصر دیدن میکند کشور های عرب به استثنای سودان و عمان‌یکی پساز دیگری روابط خود را با مصر قطع میکنند .و دراین هدف دوگلوله سلاح ضدتانك قرار گرفت .

عربستان سعودی، کویت و سایر کشور های کوچك‌نفتخیز عرب‌درآستانه ورودنخست‌وزیر اسرائیل به قاهره سفرای‌خود را از این شهر فراخواندند . کشور های اردن و تونس نیز که‌تاکنون به میانه‌روی‌معروف بودند ، در اجابت مفاد قطعنامه پایانی کنفرانس‌بغداد سفرای خود را از قاهره فرا خواندند .ورای حرکت‌دو اقتصاد کشور های عرب در کنفرانس بغداد علاوه بر قطع روابط سیاسی بر تحریم اقتصادی مصر نیز حکم‌کردند.

روزنامه لبنانی السفیردیروز باین تیتر منتشر شد : «قاهره بدون درآمد اعراب » .

عکس‌العمل سخت عربستان سعودی نسبت به معاهده صلح مصر و اسرائیل که با کمك امریکا بانجام رسید بزرگترین شگفتی هفته بود .

درکویت روزنامه الرای — العام مینویسد مصر به سرویس جاسوسی خود دستور داده در کشور های عرب حوزه خلیج فارس دست به خرابکاری‌بزنند.

دراین میان یك سخنگوی سفارت آمریکا در بیروت‌گفت سفارتش از کارکنان‌را به اسامی قدسی اکباتانی پایدارماشین‌نویس، مکبته قاجار منشی مدیر مرکز امریکائی به معنای منفجر کردن یك چاه نفت در کویت یا عربستان‌سعودی نیست وی در مصاحبه ای با هفته نامه ماندی مورنینگ گفت ما نمی خواهیم به اعوال اعراب لطمه بزنیم بلکه فقط درآیی های امریکارا هدف قرار میدهیم .

فرودگاه انور سادات رئیس جمهوری مصر و مصطفی‌خلیل نخست وزیر مصر شرکت نداشتند .

مصطفی خلیل در تماسی تلفنی که با او گرفته شد گفت حالش خوب نیست و سه روز است که در منزل استراحت میکند .

دراین میان یك مقام ارشد لیبی گفت کشورش با همه امکانات از مخالفان انورسادات حمایت میکند اما گفت لیبی قصد ندارد دست به تحریم نفتی حامیان سادات بزند .

دراین میان هانی الحسن نماینده سازمان آزادیبخش فلسطین در تهران یکباردیگر تاکید کرد که سازمان آزادی بخش فلسطین قطعنامه ۲۴۲ سازمان امنیت را نخواهد پذیرفت . وی گفت جنبش جریکی فلسطین از همه‌امکانات برای حمله به منافع امریکادر خاورمیانه وسایر نقاط جهان تا رفع ستم از فلسطینی ها استفاده خواهد کرد . هانی‌الحسن گفت حمله به تاسیسات نفتی و بمب گذاری در کویت و عربستان سعودی نیست وی در مصاحبه ای با هفته نامه

کیهان

تکشماره ـ ۱۵ ریال

چهارشنبه ۱۵ فروردین ماه ۱۳۵۸ ـ ۶ جمادی‌الاول ۱۳۹۹ ـ شماره ۱۰۶۷۴

متصرفان اراضی شهری و کشاورزی مجازات میشوند

* به تصویب شورای انقلاب : شورا های کشاورزی در سراسر ایران تشکیل میشود

صفحه ۲ـ ستون دوم

باتوافق امام خمینی واسقف کاپوچی رهبران مسلمانان ومسیحیان جهان در تهران اجتماع میکنند

* کاپوچی : آزاد کردن سرزمین های اشغالی فلسطین از هدفهای اصلی انقلاب ایران است. (صفحات ۳ و ۵)

بازرگان: طرح‌های خود مختاری به‌نظرخواهی‌عمومی گذاشته‌میشود

دولت خودمختاری راپذیرفت

* نخست وزیر : اگر خودمختاری یعنی اختیار داشتن و مسئول بودن و مدیریت امورمحلی را داشتن ، دولت از آن استقبال میکند .

* شورای عالی‌طرح‌های‌انقلاب مامور مطالعه اصل خود مختاری و پیشنهاد فرمول واحدی برای این منظور شد .

صفحه ۳ ـ ستون هفتم

بوتو اعدام شد

نخست‌وزیر پیشین پاکستان حاضر نشده بود از رئیس‌کشور تقاضای عفو کند

صفحه آخر ـ ستون پنجم

ملاقات سرلشکر قره‌نی با امام

صفحه ۲ ـ ستون اول

شکنجه‌گر معروف ساواک دستگیر شد

* عطا شهری‌مقدم اعتراف‌کرد که مهرنوش ابراهیمی و دکتر قبادی را به شهادت رسانده است

صفحه ۳ ـ ستون هشتم

سیدجواد ذبیحی دستگیر شد

سیدجواد ذبیحی مداح وقاری سابق رادیو و تلویزیون بوسیله پاسداران انقلاب دستگیر شد .

یکی ازمقامات کمیته‌های انقلاب اسلامی ایران امروز بدنبال اظهار مطلب بالا گفت : جواد ذبیحی‌یکی از روحانی‌نماهای رژیم سابق که‌در رادیو و تلویزیون به قرائت قرآن ومداحی میپرداخت‌بوسیله‌پاسداران انقلاب دستگیر شد

حمله مسلحانه ضد انقلابیون به استانداری و زندان خرم‌آباد

صفحه۲ـ (خبرهای روز)

با محاصره شهربانی :

نقابداران مسلح ۱۵افسر ودرجه‌داررا ربودند

* نقابداران ۱۲ نفررا آزادکردند و ۳ نفر دیگر را با خود بردند .

*رئیس‌شهربانی: ازماهیت‌نقابداران بی‌خبرم .

صفحه ۲ ـ ستون اول

زندگی عادی به‌گنبدبازگشت ارتش‌در سنگرهای خیابانی گنبد مستقرشد

خیابانهای گنبد کاوس‌پس از اعلام آتش‌بس ، خلوت شده و تنها نیرو های انتظامی هستند که اوضاع شهر را زیر نظر دارند

صفحه ۲ ـ ستون دوم

بیش از ۲۰ میلیون نفر به‌جمهوری اسلامی رأی دادند

صفحه آخر ستون هفتم

آپارتمان سازی موقوف میشود

برنامه خانه‌سازی دولت درشهروروستا

برای طبقاتی که کمتر از سی هزار ریال درآمد ماهانه دارند بتدریج خانه ساخته خواهد شد .

این مطلب بوسیله مهندس مصطفی کتیرائی وزیر مسکن و شهرسازی عنوان‌شد : وی‌افزود دولت در بعضی از شهرها و روستاها با همکاری وزارت کشاورزی برای‌طبقات‌کم‌درآمد خانه خواهد ساخت ، آماری که در سال ۵۱ تهیه شده نشان می‌دهد که ۹۵ درصد جمعیت کشور ماهانه درآمدی کمتراز سه‌هزار تومان دارند و برنامه خانه‌سازی برای این گروه در صدر برنامه‌های دولت‌قرار دارد .

سعی می‌کنیم که برنامه‌هارا با خودیاری مردم انجام دهیم و برای نخستین‌بار این طرح در طبس اجرا می‌شود . برای بازسازی این منطقه طرح‌ونقشه می‌دهیم ، ساختمانها را کف‌سازی ، کلکتبندی و سقف بلندی می‌گذیم سپس این ساختمان‌ها را دراختیار خود روستاییان قرار می‌دهیم تا بهرنحو که خودشان بخواهند تکمیل کنند .

این برنامه بتدریج در سایر نقاط نیز به مرحله اجرا درمی‌آید .

وزیر مسکن سپس به طرح احداث واحدهای مسکونی‌برای طبقاتیکه درآمد آنها بیش از پنج هزار تومان است اشاره‌کرد وگفت : برای ایجاد خانه برای این گروه با بخش خصوصی مذاکره کرده‌ایم ، به بخش خصوصی زمین واگذار خواهیم کرد . علاوه برزمین به آنها ازنظر فنی کمک خواهیم کرد و اصولا ترتیبی داده خواهدشد که بانکها وامهای کوتاه‌مدت دراختیار آنها قرار دهند .

وزیر مسکن و شهرسازی در زمینه ایجاد واحدهای مسکونی برای کارگران گفت به کارفرمایانیکه قصد خانه سازی برای کارگران خود داشته‌باشند کمک خواهیم کرد و چون در نظر نداریم مانند طاغوت به دروازه تمدن بزرگ نزدیک شویم ازآپارتمان سازی‌صرفنظر می‌کنیم و کارفرمایان می‌توانند حتی‌خانه‌های تک‌واحدی بسازند .

مهندس کتیرائی در مورد کاهش نرخ بهره گفت : در اسلام گرفتن بهره حرام است ولی تا موقعی که نظام‌تازه‌ای جایگزین آن نشده است ، ناچاریم که نظام‌فعلی را ادامه دهیم ولی‌بانک‌رهنی وشرکت‌های پس‌انداز مطالعاتی را شروع کرده‌اند که این مشکل را حل کنند .

وزیر مسکن و شهرسازی افزود : متاسفانه گروهی از مردم خانه‌های نیمه‌تمام دولتی را تصرف کرده‌اند سقف‌بعضی از این‌خانه‌ها در شرف ریزش است ، به کسانیکه خانه‌های دولتی را تصرف کرده‌اند بعدا خانه داده خواهد شد ، مشروط براینکه خانه‌های فعلی راتخلیه کنند .

نخست‌وزیر افغانستان : ما ضد اسلامی نیستیم «امپریالیسم از شوروشیان حمایت می‌کند»

کابل ـ خبرگزاری‌فرانسه ـ حفیظ‌الله امین ، نخست‌وزیر افغانستان، دیروز دوبارحمایت «امپریالیسم» را از شوروشیان افغانستان مورد حمله قرار داد و درگیری افسران روسی را در خاموش کردن شورش افغانستان ، تکذیب کرد .

نخست‌وزیر افغانستان گفت «در ذکر نام کشورها ما دقت میکنیم» ولی دولت متبوع من دلایلی از «دخالت مسلحانه امپریالیسم در توطئه علیه انقلاب افغانستان» در دست دارد .

او گفت که درقیامهای‌منطقه هرات و شرق افغانستان، این اواخر دخالتها صورت گرفته است. وافزود «کاملا نادرست است که خلبانان روسی در عملیات ضد شورشی در هلیکوپترهای افغانی به عهده داشته باشند .

امین این گزارش را نیز تکذیب کرد که دوهزارمستشار نظامی شوروی در افغانستان کار میکنند . او افزود که چهل هزار ونهصد مستشار خارجی در افغانستان هستند که هزار وصدتن‌آنها روس‌هستند.

نخست‌وزیرافغانستان به‌نقش «دشمنی‌های ارتجاعی» در شورش افغانستان حمله کردو گفت کلا نادرست است که دولت او ضد اسلامی است

۵ هزار کارمند کشتیرانی آریا متحصن شدند

● خرمشهر ـ پرسنل کشتیرانی‌ملی آریا که بیش ازپنج هزار نفر کارمند و خدمه کشتی هستند ، در اداره کشتیرانی آریا متحصن شدند آنها علت تحصن خودرا اعتراض‌به برکناری سرپرست قانونی امور کارکنان دریائی از سمت خود میدانند .

آنها میگویند : تا اطلاع ثانوی و محاکمه افراد ناباب این دستگاه و همچنین تابازگشت کاپیتان توفیق موسوی به کار ، درتحصن باقی خواهند ماند .

طبق اطلاعیه منتشر شده هریك از پرسنل کشتیرانی می‌آریاوظیفه دارد در محل کار خود متحصن شود . خدمه در کشتی وکارمندان در اداره .

بیمارستان آیت‌الله طالقانی

بنا به پیشنهاد شورای انقلاب اسلامی کارکنان دانشگاه تهران و تائید مدیریت موقت این‌دانشگاه نام بیمارستان امیراعلم به بیمارستان آیت‌اله طالقانی تغییر یافت.

بدینوسیله ازکلیه حضرات آیات عظام کاشمر

بقیه در صفحه ٤

درگذشت بالوکشورگودرزیان را به خانواده‌های گودرزیان و کشی اشعار سایر خانواده‌های وابسته تسلیت میگوید. مجلس ختم مردانه وزنانه روز جمعه ۱۷/۱/۵۸ ازساعت۳ الی۵ بعدازظهر درمسجد طالقانی واقع درابتدای خیابان‌ظهیرالاسلام منعقد میباشد

شرکت تکنووی

تکذیب سپهبد بازنشسته اسکندر آزموده

بقیه در صفحه سوم

ولتکن منکم امة یدعون الی الخیر

«حسینیه ارشاد»

خواهر ، برادر

حسینیه ارشاد را افتتاح کنیم .

پنجشنبه ۱۶ فروردین ساعت ۱۹

حسینیه ارشاد

یادداشت روز

خیمه‌شب‌بازی «حقوق‌بشر آمریکائی» وانقلاب ایران

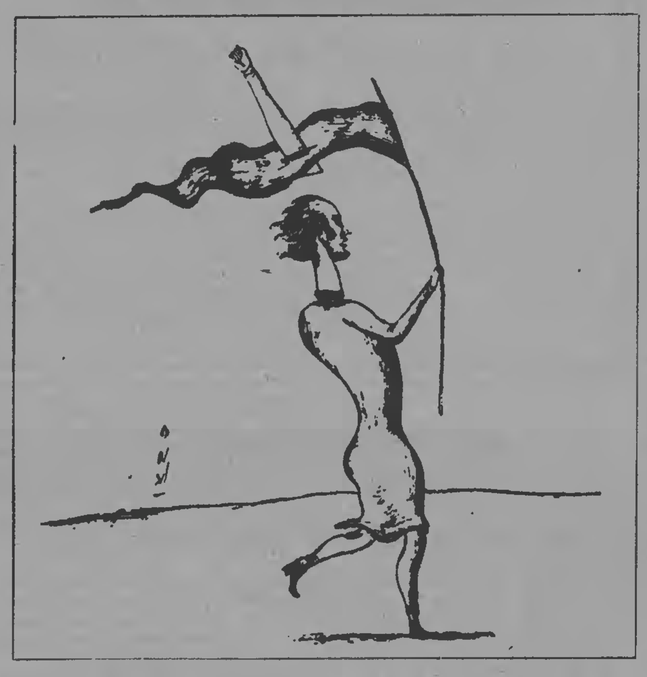

«آنها البته با عدل و انصاف مخالفند و آنها موافق حقوق بشر نیستند. آنها حقوق اشخاص ابر قدرت را حفظ می‌کنند باسم حقوق بشر ...»

امام خمینی با این سخنان یك‌بار دیگر بر موضع ضد امپریالیستی خود قاطعانه پای فشرد وبارديگر پرده ازسیاست سرمایه‌داران خونخوار جهانی و بویژه امپریالیسم آمریکا برگرفت .

این روزها باز سحبت از «حقوق بشر آمریکائی» است. قلم بمزدان جهان سرمایه‌داری، در روزنامه های بااصطلاح آزاد که هرکدام از یك جناح سرمایه‌داری حمایت می‌کنند، بحال جلادان های دلسوزی می‌کنند و خواهان رعایت حقوق بشر درباره آنها هستند. دکان های سیاست بازی «حقوق‌بشر» زیر نام های پرطمطراق چپ و راست اعلامیه صادر می‌فرمایند وبه اعدام انقلابی گرگانی چون نصیری وناجی و ....اعتراض می‌کنند باید پرسید ناگهان چه شده که آقایان بعد از خوردن استیك و ویسکی احلا بیاد حقوق بشر در ایران افتاده‌اند و برای درندگانی که بنام «بشر» سالیان دراز خون خلق ما را مکیده‌اند تا چرخ کارخانه های سرمایه‌داران تندتر بچرخد وکیسه‌هایشان بیشتر پرشود، پستان بدنور می‌چسبانند؟ جواب اینست که «اکنون دستگاه عریض و طویل سرمایه‌داری آمریکا که با شتاب در پی محکم‌کردن جای پای خود در ایران و فتح مواضع ازدست رفته است دستگاه خیمه‌شب‌بازی «حقوق بشر» را راه انداخته است تا با متوقف کردن اعدام های انقلابی، حرکت انقلابی را در جامعه متوقف کند و سود ببرد .

★★★

«حقوق بشر» آنهم از نوع آمریکائی‌اش و به کارگردانی حضرت کارتر، دیگر در نزد همه مردم ستم‌کش جهان شناخته شده است .

سیاست حقوق بشر وقتی در جهان سرمایه‌داری علم شد که سرمایه‌داران متوجه شده‌اند سیر تاریخ با سرعت مرجه بیشتری در جهت نابودی آنها سیر میکنند. در کمتر از نیم قرن نیمی از بشریت روابط خود را با جهان سرمایه‌داری‌قطع کرد و جنبش های آزادی‌بخش ملی چنان اوجی در کشورهای مستعمره ونیمه‌مستعمره گرفت‌که سیستم مستعمراتی، انحصارات سرمایه‌داری را به لبه پرتگاه مرگ رسانده. ملت های رنجدیده جهان یك به یك در آسیا و آفریقا و آمریکای لاتین بپاخاستند و جهانخوارلن یانکی را به قیمت هزارزان شهید از خاك خود بیرون راندند. خلق دلاور ویتنام درحالیکه سراسر خاکش را جسد شهدا پوشانده بود و مزرعه‌هایش را سلف های جناب کارتر با ناپالم سوزانده بودند امپریالیسم تاندندان مسلح یانکی را از خاك خود بیرون راند. آندکی نگذشت که آتش انقلاب به کامبوج رسید. پیش از این ملت های ستم دیده الجزایر ، آنگولا، گینه بیسائو، اتیوپی و دهها کشور دیگر یوغ ننگین امپریالیسم را فرو انداخته بودند. آتش انقلاب از افریقا و جنوب شرقی آسیا به خاورمیانه رسید. ابتدا افغانستان آزاد شد و آنگاه ملت قهرمان ایران در حیاتی‌ترین نقطه‌استراتژیك جهان برای‌امپریالیسم جهانی، بساطدیکتاتوری آریامهر را درهم پیچید و آماده گندزدائی امپریالیسم شد. آمریکا که بهیاری ماشین سرکوب جهنمی خود همه جا در کره و دومینکن و کوبا و ویتنام کوشیده بود سیر تاریخ را متوقف کند و حاصلی جز ننگ برای خود دست و پا نکرده بود، بعد از شکست سیاست های نظامی و وحشی‌گریهای جانسون و نیکسون به این اندیشه افتاد که نقش تازه‌ای بزند. این نقش تازه که در آستانه انقلاب ایران به جهان عرضه شد، یکی ازهدف های عمده‌اش کسب حیثیت برای سرمایه‌داری آمریکا بود که دیگر حنایش رنگی نداشت. انحصارات سرمایه‌داری باین ترتیب میخواست زیر پوشش تازه‌ای به غارت جهان ادامه بدهند. اکنون کوس رسوائی سیاست حقوق بشر را برپام جهان زده‌اند. اما، سرمایه‌داران جهانی زیر این نام پرطمطراق میکوشند به اهداف پلید خود دست یابند.

★★★

اما ماکه فراموش نکرده‌ایم. بانی «حقوق بشر آمریکائی» ـ البته به اشاره کارتل‌ها وتراست‌ها ـ یعنی جناب کارتر همان انسان دوست ! بزرگی است که به پیشتیبانی او بمب نوترونی ساخته شد که فقط برای کشتن همه جاندان در نظر گرفته شده و به خانه‌ها و ساختمان ها کاری‌ندارد .

از حضرتشان نمی‌پرسیم اگر شما اینقدر نگران حقوق بشر هستید که اعدام یك دژخیم در ایران قلب مهربانتان را آزرده می‌کند، چرا فکری بحال ۵۰ درصد جوانان‌سیاهپوست آمریکائی که در سراسر آمریکا از بیکاری رنج میبرند نمی‌کنید؟

ما از سرمایه‌داران آمریکائی نمی‌پرسیم: چرا بیاد آن هزار کارگری نیستید که هر سال از بیماری «خش های قهوه‌ای» می‌میرند ؟ چرا برای آن ٤ هزار کارگری که در سال ۱۹۷۵ از همین بیماری مردند و بهزار کارگر دیگری که در همین سال آسیب دیدند کاری نکردید؟ چرا ۹۰ درصد دادخواستهایی را که به دادخواهی ۱۰۰ هزار کارگر دچار همین بیماری فرستاده شده بود رد کردید ؟

ما از صاحبان تراست‌ها وکارتل های آمریکائی نمی‌پرسیم: چرا سالخوردگان و از کار افتادگان نمی‌توانند برای خود خوراك تهیه کنند و ناچار خوراکی را میخورند که برای سگ و گربه است ؟ و چرا ۷۰ درصد سرخپوستان، یا صاحبان اصلی آمریکا، از گرسنگی رنج میبرند ؟

ما از مدعیان حقوق بشر آمریکائی نمی‌پرسیم: چرا ۳۱ درصد مردم سیاهپوست آمریکا در سطحی پائین‌تر ازبینوائی زندگی می‌کنند ؟

ما این چرا ها و هزاران چرای دیگر را که زندگی سراپا نکبت واستثمارشده‌های زحمتکش را درامریکا، این‌ثروتمندترین کشور دنیا را، فاش می‌کند مطرح نمی‌کنیم. ما بیاد مدعیان حقوق بشر می‌آوریم که دکتر روبرت. ن. باتلربرنده جایزه پولیتزر در سال ۱۹۷۶ در باره آمریکا نوشت :

«ما جامعه‌ای ساخته‌ایم که در آن برای پیران زندگی کردن بویژه دشوار است... بینوایی و تهیدستی و کاهش نکان دهنده درآمد، دوش بدوش پیش میروند. مردمی که در سرتاسر زندگی خود فقیر بوده‌اند همچنان فقیرند وبهمان اندازه که پیرتر میشوند بیشتر در پرتگاه ژرف فقر و بدبختی می‌غلطند. فراوانند کسانی به‌این بینواها می‌پیوندند».

ما از مدعیان حقوق بشر میخواهیم به این سخنان امام جواب بدهند:

«جمعیت های حقوق بشر که در طول این ۵۰ سال که دولت غاصب پهلوی و پسر پهلوی براین ملت غلبه کرد وبراین ملت با غصب تمام چیزهای ملت را برد، در طول این ۵۰ سال جوانان ما در زندان ها بسربردند و چه بسا جوانانی مادامتاشیم که در حبس پای آنها را اره کردند و آنها را روی تاوه‌ها بو دادند و تا آن زمان آخرهم اینها در حبس وشکنجه بودند و دژخیمان شاه سابق آنها را از هستی ساقط کردند و این مدعیان همراهی با حقوق بشر در این طول مدت ندیدیم که یك صحبتی بکنند، یك استنکاری بکنند».

بد نیست آقایان بگویند وقتی هر سیبده دم دهها جوان پیش جوخه اعدام می‌ایستادند کجا بودند ؟وقتی درشکنجه‌گاه بهترین فرزندان خلق ملاخی میشدند آقایان کجا تشریف داشتند ؟ و حالا چه شده که مدافعان حقوق بشر، برای دفاع از همان جلادان و جانیان، از نصیری‌ها و جهانگیری‌ها که جوانان را در زندان ها می‌سوختند و می‌بریدند و ناجی‌ها و خسرادادها و رحیمی‌ها که مردم را در خیابان بر گیار مسلسل می‌بستند و زیر تانك‌ها له میکردند، آستین‌ها را بالا زده‌اند ؟ راستی چه شده ؟

★★★

جواب بهاین پرسش آسان است. اکنون بزرگترین‌پیروزی امپریالیسم و ارتجاع متوقف کردن انقلاب است. در حالیکه انقلاب سیاهترین مهره سیستم سرمایه‌داری وابسته یعنی شاه را فراری داده و به ماشین عظیم نظامی ـ اداری سرمایه‌داری ضربه مهلکی زده اما این ماشین هنوز متلاشی نشده‌است. سرمایه‌داری میخواهد با حفظ وترمیم این ماشین باردیگر تسلط خود را بر مردم ستدیده ما استوار کند. از سوی دیگر ارگان های انقلاب که می‌توانند به پاکسازی انقلابی ادامه دهند کمیته های انقلابی امام هستند. این کمیته ها برغم انتقاداتی که به آنها وارد است تاکنون همه وظایف انقلابی بعد از پیروزی را با جدیتی عظیم به انجام رسانده‌اند. دستگیری عمال و سرسپردگان و شکنجه‌گران رژیم ازجانب این کمیته ها ادامه دارد. کمیته‌ها آتش انقلاب را فروزان نگاه میدارند و بعنوان ارگانهای مسلح انقلاب مردم آماده رزمیدن با دشمنان مردمند. درست بخاطر اهمیت حیاتی کمیته‌ها بود که ساواکی ها وجاسوسان بلافاصله در آن رخنه کردند و هم اینان بودند که با اعمال ضد انقلابی کوشیدند کمیته ها را بدنام کنند. دادگاههای انقلاب وظایف کمیته‌ها را تکمیل میکردند. در روز های اول دژخیمان را بسرعت به جوخه اعدام سپردند. این کار هرچند مدعیان حقوق بشر و لیبرال های وطنی را خوش نیامد، اما ضروری‌ترین کار برای انقلاب بود و همانطور که امام گفت «این دژخیمان را باید همان روز اول کشته باشیم». البته ناگفته نباید گذاشت هرچند برای روشن شدن اتهام جانیان شناخته شده‌ای چون نصیری و ناجی و... احتیاج به دادگاههائی به شیوه خوشایند مدعیان حقوق بشر امریکائی نبود، برای افشاگری جنایات رژیم بهتر بود آنها را بطور علنی محاکمه میکردند.

اما آنچه سرمایه‌داری وابسته و ارتجاع داخلی قصد آنرا دارد متوقف کردن اعدام هاست بدو قصد: اول بی‌ثمر کردن کمیته های انقلاب و در نتیجه توقف دستگیری جانیان و سرمایه‌داران وابسته وعمال رژیم آریامهری. دوم فرونشاندن هیجان انقلابی وبازگرداندن اوضاع بحال عادی و همه اینها برای از سرگرفتن غارت با استقرار مجدد نظام سرمایه‌داری وابسته. و عجبا که کسانی دانسته و ندانسته با تائید این‌مشی، آب به آسیاب دشمن می‌ریزند و دریغا که امام تنها کسی در رهبری انقلاب است که این شرایط را درك و چنانکه شیوه اوست بطور قاطع پیگیری و به شیوه انقلابی علیه آن مبارزه میکند. سخنان امام بعد از برقراری‌نظام‌جمهوری اسلامی، در همین جهت، یعنی در جهت ضد امپریالیستی انقلاب وبویژه جهت ضد آمریکائی آن بود . این موضع امام، موضع ملت قهرمان‌ایران، موضع‌زحمتکشان شهر و روستا است. این صدای ملت قهرمان ایران در روزفرار شاه است :

ـ بعد از شاه نوبت امریکا است.

و این فرمان امام است:

ـ اقتصاد وابسته بااقتصاد مستقل متبدل بشود .

ـ پیروزی روزی است که ریشه اجانب قطع شود .

پشت این فرمان ، توده‌های میلیونی مردم ایران ایستاده‌اند تا سرمایه‌داران وابسته و در رأس آن امپریالیسم خونخوار آمریکا را از ایران طرد کنند.

مذاکرات یك‌ساعته امام و سرلشکر قرنی

قم ـ سرلشکر قرنی رئیس‌سابق ستاد ارتش ملی اسلامی ایران ، شب گذشته در قم به حضور امام خمینی رسید و به مدت یك ساعت با امام گفتگو کرد . از جزئیات این مذاکرات اطلاع دقیقی‌در‌دست نیست .

دیروز همچنین گروهی ازقضات تهران به سرپرستی هادوی دادستان کل دادگاه انقلاب اسلامی ایران به حضور امام رسیدند .

گروهی ازاستادان دانشگاه‌تهران نیز به همراه دکتر یزدی دیروز به ملاقات امام رفتند . در این ملاقات امام خطاب به استادان سخنانی ایراد کردند .

استعداد از دولت برای بازگشت پناهندگان سیاسی

خانواده پناهندگان سیاسی مقیم خارج از کشور در پیامی‌بااستعداد از دولت ، جمعیت دفاع از حقوق بشر و کانون زندانیان سیاسی خواستار بازگشت خود به ایران شدند .

متن پیام به‌این شرح است :
« پیشنوسیله از دولت موقت‌انقلابی خواستاریم برای بازگشت‌پناهندگان سیاسی مقیم خارج از کشور و خانوادههایشان که بعلت مبارزه با نظام استبداد هاهنشاهی ناگزیربه اقامت در خارج از کشور شده‌اند، سریعا دستور لازم صادر فرماید .»
در این پیام‌همچنین ازجمعیت‌دفاع از حقوق بشر ،کانون وکلا ،کانون تبعید شدگان و زندانیان سیاسی نیم قرن اخیر ، و سایر احزاب و سازمان‌ها خواسته شده‌است که‌باتوجه به اینکه باسرنگونی رژیم سابق دیگر جیچگونه مانعی برای اعاده رزمندگان وخانواده‌هایشان‌بافکوش ملت وجودندارد ، اقدامات‌مجددانه و قاطعانه‌ای به منظور بازگشت خانواده پناهندگان سیاسی مقیم خارج از کشور بعمل آورند .

با محاصره شهربانی : نقابداران‌مسلح ۱۵ افسر ودرجه‌دار را ربودند

صبح دیروز ساختمان شهربانی در خیابان کبت به محاصره گروهی نقابدار درآمد و ۱۵ افسردرجه‌دار شهربانی ، توسط افراد نقابدار ربوده شدند .

افراد نقابدار که اسلحه های (۳-۳) ، یوزی و کلت‌های کمری در‌دست داشتند ، ساعت ۹ صبح دیروز پس ازبستن‌درهای ورودی شهربانی و کمیته‌ها ، داخل محوطه شدند و افرادی را که موردنظرشان قرار داده بودند ، ربودند . ربوده شده‌ها همه لباس شخصی برتن داشتند و جزو ماموران شهربانی بودند که برای انجام خدمت به شهربانی آمده‌بودند .

افراد نقابدار ۱۲تن از دستگیر شده‌ها را باوساطت آیت‌الله‌مرعشی، روحانی مقیم شهربانی آزاد کردند و ۲ افسر و یک‌درجه‌دار را با خود برده‌اند .

افراد نقابدار تا ساعت ۱۵و۵ صبح دیروز کلیه درها را به روی افرادی که قصد خروج داشتند ، بستند . وازاین‌ساعت ببعد بجز ماموران زندان قصر که درشهربانی بودند ، اجازه‌ومعذبقیه کارمندان نیز خارج شوند .

برای آگاهی از چگونگی‌حادثه، تماسی داشتیم با سرهنگ محلی رئیس شهربانی جمهوری اسلامی ایران که گفت تمن از ماهیت این افراد خبر نداشتم و نمیدانم چه کسانی بودند که دست بدستگیری ماموران شهربانی زده‌اند . روز گذشته این افراد که نقاب‌برچهره داشتند و مسلح بودند واردشهربانی شدند و چند تن از ماموران مارا با خود بردند .

بمناز ظهر دیروز همچنین یك گروه نقابدار یك سرهنگ‌شهربانی را که در میدان آرپاهم قصد ورود بخانه‌اش را داشت دستگیر کردند و بعنوان اینکه‌کاری‌خصوصی مارو با خود بردند ، ۲۴ ساعت بعد او را مجددا با چشمهای بسته درمحان‌میدان آزاد کردند .

شورا های داوری محل میشود

شوراهای داوری در سراسرکشور محل خواهد شد . دکتر اسدالله میشری وزیر دادگستری حیاتی‌را مامور کرد تا نحوه انحلال‌شوراهای داوری‌را مورد بررسی قرارده‌د .

همچنین نحوه برقراری مجدد دادگاه های پخش‌را که در زمان وزارت‌دکتر و کیانپور منحل‌گردیده بود بررسی کنند . مقامی که این خبررا در اختیارها گذارد ، اضافه کرد : خانه‌های انصاف در کلیه روستاهای کشورمجددا به فعالیت خود ادامه خواهند داد . تشکیل شوراهای داوری و خانه های‌انصاف در زمانبو وزارت دکتر محمدباهری وزیر دادگستری وقت در سال ۴۷ و باسطلاح اصل نهم انقلاب از اصول انقلاب مثلا شاه ، و مردم‌بوده‌است .

ورود نهال و بذر گیاهان زمینی ممنوع میشود

سازمان حفظ نباتات وزارت کشاورزی ، در سال زراعی ۵۸ـ۱۳۵۷ خدمات مربوط به مبارزه با گرم ساقه‌خوار برنج، ملخ دریائی و بومی و همچنین آفت سن گندم را بصورت رایگان انجام میدهد و در اختیار کشاورزان میگذارد .

دکتر زمردی رئیس سازمان حفظ نباتات اعلام کرد :
برای مبارزه با آفات‌نباتی ۲۰ فروند هواپیمای سمپاش در اختیار است تا در موقع لزوم، با آفات مبارزه شود .

زمردی در پایان گفت :
برای تولید هرچه بیشتر انواع محصولات کشاورزی بذرهائی که فعلا در ایران کم است‌باید از خارج وارد شود ولی در آینده نزدیک‌وزارت کشاورزی ورود بذر و یا نهال گیاهانی راکه جنبه ریشتی دارد‌ممنوع خواهد کرد .

همشهری عزیز

حدود ۱۰۰ هموطن ما به آپارتمان خانه وحتی اطاق خالی شما برای اجاره فوری نیازمندند مبلغ اجاره از ۱ تا ۳۵ هزار تومان

سازمان مسکن ۸۵۰

۸۵۱۴۸۸ - ۸۵۰۸۵۰ - ۸۵۴۷۷

۸۵۱۸۷۱ - ۸۴۱۵۴۸ - ۸۵۴۱۷۸

وزیر کار: ایجاد سندیکاهای کارگری ضروری است

وزیر کارخطاب بدکارگران گفت شما اگر دیروز کار میکردید ممکن بود که این تصور وجود داشته باشد که چرا کار میکنم زیرا ثمره تلاش و اضافه ارزش کار من معلوم نیست به‌جیب چه کسانی میرود اما امروز اطمینان‌داشته باشید که بهره‌کشی فرد ازفرد برای همیشه پایان داده شده استوکارشما ارزش‌اضافی داشته باشد بسود ملت بکار گرفته خواهد شد .

وزیر کار ادامه داد :
« بر روابط کار یك قانون ناسالم حکومت‌میکند .کارگران از نظر رفاهی در وضع بدی بسر میبرند . مساله ممکن‌سو دستمزد و دهها مساله دیگردر برابر ما قرار دارد که همه باید باشور انقلابی بهبود وضع را طلب کنیم . من ایمان دارم که با نیروی سازنده شما حداکثر تولید در مدت کوتاه بدست خواهد آمد .

وزیر کار اضافه کرد :
« بکذار همه‌ما باشه بدانها که بدکارخانه میروند وشعار های فریبنده میدهند جوابرد بدهیم وبگوئیم ضرور که درکنار ارادهمیکردند چرخ‌ـ های تولید را از حرکت باز بدارند بسود دشمن‌درحرکت بود نه امروز که برای افزایش تولید و سطح اشتغال‌میچرخد. این اخلالها مستقیما شریان حیاتی ملت مارا هدف قرار داده ومن بسیار خرسندم که در آینجا به‌اینگونه سم‌پاشیها سطح تولید را ازمرز حداکثر گذشته بالاتر ببرید .

وزیر کار ضمن تاکید بر ضرورت ایجاد سندیکاهای کارگری واقعی‌گفت : کارگران ضمن دفاع از حقوق خودباید پاسدار دستآورد های انقلاب ایران هم باشند من از شما خواهش میکنم که ازهرنظری که بسلامت کار و افزایش تولید وانجام وظیفه‌انقلابی‌تان تاثیر بگذارد دست‌کم در این مرحله صرف‌نظر کنید واجازه بدهید که کارخانه شما بانها کارخانه نمونه برای صنایعی‌که بکار می‌افتند باشد . اگر آلودگی ، بعیض و حق‌کشی هست تحمل کنید و به صبر انقلابی اجازه دهید که این دستواریها با مدیریت سالم و جمعیت آزمایش برداشته شود .

وزیر کار در پایان سخنان‌خود گفت من وشما در یك سوی‌میز قرار داریم نه روبروی هم و من بسیار امیدوارم که در آینده نزدیك باکار هرچه‌بیشتر سطح تولید را ازمرز حداکثر گذشته بالاتر ببرید .

وزیر کار بلافاصله بعد از سخنرانی از پشت تریبون پائین آمد ولی کارگران که سؤال‌ـ های بسیاری داشتند او را احاطه کردند و دهها سؤال درباره ممکن ، دستمزد وسایر مشکلات خویش را عنوان کردند .

سفیر جدید ایران در شوروی ۲۵ سال در تبعید بوده است

دکتر محمد مکری اولین سفیر جمهوری اسلامی ایران در اتحاد جماهیر شوروی که بزودی عازم مسکو خواهد شد در سال ۱۳۰۰ در کرمانشاه متولد شد .

وی دوره تحصیلات ابتدائی را در کرمانشاه و دوره متوسطه‌را در دبیرستان شرف تهران گذراند . وی سپس دوره لیسانس ادبیات فارسی را در دانشرایعالی‌ودانشکده ادبیات گذراند و دکترای ادبیات خود را از دانشگاه تهران درمورد لهجه‌های‌مغرب ایران‌دریافت‌داشت.

وی که ازهمکاران مرحوم علامه دهخدا در مورد تهیه‌لغت‌نامه است خدمات دولتی خودرا در وزارت فرهنگ‌شروع کرد.سمت‌هائی که وی تاکنون داشته عبارتند از : ریاست فرهنگ، کردستان (مهاباد) رئیس اداره‌کل‌ایلات وعشایرایران، بازرس ، مدیر کل و جانشین‌معاون وزیر فرهنگ، استاددانشکده‌ادبیات وهنرهای زیبا . وی که از یاران نزدیك دکتر مصدق و از اعضاء باسابقه جبهه ملی ایران است ، پس از کودتای ۲۸ مرداد بزندان افتاد . وی در حین دستگیری مجروح و مصدوم شد وپس از گذراندن مدت زندان آزاد شد و به اشکال مختلف ادامه داده است .

دکتر مکری در طول اقامت‌در فرانسه در دانشگاه سورین (مدرسه تحقیقات عالیه) به‌تدریس‌پرداخت وهمزمان پروفسور تحقیقات علمی در مرکز تتبعات علمی دولت‌فرانسه بود .

دکتر مکری مولف بیش از ۱۵۰ جلد کتاب و تحقیق در مورد‌سلام، فلسفه ، تصوف و زبان‌های قدیم ایران است . آخرین اثردکترمکری کتابی تحت عنوان « ادبیات دوستم ومکتب خلقی اسلامی ضد استبداد » است .

وی در اغلب مجامع و آکادمی های علمی دنیا عضویت دارد و در اغلب کنفرانس‌هائی که در اتحاد جماهیر شوروی درباره ایران و اسلام برگزار شده شرکت داشته است . وی دارای تالیفاتی‌درمورد ملل مختلف اتحاد جماهیر شوروی و بخصوص ملل مسلمان این‌کشور است . دکتر مکری از نزدیکان و مشاوران امام خمینی است وازسال ۱۳۴۲ همواره در کنار ایشان بوده است .

دکتر مکری ۲۵ سال در تبعید اجباری به سر برده و همواره‌بانظام سلطنتی و استعماری مبارزه کرده است و تاسال ۱۹۶۳ در سمت دبیر کل جبهه ملی ایران در اروپا از دشمنان سرسخت رژیم‌پهلوی‌محسوب میشد . وی ازآن پس نیز مبارزه خودرا بصورت سیاسی و علمی در اشکال مختلف ادامه داده است .

دکتر مکری در حقیقت میتکرنوعی ادبیات جهانی ضد استبداد‌واستعمار است .

سفیر جمهوری اسلامی ایران درفرانسه از یاران مصدق است

اولین سفیران دولت‌جمهوری اسلامی ایران در اتحاد جماهیر شوروی و فرانسه بزودی عازم محل ماموریت خود خواهند شد.

دکتر امیر علائی یار نزدیك دکتر مصدق که بزودی به عنوان سفیر ایران به پاریس می‌رود در سال ۱۲۷۹ در تهران متولد شد. او تحصیلات ابتدائی خود را در مدرسه سن‌لوئی و دوره متوسطه را در دارالفنون گذراند. دکتر امیرعلائی سپس وارد دانشگاه تهران شد و پس از اخذ لیسانس ادبیات از دانشکده حقوق تهران برای ادامه تحصیل به فرانسه رفت. او دارای دو دکترای دانشگاهی و دولتی از فرانسه است و در سال ۱۹۶۲ تاج افتخار دانشگاه‌های فرانسه را بدست آورد. عنوان‌دوتز وی «دفت‌واستقلال‌ایران و دیگری» رژیم‌های سیاسی و کنسرسیوم نفت» است.

دکتر امیرعلائی پس ازبازگشت از این‌حکم به دادگاه‌شهرستان مربوطه استیناف دهد .برای دادگاه که خارج از نوبت رسیدگی و صادر خواهد شد قطعی است .

تبصره سه ـ چنانچه‌موضوع مورد تجاوز و اختلاف‌کارگر کشاورزی بود دراین مورد یك نماینده اداره کار محل به انتخاب رئیس‌اداره کار درمهیات شرکت خواهد کرد .

سخنرانی قطب‌زاده لغو شد

قم ـ صادق قطب زاده‌سرپرست موقت رادیو تلویزیون جمهوری اسلامی ایران بعداز ظهر دیروزوارد قم شد .وی در ساعت ۴۰ بعداز ظهر دیروز در اجتماعی از مردم‌قم در صحن حضرت معصومه (ع) سخنانی ایراد کرد .

قطب زاده قرار بود امروز نیز در قم سخنرانی داشته باشد ، اما با پوزش از اینکه « گرفتاری دارد » این سخنرانی‌را لغو کرد .

از طرف کارگران متحصن: پرداخت وام به کارگران بیکار و اخراجی تبریز درخواست شد

● تبریز ـ خبرنگار کیهان : بدنبال تحصن ۶ روزه معتصد تن‌از کارگران بیکار و اخراجی کارخانه های تبریز در باشگاه‌کارگران‌این شهر ، طرحی به منظور پرداخت‌وام به کارگران بیکار تسلیم وزارت کار شد و نمایندگان کارگران ، تصویب واجرای این‌طرح‌را ازمهات دولت خواستار شدند .

میزان وام درخواستی دراین‌وام به کارگران مجرد ، متاهل و همسر و فرزندان آنها از ۹ هزار ریال تا ۹۰۰ ریال تعیین وبازپرداخت آن نیز باتوجه به میزان دستمزد ماهانه برآورد شده است .

براساس این طرح ، کارگران بیکار متقاضی با ارائه دفترچه‌بیمه قدیم و جدید و با کارت شناسایی کار در ارتش و ادارات دولتی با گواهی دوتن از معتمدان محلی‌قادر به دریافت وام خواهند بود .

● از سوی دیگر ، مسلمین پیشگام تبریز ، باصدور بیانیه‌ای پشتیبانی خودرا از کارگران متحصن اعلام داشتند واز مسئولان امور،خواستار رسیدگی به وضع آنها شدند .

● کارگران اخراجی و بیکار قالی‌بافی متحصن نیز در نامه‌ای‌به دارپوش فروهروزیرکار،خواستهای خودرا در ۱۲ ماده اعلام داشتند . در این نامه به اظهارات سخنگوی دولت که گفته بود : «درصورتی که ماموران ساواك ، مرتکب‌جنایت نشده باشند حقوق و مزایای آنها پرداخت خواهد شد» اشاره وگفته شده است : در حالی که به درددل ساواکی‌ها میرسند دلیلی ندارد که از روبرو شدن با کارگران امتناع ورزند .

در پایان نامه آمده است : ما کارگران تابرآورده شدن‌خواستهای به حق خود به تحصن خویش‌ادامه خواهیم داد و ضمناهمبستگی‌خودرا باتمام کارگران بیکار واخراجی و قالیباف کشور اعلام میداریم .

پانزده دانشجو در زابل بازداشت شدند

یك اکیپ پانزده نفری از دانشجویان دانشگاه های تهران که برای مشاهده وتحقیقات‌روستائی به زابل رفته بودند ، توسط افراد کمیته بازداشت شدند .

گروهی از دانشجویان دانشگاه های تهران از جمله در سرویس‌های خبری روز دوشنبه ۱۳ فروردین از جانب نهضت اسلامی جوانان ترکمن از رادیو ـ تلویزیون‌پخش شده است جعلی و دروغین است. ما هرگز با مردم نخواهیم جنگید، حتی اگر گروههایی از مردم به تحریك عناصر مرتجع و ناآگاه به ما حمله کنند.

ما یکبار دیگر اعلام میکنیم بملت وجود سانسور موفق نشدیم سخن خود را که برای جلوگیری از ادامه زدوخوردهای کنبد بعرحله اجرا درمیاید و از متجاوز خلع ید میشود .

شکایت از حکم مزبوربدون اینکه اجرای حکم را متوقف کند قابل رسیدگی استینافی در دادگاه شهرستان محل میباشد و حکم دادگاه‌شهرستان قطعی است .

تبصره یك ـ تشخیص تاریخ تجاوز تصرف عدوانی و مزاحمت و ممانعت از حق با هیات میباشد .

تبصره‌دو ـ درصورت‌تکرار جرم از ناحیه متجاوز یا ایادی وی ، هیات موظف به صدور حکم و تبعید یا توقیف‌حداکثر تا یکسال میباشد. محل تبعید نیز بوسیله هیات تعیین می‌ـ گردد که بلافاصله بدستور و تشخیص هیات بوسیله‌ماموران انتظامی یا گروه ضربتی توسط ماموران انتظامی و یا گروه ضربت پاسداران انقلاب گذارده میشود. شاکی‌میتواند

متصرفان اراضی شهری وکشاورزی مجازات می‌شوند

لایحه قانونی جلوگیری از غصب و تصرف عدوانی‌وتجاوز به اراضی مزروعی و شهری واقع درمحدوده و خارج از محدوده شهرها و روستاها به تصویب شورای انقلاب‌اسلامی رسید .

متن ماده واحد باین شرح است : به کلیه دعاوی و اختلافات ناشی از هرگونه تجاوز و غصب و تصرف عدوانی و مزاحمت‌و ممانعت از حق نسبت به املاك‌واراضی مزروعی و شهری و باغات و قلمستان‌ها و منابع آب و موسسات کشاورزی وتاسیسات دامداری و واحد های کشت و صنعت واقع در محدوده و خارج از محدوده شهر ها و روستا ها که تاریخ و تجاوز از ۱۶ بهمن ماه ۱۳۵۷ آغاز شده باشد در هر شهرستان توسط هیاتی رسیدگی‌میشود.

این هیات مرکب از :

۱ـ یکنفر قاضی بانتخاب رئیس دادگستری و یا رئیس دادگاه محل .

۲ـ یکنفر کارمندکشاورزی و عمران روستائی به انتخاب رئیس کشاورزی و عمـران روستائی (در اختلافات‌مربوط به‌امور کشاورزی)

۳ـ یکنفر کارمند از وزارت مسکن و شهرسازی (دراختلافات مربوط به اراضی بجزمزروعی و شهری)

۴ـ دو نفر معتمد محل بانتخاب فرماندار که یکی از آنها روحانی باشد .

درصورتیکه اختلاف طرفین دعوی از طریق این هیـات حل نشود هیات مبادرت بـه صدور رای میکند که بلافاصله به دستور و تشخیص هیئـات توسط ماموران انتظامی و یـا گروه ضربت پاسداران انقلاب گذارده میشود. شاکی‌میتوانـد بدون رعایت تشریفات دادرسی و با دادخواست ساده و بدون پرداخت هزینه دادرسی به دادگاه صالح شکایت کند .

دادگاه موظف است بدون وقفه و خارج از نوبت به شکایت رسیدگی و ظرف مدت ۱۰ روز رای خود را صادر کند .

رای دادگاه قطعی است و قابل اعتراض نیست .

تبصره ـ در مواردی که تصرف عدوانی بعنوان اجرای طرح عمرانی یا احداث تاسیسات عمومی و یا ایجاد مسکن برای نیازمندان صورت گیرد دادگاه موظف است ضمن صدور حکم به رفع تصرف عدوانی ، زمین را به حالت اولیه برگرداند و خسارت وارده را به مالك یا مالکان پرداخت کند .

زندگی عادی در کنبد ازسر گرفته شد

● کانون فرهنگی و سیاسی خلق ترکمن : هرحرکتی در جهت شکستن آتش‌بس ، ضد انقلابی است .

زدوخورد و تیراندازی در گنبدکاووس پایان یافت و شهر بحالت عادی خود درآمد. در این حال‌حاضر رفت وآمد در این شهر بطور عادی ادامه دارد و در پایان درگیری‌های روزه، اکنون کنترل شهر در دست نیروهای ارتش ملی است .

علی رسولی سرپرست هیات اعزامی وزارت کشور به گنبد دریك مصاحبه‌تلفنی به‌خبرنگار کیهان گفت : خوشبختانه‌نامه آتش‌بس ٤ ماده‌ای موافقت‌نامه آتش‌بس از دوشب پیش برحله اجـرا درآمده است و اکنون شهربحال عادی خود برگشته است ومردم از خانه‌هایشان بیرون آمده و مغازه‌های خود را بازکرده‌اند. وی افزود : با برداشتن و جمع‌آوری سنگرها وعقب‌نشینی گروههای درگیر ، سربازان به منظور جلوگیری از هرگونه برخورد وترك مخاصمه کامل ، درنقاط حساس شهر مستقـر شده‌اند .

رسولی ازمردم گنبد خواسته است برای برقراری نظم و آرامش و رعایت اصول توافق وجلوگیری از درگیری هـای احتمالی نهایت مساعدت و همفکری را بعمل آورند .

سلاحی وارد نشده

دکتر منصور گرکانی یکی‌از اعضای هیات اعزامی وزارت کشور به گنبد روز گذشته‌خبر منتشره ازسوی رادیو بی‌بی‌سی را که‌گفته است اسلحه ازآن طرف مرز یعنی شوروی بـه ترکمن‌ها میرسد و خبر را از قول یکی از شخصیت‌هـای ایرانی پخش کرده است شدیدا تکذیب کرد و گفت : سلاح‌ـ هائی‌که طرفین درگیر درگنبد بدست دارند همان تفنگه های ژ-۳ و یوزی و غیره است که از پادگان‌های نظامی کشور هنگام سقوط رژیم ابتدایی بدست آورده‌اند . وی افزود : متاسفانه اخبار بی‌بی‌سی همیشه درمسیر ایجاداخلال درصحرای ترکمن بوده است .

● تشریح خواستهای مردم ترکمن

دکتر منصور گرکانی آنگاه درباره قسمتی از خواستهای ترکمن‌ها اظهار داشت : ترکمن‌ها ضمن اعلام وفاداری نسبت به انقلاب ایران ، می‌ـ خواهند ولت آن قسمت از زمین‌هائی را که بزور توسط خانمان پهلوی و عمال رژیم سابق غصب شده است بیـن زارعین بدون‌زمین تقسیم‌کند. مقررات اسلامیه جهانی حقوق بشر در مورد آزادیهای فردی، اجتماعی ، سیاسی ، فرهنگی و غیره کلا و بدون قید و شرط در مورد آنان اجرا شود . ترکمن‌ها میخواهندبزبان‌ترکمن رسمی شناخته شود تا بتواننـد فرهنگ ملی و سنتی خود را که یکی از فرهنگ‌های جهـان است توسعه دهند ، ترکمن‌ها میخواهند که بخش‌های بندر ترکمن ، گمیش‌تپه ، آق‌قلعه، کلاله ، راوه‌تپه ، جرگلان که همه سنی مذهب و ترکمن‌هستند با مرکز گنبد تبدیل بیـك استان گردد ، وی در پایان گفت : خواسته دیگر ترکمن‌ها آن است‌که در قانون اساسی ایران دین رسمی ایران اسلام باشد تا از هرنوع تبعیض و تفرقه‌افکنی بین هموطنان عزیز ایرانی جلوگیری شود .

پیام هیات اعزامی

بامداد دیروز از سوی‌اعضای هیات اعزامی وزارت کشوربه گنبد کاووس پیام زیر خطاب به مردم گنبد فرستاده شد :

« دردوران سازندگی را شروع کرده‌ایم و آنها که ازهرجهت باهمه نیروی خود کار نکنند وظیفه ملی وایمانی خویش را انجام نداده‌اند . وزیرکارافزود همه‌جای دنیا بعداز انقلاب ، کار شبانه‌روزی وظیفه بـوده است . معیارهای قبل‌از انقلاب باید تغییر کند واگر بخواهد ادامه داشته باشد ما انقـلاب نکرده‌ایم در حالیکه انقلاب اسلامی ما یك انقلاب راستین است تبعیض‌هـا ، فسادها و زورگوئی‌ها باید پایان یابد و روابط اقتصادی و اجتماعی برپایه‌ای نو بنا شوند .

متن پیام به‌این شرح است :
« پیشنوسیله از دولت موقت‌انقلابی خواستاریم برای بازگشت‌پناهندگان سیاسی مقیم خارج از کشور و خانوادههایشان که بعلت مبارزه بـا نظام استبداد هاهنشاهی ناگزیربه اقامت در خارج از کشور شده‌اند، سریعا دستور لازم صادر فرماید .»

در این پیام‌همچنین ازجمعیت‌دفاع از حقوق بشر ،کانون وکلا ،کانون تبعید شدگان و زندانیان سیاسی نیم قرن اخیر ، و سایر احـزاب و سازمان‌ها خواسته شده‌است که‌باتوجه به اینکه باسرنگونی رژیم سابق دیگر هیچگونه مانعی برای اعاده رزمندگان وخانواده‌هایشان‌بافکوش ملت وجودندارد ، اقدامات‌مجددانه و قاطعانه‌ای به منظور بازگشت خانواده پناهندگان سیاسی مقیم خارج از کشور بعمل آورند .

مردم بانه : دولت باید به‌ماجرای شهادت استاد احمد زاده رسیدگی کند

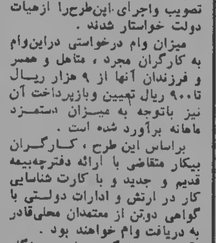

شهید هاشم احمدزاده

بانه کردستان ـ درپی شهادت هاشم احمد زاده استادیاردانشکده پزشکی‌رضائیه بدست‌عوامل‌ارتجاعی و ضد خلقی در رضائیه ، مردم‌بانه خواستار اعزام هیاتی ازسوی‌دولت برای رسیدگی به این حادثه‌شدند.

، در مراسم تدفین شهیداحمدزاده چندتن از نمایندگـان کـردهای مقیم پایتخت ، رضائیه ، مهـاباد ، سردشت،بانه و سایر شهرهاپیرامون خدمات و مبارزات استاد سخنانی ایراد کردند .

شهردار تهران : کارکنان زائد شهرداری تصفیه می‌شوند

● به دنبال صدور دو اطلاعیه از طرف وزارت کشور و گفت‌وگوهائی که بین طلاب شهرداری ونمایندگان کارکنان شهرداری به عمل‌آمد، شهرداری تهران امروز آراهتر از روزگذشته بود و بیشتر کارکنان به دفاتر خود رفته و مشغول کار شدند.

محمد توسلی شهردار تهران گفت: همانطور که در اطلاعیه ها آمده است شهرداری برای تصفیه عده‌ای که هیچ نقشی در خدمات شهری نداشته‌اند ولی از این دستگاه حقوق و پاداش‌می‌گرفته‌اقدام‌قاطعانه عمل خواهد کرد و روز گذشته پس از صدور دو اطلاعیه‌از طرف وزیر کشور و حضور وزیر کشور در شهرداری و مذاکراتی که با نمایندگان کارکنان شهرداری به عمل آمد دست عوامل ضد انقلاب را کوتاه می‌کنیم و برای هرچه بیشتر دادن سرویس و خدمات شهری به مردم مناطق مختلف‌تهران شهرداری‌ونیرو هایش بسیج‌خواهند شد.

همچنین در مورد اخراج یـا بازنشسته شدن گروهی خاص‌اصولا به حقوق و مزایای کسی لطمه نمیخورد و همانطور که دراطلاعیه گفته‌ایم وجود بسیاری از ایـن اشخاص در شهرداری زائد تشخیص داده شد که باید سازمان‌هـای دیگر از وجودشان استفاده کنند.

تاسف سازمان مجاهدین درباره استفاده از نام این سازمان

سازمان مجاهدین خلق‌ایران بدنبال انتشار بیانیه‌ای ازسوی چند گروه که بایکدیگر زیـر نام مجاهدین انقلاب اسلامی متحد شده‌اند اعلامیه‌ای صادر کرد در ایـن اعلامیه آمده است :

اخیرا اعلامیه‌ای با امضای « سازمان مجاهدین انقلاب اسلامی » منتشر شده است که حاکی از پیوستن هفت گروه مبارز کوچك‌تر به یکدیگر و تشکیل سازمانی به همین نام می‌باشد .

سازمان‌مجاهدین خلق‌ایران، امیدوار و آرزومند است که سازمان مذکور بتواند کلیه فعالیت‌ها و مبارزات خود را در مسیر خدمت بخدا وخلق رنجدیده ایران سمت داده و بارجوع به آراء خلق در خطوط ضد امپریالیستی‌به‌نوبه خودجلوگیر هرگونه تفرقه ، هـرز رفتن نیروها و انحراف از خطوط اصولی مبارزه مردمی گردد .

لیکن از آن‌جا که استفاده از عنوان « سازمان مجاهدین» در محیط سیاسی کشورمـان مسایلی رابرانگیخته وشئوالاتی را متوجه « سازمان مجاهدین خلق ایـران » نموده‌است ، نمی‌توانیم تاسف خود را از چنین نامگذاری پنهان کنیم .

لذا ضمن جلب توجه رزمندگان گروههای تشکیلـ دهنده سازمان فوق به تمـام آثار سیاسی سوء و نفاق‌انگیز مشابهت اسمی سازمان مذکور با سازمان‌مجاهدین خلق ایران، ازآن‌ها می‌خواهیم که برای پرهیز از ایجاد هرگونه ابهام و تشتت ذهنی وتفرقه درمیان نیروهای خلقی و نیز جهت نفی تصور هرگونه شائبه‌ای در مومنین این سازمان ، بانتخاب نامی که بلافاصله مجاهدیـن خلق ایران را تداعـی نکنـد اقدام نمایند .

به ایـن ترتیب هیچ‌کس نخواهد توانست در آغازوحدت هفت گـروه فوق‌الذکـر ، نامگذاری مزبور را قدمی برضد وحدت نیروهای خلـق تلقی کنـد ، بخصوص کـه می‌دانیم انقلاب ایـران در گذشته چه تجربه دردناکی در رابطه باسوء استفاده چپ‌نمایان از عنوان سازمان مجاهدین از سرگذرانده است .

در خاتمه امیدواریم اتحاد گروه‌های تشکیل دهنده ایـن سازمان ، برپایه یك وحـدت اعتقادی اصولی، هرچه‌پرپاتر بوده و تماما علیه ارتجاع و امپریالیسم بوده باشد .

سفیر جمهوری اسلامی ایران در فرانسه از یاران مصدق است

اولین سفیران دولت‌جمهوری اسلامی ایران در اتحاد جماهیر شوروی و فرانسه بزودی عازم محل ماموریت خود خواهند شد.

دکتر امیر علائی یار نزدیك دکتر مصدق که بزودی به عنوان سفیر ایران به پاریس می‌رود در سال ۱۲۷۹ در تهران متولد شد. او تحصیلات ابتدائی خود را در دارالفنون گذراند. دکتر امیرعلائی سپس وارد دانشگاه تهران شد و پس از اخذ لیسانس ادبیات از دانشکده حقوق تهران بـرای ادامه تحصیل به فرانسه رفت. او دارای دو دکترای دانشگاهـی و دولتی از فرانسه است و در سال ۱۹۶۲ تاج افتخار دانشگاه‌هـای فرانسه را بدست آورد. عنوان‌دوتز وی «دفت‌واستقلال‌ایران و دیگری» رژیم‌های سیاسی و کنـسرسیوم نفت» است.

دکتر امیرعلائی پس ازبازگشت وهمزمان پروفسور تحقیقات علمی در مرکز تتبعات علمی دولت‌فرانسه بود .

دکتر مکری مولف بیش از ۱۵۰ جلد کتاب و تحقیق در مورد‌سلام، فلسفه ، تصوف و زبان‌های قدیم ایران است . آخرین اثردکترمکری کتابی تحت عنوان « ادبیات دوستم ومکتب خلقی اسلامی ضد استبداد » است .

وی در اغلب مجامع و آکادمی های علمی دنیا عضویت دارد و در اغلب کنفرانس‌هائی که در اتحاد جماهیر شوروی درباره ایران و اسلام برگزار شده شرکت داشته است . وی دارای تالیفاتی‌درمورد ملل مختلف اتحاد جماهیر شوروی و بخصوص ملل مسلمان این‌کشور است . دکتر مکری از نزدیکان و مشاوران امام خمینی است وازسال ۱۳۴۲ همواره در کنار ایشان بوده است .

دکتر مکری ۲۵ سال در تبعید اجباری به سر برده و همواره‌بانظام سلطنتی و استعماری مبارزه کـرده است و تاسال ۱۹۶۳ در سمت دبیر کل جبهه ملی ایران در اروپـا از دشمنان سرسخت رژیم‌پهلوی‌محسوب میشد . وی ازآن پس نیز مبارزه خودرا بصورت سیاسی و علمی در اشکال مختلف ادامه داده است .

دکتر مکری در حقیقت میتکرنوعی ادبیات جهانی ضد استبداد‌واستعمار است .

ملاقات آیت‌الله زاده شیرازی باامام خمینی

سید محمدعلی آیت‌الله زاده شیرازی بنمایندگی از طرف‌حضرت آیت‌الله العظمی شیرازی مـرجع تقلید شیعیان در مشهد مقدس‌جهت اجراء مذاکراتی با حضـرت آیت‌الله‌العظمی خمینی و دیگـر آیات عظام قم روز گذشـته (سه‌شنبه) به قم رفت .

آیت‌الله‌زاده شیرازی ضـی ملاقاتهای خود با آقایان مـراجع تقلید قم پیامهائی از طرف‌حضرت آیت‌الله‌العظمی خمینی و دیگـر آیات عظام قم روز گذشـته (سه‌شنبه) به قم رفت .

در تماسی که با مسئـولان شرکت مخابرات‌داشتیم ، روابط عمومی این سازمان اعلام‌کرد:

● افزایش قیمت تلکس بـرای حواله پول به کشورهای خارج، به تازگی صورت نگرفته وهیچ افزایش قیمتی از آغـاز دوره جدید کار مسئولان این شرکت تصویب نشده است .

برنامه ملاقات هفتگی زندانیان قصر اعلام شد

زندان قصر امروز اطلاعیه‌ای مبنی بر روزها و ساعات ملاقـات زندانیان این زندان بـا خانواده‌هایشان صادر کرد .

براساس این اطلاعیـه خانواده‌های زندانیان بند یـك می‌توانند چهارشنبه برای ملاقـات زندانیان‌خود به این زندان‌مراجعه کنند.زندانیان بند ۳ روز پنجشنبه فردا، زندانیان بند ٤ روز شنبهو زندانیان بند ۵ روز یکشنبـه می‌توانند با خانواده‌های خـود ملاقات کنند . روزملاقات‌زندانیان بند ٦ هنوز اعلام نشده است. بنا به این اطلاعیه ساعت ملاقات خانواده های زندانیان از ساعت ۲ تا ٦ بعد از ظهر است. بنا به گفتـه مقامات زندان قصر برنامه ملاقات هرهفته یکبار یا هردو هفته یکبار صورت می‌گیرد که در صـورت چنین برنامه‌ای اطلاعیه مقتضی‌از سوی مسئولین این زندان صـادر خواهد شد.

شورای کشاورزی بجای اتاق کشاورزی

لایحه‌قانون تاسیس شوراهای کشاورزی بتصویب شورای انقلاب رسید. براساس این لایحه، بمنظور استفاده از نظـرات کشاورزان و دامپروران و صاحبان واحدهـای تولیدی کشاورزی و دامـی، شوراهای کشاورزی در تهران و شهرستانها تاسیس میشود. متن این لایحه بقرار زیر است:

تبصره‌یك ـ وزارت‌کشاورزی و عمران روستائی آئین‌نامه‌ارشادی نمونه را تهیه و تصویب و بموقع اجرا خواهد گذاشت.

تبصره دو ـ ماده قانون تغییر نام وزارت کشاورزی‌ومنابع طبیعی‌به وزارت کشاورزی‌وعمران روستائی و تجدیدسازمان‌کشاورزی کشور مصوب بهمنج دیماه ۱۳۵۶ لغو میشود. در این ماده مسئله تاسیس اتاقهای کشاورزی درکشور پیش‌بینی میشود شده بود کـه شوراهای کشاورزی جایگزین آن خواهد شد.

خواست های رانندگان کامیون تسلیم نخست‌وزیر شد

۲۵۰ نفر از صاحبان‌ورانندگان کامیون‌ها طی طومارهای‌که بـه نخست‌وزیر تسلیم شد، خـواستار انحلال کلیه هرکتهای حمل و نقل وابسته به رژیم گذشته و همچنین خواستار اخراج فوری رانندگـان خارجی شدند، در همین طومـار رانندگان به نخست‌

کاپوچی: انقلاب ایران برای ملت فلسطین سرمشق بزرگی است

اسقف کاپوچی وهانی‌الحسن رئیس دفتر نمایندگی سازمان آزادیبخش فلسطین در ایران همراه با چند تن از میهمانان لبنانی و لیبیایی ، عصردیروز به دعوت حزب جمهوری‌اسلامی در محل دفتر مرکزی این‌حزب با اعضای حزب و گروهی از علاقمندان دیداروگفتگوکردند. اسقف کاپوچی که اولین مهمان رسمی حزب جمهوری اسلامی است در سخنرانی خود در جمع دیروز ضمن تاکید بر همبستگی مسیحیان ومسلمانان مبارز اظهار داشت :

«ما چه مسلمان و چه مسیحی همواره در کمال برادری و دوستی و محبت در کنار هم زندگی کرده‌ایم و همیشه خود را برادران انسانی هم یافته‌ایم و در واقع همه مسلمانیم . عده‌ای ازما ازطریق قرآن مسلمانند، عده‌ای ازطریق تورات ، عده‌ای از طریق انجیل و عده‌ای از طریق حکمت . ما همه مسلمانیم چرا که خود رادرمقابل خداتسلیم کرده‌ایم همانگونه که طفلی، خود را در دامان مادر.»

وی افزود :

من به ایران آمده‌ام تا به نام‌همه برادران‌عرب و برادران فلسطینی از شما به خاطر موضع‌گیری صحیح‌وانقلابی‌تان در قبال مساله فلسطین تشکر کم وآنرا به جهانیان اعلام دارم . چه خوب بود اگر همه جهان به‌ایران انقلابی اقتدا می‌کرد .

«شما می‌دانید که حال ملتی که از زمین خود اخراج شودو سرزمینش را توطئه‌گران بیگانه اشغال کنند چگونه است. شما می‌دانید که وقتی فرزندان ما در زیر چادرها از گرسنگی و تشنگی وگرما می‌میرندفرزندان کسانی‌که به زور به‌خانه ما آمده‌اند چگونه در ناز ونعمت در سرزمین ما زندگی‌میکنند.»

اسقف کاپوچی آنگاه به انقلاب ایران اشاره کرد و گفت:

«اگر ملتی چون شما اراده کرد که زنده باشد و بماند حتما قضا وقدر نیزباو‌همصدا خواهند شد تا پیروزشود انقلاب شما به یك‌معجزه شبیه‌تر است و من انگشت خدا را در انقلاب شما می‌بینم . یك امپراطوری عظیم را با آن‌همه قدرت و ریشه در تاریخ و برخورداری از پشتیبانی اکثر کشورهای قوی‌دنیا وسهیونیسم و امپریالیسم ، با سلاح ایمان شکست دادید . و بدون‌اسلحه و فقط با سپر کردن سینه های خود در برابر تانك‌ها و توپ‌ها مقاومت کردید . مبارك‌باد بر شما این پیروزی!»

پس ازسخنان‌اسقف کاپوچی، «هانی‌الحسن» رئیس دفتر نمایندگی سازمان آزادیبخش فلسطین در ایران طی سخنانی اظهار داشت :

«این‌اتفاقی‌نیست‌که انقلاب ایران پیروز می شودو همه تحلیل‌گران سیاسی به وحشت می‌افتند که چگونه دوران انقلاب‌های اسلامی و حکومت اسلام بازگشته است .

«وقتی در چین در دانشکده نظامی درس می‌خواندم به ما می‌آموختند باید در شب به دشمن حمله کنیم اما شا بعدها آموختند که در وسط روزمی‌توان به دشمن حمله کرد . بعدا می‌آموختند باید با اسلحه به دشمن حمله کنیم و این تنها اسلحه است که ضامن پیروزی است اما شما به ما آموختید که با خون می‌توان به دشمن حمله کرد . به ما می‌آموختید که اگر کسی شهید شدفوراجسدش را از میدا ن‌دورکنیم اما شما به ما آموختید که جسد شهید را می‌توان سردست گرفت وبه دشمن حمله کرد.»

هانی‌الحسن افزود :

«جهانیان به شگفت‌آمده‌اند که چگونه عالمی معمم که برروی حصیر می‌نشیند، بدام آیت‌الله خمینی می‌توانند میلیون‌ها نفر را و نه فقط مردان را، بلکه زنان محجوب را نیز به مبارزه با ظلم دعوت کند .

«وقتی برادرم یاسر عرفات از من خواست که در ایران بدسر ببرم باکمال میل‌پذیرفتم نه برای معرفی انقلاب‌فلسطین بدشا که آن را خوب می‌شناسید بلکه برای درس‌گرفتن از شما و همچون پلی روح انقلاب شما را به فلسطین‌منتقل کردن.»

هانی‌الحسن همچنین‌به‌جنگ بدر اشاره کرد و گفت :

«در شرایطی که عده‌ای در جنگ بدر به سوی غنایم می‌شتافتند خداوند جنگ را بر آنان واجب ساخت نه تقسیم غنایم را . و ما نیز باید ازاین واقعه درس بگیریم.»

هانی‌الحسن آنگاه در مورد انورسادات گفت :

«سادات به اسرائیل رفت و فلسطین را فروخت . و کسی که چنین کند مسلمان نیست و چون بر مسلمانان حکومت می‌کند به همه ما واجب است که براو قیام مسلحانه کنیم و شمشیر بکشیم .»

در پایان دکتر سید محمد حسین بهشتی یکی از بنیان‌گذاران حزب جمهوری اسلامی طی تشکر از میهمانان از طرف این حزب یك تابلوی طرح‌به اسقف کاپوچی تقدیم کرد .

اسقف کاپوچی در مقر حزب جمهوری اسلامی نکات حیرت انگیز انقلاب‌اسلامی خلق‌ایران را برشمرد .

بازرگان: قوانین خودمختاری پس‌ازاعلام‌نظر هااعلام‌میشود

مهندس مهدی بازرگان‌نخست‌وزیر روز گذشته دریك مصاحبه مطبوعاتی با حضورخبرنگاران خارجی و داخلی شرکت کرد وبه سئوالات‌آنان‌پاسخ داد .

نخست‌وزیر در پاسخ به‌این سئوال که آیا شورای انقلاب و کمیته‌ها تا چه زمانی بکار خود ادامه میدهند ، گفت : شورای انقلاب و دولت موقت منطقا تا انجام انتخابات‌مجلس شورای ملی‌اسلامی باقی‌خواهند ماند ولی کمیته‌ها متعدد و متنوعند و تا زمانیکه کارها سروصورت گیردو جنبه‌تخریبی پایان یابد و کار سازندگی شروع شود ، وجود خواهند داشت .

سئوال شد آیا شما خود را برای پست ریاست جمهوری کاندیدا میکنید ؟

نخست‌وزیر گفت تا وقتیکه قانون اساسی تعیین نشود در این مورد صحبتی نمیکنم ولی این موضوع را نفی نمیکنم .

سئوال شد بودجه تا کی بصورت یك دوازدهم خواهد بود ؟

نخست‌وزیر گفت بودجه بصورت سه دوازدهم است . البته میدانید که تنظیم بودجه وقت و فرصت میخواهد،بعلاوه اینکه مسائل و مشکلات زیادی داشتیم اکنون کمیسیونهائی در همه وزارتخانه‌ها مشغول تصفیه وساده‌کردن دستگاهشان هستند و سازمان برنامه نیز پس از بررسی مخارج وزارتخانه‌ها ظرف سه‌ماه آینده بودجه را تنظیم میکند .

در مورد حفظ حقوق‌اقلیتها در قانون اساسی جدید ، نخست‌وزیر گفت : اقلیت های مذهبی اهل کتاب آنچه را که در مورد حفظ و بهبود‌حقوقشان پیشنهاد بدهند مطرح خواهد شد که تاکنون پیشنهادی بمن نرسیده است . در قانون اساسی قدیم حقوق این اقلیتها حفظ شده ودرقانون اساسی‌جمهوری در این مورد قدمی به پیش خواهیبود وبه‌عقب برنمیگردد.

نخست‌وزیراضافه کردنمایندگان اقلیتها با آیت‌الله خمینی نیز ملاقات کرده‌اند و مراتب حمایت دولت جمهوری اسلامی به‌آنان اعلام شده‌است .

سئوال شد نحوه انتخابات مجلس موسسان چطور خواهد بود ؟

نخست وزیر گفت هنوز آئین‌نامه انتخابات نوشته‌نشده است .

سئوال‌شدمدتی است‌تضییقاتی برای مطبوعات خارجی فراهم ساخته‌اند من در گنبد خبرنگار یونایتدپرس را مضروب‌کرده‌اند دو نفر خبرنگار آسوشیتدپرس سفروز است‌که دستگیر شده‌اند واز آنها خبری نیست .

نخست‌وزیر گفت ارتش در گنبد استقرار یافته و قاعدتا موضوع رسیدگی‌خواهد شد .

سئوال شد نتیجه رفراندوم چطور بود ؟

نخست‌وزیر گفت نتیجه رفراندوم بسیار رضایت‌بخش‌و اگر نگویم بی‌نظیر کم‌نظیر بوده است و نتیجه آن امروز یا فردا ازطرف وزارت کشور اعلام میشود واضافه کردقانون اساسی دردست مطالعه است .

سئوال شد چه موقعی دولت جدید بسرکار می‌آیدنخست‌وزیر گفت بعداز انتخابات مجلس و تعیین وکلا .

سئوال شد گروههای چپ و مخالف در دولت آینده چه نقشی دارند ؟ وی گفت این سئوال‌را از دولت آینده‌بکنید.

سئوال شد آیا همکاری خودرا با سازمان آزادیبخش فلسطین گسترش خواهید داد ؟

نخست‌وزیر گفت : بله .

سئوال شد آیا با گروه بادرهاینهوف نیز همکاری خواهید داشت نخست‌وزیر گفت این گروه از ما تقاضائی نکرده است و اما چون سازمان تروریستی است مابسلما هیچگاه نه با تروریست های داخلی ، خارجی ، نه‌به‌نفع‌و‌نه به زیان خودمان همکاری نخواهیم کرد .

نخست‌وزیر در مورد آینده قراردادهای خرید وسائل‌نظامی وسایر پروژه‌ها از امریکا گفت همانطور که با سفیرکبیرامریکا مذاکره شده ایران بطورکلی باتوجه به سیاست جدید ایران خیلی ازاین خریدها تطبیق نمیکند و وزارت دفاع مشغول تهیه آئین‌نامه‌ای در این‌مورد است .

سئوال شد آیا ایران در کنفرانس سران کشور های غیرمتعهد در کوبا شرکت میکند . نخست‌وزیرگفت هفته قبل با جناب دکتر سنجابی وزیر خارجه در این مورد صحبتی بود دولت گذشته‌رسما در زمینه کشورهای غیرمتعهد نه مخالف ونه موافق تعهداتی نکرده بود حضرت رئیس جمهوری یوگسلاوی در این مورد دعوتی بطور ضمنی کرده‌اند و این مسئله ازجمیع جهات برای وزارت خارجه و نخست‌وزیری روشن نیست بهرحال ما در وضع ظاهر مخالفتی نداریم و تعهدی هم نکردیم و اساسنامه و مرامنامه این امر دردست مطالعه است.

سئوال شد چرا در مورد خودمختاری کردستان و گنبد سیاست دولت را مشخص نمیکنید ؟ آیا فکر نمیکنید‌با روشن شدن وضع از زدوخورد و جنگ داخلی جلوگیری میکنید ؟

نخست‌وزیر گفت : مابه‌طریق دیگری به این قضایا نگاه میکنیم . حرفها و صحبت‌ها در گنبد و کردستان از خودمختاری ، اگر منظور تجزیه‌طلبی و ازبین رفتن وحدت کشور است بهیچوجه قابل قبول نیست ولی اگر خودمختاری داشتن اختیار و مسئول بودن در امور محلی است حتی بیش ازقانون اساسی قدیم ایالتی و ولایتی که‌منظور گردیده مورد قبول و پذیرش است آنچه این خودمختاری اختصاص به یك محل نخواهد داشت وبرای همه نقاط کشور موردنظر است . حال چه‌کارها باید با حکومت مرکزی باشد وچه امور با مسئولان محلی ما خواسته‌ایم که مردم نقاط مختلف نظرشان‌را بدهندهمانطور که مردم کردستان نظریاتشان را بهامام داده‌اند . ما رسیدن این پیشنهادات فورعول مزبور تهیه وقبل از انتخابات مجلس موسسان منتشر خواهد شد تا مردم نظرات خود را در این مورد اظهار دارند و یا به نمایندگان خود بگویند که‌آنها اعلام کنند .

سئوال شد در سخنان خود درروز عید در استادیوم‌صحبت از « گذشت » کردید ، آیا استنباط این است‌که عفوعمومی داده شود . اگر این استنباط درست است چه موقعی عفو عمومی داده خواهد شد ؟

نخست‌وزیر گفت آنچه من در روز عید درمورد گذشت عنوان کردم مربوط به خود مردم بود . از مردم خواستم نسبت به هموطنان خود لطف‌و گذشت داشته باشند ، اما این دلیل نمیشود آنهائیکه مرتکب جرم وخطائی شده‌اند بدون مجازات بمانند . عفو عمومی اگرخواسته و یا ابلاغ شودفقط در حیطه اختیار و صلاحیت رهبر انقلاب یعنی آیت‌الله العظمی خمینی است .

سئوال شد نظر دولت در مورد‌تاسیسات پتروشیمی ایران و ژاپن چیست نخست‌وزیرگفت دراین مورد مذاکراتی بوسیله دکتر عابدی شده و آنها مشغول صحبت هستند .

نخست‌وزیر در مورد وضع اقتصادی ایران گفت اقتصاد ایران یك حالت لاینحل ندارد طبیعی است بعداز انقلاب با آن اعتصاب سه‌ماهه تقریبا ۸۰ درصد فعالیت‌های اقتصادی‌در بخش خصوصی متوقف شده‌بود ترمیم و سرجا آوردن این‌همه فعالیت‌ها خیلی کار و فکر میخواهد و همچنین قبول مشکلات از طرف مردم وسپس اضافه کرد اکنون ما از همه زمینه‌ها جلو رفتیم استخراج و صدور نفت شروع شده و مشتریها‌مراجعه میکنند راه‌آهن براه افتاده ودر بخش‌خصوصی حقوق کارگران قسمت‌های‌عمده پرداخت شده‌است. نخست‌وزیر افزود قسمت مهمی از کارها تاروز پنجشنبه راه افتاده وتا آخر فروردین یك حرکت‌عمده صورت خواهد گرفت طلب مقاطعه‌کاران ازدولت پرداخت میشود وپیش‌بینی میشود یك میلیون کارگر در کارهای ساختمانی و صنایعی که در فعالیت‌های ساختمانی راتغذیه میکنند بکار بپردازند بعلاوه تسهیلاتی از لحاظ عدم‌پرداخت انبارداری در سه‌ماهه اعتصاب و عدم پرداخت جریمه تاخیر ترخیص و افتتاح اعتبار برای سفارش جدید منظور خواهد شد . نخست وزیر افزود کارخانه‌های کوچك برای افتاده‌اند و کارخانه‌های‌بزرگ که متعلق به‌خاندان سلطنتی و یا مالکینی که از کشور خارج شده‌اندباتوجه‌باینکه تولیداتشان مربوطبه مملکت‌است سروسامانی خواهیم داد و چرخ عظیم اقتصاد مملکت‌براه خواهدافتاد و باذین ترتیب ما در اقتصاد وضع‌وخیمی نداریم . سئوال‌شد تولید نفت در چه سطحی خواهد بود . نخست‌وزیر گفت بین ۳ تا ٤ میلیون بشکه در روز خواهد بود . نخست‌وزیر در مورد اجرای طرحهای نیمه‌کاره گفت : پروژه‌هائی‌که بمصلحت نبوده و به مراحل نهائی نرسیده‌را انجام‌نمیدهیم ولی پروژه‌هائی به مرحله نهائی رسیده براه میاندازیم‌و اگر برای براه انداختن آنها کارمند خارجی لازم باشد ما مخالفت اصولی نداریم آنها می‌آیند واز امنیت برخوردار خواهند بود .

سئوال شد ما در حال‌حاضر سه میلیون و نیم بیکار داریم. نخست‌وزیر گفت‌سه میلیون‌ونیم نیست ودر عرض شش ماه چرخهای اقتصادی بکارخواهد افتاد .

سخنگوی دولت: تولید مشروب الکلی درایران ممنوع است

عباس امیر انتظام، سخنگوی دولت در مصاحبه مطبوعاتی امروز اعلام داشت که فهرستی از کار های انجام شده دولت به‌زودی منتشر می‌شود.

امیر انتظام در این مورد گفت :

دولت احتیاج به تبلیغ ندارد اما عده‌ای بی‌توجه و بی‌علاقه به‌انقلاب انتظار معجزه دارند و می‌خواهند همه‌کارها از جمله وضع ترافیك، دکتر، دارو و غیره به طور معجزه‌آسا حل شود. بنابراین تصمیم گرفتیم کار های انجام شده را در جلسه آینده مطبوعاتی اعلام کنیم.

سخنگوی دولت در مورد سخنان تیمسار تقی ریاحی که در مصاحبه مطبوعاتی اعلام داشته بود گفت:

چون تیمسار ریاحی در روز اول انتصاب با سئوالات خبرنگاران روبرو شده بود لذا مطالبی اظهار داشت که مغایر با مصوبات هیات دولت بوده است که بنابراین من در این‌جا آن ها را اصلاح می‌کنم.

از سخنگوی دولت، سئوال شد که بسیاری از زمین‌های مزروعی مردم در منطقه زنجان به وسیله گروه هایی از مردم تصرف شده است و با توجه به این‌که کشت بهاری باید آغاز شود این مساله ممکن است اثرات سوئی در بازدهی محصولات کشاورزی ما داشته باشد.

وی پاسخ داد :

در چند مورد دیگر مثل گرگان، گنبد وشهرهای شمالی با این مساله روبرو شده‌ایم و دولت تصمیماتی در این مورد گرفته است و این وظایف کمیته های محلی است که حق مردم را حفظ کنند. اما در مورد محصولات‌کشاورزی باید بگویم که طبق گزارش وزیر کشاورزی محصولات کشاورزی امسال ما بیشتر از هر سال دیگر خواهد بود.

یکی از خبرنگاران خارجی سئوال کرد. خبرنگاران آسوشیتد پرس و یو‌پی‌آی که به گنبد گاوس رفته‌بودند دستگیر شده‌اند. معلوم نیست از طرف چه عده‌ای دستگیر شده‌اند شما اطلاعی دارید.

معاون نخست وزیر گفت من در این مورد اطلاعی‌ندارم و جریان را تحقیق می‌کنم. سپس اضافه کرد خوشبختانه از سه بعدازظهر دیروز آتش‌بس در گنبد برقرار شده است و اکنون نمایندگان دولت و امام در گنبد هستند.

سئوال شد تلفات چقدر بوده است ؟ گفت گزارشی از تلفات گنبد نرسیده است من بین ۵ تا ۱۲ نفر شنیده‌ام ولی از آن که خبر صحیح رسید اعلام خواهم کرد.

سئوال شد در مورد توطئه در خوزستان که در حال تکوین است چه میگوئید و این توطئه چیست ؟

سخنگوی دولت گفت: عده‌ای تجزیه طلب و ضد انقلابی روی‌وطن توطئه تجزیه خوزستان را داشتند که باهوشیاری برادران عرب زبان و اقدامات دولت این توطئه انجام نشده است، اکنون ارتش و دستگاههای اطلاعاتی در خوزستان کاملا مراقب هستند و البته این امر اگر انجام میشد در حد گنبد و کردستان خواهد بود. و جای نگرانی نبود .

سئوال شد شما در مورد توقعات زیاد مردم از دولت می‌گوئید و عنوان می‌کنید که مردم چرا توقعات خود را عنوان می‌کنند البته این توقعات طبیعی است، رادیو تلویزیون نیز با برنامه هائی که میگذارد مردم توقعات خود را عنوان می‌کنند چرا شما نمی‌گوئید که مردم چه میتوانند به انقلاب بدهند .

معاون نخست وزیر گفت: ما نگرانی از انتقاد نداریم ولی انتقاد ها باید با هدایت و راهنمائی و پیشنهادات سازنده باشد. سئوال شد در مورد قانون اساسی چه میگوئید ؟ گفت من هنوز قانون اساسی را ندیده‌ام ، سئوال شد آیا در قانون اساسی تصمیم گیرنده اصلی رئیس جمهور است یا نخست‌وزیر گفت: تصمیم گیرنده اصلی رئیس جمهور خواهد بود.

سئوال شد آیا شما آماری دارید از کارخانه هائی که شروع به کار کرده‌اند ودولت درمورد شروع به کارخانه‌هائی که بکار مشغول نشده‌اند چه اقدامی کرده است. سخنگوی دولت گفت : ما آمار دقیقی اکنون از تعداد کارخانه هائی که شروع به کار کرده‌اند نداریم ولی مرتبا هر روزه کارخانه های جدیدی بکار می‌افتند. دولت با برنامه های توجیهی کارگران را روشن می‌کند که کار خود را در کارخانه ها شروع کنند .

سئوال شد دولت برای جلوگیری ازبیکاری چه برنامه‌ای دارد آیا کارمندان اضافی دولت در کشاورزی جذب میشوند سخنگوی دولت گفت برای راه افتادن کارگاههای ساختمانی که بیش از ۲ میلیون کارگر را مشغول می‌کند اقداماتی صورت گرفته است و برای جلوگیری از بوروکراسی در وزارت‌خانه‌ها دولت بخشنامه‌ای به وزارت خانه‌ها داده است که وزارت‌خانه‌ها با توجه به احتیاجات خود تعداد کارمندان مورد لزوم خود را مشخص کنند. کارمندان اضافی بدون آنکه حقوقشان قطع شود به وزارت کار منتقل میشوند و کوشش خواهد شد در کار های کشاورزی و سایر بخش های عمرانی از وجود آنها استفاده شود اضافه کرد در شش و ۹ ماه آینده ما بیکاری در کشور خواهیم داشت و از این رو بخش‌خصوصی را تشویق به کار می‌کنیم و گفت عده‌ای از روسای موسسات مزبور یا نیستند یا خودشان را پنهان کرده‌اند و دولت این کارخانه ها را براه خواهد انداخت و اضافه کرد هدف ووظیفه مطبوعات این است که کمك‌کنند تا افراد توقعات غیر معقول نداشته باشند.

سئوال شد وضع ارتش و شهربانی چطور است و آیا تعدادی که بسرکار خود برگشته‌اند چقدر است ، سخنگوی دولت گفت وضع ارتش و سایر دستگاههای انتظامی روزبروز بهتر میشود و تاکنون بیش از ۸۰ درصد آنان بسرکارهای خود بازگشته‌اند.

سئوال شد که ورود بعضی مجلات خارجی بخصوص مجلات آلمانی بخاطر مطالبی که در آنها راجع به‌ایران چاپ می‌شود، ممنوع شده است، ولی امروز رادیو تلویزیون‌تفسیری داشت از مجله اشپیگل، اگر رادیو تلویزیون این مجلات را در اختیار دارد، چرا نمی‌گذارند که در اختیار دیگران هم قرار بگیرد تا از مطالب دیگر آنها استفاده کنند.

امیرانتظام درپاسخ‌گفت که من ازاین جریان اطلاعی‌ندارم و بهتر است که این سئوال را از رادیو تلویزیون بپرسید.

سئوال شد که نظر افکار عمومی در مورد قانون اساسی از چه طریق به دولت منعکس می‌شود ؟

وی گفت که با بوسیله روزنامه‌ها منتشر می‌شود که در اینصورت وزارت اطلاعات وظیفه دارد این نظرات را دسته‌بندی و مرتب کند و برای مسئولین و دست‌اندرکاران بفرستد. اما اگر مردم مستقیما نظراتشان را برای دولت بفرستند ، دولت هم مستقیما آنها را بررسی خواهد کرد.

امیر انتظام همچنین در مورد طرح پیش‌نویس قانون اساسی اعلام داشت که تنظیم طرح پیش‌نویس قانون اساسی توسط ۱۰ تن از حقوقدانان برجسته کشور از ٦ ماه قبل‌شروع شده و بزودی در معرض افکار عمومی گذاشته می‌شود.

سئوال شد که چرا اسامی اعضای شورای انقلاب وتهیه کنندگان قانون اساسی محرمانه است ؟

سخنگوی دولت پاسخ داد که انقلاب ما هنوز به مراحل آخر نرسیده است و برای اینکه در آینده احتمالا اتفاقاتی برای آنها رخ ندهد، بنابر باید اسامی آنها تا مرحله آخر انقلاب مخفی بماند.

سئوال شد که وزارت آموزش و پرورش در بعضی نقاط دستور داده است که معلمان زن را به دهات نفرستند . با توجه به اینکه دولت بارها اعلام کرده‌است که زنان با مردان مساوی هستند و حجاب زن هم اجباری نیست، دولت در اینمورد چه نظری دارد ؟

سخنگوی دولت گفت در مورد حجاب، دولت و جامعه روحانیت هیچ فشاری و اجباری اعمال نکرده‌اند. اما در مورد عدم اعزام زنان معلم به روستاها، دولت تا آنجا که می‌تواند باید افرادی را که اینگونه دستورها را صادر می‌کنند، توجیه نماید تا از ادامه اینکار ها جلوگیری شود.

سخنگوی دولت در پاسخ به سئوالی در مورد عوارض وما‌لیات، گفت که متخصصین مذهبی مشغول مطالعه و بررسی هستند که سیستم جدید را مطابق با جمهوری اسلامی تنظیم کنند و بنابراین سیستم اقتصادی آینده کشور ما مطابق با اصول جمهوری اسلامی خواهد بود.

سخنگوی دولت در مورد تولید مشروبات الکلی و جلوگیری از بهدر رفتن سرمایه هایی که در اینراه بکارگرفته شده است، گفت که در اسلام تولید مشروب حرام است و بنابراین در جمهوری اسلامی جایی برای مشروبات الکلی نیست، بنابراین در نظر است که‌کارخانه های تولیدی‌مشروبات الکلی با حداقل هزینه به تولید کالا های دیگری مانندنوشابه های غیر الکلی، آب‌میوه و غیره بپردازند تا از بهدر رفتن سرمایه های آنان جلوگیری شود.

سخنگوی دولت در پاسخ به این سئوال که دادگاههای انقلاب تاچه زمانی فعالیت می‌کنند، گفت :

دادگاههای انقلاب ابدی نیستند و براساس آئین‌نامه‌ای که در دست تهیه است، وظایف این دادگاهها مشخص خواهد شد. براساس این آئین‌نامه جرائم سیاسی و رسیدگی به پرونده های تجاوز به‌بیت‌المال مردم درداگاههای انقلاب وبقیه‌جرائم در دادگستری مورد بررسی قرار خواهد گرفت .

سخنگوی دولت در مورد طرح عفو عمومی که قبلا از طرف دولت اعلام شده بود، اظهار داشت که تا تصویب‌آئین‌نامه دادگاههای انقلاب در اینمورد اقدامی نخواهد شد و عفو عمومی براساس مفاد این آئین‌نامه انجام خواهد گرفت.

پیام های تبریك به مناسبت اعلام جمهوری اسلامی

● شیخ زایدبن‌سلطان آل‌نهیان حاکم امارات متحده عربی بمناسبت اعلام جمهوری اسلامی درایران‌پیام تبریکی برای آیت‌الله روح‌الله خمینی ارسال داشت . شیخ زاید در پیام خود برای آیت‌الله خمینی در راه خدمت به اسلام آرزوی موفقیت و پیروزی کرده است .

● سلطان قابوس بن سعید امیر عمان روز سه‌شنبه بمناسبت اعلام جمهوری اسلامی‌در ایران‌یك‌تلگرام تبریك خطاب به آیت‌الله خمینی ارسال داشت .

رئیس دولت عمان‌در تلگرام‌خود از جانب خود و نیز از سوی دولت و ملت سلطان نشین عمان ضمن تهنیت اظهار امیدواری کرده است کداین‌دوران جدید ثبات و پیشرفت ملت ایران را به ارمغان بیاورد .

● پرزیدنت حافظ اسد بامدادروز سه‌شنبه طی پیامی خطاب‌به‌آیت‌الله خمینی از اعلام جمهوری‌اسلامی در ایران اظهار خشنودی کرد . پرزیدنت اسد در تلگرام خود میتوانید امیدوارم اعلام جمهوری اسلامی برای ملت ایران و نیز‌برای عموم مسلمانان و مجاهدانی که‌برای استقرار آزادی و عدالت در جهان مبارزه میکنند پیش‌درآمد‌پیشرفت در تمام زمینه‌ها باشد . رئیس‌دولت سوریه همچنین اظهار امیدواری کرده است که پیوندهای همکاری بین سوریه و ایران در آینده از استحکام بیشتری برخوردار شود .

● شیخ خلیفه حمدآل‌ثانی امیرقطر روز سه‌شنبه بمناسبت اعلام‌جمهوری اسلامی در ایران پیام تبریکی‌برای آیت‌الله خمینی ارسال داشت .شیخ خلیفه در این پیام اظهارامیدواری کرده است که جمهوری‌جدید موجب خوشبختی ملت ایران و ملت‌پرشکوه و اقتدار آمیز اسلام باشد .

تیراندازی در اطراف پالایشگاه کرمانشاه

کرمانشاه ــ عده‌یی ناشناس به پالایشگاه شرکت ملی نفت کرمانشاه حمله کردند و مدت ۲ ساعت بین پاسداران پالایشگاه و مهاجمین تیراندازی ادامه داشت .

این تیراندازیها که بصورت تك‌تیر در محوطه پالایشگاه ادامه داشت گشته یا مجروح برجای نگذاشت ولی ساکنان‌اطراف پالایشگاه را ساعتها به وحشت و نگرانی انداخت .

پالایشگاه نفت کرمانشاه از ۵ روز پیش در تعطیل کامل بسر میبرد و صدور نفت خام از منطقه نفت‌خیز نفت شهر (نفت‌شاه سابق) قطع شده است .

ترحیم

با تاسف و اندوه درگذشت مادر و خواهر عزیزمان بانو حاجیه طوبی حریری (رفعت) را در ۱۳ فروردین درتهران باطلاع میرساند طبق وصیت فقیده سعیده در جوار مرقد مطهر حضرت رضا بخاك سپرده میشود و مراسم ختم زنانه و مردانه و هفت در مشهد مقدس برگزار میگردد .

محمد ــ محمدعلی ــ ابوالقاسم ــ صدیقه ــ عذرا حریری ــ غلامرضا ــ محمد ــ عبدالله ــ بانو ملك‌رفعت ــ و خانواده های حریری ــ رفعت ــ اکباتانی ــ توتونیان ــ مرتضوی ــ شفائی ــ نظام‌العلماء ــ زرگری ــ فتاحی ــ سالار بهزادی ــ اسدی ــ فنائی ــ رجبیون ــ خدیوزاد ــ رهبر ــ انصاری ــ کاوه ــ افشار ــ رضائی ــ حاجی‌رضائی ــ گرکانی‌یزدی ــ جهان ــ ثابت بیك‌تاش ــ شریفی ــ شدیز ــ نهاوندی ــ خراسانی ــ کسروی ــ حکیمی ــ دکتر چهل‌امیران ــ امیدوار .

باکمال تاسف و تاثر فوت ناگهانی شادروان مشهدی صمد مهدیون شبستری خادم آستان حسینی را باطلاع دوستان و آشنایان میرساند مجلس ترحیم زنانه و مردانه آن مرحوم روز جمعه ۵۸٫۱٫۱۷ در مسجد شبستریها واقع در خیابان امیرکبیر کوی امین دربار منعقد میباشد .

خانواده‌های : پاداریان ــ مرادی ــ اشرفی ــ زرافشان ــ جوان‌بخت ــ فسنقچی ــ فیض‌زاده ــ هاشمی ــ تاراجی ــ علی مختاری ــ نظیف ــ پادار ــ نزاکتی ــ زندنیا ــ بی‌نظیر ــ رئیسی ــ ذاکری ــ لواسانی ــ روزبه ــ باقری ــ حق‌زاده ــ نادری ــ صمصامی ــ قره‌یاضی ــ آقازاده ــ مدائنی ــ سیستانی ــ رونقی ــ فقهی شیراحمدی ــ محمد حسینی ــ کریمی ــ شاطری ــ بیدار ــ نظری ــ پرتوی ــ شاطرکاظمی ــ علیپور ــ نقاش‌زاده ــ چایچی ــ ایرانی ــ حمداله‌زاده ــ عالمی ــ کوزه‌گر ــ رغبتی ــ مصحفی ــ شیخ‌یوسف ــ صابری ــ انتظاری ــ مهدیون ــ صرافی .

مادرم برحمت ایزدی پیوست . با دشواری رفت‌وآمد در خیابانهای تهران برخود هموار نمیکنم که با گذاردن مجلس ختم ساعت‌هائی از وقت دوستان و سروران عزیز را بگیرم. انتظار دارم هریك از آنان که این آگهی را می‌خوانند با خواندن سوره‌فاتحه و اخلاص روح‌آن مرحومه را شادفرمایند.

سیدجعفر شهیدی ــ استاد دانشگاه تهران

باکمال تاسف درگذشت مرحوم سیدرفیع فتاح‌زاده را به‌اطلاع دوستان و همشهریان میرساند مجلس ختم زنانه و مردانه آن مرحوم روز جمعه ۵۸٫۱٫۱۷ از ساعت ۳ الی ۵ بعدازظهر در مسجد شبستریها در خیابان امیرکبیر کوی امین‌دربار منعقد میباشد .

خانواده‌های فتاح‌زاده ــ مجتهدی ــ عالمی ــ پسران ــ داوری ــ افرنگ ــ اکبری ــ رنجبری ــ باقی‌زاده ــ قاضی ــ مادرس ــ کاوه‌نژاد ــ فویدل ــ پژوهشی ــ اشتری ــ ثمینی ــ تمجیدی ــ شبستری ــ پیامی ــ دباغزاده ــ کوزه‌گر ــ فراهانزاده ــ اشرفی ــ یگانه ــ اکرمی ــ قربانعلی‌زاده

بمناسبت درگذشت بانوی نیکوکار و متدین مرحومه مغفوره حاجیه بی‌بی ملك‌سلطان مرتضوی (کلانتر) متعلقه مرحوم مبرور حاج‌سیداحمد مرتضوی که از اعاظم خطه خوزستان بوده‌اند مجلس ترحیمی (زنانه و مردانه) از ساعت ۳ تا ۵ بعدازظهر روز جمعه ۵۸٫۱٫۱۷ در مسجد حاج‌حسن واقع در میدان شاپور خیابان بوعلی و ارامنه منعقد است انشاءالله برادران ایمانی بخصوص خوزستانی شرکت فرموده موجبات شادی روح مرحومه و تشکر خانواده‌های وابسته را فراهم خواهند نمود .

الاحقر حاج‌سید عبداللطیف سجاد آل‌علی ــ الاحقر حاج سید محمد تقی حکیم ــ الاحقر‌حاج‌سید نجفی جزایری ــ الاحقر حاج سید محمد امام ــ الاحقر حاج سید جعفر شیخ‌الاسلام

با کمال تاسف ارتحال مرحومه مغفوره حاجیه بی‌بی ملك سلطان مرتضوی (کلانتر) متعلقه‌مرحوم‌حاج‌سید احمدمرتضوی و والده ماجده و بزرگ خاندان را باطلاع خویشان ودوستان و خوزستانی‌های گرامی مقیم مرکز میرساند .

بدین‌مناسبت مجلس ترحیم زنانه و مردانه از ساعت ۳ تا ۵ بعدازظهر روز جمعه ۵۸٫۱٫۱۷ در مسجد حاج‌حسن واقع در میدان شاپور خیابان بوعلی و ارامنه منعقد است مشارکت برادران ایمانی موجب تشکر و امتنان خواهد بود .

حاجیه‌سلطان مرتضوی ــ سیدابوالحسن مرتضوی ــ حاج‌سید حسین مرتضوی ــ فطین مرتضوی ــ حاج‌سید محمدعلی مرتضوی ــ سیدمحمد کاظم مرتضوی ــ فاطمه مرتضوی ــ حاج سیدعباله مرتضوی ــ مهندس سیدمهدی مرتضوی ــ شمسی مرتضوی ــ مهندس سیدمحمود مرتضوی ــ مهندس سید محمد مرتضوی ــ اشرف مرتضوی ــ فخرالسادات مرتضوی ــ مهندس سید عبدالحمید مرتضوی ــ دکترمهندس سید عبدالمجید مرتضوی ــ سید اسماعیل مرتضوی ــ سید محمدعلی نبوی ــ مهندس فریبرز آگاه ــ خالوده‌های‌وابسته.

باکمال تاسف درگذشت بانوی نیکوکار فقیده سعیده حاجیه بی‌بی ملك‌سلطان مرتضوی (کلانتر) متعلقه‌مرحوم مغفورحاج سیداحمد مرتضوی‌رجل نامدار مذهبی و تجاری خطه‌خوزستان که سراسر عمرپربرکت خود را در طریق تقوی و پرهیزکاری و عبادت و تربیت اولاد برومند علمی و ایمانی مصروف میداشته باطلاع میرساند .

بدین‌مناسبت مجلس ترحیم زنانه و مردانه از ساعت ۳ تا ۵ بعدازظهر روز جمعه ۵۸٫۱٫۱۷ در مسجد حاج‌حسن واقع در میدان شاپور خیابان بوعلی و ارامنه منعقد خواهد بود .

مرتضوی ــ کلانتر ــ علوی ــ نبوی ــ منصور موید ــ آگاه ــ جزایری ــ جزایری موسوی ــ نجفی ــ کازرونی ــ حیدریان ــ یزدان‌بخش ــ حکیم ــ هاشمی ــ صدیق‌زاده ــ سجادی ــ مصطفوی ــ بنی‌هاشمی ــ آل‌محمد ــ صدیق هاشمی ــ مهدوی، شوشتری ــ موسوی ــ وکیلی ــ هادوی ــ امام‌جمعه ــ معین‌زاده ــ علم شوشتری ــ محتشمی

با نهایت تاثر فوت مرحوم کربلائی رحیم رشیدی نطنزی را به اطلاع دوستان و بست

امریکاوضدیت باناسیونالیسم جهان‌سوم

*** با سرنگون شدن دکتر مصدق بود که جهان سوم شروع به درک نقش واقعی امریکا کرد**
*** روحیه امریکا این بوده که استقلال ملی کشورها ، «امنیت ملی» امریکا و منافع‌شرکت های بزرگ را به خطر می‌اندازد .**

اقبال احمد ــ نیویورک تایمز

در دورانی که جنگ دوم جهانی به پایان خود نزدیك می‌شد، آمریکائیها درآسیا وافریقا ذخیره بزرگی از حسن‌نیت نسبت به آمریکا کشف کردند . امریکا خودرا الگوی تاریخی برای مردم آسیا وافریقا نشان داده بود . من درآن‌موقع در وطنم هند که مستعمره انگلیس بود ، اولین عمل سیاسی خودرا انجام دادم وآن‌اینکه در سرکلاس تاریخ بجای عبارت «شورش امریکا» ، عبارت «جنگ‌استقلال امریکا» رابکار بردم.

کلمات «اعلامیه استقلال» امریکا الهام‌بخش بسیاری ازکشور هایی بودکه تازه بهاستقلال رسیده‌اند وقانون اساسی می‌نوشتند . اعتقاد به‌ضدامپریالیست بودن ومترقی‌بودن وارد اساطیر ملتها می‌شد. فقط امریکای‌لاتین بودکه تجربه ماقلترشان کرده‌بود.

پس ازجنگ دوم‌جهانی ، واقعیتهای سیاست خارجی امریکا بهاساطیر وافسانه‌ها هجوم آورد. سرمایه‌گذاریهای بازرگانی امریکا افزایش پیدا کردو از ۷٫۲ میلیارد دلاردر ۱۹۴۷ به‌بیش از ۵۰ میلیارد دلار در۱۹۶۹ رسید. امریکا بزرگترین اسلحه فروش دنیا شد، آنهم به‌رژیمهای ستمگرتر جهان‌سوم . (این رقمازسال ۱۹۷۵ به بعد، هرسال ۱۰میلیارد دلارافزایش یافته‌است . درطول سه دهه در کشورهای درحال توسعه پولی کهامریکا برای عملیات نظامی خرج کرده، ۵۰ برابر پولی‌بودکه صرف توسعه کرده‌است. امریکا بطور متوسط هر۱٦ماه یکبار، علیه جنبشهای انقلابی وعلیه دولتهای ملی کهقانونا ازطریق انتخابات قانونی برسرکار آمده بودند ، اقدام کرده است.

بانقش امریکا درسرنگون کردن دولت محمد مصدق که از حمایت مردم ایران برخوردار بودو محبوبیت داشت ، در سال۱۹۵۳، تردیدهای ماهروف شد. مداخله مستقیم امریکا در هندوچین این‌تردید رامتبلور کرد. اسلحه‌ای کهامریکا به شاه می‌داد، وعملیات خرابکارانه آن‌درشیلی، نشان هادکه از ویتنام چه درسی گرفته‌است . امریکا در مقابل آپارتاید چشم روی هم گذاشت وحقوق فلسطینی را مردود دانست وبهاین ترتیب لفح‌طلبی سیاست خودرا نشان داد ــ یعنی‌همان چیزی‌که هنری‌کیسینجر آنقدر ازروی آنرا داشت.

به جنبشها ودولتهایی‌که قربالی می‌شدند ، برچسب «کمونیست» میزدند. اما نارضایتی‌امریکا با ناسیونالیسم درجهان سوم ضدیت میکرد، درگذشته درآمریکای جنوبی ودر این اواخر در جاهای دیگر . این ضدیت در مراحل سیاسی تلاش در راه آزادی از استعمار نبود ، بلکه درمرحله حادی بودکه ناسیونالیسم برای اظهار وجود دیپلماتیك ، اقتصادی واجتماعی می‌کوشید ، مدارای امریکا درمقابل ناسیونالیسم شدید با سرمایه‌گذاریهای سیاسی واقتصادی امریکا نسبت معکوس داشت.

در کشورهایی چون گواتمالا ، ایران ، دومینیکن و شیلی، امریکا کودتاهائی ترتیب‌داد ، یامستقیما دخالت کرد، هرجا توانایی آمریکا محدود بودو یك‌رهبر ملی ناگهانی‌اقدام می‌کرد، ممکن بود که دولتی برسرکار بماند، اما روابط امریکا باآن تیره وخصمانه می‌شد. هروقت فرصت بدست می‌آمد ، عملیات براندازی تشویق می‌شد ، معمولا‌طورکه دراندونزی وگویان شد.درسالهای دهه ۱۹٦۰ ، مبارزه‌طلبی گلیستی سبب شدکه‌تندروها درمناطق نفوذ فرانسه دلگرم شوند. اما فقط دراروپای شرقی بودکه امریکا ازناسیونالیسم استقبال دائم می‌کرد.

علت دخالت امریکا آن‌بود که‌گویا ناسیونالیسم کشورهای‌دیگر «امنیت‌ملی» وشرکتهای بازرگانی بین‌المللی را به‌خطر می‌اندازد . «امنیت ملی» بستگی به‌گسترش جهانی قدرت نظامی ونفوذ سیاسی بستگی داشت. وشرکتهای بین‌المللی از نظامی شدن بیش از حدکشور های جهان‌سوم واز حکومتهایی کهدرجهان سوم از سرمایه‌گذاریهای خارجی استقبال می‌کردند سود می‌بردند.

از آنجا که ناسیونالیسم بدنبال‌خود سیاست خارجی‌غیرمتعهد، ردکردن پایگاههای نظامی خارجی و ملی کردن منابع را می‌آورد ، پس می‌شد ازآن‌نتیجه گرفت که‌یك‌متحد بالفعل یا بالقوه در جنگ سرد ازدست می‌رود ، وکنترل غرب براقتصاد آن به‌خطر می‌افتد . رقابت درجهان سرمایه‌داری برسر دادوستد باجهان‌سوم ، قدرت امریکا راکاهش داده‌است. هرچند که شرکتهای امریکایی دارند کشف می‌کنند که‌دولتهای سوسیالیست وتندرو عطش تکنولوژی‌دارند ومشتاق معامله‌اند.

گاهی آنچه غریزه تصمیم‌گیران حکم می‌کند ، تحت‌الشعاع منافع کسانی قرارمی‌گیرد که همین تصمیم‌گیران را به کارگماشته‌اند. دکترین نیکسون ایرانی رابرای کارتر بارث گذاشت که‌بیش از اندازه مسلح شده‌بود. وحتی پس ازآنکه جنبش همگانی مردم دراین علنی شد، واشنگتن ضدیت دائمی‌خودرا ــ هرچند که در عمل‌کارآیی نداشت ــ بامخالفان ناسیونالیست حکومت حفظ کرد. کیسینجر در روزهایکه مشاور رئیس جمهوری درامور امنیت ملی امریکا بود، درباره خاورمیانه چنین می‌گفت: «ما‌می‌کوشیم درخاورمیانه بجنان شکلی مصالحه برقرار کنیم‌که رژیمهای میانه‌رو قوی‌تر شدند ، نه رژیمهای تندرو .» دیپلماسی خاورمیانهای کارتر چنانست که گویی ادامه سیاست کیسینجر باشد. سیاست کارتر ناسیونالیسم عرب را از برجمعیت‌ترین وتاریخی‌ترین پایگاه آن جدا می‌کند . ودر این حال است‌که زبینیو برژینسکی فریاد برداشته و «هلال بحران» را نشان می‌دهد . اینها مواردی است که غریزه های موروثی رانشان می‌دهد . همان غریزه‌هایی که رهبران را دربرابر روندهای تاریخی کور می‌کند .

نتایج بیرونی انقلاب ایران

تولددوباره اسلام‌درچین

دولت چین در سیاست مذهبی خود نسبت به‌اقلیت های مسلمان، گامی چشمگیر به‌جلو برداشته و تصمیم گرفته هزینه تجدید چاپ قرآن را بپردازد و اجازه دهد که یك مدرسه علوم قرآنی در کونمین ، مرکز ایالت یون‌نان، گشایش یابد .

از ۱۹۴۹ تاکنون این نخستین بار است که مقامی از چنین جمهوری چین هنیده میشود.

یك امام مسجد جنوب شهر کونمین گفته که دفتر امورمذهبی ایالت یون‌نان اخیرا‌تصمیم گرفت که بمحض‌آنکه کمیته مذهبی مسلمانان منطقه فعالیت خود را از سرگرفت ، مبلغی برای تجدید چاپ قرآن اختصاص دهد.فعالیت این کمیته در ۱۹۷۰ متوقف‌شد و درهمان‌احوال چهارمسجد شهر کونمین ، که ۹۰۰ هزار جمعیت دارد و ۵۰ هزارنفرمان مسلمان سنی‌اند ، بسته شد .

امام این مسجد که «حاکنگلین» نامدارد و ۷۹ساله است ، اعلام کرد که درآینده نزدیك دراین‌شهر مدرسه‌ای گشایش خواهد یافت که درآنجا متون تازه‌ای در اختیار شاگردان قرار خواهد گرفت. هنوز ازکم‌وکیف این‌مدرسه اطلاع چندانی دردست نیست ولی‌بیگمان نخستین‌مدرسه‌ای است‌که ازابتدای تشکیل جمهوری تاکنون به‌آموزش مسایل مذهبی‌خواهد پرداخت .

چهارمسجد شهر در ژوئن۱۹۷۷ (خرداد ۱۳۵٦) توسط رژیم‌تازه دوباره گشایش یافتند . امام‌مسجد جنوب شهر گفت که این مساجد در ۱۹۷۰ توسط لین‌پیائو ودار و دسته چهارنفری » بمنظور «خرابکاری در سیاست مذهبی و اقلیت‌های ملی» بسته‌شدند.

مسجد جنوب شهر یك ساختمان زیبا بسبك معماری «دین» است‌که در اوایل سده هیجدهم ساخته شده و بعدا به‌کارخانه تبدیل شده‌بود این‌ساختمان درژانویه۱۹۷۰ بعنوان دهش دراختیار دولت قرارگرفت و ازآن‌پس پراز ماشین‌آلات شد .

امام مسجد گفت ما دیگر نمی‌توانستیم نماز بخوانیم و این امر آشفتگی بسیاری درمیان مومنان پدید آورد . لذا مومنان گزارشی برای پرزیدنت هواکوفو ــ فنگ کردند و کمیته مرکزی مرتبا‌دو و ضمن آن خواستار بازگشائی مساجد شدند .ساختمان‌های جنبی پیوسته به‌مسجد ، پس‌ازتعطیل آنجا در اختیار غیرمومنان قرار گرفته‌بود. امام‌مسجدگفت انگیزه تحولات تازه و مساعدت دولت توجه دولت به‌احترام اقلیت‌های ملی است.

البته فعالیت‌های مذهبی‌مسجد فعلا محدود است.درهنگام نماز جمعه ، که بسیار مهم بنظرمیرسد، فقط درحدود ۱۰۰ نفر به ندای مؤذن پاسخ دادند و برای نمازهای دیگر فقط بین ۲۰ تا ۳۰ مومن به مسجد میروند. البته گفته می‌شود که این مسجد درپای محله کاملا چینی قرار گرفته و حال آنکه مساجد دیگر شهر رونق بیشتری دارند.

هم‌اکنون فقط سی جلد قرآن در مسجد جنوب وجود دارد وپس از اعلام چاپ‌مجدد آن (که‌بزبان عربی انجام خواهد گرفت) خوشبینی نسبت به‌انجام امور مذهبی و اقبال مومنان به مساجد افزایش یافته است . البته امام‌این مسجد نمیداندکه اسلام درجهان خارج درشرف تولد دوباره است ولی بهرحال معتقد است‌که میان اسلام و سوسیالیسم هیچ تضادی وجود ندارد : « جوهر اسلام و روح اسلام نمی‌تواند اثر دیگری جز تبدیل دگرگونی‌ها به‌بهترین و بهبود وضع چیزها داشته باشند.»

چین هم‌اکنون بیش‌از۲۰میلیون مسلمان دارد که شش میلیونشان در «سن‌کیان» اقامت دارند، اما درآنجا هنوز مساله گشایش‌مدرسه اسلامی مطرح نیست و حتی قرآن را هم از راه «دستنویسی» تکثیر می‌کنند .

اسلام در چین همانقدر دینی است که از چنین نرمشی ازسوی دولت برخوردار است زیرا دین آن دسته از اقلیت‌های ملی است‌که دولت درمورد آنها سیاست محتاطانه همگون‌سازی را بکار می‌برد ، از سوی دیگر بنظر میرسد که پکن‌علاقمند است‌که به کشورهای مسلمان جهان‌سوم‌تصویر یك کشور مساعد نسبت به اسلام‌را ازخود ارائه بدهد.

(خبرگزاری‌فرانسه‌ــ کونمین)

صحرای‌غربی، ویتنام‌ملك‌حسن

مجله آفریکا ــ چاپ‌لندن

عده‌ای از جنگجویان پولیساریو : می‌توان یك‌راه‌حل نظامی‌را برای اختلافات تحمیل‌کرد

بشیر مصطفی سید ، معاون‌دبیر کل جبهه پولیساریو طی‌مصاحبه‌ای که اخیرا در نزدیکی تندوب انجام داد به‌خبرنگاران گفت « پیروزی‌هایی‌که در حمله دو هفته پیش و ابخصوص در نبرد ۱۳ ساعته «لعاسیل» نصیب جبهه شده نشان میدهند که ارتش ما بصورتی درآمده است که میتواند با وارد کردن نیروهای‌اشغال‌گر به‌عقب‌نشینی از کشور ها ، یك‌راه حل نظامی را برای‌حل‌اختلافات ، تحمیل کند. »

این ادعا بصورت ظاهر مبالغه آمیز بنظر میرسد . ولی ایـن مطالب ضمن بهنمایش گذاشتـن مقادیر زیادی از سلاحهـای مراکشی که به‌غنیمت گرفته شده بودند (منجمله یك زره‌پـوش ساخت فرانسه که هنوز قابـل استفاده بود) بیان‌شد.

ضمنا پولیساریو ۲۰ نفـر از مراکشی‌ها را که درنبرد لعاسین به‌اسارت گرفته بود و نیز ۲۰۰ نفر از سربازان ارتش مراکش راکه پس‌ازآنکه افسران آنهادرکمینگاهی در کاشف رزینو مغلوب شـده بودند، به‌نیروهای پولیسـاریـو پیوسته بودند ، ارائه‌داد .

باظهار جبهه پولیساریو، این جبهه در طی ۷ نبردی که بین۱۳ تا ۲۱ ژانویه صورت گرفته‌بود ، ۷۰۰ نفر مراکشی را کشته و ۵۰۰ نفر دیگر را مجروح کرده است. یکی از اسیران مراکشی گفت که طبق شعارش او در نبردلعاسیل ۹۰ نفر مراکشی کشته شده بودند.

بشیرمصطفی سید مدعی شد که علیرغم کمك‌های فنی کارشناسان فرانسوی که ارتش مراکش‌را برای جنگ صحرا تجدید سازمان داده بودند، روحیه سربازان مراکشی‌به اندازه‌ای ضعیف‌شده بودکه‌توانائی هیچگونه مقاومت درمقابل حملات سربازان صحرایی را نداشتند.

وی گفت برای تقویت ارتـش اخلاگر ، کوششهائی از طریـق استفاده از رزمندگان سابق سایر رئیس‌جمهوری جدیداشاره میکرده است.

ازسوی دیگر ممکن است وی به‌ریختن اسلحه ازراه هوایی‌ناحیه قبلی الجزایر در دسامبرگذشته و به دوبعدی که در پایان ژانویه‌در یکی ازآنها ۱۷ نفر را مجروح‌کرده بود،اشاره میکرده است.الجزایریها این حوادث رابه‌دستگاههای سری مراکش نسبت میدهند.

رژیم مراکش حق دارد نگران باشد . موریتانیا که نقطه اتکاء سیاست ملاحسن درمورد صحـرا بوده است ، اکنون در شرف کنار کشیدن است. افکار عمومی‌افریقا نیز از مبارزه ملتها برای‌تعیین سرنوشت خود پشتیبانی میکند. هم فرانسه و هم امریکا بدشـواری حاضرند برای جایگزینی‌تجهیزات گران‌قیمت از قبیل هواپیماهـای جنگی و هلیکوپتر (که بوسیله پولیساریو منهدم شده‌اند) به مراکش کمك کنند .

به‌همان‌ترتیب که وضع اقتصادی مراکش خراب‌ترمیشود،ناآرامیهای اجتماعی افزایش می‌یابد وموجب پیدایش یك جبهه سیاسی واقعی ضد رژیم میگردد که نشانه های آن عبارتند از اعتصـابات ، اعتراضات و پوسترها ی دیواری . یکی‌ازاین پوسترها خواستار خروج شاه سابق ایران بود که درآن‌گفته می‌شد حضور وی در راس ۳۰نفر از همراهانش ممکن است، برای مراکش ایجاد مخاطره کنـد زیرا هرچه‌باشد مراکش یك‌کشـور اسلامی قلمداد میشود.

امریکا نگران سلاحهای خود درایرانست

واشنگتن ــ خبرگزاری فرانسه ــ یکی از مقامات بلندپایه‌وزارت خارجه امریکا دیروز گفت آمریکا نمیتواند یقین داشته باشد که سلاح‌های پیشرفته‌ای که پیش از انقلاب اسلامی به ایران فروخته شده یا اطلاعات مربوط به این سلاحها بدست افراد دیگر نیفتد .

هنری پرکت ، مسئول اداره امور ایران در وزارت خارجه آمریکا، گفت « باتوجه به عدم حضور آمریکا درایران وناآرامی عمومی‌دراین کشورما نمیتوانیم خطرهایی را منتفی بدانیم ».

جان گلن ، رئیس کمیته رسیدگی به گزارش وضع سلاحهای آمریکا در ایران ، توجه داده است که از گزارش روزنامه‌ها برمی‌آید که ممکن است کتابهای فنی راهنمای کاربرد اسلحه بدست افراد مخالف در نیروی هوائی ایران و گروههای مارکسیست بیفتد .

گلن گفت در فوریه گذشته ۷۷ فروند جت جنگنده پیشرفته «اف ــ ۱۴ و ۳۸۰ فروند موشکهای «فونیکس» درایران بود.

ولی ژنرال ارنست گریوز ، از مقامات وزارت دفاع آمریکا که مسئولیتهای خاصی دراین مورد دارد گفت‌که رویدادهای ایران امنیت آمریکا را به خطر نیندا‌خته است .

او گفت گزارشهای موجود حکایت ازاین دارد که مراقبت از هواپیماها و موشکهای ساخت آمریکا ، ادامه دارد. و ملاحظات مربوط به استقلال و ناسیونالیسم ایران ایجاب میکند که این مراقبت ها دنبال شود .

ژنرال گریوز خاطرنشان ساخت که با توجه به سرعتی کـه سلاحهای نظامی مدرن کهنه میشوند و باتوجه به پاره‌ای تدابیراحتیاطی که گرفته شده ، در صورتی هم که این اطلاعات فنی درزکند نبایدبیش از حد دچار ترس شد .

مصر جمهوری اسلامی ایران را به رسمیت شناخت

قاهره ــ یونایتدپرس ــ دولت مصر دیروز اعلام کرد رژیم جدید ایران را از نظر سیاسی به رسمیت میشناسد.

به رسمیت شناخته شدن جمهوری اسلامی ایران از طرف مصر در تلگرام مصطفی‌خلیل نخست‌وزیر مصر به‌وزیر خارجه مهدی بازرگان نخست‌وزیرایران اعلام شده است.

در این تلگرام مصطفی خلیل ضمن به رسمیت شناختن جمهوری اسلامی ایران برلزوم تقویت روابط دوستی و همکاری میان دوکشور برادر در کلیه زمینه‌ها تاکیدکرده است .

درباره‌ی زندانیان سیاسی کارهند

از سالها پیش همواره وعده‌های فراوانی درباره رفاه زندانیان سیاسی داده می‌شد . اما.چون این وعده‌ها ازسوی دولت‌های ضد انقلاب بیان می‌شد، کمترکسی بهاجرای آنها امیدوار بود. اکنون اوضاع تغییر کرده‌است و میتوان به‌رسیدگی به رفاه زندانیان امیدوار بود.

در زمانی‌که گروهی ازکارمندان‌دولت بدلیل حق‌خواهی وآزادی‌طلبی درزندانهای رژیم شکنجه می‌شدند ، سایر کارکنان دولت از حقوق و مزایاوترفیعات‌گوناگون بهره می‌گرفتند. واکنون که قرار است‌به‌عدالت اجتماعی توجه شود ، شایسته‌است به حقوق از دست‌رفته این افراد توجه شود:

۱ــ سالهای‌زندان جزء سابقه خدمت زندانیان بحساب آید.
۲ــ پایه سالهای زندان بزندانیان داده شود.
۳ــ حقوق سالهای زندان بزندانیان کارمند پرداخت شود.

غلامحسین مهدوی

همه‌ی حقیقت را بنویسید

موضع کیهان باید صریح، افشاگر ، انتقادکننده و بی‌پرده باشد. شرایط انقلابی جامعه ما ایجاب می‌کند، روزنامه کیهان قاطعانه عمل کند ، از اندیشه وفکر صریح و صحیح حمایت کند . اگر درمقابل یك مقام یك مرجعیا هرمنزلتی ، تعارف کنید ، پرده‌پوشی‌کنید ، وهمه حقیقت را ننویسید، با سرنوشت یك ملت بازی‌کرده‌اید. من اعتقاددارم باید همه‌جانبه به‌انقلاب بپردازید ، نیروی محرکه آنرا باشید.

رحیم ــ لطیفی

دانشجویان را جایگزین کارمندان خارجی کنید

در زمان رژیم سابق بیشتر سفارتخانه های ایران درخارج‌از کشور به لانه‌های فساد و پایگاه مبارزه با آزادیخواهان و دانشجویان مترقی مقیم خارج بدل‌گشته بود . دولت موقت‌انقلاب اسلامی بعنوان یکی از فوری‌ترین وظایش باید به پاکسازی مفارتخانه ها از عناصر ناپاب بپردازد واین نمایندگی های خارج ازکشوررا به‌کانون‌ های فضیلت وایران دوستی بدل‌نماید.

سفارت ایران دراسپانیا یکی از سفارتخانه‌هائی بود که‌باتمام نیرو درخدمت ارتجاع محمد رضاشاهی بود ومدام بکار توطئـه علیه ایرانیان وطنپرست مقیم اسپانیا مشغول بود. این سفارتخانه گروهی از خارجیان را دراستخدام داشت وازطریق رشوه دادن به گـروهی از روزنامه‌نگاران خود فروخته خارجی مدام برعلیه ملت ایران و انقلاب رهائی بخش آن سمپاشی می‌کرد.

دانشجویان ایرانی مقیم اسپانیا ازدولت انتظار دارند به‌پاکسازی این وزارتخانه همت گمارند و بجای کارکنان خارجی، این سفارت از دانشجویان ایرانی که نیاز شدید بکار ودرآمد دارند، استفاده شود.

دانشجویان ایرانی مقیم اسپانیا

کارمندان دولت همیشه حکم چوب در سرطلا را داشته است

در رژیم گذشته همیشه به آنها توهین میشد حالاهم آقایان به آنهامیتازند و آنهارا انگل مینامند و میگویند دو سوم آن ها زیادی هستند (سخنرانی ساعت ۱۰ روز پنجشنبه ۱۳و۱۷ در تلویزیون) ، یك سئوال دارم . اینهمه کارگر بیکارند گیرم‌که ۳ سوم کارمندان راهم اخراج کردید با اینهمه بیکار چه خواهیدکرد. باورکنید با حذف دزدیهای دربار حقوق همه کارمندان را میتوان داد . اخراج و نگران کردن آنها لازم نیست .

یك کارمند

پزشکان بازنشسته را باز گردانید

در سالهای گذشته بسیاری از پزشکان راکه بیست سال سابقه کار داشتند به اجبار بازنشسته کردند. بجای اینکه از خارج پزشك بیاوریم میتوانیم از وجود اینها استفاده کنیم .

دکترحشمت‌اله‌کریمی ــ پزشك سابق درمانگاه ــ زیباشهر

سرگردانی دانشجویان

بسیاری از جوانان ایرانی با داشتن پذیرش از دانشگاههای امریکا بعلت بی‌توجهی سفارت امریکا در دادن ویزا سرگردان شده‌اند با توجه به اینکه نظام وظیفه تاآخر فروردین به این جوانان که مهلت داده و پذیرش‌ها نیز پس ازمدتی باطل میشود ،وزارت خارجه تقاضا داریم دراین مورد باسفارت امریکا به‌توافق برسد.

فرامرز وحدت‌شعار

بی توجهی در بیمارستان ننگ

در بیمارستان ننك به معتادان جنانکه باید رسیدگی نمیشود. من که پاسدار ستاد انقلاب هستم یك معتاد راکه وضع ناگواری داشت به این بیمارستان بردم مسئولان از پذیرفتن او خودداری کردند و گفتند : چه فایده دارد اینها پس از معالجه قاچاق فروش میشوند !

عباس عباسی

به استادان تمام وقت هم پاداش بدهید

به‌پزشکانی که بطور تمام وقت در دانشگاه تهران تدریس میکنند عیدی و پاداش‌داده نمیشود شایدبرای آنهائی‌که نیمه‌وقت‌هستند‌اهمیت نداشته باشد چون طب دارند اما برای استادان تمام وقت بی‌انرژیست. پیشنهاد میکنم به‌این‌استادان پاداش عیدداده‌شود.

خانم نصیری

جاده ساوه خطرناك شده

پلیس راه و ژاندارمری عبور کامیونها و تریلی‌ها از جاده قم را ممنوع اعلام کرده اینها فقط میتوانند از جاده ساوه عبور کنند . با توجه به باریکی و ناامن بودن جاده ساوه بهترست پلیس راه دراین تصمیم تجدید نظرکند. چون ساکنان مسیر این جاده که عده زیادی هستند باید هرروز برای کار به تهران بیایند و باین ترتیب علاوه بر معطلی زیاد در تراکم جاده با خطر تصادف هم دست به گریبان هستند.

ع ــ خ

ترحیم

درگذشت ناگهانی بانوی مجاهده و خستگی ناپذیررا به دوست مجاهد و عزیزمان آقای حاج محمد مدیر شانه‌یی همسر آن مرحومه تسلیت می‌گوئیم . مجلس ختم آن‌مرحومه ازساعت ۳٫۵ الی۵٫۵ بعدازظهر روز پنجشنبه ۱۶٫۱٫۵۸ در مسجد ارك منعقد خواهد شد . شرکت مومنین باعث‌آمرزش آن مجاهده وتسلیت خاطر بازماندگان میباشد .

دفتر آیت‌الله طالقانی

بمناسبت فوت ناگهانی همسر مجاهد وارزنده دوست عزیزمان آقای محمد شانه‌چی مجلس ختمی روز پنجشنبه ۱۶٫۱٫۵۸ ازساعت۳٫۵ الی ۵٫۵ بعدازظهر درمسجد ارك منعقد میباشد.
حسین شاه‌حسینی ــ هادی موتمنی ــ حاج محمود لباف ــ حاج‌حسن‌تهرانی ــ رادـ حسین‌کتاب‌نویس ــ محمود حجتی ــ ناصر کمیلیان ــ مصطفی ختنی ــ حاج امیر و حبیب‌ضابطی موسی شیخ‌زادگان

بانهایت تاسف وتاثر درگذشت بانوی مجاهده افتخارالسادات جوادی همسر محمد شانه‌چی ومادر محسن شهره وحسین و مجاهده شهیده زهره شانه‌چی را باطلاع دوستان و آشنایان میرساند مجلس ختم مردانه بعدازظهر روزپنجشنبه ۱۶٫۱٫۵۸ ساعت ۳٫۵ الی ۵٫۵ درمسجد ارك وختم زنانه همان روز وساعت درمنزل آنمرحومه درخیابان ایران‌کوی مظاهر پلاك۵ منعقد میباشد .
خانواده‌های : شانه‌چی ــ جوادی ــ حسین‌زاده شانه‌چی ــ حیدری ــ اشرف سمنانی ــ شجاعی ــ خرازی ــ وارثی ــ حکیم اول ــ مغاره‌ای ــ فیاض‌بخش ــ تجلی ــ جویان ــ دانشیان ــ رسول‌زاده ــ کریمی ــ شانه‌ساز ــ عشقی

با تاسف فوت ناگهانی پدر عزیزمان مصطفی دبیر مقدم به آگاهی میرسد مجلس ختم زنانه و مردانه آن مرحوم روز پنجشنبه از ساعت ۳ الی ۵ بعدازظهر در مسجد خاتم‌الانبیا خیابان بهار (۱۳٤) تهران‌پارس برگزار میشود .
پوران ــ عباس ــ حسن و حسین دبیرمقدم . پرتوی‌نیا . الهوردی . یارهند . شیخ . صنعتکاران و وابستگان

با اندوه فراوان درگذشت همسر و پدر بزرگوارمانرا باطلاع دوستان و بستگان میرساند مجلس ترحیم مردانه و زنانه از ساعت ۱ الی ۳بعدازظهر روز پنجشنبه ۱۶٫۱٫۵۸ درمسجد امیرالمومنین علیه‌السلام (خانقاه صفی‌علیشاه سابق) برگزار میگردد
زهرا فرجاد آزاد ــ ناصر و منصوره فرجاد آزاد ــ خانواده های فرجاد آزاد ــ سنبل‌کار ــ زندی ــ پستا ــ رازقی تهرانی ــ امینی ــ سالور ــ سفیدرو ــ شکی ــ میرمهدی و خانواده‌های وابسته .

باکمال تاسف درگذشت ناگهانی علی علیمراد بزرگ خانواده علیمراد را باطلاع دوستان وآشنایان میرسانیم مجلس ختم مردانه وزنانه ازساعت۱٤ الی۱٦ روز پنجشنبه ۱٦٫۱٫۵۸ در مسجد ولی‌عصر (عج) واقع درخیابان حشمت‌الدوله غربی چهارراه‌کیوان و شب هفت آنمرحوم ازساعت۳ تا۵بعدازظهر روز ۱۹٫۱٫۵۸ شبستان شماره‌یك بهشت‌زهرا برگزار خواهدشد.
خانواده‌های : علیمراد ــ علیمرادی ــ لطفی ــ خراطی ــ تیموریان ــ فراهانی ــ کیانیان ــ سلیمانخانی ــ صالحیان ــ گلکار ــ میردماوندی ــ کمالی‌فرد ــ اسکندر افشار ــ صادقی ــ مرادیان ــ وزین ــ رحیم‌پور ــ غنوی ــ داودی ــ قنبری ــ تاجدار ــ طهماسبی ــ نصیربیگانی وسایر خانواده‌های وابسته .

بازگشت همه به سوی خدامست

بدین‌وسیله درگذشت فرزند وخواهر عزیزمان شادروان بانو فرنگیس تقی‌زاده یزدی همسر آقای مهندس هوشنگ گلسرخی درایالات متحده امریکا (لوس‌آنجلس) را باطلاع بستگان و دوستان میرساند مجلس ختم‌آن‌مرحومه روز پنجشنبه‌شانزدهم فروردین ماه ساعت۳ تا٦ بعدازظهر درامیرآباد شمالی خیابان شیراز غربی‌کوچه نوشاد شماره۱۰ برگزارخواهدگردید
بانو هلکه تقی‌زاده یزدی ــ منوچهر، هوشنگ، ایران، ایرج، مریم، پری، فهیمه، فریدون، فرزانه، فائزه، احمد ، فریده و حسین تقی‌زاده یزدی وخانواده‌های : تقی‌زاده یزدی ــ گلسرخی ــ اعلمی ــ هوشیار ــ تامپسون ــ اشرف‌اسدالهی ــ مهاجر ایروانی ــ معدل ورحمانی

بانهایت تاثر درگذشت بانو عشرت مفتاح صبیه مرحوم محمود مفتاح (مفتاح‌الملك) را باطلاع اقوام ودوستان میرساند . مجلس ترحیم زنانه ومردانه آنمرحومه درساعت۲ تا٤ بعد از ظهر روز شنبه ۱۸ فروردین‌ماه در دارالتبلیغ امیرالمومنین (خانقاه صفی‌علیشاه) برگزار میشود .
خانواده‌های مفتاح ــ کاردار ــ نورزاد ــ آمایش وخانواده های وابسته

با نهایت تاسف درگذشت بانو خدیجه سلطان تمجیدی زوجه مشهدی علی تمجیدی را در شبستر باطلاع همشهریان عزیز میرساند مجلس ختم زنانه و مردانه آن مرحومه روز جمعه هفدهم فروردین‌ماه از ساعت ۳ الی ۵ بعدازظهر در مسجد شبستریها خیابان امیرکبیر کوی امین دربار منعقد میباشد .
خانواده‌های : تمجیدی ــ رضوانی ــ جاهی ــ رزاق‌زاده ــ حسین‌زاده ــ گیرندپور ــ کمالی ــ عادل‌نیا ــ دباغ شیگاهی ــ وهابی ــ فتاح‌زاده ــ حسینی ــ نیك‌خواه ــ نوبهاری ــ عباس‌زاده ــ نجفی

بانهایت تاسف وتالم درگذشت همسر وپدر بزرگوارمان آقای محمد خطیبی.را باطلاع دوستان وبستگان میرساند . مجلس ترحیم مردانه وزنانه آنمرحوم ازساعت۳ الی۵ بعدازظهر روز جمعه ۱۷٫۱٫۵۸ درمسجد امام صادق واقع درخیابان آریاشهر بین فلکه اول ودوم برگزار میشود .
مرضیه منافی ــ فرهاد ــ احمد ــ ایرج ــ فاطمه ــ پری ــ پوران خطیبی.
خانواده‌های وابسته منافی ــ کامرانی ــ فیض‌پور ــ مقدم ــ اجرائی ــ رادفر ــ بازوکی ــ خطیبی ــ عموزاده ــ احمدی ــ سلامتی ــ اسدی ــ بهروزی ــ ملکی ــ سپیدهدم ــ دانائی ــ مگرها ــ امامی ــ فرهنگ ــ البرز .

بدین‌وسیله درگذشت ناگهانی آقای عبداله مهانی (سبحانی) را باطلاع عموم آشنایان ودوستان میرساند مجلس ختم‌مردانه روز پنجشنبه ازساعت۳ تا۵ درمسجد شهرآرا و مجلس ختم زنانه درهمان روز درمنزل خیابان دریان‌نو ــ خیابان نهم پلاك۷۷ برگزار میگردد . مجلس شب هفت مردانه روزجمعه ازساعت۳ تا۵ درمسجد شهرآرا وزنانه درمنزل برگزارمیگردد.
خانواده‌های : مهانی ــ سبحانی ــ داغستانی ــ منافی ــ حاج‌حسین دریانی ــ همایون دریانی ــ بازن ــ حاتمی و خانواده‌های وابسته .

بانهایت تاسف وتالم درگذشت مرحومه بانو زهرا منتظرحقیقی والده ماجده آقایان حاج محمدعلی منتظر حقیقی و حاج امیر دخانیان را باطلاع بستگان وآشنایان میرساند مجلس ترحیم مردانه روز پنجشنبه ۱٦٫۱٫۵۸ ازساعت۲ تا۱۱ صبح درمسجد ارك و مجلس زنانه درهمان‌روز ازساعت۳ الی٦ بعدازظهر درفلکه ــ دروس ــ خیابان شیبانی‌کوچه فردوس پلاك۱٤ منعقد میباشد .
خانواده‌های : منتظر حقیقی ــ دخانیان ــ شفیق ــ قائمی ــ جعفری ــ طاهباز ــ فرهمند ــ عبدالحمیدی ــ سلیمانی‌فر ــ حجاریان ــ فرشچی ــ توسلی ــ میری ــ منافی ــ مهرنوش ــ استادی ــ گلشن ــ حسینی ــ عطارنژاد ــ بارگاهی ودیگر فامیلهای وابسته

باکمال تاسف درگذشت شادروان علی‌اکبر رحمتی‌زادمراباطلاع بستگان وهمشهریان محترم میرساند . مجلس ختم مردانه روز پنجشنبه ۱٦٫۱٫۵۸ ازساعت۳ تا۵ بعدازظهر درمسجدبقیةالله واقع در خیابان شوش شرقی چهارراه شهرزاد و همچنین ختم زنانه در منزل آنمرحوم واقع درخیابان صدرالاشراف منعقد میباشد. باتشریف‌فرمائی خود روح‌آنمرحوم‌راشادفرمائید
خانواده‌های : رحمتی‌زاده ــ مصطفائی‌فرد ــ بهرامی ــ سعیدی ــ احمدی‌زاده ــ خدابخشی ــ شریفی ــ شمسائی ــ امیری ــ ظفرقندی ــ عسگری ــ مهدی‌زاده ــ آتش‌زان

بانهایت تاسف و تاثر درگذشت نابهنگام شادروان مرحوم حاج‌حسین جوادی اصل را باطلاع دوستان وآشنایان‌میرسانیم. مجلس ختم مردانه روز پنجشنبه ۱٦٫۱٫۵۸ ازساعت۳ الی۵ بعدازظهر درمسجد ابآذر واقع در میدان شهدا ــ خیابان مهدی رضائی (خورشید سابق) و مجلس زنانه درهمان‌روز وساعت درمنزل شخصی واقع درمیدان شهدا پشت کارخانه برق خیابان تابنده پلاك ۱٦ منعقد میباشد .
**بانو بدری تفنگ‌سازی ــ نجمیه ــ منصوره ــ عباس ــ نسرین جوادی‌اصل و خانواده‌های‌جوادی‌اصل ــ حقیقی‌پور ــ صابونچی ــ شریفی تفرشی ــ مرتضوی ــ مشکوتی ــ دبیری ــ معتمدی ــ صریحی ــ عرفانی ــ نیرشك

نیازمندیهای کیهان

تلفنهای ۹ تا ۳۱۲۲۹۱ و ۹ تا ۳۱۲۱۹۱

فروش لوازم ۱۰۱

لوازم و مبلمان منزل

بعلت مسافرت بفروش میرسد فقط پنجشنبه ۱۶ فروردین آدرس خیابان تخت‌طاوس خیابان جم نبش خیابان تابنده ساختمان دکیانی.

لوازم منزل شامل مبلمان اتاق خواب و لوازم برقی فروشی تلفن ۲۷۹۱۶۲ و ۲۹۴۲۸۲

فروش اثاثیه و لوازم منزل تلفنهای ۸۹۶۳۶۱- ۸۹۸۲۱۹

لباسهای نو و دست دوم و مبلمان منزل بفروش میرسد خیابان وزراء کوچه سی‌ام پلاک ۸

مبلمان اداری و خواب

از تولید به مصرف- ارزان ۱۰ تا ۱۲ و ۴ تا ۷- ۶۲۱۳۲۵ ،

برای فروش: پیخچال وستینگهاوس دو در تلویزیون سیاه و سفید سیستم پخش‌صوت پایونیر و شیرو تلفن ۸۹۸۹۱۸ از ۹ تا ۲ بعدازظهر.

کلیه لوازم منزل بفروش میرسد یوسف‌آباد خیابان پانزدهم مقابل فروشگاه جعفری شماره ۴۵ طبقه سوم پنجشنبه و جمعه ۹ صبح تا ۷ بعدازظهر.

وسایل یک اتاق‌خوابه شش تکه چوب گردو کامل یک پارچه کناره‌دستی خارجی و شیره فروشی خیابان حافظ کوچه هاتف (کوچه بانک‌کار) شماره ۱۸ طبقه اول ۴ تا ۸ بعدازظهر.

مقداری لوازم منزل خارجی در روزهای پنجشنبه ۱۶ و جمعه ۱۷ فروردین بفروش میرسد دروس- احتشامیه- پلاک ۵۵ تلفن ۲۴۱۷۳۹

مبلمان منزل خارجی مدل اسفهانی فروشی تلفن ۶۲۸۱۲۱

یک خانواده خارجی مایل هستند اجناس زیر را بفروش برسانند یک عدد تلویزیون رنگی ۲۶ یک عدد گاز خوراکپزی پنجمال یک عدد ماشین لباسشوئی با سرعتهای مختلف جاروی برقی غذاخردکن برقی وسایل اسکی و لباس اسکی فنا از ساعت ۱۰ بامداد تا ساعت ۴ بعدازظهر چهارشنبه ۱۵ فروردین پنجشنبه ۱۶ فروردین آدرس امیرآباد خیابان ۱۵ پلاک ۷۳ منزل آقای کیم.

فروش اثاثیه منزل از ۸ صبح تا ۵ بعدازظهر پنجشنبه ۵۸/۱/۱۶ سلطنت‌آباد بوستان دهم پلاک ۴۳

فروش اثاثیه و لباس سه روز ساعت ۹ تا ۱۸ خیابان سنائی کوی سیزدهم ۱/۵۲

بعلت مسافرت کلیه اثاثیه منزل فروشی تلفن ۹۳۵۴۹۹

خانواده‌ای خارجی اثاثیه منزل خود را بفروش میرساند روزهای پنجشنبه و جمعه سلطنت‌آباد کوشک ۲ شماره ۱۵ تلفن ۲۴۲۳۶۶

یک عدد پیانو یاماها بفروش میرسد فوری تلفن ۲۷۰۹۸۷

لباس زنانه اسباب‌بازی تختخواب بچه دستگاه فتوکپی خیابان ظفر رئیسی (خجند) نوشهلالان افشین پلاک ۵ پنجشنبه و جمعه از ساعت ۹ تا ۱۲- ۲ تا ۵

اثاثیه منزل لباسهای خارجی دست اول و دست دوم و لباس شب- روزولت شمالی خیابان ناهید کاشی ۹ طبقه اول- ظهر ببعد

خرید لوازم ۱۰۲

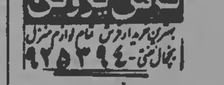

فرش امید خریدار فرش نو و کهنه تلفن ۶۸۱۹۸۸- ۶۸۶۲۵۳

تعمیر تلویزیون ۱۰۶

کشیک گروندیگ پارس شاوب‌لورنس ۷۳۹۰۲۰

تعمیر شوفاژ ۱۰۸

شرکت ویزان عصر

طرح و اجرای تهویه مطبوع شوفاژ گاز تعمیر و نگهداری ۸۲۵۹۹۰

نصب سرویس شوفاژ شمیرانات ۲۶۲۶۹۸

لوله‌بازکنی ۱۰۹

دفتر فنی اسلامی

تشخیص ترکیدگی

ترمیم لوله‌کشی و بنائی

لوله‌بازکنی

۶۵۹۳۶۳

۸۵۳۴۵۷

لوله‌بازکنی

تشخیص ترکیدگی لوله با دستگاه لوله‌کشی و بنائی با مصالح

۸۵۱۷۷۱- ۵۹۲۳۹۶

لوله‌بازکنی تشخیص

ترکیدگی

لوله و ترمیم آن

۷۶۲۵۰۸

تشخیص ترکیدگی لوله با دستگاه الکترونیکی ترمیم و لوله‌بازکنی شبانه‌روزی و بنائی با مصالح

۶۴۷۵۳۰

لوله بازکنی فوری

۶۵۹۰۴۷ و ۹۲۰۱۷۵

موسسه فنی دانشمند

تشخیص ترکیدگی لوله ترمیم و بنائی فوری با سرویسهای مجهز و فوری

۳۶۰۲۲۰

۳۵۶۱۶۱

۲۶۴۷۲۳

۷۵۴۶۸۱

تشخیص ترکیدگی لوله با دستگاه الکترونیکی و لوله بازکنی و ترمیم آن فوری ۶۵۹۰۴۷ و ۹۲۰۱۷۵

تشخیص ترکیدگی

لوله‌بازکنی- ترمیم

۸۳۵۵۶۵

تلفن: ۸۳۸۴۷۵ - ۸۳۳۷۰۱

تشخیص ترکیدگی و لوله‌بازکنی

۲۳۵۵۳۴

۸۵۷۲۲۴

لوله‌بازکنی و ترکیدگی آبزنهاور

۹۶۷۲۵۲

لوله‌بازکنی و تشخیص و تعمیرات

۶۶۶۶۶۷

تشخیص ترکیدگی و لوله‌بازکنی

۸۵۷۱۵۵

لوله‌بازکنی شبانه روزی

ارزان ۶۳۶۳۷۹

تعمیرگاه ایگرمکن ۱۱۰

تعمیر آبگرمکن شوفاژ با تضمین

۷۶۷۴۷۳

نشستوی مبل و فرش ۱۱۶

خشکشوئی اطلس بامتد امریکائی مبل یکدست ۱۰۰ تومان فرش وموکت پرده وتشک اتومبیل

۹۵۲۵۴۶ و ۹۷۵۴۳۰

خشکشوئی موکت متری

(۴ تومان)

مبلمان پرده فرش تشک اتومبیل شبانه کلی ساختمان

۲۳۲۵۲۰

قالیشوئی

شربت اوغلی

۹۲۶۱۸۹

فروش اتومبیل ۲۰۱

پژو جی‌ال ۷۶ سفید تلفن ۷۱۲۹۴۹

پژو ۱۰۴ مدل ۷۴ ایده‌آل جوانان بعلت مسافرت فوری فروشی تلفن ۲۹۷۴۱۴

پیکان جوانان مدل آخر ۳۶ تهران ۲۴ رینگ و لاستیک مخصوص فرمان اسپرت با رادیو پخش سفید رنگ بسیار تمیز فوری فروشی ۲۹۷۴۱۴

پیکان کار ۵۵ تلفن ۲۷۹۱۶۲ و ۲۹۴۲۸۲

شورلت کامارو ۷۸ دانشجوئی دنده‌ای صفر کیلومتر ۶۳۷۷۹۴

پ ام و ۵۲۰ مدل ۷۴ سند ۷۳ رنگ آبالوئی خیلی تمیز ۵۹ تومان گمرک ۶۳۵۷۱۶

پ ام و ۵۱۸ مدل ۷۸ انگوری بدون ۶۳۵۷۱۶

دانسون ۱۶۰ جی ۷۸ کارکرد ۱۸۰۰۰ رنگ متالیک مسی بسیار تمیز فروشی ۹۵۹۹۸۴- ۹۵۸۷۹۷

لندرور ۷ نفره صفر کیلومتر فروشی ۵۶۶۴۵۴ و ۵۶۱۸۳۹

تویوتا کرولا ۷۲ چهاردر ۳۵۰۰۰ تومان بعلت مسافرت فروشی بعدازظهرها ۶۵۳۳۰۶ و صبحها ۸۲۳۶۰۳

تویوتا کارینا جی‌ال کولردار شیشه رنگی مدل ۷۸ فروشی تلفن ۶۳۹۱۰۸- ۶۳۱۳۴۱

تویوتا کرونا ۷۷ رنگ نقره‌ای متالیک با رادیوبوحش و کولر فابریک با بیمه بدنه تلفن ۳۷۷۵۷۳

بنز ۲۳۰ مدل ۷۴ و پیکان ۵۶ دولوکس فروشی ۶۸۷۶۶۱

لادا کار کرد ۱۱۰۰۰ کیلومتر رنگ هردلی تلفن ۸۳۵۰۸۱ داخلی ۱۲ از ۹ تا ۱۲ ظهر

یکدستگاه وانت نیسان با بارکش کف بعلت بزرگتر از معمول مدل ۳۵ بفروش میرسد تلفن ۸۲۷۲۶۷

لانچیا مدل ۷۷ بسیار تمیز ۷۵ هزار تومان تلفن ۶۵۳۴۹۴ از ۱۱-۶ بعد از ظهر

زیان ۵۳ سونور و بدنه سالم- مالیاتها پرداخته دارای بیمه و پخش ۳۶۷۵۶۰

زیبا فروشی مدل ۵۶- ۱۲۰۰۰ کیلومتر کارکرد تلفن ۱-۸۳۰۳۳۰

یکدستگاه زیبان ۵۶ تهران ۲۲ بسار تمیز ۳۵۰۰ کیلومتر کارکرده ۵-۶۸۶۰۲۳ ساعت ۹ تا ۵

استیشن آمو صفر کیلومتر تلفن ۳۷۴۲۲۳

فولکس دروصمیت بسیار عالی تلفن ۲۳۱۵۹۹

خرید اتومبیل ۲۰۲

استیشن سواری خریدارم

تلفن ۷۵۸۰۱۱

اتومبیل آمریکائی ژاپنی و اروپائی از مدل ۷۳ ببالا خریداریم ۱۴-۶۶۶۶۱۳- ۶۸۵۴۰۸

فروشگاه و نمایشگاه اتومبیل ۲۰۳

تویوتا رنو پیکان و هیلمن با وام بانکی ۷۵۶۲۱۰

موردنیاز کرایه اتومبیل ۲۰۴

تعدادی پیکان با راننده نیازمندیم ۸- ۶۵۶۴۵۷

برای اتومبیل شما ۲۰۶

۴زیر برای ماشین انواع مختلف تلفن ۳۷۴۲۲۳

کرایه انواع اتومبیل ۲۰۷

صفی تاکسی سرویس

سرویس فوری هدایت صفی علیداد تلفن ۳۰۳۰۱۷ و ۳۰۴۸۳۴

شوش بار

حمل بار و اثاثیه منزل با بسته بندی در شهر و شهرستان

۳۶۱۱۱۱

۳۶۱۱۱۲

۳۶۱۱۱۳

۳۶۱۱۱۴

قزدبار

حمل بار و اثاثیه منزل با بسته بندی در شهر و شهرستان

۵۴۵۵۵۵

۵۴۵۵۵۶

۵۴۵۵۵۷

استخدام ۳۰۱

یک شرکت تولیدی در جاده قدیم کرج سه نفر نگهبان با شرایط زیر استخدام مینمایند

۱- سلامتی جسمانی

۲- حداقل سن ۳۰ سال و حداکثر ۴۰ سال

۳- داشتن سابقه کار

۴- تضمین کافی و معرفی ضامن معتبر

واجدین شرایط میتوانند در ساعات اداری با شماره تلفنهای ۹۵۴۴۷۶ و ۹۶۹۰۶۰ و ۹۶۹۰۶۱ تماس حاصل نمایند.

دفتر مطبوعاتی بخاطر جهت تلفن و وارد به قایب فارسی تماسوقت صورت احتیاج میباشد خیابان صفی‌علیشاه پلاک ۲۰۸ لطفاً از ساعت ۱۲ تا ۵ بعدازظهر مراجعه شود.

مکانیک اتومبیل پیکان- صافکار- نقاش- برقکار- دوشیزه یا بانو منشی ۹۲۲۵۵۷ از ۸ صبح الی ۵ بعدازظهر

نامبرسان با وسیله شخصی مورد احتیاج است شما و مطبوعات سعدی پساژ سعدی

یک خانم که بتواند از یک شخص در منزل نگهداری کند نیازمندیم خواهشمند است مشخصات خود را با یکقطعه عکس و آدرس کامل مرقوم فرمائید. تهران- خیابان جردن خیابان نیلوفر پلاک ۱۰ طبقه دوم، در صورت قبول شرایط جواب به آدرس یا تلفن که مرقوم فرمودهاید با عکس ارسالی عودت داده خواهد شد.

انستیتوونوس

(ترمیم موی سر)

استخدام مینماید:

۱- سکرتر مدیرعامل بکنفر.

۲- دوشیزه کارمند چهارنفر.

۳- کارمند آقا چهارنفر.

پهلوی سابق بالاتر از امیرآکرم ساختمان کیان طبقه اول تلفن ۶۶۶۸۹ و ۶۶۶۶۰۰

بیک‌نفر دوشیزه یا بانو

که از عهده آرایش برآید در قیطریه نیازمندیم تلفن ۹۷۱۱۷۵

سالن آرایش گلریز

بیک کارگر زن نیازمند است تیلمن ۶۴۷۰۷۶- ۶۴۸۳۵۳

سکرتر برای مطب ۴- ۸ بعدازظهر تلفن ۶۸۴۸۴۶

چند نفر خانم جهت بسته‌بندی محصولات غذائی هزار تومان حقوق و کلیه مخارج نیازمندیم تلفن ۹۲۵۷۷۷

کارآموز برای تنعمیر تلویزیون

با حقوق مکفی با این مشخصات میپذیریم برای کار تمام وقت با گواهینامه رانندگی و تضمین سی‌ماه کار تلفن ۳۸۵۶۶۰۱

بیک پادو با ششم ابتدائی نیازمندیم ۸- ۶۵۶۴۵۷

چند نفر کارگر برفکار با تجربه وتعمیر کار رادیو وتلویزیون نیازمندیم ۹۳۸۶۷۲

به دوشیزه یا بانوئی جهت جوابگوئی تلفن وبایگانی نیازمندیم لطفاً مشخصات کامل خود را وسیله صندوق پستی ۴۱/۴۴۳۱ تهران ارسال فرمایید

سرویس رفت- و برگشت و چرخکار نیازمندیم خیابان سنائی کوچه چهارم پلاک ۱/۱۴

بتعدادی ویبریتور جهت عرضه کالاهای بسیارستانی نیازمندیم شرکت تهران هوستات تلفن ۹۲۱۰۳۳

کارگر ساده

۴ نفر کارگر ساده با حداکثر سن ۲۵ سال شبانه روزی با مخارج خوراک و محل با حقوق ماهیانه ۱۵۰۰۰ ریال استخدام مینمائیم علاقمندان بین ساعت ۱۰ الی ۱۲ صبح روز پنجشنبه ۱۶ فروردین بخیابان پهلوی نبش چهارراه تخت‌جمشید ساختمان گلستان مراجعه نمایند.

خانم مسنی برای پرستاری و کمک بکارخانه نیاز به مستخدم دارد. عصرها تلفن ۲۲۷۶۸۰

بخانم فروشنده با حقوق مکفی نیازمند بپذیروی هوائی اواخر ۲۰ متری کوکاکولا جنب کوچه ششم بهمن پوشاک بهرامی.

بیک راننده متاهل جهت وانت و یک آبدارچی تمام وقت نیازمندیم از ساعت ۹ الی یک تلفن ۳۷۴۴۰۷

به یک خانم خانه‌دار تمام وقت برای نگهداری بچه وخانه‌داری با یک زن وشوهر که زن تمام وقت به امر نگهداری بچه و خانه‌داری پرداخته ومرد بطور نیمه وقت به امر باغبانی بپردازد نیازمندیم تلفن ۲۹۰۷۰۱ از ساعت ۱۴ تا ۱۶ و از ۲۱ به بعد

بچند نفر ویزیتور مژده مورد نیاز است تلفن ۸۵۸۶۲۹

شرکت ایران پاپیروس استخدام میکند

منشی با حداقل ۴ سال سابقه کار تایپ فارسی و لاتین تلفن ۸۳۴۵۰۵- ۸۳۲۶۴۱

۱۰۰ نفر کارگر نظافتچی تمام وقت و نیمه وقت با حقوق مکفی نیازمندیم فیشرآباد بالاتر از چهارراه سپند کوچه خسرو پلاک ۲۳ طبقه همکف

شریک ۳۰۲

برای ایجاد چلوکبابی هر بهترین نقطه شهر به شریک نیازمندیم ۸۹۱۷۳۱ و ۸۹۳۴۱۲ صبحها.

ایجاد و انجام مساهمای ۳۰۳

تنظیم دفاتر قانونی، اظهارنامه مالیاتی توسط گروه حسابداران لیسانسیه تلفن ۲۳۷۸۴۹

اماده کار ۳۰۴

لیسانسیه اقتصاد جویای کار تلفن ۵۵۷۴۸۴ مرادی

فوق لیسانس راه و ساختمان از آلمان با ۵ سال تجربه بعد از اتمام تحصیل و تخصص در بنادهای پیش ساخته آماده همکاری تلفن ۸۵۲۳۳۶

کلاس درس ۴۰۱

کلاسهای تقویتی پنج نفره و تدریس خصوصی برای تمام دورههای تحصیلی تلفن ۲۲۰۴۵۱

مکالمه زبانهای خارجه برای علاقمندان تحصیل در خارج ۸۹۹۶۴۲ مؤسسه صبا

اخذ پذیرش ۴۰۲

اخذ پذیرش تحصیلی از آمریکا فوری و با تضمین ۶۴۲۶۸۵ دفتر مرکزی لوس‌آنجلس صندوق پستی ۷۵۸۰۲

کلاس موسیقی ۴۰۵

پیانو لرگ گیتار جاز مضتور فلوت سه ماهه انفرادی ۳۹۲۹۷۳

تدریس خصوصی ۴۰۷

تدریس خصوصی دروس راهنمائی دبیرستانی ۸۹۹۶۴۲ مؤسسه صبا

تدریس خصوصی راهنمائی- نظری توسط فارغ‌التحصیل دانشگاه صنعتی ساعتی ۵۰ تومان تلفن ۸۹۵۸۹۴

انگلیسی را فقط با نوارها و کتابهای تی. آر. با آموزید تلفن ۳۰۵۲۰۰

تدریس خصوصی توسط دانشجوی صنعتی فقط شمران ۲۷۹۹۵۰

تدریس کلیه دروس دبیرستانی و راهنمائی نظری- ریاضی فیزیک توسط مهندسین صنعتی تلفن ۷۹۸۴۶۰

مکالمه انگلیسی متد E.C.I.P

جدیدترین شیوه آموزش زبان با کارت و نوار هر ترم ۶۰ تومان در مقابل فروش هر ترم یک ترم مجانی برای کسب اطلاعات بیشتر اسم و فامیل و آدرس دقیق خود را بصندوق پستی ۱۳۴۴- ۲۱۴ ارسال فرمائید.

فوق دیپلمه‌ها

کلیه دروس توسط اساتید و مهندسین مجرب جهت کنکور اختصاصی دوره لیسانس ۶۲۱۵۶۹

ریاضی، شیمی

دبیر باسابقه تضمینی تلفن ۷۸۴۸۶۲

تدریس خصوصی ریاضیات ابتدائی راهنمائی نظری ۹۲۳۲۴۱

بازرگان فروشی ۵۰۱

آبارتمان تک واحدی فروشی تیلمن ۶۸۳۵۷۴

آبارتمان ۲ اطاق خوابه ۱۳۱ متر ریربنا ف کوئل ۲ تلفن مشترک و یک تلفن مستقیم سرویس کامل بین پهلوی و شمیران ۲۷۶۰۲۱-۲۲۲۰۱۸

آپارتمانهای ۲ اطاق خوابه با فن کوئل وتجهیزات بسیار لوکس فروشی صبحها ۶۸۶۲۶۴ عصرها ۸۹۳۶۱۸

آپارتمان ۱ و ۲ اطاق خوابه شامل کلیه تجهیزات پارک ساعی ۶۸۴۴۵۲

خانه فروشی ۵۰۴

پرواز شمالی- منزل شمالی چهار اطاق وهال با لوازم اولیه تلفن بواسطه ۶۵۰۰۰۰ تومان ۳۴۱۳۰۶

خانه‌ای ویلائی ۳۶۰ متری فلکه سوم سه اطاق خوابه با سرویس کامل تلفن شوفاژ روشن بعلت مسافرت فروشی ۷۸۴۰۹۲

نزدیک بازار و پارکشهر

۱۵۰ متر جنوبی شش اطاق در دو طبقه مجزا ۳۶۰ هزار تومان خیابان حنیفزاد (شاهپور سابق) کوچه شهید مهدی شماره ۱۹

اوکازیون

خانه‌های دوطبقه و نیم بساحت ۲۰۰متر ۲۵۱متر زیربنا ۶ اطاق با شوفاژ کولر تلفن در عباس‌آباد اندیشه بمبلغ ۱۰۰۰۰۰ تومان فوری بفروش میرسد بعدازظهرها تلفن ۸۵۴۴۱۲

خانه‌ای جاده قدیم شمیران خیابان کورش ساختمان سه طبقه جنوبی بفروش میرسد تلفن ۲۹۵۸۰۸

خانه نوساز ۴۵۰متر زمین یک طبقه ویلائی منطقه جهان کرج ۷۵۰۰۰ تومان فعلاً ۲۵۰۰۰۰ تومان وام بانکی دارد ۲۴۸۱۴۳

خانه ویلائی واقع در داودیه ۳ خوابه زمین ۵۰۰ متر ۲ نبش بدون واسطه فروشی ۲۲۵۷۰۳

فروش سرقفلی مغازه ۵۰۷

فروش سرقفلی

در چهارراه تخت جمشید وسپهبد زاهدی فروشگاهی دودهنه بمساحت ۹۰ متر کف باطاقه بالکن بسیار چشمگیر وزیبا ۸۲۸۰۸۰

مغازه دودهنه تعویض روغن و آبارات واقع در هفتمیه کرج بفروش میرسد آدرس خیابان هفتمیه اولین چهارراه مدرن سرویس تلفن ۷۶۶۳۱۳

سرقفلی نمایشگاه بزرگ ۵ دهنه ۲ طبقه پهلوی مقابل هتل میامی با ۲ شماره تلفن ۶۲۶۷۴۲

یک آرایشگاه زنانه باکلیه تجهیزات فروشی تلفن ۶۵۵۵۲۱

بکباب مغازه چهار درب با ۲ شماره تلفن واگذار میشود اول منوچهری فردوسی پساژ افغار ۳۱۶۰۷۴- ۳۱۶۷۱۳

اجاره آپارتمان ۵۱۰

مالکین محترم

با یک تلفن آپارتمان وخانه شما را ۴۸ ساعته اجاره میدهیم تهیه مسکن رابیستون تلفن ۶۵۵۴۲۶ و ۶۵۵۱۳۷

همکف ۵ خوابه مدرن نوساز در نیاوران ۷ هزارتومان ۸۴۴۰۱۶

برای مطب یا شرکت

چند دستگاه ۳ اطاقه با فن‌کوئل و تلفن اجاره داده میشود ۸۵۱۲۴۰ و ۸۴۴۸۶۰

یکدستگاه آپارتمان ۳ اطاق خوابه خیابان پهلوی سابق بالای جام جم جنب پارکینگ فروشگاه کوچه پروین پلاک ۳ اجاره داده میشود تلفن ۲۹۵۸۰۸

درسلطنت‌آباد

یکدستگاه آپارتمان ۴ اطاق خوابه شوفاژ کولر تلفن لوستر شیک ۳۲۰ متر زیربنا با استخر ۶۵۰۰ تومان تلفن ۲۳۱۴۶۸

آپارتمان ۱ تا ۵ خوابه اجارهای ۸۵۱۳۶۳ و ۸۵۱۳۶۲ و ۸۵۴-۱۲

آپارتمان ویلا درشمیرانات برای اجاره فروش موجود است ۲۴۷۴۰۴ شرکت هیراد

آپارتمان دوخوابه سرویس کامل همکف با حیاط اجاره ۸۵۴۱۰۸

طبقه سوم آپارتمانی در قیطریه بمساحت ۲۵۰ متر مربع با ۳ اطاق خواب ۳ سرویس هال و پذیرائی برج با موکت کرکره و پارکینگ رهن و اجاره ۶۴۶۸۴۶ و ۶۶۹۵۷۶

اتاق مبله بصورت سوئیت کامل با سرویس... در محل هتل تجریش با خدمه و نظافتچی با اجاره ماهیانه ۲۵۰۰ تومان بدون هزینه‌های دیگر با نرخ رستوران آماده پذیرائی اجاره داده میشود ۶۸۵۴۰۸- ۱۴-۶۶۶۶۱۳- ۲۷۷۷۴۰

سلطنت آباد دوخوابه مدرن با استخر ۴۵۰۰ تومان ۲۲۱۱۷۶ و ۲۳۳۹۱۵

محل کار اکازیون

برجسلی آباد ۲ اطاق خوابه نوساز با ۲ خط تلفن ۲۲۱۱۷۶ و ۲۳۳۹۱۵

جردن ۴ خوابه بسزگ با استخر فن‌کوئل و تلفن ۲۲۱۱۷۶

اگر طالب آپارتمان یا ویلای شیک یا اجارهای عادلانه هستید با ما تماس بگیرید شرکت نقشینه ۶۶۰۶۳۶

بازرگانی شاهو

۱ و ۲ و ۳ اتاق خوابه آماده برای اجاره تلفن ۶۶۵۸۸۷

کاندی ۳ خوابه شوفاژ تلفن ۶۰۰۰ تومان ۶۲۱۴۶۰ و ۶۲۷۷۹۹

تهران پارس ۴ خوابه شوفاژ موکت تلفن ۴۰۰۰ تومان ۷۸۵۱۴۸

بن بل روسی و الهمه ۳ اطاق خوابه بزرگ باتمام تجهیزات کامل ۲۲۱۱۷۶

زعفرانیه ۴ خوابه شوفاژ تلفن ۶۰۰۰ تومان ۶۲۱۴۶۰ و ۶۲۷۷۹۹

آپارتمان ویلا در شمیرانات اجاره، خرید ۲۴۷۶۸۳-۴

آقاولی آپارتمان ۳ خوابه ۲۸۰ متر زیربنا اجاره ۸۵۱۱۳۱

سه دستگاه آپارتمان دوخوابه مبله غیرمبله تلفن مستقل شاهرضا خیابان راسر ۸۲۴۶۲۸

دو آپارتمان مبله کامل دو اتاق خوابه در تخت‌جمشید ۳۰۰۰۰ و ۳۳۰۰۰ ریال تلفن ۷۵۲۶۱۰

میرداماد ۴ خوابه شوفاژ تلفن ۵۵۰۰ تومان ۶۲۷۷۹۹ و ۶۲۹۳۲۰

ولنک ۴ خوابه شوفاژ ۵۵۰۰ تومان ۶۲۱۴۶۰ و ۶۲۷۷۹۹

امیرآباد شمالی ۳ خوابه شوفاژ تلفن ۵۰۰۰ تومان ۶۵۵۱۳۷ و ۶۵۵۴۲۶

گیشا ۲ خوابه شوفاژ تلفن ۴۰۰۰ تومان ۶۵۵۴۲۶ و ۶۵۵۱۳۷

زعفرانیه همکف ۴ خوابه با متراژ بزرگ ۵ هزار تومان ۲۲۱۱۷۶ و ۲۳۳۹۱۵

تخت‌طاووس ۳ خوابه شوفاژ تلفن ۵۰۰۰ تومان ۶۲۹۳۲۰

یوسف‌آباد ۳ خوابه شوفاژ تلفن ۵۰۰۰ تومان ۶۲۷۷۹۹ و ۶۲۱۴۶۰

گیشا ۳ خوابه شوفاژ تلفن ۴۵۰۰ تومان ۶۵۵۴۲۶ و ۶۵۵۱۳۷

آپارتمان جهت محل کار ۶۲۷۹۹ و ۶۲۱۴۶۰

جردن ۴ خوابه شوفاژ تلفن ۶۰۰۰ تومان ۶۲۱۴۶۰ و ۶۲۷۷۹۹

عباس‌آباد سه خوابه شوفاژ تلفن ۵۰۰۰ تومان ۶۲۱۴۶۰ و ۶۲۷۷۹۹

وزرا ۳ خوابه شوفاژ تلفن ۶۰۰۰ تومان ۶۲۹۳۲۰ و ۶۲۷۷۹۹

زود تند سریع

هر نوع آپارتمان آماده اجاره ۸۵۵۷۹۷ و ۸۵۵۳۰۸

اجاره اطاق ۵۱۱

تک اطاقی با آشپزخانه بخانم و دوشیزه کارمند یادانشجو هزار تومان آبرانبهاور مقابل وزارت کار ۹۶۴۰۶۱

اتاق میله مستقل با سرویس مشترک ۱۶۰۰ تا ۲۰۰۰ تومان با ودیعه با تضمین باغ صبا جنب مسجد نوربخان شماره ۵۷۵ بعدازظهرها ۳ تا ۶

اجاره خانه ۵۱۵

خانه ۲ اطاق خوابه واقع در فلکه خیابان لوبهار با شوفاژ و تلفن مشترک اجاره داده میشود تلفن ۲۶۵۲۴۵

خانه جنوبی ۲ طبقه مجزا هرطبقه ۲ اطاق خواب و سرویس کامل تلفن طبقه همکف حیاط پارکینگ مطبوع ۴۵۰۰ تومان طبقه بالا ۳۵۰۰ تومان فرح شمالی انتهای خیابان ابن یمین پلاک ۱۱۲

اجاره ویلا ۵۱۴

ویلای دربست نیاوران ۳ اطاق خوابه با ۳۵۰ متر حیاط با قیمت مناسب ۲۲۳۹۱۵ و ۲۲۱۱۷۶

موردنیاز اجاره ویلا در شمیرانات اجاره نیازمندیم ۴-۲۴۷۶۸۳

موردنیاز اجاره ۵۲۰

سازمان مسکن آرمغان

به تعدادی آپارتمان در شمال شهر مسکونی با محل کار با قیمت مناسب نیازمند است ۲۲۱۱۷۶ و ۲۳۳۹۱۵

آپارتمان ویلا در شمیرانات جهت اجاره و فروش فوراً نیازمندیم. خبراه ۲۴۷۰۴

مالکین محترم

قیمت عادلانه اجاره فوری

۶۶۶۶۶۷ و ۹۴۴۸۷۶

تعدادی آپارتمان ۱ و ۲ و ۳ اطاق خوابه نیازمندیم ۶۶۵۸۸۷

زود تند سریع

شایرک به آپارتمان خالی شما نیازمند است ۸۵۵۲۰۸ و ۸۵۵۷۹۷

آپارتمان ۱ تا ۵ خوابه جهت اجاره نیازمندیم ۸۵۱۲۶۲ و ۸۵۱۳۶۳ و ۸۵۱۲۴۰

موردنیاز اجاره ویلا ۵۲۲

ویلا فوری نیازمندیم تلفن ۶۶۳۶۰۰

ویلا آپارتمان جهت سکونت سفیر و چند دیپلمات خارجی فوری نیازمندیم ۷۳۶۱۵۰ و ۲۳۰۴۲۵

موردنیاز اجاره‌کارگاه ۵۲۵

زیرزمین یا سالن حداقل ۲۵۰ متر اجاری نیازمندیم ۷۶۹۰۲۲

معاملات املاک ۵۳۲

برای اجاره- خرید وفروش هر نوع آپارتمان با ما تماس بگیرید ۸۳۵۵۶۵ و ۸۳۸۴۷۵ و ۸۳۳۷۰۱

مسکن وزیری

۶۵۸۱۸۸ و ۶۵۳۷۴۲

برای ساختمان شما ۵۳۳

ایزولاسیون پشت‌بام با ایزوگام

انواع پشم شیشه تحویل فوری شرکت نامبادی ۲۴۸۰۶۲۶۲۰۱

شعبه مشهد نبش ۴۹۸۷۶

حراج کاشی ایتالیائی تلفن ۲۳۷۸۴۹

نقد و اقساط

فرش ماشینی- موکت کاغذ دیواری ۶۶۵۸۸۷

پاکتان

نقاشی ساختمان ۸۲۴۵۸۱

تلفن فروشی ۶۰۲

تلفن ۲۲ درجا بفروش میرسد تلفن ۲۲۵۳۱۲

تلفن ۸۴ بفروش میرسد ۷۵۷۰۷۱ و ۷۵۷۰۸۱

پانسیون میهن‌پرس ۶۰۳

پانسیون مینا

مخصوص دوشیزگان- بانوان- دانشجویان- کارمندان دارای اطاقهای یک و دو و سه تخته تلفن سانترال وفن‌کوئل تهویه مطبوع- صبحانه ناهار- شام بین چرند- پهلوی سابق تلفن ۹۹-۲۹۵۷۹۷

گشاده ۶۰۷

یک کیف محتوی دفترچه مالکیت اتومبیل بمبوک ایران شماره ۶۴۶۶۳۴ تهران ۲۲ در تاریخ ۵۷/۱۲/۸ بانضمام یک سند منزل بشماره ۱۵۲۶۱ در تهرانپارس ویک سند آپارتمان در جردن بشمارههای ۴۵۸۸ و ۴۵۸۹ از اصلی ۳۸۶۷ و ۱۲۲۸۹ و ۲ سند تلفن بدیهی بشماره‌های ۷۸۳۴۴۴ و ۷۸۳۰۵۵ و مقداری اسناد دیگر گمشده از یابنده تقاضا میشود بتلفن ۷۸۳۰۵۵ اطلاع ومژدگانی دریافت نمایند در هر صورت مدارک فوق از درجه اعتبار ساقط میباشد

بسر سواری ۲۰۰ بشماره ۳۴۹۵۱ تهران‌س رنگ شیری مفقودشده یابنده بتلفن ۲۶۷۷۵۴ اطلاع دهد و ۵ هزار تومان مژدگانی دریافت دارد.

دفترچه مالکیت اتومبیل شماره ۴۴۱۹۹ تهران ل مفقود گردیده یابنده با تلفن ۶۴۰۵۹۴ تماس بگیرند

ماک جنگی قرمز شماره شهربانی ۳۱۲۸۱ گرگان با جرثقیل توکیو ۵ هزار شرکت کاپولا گمشده لطفاً با تلفن ۸۴۱۲۴۷ تماس بگیرید

دفترچه مالکیت اتومبیل شماره ۸۴۲۳۱ تهران ۳۲ مفقود گردیده یابنده با تلفن ۶۸۴۸۱۵ تماس بگیرد

پیکان کار مدل ۵۶ رنگ سفید بشهالی شماره شهربانی ۸۸۸۸۱ تهران ۳۲ خط مشی ایران درقبال مساله فلسطین بهیاری مردم متمدیده فلسطین‌که از سرزمینهای خود اخراج شده‌اند بپا خیزند. کاپوچی‌گفت پس از پیروزی انقلاب ایران امپریالیسم و صهیونیسم بین‌المللی تلاش گستردهای را آغاز کرده تاباقلب واقعیت‌ها به جهانیان نشان دهدکه انقلاب ایران یك انقلاب عقب افتاده ، زیك‌خرکت نژادی است . کاپوچی افزود هدف ازاین تبلیغات بدخواهانه دگرگون کردن واقعیات و ایجاد نگرانی دربین اقلیت‌های مذهبی کشورهای مسلمان بود تا بدینوسیله یك مشکل جهانی تازه بوجودآید . وی گفت من برای این به ایران آمدم تاکذب این ادعارا ثابت‌کنم و به جهانیان بگویم‌که انقلاب ایران جنبش نژادی نیست و همه اقلیت‌ها درجمهوری اسلامی ایران شریك‌اند .

پیدا شده ۶۰۸

پیکان کار شهری رنگ بشماره ۵۳۴۴۲ تهران- حد پیدا شده با تلفن ۷۵۹۷۰۱ کمیته مسجد بنی‌فاطمه تماس بگیرید

کیف پول زنانه در حوالی خیابان وزراء حدود ۳ هفته پیش پیدا شده تلفن ۸۸۸۳۹۹ آقای قدیمی

اتومبیلهای زیر پیدا شده صاحبان به آدرس خیابان فردوسی پارکینگ فردوسی یا به کمیته پاسداران انقلاب اسلامی میدان سپه مراجعه و با نشانی کامل اتومبیل خود را دریافت نمایند.

**شاهین قرمز شماره ۱۷۳۷۸ اصفهان، وانت شیری بشماره ۸۹۸۳۳ نمره قرمز تهران، پیکان سفید مدل ۵۵ شماره ۹۳۴۱۹ تهران ج، ابل سرمهای شماره ۵۵۴۱۷ تهران ب، پیکان سفید شماره ۹۹۶۸۵ تهران ب، وانت پیکان آبی شماره ۹۳۳۶۶ تهران ط، پیکان مدل ۴۹ آبی شماره ۸۱۴۳۳ تهران ب، پیکان بادمجان

کیهان

مقالات

صفحه ٦ کیهان
چهارشنبه ۱۵ فروردین ماه ۱۳۵۸
٦ جمادی‌الاول ۱۳۹۹ ــ شماره ۱۰٦۷٤

مجازات خائنان را متوقف نکنید

جهانگیر افکاری

این عاشقان دلخسته «اصول» تا دیروز کجا بودند

من شما را نمی‌شناسم، هیچکدام را. نتیجه کارتان را می‌بینم و به جان می‌ستایم. در این آغاز سال نو تندرستی و سرافرازی روزافزون شما را آرزومندم. از دوری شما هم ملالی ندارم. به ریزه‌خوانی این و آن هم کاری ندارم. آنان که هیاهوی بسیار به راه می‌اندازند برای این که شما که هستید و چرا دادگاهها علنی نیست به راستی، دادگاه ندیده هستند و انگار در این مملکت نبوده‌اند و یا گذشته را ازیاد برده‌اند. آن وقت که جوانان آزاده ما را گروه گروه در گوشه و کنار مملکت، نیمه شبها محاکمه می‌کردند و حتی یك سطر هم، از آن خبری به چاپ نمی‌رسید، این عاشقان دلخسته «اصول» کجا بودند ؟ اگر به نمونه‌ای اشاره کنم شاید بیجا نباشد :

در بهار ۱۳۴۳ مرا از جزیره خارك برای محاکمه به بوشهر آوردند و به سبزآباد که جای کنسولگری انگلیس بود بردند. رئیس دادگاه نظامی سرهنگی بود سیه چرده و بلندبالا به نام فراهتی. نیمه شب به سالنی بردندم پر از صندلی‌خالی که به‌هیچ کارتان نرسید. شما که نمی‌توانید مانند خائنان با اسکورت و نگهبان زندگی ورفت وآمد کنید. با همین فروتنی و پشتکار مقدس بی‌کارها را بگیرید و از انتقاد رادیوئی و خبرنگاران خارجی هم پای پس نکشید. ما این آراء مقدس و این اعدامها را قدر می‌شناسیم. اینها مژده بزرگی است به ملت ایران که از این پس دست‌انتقام بلند است. و این در تاریخ ایران نخست‌بار است که ملت بی‌پناه ما از دشمنان خود، از خیانتکاران درباری تقاص می‌گیرد. این نخست‌بار است که خاندان سلطنتی ایران با این همه شکوه رسوا و به‌محاکمه کشیده می‌شود. پس از قرنها این نخست‌بار است که بردل ریش مردم شرافتمند این آب و خاك مرهمی گذاشته می‌شود.

عفو عمومی دردناك است

شما را به‌خدا صحبت از عفو عمومی نکنید. مگر صدها هزار ایرانی اصیل را سی‌سال به انتظار چنین وعده‌ای در زندانها یا بیکار و سرگردان نگاه نداشتند ؟ شما سی ماه دست نگاه دارید. هنوزتیمساران وآجودانهای «درباری و کارگردانان ساواکی‌وسیاری ازسناتورها ونمایندگانی‌که «احسنت،احسنت» گویان استقلال ما، کار ودانش‌ما، شرف وهنرما، شخصیت و جوانی میلیونها هموطن را برخاك ریختند و پایمال کردند، تا آخرین جانی را دستگیر و مجازات نکرده‌اید به حرف این وآن ازمیدان درنروید وکوتاه نیائید. آنان که درخارج برای شناختن شما یاعلنی شدن جلسه‌های دادگاه سینه‌چاك میکنند شاید می‌خواهند شما شناسایی شوید و ناگهان از آستین یك نامور داخلی، خارجی برایتان پرونده دروغین بیرون کشند. آخر سرده‌ماران گذشته، به قیاس خود، همه‌کس را خریدنی می‌شمارند، منتها به این یا آن مبلغ، قیمتش فرق می‌کند. چه بسا اسرائیلیها می‌خواهند شما را گروگان‌گیرند ! دست‌کم آن که «پیروان اصول» آنقدر شما را محاصره و تلفن‌پیچ کنند که به‌هیچ کارتان نرسید. شما که نمی‌توانید مانند خائنان با اسکورت و نگهبان زندگی ورفت وآمد کنید. با همین فروتنی و پشتکار مقدس بی‌کارها را بگیرید و از انتقاد رادیوئی و خبرنگاران خارجی هم پای پس نکشید. ما این آراء مقدس و این اعدامها را قدر می‌شناسیم. اینها مژده بزرگی است به ملت ایران که از این پس دست‌انتقام بلند است. و این در تاریخ ایران نخست‌بار است که ملت بی‌پناه ما از دشمنان خود، از خیانتکاران درباری تقاص می‌گیرد. این نخست‌بار است که خاندان سلطنتی ایران با این همه شکوه رسوا و به‌محاکمه کشیده می‌شود. پس از قرنها این نخست‌بار است که بردل ریش مردم شرافتمند این آب و خاك مرهمی گذاشته می‌شود.

عفو عمومی دردناك است

شما را به‌خدا صحبت از عفو عمومی نکنید. مگر صدها هزار ایرانی اصیل را سی‌سال به انتظار چنین وعده‌ای در زندانها یا بیکار و سرگردان نگاه نداشتند ؟ شما سی ماه دست نگاه دارید. هنوزتیمساران وآجودانهای «درباری و کارگردانان ساواکی‌وسیاری ازسناتورها ونمایندگانی‌که «احسنت،احسنت» گویان استقلال ما، کار ودانش‌ما، شرف وهنرما، شخصیت و جوانی میلیونها هموطن را برخاك ریختند و پایمال کردند، باد به غبغب می‌اندازند و خوب می‌خورند و می‌پوشند و به قمارهای خود سرگرم‌اند وکرکری می‌خوانند.

بزرگترین عیب عفو عمومی آن است که هزاران خود-فروخته پلید دل پیدا کنند و با خیال آرام در خفا سازمان دهند و فتنه‌گری کنند تا این رشته سردراز پیداکند. اینان ازروی تجربه‌های گذشته: کودتای۱۲۹۹ــ هیابانگ آذر۱۳۲٤ و۱۳۲۵ وبهمن۱۳۳۷ وکودتای مرداد۱۳۳۲ وکشتاروهجومهای ۱۵ سال پیش امید آن دارند که نتایج انقلاب بهمن ۱۳۵۷ را هم دگرباره به‌سود خود بگردانند، همچنان که پس ازشهریور ۱۳۲۰ که شاه و ارتش شاهی پاك تار ومار و بی‌آبرو شده‌بود توانستند بازخود را جمع وجور کنند و به‌اندك زمانی برسر این ملت بی‌پناه شمشیر کشند، چیزی که هرگز به‌گمان کسی نمی‌گنجید. چه‌خوب گفتند که عفو عمومی عیدی به دشمنان خلق و خیانتکاران است.

پاکسازی جامعه

در این پنجاه سال سلطنت دست‌نشانده استعمار، کوششها شد تا ملت مایوس و دشمنان خلق چیره‌دست وکامگار گردند. با سرکوبی جنایتکاران است که ملت اجنبی زده ما (بقول آیت‌الله خمینی) شخصیت ازدست‌رفته خود را بازخواهد یافت واعتماد به‌نفس پیدا خواهد کرد. آیا با یك ماه حکومت ملی و برانداختن تنی چند از جانیان اعلام عفو عمومی کمی شتاب آمیز نیست ؟ در این ۲۵ سالی‌که استعمار سردار ملت ایران دکتر مصدق را سرنگون کرد، اوباش شاهی بردوش ملت چه پایکوبیها که نکردند ! ۲۵ سال گذشت ولی چنان که سیخ از کباب گذشت. اینك از همه جای جهان چشمان مردمان پاك وشریف به ما دوخته شده است. اگر تصفیه وپاکسازی جامعه را درست دنبال نکنیم همه رنجها و تلاشها و خونها را یکسره برباد داده‌ایم و بیقین هیچ انسان شریفی زیرباراین ننگ نخواهد رفت. همانا کوتاهیها و گذشتهای دورانهای گذشته سبب شد تاتیهکاران ومفسدین اینهمه جسارت پیدا کنند که سالهای درازهمه چیز ملت رابه‌بازی گیرند ولحظه‌ای هم به فردا نیندیشند. زندگی صدرالاشراف، سرتیپ مختاری، و قاتلان افشار طوس رئیس شهربانی دکتر مصدق را بیاد آوریم. و این اولین پندآموزیهای یك‌ماهرا کوچك نگیریم. مردم ما تازه یك ماه است که به راستی شبها آسوده سربربالین می‌گذارند و دیگر نگران هجوم ماموران ساواك نیستند. ما بیشتر از دشمنان خلق شایسته شفقت وآمرزشیم. ما هنوز خیال می‌کنیم داریم خواب می‌بینیم. بگذارید رفته رفته سرکوبی دشمنان باورمان شود.

با ساواکیها چه باید کرد ؟

گفته می‌شود هزاران نفر ساواکی بوده‌اند. همه که‌مامور شکنجه نبوده‌اند. این درست ! واین هم درست‌که همه‌مفسدین همسنگ نیستند. این‌گونه داوری عین عدالت وانصاف است، اما هیچ می‌دانید که همین کارمندان ساده کارآگاهی وسپس گزارشگران ساواك بودند، که از نظر روانی بزرگترین خدمت را به‌دستگاه سلطنت پهلوی‌ها کردند ؟ می‌پرسید چطور ؟ برای آن که همین گزارشها بود که دهان مردم را دهها سال بست، قلبها و اعتقادها را درهم‌شکست، تخم ترس وبدبینی و تفرقه کاشت و خفقان کشنده به‌بار آورد. این‌ها بودند که در هرجا برای «ایزگم‌کردن» آدمهای ساده و بیگناه را پلیس یا ساواکی معرفی می‌کردند تا کسی به خودشان سوءظن پیدا نکند. اینها بودند که نخستین اشارات و علائم را می‌دادند تا دسته بعدی به‌خانه‌ها هجوم برند وجوانان ما را کت‌بسته به نزد شکنجه‌گران اندازند. همان سیگار فروش، همان رفتگر، همان کارمند، همان سرکارگر، همان حسابدار یا تلفنچی.... بودکه برای آن‌دستگاه خون‌آشام خوراك تهیه می‌کرد. چه‌بسا اینان به درد اعدام نخوردند، ولی همگی‌شان باید رسوا شوند و به‌کارهای آبادانی گمارده شوند تا پس از چندی خوی مردمی گیرند و سرخوردگی پیدا کنند. گیریم اینجا وآنجا هم جمع یا پراکنده شدند، گیریم اسلحه های «زائد» خودرا هم تحویل دادند، گیریم با نصیحتهای اخلاقی و مذهبی هم احاطه شدند، عاقبت چه ؟ آیا نهاد سیه‌دلانی که تن به خبرچینی وجاسوسی می‌دهند تنها با گفتن وعظ اصلاح می‌شود؟ مگر سراسر تاریخ خلاف این را ثابت نکرده است ؟ آری، تنها راه، گوشمالی دادن آنان از راه بازخواست در حضور همکاران و نیز گماشتن به کارهای بدنی مفید است تا جسته جسته پس از ماهها بتوانند در ذهن خود تجدید نظر کنند و به شرف مردم سرتعظیم فرود آورند.

سخن کوتاه، دوستان عضو دادگاهها، همینکه سرتان خلوت شد و کار سرکردگان را رسیدید، به فکر اینها هم باشید، این‌گروه نباید آرام از کناره بگذرند وگرنه پس‌فردا طلبکار می‌شوند.

گزارش روز

*وزیر کشور : فقط ۷۰ نفر از نورچشمی ها بازنشسته شده‌اند

کارمندان شهرداری: اخراج ممنوع! شهردار: نورچشمی‌ها بیرون!

*کارکنان شهرداری : ۷۰۰ نفر را اخراج کرده‌اند

شهردار تهران ، زیر فشار جمعی از کارکنان ، استعفا کرد . وزیر کشور استعفای او را نپذیرفت ، اعتراض کارکنان، اما ، همچنان ادامه دارد . دیروز فریاد « شهردار باید انتخابی باشد» محوطه شهرداری را پرکرده بود .

اعتراض ، به موج اخراج و انتصابهائی بود که موردقبول کارکنان نیست . کارکنان شهرداری می‌گویند که تاکنون حدود ۷۰۰ نفر از کارکنان سازمان تربیتی اخراج شده‌اند و جمعا ۲۵۰۰ نفر در لیست اخراجی‌ها هستند .

شهردار ، اما ، پس از رد استعفایش بوسیله وزیرکشور، پشت میزش نشسته است و کارکنان معترض ، از پشت میزشان به حیاط شهرداری آمدند و اعلام اعتصاب کردند . پاسداران مسلح انقلاب ، جلو ساختمان شهرداری مراقب اوضاع هستند. شهردار ، اعتراض کارکنان شهرداری را بی‌مورد می‌داند ، اتهامات آنها را رد می‌کند و معتقد است که شایعات از سوی افرادی که منافعشان به خطر افتاده ، پراکنده شده است . هرچه هست ، وضع شهرداری فعلا حساس است . از یك سو کارکنان معترض که همچنان خواستار استعفای شهردار وانتخابی بودن وی هستند ، از جانب دیگر ، شهردار که معتقد است برای پیشرفت هرچه بهتر و بیشتر کارها باید این تغییرات داده شود و از طرف دیگر امور مربوط به شهر که بی‌مشارکت همه کارکنان و همکاری آنها باشهردار نمی‌چرخد. گفت‌وگوئی داشتیم با کارکنان اعتصابی و شهردار پایتخت و وزیرکشور و گزارشی که می‌خوانید :

کارکنان‌معترض شهرداری دیروز ساعات بسیاری را در سکوت کامل جلو ساختمان مرکزی شهرداری به حالت اعتراض ایستاده بودند و گاهی همصدا فریاد می‌زدند (شهردار باید برود) .

۷۰۰ نفر اخراج شده‌اند

کارکنان اعتصابی به خبرنگار کیهان گفتند که ۷۰۰ نفر مشمول اخراج خواهند شد و در حال حاضر نیز حدود ۷۰۰ نفر از کارکنان تربیتی اخراج شده‌اند . این در حالی که شهردار می‌گوید تاکنون هیچ‌کس از شهرداری اخراج نشده‌است.

بدنبال اعتصاب کارکنان شهرداری ، از صبح امروز دهها پاسدار مسلح در جلو ساختمانهای شهرداری واقع در خیابان ایرانشهر مستقر شدند .

خبرنگار کیهان در گزارش‌خود از محل اعتصاب‌کارکنان شهرداری می‌نویسد: « کارکنان اعتصابی در جلو ساختمان‌های شهرداری جمع شده بودند و شعار درود برخمینی و مرگ برساواکی‌میدادند . یکی از مأموران انتظامی (پلیس)شهرداری از کارکنانی که در محوطه داخل ساختمان شهرداری بودند خواست یا به اتاقهای خود برنوند و یا ساختمان را ترك کنند. پاسداران مسلح که در جلو ساختمان مستقر بودند به نظر می‌رسید که بانوعی بیمیلی و شاید ناراحتی در این ماموریت شرکت داشتند . یکی از پاسداران میگفت : «دلمان نمی‌خواهد ما را قاطی این‌جور مسایل کنند .»

کارکنان اعتصابی : «کارکنان شرکت ساختمانی«راهور» کلا شهردار از سهامداران عمده آن است به علت خوابیدن بکارهای ساختمانی بیکار شده‌اند و شهردار با اخراج گروهی از کارکنان می‌خواهد کارکنان بیکار شده این شرکت را در شهرداری به کار بگمارد .

فاطمه سید میرزاعلی مطهری گفت من ۲۲ سال قبل با روزی ۵۰ ریال در شهرداری استخدام شدم و در حال‌حاضر ۱۹۲۰ تومان حقوق میگیرم . بمن گفتند که باید بازنشست شوم . اگر قرار است با این حقوق بازنشست شوم این رقم حتی برای اجاره محل زندگیم نیز کافی نیست و من شدیدا به این عمل اعتراض دارم .

ملیحه ملایری گفت انتصابات شهردار جدید موجی از نارضایتی به‌وجود آورده است . برای مثال وی کسی را به سمت مدیرکل املاک منصوب کرده است که چندی قبل با زیرسیگاری دماغ مرا شکست چون به یك تلفن که جزو وظیفه من هم نبود دیر جواب دادم و پروندم امر در پزشکی قانونی و دادسرا موجود است . از این گذشته همین آقا برای یکی از کارکنان شهرداری پرونده‌سازی کرد . حرف ما این است که اشخاص شناخته شده‌ای که پرونده سفیدی ندارند نباید بعنوان مدیرکل و مشاور بکار گرفته شوند و این از اشتباهات آقای شهردار است .

نماینده ۱۲۰۰ نفر از تکنیسین‌های شهرداری نیز می‌گفت که میخواهند ما را اخراج کنند . ما بخرج شهرداری دوره دیده‌ایم و سابقه کار ما سه تا هشت سال است و تخصص ما تنها در شهرداری خریدار دارد. ولی زمزمه اینکه می‌خواهند ما را در اختیار وزارت کار بگذارند قویا بگوش میرسد . خدا کند که این حرفها شایعه‌ای بیش نباشد .

کارکنان شهرداری نیز به نحوه‌انتخاب شهرداران مناطق اعتراض داشتند و گفتند که در جریان بارندگی‌های اخیر دیدیم که این شهرداران به علت عدم آشنائی به وظیفه خود نتوانستند با سیلاب مبارزه کنند و اگر قدمی در این زمینه برداشته شد بوسیله کارکنان مجرب و با سابقه‌شهرداری بود .

همچنین ما در اطلاعیه‌ها و قطعنامه‌های خود قاطعانه گفته‌ایم که شهرداری باید پاکسازی شود ولی یك شورای انقلابی منتخب باید این مهم را انجام دهند نه‌اینکه شهردار خود هرچه میخواهد بکند .

حوالی ظهر دیروز دکتر حاج‌سیدجوادی وزیر کشور و دکتر یزدی معاون نخست‌وزیر برای بررسی وضع کارکنان شهرداری در دفتر کار شهردار حاضرشدند تا مسئله را ازنزدیك بررسی و پیگیری کنند .

دکتر حاج سیدجوادی وزیر کشور به خبرنگار کیهان که فقط حدود ۷۰ نفر از کارکنان شهرداری که از امرا و سرهنگان بازنشسته ارتش و یا نورچشمی‌هائی که با توصیه حقوق میگرفته و کاری انجام نمیدادند اخراج خواهند شد .

وزیر کشور اضافه کرد که در مورد اعتراض کارکنان شهرداری ما قاطع عمل خواهیم کرد . یعنی اگر قرار باشد که هر کسی بخواهد دست به‌اعتصاب و اعتراض در مورد اینگونه تسویه‌ها بزند کار درستی نیست .

وزیر کشور افزود: ما به تمام خواستهای کارکنان شهرداری گوش خواهیم داد و حرف حسابشان را می‌پذیریم ، اما این عادلانه نیست که بودجه شهرداری در راه غیرمنطقی صرف شود و عده‌ای نورچشمی پاداش‌های گزافی بگیرند و عده‌ای مستضعف مبلغی ناچیز دریافت کنند .

وزیر کشور در پایان افزود که این مشکل بررسی‌خواهد شد و بخواست قانونی تمام کارکنان در زمینه‌های مختلف رسیدگی خواهد شد .

شهردار چه گفت ؟

محمد توسلی شهردار پایتخت ، صبح امروز در حالیکه در دفتر کارش حضور یافته بود ، در تماس با مسعودبهادران خبرنگار کیهان در باره وقایع روز یکشنبه گفت : « عده‌ای از کارکنان به نظر ما وجودشان در شهرداری مفید نبوده و زائد براحتیاج بوده‌اند ، و از سوی دیگر برای اینکه بتوان در شهرداری اقدامات مثبتی انجام داد ، حدود ٤۰ نفر که از سایر ادارات و وزارتخانه‌ها و موسسات به شهرداری منتقل شده بودند ، به محل کار خود برگشت داده شدند . افرادی که بیش از ۲۰ سال‌سابقه کار داشتند بازنشسته شدند و ۲۰ نفر از امرا و سرهنگ های بازنشسته ارتش که سمت‌هایی نظیر مشاور عالی شهردار داشته و حقوق‌هایی بین ۵ تا ۱۵ هزار تومان از سیلاب دریافت میکردند ، اخراج شدند . همچنین ۱۱ نفر از کسانی که سمت مشاور داشتند ، به وزارت کارمعرفی‌شدند و۱۱نفر را نیز کماز یك‌اداره‌دیگر به‌شهرداری منتقل شده بودند در اختیار کارگزینی گذاشتیم تادرقسمتهایی که به وجودشان احتیاج هست ، مشغول شوند . تا این لحظه حقوق و مزایای این عده پرداخت شده و میشود . »

شهردار تهران افزود: « همچنین به عده دیگری که در شهرداری کاری انجام نمیدادند ، ابلاغ کردیم که در محل کارشان حضور یابند و حقوق و مزایای آنان براساس گواهی انجام کار پرداخت شود . این نوع افراد طبیعی است که شروع به فعالیت های مضره و شایعه‌پراکنی کردند از جمله اینکه شهرداری ۲۳۰۰ نفر را اخراج کرده است . »

شهردار سپس گفت حداقل حقوق کارگران و کارمندان شهرداری به ۲۵۰۰ تومان افزایش‌داده شد و با بهبود شرایط اقتصادی ، این حداقل بالا خواهد رفت . وی افزود : « در حال حاضر هیچ شرایطی این اجازه را به شهردار تهران نمیدهد که پول مردم را که باید صرف‌خدمات شهری بشود ، به عده‌ای که ذکر شد بی‌جهت پرداخت شود .

در مورد انتصابات جدید شهرداری ، محمد توسلی‌گفت: «این انتصابات در حدمعاون شهردارنبوده که یك پست سیاسی است و افراد متخصص و کاردان و مومن به انقلاب اسلامی ایران ، جایگزین معاونین قبلی شده‌اند . »

صدها نفر ازکارکنان شهرداری بعنوان اعتراض به اخراج‌ها و انتصابات شهردار ، جلو ساختمان مرکزی گرد آمده‌اند و یکی از کارکنان برای همکاران خود صحبت می‌کند.

سعید منبری : بااشتباه درشناخت دشمن اصلی ، شکل جدیدی از ارتجاع پدید نیاوریم.

سعید منبری ، یکی از اعضای جنبش ملی مجاهدین

علیه تمام مظاهر طبقاتی باید مبارزه کرد

* تشکیل محور متحد علیه امپریالیسم، برنامه ماست .

* بعد از اینهمه رنج و کشته و پس از ۲۵۰۰ سال رنج طبقاتی ، شکل جدیدی ازارتجاع را در جامعه پدید نیاوریم

سعید منبری یکی از اعضای جنبش ملی مجاهدین درباره انتظارات حداقل سازمان مجاهدین از جمهوری اسلامی و علت برخورد مرحله‌ای سازمان با مسائل جنبش در دبیرستان جاویدان سخنرانی کرد .

« منبری» درآغاز سخنرانی خود ضمن اشاره به ضروری بودن شناخت جامعه گفت : جامعه انسانی همانند تمامی نمودهای جهانی از قانون‌مندی مشخصی پیروی‌میکند.همانطور که اراده خداوند و اراده حاکم بر هستی ، هیچکدام از پدیده‌های موجوددر این جهان را ازنظرحاکمیت از قلم نمی‌اندازد ، جامعهٔ بشری نیز به هیچوجه نمیتواند در پهنه این جهان قانون‌مند و این هستی هدف‌دار ، بدور از قوانین مشخص و تعیین‌شده باشد . بدون‌شك کم‌بهادادن به این مساله ، یعنی قانون‌مند بودن جامعه بشری‌واحتراز ازشناخت و اجرای آن در عمل ، ما را با بن‌بست‌های زیادی روبرو خواهد ساخت . حالا ببینیم وقتی صحبت از قانون‌مندی می‌شود ،منظور چیست ؟منظور اراده‌ای است که حاکم برتمام هستی بوده‌و ما می‌توانیم‌آنرا بشناسیم وخود را با آن‌منطبق کرده ،همگام و همراه باتکامل جامعه به پیش رویم . موضع ما درقبال جریان تکاملی که به‌هیچ‌وجه تحلیل‌بردار نبوده و خدشه‌برنمی‌دارد ،فقط‌شناخت عمیق و دقیق و بکاربستن آن در عمل است و لاغیر . کسانی که در موضع رهبری پیشتازی جامعه قرار میگیرند اگر کوچکترین غفلتی‌در بکاربستن این قواعد نمایند ، نه‌تنهاچوب لای چرخ تکامل می‌گذارند‌بلکه زمینه‌های مساعدی را برای بازگشت ارتجاع نیز فراهم می‌کنند .

هدف ماازاین جنبش‌چیست؟ استقرار جمهوری اسلامی ، ساختن جامعه‌ای هم‌طراز و هم‌شان با اسلام و برخوردار از خصوصیات ایدئولوژی توحیدی .آیا می‌دانید ماداعیه تحقق یکی از هدفهای بزرگ بشری را به عهده گرفته‌ایم ، که قرنها برای رسیدن به آن طرح مدینه‌فاضله‌را می‌ریختند؟ آیا حق‌داریم صحبت از استقرار حکومت اسلامی‌بکنیم و برکنار از بنیادی‌ترین و اساسی‌ترین هدف اسلام که همانا مبارزه مقدس با تمامی مظاهر کفر و شرك و طاغوت است ، بمانیم. آیا پیاده‌کردن اهداف مقدس اسلام ، می‌تواند محتوائی غیر از این داشته باشد که ما اصلی‌ترین دشمن راه خدا و خلق رابیدا کنیم ، عمده‌ترین مانع و سد را پیدا کنیم و از سر راه برداریم . آیا انبیای‌ما در شرایط و اوضاع و احوالی که به پیامبری مبعوث شدند کاری غیر از این داشتند ؟ بی‌شك کار آنها مبارزه با اصلی‌ترین دشمن زمانه بود. است ، اگرچه در کنار خود مخالفان فرعی نیز داشتند . وقتی صحبت‌از توحید میکنیم باید علیه تمامی مظاهر شرك و طاغوت مبارزه کنیم . انسان وقتی به وحدت می‌رسد که علیه تمام خصلت‌های ضد-توحیدی و ضدخدائی که در درونش وجوددارد و علیه‌تمام مظاهر طبقاتی‌که در جامعه‌اش شکل گرفته‌مبارزه کند .ارزش های ضدانسانی ، ضد اسلامی و تمام ارزشهای خالص‌شده‌از توحید ، آبشخوری ندارد غیر از اینکه‌ریشه آن در بزرگترین دشمن و عمده‌ترین مانع راه خدا و خلق دارد .

امپریالیسم دشمن اصلی

در زمان‌عیسی امپراتور رم و در زمان پیغمبر اکرم ، سردمداران قریش و در هر مقطعی یك دشمن برای بشریت وجود داشته است . در شرایط فعلی امپریالیسم غدار جهانی به سرکردگی امریکا دشمن اصلی خلق ماست . آیا جامعه می‌تواند بدور از تمام شرایطی که این امپریالیست ها در اجتماع ایجادکرده‌اند به‌وحدت یکپارچگی ، تساوی و عدالت برسد ؟ . منبری در ادامه سخنانش اضافه کرد : هدف رسیدن به اسلام و رسیدن به توحید است اما نه توحیدذهنی و منتزع از واقعیت‌های عینی. علی علیه‌السلام میفرماید نمی-توانید بگوئید با خدا پیمان بسته‌ائید‌مگرآنکه تمام‌کسانی را که پیمان با خدا را شکسته‌اند بشناسید . اگر غیراز این باشد و این دو تکه را ازهم جدا کنند یك توحید بی‌محتوا یك محصول ذهنی‌یك مذهب بی-خاصیت و یك تشیع صفوی بوجود خواهد آمد . شرك‌یعنی تضاد ،اختناق ، اختلاف‌طبقاتی ..... این شرك در مفهوم اجتماعی است . تاثیر مفهوم شرك در افراد بصورت خود-خواهی‌ها جلوه میکند . کسی که در جامعه استثمار میکند و استثمار را می‌پذیرد یعنی سود خودش را طلب میکند ، یعنی فقط خودش را می‌بیند ، این خودخواهی و شرك است . در نهایت برای ازبین بردن آثار شرك فرد ،باید کانونهای‌شرك اجتماعی را ازبین برد .جامعه فقط مجموع کمی تك ، تك افراد نیست ، جامعه کیفیتی است مستقل‌از تك ،تك افراد. اول باید از پایگاههای شرك اجتماعی شروع کرد و آنهارا خشکوید که این آثار شرك از آنجاستو ازهمانجا نمی‌خواهند این مظاهر را نگه دارند .

مظاهر طبقاتی

منبری در قسمت دیگری‌از سخنان خود به دولت‌های ۷۰ سال اخیر اشاره کرد و گفت: غیراز دولت مصدق که خواست روی پای خود بایستد و به استثمار تن ندهد و البته موفق هم نشد،بقیه‌دولتها باوابستگی خود به امپریالیستها کشوررا به ویرانی کشیدند . نیمی از ضمانت پیروزیهای‌ما پندگرفتن از تجربیات گذشته‌و نیمی‌دیگر در گرو تحلیل مراحل آینده است .تلاش کنیم وازتجربیات کشورهائی چون اندونزی و شیلی پندبگیریم و کاری‌کنیم که این‌حوادث در اینجا تکرار نشود . سرنوشت «انورسادات» که در زمان انقلاب مصرمامور کمك به جنبش‌های آزادیبخش بود و حالا چون عروسکی به دامان امپریالیستها و تروریست های بین‌المللی افتاده برای ما پیش نیاید . منبری در پایان از سخنان خود چنین نتیجه-گیری کرد: رسیدن به توحید و استقرار جامعه هم‌طراز با اسلام ، اسلام شفاف و عاری از طبقه فقط با گذشت از مراحل گوناگون امکان‌پذیر است .

بی‌شك سقوط دیکتاتوری قدم اول درراه آزادی خلق مابوده است اما آن دیکتاتوری مستقل نبود و روی‌پای خود نایستاده بود .عمال آن دیکتاتوری‌زالو هائی بودند که در دهان امپریالیسم رشدکردند وسرمنشا آنها به امپریالیستها میرسد . قانون‌مندی جامعه به ما اجازه نمی‌دهد ، کار را تمام‌شده حساب کنیم. تا وقتی که‌شرك در جامعه وجود دارد صحبت از اسلام نمی‌شود کرد . مثل آن پیرزنی‌نباشیم که رشته‌های خود را بهم می‌بافت و بعد می‌گسست . بعد از این همه رنج و کشته و بعد از ۲۵۰۰ سال رنج جامعه طبقاتی ، با اشتباه در محاسبه و شناخت دشمن اصلی‌جامعه شکل جدیدی از ارتجاع را در جامعه پدید نیاوریم . به‌گفته امام در روز اول سال‌نو از پیروزی سرمست نباشیم که مقدمه سست‌شدن است . حالا برنامه ما تشکیل یك محورمتحد علیه‌امپریالیسم است . امپریالیسم باید در تمام پایگاه‌هایش ازبین برود . توحید مغایر با شرك و دو-گانگی و استثمار است . برای رسیدن به‌توحید باید ازمراحل زودگذر بگذریم . به همین علت ما می‌گوئیم برخورد مرحله‌ای و انتظارات حداقل و ..... همه می‌دانیم که‌اسلام هنوز در جامعه پیاده نشده‌است و برای استقرار آن باید گام به گام پیش رویم . درحال حاضر شرایط عینی در جامعه آماده است و خلق ما آماده خون دادن است ، از این‌ببعد به عهده‌رهبری است که جامعه را به‌خوبی پیش برد .

نظر علامه سید محمد حسین طباطبایی درباره :

رسالت، امامت و اجتهاد

«دقیقه شماری میکنم آن روز بیاید که باید به ایران پرواز کنم و با اساتید بزرگ در شهر مذهبی قم تجدیددیدار نمایم و از مکتب کم‌نظیرش ، کسب فیض کنم . » این را « پروفسور هانری کوربن » فیلسوف و اسلام‌شناس بزرگ فرانسوی در خاطرات‌خودنوشته است . هانری کوربن ، تنها مشتاق این دیدار نبود ، همه فلاسفه بزرگ شرق و غرب نیز در لحظه ورود خود به ایران، شتاب داشتند تا شخصیت والای کشورمان را زیارت کنند و او کسی ، جز «علامه سید محمد حسین طباطبائی» نیست .

علامه طباطبائی صاحب کتاب مشهور «تفسیرالمیزان» ازجمله نادر شخصیت هائی علمی کشورمان‌است که‌باتصنیف‌وتالیف ده‌ها کتاب در باره فقه وفلسفه شهرتی جهانی دارد وبزرگترین فیلسوفان غرب ، او را به عنوان استاد مسلم می‌شناسند .

علامه طباطبائی که علما و روحانیون بزرگ عصر حاضر، از جمله شاگردان مکتبش بوده و هستند ، دور از همه علائق مادی زندگی در خانه کوچکش در یکی از کوچه های قم ، همچنان به تحقیق‌وپیرامون‌جهان هستی و جهان پس از آن‌اشتغال دارد .

با هدایت یکی از روحانیون سرشناس حوزه علمیه قم به محضر استاد رفتیم پرسش‌ها را در زمینه های رسالت ، امامت و ولایت مطرح ساختیم . ما این امید که پاسخ های استاد، رهگشای مسلمینی باشد که در این موارد ، نکته های ابهامی دارند .

می‌پرسیم : میدانیم که نبوت ، حکم الهی است و«نبی»، برگزیده خداست :.. و امـا امامت . چرا امامت ، موروثی است ؟ شیعه معتقد است که حضرت علی‌ابن‌ابیطالب (ع) ، در «غدیر خم» توسط رسـول خدا (ص) به امامت برگزیده شد و محمد (ص) خطاب بـه یاران حاضر گفت : « من‌کنت مولاه ، فعلی‌مولاه» . و سپس حضرت علی (ع) فرزندبزرگ خویش امام حسن (ع) و او برادرش امام حسیـن (ع) و سپس فرزندان سیدالشهدا نسلا بعد نسل به امامت رسیدند . نقش مردمی که میبایستـی پیروان امام و مجری دستورات او باشند در این میان چیست؟ آیا (نعـوذبالله) امـامت در تشیع ، چیزی شبیه « سلطنت موروثی فعلی» نبوده است ؟

علامه پاسخ میدهد :

نه ، چنین نیست . قـرآن کریم ، صراحت دارد براینکه، احکام دین ، متعلق به‌خداست. جز خدا ، حاکم نداریم . .. ان‌الحکم‌الاالله ، بنابراین مساله وراثت در امامت ، نمیتوانـد همانند سلطنت معمولی باشـد. یعنی که قدرت و جنبه اجتماعی ندارد و گزینش امام ، براساس حکم خداست . در قرآن‌کریم، جائی حکم براستقلال بـدون وراثت میدهد . مثل گزینش پیامبر و در جائی حکم بـه وراثت ، مانند امامت .

مـی‌پرسیم : شیعه برایـن اعتقاد است که پس از رحلت حضرت امام حسن عسگـری علیه‌السلام فرزندش حضـرت مهدی‌العصر امام‌زمان (عجل‌الله تعالی‌فرجه) به امامت رسید . غیبت صغری در یك مرحله و سپس غیبت کبری که تا روز قیامت ادامه دارد و باظهورش، جهان را عدل و داد ، فـرا خواهد گرفت . حال این‌سئوال، مطرح است که : آیا گزینش «نواب عمومی» یعنی مجتهدین امت ابلاغ کنند یك حکم‌الهی است و یا غیر آن ؟

علامه طباطبائی‌پاسخ میدهد: این را بگویم که : امام ، دو کار دارد : یکی رساندن‌مسائل دینی به مردم و دیگری رشد و پرورش روانی مردم ازحیث اعمال ، که این کار اخیر ، مستقیما به امام مربوط است و نه به کسی دیگر . و این فرق می‌کند که امام ، حاضر باشد و یا غایب و در پس پـرده غیبت . همه اعمال مردم ، از نظر امام می‌گذرد و خلاصـه آنکه ، او بیکار نیست . اما مورد اول ، یعنی رساندن‌احکام الهی به مردم ، توسط غیر امام نیز میسر است . بدین معنـی که مردم می‌توانند ، مسائل‌دینی را از علما بگیرند و این امر، با غیبت امام ، هیچ منافاتـی ندارد ، اما نواب عمومی کـه همان مجتهدین باشند به حکـم الهی انتخاب نمی‌شوند . بلکه حجیت حکمی که علما میدهند نسبت به مردم ، حکم الهـی است و لازم‌القبول ، در عین حال که ممکن است ، اشتباهاتی هم بشود که آن نیز قابل رفع است مطلب را به شکلی دیگـر نیز میتوانیم مطرح سازیم و آن اینکه :

انسان ، یك ماده‌بدنی‌داردکه روح به این ماده ، متعلق است. این انسان ، براثر جریان‌طبیعی از حیث بدن ، رشد و نمـوی دارد و رو به کمال بدنی‌میرود. روح انسان از اعمالی که‌صاحب آن می‌کند نقشی برمی‌دارد . همچنان که نقش کمال بدنی ، فاعلی دارد که آن را«طبیعت» می‌نامیم . نقش کمال روحی هم فاعلی دارد که آن «امام» است و بدیهی است که انتخاب امام به حکم خداست و لاغیر .

می‌پرسیم : آیا اصولا بـه «جهان اسلامی» در موقعیـت فعلی معتقدید ؟

علامه میگوید : اصولا مـن در امروی که شیره سیاسـی داشته باشد ، مداخله‌ای‌نکرده‌ام. اما نظرم این است که جهانی بودن اسلام ، هم از حیـث عدل و هم از حیث نقل ، از مسلمات است . قرآن کریم در این باره صراحت دارد کـه : اسلام ، دینی است جهانی که هم از حیث افراد نامحدود و هم از جهت مدت نامتناهـی است .

دیدنیهای شهر

بهار ایرانی

دوران تازه هنری ما ، پس از وقفه‌ای چند ماهه درحال شکل گرفتن است ، با وجود نیفتادگی کافی برنامه‌های هنـری ، و تعطیلی اغلـب تماشاخ

باوجود افزایش عرضه گوشت :

مردم همچنان با کمبود گوشت روبرو هستند

سازمان گوشت نعلت کاهش تولید داخلی ، عرضه مرغ منجمد رادرتهران از ۶۰ تن به ۸۰ تن در روز افزایش داد . از این مقدار ۶۰ تن‌به مرغ فروشیها ،ده‌تن به بیمارستان هاو سوپر ها و ده‌تن به تعاونی های مصرف تحویل داده میشود .

مصرف مرغ در تهران ۱۵۰ تن درروز است .مرغداریها در اواخر سال گذشته به علت کمبود دانه مرغی و سوخت ، تولید خودرا به حداقل‌رساندند و در نتیجه اکثر مرغداریها تعطیل شدند ولی از ۱۵اسفند بهره‌برداری از دستگاه های تولید جوجه گوشتی مجددا شروع‌شده‌است و اولین‌محصول مرغداریها از ۱۵اردیبهشت به بازار تهران عرضه خواهدشد. به علت کمبود تخم مرغ‌جوجه کشی و جوجه یکروزه‌ازواحد های مرغداری موجود بهره‌برداری کامل نمیشود و فقط‌از ۶۰ تا ۷۰ درصدظرفیت‌واحدها جهت تولید جوجه گوشتی استفاده بعمل میاید .

درحال حاضر ، تولیدکنندگان تخم مرغ گوشتی ، قادر بتامین تخم مرغ واحد های مرغداری نیستند و در نتیجه وارد کنندگان جوجه یکروزه مشغول فعالیتند تاکمبود تخم مرغ وجوجه گوشتی و جوجه یکروزه را از خارج‌وارد کنند .

باوجودیکه دولت مقدار توزیع مرغ منجمد را افزایش داده‌است معالوصف‌هیچگونه کاهشی در نرخ مرغ درسطح شهر دیده نمیشود و مرغ همچنان کیلوئی ۱۸۰ ریال بفروش میرسد . عرضه گوشت گاو و گوسفند نیز با مصرف هماهنگ نیست و کمبودگوشت در تهران بیشتر به‌وسیله قاچاقچیان‌تامین میشودوگوشت گوسفندو گاو با قیمت‌دلخواه به مصرف کنندگان فروخته میشود .

سازمان گوشت کشور ، هم‌اکنون روزانه مقدار ۴۵۰تن گوشت گوسفند وگاودرتهران توزیع میکند که‌این مقدار پاسخگوی نیاز مردم نیست و مغازه داران گوشت گوسفند و گاو را بیش از نرخ تعیین شده به مشتریان میفروشند .

شیرخشک در آبادان کمیاب شده

آبادان ــ شیرخشک در آبادان کمیاب شده و این امر خانواده‌هائی را که نوزاد شیرخوار دارند نگران کرده است .

دیدار امام‌خمینی با آیت‌اله سید محمد وحیدی

حضرت آیت‌اله‌العظمی امام خمینی پس از موفقیت امت مسلمان در رفراندوم و اعلام حکومت جمهوری اسلامی‌ایران بجای رژیم طاغوتی ، درساعت نه ونیم همان شب به اتفاق حجت‌الاسلام آقا شهاب اشراقی‌دامادشان به دیدار حضرت آیت‌اله حاج آقا سید محمد وحیدی رفتند . این دیدار نیم‌ساعت ادامه داشت .

با حضور در جمع کارکنان :

وزیر دادگستری مشکلات پزشکی قانونی را بررسی کرد

دکتر مشری وزیر دادگستری صبح دیروز جهت رسیدگی به مشکلات پزشکی قانونی و آشنائی با پزشکان و کارکنان این مرکز در اجتماع کارکنان پزشکی قانونی تهران شرکت کرد .

دکتر مشری دراین اجتماع قسمت هائی از مسئولیت خطیر پزشکان و کارکنان مرکز پزشکی قانونی را برشمرد ودرمورد وظایف پزشکان قانونی که سرنوشت ساز زندگی طبقات مستضعف اجتماع متحول امروز هستند سخنانی بیان داشت .

در این اجتماع چندتن از پزشکان قانونی و رئیس این مرکز درمورد مشکلات خود سخنانی ایراد کردند .

پس‌از سخنان دکتر مشری دکتر هاشمی یکی از پزشکان قانونی ضمن یادآوری مشکلاتی که این مرکز باآن روبروست گفت: همانطوری‌که اطلاع دارید این مرکز یکی از ادارات حساس این مملکت میباشد پزشکان و کارمندان آن شبانه روز با گروههائی مثل قاتل ، چاقوکش ، قاچاقچی ، دزد و اشخاص فاسد سرکار دارند بدیهی است که همگی آنها دچار حالات روحی و عصبی میباشند و باتوجه به‌این موضوع آیا نباید بوضع‌آن‌ها رسیدگی کرد و به رفع مشکلاتشان پرداخت؟ پزشکی قانونی از لحاظ پزشک و کادر اداری ووسایل فنی و آزمایشگاهی و حتی داروئی‌در مضیقه است.

«کیاپاشا» نمایندگی ازطرف کارکنان سالن تشریح خطاب به وزیر دادگستری گفت: شورایعالی پزشکی قانونی اعضای سالن‌تشریح را «گارسون» معرفی کرده‌اند تقاضا داریم ما را بفرستید در رستوران کار کنیم آیا این استدلال منطقی است که‌کار حساس و خطیر ما را با یك گارسون رستوران یکی‌کنند ؟

دکتر خلعتبری یکی دیگر از پزشکان قانونی خطاب به وزیر دادگستری گفت : باید کمبود های پزشکی قانونی برطرف و به‌وضع کارکنان این مرکز رسیدگی شود پزشکان و کارمندان پزشکی قانونی با اینکه در وضع بسیار بدی هستند، با جان ودل کار های محوله را انجام میدهند . دکتر خلیل‌نژاد طی سخنانی خواهان رسیدگی به‌اتهامات‌وارده این مرکز شد ودکتر هاشمی مجددا طی سخنانی گفت : دکتر میرحقانی سرپرست پزشکی قانونی در جراید اعلام داشته که پزشکی قانونی شعبه‌ای از ساواك بوده من از طرف همه پزشکان قانونی از وزیر دادگستری تقاضای رسیدگی به این موضوع را دارم . اگر دکتر میرحقانی حاضر نشوند درباره نامه منتشره در روزنامه ها توضیح بدهند هیچکس باایشان همکاری نخواهدکرد .

عراقی یکی از کارمندان پزشکی قانونی بدنبال سخنان هاشمی گفت : هیچ کارمندی حاضر نیست به این اداره بیاید چون میگویند اینجا مرده‌شویخانه است کارمندان این‌مرکز ازصبح‌زود تاپاسی ازشب‌کارمیکنند واغلب ما براثر ناراحتی های روحی ارباب‌رجوع ازدست آنان‌کتك‌میخوریم ویافحش ونامزامیشنویم .

دکتر رضا کرمان رئیس تالار تشریح در سخنان خود خطاب به وزیر دادگستری گفت: من از آقای وزیر تقاضا دارم که اگر کسانی را خواستند برمسند کار قرار دهند این‌افراد باید دارای صلاحیت‌کاری باشند .

پیروزی انقلاب ایران یك معجزه بود

نمایندگان جمعیت ایرانی تعاون با فلسطین در هتل‌انترکنتیننتال با مطران بیت‌المقدس هیلاریون کابوچی مذاکره کردند و در باره رهایی بیت‌المقدس واراضی‌اشغالی فلسطین از تجاوزکاران اسرائیلی مذاکره کردند .

اسقف کابوچی که بعلت‌همکاری با سازمان آزادی بخش فلسطین سالها زندان و تحت شکنجه‌اسرائیل بوده در این دیدار یادآوری کرد چون ملت‌های فلسطین و ایران ، انقلابی هستند ، یگانگی دارند .

وی در پاسخ تجلیلی که از مبارزات خستگی‌ناپذیر اویعمل آمد گفت : ما فلسطینی‌ها مورد شدیدترین تجاوزات قرار گرفته‌ایم و اسرائیل به وطن ما و مقدسات ما، دستبرد زده و این وظیفه‌ی‌ماست که مبارزه کنیم و اکنون خیلی‌خوشوقتم که انقلاب ایران پیروز شده وما برای همکاری امکان ، پیدا کرده‌ایم ، این پیروزی بزرگ شما ، واقعا یك معجزه است چون ملت قهرمان ایران دستش تقریبا خالی بود ودر برابر شاهی قرار داشت که استعمار وی‌را تقویت میکرد و میلیاردها دلار اوبعمل آمد .

وی در مورد وطن خود شهر بیت‌المقدس ، آرزو کرد که‌بتواند در زادگاه خود زندگی کند و این شهر از اشغال اسرائیل ، رهایی یابد ، کابوچی و شیخ مصطفی‌رهنما که در این دیدار حضور داشت در باره آزادی شیخ ابوالطیر که‌یکی از علمای اسلامی است که ازطرف اسرائیل به ۳۲ سال زندان محکوم شده است مذاکره کردند .

آغاز تحقیقات درباره ۱۸ نظامی و غیر نظامی در مشهد

مشهد ــ خبرنگار کیهان : کمیته امام خمینی در مشهد ضمن انتشار اسامی عده‌ای از عوامل رژیم گذشته درخراسان که اینك در بازداشت میباشند از کسانیکه از آنها شکایت یا اطلاعاتی دارند تقاضا کرد در طی یك‌هفته اطلاعات‌و شکایات خود رادر اختیار کمیته‌قضائی قرار دهند :

اسامی اشخاصی که نامشان منتشر شده است عبارتست از:

۱ ــ سرلشکر محمد ایمانی سرپرست شهربانیهای خراسان.
۲ ــ سرهنگ جهانگیرقادری فرمانده تیپ بجنورد .
۳ ــ سرهنگ منوچهر فکور بیات رئیس‌ضداطلاعات لشکر.
۴ ــ سرهنگ دوم کاظم سیف‌اللهی فرمانده نظامی بیرجند .
۵ ــ سرهنگ اسداله نجفی رئیس شهربانی بیرجند .
۶ ــ سرگرد عطا محمد کوهستانی از لشگر ۷۷ .
۷ ــ سروان محمد سردار عضو کمیته مشترك .
۸ ــ سروان علی بابائی عضو کمیته مشترك .
۹ ــ ستوان آتشی عضوکمیته مشترك .
۱۰ ــ سروان هوشیارعزیزی عضو کمیته مشترك .
۱۱ ــ سروان‌کمال عدالت‌فر فرمانده ژاندارمری تانك ازمشهد.
۱۲ ــ ستوان محمد حسین عرفانی فرمانده تانك ازمشهد.
۱۳ ــ گروهبان سوم‌رضائی متهم کشتار ۲۶ رمضان .
۱۴ ــ پاسبان رضا ولی‌پور از کلانتری بخش ۳ .
۱۵ ــ بیژن افراسیابی فرماندار بیرجند .
۱۶ ــ بیژن طاهریان رئیس تعاون روستاهای بیرجند .
۱۷ ــ سید مرتضی حسینی رئیس چماق‌بدستان .
۱۸ ــ سرهنگ‌علی‌سلطانی رئیس چماق‌بدستان .

چهار روحانی‌نما خلع لباس شدند

رودسر ــ چهار روحانی‌نما خلع لباس شدند . این چهارتن که حسن نیك‌روان ،اشراقی و بامداد و موسی زینی نام دارند بعلت تبلیغ برای رژیم سابق ، توسط پاسداران انقلاب دستگیر شدندو پس از بررسی هائی که بعمل آمدروحانی ــ نمایان خلع لباس شده وریش آنها تراشیده شد .

۲ نفر درحمله به‌پادگان مهاباد کشته شدند

● شیخ عزالدین حسینی در راس هیاتی برای مذاکره بادولت به‌تهران میاید

مهاباد ــ بدنبال برخوردی که در اطراف پادگان مهاباد روی داد دو نفر کشته و ۱۰ نفر مجروح شدند . مقتولین جعفر و عزیز اندیمه نام داشتند .

حادثه بعدازظهر روز شنبه روی داد ، عده‌ای در اطراف پادگان اجتماع کردند و با تیراندازیهای متناوب ادعا کردند که عده‌ای افراد مشکوك از پادگان اسلحه خارج میکنند و خود نیز خواستار اسلحه شدند . ولی پاسداران انقلاب و سربازان پادگان تظاهرکنندگان را با تیراندازی هوائی متفرق میکردند.شیخ‌عزالدین حسینی بااطلاع ازاین جریان در محل پادگان حضور یافت و اجتماع‌کنندگان را به متفرق شدن تشویق کرد . گروهی پادگان را ترك کردند ولی ساعتی بعد مجددا عده‌ای جمع شدند و به تظاهرات پرداختند و بدنبال درگیری ۲ نفر کشته و ۱۰ نفر مجروح شدند .

اهالی مهاباد توانستند عاملین حمله به‌پادگان را از شهر، بیرون برانند .

بدنبال این ماجرا حزب دمکرات کردستان ایران‌بیانیه‌ای در ۱۵ ماده بشرح زیر انتشار داد .

به اطلاع عموم میرساند عده‌ای ماجراجو که معلوم نیست وابسته به چه سازمانی هستند، دست به اقدامات زیر زده‌اند .

۱ ــ پخش اعلامیه و شعار ضد ملی و پخش عکس شاه سابق در میان مردم که یکشقر آنان در حین ارتکاب عمل دستگیر شدند .

۲ ــ پخش شعار برعلیه حزب دمکرات کردستان بمنظور ازبین بردن اعتبار حزب .

۳ ــ عده‌ای از محرکین ساواکی و ضد ملی در میان این عناصر مشهود گردیده‌اند .

۴ــ تحریك مردم از جانب‌این عناصر همچنان ادامه‌دارد.

۵ ــ این عناصر بی‌تجربه بمنظور اغفال و تحریك افکار عمومی همچنان در اطراف سربازخانه در کمین نشسته و دست به غارت میزنند .

۶ ــ این مردمان از خدا بی‌خبر که تنها مایه زندگی و معاش خود را در غارت و چپاول میدانند ، همچنان به کار خود ادامه میدهند .

۷ ــ ما از عموم تمنا داریم که وضع حساس فعلی را در نظر گرفته به آرامش عمومی کمك نمایند.

۸ ــ اطراف پادگان و بعضی از تاسیسات مین‌گذاری‌شده و نزدیك شدن به آن خطر مرگ دارد .

۹ ــ در بین عناصری که هم‌اکنون در پادگان خدمت می‌نمایند تعدادی ضد انقلابی موجود و عامل اصلی تحریك می‌باشند .

۱۰ ــ حزب دموکرات کردستان به باندی دسترسی پیدا کرده که وابسته به سازمان‌هایی است که به موقع افشاء خواهد شد . اینها بطور محرمانه دست به تخلیه اسلحه‌خانه‌ها زده‌اند و برای گم کردن رد خود به حزب دموکرات تهمت می‌زنند .

۱۱ ــ تعدادی از عناصر شناخته شده که در سنندج عامل تحریك و سپس دست به گریز زده‌اند هم‌اکنون عاملین این تحریکات می‌باشند .

۱۲ ــ بزودی این عاملین با مدارك و دلایل کافی به عموم معرفی خواهند شد .

۱۳ ــ عده‌ای از این اشخاص بنام آیت‌اله شیخ‌عزالدین به دروغ اظهاراتی می‌نمایند که کذب محض و فقط نظرتحریك افکار عمومی را دارند و مطلقا صحت ندارد .

۱۴ ــ هم‌اکنون مذاکرات حزب دموکرات کردستان ایران در مورد خود مختاری به نقطه حساس رسیده و دولت در این مورد نظر موافق دارد .

۱۵ بزودی هیاتی به رهبری آیت‌اله شیخ عزالدین حسینی بمنظور توافق کامل با دولت به تهران خواهند رفت .

اخطار افراد ناشناس برای جمع‌آوری کتابها در بابل

بابل ــ چندتن از طرفداران چریکهای فدائی خلق ضمن تماس با دفتر نمایندگی کیهان اظهار داشتند که از طرف عده‌ای‌ناشناس به کتاب‌فروشانی که نشریات و کتاب های کمونیستی میفروشند اخطار شده که اینگونه کتابها را جمع‌آوری نمایند . ولی کتابفروشان با یادآوری‌سخنان امام خمینی درباره آزادی‌بیان و عقیده از جمع‌آوری کتب خودداری کردند و درنتیجه نزاعی بوجودآمده‌که باوساطت عده‌ای خاتمه یافته است . این افراد خواستار شدند که این افراد شناسائی و تعقیب شوند در تماسی که با کمیته انقلاب بابل گرفته‌شد ، یکی ازاعضای کمیته به خبرنگار کیهان گفت این افرادازطرف کمیته‌فرستاده نشده بودند و ما شدیدا بااین عمل مخالفت می‌کنیم وهرگونه شکایتی را مبنی‌بر جمع‌آوری کتب وپاره‌کردن‌اعلامیه تعقیب خواهیم کرد و اینگونه افراد را کضدانقلابی و فرصت‌طلب هستند بسزای‌اعمالشان خواهیم رساند

تظاهرات و مراسم یادبود برای شهدای ساری

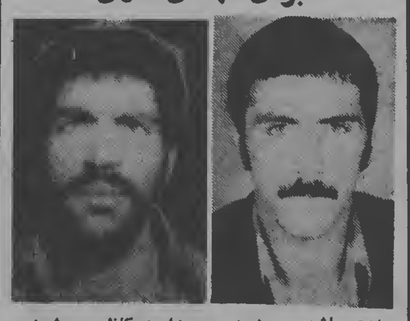

سیدیحیی اشجعی ــ شهید سیداحمد کاظمی ــ شهید

● ساری ــ گروه کثیری ازمردم ساری درمراسم یادبود دوتن ازشهدای عضو کمیته انقلاب اسلامی آن‌شهر شرکت‌کردند.

یکی از این دونفر بنام‌سیدیحیی اشجعی ، ۱۸ ساله (هنرجوی سال اول هنرستان فنی ساری) درجریان رویدادهای گنبدکاووس به شهادت رسید ودیگری بنام سیداحمد کاظمی ۲۸ ساله اهل روستای اجره (حومه ساری) برا غفلت در نگهداری از سلاح در پادگان ژاندارمری ساری شهید شد.

همچنین ، هزاران تن‌از مردم ساری روز ۱۳ فروردین در گورستان شهر گردآمدند وباد تمام شهدای ساری ، ازجمله شهدای این‌شهر در رویدادهای گنبد راگرامی داشتند.

چند پاسدار عضو کمیته‌انقلاب ساری که‌برای کمك به گنبد کاووس اعزام شده‌بودند ، به‌شهادت رسیدند .

در جریان این مراسم وتظاهرات دیگری ، شعارهایی علیه چریکهای فدایی خلق ، باتهام شرکت در رویدادهای گنبد داده شد. این سازمان طی اعلامیه‌هایی ، چنین اتهاماتی را رد کرده است . همچنین پدر چریك شهید ، احمد فرجودی که فرزند دیگرش متهم به شرکت در حوادث گنبد شده‌است درتماسی با کیهان ، تاکید کردکه بعضی افراد این شایعه بی‌اساس رابخش کرده‌اند درحالیکه بهیچوجه صحت ندارد.

عزیمت پیشوایان مذهبی بلوچستان به گنبد

زاهدان ــ حضرت مولوی عبدالعزیز پیشوای مذهبی برادران اهل تسنن بلوچستان و سیستان ، در راس هیاتی از رهبران مذهبی اهل تسنن برای تلاش در راه رفع اختلاف‌مردم گنبدکاوس و حومه رهسپار این شهرستان شدند .

اعضای هیاتی که به گنبد رفته‌اند عبارتند از : مولوی عبدالحمید ، مولوی یارمحمد ، مولوی فضل‌اله ، مولوی جان‌محمد ناروئی و مولوی عبداله .

قبل از حرکت ، از سوی مولوی عبدالعزیز پیامی به اهالی گنبدکاوس فرستاده شد که روز گذشته در روزنامه چاپ شد .

بعنوان اعتراض به وقایع گنبد کاووس گروهی از زنان این شهر راه‌پیمائی کردند

مینودشت ــ گروهی از زنان گنبدکاووس که بسبب ناامنی و عدم وجود آذوقه‌در شهر بخودمینوشت‌آمده‌بودند بعنوان اعتراض به وقایع‌گنبد در خیابان‌های این شهر دست به راه‌پیمائی زدند ، این عده در پایان راه‌پیمائی به کمیته موقت انقلاب مینودشت رفتند و از نماینده امام خمینی خواستند که هرچه زودتر به مشکل آنان رسیدگی شود .

کارکنان رادیو تلویزیون همدان در استانداری متحصن شدند

همدان ــ ۳۷ تن‌ازکارکنان رادیو تلویزیون مرکز همدان به عنوان اعتراض به اخراج ۴ تن از همکارانشان که‌توسط رضا فرهادیان مدیر جدیداین مرکز انجام شده بود ، در استانداری این شهر متحصن شدند .

متحصن‌کنندگان همچنین به اعمال مدیر جدید نسبت به کارکنان معترض بودند ، به دنبال تحصن این عده حدود ۳۰۰ نفر از دبیران و دانش‌آموزان دبیرستان دکترشریعتی در مقابل استانداری اجتماع کردند و در تائید مدیر جدید رادیو تلویزیون مرکز همدان شعار دادند . گروهی دانش‌آموزان قصدداشتند مانع‌تحصن کارکنان رادیو تلویزیون‌شوند که با مخالفت رهبران گروه مواجه شدند .

دادستان اهواز : نگهداری وحمل بدون پروانه اسلحه جرم است

اهواز ــ از سوی دادستان انقلاب اسلامی‌اهواز اطلاعیه‌ای درمورد دارندگان اسلحه غیر مجاز انتشار یافت . متن اطلاعیه به این شرح است :

بسمه تعالی

اهالی محترم شهرستان اهواز . نظر باینکه نگهداری و حمل‌سلاح بدون داشتن‌پروانه لازم و یا کارت صادره از کمیته انتظامات امام خمینی‌در اهواز ممنوع بوده و چرم‌تلقی می‌گردد ، بدینوسیله باطلاع آن دسته‌ازافرادیکه درجریانات و وقایع اخیر کشور موفق به اخذ اسلحه گردیده و مجوز قانونی برای نگهداری آن ندارند میرساندکه از این‌تاریخ ظرف مدت ۱۵ روز بایستی‌با همراه‌آوردن اسلحه به کمیته انتظامات امام خمینی واقع در اهواز ساختمان شهرو خورشید مراجعه و وضعیت خودشان را از این‌جهت روشن نموده و نسبت به تحویل اسلحه اقدام نمایند بدیهی‌است پس ازخاتمه مهلت مقرر نسبت به این افراد اقدامات لازم‌بعمل خواهدآمد .

فجایع سنندج وگنبد محکوم شد

سقز ــ جامعه روحانیون سقز در جلسه‌ای که در تاریخ ۱۲ فروردین ماه تشکیل دادند قطعنامه‌ای در ۸ ماده تصویب ومنتشر کردند .

متن قطعنامه به‌این شرح است :

۱ ــ تائید قطعنامه ۳ ماده‌ای رهبران علیوم‌دهبی‌کرده‌که درتاریخ ۲۷ اسفند در سقز تصویب شدهبود آن عبارتست از :

الف ــ مذهب تسنن و تشیع‌هردو بطور رسمی و تساوی در قانون اساسی گنجانیده شود .

ب ــ حقوق تمام خلق‌های ایران ازجمله خودمختاری کردستان در قانون اساسی جمهوری‌اسلامی‌منظور گردد .

ج ــ اتحاد ایران براساس توزیع عادلانه ثروت برقرارگردد .

۲ ــ باید در تدوین قانون‌اساسی نمایندگان مذهبی وسیاسی ملت‌کرد مشارکت کنند .

۳ ــ تائید قطعنامه و طرح‌خودمختاری کردستان که در۲ فروردین ماه در سنندج به آقای آیت‌اله طالقانی وهیات اعزامی‌به‌کردستان تقدیم شده‌است .

۴ ــ تقبیح‌ومحکوم‌کردن‌حوادث روز جمعه دهم فروردین در سقز که منجر به حمله‌به‌مساجد ومکتب‌اسلام و توهین به روحانیون شد .

۵ ــ پختیبانی از قطعنامه حاج روحانیون و مردم‌کرمانشاه‌ومحکوم کردن فجایع اخیر سنندج وگنبد کاوس و پشتیبانی از خواسته حاج شروع‌افسران ،درجه‌داران‌وسربازان متحصن در مسجد جامع سقز .

۶ ــ پختیبانی از کلیه قطعنامه حاج کارگران ، کشاورزان و سایر طبقات و مجاهدین خلق ایران .

۷ ــ تاسیس مارالتبلیغ اسلامی و مرکز امر به معروف ونهی‌ازمنکر در سقز به منظور نشر معارف‌اسلامی در شهر وروستا و معرفی سیمای اسلام واقعی .

۸ ــ شورای روحانیون هر شهرستان از مجتهدین و مراجع تقلید واجد شرایط تشکیل و باید امضای ایشان در جمهوری اسلامی برای مصونیت طلاب علوم دینیه از خدمت سربازی کافی و سلامت داشته باشد .

آگهی دعوت بستانکاران شرکت مهندسی سرواویل با مسئولیت محدود (درحال تصفیه)

عطف به آگهی انحلال شرکت مهندسی سرواویل با مسئولیت محدود بدینوسیله از بستانکاران شرکت و نیز اشخاصیکه ادعائی علیه شرکت دارند دعوت میشود که ظرف مدت یکسال از تاریخ انتشار نوبت اول این آگهی مدارك ادعائی خود را طبق ماده ۲۱۵ قانون تجارت به نشانی مدیر تصفیه تهران خیابان بخارست‌میدان آرژانتین خیابان الوند شماره ۳۱ ارسال دارند . بدیهی است بعد از انقضای مدت مزبور هیچگونه ادعائی پذیرفته نخواهد شد .

مدیر تصفیه ــ صمد گنجوی

ن ۷۷۱۷۳ ۱ــ۳

اطلاعیه مهم

شرکت تعاونی مسکن پیوند

در جلسه مجمع عمومی عادی بطور فوق‌العاده (نوبت دوم) صاحبداران و اعضاء شرکت تعاونی مسکن پیوند تصمیمات قانونی زیر اتخاذ گردیده است که جهت اطلاع کلیه اعضاء بدینوسیله اعلام میگردد ۱ ــ چون ضرب‌الاجل قرارداد تنظیمی با شرکت آلیکو در دفتر دادستانی تهران پایان فروردین ماه جاری است و پس از آن شرکت پیوند اختیار تملك یا فروش زمین مرهونه را بموجب وکالتنامه دارد کلیه اعضاء بایستی چهار درصد کل مبلغ پرداختی خود را برای تامین هزینه انتقال ملك حداکثر تا پایان فروردین ماه جاری به حساب جاری شماره ۹۰۹ شرکت پیوند نزد بانك صادرات ایران شعبه ۱۴۴۵ شاه‌عباس پرداخت یا حواله‌نموده فتوکپی فیش آنرا به دفتر شرکت تسلیم دارند .

بدیهی است این مبلغ فقط برای هزینه انتقال ملك میباشد و در صورت عدم مصرف عینا به اعضاء برگردانده خواهد شد .

۲ ــ چنانچه هر یك از اعضاء از پرداخت مبلغ فوق امتناع‌نمایند و به این دلیل اقدامات هیات مدیره برای احقاق حقوق شرکت غیرمقدور شود مسئولیت مستقیما متوجه این عده از اعضاء خواهد بود و قانونا بایستی پاسخگو باشند ضمنا هیچگونه بهره‌ای به بقیه مطالبات آنان تعلق نخواهد گرفت ۳ ــ تصمیم گرفته شد زمین مرهونه پس از تملك یا بموجب وکالتنامه از شرکت آلیکو به معرض فروش گذاشته شده و پس از فروش بهای آن به نسبت قدرالسهم بین اعضاء تقسیم شود و بهیچ عنوان برای تفکیك یا تقسیم آن بین اعضاء اقدامی بعمل نیاید . ۴ ــ به آقای ایرج فرزانه ماموریت داده شد طبق مقررات بعنوان وکیل شرکت‌برای وصول چك شانزده میلیون ریالی آقای نوری تاجر اقدام نماید. در خاتمه بنا به پیشنهاد کتبی عده کثیری از اعضاء مقرر شد برای جبران زحمات و خدمات آقای ایرج فرزانه رئیس هیات مدیره شرکت هر یك از اعضاء به نسبت قدرالسهم بنا به تمایل خویش مبلغی به حسابجاری شماره ۱۱۳۰ نامبرده نزد بانك صادراتایران شعبه ۶۱۶ تهرانویلا پرداخت یا حواله نماید .

رئیس هیات‌مدیره

قابل توجه دانشجویان دانشکده کشاورزی دانشگاه تهران

بدینوسیله باطلاع کلیه دانشجویان دانشکده کشاورزی دانشگاه تهران اعم از فعلی ، اخراجی ، انصرافی میرساند که ثبت‌نام آنان در روزهای سه‌شنبه ۱۴ ، چهارشنبه ۱۵ و شنبه ۱۸ فروردین ماه ۱۳۵۸ در محل دانشکده انجام خواهد یافت .

شورای هماهنگی دانشکده کشاورزی دانشگاه تهران

ش ۸۲

شرکت وودکرافت
آشپزخانه ــ مدرجالباسی وکتابخانه چوبی بلوار آباد شماره ۲۶ ــ سودکت
تلفن ۸۴۲۵۲۶

جناب آقای صدر حاج سیدجوادی
وزیر محترم کشور
انتخاب آقای منصور رضائی را بسمت فرماندار شهرستان کرج به آنجناب تبریك عرض نموده و توفیق خدمتگزاران را از درگاه باریتعالی خواستارم .
حاج ولیئی

زامیاد ZAMYAD
اطلاعیه شرکت سهامی خاص زامیاد
در مورد: قیمت و تحویل وانتهای
نیسان

نظر باینکه در طول چند ماه اخیر کلیه سازمانهای اداری ایران اعم از دولتی و خصوصی جهت بثمر رساندن انقلاب مقدس ایران یک رشته اعتصابات دامنه‌دار داشتند، و این امر با تمام نتایج پرثمرش از جانبی نیز باعث رکود در کارها بخصوص وقفه در تولید واحدهای صنعتی گردید، از اینرو کارخانجات شرکت زامیاد نیز از این امر مستثنی نبوده و با مشکل دریافت نداشتن قطعات منفصله از خارج کشور به علت اعتصاب گمرکات و عدم دسترسی به قطعات تولیدی داخلی روبرو گردید. بنابراین این شرکت با کمال تأسف قادر به تحویل و انتهای نیسان خود در موعد مقرر نمیباشد. لذا باطلاع کلیه خریداران محترم وانت نیسان که وانتهای خود را از طریق قسمت فروش آزاد شرکت زامیاد خریداری نموده‌اند میرساند که فعلاً از مراجعه به شرکت جهت دریافت خودروهای خود خودداری فرمایند.

بدیهی است که تاریخ‌های جدید تحویل وانت از طریق روزنامه‌های کثیرالانتشار مملکت پس از روشن شدن وضع سازندگان داخلی قطعات منفصله با این شرکت باطلاع خواهد رسید. لازم به تذکر است که اشکالات فوق‌الذکر باعث گردید تا این شرکت با نمایندگان وزارت بازرگانی و کمیته انقلاب با حضور تنی چند از نمایندگان خریداران در تاریخ ۱۳۵۷/۱۲/۲۷ تشکیل جلسه‌ای داد که نتایج حاصل از آن بقرار زیر باطلاع میرسد:

۱ــ نحوه تحویل

۱-۱ سررسید تحویل تا دیماه ۱۳۵۷
آندسته از خریداران محترم که تاریخ تحویل وانت آنها در گذشته به علت اعتصابات چندین بار بتعویق افتاده مشروط بر اینکه تاریخ تحویل در قرارداد دیماه ۱۳۵۷ قید گردیده باشد میتوانند جهت دریافت وانتهای خود در تاریخ ۱۳۵۸/۱/۲۰ بشرکت مراجعه نمایند.

۱-۲ احتمال دارد که وانتهای قابل تحویل در حال حاضر در اثر کمی لاستیک در مملکت در امر تحویل دچار وقفه گردد، در اینصورت خریداران میتوانند بهای خرید لاستیک را از شرکت دریافت و خود نسبت به خرید آن اقدام نمایند و پس از تحویل لاستیک به کارخانه خریدار میتواند ظرف ۴۸ ساعت وانت خود را دریافت نمایند.

۲ــ قیمت

۱-۲ آن گروه از آقایانیکه مبلغ ۳۰۰۰۰۰ ریال پیش پرداخته‌اند، برای تحویل وانت بایستی تتمه حساب را به مبلغ ۱۹۹۰۸۰ ریال بپردازند. بدیهی است مبلغ ۸۲۵۳۰ ریال از این مبلغ بصورت علی‌الحساب با ذکر در اسناد پرداخت میشود و چنانچه وزارت بازرگانی پس از بررسی تأیید نماید که این بهاء و یا هر بهاء دیگری عادلانه است مابه‌التفاوت یا بحساب شرکت و یا بحساب متقاضی بطور دائم ثبت خواهد شد.

۲-۲ بمنظور جلوگیری از ایجاد بازار سیاه فروشنده و خریدار شرط نموده‌اند که خریدار حق ندارد وانت خریداری شده را گرانتر از قیمت تعیین شده بفروش برساند و در صورت تخلف از این بند به کمیته انقلاب وکالت میدهند که آنرا به هرشکل که صلاح میداند به نفع مستمندان به بنیاد مستضعفین واگذار نماید.

شرکت سهامی خاص زامیاد

آگهی دعوت بستانکاران شرکت مهندسی پتروکم با مسئولیت محدود (درحال‌تصفیه)

عطف به آگهی انحلال شرکت مهندسی پتروکم با مسئولیت محدود بدینوسیله از بستانکاران شرکت و نیز اشخاصیکه ادعائی علیه شرکت دارند دعوت میشود که ظرف مدت یکسال از تاریخ انتشار نوبت اول این آگهی مدارك ادعائی خود را طبق ماده ۲۱۵ قانون تجارت به نشانی مدیر تصفیه تهران خیابان بخارست‌میدان آرژانتین خیابان الوند شماره ۳۱ ارسال دارند . بدیهی است بعد از انقضای مدت مزبور هیچگونه ادعائی پذیرفته نخواهد شد .

مدیر تصفیه ــ صمد گنجوی

ن ۷۷۱۷۲ ۱ــ۳

بمنظور آگاهی کلیه مقامات و هموطنان عزیز بدینوسیله اعلام میدارم اینجانب مسعود مهدوی فرزند احمد شناسنامه شماره ۲۳۴ صادره از مشهد متولد ۱۳۱۰ شمسی مدیرعامل شرکت‌تولیدی الیاف سنتتیك خراسان هیچگونه نسبتی با آقای مسعود هارون مهدوی شهردار اسبق مشهد مقدس و شهردار چندی‌قبل ناحیه ۹ تهران نداشته و حتی تا این تاریخ نامبرده را رویت نکرده‌ام .

آگهی مزایده بهره‌برداری معدن مرمریت خلیل‌آباد الیگودرز

اداره کل صنایع و معادن لرستان بهره‌برداری از معدن مذکور را برای مدت ۱۲ سال از طریق مزایده واگذار مینماید داوطلبان میتوانند به اداره کل صنایع و معادن لرستان خیابان ثریا شمالی مراجعه و برگ شرایط و مشخصات معدن را دریافت نموده و با پرداخت مبلغ ۵۰۰۰۰ ریال به حساب ۵۵۸۳ بانك‌ملی خرم‌آباد بابت سپرده شرکت در مزایده پیشنهاد خود را به ضمیمه فیش رسید سپرده ، مزبور در پاکت لاك و مهر شده تا ساعت ۱۰ صبح روز چهارشنبه مورخ ۵۸ر۲ر۱۹ مستقیما به دفتر اداره کل صنایع و معادن تسلیم و رسید دریافت دارند پیشنهادات رسیده در ساعت ۱۱ همان روز باز و برنده مزایده تعیین خواهد شد وزارت صنایع و معادن در رد یا قبول یك یا کلیه پیشنهادات واصله مختار خواهد بود .

مدیرکل صنایع و معادن لرستان
علی حسابی

ش ۶۶ ۱ــ۲

تحصیل در آمریکا

مرکز بین‌المللی آموزشی ایران (موسسه مورد تائید وزارت علوم) تعدادی محل تحصیلی لیسانس در دانشگاههای معتبر آمریکا با کلاسهای زبان و خوابگاه برای ۳ خردادماه و ۱۵ شهریور ماه ۱۳۵۸ رزرو نموده است .

دانشگاه معتبری با خوابگاه و کلاسهای زبان برای تعدادی داوطلب دختر در نظر گرفته شده است و داوطلبان تا محل تحصیلی همراهی میگردند .

به دانش‌آموزان علاقمند سال آخر دبیرستانها توصیه میگردد از هم اکنون برای اخذ پذیرش تحصیلی از آمریکا توسط این مرکز اقدام نمایند .

تهران ــ خیابان تختطاوس نبش شامعباس
تلفن : ۶۴۵۵۳۴ ــ ۶۴۵۰۶۳ ــ ۶۴۷۱۶۶

آگهی مناقصه

شرکت شهدساز (سهامی خاص) خرید ۱۰ر۰۰۰ر۰۰۰ عدد قوطی جهت کارخانه کنسرو مشهد و رب گوجه‌فرنگی تاکستان در اندازه‌های مختلف را از طریق مناقصه و طبق برگ شرایط و مشخصات خریداری مینماید .

داوطلبان میتوانند همه روزه باستثناء ایام تعطیل بدبیرخانه شرکت واقع در خیابان تخت‌جمشید شماره ۴۳۵ طبقه سوم‌ساختمان مبل عدالت مراجعه و یك نسخه از برگ ، شرایط مناقصه و مشخصات را دریافت و پیشنهادات خود را با قید قبولی شرایط مناقصه و مشخصات تا آخر وقت اداری روز ۵۸ر۱ر۲۷ بدبیرخانه شرکت تسلیم نمایند .

پیشنهادات در ساعت ۱۰ صبح روز سه‌شنبه چهارم اردیبهشت در محل شرکت باز و قرائت خواهد شد . حضور پیشنهاددهندگان در جلسه مناقصه آزاد است .

شرکت شهدساز (سهامی خاص)

کانون زبان انگلیسی پایه

ثبت‌نام کلاسهای‌عادی ــ فشرده ــ م

صفحه ۸ کیهان
چهارشنبه ۱۵ فروردین ماه ۱۳۵۸
۶ جمادی‌الاول ۱۳۹۹
شماره ۱۰۶۷۴

ساعات شرعی :
اذان مغرب : ۶٫۴۶ — اذان صبح ۴٫۱۴
طلوع آفتاب : ۵٫۴۳ — ظهر شرعی : ۱۳٫۹
استخراج : دکتر عباس ریاضی‌کرمانی

احزاب وجمعیت‌های سیاسی

اطلاعیه جامعه بازرگانان ، اصناف و پیشه‌وران

جامعه بازرگانان ، اصناف و پیشه‌وران وابسته به جبهه ملی ایران امروز ضمن صدور اعلامیه‌ای برقراری رژیم جمهوری اسلامی درایران را به ملت و دولت تبریک گفت . در اعلامیه این جامعه که به امضاء حاج محمود مانیان منتشر شد ، آمده است : ملت ما درراه هدف مشترک توحیدی به جمهوری اسلامی به فرمان نایب‌الامام خمینی آری گفت وعملا ثابت کرد که‌گویندگان نه تعدادی اندک بودند که در متن جامعه مسلمانان مقهور هستند . ما همچنین سپاس خودرا به نخست‌وزیر قاطع و مسلمان که قاطعیت وی موجب شدکه ته‌ماندگان وبقایای ناچیز ضد انقلابی نتوانند رشته وحدت برادران مسلمان مارا بگسلند تقدیم می‌داریم.

در پایان اعلامیه جامعه بازرگانان تاکید شده است‌که اعضاء این جامعه درراه پیروزی های هرچه بیشتر از بذل جان دریغ ندارند.

تبریك مجاهدین خلق ایران به «جنبش مسلمانان مبارز»

جنبش ملی مجاهدین ایران امروز با صدور اعلامیه‌ای به جنبش مسلمانان مبارز به خاطر موضع ضد امپریالیستی آنها ، تبریک گفت . متن اعلامیه به شرح زیر است:

مجاهدین خلق ایران با کمال‌خوشوقتی‌ازنقطه نظرهای اسلامی و انقلابی «جنبش مسلمانان مبارز» از طریق روزنامه کیهان آگاه شده و مواضع ضد امپریالیستی این گروه برادر را به آن ها نسبت می‌گویند. پیشنهاد اتحاد سه جبهه واحد ضد استعماری ، ضد استبدادی و ضد ارتجاعی، متشکل از تمام انقلابیون مسلمان نیز به مثابه یک طرح انقلابی ایده‌آل دقیقا مورد تایید ماست .

جنبش ملی مجاهدین
۵۸٫۱٫۱۵

انتشار ارگان نهضت آزادی

پیام ارگان سیاسی ، ایدئولوژیک نهضت‌آزادی ایران با مطالب متنوع و جدیدی دیروز انتشاریافت. در سرمقاله‌این نشریه تحت عنوان «دستاوردهای انقلاب را حفظ کنیم» آمده‌است :

خراب‌کردن آسان ، ساختن به جای آن مشکل و نگهداری آن بسی مشکلتر است .

ملت مسلمان ایران در طی هیجده ماه مبارزه بی‌امان و متشاعل به جهان نشان داد که اگر اراده و عزم خلق در جهت و مسیر مثبت خالق قرار گیرد ، معجزه‌ها به دست آید و معیارهای ظاهری درهم فرو میریزد و ناظران به شگفتی دچار شوند.

ببینیم دراین میدان ، مردم با چه موانعی روبرو بودند ، چه مقدار از آنها را رفع کردند و چه اندازه از آنها باقی مانده است. اکنون در چه مرحله‌ای قرار داریم و چه مسیری را باید ادامه دهیم . کوشش ما براین است که دراین تحلیل‌مختصر بازگشتی از گذشته‌ها ، تصویری از حال و طرحی‌برای آینده نقاش داده شود :

بزرگترین ضد و مانع حرکت آزادانه مردم به سوی تکامل ، استبداد ریشه‌داری بود که در تمام شئون سیاسی ، اداری، اقتصادی ، اجتماعی و فردی مردم رسوخ کرده دراین اواخر برای حفظ و تثبیت خود با انواع استیلاهای خارجی ساخته و پرداخته و همه آنچه را داشتیم بدان ارزانی می‌داشت تانظام ضد انسانی او و منافع خویش را چند روزی بیشتر حفظ و حراست‌کند و باهروسیله‌ای شده به سرکوبی نهضت‌های ضد استبدادی و ضد استعماری دست یازند.

اکنون که پایه‌های استبداد درهم فروریخته انتظار داریم دولت انقلابی مهندس بازرگان در ساختن مجدد خرابیها و نگهداری آنچه به دست آمده هم موفق باشد .

دراین شماره پیام نامه‌های منتشرنشده‌ای از دکتر مصدق ، کریمپور شیرازی و نقدی برآثار مهندس بازرگان توسط معلم شهید دکتر شریعتی‌نیز آمده است .

ساواك‌را بازسازی نکنید ، ویران کنید

روزنامه مردم ارگان کمیته مرکزی حزب‌توده امروز اعلام داشت . در سرمقاله این روزنامه‌که به برقرارى رژیم جمهورى اسلامى و پیروزى بزرگ ملت ایران اختصاص دارد آمده است : امام خمینی که نظر اکثریت شرکت‌کنندگان در رفراندوم را منعکس می‌کند پیروزی‌جمهوری اسلامی‌رادررفراندوم خلبه مشتعلفین بر مستکبرین ،اعلام می‌کند وخواستار آنست‌که هرآنچه از رژیم طاغوتی برجای مانده، زیرورو شود.

دیگر رهبران مذهبی و سیاسی نیزکه در تائید جمهوری اسلامی سخن گفته‌اند ، تاکید کرده‌اند که منظور استقرار آزادی مترقی و آزادیخواهانه‌ای‌است که به مراتب از دموکراسی‌های غربی فراتر خواهد رفت . رأی ۱۸ میلیون ایرانی پشتوانه استوار چنین تحول بنیادی است ، تحولی‌که استقرار شوندگان را براستقرارکنندگان پیروز گرداند.

دراین روزنامه همچنین مطلبی تحت عنوان « ما عمیقا نگرانیم» چاپ شده‌که مربوط به تجدید فعالیت ساواک است . در این مطلب آمده است : درست در زمانی‌که مردم زجرکشیده ایران بحق خواستار ویرانی کامل ساواک هستند سخنگوی رسمی دولت به جای اعلام نتایج اقدامات دولت علیه این سازمان جنایتکار مطالبی عنوان می‌کند که به معنای آغاز بازسازی ساواک است.

ضمنا دراین شماره نفریه مردم برای اولین بار فاش شده است که علی هوشی و یرخا طلوتوکی که اخیرا پس‌از ۲۵ سال از زندان آزاد شدند اعضاء کمیته مرکزی حزب توده ایران هستند .

فروش ایرانشهر در ایران

توزیع و فروش هفته‌نامه ایرانی «ایرانشهر» که به همت چند تن از نویسندگان و روزنامه‌نگاران ایرانی در شهرهای لندن و واشنگتن انتشار می‌یابد، در تهران آغاز شد.

هفته نامه «ایرانشهر» پس‌از انتشار در لندن و واشنگتن روزهای یکشنبه هرهفته در تهران توزیع میشود. توزیع و فروش این هفته‌نامه توسط گروهی از دانشجویان و جوانان علاقمند به این نشریه در تهران صورت میگیرد . محل فروش این هفته‌نامه کتابفروشی‌های مقابل دانشگاه تهران است و همچنین با اقداماتی که از سوی عده‌ای از دانشجویان بعمل آمده ، این هفته‌نامه به شهرستانهای مختلفی نیز فرستاده میشود .

ایران‌ورادیوهای خارج

گفتار رادیو مسکو درباره حوادث گنبدکاووس

مفهوم رادیو مسکو گفتاری درباره حوادث گنبد کاووس پخش کرد و گفت رویدادهای گنبد کاووس جنبه صرفا محلی دارد و بطورکه رهبران جمهوری اسلامی متذکر شدند بعلت اینکه رژیم سرنگون شده های میراث سنگینی در زمینه روابط میان ملت‌های ساکن ایران باقی گذاشته است صورت گرفت..

رادیو مسکو گفت : بطوریکه در ایران تاکید میشود هیچ اختلافی میان اقلیت‌های ملی و خطمشی دولت وجود ندارد که رفع آن امکان ناپذیر باشد پس چرا دراین چند روز اخیر در گنبد کاووس و سنندج خون مردم ریخته شد. بقراریکه ناظران متذکر میشوند دراین رویدادها اثر دست افرادی مجرب و کار آزموده احساس میگردد.

بیشتر ناظران معتقدند دراین رویدادها توطئه سازمان سیا و ساواك درکار است .

خبرنگاران رویتر و فرانس‌پرس که به سنندج مسافرت کرده بودند اظهار داشتندکه رویدادهای کردستان تا حدود زیادی بدست ساواکی‌ها و عاملین‌طلبان تغییرلباس داده ایجاد گردیده که با شقاوت و سنگدلی‌هم سربازان نیروهای دولتی و هم کردها را می‌کشتند .

رادیو مسکو گفت : بطوریکه در ایران تاکید میشود هیچ اختلافی میان اقلیت‌های ملی و خطمشی دولت وجود ندارد که رفع آن امکان ناپذیر باشد پس چرا دراین چند روز اخیر در گنبد کاووس و سنندج خون مردم ریخته شد. بقراریکه ناظران متذکر میشوند دراین رویدادها اثر دست افرادی مجرب و کار آزموده احساس میگردد.

بیشتر ناظران معتقدند دراین رویدادها توطئه سازمان سیا و ساواك درکار است .

خبرنگاران رویتر و فرانس‌پرس که به سنندج مسافرت کرده بودند اظهار داشتندکه رویدادهای کردستان تا حدود زیادی بدست ساواکی‌ها و عاملین‌طلبان تغییرلباس داده ایجاد گردیده که با شقاوت و سنگدلی‌هم سربازان نیروهای دولتی و هم کردها را می‌کشتند .

بینیم دراین میدان ، مردم با چه موانعی روبرو بودند ، چه مقدار از آنها را رفع کردند و چه اندازه از آنها باقی مانده است. اکنون در چه مرحله‌ای قرار داریم و چه مسیری را باید ادامه دهیم . کوشش ما براین است که دراین تحلیل‌مختصر بازگشتی از گذشته‌ها ، تصویری از حال و طرحی‌برای آینده نقاش داده شود :

سواك‌را بازسازی نکنید ، ویران کنید

روزنامه مردم ارگان کمیته مرکزی حزب‌توده امروز اعلام داشت . در سرمقاله این روزنامه‌که به برقرارى رژیم جمهورى اسلامى و پیروزى بزرگ ملت ایران اختصاص دارد آمده است : امام خمینی که نظر اکثریت شرکت‌کنندگان در رفراندوم را منعکس می‌کند پیروزی‌جمهوری اسلامی‌رادررفراندوم خلبه مشتعلفین بر مستکبرین ،اعلام می‌کند وخواستار آنست‌که هرآنچه از رژیم طاغوتی برجای مانده، زیرورو شود.

دیگر رهبران مذهبی و سیاسی نیزکه در تائید جمهوری اسلامی سخن گفته‌اند ، تاکید کرده‌اند که منظور استقرار آزادی مترقی و آزادیخواهانه‌ای‌است که به مراتب از دموکراسی‌های غربی فراتر خواهد رفت . رأی ۱۸ میلیون ایرانی پشتوانه استوار چنین تحول بنیادی است ، تحولی‌که استقرار شوندگان را براستقرارکنندگان پیروز گرداند.

دراین روزنامه همچنین مطلبی تحت عنوان « ما عمیقا نگرانیم» چاپ شده‌که مربوط به تجدید فعالیت ساواک است . در این مطلب آمده است : درست در زمانی‌که مردم زجرکشیده ایران بحق خواستار ویرانی کامل ساواک هستند سخنگوی رسمی دولت به جای اعلام نتایج اقدامات دولت علیه این سازمان جنایتکار مطالبی عنوان می‌کند که به معنای آغاز بازسازی ساواک است.

ضمنا دراین شماره نفریه مردم برای اولین بار فاش شده است که علی هوشی و یرخا طلوتوکی که اخیرا پس‌از ۲۵ سال از زندان آزاد شدند اعضاء کمیته مرکزی حزب توده ایران هستند .

گروهی از استادان دانشگاه تهران تقاضای بازنشستگی کردند

گروهی از استادان دانشگاه تهران به‌دنبال تحولات اخیر کشور و دگرگونی موازین ومعیارهای دانشگاهی ، تقاضای بازنشستگی کردند.

دکتر ملکی سرپرست موقت دانشگاه تهران‌صبح امروز درگفتگوئی باکیهان ضمن تائید مطلب فوق گفت: تها به تقاضائی ترتیب‌اثرداده میشود که‌مورد موافقت شورا‌های هماهنگی دانشکده‌ها باشد . دکتر ملکی تعداد این‌استادان راکمتر ازسه نفر ذکر کرد و علت تقاضای بازنشستگی استادان را مخالفت دانشجویان باآنان فلمداد کرد. وی گفت: آنهاکه‌این وضع را می‌بینند، خود تشخیص می‌دهند که باید بروند و تقاضای بازنشستگی می‌کنند.

سرپرست موقت دانشگاه تهران درباره جایگزینی کادر علمی به‌جای این‌گروه ازاستادان گفت: متعقدیم که‌اگر درسی متوقف شود، بهتر است تا استاد نابابی آن‌درس را بیاموزد. برای‌جبران‌این‌کمبود درصورت لزوم فارغ‌التحصیلان ایرانی دانشگاههای خارجی را استخدام خواهیم کرد.

وی گفت مهمترین مسئله ما درحال حاضر ، ترکیه دانشگاه است. همانطوریکه می‌دانید امام هم برای دانشگاهها اهمیت زیادی قائل است ودر هرسخنرانی ابتدا به‌دانشگاه اشاره می‌کنند.

دکتر ملکی گفت: سال تحصیلی باید تمام شود. البته این‌دیگر به‌عهده دانشکده‌هاست که‌خود دراین‌باره تصمیم بگیرند و برنامه‌های خودرا تنظیم وهماهنگ کنند. هدف ماایننت که‌از تمرکز قدرت جلوگیری کنیم وقدرت رابخش‌کنیم.برهمین اساس درهمه دانشکده‌ها شورای هماهنگی تشکیل شده است‌که درباره مسائل تصمیم‌می‌گیرد. مسائل مربوط به‌دروس وکلاسها نیزتوسط شوراهای دانشکده بررسی و تصمیم‌گیری می‌شود . البته این‌تصمیمات برای جلوگیری ازمشکلات احتمالی بانظر شورای آموزش دانشگاه هماهنگ می‌شود.

دکتر ملکی درپایان گفت‌وگوی خود باکیهان گفت دانشگاه تهران سال‌آینده دانشجو می‌پذیرد ولایحه استقلال دانشگاهها نیز هم‌اکنون درحال بررسی وتهیه است.

یکی از سرپرستان کمیته انقلاب اسلامی :

کمبود کتاب به زبان ترکی از کمبود های مردم آذربایجان است

یکی از سرپرستان کمیته مرکزی انقلاب اسلامی که برای بررسی وضاع آذربایجان به تبریز رفته‌بود ضمن تماسی باکیهان‌درمورداوضاع آذربایجان گفت: مردم‌آذربایجان در حال حاضر مانند دیگر بقاری هستندکه از مشکلات و زجر های چندصدساله پر شده‌است . مردم می‌خواهند که به وضع کارگران و دیگر خواستهایشان رسیدگی شود ولی ما از مردم می‌خواهیم که به دولت مهلت بدهند.

طلاچیان افزود : گزارش‌بررسی های‌خودرابه حضرت‌آیت‌الله‌العظمی خمینی و مهندس بازرگان نخست وزیر خواهم داد.

وی گفت : براساس مشاهدات من کار کمیته های انقلاب اسلامی در آذربایجان هماهنگ نبوده و باید در برخی از انتصابات تجدیدنظر شود.

طلاچیان اگفت : از دیگر مسائلی که در آذربایجان مشاهده کردم کمبود کتاب به زبان ترکی بود. مردم آذربایجان در حال حاضر به زبان ترکی‌صحبت می‌کنند و هیچ محدودیتی از لحاظ قومی برای این مردم وجود ندارد.

اعتصاب غذا و تحصن گروهی از هنرجویان و دانشجویان

تهران ــ خبرگزاری پارس ــ عده‌ای از هنرجویان و دانشجویان انستیتو تکنولوژی جردن که‌بعنوان اعتراض به تیربارانن محمـــود رئیسی در رفسنجان اعتصاب غـذا کرده‌اند، در بیانیه‌ای خواستهای خود را مطرح کردند در این‌بیانیه آمده است در پی نخستین مرحله اعتصاب که به روز ادامه داشتو بمنظور خواستهای ما و رسیدگی به آنان از سوی کانون وکلا بود، این درخواست‌ها از سوی هیچ یك از مقامهای رسمی مورد رسیدگی قرار نگرفت و تا سیزدهم‌فروردین ماه‌دیروز نیز هیچگونه اقدامی از طرف مقامهای رسمی صـــورت نگرفته است .

این عده از هنرجـــویان و دانشجویان در بیانیه خود ضمن تاکید بر اینکه اقدامات محمـود رئیسی و نادر نصرت نظامی جنبه سیاسی داشته و یك عمل انقلابی است، خواسته‌اند که نادر نصرت نظامی بدون قیدو شرط آزاد شود و در محل تحصن این عده نخوش داده شود و اعدام محمود رئیسی از نظر حقوقی و سیاسی محکوم گردد. از ۹۴ دانشجوئی که درمحل کانون وکلا در دادگستری دست‌به تحصن زده‌اند ۳۶ نفرشان اعتصاب غذا کرده‌اند.

قرارداد بین ایران و عراق

تهران ــ خبرگزاری پارس ــ خبرگزاری عراق گـــزارش داد بموجب قراردادی که امروز عمان شرکت صادرات عراق و شرکت توزیع کننده کود شیمیـــایی در تهران بامضا رسید آن کشورطرف دو ماه آینده مقدار ۵۰۰۰۰ تـــن آورده جهت تولید کود شیمیائی‌در اختیار ایران خواهد گذارد.

فردا منتشر میشود
تهران‌مصور
* جزئیات توطئه در (لندن) و (نیس) علیه انقلاب اسلامی ایران
* من معشوق اشرف بودم
* خاطرات یك مامور ساواك
* مصاحبه‌ای جنجالی با سرهنگ توکلی
* اخبار پشت پرده‌ئی که هیچ‌جا نمی‌خوانید
* و.....
● عکس‌هائی از زندگی خصوصی فرح که در تصرف کاخ بدست ملت افتاد و دهها مقاله و گزارش خواندنی

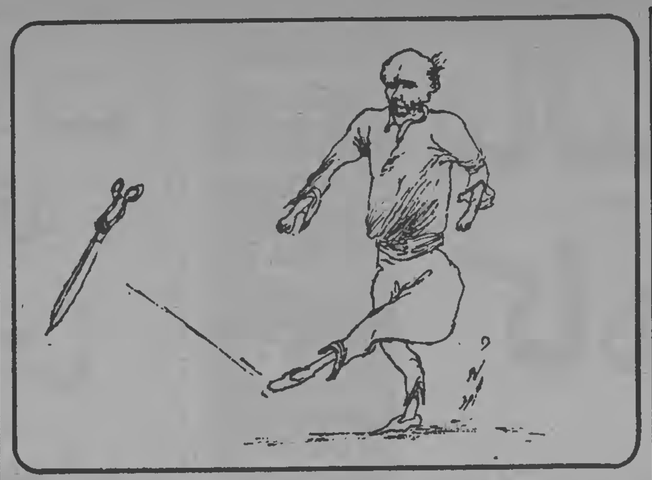

پیام آیت‌الله‌العظمی مرعشی نجفی بمناسبت استقرار جمهوری اسلامی

شهد ــ حضرت آیت‌الله‌العظمی سیدشهاب‌الدین مرعشی نجفی به مناسبت برقراری جمهوری اسلامی در ایران پیامی به این‌شرح‌فرستاد:

بسمه تعالی ــ منت‌خداوندبزرگ حامی مظلومان و محرومان‌را که باپرچیده شدن رژیم طاغـوتی و برقراری جمهوری اسلامی و نظـام حق و عدل قرآنی این نعمت‌بزرگ را برملت ستمدیده و مسلمان ایران ارزانی فرمود . مدت پنجاه و چند سالی که دودمان کثیف و مطـرود پهلوی از هیچگونه جنایت‌و خیانت در حق ملتش فروگذار نکرده وبه دستور اربابان بزرگ خود و ایادی استعمار گر ثروتهای ملی‌این‌مرزو بوم به یغما برده و در مقابل برای سرکوبی مسلمانان از یك‌طرف‌اسلحه واز طرف دیگر فحشا و فساد و دزدی و ستم و بیدادگری را بـه ارمغان آورده است . اینك بـدین وسیله طومار سیاه حکومت غاصب خاندان آنان بسته و برای همیشه بخاك سپرده میشود .

در رفراندوم بی‌نظیری که‌مسلمانان ایران به ندای روحانیت جـواب مثبت داده و با آراء خـود بـه جمهوری اسلامی استعمارگران شرق و غربرا بزانو در آورده‌وچهانیان را ازاین اتحاد و یکپارچگـی و وحدت کلمه که شیوه هرفردمسلمان است به شگفتی واداشته ، جا دارد اینجانب به سهم خود ضمن تقدیر و تشکر از عموم طبقات مومنین این پیروزی بزرگ‌را به همه آحاد و افراد ملت مسلمان ایران و سایر مسلمانان جهان تبریك عرض‌نماید. امید است خداوند سبحان توفیقات هرچه بیشتر اهداف عالیه اسلامی‌ومذهب اهل بیت عصمت و طهارت بیش از پیش مستدام فرماید .

والسلام علی من‌اتبع‌الهدی ــ سه‌جمادی‌الاول ۱۳۹۹ ــ شهاب‌الدین الحسینی المرعشی‌النجفی

آیت‌الله وحیدی : نمایندگان مجلس موسسان باید مورد وثوق ملت باشند

حضرت آیت‌اله سید محمد وحیدی‌درباره پیروزی‌جمهوری اسلامی ایران، چگونگی‌تشکیل مجلس موسسان و انتخابات آینده مجلس شورای ملی نظراتی ابراز داشته و اعلام کرد : این انتخابات بایدزمینه های اسلامی‌داشته باشد وحقوق حقه شیعه‌اثنی‌عشری حفظشود.

حضرت آیت‌اله وحیدی در مصاحبه‌ایی با کیهان میگوید: پیش‌نویس قانون اساسی جدید جمهوری اسلامی باید درمعرض مشاوره ونظرخواهی ملت‌ایران بویژه علما وبزرگان قرارگیرد و آنها در نهایت آزادی اظهار نظر کنند. با اینکه این قانون بوسیله افراد با صلاحیت‌تدوین شده است ، معهذا بایستی پس از اظهارنظر ملت ایران و تائید امام خمینی به مرحله اجرا گذاشته شود . ولی بـا اینهمه باید در قانون اساسی جدید حقوق حقه اثنی‌عشری که اکثریت مملکت را تشکیل میدهند ، مورد توجـه قرار گیرد .

درمورد مجلس موسسان‌باید افرادی متدین و لایق ازلحاظ علمی و عملی بـرای تصویب قانون اساسی‌جدید تعیین‌شوند و پس از آن در انتخـاب نمایندگان مجلس شورای ملی باید ملت ایران دقت‌نظر کافی داشته باشند . چرا که کمترین لغزش و بی‌تفاوتی در انتخاب نمایندگان مجلس ، امکان‌دارد وضع گذشته را بوجود آورد که بسود ملت قهرمان ایران نخواهد بود .

۲ میلیون نسخه کتاب در ۶ ماه گذشته منتشرشد

در ۶ ماه اخیر ، بیش از ۲۵ سال گذشته در ایران‌کتاب چاپ شده وبفروش رفته‌است. هرچند آمار دقیقی ازتعداد کتابهای چاپ‌شده‌و فروش‌رفته در ۶ ماه‌گذشته‌در دست‌نیست، اما با آزادی نشر کتاب در ماههای اخیر و لغو مانسور کتاب ، گروههای گوناگون اجتماعی بویژه جوانان بخرید انواع کتاب‌ها رغبت بیش از اندازه‌ئی نشان میدهند .

مضافا به اینکه دیگر گروه های اجتماعی نیز به جرگه کتابخوانها پیوسته‌اند . همین مسئله تیراژ کتاب، بویژه کتاب های سیاسی را به میزان‌قابل ملاحظه بالابرده است. ناشران عمده و معروف تهران عقیده دارند که در ۶ ماه گذشته بیش از دو میلیون جلد کتاب چاپ شده که ۸۰ درصد آن بفروش رفته است . درحالیکه در ۲۵ سال اخیر بـاستثنای کتابهـای درسی مـدارس و دانشگاهها ، تعداد کل کتاب هایی که چاپ و به بازارعرضه شده ، کمتر از ۲ میلیون‌بوده است .

در این بین باید به وضع ناشران بویژه ناشران معروف نیز اشاره کرد .

پیام آیت‌الله‌العظمی شیرازی به مناسبت برقرارشدن جمهوری اسلامی :

وظیفه ملت سنگین‌تر شده است

آیت‌الله العظمی شیرازی به‌مناسبت برقرار شدن جمهوری اسلامی پیام زیر را فرستاد :

بسم‌الله‌الرحمن‌الرحیم

ملت مسلمان ومبارز ایران :

در آستانـه بـرقرار شدن جمهوری اسلامی در این‌کشور عزیز بعمـوم شما برادران و خواهران و فـرزندان عـزیز ایمانی صمیمانه تبریك وتهنیت میگویم ، جمهوری اسلامی در ایران که باآزبین بردن آثار ضددینی نظام شاهنشاهی کثیف صورت گـرفت ، بزرگتریـن خدمتی است‌به‌دین مبین اسلام، ایـن پیشرفت سریع مرهـون مبارزات گرم شما اقشارمختلف ملت است ، البته باید توجـه داشت که قبل‌از هرچیز اراده ذات‌پروردگار متعال وتوجهات خاصه حضرت ولی عصرارواحنا فداه بود که بدشما ملت این موفقیت را عنایت فرمود کـه برهبـری جامعـه روحانیت بتوانید این قدم مثبت‌وغیرقابل تصور را بردارید .

شما ملت عزیـز در دوران سیاه پهلوی از مستضعف ترین خلق خدا بودید زیرا آنچنان در زیر یوغ استعمار و چنگال دژخیمان پهلوی خائن بودید که نفس‌کشیدن را هم بر شما حرام نموده بودنـد لکن از آنجائیکه خداوند متعال وعده فرموده کـه قـدرت را بـه مستضعفین برگرداند بمصداق آیه شریفه (ونرید ان نمـن علی‌الذین استضعفوا فی‌الارض ونجعلهم‌ائمة ونجعلهم‌الوارثین) آنچنان قدرتی بـه‌شما عنایت فرمود که توانستید رژیم‌منفور واماس سلطنت ننگین دوهزارو پانصد ساله ایران را از بیـن ببرید ، آفرین برشما .

ملت مسلمان ایران : بارسمی شدن جمهوری اسلامی صفحـه جدیدی در تاریخ اسلام ووضع کشور و مآلا در جمیع شئون زندگی شما بوجود آمده است‌ چونکه جـمهوری اسلامی در ایران بمعنای یك حکومـت مجری احکام اسلام و حکومت عدل خدا بمردم بدست مردم خواهد بود ، در اینجا است‌که وظیفه ملت‌سنگین‌تر ومسئولیت شدیدتر است ، پس باید سعی نمائید که خود مجری احکام اسلام باشید ، دولت انقـلاب اسلامی هم احکام و مقررات‌را برروق شرع خواهد صادرنمود. شما باید بدانیـد که طـبقات مختلف ملت اکثریتهای دینی و اقلیتهای مذهبی در تحت لواء حکومت اسلام به کلیـه حقوق مشروعه خود انشاءالله خواهند رسید .

اینجانـب بدولـت انقلاب اسلامی هم سفارش مینمایم که از حداکثر امکانات و قدرت در جهت خدمت بمردم و رفع نیازها و رسیدگی به مشکلات بهره‌برداری بنمایند ، و ملـت باید بدانند که دولت اسلامی وارتش اسلامی وقوای انتظامی از آنان و خودشان از دولت میباشند و جهت پیشرفت‌هرچه سریعتر باید با هـم همکاری نمایند .

در خاتـمه از عموم ملـت که بندای اسلام و رهبـران دینی در رفراندوم سرنوشت‌ساز خود آری گفتند تشکر مینمایم وازین روز عظیم روز برقراری رسمی جمـهوری اسلامـی را مجددا تبریك گفته وازخداوند متعال جلت عظمته مزیدموفقیت همگی و قطع ریشه‌های عوامل فساد واختلاف کلمه و عظمت و شوکـت اسلام را مسئلـت مینمایم والسلام علیـکم و رحمةالله وبرکاته

السید عبدالله‌الشیرازی

بوتو اعدام شد

اسلام‌آباد ــ یونایتدپرس ــ ذوالفقار علی بوتو،نخست‌وزیر پیشین پاکستان امروزدرزندان راولپندی اعدام شد . ایـن خبر را دو روزنامه اردوزبان جنگ (مردم) و نوائ‌الوقت گزارش کردند .

اما هنوز مورد تائید رسمی قرار نگرفته‌است . بوتو به‌جرم صدور دستور قتل یکـی از مخالفان سیاسی خود به اعدام محکوم شد. وی در جـریان محاکمات به مرگ محکوم شد و در فرجام خواهی نیز حکم اعدام وی ابرام گردید . بوتو حاضر نشد تقاضای تخفیف و مجازات خودرا بکند .

ژنرال ضیاءالحق که در کودتای نظامی ژوئیه ۱۹۷۷ بوتو را سرنگون کرد حاضر نشد به تقاضای کشور هـای عربستان سعودی ،امریکا و چند کشور دیگر برای نجات جان بوتو قدمی بردارد.

روزنامه اردو زبان چـاپ کراچی که‌از آن بـه عنوان روزنامه موثق نام میبرندنوشت مقامهای زندان ساعت سه صبح بوقت محلی وارد سلول بوتو شدند و درساعت ۷ جسد وی را خارج کردند . احتمـال میرود ظرف امروز صحت این خبر تایید یا تکذیب شود .

ضیاءالحق برای جوگیری از بروز هرگونه ناآرامـی گسترده بعنوان اعتراض عـید مرگ بوتو خانواده وی‌وحزب مردم پاکستان (حزب بوتو) را به شدت تحت نظرو کنترل گرفت .

اما مفسرین غربی عقیـده دارند اعدام بوتو پاکستان را دچار یك بحران شدیدسیاسی خواهد کرد و کشور را کـه هم‌اکنون با احساسات تجـزیه طلبانه در استان های شمـال غربی بلوچستان و سایرنواحی روبرو است در خطرتجزیه‌طـبی قرار خواهد داد .

فقط عفو ژنرال ضیاءالحق میتوانست وی رانجات دهد و تا غروب دیروز بوتو مـورد عفو ضیاءالحق قرار نگرفتـه و هنوز زنده بود. روزدوشنبه وکیل مدافع بوتو بـه همسرو دخترش اطلاع داد که خودرا برای آخرین ملاقات با بوتو درروز سه‌شنبه آماده کنند .

یك مقام دولتی گفت‌براساس مقررات دادگاه‌محصورین عمـومی یك ساعت قبل از اجرای حکم اعدام مطلع خواهند شد . و تا غروب‌دیروز این دوساعت۴۸ ساعت قبل از حانواده بوتو داده نشد .

بوتو در ۱۸ مارس سال گذشته به اتهام توطئه قتل به مرگ محکوم شد و دردادگاه عالی نیز با چهار رای موافق در مقابل سه رای حکم‌اعدام وی ابرام گردید . بوتوبرای تجدید نظر دراین حکم (به دلایل اشتباهات حقوقـی) مجددا دادخواهی کـرد . اما درخواست وی باتفاق آراء در ۲۴ مارس رد شد .بوتو حاضر نشد از ضیاءالحق تقاضای‌عفو کند .

بوتو به خانواده‌اش گفت : تقاضای عفو به معنای قبـول جرم‌است . بوتو در تمـام مراحل محاکمه بطور قـاطع خودرا بی گناه اعلام میکرد.

بوتو دیروز ملاقات غم ــ انگیزی با همسر و دختـر برگش در سلول زندان‌داشت. دراین ملاقات همسر بـوتـو بیشتر اوقات گریه میکرد . دوستان خانوادگی بوتو گفتند که‌به همسر و دختر بوتو گفته شده که ملاقات دوساعت‌ونیمه آنها با بوتو آخرین دیـدار آنهاقبل ازاجرای حکم است.

دراین میان یکی ازنزدیکان ضیاءالحق دیروز به خبرنگار اسوشیتدپرس گفت صحبت در باره آخرین تصمیم او قبری عجولانه‌است.این تخص‌توضیح داد که رسیدگی بدرخواست های عفو که از طریق دولت های محلی و فدرال به دست رئیس کشور میرسد مـدتـی وقت میگیرد . ظاهرا اشاره این شخص براین بوده که احتمال دارد هنوز ضیاءالحق از اجرای حکم اعدام بوتـو منصرف شود .

دیروز پلیس اجازه نداد که خبرنگاران قبل یا بعداز ملاقات همسر و دختر بوتـو باوی با آنها گفتگو کنند . همسر و دختر بوتو با اتومبیل پلیس به زندان آورده شده‌و از آنجا خارج‌شدند.

خبر اعدام بوتو دیروز توسط مقامهای زندان تائید شد . مقامهای زندان گفتند چودری یارمحمد ، رئیس زندان ، و معاونش بترتیب در ساعت۴ و ۵ بامداد امروز وارد زنـدان شدند و مراسم خواندن قرآنو انجام تشریفات مذهبی قبل از اعدام را عملی ساختند .

گزارشهای غیر رسمـی حاکیست که یك هواپیما حامل جسد بوتوقبل ازسپیده‌دم‌امروز به استان زادگاه بوتو پرواز کرده‌است . گفته میشود از ترس شورشهای احتمالی مقام‌های حکومت نظامی جسد بوتو را در یك محل نامعلوم دفن خواهند کرد .

نتایج بزرگترین رفراندوم تاریخ ایران

بیش از ۲۰ میلیون نفر در بزرگترین رفراندوم تاریخ ایران شرکت کردند و با رای خود نظام ۲۵۰۰ ساله شاهنشاهی را سرنگون نمودند . و با اکثریت قاطعی جمهوری اسلامی را مستقر کردند .

احمد نوربخش مسئول ستاد مرکزی رفرانـدوم وزارت کشور دیروز پس از اعلام نتایج کلی رفراندوم اعلام کرد : از ۲۰ میلیون ۲۸۸۰۲۱ شرکت کنندگان در رفراندوم تنها ۱۴۰۹۶۶ نفر به جمهوری اسلامی «نه» گفته‌اند که در میان آنها عده معدودی هم خواهان رژیم سلطنتی به رهبری شاه مخلوع بوده‌اند . بیست میلیون و ۱۴۷۰۵۵ نفر به جمهوری اسلامی «آری» گفتند .

رفراندوم روزهای جمعه و شنبه که جمعا ۲۴ ساعت طول کشید دومین رفراندوم واقعی در تاریخ ایران بود . قبلا در سال ۳۲ دکتر محمد مصدق رهبر ملی فقید ایران برای بقای مجلس و دولت از مردم نظر خواست که ملت ، دولت ملـی را برمجلس ارتجاعی طرفدار شاه ترجیح داد .

یك رفراندوم قلابی در سال ۴۲ برای پذیرش انقلاب سفید آمریکایی شاه صورت گرفت و برخلاف رفراندوم قبلی که واقعی بود و ملت فعالانه در آن شرکت کرده بودند ، سرآغاز سقوط کامل ایران به دامن امپریالیسم آمریکا وتابودی ثروتهای ملی شد .

نتایج کامل رفراندوم

نتایج اعلام شده رفراندوم براساس تلفنها و تلفن‌گرامهای ۱۶۵ شهرستان و بیش از ۴۶۵ بخش کشور اعلام شده و تـا رسیدن صورت مجلس‌های هیئت نظار نمیتوان نتایج حاصلـه را قطعی اعلام کرد .

نوربخش در پایان این رفراندوم اعلام داشت : برگزاری رفراندوم واقعی و بدون غل‌وغش بوده و فقط مغرضان و نفاق‌افکنان میتوانند در صحت آن شك کنند .

نوربخش اضافه کرد : مردم حق دارند تا یکهفته دیگر اگر از نحوه برگزاری رفراندوم شاکی باشند اعتراضات خود را تسلیم کنند تا به آنها رسیدگی شود .

نوربخش هرنوع جعل و تقلب در رفراندوم را رد کرد و در مورد شهر بانه گفت : من اطلاعی از این شهر در دست ندارم . در بانه هیئت نظارت بر همه‌پرسی اعلام کرده بودند که به‌علت تقلب شدن در همه‌پرسی استعفا میدهند .

نوربخش در جواب این سئوال که بعضی از رای‌دهندگان به‌جای شناسنامه کارت شناسایی ارائه داده‌اند و امکان دارد یك فرد با ارائه کارتهای متعدد چند بار رای داده باشد گفت : تاکنون گزارشی در اینمورد رسما به ستاد نرسیـده است ولی اگر مواردی از این دست پیش آمده در مرحلـه اول بایستی خود مردم جلوی این کار را می‌گرفتند و دست به این عمل نمی‌زدند .

۲۴ میلیون کارت

نوربخش گفت ما بیش از ۲۴ میلیون کارت چاپ کرده بودیم که دست‌کم ۴ میلیون آن برگشت داده نشده است. وی اضافه کرد قبلا هم ۶ میلیون کارت هرکت در رفراندوم چاپ شده بود که این تعداد هم معدوم خواهد شد .

به گفته این مقام بعد از تهران با یکمیلیون و ۹۷۵۲۲۲ رای مثبت و ۵۷۹۷۹ رای منفی شهرستان مشهد با ۷۲۲۱۴۴ رای «آری» و ۴۱۵۳ رای منفی بزرگترین رقم شرکت‌کننده در رفراندوم را داشته است .

تبریز با ۷۲۱۴۲۸ نفر شرکت کننده (۳۰۵۷ رای منفی) و اصفهان با ۶۵۹۲۱۲ نفر شرکت کننده (۳۵۳۸ مخالف تغییر رژیم به جمهوری اسلامی) بعد از تهران در رتبه دوم تاچهارم قرار گرفته‌اند .

در شهرستان شمیران ۲۵۲۰۱۰ نفر موافق تغییر رژیم به جمهوری اسلامی بودند و ۱۰۶۵۱ نفر پاسخ «نه» را به صندوق‌های رای‌گیری ریخته بودند .

از مردم شهرری ۷۸۰۷۸۴ نفر به تغییر رژیم به‌جمهوری اسلامی رای مثبت دادند و ۲۵۳۲ نفر مخالف استقرارجمهوری اسلامی بوده‌اند .

در تمام تهران ۳ میلیون و ۷۹ هزار و ۱۲۸ نفر در رفراندوم شرکت کرده بودند که از میان آنها ۷۱۱۱۲ نفـر مخالف تغ

کیهان

تکشماره- ۱۵ ریال

پنجشنبه ۱۶ فروردین ماه ۱۳۵۸ - ۷ جمادی‌الاول ۱۳۹۹- شماره ۱۰۶۷۵

کمیته امام خمینی:

رباخواران را معرفی کنید

صفحه ۲- ستون دوم

بدستور وزیر دادگستری:

معاملات خانه وزمین آزاد شد

صفحه ۳

سیستم مالیاتی کشور تغییر میکند

مالیات حقوق کاهش یافت

مالیات زمین وساختمان نیز از همین ماه کاهش مییابد

نحوه تشکیل دادگاههای انقلاب و میزان مجازات مجرمین تعیین شد

آئیننامه دستگیری ومحاکمه جنایتکاران رژیم سابق

* اقدام‌کنندگان به‌قتل، شکنجه، حبس، دزدان بیت‌المال، فعالین برای تحکیم نفوذ بیگانگان و رژیم پهلوی در دادگاههای انقلاب محاکمه میشوند.

* کمیته‌های انقلاب‌وپاسداران انقلاب- نیروهای مسلح و مراجع انتظامی کشوری و شهرداریها مکلفند دستور های دادستانی و دادسراهای انقلاب را با سرعت اجرا کنند.

* مجازاتها درحدود شرع اسلام و شامل اعدام، قصاص، حبس، تبعید و ضبط اموال خواهد بود.

صفحه ۳ - ستون اول

اخطار شدید وزیر دارائی ایران به‌کشور های بزرگ صنعتی

صفحه آخر - ستون‌پنجم

دکتر مفتح:

هر نوع مالکیت دراسلام تحدید میشود

* با رعایت عدالت و اجازه دادگاه صیغه و تعدد زوجات جایز خواهد بود.

صفحه آخر -ستون‌چهارم

طرح جدید گزینش دانشجو اعلام شد

صفحه ۵ - ستون پنجم

مشاور وزیر کشور در امور رفراندوم گفت:

تصفیه وسیع درکلیه ادارات انجام میشود

انتخابات مجلس موسسان در ۲ ماه آینده انجام میشود

* حقوق مردم نقاطی که خواهان خودمختاری هستند در قانون اساسی منظور شده است

صفحه ۷- ستون اول

پیام نخست‌وزیر به‌ملت:

پاسداران انقلاب باید ازدولت اطاعت کنند

صفحه ۳

سنندج درهیجان انتخابات

۴۷ نفر نامزد عضویت در شورای شهر سنندج شدند

صفحه ۲ - ستون سوم

اعتراض وزیر خارجه ایران به‌اعدام بوتو

* کریم سنجابی: سیاست غلط ژنرالهابوتورا باعدام کشاند.

صفحه ۲ - ستون اول

طرح سندیکای نویسندگان وخبرنگاران درباره پاکسازی مطبوعات

* سندیکا، تشکیل کمیته‌ای متشکل ازنمایندگان معتمد دولت و سندیکا را برای رسیدگی به‌اعمال کسانی که در لباس صاحب قلم در خدمت غاصبان حقوق ملت بوده‌اند پیشنهاد کرد.

صفحه آخر - ستون هشتم

تاریخ و محل ثبت نام دیپلمه‌ها درتهران وشهرستانها

صفحه ۷ - ستون اول

شورای کارمندان بر تصفیه و انتصابات شهرداری نظارت میکند

شهرداری تهران امروز اعلام‌کرد که بمنظور رفع مشکلات احکام جدیدی‌که برای گروهی از کارکنان شهرداری صادر شده است اقداماتی صورت گرفته که این اقدامات طی اطلاعیه‌ای بدین شرح به آگاهی میرسد:

پیرو اطلاعیه ۱۴ فروردین ماه ۱۳۵۸ این مراتب باطلاع کلیه کارکنان شهرداری تهران میرسد.

۱- آقای احمد صدر حاج سید جوادی وزیر کشور و آقای دکتر یزدی معاون نخست‌وزیر درامور انقلاب روز سه‌شنبه ۱۴ فروردین ماه جاری با کارکنانیکه اخیرا برایشان احکامی صادر شده است به گفتگو نشستند پس از استماع نظرات کارکنان مذکور توضیحاتی که توسط شهردار تهران داده شد، ضمن رفع ابهامات و شایعات احکام صادره مورد تایید قرار گرفت و قرار شد ظرف یکهفته هشت نفر کارکنان زائد اداره کل املاک درمحلهای جدید مشغول بکار شوند و مسئله مشمولیت تصویبنامه هیئت وزیران برای کارکنان شهرداری نیزمورد بررسی قرار گیرد و در صورتیکه تصویبنامه شامل شهرداری تهران نشود حداکثر ظرف یکهفته احکام انتقال یازده نفر از کارکنان به وزارت کار و امور اجتماعی لغو و بطور مقتضی اقدام گردد.

۲- در مذاکراتیکه با عده‌ای از نمایندگان کارکنان شهرداری بعمل‌آمد مقررگردید بمنظور پاکسازی شهرداری از عوامل فاسد و ضد انقلاب شورای مشورتی مرکب از ۷ نفر از نمایندگان واحدهای مختلف شهرداری که بطور دمکراتیک انتخاب میشوند شهردار تهران را در امر تصفیه و انتصابات یاری نمایند.

بار دیگر توجه کلیه کارمندان و کارگران صالح شهرداری را به مسئولیت بزرگی که در شرایط کنونی انقلاب اسلامی برای خدمت به مردم بعهده دارند جلب مینماید و انتظار دارد که با کارو تلاشی بیشتر پیوند خودرا با مردم مستحکمتر سازند.

آقای بازرگان، صبر شما بیش از حد زیاد است

یادداشت روز

نخست‌وزیر دیشب یکبار دیگر با زبانی شیرین وخودمانی برای مردم از گرفتاریهای دولت گفت و انتظاراتی که ازملت دارد. او در این پیام رادیو و تلویزیونی که نسبتا طولانی و نسبت به پیامها و مصاحبه های گذشته کمی نامهربانتر بود، جدا از چاشنی «تشکر و سپاس از مردم بخاطر شرکت در رفراندوم» از همه‌چیز صحبت کرد مگراساسی‌ترین مسایلی که مردم با آن دست به‌گریبانند و در هر محفل ومجلس وگپ دوستانه‌ای از آنها صحبت میکنند.

همین مردم دیشب وقتی پیام آقای نخست وزیر به‌پایان رسید در حالیکه دهها سئوالشان بی‌جواب مانده بود چشم از تلویزیون برگرفتند و پیچ رادیو را بستند. دهها سئوالی که سرنوشت انقلاب ایران ومسیر آینده انقلاب به‌آنها بسته است.

نخست وزیر گفت که بسیاری از دشواریهای موجود ناشی از پیروزی زودرس انقلاب است. برای هر بیننده وشنونده‌ای بلافاصله این سئوال مطرح میشود که‌مگر خود شما بعنوان یکی از هزاران زندانی سیاسی سالهای اخیر ایران و اتفاقا یکی‌از شخصیت هایی که شاهد مبارزه دو نسل ایرانی برای رسیدن به آزادی و استقلال بوده‌اند طول مدت مبارزه را فراموش کرده‌اید؟

این واقعیت انکار ناپذیر است که خلق ایران برای پیروزی فعلی انقلاب بیش از هفتاد سال مبارزه کرده است و نعش هزاران شهید را روی‌دست‌دارد. اگرمنظورفروپاشی ارتش شاهنشاهی در عرض سه چهار روز است ومسلح شدن مردم، باید بگوئیم ارتش از درون پوسیده بود و سیاست درست رهبر انقلاب در جهت پیوند سربازان و درجه‌داران و افسران شریف ارتش با مردم در تسریع این پوسیدگی نقشی ارزنده داشته است. این مردم که دسته دسته جلو تانك و توپ رفتند ماههای متوالی وقتی از جلو کامیونهای حامل سربازان عبور میکردند فریاد میکشیدند: وای به روزی که مسلح شویم و .... مردم تصمیم داشتند ارتش را آنچنان گوشمالی بدهند که برای همیشه این را آویزه گوشش کند که وظیفه‌اش به‌خاك و خون‌کشیدن مردم نیست. و این درس را با عزم راسخی که داشتند و به یاری عناصر ملی ارتش خیلی هم خوب دادند.

این پیروزی زودرس نیست. هدفی است که مردم می‌خواستند هرچه زودتر به آن برسند و سرانجام هم رسیدند. ادامه کشتار برای آنکه پیروزی زودرس نباشد دیگر امکان نداشت. مردم مسلح شده بودند.

نخست وزیر در قسمت دیگری از پیامش اشاره کرد که مردم در گذشته توقف کرده‌اند. و در قسمت دیگری گفت‌که روحیه انتقام در مردم هست. اگر نظر نخست وزیر اینست که این روحیه عوض شود باید گفت چنین کاری امکان ندارد. تا دیروز مشتی آدم‌کش، جانی، خود فروخته، وابسته وغارتگر حاکم بوده‌اند و هرکار دلشان میخواسته میکرده‌اند و امروز مردم میخواهند حاکم باشند. میخواهند کسانی به مجازات برسند که طی سالهای گذشته همه چیز را در ایران نابود کردند. هزاران خانواده را به‌عزای عزیزانشان نشاندند. خواب راحت را برای میلیونها ایرانی حرام کردند. فقر و بیچارگی میلیونها ایرانی را موجب شدند. مردم میخواهند تکلیف آنها را برای همیشه روشن کنند و خود نیز برای همیشه آسوده شوند و هرلحظه بیم بازگشت گذشته را نداشته باشند و این همان خواست امام است که درتمام اعلامیه‌ها وپیامهای اخیرش تکرار شده است. فکر نمیکنیم لازم به‌یادآوری گفته های رهبر انقلاب در باره محاکمات و اعدام جنایتکاران رژیم ساقط شده پهلوی باشد که عده‌ای به بهانه جنجال مطبوعات غرب و باصطلاح مراعات حقوق بشر از ادامه آن جلوگیری کردند. همینجا باید یادآور شویم که بیم مردم از بازگشت شرایط گذشته برخلاف نظرنخست‌وزیرکه میگوید بازگشت شاه وکودتا دیگرامکان‌ندارد واقعابه‌حق‌است. اگرسرنوشت مجیب‌الرحمان را در بنگلادش فراموش کرده‌ایم سرنوشت ذوالفقار علی بوتو را یکبار دیگر در ذهن مرور کنیم. چند دقیقه قبل از آغاز سخنرانی نخست وزیر در بخش خبری تلویزیون گزارشی کوتاه از گذشته بوتو بعنوان مردی که خواهان رفاه وسعادت برای مردمش بود پخش شد و این به‌دنبال پخش خبر اعدام او به فرمان ژنرالی بود که چون مار در آستین بوتو پرورش یافته‌بود. بیم وهراس مردم‌واقعا بجاست. مخصوصا وقتی شاهد وناظرفعالیت‌ساواك، دهها‌توطئه‌برای‌ایجادجنگ‌داخلی ونابودی دست‌آورد های انقلاب ایران هستند. توطئه هائی که قبل از هر سهل‌انگاری از سوی گروههای سیاسی و یا احتمالا دولت، دست عمال رژیم سرنگون شده، سازمانهای جاسوسی امریکا و دیگر کشورهای غرب، وابستگان مستقیم وغیرمستقیم اسرائیل در آن وجود دارد. مردم میخواهند بدانند برای کوتاه‌کردن دست این توطئه‌گران و جلوگیری از تکرار حوادث شومی نظیر آنچه در شیلی و بنگلادش و پاکستان و .... روی داد دولت چه کرده است. و اگر اقداماتی در این جهت کرده آنچنان که خیالش از همه چیز راحت است این اقدامات‌کدام است و چرا مردم در جریان آن نیستند. چرا تجدید سازمان ساواك مطرح میشود؟

اگر قبول دارید که گرداننده اصلی فجایع سال های اخیر در ایران امریکا بوده که مردم معتقدند بوده، چرا یکباره وبرای همیشه اعلام نمیشود که روابط ایران وامریکا به تفکیك چگونه خواهد بود. منظور کلی گوئی نیست. آنچنان که شیوه عمل سخنگوی دولت در این مورد خاص است. بعنوان نمونه قرارداد دو جانبه ایران و امریکا سند اسارت مردم بدست امریکاست.

چرا صحبتی ازآن در میان نیست. چرا آنرا لغونمیکنند. چرا مردم را در متن جزئیات مربوط به این قرارداد ننگین و عواقب شوم آن در سالهای گذشته نمیگذارند. اگر دست امریکای غارتگر از ایران باید کوتاه شود چرا تاخیر میشود. مگر همین میلیونها مردم در خیابانها فریاد نمیکشیدند: امریکائی به خانهات برگرد و یا امریکائی گورت را گم کن؟ پس چرا دربرابر این خواست مردم سکوت شده است. آیا نباید تمام مناسبات ما بادیگر کشورها بعداز پیروزی انقلاب براساس موازین جدید و انقلابی و براساس استقلال ملی و قطع‌هرگونه وابستگی به کشور های بیگانه مخصوصا کشور هائی که در زمان شاه حاکم بر ایران بوده‌اند تجدید سازمان پیدا کند؟

ادامه حضور مستشاران امریکائی درایران‌چه صیغه‌ایست؟ همین مستشاران و یا بقول یکی از دولتیان مشاوران تا قبل از ۲۱ بهمن سر میز های مشاوره با ژنرالهای خونریز ایران نمی‌نشستند و نقشه های رنگارنگ برای کشتار مردم نمی‌کشیدند؟ مگر همین مشاوران ومستشاران ساواك ایران وارتش ایران را اداره نمیکردند؟

ادامه حضور آنها کانونهای تفرقه و اغتشاش و خطر برای انقلاب را تقویت نمی‌کند؟ هرکدام از آنها یك خطر بالقوه و بالفعل برای انقلاب ایرانند. مردم اینرا خوب میدانند و تعجب میکنند که نخست وزیرشان در طول پیامهایش به‌این مساله مهم توجه نکرده است و کمترین توضیح را در اینمورد نداده است. اگر هنوز باور نمیکنید که مردم میخواهند درباره این مساله خاص همه چیز را بدانند به آتش کشیدن سفارت امریکا را در زمان طاغوت و در محاصره سربازان ایرانی و ماموران ویژه امریکائی در داخل و خارج سفارت امریکا را به‌یاد آورید که منجر به کشته شدن عده‌ای از مردم شد.

گفته های یاسر عرفات، کاپوچی، هانی‌الحسن و .... را بیاد بیاورید. توطئه شوم امریکا در خاورمیانه را بیاد بیاورید که بعنوان آخرین اقدام مصر را از جهان عرب جدا کرد. نخست وزیر از آینده نگری بصورت بسیار کلی گفت: این آینده نگری چیست و کدام است؟ اگر منظور حفظ انقلاب است برای مردم بگوئید که چگونه آینده نگری کرده‌اید واین آینده نگری را بشکافید و اگر منظور تامین رفاه مردم است که در اینباب مردم هزاران حرف ناگفته دارند. به صراحت بگوئید برای مردم‌چه میخواهید بکنید. مشکلات ناشی‌ازکمبود و گرانی هولناك مسکن، بیکاری، آب، برق، گرانی مایحتاج، ترافیك، بیمه دارو و درمان، آموزش و پرورش، ارتش ودهها مشکل روز مردم را چگونه میخواهید حل کنید. برای این مشکلات که میلیونها ایرانی برای پایان دادن به حیات بوجود آورندگان آن به خیابانها ریختند چه میخواهید بکنید؟

رهبر انقلاب این مشکلات را با گوشت وپوست واستخوان احساس میکند و زبان دل مردمش را میفهمد. و تاکنون اگر در زمینه این خواستهای اصلی و به‌حق مردم حرفی زده شده از دهان وی بیرون آمده است. سخنرانی پس از عزیمت اوبه قم را بیاد بیاورید که با تمام خلوص نیت برای رفاه مردم به دولت پیشنهادهائی داد و برای افزایش دستمزد کارگران و ایجاد کار برای کارگران بیکار دستور هایی صادر کرد. دستور هایی که همچنان در بوته فراموشی سپرده شده است.

آقای نخست وزیر، ماشاءالله صبر و حوصله شما، بیشتر از آنچه مردم فکر میکردند، زیاد است

آقای نخست وزیر دیشب از همه اقشار و طبقات مردم بخاطر شرکت در رفراندوم تشکر کردید مگر کارگران، چرا؟ همین کم لطفی شما به این طبقه نیست که باعث شده هزاران کارگر بیکار یك لحظه خواب راحت به چشم‌شان نیاید. طرح آینده شما برای ایجاد کار و توسعه صنعت کشور چیست تااین کارگران بدانند حداقل یکماه دیگر تمام آشفتگی ها پایان می‌یابد و از نیروی کارشان استفاده میشود. این همان طبقه‌ای است که امام در تمام گفته هایش از آنها بعنوان مستضعف نام برده و اخیرا تاکید کرده است باید این طبقه بر مستکبرین غلبه کند. برنامه دولت برای رفتن بسوی چنین شرایطی «غلبه مستضعفین بر مستکبرین» چیست؟ چرا به تفصیل درباره این مساله صحبت نمی‌کنید.

بسیاری از مشکلات منطقه‌ای ایران در هفته هایی که پشت سر گذاشته‌ایم ناشی از طفره رفتن دولت از اعلام نظر رسمی و تفصیلی خود در باره ملیت‌های ایران ومساله خودمختاری آنها در چارچوب جغرافیائی ایران است. چرا در برنامه خود در این باره با مردم صحبت نمیکنید و یکبار و برای همیشه آب پاکی را روی دست کسانی نمی‌ریزید که سعی دارند از احساسات مردم دراین زمینه سوءاستفاده کنند و جنگ داخلی راه بیاندازند. اگر دولت خودمختاری را قبول دارد طرح اولیه آنرا میتواند رسما و فورا اعلام کند واز هم‌اکنون نیز گامهای عملی در این باره بردارد.

شما گفتید دوره اقدام است. مردم حاضرند و بارها این را ثابت کرده‌اند که برای کارهای اجرائی و برنامه هایی‌که برای رفع مشکلات بزرگ مردم باشد حاضرند آستین‌ها را بالا بزنند. در غیر اینصورت روز به روز فاصله مردم از دولت بیشتر میشود تا آنجا که شما برای خودتان کارهائی میکنید و مردم در محاصره هزاران مشکل حل نشده برای خودشان. اینجا نقطه اصلی است. اینجا مرز فاجعه است که امپریالیسم و ارتجاع برای استفاده ازآن کوچکترین تعللی نخواهندکرد.

برنامه دولت را در زمینه حل تمام مشکلات به تفصیل ارائه بدهید و از مردم بخواهید که برمحور این برنامه نیروهایشان را متمرکز کنند. اگر بازهم مساله موقت بودن دولت را عنوان کنید باید یاد آوری کنیم که آنچه شما به حق‌عنوان کنید میتواند ملاك عمل دولت آینده نیز باشد. نظری برطرحها و اقدامات دیگر دولتهای موقت انقلابی در سالهای گذشته در بسیاری ازکشور ها بیاندازید. آنها هم موقت بودند ولی عمل کردند. اسپانیا، پرتغال، افغانستان و بعنوان نمونه دولت های بعد از انقلاب در برابر ماست.

شما دیشب گفتید باید صداقت، صراحت و صمیمت داشت. براساس همین سه اصل باید بگوئیم مروری بر ۴۰ روز گذشته بوضوح نشان میدهد که دلخواه‌ترین عمل و مردمی‌ترین‌عملیات یعنی دستگیری جنایتکاران و وابستگان رژیم که مردم واقعا نگران حضور آنها در میان خودشان هستند توسط همین کمیته هائی انجام شد که شما معتقدید باید کار آنها محدود شود. این کمیته ها نقص دارند و داشته‌اند، عوامل رژیم گذشته در آنها نفوذ کرده‌اند، گاهی نیز با خشونت و یکطرفه عمل کرده‌اند اما این یك طرف سکه است. طرف دیگر اینست که همین کمیته‌ها انقلابی عمل کرده‌اند. شاید اگر تشکیل نشده بودند دستگیر شدگان موجود هنوز هم در خیابانهای شهر براحتی قدم می‌زدند و برای درهم شکستن دست‌آورد های انقلاب نقشه میکشیدند. کار کمیته‌ها باید سازمان پیدا کند، باید تصفیه شوند اما منحل نباید بشوند و مانع اعمال انقلابی آنها نیز نباید شد. اما مردم را باید در جریان عملیات آنها نیز گذاشت. همچنان که باید در جریان عملیات دولت وطرح های آینده دولت گذاشت. مردم حق دارند ومیخواهند بدانند. نیروی مردم را همچنان باید متحد و متشکل پشت انقلاب‌حفظ کرد این امکان ندارد مگر با برداشتن سد بین دولت و مردم.

در جلسه هفتگی کانون گفته شد:

کانون مستقل معلمان علیه امپریالیسم بین‌المللی مبارزه میکند

کانون مستقل معلمان تهران ششمین جلسه هفتگی خود را با شرکت گروههائی از معلمان نواحی مختلف‌تهران بعدازظهر دیروز در باشگاه معلمان - باشگاه سابق - تشکیل داد.

در جلسه دیروز، هدفهای تشکیل کانون باردیگر تشریح شد و کمیته‌ای مسئول بررسی محتوای کتابهای درسی شد و اعلام شد: بزودی مرامنامه و [illegible] کانون منتشر میشود. در آغاز جلسه یکی از اعضای کانون گفت: «هدف کنونی کانون، صنفی - سیاسی است وکانون یك کانون دمکراتیك است. کانون دمکراتیك در مرحله کنونی جامعه [illegible] کانونی است که هدفهای ضد امپریالیستی دارد و مبارزه سیاسی‌اش در رابطه با مبارزه علیه امپریالیسم است در حین اینکه به هدفهای صنفی معلمان توجه میکند. معلمان در این کانون گردهم می‌آیند که برای احقاق حقوق صنفی خود مبارزه کنند. درنتیجه‌هدفهای صنفی معلمان مثل مساله‌حقوق، بیمه مسکن و مسائل شوراهای معلمان و دانش‌آموزان، مسائل مدارس و آموزشگاهها را دربر میگیرد.»

یکی از معلمان به حذف پاره‌ای از داستانهای شاهنامه در کتابهای درسی اشاره کرد و گفت: «نادیده گرفتن شاهنامه، بمعنی نادیده‌گرفتن فرهنگ ملی ما است. کنار گذاشتن شاهنامه به این خاطر که از شاهان میگوید کار غلطی است. شاهنامه ازشاهان میگوید اما پرده از چهره‌ضد مردمی شاهان برمیگیرد واز مبارزات برحق ملت علیه دیکتاتوری شاهان سخن میگوید.

یکی دیگر از معلمان‌درهمین زمینه به حذف پاره‌ای‌ازمطالب کتابهای درسی اشاره کرد و خواستار دخالت معلمان آگاه در زمینه تدوین کتابهای درسی شد. وی حضور کسانی را که در حال‌حاضر مشغول حذف و تدوین کتابهای‌درسی هستند اینگونه توجیه کرد: اینها دو گروه هستند، گروهی ناآگاه و ناآشنا به آموزش و پرورش که از بد حادثه این روزها به اینکار کشانده‌شده‌اند وگروه دیگر کسانی هستند که سالهادرتدوین محتوای‌کتابهای ما دخالت‌داشته‌اند وبرای کارهای پراشتباهشان پولهای کرنی گرفته‌اند وحالا هم میخواهند همان‌کار را بکنند.

تغییر مطب

دکتر یارمند دندانپزشك

بخیابان جردن خیابان جانسپار شماره ۹۹ تلفن ۲۹۳۷۶۵ انتقال یافت. ن ۷۷۳۰۵

کیهان ورزشی

شنبه منتشر میشود

اولین شماره مجله کیهان ورزشی پس از تعطیلات نوروزی، روز شنبه ۱۸ فروردین‌ماه جاری با مطالبی متنوع و خواندنی بشرح زیر منتشر خواهد شد:

- ارواح جوانان را سرگردان نکنید.
- یا رهبر نباشید، یا جان برکف داشته باشید.
- اسب شاه سابق با مربی ساعتی ۲۰ تومان!
- در روز فقط دوساعت ورزش داریم!
- به مردم بگوئید «ملی» بودن چیست؟
- به جز سازمان ورزش همه برای به‌راه انداختن ورزش حاضرند!
- زمین های شاه سابق را برای ورزش تصرف کنید.
- [illegible] فوتبال و فدراسیون فوتبال چه میشود؟
- فقط دو درصد بودجه ورزش صرف باشگاه‌ها میشد!
- ورزشگاه ۲۷ میلیونی را با ۴۰۰ میلیون تومان ساختند!
- مسئولان ورزش باید رسالت خود راندانند.

اطلاعیه مهم

قابل توجه مصرف‌کنندگان محترم لاستیك اتومبیل

بقیه در صفحه ماقبل‌آخر

تولد «(نامه کیهان)»

نخستین بولتن داخلی کارکنان موسسه کیهان بعد از انقلاب، این هفته زیر عنوان «نامه کیهان» انتشار یافت.

این نامه که بولتن «شورایعانی کارکنان موسسه کیهان» است، به همت نویسندگان، کارگران و کارمندان این موسسه انتشار می‌یابد و از این پس هفتگی، به چاپ خواهد رسید. در این بولتن ضمن تشریح دگرگونی‌های بنیادی در موسسه کیهان، بر لزوم پاکسازی و بازسازی موسسه تاکید شده است.

در این بولتن آمده است: بنابر تصمیماتی که در جلسات شورایعانی کارکنان موسسه کیهان گرفته شده است، از محل حذف هزینه‌های زائد و پرداختی‌هایی که براساس «روابط خاص» استوار بوده، حدود ۳۰۰ هزار تومان صرفه‌جویی شده است.

قضات بازنشسته دیوانعالی کشور مجددا دعوت بکار می‌شوند

دیوانعالی کشور که چندی قبل منحل شده بود، روز گذشته بوسیله وزیر دادگستری با تغییرات جدیدی گشایش یافت و فروغ بکار کرد. در مراسم گشایش دیوانعالی کشور، روسا و مستشاران این دیوان و جمعی از قضات دادگستری حضور داشتند.

دکتر اسدالله میشری وزیر دادگستری طی سخنانی گفت: دیوانعالی کشور ایران در طول حیات خود غالبا مکانون کشتی اجتماع بوده است و مردان برازنده و بزرگواری را به جامعه ما عرضه داشته است. امیدوارم دوستانی از میان ما که در دیوانعالی کشور انجام وظیفه می‌کردند اما امروز در سنگرهای دیگر دادگستری انجام وظیفه می‌فرمایند و بعضی دیگر که اشتغاله بزودی در همین حوزه بکار مقدس خود آغاز خواهند کرد به پناه حق توفیق داشته باشند.

کمیته امداد امام خمینی: رباخواران را معرفی کنید

کمیته امداد امام خمینی طی صدور اطلاعیه‌ای ضمن تقبیح عمل رباخواری، از مردم خواست تا رباخواران را با اسناد و مدارک به این کمیته معرفی کنند.

متن اطلاعیه به این شرح است:

برادران و خواهران مسلمان، پیروز باشید، نیازمندان جامعه ما روزانه دهها شکایت از رباخواران به کمیته امام می‌آورند، لذا بایستی توجه داشت اسلام راستین، اسلام انقلابی با هرگونه استثمار انسان در ستیز دائمی است، خداوند متعال به رباخواران اعلان جنگ داده است که اگر دست از رباخواری بر نمیدارید خود را برای جنگ آماده کنید.

در روزگار پیروزی اسلام، روزگار حکومت خدا و خلق خدا، روزگار جمهوری اسلامی، بالاخره روزگار رهبری امام خمینی، دیگر راه بر استثمارگران داخلی و خارجی بسته میشود. دیگر رباخواران اجازه نخواهند داشت خون محتاجان تحت فشار را در شیشه کنند و زندگیشان را تلخ کنند. ما از ملت شریف و محترم ایران تقاضا مندیم که:

بحکم خداوند متعال در هر شرایطی و بخصوص در شرایط فشار اقتصادی کنونی، خودداری مانع از ادامه این عمل غیرانسانی شوند، ربا نگیرند و رباپرداز نباشند.

بعنوان عمل به فریضه اسلامی «نهی از منکر» نگذارند سودجویان از موقعیت سو استفاده کرده و آشکارترین شکل استثمار را، همچون زمان طاغوت، ادامه دهند.

کسانی را که به رباخواری میشناسند و میدانند که در عصر جمهوری اسلامی نیز به این عمل ادامه میدهند، طی نامه و بوسیله پست به کمیته امداد امام مجلس شورای ملی معرفی کرده اسناد و مدارک کافی را نیز به پیوست ارسال دارند. ضمنا توجه داشته باشند که طبق نظر امام تمام اشکال فرار از ربا، ربا میشود و حرام است.

امام: باید «محتوای» جمهوری اسلامی پیاده شود

قم ــ شب گذشته امام خمینی، در جمع گروه کثیری که از شهرستان ها به دیدارشان آمده بودند، مطالبی بیان کرد. امام در بخشی از سخنان خود تاکید کرد که «الان لفظ جمهوری اسلامی مطرح است، ما باید راههایی را طی کنیم تا محتوای جمهوری اسلامی در ایران پیاده شود».

متن سخنان امام از این قرار است:

«توفیق و همت شما زنان و مردان و کوچك و بزرگ بود که جمهوری اسلامی برقرار شد و تقریبا به اتفاق آراء، یعنی حدود ۲۰ میلیون رای دادند که تنها ۱۵۰ هزار رای «نه» در تمام صندوقها بود که آنهم تقلباتی در صدوقها شده بود. درقم یك زن تقلب کرده بود و در کرمانشاه نیز چنین وضعی پیش آمده بود ولی همه آراء باید جمهوری اسلامی بوده باشد.

اگر همه اقشار و حتی منحرفین بدانند که اسلام چیست و برنامه های اسلامی چیست به اسلام روی می آورند. مگر آنهائی که دست نشانده ابرقدرتها هستند و آنها که در ایران مشغول فتنه هستند. مردم باید آنها را طرد کنند و اعتنائی به آنها نکنند و خودشان در سیل جمعیت کشور منحل خواهند شد.

شما جوانها، شما مرد و زن انشاءالله در انتخاباتی که در پیش داریم برای مجلس موسسان، برای قانون اساسی جمهوری اسلامی، همانطور که رو آوردید با عشق و علاقه به جمهوری اسلامی رای دادید، در آنجا هم با عشق و علاقه در هر شهری و در هر استانی اشخاص را تعیین کنید.

انتخاب امین راء اشخاص متدین و امین و فاضل را، برای اینکه قانون اساسی جمهوری اسلامی را تدوین کنند.

انشاءالله خداوند به شما، و انشاءالله بتوانیم برنامه اسلام را پیاده کنیم. الان لفظ است، لفظ جمهوری اسلامی است، باز معنایش نیامده، ما باید راههائی راطی کنیم و محتوای جمهوری اسلامی در ایران پیاده شود. دعا کنید انشاءالله موفق شویم. اسلام را زنده کنیم واحکام اسلام را زنده کنیم. خداوند به همه شما توفیق وسعادت عنایت کند.

لیست کسانی که زمینهای اوقاف را تصاحب کرده‌اند

گزارش خبرنگار اعزامی کیهان:

افراد نیروی هوایی از گنبد بازگشتند

گنبد کاووس ــ خبرنگار اعزامی کیهان: به دستور ستاد فرماندهی نیروی هوائی ملی ایران، قوای نیروی هوائی اعزامی به گنبد دیروز بتهران بازگشت.

همچنین بدستور سرهنگ قبادی فرمانده لشکر مشهد و فرمانده نیروی اعزامی بمنطقه گنبد که مسئولیت برقراری امنیت در گنبد کاووس را دارد، تانك ها تادستور ثانوی نباید بشهر نزدیك شوند ومجاهدین درهر کجا که هستند باید سنگر های خودرا به نیروهای ارتش تحویل دهند.

ازسوی دیگر یك مقام عضو هیات اعزامی دولت به منطقه، از ماموران کمیته های مختلف امام خواست که چون ارتش کنترل شهر را به عهده دارد، شهر را ترك گفته و بشهرهای خود بازگردند.

همزمان باین توافق ها، کانون فرهنگی ــ سیاسی خلق ترکمن بطور آزاد کار خودرا ازسر گرفته است. دیروزیك کمیته موقت ۵ نفره برای مذاکره بانمایندگان دولت در مورد حل مسائل بنیادی ازسوی خلق ترکمن انتخاب شد. این نمایندگان اعلام کرده‌اند که تا همه زندانیان آنان آزاد نگردند، هرگونه مذاکره ای بدون نتیجه خواهد بود

یکی از مواد توافق نامه چهار ماده‌ای طرفین، آزادی بدون قید و شرط کلیه اسرا است.

کانون فرهنگی ــ سیاسی خلق ترکمن نیز دیروز اعلامیه‌ای انتشار داد، درقسمتی از این اعلامیه آمده است: «امپریالیسم و ارتجاع داخلی درلباس جدید و ماسکی تازه، نیات پلید و ضد انسانی خود را اجرا میکنند.

طرح مساله فارس ها و ترکمن ها و یا شیعه و سنی، جز دامن زدن به درگیری‌های خونین درون خلقی که مستقیما به نفع امپریالیست ها بـه سرکردگی آمریکا و عمال خود فروخته رژیم سابق و به ضرر خلق‌های ایران میباشد نیست».

آزادی تدریس زبان

ولی محمد آخوندارزانش، یکی از روحانیون ترکمن گفت: «کانون فرهنگی ــ سیاسی خلق ترکمن گام مهمی در جهت بالا بردن آگاهی سیاسی و ترویج فرهنگ خلق ترکمن برداشته است. آزادی تدریس زبان مادری یکی از خواست های منطقی هر خلقی است.»

این روحانی افزود:

«همچنین بعضی از زمینداران، چندتن روحانی نماهای ترکمن را به خدمت گرفته بودند و بوسیله آنان کارهائی میکردند و درشهر شایع کردند که در کانون فرهنگی ــ سیاسی خلق ترکمن دست هائی از خارج درکار است.»

ولی محمد آخوندارزانش همچنین افزود: مجاهدین کمیته های امام را آوردند تا باکمونیست ها وساواکی ها بجنگند. اما همه ما به راه خدا و قرآن معتقد هستیم. ادعای کمونیست بودن بهانه‌ای بودبرای سرکوب خلق ترکمن.»

خبرنگار کیهان گزارش میدهد: درحال حاضر طبا طبائی استاندار مازندران، دکتر رسولی و ملیحی نمایندگان دولت در گنبد کاووس هستند و انتظار میرود که مذاکرات برای حل مسائل اقتصادی مردم ترکمن با حضور این نمایندگان و نیز مردم ترکمن آغاز شود.

آخرین آمار مقتولین و مجروحین

دیروز فرماندار گنبد کاووس به خبرنگار اعزامی کیهان گفت: آمار رسمی مقتولین درگیری گنبد کاووس ۷۰ نفر و تعداد مجروحین ۱۷۰ نفر است.

از سوی دیگر ساعت ۸ شب گذشته، کانون فرهنگی ــ سیاسی ــ خلق ترکمن اسامی ۳۰۰ نفر دالاثر را اعلام کرد. کانون اعلام داشته که این گروه باحتمال قوی درشهربانی و پادگان شهر نگهداری میشوند که از این میان تاکنون ۳۹ نفر در شهربانی شناسائی قطعی شده‌اند.

آرامش بعد از توفان

وضع شهر بنسبت عادی میشود. مغازه های گنبد که تا دیروز غالبا بسته بود و در خیابان های شهر بندرت رفت و آمدی صورت میگرفت، از امروز فعالیت خود را ازسر گرفته‌اند. مدارس شهر بکلی تعطیل است. بسیاری از سنگر های خیابانی پاکسازی شده

کریم سنجابی:

اعدام بوتو عواقب وخیمی برای پاکستان خواهد داشت

کریم سنجابی وزیر امور خارجه و رهبر جبهه ملی ایران امروز اعدام بوتو را محکوم وتاکید کرد که این کار عواقب وخیمی برای پاکستان دربر خواهد داشت.

سنجابی ضمن اظهار این مطلب، در گفتگو با کیهان، افزود: من نه تنها از جهت شخص بوتو که دریك موقعیت بحرانی که سیاست غلط ژنرالها در پاکستان بوجود آورده مناسفم، چرا که بوتو خدمات شایانی بپاکستان کرد، بلکه برای حکومت پاکستان ــ هم که به‌عقیده من دست بدیك عمل ناشایستی زده است، متاسفم. من موقعی هم که آقای آقاشاهی در تهران بود، بعنوان شخصی وبعنوان وزیر امور خارجه به‌ایشان گفتم وتوصیه کردم که از اعدام بوتو صرفنظر کنند.

سنجابی گفت: سیاست غلط ژنرالها بوتورا به‌اعدام کشاند.

غیرمنتظرها

کریم سنجابی سپس درمورد ملاقات باوزیر خارجه‌سری‌لانکا واحتمال پیوستن ایران به جرگه کشورهای غیر منعهد گفت: وزیر امور خارجه سری‌لانکا که در این دوره ریاست کنفرانس دولت های غیرمتعهد را برعهده دارند، بامن مفصل صحبت کرد. من به‌ایشان گفتم ما همانطور که حضرت آیت‌الله‌العظمی خمینی اعلام کرده‌اند و همچنین دولت در موارد متعدد بیان کرده است «غیره. معهد هستیم».

رئیس مرکز تحقیقات ساختمان و مسکن

بنا به توصیه هیات وزیران دولت موقت انقلاب اسلامی، حسن تابش به سمت رئیس مرکز تحقیقات ساختمان و مسکن منصوب شد.

سنندج در هیجان انتخابات ۴۷ نفر نامزد عضویت در شورای شهر سنندج شدند

سنندج ــ خبرنگار کیهان: هیجان روزهای پیش از برگزاری یك انتخابات آزاد و واقعی سنندج را فراگرفته است. دیروز درحالی که نخستین میتینگ های انتخاباتی از سوی کارگران، فرهنگیان و دانش آموزان برگزار میشد، اعلام شد که تاکنون ازسوی اتحادیه‌ها، محلات و افراد منفرد ۴۷ نفر نامزد عضویت در شورای یازده نفری شهر سنندج شده‌اند.

در میان نامزدها از کارگر تا مهندس و فرهنگی حضور دارند. شورای موقت پنج نفری شهر سنندج که ماموریت برگزاری یك انتخابات آزاد و بی‌تقلب را بعهده گرفته است تدابیری اتخاذ کرده است که بتواند از هرنوع تقلبی در انتخابات شهر جلوگیری کند. از جمله گروههائی مامور شده‌اند که ازکلیه محلات شهر سنندج آمارگیری کنند ولیست افراد بالای ۱۶ سال را به شورا بدهند تا هنگام برگزاری انتخابات تنها و تنها آنها که بالای ۱۶ سال دارند در انتخابات شرکت کنند.

شورا همچنین تصمیم گرفت قبلا از کسانی که مایلند در انتخابات شرکت کنند نام نویسی کنـد و انتخابات را در چارچوب اسامی تعیین شده انجام دهد. به همین جهت از دیروز ثبت نام کسانی که میخواهند رأی بدهند در ۶۴ حوزه شروع شد.

مهلت سه روزه تعیین شده برای معرفی نامزدهای انتخاباتی امروز پایان می‌یابد. تاکنون بیش از پنج نفر از افرادی که در رژیم سابق محکومیت سیاسی داشته و سالهائی از عمر خودرا در سیاهچال های رژیم پهلوی سپری کرده‌اند، داوطلب عضویت در شورا شده‌اند که اسماعیل ناصری، کارگری که از سوی رژیم به اعدام محکوم شده بود، یوسف اردلان، ارسلان پورقباد عبداله شامی و صالح اقلیدس از جمله این افراد هستند.

آئین نامه دستگیری و محاکمه جنایتکاران رژیم شاه سابق

آئین‌نامه دادگاههای انقلاب اسلامی ایران امروز از طرف شورای دادگاههای انقلاب در ۳۴ ماده منتشر شد. در این آئین‌نامه چگونگی رسیدگی به پرونده‌ها و نوع جرائمی که بایستی در دادسراها و دادگاه های انقلاب مورد بررسی قرار گیرد، اعلام شده است.

به موجب این آئین‌نامه اقدام کنندگان به قتل، شکنجه و حبس مردم بیگناه ایران، اعم از اقوام زمین خوار و یا دخالت موثر در آن بمنظور تحکیم نفوذ بیگانگان ورژیم ننگین پهلوی و آبفای نقش اصلی و عمده در غارت و تخریب و میل بیتالمال و برهم زدن اقتصاد کشور و اقدام به حمله مسلحانه یا قتل و یا جرح و یا حبس مردم در دوران حاضر با داشتن روابط ضدملی با بیگانگان و هرگونه تجاوز به ضف نسبت به نوامیس مردم درحوزه هردادسرای انقلاب اسلامی، یك دادگاه انقلاب اسلامی تشکیل میشود.

دادگاه در صورت لزوم شعبه‌های متعدد خواهد داشت. در این صورت ارجاع پرونده به‌سایر شعبه‌ها بارئیس شعبه اول است.

ماده ۲ــ رئیس دادگاه انقلاب به پیشنهاد شورای انقلاب اسلامی و تصویب رهبر انقلاب امام مدظله‌العالی تشکیل می‌یابد و با تصویب معظم‌له منحل میشود و پس از انحلال دادگاه انقلاب یك دادگاه دیگر بهمین نحو تشکیل و کارهای دادگاهها را ادامه خواهد داد.

دادگاه انقلاب مرکب از سه نفر عضو اصلی و دو عضو علی‌البدل خواهد بود. اعضای شرع به‌پیشنهاد شورای انقلاب اسلامی و تصویب امام مدظل و یك حقوقدان به انتخاب قاضی شرع، یك نفر مورد اعتماد مردم و آگاه به‌مقتضیات انقلاب اسلامی و دارای عدالت با تعیین شورای انقلاب.

تبصره یك: اعضای علی‌البدل از میان اشخاص واجد صلاحیت در ماده ۳ انتخاب خواهند شد و دادگاه با تعیین اعضای اصلی شروع بکار خواهد کرد.

تبصره ۲: هیچیك از اعضای دادگاه نباید کمتر از ۳۰ سال داشته باشند.

تبصره ۳: یك نفر از طرف دولت در دادگاه باید حضور پیدا کند. عدم حضور نماینده دولت پس از اطلاع مانع تشکیل دادگاه نخواهد بود.

ماده ۴: ریاست دادگاه برعهده قاضی شرع است.

ماده ۵ــ کیفرخواست باید قبل از تشکیل دادگاه به متهم ابلاغ شود.

ماده ۶: گواهان و مطلعان و کارشناسان در صورتیکه حضورشان در دادگاه لازم باشد احضار میشوند و اگر حضور بهم نرسانند جلب می‌گردند. همچنین متهمی که احضار شود و حاضر نگردد جلب می‌گردد.

تبصره یك: دادگاه علنی است مگر آنکه رئیس دادگاه مصلحت در علنی بودن آنرا ضروری تشخیص دهد.

تبصره ۲: حکم دادگاه حضوری است مگر وقتی که متهم در هیچیك از مراحل تحقیق و در جلسات دادگاه حاضر نشود و لایحه‌یی نیز نفرستد که دراین صورت حکم غیابی خواهد بود.

تبصره ۳ــ دادگاه میتواند برای آنچه دادن محاکم قرار بازداشت متهم را صادر کند.

ماده ۷ــ مفاد حکم غیابی بوسیله درج در یکی از روزنامه‌های کثیرالانتشار به محکوم علیه ابلاغ میگردد. محکوم علیه غایب میتواند ظرف ۹ روز به حکم غیابی اعتراض نماید. حکمی که پس از رسیدگی باعتراض صادر گردد قطعی و لازم‌الاجرا است.

تبصره یك ــ رسیدگی به اعتراض محکوم علیه غایب در دادگاه صادر کننده رای غیابی بعمل خواهد آمد.

ماده ۸ــ پس از قرائت کیفرخواست و استماع مدافعات متهم دادگاه هرتحقیقی را که برای ثبوت شرعی لازم بداند بعمل می‌آورد، چنانچه در پرونده نقصی مشهود گردد به دستور رئیس دادگاه پرونده بدادسرا احاله میشود و پس از رفع نقص، دادگاه پس از مشاوره طبق موازین اسلام حسب تشخیص قاضی شرع به صدور رای مبادرت میکند و رای قاضی شرع در این موضوع قاطع است.

نوع مجازاتها

ماده ۹ــ مجازاتها طبق حدود شرع اسلام و شامل اعدام، قصاص ــ حبس ــ تبعید ــ ضبط اموال و غیره خواهد بود.

تبصره ۲ــ در مورد ضبط اموال ــ تادیه نفقه قانونی اشخاص واجب‌النفقه محکوم علیه به‌تشخیص دادگاه بادولت خواهد بود.

ماده ۱۰ــ جهات رد قضات دادگاهها ــ دادسراها رفع صلاحیت‌های ذکر شده در این آئین‌نامه می‌باشد.

ماده ۱۱ــ صلاحیت دادگاهها و دادسراهای انقلاب مادامی که رسیدگی باتهامات و جرائم متهمین و مجرمین مذکور در ماده یك خاتمه نیافته، بقوت خود باقی است.

طرز تشکیل دادسراهای انقلاب اسلامی

در سراسر کشور برای رسیدگی و تعقیب جرائم ضد مردم و ضد انقلاب یك دادسرای کل انقلاب اسلامی و در هرشهرستان که دادستان کل انقلاب اسلامی لازم بداند یك دادسرای انقلاب اسلامی تشکیل میگردد.

ماده ۱۳ــ هر دادسرای انقلاب اسلامی یك دادستان و تعداد کافی بازپرس و وادیار خواهد داشت. دادستان کل و دادستان‌های انقلاب می‌توانند باندازه لازم قائم‌مقام، معاون و کارمند دفتری داشته باشند.

تبصره ــ دادستان کل انقلاب میتواند وظیفه دادستان انقلاب تهران را نیز برعهده بگیرد.

ماده ۱۴ــ دادسراهای انقلاب کشور تحت تعلیمات و نظارت دادستان کل انقلاب و کلیه اعضای قضائی و دفتری دادسرا های انقلاب شهرستانها، زیر نظر دادستان انقلاب همان شهرستان انجام وظیفه خواهند کرد.

ماده ۱۵ــ دادستان کل دادگاه انقلاب به‌بیشهاد شورای انقلاب و تصویب رهبر انقلاب امام مدظل‌العالی تعیین میگردد. بازپرسی توسط بازپرسان یا دادیاران دادسراهای انقلاب و زیر نظر دادستان دادگاه انقلاب عمل خواهد کرد. اعضای قضائی دادسرای کل انقلاب توسط دادستان کل و تائید رئیس شعبه اول دادگاه انقلاب تهران منصوب میشوند. عزل و نصب کارمندان قضائی ودفتری هرشهرستان با دادستان انقلاب همان شهرستان است. با اینهمه نظر دادستان کل انقلاب در عزل و نصب آنان قاطع است.

ماده ۱۶ــ دادستان کل انقلاب میتواند بنا باقتضاء چند شهرستان را در حوزه یك دادسرای انقلاب قرار دهد.

ماده ۱۷ــ اعضای قضائی دادسرای کل و دادسرای انقلاب از بین حقوقدانان و قضات و سایر افراد مسلمان و مومن به انقلاب اسلامی انتخاب خواهند شد.

ماده ۱۸ــ متهم در دادسرائی تعقیب میشود که در حوزه آن مرتکب جرم شده باشد و در صورتیکه در چند حوزه مرتکب جرم شده باشد در دادسرائی که مهمترین جرم در حوزه آن واقع شده‌است، مورد تعقیب قرار خواهد گرفت.

تبصره ــ در صورتیکه در محل وقوع جرم تعقیب مجرم محضوری داشته باشد، دادستان کل میتواند هرجا صلاح‌دانست متهم را مورد تعقیب قرار دهد.

تشخیص مهمترین جرم با دادگاهی است که متهم در حوزه آن توقیف شده است و اگرجرم‌ها از یکدرجه باشند متهم در حوزه‌ای که در آنجا توقیف شده است محاکمه خواهد شد.

ماده ۲۴ــ در مرحله تحقیق اخذ هرگونه تامین با بازپرس و دادستان است.

ماده ۲۵ــ قرار بازداشت که همیشه از اختیارات بازپرس است، باید بنظر دادستان برسد واگر بین بازپرس و دادستان دراین مورد اختلاف رای پیدا شود، نظر دادگاه رافع این اختلاف است.

ماده ۲۶ ــ کسانیکه با اخذ تامین باید آزاد شوند لازم است تا نظر قاضی شرع باشد.

ماده ۲۷ــ بازپرس میتواند بانظر و موافقت دادستان قرار توقیف کلیه اموال و دارائی متهم را صادر کند. بهمان نحو متهم یا وکلای او میتوانند اعتراض خود را به دادگاه انقلاب اعلام کنند. اجرای قرار بعهده دادستان است.

ماده ۲۸ــ دادستان دارای کلیه اختیارات بازپرسی نیز میباشد.

تبصره ــ در صورتیکه بازپرس احراز کند متهم اموالی را که من‌غیرحق تحصیل نموده بهمسر و یا بفرزندان خود واگذار نموده یا با تبانی به سایر اشخاص حقیقی و یا حقوقی انتقال داده دستور توقیف آنرا خواهد داد.

ماده ۲۹ــ دادسرا یا دادستان یا بازپرس متهمی را که مشخص شده است یا قرارکرده باشد بکیار بوسیله یکی از روزنامه‌های کثیرالانتشار و هنگام ضرورت از طریق رسانه‌های گروهی احضار خواهد کرد. مهلت معرفی پس ازاین اعلام برای متهمینی که در خارج از کشور بسر می‌برند یکماه است.

ماده ۳۰ ــ کلیه کمیته‌های انقلاب و پاسداران انقلاب نیروهای مسلح ــ مراجع انتظامی کشوری ــ شهرداریها و اشخاص حقوقی مکلفند دستورهای دادستان انقلاب بازپرس ــ دادیار و دادسرا های انقلاب را با سرعت اجرا کنند والا ازطرف دادستان کل انقلاب کتبا توقیف و در صورت تکرار دادگاه انقلاب محاکمه میشوند.

ماده ۳۱ــ پاسداران انقلاب و کمیته‌های انقلاب بدون اجازه کتبی دادستان حق دستگیری هیچکس را ندارند و همچنین حق ندارند بدون اجازه کتبی دادستان انقلاب بخانه کسی وارد شوند و یا مال کسی را توقیف نمایند و در صورت تخلف از این مقاده بدستور دادستان انقلاب از سازمانهای انقلاب بگی برکنار خواهند شد واگر عمل آنها جرم محسوب شود از طرف دادسرای انقلاب تعقیب خواهند شد.

ماده ۳۲ ــ احکام صادره از طرف دادگاهها باید حداکثر ظرف ۲۴ ساعت پس از صدور حکم از طریق دادستان اجرا شود والا رئیس دادگاه شخصا دستور اجرای حکم را صادر خواهد نمود.

ماده ۳۳ ــ احکامی از محاکم انقلاب قبل از تصویب این آئین‌نامه بلافاصله اجرا خواهد شد.

ماده ۳۴ ــ این لایحه قانونی مشتمل بر ۳۴ ماده و ۱۵ تبصره است که پس از تصویب شورای انقلاب اسلامی و یکبار آگهی در یکی از روزنامه های کثیرالانتشار مرکز اعلام و بوسیله سایر رسانه‌های گروهی قابل اجرا خواهد بود.

تجلیل از پاسداران شهید

روابط عمومی سپاه پاسداران انقلاب طی اطلاعیه‌ای از مردم خواست کامل بمنظور تجلیل از شهدای شب هفت شهریور در بزرگداشت شب هفت شهیدان سپاه پاسداران انقلاب که در حوادث اخیر کشته شهادت رسیده‌اند فردا در مقابل [illegible]

در قسمتی از این اطلاعیه آمده است: در خواتی ازعموم هم‌میهنان باد آن شهیدان را گرامی داشته و از ساعت ۲ بعد از ظهر روز جمعه (فردا) ازپیچ شمیران مقابل منزل علامه مجاهد نستوه آیت‌الله طالقانی سوی گلستان شهیدان بهشت زهرا حرکت می‌نمائیم.

خبرهای روز

ملاقات با امام

مهندس مهدی بازرگان نخست‌وزیر، دکتر ایزدی وزیر کشاورزی و سرهنگ ناصر مجللی رئیس شهربانی اسلامی ایران ساعت ۳ بعد از ظهر امروز به حضور امام خمینی میرسند.

گفته میشود در این ملاقات مسائل جاری مملکت مطرح میشود.

نظرخواهی تئاتر شهر از مردم

تئاتر شهر خواستار نظرخواهی از مردم برای برداشتن یا ترمیم یك مجسمه در پارك چهارراه پهلوی سابق شد. این مجسمه که عنوان مرد نیزن را دارد، در محل پارك نصب شده و بر نکه مقوائی زیر مجسمه نوشته شده است: لطفا نظر خود را در باره ترمیم یا برداشتن مجسمه کتبا به گیشه تئاتر شهر ارائه دهید. در این یادداشت تا روز ۲۰ فروردین برای اظهار نظر، مهلت قائل شده‌اند.

تشکیل شورای تعیین سیاست فرهنگی

چهارمین جلسه شورای تعیین هدف‌ها و خط مشی فرهنگ ایران دیروز با حضور جمعی از اساتید دانشگاه و صاحب‌نظران بـاحضور دکتر پرویزورجاوند قائم‌مقام فرهنگ و هنر و دکتر ناصر تکمیل همایون سرپرست مرکز مطالعات و معاهنگی فرهنگی در محل وزارت فرهنگ و هنر تشکیل شد. در این جلسه در باره ضرورت ایجاد روابط فرهنگی در خارج و توسعه آن در ایران و اینکه برنامه‌های فرهنگی براساس هدفهای سیاسی، اقتصادی باید باشد، گفتگو شد. بزودی کمیته کار این شورا پیش‌نویس خط مشی این سازمان را تهیه و به شورا برای بحث و تصویب ارائه خواهد داد.

جلسه استادان ودانشجویان انرژی اتمی ایران

شورای منتخب استادان و دانشجویان مجتمع آموزش انرژی اتمی ایران، امروز طی بیانیه‌ای از کلیه دانشجویان این مجتمع درخواست کرد که برای تعیین تکلیف نهائی خود در روزیکشنبه نوزدهم فروردین ماه جاری به سازمان انرژی اتمی ایران (ساختمان شماره ۱۳) مراجعه کنند.

در این بیانیه یادآور شده است که این روز فریدون سحابی رئیس سازمان انرژی اتمی ایران در اجتماع دانشجویان سخنرانی خواهد کرد.

آزمایش رانندگی فقط صبح‌ها انجام میشود

روابط عمومی راهنمائی و رانندگی تهران از کلیه متقاضیان مراحل مختلف آزمون رانندگی درخواست کرد که فقط صبح‌ها برای آزمایش مراجعه کنند.

روابط عمومی راهنمائی تهران طی صدور اطلاعیه‌ای به آگاهی کلیه متقاضیان انواع آزمایشات رانندگی میرساند که کلیه مراحل آزمایش رانندگی فقط صبح‌ها انجام میشود و آن عده از متقاضیانی که ساعات آزمایش رانندگی پشت‌کارت آنها بعد از ظهر قید شده، در روزهای تعیین شده فقط صبح‌ها در سرویس اداری جهت آزمایش باید مراجعه کنند.

تحصن هنرجویان هنرستان شریف واقفی در بروجرد

بروجرد ــ کلیه هنرجویان هنرستان صنعتی شریف‌واقفی بروجرد در اداره آموزش و پرورش متحصن شدند.

این هنرجویان که کلاسهای خود را از دیروز ترك کرده‌اند در اداره آموزش و پرورش موارد اعتراض خودرا اعلام داشتند.

هنرجویان خواستار جدا شدن کنکور سراسری رشته هنرستان از رشته ریاضی و سایر رشته‌ها، تدوین سئوالات امتحانی درسطح هنرستان و حذف دوسوم از مطالب کتابهای فنی هستند.

حوادث

مشروب تقلبی ۲ نفر را کشت

۲ نفر براثر خوردن مشروب تقلبی جان سپردند. این حادثه شب سیزدهم فروردین در هفتگرد قزوین اتفاق افتاد.

شب سیزدهم فروردین ماه به ماموران پاسگاه ژاندارمری هشتگرد اطلاع رسید که ۳ نفر براثر خوردن مشروب الکلی به حال اغماء افتاده‌اند. ماموران پاسگاه بلافاصله در محل حاضر شدند و آنها را به بیمارستان لقمان‌الدوله تهران منتقل کردند.

این ۲ نفر «عیسی علیپور» و «قنبر علی قزلباش» نام داشتند که پس از انتقال به بیمارستان جان سپردند.

۱۰ نفر در جاده قوچان کشته شدند

قوچان ــ در سه حادثه رانندگی که بین دواتومبیل سواری و دو مینی‌بوس وهمچنین یك عابر با کامیون در جاده قوچان روی داد، ۱۰ نفر کشته شدند.

اولین حادثه هنگامی رخ داد که اتومبیل ژیان سواری شماره ۳۲۹۴۴ تهران ــ ب در ۱۲ کیلو متری‌جاده قوچان یامینی‌بوس شماره ۷۵۹۷۷ تهران ــ ب به رانندگی حسین‌جان داودی عزیزی بشدت تصادف کرد. در این حادثه ۶ نفر از اعضای یك خانواده باسامی: حسن، الهان (امیدوار)، احسان، علی‌گلشن مهوش ومنیژه نیك‌خو که به قصد زیارت از بابل عازم مشهد بودند درهم کوبده شدند.

حادثه دوم در ۴۰ کیلومتری جاده قوچان بینی‌بوس شماره ۴۱۲۷۱ متعهد به راننده‌گی قربانعلی رجبی حسن آبادی بابهلبل شماره ۱۵۶۹۹ ساری‌روی‌داد. شدت برخورد این دواتومبیل به حدی بود که راننده هیلمن به نام ابرج‌الماسیان و خواهر او به اسم ایران و فرزند یکساله این زن بنام پرهام صراف‌زاده کشته شدند. راننده مینی‌بوس که مقصر شناخته شده بود دستگیر شد.

در سومین حادثه رانندگی در همین جاده یك کامیون به شماره ۲۱۹۱۳ تهران ــ ب که راننده آن را شخصی بنام غضنفر جاهد معرفی داشت، دختری بنام طیبه اسفندیاری را هنگام عبور از جاده زیرگرفت و باعث مرگ او شد.

دولت ایران اتومبیلای ولیعهد سابق را در امریکا میفروشد

لوبوك ــ خبرگزاری فرانسه ــ ویلای رضا پهلوی پسر ارشد شاه سابق ایران در «لوبوك»، تگزاس، به وسیله رژیم حدید ایران ضبط و فروخته می‌شود.

منگام معاملات ملکی «لوبوك» که مامور ترتیب دادن این کارها درباره نحوه اقدام ماموران ایرانی به توافق رسیده‌است.

در ژوئیه ۱۹۷۸ که رضا پهلوی برای آموختن خلبانی به پایگاه نظامی لوبوك رفت، شاه سابق این ویلا را برای پرش به‌مبلغ ۲۵۶ هزار دلار خریداری کرد و رضاپهلوی ماه گذشته این ویلا را با سه دستگاه اتومبیل رها کرد و به‌پدرش پیوست.

شورای سردبیری کیهان ورزشی انتخاب شد

عصر دیروز هیات تحریریه مجله کیهان ورزشی تشکیل جلسه داد و پس از دو ساعت بحث و گفتگو پیرامون مسائل مجله برای انتخاب اعضاء شورای سردبیری کیهان ورزشی اخذ رای به عمل آمد که در نتیجه آقایان ناصر مجرد با ده رای، منوچهر زندی با هشت رای و فریدون شیبانی با شش رای به عضویت این شورا انتخاب شدند.

آقای کاظم گیلان‌پور سردبیر پیشین کیهان ورزشی نیز با چهار رای به عنوان عضو علی‌البدل برگزیده شد.

ارامنه خواستار تغییر شورای مرکزی خلیفه‌گری شدند

جمعی از هموطنان ارمنی دیروز در اجتماعی که در کلیسای سورب سارکیس تهران تشکیل دادند، خواستار تجدید انتخابات شورای مرکزی خلیفه‌گری شدند. شرکت کنندگان در این اجتماع ضمن پشتیبانی از ارداك مانوکیان اسقف ارامنه ایران خواستهای صنفی خود را نیز مطرح کردند.

دیدار و مذاکره با وزیر فرهنگ و آموزش عالی

سفیر بلغارستان در ایران با شریعتمداری وزیر فرهنگ و آموزش عالی ملاقات و مذاکره کرد.

وی در این دیدار پیشنهاد کرد که یکی از روزهای دانشگاههای ایران در جلسه هیات اجرائی دانشگاههای جهان که قرار است از هفدهم تا بیست و چهارم اردیبهشت ماه سال جاری در صوفیه تشکیل شود شرکت کند.

تشکیل شورای تعیین سیاست فرهنگی

چهارمین جلسه شورای تعیین هدف‌ها و خط مشی فرهنگ ایران دیروز با حضور جمعی از اساتید دانشگاه و صاحب‌نظران بـاحضور دکتر پرویزورجاوند قائم‌مقام فرهنگ و هنر و دکتر ناصر تکمیل همایون سرپرست مرکز مطالعات و معاهنگی فرهنگی در محل وزارت فرهنگ و هنر تشکیل شد. در این جلسه در باره ضرورت ایجاد روابط فرهنگی در خارج و توسعه آن در ایران و اینکه برنامه‌های فرهنگی براساس هدفهای سیاسی، اقتصادی باید باشد، گفتگو شد. بزودی کمیته کار این شورا پیش‌نویس خط مشی این سازمان را تهیه و به شورا برای بحث و تصویب ارائه خواهد داد.

جلسه استادان ودانشجویان انرژی اتمی ایران

شورای منتخب استادان و دانشجویان مجتمع آموزش انرژی اتمی ایران، امروز طی بیانیه‌ای از کلیه دانشجویان این مجتمع درخواست کرد که برای تعیین تکلیف نهائی خود در روزیکشنبه نوزدهم فروردین ماه جاری به سازمان انرژی اتمی ایران (ساختمان شماره ۱۳) مراجعه کنند.

در این بیانیه یادآور شده است که این روز فریدون سحابی رئیس سازمان انرژی اتمی ایران در اجتماع دانشجویان سخنرانی خواهد کرد.

آزمایش رانندگی فقط صبح‌ها انجام میشود

روابط عمومی راهنمائی و رانندگی تهران از کلیه متقاضیان مراحل مختلف آزمون رانندگی درخواست کرد که فقط صبح‌ها برای آزمایش مراجعه کنند.

روابط عمومی راهنمائی تهران طی صدور اطلاعیه‌ای به آگاهی کلیه متقاضیان انواع آزمایشات رانندگی میرساند که کل

پیام مهندس بازرگان به‌ملت ایران

مهندس مهدی بازرگان نخست‌وزیر دولت موقت دیشب دربارهٔ پیام رادیو تلویزیونی خطاب بملت ایران نتایج‌رفراندوم و تحریکات عوامل رژیم سابق و عناصر خارجی درنقاط‌مختلف کشور و مشکلات دولت را در مسائل گوناگون بیان‌داشت.

مهندس بازرگان درآغاز اشاره به‌نتایج رفراندوم کردو گفت من از این فرصت استفاده میکنم و نتیجه رفراندوم‌را بهمه ملت ایران تبریك میگویم وآن وحدت‌کلمه و اتفاق و مخصوصا علاقمندی و همبستگی وهمکاری مردم ایران را نشان داد ویکی‌از پیروزیها وصفحات درخشان این دوران انقلاب‌ما تارسیدن بجمهوری اسلامی همین مسئله رفراندوم است که کارشکنی‌های زیادی درباره آن شد ونگرانیهائی پیش‌آمد و بحمدالله این توفیق نصیب هم ملت وهم دولت شد.

از ۲۲ میلیون نفر مردم ۱۶ سال ببالا ۲۰ میلیون و۷۸۸ هزار نفر طبق ارقامی که امروزظهرازوزارت کشور دادند در رفراندوم شرکت‌کردند یعنی ۹۹٫۵ درصد مردم ایران که مشمول این‌عمل بودند شرکت‌کردند. همه خبرنگاران داخلی‌و خارجی ومردم دیدندکه کسی برای رای دادن بزور نیامده بود وکسی آنها را تهدید نکرده بود وباشوق‌و شعف‌وخوشحالی شرکت کرده بودند وچنین نسبتی ۹۲٫۵ درصد شاید بتوانیم بگوئیم در دنیا چنین مشارکتی درهیچ امر رفراندوم و انتخاباتی که در ممالك دموکراتیك صورت میگیرد هیچوقت صورت نگرفته است وارزش فوق‌العاده آن اینست که آن‌درصد کسری همیشه طبیعی است‌افرادی هستندکه مریض‌یادرمسافرت هستند و یا دردهات دورافتاده زندگی میکنند و بایدگفت‌که ازاین ۷٫۵ درصد ۶ الی۷ درصدش کسانی است‌که بطورعادی و طبیعی بدون‌اینکه مخالف بوده‌باشند اینها بودندکه شرکت نکردند بنابراین وقتی‌آنرقم را کنار بگذاریم باید گفت‌تمام طبقات ملت ایران وتمام قشرها و اقلیت‌های مختلف دراین رفراندوم شرکت کرده بودند. واین نسبت ۹۹٫۵درصد خوب نشان میدهدکه همه شرکت کردند. ازاین ۲۰ میلیون و۱۴۷ هزار نفر که شرکت کردند ۹۹ درصد جواب‌آری دادندو کمتر ازیك درصد مخالفت باجمهوری اسلامی‌کردند و رای مخالف دادند.

وظایف آینده بعد از رفراندوم چیست ؟

نخست‌وزیر سپس درمورد وظائف آینده همه مردم‌بعداز انجام رفراندوم گفت مبارزه مردم ازسال ۱۳۴۲ به‌بعد یك حرکت مجتمع نزدیك‌هم بارنگه خیلی مذهبی وداوطلب‌شدن برای شهادت‌که خیلی‌ها باکفن بیرون آمده بودند این‌حالت را پیدا کرد واعتراض ادامه داشت. از ۱۳۵۰ به‌بعدفعالیتهای زیرزمینی مسلحانه پیش‌آمد ویك‌جهش خاص مبارزاتی حاد شدید پیدا کرد و عمق‌و وسعت خاصتی داشت در۱۳۵۶ یکمرتبه این مبارزه جهش انقلابی پیدا کرد یعنی ازحالت اعتراض بحالت انقلاب درآمد که همه میدانیم اواخر ۱۳۵۷ این انقلاب به‌پیروزی درخشان رسید. بعداز انقلاب مرحله بعدی مرحله بعد انقلاب با تعیین دولت ووظیفه‌ای که برای‌جمهوری اسلامی وجود دارد باید اسمش‌را بگذاریم مرحله اقدام. ولی درهمل آنچه می‌بینیم بجای انقلاب واقدام یك حالت خیلی وسیع و شدید انتقام پیش‌آمده برای بسیاری از اشخاص‌مسئله مهم و اساسی تصفیه حسابهای گذشته است. تلافی درآوردن و انتقام گرفتن ازکسانی‌است‌که بنحوی از انحاء در دورانهای گذشته علیه انقلاب وملت وعلیه وظائف‌عمل کردند. البته‌بهیچوجه من‌الوجوه من مخالف این نیستم آن مقصرین و کسانیکه همانطورکه رهبر عالیقدر فرمودند کسانیکه ضدانقلاب‌بودند و کشتار کردند و غارت اموال نمودند اینها بمکافات‌وحتی اعدام سریع و صحیح بارعایت موازین شرعی و حقوقی نرسند من مخالفتی ندارم و بهیچوجه نمی‌خواهم بگویم اگر کسی دزدی یاخیانتی‌کرده است‌نه. فقط حسابش باشد با کرام‌الکاتبین نه‌اینطور نیست ولی آنچه مهم است اینست‌که متاسفانه یك حالت توقف درگذشته حاصل شده و برنامه مملکت افکار واعمال رفته است روی انتقام و بطوریکه‌مارا وملت‌را غافل از وضعی‌که داریم وآنچه‌که باید بکنیم ازاین کار باز داشته است بنابراین باید استفاده‌کنیم ازاین پیروزی که بدست آوردیم وازاین‌گام مشکلی‌که برداشتیم استفاده کنیم برای آینده‌نگری.

تحریکات عوامل داخلی وعناصرخارجی

نخست وزیر سپس به‌حوادث کردستان و گنبدکاووس و تحریکات عوامل ساواك وعناصر خارجی اشاره‌کرد وگفت همانطورکه در روزنامه‌ها خواندید و می‌بینید هرروز یاهرهفته ازیك گوشه مملکت نغمه‌های بسیار دلخراش و ناراحت‌کننده بلند میشود یکروز کردستان است یکروز گنبدکاووس‌است خدا میداند فردا خوزستان باشد یاجای دیگر و تحت‌بهانه‌های پوچ بهانه‌هائی که همه میدانیم وخود اهالی محل هم‌میدانند این بهانه‌ها بکلی بی‌معنی است بهانه‌های سنی وشیعه‌عرب‌و فارس ترکمن وغیره. بهانه فلان انتصاب ودیگر بهانه‌ها و ظاهرش اینست و باطن آن چیز دیگری است. درحقیقت و درحمل طبق نقشه‌های پیش‌ساخته‌شده و خیلی منظم‌وبرنامه‌هائی همان دستجات و نوع دستجات حالا طرفدار تروتسکی باشد یا مائوئی باشد یا مارکسیست باشد ازشهرهای مختلف با تمارکات خیلی قبلی یا باروبنه مسلحانه فراوان چه‌آنهائی‌که ازداخل میرسد وچه‌آنهائی‌که‌ازخارج به‌آنها میرسدومتاسفانه ما آن نیروی مرزبانی و انتظامی قوی را نداریم که‌جلویش‌را بگیریم این را باید مردم بدانند واینها همینطور این سلاحها را می‌آورند و میروند درآن منطقه تحت این عناوین شروع میکنند اول حمله بپاسگاه ژاندارمری حمله بپادگان وخلع‌سلاح میکنند بساط جنگ و کشتار را راه میاندازند آنوقت باید بقدر زحمت کشیده بشود افراد مختلف بروند وساطت بکنند و لزوما وحتما باید ارتش بوسط بیاید تا بنحوی ازاین مسئله خلاص بشویم.

بازرگان‌افزود البته این دسته‌هاواین‌افرادتنهانیستند.پشتیبانی‌و ارتباط آنهاست که ارتباط آنها را من نمیگویم. اینها اتحادی دارند و اتحاد عمل دارند باافراد زیادی همان باقیمانده‌های ساواك و سرسپرده‌ها و کسانیکه دردستگاه گذشته پاسداران رژیم طاغوتی بودند حالا یا اینطرف مرز یاآنطرف مرز ستاد عملیاتی دارند پول میرسانند و وسائل میرسانند اینها طرز عملشان است حالا بنده نمی‌خواهم بگویم تاچه اندازه ازخارج ایران هم آنهاهم باابنها همکاری و فرماندهی دارند صحبت آنرا نمیکنم برای اینکه همین کافی است.

ملت ایران بعد از ۲۵۰۰ سال قیام کرد علیه این نظام شاهنشاهی کهن قوی ووسیع زورمند که پشتیبان خارجی هم داشت این را بخاك انداخت و پیروز شد ولی قبل از اینکه‌اورا ازپای دربیاوریم و آخرین رمقش را بگیریم و نعش او را بگورستان ببرند صحنه را ترك کرد. یعنی این انقلاب ما و پیروزی ما موقعی حادث شد که حریف تمام نیروهاوقوایش‌را ازدست نداده بود این ضربه مهلك اگر یك مقدار عادی‌ونظامی بود قسمت اعظمش ضربه روحی و روانی بود. اوراببیچاره کرد مجبور شد و کسانیکه آن عاملهای آخر اطلاعاتی داشتند از روحیه ووضع او که اصلا حواسش جمع نیست و نمیداند چه کار بکند. این بود که فرار کرد ولی درحالیکه پولهاازبین نرفته بود مقامات ــ ارتش و ادارات ــ پول ــ اقتصاد ــ دارائی و روزنامه‌ها و مدارس و تعلیمات تمام شئون مملکت دردست مانیامده بود و چیزی جز مطبوعات فاچاق بصورت یك صفحه یا دو صفحه زیرا کسی نداشتیم.

دادگستری اصلا دراختیار ملت و مملکت نبودکه‌ازطریق دادگستریها دزدها و افراد خائن تعقیب شوند. تعلیمات هم همینطور و تشکیلاتی نداشتیم ما مالك این قسمت نبودیم یکدفعه وارث همه مملکت شدیم.

بهیچوجه این نیروها و این قوا و نیروهای مادی ــ معنوی و نظامی و اداری هیچکدام در پیکر ما علتی که‌انقلاب کردیم نیامده بود پول فراوانی را همراه خودش برد عده زیادی فرار کردند صرفنظر از آنهائی‌که در اینجا اعدام‌شدند و اغلبشان هم بحق اعدام شدند و غیراز اینهم نمیتوانست باشد و بی‌خود خارجی‌ها اینقدر هیاهو وسروصدا راه می‌اندازند. آنوقتی‌که اینها هزاران هزار را ازما میگشتند کسی نبودبیاید و باو اعتراض بکند. چرا این کارها را می‌کنید و در هیچ انقلابی دردنیا تعداد قلیل‌کشته‌ای که حالا ما داریم نبوده. آن افرادی‌راکه‌کشتند مستحق بودندکه‌کشته بشوند.

پیروزی زودرس

بازرگان‌سپس‌گفت درهرحال عده‌ای فرار کردند در خارج هستند و در داخل مملکت هم وجود دارند و اینها یواش‌یواش آن اثر ضربه اول که برطرف شده اینها حالا آمدندجای‌گرفتند و خودشان را درست کردند و آن اتحادی که همیشه درایران بوده و سر راه تمام خواسته مردم قدعلم کرده الان وجود دارد. ما اگر بخواهیم توجیه کنیم این مشکلات وخطراتی که باآن روبرو هستیم اینها درواقع توان‌آن سرعت‌پیروزی‌را داریم میدهیم. و چوان این عمل بسرعت انجام شد قبل از اینکه طرف بخود بیاید و مجهز بشود و یکی بعداز دیگری سنگرها را بگیرد آنموقع دشمن‌رابیرون‌کند ما یك پیروزی زودرسی پیدا کردیم.

قرارداد کنسرسیوم

بازرگان‌گفت : ماکارهای دیگری هم کردیم و قرارداد کنسرسیوم نفت‌راکه مدت آنهم سرآمده بود ما ایستادگی کردیم و حتی درآخرین روزهای دولت‌گذشته آن نامه‌را بنده دیدم نامه‌راهم در شرکت ملی نفت دیدم و هم در تخت وزیری دیدیم. این تصمیم درآخرین روزهای دولت قبل هم اتخاذ شده بود و شرکت ملی نفت‌گزارشی فرستاده بود به‌نخست وزیری‌که قرارداد کنسرسیوم تمام شده وهیچ موجب و دلیلی و نفعی ما نداریم برایتکه مااین قرارداد را تجدید بکنیم حه میفرمائید. ایشان هم بخط خودش نوشته بودکه من هم بااین قضیه موافقم اما درآن اوضاع و جنجال این بمنصه عمل و ابلاغ نرسید. مااین‌راکه منطبق باخواسته ملت بود ما اینرا ابلاغ‌کردیم. بدیهی است سرمایه‌دارانی و مقاماتی در دنیا ازاین اقدامات ناراحت میشوند ما نباید تعجب کنیم حتی در داخل مملکت، غیر ازآنها خود مردم و ملت ما هستند این خاصیت انقلاب و اصلاحی‌که هم از دولت می‌خواهند هرجا دست بهرکاری میزنیم فورا یك مقاومت ومخالفت‌های عجیبی فراهم میشود.

کارمندان زائد دولت

نخست وزیر درمورد تعداد زائد کارمندان دولت در دستگاههای اداری‌گفت این. ماشین اداری متورم‌ترین و کنده‌ترین چیز دردنیا بود. چندین برابر احتیاج کارمند و کارگر وجود داشت و چه حقوقهای گزاف داده میشد. دردم اول ما باید صاف وتصفیه‌کردن باشد اما همینکه‌میخواهیم دست بزنیم وحکمی‌را لغوکنیم وصنار ازپول‌کسی‌کم بکنیم وکسی‌را بازنشسته بکنیم جنجال برپا میشود. حالا چه کارمند وچه‌کارگر وچه‌کشاورزش. فورا می‌آیند اینجا ومارا مستاصل میکنند. میروند در شهرداری، شهردار را باحاطه میکنند تهدید میکنند، چه شده. گویا شهردار می‌خواهد ده‌بیست نفررا کنار بگذارد چون پول زیادی ندارد باینها بدهد وتازه اینهارا بیرون نکرده بلکه بازنشسته‌شان میکند میروند تهدید میکنند وبزور از او استمداد می‌گیرند. این صحنه و جنجالی است‌که هراعضو وهرکارمند این دولت که‌مینکه می‌خواهد یك عمل اصلاحی بکند برخورد ایجاد میشود بنابراین وجود مخالف ووجود مدعی ووجود مزاحم و خطرکه من میگویم یك امر مسلم ودرعین‌حال طبیعی‌است در برابر این خطرات و تهدیدات چه باید بکنیم و تکلیف چیست ؟ آیا برگردیم وتسلیم بشویم. بااینکه مثل‌گذشته باز متوسل بشویم به ایمان به تصمیم، به اتحاد و تشکل و فداکاری.

بااین تفاوت‌که این بار ملت برخلاف‌گذشته هم مجهزتر است و هم مصمم‌تر وامیدوارتر است منتها البته نباید مایوس شد و مغرور هم نبود. شعار هر مبارزی باید بین این دو تا یاس و غرور همیشه مسیرش‌را پیداکند. باید در برابر این خطرات هم ملت وهم دولت همکاری بکنند. برای حفظ انقلاب و جبران این پیروزی زودرس ملت باید بسیج بشود ملت نباید بخواید بگوید کارمن تمام شده باید خودرا برای جنگ دومی آماده بکند، منتها این آمادگی چه‌با همین آماده شدن حریف حسابش‌را بکند وفرارکند. وقتی بداند ماآماده هستیم وتاآخرین قطره خونمان ایستاده‌ایم و مجهز کردیم شاید اصلا ازبین برود.

همکاری ومرکزیت‌کمیته‌ها

مهندس بازرگان در پایان سخنان خود گفت مملکت طوری نشود مثل زمان احمد شاه و مظفرالدین شاه که در هردهی و گردنه‌ای و درهرشهری و محله‌ای وگذری یك باباشلمی و داروغه‌ای وسردسته‌ای وجود داشت وهرکسی خرخودش‌را میراند. اینطور نباشد واینها هم باید باهم همکاری داشته باشند.

به تبریزیکه رفته بودم خدمت علمای اعلام عرض‌کردم بیائید یك‌کمیته درست‌کنید وبعد شورائی ازخود آقایان یکنفررا معین‌کنندکه یك‌کمیته مرکزی درتمام آذربایجان بنام کمیته امام باشد ولی هرطرف یك‌کمیته درست‌کردند وحدت باشد وهم تبعیت ازآن کمیته‌ای که امام فرمودند بکنند. پاسداران انقلاب که عده‌شان زیاد است اینها قبول بکنند زیر مرکزیت واحد، زیر برنامه و خط مشی واحد و هم هدفمان وبرچممان لااله الاالله ورهبرمان امام خمینی باشد ولی محورمان دولت باشد. اگر این دولت منتخب امام است غیر ازاین غلط وضد انقلاب است.

کارگران چند شرکت معاطعه کار ارتش دیروزساختمان‌سازمان برنامه و بودجه‌را برای چند ساعت اشغال کردند و خواستار پرداخت فوری حقوقشان شدند. عکس، اجتماع کارگران‌درسازمان برنامه نشان میدهد.

۵۰۰ کارگر مانع خروج کارکنان سازمان برنامه شدند

حدود ۵۰۰ نفر از کارگران شرکتهای پرسیزان و جلفه که نمایندگی از سوی نفت هزار کارگر این دو شرکت، صبح دیروز درمقابل کاخ سازمان برنامه و بودجه اجتماع کردند و خواستار پرداخت حقوق ۹ ماهه خود که هنوز پرداخت نشده‌است شدند. بعداز اینکه مذاکرات نمایندگان کارگران شرکت پرسیزان باوزیرمشاور و رئیس سازمان برنامه‌وبودجه به نتیجه مطلوب کارگران نرسید، کارگران، کاخ سازمان برنامه را اشغال‌کردند و اجازه خروج به‌هیچ‌یك از کارکنان را مرد راندادند. بعد از تحصن کارگران در طبقه اول این محل نمایندگان کارگران یك بار دیگربمذاکره برئیس سازمان برنامه‌وبودجه پرداختند و به یك نتیجه صمنی دست یافتند. آنگاه‌رئیس سازمان‌برنامه در جمع کارگران متحصن حضور یافت و به‌آنان قول کتبی داد که تا روز چهارشنبه مشکل حقوق آنهارا حل کند.

قرار براین است که کلیه کارگران و کسانی که در کارگاه های این دو شرکت کار میکرده‌اند، لیست‌حقوقی خود را روز شنبه به توسط نمایندگان‌خود به سازمان‌برنامه و بودجه تحویل دهند و این سازمان تاروز چهارشنبه از محل مطالبات شرکت های پرسیزان‌و جلفه طب‌کارگران را به خود ایشان مستقیما پرداخت نماید. این کارگران علاوه براینکه حقوق ۹ ماه کارکردن خودرا دریافت نکرده‌اند از کار اخراج نشده‌اند. این دو شرکت با وزارت جنگ‌قرارداد هائی برای احداث ساختمان پایگاه های نظامی و خانه‌های مسکونی و تاسیسات آموزشی به‌پیمانکاری دارند.

شرکت جلفه درمهرآباد ۸۰ درصد کار های ساختمانی طرح مربوطه را به انجام رسانده‌است و طرح پرندك نیز رو به اتمام است. شرکت پرسیزان با هفت هزار کارگر در مسجد سلیمان پایگاه هوانیروز، دبیرستان‌وهنرستان میسازد. رئیس سازمان‌برنامه وعده داده‌این پروژه‌ها‌ادامه خواهند یافت.

کارگران شرکت جلفه در مذاکرات ابتدائی با وزیر مشاور و رئیس سازمان برنامه و بودجه به توافق رسیدند اما نگهبانی هاو مهندسین این شرکت نتوانستند نقطه نظرهای خود را با نقطه نظر های دولت نزدیك کنند. کارگران شرکت پرسیزان نیز باعتراض خود ادامه دادند.

کارگران پرسیزان‌میگفتند همه کار های پرداخت حقوق های ما انجام شده و لیست حقوق ما در وزارت جنگ و ارتش موجود است تنها‌سازمان برنامه باید اعتبار این پرداخت را تامین کند و به وزارت جنگ ابلاغ کند، اما‌سازمان برنامه حاضر نیست این پول را بپردازد.

کارگران پرسیزان‌میگفتند این شرکت تمام‌و کمال‌مطالبات کارگران ایرانیی، امریکائی، کره‌ای و آفریقای جنوبی را پرداخت کرده و آنهارا به کشور خود روانه‌ساخته است. این کارگران حداقل ماهیانه ۱۵ هزار تومان حقوق‌دریافت میکرده‌اند. اما نه‌تنها حقوق کارگران افغانی، پاکستانی و ایرانی‌این‌شرکت راپرداخته‌اند بلکه آنها را بلاتکلیف بحال خود رها کرده‌اند.

یکی‌از کارگران‌درجلسه‌ای که باوزیر تشکیل داده بودند گفت : درد اصلی ما در حال حاضر بیکاری است. بیکاری است که ام‌الفساد است، تراپدا نگذارید مابیکار باشیم. ما نیروی سازنده این انقلابیم. ماباید ایران آینده را دوباره بنا کنیم، وزیر مشاورد‌رجواب او گفت مطمئن باشید انقلاب مال شماست و حقوق شما پرداخت میشود اما باید به ما مهلت دهید.

رئیس نیروی دریائی :

عفوعمومی شامل جنایتکاران، دزدان وشکنجه‌گران نمیشود

به‌یمن وبرکت پیروزی جمهوری اسلامی ایران وبرای کاهش تشویش گروههای کثیری از ملت ایران وافزایش علاقه آنها به‌کار فعالیت و بازسازی کشور، پیشنهاد عفو عمومی برای آندسته از مردمی که دستشان هرگز به‌خون کسی آلوده نشده ودر دزدیها و جنایتها و کشتارها و خیانتها و شکنجه مردم نقشی نداشته‌اند، از سوی مقامات‌دولتی به‌حضور حضرت‌آیت‌الله‌العظمی امام‌خمینی‌داده خواهد شد.

تیمسار دکتر احمد مدنی رئیس ستاد نیروی دریایی جمهوری اسلامی ایران دریك گفت‌وگوی اختصاصی باکیهان ضمن اعلام این مطالب اظهار داشت :

ــ غرض از تقاضای عفو عمومی ازحضور امام خمینی به‌مناسبت پیروزی حکومت جمهوری اسلامی ایران برخلاف تصور برخی از گروهها وطبقات مردم که پنداشته‌اند این عفو شامل جنایتکاران، دزدان بیت‌المال خیانتکاران به‌ملت و شکنجه‌گران نیزمیشود این تقاضا بخاطر کسانی است که در رژیم فاسد پهلوی در ادارات وسازمانها وتشکیلات مملکتی و علی‌الاصول در نظام گذشته در قشرهای مختلف اجتماع فعالیت داشته‌اند ــ به‌اجبار در جرائم و جشنهای مختلفی که به‌مناسبتهای گوناگون در رژیم گذشته برپا میشد، شرکت می‌جستند و احتمالا زنده‌یادی هم می‌گفتند وکف‌هم میزدند. یاکسانیکه در سازمانهای مختلف کشور مصدر مشاغلی بوده‌اند که هیچگونه خیانت ویا دزدی و جنایتی نکرده‌اند و فی‌المثل گناهشان اینست‌که در رژیم گذشته‌مدیریت اداره‌یی را داراً بوده‌اند. از آنجائیکه رژیم منفور پهلوی ۵۷ سال در این مملکت وجود داشته است ، لذا اکثر قریب به‌اتفاق ملت ایران الزاما در مدار این رژیم قرار داشته‌اند و همه آنها درمشاغل مختلفی برای گذران زندگی خود فعالیت می‌کردند.

بنابراین بجز کسانی که در مشاغلی حساس قرار داشتند و دستور کشتار مردم را بنفع دستگاه منفور وفاسد پهلوی داده‌اند، نقشه‌ها و طرحهایی برای استثمار مردم داده‌اند، به‌بیت‌المال خیانت کرده‌اند، دست به‌دزدی و چپاول واموال مردم زده‌اند، در تشکیلات منحله سازمان امنیت ، دست به شکنجه وپرونده‌سازی‌برای جوانان آزادی‌خواه زده‌اند، الزاما باید تعقیب ومحاکمه ومجازات شوند وهرگز نباید عفو عمومی شامل حال آنها بشود. اما آندسته از کسانیکه میگوئند گناهی بجز کار کردن در رژیم سابق نداشته‌اند، اکنون که تحت رهبریهای امام خمینی توانسته‌ایم رژیم منفور پهلوی را ازبیخ و بن منقرض کنیم و جمهوری اسلامی ایران را با پیروزی شگفت‌انگیزش جانشین آن کنیم، پیشنهاد می‌کنیم که امام خمینی باتوجه به‌گفته مشهور « در عفو لذتی است که درانتقام نیست » بهمین این پیروزی بزرگ که نصیب ملت ایران شده است، بجز جنایتکاران و خیانتکاران، شکنجه‌گران، دزدان بیت‌المال ومزدوران مخرب ، بقیه‌ملت ایران‌را مشمول عفو عمومی قرار دهند

رئیس نیروی دریایی جمهوری اسلامی ایران اضافه کرد : پیشنهاد عفو عمومی قرار است از سوی تنی چند از مقامات دولتی، به‌حضور امام خمینی تقدیم شود وامیدواری زیادی هست که مورد پذیرش قرارگیرد.

در یك قطعنامه ۸ ماده‌ای :

خواست‌های کارگران بیکار اعلام‌شد

* کارگران بیکار ازخانه کارگر تامنزل آیت‌الله طالقانی راه پیمائی می‌کنند.

در اجتماع دیروز کارگران درخانه کارگر، کارگران بیکار بعداز چند ساعت بحث وگفت‌وگو قرار گذاشتند روز یکشنبه به‌اتفاق خانواده‌هایشان از خانه کارگر تا منزل آیت‌الله طالقانی راه‌پیمائی کنند.

یکی از نمایندگان کارگران گفت : « آخرین حرف وزارت کار این بودکه هیات وزیران امروز جمع میشوند و مساله مامطرح میشود. ما باید هرچه زودتر وضعیت‌خودمان را برای مردم ایران معلوم کنیم. برای کارگران بیکاربعز تحصن، اعتصاب غذا وراه‌پیمائی راه دیگری بنظرمان نرسیده است. ما قبلا اینکه تحصن کنیم نامه نوشتیم و روزهای متوالی دنبال نامه‌مان رفتیم اما عاقبت معلوم‌شد که آن دوزنی نیست که کارها را بسود بانامه حل‌کرد بعد تحصن و اعتصاب غذا کردیم که اینهم چاره کارما نبود و تنها راهی که بنظرمان میرسد راه‌پیمائی است که اینهم معلوم نیست بدهموفقیت بیانجامد. مشکل ما کارگران راکسی می‌تواند حل‌کند که با درد ما آشنا باشد ماذخیره غذائی خانه وپول نداریم که بتوانیم صبرکنیم.

در پایان این جلسه که چهار ساعت طول کشید کارگران بیکار قرار گذاشتند نامه‌هائی برای آیت‌الله طالقانی و مهندس بازرگان بنویسند ودرصورتیکه تا روز یکشنبه به‌آنها پاسخ مساعد داده نشد اقدام بدراه‌پیمائی کنند. همچنین کارگران بیکار قطعنامه‌ای شامل خواستهایشان صادرکردند دراین قطعنامه بعداز مقدمه‌ای درباره تلاشهای کارگران و بی‌بهره ماندن آنان ازنتایج انقلاب واینکه حتی اعتصاب غذا هم مشکلشان را حل نکرده آمده است :

● ایجاد کار برای کلیه کارگران بیکار ● امکان گردهمائی در محل‌های مشخص به‌منظور ایجاد سندیکاها ● تدوین وتنظیم قانون جدید کار باشرکت نمایندگان واقعی کارگران ولغو قوانین ضد کارگری رژیم سابق ● مطبوعات ورادیو وتلویزیون باید منعکس‌کننده خواستها وزندگی ما کارگران وکلیه زحمتکشان باشد. ● تهیه امکانات مناسب برای انتشار نشریات کارگری که بازگوکننده واقعی نیازها وخواسته‌های ما باشد ● آزادی بیان واجتماعات کارگری ● آزادی اعتصاب برای کارگران ● حق استفاده از امکانات درمانی لازم بوسیله کارت مخصوص کارگری ● ایجاد کلاسهای سوادآموزی واقعی برای کارگران ● تنظیم دستمزد کارگران باسطح گرانی وهزینه زندگی ● کاهش ساعات کار به‌میزان ۴۰ ساعت وپنج‌روز درهفته ● برابری حقوق مردان وزنان کارگر درتمام زمینه‌ها ● استفاده از آب وبرق مجانی برای کلیه کارگران و زحمتکشان ● لغو تمام قروض کارگران وکلیه زحمتکشان به‌موسسات دولتی وبانکها ● جلوگیری از هرگونه‌زورگوئی واجحاف کارفرمایان نسبت بکارگران ● تصفیه ومجازات کلیه عوامل ساواك در محیط های کار وسرمایه‌داران که با ساواك برای سرکوب کارگران همکاری داشتند ● اخراج کارشناسان خارجی‌ومصادره اموال آنان ازجمله آپارتمانهایشان بخاطر بهبود زندگی کارگران وکلیه زحمتکشان ● تصاحب اموال کلیه سرمایه‌داران فراری از کشور به‌منظور تامین رفاه کلیه کارگران و زحمتکشان.

در بازدید حقوقدانان دمکرات از زندان قصر

زندانیان از رفتار مسئولان زندان اظهار رضایت کردند

* حدود ۱۳۰۰ زندانی در زندان قصر بسرمی‌برند

هیاتی از حقوق دانان دمکرات که برای نظارت بر نحوه رفراندم ایران و نیز بازدید از زندان‌ها به ایران آمده‌اند روز گذشته زندان قصر را مورد بازدید قرار دادند.

دکتر لاهیجی سخنگوی‌جمعیت ایرانی دفاع از آزادی و حقوق بشر که همراه این هیات به زندان قصر رفته بود، در مورد‌نتایج بازدید از زندان‌ها گفت : گروه حقوقدانان دمکرات، بند ۵ زندان قصر و همچنین زندان زنان را مورد بازدید قرار دادند و گذشته از این سلول‌های انفرادی وتاریك و شکنجه‌گاه‌های رژیم سابق را هم دیدند.

در گفتگوئی که افراد این هیات با برخی از زندانیان داشتند، آنها رویهمرفته از نحوه رفتار مسئولین زندان رضایت داشتندو خواستعده آنهارسیدگی هرچه سریعتر به پرونده‌هایشان بود.

دکتر لاهیجی در مورد نظر هیات حقوقدانان دمکرات در باره زندان قصر که در حال حاضربیش از ۱۳۰۰ زندانی وابسته به رژیم سابق در آنجا نگهداری‌میشوند، گفت: به‌طور کلی اعضای هیات‌پس از بازدید از زندان و گفتگو با زندانیان در مورد شرایط حاکم بر زندان اظهار رضایت کرده و آن را شرایطی انسانی عنوان کردند.

اخبار جهان

واکنش جهانی اعدام بوتو

عرفات : بوتو شهید انقلاب فلسطین تلقی خواهد شد

لندن ــ رویتر ــ جهان دیروز با ناباوری، حیرت و تاثر نسبت به اعدام دوالفقار علی بوتو نخست‌وزیر پیشین پاکستان عکس‌العمل نشان داد. بسیاری از سیاستمداران سراسر جهان درخواست کرده بودند رئزال ضیاءالحق رهبر نظامی پاکستان از اعدام بوتو منصرف شود.

ایندیرا گاندی نخست‌وزیر پیشین هندوستان گفت از اعدام بوتو «منحیر شده‌ام». بوتو همان کسی است‌که در سال ۱۹۷۱ موافقتنامه صلح هند و پاکستان را باخانم گاندی امضا کرد.

میربوتو، پسر ۲۴ ساله بوتوکه در لندن بسر میبرد گفت هرکس که مسئول این جنایت است بهای سنگینی برای آن خواهد پرداخت.

دفتر جیمز کالاهان نخست‌وزیر انگلیس دیروز اعلام کرد که نخست‌وزیر بسیار از اعدام بوتو متاثراست.

اعلیکو عبدالرحمان نخست‌وزیر پیشین مالزیا ضیاء را بعنوان مردی با شهامت که قانون را اجرا کرده ستود. تنکو گفت در سفراخیرش به پاکستان حواستار عفو بوتو شده بود اما افزود سرانجام عدالت پیروز شد و بوتو مجبور شد به سزای جنایتی که مرتکب شده است برسد.

وی افزود عدام بوتو میتواند درسی برای کسانی باشد که در کشورها قدرت رهبری را به چنگ می‌آورند و از آن سوء استفاده میکنند.

یك سخنگوی کمیسیون بین‌المللی حقوقدانان در ژنو از اعدام بوتو ابراز شگفتی وتاسف‌کرد. این سخنگو خاطرنشان کرد که سازمان مستقل کمیسیون بین‌المللی حقوقدانان در فوریه گذشته از ضیاءالحق عفو بوتورا درخواست کرده بود این سخنگو گفت عفو بوتو بدلایل انسان دوستانه و باین دلیل‌که احتمالا محاکمه وی در لاهور کاملا عادلانه انجام نشده است درخواست شده بود.

بلند اجویت نخست‌وزیر ترکیه از مرگ بوتو ابراز تاسف کرد و گفت دولت ترکیه با مجازات سیاست سیاستمداران به این طریق‌مخالف است وی گفت به عقیده ما عفو بوتو برای ادامه پیشرفت پاکستان در راه دمکراسی بهتر می‌بود.

نخست وزیر نروژ نیزاز اعدام بوتو عمیقا ابراز تاسف کرد و گفت دولت پاکستان به تقاضاهای عفو بوتو ترتیب اثرنداده است.

رهبران شوروی، چین و آمریکا همگی عفو بوتورا- درخواست کرده بودند. مقامهای سیاسی در واشنگتن ازاینکه اعدام بوتو ممکن است براوضاع سیاسی ناارام پاکستان تاثیر وحیمی داشته باشد ابراز نگرانی کردند. خبرگزاری تاس خبراعدام بوتورا بدون تفسیری پخش کرد.

خبرگزاری چین نیز اعدام بوتو را بدون تفسیر پخش‌کرد.

درحالیکه مقامهای رسمی یوگسلاوی از ابراز تاسف تینو نسبت به اعدام بوتو خبرداد خبرگزاری یوگسلاوی بدار آویخته شدن بوتورا تحت عنوان قتل علی‌بوتو گزارش کرد.

سازمان عفو بین‌الملل که مقر آن در لندن است دیروز اعلام‌کرد هرگز برای مقامهای پاکستانی میسرنخواهد بودکه سوء اجرای احتمالی عدالت را در کشورشان جبران کنند. این سازمان اعلام‌کرد نسبت به مدارك و دلائل ارائه شده علیه بوتو و طبیعت آن‌که قانع‌کننده نیست همیشه شك و تردید وجود خواهد داشت.

یاسر عرفات رهبر سازمان آزادیبخش فلسطین نیز گفت ازاعدام بوتو شگفت‌زده شده و به وحشت افتاده است. وی گفت بوتو به‌عنوان یك شهید انقلاب فلسطین تلقی خواهد شد. عرفات در تلگرافی به‌خانم بوتو گفت بوتو یك برادر، یك دوست و یك خانمی سرشت جنبش فلسطین بود.

دیروز در حدود ۲۰ پاکستانی در لندن علیه اعدام بوتو دست به تظاهرات زدند.

رئیس جمهوری فرانسه نیز تاسف عمیق کابینه فرانسه را از اعدام بوتو ابراز داشت.

دولت نظامی پاکستان از ترس ناآرامی های احتمالی صبح دیروز جسد بوتورا مخفیانه‌دفن کرد. اما اولین آثار ناآرامی دیروز در اطراف زندان راولپندی بروزکرد. در حدود۲۰۰ نفر با سنگ به ایستگاه پلیس و چند اتوبوس در نزدیکی زندان راولپندی حمله کردند. آنها فریاد میزدند «ما جسد بوتورا میخواهیم». تظاهرکنندگان قبل از رسیدن کامیونهای حامل پلیس متفرق شدند.

نیروهای امنیتی و واحدهای تقویتی دیروز دراکثرشهرهای بزرگ پاکستان نواحی حساس را کنترل می‌کردند.

ممتاز بوتو پسرعموی ۴۵ ساله نخست‌وزیر مقتول، اعدام وی را فاجعه‌ای برای ملت پاکستان نامید. وی گفت «جهان به رهبران پاکستان هشدار داد. اما آنها گوش نکردند و حالا باید نتایج چنین اقدامی را تحمل کنند.»

تکذیب اقامت شاه مخلوع در آرژانتین

بوئنوس‌آیرس ــ خبرگزاری فرانسه ــ وزارت‌خارجه آرژانتین دیروز احتمال اقامت موقت شاه سابق ایران را در آرژانتین ، تکذیب کرد.

بعضی از روزنامه‌های آرژانتین هفته گذشته نوشته بودند که احتمال دارد شاه مخلوع ایران دراین کشور اقامت‌کند.

۶۴ درصد امریکائیان از روش کارتر در قبال انقلاب ایران ناراضی‌اند

نیویورك ــ خبرگزاری فرانسه ــ شصت و چهار درصد مردم آمریکا از روش کارتر در جریان انقلاب ایران ناراضی بوده‌اند و بیست‌و چهاردرصد آنان ازاین روش ابراز رضایت‌کرده‌اند.

از سوی دیگر ، شصت و هفت درصد شهروندان آمریکا دیدار کارتر از خاورمیانه را نظر مثبت تلقی‌کرده‌اند ، در حالی‌که بیست و هشت درصد نسبت به این مسافرت نظر منفی ابراز داشته‌اند.

مصر نفت سینا را به اسرائیل میفروشد

بیت‌المقدس ــ رویتر ــ اسرائیل پس روز بعداز پس‌دادن‌چاههای نفت سینا به مصر

بوتو، رهبری که قربانی اعتماد به مهارت و محبوبیت خودشد

*** او می خواست حزب خود را به تنها سازمان سیاسی پاکستان تبدیل کند .**
*** مخالفان را دست کم میگرفت و آنها را جسد های بی آزار می‌پنداشت**

ذوالفقار علی‌بوتو باترکیبی ازبلاغت‌وسیاستهای زیرکانه در بیشتر سالهای دهه ١٩٧٠ حیات سیاسی پاکستان را تحت‌الشعاع خود قرارداده‌بود وبصورت یکی ازرهبران برجسته جهان سوم جلوه‌گر شد .

او درآخر زمستان ١٣٥٠ به‌رهبری پاکستان رسید واین اعتبار رابدست آورد که عزت نفس ملی‌پاکستان رااعاده کرد ــ کشوری که طی جنگ بنگلادش تحقیر شده وتجزیه شده و زیر حکومت ١٣ ساله نظامیان درهم‌شکسته شده بود.

اما چند سال بعد بدنبال کودتای گروه تازه‌ای از نظامیان حکومتش سرنگون شد، زندانی شد وبه‌خودکامگی وقتل مخالفان متهم شدله که‌پاکستان را به‌پرتگاه جنگ داخلی کشانیده است.

حتی پس از سقوطش ازقدرت وزندانی شدنش بازهم للوذ عاطفی نیرومندی برهبنوایان پاکستان داشت، بطوریکه کشور مسلمان ٧٥میلیونی‌پاکستان میان طرفداران ومخالفان اوگرفتار دو دستگی وسیعی شده‌است.

نقطه عطف زندگی سیاسی بوتو در ١٣٥٥ روی داد . رهبری که تحصیلاتش رادر دانشگاه‌های کالیفرنیا و آکسفورد به‌پایان‌رسانیده بود ودر سال ١٣٥٥ اوج یک‌سلسله ترقیات چشمگیر اورا برنردبان قدرت پاکستان مشخص میکرد، حکومتش سرنگون شد و بزندان افتاد.

تاکید بوتو براسفند آمال برای پدست آوردن اکثریتی در انتخابات بعنوان بزرگترین افتخاد اودرآمال تلقی شد.

در انتخابات ، حزب او ٨٨درصد آراء رابدست آورد. ولی مخالفانش اورا به‌تقلب درانتخابات متهم‌کردند وبدنبال‌آن اغتشاشاتی پاکستان رافراگرفت که ٣٠٠ تن کشته داشت و٥٠٠ میلیون دلار ضایعات بارآورد.

سرانجام بوتو به‌تجدید انتخابات رضایت داد. اما سوء ظن میان اوومخالفان چنان شدید بودکه نتوانستند برای اجرای این‌وعده توافق کنند. سرانجام روز ٧ ژوئیه ١٩٧٧ ارتش در کودتایی رژیم‌او راسرنگون کردو سومین دوره حکومت نظامیان را طی ٣٠ سال‌پس از استقلال پاکستان میگذارد، بران سرزمین مسلط ساخت.

ضیاء الحق عامل کودتای پاکستان قسم خورد که حکومت او نوع کاملا تازه‌ای از حکومت نظامی‌است وبافاصله ٣ ماه انتخابات‌آزاد رانانجام داده وحتی بوتو راهم درآن اجازه شرکت خواهد داد. اما بدنبال آن یک‌سلسله اتهاماتی متوجه بوتوشد و مخالفانش ژنرال ضیاء الحق رابه‌تاخیر افکندن انتخابات ونوعی حمایت‌سری از بوتو واداد ساختند.

اما بدترین اتهامات علیه اودرمورد پرونده‌ای در سال ١٩٧٤ بودکه به‌احمد رضا کوثری ازهمفکران خود او وبنیان گذاران حزب خلق مربوط میشد. پرونده حاکی بودکه بوتو به پلیس سیاسی پاکستان دستور داده است کوثری رابکشد. کوثری کشته نشد، اما پدرش در این ماجرا کشته شد. دادگاه عالی لاهور در ١٨ مارس پارسال بوتو وچهار افسر پلیس امنیتی رابه‌توطئه قتل محکوم کرد وبدنبال آن دادگاه عالی پاکستان در ٦فوریه ١٩٧٩ محکومیت بوتورا تائید کردو دربرابر ٤ رای موافق دربرابر سه‌رای مخالف اورا محکوم به اعدام کرد.

بوتو درآخرین دفاعش این ماجرا رانوعی تعقیب سیاسی خود ازجانب مخالفان دانست وگفت بااین کار آینده پاکستان در خطر خواهد بود . ازسراسر عالم تقاضاهای تخفیف‌مجازات‌بوتو به پاکستان سرازیر شد ورهبران شرق وغرب از رژیم نظامی خواستند کهاز مرگ او درگذرند.

بوتو به‌خاندان ثروتمندی تعلق‌داشت که موفقیت‌های سیاسی‌اش مولود قوه ناطقه اوو طرفداری‌اش ازبینوایان بودآنهم در کشوری که ٨٨درصد مردمش قادر به‌خواندن ونوشتن نیستند . بوتو در ١٩٢٨ در شهرلارکانا بدنیا آمد وپس‌از تحصیلات مقدماتی به جنبش مسلمانان پاکستان به‌رهبری محمدعلی جناح‌پیوست.

بوتو از ازدواجش بانصرت اصفهانی که‌از خانواده‌های اشرافی ایران بود، چهار فرزند دارد واین زن ازروزی که‌بوتو به زندان افتاده بود رهبر حزب اوبوده‌است.

بوتو پس از پایان تحصیلات دررشته حقوق مدارج سیاسی‌را طی کردو در ٣٠ سالگی نماینده پاکستان درسازمان ملل‌متحد بود و بعد وزیر تجارت شد که‌جوانترین وزیر درتاریخ پاکستان بودو سپس وزیر سوخت وبدنبال آن‌تا ١٩٦٥ رئیس هیئت نمایندگی کشورش در سازمان ملل‌بود ودر ١٩٦٣ به‌وزارت خارجه رسید امامتدرجا ایوب‌خان که‌طرفدار امریکا بودخود راکنار کشاند وبه‌شوروی ، چین و جهان سوم‌نزدیک شد ودر ١٩٦٦ برسرقرارداد تاشکند باایوب خان بهم زد زیرااین معاهده راکه برسر کشمیر بود، نوعی خیانت تلقی کرده بود .

در اول دسامبر ١٩٦٧ «حزب خلق پاکستان» رابه‌وجود آورد که شعارش این‌بود «اسلام دین ما ، دمکراسی سیاست ما و سوسیالیسم اقتصاد ما وهمه قدرت‌ها متعلق به‌مردم‌است».

با سخنرانی‌های بلیغ خودبه‌بیداری‌توده‌های بینوای پاکستان برای نخستین‌بارقیام کرد. دراینجا بودکه ایوب‌خان دیکتاتور نظامی پاکستان اورا زندانی کردولی بعدا آزاد شد. در نخستین انتخابات پاکستان در١٩٧٠ حزب او ٨٣کرسی از ١٣٨ کرسی پارلمان رابدست آورد. پس از جنگ بنگلادش و استقلال آن‌از پاکستان ، بوتو بعنوان فرماندارورئیس جمهوری پاکستان غربی منصوب شد، و بااعاده اعتماد ملی وعزت نفس مردم‌پاکستان ومذاکره باگاندی نخست‌وزیر هندبرای بازگرداندن ٩٠هزارزندانی پاکستان‌درجنگ‌اعتبار فراوانی یافت.

بوتو و حزب اوموعده‌های اصلاحات اقتصادی نظیر اصلاحات ارضی وملی‌کردن را به مردم دادند و در ١٩٧٢بسیاری ازبانکها و صنایع ملی‌شدند . سپس بوتو قانون اساسی جدیدی رابه مصرف‌قضاوت مردم پاکستان گذاشت ودر ١٢ اوت ١٩٧٣ به‌نخست‌وزیری رسید.

با وجود تورم ، سیلابهای طبیعی ، خشکسالی و سه برابر شدن قیمت نفت بازهم محبوبیت او میان‌مردم زیاد‌بود . اوایل بود که تشکیلات حزبش چنان‌قوی شودکه درانتخابات ١٩٧٧ به صورت تنها سازمان سیاسی واقعی‌کشورجلوه کندواینکار راهم‌کرد.

در کتاب سفیدی که نظامیان امسال منتشر کردند آمده است که‌بوتو فاقد نقشه اقتصادی برای‌کشور بودو علت هم این بودکه رهبری سیاسی پاکستان انضباطی رالازمه طرح‌ریزی اقتصادی بود قبول نمیکرد. دراین‌کتاب گفته شده‌است درزمان کودتای ١٩٧٧ ضیاءالحق اقتصاد کشور درآستانه سقوط بودو آنهم به‌علت دخالت حزب خلق درصنایع وامور مالی‌ونبودن انضباط وضابطه بوده‌است.

شهادت هایی که متحدان سابق بوتو پس ازبرکناری‌اش داده‌اند حاکی‌است که در حزب اودمکراسی کمی وجود داشته و همه‌تشکیلات زیرنظر یک نفربوده‌است.

می‌توان گفت‌که بزرگترین اشتباه بوتو در کار سیاسی این‌بود که به‌قدرت خود بیش ازاندازه متکی شد ومخالفان خودرا دست کم گرفت. آمرهای قدرت ومهارتهای غیرقابل انکار سیاسی را بی‌محابا بکار می‌گرفت ومطمئن بودکه به‌هرحال مردم کورکورانه پشت سرخود او خواهند بود، صرفنظر از آنکه چه بکند. زمانی وقتی ٩گروه سیاسی مخالف او باهم متحد شدند، باپوزخند گفته بود «٩ جند چه در ٩ تابوت باشند، چه دریک تابوت ، فرقی نمی‌کند.» پیروزیهای‌انتخاباتی وغریو مردمی‌که برای شنیدن نطقهایش جمع می‌شدند، چنان او را سرمست کرده‌بود که‌هرگز فکر نمی‌کرد احتیاط سیاسی ولگرانی از واکنش توده‌ها لازم باشد ، مردم رااز آن خود می‌دانست‌وبرای خود نقش برادر بزرگ قائل شده‌بود . می‌پنداشت که مردم کوچه و بازار فقط «پیرو» هستند واو فقط «رهبر» و آن «پیروی» همیشگی خواهد بود، همچنان که «رهبری» او.

خبرگزاریها

تغییرهایی راکه هرکشور از قطعنامه بغداد می‌کند هماهنگ کرده و «از هرگونه دوگانگی تفسیرها جلوگیری کند.»

عرفات در مصاحبه‌یی با هفته‌نامه الثبا چاپ بیروت از کشورهای عرب خواست «ضربه‌های استراتژیک» به منافع امریکا در منطقه‌بزنند. وی گفت اعراب «همه سلاحهای لازم برای مقاومت را در اختیار دارند.»

وی گفت انقلاب ایران نمونه چنین ضربه‌های ضد امریکایی است.

روزنامه الوطن کویت نیز از منابع فلسطینی نقل کردکه نهضت چریکی با عناصری از اقلیت مصر دست به یکی کرده و «نقشه‌ایی برای حمله به رژیم سادات کشیده‌اند.» این گزارش حاکی است‌که هدف «حملات» مزبور در نظر دارند «حمله‌هایی چریکی به دولت سادات» صورت دهند.

برای حمله به رژیم سادات
چریکهای فلسطینی و مخالفان داخلی سادات همدست شدند

بیروت ــ یولایتدپرس ــ یاسرعرفات ، رهبر چریکهای فلسطینی، از اعراب خواست برای انتقام گرفتن از اقدامات کارتر در هوردپیمان صلح بکمپ و سادات به منافع امریکا ضربه بزنند ، و یك روزنامه چاپ کویت لوشت کوماندوهای فلسطینی خودرا برای وارد آوردن‌ضربه‌هایی در داخل مصر آماده کرده‌اند.

ضمنا عبدالعزیز حسین ، وزیر مشاور کابینه کویت دیروزخواستار تاسیس کمیته‌یی برای تعقیب اقدامات کنفرانس وزیران عرب شد تا

ترحیم

باکمال تأسف درگذشت مادر عزیزمان شادروان صدیقه بیگم شباکاره (منزوی) را باطلاع فامیل ودوستان میرسانیم. مجلس ختم مردانه وزنانه آنمرحومه درروز جمعه١٧فروردین ازساعت٤ الی٦ بعدازظهر در دارالتبلیغ امیرالمومنین (ع) (خانقاه صفی‌علیشاه سابق) برگزار خواهد شد .
سید مهدی ــ هیراحمد ــ سید پرویز ــ میر بهرام ــ هیرالسادات ــ آدینه‌دخت وایراندخت منزوی

بدینوسیله درگذشت مرحومه بانو صدیقه‌بیگم‌شباکاره(منزوی) را باطلاع کلیه دوستان و آشنایان میرسانیم . مجلس ختم مردانه و زنانه آنمرحومه در روز جمعه ١٧ فروردین از ساعت٤ الی٦ بعدازظهر در دارالتبلیغ امیرالمومنین (ع) (صفی‌علیشاه سابق) برگزار خواهد شد .
خانواده‌های: منزوی ــ میرفخرائی ــ یزدان‌ستا ــ قزوینی‌پور ــ حسینی ــ ظرافت ــ ملك‌پور ــ یزدان‌فر ــ شیرازی ــ طاهری ــ کریمی ــ همیری و شباکاره

کیهان : مصیبت‌وارده‌رابه‌خانواده‌های مزادارتسلیت‌میگوئیم.

باکمال تأسف درگذشت ناگهانی فقید سعید مرحوم حاج عزیزاله عبدالهی را باطلاع دوستان وآشنایان میرسانم به‌همین مناسبت مراسم سوم مرحوم روز پنجشنبه درمسجد سیدالشهدا واقع درخیابان آرامگاه‌سه‌راه نازی‌آباد برگزار میباشد ودر ضمن مراسم شب‌هفت روز یکشنبه تاریخ ١٩/١/٥٨ ازساعت٢ الی٤ بعدازظهر درمسجد جامع علی‌آباد واقع در علی‌آباد مجیدالدوله برگزار میگردد .
ازطرف بازماندگان آن مرحوم ــ حاج عباس عبدالهی

باکمال تأسف درگذشت ناگهانی فقید سعید مرحوم حاج عزیزاله عبدالهی را باطلاع دوستان و آشنایان میرساند مجلس ختم آنمرحوم درروز پنجشنبه ١٦/١/٥٨ ازساعت٣ الی٥ بعد ازظهر درمسجد سیدالشهداء واقع درخیابان آرامگاه سه‌راه نازی‌آباد و ضمنا شب هفت آنمرحوم روز یکشنبه ازساعت٢ الی٤ بعدازظهر درمسجد علی‌آباد وراس ساعت٤ برای‌کنار مزارش وسیله آماده میباشد .
ازطرف بازماندگان آن‌مرحوم ــ برادرش حاج عباس عبدالهی ــ فرزندش ماشاءالله ومهدی ــ محمد ــ مرتضی عبدالهی ــ اصغر ومحمدحسن ــ محسن ــ ناصرآبیاری وسایر وابسته

بانهایت تاسف وتاثر درگذشت مرحوم آقای اصغر ثوینی را باطلاع‌کلیه دوستان وآشنایان میرساند . مجلس ترحیم آن‌مرحوم ازساعت٤ تا٦ بعدازظهر روز شنبه هیجدهم فروردین ماه ١٣٥٨ در دارالتبلیغ حضرت امیرالمومنین(ع) (خانقاه صفی‌علیشاه سابق) برگزار میشود .
خانواده‌های : ثوینی ــ میرابریشمی ــ ایلخانی ــ مجتهدی ــ عادل ــ کامران ــ علوی ــ شرفی ــ فارس‌پور ــ آزادگان ــ تهرانی ــ میرسلیمی ــ علاقبند ــ امیرهنزه ــ حشمتی ــ سمیع‌لشکری ــ جریریان ــ رادفر ــ سرکشیك ــ رفقا ــ صیرفی ــ عقاقیری ــ موسوی ــ اصلان‌بیگی ــ سالاری ــ انیسی ــ رابط ــ فردوسی ــ حیدری ــ فکری ــ شیرازی.

بازگشت همه بسوی خداست
باکمال‌تاسف‌درگذشت بانو شوکت‌گوهکن‌را باطلاع‌خویشاوندان و دوستان میرساند . مجلس ترحیم مردانه ازساعت٤ تا٦ بعدازظهر روز جمعه ١٧/١/٥٨ درمسجد سادات اخوی خیابان ایران (عین‌الدوله) و زنانه همزمان درخیابان شاهرضامقابل لاله‌زارنو کوچه سپند پلاك ٥١٢ منعقد می‌باشد .
خانواده‌های : کوهکن ــ سپه‌نیا ــ نفیسی ــ امینی ــ ناکامی ــ کامبخش‌فرد ــ عقبی ــ گازری ــ عاصمی فاخر ــ شفیعی ــ تحصیلی ــ رنج‌کش ــ آهی

بانهایت تاسف وتاثر درگذشت نابهنگام حسن قربانی‌راباطلاع کلیه دوستان وآشنایان میرساند . مجلس ختم مردانه وزنانه روز شنبه ١٨/١/٥٨ ازساعت٤ الی٦ بعدازظهر در مسجد ولی‌عصر (عج) حشمت‌الدوله برگزار میگردد .
خانواده‌های : قربانی ــ دکتر حسین قربانی ــ دکتر حمید قربانی ــ سعید وفائی ــ بیوك صراف ــ نعمت صراف ــ دکتر حشمت صراف ــ مهندس قربانی ــ پرویز و بهروز قربانی ــ ظهیری ــ تقوی‌آذر ــ طالب‌زاده ــ معصومی ــ فائظی ــ اسماعیل رحیمی ــ فریدون و جمشید رحیمی ــ عظیمی ــ هاشمی ــ سرهنگ بهروز ــ مهندس فرزانه ــ خلیل‌رحیمی ــ محمود حیات وکلیه خانواده‌های وابسته .

بانهایت تاثر وتاسف درگذشت مرحوم حاج محمود هنرمندرا باطلاع کلیه دوستان وبستگان میرساند . مجلس ترحیم‌مردانه آن مرحوم درروز جمعه ١٧/١/٥٨ ازساعت٤ تا٦ درمسجد ارك ومجلس زنانه درهمان روز وساعت درمنزل آنمرحوم واقع درخیابان شهدا (ژاله سابق) چهارراه آب‌سردار،کوچه آصف .کوچه اول پلاك٣٤ منعقد خواهد بود .
مسعود ــ هدی ــ سعید ــ حمیدرضا و فاطمه هنرمند
خانواده‌های : کاشانی ــ برادران ــ مسعودشاهی ــ شیرانی ــ فخرائی ــ صفی‌زاده ــ رکارخانه‌چی ــ راد ــ لواف‌زاده ــ عامری ــ پندآموز .

بانهایت تاسف وتاثر درگذشت مرحوم حاج محمود هنرمندرا باطلاع کلیه‌دوستان وآشنایان میرساند مجلس ترحیم مردانه آن‌مرحوم درروز جمعه ١٧/١/٥٨ ازساعت٤ تا٦ درمسجد ارك ومجلس زنانه درهمان روز وساعت درمنزل آنمرحوم واقع درخیابان شهدا (ژاله سابق) چهارراه آب‌سردارکوچه آصف .کوچه اول پلاك٣٤ منعقد خواهد بود .
اتحادیه صنف موزائیك‌سازان و سنگ‌کوبان تهران

با نهایت تاسف درگذشت مرحوم حاجی محمدمهدی قویمی آل‌آقا را باطلاع میرساند مجلس ختم روز شنبه ١٨/١/٥٨ از ساعت ٣ الی ٥ بعد ازظهر در مسجد فخرالدوله برگزار میشود .
لطفاله قویمی ــ دکتر فرزانه قویمی آل‌آقا ــ دکتر فرشته قویمی آل‌آقا ــ دکتر محمدعلی ناصر قدسی ــ خانواده‌های قویمی ــ آل‌آقا ــ کیانوری ــ ناصر قدسی ــ اخوی ــ شیرعستی و فامیلهای وابسته .

باکمال تاسف درگذشت شادروان سید رضا شهابی‌دبیربازنشسته و عضو کانون را باطلاع دوستان میرساند مجلس ترحیم آن مرحوم روز شنبه ١٨/١/٥٨ ازساعت١٥ الی١٩ در منزل آن مرحوم منعقد است .
کانون بازنشستگان کشوری

بانهایت تاثر بدینوسیله فوت مرحومه بانو حاجیه آسیه‌خستو صبیه مرحوم حاج نظرعلی طالقانی و همسر مرحوم محمدصادق خستو را در شهسوار باطلاع فامیل و دوستان محترم‌میرساند. مجلس ختم در روز جمعه ١٧/١/٥٨ ازساعت٣ الی٥بعدازظهر درمسجد ساعد شهسوار محل منعقد است لذا انتظار داردکه درمجلس ختم شرکت فرموده روح آن‌مرحومه را با قرائت فاتحه شاد فرمائید .
خانواده‌های : خستو ــ طالقانی ــ سره ــ یوسفی ــ دراج ــ رسولی ــ ابوك ــ غضنفریان طالقانی ــ وکیل ــ داهی ــ یوسفیان ــ یوسفزاده ــ مولائیان ــ ملکوتی ــ پارسائی ــ صالحی ــ فرجام ــ دکتر راد ــ نایب‌آقا ــ شکیبائی ــ سلطانی ــ پورمولائی ــ میرچی ــ داودی ــ میربابائی ــ طاهائی ــ رهنما ــ یاسینی ــ حسنی جباری ــ مهلوی ــ منتظمی ــ حمیدیان ــ صدری ــ زنگنه ــ صدرحاج‌سیدجوادی ــ معتمدی ــ کیمیاگر ــ خلعتبری ــ مجتهدی ــ بهبهانی ــ وحیدی ــ توفیقی ــ دکتر جمشیدی ــ ابراهیمی ــ وکیلی ــ مقصودی ــ گرگانی ــ ملکی ــ عصری ــ زعفری ــ شیرمداح ــ نظمی‌افشار ــ عاشوری ــ مهرابی ــ فیضی ــ همتی ــ قیومی‌پور ــ شیخ‌حسنی

باکمال تاسف وتالم درگذشت شادروان سید رضا شهابی فرزند آقامیرشهاب‌الدین حکیم را باطلاع بستگان ، دوستان وآشنایان میرساند. مجلس ترحیم زنانه ومردانه روزشنبه ١٨/١/٥٨ ازساعت٣ الی٧ بعدازظهر درمنزل آنمرحوم واقع درجاده سلطنت‌آباد ضرابخانه نگارستان ششم پلاك ٣٧ منعقد میباشد.
خانواده‌های : شهابی ــ نهال ــ عابدینی ــ میرخانی ــ لاجوردی ــ صداقی ــ فکورنژاد ــ بهرامی ــ فرهادی ــ طائرپور ــ صفائی‌نیا ــ ایلخانی ــ افتخارزنوزی ــ اجلالی ــ جلائی‌آصفی ــ امامی ــ براتی ــ بویه ــ ندیمی ــ شناسا ــ سادات ــ رضائی ــ وهاجی ــ هوشنگ‌نژاد ــ محمدی ــ شاکری ــ ثانوی ــ بکارد ــ غنی‌زاده ــ نامدار ــ بیابانی ــ دادگستر ــ جابری ــ جالینوسی ــ اخباری ــ فرجاد ــ دانشور (فرهود)

باانده فراوان درگذشت همسر عزیز و پدر بزرگوارمان‌را باطلاع میرساند . مجلس ترحیم زنانه ومردانه روز شنبه ١٨/١/٥٨ ازساعت ٣ الی٧ بعدازظهر در منزل آنمرحوم واقع در جاده سلطنت‌آباد ضرابخانه نگارستان ششم پلاك ٣٧منعقد میباشد .
محترم نهال ــ نورالدین ــ ابتهاج‌السادات ــ شکوه‌السادات ــ شمس‌الدین ــ شجاع‌الدین ــ تاج‌الدین ــ فرخنده ــ حسام‌الدین شهابی .

بمناسبت درگذشت بانوی نیکوکار و متدین مرحومه مغفوره حاجیه بی‌بی ملك‌سلطان مرتضوی (کلانتر) متعلقه مرحوم مبرور حاج‌سیداحمد مرتضوی که از اعاظم خطه خوزستان بوده‌اند مجلس ترحیمی (زنانه و مردانه) از ساعت ٣ تا ٥ بعدازظهر روز جمعه ١٧/١/٥٨ در مسجد حاج‌حسن واقع در میدان شاپور خیابان بوعلی و ارامنه منعقد است انشاءالله برادران ایمانی بخصوص خوزستانی شرکت فرموده موجبات شادی روح مرحومه و تشکر خانواده‌های وابسته را فراهم خواهند نمود .
الاحقر حاج‌سید عبداللطیف سجاد آل‌علی ــ الاحقر حاج سید محمد تقی حکیم ــ الاحقرحاج‌سید نجفی جزایری ــ الاحقر حاج سید محمد امام ــ الاحقر حاج سید جعفر شیخ‌الاسلام

با کمال تاسف ارتحال مرحومه مغفوره حاجیه بی‌بی ملك سلطان مرتضوی (کلانتر) متعلقه‌مرحوم‌حاج‌سید احمدمرتضوی و والده ماجده و بزرگ خاندان با باطلاع خویشان ودوستان و خوزستانی‌های گرامی مقیم مرکز میرساند .
بدین‌مناسبت مجلس ترحیم زنانه و مردانه از ساعت ٣ تا ٥ بعدازظهر روز جمعه ١٧/١/١٣٥٨ در مسجد حاج‌حسن واقع در میدان شاپور خیابان بوعلی و ارامنه منعقد است مشارکت برادران ایمانی موجب تشکر و امتنان خواهد بود .
حاجیه‌سلطان مرتضوی ــ سیدابوالحسن مرتضوی ــ حاج‌سید حسین مرتضوی ــ فطین مرتضوی ــ حاج‌سید محمدعلی مرتضوی ــ سیدمحمد کاظم مرتضوی ــ فاطمه مرتضوی ــ حاج سیدعبداله مرتضوی ــ مهندس سیدمهدی مرتضوی ــ شمسی مرتضوی ــ مهندس سیدمحمود مرتضوی ــ مهندس سید محمد مرتضوی ــ اشرف مرتضوی ــ فخرالسادات مرتضوی ــ مهندس سید عبدالحمید مرتضوی ــ دکترمهندس سید عبدالمجید مرتضوی ــ سید اسماعیل مرتضوی ــ سید محمدعلی نبوی ــ مهندس فریبرز آگاه ــ خانواده‌های‌وابسته.

باکمال تاسف درگذشت بانوی نیکوکار فقیده سعیده حاجیه بی‌بی ملك‌سلطان مرتضوی (کلانتر) متعلقه‌مرحوم مغفورحاج سیداحمد مرتضوی‌رجل نامدار مذهبی و تجاری خطه‌خوزستان که سراسر عمربرکت خود را در طریق تقوی و پرهیزکاری و عبادت و تربیت اولاد برومند علمی و ایمانی مصروف میداشته باطلاع میرساند .
بدین‌مناسبت مجلس ترحیم زنانه و مردانه از ساعت ٣ تا ٥ بعدازظهر روز جمعه ١٧/١/٥٨ در مسجد حاج‌حسن واقع در میدان شاپور خیابان بوعلی و ارامنه منعقد خواهد بود .
مرتضوی ــ کلانتر ــ علوی ــ نبوی ــ منصور عوید ــ آگاه ــ جزایری ــ جزایری عوسوی ــ نجفی ــ کاظرونی ــ حیدریان ــ یزدان‌بخش ــ حکیم ــ هاشمی ــ صدیق‌زاده ــ سجادی ــ مصطفوی ــ بنی‌هاشمی ــ آل‌محمد ــ صدیق هاشمی ــ مهدوی شوشتری ــ موسوی ــ وکیلی ــ هادوی ــ امام‌جمعه ــ معین‌زاده ــ علم شوشتری ــ محمدی

عزیز فرزند وبرادر ناکام گرانقدرمان نظام‌الدین مرتضوی دراثر تصادف اتومبیل درامریکا (شیکاگو) ازدنیا رفت، مجلس ترحیم زنانه ومردانه ازساعت٣ الی٥ بعدازظهر روز جمعه ١٧/١/١٣٥٨ درمنزل آنمرحوم واقع در کرج ــ گوهردشت خیابان یازدهم شرقی پلاك ٤٥ برگزار میشود.
فاطمه محمدکاظم ــ علاءالدین ــ فرشته ــ کمال‌الدین ــ حسام‌الدین مرتضوی و خانواده‌های : وابسته مرتضوی ــ کاظمی ــ جهانیان ــ حسنی ــ گلبستان ــ شرف‌خواه ــ رضوان ــ جعفری ــ کوثری

باکمال تاسف‌وتالم درگذشت مادرعزیزمان بانو توران‌شهریاری (قروان) را باطلاع فامیل ودوستان میرساند . طبق وصیت آن‌مرحومه هزینه مجالس ترحیم صرف مداوای بیماران مستمند قلبی میگردد ، روز یکشنبه ١٩/١/٥٨ ازساعت٤ الی٦ بعد از ظهر برمزارش درامامزاده عبداله مقبره خانوادگی یادش‌را گرامی میداریم .
سرهنگ احمد قروان

باتهایت تاثر شادت مرحوم نصراله عبدالهی فرزندی‌را باطلاع دوستان واقوام میرساند مجالس ختم آنمرحوم روز شنبه ١٨/١/٥٨ ساعت٣ الی٥ درمسجد دارالزلزله واقع درخیابان ابوسعید منعقد میباشد .
دکتر عبدالهی ــ سرگرد عبدالهی ــ حاج قاسم و رحب عبدالهی ــ سرگرد تائینا ــ عطاردی ــ کریمی ــ مرتضی فرهمند ــ نعمت‌اله صراف‌مهر ــ علی‌محمدرضا .

یادبود

شهید قلب تاریخ است
چهلمین روز درگذشت شهید منصور فراهانی را باطلاع دوستان‌وآشنایان میرساندمجلس یادبودی روز یکشنبه ١٩/١/٥٨ در بهشت‌زهرا قطعه ٢١ بریا میباشد ضمنا وسیله آمد ورفت درب منزل راس ساعت ٢آماده میباشد .
خانواده‌های فراهانی ــ باسبانی

بمناسبت سالگرد درگذشت شادروان سید افخم ذکائی مجلس یادبودی از ساعت ٤ بعدازظهر جمعه ١٧ فروردین در منزل آن مرحوم واقع در کوی گیشا خیابان بیستم خیابان پیوند پلاك ٢٣ برقرار خواهد بود .
ذکائی ــ روائی

شهید قلب تاریخ است
دست قضا چو تیر قدر در کمان گرفت
هرجا که رفت سینه خوبان نشان گرفت
خوشبوترین شکوفه هر بوستان ربود
رنگین‌ترین بنفشه هر گلستان گرفت
مصطفی محرمی چو براه حق شتافت
در نهادش کران تا کران گرفت

بمناسبت چهلمین روز شهادت پر افتخار مصطفی محرمی مجاهد و پاسدار انقلابی‌مراسم فرزند دلبندم را باطلاع فامیل و دوستان و آشنایان میرساند که این مراسم روز شنبه ١٨ فروردین ماه ازساعت ٣ الی٥ بعد از ظهر در بهشت زهرا گورستان شهدا برگزار میشود، در راس ساعت١ وسیله ایاب و ذهاب در چهارراه مصطفی محرمی آماده حرکت است .
هوشنگ محرمی پدر شهید

تسلیت

سرور گرامی جناب آقای دکتر محسن امینی
فوت پدر بزرگوارتان ، بزرگ‌خاندان امینی را به شما و خانواده تسلیت عرض نموده بقاء و سلامتی سرکار را از درگاه خداوند متعال خواهانم .
ذبیح‌اله کیانی

همکار عزیز آقای احمد شکیبا
فوت خواهر گرامیتان را تسلیت میگوئیم و بقای جنابعالی وخانواده عزیزتان را از خداوند مسئلت می‌نمائیم.
روابط عمومی شرکت صنایع بسته‌بندی ایران

٩ کبوتر آزادی بر ٩ درخت تناور یادتان لانه خواهند کرد :
در فقدان ٩ شهید آزاده کردستان سوگواریم .
جمعیت کردهای مقیم مرکز

آقای سیامك شبدیز
با نهایت‌تاسف‌درگذشت مادر گرامیتان‌را تسلیت عرض‌مینماید.
مدیریت و کارکنان شرکت طاق بتنی

جناب آقای سیدجواد سیداحمدیان
سرکار خانم نسرین سیداحمدیان
فوت پدر گرامی‌تان را تسلیت عرض مینمایم .
آقای مهندس هوشنگ گلسرخی و خانواده محترم تقی‌زاده
ما هم در غم شما شریك هستیم .
منوچهر و ستاره گلسرخی

ده شب سخنرانی
گوینده : استاد عالیقدر جناب آقای مرتضی منهری
موضوع : آینده انقلاب اسلامی ایران . زمان جمعه١٧ فروردین ٥٨ج١ (شب‌شنبه) ازساعت٨ بعدازظهر تا٩
مکان : خیابان مصدق (پهلوی سابق) بالاتر از تقاطع پارك وی خیابان فرشته ــ مسجد فرشته

بسمه تعالی
اولین جلسه هیئت انصارالمهدی دربهار آزادی و طلیعه جمهوری اسلامی روز جمعه ١٧ فروردین ازساعت٥ صبح در منزل اینجانب تشکیل بعد از برنامه‌های هیئت ساعت٧ از بیانات دانشمند محترم و خطیب ارجمند جناب آقای هشترودی استفاده خواهد شد مقدم همگان‌راگرامی‌میداریم
سروش محلاتی
خیابان دماوند (پیروزی) ایستگاه فرح‌آباد میدان ٢٥

انصار ابوالفضل (ع)
اولین جلسه خودرا روز جمعه ١٧/١/٥٨ در منزل آقای ترحیمانی واقع درخیابان فرمانیه کوچه پوراندخت تشکیل میدهد پس از دعای ندبه ازساعت٩ الی١٠ دانشمند محترم جناب آقای حاج‌رضاگلسرخی سخنرانی میفرمایند. ورود بانوان آزاد است .
آغازبرنامه٦ پایان ١٠ بامداد

دوست گرامی جناب آقای مهندس جعفر محانی
همکاران شما در گروه ٤ مهندسان مشاور درگذشت پدر ارجمندتان را صمیمانه تسلیت گفته و شکیبائی جنابعالی را آرزو مینمایند .

جناب آقای رضا مجتشمی رانی
درگذشت نابهنگام صمد عزیز را به خانواده محترم خصوصا سرکار خانم و برادران و خواهران ایشان تسلیت میگوئیم
ناصر یاسی ــ نورالسادات انور موسوی

جناب آقای سیدحسن احمدی موسوی
مصیبت وارده را بجنابعالی تسلیت عرض مینمایم
معدن سنگرود ــ علی قربانی

خانم دکتر پوران شیشینه ــ دکتر رضا شیشینه
مصیبت وارده را صمیمانه تسلیت میگوییم
اردبیل ــ امیر ضیائی

عزیزانم محمدرضا و علیرضا نصیری
مصیبت وارده را تسلیت میگوئیم
اردبیل ــ ژیلا ــ ایرج امیرضیائی

جناب آقای مهندس معین‌زاده
مصیبت وارده را به‌جنابعالی و خانواده محترم صمیمانه‌تسلیت عرض مینمائیم
خلیل محمودیان و بانو

خانواده‌های محترم یزدان‌دوست
درگذشت شادروان محسن یزدان‌دوست بزرگ خاندان یزدان‌دوست را به شما تسلیت‌گفته ومارا دراین غم بزرگ شریك بدانید .
مشهد ــ سید قاسم مهدیزاده

جناب آقای سیدجواد سیداحمدیان
سرکار خانم نسرین سیداحمدیان
مصیبت وارده به جنابعالی و خانواده محترم تسلیت میگوئیم.
کارکنان شرکت سهامی خاص کار آزاد

آقای غلامحسین شاملو ــ خانم عالیه شاملو
فوت مادرگرامیتان بزرگ‌خاندان شاملو را بشما وبازماندگان آن مرحومه تسلیت عرض مینمایم .
ملایر ــ دکترشاملو

تشکر

ازکلیه سرورانی‌که درمراسم ترحیم پدر اینجانبان درشهر محلات شرکت وباحضورا وباکتبا ابراز همدردی نموده‌اند سپاسگزاریم .
چالوس ــ کیومرث هاشمی و خانواده آنمرحوم

کیهان و شما
۳۰۵۱۷۲
۳ تا ۷ بعدازظهر

استثمار چایکاران شمال ادامه دارد
با اینکه دولت قرارا اعلام کرده است که حق انبارداری چای لغو شده است و چایکاران شمال ازاین بابت نباید پولی بپردازند اما سازمان چای بی‌توجه به‌این دستورالعمل همچنان اصرار در دریافت حق انبارداری دارد و به این ترتیب هزاران چایکار شمال که سالها استثمار شده‌اند و زندگی فلاکت‌باری دارند بار دیگرازسوی عواملی شناخته شده که هنوز نتوانسته‌اند خودرا با جریان انقلاب هماهنگ‌کنند تحت فشار قرار گرفته‌اند. دریافت ٢ر٢٥ ریال حق انبارداری برای هرکیلو چای یك اقدام ظالمانه از سوی مدیریت فعلی سازمان چای است. چایکاران شمال ضمن درخواست رسیدگی به این مشکل خواستار آنندکه مسئولان روشن‌کنندکه ثروت‌برخی‌ازمسئولان‌سازمان‌چای‌ازکجا آمده است.
اکبر پور طواف

خسارت ما چگونه جبرا نمی‌شود ؟
بی‌تردید یکی‌ازمهمترین مسائل مردم مساله مسکن است. این‌بار بخصوص بردوش کم‌درآمدها منجمله طبقه کارگر سنگینی‌میکرد . زمین‌بازی و زمین‌خواری ، کلاهبرداری شرکت‌های‌ساختمانی ، ربح پس‌انداز و خرید مصالح‌گران و بعدهم خراب‌شدن خ

پیام کارگران بیکار

هیات موسس اتحادیه کارگران بیکار شده تهران در پیامی که برای کارگران بیکار شهرستانها فرستاد ، اعلام کرده است‌که دوش بدوش آنها برای گرفتن حقوق‌کارگری خود مبارزه خواهد کرد .

متن پیام چنین است :

پیام‌کارگران بیکار شده تهران بهبرادران کارگرشهرستانی:

ما کارگران بیکار شده (راه وساختمان ، تاسیسات وکارخانجات) تهران ، همبستگی خود را باخواستها و مبارزات کلیه کارگران بیکار شده شهرستانهای مختلف از جمله تبریز ، اصفهان ،شیراز ، آبادان ، رشته خرم‌آبادو... اعلام کرده دوش بدوش آنها برای گرفتن حقوق کارگری خود مبارزه خواهیم کرد .

اعتراض کارگران کارخانه آجرسازی

بیش از ۴۵۰ نفر ازکارگران کارخانه آجرسازی « ثبات » به عنوان اعتراض به‌پرداخت نکردن حقوق ومزایا و سود ویژه ، درمقابل دفترمرکزی این شرکت اجتماع کردند.

یکی از کارگران این کارخانه که ۴۰۰ کارگر دارد طی تماسی با کیهان در مورد این موضوع توضیح داد : مسئولین این‌کارخانه، سود ویژه ششماهه اول ودو سال پیش کارگران را پرداخت نکرده‌اند. درضمن ، علاوه براینکه یکماه است حقوق ما را پرداخت نکرده‌اند، حق مسکن ، حق اولاد و حق خواربار ششماهه اخیر کارگران را نیز نداده‌اند.

این کارگر اضافه کرد : کارفرما ، باوجود اینکه پول بیمه را از حقوق ماکم می‌کند ولی ۶ ماه‌است که لیست بیمه را ردنکرده است و ما نمیتوانیم استفاده‌ای از دفترچه بیمه خود بکنیم.

اجتماع صنف جگرفروشان

صنف جگر فروشان تهران‌دیروز طی اجتماعی در سازمان گوشت کشور نسبت به طـــرح‌واگذاری و توزیع جگر ــ دل ــ قلوه بهیك فرد یا شرکت اعتراض کردند، اعضای این صنف که‌حدود ۲۵۰۰ نفرا هستند خواستار احقاق‌حق خود نسبت به سهمیه‌ای که‌در دست داشتند، شدند. آنها از رئیس‌هیئت مدیره و مدیر عامل سازمان گوشت درخواست کردند براساس‌وضع سابق در مقابل سهمیـه‌شان جگر ، دل، قلوه بطور روزانه دراختیارشان گذاشته شود.

انتخابات کارگران کتابفروش

کارگران کتابفروشی‌های تهران بموجب اعلامیه‌ای از کلیه کارگران این رشته جهت انتخابات سندیکائی دعوت کرد تا درساعت ۹ صبح جمعه ۱۷ فروردین در بازارچه کتاب اجتماع‌کنند ونمایندگان واقعی خودرا به سندیکا بفرستند.

دانشگاهها، مدارس

رئیس دانشگاه اصفهان

در دانشگاه همه خواهان تصفیه هستند

*** باید توجه داشت که در دانشگاه کمترین انحراف هم بسیار مهم است اما نباید اتهام بی‌جا به‌افراد زد**

اصفهان ــ رئیس دانشگاه اصفهان در جلسه مشترك هیات های نظارت دانشگاه (مرکب از نمایندگان استادان، دانشجویان و کارمندان دانشکده‌ها) ازاعضاء کمیته‌های نظارت خواست که دراموردانشگاه مراقبت دقیق بنمایند تا ضمن حفظ روحیه انتقادی بتوان مسائل و مشکلات دانشگاه را درزمانی کوتاه حل وفصل کرد.

دکتر توسلی دراین جلسه ، کنترل انتخابات ، تزکیه و بررسی برنامه‌های آینده دانشگاهی را از اهم وظایف کمیته‌های نظارت نامید وگفت درحال‌حاضر همه در دانشگاه خواهان تصفیه هستند که بنظر من بهتر است بگوئیم تزکیه و دراین‌امر کمیته‌های‌نظارت نقش حساسی دارند که میبایست درچارچوب عدل و عدالت‌وبدون آنکه اتهام بیجا و ناوارد برافراد وارد آید وکوچکترین ظلمی صورت‌گیرد ــ اجرا گردد ، بلکه میبایست باشخص بودن نوع اتهام هرفرد و باتوجه به‌مدارك و دلایل به‌تزکیه دانشگاه همت گماریم و البته باید توجه داشت که در دانشگاه‌کمترین انحراف‌نیز بسیار مهم است، زیرا اگر طلعاء فاسدشوند عالم فاسد خواهدشد.

رئیس دانشگاه مجددا تاکید کرد که در بررسی وضع افراد نباید انتقامجوئی مطرح‌گردد ، بلکه باید بهجمع‌آوری دلایـــل پرداخت . اتهام زدن خیالی ساده است ولی دراسلام هراتهام را نمی‌توان قبول کرد.

طرح جدید گزینش دانشجو اعلام شد

در نشست روسای دانشگاه‌ها و دیگر موسسات آموزش عالی کشور که با حضور وزیـران فرهنگ و آموزش عالی و آموزش ر پرورش در وزارت فرهنگ و آموزش عالی برپا شد طرح گزینش دانشجو برای سال تحصیلی ۵۹ ــ ۵۸ مورد بررسی قرار گرفت .

در این جلسه اعلام شد در طرح امسال نیز مانند سـال گذشته ۶ گروه با این شرح درنظر گرفته شده است :

● علوم اجتماعی ● علـوم انسانی ● علوم‌تجربی ● علوم ریاضی و فنی ● زبانهـای خارجی ● گروه هنری‌ونظایر رشته پرستاری .

آزمایش کلیه گروه‌ها به دو دسته عمومی ،اختصاصی‌تقسیم می‌شود آزمایش عمومی شامـل آزمون زبان فارسی ، آزمون استدلال‌ریاضی‌ومنطقی وآزمون زبان خارجی است و آزمایش خصوصی برای گروه علـــوم اجتماعی عبارتست از :

ریاضی ، علوم اجتماعی ، تاریخ، جغرافیا . برای گروه علوم .نسانی . ادبیات‌فارسی، تاریخ، جغرافیا، فلسفه ومنطق و عربی برای علوم‌تجربی .

طبیعیات ، شیمی ، فیزیك، ریاضی برای‌گروه علوم‌ریاضی و فنی. ریاضیات ، فیزیك و مکانیك و شیمی برای گروه زبانهای خارجی. زبان‌پیشرفته برای گروه‌های هنری و نظایر رشته‌های برستاری. فقطنمرات آزمایش عمومی ملاك ترتیب تقدم داوطلبان قرار خواهـد گرفت .

آزمون دیرتر انجام میشود

امروز اعلام شد پذیـرش دانشجو امسال از طریق آزمون همگانی بعداز پایان امتحانات سال آخر دبیرستان ودیرتر از سال گذشته انجام خواهدشد.

وزیر فرهنگ وآموزش‌عالی در پایان گردهمائی روسای دانشگاه‌های کشور درمصاحبه‌ای ضمن اعلام این خبر گفت :

کنکور امسال بعداز پایان امتحانات سال آخر دبیرستان انجام میشود و محتوای‌آزمون امسال با سالهای گذشته کاملا متفاوت خواهد بود . وی‌افزود باید یادآورشوم این اختـلاف بیشتر درمحتوای موادامتحانی، انتخاب رشته و سوابق‌تحصیلی داوطلبان ظاهر خواهد شد .

اجلاس مهم روسای دانشگاه های کشور

اجلاس مهم روسای دانشگاه‌های کشور صبح دیروز در محل وزارت علوم و آموزش عالی تشکیل شد. دراین اجلاس مسائل آموزش‌عالی، ارتباط و همکاری دانشگاهها بـا یکدیگر ، کنکور و نحوه برگزاری کنکور مورد بررسی قرار گرفت .

وزیر علوم در گفتگوئی اعـلام کرده است : در ایـن اجتماع روسای دانشگاه های تهـران و شهرستان‌ها مقررات آموزشی‌استفاده غیبت بدون اطلاع و هذر موجه بیش از دو ماه باشد براساس‌قانون استخدام کشوری با آنان رفتار خواهد شد.

تقاضا از ملت و امام برای آزادی دانشجویان زندانی در آمریکا

جمعی از استادان و دانشجویان‌دانشگاه صنعتی اصفهان ضمن بیانیه‌ای خواستار آزادی دانشجویان ایرانی زندانی درامریکا شدند .

دراین بیانیه آمـده است که ۸ تن از دانشجویان ایرانی به‌جرم شرکت در تظاهرات ضد شاه در واشنگتن، شرکت در تظاهرات هنگام ورود مادر وخواهر شاه سابق ، شرکت در تظاهرات ۱۵ و۲۸ مرداد و تظاهـرات عظیم کالیفرنیا در ژانویـه ۰۰۰ وبالاخـره بهم‌زدن جلسه وایجاد آشوب در جلسه‌سخنرانی «ترنر» رئیس سازمان سیا درایالت کنتاکی دستگیر ودر بند زندان سیا گرفتار شده‌اند .

در حال حاضر امید این دانشجویـان به‌دولت انقلابی وملتی است که دست دوستی بسوی تمام خلقهای مستضعف جهان درازکرده است .

انتظار تمامی این برادران و وابستگان آنها از مقام رهبری و دولت موقت انقلاب اسلامی این است‌که تلاش کنند تاهم‌اکنون‌که زندانها از آزادیخواهان و مبارزین حق‌طلب خالیست با همبستگی کامل مصرانه بخواهیم که این عزیزان ازبند اسارت سیا آزاد شوند وبه‌وطن بازگردند .

دعوت کادر آموزشی واداری دانشگاه شیراز از گروههای مبارز

گروه کثیری از اعضای کادر آموزشی‌و اداری دانشگاه شیراز طی طوماری که یك نسخه آنرا به‌کیهان فرستاده‌اند، ازهمه گروههای مبارزبااید‌ئولوژی‌های متفاوت، خواسته‌اند‌که پیشنهادات و نظریات سازنده خودرا دراختیار دولت قراردهند تا در محیطی آرام مورد بررسی قرار گیرند.

در طومار اعضای کادر آموزشی و اداری دانشگاه‌شیراز آمده است: اکثریت قریب به‌اتفاق مردم ایران که به‌گونه‌های مختلف در پیروزی انقلاب سهمی ایفا کرده‌اند اینك نیـز مسئولانه مراقب تحولات انقلابی جامعه خود هستند و دقیقـا مسیر حوادث را دنبال می‌نمایند و سکوت آنان دراین مرحله صرفا به‌خاطر بازگذاشتن دست دولت موقت در به‌ثمررساندن نهال تازه‌رسته انقلاب‌است،... به‌فرصت‌طلبان بهانه‌جو هشدار می‌دهیم که این سکوت ملت را به «بی‌تفاوتی» و اغماض تعبیر ننمایند و به‌توطئه و تحریك مردم‌فریبی به‌قصدانحراف مسیرانقلاب واستفاده ازآب گل‌آلود نپردازند.

دراین طومار همچنین آمده از آنجاکه آزادی عقیده‌و بیان ره‌آورد انقلاب ماست ضمن استقبال ازهرانتقاد سازنده و مفید دراین لحظات حساس اجازه نخواهیم داد کـه غرض‌ورزی‌ها و بهانه‌جوئیها و توطئه‌های انحرافی‌ضدمردمی در زیر پوشش انتقادات دلسوزانه و ظاهرفریب جنجالی به‌تزلزل روحیات ملی و کندی و توقف چرخهای انقـلاب بینجامد.

در پایان نامه از همه هموطنان درخواست شده بـرای حفظ دستاوردهای انقلاب باردیگر اتحاد و اتفاق‌وهوشیارانه خود را تحکیم بخشند.

حضور و غیاب فرهنگیان بشدت کنترل می‌شود

وزارت آموزش و پرورش در دستوری به کلیه مناطق آموزشی کشور، اعلام کرد در این مـوقع که با پیروزی شکوهمند انقـلاب اسلامی کشور عزیزمان در آستانه بازسازی و سازندگی است، بایـد کار مراجعین با دقت و حوصلـه رسیدگی شود بطوریکه هیچ‌تقاضا و شکایتی بدون جواب نماند.

در زمینه نظم و انضباط‌اداری بویژه حضور و غیاب کارکنان‌نیز دستور داده شد نهایت دقت بعمل آید که کارکنان موقع در محل کار خود حاضر شده و تا پایان وقت اداری بانجام وظایف محوله اشتغال ورزند، چنانچه افرادی از کارمندان غیبت و یا تاخیر ورود مرتب داشته باشند طبق مقررات از حقوق آنان کسر و در صورتیکه غیبت بدون اطلاع و هذر موجه بیش از دو ماه باشد براساس‌قانون استخدام کشوری با آنان رفتار خواهد شد.

از سوی ۸۰۰ کارگر ساختمانی آمل : ایجاد سندیکا های واقعی کارگری تقاضا شد

آمل ــ ۸۰۰ نفر از کـارگران سه شرکت ساختمانی آمل ضمن اجتماعی خواستار تشکیل سندیکا های کارگری واقعی که بتوانـد خواستهای کارگران‌را برآورد ، شدند .

در پایان این اجتماع که‌باحضور هزاران نفر از مردم آمل برگـزار شده بود ، قطعنامه‌ای صادر شد . در قسمتی ازاین قطعنامه آمـده است : کارگران‌شرکت‌های‌ساختمانی بی . آی . ام . ویسیل » وشعلـه خاور در جنبش انقلابی نقش فعال داشتند و برای مبارزه با رژیم فاسد دست به اعتصابات متعدد زدند ودر این‌راه از بیکاری ، بی‌پولـی و صدمات ناشی‌ازاعتصاب نهراسیدند.

در مقابل ، کارفرمایان به جای توجه به نیازهای کارگران ، دست به‌اخراج عده‌ای زدند ویابه تعطیل کارخانه‌ها اقدام کردند .

در قطعنامه اضافه شده است : اکنون ماههاست کارگران‌سه شرکت نامبرده بیکار هستند و باوجـود مراجعات مکرر به اداره کار آمل به‌خواستهای منطقی آنان پاسخـی داده نشده است . بهمین دلیـل‌ما ضمن این اجتماع خواستهای خودرا به شرح زیر برای آگاهی مسئولان اعلام میکنیم :

۱ ــ پرداخت کلیه حقوق‌ومزایای ایام بیکاری و عیدی کارگران۲ــ دادن‌دفترچه های بیمه درمالیز به کلیه کارگران ۳ ــ بازگشت بی‌قید وشرط همه کارگران اخراجی به سرکار ٤ ــ ایجاد سندیکاهـای کارگری .

نیازمندیهای کیهان

تلفنهای ۹ تا ۳۱۲۲۹۱ و ۹ تا ۳۱۲۱۹۱۰

فروش لوازم ۱۰۱

سرویس مبلمان و تهارخوری تمـاما استیل دستاول ساخت‌آمریکا از جنوب مهاجانی بموسفاباد خیابان بهستون خیابان ۱٤ پلاك ٦۰

فروشگاه فوری

دستگاه استریو کامل بی. او مبلمان خواب ناهارخوری کتابخانه ساخت هانابارك پخش‌ال‌فریزر، تلویزیون‌رنگی تماما نو تازه وارد شده تلفن ۲۸۳۳۳۱

فروشی

اتاقـمنزل ساخت فرانسه نو مشتکل از سالـن‌ـنهـارخوری و نهـارخوری دفتر اطاق‌خواب آشپزخانه جهت بـازدید روزهای یکشنبه ۱۹ دوشنبه ۲۰ و سه‌شنبه ۲۱ فروردین بعد ازظهرها از ساعت ۱٦ الـی ۱۸ بـه‌آدرس الـهیه خیابان فرهنگ شماره ۱۹۵ مراجعه شود برای اطلاعات بیشتر با آقای نقاشیان ٦۸۰۱۸۷ و ٦۸۵۰۵٦ تماس بگیرید.

آگاهی من

کلیه مبلمان منزل ارك پیـانو قـالی اتومبیل ویژه اتوماتیك ۷٤ و غیره بفروش میرسد خیابان کـالار رودکی خیابان لرفع مقابل حنتل‌رودکی پلاك ۳۰

سرویس کامل مبلمان اتاق خواب و نهارخوری و فرنگار آمریکائی خیابان‌شاه بعد از سینما نیـاگارا خیابان جم شماره ۲٤ طبقه‌سوم ٦٦٤۸٥۹

یکدستگاه تلویزیون گراندیك خارجی صیاه و سفید ۹۳۳۹۷۲

لوازم منزل شامل مبلمان اتاق خواب و لوازم برقی فروشی تلفن ۲۷۹۱٦۳ و ۲۹٤۲۸۲

لیلهای نو و مست دوم و مبلمان منزل بفروش میرسد خیابان وزراه کوچه سی‌ام پلاك ۸

کلیه لـوازم منـزل بفروش میـرسد یوسف‌آباد خیابان پانزدهم مقابل فروشگاه جمشری شماره ٤۵ طبقه سوم پـنجشنبه و جمعه از ساعت ۹ صبح تـا ۷ بعدازظهر.

وسایل یک اتاق‌خوابه شش تکه چوب گردو کامل یـک پـاراوان کـاردستی خارجی و غیـره فـروشی خیابان حافظ کوچه هاتف (کوچه بانك‌ایران) شماره ۱۸ طبقه اول ٤ تـا ۸ بعدازظهر.

مبلمان منزل خارجی مدل اسپانیائی فروشی تلفن ٦۲۸۱۲۱

اثاثیه منزل، پاویز، زود و رو میز اطو و غیره ۸۵۹۱۵٦ از ۵ بعدازظهر

مبل و کمد اینـآلبانی پـرده‌های مالی لوسترهای کریستال تابلو پوشاك آماده فروش ٦۸۱٤۸۰

حراج

دفتر خیابان شهریار کوی سهیـلا اثاثیهای بزرگ‌بست نیـکنام ساختمـان سفید طبقه چهارم شرقی

بهلت مسافرت کلیه اثاثیه منزل فروشی تلفن ۹۳۵٤۹۹

خانواده‌ای خارجی اثاثیه منزل خـود را بفروش میرساند روزهای پنجشنبه و جمعه سلطنت‌آباد گلستان ۲ شماره ۱۵ تلفن ۲٤۲۳٦٦

لباس زنانه اسباب‌بازی تختخواب بچه دستگاه فتوکپی خیابان ظفر رئیسی (مجدد) تونهـالان افشیـن پـلاك ۵ پنجشنبه و جمعه از ساعت ۹ تا ۱۲- ۲ تا ۵

خرید لوازم ۱۰۲

فرش‌ایران اروپا

بـهترین خـریدار فرشهای نو و کـهنه تـلفن ۷٦۳۵۲۰ محمدی

فرس پروین

بهترین مرکز فروش تمام لوازم منزل بهمراه حمل‌ونقل رایگان ۹۲۵۳۹٤

تعمیر تلویزیون ۱۰۶

تعمیر تلویزیون رنگی

گروندیک رنگی شاوب‌لورنس، بلـر، ارتی‌آی، فیلیپس حتی ایام تعطیل

تلفن: ۹۲۹۵۹۰

تعمیرات فـوری

صرفا در محل

شاوب لورنس گروندیک آر تی آی

از ۸ صبح تا ۹ شب یکسره

۳۱۹٤٤۹

تعمیر گاه مجاز پارس- گروندیک تلفن ۳۷۲۵۲۸

تعمیر شوفاژ ۱۰۸

شرکت ویزان عنصر

طـرح و اجـرای تـهویه مطبوع شوفاژ گاز تعمیر و نگهداری ۸۲۵۹۹۰

شرکت تاسیساتی بی‌بی‌بان بـا ۲۰سال تجربه نصب تعمیر و سرویس شوفاژ ۳۰۰ تومان با گارانتی نصب و تعمیر مشعلهای گازی ۸۲۶۶۹٤

تعمیر و نگهداری شوفاژ فوری تلفن ۸۵۲۷۹۳

سرویس و نگهداری شوفاژ تعمیرات ساختمان و لوله‌کشی **٦٦٦٦٦۷**

نصب سرویس شوفاژ شعیرانات **۲٦۲٦۹۸**

تـولید و نگـهداری تأسیسات- سلفسرویس ۷۵۳۵۵۲

لوله‌بازکنی ۱۰۹

مؤسسه فنی دانشمند تشخیص ترکیدگی لوله ترمیم و بنائی فوری با سرویسهای مجهز و فوری ۳٦۰۲۲۰ ۳۵٦۱٦۱ ۲٦٤۷۲۳

۷۵٤٦۸۱ لوله‌بازکنی

تشخیص ترکیدگی لوله با دستگاه لوله‌کشی و بنائی با مصالح ۸۵۱۷۷۱ - ۵۹۲۳۹٦

تشخیص ترکیدگی با کامپیوتر و لوله‌بازکنی بدون تعطیل در کلیه نقاط ۶۳۳۷۰۰- ۲٦۷۸۰۰- ۷۹۰٤۰٦- ٦٤۷٤٦۲

لوله‌بازکنی تشخیص ترکیدگی لوله و ترمیم آن ۷٦۲۵۰۸

لوله‌بازکنی و تخلیه چاه تعمیرات ۶۶۶۶۶۷

لوله بازکنی شبانه روزی ۹۲۰۱۷۵ و ۶۵۹۰٤۷

لوله‌بازکنی شبانه روزی آذرآن ۶۳٦۳۷۹

دفتر فنی اسلامی

تشخیص ترکیدگی لوله‌بازکنی ترمیم لوله‌کشی و بنائی ٦۵۹۳٦۳ ۸۵۳٤۵۷

لوله‌بازکنی تشخیص ترکیدگی ترمیم ۸۵٦۲۱٦ ۸۵٦۲۱۹

لوله‌بازکنی تشخیص ترکیدگی ترمیم ۲٦۳۳۵۷ ۲٦۳۷۷۰

تشخیص ترکیدگی و لوله‌بازکنی **۸۵۷۱۵۵**

تشخیص ترکیدگی لوله‌بازکنی - ترمیم تلفن: ۸۳۸٤۷۵ - ۸۳۳۷۰۱

تشخیص ترکیدگی و لوله‌بازکنی **۲۳۵۵۳٤ ۸۵۷۲۲٤**

لوله‌بازکنی و ترکیدگی آبگرمکن **۹٦۷۲۵۲**

پهراهن مبل- تعویض پارچه مبل تلفن ۸۵۵۲٦۱

نجستشوی مبل و فرش ۱۱٦

خشکشوئی اطلس بامتد امریکائی مبل یکدست ۱۰۰ تومان فرش وموکت پرده وتشك اتومبیل **۹۵۲۵٤٦ و ۹۷۵٤۳۰**

قالیشوئی اطلس شستشو با اسلوب مذهبی با سابقه مجهز ۹۵۲۵٤٦ و ۹۷۵٤۳۰

قالیشوئی شربت اوغلی ۹۲٦۱۸۹

فروش اتومبیل ۲۰۱

۲ دستگاه ماشین پیکان کار صفر کیلومتر مدل۵۷ بفروش میرسد طالبین بتلفن ۹ تا ۴۷۱۱۰٤ مراجعه فرمایند.

پیکان دولوکس ۵۱ متعلق به خـانم فروشی ۳۸۵۵٤۰۱ شیخ‌هادی کوی ریشارد شماره ۵ منزل دیلمانی

پیکان مدل ۵۵ تـلفن ۲۷۹۱٦۲ و ۲۹٤۲۸۲

پیکان مدل ۵٤ دولوکس بفروش میرسد تلفن ۸۵۵٤۵٦

پیکان اتوماتیك اسفند ۵٦ نفرهای متالیك دست اول تلفن ۸۵۹۱۵٦ از ۵ بعدازظهر

چند دستگاه اتومبیل آمریکائی و ژاپنی در شرایط مناسب از مدل ۷۳ ببالا نقـد و اقساط فـروشی ۱٤-٦٦٦٦۱۳ -۶۵۵٤۰۸

گلف ۷۷ کاملا استثنائی ۷٤هزارتومان ۲۷۱۵۸۰

شاهین آخر ٤۸ با وسایل اضافی ۲۹۵۰۰ تومان تلفن ۹۷۳۷۳۵

پیات ایکس ۱۹ مدل ۷٤ رنگ سفید سقف مشکی بسیار تمیز فروشی ۸۵۵٤۸۳

پیکان ۲۳۰ مدل ۷٤ و پیـکان ۵٦ دولوکس فروشی ۶۸۷٦٦۱

دالسون چی ۱٦۰ مدل ۷۷ بمبلغ ۵۲۰۰۰۰ ریال با بدهی شماره تلفن ۷۳۹۲٤۳

جیپ وانت سیمرغ مدل ٦۵ بفروش میرسد ۸۵۲۷۹۳

هیلمن ۷۵ سفید کارکرد ۵٤ هزار کیلومتر رادیو ضبط تمیز آدرس شهباز، شکوفه، دلـگشا روبروی باشگاه حمید پلاك ٤۲۸

پژو جـی ال ۷٦ سفیـد تـلفن ۷٦۲۹٤۹

شورلت کامارو ۷۸ دانشجوئی دلدهای صفر کیلومتر ٦۳۷۷۹٤

ب ام. و ۵۲۰ مدل ۷٤ سند ۷۳ رنگ آلبالوئی خیلی تمیز ۵۹ تومان ٤۶۳۷٤٤

دالسون ۱٦۰ جی ۷۸ کـارکرد ۲۸۰۰۰ رنگ متالیك مسی بسیار تمیز فروشی ۹۵۹۹۸٤- ۹۵۸۷۹۷

فورد آمریکائی استیشن کمپنی مدل ۷۸ بـا تـجهیزات کـامل ۹۳۳۹۷۲

موستانگ ٦ سیلندر با کولر دنده‌ای مدل ۷۳ متالیك شیشه رنگی ٤۹ تومان و موستانگ ۷٤ چهار سیلندر اتاق کوچك ۵٦ تومان ۹۵۲۸۳۷

تویوتا کارینا جی‌ال کولردار شیشه رنگی مـدل ۷۸ فـروشی تـلفن ٦۳۹۱۰۸- ٦۳۹۱۰٤۱

تویوتا کرونا ۷۷ رنگ نقره‌ای متالیك با رادیوپخش و کولر فابریك با بیمه بدنه تلفن ۳۷۷۵۷۳

لادا کار کـره ۱۱۰۰۰ کیلومتر رنگ خرجلی تـلفن ۸۳۵۰۸۱ داخلی ۱۳ از ۹ تا ۱۲ ظهر

یکدستگاه وانت نیسان با بارکش کف تخت بزرگتر از معمول مدل ۳۵ بفروش میرسد تلفن ۸۳۷۲٦۷

لانچیا‌تا مدل ۷۷ بسیار تمیز ۷۵ هزار تومان تلفن ٦۵۳٤۹٤ از ۱۱-٦ بعد از ظهر

خرید اتومبیل ۲۰۲

خریدار اتومبیل بی‌ام‌و ۳۳۰ تمیز بدون واسطه هستم بین ساعت ۸ تـا ۱۰ بعدازظهر تلفن ۸۵۰۵٦۱

اتومبیل آمریکائی ژاپنی و اروپائی از مـدل ۷۳ بـالا خـریداریم ۱٤-٦٦٦٦۱۳- ٦۸۵٤۰۸

اتومبیل شما را خریداریم ۳۴٦۲۳۱ و ۳۳۱۲۰۰

فروشگاه و نمایشگاه اتومبیل ۲۰۳

رنو هیلمن پیکان‌نقد یا وام‌بانکی ۷۵۰۸۱٦

اتومبیل همنوع موجود نقد و اقساط تلفن ٦۲۹۳۰۹

تویاتا رنو پیکان و هیلمن با وام بانکی ۷۵٦۲۱۰

کرایه انواع اتومبیل ۲۰۷

پرنس تاکسی ۲۷۱۸٤۰ - ۲۷۰۱۱۲

شوش بار

حمل بار و اثاثیه منزل با بسته بندی در شهر و شهرستان

۳٦۱۱۱۱ ۳٦۱۱۱۲ ۳٦۱۱۱۳ ۳٦۱۱۱٤

فزدبار

حمل بار و اثاثیه منزل با بسته بندی در شهر و شهرستان ۵٤۵۵۵۵ ۵٤۵۵۵٦ ۵٤۵۵۵۷

استخدام ۳۰۱

چند نفر کارگر برقکار بـا تـجربه و تعمیرکار رادیو و تلویزیون نیازمندیم ۹۳۸٦۷۲

سکرتر برای مطب ٤-۸ بعدازظهر تلفن ٦۸٤۸٤٦

تریکو دانه‌گیر- زیگزال دوز- بخار کار نیازمندیم لالـه‌زار جنوبی پاساژ نور کشاف تهران

کارگر شومیزه دوز زیـگزال واطو کار زن نیازمندیم ۳٤۱۳٦۵

مربی رانندگی ورانـنده بـا پـیکان نیازمندیم ۸۳٤۳۱۵

خانم مسنی برای پرستاری و کمك بکارخانه نیاز به مستخدم دارد. مصرها تلفن ۲۲۷٦۸۰

به یک خانم خانه‌دار تمام وقت برای نگهداری بچه وخانه‌داری با یک زن وشوهر که زن تمام وقت بـه امـر نگهداری بچه و خانه‌داری پرداخته ومرد بطور نیمه وقت به امر باغبانی بپردازد نیازمندیم تلفن ۲۹۰۷۰۱ از ساعت ٤ تا ۹٦ از ۲۱ به بعد

تـعدادی کـارگر بـرای کـار در سالنوپخ فـروشی مـدرن بـطور شبانه روزی بـا هـدا ومکان استخدام میشود روزهـای چهارشنبه وپـنجشنبه ۳ تـا ٦ بخیابان شاه ساختمان الـومینیم طبقه همکف تامی همبرگر مراجعه فرمایند

ویترور فروشنده با سابقه بـرای تـهران و شهـرستان بـا حـقوق وپورسانت استخـدام مـیشود ۹۲۱۵٤٤

بیك رانـنده متاهل جهت وانت و یک آبدارچی تمام وقت نیـازمندیم از ساعت ۹ الی یک تلفن ۳۷٤٤۰۷ بچند دوشیزه تـایپست دیپلمه نیازمندیم انتهای سـنگان نـبش میدان رسالت (فرح قدیم) پلاك ۱۲ طبقه سوم شرکت بلاور

بیک خانم برای کار در منزل نیازمندیم تلفن ٦۲۸۸۱۹

زن و شوهر یا شامن صحتبر بـرای انجام کار منزل احتیاج است ۸/۵ الی ۱۲ و ۲/۵ الـی ۵ بـا تـلفن ۸۳۹٦٤٤ تماس بگیرید

یک نفر خانم تمیـز مسن بـرای نظافت منـزل اسـتخـدام مـیشود تـلفن ٦۲۱٦٦۷-٦۳۳٤٤۱

لوله کشی وبنا و مقنی نیازمندیم تلفن ٦٤۰۸٦

کـارگر زیـگزال دوز و چـرخکار بـرای نوزاد دوزی و گلدوزی با ٦ کله احتیاج است نادری مقابل تولیددارو تریکو بخشیان ۳۷۰۱٦۷ بـمنزل کـار داده میشود به بـهیار و نظـافتچی نیازمندیم ۸۳۷۸۸۱

بهمکاری افراد زیر نیازمندیم

مهندس ساختمانی بـا سابقه ۱ نفر طراح ونقشه کش ساختمان ۱ نفر بازاریاب ساختمانی وتاسیساتی ٤ نفر منشی ماشین نویس فارسی ۲ نفر تلفن ٦٤٤۸۷٦ و ٦٦٦٦٦۷

اپیلد و انجام حسابداری ۳۰۳

انجام کلیه امـور حسابـرسی و تنظیم اظهارنامه مالیاتی توسط گـروه حسابـداران لیسانسیه تـلفن ۲۳۷۸٤۹

اماده کار ۳۰٤

فوق‌دیپلم زاه و ساختمان بـا یکسال سابقه آماده همکاری کار دفتری و اجـرائی ۷٦۵۷٤۲-۹ صبح الی ۱۲ رضائی

جوانی ۳۰ ساله بـا تـسلط کـامل بزبانهای انگلیسی- فرانسه- عربی با سابقه کار در شرکتهای مختلف آماده بکار تلفن ٦۵۰۳۵۷ از ساعت ۵-۷ هر روز

فوق لیسانس مـدیریت بـازرگانی و بین‌المللی از آمریکا بـاسابقه خـدمت ممتد در زمینه‌های مدیریت و خـدمات بازاریابی ۹٦۷۱٦٦

کلاس درس ۴۰۱

تدریس کلیه دروس توسط اسـاتید و مهندسین مـحرب جهت کـنکور اختصاصی دوره لیسانس ٦۲۱۵٦۹

انگلیسی ریاضی توسط لیسانسیه ساعتی ٦۰ تومان ۳۰۱۲٦۸

مکالمه انگلیسی صحیح و سریع وسیله تحصیل کرده آمریکا در منزل و محل کار شما ۹٦۷۱٦٦

ریاضی، شیمی دبیر باسابقه تضمینی تلفن ۷۸٤۸٦۲

تدریس خـصوصی ریـاضیات ابتدائی راهنمائی نظری ۹۲۳٦۲۱ طبقه سوم

ایاز تمان فروشی ۵۰۱

آپارتمان ۲ خواب ۱۲۰ متر ۱۲ طبقه ۲ خواب ۱۳۱ متر پرستیژ هر کدام ۳ خواب مشرف به پک سلف مسقیم سرویس کامل بین پیچ‌وی و حرکتی تلفن ۲۷٦۰۳۱-۲۳۲۰۱۸

آپارتمان فروشی ۱۲۰ متر مربع ۲ اطاق خوابه انتهای شهرآرا نبش فروشگاه تلفن ۹۳۰۲٤۹

آپارتمان وسیع فروشی حدود میدان ونک ٤ طبقه آپارتمان با چهار پارکینگ و تجهیزات کامل شوفاژ و کولر و گاز چهار شماره تلفن مجزا هرطبقه شامل ۵ اطاق خواب سالن و نهارخوری سرسرا بزرگ اطاق مستخدم کلیه لوازم هرطبقه حدود ۳۲۰ متر مربع تلفن ۶۸۳۸۵۸

قابل توجه پزشکان و شرکتها خیابان گاندی منطقه تجاری

آپارتمان ۳ اطاقه با فـن کـوئل آسانسور پارکینگ از ۳۵۰ هزار تومان بیالا تلفن ۶۸۱۳۵۹

آپارتمان تکخوابده سه اطاق خواب آبیزیهاور پشت دانشگاه صنعتی ۳۰۵۲۵٦

برای سکونت یا مطب

آپارتمان بسیار لوکس طبقه همکف ۷۰ متر میرسد خیابان پیرایسته تـلفن بعدازظهرها ۳۹۱۷٤۹

دو خوابه ۱۲۰ متر شوفاژ وام بانکی اول امیرآباد شمالی بـالاتر از فروشگاه سیه کوچه دیدگاه پلاك ۲۸/۸ ناصی

آپارتمان بین پهلوی وجردن ۳ اطاق خوابه ۱۷۰ متر صفید با تلفن و وام بانکی فروشی ۲۲۵۷٤۷

آپارتمان تنك واحدی فـروشی تـلفن ٦۸۳۵۷٤

تاچ- نمازی دوم دوطبقه مجزا (۱۹۵ متر) سه اطاق با تلفن ۹۳۲۰۸۳

آپارتمان هنکف تنك واحدی ۳ اطاق خوابه بیواسطه گیشا خیابان ۳۵ پلاك ٤۲ بازدید شنبه ٤ الی ٦

خانه فروشی ۵۰٤

خانه‌ای بمتراژ ۱۲۵ متر شمالی واقع در نظام‌آباد بعلت مسافرت ارزان فروشی تلفن ۵۲۹۰۱۸

جمشیدآباد شمالی- چهارراه صهبا کوچه نیو ۳طبقه ۱۲۰ مترفروشی تلفن ۹۳۷۸۵۳

خانه سطحیه ۱۵۰ مترینا درامیریه با تلفن ۵٦۶۱۳۸

تهرانپارس خانه ۲طبقه جنوبی تفکیك شده هرطبقه ۲اطاق خواب سرویس کامل فروشی ۹۲٤۳۸۵ و ۷۸۲۳۹۱

خانه‌ای ۳طبقه دارای ۷اطاق بمساحت ۱۷۷ متر واقع درحوالی دروازه شمیران خیابان خورشید بسیارتمیز بـقیمت ۸۰۰ هزارتومان فـروشی تـلفن ۸٤٦۰۸٤

خانه دوطبقه ۲بر دارای تلفن و ۷ اطاق با حیاط مشجر دربـاغ‌صبا فروشی ۲۷۰۱۵۳

یکباب ساختمان در دوطبقه با حدود ۵۰۰ مترینا شوفاژ روشن فیش تلفن با وضعیت استثنائی درخیابان درختی مهرشهر واگذار یـا بـا ساختمان درتهران مـعاوضه تـلفن ۹۲۳٦۰۸ از ساعت ۹ صبح تـا ۱ بعدازظهر

ساختمانی‌ویلائی قدیمی ۳۹۰ متر قابل سکونت در منطقه تجاری دروس دارای آب و برق و تلفن مقطوع یک میلیون وسیصدهزار تومان فروشی بعدازظهرها ۵ تا ۸ تلفن ۸۵۵۸۰۳ تـمام وقت ۲۲۰۳۵۵

خانه فروشی ۱۰۸ متر زمین سه اطاق و تراس با سرویس کامل نارمك خیابان مهر میدان ۷ شماره ٤۰ مراجعه ۸ تا ۱۲، ۱۷ تا ۱۹

نزدیك بازار و پارکشهر

۱۵۰ متر جنوبی شش اطـاق در دو طبقه مجزا ۳٦۰ هزار تومان خیابان حنیفنژا

دکتر عبدالرحمن قاسملو ، دبیرکل حزب دموکرات کردستان :

«خودمختاری» رابهتر بشناسیم

حزب دمکرات کردستان ایران در حالی برای خودمختاری کردستان مبارزه میکند که طرفدار آزادی و استقلال برای ایران است . خودمختاری خواستی است که در چارچوب کشور ایران ، ایرانی دمکراتیک ، کاملا قابل تحقق است . »

این را دکتر قاسملو ، دبیر کل حزب دمکرات کردستان ایران در گردهمائی رهبران حزب دمکرات و رکردهای مقیم تهران و گروههایی از نمایندگان سازمانها و جمعیت های مختلف سیاسی ، روز یکشنبه گذشته در دانشگاه صنعتی تهران عنوان کرد دکتر قاسملو گفت :

خواسته های ما چه ملی و سیاسی و چه اجتماعی در چارچوب خاك ایران است . خودمختاری مسئله پیچیده‌ای نیست ولی تاکنون ما نتوانسته‌ایم آنچه را که وظیفه ما بوده انجام دهیم و مسئله خودمختاری را برای مردم تشریح کنیم. اینجا با دو گروه طرف هستیم ، عده‌ای از خودمختاری اطلاعی ندارند و متاسفانه دراکثریتند ، عده‌ای هم عمدا باآنکه میدانند خودمختاری چیست ، آنرا در ردیف تجزیه‌طلبی قلمدادمیکنند. وظیفه ما البته با کمك شما این است که افکار عمومی را آماده کنیم تا به آسانی خودمختاری را بفهمند . خودمختاری ، آنگونه که بعضی‌ها خواسته‌اند جلوه دهند ، پیچیده نیست . ما میدانیم که مسائل مربوط به ارتش و دفاع از کشور ، روابط سیاسی و تجارتی خارجی ، سیاست پولی و ارزی ، طرحهای اقتصادی درازمدت که به سرمایه‌گذاری های چشمگیر نیازمند است از مسائلی است که منحصرا در صلاحیت دولت مرکزی خواهد بود ، بقیه امور که مربوط به اداره امور داخلی منطقه خودمختار میشود در صلاحیت سازمانهای خودمختار است ، واضح است قوانینی که برای آینده ایران وضع خواهد شد ، در کردستان هم مثل سایر نقاط قابل اجراست ، اما در دوره این حرف که ما می‌خواهیم از نظر اقتصادی خودکفا باشیم ، اقتصاد کردستان ایران ، وابسته به اقتصاد ایران است و در وضع کنونی اقتصاد بطرف وابستگی بیشتر سوق داده میشود ، بنابراین مسئله جدا کردن اقتصاد کردستان از اقتصاد ایران بهیچوجه مطرح نیست ، اما ما هر مورد ارتش

*** مسائل مربوط به ارتش و دفاع از کشور ، روابط سیاسی و تجارت خارجی ، سیاست پولی و ارز منحصراً در صلاحیت دولت مرکزی است.**

*** شاه سابق پادگان های کردستان را برای دفاع از مرز ها بوجود نیاورد، بلکه هدف سرکوب جنبش خلق کرد بود.**

نظراتی داریم :ـ حالا که خلق‌های ایران طغیان کرده‌اند ، انقلاب کرده‌اند ، نباید یکبار دیگر اجازه داد که ارتش تبدیل به چماق دست دولت مرکزی برای سرکوب جنبش خلق های ایران گردد ما عقیده داریم که ارتش شاهنشاهی باید تصفیه شود و بجای آن یك ارتش ملی و خلقی بوجود آید که مورد احترام همه مردم باشد . وظیفه ارتش در یك جمله دفاع از مرزهای کشور است . در کردستان پادگانها باید به مرز منتقل شوند و در آنجامستقر گردند .

محمدرضا شاه این پادگانها را در شهرهای کردستان نه برای دفاع از مرزها بلکه سرکوب جنبش خلق ما بوجود آورد و ما نمی‌خواهیم آنچه محمدرضاشاه میکرد در آینده اجرا شود. مردم ما از اسم ژاندارمری و یا شهربانی میترسند و به حق . مردم نمیخواهند نیروئی بعنوان ژاندارمری مستقر شود و در حفظ منافع طبقه حاکمه بکوشد . ما پیشنهاد میکنیم نیروی جدیدی با نام گارد ملی یا پاسداران انقلاب، یا با هر نام دیگری تشکیل شود و به ارتش بپیوندد . به این ترتیب‌می‌بینید که خواست خودمختاری ما در داخل و چارچوب ایران تحقق‌پذیر است می‌بینید که دمکراسی برای ایران یعنی خودمختاری برای کردستان .

ما خواستهایمان را جمع‌بندی کردیم و تصمیم گرفتیم که آنها را مستقیما با رهبری انقلاب ایران ، امام خمینی‌مطرح کنیم . چهارشنبه گذشته نمایندگان حزب دمکرات کردستان به خدمت امام خمینی رسیدند و خواست های اساسی را باایشان مطرح کردند . مسایل دیگری نیز در زمینه تحریکات عناصر مرتجع داخلی یا تحریکات امپریالیستها و بازماندگان رژیم گذشته مطرح شد . امام با حسن برخورد ، یکبار دیگر ما را به وحدت کلمه دعوت کردند و اظهار داشتندکه هر ایرانی صرف‌نظر از مذهب و عقیدش باید در برابر قانون مساوی باشد. ما امیدواریم که این اولین برخورد ، کمك کند تا درآینده تفاهم بیشتری بین مردم کردستان و رهبری انقلاب بوجودآید.

ما همین خواستها را بطور دقیقتر و مفصلتر به توصیه امام با مهندس بازرگان مطرح کردیم . آنچه مهندس بازرگان به ما گفت نشان از حسن نیت بسیار داشت . البته ما در برابر مردم کردستان مسئولیت داریم ، اما حسن نیت دولت بازرگان زمانی که خواسته‌های ما تحقق پذیرد ، عملا ثابت شده است . اگر حقوق ملی خلق کرد و دیگر خلقهای ایران تامین شود ، دیگر **هیچ تحریك خارجی یا تحریك عناصر مرتجع داخلی ،** نتیجه نخواهد داشت . زیرا مردم کردستان و سایر خلقهای ستمدیده ایران چنین تحریکات و اقداماتی را در نطفه خفه خواهند کرد .

تامین حقوق ملی خلقهای ستمدیده ایران ، اتحاد واقعی آنان را موجب خواهد شد . و آنوقت همین خلقها هستند که از مرزهای ایران دفاع خواهند کرد . به این نحو اگر کسی واقعا به استقلال و تمامیت ارضی ایران اعتقاد دارد ، باید پیش از هرچیز به تامین حقوق ملی خلقهای ایران به شکل خودمختاری یا حکومت فدراتیو فکر کند .

ما برای پیاده شدن خواستهایمان به کمك تمام نیروهای دمکراتیك احتیاج داریم . ما آرزو داریم که کردستان ایران در آینده بتواند نقش بیشتری در پیشبرد انقلاب داشته باشد . زمانی میتوانیم به پیروزی برسیم که همه با اتحاد ویکپارچگی در کنار هم برای اهداف مشترك مبارزه کنیم .

دکتر قاسملو در پاسخ سئوال یکی از حاضران که پرسید : آیا تابحال از طرف دولت در مورد خودمختاری توضیحی داده شده است یا نه ؟ گفت : « از طرف دولت‌تابحال رسما هیچ توضیحی داده نشده است، و تنها اینجاوآنجا کسانی که وابسته به دولت‌یا وابسته به رهبری انقلاب هستند حرفهایی زده‌اند ، حرفهای خوب و بد. به همین جهت یکی ازخواستهای ما ایرج بود و هست که دولت موقت مهندس بازرگان رسما در برابر مسئله کردستان موضع‌گیری کند . دولت تنها جواب داده است که عجله نکنید تا مسئله مورد بررسی و مطالعه قرار گیرد. و برای این بررسی نیز ۳ نفر را انتخاب کرده است ، ما با خوشبینی در انتظار پاسخ دولت بازرگان هستیم.

سئوال شد که اگر با خودمختاری موافقت نشود ، حزب دمکرات کردستان چه خواهد کرد ؟

دکتر قاسملو جواب داد : حزب دمکرات کردستان برای **خودمختاری مبارزه خواهد کرد . ما تا تامین شعار حزبمان «دمکراسی برای ایران و خودمختاری برای کردستان» با** یاری شما از پای نخواهیم نشست .

قاسملو در پاسخ به این سئوال که آیا مذاکرات حزب دمکرات کردستان با امام خمینی با موافقت شیخ عزالدین حسینی بوده است یا نه ؟ گفت : من اعلام می‌کنم که در باره مسائل کردستان و خودمختاری کوچکترین اختلافی میان ما و شیخ‌عزالدین حسینی وجود ندارد و درجواب سئوال شما باید بگویم حتی شیخ‌عزالدین حسینی ، نامه‌ای هم از طریق ما برای امام خمینی فرستادند .

سئوالات دیگری نیز در زمینه رابطه حزب دمکرات کردستان و حزب توده ایران و مواضع حزب دمکرات دربرابر حزب توده شد که قاسملو در جواب آنها گفت : « ما، چه از نظر سیاسی و چه از نظرتشکیلاتی در شرایط فعلی مبارزه ، مستقل هستیم و به‌هیچ نیروی داخلی یاخارجی وابستگی نداریم .

در زمان دکتر مصدق که امکان فعالیت بوجود آمده بوده حزب توده ایران که در آن موقع سازمان بزرگ سیاسی ایران بشمار میرفت ، به حزب دمکرات کردستان برای احیای این سازمان کمك کرد . پس از کودتای ۲۸ مرداد هنگامی که سازمان های حزب توده ایران پلیس‌زده شد ، در سال ۱۳۳۴ کمیته مرکزی حزب دمکرات کردستان تصمیم گرفت رکمزابطه خود را با حزب توده قطع کند . آن موقع رابطه ما رابطه‌ای تشکیلاتی بود و این رابطه اکنون قطع شده است .

اما موضع کنونی حزب دمکرات را در مقابل حزب توده چنین میتوانیم عنوان کنم که ما رابطه همکاری‌را باسازمانهایی که در عمل علیه امپریالیسم در راه دمکراسی علیه ارتجاع مبارزه کنند و در این مبارزه صمیمانه بکوشد و بخواهد با ما رابطه ایجادکند ، رد نمیکنیم .

پس از سخنان دکتر قاسملو یك دانش‌آموز کرد ، گزارش مستد سازمان انقلابی زحمتکشان کردستان ایران را در باره وقایع سنندج در ایام نوروز قرائت کرد . در این گزارش‌حال وقایع کردستان و خصوصا سنندج ریشه‌یابی شده است و از چگونگی استفاده فرصت‌طلبان ، عوامل بازمانده رژیم سابق و سازشکاران در برپائی نوروز خونین سنندج پرده برداشته شده است . در این گزارش ضمن برشمردن چگونگی شروع آکشتار مردم آمده است «آیا قیام مردم سنندج یك حادثه بود ؟ مسلما خیر ، این در حقیقت بازتاب یك نارضائی عمومی است ، خلق کرد برخلاف انتظارش از موقعی که دولت جدید قدرت را بدست گرفته است باسیاست‌هائی از این دولت برخورد نموده که تشابه عجیبی با سیاستهای دولت‌های پیشین دارد . »

گزارش در این مورد هشت نمونه آورده است و درپایان یادآور شده است که خلق کرد بار دیگر نشان داد با اینکه ۲۰۰ شهید و ۴۰۰ زخمی داد برای دفاع از موجودیت و حقوقش قادر است ایستادگی کند .

وقتی خلق تنها پاسختان بود...

فرزندانم ! ازجان گذشته‌ها !
وقتی که من در سکوت مرگبار زندگیم در خواب بودم ، شما همچنان با ظلمت اهریمن و شب می‌جنگیدید . شما همچنان مشعلهایتان گره بود و وجودتان دریای درتلاطم حلق . چه بی‌باك بودید فرزندانم !
می‌گفتند : « راهی عبث است ، جنگ بیهوده است ، مشت با سندان چه میتواند کرد » ؟ می‌گفتند : « دشمن را نگاه کنید چه گویست ، چه خونخوار است ، چه بیرحم است ! » می‌گفتند : « زود است ، خیلی زود است » ، اما شما تنها راهتان را می‌دیدید ، تنها ، اما همچنان بی‌باك ، اما همچنان با گامها : بلند و استوار ، اما همچنان با مشعلها گره کرده ؛ هرچند خالی .
از توفانها نترسیدید ، چراکه خود توفان بودید ،حتی در سیاهچالهایشان . حتی زیر شلاقهایشان ، شکنجه‌هایشان ، نعره‌هایشان . چه پرشکوه بود آیات قرآن از زبان شما وقتی که شکنجه تنها پاسختان بود ، وقتی که خلق تنها پاسختان بود ! شهادت بر شما گوارا باد

لا اله الاالله ، لا اله الاالله ، لا اله الاالله . . .

اینك خلق مدیون شماست . فراموشتان نخواهد کرد فرزندانم ! نامتان همچنان در قلب خلق می‌تپد .
آنچه بود ، آنچه گذشت ، نه کابوس بود ، که حماسه بود . نوعروسی به عزا نشست ، مادری گریست ، پدری شکست ، خانه‌ای ویران شد . نوعروسی نه ، که نوعروسانی، مادری نه ، که مادرانی ، پدری نه ، که پدرانی ، خانه‌ای نه ، که خانه‌ها ، خانه‌ها ، خانه‌ها ...
شما آزادی را بما هدیه کردید ، آزادی را که مثل دریاست ، که مثل کوهست ، که مثل شبنم است ، که مثل نسیم است ، که مثل بهار است ، که مثل الله‌اکبر است . الله اکبر ، الله اکبر ، الله اکبر ...
فرزندانم ! مجاهدان ! ما را در ظلمت ممتد شب به خورشید فردا خواندید . و فردا شاید دوازده فروردین بود .روز میلاد دوباره اسلام . اسلام برابری ، اسلام‌برادری، اسلام مساوات . روز تکبیر .
فرزندانم ! گلگون کفنان ! نهیدان شاهد ! جایتان خالی ، جایتان خالی ، جایتان خالی ...
مزار پاك شما کجاست ؟ تا برآن گل بوته‌های اشك بکاریم . شاید در میان نمکهای دریاچه قم . . . ! نامتان بلند باد !

مادر مجاهد شهید دکتر مرتضی لبافی نژاد ۱۲ر۱ر۵۸

به آزادیخواهان بر چسب نزنید

جلال سرفراز

دانشگاه هرروز بیش‌از پیش آبستن مسائل و مفاهیم تازه‌ای است که کمتکاوان ازبرخورد با آنها چندان هم‌دچار شگفتی نمی‌شوند ، چرا که هرنوع فکر و مسلکی را می‌توان دراین محدوده یافت ، و از هرقماش آدمی نشانی دید: استاد و دانشجو وکارمند، بازاری و عطار و دوره‌گرد ، کتابفروش و کارگر و سرمایه‌دار ، مذهبی مترقی ، مذهبی قشری ، چپ‌افراطی ، طرفدار حزب‌توده ، هوادار چریك فدایی ، دوستدار مجاهدین ، تروتسکیست، طاهیست، مائوئیست ، توفانی، پیکاری، طرفدار بورژوا لیبرال ، ازانشعابیون جبهه ملی و ...
این‌بار دانشگاه ، علیرغم این‌که هزارتوی افکار و عقایدشده، می‌رود تا برخلاف گذشته که هرکسی را به‌جرم آگاهی‌ازکنارو گوشه‌اش به‌سلولهای قصر و اوین و قزل‌قلعه می‌کشیدند، محل برخوردواقعی آراء و عقاید شود و معنای اصلی دانشگاه را بخود بپذیرد، میرود تا به‌نسلهای جوان علیرغم تمام‌تنگ‌نظری‌هایی که‌ازجانب‌دسیسه‌چینان وجود دارد ، دانشی درخور انقلاب بیاموزد ، و فرهنگی‌راگسترش دهد که نه‌حالا ، تا چندسال دیگر نسل آینده بتواند بی‌آنکه‌درگیر تعصبات باشد، به‌سادگی باتکیه به‌فرهنگ انقلابی جامعه خود مسائل را تجزیه و تحلیل کند، تصمیم بگیرد و عمل‌کند.
برای خبرنگار کنجکاوی که درگوشه وکنار دانشگاه‌به‌جستجوی خبرهای تازه سرك می‌کشد و گوش می‌خواباند برخورد با بعضی پیش‌آمدها خالی ازتفریح نیست. منجمله هفته‌پیش وقتی که‌گروهی برهره‌های کنار در ورودی دانشگاه‌تهران صف‌بسته بودند وباشور و التهاب ودرحالی‌که کف برلب‌داشتند خواستار اعدام برژنف‌بودند :
برژنف ، اعدام باید گردد !
برژنف ، اعدام باید گردد !
این شعار پاسخی‌بود به‌جمعیت هواداران خلق کرد که در چمن دانشگاه تهران اجتماع کرده و ضمن تشریح مسائل اخیر کردستان ، یکی‌از خواسته‌هاشان اعدام یکی ازنظامیان در رابطه با کشتار سنندج بود ، چراکه اورا پیش ازاین عامل سرسپرده آمریکا می‌دانستند ، و حالا گویا به‌تجربه‌دریافته بودند که در قضاوت‌خود چندان هم دچار اشتباه نشده‌اند .
اما با فرض اینکه هواداران خلق‌کرد حتا درقضاوتشان‌دچار اشتباه شده باشند ، و مخالفان آنها درمقابل خواست اعدام، از سر تلافی هم که شده ، بخواهند کسی را باشعارهایشان به‌چوبه‌داربسپرند، شگفتی‌دراین‌است که چرا قرعه به‌نام برژنف زده‌میشود؟ آیا به این‌وسیله می‌خواهند ثابت کنند که هرفریاد حق‌طلبانه‌یی ریشه در سکو دارد ؟ به‌گمان شما این‌دور از انصاف نیست ؟ آیا حالا نیز بایستی مانند دوران استبداد پهلوی هرفریاد حق‌طلبانه‌یی را با برچسب‌های ناجوانمردانه درگلو خفه کرد ؟ بگمان من بجای‌اینگونه تعصبات دور از منطق ، بایستی نشست و مسائل را بیشتر تجزیه و تحلیل کرد، و این وظیفه سنگینی است که ازاین‌پس بیشتربه‌عهده دانشگاهیان است تا در جلسات بحث و انتقاد راه‌نسل جوان را بر هرزگفتن و هرزشنیدن ببندند.

گزارش روز — گروه گزارش کیهان

مردم: مهره‌های شاه را فوری وعلنی محاکمه کنید

*** یك حقوقدان : درعلم حقوق «جرم مشهود» داریم وکسانی راکه مرتکب آن شوند ، پیش از محاکمه میتوان «مجرم» نامید .**

*** یك پاسدار انقلاب : مردم باید بدانند که دژخیمان طاغوت چه کرده‌اند و از چه رازهائی پرده برمیدارند .**

وقتی که ضد انقلابی‌ها در دادگاه انقلاب محاکمه شدند ودر برابر جوخه‌آتش ایستادند ، طرفداران حقوق بشر فریادی نعره سردادند که : «حقوق‌بشررا دراین دریابید». اماهمین‌ها روزهای سیاهی که فرزندان راستین خلق بدست دژخیمان رژیم نابود می‌شدند، ایران‌وحقوق‌بشررا فراموش کرده‌بودند!

زمزمه‌های دفاع از حقوق بشر در ایران ، در محافل غربی بگوش میرسید . نغمه‌هایی که از حقوق بشر فرمایشی و نمایشی حکایت دارد و خرده‌گیری بر انقلاب ایران . آنان که سال‌های سال بر جنایت‌های رژیم پیشین چشم بسته بودند و دم برنمی‌آوردند ، حالا به تکاپو افتاده‌اند که : « حقوق بشر در ایران پایمال میشود » .

سینه‌چاك‌های حقوق بشر تا امروز کجا بودند ؟ امام در تائید این نکته گفته‌اند : آیا آنهایی که در خیابان‌های شهرهای مختلف ایران کشته شدند ، بشر نبودند ؟ حقوق نداشتند ؟ همچنان طرفداری از حقوق بشر نسبت به اینها که کشته شدند ، چرا طرفداری نمیکنند ؟

اعتراض‌ها از زمانی آغاز شد که مهره‌های سیاه رژیم طاغوتی ، بدنبال محاکمه در دادگاه انقلاب برابر جوخه آتش ایستادند . کسانی که به گفته امام متهم نبودند ، بلکه مجرم بودند . حرفها از چگونگی و ویژگی‌های دادگاههای انقلاب آغاز شد ، که ایرادهای درستی نیز گاه برآن وارد بود . اما طرفداران حقوق بشر نمایشی ، از اینجا به محاکمه دژخیمان پل زدند و چنین بهره گرفتند که محاکمات جنایتکاران با حقوق بشر منافات‌دارد . و براین خرده‌میگیرند که پیش از محاکمه هیچکس را نمی‌توان مجرم نامید .

اما براستی دادگاههای انقلاب باید چگونه عمل کنند؟ آیا در محاکمه مهره‌های سیاه رژیم پیشین که جرم‌شان بر همگان مشهود است ، باید چون دادگاهی برای یك متهم عمل کرد ؟ آیا میتوان این ادعا را پذیرفت که در محاکمه‌های انجام‌شده ، حقوق بشر راستین پایمال شده است ؟ سئوال‌ها را به میان مردم بردیم ، آنان که بپاخواستند و انقلاب ایران را به ثمر رساندند . پس برحق‌ترین کسان در دفاع از حقوق بشر در ایران پس از انقلاب‌هم هستند .

قاطعیت در برابر دشمنان

پهلوی هم توی مغازه الکتریکی نشسته‌اند .یکی جوان است و دیگری میانسال و سومی پیرمردی که فارسی را با لهجه غلیظ ترکی حرف میزند و با تمام سادگی‌اش دشمن را می‌شناسد و از ذره ذره وجودش و از تك‌تك کلماتش‌بوی کینه به دشمن مردم می‌تراود . اتفاقا موضوع صحبتشان‌همان چیزی است که من می‌خواهم نظرشان را درباره‌آن بپرسم : « دادگاههای انقلاب » جوان می‌گوید : دادگاههای انقلاب باید سرعت عمل داشته باشند و وقت را بیهوده تلف نکنند . ماشتم میگفتیم که هرکس جرمی کرده ، به ملت خیانت کرده ،حتی اگر برادر خود من‌هم باشد ، باید اعدام شود.». پیرمرد میگوید : « این بیت‌المال را ندهید این زندانیها بخورند . چرا زودتر آنها را خلاص نمیکنند . یعنی اگر « مردنی » هستند ، باید کشته شوند .اگر میخواهند نظم مملکت درست شود ، من تقاضا میکنم که آنها را ازبین ببرند تا آشوب بخوابد » .

مرد میانسال هم در دنبال حرفهای پیرمرد میگوید : « یك عده‌ای هم آزاد شده‌اند که نباید به این زودیها آزاد میشدند . چون آنها که بیرون بیایند ، به تعداد ضدانقلابیها اضافه میشود . دادگاهها باید رفتار انقلابی داشته باشند و هرچه زودتر کلك آنها را بکنند » .

اسمشان را می‌پرسم . مرد جوان : « عباس خالدی فروشنده لوازم الکتریکی » . میانسال : « احمد احمدزاده» پیرمرد : « اسم مرا می‌خواهی چکار ؟ بنویس سیدعلی » . هرسه‌شان با محاکمه علنی عناصر ضدمردمی مخالفند و پیرمرد ازطرف دو نفر دیگر استدلال میکند : « چرا محاکمه علنی ؟ دراینصورت هم محاکمه طول میکشد و هم اینکه‌ممکن است آنها فرار بکنند . آقا ! همین نصیری که از تلویزیون نشانش دادند با حرکات دستش « ۲۴ رقم » رمز به‌همکارانش در بیرون فرستاد . یاسبهبد رحیمی در همان برنامه باحرکات رمز دستور بمباران و کشتار در تهران را صادر کرد ! » .

مردم باید بدانند ...

یك پاسدار انقلاب مستقر در کلانتری ۹ که سربازوظیفه هم هست و حاضر نیست اسمش را بگوید ، در همین مورد میگوید : « دادگاهها ضمن داشتن سرعت عمل ، باید علنی باشند . باید ملت بدانند که مجرمان و متهمان « چه‌ها » گفته‌اند . آخر این ملت حق دارد و با ذره ذره وجودش حق دارد بداند آنهائی که سالها خونش را مکیده‌اند و بمخونش کشیده‌اند ، حالا که باید قصاص پس بدهند چرا و چگونه توانسته‌اند دست به آن اعمال بزنند . روابطشان با شاه و با امپریالیسم چه بوده است . آنها می‌توانند چگونگی تسلط « اختاپوس هزار بازو » بر جان و مال و ناموس ما راتشریح کنند و رازهای سربه مهر رابگشایند و این ملت که خون داده حق دارد از اینهمه آگاه شود . »

همراه پاسدار اضافه میکند: « وقتی دادگاهها علنی باشند دیگر بعدها تویش حرف درنمی‌آید » .

وارد یك مغازه فرش‌فروشی میشویم . صاحب مغازه گرم مطالعه روزنامه است . تا نظرش را راجع به دادگاههای انقلاب می‌پرسم ، کارت شناسائی می‌خواهد . در همان حال که کارتم را برمیگرداند می‌گوید : « گفتم یموقت چپی نباشی ! » بعد نظرش‌را میگوید : « همانطور که آقا گفت همه عناصررژیم مجرم هستند و باید کشته شوند . کار دادگاه‌ها نبایدتعطیل میشد . آخر مردم می‌خواهند بدانندشمانشان چه بودند ؟ به مجازات رسیدند یا نه ؟ » .

جرم مشهود

یکی از حقوقدانان درمورد دادگاههای انقلاب و شرایط و چگونگی محاکمات آن میگوید : « گویا اساسنامه‌ای و آئین‌نامه‌ای برای دادگاههای انقلاب تدوین شده است . اما هنوز من ازچگونگی‌آن اطلاعی ندارم . درهرصورت‌همانطور که جمعیت حقوقدانان نظر داده محاکمات این دادگاهها باید علنی باشد تا اسراری که متهمان یا مجرمان دارند به‌آگاهی ملت ایران برسد » .

همین حقوقدان اضافه میکند : « در علم حقوق «جرم مشهود » داریم . و کسانی را که مرتکب « جرم مشهود » شده‌اند ، در شرایط انقلابی ، پیش از محاکمه میشود مجرم نامید . چون به‌هرحال وقتی که مردم انقلاب میکنند به‌علت جنایات همین اشخاص است » .

گفتگویی با ابوالحسن بنی صدر ـ ۴

بدون استقلال، آزادی غیر ممکن است

ـ آیا میتوان مبارزه با استبداد را در مرحله‌ای ، جدا از مبارزه با امپریالیزم دانست ؟

بنی‌صدر :

ـ جداکردن آزادی از استقلال شدنی است یا نه ؟ . این سئوال برمیگردد به این‌که آیا انسان در یك جامعه‌ی اسیر، امکان آزادی فردی دارد یا خیر ؟ و آیا آزادی بدون استقلال می‌شود ؟ . این غیرممکن نیست که در جامعه زیر تسلط‌های آدمی یك رشته آزادی‌هایی داشته باشد اما آزادی هایی که از حدود آن سلطه‌ی خارجی فراتر نرود .
فرض کنید که این امکان به‌وجود آمده است که شما در روزنامه اظهارنظر بکنید . این آزادی هست ، اما آیا این امکان هم هست که شما تغییری در رابطه اقتصادی که از طریق نفت بوجود می‌آمده بدهید ؟ اگر این امکان به‌وجود نیامده پس در این زمینه این رابطه سرجایش مانده است و شما آزادی ندارید و آزادی شما محدود می‌شود به این حد .
همینطور مثلادرمورد ترکیب واردات . آیا شما آزادید در آن تغییر بدهید و یا روابط چنان است که نمی‌توانید ؟ بودجه‌ی دولتی ، دستگاه بانکی و وظایفش ، دستگاه آموزش و پرورش . . . اگر همه اینها را ، روابطی را که مثلا صنایع ما را پیوند می‌دهد به صنعت مسلط خارجی و ... را اگر شما نمی‌توانید ببرید و اینها سر جای خودش می‌ماند پس آزادی شما پف است وحرف مفت است ، اجازه می‌دهند حرف را بزنی ، در عمل که رسید می‌گویند فضولی موقوف !
بنابراین چطور می‌شود تصور کرد که بشود آزاد بود در جامعه‌ای که زیر سلطه است ؟ این است که من آن دو مفهوم را یك مفهوم می‌دانم و بدون استقلال ، آزادی را غیرممکن می‌بینم . بعضی‌ها می‌گویند که چون سابق ما زیر سلطه بیگانه نبودیم ، خودمان مسلط هم بودیم و معهذا آزادی نداشتیم پس می‌شود حساب این دوتا را ازهم جدا گرفت . اما این صحیح نیست . بدلیل این‌که سابقا اولا «ما» نبودیم. یك دستگاه سیاسی بود که از خود جامعه برنخاسته بود . گروه‌های ایلی بودند و غالبا هم مهاجر . می‌آمدند بر ما مسلط می‌شدند ، ثانیا ما مستقل نبودیم ، ما مسلط بودیم . و این دوتا یك مفهوم ندارد . چنانکه جامعه‌های غربی‌هم‌چون جامعه‌های مسلطی‌هستند آزادی‌شان حد دارد و اگر بربخورد به آن دیوارهایی که از روابط میان آن‌ها و بقیه دنیا به وجود آمده‌است همان مجموعه نقاط برخورد حدود آزادی‌شان را تشکیل می‌دهد . و دیگر از آن ، آنطرفتر نمی‌توانند بروند . بنابراین دو مفهوم آزادی و استقلال یك مفهوم است و بدون استقلال ، آزادی معنی ندارد .

« امپریالیزم » یك اصطلاح غلط

ـ فکر می‌کنید انقلاب ایران در زمینه مبارزه با امپریالیسم چقدر موفق بوده است ؟

بنی‌صدر :

ـ کلمه امپریالیزم‌هم کلمه درستی‌نیست . اولا نهادینامیك جامعه سرمایه‌داری موثر در پیدایش رابطه میان قدرت مسلط و زیر سلطه نیست . دینامیك جامعه زیر سلطه نیز موثر است : شاه و گروه‌های حاکم بیشتر به قدرت امریکا نیاز دارند تا قدرت امریکا به آنها . بنابراین لازم بود این نظریه انتقاد شود ، کاری که اینجانب به آن پرداختم . ثانیا امپریالیسم اصطلاحی است که در ادبیات مارکسیستی به‌کار می‌رود و آن که در این زمینه کارشسته و رفته انجام داده است بوخارین است و لنین .(در آن کلاسیك‌ها می‌گویم البته ، چون بعد کار زیاد شده است) اساس نظر لنین این است که امپریالیزم مرحله آخر سرمایه‌داری است که مرحله صدور سرمایه است . در عمل چنین چیزی تحقق ندارد . سلطه‌گر بقای خودش را در واردکردن سرمایه دارد . و در تسلط بر سرمایه در جهان . اگر این را ازدست داد یعنی واقعا رسید به مرحله‌ای که نتوانست نه وارد کند و نه صادر کند ، در آن‌صورت سیستمش محکوم می‌شود به تغییر . پس بنابراین ما می‌رسیم به لنین‌جا که عکس نظر لنین در عمل صحیح از آب درآمده است .
حالا ما در مبارزه علیه سلطه خارجی چقدر موفق شدیم ؟ ما یك ابزار سیاسی او را فعلا برداشتیم . این یك موفقیت عظیم بود . اما روابط اقتصادی هنوز تغییری نکرده است . و البته نمی‌توانست هم که یك‌روزه تغییر کند . نه این‌که می‌توانست و نکرده است .
ـ اما فکر کنید حداکثر کار ممکن شده است ؟

بنی‌صدر :

ـ نه . حداکثر کار ممکن هم نشده . تازه روابط بنیادی سیاسی هم تغییرات اساسی نکرده است . و نمی‌توانسته هم بکند . استقلال چیزی نیست که تصمیم بگیری و مثل غسل ازنماسی بروی‌توی آب و از آن طرف بیایی بیرون و بگویی پاك شده‌ای ، یك جریان طولانی دارد و غسلش به‌اصطلاح ترتیبی است ! باید به تدریج و به‌ترتیب ، انجام بدهید و یك به یك آن روابط آلی سلطه را قطع بکنید تا مستقل بشوید . آن روابط هنوز پابرجا هستند .
ـ شیوه این کار چگونه است ؟ و به چه شیوه‌ای می‌شود این کار را کرد .

بنی‌صدر :

ـ شیوه این کار را در « بیانیه جمهوری اسلامی » که اخیرا ازطرف روزنامه انقلاب اسلامی چاپ شده است به‌تفصیل بحث کرده‌ایم . و اگر الان بخواهم بگویم باید همه آن‌ها را تکرار کنم .
ـ بطور اختصار می‌شود اشاره‌ای بکنید ؟

بنی‌صدر :

ـ آمریکا و سلطه‌گران خارجی در ایران نقطه‌نظرهای استراتژیك دارند .چندی‌پیش در دانشگاه صنعتی اشاره‌کردم که آمریکا شش نقطه‌نظر و هدف استراتژیك در ایران دارد و ایران باید از این شش هدف استراتژیك آمریکا خودش را کنار بگیرد . این محتاج پیاده‌کردن یك برنامه استقلال سیاسی است که مهمترین بخش آن را مستقل‌کردن قشون از سلطه امریکا تشکیل میدهد که این هنوز انجام نگرفته است و طولانی است تا انجام بگیرد و باید ازنظر اقتصادی پیوند های ارگانیك را قطع کرد تا ما اقتصاد مستقل بپیدا کنیم و بعد هم پیوندهای اجتماعی را که متناسب با این روابط بوجود آمده‌اند باید قطع کرد و هم باید استقلال فرهنگی بدست آورد . و این‌ها همه برنامه لازم دارد و برنامه حکومت اسلامی در زمان حاضر باید این باشد .

ادامه دارد

توده مردم، از روشنفکران جلو افتاده‌اند

دکتر عباس منظر پور

من از هیچ لغتی باندازه کلمه «روشنفکر» احساس شرم و دلزدگی نمیکنم. کشورهای دیگر را نمی‌دانم ولی در کشور ما «روشنفکران» کسانی هستند غالبا از طبقه کارمند وسرمایه‌داری کوچك و خلاصه (خرده‌بورژوا) که بدون اینکه کمی رسالتی به‌آنها داده باشد، خود این وکالت را از مردم پذیرفته‌اند که بجای آنها فکر کنند . آنها این «زعامت» را نه در رابطه واقعی و اصیل با توده‌ها بلکه در اتاقهای دربسته و احیانا دور میز کافه‌ها باکمال «فروتنی» و با منت گذاشتن به‌مردم برای خود قائل شده‌اند. آنها بگونه‌ای شعار میدهند که گویا « روشنفکری» هم حرفه‌ایست‌ووقتی می‌گویند : کارگران ، کشاورزان، فرهنگیان ، بازاریان، روشنفکران و غیره ... اینطور تداعی میشود که «روشنفکری» نوعی شغله یا حرفه مثل سایر مشاغل است درحالیکه روشنفکری اختصاص به‌طبقه خاص ندارد باشد باشد و فرضا باید گفت «بازاریان روشنفکر» و غیره چون دربین تمام طبقات هم روشن‌فکر وجود دارد و هم تاریك‌فکر ، بنماسبتی بیاد یکی‌از سفرهای طاغوت میافتم که وقتی از یکی از مستقلین پرسیده‌بود مثل شما چیست ؟ ایشان معروض داشته بودند که بنده شاه‌دوستم و طاغوت یاهمه نادانیهای خود گفته بود که مگر شاه‌دوستی هم شغل است ؟ روشنفکران حرفه‌ای ما توده‌ها را نه‌بعنوان افرادی فکور ، بانیان، شجاع و آینده‌نگر بلکه بصورت چهره‌هائی می‌بینند که ناخودآگاه به‌حرکت‌درمیایند. آنها چون با توده‌ها رابطه ندارند در ارزیابی حرکات اجتماع دچار سردرگمی میشوند و درمورد ربطدادن این حرکات با چندکتابی که خوانده‌اند سرشان به‌دوار میافتد نتیجه این همه «فعالیت» و «فداکاری» فردا بصورت بحث‌های «روشنفکرانه» و جهت‌گیریهای تنگ‌نظرانه زینت‌بخش جراید یا نقل محافل‌میشود و آنوقت است

برخوردها و خشونت‌ها اوج میگیرد و ذهن رهبر ازمسائل‌اساسی انقلاب منحرف میشود ودشمن بهره‌میگیرد . روشنفکر عزیز ! که مردم درمی‌یابند چداعجوبه‌هایی داعیه رهبری آنها را دارند . کاش روشنفکران ما پس ازهمه تلاشها لااقل دربحث‌های بین خود به‌نتیجه واحدی میرسیدند و همان را نشر و تبلیغ میکردند که متاسفانه باید گفت برعکس ، به‌تعداد روشنفکرانمان ایده‌ئولوژی‌داریم چون هریك ازآنها روش خاص ، تاکتیك خاص و استراتژی خاص و حتی زبان مخصوص خود را دارند و اینجا است‌که مشکل بزرگ ظاهر میشود اینجا است که درحالیکه ملت دریافته تمام معجزاتی‌که تابحال شده درسایه اتفاق و اتحاد و رهبری واحد بوده نفاق‌افکنی وکورسواهای روشنفکران به‌ضدانقلاب برنده‌ترین اسلحه را میدهد وهرروزهم آنرا تیزترمیکند . کسی‌نیست باین‌آقا یا خانم روشنفکر بگوید که ملت ما پس‌از ۲۵۰۰ سال مبارزه به‌معنای واقعی وهفتاد سال تجربه و قرب

کیهان اخبارکشور
صفحه ۷
پنجشنبه ۱۶ فروردین ماه ۱۳۵۸
۷ جمادی‌الاول ۱۳۹۹ ـ شماره ۱۰۶۷۵

مشاور وزیر کشور درامور رفراندوم :

انتخابات مجلس مؤسسان تا دوماه دیگر آغاز میشود

پیش‌نویس قانون اساسی ایران با استفاده از قانون اساسی الجزایر و کشورهای مترقی جهان بانظامهای مختلف تدوین شده‌است.

احمد مدرسی مسئول تدارکات و مشاور وزیر کشور دررفراندوم در یك گفتگوی کوتاه اعلام داشت : تاآنجا که من اطلاع دارم پیش‌نویس قانون اساسی ایران تدوین شده وبرای آخرین‌بار مورد بررسی قرار گرفته است، قانون اساسی به‌صورتی است‌که حقوق‌همه ملت ایران و از جمله مردم قطاعی که خواهان خودمختاری شده‌اند درآن‌منظور شده‌است . به‌گفته مدرسی انتخابات مجلس موسسان‌ظرف دو ماه آینده آغاز میشود وهرگروه و طبقه سیاسی و اجتماعی میتواند نماینده‌خود را به‌مجلس بفرستد. مدرسی اضافه‌کرد : قانون اساسی ایران تحمیلی نخواهد بود و نمایندگان می‌توانند هر نوع تغییر و اصلاح و حتی تغییر درپیش‌نویس آن به‌وجود آورند.

احمد مدرسی که از سال ۳۳ تاکنون چندبار به‌زندان افتاده و درنهضت آزادی با مهندس بازرگان همکاری داشته است،میگوید: درقانون اساسی جدید همه افراد و روسا انتخابی میشوند و هر مقامی باید به‌وسیله افراد زیردست آن‌مقام انتخاب شوند. مدرسی معتقد است انتخاب روسا و اداره یك منطقه به‌وسیله افراد ساکن آن منطقه چیزی نیست که وسیله دولت به‌آنها داده شود بلکه‌این امتیازات جزء حقوق پایمال‌شده مردم میباشد که از نو احیامیشود. مدرسی بعید نمیداند که براساس قانون اساسی جدید، ایران حکومتی فدراتیو داشته باشد ولی گفت: من اطلاع دقیقی دراین مورد ندارم .

اختلاف با رفراندوم قبلی

مدرسی میگوید ما تاکنون دو رفراندوم درتاریخ نوین خود داشته‌ایم در رفراندوم اول‌که درزمان دکتر محمدمصدق برگزارشد، مردم فقط دربك‌نهضت‌ملی‌شرکت‌کرده‌بودند، درحالیکه‌درفراندوم این‌بار جنبه مذهبی و انترناسیونالیستی داشت. یعنی مردم درجمهوری‌اسلامی ایران حکومت اسلامی جهانی جستجو می‌کنند . وی گفت علاوه‌براین برای اولین‌بار جوانان ۱۶ تا ۱۸ ساله در رای‌گیری‌شرکت‌کردند و این خود سبب شد که تعداد رای‌دهندگان حتی درخاورمیانه هم بی‌سابقه‌باشد.

مدرسی می‌گوید بعضی از کسانی که رای منفی داشتندهمانهایی بودند که انتظار میرفت در رفراندوم شرکت نکنند. مدرسی میگوید ما درتمام نقاط کشور صندوق گذاشتیم و هیچ‌کسی از رای‌دادن محروم نماند.

مدرسی درجواب این سئوال که چرا بعضی افراد با کارت و مدارکی غیرازشناسنامه رای‌دادند گفت: ما از ساعت ده صبح روز جمعه جلوی این کار را گرفتیم و مأمورانی جهت تحقیق به‌شعب و حوزه‌های رای‌گیری اعزام داشتیم.

وی گفت آنچه مهم است اینست که مردم با طیب‌خاطر درپای صندوقهای رای‌گیری حاضر شدند.

احمد مدرسی معتقد است به‌علت عدم شرکت اعضای هیئت‌نظار درانتخابات قبلی ، آنها دروظایف خود آنطوریکه باید ماهرنبودند و این مشکلاتی برای ما ایجاد کرد. وی معتقد است اعضای هیئت نظارت مجالس موسسان وشورای آینده باید آزموده‌ترباشند.

مدرسی می‌گوید دولت باکمبود افراد مومن و صادق ونیز متخصص و کارآ روبه‌رو می‌باشد زیرا انقلاب ما جهشی بوده و ما نتوانستیم که بهترین‌ها را دربعضی موارد پیدا کنیم وی‌افزود : مسلما انقلاب خود اینگونه افراد را به‌وجود می‌آورد. مدرسی می‌گوید تاآنجاکه من خبردارم به‌زودی تصفیه وسیعی درسراسر ادارات و وزارتخانه‌ها به‌عمل می‌آیدو تمام انتصابات فعلی موقتی میباشد .

مدرسی گفت افراد مومن باید ضد انقلابیون را شناسایی کنند و نگذارند گرگها به‌لباس‌بره درآیند ، ودر ادارات اخلال کنند .

مدرسی گفت : رفراندوم با موفقیت کامل برگزار شد وجالب است که بگوئیم درحالیکه درگذشته برای انتخابات قلابی خود میلیونها تومان‌خرج می‌کردند در این‌رفراندوم فقط حدود ٤ تا ٦ میلیون تومان خرج شد، و دهها نفر مجانی با وزارتکشورهمکاری کردند. مدرسی درپایان این گفتگو ازهمکاری صمیمانه وبیدریغ نزدیك به‌صدهزار نفر از اعضای هیئت‌نظارت وکارمندان وکارکنانی که درجریان رفراندوم زحمت‌کشیدند تشکرکرد.

تاریخ ومحل ثبت نام دیپلمه هادر تهران وشهرستانها

اداره وظیفه عمومی امروز ضمن اعلامیه‌ای محل و ترتیب ثبت‌نام مشمولان دیپلمه متولد ۱۳۳۱ الی ۱۳۳۸ و فوق‌دیپلمه های ۱۳۲۹ الی ۱۳۳۸ ، فارغ‌التحصیلان خرداد ماه ۵۷ و سنوات قبل اعم از آنهائیکه در مهرماه ۵۷ ثبت‌نام کرده و یا اینکه تاکنون موفق به ثبت‌نام نشده و به خدمت اعزام نشده‌اند و همچنین کلیه مشمولان دیپلمه و فوق دیپلمه فارغ‌التحصیل شهریور ماه ۵۷ در تهران و شهرستانها به شرح زیر اعلام کرد:

در تهران

کلیه مشمولان فوق که از حوزه‌های مرکزی ، شرقی ، غربی و جنوبی منطقه وظیفه تهران دفترچه آماده به خدمت دریافت داشته‌اند بایستی از ساعت ۷ونیم صبح روزهای زیر به ترتیب مشروحه در ذیل به سربازخانه ناحیه یك ژاندارمری واقع در خیابان شاهپور درب شرقی مراجعه نمایند تا از آنان ثبت‌نام بعمل آید .

● **ترتیب ثبت‌نام دیپلمه و فوق‌دیپلمه‌های فارغ‌التحصیل خرداد ماه ۱۳۵۷ و سنوات قبل :**

۱ ـ روز دوشنبه ۵۸٫۱٫۲۰ کلیه مشمولان متولد سال ۱۳۳۸ که در سال ۱۳۵۶ دفترچه گرفته‌اند .

۲ ـ روز سه‌شنبه ۵۸٫۱٫۲۱ کلیه مشمولان متولد ۱۳۳۸ که در سال ۵۷ دفترچه گرفته‌اند .

۳ ـ روز چهارشنبه ۵۸٫۱٫۲۲ کلیه مشمولان متولد ۱۳۳۷ که در سال ۵۷ دفترچه گرفته‌اند .

٤ ـ روز شنبه ۵۸٫۱٫۲۵ کلیه مشمولان متولد ۱۳۳۱ الی ۱۳۳۶ .

۵ ـ روز یکشنبه ۵۸٫۱٫۲۶ کلیه مشمولان رشته‌ای فنی متولد ۱۳۳۱ الی ۱۳۳۸ و فوق‌دیپلمه‌های متولد ۱۳۲۹ الی ۱۳۳۸ و دیپلمه‌و فوق دیپلمه‌های کشاورزی ، بهیاری ، دانشرا و فوق دیپلمه‌های دانشراهای تحصیلی اکشور و آکلیه عقب‌افتادگان .

ترتیب ثبت‌نام دیپلمه و فوق دیپلمه‌های فارغ‌التحصیل شهریور ماه ۵۷

۱ ـ روز سه‌شنبه ۵۸٫۱٫۲۸ کلیه مشمولانیکه تا اول آبان ماه ۵۷ دفترچه آماده به‌خدمت دریافت داشته‌اند .

۲ ـ روز چهارشنبه ۵۸٫۱٫۲۹ کلیه مشمولانیکه تا اول دیماه ۱۳۵۷ دفترچه آماده به‌خدمت دریافت داشته‌اند .

۳ ـ روز شنبه ۵۸٫۲٫۱ کلیه مشمولانیکه تا اول اسفند ماه ۵۷ دفترچه آماده بخدمت دریافت داشته‌اند .

٤ ـ روز یکشنبه ۵۸٫۲٫۲ کلیه مشمولانیکه از اول اسفند ماه تا روز ثبت‌نام دفترچه آماده بخدمت دریافت‌داشته‌اند.

۵ ـ روز دوشنبه ۵۸٫۲٫۳ کلیه مشمولان رشته های فنی متولد ۱۳۳۱ الی ۱۳۳۸ و فوق دیپلمه‌های متولد ۱۳۲۹ الی ۱۳۳۸ و دیپلمه و فوق دیپلمه‌های کشاورزی ، بهیاری ، دانشرائی و فوق دیپلمه‌های راهنمائی تحصیلی کشور و کلیه عقب‌افتادگان .

در شهرستانها

محل ثبت‌نام مشمولان دیپلمه و فوق‌دیپلمه فارغ‌التحصیل خرداد ماه ۵۷ و سنوات قبل اعم از آنهائیکه در مهرماه ۵۷ ثبت‌نام کرده و یا اینکه موفق به ثبت‌نام نشده و تاکنون به خدمت اعزام نشده‌اند و همچنین مشمولان دیپلمه و فوق‌دیپلمه فارغ‌التحصیل شهریور ماه ۵۷ که دفترچه آماده به‌خدمت خود را در حوزه یا گروههای ژاندارمری شهرستانهای محل‌سکونت خود دریافت نموده‌اند ، در روزهای ۲۰ و ۲۱ و ۲۲ فروردین ماه ۵۸ در مراکز هنگهای ژاندارمری مربوطه خواهد بود .

مشمولانیکه تاکنون موفق به اخذ دفترچه آماده به‌خدمت نشده‌اند فرصت دارند تا تاریخ یکشنبه ۵۸٫۱٫۱۹ با در دست داشتن مدرك دیپلم یا گواهینامه قبولی که حاوی معدل کل دیپلم باشد به حوزه‌های وظیفه عمومی تهران و یا حوزه‌های گروهانهای ژاندارمری شهرستانها مراجعه و وضع مشمولیت خود را روشن نمایند .

مشمولان در موقع ثبت‌نام باید دفترچه آماده بخدمت ، ٦ برگ اعزام ، دو برگ فتوکپی شناسنامه و فتوکپی مدرك دیپلم و یا گواهینامه قبولی را همراه داشته باشند . مشمولانیکه دفترچه آماده بخدمت ندارند باید علاوه بر مدارك فوق ٦ قطعه عکس ٤×٦ نیز همراه داشته باشند تا در محل برای آنان برگ اعزام صادر گردد .

فرمانده معزول ژاندارمری سیستان خواستار اعزام نماینده دولت به‌این‌استان شد

فرمانده معزول ژاندارمری سیستان و بلوچستان که از طرف شورای انقلاب اسلامی سیستان و بلوچستان به این سمت منصوب شده بود از دادستان انقلاب اسلامی درخواست کرد ، برای روشن شدن تمام جوانب قضیه نماینده‌ای به‌این استان اعزام کند .

در نامه سرهنگ دوم قضایی حسین کاشفی مفرد به دادستان انقلاب اسلامی ایران آمده است :

اینجانب برابر رای‌شورای‌انقلاب اسلامی استان سیستان و بلوچستان به‌سمت فرمانده ناحیه ژاندارمری استان برگزیده شدم در این سمت بخواست خداوند وکمك عده‌ای از مجاهدین ، سرباز ، درجه‌دار و افسر مومن به انقلاب اسلامی ، از کشتار مسلمین به شدت جلوگیری شد و صدها پاسگاه ژاندارمری و پادگان‌های مختلف آن بدون آنکه خبع سلاح شوند ، تحت‌امرحکومت اسلامی قرار گرفتند وچندین‌تیمسار و افسر ارشد و تعدادی از اعضای ساواك دستگیر وبه هراکز اعزام شدند . این امر بهمان اندازه که مجاهدین اسلام‌را در سراسر ایران مسرور کرد وابستگان رژیم سابق و دشمنان داخلی و خارجی اسلام‌را خشمگین کرد ، زیرا آنان انتظار داشتند برادرکشی در این استان خیلی گسترده‌تر ازکردستان توسعه پیداکند .

من آنقدر بدبین‌نیستم که بگویم ژاندارمری با عزل بلازارجاع شغل در مورد این سرباز در جهت همدردی با دشمنان اسلام عمل کرده است بلکه مدعی‌هستیم‌حیثیت و آبروی یك سربازمسلمان‌درمعرض خطر قرار گرفته و تمام مجاهدین وکسانی که درراه استقرار نظم در استان هرا یاری نموده‌اندبشدت مایوس وبعلت حساس بودن منطقه موضوع اهمیت حیاتی پیدا کرده است . در ضمن مدارکی موجود است که ثابت میکند فعل‌وانفعالات تصادفی نبوده واین مدارك بوقت به مراجع صالحه تقدیم خواهد شد.

بنابراظهارات مندرج فوق‌بعنوان متضرر از جرم از دادستان دادگاه انقلاب اسلامی ایران تقاضای رسیدگی دارم و خواهش می‌کنم برای روشن شدن تمام جوانب قضیه ، نماینده‌ای به‌این استان‌اعزام فرمایند .

سرهنگ‌دوم قضایی‌حسین کاشفی‌مفرد

انفجار نارنجك دستی دانش‌آموز را کشت

اصفهان ـ مجتبی سالمی دانش آموز دبیرستان هراتی اصفهان در دولت آباد در اثر انفجار نارنجك دستی کشته شد . سالمی ۱۸ ساله و یکی از مجاهدین‌انقلاب اسلامی‌بود که در راه به ثمر رسیدن نهضت تلاش فراوانی‌کرده‌بود جنازه‌جوان مجاهد با شرکت دبیران و دانش‌آموزان از دبیرستان‌هراتی تشییع شد .

«رله» تلویزیون در کاشان از کار افتاد

کاشان ـ رله تلویزیون کاشان به علت اختلال در سیستم‌های برقی و تامین سوخت از کار افتادومردم از تماشای تلویزیون محروم شدند. گروهی از مردم این شهر با مراجعه به دفتر نمایندگی کیهان تقاضا کردند مسئولان مربوط باین مساله توجه کنند و برای رفع‌نقص دستگاه « رله » اقدام لازم‌را بعمل آورند .

نقاضای «اوزی» های مقیم آبادان ازامام خمینی

آبادان ـ « اوزی »های مقیم آبادان طی تلگرافی که‌به حضور امام خمینی مخابره شده است نوشته‌اند چندی قبل از طرف اهل تسنن آقایان محمد رفیع ضیائی ، محمد سوداگر و عبدالحمید رهنما به کردستان اعزام شدند تا مراتب همبستگی خودرا اعلام دارند ، این گروه ضمنا برای مردم « اوز » کتابهائی دینی در زمینه فقه‌شافعی فراهم آورده بودند ولی در موقع مراجعت به جهرم از طرف کمیته انقلاب جهرم دستگیر شدند .

ایشاع کنندگان تلگراف که ۲۲ نفر هستند از امام خواستار آزادی این سه‌تن شده‌اند .

شورای انقلاب مهاباد ۱۰۰ پاسدار استخدام می‌کند

مهاباد ـ شورای انقلاب اسلامی مهاباد برای حفاظت از شهر یکصد « پاسدار » استخدام‌میکند .

در اعلامیه‌ای که بهمین مناسبت از طرف شورای انقلاب صادر شده شرایط استخدام پاسداران مدرك‌ششم ابتدائی ، حسن شهرت و داشتن گواهینامه پایان خدمت اعلام‌شده‌است. شورای انقلاب‌مهاباد با استخدام شدگان یك قرارداد ٦ ماهه تنظیم خواهد نمود .

فرماندار جدید مهاباد

مهاباد ـ آقای حسن باباطاهری که از افراد خوشنام مهاباد است به فرمانداری این شهر انتخاب شد و شروع بکار کرد .

انتخاب باباطاهری به فرمانداری مهاباد با استقبال‌مردم روبروگردید.

جسد پاسدار شهید بخاك سپرده شد

● مینودشت ـ مصطفی سرایلو یکی از پاسداران انقلاب مینودشت که در جریان حوادث گنبد بضرب گلوله مجروح و برای مداوا به‌تهران منتقل شده بود در بیمارستان جان سپرد.

جنازه پاسدار شهید به‌مینودشت منتقل و با تشییع هزاران تن‌بخاك سپرده شد .

اعلامیه ستاد مرکزی شوراهای ترکمن صحرا

زمین‌های خاندان منفور پهلوی باید تقسیم شود

* تبلیغات سوء علیه ترکمن ها و فدائیان خلق باید قطع شود

ستاد مرکزی‌شوراهای‌ترکمن صحرا، دیروز خواستهای اهالی‌ترکمن‌صحرا را در یك اعلامیه ۸ماده‌ای درسطح شهر گنبد کاووس منتشر کرد .

اعلامیه ۸ ماده‌ای ستاد شوراها

مفاد اعلامیه ازاینقرار است:

۱ـ تشکیل‌شوراهای انقلابی از طریق رای آزاد مردم‌ترکمن برای دفاع از حقوق حقه خلق ما و بثمر رساندن خواست زحمت‌کشان شهر و روستا .

۲ـ تقسیم‌زمین‌های خاندان منفور پهلوی و دیگر غاصبان زمین میان دهقانان بی‌زمین تحت‌نظر شوراهای دهقانی .

۳ـ نحوه کلیه دیون‌وبدهیها تعهدات مالی کارگران ـ دهقانان ـ پیشه‌وران ـ کارمندان جزء بانك‌ها؛ وموسسات‌دولتی.

٤ـ لغو تمام محدودیت‌های ملی وفرهنگی و سپردن‌مصالح خلق ترکمن به‌دست خلق‌ترکمن

خلق ترکمن‌باید خود درتعیین سرنوشت خود اقدام کند ودر چارچوب ایران آزاد ویکپارچه باید بطور کامل از آزادی‌های فرهنگی ـ مذهبی و دیگر آزادی‌ها برخوردار باشند .

۵ـ تشکل جغرافیائی خلق ترکمن بدین شکل است که از بندر ترکمن تا جرگلان (که شامل جعفربای ـ آقابای ـ گوگلان و جرگلان‌است) تحت سیستم اداری واحد ومشترك به مرکزیت گنبد درآیند . دیگر تقسیم‌بندیها نمیتواند حقوق کامل خلق ترکمن را رعایت کند .

٦ـ ارتش خلقی برای پاسداری ازدستاوردهای‌انقلاب دفاع از منافع ملی از نیروهای انقلابی تشکیل شود و سربازان و افسران ترکمن‌باید حتی‌المقدور در ترکمن صحرا خدمت کنند .

۷ـ باید دادگاههای انقلابی تشکیل شود و عمال ساواك و مزدوران رژیم سابق مورد تعقیب و محکمه قرار گیرند. در مورد مسئولین فاجعه‌گنبد هرچه سریعتر باید اقدام‌شود.

تبلیغات سوء روزهای اخیر در مورد حوادث گنبد که برعلیه خلق ترکمن و فدائیان آن انجام گرفته قطع شود وحقایق همانطور که اتفاق افتاد ، از طریق رسانه‌های گروهی به اطلاع عموم مردم ایران‌برسد.

۸ـ ما هرگونه انحصارطلبی و انتصاب را بشدت محکوم می‌کنیم و معتقدیم که هرخلقی حق تعیین سرنوشت خود را دریك رابطه همپا و برادرانه‌با دیگر خلق‌ها دارد . و معتقدیم که انتخاب کاملا آزاد باید اساس گزینش نمایندگان و مجریان امور تمامی ادارات و غیره قرار گیرد .

اخبارکوتاه شهرستانها

دادستان و اعضای شورای انقلاب کرمانشاه استعفا کردند

کرمانشاه ـ دادستان و اعضای شورای انقلاب اسلامی کرمانشاه استعفا کردند.

در استعفانامه آمده است : نظربااینکه اینجانبان از تاریخ ۲۷ اسفند ماه ۵۷ بطور شبانه روزی در دادسرای انقلاب اسلامی کرمانشاه مشغول فعالیت میباشیم ولی متاسفانه دخالت ناروای افراد غیر مسئول و کمیته‌ها مانع اجرای وظیفه اینجانبان میباشد .

ضمنا امکانات کافی برای رسیدگی به پرونده ها موجود نیست و مقامات مسئول همکاری لازم را ندارند ، لذا بدینوسیله استعفای خود را از وظایف محوله دادسرای انقلابی اسلامی تقدیم میداریم.

محمدعلی شریف‌پور دادستان شورای انقلابی اسلامی کرمانشاه محمد گرجی ، پداله بگلری ، رسول شاملو ، حسن‌رضا حیدری ،یوسف نصیری و عمرمدنی‌فر .

خواست ۱۰۰۰ کارگر بیکار

اهواز ـ حدود هزار نفراز کارگران اخراجی و بیکار رشته‌های مختلف صنعتی و اتمی در خوزستان طی اجتماعی در اهواز خواستهای خودرا به شرح زیر اعلام کردند:

۱ـ آزادی فوری ۳ تن از کارگران بیکارکه توسط کمیته انقلاب در اهواز بازداشت شده‌اند .

۲ـ لغو طرح پیشنهادی وزارت کار در مورد صندوق وام‌بیکاری

۳ـ دراختیار گذاشتن محلی مناسب برای کارگران اهواز به منظور برگزاری جلسات سندیکایی و شورایی .

٤ـ پرداخت حق بیکاری در زمان کمبود شغل با توجه به تورم و هزینه زندگی

۵ ـ ایجاد شرایط مناسب جهت بکارگماردن کارگران بیکار.

پرسش فرهنگیان بانه از دولت : چرا ۵ هزار جلد کتاب را توقیف کردند ؟

بانه ـ بدنبال ضبط و مصادره ۵ هزار جلد کتاب در شهرستان ابهر ، گروهی از معلمین و دانش‌آموزان بانه طی تلگرامی به مهندس بازرگان نخست‌وزیر ایران نسبت به این مساله اعتراض کردند ، متن این تلگرام بشرح زیر است :

ما معلمین و دانش‌آموزان شهرستان بانه ضمن محکوم کردن عمل غیرانقلابی کمیته انقلاب اسلامی شهرستان ابهر ، در مورد ضبط و مصادره ۵ هزار جلد کتاب کودکان از جمله کتابهای صمد بهرنگی ، علی‌اشرف درویشیان و نسیم خاکسار در تاریخ ۵۸٫۱٫۷ ، اعلام میداریم چون فقط آن دولت را مسئول امور مملکت میدانیم ، مصرا خواستاریم که دولت هر چه زودتر نظرخود را راجع به این عمل آکمیته ابهر صریحا اعلام نماید و متذکر می‌شویم برای پاسخگوئی آنجناب تا تاریخ ۵۸٫۱٫۱۵ منتظر می‌مانیم ، در صورتی که در موعد مقرر جواب ما بوسیله مطبوعات اعلام نگردد دست به اعتصاب خواهیم زد .

جمع‌آوری شکایت علیه فرماندار نظامی آبادان

آبادان ـ دادستان آبادان عبدالمجید زرگر از مردم این‌شهر خواست ، چنانچه شکایت یامدرکی علیه تیمسار جهانگیر آسفندیاری فرماندار سابق نظامی آبادان دارند به دادستان انقلاب ارائه دهند .

آسفندیاری در نخستین روزهای به ثمر رسیدن انقلاب توسط‌سربازان مزدور و افسران سابق در اهواز دستگیر و به کمیته انقلاب آبادان تحویل داده شد .

سرهنگ یدالله‌یمعاون‌آسفندیاری نیز در آبادان زندانیم است‌تاکنون تعدادی شکایت همراه بامدارك‌علیه آسفندیاری به دادستان‌انقلاب‌تسلیم شده است .

آزمون های همگانی مدارس راهنمائی حذف شد

آزمون‌های گروهی درمدارس راهنمائی تحصیلی ، امسال برگزار نخواهد شد.

وزارت آموزش و پرورش از کلیه مناطق آموزشی کشورخواست که به علت تراکم برنامه‌های آموزشی در سال تحصیلی جاری از اجرای آزمون‌های گروهی خودداری کنند.

براساس همین تصمیم توصیه شده است که با توجه به امکانات و برحسب ضرورت به انجام آزمون‌های فردی اکتفا شود.

بخش «کهك» قم «لوفل لوشاتو» نامگذاری شد

قم ـ بنیاس‌تجلیل ازمردم‌ودولت فرانسه بخاطر مهمان‌نوازی آنها در مدت اقامت امام خمینی ، بخش « کهك » قم بنام « نوفل لوشاتو » نامگذاری شد .

نامگذاری دهکده کهك‌به‌تقاضای اهالی این بخش که یکی از بزرگترین و پرجمعیت‌ترین‌بخشهای قم است ، مورد موافقت فرمانداری قم قرار گرفت .این بخش‌درادوار گذشته مجلس‌سابق شورایملی نماینده مستقل داشته ونکته‌جالب در تقارن این نامگذاری این است که فاصله کهك تا قم برابر است بافاصله دهکده نوفل لوشاتو تا پاریس .

پرسش فرهنگیان بانه از دولت : چرا ۵ هزار جلد کتاب را توقیف کردند ؟

بانه ـ بدنبال ضبط و مصادره ۵ هزار جلد کتاب در شهرستان ابهر ، گروهی از معلمین و دانش‌آموزان بانه طی تلگرامی به مهندس بازرگان نخست‌وزیر ایران نسبت به این مساله اعتراض کردند ، متن این تلگرام بشرح زیر است :

ما معلمین و دانش‌آموزان شهرستان بانه ضمن محکوم کردن عمل غیرانقلابی کمیته انقلاب اسلامی شهرستان ابهر ، در مورد ضبط و مصادره ۵ هزار جلد کتاب کودکان از جمله کتابهای صمد بهرنگی ، علی‌اشرف درویشیان و نسیم خاکسار در تاریخ ۵۸٫۱٫۷ ، اعلام میداریم چون فقط آن دولت را مسئول امور مملکت میدانیم ، مصرا خواستاریم که دولت هر چه زودتر نظرخود را راجع به این عمل آکمیته ابهر صریحا اعلام نماید و متذکر می‌شویم برای پاسخگوئی آنجناب تا تاریخ ۵۸٫۱٫۱۵ منتظر می‌مانیم ، در صورتی که در موعد مقرر جواب ما بوسیله مطبوعات اعلام نگردد دست به اعتصاب خواهیم زد .

جمع‌آوری شکایت علیه فرماندار نظامی آبادان

آبادان ـ دادستان آبادان عبدالمجید زرگر از مردم این‌شهر خواست ، چنانچه شکایت یامدرکی علیه تیمسار جهانگیر آسفندیاری فرماندار سابق نظامی آبادان دارند به دادستان انقلاب ارائه دهند .

آسفندیاری در نخستین روزهای به ثمر رسیدن انقلاب توسط‌سربازان مزدور و افسران سابق در اهواز دستگیر و به کمیته انقلاب آبادان تحویل داده شد .

سرهنگ یدالله‌یمعاون‌آسفندیاری نیز در آبادان زندانیم است‌تاکنون تعدادی شکایت همراه بامدارك‌علیه آسفندیاری به دادستان‌انقلاب‌تسلیم شده است .

آزمون های همگانی مدارس راهنمائی حذف شد

آزمون‌های گروهی درمدارس راهنمائی تحصیلی ، امسال برگزار نخواهد شد.

وزارت آموزش و پرورش از کلیه مناطق آموزشی کشورخواست که به علت تراکم برنامه‌های آموزشی در سال تحصیلی جاری از اجرای آزمون‌های گروهی خودداری کنند.

براساس همین تصمیم توصیه شده است که با توجه به امکانات و برحسب ضرورت به انجام آزمون‌های فردی اکتفا شود.

بخش «کهك» قم «لوفل لوشاتو» نامگذاری شد

قم ـ بنیاس‌تجلیل ازمردم‌ودولت فرانسه بخاطر مهمان‌نوازی آنها در مدت اقامت امام خمینی ، بخش « کهك » قم بنام « نوفل لوشاتو » نامگذاری شد .

نامگذاری دهکده کهك‌به‌تقاضای اهالی این بخش که یکی از بزرگترین و پرجمعیت‌ترین‌بخشهای قم است ، مورد موافقت فرمانداری قم قرار گرفت .این بخش‌درادوار گذشته مجلس‌سابق شورایملی نماینده مستقل داشته ونکته‌جالب در تقارن این نامگذاری این است که فاصله کهك تا قم برابر است بافاصله دهکده نوفل لوشاتو تا پاریس .

یك منبع مطلع :

اجرای طرح برای کارگران صندوق‌وام بیکاری صندوق‌وام بیکاری اعتبار می‌خواهد

اجرای طرح فعلی صندوق وام بیکاری در حدود یك میلیارد تومان بودجه می‌خواهد واگر طرح پیشنهادی کارگران بخواهد اجرا شود ، این‌مبلغ حداقل ۲ میلیاردتومان خواهد شد.

یك‌منبع مطلع دروزارت‌کار ضمن ابراز این مطلب گفت بزرگترین مشکل دولت برای تصویب طرح کارگران مساله پول است .

در اجتماع کارگران بیکار در خانه کارگر درمورد ضوابط صندوق وام بیکاری یکی از کارگران گفته‌بود : «من سواد ندارم ولی برای استفاده از طرح وام بیکاری رفتم اداره کار گفتند بیمه‌تان ٦ماه نقص دارد که باید برویدبوشهر درست کنید ، من ۳۳ سال‌سابقه پرداخت حق بیمه دارم ولی باز پروندم نقص دارد‌وواجد شرایط نیستم ، ترا بخدا به شرف کارگری به‌ماوعده دروغ ندهید» در همین اجتماع کارگری از صنعت نفت به نمایندگی ، حرفهای دبیر سندیکای کارگران را که در دیدار نوروزی باوزیرکار علیه تجمع کارگران بیکار صحبت کرده بود ، نکوهش‌کرد وگفت آن بیانات نظر شخصی بودوبه هیچوجه عقیده‌کلیه‌کارگران نفت نیست ، برای واقف شدن به‌دردکارگرانی که ماه بیکار مانده‌اند ، وپنیزی‌برای ادامه زندگی ندارند ، بایدهر جلساتشان شرکت کردوقطعنامه آنها را خواند تا خواستهای آنان را که منجر به تحصن و اعتصاب غذا شد ، ناآگاهانه نفی نکرد . این کارگر ازاینکه خواسته‌های کارگران بیکار از تلویزیون پخش نمی‌شود ، ولی حرفهای مخالف تجمع آنان از زبان دبیر سندیکای کارگران پالایشگاه تهران و وزیر کار کاملا منعکس می‌شود ، ابراز تعجب و تاسف‌کرد . اوپیشنهاد کرد همانطور که یك میلیارد تومان پول یك‌روز نفت راکران است به کارگران نفت بدهند به کارگران بیکارهم از پول نفت سهمی اختصاص یابد .

کارگر بیکار دیگری گفت «آیا فان خواستن حلا هم انقلابی است ، چهار چند روز گرسنگی وتحمل‌مرور وزارتکار هزارتومان به کارگران دادند همه‌جا در رادیو و تلویزیون جار زدند . کارگر دیگری بنام رضا معصومی که در جریان اعتصاب غذا به حال اغماافتاده بود گفت اگر میدانستم اگر عاقبت وعده‌ای که به ما دادند این میشود نمیگذاشتم به مژ سرم تزریق کنند ما ازوزیر، کار خواسته بودیم نه وام ، منتها چون کار نبود قرار شد وام بدهند ، بازوئی که کار نکند و پول بگیرد ، برای زیر گل خوب است ما ازکسی صدقه نمی‌خواهیم».

در اجتماع کارگران بیکار طرح وام بیکاری کارگران را فاضل‌پور معاون وزیرکارهم صبحه گذاشت وگفت شکم گرسنه نه‌فرصت سرش میشود و نه مجلس موسسان واین طرحی‌که ما توافق کردیم و اکنون در نخست وزیری است ، حداقل چیزیست که میتواند جوابگو باشد اما وزارت کار نمی‌تواند جواب‌قطعی‌بدهد جواب قطعی پول است که کارگر می‌تواند بگیرد و در جیب خود بگذارد .

مادر ناتنی وخواهر و برادرش را بضرب گلوله کشت

● آمل ـ جوان ۲۲ ساله‌ای در یکی از خانه‌های خیابان نور آمل مادر ناتنی، برادر و خواهر خود را با تفنگ مورد اصابت گلوله قرار داد و کشت. پدر این‌خانواده از مهلکه فرار کرد وجان سالم بدر برد.

این جوان‌که محمدرضاتوکلی نوری نام داشت توسط پاسداران انقلاب دستگیر شد. او انگیزه کشتن مادر و خواهر و برادرش‌را اختلاف خانوادگی اعلام کرد.

این جوان روز سه‌شنبه از مشهد که در آنجا جوشکاری داشت به آمل آمد و در حالیکه یك تفنگ ژ-۳ را در داخل ساك‌مخفی کرده بود به خانه پدرش رفت و شب را در آنجا گذراند، و سحرگاه دور از چشم اقوام خود به خانه پدرش واقع در کوچه مرمر خیابان نور رفت و در گوشه‌ای پنهان‌شد. پس از چند دقیقه انتظار اولین کسی که به حیاط آمد برادرش علی‌اصغر بود که‌بیدرنگ او را هدف قرار داد و کشت. لحظه‌ای بعد مادر ناتنی‌اش توبا به صدای شلیك گلوله وارد حیاط شد و آنگاه خواهرش مینو وارد حیاط شد که این دو نفرهم‌مورد اصابت گلوله قرار گرفتند و در راه بیمارستان جان سپردند.

تفریحگاه مینی سیتی
تمام روز های تعطیل آماده پذیرائی از خانواده های محترم میباشد ، تلفن ۲۸٤٤٦۸

سردبیر محترم روزنامه شریفه کیهان

ذیلا متن نامه‌ای را که به عنوان جناب آقای نخست‌وزیر نوشته‌ام جهت اطلاع روزنامه کیهان ارسال داشته و تقاضا دارم در اولین شماره منتشر گردد .

جناب آقای مهندس مهدی بازرگان
نخست‌وزیر دولت موقت انقلاب اسلامی ایران

روز سه‌شنبه هفتم فروردین ماه ۱۳۵۸ ضمن اخبار ساعت دو بعدازظهر صدای انقلاب اسلامی ایران اینجانب را متهم به‌همکاری در توطئه‌ای علیه دولت آن‌جناب نمودند از قرار معلوم دربرنامه اخبار شب تلویزیون نیز همین خبر تکرار شده است باتوجه به این اتهام ناجوانمردانه لازم می‌دانم مراتب زیر را به استحضار برسانم.

۱ ـ اینجانب مدتی است در لندن تحت درمان هستم وعلت بیماریم فشار طاقت‌فرسائی بوده است که در شرکت ملی نفت‌ایران داشتم و برای تامین سوخت هم‌میهنانم برحسب وظیفه سلامتم به خطر افتاد تا آنجا که در پشت‌میز کار از پای افتادم و از همانجا مرا به بیمارستان انتقال دادند و به تجویز پزشکان مرا برای‌معالجه روانه اروپا کردند در مدت اقامت در اینجا نیز جز با معدودی از دوستانم با هیچ‌کس دیگر تماس ندارم و آنانکه مرا ملاقات کرده‌اند شاهدمی‌باشندکه شرایط روحی و جسمانی‌ام اجازه‌هیچگونه فعالیتی را نمی‌دهد .

۲ ـ در همه مدت خدمت هیچگاه عملی برخلاف وجدان نجام نداده‌ام و در هر مقامی که بودم با شرف و سربلندی کار کرده‌ام اگر کسی یا کسانی دلیل و شاهدی علیه این مدعی دارند خواهشمندم از اقامه آن خودداری نفرمایند ولی به چه مجوز رادیو و تلویزیون رسمی کشور به خود اجازه میدهد نام مرا بدون هیچ مقدمه‌ای در حالیکه با اجازه مقامات شرکت ملی نفت ایران در حال معالجه هستم این چنین لکه‌دار کند .

۳ ـ بدینوسیله از آن جناب استدعا دارم به دادستان انقلاب اسلامی ایران دستور فرمایند که در باره این اتهام تحقیقات لازم را معمول دارند تا اگر مرتکب جرمی‌شده‌ام به کیفر همکاری در توطئه برسم . و اگر هم این اتهام واهی را عده‌ای مغرض ومخرب ساخته‌اند آنها مورد تعقیب قرار گیرند تا بیش از این حیثیت افراد دستخوش هوی و هوس این و آن قرار نگیرد .

جناب آقای مهندس بازرگان شما که عمری را وقف پیکار در راه حقوق و شرف انسانی نموده‌اید آیا اجازه میدهید که امروز که خود در راس دولت ایران قرار دارید سازمانهای دولتی این چنین با حیثیت افراد بازی کنند . هرگونه تصمیمی از طرف آن جناب برایم حجت است .

فرخ نجم‌آبادی

جناب آقای مهندس مهدی بازرگان
نخست‌وزیر محبوب جمهوری اسلامی ایران

محترما آقای منوچهر نیکپور تلگرافی بحضور آنجناب‌مطالبی اظهار نموده که حتما ملاحظه فرموده‌اید روی این اصل باستحضار جنابعالی میرساند ، که آقای منوچهر نیکپور فردی است ضد انقلاب و خائن به وطن ، وطن فروش و مشارعلیه غلام خانه‌زاد خانواده‌های رض

صفحه ۸ کیهان
پنجشنبه ۱۶ فروردین ماه ۱۳۵۸
۷ جمادی‌الاول ۱۳۹۹
شماره ۱۰۶۷۵

ساعات شرعی :
اذان مغرب : ۶٫۴۶ اذان صبح : ۴٫۱۲
طلوع آفتاب : ۵٫۴۱ ظهر شرعی : ۱۲٫۰۸
استخراج : دکتر عباس ریاضی‌کرمانی

احزاب وجمعیت‌های سیاسی

پیام تبریک حزب جمهوری اسلامی

حزب جمهوری اسلامی به‌مناسبت استقرارجمهوری اسلامی پیام تبریکی برای امام خمینی فرستاد . در پیام‌این حزب آمده است : اینک ملت باردیگر دعوت حق شمارا لبیک می‌گوید وهماهنگ باتصمیم قاطع رهبر خود با، تمام قوا در خدمت‌اسلام عزیز قرار می‌گیرد ، تا از دستاوردهای انقلاب هرچه دقیق‌تر حراست کند و نهضت توحید را هرچه پرتوان‌تر تداوم بخشد . وحشت ابرقدرت‌ها برچنین ملتی رواباد ونگرانیش یک‌جا برانجام تعهد ها و مسئولیت هایش متمرکز باد.

اعتراض حزب پان ایرانیست

حزب پان ایرانیست امروز ضمن صدور اعلامیه‌ای به سخنان معاون وزیر کفور در مورد مسئله بحرین اعتراض کرد.

در اعلامیه این حزب ضمن اشاره به سوابق حزب پان ایرانیست آمده‌است:

اظهارات معاون سیاسی وزارت کشور بی‌توجهی و بی‌انصافی نسبت بیکی از مهمترین حرکتها و مقاومت های حزب پان‌ایرانیست در خصوص یکی از اساسی‌ترین حقوق تاریخی ملت ایران بوده‌است. دراین اعلامیه همچنین آمده است‌که بیگمان نظام انقلاب عظیم ملی ومذهبی ایران می‌بایست مدافع همه‌ی تلاشهای فرزندان این ملت بزرگ در راه حفظ حقوق تاریخی و سیاسی و حق حاکمیت ملت ایران، به‌معنای اهم‌کلمه باشد درپایان اعلامیه پان‌ایرانیست ابراز امیدواری شده است که ازاین پس داوریهای سنجیده نسبت به مبارزات ومقاومت های ملی صورت نگیرد زیرا هرگاه جزاین باشد خونهای هزاران شهیدی که در راه دفاع از حق و حقیقت برپهنه ایران زمین ریخته شده محترم شمرده نخواهدشد.

جلسه در حزب ایران

پروفسور دکتر داپور رواسانی استاد جامعه‌شناس دانشگاه اولدنبورگ آلمان‌غربی ساعت۵بعدازظهر امروز در سازمان مرکزی حزب ایران سخنرانی خواهد کرد . سازمان مرکزی حزب ایران که از احزاب جبهه ملی ایران‌است در تقاطع کنونی ـ آیزنهاور قراردارد.

احکام دادگاه های نظامی را لغو کنید

سه تن ازافسران سازمان نظامی حزب توده ایران ضمن نامه‌ای خطاب‌به وزیردفاع ملی‌خواستار لغو احکام دادگاه های نظامی دوران اختناق‌شدند. در نامه‌این سه‌تن که عبارتند از دکتر رحیم ژیافر ، علی اکبر بهمنیرو دکتر ابراهیم گرانفر آمده است.

چنانکه آن تیمسار خودبهتر ازهرکس به‌مسائل و جریانات مربوط به ارتش‌واردو ناظر بوده‌اند کودتای هوم ۲۸ مرداد ۱۳۳۲ مرآغاز یک سلسله پگیر و پیلد مرارتش گردیده وگروه‌های متعددی از افسران ناراضی ازسلطه جباران و غارتگران را به بهانه‌های مختلف و باتهامات ژوگانون بازداشت و پس از اعمال شکنجه های غیر انسانی و نفرت‌آور درداد‌گاه‌های نظامی گذاشم به تحمل مجازات‌های سنگین محکوم‌شدند.

اینک با توجه به متن مصوبه دولت انقلاب مبنی برکان‌لم‌یکن دانستن احکام دادگاه های نظامی دوران خفقان و لغوکلیه‌آثار قیمی آن کمبصورت قانونی صریح و قطعی ، محکومیت احکام و آرا فرمایشی و غیر قانونی آن دوران اعلام داشته‌است، و باتوجه‌به‌اینکه این مصوبه به یک باره موضع همه این افسران را درست به موقعیت قبل از دستگیری آنان اعاده داده‌است و با توجه به‌خسارات ولطماتی که این دسته از مردمان آزاد ومیهن‌پرست و غیرتمند ایران ازطرف دستگاه استبداد جبار گذشته دیده‌اند در گوناگونی آن دوران اعلام داشته‌است، همه این افسران را درست به موقعیت قبل از دستگیری آنان اعاده داده‌است و با توجه به‌خسارات ولطماتی که این دسته از مردمان آزاد ومیهن‌پرست و غیرتمند ایران ازطرف دستگاه استبداد جبار گذشته دیده‌اند در گوناگونی آن دوران اعلام داشته‌است، و باتوجه‌به‌اینکه این مصوبه به یک باره موضع همه این افسران را درست به موقعیت قبل از دستگیری آنان اعاده داده‌است و با توجه به‌خسارات ولطماتی که این دسته از مردمان آزاد ومیهن‌پرست و غیرتمند ایران ازطرف دستگاه استبداد جبار گذشته دیده‌اند در گوناگونی آن دوران اعلام داشته‌است،

محتوای نظام آینده را به بحث همگان بگذارید

دومین شماره نشریه آزادی وابسته به‌جبهه دمکراتیک ملی ایران باسرمقاله‌ای تحت عنوان « مجلس موسسان و قانون اساسی با رای همه طبقات» منتشرشد. درسرمقاله دومین شماره آزادی میخوانیم : با الهام ازندا دهندگان اکنون یکوشیم تاهدف های این انقلاب یعنی استقرار آزادی و دمکراسی و طرد امپریالیسم‌را تحقق بخشیم .جبهه دمکراتیک ملی ایران نیز همچون‌بسیاری‌ازگروه‌ها بنا برقایلی که ذکرشد ازشرکت هرهمه‌پرسی خودداری کرد . اما اکنون همه‌پرسی انجام گرفته است . سلطنت ازاین سرزمین رخت بربسته‌است و به رای اکثریت مردم نام رژیم سیاسی ایران « جمهوری اسلامی » خواهد بود . اکنون زمان تدوین قانون اساسی جدید و انتخاب مجلس‌موسان برای بحث و تصویب قانون‌اساسی جدید است . در واقع اکنون‌است که محتوای اصلی و ارکان‌تعیین‌کننده نظام سیاسی آینده کشور باید آزادانه به‌بحث گذاشته شود و در محیطی رها از ترکتازی های گروه های فشار ، موضوع تبادل‌نظر و تعاطی فکر قرار گیرد تا بتواند بیانگر نیازها و خواستهای انقلاب ایران درقرن بیستم باشد. اکنون بایدبا روشن‌بینی کوشید که قانون اساسی جدیدایران ، آنچنان تهیه و تدوین شود که هم ضمانت‌ضروری دریک نظام سیاسی انسانی را بازتاب باشد و هم نیازهای گروهها و طبقات جامعه‌ای در دنیای‌متحول امروز را بازگو کند .

فعالیت جمعیت راه آینده

«جمعیت راه‌آینده» امروز موجودیت و آغاز فعالیت خودرا اعلام‌کرد . دراطلاعیه این جمعیت که موسس آن از چندی قبل تحت عنوان «گروه سه‌شنبه» برای بررسی وتدوین مبانی عقیدتی‌خود گردهمائی داشته‌اند ، آمده‌است : «جمعیت راه آینده» جامعه‌آرمانی‌خود را جامعه‌ای بدون‌طبقه و فارغ ازهرنوع‌تبعیض‌واستثمار که درآن‌هرکس بقدر نیازش از مواهب اجتماعی بهره‌مند گردد می‌داند. به‌اعتقاد جمعیت راه آینده رشد اقتصادی و گسترش آزادیها باید با رشد معنوی و تکامل اخلاقی افراد جامعه همراه باشد.

قطب‌زاده: بخش تولید تلویزیون منحل شد

دکتر صادق قطب‌زاده سرپرست‌سازمان رادیوتلویزیون (صدا و سیمای جمهوری‌اسلامی ایران) شب گذشته در گفتاری رادیو تلویزیونی‌که از این دو رسانه گروهی بطور همزمان پخش شد خط مشی ، اهداف و مسائل سازمان را اعلام کرد.

قطب‌زاده سخنان خود را خطاب به هموطنان و همکاران رادیو تلویزیون آغاز کرد و سپس از پشتیبانی مردم که باعث برطرف‌شدن نسبی‌مشکلات شد ، تشکر کرد وسپس گفت:

بنظر میرسد که‌مقداری ابهام‌ـ حداقل دربخشی کوچك از جامعه وجود دارد ـ که نمی‌دانند مسئولیتی را که ما قبول کرده‌ایم ازکیست وبرای چیست . در وهله نخست همانطور که امام فرمودندونظر ما نیز هست ، این رسانه ـ رادیو تلویزیون ـ بایدبصورت یك دانشگاه عمومی برای ارشاد مجموع جامعه باشد .

فکر غالب براین سازمان با توجه به نیاز جامعه و ایدئولوژی‌اش که اسلامی است باید کسانی باشند که به این ایدئولوژی اعتقاد کامل داشته باشند و ثانیا بتوانند آنرا پیاده کنند

او در قسمت دیگری‌ازسخنان خود گفت : در تلویزیون‌باید سعی بشود با برنامه‌های‌ارشادی و درعین حال تفریحی‌وسرگرم کننده یك آموزش عمومی به مجموع جامعه داده شود. برای اینکه این کار بشود ما لزومی نمی‌بینیم این برنامه ٤ یا ٥ ساعته را داشته باشیم، ۲و۵ تا۳ ساعت بخوبی میتواند ارضا کننده شود . بخصوص‌به این نکته باید توجه بشود که وقتی که مثلا برنامه کودك‌است فرزندان به‌پدر ومادر میگویند هیس ما‌میخواهیم برنامه تماشا کنیم . وقتی که برنامه‌برای بزرگسالان است ، بزرگها میگویند صدات درنیاد ما میخواهیم گوش بدهیم در نتیجه روابط انسانی خانواده‌را این جعبه عملا از بین برده و آیا بهتر نیست برنامه‌ها را کوتاه‌ترکرد تا خانواده‌ها بتوانند بیشتر با هم حرف بزنند ، این نظری است که‌ما خواهید گفت .

قطب‌زاده سپس اشاره کرد که اقلیت‌های کوچکی باتلقن ـ حتی ازداخل سازمان ـ قصد دارند سازمان‌راتحت تاثیرقرار بدهند تا بست از موضع‌اسلامی خودمان برداریم ، که چنین نخواهیم کرد . او ادامه‌داد: هدف مشخص ما ضمن اینکه چارچوب این رسانه اسلامی است ، خصلت ضد امپریالیستی وضد صهیونیستی رسانه‌های عمومی باید باشد که در این زمینه کسانی را که میخواهند در این قسمت عمل بکنند باید تقویت کرد .

قطب‌زاده همچنین اشاره‌کرد که هنوز قشری در رادیو یا تلویزیون به کار نپرداخته‌اندو مثلا در قسمت خبر از ۶۰۰ـ ۷۰۰ تن گروهی معدود کار میکنند که البته بهم‌ریختن سازمان نیزدلیلی براین‌بیکاری وکم‌کاری است . او اضافه کرد : گروهی قلیل هنوز دست ازتحریك برنداشته‌اند و مثلا بخشی کوچك از«پخش»، بخشی کوچك از تولید قسمت کارگردانان و تولید کنندگان کار نمی‌کنند . قطب‌زاده سپس خبر داد که قسمت‌واحد تولید بخش کارگردانان و تولید کنندگان از امشب (دیشب) منحل اعلام شده است وکسانی که مایل‌باشندکارکنند پذیرفته خواهند شد ولی کسانی که کارشکنی میکنند وازاین‌کار دست برندارند پذیرفته‌نخواهند شد . او اشاره کرد که اسامی این گروه را به مردم اعلام خواهد کرد و تصمیم را به مردم واگذار خواهد کرد .

سرپرست سازمان ضمن‌اشاره به شایعات گفت : از روزی‌که آمده‌ایم ما را بارها مستعفی شناخته‌اند و حتی گفته‌اند که آیت‌الله دستور داده‌اند ما را دستگیر وممنوع‌الخروج کنند. نه‌تنها من بلکه برادرم‌بنی‌صدر و برادرم یزدی ـ که این شایعات صحت ندارد وکارهمان کسانی است‌که منافقشان به‌خطر افتاده است .

سندیکای نویسندگان :

صاحب قلمهائی را که درخدمت رژیم بوده‌اند معرفی کنید

سندیکای نویسندگان و خبرنگاران مطبوعات با صدور بیانیه‌ای خواستار طرد روزنامه‌نویسان مزدور از مطبوعات شد و در عین حال از دولت خواست ، مطبوعاتی‌های وابسته به رژیم سابق‌را معرفی‌کند .

متن بیانیه‌ای‌که به منظور پاکسازی مطبوعات ، دیروز از سوی سندیکای نویسندگان و خبرنگاران صادر شد بشرح زیر است :

ملت شریف ایران

پیروزی انقلاب ، این امکان را برای تمامی نهاد های اجتماعی سیاسی فرهنگی و اقتصادی فراهم کرد تا واقعیت نقش‌ها در گذرگاه تکوین حادثه‌ها عیان‌شود ، خادم از خائن، دوست از دشمن ، مردمی از ضد مردمی و سرانجام سرسپردگان و حلقه‌بگوشان استعمار و استبداد از مبارزان و رزمندگان‌خلق به گونه‌ای شناسائی شوند که دیگر سدی در راه پیشبرد اهداف انقلاب پرشکوه ملت و تامین آزادی‌های اساسی برای انسانها بوجود نیاید .

این یك امر محتوم است و تقوای انقلاب اصیل ملتی که اعتقاد به حفظ آزادی های بشری بخصوص آزادی قلم ، بیان و اندیشه دارد چنین ضرورت غیرقابل انکار را صحه گذارده است .

سندیکای نویسندگان و خبرنگاران مطبوعات که در جریان مبارزه مقدس ملت علیه حکومت جبار دست نشانده امپریالیسم یا به پای رزمندگان تا پیروزی انقلاب همراه بود، اینك در بهار آزادی پاسداری از دست‌آورد های انقلاب را در برابر تجاوز بازماندگان رژیم و فرصت‌طلبان و نفاق‌افکنان وجبهه همت خود قرار داده است ، اما از آنجا که انجام‌چنین وظیفه‌ای خطیر جز در پناه قدرت ملت امکان‌پذیر نیست ، طرح مسائلی چند را به منظور آگاهی مردم لازم میداند .

بی‌گمان این حقیقت که مطبوعات نیز همانند دیگر نهادهای اجتماعی و فرهنگی و بلکه بیشتر از پاره‌ای ازآنان در زمان اقتدار حکومت فاسد استبدادی و استعماری زیر تاثیر آلودگی‌های بیدادگران قرار گرفت مطلبی است غیرقابل انکار ، منتهی بودند و هستند صاحبان قلم‌هائی که حتی در همان سال‌های بلاخیز که اعمال فشار و ایجاد مانسور وخفقان، نفس‌ها را در سینه‌ها حبس کرده بود از هر فرصتی استفاده کردند و به ستیز علیه جباران برخاستند .

بودند ، مردان و زنان باشرف و درستکاری که بخاطر مقابله علیه رژیم قلم‌هایشان شکسته شد و سالیان دراز در کنج زندانها شکنجه دژخیمان را تحمل کردند و حتی به افتخار شهادت نائل شدند و بالاخره بودند و هستند ، صاحب قلم‌هائی که با همه سنگینی فشار اختناق نه به زور تسلیم شدند و نه به زر در زمره قلم به مزدها قرار گرفتند و نه وسوسه وجاه ومقام آنان را فریفت .

اینك که ثمره انقلاب ضرورت بنیادگذاری یك ضابطه انسانی را بین جامعه مطبوعات و ملت مبارز ایران در جهت زدودن تمامی عوامل فساد و عاملان رژیم فاسد و سرنگون شده شاهنشاهی ایجاب می‌کند ، سندیکای نویسندگان و خبرنگاران مطبوعات از همه نیك‌اندیشان و شیفتگان آزادی های انسانی طلب میکند تا در راه پاکسازی مطبوعات و طرد قلم بمزدان و سرسپردگان رژیم سابق ، قلمزنهای باشرف را یاری دهند همانگونه که در جریان اعتصاب بزرگ مطبوعات یاری دادند.

در اینجا لازم است به شایعاتی که تفرقه‌اندازان وعاملان فساد رژیم سابق با امضاء های جعلی و عناوین واهی بمنظور مشوب ساختن افکار پراکنده میسازند پاسخ داده شود . یکی از این شایعات مربوط به میزان کمکی است که در جریان اعتصاب به صندوق حمایت از اعتصابیون مطبوعات شده است و دیگری مطالب مغرضانه‌ای است که در باره خانه‌هائی که از طرف شرکت تعاونی مسکن نویسندگان و خبرنگاران مطبوعات پس از دهسال تلاش ساخته شده اشاعه داده‌اند .

در مورد میزان کمك همانگونه که قبلا نیز اعلام شده کل مبلغ واریز شده به حساب ۸۶۲۰۰ بانك ملی ایران شعبه مرکزی برابر با ۳۵۶۶۶۳۲۹ ریال یعنی رقمی اندکی بیش از سه میلیون و پانصد هزار تومان است که با کمال تاسف‌مغرضان این رقم را تا سیصد و پنجاه میلیون تومان اشاعه داده‌اند .

از این رقم حدود ۲۰۹۹۴۳۱۰ ریال یعنی بیش از دو میلیون تومان جمعا به ۲۰۷۹ نفر از کارکنان اعتصابی‌مطبوعات اعم از کارگران ، کارکنان اداری و کارکنان تحریری‌پرداخت شده که از میان بیش از پانصد عضو سندیکای نویسندگان و خبرنگاران مطبوعات فقط ۴۲ خبرنگار و نویسنده از این وام استفاده کرده‌اند و حدود ۱۴۶۶۹۰۱۹ ریال هنوز در حساب یاد شده موجود است .

با این ترتیب و با توجه به اینکه این وامها شرافتی است و باید ظرف ماههای فروردین و اردیبهشت از سوی وام‌گیرندگان مسترد شود ، شورای منتخب از سندیکاهای کارگری اداری و تحریری مطبوعات که براین صندوق نظارت دارند پس از استرداد وامها به کلیه کسانی که اعتصابیون مطبوعات را یاری کرده‌اند اعلام میدارد تا پولهای پرداختی را برابر فیش‌های بانکی پس بگیرند .

به حساب دیگری هم که به شماره ۲۵۷۰۰ در صندوق پس‌انداز جاوید افتتاح شده بود کلا ۱۰۱۱۱۰ ریال (دهمزار و یکصد و یازده تومان) پرداخت شده که عینا موجود است.

در مورد خانه‌های کوی نویسندگان واقع در منطقه شهرآراء نیز مغرضان شایع کرده‌اند که این خانه‌ها را دولت هویدا ساخته و بعنوان حق‌السکوت مجانی در اختیار عده‌ای از نویسندگان قرار داده است . در حالیکه واقعیت غیر از این است زیرا این آپارتمانها که تعدادش ۱۲۲ دستگاه است بوسیله شرکت تعاونی مسکن سندیکا پس از ده سال تلاش ساخته شد که ۲۰ درصد قیمت آن را متقاضیان نقدا پرداختند و هشتاد درصد بقیه را نیز بمدت ۱۲ سال با بهره ۶ تا ده درصد از بانك رهنی وام گرفتند و تنها کمك دولت این بود که به شرکت تعاونی سندیکا مانند اغلب شرکتهای تعاونی مسکن دیگر در تهیه زمین یاری کرد .

اینك نیز سه سال است که صاحبان این آپارتمانها اقساط خود را به بانك رهنی برداخت می‌کنند.

با این دو توضیح پیرامون کمك های زمان اعتصاب و همچنین ۱۲۲ آپارتمان متعلق به کارکنان مطبوعات بی‌شك مشت افراد مفسده‌جو و نفاق‌افکن همانطور که نزد ملت ایران باز بود بازتر میشود .

اما در مورد اعمال و کرداری که در مطبوعات طی سال های اعمال دیکتاتوری حکومت جباران انعکاس داشت خوشبختانه «اهل قلم» اکثر دارای سوابقی مکتوب هستند ، چون آنچه نوشته‌اند و یا گفته‌اند در مطبوعات منعکس است و آگاهی ملت از سوابق افراد از این رهگذر مشخص و معلوم است . کما اینکه هم‌اکنون نیز ملت ایران ، در صف مطبوعات خائن و خادم را بخوبی تشخیص میدهد . ولی از آنجا که در رژیم فاسد سابق بودند معدود افرادی که‌از اعتبار قلم و حرفه مطبوعات به ضرر مردم سوء استفاده کرده و شریك جرم عاملان فساد بوده‌اند ـ که اگر در مطبوعات کسانی را طعن و لعنی سزاوار باشد این گروه هستند ـ سندیکای نویسندگان و خبرنگاران مطبوعات خواستار است و مصرانه از دولت ملی مهندس بازرگان و تمامی دست درکاران حکومت جمهوری اسلامی طلب می‌کند تا با توجه به اسناد و مدارکی که ازسوابق افراد در دستگاه فاسد رژیم پهلوی بدست آورده‌اند این‌سندیکا را در معرفی وابستگان به رژیم سابق در صف مطبوعات یاری نمایند و پیشنهاد می‌کند کمیته‌ای‌متشکل از نمایندگان معتمد دولت و این سندیکا رسیدگی به اعمال کسانی را که در لباس صاحب قلم در خدمت‌غاصبان حقوق ملت بوده‌اند آغاز کند تا معلوم شود :

۱ ـ چه کسانی از جامعه مطبوعات بطور مستقیم و غیر مستقیم در جنایات شاه سابق و عمال رژیم در سازمانهای بزرگ و کوچك وابسته به دربار ، ساواك ، شهربانی ، ارتش، ژاندارمری و .... شرکت داشته‌اند ؟

۲ ـ چه کسانی در برنامه‌های تبلیغاتی سازمانهای ضد خلقی وابسته به رژیم چون سازمان خدمات اجتماعی متعلق به اشرف ـ بنیاد پهلوی ـ سازمانهای مربوط به برادران و خواهران شاه سابق و ارگان های بدنام و ضد ملی چون تشکیلات مربوط به جشنهای ۲۵۰۰ ساله ـ پنجاه سال سلطنت منحوس پهلوی ـ جشنهای تاجگذاری و ... مشارکت موثر داشته‌اند .

۳ ـ چه کسانی در سازمانهای مختلف دولتی و بخش خصوصی با سوء استفاده از قلم از امتیازات غیرقانونی بهره‌مند شده‌اند ؟

۴ ـ چه کسانی از طریق حفظ منافع غیرقانونی ارگان های رژیم ضد خلقی در مطبوعات از سازمانهائی نظیر اوقاف، بنیاد پهلوی و غیره ، زمین ، مرتع ، جنگل و زمینهای‌ساحلی و بورسهای باسطلاح تحقیقاتی و مطبوعاتی دریافت داشته‌اند؟

۵ ـ چه کسانی همواره در سفرهای تشریفاتی وتبلیغاتی خانواده سلطنتی و عناصر سرسپرده رژیم پا در رکاب بوده‌اند و چه نقش‌های ضد ملی در مطبوعات و دیگر رسانه‌های گروهی بعهده داشته‌اند ؟

۶ ـ چه کسانی از طریق ایفای نقش دلالی تراست‌ها و شرکتهای بزرگ متعلق به دربار و عوامل سرسپرده آن در مطبوعات مقرری و پاداش های کلان دریافت کرده‌اند ؟

۷ ـ چه کسانی در احزاب فرمایشی و ضد مردمی وابسته به رژیم نقش مشاوران ، تئوریسین‌ها و کارشناسان تبلیغاتی عمده را ایفاء کرده‌اند ؟

۸ ـ چه کسانی در نقش ماموران مخفی ساواك و ارگان های اعمال دیکتاتوری و اختناق رژیم در سالهای سیاه نویسندگان و خبرنگاران و مترجمان مبارز و شرافتمند را به سیاهچال های رژیم سپرده‌اند .

۹ ـ و اینك چه کسانی از این افراد سرسپرده باتغییر چهره ، در دوران جمهوری اسلامی از طریق همکاری با گروههای فاسد باقیمانده رژیم در داخل و خارج کشور همچنان با اداره نشریات و یا گروههای ضد خلقی به فعالیت های مخرب خود ادامه می‌دهند .

سندیکای نویسندگان و خبرنگاران مطبوعات براساس شناختی که از جامعه مطبوعات دارد بیشاپیش اعلام میدارد که تنها یك گروه معدود از وابستگان رژیم فاسد پیشین‌مواضع مقدس مطبوعاتی را به لوث وجود ننگین خود آلوده‌ساخته‌اند.

برهمین مبنا سندیکای نویسندگان و خبرنگاران‌مطبوعات بخاطر پاسداری از شرافت حرفه‌ای و اجتماعی اعضای صدیق و زحمتکش خود که همواره از هر فرصت و امکان برای‌خدمت به مردم و افشای مفاسد رژیم استفاده کرده‌اند ، طرد این‌گروه کوچك و آلوده را از عرصه مقدس مطبوعات خواستار است . زیرا پذیرفتنی نخواهد بود که بدون پاکسازی واقعی ، امکان خدمت صادقانه مطبوعات به انقلاب مقدس ملت شریف ایران فراهم آید .

هیات مدیره سندیکای نویسندگان و خبرنگاران مطبوعات

دکتر مفتح: هر نوع مالکیت در اسلام محدود میشود

تهران ، خبرگزاری پارس ـ دکتر مفتح یکی از سران‌نهضت اسلامی که نامش بعنوان عضو شورای انقلاب برسر زبانهاست، طی مصاحبه‌ای نقطه‌نظرهای خود را در زمینه‌های قانون اساسی ، دادگاههای انقلاب و قوه قضائیه و نحوه زوجات‌در اسلام بیان کرد وی اظهار داشت : در جمهوری اسلامی ایران تعدد زوجات با رعایت عدالت مفتی و تامین مادی با اجازه دادگاه جایز خواهد بود .

وی در این زمینه گفت : تعدد زوجات از دید اسلامی رعایت و برقراری مساوات‌بین زوجات است وچون غالبا این شرط عملی نیست ، میتوان گفت که این حکم استثنائی‌است و با توجه به قید و شرط‌رعایت عدل و مساوات طبیعی است‌که نتیجه‌اش اکتفا بگرفتن یك‌زن خواهد بود .

شرایط برقراری این عدل و مساوات تامین مادی برای اختیار دردن زن دوم ، ضامن اجرائی خواهد داشت و این ضامن اجرایی درقانون اساسی جمهوری اسلامی طلبا دادگاه خواهد بود . آنچنان که در قانون حمایت خانواده هم با شرایطی که دادگاه تعیین‌می‌کرد ، تعدد زوجات جایز بود.

وی در زمینه عقد منقطع (صیغه) گفت : عقد منقطع برای مرد متاهل در صورت اجازه دادگاه عملی خواهد بود و اصولا عقد منقطع درموارد استثنائی و احساس به نیاز آن ازجانب زن ومرد درمبارزه با فحشاء موثر خواهد بود .

قضاوت در جمهوری اسلامی

دکتر مفتح با تاکید براین که سازمان دادگستری باقی خواهد ماند درپاسخ این‌پرسش که در قانون اساسی جمهوری اسلامی ، قوه قضائیه چگونه مطرح میشود ، گفت در امر قضاوت جمهوری اسلامی با توجه به موازین اسلامی عمل میکند و در اجرای آن فقط قوانینی که با فقه اسلامی مغایرت داشته باشند ، تغییر خواهند کرد .

در قضاوت اسلامی یك قاضی باید دارای‌قدرت تخصص استنباط باشد . دکتر مفتح در مورد اعضا و روش دادگاههای انقلاب گفت : اعضای این دادگاهها نمیراز اعضای‌شورای انقلاب هستند و علاوه‌بر دادستان ، یك هیئت شش‌نفری نیز اعضای دادگاه را تشکیل میدهند .

وی افزود با توجه به سخنان امام خمینی مبنی‌براینکه‌تعدادی از افرادی که هم‌اکنون در بازداشت سرمیبرندمجرم هستند نه متهم ، یعنی بدون محاکمه وضعشان روشن است ، گفت «کیست که نداند (هویدا) چهارده سال از هیچ جنایتی فروگذار نکرد و در این مورد تردیدی داشته باشد . البته تابحال عنیکدام از افرادی‌که مردم قرار خواهیم گرفت واز طرفی باید جوابگوی حوادث های منطقی مردم باشیم .دکتر سامی همچنین گفت متاسفانه امروز دربازدید خود از دو بیمارستان خصوصی‌و دولتی مشاهده کردم هردو درشرایط بدی اداره میشوند هنوز هم روحیه انقلابی که نیاز داریم تا بتوانیم جواب مردم‌رابدهیم درما ایجاد نشده است .بهمین دلیل خدمات ارائه شده در بیمارستان ها وهزینه هائی که از بیماران دریافت می شود ، متناسب با خواست مردم نیست .

توضیح درباره دستگیری افراد مسلح

● گرگان ـ سپیده‌نوین‌خبردستگیری افراد مسلح در روزنامه دیروز ، توضیح داده میشود که دستگیری افراد مسلح و تصرف اداره‌مخابرات توسط پاسداران در گنبد صورت گرفته است ، نه گرگان .

اطلاعیه

نیاز به پزشك متخصص زنان (خانم دکتر)

در صفحه ماقبل آخر

وزیر امور اقتصادی و دارائی :

سیستم مالیاتی کشور تغییر می کند

* مالیات حقوق بگیران کاهش می‌یابد

سیستم مالیاتی ایران بطورکلی تغییر میکند و براساس یك لایحه قانونی که برای تصویب شورای انقلاب فرستاده شده مالیات حقوق کارکنان دولت و بخش خصوصی به میزان قابل توجهی کاهش می‌یابد.

علاوه بر این در سیستم مالیاتی جدید ایران مقرراتی پیش‌بینی خواهد شد که مالیات هرسال در یك مهلت کوتاه قانونی وصول گردد و هیچگاه بقایای مالیاتی بوجود نیاید.

علی اردلان وزیر امور اقتصادی ودارائی در یك‌مصاحبه مطبوعاتی ورادیو تلویزیونی ضمن بیان این مطالب، توضیحات مشروحی پیرامون اوضاع اقتصادی کشور و چشم‌انداز ماههای آینده داد.

وی در این مصاحبه به کشور های امپریالیستی وصنعتی غرب درمورد افزایش قیمت کالا های صنعتی بشدت هشدار داد و گفت: باوجودیکه در جلسه اخیر کنفرانس اوپك قیمت هر بشکه نفت حدود ۱۷ درصد افزایش یافته است، معذالك به کشور های صنعتی هشدار میدهیم که «پرونده قیمت نفت» همچنان مفتوح است و در سورتیکه کشور های صنعتی درقبال افزایش قیمت نفت، قیمت صادرات خود راافزایش قابل‌توجهی دهند، اوپك در جلسه ژوئن آینده عکس‌العمل مناسب نشان خواهد داد و این عکس‌العمل میتواند افزایش مجدد قیمت نفت باشد.

بنابراین از نظر دولت ایران « افزایش قیمت کالاهای صنعتی غرب بنبغانه افزایش قیمت نفت موجه نیست و با عکس‌العمل روبرو خواهد شد وقیمت نفت درآینده ازنظر ما تابع قیمت کالاهای صنعتی ومیزان نوسان ارزها خواهدبود.

مالیاتها

وزیر امور اقتصادی و دارائی در این مصاحبه بتفصیل پیرامون تغییر سیستم مالیاتی کشور سخن گفت و اظهار داشت براساس لایحه قانونی که در آخرین روز سال گذشته از تصویب هیات دولت وتائید شورای انقلاب گذشت، تسهیلات بسیار زیادی‌برای تسویه بقایای مالیاتی فراهم آمد وامیدواریم با اجرای این مقررات کلیه پرونده های مالیاتی گذشته‌تسویه گردد و در اینمورد تا آنجا پیش رفته‌ایم که هر مودی‌میتواند با پرداخت هر میزان از مالیات بقایائیکه مورد قبول وی‌باشد تسویه حساب مالیاتی دریافت دارد و فیش بانکی پرداخت این مقدار از مالیات در حکم مفاصا حساب خواهد بود.

اردلان اضافه کرد: درگذشته عدالت مالیاتی وجودنداشت ولی براساس لایحه‌ایکه برای تغییر سیستم مالیاتی کشورتقدیم شورای انقلاب شده و بزودی اعلام میشود، سعی خواهد شد مشکلات سابق حل شود و از همه صاحبان درآمدها با توجه به درآمدی که دارند، مالیات عادلانه وصول گردد. مالیات را باید مردم با اعتماد به دولت، خود بپردازند، نه آنکه مامور مالیاتی بدنبال آنها بزود و سعی خواهد شد از مراحل‌مختلف وصول مالیات کاسته شود.

اردلان اضافه کرد: براساس مقرراتیکه از همین ماه اجرا میشود، مالیات حقوق کارکنان دولت و بخش خصوصی تا حد زیادی کاسته خواهد شد و معافیت مالیاتی کارمندان افزایش خواهد یافت. همچنین براساس همین مقررات ارزش معاملاتی زمین و ساختمانها بیش از ۲۵ درصد کاهش خواهد یافت تا بدین ترتیب مالیات معاملات زمین و ساختمان تعدیل گردد. کاهش این مالیات اثر قابل توجهی در گردش دوباره معاملات املاك و ساختمانها خواهد داشت.

وزیر امور اقتصادی و دارائی در مورد کنترل هزینه‌ها اظهار داشت: سیستم کنترل هزینه های دولتی و نحوه مصرف اعتبارات تغییر میکند و هزینه ها بشدت کنترل میشود . برای این منظور در قانون محاسبات عمومی تغییرات بنیادی بوجود خواهد آمد و از جمله به دیوان محاسبات استقلال کامل داده میشود بطوریکه این دیوان بصورت یك شورای نظارت بر مخارج کشور درآید و قویا کنترل کند.

روابط اقتصادی

اردلان در مورد روابط اقتصادی بین‌المللی ایران اظهار داشت : اولا ما از این پس نفت را فقط بصورت مستقیم به خریداران تحویل میدهیم وبهمین دلیل آزادیهائی درمعاملات خارجی خود خواهیم داشت. در این زمینه بررسی هائی در مورد قرارداد های اقتصادی و تجاری با کشورهای دیگر آغاز شده است و این بررسیها به مرحله نتیجه‌گیری نزدیك شده و ما بدون تردید هرقراردادی را که‌بامنافع ملی ایران مغایرت داشته باشد، لغو خواهیم کرد.

اردلان در مورد سرمایه‌گذاریهای ایران در خارج‌گفت: اولا خرید سهام کروپ و بانکوك مربوط به دولت ایران بوده است و نه شاه مخلوع. واین سهام اینك در اختیار دولت ایران است. سهام بانکوك سودآور است وسودسهام ایران پرداخت خواهد شد. البته در صورتیکه سرمایه‌گذاریهای گذشته ایران در خارج سودآور نباشد و یا با منافع ملی ما مغایرت پیدا کند، بوسیله دولت فروخته خواهد شد وازاین پس ایران از سرمایه های خود فقط در داخل کشور استفاده خواهد برد.

وزیر امور اقتصادی و دارائی در موردوامهای پرداخت شده از طرف دولت ایران به کشور های دیگر گفت: باررسی مجدد قراردادوامها، نسبت به‌استیفای حقوق ملت ایران اقدام لازم معمول‌میگردد

بازگشت به رونق اقتصادی

علی اردلان وزیر امور اقتصادی و دارائی اعلام کرد برنامه های متنوعی برای تسریع در گردش اقتصادی کشور تدارك شده که بتدریج بمورد اجرا گذاشته خواهد شد. وی گفت: همه ازمشکلاتیکه دولت موقت اسلامی درآغاز زمامداری داشت اطلاع دارند، تاکنون بسیاری از مشکلات اقتصادی حل شده و با طرحهائیکه در دست بررسی است، باقی مشکلات اقتصادی نیز مرتفع خواهد گشت. از جمله وضع پولی بانکها که در آغاز پیروزی انقلاب بشدت وخیم بود و درصورتیکه بانك مرکزی به کمك آنها نمی‌شتافت سقوط بانکها، قطعی بنظر میرسید، اینك بشکل کاملا عادی بازگشته است. همچنین با تسهیلاتی از نظر بانکی ، اعتباری و گمرکی در اختیار کارخانه‌ها گذاشته شده قسمتی از واحد های صنعتی کار مجدد را شروع کرده‌اند و این کمکها بی‌تردید تا آنجا ادامه‌خواهد یافت که مشکل بیکاری کارگران صنعتی از میان برود. همچنین قسمتی از مطالبات مقاطعه‌کاران پرداخت شده و قسمتی دیگر بزودی پرداخت میشود وامیدواریم از طریق تصویب‌مقرراتیکه به ازدیاد سرمایه‌گذاری داخلی بویژه در بخش کشاورزی منجر شود، بتوانیم به دوره رونق اقتصادی بازگردیم. البته این برنامه‌ها در برخی موارد جنبه دراز مدت دارد و بعدا بتدریج اعلام خواهد شد.

اردلان تاکید کرد که بهرحال با اقداماتیکه در این‌مدت کوتاه انجام گرفته اقتصاد کشور از رکود خارج شده است.

کمك به وضع اعتباری بازار

وزیر دارائی در مورد کمك به وضع اعتباری بازاراظهار داشت دولت آماده است هرگونه کمکی را در اختیار آنها، قرار دهد، ولی مسلما پرداخت اعتبارات جدید از طرف بانکها باید بوسیله خود بانکها بررسی شود و انتظار میرود با عادی شدن وضع بانکها عملیات عادی‌اعطای اعتبار نیز بشکل‌م

کیهان

تکشماره- ۱۵ ریال

شنبه ۱۸ فروردین ماه ۱۳۵۸ ــ ۹ جمادی‌الاول ۱۳۹۹ ــ شماره ۱۰۶۷۶

۹ اعدام‌شده، شکنجه‌گر و جنایتکار بودند

عاملان کشتار ۱۷ شهریور ونجف‌آباد تیرباران شدند

در برابر جوخه آتش ــ دو مامور شکنجه و یك پاسبان اصفهانی در برابر جوخه اعدام قرار گرفته‌اند . جرم آنها شکنجه ماموران و کشتار مردم بیگناه اصفهان بود . از راست : محمودعسگری‌زاده ــ کمال ادیب و محمود شهیدی .

صفحات ۲ و آخر

تیرباران شدگان تهران

۱ــ سرلشکر مولوی ــ رئیس گارد ضداغتشاش شهربانی

۲ــ سرتیپ امینی افشار ــ فرماندار نظامی نجف‌آباد

۳ــ سرهنگ افتخار ــ منش ــ عامل کشتار ۱۷ شهریور

۴ــ ستوان بهادری ــ عامل کشتار یوذرجمهری

۵ــ سرهنگ هادی گلستانی ــ عامل کشتار ۱۷ شهریور

۶ــ مصطفی صدری ــ سرباز گارد و عامل کشتار ۱۷ شهریور

تیرباران شدگان اصفهان

۳شکنجه‌گر ویك‌پاسبان

امام خمینی:
دست نشاندگان امریکا آشوب به پا می‌کنند

* امریکا حاضر نیست از منافع خود در ایران دست بردارد.

صفحه ۷ ــ ستون پنجم

بانک‌ها طاغوتی است
«ربا» باید حل شود

* وکلائی انتخاب کنید که نه چپ‌گرا هستند و نه راستگرا

صفحه ۷ ــ ستون اول

۲ وزیر و یک سناتور رژیم سابق جزو دستگیر شدگان‌اند
۳۵ مقام و عامل رژیم سابق دستگیر شدند

سردبیر سابق روزنامه رستاخیز و سرپرست رادیو تلویزیون درزمان بختیار نیز دستگیر شدند

* ساقی شکنجه‌گر معروف قزل‌حصار به دام افتاد

صفحات ۲ و آخر

وزیر کشور:
زمین‌های خاندان پهلوی و فئودالها در گنبد تقسیم میشود

۵۵۰ گروگان در گنبد آزاد شدند

طرح ترمیم خرابیهای گنبد در حوادث اخیر بزودی اجرا میشود

صفحه آخر ــ ستون چهارم

چرا کتاب نمی‌خواندیم، و چرا می‌خوانیم؟

یادداشت روز

خبر کوچکی بود. مثل بسیاری خبر های دیگر، وتعجبی ندارد اگر خیلی‌ها حتی آن را ندیده باشند. درشش‌ماه گذشته، باندازه تمامی ۲۵ سالی که گذشت، در ایران کتاب منتشر شده. در حدود ۳ میلیون جلد. در برابر این رقم حیرت‌انگیز می‌توان ساعت‌ها به فکر نشست. و باید این کاررا کرد، چرا که دارای اهمیتی باورنکردنی است.

معمولا گویاترین و ساده‌ترین معیار سنجش موفقیت هر انقلابی، تغییراتی است که بدنبال خود می‌آورد. بسیاری از این تغییرات آنچنان بدیهی است که گاهی بعنوان انگیزه اصلی انقلاب تلقی میشود و مردم به غلط چنین می‌اندیشند که نفس همین تغییرات محرك جنبش انقلابی بوده است. تغییر دولت‌ها، تغییر نام یا پرچم یا حوزه تعهد یك کشور از این جمله است. تغییرات دیگری بمانند نظام پولی یا روابط نظامی با ساختمان اداری، در زمره تغییراتی است که بیشتر نظر کارشناسان را بخود جلب می‌کند و بسیار ممکن است که توده های مردم، که خود سرداران و سربازان انقلاب بوده‌اند. حتی متوجه بروز آنها نشوند. اما تغییرات و تحولاتی نیز هست که در وهله اول شاید جلب توجه نکند، به چشم نیاید وحتی خودی نیز نشان ندهد، اما از بارترین نتایج یك انقلاب سیاسی یااجتماعی است وبابررسی آنها می‌توان میزان موفقیت، عمق و برد انقلاب را سنجید.

در شش ماه گذشته ، یعنی در گرم‌ترین روز های انقلابی که یکی از «باثبات»ترین رژیم های دست نشانده منطقه را سرنگون کرد. در گرماگرم مبارزه‌ای که توده های مردم را صبح به کوچه و خیابان، بعدازظهر به دانشگاه و شب به مسجد می‌کشاند، دومیلیون نسخه کتاب به‌فروش رسیده است. یعنی رقمی معادل با همه کتابهائی که در تمام مرحله ۲۵ ساله «آستانه دروازه تمدن بزرگ» انتشار یافته بود.

از مقایسه این مرحله ۶ ماهه و آن دوره ۲۵ ساله درس ها می‌توان گرفت، که بویژه در ایران آزاد آینده به کار خواهد آمد. از این رو باید به‌جستجوی علت های این‌تحول خیره‌کننده پرداخت. آنچه در درجه اول این تحول را بوجود آورد، آزادی بود. آزادی در اینجا یك معنی مجازی غیر قابل لمس نیست. پدیده‌ای است که از برکت آن، بسیاری تحولات همسنگ همین موضوع کتاب و کتابخوانی در ایران رخ داده است.

این آزادی، یعنی آزادی کتاب نوشتن و چاپ کردن و خواندن از نخستین غنایمی بود که ملت ما در مبارزه با «تمدن آریامهری» بدست آورد. همگام با هرچه سترگ‌ترشدن جنبش توده‌های ایرانی، دژخیم هرچه متزلزل‌تر وآسیب‌پذیرتر می‌شد. در آغاز، نهضت را حرکتی اصلاح‌طلبانه می‌دیدید و می‌کوشید در برابر آن به تدبیر هایی آرام‌بخش دست بزند. براساس سنجش غلطی که در رژیم مدفون شده پهلوی بصورت قاعده و قانون درآمده بود، حرکت توده‌ها بسیار ناچیز و بی‌اهمیت و در نهایت «نق نق» و «مخالف‌خوانی» تلقی میشد. تدبیر های شاهانه نیز در تناسب با این برداشت اتخاذ میشد. و حتی هنگامی که خروش توده‌ها جیزی از پای‌بست خانه نیز بجا نگذاشته بود، خواجه دربند نقش دیوان به سازش ها و واگذاریهایی می‌اندیشید که خواب آشفته تمدن بزرگ را چند شبی طولانی‌تر کند. شروع این واگذاریها و شل کردن‌ها را از نقطه نظر تاریخی می‌توان با نخستین روزهای آغازانقلاب همزمان دید.

اما ملت برای اصلاحات اعطایی بپانخاسته بود. همچنان که جنبش بالا می‌گرفت. سدها یك‌یك بدست خروش توده‌ها شکست. و شیر خشمآگینی که برای نخستین‌بار حق خویش را طلب می‌کرد، به لقمه‌ی کوچك که بیشتراشتهای اورا تحریك می‌کرد، راضی نشد. و زمانی که دژخیم آخرین دست وپاهای خود را میزد. آزادی با چنگ و دندان به‌دست آمده بود. تا جائیکه حتی دستگاههای آریامهری نیز که سالها فقط ازفرمان و فرمایش و اعطا و عطیه صحبت می‌کردند، فرصت آن را نیافتند که آزادی بدست آمده ملت را عطیه ملوکانه عنوان کنند .

سیلی که در آخرین روز های دودمان دود شده پهلوی سد های اختناق را شکست ، جریانی بسیار حیات‌بخش را با خود آورد ، بخاطر می‌آوریم که کتابهائی تا ۲۰۰ هزار نسخه انتشار یافت.

در زمانی که، به‌شهادت روزنامه‌ها، بعضی از ترس‌زدگان آخرین حقوق خود راصرف انبار کردن نان و برنج وشیرخشك می‌کردند، جوانان نهی دستی نیز بودندکه در خانه های خود کتاب می‌اندوختند.

شاید بتوان گفت که ماشین جهنمی اختناق آریامهری، در زمینه کتاب و کتابخوانی، از هر زمینه دیگری وحشی‌تر وبی‌رحم‌تر بود. به این دلیل که تمامی فلسفه وایدئولوژی عصر پهلوی ــ اگر فلسفه‌ای داشت ــ براساس دروغ وفریب لفظی استوار بود. آنچه میشد حرف وکلام بیش نبود. ازاین رو حرف و کلامی که حتی کمی با ساختمان لفظی رژیم مغایرت ــ تا چه رسد به مخالفت ــ داشته باشد، خطرناك‌ترین دشمن رژیم تلقی میشد. بهمین دلیل ، بخش عمده دستگاه اختناق وشکنجه رژیم، در زمینه مبارزه با فکر ونوشته فعالیت می‌کرد و فقط زمانی به عمل روی آورد که ملت نیز حرف‌های خود را زده و بجائی نرسیده بود و اونیز وارد میدان‌می‌شد. از این رو شاید بتوان گفت که یکی از دلایل اینکه فکر و نوشته ایرانی، در اوج دوران ددمنشی حیوان زخم خورده آریامهری، آزادی خود را بازیافت این بود که رژیم درگیر مبارزه‌ای نه لفظی، بلکه این‌بار تن‌به‌تن بود وسگ های‌شکاری خود را در درجه نخست نه به سوی کسانی که نعره می‌زدند، بلکه به‌سرکوب کسانی‌ـ‌می‌فرستاد که عملا قصد دست و پنجه نرم کردن با او را داشتند.

در گرما گرم این مبارزه، گفتار و نوشتارکه چشم دشمن کهن را دور می‌دید، فرصت تنفس یافت. بسیاری کتابهای مخفی بیرون آمد. بسیاری کتابهای بی‌نام گذشته سرانجام نام حقیقی خود را بازیافت. در نتیجه، خلاء وحشتناکی که یکی از ویژگیهای نظام آریامهری بود، به سرعت پر شد. اینجا بود که نوجوانانی‌که حتی کتاب درسی خویش رانیز نمی‌خواندند، ناگهان به خیل کتابخوانان مومن بیوستند.

هنگامی که نظام شاهنشاهی شروع به فروریختن کرد، قوانین و مقررات ساخته و پرداخته آن نیز متزلزل شد وپوچی و مسخرگی آنها به‌چشم خورد، بسیاری از این موازین و مقررات، در مورد کتاب و کتابخوان، از حد بهانه‌جوئی‌ها و حساسیت های کودکانه و خصمانه فراتر نمی‌رفت. در برابر منطق انقلابی و خشماگین ملت بیدار شده، این بهانه‌ها هرچه مسخره‌تر جلوه کرد و از همان آغاز گسترش جنبش، بسیاری از نویسندگان و ناشران، مقررات آریامهری را به چیزی نگرفته شروع به انتشار کتاب های ممنوعه کردند ــ ومیدانیم که در رژیم تمدن بزرگ، تقریبا همه کتابها ممنوعه بود ! ــ بدینگونه ، بازار کتاب که پیش از آن به‌ارائه فقط چندکتاب بیرنگ و بی‌خاصیت محدود می‌شد، بمعنای واقعی زنده شد و کتابخوانان ما سرانجام توانستند در یك بازار واقعی کتاب، به جستجوی مطالبی بروند که عطش دانش خواهی آنان را سیراب کند.

افزایش خارق‌العاده شمارکتاب‌ها وکتابخوانان، همچنین پیامد طبیعی مبارزه ملت بود. غیر طبیعی می‌بود اگر مبارزه فقط در کوچه و خیابان می‌گذشت و اثری بر زندگی فرهنگی جامعه نمی‌گذاشت. همگام با گسترش شیوه های عملی مبارزه در خیابان و مسجد و کارخانه، همراه با تظاهرات واجتماعات و اعتصابها، خواندن کتاب و جستجوی کتابهائی که به مسائل تازه مطرح شده جامعه جواب دهد، نیز بطور طبیعی گسترش می‌یافت. گذشته از این عامل روانی که انتشار و خریدکتابهائی که از طرف رژیم رو به‌مرگ «ممنوعه» اعلام شده بود، فی‌نفسه مبارزه و مقابله با دشمن تلقی میشد. بدینگونه انقلاب ما که در میدان نبرد پیش می‌رفت و گسترش می‌یافت، بازتاب طبیعی خود را در زمینه های فکری و فرهنگی نیز تحمیل می‌کرد و جز این چاره‌ای نبود. از این نقطه نظر، تصادفی نیست که گورستانهای ما، در عین حال بازار فروش کتابهای ممنوعه شد، همانگونه که دانشگاههای ما نیز، صحنه شدیدترین نبرد ها بود.

اکنون، رژیم پهلوی و مقررات مطبوعاتی آن را چون کاغذ باطله‌ای بدور افکندیم. باید قدر نعمت بهشتی آزادی را بدانیم و کاری کنیم که حتی کوچکترین سایه‌ای از**خشت** گذشته روی کتاب و کتابخوان نیفتد.

دو میلیون کتاب در شش ماه، سند آبروی ملت جوان و بیدار ماست، با حفظ و گسترش آزادی مطبوعاتی، می‌توانیم این ارقام استثنائی را ارقامی دائمی و ثابت کنیم. در آن صورت، یك رقم ساده تعداد کتابخوانان و کتابهای فروخته شده در ایران ، به اندازه سرتاسر یك دستگاه عظیم تبلیغاتی از حقانیت و صداقت ما سخن خواهد گفت .

اتحاد نامقدس ریال و دلار

رژیم گذشته وابستگی صنایع کشور ر به‌بازارهای خارجی به‌چنان حدی رسانید که رفع‌اثرات آن حتی با اجرای طرحهای صنعتی خودکفا و زیربنائی و باصطلاح «مادر» حداقل چندسال وقت میخواهد .

روی همین اصل است که هم‌اکنون اغلب کارخانه‌های کشور بخاطر نیاز به‌مواد اولیه ولوازم یدکی تعطیل شده‌اند واین بار راه‌اندازی آنها بین ۵۰ تا ۱۵۰ درصد پیش‌از گذشته پول واعتبارمیخواهد زیرا فروشندگان مواد اولیه ، لوازم یدکی وماشین‌آلات‌در بازارهای‌بین‌المللی، در مقابل حداکثر ۲۰ درصد افزایش‌قیمت نفت در ۶ ماه‌گذشته ، بهای کالاهای خود را تا ۱۵۰ درصد بالا برده‌اند .

بی‌جهت نیست که نخست‌وزیردولت انقلابی میگوید : به‌کار انداختن صنایع ورسانیدن آنها به‌خط تولید ، «ریاضت» میخواهد واین « ریاضت » را در وهله اول مردم باید تحمل‌کنند ، چون اثرات ناشی از ترقی قیمت‌ها در خارج ابتدا روی تولید صنایع کشور ودر انتها متوجه مصرف‌کنندگان خواهد شد . به‌عبارت روشن‌تر ، درآینده باوجود بکار افتادن صنایع ، مردم باید درانتظار افزایش‌مجدد قیمت‌ها باشند . بااینوصف در حال‌حاضر هم نرخ‌ها روند صعودی دارد و این‌بدون ارتباط با بازارهای خارجی باشد و متاسفانه بیشتر کالاهائی که درهفته‌های اخیردر افزایش قیمت‌ها مسابقه گذاشته‌اند جزو تولیدات داخلی وبدون ارتباط به مواد اولیه خارجی هستند . یاانیکه مواد اولیه آنها پیش‌از گرانی اخیر در بازار اقتصاد امریکا ، دلار «نمی‌تواند» تثبیت شود . امریکا درست در مقام «چاره‌جویی» و برای‌بهبود وضع رقابتی خود ، دلار را مواج اعلام کرده است و ازاینراه هم به منحدان غربی‌اش از پشت خنجر می‌زند و هم به غارت‌هرچه بیشتر وسریع‌تر ملت های زیرستم ادامه می‌دهد.

شکل مشخص این غارت در کشور ما پیش از آنکه صورت آشکاری همچون حضور نظامیان داشته‌باشد، ماهیتی اقتصادی دارد که چکیده آنرا در وابستگی ریال به دلار باید نشان‌داد. این درست است که امریکا باید در مبادلات‌خودهمانند بسیاری دیگر از کشورها مقررات و مسئولیت های معینی را بپذیرداما نخست، این ما هستیم که باید موضع‌مان‌را در برابر دیگر کشورهای طرف‌قراردادمان روشن کنیم.

وابستگی ریال به‌ارزهای خارجی بویژه به دلار،در ۲۵ سال‌گذشته یکی‌ازعوامل اصلی غارت ثروت ملی ما بوده است. زحمت‌کشان ما در این سالها شاهد آن بوده‌اند که آنچه در مقابل زحمات طاقت‌فرسا به‌دستمان می‌داده‌اند ، چون برفی در زیر آفتاب سوزان تابستان کویر آب می‌شود. مساله اساسی ، قطع وابستگی اقتصادی ما به‌اقتصاد بیمار و در عین حال مکنده امریکاست. پیوندی که از راه آن بیماریها وبحران های غرب استعمارگر و در راس آن ، ایالات متحده امریکا به کشورهای وابسته انتقال پیدا می‌کند.براین اساس بسیار طبیعی است‌که قطع این پیوند نامقدس و این مهم‌ترین نشانه حمایت بی قید و شرط و بی‌دریغ ایران از اقتصادامریکا،یکی از دیرینه‌ترین‌آرزوهای‌ضد استعماری‌توده‌ها بشماررود. در دوسال گذشته تنها از راه همین وابستگی، حدود ۱۴ میلیارد تومان از درآمد کشور مابخاطرسقوط ارزش دلار از دست رفته است . همین وابستگی باعث شده است که در جریان سقوط مداوم دلار ، ریال نیز در برابر تمام ارزهای نیرومند تنزل کند. به عبارت دیگر دراین پیوند ، دلار هموزه همچون وزنه‌ای سنگین به پای ریال ، با سقوط دایم خویش، هربار ارزش پول ما را به زیر کشیده‌وقدرت خرید زحمتکشان را کاهش داده است. تنها دریکسال گذشته و صرفا از راه این وابستگی ، ریال حدود ۳۵ درصد از قدرت خرید خود را از دست داده است. واردات ایران درسال‌گذشته به ۲۵ میلیارد دلار رسید که بیش از ۹۵ درصد آن مربوط به غرب بود. بهاین ترتیب حمایت بی‌دریغ از دلار باعث شده که واردات ایران گرانتر و صادرات نفتی‌اش ارزان‌تر تمام شود.

گرانفروشی عملی ضدانقلابی نیست؟

مگر در اسلام‌کاسب وفروشنده حبیب خدا نیست وچرا بعضی‌ها نمی‌خواهندخود را بانقلاب اصیل ایران تطبیق دهند درگذشته باوجود مرکز بررسی قیمتها اتاق اصناف‌وکمیته حمایت از مصرف‌کنندگان که عنوان بازوان تثبیت وکنترل نرخ‌ها را داشتند ، درعمل چون اعتقادی به‌اساس کار دولت‌ها واصولا رژیم نبود ، هیچگاه نتیجه‌ای از کنترل قیمت‌ها حاصل نشد . اما اکنون وضع بکلی متفاوت است و دوران استثمار اکثریت جامعه بوسیله گروهی قلیل به‌سر آمده است . حال این گروه قلیل کی میخواهند خود را باوضعیت تازه سازش دهند این بخودآنها و به اقدامات اساسی دولت انقلابی بستگی دارد .

ادامه دهندگان راه گرانفروشی را که در دوران طاغوت نیز عادت به‌آن داشتند و انقلاب نیز آنان‌را اصلاح نکرده است، در صف ضد انقلابیون قرار دهد ؟

گرانفروشی اکنون در ابعادوسیع همچنان اعمال میشود وگرانفروشان با استثمار مردم بویژه طبقه کم‌درآمدجامعه یکی از مذموم‌ترین‌عادات دوران طاغوت را ادامه میدهند .

افزایش قیمت‌ها را ، آنهم چندبار درعرض‌کمتر از ۵۸۶ماه، جز به‌سودجوئی بیشتر برای گروه خاص وقلیل‌وتضعیف جامعه که سالیان دراز در کشور ما توسط رژیم منحوس گذشته وعوامل آن تداوم داشت ، به‌چیز دیگری میتوان تعبیر کرد ؟

چاپ عکسهای سکسی در بار ممنوع شد

صفحه آخر

وزیر کشاورزی :
مالکیت کشاورزان مشمول اصلاحات ارضی قطعی است

صفحه ۲ ــ ستون پنجم

تاریخ و شرایط برگزاری کنکور

صفحه ۳ ــ ستون نهم

وزیر نیرو :
تابستان امسال خاموشی‌های وسیعی خواهیم داشت

صفحه ۶ ــ ستون اول

سنجابی: ایران به پایگاه ضدشوروی تبدیل نمیشود

صفحه ۲ــ ستون اول

شهرستانها

آذربایجان غربی :
فئودالها هزاران روستائی را از خانه های خود اخراج کردند

صفحه ۷ــ ستون‌ششم

سنندج :
مهلت معرفی کاندیدا های شورای شهر تمام شد

صفحه ۳ــ ستون‌چهارم

خرمشهر :
تحصن کارکنان کشتیرانی آریا ادامه دارد

صفحه ۳ ــ ستون پنجم

تبریز :
تولید تراکتورسازی یك چهارم شد

صفحه ۷ ستون دهم

توضیح درمورد خبر مورخ ۱۵ر۱ر۵۸ مربوط به‌مدیرعامل بیمه بین‌المللی ایران و امریکا

بدینوسیله باطلاع عموم میرساندکه قبل ازآن تاریخ تمام اختیارات اداری و حقوقی ایشان به افراد دیگری تفویض‌گردیده بود و این شرکت‌کماکان بفعالیت خود ادامه میدهد .

ن ۷۷۳۴۹

توضیح آقای اسداله رشیدیان

بقیه در صفحه ۳

سنجابی: ایران پایگاه ضد شوروی نخواهد شد

پراگ ـ رویتر ـ دکتر کریم سنجابی، وزیر خارجه ایران، در مصاحبه‌ای با روزنامه «روده پراوو» ارگان حزب کمونیست چکسلواکی گفت جمهوری جدید ایران خواستار برقراری روابط حسنه با شوروی است و هرگز اجازه نخواهد داد از ایران علیه شوروی استفاده شود.

سنجابی دراین مصاحبه گفت ایران بتوسعه روابط اقتصادی و بازرگانی خود با کشور های کمونیست ادامه خواهد داد.

سنجابی گفت امریکا با حمایت از سیاستهای شاه سابق ایران با مخالفت گسترده مردم ایران روبرو شد. اما افزود امیدوار است روابط سیاسی، اقتصادی وبازرگانی و فرهنگی ما با امریکا درآینده براساس احترام متقابل گسترش یابد.

سنجابی گفت در دوران شاه سابق قدرت های غربی دستی آزاد برای مداخله در ایران داشتند. وی افزود ما حالا میخواهیم با حفظ استقلال ایران روابط خود را با جهان ازجمله غرب گسترش دهیم.

انتخابات مجلس موسسان دو ماه دیگر برگزار میشود

فرماندار تهران امروز در جلسه‌ای با شرکت گروهی از روسا و مسئولان کمیته‌ها مطالبی در مورد رفراندوم و مقدمات برگزاری مجلس موسسان اعلام کرد.

ابوالحسن دادور فرماندار تهران گفت که تا دو ماه دیگر انتخابات مجلس موسسان برگزار می‌شود وباید ترتیبی فراهم آید که مشکلات وکمبودهائی که در جریان برگزاری رفراندوم داشتیم تکرار نشود.

او افزود در جریان برگزاری رفراندوم مردم کمال همکاری را کرده‌اند وانگیزه های منفعی باعث شد که ما با هزینه کمی بزرگترین انتخابات ایران را برگزار کردیم. در این جلسه چندتن ازروحانیون تهران مطالبی ایراد کردند و تذکراتی در مورد بهبود نحوه برگزاری انتخابات مجلس موسسان دادند.

فرماندارتهران امروزهمچنین گفت: بمن از طرف وزیر کار وامور اجتماعی ماموریت داده شده است که برای حل اختلافات بین کارگران و کارفرمایان تهران و حومه اقدامات لازم را بعمل آورم.

فرمانداری تهران وظیفه دارد که برای حل مشکلات صاحبان کارخانه‌ها در مورد فراهم آوردن کارها تسهیلات لازم را بعمل آورد و قرار است جلساتی باشرکت نمایندگان کارگران، کارفرمایان و کمیته‌ها تشکیل دهد.

فرماندار از روسای کمیته‌ها خواست با دعوت کردن از طرفین اقدامات لازم را برای حل مشکلات کارگران با عمل آورند.

اولین جلسه حل مشکلات کارگران و کارفرمایان روز چهارشنبه آینده با شرکت نمایندگان کارگران نساج و کارفرمایان در کمیته شهری برگزار می‌شود.

شغل سولیوان عوض می‌شود ـ ونس

واشنگتن ـ یونایتدپرس ـ سایروس ونس وزیر خارجه آمریکا، گفت شغل ویلیام سولیوان سفیر آمریکا در تهران برای بهبود روابط میان آمریکا و دولت انقلابی ایران عوض خواهد شد.

این خبررا خبرنگاران ژاپنی به نقل از وزیرخارجه ژاپن که باونس ملاقات کرده منتشرکردند. بنابهمین گزارش در ملاقات میان ونس و سوئدا، وزیر خارجه ژاپن، ایران نیز مورد بحث قرار گرفته است.

سولیوان اخیرا برای مذاکره به واشنگتن فراخوانده شد، اما گفته میشود دیگر به ایران مسافرت نخواهد کرد.

اجاره آپارتمان

تعداد زیادی آپارتمان و سوئیت برای افراد مجرد دانشجو مورد نیاز است، سازمان ارمغان ن ۷۷۱۵۶ تلفن ۲۲۳۹۱۵ و ۲۲۱۱۷۶

سازمان مسکن ۸۵۰ استخدام میکند

برای تصدی واحدهای مختلف مدیریت افرادی با شرایط زیر به کار دعوت میشوند.
۱- داشتن لیسانس
۲- حداقل سن ۳۰ سال
۳- داشتن حداقل ۳ سال تجربه مدیریت واحدین شرایط از ساعت ۴ تا ۷ بعدازظهر به امور اداری سازمان واقع در عباس‌آباد چهارراه فرح ساختمان ۸۵۰ مراجعه فرمایند.

مصطفی صدری سرهنگ هادی گلستانی

اجساد ۶ جنایتکار رژیم سابق تحویل پزشکی قانونی شد

صبح امروز اجساد ۶ جنایتکار رژیم سابق که سحرگاه امروز در زندان قصر تیرباران شدند به پزشکی قانونی تهران منتقل شد.

ساعت ۱۰ صبح امروز خبرنگار کیهان از پزشکی‌قانونی تهران گزارش داد که اجساد جنایتکاران با آمبولانس‌پزشکی قانونی از زندان قصر به این مرکز منتقل شده است. روی اجساد جنایتکاران پلاکی نصب شده بود و روی پلاک اسامی آنان نوشته شده بود.

از جیب جنایتکاران رژیم سابق مقداری اوراق، شناسنامه و آیات قرآن بدست آمد. این مدارک توسط مسئولان تالار تشریح جمع‌آوری شد تا تحویل بستگان آنان گردد.

اجساد پس از انتقال به پزشکی قانونی توسط دکتر گرمان رئیس معاینه و جواز دفن صادر شد.

سرهنگ ماشااله افتخارمنش

ستوان بهادر بهادری

سرلشکر جواد مولوی

سرتیپ ایرج امینی افشار

رای دادگاه انقلاب اسلامی ایران ـ در مورد ۶ جنایتکار رژیم سابق، سحرگاه امروز در زندان قصر اجرا شد. اینان به جرم دخالت‌درکشتار های ۱۷ شهریور و نجف‌آباد، برابر جوخه آتش ایستادند و پرونده زندگی سراسر ضد مردمی‌شان بسته شد

دادستان کل انقلاب:

کسانیکه بدون حکم دادستان افرادرا دستگیر میکنند ضد انقلابی‌اند

دادستان کل انقلاب جمهوری اسلامی طی صدور اطلاعیه‌ای ضمن تقبیح اعمال کسانی که بدون مسئولیت و حکم دادستانی اقدام به دستگیری افراد مینمایند اعلام داشت کسانی که مرتکب چنین‌اعمالی بشوند ضد انقلابی محسوب و تحت تعقیب قرار خواهند گرفت.

متن اطلاعیه باین‌شرح‌است:

بسمه‌تعالی، نظر به اینکه افراد بدون مسئولیت اقداماتی مرتکب میشوند که برای‌انقلاب اسلامی ایران زیان بخش است بدین وسیله خاطرنشان‌می‌سازد: جان و مال و مسکن و شرف افراد محترم است‌وهیچ کس‌بدون دستور کتبی‌دادستان حق تعرض به آن‌را ندارد پس‌از کسب اجازه نیز ورود به منازل فقط در روز انجام میگیرد مگر اینکه صریحا اجازه ورود شبانه داده شده باشد.

علاوه براین صرف اجازه دستگیری مجوز ورود بمنازل نمیباشد. نظر براینکه هیاتی برای رسیدگی بکار کسانی‌که بالباس روحانیت متهم‌بهمکاری باژیم منفور پهلوی بوده‌اند تعیین شده است از تمام هم‌میهنان درخواست می شود چنین کسانی را با ذکردلائل به دادستانی انقلاب معرفی نمایند تا نسبت به اتهام آنها رسیدگی شود.

هیچکس حق ندارد بدون تشخیص واعلام هیئت مزبور متعرض آنان گردد متخلفین از جهت اقدام ضد انقلابی مورد تعقیب قرار خواهند گرفت.

دادستان کل انقلاب
جمهوری اسلامی

۳۵ مقام بلند پایه دیگر رژیم سابق دستگیر شدند

پاسداران انقلاب اسلامی ۳۵ تن ازعوامل وابسته به‌رژیم سابق را دستگیر کردند. در میان این عده اسامی وزیر دادگستری کابینه بختیار، چند وزیر و معاون وزیر کابینه‌های پیشین، قاضی دادگستری، نماینده مجلس، روزنامه‌نگار، سناتور، سواکی، استاد دانشگاه، رئیس کارخانه، ارتشی، کارمند سفارت آمریکا و مالک بچشم می‌خورد.

مسئولین زندان قصر دراین مورد اظهار داشتند: در مورد اتهام این افراد چیزی که مسلم است اینست که این افراد همگی ضد مردمی وضدانقلابی هستند و به دلیل همکاری با رژیم سابق و سواک دستگیر شده‌اند که در میان آنها چند «خفه فی‌الارض» هم وجود دارد، ولی بطور کلی درحال حاضر تحقیقات اولیه‌درمورد افراد مذکور صورت می‌گیرد و پرونده‌ها هنوز کامل نشده‌است. در هرصورت برای هرکدام‌از این افراد حکمی صادر شده است و به استناد همین حکم‌هم دستگیر شده‌اند و در تحقیقات بعدی جزئیات اتهامات این‌عده مشخص خواهد شد. اسامی این عده‌که از تاریخ ۵۸/۱/۱۵ به‌بعد دستگیر شده‌اند عبارتست از:

سید مهدی شیخ‌الاسلامی قاضی دادگستری ـ منوچهر سرهنگ‌زاده سناتور و معاون وزارت پست و تلگراف ـ غلامرضا کیانپور وزیر سابق دادگستری ـ کوروش‌دادستان کارمند بخش خصوصی ـ کمال پیرایش منزه پاسدار وزارت دادگستری ـ اسداله مجدآبادی کارمند سازمان آموزشی عشرت‌آباد ـ مهدی سمار سردبیر روزنامه رستاخیز ـ مسعودبرزین آخرین سرپرست رادیو و تلویزیون و رئیس دفتر مخصوص فرح پهلوی ـ اسداله مبوف ارتشی ـ عباس بوبی کارمند سواک ـ خلیل ستوده‌فر کارمند بازنشسته وزارت کشاورزی ـ جواد اکبری سروان اداره‌راهنمائی ـ غلامحسین‌نبیزی سروان‌ارتش ـ رضا امینی کارمند سفارت آمریکا ـ دانیال معظمی سروان ارتش ـ علی‌اصغر نیک‌پی استوار بازنشسته ـ امیررضا آقابای‌مالک ـ سیاوش آذربود بستون شهربانی ـ علیرضا معظمی نوازنده ـ حسین ساقی کارمند سواک ـ منوچهر شالو گروهبان‌ارتش ـ حمیدرضا رضاقلیان گروهبان ارتش ـ یوسف چارچی مدیر تالار قصرشیرین ـ مصطفی مهدی‌پور خیاط ـ سیداحمد شمس موسوی‌بازرگان ـ رحمان امیدی پاسبان اداره آگاهی ـ ابوالقاسم بیکخواه سرپاسبان شهربانی ناجا ـ محمد عالم‌زاده رئیس کارخانه‌تاجی مازندران ـ نریمان کشاورزآبادی سید علی‌اکبر فیروزآبادی نماینده سابق مجلس ـ محمد دهقان‌زاده‌نماینده‌سابق‌مجلس ـ سید ابراهیم چهرازی استاد دانشگاه ـ حسین نجفی وزیر سابق دادگستری ـ محمدرضا سعادتفر نماینده‌سابق مجلس ـ محسن محمدی افسرژاندارمری بهبهان.

بدنبال تهیه لیست محرمانه اسامی ۱۵۲ نفر از عمال رژیم سابق و افراد ضد انقلابی فعالیت پیگیری بوسیله‌کمیته های ۱۴گانه تهران وکمیته‌های شهرستانها برای دستگیری این عده آغاز شده است.

در حال‌حاضر گروه کثیری از عوامل ضد انقلاب و عمال رژیم سابق آزاد هستند و با فعالیتهای مخربی که در سطح کشور انجام می‌دهند تصمیم گرفته شده است. که یك برنامه ضربتی برای دستگیری این‌عده پیاده شود.

دادستانی کل انقلاب، در تماسی با کیهان تهیه لیست محرمانه ۱۵۲ نفری را تکذیب نکرد و اعلام داشت که این لیست‌دراختیار مطبوعات‌گذاشته نخواهد شد چون پس ازانتشار لیست، عوامل ضد انقلاب متواری می‌شوند.

مطلعان سیاسی کشور در این مورد، اظهار نظر میکنند که این برنامه به احتمال‌قوی بدنبال دیدار سخنان حضرت آیت‌الله‌العظمی خمینی مبنی‌بر آزاد بودن عوامل رژیم و خطرناك بودن آنها پیده شده است.

مسوولین قسمت شهرستان‌های دفتر تبلیغات امام‌خمینی نیز در تماسی با کیهان‌اظهار داشتند که کار دادگاههای انقلاب شهرستانها با توجه به اینکه قطع نشده بود با قوت بیشتری ادامه خواهد یافت و دادگاههای انقلاب شهرستانها با سرعت بیشتری بکارخواهند پرداخت

۶ هزار حکم همطرازی بازنشستگان آماده شد

شش هزار حکم همطرازی آماده شده وبزودی به شورای سازمان امور اداری‌واستخدامی فرستاده خواهد شد تا به تایید این شورا برسد. اعضای این شورا طی هفته جاری از سوی دولت انتخاب خواهند شد.

تعداد کارکنان بازنشسته مشمول تبصره ۸۵ (همطرازی کارکنان بازنشسته با شاغل) به حدود صدهزار نفر می‌رسد به گفته یکی از کارشناسان سازمان بازنشستگی: تا قبل‌از جریانات ووقایع انقلاب برای ۳۵ تا ۴۰ هزار تن از این بازنشستگان حکم همطرازی صادر شده بود. وبدین ترتیب حدود ۶۵ هزار حکم‌همطرازی باید صادر گردد.

گفته می‌شود در روزهای اخیر تهیه احکام همطرازی سرعت گرفته است. سرپرست سازمان امور اداری‌واستخدامی در زمینه کارکنان بازنشسته دولت به خبرنگار کیهان گفت رژیم فرعونی بهر وسیله برای دادن امتیاز به‌طبقه‌ای‌وکوبیدن طبقه دیگر متوسل می‌شد.

و برای کارکنان مستضعف وکم درآمد دولت بازنشستگی‌مساوی بود با از دست دادن بیش از دوسوم دریافتی

سرپرست سازمان گفت:

آنچه می‌توانم در مورد بازنشستگان بگویم آن است‌که ترتیبی خواهیم داد‌که اشتباهاتی که در جمهوری اسلامی از این بی‌ترتیبی‌ها‌خبری‌نباشد وکارمند دولت از بازنشسته شدن‌وحشتی نداشته باشد وحقوق اساسی‌وی تامین گردد.

در دانشگاه تهران،

اجتماع دههاهزار نفری سازمان مجاهدین انقلاب اسلامی

سازمان مجاهدین انقلاب اسلامی بعد از ظهر پنجشنبه در یك اجتماع ده‌ها هزار نفری در دانشگاه تهران موجودیت خود را اعلام کرد. این‌سازمان که از بهم پیوستن هفت گروه انقلابی امت واحد، توحیدی بدر، توحیدی صف، فلاح، فلق، منصورون و موحدین بوجود آمده هدفهای خود را پاسداری و گسترش انقلاب اسلامی اعلام کرده است.

در اجتماع‌روز پنجشنبه‌علاوه بر سخنرانی بنی‌صدر، جلیل ضرابی و همچنین هانی‌الحسن نماینده سازمان آزادی بخش فلسطین، پیامهای شورا های کارگری، نماینده انجمن های اسلامی افغانستان مقیم اروپا و سایر گروهها مبنی بر تایید و همبستگی با مجاهدین انقلاب اسلامی خوانده شد.

نماینده مجاهدین انقلاب اسلامی ضمن سخنان خودگفت:

«ما رسالت ارتش را در پاسداری انقلاب وتمامیت و استقلال کشور دانسته و دراین رابطه طرح شعارهائی بظاهر زیبا غیر عملی و خطرناك چون انحلال ارتش و ایجاد ارتش خلقی را به غایت انحرافی و فرصت طلبانه می‌دانیم که در جهت‌تضعیف بنیه انقلاب‌اسلامی است. مسائل جاری ایران بخصوص مسائل کردستان و ترکمن‌صحرا و حضور افراد و گروههائی که نه کرد بودند و نه ترکمن و اغلب بانیان شعارهای فوق وتفرقه انداز بودند در این رابطه بسیار آموزنده و مهم است.»

وزیر کشاورزی: مالکیت کشاورزان مشمول اصلاحات ارضی قطعی است

دکتر علیمحمد ایزدی‌وزیر کشاورزی و عمران روستائی درمصاحبه امروز اعلام کرد که ظرف هفته های اخیرصدها شکایت به‌ما رسیده‌است که عده‌ای به اراضی مزروعی‌واحد های کشاورزی بدون آنکه حقی‌داشته باشند تجاوزمیکنند، البته عده‌ای این افراد متجاوز را تشویق میکنند تا تولیدات داخلی را کاهش بدهند و مملکت را با قحطی مواجه سازند بنابراین چنانچه‌زارعی حقی برای خود قائل است‌باید بوسیله قانون آن حق را کسب کند نه آنکه بزمین دیگری تجاوز کند.

اگر گفته میشود اختلافات باید بصورت کدخدامنشی حل گردد مفهومش این نیست‌که متجاوز را فقط با نصیحت و ارشاد از زمین اخراج‌میکنیم.

وزیر درده‌ورد کمبود مواد غذائی که باید از خارج وارد شود گفت: مطالعاتی انجام میگیرد‌تا در هر زمینه‌کمبود داشته باشیم آن را محاسبه و وارد کنیم. البته دولت بمنظور حمایت از تولیدکنندگان داخلی با آن‌برخورد نخواهد پرداخت بلکه قیمت کالای وارداتی راطوری تعیین خواهد کرد که اثری روی قیمت محصولات داخلی نگذارد و تولید کنندگان داخلی را از میدان‌خارج‌نکند.

این اقدامات سبب خواهد شد که‌مردم بسوی کشاورزی روی آورندوسرمایه گذاری کنند.

وزیر کشاورزی اعلام کرد که‌برخلاف قوانین موجود که‌ده‌ای از کشاورزان‌خودسرانه اقدام به کشت خشخاش کرده‌اند. برای اینکه به این قبیل کشاورزان‌لطمه‌ای وارد نشود کشت اضافی را از بین نبریم و اعمال محصول‌تریاك را درصورتی که با ما قرارداد ببندند خریداری میکنیم ولی درسال آینده بهیچ وجه‌اجازه داده نخواهد شد که‌این عده بدون نظر ما اقدام به کشت تریاك کنند. زیرا دولت میل ندارد سطح کشت تریاك را افزایش دهد. وزیر در مورد مالکیت افراد در اراضی مزروعی گفت: کلیه کسانی که براساس قانون اصلاحات ارضی صاحب زمین شده‌اند مالکیت آنها محفوظ خواهد بود و از آنها حمایت خواهد شد. حتی درحال‌حاضر ما مشغول مطالعاتی هستیم که اراضی باید وموات را برای عمران و آبادی دراختیار دهقانان بگذاریم و بزودی این مطالعات پایان می‌پذیرد و واگذاری اراضی آغاز میشود.

دکتر بهشتی:

حزبی که دنبال قدرت باشد ضد مردمی است

اصفهان ـ دکتر محمد بهشتی، یکی از مؤسسین حزب جمهوری اسلامی در سخنرانی خود برای هزاران تن از مردم اصفهان گفت: اگر «حزب» برای به قدرت رسیدن باشد، ضد مردمی است‌وهمه میتوانند حزبرا ترك کنند.

وی افزود: ۳۰ نفر اعضای تعیین کننده کانون اصلی حزب جمهوری اسلامی از میان طبقات مختلف مردم هستندوجامعه‌وحانیت در آن نظارت ندارد. دکتر بهشتی اضافه کرد: جامعه روحانیت تنها در چهارچوب وظایف خویش عمل میکند.

وی آنگاه به نقش نوجوانان و حتی کودکان در به‌ثمر رسیدن انقلاب اشاره کرد و افزود: شرکت شانزده سالگان در رفراندوم بخاطر نقش‌شان در انقلاب‌بوده است. این اجتماع به دعوت حزب‌جمهوری اسلامی اصفهان برپا شد.

به پرونده محمود رئیسی در دادگاه علنی رسیدگی می‌شود

سرانجام پس از ۷ روز اعتصاب غذا وتحصن گروهی‌از دانشجویان انستیتو تکنولوژی جردن که به‌عنوان اعتراض به‌اعدام «محمود رئیسی»در رفسنجان و صدور حکم قطع دست جوان دیگری بنام «نادر نصرت نظامی»، در یکی از اتاقهای کانون وکلا منحصن شده بودند، بدنبال قول‌های وزیر دادگستری به اعتصاب خود پایان دادند.

دانشجویان‌ضمن اعلام پایان اعتصاب خود بیانیه‌ای بدشرح زیر منتشر کردند: در پی مذاکراتی وزیر دادگستری‌قول داد که پرونده «محمودرئیسی» و «نادر نصرت نظامی» را برای رسیدگی به تهران منتقل کنند ومادانشجویان برای‌انجام این اقدامات، تامدتی که منطقا لازم است موقتا بتحصن و اعتصاب غذای خود خاتمه می‌دهیم و در صورت عدم رسیدگی به خواسته‌هایمان باز هم دست به اعتصاب غذا خواهیم زد.

محمود رئیسی «دانشجوی ایرانی که از اطریش به‌ایران آمده بود در زمان حکومت بختیار همراه دوست دیگرش «نادر نصرت نظامی» به‌بانکی در رفسنجان حمله مسلحانه کردند» در جریان درگیری‌این دونفر باجمعی از اهالی محل یکی از اهالی رفسنجان به‌قتل رسید. «محمود رئیسی» بدنبال حکم دادگاه انقلاب اسلامی شهر رفسنجان اعدام‌شد ودوست دیگرش به قطع یکی از دست‌هایش محکوم شد.

اخراج ساواکی‌ها، وظیفه نمایندگان دانشجویان دانشگاه صنعتی

دانشجویان دانشگاه صنعتی‌تهران، روز یکشنبه۱۹ فروردین، نمایندگان خودرامعرفی‌خواهندکرد. انتخابات دانشجویی، ۲۸ اسفند ماه گذشته با حضور ۱۶۰۰ دانشجو برگزارشده بود که در مقابل هر ۱۰۰ رای یك نماینده برای شرکت در شورای معین شد.

رئوس کلی وظایف نمایندگان دانشجویان به شرح زیر است:

اخراج ساواکی‌ها و عناصرناپاك، تدوین اساسنامه و طرح استقلال دانشگاهها، اداره موقت دانشگاه و انتخابات برای شورای دائمی.

تصحیح و پوزش درباره عیسی صدر

در لیست اسامی شخصیت های سیاسی مندرج در کیهان چهاردهم فروردین که سواك در یك توطئه بزرگ قصد ترور آنان را داشت، اشتباها نام عیسی صدر چاپ‌شده‌بود که باپوزش‌بدینوسیله‌تصحیح‌میشود توضیح میدهیم که عیسی صدر از شخصیت های سیاسی بود که فرار بود توسط عمال سواك ترور شود.

توضیح پاسداران انقلاب مستقر در شهرداری

مطلب درج شده در مورد «بی‌عملی پاسداران در انجام‌وظائف محوله» در صفحه ۶ کیهان روز ۱۵ فروردین بشدت از طرف ما تکذیب میگردد و مفهوم بی‌عملی برای پاسداران با توجه به انگیزه مقدسی که در حفظ دست‌آوردهای انقلاب راستین‌شان دارند و ازطرف دیگر این پاسداری داوطلبانه‌وبدون پاداش مادی می‌باشد اساسا معنایی ندارد و توهین محتر تلقی می‌گردد.

بدینوسیله اعلام میدارد که تا آخرین قطره خون خود از دست‌آوردهای انقلاب پاسداری نموده و جان خود را در کنار رهبری خلق مستضعف‌مان می‌باشیم.

پاسداران انقلاب اسلامی مستقر در شهرداری مرکز

بزرگ علوی به ایران آمد

بزرگ علوی نویسنده نامدار ایران بعداز سالها دوری دیروز از تبعید برگشت و به‌ایران‌آمد.

بزرگ علوی یکی از افراد گروه ۵۳ نفر بود که در زمان رضاخان دستگیر شدند.

دکتر تقی ارانی رهبر گروه‌توسط عمال رضاخان در زندان شهید و بقیه افراد گروه به زندان های طولانی محکوم شدند.

بزرگ علوی ماجرای دستگیری و محاکمه این افرادرا در کتابی بنام ۵۳ نفر نوشته است. اوکه ازیاران نزدیك صادق هدایت بود، بسیار غیر قانونی اعلام شدن حزب‌توده، به اخبار ازایران رفت و درآلمان شرقی اقامت گزید.

او که ۲۶ سال دور ازایران در تبعید زندگی می‌کرد، در طول این سالها در یکی از دانشگاههای آلمان شرقی تدریس‌می‌کرد.

توضیح میدهند

توضیح درباره زمین های اوقاف

روزنامه کیهان

در شماره ۱۰۶۷۵ مورخ پنجشنبه ۱۶ فروردین ماه ۱۳۵۸ آن روزنامه در خبر مربوط به «لیست کسانی‌که زمین‌های اوقاف راتصاحب کرده‌اند» نام اینجانب نیز در کنار «اسامی درباریان، هنرمندان امرای سابق ارتش و دیگر چهره‌های سرشناسی که با وجود تمکن مالی و فقط به منظور سوء استفاده از اوقاف زمین گرفته‌اند» آمده بودکه تا جائیکه مساله مربوط به من است این اتهام واهی، دور از واقعیت و سراپا کذب و به دور از ابتدائی‌ترین معیار روزنامه‌نگاری است که درخواست دارم جهت روشن نمودن اذهان عمومی توضیحات زیر را درج نمائید.

اینکه، خبرنویس محترم به خرس قاطع در مورد سوء استفاده» اینجانب اظهار نظرکرده، مسالمای است‌که از طریق دادگستری ومقامات انقلاب تعقیب و حقیقت امر روشن خواهد شد. ولیبر ماجرای «تصاحب» این زمینها که یاد زمین‌خواران صاحب نام و تهمندان‌وطنی به خارج گریخته را زنده می‌کند ـ دست‌کم در مورد من ـ چنین نیست:

حدود شش سال پیش، زمانی‌که مبارزه سرسختانه وافتاگریهای تکان دهنده من علیه غارتگران وقت موا‌ویمائی ملی ایران وپادوها وچیره‌خواران مطبوعاتی‌شان به اوج خود رسیده بود (که‌کلیه سوابق آن موجود است و بموقع منتشرخواهد شد) براثر اقدامات ناجوانمردانه طاغوتی های هما ـ در زمینه‌های مختلف تحت فشار قرار گرفتم که آثار آن در زندگی من ـ منجمله امر مسکن ـ سنگینی میکرد. «روزی» راهنمائی دوستی، نامه‌ای به سازمان اوقاف نوشته درخواست کردم توجه به ضوابط قانونی قطعه زمینی برای ساختن خانه به من‌اجاره دهد. بعداز چند ماه، بی‌آنکه تشبثی کرده باشم از سازمان اوقاف خمین، بمن اطلاع داده شدکه «موافقت شد پانصد متر زمین به شما داده شود ولی چون فعلا زمین‌موجود نیست به موقع خبرت خواهیم‌کرد» حدود یکسال بعد، بمن خبرداده‌شدکه برای «مذاکره در باره آجارمزمین» به سازمان اوقاف شمیران مراجعه کنم، متصدی مربوط گفت ما میتوانیم از زمین‌های موقوفه «جائیچ» قطعه‌ای به شما بدهیم، پرسیدم «جائیچ» کجاست؟ جوابداد: بالای نیاوران. گفتم کجای نیاوران؟ گفت زیاد دور نیست. (مثلا ۲۵ کیلومتری تهران).

ولی باید بیست هزارتومان بدهی و همینقدر خود به اقساط ماهی هزار تومان. بعداز مدتی (در تاریخ ۵۴/۱۲/۱۴) مبلغ مورد نظر تهیه و به حساب سازمان اوقاف بانك ملی ایران شعبه تجریش واریز گردید ودر تاریخ ۵۴/۱۲/۲۰ در دفترخانه شماره ۲۳۰ قرارداد ۹ ساله ـ نه ۹۰ ساله جهت اجاره این زمین منعقد شد (با پرداخت ۲۸۷۴۸ ریال مالیات و هزینه محضر) درست ۳۴ روز بعد، دعوتنامه‌ای برایم رسید که «با دردست داشتن سند رسمی اجاره‌نامه» برای ارائه قطعه مورد نظر به جائیچ بروم تازه آنروز فهمیدم «جائیچ» کجاست و تپه ماهوری‌را که به من واگذار کرده بودند دو مدعی قدرتمند دارد یکی شکارگاه سلطنتی و دیگری سازمانی که طرح مجموعه دهکده توریستی در آن منطقه را در دست داشت و در حقیقت حضرات روغن ریخته را نذر و سراپا کذب و به دور از ابتدائی‌ترین معیار روزنامه‌نگاری است که درخواست دارم جهت روشن نمودن اذهان عمومی توضیحات زیر را درج نمائید.

اینکه، خبرنویس محترم به خرس قاطع در مورد سوء استفاده» اینجانب اظهار نظرکرده، مسالمای است‌که از طریق دادگستری ومقامات انقلاب تعقیب و حقیقت امر روشن خواهد شد. ولیبر ماجرای «تصاحب» این زمینها که یاد زمین‌خواران صاحب نام و تهمندان‌وطنی به خارج گریخته را زنده می‌کند ـ دست‌کم در مورد من ـ چنین است:

حدود شش سال پیش، زمانی‌که مبارزه سرسختانه وافتاگریهای تکان دهنده من علیه غارتگران وقت موا‌ویمائی ملی ایران وپادوها وچیره‌خواران مطبوعاتی‌شان به اوج خود رسیده بود (که‌کلیه سوابق آن موجود است و بموقع منتشرخواهد شد) براثر اقدامات ناجوانمردانه طاغوتی های هما ـ در زمینه‌های مختلف تحت فشار قرار گرفتم که آثار آن در زندگی من ـ منجمله امر مسکن ـ سنگینی میکرد. «روزی» راهنمائی دوستی، نامه‌ای به سازمان اوقاف نوشته درخواست کردم توجه به ضوابط قانونی قطعه زمینی برای ساختن خانه به من‌اجاره دهد. بعداز چند ماه، بی‌آنکه تشبثی کرده باشم از سازمان اوقاف خمین، بمن اطلاع داده شدکه «موافقت شد پانصد متر زمین به شما داده شود ولی چون فعلا زمین‌موجود نیست به موقع خبرت خواهیم‌کرد» حدود یکسال بعد، بمن خبرداده‌شدکه برای «مذاکره در باره آجارمزمین» به سازمان اوقاف شمیران مراجعه کنم، متصدی مربوط گفت ما میتوانیم از زمین‌های موقوفه «جائیچ» قطعه‌ای به شما بدهیم، پرسیدم «جائیچ» کجاست؟ جوابداد: بالای نیاوران. گفتم کجای نیاوران؟ گفت زیاد دور نیست. (مثلا ۲۵ کیلومتری تهران).

ولی باید بیست هزارتومان بدهی و همینقدر خود به اقساط ماهی هزار تومان. بعداز مدتی (در تاریخ ۵۴/۱۲/۱۴) مبلغ مورد نظر تهیه و به حساب سازمان اوقاف بانك ملی ایران شعبه تجریش واریز گردید ودر تاریخ ۵۴/۱۲/۲۰ در دفترخانه شماره ۲۳۰ قرارداد ۹ ساله ـ نه ۹۰ ساله جهت اجاره این زمین منعقد شد (با پرداخت ۲۸۷۴۸ ریال مالیات و هزینه محضر) درست ۳۴ روز بعد، دعوتنامه‌ای برایم رسید که «با دردست داشتن سند رسمی اجاره‌نامه» برای ارائه قطعه مورد نظر به جائیچ بروم تازه آنروز فهمیدم «جائیچ» کجاست و تپه ماهوری‌را که به من واگذار کرده بودند دو مدعی قدرتمند دارد یکی شکارگاه سلطنتی و دیگری سازمانی که طرح مجموعه دهکده توریستی در آن منطقه را در دست داشت و در حقیقت حضرات روغن ریخته را نذر امامزاده کرده بودند و سرانجام بعداز دوسه ماه‌که قسط های آن به بانك بازرگانی شعبه دزاشیب پرداخت گردید، معلوم شد «شکارگاه سلطنتی» ـ که از زمدتها پیش آماده تصاحب این زمین بود منتظر پایان تشریفات کار بود چه، بعداز مدتی با نصب تابلوی گذائی «شکارگاه سلطنتی» و محصور کردن اطراف آن با سیم خاردار آنرا بلعید. واز آن پس (خرداد ۱۳۵۴) تاکنون تمام مراجعات و مکاتبات و اقدامات من برای پس‌گرفتن بیست و چند هزار تومانی‌که در آن شرایط سخت به اوقاف پرداخت کرده بودم بی‌نتیجه ماند و حتی موقع تبعید در آراله (در حکومت جمشید آموزگار که براثر توطئه‌چینی و پاپوش‌دوزی داریوش همایون جهت تعطیل کردن ستون درمحافل و مجالس روزنامه اطلاعات صورت گرفته بود) اقاله نکرد و ماجرا همچنان ادامه داشت تا پریروز، که از برکت وضع موجود در دستگاههای دولتی و مطبوعات، که خود این روزها حدیث مفصلی دارد، در سیاهکذائی تصاحب‌کنندگان زمین‌های اوقافی با شخصیت‌های بسیار برجسته اناث و ذکورهری و سیاسی محشور شدم باشد که این‌افشارگری برخی از همکاران، سبب خیلر شود و من بتوانم پس‌از پنج سال طلبم را از سازمان اوقاف وصول‌کنم با این تکلمه:

وفاکنیم و ملامت‌کشیم وخوش باشیم
که در طریقت ماکافری است رنجیدن

با احترام ـ اسماعیل یگانگی
۱۸ فروردین ۵۸

توضیح دکتر مفتح درباره یك مصاحبه

دکتر مفتح یکسی از سران‌نهضت اسلامی که نامش بعنوان‌عضو شورای انقلاب بر سر زبانهاست، صبح امروز در گفت‌وگوئی تلفنی با کیهان اطلاع داد که متاسفانه مصاحبه‌ایشان با خبرنگارخبرگزاری پارس آنجنان که باید دقیق‌پیاده‌نشده است. دکتر مفتح گفت:

در مصاحبه با خبرنگار خبرگزاری پارس مسائل بسیارمهم مملکتی مطرح شد و مورد بحث قرار گرفت که مسئله تعدد زوجات در کنار آن مسائل بسیار کوچك‌و ناچیز بود. و باز با تاسف‌مسائل مهم بطور کامل در خبر نیامده‌بودو این مسئله که کاملا جنبی و در حاشیه آن مسائل بود، اهمیت‌بیش‌از آنچه باید یافته بود. دکترمفتح توضیح داد که دراین مورد هم‌اگرچه مسئله‌ای حاشیه‌ای بود، توضیح دادم که باتوجه به شرط‌عدل که عادتا کمتر تحقق می‌یابد و در نتیجه همان ازدواج واحدخواهد بود، این حکم استثنائی‌و در پاره‌ای از موارد است که‌ضرورت آن احساس میشود. دکتر مفتح مثال و نمونه این ضرورت‌را چنین توضیح داد: بعد ازجنگ دوم جهانی در کشورهای جنگ‌زده و بخصوص آلمان و دیگهر کشورها مسئله زنان شوهر مرده (بیوه) مشکل مهمی شده بود و محافل کلیسائی‌را به چاره‌اندیشی واداشت. اسلام در چنین مواردی است که مسئله تعدد زوجات را بارعایت شرط عدل جایز میداند.

من یك متر هم زمین وقفی ندارم

با نهایت تاسف در کیهان پنجشنبه شانزدهم فروردین ماه جاری دیدم که نام اینجانب حسین‌صحت خبرنگار و نویسنده سی‌سال مطبوعات در کنار نام افسرادزمین‌خوار نوشته شده بود که مقداری از زمین‌های موقوفه (سازمان اوقاف) را متصرف‌شده‌ام. ضمن تکذیب این خبر که البته ازطریق مقامات صالحه نیز تعقیب قانونی خواهد شد یادآور میشوم‌چنانچه در سازمان اوقاف تهران (یا حتی شهرستانها) سندی، مدرکی‌پرونده‌ای وجود داشته باشد که دلالت براین مطلب کند که من‌حسین صحت (یکمتر تا صد هکتار بیشتر یاکمتر) زمین از سازمان‌اوقاف بهرنوع و بهر عنوان و بهر قیمت گرفته‌ام نه تنها آن زمین‌را به‌کاشف‌سند منتقل‌میکنم‌بلکه خود را در برابر تمام مقامات صالحه مسئول و قابل تعقیب میدانم. وگرنه ناشرین چنین اخبار دروغ وتهمت‌آمیزی را که به حیثیت اجتماعی و شخصی افراد بازی‌میکنند تعقیب خواهم کرد.

توضیح

از سوی ازمون سرپرست‌سازمان اوقاف در سال ۱۳۵۲ قطعه‌زمینی به مساحت تقریبی ۳۰۰ مترمربع براساس اجاره از اراضی موقوفه حاج عبدالوهاب واقعه در شهر تهران به انبجانب محمود ستایش‌واگذار شد، چون از پرداخت اجاره بهای سالانه آ

سخنگوی دولت :

ایران بی‌نیاز کارشناس خارجی نیست

عباس امیرانتظام معاون نخست‌وزیر و سخنگوی دولت در مصاحبه روز پنجشنبه هفته قبل خود دراشاره به شایعاتی که‌درباره خود ، هاشم صباغیان ، دکتر یزدی ، قطب‌زاده و ابوالحسن بنی‌صدر گفت ما از زمانیکه‌دانش آموز و در دبیرستان مشغول‌تحصیل بودیم در ملی شدن نفت مبارزه کردیم و سهم داشتیم بعد از حکومت دکتر مصدق در نهضت مقاومت ملی و سپس در نهضت آزادی به‌رهبری مهدی بازرگان همکاری داشتیم ما کسانی نیستیم که امروز بهم رسیده باشیم وسپس اضافه کرد بنده امریکائی نیستم و دکتریزدی عضو سیا نیست‌وآنگاه از فداکاریهای صادق قطب‌زاده در پیشبرد انقلاب صحبت کرد.

در این مصاحبه سئوال شد روزنامه کویتی نوشته است زبان فارسی به زبان عربی تبدیل‌میشود وی‌گفت‌زبان‌مازبان‌فارسی‌است‌ولی‌در هرمنطقه افراد مختلف میتوانند با زبانهای محلی صحبت کنند.

سئوال شد گفته میشود که لیست ممنوع‌الخروجها از ۱۶هزار نفر به ۲۲ هزارنفر رسیده و دراین لیست نام ۲۷ نفر روزنامه‌نگاروه۵۸ مجاهد آمده‌است.

معاون نخست‌وزیر گفت‌لیست ۱۶ هزار نفرلیستی بودکه درادواره گذرنامه وجود داشت واین افرادی بودند که جرائمی در حدبین‌المللی داشتند و جرم آنها سیاسی‌نبوده وعده‌ای دیگر بااین لیست اضافه شده‌اند ولی من آمار صحیح از آن ندارم.

سئوال شد دکتر مفتح گفته است در حکومت جدید رئیس جمهوری یک‌فرد سیاسی‌است درست است.

معاون .نخست‌وزیر گفت‌ایشان در حکومت نقشی ندارند .

سئوال شد ایشان عضوشورای انقلاب هستند جواب داد بنده نمیدانم.

سئوال‌شدوجود ناوگان‌امریکا و شوروی در خلیج فارس چه میگوئید آنها نمیتوانند مداخله کنند.

معاون نخست‌وزیر گفت بنده قبلا هم تجزیه و تحلیلی گفته‌که ازسالیان دراز وضع سیاسی و جغرافیائی ما اجازه مداخله در جنگ جهانی دربرداره و با توجه به‌سلاحهای پیشرفته نابودی‌جهان را موجب میشود البته ما غافل ازتوافقهائی در سطح جهانی نخواهیم بود.

سئوال شد مشروبات الکلی برای خارجیان و اقلیتها آزاد میشود .

معاون نخست‌وزیر گفت : در این مورد باید افراد متخصص مذهبی نظر بدهند درمورد شروع کار کارخانجات تهیه مشروب گفت البته این نظر بنده است نمیدانم که درست است یانه ولی اگر این کارخانه‌ها تبدیل به کارخانه‌های ایجاد الکل طبی و صنعتی نمایند ما دیگر احتیاج به ورود الکل از خارج نداریم.

سئوال شد تکلیف معتادان الکلی چه میشود معاون‌نخست‌وزیر گفت دراین‌مورد‌نیز بایدمتخصصین مذهبی نظر بدهند بعلاوه اغذیه فروشها نیز میتوانند به فروش مواد غذائی بپردازند.

سئوال شد بیلیاردها مشروب در ایران است یا آنها چه میشود. معاون نخست‌وزیر گفت چون این یک سرمایه است نباید ازبین برود وصادر خواهد شد.

سئوال شد نظر شما در مورد اعدام بوتو چیست ؟ معاون‌نخست‌وزیر گفت من الان هیچ نظری ندارم که‌بدهم.

سئوال شد چرا اسامی‌اعضای شورای انقلاب و دادگاه انقلاب اعلام نمیشود گفت لزومی به‌اعلام اسامی آنان نیست حتی پس از انحلال آنها .

سئوال شد درباره مسائل‌نظامی بین ایران و شوروی مذاکراتی انجام شده گفت : خیر .

سئوال شد ایران باز هم از امریکا اسلحه میخرد معاون نخست وزیر گفت ایران آنقدر اسلحه‌دارد که باید مقداری ازآن‌را بفروشد

سئوال شد ایران به چه‌نوع اسلحه احتیاج دارد معاون نخست وزیر گفت اسلحه‌هائی که برای دفاع از مرزها بکار رود.

سئوال شد با اینکه گفته شده که اعضای کمیته‌ها بکار مردم کاری نداشته باشند بازهم در کار مردم مداخله میکنند آنها را به اتهام ضدیت کردن با یکدیگر دستگیر میکنند‌شما چه کارمیکنید بعلاوه عده‌ای از نوکر و کلفتها وکارگرها برای دشمنی گزارشاتی علیه صاحبان خانه و کارخانه‌خود داده‌اند و با این گزارش افراد کمیته همه افراد راگرفته‌اند آیا اتهام و افترا گناه نیست.

معاون نخست‌وزیر گفت تکرار این اعمال خلاف اخلاق ومذهب است و افرادی که چنین کارهائی بکنند ازطرف دادگاه انقلاب‌تحت تعقیب قرار میگیرند و مجازات میشوند . دراین مورد دو نمونه بمن گزارش شد و من گزارش‌آنها را با نامه‌ای بدادگاه انقلاب فرستادم تا مسببین مجازات‌شوند.

سئوال‌شد روزنامه انقلاب‌اسلامی با سرمایه دولت اداره میشود . معاون نخست‌وزیر گفت پاسرمایه خصوصی .

سئوال شد ذوب‌آهن در سال گذشته ۶ میلیارد هزینه و دو میلیارد تومان درآمد داشته گزارش این ضرر در هیات‌دولت مطرح شده و آیا کارخانه تعطیل میشود . معاون نخست‌وزیر گفت تعطیل نمیشود ولی مدیریت آن تغییر خواهدکرد . و اضافه کرد دراینکه ما احتیاج به کارخانه ذوب‌آهن داریم تردید نیست ولی سیاست غلط مدیریت آن تغییر میکند.

س : درمورد ذوب‌آهن باتوجه به‌اینکه اعلام کرده‌اند میالغ هنگفتی درسال ضرر میدهد‌چه برنامه‌ای دارید ؟

ج: ذوب‌آهن سالی ۵۰۰ هزار تن درسال تولید دارد و قرارداست به‌یک میلیون تن برسد و ضمنا گویا آنطور که مسئولان می‌گفتند قرار بود تولید آنرا به یک میلیون و نیم هزار تن درسال برسد . بنابراین با توجه به تولید فعلی ذوب‌آهن ، این کارخانه و صنایع و معادن وابسته به‌آن‌باقی خواهند ماند. اما این که تورم بیابد یا نه ، بعدا باید‌صاحبنظران تشخیص‌دهند.

س: بانک توسعه صنعتی وام های کلانی داده‌اند که عده‌ای این وام‌ها را گرفته و پرداده‌اند . حال برای به‌گردش درآوردن دوباره این سرمایه‌ها و جلوگیری ازتوقیف کار کارخانه‌ها چه تصمیمی دارید ؟

ج : همانطور که همه میدانیم، عده‌ای افراد شناخته شده سرمایه هوهومی از دولت گرفتند و بعد با بکار انداختن کارخانه‌ها ، سرمایه بدست آورده‌اند . مسلما با مرور زمان بکار این افراد رسیدگی خواهد شد ، تا پولهای دولت به‌خزانه دولت برگردانده شود .

س : در ارتش گویا دادگاه ــ هایی‌به‌نام دادگاههای انقلاب‌ارتش تشکیل شده است . آیا این دادگاه‌ها زیر نظر دادگاه انقلاب هستند یا نه ؟

ج : در تهران فقط‌یک دادگاه انقلاب وجود دارد که به کار نظامیان و غیرنظامیان رسیدگی می‌کند. من تابحال خبری درمورد تشکیل دادگاههای انقلاب ارتش نشنیده‌ام .

س: آیا درنظر ندارید که با وضع قوانین جدید ، قوانین‌قبلی را لغو کنید ؟

ج : درحال مطالعه هستیم که هرنوع قانون زیان‌آور قبلی‌رالغو کنیم. اما خیلی از قوانین هم هستند که قبلا وضع شده‌اند، اما خوب و قابل استفاده هستند و بنابراین احتیاجی به‌لغو شدن ندارند .

س : سازمان اطلاعاتی آینده ایران تحت‌نظر چه کسی خواهد بود ؟

ج : سازمان اطلاعاتی جدیدی که بوجود می‌آید ، تحت نظر نخست‌وزیری اداره‌خواهدشد .

س : درمورد نیروگاههای نیمه تمام کشور، چه برنامه‌ای دارید ؟

ج : کارساختمانی‌وبهره‌برداری نیروگاههائی‌که تا ۵۰درصد کار آنها تمام شده باشد، ادامه‌می‌یابد، زیرا ما نمی‌خواهیم سرمایه های مملکت را که دراین راهها بکار گرفته شده است، دور بریزیم . بنابراین نیروگاه اتمی بوشهرکه توسط آلمانها ساخته شده و از ۵ میلیارد مارک هزینه پیش‌بینی شده آن ، ۴ میلیارد آن خرج‌شده است ، نیروگاه اهواز که‌باکمک شوروی ساخته شده و در دو سه ماه آینده تمام میشود و نیروگاه نکا که ۹۰ درصد کار آن انجام شده ، تکمیل و آماده‌بهره‌برداری خواهند شد .

سئوال شد در نیروهای مسلح برای آموزش زبان انگلیسی از استادهای خارجی استفاده میشد بازهم ازاین استادان‌استفاده میشود البته اکثرا آنان از کشور خارج شده‌اند .

معاون نخست‌وزیر گفت چهل هزار امریکایی از ایران رفته‌اند درحال‌حاضر فقط ۹۰۰ عضو سفارت و چهل مشاور نظامی در ایران هستند که ما خودمان خواستیم‌که بمانند و درصورت لزوم از کمک های آنان استفاده کنیم ودرباره معلمین زبان انگلیسی‌نیز میگویم ما بهیچوجه بی‌نیاز از زبان خارجی نیستیم و درآینده اگر لازم باشد با صلاحدید لازم از وجود افراد خارجی استفاده می‌کنیم و اضافه کرد ما میلیاردها خرج سلاحهای مختلف کرده‌ایم مثلا هواپیمای اف ۱۴ که داریم خلبانان ما میتوانند با آنرا پرواز کنند ولی ازنظر نگهداری متخصص میخواهد .

سئوال شد سفرای کشورهای خارجی هرروز با شما مذاکره دارند این مذاکرات درچه‌موردی است.

معاون نخست‌وزیر گفت اکثر مذاکره آنها درمورد نفت است و خرید مستقیم و دیگر اظهار علاقه برای توسعه رابطه اقتصادی‌وفنی که ما با به‌آنها گفتیم در آینده اگر لازم باشد‌با آنها مذاکره میکنیم و افزود در حال حاضر قرارداد خرید گوشت بابلغارستان امضا شده‌است.

سئوال شد آیا خرید اواکس‌لغو شده گفت بله و اضافه کرد یکی از هدفهای انقلاب پاره‌کردن این وابستگی‌ها به خارج بود وسائل را میاوردند و باید متخصصان خودشان آنها را براه بیاندازند و اضافه کرد کلیه قراردادهای‌خرید ناوشکن‌ها ، کشتی‌های‌هوار تانک سالن تخریب این شهر در این‌اجتماع شرکت کردند و ضمن بر شماری وظایف شورای موقت شهر و کاندیدا ها ، برنامه های خود را بازگو کردند .

در این اجتماع تاکید شد که باید به مسایل رفاهی ساکنان محلات حاشیه نشین شهر که از امکانات رفاهی و عمرانی محروم هستند ، توجه بشود و سعی شود که سازمان‌انتظامی درشهر بوجود بیاید که از عناصر مومن وپاکدامن باشند و در امور انتظامی شهر وظایف مردمی را انجام بدهند.

شرکت کنندگان در این اجتماع همچنین تاکید داشتند که شورای شهر باید ترتیبی بدهد که پاکدامن شهر از عناصر ضد مردمی تصفیه و بوسیله یک شورای نظامی اداره شود تا از بر خورد های احتمالی بین مردم و نظامی ها جلوگیری شود.

از شکنجه های رژیم سلطنتی بی‌خبر بودم ــ هویدا

پاریس ــ خبرگزاری‌فرانسه‌ــ امیرعباس هویدا، نخست‌وزیراسبق ایران، تاکید کرد که از شکنجه‌در ایام رژیم سلطنتی بی‌خبر بوده، چرا که زمینه‌های مسدودی‌درایران وجود داشت» .

امیرعباس هویدا که برای نخستین بار بعد از دستگیری شدنش در اکتبر ۱۹۷۸ (قبل از خروج شاه) هفته گذشته بـا تلویزیون فرانسه گفت‌وگو میکرد اطمینان داد که تا زمانی که وظایف نخست وزیری را انجـام میداد از شمار زندانیان سیاسی‌در ایران بی‌اطلاع بود.

در جریان این مصاحبه که در سلول هویدا در زندان قصر در تهران انجام گرفت و روز پنج‌شنبه پخش شد، هویدا افزود که فقط سازمان سلیب سرخ او را در جریان انواع شکنجه‌هائـی گذاشته بود که در ایران اعمال میشد.

هویدا افزود که این سازمان به درخواست مقامات محلی‌درایران تحقیق میکرد.

از سوی دیگر، هویدا معتقد است که شاه تصمیم گرفت او را به زندان بیفکند تا از او یـک «وجه‌المصالحه» بسازد. هویدا‌ضمنا گفت که در خلال شش ماه فقط یك ملاقاتی داشته و نمیداند که آیا وکلا از او دفاع خواهند کرد یانه.

شور اولین انتخابات آزاد در سنندج :
نامزد های انتخابات سنندج ۶۷ نفر شدند

سنندج خبرنگار کیهان : درآخرین مهلت معرفی کاندیدا های عضویت در شورای موقت شهر سنندج ۶۷نفر که دو نفر از آنها زن هستند ، آمادگی خود را برای شرکت در انتخابات اعلام کردند .

در میان این عده دو گـروه ۱۱ نفری مربوط به انجمن ها و جمعیت های اسلامی و گروه‌پیشرو با هم ائتلاف کردند و ۴۵ نفردیگر که منفرد هستند به‌این عنوان که احتمال بروز یك برخورد عقیدتی بین گروهها و ایجاد آینده‌نامطلوب برای شورا وجود دارد ، به دو گروه ائتلاف کننده اعتراض‌کردند. بهمین سبب یك کمیته پنج نفری کار بررسی یك ائتلاف جبری گروهها باشرکت منفردین را برای جلوگیری از تضادها و اختلافات عقیدتی و همچنین ایجاد دمکراسی واقعی با شرکت تمام گروه ها و طرفداران عقیده های مختلف ، بعهده گرفت.

در جریان معرفی کاندیدا ها اجتماعاتی در شهر سنندج بوجود آمد وشرکت کنندگان دراین‌اجتماع با نصب شعار های پارچه‌ای کاندیدا ها را به مردم معرفی کردند . در این میتینگ اعضای جامعه زنان مسلمان فوراً زنان سنندج و اتحادیه کارگران‌هرکدام بطور جداگانه شرکت کردند .

همچنین هزاران نفر از مردم‌سنندج به دعوت گروه موتلفین پیشرو در سالن تختی این شهر در این‌اجتماع شرکت کردند و ضمن بر شماری وظایف شورای موقت شهر و کاندیدا ها ، برنامه های خود را بازگو کردند .

در این اجتماع تاکید شد که باید به مسایل رفاهی ساکنان محلات حاشیه نشین شهر که از امکانات رفاهی و عمرانی محروم هستند ، توجه بشود و سعی شود که سازمان‌انتظامی درشهر بوجود بیاید که از عناصر مومن وپاکدامن باشند و در امور انتظامی شهر وظایف مردمی را انجام بدهند.

شرکت کنندگان در این اجتماع همچنین تاکید داشتند که شورای شهر باید ترتیبی بدهد که پاکدامن شهر از عناصر ضد مردمی تصفیه و بوسیله یك شورای نظامی اداره شود تا از بر خورد های احتمالی بین مردم و نظامی ها جلوگیری شود.

پس از ۷ سال تعطیل حسینیه ارشاد گشوده شد

حسینیه‌ارشاد:خاری بچشم استبدادیان‌ضد اسلام

* حسینیه‌ارشاد در۱۹ آبان ۵۱ با حمله دژ خیمان رژیم شاهنشاهی به اجتماع کنندگان تعطیل شد .
* کلاس های اسلام شناسی معلم‌شهید دکتر شریعتی ، با استقبال بی‌نظیر جوانان روبرو می‌شد .

غروب پنجشنبه‌گذشته، هزاران نفر از چهارگوشه تهران راهی حسینیه ارشاد شدند و درمراسم با شکوه گشایش آن پس از هفت سال‌تعطیل‌شرکت کردند.

بیش از تمام آن شهای پرشکوه و پرازدحام حسینیه، به موفقیت حسینیه و آینده بزرگ و پرافتخار آن یقین دارم. یقینی که به طلوع خورشید همین امروز، در این ساعت ۶ صبح دارم ... زیرا خود واقفیم که در کار حسینیه، آنچه شك نمی‌توان کرد، تقوی بوده است، وچه نشانه‌ای روشن‌تر ازاین که حسینیه «سیاست» نداشت و «مصلحت» را رعایت نمی‌کرد.

حسینیه به پایان فصل دوش رسیده و آنچنان شده است که خداوند حکیم در تقدیر حسینیه تدبیر کرده است و تـا آغاز فصل سوش که‌بی‌شك درخشانتر خواهد بود، تعطیل است و این است که من ...

آنچه شما بنا کردید، در آغاز یك «ساختمان» بود، اما امروز یك «ایمان» شده است. هرآجری که آنجا برروییم نهاده‌اید، امروز یك «دل» شده است. دلی که پرتو تقدس خداوند برآن تابیده است و به آتش مهر علی روشن شده است.

دکتر علی شریعتی ، ٤ آذر ۱۳۵۱

روز فصل سوم حسینیه، آغاز شده است. در آفتاب زرد روز ۱۶ فروردین سال ۵۸، پس‌از ۷ سال، باردیگرصدای شریعتی، این معلم شهید در فضای حسینیه طنین انداخت . هیچکس را تاب مقاومت نبود. صدای شریعتی از ورای تاریخ، قلب استبدادیان را نشانه رفت. شریعتی هنوز زنده است ، همیشه زنده است، تا حسینیه ارشاد هست، نام شریعتی هم بردیوار های آن نقش خواهد بست.

سنگر اسلام مترقی

بیست و ششم آبان‌ماه سال ۵۱ آرامش خیابانهای اطراف جاده قدیم شمیران با یورش مسلحانه دژخیمان چکمه‌پوش و مامووران ساواك درهم ریخت. یك هفته پیش‌ازآن، معلم شهید دکتر علی شریعتی، آخرین سخنرانی خود را در حسینیه ایراد کرده بود جوانها هفته بعد نیز بی‌خبر از توطئه دژخیمان ساواك برای استماع سخنرانی شریعتی آمده بودند که بادرهای بسته حسینیه روبرو شدند و چنین غائله‌ای پیش‌آمد. حسینیه بسته شد، این جمله بلافاصله دهان بدهان گشت و در مدت چند ساعت مردم ایران متوجه شدند که رژیم برای در امان ماندن از موج نهضتی که از حسینیه ارشاد میرفت تا بنیادش را بخطر اندازد، حسینیه ارشاد را بسته است.

نگرانی عمال رژیم بی‌اساس‌نبود چه هرروز برهواخواهان حسینیه و مبارز بزرگ دکتر شریعتی افزوده میشد. شرکت مشتاقانه مردم در جلسات سخنرانی که در مورد اسلام‌شناسی توسط مرحوم دکتر علی شریعتی ایراد میشد بروحشت رژیم می‌افزود. «حسینیه ارشاد» میرفت زیر لوای اسلام بزرگترین سنگر ضد استبدادی و ضد استعماری را علیه شاه سابق ودست نشاندگان برپا کند و رژیم از آن دلخوش نبود.

یکهفته قبل از یورش دژخیمان، در سالن زیر زمین حسینیه ارشاد نخستین تئاتر اسلامی با محتوای انقلابی بنمایش درآمده بود.

نمایشنامه «سربداران» نوشته فخرالدین انوار و بـا کارگردانی محمد علی نجفی در حسینیه ارشاد روی صحنه آمده بود. این نمایشنامه دارای محتوای ضد استبدادی توام با آرمانهای آزادیخواهی بود و مفاهیم انقلابی را که نشانگر نهضت سربداران بود بازگو می‌کرد. تاثیر این نمایشنامه بحدی بود که مدت ۱۰ روز بلیت های آن پیش فروش شده بود. در دومین روز نمایش این برنامه، تماشاگرانی که به محل نمایش آمده بودند با در های بسته تئاتر مواجه شدند و این جمله بردرآن نوشته شده بود بعلت نقص فنی، تالار تئاتر تا اطلاع ثانوی تعطیل است.

آغاز درگیری

در این روز یعنی نوزدهم آبان ماه مرحوم دکتر علی شریعتی نیزدرآخرین جلسه تدریس‌خود فلسفه اگزیستانسیالیسم و فلسفه تاریخ اسلام را برای علاقمندان تدریس کرد. جمعه بعد موقعیکه مردم مطابق معمول دسته دسته بسوی حسینیه رهسپار شدند اجتماع بزرگی در اطراف حسینیه تشکیل شد.

ولی این‌بارحسینیه به‌تصرف نیرو های نظامی ودژخیمان ساواك درآمده بود.

اجتماع کنندگان که جمع کثیری از آنان را دختران وزنان تشکیل میدادند، وقتی با در های بسته حسینیه وحضور ماموران مواجه شدند، در کنار حسینیه در داخل یك مسجد نوساز ونیمه تمام اجتماع کردند و بعنوان اعتراض به چنین عملی بدون گرفتن وضو به خواندن نماز پرداختند و بدنبال آن بانك اللهاکبر در فضای اطراف طنین انداخت. معترضین در کنار پنجره های مسجد ایستادند و چون فکر می‌کردند که مسجد مورد هجوم دژخیمان قرار خواهد گرفت، شروع به گفتن تکبیر کردند و از این طریق اعتراض خود را در جهت رسوائی رژیم بگوش همه، رساندند.

عمال مسلح رژیم و ماموران ساواك که حسینیه را بـه محاصره خود در آورده بودند برای متفرق کردن اجتماع‌ـ کنندگان به داخل مسجد نیمه تمام یورش بردند، در فضای ماتم و مرگ بوی گازاشك‌آور در هوا پیچید و با برخورد ضربه هر باتوم مبارزی از پای درآمد.

راه ورودی مسجد توسط ماموران بسته شده بود زن ومرد خود را از پنجره های باز و نیمه باز مسجد به بیرون پرت کردند. امـا دژخیمان دست بردار نبودند در این یـورش ناجوانمردانه گروه کثیری زخمی و بیش از ۲۰ تن دستگیر شدند و با کامیونهای ماموران گارد و پلیس ضد شورش به سوی کمیته شهربانی ــ ساواك رهسپار شدند. از سرنوشت‌افراد دستگیر شده تامدتها خبری نبود و معلوم نشد چه بلائی بسرشان آوردند.

حسینیه و دکتر علی شریعتی

مرحوم دکتر علی شریعتی مبلغ و مدرس مبارز اسلام در ایران در بسط و توسعه آگاهیهای‌فردی و جمعی علاقمندانش در حسینیه ارشاد نقش اساسی داشت، و هم او بود که توانست پس از ۱۴۰۰ سال ، با یك دید علمی، اسلام مترقی را از نفوذ فرهنگهای وارداتی مغرب زمین خارج کند و راه مبارزه را به مردم نشان دهد.

دکتر علی شریعتی زمانی شروع به ترویج عقایدش کرد که موج اختناق و بی‌بندباریهای رژیم سابق و مشغول کردن مردم با مظاهر فریبنده زندگی و زیرفشار قرار دادن آنها، هرگونه ندای آزادیخواهی و حقیقت‌گـوئی را در حالقوم بخطر اندازد، حسینیه ارشاد را بسته است.

شروع کار حسینیه

ساختمان حسینیه ارشاد در سال ۱۳۳۴ شروع شد و بانی اولیه آن مرد مبارزی به نام «همایون» بود. استقبال مردم از حسینیه موجب ترمیم و گسترش آن شد واز طریق کمکهای مالی مردم خصوصا بازاریان ساختمان آن توسعه یافت و برای نخستین‌بار یك شبکه تلویزیون مدار بسته درآن نصب شدبطوریکه شنوندگان درهرکجای حسینیه‌که قرارمی‌گرفتند میتوانستند چهره وسخنان واعظ را بشنوند وببینند. ازدست‌اندرکاران و نخستین مروجین دینی‌حسینیه میتوان‌ازخانم کاتوزیان نام‌برد. حسینیه، کارش را با برنامه تدریس قرآن و عربی و قصص قرآن و کلاسهائی برای بانوان شروع کرد.

بدنبال استقبال بیش از حد مردم از حسینیه از مرحوم دکتر علی شریعتی که دارای دکترای تاریخ و جامعه‌شناسی از دانشگاه سوربن، فرانسه بود و در خراسان اقامت داشت دعوت شد تا روز های جمعه در جلسات سخنرانی و درس حسینیه شرکت کند.

این سرآغاز کار مرحوم شریعتی در حسینیه بود که جلسات سخنرانی بعدها بصورت تدریس تاریخ ادیان درآمد و گروه کثیری از دانشجویان و دانش‌آموزان و گروههای مختلف مردم در این جلسات شرکت کردند.

تمام سخنرانیهای مرحوم شریعتی توسط دانشجویان و علاقمندانش ضبط میشد و پس از آن بصورت جزوه و کتاب چاپ و پخش می‌شد مشکلات متعدد در آمـد و رفت شریعتی از خراسان به تهران برای حضور در جلسات سخنرانی باعث کوچ شریعتی به تهران شد و پس از عزیمت تصمیم گرفت برای همیشه در تهران ماندگار شود .

سخنان دکتر یزدی

دکتر ابراهیم یزدی نیزدر سخنان خود به این مسالـه اشاره کرد که وقتی دکتـر شریعتی را تنها در اتاقش‌مرده یافتند فورا ساواك با کمك عواملی ترتیب کالبد شکافی سریع و صدور جواز خروج جسد او را از لندن داد. اما «احسان» پسر شریعتی اعلام کرد که‌چون درگذشت مشکوك است تحویل جسد به مقامات ایرانی از سوی دولت انگلیس‌به منزله شرکت در توطئه تلقی خواهد شد . و ما جسد دکتر شریعتی را به زینبیه واقع در سوریه بردیم و درآن‌جا دفن کردیم .

دکتر یزدی همچنین افزود: «ساواك که دیده بـود نتوانسته است در زمان حیات دکتر شریعتی نام‌اورا لکه‌دار کند می‌خواست با برنامه‌حساب شده و تشییع جنازه دولتی به خیال خود او را بدنام‌کند. که‌در این‌کار نیز موفق‌نشد.»

دکتر یزدی ضمنا به بعضی‌از شایعات اخیر درباره خود از جمله شایعه مربوط به مجله «اشپیگل» اشاره کرد وگفت که بااین‌حرفها و تهمتها عادت کرده است .

وی همچنین ازمبارزات‌دکتر شریعتی از شهریور ۲۰ تا دم مرگ‌یاد کرد .

در این مراسم دکتر محمـد جواد باهنر ، محمدعلی سفیر و احسان شریعتی نیز سخنانی ایراد کردند ، یکی‌از شاعران قطعه شعری را که سروده بود قرائت‌کرد ، چند سرود اجرا شد و مراسم با پیام تشکرهمسر دکتر شریعتی پایان گرفت .

در پیام همسر دکترشریعتی از ناشران درخواست شـده‌که از چاپ تالیفات و آثار دکتر شریعتی که سودآورانه‌تحریف شده‌اند خودداری کنند تـا کتاب‌ها در کمیته‌ای که مامور نظارت برچاپ صحیح‌وتحریف نشده کتاب‌هاست قبل از چاپ مورد بررسی و تنظیم قرار بگیرند .

در جریان گشایش حسینیه ارشاد گفته شد :

چاپ کتابهای شریعتی زیر نظر یک کمیته باید انجام شود

حسینیه ارشاد بعد از هفت سال تعطیل اجباری ، ساعت هفت بعدازظهر پنجشنبه‌گذشته با حضور حضرت آیت‌الله طالقانی ، گروهی ازعلمای‌اهل سنت جنوب ایران ، استاد محمدتقی شریعتی ، دکتر ناصر میناچی ، دکتر یزدی و دکتر احمد صدر حاج سیدجوادی و هزاران نفر از مردم ، افتتاح شد.

در این مراسم که بیشتربه بزرگداشت دکتر علی شریعتی اختصاص داشت استاد محمـد تقی شریعتی (پدر دکتـر شریعتی) در حالی که‌به شدت متاثر بود با اشاره با تاثیـر اندیشه‌های دکتر شریعتی در بسط وگسترش‌اسلام‌انقلابی گفت: «آن مصدایی که به شمـا حرارت وحرکت می‌داد خاموش شد ولی طنین آن هنوز در شرق و غرب پیچیده‌است و او را بیشتر اززمان حیاتش مطرح می‌کند . و من پیامی نمی‌توانم داشته باشم جز این که ازهمه شما و همه مردم مسلمـان بخواهم که راه‌شریعتی را دنبال کنند. راه کسی راکه به‌آنچه می‌گفت معتقد بود.»

پس از سخنرانی اسـتاد شریعتی دکتر ناصر میناچی وزیر اطلاعات و تبلیغات‌ویکی از بنیانگزاران حسینیه ارشاد که با دکتر شریعتی دوستی نزدیك داشت مختصری از تاریخچه این حسینیه رابازگو کرد و گفت که شاه سابق‌خود مستقیما دستور تعطیل حسینیه وکلاس‌های چندهزار نفـری دکتر شریعتی را داده بود.

دکتر میناچی از روز های زندان و بعد مسافرت‌وشهادت دکتر شریعتی یادکرد و افزود:

«دکتر شریعتی هجده ماه در سلول انفرادی ، تنها در زندان بود و ماکه‌گاهی مجاور سلول او بودیم می‌دیدیم که چه می‌کشد . البته چندبارکه‌و بیش چند نفر را پیش او فرستادند تا او را بـرای «مصاحبه رادیو تلویزیونـی» آماده کنند که موفق نشدند. حتی یك روز ثابتی به سلول او آمد و گفت : یا مصاحبـه کن و یا این‌جا بمان وبپوس. و شریعتی به او جواب داد : این‌جا می‌مانم و می‌پوسم اما مصاحبه نمی‌کنم .

«وقتی که نماینـدگـان لوموند برای مصاحبه با او به تهران آمده بودند ساواك ازاو خواست که فقط حاضر بشود بگوید در ایران شکنجـه نیست اما او به این کار تن نداد .»

دکتر میناچی سپس ازسوابق مبارزاتی دکترشریعتی‌درجریان جنگ الجزیره یاد کردوگفت:

«او در جنگ الجزایر جزء مجاهدان بود و در پاریس در خانه‌ای همراه با چند تن از آنان زخمی و دستگیر شده‌بود و با وزیر امور خارجه‌الجزایر نیز همکلاس بود . به همین دلیل با وساطت این وزیر ، درآستانه ورودش به ایران، دکتر شریعتی را در فروردین ۴۵آزادکردند اما بعدازآزادی هم هرگز او را رها نمی‌کردند . چندین‌بار اورا چشم بسته به ساواك بردند و باز از او تقاضا کردند که «مصاحبه» کند . حتی در اواخر به‌طور جدی تهدیدش کرده‌بودند که اگر مصاحبه نکند و یـا در سخنرانی‌ها و مصاحبه‌ها از مواضع خود عقب‌نشینی کند، آزادش خواهند کرد. اما او حاضر نشد.»

دکتر میناچی سپس از آخرین دیدار خود با دکتر شریعتی در زندان قصر و ملاقات با همسر و فرزندان او سخن گفت و افزود:

«دکتر شریعتی در آغـاز تصمیم داشت که از طریق‌مرز افغانستان فرار کند امـا حکومت سابق با میلیون‌ها دلار کمك بلاعوض و در حقیقت باج به دولت آن زمان افغانستان کاری کرده بودکه برخلاف گذشته عبور از مرز برای مبارزان ایرانی آسان نباشد . تا این که ما متوجه شدیم که ساواك شریعتی را که نام اصلی او«علی‌مرتضائی» بود به نام معروف او«علی‌شریعتی» می‌شناسد و از همین موضوع استفاده کردیم و توانستیم‌برای او گذرنامه بگیریم و سرانجام او در ۲۶ اردیبهشت ۵۶ بـه بهانه معالجه چشم ایران راترك کرد و به انگلیس و بعد به پاریس رفت . آشنایی او را در اروپا دید و به ساواك‌اطلاع داد و ساواك تازه فهمید کـه شریعتی از ایران خارج شده است.»

موسسه تحقیقات وعلوم‌اجتماعی مشغول کار نشود او راخواهند کشت .

«دکتر شریعتی در آغـاز تصمیم داشت که از طریق‌مرز افغانستان فرار کند امـا حکومت سابق با میلیون‌ها دلار کمك بلاعـوض و در حقیقت باج به دولت آن زمان افغانستان کاری کرده بودکه برخلاف گذشته عبور از مرز برای مبارزان ایرانی آسـان نباشد . تا این که ما متوجه شدیم که ساواك شریعتی را که نام اصلی او«علی‌مرتضائی» بود به نام معروف او«علی‌شریعتی» می‌شناسد و از همین موضوع استفاده کردیم و توانستیم‌برای او گذرنامه بگیریم و سرانجام او در ۲۶ اردیبهشت ۵۶ بـه بهانه معالجه چشم ایران راترك کرد و به انگلیس و بعد به پاریس رفت . آشنایی او را در اروپا دید و به ساواك‌اطلاع داد و ساواك تازه فهمید کـه شریعتی از ایران خارج شده است.»

سخنان دکتر یزدی

دکتر ابراهیم یزدی نیزدر سخنان خود به این مسالـه اشاره کرد که وقتی دکتـر شریعتی را تنها در اتاقش‌مرده یافتند فورا ساواك با کمـك عواملی ترتیب کالبد شکافی سریع و صدور جواز خروج جسد او را از لندن داد. اما «احسان» پسر شریعتی اعلام کرد که‌چون درگذشت مشکوك است تحویل جسد به مقامات ایرانی از سوی دولت انگلیس‌به منزله شرکت در توطئه تلقی خواهد شد . و ما جسد دکتر شریعتی را به زینبیه واقع در سوریه بردیم و درآن‌جا دفن کردیم .

دکتر یزدی همچنین افزود: «ساواك که دیده بـود نتوانسته است در زمان حیات دکتر شریعتی نام‌اورا لکه‌دار کند می‌خواست با برنامه‌حساب شده و تشییع جنازه دولتی به خیال خود او را بدنام‌کند. که‌در این‌کار نیز موفق‌نشد.»

دکتر یزدی ضمنا به بعضی‌از شایعات اخیر درباره خود از جمله شایعه مربوط به مجله «اشپیگل» اشاره کرد وگفت که بااین‌حرفها و تهمتها عادت کرده است .

وی همچنین ازمبارزات‌دکتر شریعتی از شهریور ۲۰ تا دم مرگ‌یاد کرد .

در این مراسم دکتر محمـد جواد باهنر ، محمدعلی سفیر و احسان شریعتی نیز سخنانی ایراد کردند ، یکی‌از شاعران قطعه شعری را که سروده بود قرائت‌کرد ، چند سرود اجرا شد و مراسم با پیام تشکرهمسر دکتر شریعتی پایان گرفت .

در پیام همسر دکترشریعتی از ناشران درخواست شـده‌که از چاپ تالیفات و آثار دکتر شریعتی که سودآورانه‌تحریف شده‌اند خودداری کنند تـا کتاب‌ها در کمیته‌ای که مامور نظارت برچاپ صحیح‌وتحریف نشده کتاب‌هاست قبل از چاپ مورد بررسی و تنظیم قرار بگیرند .

قضات تبریز : مابرکنار نشدیم ، استعفا کردیم

قضات دادسرای انقلاب اسلامی تبریز ضمن تکذیب خبر «برکناری» خودتاکید کردند که‌استعفا کرده‌اند در توضیح قضات آمده است :

معلوم نیست کمیته مرکزی‌تبریز بموجب کدام دلیل‌ومدرك ، ادعای برکناری ما را کرده‌واساسا وقتی که ابلاغ انتصاب ما ازطرف دادستان کل و وزیر دادگستری صادر شده ناقص و ناسخ آن نیز باید ازطرف همان مقامات صادرو ابلاغ‌شده‌باشد.

در جای دیگر توضیح نیز آمده است : اگر کمیته مرکزی ما را از کاربرکنار کرده خواهشمند است ابلاغ برکناری ما را ارائه دهد تـا حقیقت روشن گردد .

دانشگاهها، مدارس
تاریخ و شرایط برگزاری کنکور

دکتر ابوالقاسم پاکدامن، سرپرست سازمان‌سنجش آموزش کشور در گفتگوئی با روزنامه‌کیهان تاریخ و شرایط برگزاری آزمایش ورودی دانشگاهها و موسسات آموزش عالی کشور (کنکور) را اعلام کرد.

دکتر پاکدامن گفت: در جلسه روز پنجشنبه روسای دانشگاهها و موسسات آموزش عالی توافق کردیم که آزمایش و گزینش در دو مرحله ، بطور جداگانه صورت گیرد.

همچنین براساس تصمیمات این جلسه، از داوطلبان در کنکور آینده دو آزمایش عمومی و اختصاصی به عمل‌خواهد آمد که مواد درسی آزمایش عمومی عبارت است از زبان‌فارسی، هوش و استعداد تحصیلی و زبان خارجی. آزمایش اختصاصی براساس رشته های تحصیلی داوطلبان ود

عوارض جهانی انقلاب ایران

نشانه‌های بحران در حکومت سلطنتی عربستان سعودی

منبر عبود ــ بیروت

یکی از روزنامه‌های بیروت ادعا کرده است که درعربستان سعودی ناآرمیهایی‌جدید بروز کرده است . این روزنامه‌نوشته است‌که اخیراً یکی از افسران ارتش‌عربستان سعودی‌باتعدادی از سربازان زیردست خود به‌عراق پناهنده‌شده‌است.

روزنامه « السفیر » در گزارش خود به موارد زیر اشاره میکند:

ــ اخیراً اعلام شده‌که‌کمال ادهم ، مشاور کابینه سلطنتی عربستان سعودی استعفا کرده است. او رابطبین عربستان سعودی و انور سادات، رئیس جمهوری مصر بود و علاوه‌بر آن یکی از شرکای بازرگانی خانواده سادات بود . او دایی امیرسعودالفیصل ، وزیر خارجه عربستان سعودی است.

ــ امیرترکی بن عبدالعزیز برادر ملک‌خالد از صحنه سیاسی کشور « ناپدید » شده است. از مدتی پیش شایعاتی برسرزبانهاست که او در یک ماجرای قاچاق اسلحه به عربستان سعودی دست داشته است. امیرترکی نیز خواهر زاده ادهم است . گفته میشود که او رئیس سازمان جاسوسی عربستان سعودی است. این مقام را تاحدی پیش خود ادهم داشت . السفیر نوشته است که مقادیر زیادی مسلسل کالاشینکف درعربستان‌سعودی بدست آمده که رد آن تا سوداگران اسلحه در لبنان گرفته شده است.

ــ اخیرا در منطقه نفتی «ظهران» شورشهای کارگری بروز کرد که با خشونت و سرعت سرکوب شد.

ــ پس از فرار یک افسر ارتش عربستان سعودی و تعدادی از سربازانش به‌عراق، انتقاد از امیرسلطان ، وزیر دفاع و هواپوردی عربستان سعودی بالاگرفته است.

از وقتی که عراق به‌این‌افسر وسربازان او پناهندگی‌سیاسی داده ، تماسهایی برسر این موضوع بین دولتهای‌عربستان سعودی و عراق‌درجریانست . روزنامه السفیر نام افسرفراری را برهنگ « محمداحمد العوالی» ذکر کرده‌واضافه کرده که او فرمانده پادگان « الکجرج »درعربستان‌سعودی بوده است. السفیر نوشته است که علت فرار این‌برهنگ و ۳۷ تن از سربازانش‌این‌بود که او حاضر نشده بودفرمانی را که برای‌سرکوب یکی از شورشها به او داده شده‌بود، اطاعت کند.

ــ برسر قرارداد مصر و اسرائیل ، بین عربستان سعودی و امریکا «بحرانی خاموش» بروز کرده‌است.

پراودا :

شوروی درامور ایران مداخله نمیکند و خواستار عدم مداخله سایر کشورهاست

مسکو ــ یونایتدپرس ــ شوروی دیروز اعلام کرد برای بهبود و گسترش روابط خود با ایران بیشترین تلاش خود را بکار خواهدبرد.

روزنامه پراودا ارگان حزب کمونیست شوروی نوشت به سبب موضع‌گیریهای دولت جدید ایران در زمینه‌های مختلف سیاست‌خارجی، ایران و شوروی به هم نزدیکتر میشوند.

پراودا نوشت بعداز پیروزی انقلاب ایران، شوروی آماده است از هرکوششی برای تقویت هرچه بیشتر و گسترش هرچه کاملتر روابط شوروی و ایران استفاده کند.

دراین مقاله بار دیگر تاکید شده است که شوروی در امور داخلی ایران مداخله نمی‌کند و خواستار عدم‌مداخلت سایر کشورها در امور ایران است.

در مقاله پراودا آمده است تغییرات سیاسی در ایران راه رابرای توسعه وگسترش روابط میان دو کشور آماده کرده است .

پراودا یادآوری کرده است که کمکهای نظامی پنتاگون‌به‌ایران درحال برچیده شدن است. ایران از سنتو خارج شده و حمایت خود را از خلقهایی‌که علیه امپریالیسم صهیونیسم ونژادپرستی مبارزه‌میکنند اعلام داشته است .

پراودا بعضی اشخاص را متهم کرده است که تلاش میکنند روابط میان دو کشور را با ابراز این اتهام که شوروی در امور داخلی ایران مداخله میکند تیره سازند. پراودا در بیانات اخیر استانفیلد ترنر، رئیس سیا در مورد استفاده ازگروههای اقلیت ملی توسط شوروی‌اشاره کرد و وی را به افترازنی متهم‌کرد ، پراودا نوشت شوروی خواستار هیچگونه حق ویژه یا مزیتی برای خود دراین نیست و هیچگونه ادعای ارضی از هرقبیل که باشد ندارد و فقط میخواهد ۲۵۰۰ کیلومتر مرز میان دو کشور مرز صلح و دوستی باشد.

اجویت : تحولات ایران در ترکیه قابل تکرار نیست

آنکارا ــ آسوشیتدپرس ــ بلند اجویت نخست‌وزیر ترکیه دیروز به عناصری‌که قصد تجزیز ترکیه و برانگیختن تحولات مشابه تحولات ایران را در ترکیه دارند بشدت هشدار داد و گفت تحولات ایران در ترکیه قابل تکرار نیست .

اجویت درکنفرانسی مطبوعاتی که ناگهان به دنبال ملاقاتی با رئیس جمهوری ترکیه برپا کرد، گفت بنظر میرسد عناصری خارجی انتظار بروز تحولات مشابه ایران در ترکیه دارند و بعضی عناصر داخلی به گمان خود خیال میکنند که میتوانند چنین تحولاتی را در ترکیه دامن زنند.

اجویت معلوم نکرد که این عناصر دقیقا چه کسانی هستند ، اما گفته میشود اشاره اجویت به میتینگی بودکه توسط حزب اسلامی نجات ملی سازمان یافته بود . در میتینگ این حزب پلاکاردهائی بزبان عربی بچشم می‌خورد که روی آنها نوشته شده بود « پیش بسوی‌شرق.» اجویت گفت این عناصر وانمود میکنند که از تفاوت شرایط و اوضاع ایران و ترکیه بی‌خبرند.

پیمان صلح یا نطفهٔ جنگ؟

* مصر واسرائیل با شورشهای بزرگ و غیر قابل اجتناب روبرو میشوند
* گروههای مذهبی ، بازاریان ، چپیها ،ناصریها، و «افسران آزاد» ، مبارزه با سادات را آغاز کرده‌اند
* ۲۵ هزار قبضه اسلحه کشف شده، اما چقدردیگر اسلحه درمیان مردم‌هست؟

آفریکازی

بعدازامضای پیمان اسرائیل و مصر به‌نظر میرسد که بعضی‌از محافل سیاسی قاهره یک شورش عمومی را اجتناب‌ناپذیر میدانند. تنها مساله‌اینکه این محافل برای خود طرح ساخته‌اندیانست که از میان نیروهای موجود کدام‌یک قادر خواهند بود که نارضائی‌عظیم توده‌های مردم را سازمان بدهند و به‌حرکت درآورند.

بدیهی است که در راس مخالفان، نهادهای مذهبی قرار دارند که رویهمرفته در دوهورد آشتی‌ناپذیرند : رد قطعی «پیمان اهریکائی» و حمایت بی‌قیدوشرط ازانقلاب اسلامی ایران .

اخوان‌المسلمین که عمرتلمسانی سخنگوی آنهاست ، معتقد به برانداختن سادات ، با «توسل به‌عملیات براندازی» ، نیست واین مطلبی است که درسرمقاله ماه فوریه ارگان آنها ، « الدعوه» ، منعکس است. این سازمان بهپیروی ازروش حامی خود عربستان سعودی معتقد است که باید رژیم سادات را تضعیف کرد ولی برانداختن آن جایز نیست.

اما سازمانهای متعصب دیگر مخفی نمی‌کنند که قصدبرانداختن رژیم «رئیس» را دارند. ازجمله این سازمانها باید نام سازمان «التکفیر والهجره» را ذکر نمود ، که شکری مصطفی، بنیانگذار آن ، به‌اتهام دست‌داشتن درحمله مسلحانه به دانشکده نظامی «حلیوپلیس» اعدام گردید.

همچنین «جنداله» ،«جهاد» و بسیاری از سازمانهای دیگر نیز برشدت فعالیت خود افزوده‌اند . ازهمه آنها پیروزی امام خمینی درایران وسیعی از خرده‌بورژوازی مصر و دهقانان و محافل دانشگاهی پیشرفتهای جدی کرده‌اند. آنها همچنین توانسته‌اند کنترل اتحادیه دانشجویان مصر را به دست خود بگیرند . این جریانهای تندرو فعالیت اجتماعی شدیدی نیز می‌نمایند. آنها این تلاش خودرا با واسطه کردن «گروه‌پزشکی اسلامی» ، که دکتر توفیق عالم‌ریاست آنرا برعهده دارد و با توده‌های دهقانی درتماس دائمی است ، انجام می‌دهند.

از سوی دیگر مقامات مصری باید خود را برای مقابله با یک گروه مخالف چپ موسوم به «اجتماع ترقیخواه و وحدت‌طلب» به‌رهبری خالدمحی‌الدین آماده‌کنند . این سازمان چپ‌که‌خلع‌سلاح هم نشده و روزنامه «الاهالی» ارگان آنست ، سرگرم فعالیت‌است و روزنامه ارگان آن قبل از توقیف بطور مرتب‌انتشار می‌یافت. « اجتماع ترقیخواه و وحدت‌طلب » درحال‌حاضر سرگرم سازمان‌دادن به‌صفوف خویش است وهمزمان بااین تلاش‌ها دراجتماعات مختلف و از راه پخش تراکت با رژیم مصر مبارزه می‌کند.

به‌موازات این فعالیت‌ها چندین سازمان دیگر دست‌چپی، مثل « جریان انقلابی »، «گروه ۸ ژانویه» ، «حزب کارگرکمونیست مصر» یا حزب کمونیست مصر ــ که درپاریس مجله « الیسارالعربی» رامنتشر می‌کند ــ روی صحنه آمده‌اند.

اما ناصری‌ها بیش‌ازپیش در محرومیت به‌سر میبرند زیرا در مصر امروز اگر کسی خواهان کار بهشیوه ناصر باشد بدترین‌جرمها را مرتکب شده است. ولی باید دانست که مخالفت این‌گروه نیز با رژیم سادات شدیداست.

به‌علاوه درمصر شایع است‌که در «میان اکثریت خاموش» ارتش گروه «افسران‌آزاد» تشکیل‌شده‌است . ازجمله‌نشانه‌های نارضائی‌که در صفوف ارتش مصر دیده میشود ، می‌توان ازپاداشهای نارضائی‌که افسران هوائی برای ناصر نوشته واز او خواسته بودند که‌کارشناسان نظامی مصر از چاد و زئیر فراخوانده شوند.

یکی‌دیگر از نشانه‌های نارضائی برخوردیست که اخیرا بین افراد گارد جمهوری و اعضای سرویسهای عمومی (سرویس جاسوسی) روی‌داد . منشاء این حادثه این بود که ستاد سرویسهای عمومی مصر حاضر نشد به‌تقاضای «عزروایزمن» وزیردفاع‌اسرائیل، پرده از اسرار فعالیتهای خود در اسرائیل بردارد. در پایان این برخورد بود که رئیس سابق سرویسهای عمومی، ژنرال‌کمال‌حسنعلی، که به‌مخالفت با ستاد خود برخاسته بود ، به‌مقام وزارت دفاع ارتقاء یافت .

بااینهمه خطر واقعی را ، که « رئیس » درمعرض آنست باید در زمینه حرفه‌ها جستجو کرد . بعداز آخرین برخوردی که در مصر علیا رخ‌داد ، تشکیلات تازه قانونی یا مخفی قبطی‌ها ــ جامعه قبطی ، جندالمسیح ، جوانان مسیحی و غیره ــ در منطقه شروع به‌رفت‌وآمد و فعالیت کرده‌اند . البته درحدود ۲۵ هزار قبضه سلاح به وسیله پلیس گرفته شده‌است ولی چقدردیگر اسلحه درمیان مردم هست ؟

چیزی که باید به‌این وضع سیاسی ، که به‌وسیله رقابتهای مذهبی و ایدئولوژیک تهدید میشود، افزوده شود عبارتست‌از وضع بد اقتصادی و ازهم‌پاشیدگی زیربنای زندگی روزانه (حمل‌ونقل ، تلفن ،جاده‌ها و مسکن...) به‌موجب ارقامی که به‌تازگی فاش شده قرضه خارجی مصر طی سال‌های اخیر ۵ برابر گشته است. درسالهای ۱۹۷۷ و ۱۹۷۸ معادل ۶۰ درصد برمبلغ این قرضه افزوده‌شده‌است. این قرضه (از زمان به‌قدرت رسیدن سادات در ۱۹۷۰) درسال ۱۹۷۸ از ۱۹۳۹ میلیون دلار به ۸ هزار و ۹۰۲میلیون دلاررسیده است. پس وعده چهار میلیارد دلاری‌که کارتر به‌مصر، که‌به‌طور عمده برای تجهیز ارتش درنظر گرفته شده است، چه‌دردی‌ازاین کشور دوا می‌کند، جزاینکه فقط نقش سدی را دربرابر خطرانفجار عمومی درمصر ــ که قدرت سادات را تهدید می‌کند ــ بازی‌می‌کند؟

در سرزمینهای تحت اشغال اسرائیل

از سوی‌دیگر ساحل غربی اردن وارد یک مرحله غلیان طولانی شده است . دراین سرزمین در یک محیط اعتصابات عمومی که به‌دعوت سازمان آزادی‌بخش فلسطین‌و علیرغم حضور نظامی تقویت شده اسرائیل صورت گرفته است ، مردم تصمیم تحت شعار مخالفت با قرارداد صلح ، دست به‌ایجاد اغتشاش و ناآرامی زده‌اند.

چند ساعت پس از اعلام امضای قرارداد صلح مصر و اسرائیل ، دو نفر فلسطینی بضرب گلوله‌های صهیونیست‌ها ازپادرآمدند . این دو «مصری‌عثمانی» ۲۱ ساله و «بابتلاله» یک‌دختردانشجوی ۱۷ ساله بودند که در«حلحول» واقع در ۴۰ کیلومتری بیت‌المقدس به‌اتفاق چندین معلم دانش‌آموز و جوانان دیگر دست‌به‌تظاهرات‌زده‌بودند. در حلحول مانند سایر نقاط ساحل غربی اردن دبیرستان‌ها بسته‌شده و بسیاری ازدبیران استعفاء کرده‌اند. هم‌چنین درحلحول سنگر که فعالیت چپ یک اتوبوس واژگون شد، موجب بازداشت عضای انجمن آن‌شهر شد و بدین‌ترتیب ۷ نفر ، شب را در کلانتری « در اهانت‌آمیزترین شرایط » بسربردند.

درحالیکه باآتش‌زدن لاستیک‌ها ، راه‌بندان‌هایی در اریحا بیت‌اللحم ، رامله ، نابلوس ، الخلیل، بیت‌المقدس شرقی و غیره ایجاد شده بود و هرروز تظاهرات پراکنده‌ای انجام‌میگرفت، نظامیان با کمک گشتی‌های مسلح به‌بازداشت احتیاطی تظاهرکنندگان می‌پرداختند . از دو هفته پیش ، تعداد زیادی از جوانان کهنگام تظاهرات ازآنها بطور مخفیانه عکس گرفته شده بود به‌دادگاه‌های نظامی احضار میشوند.

گشتی‌های مسلح هم‌چنین به‌محلات غربی‌نشین به‌منظور تعقیب و پاره‌کردن پرچم‌های‌فلسطینی و بالا کردن شعارهای دیواری حمله میکنند .

روز ۲۰ مارس گذشته ، مقامات شهرداریها و نمایندگان‌سندیکاهای فلسطینی ، درنابلوس که بزرگترین شهر ساحل غربی اردن است، جلسه‌ای تشکیل داده و پیامی به‌تمام سران کشورهای‌عرب فرستادند. وطی آن از آنها تقاضا کردند که «پرزیدنت سادات را بعلت خیانت به‌آرمان فلسطینی‌ها از خانواده اعراب طرد کنند . »

آنها هم‌چنین تصمیم گرفتند که هرگونه تقاضایی را که از آنها برای شرکت درداد‌وستدهای مصر و اسرائیل راجع به «خودمختاری» بشود ، رد کنند . مخصوصا بعضی ازمعتدلان ساحل‌غربی اردن ازاینکه وضع جرافیائی فلزه بعلت‌اینکه یک منطقه خشک و بیابانی است ، برای مبارزه علیه نیروی اشغالگر مناسب نیست، ابراز تاسف کرده‌اند . قرار است فزه قبل‌از سایر سرزمینها ، مشمول رژیم «خودمختاری» گردد ، آنها معتقدند که فقدان کوهستان ــ جنگل و پناهگاه‌های طبیعی این سرزمین، سازمان‌دادن مقاومت را دشوار میسازد .

در هرصورت باآغاز ناآرامی‌ها و اعتصابات درساحل غربی اردن ، وضع این سرزمین درآینده متشنج‌تر خواهد شد . منع‌عبور و مرور شبانه که درچندین شهر این منطقه برقرار شده است، مانع گسترش ناآرامی‌ها که مقامات اشغالگر مسئولیت‌آن‌را بگردن‌متخبان محلی میاندازند، نخواهد گردید.

آن اتهام یکی ازطرق تنبیه اهالی ساحل غربی اردن است‌که حاضر نشده‌اند «خودمختاری » پیشنهادی بگیرند یا‌که شامل «اهالی» میگردد نه «سرزمین» بیندیزند. اعضای گروه افراطی‌ضدفلسطینی «گوش‌المونیم» هم‌چنان به‌تصرف اراضی تا نزدیکی‌العریش مرکزسینا که قرار است به‌مصر مسترد گردد ، ادامه میدهند. و درحالیکه خانه‌های پیش‌ساخته آنان وارد صحرای سینا (متعلق به مصر) می‌شود ، سرزمین های عرب‌نشین ساحل‌غربی اردن بوسیله دولت نظامی اشغالگر به‌بازداشتگاهها تبدیل میشود.

ولی تمام این اقدامات نمی‌توانند فریاد اعتراض فلسطینی‌ها را خفه کند.

انقلاب ایران و افسانه شکست ناپذیری ابرقدرتها

از «افریقای فردا»

جمهوری اسلامی در تهران استقرار یافته‌است . از سوی دیگر جنگ «کمونیسم های» مختلف‌وارد‌مرحله حادی شده ویک دوره‌بازی سیاسی در سطح جهانی آغاز گردیده است . «جهان هفجرشده» پدید آمده ، ولی هنوز دستخوش تکان‌های ناگهانی است. همواره گفته میشد که امریکا هرگز اجازه نخواهد داد پیچ و مهره‌ای که ایران را به‌آن پیوند میداد ، شکسته شود . چگونه ممکن بود تصور کرد‌که چندنفر رهبرروحانی بتوانند وضع موجود دراین منطقه حائل بین آسیای متشنج و خلیج‌فارس ، منبع انرژی ، را مورد اعتراض قرار دهند ؟ امااین‌تحقق پیدا کرده‌است.

البته میتوان درباره تحول انقلاب ایران سئوالاتی را مطرح ساخت وحتی ازبعضی ازتندروییهای آن اعتراض کرد. آنها که به‌اصطلاح «خلقی» میگویند و میکوشند بااینکار تفرقه و درگیریهای کاذب موقعیتی برای خود دست‌وپا کنند . دراین میان مبارزه با «کمونیسم» شاید چماق عامه پسندی باشد‌که با آن هرگونه آزادیخواهی را سرکوب کنند . ما که تا دیروز در صف اول اعتصاب معلمان بودیم ، حالا باید با برچسب‌های مختلف درمظان اتهام قرار گیریم. سرپرست آموزش و پرورش کرج ، به‌طور جدی به‌ما اخطار کرده که زندگیمان درخطر است ، ما بااین تهدیدها موضع حق‌طلبانه خود را رها نمی‌کنیم . بنابراین تبلیغ‌ایده‌ئولوژیک را تکذیب‌کرده و اعلام میداریم که باید همه گروهها ازاین مسئله اجتناب‌کنند ، ما آنقدر مسایل مهم و حیاتی داریم که طرح‌مسایل فلسفی و ایده‌ئولوژیک در درجه آخر قرار میگیرد . ما خواستار آنیم که عوامل غیرمسئول ، که دخالتشان مسایلی نظیرتیراندازی و هجوم به‌صف راهپیمایان محصل‌را بوجودمی‌آورد ، مجازات‌شوند.

طاهری ــ غفاری

زندگی معلم تامین نیست

اینجانب بهرام علی پیروزی مدت ۱۹ سال است که درآموزش و پرورش کار می‌کنم و ۱۰ فرزند دارم اما حقوق من آنقدرکم‌است که نمی‌توانم حداقل زندگی را برای خانواده‌ام تامین کنم. حقوق من در زمان رژیم سابق ۲۵۰۰ تومان درماه بود. به وضع من و امثال من رسیدگی کنید.

پول گرفتند و خانه نساختند

ضلعی پول برای ساختن خانه به شرکت تعاونی مسکن وابسته به‌شرکت آکام پرداختیم اما بعدازگذشت ۷ سال هنوز خانه‌ای‌ساخته نشده است . به‌وزارت مسکن شکایت‌کردیم، گفتند بما مربوط نیست و دانشگاه هم بکار ما رسیدگی نمیکند. شما اقلا بکار ما‌رسیدگی کنید .

مهین باقری

سرگردانی ایرانی های بازگشته بوطن

● این روزها مدام از بیکار شدن کارگران حرف میزنند اما‌کسی نمیگوید بیکاران تحصیل کرده چه باید بکنند. من درامریکا تحصیل کردم‌ام و بازن و دوبچه بیکارم و شنیده‌ام حدود پنجاه هزار ایرانی تحصیلکرده درامریکا قرار است بیایند. توصیه میکنم فکری‌برای‌ما‌ها که درایران هستیم بکنند وقبل از اینکه دیگر ایرانی‌ها بیایند برای آنهاهم برنامه ریزی شود. امضا محفوظ

مقرری بگیران را دریابید

● پدرم ۱۲ سال پیش که مرد ۱۲۰۰ تومان حقوق میگرفت وسازمان تامین اجتماعی برای ما ماهانه ۵۰۰تومان‌مقرری تعیین‌کرده‌که درتمام این مدت ثابت مانده است . خواهرم که معلم بود دراین سالها کمک خرج ما بودکه میخواهد ازدواج کند . ما بااین ۵۰۰ تومان چه‌میتوانیم بکنیم . بیشتر مقرری بگیران بیمه‌های اجتماعی چنین وضعی دارند. جا دارد فکری بحال آنها بشود.

نسرین ــ ح

احکام ما را صادر کنید

● سازمان امور اداری و استخدامی کشور پیش از سه ماه‌است بعلت نداشتن مدیرکل ، احکام همطرازی کارمندان بازنشسته را صادر نکرده است تقاضای توجه داریم.

جعفرقلی منصوری

کیهان و شما

۳۰۵۱۷۲

۳ تا ۷ بعدازظهر

بفکر کارگران جوانتر هم باشید

وزارت‌کار وامور اجتماعی تلاشهایی درجهت رفاه کارگران این مرز و بوم‌انجام داده‌است که یکی ازآنها اعطای وام‌بیکاری به‌کارگران بیکار بوده است.

اما متاسفانه ضوابطی که برای اعطای این وام قائل شده‌اندراه برخورداری بسیاری از کارگران را ازاین وام‌می‌بندد ، از جمله اینکه این وام را به‌کارگران بیش از ۲۴ ساله پرداخت می‌کنند، گوئی مسئولین امر فراموش کرده‌اند ، که گروه بسیاری از کارگران وطن ما کمتر از ۲۷ سال سن دارند واین گروه هم خانه وزندگی‌وخرج وامید و آرزو دارند . امیدوارم مسئولان امر در فکر کارگران‌جوان‌تر هم باشند.

کاظم ــ هوسایی

ابراز عقیده بدون ترس

من به جمهوری اسلامی «آری» گفتم ، به‌این امید که در زیرپرچم آن مجبور به پنهان کردن اندیشه‌ها وعقاید خود نباشم و آزادانه بدون‌ترس عقاید خودرا تبلیغ کنم، اگراین آزادی تامین شود، به‌نظر من‌انقلاب به‌پیروزی رسیده‌است.

دکتر حسنعلی ــ گوهریان

ضرورت هماهنگی گروهها

پیشنهاد تشکیل یک «دفتر تقریب افکار» باشرکت صاحبان عقیده‌ها و مسلک‌های گوناگون که درکیهان مطرح شده بود، میتواند بین گروههای مختلف باعقیده‌ها ومرام‌های مختلف هماهنگی، حسن‌نیت و تفاهم برقرار کند وتحت رهبری امام این دفتر قادر خواهد بود،جلو برادرکشی ــ نظیر آنچه درکردستان و گنبد روی‌داد ــ را بگیرد . دولت موقت انقلاب باید این پیشنهاد را جدی بگیرد و جامه عمل بپوشاند.

صمد بیابانی

توضیح دو معلم بازداشتی کرج

ما دونفر از معلمان کرج هستیم که خبر بازداشتمان درکیهان ۲۲ اسفند چاپ شده بود . برای روشن‌شدن موضوع توضیح زیر را لازم میدانیم : عناصری‌که درگذشته با رژیم همکاری داشتند و هرگز بامعلمان اعتصابی همکاری نکردند ، اینک با ماسک جدیدی به‌میدان آمده‌اند و میکوشند باایجاد تفرقه و درگیریهای کاذب موقعیتی برای خود دست‌وپا کنند . دراین میان مبارزه با «کمونیسم» شاید چماق عامه پسندی باشد‌که با آن هرگونه آزادیخواهی را سرکوب کنند . ما که تا دیروز در صف اول اعتصاب معلمان بودیم ، حالا باید با برچسب‌های مختلف درمظان اتهام قرار گیریم. سرپرست آموزش و پرورش کرج ، به‌طور جدی به‌ما اخطار کرده که زندگیمان درخطر است ، ما بااین تهدیدها موضع حق‌طلبانه خود را رها نمی‌کنیم . بنابراین تبلیغ‌ایده‌ئولوژیک را تکذیب‌کرده و اعلام میداریم که باید همه گروهها ازاین مسئله اجتناب‌کنند ، ما آنقدر مسایل مهم و حیاتی داریم که طرح‌مسایل فلسفی و ایده‌ئولوژیک در درجه آخر قرار میگیرد . ما خواستار آنیم که عوامل غیرمسئول ، که دخالتشان مسایلی نظیرتیراندازی و هجوم به‌صف راهپیمایان محصل‌را بوجودمی‌آورد ، مجازات‌شوند.

طاهری ــ غفاری

زندگی معلم تامین نیست

اینجانب بهرام علی پیروزی مدت ۱۹ سال است که درآموزش و پرورش کار می‌کنم و ۱۰ فرزند دارم اما حقوق من آنقدرکم‌است که نمی‌توانم حداقل زندگی را برای خانواده‌ام تامین کنم. حقوق من در زمان رژیم سابق ۲۵۰۰ تومان درماه بود. به وضع من و امثال من رسیدگی کنید.

پول گرفتند و خانه نساختند

ضلعی پول برای ساختن خانه به شرکت تعاونی مسکن وابسته به‌شرکت آکام پرداختیم اما بعدازگذشت ۷ سال هنوز خانه‌ای‌ساخته نشده است . به‌وزارت مسکن شکایت‌کردیم، گفتند بما مربوط نیست و دانشگاه هم بکار ما رسیدگی نمیکند. شما اقلا بکار ما‌رسیدگی کنید .

مهین باقری

سرگردانی ایرانی های بازگشته بوطن

● این روزها مدام از بیکار شدن کارگران حرف میزنند اما‌کسی نمیگوید بیکاران تحصیل کرده چه باید بکنند. من درامریکا تحصیل کردم‌ام و بازن و دوبچه بیکارم و شنیده‌ام حدود پنجاه هزار ایرانی تحصیلکرده درامریکا قرار است بیایند. توصیه میکنم فکری‌برای‌ما‌ها که درایران هستیم بکنند وقبل از اینکه دیگر ایرانی‌ها بیایند برای آنهاهم برنامه ریزی شود. امضا محفوظ

مقرری بگیران را دریابید

● پدرم ۱۲ سال پیش که مرد ۱۲۰۰ تومان حقوق میگرفت وسازمان تامین اجتماعی برای ما ماهانه ۵۰۰تومان‌مقرری تعیین‌کرده‌که درتمام این مدت ثابت مانده است . خواهرم که معلم بود دراین سالها کمک خرج ما بودکه میخواهد ازدواج کند . ما بااین ۵۰۰ تومان چه‌میتوانیم بکنیم . بیشتر مقرری بگیران بیمه‌های اجتماعی چنین وضعی دارند. جا دارد فکری بحال آنها بشود.

نسرین ــ ح

احکام ما را صادر کنید

● سازمان امور اداری و استخدامی کشور پیش از سه ماه‌است بعلت نداشتن مدیرکل ، احکام همطرازی کارمندان بازنشسته را صادر نکرده است تقاضای توجه داریم.

جعفرقلی منصوری

کم غذائی ۲۴ کارگرمتحصن تبریز را بیمار کرد

تبریز ــ خبرنگار کیهان : ۲۴ تن از کارگران بیکارو اخراجی کمدر باشگاه‌کارگران تبریز از ۸ روز پیش متحصن شده بودند ، بخاطر کم‌غذائی و ضعف جسمی در بیمارستان خمینی بستری شدند .

۱۴ تن از این عده پس از مداوا مرخص و ۱۰ نفر دیگر هنوز بستری هستند . ازسوی دیگر۱۰ نفر از نمایندگان این کارگران که بعلت عدم اعلام خواسته‌هایشان از رادیو و تلویزیون در مرکز رادیو تلویزیون تبریز متحصن شده بودند ، پس‌از ۲۴ ساعت که خواسته‌های آنان از این وسایل ارتباطی اعلام شد ، به تحصن خود پایان دادند .

اکثر کارگران متحصن قالیباف هستند و ضمن صدور اعلامیه‌ای خواستار رسیدگی هرچه زودتر به خواسته‌های‌خود شده‌اند . دراین قطعنامه به شرایط مالی بسیار بدکارگران که از سال گذشته بیکار بوده‌اند ، اشاره و از دولت خواسته شده که جای مناسب دراختیار آنان بگذارد تابرای خود دستگاه قالیبافی نصب کنند .

ضمنا از دولت خواسته شده است‌که کارگران پیر وناتوان را بانظر پزشک بازنشسته کند و شرکتی برای خرید قالیهای بافته شده آنها تشکیل دهد .

گروهی از دانش آموزان تبریز برای کمک به کارگران متحصن اقدام‌به جمع‌آوری‌وجوه نقدی کردند .

گروهی از دانش آموزان دختر مدارس تبریز،دانشجویان پیشگام تبریز و سازمان چریکهای فدائی خلق ایران طی صدور قطعنامه های جداگانه پشتیبانی خود را از کارگران متحصن اعلام‌کردند. دانش‌آموزان دختر ازاستاندار آذربایجان شرقی و مقامات وزارت کار خواستند که در جهت برآوردن خواستهای کارگران اقدام مساعد بعمل آورند .

تظاهرات کارگران بیکار

● سنندج ــ صدها تن از کارگران‌بیکار سنندج به‌نشانه اعتراض به‌بیکاری و کمی دستمزد کارگران شاغل دست بهیک راهپیمایی آرام زدند . کارگران در پایان تظاهرات از دولت بازرگان خواستند‌که هرچه زودتر به‌وضع اسفبار کارگران بیکار در سطح‌کشور رسیدگی کند .

نظرخواهی از هیئت مدیره سندیکای نویسندگان و خبرنگاران برای تشکیل شورای مطبوعات

بمنظور نظرخواهی برای انتخاب اعضای شورای‌مطبوعات، وزارت اطلاعات از اعضای هیئت مدیره سندیکای نویسندگان و خبرنگاران دعوت‌کرد .

دکتر ممکن معاون وزارت اطلاعات ، امروز درگفتگوئی باکیهان اعلام داشت‌که بمنظور تشکیل شورای مطبوعات از هیئت مدیره سندیکای نویسندگان و خبرنگاران دعوت‌کردیم تا از نظرات ایشان درمورد انتخاب اعضای این شورا استفاده نمائیم .

شورای مطبوعات که قرار است اعضای آن از میان نویسندگان ، صاحبان امتیاز نشریات و دیگر دست‌اندرکاران مطبوعاتی انتخاب شوند ، وظیفه رسیدگی به امر مطبوعات و تعیین شرایط واگذاری حق امتیاز نشریات را بعهده خواهد داشت .

جلسه مشترک وزارت اطلاعات و اعضای هیئت مدیره سندیکا درساعت۳ بعدازظهر روز چهارشنبه تشکیل‌خواهدشد.

اطلاعیه دادستان کل انقلاب :

لیست ممنوع‌الخروجها را دادستانی انقلاب تهیه نکرده است

دادستان کل جمهوری اسلامی ایران اعلام‌کرد : لیست ممنوع‌الخروجها بوسیله این دادستانی تهیه و تنظیم نشده و افرادی‌که نامشان دراین لیست میباشد ، برای تعیین تکلیف نباید به دادستانی‌کل انقلاب مراجعه‌کنند .

متن اطلاعیه ازاین قرار است :

بسمه‌تعالی

اخیرا عده بسیاری ازاشخاصی‌که درلیست‌ممنوع‌الخروج قرار دارند به دادستانی‌کل انقلاب جمهوری اسلامی ایران مراجعه وکسب تکلیف می‌کنند . بدینوسیله باطلاع اینگونه افراد می‌رساندکه دادستانی‌کل انقلاب جمهوری اسلامی‌ایران در تهیه و تنظیم لیست افراد ممنوع‌الخروج مداخله نداشته واز مراجعه به دادستانی خودداری‌کنند .

ترحیم

باتاسف فراوان فوت ناگهانی خواهر ومادر عزیزمان‌شادروان بهجت امیرشاهی (فصیحی) همسر مرحوم‌سیداحمدامیرشاهی را باطلاع دوستان ــ آشنایان و بستگان میرسانیم مجلس ترحیم از ساعت ٤ تا ٦ بعد ازظهر روز یکشنبه ۱۹ فروردین در دارالتبلیغ حضرت امیرالمومنین (ع) (خانقاه صفی علیشاه سابق) برقرار است .

دکتر مرتضی فصیحی ــ رخساره هاشمی ــ رفعت امیرقدیمی ــ ملیحه قریب ــ رضاوزیری رنجبر ــ لطیفه و پرویزکیقبادی ــ فرشته ــ ملک سیروس ــ اردشیر ــ سیامک ــ اردوان ــ منوچهر و سیاوش امیرشاهی

بانهایت تاسف و تاثر درگذشت بزرگ خاندانمان مرحوم ابوالفتح ابراهیم‌زاده رجائی را باطلاع‌دوستان وخویشاوندان میرساند . مجلس ختم آنمرحوم روز شنبه ۱۸ر۱ر۵۸ درمسجد رضوی (دامغانیها) واقع در خیابان حق‌شناس میدان حق‌شناس انتهای کوچه هفت‌متری بهار از ساعت ٤ الی ٦بعد ازظهر برگزار میگردد .

خانواده‌های : ابراهیم‌زاده رجائی ــ بارانی ــ فیض الهی ــ نعیمی ــ نمایشی ــ سپهر ــ صادقی ــ محمدی ــ بیگلری

با تاسف فراوان درگذشت همسر و پدر عزیزمان جلال فلاح را باطلاع دوستان و آشنایان میرسانیم مجلس ترحیم آن مرحوم روزدوشنبه ۲۰ر۱ر۱۳۵۸ بین ساعت ۲ تا ٤ بعدازظهر در دارالتبلیغ امیرالمومنین (ع) خانقاه سابق منعقد است .

لطیفه ــ روحینا کیانی ــ مهین ناهد ــ مهندس رضافلاح ــ ثریا بهروز ــ پری شهیدی

باکمال تاسف‌فوت مرحوم مغفور جلال فلاح را باطلاع‌دوستان و آشنایان میرساند مجلس ترحیم آن مرحوم روز دوشنبه ۲۰ر۱ر۱۳۵۸ از ساعت ۲ تا ٤ بعد از ظهر در دارالتبلیغ امیرالمومنین ع (خانقاه صفی‌علیشاه سابق) منعقد میگردد.

خانواده‌های : فلاح ــ فتحی‌افشار ــ والی‌زاده افشار ــ افشار حسن‌نو ــ کیانی ــ ناهد ــ نوروزی ــ صحنه ــ بهروز ــ شهیدی ــ فرشچی ــ سیفی ــ قاسمی افشار ــ کنعانی‌زاده ــ عسگری ــ نوروزی ــ حمیدخانی ــ هستاجی ــ عسگرپور ــ منوچهری ــ امیرنظمی افشار ــ نظمی ــ شهریار افشار ــ جهانگیری ــ سلمان‌زاده

بمناسبت فوت مرحوم مغفور حاج محمود هنرمندکه یکی از پاسداران و علاقمندان نهضت حسینی بودند روز یکشنبه ۱۹ر۱ر۵۸ درمسجد رضوان‌اله واقع درخیابان شهباز جنوبی ازساعت۳ الی۵ بعدازظهر مجلس یادبودی منعقد است ازکلیه دوستان وبخصوص هم‌سنگران هیئت حسینی کاشانیان مقیم مرکز دعوت میشود برای شادی آن مرحوم و تسلی خاطر بازماندگان شرکت فرمائید .

هیئت حسینی کاشانیان مقیم مرکز

بانهایت تاسف وتاثر درگذشت ناگهانی مرحوم احسان‌اله‌توکلی فرزند مرحوم علی‌اکبر توکلی‌را باطلاع‌کلیه دوستان وآشنایان وفامیل میرساند مراسم یادبودآن‌مرحوم ازساعت۱۲ الی۱٤ روز دوشنبه ۲۰ر۱ر۵۸ درمسجد دارالتبلیغ امیرالمومنین (صفی‌علیشاه سابق) برگزار میشود .

خ

نیازمندیهای کیهان

تلفنهای ۹ تا ۳۱۲۲۹۱ و ۹ تا ۳۱۲۱۹۱

فروش لوازم ۱۰۱

فروشی
اثاثیه‌منزل ساخت فرانسه نو مشتمل از سالن‌مبل‌راحتی و بهارخوری دفتر اطاق‌خواب آشپزخانه جهت بازدید روزهای یکشنبه ۱۹ دوشنبه ۲۰ و سه‌شنبه ۲۱ فروردین بعد ازظهرها از ساعت ۱۶ الی ۱۸ به‌آدرس الهیه خیابان فرشته شماره ۱۹۵ مراجعه شود برای اطلاعات بیشتر با آقای نقاشیان ۶۸۰۱۸۷ و ۶۸۵۰۵۶ تماس بگیرید.

حراج قیمتشکن فروشگاه شهرراد کراوات پیراهن و جواهر بدلی و جاکلیدی از ۵۰ تا ۸۰ درصد تخفیف چراغ قوه عینکی برای محصلین و خانوادهها اتومبیل دارها و دهها مصرف دیگر درمواقع کمبود برق خیابان شاه سابق پاساژ مستوفی‌زاده مغازه شهرراد

لوازم منزل بخوش سیرسد پرده کار چوبی، ترالی، لباسهای حارجی مردانه گیشا کوچه ۳۱ پلاک ۱۲ طبقه ۱ تلفن ۶۳۹۶۱۸

بعلت تعمیر محل کار مقداری وسایل دفتری بفروش میرسد تلفن ۸۵۲۸۸۵

هنوع لباس خارجی کت پوست منگ و حرکوش ۷۵۶۵۳۰

اکازیون

تعدادی اس‌بیکر نو فوری ۲۷۱۵۵۱

مائیه مرسل و لنباس ایرانی و خارجی از ساعت ۱۵ تا ۲۲ تلفن ۲۲۵۵۴۶

مقداری لنباس خارجی بفروش میرسد ۶۳۳۴۰۱

یکدستگاه دیپلاتورن برای ریشه‌کن کردن موهای زائد بدن و صورت بفروش میرسد ۸۳۱۷۳۱

حراج

هر خیابان شهریار کوی سهیلا انتهای بن‌بست نبکتاش ساختمان سفید طبقه چهارم شرقی

لوازم مرسل فروشی شامل- پنجال- ماشین تایپ‌وتی- پنجال ریمر صفر- فرگار ۵ شعله- مبلمان- میز ناهارخوری- میز تحریر انواع تختخواب- صلمان بچه و لوازم بچه دوربین عکاسی و دوربین فیلم برداری- پروژکتور ۸ میلیمتری- موکت- ظروف و اشیاء زینتی- لوازم ورزشی- شامل ریبن اسپ- چوبهای گلف- راکت تنیس- لیلهای زنانه مردانه و بچگانه حارجی تلویزیون- ضبط صوت

خیابان کریمخان زند آپارتمانهای بمهت‌آباد ملوک ۱۴ شماره ۳۶۱ از ساعت ۱۰ صبح تا ۴ بعد از ظهر بمدت ۳ روز

خرید لوازم ۱۰۲

فرش ایران
بهترین خریدار قالی، قالیچه
کهنه و نو جهت صادرات. کاخ
۶۶۱۰۶۹-۶۶۶۲۳۰

فرش پروین
بهترین خریدار فرش عتیق لوازم منزل
پرداخت نقد ۶۶۰۶۹۵ و ۶۶۰۶۹۶

فرش ایران اروپا
بهترین خریدار فرشهای نو و کهنه
تلفن ۶۷۳۵۲۰ محمدی
فرش امید خریدار فرش نو و کهنه تلفن ۶۸۱۹۸۸-۶۸۶۲۵۳

تعمیر ۱۰۸

شرکت تاسیساتی بی‌بی‌سیان با ۳۰ سال تجربه نصب تعمیر و سرویس شوفاژ ۳۰۰ تومان با گارانتی نصب و تعمیر مشعلهای گازی ۸۲۶۶۹۴

نصب سرویس شوفاژ شمیرانات ۲۶۲۶۹۸

لوله‌بازکنی ۱۰۹

دفتر فنی اسلامی
تشخیص ترکیدگی
ترمیم لوله‌کشی و بنائی
لوله‌بازکنی
۶۵۹۳۶۳
۸۵۳۴۵۷
لوله‌بازکنی
تشخیص
ترکیدگی لوله با دستگاه الکترونیکی و ترمیم آن با بنائی
۷۶۲۵۰۸
لوله‌بازکنی
تشخیص ترکیدگی ترمیم
۸۵۶۲۱۶
۸۵۶۲۱۹
تشخیص ترکیدگی با کامپیوتر و لوله‌بازکنی بدون تعطیل در کلیه نقاط
۶۳۳۷۰۰-۲۶۷۸۰۰
۶۴۷۴۶۲-۷۹۰۴۰۶
لوله بازکنی فوری
۳۰۲۰۵۷ و ۳۱۱۴۴۳
تشخیص ترکیدگی لوله با دستگاه الکترونیکی و ترمیم آن با بنائی
۷۶۲۵۰۸
لوله‌بازکنی
تشخیص ترکیدگی ترمیم
۸۵۶۲۱۶
۸۵۶۲۱۹
تشخیص ترکیدگی
با کامپیوتر
و لوله‌بازکنی بدون
تعطیل در کلیه نقاط
۶۳۳۷۰۰-۲۶۷۸۰۰
۶۴۷۴۶۲-۷۹۰۴۰۶
لوله بازکنی فوری
۳۰۲۰۵۷ و ۳۱۱۴۴۳
تشخیص ترکیدگی آبرنهاور
۸۵۷۱۵۵
لوله‌کنی و ترکیدگی آبرنهاور
۹۶۷۲۵۲

موسسه فنی دانشمند
تشخیص
ترکیدگی لوله
ترمیم و بنائی فوری
با سرویسهای
مجهز و فوری
۳۶۰۲۲۰
۳۵۶۱۶۱
۲۶۴۷۲۳
۷۵۴۶۸۱
لوله‌بازکنی
تشخیص ترکیدگی ترمیم
۲۶۳۳۵۷
۲۶۳۷۷۰
تشخیص ترکیدگی و لوله‌بازکنی
۲۳۵۵۳۴
۸۵۷۲۲۴
لوله‌بازکنی
و تشخیص ترکیدگی با دستگاه الکترونیکی و تعمیرات ساختمان با نقاشی سریع ارزان‌تمام
۹۳۹۳۳۲
تشخیص ترکیدگی و لوله‌بازکنی
۹۳۹۴۲۹
لوله‌بازکنی و تشخیص و تعمیرات
۶۶۶۶۶۷
لوله‌بازکنی شبانه روزی
ارزان ۶۳۶۳۷۹

تعمیرگاه انگرمکن ۱۱۰
تعمیر آبگرمکن شوفاژ
با تضمین
۷۶۷۴۷۳

تعمیر ریخچال و سردخانه ۱۱۳
تعمیر هرنوع یخچال و آبگرمکن فوری ۷۹۱۶۶۷

تعمیر لباسشویی ۱۱۴
سازمان کتاب
تعمیر و سرویس انواع لباسشویی و خرفولوی ۶۰۸۶۲۳-۶۰ ۲۴ ساعت

نشستوی میل و فرش ۱۱۶
گالیشوئی اخلاقی
رئوگرفته رنگرزه
۵۵۰۹۹۰
خشکشوئی اطلس
بامتد امریکائی مبل
یکدست ۱۲۰ تومان
فرش وسوکت پتو
وتشک اتومبیل
۹۷۵۴۳۰ و ۹۵۲۵۴۶
گالیشوئی اطلس
شستشو با اسلوب
مذهبی با سابقه مجهز
سریع ۹۷۵۴۳۰-۹۵۲۵۴۶
نورمن کلین
شستشوی موکت مبلمان
فرش شیشه و نظافت کلی
ساختمان ۹۲۴۸۵۹
خشکشوئی موکت متری
۴۰ ریال
مبلمان فرش تشک اتومبیل و نظافت کلی ساختمان
۲۳۲۵۲۰
قالیشوئی شمس
بااصول مذهبی کرمیدهد
۹۵۲۹۱۱ و ۵۹۲۹۴۷
خشکشوئی موکت متری
(۴ تومان)
۶۵۹۳۶۳
۸۵۳۴۵۷
مبلمان پرده فرش تشک اتومبیل شیشه پرده کرکره نظافت کلی
۳۱۱۴۴۳ و ۳۰۲۰۵۷
در اکثر مبلمان موکت تشک اتومبیل نظافت
۸۹۰۸۰۷
خشکشوئی از همه نوع
در محل ۷۵۹۰۱۵
قالیشوئی بیوک
بسرپرستی داریوش رفوگری و رنگبرداری پذیرفته میشود
۹۷۷۱۱۸-۵۵۱۳۶۰
قالیشوئی شربت اوغلی
۹۲۶۱۸۹

فروش اتومبیل ۲۰۱
رنو ۵ تی، ال
کاملا نو و وضعیت عالی کارکرد ۵۵۰۰ کیلومتر و طایر پیشکش قیمت ۴۱۰۰۰۰ ریال تلفن ۲۹۶۳۰۸

چند دستگاه اتومبیل آمریکائی و ژاپنی در شرایط مناسب از مدل ۷۳ لغایت بعقد و اقساط فروشی ۱۴ تلفن ۶۶۶۶۱۳-۶۸۵۴۰۸

شاهین اکبر ۲۸ ب وسایل نسبی ۳۹۵ تومان تلفن ۹۷۲۷۳۵

پیکان کارمدل ۵۲ تمیز با لوازم اضافی ۳۳ تومان ۲۷۶۸۸۳

پیکان دولوکس ۵۴ تمیز بفروش میرسد تلفن ۷۵۲۹۵۲

پیکان دولوکس ۵۱ متعلق به حانم فروشی ۳۸۵۵۴۰۱

پیکان دولوکس ۵۷ کارکرد ۵۰۰۰ از ۳ بعد ازظهر ۷۸۳۵۱۷

پیکان آخر ۵۶ با رادیو پخش فروشی تلفن ۸۲۴۵۵۴

یکدستگاه پیکان دولوکس مدل ۵۴ رنگ خاکستری در وضعیت عالی فروشی تلفن ۲۲۴۱۹۹

پیکان مدل ۵۴ دولوکس بفروش میرسد تلفن ۸۵۴۵۴۶

پیکان دولوکس صفر کیلومتر بفروش میرسد ۲۲۴۶۴۵ از ساعت ۴ الی ۹ شب فاصل

پیکان دولوکس آخر ۵۵ بارینگ اسپرت ۳۴۴۸۰۴

بی‌ام‌و ۲۰۰۲ مدل ۷۳ آبی نفتی تلفن ۳۴۱۶۹۵

بی‌ام‌و ۳۲۰ مدل ۷۶ قهوه‌ای متالیک با لوازم اضافی خیلی تمیز تلفن ۸۴۹۶۸۳

بی‌ام‌و ۳۱۶ مدل ۷۷ بسیار تمیز با تجهیزات اضافی ۲۸۴۴۵۰

بی‌ام‌و ۵۲۰ مدل ۱۹۷۶ با وضعیت مالی کارکرد ۴۱۰۰۰ کیلومتر و طایر پیشکش قیمت ۷۵۰۰۰ ریال ۲۹۶۳۰۸

بی ام و مدل ۷۳ با روکش زیبای موکت ۵۰ تومان ۹۲۷۰۷۸

ب ام و ۵۱۸ مدل ۷۸ انگوری بدون گمرک ۶۳۵۷۱۶

ب. ام. و ۵۲۰ مدل ۷۴ سند ۷۳ رنگ آبالوئی حیلی تمیز ۵۹ تومان ۲۶۳۷۴۴

بلیزر شاپان فول ۷۷ با وسایل اضافی ۶۸۲۷۴۲-۶۸۲۳۵۸

شورلت نواسی ۳ نقد و اقساط ۹۸۱۶۱۶

اتومبیل شورلت رویال ایران رنگ سفید مدل ۵۵ با کولر و لوازم دیگر بسیار تمیز تلفن ۸۹۸۳۹۴

شورلت مالیبو ۷۵ اتوماتیک تیپوه هشت سیلندر چهار در مسئل نو ۷۵ تومان تلفن ۳۱۳۸۵۴

شورلت رویال مدل ۵۳ سفید تلفن ۹۲۷۵۳۰

بیوک مدل ۷۶ رنگ‌کمی مسائلیک موتور سوخته بفروش میرسد تلفن ۸۹۲۰۸۶

پونتیاک ترانس ام مدل ۷۸ سفید سقف شیل داخ ۸ سیلندر فول اتوماتیک فروشی تلفن ۶۳۳۷۲۷ و ۶۳۳۴۲۸ و ۶۳۹۸۷۸ مسئول از ساعت ۸ بعد ۲۳۱۸۸۶

تویوتا کرونا ۷۸ با کولر ۶۸ هزار تومان ۶۵۰۶۰۵-۶۵۰۶۰۹۵ و ۶۶۳۰۹۵

وانت تویوتا مدل ۷۵ تلفن ۹۶۲۳۴۶

تویوتا کرونا ۷۷ رنگ نقره‌ای متالیک با رادیوپخش و کولر فابریک با بیمه بدنه تلفن ۳۷۷۵۷۳

موستانگ ۶ سیلندر با کولر دنده‌ای مدل ۷۳ متالیک شیشه رنگی ۴۹ تومان و موستانگ ۷۴ چهار سیلندر اتاق کوچک ۵۶ تومان ۹۵۲۸۳۷

یکدستگاه جیپ جنگی در وضعیت عالی فروشی ۲۲۴۱۹۹

میرسد ۸۵۲۷۹۳

پژو جی ال ۷۶ سفید تلفن ۷۶۲۹۴۹

پژو ۴۰۴ مدل ۶۸ با رادیو پخش تمیز تلفن ۷۸۳۸۰۲

لندرور ۷ نفره صفر کیلومتر فروشی ۵۶۷۴۵۴-۵۶۱۸۳۹

کالاسه ۷۷ نقره‌ای نمره نشده میبود موقت فروشی تلفن ۸۳۰۲۶۷

کالاسه ۷۷ بسیار تمیز کار کرد ۱۷ هزار با رادیو پخش و صندلی طبی ۵۷ تومان ۲۹۶۶۰۶

اکازیون
بیوک بی یک اواخر ۵۷ کار کرد ۶۰۰۰ کولر ۱۵٪ تخفیف از قیمت کمپانی با نمره و بیمه بدنه تلفن ۲۳۰۶۵۲

داتسون ۱۶۰ جی ۷۸ کارکرد ۱۸۰۰۰ رنگ متالیک مسی بسیار تمیز فروشی ۹۵۸۷۹۷-۹۵۸۴۹۸

سیتروئن مدل دی اس ۲۳ استیشن ساخت ۱۹۷۵ کار کرد ۲۵۰۰۰ کیلومتر پیتج در ۷ نفره کاملا نو بامعاینه گمرکی بفروش میرسد آقای گلوزاوئر سفارت آلمان فدرال تلفن ۳۱۹۱۵۷ از ساعت ۸ الی ۱۴

یکدستگاه وانت نیسان با بارکش کف تخت بزرگتر از معمول مدل ۳۵ بفروش میرسد تلفن ۸۷۲۲۶۷

ژیان آخر ۵۵ کیلومتر ۱۵۰۰۰ بفروش میرسد ۳۷۷۳۲۵

یکدستگاه ژیان ۵۶ تهران ۲۲ بسار تمیز ۳۵۰۰ کیلومتر کارکرده ۵-۶۸۶۰۲۳ ساعت ۹ تا ۵

مونتو یاماها و هوندا ۴۰۰ و ۲۵۰ فروشی ۷۶۴۷۲۳

هیلمن ۱۰ تومان پیش بقیه ۳۰ ماهه ۹۸۱۶۱۶

هیلمن لیموئی ۷۵ تمیز با رادیو ضبط کارکرد ۱۹ هزار تلفن ۷۳۴۴۸۳

یکدستگاه مرسدس بنز ۲۸۰ اس رنگ طلائی سال ۷۴ که در اوائل سال ۷۵ صفر کیلومتر وارد شده دارای کولر فابریک شیشه رنگی رادیو کاست استریوبکر فرمان هیدرولیک شیشه‌ها اتوماتیک قفل مرکزی کیلومتر ۷۰۰۰۰ دست اول بفروش میرود تلفن ۶۴۸۳۰۶ صبحها

بنز ۲۳۰ مدل ۷۴ و پیکان ۵۶ دولوکس فروشی ۶۸۷۶۶۱

خرید اتومبیل ۲۰۲

اتومبیل آمریکائی ژاپنی و اروپائی از مدل ۷۳ ببالا خریداریم ۱۴-۶۶۶۶۱۳-۶۸۵۴۰۸

اتومبیل شما را خریداریم ۳۴۶۳۳۱ و ۳۳۱۴۰۰

تاکسی شما را از دم قسط ماهی ۵۰۰۰ تومان خریده‌اریم ۷۳۴۴۳۲ از ۲ تا ۴ عصر

اتومبیل در محل خریداریم ۳۴۷۷۰۵ و ۳۴۲۱۲۴

فروشگاه و نمایشگاه اتومبیل **۲۰۳**

همه نوع اتومبیل
ایرانی و خارجی با وام بانکی
۲۲۶۱۶۲
پیکان تویوتا هیلمن رنو ۳۰ ماهه تلفن ۶۴۱۹۵۶

پیکان هیلمن رنو لاسر نقد و اقساط ۷۵۱۰۲۹-۷۵۳۷۷۴

رنو هیلمن پیکان نقد یا وام بانکی ۷۵۰۸۱۶
تویوتا رنو پیکان و هیلمن با وام بانکی ۷۵۶۲۱۰
رنو پیکان هیلمن بیوک شورولت ایران تویوتا با وام بانکی ۳۰ ماهه ۶۶۵۶۷۶
شرکت ادریسی
تویوتا پیکان هیلمن رنو شورولت بیوک با وام بانکی ۳۰ ماهه ۷۵۰۴۵۱ و ۷۵۱۸۳۰

اتومبیل همه‌نوع موجود نقد و اقساط تلفن ۶۲۹۳۰۹

کرایه انواع اتومبیل ۲۰۷

پرنس تاکسی
۲۷۱۸۴۰ - ۲۷۵۱۱۴

شوش بار
حمل بار و اثاثیه منزل با بسته‌بندی در شهر و شهرستان
۳۶۱۱۱۱
۳۶۱۱۱۲
۳۶۱۱۱۳
۳۶۱۱۱۴
فردبار
حمل بار و اثاثیه منزل با بسته‌بندی در شهر و شهرستان
۵۴۵۵۵۵
۵۴۵۵۵۶
۵۴۵۵۵۷

استخدام ۳۰۱

آرایشگر
بیک خانم آرایشگر با تجربه نیازمندیم تلفن ۸۵۲۹۱۳

بیک نفر جوان موتور سوار برای امور نامه‌رسانی نیازمندیم ۶۶۰۷۷۱ و ۶۶۲۹۰۰

موتور سوار با موتور دنده‌ای تمام وقت با ضامن ۹۷۴۱۵۵

پزشک و دندانپزشک و مامای لیسانسیه (خانم دکتر) جهت کار در اطراف کرج از ۸ صبح تا ۸ شب مورد نیاز است تلفن عصرها ۹۵۶۱۰۵

بیک خانم فیلیپینی و غیره که انگلیسی بداند جهت کار در منزل بطور شبانه‌روزی نیازمندیم ساعت ۲۲ الی ۹ شب ۶۲۰۵۴۴

خدمتکار زن سه روز در هفته موردنیاز است ۸۹۰۹۷۴

آمداد سرویس
تعدادی راننده پایه یک و دوم برای تمام وقت جهت تانکرهای فاضلاب نیازمندیم خیابان رضائیه بین رودکی و ۴۵ متری نواب پلاک ۲۵۶

نجار فرنگی ساز
کارخانه حدود آذری ۴ تا ۷- ۶۲۱۳۲۵
شاپرک به تعدادی جوان فعال با اتومبیل نیاز فوری دارد ۸۵۵۷۹۷ و ۸۵۵۲۰۸

یک نفر دوشیزه یا بانوی حابدار با حداقل ۵ سال و تجربه کاری نیمه وقت استخدام میگردد تلفن ۶۴۶۶۳۳

نئون پلاستیک سپاس
بجوابگوئی تلفن نیازمندیم ۶۴۲۱۹۳

خانمی جهت منشیگری و جوابگوئی تلفن نیازمندیم تلفن ۸۹۸۱۶۵

احتیاج بیکنفر کارگر متخصص برش پرده کرکره داریم تلفن ۶۳۷۶۳۹ - ۶۳۷۶۴۱

پیک دوشیره یا بانو جهت جوابگوئی تلفن نیازمندیم ۷۶۷۴۷۳

بیک دوشیره مسلط بانیاب فارسی و جوابگوئی تلفن نیازمندیم ۶۸۲۳۵۸-۶۸۲۷۴۲

دوشیره یا بانو آشنا بماشین نویسی ۸ الی ۱۴ حوالی ۲۴ اسفند تلفن ۹۳۹۳۳۶

به چند نفر چرخکار خانم یا آقا و وردست نازی‌آباد چهارراه دخانیات روبروی بانک ملی پلاک ۲۵

ریشه‌های مسأله ترکمن صحرا

تحلیلی تاریخی از شرایط اقتصادی و اجتماعی ملت ترکمن

سرزمین‌خانات آسیای مرکزی زیستگاه اصلی ایلات‌ترکمن است . بخش عمده این سرزمین ، بیابانی بی‌آب و علف بنام «فره‌قوم» است که بقول آرمینوس‌وامبری ــ سیاح‌مجارستانی که در قرن نوزدهم برای پژوهشهای مردم‌شناسی به شرق‌آمده ــ صحرائی است بی‌پایان که در آن جز دهشت چیزی یافت نمیشود و میتوان هفته‌ها در آن پرسه‌زد بدون آنکه سایه یك درخت یا قطره آبی پیدا شود . در زمستان سرمای سخت و برف هولناك و در تابستان گردبادهای مهیب و شنهای متراکم به کیفیتی وحشتناك عبور از این وادی خاموشان را دچار مخاطره میسازد .

ترکمنها که برمبنای اقتصاد قبیله‌ای زندگیشان به احشام بسته بود ، در جستجوی آب و مرتع برای ستورها ، اسبها و دامهای خود بحرکت افتادند و کوچ از سرزمین مادری به اطراف و اکناف آغاز شد . در سالهای قرن چهارم هجری قمری سه‌قبیله بزرگ ترکمن یعنی «یموت» ، «گوکلان» و «تکه» در حدود استرآباد (گرگان فعلی) و خراسان پیدا میشود و آلاچیق‌های آنها در مقابل کومه‌های روستایی وخانه های ولایتی برپا میگردد .

تکه در حد فاصل شمال خراسان و اترك ، **«گوکلان»** در حوالی جرجان قدیم (گنبدقابوس) و **«یموت»** در بین دشت استرآباد و کرانه‌های جنوب شرقی بحر خزر. سکنامیگیرد و زندگی ایلی آغاز میشود .

گروهی اندك به کشت دیمی گندم و جو می‌پردازند ، گروهی بسیار با تغییرات فصل چادر خود را از اینسو به‌آنسو میکشند تا برای گله‌های اسب و گاومیش و شتر چراگاه بیابند و شب‌هنگام که مردان بهمراه گله و صدای بلند پارس سگان به آبه بر میگردند ، آتش در اجاق چادرها افروخته میشود و زن ترکمن که در روز به کار دستی و بافت «آقاری» و قالیچه و خورجین و گلیم پرداخته است ، در کماجدان به غذا پختن می‌نشیند و مردان به چاق‌سلامتی و شرح وقایع روزانه و ذکر داستانهای وهمی و خرافی و گوش‌دادن به آواز «بخشی» بهمراه دوتار می‌پردازند .

تازه‌واردها

مردم بومی نخست سرك می‌کشند و با حیرت به این تازه‌واردان ناخوانده با پوششهای غریبشان ــ چکمه در پا و کلاههای پوستی بزرگ‌برسر وجبه ترکمنی در تن ــ می‌نگرند و از روی محکم‌کاری در بروی خود می‌بندند و دور و بر ده و آبادی‌شان را حصار و خندق و بارو میسازند .

ترکمن از پی تامین نیازهای زندگی خود یعنی قند ، چای ، شکر ، آرد ، هیزم و قماش بفکر ایجاد ارتباط ومبادله با مردم ولایت می‌افتد . داد و ستد بصورت پایاپای آغاز می‌شود و چون همه نیاز از یکطرف است ، بنابراین معیار ارزش توسط ولایت‌نشینها تعیین میگردد و دسترنج ترکمن‌اعم از غلات و صنایع دستی و محصولات دامی بهایی که ولایت برآن انگ میزند در اختیار سوداگران شهری قرار میگیرد. داد و ستد گاه شکل **سلف‌خری** نیز بخود میگیرد و ترکمن به پیله‌ور ولایتی محصول زراعی یا صنعت دستی خود را از پیش میفروشد و چای و تنباکو میگیرد . ولایت که تاکنون با هراس به این تازه‌وارد ، می‌نگریست با ایجاد ارتباط تجاری درمی‌یابد که چشمه فیضی در کنار وی در حال جوشیدن است و بدین روال اولین رابطه مبتنی بر بهره‌کشی بوجود می‌آید و بدرون اقتصاد ایلی میخزد .

در عین حال ، ترکمن تحت ستم مضاعف نیز قرار دارد. باین معنی که در داخل ساختمان قبیله‌ای، نظامی از قشربندی اجتماعی وجود دارد . افرادی توانگر و افرادی تنگدست هستند و اینان مزدوری توانگران را می‌کنند . قائم‌مقام که در لشکرکشی **عباس‌میرزا** به هرات و سرکوبی ترکمنان‌خراسان همراه وی بوده است در یکی از منشات خود از دارائی ترکمن مالداری سخن میراند که علاوه برثروتهای دیگر دارای ۶ هزار راس اسب و ۲۰ هزار راس شتر بوده است . نویسنده‌ای دیگر از یکنفر گله‌دار ترکمن نام میبرد که‌دارای ۷ هزار راس شتر ، ۵ هزار گوسفند و چندین کیسه مسکوکات طلا بوده است که بگردن خود آویخته بود .

چنین مصور کرد که رابطه ترکمن صحرا و ولایت در آرامش و تفاهم میگذشته است ، دو طرف در مقابل هم اردوگاهی از خصومت برپا کرده بودند و در یك جدال‌دائمی و غارت ، آتش ستیزه‌جویی و انتقام بالا میگرفته است . فریزر سیاح انگلیسی که در زمان فتحعلیشاه بایران آمده بود راجع به نتایج لشکرکشی عباس‌میرزا به سرخس و مرو و قلع و قمع ترکمنها می‌نویسد : « لیکن بازماندگان آنها ظلم و ستم را فراموش نکردند و نه تنها برخلاف گفته نایب‌السلطنه‌ریشه‌کن نشدند بلکه در اثر خشم روزافزون و حس انتقام ایلیاتی بیکدیگر پیوستند و ترکمانهای مرو و سرخس یکی شدند و با تعداد کمتر اما با نفرتی بیشتر به چپاول و غارت پرداختند .»

در این میان نقش حکام ولایات و دستگاه دیوانسالاری نیز قابل تعمق و بررسی است : **رابینو** در کتاب **«مازندران و استرآباد»** می‌نویسد : « سرکردگانی که از طرف حکومت مرکزی به امر تحصیل مالیات و خراج منصوب می‌شوند از همان ابتدای عمل از مقام خود سوء استفاده می‌نمایند و برای غارت کردن مردم بیچاره استرآباد با ترکمنها همدست‌میشوند و همین ماموران به غارتگران تفنگ و فشنگ میرسانند . در ناحیه‌ای که از یکی از مامورین دولت در گنبدقابوس بنام احتشام‌الوزراء به حکومت مرکزی در دست است ، چنین آمده: «حکام و مامورین دولتی برای نفع شخصی و ازدیاد شهرت خویش همواره چنین وانمود کرده‌اند که قبایل «یموت» و «گوکلان» نسبت بدولت علنا رویه سرکشی دارند و دولت برای سرکوبی اشرار فورا دستورات فرستاده است و چه بسا طوایف بیگناهی را دیده‌ام که با نهایت بیرحمی مورد چپاول و غارت واقع شده‌اند . سران و ریش‌سفیدان ترکمن بارها بمن گفته‌اند ، حاکم استرآباد آنها را بشورش وادار میکند و بهمین سبب اینطور وانمود می‌کنند که قبیله **«گوکلان» سه‌سال** از پرداخت باج استنکاف نموده و از فرمان دولت سر باز زده ولی آنها غالبا باینجانب گفته‌اند که به پرداخت مالیات حاضرند و قصد خلافی نسبت به دولت ایران ندارند . »

سرکوب ترکمن‌ها

بهرصورت ، در امتداد تاریخ ستیز و نهب و سرکوب وجود داشته است . صفویه ، افشاریه ، زندیه و قاجاریه که خود منشاء ترکمنی داشتند هریك بنحوی ترکمنها را مورد تاخت و تاز قرار دادند .

شاه عباس قلعه مبارك‌آباد و خندقی عمیق بطول چهار فرسنگ بجهت «سد راه ترکمان و انسداد طریق سلوك و عبور آن طوایف» حفر کرد و ناصرالدینشاه نیز قلعه‌ای که بعد پهلویدژ نام گرفت و ساخلوی نظامی شد ، در جلوی ترکمنها ساخت . بدینطریق ، ترکمنها به حاشیه فلات ایران رانده شدند و بصورت یك ملیت جدا افتاده و بیگانه منزل گرفتند و در گذشته هیچگاه و هیچوقت پیوندهای عاطفی و فرهنگی بین آنان و فارسیان بوجود نیامد و این جدایی از طریق ایجاد تضادهای مذهبی (سنی ــ شیعه) عمیق‌تر گردید .

سال ۱۸۷۷ میلادی مقارن بود با حمله روسها بسرزمین اصلی ترکمنها یعنی خانات آسیای مرکزی . تزار کهامیال توسعه‌طلبی و اندیشه دست‌یابی به‌هندوستان را در سرمی‌پروراند طی نبردهایی سخت بکمك توپخانه و ارتش منظم ترکمنها را شکست داد و با سقوط **«گوك‌تپه»** آسیای مرکزی را به قلمرو خود افزود و روسیه همسایه افغانستان شد (که تحت قیمومیت انگلیس بود). ترکمنهای ایران از این پس در اینسوی اترك محصور آمدند و جولانگاهشان محدود شد . محدودیت میدان جابجایی توام با حرکت دیالکتیکی تاریخ و تغییر شکل ابزار تولید ، ترکمنها را به اسکان و کشاورزی سوق داد . آغاز این سوق را میتوان قبل از انقلاب مشروطیت دانست ، چه در قانون اساسی ایران ترکمنها بعنوان اقلیتی متشکل و صاحب نسق دارای حق انتخاب نماینده در مجلس شورایملی میگردند.

با گسرش کار فلاحت نزد ترکمنها ، اقتصاد ایلی‌تدریجا بطرف مناسبات فئودالی متحول می‌شود . آثار عمده این اقتصاد جدید عبارت بود از :

۱ ــ ظهور قشر خوش‌نشین و کارگر مزدور کشاورزی در قبایل ترکمن .

۲ ــ توسعه و تعدد مشاغل خدماتی نزد ترکمنها و ایجاد شهر و شهرك‌های تجاری ترکمنی در منطقه صحرا .

۳ ــ تغییر شکل سکونت از چادرنشینی به خانه‌های روستایی .

٤ ــ تبدیل تدریجی زندگی ساده ایلی به مناسبات و روابط نیمه پیچیده فئودالی و ظهور مالکان بزرگ و تشدید ستم طبقاتی

ادبیات ترکمن در این تغییر و تحول خاموش ونظاره‌گر و بیصداست . شاعران ترکمن همچون **مختومقلی فراغی** و **محمد ولی کمینه** در این گذر تاریخی فقط روبگذشته دارند وحسرت ایام قدیم و فراغ‌بال زندگی بسیط ایلی و حماسه های صحرا و برنو ماهتاب و شعله آتش و شیهه اسبان شعر آنها را لبریز کرده است . اما در کنار شعر ، آواز «بخشی» ترکمن‌دردناك می‌شود و کولدبار عسرت تنگدستان ترکمن را بردوش میکشد و هم در نزد آنهاست که منزل و ماوا میگیرد و به ترنم درمی‌آید .

تل‌عکم رضاخانی

در این هنگامه بلایی تازه نازل می‌شود . رضاخان قلدر به قتل‌عام ترکمنها می‌پردازد و کلیه اراضی و عراتع و حتی عرصه خانه‌های ترکمنها را به ملکیت خود درمی‌آورد و اداره املاك پهلوی برای گرفتن مال و حق‌الارض و باج مرتع تخته و شلاق بهن میکند و ترکمنها را به بیگاری می‌کشد . مناسبات فئودالی نیز همچنان سیر خود را می‌پیماید .

در وقایع شهریور ۱۳۲۰ نسیم آزادی برترکمن صحرا وزید . تمنیات سرکوب شده خلق ترکمن در قالب گروههای سیاسی در منطقه متبلور میگردد و زمینه ذهنی برای تغییر سلك مناسبات تولیدی و رفع بهره‌کشی بتدریج فراهم میشود. نشریه **«ترکمن سی‌سی»** یعنی صدای ترکمن بدست گروهی از ترکمانان روشنفکر یا میگیرد و خواستار آزادیهای اجتماعی و اقتصادی ترکمنها میگردد .

کشت پنبه نیز از همین سالها توسعه میگیرد و صحرا بنام منطقه تولید **«طلای سفید»** شهرت عام می‌یابد . اما خود کشتکاران گو اینکه درآمد سرانه‌شان اندکی بالا آمده، ولی هنوز از حیث استانداردهای زندگی و سطح رفاه اجتماعی در شرایط حداقل بسر میبرند. مسائلی از قبیل‌درمان ، آموزش، کیفیت مسکن ، جاده ، آب آشامیدنی ، حمام و نظایر آن از دشواریها و کاستی‌های زندگی آنها است .

تغییر اوضاع سیاسی کشور دومرتبه چون تندبادی‌برزمینه ذهنی نوپا می‌وزد و شیرازه آنرا میگسلد . پس از ۱۳۴۲ سرمایه‌داری نیز از راه میرسد و بسرعت خود را وسط صحنه می‌اندازد و جایگزین روابط فئودالی میگردد . این بار سرمایه‌داری در کشاورزی است که رشدی غول‌آسا می‌یابد وسیطره خود را به حیات ترکمن می‌گستراند . در این هجوم، سرمایه‌داری تنها نیست و از همراهی قدرتمندان سیاسی واداری کشور و همدستی و دلالی زمینداران بزرگ ترکمن برخوردار است .

واحدهای بزرگ کشت و صنعت بسرعت در منطقه بوجود می‌آید و درباریان و جمعی از قدرتمندان سطوح وسیع را به تملك و تصرف خود درمی‌آورند . مزارع کلاله ،گل‌چشمه، آریادشت ، مرجان‌آباد ، قلعه‌محمود و غیره هریك شامل‌چندین هزار هکتار از اراضی مرغوب و حاصلخیز است . بر روی رود گرگان سدی بنام وشمگیر برای تامین آب این اراضی ساخته می‌شود و بلافاصله در پائین پای این زمینها ، اراضی خرده‌مالکان ترکمن در عطش آب می‌سوزد و خشك می‌شود . دامداری نیز بلحاظ غصب مراتع و گرانی قیمت علیق زوال میگیرد . گونه‌ای از مناسبات سرمایه‌داری در بین ماهیگیران ترکمن نیز دیده میشود : شرکتهای سهامی صید که از آن سرمایه‌داران شهری است ، بعنوان مقاطعه‌کار شیلات بوجود می‌آید و ماهیگیر ترکمن را بخدمت خود درمی‌آورد . ماهیگیر ترکمن ، برای این شرکتها در برابر کارمزد به صیدمی‌پردازد، شرکت برای هرماهی کپور ٤ تا ٦ ریال باو میدهد ، حال آنکه قیمت این ماهی در بازار آزاد منطقه ۱۵۰ ریال است. برای ماهی خاویار ۶۰۰ ریال پرداخت میشود ، در صورتیکه قیمت خاویار در بازار ده برابر آنست . ماهیگیر ترکمن سهمیه‌ای نیز از ماهی صید شده ، ندارد و مجبور است «خورشتی» خود را از بازار فراهم کند .

خلیج حسینقلی که با حیات او رابطه مستقیم دارد در حال میرائی است : گل و لای دریا را پرکرده ، میزان‌تبخیر آب برآب بیش از مقدار آبی است که به آن میریزد (بلحاظ سد وشمگیر) و آلودگی دریا نیز بالا گرفته است . سیاه با موج و آفتاب و باد در ستیز است و مضطرب و درمانده‌برمرگ دریا نظاره میکند . بدینسان گروههای عظیم از ترکمن به اسارتی نامرئی کشانده می‌شوند و جماعتی نیز ترك دیار می‌کنند و ترکمن صحرا ،کم کم از مردمان ترکمن خالی میشود و گروههای غیربومی در خانه وی رسوخ می‌کنند .

تاریخ در حال چرخیدن بود و قبایل ترکمن همانگونه که به ترکمن‌صحرا کوچ کرده بودند ، قهقرا کوچی دیگر داشتند که انقلاب ایران اتفاق افتاد . بی‌شك ، در عصر پیروزی انقلاب ایجاد سیستم اداری و فرهنگی مستقل برای ملیت ترکمن غنای ادب و فرهنگ او را موجب خواهد شد و مشارکت وی در اداره امور محلی توام با رفع ستم طبقاتی، کارآئی و بازدهی زراعی و شور زندگی را به منطقه باز خواهد آورد و این گوشه از میهن ما با آفتاب تابان و رود خروشانش بار دیگر مملو از صدای هی هی مردان و شیهه اسبان و غرش تراکتور خواهد شد .

*** ایجاد سیستم اداری و فرهنگی مستقل برای خلق ترکمن، منجر به رفع ستم طبقاتی وکارآیی‌وبازدهی زراعی بیشتر خواهد شد**

فروزان ــ زیادلو

برای حل مسأله مسکن از خود مردم کمك بگیرید

نادر خلیلی ــ آرشیتکت

امروز اهرم عظیمی در دست پیشوایان انقلاب و دولت انقلابی است که باآن‌میتوان مردم را به حرکت درآورد و با حرکت این اهرم میتوان بنیاد و چهره جدیدی برای ایران ساخت . آنچه را که در گذشته با پول های عظیم و تکنولوژی پیشرفته نتوانستند بسازند و هنوز هم نمیشود ساخت بدست مردم و نیروهای جهت داده شده میتوان بازسازی کرد . اگر به چند ماه قبل برگردیم پدیده عجیبی را تماشا میکنیم و آن این‌که وقتی دولت در زیر فشار مردم دست وپا میزد و جلادهای شهرداری با حکم‌های اعدامی بنام « خارج محدوده » مجهز بودند و شهر در میان آتش و دود غرق شده بود ، در همان ساعات درجنوب شهر تهران و در کنار‌محدوده‌های تصنعی شهرها مردم بهم پول قرض‌دادند، آجر قرض دادند ، بازو قرض دادند و در مدت سه هفته خانه و دکان ساختند.و به آنجا اسباب‌کشی کردند .کاری را که وزارتخانه‌ها و دستگاههای‌عریض وطویل‌طی سالهانتوانستند انجام دهند مردم فقط در سه هفته انجام دادند . این نیرو را دست‌کم نباید گرفت . نیروئی که سالها به زنجیر کشیده شده بود امروزه با حرکتش میتوان بسیاری ازمشکلات ازجمله مشکل عظیم مسکن را حل کرد .

در گذشته‌موضوع مسکن را به‌وزارتخانه ها سپردند .ادارات دور و درازی بنام‌وزارت مسکن و شهرسازی ، سازمان مسکن ، مرکز تحقیقات مسکن‌و و ــ‌برپا کردند،کارشناسان خارجی آوردند و حتی خانه‌های پیش‌ساخته از خارج وارد شد و غیر ازآنچه حیف ومیل شد پولهای عظیمی هم صرف ایجاد مسکن فاجعه‌باری بنام مجموعه‌های آپارتمانی مرتفع بخصوص برای کم‌درآمدها شد . با اینهمه در آخر همه بی‌مسکن ماندند .

هربار وزیری و یا مدیر کلی سرکار آمد برنامه خانه‌سازی بیرون داد . نسخه‌هائی بنظر معقول برای یکسال تا ده سال می‌نوشت که گاهی هم‌این نسخه‌ها با همه موازین‌بین‌المللی درست نوشته شده بود ولی یك چیز کم داشت و ناروی آن درایران پیدا نمیشد .

مثلا در همه برنامه‌ها می‌آمد که دولت دخالت نخواهد کرد ، بعد میکرد . و دولت وام خواهد داد ، بعد نمیداد . و دولت زمین ارزان و یا مجانی دراختیار مردم قرارخواهد داد که هرگز قابل اجرا نبود . و گاهی هم قهرمانانه و خودسرانه دولت شروع بساختن میکرد که نمونه‌ای از شاهکارهای سازمان مسکن مانند مجموعه بهجت‌آباد است که‌دست آخر خودشان و دوستانشان خریدند . و تا به امروز همین خانه‌هائی‌هم که ساخته شده توسط بساز و بفروشهای کوچك ساخته شده که‌دائما مورد لعن و نفرین قرار گرفتند ولی باانحلال ساختند .موضوع دفاع از بساز و بفروشهانیست موضوع اینستکه وزرا و مسئولین مسکن‌همیشه برنامه‌های پرزرق و برقی معرفی کرده‌اند که در این‌کشور با هرنوع سرمایه‌ای هم کمریخته شود قابل اجرا نیست . درحالیکه همین بساز و بفروشهای چهار طبقه‌ای (نه آپارتمان‌ــ سازان بزرگ) اکثرخانه‌های جدیداین مملکت را ساخته و فروخته‌اند و اگر میشد بنحوی وادارشان کردکه آن پولهای کلانی را که برای سنگ مرمرنما میدهند توی اسکلت و لوله‌کشی ساختمان بگذارند و آجرهائی راکه با سیمان وماسه باید چسبانید با گل نچسبانند حتما این پولهای ملت تا این حد در چهار طبقه‌های متقوائی بهدر نمی‌رفت .

آقای وزیر مسکن و شهرسازی باید بداند وزارتخانه ایشان بزرگترین مسئولیتها رابعهده دارد . یعنی مسئولیت جهتدهی به ایجاد محیط زیستی که انسانها را میسازد . یعنی مسئولیت بنیادگزاردن چهرهای جدید برای شهرها . و پیشوایان انقلاب و وزرا و همه کسانی که میخواهند برای این ملت مسکن بسازند باید توجه داشته باشند که ساختن‌مسکن فقط خشت روی خشت گذاشتن نیست . اول از همه تعیین خطمشی ایجاد مسکن و سپس تعیین حداقلهائی است که احتیاجهای اولیه انسانها را برآورده کند نه اینکه فقط اشتهای مصرف‌کننده‌ها را سیر نماید . مثلا مسئولین باید از همین آغاز از گوش خود بیرون کنند که طبقه فقیر با وامهای بانکی و پیش‌ــ قسطهای کم و از این‌قبیل نظریه‌ها میتوانند صاحب خانه شوند ، تنها راه شناخته‌شده و مورد قبول در دنیا آنست که باید برای طبقه کم‌درآمد و فقیر خانه ساخت و مجانا در اختیارشان گذاشت .

آقای وزیر مسکن و شهرسازی دولت موقت جمهوری‌اسلامی ایران و یا دولت آینده بااین جنازه‌هائی که‌بنام شهرك و آپارتمان‌سازی روی دستشان‌مانده است چه باید بکنند ؟ شاید قبل از هرچیز اول باید راههای غلط گذشته را شناخت و اعلام کرد . مثلا آنکه ساختن مجموعه‌های آپارتمانی بلندمرتبه بجز موارد استثنائی اشتباه است . اشتباه محضی که همه دنیا به آن اعتراف کرده‌اند و ما نیز راهی عبث رفته‌ایم و راه صحیح‌تر ، ساختن خانه تك‌واحدی سه چهار طبقه و یا مجموعه‌های کم‌ارتفاع و درصورت لزوم با تراکم بیشتر است یا متلاساختن بازار و بازارچه درمحله‌ها بجای فروشگاههای بزرگ و سوپرمارکت‌های عظیم در یك قسمت شهر . مثلا بکاربردن‌آجر و مصالح محلی بجای بتون و فولاد و اگر فکر کنیم که این نمونه‌ها که بنظر سنت‌گرا و ارتجاعی است با ترقی و پیشرفت و مدرن بودن مغایرت دارد بدون‌شك مانند سالهای گذشته در ظلمت و اشتباه محض خواهیم بود زیرا دنیای باصطلاح مترقی پس از دست‌یافتن به همه تکنولوژیهای جدید امروزه تازه کشف کرده است که ایجاد مجموعه‌های مسکونی مرتفع غلط است که استفاده از آفتاب وسایه و باد از تهویه و کولر اولی‌تر است که آجر و مصالح طبیعی از بتون و پلاستیك بهتر و انسانی‌تر است .

بعد در همین مرحله باید نگاه کنیم به همه این‌شهرك‌ها و مجموعه‌های ناتمام آپارتمان سازی و ببینیم با اینها چه باید کرد ؟ آیا همه را باید با دینامیت منفجر کرد ؟ یا باید راهی پیدا کرد که این مجموعه‌ها برای محیط زیست انسانها انسانی‌تر شوند ؟ صدها هزار واحد مسکونی را که ثروتی عظیم در آن‌بکار برده شده است باید البته ساخت و تمام کرد . ولی هرگز به مجموعه‌هائی از این‌قبیل نباید اجازه شروع دوباره داد . اینها خطمشی‌هائی است که باید معین شود و بعنوان سیاست و یا قانون در سطح مملکت بکار برده شود .

استمداد از کارشناسان و مردم

همانطوریکه امام خمینی در پیام نوروزی اشاره کرد ، دولت سرگرم تهیه طرحهایی در جهت تامین مسکن طبقات مستضعف جامعه است . بطوریکه اعلام‌شده قسمتی از هزینه این طرحها از طریق فروش املاك‌شاه سابق و بستگان وی‌تامین خواهد شد . درحال حاضر زمین به‌اندازه کافی داریم ، ازنظر نیروی انسانی هم مشکلی نیست آنچه می‌ماند اعتبار است که باید ازطرق مختلف ازجمله فروش املاك شاه و بستگان وی تامین شود .

در رژیم طاغوتی به‌خصوص زمان هویدا برای‌حل این مشکل وعده‌های‌بسیار دادند . روی کاغذ هزاران مسکن ساختند ولی هیچکدام از این طرحهای کاغذی اجرا نشد . اکنون که دولت درنظر دارد این مشکل را بتدریج حل کند کمك همه کارشناسان امر مسکن لازم است . خوشبختانه دولت درنظر ندارد این‌برنامه را در اتاقهای دربسته و بلور از اغیار تهیه کند . بهمین دلیل برای کمك به دولت و بازشناسائی نظریات موجود ازهمه خوانندگان بویژه از آرشیتکتها ، مدیران عامل شرکتهای ساختمانی و گروههای مختلف اجتماعی میخواهیم که نظرات خود را بصورت مختصر به روزنامه کیهان (سرویس اقتصادی) ارسال دارند . این نظریات مسلما مورد استفاده دولت قرار خواهد گرفت و دولت را در تهیه طرح یاری خواهد داد .

از آپارتمانسازی بس مهمتر نقشه های جامع شهرهاست .بااینها چه باید کرد ؟صدها نقشه جامع با مصرف میلیونها تومان تهیه شده و با آنکه شاید ازلحاظ تمام قوانین شهرسازی غربی مستدل باشد ولی اساس و معیارشان بر روی ماشین است‌نه‌انسان . و ما باید درهمینجا تصمیم بگیریم که‌آیا هنوز میخواهیم‌دنبالهرو این نظر باشیم که شهرهایمان برای اتومبیل و پارکینگ ساخته میشوند و باصطلاح استانداردهای دنیای صنعتی را بکار ببریم یا آنکه به معیارها و استانداردهای زندگی خودمان ارج مینهیم که دراینصورت بایدنقشه های جامع محدوده‌های شهری و منطقه‌بندی تجارتی و مسکونی و بلوارهای عریض وطویل را دور بیندازیم و خدا را شکر کنیم که فرصتی کامل بدست نیامده که همه اینها رااجرا کنند . و شکرگذار باشیم که دستگاههای اجرائی آنقدر در کارشان سردرگم و عقب‌افتاده بودند که از عهده پیاده‌کردن این‌نقشه ها که اکثرا حکم اعدام شهرها و محله‌ها را دارند ، برنیامدند .

درباره روستاها چه فکری باید بکنیم ؟ روستاهایی که در این کشور از شهرها نیز بیشتر اهمیت دارند . اول ازهمه برنامه‌های گذشته را که تجمع شصت‌هزار روستا در پنج هزار واحدبودبسرعت دور بریزیم وبازخدارا شکر کنیم که انجام این طرح رژیم گذشته مقدور نشد .چون بااجرای آن نه‌تنها روستاها را ازدست میدادیم بلکه فرهنگ و ملیت خود را نیز رو به نابودی می‌بردیم . روستا خود بحثی بزرگ و جداگانه است که باید درصدر برنامه‌ها قرار گیرد .

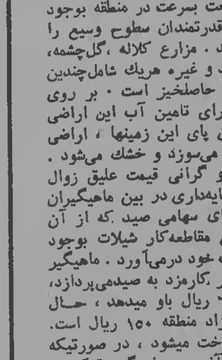

عباس‌تاج ، وزیر نیرو: به‌علت‌قطع ووصل های مکرر در زمان اعتصاب، سرویس نشدن‌واحدها ونبودن‌لوازم یدکی ، نیروگاهها آسیب فراوان دیده‌اند .

وزیر نیرو در توجیه دلایل خود می‌گوید که قطع و وصل‌های مکرر ، خاموشی‌های بی‌برنامه و سرویس نشدن‌درطول مدت‌اعتصاب، به نیروگاههای کشور آسیب‌زیادی رسانده و علاوه برآن توسعه‌خطوط انتقال وتاسیس نیروگاهها نیز متوقف شده است . قطعات یدکی نیروگاهها در این مدت یا بسفارش داده نشده یا ترخیص نشده است . نیروگاه «نکا» هم زودتر از آخر اعمال آماده بهره‌برداری نمی‌شود. تنها امید ما بیکی از واحدهای نیروگاه «رامین» است که اگر ۱۰۰ میلیون تومان به پیمانکارآن بدهیم ، می‌تواند یکی از واحدهای ۷۵ مگاواتی آنرا برای تابستان آماده کند. این فقط می‌تواند مشکلات را اندکی کاهش دهد، وگرنه‌کمبود خیلی‌بیش‌از اینهاست.

بخشودگی بهای آب و برق

ــ چندی پیش خبری دایر بربخشودگی بهای آب و برق‌برای مصارف پائین از رادیوپخش شد و ازآن پس ساله به سکوت برگزار شده است ، تاجائی که اکنون‌برای اکثریت مردم‌مهم است. تصمیمات فاطعی که دراین زمینه گرفته‌اید چیست وازکی اجرا می‌شود ؟

وزیر نیرو در پاسخ می‌گوید: این بخشودگی گرچه دخل وخرج ما را نامتعادل می‌کند ولی از اول شهریور ماه سال گذشته که اکثر بهای آب وبرق‌خودرا نپرداخته‌اند اعمال می‌شود . بدین ترتیب که، کسانیکه مصرف آنها در ماه کمتر از ۱۰۰ کیلووات ساعت باشدبکلی ازپرداخت بهای برق معافند . آنها که بین ۱۰۰ تا۱۵۰ کیلووات‌ساعت مصرف دارند، بایستی برای ۵۰کیلو وات آن طبق تعرفه سابق بهایش‌را بپردازند وازآن بیشتر بهای برق مصرفی بطور کامل دریافت‌میشود.

در مورد آب نیز باید گفت که تا۱۰ متر مکعب مصرف ماهانه ازپرداخت هرگونه وجهی معاف است. بین ۱۰ تا ۱۵ متر مکعب ، فقط برای ۵ متر مکعب، آب بها دریافت می‌شود وازآن بیشتر بطور کامل می‌بایست پرداخت گردد . برای محاسبه‌آب‌بهادر آپارتمانهائی بقیه درصفحه ۷ــ ستون پنجم

اگر نیروگاه «نکا» به‌کار نیفتد، تابستان سختی در پیش خواهیم داشت . اینها آیا درست‌است یا اصال خاموشی خواهیم داشت یا نه ؟

وزیر نیرو، مشکلات ونارسائی‌ها را یکی پس از دیگری برمی‌شمارد، دلایلش را عرضه می‌کند و بعد می‌گوید : به‌همه این دلایل، ما نه تنها امسال مثل سال گذشته دچار کم برقی وخاموشی خواهیم بود ، بلکه خیلی بیشتر از سالهای قبل. برای این خاموشی‌ها هم بزودی برنامه جدول بندی شده تهیه خواهیم کرد وسعی ما این است‌که غیر از مناطقی که ضرورتا بایستی کمتر خاموشی داشته باشند ، بقیه مردم به‌تناوی از خاموشی سهم ببرند . در هرحال مردم فداکاری کرده‌اند و سختیها را تا اینجا تحمل کرده‌اند ، مسلما ناراحتی‌های این چنینی راهم تحمل‌خواهند کرد.

هرینه انشعاب رسیدیم و مساله نیروگاههای اتمی و بدنبال آن سازمان انرژی اتمی ، که دیگر وجودش علی‌السویه است.

وزیر نیرو از همان اول‌محافظه کاری وترس یك صاحب مقام را از افشای حقایق‌کنار گذاشت. صادقانه اقرار کرد که‌باشروع کار کارخانه های تعطیل شده وگرم شدن هوا ، خاموشی‌های وسیع برنامه‌ای هم گریز ناپذیر خواهد بود . فقط «صبر انقلابی» خود با این مشکل هم‌کار بیاید . او تاکید کرد که تمام قراردادهای مربوط به تاسیس نیروگاههای اتمی و حتی ایجاد سازمان انرژی اتمی، صرفاقرارداد های استعماری بوده که غرب به ما تحمیل کرده و تقریبا همه آنهاو شاید بایکی دواستثنا ــ لغومیشود. او امیدوار است که تایکی دوسال دیگر حتی در خارج محدوده هم مشکلی بنام «آب و برق» وجود توافق کردیم که دوره پنهانکاری قلب حقایق‌وگول زدن مردم‌گذشته است . هردو به‌این نتیجه رسیدیم که واقعیتها را ، باهمه تلخی‌شان، بایستی عریان وبی پرده با مردمی که خواهی نخواهی در جریان آن قرار می‌گیرند ، درمیان گذاشت. چراکه صداقت و صراحت هم‌باور مردم رابه‌بازی نمی‌گیرد ، هم آمادگی و صبر آنها را بالامی‌برد، هم برای ترمیم خرابی‌ها و گره گشائی مشکلات بسیجشان می‌کندو هم تحمل‌سختی‌ها رابرایشان آسانتر می‌سازد.

با توافق برسر این «حداقل» بودکه صحبت را شروع کردیم، از گرما وتابستان که در راه است ، ازکمبود برق و خاموشیها ، و از خاطره تلخ تابستان ، بخصوص تابستانهائی که‌از ۳ سال پیش به این طرف داشته‌ایم ، از بی‌آبی در فصل گرما . بعد به بخشودگی‌بهای آب وبرق برای کم درآمدها و

همین ۶ ماه‌پیش ، ساعتهاو روزها وقتش‌برای‌یك‌گفت‌وگو تلفنی با مسئول فلان‌دایره‌دولتی، بی‌نتیجه‌و بی‌سرانجام گشته می‌تد ، تجربه‌ای معنم است.

گفت وگو را بی‌مقدمه شروع کردیم. ولی نه، پیش ازآن هردو

با اولین تماس قرار مصاحبه برای روزبعدگذاشته شد. چهارشنبه ۹صبح، گفت‌وگو با بهمندین عباس تاج، برقی بازمانده ازخیل‌بازنشسته های زمان وزارت منصور روحانی ووزیر نیروی دولت موقت انقلاب.

این برای یك روزنامه‌نگار که‌تا

وزیرنیرودرگفتگوی‌اختصاصی باکیهان: به علت آسیب دیدن نیروگاهها

تابستان امسال خاموشی‌های وسیعی خواهیم داشت

*** مردم باید با «صبر انقلابی» با این شکل کناربیایند**
*** برنامه خاموشی ها بزودی تهیه و اعلام میشود .**
*** خطر کم آبی در تابستان امسال ، بیش از سالهای پیش است .**
*** قرارداد های ایجاد نیروگاههای اتمی در ایران لغو میشود .**
*** کسانی که ماهانه ۱۰۰ کیلووات ساعت برق و۱۰ مترمکعب آب مصرف میکنند ، از پرداخت بهای آن معاف میشوند .**

ایران : دیکتاتوری و توسعه ــ ۸

ایران «نیمه فئودال ــ نیمه مستعمره» نیست

نوشته : فرد هالیدی
جمعه : اختر شریعت‌زاده

مختصات دولت کنونی ایران چه هستند و رژیم تسلط خود را چگونه اعمال می‌کند ؟ تحلیل زیر برحسب پنج مبحث کلی که در مورد دولت ایران صادق هستند ارائه شده است . گرچه همه آنها کم و بیش در دیگر کشور های جهان یافت می‌شوند ، ولی مشکل خاصی که آنها در ایران به خود گرفته‌اند به ایجاد دولت سالهای ۱۹۷۰ کمك کرده است .

اساسی‌ترین نکته این است که دولت ایران دولتی است سرمایه‌داری ، یعنی‌شرایط تکثیر و گسترش مالکیت‌سرمایه‌داری و تولید را تضمین میکند . به بیانی کلی‌تر سرمایه‌داری نظامی است که در آن عوامل تولید ــ زمین ، فرآورده ، کار ــ در مالکیت خصوصی هستند و کالا به شمار می‌روند، یعنی می‌توانند خریده و فروخته شوند . در یك جامعه سرمایه‌داری مالکیت خصوصی و تولید کالا به منظور مبادله از طریق جامعه تعمیم می‌یابد . و همین امر سرمایه‌داری را از طرق دیگرتولید، منجمله فئودالیسم وکمونیزم متمایز میکند.

استقرار سرمایه‌داری ، یعنی نظام تولید کالای تجارتی دو پی‌آمد دیگر هم دارد . یکی آنکه با ایجاد بازار در سراسر اقتصاد خاص ملی و همچنین جهانی ، سدهائی را که قبلا در مبادله موجود بود درهم می‌شکند و زمینه را برای گسترش عرضه و تقاضا مهیا می‌سازد . این نظام از نظر تاریخی با رشد تولید در سطح جهانی همراه بوده است ، فرایندی که انهدام جوامع ماقبل سرمایه‌داری و نیروهای تولیدی را به همراه داشت . دیگر آنکه مالکیت خصوصی که جزو ماهیت سرمایه‌داری است سبب رشد طبقه‌ای شده است که به خاطر جایگاهش در فرایند تولید از این نظام (سرمایه‌داری) سود می‌برد . و وقتی دولت نیز در تولید کاپیتال

سخنان امام در جمع زائران :

امام‌خمینی: موضوع ربا در بانک‌ها باید حل شود

*** برای نمایندگی مجالس موسسان وشورا باید کسانی انتخاب شوند که نه چپ‌گرا هستند و نه راست‌گرا**

شب گذشته کارکنان بانکها و سازمان تامین اجتماعی و بهداری و بهزیستی بحضور امام رسیدند. نماینده بانکها ضمن تبریک استقرار جمهوری اسلامی، از امام خواهش کرد که دستور دهند مساله ربا در بانکها از میان برود . پس از آن امام سخنرانی کوتاهی به این شرح ایراد کرد.

باید شما این نهضت را حفظ کنید و این شور و شعف را نگهدارید تا بهاین مرحله‌ها پیروزآئید. همه ما وکلائی را که میخواهیم بعدها انتخاب کنیم باید انتخاب صادق باشد باید کسانی انتخاب شوند که نه چپ‌گرا هستند و نه راست‌گرا، افرادی باید انتخاب شوند که به اسلام ارج میگذارند انتخاب اشخاصی که نسبت به مصالح اسلام و مسلمین فروگذاری نمی‌کنند، و باید ما چنین اشخاصی را انتخاب کنیم، به‌مجلس موسسان بفرستیم تا قانون اساسی اسلامی ما را اینها تصویب کنند، بعد از این هم یك مرحله دیگری است و این که مجلس شورای ملی انشاءالله درست بشود نه مثل مجلس های این پنجاه و چند سال که ملت هیچ اطلاع نداشت. وکلای خودش را نمی‌شناخت و اینها بدستور یك نفر بودند و او یا رئیس جمهور آمریکا بود یا سلطان وقت و سلطان وقت بصلاح سفارتخانه‌ها، چنانچه شاه سابق این معنا را گفت که لیست را از سفارتخانه‌ها می‌آوردند و ما وکیل تعیین‌میکردیم و همانطور که آنها میخواستند.

انشاءالله این مسائل دیگر در کار نیست لیکن با همت همه با همت ملت و با همبستگی ملت و شما این همبستگی را که داشتید و این وحدت کلمه راکه‌داشتید و همتان باهم جمهوری اسلامی را میخواستید بر قدرتهای بزرگ غلبه‌کردید و این انقلاب را هم اگر حس کنید، این وحدت کلمه را، خداوند با شما خواهد بود و هم در مجلس موسسان پیروز خواهید شد و هم درمجلس شورا . نگذارید کسانی و اشخاصی وارد مجلس موسسان شوند که خیر امت را نمی‌خواهند، بلکه خیر اشخاصی را میخواهند که ظالم هستند، نگذارید درمجلس شورا اشخاصی بروند که آنها با قدرتهای بزرگ پیوستگی دارند. باید ملت با اراده خود و با امتیاز خود و با انتخاب خود اشخاص صالح را، اشخاص متقی را، اشخاصی راکه برای ایران میخواهند کار کنند به نفع ایران کار می‌کنند اینها را تعیین کنید. تا اینکه این مراحل تمام شود و پس از این مرحله بازهم کارها داریم واین ساختن ایران‌است وهمه را باید ساخت، همه این قشرهائی که الآن موجود است، باز در اختیار صورت طاغوتی است. الآن بانکها باز بصورت طاغوتی است ربا در بانکها است و سایر قشرها فرم غربی است آنها پنجاه و چند سال زحمت کشیدند تا مردم را از راهی که داشتندمنحرف کردند، جوانهای ما را منحرف کردند الآن باید زحمت بکشیم تا این نیروی جوانی را متحول کنیم، بصورت یك انسان فاضل، یك انسان ایلمی یك انسانی که برای کشور خودش مفید است.

یك قشر نمی‌تواند این کارها را انجام بدهد و این آشفتگی هایی را که الآن در مملکت ما هست، شما جوانها باید با همت خودتان آنها را حل کنید واین نهضت را حفظ کنید. البته موضوع ربح بانکها بایدحل‌شود وباید یك‌نحولی ایجاد شود در کار بانکها . خداوند بشما و همه جوانها توفیق عنایت کند.

والسلام علیکم و رحمت‌اله و برکاته

● **نمایندگان مجلس**

امام خمینی دیروز درجمع زائران وطبقات مختلف مردم که از شهرهای اطراف برای دیدن امام آمده بودند دوبار سخنرانی کرد.

امام خطاب بمردم گفت :

من باید از شما آقایان، شما جوانان برومند تشکر کنم. شما در زمانی که در قم این همه فشارها وارد شده بود ودر ایران هم بود، پایداری کردید و دشمن را عقب راندید. به جنبت شما جوانها رفراندم بحمدالله بطور آبرومند ، بطور بی‌سابقه انجام شد، این رفراندم در دنیا نظیر نداشت، مملکت ۳۵ میلیونی با ۲۰ میلیون پای صندوقها حاضر شدند و رای دادند و رفتند و سابقه نداشت . در رفراندومهائی که در این ۱۵ سال در ایران شد قبلا می‌گفتند ٦ میلیون شرکت کردند و فرستادم تحقیق کردند گفتند تمام رای دهندگان فقط دو هزار نفر بودند . این یك رفراندوم اسلامی بود نه سیاسی، مردم برای اسلامی خون میدهد، نه برای سیاست، برای سیاست اسلامی ، به واسطه انتشار اسلام این نهضت را پیش‌برد. ملت ما عاشق شهادت بود، با عشق به این شهادت، این نهضت پیش رفت، اگر این عشق و علاقه نبود، هرگز در مقابل آن همه قدرت پیروز نمی‌شدیم، پیروزی ما بخاطر این بودکه همه اسلامی بودیم، همه توجه به دیانت داشتیم در رفراندوم همه عشق داشتید به اینکه در صندوقها رای بیاندازید اینها که موفق به رای دادن نشدند، بچه های کمتر از ۱٦ سال بودند واینکه برای آنها توفیق حاصل نشد پای صندوقها بروند آنها می‌خواستند رای بدهند این رای‌گیری، صد درصد بود، در بیست میلیون رای دهنده صدوچهل و چند هزار مخالف یا ممتنع بود، این توفیق صد در صد است من از شما که این صندوقها را حفظ کردید و زحمت کشیدید تشکر می‌کنم، خداوند بشما توفیق عنایت کند. البته مراحل دیگری هم داریم که امید ما به شما جوانان است در رای‌گیری برای وکلای مجلس موسسان و رای‌گیری برای وکلای مجلس شورا. این دو مرحله را مر پیش داریم تا برسیم به مرحله های دیگر .

جوانهای ایران، من امیدوارم با همت والای شما در این دومرحله پیروز شویم. انشاءالله‌وکلائی‌که وارد مجلس موسسان و شورا می‌کنیم وکلای اسلامی باشند، وکلای امینی باشند که برای ملت باشند و همین طور در مجلس شورا. بعد از این مرحله مجلس موسسان است که باید به قانون اساسی رای بدهد، و آنجا هم البته مجلس خودتان است، مملکت خودتان است، اسلام خودتان است، در آنجا هم باید زحمت بکشید و موجبات تشکرات ما را فراهم کنید.

امام خمینی :

آشوبگران دست نشاندگان امریکا هستند

دیروز بیش‌از ۱۰۰ هزارتن از اهالی قم و پرسنل صنایع نظامی‌تهران دریك رژه‌باشکوه از مقابل منزل امام خمینی حرکت کردند .

امام خمینی در سخنان خود خطاب بمردم ضمن اشاره به نقش تفرقه‌افکنانه رژیم سابق در میان اقشار و گروههای مختلف مردم گفت: علت این همصدائی عمومی در میان مردم که از دهات‌مختلف گرفته تا شهرستانها همیکصدا قیام کردند وجود نیروی‌ایمان بود و این نیرو بود که آن محیط خفقان واختناق را از بین‌برد وامروز را بهما هدید کرد ولی الان کار تمام نشده ومن تاکید میکنم‌که به‌موفقیت نهائی‌نرسیدیم‌هنوز باابرقدرتها درجنگ هستیم ، تا فقط موانع رابرداشتیم ولی بازسازی‌کشور هنوز باقی است .

امروز اگر کسی طرفدار مردم وخلق است باید بمردم بپیوندد و از خواست مردم حمایت کند ودراین رفراندوم دیدید که خواست مردم چه‌بود این رفراندوم یك رفراندوم سیاسی نبود یك رفراندوم اسلامی بود ، عشق مردم‌باسلام بودکه بآن شوق و اشتیاق بپای‌صندوقها رفتند وآن‌کسانی که‌موفق بدرای دادن نشده‌بودند ناراحت بودند ، اینها که در گوشه وکنار آشوب بپا میکنند دست‌نشاندگان امریکا هستند امریکا منافعی داشته که هنوز حاضر نیست دست از آن بردارد ، الان شرق‌وغرب در مقابل ما هستند ومن‌باینها که آشوب بپا میکنندنصیحت میکنم وامیدوارم اینهابشنوند وبه‌آغوش اسلام برگردند که اسلام همه خواسته‌های آنهارا وبالاتر از آنهـا را برآورده میکند.

امام: هیچ رژیمی عادلانه‌تر از اسلام نیست

پاریس ـ خبرگزاری فرانسه ـ امام‌خمینی در مصاحبه‌ی اختصاصی که پنجشنبه شب از شبکه اول تلویزیون فرانسه پخش شد، گفت : «در اسلام جائی برای دیکتاتورهاوجود نـدارد . اسلام بهتـرین دموکراسی هاست .هیچ‌رژیمی برای مردم عادلانه تر ازاسلام نیست » .

رهبر مذهبی ایران افزود : اگر حکومت اسلام در ایران درراس آرزو های مـا قرار دارد ، برای این است کـه انقلاب واقعی در کلیه‌زمینه‌ها، درکلیه قشر های اجتماعی ، حتی در داخل دولت ، صورت خواهد گرفت » .

دربرابر سئوالی در مورد از سـر گرفتـه شدن احتمالی محاکمه ها ، آیت‌اله خمینی گفت : « بی تردید محاکمه‌ها ازسر گرفته خواهدشد . باید این نکته را دریافت کـه این افراد جنایتهای وحشیانه‌مرتکب نشده‌اند . برخی از افرادی که محاکمه خواهند شد پنجاه‌سال دستشان به‌جنایت آلوده بوده است . برخی از آنها مرتکب قتل شده‌اند ، برخی به ملت خیانت کرده‌اند و اقتصـاد کشور را خراب کرده‌اند . بنابراین ،باید عدالت اجـرا شود » .

درباره مهاپور بختیار ، نخست‌وزیر پیشین ایـران ، امام گفت: « اگر اورا پیدا کنند ، به خاطر کارهائی که کرده مجازات خواهدشد » .

امام خمینی ضمن گفت‌وگو از نقش زن در جامعه ایرانی تایید کرد که «دراسلام زنان آزادند واز حقوق آنهاحمایت شده‌است . مرد ها و زنها باید تابع‌ممنوعیت های واحـدی باشند . چیزهائی کهاز آنها باید پرهیز گردد بی عفتی و سقوط اخلاقی است . ولی‌زنها بایدرا از هم‌اکنون به ما مراجعه می‌کنند که‌برای این کـاری‌درآمد ما فکری بکنیم.

درباره کمبود آب درتابستان هم وزیر نیرو می‌گوید : تازمانی که‌آب رودخانه هراز بتهران‌نیاید نمیکند ولی همواره با فساد وبی عدالتی مخالف بوده و خواهد بود » . امام افزود : «درمحدوده جمهوری اسلامی کلیه احزاب می‌توانند آزادانه عقاید خود را ابراز کنندولی ما نمیتوانیم خرابکاری‌درحیات سیاسی را تحمل کنیم . »

رهبر ایران مراتب اعتماد خودرا به مهدی بازرگان،تایید کرد .

امام درمورد اقامتش در فرانسه گفت : « زمانی کـه اختناق در ایران حکـومت میکرد من میتوانستم آزادانه نظریاتم را ابراز کنم » وی افزود : « این آزادی بیان کار و حق رای » .

امام خمینی ضمن عنـوان کردن اسلام و جهان مبدرن گفت « اسلام پیشرفت راطرد نکرده ، بلکه موجب پیشرفت است . اسلام با تمدن مخالف نیست ، اسلام با وابستگی مخالف است ، اسلام با تمدن بزرگ غلبه کرده ، اسلام با تمدن بزرگ مخالف نیست ، اسلام با تمدن بزرگ موافق است ، اسلام با تمدن بزرگ مخالف نیست ، اسلام با تمدن بزرگ مخالف نیست ، اسلام با تمدن بزرگ مخالف نیست

صفحه ۸ کیهان
شنبه ۱۸ فروردین ۱۳۵۸
۹ جمادی‌الاول ۱۳۹۹
شماره ۱۰۶۷۶

ساعات شرعی :
اذان مغرب ــ امشب : ۶٫۴۸ اذان صبح ــ فردا : ۴٫۰۹
طلوع آفتاب ــ فردا : ۵٫۳۹ ظهر شرعی ــ فردا: ۱۲٫۰۸
استخراج : دکتر عباس ریاضی‌کرمانی

عاملان کشتار ۱۷ شهریور و نجف‌آباد تیرباران شدند

۶ فرماندار و مامور نظامی تهران که در روزهای انقلاب دست به‌کشتار مردم زده‌اند ، ساعت یك بامداد امروز تیرباران شدند .

محاکمه این عوامل و جنایتکاران رژیم شاه سابق از صبح دیروز در شعبه اول دادگاه انقلاب اسلامی ایران آغاز شد .

در آغاز آباتی از کلام‌الله مجید تلاوت شد سپس کیفر خواست‌های صادره علیه تعدادی از سرسپردگان رژیم شاه سابق در هوانیروز اصفهان و فرمانده نظامی‌سابق نجف‌آباد و حومه یکی از این عمال بود .

اتهامات وی عبارت بود از دخالت مستقیم وصدور سرکوبی مبارزان نجف‌آباد که منجر به قتل ــ ضرب و جرح اهالی این منطقه شده است ، اعدام افراد وصدور دستورسرکوبی و تیراندازی باهالی اصفهان منجر به قتل و کشتار و دستگیری، بسیج و تجهیز افراد تحت فرماندهی خود و اهالی‌روستا-های اطراف اصفهان بشکل چماقداران و شرکت مستقیم متهم در حوادث روزهای‌بعداز عاشورا در اصفهان ، بسیج و تجهیز چماقداران پیران به سرکردگی ملك‌پور سرسپرده رژیم سابق شاهشاهی بمنظور کشتار و غارت اهالی‌نجف‌آباد.

دومین متهم دادگاه سرهنگ دوم بیاده ماشاءالله‌افتخارمنش افسر لشکر یك گارد بود. او که ماموریت خدمت درمنطقه‌ه فرمانداری نظامی تهران در میدان خراسان و شهبازجنوبی را داشت . به اتهام شرکت در کشتار ۱۷ شهریور محاکمه شد .

سومین متهم دادگاه ستوان یکم بهادر بهادری افسر لشکر یك‌گارد مامورخدمت درمناطق مختلف فرمانداری نظامی‌تهران بود . او بعنوان یکی از عوامل کشتارهای ۱۷شهریور درمناطق بوذرجمهری ، میدان اعدام و مولوی محاکمه شد .

متهمین در جریان دادرسی بخشی از وقایع خونین ۱۷ شهریور و آول محرم را در دادگاه شرح دادند .

درشعبه چهارم دادگاه‌انقلاب اسلامی تهران نیز سرهنگ‌دوم بیاده هادی گلستانی فرمانده گردان ۱۴۰ تیپ یك نادری‌از لشگر پیاده گارد و افسر فرمانداری نظامی تهران تحت محاکمه قرار گرفت . اتهام او شرکت فعال در کشتار۱۷ شهریور است .

متهم دیگر سرلشگر محمد جواد مولوی طالقانی بودکه دادگاه به اتهامات او رسیدگی کرد . او رئیس پلیس تهران و رئیس اسبق گارد به‌اصطلاح ضداغتشاش شهربانی بود .

متهم دیگری که دادگاه به اتهامات او رسیدگی کرد مصطفی صدری نام داشت . او سرباز گارد گروهان پیروز گردان ۱۴۰ تیپ‌نادری ویکی از عوامل قتل و جرح مردم در وقایع جمعه سیاه و محرم تهران بود .

شعبه‌های‌اول وچهارم‌دادگاه انقلاب اسلامی تهران که از بامداد دیروز به کیفرخواست های صادره دادسرای انقلاب تهران در مورد ۶ متهم بقتل‌و سرسپردگی رژیم‌ساقطشاهنشاهی رسیدگی میکرد ، پس از۱۵ ساعت رسیدگی و شور ساعت یك بامداد رای خود رامبتنی‌بر اعدام این متهمان صادر کرد.

متهمین در جریان دادرسی گوشه‌هائی از چگونگی‌سرکوب و قتل و جرح مبارزین راه آزادی کشور از ۱۷ شهریورتا ۲۱ بهمن‌ماه را تشریح‌کردند.

دادگاه با تلاوتی از قرآن مجید آغاز و پس از اعلام رای نیز قبل از اجرای حکم اعدام متهمین آباتی‌ازکلام‌الله مجید قرائت شد .

سرلشکر محمدجواد مولوی رئیس پلیس سابق تهران که تیرباران‌شد

سرهنگ گلستانه فرمان تیر ۱۷ شهریور را داد

سرهنگ دوم هادی گلستانه که با رای شعبه چهارم دادگاه‌انقلاب اسلامی تهران بامداد امروز تیرباران شد ، فرمانده گردان ۱۴۰ تیپ یك نادری از لشکر پیاده گارد و افسر فرماندار نظامی تهران بود که چندی پیش بوسیله پاسداران انقلاب دستگیر شد .

سرهنگ گلستانه از عاملان اصلی حمله و تیراندازی به مردم در روز ۱۷ شهریور (جمعه خونین) بود. این سرهنگ در روز جمعه‌خونین شخصا بلندگو بدست گرفته و ضمن اعلام اینکه حکومت نظامی برقرار شده سعی در متفرق‌کردن مردم داشت ، وی پس‌از اینکه مشاهده کرد مردم متفرق نمی‌شوند وتحصن اختیار کرده‌اند ، دستور صریح‌تیراندازی داد. وی یکی از سربازان راکه از تیراندازی امتناع میکرد سیلی زده و سرباز دیگری را شخصا بااکتشت . وی افسر ارشد بهادر بهادری یکی دیگر از محکومان دادگاه انقلاب بود.

چاپ عکسهای سکسی خاندان پهلوی ممنوع شد

« از چاپ عکس‌های سکسی اعضای خاندان پهلوی که بمنظور سودجوئی در مجلات کشور منتشر می‌گردد، جلوگیری می‌شود.»

دکتر ممکن معاون وزارت اطلاعا تامروز در گفتگوئی با کیهان‌ضمن اعلام این خبر، گفت : « اینروزها که چاپ عکس‌های لختی و سکسی درمجلات بوسیله مردم تقبیح می‌شود،بسیاری از مجلات به بهانه‌های مختلف و فقط به‌منظور سودجوئی و بدست آوردن تیراژ بیشتر، اقدام به‌چاپ عکس‌های لخت اعضای خاندان پهلوی و دیگر درباریان سابق می‌کنند. اما از آنجا که‌این‌عکس‌ها نیز عکس‌های منافی عفت هستند، اگر خود مجلات دست از چاپ آنها برندارند، وزارت اطلاعات در این مورد اقدام جدی خواهد کرد.»

معاون وزیر اطلاعات‌همچنین گفت که دیگر این روزها مردم گول عکس‌های سکسی روی مجلات را نمی‌خورند و بخوبی می‌فهمند که تمام این‌ها ، حیله‌ایست برای بدست آوردن سود بیشتر و گول زدن مردم. بنابراین بدون توجه‌به اینکه این عکس‌ها متعلق به چه کسانی است، بخاطر آنکه‌عکس‌های منافی عفت هستند، از چاپ آنها جلوگیری خواهیم کرد.

یکی از عوامل جمعه سیاه دستگیر شد

شهری ــ حسن‌پور اعتمادی معروف به‌حسن کل‌مصطفی‌شکنجه‌گر معروف ساواك تهران و گروهبان یکم حجت اشرفی از اعضای‌پرسنل گارد جاویدان و یکی از عوامل کشتار وحشیانه جمعه سیاه میدان شهدا (ژاله) توسط پاسداران انقلاب شهری دستگیر و تحویل کمیته تهران شدند .

۲ شکنجه‌گر و یک پاسبان تیرباران شدند

*** حکم اعدام معدومان در دادگاه انقلاب اسلامی باحضورحقوقدانان ، خبرنگاران و گروهی تماشاگر صادر شده بود .**

اصفهان ــ خبرنگار کیهان : سه‌تن ازعمال رژیم سابق سحرگاه روز گذشته (جمعه ۱۷ فروردین ماه) دراصفهان اعدام شدند .

این سه‌تن عبارت بودند از محمود شهیدی رئیس امنیت داخلی وبازجو و شکنجه‌گر ساواك اصفهان ، کمال ادیب رئیس امنیت بخش وبازجو و شکنجه‌گر. ساواك این شهر و پاسبان محمود عسگری‌زاده پاسبان کلانتری چهاراصفهان که در روزهای ۲۶و۲۸ اسفندماه و ۲ فروردین‌ماه محاکمه آنها صورت گرفت ورای صادر شد ، ولی رای صادره قبل‌از آنکه توسط دادستان کل انقلاب مورد تائید قرار گیرد ، اعلام نشد . رای دادگاههای مورد اشاره باتوجه به‌ماده ۳۳ آئین‌نامه‌جدید محاکمات دادگاههای انقلاب اسلامی بمرحله اجرا گذاشته شد .

در مراسم تیرباران سه‌عامل رژیم سابق، نماینده دادستان و یك روحانی و خبرنگاران حضور داشتند .

● **جریان محاکمه**

در محاکمه این ۳ تن که با حضور نمایندگان مطبوعات و شاکیان وچندحقوقدان صورت گرفت ، برای کارمندان ساواك باتهام شکنجه وبعنوان مفسد فی‌الارض و پاسبان عسگری‌زاده باتهام قتل خواناسازی طبق موازین شرعی اسلامی رای اعدام صادرشد. همچنین دادگاه حکم بمصادره اموال محمود شهیدی داد .

● **اجرای حکم دادگاه**

خبرنگار کیهان که در جریان اجرای حکم دادگاه حاضر بوده مینویسد : محکومان را در ساعت ۳ بامداد بدستور دادستان انقلاب ازخواب بیدار کردند ، یکی از روحانیون لزوم وصیت و توبه را به‌آنان متذکر شد و سه محکوم‌جداگانه اقدام به نوشتن وصیت‌نامه کردند .

محمود شهیدی ، ضمن نوشتن وصیت‌نامه گفت کشتن ما بخاطر انتقامجوئی است نه حکم دادگاه !

محمود شهیدی در دادگاه بهیچ یك از موارد اتهام اقرار نکرد وفقط گفت من کار خلاف نکرده‌ام و شکنجه‌گر و جنایتکار هم نبوده‌ام ومعتقدات مذهبی هم دارم . در آخرین لحظات عمر خود نیز اقرار به گناهان خود ننمود و مدعی بود که قربانی انتقامجوئی شده‌است .

کمال ادیب پس‌از نوشتن وصیت‌نامه حرفی راکه در دادگاه زده بود تکرار کرد وگفت اصفهان اعدامی نداشته وما بایستی اعدام شویم که اصفهان ازجای دیگر عقب نماند . ادیب در دادگاه ضمن مدافعات خود گفته بود : من جانی نیستم وشکنجه هم نداده‌ام اما خودرا گناهکار میدانم زیرا در این دستگاه لعنتی کار میکردم .

پاسبان محمود عسگری‌زاده در مقابل تذکرات روحانی حاضر در اتاق گفت من از همه راضی هستم فقط ازشهود که بدون‌جهت وناصحیح شهادت دادند راضی نیستم .

وی تقاضا کرد که جسدش را تحویل شخصی بدهند که قبلا برای او قبر آماده کرده است .

در ساعت ۴ محکومان را با چشمهای بسته از بازداشتگاه بدامنه کوه باغ ابریشم در پانزده کیلومتری اصفهان منتقل کردند پاسداران به‌تقاضای محکومان برای ادای نماز چشمهای آنها را بازکردند وپس‌از خواندن نماز ، پزشك قانونی محکومان را معاینه و اجازه اجرای حکم را صادرکرد .

در ساعت ۵ و ۱۹ دقیقه سه محکوم را به‌تیرها بستند ومنشی دادگاه احکام راقرائت کرد ، پاسبان عسگری‌زاده خطاب به منشی دادگاه گفت : طوری شلیك کنید که دریك لحظه تمام شوم .

دراین لحظه پاسداران انقلاب اسلامی و جوخه اعدام‌که آماده شلیك بودند با صدای بلند آیاتی از قرآن درباره قصاص خواندند وتکبیرگویان شلیك کردند ودر ساعت ۵و۳۰ دقیقه سه محکوم اعدام شدند . اجساد درمحل تیرباران به‌پزشکی قانونی تحویل شد تا به بستگان آنها تسلیم شود .

نکته جالبی که دراین محاکمات موردتوجه قرار گرفت این بود که احمد ادیب برادر کمال ادیب که براساس حکم دادگاه انقلاب اعدام شد ، درست نقطه‌نظر مقابل او بود ، در رژیم گذشته درست درمتن مبارزات با دستگاه قرار داشت ودرحال حاضر در کمیته دفاع شهری فعالیت دارد وخانواده وی برادرشان را که در ساواك بود از خانواده طرد کرده بودند .

محمود شهیدی پس از تیرباران

نامه دبیر سندیکا به رئیس شرکت ملی نفت :

تبعیض بین کارگران و کارمندان شرکت نفت باید از میان برود

دبیر سندیکای خطوط لوله و مخابرات نفت ری، کیومرث شهنی ، در نامه‌ای به رئیس شرکت ملت نفت ایران خواست های این سندیکا را مطرح و درخواست رسیدگی به آن‌ها را کرده است. خواستهای مطرح شده به‌شرح زیر است:

● تصفیه‌تمام‌عناصرفرصت‌طلب و ضدمردمی در شرکت نفت و رسیدگی‌به‌جرائم‌آنها در دادگاه خلق ● کلیه انتصابات باتوجه به‌معیار شایستگی و تجربه ، زیرنظر کمیته‌ای متشکل از نمایندگان کارکنان و سندیکا صورت گیرد و پستهای زائد حذف شود ● از میان رفتن تبعیضات مادی و معنوی بین کارگران و کارمندان وتجدیدنظر در طرح طبقه‌بندی مشاغل کارگران ● پرداخت ۷۵۰ تومان فوق‌العاده به کارگران نفت ، نظیر سایر موسسات‌دولتی طبق تصویب‌نامه هیئت دولت

● باید ترتیبی داده شود که اموال افراد فاسد وغارتگر که در راس شرکت نفت قرار داشته‌اند ، نظیر فلاح، نویدی و بختیار ، مصادره شود و به تامین رفاه کارگران اختصاص یابد ● رسیدگی به مسئله پیمانکاران شرکت که با تبانی روسا سودهای کلانی برده و میبرند و بعلاوه اقدام به رسمی کردن کارگران پیمانی وموقت شرکت که مورد استثمار قرار گرفته‌اند ● شرکت باید در مجموعه‌مقررات‌پرسنلی‌کارگران تجدیدنظر کند. چرا که این مقررات تدوین شده بود کارگران ● جمع‌آوری اتومبیل کارمندان و روسا که از بیت‌المال است و جلوگیری از کار کردن کارگران شرکت در منازل روسا.

انقلابی ۲۲ ساله افریقای جنوبی اعدام شد

سلیمان ماهلانگو

ژوهانسبورگ ــ یونایتدپرس ــ مقامات آفریقای جنوبی دیروز، بدون توجه به درخواستهای بین‌المللی، «سلیمان ماهلانگو» انقلابی سیاه‌پوست و ۴ تن دیگر را در زندان شهر پرتوریا اعدام کردند.

جیمی‌کارتر ، رئیس‌جمهوری امریکا، اغلب رهبران کشورهای اروپایی و کورت‌والدهایم دبیرکل سازمان ملل‌متحد از دولت آفریقای جنوبی تقاضای عفو ماهلانگو را کرده بودند اما به این درخواستها توجهی نشد و در سحرگاه جمعه انقلابی ۲۲ ساله سیاهپوست به‌اتهام قتل اعدام شد.

نخست‌وزیر افریقای جنوبی طی نامه‌ای به جیمی‌کارتر گفت ماهلانگو با توجه به قوانین آفریقای جنوبی محاکمه شده ووی نمی‌تواند در این مورد مداخله کند.

وزیر کشور :

زمینهای خاندان پهلوی و فئودالهای گنبد بین مردم تقسیم میشود

* دولت زمینه آزادی فعالیت همه گروه های سیاسی را فراهم می‌کند

وزیر کشور در یك‌مصاحبه باکیهان اعلام کرد :زمینهائی که خانواده پهلوی ،زمینداران بزرگ و فرماندهان نظامی از ساکنان گنبد و دشت غصب کرده بودند مجددا به مردم این منطقه پس داده میشود .

احمد صدر حاج‌سیدجوادی دراین مصاحبه که روز پنجشنبه گذشته انجام شد اعلام کرد : پس‌از آرامش کامل درمنطقه که قطعا بیش‌از یك هفته طول نمیکشد مسایل اساسی و از جمله مسئله زمین‌مورد رسیدگی قرار میگیرد‌و کلیه زمین‌هایی که در زمان رژیم منفور پهلوی از مردم‌ترکمن صحرا غصب شده‌است به‌نحو عادلانه‌ای بین مردم‌وزارعان بی زمین تقسیم خواهد شد .

صدر حاج سید جوادی که باوجود تعطیل بودن وزارت، کشور در روز های پنجشنبه تا ساعاتی از بعداز ظهرپنجشنبه دراین وزارتخانه حضور داشت و به مسئله گنبد رسیدگی میکرد گفت : آن قسمت از زمینهاکه افراد بی زمین‌اشغال کرده‌اند از نو به صاحبان آنها پس داده میشود و ترتیبی داده شد که کلیه‌کشاورزان فاقد زمین دارای اراضی‌آماده کشت خواهند شد .

صدر حاج سید جوادی که از برقراری آرامش در گنبد بسیار خوشحال بود گفت : خوشبختانه آتش بس برقرار شده و دیروز و امروز (روز های چهارشنبه و پنج شنبه هفته گذشته) مبادله زندانیان طرفین ادامه داشته است .

وزیر کشور اضافه کرد : مسئله‌ای که امنیت منطقه رابهم بزند وجود ندارد و دولت درنظر دارد تاآنجا که امکان دارد سعی در حفظ آرامش منطقه دارد . بااین حال‌وزیر کشور تاکید کرد : دولت درنظر دارد آرامش را هم در گنبد و هم در کردستان با قدرت هرچه تمامتر حفظ‌کند.

وزیر کشور گفت : اقدامات لازم جهت بازگرداندن زمین های غصب‌شده تایك‌هفته‌دیگر آغاز میشود و سایر مسائل منطقه نیز حتما مورد توجه قرار میگیرد .

وزیر کشور درجواب این سؤال که شما به عنوان‌وزیر کشور دولت موقت جمهوری اسلامی مسببین واقعی حوادث گنبد کاووس را چه کسی یا کسانی میدانید گفت : بطور قاطع نمیتوان گفت چه کسی مسبب این حادثه بود ولی به تحقیق میتوان گفت : طرفین اصلی قضیه یعنی پاسداران مومن انقلاب و ترکمنها وافراد مسلح آنها بیگناه بوده‌اند ، و مقصرین واقعی حوادث‌گنبد ایستگاه‌رژیم پهلوی‌وساواکیها بوده‌اند. وزیر کشور از هیچ کس‌و هیچ گروه دیگربعنوان مسبب و عامل فاجعه گنبد نام نبرد، ولی هشدار داد که ملت باید مواظب توطئه‌گران‌باشند.

وزیر کشور تاکید کرد دولت درصدد است زمینه آزادی فعالیت همه گروه‌های سیاسی را فراهم کند و ازهمه گروهها و مردم خواست‌دولت را در جهت مبارزه با عواملی که سد راه انقلاب می شوند و از قوام قدرت دولت جلوگیری میکنند یاری‌دهند.

صدر حاج سید جوادی که در مذاکره با گروههای‌سیاسی کردستان و پایان دادن به فاجعه سنندج نقش مهمی ایفا کرده بود گفت : آرامش‌کامل درکردستان برقرار شده ودولت کوشش میکند ضمن حفظ حقوق حقه هم میهنان کرد، آرامش را با جدیت‌و قاطعیت تمام دراین منطقه حفظ کند .

وزیر کشور فاش کرد گرچه دولت تاکنون به هیچ استانی کمك نکرده ولی مبلغی ولو ناچیز دراختیار استاندار کردستان قرار گرفته تا برای کار های فوری و ضروری، مصرف شود .

انتخابات مجلس موسسان

وزیر کشور گفت : هیئت مشغول‌تدوین آئین‌نامه‌انتخابات مجلس موسسان می باشد که بزودی برای تصویب به شورای انقلاب داده میشود .

بانصویب این آئین‌نامه‌انتخابات مجلس موسسان یعنی دومین کار مهم دولت بعدازرفراندوم شروع میشود . به گفته وزیر کشور : انتخابات مجلس موسسان در کمتر از دوماه دیگر شروع خواهد شد.وزیر کشور گفت : بعداز انتخابات مجلس موسسان انتخابات مجلس شورای ملی آغازمیشود و بعدازآن دولت موقت کنار میرود و دولت دایمی جای او را میگیرد .

وزیر کشور گفت :هم‌اکنون توطئه‌گران در خوزستان مشغولند و میخواهندحوادثی نظیر آنچه در کردستان‌وگنبد صورت گرفت دراین منطقه بوجود بیاورند . وزیر کشور کم و کیف این توطئه رافاش نکرد .

● وزیر کشور در مورد‌مطلبی که چندی پیش در مورد شرکت خانم‌بوران شریعتی‌همسر استاد شهید دکتر علی شریعتی درهیئت نظارت بر رفراندوم تهران گفت :

من نسبت به دکتر شریعتی ارادت داشتهام و برای خانم شریعتی که همواره یار ویاور همسرعالیمقام و شهیدشان بوده‌اند احترام زیادی قائل هستم . وزیر کشور افزود : خانم دکتر علی شریعتی برای شرکت در انجمن مرکزی نظارت بر رفراندوم تهران «احق» و اولی از سایرین بود«و اگر خلاف این امر از مصاحبه قبلی من برداشت‌شده باشد آن برداشت نادرست‌بوده است . قبل از برگزاری رفراندوم‌تهران از گروه‌زیادی از اعضای خانواده شهدا و از جمله خانم دکتر شریعتی‌برای شرکت درانجمن های نظارت بر رفراندوم دعوت بعمل‌آمده بود .

دکتر صدر حاج سیدجوادی یکبار دیگر تاکید کرد: خانم پوران شریعتی برای شرکت درانجمن نظارت مناسبترین کس بوده است .

دولت ۹۶ هزار تن شکر وارد میکند

به گزارش خبرگزاری فرانسه از لندن محافل تجاری این شهر امروزاعلام‌کردند رژیم جدیدایران در صدد است نخستین محموله شکر مورد نیاز خود را از طریق‌مناقصه خریداری کند. درخواست ایران پاسخی فوری از سوی بازارجهانی را بدنبال داشت و این در حالی است که قیمت هرتن شکر در میدا با یك پوند افزایش به ۱۰۲٫۵۰ پوند رسیده است.

منابع یاد شده گفتند که برای فاصله زمانی بین ماه مه و اوت ایران به یکصدو نود هزار تن شکر احتیاج دارد که بهای آن ۳۰ میلیون پوند میشود. تقاضای شکر مورد نیاز که در مناقصه‌ماه‌مه‌سامبر گذشته تقاضا شده بود ۹۶ هزار تن بوده احتمالا در مورد منابع تامین این شکر محدودیت بیشتری معمول خواهد شد. هند یکی از تولید کنندگان عمده شکر در دنیاست و در حال حاضر درچندین مناقصه فروش شرکت دارد اما بگفته دست‌اندرکاران بازار ممکن است شرایط حاضر مورد قبول مقامات کنونی ایران واقع نشود.

دکتر مهدی سمسار بازداشت شد

دکتر مهدی سمسار ، روزنامه‌نگار پرسابقه ، اواخر هفته گذشته، به‌وسیله‌پاسداران انقلاب اسلامی بازداشت شد .

مهدی سمسار ، از حدود شش‌سال پیش ، همکاری خود با روزنامه کیهان را قطع‌کرد واز بدوپیدایش حزب‌رستاخیز، سردبیری این ارگان حزبی را بعهده گرفت و از روزنامه کیهان کنار رفت .

در جریان انقلاب ، امیر طاهری سردبیر تحمیلی وقت کیهان نیز کنار رفت و بنا به خواست زحمت‌کشان موسسه کیهان، شورای‌منتخب‌سردبیری، کار امور تحریری و شورای کارگران وکارمندان کار امور کارگری و اداری موسسه را به‌عهده گرفتند .

ازمجموع شوراها، شورای‌عالی منتخب کارکنان موسسه کیهان تشکیل شد وبه اداره امور موسسه‌پرداخت . شورای‌عالی درجریان فعالیت‌کوتاه‌مدت خود دست به‌پاکسازی و بازسازی موسسه زده است واز جمله حقوق و مزایای دکتر مهدی سمسار ، از مدت‌ها پیش وسیله این شورا قطع شده‌بود.

طرفداران بوتو در سراسر پاکستان به اعتراض و تظاهرات برخاستند

اسلام‌آباد ــ خبرگزاریها ــ بدنبال اعدام بوتو ووجوداعتراض سرتاسر پاکستان را فرا گرفته و دولت پاکستان با بسیج تعداد بیشماری‌پلیس ضد اغتشاش اوضاع کشور را تحت کنترل قرار داده است.

گروه کثیری از طرفداران بوتو در کلیه شهرهای پاکستان‌به خیابانها ریختند و با غارت کردن مغازه‌هاعلیه محمد ضیاءالحق‌رئیس جمهوری پاکستان به خاطر اعدام بوتو شعار دادند.

ارتش پاکستان در سراسر کشور در خیابانها مستقر شده ودر شهر لارکانا، محل تولد بوتو،بین ۴۰ تا ۶۰ هزار تن از افراد ارتش پاکستان برای مقابله با تظاهرکنندگان مستقر شده‌اند.

در ایالت کشمیر هر شمال هند مردمی که علیه اعدام بوتو به تظاهرات پرداخته بودند یك کلیسا را منهدم کردند.

در ایالت شکارپور، درجنوب پاکستان، بین تظاهرکنندگان و پلیس برخوردهایی روی داد که سه کشته و ۱۴ زخمی بجای‌گذاشت.

در شهر کراچی یکی از طرفداران بوتو با طناب دار خودکشی کرد و بیش از ۵۰ نفر از ساکنان این شهر که در مقابل مسجدی به تظاهرات پرداخته بودند توسط پلیس بازداشت شدند.

دولت پاکستان با انتشار اعلامیه‌هایی هشدار داده است که باشدت تظاهرات خشونت‌آمیز را سرکوب خواهد کرد.

تظاهرات پاکستانی های مقیم ایران علیه اعدام بوتو

گروهی از پاکستانیهای مقیم ایران صبح و عصر دیروز بعنوان اعتراض به اعدام بوتو نخست‌وزیر فقید پاکستان، دست به تظاهرات زدند.

تظاهر کنندگان ضمن‌اعتراض به اعدام ذوالفقار علی بوتو، در تقبیح روش دیکتاتوری‌ضیاءالحق شعار میدادند و خواهان سرنگونی رژیم نظامی پاکستان بودند.

این تظاهرات در مقابل مدرسه پاکستانیهای تهران واقع‌در خیابان نادرشاه صورت گرفت.

پس از پایان نماز جماعت گروهی در مقابل این مدرسه اجتماع کردند و در حالیکه پلاکاردهائی به تائید از انقلاب ایران برهبری امام خمینی دردست داشتند ونیزشعارهائی‌برعلیه ژنرال ضیاءالحق رئیس حکومت‌نظامی پاکستان میدادند درمسیرخیابان نادرشاه بحرکت درآمدند.

روی یکی از پلاکاردها نوشته شده بود: «مرگ بر دیکتاتور ضیاءالحق قاتل رهبر ملت پاکستان ، مرگ بر رژیم نظامی پاکستان» .

تظاهر کنندگان در مسیر حرکت خود نیز شعار میدادند: مرگ بر ضیاءالحق، زنده باد خمینی، مرگ بر کارتر.

تظاهر کنندگان پاکستانی از طریق خیابان شاهرضا به طرف دانشگاه تهران حرکت کردند، بهنگام ورود به داخل دانشگاه تهران تعداد این گروه باگروهی ازدانشجویان ایرانی که به جمع آنان پیوسته بودند به چهار هزار تن رسید.

در قطعنامه‌ای که توسط دانشجویان ایرانی و پاکستانیهای مقیم تهران صادر شد دانشجویان اعلام داشتند که روز دوشنبه‌ساعت ۱۰ صبح بعنوان اعتراض به اعدام بوتو بسوی سفارت پاکستان‌حرکت خواهند کرد.

احزاب و جمعیت های سیاسی

امیرانتظام در نهضت آزادی فعالیت ندارد

نهضت آزادی ایران‌امروز درپی‌مصاحبه‌تلویزیونی روز پنج شنبه امیر انتظام اعلام کرد که در برابر سخنان و نظرات واعمال وی مسئولیتی ندارد و او فقط سه ماه عضو نهضت آزادی بوده است .

متن این‌اطلاعیه چنین است:

توضیح نهضت آزادی ایران در مورد مصاحبه آقای امیر انتظام در تلویزیون ، مورخ پنجشنبه ۱۶ فروردین۵۸ بدینوسیله به‌اطلاع عموم‌ملت‌ایران‌میرساند که‌آقای‌مهندس امیر انتظام تنها به هنگام تاسیس نهضت آزادی ایران درسال ۱۳۴۰ به مدت سه ماه بااین حزب همکاری داشته‌است وازآن پس چه‌درداخل و چه درخارج از کشور هیچگونه‌فعالیتی درنهضت آزادی ایران نداشته و نهضت دربرابر سخنان و نظرات واعمال وی مسئولیتی ندارد.

اطلاعیه جنبش ملی مجاهدین درمورد توقف موقت ثبت نام

جنبش ملی مجاهدین امروز دراطلاعیه‌ای اعلام کرد که به دلیل تغییراتی‌که دربرنامه پذیرش مراجعین داده خواهد شد تا هفتم اردیبهشت پذیرفتن متقاضیان متوقف می‌شود .

در اطلاعیه جنبش ملی مجاهدین آمده است: خواهران و برادران میتوانند ازروز هشتم اردیبهشت برای ثبت نام مراجعه کنند.

البته مصاحبه ثبت نام‌کنندگان قبلی کماکان اجرا می‌شود.

دراین اطلاعیه همچنین آمده‌است:

« تعطیلی بت نام بااین دلیل‌است‌که بتوانیم با امکانات بیشتر ودست بازتری‌پاسخگوی تقاضای مراجعین باشیم.»

کارشناسان آمریکائی را اخراج کنید

دکتر شاپور روانسانی روز پنجشنبه در اجتماع اعضای حزب ایران خواستار اخراج کارشناسان آمریکائی شد.

وی‌که استاد دانشگاه اولدن بورگ آلمان فدرال است دراین اجتماع ضمن تشریح مضمون سرمایه‌داری تاکید‌کردکه سرمایه‌داری بدون غارت کشورهای عقب نگاه داشته شده ، نمی‌تواند به حیات خود ادامه دهد.

او افزود : سرمایه‌داری ملی درایران همان سرمایه کوچك است‌که به علت اعمال قدرت سرمایه‌های‌بزرگ نتوانسته رشدکند. سرمایه‌های بزرگ خارجی حتی سررشته تولید راهم درایران بدست گرفته‌اند.

قاطق سپس بااشاره به کودتای ۲۸ مرداد و نقش مستشاران آمریکائی خواستار اخراج آنان ازایران‌شد.

انتشار روزنامه « آزاد لیق »

روزنامه آزاد لیق «آزادی» ناشر افکار فرقه آزادیخواهان آذربایجان به زبان فارسی و ترکی منتشرشد. در نخستین شماره این روزنامه مطالبی در مورد حضرت آیت‌الله شریعتمداری ، مقاله‌ای درمورد روزکارگر و اشعاری به زبان‌های فارسی و ترکی در باره تبریز چاپ شده است.

به نفوذ امپریالیسم خاتمه دهید

آرمان شماره ٤ منتشر شد . در سرمقاله این روزنامه ضمن اشاره به پیام ۱۲ فروردین امام‌خمینی مبنی برمبارزه قاطع علیه امپریالیسم و رهایی زحمتکشان از بیعدالتی‌های اقتصادی ، اجتماعی خواسته های مردم از حکومت جمهوری اسلامی در ۷ مورد خلاصه شده است :

۱ــ قطع نفوذ اقتصادی ، نظامی ، سیاسی و فرهنگی امپریالیسم .

۲ــ ملی شدن کلیه موسسات وابسته به‌امپریالیسم و برچیدن بساط غارتگری سرمایه‌داران و زمینداران بزرگ وابسته به امپریالیسم .

۳ــ پی‌ریزی نظام اقتصادی عادلانه مبتنی بر استفاده صحیح از نیروی کار انسانی ، بمنظور بهبود زندگی زحمتکشان شهر وروستا .

٤ــ تامین حقوق خلقهای ایران در تعیین سرنوشت خویش ...

عصر نوین اتحاد برای آزادی

اولین شماره روزنامه عصرنوین ناشر افکاراتحاد برای آزادی منتشرشد. در سرمقاله این روزنامه تحت عنوان «از شعار به محتوی» ضمن بررسی انقلاب ایران ، آمده است: اولین بار بانگ توام با شهادت و شهامت یك خلق بپدفاع ، یك رژیم آنهم از نوع۲۵۰۰ ساله را ساقط کرد . شاه اگر می‌توانست روزچهارشنبه مزیت کند ، سه‌شنبه نمی‌رفت و اگر بعداز ظهر سه‌شنبه مقدور بود ، ظهرپرواز نمی‌کرد . اما امروز روز محتوی است . اینك تشکیلات سیاسی بایدفرصت سازمان‌دهی پیدا کنند و وحدت سازمانی بیابند.

دراین شماره همچنین مرامنامه اتحاد برای آزادی نیز درج شده‌است . دراین مرامنامه آمده‌است: ساختمان یك ارتش خلقی برای مقابله باعوامل ضد انقلابی و اعمال حق دفاع ملی ضروری است. برای رسیدن به این مقصود کادر ثابت ارتش باید عمیقا شناخت و شم سیاسی پیداکند.

جمعیت اتحاد برای آزادی در مرامنامه خود همچنین خواستار ملی شدن صنایع بزرگ ، بانك‌ها و خدمات بهداشتی و درمانی شده است.

نشریه نهضت‌زنان مسلمان

نشریه «نهضت زنان مسلمان» همراه با ویژه‌نامه زندگی قطب‌زاده منتشر شد .

دراین شماره زندگی و فعالیت‌های سیاسی سرپرست رادیوتلویزیون اسلامی‌ایران مرورشده‌است.

کانون فرهنگی‌خلق عرب ایران

کانون فرهنگی خلق عرب مسلمان ایران در اهواز اعلام موجودیت کرد. این کانون در اولین اطلاعیه خود تاکیدکرد که هدفی جز اشاعه فرهنگ خلق عرب مسلمان ایران ندارد.

نمایشگاه شهدای‌حزب دمکرات

نمایشگاه شهدای حزب دمکرات کردستان ایران که از چند روز پیش در تالار نقش در میدان گندی برپاست تا بیستم فروردین ماه تمدید شد.

اعلام همبستگی جمعیت اتحاد برای آزادی و استقلال ، با جبهه دمکراتیك‌ملی ایران

«جمعیت اتحاد برای آزادی و استقلال ملی نامه‌ای با جبهه دموکراتیك ملی» اعلام همبستگی کرد و پشتیبانی خودرا از مبارزات دموکراتیك ضد امپریالیستی این جبهه ابراز داشت .»

متن نامه بدین شرح است :

«با اعتقاد کامل به ضرورت تداوم مبارزات دموکراتیك و ضد امپریالیستی ، به خاطر بنای‌ایرانی آزاد و مستقل با اتحاد و مشارکت همه نیروهای دموکرات و انقلابی ، و دفاع از منافع زحمتکشان و تامین حقوق دموکراتیك خلقهای ایران ، وحمایت از مبارزات آزادیبخش و انقلابی همه خلقهای زیر ستم جهان ، ازمبارزات ضد ارتجاعی وضد امپریالیستی شما پشتیبانی میکنند.»

جمعیت اتحاد برای آزادی و استقلال‌با جمعیت اتحاد برای آزادی تفاوت دارد .

ایران و رادیوهای خارج

ایران بجای اسلحه لوازم صنعتی و کشاورزی میخرد

رادیو لندن ــ مقامات رسمی ایران که هنگام بدست گرفتن حکومت جدید سفارشات اسلحه دولت پیشین بانگلستان را لغو کرده‌بودند اظهارداشتند که مایلند بجای سلاحهای مذکور لوازم ووسائل صنعتی و کشاورزی‌خریداری‌کنند.

خبر این تصمیم توسط امیر انتظام سخنگوی دولت موقت ایران درتهران اعلام شده است.

یك سخنگوی دولت انگلیس در لندن گفت‌دولت انگلستان درانتظار دریافت‌جزئیات‌بیشتری‌پیرامون‌این معاملات میباشد بایدافزودکه دولت پیشین ایران بیش‌از ۱۳۰۰ تانك بانگلستان سفارش داده بود.

نهضت اسلامی باهاما خواستار خروج شاه مخلوع شد

رادیوکلن ــ روزنامه فرانکفورتر الگمایینه مایتونگ بنقل از گزارشهای خبرگزاری ها مینویسد که نهضت اسلامی باهاما از دولت باهاما درخواست‌کرده است‌که شاه مخلوع ایران محمد رضا پهلوی را ازآنکشور اخراج کند.

نهضت اسلامی باهاما اعلام‌کردکه‌اعطای‌امتیازات خاص به شاه مخلوع‌ایران ازطرف‌دولت باهاما بمعنای شناسائی سیاست سابق وی ویك تلاش خطرناك‌درمورد مداخله دراموز مسلمانان درسراسر جهان وایران‌است.

کیهان
تک‌شماره ۱۵ ریال
یکشنبه ۱۹ فروردین ماه ۱۳۵۸ ـ ۱۰ جمادی‌الاول ۱۳۹۹ ـ شماره ۱۰۶۷۷

هویدا در دادگاه گفت :
شعورم نمی رسید که جز ادامه‌روش نخست‌وزیران قبلی ، کاری بکنم و شاه سابق‌را مقامی غیرمسئول بشناسم .

جزئیات تازه محاکمه واعدام هویدا

دادگاه دستور مصادره اموال هویدا را صادر کرد

هویدا به فجایع دوران نخست‌وزیری خود اعتراف کرد

هویدا در دادگاه : به وجود اختناق فرهنگی و سیاسی و شکنجه و برقراری کاپیتولاسیون اعتراف میکنم .

ساعتی پیش ازاعدام ـ لحظات اعدام نزدیک است ، هویدا بی خبر از مجازاتی که در انتظار اوست، به سئوالات رئیس دادگاه انقلاب عدل اسلامی جواب‌میدهد . در پایان این سئوال و جواب بود که رای اعدام صادرشد و هویدا را بمحوطه زندان بردند و اورا برای اجرای حکم در برابر جوخه اعدام قرار دادند . جرمش : مفسدفی‌الارض و خیانت به ملت ...

هان ، ای دل عبرت بین ... سرانجام برای مردی (خدمت سیزده سال) ، نخست وزیری دوران سیاه اختناق، شکنجه و ترور و وحشت را برعهده داشت ، و بالاخره‌دیروز به تلافی همه خیانت ها و جنایت هائی که‌مرتکب شده بود ، گلوله‌های جوخه اعدام ، نقطه پایانی بر زندگی او گذاشت ، و این عکس ، نعش هویداست .

صفحات ۶،۳،۲ وآخر

قسمتی از جرائم هویدا

* شرکت مستقیم در فعالیت های جاسوسی به‌نفع غرب وصهیونیسم
* قیام علیه امنیت و استقلال کشور با تشکیل کابینه های دست‌نشانده امریکا و انگلیس
* پرداخت درآمد های ملی حاصله از نفت به شاه سابق ، فرح‌وممالک وابسته به غرب
* شرکت مستقیم در قاچاق هروئین در فرانسه

هویدا غلام خانه‌زاد و چاکرجان‌نثار که‌بزرگترین افتخارش این بود ۱۳ سال تمام مجری بی چون و چرای اوامر «شاه سابق» بوده است ، همیشه به دست‌بوسی و نوکر صفتی نسبت به « ضحاك زمان » افتخار می‌کرد . هویدا را در یکی ازاین دست‌بوسی ها می‌بینید .

←

هنگامیکه کیفرخواست دادستان در مورد جنایات هویدا قرائت میشد ، وی سرگرم یادداشت از مطالب بود تا هنگام دفاع از آن استفاده کند .

فوق‌العاده کیهان

روزنامه کیهان ، امروز صبح فوق‌العاده‌ی در چهار صفحه درباره اعدام هویدا منتشر کرد . از آنجا که ممکن است این فوق‌العاده به‌بعضی شهرستانها نرسیده باشد ، گزیده مطالب‌آن در شماره‌ای که در دست دارید ، چاپ شده است .

امام جمعه مسجد محسنی و رئیس کمیته و ۲ پاسدار جزو شهدا هستند

با انفجار نارنجک در جلسه کمیته انقلاب ۵ نفر شهید شدند

* انفجار در ساختمان لاکهید واقع در تهران رخداد
* در تیراندازی دو زن به پاسداران شرق تهران چند تن مجروح شدند

صفحه ۲ـ ستون هشتم

در قم ، دزفول و بوشهر :

۵ عامل سرکوب مردم تیرباران شدند

* یك پاسبان در قم ، دو مامور در دزفول و یك پاسبان و یك افسر شهربانی در بوشهر اعدام شدند

صفحه ۲ـ ستون ششم

اولین بانك اسلامی ایران تاسیس شد

نخستین بانك اسلامی ایران‌با ۲۰۰ میلیون تومان سرمایه‌تاسیس شد و بزودی فعالیت خود را در تهران شروع می‌کند. این بانك بوسیله گروهی از صاحبان صنایع، بازرگانان، کارمندان بازنشسته بانکها و کارشناسان اقتصادی و حقوقی ایجاد شده و ۵۱ درصداز سرمایه آن پرداخت شده است.

علی موسوی گرمارودی‌سخنگوی رسمی این بانك بعد از ظهر دیروز موجودیت بانك‌راا‌علام کرد.

سخنگوی بانك‌اسلامی‌گفت‌مقدمات‌تاسیس بانك فراهم شده‌و اساسنامه آن در بانك مرکزی تصویب شده‌است و ما منتظر ابلاغ آن هستیم تا کارمان را شروع کنیم . وی‌اضافه کرد شعبه مرکزی این‌بانك در تهران است و بتدریج در تمام‌ایران شعبه‌هایی دایر خواهیم‌کرد. موسوی گفت بهای هر سهم بانك‌اسلامی یکهزار ریال است وشرایط خرید و نحوه توزیع آن بعداً اعلام خواهد شد.

سخنگوی بانك در مورد سیاست پرداخت وام گفت پرداخت وام بصورتی است که ابتدا به‌حوائج مستمعین توجه دارد و به‌تدریج متوجه امور تولیدی خواهد شد.موسوی در مورد بهره گفت بانك می‌تواند باتوجه به اصل مضاربه، هزینه‌اش را تامین کند.وی‌اضافه کرد منظور از مضاربه این است‌که‌سرمایه را طی یك قرارداد در اختیار شخصی دیگر قرار دهیم‌و در سود آن شریك شویم.وی‌تاکید کرد که سعی براین است که‌درآمدمان را با هزینه تطبیق‌دهیم.

نقل‌وانتقال تلفن در تهران آزاد شد

نقل‌و انتقال تلفن به صورت منطقه‌ای آزاد شد و شرایطی که برای انتقال تلفن از سوی شرکت مخابرات ایران درنظر گرفته شده است به نواحی تلفن تهران ابلاغ شد .

کسانیکه قصد نقل‌وانتقال تلفن را دارند باید باتفاق خریدار به یکی از نواحی تلفن تهران مراجعه کنند تا چنانچه شرایط لازم راداشتند، نسبت به انتقال تلفن اقدام‌شود..

درپی ممنوعیت نقل وانتقال تلفن از سوی وزارت پست و تلگراف و تلفن‌شرکت‌مخابرات درروزیم گذشته ،با توجه به محدودیت واگذاری تلفن به متقاضیانی که‌از سال ها قبل فیش تلفن دردست دارند ،مشکلات زیادی پیش پای متقاضیان تلفن قرار گرفته‌بود و مردمی که نیاز مبرم به تلفن داشتند ،از یك طرف به آنها تلفن داده نمیشد و از سوی دیگر بخاطر ممنوعیت‌نقل‌و انتقال نمی توانستند از بازار آزاد تلفن بخرند .همین‌مساله سبب شده بود که تلفن بازار سیاه پیدا کند و قیمت‌آن تا ۴۰ هزار تومان‌میرسید و مساله مهمتر اینکه گاه‌دیده‌میشد که بدون اطلاع شرکت مخابرات تلفنهایی بوسیله‌دلالان به نقاط نزدیك نقل و انتقال می‌یافت .

برای خاتمه دادن به این‌وضع به تصمیم وزیر جدید پست و تلگراف و تلفن ،همزمان با واگذاری دویست هزار شماره تلفن جدید ،ماله‌آزادی نقل و انتقال تلفن نیز مورد بررسی قرار گرفت‌و تصمیم گرفته شد که‌برای جلوگیری از بازار سیاه تلفن‌و دلالی آن ، نقل و انتقال تلفن در منطقه ها آزاد شد.

باین معنی که فی‌المثل دارندگان تلفن هایی که با شماره (۹۳) شروع می شود ،میتوانند باشرایطی که‌برای‌نقل و انتقال تلفن درنظر گرفته‌شده و در نواحی تلفن تهران موجود است ، همراه خریداری‌که در همان منطقه سکونت دارد به ناحیه مربوط مراجعه‌کنند تا نسبت به انتقال تلفن اقدام شود . باید باین‌نکته توجه شود که مظور از آزادی نقل و انتقال تلفن‌این نیست که مثلا تلفن هایی که با شماره (۹۳) شروع می‌شود به منطقه تلفنهائی که با شماره (۵۹) شروع میشود و بالعکس جابجا بشود .

آگهی مدرسه عالی قم
در صفحه ماقبل آخر

اطلاعیه مهم
قابل توجه مصرف‌کنندگان محترم لاستیك اتومبیل
بقیه درصفحه ماقبل آخر

جزئیات محاکمه و تیرباران هویدا

امیرعباس هویدا . بعداز ظهر دیروز به حکم دادگاه انقلاب اسلامی ایران به اعدام محکوم شد و ساعت ۷ و ۳۵ دقیقه بعداز ظهر ، در برابر جوخه آتش قرار گرفت و تیرباران شد .

شعبه دوم دادگاه انقلاب اسلامی تهران ساعت ۲،۳۰ دقیقه بعداز ظهر دیروز با تلاوت آیاتی از کلام‌الله‌مجید رسمیت یافت و امیرعباس هویدا که یك شوال مخمل کرم رنگ و کت « جیر » به تن داشت با قیافه‌ای مغموم دربرابر قضات دادگاه قرار گرفت .

در سالن دادگاه ، حدود ۵۰ تماشاچی ، خبرنگار،عکاس و فیلمبردار حضور داشتند و سکوت محض ، فضای دادگاه را فرا گرفته بود .

هویدا پس‌از ورود بدادگاه، درحالیکه سعی می کرد خونسردی خود را حفظ کند با رئیس و اعضای دادگاه، سلام و احوالپرسی کرد وسپس درجایی که برای او معین شده بود نشست .

ابتدا رئیس دادگاه، با اشاره به اولین جلسه محاکمه هویدا که پیش از عید تشکیل شد و بنا بدرخواست متهم به عنوان تنفس معوق ماند گفت :

آقای هویدا، شما در جلسه قبل از چگونگی اتهاماتتان مطلع شدید و درپاسخ به اتهامات وارده ، سیستم حاکم‌برجامعه را مقصر دانستید .

جلسه امروز ، ادامه‌ی‌همان جلسه است . برای آنکه بار دیگر از اتهاماتی که به شما نسبت داده شده‌است آگاه‌شوید واز خود دفاع کنید نماینده دادسرای انقلاب اسلامی‌مجددا کیفرخواست صادره از سوی دادستان را جهت شما میخواند.

آنگاه ، نماینده دادسرای انقلاب اسلامی به قرائت کیفرخواست پرداخت و طی آن هویدا را مفسدفی‌الارض و خائن به ملت دانست .

دادستان همچنین گفت :

آقای هویدا، در حکومت ۱۳ ساله خود نه تنها به ملت‌خیانت کردید ، بلکه باعث شدیدکه اجنبی برسرنوشت ملت‌ما حاکم شود . در زمان صدارت شما کشاورزی ایران به نابودی کشیده شد و صنعت که بایستی روز به روز رونق میگرفت ، تبدیل به صنعت مونتاژ شده از کشور های سرمایه‌داری تغذیه میکرد .

سلب آزادی از ملت

نماینده دادستان ادامه داد: با برنامه های طول صدارت شما آزادی از مثلث ایران سلب شد و فضای کشور ما را خفقان و سانسوری احاطه کرد که براثر آن هیچکس قادر نبود حرفهایش را بزند و نویسندگان و روزنامه‌نگاران ناگزیر بودند حقایق را به‌نفع رژیم شاه سابق که شما عامل اجرای فرامین و دستورهایش بودید ، تحریف کنند .

جواب هویدا

هویدا در پاسخ اظهارات نماینده دادستان و در دفاع از خود گفت :

ما، در سیستمی بودیم که همه‌کس در آن سیستم‌درخدمت رژیم بودند . هر برنامه‌ای که دولت مجری آن بود، بوسیله گروهی که به عنوان کارشناس در وزارتخانه ها بودند طرح ریزی میشد و بوسیله وزیر آن وزارتخانه به دولت پیشنهاد میشد . دولت هم آن را با تصویب میگذرد و با تصویب آنرا بمجلس واگذار مینمود . در آن سیستم به عقیده من ،مجلس سنا و شورای ملی بودند که‌نمی‌بایست قوانین ضد مردمی را تصویب میکردند ،اگر دولت، خلاف قانون عمل میکرد ،این وظیفه رئیس دیوانعالی‌کشور بود که به دولت بگوید فلان عمل ، مخالف قانون‌است .

رئیس دادگاه در پاسخ اظهارات هویدا گفت : شما به عنوان نخست‌وزیر یك کشور دارای مشاورانی بودید که فقط یکی‌از آنها بهترین حقوقدان این مملکت بودوظرف ۲۴ ساعت با حکم شما برياست دیوانعالی کشور برگزیده شد. آیا این شخص کماز دوستی صمیمانه شماهم برخوردار بود نگفت که کارتان ، برخلاف قانون‌است .

هویدا : اولا آن شخصی‌را که میگوئید بعد ها سناتور شدو ظرف ۲۴ ساعت رئیس دیوانعالی کشور نشد. علاوه برآن ، آنها چیزی نمی گفتند. وقتی که مثلا سالروز ششم بهمن بود همه می آمدند و در این جشن شرکت میکردند .

رئیس دادگاه : آنها را به این قبیل مراسم میبردند ، نه آنکه آنها شرکت میکردند .

هویدا : بله ، آنهـا را می بردند ، ولـی بـالاخره حـاضـر مـی شدند و برای آن سیستم ، تظاهرات میکردند وآن سیستم راتایید می‌نمودند. اگر می‌گوئیدمن به عنوان‌نخست وزیر باید کار میرفتم وادامه نمی‌دادم حق با شماست. اگرمن نمیکردم کسی دیگر میکرد . این وظیفه رئیس دیوانعالی‌کشور بود که به دولت بگوید فلان عمل ، مخالف قانون‌است .

رئیس دادگاه در پاسخ اظهارات هویدا گفت : شما به عنوان نخست‌وزیر یك کشور دارای مشاورانی بودید که فقط یکی‌از آنها بهتـریـن حقوقدان این مملکت بودوظرف ۲۴ ساعت با حکم شما برياست دیوانعالی کشور برگزیده شد. آیا این شخص کماز دوستی صمیمانه شماهم برخوردار بود نگفت که کارتان ، برخلاف قانون‌است .

هویدا : اولا آن شخصی‌را که میگوئید بعد ها سناتـور شدو ظرف ۲۴ ساعت رئیس دیوانعالی کشور نشد. عـلاوه برآن ، آنها چیزی نمی گفتند. وقتی که مثلا سالروز ششم بهمن بود همه می آمدند و در این جشن شرکت میکردند .

رئیس دادگاه : آنها را به این قبیل مراسم میبردند ، نه آنکه آنها شرکت میکردند .

هویدا : بله ، آنهـا را می بردند ، ولـی بـالاخره حـاضـر مـی شدند و برای آن سیستم ، تظاهرات میکردند وآن سیستم راتایید می‌نمودند. اگر می‌گوئیدمن به عنوان‌نخست وزیر باید کار میرفتم وادامه نمی‌دادم حق با شماست. اگرمن نمیکردم کسی دیگر میکرد . این وظیفه رئیس دیوانعالی‌کشور بود که به دولت بگوید فلان عمل ، مخالف قانون‌است .

رئیس دادگاه در پاسخ اظهارات هویدا گفت : شما به عنوان نخست‌وزیر یك کشور دارای مشاورانی بودید کـه

هویدا به فجایع دوران نخست‌وزیری خود اعتراف کرد

تومار زندگی امیرعباس هویدا ، مردی که ۱۳ سال در رژیم منفور محمدرضا پهلوی به عنوان نخست‌وزیر بر ایران حکومت کرد ، بعد ازظهردیروز به حکم دادگاه انقلاب عدل اسلامی درهم پیچیده شد و جوخه اعدام با شلیک چند گلوله به زندگی او پایان داد .

عقربه ساعت ، ۲ و ۳۰ دقیقه بعدازظهر را نشان میداد که دادگاه انقلاب عدل اسلامی با تلاوت آیاتی از قرآن‌مجید رسمیت یافت.

ابتدا کیفرخواست قرائت شد و نماینده دادستان کل انقلاب اسلامی ایران به دفاع ازکیفرخواست پرداخت.

متن کیفرخواست صادره علیه هویدا

براساس کیفرخواست امیرعباس هویدا فرزند حبیب‌الله شماره شناسنامه ۳۵۴۲ صادره تهران متولد ۱۲۹۵ وزیرسابق دربار شاهنشاهی منقرض و نخست‌وزیر اسبق شاه سابق تبعه ایران متهم به :

۱ـ فساد در ارض

۲ـ محاربه با خدا و خلق خدا و نایب امام زمان علیه‌السلام

۳ـ قیام برعلیه امنیت و استقلال کشور با تشکیل کابینه‌های دست نشانده امریکا و انگلیس در حمایت ازمنافع استعمارگران

٤ـ اقدام برضد حاکمیت ملی، دخالت در انتخابات مجلس، عزل ونصب وزرا و فرماندهان به‌خواست سفارتخانه‌های خارجی

۵ـ واگذاری منابع زیرزمینی نفت ، مس و اورانیوم به بیگانگان

٦ـ گسترش نفوذ امپریالیست آمریکا و همدستان اروپایی در ایران از طریق هدم منابع داخلی و تبدیل ایران به‌بازار مصرف‌کالاهای خارجی

۷ـ پرداخت درآمدهای ملی حاصله از نفت به شاه ، فرح و مظالک وابسته به غرب و سپس اخذ وام با نرخهای بالا و گزاف و شرایط اسارت‌بار از آمریکا و دول غرب

۸ـ نابود ساختن کشاورزی و از بین بردن جنگلها

۹ـ شرکت مستقیم در فعالیتهای جاسوسی به نفع غرب و صهیونیسم

۱۰ ـ دسته‌بندی با توطئه‌گران در سنتو و ناتو برای سرکوبی ملت‌های فلسطین، ویتنام و ایران

۱۱ـ عضو فعال سازمان فراماسونری در لژ فروغی با توجه به اسناد موجود و اقرار شخص متهم

۱۲ـ شرکت در اخافه و ارعاب مردم حق‌طلب همراه با کشتار و ضرب و جرح آنان و محدود کردن آزادی آنها با توقیف روزنامه‌ها و اعمال سانسور مطبوعات وکتب

۱۳ـ مؤسس واولین‌دبیرکل حزب استبدادی «رستاخیزی ملت ایران»

۱٤ـ اشاعه فساد فرهنگی و اخلاقی و شرکت درتحکیم پایه‌های استعمار و ایجاد قضاوت کنسولی درمورد آمریکائیها

۱۵ـ شرکت مستقیم در قاچاق هروئین در فرانسه در معیت جسنعلی منصور

۱٦ ـ گزارش خلاف واقع با انتشار روزنامه‌های دست‌نشانده و تعیین سردبیران دست‌نشانده در راس مطبوعات .

۱۷ ـ نظر به صورت جلسات هیئت دولت و شورای‌عالی اقتصاد و مقامات شاکیان خصوصی از جمله دکتر علی اصغر حاج سیدجوادی و با توجه به اسناد به دست‌آمده از ساواک و نخست‌وزیری با شهادت دکتر منوچهر آزمون ، محمود جعفریان ، پرویز نیک‌خواه و اقارير شخص متهم ، چون‌وقوع جرایم مسلم است دادستان دادگاه انقلاب اسلامی صدور حکم اعدام و مصادره اموال شما را از پیشگاه دادگاه تقاضا دارد.

پس از قرائت کیفرخواست ، رئیس دادگاه خطاب به هویدا گفت : آقای هویدا ! از متن کیفر خواست صادره از سوی دادسرای انقلاب اسلامی آگاه شدید : آیا در مقابل اتهامات وارده دفاعی دارید که بیان کنید .

هویدا که قیافه‌ای مغموم داشت خطاب به رئیس دادگاه گفت : من در یک سیستم کار می‌کردم که بالاخره تمام آن سیستم حکومتی عقصر بود و شخص شاه تمام دستورات را مستقیما صادر میکرد و مسئول واقعی تمام امور مملکت شخص شاه بود .

در اینجا رئیس دادگاه از هویدا پرسید : شما نخست‌وزیر مملکتی بودید که قانون اساسی ، شاه را مبری از هرنوع مسئولیتی میدانست و نخست‌وزیر و هیئت وزیران مستقیما در برابر ملت و مجلسین مسئول بودماند .

شما اگر میدیدید که در این کشور و در این سیستم، قانون اساسی اجرا نمیشود و شما مجبور هستید دستورات شاه را اجرا کنید چرا در مدت ۱۳ سال استعفا نکردید ؟

هویدا پس از لحظاتی مکث گفت : دولتهای قبل و بعد از من تا به‌ثمر رسیدن انقلاب اسلامی ایران و سرنگون شدن رژیم شاهنشاهی چنین تفسیرهایی از قانون اساسی می‌کردند که دولت من می‌کرد و من بیش از این شعور نداشتم که تفسیر و یا برداشت دیگری از قانون اساسی بکنم .

رئیس دادگاه ضمن تشریح جنایت هایی که در زمان نخست‌وزیری هویدا توسط عمال ساواک نسبت به جوانان مبارز وطن شده بود از هویدا پرسید : آیا ارتشبد نصیری رئیس سازمان اطلاعات و امنیت منحله کشور معاون شما بود یا نه ؟ و آیا شما در جنایاتی که ساواک به ریاست معاون شما علیه ملت انجام میداد خود را مسئول میدانید ؟

هویدا گفت : من در کارهای ساواک هیچ دخالتی نداشتم و ساواک هیچ گزارشی از کارهای خود به من نمیداد بلکه زیر نظر مستقیم مقام سلطنت کار می‌کرد . و من فقط جهت تعیین بودجه ساواک نظر میدادم من هیچگونه دخالت در امور ساواک نداشتم و تنها از طریق سازمانهای بین‌المللی صلیب سرخ و عفو بین‌الملل از شکنجه‌های ساواک مطلع شدم .

هویدا در مورد قراردادهای خارجی که در زمان‌صدارت وی با دولت‌های امپریالیستی منعقد شده گفت : در مورد سیاست خارجی و ارتش من هیچ دخالتی نداشتم‌ام و در مورد قراردادهای خارجی هم در هر مورد وزیر آن مسئول بوده است .

هویدا چند بار تکرار کرد که سیاست خارجی و امور ارتش و دفاع ایران را مستقیما شاه اداره میکرد و او و هرکس دیگر در اینمورد دخالتی نداشتند .

هویدا گفت : من تقصیراتی داشته‌ام و در مورد احیای حقوق کنسولی برای آمریکائیان مقیم ایران که در زمان من صورت گرفت خود را مقصر میدانم . هویدا افزود : من مدت ۱۳ سال با این سیستم کار کرده‌ام ولی از دادگاه عدل اسلامی می‌خواهم در مورد من باعفو و اغماض رفتارکند.

هویدا گفت : از شهریور ۲۰ به بعد تمام دولتهایی که برسر کار آمده به استثنای دولت دکتر مصدق همگی یکسان بودند و به همان صورت عمل میکردند که دولت من و دولت های بعد از من میکردند .

هویدا چند بار وارد جزئیات شد وگفت: کارهایی که من می‌خواستم بکنم درست بوده ولی فرصت انجام آن را نداشتم.

رئیس دادگاه تذکر داد که وارد جزئیات نشود و به دفاع از خود ادامه دهد.

ولی هویدا گفت : من مجبورم جزئیات و آمار و ارقام را بگویم و وارد جزئیات شوم زیرا ازعهده دفاع می‌کنم.

دراینجا رئیس دادگاه ازهویدا سؤال کرد: گفته‌می‌شود شما اسنادی درباره کارهای شاه وخاندان سلطنت دارید ، می‌توانید این اسناد واطلاعات را دراختیار دادگاه بگذارید؟

هویدا جواب داد: البته اگر عمری باشد کتاب تاریخی خواهم نوشت و ازشهریور بیست تا سقوط رژیم شاه هرچه را که میدانم برای اطلاع آیندگان خواهم نوشت . در این کتاب همه چیز را شرح خواهم داد.

هویدا درطول دادگاه چندبار تاکیدکرد که وی بیگناه بوده و سیستم حکومتی که وی نخست‌وزیر آن بوده مقصر میباشد. هویدا افزود: اگر من مقصر بودم مانند دیگران فرار می‌کردم. از ۱۸ شهریور گذشته که از مقام وزارت‌دربار استعفا دادم تا ۱۷ آبان زمان کابینه ازهاری بازداشت شدم، می‌توانستم فرارکنم ولی من این‌کار را نکردم زیرا به‌بیگناهی خود اطمینان داشتم. درپایان جواب آخرین سؤال، رئیس دادگاه ازهویدا سؤال کرد: آقای هویدا اگر حرفی دارید ادامه بدهید. هویدا دستهای خود را به‌حالت منفی تکان‌داد.

جلسه دادگاه هویدا تا ساعت پنج و ۳۵ دقیقه بعدازظهر دیروز ادامه داشت و دراین ساعت رئیس دادگاه کفایت‌محاکمه را اعلام داشت.

دادگاه در شور

شعبه دوم دادگاه انقلاب اسلامی تهران بلافاصله وارد شور شد و نیم ساعت بعد اعضای دادگاه از سالن شور خارج شدند و درساعت شش و ۵ دقیقه درحالیکه امیرعباس‌هویدا چند دقیقه قبل ازآن وسیله پاسداران انقلاب به‌بیرون سالن هدایت شده بود حکم محکومیت او به‌شرح‌زیر قرائت‌شد:

«مفسد فی‌الارض بودن وخیانت امیرعباس هویدا به‌ملک وملت ازطرف دادگاه انقلاب اسلامی ایران محرز می‌باشد و بشارالیه محکوم به‌اعدام وضبط اموال میباشد.»

اعضای دادگاه انقلاب اسلامی ۷ نفر بودند و درجلسه دادگاه بیش از ٤۰ نفر ازتماشاگران، خبرنگاران واعضای خانواده‌های زندانیان سیاسی حضور داشتند.

در سراسر طول محاکمه هویدا درحالیکه شلوارکرم‌رنگ و کت جیری پوشیده بود، برروی یك صندلی بلند مقابل هیئت دادرسان نشسته بود و به‌دقت به‌سؤالات رئیس دادگاه و سخنان نماینده دادستان گوش میداد.

یکبار وقتی رئیس دادگاه در مورد سؤالی لبخند زد ، هویدا نیز خندید وگفت لبخند شما آقای رئیس مرا از نظر روحی تقویت می‌کند.

هویدا در جلسه محاکمه آرام بود، از پیپ همیشگی او خبری نبود وهیچ‌یك ازاعضای دادگاه وی، ازجمله مادرش دراین جلسه حضور نداشتند. هویدا دردفاع ازخود کاملا آزاد بود و هرچه که می‌خواست می‌گفت.

او چندبارگفت: من علاقه‌ای به‌سیاست نداشته‌ام وبه‌اجبار به‌این‌کارکشیده شدم. وی درپایان جلسه دادگاه به جرائم خود اعتراف کرد وگفت میدانم که دادگاه عدل اسلامی عادلانه درمورد من قضاوت می‌کند.

هویدا درجواب یکی ازسؤالات رئیس دادگاه که از هویدا پرسیده بود: بهرحال قبول دارید مسئول ومقصربودید؟ هویدا با خونسردی جواب داد: بلی قبول دارم ولی من تنها نبودم و می‌خواهم دادگاه به‌این مسئله توجه کند.

کلاه گشاد امریکایی برای هویدا

ریچارد هلمز، سفیر سابق امریکا در ایران سر هویدا کلاه می‌گذارد، و هویدا کلاه تگزاسی‌را در میان کسانی که به‌اومی‌خندند، به سر می‌گذارد. هلمز پیش از اینکه سفیر امریکا در ایران شود، رئیس سازمان سیا بود. او از نزدیکترین دوستان شاه سابق بود. تعجبی هم نداشت، چون کودتای ۲۸ مرداد نتیجه طرحریزی هلمز بود. در تمام طول یکساله انقلاب ایران، هلمز از کسانی بود که فریاد برداشته بود باید هرطور شده، حتی با دخالت نظامی مستقیم امریکا در ایران، شاه را حفظ کرد، چون منافع امریکا و «جهان آزاد» را فقط با شاه می‌توان حفظ کرد!

واکنش اعدام هویدا در خارج

پاریس ـ اسوشیتدپرس ـ رمون‌بار ، نخست‌وزیرفرانسه، از اعدام امیرعباس هویدا که از دوستان وی بود شگفتی عمیق ابراز داشت .

نخست‌وزیر فرانسه و پنج نخست‌وزیر پیشین این کشور خواستار تخفیف مجازات هویدا شده بودند .

موریس کوودومورویل نخست‌وزیر پیشین فرانسه از هویدا سئایش کرد . وی‌گفت هویدا انسانی برجسته بود .

ازسوی دیگر ژان فراسوا پونه وزیر خارجه فرانسه امروز اعدام امیرعباس هویدا نخست‌وزیر اسبق ایران را محکوم کرد. وی گفت دولت فرانسه از روش اجرای حکم اعدام شکفت زده گردیده‌است.

هویدا قسمتی از تحصیلات خودرا در فرانسه گذرانده‌بود و با بسیاری از سیاستمداران فرانسوی روابط نزدیك داشت.

قبلا صحبت از این بود که ادگارفور ، نخست‌وزیر اسبق فرانسه ، برای دفاع از هویدا درداد‌گاه انقلاب اسلامی به تهران بیاید . دولت فرانسه ماه گذشته اعلام کرد‌همه‌گونه کمك دراختیار فور قرار خواهد داد .

تاس ، خبرگزاری رسمی شوروی و رادیو مسکو شنبه شب خبر اعدام امیرعباس‌هویدا را بدون تفسیری پخش کردند

خبرگزاری تاس و رادیوی مسکو درگزارشی از تهران و به نقل از « صدای انقلاب اسلامی » اطلاع دادند که دادگاه فوق‌العاده انقلابی هویدارا به سبب فساد وارتکاب جنایت علیه ملت ایران‌مقصر شناخت و او را به مجازات اعدام محکوم کرد .

دراین حال دولت امریکا با صدور بیانیه نسبتا محتاطانه‌ای از اعدام‌امیرعباس هویدا ابراز تاسف کرد .

سخنگوی وزارت خارجه امریکا گفت : « ما این خبر مطلع شده‌ایم . اگردرست باشد تاسف عمیق خود را چه از نظر حقوق بشر و چه‌ازنظر عدالت ابراز میداریم . »

وی گفت در محاکمه هویدا ظاهرا اجازه دفاع درست بوی داده نشده و روش عادی‌رعایت نگردیده . وی افزود : « ما درباره گناهکاری و بیگناهی اشخاص متهم در محاکمات انقلابی قضاوت نمیکنیم . ما دراین مورد مانند موارد پیش اعتقاد راسخ خود را به‌رعایت محاکمات عادلانه برطبق اصول مدون بین‌المللی به وضوح برای دولت ایران تشریح کرده‌ایم . »

سخنگوی وزارت خارجه هند دیشب از اعدام امیرعباس هویدا توسط جوخه آتش‌ابراز شگفتی کرد .

هویدا ، مفسد فی‌الارض و خائن به ملت

بعدازظهر دیروز ، پس از تیرباران امیرعباس هویدا ، خبر اعدام وی از شبکه‌رادیو تلویزیونی جمهوری اسلامی ایران پخش شد. متن خبربدین شرح بود :

بعدازظهر امروز شعبه دوم دادگاه انقلاب اسلامی تهران در ادامه رسیدگی به اتهامات وارده بر امیرعباس هویدا نخست‌وزیر اسبق‌ایران تشکیل جلسه داد . دادگاه با تلاوت آیاتی از کلام‌الله مجیدجددا آغاز به‌کار کرد و سپس نماینده دادسرای انقلابی‌اسلامی تهران در جواب دفاعیات متهم که در جلسه نخست دادگاه در روز های گذشته مطرح شده بود مطالبی در دفاع از کیفرخواست ایراد کرد.سپس هویدا به‌دفاع از خود پرداخت و ضمن اعتراف به فجایعی‌که در ۱۳ سال زمامداری او بر ملت ایران رفته است، خودرا در برقراری مجدد کاپیتولاسیون مسئول شناخت‌و به وجود اختناق فرهنگی و سیاسی و شکنجه اعتراف کرد. هویدا افزود : من مهره‌ای از کل سیستم بودم و علاقه‌ای به سیاست نداشتم ولی به این کار کشیده شدم .

هویدا گفت : « سیاست های اعمال شده در زمان صدارت‌او غلط‌نبوده‌ولی برای‌نتیجه‌گیری احتیاج به زمان داشته‌است . و با توجه به‌اینکه او ادامه دهنده روش نخست‌وزیران قبلی بوده است ، شعورش‌به آن نمیرسیده است که به غیر از آنها عمل کند و شاه را مقامی غیرمسئول بشناسد.

هویدا از جوانانی که در زمان صدارت او بوسیله‌عمالش دستگیر ، زندانی و شکنجه شده‌اند طلب عفو کرد و از خداوند خواست گناهانش را ببخشد . هویدا افزود: من تصمیمات‌دادگاه را بعلت‌اینکه دادگاه عدل اسلامی است،قبول دارم . » دادگاه پس‌ازشنیدن آخرین دفاع متهم وارد شور شد و دقایقی بعد رای خود را اعلام کرد .

دادگاه اسلامی ایران امیر عباس هویدا نخست‌وزیر اسبق ایران را مفسدفی‌الارض و خائن به ملت ایران شناخت‌و رای به اعدام و مصادره‌اموال او داد . حکم دادگاه انقلاب اسلامی پس‌از ابلاغ به متهم بی‌درنگ اجرا شد.

دستگیری فاطمه پهلوی تکذیب شد

فاطمه هندم‌السلطنه خواهر ناتنی شاه سابق که‌دیروز بوسیله پاسداران انقلاب دستگیر شد، بس از تحقیق آزادشد.

پاسدار انقلاب با گلوله همکارش کشته شد

یکی‌از پاسداران انقلاب مسئول حفاظت از تاسیسات سازمان رادیو تلویزیون واقع در جام‌جم‌که‌بضرب گلوله همکار خود مجروح شده‌بود در بیمارستان ژاندارمری کل‌کشور درگذشت .

بامداد امروز از روابط عمومی ژاندارمری کل کشور اطلاع داده شد هنرجو علی‌اصغر شریفی‌گرگانی که اخیرا بضرب گلوله فرج‌اله خلیلی آبوالحسنی همکار خود از ناحیه قلب مجروح شده بود ،پس‌از انتقال به بیمارستان برای معالجه ، چون تلاش تیم پزشکان جراح‌موثر واقع نشده وی بعت شدت‌جراحات در ساعت ۲۳ روز شانزدهم‌فروردین ماه جاری درگذشت . اطلاعیه روابط عمومی ژاندارمری‌کل‌کشور حاکیست که‌هم‌اکنون تحقیق‌درباره علل برخورد بین‌این‌دو همکارکه منجر به تیراندازی و کشته شدن یکی ازآنها شده است باپیگیری ادامه دارد .

مجلس جشن برقراری جمهوری اسلامی

ازطرف انجمن اسلامی‌دانشگاه رازی بمناسبت برقراری جمهوری اسلامی در ایران مجلس جشنی‌بعد ازظهر دیروز در محوطه دانشکده علوم برپا شد .

سخنگوی دادسرای انقلاب‌اسلامی، روز گذشته اعلام کرد که گزارش دیروز یك روزنامه را مبنی بردستگیری فاطمه پهلوی‌که در صفحه اول این روزنامه چاپ شده بود ، مطلقا صحت ندارد و شخص دستگیر شده فاطمه هندم ـ السلطنه زن ٦۵ ساله‌ای است که همسر ارتشبد پیشین خاتمی نیست وپس از شناسایی کامل و بررسی دقیق آزاد شد .

سخنگوی دادسرای انقلاب‌اسلامی اضافه کرد : آدرس محل سکونت نامبرده دقیقا روشن و قابل‌پیگیری است . فاطمه هندم‌السلطنه قبلا نیز یکبار به همین عنوان دستگیر وپس از تحقیق آزاد شده بود .

هندم‌السلطنه‌اولین‌فرزندرضاخان بود که مادرش در سه ماهگی مرد. او در ۱٤ سالگی ازدواج کرد و امیررضا ، سیمین و سیروس‌آقایان فرزندان او هستند .

شرکت ملی نفت ایران

آگهی مناقصه عمومی شماره ۰۱۲ـ۹٤ـ۵۷

شرکت ملی نفت ایران ـ پالایشگاه آبادان در نظر دارد مقدار ۲۰۰ تن آرد سفید درجه یك سه‌صفر مصرفی ٦ ماهه خود را از طریق مناقصه عمومی خریداری نماید .

علاقمندان بشرکت در مناقصه میتوانند ظرف مدت ده (۱۰) روز از تاریخ بیست و یکم فروردین ماه ۱۳۵۸ (۱۳۵۸/۱/۲۱) برای دریافت اوراق مناقصه در آبادان به اداره پیمانکاری ، حقوقی و بیمه پالایشگاه آبادان ساختمان ۸۷ اطاق ۱۲ و در اهواز به اداره تدارکات کالای مناطق نفتخیز واقع در کارون و در تهران به اداره خرید و تدارکات کالا واقع در خیابان شاه کوچه یغما ساختمان جسکو طبقه اول اطاق شماره ۱۱۰ مراجعه نمایند .

ش ۱٦ ۱ـ۳

آستان قدس

قابل توجه کلیه مصرف کنندگان و فروشندگان انواع کامپیوت و رب کوچ فرنگی

مرکز فروش محصولات شرکت کنسرو سیر خانه رضوی وابسته به آستان قدس بخیابان خیام مقابل کتابخانه انتقال یافت

تلفن ۵۶۶۷۵۳ و ۵۳۶۹۳۲ ـ زندیه

قابل توجه مهندسان مشاور

مجمع عمومی عادی بصور فوق‌العاده جامعه مشاوران ایران در ساعت ۱٦ روز سه‌شنبه چهارم اردیبهشت ماه ۱۳۵۸ در کاخ مرکزی جوانان خیابان قدیم شمیران بالاتر از سه‌راه ضرابخانه تشکیل میگردد .

دستور جلسه عبارتست از :

۱ ـ استماع استعفای هیئت مدیره سابق

۲ ـ انتخاب هیئت مدیره جدید که وظائف شورای موقت را بعهده گرفته و نسبت به تغییرات بنیادی جامعه اقدام عاجل عمل خواهد آورد .

از اعضای حقوقی جامعه خواهشمند است کتبا یك نفر نماینده که عضویت حقیقی جامعه را دارا باشد برای دادن رای معرفی نمایند . **شورای موقت جامعه مشاوران ایران**

به مناسبت پیروزی رفراندوم و تاسیس جمهوری اسلامی

پیام تبریک مجاهدین خلق ایران به‌رهبر انقلاب وملت

سازمان مجاهدین خلق ایران به‌مناسبت پیروزی رفراندوم و تاسیس جمهوری اسلامی پیام تبریکی به رهبری انقلاب و ملت ایران فرستاده است.

متن این پیام چنین است:

بنام خدا و بنام حق قهرمان ایران

اینك که‌مردم ستمزده وداغدار ما بالیمك به‌ندای رهبر انقلاب وبامیلیونها رای خود ، استقرار جمهوری اسلامی را تحقق بخشیدند، افتخار داریم که گرمترین تبریکات رابه‌عموم مردم جان برکف‌وشخص امام ونیز پاکترین درودها رابه شهدای به‌خون خفته خلق که درمسیر هموار کردن راه‌این پیروزی جان باختند ، تقدیم کنیم.

صرفنظر از نتیجه مطلوب رفراندوم ، نقش شرکت آزادانه مردم دراین نظرخواهی نیزارزنده وفراموش نشدنی است . زیرا بدنبال قریب ۲۵۰۰ سال اختناق وسرکوب ، برای اولین‌بار است که مردم ما درچنین ابعادی ، اساسی‌ترین حق خود یعنی حق تعیین سرنوشت و حق تعیین‌نوع‌حکومت مطلوب‌خودراکسب میکنند. تبریکات ما همراه‌با این‌امید است که درآینده ایرادات واشکالات این نخستین تجربه دموکراسی (به‌معنی انقلابی ومردمی واسلامی آن) نیزمرتفع گردیده وجای هیچ انتقادی به‌شکل انتخابات آینده نیز نباشد . ایراداتی در شکل برگزاری رفراندوم ونحوه اجرای آن‌که درآینده هرگز نباید به آن کم‌بها داد.

لذا اکنون جای آن دارد که‌درآستانه استقرار جمهوری‌اسلامی مقام خطیر رهبری‌را به‌مثابه شاهد وسمبل شرف ملی واسلامی مردم خونین این میهن با جسارتی که‌از خود ایشان آموخته‌ایم مخاطب قرار داده و درنهایت فروتنی بعرض برسانیم که:

بی‌تردید ما بگور سپردن لاشه متعفن سلطنت پرنکبت دوهزار وپانصد ساله رامدیون مبارزات پیگیر وخونبار تـوده‌های مستضعف مردم، یعنی ستمدیده‌ترین طبقات مردمان ورهبری سازش ناپذیر آن قائد بزرگیم و بی‌تردید عظیم‌ترین بخش‌آراء نیز متعلق به همین رنجدیدگان است. بعبارت دیگر نهتنها آنسانه جاودانگیِ رژیم سلطنتی وقدرت واقتدار شاه خائن در مواجهه بادستخالی و سینه سپر کرده این محرومان دروغ ازآب درآمد، بلکه این‌رای ارتش میلیونها پابرهنه وبی‌سلاح و مستضعف بودکه‌مشتاقانه جمهوری اسلامی رانانتخاب کردند برویرانه‌های نظام طاغوتی شاهنشاهی ، نظمی نوین و حکومتی فارغ از وابستگیهای استعماری وسرانجام جامعه‌ای عاری از ظلم و اختناق وارتجاع و استثمار مستقر گردند . درست به‌این دلایل است‌که کارگران ودهقانان وعموم محرومان و متعرضان و زاغه‌نشینان میهن ما چشم انتظار آینده‌ای هستندکه به‌آنهاتعلق داشته باشد.پس‌طبیعی است‌که آنها برای تحقق این وعده قرآنی :

«... ونریدان نمن علی‌الذین استضعفوافی‌الارض و نجعلهم ائمةونجعلهم الوارثین ...» قصص٤

به‌جمهوری اسلامی چشم دوخته‌اند . واینهم حق آنهاست چرا که‌باخون ورای و اراده خود برقراری نظام دلخواه خودرا امکان‌پذیر ساختند و بی‌تردید اگر سازشکاران ومرتجعیـن داخـلی دستشان از فتنه‌گری و فریب وتخدیر آنها کوتاه باشد بازهم قادرند با جانبازی های بیشتر از پس‌تمام‌توطئه‌های‌امپریالیستی ودشمنان شناخته‌شده‌خود برآیند.

در یك کلام : دردیدگاه توده‌های قهرمان وتاریخ‌ساز ما «جمهوری اسلامی» چیزی جزیك نقطه پایان‌اسلامی بر رنجهای بی‌پایان وستم‌های اجتماعی وطبقاتی‌آنان نیست.مصاحبه‌های تلویزیونی اخیر باافرادی ازطبقات پائین وجواب آنها به‌این سئوال که :

«چرا به جمهوری اسلامی رای دادید؟» گویای زبان حال همـه استضار شدگان جامعه‌ماست . آنها بوضوح جمهوری اسلامی را نعمات بخش وضع اسفبار خود میدانستند . بنابراین چشم‌انداز جمهوری‌اسلامی فوق‌العاده پرمسئولیت وصاحب رسالت است. این مسئولیت و رسالت بالاخص دررابطه بامليت اسلام و حیثیت جهانی وتاریخی آن مطرح میشود که البته باسرنوشت انقلاب ما وميزان تحقق آرمان‌های رهایی بخش ومردمی رابطه‌ای جدائی ناپذیر دارد . رابطه‌ای که بار امانت ومسئولیت رهبری رابیش ازپیش سنگین می‌کند . ودرست در همین نقطه است‌که باردیگر ، آزمایش وابتلاء بزرگ دیگـری ، صعب‌تر و فراتراز آزمایشات‌پیشین بارهبری‌رو می‌کند.باشد که باباتمام‌رسانیدن و توفیق در آن ابراهیموار به درجات بالاتری از پیشوائی امامت ارتقاء یابد.

و اذا تبلی ابراهیم ربه بکلمات فاتمهن قال‌انی جاعلك‌للناس اماما بقره ۱۲٤

بپاراستی کیست که‌از ملت ابراهیم روی‌بگرداند . جز آنکس که خویشتن را تباه کرده‌است وهمانا که ابراهیم برگزیده دنیا و در آخرت از شایستگان است.

ومن یرغب عن‌ملة ابـراهیم الامن سفه‌نفسه ولقـد اصطفیناه فی‌الدنیا وانه‌فی‌الاخره لمن‌الصالحین بقره ۱۳۰

پدر بزرگوار ،

برای همه آزادگان ، واژگونی کاخ ارتجاع ۲۵۰۰ ساله کـه تحت‌رهبری شاهنشاه گرفت گام مهمی محسوب میشودکه شایسته برپا کردن اصیل‌ترین جشن‌های مردمی است. کمااینکه مردم قهرمان‌تهران واصولا سراسر کشور در روزسیزده فروردین درکنار مزار شهیدانشان چنین جشنی برپا نمودند . اما بگواهی همان لاله‌های سرخی که‌برمزار شهیدان روئیده وبگواهی کلمات خودشما ، این پیروزی وقتی کامل ومطلقا میمون ومبارك است‌که مقدمه تحقق آرمانهای توحیدی ونوید دهنده شکوفائی انقلاب در ابعاد عمیقتر و گسترده‌تر و منادی حقوق ازدست رفته سراسر این میهن وآزادی ازهرنوع وابستگی امپریالیستی وبشتیبان منافع زحمتکشان وبالاخره کوتاه کننده دست مرتجعین و سازشکاران ازمقدرات مردم‌ماباشد .

در غیراینصورت این پیروزی میتواند مقدمه‌ای برشکست‌انقلاب وبی‌اعتباری جمهوری‌ای باشد که بنام اسلام بنا شده است. آیا این نگرانیها موضوعیت‌دارند ؟ یا فرزندان مجاهد شما بی‌جهت ذهن خود راازخطراتی موهوم آنباشته‌اند ؟ مگرممکن است مجددا شاه خائـن برسرنوشت ماحاکم شود ؟

نگاهی گذرا به موضعگیریها و تلاشهای امپریالیسم در مواجهه باانقلاب ایران خود پاسخگوی این سئوالات و شاید بسیاری‌سئوالات دیگر است:

بی‌تردید شاه خائن ازسرسپرده‌ترین مهره‌های امپریالیسم بود. بنابراین چشم‌پوشی کامل ازاین مزدور ضدمردمی هرگز به‌این سرعت‌قابل پیش‌بینی نبود . لیکن بدنبال طرح‌ریزی سیاست‌جدید امپریالیستی‌که تحت‌عنوان «حقوق‌بشر» میخواست ازبار دیکتاتوری رژیم‌های وابسته کم‌کرده‌وبدینوسیله‌ازانفجار وانقلاب‌درجوامع‌تحت‌سلطه جلوگیری کند،

شاه ایران را هم برای آنچه بازکردن فضای سیاسی نامیده‌میشد، تحت فشارهایی قرارداد . سست شدن پایه‌های دیکتاتوری هرچند به‌میزان محدود ، کافی بود تا فلیان درونی و جوشش تضادهای عمیق اجتماعی ها را آشکار کند . تاآنجاکه دیگر کنترل‌وسرکوب پیروزمندانه از دست حکومت کنندده خارج شد.

این حرکت مردمی که شما راهبر و منادی عمق و اصالت آن بودید ، نهایتا امپریالیسم را بقربانی کردن عزیزترین و گرانقدرترین مزدور خویش که همان شاه خائن باشد ناگزیر ساخت . زیرا ازاین‌پس شاه دیگر نه‌بعنوان حافظ منافع امپریالیسم بلکه با توجه به‌رهبری قاطع شما ، دقیقا به‌منزله‌مغرب‌وانگیزه‌ای برای یك انقلاب عظیم‌تر قهرآمیز ضدامپریالیستی بود.

به‌این جهت امپریالیسم علیرغم حمایتهای بیدریغ وبی‌دریغ که حتی تا آستانه‌ی سقوط رژیم از شاه میکرد و وقیحانه بعد از هرکشتاری‌اقدامات او را تحت عنوان «بازگرداندن نظم»می‌ستود، وعلیرغم همه حیله‌های فریبنده (نظیر آوردن بختیار) ایـن نتیجه ناخواشایند را گرفت که باید شاه را قربانی‌کند (کنفرانس گوادلوپ) .

ازاین گذشته شواهدی در دست است که مسافرت ژنرال‌هویزر به‌ایران به‌این خاطر صورت گرفته است تا ژنرالهای ارتش و بخصوص مهره‌های وفادارتر به‌شاه را متقاعد کند که مبادا دست به‌کودتای نظامی بزنند. چون آمریکا بخوبی درك میکرد که در بیگمان آتش انقلاب را تحت رهبری‌خودتان شعله‌ورتر خواهد ساخت و میرود تا برای همیشه همه پایگاهها و مهره‌های پس‌مانـده امپریالیسـتی ـ ارتجاعی را بیکباره از جامعه ما ریشه‌کن سازد . و تا تمام پلهای سازشکارانه و راههای نفوذی امپریالیسم را بطور اجتماعی و تاریخی خراب ومسدود نماید. و ازاین‌ساعت بعـد تلاشهای مذبوحانه‌ای درجهت انتقال‌صلابت‌آمیز قدرت سمت‌گرفت بلکه بنیادهای اجتماعی ـ اقتصادی موجود و مآلا پیونـدهـای وابستگی دگرگون نشود .

امپریالیسم بخوبی‌درك میکرد که هرگونه ایستادگی بیشتر درمقابل مردم و شما ، به‌افزایش قهر سازمان یافته مردمی منجر خواهد شد و اُنوفت است که اصیل‌ترین کادرها و انقلابیون و مسئولین امور کشوری در کوره گدازان انقلاب پرورش می‌یابند. بنحوی که دیگر هیچ‌جایی برای سازشکاران ، فرصت‌طلبان و پایگاههای ارتجاعی داخلی باقی نخواهد ماند و سپس هیـچ بازگشتی به‌گذشته ممکن نخواهد بود.

با چنین ادراك ضد انقلابی و با اتکاء به‌تجارب جهانـی ضد مردمی بود که امپریالیسم دیگر نه‌میتوانست و نه میخواست‌که بیش ازاین از شاه حمایت‌کند . بخصوص که دیگر امکان هـم نداشت بیش ازآن دربرابر خواسته قطعی شما مبنی بر اسقاط شاه ایستادگی نمود . و درست درهمین نقطه است که مسئولیت‌خطیر رهبری در امر تداوم انقلاب آشکارمیشود.

بنابراین نباید پنداشت که طمعها و توطئه‌های امپریالیستی ضرورتا درقالب بازگرداندن شاه مخلوع و رژیم سلطنتی نمودار میشود . بلکه باید هشیار بود که دقیقا با همگامی و همنوائی ظاهری و صوری بانظام جدید ، انقلاب را از محتوای تهی و از آرمانهای ضدامپریالیستی‌و مردمی آن منحرف نمازند. بعبارت‌دیگر برای امپریالیسم در حال‌حاضر مسئله اساسی این نیست که شکل و نام رژیم چگونه باشد، بلکه مهمترین هدف و بیشتـرین تلاش امپریالیسم دراین سمت خواهد بودکه جامعه ما ، اساسا و بنیادا زیرورو و بازسازی نشود و حرکت کاملا بجانب سازش‌باامپریالیسم و تحکیم و تقویت عناصر و روابط غیرانقلابی باشد.

کمااینکه می‌بینیم تلاش امپریالیسم بـرای ادامه سلطه‌ای بـر کشوری نظیر مصر این نیست که ملك‌فاروق یا ملك دیگری‌را بر مردم مصر تحمیل‌کند. این دیگر خیلی کهنه و مسخره است !!

لذا با به‌سازش‌کشیدن و به‌خیانت واداشتن رژیم سادات ، باتمام سوابق ترقیخواهی جمهوری متحده عربی (مصر) خیلـی بهتر میتوان هدفهای امپریالیستی ـ صهیونیستی را جامه عمل بپوشاند. تاریخ درخشان صدر اسلام نیز مشحون از این تجارب است :

برای اشرافیت اموی دیگر پس‌ازپیروزی اسلام ، دفاع از منافع طبقاتی گذشته در شکل جاهلی و بت‌پرستانه گذشته امکان‌پذیر نبود . اما با اتخاذ ظاهر و شکل اسلامی توانستند در ارکان‌جامعه جدید نفوذ کرده و باتهی‌کردن اسلام از محتوای خود، جاهلیت طبقاتی قدیم را تجدید کنند . کمااینکه معاویه معلوم‌الحال کـه بیشترین خصومتها را با اسلام و توده مستضعف مسلمان داشت، دائما به‌خاطر اسلام اشك تمساح میریخت .

تجرب

کیهان
صفحه ٤
یکشنبه ۱۹ فروردین ماه ۱۳۵۸
۱۰ جمادی‌الاول ۱۳۹۹ – شماره ۱۰۶۷۷

حاج مانیان دبیر جامعه بازرگانان ـ اصناف و پیشه‌وران :

عوامل رژیم سابق هنوز در ایران توطئه می کنند

* روزنامه ها باید آزاد باشند .

* از همان زمان که روزنامه ها در کنار ملت قرار گرفتند به ندای آنها پاسخ دادیم

حاج محمود مانیان دبیر جامعه بازرگانان ، اصناف و پیشه‌وران امروز در گفتگوئی با کیهان تاکید کرد که روزنامه ها باید آزاد باشند ودموکراسی بر وسائل ارتباط جمعی مملکت حکومت کند .

حاج مانیان

مانیان ضمن اظهار این مطلب افزود : ما به دموکراسی معتقدیم و از همان زمان که روزنامه‌ها در کنار ملت قرار گرفتند به ندای آنها پاسخ گفتیم . ما در قبال همکاری و همگامی با روزنامه‌ها انتظار نداریم که آنها صرفا در اختیار ما قرار گیرند ، بلکه می‌خواهیم با رعایت اصول دموکراسی خواست‌های ملت را منعکس کنند. ما به دموکراسی در تمام موارد اعتقاد داریم ، در تلویزیون ،درحسینیه ارشاد و در تمام سطوح مملکت . ما می‌خواهیم عدالت اسلامی ، آنهم اسلام شریعتی در همه ارکان مملکت اجرا شود .

مانیان سپس به مراحلی که انقلاب ایران پشت سر گذاشته اشاره کرد و گفت : دوران اولیه انقلاب ما که جنگ بین دو جناح بود به پایان رسیده و خود رژیم نابود شده است، اما عوامل‌رژیم که ۵۷ سال‌است در ایران ریشه کرده‌اند ، هنوز هستند . وقایعی که در گنبد ، گرگان و یا سایر نقاط کشور می گذرد نشان می‌دهد که این‌ها هنوز در کمین هستند .

دبیر جامعه بازرگانان و پیشه‌وران وابسته به جبهه ملی ایران افزود : امروز باید لغت های دولت و ملت از میان برود وهمه با یك فرمان‌واحد، فرمانی صمیمی و صحیح‌حرکت کنند .

او نیز با اشاره به اینکه انقلاب ما زودرس بوده ،اظهار داشت : این انقلاب به دلیل ملی ـ مذهبی بودن زودرس بود . ملی و مذهبی دو اصلی هستند که همواره حافظ ایران بوده و جای انواع ایسم‌ها را گرفته‌اند ،دشمنان ما نمی‌توانند مذهب ما را ازمیان بردارند چراکه چیز بهتری ندارند تا جایگزین آن کنند .

مانیان سپس به شبی که در منزل مهندس بازرگان ، دکتر سنجابی ووی بمب گذاشته‌بودند اشاره کرد و گفت : من در آنموقع در آمریکا بودم و بلافاصله راهی ایران شدم ود. یك مصاحبه مطبوعاتی درلندن اعلام کردم که‌همچنان که‌دکتر سنجابی گفته ساواك مسئول‌آن حمله بوده است . من به یکی‌از خبرنگاران خارجی گفتم :شاه سابق به‌نام‌اصلاحات ،افسادات گرفته‌اند ،دشمنان ما نمی‌توانند مذهب ما را ازمیان بردارند شرکت زراعی‌منتقل کرده‌است. آمریکائی‌ها‌به‌جای ما کشاورزی می کنند و هندی‌ها برای‌ما‌پیاز می‌فرستند . ما با اصلاحات مخالف نیستیم ، با دیکتاتوری مخالفیم . مملکت ما امروز به دیگ بخاری‌می‌ماند که‌بالاخره منفجر خواهد شد .

از مانیان درمورد ملی‌شدن صنایع سئوال شد ، او پاسخ داد : نه . تجربه نشان داده هروقت‌دولت صنعتگروبازرگان شده ضرر داده است .امعتقدیم کارخانجات و تاسیساتی که در کشور است به همه تعلق دارد. جهل و نه درصد سهام را هم که به کارگران داده‌ایم ، چیزی که باید اصلاح شود روابط کار و کارفرماست .

مانیان که خود سهامدار یك کارخانه کفش‌سازی نیزهست ، افزود : ما باید با کارگر بگونه‌ای رفتار کنیم که مسائل حل شود و کارگر و کارفرما درکنار هم بخوبی کار کنند . مالکیت در اسلام نیز هست و نباید ازبین برود .

مانیان در پایان این‌گفتگو اظهار داشت : خوشبختانه ملت جمهوری اسلامی است . اگر چنین جمهوری پیاده نشود ما باز با همین دولت و همین افراد برای کسب جمهوری اسلامی مبارزه خواهیم کرد .

داشتن «مدال و نشان» از شرایط ارتقاء کارمندان حذف شد

طرح ارتقاء گروه محققان و نویسندگان دگرگون می‌شود . در طرح مذکور داشتن « مدال ونشان» از جمله عوامل ارتقاء گروه بود، این « مدال و نشان» از سوی دستگاه طاغوت و بنا به‌امتیازات خاص داده میشد و در بررسی‌شرائط ارتقاء گروه بطور موثری دربالا بردن گروه مستخدمین دولت نقش داشت . به نحوی که در ارتقاء گروه عده زیادی از مستخدمین دولت بر جدول قانون استخدام با بالاتر اداری قرار میگرفتند و یا به نمایندگی مجلس شورای ملی منصوب میشدند بلافاصله به گروه های بالای جدول قانون استخدام میرفتند و از مزایای آن استفاده می‌کردند و حال آنکه ضابطه‌نمایندگی مجلس شورایملی هنوز با ضابطه ارتقاء بحق باید تفاوت میداشت و در انتصابات اداری، رابطه حکم‌فرما بود.

معرفی معاون وزارت بازرگانی

رضا صدر وزیر بازرگانی پیش‌ازظهر امروز مهندس عبدالحسین نیکوخلق را بعنوان معاون وزارت بازرگانی ومدیر عامل جدید سازمان خله وقند و شکر و چای کشور در محل این سازمان به‌کارکنان معرفی کرد .

وزیر بهداری :

۵۳ هزار روستا ازوسائل بهداشتی محروم هستند

امروز به مناسبت بزرگداشت روز بهداشت جهانی وهمچنین سال بین‌المللی‌کودك سمیناری در بیمارستان‌فیروزگر برگزار شد.

در آغاز این‌سمینار پیامهای دکتر عبدالحسین طباء مدیر منطقه مدیترانه شرقی سازمان بهداشت جهانی و دکتر مالر مدیرکل سازمان بهداشت‌جهانی قرائت شد.

دکتر طباء در پیام خود با توجه به مخاطرات ناشی ازعوامل نامساعدمحیط زندگی گفت :

از حدود ۱۱میلیون‌کودکی که هرسال درمنطقه مدیترانه شرقی متولد میشوند حدود ۱٫۵ میلیون کودك درسنین شیرخوارگی تلف میگردند و تقریبا بیش از نیم میلیون نفرشان قبل از سن ۵ سالگی از بین میروند که این رقم برابر ۵۰ درصد مرگ ومیری است که در چهارده کشوراین منطقه اتفاق می‌افتد.

دکتر سامی بعد از پایان این سمینار در گفت وگوئی اظهار داشت که ۵۳ هزار روستا در حال حاضر از هیچگونه وسایل بهداشتی برخوردار نیستند و ما درنظر داریم برنامه‌های بهداشتی را دراینده‌با مردم درمیان‌بگذاریم و سعی خواهیم کرد که کادر بهداشتی و درمانی روستاها را از افراد محلی انتخاب‌کنیم. برای انتخاب این کادر از افرادی که حداقل تحصیلات را داشته باشند با یك دوره آموزش بهداشتی آماده سازیم که این افراد خواهند توانست «خانه روستا» را در سطح روستا بپوشانند.

دکتر سامی در مورد تغذیه مادران باردار گفت : این برنامه بسیار ضروری است و ما در حال حاضر مشغول بررسی آن هستیم، چون مبنای کار بهداشت جامعه است.

وزیر بهداری و بهزیستی در پایان آین گفتوگو اظهار داشت که در آینده کلیه موسسات درمانی به طور هماهنگ زیر پوشش وزارت بهداری و بهزیستی درخواهند آمد که نوبت پزشك نیز شامل آن میشود و اساس کار ما تامین بهداشت به شکل واقعی برای جامعه خواهد بود.

سرپرست قسمت تاتر و هنر :

ضوابط پلیسی،دیگر مانع کارهنرمندان نخواهد بود

سرپرست قسمت تئاتر فرهنگ و هنر اعلام کرد این سازمان متعلق به تمام هنرمندان این مملکت است و دیگر ضوابط پلیسی گذشته مانع کار هنرمندان نخواهد بود و هر هنرمندی میتواند نمایشنامه‌خود را بدون اینکه مانند سابق توسط پلیس تئاتر سانسورشود به روی صحنه بیاورد.

جمشید مشایخی سرپرست قسمت تئاتر فرهنگ و هنر در یك مصاحبه گفت : شورای منتخب از طرف هنرمندان این قسمت تئاتر تشکیل شده‌است، اعضای شورا ایرج رادـ هرمز هدایت ـ رکن‌الدین‌خسروی‌ـ محسن نمعان‌فرـ صابرـ عناصری ـ خسرو سمیعی و اعرابیان هستند.

همچنین یك نماینده‌اداری‌ـ یکنفر از کادر فنی و یکی از کارمندان ساده این اداره نیز در شورا هستند که افراد علاقمند را در کار به اجرا درآوردن‌نمایشنامه یاری‌میدهند، در واقع میتوان گفت کار شورا مبتنی بر ضوابط هنری است نه ضوابط پلیسی سابق .

هم‌اکنون نیز نمایشنامه تندیس که موضوع آن پرده‌برداری از یك مجسمه است ، به کارگردانی محمد اسکندری هر روز در گوشه‌های مختلف شهر به‌اجرا درمی‌آید.

جمشید مشایخی افزود: چند نمایشنامه دیگر ازجمله سربازها بکارگردانی هرمز هدایت ـ چوب بستهای ورزیل نوشته غلامحسین ساعدی بکارگردانی جعفر والی ، حکومت نظامی نوشته فرانکو سولیان ـ نمایشنامه ابراهیم توپچی و آقابیك نیز که پیش از این اجرا شده بود ، قرار است برای اجرا آماده کنیم .

در نظر است تالار رودکی برای اجرای تئاتر ، موسیقی و سینما مورد استفاده قرار گیرد . همچنین تالار فرهنگ و پیش‌آهنگی و تالارهنرمندان باله نیز قرار است برای‌اجرای نمایشنامه‌های قسمت تئاتر و فرهنگ و هنر آماده شود . هم‌اکنون نمایشنامه‌ای نیز از محمود دولت آبادی توسط گروهی از جوانان مسگرآباد که علاقمند بکار تئاتر هستند تمرین میشود تا بزودی آماده اجرا گردد .

مشایخی در پایان گفت در نظرداریم هفته‌ای را درخرداد ماه به هفته تئاتر اختصاص دهیم و این کار را سندیکای تئاتر که به تازگی تشکیل شده است در سراسر تهران ترتیب خواهد داد . قرار است ده نمایشنامه در هفته تئاتر آماده اجرا شود .

بهترین نمایشنامه‌ها ازتهران به شهرستانها و نمایشنامه‌های خوب شهرستانها نیز برای اجرا به تهران آورده میشود.

خبرگزاری تاس :

امریکا ، بجای ایران ، در قبرس ، پایگاه جاسوسی ایجاد کرده است

مسکو ـ خبرگزاری فرانسه ـ خبرگزاری تاس گزارش داد که ایالات متحده امریکا از پایگاه های بریتانیا در قبرس بعنوان پایگاه های جاسوسی علیه شوروی استفاده کرده‌است.

این خبرگزاری اضافه میکند که اینچنین فعالیت‌های تحریك کننده نگرانی های جدی برخواهد انگیخت .

تاس می‌افزاید که ایالات متحده پس از پیروزی انقلاب ایران و سقوط رژیم شاه که به آنها اجازه میداد پایگاههای نظامی در خاك ایران تاسیس کنند مجبور شده‌اند قبرس را برای مقاصد خود انتخاب کنند و باین‌منظور با مقامات بریتانیائی‌به توافق رسیده‌اند . تاس اضافه میکند که اینکار عواقب وخیمی برای صلح و امنیت مدیترانه در برخواهد داشت .

خبرگزاری تاس در پایان خاطرنشان میسازد که دولت قبرس در این مورد یك اعلامیه رسمی منتشر نکرده که در آن مخالفت خود را با اینکار اعلام داشته است .

دیدار رهبران سیاسی فلسطین با امام خمینی

امام:اگر بخواهید ممالک عرب رانجات دهید، باید ملت‌ها قیام کنند

جمعی از رهبران سیاسی فلسطین باتفاق چندتن از مبارزین عرب‌زبان ایران ظهر با امام خمینی دیدارکردند .

رهبران سیاسی فلسطین در این ملاقات ضمن تقدیم درود خلق‌عرب بملت ایران وبحضور امام اظهار داشتند ما می ـ خواهیم که از کلیه تجربیات انقلاب اسلامی در ایران درس گرفته و برهبری شما مردم عرب را از شر امپریالیست ـ صهیونیست و ارتجاع نجات بخشیم و مسلما میدانیم که‌این پیروزی مرهبی در ایـران الهام‌بخش کلیه مردم مسلمان‌و مستضعف جهان بوده و بزودی فلسطین و بیت‌المقدس راآزاد خواهیم کرد .

امام خمینی در پاسخ گفت ملت ما قبل از اینکه نهضت‌شان انسانی باشد اسلامی است و انسانیت انسانی است که اسلام برای او مقامی قائل است . ما بقدرت طبیعی براین مشکلات‌و این مصیبت‌هائی که وارد شده پیروز نشدیم ، قدرت ما و قدرت طبیعی ما بسیار ناچیز بوده رمز پیروزی ما مانند صدراسلام ایمان و اعتقادات‌اسلامی ملت بوده است شما منتظر این نباشید که دولت‌های شما برای شما کار بکنند . من دولت‌های عربی را بیش از ۱۵ سال‌است که نصیحت کردم که با هم متحد بشوند و بیت‌المقدس‌را نجات بدهند . ولی در آنها اثری نکرد . برای اینکه در فکر این مسائل نیستند، آنها اگر صحبتی هم از این مسائل بکنند در مقابل قدرت‌هـای بسیار بزرگ‌مثل‌امریکا وقدرت شاه در ایران نمیتواند موثر باشد مگر اینکه آن رمـز پیروزی برای آنها حاصل‌شود. رمز پیروزی اتکال بخداوند بود که تحولی را در ملت ما ایجاد کرد . تحول‌بسابقه‌ای که شهادت رابرای خودسعادتی دانستند جوانهای ما الان هم پیش من می‌آیند و استدعـا میکنند که از خدا بخواهیدما شهید بشویم . این‌دولت هـا هیچگاه بفکر امتها نیستند. امتها خودشان باید بفکـر خودشان باشند . اگر بنا بود ما بنشینیم تا دولت‌ها برای مـا کاری بکنند ، بازهم الان‌شاه برما حکومت میکرد و همان عقب‌ماندگی را داشتیم . ولی ما بقدرت ایمان با ابرقدرتهـا مبارزه کرده و دست اینها را کوتاه کردیم . شما اگـر بخواهید بمشکلات خودبپروز بشوید اگر بخواهید بیت ـ المقدس را نجات بدهید اگر بخواهید فلسطین را نجـات بدهید اگر بخواهید مصر را نجات بدهید واگر بخواهیـد سایر ممالك عربی را نجـات بدهید باید ملت‌ها قیـام بکنند . ملت‌ها باید بنشینند چراکه دولت‌ها روی مسائلی که برای خودشان صرفه‌دارند عمل میکنند . ملت‌ها بایـد بدانند که رمز پیروزی اینست که شهادت را آرزو بکنند . برای زندگی مادی دنیا و زندگی حیوانی ارزشی قائـل نباشند . قرآن انسانی راساخت. انسانی الهی که با قدرت الهی پیشروی کرد و در کمتر از نیم قرن بر امپراتوریها غلبه کرد و اکنون باید ملت‌ها تابع قرآن باشند باید انسان قرآنی ایجاد کرد. ملتها باید بصورت قرآنی تغییر شکل پیدا کنند تا بتوانند پیش ببرند . من‌بهمه اقشار انسانی و اقشار مسلمین و اقشارعرب توصیه میکنم‌برای پیروزی برهمه مشکلات باید تربیت اسلامی داشته باشند و روی نقشه اسلام حرکت کنند و قرآن‌هادی و امام آنها باشد. در این صورت است که ظلمه خواهند کردوگرنه هرچه‌بکنند بازهم دولتها و قدرتها برآنها مسلط خواهند بود.

من از خدا می‌خواهم کـه ملت‌های ما را بیدار کند وبما توفیق بدهد که‌بوظائف انسانی ودینی خود عمل کنند . مرز شما بغاطر آمدنتان بایران‌تفکر میکنم .

سرهنگ ساواکی به ضرب گلوله پاسداران کشته‌شد

یکی از عمال ساواك هنگامی که برای محاکمه بوسیلـه پاسداران انقلاب به اصفهان برد «میشد ، در درگیری با پاسداران و حمله بـه آنها برای فرار ، کشته شد .

پاسداران انقلاب این شخص‌راکه سرهنگ . ناصرقلی هوشمندنام‌داشت وبه مدت ۱۰ سال رئـیس ساواك اصفهان بوده است ، هنگامی کـه برای محاکمه به اصفهان‌میبردند ، در جاده قم به قصد فرارپاسداران حمله میکند که باطلیك گلوله آنها ازپای درمی‌آیـد . جسد سرهنگ هوشمند به اداره پزشکی قـانونی تهران‌منتقل شد .

٤ روحانی نمای شیراز خلع لباس و بازداشت شدند

● شیراز ـ ٤ روحانی‌نمای‌شیراز باسامی شیخ موسی شریعت ،ناظم‌ـ السادات ارسنجابی ، علی ناظم ـ السادات ارسنجابی و مصطفی کعبه پرست دستگیر شدند .

سه‌تن ازآنها پس ازخلع لبـاس روحانیت آزاد شدند و یـك نفر ازآنها بنام مصطفی‌کعبه‌پرست‌باتهام همکاری باساواك بازداشت شد .

قبلا هم ۱۰ روحانی نمای‌شیراز دستگیر و خلع لباس شده‌اند .

یادبود

وکلای دادگستری ساعت ٤ بعدازظهر روز بیستم فروردین‌ماه در امامزاده عبدالـه مراسم سالروز درگذشت **امیر مسعود کاتوزیان آزاده** وکیل دادگستری را برگزار خواهند کرد . از همکاران گرامی دعوت میشود تا با حضور در این مراسم یادبود مراتب همبستگی‌خود را به‌آن رادمرد فقید اعلام‌دارند.

نایب رئیس کانون وکلای دادگستری دکتر هدایت‌اله متین دفتری

بدین‌وسیله باطلاع دوستان وآشنایان میرساند مراسم چهلمین روز درگذشت شادروان مرحوم **حاج عباس فروغی** در روز سه‌شنبه ۲۱ فروردین‌ماه ۱۳۵۸ ازساعت۵ بعدازظهر درمنزل آنمرحوم واقع درفرمانیه خیابان مهماندار برگزار میگردد.

خانواده فروغی و خانواده‌های وابسته

تسلیت

همکار محترم آقای دکتر سیامك امیرشاهی

مصیبت وارده را بجنابعالی و خانواده محترم تسلیت عرض مینمائیم .

پزشکان بیمارستان هدایت

آقای احمد صدیق

بکمال تاسف درگذشت پدرگرامیتان‌را به جنابعالی وخانواده محترم تسلیت می‌گوئیم .

شرکت سهامی خاص صنعتی بهباك

خانم نرگس وهماد

درگذشت پدرگرامیتان را صمیمانه تسلیت میگوئیم.

کارکنان ذیحسابی شرکت مخابرات‌ایران

کیهان و شما ۲۰۵۱۷۲

۳ تا ۷ بعدازظهر

فرمانداران نظامی روستاها !

اگر مردم درشهرهای بزرگ ازشر فرمانداران نظامی‌خونخوار اویسی‌ها و رحیمی‌ها خلاص شده‌اند ، مردم بسیاری ازروستاها همچنان گرفتار فرماندهانی مانند استوار «کلمی» معروف هستند که هنوز خود رافرماندار نظامی محل میدانند وبا وضع مقررات من‌درآوردی باجان وزندگی مردم ساده روستاها بازی میکنند . آیا اینها راکه‌حتی برای رفت‌وآمد چهارپایان نیز قانون وضع میکنند نباید شمول‌تصفیه قرارداد ؟

علیقلی ـ چاووشی

حضور کارگران در تدوین قانون کار الزامی است

من یك کارگر خیاط هستم وعقیده‌دارم که‌همه کارگران باید باهم متحد باشند وسندیکاهای کارگری واقعی بوجود آورند ودرباره قانون های جدید کار نظر بدهند . قانون‌های کاروقتی میتوانندبحال مامفید باشند که‌ما کارگرها بتوانیم بوسیله نماینده‌های واقعی خود براجرای آنها نظارت‌داشته باشیم وبتوانیم آزادانه درمورد خوب و بدآن نظربدهیم .

یك کارگر خیاط

تقاضا از ستاد ارتش ملی

من ۸سال است ازنظر وظیفه عمومی مشمول به حساب می‌آیم‌و امثال‌من که حاضر نبوده‌اند در دوران طاغوت خدمت سربازی کنند، کم‌نیستند . این مشکل‌را داریم‌که به‌هرادار، ومو سه رجوع می‌کنیم از مابرگ پایان خدمت یا معافی می‌خواهند . از ستاد کل‌ارتش‌ملی تقاضا داریم که به‌این قبیل افراد ورقه معافیت داده‌شود تا بتوانند‌از حقوق‌اجتماعی خود بهره‌مند گردند و مثمرثمر واقع‌شوند.

فریدیوسفی

از کار فروشندگان مواد مخدر جلوگیری کنید

گروهی ازافراد سودجو که سالهاست درخیابان نـاصرخسرو دست‌اندر کارخرید وفروش مواد وقرص مخدر به‌معتادین هستند، مدتی پیش توسط افراد کمیته‌ها دستگیر ومتعاقبا آزاد شدندو این عده بـه کار کثیفشان ادامه می‌دهند. بسیار ضروریست این‌افراد کـه خود قربانیان رژیم فاسد گذشته‌اند در کانون تربیت ودر جهت مصالح‌مردم آموزش بهبینند گفتنی است‌که قرص‌های معتادین تنها بایدمیان‌داروخانه های نماینده فروش قرص توزیع‌گردد.

یك‌کارگر

درخواست وظیفه‌بگیران

بسیاری از وظیفه‌بگیران این‌مملکت کمتر ازهزارتومن‌حقوق می‌گیرند . درحالیکه همه‌میدانند که‌کرایه بدترین اتاق در بدترین نقاط شهر کمتر ازاین‌مبلغ نیست. خوب است دولت توجهی بوضع‌این افراد بکند .

فاطمه جلالی ـ تهران

بخشنامه‌ای که اجرا نشد

چندی پیش وزارت‌آموزش وپرورش ضمن صدور بخشنامه‌ای اعلام کردکه آموزگارانی که‌فاقد دیپلم متوسطه هستند ، می‌توانندبعد ازظهرها درکلاس‌های دانشسرای تربیت معلم حضوریابند و بعنوان شاگردان متفرقه دراعتحانات شرکت کنند.

اما این بخشنامه همانند هزاران وعده دیگر حکومت‌های گذشته بفراموشی سپرده شد. موجبات اجرای بخشنامه فوق‌الذکر را فراهم آورید .

ایران‌فرهادی

راه ادامه تحصیل ما را هموار کنید

بسیاری ز جوانان این‌آب وخاك بدلیل فقر ، نتوانسته‌انـد بصورتی دلخواه بتحصیلاتشان ادامه دهند واکثرا درنیمه‌راه ازدرس خواندن بازمانده‌اند.

میخواستم خواهش کنم ترتیبی داده شود یادایر شدن مجدد کلاسهای سیکل دوم دبیرستان نظام قدیم، تعداد کثیری از جوانان علاقمند دوباره به‌آموختن روی‌بیاورند.

احمد ـ میرتی

مدیر عامل بانك ملی چه جوابی دارد ؟

در مقام یك کارمند بانك‌ملی ازمدیر عامل بانك‌مسئول می‌کنم: آیا هنوزهم باید آقایان عباسقلی گلشائیان وزیر اسبق دارائی، مرتضی ویشکائی وزیر اسبق دارائی ، حبیب‌اله‌آموزگار ، علی فرداد معاون نخست‌وزیر درزمان شریف‌امامی ، خسرو طباطبائی دبیا ، امان‌اله ارسلان وعلی معتمدی بکارخود بعنوان اعضای شورایعالی بانك ملی ادامـه داده‌و بعنوان مشاوره وحق جلسه ازبودجه بانك پول دریافت کنند؟

کارمند بانك ملی

۱۰ هزار تومان برای دو روز بستری

برای عمل جراحی بینی به‌بیمارستان سامان (آمریکائی‌سابق) مراجعه کردم ولی‌برای ۲روز بستری شدن ۱۰ هـزار تومان پـول خواستند که‌بایستی قبلا به حساب بانکی آنها واریز کنم. چون این مبلغ زیادبود ازخیر عمل گذشتم واز بیمارستان بیرون آمدم ولـی خواستم به‌اطلاع مقامات بهداری مملکت برسانم که هنوز اجحاف در بعضی از بیمارستانها ادامه دارد آیا دولت‌انقلابی کار این تجارت‌خانه ها را سامان خواهد داد یانه .

حمید عظیمی افشار

در اجتماع خریداران اعلام شد :

سری‌اول‌آپارتمانهای اکباتان ۶ ماهه تحویل میشود

گروهی از خریداران شهرك اکباتان، بعد از ظهر دیـروز بعنوان اعتراض و معلوم کـردن آینده این شهرکدر محل شرکت نوسازی و عمران تهران گرد هم آمدند.

در این اجتماع گزارش در باره فعالیتهای شرکت بـه خریداران داده شد. بدنبال ایـن اجتماع رحمان گزار مدیر عامل شرکت عمران و نوسازی گفت:«من تضمین میکنم تا شش ماه دیگرباز اول آپارتمانها را تحویل دهم»وی همچنین اظهار داشت که پیشنهاد نظارت میالتو از خریداران نسبت به کار شرکت را به آنان داده است.

یکی از خریداران در ایـن اجتماع گفت که به حرف مدیران نمی‌توان اطمینان کرد، بنابراین چهارشنبه ساعت هفت صبح‌درمقابل نخست‌وزیری جمع میشویم تـا همچون شرکت واوان در مورد ما نیز تصمیمی گرفته شود.

چندی پیش نیز یك گروه از خریداران خواستار نظارت بـر امور مالی و ساختمانی شرکت از طرف دولت شده بودند.

مدیر عامل شرکت نوسازی و عمران اظهار داشت خـریداران میتوانند هیاتی برای نظارت‌تعیین کنند و شرکت موظف باشد هر ۱۵ روز یکبار گزارشی از کار خود به آنان بدهد.

اعضای کمیته های ورزش باستانی انتخاب شدند

هیات جدید سرپرستی ورزشهای باستانی وکشتی‌پهلوانی کشور در ادامه اقدامات خود برای شروع حرکت انقلابی درزمینه احیاء این ورزش سنتی اعضاء کمیته داوران، کمیته فنی وهمچنین هیات بازرسی خودرا برگزید .

انتخابات برای تعیین اعضاء کمیته‌های یاد شده دریك گردهمایی باحرکت پیش‌کسوتان ، صاحب‌نظران و زورخانه داران وباحضور حاجی مصطفی طوسی سرپرست جدید ورزش باستانی واعضای هیئت مدیره : عزت‌اله‌کریمی، مصطفی‌گرایلی، حاج شعبان رستمی ، ابوالحسن ثقفی ، اصغر شیرخدا بعمل‌آمد و نتایج باین شرح اعلام شد :

کمیته داوران

حاج طاهرضایی ـ حاج سید میرزاآقا سجادی ـ حاج اسماعیل قربانی ـ کریم اولیایی ـ حاج‌علی‌کیانتاش ـ حاج محمد محمدی ـ خسرو معصومی ـ احمد مروی ـ حاج شمس‌کلاهی ـ حاج عباس تیغه‌گر

کمیته فنی

احمد محبی ـ سید حسن روشن‌بین ـ حاج حسن آخوند ـ مرتضی علی‌مهری ـ حسن خطیرمهر

هیات بازرسی

حاج سید یوسف میرکریمی ـ سید احمد میراشرف‌خان‌ـ حاج صفر حاج‌عباسی

اعضاء کمیته داوران وکمیته فنی برای تعیین نماینده کمیته‌ها بلافاصله تشکیل جلسه دادند ودرنتیجه‌کریم اولیایی به سمت نماینده‌کمیته داوران واحمد محبی به سمت نماینده کمیته فنی تعیین شدند .

وزیر کشاورزی : برای زراعت و دامداری ،

کارمندان کشاورزی به روستاها فرستاده می‌شوند

کلیه قوانین مزاحم و دست وپاگیر ، در وزارت کشاورزی و عمران روستائی ازبین میرود و قوانین تازه‌ای جایگزین آن میشود . همچنین سازمان‌جدید وزارت کشاورزی و عمران روستائی در نیمه دوم اردیبهشت بتدریج پیاده میشود .

وزارت کشاورزی و عمران روستائی اینك ۳۵ هزارکارمند دارد ولی در سازمان جدیـد بهمه این کارمندان احتیاجی نخواهد بود .

دکتر علیمحمد ایزدی وزیر کشاورزی و عمران روستائی در مورد کارمندان زائد این وزارتخانه گفت : برای بکار گیرادن کلیه‌کسانیکه در رشته کشاورزی در کشورهای خارج تحصیل کرده‌اند ودر آینـده به‌ایران میایند و همچنیـن کارمنـدان زائـد وزارت کشاورزی مطالـعاتی صـورت گرفته است . بدین ترتیب‌که، در مقررات واگذاری زمیـن به‌افراد تجدیدنظر خواهیم کرد وبزودی زمین ، آب و اعتبار کافی در اختیار این قبیـل افراد خواهیم گذارد تابه‌امور کشاورزی وداماری بپردازند.

وزیـر کشاورزی در بـاره عمران دهات گفت : درنظـر داریم که برای هر ۲۰ تا ۳۰ ده مرکزی بوجود آوریم که این مرکز کلیه خدمات را از نظر بذر ـکود و اعتبـار در اختیار زارعان بگذارد . بدین ترتیب زارع برای کارهـای ضروری خود ناگزیر نخواهد بود که بـه ادارات کشاورزی مراجعه کند .

ترحیم

شهید قلب تاریخ است

با اندوه فراوان شهادت جوان ناکام مجاهد و پاسدار قهرمان **شهرام امامی آل‌آقا** را که در راه پاسداری از انقلاب اسلامی از جان خود گذشت باطـلاع اقوام و دوستان میرساند.مجلس تذکر مردانه و زنانه در کانون توحید واقع در میدان کندی خیابـان پرچم روز دوشنبه ۲۰٫۱٫۵۸ از ساعت ۳ تا ۵ بعد ازظهر و مراسم شب هفت روز سه‌شنبه ۲۱٫۱٫۵۸ از ساعت ۳تا ۵ بعد ازظهردر قطعه ۲۴بهشت زهرا برگزار میگردد

علی‌اکبر ـ پروین ـ شهناز امامی آل‌آقا ـ دکتر داریوش‌ـ رضاخانی ـ وخانواده‌های :داورپناه ـ دولتشاهی ـخزاعی‌ـ شریعتمداری ـ مظفری ـ رئیسی ـ ویلا ـ بافقی ـ ذوقی‌ـ مجیدی ـمحمدی ـ پورا حمدی ـ سجاده‌چی ـدکتر درایه‌ـ فتوحی ـ شهبازی ـ محمدخانی ـ پاسداران انقلاب اسلامی کانون توحید

با نهایت تاسف و تاثر درگذشت بانو **حمیده صفابزرگ** خاندان صفا و صفی‌نیارا باطلاع بستگان ،دوستان و عمشهریان‌نهاوندی مقیم مرکز میرساند . بهمین مناسبت مجلس ختم آن شادروان از ساعت ٤ تا ٦ بعدازظهر روز سه‌شنبه ۲۱٫۱٫۱۳۵۸ در دارالتبلیغ حضرت امیرالمومنین (ع) (خانقاه صفی علیشاه سابق) منعقد میباشد .

خانواده‌های : صفا ـ صفی‌نیا ـ شهابی ـ شهاب ـ شرفی ـ پرسا ـ یزدی ـ امینی ـ شیخ‌الاسلامی ـ ذکائی ـخاکپور‌ـ فتحی ـحجب ـ زرین‌کوب ـهادیان ـ معتمدی ـ عدولی ـ رستگاری و سلگی

بانهایت تاسف وتاثر درگذشت ناگهانی مرحوم **احسان‌اله‌توکلی** فرزند مرحوم علی‌اکبر توکلی‌را باطلاع‌کلیه دوستان وآشنایان وفامیل میرساند مراسم یادبودان‌مرحوم ازساعت۱۲ الی۱٤ روز دوشنبه ۲۰٫۱٫۵۸ درمسجد دارالتبلیغ امیرالمومنین (صفی‌علیشاه سابق) برگزار میشود .

خانواده‌های : توکلی ـ اشرفی ـ یوسفی ـ رمضانی ـ فولادیان‌پور ـ شیخان ـ سلیمانی ـ محمدی ـ بهمنی‌ـ اسلامی‌ـ صدقی‌ـ حسین‌پور‌ـ شادمان‌ـ غیاثی‌ـ کرمانشاهی‌ـ صابری محسنی‌ـ تیموری‌ـ مهدوی‌ـ اویسی‌ـ تاجبخش و خانواده‌های وابسته

با نهایت‌تاسف درگذشت مرحوم مغفور آقای فرج‌اله‌کاغذکنانی بزرگ خاندان‌کاغذکنانی راباطلاع دوستان و آشنایان‌میرساند مجلس ختم زنانه و مردانه آنمرحوم از ساعت ۱٦ الی ۱۸ روز دوشنبه ۲۰٫۱٫۵۸ در مسجد حضرت ولی عصر واقع درخیابان حشمت‌الدوله برگزار خواهد شد

خانواده‌های کاغذکنانی ـ بارئی منیری ـ مدنی موسوی ـ هدائیان ـ میلانی ـ شهلا ـ حائری ـ طیب ـ سیدمدنی ـ سهیلی ـ صدقی‌نیا ـ وفائی ـ خلخالی ـ بنی‌فضل ـ فاقد نوبری ـ زاده‌نوری ـ رضازاده ـ غفاری ـ بیاتـی ـ حاکمای ـ مهین ـ مختارزاده ـ هدائی ـ مراغه‌چی ـ دلیلی ـ یوسفی‌پور و سایر خانواده‌های وابسته

با نهایت تاسف و تاثر درگذشت مرحوم دکتر **هوشنگ امیریان** را در لوس‌آنجلس باطلاع اقوام و دوستان میرساند . طبق وصیت آن‌مرحوم مخارج هفت به امور خیریه تخصیص میابد

خانواده‌های : امیریان ـ مصر ـ نهائی ـ بروند

پرسه

درگذشت نابهنگام مرحوم بهمراد **شیرکوکلری** را باطـلاع میرساند پرسه آن شادروان در روز ورهرام ایزد مطابـق ۲۰٫۱٫۵۸ ساعت ٤ الی ٦ بعدازظهر در سالن رستم باغ نهرن پارس برگزار میشود .

پریدخت ایمانی ـ خانواده کوکلری ـ اردشیر ـ سهراب ـ ایرج ـ ـ مهربان ـ بی‌بی ـ بانو ـ سلطان ـ منیژه ـ شایسته ـ ایران ـ گل‌افروز ـ ناهید ـ خانواده‌های : فرتاج ـ ایمانی ـ بوستانی ـ عزتی ـ یزدانی ـ کاوسی ـ روشن ـ مالی ـ فروغی ـ دانائی

شهید قلب تاریخ است

شهادت جوان ناکام ستوان دوم نیروی هوائی **میرمسعود میرجلالی** را باطلاع بستگان ودوستان وآشنایان میرساند. مجلس ترحیمی اراساعت۱۵ الی۱۷ روز ۲۰٫۱٫۵۸ درمسجد ولی‌عصر واقع درپایگاه یکم شکاری (سرآسیاب مهرآباد) برگزار میشود امید است باحضور خود در این مجلس تسلای خاطر بازماندگان و روح آن شهیدرا شاد فرمائید . ضمنا مراسم شب هفت آن‌مرحوم ازساعت۱۵ الی۱۷ روز پنجشنبه ۲۳٫۱٫۵۸درسالن شماره‌یك بهشت‌زهرا منعقد میگردد وسیله ایاب و ذهاب راس ساعت ۱٫۵ از پایگاه یکم شکاری آماده حرکت است .

خانواده‌های : میرجلالی ـ ارجمند حقیقی ـ آتشبارتهرانی‌ـ امیریان ـ مافی ـ یزدانی ـ کی ـ فرزانه ـ صالحی‌ـ رضائی و پرسنل پایگاه یکم

بانهایت‌تاسف وتاثر فوت ناگهانی جوان ناکام **محسن‌خاجی** فرزند حاج اسماعیل خاجی را باطلاع‌کلیه خویشان وآشنایان میرساند مجلس ترحیم بزودی درروز دوشنبه ۲۰٫۱٫۵۸ از ساعت٤ الی٦ بعدازظهر درمسجد فاطمیه واقع درشهرزاخیابان ناصری و مجلس زنانه درهمان‌روز درسه‌راه شکوفه اول خیابان دلگشا کوچه فیضی پلاك۲۲ منعقد میباشد .

**خانواده‌های : خاجی ـ شرفی ـ اکبریان ـ درودیان ـ تفرشیان ـ

نیازمندیهای کیهان

تلفنهای ۹ تا ۳۱۲۲۹۱ و ۹ تا ۳۱۲۱۹۱

فروش لوازم ۱۰۱

میز و صندلی نهارخوری ۱۲ نفره ویترین پیانو و اطاق خوابهای خارجی بفروش میرسد از ۳ الی ۷ عباس‌آباد دریای‌نور کوی ۱۲ شماره ۱۵

فروشی

اثاثیه‌منزل ساخت فرانسه و مشتمل از سالن‌پذیرائی و بهارخوری دفتر اطاق‌خواب آشپزخانه جهت بازدید روزهای یکشنبه ۱۹ دوشنبه ۲۰ و سه‌شنبه ۲۱ فروردین بعد ازظهرها از ساعت ۱۶ الی ۱۸ به‌آدرس الیهه خیابان ۰رشته شماره ۱۹۵ مراجعه شود' برای اطلاعات بیشتر با آقای نقاشیان ۷۸۰۱۸۷ و ۶۸۵۰۵۶ تماس بگیرید.

اکازیون

تعدادی اس‌بیکر نو فوری ۲۷۱۵۵۱

اثاثیه منزل و لباس ایرانی و خارجی از ساعت ۱۵ تا ۲۲ تلفن ۲۲۵۵۴۶

مقداری لباس خارجی بفروش میرسد ۶۳۳۴۰۱

ضبط ۴باندی آکائی ارگ ۲ طبقه یاماها ۲۶۹۶۶۰

مقداری اثاثیه منزل پیچال فریزر ارگ رادیوضبط سونی و کلیه لوازم منزل و البسه بفروش میرسد تلفن ۶۲۲۴۶۷

فروش لباسهای خارجی بمقدارظهرها از ۱ ببعد ۸۹۴۷۹۹

لوازم منزل فروشی شامل- پخچال- ماشین‌لباسشوئی- پخچال زیمر صفر- فرگاز ۵ شعله- مبلمان- میز تلویزیون- ماهارخوری- میز تحریر انواع تخت‌خواب- مبلمان بیچه و لوازم بچه دوربین عکاسی و دوربین فیلم برداری- پروژکتور ۸ میلیمتری- موکت- ظروف و اشیاء زینتی- لوازم ورزشی- شامل زین اسب- چوبهای گلف- راکت تنیس- لباسهای زنانه مردانه و بچه‌گانه خارجی تلویزیون- ضبط صوت

خیابان کریم‌خان زند آپارتمانهای بهجت‌آباد بلوک ۱۴ شماره ۳۶۱ از ساعت ۱۰ صبح تا ۴ بعد از ظهر بمدت ۳ روز

اثاثیه خارجی کریم‌خان‌زند خیابان مدیری کوچه ۴ شماره ۱۷۰ - ۱۱ - ۳ بمقدارظهر

خرید لوازم ۱۰۲

فرش ایران

بهترین خرید ارقالی، قالیچه کهنه ونوبجهت صادرات، کاخ ۶۶۱۰۶۹-۶۶۶۲۳۰

فرش ایران اروپا

بهترین خریدار فرشهای نو و کهنه تلفن ۷۶۳۵۲۰

محمدی

فرش پروین

بهترین خریدار فرشهای نو و کهنه بمحل لوله‌کشی منزل شما ۹۲۵۳۹۴

نمایشگاه و فروشگاه مبل ۱۰۳

تعمیر و تعویض پارچه مبل ۵۵۲۹۰۵

تعمیر تلویزیون ۱۰۶

تعمیر تلویزیون

گروندیک رنگی شوب‌هورنس، بلر، آرتی‌آی فیلیپس حتی ایام تعطیل تلفن ۹۲۹۵۹۰

تعمیر شوفاژ ۱۰۸

شرکت تاسیساتی بی‌بی‌یان با ۳۰ سال تجربه نصب تعمیر و سرویس شوفاژ ۳۰۰ تومان با گارانتی نصب و تعمیر متصلهای گازی ۸۲۶۶۹۴

سرویس ونگهداری شوفاژ تعمیرات ساختمان ولوله‌کشی ۶۶۶۶۶۷

تعمیر و نگهداری شوفاژ فوری تلفن ۸۵۲۷۹۳

لوله‌بازکنی ۱۰۹

دفتر فنی اسلامی

تشخیص ترکیدگی

ترمیم لوله‌کشی و بنائی

لوله‌بازکنی ۶۵۹۳۶۳ ۸۵۳۴۵۷

لوله‌بازکنی

تشخیص ترکیدگی لوله‌کشی دستگاه الکترونیک و بنائی با بهترین وسایل ۸۵۱۷۷۱ - ۵۹۲۳۹۶

لوله‌بازکنی تشخیص

ترکیدگی لوله با دستگاه الکترونیکی و ترمیم آن با بنائی ۷۶۲۵۰۸

لوله‌بازکنی تشخیص ترکیدگی ترمیم ۸۵۶۲۱۶ ۸۵۶۲۱۹

لوله‌بازکنی تشخیص ترکیدگی ترمیم ۸۵۶۲۱۶ ۸۵۶۲۱۹

مؤسسه فنی دانشمند

نشخیص

ترکیدگی لوله

ترمیم و بنائی فوری

با سرویسهای مجهز و فوری

۳۶۰۲۲۰ ۳۵۶۱۶۱ ۲۶۴۷۲۳

۷۵۴۶۸۱

لوله بازکنی

تشخیص ترکیدگی ترمیم ۲۶۳۳۵۷ ۲۶۳۷۷۰

تشخیص ترکیدگی و لوله‌بازکنی ۲۳۵۵۳۴ ۸۵۷۲۲۴

تشخیص ترکیدگی

لوله بازکنی- ترمیم

تلفن ۲۴۸۴۶۰

۹۲۴۳۸۰ و ۹۲۱۵۵۲

امداد سرویس

تشخیص ترکیدگی

لوله با دستگاه الکترونیکی ترمیم لوله‌کشی لوله بازکنی و بنائی با مصالح شبانه‌روزی ۹۳۱۴۱۴ و ۹۲۱۶۹۷

تشخیص ترکیدگی لوله

با دستگاه الکترونیکی ولوله بازکنی وترمیم آن فوری ۶۵۹۰۴۷ و ۹۲۰۱۷۵

لوله‌بازکنی تشخیص ترکیدگی ولوله‌کشی ۱۵ ساعته ۶۶۸۱۵۹

تشخیص ترکیدگی

لوله بازکنی- ترمیم

تلفن ۶۴۷۱۴۳

۹۲۱۵۵۲ و ۲۴۸۴۶۰

تشخیص ترکیدگی لوله روزولت ۶۴۷۱۴۳

لوله بازکنی ۳۵ تومان و ترکیدگی لوله ۵۴۴۷۰۰

لوله بازکنی ۳۵ تومان و ترکیدگی لوله ۹۵۵۷۲۷

لوله‌بازکنی

و تشخیص ترکیدگی با دستگاه الکترونیکی وتعمیرات ساختمان با نقاشی سریع ارزان‌ترین ۹۳۹۳۳۲

تشخیص ترکیدگی و لوله‌بازکنی ۹۳۹۴۲۹

لوله‌بازکنی شبانه روزی ارزان ۶۳۶۳۷۹

تشخیص ترکیدگی

با کامپیوتر

و لوله‌بازکنی بدون تعطیل در کلیه نقاط ۶۳۳۷۰۰ - ۲۶۷۸۰۰ - ۶۴۷۴۶۲ - ۷۹۰۴۰۶

لوله بازکنی فوری ۳۰۲۰۵۷ و ۳۱۱۴۴۳

تشخیص ترکیدگی و لوله‌بازکنی ۸۵۷۱۵۵

لوله‌بازکنی وترکیدگی آبگرمکن ۹۶۷۲۵۲

تعمیرگاه ایگرمکن ۱۱۰

تعمیرآبگرمکن‌شوفاژ ۷۶۷۴۷۳

تعمیرپنجال وسرد‌خانه ۱۱۳

تعمیر هرنوع یخچال و آبگرمکن فوری ۷۹۱۶۶۷

تعمیرلباسشوئی ۱۱۴

سازمان کتهاب

تعمیر و سرویس انواع لباسشوئی و ظرفشوئی ۸۶۰۸۶۳ ۲۴ ساعت

پیراهن مبل- تعویض پارچه مبل تلفن ۸۵۵۳۶۱

فنرسازی مبل و فرش ۱۱۶

قالیشوئی اخلاقی

رکورد رقابت

۵۵۰۹۰

خشکشوئی اطلس

بامتد امریکائی مبل یکدست ۱۰۰ تومان فرش وموکت پرده وتشک اتومبیل ۹۵۲۵۴۶ و ۹۷۵۴۳۰

قالیشوئی اطلس

شستشو با اسلوب مذهبی با سابقه مجهز سریع ۹۷۵۴۳۰ ۹۵۲۵۴۶

خشکشوئی موکت متری

(۴ تومان)

مبلمان پرده فرش تشک اتومبیل شیشه پرده کرکره نظافت کلی

۳۱۱۴۴۳ و ۳۰۲۰۵۷

خشکشوئی موکت متری

۴۰ ریال

مبلمان فرش تشک اتومبیل و نظافت کلی ساختمان

۲۳۲۵۲۰

قالیشوئی شمس

بااصول مذهبی کرمیدهد

۹۵۲۹۱۱ و ۵۹۲۹۴۷

قالیشوئی بیوک

بسرپرستی داریوش رفوگری و رنگبرداری پذیرفته میشود

۹۷۷۱۱۸ - ۵۵۱۳۶۰

قالیشوئی

شربت اوغلی

۹۲۶۱۸۹

فروش اتومبیل ۲۰۱

پیکان آخر ۵۵ رینگ پهن فروشی ۳۴۴۸۰۴

پیکان ۵۶ بسیار تمیز بفروش میرسد ۲۳۸۶۹۹

پیکان مولوکس ۵۴ تمیز بفروش میرسد تلفن ۷۵۳۹۵۲

پیکان آخر ۵۶ با رادیو پخش فروشی تلفن ۸۳۴۴۵۴

پیکان مولوکس صفر کیلومتر بفروش میرسد ۲۲۴۶۴۵ از ساعت ۴ الی ۹ شب فاضل

پیکانو ۲۰۰۲ مدل ۷۳ آبی نفتی تلفن ۳۴۱۴۹۵

پیکانو ۲۰۰۲ مدل ۷۴ آبی متالیک ۶۵ تومان از ۱۶ الی ۲۲ تلفن ۸۹۲۵۲۹

پیکانو ۲۰۰۲ مدل ۷۲ نارنجی ۴۴ تومان تلفن ۷۳۹۰۲۰

پیکانو ۵۱۸ رنگ شرابی متالیک مدل ۷۷ رادیوپخش پایونیر تلفن ۸۹۱۴۶۶

پیکانو ۳۲۰ مدل ۷۶ قهوه‌ای متالیک با لوازم اضافی خیلی تمیز تلفن ۸۴۹۶۸۳

پیکانو ۳۱۶ مدل ۷۷ بسیار تمیز با تعهدات اضافی ۲۸۴۴۵۰

پی ام و مدل ۷۳ با روکش زیبای موکت ۵۰ تومان ۹۲۷۰۷۸

شورلت نواسی ۳ نقد و اقساط ۹۸۱۶۱۶

اتومبیل شورلت رویال ایران رنگ سفید مدل ۵۵ با کولر و لوازم دیگر بسیار تمیز تلفن ۸۹۸۳۹۴

شورلت مالیبو ۷۵ اتوماتیک تیپ‌به هشت سیلندر چهار در مدل نو ۷۵ تومان تلفن ۳۱۳۸۵۴

کامارو ۷۵ فول تمیز ۲۸۰۰۰ کیلومتر پونتیاک ترانس ام ۷۴ فول تمیز ۲۵۰۰۰ مایل روزها ۶۵۳۶۵۸ عصرها ۲۳۴۶۷۳

کامارو ۷۳ و فیات ۱۳۲ مدل ۷۶ فوق‌العاده تمیز با وسائل اضافی ۲۴۳۵۷۸

کامارو ۷۸ دانشجوئی رالی‌اسپورت لیموئی طاق مسقفی بدون شماره ۱۲۰هزارتومان تلفن ۹۳۰۱۹۵ ساعت ۳ الی ۷ بعدازظهر

شورلت ایران مدل ۲۸۰۰ سال ۵۳ با رادیوضبط و کولر- دنده اتوماتیک قابل تغییر به گیربکس رنگ طلائی متالیک بفروش میرسد. تلفن ۳۷۱۴۷۱

بنز ۲۸۰ مدل ۷۱ و لوو اتوماتیک ۷۴ بفروش میرسد ویلای شمالی ۲۳۱- تلفن ۸۹۱۱۳۷

بنز ۲۲۰ مدل ۷۳ فروشی تلفن ۶۵۳۰۳۲

بنز ۲۳۰ مدل ۷۴ و پیکان ۵۶ دولوکس فروشی ۶۸۷۶۶۱

قابل توجه خریداران اتومبیل

تعدادی اتومبیل پیکان- سوبارو- تویوتا فروشی ۸۵۲۱۸۹-۸۴۶۴۷۴

پژو ۴۰۴ آلبالوئی ۶۹ فروشی ۷۹۳۹۹۰

پژو ۵۰۴ جی‌ال مدل ۷۴ با رادیوپخش ۳۷۷۵۷۳ تلفن

پژو جی ال ۷۶ سفید ۷۶۲۹۴۹

اکازیون

پیوک بی یک اواخر ۵۷ کار کرد ۶۰۰۰ کولر ۱۵٪تخفیف از قیمت کمپانی با نمره و بیمه بدنه تلفن ۲۲۰۶۵۲

پیوک مدل ۷۶ زرشکی متالیک موتور سوخته بفروش میرسد تلفن ۸۹۲۰۸۶

پونتیاک ترانس ام مدل ۷۸ سفید سقف شیب داغ ۸ سیلندر فول اتوماتیک فروشی تلفن ۶۳۲۷۳۷ و ۶۳۴۴۲۸ و ۶۳۹۸۷۸ منزل از ساعت ۸ بعد ۲۳۱۸۸۶

جیپ ایشتر تفنگال اسکات ۷۸ فول اتوماتیک با کولر و تجهیزات اضافی (۷۰۰۰مایل) تلفن ۲۲۰۳۳۱

گالانت ۷۸ فروشی تلفن ۹۳۳۰۰۱ ساعت ۸ تا ۲

گالانت ۷۷۰ نقره‌ای نمره نشده عبور موقت فروشی تلفن ۸۳۰۲۶۷

ولووبال ۲۴۴ مدل ۷۶ با کولر تلفن ۹۷۲۴۶۶

چند دستگاه اتومبیل آمریکائی و ژاپنی در شرایط مناسب از مدل ۷۳ ببالا نقد و اقساط فروشی

شاهین آخر ۴۸ با وسایل اضافی ۲۹۵۰۰ تومان تلفن ۹۷۳۷۳۵

رنو دوردب کوچه‌ای رنگ فیروزی تلفن ۲۳۳۸۸۰

وانت تویوتا مدل ۷۵ تلفن ۹۶۲۳۴۶

تویوتا کرونا ۷۸ با کولر ۶۸ هزار تومان ۶۵۰۶۰۵ و ۶۶۳۰۹۵

تویوتاکرولا مدل ۷۷ کارکرد ۲۰هزار نمره نشده تلفن ۷۸۲۰۴۶

تویوتا کرون مدل ۷۶ شکلاتی فروشی ۶۳۷۲۳۰

هیلمن ۱۰ تومان پیش بقیه ۳۰ ماهه ۹۸۱۶۱۶

خرید اتومبیل ۲۰۲

اتومبیل آمریکائی ژاپنی و اروپائی از مدل ۷۳ ببالا خریداریم ۶۶۶۱۱۳-۱۴-۶۵۵۴۰۸

اتومبیل شما را خریداریم ۳۵۶۳۴۹

اتومبیل شما را از دم قسط ماهی ۵۰۰۰ تومان خریداریم ۷۳۴۴۳۲ز ۲ تا ۴ عصر

اتومبیل در محل خریداریم ۳۴۷۷۰۵ و ۳۴۲۱۲۴

فروشگاه و سانسکاه اتومبیل ۲۰۳

پیکان تویوتا هیلمن رنو ۳۰ ماهه تلفن ۶۴۱۹۵۶

پیکان هیلمن رنو لانسر نقد و اقساط ۷۵۳۷۷۴ - ۷۵۱۰۲۹

رنو هیلمن پیکان‌نقد یا وامبانکی ۷۵۰۸۱۶

تویوتا رنو پیکان و هیلمن با وام بانکی ۷۶۸۴۵۲

رنو پیکان هیلمن بیوک شورولت ایران تویوتا با وام بانکی ۳۰ ماهه ۶۶۵۶۷۶

شرکت ادریسی

تویوتا پیکان هیلمن رنو شورولت بیوک با وام بانکی ۳۰ ماهه ۷۵۰۴۵۱ و ۷۵۱۸۳۰

کرایه انواع اتومبیل ۲۰۷

شوش بار

حمل بار و اثاثیه منزل با بسته بندی در شهر و شهرستان

۳۶۱۱۱۱ ۳۶۱۱۱۲ ۳۶۱۱۱۳ ۳۶۱۱۱۴

فردبار

حمل بار و اثاثیه منزل با بسته بندی در شهر و شهرستان

۵۴۵۵۵۵ ۵۴۵۵۵۶ ۵۴۵۵۵۷

استخدام ۳۰۱

ترکیو

دانه‌گیر- زیگزال دوزه- بخار کار نیازمندیم لااقل از جنوبی پاساژ نور کشاورز تهران

آگهی استخدام

کارخانه قفل‌سازی رضا یونیون واقع در شهر صنعتی البرز (قزوین) ده نفر پرداختکار و یکنفر تراشکار استخدام مینماید داوطلبین به تلفن ۲۲۹۵۸۱ در تهران و ۲۰۵۷ قزوین مراجعه نمایند.

بچند نفر کارگر بسته‌بندی نیازمندیم ۳۱۶۸۷۹

چند نفر ویزیتور باتجربه جهت مواد غذائی نیازمندیم۸۵۵۰۳۶

تعمیرکار شوفاژ و لوله کش باوسیله نقلیه و ابزار ۲ نفر بنا و کمک بنا ۲ نفر ۶۴۴۸۷۶

بخانمی جهت جوابگوئی تلفن تمام وقت نیازمندیم۷۶۸۵۳۹

چند نفر برای پخش آگهی. نیازمندیم تلفن۷۶۸۵۳۹

چند نفر کارگر ساده نیازمندیم تلفن ۵۲۰۴۶۶

مستخدمه زن

شبانه‌روزی جهت کار در منزل نیازمندیم ۲۹۰۳۸۷

یک نقشه‌کش آشنا به ضوابط شهرداری نیازمندیم تلفن ۳۹۲۴۶۶

خانمی جهت پرستاری بچه از ۷ صبح الی ۱ بعدازظهر درمحله نارمک باحقوق ماهانه ۱۰هزاریال استخدام میشود علاقمندان از ساعت ۴ تا ۶ بعدازظهر با تلفن ۶۴۱۴۰۰ تماس بگیرند

پتعدادی راننده با اتومبیل برای آژانس کرایه بیارمدیم ۶۶۲۴۳۸

۳ نفر فروشنده دوشیزه یا بانو برای لباس زیر بیارمدیم پهلوی بالاتر از چهار راه امیر اکرم فروشگاه ماهرخ

یکنفر خانم جهت نگهداری از مریض بیارمدیم ۸۲۴۴۰۴

ویزیتور املاک در سطح عالی نیازمندیم تلفن ۲۲۲۴۸۰ و ۲۲۲۴۷۹ ۱

بیک خانم فیلیپینی و غیره که انگلیسی بداند جهت کار در منزل بطور شبانه‌روزی نیازمندیم ساعست ۳ الی ۹ شب ۶۲۰۵۴۴

آرایشگر

بیک‌خانم آرایشگر باتجربه نیازمندیم تلفن ۸۵۲۹۱۳

خدمتکار زن سه روز در هفته موردنیاز است ۸۹۰۹۷۴

امداد سرویس

تعدادی راننده پایه یکم و دوم برای تمام وقت جهت تانکرهای فاضلاب نیازمندیم خیابان رضائیه بین رودکی و ۴۰ متری نواب پلاک ۲۵۶

نجار فرنگی ساز

کارخانه حدود آذری ۴ تا ۷- ۶۲۱۳۲۵

اتومبیل ترانزیت خریداریم ۳۱۸۸۸۵

اتومبیل شما را خریداریم ۳۴۶۲۳۱ و ۳۳۱۲۰۰

تاکسی شما را از دم قسط ماهی ۵۰۰۰ تومان خریداریم

آشپز مرد برای ایرانشهر بلوچستان استخدام میشود ۶۸۳۵۰۳

بتعدادی کارگر ساده آشپز وکمک نیازمندیم شاه سابق اول فروردین شمالی خانه خوراک

بیک دوشیزه یا بانوی تلفنچی نیازمندیم ۹۳۶۷۷۱

بیک بانو یا دوشیزه نظافتچی جهت مطب خانم دکتر در سلسیل نیازمندیم تلفن ۶۳۳۹۴۴ از ۸ الی ۱۲ صبح

تویوتا رنو پیکان و هیلمن با وام بانکی ۷۶۸۴۵۲

رنو پیکان هیلمن بیوک شورولت ایران تویوتا با وام بانکی ۳۰ ماهه ۶۶۵۶۷۶

شرکت ادریسی

تویوتا پیکان هیلمن رنو شورولت بیوک با وام بانکی ۳۰ ماهه ۷۵۰۴۵۱ و ۷۵۱۸۳۰

کرایه انواع اتومبیل ۲۰۷

شوش بار

حمل بار و اثاثیه منزل با بسته بندی در شهر و شهرستان

۳۶۱۱۱۱ ۳۶۱۱۱۲ ۳۶۱۱۱۳ ۳۶۱۱۱۴

فردبار

حمل بار و اثاثیه منزل با بسته بندی در شهر و شهرستان

۵۴۵۵۵۵ ۵۴۵۵۵۶ ۵۴۵۵۵۷

انستیتو پویش

ثبت نام می‌کند

مکالمه انگلیسی-فرانسه

زبان دوره نظری

دوره مخصوص دانشجویان

عازم خارج

از کسانیکه برای نخستین بار در کلاسهای انستیتو پویش شرکت می‌نمایند برای مدت یک ترم بدون دریافت شهریه

ثبت نام میشوند

امیرآباد جنب بلوار

تلفن ۹۲۵۴۲۸

اخذ پذیرش ۴۰۲

آماده تحویل حداکثر ۳ روز پذیرش زبان و دانشگاهی از آمریکا مورد تائید و راهنمائی رایگان ۸۳۳۱۵۷ ناهرشاه جنوبی

کلاس موسیقی ۴۰۵

پیانو ارگ گیتار جاز سنتور فلوت سه ماهه الفبای ۳۹۲۹۷۳

تدریس خصوصی ۴۰۷

تدریس خصوصی، تضمینی ریاضیات، فیزیک، شیمی ابتدائی راهنمائی نظری تلفن ۹۶۱۳۳۷

تدریس دروس قدیم و جدید توسط دانشجویان دانشگاه صنعتی ۹۶۳۰۶۲

تدریس زبان انگلیسی تقویتی مکالمه فوق لیسانس از آمریکا ۷۵۷۹۰۵

تدریس خصوصی دروس و زبان توسط بانوی لیسانسیه تلفن ۶۵۸۵۴۶-۶۵۸۵۴۶

راهنمائی- نظری توسط مهندسین دانشگاه صنعتی ۹۷۴۸۸۴

انگلیسی مخصوص محصلین با سرمترین روش منزل شما ۳۳۶۶۹۲

دروس ریاضی- انگلیسی دوره راهنمائی تحصیلی مخصوص دوشیزگان صبحها تدریس توسط دانشجوی دختر تلفن ۲۲۶۹۹۳ طبقه دوم

انگلیسی سریع و صحیح برای خانمها تلفن ۹۳۳۲۲۴

ریاضی، شیمی

دبیر باسابقه تضمینی

تلفن ۷۸۴۸۶۲

تدریس خصوصی کلیه دروس راهنمائی و متوسطه نظری توسط دبیران لیسانسیه تلفن ۲۴۰۳۸۱- ۲۴۸۹۷۳

تدریس خصوصی زبان و مکالمه آمریکائی توسط فارغ‌التحصیل از آمریکا تلفن ۳۶۲۲۸۵

فوق دیپلمها

تدریس کلیه دروس توسط اساتید و مهندسین مجرب جهت کنکور اختصاصی دوره لیسانس ۶۲۱۵۶۹

تدریس خصوصی زبان فرانسه ۲۴۶۱۴۸ تماس ۷بعدازظهر

ابتدا و انجام حسابداری ۳۰۳

انجام کلیه امور حسابداری حسابرسی و تنظیم اظهارنامه مالیاتی توسط گروه حسابداران لیسانسیه تلفن ۲۳۷۸۴۹

اماده کار ۳۰۴

راهها، شهرک زمین‌ها و مراتع شما تفکیک و مساحی و نقشه‌برداری میشود ۳۵۲۲۰۵

خانم فوق‌لیسانس زبان انگلیسی از امریکا ۷۶۵۳۰۰

جوانی دیپلمه با تسلط کامل بزبان آلمانی تمام وقت جویای کار است تلفن ۸۴۸۳۱۴

ترجمه و مکاتبات ۳۰۵

دارالترجمه رسمی فردوسی

ترجمه مدارک تحصیلی و اسناد فوری و عادی ۶۲۹۳۰۷ و ۸۵۴۹۳۱ تخت طاووس شاه‌عباس شمالی کوچه دوم پلاک ۱۰

کلاس درس ۴۰۱

رادیو، تلویزیون

پرلی، ترازیستوری طی وعملی در لابراتوار مدرن و تلویزیون گذرنده با دو دستگاه رادیو با

نقشه‌کشی

نقشه برداری

با کلیه ملحقات و چروات و نشانه از موربین ها

منشیگری ماشین نویسی حسابداری و دفترداری دوبل

فراگیرید شاه طا (از میامیدان فردوسی) اول دبیرانفر

آموزشگاه آفرین ۸۲۴۳۳ - ۸۲۷۶۷۹

فراگیرید شاه طا (از میامیدان فردوسی) اول دبیرانفر

دفترداری دوبل حسابداری

ماشین نویسی منشیگری و بایگانی

ثبت‌نام میکند. میدان فردوسی آموزشگاه ایران تلفن ۸۲۸۳۴۹

گروه فرهنگی معرفت

برای کلاسهای ششم ریاضی، ادبی، طبیعی، چهارم تجربی نکدرس همه روزه صبح و عصر ثبت نام میکند شروع ۲۰ فروردین ۷۵۶۵۶۳

آپارتمان ۲ خوابه گیشا ۱۰۳ متر با حیاط و زیرزمین ۳۹۰۰۰۰ تومان تلفن ۶۳۳۵۴۰

آپارتمان نکواحدی سه اطاق خواب آبگرمکن بشت دانشگاه صنعتی ۳۰۵۲۵۶

برای سکونت یا مطب

آپارتمان بسیار لوکس طبقه همکف ۷۰ متر مربع خیابان پیرامنه تلفن بعدازظهرها ۲۹۱۷۴۹

آپارتمان ۱ اطاق خوابه و انباری و پارکینگ خیابان تهران نو ناجی ۲۵۰ هزار تومان با شرایط مخصوص ۷۳۶۰۱۳

خانه فروشی ۵۰۴

خانه ویلائی شمالی ۳۲۰ متر ۲۰۰ متر زیربنا شخصی ساز ۵ اطاق هال سرویس موکت فروشی یا معاوضه شرق تهران اول رودهن پشت پاسگاه ژاندارمری- مافی

منزل ۳ طبقه و نیم باززیرزمین و شوفاژ و دو دستگاه تلفن ۳۸۰ متر زمین ۱۰۰۰ متر زیربنا واقع در خیابان پهلوی دوراهی یوسف‌آباد خیابان همایون پلاک ۶۵ تلفن ۸۹۲۹۵۲ بفروش میرسد

اکازیون

خانه‌ای شخصی ۳طبقه جنوبی کوروش کبیر مقابل پل رومی یکجا یا بطور تفکیک فروشی ۲۷۷۷۱۶

خانه‌ای ۲۳۰ متر ۳طبقه قدیمی ساز تلفن کولر موکت کرکر مفروشی تلفن ۹۲۵۱۴۶

۲ باب خانه ویلائی هر یک ۲۵۰ متر با تلفن واقع در شهر زیبا ۲۰۰ دستگاه بفروش میرسد تلفن ۶۵۶۲۵۲- ۳۹۶۲۳۴

خانه‌ای ویلائی و مستقلاتی نوساز دو نبش ۳۵۰ متر زمین و ۵۰۰ متر بنا در دو طبقه و نیم شوفاژ کولر استخر فیلتر واقع در یکی از خیابانهای مشجر و آرام دروس بفروش میرسد تلفن ۲۳۶۱۳۶

خانه‌ای ۴ طبقه واقع در خیابان پهلوی پائین‌تر از میدان ولیعهد یک جا و یا بطور تفکیکی بفروش میرسد ۶۶۸۸۷۲

آپارتمان ۱ اطاق خوابه و انباری و پارکینگ خیابان تهران نو ناجی ۲۵۰ هزار تومان با شرایط مخصوص ۷۳۶۰۱۳

خانه فروشی ۵۰۴

خانه ویلائی شمالی ۳۲۰ متر ۲۰۰ متر زیربنا شخصی ساز ۵ اطاق هال سرویس موکت فروشی یا معاوضه شرق تهران اول رودهن پشت پاسگاه ژاندارمری- مافی

منزل ۳ طبقه و نیم باززیرزمین و شوفاژ و دو دستگاه تلفن ۳۸۰ متر زمین ۱۰۰۰ متر زیربنا واقع در خیابان پهلوی دوراهی یوسف‌آباد خیابان همایون پلاک ۶۵ تلفن ۸۹۲۹۵۲ بفروش میرسد

اکازیون

خانه‌ای شخصی ۳طبقه جنوبی کوروش کبیر مقابل پل رومی یکجا یا بطور تفکیک فروشی ۲۷۷۷۱۶

خانه‌ای ۲۳۰ متر ۳طبقه قدیمی ساز تلفن کولر موکت کرکر مفروشی تلفن ۹۲۵۱۴۶

۲ باب خانه ویلائی هر یک ۲۵۰ متر با تلفن واقع در شهر زیبا ۲۰۰ دستگاه بفروش میرسد تلفن ۶۵۶۲۵۲- ۳۹۶۲۳۴

خانه‌ای ۴ طبقه واقع در خیابان پهلوی پائین‌تر از میدان ولیعهد یک جا و یا بطور تفکیکی بفروش میرسد ۶۶۸۸۷۲

آپارتمان ۱ اطاق خوابه و انباری و پارکینگ خیابان تهران نو ناجی ۲۵۰ هزار تومان با شرایط مخصوص ۷۳۶۰۱۳

خانه فروشی ۵۰۴

خانه ویلائی شمالی ۳۲۰ متر ۲۰۰ متر زیربنا شخصی ساز ۵ اطاق هال سرویس موکت فروشی یا معاوضه شرق تهران اول رودهن پشت پاسگاه ژاندارمری- مافی

منزل ۳ طبقه و نیم باززیرزمین و شوفاژ و دو دستگاه تلفن ۳۸۰ متر زمین ۱۰۰۰ متر زیربنا واقع در ر

هویدا از تولد تا مرگ

حکومت هویدا، حکومت ظلمت بود

امیر عباس هویدا- متولد ۱۲۹۸ تهران
فرزند حبیب‌اله هویدا (عین‌الملک) از خانواده سرداری
برادر فریدون هویدا نمایندهٔ دائمی شاه در سازمان ملل متحد
تحصیلات ابتدائی در ایران
تحصیلات متوسطه در فرانسه
تحصیلات عالی در فرانسه و انگلستان
فارغ‌التحصیل حقوق و علوم سیاسی
همدوره‌های تحصیلی: محمود اسفندیاری و هوشنگ صفی‌نیا
زبانهایی که میدانست: انگلیسی، فرانسه، عربی و آلمانی

سوابق سیاسی پیش از نخست‌وزیری

در ۲۲ سالگی به خدمت وزارت خارجه درآمد و تا هفتم بهمن ماه سال ۱۳۴۳ که دوران صدارتش را آغاز کرد مشاغل مختلفی را به‌عهده داشت: کارمند دفتر وزارتی، اداره سوم سیاسی، اداره اطلاعات
وابسته سفارت در پاریس
دبیر دوم نمایندگی شاهنشاهی در آلمان
منشی حسین‌علاء نخست‌وزیر
ریاست اداره روابط خارجی سازمان ملل جهت پناهندگان
کاردار سفارت شاهنشاهی در آنکارا،
معاون عبداله انتظام رئیس هیئت مدیرهٔ شرکت نفت
وزیر دارائی در کابینهٔ حسنعلی منصور
ودربامداد هفتم بهمن ۱۳۴۳ پس از ترور «حسنعلی منصور» فرمان نخست‌وزیری‌اش صادر شد.

شخصیت ظاهری

پیپ و گل ارکیده و عصا، بسیاری می‌گویند که گلهای ارکیده‌اش را از فرانسه می‌آوردند. بسیاری می‌گویند که یک گلخانه خصوصی ارکیده‌های هویدا را با مخارج گزاف تامین می‌کرد، وشایعاتی هست براینکه همیشه زیر گل ارکیده‌اش میکروفونی پنهان بوده که حرفها ومسائل لازم ! را ضبط می‌کرد- آنچه مسلم است گل ارکیده وعصای هویدا بهانه‌ای بود برای بسیاری از چاپلوسان و بادمجان دورقاب‌چینها که در رثایش بنویسند وبه آب ونانی برسند. علاوه براینها هویدا بسیار شیک می‌پوشید.

وضعیت خانوادگی

هویدا، مادر پیر هشتاد ساله‌ای دارد که به خواست او در دادگاه انقلاب حضور نداشت. اواخر تیرماه سال ۱۳۴۵ با لیلا امامی ازدواج کرد، واین ازدواج با سروصدایی توام بود ظاهراً مخارج این عروسی بالغ برهزاران تومان شد و مهریهٔ عروس خانم «کلام الله مجید »ی بیش نبود. بگذریم که ضیافت شام این عروس از طرف شاه و فرح برگزار شد.
چند سال بعد در مرداد ۵۰ لیلا امامی از او جدا شد.
بر سر این جدایی شایعاتی بر سر زبانها بود که به گفتن نمی‌ارزد.

سوابق خانوادگی هویدا

ابوالفضل قاسمی در کتابی با عنوان «هویدا، گماشته امپریالیسم و صهیونیسم» به سوابق خانوادگی هویدا از دوران صفویه تاکنون اشاراتی دارد. هویدا از خانواده سرداری است، و یکی از نوادههای «محمدخان سردار» از نزدیکان حاج میرزا آقاسی که در زمان محمد شاه قاجار همراه با پسرش «خانباباخان» به دستگاه حکومتی قاجار نزدیک شدند. محمد خان سردار عامل شکست جنگ نخست ایران و روس و مسبب انعقاد قرارداد انگلستان بود، که در سال ۱۲۵۵ در جنگهای هرات کشته شد.

خانباباخان سردار (محمد حسن خان) در ترور بابیان علیه ناصرالدینشاه شرکت فعالانه داشت. او با صدراعظم نوری و ملاشیخعلی ترشیزی نقشه ترور ناصرالدینشاه را طرح کرد.

خاندان سرداری و خاندان سپهبدی که هر دو از الیگارشی ۲۰۰ ساله ایران هستند با هم خویشاوندی نزدیک داشتند. نیای خاندان سپهبدی شیرخان عین‌الملک بود که بعد از مرگ او این لقب به حسین خان میرسد، و بعد از حسین خان (برادر خانباباخان) لقب او را به حبیب‌اله خان آل رضا می‌دهد.

اینچنین پدر امیر عباس هویدا به حبیب‌اله خان عین‌الملک معروف می‌شود.

حبیب‌اله خان عین‌الملک وارد کادر وزارت خارجه شد. به او مأموریت داده شد که در کشورهای عربی به گسترش «بهایی‌گری» بپردازد. وی مدت مدیدی در این کشورها عهده‌دار مقام کنسولگری شد و تا سال‌های پیش از جنگ جهانی فعالانه به اینکار ادامه داد. ابتدا بهمان «آل رضا» معروف بود و بعداً نام فامیل هویدا را برای خود انتخاب کرد.

در زمان وزارت خارجه سیدباقر کاظمی شخصیت ملی و برجسته و مسلمان ایران- که بعداً به معاونت نخست وزیری دکتر مصدق و پس از ۲۸ مرداد به عضویت حزب ایران و شورای مرکزی جبهه ملی ایران درآمد- با گماردن مأموران ویژه از فعالیتهای جاسوسی و خرابکاری عین‌الملک علیه‌اسلام و ایران آگاه گردید وی را به تهران احضار و به جرم خیانت به وطن محاکمه و محکومش کرد.

امیرعباس هویدا در جلسه دیروز دادگاه خود را در برقراری مجدد کاپیتولاسیون‌مسئول شناخت و به وجود اختناق فرهنگی و سیاسی و شکنجه اعتراف کرد. این عکس از جلسه بازجوئی و تحقیق از هویدا که در آخرین روزهای سال ۵۷ انجام گرفت ، برداشته شده است

هویدا، فراماسونر و عضو حزب کمونیست ورشو

هویدا در دوران خدمت وزارت خارجه در اروپا به همه‌جا سر زد. در آن زمان بازار کمونیستها در ایران گرم بود. وی عضو حزب کمونیست در ورشو شد، و اندکی بعد جزء فراماسون‌ها شد. (فراماسونری جلد ۳)

درباره سوابق فراماسونری هویدا اطلاعات درستی در دست نیست.

□

این خلاصه‌یی است از زندگی سیاسی مردی که بیش از سیزده سال براریکه صدارت تکیه زد و اکنون جسدش درسردخانهٔ پزشکی قانونی است. مردی که با همکاری شاه و عوامل داخلی استبداد به هدفها و برنامه‌های جهانخوارگان و عوامل ریز و درشت امپریالیسم جامه عمل پوشید. مردی که با وعده‌های فریبنده و دورنماهای بظاهر پرشکوه دست ملت را گرفت و به‌ژرفای اختناق و تیره‌روزی برد. مردی که عاملی بود بر فروریختن پایه‌های اقتصادی و فرهنگی کشوری که غنی‌ترین منابع نفت، مس و اورانیوم جهان را در اختیار داشت و می‌توانست به‌صورت یکی از قوی‌ترین و پیشرفته‌ترین کشورهای خاورمیانه چهره کند. در زمان صدارت هویدا دستگاههای فساد از یکسو و زندانهای تودرتو از سوی دیگر گسترش یافت.. دستگاههای فساد جوانان را به عیش و نوش و فحشاء دعوت می‌کرد، و زندانها و سیاهچالها از آزادگانی پذیرائی می‌کردند که بخاطر طرد استعمار و استبداد می‌جنگیدند. هویدا می‌خواست برای جلب‌نظر اربابانش برتاریخ مهار برند و برای چند سال هم که شده انقلاب خونینی را که خواه ناخواه در این مرز و بوم اتفاق می‌افتاد به‌عقب بیندازد.

هویدا مردی بود که درمقام نخست‌وزیری و در حقیقت درمقام شخص اول مملکت مترسکوار تن بمقاصد شوم شاه و همپالگی‌هایش داد و از ایران جهنمی ساخت که خشک و تر را در خود سوخت.

زمین‌داران و زمین‌خواران درزمان صدارت او به‌نان و نوایی رسیدند.

منابع داخلی ایران درزمان صدارت او بیش از پیش در اختیار امپریالیسم آمریکا و اروپا قرار گرفت، و در همین زمان بود که ایران به‌بازار مصرف کالاهای خارجی تبدیل شد. درهمین سالها بود که هویدا با پرداخت بسیاری از درآمدهای ملی در وجه شاه و خانواده‌اش، پایه‌های اقتصادی کشور را لرزاند و سبب شد که وامهای زیاد با بهره‌های گزاف از آمریکا و سایر کشورها گرفته شود درزمان صدارت هویدا بود که حزب مستبد رستاخیز پا به‌عرصه نهاد، و بدینوسیله تمام آراء و عقاید لگدمال شد و آزادی به‌معنای واقعی خود از میان رفت. صنایع مونتاژ و سرمایه‌داری وابسته درزمان صدارت هویدا نضج گرفتند، و ناگهان ملتی دریافت که تمام هستی‌اش دارد به یغما می‌رود. هویدا با صورتکهای زیبا دیوار اختناق را می‌پوشاند. دیواری که هویدا و شاه و سایر عوامل جنایت پیشه وابسته به‌امپریالیسم می‌دانستند که هرلحظه بیم فروریختنش هست. درزمان او بسیاری از هوشمندان و روشنفکران که می‌توانستند به‌مبارزه با دستگاه استبداد بپردازند، با خدعه و فریب دستگاه و خوشخدمتی‌های ساواک به‌خدمتش درآمدند، و به عبارت بهتر می‌توان گفت که توسط او که خود عامل و آلت‌دست شاه و امپریالیسم بود. خریداری شدند، و آنان که تن به‌ننگ و خفت ندادند به‌زندان افتادند و درسلولهای تنگ و تاریک چنان مسعود سعدسلمان به‌ماه ماهور اندیشیدند.

حکومت هویدا حکومت ظلمت بود، هرچند که روشنائی‌های کاذب دربرداشت و انقلاب دروغین ظاهراً برنحوست آن سایه می‌انداخت، اما این همه سرابی بیش نبود.

هویدا همه دزدان جهانی را به غارت ایران دعوت کرد

*** هویدا آمریکا ، انگلستان ، آلمان‌غربی، ژاپن ، هلند ، دانمارک ، سوئد و... را برای غارت منابع ثروت ایران دعوت کرد .**

با مدن هویدا، وابستگی اقتصادی ایران- که بی‌شک وابستگی نظامی، فرهنگی و سیاسی را نیز در برداشت- به اقتصاد غرب و در رأس آن به اقتصاد آمریکا، شدت یافت. هجوم سرمایه‌های خارجی به ایران آهنگی صعودی یافت. همزمان با سرمایه‌گذاری در ایران، غارت منابع عظیم نفت ایران، رو به توسعه نهاد و در این میان همانطور که گفتیم امپریالیسم آمریکا، بزرگترین و بیشترین نقش را در وابسته کردن اقتصاد ایران داشت.

در حقیقت جنگ بین‌الملل دوم که تخریب شدید اروپا و ورشکستگی وحشتناک امپراتوری انگلیس را بهمراه داشت بیش از هرچیز موجب برتری کامل سیاسی- اقتصادی ایالات متحده آمریکا درجهان گردید. در ایران پس از کودتای «سیا» در۲۸ مرداد ۱۳۳۲ آمریکا، نفوذ و سلطه خود را در ایران تثبیت کرد و درسال۱۳۴۱ با اجرای «انقلاب کذائی شاه!» بر حیات سیاسی و اقتصادی ایران حاکم شد. کمی بعد دو حزب «ایران نوین» و «مردم» که مأموریتشان پایان دادن به عمر بورژوازی ملی در ایران بود در صحنه سیاست ایران ظاهر شدند و«منصور» و کمی بعد «هویدا» نمایندگان تام‌الاختیار شاه، آماده خدمت به عموسام بودند.

هویدا خوش خدمتی را بدستور شاه و آمریکا، از وقتی که وزیر دارائی کابینه منصور بود آغاز کرد. او در قیمت نفت به عموسام تخفیف داد، دلیل منطقی هویدا این بود که «بهره مالکانه را به حساب آورده» بود و قول هم داده بود که «تصور نمی‌رود حق اضافی به آنها داده باشد» و در مقابل عنوان کرد که لازم است برای دفاع ازمیهن بودجه دفاعی کشور افزایش یابد! و سیل مستشاران نظامی آمریکا به سوی ایران روان شد، پایگاههای جاسوسی متعددی در ایران تأسیس شد و اسلحه آمریکائی، بزرگترین رقم را به خود اختصاص داد. حتی مجله آمریکائی «تام» که خود حقوق بگیر دستگاه شاه و هویدا بوده است، در یکی ازشماره‌های خود نوشت که شاه بعنوان دلال اسلحه ۱۰ درصد از آمریکا پورسانت می‌گرفت و پورسانت او از این راه، طی ۱۰ سال فقط ٤ میلیارد دلار شده است، بعبارتی دیگر امپریالیسم آمریکا به ایران طی ۱۰ سال ٤۰ میلیارد دلار اسلحه فروخته است و همانطور که گفتیم، این تازه ادعای یک مجله دست نشانده است که در دنیا به «ارگان امپریالیسم آمریکا» مشهور است. (همین جا لازم است یادآور شویم که ایران باتمامی ثروت خود فقط سال گذشته بیش از ۳ میلیارد دلار کسر بودجه داشته است.)

اندکی بعد، طاهر ضیائی، رئیس اتاق بازرگانی و صنایع و معادن ضمن تائید سیاست «درهای باز» سرمایه‌داران آمریکائی را به سرمایه‌گذاری در ایران تشویق کرد چرا که «کارگران ارزان و کاردان و مدیریت دلبسته و پرتحرک و مصالح اصلی ارزان قیمت و گنجینه‌ای ازمنابع طبیعی، موقع جغرافیائی سودمند، دسترسی به افریقای شرقی و آسیای جنوب شرقی و قدرت و تحرک نفت» از مزایای سرمایه‌گذاری در ایران به شمار می‌رود. نیازی به تشویق رئیس اتاق بازرگانی و صنایع و معادن نبود. آمریکائی‌ها با کودتای ۱۳۳۲ درها را گشوده بودند و گذشته ازنفت در محصولات گوشتی و غذائی و لبنیات، مواد شیمیائی و داروئی، فرآورده‌های پتروشیمی، رنگرزی، آلومینیومی، فلزی، تولیدباطری، استفاده ازگازهای طبیعی و دهها رشته دیگر تقریباً بدون رقیب بودند. آنها ۲٦ درصد سهام مجموعه پتروشیمی آبادان، ۵۰ درصد سهام کارخانه پتروشیمی شاهپور و ۵۰ درصد کارخانه پتروشیمی خارک را در اختیار داشتند.

نفوذ آمریکا سال به سال و روز به روز در ایران گسترش می‌یافت. بدنبال قرارداد همکاری اقتصادی بین ایران و آمریکا در ماه مارس ۱۹۷۵ نفوذ امپریالیسم آمریکا در ایران توسعه یافت و وابستگی ایران را تشدید نمود. با پروتکلی که سال بعد بین کیسنجر وزیرخارجه وقت ایالات متحده و هوشنگ انصاری وزیرامور اقتصادی و دارائی هویدا بامضا رسید، صادرات «غیرنظامی» آمریکا به ایران تا سال ۱۹۸۰ به۲٤ میلیارد دلار می‌رسید. طی این مدت اعتبار خرید اسلحه و جنگ افزار درحدود۱۵ میلیارد دلار ، پیش‌بینی شده بود

آمریکا نه تنها در صنعت بلکه درکشاورزی ایران نیز با اجرای اصلاحات ارضی! بی‌رقیب بود، هویدا برای «ایرانی آباد» و «فردایی بهتر» به آمریکائیان اجازه داد که واحدهای کشت و صنعت را داشته باشند و کشاورزی تقریباً خودکفای ایران، به روزگاری افتاد که ایران مجبور شد۹٦ درصد ازمحصولات کشاورزی را ازخارج وارد کنند، درمقابل چپاول زمین‌های روستائیان ایران ادامه داشت، برای مثال تنها۵ شرکت آمریکائی کشت و صنعت بیش از ۷۰ هزار هکتار زمین را در اختیار داشتند و روستائیان روز به روز به شهرها پرتاب می‌شدند و چون انگلی در خیابان‌های شهر قدم می‌زدند و ازمقام تولید کننده به یک مصرف کننده تغییر شکل می‌دادند.

در این میان نصیری رئیس ساواک و هژبر یزدانی با استفاده از نفوذ «هویدا» بهترین باغهای ایران را صاحب شدند و وزرای کابینه هویدا نیز- که غالباً فراماسون بودند- هریک به باغداری پرداختند! باغ خانم وزیر آموزش و پرورش، گلسرخی و روحانی ازوسیعترین باغهای مرکبات شمال است. «ملی شدن آبها»! اجازه حفر چاه و یا قنات به روستائیان که بظاهر صاحب زمین شده بودند نمی‌داد، درحالی که سرمایه‌داران آمریکایی ازتمام تسهیلات دولت برای «تشویق سرمایه‌گذاری در کشاورزی ایران» برخوردار بودند. در واحدهای کشت و صنعت، کسانی را که زمین‌هایشان را رها کرده بودند استخدام کرده و بشدیدترین وجهی تحت استثمار خود درآورده بودند.

هویدا، انگلستان، آلمان غربی، ژاپن، هلند، دانمارک، سوئد و.... را فراموش نکرده بود. این کشورها نیز هر یک در غارت ثروت ایران، ازطرق مختلف مقام خود را داشتند. انگلستان که ازنظر میزان سرمایه‌گذاری در ایران مقام دوم را داشت با استفاده از «ارتباطات سنتی» که همان دوستان قدیم در لژهای مختلف فراماسونری ایران بود- توانست مهمترین سرمایه‌گذاری را در ایران در صنایع مونتاژ دیزل و وسایل نقلیه، تولید دارو و انواع کالاهای مصرفی ، صنایع کاغذ، کفش، روغن موتور و دهها رشته دیگر داشته باشد. «تانکهای چیفتن» و «هاورکرافت»های انگلیسی نیز «برای دفاع از میهن»! خود مبلغ هنگفتی بشمار می‌رفت.

دوستان آلمانی ازطریق لوازم الکتریکی، تلفن، کابل، ترانسفورموتور، مواد پلاستیکی، الیاف مصنوعی، کالاهای پشمی وژاپنی‌ها با کالاهای خود مثل لاستیک، لامپ ، پارچه، چینی و پتروشیمی سرمایه‌گذاری قابل توجهی داشتند. نسبت مبادلات ایران با بازار مشترک اروپا به نسبت۱ و۹ بود.

درزمانی که غارتگران و استثمارگران منابع نفتی ایران را بغارت می‌بردند، از «صنایع ملی» تنها رویایی باقی مانده بود و کشاورزی ایران هرروز نسبت به روز قبل ویران و ویرانتر می‌شد، هویدا سرگرم «فعالیتهای حربی» بود و نگران پژمردن گل ارکیده و تکمیل کردن کلکسیون عصا و پیپ.

در زمانی که روستائیان ایران، به مرگ تدریجی افتاده بودند نخست‌وزیر از «صنایع اتمی و ساختن موشک و سفینه‌های هوائی» سخن می‌گفت.«اموردفاع ملی» که دربودجه سال۱۳۵۲ ، درحدود ۱۳ میلیارد تومان بود سال بعد به۳ برابر و درسال۱۳۵٤ تقریباً به٤ برابر رسید. سهم کشاورزی در مقایسه با«امور دفاع ملی»! در بودجه ایران در زمان هویدا، ناچیز و غیر قابل مقایسه بوده است.

- سهم وزارت جنگ از بودجه سال ۱۳۵٤، تقریباً ۱۰ برابر وزارت رفاه اجتماعی و ۱۵ برابر وزارت تعاون و امور روستاها بود.

ایران که اکنون بدستور شاه و امپریالیسم آمریکا، ژاندارم منطقه شده بود، می‌بایستی بجای آمریکا، کمکهای مالی را نصیب کشورهای منطقه می‌کرد. همزمان با این وظیفه دشوار با مشکلات بی‌شماری که تورم و کمبود بودجه کوچکترین آنها بود دست به گریبان بود. اما در حالی که بسیاری از زحمتکشان ایران، از بیکاری و گرسنگی دست به خودکشی می‌زدند و خبر خودکشی‌ها هم در صفحه حوادث روزنامه‌ها چاپ می‌شد، هویدا از اینکه «بخاطر حفظ منافع جهان»، «وامها، اعتبارات و کمکهای وسیع مالی» ایران را «هم در اختیار کشورهای پیشرفته و هم کشورهای در حال رشد» قرار می‌داد بخود می‌بالید.

هویدا در این مورد گفته بود: «بمنظور کمک به کشورهای در حال توسعه در بودجه سال آینده مبالغ معتنابهی منظور کرده‌ایم و با این ترتیب کمکهای ما به کشورهای مربور شروع خواهد شد. چند سال قبل نیز چنین کمکی به یکی از کشورهای مسلمان شد و امسال نیز به برادران آسوی خلیج (سلطان‌نشین عمان) ولی در سال آینده این کمکها بمقدار قابل ملاحظه‌ای افزوده می‌شود.»

در این اوضاع و احوال هویدا از «پرواز اقتصادی» سخن می‌گفت اما متأسفانه امپریالیستها، شاه و نخست‌وزیرش از سالها قبل، بال‌های این پرنده را شکسته بودند. هویدا که ظاهراً از دوستداران تئوری «آدام اسمیت» بشمار می‌رفت به صاحبان کارخانه‌های ایرانی اولتیماتوم داده بود که «دولت همیشه نمی‌تواند برای حمایت از صنایع داخلی سد گمرکی ایجاد کند» و برای بسیاری از کالاها -فقط برای دوستان امپریالیستها- واژه سود و عوارض گمرکی از فرهنگ تجارت ایران حذف شده بود.

هویدا برای تحمیق توده‌ها در برابر خرید کلان اسلحه آمریکایی و انگلیسی و فرانسوی و... در «آرزوی این که ایران یک قدرت جهانی» باشد سخن می‌گفت و اینکه «ایران محکوم است که یک قدرت جهانی شود.»

هویدا معتقد بود که ایران کوچکترین وابستگی به غرب ندارد و به زعم او «کشور ما از ثبات و امنیت کم‌نظیری برخوردار بود.» او گفته بود:

- ایران دیگر پایگاه بیگانه نیست.

- در سیاست نفتی ایران منافع بشریت محفوظ است.

نیروهای مسلح بیمه استقلال ایران است.

هویدا با وعده‌های خود از ایرانی آزاد صحبت می‌کرد، از مدینه فاضله، اما او فقط سراب را می‌توانست ببیند.

جنایات هویدا از نگاه دیگران

هویدا مردی که طی ۱۳ سال صدارت ایران را بدستور ارباب بزرگش- شاه مخلوع به خاک سیاه نشاند. چهره‌ای نحیف و در نهایت کریه داشت با اندیشه‌ای بیمارگونه که همواره در راه خفقان عمومی مردم سیر میکرد. مردی که رژیم فاسد از او بعنوان مرد تمام دورانهای صدارت یاد میکرد در واقع چهره کثیفی بود که تاریخ هیچگاه نظیرش را بیاد ندارد.

بسیار تلاش کردیم که نظر اعضای دولت موقت انقلابی اسلامی را در باره هویدا جویا شویم. اما موفق به تماس نشدیم. این چند اظهار نظر کوتاه را با هم مرور می‌کنیم.

آقای هویدا که بارزترین خصوصیت اخلاقی او دروغگوئی است، در راس دولت خود که اکنون سیزده سال از این ریاست میگذرد بطور مستمر مرتکب بزرگترین تجاوز به قانون اساسی ملت ایران شده است، آقای هویدا و کلیه وزرای اسبق و سابق و کنونی او بطور دقیق ۵٦ اصل از مهمترین اصول قانون اساسی ملت ایران را زیر پا گذاشته‌اند و با زیر پا گذشتن این اصول، کلیه جریان طبیعی قانونگزاری و استفاده ملت ایران را از حقوق و آزادی‌های قانونی خود معلق کرده‌اند.

«قسمتی از متن اعلام جرم ملت ایران علیه هویدا و کلیه وزرای اسبق سابق و کنونی دولت هویدا. تیرماه ۱۳۵٦- نوشته علی‌اصغر حاج سیدجوادی

ابوالفضل قاسمی دبیر حزب ایران

در مدت نخست وزیری امیر عباس هویدا بزرگترین چپاولها، غارتها، فسادها و نابکاریها صورت گرفت با برنامه تنظیمی دشمنان اسلام، جامعه ایرانی بدست خیانتکاران افتاد و چیزی نمانده بود که همه چیز به زوال قطعی بگراید.

بدست این عضو فراماسون اصول قانون اساسی زیر پا گذاشته شد. آزادیهای مصرحه بازیچه اغراض قرار گرفت. در دوران سیاه حکومت هویدا بهترین گلهای عطرآگین جامعه ما پرپر شد، سینه پاکترین جوانان سوراخ سوراخ گردید، زندانها پر از پاکترین و پرشورترین رزمندگان میهن ما شد.

بدست این عنصر بتمام معنی فاسد بوجه بیسابقه‌ای بتعداد مراکز فساد اخلاق اضافه شد، حیثیت و شرف ایرانی ملکوک گردید.

قاسمی معتقد است، هویدا گماشته امپریالیسم و صهیونیسم بوده و بعنوان یک خائن باید به حداکثر مجازات برسد.

دکتر مهدی بهار محقق و نویسنده:

من در وضع روحی خاصی که اکنون دارم به آدم افتاده و صعبی لگد نمی‌زنم انشاالله وقتی دیگر، سر فرصت مفصلا در باره هویدا مطلب خواهم گفت و نوشت.

یاوه‌هائی که «آقای اُرکیده» میگفت

کائنات فساد از آغاز حکومت تا انتها. حرفهای گنده گنده و دهان پرکن میزد اصلا تخصصش در وراجی، در یاوه‌گوئی و پرت و پلاگوئی بود استاد سفسطه بود سیاست باز بود. و سیاست شاهی را قوت آب بود.

اینها سخنانی است که در سال اول صدارتش از او شنیدیم:

● برنامه جدید دولت، کار است
● همه مردم در مخارج عمومی شرکت کنند
● راعه نشینان صاحب خانه میشوند
● ما میخواهیم به اروپای ۱۵ سال بعد برسیم
● اگر از دستگاهی شکایت بشود من حق را به مردم میدهم
● دانشگاههای کشور توسعه می‌یابد
● به هیچ دولتی حق مداخله نمیدهم
● بنزین، قند و شکر و برق ارزان میشود
● آزادی قلم هست، ولی اجازه خیانت نیست

هویدا و خاطرات جنگ

در بیست و یکمین سالنامه دنیا، خاطرات زمان جنگ هویدا را می‌خوانیم و رؤیاهائی که برای آینده وطنش! در نظر داشت:

«راجع به ایران صحبت می‌کردیم... راجع به آتیه خودمان و راجع به رویاهای شیرینی که نسبت به آب و خاک خودمان داشتیم. حرف زدیم. نقشه‌ها پیش خودمان راجع به برنامه آتیه مملکت طرح کردیم راجع به برنامه آتیه مملکت. صحبت‌ها کردیم و بدینگونه یکی از زیباترین و لذیذترین روزهای حیاتمان را با هم به یاد وطن گذراندیم!»

شاید روزی که هویدا چنین یادداشتی می‌نوشت. نمی‌دانست که روزگاری به آب و خاک این وطن خیانت خواهد کرد و یا میدانست و رویاهایش آنی بود که کرد. هویدا لابد آنوقت نمی‌دانست چه خیانتی میخواهد به ملت بکند، خیانتی آنچنان ریشه‌دار و عمیق که بقایای آن هنوز در گوشه و کنار این مملکت دهن‌کجی میکند و راستی آقای هویدا از کدام وطنش صحبت میکرد، از وطنی که اینچنین عاشقانه می‌پرستیدی؟ یا از وطنی که مترسکوار بربالای آن ایستاده بودی و با اشاره دیوی که برتو حاکم بود دو دستی تسلیم اجانبش کردی؟ از کدام وطن؟

هویدا، اراده ملت را منبعث از اراده اربابش میدانست

اگر شاه سابق، عامل سرسپرده و نوکر امپریالیسم جهانخوار به حساب می آمد.. هویدا، غلام حلقه‌بگوش شاه بود. به این اعتبار می توان گفت، شاید بزرگترین خیانتی که هویدا در طول نخست‌وزیریش در حق مردم این مرز و بوم روا داشت، همانا، گنده‌تر کردن و به مقام الوهیت رساندن شاه سابق بود. چرا که با بال و پردادن بیش از اندازه به طاغوت، دستورات شفاهی از شاه می گرفت و در جامهٔ «حسب‌الامر مطاع ملوکانه» تمام قوانین و مقررات شرع و عرف را زیرپا می گذاشت. و با این شیوه تا آنجا پیش رفت که اراده ملت را منبعث از اراده اربابش بداند! و فرامین قانون اساسی را به نحو مزورانه‌ای لوث کند.

این دلقک سراپا چاپلوس، بیشرمی را تا بدانجا رسانید که به دیکتاتور سابق القا کند دیگر شخصیت آریامهریش در قالب «ظل‌الله» نمی‌گنجد و نعوذبالله خود «الله» است ولاغیر.

هویدا همچنانکه به دلالی امپریالیسم جهانی مشغول بود، در خدمتگزاری به شاه سابق نیز لحظه‌ای درنگ نمی کرد و هرکاری از دستش برمی آمد انجام می داد. حتی قوادی و پا اندازی برای ارباب را نیز در حکم وظیفه خائنانه‌اش می دانست. تا جائیکه به سبب همین خوش خدمتی هایش از «بیت‌المال» صاحب کاخی مجلل در مجتمع عیاشی و کلاشی «جزیره کیش» شد و این فرصتی بود مغتنم که در فراهم آوردن تشریفات لهو و لعب «شاهانه»! بیشتر حدیث بخرج دهد.

ملیجک عشرتکده‌های شاه سابق، در عرصه سیاست داخلی و خارجی نیز از تملق و چاپلوسی دست برنمی داشت. او همچون عروسک سخنگوی، حرفی را که شاه می زد، بسط و گسترش می داد و از طریق تریبون«صدراعظمی» در جهت تحمیق و فریب مردم بکار می بست.

شاه بخوبی آگاه بود که هویدا در دستکاری افکار عمومی استادی قهار است و به منظور فراهم ساختن شرایط مملکت که پیوسته بازار مطلوبی برای غارتگران جهانی باشد باید اورا آزاد بگذارد و باین علت، بخاطر اینکه این مملکت درست زیر یوغ بیگانه درآید تحت پوشش برنامه های چندین ساله آبادانی کشور!! طرح های استعماری را که خاص کشورهای وابسته است موبه‌مو پیاده کردند و خوانی رنگین گستردند برای غارتگران جورواجور بین‌المللی که به ایران هجوم آورند و ثروت بیکران این سرزمین را به یغما برند.

هویدا برای سرپوش گذاشتن به خیانت هایش با زیرکی تمام شاه غیر مسوول را جلو می انداخت و بصرف اینکه «کارهای کوچک درشان انقلاب بزرگ ایران نیست»! علاوه برکشاندن پای «کارتل»ها و«تراست» های جهانی، درآمد حاصل از نفت را به صورت سرمایه خصوصی شاه و دولت به کشورهای بیگانه صادر می‌کرد و با پشتوانه‌ای که همان دیکتاتوری رژیم گذشته بود از یک طرف نقشه های استعماری را در داخل کشور پیاده می کرد و از طرف دیگر مانع از ورشکسته شدن کمپانی های معظم صنعتی و تسلیحاتی جهانی می‌گردید. و این سرسپردگی تا جائی ادامه یافت که هویدا حالا در دادگاه خلق، چون شهامت اعتراف به گناهانش را ندارد و نمی تواند تقصیر را به گردن شاه«غیر مسوول» بیندازد ناچار می گوید سیستم مقصر بود. نه من!؟

شاه سابق در تائید کارهای هویدا بارها به وسیله باصطلاح دستخط«ملوکانه» وی را مورد تفقد قرار داده بود که حتی در سال ۷۵ در مصاحبه‌ای با یک روزنامه‌نگار آمریکایی که پرسیده بود، بهتر نیست که چهره جدیدی برای نخست وزیری ایران انتخاب شود، شاه گفته بود:«هویدا، در طول مدت ده سال نخست وزیریش، از هر حیث ایده‌آل و مورد تائید من است. مثل لوکوموتیو کار می کند و خم به ابرو نمی آورد. با یک دست می تواند چند هندوانه بلند کند. و مهمتر از اینها در طول نخست وزیری وی در روابط سیاسی- اقتصادی با کشورهای سرمایه‌داری هیچگونه اشکالی پیش نیامده است و می بینید که منافع غرب نیز در ایران نه تنها به خطر نیفتاده است بلکه بیش از پیش سعی در حفظ آن گردیده است.»

حقیقت اینست که هویدا در خوش خدمتی به شاه سابق، قبل از اینکه نخست وزیر به حساب آید، کاریکاتوری از نخست وزیر بود و شاهد این حقیقت نیز واقعیت‌های کاریکاتوری بجای مانده از دوران اوست.

وزیر امور اقتصادی و دارائی:

نرخ بهره وام مسکن کاهش یافت

* اضافه‌کار برای کارمندان با رعایت ضوابط پرداخت میشود .

وزیر امور اقتصادی و دارائی اعلام کرد :
اضافه‌کار کارمندان و کارکنان دولت با رعایت ضوابط و شرایط معین پرداخت میشود .

وی گفت نرخ بهره وام مسکن کاهش یافته است ، علی اردلان وزیر امور اقتصادی و دارائی اعلام کرد بعلت شرایط خاص اقتصادی و وضع بازار مدت بازپرداخت سفته‌هائی که تاکنون واخواست شده است ، دو تا سه ماه دیگر تمدید میشود و پس از انقضای زمان تمدید کسبه و پیشه‌ورانی که سفته آنها واخواست شده است باید مبلغ تعهد شده را بپردازند ، وزیر امور اقتصادی و دارائی اضافه کرد در اجرای سیاست دولت مبنی‌بر کاهش نرخ بهره وام مسکن کوشش شده است تا این نرخ فعلا به ۹درصد کاهش یابد و در راه تامین مسکن برای مردم با ایجاد تسهیلات ممکن قدمهای مثبتی برداشته شود ، علی اردلان در مورد پرداخت اضافه کار کارمندان و کارکنان دولت گفت اضافه‌کار کارمندان دولت در سال‌جاری با رعایت ضوابط و شرایط معین پرداخت میشود و پرداخت اضافه‌کاری همچنان که از اسمش برمی‌آید در قبال کاراضافی واقعی انجام‌خواهدگرفت و درپرداخت آن بصورت قبلی تجدید نظر کلی بعمل خواهد آمد .

از طرف وزارت بازرگانی:

تسهیلات جدید برای وارد کنندگان کالا اعلام شد

سخنگوی‌وزارت بازرگانی اعلام کرد برای کمک به واردکنندگان کالا که در اعتصابات دوران انقلاب اسلامی کالاهایشان در بنادر غیر ایرانی تخلیه شده و همچنین برای حفظ ثروت ملی و جلوگیری از صادرات فوق‌العاده صاحبان کالا و نیز ضرورت انتقال کالاهای ایرانی از بنادر خارج بخاك کشور این وزارتخانه با همکاری کمیته منتخب امام خمینی در اتاق بازرگانی وصنایع ومعادن ضمن فراهم کردن تسهیلاتی برای صاحبان این قبیل کالاها توصیه میکند که برای رساندن کالا به‌بنادر ایران اسناد لازم را هرچه زودتر ازبانکها دریافت و دراختیار کشتیرانی آریا یا هر کشتیرانی دیگری که خود صلاح‌میدانند قرار دهند.

این سخنگو افزود درصورتیکه برخی از این افراد قادر به‌ارائه سریع اسناد خود نباشند بایدهرچه زودتر به‌بانکهای مربوطه‌که اعتبار بوسیله آنها باز شده است مراجعه کنند تا ترتیبی داده شود تا بانك ها از سوی صاحبان کالاها وکالتا موجبات واگذاری اسناد لازم را به شرکت‌های کشتیرانی برای برگرداندن این‌گونه کالاها از بنادر غیرایرانی بخاك ایران را فراهم سازند.

دستور جلب ۱۶ مسئول حریق سینما رکس صادر شد

آبادان ــ خبرنگار کیهان ــ دستور جلب ۱۶ نفر از کسانی که در ماجرای آتش‌سوزی سینمارکس آبادان دست داشته‌اند از طرف بازپرس دادگاه انقلابی آبادان صادر شد .

بازپرس دادسرای انقلاب‌اسلامی ضمن تماس گفت : اولین گروه که به‌بازپرسی احضار شده است،کسانی هستند که جهت خاموش کردن آتش از طرف آتش‌نشانی به سینما رکس رفته بودند و به دنبال آنان قربانی رئیس آتش‌نشانی، دکتر بیژن صالحی شهردار وقت و رمضانی مدیر داخلی سینما رکس و ۲ تن از کارکنان سینما به دادسرا احضار شدند.

بازپرس درتماس ده باکیهان داشت گفت : متاسفانه آتش‌نشانی از وسایل موجود برای اطفاءحریق درمورد سینما رکس به‌نحومطلوب استفاده نکرده است . همچنین کسانی‌که درگذشته عضوکمیسیون ۵ نفری برای صدور پروانه سینما بودند ، در اثر بی‌مبالاتی اقدام به صدور پروانه کار این سینما کرده‌اند و سینما هنگام آتش‌سوزی از وسایل ایمنی لازم برخوردار نبوده است . بهمین سبب دستور جلب اعضای این کمیسیون‌مرکب از فرماندار وقت ، رئیس‌فرهنگ وهنر وقت ، رئیس سازمان دفاع غیرنظامی و شهردار وقت‌وهمچنین حکم جلب سروان احیائی افسر کشیك که شب حادثه دیوار به آتش‌نشانی خبرداده بود ، صادرشد و به این ترتیب از ۱۶ نفر کسانی که در ماجرای سینمارکس درگذشته مسئولیتهائی داشته‌اند تاکنون ۱۲ نفر دستگیر وزندانی شده‌اند .

خبرنگار ما درپایان‌گزارش‌خود اضافه میکند که مردم داغدیده آبادان تقاضا کرده‌اند یك‌بار فیلم شب حادثه که توسط تلویزیون آبادان تهیه شده به نمایش‌گذاشته شود ، زیرا دراین فیلم مطالبی از زبان تیمسارزمین‌رئیس‌شهربانی وقت آبادان گفته شده که روشنگر خیلی ازمسائل است و این فیلم میتواند در جهت تکمیل پرونده موثر واقع‌شود.

دانشجویان اخراجی خارج ازکشور خواستار بازگشت به دانشگاه شدند

دانشگاهها، مدارس

دانشجویان سیاسی اخراجی خارج از کشور خواستار اقدام فوری‌دولت درجهت‌بازگرداندن آنها به‌دانشگاههای خود در خارج ویا ادامه تحصیل در دانشگاههای داخل کشور هستند .

این گروه از دانشجویان سیاسی اخراجی‌از دانشگاههای خارج در نامه‌ای به کیهان نوشته‌اند :

« مبارزات‌جنبش دانشجوئی ایران ، بعداز کودتای ننگین ۲۸ مرداد ۱۳۳۲ بوسیله امپریالیسم امریکا که منجربقتل عام مردم وطن‌پرست شد،به‌اوج خود رسید واین جنبش بنا به‌هیئت‌ض. امپریالیستی وضد فاشیستی خود همیشه تحت‌فشار رژیم‌های ضد خلقی وابسته به امپریالیسم جهانی قرار گرفته ودراین‌راه نیز صدها دانشجوی مبارز وانقلابی به‌درجه شهادت نائل گشتند . ادامه مبارزه حق‌طلبانه دانشجویان خارج که همواره با سرکوبی فاشیستی عوامل رژیم در خارج همراه بود ، هربار بشکلی ظاهرمیشد وحتی بوضوح دیده شد که دانشجویان مبارز را با توصیه ساواك ، بدون اینکه وضع تحصیلی‌آنها ــ اگر درسالهای آخر دانشکده هم بودند ــ درنظر گرفته شود ، اخراج می‌کردند که صدها نمونه در این زمینه وجود دارد »

دراین نامه اضافه شده است:

اخیرا اقدامهائی از سوی دولت در جهت بازگشت دانشجویان سیاسی داخلی به دانشگاهها صورت گرفته است اما دراین میان مشکل دانشجویان سیاسی اخراجی از دانشگاههای خارج از کشور فراموش شده است . درحالیکه بنظر ما در حق ما دانشجویان سیاسی اخراجی خارج از کشور نیز باید این تصمیمات درنظر گرفته شود .

بایـد از کشورهایـی که دانشجویان سیاسی ایـران را اخراج کرده‌اند ، خواسته شود که به‌دانشجویان وطن‌پرست و مبارز ایرانی حق برگشت و اجازه ادامه تحصیل داده‌شود، تا بتوانند تحصیلاتشان راپایان دهند .یااینکه مانند‌دانشجویان مبارز اخراجی داخل کشورحق ادامه تحصیل در دانشگاههای داخل کشور بهما داده شود .

طرح وزارت کار برای فارغ‌التحصیلان دانشگاهها

سخنگوی وزارت کار گفت برای بکار گماردن فارغ‌التحصیلان اعم از خارج و داخل کشور ، طرحی در وزارت کار تهیه وبه هیات وزیران فرستاده شد. این طرح‌طی کمیسیونی به انتخاب‌هیات وزیران بررسی میشود و هیات‌وزیران‌بعداز اظهار نظر این کمیسیون درباره آن تصمیم میگیرند .

طرح وزارت کار فقط شامل فارغ‌التحصیلان دانشگاهها میشود و رده‌های پائین‌تررا دربر نمی‌گیرد در چند روز گذشته تعداد زیادی از فارغ‌التحصیلان خارج ازکشور که در چند ماه اخیر به ایران آمده‌اند به وزارت کار مراجعه کردند . این گروه که تعدادشان در حدود ۷۰۰ نفر تخمین زده میشود در نامه‌ای برای امام خمینی اعلام کرده‌اند که حاضر شده‌اند‌چند ماه بدون حقوق کارکنند ولی به آنها جواب منفی داده‌شده و در کارهان اخلال کرده‌اند . فارغ‌التحصیلان خارج از کشور گفته‌اند اگر بی‌توجهی به آنها ادامه یابد روز بیستم فروردین‌در دادگستری متحصن خواهند شد .

نمایشگاه ــ سخنرانی در دانشکده هنر های زیبا

● از ۱۰ صبح تا ۶ بعد از ظهر روزهای ۲۰ فروردین تـا ۱۰ اردیبهشت طرح‌هایی از جـلال متولی و امیرادهم ضرغام‌درتالار عبیدانشکده هنرهای زیبا،خیابان ۲۱ آذر نمایش داده می‌شود.

● دکتر علی آبشناس پیرامون (اقتصاد اسلامی) ساعت ۵ بعد از ظهر فردا، در انستیتو علـوم بیمارستانی سخنرانی می‌کند.

● از دیروز نمایشگاه دیواری از طرح‌های شهره فیض‌جو زیر عنوان (تیاتر پهلوی) روی نـرده‌هـای دانشگاه تهران برپا شد.

● نمایشگاه کتاب و طرح تا ۲۱ فروردین از ساعت ۱۲ الی ٤ بعد از ظهر در دبیرستان خوارزمـی برپا خواهد بود.

● نمایشگاه اسلایدها عنـوان وارثین زمین از ساعت ۲٫۵ بعداز ظهر روز دوشنبه در دبیرستان جاویدان برگزار می‌شود.

اطلاعیه مدرسه عالی بازرگانی دانشگاه مهدی رضائی

مدرسه عالی بازرگانی دانشگاه مهدی رضائی اعلام‌داشت دانشجویان اخراجی بعلت مسائل سیاسی و مشروطی حداکثر تا روز چهارشنبه ۲۲ فروردین ماه جاری فرصت دارند که برای ثبت‌نام به دانشگاه مهدی رضائی مراجعه نمایند ، این حداکثر فرصتی است که‌به این دانشجویان داده میشود .

تشکیل نمایشگاه

دانشکده معماری و شهرسازی دانشگاه ملـی ایـران نمایشگاهی از پوستر و کاریکاتور در زمینه انقلاب اسلامـی ایران تشکیل داد ، این نمایشگاه بمدت دو روز از ساعت ۱۰ تا ۵ بعدازظهر دایر است و بازدید از آن برای عموم آزاد می‌باشد .

تحصن کارکنان نوسازی آموزش و پرورش ادامه دارد

کارکنان سازمان نوسازی و توسعه و تجهیز مدارس کشور وارد پنجمین روز تحصن خود شدند .

بدنبال اخراج ۱۵۰ تن از کارکنان پیمانی این سازمان، دهها نفر از این افرادبی‌از عدم حصول نتیجه مذاکراتشان با مسئولان آموزش و پرورش از روز سه‌شنبه گذشته در این وزارتخانه متحصن شدند .

این کارکنان در نامه‌ای به نخست‌وزیر یادآور شده‌اند که به رهبری امام خمینی ایمان دارند و دولت مهندس‌بازرگان را مورد تائید قرار می‌دهند

در نامه مزبور که در آن ۵۵ نماینده‌مطرح‌شده‌است، متحصنان خواستار همکاری نمایندگـان خود با هیات انتصابی وزارت آموزش و پرورش در تجدید سازمان نوسازی ، رسیدگی‌به وضع آنهائی که سوء استفاده کردهاند وهمچنین تضمین‌کار برای افرادی‌که کنار گذاشته می‌شوند شده‌اند .

تعدادی از این متحصنـان صبح امروز به کیهان آمدند ضمن گفتگوئی با خبرنگـارما اعلام داشتند که تحت عنوان حیف و میلهائی که شده افکار عمومی را برعلیه ماشوراندهاند وحدود ۱۲۰ نفر از کارکنان پیمانی را اخراج کرده‌اند .

این کارکنان همچنین اضافه کردند که هیچ مقامی در وزارت‌آموزش وپرورش بطور قاطع با ما گفتگو نمی‌کند و براساس آخرین خبر رسیده چندتن از نمایندگان متحصنان صبح امروز (ساعت۹) باوزیر آموزش و پرورش واردمذاکره و گفتگو شده‌اند و تحصـن همچنان ادامه دارد .

مامورین شهربانی انتظامات بندرعباس را بعهده گرفتند

بندرعباس خبرنگار کیهان ــ از بامداد دیروز مـامـورین انتظامی شهر بندرعبـاس بـا تحویل گرفتن اسلحه به حفظ انتظامات پرداختند و مامورین کلانتریها به نگهبانی مشغول شدند.

سرهنگ مکـری رئیس شهربانی بندرعباس در تماس با خبرنگار ما گفت : مامورین شهربانی بندرعباس با تهدید یك برنامه فوق ضربت بـه امور جاری و حفظ و حـراست و نگاهداری اموال مردم مشغول شده و در درجه اول ضمن برقراری نظم عبور و مرور و ترافیك شهری ، باشدت هرچه تمام‌تر مبارزه با مواد مخدر دانشجویان سیاسی اخراجـی خارج از کشور نیز باید این تصمیمات درنظر گرفته شود .

رئیس شهربانی افزود : از هنگامی که حفظ امور شهر را بعهده گرفته‌ایم آمار سرقتهای مختلف در بندرعباس به‌مقدار زیادی تقلیل یافته است .

در زد و خورد مجاهدین ارومیه با افراد مسلح : یك مجاهد شهید شد

ارومیه ــ ۶ نفر از مجاهدیـن مسلح ارومیه که عازم پادگـان جلدیان بودند درمقابل پاسگـاه دوآب بایك عده افراد‌مسلح‌که‌کمین کرده بودند برخورد میکنند. در این جریان کمین‌کنندگـان از مجاهدین میخواهند که تسلیم‌شوند و اسلحه‌های خود را تحویل‌دهند ولی مجاهدین موافقت نمیکنند و درنتیجه تیراندازی طرفیـن الله‌وردی ظهرابور شهید و عباس صبور از ناحیه پا و علی محمدزاده از ناحیه گردن مختـر زخمـی برمیدارند . جنازه مجاهد شهیداز طرف پاسداران انقلاب در ارومیه طی مراسم باشکوهی بخاك‌سپرده شد .

اعتراض روحانیون کرمانشاه به گرانی مواد مخدائی

کرمانشاه ــ جامعه روحانیت کرمانشاه ضمن مراجعه بـه استانداری ، به گرانی‌های جدیدمواد غذایی که از سوی مقامات مسئول تعیین شده است . اعتراض‌کردند. پیش از این نیز گروه زیادی از مردم کرمانشاه به‌گرانی موادغذایی اعتراض کرده بودند و در پی‌آن مسئولان ، نرخهای جدیدی برای مواد غذایی که بین ۱۰ تا ۷۰ ریال کاهش نشان میداد، تعیین کردند اما این نرخها هم مورد اعتراض روحانیون کرمانشاه قرار گرفت .

فرماندار سابق گرگان دستگیر شد

بندرگز ــ حبیب‌الله رمدانی فرماندار سابق گرگان باتفاق سه تن دیگر که در جریان وقایـع کنبدکاوس نقش حساسی داشته‌اند بهنگام فرار توسط کمیته پاسداران انقلاب‌بندرگز دستگیرشدند. رمدانی بهمراه سه نفر دیگر که میرمحمد نیکزاده و احمد محمدی و نور محمد محمدی نام دارند قصد فرار به تهران را داشتند. اینمد پس از دستگیری برای انجـام تحقیقات لازم در اختیار کمیته انقلاب اسلامی گرگان قـرار گرفتند .

برای انتخاب شورای موقت:

سنندجی ها، سه‌شنبه به پای صندوق رای میروند

سنندج ، خبرنگار کیهان : مقدمات انتخاب ۱۱ نفر اعضای شورای موقت اداره امور سنندج ازهر حیث فراهم شده ومردم این شهر روز سه‌شنبه برای انتخاب نمایندگان موردنظر خود به‌پای صندوقها خواهند رفت .

طبق اظهار یك مقام مطلع ، روز گذشته کمیته موقت ۵ نفری اداره شهرکه مامور برگزاری انتخابات نیز هست برای آزادی عمل بیشتر رای‌دهندگان تصمیمات جدیدی اتخاذ کرد . براساس این تصمیم محدودیتی که برای انتخاب کاندیداهای منفرد مطرح بود مرتفع شد . همچنیـن ثبت‌نام رای دهندگان که از چند روزقبل در ٦٤ حوزه آغاز شده‌است تاساعت بعدازظهر امروز ادامه می‌یابد و تاکنون بیش از ٤٠ هزار نفر ثبت نام شده است این ثبت‌نام به‌این منظور صورت میگیرد که در روز برگزاری انتخابات از دیگر نقاط رای دهندهای به‌سنندج نیاید و آراء اخذ شده منحصرا مربوط بمردم سنندج‌باشد و باین ترتیب کسانـی میتوانند تعرفه انتخاباتی دریافت کنند که در حـوزه محل سکونت خود ثبت‌نام کرده باشند .

مهلت ثبت‌نام کاندیداها ،پریروزپایان یافت وتا آخرین مهلت ٦٧ نفر خود را کاندیدا کرده بودند که ۲ نفر از آنها زن هستند .

روز گذشته بدرخواست ٤٥ نفر از کاندیداهای منفرد کمیته موقت ۵ نفـری باایـن کاندیداها تشکیل جلسه داد ودر مورد نحوه‌رای‌گیری تجدیدنظر بعمل آمد. براساس تصمیمات جدید رای‌دهندگان‌علیرغم تصمیم قبلی که میبایست بیکی از دوگروه ائتلافی یعنی گروه « پیشرو » و گروه « انجمن‌ها و جمعیت‌های اسلامی » رأی میداد هم‌اکنون آزادی بیشتری خواهند داشت تابمیل خود ۱۱ نفر را انتخاب ویا بیکی ازگروههای ائتلافی رأی بدهند

طبق اظهار یك مقام مطلع ، روز گذشته کمیته موقت ۵ نفری اداره امور سنندج با صدور اطلاعیه‌ای اعلام کرد که آقای یونسی از سمت خود استعفا داده بودند، اما با حل اختلافات دادستان و بازپرسان به سر کارهای خود بازگشتند .

خبرنگار کیهان در سنندج در زمینه وظائف وکاربرد شورای موقت شهرسنندج بادکتر یونسی استاندار کردستان به‌گفتگو نشست . دکتر یونسی گفت : حادثه اخیر سنندج که از حساسیت مـردم نسبت به اشخاص بخصوصی ناشی شد موجب شد تا کمیته‌های شهر منحل ولزوم تشکیل شورا جهت اداره شهر مطرح شود .

استاندار کردستان در مورد وظائف شورا گفت : هنوز ازطرف وزارت کشور آئیننامه تفصیلـی ارسال نشده ، اما در شرائط‌خاص انقلابی که هم‌اکنون حکمفرما است میتوان از مفهوم شورا این استنباط را داشت که شورای شهر سنندج در زمینـه امنیت ونظم داخلی شهر و روستا و در تدوین‌برنامه‌های همرانی و رفاهی وتعیین اولویت‌ها اختیارات وسیع خواهد داشت. شورا نظریات وبرنامه‌های خود را بـه استانداری اعلام میکند ودر استانداری بررسی‌های نهائی روی آنها بعمل خواهد آمد همچنین استانداری یك نقش ارتباطی بین شورا وارگانهای دولتی ایفا خواهد کرد . دکتر یونسی اضافه کرد البته این شورا موقتی‌است وفعلا برای ۶ ماه تشکیل میشود زیرا دولتی که هم‌اکنون روی کار است موقتی است وپیش‌بینی شده است که ظرف ٦ ماه آینده دولت جدید روی کار بیاید . این دولت جدید خواهد بود که سرنوشت شورای موقت را تعیین خواهد کرد .

استاندار در پاسخ این سئوال کـه شورا در امور سیاسی مداخله خواهد کرد یانه ؟ گفت : درست است کـه اعضای شورا شاید ازمیان گـروههـای سیاسی انتخاب‌شوند وعقاید و ایدئولوژی‌بخصوص داشته باشند ، اما چون وظائـف شورا جنبه برمسائل خدماتی و رفاهی است‌باید اعضای آن بخاطر رفاه مردم ازهرگونه گرایش سیاسی واعمال عقیده برکیفیت وظائف خود بپرهیزند .

استاندار در پایان گفـت : چـون اعضای این شورا تمام وقت انجام وظیفه خواهند کرد ، برای کمك به‌گـردش چرخ زندگی آنها اعتبارات مالی درنظـر گرفته میشود .

خبرنگار کیهان در سنندج در پایان گزارش‌خود اسامی کاندیداهای گروههای ائتلافی را به‌این شرح ارسال کرده است. اسامی گروه ائتلافی انجمن‌ها وجمعیتهای اسلامی

۱ــ جبار آریانژاد ۲ــ عمادسید زاهدی ۳ــ ملامحمود آهنگر ٤ــ معروف شیلی ۵ــ استاد صدر امرادی ٦ــ احمد خلیقی ۷ــ ابراهیم شاه غیبی ۸ــ‌عبدالغفار یونسی ۹ــ هادی مرادی ۱۰ فوادروحانی ۱۱ــ هادی شمس .

اسامی گروه ائتلافی «پیشرو»

۱ــ یوسف اردلان ۲ــ عباس کریمی ۳ــ محمد مائی ٤ــ خلیل حواری نسب ۵ــ ارسلان پورقباد ٦ــ فریده قریشی ۷ــ خلیل یوسف زمانی ۸ــ عبداله بابان ۹ــ سید باقر نبوی ۱۰ــ جلیل معین‌افشار ۱۱ــ مهدی فاطمی .

اخبار کوتاه شهرستانها

رسیدگی به پرونده ٤۸ عامل رژیم سابق در کرمانشاه آغاز شد

کرمانشاه ــ رسیدگی به پرونده ٤۷ نفر از عوامل رژیم سابق در دادسرای انقلاب اسلامی کرمانشاه آغاز شده است و درمورد‌هیچیك ازآنان کوچکترین گذشتی نخواهد شد.

عبدالحمید ایران‌نژاد استاندار کرمانشاهان در گفتگویی ضمن اعلام این مطلب گفت : این ٤۷ نفر متهم به کفتار و سرکوب‌مردم و نیز سوءاستفاده از بیت‌المال مردم هستند و از مردم کرمانشاه خواسته‌ایم مدارك و شکایات خود را تسلیم مقامات مسئول کنند.

استاندار در مورد کارگران و دیپلمه‌های بیکار کرمانشاه گفت: اقداماتی در جهت راه‌اندازی‌واحد های تولیدی انجام شده است که امیدواریم بزودی مشکل بیکاری در کرمانشاه از بین برود. همچنین هیاتی از مرکز برای رسیدگی‌به مساله بیکاری طی هفته آینده‌وارد کرمانشاه خواهد شد .

ایران نژاد در مورد اختلاف‌بین دادستان و بازپرسان دادسـرای انقلاب اسلامی کرمانشاه و کمیته های محلی گفت : این اختلافات برسرپاره‌ای مسائل جزئی بوجود آمده بود و همانطور که میدانید دادستان و بازپرسان از کار خود استعفاء داده بودند، اما با حل اختلافات دادستان و بازپرسان به سر کارهای خود بازگشتند .

استاندار در مورد کشت بی‌رویه خشخاش در منطقه گفت : ایـن ماله به محصولات دیگرکاوزری از جمله چغندر لطمه میزند و در این مورد گزارشی تهیه شده واز دولت خواسته شده است‌که کشت خشخاش در منطقه کرمانشاهان‌را محدود کنند .

هم‌اکنون ٤ هزار هکتاراراضی کشاورزی مناطق بیستون ، صحنه و سنقر کلیائی زیر کشت خشخاش است .

● کرمانشاه ــ سرهنگ دوم هوشنگ بهرامی فرمانده گروهان اعزامی سریل ذهاب به تهران که به شرکت در کشتار مردم متهم‌است بوسیله رزمندگان انقلاب اسلامی و تحویل دادسرای انقلاب اسلامی کرمانشاه شد .

دادستان از مردم خواست‌چنانچه شکایت یا مدرکی از نامبرده‌دارند به‌دادسرا تسلیم کنند .

خواسته دانش‌آموزان مدارس همسنی

● همسنی ــ دانش آموزان همسنی خواستار تصفیه اداره آمـوزش و پرورش شدند .

دانش آموزان‌که‌احعال پلاکاردهائی دست به راه‌پیمائی زده بودند در پایان در اداره آموزش و پرورش اجتماع و خواسته های خودرا‌بشرح زیر اعلام کردند :

۱ ــ تعیین رئیس آمـوزش و پـرورش از بین افراد انقـلابی و صالح و باتقوی .

۲ ــ رسیدگی به وضع رفـاهی دانش آموزان کلیه مدارس .

۳ ــ برکناری افراد نامـالح و ضدانقلابی از پستهـای اداری و آموزشی .

بعلت اعتصاب گروهی کارگر تخلیه بار از ٤ کشتی در آبادان تعطیل شد

● آبادان ــ خبرنگار کیهان ــ گروهی‌ازکارگران‌پیمانکاری‌صابر، دست از کار کشیده و خواسته‌های خودرا تسلیم کمیته انقلاب‌کردند. با اعتصاب کارگران پیمانکاری ، کار تخلیه بار از ٤ کشتی‌باری که هم‌اکنون در اسکله‌های شرکت ملی نفت متوقف هستند ، دچار اختلال شده و بحال تعطیل درآمده است .

در نامه‌ایی که کارگـران بـه نمایندگی کیهان در آبادان‌داده‌اند علاوه‌بر اجرای طرح طبقـه بندی مشاغل مزایای دیگری هم‌ازکارفرما خواسته شده است .

اعتصاب غذا و حریق در زندان بروجرد

بروجرد ــ زندانیان رژیم‌سابق در زندان شهربانی بروجرد دست به اعتصاب غذا زدند وسپس زندان را به آتش کشیدند .

زندانیان رژیم سابق در زندان شهربانی بروجرد که ۱۱ نفرهستند برای آنکه به وضع آنها رسیدگی شود یك اعتصاب غذای سه‌روزه اعلام کردند . یکی دوروز پس از پایان اعتصاب که‌بوضع آنها‌رسیدگی نشد ، یکی از بازداشت شدگـان شب هنگام با ریختن نفت زندان‌را به آتش کشید که پس از سوختن قسمتی ازآن ، باکمك ماموران ، آتش خاموش شد . جریان به‌اطلاع کمیته انقلاب اسلامی و دادستان رسید و متهمان برای تعیین‌تکلیف به خرم‌آباد منتقل شدند .

سگهای خاندان پهلوی در کرج حراج میشود

● کرج ــ سگهای خاندان پهلوی که هنگام تصرف کاخهای خـانواده شاه سابق در کرج ، روز چهارشنبه در کاخ « مهرشهر » کرج به‌حراج گذاشته میشود و درآمد حاصل از آن به‌نفع‌افراد نیازمند‌خرج‌خواهد شد . ضمنا مقامات کمیته امام‌انقلاب اسلامی کرج گفتند ۲۰ دستگاه وسیله نقلیه‌متعلق به‌شخص پهلوی خواهر شاه سابق نیز به حـراج گذاشته شده است .

پزشکان پاکستانی مقیم شهسوار اقـدام ضیاء الحق رئیس جمهوری پاکستان را در مورد اعـدام بوتو محکوم میکنند

اینجانبان پزشکان پاکستانی شاغل در شهسوار و حومه از اعدام بوتو سخت متاثر و اقدام‌ضیاءالحق رئیس جمهوری‌غیرقانونی پاکستان را که ملت در انتخاب آن دخالتی نداشته‌اند محکوم میکنیم .

عمل ضیاءالحق لطمه‌ای بزرگ به مردم پاکستان محسوب میشود و اعدام بوتو انقلابی را درپی خواهد داشت که طی آن ملت همه خائنان بملت و عاملان امپریالیسم را بدار آویخته و از ضیاءالحق انتقام خواهند گرفت .

دکتر حمیداحمد ــ دکتر حکیم‌گل ــ دکتر طارق‌طك ــ دکتر ارشد ــ دکتر خادم‌علیشاه ــ دکتر فریدانور

زامیاد — ZAMYAD

بسم‌الله‌الرحمن‌الرحیم

تاریخ ۱۶ر۱ر۵۸

پیرو اطلاعیه شرکت سهامی خاص زامیاد در کیهان مـورخ ۱۵ر۱ر۵۸ و روزنامه اطلاعات مورخ ۱۲ر۱ر۵۸ در مـورد قیمت و تحـویل وانتهای‌پیسان دیلا نتیجه مذاکراتی را که با جناب آقای‌وزیربازرگانی حاصل گردیده باستحضار کلیه خریداران محـترم رانت نیسان میرسد .

با حضور جناب آقای دکتر رضا صدر وزیر بازرگانی و نمایندگان شرکت زامیاد و مرکز بررسی سیمتها و نمایندگان خریداران وانت نیسان تصمیمات زیر اتخاذ گردید .

شرکت زامیاد تعهد میکند :

۱ ــ ماشین های پیش‌فروش شده را حداکثر ظرف سه ماه از تاریخ تحویل مذکور در قـرارداد به مشتریان تحویل دهند .

۲ ــ وجه پیش‌پرداخت مشتریان درصورت‌تمایل آنها با محاسبه سالیانه ۹درصد بهره از تاریـخ پرداخت به مشتریان مسترد گردانند .

۳ ــ این تعهد تنها مشمول مشتریانی می گردد که در تحویل ماشین به آنها تاخیر حاصل شده است.

٤ ــ در مورد مسئله افزایش قیمت پس‌ازرسیدگی مرکز بررسی قیمت‌ها تصمیم گرفته خواهد شـد . طرفین تصمیم مرکز بررسی قیمتها را می پذیرند . بهره وجوه پیش‌پرداخت مشتریان از قیمت فروش کسر خواهد شد .

۵ ــ کسانی که مایل به دریافت وجه خود می باشند درخواست خود را با مدارک و مشخصات لازم به مقام معاونت وزارت بازرگانی ارائه دهند . لذا از کلیه خریداران محترم که مواردفوق‌الذکر شامل حال آنها میگردد تقاضا می شود تا مستقیما به شرکت سهامی خاص زامیاد مراجعه ننمایند .

شرکت سهامی خاص زامیاد

سوگ مناقصه

دانشگاه تهران در نظر دارد سرویس ایاب و ذهاب کارکنان دانشگاه وموسسات تابعه را از طریق مناقصه واگذارنماید داوطلبان میتوانند برگ شرائط و مشخصات مربوطه را از امور عمومی دانشگاه تهران (اداره خدمات) واقع در خیابان ۲۱ آذر کوچه رهنما دریافت و پیشنهاد خود را در پاکت لاك و مهرشده بانضمام مبلغ چهارصد هزارریال ضمانتنامه بانکی و یا وجه نقد بحساب ۳۷۱۱۷ بانك مرکزی حساب سپرده دانشگاه حداکثر تا آخر وقت اداری روز شنبه ۵۸ر۲ر۸ بدفتر دبیرخانه دانشگاه واقع درخیابان شاهرضا تسلیم و رسید دریافت دارند پیشنهادات رسیده درساعت ۱۰ صبح روز یکشنبه ۵۸ر۲ر۹ باز و قرائت خواهد شد .

حضور پیشنهاددهندگان در جلسه آزاد خواهد بود .

امور عمومی دانشگاه تهران

ن ۷۷۳۷۰

آگهی مناقصه

دانشگاه تهران در نظر دارد سرویس ایاب و ذهاب کارکنان دانشگاه وموسسات تابعه را از طریق مناقصه واگذارنماید داوطلبان میتوانند برگ شرائط و مشخصات مربوطه را از امور عمومی دانشگاه تهران (اداره خدمات) واقع در خیابان ۲۱ آذر کوچه رهنما دریافت و پیشنهاد خود را در پاکت لاك و مهرشده بانضمام مبلغ چهارصد هزارریال ضمانتنامه بانکی و یا وجه نقد بحساب ۳۷۱۱۷ بانك مرکزی حساب سپرده دانشگاه واقع درخیابان شاهرضا تسلیم و رسید دریافت دارند پیشنهادات رسیده درساعت ۱۰ صبح روز یکشنبه ۵۸ر۲ر۹ باز و قرائت خواهد شد .

حضور پیشنهاددهندگان در جلسه آزاد خواهد بود .

امور عمومی دانشگاه تهران

ن ۷۷۳۷۰

اطلاعیه مهم

قابل توجه مصرف‌کنندگان محترم لاستیك اتومبیل

بمنظور همگانی با انقلاب اسلامی ملت شریف ایران و رفاه مصرف‌کنندگان محترم لاستیك و بمنظور جلوگیری از هرگونه اجحاف و احتکار ، شرکتهای تولیدکننده لاستیك در ایران با کمك و ارشاد مسئولین اطاق بازرگانی و صنایع و معادن ایران در مورد توزیع عادلانه لاستیك در سطح کشور . صورت قیمت مصوبه ۱۳۵۷ر۷ر۲۳ محصولات تولیدی خود را در ۸ برگ بین کلیه فروشندگان لاستیك در سراسر کشور توزیع نموده‌اند تا لاستیکهای مورد نیاز مصرف‌کنندگان را براساس قیمتهای تثبیت شده برای مصرف‌کننده ، در اختیار آنان قرار دهند.

از خریداران و مصرف کنندگان محترم تقاضا دارد ضمن مطالبه صورت حساب (فاکتور) از فروشنده مربوطه ، برای لاستیکهای خریداری خود بهیچوجه قیمتی بیش از قیمت تثبیت شده مصرف‌کننده پرداخت ننمایند و در صورت مشاهده هرگونه تخلف مراتب را به نزدیکترین کمیته انقلاب اسلامی در تهـران و شهرستانها اطلاع فرمایند .

شرکت تولیدی کیان‌تایر (سهامی عام) ــ شرکت جنرال تایروبراپ ایران (سهامی عام) ــ شرکت بریجستون ایران (سهامی عـام)

ن ــ ۷۷۲۱٤ ۱ــ۳

بانك فرهنگیان ایران

بخشنامه‌ای برای کارکنان آن بانك جهت همطرازی حقوقی و رفاهی با کارکنان بانك ملی صادر شده تاکنون اقدامی‌نگردید، از مسئولان امر استدعای اجرای آنرا دارد .

چالوس ــ سام

آگهی دعوت مجمع عمومی سالیانه

بدینوسیله از کلیه صاحبان سهام شرکت الکترو مدیـکال (سهامی خاص) دعوت میگردد برای شرکت در جلسه مجمع‌عمومی عادی سالیانه از ساعت ۱۰ صبح روز ۱۳۵۸ر۲ر۱ در محل شرکت واقع در تهران خیابان رودسر شماره ۲۹ حضور بهمرسانند .

دستور جلسه :

۱ ــ استماع گزارش هیئت مدیره و بازرسان حساب در خصوص عملکرد سال ۱۹۷۸

۲ ــ تصویب ترازنامه و حساب سود و زیان سال مالی۱۹۷۸

۳ ــ تجدید انتخاب اعضاء هیئت مدیره

٤ ــ انتخاب بازرسان اصلی و علی‌البدل

۵ ــ تعیین روزنامه کثیرالانتشار به منظور درج آگهی‌های دعـوت

هیئت‌مدیره

ن ۷۷۳۸۳ ۱ــ۳

آگهی دعوت بستانکاران شرکت منحله ورس‌مپ

در تعقیب آگهی انحلال شرکت ورس‌مپ (سهامی خاص) از کلیه بستانکاران و اشخاصی که ادعائی علیه شرکت مذکـور دارند دعوت میشود که ظرف یکسال از تاریخ انتشار نوبت اول این آگهی بنشانی تهران : ساختمان آلومینیوم شماره ۱۰۱۸ و ۱۰۲۰ محل مدیر تصفیه مراجعه نمایند ، بدیهی است پس از انقضای مدت مذکور هیچگونه ادعائی علیه شرکت پذیرفتـه نخواهد شد .

مدیر تصفیه

ن ۷۷۳۷۶ ۱ــ۳

آگهی‌دعوت صاحبان سهام شرکت سهامی‌ایرانی‌تولید اتومبیل (سایپا) عام جهت تشکیل مجمع عمومی‌عادی شرکت بطور فوق‌العاده

نظر باینکه مجمع عمومی عادی بطور فوق‌العاده شرکت سهامی ایرانی تولید اتومبیل (سایپا) عام درتاریخ۱۳ر۲ر۵۸ درساعت۱۱ صبح دردفتر شرکت واقع درخیابان آیزنهاور شماره ۵۵۳ تشکیل میگردد‌که صورت جلسه عبارتست از:

۱ــ گزارش وضعیت فعلی شرکت به‌صاحبان سهام

۲ــ انتخاب اعضای جدید هیئت مدیره به‌جای اعضای مستعفی

۳ــ انتخاب روزنامه‌کثیرالانتشار

٤ــ مذاکره درباره خط مشی آینده شرکت

لذا ازکلیه صاحبان سهام این شرکت دعوت میشودکه درجلسه مجمع عمومی عادی بطور فوق‌العاده شرکت درساعت وروز ومحل تعیین شده فو

کیهان

یکشنبه ۱۹ فروردین ماه ۱۳۵۸
۱۰ جمادی‌الاول ۱۳۹۹ ــ شماره ۱۰۶۷۷

کابینه‌های دوران سیاه هویدائی

آغاز مرحله جدید مبارزات ضدامپریالیستی مردم، باعث آخرین استعفای هویدا از نخست وزیری شد

نخستین کابینه ایران سرباز ده هویدا در ۶ بهمن ماه ۱۳۴۳ پس از ترور حسنعلی منصور با این ترکیب تشکیل شد:

امیرعباس هویدا نخست وزیر و وزیر دارائی، عباس آرام وزیر امور خارجه، دکتر محمد بصیری وزیر مشاور، دکتر حمشید آموزگار وزیر بهداری، دکتر علینقی عالیخانی وزیر اقتصاد، سپهبد ریاحی وزیر کشاورزی، عطاءالله خسروانی وزیر کار، سپهبد صیمی وزیر جنگ، دکتر باقر عاملی وزیر دادگستری، دکتر جواد صدر وزیر کشور، مهرداد پهلبد وزیر فرهنگ و هنر، حسن پاکروان وزیر اطلاعات، مهندس شالچیان وزیر راه، هوشنگ بهاوندی وزیر آبادانی و مسکن، مهندس منصور روحانی وزیر آب و برق، مهندس فتح‌الله سنوده وزیر پست و تلگراف و تلفن، دکتر هادی هدایتی وزیر آموزش و پرورش، دکتر منوچهر گودرزی وزیر مشاور و دبیرکل شورایعالی کشور، دکتر محمود کشمیان وزیر مشاور، ناصر یگانه وزیر مشاور، دکتر قاسم رضائی معاون نخست وزیر و سرپرست سازمان جلب سیاحان و دکتر علامرضا نیکپی معاون نخست وزیر هویدا هنگام معرفی اعضای کابینه‌اش به (پیشگاه ملوکانه!) بعرض رسانده بود که «اعضای دولت جدید در حقیقت همان اعضای دولت منصور است که هوشنگ انصاری در روزهای اوج انقلاب با ته مانده اندوخته‌اش که از کیسه ملت ربوده بود و رقم ۴۵۰ میلیون تومان را نشان میداد از ایران گریخت.

اولین ترمیم کابینه هویدا در ۱۲ اردیبهشت ماه سال ۴۴ با ورود دو سر سپرده دیگر رژیم و عامل استعمار دکتر شاهقلی وزیر بهداری و دکتر فرهنگ مهر بعنوان معاون نخست وزیر صورت گرفت. در این تغییرات جمشید آموزگار (عقاب اوپک!) که سالها در سازمان اوپک منافع امپریالیسم جهانخوار را در برابر اعضای پیشرو این سازمان حفظ کرده بود بعنوان وزیر دارائی منصوب شد و طی ۱۲ سال در این سمت آنچه در توان داشت برای تضعیف بنیه اقتصادی کشور و فشار هر چه بیشتر بر زحمتکشان بکار برد. در ۲۵ مرداد ماه سال ۴۴ کابینه ضد ملی هویدا با ورود یکی دیگر از عاملان استعمار و استثمار بنام دکتر کریم پاشا بهادری بعنوان معاون نخست وزیر تکمیل شد.

سر دسته دزدان در کابینه هویدا

روز ۲۱ مرداد ماه ۱۳۴۵ برای دومین بار کابینه هویدا که وظیفه‌ای جز تاراج ثروتهای ملی و سرکوبی مردم نداشت، دچار تغییراتی شد و این بار سر دسته دزدان بهتالمال و کثیف‌ترین عنصر ارتجاع و امپریالیسم هوشنگ انصاری بعنوان وزیر اطلاعات وارد کابینه شد. در این تغییرات مهندس عبدالرضا انصاری نیز پست وزیر کشور منصور شد. گفتنی است که هوشنگ انصاری در روزهای اوج انقلاب با ته مانده اندوختهاش که از کیسه ملت ربوده بود و رقم ۴۵۰ میلیون تومان را نشان میداد از ایران گریخت.

ترمیم کابینه بی‌ثبات هویدا هر چند وقت یکبار صورت می‌گرفت و در ششمین تغییر محمدیگانه بعنوان وزیر آبادانی و مسکن و ایرج وحیدی بسمت وزیر کشاورزی منصوب شدند.

ایرج وحیدی بعدها در پست وزارت نیرو دست به چنان غارت و حیفومیل بیتالمال رد و عامل بستن قراردادهای ضد مردمی ایجاد نیروگاههای برق شد که ناوان آنرا مردم با ماهها در تاریکی بسر بردن و میلیونها تومان خسارت مالی و نیز خسارتهای جانی بیشمار پس دادند و هنوز هزاران روستای مملکت در نیمه دوم قرن بیستم با چراغ گردسوز عهد عتیق سر می‌کنند.

وزارت اقتصاد در دست رئیس دزدان

در اواخر سال ۴۸ هوشنگ انصاری دزد درجه اول بیتالمال که پس از چند ماه وزارت اطلاعات به سفیری شاه در واشنگتن رسیده بود مجددا با گرفتن دستور از ارباب بزرگ برای نابود کردن اقتصاد در حال احتضار ایران به وزارت اقتصاد منصوب شد. خدمات بنیاد برادار هوشنگ انصاری در مدت ۶-۵ سال تصدی وزارت اقتصاد و فعالیت او در وابسته کردن اقتصاد کشور به خارج بر کسی پوشیده نیست.

هویدا در خرداد ماه سال ۴۹ سه غارتگر دیگر بنامهای کورس آموزگار بعنوان وزیر آبادانی و مسکن، حداداد فرمانفرمائیان مدیر عامل سازمان برنامه و مهدی سمیعی را بعنوان مدیر کل بانک مرکزی به جمع دولت سر سپرده خود وارد کرد.

چند ماه بعد ارتشد عظیمی بعنوان وزیر جنگ وارد کابینه هویدا شد و طی وزارت خود عامل عقد قراردادهای خرید سلاحهای بیشماری شد که در جریان انقلاب ایران هزاران تن بوسیله آنها بخاک و خون کشیده شدند و میلیاردها تومان سرمایه ملی کشور بجای اینکه صرف عمران و آبادی و رفاه مردم شود، به جیب صاحبان کارخانه‌های اسلحه سازی غرب رفت.

ترمیمهای پی‌درپی کابینه هویدا که نشانه بی‌ثباتی دولت او بود همچنان ادامه داشت. در اوایل سال ۵۰ بار هم دونفر دیگر به این گردونه وارد شدند. این دو محمد سام وزیر اطلاعات و محمود قوام صدری وزیر مشاور و معاون پارلمانی بودند.

سومین کابینه هویدا

هویدا روز ۲۱ شهریور سال ۵۰ استعفای دولت خود را اعلام کرد و مجددا از سوی شاه سابق که به فرمانبرداری بی‌چون و چرای او اعتقاد داشت به نخست وزیری منصوب شد.

در کابینه جدید هویدا چهار وزیر تازه که در چهارل ملت دستکمی از قدیمیها نداشتند به صف وزیران پیوستند این چهار نفر عباسعلی خلعتبری وزیر امور خارجه، صادق احمدی وزیر دادگستری، حمید رهنما وزیر اطلاعات و منوچهر کلالی وزیر مشاور بودند.

خلعتبری درچندسال تصدی وزارت خارجه عامل اجرای سیاستهای استعماری غرب در منطقه بود و صادق احمدی دادگستری را تا آنجا که در توانش بود به بیدادگاه رژیم تبدیل کرد و استقلالش را گرفت.

در این تغییرات ایرج وحیدی و منصور روحانی جای خود را عوض کردند و منصور روحانی به وزارت کشاورزی رسید و هم او بود که موجبات نابودی و محو کامل کشاورزی ایران را فراهم آورد. در تیرماه سال ۵۱ امیر فرهاد نیکخواه بعنوان مشاور نخست وزیر ضد ملی و غیرقانونی وارد کابینه شد. چندماه بعد دبیر سپهبد نقی مشاور بسمت معاون نخست وزیر به کابینه هویدا پیوست.

در تغییرات دیگر همان سال امیرقاسم معینی بسمت وزیر کار و امور اجتماعی منصوب شد و عبدالمجید مجیدی در رأس سازمان برنامه و بودجه قرار گرفت تا بهتر بتواند سیاستهای ضد مردمی دولت را بمرحله اجرا درآورد و کیسه خود و اربابانش را از بیتالمال ملت پر کند و این کار را هم کرد.

در سال ۵۲ احمد کاشفی بعنوان معاون نخست وزیر در ردیف اعضای دولت هویدا قرار گرفت.

تغییرات دولت هویدا یکبار دیگر در شهریور ماه سال ۵۲ تکرار شد و این بار انوشیروان پویان بعنوان وزیر بهداری و جواد شهرستانی به وزارت راه منصوب شدند. پویان در مدت وزارت خود میلیونها متر زمین در اراضی شمال را با بیرحمانه و کمک گرفتن از مقامات فاسد دیگر از دست مردم و کشاورزان خارج کرد و به تصرف خود درآورد.

در اوایل سال ۵۳ باز هم بر اعضای دولت هویدا اضافه شد و اکبر اعتماد از پست معاونت نخست وزیر و سرپرست سازمان انرژی اتمی کشور قرار گرفت. وی بعدها به میلیونها تومان سوء استفاده مالی متهم شد.

درهمان سال بازهم کابینه هویدا با تغییرات وسیعی روبرو شد و ۱۰ عضو جدید به دولت او پیوستند تا مشروعیت صد ملی اسلاف خود را ادامه دهند.

این ۱۰ نفر همایون جابر انصاری وزیر مسکن و شهرسازی، احمدهوشنگ شریفی وزیر آموزش و پرورش، کریم معتمدی وزیر پست و تلگراف، غلامرضا کیانپور وزیر اطلاعات و جهانگردی، عبدالحسین سمیعی وزیر علوم و آموزش عالی رضا صفیاری وزیر تعاون و امور روستاها، شجاع‌الدین شیخ‌الاسلام زاده وزیر رفاه اجتماعی، فریدون مهدوی وزیر بازرگانی، فرح نجم‌آبادی وزیر صنایع و معادن و عزت‌الله یزدان‌پناه وزیر مشاور بودند.

شیخ‌الاسلام زاده بعدها در وزارت بهداری با همکاری معاونان خود عامل اجرای سیاست نادرست درمانی کشور که موجب بسرهم خوردن رابطه پزشک و بیمار از یکسو و سایر کارکنان خدمات پزشکی بود، شد. بعلاوه آنچنان وضع بیسمه را درهم ریخت و مردم را از خدمات سیمه ناراضی کرد که حتی در کابینه‌های صدملی بعدی ارجمله کابینه شریف‌امامی هم دولت به این موضوع اذعان داشت. بعلاوه او متهم به میلیونها تومان سوء استفاده مالی نیز هست.

استعفای مجدد دولت

دولت هویدا در ۲۰ شهریور ماه ۵۴ نیز برای چهارمین بار استعفا داد و بازهم از طرف شاه مخلوع هویدا برای تشکیل کابینه مأمور شد. اعضای پنجمین کابینه هویدا تغییر چندانی نکردند و فقط صیاءالدین شادمان بعنوان وزیر مشاور و معاون پارلمانی معرفی شد. در اولین ترمیم این کابینه موجهر تسلیمی بعنوان وزیر بازرگانی بدولت پیوست.

آخرین ترمیم کابینه هویدا در پنجمین و آخرین دوره نخست‌وزیری او در آبان ماه سال ۵۵ صورت گرفت. در این تغییرات منوچهر گنجی، منوچهر آزمون، ابراهیم فرخ‌بخشیان و کریم پاشایها دری وارد کابینه شدند.

دولت هویدا با شکل جدید تا ۱۵ مرداد ماه سال ۵۶ دوام آورد و بدنبال شکل‌گیری بهمت ضداستعماری و ضدامپریالیستی مردم مجبور به کناره‌گیری شد.

هویدا : در باره احیای حقوق کنسولی برای آمریکائیان مقیم ایران خود را مقصر می‌دانم . این یکی از موارد جرم هویدا بود .

اختناق در زمان هویدا به اوج رسید

*** در طول نخست‌وزیری هویدا ، دهها نویسنده و خبرنگار مطبوعات ایران به زندان افتادند و به حبس‌های طویل‌المدت محکوم شدند .**

آرشیو روزنامه‌ها و مجلات و بیر دهن روزنامه‌نگاران، معتبرترین اسناد ساتسور و اختناق هویدائی را حفظ کرده‌اند اختناقی که گرچه نازمامداری هویدا شروع نشد ولی در زمان او به اوج رسید و قربانی‌های بسیار گرفت.

هویدا به همراه تمویت پلیس سیاسی محمی ایران، سرای سرکوب جنبش مخالفان، شعبه‌ای از ساواک را میر به اسم«اداره کل مطبوعات» در وزارت اطلاعات و جهانگردی آنزمان، دایر کرد و مسئولان این اداره، ماموران و کارگزاران مستقیم ساواک بودند که سلطه سی چون و چرائی بر مطبوعات داشتند و هنگامی که در امر تصمیم گیری راجع به درج یا عدم درج مطلبی در می ماندند روزنامه‌ها را مستقیماً به احسی‌ها و حسین‌رادها و حواله می دادند تا سرنوشت آنچه را که مردم باید بآن بخوانند تعیین کند.

همه مقالات، خبرها و گزارش‌ها قبل از چاپ و انتشار می بایست بوسیله ساواک و شعبه آن در وزارت اطلاعات مورد بازرسی و کنترل دقیق قرار گیرد و به میل آنها کم و زیاد شود. همه نویسندگان و خبرنگاران مطبوعات در ساواک و وزارت اطلاعات پرونده داشتند و تمام مطالبی را که می نوشتند چه بی اسم و چه با اسم در پروندشان ضبط می شد و در«موقع مقتضی» برای نویسنده می آمدند و حکم سالهای دراز ردیفی را بدستش می دادند.

و این نشان می داد که جاسوسان سرسپرده ساواک و در واقع هویدا در مطبوعات فعالیت خستگی ناپذیر داشتند.

طی این سالها دهها نویسنده و خبرنگار مطبوعات ایران بزندان افتادند و به حبس های طویل‌المدت محکوم شدند دهها خبرنگار و نویسنده روزنامه‌ها برغم مدتی طولانی و به تساوت بدلیل نوشتن خبرها و مقالاتی که مورد خوش آیند هویدا و ایادی او سود ممنوع‌القلم شدند و تصفیه‌های دامنه‌دار که تا سال ۵۲ خسرو گلسرخی که در کیهان کار می کرد به اتهامی واهی و بی اساس به اشاره هویدا و توسط ساواک دستگیر شد و پس از تحمل شکنجه‌های وحشتناک بهمراه دانشیان تیرباران گردید. از آن پس بود که نویسندگان و خبرنگاران مبارز مجبور شدند که حرف مردم را در لفافه و بازیرکی و بازی کردن با کلمات در روزنامه منعکس کنند و با این حال از تعرض و پیگیروبندهای مأموران اختناق در امان نبودند.

هویدا برای اینکه بتواند کنترل و نظارت خود را بروسایل ارتباط جمعی هرچه بیشتر و شدیدتر اعمال کند، پاره‌ای از عوامل مردود و سرسپرده خود را در هیأت سردبیر یا روزنامه‌نگار به روزنامه‌ها و مجلات تحمیل کرد تا حافظ منافع اوباشند. این افراد نه تنها مجری سیاست خفقان و سانسور دولت هویدا در داخل روزنامه‌ها و مجلات بودند بلکه نقش مخنش و مأمور ساواک را در هیات‌های تحریری نیز بعهده داشتند و در طول این سالها دهها نفر بوسیله این افراد در مطبوعات لو رفتند. کوچکترین انتقاد از دولت و شخص هویدا، رد بدل کردن کتاب، یا جزوه و اعلامیه که در ماهیت کار روزنامه نگاری صرورت داشت، کوچکترین اعتراض شفاهی و خلاصه هر حطا یا لغزشی برغم اینها می‌توانست بهانه‌ای برای حضور ماموران ساواک در روزنامه و بگیروبند روزنامه‌نگاران باشد همین مردوران هویدائی بودند که برای سالگرد های نخست وزیری، مسافرتهای هویدا، مصاحبه‌ها و حوشمرگیهای او مقاله و گزارش می بوشتند و دیگران با وجود بعض انفجار آمیزشان حق اعتراض نداشتند، چرا که هر روز و هرساعت می دیدند که اعتراض‌ها چگونه بگوش ساواک می رسد و فریادها چگونه خاموش می شود

هویدا برای آنکه بتواند کنترل خود را بر مطبوعات شدت دهد بسیاری از روزنامه‌ها و مجلات را که البته در ماهیت بعضی از آنها تردید وجود داشت به تعطیل اجباری کشاند تا با محدود کردن تعداد روزنامه‌ها و مجلات بتواند در باره یک تک مطبوعات باقیمانده و افرادش تصمیم بگیرد. در رادیو و تلویزیون، وضع از یهم بدتر بود.

قطبی‌ها، نیکخواه و جمعربان و فرارمند و فرهنگ فرهی و دهها حائن و مردور دیگر صاحب اختیار و همه کاره این دستگاه خبری شدند و دیدیم که با این وسیله آگاه کننده چه کردند و چگونه آنرا در راه تحمیق توده مردم بکار گرفتند و حقایق را دگرگونه جلوه دادند.

در طول سالهای زمامداری هویدا، تیراژ کتاب بسرعت کاهش یافت، نویسندگان و ناشران بسیاری برندان رفتند و اداره به اصطلاح نگارش در زمان هویدا، مرکز ساسور و تفتیش عفاید بود و کمتر کتابی جان سالم از آن بدر می برد. هویدا در طول این سالها یک فرهنگ ساسور درست کرد که در آن نامها، کتابها و واژه‌های بسیاری در لیست سیاه قرار گرفت. کتاب نویس و کتابخوان خرمشان نابخشودنی بود و صحبت کردن خر در مدح شاه و هویدا به هر صورتی و هرجا ممنوع بود هویدا، با چاپلوسی‌ها و نوکری‌های خود، شاه را به درجه‌ای از الوهیت رساند که صحبت کردن در باره او حتی در خلوت و حتی فکر کردن در باره او ناشرس و لرز همراه بود. جز سخنرانی های فرمایشی، اجتماع، سخنرانی و هرگونه تظاهرات بکلی ممنوع بود. در طول سالهای زمامداری هویدا، بارها و بارها جلو چاپ و توزیع روزنامه‌ها گرفته شد، دهها بار ماشین چاپ متوقف شد و مطالب مختلف حک گردید و جای آن سفید ماند و خواننده هم می دانست که ماموران ساواک آنرا سانسور کرده‌اند و با این حال جرات نداشت حتی آنرا عنوان کند. هویدا کار را به جائی رساند که توسط عمال خود هر روز یا دست کم یک روز در میان عکسی از شاه یا خانواده‌اش در صفحه اول روزنامه‌ها می‌بایست چاپ شود و خود شاه نیز چند بار در مصاحبه‌هایش این موضوع را تایید کرد. با اسناد ساسور و اختناق هویدائی که در تحمیق جامعه و عقب نگه داشتن مردم از واقعیات و مسائل روز نقش عمده‌ای داشت می توان چندین و چند کتاب تدوین کرد، همچنانکه یکی از آنها هم اکنون نیز منتشر شده است و حاوی دهها صفاله و مطلب ساسور شده است که در آستانه چاپ از روزنامه‌ها یا مجلات حذف شده و گاه بخاطر یک جمله یا حتی یک کلمه مقاله‌ای را از صفحه بیرون آورده‌اند. هویدا کار را به کوچکترین انتقاد از دولت و شخص هویدا، رد بدل کردن کتاب، یا جزوه و اعلامیه که در ماهیت کار روزنامه نگاری صرورت داشت، همچنانکه در تمامی روایای رندگی ایس ملت ریشه دوانده بود.

ساواک در دامان هویدا غول شد

می‌کرد و اینطور وانمود می‌کرد که ساواک حتی حرف او را هم نمی‌خواند. در حالیکه هم طبق قانون و هم عملا ساواک زیر نظارت و بدستور هویدا عمل می‌کرد و هم بدستور او افراد و جوانهای بسیاری را ساواک به مسلخ کشید، زجر و شکنجه کرد و به اتهام واهی و بی‌اساس آنها را به جوخه مرگ سپرد.

این جانور سیاسی که امروز خود در مقابل جوخه مرگ انقلاب قرار گرفت، کوچکترین انتقاد و نارضائی را نمی‌توانست تحمل کند و هرنوع مخالفتی چه با خود وی و چه با شاه و رژیم، مترادف با مرگ یا دست کم حبس‌های طویل‌المدت و شکنجه‌های وحشیانه بود. هویدا که جز از طریق حکومت وحشت و ترور و اختناق نمی‌توانست دوام بیاورد با گسترش تشکیلات و وظایف ساواک، تعرت و بدبینی را در میان توده‌ها شایع ساخت و سعی کرد بدین طریق مردم را و حتی افراد یک خانواده را نسبت به هم بدبین و از یکدیگر دور سازد. در زمان او موج دستگیری‌ها و محاکمه‌های قلابی در بیدادگاههای نظامی آنچنان وسعت گرفت که زندانهای متعدد سیاسی برای جوانان وطن‌پرست و وطن‌دوست تنگ بود. به همین دلیل ساختمانهای دیگری به زندانهای موجود و از جمله زندان اوین اضافه شد و سلولهای محوف و دخمه‌ها و سیاهچالها بوجود آمد و صدها و هزاران جوان مخالف در آنها مدفون شدند.

در قبال این تجاوز آشکار به ملت ایران و بی‌حرمتی نسبت به شخصیت افراد، هویدا برای آنکه بتواند سیطره نظام پلیسی خود را سرجامعه حفظ کند مجلس شورای ملی را بصورت آلتی جهت قانونی جلوه دادن اعمال خلاف قانون خود و سیستمی که بقول خودش در آن کار می‌کرد درآورده بود و این ترکیب تا آخرین روز صدارت بختیار همچنان باقی بود. در کنار این هیئت حرمت اجتماعی، هویدا در طول سالیان حکومت خود، قوه قضائیه را نیز بصورت عامل بلا اراده و کم‌قدرت دستگاه پلیسی خود درآورد و اختیارات و قدرت آنرا به مراجع غیرقانونی که هیچگونه صلاحیتی برای رسیدگی به امور قضائی ندارند سپرد. قوه مقننه و قضائیه هیچکدام قادر به جلوگیری از تجاوزات مکرر دولت هویدا به حقوق و آزادیهای قانونی ملت ایران بسودند و سرو کار هرکس که سرخلاف میل و شیوه او حرف می‌زد یا قدم سر می‌داشت به ساواک می‌افتاد.

بعضی از بردیکان آنروز هویدا می‌گفتند که وی در بازدیدها، جلسات و مباحثات با ماموران و دژخیمان ساواک که پیوسته سایه به سایه او حرکت می‌کردند علائم رمز مبادله می‌کرد و ازطریق همین علائم بود که بلافاصله یا اندکی بعد، کسی یا کسانی بی هیچ اتهامی و دلیلی توسط همین دژخیمان و بدستور هویدا گرفتار می‌شدند و ماهها حتی بدون بازجوئی در بیدادگاههای رژیم به بند کشیده می‌شدند. ساواک، گرچه مخلوق هویدا نبود ولی طفلی بود که در دامان او رشد کرد، قربه شد و بروی ملتی که می‌بایست درخدمت آنها باشد تیغ کشید و خنجر زد. و هویدا خود آلت دستی مترسک وار بیش نبود که برای کوچکترین حرکات، از اربابان خارجی و داخلی خود دستور می‌گرفت و بوکروار آنها را مو به مو به اجرا می‌گذاشت.

علی اصغر حاج سیدجوادی در قسمتی از اعلام جرم علیه هویدا که در تیرماه ۵۶، زمانی که هویدا هنوز درأوج قدرت بود، بصورت نامه سرگشاده منتشر کرد بوشت: «آقای هویدا که بارزترین خصوصیت اخلاقی او دروغگوئی است در راس دولت خود که اکنون ۱۳ سال از آن می‌گذرد بطور مستمر مرتکب بررگترین تجاوز به قانون اساسی ملت ایران شده است. آقای هویدا و کلیه وزرای اسبق و سابق و کنونی او بطور دقیق ۵۶ اصل از مهمترین اصول قانون اساسی ملت ایران را زیر پا گذاشته‌اند و با زیرپا گذاشتن این اصول کلیه جریان طبیعی قانونگزاری و استفاده ملت ایران را از حقوق و آزادیهای قانونی خود مسلق کرده‌اند. آقای هویدا و کلیه وزرای اسبق و سابق و کنونی او در زمینه انجام وظایفی که خطوط اصلی آن ازطرف قانون اساسی ترسیم شده است از کلیه حقوق و اختیارات و مسئولیتهائی که قانون اساسی برای دولتها و وزرای رژیم مشروطه معین کرده عدول نموده و یکجا آنرا به مقام سلطنت واگذار کرده‌اند.

ساواک در زمان هویدا، بسه جنایتهای بیشماری دست زد، تصویری رئیس ساواک و دوست صمیمی هویدا، به قلع و قمع مبارزان و انقلابیون پرداخت و نوشی یک انشاء ساده حبس ابد داشت. حوادثی کتابهای مصره! تا ۱۵ سال بودحای که در زمان بحستوزیری هویدا، صرف نعویب این سازمان اهریمنی گردید، گرچه از اسرار «بکلی محرمانه» این سازمان بشمار می‌رود ولی بسیاری معتقدند که دولت هویدا در این رشته، میلیاردها تومان «سرمایه‌گذاری!» کرده بود.

اعضای بسیاری از گروههای چریکی، در شکنجه‌گاههای سازمان امنیت به قتل رسیدند و حتی روزنامه‌های عربی، تنها کسانی را که طی ۴ سال نخست وزیری هویدا زیر شکنجه کشته شده‌اند تا هزار نفر ذکر کرده‌اند و علاوه بر آن هزاران نفر هم در رودخورد‌های خیابانی و یا هنگام دستگیری مقتل رسیده‌اند.

هویدا انقلابیون را مأموران بیگانه می‌دانست و گفته بود که به بیگانگان اجازه فعالیت نخواهد داد. مجله آمریکائی «نیوزویک» که خود نشریه‌ای است محافظه کار و بسیاری معتقدند ارطرفداران سرسخت اسرائیل است، طی گزارشی از رندان‌های سازمان امنیت- که مصیری معاون هویدا ریاست آن را داشت- گزارش داده بود: «در رندان‌های ایران، رندانیان سیاسی، مورد انواع شکنجه‌ها قرار می‌گیرند. نوع شکنجه از این قرار است: شلاق زدن با شلاق‌های سیمی، کشیدن ناخنها، استعمال بطری، دادن شوک الکتریکی، تجاور به زنان آن هم درحضور شوهرانشان و... »

خبرگزاری رویتر نیز گزارش داده بود «در ایران بیش از هر کشور دیگری در جهان حکم اعدام صادر می‌شود و بی‌رحمانه‌ترین شکنجه‌ها بست به رندانیان اعمال می‌شود.»

در این میان هویدا مدعی بود که کوچکترین تعصیری نداشته است و روحش هم از اعدام‌های وحشیانه ساواک و شکنجه‌خانه‌ها خبر نداشته است مرد عصا و پیپ و گل ارکیده بر این اعتقاد بود که «مقصر سیستم است» وبس

و سرانجام استبداد قرون عجیب‌الخلقه خود را سرنرید. هویدا که خود را ساواک هولی وحشتناک ساخته بود روز ۱۷ شهریور بوسیله ایادی خود و البته بصورت نمایشی دستگیر شد و درهمان رندان اوین که خود حصار آنرا گردا‌گرد همه آزادیخواهان کشیده بود رندانی گردید. اما هرگز فکر نمی‌کرد که روزی انقلاب ایران به تمر برسد و میوه‌های انقلاب، همانها که تادیروز درید هویداها سوده‌اند بین دلقک پیر را با گلوله سوراخ‌سوراخ کنند.

هویدا، این دلقک پیر دربار که با خوش‌رقصیها و کمرخم‌کردنهایش ۱۳ سال تمام درپشت صدارت به این مملکت خیانت کرد و عمال و ایادی خیانت‌پیشه و نوکر صفت خود را سیر برسرنوشت و مقدرات این مردم حاکم ساخت، نغمه‌ها درهیابت بی‌لیاقتی و بی‌صفتی درهرچه بیشتر وابسته کردن اقتصاد کشور ما بخارج، ماموریت و رسالت خویش را بسانجام رساند و نغمه‌ها استقلال‌سیاسی، اقتصادی و فرهنگی ما را بمنصوی نابودی هرچه بیشتر سوق داد، بلکه درپشت چهره ظاهرخندان و آرام او، دیوی پنهان بود که دندانهایش را درمدت ۱۳ سال نخست‌وزیری، برپیکر تکتک افراد جامعه فرو کرده بود و دستهایش را درخون صدها و هزاران جوان ایرانی شستشو داده بود.

هویدا برای تحکیم موقعیت خود و تداوم سیطره استبداد و ستمشاهی، مجبور بود که صدای هر مخالفی را درگلو خفه سازد و جوانان پرشور و غیور ایران رابمسلخ بکشد. این بود که در زمان او «ساواک» ایس مخوف‌ترین و وحشتناک‌ترین پلیس مخفی جهان، تجدید سازمان یافت و تا عمق زندگی فردفرد مردم‌ایران نفوذ کرد. دستگیریها، شکنجه‌ها، حبس‌ها و تیرباران‌های سپیده‌دم درمدت صدارت او بصورت عادی‌ترین اقدامات دولت و پلیس مخفی ایران درآمده بود. نصیری، این جلاد پیر استعمار و استبداد شاهی، به‌کمک و تجویز هویدا بصورت بالاترین قدرت پلیسی کشور درآمد و میلیاردها ریال ثروت و سرمایه این مردم را صرف دستگیری و کشتار آنها و مبارزه با گروهها و نیروهای سیاسی ررمنده کرد.

هویدا در تمام مدت نخست وزیری و هم پس از آن همواره ارتباط و نظارت خود را روی ساواک انکار

نگاهی کوتاه به سفرهایی پوشالی

براساس محتویات پرونده‌های کیهان هویدا برای اولین بار هنگامیکه عضویت هیأت نمایندگی ایران را بعهده داشت برای شرکت در کنفرانس بغداد به عراق سفر کرد

هویدا رمانی که رئیس قسمت اموراداری شرکت نفت بود برای شرکت در کنفرانس نفت در سال ۳۹ به سویس رفت. در این سفر اعضاء کشورهای تولید کننده نفت شرکت داشتند

در تاریخ ۴۵/۸/۸ او در سمت نخست وزیر ایران راهی رومانی شد. مذاکراتی که در رومانی انجام گرفت بار هم برسرعت و همچنین مناسبات سیاسی، اقتصادی و فرهنگی دو کشور بود

او در ۴۷/۷/۶ به افغانستان سفر کرد در این سفر مساله رود هیرمند راههای ترانزیت و مناسبات تجاری ایران و افغانستان مطرح گردید

در تاریخ ۴۷/۱۰/۷ هویدا به پاکستان رفت در این سفر پیرامون پیمان سنتو، عمران منطقه‌ای و سیر روابط دوستانه ایران و پاکستان و بطور کلی شبه حزیره هند مذاکراتی بعمل آورد

سفر به فرانسه

در تاریخ ۴۸/۲/۴ هویدا در سفر خود به اورپا راهی فرانسه شد. در این کشور در پاریس مذاکراتی در مورد خلیج فارس، امنیت آن، نفت و مسائل مربوط به حریدها از بازار مشترک بعمل آورد.

او در این سفر حانه ایران را در فرانسه افتتاح کرد. یکی از حیانه‌هائی که بعنوان ستاد خرابکاری علیه صدای حق‌طلبانه دانشجویان ایرانی در اروپا ایجاد شد.

هویدا سپس راهی آلمان شد و در مذاکرات خود با صدراعظم آلمان پیشنهاد تشکیل کنسرسیم جدیدی را به آلمانها داد. مقامات آلمانی در آنرور سفر هویدا و همچنین مذاکرات را بسود هردو کشور سودبخش توصیف کردند نتیجه این سفر هم استثمار بیشتر ایران بود.

هویدا در تاریخ ۴۸/۲/۲۳ به پاکستان سفر کرد. در این سفر مسائل مربوط به پیمان سنتو، شط‌العرب که در آنرور مورد اختلاف ایران و عراق بود و نیز پیمان عمران منطقه‌ای مذاکراتی را بعمل آورد.

هویدا در تاریخ ۴۸/۳/۲۰ به همراه همسرش لیلی سفری به ترکیه کرد در این سفر هویدا پیشنهاد کرد که بهتر است کشور ترکیه بین ایران و مصر که در آن زمان بعلت جرفهای نحق جمال عبدالناصر رئیس‌جمهور ففید مصر میانشان شکر آب بود، میانجیگری نماید.

مرگ جمال‌عبدالناصر

در تاریخ ۴۹/۷/۹ بدنبال مرگ ناگهانی جمال عبدالناصر رئیس جمهور مصر ایران در حالیکه طاهرا دست داده بود، بمس راحتی کشید، هویدا را برای شرکت در تشییع جنازه جمال عبدالناصر به مصر فرستاد اما آنچه مشهود بود اینکه هویدا را در آن زمان کسی نحویل نگرفت تا این حال او در مصر با سران و وزرای کشورهای منطقه خلیج فارس گفت و گوهایی بعمل آورد تا از موضع ایران در مورد اینکه زائدانام منطقه باشد دفاع کند

هویدا در سال ۵۰ سفری به بلغارستان، بلژیک و یوگسلاوی کرد. و مساله نفت و کشاورزی و خلیج فارس در این سفر با روسای این کشورها مورد بحث و تبادل نظر قرار داد. سفرها مثل همیشه در جهت پشتیبانی کشورهای غربی برای استثمار ملت بود. هویدا در این سفرها در نقش دلال محبت از کیسه ملت به نیابت ارباب کثیفش شاه زر و سیم می‌بخشید تا از رژیم فاسد شاه حمایت کنند.

دانشجویان در انگلیس: هویدا گمشو

در تاریخ ۵۲/۱/۱۰ هویدا سه فرانسه، لیبان و سپس به انگلستان رفت. او در انگلستان مورد استقبال شدید ملکه و ادوارد هیث قرار گرفت و اعلام شد در این سفر که اولین سفر رسمی هویدا به انگلیس است توافق‌های عمده‌ای شده است. در این دیدار بود که اعلام شد هردو کشور ایران را عامل تثبات نظم در خلیج فارس‌میداند مساله جنگ عمان و مساله عراق و کویت مورد بحث قرار گرفته است

در حریان این دیدار هنگامیکه در سفارت ایران گروهی از دانشجویان به دیدار هویدا رفته بودند گروهی از دانشجویان مخالف رژیم به ضد شاه شعار دادند و فریاد زدند هویدا گمشو

در مسکو

در تاریخ ۵۲/۵/۱۵ هویدا رسما به مسکو رفت در این دیدار او با سران شوروی از جمله سرزنف و

آنروزها که هویدا گیلاسش را بسلامتی استعمارگران بالا می‌انداخت

هویدا از جمله نخست‌وزیرانی بود که به اغلب کشورهای جهان سفر کرد و در این سفرها با بلندپایگان شرق و غرب، آسیا و افریقا، اروپا و امریکا دیدار و گفت‌وگو کرد. سفرهای بیهوده‌ای که نه تنها نفعی برای ایران و ایرانی نداشت، بلکه گذشته از هزینه‌های سنگین و کمرشکن، اغلب بتاراج رفتن نفت ما را باعث می‌شد. هزینه‌های این سفرها دستکم میتوانست سرپناه هزاران بی‌خانمان و الونک‌نشین ایرانی باشد. این پول‌های کلان در شرایطی بباد داده میشد که عده زیادی از هموطنان ما حتی به نان شب محتاج بودند، آقای هویدا گیلاس‌شان را بسلامتی استعمارگران و استثمار کنندگان شرق و غرب بالا میبردند. در بعضی از کشورها او آنچنان بقدرت نفت تکیه میکرد که قدرت نظامی ایران را ناشی از قدرت نفت توصیف میکرد. قدرتی که در واقع کارایی و مهارتش از دید رژیم فاسد در سرکوبی صدای ملت بود.

براساس محتویات پرونده‌های کیهان هویدا برای اولین بار هنگامیکه عضویت هیأت نمایندگی ایران را بعهده داشت برای شرکت در کنفرانس بغداد به عراق سفر کرد

هویدا رمانی که رئیس قسمت اموراداری شرکت نفت بود برای شرکت در کنفرانس نفت در سال ۳۹ به سویس رفت. در این سفر اعضاء کشورهای تولید کننده نفت شرکت داشتند

در تاریخ ۴۵/۸/۸ او در سمت نخست وزیر ایران راهی رومانی شد. مذاکراتی که در رومانی انجام گرفت بار هم برسرعت و همچنین مناسبات سیاسی، اقتصادی و فرهنگی دو کشور بود

او در ۴۷/۷/۶ به افغانستان سفر کرد در این سفر مساله رود هیرمند راههای ترانزیت و مناسبات تجاری ایران و افغانستان مطرح گردید

در تاریخ ۴۷/۱۰/۷ هویدا به پاکستان رفت در این سفر پیرامون پیمان سنتو، عمران منطقه‌ای و سیر روابط دوستانه ایران و پاکستان و بطور کلی شبه حزیره هند مذاکراتی بعمل آورد

سفر به فرانسه

در تاریخ ۴۸/۲/۴ هویدا در سفر خود به اورپا راهی فرانسه شد. در این کشور در پاریس مذاکراتی در مورد خلیج فارس، امنیت آن، نفت و مسائل مربوط به حریدها از بازار مشترک بعمل آورد.

او در این سفر حانه ایران را در فرانسه افتتاح کرد. یکی از حیانه‌هائی که بعنوان ستاد خرابکاری علیه صدای حق‌طلبانه دانشجویان ایرانی در اروپا ایجاد شد.

هویدا سپس راهی آلمان شد و در مذاکرات خود با صدراعظم آلمان

نگاهی کوتاه به سفرهایی پوشالی

براساس محتویات پرونده‌های کیهان هویدا برای اولین بار هنگامیکه عضویت هیأت نمایندگی ایران را بعهده

کیهان
فوق العاده
تک‌شماره ـ ده ریال
یکشنبه ۱۹ فروردین ماه ۱۳۵۸ ـ ۱۰ جمادی‌الاول ۱۳۹۹ ـ شماره ۱۰۶۷۷

دادگاه دستور مصادره اموال هویدا را صادر کرد

بارأی دادگاه عدل اسلامی، شامگاه دیروز

هویدا تیرباران شد

دادگاه هویدا را مفسد فی الارض و خائن به ملت شناخت

جزئیات جریان محاکمه هویدا در دادگاه انقلاب اسلامی

هویدا به فجایع دوران نخست‌وزیری خود اعتراف کرد

امیرعباس هویدا:

به وجود اختناق فرهنگی، وسیاسی و شکنجه و برقراری کاپیتولاسیون اعتراف می‌کنم

شعورم نمی‌رسید که جز ادامه روش نخست‌وزیران قبلی، کاری بکنم و شاه سابق را مقامی غیرمسئول بشناسم

هویدا به فعالیت در سازمان فراماسونری اعتراف کرد.

هویدا غلام خانه‌زاد و چاکر جان‌نثار که بزرگترین افتخارش این بود ۱۳ سال تمام مجری بی‌چون و چرای اوامر «شاه سابق» بوده است، همیشه به دست‌بوسی و نوکر صفتی نسبت به «ضحاك زمان» افتخار می‌کرد. هویدا را دریکی از این دست‌بوسی‌ها می‌بینید.

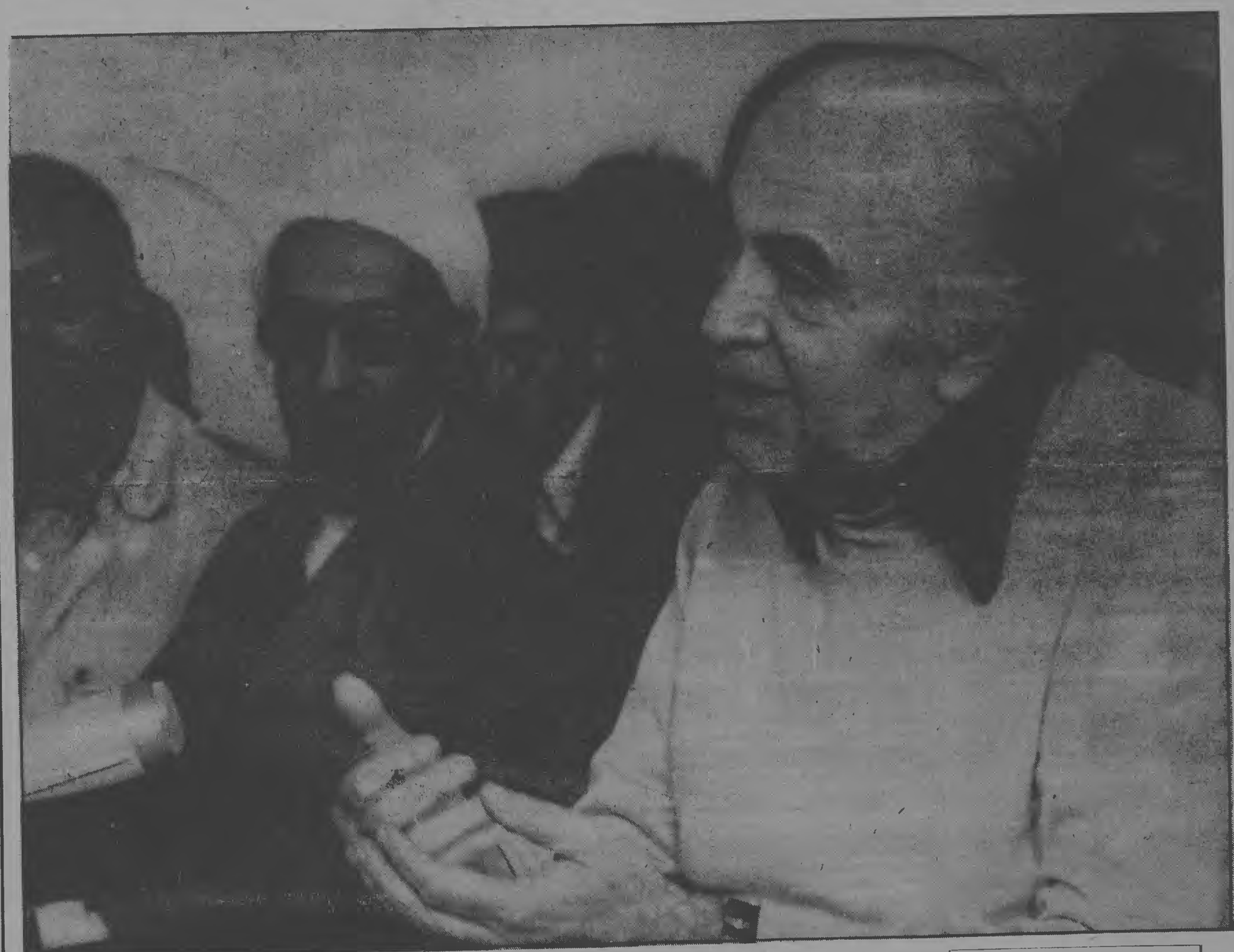

ساعتی پیش از اعدام ـ لحظات اعدام نزدیك است، هویدا بی‌خبر از مجازاتی که در انتظار اوست، به سئوالات رئیس دادگاه انقلاب عدل اسلامی جواب میدهد. در پایان این سئوال وجواب بود که رای اعدام صادر شد و هویدا را به محوطه زندان بردند و او را برای اجرای حکم در برابر جوخه‌اعدام قرار دادند. جرمش: مفسدفی‌الارض و خیانت به ملت ...

قسمتی از جرائم

* شرکت مستقیم در فعالیت های جاسوسی به‌نفع غرب و صهیونیسم
* قیام علیه امنیت و استقلال کشور با تشکیل کابینه های دست‌نشانده امریکا و انگلیس
* پرداخت درآمد های ملی حاصله از نفت به شاه سابق، فرح و ممالك وابسته به غرب
* شرکت مستقیم در قاچاق هروئین در فرانسه

تومار زندگی امیرعباس هویدا، مردی که ۱۳ سال در رژیم منفور محمدرضا پهلوی به عنوان نخست‌وزیر بر ایران حکومت کرد، بعد ازظهردیروز به حکم دادگاه انقلاب عدل اسلامی درهم پیچیده شد و جوخه اعدام با شلیك چند گلوله به زندگی او پایان داد.

عقربه ساعت ۲ و ۳۰ دقیقه بعدازظهر را نشان میداد که دادگاه انقلاب عدل اسلامی با تلاوت آیاتی از قرآن‌مجید رسمیت یافت.

ابتدا کیفرخواست قرائت شد و نماینده دادستان کل انقلاب اسلامی ایران به دفاع ازکیفرخواست پرداخت.

متن کیفرخواست صادره علیه هویدا

براساس کیفرخواست امیرعباس هویدا فرزند حبیب‌الله شماره شناسنامه ۳۵۴۲ صادره تهران متولد ۱۲۹۵ وزیرسابق دربار شاهنشاهی منقرض و نخست‌وزیر آسبق شاه سابق تبعه ایران متهم به:

۱ـ فساد در ارض

۲ـ محاربه با خدا و خلق خدا و نایب امام زمان (علیه‌السلام)

۳ـ قیام برعلیه امنیت و استقلال کشور با تشکیل کابینه‌های دست نشانده امریکا و انگلیس در حمایت ازمنافع استعمارگران

۴ـ اعدام برضد حاکمیت ملی، دخالت در انتخابات مجلس، عزل ونصب وزرا و فرماندهان به‌خواست سفارتخانه‌های خارجی

۵ـ واگذاری منابع زیرزمینی نفت، مس و اورانیوم به بیگانگان

۶ـ گسترش نفوذ امپریالیست آمریکا و همدستان اروپایی در ایران از طریق هدم منابع داخلی و تبدیل ایران به‌بازار مصرف‌کالاهای خارجی

۷ـ پرداخت درآمدهای ملی حاصله از نفت به شاه، فرح و ممالك وابسته به غرب و سپس اخذ وام با نرخهای بالا و گزاف و شرایط اسارت‌بار از آمریکا و دول غرب

۸ـ بابود ساختن کشاورزی و از بین بردن جنگلها

۹ـ شرکت مستقیم در فعالیتهای جاسوسی به نفع غرب و صهیونیسم

۱۰ـ دستبندی با توطئه‌گران در سنتو و ناتو برای سرکوبی ملت‌های فلسطین، ویتنام و ایران

۱۱ـ عضو فعال سازمان فراماسونری در لژ فروغی با توجه به اسناد موجود و اقرار شخص متهم

۱۲ـ شرکت در اخافه و ارعاب مردم حق‌طلب همراه با کشتار و ضرب و جرح آنان و محدود کردن آزادی آنها با توقیف روزنامه‌ها و اعمال سانسور مطبوعات وکتب

۱۳ـ موسس واولین‌دبیرکل حزب استبدادی «رستاخیزی ملت ایران»

۱۴ـ اشاعه فساد فرهنگی و اخلاقی و شرکت درتحکیم پایه‌های استعمار و ایجاد قضاوت کنسولی درمورد آمریکائیها

۱۵ـ شرکت مستقیم در قاچاق هروئین در فرانسه در معیت حسنعلی منصور

۱۶ ـ گزارش خلاف واقع با انتشار روزنامه‌های دست‌نشانده و تعیین سردبیران دست‌نشانده در راس مطبوعات.

۱۷ ـ نظر به صورت جلسات هیئت دولت و شورای‌عالی اقتصاد و مقامات شاکیان خصوصی از جمله دکتر علی اصغر حاج سیدجوادی و با توجه به اسناد به دست‌آمده از ساواك و نخست‌وزیری با شهادت دکتر منوچهر آزمون، محمود جعفریان، پرویز نیك‌خواه و اقاریر شخص متهم، چون‌وقوع جرایم مسلم است دادستان دادگاه انقلاب اسلامی صدور حکم اعدام و مصادره اموال شما را از پیشگاه دادگاه تقاضا دارد.

پس از قرائت کیفرخواست، رئیس دادگاه خطاب به هویدا گفت: آقای هویدا! از متن کیفر خواست صادره از سوی دادسرای انقلاب اسلامی آگاه شدید: آیا در مقابل اتهامات وارده دفاعی دارید که بیان کنید.

هویدا که قیافه‌ای مغموم داشت خطاب به رئیس دادگاه گفت: من در یك سیستم کار می‌کردم که بالاخره تمام آن سیستم حکومتی منقرض بود و شخص شاه تمام دستورات را مستقیما صادر میکرد و مسئول واقعی تمام امور مملکت شخص شاه بود.

در اینجا رئیس دادگاه از هویدا پرسید: شما نخست‌وزیر مملکتی بودید که قانون اساسی، شاه را مبری از هرنوع مسئولیتی میدانست و نخست‌وزیر و هیئت وزیران مستقیما در برابر ملت و مجلسین مسئول بوده‌اند.

شما اگر میدیدید که در این کشور و در این سیستم، قانون اساسی اجرا نمیشود و شما مجبور هستید دستورات شاه را اجرا کنید چرا در مدت ۱۳ سال استعفا نکردید؟

هویدا پس از لحظاتی مکث گفت: دولتهای قبل و بعد از من تا به‌ثمر رسیدن انقلاب اسلامی ایران و سرنگون شدن رژیم شاهنشاهی چنین تفسیرهایی از قانون اساسی می‌کردند که دولت من می‌کرد و من بیش از این شعور نداشتم که تغییر و یا برداشت دیگری از قانون اساسی بکنم.

رئیس دادگاه ضمن تشریح جنایت هایی که در زمان نخست‌وزیری هویدا توسط عمال ساواك نسبت به جوانان مبارز وطن شده بود از هویدا پرسید: آیا ارتشبد نصیری رئیس سازمان اطلاعات و امنیت منحله کشور معاون شما بود یا نه؟ و آیا شما در جنایاتی که ساواك به ریاست معاون شما علیه ملت انجام میداد خود را مسئول میدانید؟

هویدا گفت: من در کارهای ساواك هیچ دخالتی‌نداشتم و ساواك هیچ گزارشی از کارهای خود به من نمیداد بلکه زیر نظر مستقیم مقام سلطنت کار می‌کرد. و من فقط جهت تعیین بودجه ساواك نظر میدادم من هیچگونه دخالت در امور ساواك نداشتم و تنها از طریق سازمانهای بین‌المللی صلیب سرخ و عفو بین‌الملل از شکنجه‌های ساواك مطلع شدم.

هویدا در مورد قراردادهای خارجی که در زمان‌صدارت وی با دولت‌های امپریالیستی منعقد شده گفت: در مورد سیاست خارجی و ارتش من هیچ دخالتی نداشتم و در مورد قراردادهای خارجی هم در هر مورد وزیر آن مسئول بوده است.

هویدا چند بار تکرار کرد که سیاست خارجی و امور ارتش و دفاع ایران را مستقیما شاه اداره میکرد و او و هرکس دیگر در اینمورد دخالتی نداشتند.

هویدا گفت: من تقصیراتی داشتم و در مورد احیای حقوق کنسولی برای آمریکائیان مقیم ایران که در زمان من صورت گرفت خود را مقصر میدانم. هویدا افزود: من مدت ۱۳ سال با این سیستم کار کرده‌ام ولی از دادگاه عدل اسلامی می‌خواهم در مورد من باعفو و اغماض رفتارکند.

هویدا گفت: از شهریور ۲۰ به بعد تمام دولتهایی که برسر کار آمده به استثنای دولت دکتر مصدق همگی یکسان بودند و به همان صورت عمل میکردند که دولت من و دولت های بعد از من میکردند.

هویدا چند بار وارد جزئیات شد وگفت: کارهایی که من می‌خواستم بکنم درست بوده ولی فرصت انجام آن را نداشتم. رئیس دادگاه تذکر داد که وارد جزئیات نشوید رئیس دادگاه تذکر داد که وارد جزئیات نشود و به دفاع از خود ادامه دهد.

ولی هویدا گفت: من مجبورم جزئیات و آمار و ارقام را بگویم و وارد جزئیات شوم زیرا ازجانم دفاع می‌کنم.

دراینجا رئیس دادگاه ازهویدا سئوال کرد: گفته‌می‌شود شما اسنادی درباره کارهای شاه وخاندان سلطنت دارید، می‌توانید این اسناد واطلاعات را دراختیار دادگاه بگذارید؟

هویدا جواب داد: البته اگر عمری باشد کتاب تاریخی خواهم نوشت و ازشهریور بیست تا سقوط رژیم شاه هرچه را که میدانم برای اطلاع آیندگان خواهم نوشت. در این کتاب همه چیز را شرح خواهم داد.

هویدا درطول دادگاه چندبار تاکیدکرد که وی بیگناه بوده و سیستم حکومتی که وی نخست‌وزیر آن بوده مقصر نمیباشد. هویدا افزود: اگر من مقصر بودم مانند دیگران فرار می‌کردم. از ۱۸ شهریور گذشته که از مقام وزارت‌دربار استعفا دادم تا ۱۷ آبان زمان کابینه ازهاری بازداشت شدم، می‌توانستم فرارکنم ولی من این‌کار را نکردم زیرا به‌بیگناهی خود اطمینان داشتم. درپایان جواب آخرین سئوال، رئیس دادگاه ازهویدا سئوال کرد: آقای هویدا اگر حرفی دارید ادامه بدهید. هویدا دستهای خود را بحالت منفی تکان‌داد.

جلسه دادگاه هویدا تا ساعت پنج و ۴۵ دقیقه بعدازظهر دیروز ادامه داشت و دراین ساعت رئیس دادگاه کفایت‌محاکمه را اعلام داشت.

دادگاه در شور

شعبه دوم دادگاه انقلاب اسلامی تهران بلافاصله وارد شور شد و نیم ساعت بعد اعضای دادگاه از سالن شور خارج شدند و درساعت شش و ۵ دقیقه درحالیکه امیرعباس‌هویدا چند دقیقه قبل ازآن وسیله پاسداران انقلاب به‌بیرون سالن هدایت شده بود حکم محکومیت او به‌شرح‌زیر قرائت‌شد:

«مفسد فی‌الارض بودن وخیانت امیرعباس هویدا به‌ملت وملت ازطرف دادگاه انقلاب اسلامی ایران محرز می‌باشد و بشرالیه محکوم به‌اعدام وضبط اموال میباشد.»

اعضای دادگاه انقلاب اسلامی ۷ نفر بودند و درجلسه دادگاه بیش از ۴۰ نفر ازتماشاگران، خبرنگاران واعضای خانواده‌های زندانیان سیاسی حضور داشتند.

در سراسر طول محاکمه هویدا درحالیکه شلوازکرم‌رنگ و کت جیری پوشیده بود، برروی یك صندلی بلند مقابل هیئت دادرسان نشسته بود و بدقت به‌سئوالات رئیس دادگاه و سخنان نماینده دادستان گوش میداد.

یکبار وقتی رئیس دادگاه درمورد سئوالی نبخند زد، هویدا نیز خندید وگفت لبخند شما آقای رئیس مرا از نظر روحی تقویت می‌کند.

هویدا در جلسه محاکمه آرام بود، از بیم همیشگی او خبری نبود وهیچ‌یك ازاعضای خانواده وی، ازجمله مادرش دراین جلسه حضور نداشتند. هویدا دردفاع ازخود کاملا آزاد بود و هرچه که می‌خواست می‌گفت.

او چندبارگفت: من علاقه‌ای به‌سیاست نداشتم وبه‌اجبار به‌این‌کارکشیده شدم. وی درپایان جلسه دادگاه به جرائم خود اعتراف کرد وگفت میدانم که دادگاه عدل اسلامی عادلانه درمورد من قضاوت می‌کند.

هویدا درجواب یکی ازسئوالات رئیس دادگاه که از هویدا پرسیده بود: بهرحال قبول دارید مسئول ومقصربودید؟ هویدا با خونسردی جواب داد: بلی قبول دارم ولی من تنها نبودم و می‌خواهم دادگاه به‌این مسئله توجه کند.

هویدا از تولد تا مرگ

حکومت هویدا، حکومت ظلمت بود

امیر عباس هویدا- متولد ۱۲۹۸ تهران
فرزند حبیب‌اله هویدا (عین الملک) از خانواده سرداری
برادر فریدون هویدا نمایندهٔ دائمی شاه در سازمان ملل متحد
تحصیلات ابتدائی در ایران
تحصیلات متوسطه در فرانسه
تحصیلات عالی در فرانسه و انگلستان
فارغ‌التحصیل حقوق و علوم سیاسی
همدوره‌های تحصیلی: محمود اسفندیاری و هوشنگ صفی‌نیا
زبانهایی که میدانست: انگلیسی، فرانسه، عربی و آلمانی

سوابق سیاسی پیش از نخست‌وزیری

در ۲۲ سالگی به خدمت وزارت خارجه درآمد و تا هفتم بهمن ماه سال ۱۳۴۳ که دوران صدارتش را آغاز کرد مشاغل مختلفی را به‌عهده داشت: کارمند دفتر وزارتی، اداره سوم سیاسی، اداره اطلاعات
وابسته سفارت در پاریس
دبیر دوم نمایندگی شاهنشاهی در آلمان
منشی حسین‌علاء نخست‌وزیر
ریاست اداره روابط خارجی سازمان ملل جهت پناهندگان
کاردار سفارت شاهنشاهی در آنکارا،
معاون عبداله انتظام رئیس هیئت مدیرهٔ شرکت نفت
وزیر دارائی در کابینهٔ حسنعلی منصور
ودربامداد هفتم بهمن ۱۳۴۳ پس از ترور «حسنعلی منصور» فرمان نخست‌وزیری‌اش صادر شد.

شخصیت ظاهری

پیپ و گل ارکیده و عصا، بسیاری می‌گویند که گلهای ارکیده‌اش را از فرانسه می‌آوردند. بسیاری می‌گویند که یک گلخانه خصوصی ارکیده‌های هویدا را با مخارج گزاف تامین می‌کرد، وشایعاتی هست براینکه همیشه زیر گل ارکیده‌اش میکروفونی پنهان بوده که حرفها ومسائل لازم ! را ضبط می‌کرد- آنچه مسلم است گل ارکیده وعصای هویدا بهانه‌ای بود برای بسیاری از چاپلوسان و بادمجان دورقاب‌چینها که در رثایش بنویسند وبه آب ونانی برسند، علاوه براینها هویدا بسیار شیک می‌پوشید.

وضعیت خانوادگی

هویدا، مادر پیر هشتاد ساله‌یی دارد که به خواست او در دادگاه انقلاب حضور نداشت. اواخر تیرماه سال ۱۳۴۵ با لیلاامامی ازدواج کرد، واین ازدواج با سروصدایی توام بود ظاهراً مخارج این عروسی بالغ برهزاران تومان شد و مهریهٔ عروس خانم «کلام الله مجید »ی بیش نبود. بگذریم که ضیافت شام این عروس از طرف شاه و فرح برگزار شد.
چند سال بعد در مرداد ۵۰ لیلا امامی از او جدا شد.
بر سر این جدایی شایعاتی بر سر زبانها بود که به گفتن نمی‌ارزد.

سوابق خانوادگی هویدا

ابوالفضل قاسمی در کتابی با عنوان «هویدا، گماشته امپریالیسم و صهیونیسم» به سوابق خانوادگی هویدا از دوران صفویه تاکنون اشاراتی دارد. هویدا از خانواده سرداری است، و یکی از نوادههای «محمدخان سردار» از نزدیکان حاج میرزا آقاسی که در زمان محمد شاه قاجار همراه با پسرش «خانباباخان» به دستگاه حکومتی قاجار نزدیک شدند. محمد خان سردار عامل شکست جنگ نخست ایران و روس و مسبب انعقاد قرارداد انگلستان بود، که در سال ۱۲۵۵ در جنگهای هرات کشته شد.

خانباباخان سردار (محمد حسن خان) در ترور بابیان علیه ناصرالدینشاه شرکت فعالانه داشت. او با صدراعظم نوری و ملاشیخعلی ترشیزی نقشه ترور ناصرالدینشاه را طرح کرد.

خاندان سرداری و خاندان سپهبدی که هر دو از الیگارشی ۲۰۰ ساله ایران هستند با هم خویشاوندی نزدیک داشتند. نیای خاندان سپهبدی شیرخان عین‌الملک بود که بعد از مرگ او این لقب به حسین خان میرسد، و بعد از حسین خان (برادر خانباباخان) لقب او را به حبیب‌اله خان آل رضا می‌دهد.

اینچنین پدر امیر عباس هویدا به حبیب‌اله خان عین‌الملک معروف می‌شود.

حبیب‌اله خان عین‌الملک وارد کادر وزارت خارجه شد. به او مأموریت داده شد که در کشورهای عربی به گسترش «بهایی‌گری» بپردازد. وی مدت مدیدی در این کشورها عهده‌دار مقام کنسولگری شد و تا سال‌های پیش از جنگ جهانی فعالانه به اینکار ادامه داد. ابتدا بهمان «آل رضا» معروف بود و بعداً نام فامیل هویدا را برای خود انتخاب کرد.

در زمان وزارت خارجه سیدباقر کاظمی شخصیت ملی و برجسته و مسلمان ایران- که بعداً به معاونت نخست وزیری دکتر مصدق و پس از ۲۸ مرداد به عضویت حزب ایران و شورای مرکزی جبهه ملی ایران درآمد- با گماردن مأموران ویژه از فعالیتهای جاسوسی و خرابکاری عین‌الملک علیه‌اسلام و ایران آگاه گردید وی را به تهران احضار و به جرم خیانت به وطن محاکمه و محکومش کرد.

امیرعباس هویدا در جلسه دیروز دادگاه خود را در برقراری مجدد کاپیتولاسیون‌مسئول شناخت و به وجود اختناق فرهنگی و سیاسی و شکنجه اعتراف کرد. این عکس از جلسه‌بازجوئی و تحقیق از هویدا که در آخرین روزهای سال ۵۷ انجام گرفت ، برداشته شده است .

هویدا، فراماسونر و عضو حزب کمونیست ورشو

هویدا در دوران خدمت وزارت خارجه در اروپا به همه‌جا سر زد. در آن زمان بازار کمونیستها در ایران گرم بود. وی عضو حزب کمونیست در ورشو شد، و اندکی بعد جزء فراماسون‌ها شد. (فراماسونری جلد ۳)

درباره سوابق فراماسونری هویدا اطلاعات درستی در دست نیست.

□

این خلاصه‌یی است از زندگی سیاسی مردی که بیش از سیزده سال براریکه صدارت تکیه زد و اکنون جسدش درسردخانهٔ پزشکی قانونی است. مردی که با همکاری شاه و عوامل داخلی استبداد به هدفها و برنامه‌های جهانخوارگان و عوامل ریز و درشت امپریالیسم جامه عمل پوشید. مردی که با وعده‌های فریبنده و دورنماهای بظاهر پرشکوه دست ملت را گرفت و به‌ژرفای اختناق و تیره‌روزی برد. مردی که عاملی بود بر فروریختن پایه‌های اقتصادی و فرهنگی کشوری که غنی‌ترین منابع نفت، مس و اورانیوم جهان را در اختیار داشت و می‌توانست به‌صورت یکی از قوی‌ترین و پیشرفته‌ترین کشورهای خاورمیانه چهره کند. در زمان صدارت هویدا دستگاههای فساد از یکسو و زندانهای تودرتو از سوی دیگر گسترش یافت.. دستگاههای فساد جوانان را به عیش و نوش و فحشاء دعوت می‌کرد، و زندانها و سیاهچالها از آزادگانی پذیرائی می‌کردند که بخاطر طرد استعمار و استبداد می‌جنگیدند. هویدا می‌خواست برای جلب‌نظر اربابانش برتاریخ مهار بزند و برای چند سال هم که شده انقلاب خونینی را که خواه ناخواه در این مرز و بوم اتفاق می‌افتاد بعقب بیندازد.

هویدا مردی بود که درمقام نخست‌وزیری و در حقیقت درمقام شخص اول مملکت مترسکوار تن بمقاصد شوم شاه و همپالگی‌هایش داد و از ایران جهنمی ساخت که خشک و تر را در خود سوخت.

زمین‌داران و زمین‌خواران درزمان صدارت او به‌نان و نوایی رسیدند. منابع داخلی ایران درزمان صدارت او بیش از پیش در اختیار امپریالیسم آمریکا و اروپا قرار گرفت، و در همین زمان بود که ایران به‌بازار مصرف کالاهای خارجی تبدیل شد. درهمین سالها بود که هویدا با پرداخت بسیاری از درآمدهای ملی در وجه شاه و خانواده‌اش، پایه‌های اقتصادی کشور را لرزاند و سبب شد که وامهای زیاد با بهره‌های گزاف از آمریکا و سایر کشورها گرفته شود درزمان صدارت هویدا بود که حزب مستبد رستاخیز پا به‌عرصه نهاد، و بدینوسیله تمام آراء و عقاید لگدمال شد و آزادی به‌معنای واقعی خود از میان رفت. صنایع مونتاژ و سرمایه‌داری وابسته درزمان صدارت هویدا نضج گرفتند، و ناگهان ملتی دریافت که تمام هستی‌اش دارد به یغما می‌رود. هویدا با صورتکهای زیبا دیوار اختناق را می‌پوشاند. دیواری که هویدا و شاه و سایر عوامل جنایت پیشه وابسته به‌امپریالیسم می‌دانستند که هرلحظه بیم فروریختنش هست. درزمان او بسیاری از هوشمندان و روشنفکران که می‌توانستند به‌مبارزه با دستگاه استبداد بپردازند، با خدعه و فریب دستگاه و خوشخدمتی‌های ساواک به‌خدمتش درآمدند، و به عبارت بهتر می‌توان گفت که توسط او که خود عامل و آلت‌دست شاه و امپریالیسم بود. خریداری شدند، و آنان که تن به‌ننگ و خفت ندادند به‌زندان افتادند و درسلولهای تنگ و تاریک چنان مسعود سعدسلمان به‌ماه ماهور اندیشیدند.

حکومت هویدا حکومت ظلمت بود، هرچند که روشنائی‌های کاذب دربرداشت و انقلاب دروغین ظاهراً برنحوست آن سایه می‌انداخت، اما این همه سرابی بیش نبود.

یاوه هائی که «آقای اُرکیده» میگفت

کائنات فساد از آغاز حکومت تا انتها، حرفهای گنده گنده و دهان پرکن میزد. اصلا تخصصش در وراجی، دریاوه‌گوئی و پرت و پلاگوئی بود. استاد سفسطه بود. سیاست بار بود. و سیاست شاهی را فوت آب بود.

اینها سخنانی است که در سال اول صدارتش از او شنیدیم:

- برنامه جدید دولت، کار است
- همه مردم در مخارج عمومی شرکت کنند
- زاغه نشینان صاحب خانه میشوند
- ما میخواهیم به اروپای ۱۵ سال بعد برسیم
- اگر از دستگاهی شکایت بشود من حق را به مردم میدهم
- دانشگاههای کشور توسعه می‌یابد
- به هیچ دولتی حق مداخله نمیدهم
- بنزین، قند و شکر و برق ارزان میشود
- آزادی قلم هست، ولی اجازه خیانت نیست

هویدا و خاطرات جنگ

در بیست و یکمین سالنامه دنیا، خاطرات زمان جنگ هویدا را می‌خوانیم و رؤیاهائی که برای آینده وطنش! در نظر داشت:

«راجع به ایران صحبت می‌کردیم... راجع به آتیه خودمان و راجع به رویاهای شیرینی که نسبت به آب و خاک خودمان داشتیم. حرف‌زدیم. نقشه‌ها پیش خودمان راجع به برنامه آتیه مملکت طرح کردیم راجع به برنامه آتیه مملکت. صحبت‌ها کردیم و بدینگونه یکی از زیباترین و لذیذترین روزهای حیاتمان را با هم به یاد وطن گذراندیم!»

شاید روزی که هویدا چنین یادداشتی می‌نوشت. نمی‌دانست که روزگاری به آب و خاک این وطن خیانت خواهد کرد و یا میدانست و رویاهایش آنی بود که کرد. هویدا لابد آنوقت نمی‌دانست چه خیانتی میخواهد به ملت بکند، خیانتی آنچنان ریشه‌دار و عمیق که بقایای آن هنوز در گوشه و کنار این مملکت دهن‌کجی میکند و راستی آقای هویدا از کدام وطنش صحبت میکرد، از وطنی که اینچنین عاشقانه می‌پرستیدی؟ یا از وطنی که مترسکوار بربالای آن ایستاده بودی و با اشاره دیوی که برتو حاکم بود دو دستی تسلیم اجانبش کردی؟ از کدام وطن؟

هویدا، اراده ملت را منبعث از اراده اربابش میدانست

اگر شاه سابق، عامل سرسپرده و نوکر امپریالیسم جهانخوار به حساب می آمد.. هویدا، غلام حلقه‌بگوش شاه بود. به این اعتبار می توان گفت، شاید بزرگترین خیانتی که هویدا در طول نخست‌وزیریش در حق مردم این مرز و بوم روا داشت، همانا، گنده‌تر کردن و به مقام الوهیت رساندن شاه سابق بود. چرا که با بال و پردادن بیش از اندازه به طاغوت، دستورات شفاهی از شاه می گرفت و در جامهٔ «حسب‌الامر مطاع ملوکانه» تمام قوانین و مقررات شرع و عرف را زیرپا می گذاشت. و با این شیوه تا آنجا پیش رفت که اراده ملت را منبعث از اراده اربابش بداند! و فرامین قانون اساسی را به نحو مزورانه‌ای لوث کند.

این دلقک سراپا چاپلوس، بیشرمی را تا بدانجا رسانید که به دیکتاتور سابق القا کند دیگر شخصیت آریامهریش در قالب «ظل‌الله» نمی‌گنجد و نعوذبالله خود «الله» است ولاغیر

هویدا همچنانکه به دلالی امپریالیسم جهانی مشغول بود. در خدمتگزاری به شاه سابق نیز لحظه‌ای درنگ نمی کرد و هر کاری از دستش برمی آمد انجام می داد حتی قوادی و پا اندازی برای ارباب را نیز در حکم وظیفه خائنانه‌اش می دانست تا جائیکه به سبب همین خوش خدمتی هایش از «بیت‌المال» صاحب کاخی مجلل در مجتمع عیاشی و کلاشی «جزیره کیش» شد و این فرصتی بود مغتنم که در فراهم آوردن تشریفات لهو و لعب «شاهانه» بیشتر جدیت بخرج دهد

ملیجک عشرتکده‌های شاه سابق، در عرصه سیاست داخلی و خارجی نیز از تملق و چاپلوسی دست برنمی داشت او همچون عروسک سخنگوی، حرفی را که شاه می زد، بسط و گسترش می داد و از طریق تزیین «صدراعظمی» در جهت تحمیق و فریب مردم بکار می بست

شاه بخوبی آگاه بود که هویدا در دستکاری افکار عمومی استادی قهار است و به منظور فراهم ساختن شرایط مملکت که پیوسته بازار مطلوبی برای غارتگران جهانی باشد باید اورا آزاد بگذارد و باین علت، بخاطر اینکه این مملکت دربست زیر یوغ بیگانه درآید تحت پوشش برنامه های چندین ساله آبادانی کشور!! طرح های استعماری را که خاص کشورهای وابسته است موبه‌مو پیاده کردند و حوالی رنگین گستردند برای غارتگران جوراجور بین‌المللی که به ایران هجوم آورند و ثروت بیکران این سرزمین را به یغما برند.

هویدا برای سرپوش گذاشتن به خیانت هایش با زیرکی تمام شاه غیر مسوول را جلو می انداخت و بصرف اینکه: «کارهای کوچک درشان انقلاب بزرگ ایران نیست»! علاوه برکشاندن پای «کارتل»ها و «تراست» های جهانی، درآمد حاصل از نفت را به صورت سرمایه خصوصی شاه و دولت به کشورهای بیگانه صادر می کرد و با پشتوانه‌ای که همان دیکتاتوری رژیم گذشته بود از یک طرف نقشه های استعماری را در داخل کشور پیاده می کرد و از طرف دیگر مانع از ورشکسته شدن کمپانی های معظم صنعتی و تسلیحاتی جهانی می گردید. و این سرسپردگی تا جائی ادامه یافت که هویدا حالا در دادگاه خلق، چون شهامت اعتراف به گناهانش را ندارد و نمی تواند تقصیر را به گردن شاه«غیر مسوول» بیندازد ناچار می گوید. سیستم مقصر بود. نه من!؟

شاه سابق در تائید کارهای هویدا بارها به وسیله باصطلاح دستخط«ملوکانه» وی را مورد تفقد قرار داده بود که حتی در سال ۷۵ در مصاحبه‌ای با یک روزنامه‌نگار آمریکایی که پرسیده بود، بهتر نیست که چهره جدیدی برای نخست وزیری ایران انتخاب شود. شاه گفته بود:«هویدا، در طول مدت ده سال نخست وزیریش، از هر حیث ایده‌آل و مورد تائید من است. مثل لوکوموتیو کار می کند و خم به ابرو نمی آورد. با یک دست می تواند چند هندوانه بلند کند. و مهمتر از اینها در طول نخست وزیری وی در روابط سیاسی- اقتصادی با کشورهای سرمایه‌داری هیچگونه اشکالی پیش نیامده است و می بینید که منافع غرب نیز در ایران نه تنها به خطر نیفتاده است بلکه بیش از پیش سعی در حفظ آن گردیده است.»

حقیقت اینست که هویدا در خوش خدمتی به شاه سابق، قبل از اینکه نخست وزیر به حساب آید، کاریکاتوری از نخست وزیر بود و شاهد این حقیقت نیز واقعیت‌های کاریکاتوری بجای مانده از دوران اوست.

هویدا همه دزدان جهانی را به غارت ایران دعوت کرد

*** هویدا آمریکا ، انگلستان ، آلمان‌غربی، ژاپن ، هلند ، دانمارک ، سوئد و... را برای غارت منابع ثروت ایران دعوت کرد .**

با مدن هویدا، وابستگی اقتصادی ایران- که بی‌شک وابستگی نظامی، فرهنگی و سیاسی را نیز در برداشت- به اقتصاد غرب و در رأس آن به اقتصاد آمریکا، شدت یافت. هجوم سرمایه‌های خارجی به ایران آهنگی صعودی یافت. همزمان با سرمایه‌گذاری در ایران، غارت منابع عظیم نفت ایران، رو به توسعه نهاد و در این میان همانطور که گفتیم امپریالیسم آمریکا، بزرگترین و بیشترین نقش را در وابسته کردن اقتصاد ایران داشت.

در حقیقت جنگ بین‌الملل دوم که تخریب شدید اروپا و ورشکستگی وحشتناک امپراتوری انگلیس را بهمراه داشت بیش از هرچیز موجب برتری کامل سیاسی- اقتصادی ایالات متحده آمریکا درجهان گردید. در ایران پس از کودتای «سیا» در۲۸ مرداد ۱۳۳۲ آمریکا، نفوذ و سلطه خود را در ایران تثبیت کرد و درسال ۱۳۴۱ با اجرای «انقلاب کذائی شاه!» بر حیات سیاسی و اقتصادی ایران حاکم شد. کمی بعد دو حزب «ایران نوین» و «مردم» که مأموریتشان پایان دادن به عمر بورژوازی ملی در ایران بود در صحنه سیاست ایران ظاهر شدند و«منصور» و کمی بعد «هویدا» نمایندگان تام‌الاختیار شاه، آماده خدمت به عموسام بودند.

هویدا خوش خدمتی را به‌دستور شاه و آمریکا، از وقتی که وزیر دارائی کابینه منصور بود آغاز کرد. او در قیمت نفت به عموسام تخفیف داد، دلیل منطقی هویدا این بود که «بهره مالکانه را به حساب آورده» بود و قول هم داده بود که «تصور نمی‌رود حق اضافی به آنها داده باشد» و در مقابل عنوان کرد که لازم است برای دفاع ازمیهن بودجه دفاعی کشور افزایش یابد! و سیل مستشاران نظامی آمریکا به سوی ایران روان شد، پایگاههای جاسوسی متعددی در ایران تأسیس شد و اسلحه آمریکائی، بزرگترین رقم را به خود اختصاص داد. حتی مجله آمریکائی «تام» که خود حقوق بگیر دستگاه شاه و هویدا بوده است، در یکی ازشماره‌های خود نوشت که شاه بعنوان دلال اسلحه ۱۰ درصد از آمریکا پورسانت می‌گرفت و پورسانت او از این راه، طی ۱۰ سال فقط ٤ میلیارد دلار شده است، بعبارتی دیگر امپریالیسم آمریکا به ایران طی ۱۰ سال ٤۰ میلیارد دلار اسلحه فروخته است و همانطور که گفتیم، این تازه ادعای یک مجله دست نشانده است که در دنیا به «ارگان امپریالیسم آمریکا» مشهور است. (همین جا لازم است یادآور شویم که ایران باتمامی ثروت خود فقط سال گذشته بیش از ۳ میلیارد دلار کسر بودجه داشته است.)

اندکی بعد، طاهر ضیائی، رئیس اتاق بازرگانی و صنایع و معادن ضمن تائید سیاست «درهای باز» سرمایه‌داران آمریکائی را به سرمایه‌گذاری در ایران تشویق کرد چرا که «کارگران ارزان و کاردان و مدیریت دلبسته و پرتحرک و مصالح اصلی ارزان قیمت و گنجینه‌ای ازمنابع طبیعی، موقع جغرافیائی سودمند، دسترسی به افریقای شرقی و آسیای جنوب شرقی و قدرت و تحرک نفت» از مزایای سرمایه‌گذاری در ایران به شمار می‌رود. نیازی به تشویق رئیس اتاق بازرگانی و صنایع و معادن نبود. آمریکائی‌ها با کودتای ۱۳۳۲ درها را گشوده بودند و گذشته ازنفت در محصولات گوشتی و غذائی و لبنیات، مواد شیمیائی و داروئی، فرآورده‌های پتروشیمی، رنگرزی، آلومینیومی، فلزی، تولیدباطری، استفاده ازگازهای طبیعی و دهها رشته دیگر تقریباً بدون رقیب بودند. آنها ۲٦ درصد سهام مجموعه پتروشیمی آبادان، ۵۰ درصد سهام کارخانه پتروشیمی شاهپور و ۵۰ درصد کارخانه پتروشیمی خارک را در اختیار داشتند.

نفوذ آمریکا سال به سال و روز به روز در ایران گسترش می‌یافت. بدنبال قرارداد همکاری اقتصادی بین ایران و آمریکا در ماه مارس ۱۹۷۵ نفوذ امپریالیسم آمریکا در ایران توسعه یافت و وابستگی ایران را تشدید نمود. با پروتکلی که سال بعد بین کیسنجر وزیرخارجه وقت ایالات متحده و هوشنگ انصاری وزیرامور اقتصادی و دارائی هویدا بامضا رسید، صادرات «غیرنظامی» آمریکا به ایران تا سال ۱۹۸۰ به۲٤ میلیارد دلار می‌رسید. طی این مدت اعتبار خرید اسلحه و جنگ افزار درحدود۱۵ میلیارد دلار ، پیش‌بینی شده بود.

آمریکا نه تنها در صنعت بلکه درکشاورزی ایران نیز با اجرای اصلاحات ارضی! بی‌رقیب بود، هویدا برای «ایرانی آباد» و «فردایی بهتر» به آمریکائیان اجازه داد که واحدهای کشت و صنعت را داشته باشند و کشاورزی تقریباً خودکفای ایران، به روزگاری افتاد که ایران مجبور شد۹٦ درصد ازمحصولات کشاورزی را ازخارج وارد کند، درمقابل چپاول زمین‌های روستائیان ایران ادامه داشت، برای مثال تنها۵ شرکت آمریکائی کشت و صنعت بیش از ۷۰ هزار هکتار زمین را در اختیار داشتند و روستائیان روز به روز به شهرها پرتاب می‌شدند و چون انگلی در خیابان‌های شهر قدم می‌زدند و ازمقام تولید کننده به یک مصرف کننده تغییر شکل می‌دادند.

در این میان نصیری رئیس ساواک و هژبر یزدانی با استفاده از نفوذ «هویدا» بهترین باغهای ایران را صاحب شدند و وزرای کابینه هویدا نیز- که غالباً فراماسون بودند- هریک به باغداری پرداختند! باغ خانم وزیر آموزش و پرورش، گلسرخی و روحانی ازوسیعترین باغهای مرکبات شمال است. «ملی شدن آبها»؛ اجازه حفر چاه و یا قنات به روستائیان که بظاهر صاحب زمین شده بودند نمی‌داد، درحالی که سرمایه‌داران آمریکایی ازتمام تسهیلات دولت برای «تشویق سرمایه‌گذاری در کشاورزی ایران» برخوردار بودند. در واحدهای کشت و صنعت، کسانی را که زمین‌هایشان را رها کرده بودند استخدام کرده و بشدیدترین وجهی تحت استثمار خود درآورده بودند.

هویدا، انگلستان، آلمان غربی، ژاپن، هلند، دانمارک، سوئد و... را فراموش نکرده بود. این کشورها نیز هر یک در غارت ثروت ایران طرق مختلف مقام خود را داشتند. انگلستان که ازنظر میزان سرمایه‌گذاری در ایران مقام دوم را داشت با استفاده از «ارتباطات سنتی» که همان دوستان قدیم در لژهای مختلف فراماسونری ایران بود- توانست مهمترین سرمایه‌گذاری را در ایران در صنایع مونتاژ دیزل و وسایل نقلیه، تولید دارو و انواع کالاهای مصرفی ، صنایع کاغذ، کفش، روغن موتور و دهها رشته دیگر داشته باشد. «بانک‌های چیفتن» و «هاورکرافت»های انگلیسی نیز «برای دفاع از میهن»! خود مبلغ هنگفتی بشمار می‌رفت.

دوستان آلمانی ازطریق لوازم الکتریکی، تلفن، کابل، ترانسفورموتور، مواد پلاستیکی، الیاف مصنوعی، کالاهای پشمی وژاپنی‌ها با کالاهای خود مثل لاستیک، لامپ ، پارچه، چینی و پتروشیمی سرمایه‌گذاری قابل توجهی داشتند. نسبت مبادلات ایران با بازار مشترک اروپا به نسبت۱ و۹ بود.

درزمانی که غارتگران و استثمارگران منابع نفتی ایران را بغارت می‌بردند، از «صنایع ملی» تنها رویایی باقی مانده بود و کشاورزی ایران هرروز نسبت به روز قبل ویران و ویرانتر می‌شد. هویدا سرگرم «فعالیتهای حربی» بود و نگران پژمردن گل ارکیده و تکمیل کردن کلکسیون عصا و پیپ

در زمانی که روستائیان ایران، به مرگ تدریجی افتاده بودند نخست‌وزیر از «صنایع اتمی و ساختن موشک و سفینه‌های هوائی» سخن می‌گفت. «امور دفاع ملی» که دربودجه سال ۱۳۵۲ ، درحدود ۱۳ میلیارد تومان بود سال بعد به۳ برابر و درسال۱۳۵٤ تقریباً به٤ برابر رسید. سهم کشاورزی در مقایسه با«امور دفاع ملی»! در بودجه ایران در زمان هویدا، ناچیز و غیر قابل مقایسه بوده است.

- سهم وزارت جنگ از بودجه سال ۱۳۵٤، تقریباً ۱۰ برابر وزارت رفاه اجتماعی و ۱۵ برابر وزارت تعاون و امور روستاها بود.

ایران که اکنون بدستور شاه و امپریالیسم آمریکا، ژاندارم منطقه شده بود، می‌بایستی بجای آمریکا، کمکهای مالی را نصیب کشورهای منطقه می‌کرد. همزمان با این وظیفه دشوار با مشکلات بی‌شماری که تورم و کمبود بودجه کوچکترین آنها بود دست به گریبان بود. اما در حالی که بسیاری از زحمتکشان ایران، از بیکاری و گرسنگی دست به خودکشی می‌زدند و خبر خودکشی‌ها هم در صفحه حوادث روزنامه‌ها چاپ می‌شد، هویدا از اینکه «بخاطر حفظ منافع جهان»، «وامها، اعتبارات و کمکهای وسیع مالی» ایران را «هم در اختیار کشورهای پیشرفته و هم کشورهای در حال رشد» قرار می‌داد بخود می‌بالید.

هویدا در این مورد گفته بود: «بمنظور کمک به کشورهای در حال توسعه در بودجه سال آینده مبالغ معتنابهی منظور کرده‌ایم و با این ترتیب کمکهای ما به کشورهای مزبور شروع خواهد شد. چند سال قبل نیز چنین کمکی به یکی از کشورهای مسلمان شد و امسال نیز به برادران آسوی خلیج (سلطان‌نشین عمان) ولی در سال آینده این کمکها بمقدار قابل ملاحظه‌ای افزوده می‌شود.»

در این اوضاع و احوال هویدا از «پرواز اقتصادی» سخن می‌گفت اما متأسفانه امپریالیستها. شاه و نخست‌وزیرش از سالها قبل، بال‌های این پرنده را شکسته بودند. هویدا که ظاهراً از دوستداران تئوری «آدام اسمیت» بشمار می‌رفت به صاحبان کارخانه‌های ایرانی اولتیماتوم داده بود که «دولت همیشه نمی‌تواند برای حمایت از صنایع داخلی سد گمرکی ایجاد کند» و برای بسیاری از کالاها -فقط برای دوستان امپریالیستها- واژه سود و عوارض گمرکی از فرهنگ تجارت ایران حذف شده بود.

هویدا برای تحمیق توده‌ها در برابر خرید کلان اسلحه آمریکایی و انگلیسی و فرانسوی و... در «آرزوی این که ایران یک قدرت جهانی» باشد سخن می‌گفت و اینکه «ایران محکوم است که یک قدرت جهانی شود.»

هویدا معتقد بود که ایران کوچکترین وابستگی به غرب ندارد و به زعم او «کشور ما از ثبات و امنیت کم‌نظیری برخوردار بود.» او گفته بود:

- ایران دیگر پایگاه بیگانه نیست.

- در سیاست نفتی ایران منافع بشریت محفوظ است.

نیروهای مسلح بیمه استقلال ایران است.

هویدا با وعده‌های خود از ایرانی آزاد صحبت می‌کرد، از مدینه فاضله، اما او فقط سراب را می‌توانست ببیند.

جنایات هویدا از نگاه دیگران

هویدا مردی که طی ۱۳ سال صدارت ایران را بدستور ارباب بزرگش- شاه مخلوع به خاک سیاه نشاند. چهره‌ای نحیف و در نهایت کریه داشت با اندیشه‌ای بیمارگونه که همواره در راه خفقان عمومی مردم سیر میکرد. مردی که رژیم فاسد از او بعنوان مرد تمام دورانهای صدارت یاد میکرد در واقع چهره کثیفی بود که تاریخ هیچگاه نظیرش را بیاد ندارد.

بسیار تلاش کردیم که نظر اعضای دولت موقت انقلابی اسلامی را در باره هویدا جویا شویم. اما موفق به تماس نشدیم. این چند اظهار نظر کوتاه را با هم مرور می‌کنیم.

آقای هویدا که بارزترین خصوصیت اخلاقی او دروغگوئی است، در راس دولت خود که اکنون سیزده سال از این ریاست میگذرد بطور مستمر مرتکب بزرگترین تجاوز به قانون اساسی ملت ایران شده است، آقای هویدا و کلیه وزرای اسبق و سابق و کنونی او بطور دقیق ۵٦ اصل از مهمترین اصول قانون اساسی ملت ایران را زیر پا گذاشته‌اند و با زیر پا گذشتن این اصول، کلیه جریان طبیعی قانونگزاری و استفاده ملت ایران را از حقوق و آزادی‌های قانونی خود معلق کرده‌اند.

«قسمتی از متن اعلام جرم ملت ایران علیه هویدا و کلیه وزرای اسبق سابق و کنونی دولت هویدا. تیرماه ۱۳۵٦- نوشته علی‌اصغر حاج سیدجوادی

ابوالفضل قاسمی دبیر حزب ایران

در مدت نخست وزیری امیر عباس هویدا بزرگترین چپاولها، غارتها، فسادها و نابکاریها صورت گرفت با برنامه تنظیمی دشمنان اسلام، جامعه ایرانی بدست خیانتکاران افتاد و چیزی نمانده بود که همه چیز به زوال قطعی بگراید.

بدست این عضو فراماسون اصول قانون اساسی زیر پا گذاشته شد. آزادیهای مصرحه بازیچه اغراض قرار گرفت. در دوران سیاه حکومت هویدا بهترین گلهای عطرآگین جامعه ما پرپر شد، سینه پاکترین جوانان سوراخ سوراخ گردید، زندانها پر از پاکترین و پرشورترین رزمندگان میهن ما شد.

بدست این عنصر بتمام معنی فاسد بوجه بیسابقه‌ای بتعداد مراکز فساد اخلاق اضافه شد، حیثیت و شرف ایرانی ملکوک گردید.

قاسمی معتقد است، هویدا گماشته امپریالیسم و صهیونیسم بوده و بعنوان یک خائن باید به حداکثر مجازات برسد.

دکتر مهدی بهار محقق و نویسنده:

من در وضع روحی خاصی که اکنون دارم به آدم افتاده و ضعیفی لگد نمی‌زنم انشاالله وقتی دیگر، سر فرصت مفصلا در باره هویدا مطلب خواهم گفت و نوشت.

کابینه‌های دوران سیاه هویدائی

آغاز مرحله جدید مبارزات ضدامپریالیستی مردم، باعث آخرین استعفای هویدا از نخست وزیری شد

نخستین کابینه ایران برباد ده هویدا در ۶ بهمن ماه ۱۳۴۳ پس از ترور حسنعلی منصور با این ترکیب تشکیل شد:

امیرعباس هویدا نخست وزیر و وزیر دارائی، عباس آرام وزیر امور خارجه، دکتر محمد نصیری وزیر مشاور، دکتر جمشید آموزگار وزیر بهداری، دکتر علینقی عالیخانی وزیر اقتصاد، سپهبد ریاحی وزیر کشاورزی، عطاءالله خسروانی وزیر کار، سپهبد صنیعی وزیر جنگ، دکتر باقر عاملی وزیر دادگستری، دکتر جواد صدر وزیر کشور، مهرداد پهلبد وزیر فرهنگ و هنر، حسن پاکروان وزیر اطلاعات، مهندس شالچیان وزیر راه، هوشنگ نهاوندی وزیر آبادانی و مسکن، مهندس منصور روحانی وزیر آب و برق، مهندس فتح‌الله ستوده وزیر پست و تلگراف و تلفن، دکتر هادی هدایتی وزیر آموزش و پرورش، دکتر منوچهر گودرزی وزیر مشاور و دبیرکل شورایعالی کشور، دکتر محمود کشفیان وزیر مشاور، ناصر یگانه وزیر بشاور، دکتر قاسم رضائی محاون نخست وزیر و سرپرست سازمان جلب سیاحان و دکتر غلامرضا نیک‌پی معاون نخست وزیر هویدا هنگام معرفی اعضای کابینه‌اش به (پیشگاه ملوکانه!) بعرض رسانده بود که واعضای دولت جدید در حقیقت همان اعضای دولت منصور است که مجری هدفهای انقلاب ششم بهمن می‌باشند... اعضای دولت جدید که به پیشگاه ملوکانه معرفی میگردند سربازان انقلاب ششم بهمن هستند...»

اولین ترمیم کابینه هویدا در ۱۲ اردیبهشت ماه سال ۴۴ با ورود دو سر سپرده دیگر رژیم و عامل استعمار دکتر شاهقلی وزیر بهداری و دکتر فرهنگ مهر بعنوان معاون نخست وزیر صورت گرفت. در این تغییرات جمشید آموزگار (عقاب اویکا!) که سالها در سازمان اویک منافع امپریالیسم جهانخوار را در برابر اعضای پیشرو این سازمان حفظ کرده بود بعنوان وزیر دارائی منصوب شد و طی ۱۲ سال در این سمت آنچه در توان داشت برای تضعیف بنیه اقتصادی کشور و فشار هر چه بیشتر بر زحمتکشان بکار برد. در ۲۵ مرداد ماه سال ۴۴ کابینه ضد ملی هویدا با ورود یکی دیگر از عاملان استعمار و استثمار بنام دکتر کریم پاشا بهادری بعنوان معاون نخست وزیر تکمیل شد.

سر دسته دزدان در کابینه هویدا

روز ۲۱ مرداد ماه ۱۳۴۵ برای دومین بار کابینه هویدا که وظیفه‌ای جز تاراج ثروتهای ملی و سرگرمی مردم نداشت. دچار تغییراتی شد و این بار سر دسته دزدان بیتالمال و کثیفترین عنصر ارتجاع و امپریالیسم هوشنگ انصاری بعنوان وزیر اطلاعات وارد کابینه شد. در این تغییرات مهندس عبدالرضا انصاری نیز بسمت وزیر کشور منصور شد. گفتنی است که هوشنگ انصاری در روزهای اوج انقلاب بتا نه تنها نه تنها نه اندوختهای که از کیسه ملت ربوده بود و رقم ۴۵۰ میلیون تومان را نشان میداد از ایران گریخت.

در ۱۴ دیماه ۱۳۴۵ کابینه هویدا برای چندمین بار ترمیم شد و این بار گل سر سبد نوکران امپریالیسم و منفورترین چهره سالهای اخیر یعنی اردشیر زاهدی بعنوان وزیر امور خارجه و در واقع هماهنگ کننده سیاستهای استعماری امپریالیسم جهانی در منطقه وارد دولت هویدا شد.

استعفای هویدا و نخست وزیری مجدد او

روز ۲۴ مهرماه ۱۳۴۶ دولت هویدا برای سرگرم کردن مردم استعفا کرد ولی او مجدداً مامور تشکیل کابینه ضد ملی شد. در کابینه جدید هویدا چند وزارتخانه تازه و چند پست جدید برای وارد کردن گروهی دیگر از دزخیمان رژیم سابق ایجاد شد. از جمله کسانی که اینبار وارد کابینه شدند عبدالعظیم ولیان دژخیم معروف رژیم بود که مردم ایران بخصوص خراسان خاطره ظلم و بیدادگری او را فراموش نکرده‌اند و دیگری سپهبد نعمت‌الله نصیری رئیس ساواک بود که بعدها به ارتشبدی رسید.

ترکیب دولت جدید به اینصورت بود: هویدا نخست وزیر، جمشید آموزگار وزیر دارائی، اردشیر زاهدی وزیر امور خارجه، عبدالرضا انصاری وزیر کشور، عطاءالله خسروانی وزیر کار، علینقی عالیخانی وزیر اقتصاد، سپهبد صنیعی وزیر جنگ، مهرداد پهلبد وزیر فرهنگ و هنر، منوچهر گودرزی وزیر مشاور و دبیر کل سازمان امور اداری و استخدامی کشور، حسن شالچیان وزیر راه، جواد صدر وزیر دادگستری، محمد نصیری وزیر مشاور، محمود کشمیان وزیر مشاور، منصور روحانی وزیر آب و برق، هوشنگ نهاوندی وزیر آبادانی و مسکن، هادی هدایتی وزیر آموزش و پرورش، ناصر یگانه وزیر مشاور، فتح‌الله ستوده پست و تلگراف و تلفن، منوچهر شاهقلی بهداری، غلامرضا نیک‌پی مشاور و معاون اجرائی نخست وزیر، مجید رهنما علوم، عبدالمجید مجیدی وزیر تولیدات کشاورزی و مواد مصرفی، حسن زاهدی وزیر کشاورزی، ناصر گلسرخی منابع طبیعی، عبدالعظیم ولیان وزیر اصلاحات ارضی و تعاون روستائی، سپهبد نعمت‌الله نصیری معاون نخست وزیر، قاسم رضائی معاون نخست وزیر، حسین کاظمزاده معاون نخست وزیر و رئیس دفتر بودجه، یدالله شهباری معاون نخست وزیر، نصیر عصار معاون نخست وزیر و سرپرست اوقاف و کریم پاشا بهادری معاون نخست وزیر. در اولین ترمیم این کابینه یکی از عاملان فساد یعنی فرح‌رو پارسا در رأس در رده آموزش و پرورش قرار گرفت. پس ترمیم در ششم شهریور ماه ۱۳۴۷ صورت پذیرفت.

سه ماه بعد نیز کابینه هویدا باز هم ترمیم شد و چند مهره بی هویت جا عوض شدند. اینبار منوچهر پرنو معاون وزیر دادگستری و صفی صفیا معاون وزیر مشاور وارد دولت صد مینی و غیر فانوسی هویدا شدند.

ترمیم کابینه بی‌ثبات هویدا هر چند وقت یکبار صورت می‌گرفت و در ششمین تغییر محمدیگانه بعنوان وزیر آبادانی و مسکن و ایرج وحیدی بسمت وزیر کشاورزی منصوب شدند.

ایرج وحیدی بعدها در پست وزارت نیرو دست به چنان غارت و حیفومیل بیتالمال زد و عامل بستن قراردادهای ضد مردمی ایجاد نیروگاههای برق شد که تاوان آنرا مردم با ماهها در تاریکی بسر بردن و میلیونها تومان خسارت مالی و نیز خسارتهای جانی بیشمار پس دادند و هنوز هزاران روستای مملکت در نیمه دوم قرن بیستم با چراغ گردسوز عهد عتیق سر می‌کنند.

وزارت اقتصاد در دست رئیس دزدان

در اواخر سال ۴۸ هوشنگ انصاری دزد درجه اول بیتالمال که پس از چند ماه وزارت اطلاعات به سفیری شاه در واشنگتن رسیده بود مجدداً با گرفتن دستور از ارباب بزرگ برای نابود کردن اقتصاد در حال احتضار ایران به وزارت اقتصاد منصوب شد. خدمات بنهاد برانداز هوشنگ انصاری در مدت ۶-۵ سال تصدی وزارت اقتصاد و فعالیت او در وابسته کردن اقتصاد کشور به خارج بر کسی پوشیده نیست.

هویدا در خرداد ماه سال ۴۹ به غارتگر دیگر بنامهای کورس آموزگار بعنوان وزیر آبادانی و مسکن، خداداد فرمانفرمائیان مدیر عامل سازمان برنامه و مهدی سمیعی را بعنوان مدیر کل بانک مرکزی به جمع دولت سر سپرده خود وارد کرد.

چند ماه بعد ارتشبد عظیمی بعنوان وزیر جنگ وارد کابینه هویدا شد و طی وزارت خود عامل عقد قراردادهای خرید سلاحهای بیشماری شد که در جریان انقلاب ایران هزاران تن بوسیله آنها بخاک و خون کشیده شدند و میلیاردها تومان سرمایه ملی کشور بجای اینکه صرف عمران و آبادی و رفاه مردم شود، به جیب صاحبان کارخانه‌های اسلحه سازی غرب رفت.

ترمیمهای پی‌درپی کابینه هویدا که نشانه بی‌ثباتی دولت او بود همچنان ادامه داشت. در اوایل سال ۵۰ باز هم دونفر دیگر به این گردونه وارد شدند. این دو محمد سام وزیر اطلاعات و محمود قوام صدری وزیر مشاور و معاون پارلمانی بودند.

سومین کابینه هویدا

هویدا روز ۲۱ شهریور سال ۵۰ استعفای دولت خود را اعلام کرد و مجدداً از سوی شاه سابق که به فرمانبرداری بی‌چون و چرای او اعتقاد داشت به نخست وزیری منصوب شد.

در کابینه جدید هویدا چهار وزیر تازه که در چهاول ملت دستکمی از قدیمیها نداشتند به صف وزیران پیوستند این چهار نفر عباسعلی خلعتبری وزیر امور خارجه، صادق احمدی وزیر دادگستری، حمید رهنما وزیر اطلاعات و منوچهر کلالی وزیر مشاور بودند.

خلعتبری درچندسال تصدی وزارت خارجه عامل اجرای سیاستهای استعماری غرب در منطقه بود و صادق احمدی دادگستری را تا آنجا که در توانش بود به بیدادگاه رژیم تبدیل کرد و استقلالش را گرفت.

در این تغییرات ایرج وحیدی و منصور روحانی جای خود را عوض کردند و منصور روحانی به وزارت کشاورزی رسید و هم او بود که موجبات نابودی و محو کامل کشاورزی ایران را فراهم آورد. در تیرماه سال ۵۱ نیز فرهاد نیکخواه بعنوان مشاور نخست وزیر ضد ملی و غیرقانونی وارد کابینه شد. چندماه بعد نیز سپهبد تقی مشاور بسمت معاون نخست وزیر به کابینه هویدا پیوست.

در تغییرات دیگر همان سال امیرقاسم معینی بسمت وزیر کار و امور اجتماعی منصوب شد و عبدالمجید مجیدی در راس سازمان برنامه و بودجه قرار گرفت تا بهتر بتواند سیاستهای ضد مردمی دولت را بمرحله اجرا درآورد و کیسه خود نصرف خود درآورد.

در سال ۵۲ احمد کاشفی بعنوان معاون نخست وزیر در ردیف اعضای دولت هویدا قرار گرفت.

تغییرات دولت هویدا یکبار دیگر در شهریور ماه سال ۵۲ تکرار شد و این بار انوشیروان پویان بعنوان وزیر بهداری و جواد شهرستانی به وزارت راه منصوب شدند. پویان در مدت با تغییرات وسیعی روبرو شد و ۱۰ عضو جدید به دولت او پیوستند تا ماموریت ضد ملی اسلاف خود را دست ادامه دهند.

این ۱۰ نفر همایون جابر انصاری وزیر مسکن و شهرسازی، احمدهوشنگ شریفی وزیر آموزش و پرورش، کریم معتمدی وزیر پست و تلگراف، غلامرضا کیانپور وزیر اطلاعات و جهانگردی، عبدالحسین سمیعی وزیر علوم و آموزش عالی رضا صدقیانی وزیر تعاون و امور روستاها، شجاع‌الدین شیخ‌الاسلام زاده وزیر رفاه اجتماعی، فریدون مهدوی وزیر بازرگانی، فرخ نجم‌آبادی وزیر صنایع و معادن و عزت‌الله پزدان‌پناه وزیر مشاور بودند.

شیخ‌الاسلام زاده بعدها در وزارت بهداری با همکاری معاونان خود عامل اجرای سیاست نادرست درمانی کشور که موجب برهم خوردن رابطه پزشک و بیمار از یکسو و سایر کارکنان خدمات پزشکی بود، شد. بعلاوه آنچنان وضع بیسمه را درهم ریخت و مردم را از خدمات بیمه ناراضی کرد که حتی در کابینه‌های ضدملی بعدی ازجمله این کابینه منوچهر تسلیمی بعنوان وزیر بازرگانی بدولت پیوست.

آخرین ترمیم کابینه هویدا در پنجمین و آخرین دوره نخست‌وزیری او در آبان ماه سال ۵۵ صورت گرفت. در این تغییرات منوچهر گنجی، منوچهر آزمون، ابراهیم فرح‌بخشیان و کریم پاشابها دری وارد کابینه شدند.

دولت هویدا با شکل جدید تا ۱۵ مرداد ماه سال ۵۶ دوام آورد و بدنبال شکل‌گیری نهضت ضداستعماری و ضدامپریالیستی مردم مجبور به کناره‌گیری شد.

دولت هویدا در ۲۰ شهریور ماه ۵۴ نیز برای چهارمین بار استعفا داد و بازهم ازطرف شاه مخلوع هویدا برای تشکیل کابینه مامور شد. اعضای پنجمین کابینه هویدا تغییر چندانی نکردند و فقط ضیاءالدین شادمان بعنوان وزیر مشاور و معاون پارلمانی معرفی شد. در اولین ترمیم کابینه شریف‌امامی هم دولت به این موضوع اذعان داشت. بعلاوه او متهم به میلیونها تومان سوء استفاده مالی نیز هست.

استعفای مجدد دولت

شیخ‌الاسلام زاده بعدها در وزارت بهداری با همکاری معاونان خود عامل اجرای سیاست نادرست درمانی کشور که موجب برهم خوردن رابطه پزشک و بیمار از یکسو و سایر کارکنان خدمات پزشکی بود، شد. بعلاوه آنچنان وضع بیسمه را درهم ریخت و مردم را از خدمات بیمه ناراضی کرد که حتی در کابینه‌های ضدملی بعدی ازجمله

هویدا : در باره احیای حقوق کنسولی برای آمریکائیان مقیم ایران خود را مقصر می‌دانم . این یکی از موارد جرم هویدا بود .

اختناق در زمان هویدا به اوج رسید

* در طول نخست‌وزیری هویدا ، دهها نویسنده و خبرنگار مطبوعات ایران به زندان افتادند و به حبس‌های طویل‌المدت محکوم شدند .

آرشیو روزنامه‌ها و مجلات و نیز ذهن روزنامه‌نگاران، معتبرترین اسناد سانسور و اختناق هویدائی را حفظ کرده‌اند. اختناقی که گرچه بازمامداری هویدا شروع نشد ولی در زمان او به اوج رسید و قربانی های بسیار گرفت.

هویدا به همراه تقویت پلیس سیاسی مخفی ایران، برای سرکوب جنبش مخالفان، شعبه‌ای از ساواک را نیز به اسم«اداره کل مطبوعات» در وزارت اطلاعات و جهانگردی آنزمان، دایر کرد و مسئولان این اداره، ماموران و کارگزاران مستقیم ساواک بودند که سلطه بی چون و چرائی بر مطبوعات داشتند و هنگامی که در امر تصمیم گیری راجع به درج یا عدم درج مطلبی در می ماندند روزنامه‌ها را مستقیماً به احسنی‌ها و حسین‌زاده‌ها و... حواله می دادند تا سرنوشت آنچه را که مردم باید یا نباید بخوانند تعیین کنند.

همه مقالات، خبرها و گزارش‌ها قبل از چاپ و انتشار می بایست بوسیله ساواک و شعبه آن در وزارت اطلاعات مورد بازرسی و کنترل دقیق قرار گیرد و به میل آنها کم و زیاد شود. همه نویسندگان و خبرنگاران مطبوعات در ساواک و وزارت اطلاعات پرونده داشتند و تمام مطالبی را که می نوشتند چه بی اسم و چه با اسم در پروندشان ضبط می شد و در«موقع مقتضی» بسراغ نویسنده می آمدند و حکم سالهای دراز زندانی را بدستش می دادند.

و این نشان می داد که جاسوسان سرسپرده ساواک و در واقع هویدا در مطبوعات فعالیت خستگی ناپذیر داشتند.

طی این سالها دهها نویسنده و خبرنگار مطبوعات ایران بزندان افتادند و به حبس های طویل‌المدت محکوم شدند. دهها خبرنگار و نویسنده روزنامه‌ها برای مدتی طولانی و به تناوب بدلیل نوشتن خبرها و مقالاتی که مورد خوش آیند هویدا و ایادی او نبود ممنوع‌القلم شدند و تصفیه‌های دامنه‌دار که تا همین یکسال پیش هم ادامه داشت در مطبوعات ایران برقرار شد تا بدین وسیله نویسندگان و خبرنگاران مبارز از سنگر خود جدا شوند. در سال ۵۲ خسرو گلسرخی که در کیهان کار می کرد به اتهامی واهی و بی اساس به اشاره هویدا و توسط ساواک دستگیر شد و پس از تحمل شکنجه‌های وحشتناک بهمراه دانشیان تیرباران گردید. از آن پس بود که نویسندگان و خبرنگاران مبارز مجبور شدند که حرف مردم را در لفافه و بازیرکی و بازی کردن با کلمات در روزنامه منعکس کنند و با این حال از تعرض و بگیر وببندهای مامورا ن اختناق در امان نبودند.

هویدا برای آنکه بتواند کنترل و نظارت خود را بروسایل ارتباط جمعی هرچه بیشتر و شدیدتر اعمال کند، پارهای از عوامل مزدور و سرسپرده خود را در هیات سردبیر یا روزنامه‌نگار به روزنامه‌ها و مجلات تحمیل کرد تا حافظ منافع اوباشند. این افراد نه تنها مجری سیاست خفقان و سانسور دولت هویدا در داخل روزنامه‌ها و مجلات بودند بلکه نقش مفتش و مامور ساواک را در هیات‌های تحریری نیز بعهده داشتند و در طول این سالها دهها نفر بوسیله این افراد در مطبوعات لو رفتند. کوچکترین انتقاد از دولت و شخص هویدا، رد بدل کردن کتاب، یا جزوه و اعلامیه که در ماهیت کار روزنامه نگاری ضرورت داشت، کوچکترین اعتراض شفاهی و خلاصه هر خطا یا لغزشی- بزعم آنها- می‌توانست بهانه‌ای برای حضور ماموران ساواک در روزنامه و بگیروببند روزنامه‌نگاران باشد. همین مزدوران هویدائی بودند که برای سالگرد های نخست وزیری، مسافرتهای هویدا، مصاحبه‌ها و خوشمزگیهای او مقاله و گزارش می نوشتند و دیگران با وجود بغض انفجار آمیوشان حق اعتراض ندا شتند، چرا که هر روز و هرساعت می دیدند که اعتراض‌ها چگونه بگوش ساواک می رسد و فریادها چگونه خاموش می شود.

هویدا برای آنکه بتواند کنترل خود را بر مطبوعات شدت دهد بسیاری از روزنامه‌ها و مجلات را که البته در ماهیت بعضی از آنها تردید وجود داشت به تعطیل اجباری کشاند تا با محدود کردن تعداد روزنامه‌ها و مجلات بتواند در باره تک تک مطبوعات باقیمانده و افرادش تصمیم بگیرد. در رادیو و تلویزیون، وضع از پنهم بدتر بود.

قطبی‌ها، بیگخواه و جعفریان و فرازمند و فرهنگ فرهی و دهها خائن و مزدور دیگر صاحب اختیار و همه کاره این دستگاه خبری شدند و دیدیم که با این وسیله آگاه کننده چه کردند و چگونه آنرا در راه تحمیق توده مردم بکار گرفتند و حقایق را دگرگونه جلوه دادند.

در طول سالهای زمامداری هویدا، تیراژ کتاب بسرعت کاهش یافت، نویسندگان و ناشران بسیاری بزندان رفتند و اداره به اصطلاح نگارش در زمان هویدا، مرکز سانسور و تفتیش عقاید بود و کمتر کتابی جان سالم از آن بدر می برد. هویدا در طول این سالها یک فرهنگ سانسور درست کرده که در آن نامها، کتابها و واژه‌های بسیاری در لیست سیاه قرار گرفت. کتاب نویس و کتابخوان جرمشان نابخشودنی بود و صحبت کردن جز در مدح شاه و هویدا به هر صورتی و هرجا ممنوع بود. هویدا، با چاپلوسی‌ها و نوکری‌های خود، شاه را به درجه‌ای از الوهیت رساند که صحبت کردن در باره او حتی در خلوت و حتی فکر کردن در باره او باترس و لرز همراه بود. جز سخنرانی های فرمایشی، اجتماع، سخنرانی و هرگونه تظاهرات بکلی ممنوع بود. در طول سالهای زمامداری هویدا، بارها و بارها جلو چاپ و توزیع روزنامه‌ها گرفته شد. دهها بار ماشین چاپ متوقف شد و مطالب مختلف حک گردید و جای آن سفید ماند و خواننده هم می دانست که ماموران ساواک آنرا سانسور کرده‌اند و با این حال جرأت نداشت حتی آنرا عنوان کند. هویدا کار را به جائی رساند که توسط عمال خود هر روز یا دست کم یک روز در میان عکسی از شاه یا خانواده‌اش در صفحه اول روزنامه‌ها می‌بایست چاپ شود و خود شاه نیز چند بار در مصاحبه‌هایش این موضوع را تائید کرد. با اسناد سانسور و اختناق هویدائی که در تحمیق جامعه و عقب نگه داشتن مردم از واقعیات و مسائل روز نقش عمده‌ای داشت می توان چندین و چند کتاب تدوین کرد، همچنانکه یکی از آنها هم اکنون نیز منتشر شده است و حاوی دهها مقاله و مطلب سانسور شده است که در آستانه چاپ از روزنامه‌ها یا مجلات حذف شده و گاه بخاطر یک جمله یا حتی یک کلمه مقاله‌ای را از صفحه بیرون آورده‌اند. هویدا کار را به جائی رساند که ساواک با تشکیلات مخوف خود حاکم مطلق برسرنوشت روزنامه‌ها و روزنامه نگاران نیز شد، همچنانکه در تمامی زوایای زندگی این ملت ریشه دوانده بود....

ساواک در دامان هویدا غول شد

دولت هویدا به حقوق و آزادیهای قانونی ملت ایران نبودند و سروکار هرکس که برخلاف میل و شیوه او حرف می‌زد یا قدم بر می‌داشت به ساواک می‌افتاد.

بعضی از نزدیکان آنروز هویدا می‌گفتند که وی در بازدیدها، جلسات و مباحثات با ماموران و دژخیمان ساواک که پیوسته سایه به سایه او حرکت می‌کردند علائم رمز مبادله می‌کرد و ازطریق همین علائم بود که بلافاصله یا اندکی بعد، کسی یا کسانی بی هیچ اتهامی و دلیلی توسط همین دژخیمان و بدستور هویدا گرفتار می‌شدند و ماهها حتی بدون بازجوئی در بیدادگاههای رژیم به بند کشیده می‌شدند. ساواک، گرچه مخلوق هویدا نبود ولی طفلی بود که در دامان او رشد کرد، فربه شد و بروی ملتی که می‌بایست درخدمت آنها باشد تیغ کشید و خنجر زد، و هویدا خود آلت دستی مترسک وار بیش نبود که برای کوچکترین حرکات، از اربابان خارجی و داخلی خود دستور می‌گرفت و نوکروار آنها را مو به مو به اجرا می‌گذاشت.

علی اصغر حاج سیدجوادی در قسمتی از اعلام جرم علیه هویدا که در تیرماه ۵۶، زمانی که هویدا هنوز درأوج قدرت بود، بصورت نامه سرگشاده منتشر کرد نوشت: «آقای هویدا که بارزترین خصوصیت اخلاقی او دروغگوئی است در راس دولت خود که اکنون ۱۳ سال از آن می‌گذرد بطور مستمر مرتکب بزرگترین تجاوز به قانون اساسی ملت ایران شده است. آقای هویدا و کلیه وزرای اسبق و سابق و کنونی او بطور دقیق ۵۶ اصل از مهمترین اصول قانون اساسی ملت ایران را زیر پا گذاشته‌اند و با زیرپا گذاشتن این اصول کلیه جریان طبیعی قانونگزاری و استفاده ملت ایران را از حقوق و آزادیهای قانونی خود معلق کرده‌اند. آقای هویدا و کلیه وزرای اسبق و سابق و کنونی او در زمینه انجام وظایفی که خطوط اصلی آن ازطرف قانون اساسی ترسیم شده است از کلیه حقوق و اختیارات و مسئولیت‌هائی که قانون اساسی برای دولتها و وزرای رژیم مشروطه معین کرده عدول نموده و یکجا آنرا به مقام سلطنت واگذار کرده‌اند.

ساواک در زمان هویدا، به حیات‌های بیشماری دست زد، تصویری هویدا، به قلع و قمع یاران و انقلابیون پرداخت و نوشتن یک اشناء ساده حبس ابد داشت، نمی‌توانست دوام بیاورد با گسترش تشکیلات و وظایف ساواک، نفرت و بدبینی را در میان توده‌ها شایع ساخت و سعی کرد بدین طریق مردم را و حتی افراد یک خانواده را نسبت به هم بدبین و از یکدیگر دور سازد. در زمان او موج دستگیری‌ها و محاکمه‌های قلابی در بیدادگاههای نظامی آنچنان وسعت گرفت که زندانهای متعدد سیاسی برای جوانان وطن‌پرست و وطن‌دوست تنگ بود. به همین دلیل ساختمانهای دیگری به زندانهای موجود و از جمله زندان اوین اضافه شد و سلولهای مخوف و دخمه‌ها و سیاهچالها بوجود آمد و صدها و هزاران جوان مخالف در آنها مدفون شدند.

در قبال این تجاوز آشکار به ملت ایران و بی‌حرمتی نسبت به شخصیت افراد، هویدا برای آنکه بتواند سیطره نظام پلیسی خود را برجامعه حفظ کند مجلس شورای ملی را بصورت آلتی جهت قانونی جلوه دادن اعمال خلاف قانون خود و سیستمی که بقول خودش در آن کار می‌کرد درآورده بود و این ترکیب تا آخرین روز صدارت بختیار همچنان باقی بود. در کنار این هتک حرمت اجتماعی، هویدا در طول سالیان حکومت خود، قوه قضائیه را نیز بصورت عامل بلا اراده و کم‌قدرت دستگاه پلیسی خود درآورد و اختیارات و قدرت آنرا به مراجع غیرقانونی که هیچگونه صلاحیتی برای رسیدگی به امور قضائی ندارند سپرد. قوه مقننه و قضائیه هیچکدام قادر به جلوگیری از تجاوزات مکرر که در زمان او «ساواک» این مخوف‌ترین و وحشتناک‌ترین پلیس مخفی جهان، تجدید سازمان یافت و تا عمق زندگی فردفرد مردم‌ایران نفوذ کرد. دستگیریها،شکنجه‌ها، حبس‌ها و تیرباران‌های سپیده‌دم درمدت صدارت او بصورت عادی‌ترین اقدامات دولت و پلیس مخفی ایران درآمده بود. نصیری، این جلاد پیر استعمار و استبداد شاهی، به‌کمک و تجویز هویدا بصورت بالاترین قدرت پلیسی کشور درآمد و میلیاردها ریال ثروت و سرمایه این مردم را صرف دستگیری و کشتار آنها و مبارزه با گروهها و نیروهای سیاسی رزمنده کرد.

هویدا در تمام مدت نخست وزیری و هم پس از آن همواره ارتباط و نظارت خود را روی ساواک انکار می‌کرد و اینطور وانمود می‌کرد که ساواک حتی حرف او را هم نمی‌خواند. در حالیکه هم طبق ساخت و سعی کرد بدین طریق مردم و هم عملا ساواک زیر نظارت و بدستور هویدا عمل می‌کرد و هم بدستور او افراد و جوانهای بسیاری را ساواک به مسلخ کشید، زجر و شکنجه کرد و به اتهام واهی و بی‌اساس آنها را به جوخه مرگ سپرد.

این جانور سیاسی که امروز خود در مقابل جوخه مرگ انقلاب قرار گرفت، کوچکترین انتقاد و نارضائی را نمی‌توانست تحمل کند و هرنوع مخالفتی چه با خود وی و چه با شاه و رژیم، مترادف با مرگ یا دست کم حبس‌های طویل‌المدت و شکنجه‌های وحشیانه بود. هویدا که جز از طریق حکومت وحشت و ترور و اختناق نمی‌توانست دوام بیاورد، بخوبی می‌دانست که با از بین رفتن این ارکان حکومت، دیگر نه از هویدا و نه از ساواک و نه از سلطنت اثری باقی نخواهد ماند.

خواندن کتابهای مضره! تا ۱۵ سال. بودجه‌ای که در زمان نخست‌وزیری هویدا، صرف تقویت این سازمان اهریمنی گردید، گرچه از اسرار «بکلی محرمانه» این سازمان بشمار می‌رود ولی بسیاری معتقدند که دولت هویدا در این رشته، میلیاردها تومان «سرمایه‌گذاری!» کرده بود.

اعضای بسیاری از گروههای چریکی، در شکنجه‌گاههای سازمان امنیت به قتل رسیدند و حتی روزنامه‌های غربی، تنها کسانی را که طی ۴ سال نخست وزیری هویدا زیر شکنجه کشته شده‌اند تا هزارنفر ذکر کرده‌اند و علاوه بر آن هزاران نفر هم در زدوخوردهای خیابانی و یا هنگام دستگیری بقتل رسیده‌اند.

هویدا انقلابیون را مأموران بیگانه می‌دانست و گفته بود که به بیگانگان اجازه فعالیت نخواهد داد. مجله آمریکائی «نیوزویک» که خود نشریه‌ای است محافظه کار و بسیاری معتقدند ازطرفداران سرسخت اسرائیل است، طی گزارشی از زندان‌های سازمان امنیت- که نصیری معاون هویدا ریاست آن را داشت- گزارش داده بود: «در زندان‌های ایران، زندانیان سیاسی، مورد انواع شکنجه‌ها قرار می‌گیرند. نوع شکنجه از این قرار است: شلاق زدن با شلاق‌های سیمی، کشیدن ناخنها، استعمال بطری، دادن شوک الکتریکی، تجاوز به زنان آن هم درحضور شوهرانشان و...»

خبرگزاری رویتر نیز گزارش داده بود «در ایران بیش از هر کشور دیگری در جهان حکم اعدام صادر می‌شود و بی‌رحمانه‌ترین شکنجه‌ها نسبت به زندانیان اعمال می‌شود».

در این میان هویدا مدعی بود که کوچکترین تبعیضی نداشته است و روحش هم از اعدام‌های وحشیانه ساواک و شکنجه‌خانه‌ها خبر نداشته است مرد عصا و پیپ و گل ارکیده بر این اعتقاد بود که «مقصر سیستم است» وبس.

... و سرانجام استبداد فرزند عجیب‌الخلقه خود را سربرید. هویدا که خود از ساواک غولی وحشتناک ساخته بود روز ۱۷ شهریور بوسیله ایادی خود و البته بصورت نمایشی دستگیر شد و درهمان زندان اوین که خود حصار آنرا گرداگرد همه آزادیخواهان کشیده بود زندانی گردید. اما هرگز فکر نمی‌کرد که روزی انقلاب ایران به ثمر برسد و نیروهای انقلاب، همانها که تادیروز دربند هویدا بودهاند این دلقک پیر را با گلوله سرراج سوراخ کنند...

آنروزها که هویدا گیلاسش را بسلامتی استعمارگران بالا می‌انداخت

هویدا از جمله نخست‌وزیرانی بود که به اغلب کشورهای جهان سفر کرد و در این سفرها با بلندپایگان شرق و غرب، آسیا و افریقا، اروپا و امریکا دیدار و گفت‌وگو کرد. سفرهای بیهوده‌ای که نه تنها نفعی برای ایران و ایرانی نداشت، بلکه گذشته از هزینه‌های سنگین و کمرشکن، اغلب بتاراج رفتن نفت ما را باعث می‌شد. هزینه‌های این سفرها دستکم میتوانست سرپناه هزاران بی‌خانمان و الونک‌نشین ایرانی باشد. این پول‌های کلان در شرایطی بباد داده میشد که عده زیادی از هموطنان ما حتی به نان شب محتاج بودند، آقای هویدا گیلاس‌شان را بسلامتی استعمارگران و استثمار کنندگان شرق و غرب بالا میبردند. در بعضی از کشورها او آنچنان بقدرت نفت تکیه میکرد که قدرت نظامی ایران را ناشی از قدرت نفت توصیف میکرد. قدرتی که در واقع کارایی و مهارتش از دید رژیم فاسد در سرکوبی صدای ملت بود.

نگاهی کوتاه به سفرهایی پوشالی

براساس محتویات پرونده‌های کیهان هویدا برای اولین بار هنگامیکه عضویت هیأت نمایندگی ایران را بعهده داشت برای شرکت در کنفرانس بغداد به عراق سفر کرد.

هویدا زمانی که رئیس قسمت اموراداری شرکت نفت بود برای شرکت در کنفرانس نفت در سال ۳۹ به سویس رفت. در این سفر اعلب کشورهای تولید کننده نفت شرکت داشتند.

در تاریخ ۴۵/۸/۸ او در سمت نخست وزیر ایران راهی رومانی شد. مذاکراتی که در رومانی انجام گرفت بار هم برسرنفت و همچنین مناسبات سیاسی، اقتصادی و فرهنگی دو کشور بود.

او در تاریخ ۴۷/۷/۶ به افغانستان سفر کرد. در این سفر مساله رود هیرمند. راههای ترابریت و مناسبات تجاری ایران و افغانستان مطرح گردید.

در تاریخ ۴۷/۱۰/۷ هویدا به پاکستان رفت. در این سفر پیرامون پیمان سنتو، عمران منطقه‌ای و سیر روابط دوستانه ایران و پاکستان و بطور کلی شه جریره هند مذاکراتی بعمل آورد

سفر به فرانسه

در تاریخ ۴۸/۳/۴ هویدا در سفر خود به اوروپاراهی فرانسه شد. در این کشور در پاریس مذاکراتی در مورد خلیج فارس، امنیت آن، نفت و مسائل مربوط به خریدها از بازار مشترک بعمل آورد.

او در این سفرخانه ایران را در فرانسه افتتاح کرد. یکی از خبانه‌هائی که بمعنوان ستاد خرابکاری علیه صدای حق‌طلبانه دانشجویان ایرانی در اروپا ایجاد شد.

هویدا سپس راهی آلمان شد و در مذاکرات خود با صدراعظم آلمان پیشنهاد تشکیل کنسرسیم جدیدی را به آلمانها داد. مقامات آلمانی در آنروز سفر هویدا و همچنین مذاکرات را سودبخش توصیف کردند. نتیجه این سفر هم استثمار بیشتر ایران بود.

هویدا در تاریخ ۴۸/۲/۲۳ به پاکستان سفر کرد. در این سفر مسائل مربوط به پیمان سنتو، شط‌العرب که در آنروز مورد اختلاف ایران و عراق بود و نیز پیمان عمران منطقه‌ای مذاکراتی را بعمل آورد.

هویدا در تاریخ ۴۸/۳/۲۰ به همراه همسرش لیلی سفری به ترکیه کرد. در این سفر هویدا پیشنهاد کرد که بهتر است کشور ترکیه بین ایران و مصر که در آن زمان بعلت حرفهای بحق جمال عبدالناصر رئیس جمهور فقید مصر میانشان شکر آب بود، میانجیگری نماید.

مرگ جمال‌عبدالناصر

در تاریخ ۴۹/۷/۹ بدنبال مرگ ناگهانی جمال عبدالناصر رئیس جمهور مصر ایران در حالیکه ظاهراً ایران یکی از مخالفان خود را از دست داده بود و نفس راحتی کشید، هویدا را برای شرکت در تشییع جنازه جمال عبدالناصر به مصر فرستاد اما آنچه مشهود بود اینکه هویدا را در آن زمان کسی تحویل نگرفت. با این حال او در مصر با سران و وزرای کشورهای منطقه خلیج فارس گفت، و گوهایی بعمل آورد تا در موضع ایران در مورد اینکه زادمارم منطقه باشد دفاع کند

هویدا در سال ۵۰ سفری به بلغارستان، بلژیک و یوگسلاوی کرد. و مساله نفت و کشاورزی و خلیج فارس در این سفر یا روسای این کشورها مورد بحث و تبادل نظر قرار داد. سفرها مثل همیشه در جهت پشتیبانی کشورهای غربی برای استثمار ملت بود. هویدا در این سفرها در نقش دلال محبت از کیسه ملت به نیابت ارباب کثیفش شاه زر و سیم می‌بخشید تا از رژیم فاسد شاه حمایت کنند.

دانشجویان در انگلیس: هویدا گمشو

در تاریخ ۵۲/۱/۱۰ هویدا به فرانسه، لیبان و سپس به انگلستان رفت. او در انگلستان مورد استقبال شدید ملکه و ادوارد هیث قرار گرفت. و اعلام شد در این سفر که اولین سفر رسمی هویدا به انگلیس است توافق‌های عمده‌ای شده است. در این دیدار بود که اعلام شد هردو کشور ایران را عامل

هنگامیکه کیفرخواست دادستان در مورد جنایات هویدا قرائت میشد ، وی سرگرم یادداشت از مطالب بود تا هنگام دفاع از آن استفاده کند .

جزئیات نخستین جلسه تحقیق از هویدا

در نخستین جلسه تحقیق که‌در آخرین روزهای سال پیش انجام شد، هویدا سئوال‌های نماینده دادستان راپاسخ گفت : نماینده دادستان رو به هویدا کرد و گفت :

این متن کیفر خواست است ، آقای هویدا ، اگر مدافعاتی در قبال اتهاماتی که ضمن تحقیق دادستان ابراز کرده و مطالب کیفرخواست دارید ، ابراز دارید ، بفرمائید ، هویدا که کاپشن اسکی مشکی به تن و کلاه کپی به سرداشت دیگر از پیپ و گل ارکیده معروف وی خبری نبود . به دفاع از خود پرداخت :

هویدا : خدمتتان عرض‌کنم که جناب دادستان با اینجانب ، دوبار جلساتی‌داشته‌اند که هر دو جلسه ، روی نوار ضبط شده است و تعدادی سئوال از اینجانب فرمودند که‌قرار براین شد که پاسخ آن سؤالات را بنده آماده بکنم و توافق شد که این اجازه داده شود که ارقام و اطلاعاتی که در باره آن سؤالها و این اتهامات بود ، جمع‌آوری شود تا در اختیار گذاشته شود .

قرار بود این جلسه ، امروز بعدازظهر، تشکیل شود که نمی‌دانم ، چرا تشکیل نشد و الان هم در برابر یك ادعانامه‌ای هستم که در اینجا تهیه شده و تعدادی مواد در آن است که برای دادگاه و عموم قرائت شد، ولی‌چطور من می‌توانم در اینجا از خود دفاع کنم ؟

یك نکته کوچك را می‌فرمائید که در موقع کاپیتولاسیون در برابر آمریکا ، این شخص که به سمت متهم نشسته مسئولیتی دارد. در آن زمان بنده ، اصلا رئیس دولت نبودم . اگر اطلاع داشته باشید ، در پست وزارت دارایی (وزیر دارایی) بودم و بعدا هم در خارج ایران بودم و در موقعیکه چنین اقدامی به عمل آمد برای مذاکرات اوپك در سفر خارج بودم . پس ملاحظه می‌فرمائید که در چند دقیقه یك ادعانامه قرائت شد و حالا می‌خواهید از خودم ، روی ارقام و اطلاعات دفاع کنم . آیا از وقتی که با هم صحبت کرده‌ایم ، تاکنون تغییری پیدا شده ؟ قبلا قرار بود پاسخ حدود ۲۰ سؤال را برای‌ایشان آماده کنم .

س ــ من به عنوان جواب بریتان عرض می‌کنم که ما دلایل را از جاهای مختلف و اسنادی که در نخست‌وزیری و در ادارات مختلف ماوراء و سایر وزارتخانه‌ها بوده ، مراجعه شده است . ما اکیپهای مختلفی داشتیم که در طول این مدت ، مشغول جمع‌آوری اسناد بودند و ضمنا ، آقایان محققینی که با شما صحبت کرده‌اند ، نیز دلایلی جمع‌آوری نمودند که از روی نوارهایی که اینك به آن اشاره کردید ، پیاده شده ، باین دلیل مدارك لازم ، قبلا جمع‌آوری شده و روی آن ، آقای دادستان ، کیفرخواست را تنظیم کرده‌اند و خواسته‌اند که با تشکیل جلسه نسبت به‌محاکمه شما اقدام شود . الان خود من ، این کیفرخواست را در اختیار شما می‌گذارم که مولفرد را یکی یکی نگاه بکنید و براساس آن ، از خود دفاع نمائید .

هویدا : بنده از جناب آقای دادستان سئوالی داشتم ما با هم بعدازظهر امروز قراری داشتیم ، چه تغییراتی پیش‌آمده که آن قرار بهم خورده و با ادعانامه جدید دادستان روبرو شده‌ام .

رئیس : من فکر می‌کنم به همین دلایلی که (هویدا سخنان رئیس دادگاه را قطع کرد).

هویدا : ادعانامه جدید مطرح شده که جناب دادستان ، تصمیم گرفتند که همین‌امروز بعد ازظهر ، این کار بشود ؟ قراربرمان براین بود که اطلاعاتی برفرض فرمودند که ما اموال را دادیم ، یك سئوال از بنده می‌کردند که من را دادیم به آمریکایی‌ها . بنده خدمتشان عرض کردم که چنین چیزی صحت ندارد .

اطلاعاتی در حدودی که الان بخاطر داشتم ، بعرضشان رساندم و قرار براین شد بروم و آن اوراق را پیدابکنم و در اختیارشان بگذارم .

اگر اطلاعات صحیح می‌خواهید ، باید اینها جمع‌آوری بشود . بنده از ۱۷ آبان در توقیف هستم و هیچگونه اطلاع و رابطه‌ای با خارج نداشته‌ام که بتوانم این اطلاعات‌را در اختیار بگیرم تا بتوانم به سئوالها پاسخ دهم. سئوالهایی که از بنده فرمودند ، بیشتر مربوط می‌شود به تاریخ ایران و مسایل کلی این مملکت و روی مسایل کلی‌می‌شود تصمیم‌گرفت. پس روی مسایل کلی صحبت می‌کنم . سئوالی بفرمائید که بنده بتوانم جواب بدهم .

(در اینموقع متن کیفرخواست را به‌هویدا دادند .)

هویدا : اینجا ، خیلی چیز های کلی دیده می‌شود و متاسفانه چشمم هم برای‌مطالعه آن چیزی را نمی‌بیند .

س ــ میخواهید یکی یکی بندها رابرای شما بخوانم .

هویدا : بهرحال چشمم نمی‌بیند و قبلا هم به بنده خبر نداده بودند که بایستی در این جلسه حاضر شوم و دکتر بمن داروی خواب‌آور تجویز کرده که هرشب می‌خورم و الان مرا بیدار کردند و آورده‌اند ، اینجا برفرض مخاربه با خدا بنده در یك خانواده متدین به دنیا آمده‌ام ، پس نه تنها محاربه کلمه صحیحی نیست برعکس خیال می‌کنم که من آدمی بوده‌ام که همیشه در راه اعتقادات دینی خودم قدم برداشته‌ام . به خانه خدا رفته‌ام ، زیارت کرده‌ام ، مادر پیری دارم که به چنین اعتقاداتی خیلی مستحکم پای‌بنداست. لذا آنجا که گفته می‌شود محاربه باخدا ،بنده استدعایم اینست که دلیلش را بمن بگویند که بنده کی با خدا محاربه کرده‌ام ؟ انسان باید افکار عجیب و غریبی داشته باشد تا بتواند با خدا محاربه کند . این چیزی است که با وجدان آدم سروکار دارد ، تا بامسایل دیگر.

س ــ آقای هویدا ، اجازه بدهید راجع به این مورد یك سئوالی از شما بکنم تا این موضوع برای شما و دیگران روشن شود . شما در رابطه خلق و خدا ، استنباط و تفکرخودتان را برای من بگوئید تا موضوع بیشتر روشن شود و آنچه که از نظر خلق خدا شما حس می‌کنید ، شما ارتباط بین خلق و خدا راچگونه می‌بینید و این دو مفهوم را نسبت به هم‌برای خودتان چگونه توجیه می‌کنید ؟

هویدا : خیال می‌کنم که اینجا داریم وارد یك موضوع فلسفی می‌شویم . بدیهی است هرگونه که یك فرد ایرانی ، برای مملکتش قدم برمی‌دارد ، برای خانواده‌اش ، برای اشاعه دینش ، کاملاروشن است و احتیاجی به استدلال بیشتر ندارد ، ولی در اینجا که میگویند محاربه ، که یك کلمه عربی است و از حرب بمعنای جنگ می‌آید ، جنگ باخدا، باید آدم‌کاری کرده باشد که بگویند جنگ با خداست .

س ــ شما میفرمائید من آدم متدینی هستم ، ممکن است بفرمائید متدین به چه دینی ؟

هویدا : خیال می‌کنم که قانون این را مشخص کرده مسلما دین اسلام است .

س ــ کدام قانون ؟

هویدا : قانونی که بمن مربوط می‌شود و به آن خانواده‌ای که من در آن بدنیاآمده‌ام.

س ــ یعنی شما در خانواده‌ای بدنیا آمده‌اید که دینش اسلام است و شما هم اسلام را پذیرفته‌اید ؟

هویدا : بله

س ــ فکر میکنم برای آنکه مسئله‌محاربه روشن شود بهتر است شما به بند های دیگر کیفرخواست مراجعه بفرمائید و ببینیددادستان چه اتهامات و جرایمی را نسبت به شما عنوان کرده و عمل شما را در حکم محاربه با خدا دانسته است .

هویدا : اگر روشن بفرمائید کدام‌آنرا، مثلا قیام علیه امنیت کشور که محاربه باخدا نمی‌شود.

رئیس: اجازه‌بفرمائید، ایشان (دادستان) توضیح بدهند.

هویدا : استدعا می‌کنم .

دادستان : البته آقای هویدا واردتر از آن هستند که بنده ایشان را روشن‌کنم. ایشان حقوق خوانده‌اند و بقول خودشان درخانواده مسلمان بدنیا آمده‌اند و اهل سیاست و علم هستند، محاربه همان چیزی است که درحقوق فرنگ بعنوان قیام علیه حاکمیت ملی نامیده می‌شود، ما به‌کسی می‌گوئیم با خدا محاربه کرده که با قیام علیه خواست مردم و آنچه که خدا برای مردم خواسته است و آن‌حقوق و آزادی اساسی و طبیعی است. چه با قلم، چه با قدم و چه با سلاح و چه صدور دستور مبارزه با خواست خلق، با سلاح و از طریق ارعاب آن‌ها و زجر و تحقیر و شکنجه و حبس آنها قیام بکند. کسی که در مقابل مردم و در برابر جریان رشد آزاد فکری و جسمی انسان، بعنوان تجلی روح خدا، در روی زمین ایستاده باشد، بعنوان محاربه با خدا و رسول خدا (که آورنده پیغام خداست) و امت خدا شناخته میشود و با نایب امام زمان، محارب است که موظف و مکلف به اجرای فرامین الهی، در این جهت، یعنی در جهت رشد دادن و تکامل دادن به خلق است. پس تلقی دادگاه انقلاب ازمحاربه این است.

هویدا: در جلسات دیروز و امروز با جناب آقای دادستان صحبتی کردیم که خیلی روشن بود. عرض کردم که ما دریك‌سیستمی بودیم که بنده سهم داشتم و خود جنابعالی هم سهم داشتید، هم بنده وظایفی داشتم، هم جنابعالی و لذا با هم توافقی کردیم که اگر در یك سیستم، تمام آن سیستمی بود که نامش را رژیم محاربه با خدا بگذارید، درآن سیستم تنها من نبودم، عده زیادی بودند. هرکسی که در یك کار دولتی و حتی کسانی که درکار غیردولتی بودند، درچنین سیستمی مشارکت داشتند . روی این اصل، دو جلسات قبل با هم توافق کردیم، بدیهی است اگر میفرمایند چنین شخصی و در چنین سیستمی، با مسئولیت فردی در برابر این دادگاه نشسته و اقدامات او قیام علیه امنیت بوده ودادگاه اجازه نداده که حتی یکساعت قبل چنین گزارشی و ادعانامه‌ای را قرائت کند یا خود را آماده سازد که جواب میدهید اقلا به‌کسی که در برابر شما نشسته، باید اجازه داده‌باشید وقتی در جلسه حاضر شود که اقلا شب پیش داروی خواب نخورده باشد که بتواند بهتر جواب دهد. حتما این عمل بیشتر در راه رضای خدا بود با توجه به تقاضای که یا دادستان شده بود. قرار بود که ما اطلاعات را در اختیار ایشان بگذاریم و برایشان جمع‌آوری کنیم . عرایضی بحضور مبارکتان می‌کنم : یکی اینکه گفته شد، شما در زمان قرارداد مس را پیدا میکنم تا نشان بدهم مس به آمریکائی‌ها داده نشده حکومتتان، مس را به امریکائی‌ها دادید گفتم، مس متعلق به خانواده‌ای بود که آن خانواده طبق قوانین این مملکت اجازه حفاری معادن را داشت، در این معادن حفاری کرد و مس پیدا کرد مس طبق قانون متعلق به‌او بود.

ولی بنظر شخص من و عدمای ازوزرایی که در دولت با من بودند، به این نتیجه رسیدیم که نمیشود چنین معدن مهمی را به شخص داد. از او پس گرفته شده ملی شد، امریکایی‌ها ، اگر وارد این معدن مس شدند، علت این بود که با شرکت «آناکوندا» که در شیلی قرار داشت ، قراردادش قطع شد و به ایران آمد و به عنوان مقاطعه‌کار برای ما کار کرد تا بتواند این مس را استخراج کند تا بتوانیم مس را صادرکنیم، یا اجناسی از مس بدست آوریم. یك نمونه کوچك می‌خواستم بعرض برسانم که چه چیزهایی هست.

س ــ می‌بخشید که ضحبتتان را قطع می‌کنم . خودتان اشاره کردید که بیشتر بندهای کیفرخواست مسایل کلی و اتهاماتی است که احتیاج به مدارك و اسناد ندارد.

هویدا : بنده عرض نکردم .

س ــ شما گفتید که در کلیات ، خیلی مسایل هست و اشاره کردید با توجه به این کلیات ، در حدود کیفرخواست چیزهایی هست بفرمائید و اگر آنجایی که احتیاج به اسناد و یا آمار دارید، تذکر بدهید که اینجا احتیاج به فلان سند و یا فلان مدرك، جهت استفاده از ارقام هست.

هویدا : بطور دقیق و بطورکلی دراین مملکت یك طرز حکومتی بود. جناب رئیس، در این طرز حکومت، حدود ۶۰۰ تا ۷۰۰ هزار کارمند بودند . بنده چون آشنایی‌کاملی با آقایان ندارم و نمیدانم چه سمت‌هایی داشتند، افرادی بودند که همانطور که بنده در یك سمتی انجام وظیفه می‌کردم، آنها هم در سمت‌های دیگری بودند.

نمیخواهم جسارت بکنم که این ادعانامه اینطور یا آنطور تهیه شده ولی در عدل اسلامی باید به متهم وقت داده شود که بتواند حداقل ، حتی روی کلیات هم خودش را آماده کند و جواب بدهد. صحبت‌هایی که بنده در اینجا می‌کنم صحبت‌های کلی خواهد بود و تصمیم‌هایی که شما میگیرید ، روی صحبت‌هایی است که بهیچوجه آمادگی ذهنی در چنین ساعتی ــ ۱۲ نیمه شب ــ که قبلا هم اطلاع به من نداده‌اند ندارم و سخت‌است. پس اگر دفاعی هم بکنم، دفاع بنده، هیچگونه اهمیتی در برابر این دادگاه نخواهد داشت. بنده نکته‌ای را می‌توانم خدمتتان عرض‌کنم. س ــ عذر می‌خواهم . تذکر یك نکته ضروری است که شما فرمودید که از ۱۷ آبان بازداشت هستید، البته آن قسمتی که در رژیم سابق شده رژیم فاسدی که خودتان بهتر می‌شناسید، شما بازداشت بودید، دلایلش را خودتان بهتر می‌دانید که چرا بازداشت بودید و انگیزه غایی آنها چه بود. اما از وقتی که شما با پیروزی انقلاب، به زندان کمیته انقلاب اسلامی منتقل شده‌اید مرتبا تحقیقات از شما شده است.

هویدا : مرتبا نه ۳ فقط دوبار دیروز حدود دو ساعت، امروز هم دو ساعت .

س : با سئوالهایی که در تحقیق از شما شده، آیا اتهاماتتان تفهیم نشده است؟

هویدا : ما یك کلیاتی را صحبت‌کردیم. پاسخی در این کلیات داده شد. دستور جناب دادستان این بود که بنده پاسخ‌ها را آماده کنم. در حدود ۱۸ سئوال بنظرم آمد که علاقه دخترم آنها را تهیه کنم. خودشان فرمودند حتی بنده از حضورشان کسب اجازه کردم و موافقت کردند که طبق این اجازه بنده بتوانم شخصی را بفرستم برود آنها را جمع‌آوری کند. اگر احتیاج به جمع‌آوری چنین دلایلی نبود، حتما جناب دادستان این موافقت را نمی‌کرد.

ولی بنده در اختیار شما هستم و به هیچ‌وجه ادعایی ندارم که رویه را از این که هست تغییر بدهم. فرمودید که از ۱۷ آبان، بنده توقیف هستم. بله، چرا توقیف هستم ؟ حتی این موضوع را با جناب دادستان، امروز مطرح کردم. خودم از خودم سئوال می‌کنم چرا توقیف شدم ؟ خیال می‌کنم دو نکته را برای دادگاه روشن بکنم. بنده دستم به‌خون آلوده است و نه با پول آلوده است. اگر با پول آلوده‌بود، حتما به‌دادستان درهمانموقع اطلاع داده بودند. در آن موقع دادگستری می‌گفتند و دادگستری دنبال پرونده می‌رفت. اگر به‌خون آلوده بود که مسلما گفته می‌شد و موضوع مطرح می‌شد. اینجا یك سیستم حکومتی بود، برای ایشان روشن کردم. اگر بازهم خطاب به ایشان عرض می‌کنم برای این است که با آقایان دیگر آشنا نیستم . حکومت در اینجا ، روی سیستمی بود که اگر خودتان نگاهی بکنید و اگر دراین‌مملکت زندگی می‌کردید، می‌دیدید و میدانستید چه مقاماتی، چه تصمیماتی می‌گرفتند و تصمیم‌ها درکجا گرفته می‌شد و چه مقاماتی چه‌کارهایی انجام می‌دادند. وزیر یا نخست‌وزیر چه مسئولیت‌هائی داشت. راجع به‌اختناق صحبت کردید. راجع به سانسور جراید صحبت‌کردید، راجع به مطلب دیگر که اینجاه بخاطرندارم. قلم این‌ها مسایلی است که ساعت‌ها دلایل دارد. برفرض، راجع به ساواك صحبت‌کردید، جنابعالی اگر در اوراقی که درساواك هست بتوانید، اوراقی پیدا کنید که نخست‌وزیر دخالتی داشته باشد، حرفی ندارم.

چرا برکنار شدم

بنده هم می‌توانستم اکنون در نیویورك یا کشورهای دیگر قدم‌بزنم. این‌امکان‌راداشتم، ولی چرا درمملکتم هستم؟ قبل از ۱۷ آبان حتی می‌توانستم بروم . اولا چرا ۱۷ آبان پیش آمد ؟ چرا بنده از دولت برکنار شدم ؟ چرا بنده‌ازوزارت‌دربارکنارشدم؟ چرا؟ همه‌اینها، مسایلی است که مسلما بایستی استدلال شود تا بتوان درباره‌اش قضاوت کرد . چطور یکی از نخست‌وزیران ، روزهای حکومت سیستم قبل از انقلاب از ایران خارج شد ؟ چطور شد ؟ چرا اینها سئوال نمی‌شود :

س ــ جناب آقای هویدا ، شما سئوالاتی مطرح میکنید که چرا برکنار شدم ، چرا وزیر دربار شدم ، چرا برکنار شدم و چرا در خیابان های خارج از کشور قدم نمیرنم . تمام این سئوال‌هایی‌که میکنید به‌خود شما برمیگردد، ایز سئوالاتی است که ملت ایران از شما دارند که شما چه نخست‌وزیری بودید . شما چرا این سئوالها را از ما میکنید . از آینده باید سئوال کنید . شما باید این مطالب را روشن کنید ،شما با آن بیان دیپلماسی که دارید ، میخواهیدهمه مطالبی را که مردم ، ملت و دادگاه و هیات دادگاه انقلابی از شما سئوال میکنند ، خودتان سئوال میکنید و جوابش را از دادگاه می ــ خواهید . خوب . بفرمائید به‌بینیم ، چرا نخست‌وزیر شدید ؟ چرا استعفا کردید ؟ چرا وزیر دربار شدید ؟ چرا استعفا کردید ؟ چرا جنابعالی را گرفتند و گرفتار شدید و چرا ، حالا در شانزه‌لیزه گردش میکنید ؟ و افرادی که در شانزه‌لیزه گردش میکنند چه کسانی هستند ؟

هویدا : حضور مبارکتان که عرض‌میکردم منظورم این نبود که سئوال شما را به سئوال های خودم از شما برگردانم ، جنابعالی بنده را میشناسید ، با هم صحبت کردیم میدانید که بهیچوجه چنین نظری بنده ندارم . عرض بنده این بود که وقتی از متهم سئوال میکنید و آن ادعانامه را به او میدهید ، و به او میگوئید بروید لایحه خود را آماده کنید .

در حاشیه دادگاه هویدا

● تا ساعت ۳ بعدازظهر ، خبرنگاران از جریان محاکمه هویدا باخبر نبودند . بهنگام ورود هویدا به‌دادگاه‌مخبرین و حضار متوجه شدند که امروز محاکمه هویداست.

● پس از پایان قرائت کیفرخواست رئیس‌دادگاه ، هویدا اتهامات وارده را قبول کرد و با حالتی ملتمسانه خواهان عفو و بخشش از دادگاه شد.

● هویدا پس‌ازپایان دفاعیاتش ، رنگ به‌چهره نداشت و خود را بشدت باخته بود .

● هویدا بهنگام ورود به‌دادگاه به مخبرین و حضار سلام کرد او شلوار مخمل کبریتی قهوه‌ای ، یك پیراهن آستین‌بلند و ژاکت‌چرمی برتن داشت.

● در جریان تیرباران ، بهنگام شلیك سومین تیر، گروهی که بانتظار اعدام او ایستاده بودند دربیرون از محوطه اعدام سه‌بار باصدای بلند تکبیر گفتند .

● اعضای‌دادگاه ۷نفر بودند : یك رئیس ــ پنج‌قاضی و یك دادستان

هویدا، مفسد فی‌الارض و خائن به ملت

بعدازظهر دیروز ، پس از تیرباران امیرعباس هویدا ، خبر اعدام وی از شبکه‌رادیو تلویزیونی جمهوری اسلامی ایران پخش شد. متن خبربدین شرح بود :

بعدازظهر امروز شعبه دوم دادگاه انقلاب اسلامی تهران در ادامه رسیدگی به اتهامات وارده بر امیرعباس هویدا نخست‌وزیر اسبق‌ایران تشکیل جلسه داد . دادگاه با تلاوت آیاتی از کلام‌الله مجیدمجددا آغاز به‌کار کرد و سپس نماینده دادسرای انقلابی‌اسلامی تهران در جواب مدافعات متهم که در جلسه نخست دادگاه مطرح شده بود مطالبی در دفاع از کیفرخواست ایراد کرد.هویدا سپس بدفاع از خود پرداخت و ضمن اعتراف به فجایعی‌که در ۱۳ سال زمامداری او بر ملت ایران رفته است، خودرا در برقراری مجدد کاپیتولاسیون مسئول شناخت‌و به وجود اختناق فرهنگی و سیاسی و شکنجه اعتراف‌کرد. هویدا افزود : من مهره‌ای از کل سیستم بودم و علاقه‌ای به سیاست نداشتم ولی به این کار کشیده شدم .

هویدا گفت : « سیاست های اعمال شده در زمان صدارت‌او غلط‌بوده‌ولی برای‌نتیجه‌گیری احتیاج به زمان داشته‌است . و با توجه به‌اینکه او ادامه دهنده روش نخست‌وزیران قبلی بوده است ، شعورش‌به آن نمیرسیده است که به غیر از آنها عمل کند و شاه را مقامی غیرمسئول بشناسد.

هویدا از جوانانی که در زمان صدارت او بوسیله‌عمالش دستگیر ، زندانی و شکنجه شده‌اند طلب عفو کرد و از خداوند خواست گناهانش را ببخشد . هویدا افزود: من تصمیمات‌دادگاه را بعلت‌اینکه دادگاه عدل اسلامی است،قبول دارم . » دادگاه پس‌ازشنیدن آخرین دفاع متهم وارد شور شد و دقایقی بعد رای خود را اعلام کرد .

دادگاه اسلامی ایران امیر عباس هویدا نخست‌وزیر اسبق ایران را مفسدفی‌الارض و خائن به ملت ایران شناخت‌و رای به اعدام و مصادره‌اموال او داد . حکم دادگاه انقلاب اسلامی پس‌از ابلاغ به متهم بی‌درنگ اجرا شد.

خبر دستگیری فاطمه پهلوی تکذیب شد

خبر دستگیری فاطمه پهلوی خواهر شاه دیروز از طرف سخنگوی دادسرای انقلاب اسلامی قویا تکذیب شد و گفت این‌خبر که‌ازطریق روزنامه‌اطلاعات‌وراديوی بی.بی.سی منتشر شده‌است‌بی‌اساس میباشد .

خبر دستگیری فاطمه دیروزعصر با ناباوری مردم روبه‌رو شد وتنی چند از خوانندگان کیهان‌درتلفن هایی که به روزنامه میکردند اعلام داشتند : تمام اعضای خانواده محمدرضاپهلوی مدتهاقبل از به‌ثمررسیدن انقلاب ایران به خارج گریخته‌اند و معلوم نیست این خبر چگونه در تهران منتشر شده است.

آخرین نفرات اعضای خانواده پهلوی قبل از خروج شاه و فرح که ۱۴ نفر بودند همراه فریده دیبا و دو سگ درآبانماه‌به‌آمریکا عزیمت کردند .

پس از محاکمه و تیرباران امیرعباس هویدا نخست‌وزیر ۱۳ ساله و سرسپرده رژیم منقرض شاه‌سابق به‌زودی محاکمه گروهی دیگر در دادگاههای عدل انقلاب اسلامی آغاز می‌شود . گفته می‌شود در میان کسانی که محاکمه آنها به‌زودی شروع می‌شود غلامرضا نیك‌پی شهردار اسبق تهران ، منوچهر آزمون وزیر کابینه‌های هویدا و شریف‌امامی ، منصور روحانی وزیر اسبق کشاورزی و دکتر شیخ‌الاسلام‌زاده وزیر پیشین بهداری و بهزیستی هستند . عکس ، هویدا ، آزمون و روحانی را یك‌روز بعد از پیروزی انقلاب اسلامی ایران در یك مصاحبه مطبوعاتی نشان میدهد.

آزمون و ۲ سپهبد تیرباران شدند

اخطار شدید امام به گرانفروشان

با گرانفروشان حسب عدل الهی ، حکومت شرعیه وسیاسات اسلامیه رفتار خواهد شد

صفحه آخر ـ ستون نهم

کیهان
تکشماره ـ ۱۵ ریال
دوشنبه ۲۰ فروردین ماه ۱۳۵۸ ـ ۱۱ جمادی‌الاول ۱۳۹۹ ـ شماره ۱۰۶۷۸

کیهان منتشر میکند

لیست میلیاردها دزدی خاندان پهلوی

* عبدالرضا پهلوی برای احداث دشت ناز ساری بیش از ۴۰۷ میلیون ریال پول گرفت .
* فریده دیبا مادر فرح پهلوی که هنگام عروسی دخترش با شاه پشیزی نداشت صاحب چندین شرکت بود .
* سالارجاف قاتل مردم پاوه ۱۱۰ میلیون تومان وام بلاعوض گرفت
* تنها به آن مجتمع‌های کشاورزی باصطلاح وام‌پرداخت‌میشد که خاندان پهلوی و عواملشان در آن سهم داشته باشند .
* شمس پهلوی برای ساختن کاخ مهرشهر و اجرای طرح های‌باصطلاح عمرانی مملکتی بیش از ۱۲۸ میلیون ریال وام بلاعوض گرفت .

صفحه ۲ـ ستون اول

منوچهر آزمون
مهره فعال رژیم سابق

سپهبد امیرحسین ربیعی
فرمانده سابق نیروی هوائی

منوچهر آزمون : هیچ انتخابات واقعی در ایران صورت نگرفت

اظهارات سپهبد خواجه‌نوری و سپهبد ربیعی در دادگاه

* سپهبد ربیعی: به پوچ بودن شاه سابق وقتی پی بردم که ژنرال امریکایی دمش را گرفت و ازایران بیرون انداخت .

صفحه ۳ ـ ستون اول

مجاهدین : چریك های فدائی به دام امپریالیست ها بی‌توجه‌بوده‌اند

صفحه آخر ستون نهم

در تهران و شهرستانها :

۹ عامل رژیم سابق را اعدام کردند

اعدام‌شدگان پس‌ازاجرای حکم

منوچهر آزمون

سپهبد امیرحسین ربیعی

سپهبد علی محمد خواجه نوری

سرپاسبان بلالی

۱۷ مأمور ساواک و افسر ارتش دستگیر شدند

صفحه ۲ـ ستون اول

یادداشت روز

درجواب آنها که دل می‌سوزانند

کوچه بدهید و با احترام کلاهتان را از سر بردارید.
مدعیان دفاع از حقوق بشر از راه می‌رسند.
مدعیان دفاع از حقوق بشراند و برقراری عدالت، حالا اگر در تمام سالهائی که خون جوانان ما در کوچه و خیابان ریخته میشد در خواب غفلت بودند چه‌باك !! ایشان دست‌بدامن دبیرکل همان سازمانی شده‌اند که تا سال گذشته تریبونش بی‌دغدغه در اختیار اشرف پهلوی بعنوان مدافع حقوق بشر در ایران بود. در حالیکه هر زمان‌که جنجال علیه عملیات‌سفاکانه رژیم در خارج از ایران بالا میگرفت، مطبوعات وابسته‌شان بامید سخاوت بی پایان غارتگران ایران با یك دست دهانه جیبهایش را باز میکردند و با دست دیگر علامتهای رژیم را در زمینه دعوت به سکوت پاسخ میگفتند.

چه شده است که اینها بفکر حفظ حقوق بشر در ایران افتاده‌اند ؟ براستی چه دستهائی در تلاش است تا با استفاده از هر وسیله‌ای از جمله سازمان ملل متحد چوب لای چرخ دادگاههای انقلابی ایران بگذارد و آنرا متوقف کند ؟

اگر اینان که صرفا برای مداخله در کار محاکمه مشتی جنایتکار و غارتگر به تکاپو افتاده‌اند فراموش کرده‌اند، خلق ایران فراموش نکرده است که تا همین یکسال پیش صدها نامه اعتراضی با امضاء صدها روشنفکر ایرانی برای اعتراض به‌آنچه رژیم خونریز پهلوی در ایران میکرد بی‌پاسخ ماند. تقاضاهای مکرر برای برسمیت شناختن جمعیت دفاع از حقوق بشر که توسط عده‌ای از وطن‌پرستان ایران ایجاد شده بود بی‌پاسخ‌ماند. دهها و صدها نمونه دیگر از این دست وجود دارد که خلق ایران حالا دیگر بخوبی از همه آنها با خبر است و نیازی به تکرار آنها نیست.

خون کثیف آنها که این روزها بعداز پیروزی انقلاب بحکم دادگاههای انقلاب ریخته میشود بی‌تردید ارزش مقایسه را هم با خون شریف هزاران آزادیخواه ایران که در همین سالهای نه‌چندان دور ریخته‌شد ندارد. اگر سازمانها وجمعیتها و مدافعان حقوق بشر در خارج از ایران قصد چنین مقایسه‌ای را دارند این‌گوی و این میدان ...

بروند محاکمات آزادیخواهان را و مدافعاتشان را در بیدادگاههای در بسته رژیم بخوانند. بروند درباره شکنجه‌های هولناکی که مبارزان ایران در سالهای اخیر تحمل کردند تحقیق کنند. کار زیاد دشواری نیست. هزاران زندانی‌سیاسی که به یمن پیروزی انقلاب به میان مردم بازگشته‌اند گفتنی های زیادی در اینباره دارند. بروند حداقل از خبرنگاران و گزارشگران مجلات و روزنامه های خودشان بپرسند که همین جنایتکاران در مشهد و قزوین و قم و اصفهان و نجف‌آباد و دهها شهر دیگر فریاد آزادیخواهانه مردم را چگونه به‌خون کشیدند و هزاران خانواده را بی‌سرپرست کردند.

بعد از همه این پرس وجو ها بگویند اگر زمان محاکمه جنایتکاران و وطنفروشان بعد از پیروزی انقلاب ایران نیست، بفرمایند چه زمانی است ؟

دل هیچ ایرانی واقعی از این اعدامها نمی‌لرزد وآنها که رنگ از رویشان پریده لابد از به میان آمدن نامشان بیم دارند و سرنوشتی مشابه که در انتظارشان است. بهمین دلیل است که باید گفت زمزمه عفو عمومی هم در حال حاضر هیچ محلی از اعراب ندارد. اصلا عفو عمومی یعنی چه ؟

عفو عمومی باید شامل کسانی بشود که چند سالی از محکومیتشان را پشت سر گذاشته‌اند وازهر جهت نشان داده‌اند که نادمند و اصلاح پذیر . نه کسانی که هنوز حتی گوشه‌ای ناچیز از جنایات و غارتهایشان برملا نشده و مانند مار زخم خورده در کمین انقلاب و مردم نشسته‌اند. تمام جنایتکاران رژیم گذشته که رقمشان بی‌تردید بمراتب بیشتر از رقمی است که تاکنون به جوخه اعدام سپرده شده‌اند و تمام غارتگران و وطنفروشان حرفه‌ای سالهای گذشته باید محاکمه شوند و به جزایشان برسند. یك گوش همه مردم ایران برای زمزمه های مربوط به جنجال بین‌المللی و باصطلاح حفظ آبروی رژیم‌جدید ایران دراست وگوش دیگر دروازه .

اگر امروز به آنها که بدام افتاده‌اند و آنها که هنوز بدام نیفتاده‌اند و جستجو برای شناسائی و دستگیریشان ادامه دارد ترحم شود روزنه امیدی برای ارتجاع و امپریالیسم بازگذاشته شده است که بسرعت به دروازه‌ای بزرگ تبدیل خواهد شد که بازگشت ارتجاع و استبداد از آن براحتی امکان پذیر است.

بنظر ما اگر ایرادی برکار محاکمات است، این ایرادناشی از سرعت در مجازات و محاکمه جنایتکاران نیست بلکه مربوط به بی‌خبر گذاشتن مردم ازجزئیات اعترافات درجریان محاکمات وحقایق مربوط به‌جنایات ساواك و ارتش و دیگر سازمان های خونریز رژیم شاه درگذشته است. اگر عکس جسد نفرت‌انگیز عوامل رژیم احیانا ترحمی را در دل پاره‌ای از مردم مهربان و رئوف ایران بوجود می‌آورد چاپ عکسها ومدارك واعترافات مربوط به شکنجه ها و کشتارهای آنها می‌تواند آنرا هم خنثی کند.

سکوت درباره جنایات رژیم وعدم انتشار مدارك موجود در این زمینه که در جریان سقوط کامل رژیم بدست آمده همزمان با ادامه محاکمات واقعا جایز نیست .

برای پاسخ به آنها که این روزها دایه دلسوزتر ازمادر شده‌اند و برای نجات مشتی جانی و وطنفروش از چنگال عدالت انقلابی پستان به تنور می‌چسبانند فقط چند عکس‌مربوط به کشتار جوانان ورزمندگان زیر شکنجه ساواك را که در زندان کمیته بدست آمده چاپ میکنیم. این عکسها را ساواك برای آنکه دستگیر شدگان تازه پا به شکنجه‌گاه گذاشته‌ببینند و بدانند چه سرنوشتی در انتظارشان است روی دیوار یکی از اتاقهای مخصوص شکنجه کمیته شهربانی تهران نصب کرده‌بود.

مگر رژیم شاه‌که هدفی جز غارت و وطنفروشی نداشت در کشتن‌جوانان مبارز وطن کوچکترین تردیدی در دل داشت که اکنون دادگاههای انقلاب داشته باشند ؟
نام دو جوان دانشجوی دانشگاه صنعتی‌که تنها دو شهیدازصدها شهید شکنجه‌گاههای ساواك‌اند جمال شریف‌زاده شیرازی و سید محمدمهدی موسوی قمی است. عکس هردو آنها را پس‌از شهادت در زیرشکنجه بدیوار شکنجه‌گاه کمیته تهران نصب کرده بودندکه باصطلاح خودشان روحیه مبارزان‌رادرهم بشکنند .

طاهره به خانه بازنگشت ـ طاهره یك روز رفت . مادر ودخترش هرروز به هرصدای در ازجا پریدند. طاهره نیامد. دریك غروب‌غم‌انگیز در گوشه‌ای از خیابان میثره دریك درگیری مسلحانه به دام جلادان افتاد . شکنجه‌اش کردند . داغش کردند ،اماطاهره‌سخن نگفت‌وآزاده ماند. از تاریخ شهادتش صبح نمی‌دانیم ، تنها می‌دانیم روزی که او شهید شد برتاریخ مبارزات آزادیخواهی ورقی مقدس افزوده شد. پشت عکس اوکه در یکی از اتاق‌های کمیته پیدا شد تنها نوشته‌اند: برخورد خیابان میثره ، ناشناس
و امروز ما می‌نویسیم : طاهره میرزا جعفرعلاف ، شهیدراه‌آزادی

تیمسار دکتر مدنی رئیس ستاد نیروی دریایی :

ایران به‌مرز دیگران تجاوز نمیکند

نیروی دریائی جمهوری اسلامی ایران در حکومت عدل اسلامی در خلیج فارس و اقیانوس هند ، نقش‌ژاندارم منطقه را دیگر بعهده نخواهد داشت واین نیروی پرقدرت از این پس در خدمت حفظ منافع و حقوق حقه ملت‌ایران در خلیج فارس‌و اقیانوس‌هند خواهد بود .

تیمسار دکتر احمد مدنی رئیس‌نیروی دریایی جمهوری اسلامی ایران و استاندار جدید خوزستان روز گذشته‌در مصاحبه‌یی‌ضمن بیان این‌مطالب درمورد موقع ایران در خلیج فارس و اقیانوس هند و همچنین حفظ منافع امریکا دراین منطقه بوسیله رژیم سابق گفت : راهی که‌حکومت عدل اسلامی ایران دنبال میکند ، اصولا ۱۸۰ درجه باراهی که رژیم فاسد پهلوی دنبال‌میکرد فرق دارد.حکومت سابق درخدمت استعمار بین‌المللی بود وراهی را می‌رفت که استعمارگران بین‌المللی میخواستند . درخلیج فارس برنامه‌ریزیها بر مبنای خواست استعمارگران بود و چیزی که دراین میان هرگز به حساب نمی آمد ، حقوق و منافع ملت ایران بود و اگر هم‌سخن از ژاندارم خلیج فارس بمیان می‌آمد ، یعنی‌صحبت از نیرویی بود که درخدمت سوداگران بین‌المللی بود . هنگامی که رژیم فاسد سابق‌درهم شکست و ملت قاطعانه نظام شاهی را به زبالهدانی تاریخ انداخت ، نیروی‌دریائی جمهوری‌اسلامی ایران نیز به پیروی از این خواست ملت دگرگون شد و اکنون رسالت های نیروی دریایی برپایه و مبنای خواست ملت ایران است .از این‌روست که نیروی هوایی نسبت به‌رژیم فاسد گذشته ۱۸۰ درجه تغییر جهت داده و در خدمت ملت قرار گرفته است .

تیمسار دکتر مدنی اضافه کرد : دیروز نیروی دریایی شاهنشاهی یا نیروی دریایی که‌درخدمت استعمارگران بود داشتیم و امروز نیروی‌دریایی جمهوری اسلامی ایران باتعهد خدمت به مردم .

اینست که ما اکنون دیگر ژاندارم خلیج فارس نیستیم وازهرگونه برنامه پرهزینه در این منطقه جلوگیری میکنیم. برنامه ریزی نیروی دریایی از این پس برای حفظ حقوق ملت ایران در خلیج فارس و اقیانوس هند است که این برنامه ریزی دارای دو وظیفه اختصاصی و عمومی است برنامه اختصاصی حفظوحراست از کشور و منافع ملت است و برنامه عمومی در راه سازندگی های اجتماعی ، اقتصادی ، علمی ، سیاسی‌ملت ایران است که‌این نیرودرآنها شرکت موثر خواهد داشت .

رئیس ستاد نیروی دریائی سپس افزود : بادرنظر گرفتن اینکه کشور ما یك کشور صادر کننده نفت است ، لذا برای حفظ و حراست‌ازمناطق نفتخیز ، نیروی دریائی اقدامات وسیعی انجام‌میدهدو بادراختیار داشتن سلاح های موجود از پایگاه هاو بنادر کشور با قدرت حراست‌خواهد کرد. از سوی دیگر پایگاه‌هایی را که برایمان‌مفیداست‌گسترش میدهیم و آنهایی راکه لازم نیست بمنابع دیگر واگذار میکنیم .

به مرز دیگران تجاوزنمیکنیم

تیمسار دکتر مدنی همچنین گفت : ما نه در خلیج فارس و نه درجای دیگر ، نه بدمرز

لیست میلیاردهادزدی خاندان پهلوی

میلیاردها ریال پولی‌که باید خرج توسعه کشاورزی ایران می‌شد ، بطور بلاعوض در اختیار خاندان پهلوی و عوامل آنان قرار گرفت ، و در حالیکه کشاورزی ایران رویه ورشکستگی می‌رفت، کاخ‌نشینان نیاوران و مهرشهر ، باغچه‌های «چهار فصل» برای خود درست کردند.

براساس جدولی که توسط کارمندان بانک توسعه کشاورزی تهیه شده رئیس این بانک میلیاردها ریال وام به برادران و خواهران شاه و ایادی آنان مانند نصیری ، سالارجاف و حیامی داده شده است .

بانک توسعه کشاورزی ، میلیونها دلار از بیت‌المال و بخشش خود را نثار برادران و خواهران شاه سابق‌کرد به نحوی‌که تنها شمس پهلوی از این خوان یغما نزدیک به ۳۷۳ میلیون تومان سهم برد، محمود رضا نزدیک به ۱۶۱ میلیون تومان ، اشرف بیش از ۶۰ میلیون تومان و عبدالرضا نزدیک به ۵۸ میلیون تومان . دیگر برادران و خواهران شاه نیز مثل فاطمه ، غلامرضا و کسانی چون فریده دیبا ، کامیارها و سهم‌ها هریک بخشی از این ثروت ملی را تاراج کرده‌اند و تراش میان جانب است‌که تنها آقای خیابانی به حساب فروشگاههای زنجیره‌ای کوروش ۴۰۰ میلیون تومان وام گرفته است و کسانی مثل ایرونی یا ۲۰۰ میلیون تومان ، سالاروسردارجاف با ۱۱۰ میلیون تومان ، نصیری ، مقدم و فردوست نیز هریک به نوبه خود ازاین حاتم‌بخشی بی‌نصیب نمانده‌اند .

در این شرایط طبیعی است که دیگر سهمی برای توده مردم، که صاحبان اصلی این ثروت ملی هستند باقی نماند.

شاه سابق و خانواده و نزدیکانش از هرجا و به هرطریق که امکان داشت دارو ندار این ملت را به یغما بردند و برای آنکه بتوانند به چپاول خود ادامه دهند و کسی از آن باخبرنشود کسانی را در راس دستگاهها و بخصوص بانک‌ها و موسسات مالی می‌گماردند که بی‌چون و چرا دستورات آنها را اطاعت می‌کردند جدول زیر گوشه‌ای از این ادعاست .

نام متقاضی	محل اجرای طرح	کل اعتبار تصویب شده	سایر اطلاعات
شرکت بذر پیشرو	مشهد	۳۳٫۰۰۰٫۰۰۰	یکی ازسهامداران شرکت عبدالرضا پهلوی میباشد
شرکت شهیاد	رشت	۱۹۷٫۸۸۶٫۵۰۰	یکی ازسهامداران امیرحسین خزیمه علم
شرکت آجی‌چای	تبریز	۵۵۹٫۱۶۳٫۷۵۰	یکی از سهامداران غلامرضا پهلوی میباشد
شرکت گل‌تپه	ورامین	۷۰۰٫۰۰۰٫۰۰۰	یکی از سهامداران محمودرضا پهلوی میباشد
شرکت گله	خوزستان	۶۱۱٫۰۲۰٫۰۰۰	یکی ازشرکاء بنیادشرف‌پهلوی است
شمس پهلوی	گل‌چشمه‌گنبدکاوس	۴۰٫۰۰۰٫۰۰۰	—
شمس پهلوی		۲۵٫۰۰۰٫۰۰۰	—
شمس پهلوی	مهرشهرکرج	۴۲٫۰۰۰٫۰۰۰	—
شمس پهلوی	گل‌چشمه	۶۶٫۰۰۰٫۰۰۰	—
شمس پهلوی	گل‌چشمه	۷۲۰٫۰۰۰٫۰۰۰	—
شمس پهلوی	مهرشهر	۸۶٫۰۰۰٫۰۰۰	—
شمس پهلوی	گنبدکاوس	۵۰۰٫۰۰۰٫۰۰۰	—
شمس پهلوی	قزوین	۴۹۳٫۶۵۶٫۰۰۰	—
شمس پهلوی	کرج	۷۵۵٫۰۰۰٫۰۰۰	—
محمودرضا پهلوی	ساری	۱۱٫۰۰۰٫۰۰۰	—
محمودرضا پهلوی	ساری	۸۶٫۶۳۵٫۲۱۵	—
عبدالرضا پهلوی	دشت‌ناز ساری	۳۳٫۰۰۰٫۰۰۰	—
عبدالرضا پهلوی	دشت‌ناز ساری	۴٫۲۵۰٫۰۰۰	—
عبدالرضا پهلوی	دشت‌ناز ساری	۲۵۲٫۳۶۹٫۰۰۰	—
عبدالرضا پهلوی	دشت‌ناز ساری	۷۰٫۰۲۷٫۰۰۰	—
عبدالرضا پهلوی	دشت‌ناز ساری	۴۸٫۰۰۰٫۰۰۰	—
عبدالرضا پهلوی	۴۰کیلومتری تهران	۹۸٫۵۸۵٫۰۰۰	—
غلامرضا پهلوی	میتودشت	۹۱٫۶۰۸٫۰۰۰	—
کامیار پهلوی	دشت‌ناز ساری	۸۰٫۳۱۵٫۰۰۰	—
شهرآزاد پهلبد	قزوین	۲۲۲٫۲۰۷٫۵۰۰	—
شهرام پهلوی‌نیا	سیرجان	۲۵۶٫۱۴۰٫۰۰۰	—
امیرحسین خزیمه علم	بیرجند	۶۵٫۴۱۸٫۵۰۰	—
شرکت پنبه‌آریا	شاه‌پسند	۵۰٫۰۰۰٫۰۰۰	یکی از سهامداران فاطمه پهلوی است
شرکت ران	بهشهر	۵۴۳٫۳۵۰٫۰۰۰	یکی از سهامداران محمودرضا پهلوی است
شرکت نازدشت	میناب بندرعباس	۸۴٫۵۴۰٫۰۰۰	یکی از سهامداران فریده دیبا و بنگاه خیریه فرح میباشد
شرکت نازدشت	میناب بندرعباس	۱۰۷٫۹۷۲٫۵۰۰	یکی از سهامداران فریده دیبا و بنگاه خیریه فرح میباشد
شرکت نازدشت	میناب بندرعباس	۲۰٫۷۹۷٫۸۰۰	یکی از سهامداران فریده دیبا و بنگاه خیریه فرح میباشد
شرکت نازدشت	میناب بندرعباس	۳۷٫۴۷۴٫۵۰۰	یکی از سهامداران فریده دیبا و بنگاه خیریه فرح میباشد
شرکت ایران شهیارا	جیرفت	۲۶۸٫۰۰۰٫۰۰۰	یکی از سهامداران محمودرضا پهلوی است
خیامی (فروشگاههای زنجیره‌ای کوروش)	—	۴٫۰۰۰٫۰۰۰٫۰۰۰	—
ایرونی	—	۲٫۰۰۰٫۰۰۰٫۰۰۰	—
سالارجاف وسردارجاف	—	۱٫۱۰۰٫۰۰۰٫۰۰۰	—
سپهبد معدوم نصیری	—	بیش از ۵۰ میلیون ریال	—
مقدم	—	بیش از ۵۰ میلیون ریال	—
فردوست	—	بیش از ۵۰ میلیون ریال	—

سفیر جدید امریکا در ایران تعیین شد

واشنگتن ــ آموشیتدپرس ــ **دولت آمریکا که امیدوار است بتواند روابط خودرا با دولت انقلابی بهبود بخشد ، سفیر پیشین خود در ایران‌را که روابط نزدیکی با شاه سابق داشت برکنار کرده‌است.**

دومقام وزارت خارجه آمریکا که هردوخواستندناشان‌فاش نشود، گفتند ویلیام سالیوان سفیر آمریکا در ایران ، که اکنون در واشنگتن است ، دیگر به ایران نخواهد رفت و جانشین او نیز تعیین‌شده‌است .

شهریار روحانی ، سخنگوی عمده آیت‌الله خمینی در واشنگتن ، از دولت آمریکا خواسته است سفیر جدیدی برای‌خود درایران‌برگزیند که مایه آبروریزی نباشد .

سفارت آمریکا درتهران در حال حاضر تا حدود زیادی‌در دست‌افراد ایرانی مسلحی است که در محوطه سفارت گشت می‌زنند و برفت‌وآمد ها کنترل دارند . بنظر میرسد که در این زمینه بین مقامات ایرانی و مقامات آمریکایی ترتیباتی داده شده است .

۱۷ مامور ساواک و افسر ارتش دستگیر شدند

پاسداران انقلاب‌از تاریخ‌پانزدهم تاهیجدهم فروردین ، ۲۱ نفررا به اتهام همکاری با رژیم‌سابق‌دستگیر کردند . در همان این عده ۱۴افسر ارتش و ۳ مامور سازمان منحله اطلاعات و امنیت کشور نیز وجود دارد و بقیه مهندس نیروی‌هوایی و کارمند هستند .

اسامی این عده به شرح‌زیراست: اسکندر ریشای افسر ارتش در پادگان قصر ــ حسن داوری‌ستوان یکم پادگان آفریه ــ محمدعلی مرادی افسر ارتش در پادگان قصر ــ پرویز ایران نژاد افسر تیپ یک‌نادری ــ ابوالفضل‌دلاوری افسر مخابرات ــ اکبر فقیه‌نصیری سرهنگ دوم تیپ ۲ آفریه ــ علی ایران‌فر سرهنگ گردان سوار ــ مصطفی علی یاری ستوان یکم ــ رزم‌رشته‌داری ستاد کل ــ عبداله امینی کارمند سازمان برنامه مامور در اداره بهزیستی ــ منوچهرجعفری مهندس نیروی هوایی ــ جمشید کمانگر مهندس برنامه ریزی ــ رفیع مؤتمنی آذر افسربازنشسته ــ محمدرضا جعفریان کارمند شرکت « اکنرکینو سرویس »ــ حمیدنفر ستوان دوم پلیس راهنمایی ــ مصطفی رخشانی ستوان دوم‌پادگان قصر ــ رشید عباسقلی زاده مامور شهربانی اردبیل ــ محمود صدقی کارمند ساواک در کرج ــ فیروز پیدا سرگردپادگان آفریه ــ حسین ساقی دربندی پاسدارساواک ــ محمود بیات افسر ارتش ــ کاظم ممتاز بخش کارمند اداره ساواک .

در ضمن دوتن از کسانی‌که قبلا بوسیله پاسداران‌انقلاب‌دستگیر شده بودند پس‌از بازجویی و بررسی پرونده‌هایشان از زندان‌قصر آزاد شدند . این دوتن عبارتند از محمدعلی سرتوشت وامیرهوشنگ فرهمی .

دنباله اظهارات تیمسار مدنی

بقیه از صفحه اول

دیگران تجاوز میکنیم و به حقوق همسایگان را قطع میکنیم . درعین حال اجازه هم نمیدهیم که دیگران به حقوق ما تجاوز کنند .

بنابراین در خلیج فارس هم بحقوق کسی تجاوز نمیکنیم و منحصرا پاسدار حقوق خودمان درکرانه ها و جزایر خلیج فارس خواهیم بود .

تیمسار دکتر مدنی‌درمورد نحوه کار شیلات گفت : متاسفانه شیلات در خلیج فارس و شمال خیلی بدکار کرده و جمع محصول خلیج فارس و اقیانوس هند شاید ۳۰ هزار تن ماهی در سال نبوده‌است .این مقدار صید ماهی با دیگر کشور های جهان قابل مقایسه نیست .

مابرای توسعه صید ماهی پایگاه کنارک رادر چاه بهار تعطیل کردیم و اینجا پایگاه شیلات خواهد شد و درنظر داریم با برنامه ریزی های منظم صید ماهی رادر سال به ۱۰۰ تا ۲۰۰ تن برسانیم‌که قسمی از خوراك مردم ایران را تامین کند .

عفو عمومی

رئیس ستاد نیروی دریائی آنگاه به عفو عمومی اشاره کرد و گفت : درمورد عفو عمومی مکرر بحث شده و طرف چهل روز اخیر استدعا کردم هیات دولت از محضر رهبر انقلاب تقاضا کندمردمی که در کشتار ملت سهمی نداشتند و یا قاتل نبودند و یا متجاوز به بیت‌المال ملت نبوده‌اند و صرفا در نظام‌فاسد سابق سهم داشته‌اند ، آنهم مشمول بخشودگی قرارگیرند تا ملت اطمینان به زندگی داشته باشد و فکر میکنم پیشوای بزرگ انقلاب این استدعا را خواهند پذیرفت و ابلاغ خواهند فرمود.

سازمان مسکن ۸۵۰ استخدام میکند

برای تصدی واحدهای مختلف مدیریت افرادی با شرایط زیر به کار دعوت میشوند.

۱- داشتن لیسانس

۲- حداقل سن ۳۰سال

۳- داشتن حداقل ۳سال تجربه مدیریت واجدین شرایط از ساعت ۴ تا ۷ بعدازظهر به امور اداری سازمان واقع در عباس‌آباد چهارراه فرح ساختمان ۸۵۰ مراجعه فرمایند.

ملاقات علمای کرمانشاه باامام خمینی

آیت‌الله آقای حاج آقـــا عطاءالله اشرفی اصفهانی نماینـده‌امام خمینی و آیت‌الله حاج‌شیخ محمدرضا کاظمی در شب چهارشنبه در قم با حضرت آیت‌الله‌العظمی‌امام خمینی ملاقات کردند و آندو ضمن عرض تبریك جمهوری‌اسلامی به پیشگاه امام در مورد وضـــع کرمانشاه و برگزاری رفرانـدوم و همبستگی همه اقشار مردم حتی اقلیتهای مذهبی را در محضر امام‌اعلام نمودند.

تصمیمات مهم درباره دانشگاهها، دانشجویان و استادان

به‌دنبال اجلاس روســای دانشگاهها و موسسات آموزش عالی در وزارت علوم و تشکیل کمیته‌های بررسی‌مسائل کوتاه مدت و درازمدت آموزش‌عالی کشور‌وگزینش دانشجویان‌برای‌سال تحصیلی۵۹ ــ ۱۳۵۸،تصمیمات مهمی از سوی این کمیته‌ها درباره آینده نظام آمـوزش عالی ، دانشگاهها ، استادان و دانشجویان اتخاذ گردید .

برنامه‌های کوتاه مدت

● ازاین تاریخ ببعد حداقل ساعات تدریس اعضاء هیات علمی تمام وقت دانشگاه بشرح زیر است :

استاد ۸ ساعت تدریس ۴۰ساعت حضور در محل‌کار

دانشیار ۱۰ ساعت تدریس ۴۰ ساعت حضور در محل‌کار

استادیار و مربی ۲۲ ساعت تدریس ۴۰ ساعت حضور در محل کار

چنانچه مربی یا استادیـار کارشان علمی باشد بایستی ۱۵ ساعت تدریس داشته باشند

پرداخت حقوق‌مبنی برانجام وظایف فوق است .

چنانچه تدریس بحدنصاب در برنامه موجود نباشد عضو هیات علمی موظف است در دانشگاه یا موسسه عالی دیگری که با توافق تعیین میشود تـا حداقل ساعات مـوظف درس برعهده‌گیرد .

چنانچه عضو هیات علمی‌در دانشگاه دیگری تدریس میکند حق‌التـــدریس وی حساب میشود .

اگر ساعات تدریس مجموعا از حدنصاب بیشتر باشد مازاد را دانشگاه استخدام کننده به شرط موافقت گروه آموزشی‌به استاد مربوط خواهد پرداخت.

در هرحال هیچ عضو هیات علمی مجاز نیست از بابت تدریسی که اضافه برحدنصاب میکند و دردانشگاه دیگراست بیشتر از ٤ساعت حق‌التدریس دریافت کند .

● در جهت تسهیل امورمربوط به کمك هزینه تحصیلی ومسکن دانشجویان سهمیه هر دانشگاه یا موسسه آموزش عالی توسط صندوقهای رفاه دانشجویان‌در اختیار صندوق رفاه سازمـان مربوط قرار میگیرد . نحـوه در تحصیل کمك هزینه‌هاتوسط موسسات پیشنهاد میشود کـه شورای هم‌آهنگی رفاه دانشجو از واجد شرایط برای بورس‌را تعیین نموده و براساس توصیه شورای فوق‌الذکر پرداخت‌های لازم انجام داده خواهد شد.

در صورتی که مبلغی از ایـن اعتبار درپایان سال در صندوق رفاه موسسه باقی بماند بـه مصرف رفاه دانشجویان برسد.

● با توجه به‌این که برخی از دانشگاهیان که در گذشته‌جهت ادامه تحصیل بخارج عزیمـت مینموده‌اند از منابع مختلـف حقوق و کمك هزینه می‌گرفته‌اند از ابتدای سال۱۳۵۸ از طرف وزارت فرهنگ و آموزش عالی مبلغی مضاف‌بر آنچه از دانشگاه دریافت می‌داشته‌اند به‌آنان بـــرداخت نخواهد شد .

● درمورد برنامه‌های‌آموزش کوتاه مدت فشرده قرار شـد دانشگاهها و موسسات آموزش عالی امکانات‌خودرا در حداقل مدت بررسی نموده تعـداد دانشجوی قابل پذیرش بـرای این دوره‌های کوتاه مدت فنی با ذکر تعداد دانشجو و نوع دوره باطلاع کمیته برنامـه کوتاه مدت انقلابی برسانند .

همچنین قرار شد بر وزارت فرهنگ و آموزش عالی نظر مردم و نیازهای منطقه‌ای‌توسط سازمانهای دولتی بررسی شده دریافت و توسط کمیته بـه وزارت فرهنگ و آموزش‌عالی اعلام شود .

مطالب زیر بعنـوان خط مشی برنامه‌های دراز مدت آموزش توسط‌کمیته شماره۳ پیشنهادشد:

● از لحاظ کمی ، (منظور تعداد موسسات آموزش عالـی است نه تعداد دانشجویان) بهتر است فعلا موسسه جدیدی ایجاد نشود تا مطالعه کافی در مورد گسترش آموزش عالی انجام گیرد .

● برنامه‌ریزی درسی براساس تعریف دقیق مشاغل هرشته با کمك کارشناسان دستگاههای جذب‌کننده فارغ التحصیلان انجام گیرد .

● تعدیل ارزش مادی مدرك (مقابله‌بامدرك‌گرائی)ازطریق بررسی قوانین استخدامی‌واصل به‌کارگماری براساس مهارت‌و تقلیل فاصله حقوق ودستمزد .

● با توجه به روح انقلاب اسلامی که مبتنی براصل‌تساوی وعدل وقسط اسلامی است اگر منابع وامکانات مملکت عادلانه بین مردم تقسیم نشود هدف اساسی‌انقلاب برآورده نخواهد شد . دولت بایـد ضوابط و مکانیسم‌های لازم برای ایـن منظور را ایجاد کند تا ازیك طرف گرایش بطرف رشته‌های به‌خصوص (پردرآمد)تخفیف یابد ومسئله توضیـع عادلانه فرصت‌های شغلی و فرصت های آموزش عالی به‌عنوان جزئی‌از برنامه‌های‌منطقه‌ای بررسی‌شود.

● توسعه آینده آموزش عالی برحسب نیازهای منطقه‌ای وبر پایه اختیاراتی که به مناطق داده میشود‌باتصویب و صلاح‌دید مردم هرمنطقه انجام گیرد .

● در دانشگاهها و موسسات آموزش عالی تقسیم وظایـف صورت گیرد واین امر برحسب موقعیت جغرافیائی ، درجـه پیشرفت و وجود امکانات‌خاص هر موسسه آموزش عالی‌انجام گیرد .

● جلوگیری از دوباره‌کاری در آموزش عـالی با ادغـام رشته‌های مشابه خاصه درسطوح بالاتر از لیسانس .

● احتراز از صرف مخارج سنگین زوائد ولوکس وبررسی هائی در جهت صرفه‌جوئی و حداکثر استفاده ازامکانات و سرمایه‌گذاری های‌دولت .

● توجه به‌نظام سنتی اسلامی در پایه‌گذاری‌نهادهای آموزشی جدید .

● مطالعه ارتباط بین سطوح مختلف آموزش عالی و رابط بین آموزش عالـی و سطوح پائین‌تر از آموزش عالی .

● به‌دانشگاهها و مدارس‌عالی پیشنهاد میشود که با همکاری موسسه تحقیقات وبرنامه‌ریزی علمی و آموزشی مطالعاتی در زمینه موارد فوق بعمل‌آورند .

شهادت یك پاسدار

جمد یك پاسدار که بر اثر اصابت گلوله به شهادت رسیـده است، صبح امروز به پزشکی قانونی تهران منتقل شد.

حادثه ساعت ۲ نیمه شب دو شب پیش در بازار تهران روی‌داد. رجبعلی شیبانی ۲۳ ساله، پاسدار مسجد حضرتی در بازار تهـران بهنگامی که قصد تعویض پست خود با یك پاسدار دیگر داشت مـورد اصابت گلوله‌ای که از تفنگ‌های نامعلوم شلیك شده‌بود قرارگرفت و بشدت زخمی شد. پیکر نیمه‌جان نامبرده به بیمارستان حکیم‌الملك منتقل شد ولی معالجات موثرواقع نشد و پاسدار مزبور شب گذشته درگذشت.

آمریکا برای حفظ منافع خود به زور متوسل می‌شود

واشنگتن ــ خبرگزاری فرانسه: برژینسکی مشاور جیمی کارتر در امور امنیت ملی در گفتگویی بـا هفته‌نامه « اخبار آمریکا وگزارش های جهان » اعلام کرد که ایالات متحده آمریکا برای حفظ منافـع حیاتی خود از اعمال زور به خود تردیدی راه نخواهد داد .

برژینسکی تاکید کرد کـه در بحران‌های دوسال اخیر بویـژه در شاخ آفریقا و افغانستان ایالات متحده از قدرت خود بطور مستقیم به‌هیچوجه استفاده نکرده است .

وی خاطر نشان ساخت کـه از سوی دیگر آمریکا بقاءدیری سلاح به یمن شمالی ارسال داشته وناو های جنگی‌را در اقیانوس‌هند‌مستقر کرده است .

وی‌اضافه کرد که‌این عکس‌العمل ها باعث اعتماد مجدد دولتهایی که به آمریکا وابسته هستند شده است و بدیگران خاطر نشان ساخته است که چنانچه منافع حیاتی مـا ایجاب کند به زور متوسل خواهیم شد .

برژینسکی در مورد رژیم تـازه ایران وجود منافع مشترك میـان دوکشوررا خاطر نشان ساخت و افزود ما معتقدیم‌که ایرانیان‌عمیقا مذهبی و وطن پرست هستندومنافع آنها ایجاب میکند استقلال خـودرا حفظ کنند . ما در حد امکان سعی خواهیم کرد بادولت تازه ایـران همکاری کنیم .

با پرداخت کلیه مطالبات پیمانکاران مطالبات کارکنان شرکت های پیمانکاری پرداخت میشود

کلیه مطالبات واقعـی پیمانکاران پرداخت میشود . این پرداختها به تدریج و با توجه به‌اولویت طرح‌ها صورت می‌گیرد و شرط اصلی جهت پرداخت این مطالبات، پرداخت بلافاصله دستمزد و مطالبات کارگران و کارکنان شرکت‌های مذکور است .

این‌مطلب راممهندس علی‌اکبر معین‌فر وزیر مشاور و رئیس سازمان برنامه و بودجه‌اظهار داشت و گفت : این پرداختها در مـراحل مختلف صـورت خواهد گرفت و قسمت اول‌آن در ظرف چند روز آینـده پرداخت خواهد شد. وپرداخت بخش دیگری از آن منوط به شروع کار موثر در کارگاه‌های شرکت‌های ساختمانی طـرف قرارداد خواهد بود که باتوجه به گواهی آغاز کار کارگران در کارگاه‌ها پرداخت خواهد شد .

وی تاکید کردکه غرض از اجرای این برنامه آغاز مجـدد کار کارگران و کاهش میزان بیکاری در کشور است و از سوی دیگر تاریخ بهره‌برداری طرح‌های عمرانی را کـارزش اقتصادی دارندجلوتر می‌آورد.

وزیر مشاور گفت : بدیـن منظور رقم خاصی در بودجه منظور نشده است و در حال حاضر مشغول بـررسی صورت وضعیت‌های رسیده از شرکت‌های پیمانکاری هستیم تا در صورت صحت‌صورت‌های رسید، مطالبات آنها تعیین گردد و پرداخت آنها شروع شود .

رئیس کل‌ستاد رفراندوم :
رفراندوم کمتر از ۳ میلیون تومان خرج داشت

کمتر از ۳ میلیون تومان خرج برگزاری بزرگتریـن رفراندوم تاریخ ایران شد.

احمد نوربخش مسئول ستاد کل‌رفراندوم وزارت‌کشوراعلام کرد : در برگزاری رفراندوم بیشتر افراد به طور افتخاری فعالیت میکردند و در مقایسه با انتخابات سابق همکاری و شرکت مردم‌بی‌سابقه بوده‌است. بزرگترین رقم هزینه برگزاری رفراندوم صرف تدارکات شده است .

از سوی دیگر آخرین نتایج رفراندوم نشان میدهد کدجمعا ۱۳۹ هزار و ۵۶۰ نفر ایرانی در خارج کشور به پای‌صندوق های رای رفتنداند که از این عده ۱۲۴ هزار و ۴۸۵ نفررای مثبت و ۱۵ هزار و ۷۵ نفر رای منفی داده‌اند کهبه ۳٫۴ هزار و ۴۷۱ نفر شرکت کننده ایرانی در رفراندوم در مقام اول و آمریکا با ۳۲ هزار و ۴۷۱ نفر در مرتبه دوم قرار دارد به نسبت جمعیت تعـداد افرادی که رای منفی داده‌اند در خارج از کشور به ویژه در آمریکا که به مرکز عمـال فراری رژیم منظـرش شده شاهنشاهی تبدیل شده پیش‌از هرجای دیگر بوده است .

سخنرانی

تیمسار دکتر احمد مدنـی فرمانده نیروی دریائی ارتش ملی اسلامی ایران دیروز ضمن یـك سخنرانی در دانشگاه علوم فنون ارتش ملی اسلامی ایران(رسالت ارتش را در دوران بعد از انقلاب برای اساتید، کارکنان و گروهی از دانشجویان این دانشگاه‌تشریح کرد. وی ضمن پرسشهائی که در این زمینه مطرح شد نقش دانشگاه علوم و فنون ارتش ملی اسلامـی ایران و سایر دانشکده‌های فنی را در سازندگی و گسترش صنعت در آینده ترسیم کرد.

● استاد جلال گنجه‌ای هـرتب بعدازنمازدر باره‌ی «محتوای‌طبقات در جمهوری اسلامی» درمسجدامام رضا ـ سجـ‌بیمارستان‌لقمان‌الدوله خیابان کمالی سخنرانی می‌کند .

● ساعت ۳و۳۰ بعد از ظهر امروز جلال‌الدین فارسی تحت عنوان «پیام الله و وعـده رنـجبران زمین » سخنرانی خواهد کرد . سخنرانی در دبیرستان دخترانه خوارزمی ــ خیابان مصدق برگزار میشود .

● عاطفه گرگین . همسر شهیـد خسرو گلسرخی ساعت ۳ بعـداز ظهر فردا در دبیرستان مرجان‌واقع سخنرانی خواهد کرد . مـوضوع سخنرانی « آزادی »است .

ملاقات امام با داریوش فروهر

قم ــ داریوش فروهر وزیـر کار و امور اجتماعی ساعت ۱۰ بامـداد امروز با امام خمینی در محل‌اقامت ایشان ملاقات‌کرد.هنوزاز مذاکراتی که در این ملاقات صورت گرفته اطلاعی در دست نیست .

تلگرام تبریك قذافی به امام

وزارت امور خارجه اطـلاع داد سرهنگ معمر قذافی بمناسبت اعلام جمهوری اسلامی در ایران تلگرام تبریکی بعنوان حضـــرت آیت‌الله‌العظمی امام خمینی ارسال داشته است که متن آن با این‌شرح است:

« برادر مجاهد حضـــرت آیت‌الله‌العظمی خمینی ــ باکمال خوشوقتی تبریکات صادقانه خود را بمناسبت اعلام جمهوری اسلامی در ایران که نتیجه طبیعی‌پیروزی انقلاب ملی ملت مسلمان‌ایران‌بـه رهبری حکیمانه آن حضرت است تقدیم داشته و یقین دارم کـه برقراری جمهوری اسلامی درایران و تمام مستضعیم دو انقلاب عظیم اسلامی ایران و لیبی و همبستگی دو وحدت این دو انقلاب ضامن تحکیم و استواری مسلمانان در تمام جهان خواهد بود. خـداوند متعال فرموده است ــ ان ینصر کم‌الله فلا غالب‌لکم انتصرالله نصرکم و ثبت‌عقائدکم ــ همراه با درودهای قلبی ــ برادرتان‌سرهنگ معمر قذافی .

اطلاعیه وزارت امور خارجه

از سوی وزارت امور خارجه امروز این اطلاعیه انتشار یافت: سازمان وحدت افریقا در اجلاس اخیر خود در نایروبی قطعنامه‌ای صادر کرد که در آن ضمن اشاره به امتناع رژیم سابق ایـران از پذیرفتن خواستهای کمیته تحریم سازمان وحدت افریقا از اقدامات موثر و دوستانه دولت انقلابـی ایران در تحریم ارسال نفت بـه افریقای جنوبی و اسرائیل‌قدردانی و اظهار خوشوقتی کرده است .

وزرای افریقائی در ایـــن اجلاس از ایران و سایر اعضای اوپك تقاضا کرده‌اند کمپانی‌های بین‌المللی نفتی را مجبوربه‌اجرای تصمیم سازمان ملل متحد مبنی بـر تحریم فروش نفت به افریقـای جنوبی چه‌بطور مستقیم و چه‌بطور غیر مستقیم نمایند در این قطعنامه همچنین از کمیته تحریم سازمان وحدت افریقا خواسته شده است با دولت ایران و اعضای دیگر اوپك و سایر کشورهای تولید کننده و صادر کننده نفت خام و تصفیه‌شده بمنظور تامین طرق موثر تحریـم فروش نفت بـه افریقـای جنوبی تماس حاصل نماید.

تسهیلات وزارت علوم برای دانشجویان به‌ترکیه

سازمان امـور دانشجـویان کشور اعلام داشت با توجـه به‌محدودیت موقتی برای‌خروج ازمرزهای زمینی‌کشور وبمنظور تسهیـل در زمینـه بازگشت دانشجویان ایرانی دانشگاههای ترکیه که برای تعطیلات‌بایران آمده‌اند ، فرنبیی اتخاذ شده است که این دانشجویان‌بتوانند بوسیله هواپیما از تهران بـه آنکارا مراجعت کنند . بموجب این گزارش وزارت فرهنگ و آمـوزش عـالی از اینگونـه دانشجویان درخواست کرد که حداکثر تا پایان وقت اداری روز چهارشنبه بیست و دوم فروردین‌ماه با در دست داشتن گذرنامه دانشجویـی و مـدت اشتغال به‌تحصیل خود بسازمان امور دانشجویان کشور مراجعه کرده وبا پرداخت ۶۰۰۰ ریال برای پرواز موردنظر ثبت نام کنند

علت تقاضای بازنشستگی استادان دانشگاه تهران

مدیریت موقت دانشگاه‌تهران اعلام کـرد علـت تقـاضای بازنشستگی گروهی از استادان این دانشگاه ، آنچنان که در شماره پانزدهم فروردین مـاه این روزنامه اعلام شده‌مخالفت دانشجویان نبوده است ، بلکه این گروه از استادان بنابتمایل شخصی تقاضای بازنشستگـی کرده‌اند .

توضیح اتحادیه کارکنان بانك سپه

اتحادیه کارکنان بانك سپه در جواب تلگراف شوهچر نیکپور مدیرکل سابق بانك سپه در تکذیب خبر منتشره از رادیو تلویزیـون جمهوری اسلامی ایران اعلام‌داشت که نامبرده در تاریخ ۲۵ دیماه ۱۳۵۷ تقاضای ۲۱ روز مرخصـی نموده و با ظاهری کاملا سالـم در بحرانی‌ترین‌شرایط ، وطن و سازمان متبوعه خود را ترك کرده‌و بخارج رفته است. نامبرده میبایست در تاریخ ۵۷٫۱۱٫۱۶ به محل خدمت خود در بانك سپه مراجعت میکرد ولی باتوجه به وضعیت بحـرانی نه تنها باز نگشته بلکه در تاریخ ۵۷٫۱۲٫۸ که انقلاب به نتیجـه رسید تقاضای بازنشستگی نمـوده است و باتوجه به‌اینکه اینان تـا آخرین لحظه که بانك را تـرك میکرد معتقد بود که با یك‌کودتای نظامی‌همه‌چیز برروال سابق‌برخواهد گشت، لذا ما ارتکاب باینگونـه اقدامات را از طرف اینان و سایر سرسپردگان رژیم قدیم را چه در داخل کشور و چه در خارج‌کشور تائید میکنیم.

اعلامیه وزارت امور خارجه

امروز اعور خارجه اطـلاع داد سرهنگ معمر قذافی بمناسبت اعلام جمهوری اسلامی در ایران تلگرام تبریکی بعنوان حضـــرت آیت‌الله‌العظمی امام خمینی ارسال داشته است که متن آن با این‌شرح است:

« برادر مجاهد حضـــرت آیت‌الله‌العظمی خمینی ــ باکمال خوشوقتی تبریکات صادقانه خود را بمناسبت اعلام جمهوری اسلامی در ایران که نتیجه طبیعی‌پیروزی انقلاب ملی ملت مسلمان‌ایران‌بـه رهبری حکیمانه آن حضرت است تقدیم داشته و یقین دارم کـه برقراری جمهوری اسلامی درایران و تماس مستقیم دو انقلاب عظیم اسلامی ایران و لیبی و همبستگی دو وحدت این دو انقلاب ضامن تحکیم و استواری مسلمانان در تمام جهان خواهد بود. خـداوند متعال فرموده است ــ ان ینصر کم‌الله فلا غالب‌لکم انتصرالله نصرکم و ثبت‌عقائدکم ــ همراه با درودهای قلبی ــ برادرتان‌سرهنگ معمر قذافی .

اطلاعیه وزارت امور خارجه

از سوی وزارت امور خارجه امروز این اطلاعیه انتشار یافت: سازمان وحدت افریقا در اجلاس اخیر خود در نایروبی قطعنامه‌ای صادر کرد که در آن ضمن اشاره به امتناع رژیم سابق ایـران از پذیرفتن خواستهای کمیته تحریم سازمان وحدت افریقا از اقدامات موثر و دوستانه دولت انقلابـی ایران در تحریم ارسال نفت بـه افریقای جنوبی و اسرائیل‌قدردانی و اظهار خوشوقتی کرده است .

وزرای افریقائی در ایـــن اجلاس از ایران و سایر اعضای اوپك تقاضا کرده‌اند کمپانی‌های بین‌المللی نفتی را مجبوربه‌اجرای تصمیم سازمان ملل متحد مبنی بـر تحریم فروش نفت به افریقـای جنوبی چه‌بطور مستقیم و چه‌بطور غیر مستقیم نمایند در این قطعنامه همچنین از کمیته تحریم سازمان وحدت افریقا خواسته شده است با دولت ایران و اعضای دیگر اوپك و سایر کشورهای تولید کننده و صادر کننده نفت خام و تصفیه‌شده بمنظور تامین طرق موثر تحریـم فروش نفت بـه افریقـای جنوبی تماس حاصل نماید.

تسهیلات وزارت علوم برای دانشجویان به‌ترکیه

سازمان امـور دانشجـویان کشور اعلام داشت با توجـه به‌محدودیت موقتی برای‌خروج ازمرزهای زمینی‌کشور وبمنظور تسهیـل در زمینـه بازگشت دانشجویان ایرانی دانشگاههای ترکیه که برای تعطیلات‌بایران آمده‌اند ، فرنبیی اتخاذ شده است که این دانشجویان‌بتوانند بوسیله هواپیما از تهران بـه آنکارا مراجعت کنند . بموجب این گزارش وزارت فرهنگ و آمـوزش عـالی از اینگونـه دانشجویان درخواست کرد که حداکثر تا پایان وقت اداری روز چهارشنبه بیست و دوم فروردین‌ماه با در دست داشتن گذرنامه دانشجویـی و مـدت اشتغال به‌تحصیل خود بسازمان امور دانشجویان کشور مراجعه کرده وبا پرداخت ۶۰۰۰ ریال برای پرواز موردنظر ثبت نام کنند

علت تقاضای بازنشستگی استادان دانشگاه تهران

مدیریت موقت دانشگاه‌تهران اعلام کـرد علـت تقـاضای بازنشستگی گروهی از استادان این دانشگاه ، آنچنان که در شماره پانزدهم فروردین مـاه این روزنامه اعلام شده‌مخالفت دانشجویان نبوده است ، بلکه این گروه از استادان بنابتمایل شخصی تقاضای بازنشستگـی کرده‌اند .

توضیح اتحادیه کارکنان بانك سپه

اتحادیه کارکنان بانك سپه در جواب تلگراف شوهچر نیکپور مدیرکل سابق بانك سپه در تکذیب خبر منتشره از رادیو تلویزیـون جمهوری اسلامی ایران اعلام‌داشت که نامبرده در تاریخ ۲۵ دیماه ۱۳۵۷ تقاضای ۲۱ روز مرخصـی نموده و با ظاهری کاملا سالـم در بحرانی‌ترین‌شرایط ، وطن

۴ عامل رژیم سابق تیرباران شدند

۱٫۵ ساعت پس از نیمه‌شب دیشب ، به‌حکم دادگاه انقلاب عدل اسلامی ، چهار تن از عمال و سرسپردگان رژیم سابق تیرباران شدند. دادگاه انقلاب اسلامی ، این چهارتن‌را به‌جرم «فساد در ارض» و «خیانت به‌ملت» مستحق مرگ‌دانست و حکم، دقایقی بعد در محوطه زندان قصر به‌اجرا درآمد. دادگاه هم‌چنین حکم به‌مصادره اموال دوتن ازمعدومان‌داد.

این چهارتن عبارت بودند ازسپهبد علی‌محمد‌خواجه‌نوری، رئیس سابق اداره سوم ستاد بزرگ ارتش، سپهبد امیرحسین ربیعی . فرمانده سابق نیروی هوائی ، دکتر منوچهرآزمون، سرپرست اسبق سازمان اوقاف ، وزیر اسبق کار و اموراجتماعی، نماینده سابق مجلس شورای ملی، استاندار اسبق فارس و وزیر مشاور در دولت شریف امامی چهارمین نفر نیرسرپاسبان بالالی ماءمور کلانتری فرمانیه بود که بدجرم کشتار مردم بی‌گناه در حمام و مسجد محل به‌مرگ محکوم‌شد.

دادگاه انقلاب اسلامی نهران ساعت ۲ونیم بعدازظهر دیروز با تلاوت آیاتی از، کلام‌الله مجید، شروع به‌کارکرد و رسیدگی بداتهام متهمان تاساعت ۱۰و۴۰ دقیقه بعدازظهر طول کشید. قضات دادگاه پس‌از ۸ ساعت دادرسی و ۲٫۵ ساعت شور هر ۴تن را مستدفی‌الارض و خائن به‌ملت شناخت و حکم بداعدام آنها ومصادره اموال ربیعی و آزمون به نفع ملت داد.

سپهبد معدوم امیرحسین ربیعی در دادگاه ضمن دفاع از خود گفت: «متاسفم که نادانسته خدمت‌کسی را می‌کردم‌که به‌هیچ بودنش‌رمانی پی‌بردم که وقتی ژنرال «هویزر» آمریکائی اراده کرد. دم اورا گرفت وازایران بیرون انداخت.»

سپهبد معدوم خوجه‌دوری نیز ضمن دفاع از خود درباره شرکتش در حوادث و جنایتهای رژیم سابق گفت: «من بدعلت نداشتن دانش سیاسی و وجود اختناق درواقایع حقیقتی نبودم.»

دکتر منوچهر آزمون که در شعبه سوم دادگاه انقلاب اسلامی محاکمه می‌شد گفت : «زمانی که به‌عنوان یك مقام مسئول در خدمت رژیم سابق بوده است هیچگونه انتخابات واقعی در ایران صورت نگرفته بود. آزمون در مورد کودتای ۲۸ مرداد وکسانی که درآن نقش داشته‌اند گفت: «اعتقاد من این‌است که کودتای ۲۸ مرداد ۳۲ را «سیا» رهبری‌کرد تا شاه سابق را بدقدرت برگرداند.»

آزمون، هنگامی که سواری می‌گرفت

موچهر آزمون ، مردی که در شعارهای توخالی خود در رژیم منفور محمدرضا پهلوی ، سنگ‌ملت را گاهی به سینه میزد از عوامل سرسپرده‌ای بود که همچون دیگر غلامان حلقه بگوش پهلوی،هیچگاه در اصل به رفاه مستضعفین نمی‌اندیشید .
در یك روستای فارس، سیل‌آمده است . او ظاهرا برای کمك بسه روستائیان سیل‌زده رفته است !اما خوب نگاه کنید و روش کمکهایش را ببینید .
آزمون ، بردوش یك روستایی زحمتکش از او سواری می‌گیرد که مبادا ، کف کفش نازنینش‌تر شود . آیا آزمون و افرادی مثل‌او « مفسد فی‌الارض و خائن به ملت نبوده و نیستند وآیا جزای چنین کسانی که یك عمر ، ملت‌و خواست‌های اورا به مسخره گرفتند جز مرگ میتواند چیز دیگری‌باشد؟»

آزمون مرد چندچهره رژیم سابق بود

منوچهر آزمون ، یکی از عمال سرسپرده رژیم سابق که از زمان نخست‌وزیری بختیار در زندان بسرمیبرد ، دیروز در محضر دادگاه انقلاب عدل اسلامی قرار گرفت و بعداز محاکمه تیرباران شد.
آزمون که در کابینه شریف امامی وزیر اجرایی و سخنگوی دولت بود . با اوج گرفتن انقلاب از کابینه شریف‌امامی استعفا داد و موجودیت حزب اتحاد ملل ایران را اعلام داشت . او درسال ۱۳۰۹ در تهران متولد شد ، تحصیلات ابتدایی و متوسطه را در تهران گذراند و سپس در رشته حقوق سیاسی و علوم اجتماعی از دانشگاههای آلمان دکتری گرفت و در مراجعت به ایران ۶ سال در دانشگاه پلیس ، علوم سیاسی و اجتماعی تدریس‌کرد.
منوچهر آزمون با سمت معاون نخست‌وزیر ، کاررا در دستگاه دولتی رژیم سابق شروع کرد و در سمت‌های معاونت سیاسی سازمان رادیو تلویزیون ، ریاست کل خبرگزاری پارس ، معاونت فنی وزارت اطلاعات ، معاونت امور انجمن‌ها و اصناف وزارت کشور ، سرپرست اوقاف ، وکالت مجلس شورای ملی از حوزه انتخابیه تهران واستانداری فارس بکار ادامه داد. منوچهر آزمون کتابهایی تالیف‌کرده و در زمان اختناق و سانسور مطبوعات مخالفات متعددی در روزنامه‌ها مینوشت. وی کتابهایی تحت عنوان : دنیای کمونیزم ، نوشته‌های دیروز ، جزوه‌هایی برای اصول احزاب ، تاریخچه احزاب ایران و ...
آزمون در زمان سرپرستی سازمان اوقاف ، ستم های زیادی به حجاج وارد میکرد . وی در عین حالیکه میگفت زیردست من کسی نمی‌تواند دزدی‌کند ، خودش از سازمان اوقاف تا توانست بهره‌برداری کرد. او میگفت دروغ‌پردازی در سالهای اخیر یکی از وسایل‌پیشرفت است. مبارزه با فساد یك شعار توخالی نیست و ... هزاران شعار دیگر همچنان به دروغ پردازی و چپاول مشغول بود.
وی در زمان بازداشت ــ دوره نخست‌وزیری بختیار ــ گفته بود من نمی‌دانم چرا بازداشت هستم ، من و ۱۹ نفر دیگر که در این زندان هستیم از آخرین‌ها می‌باشیم چون اولین‌ها در رفتند .

سپهبد خواجه‌نوری که بود؟

سپهبد علیمحمد خواجه‌نوری ، یکی‌از آجودانهای سابق شاه بود که علیرغم ۸۲ ساله بودنش هنوز مشاغل حساسی را در رژیم سابق بعهده میگرفت. وی در سال ۱۲۹۴ وارد ارتش شاه بود و مشاغلی چون قبالت‌کارگزاری مشهد ، دفترکارگزاری سبزوار ، نایب‌کار گزاری اردبیل ، کفیل کارگزاری اردبیل ، نایب کنسولگری گنجه ، نایب سوم سفارت کبرای آنکارا ، عضو اداره ضبط ، نایب دوم ژنرال کنسولگری عشق‌آباد ، عضو انتظامات و اقتصادیات ، دبیر دوم‌سفارت کبرای مسکو ، متصدی اداره اول سیاسی ، معاون اداره بازرگانی، معاون اداره اول سیاسی داشته است. آخرین سمت وی ریاست اداره سوم ستاد بزرگ ارتش بود .

سپهبد ربیعی خواهان اطاعت کورکورانه بود

سپهبد امیرحسین ربیعی فرمانده سابق نیروی هوایی بود که نیمه‌شب گذشته تیرباران‌شد.
وی که از سپردگان امپریالیسم بود ، تا آخرین روز های فرماندهی همچنان خواهان اطاعت کورکورانه بود . وی در روزهای آخر نفس کشیدن رژیم شاهنشاهی ، چندین افسر و درجه‌دار کادر نیروی هوایی را به زندان انداخته بود و تنها با مقاومت آنان ونحصن گروهی از کادر نیروی هوایی و بامداخله حقوق‌دانان آنهم ، ناچارشد آنان‌رازاندکند. وی میگفت دلیل نگه داشتن آنان در زندان این‌است که می‌خواهیم یك گوشمالی پدرانه به‌آنان بدهیم . پس از اعلام بیطرفی ارتش از طرف شورای عالی ارتش‌که وی نیز یکی از اعضایش بود ، سپهبد ربیعی متن استعفانامه خود را تسلیم‌مهندس بازرگان‌کرد و اعلام داشت که آماده هرگونه ماموریتی است.
وی در آخرین مصاحبه مطبوعاتی که بافرماندهان دستگیر شده انجام گرفت ، گفت : باید راست گفت ، شاه آدم ضعیفی بود ، بختیار و سپهبد رحیمی ازمن خواستند که قورخانه‌را بمباران کنم اما قبول نکردم . وی افزود نیروی هوایی سقوط نکرد ، البته هماقرها کمك کردند ، اما نیروی هوایی تنها هماقر نیست .

سرپاسبان بلالی داوطلب در سرکوب مردم

شمیران ــ سرپاسبان یکم بلالی ، مامور کلانتری ۴ فرمانیه که بامداد امروز تیرباران شد، در ابتدای حکومت نظامی ارتشبد اویسی در تهران و حومه ، همراه باستوان وثوقی افسرگارد جاویدان ، مامور خدمت در شمیرانات (که تیرباران شده است) همکاری داشت .
وی چندبار بهمراه ستوان یادشده وعده‌ای دیگر به حمام گلستان و نقش جهان در خیابان دولت و قنات قلهك یورش بردند و باعث مرگ دختربچه ۳ ساله‌ای بنام شیرین شدند و یکبار نیز هنگام حمله به مسجد اعظم خیابان دولت باعث مرگ جوان ۱۷ ساله‌ای شدند .
عده‌ای از ساکنان قنات دروس قلهك در گفتگویی ، اظهار داشتند :
سرپاسبان بلالی از ماموران بیرحم بود و بهنگام تظاهرات‌مردم منطقه به آنها حمله میبرد و چند نفر بدست وی مجروح شدند. نامبرده در ایام محرم ، بویژه اول و دوم محرم سال پیش ، وبهنگام عزاداری چند بار به مسجداعظم ، مسجد خمسه ، حسینیه رستم‌آباد ، همراه ستوان وثوق و عده‌ای سرباز حمله کرده و تیراندازی وسیعی براه انداخته بودند.
چند مامور کلانتری ۴ شمیران که باوی آشنا بودند ، گفتند : وی ضد بشر بود ، فقط در زندگیش پول ارزش داشت بطوریکه با گرفتن رشوه ، حاضر به هرکاری بود. وی داوطلبانه با مامورا ارتش در سرکوب مردم شرکت میکرد .

هزاران کارگر بیکار دیروز ضمن اجتماع درمقابل منزل آیت‌الله طالقانی خواستار رسیدگی فوری به‌وضع خود شدند

اجتماع چندهزار نفری کارگران بیکار

کارگران بیکار دو روز دیگر مهلت دادند .
چند هزار کارگر بیکارتهران که دیروز بهمراه‌خانواده‌هایشان از خانه کارگر تا دفتر آیت‌الله طالقانی پیاده‌روی کردند روز سه‌شنبه را بعنوان آخرین مهلت برای پاسخگوئی به‌خواست‌خود در مورد صندوق وام بیکاری تعیین کردند . این افراد سپس با نماینده آیت‌الله طالقانی ملاقات کرده و باتوجه به گفته های نماینده آیت‌الله که فقط دولت را دارای قدرت اجرائی اعلام کرده بود قرار گذاشتند در صورت عدم موفقیت روز سه‌شنبه به نخست‌وزیری رفته‌و در آنجا متحصن شوند.

کارگران بیکار ساعت ۹٫۵ صبح از خانه کارگر شروع به راه‌پیمائی کردند. در بین راه گروه زیادی به صف کارگران پیوستند ولی مسئولین انتظامات از آن‌ها خواستند که به راه‌پیمائی آنها داخل نشوند. شعارهای کارگران عبارت بود از: «حقوق کارگر پرداخت‌باید گردد، نباید کارگر اخراج گردد». «حرف بس است عمل کنید» . «وعده ووعید نان نمیشه» و علاوه‌بر این روی پلاکاردها هم نوشته بود «گرسنگی ما و خانواده‌هایمان را تهدید میکند ، ما کار می‌خواهیم و ... کارگران بیکار را زن و فرزندانشان همراهی می‌کردند.

ساعت ۱۲ظهر نماینده‌آیت‌الله طالقانی در اجتماع کارگران بیکار که کف خیابان نشسته بودند گفت حضرت آیت‌الله حالشان مساعد نیست و امکان حضور یافتن در جمع آنان را ندارند بنابراین کارگران نمایندگان خود را انتخاب‌کنند تا با نمایندگان وزارت کار و زیرنظر نمایندگان آیت‌الله طالقانی مذاکره کنند.

کارگران بیکار این پیشنهاد را قبول نکردند و گفتند یارها مذاکره نمایندگان‌آنها باوزارت کار نتیجه‌ای نبخشیده است. یکی از نمایندگان کارگران بیکار گفت : ما از آیت‌الله طالقانی می‌خواهیم که از خواست عادلانه ما حمایت و پشتیبانی کند. این نمایندگان نخست وزیری هستند که باید اینجا بیایند و درحضور آقا بدها پاسخ بدهند تاایشان‌متوجه شوند علاوه‌بر اینکه برای ما اقدامی نشده تهمت های زیادی هم به ما زده و صدها ضدانقلابی هم به ما چسبانده‌اند.

کارگردیگری گفت : مابارها با وزارت کار صحبت کردیم‌و آنها از نظریات ما آگاه‌اندطرح ما قرار بود که در ۶فروردین تصویب شود اما امروز که ۱۹ فروردین است هنوز نتیجه‌ای نگرفته‌ایم. ما از آقامی‌خواهیم همانطور که درگذشته از طبقه زحمتکش حمایت کردند حالا هم که ما به پاپوشان آمدیم از خواست عادلانه ما حمایت کنند. ما خواهش میکنیم مدتی اینجا بیایند و درد ما رابشنوند.

یکی از نمایندگان آیت‌الله طالقانی در پاسخ‌گفت شعارشما، شعار ماهم هست ، یعنی حمایت از مستضعین ولی ما دخالت در کار دولت نمی‌کنیم. ما خواستیم که نمایندگان وزارت کار و نمایندگان شما باحضور نمایندگان آیت‌الله طالقانی مذاکره کنند که نمایندگان آیت‌الله بتوانند از شما حمایت کنند بنابراین خواهش میکنیم که نماینده خودتان‌را بفرستید.

دراین موقع کارگران بیکار دستجمعی شعار دادند که : «حرف بس است عمل کنید»و یکی از نمایندگان کارگران گفت «ماهمانجا زیاد!شته‌ایم ولی بی‌نتیجه بوده ، خواست‌هایمان را نوشته‌ایم و تقاضا کرده‌ایم که به آن جواب‌قطعی بدهند ما نمی‌خواهیم آیت‌الله طالقانی را زحمت بدهیم. اگر ایشان برخواستهای ماءِ عادلانه بودن آن صحه می‌گذارند حمایتشان را اعلام کنند. ما می‌خواهیم اجازه ندهند ماراکه ۲۵۰۰ سال زیر استثمار بوده‌ایم بازهم استثمار کنند.۴۵۰ روزاست که در وزارت کار وعده‌ووعید می‌شنویم. ما گرسنه‌ایم ، کار می‌خواهیم نان می‌خواهیم هرکس به ما وصله ضد انقلاب بچسباند جگرش را درمی‌آوریم ما برای سرنوشت خود و فرزندانمان اینجا جمع شده‌ایم. ما بارها گفته‌ایم‌کار میخواهیم و اگر ندارند بما جواب‌قطعی و قانع کننده بدهند به ما مثل گذشته نگویند امروز برو فردا بیا ، همه میدانند کارفرمای وطن‌فروش ما آنقدر مزد نمی‌داد که بتوانیم پس‌انداز کنیم» مزد هر روزمان همان روز خرج عائله‌مان میشد ماازز نخست وزیر انقلابی پشتیبانی میکنیم اما وقتی که حق مارا بدهند و برای کارگران کار کنند».

پیرمرد کارگری گفت : در زمان طاغوتی ما کارگران‌بودیم که از جنوب شهر بلند شدیم‌و خون دادیم و اسلحه بدست گرفتیم ، این آقایانی که‌درمقام های بالا بودند فقط از پنجره ساختمان‌های بلند انگشتشان را بعلامت پیروزی نشان دادندولی حالا خبای زرنگ شده‌اند و می‌خواهند حقوق ما را پایمال کنند. وزیر کار ونخست‌وزیر به ما جواب مثبت ندادند شاید با فشار آیت‌الله طالقانی جواب مثبت بگیریم.دیگر صبرنداریم ما اگر کار نکنیم بی‌روزی می‌مانیم، فرسوده میشویم واز بین میرویم ماازعلمامیخواهیم بداد ما برسند».

کارگر دیگری گفت«نماینده آقا گفتند ما در حکومت‌شرکت نداریم پس ایشان فقط میتوانند از ما حمایت کنند ما همین حمایت و پشتیبانی رامیخواهیم و تابحال که صبر کرده‌ایم دو روز دیگر هم صبر میکنیم‌و منتظر اعلام این حمایت‌میشویم.

جند تن از کارگران در موافقت ومخالفت بااین‌پیشنهاد صحبت کردند گروهی عقیده داشتند که همانوقت به نخست وزیری بروند ولی سرانجام ساعت ۲٫۵ بعداز ظهر کارگران بیکار خیابان مقابل دفتر آیت‌الله طالقانی را ترك کردند و قرار گذاشتند که‌روز سه‌شنبه ساعت ۹ صبح در خانه کارگر برای پی‌گیری کارشان اجتماع کنند.

زمین های زراعی اوقاف در اختیار کشاورزان گذاشته می‌شود

زمین‌های زراعی اوقاف که بناحق بین اشخاص با نفوذ توزیع شده است ، در اختیار کشاورزان مستحق گذاشته میشود.

یك مقام آگاه در سازمان اوقاف ضمن اعلام این خبردر گفتگوئی با کیهان ، افزود :

«مقدار زیادی از زمین ــ های زراعی وقفی بناحق دراختیار کسانی گذاشته شده است که صلاحیت نگهداری و بهره‌برداری از این زمین‌ها را ندارند. بنابراین اوقاف‌درنظر دارد که اینگونه زمین‌های زراعی را از افراد غیرصالح گرفته و دراختیار کشاورزان مستحق بگذارد تا هم سطح تولیدات کشاورزی بالا رود ، هم برای کشاورزان بیکارایجاد کار کند وهم نیت واقف‌عملی گردد.»

وی همچنین اعلام کرد که هیچگونه نگرانی برای کسانی که بطور قانونی زمین‌های وقفی را اجاره کرده و در آن اقدام به خانه سازی کرده‌اند، وجود ندارد واوقاف بهیچوجه زمین‌های وقفی را از آنها پس نخواهد گرفت ، لیکن ممکن است با درنظرگرفتن حق‌اجاره عادلانه ،قطعتغییراتی درمیزان اجاره‌بهای زمین‌های وقفی صورت گیرد.»

این مقام آگاه در مورد کسانی که بطور غیرقانونی زمین‌های اوقاف را تصاحب کرده و درآنها خانه سازی کرده‌اند ، گفت که براساس قانون شرع و قانون مدنی ، زمین‌های مذکور از دستشان خارج خواهدشد ، زیراباساس این قوانین بهیچوجه به کسی اجازه داده نمی‌شود که به حق دیگران تجاوز کند .

وی اضافه کرد که تا وقتیکه وضع زمین‌های وقفی بررسی و مشخص نشده است ، هیچکس حق واگذاری زمین‌های وقفی را ندارد .

خواست های کارکنان واحد تولید رادیو تلویزیون اعلام شد

کارکنان واحد تولیدسازمان رادیو تلویزیون اجتماعی تشکیل دادند .

این جسه که با شرکت گروه کثیری از تهیه‌کنندگان، کارگردانان، گویندگان ، منشی های صحنه و دست در کاران تولید تلویزیون در آمفی‌تئاتر ساختمان حام جم تشکیل شده بود، چندین بار متشنج شد و درهمین جا ه‌رضا سید حسینی سردبیر سابق مجله « تماشا » خاطرنشان ساخت که طی مذاکراتی که با سرپرست سازمان به عمل آمده ، امکان فعالیت مجدد کارکنان تولید تلویزیون‌فراهم شده‌است .

اما پس از اظهارنظر های گوناگون پیرامون فضا وشرایط حاکم بر رادیو و تلویزیون و تاکید براینکه ملت انقلاب کرده‌است تا هیچکس در هیچ کجا مورد زور و تحمیل قرار نگیرد ، مجموع خواست های کارکنان تولید تلویزیون درپنج قسمت مشخص طبقه‌بندی شد :

۲ــ نقطه نظر های برنامه سازان تلویزیون باید از طریق تلویزیون پخش شود تا مردم درجریان کامل قضایا قرار گیرند .

۳ــ دولت باید اتحادیه و سندیکای کارکنان تلویزیون را به رسمیت بشناسد و هرگونه تضمین‌گیری درباره مسائل توسط این سندیکا صورت‌گیرد.

۴ــ همه مدیران بایداز میان کارکنان تلویزیون و از سوی خود آنها انتخاب شوند .

۵ــ استقلال و آزادی‌سازمان رادیو تلویزیون باید به رسمیت شناخته شودو سانسور بطور کامل محو گردد .

تا زمانی که‌به این‌خواست‌ها توجه نشود، امکان شروع فعالیت ما در سازمان منتفی است .

در گنبد کاووس، ارتش ۶۶۱ ترکمن و غیر ترکمن را آزاد کرد

● **گرگان** ــ ۶۶۱ نفر ترکمن وغیر ترکمن که در گروگان‌ارتش‌بودند، آزاد شدند . ۳۰۰تن از آزادشدگان غیر ترکمن هستند . همچنین‌بزودی ۲۰ نفر ترکمن نیز که در پادگان چهل دختر امام شهر (شاهرود سابق) زندانی هستند ، آزاد خواهند شد . این عده در آزادشهر (تاجپسند سابق) به اسارت درآمده بودند .

هیات اعزامی وزارت کشور که به سرپرستی دکتر رسولی‌وبه همراه استاندار مازندران از شهر های آزادشهر و میبدوشت و کلاله‌دیدن کرده است ، طی اطلاعیه‌ای‌به‌افراد کمیته شهرهای مذکور تذکر داده است که این گروهها فقط به عنوان مجاهد فعالیت کنند واز دخالت در امور امنیتی و انتظامی‌خودداری کنند . در حال حاضر گنبد آرام است ، اما مغازه‌ها هنوز بسته است و شهر در حالت نیمه تعطیل بسر میبرد . همچنین استاندارمازندران درخواست کرده است که‌مغازه‌بانان را باز کنند .

گروه زیادی از مردم شهر که‌در جریان حوادث گنبد شهررا ترك کرده بودند ، هنوز بازنگشته‌اند. هیات اعزامی وزارت کشور اطلاعیه‌ای برای تشکیل شورای‌امور شهری منتشر و از مردم درخواست کرده است که برای بررسی تشکیل این شورا ۴ نماینده از بین اقشار و طبقات مختلف انتخاب کنند .متن اعلامیه به شرح زیر است :

اهالی محترم گنبد کاوس : از اینکه بخواست پرودگارو همکاری همه مردم اوضاع شهر به حالتادی بازگشته است از عموم مردم شریف تقاضا میشود برای بررسی تشکیل شورای امور شهری ۴ نماینده از هریك از اقشار مختلف کشاورزان فرهنگیان ، روحانیان ، کارگران، اصناف ، کارمندان یا صاحبان‌مشاغل آزاد انتخاب و تاساعت ۸ صبح روز سه‌شنبه ۲۱ فروردین ماه به‌دفتر فرمانداری معرفی کنند و منتخبین در ساعت مقرر در محل مذکور حضور بهم رسانند .

کارگران بیکار به اداره بندر خرمشهر حمله کردند

خرمشهر ــ حدود ۶۰ نفر از کارگران شرکت ایران ترمینال (پیمانکار بخش خصوصی اداره بندر خرمشهر) که چندین ماه است ازاین شرکت اخراج شده‌اند، روز گذشته به ساختمان شرکت و اداره بندر حمله کردند .

کارگران بیکار پس از شکستن شیشه‌ها ودرهای شرکت بداخل‌ساختمان اداره بندر هجوم‌بردند و شیشه‌های این اداره‌را نیز شکستند وبا بعض کارمندان به زدوخورد پرداختند . در این جریان ۵ تن از کارمندان و یك نفر از کارگران مجروح شدند .

کارگران بادحالت‌ماموران‌کمیته انقلاب متفرق شدند و محل اداره بندررا ترك کردند . گروهی از کارگران نیز بازداشت شدند .این واقعه از سوی‌کمیته انقلاب‌خرمشهر تحت بررسی است .

عضو جدید هیئت مدیره بانك رهنی

به پیشنهاد وزیر مسکن و شهرسازی و تصویب هیات دولت، رضا نخعی به سمت عضو هیات مدیره بانك رهنی ایران منصوب شد.

نظامیان در شهربانی زنجان مستقر شدند

● **زنجان** ــ بدنبال اعتراض‌گروه زیادی از مردم زنجان به وضع شهربانی وکمیته‌های این شهر ، دیروز از سوی وزارت کشور ۱۰۰ پاسدار انقلاب جهت حفظ نظم و امنیت به زنجان اعزام شدند .

این مطلب در جلسه‌ای که‌دیروز برای رسیدگی به وضع شهربانی‌و کمیته‌های زنجان باشرکت‌استاندار روحانیون ،دادستان دادگاه‌انقلابی و معاون تیپ ۲ زرهی زنجان و نمایندگان اقشار مختلف‌مردم‌تشکیل شده بود ، اعلام شد . در همین جلسه تصمیم گرفته شد که گروهی از پرسنل تیپ ۲ زرهی زنجان ، امور شهربانی‌را بطور موقت‌بعهده بگیرند .

دادستان دادگاه انقلاب اسلامی زنجان هم در این جلسه به دخالت افراد غیر مسئول در کار دادسرا اشاره کرد وگفت : ما شبانه روز کار میکنیم و حداقل این نوفیرا داریم که در امور قضایی ،خودمان قدرت عمل داشته باشیم . ولی دخالت افراد غیر مسئول مانع کار ما میشود . ما قبل ازاین جلسه تصمیم داشتیم‌تلگرامی برای‌هادوی دادستان کل انقلاب ارسال و طی آن اسمعای حودرا اعلام کنیم ، اما بطور موقت ازاین کار منصرف شدیم .

استاندار و روحانیون زنجان از دادستان زنجان‌خواستند که بکارش با کمال قدرت ادامه دهد و ترس‌و واهمه‌ای از افراد غیر مسئول نداشته باشد .

سرهنگ پورموسی معاون تیپ ۲ زرهی زنجان از مردم زنجان‌تشکر کرد و ساعت ۴ بعداز ظهر دیروز گروهی ازپرسنل‌تیپ ۲زرهی‌زنجان در شهربانی مستقر شدند .

مغازه‌ها و مدارس زنجان که بامداد دیروز به‌نشانه اعتراض به وضع کمیته‌ها و شهربانی تعطیل شده بود به توصیه امام جمعه‌زنجان در ساعت ۱۰٫۵ بامداد همان روز باز شد و مردم به امید اقدامات بعدی فعالیت‌را ازسر گرفتند .

شرایط جدید ساختمان و نوسازی اعلام شد

* ۴۵ مورد محدودیت در خانه سازی لغو شد .

براساس تسهیلات جدید صدور پروانه ساختمان کلیه محدودیت های مربوط به پلاکهای اطراف کاخها ــ ساختمان های ساواك ــ پارك ــ آرامگاه و منزل رضاشاه در خیابان سپه لغو شد. تسهیلات صدور پروانه ساختمان ومقررات وضوابط جدید آن امروز از سوی شهردار پایتخت طی بخشنامه‌ای به شهرداری مناطق دوازده‌گانه پایتخت و اداره کل شهرسازی و اداره کل مهندسی شهری باین شرح اعلام شد.

۱ــ نقشه های هوائی ۱۲٫۰۰۰ از طرف شهرداری هر منطقه تهیه و در دسترس متقاضی قرار میگیرد.

۲ــ تاریخ صدوربرگ مفاصاحساب نوسازی یافیش بانکی پرداخت نوسازی و مفاصاحساب دارائی برای زمین هائی بایر تا آخر سال قبل قابل قبول است.

۳ــ دریافت برگ مفاصاحساب عوارض سطح شهر برای صدور پروانه الزامی نیست .

۴ــ پرونده های ارسالی جهت اخذ پروانه به شهرسازی مرکز که اظهار نظر طرح تفصیلی و تعیین بروکف آن توسط مناطق انجام شده، احتیاج به اظهار نظر و بررسی مجدد ندارد.

۵ــ تاریخ توالی دوبازدید واظهار نظر طرحهای تفصیلی تا مدت ششماه مورد قبول است.

۶ــ در زمین های بایر ساختمان تا ۱۵۰ متر مربع زیربنا و حداکثر دوطبقه وزیر زمین بدون نقشه های معماری وبرگ مهندسی ناظر زیر نظر مهندس و یا معمار ورزیده با قید محل احداث ساختمان پروانه صادر شود.

۷ــ اضافه اشکوب در طبقه دوم بالای همکف فقط تا ۱۵۰ متر مربع طبق بند ۶ در حد تراکم مجاز بلامانع است.

۸ــ صدور پروانه اضافه اشکوب برای ساختمانهائیکه کلا جمع طبقات ۶ طبقه خواهدشد. برای موردتقاضاتا حداکثر دو طبقه با ارائه برگ استحکام بنا و برگ مهندس ناظر و نقشه های معماری پروانه صادر شود . (در حد تراکم طبق ضوابط) .

۹ــ محدودیت حداقل مساحت یك واحد مسکونی منتفی است.

۱۰ــ در مورد زمین های غیر آبکش تا دو واحدمسکونی نیازی بارائه سیستم فاضلاب آب و استعلام سازمان آب‌نمیباشد و از ۳ واحد بالا ارائه سیستم فاضلاب (سپتیك و غیره) با تائید و تعهد مهندسی تاسیسات بشهرداری ضروریست .

۱۱ــ کلیه محدودیت های مربوط به پلاکهای اطراف کاخها ــ ساختمان های ساواك و پارك ــ آرامگاه و منزل رضا شاه در خیابان سپه لغو و براساس ضوابط طرحهای تفصیلی اقدام شود .

۱۲ــ کلیه پرونده‌هائیکه از مناطق برای شورای معماری ارسال میگردید در شورای شهرسازی مناطق مطرح شود (باستثنای منطقه بازار).

۱۳ــ ارسال پرونده بسازمان پارکها الزامی نمی‌باشد و چون قطع درخت در محل استقرار ساختمان براساس قانون مجاز میباشد، فقط بایستی در پروانه ساختمانی قید شود که حفظ درختان موجود در فضای بازساختمان الزامی است (برای زمین های زیر ۵۰۰ متر مربع) .

۱۴ــ صدور اجازه‌نامه جهت تعمیر و یا تجدید بنای محل کسب با همان متراژ زیر بنا و یا گواهی لازم برای‌مراجع ذیصلاح جهت صدور پروانه کسب با ارائه مدارك معتبر کسبی که تاریخ صدور آن قبل از آخر مرداد ماه سال ۱۳۵۲ باشد بلا مانع است.

۱۵ــ محدودیت های احداث بنا مربوط بزمین های زیر ۱۰۰ متر مربع لغو میشود.

۱۶ــ مسئول صدور پروانه در مرکز و معاونین فنی در مناطق اختیار بررسی و دستور قطع درختان بر خیابان جهت ورودی ماشین را خواهند داشت. توجه بدرختان خیابان های اصلی ضروریست .

۱۷ــ محدودیت ساختمان در اطراف امامزاده قاسم در شمیران منتفی می‌باشد و برطبق ضوابط طرح تفصیلی عمل گردد .

۱۸ــ پیلوتی یا پارکینگ برای تراکم کم و متوسط بدون محاسبه آن در تراکم مربوطه آزاد میباشد.

۱۹ــ محدودیت ارتفاع ساختمان در اطراف میدان‌آزادی (شهداء سابق) منتفی و برطبق ضوابط طرح تفصیلی عمل‌گردد.

۲۰ــ مناطق آموزشی ــ بهداشتی و فضای سبز که در طرحهای تفصیلی در نظر گرفته شده است ، حذف وبجای آن کمترین تراکم پلاکهای جنب پلاك مزبور ملاك عمل میباشد.

۲۱ــ ارائه آزمایش خاك شناسی برای مناطق جنوب تهران لغو و اخذ تعهد لازم در این مورد از مهندس محاسب مورد تائید شهرداری دال بر داشتن مقاومت لازم خاك برای ساختمان مورد تقاضا کافیست (صرفا در مورد ساختمان های کوچك در حد منطقه) .

۲۲ــ احداث پیش‌آمدگی در بر خیابانهای بعرض کمتر از ۱۲ متر مقدور نمی‌باشد و در برخیابانهای بعرض ۱۲ تا ۲۰ متر حداکثر ۸۰ سانتی متر و در بیست متر ببالا حداکثر ۱٫۲۰ متر مجاز میباشد.

۲۳ــ در مورد تفکیك زمین های تا مساحت ۳۰۰۰ متر مربع رئیس قسمت تفکیك اراضی میتواند شخصا در مورد ضرورت پیش‌بینی دور برگردان در نقشه تفکیکی اتخاذ تصمیم نموده و احتیاج بطرح آن در نورا نمی‌باشد.

۲۴ــ محدودیت حداقل مساحت قطعات به ۵۰۰ متر مربع برای شمال محور خیابان عباس‌آباد منتفی گردیده و به‌حداقل مساحت ۳۳۰ متر مربع تقلیل میبابد .

۲۵ــ در مناطق آزاد شده که طرح تفصیلی آن تهیه و ابلاغ گردیده (خارج از محدوده ۵ ساله) خانه های ساخته شده قبل از سال ۴۹ قابل تفکیك میباشد.

دکتر هولوی ، رئیس بانك مرکزی ایران :

ایران برای جلب سرمایه‌های خارجی تلاش می‌کند

بیروت ــ یونایتدپرس ــ **دکتر محمد مولوی رئیس بانك مرکزی ایران در مصاحبه‌ای‌با روزنامه بیروتی النهار گفت عایدی حاصل از تولیدی‌چهار میلیون بشکه نفت در روزبرای نیازهای توسعه اقتصادی ایران کفایت میکند. وی افزودایران برای جلب سرمایه گذاری‌های خارجی و برقراری تعادل‌میان بخش کشاورزی و صنعت تلاش خواهد کرد .**

دکتر مولوی در این‌مصاحبه گفت ما با تکنولوژی‌وارداتی مخالف نیستیم . **برای مثال** ما از سرمایه‌گذاری کشورهای عضو بازار مشترك در بخش کشاورزی ایران استقبال می‌کنیم . همچنین سرمایه‌گذاری کشورهای عرب همسایه و سایر برادرانی‌که میخواهند درایران وبلا داشته باشند با استقبال ما روبرو میشوند .

دکتر هولوی افزود دولت موقت انقلابی ۵ میلیارد ریال برای‌سرمایه گذاری بخش‌صنعتی اختصاص داده است . رئیس بانك مرکزی گفت تغییرات دیگر کلیه جنبه‌های **اقتصادی** ما را تحت تاثیر قرار داده و درآمد بمیزاری آزمردم راتحلیل برنده‌است که قادر به پرداخت مالیات نیستند .

دکتر مولوی گفت به‌این منظور به مومیان مالیاتی **مهلت‌هایی داده خواهد شد .** دربرخی زمینه‌ها بطور محدود وموقت مالیاتها حذف میشود.

در زمینه اولویت‌های توسعه اقتصادی ، دکتر مولوی گفت ما سیاستهای توسعه اقتصادی رژیم سابق را کاملا موردتجدید نظر قرار میدهیم. وبه‌مشکلاتی که بخشهای صنعتی وکشاورزی باآنها روبرو هستند توجهی ویژه خواهیم داشت .

بسمه تعالی

آگهی رفراندوم انقلاب اسلامی

در اجرای دستور دولت موقت انقلاب اسلامی ایران مبنی برانجام رفراندوم و اطلاع از نظرات احاد ملت رزمنده. در تعیین نوع حکومت باطلاع کلیه اهالی حوزه تهران میرساند که در نتیجه انجام رفراندوم انقلاب اسلامی ایران که در روزهای جمعه و شنبه ۱۰ر۱ و ۱۱ر۱ر۱۳۵۸ در حوزه تهران بعمل آمده بشرح زیر بوده است .

۱ــ جمع آراء در تهران	۳۰۳۳۲۰۱	آری	۱۹۷۵۲۲۳	نه	۵۷۹۷۹
۲ ــ جمع آراء در شمیران	۲۳۷۴۹۹	»	۲۳۶۹۳۲	»	۱۰۵۶۷
۳ ــ جمع رودبار قصران (قشم)	۹۱۸۲	»	۹۱۶۵	»	۱۷
۴ ــ جمع لواسانات	۱۵۹۴۰	»	۱۵۹۰۹	»	۳۱
۵ ــ جمع جنوب تهران شهری

موبوتو در آستانه سقوط

از مجله آفریکا

ماه گذشته ۴۵۰ چترباز بلژیکی با شتاب از بلژیک به زئیر اعزام شدند.

آرایش سریع نظامی یك دولت خارجی در خاك زئیر این گمان را بوجود آورده است که موبوتو سه سکو رئیس کشور زئیر یکبار دیگر با بحرانی شدید روبروست . البته موبوتو و مقامات بلژیکی انگیزه حضور نیروهای نظامی خارجی را در زئیر با هرگونه بحران اجتماعی این کشور بی‌ارتباط اعلام کردند. اما نشانه‌های نارضائیهای سیاسی و اجتماعی در زندگی روزمره زئیر بچشم می‌خورد.

بعضی از مشکلات دائمی اقتصادی و سیاسی که امروز زئیر را در محاصره گرفته است نتیجه وجود ۲۵۰ فرقه محلی مختلف در یك کشور وسیع است. اما در عین حال این مشکلات نتیجه ماهیت رژیمی نیز هست که موبوتو آن را برپا ساخته است.

موبوتو توانسته است زئیر را بمدت ۱۳ سال تحت حکومت استبدادی خود داشته باشد. او این کار را با ترکیبی از روش‌های مختلف انجام داده است. اول با ایجاد هیات برگزیده‌ای که کاملا وفادار بوی باشند. آنها قدرت، ثروت و نفوذ دارند اما همه اینها مستقیما متکی از رئیس جمهوری است و هرگونه تردیدی نسبت به این وفاداری باعث از دست دادن این امتیازات میشود.

دوم اینکه وی موفق به ایجاد سیستمی شده که از طریق آن قادر است با بیرحمی تمام نسبت به مخالفان هکس‌العمل نشان دهد. پلیس مخفی بسیار موثری دارد و مشابه آن با همان وظایف در ارتش عمل می‌کند (سیستم ضد اطلاعات در ارتش) .

موبوتو ممکنست مخالفان زیادی در سراسر کشور داشته باشد ، امـا این حقیقت باقی میمـاند که مخالفتها بصورت ضعیف وپراکنده هستند. و در دوبحران ایالت شابا درسالهای ۱۹۷۷ و ۱۹۷۸ که بهترین موقعیت سالهای اخیر بـرای سرنگونی موبوتو فراهم آمده بود، مخالفان کارشان بجایی نرسیده

یرگ برنده دیگری که موبوتو همیشه در دست دارد فقط اینست که ادعا می‌کند فقط اوست که مانع بروز هرج و هرجهای قبیله‌ای و تجزیه‌طلبانه است یا دست‌کم می‌تواند با چنین مشکلاتی مقابله کند. موبوتو در این نقطه نظر همانقدر که روی سخنش با مردم‌است بخارج هم چشم‌دارد.

در داخل کشور، بسیاری از زیاده‌رویهای رژیم موبوتو در مقابل امنیت و ثبات نسبی که درکشور برقرار کرده‌است، نادیده گرفته میشود.

خارجی‌ها یعنی کشورهای غربی و انحصاراتی که دست به بهره‌برداری از معادن و مخازن ثروتمند زئیر زده‌انـد با توجه به فقدان راه‌حل دیگری که بتواند منافع آنها را تضمین نماید، با اکراه، ولی بناچار با رژیم موبوتو همکاری میکنند. اما دلایلی دردست است که چون و چراهایی درطرز تفکر آنها پیدا شده است.

اقتصاد زئیر سالهاست که در حالت وخیمی بسرمی‌برد. قیمت پائین مس گرچه تولید را افزایش داده اثرات عمیق‌تری نیز داشته است. کمکهای نقدی کشورهای غربی تااندازه‌ای جبران مافات می‌کند. اما در ژانویه گذشته بانك زئیـر اعلام کرد که در این هیچ فایده‌ای نمی‌بیند کـه وامـی بمبلغ ۲۵۰ میلیون دلار از بانکهای غربی بگیرد وپول‌آنرا فقط صرف پرداخت بهره وامها و سرمایه‌هایی کند که بعنوان بخشی از بدهی عظیم زئیر به‌کشورهای غربی محسوب‌می‌شود. بنابراین در شرایط حاضر یك حـالت بی‌تحرکی در زئیـر وجود دارد.

هرج و مرج

گذشته از اینه بسیاری ازجوانب اقتصاد زئیر بحرانی و در هرج ومرج است. شاید رسواترین بخش آن نپرداختن حقوق نیروهای مسلح زئیر برای ماههای متوالی باشد کـه در بسیاری از مواقع و مناطق بویژه درایالت شابا، منجـر به خارج شدن ارتش ازکنترل حکومت مرکزی و دست‌زدن به ایجاد ترور در میان اهالی منطقه بمنظور بدست آوردن پول یا معادل حقوق پرداخت نشده گردیده است.

موقعیت استراتژیکی زئیر در قلب آفریقا معنایش‌اینست که این کشور در جنگ سرد بین دو ابرقدرت از اهمیت سیاسی زیادی برخوردار بوده و یکی ازکانونهای‌بحران‌های بین‌المللی میشود. بنابراین متعاقب اشغال ایالت شابا در ماه مه سال گذشته، موبوتو شوروی وکوبا را متهم کرد که تعمدا مسامحه میکند و نیروهای خود را سریعتر بزئیر نمی‌فرستند. احتیاج موبوتو بحمایت بلژیك درمقابله با طلبکاران غربی زئیر، باعث نزدیکی دوباره زئیر و بلژیك شد.

دراواسط آبان گذشته کمیته آوارگان سازمان ملـل خواستار اختصاص یك وام ۱۱ میلیون دلاری بمنظور کمك به آوارگانی شد که هنگام بروز بحران از ایالت شابـا به آنگولا گریخته بودند. ادعای دولت زئیر اینست که بیشتر آوارگان بدلایلی غیرسیاسی از جمله فرار از تیرباران زئیر را ترك کرده‌اند.

هنگامی که در اوایل پائیزگذشته زئیر اجازه شناوری پول خود را صادرکرد، ارزش آن بمیزان ۲۰ درصد درمقابل «حق برداشت ویژه» (واحد پول صندوق بین‌المللی) کاهش یافت. معهذا این امیدواری وجود داشت که این حـرکت درآمد زئیر را از فروش صادرات معدنی خود افزایش‌دهد. آنگاه درکنفرانس بروکسل که در آن ده کشور غربی طـرح عملیات نجات اقتصادی زئیر را تنظیم میکردند، به زئیـر گفته شد که این کشور هیچ نوع کمك بلند مدت دریـافت نخواهد کرد مگر اینکه موافقت خود را با طرح صندوق بین‌المللی پول در تثبیت اقتصاد این کشور اعلام کند.

زئیر همیشه دچار دردسر است و دائما مجبور است که از غرب طلب کمك کند، چه نیروی نظامی و لجستیکـی (مانند زمان بروز بحران در ایالت شابا) و چه مادی.

مع‌الوصف عامل قدرتمند دیگری نیز وجود دارد کـه غرب بنوبه خود مجبور به کنار آمدن و امتیـاز دادن به‌آن میشود . بلژیك در سال گذشته موافقت کرد کـه مخالفان موبوتو را که بصورت گروههایی در بروکسل درحال تبعید بسر میبرند با دادن امتیاز و تحت فشار قراردادن هوبوتو ساکت کند. منافع بلژیك درزئیر آنقدر زیاد است که ایـن کشور نمی‌تواند بیشتر از این با قمار روی آن رژیم زئیر را خشمگین کند.

در زئیر، سیاست یعنی موبوتو

وام ۲۶ میلیون دلاری امریکا به زئیر برای اصلاحات داخلی و حرکت زئیر در مسیر خنثی کردن تشنج بـا همسایگانش بویژه آنگولا، این نکته را روشن می‌کند. در آنزمان (اواخر مرداد ۱۳۵۷) دولت آمریکا این مساله را مطرح کرد که کمکهای بعدی این کشور به زئیر بستگی تام به تداوم اصلاحات اقتصادی و بهبود شرایط حقوق بشر در زئیر دارد. موبوتو آنگاه موافقت‌نامه برازاویل را مبنی برعادی‌کردن روابط با آنگولا امضاء کرد.

وی همچنین موافقت کرد تا با بکار گرفتن گروهی از مقامات «صندوق بین‌المللی پول» اوضاع اقتصـادی زئیر را سروسامان بخشد و نیز اعلام کرد که عده محـدودی از زندانیان سیاسی مورد عفو قرار خواهند گرفت. نزدیکـی دوباره با آنگولا شاید مهمترین فعل و انفعال وتحول‌سیاسی برای زئیر در سال ۱۹۷۸ بود.

کوشش‌های غرب برای زنده نگهداشتن مصنوعی‌اقتصاد زئیر که بوسیله بلژیك تنظیم میشود، درقسمت آخرسال۱۹۷۸ دراوج خود قرارگرفت. درزمان وقوع بحران درایالت‌شابای زئیر شکافی بین زئیر و بلژیك بوجود آمد وموبوتو بلژیك را متهم کرد که تعمدا مسامحه میکند و نیروهای خود را سریعتر بزئیر نمی‌فرستد

نیازمندیهای کیهان

تلفنهای ۹ تا ۳۱۲۲۹۱ و ۹ تا ۳۱۲۱۹۱

فروش لوازم ۱۰۱

مقداری لباس نو و دست دوم خارجی بقیمت نازل بفروش میرسد ۲۷۰۳۶۲ از ساعت ۲ ببعد

اشیاء منزل اخیرا از گمرک ترخیص شده و نیز البسه خارجی بفروش میرسد تلفن ۶۸۳۶۹۶

کلیه لوازم منزل و لباسهای خارجی زنانه و مردانه و لوازم بسته فروشی ۲۳۴۶۷۳

پیانو باماها ارگ فارفیسا و آمپلی‌فایر ساندیسی بعلت مسافرت فورا فروشی ۸۳۱۰۷۱-۵ الیریک

میز و صندلی نهارخوری ۱۲ نفره ویترین پیانو و اطاق خوابهای خارجی بفروش میرسد از ۳ الی ۷ عباس‌آباد دریای‌نور کوی ۱۲ شماره ۱۵

اگازیون

کلیه مبلمان منزل ارک پیانو قدیمی اتومبیل‌پژو اتوماتیک ۷۴ و غیره بفروش میرسد خیابان تالار رودکی خیابان ارفع مقابل منزل‌رودکی پلاک ۳۰

اگازیون

تعدادی اس‌بیکر نو فوری ۲۷۱۵۵۱

مقداری اثاثیه منزل پخسال فریزر ارک رادیوضبط سونی و کلیه لوازم منزل و البسه بفروش میرسد تلفن ۶۲۲۴۶۷

لوازم منزل فروشی شامل- پخسال- ماشین لباسشوئی- یخچال زیر صفر- فرگاز ۵ شعله- مبلمان- میز ناهارخوری- میز تحریر انواع تختخواب- مبلمان مجیه و لوازم مجیه دوربین عکاسی و دوربین فیلم برداری- پروژکتور ۸ میلیمتری- موکت- ظروف و اشیاء زینتی- لوازم ورزشی- شامل زین اسب- چوبهای گلف- راکت تنیس- لباسهای زنانه مردانه و بچه‌گانه خارجی تلویزیون- ضبط صوت

خیابان کریم‌خان زند آپارتمانهای بهجت‌آباد بلوک ۱۴ شماره ۳۶۱ از ساعت ۱۰ صبح تا ۴ بعد از ظهر بمدت ۳ روز

حراج قیمت‌شکن فروشگاه شهرزاد

کراوات یراهن و جواهر بدلی و جاکلیدی از ۵۰ تا ۸۰ درصد تخفیف چراغ قوه صینکی برای محصلین و خانواده‌های اتومبیل‌دارها و دهها مصرف دیگر در مواقع کمبود برق خیابان شاه سابق پاساژ مستوفی‌زاده مغازه شهرزاد

خرید لوازم ۱۰۲

فرش پروین

بهترین محل فروش تمام لوازم منزل پخسال خرید ۹۲۵۲۹۴

فرش ایران اروپا

بهترین خریدار فرشهای نو و کهنه تلفن ۷۶۳۵۲۰

محمدی

فرش شاه ایران

بهترین خرید ارقالی، قالیچه کهنه ونو جهت صادرات، کنج ۶۶۱۰۶۹-۶۶۶۲۳۰

فرش امید خریدار فرش نو و کهنه تلفن ۶۸۱۹۸۸-۶۸۲۵۳

تعمیر تلویزیون ۱۰۶

کشیک گروندیک پارس شوابلورنس ۷۳۹۰۲۰

تعمیرگاه مجاز

پارس- گروندیک تلفن ۳۷۲۵۲۸

تعمیر شوفاژ ۱۰۸

قرض‌الحسنه

- بدون سود و بهره بانکی

- تهویه وشوفاژ

- و هرگونه تاسیسات جهت رفاه عموم مسلمان

- باقساط ۱۲ ماهه

- و کابینت آشپزخانه و منابع گازوئیل

۷۹۷۸۰۱

سرویس و نگهداری سالیانه شوفاژ و کولر فقط شمیرانات ۲۷۷۵۱۱

نصب و تعمیرات انواع آبگرمکن و وسایل گاز سوز

تلفن ۳۷۱۹۵۱

شرکت تاسیساتی بی‌بی‌یان با ۲۰سال تجربه نصب تعمیر و سرویس شوفاژ ۲۰۰ تومان با گارانتی نصب و تعمیر مشعلهای گازی ۸۲۶۶۹۴

لوله‌بازکنی ۱۰۹

تشخیص ترکیدگی لوله بازکنی ترمیم

۸۳۵۵۶۵

تلفن ۸۳۸۴۷۵ ۸۳۲۷۰۱

دفتر فنی اسلامی

تشخیص ترکیدگی

ترمیم لوله‌کشی و بنائی

لوله‌باز کنی

۶۵۹۳۶۳ ۸۵۳۴۵۷

کلاس درس ۴۰۱

انستیتو پویش

ثبت نام می‌کند

مکالمه انگلیسی-فرانسه

زبان دوره نظری

دوره مخصوص دانشجویان

عازم خارج

از کسانیکه برای نخستین بار در کلاسهای انستیتو پویش شرکت می‌نمایند برای مدت یک ترم بدون دریافت شهریه ثبت نام میشوند

امیرآباد جنب بلوار تلفن ۹۲۵۴۲۸

مرکز کلاسهای جنبه و فقره

دفترداری دوبل حسابداری

ماشین نویسی

منشیگری و بایگانی

آموزشگاه ایران کلن ۸۲۸۳۶۹ لیدگم میدان فردوسی

گروه فرهنگی معرفت

برای کلاسهای ششم ریاضی، ادبی، طبیعی، چهارم تجربی تکدرس همه روزه صبح و عصر ثبت نام میکند شروع ۲۰ فروردین ۷۵۶۵۶۳

مؤسسه فاطمیلی ثبت‌نام میکند تلفن ۵- ۶۲۴۳۹۴

اخذ پذیرش ۴۰۲

تحصیل در آمریکا

مقام رسمی دانشگاهی بمدت محدود فرجهای پذیرش صادر میکند ۸۳۳۱۵۷

کلاس موسیقی ۴۰۵

تدریس خصوصی

تضمینی ریاضیات، فیزیک، شیمی ابتدائی راهنمائی نظری تلفن ۹۶۱۳۳۷

تدریس دروس راهنمائی نظری دبیرستانی ۷۹۰۲۳۴

تدریس الکترونیک وانگلیسی توسط لیسانسیه انگلیسی ۶۵۵۳۵۶

تدریس خصوصی انگلیسی بصورتیا مکالمه وگرامر در منازل بین ساعت ۱۵ الی ۲۱ بتلفن ۲۲۶۷۵۸ مراجعه فرمائید ۶۲۶۱۰۹

تدریس خصوصی انگلیسی صبح وعصر تلفن ۵ ۴۴۵۸۴۳۳

انگلیسی مخصوص محصلین با سریعترین روش منزل شما ۷۳۳۶۹۲

تدریس خصوصی فرانسه بعد از ظهرها ۶۳۱۸۰۳

انگلیسی سریع و صحیح برای خانمها تلفن ۹۳۳۲۲۴

ریاضی، شیمی

دبیر باسابقه تضمینی

تلفن ۷۸۴۸۶۲

تدریس خصوصی کلیه دروس ابتدائی راهنمائی و نظری ۷۶۵۳۳۶

تدریس خصوصی زبان ومکالمه آمریکائی توسط فارغ‌التحصیل از آمریکا تلفن ۳۶۲۲۸۵

فوق دیپلمه ها

تدریس کلیه دروس توسط اساتید و مهندسین مجرب جهت کنکور اختصاصی دوره لیسانس ۶۲۱۵۷۹

تدریس خصوصی زبان فرانسه ۲۴۶۱۴۸ تماس ۷بعدازظهر

ترجمه و مکاتبات ۳۰۵

دارالترجمه رسمی فردوسی

ترجمه مدارک تحصیلی و اسناد فوری و عادی ۶۲۹۳۰۷ و ۸۵۴۹۳۱ لغت طلوسی شاه‌عباس شمالی کوچه دوم پلاک ۱۰

آپارتمان فروشی ۵۰۱

جهت سکونت یا مطب

آپارتمان ۱۲۰ متر مفید ۱۰ متر راه پله تک واحد قیمت با ۲۳۰ تومان بدهی بانکی جمعاً ۵۲۰- گورش کبیر مقابل هتل بین‌المللی تهران پلاک ۹۸۰ طبقه سوم نجار زادگان ۳ تا ۷

یکدستگاه آپارتمان دو اطاق خوابه- تلفن مستقل بقیمت ۵۰۰ هزار تومان بفروش میرسد نشانی خیابان ظفر کوی شهریار کوی سهیلا آخرین بن بست خلیلی پلاک ۲۵ تلفن ۲۹۵۲۷۰ و ۲۶۵۳۱۴

آپارتمان ۳ اطاق خوابه با شوفاژ کولر و فیش تلفن ۵ ساله انباری و پارکینگ در یوسف آباد مقطوع ۴۵۰ هزار تومان تلفن ۸۹۶۴۶۲

فروشی

آپارتمان‌های ۱ و ۲ اطاق خوابه فوق‌العاده لوکس ایده‌آل برای سکونت یا مطب جردن شمالی نبش نادر تلفن ۸۲۴۱۰۵-۶

اکازیون آپارتمان یوسف آباد ۳ اطاق خوابه تک واحدی سفید ۱۲۰ متر ۶۸۴۹۵۱

آپارتمان بتون آرمه ۳ اطاق خوابه فن کوئل تلفن گاراژ انباری مقابل پارک ساعی ۱۲۰۰۰۰۰ تومان ۶۵۱۶۵۸

آپارتمان طبقه همکف نوساز جنوبی مجزا دولوکس ۴ اطاق خوابه کامل با انباری و گرامافون در ساختمان ۶۳ متر حیاط شوفاژ روشن تلفن کاغذ موکت درسبهای آلمپون سرویس از سنگ مرمر بقیمت روز فروشی تلفن ۹۲۱۷۴۰

یک ساختمان چهار طبقه شامل چهار آپارتمان نیمه تمام دونبش دارای تهویه و شوفاژ مهندسی ساز واقع در فرصت شیرازی بفروش میرسد ۹۳۲۷۶۳

یک آپارتمان فوق‌العاده در عباس‌آباد دو اطاق خوابه با پارکینگ و تلفن و کلیه امکانات مهندسی‌ساز بادید استثنائی و وام بانک ملی فوراً فروشی ۸۵۶۳۲۵

مسکونی تجاری صیاد شمالی ۸ دستگاه آپارتمان نوکس نوساز ۱ و ۲ اطاق خوابه سالن کف تمام موکت سرویس کامل فنکوئیل آسانسور فیش تلفن پارکینگ تلفن ساختمان ۳۳۰ و ۳۷۰ و ۴۷۰ هزار تومان ۸۳۰۷۶۱

منطقه تجارتی

قابل توجه پزشکان و شرکتها خیابان گاندی آپارتمان ۳ اطاقه با فن کوئل آسانسور پارکینگ از ۳۵۰ هزار تومان بالا تلفن ۶۸۱۳۵۹

آپارتمان دواطاق‌خوابه مهندسی‌ساز نزدیک سه راه ونک با فن‌کوئل فروشی ۳۷۶۶۶۱ و ۳۷۰۹۲۶

آپارتمان فروشی ۳ طبقه هر طبقه ۴ اطاق خواب با تجهیزات کامل فروشی ۸۳۸۲۶۹

یکدستگاه آپارتمان لوکس یک اطاق خوابه با تلفن مستقل تهویه مطبوع در خردمند شمالی فروشی تلفن ۸۳۹۶۲۴

آپارتمان ۲خوابه گیشا ۱۰۳متر با حیاط و زیرزمین ۳۹۰۰۰۰ تومان تلفن ۶۳۳۵۴۰

۸ دستگاه آپارتمان دو خوابه در عباس‌آباد فروشی ۸۴۶۳۶۰

آپارتمان ۱ اطاق خوابه و انباری و پارکینگ خیابان تهران نو ناجی ۲۵۰ هزار تومان با شرایط مخصوص ۷۳۶۰۱۳

گیشا-جردن

سه اطاق خوابه سرویس کامل گاراژ طبقه ۴ وینجم بیواسطه بفروش میرسد تلفن ۸۲۹۲۲۵- ۲۲۶۸۲۵

گیشا آپارتمان دو اتاق خوابه شوفاژ کولر وفیش تلفن بفروش میرسد تلفن ۸۹۹۹۷۷

آپارتمان فروشی فرح جنوبی ۱۱۰ متر ۲طاق خواب وام بانکی ۷۶۶۷۵۶ توکلی ۵بعد

لوکس ۳خوابه وام بانکی بین جردن وبهلوی خیابان جهازی ۷۴ از ۲ ببعد

آپارتمان عروشی ۱اطاق خوابه ۶۰متر مفید سرویس کامل فارمک خیابان گلستان ۲۴۰۰۰۰ تومان ۹۰۰۰۰ تومان بدهی بانکی ۸۵۹۳۴۴

باغ فروشی ۵۰۲

۱ قطعه باغ ۱ هکتاری مشجر ساختمان ویلائی چاه نیمه‌عمیق برق ۳ فاز و استخر در فردیس حافظیه به فروش و یا با مستغلات در تهران معاوضه میشود تلفن ۲۹۱۱۲۵

خانه فروشی ۵۰۴

یکدستگاه خانه شمشیری ساز با تلفن واقع در شهر گرگان معاوضه یا اجاره یا فروخته میشود ۶۲۱۰۹

خانه شمالی ۱۳۶ متر زمین ۲۳۰ متر زیربنا در دو طبقه و نیم شمشیری‌ساز دارای ۶ اطاق ۲ سرویس تلفن کولر کانال کمی داخل ساختمان پرده کارگر واقع در فرآباد ژاله ۲۰ متری کوکاکولا بیواسطه بفروش میرسد از ساعت ۳ به بعد تلفن ۳۴۶۷۳۳

خانه فروشی واقع در بهترین نقطه نهاران مساحت ۸۵۰ متر ساختمان ۸۵۰ متر ۲/۵ طبقه با تلفن ۲۸۷۲۵۰

فرح جنوبی بر خیابان ۲۰ متری ۲۵۵ متر زیربنا ۵ اطاق خواب طبقه اول با حیاط تلفن شوفاژ ۱۱۰۰۰۰۰۰ تومان تلفن ۷۵۹۱۰۴

منزلی شخصی ساز ۱۱۲ مترزمین ۱۵۰ متر بنا نهار خوری پذیرائی هال ۵وخوابه انباری دو کولر پرده کرکره تلفن واقع در خیابان گرگان فروشی ۷۶۰۸۸۰

خانه ویلائی شمالی ۳۲۰ متر ۲۰۰ متر زیربنا شخصی ساز ۵ اطاق هال سرویس موکت فروشی یا معاوضه شرق تهران اول رودهن پشت پاسگاه ژاندارمری- مافی خانه‌ای فروشی در امیرآباد شمالی دو طبقه مستقل با دو تلفن ۴۰۰ متر زمین صرفا ۶۲۸۸۲۶

آکازیون

خانه‌ای شخصی ۳طبقه جنوبی کوروش کبیر مقابل پل رومی یکجا یا بطور تفکیک فروشی ۲۷۷۷۱۶

خانه‌ای ۳۳۰ متر ۳طبقه قدیمی ساز تلفن کولر موکت کرکرطروشی تلفن ۹۲۵۱۴۶

۲ باب خانه ویلائی هر یک ۲۵۰ متر با تلفن واقع در شهر زیبا ۲۰۰ دستگاه بفروش میرسد تلفن ۶۵۰۶۲۵۲-۶۵۶۲۵۲

خانه‌ای ویلائی و مستغلاتی نوساز دو نبش ۳۵۰ متر زمین و ۵۰۰ متر بنا در دو طبقه و نیم شوفاژ کولر استخر فیلتر واقع در یکی از خیابانهای مشجر و آرام دروس بفروش میرسد تلفن ۲۳۶۶۳۶

خیابان پامنار غربی کوچه ارزنده پلاک ۲، ۲طبقه دربست ۴ اطاق تلفن مستقل مراجعه ۵ تا ۷ بعدازظهر

زمین فروش ۵۰۵

یکقطعه ۲۰۰ متری نقشه ۱۰ بلوار رضا بهلوی سابق ۳۳۶۵۷۳

ویلافروشی ۵۰۶

یک فروش استثنائی ویلای کوچک بسیار مدرنی با بهترین موقعیت درشمیران فروشی ۸۵۶۳۲۵

یکدستگاه ویلا به مساحت ۶۲۰ متر مبله با کلیه وسائل زندگی و کولر واقع در شهر لاکوده (منتل قو) بقیمت بسیار مناسب بفروش میرسد ۸۴۱۰۵۲

آپارتمان بتون آرمه ۳ اطاق خوابه فن کوئل تلفن گاراژ انباری مقابل پارک ساعی ۱۲۰۰۰۰۰ تومان ۶۵۱۶۵۸

آپارتمان طبقه همکف نوساز جنوبی مجزا دولوکس ۴ اطاق خوابه کامل با انباری و گرامافون در ساختمان ۶۳ متر حیاط شوفاژ روشن تلفن کاغذ موکت درسبهای آلمپون سرویس از سنگ مرمر بقیمت روز فروشی تلفن ۹۲۱۷۴۰

سواری جیپ‌نیسان

۲۲۲۰۱۰ و ۲۲۲۶۰۴

هیلمن با ۹۵۰۰تومان

رنو با ۱۳۷۱۰تومان

کارینا با ۳۲هزار تومان

گالانت ۳۱۵۰۰تومان

نقد و اقساط تلفن ۶۶۶۶۱۳-۱۴-۶۸۵۴۰۸

رنو پیکان هیلمن بیوک شورولت ایران‌تویوتا با وام بانکی ۳۰ماهه ۶۶۵۶۷۶

رنو هیلمن پیکان‌نقد یا واماپانکی ۷۵۰۸۱۶

تویوتا رنو پیکان و هیلمن با وام بانکی ۷۶۸۴۵۲

همه نوع اتومبیل

ایرانی و خارجی با وام بانکی

۲۲۶۱۶۲

شرکت ادریسی

تویوتا پیکان هیلمن رنو شورولت بیوک با وام بانکی ۳۰ ماهه ۷۵۱۸۳۰ و ۷۵۰۴۵۱

کرایه انواع اتومبیل ۴۰۷

پرنس تاکسی

۲۷۵۱۱۲ - ۲۷۱۸۴۰

شوش بار

حمل‌بار و اثاثیه منزل با بسته‌بندی در شهر و شهرستان

۳۶۱۱۱۱ ۳۶۱۱۱۲ ۳۶۱۱۱۳ ۳۶۱۱۱۴

قزدبار

حمل‌بار و اثاثیه منزل با بسته‌بندی در شهر و شهرستان

۵۴۵۵۵۵ ۵۴۵۵۵۶ ۵۴۵۵۵۷

استخدام ۳۰۱

موسسه حسابرسی دانا

بعده‌ای حسابرسی ارشد جهت استخدام تمام وقت یا قراردادی نیازمند است ۸۲۹۹۳۳

به چند نفر چرخکار بهگانه خانم یا آقا و وردست نازی‌آباد چهارراه دخانیات روبروی بانک ملی پلاک ۲۵

خانمی جهت منشیگری و جوابگوئی تلفن نیازمندیم تلفن ۸۹۸۱۶۵

دوشیزه یا بانو آشنا بماشین نویسی ۸ الی ۱۴ حوالی ۲۴ اصفهان تلفن ۹۳۸۷۳۶

ویزیتور املاک در سطح عالی نیازمندیم تلفن ۲۲۲۴۸۰ و ۲۲۲۴۷۹

بیک خانم فیلیپینی و غیره که انگلیسی بداند جهت کار در منزل بطور شبانه‌روزی نیازمندیم ساعت ۳ الی ۹ شب ۶۲۰۵۴۴

خدمتکار زن سه روز در هفته موردنیاز است ۸۹۰۹۷۴

آشپز مرد برای ایرانشهر بلوچستان استخدام میشود ۶۸۳۵۰۳

دوشیزه یا بانو چرخکار نیازمندیم کوچه برلن مقابل دکتر شرفی

بیک آرایشگر ورزیده مرد برای سالن آرایش زنانه نیازمندیم تلفن ۹۲۱۶۰۱

یک مستخدمه زن تمام وقت نیازمندیم تلفن ۸۲۶۹۱۱

۳ نفر فروشنده دوشیزه یا بانو برای لباس زیر نیازمندیم پهلوی بالاتر از چهار راه امیر اکرم فروشگاه ماهرخ

آگهی استخدام

چند نفر صندوقدار دوشیزه یا بانو با ضمانت معتبر استخدام میشود تخت‌جمشید شرکت ایران سوپر شماره ۲۶۱

کارگر ساده تمام وقت یا ضامن معتبر و سواد خواندن و نوشتن نیازمندیم همه روزه صبحها خیابان خیام پائین‌تر از چهارراه گلوبندک جنب بانک پارس سرای پیری شرکت مایر

به یک نفر پیشخدمت ۲۵ الی ۳۰سال باسابقه کار تمام وقت نیازمندیم تختخوابوس مقابل باشگاه بانک سپه پلاک ۴۸ شرکت آربل مراجعه شود.

ایجاد و انجام حسابداری ۳۰۳

تنظیم دفاتر قانونی، اظهارنامه مالیاتی توسط گروه حسابداران لیسانسیه تلفن ۲۳۷۸۴۹

اماده کار ۳۰۴

حسابدار با تجربه با آشنائی کامل بزبان انگلیسی مجرب در تنظیم ترازنامه بیلان شرکتها و اظهارنامه مالیاتی در بعد از ظهرها آماده کار میباشد بین ساعات ۱۵ الی ۲۱ با تلفن ۲۲۶۷۵۸ مراجعه فرمائید

مهندس فوق‌لیسانس در راه و ساختمان با سابقه کار فارغ‌التحصیل از آمریکا ۶۶۰۵۵۰

فوق لیسانس راه و ساختمان از آلمان با ۵ سال تجربه بعد از اتمام تحصیل و تخصص در بناهای پیش ساخته آماده همکاری تلفن ۸۵۲۳۶۶

راهها، شهرک زمین‌ها و مراتع شما تفکیک و مساحی و نقشه‌برداری میشود ۳۵۲۲۰۵

سالنهای نمونه هتل کینگز مخصوص جشنهای عروسی

رستوران هتل کینگز بانهار مخصوص ایرانی وفرنگی خیابان پهلوی سابق مقابل سینما امپایر کوچه خسرو خاور تلفن ۸۹۸۶۶۱-۵

شرکت شالتونگ با مسؤولیت محدود سازنده انواع تابلوهای برق فشار قوی و ضعیف تلفن ۹۷۰۵۲۰

قابل توجه تجار

کالای وارداتی شما را جهت عرضه بازار میدیزیریم تلفن ۷۶۴۵۶۲

آجری فشاری مرغوب تحویل فوری ۸۳۴۱۴۱ ۸۳۳۴۱۸

موسسای در تعمیر با امکانات وسیع آماده همکاری و قبول نمایندگی انواع محصولات غذائی و بهداشتی در آذربایجان مهیاشد تلفن ۳۱۱۳۱۲ تهران

اپیلاسیون پاک کردن صورت تلفن ۶۲۴۳۹۴-۵

تخفیف آشپزخانه‌های چوبی ساخت اتریش متری ۶۵۰۰۰ ریال با قیمت جدید متری ۴۹۰۰۰ ریال نمایشگاه مبلمان یوهانس تلفن ۷۳۰۹۸۹

WANTED DRAFTSMAN

English speakig Iranian national with 3 to 5 years experience preferably in cement industry. Technicaly qualified young man prefered. For appointment please contact Mrs. Samimy Tel. 833817-18, 9 to 1.30.

بام خود را ایزوسیل کنید

۹ سال تجربه شرکت ایران فی آم بام ایزوسیل شده شما را تا ۲۰ سال تضمین میکند ۳۱۱۱۸۱ و ۳۱۱۱۸۴

تلفن فروشی ۶۰۴

یکدستگاه تلفن و ۵ خط داخلی بنام تی‌پی‌ال بفروش میرسد تلفن ۸۳۷۸۴۱ و ۸۳۹۰۲۶

تلفن خرید ۶۰۲

تلفن ۸۴ و ۸۵ خریداریم تلفن ۳۳۰۴۲۵

پانسیون‌میپذیریم ۶۰۳

خوابگاه دختران کارمند دلنشین میدان گاج ۶۵۳۸۳۱ و ۶۵۳۴۴۴

گمشده ۶۰۷

گذرنامه شماره ۱۲۳۷۴۰ مطالحق فرزند شمس‌الحق تبعه افغانستان مفقود یابنده بسفارت افغانستان تحویل دهد

۶۰ عدد شناسنامه بنام علی نجفی و سکینه بالائی و فاطمه نجفی و محمد نجفی و حسن نجفی و حسین نجفی و دو عدد دفترچه بیمه و گواهینامه پایه یک و دفترچه پایه یکم بنام علی نجفی و دفترچه بانک صادرات مفقود شده یابنده بتلفن ۳۰۲۷۷۷ مسافرخانه فروردین اطلاع دهد

از حساب جاری ۲۳۳ بانک پارس کندی متعلق باقای موسی شکیبا چکهای سفید از شماره ۸۳۴۲۳۴ تا ۸۳۴۳۵۰ مفقود گردیده اعتبار ندارد یابنده لطفاً با تلفن ۹۸۱۵۱۶ تماس بگیرید

پیکان پشمی مدل ۴۹ شماره شهربانی ۸۴۴۴۲ تهران ج مفقود گردیده تلفن ۸۵۸۰۲۲-۸۹۲۴۷۷

بنز ۱۹۰ کرم روشن شماره شهربانی ۲۳۶۶۴ تهران ب مفقوده بتلفن ۳۰۲۶۷۵ اطلاع مژدگانی بگیرید

مژدگانی

سگ تازی سفید با خالهای گرد مشکی گمشده تلفن ۹۷۶۸۵۱

کارت و دفترچه شماره شهربانی ۴۳۵۵۶ تهران- ۲۲ شماره شاسی ۲۷۶۵۳۹ مفقود یابنده با تلفن ۹۳۹۲۸۳ از ۳ تا ۹ تماس بگیرند

۶۰۸

ب ام و ۵۲۰ قرمز رنگ مدل ۷۶ شماره موتور ۴۶۳۳۳۶۳ شماره شهربانی ۱۷۱۴۵ کرمانشاه۱۱ پیدا شده باتلفن ۸۵۹۶۷۴ الی ۷ صبح‌ها تماس بگیرید.

ماشین‌آلات فروش ۷۰۱

دستگاه گنجیابی باعمق دمتر وارد شد تلفن ۳۵۹۳۵۷

لودر ۶۴۵ بی‌آلیس ۲ عدد بقیمت مناسب بفروش میرسد تلفن ۸۵۳۸۵۶

اگهی‌های متفرقه ۷۰۵

سالنهای نمونه هتل کینگز مخصوص جشنهای عروسی

رستوران هتل کینگز بانهار مخصوص ایرانی وفرنگی خیابان پهلوی سابق مقابل سینما امپایر کوچه خسرو خاور تلفن ۵-۸۹۸۶۶۱

شرکت شالتونگ با مسؤولیت محدود سازنده انواع تابلوهای برق فشار قوی و ضعیف تلفن ۹۷۰۵۲۰

قابل توجه تجار

کالای وارداتی شما را جهت عرضه بازار میدیزیریم تلفن ۷۶۴۵۶۲

آجری فشاری مرغوب تحویل فوری ۸۳۴۱۴۱ ۸۳۳۴۱۸

موسسای در تعمیر با امکانات وسیع آماده همکاری و قبول نمایندگی انواع محصولات غذائی و بهداشتی در آذربایجان مهیاشد تلفن ۳۱۱۳۱۲ تهران

اپیلاسیون پاک کردن صورت تلفن ۶۲۴۳۹۴-۵

تخفیف آشپزخانه‌های چوبی ساخت اتریش متری ۶۵۰۰۰ ریال با قیمت جدید متری ۴۹۰۰۰ ریال نمایشگاه مبلمان یوهانس تلفن ۷۳۰۹۸۹

آلارم دزدگیر

دزدگیر الکترونیکی مطمئن ترین وسیله جلوگیری از دزدی برای خانه، آپارتمان و مراکز مالی است مرکز فروش شرکت تایکو ۶۸۵۱۵۰۰-۶۸۲۵۲۰

شرکت حمل و نقل بین‌المللی

به یک سکرتر با شرایط زیر نیازمند است:

۱- آشنائی کامل به زبان فارسی و آلمانی

۲- تایپ فارسی و لاتین

۳- کار تمام وقت (۸ صبح الی ۳ بعد از ظهر)

۴- حقوق مکفی

داوطلبان با تلفن ۸۳۴۱۹۳ از ۹ صبح الی ۱۲ تماس برقرار نمایند.

آگهی استخدام

شرکت تولیدی در استان گیلان احتیاج به یکنفر مدیر فنی با شرایط زیر دارد.

۱- مهندس مکانیک با حداقل پنج سال سابقه کار فنی،

۲- سابقه کار سرپرستی و مدیریت،

۳- آشنایی به زبان انگلیسی،

متقاضیان میتوانند همه روزه از ساعت ۹ الی ۱۲ با تلفن شماره ۳۰۳۴۲۲ در تهران تماس بگیرند.

آکادمی زبانهای دنیا

قابل توجه علاقمندان. دانش‌آموزان و دانشجویان عازم بخارج

طبق معمول هر سال امسال نیز آکادمی از ۱۸ فروردین ماه برای کلاسهای زیر ثبت نام می‌نماید.

مکالمه انگلیسی و آلمانی و فرانسه (بدون دریافت شهریه)

انگلیسی ششم قدیم و چهارم نظری (تضمینی)

تافل در سه سطح (تخفیف کلی)

دروازه دولت اول روزولت ساختمان جم ۸۳۸۳۱۱- ۸۲۸۲۱۳

استخدام

سرپرست مرکز پخش در خرمشهر

۱- معلومات حدود دیپلم

۳- پایان خدمت وظیفه و یا معافی

۳- سن بین ۲۵ تا ۳۰ سال

۴- افراد بومی و با سابقه در فروش ارجحیت دارند.

فروشندگان

۱- دیپلم

۲- معافی و یا پایان خدمت

۳- سن حدود ۲۵ سال.

۴- افرادیکه سابقه فروش بخصوص در رنگ دارند ارجحیت دارند.

لطفاً با تلفنهای ۱۳-۸۳۶۲۱۰ آقای طرفدار تماس بگیرید.

آگهی استخدام

شرکت افست (سهامی عام) افراد مورد نیاز زیر را استخدام مینماید.

تعداد ... مبتدی

تعداد ... کمک ماشینچی چاپ

تعداد ... کمک صحاف

تعداد ... برشکار صحاف

آدرس: خیابان شهباز- خیابان گوته شماره ۴۲ (محل مراجعه کارگزینی)

تلفن: ۳۵۲۰۵۹-۳۵۲۶۱۶-۳۵۲۷۶۹

ایزوگام

انواع پشم شیشه تحویل فوری شرکت ماهیاد ۶۲۶۰۱۴و۶۲۶۰۱۵ ۱۲۸۰۲

شعبه مشهد تلفن ۴۹۸۷۶

نوسازی ساختمان و تعمیرات و نقاشی تلفن ۷۶۵۳۳۶

فروش و نصب سنگ و رولپلاک آن تلفن ۷۹۷۰۸۳

مقاطعه کاری وتهیه نقشه ساختمان، دکوراسیون، تعمیرات کلی تحت نظر مهندسین مجرب ۸۲۱۲۹۶

اسفالت وقیرگونی فوری ۷۵۰۴۹۸

شما و دوستانتان بام خود را عایقکاری نمائید بدون کندن لایه قبل و پوشش بعدی شرکت پرهیم ۶۴۸۵۸۳

موکت وکاغذ

بانصب فوری بقیمت تجارتی تلفن ۶۴۶۸۴۱ و۶۶۲۴۳۸

کلیه کارهای ساختمانی، جزئی و شوفاژ پذیرفته میشود تلفن ۹۷۲۲۵۷

نقد واقساط

فرش ماشینی- موکت

کاغذ دیواری ۶۶۵۸۸۷

آسفالت

قیرگونی تضمین۵۴۰۴۳۰

تزئینات ساختمان فوری ۷۵۰۴۹۸

تعمیرات و نقاشی ۷۶۰۷۰۶ و ۷۵۸۲۹۶

پاکتان

نقاشی ساختمان ۸۲۴۵۸۱

شرکت ایفل

بتعدادی آپارتمان یا ویلا جهت دفتر کار یا سکونت برای اجاره فوری نیازمندیم

۲۲۸۱۹۴ ۲۲۸۱۹۵ ۲۹۶۰۷۴

مالکین محترم

قیمت عادلانه اجاره فوری

۶۴۴۸۷۶ و ۶۶۶۶۶۷

آپارتمان برای اجاره نیازمندیم ۹۳۸۶۳۶-۹۲۱۴۹۲

آپارتمان ۲ و ۳ اطاق خوابه در جردن پهلوی شمال شهر نیازمندیم ۲۲۲۴۸۰ و۲۲۲۴۷۹

مالکین محترم

با یک تلفن آپارتمان و خانه شما را ۴۸ ساعته اجاره میدهیم تهیه مسکن رایگان

۶۵۵۱۳۷ و ۶۵۵۴۲۶

آپارتمان ویلا در شمیرانات اجارهای خرید ۴-۲۴۷۶۸۳

مورد نیاز اجاره خانه ۵۲۱

سالن آرایش در بهترین نقطه تهران بفروش میرسد تلفن ۷۵۵۶۲۳

شرکت ساختمانی وحفاری مغرب با مسئولیت محدود در اهواز واگذار میشود ۲۹۵۱۳- ۲۳۴۳۳

سه باب مغازه دوبنش ۶۰ متر سروبا موقعیت محل مناسب واقع درصیدان آزادی خیابان محمدعلی جناح پمپ‌بنزین ترسیده به تعمیرگاه شرکت واحد جهت سوپرمارکت واگذار میشود تلفن ۹۶۵۴۵۶

سرقفلی مغازه پنجرگیری بازرزمین و تلفن بفروش میرسد ۸۹۱۱۳۷

سرقفلی نمایشگاه بزرگ ۵ دهنه ۲ طبقه پهلوی مقابل هتل میامی با ۲ شماره تلفن ۶۲۶۷۴۲

مغازه تزئیناتی با جواز و تلفن واگذار میشود ۲۳۰۴۲۵

درشمال‌شهر

۵۵۰ متر سالن پذیرائی زیرزمین و ۳ خط تلفن با جواز کسب سالن پذیرائی یا چلوکبابی و غیره سرقفلی فروشی آدرس نبش آریامهر سابق از پهلوی سابق ساختمان افتخاری طبقه زیرزمین بازدید از ساعت ۱۱ الی ۶ بعدازظهر آقای اکازیون واقعی

سالن آرایش و تجهیزات کامل وسونا با ارزانترین قیمتها فروشی تلفن ۳۳۱۶۹۳

اجاره آپارتمان ۵۱۰

میرداماد ۴ خوابه شوفاژ تلفن ۵۵۰۰ تومان ۶۲۷۷۹۹ و ۶۲۹۳۲۰

ونک ۴ خوابه شوفاژ ۵۵۰۰ تومان ۶۲۱۴۶۰ و ۶۲۷۷۹۹

امیرآباد شمالی ۳ خوابه شوفاژ تلفن ۵۰۰۰ تومان ۶۵۵۱۳۷ و ۶۵۵۴۲۶

گیشا ۲ خوابه شوفاژ تلفن ۴۰۰۰ تومان ۶۵۵۴۲۶ و ۶۵۵۱۳۷

تختطاووس ۳ خوابه شوفاژ تلفن ۵۰۰۰ تومان ۶۲۹۳۲۰

یوسف‌آباد ۳ خوابه شوفاژ تلفن ۵۰۰۰ تومان ۶۲۷۷۹۹ و ۶۲۱۴۶۰

گیشا ۳ خوابه شوفاژ تلفن ۴۵۰۰ تومان ۶۵۵۴۲۶ و ۶۵۵۱۳۷

گاندی ۳ خوابه شوفاژ تلفن ۶۰۰۰ تومان ۶۲۱۴۶۰ و ۶۲۷۷۹۹

آپارتمان جهت محل کار ۶۲۷۷۹۹ و ۶۲۱۴۶۰

جردن ۴ خوابه شوفاژ تلفن ۶۰۰۰ تومان ۶۲۱۴۶۰ و ۶۲۷۷۹۹

عباس‌آباد سه خوابه شوفاژ تلفن ۵۰۰۰ تومان ۶۲۱۴۶۰ و ۶۲۷۷۹۹

وزرا ۳ خوابه شوفاژ تلفن ۶۰۰۰ تومان ۶۲۹۳۲۰ و ۶۲۷۷۹۹

زعفرانیه ۴ خوابه شوفاژ تلفن ۵۵۰۰ تومان ۶۲۱۴۶۰ و ۶۲۷۷۹۹

آپارتمان ویلا درشمیرانات برای اجاره فروش موجوداست ۲۴۷۴۰۴

آپارتمان و ویلا درشمیرانات اجارهای تابستانی ۴-۲۴۷۶۸۳

آپارتمان شما را اجاره میدهیم در هرکجای شهر قرار گرفته‌اید با ما تماس بگیرید ۶۲۹۱۹۴ سازمان ۱۱۰

نهاوران

دو دستگاه آپارتمان ۳اطاق خوابه ۲۷۷۷۰۶

نفت ۳خوابه دوبلکس موکت پارکت ۵هزارتومان ۲۲۳۹۱۵

ونک سه خوابه درموقعیت عالی با قیمت مناسب ۲۲۱۱۷۶

سلطنت‌آباد ۳خوابه صدرن بااستخر ۴۵۰۰ تومان تلفن ۲۲۳۹۱۵

محل کار

۵ اطاق شوفاژ کولر تلفن ۶تومان ۶۸۲۰۰۹-۶۸۶۶۳۹

نهاوران س

گفتگویی بادوتن ازمؤسسان حزب جمهوری اسلامی:

سرمایه‌های بزرگ ووابسته باید مصادره شود

کاظم بجنوردی و دکتر حسن‌آیت دونن از اعضای برجسته و مؤسس حزب جمهوری اسلامی در گفتگویی به سئوالات کیهان در مورد مسایل جاری کشور پاسخ گفتند. دکتر آیت محقق فرهنگ اسلامی و کاظم بجنوردی از مبارزان «حزب‌ملل اسلامی» است‌که در سال ٤٦دستگیرو٤ ماه پیش بدنبال مبارزات حق‌طلبانه ملت‌ایران بعد از ۱۳ سال ازسیاهچالهای رژیم آزاد شد. حزب ملل اسلامی علیه استبداد واختناق درایران مبارزه می‌کرد.

● با توجه به‌اینکه انقلاب به‌معنی انتقال قدرت از حکومت‌کنندگان بحکومت شوندگان است. آیا انقلاب ایران، یك انقلاب کامل وپیروز است واین انتقال قدرت (سیاسی، اجتماعی واقتصادی) صورت گرفته است؟

دکتر آیت : دراین مورد باید بگویم حاکم اصلی ازنظراسلام خداست و حکومت‌کنندگان بایدعادل ، عالم و پرهیزگار باشد . منظور از انقلاب این است : اقلیتی که حاکم بوده‌واین حکومت را با استفاده از تمام مظاهر ظلم ، ستم ، خفقان و ترور انجام میداده سرنگون شود وقدرت به‌دست اکثریت وحاکمانی بیفتد که مشخصات آنها را برشمردیم . آنچه مسلم است نباید انتظار داشت در طرف یك ما دوماه دولت تمام هدفهای انقلاب راعملی کند، همانطوری که تاکنون نتوانسته‌اند این‌کار را بکنند ، ولی اگر به هدفها نرسیده‌ایم ، این‌اطمینان هست که درآینده خواهیم رسید .

کاظم بجنوردی : من اضافه می‌کنم براساس ارزشهای قرآن این مستضعفین هستند که خداوند به‌آنها وعده داده که قدرت را در دست می‌گیرند . باتوجه به‌ویژگیهای انقلاب اسلامی ایران که طبقات مختلف مردم بجز سرسپردگان امپریالیسم و رژیم منفور گذشته درآن شرکت کرده‌اند، آینده این انقلاب منجر به قدرت رسیدن مستضعفین شده و آنها حاکم و ستمگران محکوم میشوند.

● آیا دولت در جهت انتقال قدرت سیاسی و اقتصادی به‌مستضعفین قدمهایی برداشته است؟ وقتی به‌بانك‌ها دستور داده میشود ، که به‌اصحاب صنایع و سرمایه‌داران وام داده شود، مردم نگران‌میشوند و میگویند این ساله و مسایلی دیگر ازاین قبیل مثلا جلوگیری از اداره کارگاهها وسبله شوراها در جهت حفظ حاکمیت سرمایه‌داران است ونه‌انتقال قدرت به‌مستضعفین .

بجنوردی : البته اضافه براین که‌گفته شد اساسا در اسلام «سرمایه‌سالاری» وجود ندارد. چرا که بازدهی کارهرکس، به‌خوداو بازگشت داده میشود واین درآیه کریمه « **وان لیس‌للانسان‌الاماسعی**» آمده، که سرمایه‌داری را نفی می‌کند.

تداوم انقلاب

● به‌نظر شما برای رسیدن به‌یك چنین جامعه‌ای باید ازچه‌مراحلی بگذریم؟

دکتر آیت : ما به‌تداوم انقلاب معتقدیم و باید انقلاب های گوناگونی پشت‌سر بگذاریم. اخلاق ، فرهنگ و اقتصاد جامعه باید دگرگون شود. سرمایه‌های بزرگ باید ملی شود و شرایطی مردم قرار گیرد، اموالی که منشاء نامشروع دارند ، باید مصادره ودر اختیار دولت قرارگیرد . ما از صد سال پیش زیرنفوذ فرهنگ غربی بوده‌ایم. قشری از مردم قدرت را در دست داشت و ما ازنظر فرهنگی حالت تدافعی داشتیم، ولی حالا ، می‌توانیم حالت تهاجمی بخود بگیریم . فرهنگ اسلامی نه‌تنها میتواند ما را نجات دهد بلکه حتی میتواند کشورهای بزرگ جهان را نیز دگرگون‌کند.

به‌طور خلاصه برای پیروزی انقلاب ایران باید نه‌تنها اخلاق فرهنگی ، اقتصادی صورت‌گیرد، بلکه باید اخلاق و همه چیز عوض شود

● با توجه به‌آنچه گفتید اسلام یك ایدئولوژی قویست و احتیاجی به «گارد» گرفتن دربرابر ایدئولوژیهای دیگر ندارد. نظر شادر موردآزادی بیان ، مطبوعات ، و اجتماعات و فعالیت‌گروههای مختلف باعقاید گوناگون چیست ؟

کاظم بجنوردی : دراسلام اصلی که ازآیات قرآن است

دکتر آیت و کاظم بجنوردی در گفتگو باخبرنگار کیهان

*** ما به تداوم انقلاب معتقدیم و باید انقلاب های گوناگون را پشت سر بگذاریم .**
*** بدون آزادی ، رشد و شکوفائی انسان امکان پذیر نیست .**

می‌گوید (**لااکراه فی‌الدین**) یعنی اینکه عقیده هرکسی آزاداست. وقتی کسی ازنظر اندیشه آزاد باشد ، آزادی‌بیان و آزادی قلم ومطبوعات هم باید وجود داشته باشد . در قرآن گفته میشود « وجادلهم بالتی‌هی‌احسنه » یعنی با مخالفان سیاسی خود با زیباترین شیوه و روش برخورد کنید . می‌بینید اسلام تا آن اندازه به‌آزادی اهمیت میدهد که حتی نحوه صحبت کردن‌راهم مورد توجه قرارداده است.

ما و کلیه کسانیکه به ایدئولوژی اسلامی معتقدیم ، عمیقا معتقد به‌آزادی های اساسی انسان هستیم . احزاب، اقلیت‌ها ، بیان ، مطبوعات و اجتماعات باید آزاد باشند و کسی نباید متعرض آزادی افراد و گروهها بشود. ما اعتقاد داریم برای رشد وتکامل انسان باید آزادی کامل وجود داشته باشد و بدون آزادی رشد وشکوفائی انسان امکان‌پذیر نیست.

● می‌بینیم گاهی‌تضییقاتی فراهم میشود. یعنی افراد به‌بعضی گروهها حمله می‌کنند و یا کتاب و روزنامه‌ای را پاره می‌کنند، شما فکر می‌کنید دست چه‌گروه و یا کسانی درکار است ؟

بجنوردی : برای پاسخ به‌سئوال شما لازمست ، اشاره کنم به موقعیت حساس انقلاب اسلامی ایران. الان این انقلاب منافع امپریالیسم را شدیدا درایران و درمنطقه به‌خطر انداخته‌است. طبیعی است که امپریالیسم به‌این سادگی ازمنافع خود دست برنمیدارد و مرتبا دست به توطئه چینی میزند، از نفقه شوم جدایی‌طلبی‌گرفته، تا تحریکات دیگر ، یکی از اهداف این تحریکات تضعیف رهبری امام خمینی است، چرا که این رهبری درواقع قلب انقلاب ما را تشکیل میدهد .

این انقلاب پس‌از سالها استبداد و خفقان صورت گرفت . سازماندهی و تشکیلات سیاسی نبود، بنابراین تضعیف رهبری به‌معنای تضعیف توان انقلابی خلق ماست.

بجنوردی : این دولت یك دولت موقت است و وظایف مشخص دارد که عبارتست از انتقال قدرت ازنظام طاغوتی سابق به نظامی‌که مردم در رفراندوم تعیین کردند. مسایل اقتصادی که از مشکلات عمده جامعه ماست ، مسایلی نیست که این دولت ازعهده آن‌برآید. کلا مسایل اقتصادی را نمیتوان در کوتاه‌مدت حل کرد . ولی‌همین دولت طرحهایی برای بالابردن درآمد اقشار کم‌درآمد و کمك به مستضعفین به‌اجرادرآورده‌است، اما این‌راه‌حل‌یك‌راه‌حل‌دایمی نمیتواند باشد. ما می‌خواهیم وارد جامعه «**علل‌اسلامی**» بشویم دراین‌جامعه هرنوع استثماری و از جمله استثمار انسان ازانسان باید ازبین‌برود طبیعتا ما درگیر مشکلاتی هستیم .

● جامعه «علل‌اسلامی» که گفتید چگونه‌جامعه‌ای است ؟ مسایل اقتصادی مانند: شیوه تولید ، ارزش اضافی و انباشت سرمایه و ... دراین‌جامعه به‌چه‌شکلی خواهد بود ؟

دکتر آیت : اسلام راه‌حلهای جالبی ازنظر مسایل اقتصادی دارد . مثلا مالکیت عمومی‌که بعضی مکاتب خاص خود میدانند پایه و اساس اسلام را تشکیل میدهد . ما دراسلام مبحث «انفال»راداریم که جنگلها و مراتع و منابع طبیعی و اراضی بایر را ملك دولت میداند . البته دولت آنها رادراختیار کسانی قرار میدهدکه «کار» کنند . کار منشاء و منبع مالکیت در اسلام است آنچه باعث‌استثمار فرد از فرد میشود و استقلال انسان را ازدستش می‌گیرد «احتیاج» است. در اسلام دولت موظف است برای همه کار فراهم کند . اگر کسی بیدا شد که به‌عللی نتواند کار کند دولت باید مخارجش را تامین کند . بنابراین هیچ فرد نیازمندی باقی نخواهد ماند، تا بتوان او را استثمار کرد . اگر مفهوم استثمار این باشدکه به فرد کمتر از آنچه تولید می‌کند و برخلاف رضایتش مزد بدهند، درجامعه اسلامی این مشکل حل شده و به‌هرکس به اندازه نیازش مزد داده می‌شود . این نیاز ممکن‌است‌کمتر یا بیشتر ازآن‌چیزی‌نباشدکه فرد تولید می‌کند

ارجمند توطئه‌های امپریالیسم ، توطئه ایجاد تفرقه است. تفرقه بین شیعه و سنی ، مذهبی و غیرمذهبی. حال‌آنکه آزادی برای‌همه هست . آزادی فعالیت سیاسی همه‌گروهها و عقاید، وسیله افراد مسول و رهبران انقلاب تضمین و مورد تاکید قرار گرفته‌است و عملا هم این آزادی وجود دارد .

می‌فرمائید بخشی از سئوال شما که گفتید عده‌ای متعرض‌میشوند . درباره اینها باید گفت: عوامل رژیم سابق و عمال سیا وتمام‌کسانیکه به‌نحوی با انقلاب اسلامی متضرر شده‌اند، دست به‌تحریك می‌زنند و مشکلاتی به‌وجود میاورند . آنها نمی‌گذارند انقلاب جریان‌طبیعی خود را ادامه دهد. اما مردم هوشیارند و هر توطئه‌ای را بلافاصله خنثی می‌کنند .

● به‌نظر حزب شما سرنوشت قرارداد های دوره «طاغوت» که تقریبا تمام آن به‌نفع امپریالیستها بود چه‌بایدباشد؟ چرا این قراردادها و مخصوصا قرارداد های اخیر که طرف دیگرش امریکاست بلافاصله لغو نشد ؟

بجنوردی : همانطوریکه امام فرموده تمام قراردادهایی‌که با منافع مردم ایران سازگار نیست ، باید لغو شود. در این زمینه هیچ تعللی روا نیست . قراردادهایی که تاکنون لغو نشده یا به‌وسیله همین دولت و یا به‌وسیله دولت‌های دیگر ملغی می‌شود . بهرحال ماهر قرارداد امپریالیستی را محکوم می‌کنیم.

مصادره سرمایه‌های وابسته

● شما فکر میکنید سیاست اقتصادی که دولت درپیش گرفته ، می‌تواند مشکلات را حتی درکوتاه مدت حل‌کند ؟

بجنوردی : من شخصا فکر می‌کنم باتصمیماتی که دولت در پیش گرفته بعضی از مشکلات حل خواهد شد ، مثلاباید اموال متعلق به « **سرمایه‌داران وابسته** » بلافاصله به‌نفع «**مستضعفین**» مصادره شود درکوتاه مدت می‌توان این‌کارها را کرد و دست سرمایه‌داران وابسته را از اقتصاد مملکت کوتاه نمود.

● لطفا توضیح دقیقی از «سرمایه‌دار وابسته » بدهید.

بجنوردی منظور از سرمایه‌داران وابسته کسانی هستند ، که تبدیل به‌مهره‌های امپریالیسم درکشور ما شده‌اند، و سیاست‌های جهانخوارانه آنها را درکشورمان پیاده می‌کنند این‌ها شریك دزدان بین‌المللی هستند . سرمایه و اموال آنها از راههای نامشروع [illegible] آمده است

● آیا در حزب جمهوری اسلامی کسی در دولت و شورای انقلاب عضویت دارد .

دکتر آیت : در دولت خیر و درشورای انقلاب هم باید از آیت‌الله خمینی پرسید

● مواضع حزب جمهوری اسلامی ، چه تفاوتهایی با مواضع « حزب جمهوری خلق مسلمان » دارد؟

دکترآیت : ما و آنها در یك‌راه هستیم ولی شناخت زیادی آنها نداریم .

● اگر راه مشترك دارید چرا ائتلاف نکردید و حزب واحدی به‌وجود نیاوردید ؟

دکترآیت : برای تشکیل یك شرکت ، شرکا همیشه سعی میکنند همدیگر را بشناسند .

● گاهی برای بعضی از هواداران و اعضای‌سازمان مجاهدین خلق هم اشکالاتی ایجاد می‌شود، نظرتان دراین‌مورد چیست ؟

اگر واقعا اشکالاتی ایجاد شده باشد و غیراصولی باشد ، ما آن را محکوم می‌کنیم . ولی بحث برسراینست که آیا اشکالاتی ایجاد شده و اگر ایجاد شده غیراصولی بوده است یا نه ؟ به هر حال ما هرنوع ایجاد بانجرکردن در راه دیگران را محکوم می‌کنیم ، ولی‌گاهی مایلی هست که ریشه‌های آن روشن‌نمیشود. بهرحال ما نمیدانیم اشکالاتی ایجاد شده یا خیر ؟

● به‌نظر شما سیاست خارجی دولت ایران درآینده چگونه باید باشد ؟

دکتر آیت : دولت ایران باید یك سیاست مستقل براساس منافع ملت ایران درپیش‌گیرد ، بدون‌آنکه به‌این‌ابرقدرت و یا به آن‌یکی وابسته شویم . خوب ما خواهان همزیستی مسالمت‌آمیز ، همکاری تمام ملتها هستیم . سیاست ما نسبت به‌ملت‌های‌مستضعف جهان باید متعهد باشد.

بجنوردی : حزب جمهوری اسلامی ازتمام جنبش‌های رهایی بخش که به‌نفع مردم است و ضدطاغوت و امپریالیست است، حمایت می‌کند. ما هرگونه سیاست استعماری و تفوق‌طلبانه را محکوم می‌کنیم ، سیستم دفاعی خود را براساس عدم گرایش و وابستگی به‌یکی از قطبهای جهان بنا خواهیم کرد، بنابراین وضع ما در آینده روشن است.

● برخی از کشورها به‌شدت از رژیم شاه حمایت می‌کردند . آیا باید سیاست یکسان درقبال همه کشورها داشته باشیم ؟

دکترآیت : سیاست دولت ما درآینده نباید بی‌ارتباط با موضع‌گیری گذشته‌ی دولتهای خارجی باشد. بعضی و عنادی درکار نیست ، اگر دولت‌هایی که از شاه حمایت می‌کردند از رفتار گذشته‌شان‌پشیمان‌شوند و درصدد جبران برآیند، ما نمی‌توانیم بگوئیم چون آنها درگذشته توی‌سر ما میزدند، پس ما هم باید نه‌رابطه سیاسی و نه رابطه اقتصادی باآنها داشته باشیم.

به‌طورکلی ، سیاست علم استفاده از حداکثر امکانات‌است . ما مطلق‌العنان نیستیم و نمی‌توانیم هرتصمیمی که می‌خواهیم بگیریم . باید تصمیمات درحد امکانات و باتوجه به‌شرایط‌باشد .

مردم‌وقانون‌اساسی

قانون اساسی باید استثمار و استعمار را طرد کند

قانون اساسی جمهوری اسلامی آخرین مراحل تهیه و تدوین را میگذراند و بزودی پیش‌نویس طرح پیشنهادی این‌قانون آنگونه که دولت اعلام کرده است برای اظهارنظر عمومی اعلام میشود .

تهیه و تدوین قانون اساسی جمهوری اسلامی یك‌امر بدیع و نوظهور است. افکار عمومی درمورد قانونی که خود بعدها ملزم به‌رعایت آن است اظهارنظرمیکند . همین مسئله برای گروه‌کثیری این سئوال را پیش‌آورده است که بدانند قانون اساسی چیست و اهمیت آن درجامعه تابه‌چه‌حداست؟

مرتضی راوندی در کتاب « تفسیر قانون اساسی » می‌گوید « قانون اساسی هر مملکت چنانکه از اسم آن پیداست بکلیه قوانین و قواعدی گفته میشود که چگونگی حکومت و حدود اختیارات آن و حقوق و وظایف افراد را مشخص‌میسازد. مثلا نوع حکومت‌ها (مشروطه یا جمهوری) حدود قدرت شاه یا رئیس‌جمهور ، وظایف هیئت‌دولت و وزرا ، حقوق و وظایف مردم، چگونگی تشکیل پارلمان از یك یا دو مجلس، میزان قدرت و اختیارات هریك ازمجلسین از موضوعات قانون‌اساسی است.

قانون اساسی هرکشور برحسب شرایط اقتصادی و اجتماعی‌فرق میکند، یعنی درتدوین قانون اساسی طرز تولید، شرایط سیاسی ، عقاید مذهبی ، درجه فرهنگ و تمدن عمومی تاثیر فراوان‌دارد ، بهمین مناسبت نمیشود قانون اساسی‌کشوری را بدون تغییر، در کشور دیگر اجرا کرد.

بدنبال رفراندوم اینك تدوین قانون اساسی مورد توجه‌گروهها و سازمانها و جمعیت‌های مختلف سیاسی قرار گرفته است. سازمانها و گروههای سیاسی جلسات متعددی برای ارائه پیشنهادهای خود تشکیل می‌دهند ، نامه‌هایی که به‌کیهان میرسد و تلفن‌هایی‌که به روزنامه می‌شود ، بیشتر دربار قانون اساسی‌است.

استثمار و استعمار

احمد راستین که خود را لیبرال حقوق معرفی می‌کند به کیهان می‌نویسد :

قانون اساسی باید جامعه‌یی ایجاد کند که مبرا از استثمار واستعمار باشد ، مبرا از فقر مادی و معنوی‌باشد، براستقلال‌سیاسی واقتصادی‌ایران‌تاکیدکند ودموکراسی‌سیاسی‌واقتصادی‌برای‌اکثریت‌مردم به ارمغان آورد، می‌دانم این کار دشواری‌است ولی باید توجه کنیم که نیروی انقلاب ایران نیز شگرف و بی‌حساب است.

درتهیه قانون اساسی جامعه انقلابی ایران تجارب جوامع‌دیگر به‌طور همه‌جانبه باید مطالعه شود . علل کامروائی‌و یا ناکامی آنها بررسی دقیق شود و با انطباق تئوریها وتجربه‌ها بر شرایط ویژه محیط اجتماعی ایران قانونی مترقی به‌وجود آید . از تقلید ، شتاب ، الگوسازی نسنجیده باید خودداری کرد و نصیحت یك جامعه‌شناس را مدنظر قرارداد که توصیه کرده است ، باترکیب بفرنج جامعه که به‌مراتب‌ساختمان آن‌از مغز انسانی پیچیده‌تراست، خودسرانه بازی نکنیم ، هرگامی را بانهایت سنجش برداریم و در یك مقیاس وسیع نظریه‌ها، نقشه‌ها، احکام و روشها را مورد بررسی قرار دهیم . زمانی‌که باین نتیجه رسیدیم که تمام دقتهای لازم‌شده است، وارد مرحله اجرا بشویم.

بیاد داشته‌باشیم که آهنگ تکامل و شکل سازمانها و نوع دموکراسی ازهرکشوری تابع ویژگیهای مشخص‌آن‌کشور است.

زنان در قانون اساسی

اعظم معتمدیان لیبرانسیه روانشناسی می‌گوید: من به‌عنوان‌یك ایرانی می‌خواهم در جمهوری اسلامی آزاد باشم، ولی به‌عنوان یك زن توقع دن از قانون اساسی خیلی بیشتر است، نقش زن در اجتماع امروزی روز بروز گسترده‌تر و نیازمندی به‌کار و نیروی او بیشتر می‌شود ، زنان پیش از انقلاب ، در جریان انقلاب و پس‌از آن، نقش بسیار بزرگی دارند ، به‌خاطر این زن باید ازبندقوانین نادرست و پیشداوریهای غلط ز حق‌کشی رهایی‌یابد. زن به‌عنوان فردی که ستم مضاعف متحمل شده است و همیشه مظلوم‌ترین وتحقیرشده‌ترین موجود میان همه‌ی استثمار شدگان بوده است ، باید مزه‌ی آزادی و برابری با مرد را بچشد. به‌خصوص که زنان علاقه فراوانی به‌پاره کردن همبندهای اسارت دارند و می‌خواهند حق خود را بگیرند. باید این فکر نادرست را برای همیشه از مغزها بیرون کشید.گفتن به‌خاطر خصوصیات ساختمان بدنیش تنها به‌درد کار درخانه و پرورش کودکان می‌خورد. باید توجه کرد که بدون شرکت بخش عظیمی از زنان زحمتکش ، انقلاب نمیتواند به‌ثمر برسد به‌خاطر این باید هرآنچه کارگر زن ، دهقان زن و سایر زنان را درفشار می‌گذارد آزمیان برداشته شود. زنان زحمتکش از دوفشار رنج می‌برند یکی به‌خاطر اینکه عضو ارتش رنجبران هستند دیگر برای اینکه زن هستند.

برابر با مرد

درقانون اساسی باید زن‌برابر با مرد هه‌نوع حقوق سیاسی را به‌دست آورد . درحقوق خانوادگی برابر با مرد باشد و حق کار با مرد مساوی باید به او داده شود . زنان نباید تنها به‌برابری زنان با مردان در قانون راضی باشند بلکه به‌مبارزه خود ادامه‌دهند تا انقلاب، برابری اقتصادی و اجتماعی زنان با مردان‌راجامه‌عمل بپوشاند. روشن است درکشوری مانند ایران که اکثریت زنان را بیسوادان تشکیل می‌دهند این‌کار ساده‌ای‌نیست. ولی‌باید توجه‌کرد که کار اجتماعی بزن شخصیت می‌دهد. اورا ازسطح کارهای خانه و بچه‌داری ترقی می‌دهد و به‌او استقلال اقتصادی می‌دهد. این‌عوامل سبب می‌شود که جای مناسب شخصیت خود را در خانواده و اجتماع بدست‌آورد.

من یقین دارم که‌رهبران انقلاب نسبت به‌زنان حق‌شناس‌هستند وتمام حقوق آنها را درقانون اساسی خواهند گنجاند . زنان‌ایران رنج و محرومیت فراوانی کشیده‌اند ، اما همیشه مقاوم ، ایستادگی کرده‌اند . ملت ایران دربرابر شجاعت شگفت‌انگیز زنان تعظیم می‌کند ، بهنگامی که درمیدان شهدا به‌خون غلتیدند و به‌هنگام تظاهرات پرشکوه سینه‌خود را دربرابر گلوله دژخیمان‌سپرجوانان کردند. شجاعانه نشان‌دادند که شیرزنان ایران نیمی از نیروی‌انقلاب ایران هستند و لیاقت این را دارند که حقوق زن را درجوامع‌متمدن وعترقی داشته باشند.

بازنشسته‌ها چشم انتظارند

عبدالعظیم عظیمی

بازنشسته‌ها چشم‌انتظارند . چشم انتظار آنچنان اعمال انقلابی که حقوق از دست رفته آنان را باز پس‌ستاند . از دوسال و اندی‌پیش این حقوق از دست رفته برروی کاغذهای رنگارنگ اداری و وزارتخانه‌ها و تصویب‌نامه‌های مکرر مجلسین منحله و دولت های غاصب بی‌دریی پی‌داده شده‌است. اما البته برروال همه‌کارها،هیچگاه احقاق حقوق بازنشستگان‌ازمرحله حرف تجاوز نکرده است.

دولت موقت انقلابی و سازمان امور اداری و استخدامی کشور با توجه به موقعیت و اوضاع کنونی کشور و بحران اقتصادی ناشی از تحولات اخیر، باید بیش از پیش به‌وضع زندگی‌بازنشستگان که اکثریت بزرگ آنها از گروه مستضعفین هستند توجه کند .

حداقل کاری‌که برای‌بازنشستگان می‌توان انجام‌داد پرداخت‌مطالباتی است‌که در اجرای مقررات قانونی طلبکارند.

در بودجه سال ۵۶ تبصره‌ای به تصویب رسید که براساس آن می‌بایست حقوق کارکنان شاغل و بازنشسته همطراز شود . این همطرازی برای گروه کوچکی از بازنشستگان عملی شد، اما اکثریت بازنشسته‌ها به‌دلایل متفاوت، هنوز نتوانسته‌اند ازاین طرح استفاده کنند . اگر بطور دقیق بخواهید از ۱۰۰ هزار بازنشسته مشمول تبصره ۸۵ فقط حدود ۳۰ هزار بازنشسته آنهم بعداز دوسال ونیم باقی‌بدنبال این حکم در اتاق‌های کارگزینی وزارتخانه‌ها سرگردانند. مشکل کارکنان بازنشسته، وظیفه بگیران و مستمری‌بگیران در شهرستانها بسیار وخیم‌تر و بدتر از تهران‌است. بیشتر احکامی که صادر شده متعلق به‌کارمندان تهرانی است ولی حکم کارمند شریفی که در بندرعباس یا خاش زندگی می‌کند هنوز صادر نشده است. یا مثلا فلان خانم که در بوشهر ورثه بگیر شوهرخویش است اصلا از آخرین سمت همسرش اطلاعی ندارد که از حق‌ودفاع کند .

مشکل بازنشسته‌ها بارها گفته‌شده است و برای اینکه حق این دسته ازکارکنان شریف و پاکباخته‌کشور داده شودباید بارها و بارهای‌دیگر هم تکرار شود .

بااجرای مرحله دوم‌قانون‌استخدام (طبقه‌بندی مشاغل) بسیاری از کارکنان دولت برای ارتقا به گروههای بالاترتعدادی از پایه‌های خود را از دست‌دادند. سال‌گذشته براساس تصویب‌نامه‌های مقرر شدکه پایه‌های کسر شده کلیه کارکنان دولت مسترد شود . به این ترتیب کارکنان بازنشسته دولت هم که‌در آن‌زمان پایه‌های خدمتی خود را از دست داده بودند دو تا پنج‌پایه طلبکار شدند . حکم استرداد پایه های کسر شده هنوز برای بازنشستگان مشمول صادر نشده است .

بعد از اجرای مرحله‌دوم‌قانون استخدام طی سالهای اخیر ضریب حقوق کارکنان دولت افزایش یافته و براساس قانون استخدام ترمیم حقوق کارکنان شاغل در مورد بازنشستگان نیز خود بخود می‌بایست صورت گیرد. برای بسیاری از بازنشستگان هنوز احکام تغییر ضریب از ۷۰ به ۸۰ ریال و از ۸۰ به ۹۰ ریال و از ۹۰ به ۱۰۰ ریال صادر نشده است.

واقعیت این است که زندگی فلاکت‌بار اکثریت بازنشستگان گواه صادقی است بر اجحاف و تعدی دولت‌های گذشته نسبت‌به‌این گروه .

تلاش دربازپس‌دادن حقوق‌حقه ایشان کارکنان دولت را هرچه بیشتر تشویق و رائب خواهدساخت تا شرافتمندانه ممنولیت های خویش‌را انجام دهند ، چرا که از آتیه خویش مطمئن خواهندبود .

سخنگوی دولت :

ایران بیش‌از هزار قرارداد باامریکادارد که بیشتر آنها نظامی است

عباس امیرانتظام سخنگوی دولت صبح دیروز در مصاحبه مطبوعاتی با خبرنگاران‌داخلی و خارجی اعلام داشت که‌بیش از هزارقرارداد با امریکاوجود دارد که بیشتر آنها قرارداد های نظامی است و درصورتی که ایران بدون رسیدگی کامل آنها را لغوکند ، بیم آن‌میرود میلیونها دلار سرمایه ایران در امریکا مصادره شود .

سخنگوی دولت در پاسخ به اعتراض چند نفر از خبرنگاران نسبت به‌غیرعلنی‌بودن محاکمه هویدا‌گفت: محاکمه‌هویدا طبق آئین‌نامه بطور سری انجام‌شد. وی در پاسخ‌اینکه اگر محاکمه سری بود ، پس چرا تنها خبرنگاران یکی از روزنامه‌ها در جلسات دادگاه حضور داشتند : گفت‌پس سری نبوده و حتما رئیس دادگاه اینطور صلاح دانسته است .

متن سئوالها و جواب های سخنگوی دولت بشرح زیراست.

س : نظر دولت در مورد تیرباران کردن هویدا چه‌بود و دولت وی را چگونه می‌شناخت ؟

ج : هویدا فردی خائن و مفسد فی‌الارض بود و باید تیرباران میشد .

س : طرح پیش‌نویس قانون اساسی کی اعلام میشود ؟

ج : قانون‌اساسی مسلما‌ظرف چند روزآینده برای اظهارنظر عمومی منتشر خواهد شد .

س : درحالیکه جهت‌مبارزه ملت ضدامپریالیستی بوده و در حالیکه ماهیت‌قرارداد دوجانبه ایران‌و آمریکا بر همگان‌روشن است ، چرا دولت این موضوع را مسکوت گذاشته و جواب مشخصی نمی‌دهد ؟

ج : قراردادها را نمیشود به‌این سادگی لغو کرد . زیرا در هر قرارداد میلیاردها دلار سرمایه کشور وجود دارد که اگر بدون بررسی آنها را لغو کنیم ، سرمایه های ایران مصادره خواهد شد . مثلا تنها بیش از هزار قرارداد بین ایران و امریکا بسته شده است که بیشتر آنها نظامی است و لغو آنها موجب ازبین رفتن سرمایه‌های ملت خواهد شد .

س : روابطسیاسی آینده‌بین ایران و مصر چگونه خواهد بود ؟

ج : وزارت امور خارجه باید در این‌مورد بررسی کند و نظر دهد .

س : عده‌ای از فئودالها به کمك خوانلشان زمینهای‌نزاعی مردم را می‌گیرند و آنها را مجبور به بیرون‌رفتن از این مزارع میکنند ، دولت در این مورد چه کرده است ؟

ج : ما اطلاعات دقیقی در این مورد نداریم و اگر کسی اطلاع دقیقی دارد لازم است به دولت بدهد تا دولت ازاین کار جلوگیری کند . ولی زمینهائی که بناحق بین افراد نورچشمی مثل جنگلها و سایر نقاط تقسیم شده مجددا به سازمان داده خواهد شد .

س : صدور پاسبورتها در اداره گذرنامه بازهم وقت‌گیر است و درمورد ممنوع‌الخروج ها کسانی که ممنوع‌الخروج شده‌اند ؛ آیا باید تا ابد از کشور خارج‌نشوند ویادستگاهی هست که به کار آنان رسیدگی کند ؟

ج- در این مورد مشغول مطالعه هستیم . امروز نیز در این مورد مذاکره شد و در آینده وزارت دادگستری یا دادگاه انقلاب‌به وضع این‌عده رسیدگی خواهد کرد .

س : عوارض‌دو هزارتومان گذرنامه قرار بود نصف شود، چرا دولت‌ناکنون اقدامی‌نکرده است ؟

ج : فرصت رسیدگی به این موضوع هنوز پیش نیامده ، ما سابق درامد نفت رابصورت صددرصد داشتیم و اقتصادمان سرجایش بود و درآمدهاقطع نشده بود ، بااینهمه این‌عوارض بود . حالا مقداری از درامد ها قطع‌شده و هزینه‌هاسرجایش هست و دو میلیون کارگر بیکار را باید حقوق بدهیم . حل‌این‌مشکلات زمان‌میخواهد، شش ماه ، یك سال ، دوسال. بعد از آن خیلی از عوارض‌ها و مالیات‌های اضافی را بنفع مردم تغییر خواهیم داد .

س : باتوجه به اهمیت تنگه هرمز در صدور نفت ایران به خارج ، آیا وجود ناوگانهای شوروی و آمریکا در این تنگه خطری رامتوجه ایران‌نخواهد کرد و آیاتضمینی در این‌مورد به ایران داده شده است ؟

ج : در جلسات مکرری که هفته‌ای چندبار با سفرای شوروی و آمریکا انجام‌میشود، هردو کشور تعهد کرده‌اند که درمورد مسائل داخلی ایران دخالتی نکنند وباتوجه به‌اینکه هرروز شایعاتی بمنظر یا غرب می‌رسد که مثلا طرف دیگر در امور ایران می‌خواهد دخالت کند، هفته‌ای‌چندبار آنها بخاطر اعتراض به عمل دیگری ، این تعهد خود را تکرار می‌کنند. ضمنا دولت هوشیار است که عملی برعلیه‌حاکمیت ملی‌ایران انجام نشود و تا وقتیکه ما بیدار وهوشیار هستیم ،خطری ازطرف ناوگانهایران وانتهدید نخواهد کرد .

س : روابط‌سیاسی آینده‌بین ایران و امریکا بر همگان‌روشن است ، چرا دولت این موضوع را مسکوت گذاشته و جواب مشخصی نمی‌دهد ؟

ج : قراردادها را نمیشود به‌این سادگی لغو کرد . زیرا در هر قرارداد میلیاردها دلار سرمایه کشور وجود دارد که اگر بدون بررسی آنها را لغو کنیم ، سرمایه های ایران مصادره خواهد شد . مثلا تنها بیش از هزار قرارداد بین ایران و امریکا بسته شده است که بیشتر آنها نظامی است و لغو آنها موجب ازبین رفتن سرمایه‌های ملت خواهد شد .

س : روابطسیاسی آینده‌بین ایران و مصر چگونه خواهد بود ؟

ج : وزارت امور خارجه باید در این‌مورد بررسی کند و نظر دهد .

س : عده‌ای از فئودالها به کمك خوانلشان زمینهای‌نزاعی مردم را می‌گیرند و آنها را مجبور به بیرون‌رفتن از این مزارع میکنند ، دولت در این مورد چه کرده است ؟

ج : ما اطلاعات دقیقی در این مورد نداریم و اگر کسی اطلاع دقیقی دارد لازم است به دولت بدهد تا دولت ازاین کار جلوگیری کند . ولی زمینهائی که بناحق بین افراد نورچشمی مثل جنگلها و سایر نقاط تقسیم شده مجددا به سازمان داده خواهد شد .

س : منظورتان از این «همانها» ، سازمان مجاهدین انقلاب اسلامی است که در دانشگاه تهران در روز جمعه تظاهرات داشتند وچنین‌ادعایی را کردند ؟

ج : از وزیرکشور بپرسید. مثل اینکه روز ۱۱ خرداداست.

س: طرح پیشنهادی کارگرها برای پرداخت وجوه بیکاری در چه وضعی است ؟

ج : طرح تصویب شد و آماده کردند که پرداخت‌شده است.

س: قانون حمایت خانواده در جهت اجازه تعدد زوجات تغییر میکند ؟

ج : هنوز تغییری درقانون حمایت خانواده داده نشده و متخصصین مذهبی باید دراین مورد اظهارنظر کنند.

س : آیا بانوان حق انتخاب شدن در مجلس موسسان ، شورا و ریاست جمهوری را دارند؟

ج: بله. اگر حائز شرایط باشند .

س : روز جمعه عده‌ای به راه‌پیمائی پرداخته و علیه فدائیان خلق تظاهراتی کردند موضع دولت در این مورد چیست ؟

ج: دولت به آزادی عقیده‌و بیان و نوشتن عقیده دارد و تا آنجائیکه بیان نظرات به آرامش لطمه نزند آزاد است.

س : آیا کسی می‌تواند مثلا علیه جمهوری اسلامی هم حرفی بزند ؟

ج- مگر چند هزار سواکی تاکنون تظاهرات نکردند ؟

س : وجود کمیته و اعمال نفوذ آنها به آزادی مردم لطمه میزند . در مقابل آنان چه برنامه‌ای دارید ؟

ج : در موقع صحبت از کمیته‌ها اعمال خوب آنها را نیز ذکر کنید . کمیته‌ها در این مدت حافظ آرامش شما بوده‌اند ولی البته چند مورد کارهای خلاف آنها گزارش‌شده ظاهر شده است ، به عنوان نماینده مردم کردستان روی صحنه تلویزیون می‌آورند ؟

ج : به این سئوال جواب داده نشد .

س : چقدر کارگر بیکار داریم ؟

ج : سه میلیون ، ولی رقم دقیق آنرا نمیدانم ولی امیدواریم که هرچه زودتر با پرداخت وامها ، کارهای ساختمانی بکار افتد .

س : در مورد ملاقات با وزیر دادگستری در چه زمینه‌ای مذاکره شد، قرارشد نتیجه را عنوان کنید ؟

ج : هنوز موقعش نرسیده.

س : سفیر امریکا ، ایران را ترك کرده کسی‌که جانشین سفیر شده تعیین شده است ؟

ج : من خبر ندارم وهنوز بطور رسمی بما اطلاع داده نشده . ولی هیچ سفیری دیگر نمیتواند در امور ایران مداخله کند .

س : تاریخ انتخابات مجلس موسسان چه زمانی است ؟

**س : مهندس بازرگان به اعدامها اعتراض داشت . حالا چی

کیهان
صفحه ۷
دوشنبه ۳۰ فروردین ماه ۱۳۵۸
۱۱ جمادی‌الاول ۱۳۹۹ ــ شماره ۱۰۶۷۸

در آبادان آغاز شد :

محاکمه مردی که دهها مسلمان مبارز را به‌ساواک لو داد

محاکمه عبدالعلی بچاری کارگر شرکت ملی نفت که متهم است درسال ۴۳ مرتکب جنایات فراوانی شده و عضو ساواک و عامل اصلی ماجرای سال ۴۳ درخوزستان بوده درآبادان آغاز گردید .

هنگام دستگیری عبدالعلی بچاری یک کلت کمری و نامه‌ای از مقامات سابق ساواک بدست آمد که دراین نامه، ساواک تهران به ساواک خوزستان اعلام کرده‌است که «عبدالعلی بچاری »ازخودشان است وباید از هیچگونه کمکی نسبت به او دریغ نشود .

عبدالعلی بچاری کارگر قسمت حمل و نقل شرکت ملی نفت است و متهم است که در سال ۴۳ عده‌ای بیگناه را که پس از قضیه مدرسه فیضیه قم اقداماتی علیه شاه انجام میداده‌اند گرفتار کرده است.

عبدالعلی بچاری ابتدا بناء صد رژیم وارد گروههای مبارز میگردد و حدود ۸۰ نفر را شناسائی میکند و گزارش کار آنها را به ساواک میدهد .

ازاین عده ۶۵ نفر قبل از اینکه بدست عمال رژیم ببیفتند، به لیبی فرار میکنند واز بقیه که دستگیر میشوند ۵ نفر، بنامی رضا حمیدی نژاد ،علی رملی ، سید هادی رازی‌خندان و عبود مردانی هرکدام بعده سال زندان ، ۴ نفر به ۱۵ سال حبس و ۶ نفر باسامی سید حیدر موسوی (کارگرشرکت نفت) ، سید نور موسوی برادر سید حیدر (کارگر پان امریکن) ، حاجی جبار دویشی کارمند شرکت ملی نفت ، جلیل مالکی راننده شرکت سابق نفت ، سیدکاظم قالبی پور(واعظی) وعبدالرضا بهشتی کشاورز به حبس ابد محکوم میشوند و ۳ نفر به اسامی محمدعین آل ناصر کارمند شرکت‌ملی‌نفت ، دوراب‌اصری راننده و شیخ عیسی یحیایی کشاورز اهل اروندکنار،محکوم باعدام شدند .

بازپرس آبادان از کسانی که علیه عبدالعلی بچاری اطلاعات و مدارکی دارند خواست که مدارک و اطلاعات خود را تسلیم وی کنند .

دادستان ، بازپرس و دادیار دادسرای دزفول استعفادادند

دزفول ــ دادستان ، بازپرس ودادیار دادسرای انقلاب اسلامی دزفول طی‌تلگرام مشترکی به هادوی دادستان کل انقلاب اسلامی ایران ، با اعلام این مساله که حکم اعدام ۳تن ازعوامل رژیم سابق پهلوی در دزفول بدون اطلاع آنان اجرا شده‌است ، به‌عنوان‌اعتراض‌استعفا کردند.

قسمتی ازاین تلگرام بشرح زیراست:

« درساعت ٤ ونیم بامداد روز ۱۹ فروردین ماه ۵۸ نفر از متهمان همکاری باژیم سابق دزفول به‌اسامی پاسبان رحمان عبداللهی و سید کاظم اشرفی اعدام شدند . این ۲ نفر در دادگاه انقلاب اسلامی دزفول محاکمه شده‌بودند ، اما پیش از آنکه رای قطعی براعدام‌آنان‌صادر و با از طرف حاکم شرع و یا دادستان انقلاب اسلامی دستور اجرای حکم داده شود ویا حتی موضوع به‌اطلاع حجت‌الاسلام قاضی برسد ، وسیله نامعلومی چند ازپاسداران کمیته انقلاب شبانه از زندان به خارج منتقل و تیرباران شدند

در همین حال مقامات شورای سناد کمیته انقلاب اسلامی دزفول در این مورد اظهار داشتند : آئین‌نامه جدید دادسراهای انقلاب اسلامی، همچنانکه درمتن آئین‌نامه نیز هست ، شامل احکامی که قبل ازتصویب آن صادر شده‌اند نمیشود ، یعنی « عطف به‌ماسبق» نمی‌کند . بنابراین اعدام ۲ عامل رژیم سابق بدون اطلاع دادستان اشکالی ندارد ، زیرا حکم اعدام این ۲ نفر پیش از تصویب آئین‌نامه جدید صادر شده‌بود.

۱۷ مدرسه عشایری پارس آباد مغان همچنان تعطیل مانده‌اند

پارس‌آباد‌مغان ــ صدها نفر از دانش آموزان عشایر منطقه پارس آباد مغان ضمن مراجعه‌به نمایندگی کیهان نسبت به تعطیل‌بودن‌مدارس عشایری از چند ماه پیش تاکنون اعتراض کردند

این عده افزودند : باشروع امتحانات مدارس عشایری‌نیز مانند سایر مراکز آموزشی تعطیل شدولی اکنون که انقلاب ایران به ثمر رسیده است این مدارس به‌علت نداشتن کادر آموزشی همچنان تعطیل مانده‌اند وبیش از ۱۷۰۰ دانش آموز ۱۷ مدرسه عشایری سرگردان هستند .

علیزاده رئیس آموزش‌وپرورش پارس‌آباد ضمن تماسی در این‌مورد گفت : ترتیبی داده شده است که مدارس عشایری تاهفته آینده کار خودرا آغاز کنند . اما اگراحتمالا کادر آموزشی این‌مدارس بسرکار خود باز نگردند ، از پارس آباد به مناطق عشایر نشین معلم اعزام میشود. ٤٤

تشهرداری پایتخت اعلام کرد :

ضوابط جدید صدور گواهی پایان ساختمان

شهرداری پایتخت ، ضوابط جدید صدور گواهی پایان ساختمان را اعلام کرد و با صدور بخشنامه‌ای از شهرداری های مناطق خواست که‌از این پس شرایط زیر را برای صدور پروانه پایان ساختمان اعمال کنند . شرایط جدید شهرداری بدین ترتیب است :

۱ــ صدور گواهی پایان ساختمان برای آپارتمان هائی که قبل از تاریخ ۲۴ر۱۱ر۵۵ مورد معامله قطعی قرار گرفته و فاقد آسانسور پله فرار نیز نمیباشد با قید این مراتب دربرگ فوق بلامانع است .

۲ــ صدور گواهی پایان ساختمان برای ساختمان هایی تا ۳۰۰ متر مربع بنا وحداکثر دو طبقه و زیرزمین که پروانه آنها تا پایان سال ۵۷ صادر شده بدون اخذ برگ عهدنامه بلامانع است .

۳ــ عوارض و جرائم‌متعلقه مربوط به تخلفات ساختمانی که منطبق با لایحه الحاقی به تبصره ٦ اصلاحی مورخ ۲۴ر۱۱ر۵۵ میباشد براساس قیمت منطقه‌ای زمان انجام تخلف وصول شود .

٤ــ در مورد تك‌آپارتمانی که نمازخانی ندارد و قبل از تاریخ ۲۴ر۱۱ر۵۵ مورد معامله قرار گرفته است اخذ وجه برای نمازخانی لزومی ندارد.

۵ــ اخذ برگ مهندس‌ناظر برای ساختمان هائی که قبل از تاریخ یاد شده مورد معامله قرار گرفته‌است الزامی‌نیست

٦ــ درمورد زمین های شیب‌دار که نورگیر زیرزمین ازیکطرف بصورت منطبق با ضابطه‌واز جهات دیگر نورگیر کامل و یا بیش از حد ضابطه میباشد درصورتیکه طبق نقشه اجرا شده باشد زیر زمین تلقی شده و جزء تراکم محاسبه نمیشود .

نمایشگاه طرح کتاب

نمایشگاه کتاب و طرح که از دیروز در دبیرستان بوعلی سینا (شاه‌آباد) برپا شده تا ۲۳فروردین باز خواهد بود. ساعات بازدید از این نمایشگاهها ۲ الی ۵ بعد از ظهر خواهد بود.

آگهی مناقصه

دانشگاه تهران درنظر دارد سرویس ایاب‌وذهاب کارکنان دانشگاه وموسسات تابعه را از طریق مناقصه واگذار نماید داوطلبان میتوانند برگ‌شرائط و مشخصات مربوطه را ازامور عمومی دانشگاه تهران (اداره خدمات) واقع در خیابان ۲۱ آذر کوچه رهنما دریافت‌و پیشنهاد خودرا درپاکت لاك‌و مهر شده بانضمام مبلغ چهارصد هزار ریال ضمانتنامه بانکی ویا وجه نقد بحساب ۳۷۱۱۷ بانك مرکزی حساب سپرده دانشگاه حداکثرتاآخر وقت اداری‌روز شنبه ۸ر۲ر۵۸ بدفتر دبیرخانه دانشگاه واقع درخیابان‌شاهرضا تسلیم ورسید دریافت دارند پیشنهادات رسیده در ساعت۱۰ صبح روز یکشنبه ۹ر۲ر۵۸ باز وقرائت خواهد شد .

حضور پیشنهاد دهندگان در جلسه آزاد خواهد بود .

امور عمومی دانشگاه تهران

ن ۷۷۳۷۰

دعوت‌نامه

مجمع‌عمومی فوق‌العاده شرکت صنایع مفتولی پارس

بدینوسیله از کلیه سهامداران شرکت صنایع مفتولی پارس خواهشمند است جهت تعیین خط مشی آتی و یا انحلال شرکت در ساعت ۱۴ روز ٤ر۲ر۵۸ در محل شرکت حضور بهمرسانند .

مدیرعامل ــ مسعود باقرزاده خورسندی

ن ۷۷۳۸۷

کارخانجات ممتاز
سازنده
سردخانه‌های متحرک
بالای صفر زیر صفر
یخچالهای
ویترینی، اپنهائی، فسایی، ایستاده
ماشین‌های بستنی‌سازی
یخسازی
از ۵۰۰ کیلو
الی ۲۰۰ تن
انواع فریزر
تا ٤۰ درجه زیر صفر
آماده تحویل
یخ
یخ
یخ
یخ
بادی گوی‌سروانی تلفن ۳۷۸۰۸۵ ۳۷۸۰۸٤

گروه‌فرهنگی جاویدان

کلاسهای تکدرس ششم‌طبیعی در آموزشگاه جاویدان واقع در سلسبیل چهارراه وثوق دائر شد . شروع کلاسها از ساعت ۵ر۵ بعدازظهر تلفن ۹۵۵۶۷۸

گشت مشهد
قاپ تورز
تهیه سر راه حیاط‌گردی

تور سه روزه	حرکت چهارشنبه حرکت جمعه	مراجعت‌جمعه مراجعت یکشنبه	قیمت ۱۲۴۰۰ ریال
تور چهارروزه	حرکت سه شنبه حرکت یکشنبه	مراجعت جمعه مراجعت چهارشنبه	قیمت ۱۳۹۰۰ ریال
تور هفت روزه	حرکت شنبه	مراجعت جمعه	قیمت ۱۸۸۰۰ ریال

شامل بلیط هواپیما اقامت در هتل دو لوکس اترک با صبحانه کامل ، انتقالات از فرودگاه مشهد به هتل و بالعکس نصف روز گردش در شهر مشهد مقدس و عوارض فرودگاه مشهد .

برای دریافت برنامه کامل تورها و رزرو جا به

اراکسبرس
خیابان ویلا شماره ۲۳
تلفن ۸۳۱۳۵۵،۸۳۱۳۵۶،۸۳۱۳۵۷

ایرانین‌اکسپرس
خیابان شاهرضا اول ویلا شماره ۱۴
تلفن ۸۳۲۰۴۶-۹

مهاجری‌وشرکاء
خیابان ویلا شماره ۵
تلفن ۸۲۴۰۷۴، ۸۳۱۰۸۱

و یا آژانس مسافرتی خودتان مراجعه فرمائید

روستائیان آواره ارومیه همچنان در بیابان‌ها سرگردانند

*** فئودال‌های ظاهرا به‌اخطار شدید استاندار آذربایجان غربی اعتنائی نکرده‌اند .**

● ارومیه ــ باوجود اخطار شدید استاندار آذربایجان غربی به‌فئودال‌های سابق درمورد بازگرداندن روستائیان رانده شده ازدهات و معهذا رانده شدگان همچنان آواره وبلاتکلیف در بیابان‌ها و کوهستان‌ها در وضع رقت‌باری بسرمیبرند .

اخیرا گروهی از مالکان سابق به‌بهانه اینکه قانون اصلاحات ارضی را چون بدستور شاه بوده‌است قبول ندارند ، ازنقاط مختلف کشور خودرا بدرضائیه رسانده و زمینهای سابق خودرا که براساس قانون اصلاحات ارضی دراختیار کشاورزان قرار گرفته است متصرف کردند وکشاورزان را بانهدید گروهی مسلح اجیر شده از روستاها بیرون راندند .

مالکین ابتدا با سوءاستفاده از برچیده شدن پاسگاهها بعنوان خرید اسلحه یا حقوق ازدست رفته در دوران اصلاحات ارضی آنچه مقدور بود از روستائیان گرفتند و سپس برای برگرداندن وضع بحال قبل از اجرای قانون اصلاحات ارضی بانهدید اسلحه وعوامل خود بیش‌از دوهزار خانوار از عشایر منطقه محال صوماى وبرادوست وقراء اطراف شهر سلماس (شاهپور سابق) را ازخانه وزندگی خود آواره بیابان‌ها و کوهستان‌ها کردند .

خبرنگار کیهان در رضائیه در بازدید از محل‌های اسکان آوارگان گزارش داده‌است که در حال حاضر گروهی از آوارگان در بیابان‌ها زندگی می‌کنند و گروهی هم به روستاهای اطراف پناهنده شده‌اند و درصحن حیاط وحتی اصطبل روستائیان زندگی‌میکنند واز لحاظ آذوقه وبهداشت با مشکلات زیادی روبرو هستند . طبق آخرین گزارش‌روستائیان آواره اهل روستاهای آغچقل ، خرگوش ، بیردوك ، سیمی‌آباد ، فروزبان ، بردیزی، گنبد، بهیك، هشیبان ، قصریك، صورمان‌آباده میرآباد ، سینی‌گول ، کانبرش ، چلقران ، خنبك ، غزنی بارگر ، بیگچه ،ریك‌آباد، کاتیمیران ، جوجهی ، کانی‌سپی ، برده‌رش، اسکندرآباد ، نیلجلان ، دربند ، خشولان ، باوان ، سعیدان ، عمکسان ، صوفیان ، بیرانجق ، هوسینی ، مرند، حسنی ،کرمیك، ابدی‌بیك ، مینگو ، باوان ، کانی‌نیران ، گنه‌خیرو ، کشك‌آویز ، کوزه رشك ، حاجی جان وشقاتسل هستند وگفته میشود که در قریه شقاتسل اکثر خانه‌های روستائیان از طرف اربابان بدآتش کشیده شده‌است.

گزارش هیات اعزامی کانون وکلا ، جمعیت حقوقدانان و کمیسیون حقوق بشر

جنگ گنبد را زمینداران و مرتجعین راه انداختند

هیات اعزامی ازسوی کانون وکلا ، جمعیت حقوقدانان ایران و کمیسیون حقوق بشرکه برای تحقیق در مورد علل بروز حوادث‌گنبد به‌این شهر رفته بود، پس از چند روز تحقیق و بررسی گزارشی درمورد آنچه‌که در گنبد گذشته ارائه داد.

دراین گزارش تاکید شده است: جنگ خونین‌شهرستان گنبد که طی آن صدها نفر ازهموطنان عزیزما کشته وزخمی شدند درنتیجه توطئه وتحریك زمین‌داران و فئودال‌های بزرگ و عوامل و بازماندگان مرتجع رژیم منفور پهلوی‌که باوقوع انقلاب منافع خود را درخطر نابودی میدیدند ایجاد گردید این برادرکشی نه‌جنگ شیعه وسنی بود ونه‌جنگ مذهبی و غیرمذهبی بلکه جنگی بودکه زمینداران ومتنفذین مرتجع بازمانده از رژیم قبلی برای حفظ منافعشان به‌خلق مردم و ستم دیده‌ترکمن تحمیل کردند.

ازهجوم زخم خورده که منافع خودرا درخطر نابودی می‌بینند میکوشند تابهروسیله که شده بابرانگیختن احساسات پاك مذهبی و میهن‌پرستی هموطنان فارس‌زبان وسوء استفاده از کم‌تجربگی جوانان و پاسداران انقلاب وسائل سرکوب‌و بدنام کردن روستائیان ونیایندگان آنان راکه در «کانون فرهنگی و سیاسی خلق ترکمن» متشکل گردیده بودند، فراهم نماید. اولین تمهید ومقدمه‌چینی این‌عوامل ضدانقلاب‌ومرتجع نفوذ در کمیته‌شهر گنبد است. تشکیل یك‌جانبه‌کمیته اعمام فقط از افراد فارس‌زبان و انتصاب شخصی بنام «مادرشاهی» بسمت فرمانداری شهرستان گنبد و توزیع سلاح بین جوانان فارس‌زبان وابسته به‌اعضای‌کمیته واعمال تبعیضات وتعرضات ناروا نسبت به‌مردم ترکمن و نیز بی‌گیفرگذاشتن عاملان فاجعه ۱۲ دی و ۲۰ بهمن‌ماه به‌ناراضایتی عمومی‌دامن‌میزند.

در پی تحصن زمینداران وملاکین دردادگستری‌شهرستان گنبد آقایان حجت‌الاسلام امید و عباس رادنیا نمایندگان اعزامی مرکز وارد گنبد میشوند. متاسفانه هنگام رسیدگی توسط این هیئت فقط زمینداران وبزرگ مالکان طرفدا‌کره قرار میگیرند که نتیجه محتوم آن فقط حمایت ازخواسته‌های آنان و تحریف حقایق در جرایدی شده است‌که این خود منجر به‌جریحه‌دار شدن احساسات مردم ترکمن گردید. ضمنا مشاهده تعدادی اسلحه ژ۳ و نارنجك ومقادیر معتنابهی فشنگ در اتومبیلی که در خارج از محل مذاکرات نمایندگان اعزامی وجود داشته و بنا به‌روایتی آنرا منتسب به‌هیات اعزامی نموده‌اند، وهمه وهمه دست بدست‌هم داده بسوءظن وبدبینی ترکمن‌ها دامن میزند. زمینه حادثه بااقدام ماموربن کمیته که درصدد بازداشت یك جوان سیگارفروش ترکمن بجرم گران فروشی برمی‌آیند ، فراهم میشود. حمله ملحانه و آتش گشودن پاسداران انقلاب برروی معترضین بی‌سلاح و کشته شدن یك محصل ۱۹ ساله ترکمن واعزام ده‌ها تن‌از پاسداران انقلاب از شهرستان های اطراف در روزهای‌قبل‌از حادثه‌عملا بمثابه‌کبریتی بوده‌که بدانبار باروت‌کشیده میشود.

روز دوشنبه ٦ فروردین بنابه‌دعوت قبلی «کانون فرهنگی و سیاسی خلق ترکمن»، اجتماعی درباغ ملی جهت استماع سخنرانی برگزار میشود. اجتماع ترکمن ها توسط تعدادی تفنگدار که پاره‌ای از آنهامتعلق بدلباس نظامی بوده‌اند به آتش‌وخون کشیده می‌شود.

جمعیت پس از این یورش متفرق میشوند. پاسداران انقلاب متعاقبا بساختمان کانون فرهنگی وسیاسی خلق‌ترکمن محوم برده وافراد حاضر کانون را دستگیر و سپس‌ساختمان و کتابخانه به‌آتش کشیده میشود.کلیه لباس‌های سنتی ودیگر آثارفرهنگی موجود دراین‌کانون نابود می‌گردد . درنتیجه این اقدامات زدوخورد مقابل شروع میشودکه تا پاسی‌از شب ادامه مییابد. عده زیادی از ترکمن‌ها بازداشت وبه گروگان گرفته میشوند. روز بعد شهر سنگربندی وجنگ‌شدت بیشتری مییابد. جوانان پاسدار ترکمن بااستفاده ازسلاح‌های بدست آمده از اتومبیلی که قبلا توصیف شد و خلع‌سلاح پاسگاه‌های اطراف به‌کمك و یاری اهالی ترکمن گنبدکاووس می‌شتابند که در نتیجه طی هفت روز جنگ خونین ده‌ها نفر از زنان وکودکان وجوانان این‌آب‌وخاك به‌هلاکت‌میرسند.

هیات اعزامی براساس مشاهدات عینی چند روزه و بازدید از سنگر های ترکمن‌ها کلیه شایعات مبنی بر دخالت سازمان چریك های فدائی خلق ایران و یا هر سازمان دیگر را موکدا تکذیب نموده و پس از تحقیق مفصل به این نتیجه رسیده است که تنها کمك سازمان فدائیان اعزام یك اکیپ پزشکی و درمانی به منطقه ترکمن‌نشین محدود شده و این اکیپ در شرایطی که هیچ بیمارستانی دردسترس مجروحان ترکمن‌نبوده موفق به انجام‌خدمات ارزنده و موثری گردیده است.

با توجه به مسائل فوق هیئت اعزامی علل و انگیزه های ذیل را عامل اصلی بروز حوادث گنبد تشخیص داده و بشرح ذیل اعلام مینماید:

۱ــ تحریك و دامن زدن به اختلافهای ترکمن‌ها وترتیب تظاهرات بطرفداری از قانون اساسی بوسیله روحانی‌نمایان مرتجع اهل سنت از جمله «اناقلیچ» آخوند نقشبندی و وابستگان وی .

۲ــ تشکیل یك‌جانبه اعضاء کمیته بدون حضور ترکمن‌ها و مرکب از برخی افراد ناصالح.

۳ ــ نفوذ عوامل مزدور رژیم‌سابق و زمینداران بزرگ و فرصت‌طلبان در کمیته امام .

٤ــ انتصاب آقای «مادرشاهی» به سمت فرماندار گنبد که برای احراز این‌سمت ازصلاحیت لازم برخوردار نبوده‌است.

۵ــ بی‌تجربگی و ناآگاهی پاسداران انقلاب و دامن‌زدن به خونریزی با حمله به منازل ترکمن‌ها، کشتار و گروگان گرفتن آنان.

٦ــ وجود عوامل ساواك و بقایای وابستگان رژیم منحط سابق در بین پاسداران انقلاب و نقش مکرر آتش‌بس از طرف آنها و تحریك طرفین درگیر به ادامه تیراندازی.

۷ــ قضاوت و بررسی غرض‌آلود توسط هیات های‌اعزامی نخستین.

۳۹۰۰ کارگر متحصن در مسجد سلیمان تهدید به اعتصاب غذا کردند

● مسجد سلیمان ــ ۳۹۰۰ نفر از کارگران شرکت ساختمانی « پرسیوزن » به عنوان اعتراض به عدم پرداخت دستمزدها از ۱۵ماه پیش تاکنون و نیز اخراج عده‌ای از کارگران در اداره کار متحصن شدند.به تحصن‌زدند وتهدید کردند که اگر تا چهار روز دیگر به خواستهایشان رسیدگی نشود ، دست به اعتصاب غذا خواهند زد.

یکی از کارگران طی تماسی اظهار کرد : مقامات مسئول نه تنها به خواستهای ما تاکنون رسیدگی نکردند ، بلکه در بعضی موارد جلو بیان‌خواستهای‌مارا هم‌میگیرند.

کارگران متحصن همچنین اعلام کردند که علاوه‌بر دستمزدها ، باید حق ایاب وذهاب ، حق غائله هندی، حق مسکن و خواربار ۸ماه گذشته نیز به آنان پرداخت شود .

رئیس اداره کار مسجد سلیمان طی تماسی‌گفت: شرکت«پرسیوزن» حدود ۹۰۰ میلیون تومان اعتبار سپرده نقدی به عنوان حسن پایان کار در بانك سپه موجودی دارد که ازاین مبلغ میتوان دستمزدهای عقب افتاده کارگران‌را پرداخت.

کارگران متحصن همچنین‌خواستار بازگشت بی‌قید و شرط کارگران اخراجی به سرکار خود شده‌اند

کارگران بیکار تبریز : کارفرمایان با ایجاد بیکاری در کار دولت اخلال میکنند

تبریز ــ گروهی از کارگران شرکت ساختمانی و تاسیساتی « لوزان » پیمانکار قسمتی از تاسیسات کارخانه سیمان صوفیان، در برابر دفتر سرپرستی کیهان اجتماع کردندوگروهی‌ازکارفرمایان را متهم ساختند که با ایجاد بیکاری و بحران اقتصادی‌درجهت تضعیف دولت موقت انقلابی میکوشند .

این عده که به نمایندگی‌ازسوی حدود ٦۰۰ کارگر شرکت « لوزان »سخن می‌گفتند‌افزودند: از ۲۸ بهمن ۵۷ « به توصیهٔ امام خمینی سرکارها حاضر شدیم اما این کارفرماست که هنوز حاضر به برامانداختن امور نیست .کارگران یادشده ،ضمن اعلام همبستگی با کلیه کارگران بیکار و اخراجی خواستهای فوری خودرا به این شرح اعلام داشتند :

شروع مجدد کار ــ پرداخت حقوق و مزایای عقب افتاده ــ برگشت تمام پولهایی که بابت حق بیمه از حقوق کارگران کسر شده وبه جیب کارفرما رفته‌است ــ پرداخت حق سرویس‌در مدت‌توقف کار .

سخنرانی پسر دکتر شریعتی

● اصفهان ــ احسان‌شریعتی‌فرزند مجاهد و اسلام شناس شهید دکتر علی شریعتی در تالار مرداویج دانشگاه اصفهان پیرامون مسائل جاری سیاسی و برخورداید‌ئولوژیها سخن گفت .

احسان شریعتی دراین‌گردهم‌آئی که گروهی از دانشجویان و دیگر طبقات مردم در آن‌شرکت‌داشتند به چند پرسش در زمینه های‌مختلف پاسخ داد .

احسان شریعتی همچنین در سالن دبیرستانی، عراقی اصفهان پیرامون مسائل زن در اسلام سخنرانی‌کرد.

من‌الله‌التوفیق و علیه‌التکلان

متعاقب خبری که از صدا و سیمای انقلاب اسلامی ایران در باره توطئه برخی از عوامل ضد انقلاب فعال در لندن اعلام شد ، در پایان اسامی از «صاحب دیوانی» بدون ذکرمشخصات نام‌برده شد که با وجود ضعف و بیماری بلافاصله با کاردار سفارت ایران در لندن تماس حاصل شد و تکذیب بعمل آمد و نیز در اعتراض به صحت این خبر طی تلگرامی مراتب تکذیب موکد و تاسف عمیق از این اشتباه را حضور آیت‌الله‌العظمی طالقانی مجاهد نستوه منعکس نمودم و در تلگرامی دیگر به تفضیل از جناب آقای دکتر صادق قطب‌زاده استدعا شد پس از رسیدگی کامل نسبت به‌تصحیح خبر اقدام انسانی و آنچه در شائیت انقلاب عدل اسلامی ایران است معمول فرمایند که مسلما این تقاضا بموقع خود انجام‌خواهد شد ، نظر باینکه نشریه وزین اطلاعات در هشتم فروردین ماه جاری ،سامی مذکور را بهمان ترتیب درج نموده‌اند و انتشار اشاعات بی‌اساس دردی آن جریده شریفه نیست ، خواهشمند است با توجه بقانون مطبوعات و بنابر استدعای این قلمزن و همکار امر بدرج این وجیزه فرمایند تا نسبت بوظیفه ملی که کشف حقایق و زدودن غبار شبهه از اذهان عمومی است اقدام کرده باشند ، آنچه بایجاز تمام شرح آن خواهد آمد شاید نمونه بارزی باشد از ظلم ظالم و جور جابر و شمه‌ای نمایشگر از جنایات طواغیت نیم قرن اخیر برجریده‌نگاری از این مرز و بوم و خادمی از خاندان رنج‌دیده و بستوه آمده از تازیانه استبداد و نیز خانواده‌ای که‌طی هفتصد سال حیات مرقوم خونها داده و در راه عظمت و اعتلای ایران عزیز شهیدانی نثار این خاك مقدس نموده‌اند .

همکار محترم جناب سردبیر ، اگر مقصود از گزارش مزبور جریده عدل باشد که هشت ماه است بخاطر دو عمل جراحی صعب در مورد خود و یك عمل قلب باز برهسر در انزوای بیمارستانها و یا در گنج‌وثاق افتاده و قدرت حرکت نداشته‌ام آن فرد بنده‌ام که اکنون در پیشگاه‌ملت شریف و ستم کشیده ایران افتاده ولی سرفراز سوگند یاد میکنم که جز توفیق کامل انقلاب اسلامی‌ایران در مرز هشتاد خزان عمر ، آرزوی دیگر نداشته‌ام و ندارم و نیز سوگندبه ارواح‌طیبه‌شهیدان‌طریق حریت‌که از دیدگاه‌طاغوت‌زمان و چشم کوتاه‌بین سرده‌داران شیطان و امپریالیسم ابلیس دوران این کمترین خامه‌بردار صف مطبوعات دوگانه کبیره دو ذنب لایغفر و دو اسم عظیم داشته‌ام نخست آنکه صاحب امتیازنشریه‌ای بودم بنام عدل که به یمن نام مبارك و آفتاب طالعش هرگز قلم به تحسین و تملق نابجا و تائید جنایتهای خفی و جلی دولت نامردان رژیم جهنمی و فاسد پهلوی نیالوده‌ام و برای همین مختصر همت ، نشریه‌ای را که از جان گرامی عزیزتر می‌داشتم در وزارت غلامرضا کیانپور بایگان سابق سفارت امریکا فروشگراصفیاء ، شریك اشرف در قاچاق ، در محاق تعطیل افتاد و ناوزیر مذکور چکی همراه با نامه متحدالمالی فرستاد بقصد آلوده ساختن عدل که مرجوع کردم که نه مرده خوارم و نه ریزه‌خوار خوان‌یغما رونوشت مستند این مکاتبات موجود است و برابر خواست ارائه خواهد شد .

دوم گناه عظیم‌تر این کمترین این بوده که بنا بحکم وراثت وارث و متولی موقوفات حاج هاشم ، قوام و صاحبدیوان‌نیای‌خود در خطه مردخیز فارس بوده‌ام و از دیدگاه حکومت هویدای بهائی ، عامل صهیونیسم و اشاعه‌گر فساد و کوبنده مذهب شیعه اثنی‌عشری گناه واقف ، موقوفات ، در نتیجه متولی این بود که عواید این دوا‌قف چند صدساله وقف سرور شهیدان عالم و سالار رادمردان جهان حسین‌ابن‌علی (ع) است ، طبق اسناد و مدارکی که روز اول فروردین ماه جاری همراه با ۹ صفحه گزارش‌حضور جناب آقای دکتر میناچی فرستادم ناوزیران کابینه هویدا بمنظور اعمال تصرفات غیرقانونی بترتیب اقدام به تهدید تطمیع پرونده سازی و عاقبت خلع‌ید از این متولی نمودند که شرح آن مشوی هفتاد من کاغذ شود .

این اسناد بطور کامل موجود است و در فاش ساختن‌ماهیت ضد خلقی و ضدمذهبی هویدا و معاون جرمش نصیر عصار بکار گرفته خواهد شد و در دادگاه انقلابی اسلام تقدیم جناب آقای هادوی دادستان کل خواهد گردید.

اگر با این سوابق غلامحسین صاحبدیوانی میتوانسته جر همگامی و آرزوی موفقیت انقلاب اسلامی ایران در مرز پایان عمر پس از هشتاد سال زندگی هوس دیگری در سر بپروراند این با ملت قهرمان ایران است که قضاوت کنند و حکم دهند در این شامگاه حیات هرفجر و هرشفق دعای من باتمام وجود این‌استغاثه است که خداوندا مجاهد امام ما را یاری کن تا امت ایران به پیروزی کامل برسند و مردم این سرزمین بهروزی ببینند یا قاصم‌الجبارین بخون شهیدان راه حق سوگند که تنها آرزوی من مرگ با افتخار در صف رزمندگان با دشمنان اسلام و خواهان خاك مقدس ایران است .

غلامحسین صاحبدیوانی ــ لندن

ن ۷۷۴۳۱

گروه فرهنگی خزائلی

برای کلاسهای ششم تکدرس نظام‌قدیم (ریاضی، طبیعی ، ادبی) که‌ازهیجدهم فروردین ماه تشکیل میشود همه روزه ثبت‌نام مینماید .

نشانی : شاه‌آباد ــ کوچه محمودی ، تلفن ۳۹۱۸۸۱ ــ ۳۱۸۰۰۶

شرکت وود کرافت

آبشرخانه ــ کمد جالباسی و کتابخانه چوبی عباس‌آباد شماره ۲۶ ــ سودکت تلفن ۸۴۲۵۲۶

هتل والدرف

بعد از مدتی تعطیل مجددا آماده پذیرائی از همه میهمانان عزیز میباشد سالن هتل والدرف با ارزانترین قیمت و بهترین سرویس آماده برگزاری جشنها و عروسیهاست . هتل والدرف آماده سفارش‌هرنوع کیك و شیرینی است، تلفن رزرو ۸۹۵۸۲۹ــ

آگهی دعوت

از کلیه سهامداران شرکت ایران دیستریبیوشن‌کورپوریشن (شرکت سهامی خاص) دعوت میشود که جهت تشکیل مجمع‌عمومی سالیانه ساعت ده صبح روز نهم اردیبهشت ۱۳۵۸ برابر (۲۹ آوریل ۱۹۷۹) در مرکز اصلی شرکت حضور بهمرسانند .

دستور جلسه :

۱ . استماع گزارش بازرسان و هیئت مدیره و تصویب آن

۲ . تصویب ترازنامه و حساب سود و زیان شرکت

۳ . تعیین بازرسان و روزنامه کثیرالانتشار شرکت

٤ . سایر مسائل مربوط به امور جاری شرکت که در صلاحیت مجمع عمومی میباشد .

هیئت مدیره

آگهی دعوت مجمع عمومی

از کلیه سهامداران شرکت سهامی عام ایران ترانسفو دعوت می‌شود تا در مجمع عمومی عادی بطور فوق‌العاده شرکت که در ساعت ۱۰ صبح روز شنبه ۱۵ر۲ر۱۳۵۸ در محل شرکت ساتکاب واقع در خیابان تخت‌جمشید شماره ۴۱ر۱ تشکیل می‌گردد شرکت نمایند .

دستور جلسه :

ــ تجدید انتخاب عده‌ای از اعضاء هیئت مدیره

رئیس هیئت‌مدیره

صاحب عکس فوق رضا پرگیر ده ساله اهل قم که اختلال هوایی دارد دو هفته قبل در تهران مفقود شده کسانیکه اطلاعی از نامبرده دارند ، خواهشمند است به تلفن های ٦٤٤٧٧١ و یا ۸ الی ۸۳۴۸۲۵ اطلاع دهند .

عکس فوق بنام رزاق شربتی (۱۹ ساله) از تاریخ۱۵ر۹ر۵۷ از خانه خارج شده و تاکنون مراجعت ننموده است ،کسانیکه از نامبرده اطلاعی دارند خواهشمند است به نشانی ــ بندرگز مغازه حاج سید مهدی خادمی اطلاع داده شود و خانواده‌ای را از نگرانی برهانند

عکس فوق محمد دهقانی ۱٤ ساله از روز ۸ر۱ر۵۸ از منزل خارج و تاکنون اثری از او نیست از کسانیکه از نامبرده اطلاعی دارند خواهشمند است به تلفن ۳۳۱۲۳۷ اطلاع دهند .

ن ۷۷۴۱۲

آگهی دعوت

دجمع‌عمومی عادی صاحبان سهام شرکت‌پس‌انداز و وام‌مسکن اهواز مجمع عمومی شرکت پس‌انداز و وام مسکن اهواز درتاریخ ۲۰ر۲ر۱۳۵۸ ازساعت٤ بعدازظهر در محل بانك رهنی ایران شعبه اهواز برگزار خواهد شد . از سهامداران محترم تقاضا مینماید برای دریافت کارت ورود بجلسه با دردست داشتن اوراق اصلی سهام و کارت شناسائی تا پایان وقت اداری ۱۵ر۲ر۱۳۵۸ بمرکز شرکت واقع در خیابان نادری بین نوذر وحافظ مراجعه فرمایند.

دستور جلسه

۱ ــ استماع گزارش هیئت مدیره و حسابرسان بازرسان‌راجع به عملیات سالانه شرکت و اخذ تصمیم نسبت به آنها .

۲ ــ رسیدگی ترازنامه سالانه و حساب سود و زیان وتطبیق درآمد و هزینه‌های شرکت بابودجه مصوب‌سال قبل و تصویب آن

۳ ــ تعیین خط مشی شرکت

٤ ــ انتخاب حسابرسان بازرسان و تعیین پاداش اعضاء هیئت مدیره و بازرسان

۵ ــ انتخاب روزنامه کثیرالانتشار

شرکت پس‌انداز و وام مسکن اهواز

ن ۷۷۳۸۵

آگهی دعوت از بستانکاران

شرکت تامین آهن ایران سهامی عام بموجب آگهی شماره ۶ر۲۰۸۵۵ ــ ۱۸ر۷ر۳۶ اداره کل ثبت شرکتها و مالکیت صنعتی منحل گردیده است و هیئت تصفیه در صدد تقسیم دارائی شرکت میباشد لذا بدینوسیله باطلاع کلیه افراد میرساند که چنانکه مدرکی دال بربستانکاری خود از شرکت دارند به آدرس خیابان جم خیابان تابنده شماره ۱۹ر۱ مراجعه و ارائه نمایند این اطلاعیه مستنداً بماده ۲۲۵ قانون اصلاح قسمتی از قانون تجارت مصوب اسفندماه ۱۳۴۷ سه‌بار در روزنامه رسمی و سه‌بار در روز

کیهان
صفحه ۸
دوشنبه ۲۰ فروردین ۱۳۵۸
۱۱ جمادی‌الاول ۱۳۹۹
شماره ۱۰۶۷۸
ساعات شرعی :
اذان مغرب ـ امشب : ۶٫۵۰ اذان صبح ـ فردا: ۴٫۰۵
طلوع آفتاب ـ فردا: ۵٫۳۶ ظهرشرعی ـ فردا: ۱۲٫۰۷
استخراج : دکتر عباس ریاضی‌کرمانی

دکتر امیرعلائی سفیر جمهوری اسلامی در فرانسه :

قانون اساسی ایران باید طرفدار مستضعفین باشد

*** شوروی آرزو داشت که ایران پایگاهی علیه این کشور نباشد که حالا با پیروزی انقلاب به‌این‌آرزوی خود رسیده است .**

دکتر شمس‌الدین امیرعلائی سفیر جدید دولت جمهوری اسلامی ایران درفرانسه درگفتگوئی باکیهان تاکیدکردکه قانون اساسی جدید ایران باید فشرده‌ای از نظریات وافکار جهان‌آزاد وطرفدار مستضعفین باشد .

امیرعلائی که بزودی عازم فرانسه خواهد شد ، اظهار داشت : پیش‌بینی می‌کنم‌که درقرارداد مترو وخریدنیروگاه‌های اتمی ازفرانسه تجدیدنظر شود.

قطع نظر از این قراردادها روابط ما بافرانسه همیشه دوستانه بوده و این روابط حفظ خواهد شد. ایرانیان همواره نظر مساعدی نسبت به فرانسویان داشتند و بخصوص اخیرا با پذیرائی گرمی‌که آن‌ها از امام خمینی به عمل‌آوردند، دوستی خود را بیشتر ثابت کردند. به اعتقاد من فرانسه مهد آزادی است و ما باید از ایدئولوژی آن‌ها استفاده کنیم.

دکتر امیر علائی که از یاران مصدق بوده و ۸ بار در کابینه وی به مقام وزارت رسیده است، سپس با اشاره به وضع کنونی ایران در جهان گفت:

چون ما به جرگه کشور های غیر متعهد وارد شده‌ایم و سیاست بیطرفی واقعی در پیش گرفته‌ایم خیال می‌کنم تمام جهانیان از موقعیت ما استقبال کنند. اتحاد جماهیرشوروی که ها‌رای طولانی‌ترین مرز با ایران است آرزوی ایران امروز را می‌کرد، ایرانی که پایگاهی علیه شوروی نباشد. تهمت است که می‌گویند شوروی در ایران دخالت می‌کند، چرا که‌آرزوی آن‌ها با انقلاب ما برآورده شده است و دولت ایران دیگر پایگاه‌استراتژیسم وجاسوسی‌علیه‌شوروی نخواهدبود. ماباخروج ازسنتو درحقیقت به‌بیطرفی واقعی رسیده‌ایم، که این بیطرفی از نوع بیطرفی دروغین شاه متمایز است، ما وقتی عضو سنتو بودیم، وقتی هنوز قرارداد دوجانبه ایران و آمریکا پابرجا بود و شاه حتی کاپیتولاسیون را اعاده کرده بود چطور می‌توانستیم بیطرف باشیم ؟ اما امروز ماسیاست مستقل ملی داریم و فکر می‌کنم همسایه شمالی ما چیزی جزیک همسایه بیطرف نخواهد بود.

وی افزود: پول و خون ایرانی‌برای حفظ‌موقعیت‌آمریکا درخلفار حرامشد ومستضعفان‌امریکائی باپول‌ایرانی برای‌حفظ منافع این‌کشور واقدام علیه شوروی درکشور ماجاگرفته بودند .

امیر علائی در مورد روابط ما با آمریکا افزود: با آمریکا اگر چشم طمع از این خاك بردارد و نخواهد که کشور مارا استعمار و استثمار کند، می‌توان روابط احترام‌آمیز داشت. در حالیکه سابقا پول نفت ما به‌جیب آن‌ها بازمی‌گشت وانواع بنجل‌های آمریکائی‌بازارهای‌مارا‌پرکرده‌بود. حالاایتطورنخواهد بود. چرا که اقتصاد مستقل با آن ترتیب قبلی سازگار نیست. این تحریکاتی هم که امروز در مملکت ما می‌شود برای این است‌که منافع آنها بخصوص باموقعیت جدید ایران درمورد فروش نفت به خطر افتاده است. نفت ما بواقع امروز بمعنای کامل ملی می‌شود واکتشاف، استخراج، تصفیه و فروش آن با ایرانی و خرید آن به قیمت عادله بین‌المللی با دیگران خواهد بود.

سفیر ایران در مورد رابطه با فرانسه گفت: همچنان که گفتم فرانسه همواره روابط دوستانه‌ای با ما داشته مو هیچگاه رابطه ما با این کشور براساس استعماری و استثماری استوار نبوده است.

دکتر امیر علائی که بعداز کودتای ۲۸ مرداد از آخرین سمت خود یعنی سفارت ایران دربلژیك‌استعفا داد، درمورد آزادی و ابعاد آن در قانون اساسی آینده ایران می‌گوید: من خیال می‌کنم برای همه طبقات و اقشار برخلاف سابق هرنوع آزادی وجود خواهد داشت و هیچگونه محدودیتی در بین نباشد. چرا که تنها در تصادم افکار است که آزادی هویدا می‌شود. بنابراین وقتی فکر و زبان و قلم و انتقاد آزاد بود این خود ترمزی در برابر ارتجاع می‌شود. به اعتقاد من چون ملت ما بیدار شده و چون انقلاب ما اصیل بوده آزادی آن‌ها را دیگر نباید و نمی‌توان محدود کرد. مردم نخواهند گذاشت خفقان بازگردد.

دکتر امیرعلائی

از دکتر امیرعلائی که دارای دو دکترای حقوق است سئوال شد چرا بجای ماندن درایران و شرکت در مجلس بوسنان ، سفارت را پذیرفتید ؟ او گفت: شایدماندن من دراینجا موثرتر بود ، چراکه من در مسائل حقوقی‌وارد هستم وبرای‌قانون اساسی نظریاتی دارم، همچنین من شیفته آزادی هستم وبراین اساس فکر می‌کنم می‌توانستم افکار خود را در قانون‌اساسی جای دهم و بقول فقها «وضع شیئی در ماوضع له » باشم. ضمنا چون از سربازان قدیم جبهه ملی ایران هستم،توجه افکار عمومی به من باعث می‌شد که گفته های من به دل میلیون، مخصوصا همفکران جبهه ملی ایران بنشیند و موثر واقع شود. ولی اخیرا دکتر سنجابی از من خواست که نقطه‌ای را برای سفارت انتخاب کنم. از آنجا که من بعد از کودتای ۲۸ مرداد هیچ شغلی اعم از دولتی یاخصوصی نداشتم‌خواستم که به فرانسه بروم. چرا که اولا زبان دوم من فرانسه است و تربیت من در آنجا بوده وثانیا فرانسه را مهد آزادی جهان میدانم.

از دکتر امیر علائی سئوال شد: اگر در ایران می‌ماندید و بمجلس موسنان راه می‌یافتید چه نقطه‌نظرهائی درمورد قانون اساسی جدید ارائه می‌کردید ؟ پاسخ داد: به نظر من قانون اساسی جدید ایران بایستی فشرده‌ای از نظریات وافکار جهان آزاد و طرفدار مستضعفین باشد. ما باید قوانین اساسی ممالك مترقی را بدقت مطالعه کرده ، با اوضاع و احوال کشورمان تطبیق داده و سنت های ایرانی و عادات و اخلاق را مد نظر قرار دهیم. دراین قانون اساسی باید قواعد مترقی اسلام نیز منعکس باشد. خلاصه قانون اساسی ما باید تصویر این‌کلام حضرت امیر(ع) باشدکه میگوید: «کونوللظالم‌خصما وللمظلوم عونا» یعنی‌که دشمن ظالم باشید ویار مظلوم. قانون اساسی ما بایدبگونه‌ای باشدکه سرمایه‌داران بزرگ دیگرنتوانند مستضعفین را استثمار کنند وفاصله اجتماعی رازیادتر وعمیق‌تر کنند. چرا که تجربه نشان داده فاصله غنی و ضعیف آنچنان زیاد شده که تقریبا دیگر طبقه متوسط وجود ندارد. اقلیتی تمام استفاده های مادی را می‌برند و این کار بضرر اکثریت تمام می‌شود.

دکتر امیر علائی که خود به‌سبب آزادیخواهی سال‌های زیادی را در زندان و تبعید گذرانده است، در مورد آزادی مطبوعات و بطور کلی وسائل ارتباط جمعی می‌گوید: اداره رسانه های گروهی بایدجمعی باشد وعقاید تمام طبقات درآن‌ها منعکس گردد. به اعتقاد من رسانه های گروهی بهیچوجه نباید وابسته به دولت باشند، بلکه باید استقلال تمام داشته و آزادانه افکار و عقاید اقشار مختلف را منعکس کنند. فراموش نکنیم که جراید رکن چهارم مشروطیت ما بودند و بیادداشته باشیم که روزنامه‌ها در سراسر جهان نیکسون ها را به زیر افکندند، در انقلابات مختلف مانند انقلاب فرانسه و ایران موثر بودند و نویسندگان آن‌ها زمینه را برای بهبود اوضاع وانقلاب فراهم می‌کنند، تا آنجا که طشت رسوائی فاسدان را از بام به زیر می‌افکنند و درجامعه تعادل ایجاد می‌کنند. سانسور جراید بهیچ وجه و تحت هیچ عنوان مصلحت نیست، زیرا به شکست انقلاب منجر خواهد شد .

دکترامیر علائی مولف کتاب‌هائی چون «مجازات اعدام» «جنگ سرد نفت»، «بیگناهان زیرگیوتین»، «خلع ید از شرکت نفت انگلیس وایران» یك دوره حقوق تطبیقی در مجموعه‌های وزارت دادگستری وکتاب «مجاهدان وشهیدان راه آزادی» که زیر چاپ است در پایان این گفتگو از ملت ایران می‌خواهد که وحدت کلمه داشته باشند و نگذارند ضد انقلابیون به صفوف آنان رخنه کنند. او می‌افزاید: نگذارید خون شهیدانی‌که سلطنت ۲۵۰۰ ساله‌را واژگون کرده‌اند بهدر رود. ما با وحدت کلمه می‌توانیم کارها را پیش برده و نزد جهانیان سرفراز باشیم.

دکتر امیرعلائی سفیر جدید دولت جمهوری اسلامی ایران در فرانسه درگفتگوئی باکیهان تاکیدکرد که قانون اساسی جدید ایران باید فشرده‌ای از نظریات وافکار جهان‌آزاد وطرفدار مستضعفین باشد .

امیرعلائی که بزودی عازم فرانسه خواهد شد ، اظهار داشت : پیش‌بینی می‌کنم‌که درقرارداد مترو وخریدنیروگاه‌های اتمی ازفرانسه تجدیدنظر شود.

قطع نظر از این قراردادها روابط ما بافرانسه همیشه دوستانه بوده و این روابط حفظ خواهد شد. ایرانیان همواره نظر مساعدی نسبت به فرانسویان داشتند و بخصوص اخیرا با پذیرائی گرمی‌که آن‌ها از امام خمینی به عمل‌آوردند، دوستی خود را بیشتر ثابت کردند. به اعتقاد من فرانسه مهد آزادی است و ما باید از ایدئولوژی آن‌ها استفاده کنیم.

دکتر امیر علائی که از یاران مصدق بوده و ۸بار در کابینه وی به مقام وزارت رسیده است، سپس با اشاره به وضع کنونی ایران در جهان گفت:

چون ما به جرگه کشور های غیر متعهد وارد شده‌ایم و سیاست بیطرفی واقعی در پیش گرفته‌ایم خیال می‌کنم تمام جهانیان از موقعیت ما استقبال کنند. اتحاد جماهیرشوروی که می‌گویند شوروی در ایران دخالت می‌کند، چرا که‌آرزوی آن‌ها با انقلاب ما برآورده شده است و دولت ایران دیگر پایگاه‌استراتژیسم وجاسوسی‌علیه‌شوروی نخواهدبود. ماباخروج ازسنتو درحقیقت به‌بیطرفی واقعی رسیده‌ایم، که این بیطرفی از نوع بیطرفی دروغین شاه متمایز است، ما وقتی عضو سنتو بودیم، وقتی هنوز قرارداد دوجانبه ایران و آمریکا پابرجا بود و شاه حتی کاپیتولاسیون را اعاده کرده بود چطور می‌توانستیم بیطرف باشیم ؟ اما امروز ماسیاست مستقل ملی داریم و فکر می‌کنم همسایه شمالی ما چیزی جزیک همسایه بیطرف نخواهد بود.

وی افزود: پول و خون ایرانی‌برای حفظ‌موقعیت‌آمریکا درخلفار حرامشد ومستضعفان‌امریکائی باپول‌ایرانی برای‌حفظ منافع این‌کشور واقدام علیه شوروی درکشور ماجاگرفته بودند .

امیر علائی در مورد روابط ما با آمریکا افزود: با آمریکا اگر چشم طمع از این خاك بردارد و نخواهد که کشور مارا استعمار و استثمار کند، می‌توان روابط احترام‌آمیز داشت. در حالیکه سابقا پول نفت ما به‌جیب آن‌ها بازمی‌گشت وانواع بنجل‌های آمریکائی‌بازارهای‌مارا‌پرکرده‌بود. حالاایتطورنخواهد بود. چرا که اقتصاد مستقل با آن ترتیب قبلی سازگار نیست. این تحریکاتی هم که امروز در مملکت ما می‌شود برای این است‌که منافع آنها بخصوص باموقعیت جدید ایران درمورد فروش نفت به خطر افتاده است. نفت ما بواقع امروز بمعنای کامل ملی می‌شود واکتشاف، استخراج، تصفیه و فروش آن با ایرانی و خرید آن به قیمت عادله بین‌المللی با دیگران خواهد بود.

سفیر ایران در مورد رابطه با فرانسه گفت: همچنان که گفتم فرانسه همواره روابط دوستانه‌ای با ما داشته مو هیچگاه رابطه ما با این کشور براساس استعماری و استثماری استوار نبوده است.

دکتر امیر علائی که بعداز کودتای ۲۸ مرداد از آخرین سمت خود یعنی سفارت ایران دربلژیك‌استعفا داد، درمورد آزادی و ابعاد آن در قانون اساسی آینده ایران می‌گوید: من خیال می‌کنم برای همه طبقات و اقشار برخلاف سابق هرنوع آزادی وجود خواهد داشت و هیچگونه محدودیتی در بین نباشد. چرا که تنها در تصادم افکار است که آزادی هویدا می‌شود. بنابراین وقتی فکر و زبان و قلم و انتقاد آزاد بود این خود ترمزی در برابر ارتجاع می‌شود. به اعتقاد من چون ملت ما بیدار شده و چون انقلاب ما اصیل بوده آزادی آن‌ها را دیگر نباید و نمی‌توان محدود کرد. مردم نخواهند گذاشت خفقان بازگردد.

معین‌فر رئیس سازمان برنامه و بودجه : باتغییر ضوابط و آئین‌نامه ها ،

مزایای نورچشمی ها حذف میشود

*** اختلاف دریافتی کارکنان دولت تعدیل میشود .**

کلیه پرداخت های خارج از مقررات «قوانین وآئیننامه‌های استخدامی کشور که بین‌دریافتی کارکنان دولت اختلاف فاحش ایجاد کرده است لغومیگردد و ضوابط عادلانه جایگزین آنها میشود رحال آنکه در گذشته آئیننامه‌ها صرفادریافتی گروهی از کارکنان دولت را بالابرده است که میزان این دریافتی‌نیز در سازمانهای مختلف برای مشاغل مشابه ، متفاوت است.

مهندس علی اکبر معین‌فر وزیر مشاور و رئیس سازمان برنامه و بودجه و سرپرست سازمان مور اداری واستخدامی کشور در این باره گفت: این پرداخت‌ها بیشتر ناشی‌دیده‌گرفتن مقررات مربوط به‌آئیننامه‌های اضافه‌کار ـ ایاب وذهاب و آئیننامه‌ماموریت‌ها صورت‌گرفته و دربسیاری از موارد پرداخت وجوه مربوط به‌آنها وضع‌مستمر پیدا کرده است . وی گفت : این پرداخت‌ها اگر برای‌طبقات کم‌درآمد ناحدودی قابل توجیه باشد برای‌کلیه بکه حقوق‌گزاف میگرفتند قابل توجیه نیست.

معین‌فر گفت : اگر حقوق کارکنان طبقات پائین اداری کم بود باید ترمیم میشد ، چرا باید دروغ گفت وآنانرا واداد کرد که دروغ بگویند وتاکید کرد شان این کارکنان بمراتب بالاتر از این است که دروغ بگویند واضافه کرد، از اکثر آئیننامه‌های استخدامی کشور در گذشته بعنوان وسیله‌ترمیم حقوق آن هم به نفع کارکنان سطح بالای اداری و بدون توجه به حقوق قشر پائین کارکنان دولت استفاده شده و به هیچیك ازضوابط آئیننامه‌ها توجه نشده است و در بیشتر موارد از آئیننامه‌ها جهت پرداخت حق و حساب به نورچشمی‌ها وکسانیکه بدلائلی مایل بوده‌اند استفاده کرده‌اند و بمثلا کلیه سازمانهای دولتی آئیننامه اضافه‌کار را وسیله ترمیم حقوق دانسته و بدون گواهی انجام کار و رعایت ضوابط آن وفقط درحداعتباری که داشتند به کارکنان خود اضافه‌کار میدادند و به حقوق کارکنان پائین اداری توجهی نداشتند و بعضی از سازمانها از آئیننامه حق ایاب و ذهاب استفاده میکردند و به‌گروهی‌از کارکنان خود ماهانه و بطور مقطوع حق ایاب و ذهاب میپرداختند که در بین آنان بودند کسانیکه حتی ازاتومبیل دولتی استفاده میکردند که در هرحال این دو پرداختی برای گروهی از کارکنان دولت بصورت مستمر درآمده بود و هرماه پرداخت میشد. دربعضی از وزارتخانه‌ها پا را از این حد هم فراتر نهاده بودند واز آئیننامه ماموریت‌ها استفاده میکردند و برای بعضی از کارکنان خود در هرماه ۱۰تا ۲۰ روز فوق‌العاده ماموریت مینوشتند، بدون اینکه کارمند ماموریتی رفته‌باشدکه بارعایت دقیق مقررات ازاین پس بویژه با شروع پرداخت ضریب ۱۰۰ ریال بکلیه کارکنان دولت ، از پرداخت این نوع فوق‌العاده های غیر قانونی جلوگیری میشود و کوشش خواهد شد تا آنجا که ممکن است اختلافات فاحش حقوقی بین کارکنان دولت از بین برود .

وزیر مسکن و شهرسازی : براساس قوانین شرع ،

مالکیت اراضی موات و بایر محدود میشود

لایحه احیاء اراضی موات آخرین مراحل خود را طی‌میکند. براساس این لایحه به صاحبان اراضی متروك وبایر در داخل و خارج شهر تهران و شهرستانها برای ساختن و ایجاد واحد های مسکونی مهلت داده می‌شود تا با تهیه طرحهای تفصیلی نسبت به احیاء اراضی اقدام کنند . در صورتیکه صاحبان‌اراضی نتوانستند درمدتی که تعیین شده روی زمین خود خانه سازی کنند دولت‌اراضی مزبور را تملك کرده و خود به خانه سازی می‌پردازد.

این مطلب بوسیله مصطفی کتیرائی وزیر مسکن و شهرسازی عنوان شد وی افزود ـ لایحه اراضی بایر شهری و خارج شهری آخرین مراحل خودرا طی‌میکند، این لایحه بانظر حقوقدانان ، روحانیون و با توجه به موازین شرعی تهیه می‌شود زیرا دراسلام مالکیت باین صورت که مالکی میلیونها متر مربع از اراضی را تملك کند وبدون آنکه هیچگونه فعالیت عمرانی انجام دهد و یاحیاء آن نپردازد ، وجودندارد. براساس لایحه جدید با نظر شهرداریها طرحهای تفصیلی تهیه میشود ، باوزارت نیرو در باره امکانات آب وبرق مذاکره خواهد شد و درصورتیکه چنین امکاناتی وجود داشت از طریق رسانه های گروهی به صاحبان اراضی واقع‌در منطقه اعلام خواهد شدتا خود را برای خانه‌سازی آماده سازند.

وزیر مسکن و شهرسازی‌اضافه کرد: دولت سرگرم تهیه طرح مسکن می‌باشد . برای تهیه این طرح مذاکراتی بابانك مرکزی‌و سایربانکها انجام شده است، که نتیجه آن بزودی اعلام می‌شود . دولت در نظر دارد طرح مسکن‌را طوری تهیه کندکه قابلیت اجرائی داشته باشد باین جهت از مردم خواسته شده است که تا پانزدهم اردیبهشت ماه نظرات خود را به شهرداری تهران را که مجری نیات رهبر عالیقدر انقلاب اسلامی و دولت موقت جمهوری اسلامی و خدمتگذار مردم‌میباشد با پرداخت‌عوارض مقرره یاری‌و معاضدت‌نمایند.

چگونگی‌قتل‌کریم‌پورشیرازی، مدیر مبارزروزنامه‌شورش

شکنجه‌گران «کریم‌پور» را پالان می‌زدند و سوارش می‌شدند

یکی از روزهای سال ۱۳۳۳ بود. به روزنامه‌ها خبر دادند که کریم پور شیرازی مدیر روزنامه‌شورش خود را در زندان آتش زد . روزنامه‌ها هم چنین نوشتند . اما حال که نهضت ضد امپریالیستی مردم ، نظام منحط سلطنتی را به سرنگونی کشانیده و خاطره این آزاد مرد بزرگ را که سالها در زیر خاکستر وجودش پنهان مانده بود، در دل خلق‌های ایران و آزادیخواهان زنده گردانیده‌است، بد نیست بدانیم که این ـ مبارزه راستین بیدادگری های سلسله شوم پهلوی چگونه به قتل رسید :

بعد از کودتای منحوس ۲۸ مرداد ، شاه‌خائن سابق با کمك اربابان آمریکائیش به ایران برگردانده شد واندکی پس ازورود او ، شکار آزادگان آغاز گشت . آزادگان یکی پس از دیگری بدام دژخیمان محمدرضا شاه افتادند و یکی ازاین آزادگان ، کریم‌پور شیرازی مدیر مبارز روزنامه‌شورش بود که در خفا زندگی می‌کرد و براثر اشتباهی گرفتار دژخیمان گردید.

کریم‌پور را بعد از دستگیری‌به زندان قصربردند و موردوحشیانه‌ترین و زشت‌ترین‌شکنجه‌های‌آنتقام جویانه دربار قاسد پهلوی قرار دادند . شاهدی از زندان قصر می‌گفت : «کریم‌پور هرروز صد ضربه شلاق سیمی جیره داشت . بعد از شلاق هم برروی‌او«پالان» می‌زدند و در حالیکه تمام بدنش ازضربات شلاق مجروح بود،سوارش می‌شدند.»

کریم‌پور را چندی بعد از زندان قصر به زندان دژبان منتقل کردند ودر این زندان چنان‌شکنجه هائی براو اعمال کردند که این آزاد مرد مطبوعات دوبار خود را ازپنجره زندان به قصد خودکشی به‌بیرون پرتاب کرد.

شکنجه‌ها همچنان ادامه داشت، تااینکه دربار فاسد پهلوی و علیرضا برادر شاه سابق توطئه بیشرمانه‌ای برای‌قتل اوترتیب دادند.

گروهبان ارتشی که مسئول انجام توطئه قتل کریم‌پور بوده است، درتابستان سال ۱۳۳۳ در اردوگاه اقدسیه دانشکده افسری از جریان واقعه رابرای یکی از دانشجویان افسری چنین تعریف کرد:

«اول من تمام ملحفه و وسائل کریم‌پور را به نفت آغشته کردم و وقتیکه علیرضا برادر شاه دستور داد، آنرا با کبریت به‌آتش‌کشیدم. شعله‌های آتش‌یکباره تمام‌تختخواب کریم‌پور را گرفت واو سراسیمه ازجابپرید وبفحشهای جان‌خویش، بطرف در خروجی دوید . اما علیرضا که در مقابل در آماده ایستاده بود ، پاابسلحه کمری‌به‌مغز او شلیك کرد.»

عصر روز بعد ، به روزنامه‌ها خبر دادند که کریم‌پور خود را درزندان آتش‌زده‌است . روزنامه‌ها هم چنین نوشتند و عکسی از جسد او چاپ کردند . اما باندی که برروی پیشانی کریم‌پور بسته شده بود، تمام تلاش دربار قاسد پهلوی رابرای پنهان کردن قتل این روزنامه‌نگار راستین ، نقش‌برآب کرد.

با مرگ پسر ۱۴ ساله‌امام جماعت مسجد محسنی :

تعداد شهدای انفجار ساختمان لاکهید به ۶ نفر رسید

با مرگ پسر ۱۴ ساله امام جماعت مسجد محسنی، تعداد قربانیان انفجار در ساختمان لاکهید که ناشی از ترکیدن یك نارنجك جنگی اعلام شده است ، به ۶ نفر رسید .

در لحظات اول این انفجار که در ساعت ۸٫۵ بعدازظهر روز شنبه پریروز رخ داد ، حجت‌الاسلام‌سیداحمد دیباجی، سیدمحمدباقر دیباجی ـ سیدمرتضی موسویان احمدآبادی رئیس کمیته و همافر سعید جعفری در دم شهید شدند و ۵ نفر به اسامی علی دیباجی ـ محرمعلی شیری ـ رسول حسینی ـ عباس قندهاری و حسن‌مطیب بشدت مجروح شدند که به بیمارستان‌های مختلف منتقل شدند . سانتی بعد یکی از مجروحان بنام محرمعلی‌شیری بعلت شدت جراحات وارده جانسپرد و تعداد قربانیان به ۶نفر رسید . طبق اطلاع خبرنگار حوادث شهری‌کیهان معالجات درباره پسر دیگر امام جماعت مسجد محسنی که علی دیباجی نام داشت موثر واقع نشد و به این ترتیب تعداد قربانیان این حادثه به ۶نفر رسید .

شهردار تهران :

از کسانی که در زمین غیر ساختمان‌کرده‌اند، سلب مالکیت می‌شود

تهران خبرگزاری پارس ـ شهردار تهران کارکنان آن سازمان و همه حقوق بگیران را تا حرکت کامل چرخهای اقتصاد مملکت به صبر انقلابی فراخواند .

مهندس محمد توسلی‌شهردار که باخبرگزاری پارس سخن میگفت مردم بویژه کارمندان را باین نکته توجه داد که در پی انقلاب هنوز اقتصاد کشور تحرك لازم و کافی را بدست نیاورده‌و کارمندان‌نباید انتظارداشته باشند که درشرایط اضطراری فعلی از تمام مزایای گذشته برخوردار باشند .

شهردار تهران ضمن اظهار این مطلب که از هفته آینده طرح جدید آموزش رانندگان و عابران از طریق تلویزیون و مطبوعات اجرا میشود وطرح مربوط بترافیك تهران نیز بزودی‌اعلام‌خواهد شدرانندگان را به‌حفظ روحیه انقلابی در ارتباط بادیگران دعوت کردو درباره کسانی که در دوران انقلاب به‌خانه‌سازی پرداخته‌اند گفت اگر ساختمان‌ها در اراضی متعلق به صاحبانشان احداث شده بارعایت ضوابطی پس‌ازبررسی لازم به صاحبان آنها جواز داده میشود ولی نظر به آنکه حکومت شرع بکسی اجازه نمیدهد به حق دیگران تجاوز کند ازکسانی که در زمین غیر ساختمان کرده‌اندسلب مالکیت خواهد شد . درباره شرکت واحد که به‌گفته شهردار تهران در سال جاری یك میلیارد و ۱۵۸هزار تومان هزینه ودر حدود ۳۰۲ میلیون تومان درآمد خواهد داشت درنتیجه ناگزیر ازتحمل حدود ۷۰۰ میلیون تومان ضرر است شهردار تهران گفت‌برای افزایش کارائی این شرکت یك هیئت مدیره متخصص برگزیده‌ایم تا بتواند درآینده آن را بصورت خودکفا اداره کند .

اواضافه کرد :با بررسی‌هائی که شده به ۴۴ نفر پایان ماموریت داده‌ایم و ۸ نفر را که بیش‌از ۳۰ سال خدمت کرده‌اند بازنشسته کردیم و۱۲ نفر از مشاورانی که عملا کاری انجام نمی‌دادند در اختیار وزارت کار قرار داده‌ایم و ۸ نفر از کارمندان زائد اداره املاك‌را نیز درا‌ختیار کارگزینی گذاشته‌ایم که کلیه حقوق و مزایای خودرا دریافت میدارند بدین‌ترتیب‌ما هیچگونه اخراجی نداشته و نخواهیم داشت .

دانشجوی پاسدار شهید شد

شهید شهرام امامی آل‌آقا

شمالغرب تهران ـ دانشجوی پاسدار کانون توحید که خود را برای تحویل گرفتن پست آماده میکرد، بضرب گلوله پاسدار دیگر که سرگرم پاك کردن اسلحه بود مجروح شد و در بیمارستان جان سپرد.

پاسدار شهید شهرام امامی آل‌آقا نام داشت و دانشجوی سال ششم اقتصاد بود. وی که قصد داشت در آینده نزدیکی ازدواج کند ساعت ۲ بامداد در کانون پاسداری توحید واقع در خیابان پرچم وارد دستشوئی‌شدوهنگامیکه دست و صورت خود را می‌شست مورد اصابت گلوله پاسدار دیگری قرار گرفت که در اتاق مجاور سرگرم پاك کردن اسلحه خودبود. شهرام بلافاصله به بیمارستان امام خمینی (هزار تختخوابی سابق) انتقال یافت ولی فعالیت پزشکان برای نجات او موثر واقع نشدوجان سپرد.

از طرف افراد پاسداران کانون توحید و اهالی شمالغرب تهران بخاطر خصوصیات بارز این جوان دبیرستان مخامنش بنام وی نامگذاری شد.

خواست آیت‌الله‌صدوقی از دولت :

رابطه ایران با مصر را قطع کنید

یزد ـ آیت‌الله حاج شیخ محمد صدوقی ، از روحانیون بزرگ یزد طی تلگرامی به هانی‌الحسن، نماینده سازمان آزادی بخش فلسطین در تهران، ضمن اعلام‌پشتیبانی‌ازمبارزه ملت فلسطین پیمان صلح مصر و اسرائیل‌را محکوم کرد واز دولت موقت بازرگان درخواست کرد که هرگونه رابطه سیاسی و اقتصادی خودرا با‌دولت مصر قطع کند .

در قسمتی از متن این تلگرام آمده است :

اینك که‌پیشرفتها و موفقیت‌های چشمگیر انقلاب فلسطین خصوصا با جلب مساعدت و پشتیبانی دولت و ملت‌ایران منافع‌امپریالیسم‌آمریکا و صهیونیسم بین‌المللی رادرمعرض خطر نابودی قرار داده است،دولت کارتر با ابتکار صلح بین سادات‌و بگین میخواهد ژاندارم جدیدی‌را برای حفظ منافع استعماری خود ایجاد کند . اهمیت‌چنین‌خیانتی را ملت ایران نمیتواند‌نادیده‌بگیرد. بنابراین ما ضمن ابراز همدردی با ملت عزیز فلسطین این پیمان صلح را که فقط بین‌دونفر ، سادات‌خائن و بگین ،تروریست ، منعقد گردیده محکوم مینمائیم و قاطعانه بدنیا اعلام می‌کنیم که حل شکل‌فلسطین و ایجاد یك صلح پایدار در منطقه تنها هنگامی تحقق میپذیرد که‌ملت مجاهد فلسطین در صدر هیئت تصمیم‌گیری قرار بگیرد .

استمداد مردی که در خطر نابینائی کامل است

خدمتگزاری که در روز های پرشکوه انقلاب ایران به‌علت‌اصابت تیر دژخیمان بینایی چشم چپ‌اش را از دست داده و کور شده‌است. اکنون چشم راستش نیز در خطر نابینایی قرار دارد . او که داد خدا منصوریان بهمنی‌نام‌دارد نوشته است : از همه هموطنان تقاضا دارم چون امکان معالجه‌ام درایران نیست افراد خیر کمك‌های خودرابه‌شماره حساب ۱۰۹۸۲۵ـ۰ بانك عمران شعبه لاله‌زار بنام دادخدا منصوریان بهمنی شناسنامه شماره ۱۰۹ جیرفت واریز نمایند و خانواده‌ای را با نجات من خوشحال کنند.

افراد خیر میتوانند با تلفن شماره ۳۱۰۲۴۶ فرعی ۲۲۹۰ باوی تماس بگیرند.

دکتر منزوی افسر آزادیخواه چگونه کشته شد ؟

طرف‌های غروب بود. در بزرگ قزل‌قلعه روی پایه‌اش‌چرخید. او را آوردند . پتوی چهارخانه‌ای زیربغل داشت. به‌سلول انفرادی بردندش و آخر شب ، جسدش راکه درمیان همان پتوی‌چهارخانه پیچیده شده بود ، بیرون آوردند.

او ستوان دکتر منزوی از افسران آزادیخواه و ضدسلطنت‌بود. بعدازدستگیری یارانش در شهریور ۱۳۳۳ موفق به‌فرار خارج ازکشور و اقامت موقت در سوریه و لبنان گردید. اما درنتیجه اشتباه کوچکی ، گرفتار ماموران سفارت ایران شدوبهمکاری و همراه سرنیب شهاب رئیس اداره امنیت لبنان با هواپیما به ایران برگردانده و تحویل فرمانداری نظامی و بالاخره زندان قزل‌قلعه گردید.

یکی از زندانیان بند یك عمومی زندان قلعه قزل‌قلعه جریان ورود دکتر منزوی به‌زندان و قتل اورا چنین تعریف‌می‌کند:

« شب پانزدهم بهمن ۱۳۳۳ بود . با گروهی ازهم‌بندان مطابق معمول ازپشت درز تخته گرفته در بند ، حیاط زندان را زیرنظر گرفته بودیم . در بزرگ قزل‌قلعه روی پایه خود چرخید وماموران دکتر منزوی را درحالیکه پتوی چهارخانه‌ای زیر بغل داشت، همراه نگهبانی به‌سلول انفرادی فرستادند . هوا داشت تاریك می‌شد که سرنیب بختیار که بخاطر جنایاتش ، بعدها به‌سرعت به‌درجه‌سپهبدی ارتقاء یافت ، وارد محوطه زندان شد وجلوی اتاق شکنجه شروع به قدم زدن کرد . منزوی را برای بار دوم به اتاق شکنجه برده بودند.»

آنشب به شدت دچار بیخوابی و نگرانی شده بودم . بایکی از هم‌زنجیریان که علی بیجاربود نام داشت و دانشجوی دانشکده افسری و فنی تهران بود ، مشغول صحبت بودیم که سروصدائی از محوطه زندان شنیده شد، هردو خیز برداشتیم و به‌پائین سکوئی‌که «کفش‌کن» بود پریدیم و دریائین در خودرا پنهان کردیم. گروهبان شکنجه‌گر داشت تك‌تك بندها را از پشت درز در بازدید می‌کرد . همینکه به بند ما رسید، آهسته به‌سرگرد صیادیان رئیس زندان‌وقت گفت « جناب سرگرد همه خوابیده‌اند .» ما متوجه وضع غیرعادی زندان شدیم و ازهمانجا حیاط زندان رانعکس‌نظر گرفتیم. درحدود ساعت یازده شب بود که جسد دکتر منزوی را درحالیکه داخل همان پتو بود، بدوش‌سرباز وظیفه‌ای جریان قتل دکتر منزوی را برای همسر او چوب وارد نمودند . بعدازآن دکتر منزوی دچار خونریزی شد و لحظاتی بعد درگذشت. »

پیام امام خمینی درباره گرانفروشان

آیت‌الله شریعتمداری ، رهبر مذهبی ایران ، در گفت‌وگویی که‌متن آن دیروز ازخبرگزاری رسمی آلمان شرقی پخش شد گفت : جمهوری اسلامی ایران آرزوهند است که با جمهوری دموکراتیك آلمان وکلیه دیگر کشورهای سوسیالیست مناسبات دوستانه داشته باشد .

آیت‌اله شریعتمداری افزود ایران به‌ویژه میخواهد با شوروی روابط حسن همجواری داشته باشد ، واین واقعیت‌که ما ایرانیها مسلمانیم و شوروی کمونیست است مانع از داشتن مناسبات‌حسن همجواری نخواهد شد . آیت‌اله شریعتمداری که از همکاران نزدیك آیت‌الله خمینی است این مطالب را در گفت‌وگو با نماینده خبرگزاری آلمان شرقی در ایران که اورا در قم به حضور پذیرفت،ایراد کرد .

آیت‌الله شریعتمداری که‌قطع حضور قدرتهای خارجی در ایران ، بدون بردن نام از آمریکا ، را مطرح کرده بود، گفت : مناسبات ایران با کشورهای سوسیالیست میتواند بهبود یابد ، چراکه در خاك ایران قدرتی خارجی وجود ندارد که از خاك جمهوری اسلامی ایران علیه شوروی‌عمل کند .

آیت‌اله در خاتمه بیاناتش ضمن تاکید براینکه سیاست خارجی آینده ایران براساس تعالیم قرآن خواهد بود‌گفت: «مسلمانان مایلند باکلیه ملت هائی که روابط دوستانه باآنها داشته باشند مناسبات دوستانه برقرار کنند » .

از سوی امام خمینی پیام زیر در باره گرانفروشان‌صادرشده‌است.

بسم‌الله الرحمن الرحیم

من باکمال تاسف هرروز مواجه هستم باشکایات جانبرخا که گاهی ناچار میشوم تذکراتی بمنبر شریف بدهم ، از آنرو جمله‌قضیه اجحاف وگران فروشی است که کمرا را شکایت از آن دارند ، حتی گفته میشود برخلاف‌موازین‌شرعیه‌اجناس را که از طرف دولت مبنی برآنکه بقیمتهای بسیار گزاف‌بمردم مستمندمیفرو

کیهان

تکشماره- ۱۵ ریال

سه‌شنبه ۲۱ فروردین ماه ۱۳۵۸ -۱۲ جمادی‌الاول ۱۳۹۹ - شماره ۱۰۶۷۹

فتوای امام خمینی و آیة‌الله العظمی شریعتمداری درباره معاملات قاچاق

صفحه ۲- ستون سوم

سنجابی، حسیبی و فروهر مذاکره را آغاز کردند

تلاش برای تجدید فعالیت جبهه ملی ایران

صفحه آخر - (احزاب)

سخنگوی دولت:

آزادی مطبوعات و مردم را کسی حق ندارد سلب کند

صفحه ۲ - ستون چهارم

امام: برای همه محرومان خانه بسازید

در تهران، اردبیل و بروجرد

۴ جنایتکار رژیم سابق تیرباران شدند

علی دشتی دستگیر شد

* سناتور سابق سید اسدالله موسوی نیز دستگیر شد

صفحه آخر - ستون ششم

امام خمینی گفت:

مشکل زمین باید حل شود

* بر دولت اسلامی است که برای این مساله مهم چاره‌ای بیندیشد و برهمه مردم است که در این مورد همکاری کنند.

این از حداقل حقوق هر فرد است که باید مسکن داشته باشد

* افتتاح حساب شماره ۱۰۰ امام برای کمک به خانه‌سازی برای محرومان

صفحه ۳ - ستون هفتم

محاکمه ۳ شکنجه‌گر فردا آغاز می‌شود

* روسای ضداطلاعات گارد جاویدان وساواک دستگیر شدند.

* دادگاه انقلاب اسلامی مجرمی را به یك سال زندان محکوم کرد.

صفحه آخر - ستون چهارم

هشدار جبهه دموکراتیک ملی درباره استمرار آزادی

* با ادامه چنین وضعی کشور روی آزادی و دموکراسی را نخواهد دید

* از دولت میخواهیم که امنیت و آزادی فعالیت همه سازمانهای سیاسی و صنفی را رسما متعهد شود

صفحه ۳ - ستون اول

۱۱ نویسنده و خبرنگار از کیهان قرار بود کشته شود

توطئه ساواک برای ترور ۱۹ روزنامه نگار

قرار بود ۱۹ روزنامه نگار را در خانه‌هایشان ترور کنند

صفحه آخر - ستون هشتم

گزارش گروه حقوقدانان بین‌المللی از وضع زندانیان در ایران

پاریس - رویتر - یك گروه از حقوقدانان بین‌المللی که اخیرا از ایران به پاریس مراجعت کرده‌اند دیروز گفتند شرایط زندان قصر بااستانداردهای سازمان ملل مطابقت میکند اما آنها محاکمات مخفی و اعدام سریع امیرعباس هویدا نخست وزیر پیشین را محکوم کردند. آنها گفتند علت ادامه این قبیل محاکمات آنست که در ایران هیچ قدرت مرکزی وجود ندارد و دولت کمیته‌های انقلاب را کنترل نمیکند.

این گروه از نوکلای بین‌المللی متشکل از حقوقدانان فرانسوی و مراکشی به دعوت جنبش حقوق بشر ایران و دولت جدید انقلاب اسلامی به تهران سفر کرده بودند.

آنها گفتند زندان قصر با زندانیان اضافی روبرو نبوده، غذا کافی بود و به زندانیان اجازه ورزش و دیدار با خانواده داده میشد.

ریاست این هیات را نوری البلا عضو انجمن قضات دموکراتیك فرانسه به‌عهده داشت. وی گفت برخلاف این گزارش که ۱۵ هزار تن در ایران بازداشت شده‌اند، مدارکی در دست است که فقط ۱۳۲۹ نفر در زندان قصر بسر میبرند و چندین نفر دیگر نیز در جاهای دیگر زندانی هستند. وی گفت بسیاری از زندانیان قصر از جمله اعضای ساواك از شهرستانها به این زندان منتقل شدند.

البلا گفت اگرچه ارقام دقیقی در دست ندارد، شواهدی در دست است که کل زندانیان سیاسی سراسر ایران از ۲۵۰۰ تا ۳۰۰۰ نفر تجاوز نمی‌کند. این گروه گفتند بدون هیچگونه ممنوعیتی از زندان قصر دیدن کرده و با آزادی کامل حداقل با ۲۵۰ زندانی صحبت کرده‌اند. اعضای گروه افزودند قبلا از سلولهای قدیمی و مرطوب که توسط رژیم سابق برای نگهداری زندانیان استفاده میشد دیدن کرده‌اند. آنها گفتند در این سلولها گاهی اوقات زندانیان حتی نمی‌توانستند دراز بکشند.

گروه اسنادی ارائه کردند که به‌گفته آنها از آرشیو ساواك بدست آمده است. که نشان میداد زندانیان زیر شکنجه از نظر جسمی تغییر شکل میدادند، و برای از میان بردن آنها تصادفات ساختگی و یا داستان های جعلی فرار درست میشد.

اما گروه نظام محاکمات سری را محکوم کرد. براساس این نظام تاکنون ۷۳ نفر محکوم و اعدام شدند. گروه اعلام کردکه رفراندوم جمهوری اسلامی ایران بدترك شده‌بود. باوجود این کاملا آشکار بود که اکثریت ایرانیان کاملا احساس میکردند دریك مراجعه به‌آراء عمومی شرکت کرده‌اند نه در یك رفراندوم.

نفت‌شهر

خریداران آپارتمان در ساعت ۳و۵ - ۲۲و۱و۵۸ در شرکت آپ آ ن ۷۷۵۲۴

آجر نمای سفید

۸۵۳۴۹۵-۸۵۵۷۰۳

ن ۷۷۵۰۰

ماجرای پشت‌پرده فرح و کارتر

درحاشیه اعدام بوتو، دکتر معظمی با نطق خود جلوی امضای قرارداد نفت را گرفت

هوسهای ملك فاروق

سعید کنگرانی تنها هنرپیشه‌ای که دست رد به عشق اشرف گذاشت

ارتش ایران چرا در عرض ۳۷ سال دوبار از هم پاشید؟

شاه سابق پادشاه یك جزیره میشود!

شوروی بعد از برژنف و ایران بعد از کودتای ۱۹۵۳

همچنین دنباله مقالات:

آخرین عشق شاه، ولیعهد پسر شاه نبود!

فردا در مجله سپید و سیاه

لطفا تا مجله نایاب نشده آنرا تهیه فرمائید

مردم را از اسارت مسکن آزاد کنیم

یادداشت روز

درسالهای اخیر، مساله مسکن، شاید مهم‌ترین مساله‌مادی جامعه ایرانی بوده است. واینکه چرا چنین بود، خود می‌تواند کلید درك تو ضیح سراسر نظامی باشد که در آن همه‌چیز مطرح بود جز آن عنصری که نظام می‌بایست براساس آن پی‌ریزی شود، یعنی انسان. بدینصورت که در این نظام بهره‌کشی و قلدری، انسان آخرین عاملی بود که به حساب می‌آمد، یا نمی آمد.

مسکن نمی‌بایست مساله‌ای باشد، یا دستکم مساله بزرگی در حد ملی و اجتماعی باشد، وهمانگونه که امام می‌گوید «حداقل حقوق هر فرد این است که مسکن داشته باشد» اما میدانیم که چنین نبود. مسکن که باید یکی از وسائل عادی زندگی باشد. بصورت مساله‌ای با چنان بعد عظیمی درآمده بود که خود هدف زندگی شد. بسیاری ازخانواده ها، بخصوص در مناطق شهری، بخش اصلی درآمد خود را خرج خانه می‌کردند، و متاسفانه بدلیل ادامه نظام پیشین، هنوز نیز می‌کنند. کم نیستند خانواده هایی که تا ۸۰ درصد درآمد خود را صرف مسکن خود می‌کنند.

علت اصلی این بنیاد اقتصادی این است که مسکن وبخصوص زمین، ازنقش اصلی خود بدور افتاده وبصورت سرمایه درآمده است. واین «سرمایه‌شدن» زمین و مسکن، یکی ازخصوصیات ویژه کشور ها و اقتصادهایی است که از یك سو به دلیل وابستگی به نیرو های بیرونی، قدرت ابتکار و پویایی خود را از دست میدهند، واز سوی دیگر بشدت تحت تاثیر مختصات سیاسی حاکم بر جامعه قرار می‌گیرند. و از آفتاب روشن‌تر است که در کشورهایی با اقتصاد وابسته. مختصات سیاسی همواره متزلزل و متغیر است و در نتیجه این دو عامل، دائما بر یکدیگر تاثیر می‌گذارند وهمدیگر را تحریك وتشدید می‌کنند. از این رو، سرمایه هایی که به‌این یا آن عامل وابسته‌اند، در بیم از تزلزل حاکم بر جامعه، و در جستجوی امنیتی درازمدت و آینده‌ای بی‌خطر، به مسکن و زمین پناه می‌برند که هنوز در برابر بسیاری از آفت ها و خطرات اقتصادامروز جهان مصونیت دارند.

اقتصاد متکی برزمین و مستغلات، ذاتا اقتصادی بیمار و علیل است. چرا که در آن پویایی و تحرك تولیدی، که‌متضمن سلامت و حرکت اجتماعی است، هرگز به حساب نمی‌آید، و اصولا اقتصاد مستغلاتی با این پویائی بیگانه است. از سوی دیگر، اقتصاد مستغلاتی، بدلیل خصلت ذاتی خود، جبرا به انباشته شدن سرمایه‌ای کاذب دردست افرادیا هوسباتی‌معدود می‌انجامد که این خود علت و مسبب یکی از کهن‌ترین وبی‌رحمانه‌ترین انواع استثمار است. استثماری که با تداوم زمانی کم‌کم بصورت اصلی «طبیعی» و «حقانی» درمی‌آید و بدانجا می‌رسد که به «حقانیت» حقوق مالکان ظاهری «شرعی» و «قانونی» می‌دهد.

برای مقابله با این استثمار کهن، راههای بسیاری وجود دارد که توضیح و اعمال آنها، همواره یکی از نخستین هدف های علم اقتصاد بوده است. همه مکتب های اقتصادی دراین زمینه به چاره‌جوئی وبررسی پرداخته‌اند. اما اکنون، دراجتماع امروز ما، که یك مرحله تب‌آلود انقلابی را پشت سر گذاشته و بدلیل همین انقلاب، عوارض طبیعی ناشی از آن را نیز انتظار می‌کشد، مساله مسکن پیش از آنکه یك مساله کلی و علمی باشد، یك معضل آنی و حیاتی اجتماعی است که باید هرچه سریعتر و بصورتی هرچه مناسب‌تر حل شود. به‌عبارت دیگر، ما اکنون با دو وجهه کاملا متمایز از یك مساله واحد روبرو هستیم. وجهه اول، فلسفه و «ایدئولوژی» کلی مسکن است که به مساله بنیادی نظام اقتصادی آینده کشور مربوط میشود. مساله این است که در ایران پس از انقلاب، مسکن و زمین از چه قوانین و بنیاد های اصولی پیروی خواهد کرد وسیاست نظام حاکم، چه شکل و محتوایی خواهد یافت. و می‌دانیم که تا چه حد همین سیاست زمین و مسکن، درتعیین شکل یك رژیم، نظام و حتی یك کشور تاثیر می‌گذارد.

این، مساله‌ای است که با گذشت زمان و قوام یافتن ایدئولوژی ایران امروز، شکل خواهد گرفت و مشخص خواهد شد.

اما وجهه دوم، مساله امروزی زمین و مسکن است. مساله‌ای فوری و حیاتی که پیش از آنکه خصوصیت علمی داشته باشد، بار انسانی دارد. و این نه بدان معنی است که چاره‌جوئی ها همه ملاحظات علمی را بکناری بگذارد و بعملی فوری و انساندوستانه - ودرنتیجه عجولانه وسطحی - محدود شود. غرض ما از بار انسانی مساله این است که نخستین انگیزه و محرك ما باید معضلات انسانی ناشی از مساله حاد مسکن باشد و چاره‌جوئی ها گرفتار بررسی‌ها و مطالعات دوردرازی که احیانا بار سنگین بوروکراسی را نیز بردوش خواهد داشت، نشود.

از همین‌روست که اعلامیه امام را در مورد بسیج عمومی برای حل مساله مسکن، بعنوان نخستین قدم قاطع برای حل کامل و نهایی این مساله، ستایش می‌کنیم. این اعلامیه خطوی مساله فوری مسکن را خاطرنشان می‌کند و اساس نخستین مرحله‌مقابله بااستثمار «واسارت‌مسکن» را پی‌میریزد. این اعلامیه دعوتی عمومی برای حل داوطلبانه مشکل فوری مسکن است. دعوتی که اجابت صادقانه آن، بخصوص از طرف مالکان و ثروتمندان، قدم مهمی در جهت تعدیل اقتصاد مسکن ومبارزه با آفت‌های این اقتصاد، یعنی بورس‌بازی، زمین خواری و بهره‌کشی خواهد بود.

دستور امام ساده و روشن است. وراههایی که پیشنهاد می‌کند نیازی به بررسی و «پروژه» و «برنامه‌ریزی» ندارد. بسیجی عمومی است که با آمادگی انقلابی و ازخود گذشتگی گروههای مختلف اجتماعی می‌تواند بسرعت تحقق یابد ونتیجه دهد. در سالی که گذشت، نه تنها توده های همیشه آماده، بلکه حتی سرمایه های ملی ایران نیز نشان دادند که گوش بزنگ اعلام‌بسیج‌عمومی وآماده‌برای‌هرنوع‌حرکت سالم‌اجتماعی هستند. درجریان‌انقلاب، حرکت‌توده‌ها‌همواره‌باهمدلی‌وهمبستگی سرمایه‌های ملی همراه بود. اکنون که زمان سازندگی است. این همبستگی حیاتی‌تر و واجب‌تر است.

بیکاری و اثرات تصاعدی آن

بدون شك مسئله کار و کارگری، اگر بزرگترین مشکل دولت انقلابی نباشد از جمله مهمترین و سخت‌ترین مسایلی است که باید مورد بررسی قرارگیرد. هم‌اکنون بیش از ۴ میلیون کارگر در رشته‌های مختلف در بیکاری پنهان و آشکار هستند و چنانچه هرچه زودتر گشایشی در کار صنایع وامور ساختمان و تاسیسات و خدمات صورت نگیرد، ممکن است در یکی - دو ماه آینده تعداد بیکاران از ۵ میلیون نیز تجاوز کند. بیشترین تعداد بیکاران در رشته ساختمانی هستند که بین یك میلیون و ۳۰۰ هزار تا ۱٫۵ میلیون نفر برآورد شده‌اند. در رشته صنایع، بیکاران متجاوز از ۸۰۰ هزار نفرند. بیکاری تنها به بخش خصوصی ختم نمیشود، بلکه در حال حاضر قسمت عمده‌ای از صنایع دولتی مانند پالایشگاهها (تبریز و اصفهان) کارگاههای ساختمانی وزارت راه دچار کم‌کاری و بیکاری است. اما در بخش خصوصی مشکل عدم پرداخت حقوق‌ها از حدود ۵ ماه پیش مزیدبر علت است وهمین مسئله است که ازنظر مالی دولت را زیر فشار قرار داده است. زیرا صاحبان بسیاری از صنایع که از وابستگان رژیم گذشته بودند، پولها را برداشته و فرار کرده‌اند و کارخانه‌هائی را در آستانه ورشکستگی با بدهی های چند صد میلیونی برای دولت و کارکنان خویش باقی گذاشته‌اند. رسیدگی بوضع کارگران این کارخانه‌ها که بیکارند و حقوق‌هایشان نیز در ۵ ماه گذشته‌پرداخت نشده است، بعهده‌کیست؟ آنها اکنون از وزارت کار، دستگاه دیگری را برای احقاق حقوق خود نمی‌شناسند.

بی‌جهت نیست که نمایندگان کارگران بیکار شده فریاد برمیاورند که «دولت در مسائل کارگری و رفع مشکلات این طبقه باید انقلابی عمل کند». اما دولت تاکنون در این مورد اقدام قاطعی انجام نداده است. واین خود برمشکلات می‌افزاید و از سوی دیگر باعث نفاق و چند دستگی در جامعه انقلابی کشورمان میشود.

از سوی دیگر علاوه بر بیکار شدن کارگران در بخش خصوصی، اکنون صحبت از تعیین لیست کارمندان زاید دولت در وزارتخانه‌ها و سازمانهای دولتی است. گویا قرار است کارکنان مازاد بر احتیاج اداره‌های دولتی، به‌وزارت کارمعرفی شوند، تادر عرض ۶ماه برای آنان کار مناسب پیدا کنند. کیست نداند که تقریبا همه وزارتخانه‌ها و سازمانهای دولتی با تراکم کارمند روبرو هستند و اگربخواهند بطور واقعی لیست کارکنان زاید را تهیه کنند. بیش از نیمی از گروه ۶۰۰هزار نفری (تعداد تقریبی‌است) کارکنان دولت مازاد بر نیاز خواهند بود. اما با توجه به‌اینکه ایجاد مشاغل متعدد و متنوع در آینده نزدیك در رشته‌های مختلف کاری هم در بخش دولتی و هم بخش خصوصی بعید به‌نظر میرسد، اقدام به چنین کاری عاقلانه به‌نظر نمی‌رسد و جز افزودن به «خیل» بیکاران نتیجه‌ای ندارد.

اصولا در اوضاع‌واحوال فعلی، دولت نباید قسمتی از صرفه‌جوئی در هزینه‌ها را از راه اخراج کارکنان خود عملی سازد. بلکه باید برعکس حتی با ایجاد کار بصورت «مصنوعی» گروه بیکاران را بکار گمارده زیرا زیان بیکار شدن هر گروه تازه‌ای، مستقیما متوجه تولید و بازارهای مصرف میشود. با هرکارگر و کارمندی که بیکار شود، در واقع‌بازار کالاهای‌تولیدی یك‌خریدار را ازدست میدهد. این‌امر در آینده نه چندان دور فروش تولیدات صنعتی را که همان کارخانه‌ها باشند در مضیقه قرار میدهد و به‌این ترتیب قدرت تولید با ظرفیت بالا را ازصنایع میگیرد و در نتیجه کارخانه‌ها را وادار به‌بیکار کردن کارگران خود میکند. هم‌اکنون بسیاری از کارخانه‌ها تعطیلند که در میان آنهاصنایعی که‌شریك خارجی دارند، وضع مبهم‌تری دارند. زیرا اغلب صنایع بزرگ که دارای کارگران زیاد هستند، سهامداران خارجی‌شان از ایران رفته‌اند وسهامداران ایرانی‌نیز قادر به‌راه‌اندازی آنها نیستند.

کارخانه هائی هم که مشغول کارند، از مواد اولیه‌ای که قبلا سفارش داده بودند و به تازگی از گمرکات ترخیص شده‌است، تغذیه می‌کنند. صاحبان‌این کارخانه‌ها به علت نداشتن اعتبار کافی و عدم جذب تولیدات آنها در بازار و دلائل دیگر، سفارش‌خرید مواد اولیه و لوازم یدکی را برای ماههای آینده بخارج نداده‌اند. اگردولت دراین زمینه این قبیل کارخانه‌ها را یاری ندهد، آنها نیز در دوماه - سه ماه آینده تعطیل خواهند شد.

دراین صورت، درآینده نزدیك با افزایش تعداد بیکاران و بسته شدن کارخانه‌ها، حل موضوع دیگر به آسانی امکان نخواهد داشت. آنوقت دولت با ۵ میلیون کارگر بیکار و در نهایت باحدود ۲۰ میلیون شکم گرسنه طرف خواهد بود. آیا این‌گروه عظیم دست روی دست می‌گذارد و خود را خانه‌نشین می‌کند؟

دانشجویان مسلمان علم و صنعت خواستار قطع روابط ایران و مصر شدند

جمعی از دانشجویان مسلمان دانشگاه علم وصنعت ایران طی بیانیه‌ای قرارداد جداگانه مصر و اسرائیل را محکوم کردند و ازدولت موقت جمهوری اسلامی خواستند به پیروی ازخواست برحق «امام خمینی» و مواضع کشورهای‌معترض عرب، روابط خود را با مصر بطور کامل‌قطع کند.

متن بیانیه بشرح زیر است:

بسمه تعالی

به‌دنبال‌تحمیل قرارداد ننگین صلح مصر و اسرائیل که به ابتکار امپریالیسم زخم خورده امریکا در جهت نجات منافع غارتگرانه خویش در منطقه پس ازپیروزی انقلاب‌اسلامی ایران علیه استبداد حاکم وبرای‌یافتن پایگاهی جدید در خاورمیانه منعقد گردیده، اینك مراحل اولیه اجرای این قرارداد آغاز شده است.

قراردادی که تماما علیه‌خلق قهرمان فلسطین و بزیان دیگر ملل عرب و تنها بنفع اسرائیل غاصب تمام خواهد شد. اولین نمود انجام چنین تعهدات خیانت‌آمیزی ورود نخست‌وزیر اسرائیل به مصر است. گامهای کثیف تروریست معروفی چون بگین بر قلبهای مجروح ملتی رشید وبرقبور پاك‌شهدای آنان فرود می‌آید. چه کسانی باید جلوی چنین خیانت هائی را بگیرند؟ با چه اقداماتی باید در برابر آنچه که امروزه در خاورمیانه در حال انجام‌است ایستاد؟

دول عرب باید به خواست خلقهای خویش پاسخ‌مثبت داده باتحریم‌کامل مصر، اولین قدم را در جهت خنثی کردن‌چنین توطئه هائی بردارند.

ما نیز از دولت موقت جمهوری اسلامی می‌خواهیم‌با به وظیفه اسلامی خویش در دفاع ازخلق‌های مستضعف‌جهان بویژه خلقهای عرب وفلسطین و بنا بر اراده انقلابی خلق ما به پیروی از خواست برحق «امام خمینی» در پیامی که بمناسبت امضاء قرارداد صلح فرستادند ودرآن تاکید کردند که، «ما در برابر این قرارداد، مواضع کشور های معارض‌عرب را تایید میکنیم» از اقدامات کشور های عرب تبعیت کرده اقدام به قطع کامل روابط بین ایران ومصر نموده به جبهه رد اعراب بپیوندد.

گذری و نظری بر رویدادها

مناظره تلویزیونی، قدمی بزرگ در راه تفاهم و چاره‌یابی

مناظره تلویزیونی بابک زهرایی و ابوالحسن بنی صدر توجه دوباره مردم را به‌این دستگاه ارتباط جمعی درکاربرد واقعی آن جلب کرد . واینکه دیگر نمی‌توانند نسبت به بلندگوهایی که سال های سال در اختیار استعمارگران و نوکران بیگانه بود ، بی اعتنا و بی‌تفاوت باشند . کمترین نتیجه این‌مناظره این بود که تنها راه حل مشکلات اساسی جامعه درحال تحول ما شکل دموکراتیک برخورد آراء و عقاید است .

سیمای جمهوری اسلامی باب گفت‌وگو باگروههایی را بازکرد که ظاهرا از ایدئولوژی های متفاوت پیروی می‌کنند ، و دراصل بازعم راسخ ، می‌خواهند با تکیه برتجربه و آگاهی های خود شیوه‌یی نوین‌برای گشودن گره‌های پیچیده اقتصادی ، سیاسی واجتماعی امروز بیابند . ای کاش این فرصت‌ها زودتر پیش آمده بود .

مهم‌نیست‌که بردباکدام طرف مناظره‌است، مهم این است که از برخورد عقاید گونه‌گون ، وحتی متضاد بینندیی که سالیان دراز زیر منگنه دیکتاتوری و اختناق بوده حالا براحتی می‌تواند مسائل را باشکلی عینی بررسی کند و مشی آینده سرزمینش را دررابطه با واقعیت ها از دیدگاه‌های مختلف بسنجد وسرانجام تصمیم قاطع را خود بگیرد ، وعمل کند:

یکی از هزاران ویژگی دموکراسی همین است. شکی نیست که رادیو تلویزیون و مطبوعات‌باتکیه برجوانب مثبت انقلاب ازاین پس وظیفه سنگین و مشکلی برعهده دارند ، و نقش اصلی آنها سازندگی جامعه‌ای است که مسیر پرپیچ وخمی را درپیش‌دارد و با فراز وفرودهای بسیاری روبرو است .

یکی از چیزهایی که ناگزیر بایستی در مطبوعات و رادیو تلویزیون اتفاق می‌افتاد همین بود .

باشد که صدا و سیمای جمهوری اسلامی این‌موضع دموکراتیک را ادامه وراه را بیش از این برای‌مناظره ها وگفت‌وگوهایی بازکند . گفت‌وگوها وبحث وجدل هایی که سازنده‌اند ، ودر توسعه فرهنگ عمومی‌تاثیر بسزائی خواهند داشت.

جلال سرفراز

قائم‌مقام وزیر در فرهنگ و هنر :

هیچ کتاب و فیلمی سانسور نخواهد شد

« فرهنگ و هنر همانگونه که تاکنون پس ازانقلاب اسلامی ایران عمل کرده‌است ، به هیچ وجه هیچ کتاب یا فیلمی را سانسور نخواهد کرد.»

دکتر پرویز ورجاوند قائم مقام وزیر فرهنگ و آموزش عالی ضمن عنوان[illegible] حرفهای بالا گفت : علت پیدایش وزارت فرهنگ‌وهنر ارهاد ، تعاون و همکاری با هنرمندان و یاری هنر بوده‌است، اما متاسفانه این وزارتخانه‌درگذشته ضمن کمك حالی که داشت ، والبته در ماهیت آنها باید تامل کرد، خود به سانسور کتاب و فیلم می‌پرداخت . در صورتی‌که سازمانی که بقصد احیاء فرهنگ و هنر کار می‌کند ، نمی‌بایستی‌سانسورچی باشد واین مغایر روح ایجاد چنین دستگاهیست . دکتر پرویز ورجاوند ضمن تاکید براین نکته تا زمانی که وی در فرهنگ و هنر به‌کار اشتغال دارد از سانسور کتاب وفیلم جلوگیری خواهد کرد و ادامه داد که سینمای مردمی و سیاسی تقویت خواهد شد . وی درخواست کرد که صاحبنظران سینمائی چنانچه اسامی فیلم حالی را در نقاط مختلف جهان میدانند که نمایش آن ها در چنین‌شرایطلازم‌است ، بوزارت فرهنگ و هنر معرفی کنند.

قائم مقام وزیر در فرهنگ وهنر ضمن گفت وگوی خود با نویسنده کیهان همچنین اطمینان داد که سینمای ایران با ساختاری جدید تکامل خواهد یافت و به‌فیلمسازانی که فیلم هایشان درجهت مردم‌باشد یاری مادی و معنوی خواهد داد.

گوشت تازه از رومانی و بلغارستان وارد می‌شود

براساس قرارداد هایی که اخیرا با بلغارستان و رومانی منعقد شده است ، ایران ازاین دو کشور گوشت تازه و سرد وارد می‌کند.

قسمت عمده گوشت خریداری از رومانی ، بصورت تازه منعقدشده‌ای یکبار با هواپیما به‌ایران حمل می‌شود . بعلاوه رومانی گوشت سرد را با کامیونهای سردخانه‌دار تحویل ایران میدهد . در این زمینه در پی گفت وگوهایی که بین مقامات ایرانی واداره‌بازرگانی رومانی در تهران صورت گرفت توافق حاصل شد . ادامه این گفت وگوها در این هفته با هیات بازرگانی رومانی که به ریاست معاون وزارت بازرگانی خارجی آن کشور درتهران به سرمیبرد بعمل آمد.

با بلغارستان نیز قراردادمشابهی برای حمل گوشت گوسفند به‌ایران بسته شده‌است . این قراردادها در جهت تامین کمبود گوشت‌منعقد شده و در آینده نزدیك میزان گوشت تحویلی به‌ایران از سوی‌دو کشور مذکور افزایش خواهد یافت.

توسط گروه ضربت مسجد علی‌بن ابیطالب

رئیس ضد اطلاعات گارد‌منطقه جاویدان توسط پاسداران گروه ضربت‌مسجدعلی‌ابن ابیطالب دستگیر شد .

رئیس ضد اطلاعات گارد‌جاویدان که سرکرد چنگیز پهلوی نژادنام داود ، از وابستگان رژیم سابق و جزو افرادی است که برای به ثمر رساندن اهداف رژیم‌از هیچ‌کوششی فرو گذار نکرده و صدها نفر از سربازان و افراد گاردرا گرفتار زندان و شکنجه‌های طاقت فرسا کرده است . پاسداران گروه‌ضربت مسجد علی‌ابن ابیطالب وابسته به منطقه ۶ انقلاب‌اسلامی کمدر تعقیب او بودند ، شب گذشته این افسررا در خانه‌اش‌واقع درنیاوران‌دستگیر کردند .

پاسداران گروه‌ضربت همچنین پرویز علیزاده معروف به بیتی‌را که رئیس ساواك بود در ساعت ۲ بامداد امروز دستگیر کردند . دستگیری‌این عنصرساواکی بدستور دادستان انقلاب صورت گرفت و پاسداران پس ازشناسائی محل سکونت او ، خانه‌اش‌رامحاصره ونسبت به دستگیری‌او اقدام‌کردند. این دونفر در اختیار کمیته مرکزی قرار گرفتند وبه زندان اعزام شدند . از سوی مسئولان‌امر تحقیقات گسترده‌ای‌پیرامون سوابق این دونفر آغاز شده است .

بعنوان اعتراض به قتل یك دانشجو

هزار دانشجو در اصفهان متحصن شدند

اصفهان ـ خبرگزاری پارس : بیش از یکهزار نفر ازدانشجویان دختر و پسر دانشگاه اصفهان بنشانه اعتراض به واقعه ۱۸ فروردین‌که منجر به کشته شدن یکنفر از دانشجویان دانشگاه اصفهان شد در محل دادگستری اصفهان متحصن شدند.

دانشجویان در نخستین ساعت تحصن خود بیانیه‌ای در سه ماده منتشر کردند و ضمن آن از کلیه کارگران ـ نیروهای دموکرات و مراجع حقوقی خواسته شده‌که در جهت تحقق بخشیدن به مفاد بیانیه بسیج شوند .

در بیانیه دستگیری و محازات عاملین حادثه روز شنبه ـ آزادی بدون قید و شرط کسانی‌که در وقایع اخیر دستگیر شده‌اند و محکوم کردن این اعمال از طریق رادیو تلویزیون خواسته شده است .

خواهان استرداد پول‌شان شدند :

اجتماع اعضاء تعاونی مسکن مخابرات در دفتر وزیر

گروهی از کارکنان‌مخابرات. صبح دیروز بعنوان اعتراض به کار شرکت تعاونی مسکن مخابرات که بموجب اساسنامه‌اش باید هرچه زودتر به‌کار خود پایان دهد و تصفیه شود و اعضاء هیات‌مدیره آن استعفا دهند ، در ساختمان وزارت پست و تلگراف و دفتر وزیر گرد هم آمدند .

این‌کارکنان که مدتها است برای مسئله مسکن خود بدوزیر پست و تلگراف مراجعه‌میکنند، به قصد تحصن به‌این‌وزارتخانه مراجعه کردند و پس‌از گفتگو با وزیر تصمیم گرفته شد که امروز با حضور نماینده دادستانی مشکل خود را حل کنند.

یکی‌از اعضای شرکت‌تعاونی مسکن مخابرات به خبرنگار کیهان گفت : چند سال پیش با تبانی یك فروشنده زمین و مسئول سابق مخابرات زمینی درفرحزاد، به کارکنان این شرکت فروخته شد. از هرکدام از ما ۵۰ هزار تومان پول از این زمین گرفتند و با تاسیس شرکت تعاونی مسکن مخابرات تصمیم به ساختن خانه برای کارکنان‌گرفتند . اما ازآنجائی که‌این زمینها ارزش پول پرداخت شده را نداشت و در ضمن مسکنی هم در قبال حدد میلیون‌پول دریافت شده ساخته نشد ، در حال حاضر با بالغ آمدن ارزش آن زمین ها، اعضای شرکت پول پرداخت شده خودرا میخواهند

فتوای امام خمینی و آیة‌الله شریعتمداری در مورد معاملات قاچاق

امام خمینی و حضرت آیت‌الله‌العظمی شریعتمداری امروز معاملات قاچاق راحرام و از نظرشرعی‌غیرجایزشمردند.

امام خمینی وحضرت‌آیت‌الله العظمی شریعتمداری این‌مطلب را در پاسخ‌گروهی ازبازرگانان و تجار در مورد طریق خریدو فروش‌اجناس‌گفتند . درعریضه بازرگانان به امام خمینی‌آمده است :

بسمه‌تعالی ـ محضر مقدس حضرت آیت‌الله‌العظمی امام خمینی دام‌ظله‌الوارف بقاءالشریف با عرض تهنیت‌و ادب اکنون که به تائید خدای بزرگ دولت موقت اسلامی زمام‌امور می‌باشد . ازنظر شرعی خرید و فروش اجناس مانند چای و غیره که بطور قاچاق و مخفی از دولت‌اسلامی از خارج بایران می‌آورند چه صورت دارد لطفا نظر مبارك‌را در این مورد مرقوم فرمایندبا تقدیم احترام گروهی از بازرگانان

پاسخ‌حضرت آیت‌الله‌العظمی امام خمینی رهبر انقلاب‌باین مرقومه شریف پاسخ داده‌اند :

بسمه تعالی :

طبق مقررات دولت اسلامی عمل شود

روح‌الله الموسوی الخمینی .

این گروه از بازرگانان کشورمان درنامه جداگانه‌دیگر نیز که بحضور حضرت‌آیت‌الله العظمی شریعتمداری ارسال داشته‌اند در این زمینه سؤال کرده‌اند .

متن‌نامه دادن‌شرح تنظیم‌شده است ...

حضرت آیت‌الله‌العظمی سید محمد کاظم شریعتمداری

پس از عرض سلام احتراما جنس‌های خوراکی و پوشاکی از طریق قاچاق یعنی بدون پرداخت حقوق گمرکی وسود بازرگانی بطور مرتب بایران وارد میشود خرید و فروش‌این کالاها مخصوصا چای که رشته خودمان است حرام است یا نه .

لطفا نظر مبارك را در این مورد مرقوم فرمایند .

دراین مورد نظر حضرت آیت‌الله‌العظمی شریعتمداری به این شرح اعلام شد :

بسم‌الله‌الرحمن‌الرحیم

اکنون که بحمدالله تعالی دولت موقت جمهوری اسلامی مشغول‌کار است باید قوانین‌را مراعات کرد لذا در حال‌حاضر قاچاق و وارد کردن اجناس و پرداخت نکردن سودبازرگانی وغیر موجب تضعیف دولت و برهم خوردن اقتصاد است باین جهت این عمل غیر جایز و حرام است .

۱۰ جمادی‌الاول ۱۳۹۹ ـ سیدکاظم شریعتمداری

رهبر اهل تسنن جنوب :

توقع داریم ستم گذشته تکرار نشود

شیخ محمد خالدی رهبر مردم اهل تسنن جنوب در یك مصاحبه مطبوعاتی باخبرگزاری پارس اظهار داشت در ملاقاتی که با امام خمینی داشته است امام باتاکید برلزوم وحدت کلمه گفته‌اند که در جمهوری اسلامی ایران با پیروان کلیه مذاهب باعدالت و مساوات کامل رفتار خواهد شد .

شیخ محمد خالدی که روز چهارشنبه گذشته در راس یك گروه یازده نفری ازنمایندگان مردم اهل تسنن جنوب‌به‌تهران آمده است گفت سفر وی برای این صورت گرفته است که پیروزی جمهوری اسلامی‌را به رهبر انقلاب ایران امام‌خمینی تبریك بگوید .

شیخ محمد خالدی گفت‌امام به وی ماموریت داده‌اند که پیام ایشان را در موردمراعات عدالت کامل میان همه فرق اسلامی به مردم جنوب برساند.

وی گفت امام فرمودند :

اینکه روزگاری ماموراتی‌را که می‌بایستی در بندر لنگه خدمت کنند از تبریز یا جای دیگر تعیین میکردند هدفی زمانش سپری شده‌است ـ امام خمینی اطمینان داده است که افراد محلی جنوب از این حق مسلم برخوردار خواهند بود که ماموران خودرا خودانتخاب کنند .

رهبر مردم اهل‌تسنن جنوب ایران گفت در ملاقات دیروز امام در حدود یك ربع ساعت در مورد لزوم وحدت کلمه‌در ایران و در خارج از ایران صحبت کردند و ما نیزمتقابلا دعا کردیم که جمهوری‌اسلامی در ایران به پیروزی نهائی خود برسد .

شیخ محمد خالدی گفت از امام سئوال شدکه آیا درتدوین قانون اساسی علمای‌اهل سنت مورد مشورت قرار گرفته‌اند و امام فرمودند که در تدوین‌آن خودم هم شرکت نداشتم و موقعی که در پاریس بودم حقوقدانها این قانون‌را تدوین کرده‌اند . امام فرمودند این قانون نزدیی برای اطلاع‌مردم ایران و اظهار نظر در باره آن منتشر خواهد شد .

شیخ خالدی گفت به امام گفتیم هر فرمایشی دارند بفرمایند ما خودمان اجرا خواهیم کرد و در جائی که از رژیم فاسد گذشته آنهمه ظلم و ستم کشیدیم طبیعی‌است که از حکومت عدل اسلامی‌این توقع را داشته باشیم که دیگر آن مسائل تکرار نشود .

وی اظهار داشت مردم‌حرف ما را می‌شنوند و اگر مامانع نمیشدیم تحریکات وماجراهای کردستان و گنبد در منطقه ما نیز تکرار میشد . وی گفت در منطقه خلق‌عرب خودمان یك میلیون نفر ازاهل تسنن‌زندگی میکنند .

شیخ محمد خالدی گفت در مورد تاسیس حوزه علمیه سنی‌ها ما درد دل زیادی داریم . آن کمیته‌ها صلاحیت ندارند و در راس آنها افراد ناباب و فرصت طلبی قرار گرفته‌اند منتها ما در ملاقات خود با امام تواستیم این مباحث را که مسائلی‌ای تانوی است مطرح کنیم . به نظر ما این کمیته‌ها باید برچیده‌شوند و تشکیل آنها را به‌عهده مردم مسلمان محلی بگذارند .

وی اظهار داشت ظلم وستم موجب شد که در گذشته‌بسیاری از مردم جنوب به کشور های واقع در جنوب خلیج فارس کوچ کنند . استعمار و ظلم‌و بیداد صنایع محلی را از میان برد و کشاورزی را نابودکرد. وی اظهار امیدواری کرد که با استقرارنظام جمهوری‌اسلامی بسیاری از مردم که به خارج مهاجرت کرده‌اند دوباره به خانه و خانواده برگردند و با سرمایه گذاریهای محلی‌بفرونق و توسعه اقتصاد کشور کمك کنند .

سخنگوی دولت :

هیچ دسته یا گروهی حق ندارد آزادی مطبوعات ومردم‌را سلب کند

عباس امیرانتظام سخنگوی دولت نخست‌وزیر امروز در مصاحبه مطبوعاتی اعلام داشت که هیچ دسته یا گروهی حق سلب آزادی مردم و مطبوعات را ندارد و کسانی که به‌هردلیل به حق دیگران تجاوز کنند ، تحت‌تعقیب‌قرار می‌گیرند

امیرانتظام این مطلب رادر پاسخ به سئوال خبرنگار کیهان در مورد اینکه دولت چه عکس‌العملی در مورد افراد تحریك شده‌ای که هرروز به کیهان می‌آیند و باعث اخلال در کار می‌گردند ، نشان خواهد داد ، اعلام داشت .

سخنگوی دولت همچنین اعلام داشت‌که براساس گزارش رسیده به دولت ، عوامل‌بیگانه در بلوچستان دست به‌اقداماتی علیه انقلاب اسلامی ایران‌دستگیر شدند. زرگر دادستان انقلاب اسلامی آبادان در توجیه‌دستگیری این ۶ تن به خبرنگار خبرگزاری پارس گفت: به‌موجب گزارشهای رسیده عده‌ای از دیپلمه‌های‌بیکار در آبادان ، بیکار در آبادان

تحصن ۱۳۵۰۰ بیکار در آبادان ادامه دارد

آبادان ـ تحصن ۱۳۵۰۰ کارگر رشته های مختلف‌صنعتی و فنی در ایستگاه ۸ منطقه کارگری آبادان از روزگذشته ادامه دارد. محمد علی ابرندی، مسئول سندیکای‌بیکار پروژه‌ای و فنی ضمن گفتگویی باکیهان اعلام داشت که در حال حاضر ۸۰ درصد کارهای پروژه‌ای صنعت نفت انجام نمیشود و کلیه کارگران طرحهای‌صنعتی از کار بیکار شده‌اند. نیروگاه اتمی شادمان بکلی تعطیل شده و ۱۵۰۰ کارگر بیکار را به خیل بیکاران اضافه کرده است. شرکت پیمانکاری ایران و ژاپن نیز با ۴۰۰۰ کارگر متخصص بسته شده است . در چنین شرایطی کارگران بیکار خواست های خویش را مطرح کرده‌اند .

وی اضافه کرد که‌کارگران تحصن خود را تا زمانیکه، به خواست های آنان توجه نشود ادامه خواهند داد.

مسئول سندیکای کارگران بیکار در مورد تدوین اساسنامه کارگری اظهار داشت :

برای‌تنظیم اساسنامه‌کارگری مقامات مسئول آبادان‌هیچگونه همکاری با ما نکردند و ازاین نظر ما با آیت‌الله آل شبیر ماهور برگزاری‌انتخابات‌شورای موقت شهر است ، اتخاذ کرد.

تاکنون ثبت‌نام از رای‌دهندگان دوبار ، جمعا بمدت ۳ روز تمدید شده است . اعضای تهیه موقت ۵ نفری امور سندیج ، در گفتگویی با خبرنگار ما اعلام داشت که تاکنون ۱۰ نفر از داوطلبان عضویت در شورای موقت شهر سندیج انصراف داده‌اند .

گروهی از کارگران شرکت ملی نفت آبادان نیز طی یادداشتی از خواستهای کارگران بیکارمتحصن درآبادان‌پشتیبانی کردند .

عیدی امین ، با بسیج نیروهای تازه ، بر مقاومت افزود

این ۴ نفر بطور قطع خبرنگاران سوئدی و آلمانی بوده‌اندکه اخیرا هنگام ورود قاچاقی به اوگاندا ناپدید شدند .

گزارشات حاکی ازآنست که در چند روز گذشته نزدیك به ۲۰۰ هزار نفر از مردم‌اوگاندا کشورخود را ترك کرده وبه کشور های‌مجاور از جمله سودان وکنیا گریخته‌اند .

ماکنین کامپالاگفته بیانگر تاچند روز قبل سقوط پایتخت و شکست عیدی‌امین‌قریب‌الوقوع‌نظر میرسید اما اکنون عیدی امین نیروهای تازه‌ئی از مناطق شمالی به‌پایتخت آورده‌است وجنگ‌بسختی بین طرفین در اطراف کامپالا در

سایروبی ـ یونایتدپرس ـ بین نیروهای اوگاندا و مهاجمان تانزانیایی و تبعیدیان اوگاندایی دیروز در حومه شهر کامپالا جنگ شدیدی درگرفت و عیدی امین رئیس جمهوری اوگاندا تهدیدکرد که اگر ساکنان پایتخت از فرمان وی مبنی برمراجعت بکارخودداری کنند تمام فروشگاهها و مراکز بازرگانی‌را ضبط خواهد کرد .

در این بیان دولت خرجه اوگاندا با انتشار عازمبدیی گفت ۴ دردیروز صبح ساعت ۱۰ به‌وقت گرینویچ از طریق دریاچه ویکتوریا خودرا به اوگاندا رسانده بودند توسط جوخه آتش اعدام شده‌اند . اما منابع دیپلماتیك غربی‌گفتند

سازمان دانش‌آموزان مسلمان :

ارتجاع با طرح شعار های غیر اصولی مسیر انقلاب را منحرف می‌کند

سازمان‌دانش‌آموزان مسلمان، امروز در بیانیه‌ای هشدار داد که مبارزه ضد امپریالیستی ما تازه به‌اولین‌مراحل خودرسیده است و نباید گذاشت انقلاب اسلامی از مسیر اصلی‌اش منحرف گردانده شود .

دراین بیانیه بعداز اشاره بدلائل تفرقه‌افکنانه امریکادر ایجاد هرج ومرج و اغتشاش‌از سوی مختلف‌ایران توسط عناصر وبسته داخلی و مرتجعین و فرصت‌طلبان جنبش به منظور جلوگیری ازمسلط شدن دولت موقت و انتقالی براوضاع ، آمده است :

« مطلب بسیار مهمی که اینك باید درنظر داشت آن‌است که دشمن اینك هوشیارتر از پیش در کمین است و سعی می‌کند با ایجاد اغتشاش وچند دستگی و دامن‌زدن به‌تضادها جنبش را به‌کانال های انحرافی بیاندازد و مردم را از توجه بدشمن اصلی غافل نگه‌دارد . ماهرگز نباید وظایف ومسئولیت های اصلی‌مان را در برابر مسائل فرعی فراموش کنیم . باید ایمان آورد که مبارزه ضد امپریالیستی ما تازه به اولین مراحل خود رسیده‌است وبه گفته رهبر سازش‌ناپذیرمان امام خمینی تازه شروع کار است . ما باید بهوش باشیم‌که ارتجاع‌می‌کوشد با طرح شعار های غیراصولی موضع خود را در شرایط‌نقلابی کنونی تثبیت و محکم سازد و لبه تیز شمشیر انقلاب اسلامی را که هم‌اکنون متوجه او و استعمارگران است از مسیر اصلی‌اش منحرف گرداند .

این سازمان در پایان همه جریاناتی را که آگاهانه یا ناآگاهانه بدایی تضادها دامن می‌زنند وبا انتقادات نابجا و غیراصولی بایجاد هرج ومرج کمك کرده ودر نهایت باعث انحراف جنبش از مسیر اصلی خود می‌شود محکوم کرده‌است واز دانش‌آموزان خواسته است که ضمن آیستادگی در برابر هر جریان فرصت‌طلبانه و در نهایت ضد انقلابی با اتحاد مواضع اصولی از هرگونه انحراف مسیر اصلی جنبش جلوگیری کنند .

---

۶۲۰ سرباز ایرانی از جولان باز گشتند

۶۲۰ سرباز ایرانی که در بندری های جولان حضور داشتند صبح امروز بوسیله یك فروند کشتی بحارس پیام از بندعباس‌کا وارد بندر شاهپور گردیدند و بجای صبح فارس شدند .

این کشتی قرار است امروز سربازان‌را در بندر شاهپور یابندر خرمشهر پیاده کند .

از کلیه فارغ‌التحصیلان مجتمع منتقل آموزش عالی قم دعوت میشود در ساعت ۲ بعدازظهر روز جمعه ۲۴ فروردین‌جهت تشکیل کانون فارغ‌التحصیلان و پاره‌ای از مذاکرات در محل مجتمع حضور بهمرسانند .

هیئت موسس کانون فارغ‌التحصیلان ـ لطف‌اله سلاحورزی ـ همایون آئین‌پور ـ کیومرث تقوی‌دیلمانی ـ جواد بروجردی ـ ناصر زعیم‌دار ـ محمد حسن شرفی

ص ۱۳۰

رحلت حضرت فاطمه زهرا (ع)

فردا ، سیزدهم جمادی‌الاول مصادف است با سالروز رحلت بانوی بزرگ اسلام حضرت فاطمه زهرا علیهاسلام دخت گرانقدر پیامبر بزرگ اسلام (ص)، همسر والامقام علی‌بن‌ابیطالب علیه‌السلام ومادر بزرگوار امام حسن وامام حسین علیهماسلام.

روز سیزدهم جمادی‌الاول سال یازدهم هجری‌درتاریخ اسلام روز دردناکی است . آنروز آفتاب اندك اندك ، دامن خودرا ازروی بامهای مدینه برمی‌چید ، غروب تلخ روز دوم جمادی‌الاول سال یازدهم هجرت بود . حضرت فاطمه زهرا علیهاسلام ، دخت‌گرانقدر پیامبر بزرگ اسلام و همسر مهربان مولای متقیان علی علیه‌السلام، دربستر بیماری بود و زنان مدینه‌که به عیادتش میشتافتند ، چند لحظه بعد با چشمانی گریان ، نومید و افسرده از حادثه‌یی‌که درشرف تکوین بود، ازخانه علی «ع» بیرون می‌آمدند .

آن‌روز ، روز تلخی برمدینه منوره و مردمانش‌گذشت. آفتاب به تیرگی نشسته بودکه دخت پیامبر بارنگی پریده همچون مهتاب از «فضه» خواست ، برایش آب بیاورد. باآبی که مهیا شده بود، شست وشوکرد وآنگاه دستور دادتابسترش را بسوی قبله به‌گردانند . آرام وتب‌آلود دربستر ـ همان بستر مرگ ، درازکشید وخاموش شد و پلکهای چشمهایش‌را بهم‌گذاشت .

مولای متقیان علی علیه‌السلام شوهر بزرگوار دخت گرانقدر پیامبر ، که نیك میدانست همسر ارجمندش دربستر مرگ آرمیده ، به تلاوت سوره یاسین بربالین همسرش‌نشست.

آنگاه‌که علیه‌السلام سوره یاسین را به پایان برد، نفس‌های دخت پیامبر نیز سنگینی‌گرفت و بعد به سختی پلکهایش را از هم‌گشود ودرحالیکه به چهره علی خیره‌نگاه می‌کرد ، گفت :

ـ سلام برتو ای جبرئیل ، سلام برتو ای فرشته پروردگار من .

ـ اینك بسوی تو می‌آیم ای ایزد متعال و نه بسوی آتش ...

و آنگاه . سخن برلبهای مبارکش خشکید و فاطمه‌زهرا علیهاسلام ، دخت پیامبر بزرگ اسلام، همسر شیر خدا ومادر حسن و حسین (ع) ، دعوت حق‌را لبیك‌گفت .

بیماری جانسوز حضرت فاطمه درسال دهم بعثت دربی رحلت حضرت محمد (ص) پیامبر خدا، عارض شدکه این‌سال را «عام‌الحزن» نام داده‌اند . پس ازآنکه حضرت درسن شصت وسه‌سالگی بدنبال سالها رنج ومحنت بسوی ابدیت‌شتافت، فاطمه‌که عاشقانه به‌پدر عشق می‌ورزید ، دنیایش دگرگون شد . اطرافیان‌که ازغصه بزرگ اوآگاه بودند، تاچند روز اجازه ندادند ، فاطمه تربت پاك پدر را زیارت‌کند . اما وقتی متوجه شدندکه نمی‌توانند بیش ازاین دخت پیامبررا درآن حال ببینند ، از بانوان بنی‌هاشم خواستندکه حضرت فاطمه‌را به‌زیارت تربت پدر ببرند . فاطمه درکنار مزارپیامبر نخست بیهوش شد وچون بهوش‌آمد دیگرگریه امانش نداد...

رنج مرگ پدر ودوری ازاین وجود عزیز ، سرانجام فاطمه‌را ازپای افکند واورا به‌بستر بیماری‌کشاند .

فاطمه تب‌دار وبیمار واندوهگین ، پیوسته درگوشه اتاق می‌نشست‌وگریان ونالان بایدر سخن می‌گفت و نجوا می‌کرد .

هنوز بیست وچند روز ازرحلت پیامبر بزرگ اسلام نگذشته بودکه فاطمه بیماری‌اش به اوج رسید وبه‌انتظار مرگ وپیوستن به پدر بزرگوارش نشست . فاطمه می‌گریست و شهری چون مدینه نیز به‌پای فاطمه به‌گریه درآمده بود ـ ولی این فاطمه بودکه ازگریستن برمرگ پدر بازنمی‌ایستاد ودرگفت وگو بایدر هواره می‌گفت :

ـ دیگر به مسجد بیامبر درمدینه منوره نخواهم رفت. چراکه منبر تورا نمی‌توانم خالی ازوجود مبارکت ببینم و محراب ترا تاریك نظاره‌کنم .

سرانجام، غم دوری از پدر باهمه تلخی وگزندگیش، فاطمه را از پای درآورد و غروب روز دوم جمادی‌الاول، هنگامیکه آفتاب به‌غروب نشست ، فاطمه زهرا علیهاسلام نیز عمر باعزتش به‌پایان‌آمد .

رحلت بانوی بزرگ اسلام را به خاوران و برادران مسلمان جهان بویژه هموطنان عزیز ، تسلیت میگوئیم .

به دستور امام خمینی :

به اصناف وام بدون بهره داده می‌شود

به دستور حضرت آیت‌الله العظمی امام خمینی صندوق تعاون صنفی که با هیات‌مدیره جدید فعالیت خود را آغاز کرده‌است ، به افراد صنفی پایتخت‌ولی بدون پهره‌میدهد.

صندوق تعاون صنفی‌باتوجه به دستور امام خمینی‌اطلاعیه‌یی باین شرح منتشر کرده‌است :

مبارزات دلیرانه وقهرمانانه اصناف محترم درسراسر سرنگونی رژیم طاغوتی برقراری‌جمهوری اسلامی براحدی پوشیده‌نیست. اینك ضمن تقدیر و تشکر و حق‌شناسی باتوجه به مشکلات فراوانی که دراثر اعتصابات و رکود وضع اقتصادی برای آنان پیش آمده است برحسب دستور حضرت آیت‌الله‌العظمی امام خمینی‌و تائید دولت‌موقت جمهوری اسلامی ، صندوق تعاون صنفی آمادگی خود را برای پرداخت وام بدون بهره به واحد های صنفی که‌احتیاج بوام دارند اعلام میداردو از افراد نیازمند به وام تقاضا دارد به اتحادیه های صنفی جدید خود مراجعه نموده و ضمن تقاضای مبلغ‌مورداحتیاج به انضمام فتوکپی جواز کسب و اجاره‌نامه و معرفی ضامن معتبر که مورد تایید اتحادیه نیز باشد ، اوراق‌خود راتکمیل نموده و بصندوق تحویل‌دهند تا پس‌از تایید هیات مدیره وام پرداخت گردد .

از کلیه متقاضیان وام استدعا میشود قبل از تکمیل پرونده از مراجعه مستقیم به صندوق تعاون صنفی‌خودداری فرمایند . در خاتمه از کلیه اتحادیه های صنفی‌خواستاریم که فورا چند نفر نماینده برای تحقیق و رسیدگی به وضع واحد های صنفی خودانتخاب نمایند و درمعرفی متقاضیان وام ارتباطات شخصی راندیده گرفته و توجه داشته باشند که این وام شرعا متعلق به نیازمندان میباشد.

مسئولین صندوق ازروزشنبه بیست و پنجم فروردین اعده پرداخت‌وام میباشند تلفنهای صندوق‌تعاون صنفی ۸۳۰۹۰۵ـ ۸۳۰۹۰۶ـ ۸۳۰۹۰۷ میباشد .

ضمنا متقاضیان وام صنفی میتوانند به محل کمیته صنفی امام واقع در مقابل بازار بزرگ اسهای لوچه دولت، مراجعه کنند .

انتقال پایگاه نظامی امریکا ازایران به‌دوبی

کویت ـ خبرگزاری فرانسه ـ **روزنامه الوطن چاپ کویت دیروز نوشت آمریکا خودرا آماده می‌کند یکی از پایگاه‌های نظامی خودرا از ایران به دوبی منتقل کند .**

این روزنامه به نقل ازقول منابع دیپلماتیك گزارش میدهداین‌اقدام منشاء اختلاف نظری است که هم‌اکنون بین شیخ زایدبن سلطان آل نهیان ، رئیس جمهوری‌امارات متحده عربی ، وشیخ راشدبن‌سعید آل‌مکتوم ، حکمران دوبی . بروز کرده است .

مراسم تودیع

به‌طور تودیع باهمسر محترم مصطفی رئیس سابق ناحیه پنج آموزش و پرورش تهران. دیروز جلسه‌یی با حضورعده میرمعصومی رئیس حدید ناحیه و گروهی از مدیران منطقه در خانه پیشاهنگی منطقه پنج تشکیل شد و از خدمات ۱۴ ماهه منطقی تجلیل به عمل آمد .

انتخابات شورای شهر سنندج به جمعه موکول شد

سنندج ـ خبرنگارکیهان : اخذ آراء جهت انتخاب‌اعضای شورای موقت شهرسنندج۳روز به‌تعویق افتاد وبه روز جمعه ۲۴ فروردین موکول شد .

این تصمیم را در آخرین ساعات دیشب کمیته موقت ۵ نفری اداره امورشهرسنندج که ماهور برگزاری‌انتخابات‌شورای موقت شهر است ، اتخاذ کرد.

تاکنون ثبت‌نام از رای‌دهندگان دوبار ، جمعا بمدت ۳ روز تمدید شده است . اعضای تهیه موقت ۵ نفری امور سنندج ، در گفتگویی با خبرنگار ما اعلام داشت که تاکنون ۱۰ نفر از داوطلبان عضویت در انجمن‌های ، احزاب ، سازمان‌های سیاسی و اتحادیه‌ها در شهر سنندج برد شد .

بدینرم با انتشار فراخوان در بین اجتماعات و سخنرانیهای نماینده دولت درباره وظائف شورای موقت شهر سنندج گوش فرا می‌دهند .

● گروه موتلف جمعیت و انجمن‌های اسلامی » در چند اجتماع پرزگه انتخاباتی به عمل آمده ، تشریح برنامه های خود در اداره امور سنندج پرداخت . دراین اجتماعات گروه های مختلف مردم سنندج شرکت داشتند .

همچنین دیروز اجتماع وسیع انتخاباتی ترتیب یافت که در آن عده‌ای در پشتیبانی از نامزدهای « گروه پیشرو »در انتخابات صحبت کردند .

در انتخابات یك گروه‌دیگر تحت عنوان « گروه عدالتخان حق و حقیقت » نیز شرکت خواهند‌داشت . نامزدهای این گروه‌عبارتند از : دکتر ارسلان فلاح ، سیروس شیرازی ، اردشیر ارجمندی ، منصور رحمانپور ، مهندس کریم خرده‌بینان و عبدالله ناصری، اسامی نامزدهای گروه های موتلف اسلامی و گروه پیشرو در کیهان یکشنبه چاپ خواهد شد .

انتخابات هیات دبیران کانون نویسندگان

کانون نویسندگان ایران ضمن صدور اطلاعیه‌ای اعلام کرد که انتخابات‌هیات دبیران جدید کانون روز ۳۱فروردین برگزار خواهد شد . کانون نویسندگان به همین جهت از تمام اعضای کانون ، بخصوص اعضای شهرستانی دعوت کرده است که در مجمع عمومی شرکت کنند .

متن اطلاعیه کانون‌نویسندگان باین شرح است :

جلسات عمومی کانون نویسندگان ایران برای‌بررسی گزارش هیات دبیران، تصویب موضع کانون و تجدید انتخابات هیات دبیران‌کانون، روزهای پنجشنبه و جمعه۳۰و ۳۱ فروردین ماه جاری‌در محل دفتر کانون واقع در تهران خیابان فروردین ، خیابان مشتاق شرقی شماره ۱۷۵ تلفن ۶۶۰۳۲۸ برگزار خواهد شد . شروع جلسات بحث‌وروزپنجشنبه و رای گیری برای انتخابات درجلسه روز جمعه۳۱فروردین خواهد بود از کلیه اعضای کانون نویسندگان ایران‌بویژه اعضایی‌که در شهرستان ها اقامت دارند ، تقاضا دارد هرچه زودتر باکانون تماس بگیرند تا از شرکت‌در مجمع عمومی محروم نشوند .

اجلاس دانشگاه پلی‌تکنیك

بیش از ۵۰۰ تن از دانشجویان پلی‌تکنیك تهران در اجلاسی که روز یکشنبه گذشته برای تشکیل شورا های دانشکده تشکیل شد ، طرح تشکیل چند کمیته را مورد تصویب قرار دادند .

این طرح که‌بوسیله کمیته مسجد دانشگاه و کمیته بررسی طرحها وابسته به کتابخانه دانشگاه تهیه شده ، عبارتست از کمیته آموزش متشکل بر ۲ دان

کیهان
صفحه ۳
سه‌شنبه ۲۱ فروردین ماه ۱۳۵۸
۱۲ جمادی‌الاول ۱۳۹۹ ــ شماره ۱۰۶۷۹
اخبار کشور

برای کاهش قیمت سرسام‌آور سیگار

توزیع سیگار به‌عاملین فروش واگذار شد

توزیع سیگار که به‌عهده تعاونی‌های اسلامی گذاشته شده بود، مجددا به عاملین فروش واگذار شد.

یك مقام آگاه در شرکت دخانیات ایران به خبرنگار کیهان گفت: بعداز شکستن اعتصاب، توزیع سیگار به شرکت تعاونی اسلامی واگذار شد و مسئولان این تعاونی‌ها که همه داوطلبانه قدم به میدان گذارده بودند سعی کردند که قیمت سرسام‌آور سیگار را بشکنند، ولی در این مدت مسئولان شرکت «شبر» که توزیع سیگار تهران وحومه‌را سالها دردست‌داشتند ومیلیونها تومان از این راه سوءاستفاده سودجوئی نیستند، داشتیم که ما با دایر کردن سرویس‌های سیار بوسیله دانشجویان و دیگر چهره‌هائی که دنبال مشکل را حل میکردیم وقیمت هم شکسته شده بود. به‌طوری که تعاونی از تمام مسئولان تعهد گرفته بود که سیگار را به نرخ عادله بفروشند وتنها به‌تخفیف معمول دخانیات قناعت کنند، ولی توزیع سیگار را از ما گرفتند اگرچه بارما سبك شد، ولی فکر نمیکنیم که سیگار به‌این زودی به نرخ‌عادله فروخته شود.

کردند و مدیر عامل شرکت، بنام عباس فردانش هم‌اکنون متواری است از یکسو، عاملین فروش هم حق دارند وتنهااز ننشستند. اگر چه عاملین فروش هم حق دارند و تنهااز اینراه زندگی خود را اداره میکنند، ولی در توزیع‌سیگار و بالا بردن قیمت مشکلاتی عدیده وجود داشت. سرانجام از دیروز توزیع سیگار مجددا به صنف عطار و سقط فروش واگذار شد.

بعضی از مسئولان تعاونی‌های اسلامی در اینمورد گفتند که ما با دایر کردن سرویس‌های سیار بوسیله دانشجویان و دیگر چهره‌هائی که دنبال

بلیت فروش های سابق، سیگار فروش شده‌اند. اینها هرروزصبح جلو بنگاه اعانه ملی سابق صف می‌کشند تا به‌هرکدام ۲۵۰ تا ۳۰۰تومان سیگار تحویل شود. آنها هم معمولا سیگاررابه‌دوبرابرقیمت می‌فروشند تا جبران چند ماه بیکاری وبی پولی بنمود.

هشدار جبهه دمکراتیک ملی به نخست‌وزیر

جبهه دمکراتیك ملی ایران طی بیانیه‌ای به‌دولت درمورد برخی از مسائل هشدار داد.

در پیام جبهه دمکراتیك ملی ایران آمده است:

جبهه دمکراتیك ملی ایران به دولت و کلیه سازمان های مدافع آزادی و ملت ایران نسبت به آنچه که این روزها در کشور می‌گذرد و نیز عواقب محتوم آنها هشدار میدهد.

اولین وفوری‌ترین هدف انقلاب شکوهمند ایران استقرار آزادی و دمکراسی واقعی در کشور است و این هدف بارها مورد تاکید رهبر انقلاب قرار گرفته و اقدام سریع درجهت رسیدن به این هدف از وظایف فوری دولت است و دولت نمی‌تواند نسبت به آن بی‌توجه بماند، چه در آن حال علت وجودی خود را از دست خواهد داد.

این روزها ما شاهد حوادث گوناگون وتاسف‌باری هستیم. بردم سنندج در مقابل پاره‌ای از واحد های سرکوبگر ارتش بیرحمانه در خاك و خون می‌غلتند مردم ترکمن، به تحریك عوامل رژیم پیشین وبدست برادران مسلمان‌خود یعنی پاسداران به‌قتل می‌رسند و خانواده‌ها بی‌خانمان میشوند. رادیو تلویزیون به‌نحوی آگاهانه و علنی، بی‌هیچ خجالت و پرده پوشی، به برادرکشی ها دامن میزند و سازمان های انقلابی را مسئول معرفی میکند. در حالیکه نمایندگان کمیسیون حقوق بشر، کانون وکلا و جمعیت حقوقدانان پس از مشاهده صحنه‌ها از نزدیك این قضاوت را کاملا مردود دانسته‌اند. این سئوال برای همه مطرح است که وقتی اخبار واقعی کشور و علل کشتار گنبد (ستم به خلق ترکمن و، غصب زمین های ایشان و .....) که مورد تائید مقامات مسئول هم هست، ازرادیو تلویزیون پخش نمیشود، وقتی حق دفاع در مقابل اتهامات به سازمان های انقلابی داده نمی‌شود، چگونه راجع به مسائله‌ای داخلی، اخبار دروغ و تحریك‌آمیز آنهم از قول خبرگزاری های بیگانه منتشر میکنند، تا جوانان ساده و پاك‌اندیش دچار تحریك احساسات شوند و تخم نفاق و تفرقه در جامعه پاشیده شود؟ در تهران سازمان های مختلفی که ماهیت اغلب آنها برای اکثریت مردم کشور نامعلوم است یکباره بدور هم جمع میشوند و اعلام میکنند که با مخالفین برخورد مسلحانه‌خواهند کرد، درحالیکه سازمان های انقلابی بیانیه‌طی بیانیه‌ای اعلام میدارند که حاکمیت دولت را می‌پذیرند ومبارزه درون خلقی را یك مبارزه سیاسی میدانند، بعضی ازپرچمداران دروغین آزادی نیز سخنران و هادی این گروه های افراطی میشوند ودرحالیکه خبر هیچ اجتماع سیاسی از رادیوتلویزیون پخش نمی‌شود، خبر این اجتماع به تفصیل منعکس میگردد و با گردانندگان نظامی آن مصاحبه میشود تا بگویند که بزودی برادرکشی را آغاز میکنند، و اینهمه در حالیست که ازاجتماع هر روزه کارگران مظلوم بیکار که از درد گرسنگی رنج‌میبرند و هرروز در خانه کارگر یا وزارت کار یا در شهرستان های مختلف اجتماع میکنند، خبری از طریق رادیو تلویزیون داده نمیشود، گوئی که این اجتماعات عظیم کارگری متعلق به جامعه نیستند یا اصلا وجود ندارند. در این میان دولت هم ناظر بی‌تفاوت و ساکت صحنه هائی است که به سرعت به‌سوی فاجعه کشیده میشوند، تا آنجا که مثلا در اصفهان و آبادان گروه های بی‌مسئولیت تحت نام های مختلف به بهانه های گوناگون رسما و علنا به اجتماع کارگران حمله میکنند ودر نتیجه تعدادی از گرسنگان این اجتماع که بامید زندگی بهتر قیام کرده و زجرها کشیده‌اند کشته و زخمی میشوند.

از دولتی که خود را مسئول امور میداند و از آغاز از ریاده روی های گروه های افراطی ناليده است سئوال‌میشود که گروه های افراطی کدامند؟ چه کسانی هر روز به روی برادران و خواهران خود شلیك میکنند؟ آیا گروه های افراطی همانهائی نیستند که علنا به همه اعلان جنگ میدهند و یارانشان اخبارش را پخش میکنند، و جامعه‌ای را که‌برای آرامش خود می‌کوشد علنا و رسما به برادرکشی دعوت‌میکنند؟ آیا دولت مسئولیت ندارد که نظمی نوین و دمکراتیك را در رادیو تلویزیون برقرار کند تا این وسیله انتقال اخبار ودانش بشری بازیچه دست عناصر فرصت‌طلب نشود؟ چگونه دولت که خود را در مخارج بیت‌المال مسئول می‌داند محصول میلیاردها ریال پول این کشور را در اختیار افرادی قرار میدهد که معلوم نیست در مقابل چه مقامی مسئول‌اند و کدام سیاست را به اجازه چه مقامی اعمال میکنند؟ معلوم نیست چرا دولت اجازه میدهد چنین افرادی با تحریکات مختلف آنچنان جوی فراهم کنند که خود دولت هم قادر به تعویض آنها نباشد و اینهم دلیلی باشد روشن بر نقض موازر اقتدار ضعیف دولت و لاجرم امکان دامن زدن به هرج ومرج‌توسط گروه های افراطی فشری و بی‌دانش.

ما با صدای بلند اعلام خطر میکنیم که ادامه فعالیت های خودسرانه برخی از کمیته ها، ایراد اتهام های ناروا بسازمان های انقلابی، تشکیل اجتماعاتی که به روح دموکراسی اعتقاد ندارند، ادامه وضع رادیو تلویزیون در ایجاد آشوب و هرج ومرج، بی خبر نگهداشتن مردم از وقایع کشور و بالاخره، از همه مهمتر، بی‌توجهی به حقوق و خواست های حقه کارگران و واگذار کردن حل مشکل آنها به کمیته ها، این جامعه را دچار آشوبی خواهد کرد که علیرغم پیروزی بزرگ دررفراندم رژیمی به مراتب مستبدتر از رژیم سابق را برکشور حکمفرما خواهد ساخت. با ادامه چنین وضعی این کشور روی آزادی و دمکراسی را نخواهد دید و اداره آن به دست کسانی‌خواهد افتاد که اسلحه به دست گرفته و در تعقیب مخالفین‌خویشند. در چنین جامعه‌ای جانی برای قدرت دولت نیز باقی نمی‌ماند و از این رهگذر نام نیك همه خادمین انقلاب نیز آلوده خواهد شد.

ما از دولت میخواهیم که در اولین فرصت نسبت به تصفیه این کمیته ها از عوامل رژیم سابق اقدام کرده و بطور صریح اطاعت مطلق کمیته‌ها از دولت و فعالیت آنها را تحت مسئولیت و نظارت مستقیم دولت متعهد گردیده در صورت عدم موفقیت در این مهم با صدور فرمانی انحلال کمیته‌ها را اعلام کند. ما از دولت میخواهیم که با تشکیل شورائی ازنمایندگان همه سازمان‌های مدافع آزادی‌که در طول دوران اختناق فعالیت داشته‌اند، برادارمیرادیو تلویزیون نظارت شود. ما از دولت میخواهیم که با قبول خواست های حقه وفوری کارگران از طریق مذاکرات سازنده بانمایندگان آنها مشکلات فوری کارگران را حل کند، ما ازدولت میخواهیم که مشکلات هر منطقه را توسط شورائی منتخب همان منطقه حل کند و از اعزام هیات های فاقد صلاحیت و بی‌اطلاع جلوگیری کند. ما از دولت میخواهیم که امنیت و آزادی فعالیت همه‌سازمان های سیاسی و صنفی را رسما متعهد شود و با شدت عمل در مقابل فعالیت گروه های ضد آزادی ایستادگی کند. در انجام این خواستها ما پشتیبان دولت خواهیم بود.

دستور امام درباره خانه‌سازی در سراسر کشور

رهبر انقلاب اسلامی ایران، امام خمینی با انتشار اعلامیه‌ای، مردم ایران را برای بسیج همه‌جانبه علیه فقر و محرومیت دعوت کردند.

متن اعلامیه رهبر انقلاب اسلامی ایران بدین شرح‌است:

بسم‌الله‌الرحمن‌الرحیم

ملت من، برادران و خواهران دلیر و مبارز ایدهم‌الله تعالی اینك بمرحله حساسی از دوران انقلاب اسلامی خود رسیده‌ایم.

دوران سازندگی، دورانی که باید از ثمرات انقلابمان مردم محروم و ستمدیده ایران بهره‌مند شوند، دورانی که باید شکوه نظام عدل اسلامی را لمس کنید، دورانی که همه باید دست بدست هم بدهیم تا ریشه فقر و استضعاف را برکنید. شما مردم شریف ایران در جریان مبارزه بااستعمار و استثمار پیروزی بزرگی بدست آوردید و توانستید بااتکال بخدای متعال و وحدت کلمه ومشارکت همه قشرها برطاغوت زمان غلبه کنید و پشت ابرقدرتها را بلرزانید. اکنون نیز باید با خودیاری و همکاری برای مبارزه علیه فقر ومحرومیت بسیج شوید و با تائید الهی به نجات مردم مستضعف کمر همت ببندید. در رژیم منفور پهلوی مساله مسکن یکی از مصیبت‌بارترین مشکلات اجتماعی مردم ما بود.

بسیاری از مردم در اسارت تهیه یك قطعه زمین‌وداشتن یك لانه بودند و چه‌بسا تمام عمرشان را زیربار بانکها و سودجویان و غارتگران بسر میبردند تا بتوانند پناهگاهی‌را برای خود و فرزندانشان دست‌وپاکنند.

قشر عظیمی از مستضعفان جامعه هم یکلی از داشتن خانه محروم بودند و در زوایای بیغوله‌ها و اتاقکهای تنگ‌و تاریك و خرابه‌ها بسر میبردند و چه‌بسا قسمت مهمی از درآمد ناچیزشان را بایستی برای اجاره آن بپردازند و این میراث شوم برای ملت ما باقیمانده و اکنون جامعه ما باچنین مصیبتی دست بگریبان است، نظام اسلامی چنین ظلم و تبعیضی‌را تحمل نخواهد کرد واین از حداقل حقوق هر فرد است‌که باید مسکن داشته باشد، مشکل زمین باید حل شود و همه بندگان محروم خدا باید از این موهبت الهی‌استفاده کنندهمه محرومان باید خانه داشته باشند. هیچکس در هیچ گوشه مملکت نباید از داشتن خانه محروم باشد.

بردولت اسلامی است که برای این مساله مهم چاره‌ای بیندیشد وبرهمه مردم است‌که دراین مورد همکاری کنند.

اینجانب حسابی به شماره ۱۰۰ در تمام شعب بانك‌ملی افتتاح کرده واز همه‌کسانیکه توانائی دارند دعوت میکنم که برای کمك بخانه‌سازی برای محرومان باین حساب پول واریز کنند، و درهرمحل از بین افراد صالح و مورد اعتماد گروهی حداقل مرکب از سه نفر از مهندسان‌و کارشناسان شهرسازی و خانه‌سازی و یك‌نفر روحانی و یك نماینده دولت انتخاب شوند تا با صرفه‌جوئی و دقت کامل خانه‌های ارزان قیمتی بسازند و در اختیار محرومان قرار دهند و در این طرح بهیچوجه پولی دربرابر خرید زمین پرداخت نشود.

من امیدوارم همه کسانیکه زمینهای وسیعی دراختیار دارند، باین امر مهم اسلامی انسانی کمك کنند و زمینها را در مناطق مرغوب و قابل سکونت در اختیار این طرح بگذارند، و نیز هرکس‌که توانائی دارد در تامین انواع مصالح‌ساختمانی باین خدمت اسلامی کمك کند و نیروی‌کار و کارگری‌بطور وسیع بکار افتد و دولت‌نیز تصمیمات لازم را در تامین آب‌وبرق و اسفالت و وسائل ایاب و ذهاب ومدرسه ودرمانگاه و دیگر نیازمندیهای عمومی فراهم سازد.

بنیاد مستضعفین نیز باید بکمك این طرح بشتابد واز اموال مصادره شده خاندان پهلوی واطرافیانش دراین طرح استفاده شود و نیز دولت باید درطرحهای اساسی و درازمدت خود برای حل این مشکل در سطح عموم طرحهائی تهیه‌کند و اکنون این یك تجربه تازه از بسیج نیروی ایمان جامعه در راه تعاون اسلامی و مبارزه با محرومیت است که ملت با توفیق الهی باید ازآن نیز سرافراز درآید.

من باکمال تواضع از ملت عزیز در این امر حیاتی استمدادمیکنم و سلامت وسعادت همگان را خواستارم.

والسلام علیکم ورحمت‌الله ــ روح‌الله الموسوی الخمینی

تا پایان ماه جاری:

صادرات روزانه نفت از ۲٫۴ میلیون بشکه تجاوز کرد

تهران ــ خبرگزاری پارس ــ شرکت ملی نفت ایران اعلام‌کرد تولید نفت خام از مرز چهار میلیون بشکه در روز گذشت و این رقم حدود هفتصد هزاربشکه به پالایشگاههای داخل کشورتحویل و بقیه آن صادر میگردد رقم صادرات نفت خام ایران طی هیجده روز فروردین ماه سال جاری بطور متوسط روزانه دو میلیون و یکصد هزار بشکه‌درروز بوده است ضمنا مناطق نفتی در فلات قاره نیز فعالیت خودرا آغاز نموده و متوسط صادرات‌برای مدت مذکور روزانه یکصدو پنجاه هزار بشکه بود در طی همین مدت صادرات فرآورده‌های نفتی از پالایشگاه آبادان بطور متوسط روزانه‌بمیزان یکصد و هشتاد هزار بشکه رسیده و جمع‌کل صادرات نفت خام و فرآورده‌های نفتی‌طی زمان ذکر شده حدود دو میلیون و چهارصد و سی هزار بشکه‌درروز بوده. است‌برنامه صادرات نفت با رعایت سیاست کلی دولت‌در امور صدور تهیه و تنظیم می‌گردد. ضمنا مجموع صادرات از آغاز سال بالغ بر۵۰۰ میلیون بشکه بوده است.

طلب داروخانه‌ها پرداخت میشود

تا پایان فروردین ماه طلب کلیه داروخانه‌ها پرداخت خواهد شد. دکتر علائی‌معاون امور درمان و بیمه خدمات درمانی وزارت بهداری و بهزیستی طی یك گفت‌وگوی رادیوئی ضمن اعلام این خبر اظهار داشت که وزارت بهداری و بهزیستی برای انجام تعهدات بیمه در مورد پرداخت طلب داروخانه‌ها، تا آخر اسفندماه گذشته ۷۰ میلیون طلب داروخانه‌ها را پرداخت کرده است.

او در مورد تهیه قرارداد با های پزشکان آبرانی با بیمه خدمات درمانی گفت: از تمام پزشکان آبرانی که مایل‌باشند با بیمه خدمات درمانی‌همکاری داشته باشند، استفاده خواهد شد.

معاون وزارت بهداری و بهزیستی افزود که برای‌تامین نیروی انسانی مورد نیاز کادر بهداشتی روستاها نیز از افراد محلی که تا سیکل سواد داشته باشند پس از یك دوره آموزشی ۲ساله استفاده خواهد شد که این افراد برای سرویس دادن وکمکهای اولیه پزشکی، مسائل بهداشتی محیطو بهداشت فردی زیرنظر پزشکانی‌که چند روستا را زیر پوشش قرار می‌دهند فعالیت خواهند کرد. مراحل حاضر در حدود ۱۳ هزار پزشك تامین خدمات درمانی و پزشکی شهر و روستاها را به عهده دارند.

نشکیل سندیکای هرهندان تئاتر

عصر دیروز بیش از صد تن از هنرمندان تئاتر در دانشکده هنرهای زیبا اجتماع کرده و «سندیکای هنرمندان تئاتر»را اعلام داشتند. در این جلسه ابتدا اساسنامه از پیش تهیه شده قرائت شد و در پی آن شرکت کنندگان در مجمع عمومی نظرات‌وپیشنهادات اصلاحی خود را عنوان نمودند.

معاون وزارت اطلاعات

هتل های نیمه تمام تکمیل می‌شود

کلیه پروژه‌های ناتمام در زمینه هتل‌سازی و همچنین هتل‌هائی که کار ساختمانی آنها به تصویب افتاده است، ظرف هفته آینده مورد‌بررسی قرار میگیرد و با تعیین‌اولویت در مورد اتمام کارساختمانی آنها‌اقدام میشود.

دکتر محمد حسین کاشانی، ثابت معاون وزارت اطلاعات و تبلیغات در امور جهانگردی ومسئول‌شرکت سهامی گشت‌ها در گفتگوئی با خبرگزاری پارس، ضمن‌اعلام مطلب فوق، گفت:

«در حال حاضر در حدود ۸۰ هتل ناتمام در پخش دولتی‌وتعدادی کمتر در بخش‌خصوصی وجوددارند که طبق قراردادی که‌در گذشته با شرکت سهامی گشت‌ها داشته‌اند پرداخت وام‌به‌آنها در حدوداختیار ادامه دارد. بنابراین طبق‌مذاکراتی که با سازمان برنامه و بودجه انجام شده، شرکت سهامی گشت‌ها مکلف است که ظرف هفته آینده‌همه پروژه‌ها و طرحهای ناتمام‌را دراین زمینه یك بیلان بررسی کند تا با تعیین اولویت، به‌وضع آنها رسیدگی شود.

وی همچنین اعلام‌کرد که کلیه پروژه‌های هتل سازی که پنازگی به شرکت سهامی گشت‌ها عرضه‌شده بعلت راکد بودن صنعت هتل‌سازی‌در لااقل تا‌سال آینده اجرا نخواهند شد.»

بسیج دانشگاهها برای تصفیه عناصر ناپاك

دانشگاهها و مدارس عالی، تصفیه عمومی خود را برای تصفیه عناصر ناپاك و خطاکار و وابستگان به‌رژیم سابق‌شروع کردند. این اقدام در پی تصمیماتی که از جانب کمیته های منتخب دانشگاهها گرفته‌شد، به‌مرحله اجرا درمی‌آید. تاکنون دانشکده‌های مختلف‌دانشگاه‌ملی، مدرسه‌عالی بارس به‌جمع‌آوری مدارك لازم برای تصفیه این عناصر پرداخته‌اند

(کمیته پاکسازی) دانشکده معماری دانشگاه ملی ایران برای تصفیه عناصر ناپاك و وابسته بدرژیم سابق ــ از سه استاد، سه‌دانشجو و یك کارمند تشکیل شد. این‌کمیته سوابق ۲۲ تن از اعضای هیئت علمی این دانشکده را مورد بررسی قرار می‌دهد.

در دانشکده اقتصاد و علوم تربیتی نیز کمیته‌های مشابهی تشکیل شده است. ترکیب این کمیته‌ها برحسب تعداد استادان ودانشجویان وکارکنان دانشکده خواهد بود.

کمیته‌های پاکسازی در دانشکده‌ها به لیست سیاهی که از سوی دانشجویان منتشر شده وبیش از نیمی از اعضای هیئت علمی را دربر می‌گیرد، رسیدگی خواهد کرد.

● نمایندگان‌منتخب‌دانشجویان دانشکده انفورماتیك دانشگاه ملی ازبین خود هیئت‌منصفه‌ای انتخاب کردند تا در پاکسازی دانشکده شرکت و نظارت‌داشته باشند. این دانشجویان چون باعدم همکاری ریاست دانشگاه در مورد بازرسی پرونده‌ها مواجه شدند، دکتر امیر ابراهیمی را بعریاست دانشکده انفورماتیك برگزیدند. ریاست وی تاپایان همه مسلم خواهد شد.

مدرسه عالی بارس:

شورای دانشجویی مدرسه عالی بارس از کلیه کارگران و کارمندان، دانشجویان و استادان این مدرسه درخواست کرد اگر مدرك یا دلیلی‌بینی برابسته بودن شخصی دراین مدرسه عالی بدستگاه منفور بهلوی دارند، ارائه دهند تا مشاوران و پیمانکاران ارجاع و ادامه داده خواهند شد.

به گفته رئیس سازمان برنامه و بودجه در مورد پروژه‌های عمرانی بعدی‌پس‌از تهیه‌کتابچه مزبور، اقدام خواهد شد در انجام این پروژه‌ها از نیروی فعال کادرمهندسان مشاورکشور و پیمانکاران ذیصلاح به نحو احسن استفاده می‌شود.

وی همچنین گفت که دولت دراین زمینه، یك تجدیدنظر کلی درنظردارد‌تابرنارسائی‌های گذشته خاتمه دهد و ازگسترش دستگاههای دولت و حیف‌ومیل در انجام پروژه‌ها جلوگیری شود.

ایرانیان مقیم شوروی به‌وطن باز میگردند

تبریز ــ براساس ده‌ها هزار نفر جاوز میکند ازسال ۱۳۲۴ تا به‌ازگودتای ۲۸ مرداد ۳۲ به تدریج‌از مرزهای ایران به شوروی پناهنده شده‌اند و گروهی که به عنوان تحصیل‌درسال ۱۳۱۰ به شوروی رفته‌اند در بین این عده هستند

عده‌ای از ایرانیان مقیم‌شوروی طی ۴۸ ساعت اخیر تلفنی با اقوام خود در تبریز، این تصمیم‌را به آنها اطلاع داده‌اند و گفته‌اندولت شوروی برای بازگشت این افرادبه ایران، یکماه مهلت داده است.

طرح ۵ میلیارد دلاری پتروشیمی ایران‌وژاپن تکمیل میشود

ایران و ژاپن بازگشایی مذاکراتی رادر جهت تهیه مقدمات برای تکمیل طرح نیمه تمام پتروشیمی ایران و ژاپن آغاز کرده‌اند. این‌بروزده که ازنظر عظمت کار در نوع خود در جهان بی نظیر است بالغ بر ۵ میلیارد دلار هزینه دارد که‌تاکنون بیش از ۶۰درصد این مبلغ به مصرف رسیده‌است.

دکتر رحیم عابدی مدیر عامل شرکت ملی‌صنایع پتروشیمی در گفتگوئی با خبرنگار ما گفت: این پروژه طرح توسعه پتروشیمی شیراز است که ۷۰۰ میلیون دلار هزینه آن میباشد و تاکنون۵۰۰ میلیون دلار آن به مصرف رسیده ولی شرکت انگلیسی و پیمانکار این پروژه ازایران خارج شده و در نتیجه بقیه مقاطعه‌کاران هم کار خود را متوقف کرده‌اند و تکمیل این طرح‌یکسال زمان لازم دارد. اقداماتی برای بجریان افتادن آن آغاز شده است و گذشته از دو پروژه فوق ــ بقیه واحد های پتروشیمی در شیراز و خارك وآبادان وبندر شاهپور فعالیت خودرا بعداز پیروزی انقلاب آغاز کرده و به کار ادامه میدهند.

کارکنان ژاپنی و خارجی در این طرح بیش‌از ۲ هزار نفر بودند که همگی ایران را ترك کرده‌اند واکنون اقداماتی در زمینه کسب مجوز برای بازگشت ژاپنی ها جهت ادامه کار جریان دارد.

دکترعابدی‌گفت: علاوه‌براین پروژ دیگری درشیراز بطور نیمه‌کاره داریم که عبارت‌از طرح توسعه پتروشیمی شیراز است که ۷۰۰ میلیون دلار هزینه آن میباشد و تاکنون۵۰۰ میلیون دلار آن به مصرف رسیده ولی شرکت انگلیسی و پیمانکار این پروژه ازایران خارج شده و در نتیجه بقیه مقاطعه‌کاران هم کار خود را متوقف کرده‌اند و تکمیل این طرح‌یکسال زمان لازم دارد. اقداماتی برای بجریان افتادن آن آغاز شده است و گذشته از دو پروژه فوق ــ بقیه واحد های پتروشیمی در شیراز و خارك وآبادان وبندر شاهپور فعالیت خودرا بعداز پیروزی انقلاب آغاز کرده و به کار ادامه میدهند.

بروژه‌های عمرانی گذشته ادامه می‌یابد

«پیمانکاران و مهندسان مشاوری که‌بادولت قراردادهائی دارند، در صورت عدم‌مشاهده تخلفاتی در پرونده آنان، می‌توانند برطبق قراردادهای منعقده به‌کار خود ادامه‌دهند.»

این مطلب را مهندس علی اکبر معین‌فر رئیس سازمان برنامه و بودجه در مصاحبه‌ای اعلام کرد و افزود:

«در چارچوب هدف های دولت، انجام برنامه‌های‌عمرانی و بکار گماردن کارگران، متخصصین و مهندسین هرچه زودتر عملی می‌شود و پیمانکاران و مهندسان مشاوری که با دولت‌قراردادهائی دارند، طبق قراردادهای منعقده بکار خود ادامه خواهند داد.»

وی افزود: اساسا دستگاه دولتی نمی‌تواند از خدمات کادر فنی مهندسان‌مشاور وپیمانکاران بی نیاز باشد، ولی استفاده از کادر فنی کشور ملزم به قبول درجه‌بندی و ضرایب اشتغال می‌باشد و سازمان برنامه مایل است طبق شرایطی که درنخست تدوین دارد «دراین درجه‌بندیها و ضرایب‌تجدیدنظرکندوکسانی را که با اعمال نفوذوارتباطاتی که داشته‌اند، حائز چنین درجه‌بندی‌هائی‌شده‌اند، شناخته و معرفی گرداند.

به گفته وی دفترچه فهرست مهندسان مشاور و پیمانکاران مجددا براساس این‌ضوابط تهیه خواهد شد.

مهندس معین‌فر در این مصاحبه بارديگر تاکید کرد‌که هیچگونه مشکلی در امر ادامه کارهای عمرانی وجود نداردو کلیه پروژه‌ها بروال گذشته به

ساختمان جاده های نیمه تمام بزودی آغاز میشود

کار تکمیل و اتمام ساختمان جاده‌هائی که در جریان اوج‌گیری و پیروزی جنبش انقلابی ایران متوقف شده‌بود، بزودی شروع‌میشود.

در جریان جنبش انقلابی ایران، ادامه کار تقریبا همه جاده های درنصت ساختمان و مرمت کشور متوقف شده‌بود. اکنون با پیروزی انقلاب ایران قرار است کار ساختمان و مرمت این جاده ها شروع شود.

یك مقام وزارت راه وترابری امروز به خبرنگار کیهان گفت: در حال حاضر تعداد زیادی کارگر بیکار در کشور وجود دارد و سیاست کلی دولت این است که‌برای کارگران بیکار شده محل کار ایجاد کند. به همین دلیل به‌زودی کار تکمیل جاده های ناتمام‌شروع خواهد شد تا ضمن ایجاد جاده های بیشتر و تسهیلات بیشتر برای هموطنان، محل کار برای‌درصدی از کارگران بیکار شده کشور فراهم خواهد

کمبود دارو در بازار

میزان عرضه دارو توسط دروفروشه و داروخانه‌ها کاهش‌یافته است. چند قلم از داروهاکه‌مورد استفاده گودکان است در بازارپیدا نمی‌شود.

چندین ازفروشندگان داروا‌ظهار داشتند بعلت اعتصاب بانکهاووزارت بازرگانی در چهار ماه آخر سال گذشته دارو کمتر ازمیزان‌موردنیاز به خارج سفارش داده شده است. بهمین جهت در بازارکمبودمشاهده میشود. از سوی دیگر گروهی از فروشندگان دارو ازاین موضوع استفاده کرده وبه احتکار دارودست زده‌اند و بیماران‌را با مشکل‌بزرگی روبرو ساخته‌اند.

علاوه‌بر دارو میزان عرضه چند قلم کالای خوراکی که‌مورد‌نیازکودکان است‌نیز با استفاده از کمبود از عرضه آن به مشتری خودداری می‌کنند.

با تشکیل شورای مطبوعات ۱۰۰ تقاضای امتیاز روزنامه و نشریه بررسی میشود

با تشکیل شورای مطبوعات، به بیش از ۱۰۰ تقاضای حق امتیاز روزنامه و نشریات جدید که به وزارت اطلاعات رسیده است، رسیدگی می‌شود.

کریم کریم پور مدیر کل اداره مطبوعات وزارت‌اطلاعات با اعلام این خبر در گفتگوئی با کیهان، گفت: «در زمان نخست وزیر بختیار، هیئت دولت تصویبنامه‌ای از مجلس گذراند که بموجب آن کلیه روزنامه هائیکه در سالهای ۳۰ تا ۳۴ منتشر می‌شده و بعد از آن توقیف گشته‌اند، می‌توانند با ارائه گواهی عدم سوءپیشینه و گواهی کتابخانه مجلس مبنی بر انتشار این روزنامه ها در فاصله زمانی مذکور، نشریات خود را بدون گرفتن حق‌امتیاز دوباره، مجددا چاپ کنند. از اینرو بلافاصله بعد از تصویب این امر وبخاطر آزادی‌ای که به مطبوعات داده شد، روزنامه های متعددخبری وحزبی شروع به انتشار کردند و هرروز هم بر تعداد آنها اضافه می‌شود»

بدگفته وی‌بسیاری ازنشریاتی که در حال حاضر منتشر می‌شوند، حق امتیاز ندارند و یا برای نشر دوباره و استفاده از حق امتیاز های قبلی، اجازه وزارت اطلاعات را دریافت نکرده‌اند.

مدیر کل اداره مطبوعات رسیدگی به وضع این نشریات واعطای حق امتیاز به آنان را بعهده شورای مطبوعات که‌قرار است بزودی تشکیل‌شود، می‌گذارد واعلام می‌کند که برای دادن حق امتیاز در آینده، ضوابط اخلاقی بسیار موثرتر از ضوابط مالی خواهد بود.

بدگفته وی تقاضاهای رسیده بیشتر برای انتشار نشریات سیاسی، خبری و حزبی هستند و حتی وراث صاحب امتیاز روزنامه جلال‌المتین هم تقاضای حق انتشار دوباره کرده است.

استاندار آذربایجان شرقی: با توافق دولت:

کارگران قالیباف از وام بیکاری استفاده می‌کنند

مهندس رحمت‌اله مقدم هراغه‌ای استاندار آذربایجان شرقی که برای انجام پاره‌ای مذاکرات با مهندس بازرگان نخست‌وزیر و مسئولان امور درمورد مسائل موجوددراستان به‌تهران آمده‌است در گفتگوی تلفنی با کیهان گفت: ما با قالیبافان بیکار که در باشگاه کارگران تبریز متحصن هستند دائم در تماس هستیم و سعی داریم که مشکلات آنان را حل کنیم چرا که خواستهای آنان منطقی است و از سوی دیگر دولت نیز امکانات محدودی دارد.

وی ضمن اشاره به‌مذاکرات نماینده امام خمینی و فرزند آیت‌اله شریعتداری اظهار داشت: درمذاکرات مفصلی‌که انجام شد بالاخره ساعت ۱۱٫۵ بعداز ظهر شنبه توافق هائی صورت گرفت که التئتهدائی برای دولت ایجاد میکرد ومن نیز تنهائی نمی‌توانستم آنها را انجام دهم.

وی به مذاکرات خود با مهندس بازرگان اشاره کرد و گفت: نخست‌وزیر در حدد همان تعهداتی که بطور میانجیگری تنظیم شده بود موافقت کرد و امیدوارم که هرچه زودتر انجام شود.

وی دراین مورد اضافه کرد: قرار است کارگرانی که بیکار مانده‌اند بتوانند با گواهی یك هیات امناازمیان خود کارگران از وام بیکاری استفاده کنند و تا زمانی که بیکار هستند از ۷۵۰ تومان تا ۹۰۰ تومان به آنان‌پرداخت شود.

استاندار آذربایجان شرقی درمورد کارگران قالیبافی که درخانه ها کار میکنند گفت: اجازه داده شد که‌در مورد‌آنان نیز تایك هفته صورتی تهیه شود تا امکان پیدا کنند وام بگیرند.

مهندس رحمت‌اله مقدم مراغه‌ای درمورد مشکلات‌صنعت قالیبافی گفت: مشکلات‌صنعت قالیبافی زیاد است و من از نخست‌وزیر تقاضا کرده‌ام که نمایندگانی‌از وزارت‌بازرگانی، وزارت صنایع و معادن و وزارت کار برای بررسی‌صنعت قالیبافی به تبریز اعزام‌شوند.

وی درمورد بیکاری در استان گفت: مادرحال حاضر هرروز ۵۰ نفر را برای‌راه سازی بین تبریز و «ورزقان» به کارمی‌گماریم و قرار است این کار ادامه یابد تا بعروزی ۱۴۰۰ نفر برسد.

استاندار آذربایجان شرقی با اشاره به استقبال‌مردم‌ازهمکاری با مسئولین گفت: هرکس که استاندار آذربایجان باشد باید مشکلاتی را که وجود دارد حل کند تا بتواند به خوبی انجام خدمت کند.

وی درمورد این مشکلات گفت: مداخلات برخی از کمیته ها در بعضی امور باعث ایجاد مشکلاتی میشود که اگر کار آنها در یکجا متمرکز شود مشکلات بیشتری بوجود خواهد آورد و سرمایه دارانی هم که کارخانه های خود را رها کرده‌اند و به تهران یا خارج رفته‌اند مسائل‌زیادی بوجود آورده‌اند که برای رام سازی بین تبریز و «ورزقان» به کارمی‌گماریم و قرار است این کار ادامه یابد تا بعروزی ۱۴۰۰ نفر برسد.

ظرف دو روز

۳۰ هزار کارتن سیگار قاچاق کشف شد

بندرعباس ــ سی‌هزار کارتن سیگار قاچاق طرف دو روز گذشته در بندرعباس کشف شد.

مأموران ژاندارمری بندرعباس موفق شدند از یکعده قاچاقچی حرفه‌ای که با سوء استفاده‌ازعدم کنترل و مراقبت مأموران انتظامی در بنادر و جزائر استان ساحلی که این روزها از سراسر کشور به بندرعباس روی آورده‌اند سی‌هزار کارتن سیگار خارجی، سیصدکنسرو ماهی، ۸۵ دستگاه تلویزیون، ۸۰۰ دست لباس زنانه و مردانه‌ومقادیر زیادی اسباب بازی کشف نمایند.

سرهنگ زاهدی فرمانده‌ناحیه ژاندارمری در یك تماس تلفنی به خبرنگار ما گفت از آنجا که افراد فرصت‌طلب و سودجو بفکر پر کردن کیسه‌های خود هستند،از کمبود مأموران نهایت سوءاستفاده را بعمل آورده و علنا اقدام به قاچاق نمودند که خوشبختانه مأموران ناحیه ژاندارمری منطقه با شدت عمل با این گروه‌به‌مبارزه برخاست و توانست ظرف دو روز کالای نامبرده را کشف نماید.

● متخلفین و کالای قاچاق به مراجع صالحه معرفی شدند. بدستور استاندار سیگار کشف شده به بهای بسته‌ای ۶۰ ریال به مردم عرضه میشود تا از ایجادبازار سیاه جلوگیری شود.

با نهایت تاسف فوت مرحوم رمضان محبی را باطلاع میرساند مجلس ختم مردانه و زنانه در روز چهارشنبه ۵۸٫۱٫۲۲ از ساعت ۳ الی ۵ بعدازظهر در مسج

کودتای ۲۸ مرداد از زبان گرداننده آن

مصاحبه باکرمیت روزولت جاسوس «سیا»

کرمیت روزولت

*** کودتای ایران نخستین اقدام مخفی «سیا» علیه یك دولت خارجی بود .**

*** وقتی به شاه سابق گفتم می‌خواهیم کودتا کنیم با مسرت استقبال کرد ، فقط می‌خواست مطمئن شود که از او پشتیبانی خواهد شد .**

لوس انجلس تایمز (امریکا)
ترجمه غلامرضا نجاتی

در سال ۱۹۵۳ ، آیزنهاور ، رئیس جمهوری آمریکا، طرح ، رهبری و هزینه کودتائی که منجر بسقوط دولت دکترمصدق‌گردید فراهم کرد . اینك عامل و اجراکننده‌ی طرح کودتای «سیا» که عملیات مربوط بطورسری در ایران انجام داده است ، از این راز پرده برمیدارد :

کرمیت‌روزولت ، رئیس اسبق «سیا» درخاورمیانه ، طی یك مصاحبه اختصاصی با خبرنگار روزنامه لوس‌آنجلس‌تایمز ، برای نخستین‌بار ، نقش «سیا» را درکودتائی که بمنظور بازگرداندن قدرت به محمدرضاپهلوی (شاه‌مخلوع) انجام گرفته است شرح‌میدهد. کرمیت‌روزولت میگوید : « کودتای ایران نخستین عملیات مخفی علیه یك دولت خارجی بود که بوسیله «سیا» در ماههای آخر حکومت ترومن تنظیم شده بود ، ولی بررسی درباره اجرای آن در حکومت دموکراتها (ترومن) که از مصدق جانبداری میکرد ، متوقف گردید .

سالهاست یاران مصدق «سیا» را متهم به‌انجام کودتا، در ایران می‌کنند . برخی از این افراد ، مانند مهدی‌بازرگان نخست‌وزیر . هم‌اکنون در حکومت جدید ایران عضویت دارند ، ولی دولت‌آمریکا هیچگاه اتهام آنها را تائید نکرد .

روزولت داستان چگونگی کودتا و سقوط حکومت دکترمصدق را بطور مشروح توضیح میدهد و میگوید : «سیا» پس‌ازتبادل‌نظر با انگلیسی‌ها ، تصمیم بمرنگون کردن دولت مصدق گرفت . ما ، اوضاع ایران را از سال ۱۹۵۲ مورد بررسی قرار داده بودیم و انگلیسی‌ها از مدتی پیش ازآن تاریخ ، فکر زمینه پیشنهاد کودتا در ایران را ما وارد گفتگو شده بودند .... یعنی درسال ۱۹۵۲ ، موقعی که سفیرکبیر انگلستان از ایران اخراج‌شد ، درآن‌موقع در حدود دو سال بود که مصدق حکومت میکرد . وی طی این مدت موقع خودرا در پارلمان مستحکم کرده بود و بتدریج قدرت و نفوذ شاه رانضعیف میکرد . متحدی با ملی‌کردن یك میلیارد دلار ، دارائی شرکت نفت ایران و انگلیس ، خشم و غضب قدرتهای غرب را برانگیخته بود. دولت‌های انگلیس و آمریکا توافق کردند که مانع صدور نفت‌ایران شوند . بررسی درباره تهیه و اجرای طرح کودتا ، زمانی آغاز شد که نمایندگان شرکت نفت ایران ــ انگلیس با توافق دولت‌انگلستان با ما ، تماس گرفتند . آنها درلندن در زمینه بحث درباره طرح کودتا ، با من وارد گفتگو شدند . من به آنها گفتم آقایان من نمیتوانم دراین مورد با شما مذاکره کنم... من اجازه ندارم، ولی آنها طرح خود را بطور مشروح، که موجب اتلاف وقتم شد، برای من توضیح دادند . طرح جالبی بود... با جزئیات و خصوصیات‌نظامی و غیرنظامی و جدول‌بندی و برنامه اجرا ... درست مانند یك‌طرح نظامی و عملیات زیرزمینی ، ولی بنظر من طرح قابل‌اجرا نبود.»

روزولت بسخنان خود ادامه میدهد : « من بهواشنگتن برگشتم و درمورد تماس با انگلیسی‌ها با آلن‌دالس و معاون او ، مشورت و گفتگو کردیم . ماه دسامبر ۱۹۵۲ فرارسید . آیزنهاور ، در انتخابات ریاست‌جمهوری‌پیروزشد ، ولی تا ژانویه ۱۹۵۳ دموکراتها بحکومت لرزان خود ادامه میدادند . »

در این دوران دالس ، رئیس «سیا» و کرمیت روزولت ، طرح کودتای آمریکا را برای سقوط دکتر مصدق تنظیم و تکمیل میکنند . روزولت دراین مورد میگوید : «دالس اصرار داشت هزی ترومن و دین‌آچسن ، وزیر خارجه او که نسبت به دکتر مصدق «سمپاتی» دارد ، از موضوع طرح آگاه نشوند . آچسن کاملا مجذوب دکتر مصدق بود بهمین دلیل من هم مایل نبودم موضوع طرح کودتا را با او درمیان بگذارم . من وآلن‌دالس میدانستیم که جان‌فاستردالس، درحکومت آیزنهاور، چانشین آچسن خواهد بود و نمیخواستیم‌دولتی راکه روزهای آخر حکومت خود را طی میکند ، درگیر موضوعی کنیم که کمتر از جمهریخواهان نسبت بهآن‌موضوع علاقمند بود . آلن دالس میگفت بهتراست تا برادرم کارش را تحویل نگرفته ، موضوع را با او درمیان نگذارم . من وآلن‌دالس میدانستیم که جان‌فاستردالس، درحکومت آیزنهاور، چانشین آچسن خواهد بود و نمیخواستیم‌دولتی راکه روزهای آخر حکومت خود را طی میکند ، درگیر موضوعی کنیم که کمتر از جمهریخواهان نسبت بهآن‌موضوع علاقمند بود . آلن دالس میگفت بهتراست تا برادرم کارش را تحویل نگرفته ، موضوع را با او درمیان نگذارم . من وآلن‌دالس میدانستیم که جان‌فاستردالس، درحکومت آیزنهاور، چانشین آچسن خواهد بود و نمیخواستیم‌دولتی راکه روزهای آخر حکومت خود را طی میکند ، درگیر موضوعی کنیم که کمتر از جمهریخواهان نسبت بهآن‌موضوع علاقمند بود . آلن دالس میگفت بهتراست تا برادرم کارش را تحویل نگرفته ،**

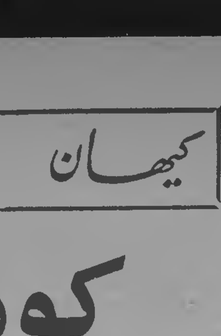

جان فاستر دالس ، وزیر خارجه وقت آمریکا ــ او اصرار داشت که سیا در ایران کودتا کند و سپس میخواست همین کار در اندونزی، مصر و گواتمالا تکرار شود .

دین آچسن ، وزیر خارجه آمریکا در زمان ترومن ــ اومجذوب‌مصدق شده بود .

آیزنهاور

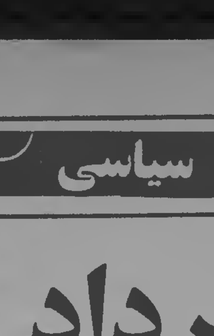

آلن دالس ، رئیس وقت سازمان جاسوسی « سیا »

وینستون چرچیل ، نخست وزیر وقت انگلیس- انگلیسی‌ها طرح عملی برای عملیات نظامی داده بودند .

« با اجرای این طرح موفقیت‌آمیز در ایران ، که « سیا » آنرا طرح «آجاکس» نامگذاری کرده بود، جان‌فاستردالس ، وزیر خارجه دولت آیزنهاور ، بحدی خوشوقت گردید که درنظرداشت نظیر کودتای ایران را در کنگو ، گواتمالا ، اندونزی انجام دهد و در مصر نیز حکومت جمال‌عبدالناصر را ساقط کند .

روزولت مدعی است‌که در برابر این پیشنهادات ایستادگی کرده و بهمین علت از خدمت در سازمان «سیا» کناره‌گیری کرده است.

کرمیت روزولت که ۶۳ ساله است اعتراف میکند که در اواسط تابستان سال ۱۹۵۳ مدت سه هفته در ایران اقامت داشته و کودتای علیه دولت دکتر مصدق را ، بطور پنهانی رهبری کرده است روزولت اقرار میکند که مبلغ یك میلیون دلار آمریکائی ، برای هزینه ایجاد بلوا و اغتشاش های خیابانی که ۳۰۰ کشته بجای گذاشت و دولت ملی مصدق را ساقط کرد ، در اختیار داشته ولی فقط ۷۵۰۰۰ دلار آنرا خرج کرده است.

روزولت میگوید : « پرزیدنت آیزنهاور ، از چگونگی‌عملیات مربوط به‌کودتا از آغاز تا پایان آن آگاه‌بود و دستور اجرای‌کودتا، بوسیله دالس ، وزیر امورخارجه ، به برادرش آلن‌دالس ، رئیس سابق «سیا» و همچنین والتر بیدل‌اسمیت ، معاون وزارت‌امور خارجه صادر شد.

« من دستورات‌صریحی از این سه شخصیت برای اجرای این ماموریت دریافت کردم و انتخاب من برای انجام این کار بدین دلیل بود که مدتی مهمترین مقام را ، از طرف «سیا»درخاورمیانه بعهده داشتم . »

روزولت ، نوه تئودور روزولت رئیس‌جمهوری اسبق آمریکا میگوید : « به تن از همکاران رئیس‌جمهوری آمریکا ، در زمینه ضرورت انجام این ماموریت مرا متقاعد ساختند . این شخصیت ، فاستردالس ، آلن‌دالس و ژنرال بیدل‌اسمیت بودند. »

*** در اواخر تابستان زاهدی می‌گفت می‌خواهد به‌ایران برود و «اوضاع‌را سرو سامان دهد . »**

*** شاه در این اواخردچار یك بیماری شده بود ، احتمالا پیداشدن یك‌لخته خون در مغزش .**

هصدق در ملی‌کردن صنعت نفت، «تقریبا با حمایت‌کامل مردم»ایران روبرو شده است . همچنین مصدق یك ضدکمونیست سرسخت شناخته شده بود و درپایان اینطور نتیجه‌گیری بعمل آمده بود که حزب کمونیست توده ، مخالف مصدق است واقدام برای سقوط دولت اورا ، برخود فرض میداند . »

روزولت درباره ارزیابی اوضاع سیاسی ایران در زمان‌حکومت ترومن به مخبر روزنامه لوس‌آنجلس‌تایمز میگوید : « من دراین‌مورد چیزی نمیدانم . آنچه من از دوران بخاطر دارم، این است که ما در «سیا» میخواستیم بدانیم لویی‌هندرسون ، سفیر ایالات متحده‌در ایران ، چه‌نظریه‌ای دارد . او (هندرسون) عقیده داشت که ادامه زمامداری مصدق ، خطر جدی ببار خواهد آورد و ایران را زیرسلطه شوروی‌ها خواهد کشاند » بااینحال روزولت اظهار عقیده میکند که « دکتر مصدق اصولا طرفدار کمونیستها نبود و طرفدار کمونیستها هم نمیگردید ... «انگلیسی‌ها درباره ایران اشتباه کردند من معتقدم‌که انگلیسی‌ها در مذاکرات با مصدق بسیار گیج بودند ... آنها بهیچ نوع پیشنهاد قابل قبولی ارائه نکردند و این ، بنظر من اجحافه بود. من فکر میکنم این امکان وجوددداشت‌که پیشنهاد قابل‌پذیرشی ارائه کرد و اگر با ایران‌کنار می‌آمدند ، عملیات پرسروصدای‌کودتا انجام نمیگرفت . اگر آنها به‌موافقت میرسیدند ، ما نرخ نفت را بالامیبردیم و به‌آنها یك پورسانتاژ ، بعنوان‌حق‌مالکیت میدادیم، این عاقلانه‌ترین کاری بود که آنها میتوانستند انجام دهند. »

روزولت ، نظر دولت ترومن را دایربرابرینکه دکتر مصدق‌مورد حمایت مردم وطنش بود ، تاکید میکند ولی درعین‌حال عقیده دارد که این حمایت را بسرعت از دست‌داده زیرا قدرتهای غربی ، خرید نفت را تحریم کردند.

روزولت درباره کودتا علیه دولت‌دکترمصدق میگوید : «این اقدام مهم ، با سرعت وبموقع ، با سازمان دادن نیروهای مخالف مصدق و در محیطی بسیار تهدیدآمیز انجام گرفت ... اجرای کودتا برای «سیا» ضرورت داشت زیرا « عوامل دیگری» قصد کودتا داشتند . ایرانیان طرفدار شاه ، چندان زیاد و سازمان‌یافته نبودند. انگلیسی‌ها نیز ازانجام کودتا ، غافل نبودند، هرچند مصدق آنها را ازایران اخراج‌کرده بود . »

روزولت برای سازمان‌دادن به‌کودتا درآخرین روزهای‌زمستان ۱۳۳۲ مخفیانه وارد ایران میشود . سپس در ژوئیه همان سال، بار دیگر بایران می‌آید . دراین سفر ، با یك اتومبیل‌آمریکائی ، همراه یکی از دوستانش از بغداد عازم ایران میشود و با یك گذرنامه‌جعلی از مرز عبور میکند . «درآن‌روزها که وارد ایران شدم ، وضع ارتباطات بین مرزها و مرکز ، بسیاربدبود ، حتی اگر اسم واقعی مرا میدانستند ، مشکلی فراهم نمیکردید. مامور گارد مرزی ، مرد بسیار کودنی بود و خوب نمیتوانست انگلیسی بخواند و صحت‌وسقم گذرنامه مرا تشخیص دهد ... »

« پس‌از ورود به‌ایران ، به‌منزلی در نواحی کوهستانی تهران، که دور از عبور و مرور مردم بودرفتم و بدنتظیم کارهابپرداختم. ما یك میلیون دلار داشتیم و کمتر از ۷۵۰۰۰ دلار آنرا برای براه انداختن دمونستراسیون خرج کردیم. بقیه پول را در یك‌محل‌مطمئن درسفارت گذاشتیم و چندی‌بعد آنرا به‌شاه دادیم . »

اردشیر زاهدی ــ او در جریان کودتا با جاسوس آمریکایی در تماس دائم بود .

روزولت اعتراف میکند که ۷۵۰۰۰ دلار بد یك شبکه که شامل سه نفر آمریکائی و پنج نفر ایرانی بود برای تجهیزدمونستراسیون پرداخت شد . عوامل ایرانی دراین شبکه ، باصدها تن مردم محلی ارتباط داشتند . آنها یك گروه را سازمان داده بودند وازطریق‌آن گروه پولها را بین مردم تقسیم میکردند. »

روزولت میگوید : « من با نام جعلی «لاکریج» وارد ایران شدم و تنها سه نفر از هویت واقعی من اطلاع داشتند ، یکی ازاین سه‌تن ، شاه بود. من‌بدین اورفتم و به‌او گفتم مصدق را عزل‌کند و سرلشکر فضل‌اله زاهدی را به‌نخست‌وزیری بگمارد . نه‌این پیشنهاد را با صرت استقبال‌کرد . فقط میخواست اطمینان حاصل کند که ازاو پشتیبانی خواهد شد . باتوجه به احترام و پذیراتی که ترومن وآچسن درایالات متحده از دکتر مصدق بعمل آورده بودند، اکنون‌میخواست مطمئن شود که دیگر از مصدق حمایت نخواهدشد. »

« طی ملاقات کوتاهی‌که باالو داشتم ، متقاعد شدکه ما ترتیبات لازم را برای انجام کارمان داده‌ایم (ایالات متحده آمریکا وانگلستان با کودتا موافقت کرده‌اند)و این توافق با اظهارات وینستون چرچیل و آیزنهاور ، تاکید شده است. نشانه توافق چرچیل تغییر لحن اودر سخنرانی رادیو بی‌بی‌سی‌وهمچنین نطق آیزنهاور که در غرب آمریکا بود که از شاه حمایت کرد . »

ادامه دارد

کیهان و شما

۳۰۵۱۷۲

۳ تا ۷ بعدازظهر

کمپانی های خارجی را ملی کنید

صدور نفت به‌اسرائیل وافریقای جنوبی را قطع کردید ، دستتان دردنکند . از پیمان سنتو بیرون آمدید و قراردادهای کنسرسیوم را ملغی کردید ، افراد ملت از شما تشکر می‌کنند ، پیشنهاد می‌کنم برای تکمیل این اقدامات کلیه کمپانی ها و شرکت های خارجی را درایران بدون پرداخت غرامت ، ملی کنید ، تا قسمتی از غارت و چپاول امپریالیست ها جبران شود.

لاجین- روزبهانی

از مناظره تلویزیونی لذت بردم

از مناظره تلویزیونی ابوالحسن بنی صدر و یك زهرائی لذت بردم شاید بعد از مدتها برای اولین‌بار با رعایت تمام‌به‌برنامه‌تلویزیونی توجه کردم ، برخورد اندیشه ها و پخش آن از شبکه وسیع تلویزیونی یك کار انقلابی است که باید دستمر ادامه یابد ، بی اغراق این مناظره به‌اندازه دهها سخنرانی طولانی ، سازنده و قابل استفاده بود.

ناصر داودزاده

ورود لوازم آرایش‌را ممنوع کنید

حالا که انقلاب ایران اولین مرحله‌اش را با پیروزی پشت‌سر گذاشته است . برای جلوگیری از اتلاف بودجه مملکت پیشنهاد می‌کنم، یارچه‌های زینتی گران قیمت و لوازم آرایش نه وارد کنند ونه‌تولید.

مهین ــ میرمحمدی

حرکت لاك پشتی در ذوب آهن

کارمندان ذوب‌آهن شاهرود درکش وقوس تغییر ضریب از ۷۰ به ۸۰ هستند بعلاوه تاکنون عیدی سال گذشته را هم دریافت نکرده‌اند درحالی‌که ادارات دیگر مثل راه‌آهن حکم ضریب ۱۰۰ را دریافت کرده‌اند.

کارمند ذوب‌آهن

کلاسهای شبانه را بگشائید

کلاسهای شبانه بخش شهریار ازتوابع شهرستان کرج ازمدتها پیش تعطیل شده‌است . وباانیکه دانش‌آموزان این رشته طی نامه‌های گوناگون خواستار بازگشائی آن شده‌اند ، تاکنون هیچ اقدامی‌دراین زمینه نشده‌است.

بجاست ترتیبی داده شود تا کلاسهای شبانه مجددا افتتاح گردد.

محمدالله درخشان ــ شهریار

حق انشعاب آب نگیرید

۲سال پیش درزمان رژیم پیشین حق انشعاب تلفن را ۳۰۰ درصد وحق انشعاب آب را ۷۰۰ درصد افزایش دادند. در حکومت جدید خوشختانه وزارت پست وتلگراف وتلفن افزایش ودیعه تلفن راالغو کردوبنی سازمان آب تحت‌عنوان اینکه‌اگر آن تصویب‌نامه الغو کنیم ، متقاضی آب‌زیاد میشود ازانجام اینکار خودداری کرده است. بجاست سازمان آب هم به‌خواست‌های طبقه کم‌درآمد توجه کند و پولهای بناحق گرفته شده را پس‌بدهد.

امیدی

تعریف نکنید ، انتقاد کنید

ضمن تائید کیهان ، محافظه‌کاری‌درآن می‌بینم . شما باید حالت راهنما را داشته باشید اگر افراد جامعه‌ای صددرصدشان هم پیرو یك مکتب باشند ، آیا روزنامه هم باید پیروباشد ؟ یارسالت روزنامه این است که تعریف نکند وانتقاد کند تامسایل یك بعدی بررسی نشود. ازنظر دیگر میدانیم که جامعه مانیك جامعه همگن نیست به‌خاطراین باید موضوع عقیده وجهانی فکران پیدا کند که به اطلاع عموم برسد.

مهران سعیدی « کارمند دولت »

تجزیه طلبی مطرح نیست

من ، ترکمنی هستم و سالهاست که در خاك ترکمن صحرا ریشه گرفته‌ام ، چطور میتوانم خاکی راکه به یکباره و در نتیجه انقلاب خلق ایران آزاد شده باردیگر درفش ببینم.

آقای بازرگان ، حضرت‌آیت‌الله طالقانی، مسئله‌تجزیه‌طلبی ما ترکمن ها و یاکردها نیست . مساله دولت در دولتی‌است که بعضی‌عوامل درمناطق مختلف بوجود آورده‌اند وباکمك عمال رژیم سابق و ساواك ، خواسته های بحق ما خلق های تحت ستم را دگرگونه‌جلوه می‌دهند ، پیش از درگیرشدن دریك جنگ داخلی ، خودمختاری خلقها را در چهارچوب خاك ایران مورد توجه قرار دهید.

سولماز حسینی

به حریم مقدس کتاب تجاوز نکنیم

اکنون که‌پس ازسالها مبارزه خونین خلقهای قهرمان ایران رژیم دیکتاتوری شاه جنایتکار و ارگانهای سرکوب کننده‌اش را بگور سپرده است. این‌ابتدایی‌ترین حق اوست که درچربان آزاد اندیشه و خبرقرار گیرد وبتواند به‌مطالعه آثار سازمانهای انقلابی وتمام‌عناصر مبارز بپردازد.

اما اخیرا گروهی متعصب که باجدا کردن نیروها و کشیدن خط فاصله بین آنان می‌کوشند تاآب به‌آسیاب امپریالیسم واعوان و انصارش بریزند ، دست درکار ایجاد محیط ترس هستند وکتابفروش‌ها وبنگاههای نشر کتب رابعنوان یکی ازنخستین هدف‌های خود مورد حمله قرار داده‌اند وبا تهدید وارعاب می‌کوشند تاازانتشار مقالات ومطالب انقلابی جلوگیری کنند.

گذر یك گروه ازاین عناصر به‌کتابفروشی من افتاد . آنها یادداشتی بهشیشه مغازه من چسبانده بودند و روی‌آن نوشته بودند : «مزدور کثیف گورت را ازمیان مسلمانان گم‌کن»

اثر اینگونه رفتار چیست ؟ آیا مسئولان امر اجازه میدهندکه گروهی کوته‌بین راه بیفتند ودیگران را تهدید بکنند وآیا این کار نوعی تجاوز به حریم آزادی‌های فردی واجتماعی نیست؟

کتابفروشی پویان ــ نیروی‌هوایی

ترحیم

بازگشت همه به سوی خدا

بااندوه فراوان و تاسف بی‌پایان درگذشت ناگهانی شادروان حاج حسین احوان فرشچی ، همسر ــ پدر و برادرعزیزمان‌را باطلاع کلیه بستگان ودوستان محترم میرساند . مجلس‌ترحیم مردانه‌آن‌مرحوم روز پنجشنبه ۱۳۵۸ر۱ر۲۳ درمسجد ارك از ساعت ۳ر۵ تا ۵ر۵ بعدازظهر ومجلس زنانه درهمان‌روز و همان ساعت درمنزل شخصی آن‌مرحوم واقع در شمیران محمودیه خیابان محمودیه کوچه مهر پلاك۱۲ منعقدمیباشد.

فاطمه‌کریمی (اخوان فرشچی) ــ علی و دکتر محمد اخوان فرشچی ــ صدیقه اخوان فرشچی (پورادیب) ــ منصوره اخوان فرشچی (فرید تنکابنی) ــ دکتر عبدالله پورمهر- اصغر ذوالفقاری

بازگشت همه به سوی خداست

بانهایت تاسف وتاثر درگذشت ناگهانی شادروان حاج‌حسین اخوان فرشچی را باطلاع کلیه بستگان وآشنایان میرساندمجلس ترحیم مردانه آن‌مرحوم روز پنجشنبه ۱۳۵۸ر۱ر۲۳ درمسجدارك ازساعت ۳½ الی ۵½ بعدازظهر ومجلس زنانه درهمان‌روز و همان ساعت درمنزل شخصی آن‌مرحوم واقع در شمیران خیابان محمودیه‌کوچه مهرپلاك۱۲ منعقد میباشد .

خانواده‌های : اخوان فرشچی ــ پورمهر ــ ذوالفقاری- کریمی ــ پورادیب ــ فرید تنکابنی ــ پورآسا ــ نوروزخان- آئینه‌چی ــ سرابندی ــ سیمنو ــ قرائیان ــ زاهدی ــ شنکائی ــ کریم‌زاده ــ لطفی ــ مالکی ــ رضائی- خزائی- عاصمی ــ پورساطع ــ درویش ــ وطنیان ــ دولتشاهی- کتی ــ فرجاد راد ــ رفوگران ــ کیانتاژ محمدی ــ صالحی ــ شاکری ــ دهقان ــ رفعت ــ آگاه تهران ــ ذکاوت ــ کریمها ــ تاجری ــ صابر ــ حقی ــ معلا ــ ناجی ــ زمانی ــ نادری

جوانمردی از میان ما رفت

حسین اخوان فرشچی دوستی‌که دیگر چون او نمی‌یابیم، جوانمردی آزاده‌که هرگز کهولت و پیری به او راه‌نمی‌یافت وازمقاومت وپایمردی ، تواضع اعتماد وایمان به‌هدف همچون جوانی پرشور مصمم وپرکار همواره درخدمت اسلام وتشیع راستین نجات‌بخش کوشا وپرتحرك بود ، اکنون اورا ازدست داده‌ایم ، خدایش بیامرزد ، بعدازظهر پنجشنبه درساعت‌مقرر درمسجد ارك به تعزیه وفاتحه او می‌نشینیم .

سید محمود طالقانی ــ مهدیان ــ حاج طرخانی ــ مانیان- تحریریان ــ علاءالدینی ــ زمردیان ــ علی‌بابائی- توکلی- نوید ــ رفیق‌دوست ــ شفیق ــ رضائی ــ وهاب‌زاده ــ میرمحمدصادقی ــ خلیلی ــ مهندس حکیمی ــ حاج‌عباسی- اکرمی ــ بادامچیان ــ رخ‌صفت ــ درخشان ــ رجائی- غیوران ــ قبصریه ــ صادق ــ مهندس سحابی ــ رادنیا- سرهنگ‌امیرحیمی- حسین‌مقدم- احمدصدر حاج‌سیدجوادی- چهپور ــ لباسچی ــ رجائیان ــ حریری ــ مصلحی ــ کلباسی ــ فهمیده ــ حسین طالقانی ــ دکتر سیدمحمدبهشتی

کیهان : درگذشت شادروان حسین اخوان فرشچی را بعموم بازماندگان آنمرحوم تسلیت میگوئیم .

باکمال تالم وتاسف فوت جانگداز فرزند عزیزمان حمیدرضا گورانی تهرانی‌راکه دراثر سانحه اتومبیل اتفاق افتاده باطلاع کلیه اقوام- دوستان وآشنایان میرساند مجلس ترحیم‌مردانه روز چهارشنبه ۱۳۵۸ر۱ر۲۲ ازساعت۳ الی۵ بعدازظهر درمسجد محمد واقع درفرح‌آباد ژاله چهارصددستگاه منعقد میباشد. خانواده‌های گورانی تهرانی ــ جرنقیل تهرانی ــ الله‌دادی- منبعچی ــ شاهین ــ طباطبائی جاوید ــ طاهری- حریری- رضائی‌ما ــ علی مشایخ ــ اسماعیل مشایخ ــ کوچگینی- وکارکنان سختمان مخابرات ۱۱۸

بمناسبت سومین روز درگذشت پدر از دست رفته‌مان اسمعیل حسن مجلس ترحیم زنانه ومردانه جهت استغفار شادی روح آن‌مرحوم ازساعت۱۵ الی۱۷ روزپنجشنبه بیست وسوم‌فروردین ماه درمنزل مشارالیه واقع درخیابان پاستور خیابان عسجدی کوچه خاقان پلاك۳ برگزار ضمنا مراسم شب هفت ازساعت۱۵ الی۱۷ روز یکشنبه بیست وششم فروردین‌ماه درمقبره‌خانوادگی واقع درمسجد ارك به تعزیه وفاتحه او می‌نشینیم .

سید محمود طالقانی ــ مهدیان ــ حاج طرخانی ــ مانیان- تحریریان ــ علاءالدینی ــ زمردیان ــ علی‌بابائی- توکلی- نوید ــ رفیق‌دوست ــ شفیق ــ رضائی ــ وهاب‌زاده ــ میرمحمدصادقی ــ خلیلی ــ مهندس حکیمی ــ حاج‌عباسی- اکرمی ــ بادامچیان ــ رخ‌صفت ــ درخشان ــ رجائی- غیوران ــ قبصریه ــ صادق ــ مهندس سحابی ــ رادنیا- سرهنگ‌امیرحیمی- حسین‌مقدم- احمدصدر حاج‌سیدجوادی- چهپور ــ لباسچی ــ رجائیان ــ حریری ــ مصلحی ــ کلباسی ــ فهمیده ــ حسین طالقانی ــ دکتر سیدمحمدبهشتی

کیهان : درگذشت شادروان حسین اخوان فرشچی را بعموم بازماندگان آنمرحوم تسلیت میگوئیم .

بانهایت تاسف فوت بانوی مومنه حاجیه زهرا فرشچیان را باطلاع کلیه خویشاوندان و دوستان میرساند . مجلس ترحیم مردانه و زنانه آن شادروان ازساعت۴ تا۶ بعدازظهر روز پنجشنبه ۲۳ فروردین درمحل زیر منعقد خواهد بود شهرك اکباتان ــ بلوك۲ ورودی۸ طبقه۵ آپارتمان ۲۴۴

علی فرشچیان ــ فیروزه و سعید وپری فرشچیان وخانواده های حاجیان قره‌باغی ــ علی‌پور ــ فلاح رستگار ــ دکتر محمدعلی افتخاری ــ نصیراوغلی- نصیربیگلی- نصیرزاده- سیگاری ــ لکستانی

بانهایت تاسف فوت دوشیزه ناکام شهربانو سادات هدائی‌را باطلاع اقوام ودوستان میرساند ختم آنمرحومه مردانه وزنانه روز چهارشنبه ۱۳۵۸ر۱ر۲۲ ازساعت۴ الی۶ بعدازظهر درمکتب حسینیه ارشاد خیابان تهران‌نو ۲۷ متری خاتم برگزار میشود

خانواده‌های سادات هدائی ــ دریاباری ــ طباطبائی ــ باقریان ــ ابراهیمی ــ نوائی ــ میرعابدینی- خسروشاهی- میربخش وخانواده‌های وابسته

بانهایت‌تاسف وتاثر درگذشت همسر وپدر عزیزمان محمدعلی افشاری بزرگ خاندان افشاری‌را باطلاع کلیه دوستان و آشنایان میرساند مجلس ختم زنانه و مردانه آن‌مرحوم از ساعت۴ تا۶ بعدازظهر روز سه‌شنبه ۱۳۵۸ر۱ر۲۱ درمنزل دکتر غلامرضا افشاری واقع درفلکه خیابان یخچال شمال مدرسه آلمانی‌ها بین‌بست مشیری شماره۱۱ برگزار میشود .

آفاق نجفزاده ــ دکتر غلامرضا افشاری ــ مهین افشاری (آمیغی) ــ زیدا افشاری ــ لیدا افشاری (ناصری)

یادبود

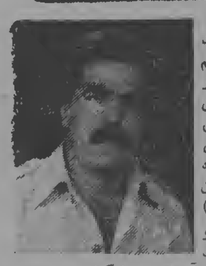

و شهید قلب تاریخ است

چهل روز از شهادت شهید فرزند تاریخ‌اسلام مهندس کریم منتظم گذشت بدان مناسبت روز پنجشنبه بیست‌و سوم فروردین ماه جاری از ساعت چهار الی شش و نیم بعد ازظهر مجلس یادبودی در مسجد آیت‌اله انگجی واقع در خیابان شریعتمداری (کوروش سابق) منعقد است از تمام دوستان و آشنایان آنمرحوم دعوت میشود با شرکت در این مجلس یاد آن شهید را گرامی دارند .

تبریز ــ خانواده‌های منتظم و وابسته

بمناسبت چهلمین روز درگذشت سید لاخیار جناب آقای حاج سیدعلی فاطمی صدر پنجشنبه ۲۳ فروردین‌ماه از ساعت ۴ر۵ تا ۵ر۵ بعدازظهر مراسم یادبودی در دارالسلام شهرسان قم منعقد است. شرکت دوستان و اقوام موجب شادی روح آن مرحوم و تسلی بازماندگان خواهد بود. ضمنا وسیله نقلیه در ساعت ۹ صبح پنجشنبه در جاده قدیم شمیران، ده مری زهره، پلاك ۷۲، منزل آنمرحوم آماده است.

خاندان فاطمی صدر

بمناسبت اولین سالگرد درگذشت شادروان حاج محمد ناطقی الهی (زنوزی) مجلس یادبودی روز پنجشنبه ۱۳۵۸ر۱ر۲۳ از ساعت ۳ تا ۵ بعدازظهر در سالن شماره ٤ بهشت‌زهرا برگزار خواهد شد. وسیله نقلیه راس ساعت ۲ حرکت میباشد.

خانواده ناطقی و وابستگان

چهلمین روز یادبود درگذشت بزرگ خاندان میرفخرائی (مرحوم سیدعیسی میرفخرائی) را دراصفهان در روز یکشنبه ۱۳۵۸ر۱ر۲۶ برسرمزار آن مرحوم واقع در زیربنیه آرامگاه خانوادگی برگزار مینمائیم.

سیدمحمد میرفخرائی- سیدمحمدعلی میرفخرائی

بمناسبت اولین سالگرد درگذشت فقید سعید مهندس محمود عبدالوهابی مجلس یادبودی از ساعت ۳ تا ۵ بعدازظهر روز چهارشنبه ۲۲ فروردین در آرامگاه ۲۶۹ بهشت‌زهرا و از ۷ تا ۹ بعدازظهر همان روز درمنزل آن‌شادروان واقع درخیابان میرداماد جنب پمپ بنزین خیابان کازرون کوچه ۱۲ پلاك ۱۲ برگزار خواهد شد.

افسر شفائی (عبدالوهابی) ــ روشنك و احمد عبدالوهابی

باتاسف وتاثر فراوان شهادت حجت‌الاسلام حاج سید احمد دیباجی امام جماعت مسجد محسنی ودوفرزند آن‌مرحوم بنام های محمد و علی دیباجی‌راکه هرسه در حادثه جانگزای انفجار بمبی‌که توسط عناصر ناشناس مانده ضد انقلاب اسلامی به درجه شهادت نایل شدند ، باطلاع کلیه دوستان وآشنایان میرساند : مجلس ترحیم مردانه وزنانه آن شادروان ازساعت۴ تا۶ بعدازظهر روز پنجشنبه ۲۳ فروردین درمحل زیر منعقد خواهد بود شهرك اکباتان ــ بلوك۲ ورودی۸ طبقه۵ آپارتمان ۲۴۴

علی فرشچیان ــ فیروزه و سعید وپری فرشچیان وخانواده های حاجیان قره‌باغی ــ علی‌پور ــ فلاح رستگار ــ دکتر محمدعلی افتخاری ــ نصیراوغلی- نصیربیگلی- نصیرزاده- سیگاری ــ لکستانی

بسمه‌تعالی

بانهایت تاسف و ناثر درگذشت حاج‌آقا مهدی حاج‌حکیمی‌را باطلاع خویشان وآشنایان میرساند مجلس ترحیم مردانه و زنانه آن‌مرحوم ازساعت۳ تا۵ بعدازظهر روز چهارشنبه ۱۳۵۸ر۱ر۲۲ درمسجد صدوق واقع دراین‌بابویه شهری‌برگزار میگردد .

خانواده‌های : غلامرضا ــ حکمی ــ حکیمی ــ رحیمی‌نژاد- ثبتی ــ داودی فرشچی ــ صادقی ــ جمالی ــ کج‌کلاه ــ شعرباف ــ نیك‌آئین ــ فلاحی وسایر وابسته

بسمه

با کمال تاسف درگذشت ناگهانی شادروان پروین فیروزگر را در لندن باطلاع کلیه بستگان وآشنایان و دوستان‌میرساند. پرسه آن شادروان در روز چهارشنبه باد ابزد فروردین ماه برابر با چهارشنبه ۲۲ فروردین ماه ۱۳۵۸ از ساعت ۳ الی ۵ پس ازنیمروز درسالن ایرج واقع درخیابان استالین کوچه زرنشتیان برگزارمیگردد.

نموچین- شاهپور- شروین- کیخسرو- شاهرخ وخانواده‌های فیروزگر- شاهرخ- زاجی- آیرملو- سروشیان- وفادارى- ساسان‌فر- جوانشیر- نامداران- فریدونیان- افسرکشمیری- کیامنش- سیروسی- دکتر شاهرخ شهریاری- فرهنگی و خانواده‌های وابسته

بانهایت تاسف و تالم فوت جوان ناکام حیدرعلی ظریف‌ابن کاظم‌که دراثر سانحه اتومبیل اتفاق افتاده باطلاع‌کلیه اقوام، دوستان وآشنایان میرساند مجلس ختم مردانه‌آن‌مرحوم روز چهارشنبه ۱۳۵۸ر۱ر۲۲ ازساعت۳ الی۵ بعدازظهر در مسجد محمد واقع درفرح‌آباد ژاله چهارصددستگاه منعقد میباشد.

جمشید و صفدر ظریف ــ برادران آن مرحوم و خانواده‌های تسلیمی ــ رستم‌زاده ــ کاظمی ــ فرهمند ــ سعیدی ــ میربابائی ــ ستوده ــ آذر ــ جبارخانی

بسمه‌تعالی

**با کمال تاسف درگذشت شادروان حاج محمد ناطقی الهی (زنوزی) مجلس یادبودی روز پنجشنبه ۱۳۵۸ر۱ر۲۳ از ساع

نیازمندیهای کیهان

تلفنهای ۹ تا ۳۱۲۲۹۱ و ۹ تا ۳۱۲۱۹۱

فروش لوازم ۱۰۱

پارچه‌بافی و صنایع خاک کشاورزی و صنایع و صندلی تاشدنی (ساموا) صنایع و لوکس پایه کروم سفروش میرسد امیر آباد شمالی خیابان ۱۸ پلاک ۲۷

مطب مسافرت کلیه اثاثیه منزل شامل صندلهای لوکس شاه‌نشین و لوکس‌های خارجی و پیانو و هیچ‌جیس یکدستگاه سه ۳۰۰س‌ای‌ال مدل ۱۹۷۱ و یکدستگاه فیات ۱۳۱ مدل ۱۹۷۷ فوری سفروش میرسد تلفن ۶۵۰۱۱۶ فوق‌العاده.

حراج لباس و پارچه‌های خارجی چهارشنبه پنجشنبه خیابان پهلوی مرسیده به میدان شهناز خیابان صنوبر پلاک ۴۱

مطب مسافرت

صندلی و اتاق خواب کامل بچه و اثاثیه منزل فروشی بوستان‌آباد خیابان ۱۳ متلی چهارراه سرانسدری و پنجمه شماره ۳۷ طبقه اول سمت دوربرو تلفن ۶۲۵۴۴۶

اکازیون

تعدادی ملحفه تو و فوری ۳۷۱۵۵۱

تعدادی اثاثیه منزل بحجال فیروزه ارگ رادیو ضبط جوبی و کلیه لوازم منزل و آلیسه سفروش میرسد تلفن ۶۳۲۴۶۷

لوازم کامل منزل فروشی (مصدق) پهلوی سابق کوچه پنجم و شماره ۱۳۰ تلفن ۶۳۲۵۸۸

کلیه لوازم منزل خارجی و لباسهای زنانه و مردانه و لوازم پنجه فروشی ۳۳۴۶۷۳

ضبط ۴باندی آکائی ارگ ۲ طبقه یاماها ۲۶۹۶۶۰

جراح فوق‌العاده لباسهای جراحی در موبیک سرخان خیابان پهلوی سالاتم ارهتل میامی

لباسهای زنانه مو و دست دوم و اثاثیه مطلب خانگی فروشی تلفن ۸۳۵۵۱۷ از ساعت ۱۰ صبح تا ۱ جمعه

کلیه مبلمان ولوازم منزل دوربین ریپیت ومیزتلتو دستگاه چاپ و ارگ یاماها فروشی پنجشنبه و جمعه ۶۸۲۰۵۱

فرش کاشان کمد پنجه بحجال ۱۲ قوب اطاق گارد شعله سا قبر صندوق سوئی دستی بخاری برقی ومعنی ولوازم منزل شاهپر صا اول بهار کوی شقایق کوچه مطهری پلاک ۳۳

لوازم کامل منزل فروشی (مصدق) پهلوی سابق کوچه پیروز شماره ۱۳ ۲۲۲۴۸۱

خرید لوازم ۱۰۲

فرش ایران اروپا

بهترین خریدار فرشهای نو و کهنه تلفن ۷۶۳۵۲۰ محمدی

فرش پروین

بهترین پذیرایی خانم لوازم منزل از جهان سنتی ۸۲۵۳۹۴

فرش شایان

بهترین خریدار فرشهای قالیچه کهنه و نو جهت صادرات دخ ۶۶۱۰۶۹-۶۶۶۲۳۰

جایگاه ... تلفن ۱۰۳

... تعمیر ۱۰۶

تعمیر تلویزیون

گروه پیک رنگی شلوبلورس، سلو، ارتی‌ای فیلیپس حتی ایام تعطیل تلفن ۹۲۹۵۹۰

کنیک گروندیک پارس شاوبلورس ۷۳۹۰۲۰

تعمیر ... ۱۰۸

سرویس و نگهداری شوفاژ تعمیرات ساختمان و لوله‌کشی ۶۶۶۶۶۷

مطب سرویس شوفاژ شمیرانات ۲۶۲۶۹۸

خدمات فنی خانه شوفاژ، چیلر، استخر تقاشی ساختمان ۲۷۸۵۷۳

... ۱۰۹

تعمیر ابگرمکن شوفاژ ۷۶۷۴۷۳

تعمیر ... ۱۱۲

افاد کولر و کلیه کارهای برقی فوری ۶۵۰۵۴۶

تعمیرات سرویس کولر و شوفاژ تلفن ۶۳۷۱ ۱

تعمیر ... ۱۱۳

تعمیر هنرمند بحجال و ابگرمکن فوری ۷۹۱۶۶۷

تعمیر ... ۱۱۴

سازمان کهاب تعمیر و سرویس انواع لیفتراکتور و هرقلوئی ۵۶۰۸۲۳ ۲۴ ساعت

... ۱۱۶

حشکشوئی اطلس با مد امریکائی مبل بکدست ۱۰۰ تومان فرش وموکت پرده وتشک اتومبیل ۹۷۵۴۳۰ و ۹۵۲۵۴۶

خشکشوئی موکت متری (٤ تومان)

مبلمان پرده فرش پشک اتومبیل شیشه پرده کرکره طاف کلی ۳۱۱۴۴۳ و ۳۰۲۰۵۷

خشکشوئی موکت متری ٤٠ ریال

مبلمان فرش پشک اتومبیل و بطاقت کلی ساختمان ۲۳۲۵۲۰

قالیشوئی شمس با اصول مدهی کرمیدهد ۹۵۲۹۱۱ و ۵۹۲۹۴۷

قالیشوئی اخلاقی رضوی رضیه ۵۵۰۹۹۰

قالیشوئی اطلس شستشو با اسلوب مذهبی با سابقه مجهز سریع ۹۵۲۵۴۶ ۹۷۵۴۳۰

قالیشوئی طاهر ۵۵۱۶۵۹

قالیشوئی بیوک

بسرپرستی داریوش رفوگری و رنگبرداری پذیرفته میشود ۵۵۱۳۶۰ -۹۷۷۱۱۸

قالیشوئی تهران تحویل در ۴۸ ساعته ۵۵۱۶۵۶ و ۵۵۰۰۹۸

قالیشوئی مرکزی مبلمان موکت پرده تهران ۸۹۰۸۰۷

خشکشوئی از همه نوع درمحل ۷۵۹۰۱۵

قالیشوئی شربت اوغلی ۹۲۶۱۸۹

پیراهن مبل- نمونه پارچه مبل تلفن ۸۵۵۲۶۱

فروش اتومبیل ۲۰۱

سمند ۲۲۰ مدل ۷۰ رنگ شهری حیلی سمند تلفن ۳۳۹۲۶۴

سمند ۴۸۰ مدل ۷۱ و لوکس اتوماتیک ۷۴ بعروض میرسد ویلای شمالی ۲۳۱- تلفن ۸۹۱۱۲۷

جهت مسافرت یکدستگاه سمند ۳۰۰ ایی ای ال مدل ۱۹۷۱ رنگ نمره‌ای در شرایط عالی ویکدستگاه فیات ۱۳۱ مدل ۱۹۷۷ رنگ نمره‌ای سمند ۱۳۱ صافی ایا ۲۰۰۰۰۰ ریال) دعوی بعدا بعروض میرسد تلفن ۸۳۹۴۲۹-۳۰

پژو ۵۰۴ حی‌ال مدل ۷۴ با رادیوپخش ۳۷۷۵۷۳

پژو ۷۸ چهل ویک هزار تومان تلفن ۸۳۷۹۰۸

پژو ۲۰۴ مدل ۷۵ سفید در وضعیت خوب فروشی ۷۵۴۲۸۶

هوندا اکورد کوپه داشخوشی ۷۸ آبی مالیک کولر و رادیو پخش صوت لوازم صاحبه ۹۶۲۴۲۳

فیات ۱۲۸ کوپه‌ی ۷۲ رنگ سقفی شیشه رنگی رادیو ضبط استریو با شیشه گرمکن مقطوع ۲۳ تومان تلفن ۳۹۲۱۶۷

تویوتا کرونا مدل ۷۹ رنگ نارنجی کامل بدون نمره فروشی تلفن ۷۵۲۷۵۲

یکدستگاه آریا تیمور مدل ۴۹ و یکدستگاه موتور و سیما مدل ۷۶ رنگ هردو نقره‌ای سفروش میرسد ارساعت ۷ تا ۱۰ سعدا ظهر تلفن ۶۵۷۵۶۲

زیبای ۵۳ مقطوع ۱۲ تومان تلفن ۲۷۶۹۸۱ از ۷ تا ۹ سعدا ظهر

زیبای آخر ۵۳ سفروش میرسد تلفن ۷۹۴۵۲۰

اتومبیل آماتادر آمریکائی مدل ۶۵ با کولر و رادیوپخش بسیار سفر سفلی مسافرت ۱۶۰۰۰ تومان تلفن ۳۰۳۵۶۲

جند دستگاه اتومبیل آمریکائی و ژاپنی در شرایط مناسب از مدل ۷۳ سالا نقسد و اقساط فروشی ۶۶۶۱۳۰-۱۴ - ۶۸۵۴۰۸

خرید اتومبیل ۲۰۲

اتومبیل ترانزیت خریداریم ۳۱۸۸۸۵

انواع اتومبیلهای مرجوعی ترانزیت وتصادفی خریداریم ۲۲۲۴۴۴

اتومبیلهای مدل بالا خریداریم ۲۲۲۴۴۴

اتومبیل شما خریداریم تلفن ۸۳۷۹۰۸

اتومبیل آمریکائی ژاپنی و اروپائی مدل ۷۳ سالا خریداریم ۶۸۵۴۰۸ -۱۴ ۶۶۶۱۳

اتومبیل شما را خریداریم ۳۴۶۲۳۱ و ۳۳۱۲۰۰

اتومبیل در محل خرید زیم ۳۴۷۷۰۵ و ۳۴۲۱۲۴

اتومبیل شما را خریداریم ۳۵۲۳۴۹

فروشگاه و نمایشگاه اتومبیل ۲۰۳

رنو پیکان هیلمن بیوک شورولت ایران‌تویوتا با وام بانکی ۳۰ماهه ۶۶۵۶۷۶

هیلمن ۱۰ تویوتا پیش بقیه ۳۰ماهه ۹۸۱۶۱۶

پیکان تویوتا هیلمن رنو ۳۰ ماهه تلفن ۶۴۱۹۵۶

پیکان هیلمن رنو با سر بعد و اقساط ۷۵۳۷۷۴ -۷۵۱۰۲۹

رنو هیلمن پیکان نقد یا وامبانکی ۷۵۰۸۱۶

تویوتا رنو پیکان و هیلمن با وام بانکی ۷۶۸۴۵۲

اتومبیل همسوع موجود نقد و اقساط تلفن ۶۲۹۳۰۹

شرکت ادریسی تویوتا پیکان هیلمن رنو شورولت بیوک با وام بانکی ۳۰ ماهه ۷۵۰۴۵۱ و ۷۵۱۸۳۰

کرایه انواع اتومبیل ۲۰۷

شوش بار

حمل بار و اثاثیه منزل با بسته بندی در تهر و شهرستان

۳۶۱۱۱۱
۳۶۱۱۱۲
۳۶۱۱۱۳
۳۶۱۱۱۴

قزدبار

حمل بار و اثاثیه منزل با بسته بندی در تهر و شهرستان

۵۴۵۵۵۵
۵۴۵۵۵۶
۵۴۵۵۵۷

استخدام ۳۰۱

استخدام

۱ مدیر فروش با سابقه
۲ راننده با سابقه
۳ کارگر ساده
۴ کارگر توسر سار
۵ اوپر کار
۶ خدمکار جهت شرکت

از ساعت ۹ صبح تا ۵ سعدا ظهر به آدرس خیابان سیحری بین شاه وحشمتالدوله شماره ۳۱۶ طبقه دوم هل سیسم مراجعه نمائید.

نجید معر سرویس آف جهت آزمایشگاه مرتانه بیارمدیم تلفن ۷۶۷۱۸۶

یک دوشیزه یا بانو جهت خوانگوئی منطقه بیارمدیم تلفن ۹۳۹۹۲۲ و ۹۲۲۵۶۷

نجید دوشیزه یا بانو سری دور نویراد بیارمدیم ۶۶۵۰۵۶ و ۶۶۴۰۸۹

کارگر ۳ سورن دور بیارمدیم تلفن ۷۳۵۳۳۳

نجید معر سرویسکار بمحال در شهر ری بیارمدیم ۵۹۳۲۶۵

نقاش صافکار برقکار پیکان و تراشکار صنعتی ۹۲۲۵۵۷

استخدام چاپخانه

کارگر ملغی و صحاف و ساده نیازمندیم ۷۵۸۸۳۷

چند معر دوشیزه تا بانو دست دور نمام وقت یا نیمه وقت بیارمدیم میدان فوزیه اول شاهرضا حیاطی لرد

موسسه حسابرسی دانا بعده‌ای حسابرسی ارشد جهت استخدام تمام وقت یا قراردادی نیازمند است ۸۲۹۹۳۳

تمرلك ۳۰۲

شریک سرای ۲ دانگ از مرعداری احتیاج است تلفن ۲۲۵۴۵۱

۵۰٪ شرکت تولیدی پوشاک درحال کار فروشی تلفن ۷۳۵۲۳۳

اماده کار ۳۰۴

حسابداری- ریاضیات بسار گانی تضمینی تمام نقاط ۳۴۹۹۸۰

مهندس فوق‌لیسانس در راه و ساختمان با سابقه کار فارغ‌التحصیل از امریکا ۶۶۰۵۵۰

فوق لیسانس راه و ساختمان تا ۱۵ سال سابقه آماده کار تلفن ۲۲۴۵۱۲

کلاس درس ۴۰۱

رادیو، تلویزیون

برقی، ترانزیستوری علمی وعملی در لابراتوار مدرن و تلویزیون گنرده با دو دستگاه رادیو با

نقشه کشی

نقشه برداری

با کلیه ملحقات و جزوات و استفاده از دوربین ها

منشیگری ماشین نویسی حسابداری و دفترداری دوبل

فراگیرید تمام ها (زیرنظرمهندسان درجه‌دوم) اول دبیرالشعرا

آموزشگاه آفرین ۸۲۴۲۷۳ - ۸۲۷۱۷۹

برای گلنهای جدید و فقره

دفترداری دوبل

حسابداری

ماشین نویسی

منشیگری و بایگانی

ثبت‌نام میکند. میدان فردوسی آموزشگاه ایران تلفن ۸۲۸۴۳۶

گروه فرهنگی

بمعرفت

برای تلاشهای ششم ریاضی، ادبی، طبیعی، چهارم تجربی تکدرس همه روزه صبح و عصر ثبت نام میشود شروع ۲۰ فروردین ۶۶۰۳۰۹۳

مؤسسه فامیلی ثبت‌نام میکند تلفن ۵- ۶۲۴۳۹۴

احد بدیرش ۴۰۲

تحصیل در آمریکا

مقام رسمی دانشگاهی سمت‌دد محدود فرهای پذیرش صادر میکند ۸۳۳۱۵۷

کلاس موسیقی ۴۰۵

پیانو ارگ گیتار جاز سنتور فلوت سه ماهه انفرادی ۳۹۲۹۷۳

تدریس خصوصی ۴۰۷

ریاضیات زبان و کلیه دروس ابتدائی راهنمائی و نظری توسط بیش از ۳۰۰ نفر دبیران ورزیده با کمترین شهریه در منازل ۸۳۴۱۵۹

باشهریه‌ای ارزان

زبان و کلیه دروس ۸۳۷۱۹۵

ریاضیات و ترسیمی رقومی ششم قدیم و دروس مدارس ۹۶۳۰۶۲

ریاضیات فیزیک شیمی ناصری دبیر ریاضی ۲۳۶۳۵۹

تدریس خصوصی زبان انگلیسی راهنمائی و ابتدائی تلفن ۹۵۶۱۰۵

تدریس خصوصی ریاضیات، فیزیک، شیمی ابتدائی راهنمائی نظری تلفن ۹۶۱۳۳۷

تدریس خصوصی زبان انگلیسی راهنمائی و متوسطه نظری توسط دبیران لیسانسیه تلفن ۲۴۰۳۸۱

تدریس خصوصی انگلیسی توسط دانشجوی دختر ۶۸۵۶۵۴

تدریس زبان انگلیسی تقویتی مکالمه فوق لیسانس از امریکا ۷۵۷۹۰۵

راهنمائی خطری سه‌سط مهندسین دانشگاه صنعتی ۹۷۴۸۸۴

تدریس خصوصی انگلیسی دوره دبیرستان و دانشجوی دختر ۲۴۶۱۴۸

تدریس خصوصی ریاضیات و فیزیک دوره دبیرستان و دانشجوی دختر ۲۴۶۱۴۸

تدریس خصوصی انگلیسی سریع و صحیح برای خانمها تلفن ۹۳۳۳۲۴

یک شرکت تولیدی نیکنفر برقکار فشارقوی برای ماشین‌آلات صنعتی با ۱۰ سال سابقه در یکی از صنایع معتبر نیازمند است متقاضیان با تلفنهای ۹۵۴۵۸۵- ۶۶۸۵۳۹ تماس بگیرید

سکرتر جهت حوانگوئی تلفن نیازمندیم ۶۴۴۲۴۱

یکنفر حسابدار تماموقت با ضامن معتبر نیازمندیم ۳۱۷۸۲۷

به متخصص مشعل و چیلر بیارمدیم ۲۷۸۵۷۳

بدوشیزه یا بانوئی جهت کار در مطب دندانپزشکی عصرها در خیابان میرداماد مورد احتیاج است با تلفن ۷۵۴۳۲۶ تماس بگیرید.

بخارکار تریکو نیازمندیم تلفن ۳۷۷۴۳۰

وردست خیاط و پادو نیازمندیم ۳۷۷۴۳۰

بخاطری برای کمک به نگهداری بچه یکساله و کارهای منزل بیارمدیم تلفن ۶۶۸۸۲۸

برشکار تریکو زن یا مرد نیارمدیم ۹۳۶۷۳۵

شاهین لوستر

نیکنفر تراشکار سریکار لوسترساز نیازمند است ۵۳۴۶۵۲

درمانگاه کسری

پزشک متخصص داخلی کودکان آزمایشگاه عمومی و دندانپزشک و پزشکیار زن نیازمند است ۳۵۰۵۰۰

دفتر بیمه فرید

استعدادی ویبریتور مرد برای کارهای بیمه با پورسانت عالی نیارمد است ۸۴۹۷۱۴

بانو جهت صندوقداری فروشگاه مواد غذائی نیازمندیم ۹۳۵۰۹۳

بجد معر دوشیزه یا سابوی حیاط بچگانه دور بیارمدیم ۶۶۰۵۲۷

چرخکار میان دوز نیازمندیم ۵۳۵۵۰۳

استخدام

بیک معر دوشیزه یا بانو جهت ماشین نویسی و حوابگوئی تلفن نیارمدیم ۸۳۳۱۰۹

تعداد چند معر کارگر چرخکار و اطوکار فوری نیارمدیم ۵۲۵۵۹۳

بجد معر چرخکار مرد مورد نیاز است تلفن ۳۷۳۶۴۸

بیک معر منشی و بیکنفر آبدارچی نیازمندیم تلفن ۸۳۰۳۸۹

بیک منشی دوشیزه یا بانو تمام وقت نیازمندیم ۳۷۰۴۲۴

شرکت سهید مرع به افراد دبیر نیارمدیه است حسابدار جهت دفتر دکتری روزانه و چند معر حوال دیپلمه برای مدیر بیک مزرعه مرعداری مسطور شبانه روزی داوطلبی چهارشنبه ۹ تا ٤ بعد از ظهر به خیابان بهار صرین‌الدوله پلاک ۷۵ ساختمان سهید مرع مراجعه فرمایند.

پرستار بچه شبانه روزی مورد نیاز است تلفن ۲۹۱۱۶۲

اطوکار زن نیازمندیم با تلفن ۳۱٤۸۱۲ تماس بگیرید

سانوئی متدین به دیس اسلام سن از چهل به بالا برای امور خانه‌داری بسطور شبانه‌روزی مورد نیاز است بمعدار ساعت چهار بمعدازظهر با تلفن ۸٤۷۶۶۱ تماس گرفته شود

برشکار تریکو فوری نیازمندیم تلفن ۲۹۳۲٤۱

نقاش و ناظر یار درجه یک اتومبیل ۷۶۶۹۶۶ -۷۶۶۸۶۶

استخدام

بچندنفر تحصیلدار بدون موتور تمام وقت با حقوق مکفی موردنیازاست خیابان حافظ روبروی پارک‌هتل ساختمان ت‌ث‌ث‌طبقه ششم تیباکس

پزشک دندانپزشک و مامای نیاسیه (خانم دکتر) جهت کار در اطراف کرج از ۸ صبح تا ۸ شب مورد نیاز است تلفن عصرها ۹۵۶۱۰۵

بیک خانم فیلیپینی و غیره که انگلیسی بداند جهت کار در منزل بطور شبانه‌روزی نیازمندیم ساعت ۳ الی ۹ شب ۶۲۰۵٤٤

بیک آرایشگر وزیده مرد برای سالن آرایش رایه بیارمدیم تلفن ۹۲۱۶۰۱

کارگر ساده تمام وقت یا خانم مجرد و مواد خوانبار و بوشس بیارمدیم همه روزه صبح‌ها خیابان خیام پائین‌تر از چهارراه گلوبندک جنب بانک پارس برای شرکت چاپ

بیک کارگر سرشکار و بیک ریگزال‌دور سریکو بیارمدیم ۳۰۳۲۷۲

حسابدار

با تحصیلات دیپلم و بالاتر و داشتن تجربه در ثبت دفاتر قانونی یا آشنائی کامل به مقررات مالیاتی تلفن ۶۶۲۰۸۶

بجد معر دوشیزه خدوم سیگار جهت حوانگوئی تلفن بیارمدیم تلفن ۶۶۰۵۲۷

برشکار تریکو فوری بیارمدیم تلفن ۲۹۳۲٤۱

نقاش و ناظر یار درجه یک اتومبیل ۷۶۶۹۶۶ -۷۶۶۸۶۶

فروش دیپلمه ها

تدریس کلیه دروس متوسطه و مهندسی مجرب جهت آینده اختصاصی شماره تلفن ۶۲۱۵۶۹

استان فروشی ۵۰۱

سه ناب آپارتمان و یک خانه سفروش میرسد تلفن ۶۲۹۷۷۹

۴۸۵هزار تومان

آپارتمان ۲ خوابه ۲ سش آفتاب گیر شوفاژ موکت نقاشی پارکینگ انباری روکار سنگ چینی گاز گیسنا تلفن ۶۳۷۳۳۷ شبها ۸۹۱۶۷۸

فروش آپارتمان

دو اطاق خوابه سیمار لوکس روکار سنگی فن‌کوئل لوله‌کشی گاز برای آینده پارکمه سرویس و کاشیهای مرغوب خارجی فقه‌سدی ایتالیائی محجر به بحجال قبر بر- طرهشوئی- اتاقگاری و سرفی لباسشوئی- نمایندگی آجری در داخل ساختمان سه عدد کمد سرک حاسازی شده در اطاقهای خواب و هال پارکینگ- آماری و اطاق مخصوص خشک کردن رخت در زیرزمین به قیمت ۹ میلیون ریال- طهر خیابان نساء شماره ۳۲۰ طبقه اول از ساعت ۳ به بعد.

۲۴ اسفند آپارتمان ٤ اطاقه با سرویس کامل و شوفاژ فروشی تلفن ٦٤۱۷۵۷

خیابان فرجام شرقی آپارتمان دو اطاق خوابه با تجهیزات و تلفن لطفا بعداز ظهر با تلفن ۲۹۸۱۳۰ تماس بگیرید.

آپارتمان دو اتاق خوابه با اتاق مطالعه شوفاژ کولر پارکینگ طبقه دوم رووروات شمالی عصرها ۶۶۲۹۱۹

اکازیون

آپارتمان دوخوابه بمساحت ۱۴۷ متر با پارکینگ تلفن شوفاژ و کولر و سرویس کامل بلافاصله قابل سکونت با وام بانکی بفروش میرسد تلفن ۶۶۱۷۹۲

سه دستگاه آپارتمان یک اطاق خوابه رووروات بفروش میرسد ۸۳۶۴۹۳

آپارتمان ۲ خوابه گیسنا ۱۰۳ متر با حیاط و پارکینگ ۳۹۰۰۰ تومان تلفن ۶۳۳۵۰۰

آپارتمان ۱ اطاق خوابه و آماری و پارکینگ خیابان تهران نو باحی ۳۵۰ هزار تومان با شرایط مخصوص ۷۳۶۰۱۳

گیسنا آپارتمان دو اتاق خوابه شوفاژ کولر وفیش تلفن بفروش میرسد تلفن ۸۹۹۹۷۷

آپارتمان ۳ اطاق خوابه با شوفاژ کولر و فیش تلفن ۵ ساله آماری و پارکینگ در یوسف آباد مفروش ٤۵۰ هزار تومان تلفن ۸۹۶۶۲

فروشی

آپارتمان‌های ۱ و ۲ اطاق خوابه قوی‌العاده لوکس آبدهال سرای سکونت یا معجب خردن شمالی بش نادر تلفن ۸۲٤۱۰۵-۶

اکازیون آپارتمان یوسف آباد ۳ اطاق خوابه یک واحدی مفید ۱۳۰ متر ۶۸۲۹۵۱

آپارتمان طبقه همکف بوستر حوبی ۲ اطاق خوابه ۶۳ متر حیاط شوفاژ روشن تلفن کاعد موکت درسهای آلمیون سرویس ار سنگ مرمر بمجمت زور فروشی تلفن ۹۲۱۷٤۰

آپارتمان فروشی فرح جنوبی ۱۱۰ متر ۲ اطاق خواب وام بانکی ۶۶۶۷۵۶ بو کنی ۵ سعد

لوکس ۳ خوابه وام بانکی بین خردن وپهلوی خیابان چهارری ۷٤ از ۲ سعد

تاغ فروشی ۵۰۲

۱ قطعه تاغ ۱ هکساری منجر ساختمان وبلائی چاه بیمه‌عمیق برق ۳ فاز و استخر در فردیس حفاظیه به فروش و یا مسلات در تهران معاوضه میشود تلفن ۳۹۱۱۲۵

خانه فروشی ۵۰٤

ساختمان شمالی ٤ طبقه رمین ۳۵۰مترمربع ریزسا کل حدود ۵۰۰ مترمربع بقیمت ۱۷ میلیون ریال خیابان ویلا سپید شرقی شماره ۵۳ از ساعت ۱ تا ٤ بعدازظهر تلفن ۸۹٤۷٦٤

مبرئی با موقعیت عالی در فارمک فروشی یا معاوضه با زمین یا خانه در شیراز ۲۶۲٤۸۱

خانه‌ای بمساحت ۷۳ متر دوبست و پنجاه و پنج تومان انتهای جیحون بعد از ماشالیان دست راست پشت گرمانه فرد کوچه ابراهیمی پلاک ۳/۱۰

اکازیون واقعی

هسکف ۱۳۰ متر ریزسا بوسار با پارکینگ و حیاط ۱۰۰ متری مجعا سرویس کامل گیسنا خیابان ۲۱ پلاک ٤۰ تلفن ۹۳٤۶۹۲ تماس ٤ تا ۷

خانه فروشی یکطبقه بارمک ۱۲۰ متر مساحت سه اطاق با سرویس کامل با تلفن ۸ صبح تا ۷ شب تلفن ۷۹۲۸۹۷

منزل سه طبقه شمالی کوتر شوفاژ تلفن کاخ شمالی فروشی تلفن ۸۹۳۷۸٤

خانه فروشی طبقه اول سه اطاق خوابه شوفاژ کولر تلفن پارکینگ ساصافه بیم طبقه مسکونی با حیاط در یوسف‌آباد ۸۰۰ هزار تومان ۶۵۷۳۲۹

ارزانسر از آپارتمان با تدهی خانه ۱۵۳ متر یکطبقه ٤ اطاق حمام حدود میدان سروخردی تلفن ۳۱۱٤۴۳

اکازیون

معلب مسافرت خانه وبلائی در فردیس کرج سه اطاق خواب ۳۵۰ متر با ۵۲۰ متر زمین ۳۷۰ هزارتومان ۹۷۵۳۶۶

خانه فروشی واقع در سهرین معقه بیلاوران مساحت ۸۵۰ متر ساختمان ۸۵۰ متر ۲/۵ طبقه با تلفن ۲۸۷٤۵۰

کارخانه

یک قطعه ۱۰۰۰ متر با ساختمان سیمانه در خرمدشت حاضرو آماده فروش میباشد طالس بعدازظهرها ساعت ۲ الی ٤ ۷۸۳۲۰۰ و ۷۸۱۸۳۵ تماس بگیرید

زمین فروشی

۶۰۰ متر مربع زمین واقع در سعادت آباد تلفن ۷۵۶۵۳۶

یک هکتار- متر کرج اول شاهدشت فروشی یا معاوضه ۷۵۶۸۳۰

زمین فروشی

رسی حیاته شمال تهران خریدار وفروشنده تلفن ۶۸۱۹۸۸

ویلافروشی ۵۰۶

اکازیون واقعی

یکدستگاه ویلای شمالی ۵ اطاق خوابه با استخر تلفن شوفاژ کولر و حیاط سرویس کامل- شوفاژ تلفن کولر تلفن ۲۶۳۰٤۰

سه اطاق خواب شوفاژ کولر پارکینگ دواطاق خوابه همکف مجهر مسله ۳ الی ۶ ۷۶۳۷۲۷-

۳ اطاق خوابه شوفاژ کولر تلفن ٤۵ هزار ریال حاده قدیم حسب سولینگ تلفن ۲۶۷۳۶۱

مستاجرین عزیز

آپارتمان و خانه اجاره‌ای ۶٤٤۸۷۶ و ۶۶۶۶۶۷

آپارتمان دواتاق خوابه مسله در عباس‌آباد مجرا با تمام وسائل رندگی مصله و عیرمصله سواسطه کرایه داده میشود ۸۲۹۲۲۵- ۲۲۶۸۳۵

امیرآتابک دوخوابه سکوت یا محل کار ۶۸۲۱۳۳

مارگانی شاهو

آپارتمان ۱ و ۲ و ۳ اتاق خوابه آماده برای اجاره تلفن ۶۶۵۸۸۷- آسانسور

نیاوران

تهیه مسکن ساحل

مرکز اجاره به ایرانی در شمال شهر ۶۸۲۰۰۹ -۶۶۶۶۳۹

اجاره اطاق ۵۱۱

اطاق برای مجرد و دانشجو ۱۰۰۰ تومان امیریه مقابل فرهنگ کوچه سرتیپ امیر باقری شماره ۱۸ همه روزه از ساعت ۳ تا ۶

بلدوسی- هروی ٤ اتاق خوابه با سرویس کامل- شوفاژ تلفن کولر تلفن ۲۶۳۰٤۰

سه اطاق خواب شوفاژ کولر پارکینگ دواطاق خوابه همکف مجهر مسله ۳ الی ۶ ۷۶۳۷۲۷-

۳ اطاق خوابه شوفاژ کولر تلفن ٤۵ هزار ریال حاده قدیم سولینگ تلفن ۲۶۷۳۶۱

مستاجرین عزیز

آپارتمان و خانه اجاره‌ای ۶٤٤۸۷۶ و ۶۶۶۶۶۷

آپارتمان دواتاق خوابه مسله در عباس‌آباد مجرا با تمام وسائل رندگی مصله و عیرمصله سواسطه کرایه داده میشود ۸۲۹۲۲۵- ۲۲۶۸۳۵

امیرآتابک دوخوابه سکوت یا محل کار ۶۸۲۱۳۳

مارگانی شاهو

آپارتمان ۱ و ۲ و ۳ اتاق خوابه آماده برای اجاره تلفن ۶۶۵۸۸۷- آسانسور

نیاوران

تهیه مسکن ساحل

مرکز اجاره به ایرانی در شمال شهر ۶۸۲۰۰۹ -۶۶۶۶۳۹

اجاره اطاق ۵۱۱

اطاق برای مجرد و دانشجو ۱۰۰۰ تومان امیریه مقابل فرهنگ کوچه سرتیپ امیر باقری شماره ۱۸ همه روزه از ساعت ۳ تا ۶

بلدوسی- هروی ٤ اتاق خوابه با سرویس کامل- شوفاژ تلفن کولر تلفن ۲۶۳۰٤۰

سه اطاق خواب شوفاژ کولر پارکینگ دواطاق خوابه همکف مجهر مسله ۳ الی ۶ ۷۶۳۷۲۷-

۳ اطاق خوابه شوفاژ کولر تلفن ٤۵ هزار ریال حاده قدیم سولینگ تلفن ۲۶۷۳۶۱

موکت و کاغذ

بالنصب فوری بقیمت تجارتی

تلفن ۶٤۶٤۸۱ و۶۶۲٤۳۸

ایرانی و فرنگی از ۱ تا ۱۰ هزار متر موجود یاکو ۳۷۶۱۶۰۳

نقد واقساط

فرش ماشینی- موکت کاغذ دیواری ۶۶۵۸۸۷

آسفالت

قیرگونی تضمین ۵٤۰۴۳۰

تعمیرات و نقاشی ۷۶۰۷۰۶ و ۷۵۸۲۹۶

داربست و رول پلاک فوری ۸۲۲۶۲٤

شرکت دکوریشن

نقد و اقساط موکت کاغذ دیواری کفپوش نقاشی ساختمان ۷۵۰۱۰۷

پاکتان

نقاشی ساختمان ۸۲٤۵۸۱

تلفن فروشی ۶۰۱

مؤسسه فنی آکتیو نصب تعمیر اف اف تلفن و برق و بنائی ساختمان ۳۳۶۶۰۵

پانسیون میهن‌دوست ۶۰۳

خوابگاه دختران کارمند دانشجو میدان کاخ ۶۵۳۸۳۱ ۶۵۳٤٤٤

پانسیون دانشجوئی تهران شاهرضا روبروی فرصت کوچه لادن با غدا

شهرآراء پانسیون مجهز نادر ویژه بانوان و دوشیزگان ۹۷۲۲۱۵

کمسده ۶۰۷

پیکان کار رنگ ریزی شماره ۳۲٤۸۷ سهران ۳٤ معهود گردیده تلفن ۵۶۳۶۹۹ باسده مزدگانی دریافت میماید

شناسنامه ایحاسان اکبر معصومی و رهرا کاوساز و مقداری پول در حوالی پارکشهر معهود گردیده پاسده وجه نقد را بعنوان مزدگانی سرداشته و شناسنامه‌ها را به تلفن ۹۵۷۳۲۱ اطلاع دهند

دفترچه مالکیت اتومبیل پیکان ۳۲۹۹٤ تهران- ل متعلق بنایی حاجب محمود فتحعلی معفود پاسده تلفن ۳٤٤٤٤۶ اطلاع دهد

کارت بازرگانی بشماره ٤۰۰۱۹ صادره ازتهران بنام ایمانجب عباس صفری قندهاری در تاریخ ۵۷/۱۲/۱۰ سفقود گردیده و از درجه اعتبار ساقط است.

یکعدد کیف پول قهوه‌ای حاوی مقداری پول- مدارک اداره- تصدیق رانندگی بنام شهلا رندبیگری سفقود شده است از پاسده خواهشمند است بما تلفن ۷۹۰۳۹۹ سپاسی بسماس گرفته و مژدگانی دریافت دارد

جیب لندرور مدل ۵۰ شماره ۶۷۶۳۷ تهران دال در تاریخ ۵۸/۱/۱۹ سفقود شده از پاسده خواهشمند است با تلفن ۳٤۰۷۶۱ و ۳٤۸۷۷۵ تماس حاصل نمایند

بمر ۱۹۰ کرم روشن شماره شهربانی ۲۳۶۶٤ تهران - سفقود تلفن ۳۰۲۶۷۵ اطلاع مژدگانی بگیرید

کارت سند و سیمه نامه زیبان شماره ۵۸۲٤۱ گمد سعلق به سائاتی سفقود پاسده به ۸۵۳۵۹۸ تماس و مژدگانی بگیرد

گذرنامه عادی شماره ۱۶۲۳۴۹۸ در حوالی اداره شماره گذاری جاده قدیم شمیران گمشده است از پاسده خواهشمند است با تلفن ۸۳۷۶۱۹ تماس و پاداش دریافت دارد

آپا مدل ۵۰ نقرهای شماره ۳۲۷۲۷۷ مشهد درمشهد سفقود شده از پاسده نقاضا میشود با شماره ۳۷۱۰۱ یا ۳۳۲۳۷ مشهد تماس بگیرید

دفترچه و کارت شهربانی زیبان ۸۶۳۱۳ سهران- ۲۲ معهود گردیده ناسده ۹۵۸۶۶۲ اطلاع

پیکان شماره ۱۶۵۹۶ تهران چ سحودی مدل ٤۷ معهود شده از پاسده تقاضا میشود شماره ۷۵۵۹۹۵ و ۷۳۰۲۳٤ به پیمان اطلاع دهند

فولکس اسپیس ۶۸ زرد شماره ٤۷۳۳۹ تهران - سفقود به سلفی ۸٤۷۱۳۷ تماس و مژدگانی بگیرد.

سر سرمه‌ای ۲۲۰ دیزل ۳۸۸۹۵ شیراز ۱۱ سرقت سلفی ۵۶۰۲۱۳ اطلاع و مژدگانی دریافت دارند

ماسین‌الات فروس ۷۰۱

یک عدد پرس بحاری کار کرده آلمانی سطع ٤۰ هزار تومان تلفن ۷۵۹۷۰۷

آکادمی زبانهای دنیا

قابل توجه علاقمندان. دانش‌آموزان و دانشجویان عازم بخارج

طبق معمول هر سال امسال نیز آکادمی از ۱۸ فروردین ماه برای کلاسهای زیر ثبت نام می‌نماید.

مکالمه انگلیسی و آلمانی و فرانسه (بدون دریافت شهریه)

انگلیسی ششم قدیم و چهارم نظری (تضمینی)

تافل در سه سطح (تخفیف کلی)

دروازه دولت اول روزولت ساختمان حم ۸۲۸۲۱۳-۸۳۸۳۱۱

پارکت لنی وود

ممتازترین پارکتهای داخلی و خارجی با نصب سری

در جستجوی ادبیات انقلابی

ادبیات باید برای توده‌ها باشد نه درباره آنها

*** حکومت زور و اختناق باتمام وسایل کوشید تا کارگران و دهقانان از دسترسی به ادبیات و هنر انقلابی دور بمانند.**

*** خلق‌ستمدیده ادبیاتی‌را طلب می‌کند که بتواند از آن چون حربه‌ای،کوبنده و کاری‌استفاده کند.**

داود امیری

اینروزها همه چیزمان در همه‌جا رنگ انقلاب گرفته است. کوچه‌ها و خیابان‌ها، کارخانه‌ها، دانشگاه‌ها و خانه‌ها اما راستی از ادبیات پر سروصدایمان چه خبر؟ منکرش نیستم، تك و توك شعرهائی، هرچند روز یکبار، چاپ میشود. اما چرا اینقدر کم؟ و چرا هنوز اینقدر سنگین و دور از زبان و زندگی توده‌ها؟ خوشبین باشیم و بگوئیم دوستان مشغول خانه‌تکانی‌اند یا تن به واقعیت بدهیم وباور کنیم که ادبیات توده‌ای و انقلابی نداریم؟ راستی بر سر ادبیاتمان چه آمده است؟

ادبیات ما در دهه‌های اخیر بطورکلی موضعی مردمی و ضدرژیم داشته است. بسیاری از نویسندگان به زندگی اسف‌بار طبقات زحمتکش، بوضع دردناك روستاها، به حیات ملال‌آور طبقات متوسط و بخصوص به فضای سیاسی اختناق‌آور توجه کرده‌اند. بسیاری از نویسندگان خوب ما به زندان افتادند و بسیاری از سروده‌های شعرای ما الهام‌بخش دانشجویان مبارزمان در پیکارشان با رژیم بوده است.

اما باوجود تمام این محاسن، باید قبول کرد که این ادبیات برای روشنفکران نوشته شده است نه برای توده‌های وسیع مردم. حکومت زور و اختناق در تمام این سال‌ها، با تمام وسائل تطمیع و سرکوبش کوشید و موفق هم شد که کارگران، دهقانان و توده‌های زحمتکش شهری را از دسترسی به ادبیات و هنر انقلابی برکنار نگهدارد.

نویسندگان و شاعران ما نیز اغلب تن به این جدائی دادند و پذیرفتند که فقط برای طبقات متوسط، دانشجویان و روشنفکران بنویسند. آنها زندگی با توده‌ها و توشه برداری از زبان غنی و زنده مردم زحمتکش را که پایه‌های یك ادبیات انقلابی است واگذاشتند و به محفل‌ها و محیط های روشنفکری پناه بردند.

بازتاب این امر را در زبان بکار گرفته شده در گرایش های فرمالیستی، در تاثیرات ویرانگر ادبیات مدرن غرب و در توسل به تمثیل در ادبیات‌این سالها میتوان مشاهده‌کرد. اگرچه بسیارند نوشته‌هائی که محتوایشان مسایل زندگی مردم است. ولی مشتریان این آثار توده های مردم نبوده‌اند. آگاهانه یا ناآگاهانه هدف نویسندگان این بوده است که به روشنفکران (و به خودشان) یادآوری کنند که چنین‌مردمی نیز وجود دارند، نه‌اینکه به این مردم‌راه چاره نشان‌دهند. دراین‌حد، بسیاری از این آثار موفق نیز بوده‌اند. این نقص بزرگ اگر تا دیروز که جنبش توده‌ای دچار رکود نسبی بود توجیه‌پذیر بود، امروز دیگر بهیچوجه چنین نیست. امروز که توده‌های بی‌سلاح، رژیم تا دندان مسلح را بزانو درآوردند وظیفه هرروشنفکری است که توانائی های فکری خود را در خدمت جنبش توده‌ها بگذارد. دیگر کافی نیست درباره توده‌ها بنویسیم، امروز باید برای توده‌ها بنویسیم.

ادبیات کوبنده

خلق ستمدیده و پیاخاسته ما، امروز ادبیاتی را طلب میکند که بتواند از آن، چون سلاحی کوبنده و کاری، استفاده کند. تاآنجا که به قابلیت‌های انقلابی و پذیرش توده‌ها مربوط است، آنها نشان داده‌اند که جاذبه سزاوار داشتن چنین ادبیاتی هستند.

باید کاری کرد که ادبیات به جزئی از مکانیسم عمومی انقلاب بدل شود و بصورت سلاح نیرومندی برای وحدت و آموزش خلق، برای کوبیدن ونابودی دشمن قارتگر درآید. ادبیات باید برای توده مردم قابل هضم باشد، بطوری که شور و شوق آنان را در مبارزه برانگیزد، ایمانشان را به پیروزی استوار گرداند و همبستگی‌شان را تقویت کند تا یك دل و یك جان علیه دشمن بجنگند.

باید محدوده خوانندگان آثار ادبی از محیط های دانشجوئی و روشنفکری به میان توده‌ها، به محیط های کارگری، دهقانی و طبقات محروم شهرها گسترش یابد.

زحمتکشان ما هم میخواهند به نمایش بروند، کتاب بخوانند، تابلوهای نقاشی تماشا کنند و موسیقی بشنوند. آثار ادبی و هنری باید برای آنان ساخته شود.

برای بنای ادبیاتی این‌چنین توده‌گیر و انقلابی باید نهضت تازه‌ای در ادبیات ما بوجود بیاید: نهضت ادبیات توده‌ای، نهضت ساده‌نویسی.

چنین ادبیاتی باید:

زبانی ساده بکار برد و از تشبیهات و استعاره‌های‌دور از ذهن که به ثقیل‌شدن زبان می‌انجامد دوری کند. از هرگونه فرمالیسم تحت عنوان نوآوری در زبان و شکل بپرهیزد.

از توسل به تمثیل و پیچ وخم دادن به مطلب احتراز جوید و محتوای را به صریح‌ترین شکل بیان کند.

مخاطبان اصلی ادبیات

شاید گفته شود که رعایت اصول فوق، سدی در برابر ارتقاء سطح ادبیات‌خواهد شد. اما مگر ماميخواهيم‌ادبيات را از چه سطحی ارتقاء دهیم؟ از سطح روشنفکران و دانشجویان یا از سطح توده وسیع مردم یعنی کارگران، دهقانان و دیگر زحمتکشان شهری؟ اگر قبول داریم که مخاطب اصلی ادبیات انقلابی و توده‌ای زحمتکشانند پس از سطح‌دانش‌و زبان آنان است که ادبیات شروع به ارتقاءمیکند. به معنای دیگر ارتقاء واقعی سطح ادبیات مبنی‌بر توده‌ای کردن ادبیات است.

اما ازنظر محتوان ادبیات توده‌ای، نویسندگان باید توجه خود را روی مسایل زندگی مردم، ستمگری های‌رژیم وابسته، تجاوزات سرمایه‌داری بزرگ و نفوذ امپریالیسم متمرکز کنند. اینها مسایلی است که جنبش توده‌ای درحول آن در جریان است و فقط آن ادبیاتی می‌تواند درمیان توده ها نفوذ کند که به این مسایل توجه کند. اما نویسندگان نباید به طرح مسایل اکتفا کنند. بلکه باید راه چاره را نیز

سنگر بجاست دشمن ما برجاست

ای دست گرم پاك، کجا هستی؟
ای دست من به دست تو خوکرده
ای آنکه دست دشمن خون‌آشام
با من ترا به‌حیله عدو کرده!

★★★

آن دست گرم پاك، که عمری بود
با دست من همیشه به یك زنجیر
تا سّد رها زحلقهٔ این پیوند
اکنون مرا چگونه کند تحقیر... ؟!!

★★★

ای دستهای گرم کجا هستید؟
اینك زمان ساز جدائی نیست
آهنگ تلخ ساز جدائی‌ها
در گوش من سرود رهائی نیست

★★★

آن سنگری که دست تو با من بست
برجاست در کنار خیابانها
اکنون نگشته خون کفن‌ها خشك
ننگ است تیغ نهمت و بهتانها

★★★

»الله‌اکبر« من و تو بریام
در جستجوی آن دل آگاه است
وان طفل خردسال در این لحظه
در انتظار »نصرمن‌الله« است

★★★

سنگر بجاست دشمن ما برجاست
نامرد سنگ تفرقه اندازد
کافر بود کسی که در این لحظه
ما را به مکر و حیله جدا سازد

آشکارا نشان دهند.

آن‌ها باید روشن کنند که حل نهائی تمام مشکلات از راه انقلاب و سرنگون‌کردن نظام مستبد ممکن است. برای کسب توانایی انجام این کار بزرگ، نویسندگان ما باید بخواهند، اراده کنند و در یك روند طولانی و دردناك تجدید تربیت برای جوش‌خوردن با توده‌ها و پذیرفته‌شدن از طرف آنها قرار گیرند.

توده‌ها، در نهادهای دمکراتیك و انقلابی‌شان راه ارتباط را باز گذاشته‌اند زبان غنی و زنده آنان نیزدرهمه‌جا جاری است، در شعارها، در روزنامه‌ها و پیام‌های‌دیواری، در بحث وجدل‌های خیابانی و در تصنیف‌ها و سرود های مردمی.

فقط با گام‌برداشتن در چنین راهی است که نویسنده‌ی ایرانی می‌تواند مردمی باشد.

مصاحبه با احمد فاروقی، نویسنده کتاب «ایران بر ضد شاه»

«می گردم نکات تیره اجتماعم را بشکافم و کشف کنم»

احمد فاروقی، نویسنده، روزنامه‌نگار و فیلمساز ایرانی، در ۱۰سال گذشته ازمبارزان برضد رژیم شاه سابق درخارج ازکشور بوده است. مقالات اودرباره جنایات رژیم سابق، ازلا سال پیش در نشریات «اونیته» (ارگان حزب موسیالیست فرانسه)، لوموند دیپلماتیك، آفریکازی، لوموند ونیویورك تایمز، ورشکستگی و فساد رژیم رابا تکیه برارقام و واقعیتها نشان می‌داد. کتاب اوتحت عنوان «ایران برضد شاه»، دربهمن گذشته، اندکی پیش ازپیروزی انقلاب بزبان فرانسه منتشر شدکه بخشی ازآن درکیهان چاپ خواهد شد. این‌کتاب پرفروشترین کتابی است‌که تاکنون درباره ایران بزبان فرانسه چاپ‌شده وترجمه‌آن بزبانهای آلمانی و ژاپنی انتشار یافته است.

فاروقی پیش ازترك ایران با روزنامه «کیهان اینترنشنال» همکاری می‌کرد و درعین حال خبرنگار خارجی رادیو تلویزیون هم بودو درهمان دوران بودکه فیلم «طلوع جدی» او برنده دو جایزه فستیوال کان ۱۹۶۴ و «نخل طلا»ی فستیوال تونس در ۱۹۶۸ شد. این یکی از نخستین فیلمهای ایرانی بود که در یك فستیوال معتبر بین‌المللی جایزه می‌برد. فاروقی رویهم درایران ۳۲ فیلم ساخت که ۲۶ فیلم اوسانسور وتوقیف شد. اوازنخستین کسانی بودکه بااعمال خودش مقاله‌هایی علیه شاه درمطبوعات خارج نوشت. مصاحبه‌کیهان رابا این همکار قدیمی می‌خوانید:

● **شما در فعالیتهای ضدرژیم سابق دراین دهساله چه می‌کردید؟**

— با دانستن دوزبان انگلیسی وفرانسه وباآگاهی ازوضع‌ایران وبدلیل مخالفت باتملق‌گویان ومزدوران خارجی که در روزنامه‌های غربی درباره شاه ورژیم او می‌نوشتند، تصمیم گرفتم خودم را، وقت ایران‌کردم. پنهان نمی‌کنم که‌کار بسیارشوری بود. رژیم سابق پول کلانی به‌روزنامه‌نگاران خارجی می‌پرداخت. ولی روش من چنین بود: (۱) مقاله نوشتن به‌امضای خودم. منظورم این‌بود که سد ترس رادرمیان نویسندگان ایرانی بشکنم وبه‌مطبوعات خارج ثابت نم‌که ایرانیانی هستند که‌زیربار اختناق بهیچوجه نخواهند رفت. هرچند که می‌دانستم ساواك دراروپا خیلی فعال است. (۲) با توجه به‌اینکه هرروزنامه‌ای از افراد زیادی تشکیل می‌شود، نمی‌توان هر روزنامه‌نگار خارجی را به‌پول گرفتن ازشاه متهم کرد. سعی من این بود که‌کسانی وبویژه آنهارا راموافق جنبش تحلق ایران کنم. وباگفتن واقعیتها سعی کنم لحن آنها راکه بهرحال موافق شاه بود، سبکتر کنم وبه‌حقیقت گویی نزدیکتر کنم. می‌دانید که می‌گویند سیاست، هنر بکارگرفتن امکانات است. ومن هم آن‌کاری را می‌کردم که‌ازدستم برمی‌آمد. تا اندازه‌ای هم‌توانستم موفق شوم، مخصوصا در مجله‌های تایم ونیوزویك وحتی روزنامه فرانسوی فیگارو که همیشه طرفدار شاه بود. البته باید گفت طرف‌های دیگر هم بودند که‌با اینهمه به‌عقیده من اهمیت داشت. با روزنامه‌نگاران جدل می‌کردم و آنهارا به‌چالش می‌طلبیدم. با روزنامه‌نگاران جدل می‌کردم و آنهارا راکه دراروپا پناهنده یا تبعیدی بودند، به‌آنها معرفی می‌کردم. خبرهایی راکه ازایران، از زندانیها مختلف می‌رسید، ترجمه می‌کردم و به‌رسویسران روزنامه‌ها می‌دادم. باید اضافه کنم که نه‌فقط من، بلکه دیگران هم‌چه دانشجویان و اعضای کنفدراسیون وچه از گروههای ملی و مذهبی، وچه کمونیست‌هم‌این‌کارها را می‌کردند. (۳) روزنامه های چپ فرانسه بیشتر ازما استفاده کردند. دلیلش هم روشن است. ساخت سیاسی این‌کشور، احزاب قوی چپ ضد استعماری دارد. مثلا بسیاری از بچه‌ها درانگلیس وآمریکا و آلمان هم فعال بودند. اما آشکارا این‌بود که احزاب چپ انگلیس و آمریکا و آلمان بقدری ضعیف بودند که‌آن فعالان جوان که خود را وقف مبارزه کرده‌بودند، صدایشان به‌جایی نمی‌رسید. شاید مهمترین دلیل این‌که می‌گویند بچه های مقیم‌فرانسه ازآمریکا فعالتر بوده‌اند. اما این درست نیست. جوانانی که درایتالیا بودند هم‌تقریبا به‌اندازه ما که در فرانسه بودیم موفقیت داشتند. منتهاچون فرانسه قدرت بزرگتری است، مثلا روزنامه لوموند یافیگارو اهمیتی بیشتر ازکوریره دلاسرا یا «لاستامپا» دارند و درصحنه بین‌المللی انعکاس بهتری پیدا می‌کنند.

● **شما عضو گروه یا دسته‌ای مثل جبهه ملی یا کنفدراسیون بودید؟**

— رسماخیر، ولی خودم رانزدیك به‌جبهه‌ملی می‌دانستم، مصدق مرجع تقلیدسیاسی من بوده‌است. بنظر من‌درآن دوران آنهایی که‌می‌خواستند کارسیاسی جدی بکنند، وابسته به‌هیچ گروه یادسته‌ای نبودند. هدف‌اصلی ما تعیین سرنوشت آینده‌ایران نبود، بلکه‌فقط از بین بردن‌شاه ورژیم اوبود. وچون کشمکش با رفیات شخصی و ایدئولوژیك درخارج ازکشور زیادبود، خودم حس می‌کردم که اگر واره این جریان شوم، هدف‌اصلی راکه افشاگری‌علیه رژیم ونابودی آنست فراموش می‌کنم وگذشته ازآن رنگ خاصی به‌این مبارزه داده می‌شود. به‌این دلیل، همان «وحدت کلمه»ای که امام‌خمینی برآن تاکید می‌کند، درآن زمان‌برای من مهمترین جنبه مبارزه را تشکیل می‌داد.

● **آیا در اروپا تضییقات و فشارهایی از جانب ماموران‌ساواك برای شما ایجاد می‌شد؟**

— البته، ولی به‌شکل تحریکات، تلفنهای نیمه‌شب، تعقیب در خیابان وپرونده سازی علیه ما درنزد پلیس مخفی محلی بود وبیشتر جنگ عصبی بود. می‌خواستند روحیه مارا ضعیف کنند. حتی به خانواده‌ام درایران گفته‌بودند که‌من درتصادف اتومبیل کشته شده‌ام. یا آدمهای ناشناس مرا چاقو زده‌اند. و غیره. ولی‌ازآرهای ساواك عجیب‌ما، نسبت به‌آنچه باافراد در داخل کشور می‌کردند، هیچ بود. مادر اروپا در آرامش نسبی فعالیت می‌کردیم. باید از اینکه به «شجاعت» خود ببالیم و فخر بفروشیم، خجالت بکشیم. هیچکس‌از قهرمانان داخل ایران دریك سطح بگذارند. من بتوبه خودم حتی از اشاره به‌اینکه‌ چیزها خجالت می‌کشم.

*** فرهنگ مونتاژی که ما به آن می‌گفتیم «فرهنگ گوگوشی» همه چیز، از اقتصاد تا هنررادربرگرفته بود.**

● **آنچه درایران اتفاق افتاد، باآنچه قبلا پیش‌بینی می‌کردید، درچه زمینه‌هایی تفاوت اساسی داشت؟**

— من قضیه را بهیچوجه سیاسی نمی‌دیدم. برای من سازمان سیاسی رژیم پهلوی نتیجه‌ساخت وبافت اقتصادی ایران بود. لذا پیش‌بینی می‌کردیم که باخردشدن واز هم‌پاشیدن تولید داخلی، یعنی کشاورزی‌وبوجود‌آوردن‌یك صنعت وفرهنگ‌مونتاژ، بااین‌هدف که واردات رازیاد کنند، تولید کننده ایرانی از حق خود محروم‌میشود. منظورم اشاره به‌مونتاژی است‌که درفرهنگ کلی ایران، از اقتصاد گرفته تاهنر را دربر می‌گرفت، فرهنگی که‌ما اسم آنرا «فرهنگ گوگوشی» گذاشته بودیم. بهرحال آن‌قوه محرکه رژیم پهلوی، یعنی ازیکطرف و بازگشت پول‌کلان نفت به‌ایران رهنوز هم‌تامین می‌کند، درچه اولویك انقلاب اقتصادی است. آن فرهنگ غربزدگی که جلال آل‌احمد به‌آن اشاره می‌کرد، نتیجه یك اقتصاد غربزده است. مقام اجتماعی یك‌فردایرانی رادر داخل جامعه، وضع‌مالی اوتعیین می‌کرد. وچون اقتصاد غربی بود، فقط آنهایی که‌باغرب ارتباط داشتند، می‌توانستند در رژیم سابق نقش عمده اقتصادی داشته‌باشند. به‌این ترتیب ۹۹ درصد ایرانیها ازامتیازات ناشی از درآمدهای نفت محروم می‌ماندند.

در حال‌حاضر ازدید من هیچ چیزعوض نشده‌است. برای من فعلا انقلابی که رویّ داد درمرحله تغییر رژیم است، نه‌بفکر رسیدن انقلاب. برنامه اقتصادی دولت فعلی وهمچنین دولتی انقلابی که پس ازانتخابات برسرکار خواهدآمد، هنوزروشن نیست. پیروزی‌یاشکست انقلاب در برنامه‌ای اقتصادی است‌که ازآن زاییده خواهدشد.

● **فکر نمی‌کنید که‌غیبت دهساله شما ازایران سبب شده‌است که تاحدودی ازجامعه ایرانی بی‌اطلاع باشید؟ ازمقالاتی که در این مدت نوشته‌اید برمی‌آید که‌یك وجه‌انقلاب، یعنی وجه حکومتی آنرا بیشتر بررسی کرده‌اید و به‌شکل بندیها و انگیزه جنبشها کمتر پرداخته‌اید.**

— صددرصد. من سه‌چهارم‌عمرم‌رادر خارج ازایران گذرانده‌ام. این اجازه را بخودم‌نمی‌دادم که‌درباره اجتماع ایران دردوره انقلاب صحبت کنم. هدف من افشاگری علیه رژیم سابق بوده که جنایات آن برای‌هرکور وکری می‌بایست روشن بشود.

● **یك سئوال همه‌ایرانی کسانی که ازدیدن «طلوع جدی» لذت بردند، میکنم. آیاخیال ندارید فیلم‌تازه‌ای بسازید؟ شاید فیلمی درباره انقلاب، فیلمی درردیف «نبرد الجزیره» که این روزها در تهران‌نمایش می‌دهند ومردم برای‌دیدن آن هجوم برده‌اند.**

— «طلوع جدی» مثل مشوقهای قدیمی است‌که دیگر دلم را زده‌است. فیلم «نبرد الجزیره» بسیار سطحی است، فقط ظاهر قضیه‌را نشان می‌دهد. درلحظه بخصوص زندگی خودم به ساختن فیلمی‌درباره شجاعتها واز خودگذشتگیها علاقه‌ای ندارم. فکر میکنم که ممکنست مرا ازواقعییت دورکند. اینها جزو تاریخ است. می‌خواهم نکات تیره جامعه وچیزهایی راکه همه، حتی مسئولان کنونی، می‌خواهند پنهان کنند، بشکافم وکشف‌کنم. طرح یك‌سناریودر روح من‌دارد شکل میگیرد وگرفتار آن شده‌ام. حضرت امام حسین می‌گوید زندگی عقیده و جهاد است. من سعی می‌کنم درزندگی این گفته را شعار خود کنم.

گزارش روز

گروه گزارشی کیهان

مردم می‌گویند:

گرانفروشان درایران امروز جائی ندارند

*** در روز های بعد از انقلاب، نرخها بطرز وحشتناکی افزایش یافته است.**

*** اخطار امام به گرانفروش ها، روزنه امیدی است برای مصرف‌کنندگانی که سال ها برآنها اجحاف شده است.**

*** مسئولان کمیته موقت امور صنفی: نظام جدید کنترل قیمتها برعدل‌وانصاف استوار خواهد بود.**

نرخها هیچ ضابطه‌ای ندارد. از امروز به فردا، بانوسان نرخها روبرو هستیم و همیشه در جهت افزایش. واین موج، از سر مایحتاج روزمره‌گذشته و میرود تاهمه اجناس را فرا گیرد. نبودن سازمانی مسئول برای کنترل نرخها سبب شده که مصرف کننده، اینروزها باگرانی سرسام آوری روبرو باشد و تنها به این دلخوش‌کند که موج گرانفروشی درفردای نزدیك برای همیشه از میان برود.

درشهر گشتی زدیم، قیمتها را پرسیدیم وبامصرف‌کنندگان حرف زدیم. دست آخر آنچه حاصل‌شد، اینکه برخلاف‌اصول اقتصاد، اینجا عرضه و تقاضا نیست که قیمتها را تعیین میکند. بلکه انصاف و اراده فروشنده است که نقش تعیین کننده دارد. در این میان، تنها مصرف کننده است که نه جایی برای اعتراض می‌شناسد و نه مسئولی که بتواند جوابگویش باشد.

اما مصرف کنندگان راهی یافته‌اند که اگر چه بدلیل متشکل نبودن نمیتواند کارساز باشد، اما بهرحال چاره‌ای است: تحریم...

اما مگر تحریم تا چه حد میتواند ادامه یابد. خوردن گوشت کیلویی ۳۸ تومان را تحریم میکنی، مرغ کیلوئی ۲۰ تومان را چه؟ نارنگی کیلوئی ۲۰ تومان را می‌شود نخورد، اما برنج وروغن... بالاخره باید چیزی خورد. بخصوص وقتی که دست زدن به چنین اقدامی سازمان یافته و متشکل نباشد، تحریم‌نمیتواند راه چاره باشد.

در بررسی هایمان به این نکته هم دست یافتیم‌که کمبود اجناس هم در وضع موجود بی‌اثر نیست.

اما اگر دست نبریم‌که درتعیین قیمتها در عمده فروشی و خرده فروشی، آین عامل‌نقش تعیین کننده اصلی را ندارد. در شرایط کنونی که مصرف کننده ایرانی هم باکمبود روبروست هم باگرانی، نیاز به‌کنترل قیمتها بشکلی‌منطقی و درك شرایط کنونی از سوی فروشندگان، بشدت احساس میشود. اما این کار باید چگونه صورت‌گیرد که‌نه‌فشار و تحمیلی برخرده فروش را بدنبال داشته باشد، نه‌اجحاف بر مصرف کننده را؟

نگاهی به گذشته

تاسال ۵۰ کنترل نرخها و امور اصناف به‌عهده‌شهرداریها بوده دراین سال بدنبال‌تصویب قانون نظام صنفی، اتاق‌های اصناف در سراسر ایران بوجود آمد وکلیه امور صنفی به‌عهده آن‌ها گذاشته شد.

تشکیل اتاق های اصناف به گفته بسیاری از آگاهان، خود یکی از عوامل گرانفروشی بود. چرا که گردانندگان این سازمان‌ها بی‌توجه به مشکلات و مسائل اقتصادی و بازرگانی کشور، درصدد بودند که با کنترل نرخها در خرده‌فروشی این مشکل را چاره کنند.

به این منظور، نقره داغ کردن کسبه حربه اصلی اتاق های اصناف‌برای کنترل‌قیمتها شد. غافل از اینکه نخست باید منشاء گرانی را یافت و بعد به مقابله با گرانفروشی پرداخت. یعنی باید نخست مسائل تولید کننده و وارد کننده را بررسی کرد، به سیستم توزیع و مشکلات آن پرداخت و با از میان برداشتن مشکلات و انگل های متعددکه سهمی بسزا در افزایش نرخها دارند، امکاناتی را بوجود آورد که براساس یك رابطه منطقی و صحیح، کالابدست خرده فروش‌ها برسد. اینجاست که باکنترلی ساده برکار کسبه میتوان ریشه های گرانفروشی را خشکاند و در جهت منافع مصرف کننده قدم برداشت.

اما همچنانکه گفتیم، هیچیك از این اصول در گذشته‌رعایت نشد. چه‌بسا دیدیم که نرخ های رسمی اعلام شده از سوی اتاق اصناف، گاه از نرخ خرید کسبه کمتر بود و عدم رعایت آن جریمه های سنگین و تعطیل های چند روزه را بدنبال داشت. اما بخوبی‌دیدیم که این‌مجازات‌ها نه‌تنها گره‌گشا نشد، بلکه موجب تشدیداوضاع هم گردید. بنابراین در طول ۷ سال گذشته شاهد ضررهای فراوانی بودیم که در نتیجه نبودن سیاستی درست در جهت کنترل قیمتها، به مصرف کننده تحمیل شد.

امروز و قیمتها

و امروز در پی یکسال انقلاب پیروزی بخش، شاهد افسار گسیختگی قیمتها‌ستیم. گرانی صدای اعتراض مردم را بلند کرده‌است. آنها میگویند: «در شرایطی که نخستین پیروزی های انقلاب حاصل شده و هنوز راهی‌دشوارپیش‌رو داریم، بایدراههای سودجوئی بسته شود تامشکلات ناشی از آن مانعی در ادامه انقلاب بوجود نیاورد.»

کار این اعتراض به جائی رسید که امام خمینی ناگزیر از دادن اخطار به گرانفروشان شد و تاکید کرد که قبل از آمدن تازیانه الهی به خود بیائید و دست از ستم‌برداریدن. راستی چرا باید هنوز گروهی سودجو برمنافع مردم چنگ بیاندازند و کیسه گشادشان را از پول پرکنند؟ اگر اینها روحیه و شرایط انقلابی‌رادرك نکرده‌اند، می‌بایست ارشاد شوند و یکبار برای همیشه به آنها گوشزد شود که دست از اجحاف و تجاوز بحق مردم برندارند و اگر موثر واقع‌نشد، بعنوان ضد انقلابی در دادگاه عدل اسلامی محاکمه شوند. اینرا مردم می‌گویندومعتقدند که بایستی مصرا برتحقق آن پای فشرد. و اخطار دیروز امام به سودجویان، روزنه امیدی است برای مصرف کنندگانی که سال‌هاست گران فروشی و سودجوئی را کمر کرده‌اند.

این مایه تاسف است که پاره‌ای از تولید کنندگان و فروشندگان و حتی وارد کنندگان، به این عادت‌کرده‌اند که همیشه شمشیر داموکلس بالای سرشان آویزان باشد و تنها زیر فشار است‌که حاضرند در روش خود تجدید نظر کنند. در این شرایط، و تا زمانی که اینگونه افراد دقیقا شناسائی نشده‌اند و این گروه معدود، حیثیت، شرافت و آبروی اکثریت فروشندگان را به بازی گرفته‌اند، لازم است کمیته‌ای برکار تولید و توزیع و فروش مایحتاج مردم نظارت داشته باشد و دست سوداگران سودجو را ازبازار کوتاه کند.

کمیته موقت امور صنفی

بعنوان اولین قدم، پس از پیروزی انقلاب، «کمیته موقت امور صنفی امام‌خمینی» در بازار تشکیل شد. این کمیته تصمیم دارد‌که‌انتخابات آزاد و واقعی اتحادیه های صنفی را برگزار کند، بر قیمتها نظارت کند و نظام صنفی نوینی را پایه ریزی کند. حاج سید تقی خاموشی یکی از مسئولان این کمیته، می‌گوید: «در ۲۸ صنف با استفاده از چهره های معتمد قبول، اتحادیه های موقت تشکیل داده‌ایم، تا بعدا انتخابات صنفی مردمی را برگزار کنیم. باتشکیل این اتحادیه‌ها تاحدودی توانسته‌ایم قیمتها را کنترل کنیم، ولی هنوز نفزایش بی‌وقفه قیمتها مهار نشده است.»

وی در مورد نحوه جدید کنترل قیمتها اضافه می‌کند‌که «نظام جدید، برعدل وانصاف استوار است، نه برپایه عرضه و تقاضا. زیرا این قانون پوششی است برای فرصت‌طلبی کسانی که می‌خواهند به‌بهانه کمبود عرضه، قیمتها را بالا ببرند.

حاج آقا انواری سرپرست این کمیته هم درباره چگونگی کنترل قیمتها تاتدوین نظام جدید صنفی، می‌گوید: «در وهله اول سعی ما این بود که سیاست ارشادی داشته باشیم، ولی به‌این نتیجه رسیدیم که معدودی ازسود-جویان توجه‌ندارندکه درآینده نزدیك به حسابشان رسیدگی می‌شود. مثلا در مورد میوه، به میوه فروشان گفتیم که پرتقالی را که حداکثر کیلوئی ۶ تومان تمام می‌شود، حداکثر کیلوئی ۹ تومان بفروشید. آنها هم قبول کردند و قول مساعد دادند ولی بعد دیدیم که‌برتقالهارا کیلوئی۱۸ تومان می‌فروشند.

فروشندگان، گناه گرانی را به گردن عمده فروشان می‌اندازند و عمده فروشان استدلال می‌کنندکه هیچ‌تاجری حاضر نیست باخواباندن جنس، ضرر بدهد. یك عمده فروش یکی از علل گرانی‌را اینطور توجیه می‌کرد که چون ازیك طرف فعلا، دولت گشایش اعتبار نمی‌کند وازجانب دیگر اجازه ارز را نمی‌دهند. یکی از آنها مثالی می‌آورد و می‌گوید: «چند هفته پیش‌تصمیم داشتیم از خارج پرتقال وارد کنیم باقیمت کیلوئی ۲۸ریال که تلکس آن هم موجود است، ولی برایمان گشایش اعتبار نکردند.»

به هرحال ولنگاری قیمتها بیش از این نباید ادامه یابد. در اوج انقلاب و روزهائی‌که کمبود و گرانی داشت دهاراز روزگار را عتصابیون درمی‌آورد، شرکت های تعاونی اسلامی به داد مردم رسید و در شکستن قیمتها نقش عمده‌ای بازی کرد. اما پس ازپیروزی‌انقلاب، این فروشگاهها نه‌تنها گسترش نیافتند، بلکه یکی بعد از دیگری تعطیل شد و تعداد آنها کاهش یافت.

نظام بانکداری استعماری وطرح بانك اسلامی

آیت‌الله مکارم شیرازی

*** بانك اسلامی مجموعه فعالی است در خدمت همه مردم و به سود همه گروهها و کانونی است برای یك اقتصاد شکوفا.**

طرح این بحث نه‌تنها از این نظر لازم است که بزندگی ده‌ها هزار کارمند زحمتکش بانك در سراسرکشور ارتباط دارد، و احتمال بدهم‌ریختن سازمانهای بانکی در حکومت اسلامی فکر آنها را ناراحت ساخته، و نه‌تنها از این نظراست که سیستم اقتصادی دنیای امروز بدون وجود بانك مفهوم نخواهد داشت و باید برای سیستم بانکی طرح جامعی ارائه داد. بلکه بیشتر از این نظر است که روشن شود، چگونه اسلام در مرحله عمل طرح جامعی برای یك اقتصاد سالم توام با سه اصل آزادی، عدالت و استقلال دارد، و الگوئی باشد برای آنها که درکارآئی اقتصاد اسلامی گرفتار شك و تردیدند.

بدون شك یك اقتصاد گسترده و پیچیده، مانند اقتصاد دنیای امروز، نیاز بدتمرکز ثروتهای عمومی درمحلی بنام بانك دارد. نه‌فقط به‌خاطر ایجاد یك محل مطمئن برای پول، و نه‌فقط به‌خاطر «سهولت» و «سرعت» در امر دادوستد، بلکه از این نظر که باید این سرمایه‌های پراکنده در یك کانون بزرگ جمع‌آوری گردد، و به صورت فعال به‌کار گرفته شود.

اما آنچه در بانکداری امروز و به سبك سرمایه‌داری ظالم غرب معمول است، نتیجه آن صدرصد عائد یك گروه ثروتمند می‌گردد و به‌زیان توده مردم تمام می‌شود.

به این ترتیب که بانك سرمایه اصلی خود را همچون دانه برای جلب سرمایه‌های پراکنده می‌پاشد، و آنگاه که سرمایه مردم را به‌سوی خود جلب کرد، اموال گروهی را به‌گروه دیگری وام می‌دهد، و از این راه سود کلانی می‌برد.

یعنی اگر رباخواران قدیم پول خود را به‌دیگری وام می‌دادند و سود می‌گرفتند، بانکهای فعلی پول مردم را به‌مردم وام می‌دهند و سودش را به‌جیب می‌زنند!

بنابراین جای تعجب نیست که بانك در شرایط کنونی عاملی باشد برای تبدیل جامعه به جامعه دو قطبی (ثروتمند و فقیر).

ولی در بانك اسلامی مساله سود و رباخواری به‌کلی برچیده می‌شود.

چرا که رباخواری از یك سو با فلسفه اصلی پول که واسطه درگردش کالا است، سازگار نیست رباخوار به‌جای اینکه پول را «واسطه» قرار دهد، تبدیل به یك نوع کالا کرده است، و فرمول (کالا ــ پول ــ کالا) را تبدیل به (پول ــ کالا ــ پول) کرده، و این یك تحریف زیانبخش درماهیت پول است.

ثانیا رباخواری یك نوع مفتخواری مسلم است، چراکه بدون هیچگونه شرکت مستقیم در امر تولید سود می‌برد.

ثالثا رباخوار همیشه سود می‌برد و هرگونه زیانی درامر تولید پدید آید موجه وام‌گیرندگان است، و این خود دلیل روشنی است که چرا شکاف میان «وام‌دهنده» و «وام‌گیرنده» روزبروز بیشتر می‌شود.

رابعا از نظر اخلاقی تخم نفرت و کینه و عدوات را در میان مردم می‌پاشد و شاید اینکه در حوادث یکسال اخیر دیدیم مردم بیش از همه چیز به بانکها حمله می‌کردند و آنها را می‌شکستند دلیلش همین عامل روانی بود!!

سئوال بسیار مهمی که در این جا پیش می‌آید این‌است که اگر مساله «سود» از میان برود چگونه بانکها می‌توانند سرمایه‌های مردم، مخصوصا سرمایه‌های بزرگ را جلب کنند.

علاوه براین حقوق پرسنل بانك چه خواهد شد؟

دیگر اینکه تکلیف سرمایه‌گذاران اصلی چه می‌شود؟

حل این مشکل (البته راه‌حلی که به نفع توده مردم باشد) در سیستم بانکداری اسلامی از چند راه کاملا امکان‌پذیر است:

۱ــ تشکیل بانکهای مضاربه به این طریق که قسمتی از موجودی بانك به‌گردش کار روزانه بانك تخصیص داده‌شود و قسمت دیگری را زیر نظر کارشناسان واردسود رشته‌های مختلف صنعتی وکشاورزی سرمایه‌گذاری کنند و سود حاصل از آن در میان کسانی که پولهای خود را در اختیار بانك گذارده‌اند تقسیم شود، و قسمتی از این سود را نیز برای حقوق پرسنل بانك نگه‌دارند.

در اینجا سود اموال مردم به جیب عموم مردم ریخته می‌شود نه به‌جیب سرمایه‌داران بانك، و حتی خودکارمندان بانك می‌توانند علاوه برحقوقی که دریافت می‌کنند، دراین قسمت سرمایه‌گذاری کنند.

این سیستم بانکی هم کمك موثری به پیشرفت‌کارهای تولیدی می‌کند و هم فاصله‌ها را کم می‌کند.

۲ــ بانکهای قرض‌الحسنه که اساس آن برای کارگشائی مشکلات اقتصادی مردم است. این بانکها ممکن است باسرمایه جمعی ازنیکوکاران (همانگونه که در غالب شهرهای کشور رایج شده) شروع به‌کارکند ویا حتی بدون سرمایه‌نیکوکاران و تنها با پس‌انداز مردم این‌کار آغاز شود.

چنین بانکی می‌تواند برای جلب سرمایه‌های مردم خدمات بانکی را به‌ساده‌ترین وجهی انجام دهد، به علاوه در اینجا پشتوانه معنوی و اخلاقی یعنی توجه مردم به‌اهمیت مساله قرض‌الحس

کیهان
صفحه ۷
سه‌شنبه ۲۱ فروردین ماه ۱۳۵۸
۱۲ جمادی‌الاول ۱۳۹۹ ـ شماره ۱۰۶۷۹

شاه‌سابق ۶۰۰ میلیون تومان سرهژبر کلاه گذاشت

*** هژبر یزدانی در سنگسر سمنان مخفی شده است**

هژبر یزدانی سرمایه‌دار سرسپرده رژیم محمد رضا پهلوی که پس‌از پیروزی انقلاب وبازگشایی زندانها روز بیست‌ودوم بهمن سال گذشته ، موفق به‌فرار از زندان قصر تهران شد ، به‌احتمال زیاد ، در داخل کشور ودر میان‌مزدوران خود در منطقه سنگسر سمنان بسرمیبرد . هژبر یزدانی که در زمان‌حکومت جمشید آموزگار به‌اتهام قتل و کلاهبرداری ازبانکها دستگیر شده بود ، بیست‌ودوم بهمن باکمک سرهنگ حبری رئیس زندان قصر بایك اتومبیل بلیزر که توسط اتومبیل‌های دیگری اسکورت می‌شد فرار کرد .

سرمایه‌دار معروف ایران بنا به‌اطلاعات رسیده ، هنوز در ایران بسرمیبرد وعده‌یی مزدور ، بادقت ووسواس خاصی ، هژبر را بطور مخفیانه نگهداری می‌کنند .

هژبر که دارای دوهمسر و۱۰ فرزند است ازیکسال پیش ، خانواده خودرا به‌امریکا فرستاده و هم‌اکنون همه آنها درآن‌کشور زندگی می‌کنند .

یزدانی که به‌عدد (۱۳) برخلاف اکثر مردم معتقد بود : مبانی زندگی خودرا روی این عدد قرار داده بود . یکی از نزدیکان هژبر دراین‌باره گفت : جمع خانواده ایز سرمایه‌دار به ۱۳ نفر میرسد . او در ۱۰ انگشت دستان خود ۱۳ انگشتر داشت که ارزش آن ، صدها میلیون تومان بود . هژبر ۱۳ اتومبیل داشت وشماره حسابهای بانکی‌اش در تمام بانکها به ۱۳ ختم می‌شد ومهمتر آنکه او ۱۳ محافظ داشت‌که دستوراتش را بدون چون‌وچرا اجرا میکردند .

کسی که سالها در دستگاه عظیم این سرمایه‌داروابسته به‌رژیم خدمت میکرد‌میگفت: هر ۱۳ محافظ هژبر از مردم سنگسر سمنان بودند وکافی بودکه هژبر به‌آنها دستوراتی بدهد ومحافظان در اولین فرصت وبهرقیمتی که می‌شد آنرا اجرا میکردند .

این شخص از روابط نزدیك هژبر باشاه و وابستگان رژیم سابق نیز پرده برداشت و گفت : هژبر بخاطر همین وابستگی به‌رژیم درفرانك مبتی توانست ازهیچ به‌همه‌چیز برسد وبعدا که جزو سرمایه‌داران عمده کشور درآمد باطرح نقشه‌های‌ماهرانه ، ترتیبی دادکه بیشتر امرالوفاسران ارتش ومقامات کشوری ازسرمایه او به‌انواع مختلف بهره ببرند .

معامله هژبر با شاه سابق

شاه سابق دربین جاده تهران ـ مشهد دارای یك مجتمع بزرگ کشت وصنعت بود . این مجتمع ، ظاهرا بنام بهدوی یکی از سرشناسان مشهد بود،اما دربطن امر، مالکیت اصلی آن را محمدرضا پهلوی داشت . شاه سابق این مجتمع را به‌مبلغ ۹۰۰ میلیون‌تومان نقدا به‌هژبر یزدانی فروخت وپول آن‌را گرفت. هنوز چند روز ازمعامله نگذشته بودکه یکی از بانکها به‌هژبر ، ناهدای نوشت واعلام کرد که مجتمع مورد معامله ، مبلغ ۶۰۰ میلیون تومان ، بدهی بانکی دارد وهژبر بدون‌اینکه جرات ابراز این حرف را به‌شاه سابق داشته باشد مجبور به‌پرداخت ۶۰۰ میلیون تومان به‌بانك شد وبدین ترتیب ، شاه کلاه بزرگی سرهژبر گذاشت .

این شخص همچنین گفت : روابط محمدرضا با هژبر آنقدر نزدیك بود که چندی پیش ، برسرمساله‌ای بین شاه سابق وبرادرش غلامرضا اختلافی پیش آمد وهژبر ، نزد محمدرضا برای برادرش وساطت کرد .

هژبر باسپهبد بدره‌ای که در اولین روز انقلاب به‌قتل رسید رابطه نزدیکی داشت و بیشتر مشکلات خود را بوسیله همین شخص حل میکرد .

یکی دیگر از شگردهای هژبر یزدانی در پیشبرد کار وافزودن مال ومنالش ازطرق غیرمشروع ، استفاده از افرا وافسران ارتش در کارخانه‌های متعدد خود بود . او قسمتی از سهام کارخانه‌ها و یا شرکتهای خود را به‌چندتن از افرا وافسران بانفوذ ارتش و یا مقامات عالیرتبه ساواك منحله برایگان‌واگذار میکرد ودر آن کارخانه ویا شرکت ، عنوانی مانند مدیر عامل ، رئیس هیات مدیره و یا بازرس نیز به‌آنها میداد وبدینوسیله از نفوذ این افراد استفاده میکرد . بدانگونه که گفتیم هژبر یزدانی به‌عدد (۱۳) اعتقاد کامل‌داشت. اما روزی نحسی میرزید ، گریبان اورا گرفت ودر روز ۱۳ مردادماه سال گذشته دستگیر و زندانی شد .

هژبر یزدانی معتقد بودکه سرمایه‌داران ایرانی نباید پولهای خودرا به‌خارج از کشور منتقل کنند وبدین جهت تمام سرمایه‌گذاریهای او در داخل کشور بود . اما روزی‌که در زمان نخست‌وزیری جمشید آموزگار به‌زندان افتاد یکی از بستگانش صدها میلیون تومان ازطریق بانك ایرانیان که متعلق به‌خود هژبر بود به‌بانکهای خارج فرستاد .

خانواده هژبر تاسال گذشته درخانه‌هایی که در امریکا اجاره کرده بودند زندگی میکردند اما اخیرا درآن کشور وهمچنین کشور های اروپایی خانه هایی خریداری کرده‌اند .

موجودی گاوصندوق ساواك به بنیاد مستضعفین منتقل می‌شود

مبلغ هنگفتی که بدنبال تسخیر ساواك سلطنت‌آباد، توسط گروه ضربت کمیته شعبه‌ارتش از گاوصندوق این مرکز بدست آمده بود، با تصمیم نخست‌وزیری و نظر دادستان انقلاب در اختیار بنیاد مستضعفین قرار می‌گیرد.

پنجاه میلیون و دویست‌وچهل و پنج هزار تومان موجودی گاوصندوق شعبه مرکزی‌سلطنت‌آباد که هم‌اکنون توسط مامورات گروه ضربت کمیته تسهیلات نگهداری میشود، توسط این گروه‌بسرپرستی حاج‌عباس بزرگ‌زاده دو هفته‌پیش کشف شد. و رمز کلید گاوصندوق در اختیارنخست‌وزیری قرارگرفت.

این مبلغ قرار است با تصمیم نخست‌وزیری و نظر دادستان انقلاب قرار است در اختیار بنیاد مستضعفین قرار گیرد.

کارگران اخراجی ساراول هنوز سرگردانند

حدود صد نفر از کارگران اخراجی کارخانه ساراول باوجود دستور وزارت کار هنوز پشت درهای کارخانه مانده‌اندو کارفرما آنها را بکار نمی‌گمارد.

این کارگران در آخرین روزهای سال گذشته فقط توانستند یکماه حقوق معوقه خود را بگیرند و قرار بود که بعداز عید در مورد استخدام آنها اقدام شود اما کارفرما از استخدام مجددآنها خودداری میکند.

یکی از کارگران گفت: «تعداد اخراجی‌های کارخانه بیش از ۷۰۰ نفر بود ولی در حدود ۳۵۰ نفر در جاهای دیگرکار پیدا کرده‌اند و بیش از ۱۰۰ نفر هم به روستاهای خود رفتند اما بقیه ما که درحدود ۱۰۰ نفر هستیم همتمان بجائی بند نیست و درهیچ کجا کار پیدا نکرده‌ایم. کارفرمای ما در واقع باید ۷۰۰ کارگر را به کار عودت دهد‌اما او حتی از پذیرفتن ما صد نفر هم‌خودداری میکند.

عاملان قتل شوهرم را مجازات کنید

در کیهان روز ۲۴ بهمن سال گذشته خبری از شوهن بچاپ رسید وطی‌آن گفته شد درجریان‌درگیری مردم خوش با ماموران پاسگاه ژاندارمری شوش رئیس پاسگاه بقتل رسید . دراین خبر قید شده بود درگیری‌در روز ۲۲ بهمن و هنگامی‌بوجود آمد که مردم برای تصرف پاسگاه رفته بودند . بانو مهوش افراری همسر ستوان دوم داود افراری رئیس پاسگاه ژاندارمری شوش روز گذشته با مراجعه به روزنامه کیهان درتهران نحوه مرگ شوهرش را بصورتی‌که در روزنامه عنوان شده بود تکذیب کرد و گفت همسرم درمدت دوسال خدمت در شوش همیشه‌از حقوق مستضعفین دفاع می‌کرد و همین امر موجب ناراحتی متنفذین محلی میشد . بانو اقراری افزود: همسرم در روز ۲۲ بهمن پس از اعلام همبستگی با انقلاب اسلامی ، اسلحه و مهمات پاسگاه را بخاطر اینکه در اختیار افراد نامناسب قرار نگیرد به آقای دانش یکی از روحانیون‌محل تحویل داد اماعوامل قدرت‌طلب به تحریك متنفذین‌محلی اورا کشتند واین اقدام ضدانقلابی خود را عملی انقلابی جلوه‌دادند. از رهبران مذهبی انتظار داریم با رسیدگی دقیق به‌این مساله نسبت به تعقیب عاملین این جنایت‌اقدام فرمایند.

گروهی ازروستاییان اطراف ارومیه که از سوی تفنگچیان زمینداران سابق از خانه و کاشانه‌شان آواره شده‌اند، به یاری مسوولان منطقه موقتا در زیر چادرهااسکان یافته‌اند. آنها وضع نابسامانی دارند ، و باید هرچه زودتر به ماوای خود برگردند .

در پی مذاکرات کمیسیون ویژه استانداری و فئودالهای سابق

گروهی از روستائیان آواره ارومیه به‌خانه‌های خود بازگشتند

ارومیه ـ خبرنگار کیهان :برای بازگرداندن روستائیان آواره که هفته گذشته توسطمالکان سابق ، در اطراف رضائیه و شاهیور از خانه وکاشانه خود رانده شده‌اند ، کمیسیون ویژه‌ای‌در استانداری‌آذربایجان غربی تشکیل شد.

این کمیسیون ۶ نفری از نمایندگان وزارتخانه های دادگستری ، شهرسازی‌ومسکن، کشاورزی ، کار وامورراجتماعی ودو نفر معتمد محل تشکیل شده است .

کمیسیون کار خود را از دیروز از طریق مذاکره با فئودالهای سابق آغاز کرد .

هفته گذشته عده‌ای از مالکان سابق با سوء استفاده از اوضاع و احوال مملکت به‌بهانه اینکه قانون اصلاحات ارضی را قبول ندارندبدرصائیه آمدند وبا اجیر کردن عده‌ای تفنگچی ساکنان بیش از ۳۰ روستای اطراف ارومیه‌وشاهپور را بهرور وتهدید ازخانه‌های خود بیرون رانده و آنها را در بیابانها و کوهستانها‌واره کردند .

محمد مهدی عباسی‌استاندار آذربایجان غربی به کیهان گفت : تمام سعی ما این است که این مسئله بدون درگیری خاتمه‌یابد ومالکان سابق دست از اینکارها بردارند و اجازه دهند که روستائیان بسرکار و خانه وزندگی خود بازگردند، درغیر این‌صورت ما ناچاریم شدت عمل نشان دهیم . البته چندتن از این مالکان ضمن مذاکره با کمیسیون ، حرف مارا پذیرفته و اجازه بازگشت بدتعدادی از آوارگان را داده‌اند و این عده ظرف دیروز وامروز به محل زندگی خود بازگشته‌اند ، اما هنوز عده زیادی آواره هستند ودر وضع بسیار بدی بسر می‌برند. البته ما عده‌ای از آوارگان را در شهرك « ویره » اسکان داده‌ایم ، عده‌ای را هم به‌شهر آورده و در مسافرخانه‌ها جای داده‌ایم و عده‌ای هم درروستا های مجاور اسکان یافته‌اند . برای آن عده که در بیابان و کوهها آواره هستند از تهران کمك خواسته‌ایم و ظرف‌دیروز و امروز ۱۵۰ دستگاه چادر با تجهیزات کامل و آذوقه لازم به این مناطق ارسال‌داشته‌ایم.

استاندار آذربایجان غربی افزود : تمام تلاش مااینست‌که این کشاورزان از کشت بهاره عقب نمانند . البته ما ظرف همین روزها پاسگاههای ژاندارمری را با یاری‌پاسداران انقلاب دایر خواهیم کرد .

راهپیمائی در سنندج

سنندج ـ حدود ۶۰۰ نفر از نظامیانی که در جریان درگیریهای اخیر سنندج خارج از پادگان بودند ، دیروز در خیابان های‌شهر و حواستار تامین جانی برای بازگشت به سرخدمت خود شدند و اعلام کردند که درصورت عدم‌توجه به خواستهایشان دست به تحصن خواهند زد . این عده از نظامیان از موقع پایان یافتن درگیریهای سنندج تاکنون توسط‌گروهها تهدید میشوند .

نظامیان تظاهر کننده در محوطه استانداری کردستان اجتماع‌کردند واز استاندار خواستند که‌به‌قطعنامه ۱۰ ماده‌ای آنان که از مواد مهم آن تامین جانی برای آنان است ، به سرعت رسیدگی شود .

سرهنگ اسحاق سرپرست لشکر کردستان تاکنون بارها اعلام‌کرده است : نظامیانی که در جریان درگیریهای اخیر سنندج خارج از پادگان نبودند ، میتوانند به سر کار خود بازگردند ، اما این گروه‌ازنظامیان خواستار تضمینهای مطمئن‌تری در این زمینه هستند .

نظامیان تظاهر کننده همچنین خواستار بازگشت سرهنگ صفری فرمانده پیشین لشگر کردستان به سرکار و تنبیه پادگان ازپاسداران اعزامی گفتند .

خواستهای خود را در ۱۰ ماده اعلام کردند :

۱۰۰ پاسدار انقلاب ارومیه‌در دادگستری متحصن شدند

ارومیه ـ بیش از صدتن از پاسداران انقلاب ارومیه از بعداز ظهر دیروز ، در محوطه‌دادگستری ارومیه متحصن شدند و خواستهای خودرا در ده ماده بشرح زیرعلام کردند :

۱ ـ تصفیه کامل هیات رئیسه شورای انقلاب ارومیه و مجاهدین وابسته .

۲ ـ بدیهی است که مجاهدین معمم در کبوت روحانیت در تمام لحظات انقلاب عملا کوشا بوده‌اند ، اکنون باتوجه به اصل « الاهم فی‌الاهم»وقبول واقعیت‌ها پسندیده‌تر خواهد بود که جهاد خودرا در مسیر تخصصی خودیعنی آگاهی دادن مردم اختصاص‌داده‌و از دخالت در امور غیر تخصصی جدا خودداری کنند .

۳ ـ تعیین‌تکلیف اموال‌مقامات فاسد گذشته .

۴ ـ رسیدگی به وضع آنها اعم ازمحبوس و فراری

۵ ـ تکریم از خانواده های شهدای گل کوتن کفن

۶ ـ برچیدن بساط فروش‌اسلحه در سطح شهر و حومه .

۷ ـ جلوگیری از سوءاستفاده بعضی از انقلابی نماهای فرصت طلب از وسایل نقلیه دولتی و تخریص زندانیان بلاتکلیف .

۸ ـ برکناری بعضی مقامات منطقه که بقایای عصرفاسدپهلوی هستند

۹ ـ تعیین تکلیف‌اسلحه،مهمات و اموالی که در جریان شکست و سقوط رژیم فاسد توسط اشخاص متفرقه و غیر صالح که اکثرا مشخص ومعلوم هستند تصاحب گردیده است .

۱۰ ـ تعیین صورت اموال‌کلیه ادارات دولتی جهت پیشگیری از هرگونه مسامحه و خدای نکرده اختلاس .

مدیر عامل‌شرکت دخانیات

۷۰ هزار کارتن سیگار وینستون از گمرك ترخیص شد

مهندس حسین هزبرخش مدیر عامل شرکت دخانیات اعلام کرد : که ظرف چندروز گذشته ۷۰ هزار کارتن سیگار وینستون را از گمرك ترخیص کرده‌ایم که هم‌اکنون درانبار های شرکت روزانه بین فروشندگان توزیع‌می ـ گردد . علاوه براین کارخانه تولید سیگار وینستون داخلی نیزاز روز چهارشنبه شروع به کار کرده‌است که روزانه ۱۲ میلیون نخ سیگار به بازار عرضه میکند .

هزبرخش گفت : مذاکراتی با کارخانه تولید کننده‌سیگار وینستون امریکا در جریان است که تا ۱۵ روز دیگر سیگار از امریکا وارد ایران خواهد شد بدین ترتیب سعی میکنیم که کمبود سیگارمورد نیاز مردم را رفع کنیم ضمنا در سیستم توزیع سیگار نیز تغییراتی داده شد و قرار است که سیگاربوسیله صنف عطارو سقط فروش‌در سطح شهر تهران توزیع شود .

مدیر عامل شرکت دخانیات اعلام کرد : بتدریج سعی خواهد شد که ایران را ازنظر تولید سیگار خودکفا کنیم بطوریکه دیگر احتیاجی به سیگار خارجی نداشته باشیم. با توزیع سیگار وارداتی پیش‌بینی میشود که کمبود سیگار برطرف شود .

خبرنگار ما گزارش میدهد: باوجودیکه دولت بر عرضه سیگار به بازار افزوده است مع‌الوصف سیگار به دو برابر قیمت تعیین شده دولتی در اختیار مصرف کننده قرار میگیرد و فروشندگان برای اینکه سیگار را گران بفروشند کمبوده‌مصنوعی بوجودمیاورند.

حسینی ، شکنجه‌گر معروف ساواك هنوز بیهوش است

محمد علی شعبانی معروف‌به‌حسینی بازجو و شکنجه‌گر معروف ساواك که حدود یکماه پیش بدنبال درگیری با ماموران کمیته های انقلاب ، اقدام به خودکشی کرد ، هنوز در حالت بیهوشی بسر میبرد.

حسینی شکنجه‌گر زندان قزل‌قلعه در سال های ۳۷ ، مسئول شکنجه زندان اوین در سالهای ۴۸ تا ۵۰ و مظهر خفونت رژیم در گمیته شهربانی از سال ۵۰ به بعد بود. وی در نیمه دوم اسفند ماه گذشته بدنبال شناسایی بوسیله ماموران کمیته ضربانخانه و درگیری با آنها ، با اسلحه کمری که همراه داشت به حقیقه خود شلیك کرد و توسط ماموران به‌بیمارستان هزار تختخوابی منتقل شد.

حسینی که براثر اصابت گلوله به مغزش بیهوش شده‌بود، به‌بخش بیهوشی بیمارستان منتقل شد و اکنون پس از حدود یکماه باوجود عمل جراحی هم که براوانجام شده، در حالت بیهوشی بسر می‌برد.

به گفته یکی از پرستاران بخش، حال حسینی نسبتا رو به بهبودی است و نسبت به گذشته کمی هوشیارتر شده و میتواند غذائی‌را که بدهانش می‌گذارند ، فرودهد.

اخبار کوتاه شهرستانها

پیشنماز مسجد عضو ساواك بود

کرج ـ شیخ عزیزاله ابراهیمی پیشنماز مسجد فاطمیه در کارخانه قند کرج ، کارمند ساواك ازآب درآمد . این شخص که ماهانه۳۵۰ تومان از ساواك حقوق دریافت میدادست مدت ۳ سال و نیم بود که باساواك کرج همکاری میبنود وی بوسیله افراد کمیته انقلاب کرج دستگیر شد .

مخالفت با انتصاب رئیس دانشگاه رازی

کرمانشاه ـ جامعه هیات علمی‌و کادر آموزش دانشگاه رازی‌پردیزه کرمانشاه ، طی تلگرمی به‌وزیر علوم و فرهنگ و هنر ، با انتصاب رئیس این دانشگاه مخالفت کرده و گفته‌اند : هرگونه انتصاب ویا انتخابی‌را که در سطح دانشگاه رازی ، برخلاف موازین پیشنهادی سازمان می دانشگاهیان صورت بگیرد محکوم می‌کنیم .

کمیته انقلاب فیروزکوه منحل شد

فیروزکوه ـ کمیته انقلاب فیروزکوه بدستور نماینده امام خمینی منحل شد . آقای محمودی نماینده امام خمینی پس از ورود به فیروزکوه ،انحلال کمیته‌انقلاب این شهررا اعلام کرد و کلیه‌امور استحفاظی ، انتظامی و سلاحهارابه ژاندارمری فیروزکوه واگذارکرد.

زمینهای ساواك بین مردم تقسیم میشود

جاسك ـ زمین‌های سازمان منحله ساواك شهرستان جاسك بین متقاضیان بی‌بضاعت تقسیم میشود .

دکتر گرجی استاندار استان ساحلی در دیدار خود از بندر جاسك ضمن بررسی مشکلات شهری و بنادر دستور تقسیم زمین‌های ساواکرا به شهرداری و بخشداری صادر کرد . استاندار استان ساحلی در زمینه انحلال کمیته‌های انقلاب ، اجرای پروژه خانه‌سازی برای افراد بی‌بضاعت توزیع خواربار بین مستمندان وهمچنین اجازه رفت و آمد بین بنادر و جزایر خلیج فارس نیز دستوراتی صادرکرد.

رئیس شهربانیهای مازندران بازداشت شد

ساری ـ سرتیپ خطیبی رئیس سابق شهربانیهای مازندران توسط نیروهای انقلابی ساری بازداشت و تحویل سربازان گارد ملی این شهر شد . وی متهم است که دستور حمله به تظاهر کنندگان ساری و دیگر شهرهای استان مازندران را صادر کرده و موجب ضرب و جرح و کشتار آنان شده است . اتهامات دیگر سرتیپ خطیبی سهل انگاری در نگهداری سلاحهای شهربانی و نیز همکاری با ساواك است .

در حادثه رانندگی جاده بافت ۶ نفر کشته و مجروح شدند

کرمان ـ در یك‌حادثه رانندگی که در جاده بافت ـ کرمان‌رویداد ۳ نفر کشته و۳ نفر زخمی شدند . اتومبیل پیکان‌ها‌شاله امیرزاده هنگامی که از بافت برمیگشت در جاده کرمان‌باتانکرئ تصادف کرد و شدت تصادف بحدئ بود که ۳ تن از سرنشینان سواریٔ

بنامهای محمدرضا میرزاده ۲۱ساله پوران امیرزاده ۱۷ ساله و فریبا امیرزاده ۹ ساله در دم کشته‌شدند و ۳ تن دیگر به اسامی ماشاالله امیرزاده و خانور سلیمانی وبلقیس ترك زاده بشدت مجروح گردیده‌که به بیمارستان دکتر وکیلی (شاه سابق) کرمان منتقل شدند.

تحصن کارکنان اتوبوسرانی آبادان

آبادان ـ ۱۴۰ نفر از کارکنان شرکت اتوبوسرانی واحد آبادان ازشب گذشته دربرابر شهرداری دست به تحصن زدند .

کارکنان این شرکت خواستار برابری مزایای خود با کارکنان شهردار ی‌میباشند . حقوق‌واسفندماه پاداش و مابه‌التفاوت اضافه حقوق آنان نیز پرداخت نشده است .

در حال حاضر رفت آمد مردم در پی تحصن کارکنان اتوبوسرانی دچار اخلال شده است .

تحصیلکرده های بیکار آبادان متحصن شدند

آبادان ـ خبرنگار کیهان ـ اعضای کانون تحصیل کرده‌های بیکار آبادان از دیشب درشهرداری این شهر متحصن شدند .این‌کانون خواستهای خودرادر سه موردبشرح زیر اعلام داشت .

● دادن حق بیکاری و بیمه

● از بین بردن ضوابط استخدامی از قبیل پارتی بازی ،شرایط سنی، معدل امتحانات ،نوع مدرك در صورت نداشتن تخصص .

● ارجحیت بومی بودن و دادن حق تقدم به افرادی که سابقه بیکاری بیشتری دارند وماهلین کانون کار تحصیل کرده‌های‌بیکار ضمنا اعلام داشت :تحصن‌ما‌هیچگونه جنبه سیاسی ندارد و هدف‌ما‌پیشبرد و بازسازی مملکت در چهارچوب قوانین مملکت است .

چایکاران شمال : کارخانه ها آمادگی خرید برگ چای را ندارند

کتالم ـ عده‌ای از چایکاران کتالم ضمن مراجعه‌به نمایندگی کیهان اظهار داشتند : در حالی که برگهای چای به حد کافی رشد کرده‌اند و برداشت محصول امسال بزودی آغازمیشود ، بیشترکارخانه های چای خشك‌کنی آمادگی خرید برگ چای‌را ندارند . کناوورزان افزودند : برداشت اولین‌محصول چای از ۲۵ فروردین آغاز میشود و در فرصت کمی که باقی است،جا دارد مسئولان امر در این مورد اقدامات موثر به‌عمل آورند .

خواست های سندیکای کارگران بیکار آبادان

آبادان ـ سندیکای کارگران بیکار آبادان که ۱۳۵۰۰ نفر از بیکاران شرکت های پروژه‌ای و فصلی منطقه‌را دربر میگیرد ، با صدور اعلامیه‌ای خواستهای خودرا به شرح زیر مطرح کرد :

۱ ـ هرنوع استخدامی باید از سوی این سندیکا صورت گیرد .

۲ ـ محاکمه عاملان کشتار آبادان ، هرچه زودتر انجام شود.

۳ ـ از بابت توهینی که کمیته امیرزاده و خاور سلیمانی وبلقیس ترك زاده بشدت مجروح گردیده‌که به بیمارستان دکتر وکیلی (شاه سابق)کرمان منتقل شدند.

قابل توجه خریداران اکباتان

جهت استماع نتایج اقدامات نمایندگان اجتماع خریداران بجای نخست‌وزیری در شهرك اکباتان ساعت ۸ صبح چهارشنبه ۲۲ فروردین خواهد بود .

هیات نمایندگان خریداران

آگهی دعوت مجمع عمومی عادی و مجمع عمومی فوق‌العاده شرکت سهامی خاص نیروی محرکه برق و دیزل

از کلیه صاحبان سهام شرکت فوق دعوت میشود درساعت ۲ بعدازظهر روز پنجشنبه ششم اردیبهشت ماه ۱۳۵۸ در محل تهران، خیابان سلطنت‌آباد، بهستان هشتم، شماره ۳۵ بمنظور اتخاذ تصمیم بیرامون تعیین مدیران و تغییر اقامتگاه شرکت، تصویب ترازنامه و تقسیم سود سال و اندوخته مالی و انحلال شرکت و تعیین مدیر تصفیه حضور بهمرسانند .

هیئت مدیره شرکت

گروه‌فرهنگی جاویدان

برای کلاسهای کنکور همگانی دانشگاهها همه‌روزه ثبت‌نام مینماید . شروع کلاسها از اول اردیبهشت ماه

محل ثبت‌نام ۱ ـ دبیرستان جاویدان ـ شاهرضا اول صبای شمالی تلفن ۶۶۴۱۶۲

۲ ـ آموزشگاه جاویدبن سلسبیل ـ چهارراه وثوق تلفن ۹۵۵۶۷۸

کیهان ورزشی روزهای شنبه منتشر می‌شود

فرزندم احمد افشارنیا سال ۱۳۵۰ دستگیر پس از ۳ سال زندانی در سال ۱۳۵۳ آزادشد واز سال ۱۳۵۴ ببعد مفقودالاثر گردیده از عموم مردم تقاضا دارد هرگونه اطلاعی ازنامبرده دارند به تلفن ۵۳۰۹۹۴داخلی ۳۰۶ اطلاع داده و خانواده‌ای را از نگرانی برهانند .

ن۷۷۴۴۵

تکدرس و تمام درس

گروه فرهنگی اروند

پنجم و ششم طبیعی ـ ریاضی ـ ادبی ـ فنی

شروع کلاسها اول اردیبهشت

اروند ـ میدان ۲۴ اسفند (سابق) تلفنهای ۹۳۶۸۷۵ ـ ۹۳۶۸۷۴ ـ ۶۶۸۱۸۰

من‌لم‌یشکرالناس‌لم‌یشکرالله

به پاس خدمات بی‌دریغ و زحمات بی‌گیر پاسداران انقلاب وابسته به کمیته میدان سپه وظیفه خود میدانیم مراتب تشکر عمیق خود را به پیشگاه این عزیزان که تحت سرپرستی جناب سید نورالدین علوی طالقانی بدون هیچ پاداش مادی در حفظ و برقراری نظم و بخصوص پاك‌سازی حوزه ماموریتشان نهایت‌کوشش را دارند تقدیم داریم .

کسبه شمال میدان سپه

آگهی دعوت مجمع عمومی عادی بطور فوق‌العاده شرکت ایرال‌پرود سهامی خاص

مجمع عمومی عادی بطور فوق‌العاده شرکت ایرال پرودسهامی خاص روز دوشنبه سوم اردیبهشت ۱۳۵۸ ساعت ۱۰ صبح در محل شرکت خیابان توانیر ـ خیابان رزم‌آراء شماره ۱۲ تشکیل خواهد شد .

از سهامداران محترم استدعا دارد در موعد مقرر در محل نامبرده حضور بهمرسانند . دستور جلسه مجمع عبارتست از :

انتخاب اعضای هیات مدیره جدید شرکت و موضوعات‌دیگری که رسیدگی و اتخاذ تصمیم در باره آن لازم میباشد .

شرکت ایرال‌پرود سهامی خاص

در شماره پنجشنه شانزدهم فروردین کیهان در لیست‌کسانی که زمینهای اوقاف را تصرف کرده‌اند نام اینجانب نیز در کنار چهره‌های سرشناس ذکر گردیده بود لطفا ، توضیحات زیر را ز سر روشن شدن اذهان عمومی درج نمائید .

حدود چهار سال پیش تقاضائی برای اجاره زمین جهت‌ایجاد خانه مسکونی که تاکنون هم پس از بیست و شش سال کار فاقد آن میباشم به سازمان اوقاف دادم پس از مدتی قرار شد قطعه زمین هزار متری از اراضی لویزان باینجانب اجاره داده شود که حدود دویست هزار ریال نیز بابت آن پرداخت نمودم . پس از یکسال اوقاف اطلاع داد که زمینهای مربوطه را ارتش تصرف نموده و در محل دیگری به متقاضیان زمین داده خواهد شد که تا این لحظه‌نه از زمین خبریست و نه از پولی که پرداخت‌نموده‌ام.

اینجانب بدینوسیله اعلام میدارم هرکس و در هرکجا زمینی متعلق باینجانب مشاهده مینواند آنرا بنام خود ضبط و یا چنانچه مدارکی ارائه نماید که در گذشته نیز حتی یك وجب از اراضی اوقافرا در تصرف داشتام هرنوع کیفری را با رغبت می‌پذیرم .

در اینجا از مقامات مسئول استدعا دارم در اینمورد رسیدگی و چاره اندیشه حیثیت افراد با وارد کردن اتهامات واهی‌بازیچه دست یکعده افراد نامتعهد و مغرض قرار گیرد .

هوشنگ اقبال کارمند شرکت ملی نفت ایران

جناب آقای مهندس عبدالحسین نیك‌خلق

انتصاب شما را بمعاونت وزارت بازرگانی تبریك گفته امیدوارم در خدمت بمردم بیش از پیش موفق باشید.

مهندس ابراهیم یزدانیار

آگهی دعوت بستانکاران شرکت قطب صنعتی استان همدان (سهامی خاص) در حال تصفیه نوبت دوم

بیرو آگهی انحلال شرکت قطب صنعتی استان همدان(سهامی خاص) بدینوسیله باطلاع کلیه طلبکاران و اشخاصی که ادعائی علیه شرکت مزبور دارند میرساند که مدارك طلب و ادعای خود را طبق ماده ۲۲۵ لایحه اصلاحی قسمتی از قانون تجارت حداکثر ظرف مدت ششماه از تاریخ انتشار نوبت اول این آگهی با پست سفارشی بنشانی مدیر تصفیه، تهران خیابان پالیزی مقابل بانك ملی شماره ۱۰۳ طبقه دوم ارسال نمایند .

بدیهی است پس از انقضای مدت مزبور هیچگونه ادعائی علیه شرکت پذیرفته نخواهد شد .

مدیر تصفیه ـ محمد حسین مشکینی

خط کشتیرانی ان . وای . ك N.Y.K.LINE

خوشوقت است باطلاع برساند اولین قسمت از محمولاتی که در ایام اعتصابات بنادر ایران در دوبی تخلیه گردیده ، با کشتی MARS BELL حمل و کشتی مزبور در تاریخ ۱۳۵۸٫۱٫۱۸ محموله خود را در بندرشاهپور تخلیه نموده است. ضمنا ترتیبی داده شده است که بقیه بارها نیز بتدریج از دوبی بمقصد بندرشاهپور حمل گردد و امید میرود تا ۱۳۵۸٫۲٫۱۵ این کار انجام بگیرد .

برای کسب اطلاعات بیشتر به شرکت گلف اجنسی ایران (سهامی خاص) بنشانیهای زیر تماس حاصل فرمائید .

تهران

تخت‌طاوس‌چهارراه فرح‌پلاك ۱۱۰ طبقه‌اول‌تلفن ۹ـ۸۳۲۰۸۱

خرمشهر

پاساژ احمدزاده گلف‌اجنسی تلفن ۸ـ۴۷۵۵

آگهی دعوت

از سهامداران ایران‌ـ‌سب (شرکت سهامی‌خاص) خواهشمند است در تاریخ ۲۵ آوریل ۱۹۷۹ (۱۳۵۸٫۲٫۵) ساعت دهونیم در مجمع عمومی عادی سالیانه که در محل شرکت واقع در تهران خیابان شاه ساختمان آلومینیوم طبقه هشتم تشکیل میگردد حاضر گردند .

دستور جلسه بشرح زیر است :

ـ استماع گزارشات هیئت مدیره و بازرس

ـ تصویب قراردادهای مخصوص

ـ تصویب حسابهای دوره عملکرد منتهی به ۷۸٫۱۲٫۳۱

ـ اختصاص نتایج مالی

ـ انتخاب هیئت مدیره

ـ انتخاب بازرسان

ـ تعیین روزنامه کثیرالانتشار

ـ رسیدگی به وکالتنامه‌ها

ـ رسیدگی به سایر موضوعات

ـ جلسه هیئت مدیره بلافاصله برای انتخاب رئیس ، نایب رئیس هیئت مدیره، مدیرعامل وتعیین دارندگان امضاء مجاز در شرکت تشکیل میگردد .

رئیس هیئت مدیره

آگهی دعوت

از سهامداران سیدم (شرکت سهامی خاص) خواهشمند است در تاریخ ۲۵ آوریل ۱۹۷۹ (۱۳۵۸٫۲٫۵) ساعت نه‌ونیم در مجمع عمومی عادی سالیانه که در محل شرکت واقع در تهران خیابان شاه ساختمان آلومینیوم طبقه هشتم تشکیل میگردد حاضر گردند .

دستور جلسه بشرح زیر است :

ـ استماع گزارشات هیئت مدیره و بازرس

ـ تصویب قراردادهای مخصوص

ـ تصویب حسابهای دوره عملکرد منتهی به ۷۸٫۱۲٫۳۱

ـ اختصاص نتایج مالی

ـ انتخاب هیئت مدیره

ـ انتخاب بازرسان

ـ تعیین روزنامه کثیرالانتشار

ـ رسیدگی به وکالتنامه‌ها

ـ رسیدگی به سایر موضوعات

ـ جلسه هیئت مدیره بلافاصله برای انتخاب رئیس ، نایب رئیس هیئت مدیره ، مدیرعامل و تعیین دارندگان امضاء مجاز در شرکت تشکیل میگردد .

رئیس هیئت مدیره

آگهی دعوت مجمع عمومی سالیانه «شرکت سهامی خاص هریس»

مجمع عمومی عادی سالیانه شرکت سهامی خاص هریس در ساعت ۳ بعدازظهر روز چهارشنبه نوزدهم اردیبهشت ۱۳۵۸ در محل شرکت واقع در بلوار الیزابت کوچه سعید پلاك ۱۷ تشکیل میگردد . از صاحبان سهام تقاضا میشود در وقت مقرر حضور بهمرسانند .

دستور جلسه :

۱ ـ تصویب ترازنامه و حساب سود و زیان عملکرد سال ۱۳۵۷ و تقسیم سود .

۲ ـ انتخاب هیئت مدیره جدید .

۳ ـ انتخاب اعضاء علی‌البدل .

۴ ـ انتخاب بازرسان اصلی و علی‌البدل .

۵ ـ تعیین روزنامه‌کثیرالانتشار برای درج آگهی‌های‌شرکت.

هیئت مدیره شرکت سهامی خاص هریس

بنام خدا
انجمن هموفیلی ایران

جلسه گردهمائی با حضور همکاران متخصص همونیلی در ساعت ۹ بامداد روز پنجشنبه ۱۳۵۸٫۱٫۲۳ در تالار اجتماعات بیمارستان دکتر مصدق (دکتر اقبال سابق) واقع در انتهای بلوار الیزابت تهران تشکیل میگردد .

بدینوسیله از همکاران ارجمند دعوت میشود که در جلسه یادشده شرکت نمایند .

تلگراف حضرت آیت‌الله‌العظمی حاج سید محمد شی

صفحه ۸ کیهان
سه‌شنبه ۲۱ فروردین ۱۳۵۸
۱۲ جمادی‌الاول ۱۳۹۹
شماره ۱۰۶۷۹

ساعات شرعی :
اذان مغرب ـ امشب : ۶٫۵۱ اذان صبح ـ فردا: ۴٫۰۳
طلوع آفتاب ـ فردا: ۵٫۳۵ ظهرشرعی ـ فردا: ۱۲٫۰۷
استخراج : دکتر عباس ریاضی کرمانی

احزاب وجمعیت های سیاسی

ملاقات مهم سران جبهه ملی بایکدیگر

سازمان وشکل آینده جبهه ملی ایران در یك دیدار بین دکتر کریم سنجابی ، مهندس حسیبی و داریوش فروهر بررسی شد .

دراین جلسه که به گفته بعضی منابع جلسه سرنوشت‌سازی برای جبهه ملی ایران بود ، مسائل اخیر این جبهه مطرح و در مورد آن‌ها تبادل نظر گردید.

گفته می‌شود این جلسه که بازهم تکرار خواهد شد منجر به تغییر شکل سازمانی جبهه ملی ایران ، تغییر نحوه فعالیت و برنامه‌ریزی آن خواهد شد. با وجودی‌که رهبران جبهه ملی ایران ازگفتگو درمورد این جلسه و بحث‌هائی‌که در آن به عمل آمدخودداری می‌کنند ، معهذا پیش‌بینی می‌شود که حاصل این گفتگوها بزودی به صورت طرح جدید فعالیت جبهه ملی ایران منتشر شود .

پیام جمعیت مسلم‌آزاد درمورد تاسیس‌جمهوری اسلامی

جمعیت مسلم آزاد امروز ضمن صدور اعلامیه‌ای تاسیس جمهوری اسلامی را به ملت ایران تبریك‌گفت. در اعلامیه این جمعیت آمده است : پیروزی مردم ایران در جنگ پرافتخاری‌که برضد رژیم خطرناك پادشاهی بعمل‌آوردند ، پیروزی شیرین و حیاتبخش است‌که خستگی ۵۷ ساله تحمل سلسله منفور پهلوی را از تن و اعصاب ما برد و با نفس راحتی‌که در محیط پرکرامت رژیم جمهوری اسلامی میکشیم ، احساس مالکیت بروطن خود میکنیم .

جمعیت مسلم آزاد ، این پیروزی بزرگ را به امام خمینی و به مردم‌قهرمان ایران ازکوچك وبزرگ و از زن و مرد تبریك میگوید وازهمه مبارزان راه آزادی و عدالت و استقلال و شرف و کرامت کشور اسلامی ایران دعوت میشود همانطوریکه باهمبستگی و قهرمانی و بیداری خود ایران را نجات دادند همچنان برای‌حراست این پیروزی شیرین وآبروبخش. به همبستگی خود ادامه دهند خدای بی‌همتا یاور همه ما خواهد بود .

شعبه جنبش ملی مجاهدین

شعبه جنبش ملی مجاهدین کار خودرا درروزدوبار آغاز کرد . این جنبش با دائر نمودن کلاسهای آموزش اسلحه و صدور چند اعلامیه از تمام نیروهای مبارز انقلابی دعوت کرده است‌که در جهت نابودی کامل امپریالیزم به‌معنای وحدت کلمه احترام‌گذارند. تاکنون تعداد زیادی از اهالی رودبار آمادگی خود را جهت عضویت دراین جنبش اعلام کرده‌اند .

کمیسیون نظارت بر نشر کانون نویسندگان

کمیسیون نظارت برنشر کانون نویسندگان ایران برای سالمسازی محیط نشر و جلوگیری از هر نوع بی‌سروسامانی دراین زمینه و نیز رساندن سطح کارهای انتشاراتی به یك سطح بین‌المللی تشکیل شد. مسئول این کمیته غلامحسین متین است که از کلیه ناشران و اهل کتاب خواهش کرده نظریات‌خود را پیرامون نحوه انتشار و کار و قیمت‌ها و مسائل دیگری‌که به کتاب مربوط میشود به محل کانون واقع در خیابان فروردین ـ خیابان مشتاق شرقی شماره ۱۸۵ بفرستند.

انتشار بولتن شورای ناشران و کتابفروشان

ناشر بولتن شورای ناشران و کتابفروشان منطقه دانشگاه منتشر شد.

درسرمقاله این نشریه که به لزوم انهدام‌ماشین نظامی ـ سیاسی رژیم طاغوتی اختصاص دارد، آمده است : هنوز تمامی ماشین نظامی ـ سیاسی ، این ارگانیه شوم امپریالیزم و استبداد دست نخورده باقی مانده است ، و اگر در همین آغاز کار آن را معدوم نکنیم به تلتك شوم‌آخیات کشیده‌ایم ، چراکه تجربه نشان می‌دهد که امپریالیزم و ضد انقلاب وابسته به‌آن هیچگاه به آسانی دست‌از مواضع خود نمی‌کشند و با پشتکاری شیطانی همواره در کمین هستند تا بااندك فرصتی و درست در همان زمانی‌که تصور نمی‌رود ضربه خودرا فرود آورند.

در این نشریه همچنین مطالبی در مورد سانسور، بیطرفی رادیو تلویزیون و مطلبی در مورد ولی‌الله محمدی ناشر شهید آمده است .

روزنامه «حاجی بابا» منتشر میشود

روزنامه «حاجی بابا» پس از ۲۵ سال توقیف و تعطیل مجددا از هفته آینده به سردبیری پرویز خطیبی منتشر می‌شود .

این روزنامه که به صورت یك نشریه فکاهی ، سیاسی منتشر خواهد شد ، روال گذشته خودرا ادامه می‌دهد .

آخرین شماره «حاجی بابا» به دنبال کودتای امریکائی ۲۸ مرداد ۱۳۳۲ در صبح همین روز پس از چاپ و انتشار توقیف شد و بدنبال آن دیگر هیچگاه مجال چاپ و انتشار نیافت.

شماره ۳۳ جنبش منتشر شد

شماره ۳۳ جنبش ارگان حزب جنبش منتشرشد. در این شماره مقاله‌ای از علی‌اصغر حاج سید جوادی با عنوان وحدت کلمه رمز پیروزی است ، مقاله‌ای در باره خود مختاری و تفاوتهای آن با تجدید حیات طلبی و اظهار پشیمانی و تعهد برای جبران گذشته مجازات‌وی به یکسال زندان کاهش یافت.

قزوین ـ سرهنگ‌انصاری،رئیس سابق اداره منحله ساواك شهرستان قزوین ، از سوی دادگاه انقلاب اسلامی‌این شهر محاکمه ومحکوم به اعدام گردید ، حکم صادره‌سحرگاه امروز بوسیله پاسداران انقلاب، بمورد اجرا درآمد .

دادگاه انقلاب ، سرهنگ‌انصاری را عامل مستقیم کشتار و شکنجه جوانان قزوین و مفسدفی‌الارض شناخت .

محمد ایلخانی دراین‌دادگاه براساس اقرار های‌خودوگواهی شاهدان به ۳ سال زندان محکوم شد. باتوجه به معیل بودن متهم گفته می‌شود این جلسه که بازهم تکرار خواهد شد منجر به تغییر شکل سازمانی جبهه ملی ایران ، تغییر نحوه فعالیت و برنامه‌ریزی آن خواهد شد. با وجودی‌که رهبران جبهه ملی ایران ازگفتگو درمورد این جلسه و بحث‌هائی‌که در آن به عمل آمدخودداری می‌کنند ، معهذا پیش‌بینی می‌شود که حاصل این گفتگوها بزودی به صورت طرح جدید فعالیت جبهه ملی ایران منتشر شود .

گرد هم‌آئی حزب جمهوریخواه

حزب جمهوریخواه با انتشار اعلامیه‌ای ازمردم دعوت‌کرد که بمنظور تداوم مبارزات اصیل ملت ایران ، در گردهم‌آئی اعضاء و طرفداران این حزب در ساعت ۱۰ صبح روز جمعه ۲۴ فروردین ماه در پارك ملت (شاهنشاهی سابق) شرکت کنند .

حزب جمهوریخواه دراین اعلامیه تاکید کرده است‌که هیچ فرد یاطبقه‌ای ، حق ندارد قوانین مصوبه مجلس قانونگزاری ملی آینده را «وتو»کند.

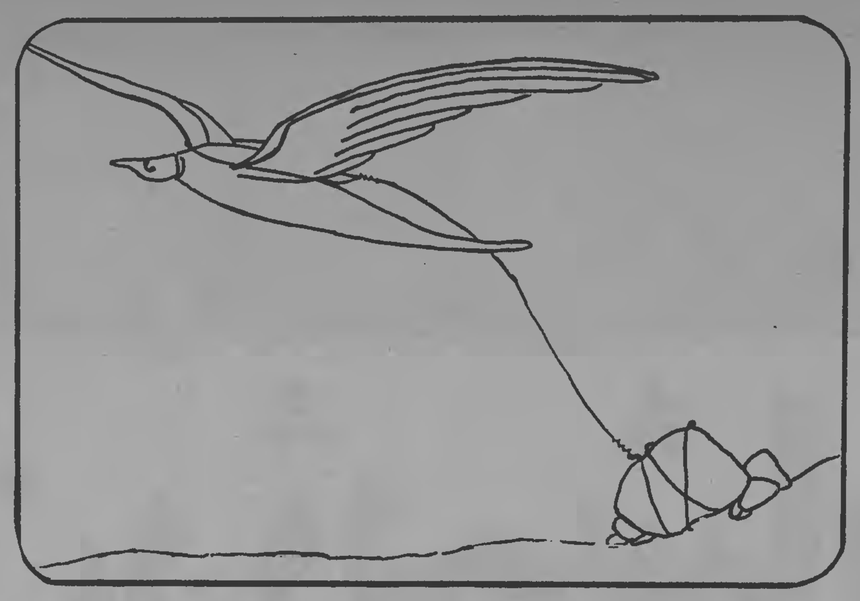

رئیس‌سابق‌ساواك‌قزوین تیرباران شد
یك‌عامل کشتار تهران اعدام شد

محاکمه دو متهم در دادگاه انقلاب اسلامی تهران ازساعت ۳ بعداز ظهر دیروز در شعبه اول و چهارم این دادگاه آغاز شد متهمین عبارتند از :

۱ ـ سرهنگ هوشنگ توانا افسر فرمانداری نظامی تهران باتهام قتل عام مردم بیگناه در جریان رویدادهای خونین ۱۷ شهریور و اول محرم و ۲۱ بهمن‌ماه .

۲ ـ محمد ایلخانی عضو ساواك تهران باتهام ایجاد وحشت در میان مردم مسلمان در شبهای محرم گذشته.

دادگاه در ساعت ۷بعدازظهر بکار خود پایان داد و وارد شور شد. پس از چند ساعت‌شور دادگاه انقلاب اسلامی تهران سرهنگ هوشنگ توانا را مفسد فی‌الارض و خائن بملت ایران شناخت و باعدام محکوم کرد. حکم دادگاه پس از ابلاغ به سرهنگ هوشنگ‌توانا باجرا گذاشته شد.

محمد ایلخانی دراین‌دادگاه براساس اقرار های‌خودوگواهی شاهدان به ۳ سال زندان محکوم شد. باتوجه به معیل بودن متهم دادگاه در ساعت ۷بعدازظهر بکار خود پایان داد و وارد شور شد. پس از چند ساعت‌شور دادگاه انقلاب اسلامی تهران سرهنگ هوشنگ توانا را مفسد فی‌الارض و خائن بملت ایران شناخت و باعدام محکوم کرد. حکم دادگاه پس از ابلاغ به سرهنگ هوشنگ‌توانا باجرا گذاشته شد.

۱۶ متهم دادگاه انقلاب آزاد شدند

* محاکمه سه شکنجه‌گر ساواك فردا آغاز میشود

سخنگوی دادگاه انقلاب اسلامی ایران دیشب اعلام کرد دنبال بازجوئی دقیق و بررسی‌های هیئت منصفه ورسیدگی دادگاه در دو روز گذشته ۱۶ نفر از دستگیر شدگان بعلت عدم احراز جرم به قید کفیل‌و وجه‌الضمان از زندان‌انقلاب آزاد شدند.

این سخنگو اعلام کرد که محاکمه سرهنگ بیژن یحیائی‌سروان علیرضا آذری و سروان محمد مهدی صارمی ، ماموران شکنجه زندانیان سیاسی در رژیم شاهنشاهی، روز چهارشنبه‌ساعت سه‌بعدازظهر انجام خواهد شد ، سخنگوی دادگاه از کلیه‌رزمندگانی که بوسیله این سه نفر شکنجه شده‌اند درخواست کرد که متن شکایت‌نامه های خود را به حفاظت زندان قصر تحویل دهند.دادسرای انقلاب درصورت تقاضای شکنجه شدگان با توجه به گنجایش دادگاه ترتیب شرکت آنهارا در محاکمه خواهدداد.

علی‌دشتی و سناتور موسوی دستگیر شدند

پاسداران انقلاب روز گذشته علی دشتی و سید اسدالله موسوی سناتور های سابق مجلس منحله‌سنا را دستگیر کردند و تحویل زندان قصر دادند . این دو نفر به اتهام همکاری با رژیم پهلوی دستگیر شده‌اند و پرونده هایشان تاچندی دیگر مورد بررسی قرار خواهد گرفت.

مناظره بنی‌صدر و بابك زهرائی در تلویزیون

دیشب یك مناظره تلویزیونی بطور زنده بین ابوالحسن بنی‌صدر و بابك زهرائی سردبیر هفته‌نامه سوسیالیست کارگر و عضو هیئت اجرائیه حزب کارگران سوسیالیست ایران در زمینه مسائل ایدئولوژیك و عقیدتی صورت گرفت.

بعلت کثرت مطالب متاسفانه‌چاپ این مناظره امکان پذیرنشد. گزیده هائی ازاین مناظره را درشماره‌فردا چاپ می‌کنیم.

نامه جمعیت ایرانی دفاع از آزادی و حقوق بشر به وزیر دادگستری :
احکام قضائی زنان را صادر کنید

دکترعبدالکریم‌لاهیجی‌سخنگوی جمعیت ایرانی دفاع از آزادی و حقوق‌بشر طی نامه‌ازوزیردادگستری خواست تا موانعی را که برسرراه صدور ابلاغ قضائی جمعی از زنان حقوق‌دان ایجاد شده‌است برطرف سازد.

متن نامه چنین است

جناب آقای مبشری وزیر محترم دادگستری :

خانم های کار آموز قضائی وزارت دادگستری به این جمعیت شکایت آورده‌اند که با وجود اتمام دوره کارآموزی و انجام مراسم تحلیف و اعلام مراتب آمادگی‌خود برای خدمت و علیرغم صدور ابلاغ قضائی برای آقایان همدوره آنان آن وزارت از صدور ابلاغ قضائی‌خانم‌های کارآموز خودداری کرده و توصیه نموده‌اند که به‌کار اداری مشغول شوند ! از آنجا که کارآموزان یاد شده دراستخدام وزارت دادگستری هستند و پس از ختم کار آموزی و موفقیت در امتحان و انجام مراسم تحلیف صلاحیت تصدی مقام قضا را دارا می‌باشند و جنابعالی هم یکی از پایه‌گذاران جمعیت ایرانی دفاع از آزادی و حقوق بشر هستید و راضی نمیشوید که حقوق مکتسب افراد ضایع شود ، انتظار دارد دستور مقتضی به منظورصدوراحکام قضائی خانم‌های کارآموزرا صادر فرمائید.

دعوت شهرداری از مردم جنوب شهر

روز جمعه ۲۴ فروردین ماه جاری ، جنوب شهر به وسیله شهرداری و گروههای مختلف مردم تهران پاکسازی خواهد شد .

شهرداری تهران طی صدور اطلاعیه به آگاهی عموم مردم تهران رسانده است که‌نظر به‌استقبال بیسابقه مردم و پیشنهادهای مکرر در مورد تکرار برنامه پاکسازی مقدمات این برنامه در سطح بسیار وسیع وگسترده‌ای در روز جمعه ۲۴ فروردین ماه در مناطق جنوبی ۴ ـ ۵ ـ ۶ ـ ۷ شهرداری‌تهران انجام خواهد شد .

شهرداری در این اطلاعیه‌ازکلیه وزارتخانه‌های‌دولتی‌وبخش‌خصوصی دانشجویان دانش آموزان مردم شمال شهر و همچنین سازمان پاسداران انقلاب خواسته است روز جمعه از بذل هیچگونه کمك‌دریغ ننموده و سازمان هائی که وسایل ماشینی از قبیل گریدر ، بولدزر ، کامیون ، بیل و کلنگ و جارو و سطل دارند ، بیاری شهرداری‌آمده وجنوب شهرتهران‌را پاکسازی‌کنند.

توسط پاسداران کمیته مهدیه تهران :
شکنجه‌گر ساواك در لباس مرد روستائی دستگیر شد

حسن کهندل یکی از شکنجه‌گران معروف ساواك که ده ها نفر از جوانان غیور و مبارز را تحت شکنجه های سنگین قرار داده‌است توسط گروه ضربت پاسداران‌مهدیه تهران دستگیر شد.

حسن کهندل هنگامیکه دستگیر شد که‌خودرا به‌قیافه یك‌مرد روستائی درآورده بود و قصد داشت اثاثیه خود را از خانه‌اش در خیابان مولوی ببرد.

پاسداران انقلاب مهدیه تهران که از مدتها قبل در صدد دستگیری او بودند ، روز گذشته اطلاع یافتند که یك مرد دهاتی مشغول جمع‌آوری اثاثه این شکنجه گر میباشد . پاسداران که فکر کرده بودند ، سارقی در این لباس مشغول سرقت است ، بلافاصله به خانه این شکنجه‌گر رفتند و پس‌از دستگیری این مرد متوجه شدندکه او حسن کهندل شکنجه‌گر معروف ساواك میباشد که برای فرار از دام مجازات ، خود را به‌این قیافه درآورده است . پاسداران انقلاب او را دستگیر و به کمیته اعزام کردند . این مرد پس‌از تحقیقات مقدماتی در اختیار کمیته مرکزی قرار گرفت .

نام ۱۹ روزنامه‌نویس که قرار بود ترور شوند کشف شد

سعید سپهری (عضو شورای سردبیری روزنامه آیندگان)

محمد مهدی بهشتی پور (نویسنده روزنامه اطلاعات)

فیروز گوران (عضو شورای سردبیری روزنامه آیندگان

نعمت‌اله ناظری (مترجم روزنامه اطلاعات)

سند ترور ۱۹ روزنامه‌نویس در میان اسناد ساواك کشف و به مقامات داده شد.

مطابق اسناد کشف شده،طبق توطئه‌ای که سازمان اطلاعاتی آمریکا (سیا) ساواك ایران و سازمان اطلاعـاتـی اسرائیـل (موساد) تدارك دیده بودند ، قرار بود روز ۲۱ بهمن گروه کثیری از رهبران مـذهبی و سیاسی، روشنفکران وروزنامه‌نگاران ترور شوند. براساس‌این توطئه قرار بود بعداز اعـلام حکومت نظامی در ساعت ۴٫۵ بعداز ظهر روز ۲۱ بهمن ، کسانیکه لیست آنها تهیه شده بود به شیوه‌های گوناگون‌ترور شوند. سازمانهای اطـلاعاتـی دشمنان ملت میخواستند بایخش وسیع خبر ترور این افرادمردم را وحشت‌زده کنند و از روز ۲۲ بهمن دست به کشتار وسیع مردم بزنند و باین ترتیب‌انقلاب را سرکوب و شاه سابق را روز ۲۸ بهمن به‌ایران برگردانند.

کیهان ، چند شماره پیش‌نام ۴۱ نفر از رهبران مـذهبی و سیاسی را که قرار بود دراین روز ترور شوند منتشرکرد.طبق سند تازه‌ای که بدست کیهان رسیده نام ۱۹ روزنامه‌نویس‌نیز تهیه شد ،بود تا دراین روز ترور شوند. ماموران ساواك و گارد جاویـدان دستور داشتند بلافاصله بعد از اعلام حکومت نظامی‌بخانه‌روزنامه‌نویسان‌درحال اعتصاب که لیست آنها را در دست داشتند بروند و آنها را در مقابل چشم‌افرادخانواده‌شان بقتل برسانند.

۱۱ گیهانی قرار بود ترورشوند

از ۱۸ روزنامه‌نویسی که قرار بود بدست عمال آمریکائی و ساواك ترور شوند ۱۱ نفراز نویسندگان‌کیهان قرار داشتند. اسامی آنها و سمت فعلی‌شان‌در کیهان در زیر آمده است:

- بهروز پور دولت(مترجم سیاسی)
- محمد خوانساری (دبیر سرویس اقتصادی)
- سید جواد طالعی مزینانی (دبیر سرویس شهرستانها)
- جلیل خوشخو (دبیرسرویس اجتماعی)
- حسین زوین (خبرنگار)
- بهرام داوری (طراح)
- محمدعلی‌صفهانی (خبرنگار سیاسی)
- هوشنگ اسدی (عضوشورای سردبیری)
- مهدی سحابی (عضوشورای سردبیری)
- منوچهر فاضل (مدیرعامل شرکت تعاونی)
- فریدالله صبا (سردبیرزن روز)

از اطلاعات و آیندگان

در لیست روزنامه‌نویسانی‌که قرار بود از دو روزنامه‌اطلاعات و آیندگان ترور شوند افـراد زیر قرار داشتند که در داخل پرانتز سمت فعلی این افـراد نوشته شده :

- محمد حیـدری (معـاون سردبیر اطلاعات)
- داریوش نظری (گـزارش نویس اطلاعات)
- محمد مهدی بهشتی‌پـور (نویسنده اطلاعات)
- نعمت‌اله ناظری (مترجم اطلاعات)
- جواد مجابـی (نـویسنده هنری اطلاعات)
- فیروز گوران (عضوشورای سردبیری آیندگان)
- جهانبخش نورانی (عضـو شورای سردبیری آیندگان)
- مسعود مهاجر (عضوشورای سردبیری آیندگان)

کاباره شکوفه‌نو، مرکز درمان معتادین میشود

کاباره شکوفه‌نو یکی از مراکز فساد در زمان رژیم طاغوتی ، به مرکز درمان معتادین سراسر کشور تبدیل میشود

با توجه به وجود حدود یك میلیون نفر معتاد در کشور ، پیش‌بینی میشود با طـرح ضربتی کمیته منطقه ۱۲ انقلاب اسلامی طی چند ماه‌آینده‌گروه زیادی از معتادان در این مرکز معالجه شوند .

«جواد جبی‌راد» عضوکمیته منطقه ۱۲ و مسئول کمیتـه رسیدگی تهران ضمن‌بیان مطالب بالا گفت: درحال حاضرنزدیك به ۶۰ هزار معتاد بهروئین و مجموعا نزدیك بهیك میلیون نفر از افراد این‌مملکت‌گرفتار دام اعتیاد به انواع موادمخدر هستند که این نتیجه یکی از جنایتهای رژیم منفور پهلـوی است که در راس آن اشـرف پهلوی دسته اعتیادآور درایران گسترش داده بود . در حـال حاضر بیمارستان‌های تابـع توانبخشی باداشتن۳۵۰۰ پرسنل قادر به پذیرش بیش از ۶۰۰ معتاد نیست و این رقم باتوجه به تعداد زیاد معتادین نمی‌تواند رقم دلخواهی باشد .

مرکز درمان معتادین جدید که در محـل کاباره دانسینگ شکوفه‌نو با خودیاری مردم و زیرنظر «حجت‌الاسلام‌ایروانی» مسئول منطقه ۱۲ انقـلاب جمهوری اسلامی ایران دائر و بکار خواهد پرداخت، توانائی پذیرش ۲۰۰ بیمار معتـاد را خواهد داشت و این مرکـز برعکس سایر مراکز موجوداز کادر مددکاران اجتماعـی استفاده نخواهد کرد. معتمدان محلی داوطلبانه بیماران معتاد را که از بیمارستان مـرخص شده‌اندمورد‌مراقبت شدیدقرار خواهند داد تا دومرتبه به دام اعتیاد گرفتار نشوند . وی‌سپس در مورد چگونگی پذیـرش معتادان اضافه کرد : افـراد معتادی که خواهان ترك‌اعتیاد هستند باید به معتمدان محلـی مراجعه کنند و این معتمـدان محلی تعهد آنان را در مـورد ترك اعتیاد ضمانت‌خواهنـد کرد . آنها پس ازمرخص شدن از مرکز درمانی نیز تحت‌نظر همان معتمدی که بیمار را به مرکز معرفی کرده‌است خواهند بود . !البته حمایت‌های بیدریغی از بیماران در زمینه اشتغال‌به کار رسیدگی به وضع زندگی و امر معاش آنها از طرف کمیتـه مرکزدرمانی‌ومعتمدان محلی خواهد شد و تا حـدّ امکان موجبات گرایش مجـدد آنها به اعتیاد را ازبین‌خواهند برد . بدنبال تصمیم مسئولان کمیته مرکزدرمانی‌ومعتمدان درمانی باتمانقلیچ اعلام کرد که حاضر است تا ۳۰۰ تخـت جهت این مرکز درمانـی در اختیار کمیته قرار دهد .

زورخانه داران آماده پاکسازی ورزش با ستانی شدند

اجتماع زورخانه‌داران تهران در امجدیه

زورخانه داران تهـران آمادگی خودرا برای ایجـاد هماهنگی باحرکت انقلابی که بوسیله هیات جدید ورزش‌های باستانی آغاز شده و همچنین پاکسازی‌محیط این ورزش‌اصیل و سنتی اعلام کردند .

صبح‌دیروز کلیه زورخانـه داران تهران در یك‌جلسـه همگانی بمنظور آشنائی بـا اعضای هیات جدید ورزشهای باستانی و بررسی برنامه های آینده این هیات ، در دفتـر هیات ورزش های باستانـی واقع درامجدیه گرد آمدند . این جلسه بدعوت حاج مصطفی طوسی رئیس جدید هیـات ورزش های‌باستانی تهـران تشکیل شد . طوسی در آغاز باسپاس‌ازورزخانه داران‌گفت: سالها بود فضای ورزش‌باستانی بعلت حاکمیت نامشروع و غیرقانونی اشخاص ضد ملی و جنایتکـار و دار ودسته‌شعبان بی‌مخ آلوده شـده‌بود ، و زورخانه‌داران که رکن اساسی این‌ورزش هستند ،مورد ظـلم وستم قرار میگرفتند .درنتیجه این ورزش که ریشه درقومیت و فرهنگ‌ایران دارد ، دچـار رکود شده بود . اینك بـا همکاری شماو کلیه پیش ـ کسوتان امیدوارم بتوانیـم فعالیت های ثمربخشی را آغاز کنیم .

سپس عزت‌اله کریمی عضو هیات مدیره ضمن اشاره بـه مبارزاتی که در طول سالهای گذشته و درراه رژیم استبداد برای کوتاه کردن دست افـراد ناشایست وناصالح‌ازگود مقدس زورخانه انجام شده بود از زورخانه‌داران دعوت کرد که بـاهیـات جـدید همکاری بیشتری بکنند و برای‌پاکسازی محیط زورخانه و ایجاد یك تحرك انقلابی باهم اتحـاد و یگانگی داشته باشند .

کریمی افزود : ورزش باستانی ما یك ربع قـرن ، بازیچه افراد ضد ملی و در راس آنها یك عنصر جنایتکار قرار گرفته بود .اینك بایـد مقام واقعی خودرا بـه دست آورد .و ما وظیفه داریم که نسل آینده را تربیت کنیم، آنها را که بعلت سیستم ضد اخلاقی رژیم طاغوتی در فساد غرق شده‌اند به گود مقـدس زورخانه ها بکشانیم .

درپایان جلسه زورخانه‌داران باردیگر انتخاب حاج مصطفی طوسی را به سمت سرپـرست ورزشهای باستانی مورد تائید قرارداده وباتفاق آراء اعـلام کردند : هرچه زودتر در پاکسازی محیط زورخانه هـا اقدام شود . آنها همچنیـن اظهار امیدواری کردند باکمك ناشایست وناصالح‌ازگود مقدس زورخانه انجام شده بود از زورخانه‌داران دعوت کرد که بـاهیـات جـدید همکاری بیشتری بکنند و برای‌پاکسازی محیط زورخانه و ایجاد یك تحرك انقلابی باهم اتحـاد و یگانگی داشته باشند .

شهـرداری در جنوب تهران مدرسه می‌سازد

محمد توسلی شهردار تهران صبح امروز اعلام داشت که به دنبال بسیج نیرو های شهرداری درسطح شهر تهران برای دادن سرویس هرچه بهتر خدمات شهری وپیاده‌کردن طرحهای عمرانی، اضافه بر پاکسازی جنوب شهر تهران درروز جمعه ، دوبرنامه عمرانی و مفیـد دیگر بوسیله شهرداری در جنـوب پیاده میشود که شامل پیاده کردن طرحهای عمرانی در گود هـا و ساختمان مدارس جدید در جنوب شهر که یکی از مشکلات اساسی ساکنان محروم جنوب شهراست.

شهرداری‌تهران هم اکنون‌سرگرم بررسی این طرحهاست‌وتهیه‌نقشه‌ها و بررسی بودجه مشروح آن است.

عباس اخباری دستگیر شد

شمیران ـ عباس اخبـاری، نماینده شهریار کرج در مـجلس منحله شورای ملی، توسط ماموران کمیته معدآباد تهران در منـزل شخصی‌اش دستگیر و تحویل‌زندان قصر داده شد.

توضیح و تصحیح

در خبر انتصاب مهنـدس نیك‌خلق به سمت مـعاون وزارت بازرگانی نام‌ایشان اشتباهـا نیکوخلق چاپ شده که به‌این‌وسیله تصحیح میشود.

توضیح

در خبر مربوط به دستگیری ساقی شکنجه‌گر معروف اعلام شده بود که او شکنجه‌گر زنـدان قزلحصار بوده است، بدینوسیلـه توضیح داده میشود این شخص شکنجه‌گر قزلقلعه بوده است.

اطلاعیه

چون مقررات واردات و صادرات (سهمیه) سال جاری در کمیسیون ویژه‌ای تحت بررسی است از بازرگانان ـ مدیـران صنایع و معادن و به‌طور کلی کلیه اعضای بخش خصوصی ، خواهشمند است هرگونه نظر یا پیشنهادی در این زمینه دارند، حداکثر تا پایان وقت اداری روز سی و یکم فروردین ماه جاری کتبا به اتاق ایران اطلاع دهند تا در تدوین مقررات یاد شده مورد توجه و ملحوظ نظر قرار گیرد .

اتاق بازرگانی و صنایع و معادن ایران

۷۷۳۹۵

در جنگهای قبیله‌یی چاد ۱۰ هزار نفر ، که اکثرا مسلمان بودند ، کشته شدند

نجمجنا ـ آموشیتدپرس ـ در آشوبهای اخیر قبیله‌یی‌درجنوب چاد دست کم ده هزار نفر که‌اکثر آنها افراد اقلیت مسلمان بودند به قتل رسیده‌اند . این مطلب‌را دیروز منابع موثق‌میسیونهای‌مذهبی اعلام کردند .

قتل این عده احتمالا بزرگترین کشتار دسته جمعی قبیله‌یی‌درآفریقا از سال ۱۹۷۲ تاکنون است دراین سال در حدود ۱۰۰ هزار نفر عضو قبیله هوتو در بوروندی به قتل رسیدند .

باتوجه به ارقامی که از سوی مسیون های مذهبی ارائه شده در طول یکماه نیمه بهمن تا نیمه‌اسفند جمعا در حدود ۱۱ هزار نفر در جنوب چاد به قتل رسیدند واز آن تاریخ تاکنون نیز عده دیگری که تعدادشان معلوم نیست کشته‌شده‌اند.

گفته میشود در اکثرموارد افراد ارتش و پلیس در کشتارها دست داشته‌اند .

کشور چاد مدتهاست که درگیر جنگ داخلی است و کشمکش‌قدرت بین فلیکس مالوم ، رئیس جمهوری مسیحی و « حسن‌هوبره» نخست وزیر مسلمان این کشور همچنان ادامه دارد و کنفرانسهای آشتی که در نجمیه انجام شده نتوانسته است آرامش‌را به این کشور بازگرداند .

قرارداد نفتی ایران وژاپن

تهران ـ خبرگزاری‌پارس ـ خبرگزاری فرانسه از توکیو گزارش داد که در محافل صنعتی توکیو اعلام شده که واردکنندگان ژاپنی برای اینکه بتوانندقرارداد درازمدتی برای تامین احتیاجات نفتی خود با ایران منعقد سازند، بایدقیمتهائی را که ایران بـرای نفت خام خود در نظر گرفته است بپذیرند.

کمپانیهای نفتی ژاپـن‌و بالاپیگاههای این کشور بـزودی محدودیتهائیر را که قبلا قائل شده بودند، کنار خواهند گذارد تـا بگوانند اعتبارنامه‌های مربوط بـه صدور نفت ایران را به بهای هر بشکه ۱۷ دلار بدست آورند.

آخرین گفتگوهای ایـران و ژاپن در این زمینه امروز و فردا در تهران صورت میگیرد.

قیمتهای مورد بررسی‌دوبرابر تعرفه‌هائیست که اخیرا سازمـان اوپك در ژنو اتخاذ کرده بود.

سعودی خواستار مذاکره امریکا و فلسطینیها شد

مدینه ـ رویتر ـ دو روزنـامه عربستان سعودی برنامه‌های مصر و اسرائیل‌را برای خـود مـختاری فلسطینی‌ها رد کردند واز آمریکا خواستند با سازمان آزادیـبخش فلسطین وارد مذاکره شود .

روزنامه المدینه چاپ جده نوشت این مساله‌را بدون‌مشورت‌بافلسطینی‌ها نمیتوان حل کرد .

اعضای دادگاه انقلاب اسلامی ساری استعفا کردند

ساری ـ اعضای دادگاه انقلاب اسلامی ساری طی نامه‌ای به‌دادستان انقلاب استعفای خود را بطـور دستجمعی اعلام داشتند.

اعرابی، بازپرس ، مجتهدزاده دادستان، اسماعیلی و نخـجیری مشاوران دادگاه به این علت که طبق مفاد آئین‌نامه دادگاهـهای انقلاب اختیارات قضات بـرای رسیدگی به پرونده‌ها محدوداست روز گذشته استعفای خودرا اعلام کردند

اخبارخارجه

نبردهای چریکی در افغانستان ادامه دارد

کابل ـ خبرگزاری فرانسه دیـدار رئیس بخش سیاسی نیـروهای مسلح شوروی از کابل، به‌عقیده ناظرآن‌سیاسی، نشانه‌جدیدی است ازدشواریهای رژیم پرزیدنت نورمحمدتره‌کی در خـامـوش کـردن شورش مسلمانان افغانستان .

دیدار این مقام بلندپایه نیروهای‌مسلح شوروی هنگامی صورت میگیرد که رادیوکابل پاکستان را متهم میکندسربازان خودرا برای ایجاد آشوب در پاکتیا در مرکز پاکستان و افغانستان، بالباس غیرنظامیان افغانی، به افغانستان فرستاده است .

رادیو کابل در حدود ۲۰ روز پیش در جـریان شورش هرات ازغرب افغانستان،همین اتهام‌ها را برایران واردآورده بود . واشنگتن عقیده داردکه در هفته‌های اخیر بر میـزان سلاحهای تحویل شده به رژیم هـوادار شوروی افغـانستان افزوده شده‌است .

از سوی دیگر ، سازمانهای شورشی تایید میکنند که در مناطق مرزی شرق پاکتیا ودر کوناز فشار نظامی برنیروهای دولتی افغانستان را تشدیـد کرده و دهها تن را کشته و صدها نفر رابه‌اسارت‌گرفته‌اند.

کابل که بایـك قـرارداد دفاعی‌باسکو پیوند داردوجود « امپریالیستها و خائنان که میکوشند با انقلاب افغانستان خصومت ورزند » را پنهـان نمی‌کند .

رادیو کابل بـه‌ویژه پاکستان و ایران را متهم کرده بود که شورشیان افغانی را تعلیم‌داده وازآنها پشتیبانی میکنند که تهران و اسلام‌آباد این اتهام‌ها را رد کردند .

چریکهای نیکارا گوئه تلفات سنگینی بر نیروهای دولت وارد آوردند

مانا‌گوئه ـ یونایتدپرس ـ با ادامه جنگهای جدید میان‌چریك های ساندینیست و نیروهای گارد دولتی در نواحی‌جنوب نیکاراگوئه منابع نظامی دیروز اعلام کـردند سربازان دولتی متحمل‌تلفات‌جدیدی شدند و چریکهای ساندینیست اعلام کردند شهر « استلی »، صحنه‌جنگ های خونین سختی گـذشته، را مجددا تصرف کرده‌اند .

یك روزنامه مخالفان دولت به نقل ازیك‌چریك مجروح‌ساندینیست گزارش دادهمها چریك شهراستلی، واقع در ۱۵۰ کیلو متری شمـال ماناگوئه‌را اشغال کردند .وی‌گفت چریکها برای مدت نامعلومی درشهر باقی خواهند ماند .وی به سربازان گارد دولتی هشدار داد بـه مرکز شهر که نیروهای چریك در آن متمرکزند نزدیك نشوند

جنگهای جـدید از سپیده دم دیروز در طول ساحل دریـاچـه نیکاراگوئه آغاز شد . منابع‌نظامی میگویند فرماندهان گارد در لهـن منطقه به افسران بالا دست خود در ماناگوئه اطلاع دادند تلفات‌سنگینی برآنها وارد شده است

گروههای فلسطینی به‌هم نزدیکتر می‌شوند

دمشق ـ رویتر ـ قـرار است رهبران چریکهای فلسطینی بـرای برقراری‌روابط نزدیکتر‌میان‌سازمان های مختلف فلسطینی بـزودی در دمشق اجتماع کنند .

خالد فاحوم ، رئیس شورای‌ملی فلسطین (پارلـمان در تبعیـد فلسطینی‌ها) به خبرگزاری‌وفاگفت این تصمیم در جلسه پریشب‌رهبران فلسطینی اتخاذ شد .

تاچندی قبل‌بعضی از گروههای فلسطینی با رهبری یاسر عرفات ، رهبر الفتح ، برسازمان آزادیبخش فلسطین مبارزه میکردند ، اما به نظر میرسد عقد معاهده جدید صلح مصر و اسرائیل گروه‌های فلسطینی را به یکدیگر نزدیکتر کرده‌است.

مصر برای آزاد کردن جولان «درکنار» سوریه خواهد ایستاد

قـاهره ـ یونایتدپـرس ـ اعلام نظر مصطفی خلیل، نخست وزیر مصر ، مبنی برآنکه مصر هرگونه اقدام سوریه‌را برای آزاد کردن‌ارتفاعات جولان اقدام‌مشروع دفاع از خود تلقی وبه لحاظ این مشروعیت « در کنار » سوریه خواهد ایستاد با اعتراض اسرائیل روبرو شد ، اما دولت مصـر این اعتراض‌را قبل از اینکه متن آن به قاهره برسد رد کرد .

سخنگوی دولت مصر بعدا گفت تعهد مصر نسبت به سوریه مشروط برموافقت سوریه با آغاز مذاکرات صلح بااسرائیل‌ومخالفت دولت‌یهود با تخلیه ارتفاعات جولان است

این سخنگو گفت سخنان مصطفی خلیل‌را سرویسهای خبری ،تحریف کرده‌اند . بنابراین اعتراض‌اسرائیل غیر موجه است .

بعداز اعضای معاهده صلح مصر و اسرائیل ایـن اولین بحـرانی است که میان دوکشور بروز کرده است . گزارشهای رسیده ازبیت ـ المقدس حاکی است که‌متن‌اعتراض اسرائیل توسط مناحم بگین نخست وزیر اسرائیل از

غلامرضا نیک‌پی — سرلشکر پاکروان — علامه‌وحیدی (سناتور سابق) — بیات (نماینده سابق مجلس) — سپهبد حجت — سرلشکر نشاط — سپهبد مقدم — عباسعلی خلعتبری — عبدالله ریاضی — منصور روحانی

اعدام ۲۰ خائن به ملت در تهران و چند شهر

۱۱ نفراز سران رژیم شاه سابق تیرباران شدند

تیرباران‌شدگان تهران:
منصور روحانی ـ نیك پی ـ سپهبد مقدم ـ سرلشکر پاکروان ـ سرلشکر نشاط ـ سپهبد مجیدی ـ عباسعلی خلعتبری ـ عبدالله ریاضی ـ سپهبد حجت ـ یك‌نماینده‌ویك‌سناتورسابق

کیهان
تکشماره ـ ۱۵ ریال
چهارشنبه ۲۲ فروردین ماه ۱۳۵۸ ـ ۱۳ جمادی‌الاول ۱۳۹۹ ـ شماره ۱۰۶۸۰

خلعتبری وزیرخارجه رژیم سابق در دادگاه فاش کرد:

شاه چند نفر را بدست خودکشت

* شاه باهمکاری امریکابفکر منافع خودش بود وسازمان ((سیا)) مخفیانه با اشخاصی در تماس بود.

* شاه دستور سانسور کتابها، ممنوع‌القلم کردن نویسندگان و جلوگیری از امواج رادیو ها را داده بود.

در جریان محاکمه سپهبد مجیدی:

جزئیات تازه‌ای از اعدام فدائیان اسلام فاش شد

* سرلشکر بیات: در کودتای ۲۸ مرداد واقعاً به مصدق ظلم شد.

* ریاضی رئیس مجلس فرمایشی شاه تا آخرین دقایق هنوز به خیمه شب بازی مجلس معتقد بود.

رئیس دادگاههای انقلاب اسلامی:

ماازطرف امام وملت ایران مأموریم که‌دراینجاحق را به حقدار بدهیم

* رئیس دادگاه خطاب به سپهبد حجت: شماچگونه‌شاه‌راکه‌میگوئید پدر سوخته بود نشناختید؟

سرلشکر پاکروان در تبعید و بازداشت امام خمینی نقش اصلی را داشت

* سرلشکر نشاط در زندان نقشه ایجاد آشوب در کردستان راکشیده بود که کشف شد

سپهبد مجیدی گفته بود ایران باید متحد غرب باشد

صفحات ۲ ـ ۶ ـ ۷ وآخر

تسلط امریکا ... ـ هیچکس درسالهای گذشته‌نتوانست‌بدرستی بداند امریکا چگونه به‌ایران حکومت میکند و تمام امور از جمله امور مربوط به وزارت خارجه را دردست دارد. درجریان دادگاه خلعتبری در این‌باره فاش‌شد. درهمین دادگاه از زبان وزیرخارجه شاه سابق فاش شد که او بدست خود آدم کشته است.

خائنان به‌ملت پس از اعدام

ردیف بالا (از راست به چپ): عباسعلی خلعتبری ـ منصور روحانی ـ غلامرضا نیك‌پی و عبداله ریاضی، ردیف وسط (از راست به چپ): بیات (نماینده سابق مجلس) ـ سپهبد مجیدی (رئیس بیدادگاه فدائیان اسلام) ـ سرلشکرنشاط (فرمانده‌سابق گاردجاویدان) ـ علامه‌وحیدی (سناتورسابق) ـ ردیف پائین (ازراست به چپ): سرلشکر حسن پاکروان ـ سپهبد مقدم‌رئیس سابق ساواك و معاون بختیار ـ سپهبد حجت کاشانی (رئیس اسبق ورزش کشور)

پاسداران آرامش را به‌مردم هدیه کردند

عنوان مقاله‌ای است که در صفحه ۲ ستون اول چاپ شده است

یادداشت روز

دادگاههای انقلاب تجلی خشم انقلابی ملت

گروهی از سرسپردگانی که در لباس های گوناگون، مظهر جلوه های گوناگون رژیم سراپا ستم و فریب آریامهری بودند، بامداد امروز به جوخه آتش سپرده شدند.

در ۲۵ سال گذشته، بفرمان مستقیم و غیر مستقیم هیت اینان که اکنون بزباله‌دان تاریخ افکنده شده‌اند، صحنه‌گاههای وطن ما خونین بود. سپیده‌ها با رگبار مسلسل آغاز میشد. رژیم دست پرورده امپریالیسم آمریکا، جوانان مبارز را به گلوله می‌بست تا آسوده بماند. اما جنایات رژیم همینجا تمام نمیشد. در خانه و کارخانه، در کوچه و خیابان، در اداره و بیمارستان، همه‌جا و همه‌جا شبح ساواك فرو افتاده بود. رژیم خونخوار پهلوی، این غده سرطانی سراپا عفونت به‌فرمان یانکی‌ها، میخواست ایران را به «جزیره ثبات» تبدیل کند تا در سایه این ثبات همه هستی ملت را غارت کند.

توفان انقلاب، آنچنانکه فرمان ناگزیر تاریخ است، از راه رسید و طومار رژیم پهلوی را در نوردید. شاه خائن و گروهی از مهره هایش گریختند و جمع دیگری بدام افتادند. دادگاههای انقلاب، به‌شیوه‌ای انقلابی کار خود را آغاز کردند و در فاصله چند روز دهها خائن را به دست جوخه آتش انقلاب سپردند. بعدازتوقفی کوتاه که برای تدوین آئین‌نامه دادگاهها، ضروری بود، باردیگر محاکمات از سر گرفته شد.

چند روزی است که دادگاههای انقلابی در تهران و شهرستانها کار خود را آغاز کرده‌اند و شبی نیست که چند خائن به جوخه آتش سپرده نشود.

این اعدامهای انقلابی چه‌کسی را آزرده می‌کند، می‌هراساند و به عکس‌العمل وامیدارد؟ جواب روشن است، سرمایه‌داران جهانی و عمال ریز و درشت آنها که هنوز در لباس های گوناگون در جامعه ما به سم‌پاشی و تفرقه‌افکنی مشغولند تا از «آب گل‌آلود» جدایی مردم ما هی «بازگشتن استبداد و ارتجاع» را بگیرند. از فعالیت انقلابی دادگاهها نه تنها خوشنود نیستند بلکه هراسان شده‌اند. هرچه دادگاه‌های انقلابی سریعتر و انقلابی‌تر عمل کنند، این معنا را اعلام میدارند که انقلاب با تمام نیرو در کار فروکوبیدن ارتجاع و استبداد است. فعالیت دادگاهها به معنای گسترش بیشتر و عمیق‌تر کمیته های انقلابی است که شبانه روز در کار تعقیب و دستگیری عمال رژیم شاه هستند. فعالیت انقلابی دادگاهها، آتش انقلاب را فروزان نگاه‌میدارد. و این بهیچ روی بسود ارتجاع و امپریالیسم نیست، دستگیری و مجازات عمال ستم، ضد انقلاب را هرچه بیشتر به نابودی سوق میدهد. درست بخاطر همین خطری که فعالیت انقلابی دادگاهها برای ضد انقلاب دارد، سرمایه‌داران جهانی در لباس های گوناگون عوامفریبی به میدان آمده‌اند و زیر عنوان های سراپا خدعه و نیرنگی مثل «حقوق بشر آمریکائی» برای جانیانی که به‌جوخه اعدام سپرده میشوند دل میسوزانند و از دادگاههای انقلاب انتقاد میکنند. بیهوده نیست که رئیس پارلمان فرانسه بحال هویدای خائن که ۱۳ سال در غارت های شاه و شکنجه واعدام مردم ایران نقش عمده را داشت دل میسوزاند.

ملت قهرمان ایران راز این دلسوزی ها را میداند. هیچ سرمایه‌دار جهانخواره‌ای که در سراسر جهان خون ملت ها را میمکد دلش بحال مهره های پلیدی مثل هویدا و نصیری و... نمیسوزد. اینها برای سرمایه‌داری نوکران فرومایه‌ای هستند که ارزششان در میزان دست‌بوسی و چاکریشان هست وبس. دلسوزی رندانه سرمایه‌داران و کاسه‌های داغ‌تر از آش و «حقوق بشر» برای حفظ سلطه خویش برجامعه‌ایران است وبس.

اما، در این میان دادگاههای انقلاب، آن بیدادگاههای شاه خائن نیستند که از سرمایه‌داران جهانی فرمان بگیرنده دادگاههای انقلاب، بعنوان ارگانهای برآمده از انقلاب مردم، از ملت ورهبری انقلاب فرمان می‌گیرند و فرمان انقلاب اینست.

ـ نابود باد عمال امپریالیست و استبداد.

و برای اجرای این فرمان دادگاههای انقلابی باتمام نیرو درکار هستند.

خبرنگاران کیهان از قاطعیت و شیوه انقلابی دادگاهها می‌گویند و می‌نویسند:

«مردی در راس این دادگاهها قرار دارد که ازایمان انقلابی برخوردار است و به جز خدای خود و خلق مسلمان خود به هیچ کس دیگری نمی‌اندیشد» و این ایمان که برهمه دست‌اندرکاران دادگاه های انقلابی و کمیته های انقلابی حاکم است، ایمان برآمده از انقلاب مردم است، و این ایمان سبب ادامه فعالیت انقلابی دادگاههاست.

ولتکن منکم امة یدعون الی الخیر

«حسینیه ارشاد»

برنامه تبلیغات دینی وآموزشی علمی حسینیه ارشاد را دراین هفته برای اطلاع عموم بدین شرح اعلام می‌دارد:
۱ـ شب جمعه سخنرانی جناب آقای پرفسور عبدالجواد فلاطوری. موضوع سخنرانی: نظام فکری و اجتماعی اسلام. شروع سخنرانی ساعت ۷/۵ بعدازظهر.
۲ـ روز جمعه برنامه درس جناب استاد رضا اصفهانی درباره اقتصاد مقایسه‌ای. برنامه ۷ـ۵ بعدازظهر.
موسسه خیریه تعلیماتی و تحقیقات علمی و دینی حسینیه‌ارشاد

قابل توجه باطری‌سازان تهران و حومه
رجوع به صفحه ماقبل آخر

بنام خدا
اطلاعیه مهم شرکت شیشه قزوین (عام)
بقیه در صفحه سوم
ن ۷۷۵۳۲

آزمون رشته‌های تخصصی بالینی پزشکی
بقیه در صفحه ماقبل آخر

اطلاعیه مهم
قابل توجه مصرف‌کنندگان محترم لاستیك اتومبیل
بقیه درصفحه۳

پاسداران انقلاب آرامش را به‌خلق ایران هدیه کرده‌اند

چشمهایشان خسته بی‌خوابی، اما همچنان کنجکاو وهوشیار است. شاید تعدادیشان حالاهفته ها باشد که خانواده‌شان را ندیده‌اند اماکوچکترین دلتنگی در این باره ندارند .

همدیگر را مثل برادر دوست دارند. تسمه تفنگ و مسلسل حالا دیگر روی شانه همه‌شان جا انداخته، آفتاب گرم بهاری صورت‌شان را سوزانده است . یك لحظه آرام ندارند . آرامش‌شان را به خلق ایران هدیه کرده‌اند.

آنها پاسداران‌زندان قصرند. همانجائی که تا دیروز صحنه ترکتازی مشتی جنایت پیشه‌بود و کام هزاران فرزند دلیرخاق که تنها به جرم آزادیخواهی روانه‌سلولهای‌زندان شده‌بودند. سلولهائی که حالا واقعا ضد انقلابیون ایران در آن اسیرند و برای رسیدن زمان تعیین سرلوشت لحظه شماری میکنند.

زندان قصر در این روزها واقعا دیدنی است . تمام شور انقلاب دروجود آنهاکه دادگاه های انقلاب را تدارك می‌بینند و در برگزاری آن سهم دارند حفظ شده است .

بسیاری از پاسدارانی که اکنون تفنگ ضد انقلابیون را که در جریان سقوط کلانتریها و پادگانها مصادره کرده‌اند و روی شانه دارند خود تا چندی قبل اسیر و زندانی جنایتکاران مستقیم و غیر مستقیم رژیم بودند . همانهائی که اکنون جای خالی فرزندان وطن را در سلولهای زندانهای سیاسی ایران پر کرده‌اند .

شاید این یکی از دلائل‌مهم تسلط و هوشیاری و عشق‌ورزی آنها نسبت به کارشان باشد . بخوبی میدانند نظام سرنگون شده تا چندی پیش در زندانها چه میکرده است وبهمین دلیل با تمام قوا از انقلاب پاسداری میکنند باین امید که دیگر گذشته ننگین تکرار نشود و برای همیشه به زباله‌دانی‌تاریخ سپرده شود .

بانگ تکبیر هر چند وقت یکبار در طول روز سکوت زندان را در هم می‌شکند وشور انقلابی آنها را تشدید میکند. هر دادگاه با تلاوت آیاتی از قرآن آغاز میشود و در تمام مدتی که دادگاه در جریان‌است وجنایتکاران روی‌صندلی اتهام نشسته‌اند آنها هوشیارتر می‌بایست پاسدار زندان قصر باشند . خوب میدانند که ضد انقلاب در کمین است و آنها بایدلحظه‌ای را برای‌جلوگیری از عملیات ضد انقلابی آنها از دست ندهند .

با هرکدام‌شان صحبت کنی بخوبی میداند مردم بدقت جریاناتی را که‌در درون‌زندان قصر ودادگاه‌های انقلاب می‌گذرد دنبال میکنند. خودشان میگویند همین توجه مردم و خوشحالیشان از به مجازات رسیدن جنایتکاران وغارتگران وظیفه تاریخی و انسانی ما را سنگین‌تر میکند.

رفتار آنها با زندانیانی که در اختیار دارند شاید درتمام تاریخ ایران بی‌نظیر باشد . با آنکه همه میدانند آنها که سلولها را اکنون پر کرده‌اند دستشان تا مرفق به خون مردم آغشته است ویا در غارت‌کشور نقش اول را داشته‌اند با آنها به انسانیت رفتار میکنند. این رفتار انسانی آنچنان است که بارها مورد تائید سازمان های جهانی قرار گرفته است و این نظرشان در خارج از ایران نیز اعلام شده و در جراید چاپ شده است .

این رفتار انسانی و کوشش شبانه روزی برای اداره دادگاه های انقلابی شامل مدیران و مسئولانی نیز میشود که با فروتنی‌نمیخواهند نامشان برسر زبانها بیفتد .

تلاش تمام پاسداران انقلاب را در هر سنگری که هستند گرامی بداریم .

گذری و نظری بر رویداد ها

هزیر کسی نبود کلاه بسرش برود!

قصه‌ای که دیروز در کیهان بازگو شد تا وانمودکند که شاه سابق ۶۰۰ میلیون تومان سرهزیربزدانی کلاه‌گذاشت ، خیلی کودکانه‌بود. هزیر یزدانی ، قبل‌از معامله و خیلی زودتر از آن ، میدانست که برای اجرای‌چنین طرحی، باندچندصدمیلیون تومان به شاه باج داده و حتی میدانست تاکنون یکی از قسط های آن هم پرداخت نشده است و هزیر ضمن پرداخت ۶۰۰ میلیون تومان رشوه بشاه از طریق خرید این شرکت قصد نداشته است که اقساط این وام راپرداخت کند که قطعا مدارك موجود دربانك وام دهنده این عدم پرداخت را تائید خواهد کرد . چنین تصور میرود که بازگو کننده ، قصد دارد، هزیر را دراین معامله مغبون و بی‌گناه نشان دهد و حال آنکه هزیر درهمین‌معامله‌هم، قصدکلاهبرداری‌داشته‌است ومیتوان‌گفت: افرادی‌مثل هزیریزدانی ، فرصت‌های دزدی‌را برای‌کلیه دزدان مستعد و آماده به دزدی فراهم کردند و از هرجهت یار و یاورشان خائن بودند. والا کمانیکه حتی یك دوجرخه درکشور خریده باشند میدانند تا سند آزاد نباشد ویا بدهی روی سند ، مورد قبول خریدار قرار نگیرد ، سند تنظیم و آماده امضاء نمیشود و به همین دلیل هزیر قبل از امضاء دفتر رسمی از بدهی سند اطلاع داشته است و ۶۰۰ میلیون تومان را بشاه رشوه داده است تا علاوه برخوردن مطالبات بانك ، به نحوی دیگر و در جائی دیگر کلاهبرداری کند و بیت‌المال را ببغما برد و تصور نمیکنم که شاه جلاد و موسات متعلق به او ازاین ترس داشته باشندکه به هزیر بگویند ، سند مورد معامله ۶۰۰ میلیون‌تومان بدهی دارد وما این بدهی‌را‌نمی‌پردازیم و کارا[illegible] ما طلاقی دن بارو، نحوه همکارتها ـ رشوه‌دادنها و[illegible] داریم که بتدریج و در فرصت های مناسب چاپ خواهد شد .

احمد ریاحی کاشانی

یك کارمند سابق ساواك فاش كرد :

اسامی ۸۰ درصد از کارمندان ساواک، دراختیار دولت است

شمیران ـ یکی ازکارمندان سابق ساواك به نام مهدی‌عامری که چندی قبل خود را تسلیم پاسداران انقلاب کمیته‌سعدآباد شمیران کرده‌است. طی‌گفتگویی پاره‌ای‌ازمسائل‌مالی ساواك را فاش کرد .

وی گفت: لیست ۸۰درصد از کارمندان وخواص ساواك‌بدست آمده و در اختیار دولت گذاشته شده است .

حبیب عامری با اشاره به گذشته خود گفت : ۵ سال پیش به استخدام ساواك‌درآمدم و در اداره ششم آن ، قسمت «وامها» به کار مشغول شدم. هنگامیکه انقلاب ایران اوج گرفت ، توسط خواهرم باامام خمینی تماس گرفتم و به ایشان اطلاع دادم که حاضرم اطلاعات مربوط به ساواك را در اختیارشان بگذارم ، امام نظر مساعد خود را بمن اعلام داشتند .

وی ادامه داد : بلافاصله اقدام به تهیه لیست ۸۰ نفر از دانشجویانی که در خارج‌از کشور به خرج ساواك تحصیل میکردند کردم . این عده، از وضع دانشجویان مخالف رژیم سابق ، مرتبا برای‌ساواك گزارش میفرستادند . یکی از این دانشجویان «شهره مستور تهرانی» که معشوقه نصیری نیز بود ، نام داشت . همچنین در ساواك‌سلطنت‌آباد ۲۵۰۰سند مالکیت در یك میلیارد برگ سفته مربوط به کارمندان‌ساواك را دراختیار نسئولان گذاشتم. اسامی ۸۰ درصد از کارمندان ساواك نیز در سلطنت‌آباددست آمد،که دراختیار مسئولان‌قرار گرفت .

عامری با اشاره به مسایل عالی ساواك گفت : در ساواك پولهای هنگفتی خرج میشد ، مثلا تنها اداره سوم ساواك همیشه ۱۷۰ میلیون تومان‌وجه نقد در اختیار داشت ، که این پول کشف تد ودراختیار دولت قرار گرفت . علاوه‌براین ۲۵۰ میلیون تومان دربانك سپه حساب شماره ۱۳۹۷ ، ۵۰۰ میلیون تومان در بانك مرکزی حساب شماره ۲۰۰۷ و مبالغی دیگری که اکنون‌ضبط شده است ، به نام ساواك‌کشف گردید

عامری افزود: ارتشبدنصیری دربانك مرکزی حساب‌سپرده‌ای گشوده بود که بهره ماهیانه آن تنها ده ۲ میلیون تومان میرسید . «مدها تیمسار مقدم آنرا به حساب جاری تغییرداد که بهره آن نازهم به حساب شماره ۱۰ این بانك واریز میشد که فقط تیمسار مقدم و سرگرد رزم‌آریا آجودان وی میتوانستند از آن برداشت کنند . در همین بانك‌حسابی به شماره ۲ گشوده شده بود، که مشخصات صاحب آن سری بود . وی همچنین گفت : ساواك مامور دادن کادوهای گرانقیمت به میهمانان خارجی دربار بود و کلیه میهمانان هدیه‌های گرانقیمت مانند فرش وجواهرات را از ساواك‌دریافت میکردند.

گروهی از دانشجویان دانشگاه صنعتی شریف :

جمعیت حقوقدانان و کانون وکلا در گزارش گنبد بیطرف نبودند

گروهی از دانشجویان دانشگاه صنعتی امروز ضمن نامه‌ای به کیهان اعلام کردند که جمعیت حقوقدانان، کانون وکلا و جمعیت ایرانی دفاع‌از آزادی حقوق بشر در گزارش وقایع گنبد جانب بیطرفی را نگرفته است .

متن نامه این گروه به این شرح‌است :

دروزنامه کیهان‌و اطلاعات و آیندگان دوشنبه ۲۰فروردین ماه ۵۸ مقاله‌ای درباره وقایع گنبد از طرف هیئت های فوق‌الذکر بنگارش درآمده‌بود که تاسف عمیق مارا که ناظر وقایع گنبد بودیم برانگیخت تاسف‌از آن جهت که‌هیات‌های مذکور قلب حقایق کردند و نشان دادند که تا چه‌اندازه‌در مقابل حقایق صادقند مقاله‌این آقایان یادآوری گزارش حقوقدانان بشر درخارج است که برای هویدا ها اشك‌تماسح میریزند و تا چه اندازه مدافع حقوق بشر هستند !!!

این هیئت های محترم (اگر صحیح باشد) بجای اینکه بیطرفانه در جستجوی حقیقت باشندبموضع گیری یکجانبه بطرفداری گروهی پرداختند که متقیما در اقدامات ملحانه شرکت داشته‌اند . صدافسوس بر این مدافعان حقوق بشر .

مادراینجا نمیخواهیم‌جزئیات حوادث گنبد را بازگو کنیم زیرا ممکن‌است که عکس‌العمل هائی را که به صلاح ملت و مملکت نیست درپی داشته‌باشد. دراینجا فقط به بررسی مقاله گزارش کنندگان فوق‌الذکر چنین می‌آید که سوء استفاده نمیپردازیم .

۱ـ اینکه نوشته بوددرحوادث گنبد جنگ شیعه و سنی‌نبود مورد تائید ماست و اینکه متذکر شده بودند زمینداران و متنفذین وبازماندگان رژیم سابق دراین کشتار دخالت مستقیم داشتند جای هیچگونه ابهامی نیست اما دلائل‌وشواهد و مدارك بسیار نشان میدهد که گروه فدائیان خلق دخالت داشتند و انکار آنان کذب محض بوده و بهتر بود که موضع اجتماعی خودرا‌خدشه‌دار نکنند‌بااین وصف تصورنمیکنیم درآینده کسی پیداشود که به بیانیه های آنها توجه‌داشته باشد تمام مردم چه در گنبد چه در اطراف و اکناف گنبد بخوبی میدانند که جبهه مشترکی از نیرو های فدائی و ترکمن‌و غیر ترکمن‌وتوده‌ای های سابق و بازماندگان رژیم ازیکطرف و پاسداران انقلاب ازطرف دیگر با تحریك‌متنفذین و بازماندگان رژیم سابق در این اقدام مسلحانه شرکت داشتند . در آن روزهای کشتار که تیربارها برسر امالکن بلند کار گذاشته شده بود بخوبی جبهه مشترك نیرو های فدائی خلق و فئودال و غیره که‌به‌آن اشاره شد مشخص شده و مورد تائید هر فرد بی غرضی است متاسفانه بسیاری از کسانی که به خاك و خون کشیده شدند، مردمی‌بودند که دراین جنگ و خونریزی دخالت نداشتندما مورد آماج گلوله ها قرار گرفتند .

۲ـ درقسمت دیگر مقاله چنین می‌آید که سوء استفاده از کم تجربگی جوانان و پاسداران انقلاب و سرکوب و بدنام کردن روستائیان و نمایندگان آنان که در کانون فرهنگی وسیاسی خلق ترکمن مشکل شده بودند حوادث را بوجود آورد این آقایان محققین نخواستند دقت‌بفرمایند که ترکیب اسمی کانون ازچه کسانی است و فعالین اصلی کانون را چه اشخاصی‌تشکیل میدهند . اینکه در این کانون برادران ترکمن هم رفت و آمد دارند شکی نیست اما مدارك بدست آمده گواه صادقی هستند که دراین کانون چه گروهها و افراد غیر محلی نیز سخت فعالیت میکنند .

از فئودال های رژیم سابق گرفته نظیرمحمدی ورحمانقلیسیدی نماینده سابق گنبددر مجلس و شریك آقای آقای تا اعضای فدائیان خلق که‌از شهرهای مختلف تهران ـ ساری ـ لاهیجان سرشت آمده‌اند نظیر آقایان عباس هاشمی ـ محمود ـ مهدی ـ تاجی ـ ابراهیم ..... که درحقیقت این افرادهدایت کنندگان اصلی کانون بودند.

۳ـ اشتباهات کمیته و فرمانداری که مورد تایید مردم نبودند صحیح است‌اما فراموش کردمانند متذکر شوند زمانی که تقاضا شد کمیته مشترکی از همه ساکنین گنبد تشکیل شودو حتی اعضاء مشترك آنهم تعیین شدندمورد مخالفت و کار شکنی کانون فرار گرفت .

۴ـ درباره مذاکرات‌یکطرف آقای رادنیا ـ امید ـ با زمینداران متخصص در دادگستری با نویسندگان‌مقاله همصاحبتیم ولیکن حمله به اتومبیل آقای امید که درکنار خیابان پارك شده بودو کسی تا اسلحه های داخل‌آن مصادره گردد طبق نقشه قبلی‌بوده‌است که‌از قلم افتاده‌است‌وهمچنین نویسندگان مقاله حمله مکرر به پاسگاه ها و غارت اسلحه را فراموش کرده‌اند و حتی یك کلمه از تشکیل‌کمیته های مشترك دربدرو ترکمن و آق‌قلا و پهلوی‌دژ که عملا در دست کانون قرار گرفت و اسلحه های تحویلی به‌کمیته های فوق درخلع‌سلاح‌پاسگاهها بکار برده شد ذکر نشده‌است. آیا موارد فوق کافی برای تحریك پاسداران راستین‌نبود؟

۵ـ توطئه گرانفروشی‌سیگار فروش قبل از گزارش واقعه گرانفروشی و توطئه قتل‌یك مقدمه ضروری‌است . کانون فرهنگی وسیاسی خلق ترکمن همواره مترصد شرایطی بود که‌از جنبه نظامی خود را تقویت و تثبیت نمایند کافی بود که کوچکترین دلیل یا بهانه‌موجه یا غیر موجه سیاسی برای حمله بوجود بیاید ،، البته در شهرها ولی درپاسگاه هائی که زاندارمری دستور تیراندازی نداده بودو احتیاج به بهانه سیاسی موجه‌هم‌نداشت بسادگی موفق به خلع سلاح آنها میشدند علاوه براین طبق بررسی‌های‌بعمل آمده‌پیش‌بینی میشد که کانون قبل‌از رفراندم و بویژه در روز رفراندم دست بکار خواهد شد و همچنین پیش‌بینی میشد که فئودال ها و وابستگان رژیم سابق نیز برآن بودند یك توطئه را عملی ساخته و حمله به کانون را به پاسداران انقلاب تحمیل‌نمایند که زمینه هر دو در روزیکشنبه عصر بخاطر مسئله گرانفروشی، سیگار عملی گردید و بهانه خلع سلاح پاسداران توسط کانون و درگیری طرفین‌قرار گرفت و یکنفر کشته شد .

۶ـ در روز دوشنبه ۶ فروردین تشییع جنازه انجام میگیردو قبل از درگیری و میتینگ افراد کانون بسیاری از خیابان های‌شهرارسنگربندی مینمایند و قیافه شهر بکلی دگرگون میشود ووقتی هیئت اعزامی آیت‌الله طالقانی که‌از توطئه سیگار فروش نگران شده بودند نماینده‌ای برای جلوگیری‌از حوادث احتمالی از گرگان به گنبد میفرستد وپس‌از مراجعه به کانون و تقاضای مکرر وموکد برای مذاکره‌جهت جمع‌آوری‌سنگرها وبازگرداندن شهر بوضع‌عادی پاسخ رد میشنود و اعضای کانون با طفره رفتن‌ازمذاکره از وی میخواهند که چندساعت بعد مراجعه نماید واحتمالا باوی مذاکره نمایند و ...

متاسفانه دراین اثناعرگیری آغاز میشود ودو نفر از برادران ترکمن و ٤ نفر از برادران فارس کشته میشوند و تعدادی از طرفین مجروح و کانون توسط پاسداران‌اشغال میگردد ولی به آتش کشیده نمیشود لازم به تذکر است که خلع سلاح پاسگاهها و حمله به اتومبیل آقای امید برای‌سرقت اسلحه پیش‌از توطئه سیگار فروش انجام گرفته بود نه‌پس ازآن که نویسندگان مقاله‌ادعا کرده‌اند .

۷ـ هیئت حق طلب‌وبیطرف کمپس‌از جنگ از سنگرها بازدید نموده و چریك فدائی دیده‌است و ضیق وقت هم اجازه نداد که به بیمارستان سیرجوخورشیدسری‌بزند و ببیند که چطور از برادران مجروح ترکمن و فارس (که متاسفانه مشمول توطئه همه جانبه واقع شده بودند) و با کمال‌جدیت معالجه میشدند و همچنان‌سری به بیمارستان امداد آیت‌اله طالقانی بزنند تا متوجه شوند که‌افراد گروه امداد جانشان‌را بخطر میاندازند تا به‌برادران خود کمك نمایند اگر هیئت به بیمارستان امداد سرزده بود میدید که‌برادران فارس و ترکمن با هلیکوپتر به تهران انتقال داده‌شده‌اند متوجه میشد که هیئت اعزامی‌آیت‌اله طالقانی برای رسیدگی به مشکلات مردم منطقه و اعاده زمین به صاحبان اصلی آن‌چه فعالیت چشمگیری داشته است این هیئت قبل از درگیری مصلحانه شبانه روز مشغول بودند و در بعضی نواحی‌نیز شروع باقدام نموده بودند و مخالفتها و ناراحتی هائی که نمایندگان مسلح کانون در نقاط مختلف برای آنان‌بوجود می‌آوردندخود بحث‌جداگانه‌ای لازم دارد .

و اگر با پاسداران تماس میگرفتند بحقایق پی میبردند و متوجه میشدند که‌افرادچریك فدائی مسلح دستگیر شده‌اند و یکی از این افراد که تعلیمات سیاسی و نظامی میداده است و مسئولیتها در تصمیم گیری‌ها بوده حدود دو هفته قبل از درگیری درنیمه شب توسط پاسداران دستگیر میشود در حالی که مسلسل و نارنجك داشته‌است و پاسداران‌باتهران تماس میگیرند و چون‌ناچاره کارت چریکهای فدائی رادادته است آزاد میگردد و مجددا درکانون مشغول فعالیت‌میشود. این کمترین اطلاعات را که در بالا ذکر شد مردم گنبد و پاسداران میدانند .

درپایان ذکر یك نکته ضروری‌است که چرا ماتابحال مطالب فوق و بسیاری‌ازمطالب دیگر را افشاء ننموده‌ایم زیرا که ما براین اعتقاد هستیم که اکنون وقت سازندگی است نه متشنج نمودن محیط و اکنون که دیدیم گروه تحقیق حقوق دانان و حقوق بشرو کماکان وکلا در تدوین مقاله خود حقایق را ذکر ننموده‌اندوظیفه خود دانستیم که قسمتی از این حقایق رابیان نمائیم باامیدآنکه بیش‌از این به مسئله گند با ارائه مطالب عاری از حقیقت دامن زده نشود .

تحقیقات محلی
گروهی از دانشجویان دانشگاه صنعتی‌شریف

کانون نویسندگان سخنگو ندارد

هیات دبیران کانون نویسندگان ایران‌امروز اعلام کرد که این کانون سخنگو ندارد وتصمیمات در آن مشترکا اتخاذ می‌شود . درنامه هیات دبیران کانون به کیهان آمده‌است:

در یکی از شماره‌های اخیر آن روزنامه . خبرتی درباره کانون نویسندگان ایران و تعداد اعضای این کانون از قول «سخنگوی» کانون نویسندگان نقل شده‌بود لازم به توضیح است :

۱ـ کانون نویسندگان ایران سخنگو ندارد.

۲ـ کانون نویسندگان ایران چنانکه قبلاهم اعلام شده دبیر کل ندارد و اعضای هیات دبیران آن دارای حقوق برابرند و مشترکا تصمیم‌میگیرند.

۳ـ هرگونه خبری درمورد کانون که با امضای هیات دبیران کانون داده نشده‌باشد ، از نظر کانون رسمیت ندارد.

هیات دبیران کانون نویسندگان ایران
باقر پرهام

مصاحبه مطبوعاتی سخنگوی دولت :

دولت بجای اسلحه، ماشین آلات می خرد

*** درمورد برخی شایعات بی اساس به دولت افغانستان اعتراض خواهیم کرد .**
*** دولت می‌کوشد حتی یك بیکار هم در کشور باقی نماند**

عباس امیرانتظام معاون نخست‌وزیر و سخنگوی دولت دیروز در مصاحبه مطبوعاتی با خبرنگاران داخلی و خارجی، نقطه‌نظرهای دولت را در قبال مسائل و وقایع جاری‌مملکت اعلام داشت.

قسمتی ازاین مصاحبه دیروز درکیهان چاپ شد و بقیه آنرا امروز می‌خوانید:

امیر انتظام درپاسخ به‌این سئوال که چرا دولت درمقابل وقایع جاری کشور،عکس‌العمل فوری و آنی نشان نمی‌دهد، گفت:

«ما اقرار می‌کنیم که نمی‌توانیم عکس‌العمل فوری نسبت به‌هیچ مسئله‌ای نشان دهیم و این بخاطر ضعف اطلاعاتی ماست. زیرا درگذشته ۵ دستگاه امنیتی در کشور فعالیت می‌کرد و اطلاعات دقیق را حتی در مورد پرواز یك پرنده در دورترین نقطه کشور در اختیار تصمیم گیرندگان می‌گذاشت ، ما حالا این دستگاههای اطلاعاتی را نداریم وباوجودکمکی که افراد وطن‌پرست درگوشه‌وکنار کشور در اینراه می‌کنند ، تاوقتی که دستگاه اطلاعاتی‌ما بکار نیفتد، نمی‌توانیم عکس‌العمل فوری در قبال وقایع نشان دهیم.»

وی بدنبال این مطلب ، اظهار کرد که «سازمان ملی اطلاعاتی کشور» در دست ایجاد است و تاچند هفته دیگر بطور فعال برای‌حفظ امنیت کشور شروع بکار خواهد کرد.

وی در پاسخ به‌این سئوال که دراین‌سازمان از افراد ساواکی و اطلاعاتی رژیم گذشته هم استفاده خواهد شد ، گفت که فعلا درا‌ین‌مورد نظری نمی‌دهد.

سخنگوی دولت در مورد کارمندان زائد ادارات‌و وزارتخانه‌ها که هرروز از آنها‌صحبت می‌شود ، گفت که‌براساس مطالعات انجام‌شده بیش از ۱۰۰ هزار کارمند زائد در ادارات‌و وزارتخانه‌های دولتی مشغول بکار هستندکه سالانه میلیون‌هاتومان سربار مملکت می‌باشند.

وی همچنین گفت که دولت درنظر ندارد حقوق این افراد را قطع کند و مشغول مطالعه است تاآنها را باحقوق دراختیار وزارت کار قرار دهد ، تابعدا برایشان ایجادکارکردند .

ادعای دولت افغانستان

سخنگوی دولت دراین جلسه گفت‌که دولت افغانستان ادعا می‌کند که سربازان ایرانی‌به‌خاك افغانستان رفته وبافغانی‌ها می‌جنگندوهمچنین ادعا کرده است‌که حتی چند سرباز ایرانی‌رانیز کشته است. من اینجا به‌عنوان سخنگوی دولت این ادعا را جدا تکذیب می‌کنم و اعلام‌می‌کنم که حتما دراین مورد به‌دولت افغانستان هم اعتراض خواهیم کرد.

وی همچنین درمورد تعدادتانك‌های‌خریداری شده از انگلستان ، توضیح داد در قراردادی که باانگلیس بسته شده بود ، ۲۶۵۰ تانك‌باید به‌ایران تحویل می‌شده‌که تعداد ۱۱۴۲ عدد آن در رژیم گذشته تحویل شده و ۱۵۰۸ عدد تانك‌باقیمانده آن نیز بلافاصله دردولت جدید لغو گردید وامروز نیز وزیر دفاع ملی‌اعلام کردکه این قرارداد لغو شده است.

سخنگوی دولت همچنین اعلام داشت که، چون طرف قراردادها پولهای پرداخت شده توسط ایران را برنمی‌گردانند ، بنابراین بجای قراردادهائی که لغو می‌شود ، از طرف های قرارداد ماشین‌آلات کشاورزی‌خریداری خواهیم کرد. بطور مثال بجای بقیه تانك‌ها نیز نظر دولت اینست که‌معادل‌پول باقیمانده ماشین‌آلات کشاورزی ، آبیاری و صنایع کشاورزی از انگلستان بگیرد.

متن دیگر سئوال و جوابهای مصاحبه مطبوعاتی سخنگوی دولت به شرح زیر است:

سئوال : درحال حاضر نظام دوطبقه‌ای فصاوت ، یعنی دادگاههای انقلاب و وزارت دادگستری در کشور وجود دارد. آیا این‌نظام همچنان باقی خواهد ماند ؟

جواب : همانطور که‌بارها گفته‌ام، رسیدگی بجرایم جنایتکاران و مفسدین رژیم گذشته درحد صلاحیت دادگاههای انقلاب است که هم‌اکنون نیز مشغول بررسی است. اما این دادگاه‌ها ابدی نیستند و شاید تاکمتر ازیکسال دیگر کار آنها تمام شود و وظایف آن‌به‌وزارت دادگستری منتقل می‌شود. اما باید توجه‌داشت که وزارت دادگستری آینده ما کاملا باوزارت دادگستری قبلی متفاوت است و به طور کاملا مستقل عمل خواهد کرد. ضمنا در آینده سعی براینست‌که قوانین مزاحم و دست وپاگیر لغو شود و زمان رسیدگی به دعاوی مردم به حداقل ممکن تقلیل یابد .

شایعه استعفای وزیر دادگستری

سئوال : شایع است که وزیر دادگستری استعفای خود را تقدیم دولت کرده است . با توجه به اینکه خود وی در این مورد جواب درستی نداده است، دولت این شایعه را تایید می‌کند ؟

وزارت کار وام پرداخت خود.

اما کسانی هستند که انتظار دارند چند روزه تمام مسائل حل‌شود. مثلا براساس گزارش محرمانه‌ای که به نخست وزیری رسیده است، قریب ۷۰۰ نفر از کارگران در یکی از میادین

جواب : همانطور که گفتید این فقط‌یك شایعه است و صحت ندارد.

سئوال شد :

آیا نماینده دولت باید در دادگاههای انقلاب شرکت داشته باشد ؟

جواب : در آئین‌نامه گفته شده که‌نماینده دولت مختار است در جلسات شرکت کند یا نکند. بنابراین اجباری در اینکار نیست.

مسئله بیکاری

سئوال : مسئله بیکاری بصورت مسئله حادی درآمده و در آبادان و اصفهان ابعاد وسیعتری پیداکرده‌است. چه‌دولت به‌آئین‌نامه بیمه بیکاری که قبل از عید ارائه نده است، پاسخی نمی‌دهد ؟

جواب : من از وجود و محتوای این آئین‌نامه بی‌خبرم. اما دولت تصویب کرد که برای پرداخت حقوق به کارگران بیکار ، به شهر سنندج اجتماع کرده و ضمن راه‌پیمائی شعارهای «کار برای کارگر» و «زمین برای کشاورز» می‌داده‌اند وشعار می‌داده‌اند که چرا دولت حق طبقه کارگر را در نظر نمی‌گیرد وبه اعتصاب غذا وتحصن کارگران توجه‌ندارد. حتی در میان آنها، عده‌ای از افراد رژیم‌سابق هم بوده‌اند که در جریان راه‌پیمایی شعارهایی به نفع شاه مخلوع می‌داده‌اند. بنابراین من بار دیگر تاکید می‌کنم که اینگونه افراد که نمی‌گذارند کارگران به سرکارهایشان برونند، عده‌ای ضد انقلابی هستند که به میان‌کارگران می‌روند و نمی‌گذارند آنها کارشان را انجام دهند.

سئوال : ولی تصویبنامه دولت در مورد بیمه بیکاری مورد قبول کارگران نیست ودر چند مورد کارگران آنرا قبول ندارند . حال آنکه وزارت کار اصرار دارد این تصویبنامه را بهمان صورت اجرا کند. کارگران وام بیکاری نمی‌خواهند، بیمه بیکاری می‌خواهند.

جواب : آیا ما حق داریم که چرخ های اقتصاد مملکت را متوقف کنیم وعده بیشماری را بخاطر اعتراض به بیمه بیکاری ، بیکار نگهداریم ونگذاریم بسرکارشان بروند؟ مسلما ماچنین‌حقی‌نداریم. کسی‌که اینکارهارا دامن می‌زند، مسلما علاقمند به مردم و به مملکت نیست. زیرا یك فرد انقلابی بخوبی می‌داند که دولت برای رسیدن به تك‌تك مشکلات مردم وقت می‌خواهد. دولت انقلابی می‌خواهد مشکلات مردم را حل کند، اما برای وضع قانون جدید، وقت و مطالعه لازم است ویکشبه تمام مشکلات حل نمی‌شود. دولت خیلی‌مسئله دارد که باید آنها را حل کند، اما بموقع. مثلا این درست است که روزنامه‌ها تعطیل‌کنند تا لایحه آزادی مطبوعات به تصویب برسد ؟ بنابراین وظیفه کارگران است‌که بسرکارهایشان برگردند و حداقل مخارج زندگی اولیه خود را تامین کنند و بعد اگر دولت به موقع عمل نکرد، اعتراض کنند. اگر آنها بدون دادن وقت لازم به دولت، چرخهای اقتصادی را متوقف کنند، خواسته دشمنان مملکت را عملی کرده‌اند.

کارگران باید بدانند که دولت با تمام قدرت می‌کوشد که حتی یك بیکار هم‌نداشته باشیم. بنابراین با اینکه می‌دانیم اگربخواهیم کاری را واقعا درست انجام دهیم، ماهها وقت می‌خواهیم. اما احتمالا ممکن است پولی راهم بد غلط خرج کنیم برای اینکه حتی یك‌کارگر هم بیکار نماند.

سئوال : تعداد زندانیان در تهران و شهرستانها چند تن است ؟

جواب : من اطلاعی در اینمورد ندارم . نامه‌ای بنویسید تا به دادگاه بفرستیم وجواب این سئوال را بگیریم.

سئوال : نیروهای محافظ مرز های‌کشور از چه افرادی تشکیل می‌شود ؟

جواب : این نیروها به عناوین مختلف کمیته، پاسدار، ژاندارم، ارتشی ودر همه‌جای مملکت حضور دارند و با تمام وجودشان در هرکجا که هستند از انقلاب و مرز های‌کشور پاسداری می‌کنند.

سئوال : چرابرچم ایران که ظاهرا مورد قبول دولت است و در نخست‌وزیری هم دیده می‌شود، درسربازخانه‌ها در اهتزاز نیست ؟

جواب : ما آنقدر مسائل مهم دیگرداریم که هنوز به این مسئله توجهی نکرده‌ایم.

سئوال : دیروز شنیدیم که در بانك توسعه صنعتی، مامورین کمیته رفته وعده‌ای از روسای آنجا را دستگیر کرده‌اند، ولی خردجو رئیس بانك را با اینکه اجازه‌دادستان را هم داشته‌اند، دستگیر نکرده‌اند . چرا ؟

جواب : من در جریان نبوده‌ام و چون دادگاهها مستقل هستند، می‌توانید از خود آنها بپرسید.

سئوال : در مورد فئودالهای آذربایجان غربی که به کمك عوامل‌شان ، بیش از دوهزار خانواده را از روستاها بیرون و بیخانمان کرده‌اند، دولت چه عکس‌العملی نشان داده است ؟

(سخنگوی دولت این سئوال را یادداشت کرد تا در مورد آن تحقیق کنند) .

سئوال : بدنبال سخنان امام در مورد تامین مسکن، آیا دولت در مورد تامین مسکن برای همه، برنامه خاصی در نظر دارد ؟

جواب : وزارت مسکن و شهرسازی برای تامین مسکن برای همه مردم و بخصوص کارگران ، مشغول بررسی و مطالعه است . اما اینکه چطور و با چه شرایطی اینکار صورت می‌گیرد، بعدا اعلام خواهد شد. اما اینکه شایع کرده‌اند، خانه مجانی به همه مردم داده می‌شود، صحیح نیست.

سئوال : تیمسار مدنی یکبار ظاهرا بخاطر زیادی کار، ازسمت وزارت دفاع کناره‌گرفتند. چطور دوباره مسئولیت تازه‌ای را یعنی استانداری خوزستان را به وی محول‌کرده‌اید.

جواب : ماهم می‌دانیم که واقعا حجم کار تیمسار مدنی خیلی زیاد است . ولی واقعا پیدا کردن افرادی‌که کمتر وابستگی به‌دستگاه گذشته داشته باشند و صلاحیت انجام کارها را داشته باشند ، واقعا کم‌است. بهمین دلیل الان بسیاری از پاسگاه‌ها هنوز بدون رئیس است ، بعضی از آستانها هنوز استاندار ندارد وبرای خیلی از پست‌ها ، شخص واجد شرایط پیدا نمی‌کنیم . البته این بدان معنی نیست‌که ما افراد خوبی در جامعه نداریم ، بلکه یاما آنهارا نمی‌شناسیم ویا آمادگی انجام بعضی کارها را ندارند .

سپس درباره برنامه کار رادیو تلویزیون سئوال شد وپرسیده شد : چرا دولت جواب صحیح وروشنی درمورد سیاست رادیوتلویزیون نمی‌دهد ؟

سخنگوی دولت گفت : از خود رادیو-تلویزیون بپرسید .

سئوال : باتوجه‌به‌اینکه‌تمام بارجوابگوئی کابینه برروی دوش سخنگوی دولت است ، بهتر است که از کارهای دیگرتان بکاهید و با بررسی ومطالعه وقایع کشور وکارهای‌دولت، آماده‌تر بدجلسات مطبوعاتی بیائید و جوابهای مشخصتری داشته باشید ؟

جواب : متاسفانه بدلیل همان کمبود افراد باصلاحیت ، من نمی‌توانم تنها درمقام سخنگوی دولت کارکنم . اما در مورد سئوالها وپیشنهاد ، من واقعا از شما خبرنگاران و همینطور از تمام گروههای مختلف مردم استمداد دارم که تنها بانتقاد از دولت برنخیزید ، بلکه در جوار انتقادها ، پیشنهادهای سازنده وبجا نیز بما بدهید . بجای ذکر مصیبت ، راه‌حل پیشنهاد کنید و مطمئنا اگر باهمکاری کارگری کاملا آشنا هستید، بطرح مسائل آنان بدها راه‌حل هم پیشنهاد کنید ومطمئن باشید که دولت ازاین نظریات بنحواحسن در تنظیم برنامه‌هایش استفاده خواهد کرد . زیرا دولت ما مانند دولت‌های گذشته ادعا نمی‌کند که عقل کل هست وتمام برنامه‌هایش صحیح است .

سئوال : گفتید که دولت حتی یك کارگر را هم بیکار نخواهد گذاشت . آیا ایجاد کار برای اینهمه کارگر ، مانند گذشته تورم بوجود نمی‌آورد ؟

جواب : ما باید برای کارگر کار تولید کنیم وبه‌بهانه جلوگیری از تورم نمی‌توانیم کارگرها را بیکار بگذاریم . این وظیفه اقتصاددان‌هاست که برای جلوگیری از تورم ناشی از اشتغال بکار ، راه‌حلی پیدا کنند .

سئوال : در مورد دانشجویان و فارغ-التحصیلانی که از خارج آمده‌اند وهم‌اکنون نیز متحصن هستند، چه برنامه‌ای دارید ؟

جواب : از آنها دعوت کرده‌ایم که روز پنجشنبه باینجا بیایند ، تابه‌وضع و کارشان رسیدگی کنیم . از آنها خواسته‌ایم که لیستی از اسامی افراد ، نوع تحصیلات ، تخصص و سابقه کارشان تهیه وهمچنین نظرشان را در مورد محل خدمت اعلام کنند ، تا ترتیب کارشان داده شود .

بطوریکه شنیده میشود افرادی سودجو و ضد انقلابی درصد

امام خمینی :

ملت موظف است از ارتش پشتیبانی کند

پرسنل لشکر یك پیاده مرکز مرکب از افسران ودرجه‌داران و سربازان پیش ازظهر دیروز در محل آقامتگاه امام خمینی ، در حالیکه باشعار «ملت فدای ارتش ــ ارتش فدای ملت » محوطه را بلرزه درآورده‌بودند، از برابر رهبر انقلاب ایران رژه رفتند .

پس‌از آن یکی از نمایندگان پرسنل لشکریك مرکز پیاده خطاب به امام گفت : برای اجرای فرامین رهبر عالیقدر امام‌خمینی لشکر پیاده همه‌گونه آمادگی خود را اعلام میدارد .

وی افزود لشکر اسلامی نمیگوید که جمهوری اسلامی برای ما چه میکند ، بلکه ما میگوئیم برای جمهوری اسلامی چه‌خواهیم کرد ، ما در راه حفظ وحدت کلمه وبرقراری نظام اسلامی تا آخرین قطره خون خود را نثار خواهیم کرد .

سخنان امام

امام خمینی در پاسخ گفت : درود بر ملت بزرگ ایران ، سلام بر جوانانی که در راه اهداف مقدسه اسلامی مجاهدت‌کردند. درود برشهیدانی که در راه اهداف اسلامی جان خودرا ازدست دادند . من از تمام طبقات ملت تشکرمیکنم . من در خدمت ملت هستم ، من از شما جوانانی که در راه اهداف اسلامی جدیت دارید تااهداف اسلامی بدثمر برسد ، تشکر میکنم . شما امروز لشکر اسلام وقرآن هستید ملت موظف است بشما احترام بگذارد ، موظف است از شما پشتیبانی کند. ما واسلام پشتیبان شما هستیم . شما دلخوش باشید واز بعضی اخلالگران که حرفهای بیجا میزنند ، آزرده نشوید ما شارا از خود و خودرا از شما میدانیم . تا آخر نهضت شما باما و ما با شما هستیم . اسلام برای همه شما سعادت ایجاد میکند وبرای تمام ملت، اسلام دین آزادی واستقلال است . وهمه‌کس بحقوق خود خواهد رسید .

ارتش اسلامی در پناه اسلام وبرای ملت وبرای اسلام است طاغوت ازبیـن رفت و انشاءالله دیگر برنخواهد گشت . ما بایـد حافظ استقلال مملکت و آزادی ملت باشیم و همه ملت موظف هستند از شما پشتیبانی‌کنند. من از شما تشکر میکنم .

کمیته‌های انقلاب در کلانتری ها مستقر می‌شوند

پاسداران کمیته‌های انقلاب اسلامی مسجد امام حسین واقع‌در خیابان دولت و مسجد اعظم قلهك درهم ادغام و در کلانتری قلهك مستقر شدند

این تصمیم بدنبال تثبیت‌سیاست متمرکز کردن کمیته‌هاواستقرارشان در یك واحد از هر منطقه گرفته شد و پاسداران این‌دو کمیته در حالی که از سوی رئیس‌و مأموران کلانتری قلهك‌مورد استقبال قرار گرفته بودند ، تکبیر گویان وارد کلانتری قلهك شدند .

در این مراسم که رئیس‌کمیته مسجد امام حسین و حجت‌الاسلام حاج مقدس امام جماعت مسجد اعظم قلهك نیز حضور داشتند اعلام شد ازاین پس برای‌پاسداری از کوچه و خیابان های محل ، مأموران کلانتری و پاسداران در کنار هم به حفظ‌امنیت‌منطقه‌خواهند پرداخت . یکی ازمسئولان‌این‌کمیته ها اعلام کرد پیش بینی میشود بزودی کلیه کمیته‌های محلـی هر منطقه درهم ادغام ودر کلانتری‌ها مستقر گردند تادر کنار برادران پلیس خود حفظ‌امنیت منطقه‌خودرا به عهده بگیرند .

امام خمینی در دیدار با نمایندگان ایل بختیاری:

پشتوانه کشور، ایلات و عشایر هستند

بعدازظهردیروز صدهانفر ازنمایندگان طوایف بختیاری شهرستان ایذه باامام خمینی درقم ملاقات‌کردند . نماینده این جمعیت ضمن عرض تبریك بمناسبت پیروزی انقلاب‌وبرقراری جمهوری اسلامی مراتب فداکاری و جانبازی خودرا دراین راه مجددا بامام اعلام داشتند وگفتندکه ایل بختیاری یکی بزرگترین ایلات غیور وباایمان ایران بود ولی متاسفانه‌بوسیله زمامداران‌خودکامه وقت ، بویژه دودمان کثیف پهلوی از طریق کشتارها و غارت‌های پیاپی تضعیف شد وتمام نظام زندگی اجتماعی، اقتصادی وفرهنگی مارا ازهم پاشید واکنون این ایل بزرگ جزو محروم‌ترین مردم این خاك و آب گشته است.

این جمعیت سپس خواسته‌های خودراکه پیرامون وضع شهرسازی ــ مسکن ــ کشاورزی ــ دامداری و مسائل‌مختلف فرهنگی واجتماعی بودکتبا به امام خمینی تسلیم‌کردند .

سخنان امام

امام‌خمینی در پاسخ‌گفتند شما جوانمردان ایل بختیاری خوش آمدید . یکی از بزرگترین خیانت‌هائی‌که سلسله پهلوی به ایران کرد ، این بودکه عشایر و ایلات مارا نابود ساخت. این سلسله مامور بودکه تمام پشتوانه‌های مملکت‌را سرکوب کند . پشتوانه‌های مملکت ما ایلات و عشایر وازآنجمله ایل بختیاری بودکه من سوابقی باآنها دارم، رضاشاه بنام اینکه میخواهم شمارا شهری‌کنم ایلات‌را ازبین برد تا هرچه‌میخواهد بکند .

امام خمینی گفتند ولی دراین دوران سیاه تنها شما نبودیدکه رنج بردید، تمام ایلات وعشایر واقشار مختلف تحت فشار بودند تاجائی‌که نه‌زن اختیار داشت ونه مرد . نه‌روحانی میتوانست به وظایف خود عمل‌کند ونه دانشگاهی . تمام مفاخر ما ازبین رفت . مفاخر ما دانشگاههای دینی وفرهنگی ما بودکه سرکوب شد . ارتش ما بودکه بوسیله مستشاران دررنج وفشار بود .

امام خمینی افزودند اکنون همین‌ها ارزهای زیادی ازکشور بیرون برده ودربانکهای خارجی متمرکز کردند، بحمدالله ملت ما دست اجانب را از مملکت و ذخائر آن کوتاه‌کرد .

من امیدوارم همانطورکه شما تابحال همراه این‌نهضت بودید ، بعد ازاینهم همراه‌آن باشید ، سعی‌کنید افرادامین، مومن ووظنخواه‌را به‌مجلس موسسان وسپس بمجلس شورا بفرستید . افرادی‌را انتخاب‌کنیدکه صالح باشند و بشرق و غرب وابسته نبوده بلکه درصراط مستقیم آنسانیت باشند.

سوگندوفاداری پلیس به‌جمهوری اسلامی

مراسم تحلیف (سوگند) واحدهای مختلف شهربانی ، صبح دیروز با حضور حضرت‌آیت‌الله طالقانی، دکتر محمد مفتح، احمد صدر حاج سیدجوادی وزیر کشور، سرهنگ ممتازفرمانده ژاندارمری کشور و سرهنگ مجللـی رئیس شهربانی کل کشور و همچنین دکتر عبدالکریم لاهیجی سخنگوی جمعیت حقوق‌دانان ایران، در محوطه رژه دانشگاه پلیس برگزار شد .

در این مراسم پرسنل شهربانی پشتیبانی خود را ازجمهوری اسلامی اعلام داشتند. مشابه این مراسم روز گذشته در کلیه مراکزشهربانی کشور انجام شد.

در قسمتی از این مراسم حضرت‌آیت‌الله طالقانی طی سخنانی اظهار داشتند: اجتماعی است از برادران و خواهران و فرزندان ومومن به انقلاب، افسران، درجداران ، پاسبان‌ها و افراد پلیس‌ما. مقدمه هرسوگند به‌حق، سوگندی که منشاء تعهد و مسئولیت و انجام وظیفه است، توبه است. توبه در فرهنگ اسلام و مبانی قرآن، راه آشتی خلق، انسان گناهکار با خدا و مردم است. در همه ادیان و مذاهب مسئله تزکیه و توبه به صورت های مختلف وجود دارد. رهبانیت، قسل تعمید و قربانی‌ها براساس همین‌اصل توبه است. توبه‌یعنی برگشت انسانی که خود بخود به طرف گناه سوق‌داده می‌شود و یك تضاد درونی بین جاذبه حق و زندگی و حیات مادی و شهوات در درون هر فردی پیش میاید. این‌انسان راه توبه می‌جوید. توبه یعنی تحول و تغییر درونی انسان، انسان متحول، انسان قابل برگشت. این از مسائل بسیار مهم اسلامی است که در توبه را به روی انسان باز کرده است.

همانطوریکه آدم ابولبشر مرتکب گناه‌شد، همه افراد بشر هم مستحق گناه هستند. ولی آنچه بیش از حرکت طبیعی خلاف حق انسان، افراد را دچار گناه می‌کند، محیط اجتماعی است. یعنی انسانی که خواه ناخواه به جاذبه شهوات و هوس‌ها و هوی ها دچار گناه‌میشود. اگر محیط و نظام اجتماعی در مسیر حق ودر مسیر صلاح و در مسیر عدالت نبود افرادبیش از آنچه که به‌طور طبیعی دچار گناه‌میشوند، انحراف هایشان افزایش میبابد. دررژیم منحط واژگونه برخلاف مسیر حق و عدالت فاسدها منشاء رتق وفتق امور بودند. این همان‌محیطی است که علی علیه‌السلام به نام محیط جاهلیت از آن نام میبرد. وقتیکه می‌گویند محیط جاهلیت، تصویری قبل از اسلام و بیابـان جزیرةالعرب، بت‌ها، وحشیگری‌ها .... دردهن ما ترسیم می‌شود و گمان می‌کنیم همان معنی جاهلیت است. اماوقتی علی‌علیه‌السلام جاهلیت را ترسیم میکند میفرماید: سرزمین جاهلیت سرزمینی است که در آن دانشمند ، متعهد، مسئول لجام خورده است و جاهل بر کرسی زعمات نشسته است.

در چنین محیطی که افراد متعهد در بند باشند هیچ‌کس نمیتواند مدعی باشد که دامنش از لوث گناه پاك بود. هرکسی، هر طبقه‌ای در هر موضعی که بوده کم و بیش دچار گناه شده است. دریك فضای آلوده ودودزا هرکس در حد خود دامنش و صورتش آلوده میشود. بنابراین در یك محیط اجتماعی که ما تا چند ماه قبل دچار آن بودیم و آتشفشان شهوت، خودخواهی و گناه همه مردم را کم و بیش مبتلی به گناه کرده بود، بعضی گناهشان بیشتر بود و مستقیما در گناه و ظلم و غارت وشکنجه مردم دست داشتند ، بعضی در کمارتر بودند، بعضی ساکت بودند، بعضی هم رژیم راهمراهی و کمك میکردند. یعنی اکثرا گناهکار بودند. جز آنانی که به پای استقامت قیام کردند . و گناهانشان را با خون بدنشان شستو کردند.

از این جهت عاملی که ساکت نشست، روشنفکری‌که فکرش را دراختیار نظام استبداد قراردادا. آنکه درگذشته در چنین روزی‌جاوید شاه گفت، مسیر زندگی او را به اینجاکشانده بود که برخلاف درك و شعورش که هیچکس جاویدان نیست نعره جاوید شاه بکشد. من بطور کلی میگویم که اکثریت ملت ما کم و بیش گناهکار بودیم و ما را به سوی گناه کشانده بودند. همه باید توبه کنیم. نباید عده خاصی، گروهی و افرادی را گناهکارشماریم ودیگران‌را تبرئه‌کنیم. خداوند رامتوبه‌را بایمان باز گذاشته و ما که مسلمان، موحد و پیرو قرآن هستیم باید با سینه باز راه توبه را باز گیم و بپذیریم.

حضرت آیت‌الله طالقانی درقسمت دیگری ازسخنانشان گفتند: ما باید به خاطر زخم هائی که خوردیم، غارت هائی که شدیم، بخاطرکشته دادن بهترین جوان‌هایمان ، به منطق عقل و دین و شرافت باید انتقام جوئی کنیم . دیگران هرچه میخواهند بگویند بگذاریـد بگویند. ولی یك مسئله را نباید فراموش کنیم و آن اینستکه ما ملتی هستیم وابسته به هم. گناهکار و بی‌گناه به هم وابستگیم. ما در مرحله اول از ملت ایران و در مرحله بعد از رهبری انقلاب ــ چون رهبر ما رهبر ملت است و فریاد ملت است ــ میخواهیم در باره جنایتکاران اصلی آنهائی که مستقیما دستشان به‌خون مردم و اموال وثروت های مردم‌آلوده شده است گذشت نشود. ولی آن‌هائی که در پست ها و جاهائی بودند که خواه ناخواه به‌طرف گناه کشیده شدند مقصرین اصلی‌نیستند و باید وضع زندگی آن‌ها در یك محیط آرام بررسی شود. ما میخواهیم یك عفو عمومی که باقیمانده سنت پیامبر است صورت بگیرد تا بتوانیم بجهانیان بفهمانیم‌انقلاب ماخصوصیات و ویژگی های خاص خود را دارد .

آیت‌الله طالقانی در پایان سخنرانی خود خطاب به پرسنل شهربانی گفتند: امروز پلیس از ملت است و ملت باید همکار پلیس باشد. ما بسیار متاسفیم که در مراکز کلانتری‌ها و شهربانی هنوز پلیس خودش را کنار میکشد. و این یك نوع حالت دل‌زدگی و افسردگی است که باید با همکاری وروی خوش ملت برطرف شود. مردم باید در خیابان ها وجاهای دیگر با پلیس همکاری کنند. همه قوانین، احکام و مصوبات باید به دست پلیس انجام گیرد. پلیس واقعی را نمی‌توان با پول ودرجه خرید، چون وجدانش‌بر اوحاکم است. خصوصا در کشور اسلامی باید وجدان مسئولیت در فرزندان پلیس ما زنده‌تر شود. آنها باید در مقابل این نهضت عظیم احساس مسئولیت‌کنند. امیدواریم وضع پلیس بهتر شود. درکلانتری‌ها، باید رئیس کلانتری به معنای واقعی کلانتر باشد. یعنی سرپرست محل، نگهبان محل و مسئول جان و مال و ناموس ساکنین آن محل و شهربانی هم باید ناظر برکار های کلانتری‌ها باشد.

دکتر عبدالکریم لاهیجی یکی دیگر از سخنرانان مراسم دانشگاه پلیس بود. دکتر لاهیجی ضمن اشاره به اهمیت نقش پلیس در جامعه گفت: در هیچ جامعه‌ای اجرا و انجام عدالت بدون حضور پلیس امکان پذیر نیست. شما ضامن حقوق مردم در سطح جامعه‌هستید. شما مسئول اجرای عدالت، احکام و تصمیمات اداری درتمام مملکت هستید. قوه قضائیه‌بدون وجود پلیس نمی‌تواند وظائف و رسالت خودش را انجام بدهد. و این مساله‌ای بود که رژیم فاسدگذشته‌به‌آن‌واقف‌بود. رژیم گذشته میکوشید استقلال قوه قضائیه را از آن سلب کند وآن را در خدمت خودش بگیرد. در فرهنگ‌حقوقی ما پلیس ضابط دادگستری است، اما دراختیار

به‌پاس قدردانی از مبارزات حضرت‌آیت‌الله طالقانی، پس‌از پایان مراسم سوگند یك جلد کلام‌الله مجید از طرف پرسنل شهربانی به ایشان هدیه شد .

دادگستری است ودادستان سرپرست‌اصلی پلیس است. ولی وقتی پلیس را در اختیار دادرسی ارتش قرار دادند عملا استقلال پلیس از او گرفته شد و پلیس در اختیار محاکم نظامی و قوه مجریه قرار گرفت. درگذشته تصمیمات قضائی وقتی از طرف پلیس اجرا میشد که نخست وزیری و ساواك درباره آن دستورصادر کرده‌باشند. پلیس اسما ضابط دادگستری بود ولی‌رسما ضابط دولت وساواك بود. این‌شرایطی بود که قبل از انقلاب برجامعه ما مستولی‌بود. ملت ایران قیام‌کردتا یك نظم‌مردمی راجانشین نظم پیشین واختناق‌آمیز بیشین کند. متاسفانه طی دو ماه گذشته که از انقلاب ایران میگذرد مملکت دچار یك هرج و مرج و بی‌نظمی شده است و یکی از بزرگترین علل این هرج ومرج این است‌که پلیس هنوز نتوانسته است در سطح مملکت شکل‌بگیرد. هنوز هستدافراد وکمیته‌ها و سازمان هائی که در صلاحیت و اختیارات پلیس کارشکنی می‌کنند و نمی‌گذارند پلیس رسالت ملی و واقعی خودش را عهده‌دارشود. هیچ انسان با انصاف و با وجدانی نمی‌تواند زحماتی را که کمیته های مردم در برقراری و حفظ نظم انجام داده‌اند، انکار کند. ولی اگر قضاوت صحیح داشته باشیم، کار های بی‌رویه هم که انجام نشده است و در امـر دستگیری مردم کارهای خلاف‌قاعده کم‌صورت نگرفته است. علت این اشتباهات را شما بهتر از من میدانید، شما میدانید که وظائف پلیس و نحوه کارکرد پلیس یك علم است وآمار تورها که از روی اعتقاد خود میخواهند بـه پلیس کمك کنند نمی‌توانند وظایف خود را آنطور که باید و شاید انجام دهند چون دانش کافی ندارند.

دکتر لاهیجی درقسمت دیگری ازسخنانش گفت: من صراحتا اعلام میکنم. و از دولت میخواهم که هرچه زودتر نسبت به جمع‌آوری سلاح از دست افرادی که صلاحیت فنی‌دارا بودن اسلحه را ندارند اقدام کند. وظیفه حفظ نظم‌باید برعهده پلیس ملی‌باشد. دراین صورت ما شاهد حوادث ناگوار روز های قبل‌نخواهیم شد. شما باید رسالتی را که در این مقطع‌زمانی به‌عهده دارید درك کنید.

پس از سخنرانی دکتر لاهیجی ، دکتر مفتح سخنان کوتاهی ایراد کرد. پس ازآن مراسم تحلیف پرسنل شهربانی انجام شد. متن این سوگندنامه که برای اولین بار پس از سرنگونی رژیم سابق و استقرار جمهوری‌اسلامی در ایران توسط کلیه پرسنل شهربانی ادا شد به شرح زیر است:

بسم‌الله‌الرحمن‌الرحیم

من اکنون که در کسوت شهربانی کـل کشور سرفراز به خدمتگزاری مردم باشم باتمام وجود و احساسم به خداوند بزرگ و توانا سوگند یاد می‌کنم که تا آخرین قطره خون خود به‌رژیم جمهوری اسلامی ایران وفادار بوده و با عزمی راسخ و خلل ناپذیر در برقراری نظم و امنیت میهن عزیز و خدمت به مردم دلیرانه کوشا باشم. من پیوسته آماده‌ام بـه جمهوری اسلامی ایران و مردم این مرز وبوم با شایستگی، راستی و درستی بدون پروا از جان خود خدمت نمایم و این سوگند را بـا روشن‌بینی وصداقت وبا آزادی کامل‌ادا نموده و همواره به آنچه سوگند یاد نموده‌ام وفادار و پابرجا خواهم بود.

دکتر مفتح در مراسم تحلیف افراد شهربانی:

نیروهای مسلح ضعیف نبودند، به‌مردم پیوستند

دکتر مفتح یکی از سران نهضت اسلامی واز روحانیون مبارز که گفته میشود ازاعضاء شورای انقلاب می‌باشد پس‌از سخنان آیت‌الله طالقانی در دانشکده پلیس ، گفتاری خطاب به‌حاضران ایراد‌کرد . دکتر مفتح گفت :

دشمن قصد دارد وانمود کند که ارتش ایران پوشالی وضعیف بـود ، در حالیـکه به‌عقیده من نیروهای مسلح باداشتن کمـال قدرت وقوت درمقابل ملت نایستاد وبملـت پیوست واین پیوستگی به‌مردم: نتیجه سخنان دلنشین وجذاب رهبر نهضت که‌طی اطلاعیه‌ها ونوارها خطاب به نیـروهای مسلـح ایران فرمودند که « ما سربلندی واستقلال شما را خواهانیم واین ننگ راکـه یك گروهبـان آمریکائی‌برشما حکومت کند از دامن نیروهای مسلح ایران می‌خواهیم پاك شود وعزت و سربلندی و استقلال به‌نیروهای مسلح ایران بازگردد .

دکتر مفتح در بخشی دیگر از سخنان خود ضمن اشاره به‌پیوستگی ارتش ومردم گفت : خود شاهد بودم که در راهنمائی‌های عظیمی که در آن مدت صورت میگرفت، وقتی مردم در برابر نیروهای مسلح فریاد میزدند: « خمینی بهشما سلام رسانده وشما برادر ما هستید » خود ناظر بودم‌که چگونه اشك‌های حاکی‌ازشوق ، عشق ومحبت به‌نهضت ازچشمان افسران وافراد عادی سرازیر بود . همه این عوامل سبب شدکه در روزهای تاریخی ۲۱ و ۲۲ بهمن نیروهای مسلح ایران در برابرملت ایستادگی نکنند و همبستگی خودرا با ملت بپاخواسته ایران در مقابل چندتن ازامرای خائن‌که به‌کیفر خود رسیدند ، اعلام دارند.

دکتر مفتح در بخشی دیگر از سخنان خود خطاب به‌حاضران تاکید کردکه : مـا ضمن اینکه خواستار آماده نظم در ایران و دادن همه قدرت به‌نیروهای مسلح هستیم ، نقش بسیار باارزش کمیته‌های انقلاب را در پاسداری ازانقلاب نمی‌توانیم نادیده بگیریم‌و آنچنانکه رهبر عالیقـدر نهضت در دستخط شریف خود خطاب به‌همین پاسداران فرمودند « شما جوانان عزیز بودید که انقلاب اسلامی ملت ایران را پاسداری نمودید ومی‌نمائید ».

بانك اسلامی از اول تیـر ماه گشایش می‌یابد

سخنگوی بانك اسلامی ایران‌در مصاحبه مطبوعاتی‌دیروزباخبرگزاری پارس گفت شرایط خرید سهام این بانك ناهفته آینده اعلام میشود .

وی اضافه کرد چون هدف از سرمایه گذاری در بانك اسلامی‌سود نیست ، در اساسنامه بانك آمـده است که هیچ‌شخص حقوقی‌یاحقیقی نمیتواند بیشتر از ۲۰ هـزارتومان سهام داشته باشد .

علی‌رغم موسوی گرمارودی سخنگوی بانك اسلامی گفت شعبه مرکـزی این بانك حداکثرتاپایان تیرماه در تهران فعالیت خودرا شروع‌میکند.

وی اضافه کرد بانك اسلامـی در چهارچوب ضوابط دولت انقلاب اسلامی تمام خدمات بانکی‌را مانند دیگر بانکها انجام خواهد داد ، بجز خدماتی که ممکن است غیر اسلامی باشد .

سخنگوی بانك اضافه کرد بـا وجود اسلامی بودن ، این بـانك هیچ تبعیضی بین اقلیت‌های‌مذهبی مانند مسیحی ، کلیمی و زرتشتی قایل نخواهد بود .

سرمایه بانك اسلامی ۲۰۰ میلیون تومان است که ۵۱ درصد سهام آن را هیات موسس ۲۰ نفری بانك در اختیار دارد .

نماینده امام در کرمانشاه :

مسئولان بجای وعده، باید عمل کنند

کرمانشاه ــ حضرت آیت‌الله محمد رضا کاظمی نماینده امام خمینی در کرمانشاه که اخیرا در قم باامام ملاقات وگفتگو کرده‌بود، بهاین شهر بازگشت .

وی در مصاحبه خود باخبرنگار کیهان ضمن طرح مسائل استان از اوامر امام مبنی برلزوم وحدت، رفاه ورفع اختلافات درمنطقه یاد کرد وگفت :

امام تائید کردند که جامعه روحانیت کرمانشاه باید هرچه زودتر به‌وضع اداراتـ دولتی و استانداری نظم درآنها در پیشبرد کار مردم رسیدگی کند وترتیبی داده شود کـه منطقه در امنیت وآرامش باشد .

آیت‌الله کاظمی افزود : بعدنبال اوامر امام ، از مقامات مسئول استان کـرمانشاه میخواهیم که بیشتر عمل کنند وکمتر به‌مردم وعده بدهند . البته میپذیریم که‌کارها درمدت کوتاه انجام نخواهد شد ، ولی بهرحال لزوم سرعت درکار مردم موردتوجه شدید جامعـه روحانیت کرمانشاه است .

آیت‌الله کاظمی آنگاه شایعـات مربوط به‌بسیج افراد سپهبد پالیزبان استاندار پیشین کرمانشاه را درمنطقه وحمله قریب‌الوقوع بـه شهرهای مرزی را بی‌اساس خواند و گفت اینگونه شایعات فقط اسباب نگرانی ووحشت مردم میشود و رزمندگان انقلاب در تمـام گوشه وکنار استان مراقب اوضاع هستند و مطمئنا اگر این شخص درمنطقـه بـاشد ، کوچکترین اعمال او ومزدوران دیگر زیرنظر است ومردم باید بدانند که اگر او ازمخفیگاه خود بیرون بیاید بلافاصله دستگیر میشود .

آیت‌الله کاظمی سپس از شرکت اشیـاء عتیقه توسط خاندان پهلوی که قرار بود به موزه اختصاص یابد ، با تاسف یاد کرد و افزود : این اشیاء قرار بود برای ایـجاد موزه اختصاص یابد وباید هرچه زودتر مسترد گردد تاآرزوی مردم کرمانشاه برای ایجـاد یك موزه اختصاصی درمنطقه برآورده شود .

آیت‌الله کاظمی در پایان گفت : من از ۱۳ سال پیش دراین منطقه نماینده امام بودم وتاحد امکان وتوانائی مسائل استان را از طرف خود وجامعه روحانیت کرمانشاه مورد بررسی قرار داده‌ام .

همسرشهید خسروگلسرخی:

از خود انسانی دیگر بسازیم

*** به آزادی جمع بیش‌از آزادی فرد اهمیت دهیم**

عاطفه گرگین ، همسر شهید خسرو گلسرخی ، بعداز ظهر دیروز در دبیرستان مرجان‌درزمینه‌آزادی و مفاهیم مختلف آن سخنرانی‌کرد. وی ضمن اشاره به آنچه در پـی انقلاب بدست آورده‌ایم گـفت : « نباید آنچه‌را که بدست آمـده‌به آسانی از دست‌داد ،باید آن‌رابرای سپردن به آیندگان حـفظ کـرد ». عاطفه گرگین تاکید کرد که انقلاب واقعی زمانی شروع میشود که تصمیم بگیریم از خود انسانی دیگر بسازیم . انسانی که جامعه‌را بادیدی دگرگونه نگاه میکند و از روابط درون جامعه تعبیری دیگـر دارد وبه آزادی جمع‌بیش‌ازآزادی نمایشی فرد اهمیت میدهد و فریب مغلطه کاریهای مربوط به آزادی و آزادگی‌را نمیخورد،میتواند بعردم آزادی هدیه کند . چنین است که باید تکلیف خودرا روشن کنیم و بدانیم از کـدام آزادی سخن میگوئیم .

آزادی مورد نظر ما آزادی متعهد و براساس آگاهی اجـتماعی است .

اجتماع ۷۰۰ فارغ‌التحصیل بیکار در دادگستری

بیش از ۷۰۰ تن از فارغ‌ـ التحصیلان بیکار داخل‌وخارج کشور امروز وارد سومین روز تحصن خود درکاخ دادگستری شدند . متحصنین خواستار لغو بخشنامه مربوط به عدم‌استخدام فارغ‌التحصیلان دانشگاه هـا هستند که در زمان شریف امامی صادر شد و همچنـان بقوت خود باقیست .این عده اعلام کرده‌اند که در پـاسخ به ندای رهبر انقلاب ، حتـی حاضرند چند ماه بدون حقوق در بخش های مختلف کـار کنند تا چرخ اقتصادی مملکت بحرکت درآید .

تحصن کنندگان ، طـی تلگرافی به نخست‌وزیر و امام خمینی ، خواستار اخذ تصمیم درمورد بیکاری خود شـدند آنها تاکید کردند که تاکنون به درخواست های ما توجهی نشده و درجواب اعتراض ما گفته‌اند که «فعلا درجهت‌ایجاد کار برای شما قدرت اجـرائی لازم را نداریم . »

یکی از تحصن کنندگان ، منصور بهمنیار که‌از آبادان بـه تهران آمده بود میگفت : « من مهندس پتروشیمی‌هستم که‌از چند سال پیش به علت عدم تایید ساواك ، مرا از شرکت پتروشیمی ایران‌و ژاپن بیرون کردند وهنوز بیکارم . باتوجه باینکـه در صنعت پتروشیمی به افراد متخصص احتیاج زیادی هست معـ ـهذا نیست به چه علتی بخواست‌ما توجه ندارند » .

تحصن کنندگان با انتشار بیانیه‌ای خواست های خودرا باین شرح اعلام کرده‌اند :

ایجاد شرایط لازم بـرای بکارگیری و جذب متخصصان مومن بانقلاب ، لغو بخشنامه مربوط به عدم استخدام‌فارغ‌ـ التحصیلان دانشگاه هـا ، تصفیه عناصر فرصت طلب و ضد انقلاب در کلیه بخشهای دولتی و جایگزین سـاختن عناصر بازمانده و مومن بـه انقلاب که هیچگونه وابستگی به رژیم سابق نداشته‌اند ، ایجاد مرکزی سالم‌جهت‌مشاوره با فارغ‌التحصیلان . تحصن‌این عده تا ظهر امروز ادامه‌داشت.

تحصن هزاران کارگر بیکار در دادگستری

هزاران تن از کـارگـران بیکار از دیروز در کـاخ دادگستری متحصن شده واعلام کرده‌اند که تا زمانی که‌رادیو تلویزیون طرح پیشنهادی آنان رادرمورد وام کارگری‌منعکس نکند به تحصن خود ادامـه خواهند داد .

این کارگران که دیروز از محل خانه کارگرتا دادگستری راه پیمائی کردند ، ابتدا در خانه کارگر اجتماع و مسائل خودرا بررسی کردند. دراین اجتماع یکی از اعضای هیات موسس سندیکای‌راه‌و ساختمان و تاسیسات گفت:

کارگران سایر مناطق ایراز از خواستهای ما اطلاع ندارند بیمائی کنیم اما چون هنـوز اکثریت مردم از شرایط ما بـا خبر نیستند ممکن است‌از ورود ما به نخست‌وزیری جلوگیری کنند بنابراین ما تصمیم‌گرفتیم به دادگستری برویم و درآنجا متحصن شویم تا اینکه طـرح ما از رادیو و تلویزیون بخش شود ومردم به خواست هـای‌ما آگاهی پیداکنند . درآنصورت دیگر کسی نمیتواند بـه مـا وصله ضدانقلابی بچسباند.اگر درآن صورت هم دولت بـار خواست مارا قبول نکـرد آنوقت به نخست‌وزیری‌میرویم و درآنجا متحصن می شویم تا بالاخره یا بمیریم یا طرح را به تصویب برسانیم

یکی دیگر از نمایندگـان گفت سایر قشر ها و طبقات از خواست های ما خبر ندارند، ما کار میخواهیم ولی نیست اما شرایطی که وزارت کـار برای وام بیکاری گذاشته‌گروه زیادی را از این وام محـروم میکند ، در طرح دولت شرط ۲۱ سال سن گذاشته‌اندرحالی که ما کارگرانی داریم که ۱۵ یا ۱۶ ساله‌اند و حتی دفترچه بیمه هم دارند . از طـرفی بعضی از کارگران هم‌باسابقه کار زیاد بـه علت حمله های کارفرمایان بیمه نشده‌اند و از این نظر واجد شرایط محسوب نمیشوند، وزارت کـار برای هربچه کارگر روزی ۱۷٫۵ ریال درنظر گرفته ولی ما در طرح خود خرج هر بچه را روزی ۳۰ ریال تعیین‌کردیم، برای مجردها ماهی۷۵۰ تومان تعیین شده در حالیکه بنظر ما حداقل ۹۰۰ تومان خـرج دارد و یك زن و شوهرحداقل بنظر ما ۱۲۰۰ تومان خـرج دارند که وزارت کار بـرای آنها ماهی ۹۰۰ تومان تعیین کرده‌است و برای آنها کـه کفالت پدرومادرشان را دارند وزارت کار اصلا سهمی منظور نکرده‌است .

کارگران بعداز توافق در باره شعار های خود تحصن در دادگستری را پذیرفتند و ساعت یك بعدازظهر در طبقه اول دادگستری متحصن شدند. ناهار متحصنین نان و پنیرو و برای شام شب هم خرمانهیه کردند. دیشب خانواده کارگران بیکار درگوشه‌ای از سـالـن خوابیدند و مردها در سـتی دیگر ، کارگران بیکارازکسانی که میخواهند با آنهاهمدردی کنندطی اعلامیه‌هائی‌خواسته‌اند قند ، شکر ، چای ، سیگار و پتو دراختیارشان بگذارند .

نیروز همچنین بیانیه‌هائـی از گروه های مختلف ازجمله شروع شد . شعارها عبارت بود از: بازوی کارگر سون‌انقلاب است ــ بیکاری کـارگر بزرگترین گناه‌است ، وعده و وعید نون نمیشه ــ کاربابد ایجاد بشه و حرف بس‌است عمل کنید . این کارگـران بعداز گذشتن از خیابانهـای شاه ، حافظ و پارك شهـر ساعت یك بعدازظهر در طبقه کانون وکلای دادگستری و اتحاد ملی زنان در پشتیبانـی از کارگران متحصن در جمع آنها قرائت شد. یکی‌ازنماینده های کارگران گفت از جریان راه‌پیمائی آنان توسطتلویزیون فیلمبرداری شده‌است .

ضمنا دیشب‌بعضی ازکارگران ترجیح دادنـد شب را در خانه‌هایشان بگذرانند. به‌همین دلیل دیشب تعـداد مهمانان کـارگـر وزارت دادگستری کاهش یافت .

فروش آجر
حمل به تمام نقاط ایران
تیغه ۱۰×۲۰×۲۵ آجرفشاری
نمای ۱۰×۵×۲۲ و ۵×۵×۲۲ سفید و قرمز
تلفن ۸۴۹۲۸۲ ــ ۸۵۳۴۹۵ ــ ۸۵۵۷۰۳

شهرداری بابل
تجدید آگهی مزایده
شهرداری بابل آگهی مزایده شماره ۲۳۴۲ـ۵۷/۱۲/۲۱ حق سرقفلی شش دانگ یکباب مغازه برشمالی خیابان ۴۵ متری بابل به شاهی را با اجاره بهای ماهیانه ۱۲۰۰ ریال و حداقل سرقفلی ۸۵۰۰۰۰ ریال با شرایط موجود در شهرداری تا تاریخ ۱۳۵۸/۱/۱۵ تجدید مینماید قبول پاکت تا آخر وقت اداری روز مزبور و بررسی پاکتهای پیشنهادی ساعت ده صبح روز بعد خواهد بود.
داوطلبان میتوانند برای اخذ شرایط مربوط بامور مـالی شهرداری مراجعه فرمایند.
اسماعیل رضوانیان- شهردار بابل

اطلاعیه مهم
قابل توجه مصرف‌کنندگان محترم لاستیك اتومبیل
بمنظور همگامی با انقلاب اسلامی ملت شریف ایران و رفاه مصرف‌کنندگان محترم لاستیك و بمنظور جلوگیری از هرگونه اجحاف و احتکار ، شرکتهای تولیدکننده لاستیك در ایران بـا کمك و ارشاد مسئولین اطاق بازرگانی و صنایع و معادن ایران در مورد توزیع عادلانه لاستیك در سطح کشور . صورت قیمت مصوبه ۱۳۵۷٫۷٫۲۳ محصولات تولیدی خود را در ۸ برگ بین کلیه فروشندگان لاستیك در سراسر کشور توزیع نموده‌انـد تـا لاستیکهای مورد نیاز مصرف‌کنندگان را براساس قیمتهای تثبیت شده برای مصرف‌کننده ، در اختیار آنان قرار دهند.
از خریداران و مصرف کنندگان محترم تقاضا دارد ضمن مطالبه صورت حساب (فاکتور) از فروشنده مربوطه ، بـرای لاستیکهای خریداری خود بهیچوجه قیمتی بیش از قیمت تثبیت شده مصرف‌کننده پرداخت ننمایند و در صورت مشاهده هرگونـه تخلف مراتب را به نزدیکترین کمیته انقلاب اسلامی در تهـران و شهرستانها اطلاع فرمایند .
شرکت تولیدی کیان‌تایر (سهامی عام) ــ شرکت جنرال تایرورابر ایران (سهامی عام) ــ شرکت بریجستون ایران (سهامی عـام)
ن ــ ۷۷۲۱۴ ۱ـ۳

بنام‌خدا
اطلاعیه مهم شرکت شیشه قزوین (عام)
شرکت سهامی شیشه قزوین (عام) پیرو اطلاعیه قبلی باطلاع عموم مصرف کنندگان شیشه‌های ساختمانی میرساندکه تولید این شرکت به حداکثـر ظـرفیت رسیده و شیشه‌های ساختمانی تحت نظـر کمیته امام در امور صنفی به متقاضیـان فروخته میشود .
قیمتها تحویل‌در محل‌کارخانه روی کامیون خریدار بشرح زیر میباشد :

بنی صدر در مناظره تلویزیونی با بابك زهرائی

نظام اقتصادی مازیر فشار واردات متلاشی شده

همانطوره که وعده کرده بودیم، شرح مناظره ابوالحسن بنی‌صدر و بابك زهرایی را که پریشب از رادیو تلویزیون جمهوری اسلامی ایران پخش شد، در زیر می‌آوریم.

این مناظره، گذشته از اهمیت علمی آن که می‌تواند به‌درك بسیاری مسائل اقتصادی کمك کند، همچنین، بدلیل رویارویی دو نقطه دید متفاوت در یك رسانه گروهی با تماشاگران عظیم، بسیار اهمیت دارد. با این امید که این مناظرات سودمند ادامه یابد.

درآغاز، بابك زهرائی گفت : بحثی که امشب صورت میگیرد از دو چارچوب مختلف مطرح میشود، یکی چارچوب اقتصاد توحیدی که آقای بنی‌صدر اشاره خواهند کرد و یکی چارچوب اقتصاد سوسیالیستی .

پیشنهاداتی که آقای بنی‌صدر در جزوات وکتب مختلف تحت عنوان اقتصاد توحیدی مطرح میکنند، بنظر من وعده‌ای است برای زحمتکشان ایران در ناکجاآباد .

بخاطر اینکه از واقعیت‌های اقتصاد کنونی ایران و اقتصاد جهانی و بازار جهانی که اقتصاد ایران بخش‌ناچیزی از آن را تشکیل میدهد حرکت نمی‌کند.

بحثی که امشب ما اینجا می‌خواهیم بکنیم ، اساسا اولا بحثی‌ازجامعه‌ای هست که جامعه بشوی را تشکیل میدهد. ما درعصر پیشرفت‌های عظیم علمی زمانیکه ماشین وتکنیك بشری باروری کار بیشتر در شهر وروستا در دسترس هست زندگی می‌کنیم . درعصر پیشرفت‌های عظیم علمی ایران‌برای هفتاد سال تحت سیطره امپریالیسم وسلطنت اوضاع وخیم‌تر بازگذشته شد . این یك حرکت بسیار متناقضی است . از یکسو علم تکنیك وسائلی را دراختیار می‌گذارد که زندگی انسان بهتر وراحت‌تر شود ، از یکسو واقعیت‌های اجتماعی هرروز زندگی را بدتر وبدتر کرده است .

نقطه حرکت ونشان دادن این واقعیت بطور بارز چند سال پیش بود . دقیقا شش‌سال پیش‌که بحران انرژی در سراسر جهان بوجود آمد وقیمت نفت در ایران چند برابر شد . به‌سروصداهای رهبران کشور ، رهبران رژیم استبدادی، شاه سابق دراین‌که قیمت نفت را بالا برده‌اند من فعلا باین درآمدها نمی‌پردازم فقط همینکه این سروصداها تقلبی بوده وریشه بالا رفتن قیمت نفت ازجای دیگر بوده ــ اگر لازم شد درمباحثه بآن خواهیم پرداخت ــ نتیجه آن چه شد . شش سال پیش قیمت نفت بالا رفت . ثروتمندان ثروتمندتر شدند و بی چیزان بی‌چیزتر .

ایران قبل از افزایش قیمت نفت از نظر کشاورزی احتیاجات خود را تامین میکرد ولی بعد از بالارفتن درعرض ۵ سال کشاورزی کشور ویران شد. قسمت اعظم محصولات غذایی از خارج تامین شد. روستا و روستاهای کوچك ویران شد. صدها هزار نفر از روستائیان آواره شدند.

قیام بهمن‌ماه همانطورکه گفتم در رابطه با اقتصاد سوسیالیستی رابطه انسانهاست در زندگیشان و نقطه عطفی عظیم در این بحث را تشکیل میدهد. قیامی که سلطنت را سرنگون کرد و داروسته دربار ــ تیمسارها ــ ثروتمندهای مفتخور و مستشاران امریکائی را درهم کوبید. اما امروز ما با یك سری مسائل جدید مواجه هستیم صحبتی که رئوس همه روزنامه‌ها و صحبتی که همه رهبران حکومتی و بسیاری از متفکرین جامعه از جمله آقای بنی‌صدر با آن روبرو هستند و آن اینکه بحران اقتصادی در این مملکت۵ وجود دارد و بیش از ۳ میلیون بیکار درکشور وجود دارد. بسیاری ازکارخانه‌ها تعطیل شده و این بحران چطور باید برطرف بشود ، این یکی از مسائل جامعه سرمایه‌داری است.

مسائلها بااین‌مطلب مواجه‌بودیم‌که هرروز به‌بیمارستانهای بیشتر نیازمند هستیم. ما هرروز مدارس بیشتری نیاز داریم و ما مسکن بیشتر نیازمندیم و هرروز به‌کشاورزی جدید و مدرن نیازمندیم و امروز هم صحیح است. ولی در عوض می‌بینیم که بااین خواست عظیم رسیدگی نمیشود. این مطلب مهمی است ، از جامعه امروزی . یك مثال ساده ــ اینجا لازم است که فرق جامعه امروزی باجامعه قدیم روشن باشد، جامعه امروزی این قرن را صحبت می‌کنیم . در جامعه قدیم رابطه بسیاری از مسائلی که ما در رابطه با اقتصاد مطرح می‌کنیم خیلی باهمدیگر روشن بود . مثلا در زمان نادرشاه اگر از نادرشاه سئوال میشد که ثروتت را ازکجا می‌آوری میگفت از تاراج ازحمله کردن به‌هند از کسانی که برایش کار می‌کردند . ولی در جامعه امروز وقتی سئوال می‌کنیم که ثروت از کجا میاد چطوره که با اینکه این‌همه احتیاجات است کارخانه‌ها فعالیت نمیکنند باانواع و اقسام سئوالات مختلف مواجه می‌شویم که بسادگی نمی‌شود پاسخ‌داد. این اساسا یك سیستم جدید است بنام سرمایه‌داری یك‌دستگاه اجتماعی جدید است بنام سرمایه‌داری که قوانین مخوف خود را دارد این قوانین را امروز ما کارکردش را در ایران داریم مشاهده می‌کنیم وبااین قوانین طرف شدن ازطریق اینکه ارشاد بشوند یك‌عده از سرمایه‌داران که یك کار صحیح را بکنند بجائی کسی نخواهد رسید . چون قانونی که تعیین‌خواهد کرد قانون رشدوثروت وقانون‌سرمایه‌داریست.

ازاین قانون اگر بخواهیم حرکت بکنیم از اوضاع وسیع اقتصاد جهانی باید حرکت بکنیم . اقتصادی که ایران یك گوشه کوچکش را تشکیل می‌دهد . وآن چیست ؟ واقعیت اقتصاد جهانی از پنج سال پیش بابحران‌های پیاپی که در آن ظاهر شده واقعیات نوین وروابط نیروهائی در اقتصاد جهانی بوجود آورده که هرگونه آزدیاد حقوق ، از جمله دستمزد هرگونه رفاه وهرگونه زندگی بهتر را برای‌کارگران وزحمتکشان ازقبل نفی می‌کند . نه‌تنها در ایران بلکه در فرانسه ، بلکه در امریکا ، بلکه در مابقی کشورهای نیمه مستعمره . اتفاقی که در ایران افتاده ، با سرنگونی سلطنت پهلوی ، این البته ربط پیدا می‌کند به‌بسیاری از مسائل اجتماعی منتها طبق توافقی که ما داریم در مسائل اقتصادی متمرکز خواهیم کرد وربط به‌آن پیدا می‌کند ودر نتیجه چاره‌ای نیست که روی این (مسائل اقتصادی) متمرکزنمائیم.

اتفاقی که امروز درایران افتاده با سرنگونی سلطنت پهلوی این البته ربط پیدا میکند با بسیاری از مسائل‌اجتماعی و در نتیجه چاره‌ای نیست جز اینکه روی این مسئله تمرکز پیدا کنیم. در ایران با سرنگون شدن سلطنت پهلوی چنگال امپریالیسم آمریکا در ایران سست شده و بریده نشده است. این اوضاع اقتصادی و تناقضاتش بطور خلاصه در اینست‌که مردم بدرفاه و آسایش بیشتر چشم میدوزند ولی قوانین دستگاه سرمایه‌داری برای آنها فقر و ویرانی فقط میتواند بیاورد . بیکاری و مهاجرت از روستاها بشهر بیاورد. الان در ایران فلاکت برای ستمدیدگان روبه‌ازدیاد است، مسکن در دسترس مردم نیست. ولیکن اتفاقی که دارد صورت می‌گیرد اینست که از لحاظ اقتصادی برنامه اساسی دولت ۵ میلیارد تومانی که وام به‌سرمایه‌داران داده میشود که از آن طریق اقتصاد مملکت بحرکت دربیاید. حالا راههائی که چطوری میشود این مسئله را حل کرد، در این مناظره و تبادل‌نظری که داریم، روشن خواهیم کرد. ولی بنظر من در بسیاری نکات توافق نظر پیدا خواهیم کرد .

پاسخ بنی صدر

ابوالحسن بنی‌صدر در پاسخ به‌اظهارات بابك زهرائی در زمینه اقتصاد توحیدی و اقتصاد سوسیالیستی گفت شما میگوئید آنچه را که من پیشنهاد میکنم برای زحمتکشان وعده به ناکجاآباد است چرا که ازواقعیتهای اقتصاد جهانی و واقعیت‌های اقتصاد ایران که جزئی از آن اقتصاد جهانی است حرکت نمیکند. من امیدوارم که این بیان شما بعلت ندانستن و دسترسی پیدا نکردن به‌آنچه را که من گفتم یا نوشته‌ام است. در واقع علی‌الاصل باید براساس واقعیت‌ها باشد و این واقعیت‌ها را باید ازطریق مطالعه بدست آورد. در همین بیانیه جمهوری اسلامی دو قسمت دارد که یك قسمتش را بصورت روزنامه منتشر کردند که راه‌حلهاست و یك قسمت اولش بررسی وضع موجود ایران است.

شما شروع کردید ازآنجا که قیمت‌های نفت در سال ۱۹۷۳ بالا رفت، ثروتمندها ثروتمندتر شدند و بی‌چیزان بی‌چیزتر و بیکاری زیاد شده و نیازمندی به‌خدمات وجود دارد. اینها ارضاء نمیشود و بالاخره بدانیم که ثروت ازکجا می‌آید وکارخانه‌ها کار نمیکنند. مسئله همین چراها است. اگر شما بنا را بگذارید برمطالعه واقعیت‌های اقتصاد ایران و برویم بدنبال اینکه چرا چنین است، گمان میکنم آنوقت ما از قلمرو غالب و نظریه‌ها خارج میشویم و وارد میشویم به قلمرو واقعیت‌ها و در قلمرو واقعیت‌ها میفهمیم که چرا چنین میشود . این مطلب که شما میگوئید که اقتصاد تنها نیاز به‌خود کار ندارد، احساس و راحتی هم است، نه چیزی بیشتر از این است، وظیفه اقتصاد فراهم آوردن امکان برای اینست که انسان بتواند حداکثر استعداد خودش را در کار خودش ظاهر و رشد کند والا آسان میشود که همین جامعه سرمایه‌داری هم، دم از اقتصاد مصرف و رفاه میزند که ما مدرسه و مریضخانه میسازیم و دربعضی جاها هم ساخته است. مثلا ازنظررفاه، سوئد مملکتی است که مردمش رفاه دارند اما آیا امکان رشد بعنوان انسان هم بطور برابردارند و از این امکان استفاده میکنند یا خیر. انسان با سه نوع کار سروکار دارد. یکی کار اجرائی است،رفتن بکارخانه وتولید کردن. اما غیر از این‌کار، اساسی‌ترین وجه انسانیت انسان کار، ابداع و ابتکار است وکار شرکت دررهبری است و ارزیابی است، اگر ما یك جامعه‌ای درست کنیم که برای یك اکثریت عظیمی رفاه خلاصه بشود، در همین منزل ولباس داشتن و خانه و تلویزیون داشتن، منتها باینها بگوئیم که رهبری کار شما نیست، بگذارید دیگران امور را اداره‌میکنند ابتکار مربوط به‌آزمایشگاههاست، در این صورت ما اقتصاد رفاه درست کردیم . اما اقتصادی که مبنای رشد اقتصادی باشد، این را فراهم نکردیم.

۴۵ درصد مصرف ناخالص در تهران

حالا ما برمیگردیم به‌بحرانی که نفت ایجاد کرد، بابالا رفتن قیمت. این بحران باین صورت است، پول نفت را رژیم سابق ایران بصورت یك هزینه‌ای پخش میکرد، بطور نابرابر در جامعه ایران که حدود ۴۵ درصد از مصرف ناخالص مملکت در تهران و اطراف آن خرج میشد. و ازنظرنابرابری انسانی هم این هزینه‌ها بطور متوسط گروههای میانه دررابطه با مردم فقیر ما ۴ برابر بیشتر برایشان خرج شده است. اما همین خرجی که میکند، این یك قدرت خریدی است که در جامعه توزیع میکند. مثلا در برنامه پنجم بودجه دولت می‌باید ۱۲۲٫۸ میلیارد دلار خرج میکرد اگر ضریب این قدرت خریدی که ایجاد میکند در نظر بگیریم در حدود ۳۰۸میلیارد دلار میشود. برای این قدرت خرید، تولیدی در داخل وجود نداشت. در واقع رژیم ایران نظریه «کنز» را اجرا میکرد که قدرت خرید ایجاد کن و مصرف را بالا ببر تا بتوانی اشتغال را بیشترکنی و بیکاری را ازبین ببری واین حرفهائی که میزنند. درعمل چنین نمیشود ، کشوری که زیر سلطه خارجی است، وقتی شما اینهمه پول را در طبقات مرفه خرج کردیده این قدرت خرید متوجه بازار میشود. آنوقت باید دروازه‌ها را بازکرد تا کالا وارد اذان بشود، دیگر تولید داخلی بیازار نخواهد آمد مگر در رابطه با آن واردات . بحران اقتصادی ایران از اینجا ناشی میشود و همین است که رژیم را فلج کرد. حالا این اقتصاد ما ۱۴ مشخصه دارد.

امریکا تصمیم گیرنده بود

در رابطه با اقتصاد مسلط صنعتی غرب که من اینها را فهرست‌وار میشمارم. مشخصه اولش اینست که منابع ثروت ما میان قدرتهای جهان به‌نسبت قدرتشان توزیع میشده بامریکا بیشتر میرسیده و به روسیه کمتر . تناسب قوا بیشتر بنفع امریکا بوده . مراکز تصمیم درباره اقتصاد ما در امریکا قرار داشته و نه در ایران . تولید و مصرف در داخل ما منطبق بوده با نیازهای اقتصاد غرب و نه با نیازهای اساسی

قرضه‌های خارجی است که مشکلاتی برای اقتصاد ایجاد کرده اما از نظر اقتصاد سوسیالیستی هیچ مشکلی ایجاد نمیکند، چون مسئله‌ای‌که برای زحمتکشان ایران مطرح است اینست‌که آیا دولت ایران باید قرضه‌های خارجی‌را پس بدهد یا اینکه قرضه‌های خارجی را پس ندهد و اینجا هم پول را صرف بکند برای اینکه مسکن ساخته بشود بیمارستان و جاده ساخته بشود ولی اگر این کار را بکند نیروهای سرمایه‌داری جهانی خوشان نخواهد آمد و احتیاج به بسیج کارگران و زحمتکشان دارد . در یك شرائط بسیار دمکراتیك زحمتکشان ایران تصمیم خواهد گرفت که قرضه‌های خارجی را ندهد . این تجربه را ما در تاریخ ایران یکبار داریم در جریان ملی‌شدن صنایع نفت قرار بود صنعت نفت ملی بشود ولی‌روابط اقتصادی بطور کلی در ایران باقی بماند . نشان داده شد که پایدار نخواهد ماند وقتی روابط پولی نگهداشته بشود ، تا موقعی که مردم مبارزه میکردند نفت ملی ماند بعد که مردم دست از مبارزه برداشتند هم بحالت اول برگشت و این الان هم مطرح است . مسئله‌ای که الان در ایران مطرح است چه است که آیا بانکهای موجود با همان روابط قدیم ادامه بدهند یا ملی میشوند . بانکها هم ملی میشوند و می‌آیند تحت کنترل زحمتکشان ایران . مسئله‌ای که در کشور در اقتصادش وجود دارد اینست که‌نیازهای انسانها تحت‌الشعاع نیازهای سودجوئی قرار می‌گیرد درصورتیکه نیازهای انسانی باید مافوق آن قرار بگیرد .

بابك زهرائی:

قانون سرمایه‌داری قانون گانگستری است

سرمایه داری ضعیف

سپس بنی‌صدر به پاسخگوئی در این‌باره پرداخت وگفت: اینطور که شما بنا را بگذارید ، که یك مشخصه بیشتر ندارد ، آنهم اینست که‌سرمایه‌داری ضعیف است ولی‌دلیل معلوم نیست. سرمایه‌داری ضعیف چیست ؟معلوم نیست . ربط آن با سرمایه‌داری قوی چیست معلوم نیست . وقتی بخواهید اینها رامعلوم کنید ، میشود همان مشخصات . آنهم ۱۴ ماده‌ای نیست‌یك و دو و سه‌چهار است ، روابطی است که ما را جزئی ازاقتصاد جهانی کرده است باید اینها را شناخت تا بتوان برایش راه‌حل پیدا کرد . این مطالبی که شما میگوئید اینست که یك‌مشت سرمایه‌دار ، بدون رابطه با آن قدرت مسلط خارجی عمل میکردند و خودشان مستقلا تصمیم میگرفتند تا بعنوان‌تابعین و اجزاء آنها در داخله اینکار را شناخت تا بتوان برایش راه‌حل پیدا کرد . این مطالبی که شما میگوئید اینست که یك‌مشت سرمایه‌دار ، بدون رابطه با آن قدرت مسلط خارجی عمل میکردند و خودشان مستقلا تصمیم میگرفتند تا بعنوان‌تابعین و اجزاء آنها در داخله این کار را می‌کردند . اگر بعنوان اخیر میکردند میشود همین حرفهائی که ما زدیم . اگر شما میگوئید اینهااز آنها مستقل بودند خودشان تصمیم‌میگرفتند، پس دلیل شما کجا است . بله قرض‌های خارجی را قبلازاینکه بیاییم به ایران می‌گفتیم نمی‌دهیم . اما نمیدهیم یك مسئله است . اینکه شما یك روابط اقتصادی دارید با همان غرب که همه سرجای خود هستند یك مسئله دیگری است . یك‌توانائی لازم است تا شما بتوانید بگوئید نمیدهیم . آن توانائی وقتی بدست می‌آید که ما در داخله ، اقتصادمان راه بیفتد .

قانون گانگستری

آنگاه بابك زهرائی در جواب بنی‌صدر گفت : قانون سرمایه‌داری قانون گانگستری است هرکه قوی‌تر است می‌برد، هیچ قانونی ندارد . پس لازم نیست که تعریف اینها بشود . مطلبی که شما گفتید بنظر من خیلی جالب است ، قرضه‌های خارجی را ما گفتیم ندهیم ولی می‌بینیم هم روابط با خارج برقرار است و توانائی‌های ندادن این قرضه‌ها در چیست . خیلی ساده است اولا نمونه‌های تاریخی آن هست . در انقلاب کوبا بعد از آنکه کاسترو قدرت را بدست گرفت ، دولت امریکا گفت بیخود قدرت را بدست گرفته‌ای . کاسترو گفت: به چه کسی باید وفادار بماند ، به زحمتکشان کوبا یا به‌نیاز های همان روابطی که شما میگوئید باید با خارج برقرارباشد گفت من به نیازهای مردم کوبا متعهد میشوم و گفت زمین برود بدست روستائیان .

تمام کمپانیهای امپریالیست در کوبا که ۹۹ درصد متعلق به آمریکا بود ملی اعلام کرد . امریکا گفت اگر چنین‌کاری بکنی ما اقدامات حادی انجام میدهیم گفت ما میخ ته‌کفش‌مان را ملی می‌کنیم . برای اینکه تا میخ ته کفش‌تان امپریالیستها را ملی بکنید ضوابطی لازم دارد و آقای بنی‌صدر کاملا صحیح میگوئید ضوابط‌آن بسیج توده زحمتکش است و نتیجه‌رهبران سیاسی بجای اینکه بمردم بگویند برگردید بروید بخانه‌هایتان لازم است که به آنها بگویند بسیج بمانید گوش‌بزنگ باشید تا این مبارزه را برای ریشه‌کن کردن امپریالیسم از ایران ادامه بدهیم .

حل مساله کشاورزی

مسئله اساسی که در این جامعه وجود دارد و قیام نشان داد اینست که این مردمند که میتوانند این مسائل را انجام دهند. و قدرت دردست مردم است. مردم میتوانند شاه را سرنگون کنند. در نتیجه مسائل ایران هم ازبیکاری تا کمبود تولید مسئله‌ای نیست که چهارنفر اقتصاددان دریك اتاق بنشینند حل کنند. مسئله‌ای است که توده مردم بامبارزاتش میتواند حل کند. مسئله کشاورزی که در ایران وجود دارد، تولیدات کشاورزی است . یك برنامه اقتصادی انقلابی این مسئله کشاورزی را درعرض دوشب حل میکند. خیلی ساده است. اولا روشن میشود که چه چیزی تحت کشت است، ثانیا روشن میشود چه مقدار در سیلوها خوابیده، ثالثا روشن میشود چقدر نیاز وارداتی است. این‌را چه‌شکلی میشود فهمید ، ازخود روستائیان باید پرسید که دارند میکارند. ماشین‌آلاتی هم که الان خوابیده وبسیاری از سرمایه‌داران نمی‌خواهند راه بیاندازند همه را خود روستائیان برمیدارند و شروع بکاشتن میکنند. کمبودها روشن میشود و درارائه مردم گذاشته میشود. ازطریق همین تلویزیون که اینقدر کمبود است و اینقدر هم واردات لازم است . وقتی که واردات مطرح میشود یك مسئله دیگر مطرح میشود که یکی ازپیشنهادات ما است درحزب‌کارگران سوسیالیست وآن‌انحصار تجارت خارجی است که واردا‌تی که برای نیازمندیهای‌مردم میشود هیچکس وسط راه پول به‌جیب نزند دولت انحصار تجارت خارجی را دردست خودش داشته باشد.

چیزی که آقای بنی‌صدر میگوید که اصل را بر سود نباید بگذاریم . ولی الان اصل بر سود است : شما اقتصاد سرمایه‌داری را نمیتوانید متمرکز بکنید.

صفحه آخر ــ ستون چهارم

ترحیم

با نهایت تاثر و تاسف درگذشت شادروان حاج حسین اخوان فرشچی پدر ارجمند همکار گرامی آقای دکتر محمد اخوان فرشچی رئیس دانشکده فیزیك دانشگاه صنعتی تهران را باطلاع میرساند. جهت ابراز همدردی و تسلیت به خانواده محترم مجلس ترحیمی ازساعت ۳ تا ساعت ۵ بعدازظهر روز پنجشنبه ۲۳ فروردین در مسجد ارك و مجلس ختم زنانه در همان ساعت در شمیران ــ محمودیه کوچه مهر پلاك ۱۲ برگزار خواهد شد.

شورای دانشگاه صنعتی تهران

بازگشت همه به سوی خدا

باندوه فراوان و تاسف بی‌پایان درگذشت ناگهانی شادروان **حاج حسین اخوان فرشچی** ، همسر ــ پدر و برادرعزیزمان‌را باطلاع کلیه بستگان ودوستان محترم میرساند . مجلس‌ترحیم مردانه‌آن‌مرحوم روز پنجشنبه ۱۳۵۸٫۱٫۲۳ درمسجد ارك از ساعت ۳٫۵ تا ۵٫۵ بعدازظهر ومجلس زنانه درهمان‌روز و همان ساعت درمنزل شخصی آن‌مرحوم واقع در شمیران محمودیه خیابان محمودیه کوچه مهر پلاك۱۲ منعقدمیباشد.

فاطمه‌کریمی (اخوان فرشچی) ــ علی و دکتر محمد اخوان فرشچی ــ صدیقه اخوان فرشچی (پورادیب) ــ منصوره اخوان فرشچی (فرید تنکابنی) ــ دکتر عبدالله پورمهر ــ اصغر ذوالفقاری

بازگشت همه به سوی خداست

بانهایت تاسف وتاثر درگذشت ناگهانی شادروان حاج‌حسین اخوان فرشچی را باطلاع کلیه بستگان وآشنایان میرساند،مجلس ترحیم مردانه آن‌مرحوم روز پنجشنبه ۱۳۵۸٫۱٫۲۳ درمسجدارك ازساعت ۳½ الی ۵½ بعدازظهر ومجلس زنانه درهمان‌روز و همان ساعت درمنزل شخصی آن‌مرحوم واقع در شمیران خیابان محمودیه‌کوچه مهرپلاك۱۲ منعقد میباشد .

خانواده‌های : اخوان فرشچی ــ پورمهر ــ ذوالفقاری ــ کریمی ــ بورادیب ــ فرید تنکابنی ــ پورآسا ــ نوروزخان ــ آئینه‌چی ــ سرابندی ــ سیمنو ــ قرائیان ــ زاهدی ــ شکائی ــ کریم‌زاده ــ لطفی ــ مالکی ــ رضائی ــ خرازی ــ عاصمی ــ پورساطع ــ درویش ــ وطنیان ــ دولتشاهی ــ کنی ــ فرجاد راد ــ رفوگران ــ کیانتاژ محمدی ــ صالحی ــ شاکری ــ دهقان ــ رفعت ــ آگاه تهران ــ ذکاوت ــ کریمها ــ تاجری ــ صابر ــ حقی ــ معلا ــ ناجی ــ زمانی ــ نادری

جوانمردی از میان ما رفت

حسین اخوان فرشچی دوستی‌که چون او دیگر نمی‌یابیم، جوانمردی آزاده‌که هرگز کهولت و پیری به او راه‌نمی‌یافت وازمقاومت وپایمردی ، تواضع، اعتقاد وایمان به‌هدف همچون جوانی پرشور مصمم وپرکار همواره درخدمت اسلام وتشیع راستین نجات‌بخش کوشا و پرتحرك بود، وهم او بودکه درده‌ماه اخیر انقلاب آن روزهای آتش وخون دهها‌خاطره شکوهمند و حماسی بجای گذاشت . اکنون او را از دست داده‌ایم ، خدایش بیامرزد ، بعدازظهر پنجشنبه درساعت‌مقرر درمسجد ارك به تعزیه وفاتحه او می‌نشینیم .

سید محمود طالقانی

دکتر سید محمد بهشتی ــ مهدیان ــ حاج طرخانی ــ مانیان ــ تحریریان ــ علائ‌الدینی ــ زمردیان ــ علی‌بابائی ــ توکلی ــ نوید ــ رفیق‌دوست ــ شفیق ــ رضائی ــ وهاب‌زاده ــ میرمحمدصادقی ــ خلیلی ــ مهندس حکیمی ــ حاج‌عباسی ــ اکرمی ــ باداميچيان ــ رخصفت ــ درخشان ــ رجائی ــ غیوران ــ فیضیه ــ صادق ــ مهندس سحابی ــ رادنیا ــ سرهنگ‌امیرحیمی ــ حسین‌مقدم ــ احمدصدرحاج‌سیدجوادی ــ جهبور ــ لاسچی ــ رجائیان ــ حریری ــ مصلحی ــ کلباسی ــ فهمیده ــ حسین طالقانی ــ علی‌اصغر حاج‌بابا

بانهایت تاسف درگذشت علی ملاصفرعلی نوری را باطلاع خویشان وآشنایان میرسانیم مجلس ترحیم مردانه وزنانه‌آن مرحوم ازساعت۳ تا۵ بعدازظهر روز جمعه ۱۳۵۸٫۱٫۲۴ درمسجد ولی‌عصر واقع درخیابان حشمت‌الدوله برگزار میگردد .

خانواده‌های : نوری ــ فائق‌نیا ــ نیکبار ــ فرهند ــ حدائی ــ رحیمی ــ محمدی ــ زنوزی ــ معماری ــ فاتحی ــ نوحی ــ شفیعی ــ تهرانی ــ مقدم ــ خالقی ــ باقری ــ رامین

بسمه تعالی

بمناسبت فوت پدر بزرگوار **حضرت آیت‌اله سید طاهر کاظمینی** مجلس ترحیمی در مسجد میدان خراسان منعقد است‌شرکت آقایان معظم‌موجب تقدیر و تشکر خواهد بود .

سید محمدعلی الکاظمینی البروجردی

اذامات العالم ثلم فی‌الاسلام ثلمه

برای بزرگداشت رحلت پیشوای عالیقدر **حضرت آیت‌اله العظمی کاظمینی** مجلس ختمی دررروز پنجشنبه ازساعت۳ الی۵ بعدازظهر درمسجد میدان خراسان برقرار میباشد امیدست علاقمندان به عترت و روحانیت باقدوم خود مجلس را منور فرمایند .

سید علی کاظمینی ــ سید علیمحمد کاظمینی ــ سید حسین کاظمینی ــ رضا معرفت .

علماء امتی افضل من انبیاء بنی‌اسرائیل

بایکدنیا تاسف درگذشت مرجع عالیقدر اسلامی **حضرت آیت‌اله العظمی سید طاهر کاظمینی** را به فرزند گرامیش حضرت آیت‌اله حاج سید محمدعلی کاظمینی بروجردی تسلیت‌گفته و برای ادای احترام و همدردی در مجلس ترحیمی‌که روز پنجشنبه ساعت۳ الی۵ بعدازظهر درمسجد میدان خراسان تشکیل میشود شرکت مینمائیم . **بروجردیهای مقیم مرکز کیهان :** باتاسف درگذشت حضرت آیت‌اله العظمی سیدطاهر کاظمینی را بجامعه روحانیت و خانواده عزادار خصوصا به آیت‌الله سید محمدعلی کاظمینی بروجردی فرزند گرانقدر ان شادروان تسلیت میگوئیم .

بااندوه فراوان درگذشت نابهنگام نور دیده و همسر ومادر و خواهر عزیزمان بانو منصوره فرسوده (جعفری) را باطلاع اقوام وآشنایان میرساند . مجلس ترحیم آن‌مرحومه ازساعت ۱۱ تا۱۳ روز پنجشنبه ۱۳۵۸٫۱٫۲۳ در دارالتبلیغ امیرالمومنین (ع) (خانقاه صفی‌علیشاه) منعقد میباشد .

اسماعیل و عذرا فرسوده ــ اکبر جعفری ــ بیژن، شیرین، (طوبی) ، محمدعلی ــ شهلا (طیبه) ، محمدرضا ، سعیده و فهیمه جعفری ــ ثریا فرسوده و خانواده‌های : فرسوده و فرسود ــ جعفری ــ رادفر ــ اوجانی ــ جناب ــ حاجی‌گل ــ رضی ــ کویری ــ جباری ــ دسفولی ــ باستانی ــ جان‌نثار ــ دباغ ــ آذرخش ــ توانابر ــ بامدادفرخ ــ صعودی‌پور

بازگشت همه بسوی خداست

بانهایت تاسف درگذشت عزیزمان بزرگ خاندان فرد ، حاج **علی‌فرد** را باطلاع اقوام وآشنایان میرساند . مجلس ختم‌آن مرحوم از زنانه ومردانه درصبح جمعه ۱۳۵۸٫۱٫۲۴ ازساعت۹٫۵ الی ۱۱٫۵ درمسجد فخرالدوله دروازه شمیران برگزار خواهد شد .

فرد ــ فرد اصفهانی ــ عبدالهی ــ افشار ــ یاس ــ نادعلی فرد ــ سررشته ــ شجاعی ــ سودآور ــ رفیعی ــ کی‌زاده ــ سپهرا ــ محمدتقی ــ نابلیانی ــ صیادی ــ شادروح ــ فروزانه ــ بوشی ــ شرفی ــ پاك‌نژاد ــ خوشخو ــ پورخطایی

بانهایت تاسف درگذشت مرحوم حاج ابوالفضل رحیم‌زاده (قنادی مینا،) درارد‌بیل باطلاع دوستان و خویشاوندان میرساند مجلس ترحیم زنانه و مردانه آنمرحوم روز جمعه ۱۳۵۸٫۱٫۲۴ ازساعت۹ تا۱۱ در مسجد اردبیلی‌ها واقع در گاوبندك (جاله‌حصار) منعقد خواهد شد .

الاحقر حاج سید محمدحسین موسوی ــ خرازی ــ ملکی ــ شکوری ــ تقوی ــ نجات ــ ارشاد ــ جوهرچی ــ رضوی‌زاده

باکمال تاسف درگذشت شادروان **آبراهیم گازرونیان بدر** گرامی دکتر اسفندیار گازرونیان سرپرست موقت دانشگاه فارابی را باطلاع دوستان و آشنایان میرساند مجلس ترحیم زنانه ومردانه‌آنمرحوم روز پنجشنبه ۱۳۵۸٫۱٫۲۳ ساعت۳ تا۵ بعدازظهر درمسجد حضرت ابوالفضل (ع) واقع در خیابان تاج سابق برگزار خواهد شد .

خانواده‌های‌کازرونیان ــ بلوری ــ سلمان‌منش ــ خسروشاهی ــ حسن‌زاده اسکافی ــ اهرابیان ــ شیرین‌فام ــ نعیما ــ داغستانی ــ فرایداخ ــ مهرعلی

بمناسبت درگذشت‌مرحوم **حاج محمدرضابخارائی** مجلس‌ترحیمی از ساعت۹٫۵ الی ۱۱٫۵ صبح روز پنجشنبه ۱۳۵۸٫۱٫۲۳درمسجد الجهاد اول خیابان فخرآباد دروازه شمیران منعقد خواهد شد . شرکت آقایان محترم موجب تسلیت‌خاطربازماندگان آن مرحوم است .

محمدتقی فلسفی

هوالباقی

باکمال تاسف وتاثر درگذشت پدر بزرگوارمان **حاج محمدرضا بخارائی** را باطلاع اقوام ودوستان میرساند مجلس ترحیم زنانه ومردانه روز پنجشنبه ۱۳۵۸٫۱٫۲۳ ساعت۹٫۵ تا ۱۱٫۵ صبح در مسجد الجهاد (فخرالدوله سابق) دروازه شمیران منعقد میباشد .

حاج محمد بخارائی ــ اصغر بخارائی ــ علی بخارائی ــ حسن بخارائی ــ محمود بخارائی .

باکمال تاسف وتاثر درگذشت **حاج محمدرضا بخارائی** بزرگ خاندان بخارائی‌را باطلاع اقوام ودوستان میرسانیم مجلس ترحیم زنانه ومردانه‌آن‌مرحوم روز پنجشنبه ازساعت۹٫۵ تا ۱۱٫۵ صبح درمسجدالجهاد (فخرالدوله سابق) دروازه شمیران منعقد میباشد .

خانواده‌های : تنباکوچی مقدم ــ لطفی‌زاده ــ صبا ــ صدفی ــ سیدی ــ مختارنیا ــ صادقی ــ مقصودی ــ طلائی ــ شربت اوغلی ــ حقانی‌آذر ــ حریری ــ صدرائی‌شاطو ــ ساوجبلاغی ــ شکرزاده ــ مختاری ــ بنیش‌پور ــ حسن‌پور و خانواده‌های وابسته .

فوت مرحومه مغفوره **حاجیه خانم فاطمه صغرا تنباکوچی‌مقدم** را باطلاع دوستان وآشنایان میرساند مجلس ترحیم آنمرحومه روزپنجشنبه ۱۳۵۸٫۱٫۲۳ ازساعت۲ الی۴ بعدازظهر زنانه و مردانه درمسجد ولی‌عصر (عج) خیابان حشمت‌الدوله غربی منعقد میگردد .

اصغر تنباکوچی مقدم ــ دکتر محسن تنباکوچی مقدم

یادبود

چهلمین روز درگذشت همسر و پدر عزیزمان **محمد نشاترحیمی** را باطلاع میرسانیم مراسم یادبود از ساعت ۳ الی ۵ بعدازظهر روز پنجشنبه ۱۳۵۸٫۱٫۲۳ درمسجد جامع نشتارود برگزار میگردد .

خانواده نشاترحیمی

یادبود

شهید قلب تاریخ است

بمناسبت پنجمین‌سالگرد شهادت مجاهد شهید **جواد ربیعی** عضو سازمان مجاهدین خلق مجلسی در روز جمعه ۱۳۵۸٫۱٫۲۴ از ساعت ۳٫۵ الی ۵٫۵ در مسجد لیلةالقدر واقع در خیابان تهران‌نو ایستگاه دفتر خیابان بابافضل (وصال) منعقدمیباشد. با تشریف‌فرمایی خود یاد آن شهید را گرامی بدارید .

خانواده ربیعی

با قلبی آکنده از اندوه و تاثر چهلمین روز شهادت ستوان‌یکم **خلبان کیوان اولادی کلاریجانی** را باطلاع دوستان و آشنایان میرسانند بدینجهت مجلس یادبودی در تاریخ جمعه ۱۳۵۸٫۱٫۲۴ بر مزار آن شهید واقع در پل سفیدسوادکوه برگزارمیشود.

ربیعی ــ کاشانی ــ شکیبا

شهید قلب تاریخ است

شهادت برادر مجاهدمان **ناصر بنی‌اسدی** را باطلاع کلیه‌دوستان و آشنایان میرسانیم و شب هفت شهید درروز پنجشنبه ۱۳۵۸٫۱٫۲۳ در بهشت‌زهرا منعقد میباشد وسیله ایاب و ذهاب ساعت ۱٫۵ واقع درسرآسیاب دولاب جنب مسجد حجت میباشد .

از طرف دوستان شهید ــ ربیعی ــ نادری ــ کردبچه ــ اخلاقی‌شاد ــ عسگری ــ دارائی‌خواه

مراسم یادبود شب چهلم عزیز ازدست‌رفته ما **پوراندخت گلرخ** از ساعت ۳ تا ۵ بعدازظهر روز جمعه ۲۴ فروردین در سالن شماره ۵ بهشت‌زهرا برگزار میشود .

خانواده‌های گلرخ ، پیروزان

نیازمندیهای کیهان

تلفنهای ۹ تا ۳۱۲۲۹۱ و ۹ تا ۳۱۲۱۹۱

فروش لوازم ۱۰۱

تلویزیون فروشی رنگی و سفید و سیاه ۶۳۱۷۹۰

کلیه اثاثیه منزل و لباس بفروش میرسد چهارشنبه و پنجشنبه آدرس عباس‌آباد مهیار کوچه یکم پلاک ۲ طبقه سوم ۸۵۶۸۲۷

کلیه اثاثیه منزل و لباس نو و دست دوم بفروش میرسد خیابان میرداماد حیابان اطلسی کوچه موحدی پلاک ۶ طبقه اول نبش ۳ روز.

مقدار زیادی لباس زنانه دست دوم یکجا بفروش میرسد قابل توجه شرکتها و موسسات ۳ دستگاه تایپ آی بی ام حدید و یکدستگاه تایپ کمپانی یکعدد دیکتافون منشی بفروش میرسد آدرس: فرح جنوبی اجرائیات سابق خیابان گنجهای بن‌بست پاتاما طبقه اول پلاک ۸۵

جراح لباس کهنه کمد سرویس اطاق خواب ۳۸۵۵۴۰۱

وسایل منزل و یک رنو فروشی تلفن ۲۸۷۴۲۴

سرویس بهارخوری ۱۲ نفره و مبلمان دفتر تلفن ۳۴۰۵۴۷

پنجمال و پول ۱۹ فوت سفید با فریزر ۲ گاز جنرال الکتریک ویدئو ۴۰۰۰ گروندیک ۶۸۴۷۲۸

جراح

کلیه اثاثیه منزل بفروش میرسد

۶۸۳۷۶۱

پنجمال فریزر آمریکائی- مبل استیل- کاناپه- تختخواب آکاردئون ۲۴۵۱۹۹

سرویس اطاق خواب مبل میز صندلی فروشی تلفن ۳۳۲۹۱۴

حراج قیمت‌شکن فروشگاه شهرزاد

کراوات پراهن و جواهر بدلی و جاکلیدی از ۵۰ تا ۸۰ درصد تخفیف چراغ قوه عینکی برای محصلین و خانواده‌های اتومبیل‌دارها و دهها مصرف دیگر در مواقع کمبود برق خیابان شاه سابق پساساژ مستوفی‌زاده مغازه شهرزاد

کلیه مبلمان ولوازم منزل دوربین زینت ومینولتا دستگاه چاپ و اراک یاماها فروشی پنجشنبه وجمعه ۶۸۲۰۵۱

فرش کاشان- کمد بچه پنجال ۱۲ فوت اجناق گازی شعله بسا فر- مبل‌صوت سونی دستی بخاری برقی ونفتی ولوازم منزل شاهرضا اول بهار کوی شقایق کوچه مظفری پلاک ۳۳

اثاثیه خارجی کریمخان‌زند خیابان مدیری کوچه ٤ شماره ۱۷ - ۱۱-۳ بعدازظهر

بعلت مسافرت کلیه اثاثیه منزل شامل مبلمان لوئی شانزده و لوستر‌های خارجی و پیانوهمچنین یکدستگاه بنز ۳۰۰دی‌ای‌ال مدل ۱۹۷۱ ویکدستگاه فیات ۱۳۱مدل ۱۹۷۷ فوری بفروش میرسد تلفن ۶۸۰۱۶۶

دوربین عکاسی نیکورمات- دوربین فیلمبرداری ۸ میلیمتری ناطق- کتاب پروژکتور ۸ میلیمتری ناطق- کتاب و کتابخانه ۸۲۹۱۵۸

کلیه لوازم‌منزل بفروش میرسد بلوار خیابان میکده کوچه کامران پلاک ۲۷ تلفن ٦٤٢٤٥٨

یکدستگاه پیانو ول کوف ایدتریلین متعلق به ۳۰۰ سال پیش- فرن هیجدهم بادستکاری وبرنز کاری بادومتعدل مخصوص برنزی برینگ مشکی بفروش میرسد تلفن ۲۹۳۱۸۳

کلیه اثاثیه منزل فروشی بمعدارظهرها تلفن۷۵۲۱۷٤ قریشی

یوفه آمریکائی مبلمان ایتالیائی سیستم استریوسونی سرویس هشت نفره چینی انگلیسی ٦٨٤٢٣١ پنجشنبه و جمعه ۹ الی ۱۸

فروش لوازم

مقداری زیادی وسائل و مبلمان دفتری تلکس تلفن تایپ T.B.M ماشین حساب فروشی تلفن ۸۹۱۰۵۰-۵۸ داخلی ۳۹۹ خیابان پهلوی جنب سینما آتلانتیک پلاک ٦٧٨

خرید لوازم ۱۰۲

عباس پروین

بهترین چهره در فروش لوازم منزل ۲۵۲۹۴

فرش غدیری

خریدار فرش‌های کهنه و نو شاه آباد ۳۱۵۶٤٦

فرش ایران اروپا

بهترین خریدار فرشهای نو و کهنه تلفن ۷٦۳۵۲۰ محمدی

فرش شایان

بهترین خریدار قالی، قالیچه کهنه ونوجهت صادرات کاخ ۶۶۱۰٦۹-۶۶٦۲۳۰

فرش امید خریدار فرش نو و کهنه تلفن ٦٨٦١٩٨٨-٦٨٦٢٥٣

نمایشگاه و فروشگاه مبل ۱۰۳

رو کوبی و رنگ کاری همه نوع مبل پذیرفته میشود ۹٦۰٤۱۵

نصب آنتن ۱۰۵

نصب آنتن رنگی و سیاه و سفید شرکت الکاس ۹۳٤٤۳۷

تعمیر تلویزیون ۱۰۶

کشیک گروندیک پارس شاوپ‌لورنس ۷۳۹۰۲۰

تعمیرگاه مجاز

پارس- گروندیک تلفن ۳۷۲۵۲۸

تعمیر شوفاژ ۱۰۸

شرکت تاسیساتی سی‌سی‌یان با ۲۰ سال تجربه بصب تعمیر و سرویس شوفاژ ۳۰۰ تومان با گارانتی نصب و تعمیر مشعلهای گازی ۸۲٦٦۹٤

لوله بازکنی فوری ۳۰۲۰۵۷ و ۳۱۱٤٤۳

لوله‌بازکنی فوری و ۶۶۷۱٤۹ و ٦٦٤۳۱۰

لوله‌بازکنی تشخیص ترکیدگی و نوع عیب ۱۵ دقیقه ٦٨١٥٩

لوله‌بازکنی و ترکیدگی آبگیرنهاور ۹۶۷۲۵۲

لوله بازکنی ۳۵ تومان و ترکیدگی لوله ۹۵۵۲۷۷

لوله‌بازکنی شبانه روزی ارزان ۶۳٦۳۷۹

تشخیص ترکیدگی ولوله بازکنی با دستگاه الکترونیکی ۳٦۰۹۰۵

لوله بازکنی ۳۵ تومان و ترکیدگی لوله ۵٤٤۷۰۰

تعمیرگاه ایگرمکن ۱۱۰

نصب و تعمیرات

انواع ایگرمکن و وسایل گاز سوز تلفن ۳۷۱۹۵۱

تعمیر ایگرمکن شوفاژ

کولر با تضمین ۷٦۷٤۷۳

تعمیر کولر ۱۱۲

اف‌اف کولر

و کلیه کارهای برقی فوری ۶۵۰۵٤٦

تعمیرات و سرویس کولر و شوفاژ تلفن ۹۳۷۰۱۰

تعمیر یخچال و سردخانه ۱۱۳

تعمیر هرنوع یخچال و آبگرمکن فوری ۷۹۱٦٦۷

تعمیر لباسشویی ۱۱٤

سازمان کیهان

تعمیر و سرویس انواع لباسشویی و هرقبیلی ۸٦۳-۵٦۰ ۲٤ ساعت

نشستوی مبل و فرش ۱۱٦

خشکشوئی اطلس

بامتد امریکائی مبل یکدست ۱۰۰ تومان فرش وموکت پرده وتشک اتومبیل ۹۵۲۵٤٦ و ۹۷۵٤۳۰

خشکشوئی موکت متری (٤ تومان)

مبلمان پرده فرش تشک اتومبیل شیشه بدون کرکره ظرافت کلی

۳۱٦٤٤۳ و ۳۰۲۰۵۷

خشکشوئی موکت متری ٤۰ ریال

مبلمان فرش تشک اتومبیل و نظافت کلی ساختمان

۲۳۲۵۲۰ قالیشوئی شمس

بااصول مذهبی کرهیدهد ۵۹۲۹٤۷ و ۹۵۲۹۱۱

قالیشوئی اخلاقی

و خشکشوئی رضوانه ۵۵۰۹۹۰

قالیشوئی اطلس

شستشو با اسلوب مذهبی با سابقه مجهز اسریع ۹۷۵٤۳۰-۹۵۲۵٤٦

دوراکلین سرویس آمریکا

خشکشوئی و رفوی مرکز مرغوب و تکنیک آبرسیون مرکز مرغوب و تکنیک متداول مراکز تجزیه طلبه ۸٤۵٤۹۸۳ ۸٤۸٤۹۵-۸٤۸۳۹٦

قالیشوئی طاهر

۵۵۱٦۵۹ قالیشوئی بیوک

بسرپرستی داریوش رفوگری و رنگسبرداری پذیرفته میشود ۵۵۱۳٦۰-۹۷۷۱۱۸

قالیشوئی تهران

تحویل در ٤۸ ساعته ۵۵۱٦۵٦۰۹۸

دراکلین

مبلمان موکت تشک اتومبیل نظافت ۸۹۰۸۰۷

خشکشوئی از همه نوع درمحل ۷۵۹۰۱۵

قالیشوئی شربت اوغلی ۹۲٦۱۸۹

فروش اتومبیل ۲۰۱

پیکان مدل ۵۸ سفید یخچالی صفر کیلومتر بفروش میرسد ۹۲۰۵۳٦ از ٤ بعدازظهر.

پیکان دولوکس سفارشی اخر ۵۵ تجهیزات کامل فروشی تلفن ۳۰۲٦۲٤

پیکان تویوتا هیلمن رنو

۳۰ ماهه تلفن ٦٤۱۹۵٦

پیکان دولوکس ۵٤ سپهر تمیز بفروش میرسد ۹۲۹۵۵۳

پیکان دولوکس ۵۷ با بیمه بدنه فروشی ۹۷۷۹۰۳

پیکان دولوکس ۵۵ سپهر تمیز و دولوکس ۵٤ نارنجی اسپرت فروشی تلفن ۹۳۱۹۰۵

پیکان مدل ۵۲ رنگ قرمز ۲۰ هزار تومان تلفن ۳۷٦۳۱٦

پیکان ۵۷ دولوکس فروشی تلفن ٦۳۱۳۸۳ بعد از ظهر

پیکان ۲ لوکس ۵۷ و گالانت ۷۷ فروشی ۲٤۸۳۲۹

پیکان جوانان مدل ۵۵ بفروش میرسد تلفن ۷۳۹٤۸۳

پیکان ۵۱ رنگ بژدر وضعیت عالی فقط ۳۲ هزار کیلومتر کار کرد فروشی ٦۳۱٦٤۰ از ۸ صبح الی ۱۲

پیکان کار ۵٦ فقط ۱۲ هزار ۳٦ هزار تومان ٦۲۹٦۷۹

سی‌ایو ۵۱۸ مدل ۷۸ تهوه‌ای متالیک با رادیوضبط خصوصی تسمیر فروشی ٦۸۲۵۳۲

سی‌ایو ۵۱۸ مدل ۷۷ تسمیر فروشی تلفن ۷۸۰۹۱۹

پ. ام. و ۲۰۰۲ مدل ۷۲ شیری گرمکن عقب رادیو ۹۳۷۵۶۹

بی‌ام ۳۲۰ مدل ۷٦ رنگ آبی دغنی رادیو پخش کولر فابریک بیمه بدنه وتجهیزات اضافی تلفن صبحها ۸۳۵٤۷۲ وبعدازظهرها ۸۵۷۲۷٤

یکدستگاه بی‌ام و مدل ۷۸ رنگ سبز انگوری دولوکس شیشه رنگی کار کرد ۱۷۰۰۰ کیلومتر بدون واسطه بفروش میرسد برای اطلاع بیشتر با تلفن ٦۵۲۱۰۰ از ٤ بعدازظهر تا ۱۰ شب تماس بگیرید

بی‌ام و ۲۰۰۲ مدل ۷۳ زرد فنازی بسیار تمیز با وسائل اضافی ۵۲ هزارتومان تلفن ۷۸٤۸۰۷

بی ام و۳۲۵ دانشجوئی مدل ۷۹ عسرها و شبها ٦٤۱۵٤۷

بی‌ام و ۵۱۸ ریتوئی ۷۸ اروپائی صفر کیلومتر ۲٤۲۵۷٦

بنز ۲۸۰ اس مدل ۷۷ بسیار تمیز کاملا مو سفارش امریکا با تمام تجهیزات فول ۱۷هزار کیلومتر کارکرد فوری بفروش میرسد ۳۹۲۷٤۱

بنز ۲۲۰ شیری ٦۹ موتور تازه تسمیر قیمت ۷۵تومان تلفن ۳۱۵۷۵۹ و ۳۱۹٦۳۰

جهت مسافرت یکدستگاه بنز ۳۰۰ اس ای ال مدل ۱۹۷۱ رنگ نقره‌ای در شرایط عالی ویکدستگاه فیات ۱۳۱ مدل ۱۹۷۷ رنگ نقره‌ای تمیز با لوازم اضافی (با ۲۰۰۰۰ ریال) بدهی نقدا بفروش میرسد تلفن ۸۳۹٤۲۹-۳۰

پژو ال ۵۰٤ مدل ۷۹ رنگ انگوری تلفن ۸۲٦۲۷٤

اکازیون واقعی

فورد گرانادا آلمانی آبی متالیک با پخش استریو تازه گمرک و نمره شده فوق‌العاده تمیز قیمت فقط ۳۹هزارتومان تلفن منزل ٦٢٦۰۸۲ مطلب ۸۳٦٤۱۸

رنجرور ۷۵فروشی تلفن ۸٤٤۰۰۷ از ۹صبح تا ۷ بعد از ظهر

بیوک سنچوری ۷۸ نو ٦ سهلندر دنده معمولی کولرادیو کاست گمرگ شده بدون نمره بمعدارظهرها ۵ بعد ۲٤۳۲۷۱

اکازیون

بیوک بی یک اواخر ۵۷ کار کرده ٦۰۰۰ کیلو ۱۵٪ تخفیف از قیمت کمپانی با نمره و بیمه بدنه تلفن ۲۲۰٦۵۲

هیلمن مدل ۷۵ تمیز با لوازم اضافی قیمت ۲۷۰۰۰ریال ۳٤۸۸۸٤

مینی‌بوس ماکروس ۳٤نفره مدل ۷۰ بفروش میرسد ۹۲۹۸۲۸

داتسون مدل ۷۸ نمره نشده سفیدست ٤۰ هزار تومان تلفن ۷۹۸۰۰۸

فولکس ۶۷- ۱۳۰۰ تسمیر ۱٦۵۰۰ تومان ۳٤۲۵۹٤

فولکس ٦۱ موتور ٦۷ بفروش میرسد تلفن ۳۳۱۱۵۹

فولکس استیشن ترانزیتی فروشی تلفن ۹۲۱۲۲۸

یکدستگاه فولکس وانت مسقف ۷۵ یکدستگاه فولکس وانت مسقف ۷٦ یکدستگاه جمس بلیزر ۷۷ فروشی ۹۵۸۰۲٤ ساعت ۹ صبح الی ٤ بعدازظهر

کامارو ۷٤- ۸ سیلندر فول اتوماتیک با تمام وسایل ٦٦ تومان تلفن ۹۲۱۹٦٦

کامارو ۷۷ فول ال نی ۳ تا ۸ بعد از ظهر ۹۲۰٦۱٤

اکازیون واقعی

شورولت ایران ۲۸۰۰ اتوماتیک مدل ۵۵ کاهوئی متالیک شیشه رنگی آتش نارنجی گرمکن عقب رادیو پخش استریو فوق‌العاده تمیز قیمت ۱۳۱ هزار تومان تلفن منزل ٦٢٦۰۸۲ مطلب ۸۳٦۲۱۸

بلیزر دنده‌گیر بکس مدل ۷۷ تلفن ۷٦٦۰۵۲

دودستگاه اتومبیل شورولت ایران روویال وکاستوم مدل ۱۳۵۵ بسیار تمیز بفروش میرسد تلفن ۸۲۳۰۹۹

شورولت روویال سمپد ار ٤ بسعد تلفن ۸٤۲۲٦۷

شورولت کاپریس ۷٦ فول اتوماتیک بسیار تمیز ۲۲۳۹۰۲

شورلت موترا چهار سیلندر مدل ۷۸دانشجوئی بفروش میرسد با معاوضه میشود ۲۲۸٦۵۷

شورلت ایران

مدل ۲۸۰۰ سال ۵۳ با رادیوضبط و کولر- دنده اتوماتیک قابل تغییر به گیربکس رنگ طلائی متالیک بفروش میرسد. تلفن ۳۷۱٤۷۱

بلیزر شایان مدل ۷۷ اسپرت با لوازم اضافی ۹۳۲۱۵۷

زیان مدل ۵٦ بفروش میرسد تلفن ۳۳٦٦۵٦

زیان مدل ۵۳ فروشی ۷٦۰۱٤۰ از ٤ تا ۸

ژیان و رنو در بهترین وضعیت خیلی تمیز بفروش میرسد تلفن ٦۲۲۵۸۸ و ٦۲۲۹٦۲

ژیان ۵٤ تمیز رنگ آبی نیلی خیابان فردوسی چهارراه کوشک ساختمان هادیران طبقه سوم موسوی از ۸/۵ تا ٤/۵

ژیان آخر ۵٤ بسیار تمیز تلفن ۳۳۳۵۵۷

ژیان مهاری ۵۵ فروشی بدون واسطه ۱٤ تومان تلفن ۸۵۸۰۳

ژیان ۵٤ تسمیر فروشی تلفن ۵٤۰۷۳۱

پنتیاک ۷۸ شش سیلندر چهار در آبی بدون نمره دانشجوئی قیمت لاک ۵۰٤ حیال ۷۵ مقطوع ٦۰ تومان ۸۲۹۱۵۸

فیات ۱۳۱ نقره‌ای ۷٦ و پیکان جوانان ۵٤ سفید ۳۷٦۳۷۵

فیات ۱۲۸ مدل ۷۳ تسمیر تلفن ۷۷۱۳۵۳

استخدام

بتعدادی بازاریاب (ویزیتور) فعال جهت پخش لوازم ایمنی وآتش‌نشانی بطور تمام وقت ونیمه وقت با حقوق و پورسانت تلفن نیازمندیم ۹۸۰۵۷۲

به یک نفر مترجم مرد آشنا به زبان کامل انگلیسی وتایپ مطور نیمه‌موقت مورد لزوم است با تلفن ۵۲۸٤٤۲ تماس گیرید.

سرایدار ونظافتچی با سامن صعتبر موردنیاز است تلفن ۸٤٦٦٤۰

حوانی با موتور سیکلت موردنیاز است تهران‌نو لا برانوار رنگی انقلاب تلفن ۷۹۳۵۳۳

بدوشیزه یا بانوی اطوکار بنیازمندیم تلفن ۹۳۵۸۸۹

لوله‌کشی آب درجه یک وسرویسکار کولر نیازمندیم ۷۳٤۱٦۰

بتعدادی جوان یا معافی نیازمندیم موتور داران ارجحیت دارند لالهزار نو چهارراه کنت پساژ لاله طبقه سوم گلدن مارک.

استخدام

یک شرکت جهت دفتر مرکزی خود احتیاج بیکنفر خانم منشی دارد. خواهشمند است با تلفن ۸۳٤٦۲۰ یا ۸۲۳۵۲٦ تماس حاصل فرمائید.

ویزیتور و فروشنده سیار برای مواد شیمیائی کشاورزی و بهداشتی صبحها تلفن ۳۱۰۸۸۲

بهمدفتر دوشیزه یا بانو سری دور نوراد نیازمندیم ٦٤٤۰۵٦ و ٦٤٤۰۸۹

آگهی استخدام

چند نفر صندوقدار دوشیزه یا بانو با ضمانت معتبر استخدام میشود تخت‌جمشید شرکت ایران سوپر شماره ۲٦۱

بدوشیزه یا بانوئی جهت کار در مطب دندانپزشکی عصرها در خیابان میرداماد مورد احتیاج است با تلفن ۷۵٤۲۳٦ تماس بگیرید.

بخارکار تریکو نیازمندیم تلفن ۳۷۷٤۳۰

وردست خیاط و پادو نیازمندیم ۳۷۷٤۳۰

شاهین لوستر

بیکنفر تراشکار سریکار لوسترساز نیازمند است ۵۳٤٦۵۲

دفتر بیمه فرید

بستعدادی ویزیتور مرد برای کارهای بیمه با پورسانت عالی نیازمند است ۸٤۹۷۱٤

بچند نفر دوشیزه یا بانوی خیاط بچگانه دور نیازمندیم ٦٦۰۵۲۷

چرخکار میان دوز نیازمندیم ۵۳۵۵۰۳

تعداد چند نفر کارگر چرخکار و اطوکار فوری نیازمندیم ۵۲۵۵۹۳

بچند نفر چرخکار مرد مورد نیاز است تلفن ۲۷۳۶۸۸

شرکت سپید مرغ به افراد زیر بیمارند است حسابدار لیسانسیه با تجربه کمک حسابدار جهت دفتر دکتری روزانه و چند نفر جوان دیپلمه برای مدیر یک مزرعه مرغداری بسطور شبانه روزی داوطلبین بیشتینه ۸ تا ۱ بعدازظهر به خیابان بهار مزین‌الدوله پلاک ۷۵ ساختمان سپیدمرغ مراجعه فرمایند.

به چند نفر چرخکار خانم یا آقا و وردست نازی‌آباد چهارراه دخانیات روبروی بانک ملی پلاک ۲۵

پرستار بچه شبانه روزی مورد نیاز است تلفن ۲۹۱۱٦۲

اطوکار زن نیازمندیم با تلفن ۳۱٤۸۱۲ تماس بگیرید

بانوئی متدین به دین اسلام سن از چهل به بالا برای امور خانه‌داری بطور شبانه‌روزی مورد‌نیاز است بعدار ساعت چهار بعدازظهر با تلفن ۸٤۷٦٦۱ تماس گرفته شود

نقاش و باطربساز درجه یک اتومبیل ۷٦٦۹٦٦-۷٦٦۸٦٦

استخدام

بچند نفر تحصیلدار بدون موتور تمام وقت با حقوق مکفی مورد نیاز است خیابان حافظ روبروی پارک‌هتل ساختمان تت‌ث‌طبقه ششم تیهاکس

بیک خانم مجرد جهت کار در منزل بطور شبانه‌روزی نیازمندیم ساعت ۷ صبح الی ۹ و بعدازظهر ۷ الی ۱۰ تلفن ۲۸٤۲٦۷

بیک آرایشگر وزیده مرد برای سالن آرایش زنانه نیازمندیم تلفن ۹۲۱٦۰۱

بیک خانم جهت پرستاری بچه بسطور تمام وقت نیازمندیم تلفن ۸۳۵۷۵۹

بیک تحصیلدار با تجربه و مونور سوار با سابقه کار نیازمندیم ۸۳۹٤۷۲

بدو نفر آبدارچی جهت شرکت احتیاج است تلفن ۸۵۲۷٤۵

منشی جهت تایپ فارسی در شرکت مهندسین مشاور نیازمندیم ٤ تا ۸ تلفن ٦۵٤٦۱۰

تعدادی کارگر تراشکار و فرزکار جهت قالبسازی نیازمندیم ۲۳۱۷۹۰

بیک آشپز ژاپنی‌پز با سابقه کار مفید برای ساعات یک الی ۹ بعدازظهر نیازمندیم واجدین شرایط که دارای مدرک سابقه کار نیز هستند با تلفن ٦٦۳٦۷۰ تماس حاصل نمایند

بچند نفر سرویسکار پیخچال در شهر ری نیازمندیم ۵۹۳۲٦۵

نقاش صافکار برقکار پیکان و تراشکار صنعتی ۹۲۲۵۵۷

پیکان دولوکس ۵٤ سپهر تمیر بفروش میرسد ۹۲۹۵۵۳

پیکان دولوکس ۵۷ با بیمه بدنه فروشی ۹۷۷۹۰۳

پیکان دولوکس ۵۵ سپهر تمیر و دولوکس ۵٤ نارنجی اسپرت فروشی تلفن ۹۳۱۹۰۵

پیکان مدل ۵۲ رنگ قرمز ۲۰ هزار تومان تلفن ۳۷٦۳۱٦

پیکان ۵۷ دولوکس فروشی تلفن ٦۳۱۳۸۳ بعد از ظهر

پیکان ۲ لوکس ۵۷ و گالانت ۷۷ فروشی ۲٤۸۳۲۹

پیکان جوانان مدل ۵۵ بفروش میرسد تلفن ۷۳۹٤۸۳

پیکان ۵۱ رنگ بژدر وضعیت عالی فقط ۳۲ هزار کیلومتر کار کرد فروشی ٦۳۱٦٤۰ از ۸ صبح الی ۱۲

پیکان کار ۵٦ فقط ۱۲ هزار ۳٦ هزار تومان ٦۲۹٦۷۹

سی‌ایو ۵۱۸ مدل ۷۸ تهوه‌ای متالیک با رادیوضبط خصوصی تسمیر فروشی ٦۸۲۵۳۲

سی‌ایو ۵۱۸مدل ۷۷ تسمیر فروشی تلفن ۷۸۰۹۱۹

پ. ام. و ۲۰۰۲ مدل ۷۲ شیری گرمکن عقب رادیو ۹۳۷۵۶۹

بی‌ام ۳۲۰ مدل ۷٦ رنگ آبی دغنی رادیو پخش کولر فابریک بیمه بدنه وتجهیزات اضافی تلفن صبحها ۸۳۵٤۷۲ وبعدازظهرها ۸۵۷۲۷٤

یکدستگاه بی‌ام و مدل ۷۸ رنگ سبز انگوری دولوکس شیشه رنگی کار کرد ۱۷۰۰۰ کیلومتر بدون واسطه بفروش میرسد برای اطلاع بیشتر با تلفن ٦۵۲۱۰۰ از ٤ بعدازظهر تا ۱۰ شب تماس بگیرید

بی‌ام و ۲۰۰۲ مدل ۷۳ زرد فنازی بسیار تمیز با وسائل اضافی ۵۲ هزارتومان تلفن ۷۸٤۸۰۷

بی ام و۳۲۵ دانشجوئی مدل ۷۹ عسرها و شبها ٦٤۱۵٤۷

بی‌ام و ۵۱۸ ریتوئی ۷۸ اروپائی صفر کیلومتر ۲٤۲۵۷٦

بنز ۲۸۰ اس مدل ۷۷ بسیار تمیز کاملا مو سفارش امریکا با تمام تجهیزات فول ۱۷هزار کیلومتر کارکرد فوری بفروش میرسد ۳۹۲۷٤۱

بنز ۲۲۰ شیری ٦۹ موتور تازه تسمیر قیمت ۷۵تومان تلفن ۳۱۵۷۵۹ و ۳۱۹٦۳۰

جهت مسافرت یکدستگاه بنز ۳۰۰ اس ای ال مدل ۱۹۷۱ رنگ نقره‌ای در شرایط عالی ویکدستگاه فیات ۱۳۱ مدل ۱۹۷۷ رنگ نقره‌ای تمیز با لوازم اضافی (با ۲۰۰۰۰ ریال) بدهی نقدا بفروش میرسد تلفن ۸۳۹٤۲۹-۳۰

پژو ال ۵۰٤ مدل ۷۹ رنگ انگوری تلفن ۸۲٦۲۷٤

اکازیون واقعی

فورد گرانادا آلمانی آبی متالیک با پخش استریو تازه گمرک و نمره شده فوق‌العاده تمیز قیمت فقط ۳۹هزارتومان تلفن منزل ٦٢٦۰۸۲ مطلب ۸۳٦۲۱۸

رنجرور ۷۵فروشی تلفن ۸٤٤۰۰۷ از ۹صبح تا ۷ بعد از ظهر

بیوک سنچوری ۷۸ نو ٦ سهلندر دنده معمولی کولرادیو کاست گمرگ شده بدون نمره بمعدارظهرها ۵ بعد ۲٤۳۲۷۱

اکازیون

بیوک بی یک اواخر ۵۷ کار کرده ٦۰۰۰ کیلو ۱۵٪ تخفیف از قیمت کمپانی با نمره و بیمه بدنه تلفن ۲۲۰٦۵۲

هیلمن مدل ۷۵ تمیز با لوازم اضافی قیمت ۲۷۰۰۰ریال ۳٤۸۸۸٤

مینی‌بوس ماکروس ۳٤نفره مدل ۷۰ بفروش میرسد ۹۲۹۸۲۸

داتسون مدل ۷۸ نمره نشده سفیدست ٤۰ هزار تومان تلفن ۷۹۸۰۰۸

فولکس ۶۷- ۱۳۰۰ تسمیر ۱٦۵۰۰ تومان ۳٤۲۵۹٤

فولکس ٦۱ موتور ٦۷ بفروش میرسد تلفن ۳۳۱۱۵۹

فولکس استیشن ترانزیتی فروشی تلفن ۹۲۱۲۲۸

یکدستگاه فولکس وانت مسقف ۷۵ یکدستگاه فولکس وانت مسقف ۷٦ یکدستگاه جمس بلیزر ۷۷ فروشی ۹۵۸۰۲٤ ساعت ۹ صبح الی ٤ بعدازظهر

کامارو ۷٤- ۸ سیلندر فول اتوماتیک با تمام وسایل ٦٦ تومان تلفن ۹۲۱۹٦٦

کامارو ۷۷ فول ال نی ۳ تا ۸ بعد از ظهر ۹۲۰٦۱٤

اکازیون واقعی

شورولت ایران ۲۸۰۰ اتوماتیک مدل ۵۵ کاهوئی متالیک شیشه رنگی آتش نارنجی گرمکن عقب رادیو پخش استریو فوق‌العاده تمیز قیمت ۱۳۱ هزار تومان تلفن منزل ٦٢٦۰۸۲ مطلب ۸۳٦۲۱۸

بلیزر دنده‌گیر بکس مدل ۷۷ تلفن ۷٦٦۰۵۲

دودستگاه اتومبیل شورولت ایران روویال وکاستوم مدل ۱۳۵۵ بسیار تمیز بفروش میرسد تلفن ۸۲۳۰۹۹

شورولت روویال سمپد ار ٤ بسعد تلفن ۸٤۲۲٦۷

شورولت کاپریس ۷٦ فول اتوماتیک بسیار تمیز ۲۲۳۹۰۲

شورلت موترا چهار سیلندر مدل ۷۸دانشجوئی بفروش میرسد با معاوضه میشود ۲۲۸٦۵۷

شورلت ایران

مدل ۲۸۰۰ سال ۵۳ با رادیوضبط و کولر- دنده اتوماتیک قابل تغییر به گیربکس رنگ طلائی متالیک بفروش میرسد. تلفن ۳۷۱٤۷۱

بلیزر شایان مدل ۷۷ اسپرت با لوازم اضافی ۹۳۲۱۵۷

زیان مدل ۵٦ بفروش میرسد تلفن ۳۳٦٦۵٦

زیان مدل ۵۳ فروشی ۷٦۰۱٤۰ از ٤ تا ۸

ژیان و رنو در بهترین وضعیت خیلی تمیز بفروش میرسد تلفن ٦۲۲۵۸۸ و ٦۲۲۹٦۲

ژیان ۵٤ تمیز رنگ آبی نیلی خیابان فردوسی چهارراه کوشک ساختمان هادیران طبقه سوم موسوی از ۸/۵ تا ٤/۵

ژیان آخر ۵٤ بسیار تمیز تلفن ۳۳۳۵۵۷

ژیان مهاری ۵۵ فروشی بدون واسطه ۱٤ تومان تلفن ۸۵۸۰۳

ژیان ۵٤ تسمیر فروشی تلفن ۵٤۰۷۳۱

پنتیاک ۷۸ شش سیلندر چهار در آبی بدون نمره دانشجوئی قیمت لاک ۵۰٤ حیال ۷۵ مقطوع ٦۰ تومان ۸۲۹۱۵۸

فیات ۱۳۱ نقره‌ای ۷٦ و پیکان جوانان ۵٤ سفید ۳۷٦۳۷۵

فیات ۱۲۸ مدل ۷۳ تسمیر تلفن ۷۷۱۳۵۳

کمک‌حسابدار شرکت تولیدی سیانا بیکنفرکمک‌حسابدار ذن نیازمند است تلفن ۸۵۲٤۸۱ و ۸٤۵۸۳۹

بچندین‌خانم چرخکار سری‌دوز نیازمندیم تلفن ٦۲٦۲٤۸

یکنفر حسابدار تمایوقت با ضامن معتبر نیازمندیم ۳۱۷۸۲۷

چند نفر دوشیزه یا بانو دست‌دوز تمام وقت یا نیمه وقت نیازمندیم میدان فوریه اول شاهرضا خیابطی لره

تراشکار و آهنگر ایرانی یا هندی مورد نیاز است ۷۵٦۸۰٤

سری دوزیه تعدادی دوشیزه یا بانو وارد به دوخت دامن نیازمندیم۳۳۵ ۹۲۰

یکنفر بنگاه دار با سابقه نیازمندیم تلفن ۲۳۷٦۰۵

بیک نفر بانو یا آقا جهت پرده‌دوزی تزئینات تلفن ۹۸۲۱۲۹

بیک خدمت‌کار زن که به آشپزی و کارهای خانه وارد باشد بطوری شبانه روزی نیاز داریم۲۸٤٤٦۲

یکنفرراننده هولکس استیشن که حداقل یکسال سابقه وبرزنوری داشته باشد نیازمندیم تلفن ٦۲۷۵۰۰

استخدام‌چاپخانه

کارگر ملحفی و صحاف و ساده نیازمندیم ۷۵۸۸۳۷

شریک ۳۰۲

شریک برای ۲ دانگ از مرعداری احتیاج است تلفن ۲۲۵٤۵۱

ایجاد و انجام حسابداری ۳۰۳

تنظیم دفاتر قانونی و اظهار نامه خدمات حسابرسی۶۶۸۹۱۸

اماده کار ۳۰٤

مهندس راه و ساختمان لیسانس از آمریکا با سه سال سابقه کار آماده همکاری تهران- ۸۵٤۱۲٦ از ۸ تا ۱۱ و ۸ شب تا ۱۱

فوق لیسانس راه و ساختمان تا ۱۵ سال سابقه آماده کار تلفن ۲۲٤۵۱۲

ترجمه و مکاتبات ۳۰۵

ترجمه ۲٤ ساعته دارالترجمه دیلماج ۳۷۵۷٦٤

دارالترجمه رسمی فردوسی

ترجمه مدارک تحصیلی و اسناد فوری و عادی ۶۲۹۳۰۷ و ۸۵٤۹۳۱ تحت طاووس شاهعباس شمالی کوچه دوم پلاک ۱۰

کلاس درس ٤۰۱

برای کلاسهای جدید و نفرید

دفترداری‌دوبل حسابداری ماشین نویسی منشیگری و بایگانی

ثبت‌نام میکند. میدان فردوسی آموزشگاه ایران تلفن ۸۲۸۳۳۶

گروه فرهنگی معرفت

برای دانشجویان ششم ریاضی، ادبی، طبیعی، چهارم تجربی تکدرس همه روزه صبح و عصر ثبت نام میکنند شروع ۲۰ فروردین ۷۵۲۵٦۳

مؤسسه فامیلی ثبت‌نام میکند تلفن ۵- ٦۲٤۳۹٤

کلاس موسیقی ٤۰۵

پیانو ارگ گیتار هنز سنتور فلوت سه ماهه انفرادی ۳۹۲۹۷۳

کلاس نقاشی ٤۰٦

تعلیم هنر زیبائی نقاشی گالری نداتلفن ۸۲۱٦۵۸

تدریس خصوصی ٤۰۷

تدریس ریاضیات راهنمائی دبیرستانی توسط لیسانسیه ریاضی ۸سعد ۷٦۰۸٤۲-۸۲۲۷۸۱

انگلیسی را فقط با نوارها و کتابهای نی. آر. بهآموزید تلفن ۳۰۵۲۰۰

کلیه دروس با تضمین ۱۰۰٪ قبولی ۵۵۷۵۸۹

فوق دیپلم راه ساختمان سابقه یکسال آماده همکاری تلفن ۷٦۵۷٤۲ ساعت ۸/۵الی۱۲

تدریس خصوصی کلیه دروس ابتدائی راهنمائی و طبری تلفن ۷۵۰۰۹۲

تدریس خصوصی ریان انگلیسی راهنمائی و ابتدائی تلفن ۷۵۰۰۹۲

تدریس خصوصی تضمینی ریاضیات، فیزیک، شیمی ابتدائی راهنمائی نظری تلفن ۹٦۱۳۳۷

تدریس خصوصی ریان فرانسه ۲٤٦۱٤۸ تماس ۷ بعد ازظهر

ریاضی، شیمی دبیر باسابقه تضمینی تلفن ۷۸٤۸٦۲

فوق دیپلمها

تدریس کلیه دروس توسط فوق سید و مهندسین محرب جهت کنکور اختصاصی دوره لیسانس ٦۲۱۵۶۹

ایاب‌ذهاب فروشی ۵۰۱

آپارتمان ۲ اطاق خوابه با ۱۹۰ هزار تومان وام بانکی تلفن مستقل بهبش خیابان بهبودی ۹۷۵۸۰۱

جهت فروش چند دستگاه آپارتمان با اثاثیه آنهنا بفروش میرسد تلفن ۸۲۳۱۵۵ و۸۲۳۹۳۹

آپارتمان فروشی دو اطاق خوابه با شوفاژ مدرن پارکینگ اطاق مستخدم با وام بانکی تلفن ٤۰۰ هزار تومان پهلوی میدان ونک ۸۲۳۱۵۵ و۸۵۵۵٦۳

آ

کیهان اخبار کشور
صفحه ۶
چهارشنبه ۲۲ فروردین ماه ۱۳۵۸
۱۳ جمادی‌الاول ۱۳۹۹ ـ شماره ۱۰۶۸۰

سران رژیم‌شاه سابق تیرباران شدند

سحرگاه امروز بدنبال محاکمه گروهی از عناصر سرسپرده رژیم منفور پهلوی، یازده تن از محکومان دادگاه عدل اسلامی، در برابر جوخه اعدام قرار گرفتند.

محاکمه عناصر حلقه‌بگوش رژیم منفور پهلوی که همگی از مهره‌های اصلی رژیم بودند از صبح روز گذشته آغاز شد. و تاساعت ۱۲ شب‌ادامه داشت.

از نخستین ساعات صبح‌روز گذشته چند شعبه دادگاه عدل اسلامی، با تلاوت آیاتی از کلام‌الله مجید و با حضور تماشاگران، خبرنگاران و عکاسان کار محاکمه ۱۱ تن از مجرمین را به شرح زیر آغاز کرد:

۱ـ سپهبد ناصر مقدم‌رئیس سابق ساواک و از مغزهای متفکر رژیم شاه

۲ـ سرلشکر حسن پاکروان رئیس اسبق رکن ۲ ارتش، معاون‌کل و رئیس اسبق‌ساواک، وزیر اطلاعات هویدا و سفیر شاه سابق در پاکستان وفرانسه

۳ـ سپهبد بازنشسته محمد تقی عجیدی، رئیس بیدادگاه فدائیان اسلام در ۲۴ سال‌قبل.

۴ـ سرلشگر علی نشاط ـ فرمانده گارد جاویدان

۵ـ عباسعلی خلعتبری وزیر اسبق امور خارجه

۶ـ عبدالله ریاضی رئیس ۱۵ ساله مجلس منحله شورای ملی

۷ـ حسینعلی بیات نماینده مجلس منحله و عامل کشتار سالهای ۴۶ و ۴۷ کردستان با همکاری اویسی.

۸ـ سناتور علامه وحیدی سناتور مجلس فرمایشی ـ متولی مسجد سپهسالار و یکی از اعضاء متورتی فرمانداری نظامی.

۹ـ سپهبد علی حجت‌کاشانی رئیس سازمان تربیت بدنی سابق و معاون نخست‌وزیر

۱۰ـ منصور روحانی وزیر اسبق برق و کشاورزی وعامل نابودی کشاورزی ایران

۱۱ـ غلامرضانیک‌پی معاون اسبق هویدا و شهردار ۷ ساله تهران که ماجرای خارج از محدوده و داخل محدوده در زمان ایشان اتفاق افتاد ودهها خانه‌مردم‌فقیر جنوب‌شهروسیله وی خراب شد.

دادگاه پس از محاکمه، این گروه را به اتهام فساد درزمین و خیانت بداعدام محکوم کرد و ساعت ۲ بامداد این ۱۱ نفر پس از قرائت حکم اعدام در برابر جوخه اعدام قرار گرفتند.»

به این ترتیب دادگاه‌انقلاب عدل اسلامی گامی دیگر در جهت خواست ملت زجر دیده ایران و حاکمیت مستضعفین برداشت.

درمیان آنین ۱۱ نفر می‌توان از سرلشگر حسینعلی‌بیات نماینده مجلس رستاخیزی شاه نام‌برد که تاآخرین لحظات معتقد بود به‌علت خدمات صادقانه‌اش در کشتار مردم کردستان در سال‌های ۴۶ و۴۷ با همکاری ارتشبد فراری اویسی جلاد معروف بایدمجسمه او را بسازند. با آب و تاب تمام از خیانت‌ها و جنایات خود حرف می‌زد.

در یکی از جلسات از بیات سئوال شد هنگامیکه برای استقرار حکومت نظامی رای می‌گرفتند شما در مجلس تشریف داشتید؟

بیات: بنده برای معالجه به خارج رفته بودم ومتاسفانه در ایران نبودم تا یك رای کبود دیگر اضافه بشود.

سئوال: جناب تیمسار آخرین سمت شما در ارتش چه بود.

بیات: من رئیس بازرسی ژاندارمری کل کشور بودم.

جناب تیمسار استحضار دارید که در ارتش در جریان کودتای ۲۸ مرداد چه نقشی داشتید.

بیات: در ۲۸ مرداد من با خوشبختانه یا متاسفانه در امور ورزش کار می‌کردم، چه درارتش و چه در خارج‌از ارتش که بیش از چندین سال رئیس فدراسیونهای مختلف ورزشی بودم که برای‌جوانها خدمت می‌کردم در آنزمان‌من معاون شعبه رشت بودم.

یکی از مسوولین دادگاه به بیات گفت: ما نمی‌خواهیم بدانیم که شما چه‌کاره بوده‌اید می‌خواهیم بدانیم چه نقشی در کودتا داشتید.

بیات گفت: من اصولا داخل سیاست نبودم.

مسوول دادگاه گفت: اصلا شما در ارتبمورد چیزی نشنیده‌اید؟

بیات ـ چرا

ـ چه شنیده‌اید؟

بیات ـ من فرصت‌میخواهم که مفصلا مطالبم را بگویم ـ بعدا غرصت خواهد بودکه همه‌چیز را مفصلا بفرمایید.

از بیات سئوال شد ـ شما اصولا راجع به کودتا چیزی شنیدید یا نشنیدید؟

بیات ـ نده در ۲۵شهریور تصادفا افسر نگهبان ارتش‌بودم و آنشب با اینکه داخل‌سیاست نبودم زلی سرهنگ نصیری آنزمان را بمن تحویل دادند و من تحویل زندانش دادم و اینقدر می‌دانم که در آن‌ماجرا واقعا به مصدق ظلم شد و همینقدر می‌گویم که من‌مجله‌ای منتشر می‌کردم‌که ازافتخارات آن‌زمان من این بود که‌عکس مصدق را پشت مجله‌ام چاپ کردم.

از بیات سئوال‌شد ـ تیمسار بعد چطور شد با نظامی که به عصدق ظلم کرده بود و حکومت «سیا» را در ایران مستقر کرد، بود همکاری کردید وافسر ارتش این‌نظام شدید؟

بیات ـ در ارتش فقط یك مسیری را باز گذاشته بودندکه مثل آن اسبی که دو طرف چشمهایش را می‌بندند تا دریك مسیر مشخص حرکت کند، بطور اعم تمام ایرانیها وبطور اخص نظامی‌ها را معمولا نگذاشتند از مسیر خارج‌شوند و ما دران مسیر بودیم.

از سرتیپ بیات راجع به نقش وی در حوادث کردستان در سالهای ۴۶ و ۴۷ سئوال شد وی گفت من برای سرکوب کسانی که برای تجزیه کشور می‌جنگیدند به کردستان رفتم و معتقدم که به مردم خدمت کرده‌ام.

رئیس کل دادگاهها گفت: تو یکی از عواملی بودهای که در نفاق‌افکنی بین مردم به نام کرد و عرب و شیعه وسنی نقش موثر داشتید قبول‌دارید؟

بیات: خیرمن نقشی‌نداشتم کلاشینکوف این اختلاف را به وجود آوردا!

من خدمتی به ملتم کردم(!) که شعری برای آن‌سروده بودم که دراینجا بخشی از آن را می‌خوانم. (دو شعر را می‌خواند)

بیات: من به مردم خدمت کرده‌ام و باید مجسمه مرا بریزند و نگهداری کنند.

عبدالله ریاضی

عبدالله ریاضی رئیس ۱۵ ساله مجلس‌های فرمایشی شاه بود که درکرسی متهمین جنایتکاران قرارگرفت. اوگفت من هرسال با اتفاق‌آرا به ریاست‌مجلس‌شورایملی انتخاب می‌شدم زهیچ‌کس به‌نمایندگان دستور نداده بود که مرا انتخاب کنند.

(رئیس مجلس‌های‌فرمایشی شاه در آخرین دقایق عمرش هنوز به خیمه‌شب‌بازی‌های مجلس‌های محمدرضا شاهی معتقد ود و حاضر نبودبگوید انتخاب وی به ریاست مجلس ۱۵ سال بشت‌سرهم چه دلیلی داشته است).

سرلشگر پاکروان

در شعبه دوم دادگاه عدل اسلامی پس از تلاوت آیاتی‌از کلام‌الله مجید، سرلشگر حسن پاکروان، رئیس سابق‌ساواك، در برابر هیئت قضات و رئیس دادگاه، روی صندلی محاکمه قرار گرفت. کیفرخواست صادره از سوی دادسرای دادگاههای انقلاب اسلامی قرائت شد.

تیمسار پاکروان شما متهم هستید: ۱ـ به فساد درزمین ۲ـ محاربه با خدا ورسول‌خدا و نایب‌امام زمان ۳ـ قتل و کشتار مردم مسلمان ایران ۴ـ سدسبیل‌الله و راه تکامل و بهروزی مردم ایران۵ـ کشتن مردم آزاده‌ای که بشریت محروم را به قسط و عدالت دعوت می‌کنند ۶ـ توهین به تمام مقدسات مذهبی، وملی مردم ۷ـ صدور دستور حمله به مدرسه فیضیه قم در سال چهل و دو ۸ـ مداخله فعال در حوادث خونبار ۱۵ خرداد سال ۴۲ تهران، ورامین، اصفهان، قم، مشهد وشیراز ۹ـ تبعید رهبر عالیقدر مسلمانان جهان امام خمینی ۱۰ـ دستوردستگیری‌وبازداشت معظم‌له.

پس از قرائت متن کیفر خواست از سرلشکر پاکروان خواسته شد تا اگر مطلبی در جواب کیفرخواست صادره‌دارد. بیان کند.

پاکروان در سخنان خود تمام اتهامات منتسب از سوی دادگاه را تائیدکرد ودر برابر هیئت قضات اعلام کرد: اشتباه کردم.»

دادگاه قسمتی از مطالبی راکه برعلیه آیت‌الله العظمی خمینی پس از خرداد ۱۵ بهمن در روزنامه‌ها چاپ شده بود، قرائت کرد. در مطلب‌وی‌ضمن توهین وتحطئه کردن مبارزات آیت‌الله خمینی، به تشریح‌و توصیف رژیم منفور پهلوی و شاه پرداخته بود.

پس از: قرائت این مطالب رئیس دادگاه سئوال کرد تیمسار دراین مورد چه می‌گوئید؟. پاکروان جواب‌داد آن موقع را تائید می‌کنم حالا نظرم تغییر کرده.

در تمام مدت دادگاه تیمسار پاکروان تمام اتهامات منتسب از سوی دادگاه را تائید کرد. و پس‌از اینکه از سوی رئیس دادگاه سئوال شد که بعنوان آخرین دفاع اگر حرفی دارید بگوئید گفت: من دفاعی ندارم. اشتباه کردم، مسئولیت آنوقت را قبول داشتم والان هم قبول دارم. ساعت ۷٫۴۵ ختم‌دادگاه اعلام شد و دقایقی بعددادگاه وارد شور شد.

حجت کاشانی ونابودی ورزش

سپهبد حجت کاشانی مردی که ورزش ایران را به‌نابودی کشاند و با میلیونها تومان اختلاس و غارت بیت‌المال‌حتی در میان خارجیان نیز معروف شده بود، در جواب سئوال رئیس دادگاه خود را چنین معرفی کرد:

من محمد علی حجت کاشانی مسلمانم و معتقد به اصول اسلامی می‌باشم.

رئیس دادگاه از او سئوال کرد آقای سپهبد حجت‌کاشانی شما کاترین عدل و بهمن‌عدل را می‌شناسید؟ وی در جواب گفت: بهمن عدل برادرزاده‌من بود و کاتو من دختر دکترعدل. کشته‌شدنشان را من از زبان پدرش شنیدم. وقتی ازدهشان رفتند، یکبار آمد پهلوی من. او از من حرف شنویی‌باشد. یکدفعه به مزرعه‌ای که دارم آمد، با اتومبیل بدون نمره. گفتم بهمن تو چرا با این عقایدت این اتومبیل را سوار شدی؟ولی او جوانی نداد. من هرچه سعی کردم نظرش‌را در چند دقایقی که با من‌داشت بپرسم زیرا به من خیلی‌علاقمند بود ولی هیچ‌چیز به‌من اظهار نکرد.

سئوال شد شاید شما رامخالف خودش تشخیص میداد؟

سپهبد حجت گفت: اگر مخالف تشخیص میداد پهلوی من نمی‌آمد

سئوال شد پروفسور عدل در روزنامه آن زمان‌اطلاعات در روزنامه‌ها چاپ شده بود، قرائت کرد. در مطلب‌وی‌ضمن توهین وتحطئه کردن مبارزات آیت‌الله خمینی، به تشریح‌و توصیف رژیم منفور پهلوی و شاه پرداخته بود.

پس از: قرائت این مطالب رئیس دادگاه سئوال کرد تیمسار دراین مورد چه می‌گوئید؟. پاکروان جواب‌داد آن موقع را تائید می‌کنم حالا نظرم تغییر کرده.

در تمام مدت دادگاه تیمسار پاکروان تمام اتهامات منتسب از سوی دادگاه را تائید کرد. و پس‌از اینکه از سوی رئیس دادگاه سئوال شد که بعنوان آخرین دفاع اگر حرفی دارید بگوئید گفت: من دفاعی ندارم. اشتباه کردم، مسئولیت آنوقت را قبول داشتم والان هم قبول دارم. ساعت ۷٫۴۵ ختم‌دادگاه اعلام شد و دقایقی بعددادگاه وارد شور شد.

حجت کاشانی ونابودی ورزش

سپهبد حجت کاشانی مردی که ورزش ایران را به‌نابودی کشاند و با میلیونها تومان اختلاس و غارت بیت‌المال‌حتی در میان خارجیان نیز معروف شده بود، در جواب سئوال رئیس دادگاه خود را چنین معرفی کرد:

من محمد علی حجت کاشانی مسلمانم و معتقد به اصول اسلامی می‌باشم.

رئیس دادگاه از او سئوال کرد آقای سپهبد حجت‌کاشانی شما کاترین عدل و بهمن‌عدل را می‌شناسید؟ وی در جواب گفت: بهمن عدل برادرزاده‌من بود و کاتو من دختر دکترعدل. کشته‌شدنشان را من از زبان پدرش شنیدم. وقتی ازدهشان رفتند، یکبار آمد پهلوی من. او از من حرف شنویی‌باشد. یکدفعه به مزرعه‌ای که دارم آمد، با اتومبیل بدون نمره. گفتم بهمن تو چرا با این عقایدت این اتومبیل را سوار شدی؟ولی او جوانی نداد. من هرچه سعی کردم نظرش‌را در چند دقایقی که با من‌داشت بپرسم زیرا به من خیلی‌علاقمند بود ولی هیچ‌چیز به‌من اظهار نکرد.

سئوال شد شاید شما رامخالف خودش تشخیص میداد؟

سپهبد حجت گفت: اگر مخالف تشخیص میداد پهلوی من نمی‌آمد

سئوال شد پروفسور عدل در روزنامه آن زمان‌اطلاعات

و کیهان گفت من از اعمال اینها تبری می‌جویم و از قول شما هم تمر روزنامه‌ها نوشتند شما از بهمن حجت کاشانی پسر برادربان تبری جسته‌اید و گفته‌اید که اینها از شما نیستند.

حجت گفت: خلاف به عرضتان رساندند. درروزنامه‌ای که درج کرده‌اندلابد نامه‌دارد. همانطوریکه من به اطلاعاتو کیهان نامه می‌نویسم امضاء می‌کنم. گفته شد آنچه که مسلم است روزنامه‌ها نوشتند. و شما چرا در روزنامه‌ها این موضوع را تکذیب نکردید.

حجت گفت: اجازه بدهید، یك‌طرفه نباید قضاوت کرد. شما مسلمانید من هم مسلمانم. من از مرگ نمی‌ترسم. خدا، میکشد آدم را. شما نمی‌کشید. اگر میدانستم قطعا تکذیب‌می‌کردم. ولی در این خانواده بزرگتر از من هست.

رئیس دادگاه گفت: خدا قهاریت دارد. اگر قرار بود هرکسی را خدابکشد هیچ‌کسی را نباید محاکمه کرد.

من «آقا» نکردم

حجت گفت: در مجله‌ارتش دیدم که پدران بهمن‌و کاترین (فاطمه عدل) از آنها ابراز انزجار کرده بودند. این‌را من نمی‌دانستم. من عموی او بودم. ولی بزرگتر خانواده نبودم که بیایم این کار را بکنم. واین کار واقعا از پست‌ترین و کثیف‌ترین کارهاست من صبح روز بعدشنیدم رفتم به خانه عدل وقتی بچه‌هایش را آوردند. من این سفتا دختر را که دیدم دیوانه شدم. گفتم قطعات نارنجکی که توی بدن اینهاست ببرید دربیاورید. این بود من با اطمینان خاطر به زنش‌هم‌گفتم بیا و به این بچه‌ها برس. و بالاخره او به بچه‌ها نرسیدو بهرام عمویش رسید و من هم کمك کردم، ۲۰ میلیون تومان به حساب کاترین‌گذاشته بودم که گرفت. طاغوتی‌اینها هستند اینها دور شاه بودندکه دور آن طاغوت پدر سوخته بودند که ما را به این‌بدبختی کشاندند. بدانید من از آنها نبودم اگر میدانستم‌این کثافت کاریها را کرده خداگواه است که می‌کشتمش. من از مرگ نمی‌ترسم این را شما اطمینان داشته باشید. من نوه حاج ملاعبدالله کاشانی هستم که در مسجد برایش باز میشد در مشهد. پدرم و جدم خراسانی هستند و جد بزرگم کاشانی است. این را شما بدانید. دو دفعه شاه می‌خواست مرا بیرون کند. یك‌دفعه بخاطر برادرش غلامرضا.

گفته شد: حق بود شما در این مدت ۱۵ ساله یك دفعه‌با این انرژی گرمی که دارید‌به خاطر ملت صحبت می‌کردید. شما که می‌گوئید بسرو برادرم راهش حق بود، هیچ‌وقت عصبانی شد، هیچ‌وقت در روزنامه‌های این اعمال منعکس نشد. یك روز بخاطر آنها بازداشت نشد. حالا ادعا می‌کند که شاه نیست. شاه‌مرده است. زنده‌گرفتن شما به خیالتان می‌تواند دادگاه‌انقلابی اسلامی یا اینکه تماشاگران را تحت تاثیر قرار دهد درواقع دادگاه نیست‌که شما رامحاکمه می‌کند. ۳۰ میلیون ایرانی‌که خون داده‌اند شما را محاکمه کرده. شما که می‌گوئید اگر میدانستم شاه کثیف است می‌کشتش، شما در جریان ۱۵ خرداد نفهمیدید شاه‌کثیف بود. شما در میدان ژاله نفهمیدید شاه کثیف بود؟ شما در جریانات دیگری که آیت‌الله‌العظمی خمینی راتبعید کرد نفهمیدید شاه کثیف‌بود؟ در تمام جریاناتی که در سال ۴۳، جریان کاپیتولاسیون، این همه مستشاران نظامی امریکا، اینهمه پول ایران را به اسلحه ندادند، تونفهمیدی؟ حالا جنبه انسانی به خود می‌گیری و احساساتی صحبت می‌کنی اگر حرف صاحبی داشته باشی. ما به حرف شما گوش می‌دهیم. ما از طرف امام و ازطرف ملت ایران مبعوثیم که در اینجا حق را به‌حق‌دار بدهیم.

سئوال شد: تیمسار به یاد می‌آورید آنوقت‌ها که قدرت در دست شماها بود و با برگزاری برنامه‌های نمایشی المپیك‌ها و غیره وغیره‌جوان های ما را به منجلاب فساد می‌کشاندید در حالیکه‌وظیفه شما این بود که جوانهای ما را به صورت سالم پرورش بدهید. شما یکی ازسردمداران رژیم گذشته بودید که جوانها را به انحطاط‌کشاندید. درست است که در مسجد برای جبتان باز می‌شد اما شاه‌هم از این حرفها می‌زد می‌گفت. امام زمان را خواب می‌دید و چه شد و چه شد.

خدا رحمت کند جد شما را. گیرم پدرتو بود فاضل، خیلی از فضلا بودند. پدران شما مایه افتخار همه ما هستند. فرزند تو مورد افتخار ماست فرزند برادر تو مورد افتخار ماست. اما تو به عنوان یك مجرم در این‌دادگاه محاکمه می‌شوی. نه به عنوان یك متهم.

حجت گفت: من دو جوانم را از دست دادم. این رابطور تفصیل به عرض میرسانم. من داغدیده‌ام به تمام معنا. دو

بقیه درصفحه ۲ ـ ستون هشتم

گزارش رادیو ایران از جریان دادگاهها

شعب مختلف دادگاه انقلاب اسلامی تهران که از بعدازظهردیروز برای رسیدگی بپرونده های چند متهم تشکیل شده بود پس ازساعتها دادرسی و شور ساعت ۲ بامداد امروز بکار خود پایان دادند و رای خود را صادرکردند.

براساس رای دادگاه انقلاب اسلامی تهران:

۱ـ سپهبد ناصر مقدم رئیس سابق ساواك

۲ـ سرلشگر حسن پاکروان رئیس اسبق رکن دوم ارتش ـ معاون کل و رئیس اسبق ساواك ـ وزیر اطلاعات هویدا و سفیر شاه سابق درپاکستان وفرانسه.

۳ـ سپهبد بازنشسته محمدتقی مجیدی رئیس بیدادگاه‌فدائیان اسلام در۲۵ سال قبل.

۴ـ سرلشگر علی نشاط فرمانده گارد جاویدان

۵ـ عباسعلی خلعتبری وزیر اسبق امور خارجه

۶ـ عبدالله ریاضی رئیس ۱۵ ساله مجلس منحله شورایملی

۷ـ حسین علی بیات نماینده مجلس منحله شورایملی

۸ـ سناتور علامه وحیدی

۹ـ سپهبد علی حجت کاشانی

۱۰ـ منصور روحانی وزیر اسبق آب‌وبرق ـ کشاورزی

۱۱ـ غلامرضا نیك‌پی معاون اسبق هویدا و شهردار۷ ساله تهران.

متهمین هنگی مفسد فی‌الارض ـ محارب و خائن بملت شناخته و باعدام محکوم شدند.

دادگاه اموال منقول و غیر منقول بعضی از متهمین وخانوادهشان را نیز بنفع مستضعفین مصادره کرد.

حکم دادگاه انقلاب اسلامی ساعت دوونیم بامداد پس‌ازابلاغ به متهمین باجراگذاشته شد.

کتاب سیاه زندگی خلعتبری وزیرخارجه رژیم سابق

عباسعلی خلعتبری وزیرامور خارجه دولتهای هویدا و آموزگار که بارها در پست خود ابقاء شد سحرگاه امروز در برابر جوخه اعدام قرار گرفت. وزیر اسبق خارجه که در زمان مرگ ۶۷ سال داشت از مخالفان منحل شدن پیمان سنتو بود. وی مانند دیگر عوامل رژیم پیشین وقتی با تظاهرات مردم و مخالفت علنی آنان روبرو گردید در برابر افکار عمومی جهانیان اظهار داشت تظاهرات مسالمت‌آمیز در ایران آزاد است! وی حتی میگفت‌انعکاس نظریات مخالف درروزنامه‌ها آزاد است در حالیکه روزنامه‌ها زیر سانسور شدید بسر می‌بردند. وی معتقد بودکه: رژیم شاه دیکتاتوری مطلق نیست زیرا اگر دیکتاتوری می‌بود تظاهراتی صورت نمی‌گرفت ـ وی همچنین گفته بودکه این تظاهرات کار دست راستی‌های افراطی و گروههای مذهبی است‌که مخالف برنامه‌های آزادیخواهانه دولت هستند.

وزیر اسبق امور خارجه که در اواخر بهمن ماه بوسیله پاسداران انقلاب دستگیر شده بود کار دولتی خودرا از وزارت دارایی شروع کرد. هدی رئیس اداره پنبه بود و ضیافت‌های وی همچون‌اردشیر زاهدی مشهور بود.

خلعتبری در سال۱۳۲۱ به وزارت امور خارجه وارد شد. تحصیلاتش را در دانشگاه پاریس باتمام رسانده و از این دانشگاه دکترای حقوق و علوم سیاسی دریافت کرده بود.

سمت‌هایی‌که وی در وزارت امور خارجه به عهده گرفته بود و به وزارت امورخارجه ختم شد عبارت بود از، معاون اداره سوم سیاسی ـ رئیس اداره سازمان ملل ـ دبیر دوم سفارت ایران درسوئیس دبیر اول و کاردار سفارت ایران در لهستان ـ رایزن سفارت ایران درپاریس ـ نماینده ایران در مجمع عمومی سازمان ملل ـ معاون‌سیاسی وزارت امور خارجه ـ سفیر در ورشو ـ دبیرکل پیمان سنتو برای دو دوره ـ قائم مقام وزارت امور خارجه در زمان وزارت اردشیرزاهدی.

وی ضمن مخالفت با انحلال پیمان سنتو اقداماتی برای مبارزه با تروریسم بین‌المللی آغاز کرد درحالیکه جوانان آزادیخواه ما را بعنوان تروریست می‌کشتند. وی همچون شاه عقیده داشت‌که ایران عنصرثبات در منطقه آرام خاورمیانه است!

مهندس روحانی، نابودکنندهٔ کشاورزی ایران، عبدالله ریاضی، بوجود آورنده ۱۵ سال اختناق در مجلس فرمایشی شاه، و علامهٔ وحیدی یکی دیگر از عناصر مزدور رژیم در دادگاه عدل اسلامی به محاکمه نشسته‌اند.

غلامرضا نیک‌پی، شهرداری که خانه‌های مستضعفین را بر سر آنها خراب کرد و باعث قتل و جرح انسانهای بیگناه شد.

حسنعلی بیات- نماینده مجلس فرمایشی شاه که تا آخرین دقایق پیروزی انقلاب حاضر به استعفا از مقام خود نشد.

سپهبد حجت کاشانی: مردی که سوءاستفاده‌های کلانی در دستگاه ورزش کرد و در دوران او حق‌کشی‌های زیادی در امر ورزش صورت گرفت.

سپهبد ناصر مقدم مفسدجوی رژیم منفور پهلوی در دادگاه عدل اسلامی به کیفرخواست صادره گوش می‌دهد.

سرلشکر علی نشاط فرمانده گارد جاویدان در دادگاه انقلاب عدل اسلامی او ۹هزار گارد محافظ مخصوص شاه سابق را به صورت چماق سرکوب انقلابیون درآورده..

اخبار کوتاه شهرستانها

علی فرشچی دستگیر شد

● شمیران ـ علی فرشچی معاون جمشید آموزگار نخست‌وزیر اسبق، رئیس سابق سازمان اوقاف و خزانه‌دار حزب منحله رستاخیز، توسط پاسداران کمیته انقلاب شمیران در خیابان پهلوی دستگیر شد. ازاتومبیل وی ۴۳ هزارتومان پول نقد و یك دست رختخواب بدست آمد.

فرشچی در گفت‌وگویی اظهار داشت، من افتخار میکنم که ۱۳ سال با مرد پاکی مانند آموزگار کار میکردم. وی در پاسخ این سئوال که اگر آموزگار بیگناه‌بود، پس چرا ازایران گریخت، گفت: او مرد ترسویی بود و تنها به این دلیل از ایران فرار کرد.

تحریم میوه در بندرعباس

● بندرعباس ـ جامعه فرهنگیان بندرعباس طی طوماری که‌بامضای یکصد نفر از نمایندگان‌آنهارسیده اعلام داشتند چنانچه صنف میوه فروش دست از اجحاف و گران فروشی برندارد ودر تعدیل قیمتها نکوشد. ضمن خودداری از مصرف هرنوع میوه، از طرف جامعه فرهنگیان تحریم آن‌را به دیگر اقشار بندرعباس توصیه می‌کنیم.

انجمن دانشجویان مسلمان

● بابل ـ دانشجویان مسلمان مدرسه عالی ایوب معادی بابلسر ادامه فعالیت خودرا تحت عنوان انجمن دانشجویان مسلمان مدرسه عالی اعلام کردند.

کشف شبکه قاچاق اسلحه در غرب

● همدان ـ پاسداران انقلاب مستقر در شهربانی همدان ۱۰قبضه اسلحه شکاری، یك قبضه برنو، یك قبضه کلت ظریف آلمانی و ۱۳۰۰ عدد فشنگ کشف کردند، این سلاحها از سه تن به اسامی محمد ارجمند، صمد زراعی وجمال خالق‌زاده که با یك اتومبیل نمره موقت در حرکت بودند کشف شد.

یامیان سرپرست پاسداران مستقر در شهربانی گفت این سومین باری است که توانسته‌ایم مقدار زیادی اسلحه و فشنگ قاچاق کشف کنیم واز قرائن امر و اظهارات دستگیر شدگان چنین برمی‌آید که شبکه بزرگی برای قاچاق اسلحه‌از غرب به جنوب کشور فعالیت دارد وباید دولت به این موضوع توجه نماید.

واگذاری زمین

● کرمانشاه ـ دراجرای امر رهبر انقلاب اسلامی ایران، یکی از نیکوکاران شهراسلام‌آباد (شاه‌آباد سابق) بنام حاج پرویز ناصری ۵۰ قطعه زمین هریك به مساحت ۲۰۰ متر مربع واقع در محدوده شهر جهت ایجاد مسکن برای مستضعفین در اختیار فرمانداری این شهر قرارداد.

اخطار شدید دادستان همدان

● همدان ـ صفی‌خانی دادستان دادگاه انقلاب همدان اعلام کرد که هرکس بدون اجازه وی اقدام به دستگیری افراد متهم در منازل بنماید شدیدا تحت تعقیب قانونی قرار خواهد گرفت.

صفی خانی ضمن گفتگوئی با خبرنگار کیهان درمورد آغازمجدد محاکمات متهمان و ضد انقلابیون همدان گفت مقدمات فراهم شده‌و ظرف چند روز آینده محاکمات آغاز خواهد شد.

اجتماع سه‌هزار کارگر

● پارس‌آباد مغان ـ حدود سه هزار نفر از کارگران بیکارمنطقه پارس‌آباد مغان ضمن اجتماع در محوطه‌جلوشهرداری‌این‌شهر خواست های خودرا طی قطعنامه‌ای اعلام کردند. از جمله خواستهای این عده راه‌اندازی مجدد واحدهای تولیدی منطقه، تاسیس صندوق بیکاری برای کارگران و ایجاد کار برای بیکاران است. کارگران بیکار همچنین خواستار اعزام هیاتی از تهران برای رسیدگی بوضع خود شدند.

۱۱ عامل رژیم سابق دستگیر شدند

● آمل ـ طی سه روز گذشته ۵ نفر از عوامل رژیم سابق در آمل توسط پاسداران دستگیر و تحویل کمیته انقلاب این شهر شدند. این عده عبارتند از: جواد روشنایی کارمند مخابرات، غلامحسین رضایی نامه‌رسان اداره پست، منوچهر روشن طبری کارمند مخابرات، حسین یوسف‌زاده‌دهبان روستای «بوران» و همت محسنی کاسب.

● شمیران ـ یکی از کارمندان ساواك به نام ایوب یعقوب‌نژاد توسط نیروهای انقلابی شمیران دستگیر شد.

وی مامور کنترل کارمندان ساواك بود و اعمال و رفتار آنان را گزارش میکرد.

کارکنان و کارگران اعتصابی مدرسه عالی بابلسر: درانتخابات رئیس مدرسه عالی نظر ما هم باید موثر باشد

بابل ـ اعتصاب کارکنان و کارگران مدرسه عالی ایوب معادی (مدرسه عالی بابلسر) که از ۱۱ فروردین ماه آغاز شده بود همچنان ادامه دارد.

کارکنان و کارگران که قبل از نوروز دست‌به‌اعتصاب زدند تا ۱۱ فروردین ماه به مسئولان مهلت دادندکه به خواسته‌های آنهارسیدگی شود و از این تاریخ اعتصاب نمودند بنابه اظهار یکی از اعضای شورای موقت دانشجویان، یکی از خواستهای اعتصابیون برکناری رئیس جدید است.

رئیس جدید مسعود لشکری یکی از استادان مدرسه عالی است‌که توسط دانشجویان انتخاب و از طرف وزارت علوم تائید شده است، کارکنان اعتصابی می‌گویند در انتخاب رئیس جدید بماکه بیشتر از دانشجویان باید باایشان سروکار داشته باشیم، کوچکترین سهم و حق انتخاب نداده‌اند.

قرار شده است روز ۲۶ فروردین ماه در جلسه مشترك استادان، کارکنان و کارگران و دانشجویان مدرسه عالی این مساله مورد بررسی قرار گیرد.

خواستهای ۱۵۰ نظامی سنندج

سنندج خبرنگار کیهان ـ ۱۵۰ نفر از نظامیان پادگان سنندج که در جریان وقایع این شهر در خارج از پادگان بوده و به روی مردم تیراندازی نکرده‌اند، به این دلیل که تاکنون به خواسته‌های آنها از طرف مقامات توجه نشده است در مسجد جامع این شهر متحصن شدند.

آنها ضمن مخابره تلگرامهائی به کمیته امام، نخست‌وزیری وستاد ارتش ملی ایران عنوان کردند تا زمانی‌که به خواسته‌های آنها طی قطعنامه ده ماده‌ای اعلام شده توجه نکنند، تحصن خود را ادامه خواهند داد.

روز دوشنبه این نظامیان در استانداری اجتماع کردند و پس از مذاکراتی استاندار موضوع را با فرمانده لشکر ۲۸ در میان گذاشت و نتایج را به اطلاع نظامیان رساند. استاندار گفت هیاتی از تهران برای بررسی خواسته‌ها به سنندج خواهد آمد

شب گذشته‌مردم سنندج ضمن اعلام پشتیبانی از افسران ودرجه‌داران متحصن، از آنها خواستند که بخاطر درپیش بودن انتخابات دست‌از تحصن بردارند ومجددا اگر بخواستهایشان رسیدگی نشد، از روزشنبه متحصن شوند. متحصنین نیز ساعت ۱۱ دیشب تحصن خود را بطور موقت شکستند.

در کرمانشاه بخاطر مرگ بیمار، بیمارستان را به‌گلوله بستند

کرمانشاه خبرنگار کیهان ـ بیمارستان معتضدی کرمانشاه که به دنبال تهدید و تیراندازی عده‌ای بمدت یك روز بحالت تعطیل درآمده بود، مجددا شروع به‌کارکرد.

تعطیل شدن این بیمارستان به دنبال حمله و تهدید بستگان یك بیمارکه بعداز عمل جراحی جان سپرده بود، صورت گرفت. بستگان بیمار متوفی که مرگ اورا براثر تشخیص غلط و اشتباه جراح بیمارستان میدانستند، پس از مرگ بیمار خود به محوطه بیمارستان حمله‌کردند و با تیراندازی کارکنان را مجبور به ترك بیمارستان کردند.وبیماران به بیمارستانهای دیگر انتقال یافتند.

چگونگی این حادثه به استانداری اطلاع داده شد و به دنبال‌آن حضرت آیت‌اله کاظمی طی اطلاعیه‌ای از واقعه بیمارستان معتضدی اظهار تاسف کرد و از مردم خواست‌که اشتباه یك پزشك نباید باعث دلسردی جامعه پزشکان شود، چون این طبقه از جامعه در همه حال مورد احترام مردم مسلمان بوده و علاوه بر انجام خدمات پزشکی و درمانی در جریان انقلاب اسلامی ایران دوش بدوش برادران مسلمان خود گام برداشته‌اند بنابراین پخش اعلامیه آنان مورد تائید جامعه روحانیت کرمانشاه نخواهد بود.

در ایلام، بهبهان، قزوین وبروجرد:

۹ عامل شکنجه و سرکوب مردم تیرباران شدند

* رؤسای ساواك ایلام و قزوین جزء تیرباران شدگان بودند

ستوان عزت‌الله دشتی، درمقابل جوخه عدل انقلابی‌اسلامی بروجرد

به فرمان دادگاه انقلاب‌بهبهان، ٤ عامل‌رژیم سابق، اعدام‌شدند.

رسیدگی برجرائم عناصر سرکوب و شکنجه مردم در حکومت اختناق پهلوی، در تهران وشهرستان‌ها ادامه‌دارد. طی دو روز گذشته در دادگاه های انقلاب شهرستان‌ها، ۹نفر به جرم شکنجه و شرکت در سرکوب مردم بی‌گناه محکوم به اعدام شدند، که حکم صادره در مورد آنان اجراشد.

بهبهان ـ ٤ تن از عوامل رژیم سابق به اتهام شکنجه، کشتار، ضرب وجرح وسرکوبی تظاهرات حق‌طلبانه‌مردم بهبهان پس ازمحاکمه‌در دادگاه‌انقلابی این شهر بدست جوخه آتش سپرده شدند. این ٤ نفر ستوان‌یکم داودی رئیس کلانتری ۲ بهبهان، پاسبان خسرو ملك‌زاده، پاسبان سید هاشم موسوی و پاسبان یداله رفعت‌نیا نام داشتند، که همگی «مفسد فی‌الارض» شناخته ودر ساعت ۵ بعدازظهر روز دوشنبه ۲۰ فروردین در جاده درازکوه (٤ کیلومتری بهبهان) اعدام شدند.

ایلام ـ سرهنگ عزیزاله رحمانی رئیس ساواك ایلام، که در سرکوب تظاهرات مردم آزادیخواه این‌منطقه نقش‌مهمی بازی میکرد، سرانجام در دادگاه عدل اسلامی به‌محاکمه کشیده شد. وی در این دادگاه به اتهام کشتار مردم، اقدام علیه حکومت ملی به نفع‌شاه، آمریکا و اسرائیل، توهین به مقدسات ملی، همکاری با نصیری (رئیس معدوم ساواك) و ثابتی معاون وی و چنداتهام دیگرمحاکمه‌و«مفسدفی‌الارض» شناخته شد. سرهنگ رحمانی در سحرگاه روز دوشنبه در کنار مزار شهیدان ایلام در مقابل جوخه‌آتش قرار گرفت و اعدام شد.

سرهنگ عزیزاله رحمانی‌رئیس ساواك ایلام‌پس‌از اجرای حکم

بروجرد ـ ۲ تن از عاملان رژیم سابق به اسامی ستوان عزت‌الله دشتی افسر شهربانی و سرپاسبان حسن‌دیناروند، پس از محاکمه در دادگاه انقلاب اسلامی بروجرد به اتهام قتل، جرح شکنجه، حمله به‌منازل و خانه‌های مردم، محکوم به اعدام شدند. رای دادگاه پس ازحدود ۱۲ ساعت‌بازجویی از متهمان در حضور ۲۰۰ تماشاگر، صادر شد و درساعت ۵و۲۰ دقیقه روز سه‌شنبه ۲۱ فروردین اجرا گردید. دراین دادگاه همچنین سروان‌مصطفی مرادی رئیس اداره مبارزه با مواد مخدر شهربانی بروجرد محاکمه و به ۲ سال حبس و اخراج از شهربانی محکوم‌شد.

کرمان ـ خبرنگار کیهان ـ دادگاه انقلاب اسلامی کرمان‌به اتهامات دو عامل رژیم سابق رسیدگی و هردوی‌آنها رامجرم شناخت و به‌اعدام محکوم‌کرد.

محکومان‌که استوار سیروس محمد بیگلو و رمضانعلی حسینی‌نیا نام داشتند ساعت ۲ بامدادامروز درمقابل‌جوخه‌آتش قرار گرفتند و تیرباران شدند.

استوار سیروس محمدبیگلو رئیس پاسگاه ژاندارمری‌راور کرمان متهم به قتل‌حسن توکلی فرزند حجت‌الاسلام احمدتوکلی رهبر روحانی راور، ایراد ضرب به دو نفر دیگر وارعاب و تهدید وایجاد مزاحمت‌برای مراجع و به راه انداختن‌چماق بدست‌ها متهم بود.

رمضانعلی حسینی‌نیا که تا چندی پیش، خود را از طرفداران پروپا قرص رژیم محمدرضا پهلوی می‌دانست به مبارزه با آزادیخواهان‌برخاست و یکی از مجاهدین کرمان‌بنام حسن فدایی را باکارد به شهادت رساند.

در جلسه دیروز دادگاه که بطور علنی تشکیل شد عده‌ای از اعضای خانواده شهدا و همچنین خانواده‌متهمان شرکت داشتند.

استوار بیگ‌لو در برابر شهادت گواهان، ابتدا خودرا بی‌گناه دانست و گفت: در روز حادثه اسلحه‌ای همراه نداشته است، اما موقعی که رئیس دادگاه، اظهارات اورا در بازجویی‌های مقدماتی دایر به همراه‌داشتن یك قبضه‌اسلحه و تیراندازی هوایی قرائت‌کرد متهم به ضد ونقیض‌گویی پرداخت و دلیل قانع‌کننده‌ای مبنی بررد اتهامات‌وارده، ارائه نداد.

متهم دیگر (رمضانعلی حسینی‌نیا) نیز نتوانست‌دلیلی بربی‌گناهی خود ارائه دهد و بدین‌جهت دادگاه، ساعت ۱۲ شب گذشته کفایت دادرسی را اعلام کرد و قضات واردشور شدند. اعضای دادگاه پس از دوساعت شور وبررسی، حکم به اعدام دو متهم دادند وحکم صادره‌بیدرنگ، توسط‌پاسداران انقلاب به مرحله اجرا درآمد و اجساد اعدام شدگان به سردخانه‌بیمارستان دکتروکیلی انتقال یافت.

اعدام رئیس ساواك

سرهنگ انصاری رئیس ساواك قزوین که دیروز تیرباران‌شد

● گچساران ـ تیمسار نصیری امینی فرماندار نظامی گچساران، سرگرد مختار افشین فرمانده‌گروه ضربت، رخشا کارمند وجوانپور رئیس حفاظت ساواك گچساران توسط پاسداران انقلاب گچساران دستگیر شدند.

اعدام عوامل سرسپرده رژیم سابق درخرم‌آباد خواسته شد

● خرم‌آباد ـ در تظاهراتی که‌از طرف دانش‌آموزان و فرهنگیان خرم‌آباد برپا شد، تظاهرکنندگان خواستار اعدام ماموران سرسپرده شاه سابق شدند.

تظاهر کنندگان در حالی که شعار میدادند، همصدا میگفتند: ماموراني‌که در حوادث اخیر باعث کشته شدن مردم شده‌اند،باید هرچه‌زودتر اعدام گردند.

معاون استاندار اصفهان: راههای روستائی بااستفاده از کارگران بیکار ساخته میشود

اصفهان ـ بدنبال راهپیمائی گروهی از کارگران بیکار که بعلت تعطیل واحدهای تولیدی بیکار شده‌اند مهندس مصحف معاون‌سیاسی استانداری‌اصفهان اقداماتی را که در جهت‌جذب این دسته از کارگران به واحد های مختلف‌تولیدی بعمل‌آمده است تشریح کرد.

وی گفت تاکنون گروهی‌از کارفرمایان کارگاهی ضمن مراجعه به استانداری آمادگی خود را برای جذب کارگران بیکار اعلام کرده‌اند و در اولین‌روز ۲۰۰ کارگر به کارگاههای مختلف معرفی شدند.

علاوه‌براین ۲۰۰ کارگرنیز برای پاکسازی شهر از سوی شهرداری اصفهان بکارگمارده شده‌اند ودرنظر است ازگروهی دیگر نیز در برنامه‌های‌احداث راههای روستائی استفاده‌شود.

معاون استاندار اصفهان اضافه کرد برای تقویت واحد های تولیدی کوچك نیز اقداماتی صورت‌گرفته است به این ترتیب که‌صندوق تعاون عمران شهر و روستا با کمك افراد خیر تشکیل شده و این صندوق با پرداخت وام بدون بهره به واحدهای تولیدی آنها را برای شروع کار و جذب کارگران بیکار آماده‌میسازد.

تکدرس و تمام درس
گروه فرهنگی اروند
پنجم و ششم طبیعی ـ ریاضی ـ ادبی ـ فنی
شروع کلاسها اول اردیبهشت
اروند ـ میدان ۲٤ اسفند (سابق) تلفنهای
۹۳۶۸۷۵ ـ ۹۳۶۸۷٤ ـ ۶۶۸۱۸۰

کارخانجات ممتاز
یخ
سازنده
سردخانه‌های متحرک
بالای صفر زیر صفر
یخچالهای
ویترینی، لبنیاتی، قصابی، ایستاده
ماشین‌های بستنی‌سازی
یخسازی
از ۵۰۰ کیلو الی ۲۰۰ تن
انواع فریزر
با ٤۰ درجه زیر صفر
یخ یخ
آماده تحویل
نادری کوی‌شیروانی تلفن ۳۷۸۰۸۵ ۳۷۸۰۸٤

صاحب عکس فوق نازی (راضیه) صدهزاری ۱۸ ساله از تاریخ ۸ر۱ر۵۸ از منزل خارج و تاکنون مراجعت‌نکرده در صورت مشاهده و یا اطلاع مراتب را به تلفنهای ۵۲۹٤٦٤ ۶۵۶۶۵۱ اطلاع و مادرش را که در وضع بحرانی است از نگرانی وپریشانی بیحد آسوده سازیدومژدگانی‌دریافت نمایند.
ن ۷۷۵۷۱

تشرف به اسلام

من عظمت اسلام را در تحول آفرینی انقلاب ایران به چشم دیده به اسلام روی نموده‌ام‌و حضرت‌آیت‌اله علامه نوری مرا روشن نمود ومسلمان شدم نامم ژرژ داودی بودکه اسمم راعلی داودی نام‌گذاری کردم.
ن ۷۷٤۶۷

عکس فوق بنام عذرانجفی‌نژاد (۲۱ ساله) دارای شوهر و یك فرزند میباشد بمدت ۳ماه است که از خانه خارج شده‌و تاکنون مراجعت نموده است کسانیکه‌از نامبرده‌اطلاعی دارند خواهشمنداست به تلفن۳۳۱۱۶۱ تماس گرفته و خانواده‌ای را از نگرانی برهانند.
ن ۷۷٤۲۲

عکس فوق بنام محمد رضائی (۳۰ ساله) از تاریخ۱۰ر۱ر۵۸ از منزل‌خارج وتاکنون‌مراجعت ننموده است نامبرده کمی اختلال‌حواس دارد ازکسانیکه از نامبرده اطلاعی دارند تقاضا میشود به‌تلفن ۵٤۱۲٤۸ اطلاع داده و خانواده‌ای را ازنگرانی برهانند.
ش ۷۷۵۵۸

بنام خدا بنام خلق مسلمان و زحمتکش بانك صادرات

ما کارکنان بانك صادرات در ناحیه آغاجاری، ماهشهر، بهبهان، دوگنبدان ضمن پشتیبانی کامل خود از انقلاب اسلامی به رهبری امام خمینی خواسته‌های خود را در ۱۳ ماده اعلام نموده‌ایم که خواستار ملی شدن بانك صادرات، پرداخت بدی آب و هوا و فوق‌العاده شغل و پشتیبانی از خواسته های همکاران در تهران و پرداخت مابه‌التفاوت سهام‌خریداری شده‌و تشکیل‌سندیکای کارکنان بانك هستیم.

اعضاء صنف کامیونداران کمپرسی بمنظور بررسی مشکلات صنفی روز پنجشنبه ۲۳ر۱ر۵۸ ساعت۳ بعدازظهر درمحل اتحادیه خیابان نصیرطوسی‌جلسه خواهند داشت‌تقاضا دارد حضوربهمرسانند.
هیئت‌مدیره کامیونداران کمپرسی و ماشینهای راهسازی

وزارت فرهنگ و آموزش عالی
آزمون رشته‌های تخصصی بالینی پزشکی

پانزدهمین دوره امتحانات تخصصی رشته‌های بالینی پزشکی در روز دوشنبه ۳۱ اردیبهشت و سه‌شنبه اول خردادماه ۱۳۵۸ در ساختمان مرکزی وزارت فرهنگ وآموزش عالی برگزار میشود.

کلیه دستیاران داوطلب دانشکده‌های پزشکی کشورومراکز آموزشی غیر دانشگاهی باید ازطریق دبیرخانه دانشکده پزشکی‌و مرکز آموزش پزشکی مربوط نامنویسی نمایند وداوطلبانی‌که دوره دستیاری خودرا در دانشکده‌ها یامراکز آموزش تخصصی پزشکی خارج ازکشور گذرانده‌اند ومدارك آنان در وزارت فرهنگ و آموزش‌عالی ارزشیابی وکافی برای‌شرکت درامتحان تخصصی‌رشته مربوطه تشخیص داده شده است باید با در دست داشتن مدارك‌زیر:

۱ ـ رسید واریز مبلغ چهار هزار ریال (٤۰۰۰ ریال) بحساب شماره ۸۸۸ خزانه‌داری‌کل در بانك مرکزی ایران مربوط بوزارت فرهنگ و آموزش عالی

۲ـ دوقطعه عکس ۳×٤ باذکر مشخصات ورشته مربوطه داوطلب در پشت هریك ازآنها جهت صدور کارت شرکت در جلسات آزمون.

۳ ـ یکبرگ فتوکپی برگ اول شناسنامه.

از روز شنبه ۲۵ فروردین تاآخر وقت روز دوشنبه ۱۰ اردیبهشت‌ماه (ازساعت ۸ر۵ الی ۱٤ر۵) جهت ثبت‌نام بدبیرخانه شورای آموزش پزشکی وتخصصی رشته‌های پزشکی وزارت‌فرهنگ وآموزش عالی (خیابان ویلا ـ چهارراه سپند) طبقه ششم اطاق ۶۰۲ مراجعه نمایند.

داوطلبان میتوانند جهت هرگونه اطلاع باشماره تلفن های ۸۲۵۷۸۶ و ۸۹٤۲۸۶ تماس حاصل نمایند.

دبیرخانه شورای آموزش پزشکی و تخصصی رشته‌های پزشکی

آگهی دعوت

مجمع عمومی عادی شرکت سهامی خاص کارخانه صفاچای رامسر در تاریخ ۷ر۲ر۵۸ ساعت ۹ صبح در محل شرکت تشکیل میگردد از کلیه صاحبان سهام دعوت میشود که در روز وساعت مقرر در جلسه مزبور حضور بهمرسانند دستور جلسه تصویب ترازنامه سال ۱۳۵۷ ـ انتخاب هیئت مدیره و بازرسان و تعیین روزنامه کثیرالانتشار

هیئت‌مدیره ـ شرکت سهامی خاص کارخانه صفاچای رامسر

صورت جلسه مجمع عمومی عادی شرکت تجارتی پارس و جهان (سهامی خاص) طبق ماده ۸ اساسنامه شرکت روز پنجشنبه ۲۷ر۲ر۱۳۵۸ ساعت ٤ بعدازظهر در محل شرکت واقع در خیابان امیرکبیر شماره ۹۶ تشکیل میگردد.

دستور جلسه ـ ۱ ـ استماع گزارش مدیرعامل شرکت ۲ ـ استماع گزارش بازرس قانونی ۳ ـ طرح و تصویب ترازنامه و حساب سود و زیان شرکت مربوط به سال ۱۳۵۷ و تقسیم سود ٤ـ انتخاب بازرس اصلی و بازرس علی‌البدل برای سال ۱۳۵۸ ۵ ـ تعیین روزنامه برای نشر آگهی ۶ ـ بحث و اتخاذ تصمیم در مسائل و امور مختلفه که از صلاحیت مجمع عمومی میباشد و پیش‌بینی نشده از دارندگان سهام دعوت میشود که با رعایت مقررات اساسنامه راجع به صلاحیت خود قبلا تشریفات را انجام و با اخذ کارت ورودی بمنظور شرکت در جلسه حضور بهمرسانند.

مدیرعامل شرکت سهامی تجارتی پارس و جهان (سهامی خاص)

اطلاعیه

بدینوسیله باطلاع کلیه رانندگان اعضاء شرکت تعاونی رانندگان کامیونهای استان مرکزی میرساند در ساعت ۸ صبح‌روز ۲۱ر۲ر۵۸ جهت استماع گزارش مدیرعامل و گزارش اعضاء هیئت مدیره و انتخاب مجدد اعضاء هیئت مدیره در محل ترمینال‌واقع در جاده ساوه حضور بهمرسانند.

هیئت مدیره شرکت تعاونی رانندگان کامیونهای استان مرکزی

English speaking executive secretary wanted for temporary partime work in challenging and rewarding position. Typing 50 wpm. min. Some knowledge of shorthand and Farsi desirable. Call 656884 Ext. 14, Sat-Thurs, 9-11 am or 2-4 pm.

جریده محترم کیهان

در روزنامه کیهان مورخ ۱۹ر۱۲ر۵۷ متنی از طرف عده‌ای از کارکنان بهداری و بهزیستی قهرمانشهر (کرمانشاه سابق)مبنی‌بر درخواست انتصاب آقای دکتر حسین ترابی بعنوان مدیرعامل سازمان منطقه‌ای بهداری و بهزیستی قهرمانشهر (کرمانشاه سابق) درج شده بود که آن نامه منعکس کننده افکار اکثریت قریب باتفاق کارمندان بهداری و بهزیستی نبود اینك در اعتراض به طوماربازی آقای دکتر ترابی متذکر میگردد که آقای اکبرترابی که در مظان تهمت و خلافکاری و سوء استفاده از شغل میباشد هنوز در پست خود مشغول کار است و مقامات مسئول ترتیب‌اثری به شکایت و جوابیه کارمندان بهداری قهرمانشهر (کرمانشاه سابق) که مستقیما برای وزیر بهداری ارسال داشته‌اند در این مورد نداده‌اند بنابراین نظر وزیر محترم بهداری و بهزیستی و مدیرعامل محترم بهداری قهرمانشهر (کرمانشاهان سابق) رامجددا به این مساله جلب مینمائیم.

دکتر احمد کاظمی ـ دکتر علی‌اکبر نقی‌پور ـ دکتر سیدمحمد آثاری بنمایندگی از طرف حدود ٤۰۰ نفر کارمندان بهداری و بهزیستی قهرمانشهر (کرمانشاهان سابق)

دعوت مجمع عمومی سالانه شرکت سهامی عام سیمان ارومیه

بدینوسیله باطلاع صاحبان سهام شرکت سهامی عام سیمان ارومیه میرساند:

جلسه مجمع عمومی سالانه شرکت ساعت ٤ بعدازظهر روز جمعه ۱٤ر۲ر۵۸ در سالن دفتر جمعیت شیر و خورشید سرخ‌ارومیه (خیابان زنگنه روبروی ساختمان اداره اقتصاد و دارائی) تشکیل خواهد شد.

از سهامداران شرکت تقاضا دارد با در دست داشتن کارت ورودی در ساعت مقرر در جلسه حضور بهمرسانند.

دستور جلسه:
۱ ـ گزارش وضع موجود شرکت
۲ ـ انتخاب هیئت مدیره.

ربیع انصاری
رئیس هیئت مدیره شرکت سهامی عام سیمان ارومیه

دارالترجمه‌سپهر
ترجمه فوری مدارک
با تائیددادگستری
عباس‌آباد نرسیده به چهارراه قصر
ساختمان ۳۵۳ تلفن ۸۵۸۰٤۱

مژدگانی /۰۰۰/ ۵۰ ریال

اتومبیل بنز D۵۰۸ ایران ناسیونال برنگ آبی که اطاق عقب دورنگ پایین آبی و بالا شیری بشماره شهربانی ۲۱۷٤۶ تهران ص مفقود شده است یابنده به تلفن ۳۰۵۳۱۷، ۳۱۷۳۸۵ اطلاع و مژدگانی دریافت نمایند.

آگهی تشکیل مجمع عمومی

بدینوسیله از صاحبان سهام شرکت دشت‌بان (خاص) دعوت میشود که ساعت ۹ روز شنبه پانزدهم اردیبهشت ماه ۱۳۵۸ جهت شرکت در مجمع عمومی عادی سالانه در دفتر شرکت حضور بهمرسانند.

دستور جلسه:
۱ ـ استماع و تصویب گزارش هیئت‌مدیره و مدیرعامل
۲ ـ استماع گزارش بازرس قانونی و تصویب ترازنامه منتهی بتاریخ ۲۹ر۱۲ر۱۳۵۷
۳ ـ تعیین بازرسان قانونی
٤ ـ تعیین روزنامه کثیرالانتشار
۵ ـ اتخاذ تصمیم نسبت به تقسیم سودویژه سال ۱۳۵۷

هیئت مدیره

دعوت به همکاری جهت ارزیابی

شرکت بیمه ملی به منظور گسترش فعالیتهای بازاریابی بیمه در تهران و شهرستانها به افرادی با شرایط زیر نیازمند است:

۱ ـ فعال ـ ۲ ـ سن: ۲۵ الی ۳۵ سال ـ ۳ ـ حداقل تحصیلات: دیپلم از متقاضیان تقاضا میشود روز شنبه ۲۵ر۱ر۱۳۵۸ به بیمه ملی واقع در خیابان شاهرضا نبش ویلا ساختمان بیمه‌ملی طبقه هشتم مراجعه و یا با تلفن ۸۲۹۷۵۸ تماس حاصل نمایند.

آگهی نوبت دوم

مجمع عمومی فوق‌العاده و مجمع عمومی عادی (بطور فوق‌العاده) شرکت تارابگین (سهامی خاص)

اعضاء باقیمانده هیئت مدیره از کلیه صاحبان سهام شرکت تارابگین (سهامی خاص) دعوت می‌نماید که جهت تشکیل مجامع فوق در ساعت ۱۰ صبح روز شنبه ۱ر۲ر۵۸ در محل شرکت ملی ذوب‌آهن ایران واقع در خیابان کاخ حضور بهمرسانند.

دستور جلسه:
۱ ـ تغییر ماده ۱٤ اساسنامه
۲ ـ تعیین اعضای هیئت مدیره
۳ ـ هر موضوع دیگری که مجامع صلاح بدانند

هیئت‌مدیره

شرکت تونز ایران(سهامی خاص) به شماره ثبتی ۲٤٤۰۵ بدینوسیله از کلیه سهامداران محترم شرکت تقاضا دارد که‌منطبق با مفاد اساسنامه شرکت جهت تشکیل جلسه مجمع عمومی عادی شرکت در تاریخ هشتم اردیبهشت ماه ۱۳۵۸ خود و یا نمایندگان قانونی خود در ساعت ده و سی دقیقه صبح در محل زیر حضور بهمرسانند تا در مورد نکات زیر تصمیمات مقتضی اتخاذ گردد:

۱ ـ بررسی ترازنامه شرکت و اشکالات مربوطه
۲ ـ اتخاذ تصمیم در مورد خط مشی و اداره شرکت باتوجه به اتفاقات و شرایط ایجاد شده
۳ ـ انتخاب بازرسان مالی شرکت
٤ ـ تصمیمات متفرقه

آدرس شرکت:
خیابان پهلوی ـ خیابان دمشق ـ شماره ۶ ـ ساختمان شرکت خانه ـ طبقه پنجم تلفن ۸۹۸۱۶۳

آگهی دعوت

مجمع عمومی عادی شرکت سهامی نیکنوش بطور فوق‌العاده ساعت ۹½ صبح روز شنبه ۸ر۲ر۱۳۵۸ در محل شرکت واقع در خرمشهر کارخانه کانادادرای تشکیل میگردد بدینوسیله از کلیه سهامداران محترم شرکت دعوت میشود که در روز و ساعت مقرر در جلسه مجمع شرکت فرمایند.

دستور جلسه عبارتست از:
تجدید انتخاب هیئت‌مدیره شرکت.

شرکت سهامی خاص نیکنوش

آگهی دعوت

مجمع عمومی عادی بطور فوق‌العاده شرکت سهامی عام شیشه و گاز ساعت ۹½ صبح روز یکشنبه ۹ر۲ر۱۳۵۸ در محل شرکت واقع در تهران سرآسیاب مهرآباد تشکیل میگردد. بدینوسیله از کلیه سهامداران محترم شرکت دعوت میشود که در روز و ساعت مقرر در جلسه مجمع شرکت فرمایند.

دستور جلسه عبارتست از:
تجدید انتخاب هیئت‌مدیره شرکت.

هیئت مدیره شرکت سهامی عام شیشه و گاز

آگهی

در جرائد و کتابها نام اینجانب جزو گروه فراماسون ذکر شده برای روشن شدن اذهان اعلام میدارم که نه تنها فعالیتی در این جمعیت نداشته‌ام بلکه در بیست و چند ساله گذشته‌هیچگونه رابطه‌ای نیز با گروه‌های مزبور نداشته‌ام.

سید جلال‌الدین امام‌جمعه

با یاری:
اردلان سرفراز
ایرج جنتی عطائی
پرویز اتابکی
محمد اوشال
بابک بیات
منصور تهرانی
لقمان ادهمی
داود اردلان
منوچهر چشم‌آذر
ناصر چشم‌آذر
داود زندی
احمد فضائلی
و.....
پخش: ۸۵۴۷۳۶ ۸۵۹۴۳۴
رهائی مرتضی
بنام هرکه از آغاز تاکنون برخاست

آگهی تعیین مدیرعامل و صاحبان امضاء در شرکت سهامی خاص کارخانجات تولیدی تخته سه‌لائی و درب ایران ثبت‌شده بشماره ۲٤۹۲۰

طبق صورتجلسه مورخ ۱۲ر۱ر۵۸ هیئت‌مدیره شرکت‌مذکور آقای سیف‌الدین وکیلی بسمت مدیرعامل شرکت تعیین گردید و مقرر شد کلیه اسناد و اوراق بهادار طبق اساسنامه با مدیر عامل و یکی از اعضاء هیئت مدیره متفقا و بامهر شرکت میباشد و کلیه اسناد و اوراق بهادار داخلی شرکت با امضاء مدیرعامل و آقای گارنیك عمی‌جانیان (رئیس حسابداری) خواهد بود و بقیه اختیارات مدیرعامل بشرح اساسنامه میباشد.

مدیرکل ثبت شرکتها و مالکیت صنعتی ـ یحیی مدنی

آگهی دعوت مجمع عمومی عادی

بموجب نامه شماره ۳ر۷٤۹۹ ـ ۲۶ر۱۲ر۵۷ سازمان مرکزی تعاون و در اجزای ماده ۲۰ اساسنامه باطلاع کلیه سهامداران محترم شرکت تعاونی تهیه و توزیع سیراب تهران میرساند که مجمع عمومی عادی شرکت از ساعت ۹ لغایت ۱۲ صبح روز جمعه ۷ر۲ر۵۸ درمحل‌دفتر شرکت واقع درخیابان مولوی جنب‌فروشگاه کوروش کوچه فخار پلاك ۱۵ تشکیل میگردد لذا از تمامی اعضاء محترم دعوت مینماید که با در دست داشتن کارت شناسائی در جلسه شرکت فرمایند.

دستور جلسه:
۱ ـ گزارش هیئت مدیره
۲ ـ تصویب بیلان مالی سال ۱۳۵۷ و بودجه سال جاری
۳ ـ تجدید انتخابات هیئت مدیره و بازرسان
٤ ـ تعیین خط مشی و بهای فروش آلایش حرفه مربوطه در فصول مختلف سال

رئیس هیئت مدیره شرکت تعاونی تهیه و توزیع سیراب تهران و حومه ـ یداله انصاری

شرکت وودکرافت
آشپزخانه ـ کمد جالباسی وکتابخانه چوبی «عباس‌آباد شماره ۲۶» سودک
تلفن ۸٤۳۵۲۶

قابل توجه باطری‌سازان تهران و حومه

جهت تعیین تکلیف اتحادیه و تعاون (باطری) وابسته به رژیم سابق جمعه ۲٤ر۱ر۵۸ از ساعت ۲ الی ۵ بعدازظهر انتهای خیابان حنیف‌نژاد (شاپور سابق) مقابل دبستان راه‌آهن حضور بهمرسانید.
ن ۷۷٤۲۱ ۱ـ۲

آگهی دعوت مجمع عمومی انجمن ریاضی ایران

مجمع عمومی سالانه انجمن ریاضی ایران در ساعت ۹ صبح روز جمعه ۲۸ اردیبهشت ۱۳۵۸ در دانشگاه تربیت معلم برگزار میشود. از همه اعضاء دعوت میشود در این جلسه شرکت کنند. دستور جلسه: انتخابات اعضاء شورای اجرائی و بررسی اساسنامه جدید.

منشی انجمن ریاضی ایران
علی اکبر جعفریان

کیهان
صفحه ۸
چهارشنبه ۲۲ فروردین ماه
۱۳ جمادی‌الاول ۱۳۹۹
شماره ۱۰۶۸۰
ساعات شرعی :
اذان مغرب ــ امشب: ۶ر۵۲ اذان صبح ــ فردا: ۴ر۰۱
طلوع آفتاب ــ فردا: ۵ر۳۴ ظهرشرعی ــ فردا: ۱۲ر۰۷
استخراج : دکتر عباس ریاضی‌کرمانی

هشدار سازمان مجاهدین درمورد توطئه های امپریالیزم در خوزستان و بلوچستان و گنبد

حل مسئله گنبد در گرو اصلاحات ارضی است

*** تقاضای مجاهدین خلق از آیت‌الله طالقانی برای عزیمت به گنبد ، خوزستان و بلوچستان**

سازمان مجاهدین خلق ایران، دیروز در بیانیه‌ای ضمن اعلام خطر درموردحوادث احتمالی آینده خوزستان وبلوچستان و تکرار حوادث اسف‌بار کردستان و گنبد، به منظور پیشگیری از آن از حضرت آیت‌الله طالقانی تقاضا کرد در اولین فرصت به نواحی گنبد، خوزستان و بلوچستان عزیمت نمایند. دراین بیانیه حل قطعی مساله گنبد درگرو یك اصلاحات ارضی واقعی وانقلابی به‌نفع دهقانان محروم‌این منطقه معرفی شده است.

متن این بیانیه چنین است :

به نام خدا و به نام خلق قهرمان ایران

وبه‌نام مردم ستمزده و فداکارما در خوزستان و بلوچستان بقرار گزارشات واصله، خوزستان و بلوچستان نیز آبستن حوادثی از نوع کردستان و گنبد می‌باشد. چنانکه هرروز روشن‌تر می‌شود استعمار بین‌المللی به سردمداری امپریالیسم زخم‌خورده آمریکا به اتکاء دست‌نشاندگان مرتجع داخلی و انبوهی ازدست نشاندگان سیا یك‌دم ازتوطئه علیه انقلاب‌ایران غافل نیست. بخصوص که در نواحی خوزستان وبلوچستان زمینه های عمیق نارضایی نیز وجود دارد که چیزی جز آثار ستم ملی وطبقاتی سلیان ننگین‌ستمگری بـر مردم محروم ما در این مناطق نیست .

مجاهدین خلق ایران به منظور پیشگیری از هرگونه خونریزی و مخاصمه و به خاطر عقیم ماندن توطئه امپریالیست ها و مرتجعین در ایجاد تفرقه میان نیرو های مختلف مردمی و تکرار حوادث اسفبار کردستان و گنبد از محضر مبارك حضرت آیت‌الله طالقانی استدعا دارند که به‌خاطر رضای خالق وخلق علیرغم بیماری وضعف مزاج در اولین فرصت به نواحی گنبد، خوزستان وبلوچستان قدم رنجه فرموده و مردم‌رنجدیده ما را در مسیر احقاق حقوق ملی خود (اعم از اقتصادی، سیاسی و فرهنگی) تسلی بخشند.

به این ترتیب امیدواریم با توجه به تجارب پیشین این‌بار امپریالیست ها و مرتجعین هیچ زمینه‌ای برای ایجاد تفرقه و به جان هم انداختن نیرو های مختلف به بهانه های فارس، بلوچ، عرب و عجم، شیعه و سنی و یا مذهبی و غیر مذهبی و غیره پیدا نکرده و مبارزه عادلانه مردم ایران بر علیه امپریالیسم را به انحراف نکشانند.

همچنین از دولت آقای مهندس بازرگان و کلیه نیرو های محلی مردمی انتظار داریم که هرچه سریع‌تر مقدمات سیاسی سفر حضرت آیت‌الله را تدارك ببینند.

در رابطه با مساله گنبد و ستمی که مردم محروم ما ، در ترکمن صحرا طی سالیان دراز تحمل کرده‌اند مجدداً متذکر می‌گردیم که حل قطعی این مشکل !ساسا در گرو یك اصلاحات ارضی واقعی و انقلابی به نفع دهقانان محروم این منطقه است که مقدمتا بایستی از زمین های متعلق به دربار تنگین بیشین و زمینداران خائن وابسته به آن آغاز شود .

به این ترتیب زمینه‌ای برای هرنوع دخالت غیر اصولی بویژه تحریکات عناصر و جریانات جنگ افروز ارتجاعی تحت هیچ نام و عنوانی باقی نخواهد ماند.

مجاهدین خلق ایران
۵۸ر۱ر۲۱

اهالی غیرترکمن گنبدکاووس :

ترکمن‌ها و غیرترکمن‌ها برادرند

*** سرپرست هیات اعزامی وزارت کشور : مزدوران رژیم سابق قصد دارند ترکمن ها و غیرترکمن ها را رو در روی یکدیگر قرار دهند .**

گرگان ــ برادری ترکمن‌ها و غیر ترکمن‌ها در منطقه گنبد کاووس‌وسایرنقاط ترکمن‌صحرا یکبار دیگر مورد تاکید قرار گرفت و مزدوران رژیم سابق عاملان اصلی رو دررویی‌مردم منطقه معرفی شدند.

این مساله در نشستی که با شرکت گروه کثیری ازاهالی غیر ترکمن گنبد کاووس و با حضوردکتر علی‌رسولی،سرپرست گروه اعزامی وزارت کشور به منطقه در فرمانداری گنبد تشکیل شده بود ، عنوان شد.

در این جلسه یکی ازحاضران اشاره داشت که توافق میان اهالی منطقه باید همه جانبه باشد ، نمایندگان یکطرف مثلاخلع سلاح شود و طرف دیگر همچنان سلاح به کف داشته باشد . نماینده سیستانی های منطقه‌گفت : ما حدود۱۵۰هزار سیستانی در دشت گرگان‌داریم که قسمتی از این جمعیت از خانه و کاشانه‌شان‌دورافتاده‌اند باید تکلیف این مردم راروشن کرد .

اعلامیه‌ای هم از جانب آذربایجانی های مقیم گنبد خوانده‌شد که درآن آمده‌است: ما آذربایجانی های مقیم گنبد هیچگونه عناد و دشمنی با ترکمن هانداریم وکماکان‌السابق برادرانه و صمیمانه در پیشبرد اهداف جمهوری اسلامی کوشا خواهیم بود. دراین اعلامیه از دولت موقت انقلابی عاجلانه درخواست شده است که مسببین فجایع خونین گنبد کاووس در هرلباس‌ومقامی‌که هستند،شدیدا مجازات شوند سپس دکتر علی رسولی ، سرپرست هیات‌اعزامی وزارت کشورطی سخنانی‌گفت: رژیم سابق سرنگون شده ، اما مزدوران آن سرنگون نشده‌اند و بفکر آن هستند تا منافع خودرا مجددا بدست آورند ، اما تمام سیاست‌هایشان نقش برآب خواهد شد. آنها در اینجا قصد ندارند مردم ترکمن و غیر ترکمن رادربرابر یکدیگر قرار دهند. دکتر رسولی اضافه کرد و اطمینان داد که‌دیگر چنین وقایعی در منطقه رخ نخواهد داد .

ما میدانیم که دشمن کیست و کدورتی که دراینجا بوجود آمده ، تحمیلی استوبجمدالله فعلا آرامش‌برقرار است.ترکمن و فارس برادر هستند و درحال حاضر وظیفه همه ماست تا کدورت ها را ترمیم کنیم.

پیام یاسر عرفات به‌آیت‌الله طالقانی

هانی‌الحسن نماینده سازمان آزادیبخش فلسطین در تهران،یك پیام شفاهی از طرف ابوعمار به آیت‌الله طالقانی داد . این پیام درباره کنفرانس بغداد است و به وضع خاورمیانه وتصمیمات‌مشترکی که برای رویارویی با توطئه سادات ــ صهیونیسم و امپریالیزم امریکا مربوط میشود.

اعلام این نقشه مهاجرنشین سازی جدید تصمیم‌های شوم و تجاوزکارانه دشمن را بار دیگر تاکید میکند که بین سادات‌ودشمن صهیونیستی امضا شده‌است.

ازسوی دیگر گزارشهای واصله از سرزمین اشغالی حاکیست که مقامات صهیونیستی در صدد ساختن مهاجر نشینهای جدیدی در منطقه جلیل در شمال فلسطین هستند.

پیام اتحاد ملی زنان به کارگران متحصن در دادگستری :

دولت باید صدای اعتراض شما را به گوش ملت برساند

اتحاد ملی زنان پیامی به‌کارگران متحصن در دادگستری ارسال داشت و در آن از دولت مهندس‌بازرگان درخواست کرد که به خواست های بحق‌کارگران‌متحصن رسیدگی کند. متن این پیام به شرح زیراست :

اتحاد ملی زنان بدنبال پشتیبانی خود از خواستهای بحق کارگران در خانه کارگر و نیز از طریق ارسال پیام به تظاهرات‌روز یکشنبه نوزدهم ، همچنان همبستگی خود را به کلیه مراحل مبارزاتی آن از جمله تحصن دیروز (بیست و یکم) در دادگستری اعلام‌میدارد وصریحا از دولت موقت میخواهد که به خواستهای بحق آنان رسیدگی نموده و صدای اعتراض آنان و خواستهایشان را از طریق وسایل ارتباط جمعی به‌گوش ملت ایران برساند.

اتحادملی‌زنان

ایجاد شهرکهای تازه در اراضی اشغال شده

تهران ــ خبرگزاری وفا ــ **وزارت مسکن و شهرسازی صهیونیستی اعلام کرد نقشه جدیدی‌برای‌ساختن مهاجرنشین‌های تازه در نقب جنوب فلسطین‌بزودی اجرا خواهد شد.**

این مجتمع مسکونی‌جدیدشامل ۱۵۰۰هزار واحد مسکونی است که گروه‌دیگری از یهودیان را در فلسطین اشغالی اسکان میدهد.

صهیونیستهای اشغالگر اقدام به طرد گروهی از فلسطینیها کرده‌اندکه در نقب‌زندگی‌میکردند. این گروه بمنظور ساختن دو پایگاه هوائی در نقب از روستاهو خانه‌هایشان رانده شده‌اند .

هزینه این پایگاههای هوائی طبق قرارداد تسلیم‌طلبانه مصری صهیونیستی که سادات آنرا امضا کرده است بوسیله ایالات متحده آمریکا پرداخت میشود.

اعلام این نقشه مهاجرنشین سازی جدید تصمیمهای شوم و تجاوزکارانه دشمن را بار دیگر تاکید میکند که بین سادات‌ودشمن صهیونیستی امضا شده‌است.

ازسوی دیگر گزارشهای واصله از سرزمین اشغالی حاکیست که مقامات صهیونیستی در صدد ساختن مهاجر نشینهای جدیدی در منطقه جلیل در شمال فلسطین هستند.

کمك کارکنان گمرك در امر خانه سازی

کارکنان گمرك به دیگر گروه های کمك کننده به امر خانه‌سازی پیوسته و در پاسخ خواسته امام تصمیم گرفتند از حقوق ۱۲ ماه آینده‌شان هرماهه مبلغ معینی‌برداشت شود .

به‌این منظور جدولی تهیه شده‌تا طبق آن کارکنان براساس درآمد شغلی خود سهم پرداخت نماید . بمین ترتیب کارشناسی که در گروه‌یك قرار دارند ماهیانه ۱۰۰ ریال ، گروه دو ۲۰۰ ریال ، گروه سه ۳۰۰ ریال و .... گروه دوازده ۱۲۰۰ ریال بپردازند .

در اعلامیه‌ای که به‌این مناسبت از سوی کارکنان منتشر شده آمده است : بدیهی است چنانچه افرادی تمایل به پرداخت‌وجه بیشتری‌داشته باشند شخصا میتوانند به مدیریت امور مالی مراجعه کنند و اجازه پرداخت بیشتری از حقوق خودرا بدهند .

جنایت‌ها و خیانت‌های تیرباران‌شدگان

سپهبد حجت از «دانه» کبوتران بازیهای آسیائی هم نمی‌گذشت

سپهبد علی حجت کاشانی از اردیبهشت سال ۵۱ که به سمت‌معاون نخست وزیر و سرپرست سازمان تربیت بدنی منصوب شد ، بخصوص در ورزش ایران هروفیت یافت. او که نزدیك پنج سال بروزرش مملکت فرمانروائی می‌کرد ، همیشه برای دراست کردن ورزش « مهلت» میخواست !

او که مبالغ هنگفتی از سفره‌فقیر ورزش کشور به جیب زده بـود و کوس رسوائی ها و دزدیهایش در کشور صدا کرده بود ، بدنبال بازی های آسیائی که بیشترین دزدیها در آن شد ، در یك‌مصاحبه مطبوعاتی با وقاحت تمام در پاسخ یکی از خبرنگاران که در مـورد سوء استفاده در ساختمان تاسیسات بازی های آسیائی پرسیده بـود گفت : « من دزد نیستم. »

سپهبد حجت کاشانی که بـا دزدیها و سوء استفاده هایش نقش عمده‌ای در پس رفت ورزش‌کشور داشت بدنبال شکست فضیحانـه ورزشکاران ایرانی در المپیـك مونترال شروع به سخن پراکنی کرد و دلیل شکست ورزشکاران‌را مصرف نکردن‌ویتامین توسط مادران ایرانی اعلام داشت و برای توسعه و پیشرفت ورزش کشور مصرف مرتب ویتامین را به مادران کشور توصیه کرد !

در مورد دزدیها و سوء استفاده های سپهبد علی حجت کاشانـی‌در پست سرپرستی سازمان تربیت بدنی کشور حتی میگویند او از«دانه» های کبوتران که برای بازی هـای آسیائی تربیت میشدند،دزدی‌کرده بود.

سپهبد علی حجت کاشـانی بعد ازغارت بیت‌المال و فشردن گلوی ناتوان ورزش کشور بالاخره در نخستین روز شهریور سال ۵۵از پست سرپرستی ورزش کشور کنار گذاشته شد. و سحرگاه امـروز بدنبال محاکمه در دادگاه عدل اسلامی « مفسد فی‌الارض » شناخته شد و تیرباران گردید.

پاکروان ، جلادی که دستش به خون هزاران ایرانی آلوده بود

حسن پاکروان با انتصاب به ریاست ساواك در ۲۴ اسفند ماه سال ۱۳۳۹ برای نخستین‌بار در سطح مملکتی مطرح شد. او جانشین‌تیمور بختیار جلاد معروف ساواك شد که با شاه اختلاف پیدا کرده بود.

حسن پاکروان به هنگام قیام ۱۵ خرداد ۱۳۴۲ که توسط ساواك و ارتش به خون کشیده شد ، همچنان برساواك حکم می‌راند.

در زمان ریاست حسن پاکروان واقعه حمله کماندوهای دولتی به مدرسه فیضیه قم صورت گرفت و طلاب علوم دینی و همچنین مردم بیدفاع در صحن مدرسه به خاك و خون کشیده شدند. او در قیام خونین ۱۵ خرداد ۱۳۴۲ نقش مهمی در سرکوب مردم داشت . بدنبال این قیام خونین در یك مصاحبه مطبوعاتی گفت : «... و ما سربازان ارتش شاهنشاهی همانطوریکه برای شاه و کشور حاضریم جان خودرا فدا کنیم ...»

سرلشکر حسن پاکروان بدنبال انتصاب ارتشبد معدوم نصیری به ریاست ساواك ، در بهمن ماه سال ۱۳۴۳ به وزارت اطلاعات منصوب‌شد. پاکروان سه سال در این پست باقی ماند و در سال ۴۵ به عنوان سفیر شاه مخلوع به پاکستان اعزام شد. او در سال ۴۸ به سمت سفیر در پاریس تعیین شد ، و تاسال ۵۱ به عنوان سفیر شاه در پاریس ، دانشجویان آزادیخواه مقیم فرانسه و اروپا ونیز ایرانیانی راکه در خارج فعالیت سیاسی میکردند ، تحت کنترل داشت.

سپس از سال ۵۲ در باند دزدی (بازرسی شاهنشاهی) نقش حساسی به عهده گرفت .و دراین موقعیت جدید دستش در غارت بیت‌العال بازتر شد .

حسن پاکروان در مهرماه سال گذشته به سمت مشاور و سرپرست امور اداری و مالی وزارت دربار معرفی شد.

بدنبال قیام مسلحانه مردم در بهمن ماه سال ۵۷ حسن پاکروان همراه سران رژیم متواری شد . اما بالاخره ۵ روز بعداز شکست قطعی رژیم ، یعنی در روز ۲۸ بهمن ماه توسط نیروهای انقلاب دستگیر شد و به چنگال عدل اسلامی گرفتار آمد.

سرلگر حسن پاکروان بعداز محاکمه در دادگاه عدل اسلامی به سبب جنایات بیشمار به هنگام ریاست برساواك و نیز حیف و میل و شرکت در جنایات دیگر رژیم به هنگام وزارت اطلاعات ، غارت در پاکستان و پاریس و نیز عضویت غارتگرانه در بازرسی شاهنشاهی مفسد فی‌الارض تشخیص داده شد و سحرگاه امروز تیرباران گردید.

روحانی: مردی‌که رسالتش نابودی کشاورزی ایران بود

منصور روحانی وزیر آب وبرق و کشاورزی دولت ساقط شده هویدا که گروهی از همکارانش درچند روز اخیر دربرابر جوخه آتش‌قرار گرفتند ، ساعت ۲ بامداد امروز پس ازیك سلسله محاکمات در دادگاه عدل اسلامی ، سرانجام به عنوان مفسدفی‌الارض ،مجرم شناخته شد و در برابر جوخه اعدام قرار گرفت و باشلیك آخرین تیر خلاص ، طومار زندگی ۵۷ ساله‌اش درهم نوردیده شد .

منصور روحانی در اسفند ماه ۱۳۴۲ به سمت وزیر آب و برق منصوب شد و تا شهریور ۱۳۵۰ در این‌سمت باقی ماند تا اینکه در ۲۳ شهریور سال ۵۰ وزیر کشاورزی در کابینه هویدا شد .

در زمان وزارت منصور روحانی در وزارت آب و برق قراردادهائی که وی برای‌خرید نیروگاه‌های‌برق بسته بود سروصدای زیادی‌را باعث شد . بطوری که همان موقع گفته میشد این قراردادها با گرفتن‌رشوه و حق وحسابهای‌کلان باکمپانیهای خارجی به امضا رسیده بود .

ورشکسته کردن کشاورزی‌ایران پایه گفته خیلی‌ها نابودی آن در طول ۷ سال وزارت منصور روحانی درکشاورزی‌مسئله‌ایست که‌بر هیچکس پوشیده نیست .

روحانی‌بهمراه‌یاران جنایتکارش جزو اولین گروه مقامات عالیرتبه رژیم سابق بود که بازداشت شد .

سپهبد مجیدی ، نژخیم بیدادگاه فدائیان اسلام

سپهبد تیربارمان شده محمدتقی مجیدی درسال ۱۳۱۰پی‌ازگذراندن دانشکده افسری از طرف ارتش برای ادامه تحصیلات به فرانسه رفت و دردوره‌درسه نظامی « سن میر » و « سابل دولون » تحصیلات خودرا به پایان رساند وبه‌ایران‌بازگشت . سپهبد مجیدی در لشکر یك سابق به فرماندهی دسته منصوب شدوسپس به دانشکده افسری منتقل وبه‌ترتیب عهده‌دار فرماندهی دسته و گروهان بود .تا هنگامیکه سپس‌به‌سمت‌فرماندهی گردان در لشکر ۱۱ سابق گیلان وبعد به ریاست رکن ۳ این لشکر رسید و آنگاه به‌سمت رئیس ستاد لشکر گردستان منصوب شد .

مجیدی بعداز آن به فرماندهی رسته پیاده در دانشکده افسری منصوب شد و نیز به ترتیب‌بعنوان رئیس ستاد‌لشکر۶ فارس،فرماندهی تیپ مستقل زاهدان ، رئیس رکن۲ ستاد ارتش و فرماندهی لشکر یك پیاده منصوب شد .

در عملیات لشکر کردستان سپهبد مجیدی از سال ۱۳۲۱ تا ۱۳۲۳ شرکت داشت و در سال ۱۳۲۵ نیز با سمت فرماندهی ستون اعـزامی از تهران برای نبرد علیه‌بارزانی‌ها اعزام شد و در چندین فقره از عملیات دیگر در کردستان شرکت داشت . سپهبد مجیدی نشان های متعددی نیز دریافت کرده بود .

سپهبد مقدم برمسند خونین نصیری تکیه زد

سپهبد ناصر مقدم رئیس ساواك و سپهبد ۶۱ ساله‌ای بودکه در آخرین ماههای عمر رژیم سابق برصندلی خون آلود ارتشبد نصیری تکیه زد.

سپهبد مقدم دوره‌های‌دانشکده افسری ، دانشگاه جنگ وفرماندهی عالی و ستاد مشترك را گذرانده و فارغ‌التحصیل رشته حقوق قضائی از دانشگاه تهران بود. وی فرمانده یگان‌های مختلف رزمی وپشتیبانی رزمی در نیروی زمینی و رئیس اداره دوم ستاد بزرگ ارتشتاران‌بود. این سپهبد ۶۱ ساله مدتها سمت آجودان افتخاری شاه سابق را داشت و دهها نشان لیاقت از دست وی گرفته بود. وی زمانی ریاست ساواك‌را برعهده گرفت که‌مردم برای آزادی کشته‌می‌شدند . با اینکه تاآخرین روزهای عمر ساواك مردم همچنان زیر یوغ اهریمنی این سازمان بسر می‌بردند و شکنجه‌گران ساواك یك لحظه از پای نمی‌نشستند ، خبرگزاریها اعلام می‌کردندکه سپهبد مقدم یك حقوقدان اصلاح‌طلب و ضد شکنجه است .

علامه وحیدی ، مجتهدی که می خواست ایران ، ابرقدرت شود

سناتور مدوم علامه وحیدی، یکی از کسانی بود کـه در رژیم پیشین چندین بار به مجلس های دوگانه فرمایشی راه یافت و یکی ازکسانی بود که‌همیشه درنطقهایش میگفت « از خداوند میخـواهم چنین پیشوای (شاه) ارجمندی را برای ما حفظ کند و نمایندگان محترم چنانکه تاکنون‌نشان‌داده‌اند همان قسم هستند که سرباز جانباز شاهنشاه باشند .»

سناتور محمدعلی علامه وحیدی در سال ۱۲۸۴ در کرمانشاه بدنیا آمد و تحصیلات خودرا در مدارس اسلامیه و محمدیه آغاز کرد و در محضر آقاسید محمد شیرازی و آیت‌الله شهرستانی در عراق تاآخذ درجه اجتهاد ادامه داد . وی‌درسال ۱۳۲۸ باستادی دانشکده معقول و منقول منصوب شد و در اوقاف به سمت بازرس کل و مدیر کل‌اوقاف خدماتی کرد . وی چند دوره بـه نمایندگی مجلس شورای ملـی از کرمانشاهان انتخاب شد و همچنین سناتور انتصابی دوره هفتم مجلس سنابود . وی تالیفاتی مثل اصول‌المنطق و احسن‌الاساس دارد . وی در شرح حال خود زمانی نـوشته بود که رشته اجتهاد در خانواده‌اش حقر قطع نگردیده‌است . وی‌زمانی نیز نایب‌التولیه مسجد سپهسالار بود .

وی خواستار تبدیل‌ایران به یك ابرقدرت بودو در سخنانش‌ازدولت بخاطر اینکه فقط ۱۸ درصد بودجه کلرا به تقویت نیروهای مسلح اختصاص داده بود انتقاد میکرد .

شهرداری که ۱۰ سال بجای خدمت ، جنایت کرد

به هنگام یورش مردم ــ در ۲۲ بهمن ماه ــ به پادگانها و درهمشکستن ماشین جنگی رژیم منفور ، گروهی از عمال رژیم از جمله غلامرضا نیك‌پی شهردار سفاك تهران موفق به فرار شدند ، ولی مردم که نیك‌پی را شناخته‌بودند اورا در کوچه شیبانی پشت پادگان جمشیدآباد دستگیر کردند و به کمیته انقلاب تحویل دادند.

*** نیك‌پی درمقام شهادار تهران ، دستور سرکوبی‌خارج محدوده نشینان را صادر کرد .**

غلامرضا نیك‌پی که اکنون در چنگال دادگاه عدل اسلامی باید‌پاسخگوی اعمال گذشته‌اش باشد ، برای نخستین‌بار‌درسال ۴۳ با منصوب شدن بـه پست معاونت نخست‌وزیر ، در ایران مطرح شد . او سپس در سال ۴۵وزیر مشاور‌کابینه هویدای معدوم شد. بدنبال نـرمیم کابینه هویدا ، که مثل همیشه به معنی تعویض‌پست وزارت میان افراد همان کابینه بود. تاپست‌وزارت آبادانی و مسکن هم به نیك‌پی رسید .

اما پستی که نام نیك پی و شخصیت او را برای همگار شناخته ساخت ، منصوب تدین او به شهرداری پایتخت بود . نیك‌پی در روز دهم مهر ماه سال ۱۳۴۸ شهردارتهران شد. درزمان او بود که طرح‌معروف و ضد مردمی (نقشه جـامع تهران) تنظیم و پیاده شد و تهران را به خارج محـدوده و داخل محدوده تقسیم کرد و زمینه سوء استفاده های کلان از زمین و بورس بـازی و افزایش قیمت زمین و خانه، فراهم کرد . در مدت ریاست نیك‌پی برشهرداری پایتخت ، نورچشمی‌های رژیم در مناطق مرغوب خارج محدوده (شمال شهر) اجازه ساختمان‌میگرفتند وبا هیچ مشکلی از قبیل آب و برق و تلفن روبرونمی‌شدند. درعوض آلونك نشین هـائی که میخواستند در زمینـان یك چهاردیوار که نه ،سرپناهی برای خود بسازند با هجـوم چندین‌زوار مـاموران نیك‌پـی روبرو میشدند که سرپناهشان را بر سر آنها خراب‌میکردند. نیك‌پی در رژیم پیشین صاحب آبخوان قدرتی شده بود کـه نوشتن هر نوع مطلبی ، حتی انتقاد های کم‌اهمیت عـلیـه شهردار و شهرداری ممنوع‌شده بود و پـای نویسنده مطـ.. و روزنامه را به ساواك و وزارت اطلاعات میکشاند .

دستور صریح وزارت اطلاعات این بود : « هیچ مطلبی‌نباید درانتقاد از شهرداری‌درمطبوعات چاپ شود . »

ویرانسازی خانه های‌خارج محدوده برسر ساکنانشان از مهمترین دلایل نفرت مردم از شهردار اسبق تهران بود .

او دراین کار آنقدر پیش رفت (که در بعضی موارد منجر به کشته شدن صاحبان اینگونه خانـه ها شد) تـدریـجا خارج محدوده تصمیم گرفتند بطور جمعی اقدام به خانـه ــ سازی کنند و بطور دستـجمعی هم در مقابل ماموران خـانه خرابکن شهرداری مقـاومت‌و مقابله کنند .

نیك‌پی نتوانست نهضت خانه‌سازی درخارج محدوده‌را متوقف کندو عملا در مقـابل مردم شکست خورد و عقب‌ نشینی کرد . از سوی دیگر رژیم که کم‌کم از بیداری مردم و عنی شدن نارضایتی عمومی به هراس افتاده بود، خواست با چند نمایش حساب شده این موج رامهار کند . پیرو همین سیاست بود کـه نیك‌پی درروز ۲۵ مرداد ماه سال ۵۶ از شهرداری پایتخت برکنار شد، ودو روز بعد به مناصوب شد .

برکناری نیك‌پی ازشهرداری تهران و دادن پست سناتوری به نیك‌پی ازطرف شاه سابـق نه تنها خشم مردم را فـرو نشاند ، بلکه برآن دامن هم زد . درهمان موقع مردم‌مـی‌گفتند : « دزد را از یك مقام برداشتند و مقام دیگری به او دادند تادرست جدید بیشتـر مردم را بچاپد. »

این درحالی بود کدرمیان مردم شایع شده بود نیك‌پی با ۶۰ میلیون تومان پول در چمدان در مهرآباد دستگیـر شده‌است .

نیك‌پی درجریان اوج‌گیری جنبش انقلابی ایران همچنان درمجلس سنا ، سناتورانتصابی اصفهان باقی ماند. تا اینکه دولت نظامی ازهاری‌کـه بـرای خاطر آرام کردن اوضاع و نیز پنهان کردن چهره کـریـه خود دریشت ماسك اصلاح‌طلبی و مبارزه با فساد ، سناتور انتصابی اصفهان دکترغلامرضا نیك‌پی را دستگیر ودرپادگان جمشیدیه زندانی کرد.درجریان قیام مسلحانه و حمله نیروهای انقلاب به پادگان جمشیدیه ، نیك‌پی هم کماز فرصت‌استفاده کرده و قصد فرار داشت‌توسط رزمندگان صلح انقلابی‌دستگیر شد و این‌بار در چنگال عدل اسلامی گرفتار آمد.

بنی صدر : نظام اقتصادی ما زیرفشار وار دات متلاشی شده

بقیه از صفحه ۴

بعد بنی‌صدر در پاسخ باظهارات بابك زهرائی درباره راه‌حل کشاورزی و اقتصاد سالم گفت : در بیان شما چند نکته است که مشترك است بسیج توده‌ها بشرطی که ما بفهمیم این بسیج چیست. بسیج توده‌ها معنایش اینست که هرروز بیائیم درخیابانها تظاهربکنیم. این یك بسیج است ، بسیج توده‌ها برای اینکه کاربکنیم تا ما ازسلطه خارجی آزادبشویم؟ اینهم یك بسیج است باید به‌بینیم مراد ما ازاین بسیج‌چیست بهرحال نظر من اینست که جز این بسیج در وحدت کامل این مملکت نمیتواند ازسلطه خارجی بیرون بیاید ووقتی از شما بپرسند که دوشبه میشود مسئله کشاورزی ایران را حل کرد متوجه میشوم که شما چقدر این مسئله را ساده‌گرفتید.

شما می‌بینید که دراقتصادهای سوسیالیستی، روسیه ۶۰ ساله است امروز وضعیت اقتصاد کشاورزیش در بدترین وضع است وخودش از واردکنندگان مهم مواد غذائی است. شما همین قدر بخواهید که کشاورزی ایران را بحال سابـق برگردانید بایـد ۱۰ رشته تدابیر اتخاذ کنید. ولو شما بیائید یك تصمیم بگیرید تمام کارفرماهای سرمایه‌داری راهم لغو کنید، آب بیست، باید تهیه کنید، زمینها را باید تدارك کنید. همه اینها سرمایه و تخصص می‌خواهد اینها دوشبه حل‌شدنی نیست ووقتی شما مسائل را اینطور ساده می‌کنید، افکارعمومی فریب می‌خورند، نمیدانند چه کار سختی درانتظار آنهاست و اگر انقلاب می‌خواهد پیروز شود آنها چقدر باید فداکاری وکار بکنند. شما میگوئید که انحصار تجارت خارجی. این در تمام دوره رضاخانی انحصار تجارت خارجی بود. دردوره شاه سابق انحصار تجارت خارجی هم دردست دولت بود این چیزی را حل نمیکند. مسئله اینست نه آنچه را که قبل ازاینکه انحصار را باید حل کنیم اینست‌که دولت کیست. اگر دولت یك‌کسی باشد آنچه را که بعموم تعلق دارد بیاورد به عـده آقلیتی بخوراند انحصار را هم بدستش بدهید پدر مردم را درمیاورد .

معنای جدید برای دولت

پس باید معنای تازه‌ای بدولت بدهیم که دولت نماینده اکثریت مردم بشود و نفع اکثریت را در نظر بگیرد. و اگر مراد شما این تقدم است، با هم موافق میشویم. اینکه گفتید الان پرسود است ما که نگفتیم پرغیرسود است. این را باید تغییر بدهیم. من گفتم که با نظم کاملی ایران را چپاول کردند. بنابراین اگر مشکل شما این بوده این مشکل رفع می‌شود .

از قول ما خواندید که مراکز تولید را گفتیم بایـد بیاید داخل . حالا کدام سرمایه‌دار میتواند این کار را بکند اولا به فهمیدیدکه مراکزتولید باید بیاید داخل مرکزتولیدی یعنی تصمیمات اقتصادی‌که گرفته میشود این ضابطه‌اش‌چیست. در یك بحث اقتصادی که درباره نقش چند ملیتی‌ها دراقتصاد ایران‌کردم روشن‌کردم‌که ماده بماده‌که برنامه‌هائی که در ایران ازطریق سازمان برنامه اجرا شده درخدمت شرکت‌های بین‌المللی بوده . معنای اینکه مرکز تصمیم بیاید ایران یعنی اینکه ضابطه برنامه‌گذاری درایران خود اقتصاد ایران باشد و ایجاد کار وامکان برای خود مردم و نه منافع شرکتهای بین‌المللی. البته طبیعی است، که ایـن کار را باید دولت برگزیده مردم زحمتکش این سرزمین انجام بدهند.

احزاب وجمعیت‌های سیاسی

اطلاعیه حزب جمهوری اسلامی درمورد تهیه مسکن

در پی دعوت امام خمینی در مورد تهیه **مسکن برای محرومان** ، حزب جمهوری اسلامی دیروز این اطلاعیه را صادرکرد:

پیرو دعوت‌رهبر عالیقدر انقلاب امام خمینی در مورد تهیه مسکن برای مستضعفان حزب‌جمهوری اسلامی از دعوت تاریخی رهبر عالیقدر انقلاب امام خمینی به بحق اقدامی انقلابی در جهت بهبود وضع محرومان است با همه امکانات خود استقبال نموده امکانات انسانی و اقتصادی خود را درراه اجرای این فرمان مقدس بسیج نماید.

به دنبال این تصمیم شورای موقت حزب از تمام دفاتر حزب دربراسر کشور می‌خواهد که بدون درنگ در تشکیل شورای پشتیبانی امام پیشقدم شوند وبادعوت سه معتمد ، کارشناس و یك روحانی ویك نماینده دولت شورایی تشکیل دهند و مقدمات کار را فراهم سازند و نیز ازعموم کسانی که در حزب جمهوری اسلامی چه درمرکز و چه در شهرستان ها و روستاها ثبت نام‌کرده‌اند انتظار دارد با همکاری با دفاتر حزب تلاشی برای جمع اعانات به منظور اجرای فرمان امام دراین جهاد مقدس شراکت فرمایند.

جمعیت تعاون فلسطین خواستار قطع رابطه با مصر شد

موسسین جمعیت ایرانی تعاون با فلسطین امروز ضمن ، صدور اطلاعیه‌ای خواستار قطع‌فوری روابط ایران با رژیم سادات شد.

میدانیم آزادی سرتاسری فلسطین، گذشته‌از اینکه حق مردم فلسطین‌است، موجب ناکامی‌ارتجاع واستعمار و فئودالیسم واستثمار میشود و چنـگ‌و دندان مجموعه‌ی اشرار و مفسدان جهانی را کم خاصیت می‌کند و برهمه‌ی بشریت‌شریف و مترقی علی‌الخصوص مسلمین جهان واجب است‌که بـرای استرداد‌سرتاسر فلسطین بکوشند و حتی در کنار سازمان آزادیبخش فلسطین بجنگند واین کـورا بمردم فلسطین بازگردانند و از پلیدی صهیونیسم رهائی بخشند . امام خمینی بارها این حقیقت را تاکید کرده و طبق دستور صریح قرآن ، ضرورت رها کردن آنرا اعلام نموده است.

میدانیم هنگامی که سازمان ملل متحد درسال ۱۳۲۶ فلسطین را بین مردم فلسطین وصهیونیستها تقسیم کرد به آراء سکنه‌ی فلسطین مراجعه ننمود بلکه بافشار کشور آمریکا که در آنوقت برسازمان ملل متحد تسلط داشت ، انجام شد و بیش از ۵۶ درصد از فلسطین را به آژانس یهود واگذار نمود در صورتی‌که اکثریت قاطع سکنه فلسطین را مسلمانان تشکیل میدادند واکنون مضحك است‌که انورسادات با چنین دولت پوشالی وغاصبی قرارداد «صلح» یعنی قرارداد تسلیم امضاء می‌کند . و بهمین علت روابط ایران وانورسادات باید فوری قطع شود.

حمایت وکلای دادگستری از کارگران

گروهی از وکلای دادگستری طی بیانیـه کوتاهی از دولت خواستند که سیاست خـود را در مورد خواست‌های کارگران‌هرچه‌زودتراعلام‌نماید.

متن این بیانیه چنین است : ما وکـلای دادگستری از خواست های به حق کارگران‌دائر به تهیه کار از طرف دولت برای آنان حمایـت میکنیم وهرنوع رفتار خلاف شئون بشری را که نسبت به آنان اعمال شود محکوم می‌کنیم. نظر به اینکه تعیین سیاست کار وکارگری و مسائـل جنبی آن از طرف دولت هنوز روشن نشده وتاخیر در این امرمشکلات بسیاری را موجب خواهد شد از هیئت دولت میخواهیم که سیاست های خودرا در این زمینه هرچه زودتر تعیین واعلام نماید.

ایران ورادیوهای خارج

۳۰۰تن ازعمال رژیم درداگاه‌های انقلاب اسلامی محاکمه میشوند

رادیو مسکو ــ گزارشهای رسیده از ایـران حاکیست که ۳۰۰ نفر از عمال رژیم شاه سابق کـه اخیرا دستگیر و در زندان بسرمی‌برند تسلیم دادگاه های انقلاب اسلامی خواهند شد.

در روز های اخیر دادگاههای انقلاب اسلامی تهران و شهرستانها محاکمه عده‌ای از عوامل ساواك و سپهبد ربیعی فرمانده نیروی هوائی می‌باشند.

از جمله اعدام‌شدگان چند روز اخیر امیرعباس هویدا نخست وزیر اسبق ــ منوچهر آزمون وزیرمشاور و سپهبد ربیعی فرمانده نیروی هوائی می‌باشند.

ترحیم

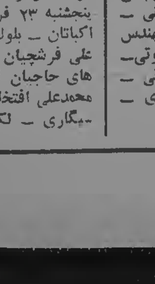

با اندوه‌و تاثر فراوان‌درگذشت شادروان حا

کیهان
تکشماره- ۱۵ ریال
پنجشنبه ۲۳ فروردین ماه ۱۳۵۸ ــ ۱۴ جمادی‌الاول ۱۳۹۹ ــ شماره ۱۰۶۸۱

در محاکمه افسران شکنجه‌گر فاش شد

جزئیات شکنجه و قتل زندانیان سیاسی

پیام آیت‌الله طالقانی بمناسبت برنامه پاکسازی جنوب تهران
صفحه ۲ ــ ستون خبرروز

یک کارگر زندانی کشیده:
روز عاشورا مرا به جرم پوشیدن پیراهن سیاه از سقف آویزان کردند

یکی از شهود دادگاه:
در شیراز مارا در بند دیوانه ها زندانی کردند
صفحه آخر

در اهواز، اردبیل، زنجان و قم
۸ عامل کشتار تیرباران شدند

سرتیپ کحالی، یکی از تیرباران شدگان در کشتارهای ۱۵ خرداد، ۳۰ تیر، ۲۸ مرداد شرکت داشت

دفاع پیش‌از تیرباران... ــ سرتیپ عباس کحالی، فرمانده سابق آموزش شهربانی کل کشور و مامور خواباندن قیام مردم زنجان در ۲ ماه پیش از پیروزی انقلاب، در دادگاه انقلاب اسلامی زنجان از خود دفاع می‌کند.

در برابر ملت ــ ...رحم و انسانیت را گوئی برای همیشه در وجود خویش کشته بودند. مظهر وحشت و خشونت و بی‌رحمی رژیم بودند. عزیزترین فرزندان ایران در سالهای گذشته زیر دست آنها اسیر بودند. هرفرمان رژیم را بی‌چون وچرا وحتی با چاشنی خوش‌خدمتی برای مقام و درجه بالاتر به اجرا می‌گذاشتند. دیدن آنها در دادگاه انقلابی تلخ‌ترین خاطرات زندگی را برای زندانیان سیاسی سالهای گذشته به‌یاد می‌آورد. از چپ براست سروان آذری، سروان صارمی و سرگرد یحیائی.

سروان کریمی به جرم سرپیچی از فرامین جابرانه دوران شاه مدتها شکنجه شد. او که اکنون مسئول انتظامات زندان قصر است یکی از شهود دادگاه متهمان شکنجه و قتل زندانیان سیاسی است. در عکس اورا درحال دادن شهادت در دادگاه می‌بینید.

محمود معینی رئیس سابق ساواک قم جزو تیرباران شدگان است

محمود معینی‌رئیس ساواک قم در جلسه دادگاه عدل اسلامی ــ وی در دفاعیات خود، شاه سابق را مغرور و بی‌اعتنا به خواست های مردم و افکار عمومی شناخت.

* دستور سرکوب روحانیون و مبارزان را پرویز ثابتی مستقیماً صادر می‌کرد

* یک پاسبان متهم در دادگاه انقلاب اسلامی آبادان تبرئه شد.
صفحه ۳ ــ ستون هشتم

۱۴۱ ساواکی و عامل رژیم سابق دستگیر شدند

چند معاون وزارتخانه، استاد دانشگاه، معاون نخست‌وزیر پیشین و عده‌ای افسر ارتش‌جزو دستگیر شدگان هستند
اسامی کلیه دستگیر شدگان در صفحه ۲ــ ستون ششم

اعترافات رئیس بیدادگاه فدائیان اسلام

فدائیان اسلام را پیش از محاکمه بطور وحشیانه شکنجه دادند
صفحه ۶

در جریان محاکمه فرمانده سابق گارد جاویدان گفته شد:
سرلشکر نشاط برای کشتار مردم لشکرکشی کرد

صفحه ۳ــ ستون اول

در اسناد ساواک بدست آمد:
توطئه ساواک برای ترور ۳ روزنامه‌نگار دیگر

توطئه ترور ۳ روزنامه‌نویس‌دیگر ایرانی در هیاتی اسناد ساواک‌بدست آمد.

بدنبال اعلام خبری که بطور اختصاصی در کیهان چاپ و درآن از توطئه ساواک، سیا وموساد برای توطئه ۱۱ روزنامه نویس پرده برداشته شده‌بود، سند دیگری بدست آمد که طبق آن قراربود ۳ روزنامه نویس دیگر در همان روز ۲۱ بهمن، همراه ۱۹روزنامه نویس و ۴۱ شخصیت‌مذهبی وسیاسی ترور شوند.

طبق سند جدید بدست آمده، روزنامه نویسان زیر هم در لیست ترور ۲۱ بهمن قرار داشتند: سمت آنها در مقابل نامشان نوشته شده:

- رحمان هاتفی (سردبیر کیهان)
- غلامحسین صالحیار (سردبیر اطلاعات)
- علیرضا نوری زاده.

علاوه بر عاملین فروش:
فردا در ۱۰۰ نقطه تهران سیگار توزیع میشود

- بازار سیاه سیگار شکسته شد و ۷۵۰۰ مغازه توزیع بی‌وقفه سیگار رابانرخ‌دولتی آغاز کردند

فردا جمعه‌گروههای متعددی‌برای شکستن بازار سیاه سیگار در ۱۰۰ نقطه تهران سیگارایرانی وخارجی توزیع‌خواهند کرد. در حال حاضر در ۷۵۰۰مغازه عامل فروش سیگارعرضه میشود.

مصطفی شاکری و حسین‌خوش‌نیتی مسئولان تعاونی عطاران و سقط فروشان تهران‌گفتند که این تعاونی از سه روز قبل توزیع سیگار را درسطح شهر تهران بعهده‌گرفته و بازار سیاه سیگار شکسته‌شده و در حال حاضر سیگاربوسیله ۲۵۰ عامل فروش که‌هرکدام‌به ۳۰ مغازه لبنیاتی، عطاری و سقط فروشی سیگار می‌دهند‌توزیع می‌شود. از سوی دیگر تعاونی بدینوسیله اعلام میداردکه کلیه شرکت های تعاونی، ارتش، شهربانی، ژاندارمری ــ هتل ها و دیگر موسسات می‌توانند با مراجعه به تعاونی درخیابان بوذرجمهوری به مقدار کافی سیگار دریافت دارند. مسئولان تعاونی گفتند که سیگار خارجی در مغازه های‌عاملین فروش هر پاکت ۴۵ ریال و سیگار ایرانی به نرخ‌معمول بفروش میرسد و شهروندان نبایدگرانتراز نرخ‌عادی‌بخرند، همچنین فردا در ۱۰۰ نقطه تهران به مقدار کافی‌سیگار بین مردم توزیع میشود تا بازار سیاه بکلی از بین‌برود. خبرنگار کیهان اضافه نموده است این تعاونی بطورآزمایشی توزیع سیگار را در اختیار دارد و چنانچه نتیجه‌مطلوب باشد مسئولان دخانیات تحویل سیگار بداین تعاونی راادامه خواهند داد.

کارگران بیکار در دادگستری: ما ضدانقلاب نیستیم

صبح امروز کارگران بیکار در دادگستری وارد سومین روز شد. این کارگران خواستار بخش نظریات خود از رادیو تلویزیون جمهوری اسلامی هستند.

کارگران طی قطعنامه‌ای اعلام کرده‌اند که تلویزیون باید طرح پیشنهادی آنان و مصاحبه با کارگران بیکار را بعداز اخبار ساعت ۸،۳۰ شب پخش کند و تا وقتیکه صحبت های کارگران تمام نشده، مصاحبه را قطع نکند. همچنین قسمتی از این مصاحبه نباید سانسور شود و باید با کارگران دیگر هم مصاحبه گردد.

دیروز یک اکیپ فیلم برداری از رادیو تلویزیون فیلمی از تحصن کارگران تهیه کرد که در آن خواستهای ۱۲ ماده‌ای کارگران قرائت شد اما کارگران گفتند چون با آنها مصاحبه نشده و آنها نتوانسته‌اند به علت اعلام کنند ضد انقلابی نیستند ما انجام مصاحبه تحصن خود را ادامه خواهند داد. علت عدم مصاحبه را گروه اعزامی رادیو تلویزیون تمام شدن فیلم اعلام کرد.

هدایت‌الله متین دفتری نایب رئیس کانون وکلا دیروز ضمن تائید خواستهای کارگران بیکار در جمع آنان گفت: من همبستگی و پشتیبانی کانون وکلا را از خواستهای برحق شما اعلام می‌کنم و از تلاش و کوشش برای به ثمر رساندن خواستهای شما فروگذار نخواهیم کرد. متین دفتری در اجتماع کارگران اعلام کرد که با مسئولان تلویزیون گفت‌وگو کرده وآنها بطور رسمی خواسته است که اکیپ خبری خود را به دادگستری بفرستند.

گروههای متعددی باکارگران متحصن اعلام همبستگی کرده و پیام فرستاده‌اند.

علاوه‌بر کانون وکلای دادگستری و جبهه دمکراتیک ملی، کارکنان دادگستری، گروهی ازکارمندان وکارگران چندموسسه نیزازخواستهای آنان پشتیبانی کرده‌اند.

حجت‌الاسلام دکتر موسی موسوی به تهران باز میگردد
بقیه در صفحه ماقبل‌آخر

قابل توجه صاحبان منازل ــ آپارتمانها و موسساتیکه دارای فن‌کویل میباشند شرکت جنرال شوفاژ فقط تا تاریخ پنجم اردیبهشت قرارداد سرویس و نگهداری‌منعقد مینماید برای اطلاعات بیشتر با تلفنهای ۶۵۳۴۷۱ ــ ۶۵۱۸۹۴ ــ ۶۵۵۳۳۲ تماس بگیرید.
۷۰۶۴۶

بسمه‌تعالی
آگهی انتخابات صنفی
بقیه در صفحه ماقبل‌آخر

قابل توجه باطری‌سازان تهران و حومه
رجوع به صفحه ماقبل آخر

«ولتکن منکم امة یدعون الی الخیر»
«حسینیه ارشاد»
انسانی آزاده درگذشت
فقدان شادروان آقای حسین اخوان فرشچی‌که در مبارزان راه حق و آزادی وازخدمتگزاران جامعه مستضعفین بودند خصوصا در دوران اخیر انقلاب وروزهای آتش و خون خاطره‌ها و حماسه‌ها بجای‌گذاشتند موجب تاثروتاسف‌گردید.
یادش‌گرامی باد
بپاس خدمات ارزنده‌اش مجلس بزرگداشت آن‌مرحوم روز جمعه ۵۸/۱/۲۴ ازساعت۹ تا۱۱ صبح درتالار حسینیه ارشاد برگزار خواهد شد.
موسسه تعلیماتی و تحقیقات علمی و دینی حسینیه ارشاد

کیهان ورزشی

شنبه منتشر می‌شود

کیهان ورزشی شنبه (پس‌فردا) با مطالب متنوعی بسرح زیر منتشر خواهد شد:

- آیا منظور از ورزش رها شدن است؟
- سانسور هرچه قوی‌تر باشد، نشر اخبار واقعی سریعتر میشود.
- جوانی که انقلاب کرد و ریشه طاغوت را کند انتظار توجه دارد.
- بی‌انضباطی را محکوم‌کنیم.
- رهبران ورزش باید جرات انقلابی داشته باشید
- دزدهای ما روی گانگسترهای امریکائی راسفیدکرده‌اند!
- در برابر انقلابی‌نماها افشاگر خواهیم بود.
- سقف استخرهای سرپوشیده‌را بردارید!
- سهم سازمان ورزش از شرکت اسب‌دوانی تهران چیست؟
- چرا از ین الگوی ورزش ما نباشد؟
- ناتینگهام فارست کیست و چیست؟
- شرکت در المپیک عسکوراً جدی تلقی کنیم
- در جام شهیدان انقلاب سرداران ملی‌پوش فوتبال دربرابر یکدیگرند
- ۹ پرسش و ۹ پاسخ درباره ورزش شوروی

پیام امام خمینی به‌ضیاءالحق

رادیولندن ـ آیت‌الله خمینی رهبر روحانی ایران از لزوم حفظ روابط حسنه ایران و پاکستان سخن بمیان آورده است . وی در پاسخ پیام اخیر پرزیدنت ضیاءالحق رئیس جمهور پاکستان اظهار داشت که حفظ روابط حسنه بین دو کشور براساس احترام متقابل و همبستگی اسلامی ضروری است.
اظهارات آیت‌الله در نامه‌ای مندرج بودکه‌برای ضیاءالحق فرستاده شد و متن آن در روزنامه‌های امروز پاکستان بچاپ رسید .

اطلاعیه‌دفتر امام خمینی درباره کمك به امر خانه سازی

امروز از سوی دفتر امام خمینی اطلاعیه زیر در موردنحوه پرداخت وجه بحساب شماره ۱۰۰ بانك ملی ایران جهت خانه سازی باین شرح انتشا ریافت:
بسمه‌تعالی
ضمن تشکر از استقبال همه‌جانبه از پیشنهاد امام خمینی در امر خانه سازی باطلاع کلیه هم‌میهنان عزیز میرساند کـه‌نیکه بحساب شماره ۱۰۰ در کلیه شعب بانك ملی در سراسر کشور جهت ساختمان مسکن پول واریز میکنند لطفا فتوکپی فیش بانکی را بـه آدرس قم دفتر امام خمینی بخش تهیه‌مسکن ارسال نمایند تا دردفتر مخصوصی ثبت گردد.
همچنین کلیه خـواهران و برادرانی که در این امر اسلامی‌و انسانی در پاسخ به ندای رهبـر انقلاب از نظر تامین زمیـن ـ مصالح ساختمانی ـ کمکهای‌مادی و معنوی و یا انجام کار مایل به همکاری هستند میتوانند جهـت کسب اطلاعات لازم از ساعت ۸ صبح تا ساعت ۸ شب با تلفن۹۱۴۶ با پیش‌شماره ۰۲۵۱ تماس برقرار نمایند.

نداى امام با استقبال وسیع مردم روبرو شد

صنعتگران و جوانان آماده خدمت در امر خانه سازی شدند

ندای امام برای رهانیدن مستضعفین از اسارت مسکن ، ظرف چند روز گذشته طنینی مضاعف پیدا کرد و گروههای مختلف مردم اعم از کـارگر ، دانش‌آموز ، کارمند ،بازاری و دانشجو به آن پاسخ مثبت دادند. از نخستین ساعات صدور دستور امام دایر بـر تامین خانه برای کم‌درآمدها، سیل کمك ها بصورت پول‌نقد، زمین ، یا نیروی انسانی ، برد و تاثیر این ندای انسانی را چندین برابر کرد .

ظرف همین چند روز ، میلیونها ریال پول بـه حساب شماره ۱۰۰ که مخصوص خانه سازی برای مردم است ، واریز شده و عده‌ای اززمین‌داران ، زمینهای خودرا در نقـاط مختلف تهران و شهرستان ها برایگان دراختیار گذارده‌اند. ازاین گذشته بسیـاری از کارمندان دولت در تهـران و شهرستان ها با اختصاص یك روز حقوق و مزایای خود به این حساب ، بوظیفه دینـی و اجتماعی خود عمل کرده‌اند. گروه زیادی از صنعتگـران صنایع ساختمانی‌و جوشکاران، آهنگاران ، بناها و دیگـر دستاندر کاران امور ساختمان نیز اعلام کرده‌اند که حاضرند به رایگان نیروی انسانی‌خود را در اختیـار ایـن خدمت اجتماعی بگذارند ، پاره ای از دانش‌آموزان و دانشجویان‌نیز تاکید کرده‌اند که حاضرنـد اوقات بیکاری خود را بـدون هیچگونه چشمداشتی بـرای انجام کار های ساختمانـی اختصاص دهند . دانش‌آموزان و دانشجویان پیشنهاد کرده‌اند که درایام تابستان و تعطیـل مدارس و دانشگاه ها ، یـك جهاد کار باجهاد ساختمان مکزی اعلام شود تا هم ایـن گروه و هم دیگر کسانی کـه میتوانند باین جنبش مـلـی بپیوندند و ثابت کنندکه ظرف چند ماه میتوان دهها هـزار مسکن برای بی خانمانها تهیه کرد . فقط شرطش تعاون و همکاری و دلگرمی و ایمـان است .

بدین ترتیب پیش‌بینی‌میشود که تاچند هفته دیگر و حداکثر تا اوایل تابستان کـه مدارس تعطیل میشود هم بودجه‌ایجاد ساختمان‌های ارزان قیمت‌برای کم‌درآمدها، هم زمین و هـم نیروی انسانی آن فراهم شده باشد و درنتیجه تابستانی‌پرکار و درعین حال غرور آفرین در پیش‌داشته باشیم . بسیاری، معتقدند که وقتی این نهضت شروع شود، خود بخود عـده زیادی نیز به آن می‌پیوندندو تداوم واستمرار آن را تضمین میکنند و تنها شرط موفقیت نیز همین‌است کهاین حـالت انقلابی ادامه داشته باشد .

ندای امام ، آنچنان بموقع، انسانی و عمیق و صدقانه بود که توده های مختلف مـردم. حتی آنها که زمینی داشتند و برایش خوابها دیده بودند ، بیدرنگ به کمك شتافتند . چرا که درد بزرگ جامعـه‌ما همین بی خانمانی است و اینکه ۷۰ تا ۸۰ درصد درآمدبسیاری از خانواده ها بابت اجاره‌بها، یاپرداخت قسط های مسکـن میرود و بهمین دلیل بسیاری از مردم حتی از سطح متوسط زندگی هم برخوردار نیستند. بااین تدبیر علیرغم خرج های میلیارد ریالی و برنامـه های کوتاه مدت و دراز مدت‌دولت و دانشگاهیان و گروههای دیگر مردمی ، مثی فکری ـ فرهنگی ـ اجتماعی و سیاسی سازمان رااتمیین کند که اشخاصی مدعی وکالت‌آنها.

۵ـ محیط سازمان از عوامـل غیر حرفه‌ای ، فرصت‌طلب و خود فروخته پاك شود ، راه پاکسازی‌باید تحت نظر نمایندگان اتحادیه‌سازمان رادیو تلویزیون و مراجع رسمی صورت گیرد وهرنوع اخـراج متبازنده و نادرست کارمندان متوقف گردد .

۶ـ ما میخواهیم دولت هرچـه زودتر گروهی را مامور رسیدگی بدوضع هشتاد رادیو تلویزیون کند.

۷ـ سازمان به ما اجازه دهد مثی برنامه سازی خود را مبتنی‌بر خواست های مردم از طریق رادیو تلویزیون به اطلاع همه برسانیم. در پایان نامه سرگشاده ازملت‌مبارز ایران که هرگز تسلیم بیدادگری نشده درخواست شده است که این سندیکا را حمایت کند و ازسازمانها و گروههای پیشرو وسندیکا های همفکر و کانونهای ادبی، فرهنگی، سیاسی واجتماعی نیز این‌درخواست شده است.

زمین مجانی برای افراد بی‌بضاعت

فرد خیری امروز اعلام‌کردکه حاضر است مقدار زیادی زمین در جاده تهران ، قم (منطقه کهریزك) در اختیار افراد بی‌بضاعت قرار دهد. این شخص در تماسی با کیهان اعلام داشت‌که قطعات مزبور در اختیار خانواده‌هایی که به معنی واقعی بی‌بضاعت هستند قرار خواهد گرفت . تامین آب و برق‌این‌زمین‌ها بعهده واگذارکننده خواهد بود و انتقال‌گیرندگان صرفا هزینه‌های نصب آنرا خواهند پرداخت. از عموم کسانی‌که به معنی واقعی نیازمند هستند تقاضامیشود تا با حاج خلیل چوبی در کهریزك و یا با تلفن شماره ۸۴۹۷۱۸ تماس حاصل فرمایند .

نامه‌سرگشاده‌شورای‌موسس‌سندیکای برنامه‌سازان به ملت و نخست‌وزیر

شورای موسس سندیکای برنامه‌سازان رادیو تلویزیون وابسته به اتحادیه کارکنان متشکل از تهیه‌کنندگان کارگردانان فیلـم ، کارگردانان ویدئو ، هنری هـای صحنه ، مونتورها ، گرافیست ها، دکوراتورها ، طراحان لبـاس ، متخصصین آنیمیشن ، گویندگان و مدیران صحنه طی نامه‌ای‌سرگشاده به پیشگاه ملت مبارز ایران ومهندس مهدی بازرگان نخست وزیرموقت جمهوری اسلامی ، مسائل خود را از پرده‌بر و ازمردم و گروههای مترقی و پیشرو درخواست کرده است که از آنان حمایت کنند.

در بخشی از نامه آمده است که به همه دلیل نامه را مینویسیم . ۱ـ روشن ساختن و افشای‌حقایقی که نباید برکسی پوشیده بماند۲ـ اعلام نقطه نظرهایی که براساس تجربه و شناخت خود به آن مـا مومن و معتقدیم ۳ـتقاضای‌رسیدگی فوری از جانب دولت انقلابی.

برنامه سازان دراین نامه ابتدا تاریخچه‌ای از فعالیت خود را در انقلاب برشمرده‌اند و گفته‌اند که از اوسط مهرماه برای خواستهای قانونی خود دست به اعتصاب زدند و در راس این خواستها استقـلال رادیو تلویزیون ، آزادی‌زندانیان سیاسی و نقش سالسور قرار دارد. در نامه همچنین اظاره شده است که چگونه شریف امامی نخست‌وزیر وقت قصد کوبیدن آن‌ها را داشته و سپس اظاره به رشد و تکـوین آمادگی‌ها و در جهت تکامل کرده‌و مینویسند : بهرحال درسخت‌ترین شرایط از هیچ نوع کوششی در راه تشکل و تجمع فروگذار نکردیم، چرا که انقلاب به ما‌آموخته بـود تنها ، تشکل ما و ما »حاست که میتواند ضربه های مهلك برپیکـر ستمگاران فرود آورد ، همچنانکـه فرود آورده‌است.»

نامه سپس به سانسور در رادیو تلویزیون اشاره دارد و سپس هفت خواست برنامه سازان بشرح زیـر درخواست شده است :

۱ـ مقامات دولتی اتحادیه‌کارکنان سازمان و سندیکا های تشکیل‌دهنده را برسمیت بشناسد و تنها مرجع مذاکره برای خواسته‌های کارمندان بداند .

۲ـ مدیران قسمت ها از میـان افراد و با نظر آنها برگزیـده شوند.

۳ـ اگر دولت رادیو تلویزیون را غیر دولتی میداند اعلام کند چه سازمانیو و تحت نظر چـه کسانی اداره این سازمان را برعهده دارند و بودجه این سازمان غیـر دولتی از کجا تامین میشود.

۴ـ شورائی متشکل ازنمایندگان روحانیت مترقی ، اتحادیه هـای کارگری و کشاورزی ، فرهنگیان و دانشگاهیان و گروههای دیگر مردمی ، مثی فکری ـ فرهنگی ـ اجتماعی و سیاسی سازمان راتعیین کند که اشخاصی مدعی وکالت‌آنها.

۵ـ محیط سازمان از عوامـل غیر حرفه‌ای ، فرصت‌طلب و خود فروخته پاك شود ، راه پاکسازی‌باید تحت نظر نمایندگان اتحادیه‌سازمان رادیو تلویزیون و مراجع رسمی صورت گیرد وهرنوع اخـراج متبازنده و نادرست کارمندان متوقف گردد .

۶ـ ما میخواهیم دولت هرچـه زودتر گروهی را مامور رسیدگی بدوضع هشتاد رادیو تلویزیون کند.

۷ـ سازمان به ما اجازه دهد مثی برنامه سازی خود را مبتنی‌بر خواست های مردم از طریق رادیو تلویزیون به اطلاع همه برسانیم. در پایان نامه سرگشاده ازملت‌مبارز ایران که هرگز تسلیم بیدادگری نشده درخواست شده است که این سندیکا را حمایت کند و ازسازمانها و گروههای پیشرو وسندیکا های همفکر و کانونهای ادبی، فرهنگی، سیاسی واجتماعی نیز این‌درخواست شده است.

فضل‌الله المجاهدین علی‌القاعدین اجرا عظیما

اهالی محله محمد اکبری زرین‌نعل باگرامی داشت راه ونام مجاهدین شهید محمدحسین اکبری وسرور آلادپوش و مهری صادقی اعضاء سازمان مجاهدین خلق ایران ، پیمانشان را بر ادامه راه برادران تجدید میکنند .
برادر جلال گنجه‌ای در این جلسه سخن میگویند .
میدان شهدا ، خیابان محمداکبری مسجد امام حسین (ع)
۵۸/۱/۲۴ ساعت۳ بعدازظهر ن ۷۷۶۹۸

بطوریکه شنیده میشود افرادی سودجو و ضد انقلابی درصدد انجام تظاهرات و اخلال در امر ترافیك و عبور و مرور در روز شنبه ۵۸/۱/۲۵ یا روز های دیگر از طرف تاکسی‌داران و رانندگان تاکسی هستند که این اقدامات ازطرف رانندگان تاکسی و شرکت تعاونی تاکسی داران قویا تکذیب میشود و انجام‌این امر از طرف افراد ضد انقلابی و اخلالگر میباشد .
هیئت مدیره انتخابی کمیته امام در شرکت تعاونی تاکسیرانی تهران

۲۰ کارمندسازمان برنامه‌ومرکز آمار درلیست ترور ساواك بودند

بدنبال‌کشف توطئه ساواك سیا برای کشتار رهبران‌مذهبی و سیاسی ، امروز اعلام شدکه براساس این توطئه‌چینی قرار بوده کسانی که به‌نظر ساواك در ادارات مختلف دولتی نیز تحریك می‌کنند «منظور شرکت در اعتصابات انقلابی‌و سازمان دادن آنهاست» در روز ۲۱ بهمن پس از برقراری حکومت نظامی کشته شوند.

اولین سازمان دولتی کـه لیست محرکین آن‌هـا (البته بزعم ساواك) بدست آمـده، سازمان برنامه و مرکز آمـار ایران است. محرکین ایـن سازمان‌ها قرار بود بطورفردی ترور شوند و سپس با اسقرار نیروهای انتظامی در این دو سازمان هرگونه عکس‌العمـل «در نطفه خفه شود». اسامی آن دسته از اعضای سازمان برنامه و مرکز آمار ایران‌که قرار بود در آن روز کشته شوند ، عبارتند از :

فریدون مشیری کـارمند سازمان برنامه (شاعر)
داریوش آشوری کـارمند سازمان برنامه (نویسنده)
نصرالله سرحدی کـارمند مرکز آمار ایران
محمود درود کارمند مرکز آمار
علی ذاکر زاده کارمنـد مرکز آمار
هوشنگ صدیقی کارشناس مرکز آمار ایران
پرویز امجدی مشاور مرکز آمار ایران
احمد غخارمنش کارشناس
مجتبی درودیان کارشناس
بهرام راستین کارشناس
مظاهر مظاهری کارشناس
حسین انباء انباردار
بوذرجمهر جوله خوانـی مامور اطلاعات
منوچهر لطفی معاون
ابراهیـم یونسی بانـه کارشناس (استاندار کنونـی کردستان)
خسرو سیف کـارشناس (عضو شورای مرکزی جبهـه ملی ایران)
محمد دلجو کارمند
رقیه رزم‌آرا کارمند
شهلا بالامکان کارمند
محمد مظاهری کارمند .

دانشجویان مدرسه عالی مهمانداری و خدمات پروازی منحصن شدند

دانشجویان دوره‌های اول تانهم مدرسه عالی مهمانداری و خدمات پروازی ، به عنوان اعتـراض به اقداماتی که در جهت انحلال این مدرسه انجام شده است ، تـحطیل کلاس دانشجویان‌دوره نهم وجلوگیری از ورود دانشجویان دوره جدید که مراحل کنکور و استخدام را طی کرده‌اند ، از‌تاریخ۵۸/۱/۲۱ در محل مدرسه متحصن شدند.

این دانشجویان طی بیانیه‌ای خواستهای خودرا به شرح‌زیراعلام کرده‌اند .

۱ ـ ادامه فعالیت مدرسه تـا سطوحی که به تصویب رسیده .

۲ ـ گسترش مدرسه عالی در جهت افزودن دانش و فـرهنگ دانشجویان و نیز در جهت پیشبرد هدفهای اقتصادی شرکت .

۳ ـ انتخاب یك نفر بـرای ریاست مدرسه عالی که در ارتباط با آموزش عالی‌کشور برطبق‌ضوابط وزارت علوم و اساسنامه مصوبه مدرسه عالی باشد .

۴ ـ بازگرداندن استقلال مدرسه عالی طبق اساسنامه‌مصوبه وایجاد یك رابطه منطقی و اصولی‌باخدمات پرواز که عدم هماهنگی ومشکلات گذشته‌را پاك نماید .

کانون مستقل معلمان : اعدام هارا تائید می‌کنیم و خواهان محاکمات علنی هستیم

کانون مستقل معلمان ضمن تائید اعدام های عناصر فاسد خواستار علنی شدن جلسات محاکمه ایـن جنایتکاران شد.

در جلسه هفتگی این کانون که روز گذشته در باشگاه فرهنگیـان تشکیل شد یکی از معلمان نقش معلم را در جنبش اخیر بررسی کرد و سپس یکی دیگر از اعضای کانون درد رد اتهاماتی که به‌این کانون وارد کرده‌اند مطالبی بیان داشت.

در بحث آزاد یکی از معلمیـن گفت باید ذهن دانش آموزان را به شیوه های نفوذ ، فریب و فارتگری امپریالیست متوجه ساخت در پایان‌جلسه قطعنامه‌ای در ۲ ماده و باین شرح از سوی اعضای کانون صادرشد:

کانون ضمن تائید اعدام هـای انقلابی جنایتکاران رژیـم فاسد گذشته ، خواستار علنی شدن محاکمات و استمرار اعمال‌انقلابی تا محـو کـامل آثار شـوم استعمار و دیکتاتوری است.

همچنین ما هرگونه دخالت غیر اصولی در کار معلمین‌وتصمیمگیری در مورد آنها ، از جمله مزاحمت و اخراج آنها از مدارس‌بجرم‌عقاید و افکار آزادیخواهانه محکوم می‌کنیم و خواستار کوتاه کردن دست این افراد غیر مسئول از امور مربوط به آموزش و پرورش هستیم.

تحصن فارغ‌التحصیلان بیکار در دادگستری

فارغ‌التحصیلان بیکار سومین روز تحصن خود را در کـاخ دادگستری پشت سر گذاشتند. این اشخاص که از دانشگاههای خارج و داخل کشور با درجات دکترا، فـوق‌لیسانس و لیسانس فارغ‌التحصیل شده‌اند اعلام کردند به مجرد گرفتن جواب مساعد از مقامات مسئول به تحصن خـود خاتمه خواهند داد.

نماینده فارغ‌التحصیلان بیکار دیروز گفت : ما به انقلاب اسلامی ایران و همینطور رهبری آن‌کاملا معتقدیم و به هیچ گروه سیاسی هم بستگی نداریم . ما از دو ماه پیش برای کار به وزارت کـار مراجعه کردیم و بخاطر علاقه به انقلاب حاضر شدیم که مـدت محدودی تا رفع نابسامانی‌هـای اقتصادی دولت بدون حقوق بـه بازسازی کشور کمك کنیم اماچون مدت زیادی بیکاری کشیده‌ایم و تشابزده و نادرست کارمندان متوقف است تحصن اختیار کردیم.

بیشتر این فارغ‌التحصیلان‌در رشته‌های مهندسی برق، ساختمان وسایر رشته‌های صنعتی‌متخصص‌اند و تعدادشان متجاوز از ۶۰۰ نفراست.

انتصاب مدیران کل پست ۶ استان

وزیر پست و تلگراف و تلفن مدیر کل‌های پست ۶ استان بزرگ کشور را تعیین کرد. این انتصابها بدین شرح است:

غلامعلی پورخطائی به سمت مدیرکل پست آذربایجان شرقـی ـ سیفعلی گلشن مدیر کل پست‌استان آذربایجان غربی ـ محمدکریـم پورمهدی مدیرکل استان گیلان ـ علی‌اصغر مصدقیان مدیر کل پست استان خراسان ـ احمد رزازان مدیرکل پست استان خوزستان ـ حسن منصوریثاهی مدیر کل پست استان اصفهان مدیران کل جدیـد مشغول به کار شدند.

زکی ترکه دستگیر شد

پاسداران انقلاب اسلامی یکی از مالکان تهران و محله شهرنو بنام « زکی ترکه » را دستگیر کردند.
این شخص که در میدان ثریا و هنگام دریافت اجاره مغازه دستگیر شده به کلانتری ۶ برده شده است. پاسداران انقلاب از تمام کسانی که از این شخص اطلاعاتی دارند درخواست کردند که اطلاعات خود را به مسئولین کلانتری ۶ یامسجد امام حسین در میدان امام حسین (فوزیه سابق) ارائه بدهند.

وزیر اطلاعات : مطبوعات باید بوسیله مطبوعاتی ها پاکسازی شود

بدنبال تشکیل جلسه مشترك وزارت اطلاعات با نماینـده نویسندگان روزنامه نگاران و خبرنگاران بمنظور بررسـی خدمات تشکیل‌شورای‌مطبوعات و پاکسازی مطبوعات ، دکتر ناصر میناچی وزیر اطلاعـات و تبلیغات در گفتگـوئی بـا خبرگزاری پارس نقطه نظرهای این وزارتخانه رادر مـورد ضوابط کار مطبوعات‌وچگونگی نحوه اجرای پاکسازی‌مطبوعات اعلام کرد .

وی گفت : درجلسه‌ای که امروز با نمایندگان سندیکای نویسندگان مطبوعات داشتیم گفتیم که ماچنیم وضع خود را کاملا با مطبوعات‌و ضوابط رایج درآن روشن کنیم ، در این مورد اولا باید معـنوم شود که‌آیا‌زیرپس‌نشریات موجود و یا نشریاتی که درآینـده منتشر میشوند ، چه مشخصاتی دارا و در وهله نخست باید دارا باشند . آیا هرکسی به صرف داشتن تمکن مالی میتواند با درخواست و تقاضا امتیـاز نشریه‌ای را بگیرد و یا اینکه شخصیت وی نیز بـه عنـوان انسانی که صاحب فکروعقیده‌ای است، مطرح خواهد بود .

دیگر اینکه ضوابطی تعیین‌شود تا نشریات موجود و آنهاکه میخواهند درآینده حق‌امتیاز بگیرند از همان آغاز راه خط مشی و جهت فکری نشریه خودرا صدردصد مشخص کنند، تا برای خواننده آشکار باشد کداین نشریه مذهبی است و یا ایدئولوژی دیگری‌دارد، زیرا دیگر زمانی نیست که بتوان مردم را با ظواهر فریب داد و سردرگم کرد . همچنین باید سندیکا مشخص کند که باتوجه به آزادی بی حد و حصـری که به آن معتقدیم وبه آن عمـل میکنیم ، آیا باید مرزی هم دراین میان درنظر گرفته شود یاخیر ، چون اگر حدو مرزی مشخص نشود صاحب امتیـاز حتی میتواند خائن به سیاست باشد و یا وابستگی به سیاست های خارجی داشته باشد. باید ضوابطی تعیین شود تا از هر نوع انتاز وخیانت‌درمطبوعات جلوگیری شودو در صورتیکه تخلفی انجام‌بگیرد ، متخلف طبق قوانین مجازات عمومی به مجازات برسد . »

«دکتر میناچی سپس‌درمورد پاکسازی مطبوعات‌گفت: «این پاکسازی در درجه‌اول بایداز سندیکای نویسندگان مطبوعات شروع شودو این کار حتمـا باید توسط ۴۰۰ عضو سندیکا انجام گیرد ، زیرامانمیخواهیم بعنوان دولت پرده‌دری کنیم و افراد ناصالح را مشخص‌نمائیم. نباید مردم را مقابل دولت و دولت را مقابل مردم قرارداد. این کار را باید اعضـای سندیکا که سالهاست یکدیگر را بخوبی می‌شناسند انجام‌دهند تادرمرحله بعدی این‌پاکسازی به داخل مطبوعات کشیده شود . »

دکتر مهدی ممکن معـاون مطبوعاتی وزارت اطلاعات‌نیز درگفتگوئی‌با کیهان‌اعلام‌داشت که وزارت اطلاعات بیشترمایل است که خود مطبوعاتی ها در مورد خودشان تصمیم بگیرند و باآزادی کامل عمل کنند و اگر احیانا مرتکب خلافی‌شدند وپاکسی از آنها شکایتی‌داشت، شکایت آنها از نظر قضائی و جزائی فقط از طریق وزارت دادگستری دنبال شود .

دکتر ممکن همچنین گفت: احرای تصمیماتی که‌احتمالا در این جلسات گرفته میشود ، مستلزم انتشار قانون اساسی و تشکیل دولت غیر موقت میباشد و وزارت اطلاعـات بعنوان دولت موقت فقـط مقدمات این کار هارا فراهم میکند .

به گفته وی بمنظور بررسی بیشتر و نتیجه‌گیری از مذاکرات ، جلسه دیگـری در روز دوشنبه با نماینده‌سندیکای روزنامه‌نگاران وخبرنگـاران تشکیل میشود .

تیمسار دکتر مدنی استاندار خوزستان : امنیت شهرها تامین می‌شود

تیمسار دکتر احمد مدنـی فرمانده نیروی دریایـی و استاندار جدید خوزستان که از این استان دیدن می‌کند هنگام دیدار با حضرت آیت‌اله شیخ محمد طاهر آل شبیر خاقانی، در جمعی که با حضور مقامات محلی آبادان وخرمشهر بااشاره به نابسامانیهای رژیم گذشته که اکنون گریبانگیر ملت ایران است گفت : این نابسامانیهـا معلول کارگذاران اسلامی‌نیست، بلکه زائیده خرابیهای نظام سابق است و کوشش خواهـد شد که انشاءاله این خرابیهارا باکمك آیات عظام ترمیم کنیم.

استاندار خوزستان در این سخنرانی خطاب امنیت وآرامش شهرها، رفع مساله بیکـاری کارگران و دیگـر قشر های اجتماعی را ازبرنامه‌های فوری و کوتاه مدت و ایجاد مسکن برای افراد کم درآمد را از برنامه‌های دراز مدت ذکـر کرد.

تیمسار دکتر مدنی آنگاه‌ضمن اشاره به مسلك استعمارگرانه شاه مخلوع و ستم هایی که به خلق های ایران شده است اظهار داشت: درگذشته سیاست استعماری مبتنی برتحقیرخلق‌ها بود و تنها خلق عرب نیست‌که زیربارستم استعماربود. استعمار بین‌المللی نیز عرب و عجـم نمی‌شناسد و اگر نفوذ کرد ، هردو را باهم می‌سوزاند. لذا باید بکوشیم تا این طفـل ناخواسته دوباره رشد نکند و خلق ها را با هم نکشد.

در این دیدار حضرت‌آیت‌اله شیخ محمد طاهرآل‌شبیرخاقانی نیز طی سخنانی به ویژگیهای انقلاب اسلامی ایران اشاره‌کرد و گفت : ما با وقوف کامل به مشکلات دولت انتظار نداریم گرفتاریها در یك ضرب‌العجل رفع شود، بلکه وضع مالبگونه بیماری است که ابتدا بمسکن و سپس معالجه نیاز دارد . نخست باید علل را شکافت و بدرمان آنها پرداخت. دررژیم گذشته به فارس و عرب، هردو ستم رفته ولی به خلق عرب صدمات موثرتری‌وارد شده‌است.

وی افزود : هرکس نغمه تجزیه‌طلبی در این استان ساز کند، بشدت او را سرکوبمی‌کنیم و برای حفظ امنیت و انتظامات شهر با توجه بـه محدودیت پرسنل شهربانی ، عدیی از جوانان باسدار پس از تائید صلاحیت به‌استخدام دولت درآیند و انتظامات شهر را با ضوابط نظامـی بعهده بگیرند.

دهها نفر از عوامل رژیم سابق دستگیر شدند

۱۴۱ تن از عوامل رژیم گذشته به اتهام همکاری با رژیم پهلوی و ساواك و همچنین فعالیتهای ضد مردمی نظیر بسیج چماقداران برای سرکوب مردم بوسیله پاسداران انقلاب دستگیر و تحویل زندان شدند

این دستگیری‌ها در عرض‌سه‌روز از تاریخ ۵۸/۱/۱۹ تا ۵۸/۱/۲۲ انجام شد ماست . اسامی دستگیر شدگان امروز بشرح زیر اعلام‌شد:

اسامی این افراد عبارت است از: مصطفی فتوحی کارمند اداره‌دوم ساواك ، حسن هژبری کارمندساواك، غلامحسین فرمند کارمند بازنشسته ساواك ـ عباس کافی کارمنداداره دوم ساواك ، محمدرضا جهانی‌سرباز وظیفه عشرت آباد ، حسن شادمان اصل کارمند ساواك رشت ، ناصر نکویی اصفهانی سرهنگ دو ـ کارمند ساواك ، ابوالفضل سمیعی صفا استوار یکم‌ارمری‌غلامحسین‌مارگیر گروهبان لشگر گارد پیاده ، پرویز هوشنگ‌نیا کارمند ساواك ، ایرج مطبوعی سناتور مجلس ، اکبر محمد کارمند ساواك ، عباس یگانـه کارمند پیس تهران ، ناصر شهپال کاخی راننده ساواك ، محمد قاسم آربابی افسر ارتش ، هوشنگ‌حشمتی وکیل دادگستری ، علی قندالی کارمند ساواك ، محمد بیات‌پاسبان گارد شهربانی ، پاپورناصری‌کارمند ساواك ، محمدابراهیم روزبـان سرباز وظیفه لویزان ، محمدرضا سامی گروهبان پادگان چی ، حسن گل‌آبادی نژاد گروهبان پادگـان افسریه ، بیوك بامرأز کارمنداداره ساواك آفاجایی ، عباس زنـدیه مدیر عامل شرکت‌کاوروزی‌کیخسرو عبدالله فاتح‌منش سرهنگ پادگان افسریه ، علی‌منفی استوارگـلانتری ۱۴ ، صادق زمانیان استوارپادگان جم ، حسین ابراهیمیان کـارمند بازنشسته ساواك ، مجتبی اکبری گروهبان دوم پادگان افسریه ، مهدی سدیدی یاقری کارمندساواك، ایرج عزیزی کارمند نخست‌وزیری، کریم فرهادی کارمند ساواك‌ومدیر بیمارستان‌بهار ، ناصرفروزان‌رئیس پارلمانی وزارت جنگ ، غلامرضا شهرکی گروهبان پادگان قصر ، رضا تیمی افسر پادگان افسریه‌افسریه، امیرعلی رستمی‌گروهبان‌پادگان‌جی، خلیل نصرالله زاده راننده پادگان افسریه ، عباس نظری‌کارمندنیروی هوایی ، داوود انوشه‌ای گروهبان افسریه ، بهروز دلشادهـر افسر پادگان افسریه ،محمدحسین‌رضاپور استوار پادگان‌جی ، حسن‌محمد مرادی گروهبان پادگان جـی ، سیدحسین هاشمی‌نسب راننده‌تاکسی، مسلم فانی مکی کارمند ساواك ، عبدالصالح کمالی قاضی‌دادگستری معاون نیك‌پی ، هوشنگ اعزازی معاون اداره سوم ستاد بزرگ ، علی جعفر نژاد کارمند شهرداری چالوس ، ضرغام‌سام علاله‌وثرتمند چالوس ، محمود تاجیك استوار عشرت‌آباد ، عبدالرحیم‌پشوتن‌سرباز وظیفه عشرت آباد ،علی‌محمد سیف استوار عشرت‌آباد،سیدمحمد کاشیان کارمند ساواك ، اسماعیل رحیمی لاریجانی نماینده مستعفی مجلس، اسدالله اردیبهشتی معاون ساواك ، علی کیوانفر کارمند ساواك ، غلامحسین شمس تبریزی سرلشکر اهوازی ، یدالله همت زاده افسر تیپ عشرت آباد ، محمود کلانتریان سرپاسبان چالوس ، علی شریفی پاسبان چالوس ، مختار عبـایی پاسبان چالوس ،علی‌غفاری پاسبان چالوس ، نوروزدیلم صالحی‌پاسبان چالوس ، عبدالله سام کاووزنجاق بدست ، رضا رضا زاده حجـازی ستوان دوم عشرت‌آباد

شهریار شریف کارمند کـاخ نخست‌وزیری، خسرو شمیانی عمدر عامل بیمه ایران و آمریکا، عباس حبیبی بازپرس دادسرای بابـل، ابوالقاسم علی‌نژاد کارمند ساواك، سیدجلال یوسفی عضو سندیکـای کارگران، حاتم تراهلو سرپاسبان شهربانی قائم‌شهر (شاهی سابق) اکبر باچوقلی همکاری با ساواك ، محمد رجبی سرپاسبان شهربانـی قائم‌شهر ، جهانبخش ابراهیم‌زاده دبیر آموزش و پرورش قائم‌شهر، حسین الله‌بخش دبیر آموزش و پرورش قائم‌شهر ، علی بزرگـی دبیر آموزش و پرورش قائم شهر، محمود تاجیك کارمند دانشگاه، ابوریحان بیرونی، عیسی دولت‌حق کارمندراه‌آهن و همکاری باساواك، قربان نیازوزیری معلم شاهـی‌و همکاری با ساواك،میرهادی‌موسوی با ساواك، تقی ابوذری واعظ و همکار ساواك ، قربان‌سلیمی‌کارمند برق همکار ساواك ، عزت‌الله‌نبری کارمند پست همکار ساواك، احمد ساعی کارمند ساواك، حبیب‌الله سیاوشی قصاب، مسعود صدیقیاری کارمند ساواك ، یوسف منصـوری کارمند ساواك . رضا فلاق‌بنـد کارمند ساواك ، ناصر کاظمـی کارمند ساواك، محمد اکبری‌کارمند ساواك ، مصطفی جولفائی کارمند ساواك، محمد علیزاده جیرسرایی کارمند ساواك ، محمود ورقـایی سرگرد ارتش ، رضاقلی بصیـری کارمند ساواك ، ابوالقاسم‌کشوریان چالوس ، عبدالله سام کاووزنجاق بدست ، رضا رضا زاده حجـازی ستوان دوم عشرت‌آباد

شهریار شریف کارمند کـاخ نخست‌وزیری، خسرو شمیانی عمدر عامل بیمه ایران و آمریکا، عباس حبیبی بازپرس دادسرای بابـل، ابوالقاسم علی‌نژاد کارمند ساواك، سیدجلال یوسفی عضو سندیکـای کارگران، حاتم تراهلو سرپاسبان شهربانی قائم‌شهر (شاهی سابق) اکبر باچوقلی همکاری با ساواك ، محمد رجبی سرپاسبان شهربانـی قائم‌شهر ، جهانبخش ابراهیم‌زاده دبیر آموزش و پرورش قائم‌شهر، حسین الله‌بخش دبیر آموزش و پرورش قائم‌شهر ، علی بزرگـی دبیر آموزش و پرورش قائم شهر، محمود تاجیك کارمند دانشگاه، ابوریحان بیرونی، عیسی دولت‌حق کارمندراه‌آهن و همکاری باساواك، قربان نیازوزیری معلم شاهـی‌و همکاری با ساواك،میرهادی‌موسوی با ساواك، تقی ابوذری واعظ و همکار ساواك ، قربان‌سلیمی‌کارمند برق همکار ساواك ، عزت‌الله‌نبری کارمند پست همکار ساواك، احمد ساعی کارمند ساواك، حبیب‌الله سیاوشی قصاب، مسعود صدیقیاری کارمند ساواك ، یوسف منصـوری کارمند ساواك . رضا فلاق‌بنـد کارمند ساواك ، ناصر کاظمـی کارمند ساواك، محمد اکبری‌کارمند ساواك ، مصطفی جولفائی کارمند ساواك، محمد علیزاده جیرسرایی کارمند ساواك ، محمود ورقـایی سرگرد ارتش ، رضاقلی بصیـری کارمند ساواك ، ابوالقاسم‌کشوریان چالوس ، نوروزدیلم صالحی‌پاسبان چالوس ، عبدالله سام کاووزنجاق بدست ، رضا رضا زاده حجـازی ستوان دوم عشرت‌آباد

شهریار شریف کارمند کـاخ نخست‌وزیری، خسرو شمیانی عمدر عامل بیمه ایران و آمریکا، عباس حبیبی بازپرس دادسرای بابـل، ابوالقاسم علی‌نژاد کارمند ساواك، سیدجلال یوسفی عضو سندیکـای کارگران، حاتم تراهلو سرپاسبان شهربانی قائم‌شهر (شاهی سابق) اکبر باچوقلی همکاری با ساواك ، محمد رجبی سرپاسبان شهربانـی قائم‌شهر ، جهانبخش ابراهیم‌زاده دبیر آموزش و پرورش قائم‌شهر، حسین الله‌بخش دبیر آموزش و پرورش قائم‌شهر ، علی بزرگـی دبیر آموزش و پرورش قائم شهر، محمود تاجیك کارمند دانشگاه، ابوریحان بیرونی، عیسی دولت‌حق کارمندراه‌آهن و همکاری باساواك، قربان نیازوزیری معلم شاهـی‌و همکاری با ساواك،میرهادی‌موسوی با ساواك، تقی ابوذری واعظ و همکار ساواك ، قربان‌سلیمی‌کارمند برق همکار ساواك ، عزت‌الله‌نبری کارمند پست همکار ساواك، احمد ساعی کارمند ساواك، حبیب‌الله سیاوشی قصاب، مسعود صدیقیاری کارمند ساواك ، یوسف منصـوری کارمند ساواك . رضا فلاق‌بنـد کارمند ساواك ، ناصر کاظمـی کارمند ساواك، محمد اکبری‌کارمند ساواك ، مصطفی جولفائی کارمند ساواك، محمد علیزاده جیرسرایی کارمند ساواك ، محمود ورقـایی سرگرد ارتش ، رضاقلی بصیـری کارمند ساواك ، ابوالقاسم‌کشوریان چالوس ، نوروزدیلم صالحی‌پاسبان چالوس

در دادگاه انقلاب اسلامی گفته شد :

سرلشکر نشاط، سربازانش را برای کشتار مردم به‌خیابان فرستاد

- سرلشکر نشاط : من مامور حفاظت کاخهای شاه بودم .
- رئیس دادگاه : چرا اجازه ندادی صاحبان اصلی کاخها ، یعنی مردم آن‌ها را تصرف کنند ؟
- ارتشبد اویسی ، بخاطر همکاری سرلشکر نشاط با حکومت نظامی اورا کتبا تشویق کرد .

سرلشکر نشاط در حالی‌که درداگاه انقلاب اسلامی از خود دفاع میکند دیده میشود .

سرلشکر نشاط در دفاع از خود گفت :

به جناب بازپرس گفتم من حدود ۹ نفر از ابواب جمعی داشتم اگر چند نفری برای نجات خودشان برای کنار کشیدن خودشان از گناهان بخواهند کسی را متهم کنند، جای نگرانی نیست .

ازکودکی در گوش ما خوانده شده که شاه سایه‌خدا است ـ مرا در دانشکده‌افسری سوگند دادند و متهم در کمال صحت وظیفه‌ام را انجام‌دادم...

اما شرکت مستقیم در قتل هام مردم بی گناه ، وقتی دستوری از ستاد بزرگ صادر شد که ده تانک و یک‌گردان مامور سرکوب مردم شود و دراختیار فرماندار نظامی‌قرار گیرد من هرگز فرماندهی این گروه و عملیات آن هارابعهده نداشتم ، افرادی که تحت فرماندهی من بودند عهده‌دار نگهبانی از کاخ ها بودند .

ارتش برابر قانون و مقررات همیشه از سیاست بدور بود ، چون اگربخواهند واردسیاست شوند و هرکدام جانب یک سیاست را بگیرند با سلاحی که دردست دارند ممکن است موجب هرج و مرج شود . من هم مثل سایر نظامی ها حق دخالت در سیاست را نداشتم.

واما درمورد ترسیم نقشه هوائی و زمینی کردستان ـ خدایا تو شاهدی که من اصلا نمیدانم نقشه هوائی و زمینی کردستان چه بوده ؟ خدایاتو شاهدی و هرچه مشیت توست اصولانه صحبتی در این‌مورد داشته‌ام و نه اطلاعی .

نامه تشکر آمیز اویسی و فرمانده گارد شاهنشاهی «این نامه ها جنبه عمومی دارد و اگر در پرونده افراد دیگرهم ملاحظه بفرمایید از این قبیل تشکرات‌در اغلب پرونده‌آقایان هست ازلحاظ جان‌نثاری‌شاه سابق فرمودید : این فرمانظامی و مملکتی بود که اگر هرکسی درهر صنفی برای پادشاه کلمه جان نثار را بکار میبرد، چون پادشاه «ظل‌الله » معرفی شده بود .

من از طریق رادیوو‌تلویزیون یاکمال میل روز شنبه اعلام کردم که حمله گاردجاویدان به قصر فیروزه کذب محض است و همه افراد گاردجاویدان درسربازخانه ها هستند و من روز ۲۱ بهمن از آن طریق همبستگی خودمان را اعلام کردیم از آن روز تمام ارتش‌باتما مقوا دراختیارانقلاب قرار گرفت .

روز ۲۴ یادداشتی برای من نوشتند و درآن از من‌خواسته شد درسر خدمتم حاضر شوم من خودم را ۲۸ بهمن به‌کمیته مدرسه علوی معرفی کردم . انتظار دارم از قضات دادگاه همانطوریکه ارتش همبستگی خودش را اعلام کرده ، منهم فردی خواهم بود که همیشه برای خدمت به ملتم و انقلاب آماده‌ام .

فساد روی زمین‌را گفتید این است که کسی فساد روی زمین میکند که نتیجه‌ای‌ببرد. معنی ایجاد فساد یا افساددر روی زمین این نیست که حتما موفق به یک نتیجه‌ای باشد که مفسد میخواهدازآن نتیجه بهره‌ور شود . فساددر روی زمین ، واز بین بردن نفوس یا معنویات مردم را از بین بردن‌و یا سایر شئون حیات جامعه را به هم زدن ولو از این به هم زدن‌مفسد، بهره‌ور هم‌نشود صدق فساد میکند و سد مفسدیت شما را آقای ارتشبد اویسی بعنوان تشویقی برای شما می نویسد. متن نامه در دادگاه خوانده‌شد و افزوده شد : دراینجا نکته را با اجازه‌تان توضیح بدهم :

تیمسار میفرمایند که من فقط تاثیرم در کار مناطق فرمانداری نظامی این بوده است که‌بنا بامریه‌ای تعدادی از پرسنلم را دراختیار فرماندار نظامی قرار دادم . من‌از ایشان میپرسم تیمسار ! پس اگر قرار بوده‌است که آن پرسنل خدمتی انجام‌داده باشد این همکاری های صمیمانه‌ای که جناب ارتشد اویسی دراجرای این‌ماموریتها به مناسبتش از شما تشکرمیکند ممکن‌است لطف کنیدبفرمایید این همکاری هایتان چه بوده.

نشاط : همانطور که عرض کردم بنده بشخصه هیچ همکاری بافرماندار نظامی نداشتم ، جز همانطور که عرض شد عواملی کداز زیر امر بنده خارج شده و زیرامر فرمانداری نظامی گذاشته‌شده همان بوده کاملا از اختیار و امر بنده خارج بوده‌اند .

عده‌ای را برمیدارند از اینجا از شما میگیرند و در اختیار دیگری قرار میدهند و در آنجا آخرش هم یادآور شده که به آنها ابلاغ بشود . ضمن‌اینکه فکر میکنم این نامه برای همه فرماندهان به عنوان تعارف و تشویق فرستاده شده و هیچ دخالتی دراموردار فرماندار نظامی نداشتم .

یکی از اعضای دادگاه :

آقای نشاط همین را بهتر توضیح دهید . معنی‌فرمایش شما اینست که تحت اختیار شما ده عدد تیر است و آقای تیرزن هم‌از شما تقاضا میکند که برای تخریب نیاز به تیر داریم . شما این تیر یا کلنگ را که به او می دهید و او مسجد را خراب می‌کند آیا شما عامل فساد محسوب می‌شوید ولو سندا ونه‌مباشرتاً شما مسجد را خراب نکرده‌اید اما آلات خرابی مسجد را در اختیار کسی گذاشتید . شما شخصا مباشرتاً آدم نکشتید اما آدمکشانی رادر اختیارفرماندار نظامی گذاشتید . (فرضاداریم صحبت می‌کنیم) آیا عرف‌و عقلا می‌توانند روی شما این اسم را بگذارند که آقای علی نشاط فسادانگیز بوده ؟ شما می‌توانید بهشا بگویند که فسادانگیز بودید بهاین دلیل که عوامل فساد را از مجرای فرمان خود بیرون برد وداد به‌دست دیگری تا او باین‌آلات و عوامل فساد مردم را کشت یا مسجد خراب کرد .

یکی‌دیگر از اعضای‌دادگاه:

باتوجه بهاین که یقین دارید و روشن‌است که اگر دراختیار فرماندار نظامی گذاشته شوند نبایست چه اقداماتی بکنند و چه بلایی به‌سر مردم بیاورند.

نشاط : ضمن تشکر از توضیحی که فرمودید ـ ده عدد تیر از دارایی بنده گرفته می‌شود بدستور فرمانده بالاتر ودراختیار فرمانده دیگری‌قرار می‌گیرد . بایدبدید آن فرمانده دیگر این ده عدد تیر راچطور به‌کار می‌برد . برای خراب کردن مسجد یا برای درست کردن هیزم وگرم کردن مردم در زمستان ؟ مسئول آن کسی است که عوامل را در اختیار دارد وبه‌کار می‌برد . و در ماموریت فرماندار نظامی هم به‌هیچ‌وجه قید نشده‌که بایستی کسی را کشت یاکشت وکشتاری کرد بلکه در ماموریت فرماندار نظامی ـ بنده البته تابه‌حال در فرمانداری نظامی شرکت نکرده‌ام و قوانین و مقرراتش را به‌درستی نمی‌دانم ولی حس می‌کنم برای تامین مملکت و برقراری امنیت باشد نه کشت وکشتار مردم .

دادگاه : شما آقای نشاط از نهج‌البلاغه خواندید آیا با حادثه شهریور ماه و جمعه‌سیاه برای انسان عاقلی جای تردید است که اگر ارتشبد اویسی بگوید عصا را بده بمن ، آیا من یقین ندارم که می‌خواهد او این عصا را به‌سر مردم‌بزند؟ این تیر را که دارد از من می‌گیرد یقینا برای کشتن‌است ونه برای شکستن هیزم . مثلا با عصا وارد مجلسی می‌شوید ومی‌بینید که یک‌نفربه‌نوکرش غضب کرده است و دارد به‌او تشر می‌زند ودر همین لحظه که شما را می‌بیند می‌گوید « بده عصارا بمن » آیا شما یقین می‌کنید او این عصا را برای زدن نوکرش میخواهد . آیا می‌شود از آقای نشاط که یک افسر عالی‌رتبه بود میشود پذیرفت که من مثلا صد تا و پانصدتا سرباز را که می‌دادند فکر نمی‌کردم برای آدم‌کشی است . آیا محیط، محیط فساد بوده یانه ؟ اگر بگویید نه، کسی از شما نمی‌پذیرد ، آسمان نمی‌پذیرد ، زمین نمی‌پذیرد ، در و دیوار نمی‌پذیرد . بهر درودیوار که نگاه می‌کردی نوشته بودند و همه‌جا جیغ وفریاد بلند بود.

نشاط : من بهیچوجه در ماجرای کشتار ۱۷ شهریور شرکت نداشتم و آنها عوامل نیروی زمینی و اغلب ازعوامل لشکر زمینی بوده‌اند . دراینجا بنده یک سئوال از حضور هیئت محترم قضات دارم اگر آقایان قضات که فرموده‌اید فرماندهی برای برادران‌مجاهد تعیین شده دستور بدهند این فرمانده‌ای که برای آقایان مجاهدین تعیین شده که امشب این فرد را اینجا بیاورد و تیرباران کند انها دستور را اجرا می‌کنند یا نمی‌کنند . یا آنها میتوانند سئوال کنند که آیا این گناهکاراست یا بیگناه است و ما او را می‌کشیم یا نمی‌کشیم . در نظام دستورات و همین‌طور در نظام فعلی که برادران مجاهد بصورت‌اسلامی در آن شرکت دارند اگر این آقای فرمانده مجاهدین که دستور تیرباران دارد . عمل نکند این خلاف قانون رفتار کرده است .

یکی از دادرسان : شما نظام‌ها را با هم مخلوط‌میکنید، گروه مجاهدین که میخواهد، فرمان قاضی شرع را برای اعدام یک نفر اجرا کنند آنها این‌طور نیست‌که دستورهرکسی را بپذیرند ، دلیل اینکه‌قدرت دارند آنها فرمان را می‌پذیرند که این فرمان مستند به «الله» باشد فرمان مستند به الله را با ضوابطی که دردست است تشخیص داده‌اند که فرمان از قبل حداست به دو واسطه و سه واسطه اجرا می‌کنند و اگر ضوابط برای این

درقطعنامه‌ای خطاب به نخست وزیر

کارگران «چوکا» خواستار گشایش کارخانه شدند

رشت ــ کارکنان صنایع چوب وکاغذ ایران (چوکا) درقطعنامه‌ای خطاب به مهندس بازرگان نخست وزیرخواستار بازگشائی کارخانه وآغازکار شدند .

در قطعنامه آمده است : ازآنجاکه ضرورت تاریخی درمرحله حساس‌کنونی‌کشور چنین ایجاب می‌کندکه کلیه واحدهای تولیدی بمنظور تحکیم و تقویت انقلاب هرچه زودتر شروع بفعالیت کرده و بدشمنان ملت بخصوص امپریالیستها و عمال رژیم سابق اجازه ندهندکه ازکمبودها سوء استفاده‌کرده و دست به اغتشاش بزنند ماکارکنان برطبق دستور دولت موقت از تاریخ ۵۷٫۱۱٫۲۸ جهت فعالیت مجدد به واحد تولیدی خودمراجعه‌کردیم . متاسفانه‌ازآن تاریخ تاکنون بعلت سیستم اداری حاکم درگذشته چه در سطح مجتمع و چه درسطح سازمان گسترش باتوجه بخواست‌کارکنان مجتمع‌که تعداد آنها بین۶ تا۷ هزار نفر می‌باشد هیچ اقدامی بمنظور شروع بکار صورت نگرفته است .

در قطعنامه خواسته شده است‌که باتوجه بماعلام‌آمادگی کلیه کارکنان ترتیبی اتخاذ شودکه تاتاریخ ۵۸٫۱٫۲۵ کلیه واحدهای مجتمع شروع بکارکنند و وضعیت مجتمع نسبت به سازمان‌گسترش‌که درگیر مسایل داخلی می‌باشد هرچه زودتر روشن شود .

در پایان قطعنامه از نخست وزیر ووزیرکار و امور اجتماعی خواسته شده است‌که جهت بررسی مشکلات مجتمع تا تاریخ ۵۸٫۱٫۲۵ به‌محل‌کارخانه واقع درکیلومتر ۳۷ نزلی به آستارا مراجعه‌کنند تابامشکلات بیشتر آشنا شوند .

مجتمع صنایع چوب وکاغذ ایران باهزینه‌ای معادل سی میلیارد ریال بوسیله مهندسین‌کانادائی وکارگران ومهندسین ایرانی ساخته شد و درمرداد ماه‌گذشته افتتاح شد و اینک چندین ماه است‌که هزاران‌کارگر مجتمع بیکار می‌باشند .

در جریان اجتماع بیکاران :

افراد مسلح به استانداری کرمانشاه حمله کردند

کرمانشاه ــ اجتماع آرام حدود سه هزار نفرازکارگران و دیپلمه‌های بیکارکرمانشاه به دنبال حمله عده‌ای مسلح به استانداری ، منجر به دخالت پاسداران انقلاب و تیراندازی هوایی و خشونت شدکه طی‌آن ۱۰ نفر بازداشت شدند .

ازساعت ۱۱ صبح دیروزگروهی ازکارگران و دیپلمه‌های‌بیکار کرمانشاه درجلو استانداری اجتماع‌کردند . درساعت یک بعدازظهر جمعیت به سه هزار نفر رسید ، ولی ناگهان ازبین آنان عده‌ای‌که به سلاحهای‌گرم و سرد مسلح بودند ، به‌طرف ساختمان فرمانداری هجوم بردند و پس از شکست در استانداری قصد تصرف ساختمان را داشتند . در همین حال پاسداران انقلاب‌کرمانشاه مداخله‌کردند و باشلیک تیرهوایی آنان را متفرق نمودند و۱۰ نفر ازافراد مسلح نیز بازداشت و تحویل‌کمیته انقلاب‌کرمانشاه شدند .

عبدالحمید ایران‌نژاد استاندار درگفتگوئی در مورد حوادث دیروز اظهار داشت : این حوادث مسلما ازسوی عده‌ای فرصت‌طلب و ضدانقلابی ایجاد شده است . زیراکه باکارگران و دیپلمه‌های بیکار طی اجتماعات گذشته‌شان‌صحبت کردیم و قول دادیم‌که در اولین فرصت نسبت به ایجادکار برای آنان اقدام نماییم . به عنوان نمونه بیش ازصدکارگر طی چند روز اخیر دریکی از شرکتهای ساختمانی‌کرمانشاه استخدام شدند . ژاندارمری هم اعلام‌کردکه میتواند عده‌ای از دیپلمه‌ها را استخدام‌کند . علاوه برهمه اینها قرار است «صندوق بیکاری» برای بیکاران ایجاد شود . مشکل بقیه بیکاران نیز امیدواریم باسفر هیات اعزامی ازتهران به کرمانشاه حل شود . بنابراین میتوان بااطمینان زیادگفت گسانی‌که به استانداری حمله‌کردند ، از عوامل ضد انقلاب بودند .

یکی از اشرار خوی کشته و ۵ تن دستگیر شدند

خوی ــ دردرگیری رزمندگان انقلاب بایگانه‌گروه اشرار مسلح «قاسم‌کیلان‌لو» یکی از اشرار کشته و۵ تن دیگر دستگیر و به کمیته انقلاب خوی تحویل داده شدند این درگیری درقریه‌گرگان صورت‌گرفت.

آخرین پیام عیدی امین به سربازان :

من هنوز رئیس جمهوری هستم ، تسلیم نشوید

کامپالا ــ یونایتدپرس ــ نیرو های اوگاندایی تبعیدی که ازحمایت‌سربازان تانزانیایی برخوردارند صبح دیروز به دنبال حمله‌یی شبانه‌شهر کامپالا را اشغال‌کردند وبرای استقرار دولت جدید بسرعت وارد عمل شدند، اما عیدی امین، رئیس جمهوری اوگاندا، در سخنانی از یك فرستنده رادیویی مدعی شد که هنوز کنترل اوضاع را دردست دارد واز ارتش‌خواست که تسلیم نشود .

امین در سخنان خود که ظاهرا از یك فرستنده سیار از فاصله چند کیلومتری کامپالا پخش میشد گفت «من درمقام رئیس جمهوری و فرمانده نیرو های مسلح با شما سخن میگویم. من عیدی امین دادا هستم. من هنوز کنترل اوضاع را دردست دارم. هیچکس نباید از این شورشیان دچار اشتباه شود .»

سخنان عیدی امین اولین نشانه از حضور وی دراوگاندا بعد از سقوط کامپالا میباشد . منابع وفادار به امین قبلاگفته بودند که وی تا آخرین نفس از پایتخت دفاع خواهد کرد . امین در سخنان خود این خبر را که حکومتش بدست حکومت در تبعید دورشیان سرنگون‌شده تکذیب کرد و گفت این خبر حقیقت ندارد. امین گفت «ما هنوز ۹۰ درصد کشور را در کنترل خود داریم .»

وی افزود نیرو های مهاجم تانزانیایی به اموال بیمارستانها خسارت وارد کرده‌اند ارتش نباید تسلیم شود وسلاح بزمین بگذارد .

برخلاف ادعاهای امین نیرو های تانزانیایی بیش از نیمی از خاك اوگاندا را تحت‌کنترل دارند .

در دارالسلام یوسف لوله ، رهبر تبعیدی اوگاندا گفت وی رئیس جمهوری دولت موقت خواهد بود، که برای مدت دو سال قرار است سرکار باشد. قرار است دولت جدید که در تبعید بسر میبرد بزودی وارد کامپالا شود .

عیدی امین در سخنانی که این بار به زبان انگلیسی از همان فرستنده ایراد‌کرد آرامتر بنظر میرسید. وی نیرو های شورشی را متهم کرد که آلت دست امپریالیسم هستند ودست به کشتار مردم بیگناه اوگاندا زده‌اند .

دراین‌حال‌یك‌مقام اوگاندایی در کامپالا بدنبال ورود نیرو های دولت جدید گفت امین به مشرق کشور فرار کرده و امیدوار است که کوماندوهایی از عربستان سعودی و سوریه و عراق برای کمك به وی بیایند.

حقوق بازنشسته‌ها افزایش می‌یابد

دستورالعمل نحوه صدور احکام ترمیم‌حقوق بازنشستگان و وظیفه‌بگیران ظرف چندروز آینده به کلیه سازمان های مشمول قانون استخدام ابلاغ می‌شود . به موجب این دستورالعمل سازمان‌های دولتی موظف می‌شوند که احکام‌ترمیم حقوق بازنشستگان و موظفین را آن‌چنان صادر کنند که با یك حکم بازنشستگان و وظیفه بگیران بتوانند از آثار مالی مترتب براجرای تغییر ضریب جدول حقوق از ۷۰ به ۸۰ریال و از ۸۰ به ۹۰ و ۹۰ به ۱۰۰ ریال برسند .

این احکام در شرایط کنونی برای آن عده از بازنشستگان صادر خواهد شد که احکام مربوط به تبصره ۸۵ بودجه سال ۱۳۵۶ «موضوع همطرازی کارکنان بازنشسته و شاغل دولت» را دریافت کرده‌اند و بتدریج که احکام همطرازی سایر بازنشستگان صادر گردد، احکام تغییر ضریب آنها یکجا صادر و ابلاغ خواهد شد .

منتهی این احکام از هر تاریخ صادر گردد ، مزایای مالی ناشی از تغییر ضریب ۷۰ریال به ۸۰ ریال از اول مهرماه ۱۳۵۶ و آثار مالی ناشی ازهر ضریب ۸۰ ریال به ۹۰ ریال و از اول مهر ماه۱۳۵۷ و بالاخره مزایای مالی تغییر ضریب از ۹۰ به ۱۰۰ ریال از اول فروردین‌ماه سال‌جاری محاسبه و پرداخت خواهد شد .

مهندس معین‌فر رئیس سازمان‌برنامه وبودجه وسرپرست سازمان امور اداری واستخدامی دراین زمینه‌گفت: سعی‌میگردد که اولویت‌ها به درخواست‌های همطرازی که برای کارکنان گروه‌های پایین و خصوصا درخواست هایی‌که ازشهرستانها واصل شده است داده شود و امید میرود بزودی به کلیه درخواست‌های معوقه رسیدگی شود ، تا احکام بازنشستگی سایر بازنشستگان صادر گردد، همطرازی به پیشنهاد سازمان امور اداری و استخدامی کشور و با تایید هیات دولت تعیین شدند . وبدین‌منظور محمدعلی داورپناه ، محمدتقی ابن‌سجاد و موسی رستمی از سوی‌هیات دولت به عضویت شورای همطرازی بازنشستگان برگزیده شدند . شورا نیز بلافاصله اقدام به رسیدگی درخواست‌های همطرازی نمودو تعداد زیادی از احکام همطرازی آماده را تصویب و بقیه در دست رسیدگی است .

دراین رسیدگی‌ها سعی‌می‌گردد در حقوق‌بازنشستگان دولت ترمیم‌هایی صورت‌گیرد ومراتب جهت اخذ تصمیم نهایی و تصویب به هیات وزیران‌دولت موقت اسلامی پیشنهاد شود . بطوریکه دریافتی کارکنان بازنشسته به حداقلی برسد که بتواند زندگی یك خانواده وظیفه‌بگیر و بازنشسته راتامین کند .

خانواده های شهدای سازمان چریك های فدائی خلق :

دولت باید مدافع آزادی و پاسدار دستاورد های انقلاب باشد

خانواده شهدای سازمان چریك‌های فدائی خلق ایران طی‌نامه‌ای‌به‌نخست‌وزیر یادآوز شده‌اند که تامین آزادی برای همگان نخستین وظیفه یك حکومت دمکراتیك است .

در نامه خانواده شهدای فدائی آمده است : هنوز خون بدن‌های متلاشی‌شده این‌حماسه آفرینان بر دیوار های شکنجه‌گاه‌ها و چوبه های اعدام خشك نشده ، هنوز رشادت‌های انقلابی فدائیان خلق‌درسال‌های سیاه‌دیکتاتوری زبانزدمردم میهن ماست ،هنوز حماسه‌آفرینی فرزندان فدائی‌ما در جریان قیام ۲۱ و۲۵بهمن‌ماه مورد ستایش و تحسین مردم دلیر و مبارز میهن و جهان است . لیکن باکمال تاسف سخنان شما که در تاریخ ۱۰ فروردین ایراد گردید ، همه، فداکاری‌ها و جان‌بازی های فدائیان را نادیده گرفت . نیك میدانید که ارتجاع و امپریالیسم‌زخم خورده درکمین نشسته‌اند و سودای خام به‌عقب کشیدن تاریخ ایران را درسر می‌پرورانندودراین راه ازهیچ دسیسه رذیلانه‌ای فروگزار نخواهند کرد . نفاق‌افکنی در صفوف متحدی که تا دیروز یك‌پارچه و یکدل فریاد مرگ برشاه برآورده و سرنگونی حاکمیت امپریالیزم را طلب مینمودند انقلاب را با خطر شکست مواجه خواهد کرد .

فراموش کرده‌اید که سخنان شما به‌عنوان نخست‌وزیر منتخب مردم ، برای ما ازاعتبار لازم برخوردار است . اما به‌نظر میرسد که شما فراموش کرده‌اید که توطئه‌گران و دسیسه‌چینان مزدور هرلحظه مترصد آنندکه آتش افروزی نموده و زمینه جنگ داخلی را فراهم نمایند. چرا باید با طرح مسائلی آنچنانی ، زمینه سوءاستفاده گروه‌های ناآگاه و متعصب را در اهانت و ناروا‌گوئی به مبارزینی که در راه خلق از جان میگذرند فراهم آورد ؟ اهانت به‌فدائیان به منزله‌اهانت به‌جنبش انقلابی ایران وفراتر ازآن اهانت به‌مردم ایران‌است.

بی‌شك دراین آزمون بزرگ ، تاریخ به‌داوری خواهد نشست و صف مدافعین منافع خلق را ازمغرضان جدا خواهد کرد . ما باافتخار بفراهی که‌فرزندان فدائیمان رفته‌اند ، با شگفتی به‌رویدادهای‌اخیر نگاه میکنیم و ازخود میپرسیم آیا وقایع اخیر ، حرکت دستگاه‌های تبلیغی حکومتی و نشر اکاذیب واخبار تحریف شده منطبق بر همان برنامه‌ای‌نیست که‌سرهنگ توکلی از جانب اربابان امپریالیست قصد پیاده کردنش را داشت ؟ آیا جریانات در حال تکوینی که به سادگی به‌هرچه مخالف طبع ونظرشان بود ، بدترین اتهامات را می‌زنند حاکی از آغاز مرحله جدیدی از ترور اندیشه‌ها نیست ؟

آقای بازرگان، مردم ایران با تکیه برسوابق مبارزات آزادیخواهانه شما انتظار دارند که شما از عهده وظیفه خطیر اداره مملکت در شرایطی‌چنین بحرانی برآئید . مردم ازدولت انتظارات بزرگی دارند، مردم از دولت میخواهند که مدافع آزادی و پاسدار دستاوردهای انقلاب باشد .

توسط یك هیات اسلامی :

نحوه ذبح گوشت در نیوزیلند بررسی میشود

خبرگزاری پارس به نقل از خبرگزاری رویتر گزارش داد که یك هیات ایرانی بزودی به‌نیوزیلند میرود تا اطمینان حاصل کند که ذبح گوسفند در این کشور مطابق با اصول اسلام است. ریاست هیات را حجت‌الاسلام محمد شریف‌مهدوی بعهده دارد واین هیات درتاریخ یازدهم اردیبهشت ماه واردنیوزیلند خواهد شد.

حسن شیدا نماینده هیات تولیدکنندگان گوشت نیوزیلند درایران امروز اظهارداشت : تغییراتی بدرخواست ایران در نحوه منجمد کردن گوشت داده خواهد شد ، تغییرات عمده و اساسی نخواهد بود بلکه نیوزیلند و استرالیا باید در انتظار تامین قسمتی ازگوشت مورد احتیاج ایران باشند . نیوزیلند یکسال قبل از انقلاب اسلامی ایران تنها ۲۷ هزارتن‌گوشت به ایران صادر کرده بود.

روستائیان رانده شده ارومیه ، خواستار خلع ید فئودالها شدند

ارومیه ــ خبرنگار کیهان : بیش از صد نفر از روستائیان رانده شده ازمناطق عشایر نشین ارومیه ،ضمن‌تحصن‌درتالارشهرداری این شهر خواستهای خودرا اعلام کردند .

از خواستهای مهم این‌عده‌انجام اصلاحات ارضی واقعی و از بین بردن روابط فئودالی در مناطق کردنشین ، برگرداندن زمین‌های روستائیان به آنان، بازگشتن‌بی‌قید وشرط روستائیان به خانه‌هایشان و جبران خسارتهای وارده به آنان ، رسیدگی فوری به وضع روستائیان و جبران خسارات وارده بـه‌احشام آنان وقطع یدارباربها و نیزتشکیل پاسداران انقلاب مسلح مرکب از روستائیان کرد ، است .

یکی از تحصن کنندگان که خودرا ساکن روستای هاشم آباد معرفی میکرد ، گفت : ارباب‌سابق روستا ، مرا ۲۸ روز زندانی کرد و چند هزار تومان‌از پول ۶۰۰راس گوسفند و زمین زراعتی مرا بزور غصب کرد وسپس من و خانواده‌ام را از ده بیرون انداخت .رشید رشیدی ساکن روستای « صوعای » هم ضمن تائید این مساله گفت : وضع ما هم شبیه دیگران است . ارباب سابق «صوعای ۸۰۰ خانواده کردرا از ده بیرون کرد و اموال آنان‌را به تاراج برد .

یك تحصن کننده دیگر گفت :از وقتی که ما را از روستاها بیرون کردند در پشت کشتارگاه ارومیه بدون داشتن اولیه‌ترین امکانات ، زندگی میکنیم و تاکنون علیرغم همه اقدامات تغییری در وضع ما بوجود نیامده است . حال‌که‌انقلاب ایران به رهبری امام خمینی به پیروزی رسیده است ، تقاضاداریم که به خواستهای ما رسیدگی‌شود.

استخدام بدون اجازه خارجی ها مجازات زندان دارد

استخدام اتباع خارجی‌بدون داشتن پروانه کار رسمی از ۶۱ روز تا یکسال حبس جنحه واز ده هزار ریال تا ۵ هزار ریال جریمه دارد .

وزارت کار و امور اجتماعی اعلام کرد کلیه پروانه‌های‌کار اتباع خارجی برای مشاغلی نظیر سرپرستی و پائین‌تر ازآن (رانندگان وسائل نقلیه) منشی‌ها ، مستخدمین منازل شرکتها و موسسات و کارگران نیمه ماهر ونظائر آن تا پایان فروردین ۱۳۵۸ و سایر پروانه های کار در سطوح مدیریت مهندسی ، تکنیسین فنی ، تدریس ، کارگران ماهر رشته های صنعت و خدمات، متخصصان‌و کارشناسان ونظائر آن تاپایان خرداد ۱۳۵۸ اعتبار دارد . در صورتیکه نیازبازار کار کشور و لزوم ادامه‌کار اینگونه افراد در مشاغل مورد نظر ، کارفرمایان مسئول و موسسات و اشخاص حقیقی و حقوقی که‌اینگونه اتباع‌خارجی را دراختیار دارند باید در تهران با اداره کل استخدام اتباع خارجی و در مراکز استانها بادارات‌کل کار وامور اجتماعی و مراکز کاریابی و اشتغال مراجعه و نسبت‌به‌تعیین تکلیف در ادامه کار اتباع خارجی که در استخدام دارند کسب‌نظر نمایند .

وزارت کار اعلام کرد طبق ماده ۱۰ قانون کار ادامه کار یا اشتغال اتباع خارجی در ایران منوط به دردست داشتن پروانه کار رسمی از وزارت کار وامور اجتماعی است لذا چنانچه کارفرمایان اعم از بخش دولتی یا خصوصی و شخصیت‌های حقوقی یا حقیقی از خدمت اتباع خارجی بدون پروانه کار معتبر استفاده‌نمایند مشمول قسمت اخیر ماده ۵۹ مکرر قانون کار بوده و در صورت داشتن‌تبعه خارجی‌بدون پروانه کار بحبس جنحه‌ای‌از ۶۱ روز تا یکسال و بپرداخت جریمه نقدی از ده هزار ریال تا پنجاه هزار ریال محکوم خواهند شد .

در اجتماع بیکاران بابل :

رفع تبعیض در ادارات دولتی

بابل ــ عده‌ای از لیسانسیه‌ها ، دیپلمه‌ها و فوق دیپلمه‌های بیکار بابل ضمن اجتماعی در محل اداره آموزش وپرورش خواستهای‌خودرا اعلام کردند و افزودند که‌درصورت عدم رسیدگی فوری‌به‌خواستهایشان دست به تحصن خواهند زد . از خواستهای مهم این عده بهبود شرایط استخدامی ، ایجاد صندوق بیکاری ، دادن آموزشهای عملی به آموزگاران و ازبین رفتن تبعیض در ادارات دولتی است .

کیهان و شما

۳۰۵۱۷۲۰ ۷ تا ۳ بعدازظهر

دولت‌آباد سابق در فقر و آلودگی محیط

در جنوب تهران وشرق کارخانه سیمان ری‌شهرك سابق دولت آباد محل سکونت چهل‌هزار سکنه است‌که شبانه روز درفضای آلوده به‌گردوخاك و دودسیمان وبوی تعفن کارخانه‌های پوست‌سازی جاده رزم‌آرا بزندگی خود ادامه میدهند وباینکه بارها توسط وسایل ارتباط جمعی به‌این وضع اعتراض شده‌ولی هربار باوعده وعید دل مردم را خوش‌کرده‌اند وآنها را به‌امان خدا رها ساخته‌اند.

از جناب مهندس‌بازرگان وصاحبان کارخانه‌های اطراف شهرك تقاضا داریم که‌بخواست اهالی این‌منطقه توجه کنند وزندگی‌خانواده‌ها وبچه‌های معصوم این‌شهرك‌را نجات دهند.

ازطرف اهالی‌دولت‌آباد سابق ــ (شهرك خمینی) ــ احمدشیروانی ــ عباس ایرانشاهی ــ اکبر هنتیار ــ رضا عرب ــ اسماعیل‌دارپا ــ فرهاد مهرابی ــ یدالله‌نوشه‌پور ــ هدهدی ــ علی عشقی ــ احمدمهرزاد

حرکت درمسیر ضدانقلاب آرزوی استعمارگران‌است

استعمارگران می‌کوشند که نقاط زنده وبیدار کننده آئین اسلام را ازانظار ملت بپوشانند وملت را از جامعیت واصالت اسلام غافل کنند وراه رابرای یغماگری وتاراج خود هموار سازند . آنان از مدتها پیش برخاستند تاآئین اصیل وضد استعماری اسلام را نیز دستخوش امیال خودکرده وبدلخواه خودکج وراستش‌کنند ، همانگونه که‌سایر مذاهب راازمسیر حقیقی آن منحرف کرده وجامعیت آنرا بتاراج بردند . اگرچه استعمارگران مدتها کوشیدند تنها توانستند گوشه‌های واقعی اسلام را وارونه جلوه دهند . اما اینك خوشبختانه شکست خورده‌اند.

بااین وجود متاسفانه خفقگی بعضی ازافراد بی‌خبر از قوانین زنده اسلام وحرکات ضدانقلابی افراد دست نشانده که‌افکار یك‌عده سودجو رابتصرف درآورده‌اند این امید رادرمغز پوچ امپریالیسم زنده می‌کند که‌به آرزوی خودبرسد وپیروزیهائیرا که‌ملت بدست آورده‌است بخطر بیاندازند .

نهضت اسلامی ، شاه رابیرون راند وتابیرون رانده شدن هاء همه‌با تدابیر واندیشه رهبر بزرگ اسلام‌امام خمینی پیروزی دروحدت کلمه جستجو می‌شد واینك که‌انقلاب به‌پیروزی خود نزدیك می‌شود، عده‌ای راه اختلاف درپیش گرفته‌اند . کار اینان یا از سر غفلت است یاازروی عمد کمربخدمت استعمار بسته‌اند.

هنافر دوم نیروی هوائی ــ علی‌اکبر نهنگ

درخواست ۶۰۰ معلم همدان

حدود ۶۰۰ نفر ازمعلمان همدان ۱۴سال پیش هرکدام بین ۲۰ تاسی‌هزار تومان به‌امید خانه‌دارشدن به‌شرکت تعاونی مسکن فرهنگیان همدان پرداختند ، امّاتاحالا چیزی جز انتظار نصیبشان نشده‌است . مدیرعامل شرکت‌تعاونی فراری‌است ودردادگستری‌هم پرونده دارد. محمدرضا هادی ــ معلم راهنمایی

تاکسی‌متر ورافتاده است

کرایه‌تاکسی این‌روزها همت عالی و زورکی است. رانندگان تاکسی چیزی بنام تاکسیمتر نمیشناسند و ورودی رانیز به‌دلخواه‌خود افزایش داده‌اند. ترتیبی بدهید جلوابن سوء استفاده‌ها رابگیرند.

بیدار وطن ــ تهران

خواست ملت از دید پان‌ایرانیست

می‌خواستم بهآقای طباطبائی معاون وزارت کشور بگویم‌اگر بعلت‌دوری ازوطن‌ازمایلی‌مانند مبارزات‌میهن‌پرستان وپان‌ایرانیست‌ها درمورد بحرین آگاه نیست، بهتر است سکوت کند . حساب آنها که‌در ایران‌بودند وبا طاغوتیان مبارزه کردند ، بایـد از حساب کسانی که‌درخارج بودند و گاهگاهی باترس ولرز میگفتند ، لنگش‌کن ودرمورد بحرین حتی یك اعلامیه خشك وخالی هم ندادند ، جدا کرد.

باید بدانید که‌ما دربرابر ایران وخواست واقعی ملت، با هیچ گروهی معامله وشوخی نخواهیم کردواگر تابحال صدا بلند نکرده‌ایم صرفا بخاطر حفظ وحدت بوده‌است.

مهندس آرش خرسندی ــ عضوحزب پان‌ایرانیست

قاچاقچیان تریاك آزادی‌عمل یافته‌اند

باآزاد شدن تعدادی ازقاچاقچیان ازمدتی پیش خریدوفروش مواد مخدر درسایع آذری ــ خیابان خزانه رواج پیدا کرده‌است . ماازز مسئولان امر می‌خواهیم که‌این محله را ازاین افراد فاسد پاك‌کنند.

قلی‌پور ــ تهران

بوفه‌ها هم گرانفروشی می‌کنند

اخیرا بوفه ترمینالهای ۴و۳ فرودگاه مهرآباد که قبلا بانام بنیاد پهلوی کار میکردند تغییر نام داده و زیرنام بنیاد علوی همچنان به‌گرانفروشی ادامه میدهند . می‌خواستم به‌عنوان یکی از کارکنان هواپیمائی ملی‌ایران بپرسم آیا باید به‌تغییر نام اکتفا کنیم وهمچنان گرانفروشی کنیم ازطرف‌دیگر پول این گرانفروشی‌ها به جیب چه کسانی می‌رود. باقر مودتی کارمند هواپیمائی ملی ایران

عاملان ضد انقلابی را معرفی کنید

با سفر آیت‌الله طالقانی وهیات همراه ایشان ، بحران‌کردستان که منجر به‌کشتار درآغاز سال جدید شد، کم‌وبیش فروکش کـردو آرامش درکردستان جـای خون وگلوله راگرفت. اما به‌نظر میرسد پس ازاین واقعه دولت کـم‌کـم مسائه پیچیده ومبرم کـردستان را بفراموشی سپرده‌است. بی‌توجه به‌آنکه این‌آرامش‌باز منجر به‌حادثه‌ای نظیر گذشته خواهد شد ودر واقع وضع فعلی آتش زیرخاکستر است. دولت باید در درجه‌اول خواست خلق‌کرد رادایر برخودمختاری جدی تلقی کند وموضع خودرا درقبال آنروشن سازد، و پس ازآن سریعـا اقدام به‌شناسائی عاملان ومسببان ضد انقلابی که به‌کشتار منتدج دامن زدند ، بنماید . شایسته گوهری ــ سنندج

یادبود

فرزندان و منسوبان مرحوم هادی بلالائی بمناسبت سالروز درگذشت آن خلدآشیان درساعت ٤ روزپنجشنبه ۲۳ فروردین برمزارش در بهشت‌زهرا گرد می‌آیند ویادش را گرامی‌میدارند. هزینه شب سال بمصرف امورخیریه میرسد.

و ... شهید قلب تاریخ است

بمناسبت هفتمین روز شهادت مرحوم حاج‌سیدمرتضی‌موسویان روز جمعه ۵۸٫۱٫۲۴ ساعت ٤ الی ٦بعدازظهر مجلس‌یادبودی برسرمزار آنمرحوم واقـع در حضرت عبدالعظیم (باغ‌طوطی) برگزار میگردد. حضوردوستان و آشنایان موجب تسلی خاطر بازماندگان خواهد بود .

خانـواده‌هـای موسویـان ــ حسنی‌پور ــ سلطانی ــ لاهیجانیان ــ و خانواده‌های وابسته.

بدینوسیله به‌اطلاع کلیه دوستان و آشنایان میرسانـد مـراسم سالگرد مرحوم منصور سلطانی روز شنبه ۵۸٫۱٫۲۵ میباشد. ضمنا هزینه این مراسم صرف امور خیریه خواهد شد .

خانواده سلطانی

تسلیت

همکار گرامی آقای محمد منتخب

با اندوه فراوان مصیبت وارده را به‌شما و خانواده محترم تسلیت عرض و خود را در غم شما شریك میدانیم .

مسعود راد ــ بهرام فتحعلی ــ ایرج نبوی ــ هوشنگ‌اسخ ــ محمدکاظم ملائك‌صفت ــ علی فرخ‌زاد ــ رحیم لك‌زاده ــ رضا منتظری ــ عباس ساجدی ــ احمدگرآمی ــ روزالین ابراهیمی ــ مرضیه رشیدی ــ ژیلا حقانی ــ الهه میزانی

همکار عزیز جناب آقای خاشابه خشوب

درگذشت ناگهانی برادر ارجمندتان را بدشما و خانـواده محترم تسلیت عرض مینمائیم.

مهندسین وکارکنان وکارگران شرکت‌ملاوی ــ کارگاه‌لاهیجان

با نهایت تاسف و تاثر درگذشت حضرت آیت‌اله حاج سیدطاها بروجردی کاظمینی را بفرزند دانشمند گرامیشان حضـرت آیت‌اله حاج سید محمد علـی بروجردی کاظمینی تسلیت عرض میکنیم.

مکتب نور

باکمال تاسف وتاثر درگذشت همسر وپدر عزیزمان مرحوم علی‌اکبر قنبری بزرگ خاندان قنبری بازنشسته سازمان ثبت احوال را باطلاع آشنایان و دوستان واقوام میرساند مجلس ختم زنانه ومردانه‌آنمرحوم ازساعت۳ الی۵ بعدازظهر روز جمعه ۲۴ فروردین در منزل آنمرحوم واقع درچهارصد دستگاه خیابان ستاره پلاك ۱۲ منعقد میباشد .

خانواده‌های : حسینی ــ مرتضائی ــ باقری ــ علمداری ــ کامرانی ــ امیری ــ قراچورلو ــ معمار نظری ــ نوفری کیهان : مصیبت‌واردرا به‌خانواده‌های عزادارتسلیت‌میگوئیم.

بانهایت تاسف درگذشت مرحوم حاج آبوالفضل رجب‌زاده (قادی مینارا)در اردبیل باطلاع دوستان وخویشاوندان میرساند مجلس ترحیم زنانه ومردانه آنمرحوم روز جمعه ۵۸٫۱٫۲۴ ازساعت۹ تا۱۱ درمسجد اردبیلی‌ها واقع‌درگلوبندك (چاله‌حصار) منعقد خواهد شد .

الاحقر حاج سید محمدحسین موسوی ــ خرازی ــ ملکی ــ شکوری ــ تقوی ــ نجات ــ ارشاد ــ جوهرچی ــ رضوی‌زاده

بانهایت تاسف وتاثر درگذشت مرحومه بانو صدیقه جاهمی مادرگرامی آقایان مهندس ناصر ودکتر عباس جاهمی‌را باطلاع منسوبین ودوستان وآشنایان میرساند مجلس ترحیم مردانه وزنانه روز شنبه ۵۸٫۱٫۲۵ ازساعت٤ تا٦بعدازظهر در دارالتبلیغ امیرالمومنین (ع) (خانقاه صفی‌علیشاه سابق) واقع درخیابان صفی‌علیشاه منعقد خواهد بود .

خانواده‌های : جاهمی ــ سرداری ــ دیبائی ــ نجل‌رحیم ــ ابطحی ــ مجلسی ــ روبه‌الله ــ حاج علی‌اکبر ــ آزادمرد

باکمال تاثر درگذشت **احمد شاهلو** را باطلاع دوستان وآشنایان میرساند مجلس ترحیم زنانه ومردانه‌آنمرحوم روز جمعه ۵۸٫۱٫۲۴ ازساعت۳ الی۵ بعدازظهر درمسجد الرضا (ع) واقع درنارمك خیابان پدرثانی برگزار خواهد شد .

شاهلو ــ کبودوند ــ خسروانی ــ نظری ــ انصاری ــ سلطانی .

با اندوه فراوان فوت مرحوم **ماشاالله نادری نطنزی** بزرگ خانواده نادری پدر جناب آقای امیر هوشنگ نادری عضو محترم اتحادیه را باطلاع همکاران میرساند مجلس ختم آن مرحوم روز شنبه ۵۸٫۱٫۲۵ ازساعت۲ الی٤ بعدازظهر در دارالتبلیغ امیرالمومنین (خانقاه صفی‌علیشاه سابق) منعقد میباشد .

ازطرف هیئت مدیره اتحادیه موسسات توریستی و اتومبیل کرایه ــ باقر هاوش

باکمال تاسف و تاثر درگذشت مرحوم **ماشاالله نادری نطنزی** بزرگ خانواده نادری‌را باطلاع بستگان وآشنایان میرساند مجلس ترحیم آنمرحوم درتاریخ شنبه ۵۸٫۱٫۲۵ ازساعت۲ الی٤ بعدازظهر دردارالتبلیغ امیرالمومنین (خانقاه‌صفی‌علیشاه سابق) منعقد میباشد .

خانواده‌های : نادری ــ بیدارمغز (گیتی‌نورد) ــ ارانی ــ شالچیان ــ موسی‌خانی ــ هاوش ــ کائنی ــ عبدی ــ عزیزی ــ پورریاضیان ــ مجاور ــ گازرانی وخانواده‌های وابسته

یـاهـو

با کمال تاسف درگذشت مرحومه مغفوره بانو مشهدی خدیجه رحمتی خانمه‌ای را باطلاع همشهریان و آشنایان میرساند . ختم آن مرحومه روز جمعه مورخ ۵۸٫۱٫۲۴ از ساعت ۳ الی ۵بعدازظهر درحسینیه خانمه‌ای‌ها واقع درخیابان قصردشت برگزار میباشد.

حاج عباسعلی رحمتی خانمه‌ای و خانواده‌های وابسته

هوالباقی

بانهایت تاسف و تاثر درگذشت مادر عزیزمان مرحومه زهرا خنشا (بختیار) را باطلاع دوستان وآشنایان میرسانیم مجلس ترحیم آنمرحومه روز جمعه ۵۸٫۱٫۲۴ ازساعت٤ تا٦بعدازظهر درمنزل آنمرحومه واقع درعباس‌آباد ــ خیابان آپادانا ــ نوبخت‌کوچه هشتم پلاك۷ منعقد است.

شمسی واصغر بختیار وخانواده‌های : بختیار ــ خشا ــ خرم ــ بارز ــ ثقفی ــ عزت‌منش ــ شیخ‌الاسلامی ــ شایگان ــ قوانلو قاجار ــ پرویزجاه ــ نیك‌صولت ــ نصیری ــ عشقی ــ ابراهیمی .

یادبود

مراسم یادبود شب هفت عزیز ازدست رفته‌مان **محمودهنرگاران** ساعت۳ بعدازظهر شنبه ۵۸٫۱٫۲۵ در قطعه ۸۲۶ ردیف ۴۸ شماره ۳۰ دربهشت‌زهرا برگزار میشود .

نصرت ــ نسرین ــ نادر ــ ناهید ــ نریمان هنرکاران

ترحیم

بسمه تعالی

روز جمعه ۱۳۵۸٫۱٫۲۴ مصادف‌است با سومین سالگرد عالـم بزرگوار و فقیه مبارز مرحوم‌آیت... حاج شیخ زین‌العابدین سرخه اعلی ... مقامه کـه‌حدود هفتاد سال در راه ترویج تعالیم اسلام و تربیت طـلاب کوشش فراوان کرده‌اند خاطره فعالیتهای دینی و فرهنگی این مردبزرگ فراموش نخواهدشد. بمنظور تعظیم ازمقام علمی و روحانی این فقید سعید ازساعت ۷٫۵ الی ۹ بعدازظهر تاریخ فوق مجلس یادبودی درمسجد حضرت امامزاده یحیی منعقد خواهد بود.

محمدرضا مهدوی کنی

سالی دیگرگذشت ولی اندوه ازدست‌دادن همگامی شریـف هنوز برپیکر روحانیت باقی است.

مجلس یادبودی بمناسبت سالگرد آیت ... حاج‌شیخ‌زین‌العابدین سرخهٔ اعلی ... مقامه آبوی دوست و همکار ارجمند آقـای عباس سرخهٔ برگزار میشود. بمنظور بزرگداشت روح آنمرحوم از علاقمندان بحق و حقیقت دعـوت میشود در این مجلس شرکت کنند.

آدرس : بوذرجمهری‌نو ــ کوی امامزاده یحیی .

جواد غروی علیاری ــ مهدی باقری کنی ــ محمدحسین دانش آشتیانی ــ کمال فلسفی ــ دکتر طلاچیان ــ علـی عبدالهیان ــ دکتر گلاب‌بخش آتابکی ــ افشار اعلم

بمناسبت فـرارسیدن سومیـن سالگرد ارتحال پـدر ارجمند خود فقیدسعید حضرت‌آیت‌

نیازمندیهای کیهان

تلفنهای ۹ تا ۳۱۲۲۹۱ و ۹ تا ۳۱۲۱۹۱

فروش لوازم ۱۰۱

حراج فوق‌العاده لباسهای حاشیی در یونیک مرکزی خیابان پهلوی سه‌راه ازهل میامی

لوازم منزل انواع لباسهای زنانه مردانه حاشیی فروشی میدان یک پهلت جهان کودک خیابان امیر پرویز پلاک ۱۵ طبقه ۴

سرویس کامل اطاق خواب مجدیه ۱۶ متری اول خیابان اطمینانی کوچه مهین پلاک ۲۰

آشپزخانه کار چپه و دیوار مبلمان کردستان آشپز میز بهارجوری ۱۲ نفره و اطاق خواب آشپزهای قدیمی لباس‌های حاشیی پیچشه و خمه جاده قدیم شمیران بالاتر از پل رومی کوچه ملک شماره ۳۶ تلفن ۲۷۲۸۶۱

لوازم منزل نو و دست دوم مبلمان پیچچال گاز دو طبقه لباسشوئی حشک‌کن لوازم آشپزخانه ۶۵۷۹۶۷

مغازه‌ی لوازم منزل از قبیل مس میز و صندلی ناهارخوری و فرش و لوازم آشپزخانه باصفاته آبسرد هشتم لطفا ساعت تلفن ۸۴۴۲۵۶ تماس بگیرید

لباس نو خارجی و مقداری وسایل منزل فروشی ۶۲۶۳۵۴

کلیه اثاث خانه مدل هوایما و هلی‌کوپتر با دستگاه کنترول لباسهای حاشیی مردانه رایانه سعادت تعمیرکاران فروشی حسابان بیکم گاندی پلاک ۲۶ طبقه دوم

حراج قیمت شکن فروشگاه شهرزاد

کرواوات پیراهن و خواهر بدلی و جا کلیدی از ۵۰ تا ۸۰ درصد تخفیف چراغ قوه عینکی برای محصلین و خانوادهها اتومبیل دارها و دهها مصرف دیگر در مواقع کمبود برق. خیابان شاه سابق پاساژ مستوفی‌زاده مغازه شهرزاد

وسایل منزل و یک رب فروشی تلفن ۲۸۷۴۲

صفحه ۶ کیهان
پنجشنبه ۲۳ فروردین ماه ۱۳۵۸
۱۴ جمادی‌الاول ۱۳۹۹ ــ شماره ۱۰۶۸۱

واگذاری فیش تلفن برای متقاضیان جدید آغاز شد

متقاضیان جدید تلفن در تهران و شهرستان میتوانند برای پرداخت ده هزار ریال ودیعه اولیه تلفن به واحد های تلفن در تهران و شهرها مراجعه کنند و تقاضای خود را تسلیم دارند. شرکت مخابرات تعهد زمان واگذاری تلفن نخواهد کرد و بنوبت به‌متقاضیان جدید تلفن داده می‌شود.

سخنگوی شرکت مخابرات‌امروز اعلام کرد به موجب تصویب‌هیات وزیران دولت انقلاب اسلامی‌ایران مبنی برحذف ۴۵۰۰۰ ریال هزینه نصب تلفن در تهران که از حدود دوسال قبل از مردم دریافت میشد، شرکت مخابرات واگذاری‌فیش های هزارتومانی ودیعه تلفن را ازامروز آغاز کرد.

با توجه به تصمیم جدید شرکت مخابرات در زمینه واگذاری فیش های هزار تومانی ، متقاضیـــان تلفن در تهران شهرستان هـــا خواهند توانست با پرداخت مبلغ ده هزار ریال پیش قسط اول ، تقاضای تلفن کنند . بدیهی‌است‌که مبلغ ۱۲۱۰۰ ریال قسط دوم تلفن، مانند گذشته بهنگام واگذاری‌تلفن از متقاضیان دریافت خواهد شد.

شرکت مخابرات همچنین توضیح‌داد که برای متقاضیان جدید ، تعهد زمان واگذاری تلفن راتخواهدکرد و تلفن متقاضیان جدید با رعایت نوبت و باتوجه به امکانات فنـــی واگذاری خواهد شد.

باید دانست که هم اکنون‌هزاران نفر از متقاضیان تلفن در تهـران و شهر های مختلف کشور، منتهاست فیش تلفن دریافت داشته‌اند ونـی هنوز در نوبت قراردارند. فیشهایی که در دست مردم است، مربوط به هفت سال پیش‌نیز میشودگروه های زیادی از متقاضیان سالهاست انتظار رسیدن نوبت تلفن را مـی‌کشند.

مدیر عامل بیمه ایران و امریکا عضو سازمان (سیا) بود

براساس مدارک و اسناد بـدست آمده از مدیر عامل و عضو هیـات مدیره بیمه ایران و آمریکا ،فاش شد که خسرو شعبانی‌مدیر عامل این شرکت بیمه عضو سازمان جـهنمی « سیا » بوده ودر زمان‌فرمانداری نظامی رژیم گذشته نیز دستواراتی ازسوی مقامات رژیم داشته است .

خسرو شعبانی مدیر عامل بیمـه ایران وآمریکا چند روزقبل‌هنگامی که بایک بلیت جملی هواپیما و بـا گذرنامه آمریکائی قصد خروج از ایران‌را داشت ،توسط پاسداران گروه ضربت مستقر در فرودگاه تماس گرفت و مسئول پاسداران تـاکید کرد که خسرو شعبانی عضو هیات مدیره و مدیر عامل شرکت بیمه ایران و آمریکا بوده است .

بدنبال تحقیقات از مدیر عامل بیمه ایران و آمریکا ، یکـی از معاونین او نیز تحت تعقیب قرار گرفت و روز گذشته هنگامی کـه قصد خروج از ایران‌را داشت از سوی پاسداران انقلاب مستقر در فرودگاه مهرآباد شناسائـی و دستگیر شد . بدنبال دستگیری او پاسداران انقلاب‌تحقیقات‌دامنه‌داری را آغاز کردند و طـی مدارکی که ازاو بدست آوردند فاش شدکه نامبرده با سازمـان (سیا) در ارتباط بوده و طی اسنادی که بنام او بدست آمده روشن شده است‌که چندین سهم از سهام چند کارخانه در آمریکا بطور افتخاری بنام وی ثبت و اوراق سهام برای وی ارسال شده است . هنوز معلوم نیست که این سهام در مورد چه نوع خوش خدمتی‌ها بوده است . همچنین نامه‌ای از فرمانداری نظامی تهران بنام او بدست آمـد که طـی آن ماموریتهائی بوی داده شده بـود.

بدنبال چاپ خبر دستگیری‌خسرو شعبانی یکی از کارمندان پیمه‌ایران و آمریکا طی ،توضیحی اعلام کرد که خسرو شعبانی مدیر عامل ایـن شرکت نبوده است و گروهی برای حذف‌دار کردن نام این شرکت‌بیمه اورا مدیر عامل معرفی کرده‌اند ، برای روشن شدن ایـن مـوضوع خبرنگار کیهان با پاسداران گروه ضربت مستقر در فرودگاه تماس گرفت و مسئول پاسداران تـاکید کرد که خسرو شعبانی عضو هیات مدیره و مدیر عامل شرکت بیمه ایران و آمریکا بوده است .

بدنبال تحقیقات از مدیر عامل بیمه ایران و آمریکا ، یکـی از معاونین او نیز تحت تعقیب قرار گرفت و روز گذشته هنگامی کـه قصد خروج از ایران‌را داشت از سوی پاسداران انقلاب مستقر در فرودگاه مهرآباد شناسائـی و دستگیر شد . بدنبال دستگیری او پاسداران انقلاب‌تحقیقات‌دامنه‌داری را آغاز کردند و طـی مدارکی که ازاو بدست آوردند فاش شدکه نامبرده با سازمـان (سیا) در ارتباط بوده و طی اسنادی که بنام او بدست آمده روشن شده است‌که چندین سهم از سهام چند کارخانه در آمریکا بطور افتخاری بنام وی ثبت و اوراق سهام برای وی ارسال شده است . هنوز معلوم نیست که این سهام در مورد چه نوع خوش خدمتی‌ها بوده است . همچنین نامه‌ای از فرمانداری نظامی تهران بنام او بدست آمـد که طـی آن ماموریتهائی بوی داده شده بـود.

بدنبال چاپ خبر دستگیری‌خسرو شعبانی یکی از کارمندان پیمه‌ایران و آمریکا طی ،توضیحی اعلام کرد که خسرو شعبانی مدیر عامل ایـن شرکت نبوده است و گروهی برای حذف‌دار کردن نام این شرکت‌بیمه اورا مدیر عامل معرفی کرده‌اند ، برای روشن شدن ایـن مـوضوع خبرنگار کیهان با پاسداران گروه ضربت مستقر در فرودگاه تماس گرفت و مسئول پاسداران تـاکید کرد که خسرو شعبانی عضو هیات مدیره و مدیر عامل شرکت بیمه ایران و آمریکا بوده است .

بدنبال تحقیقات از مدیر عامل بیمه ایران و آمریکا ، یکـی از معاونین او نیز تحت تعقیب قرار گرفت و روز گذشته هنگامی کـه قصد خروج از ایران‌را داشت از سوی پاسداران انقلاب مستقر در فرودگاه مهرآباد شناسائـی و دستگیر شد . بدنبال دستگیری او پاسداران انقلاب‌تحقیقات‌دامنه‌داری را آغاز کردند و طـی مدارکی که ازاو بدست آوردند فاش شدکه نامبرده با سازمـان (سیا) در ارتباط بوده و طی اسنادی که بنام او بدست آمده روشن شده است‌که چندین سهم از سهام چند کارخانه در آمریکا بطور افتخاری بنام وی ثبت و اوراق سهام برای وی ارسال شده است . هنوز معلوم نیست که این سهام در مورد چه نوع خوش خدمتی‌ها بوده است . همچنین

دهها نفر از کارکنان آموزش وپرورش بازنشسته شدند

دهها نفر از مشاوران ، بازرسان و مدیران کل آموزش و پـرورش بازنشسته شدند .

یک مقام آگاه اعلام کرد ایـن کارمندان که سابقه خدمتشان از ۳۰ سال متجاوز شده بود بـه افتخار بازنشستگی نائل شدند وجای‌خودرا به جوانها دادند .

همچنین در پی تصمیمات جدید وزارت آموزش و پرورش تعـداد مدیران کل ستادی این وزارتخانه از ۴۳ به ۲۰ کاهش یافت . دراین تغییرات تعدادی از دفاتر درهـم ادغام و تعدادی نیز انحلال یافتندو از سوی دیگربراساس سازمان‌جدید وزارت آموزش و پرورش تعـداد معاونین این وزارتخانه‌نیزبه چهار نفر تقلیل پیدا کرد .

موسوی هاکوئی با قید ضمانت آزاد شد

میراسدالله موسوی هـاکوئـی- نماینده مردم هاکو در مجلس منحله شورای ملی ، روز گذشته تـوسط پاسداران انقلاب کمیته مسجلس خوابی‌علی دستگیر شد .

میراسدالله موسوی‌هاکوئی‌به‌بیماری شدید قلبی مبتلاست و اعلام‌شد که نگهداری او در زندان خطرناک است .

پس از بررسی و تحقیقات لازم سرانجام بدستور کمیته مـرکزی موقتا آزاد شد وبا اخذ تعهدی‌ازاو ملزم گردید که از ایران خـارج نشود .

هنگام محاکمه سپهبد مجیدی رئیس بیدادگاهی که گروهی از فدائیان اسلام راحکوم وبه‌شهادت رسانید ، ابتدا گیفرخواست صادره ازسوی دادسرای انقلاب اسلامی‌قرائت شد. سپس رئیس دادگاه، خطاب بسپهبد مجیدی‌گفت: آقای مجیدی ، باتوجه به‌هاد گیفرخواست ، می‌توانید ازخودتان دفاع کنید.

سپهبد مجیدی پس ازاشاره بهاحکام ناحقی که ۲۵ سال پیش‌در بیدادگاه فرمایشی علیه فدائیان اسلام صادر شده بود گفت: درموقعی که این‌دادگاه تشکیل شد وحکم میداد ، درست درهمان موقع ، رژیم طاغوتی که طاغوتی‌شناخته نشده بود وهمین طور قوانین موجود آن موقع ، نه‌فقط به‌وسیله مراجع عالیقدر شیعه‌زمان ، نفی نشده بود بلکه تایید نیزمی‌شد . بهترین دلیل من‌اینست که‌در همان موقعی کـه این دادگاه در ۲۵ سال قبل تشکیل شد عنیرضا ، برادرشاه سابق، ازطیاره سقوط کردومرد . حضرت آیت‌الله‌العظمی بروجردی رحمة‌الله‌علیه ، مرجع تقلید شیعیان جهان، ضمن اینکه تسلیت فرمودند به شاه سابق، درآخر تلگراف ، اضافه فرمودند : «حفظ‌الله‌ملکه» ، این‌یک چیـز اسلامی است، من‌مسلمانم ، عین حقیقت و واقع . تلگرافشان همیـن بوده‌است. یک مرجع تعلید ، ۷۸ سال الی ۸۰ سال‌سن ، باآن نزدیکی به‌غیبت لایزال ووسعت نظر که درمورد اوضاع واحوال ایران داشت رژیم سابق راتایید فرمودند . من‌دراین موقعیت کافسر جوانی بودم بامستوری‌که نوشتند درمورد اینکه‌رئیس این‌دادگاه هستم وباتکیه‌ای که‌به‌این نکته داشتم که‌این رژیم به‌این قانون موجود (۲۵ سال قبل) موردتایید مرجع تقلید شیعیان جهان‌است بانهایت شرافت ، بـدون حب‌وبغض وبدون تعصب قبول کردم ، اما درمورد فـدائیان اسلام ، چرابه‌این شدت رای‌صادر شد ؟ دراسلام هیچ فردمسلمانی ، حق‌ندارد مسلمان‌دیگر را بکشد . قتل دراسلام ، جزوگناهان کبیره است . وقتی کافر نخست‌وزیر پرسیدم (دربرونه موجودات) کچرا دونخست‌وزیر علاء و چند نفر دیگر را ترور کردید و کشتید . ایشان جواب دادنـد خیلی صریح ، که هرمسلمانی ، وقتی ببیند ، یک‌مسلمان دیگری گناه کرده‌است ، گناه بزرگ ، حق دارد‌آن مسلمان رابکشد . وقتی‌که از ایشان سئوال شد کاگر هرمسلمانی بتابد وقتی‌که یک مسلمان دیگر قتل کرده، اورا بکشد سنگ روسنگ بند نخواهد شد وباید طبق‌قانون، گناه مسلمان رابه‌آیات عظام ویا دادگستری رجوع کردو آنها رسیدگی بکنند صحت وسقم این‌گناه مسلمان‌را ، وبعد حکم صادر بکنند. درمورد این توانست جوابی بدهد و روی فکر سابق خودش ، باقی‌بود.

افسران توده‌ای در ارتش

مجیدی افزود : درمـورد صـدور حکم اعدام درمورد افسران توده‌ای باید بگویم، در۲۵سال قبل ، یک‌سازمانی درارتش تشکیل شد، همان موقعی‌که مراجع‌تقلید ، رژیم وقوانین موجود ۲۵ سال‌قبل را نه فقط نفی نمی‌کردند بلکه تایید هم می‌کردند این سازمان، به‌وسیله یکی ازافسران توده‌ای ، به‌نام افسران توده‌ای ، باائتلاف به شوروی ، مخفیانه و زیرزمینی درارتش تشکیل دادند . پشت اینها، کودتا در ایران واز بین‌بردن قرآن ، دین واستقلال‌ایران بود به‌شرقی موگند می‌خـورم ، عین‌واقعه را لایکی افسران توده‌ای دردادگاه شنیدم . شاهدم جوانید . گوش‌کنید به‌حرف‌من، آن‌موقع که این دادگاه تشکیل شدشما هنوز کودک هفت ــ هشت ــ ده‌ساله بودید . بعضی‌ها ، ممکن است‌به‌دنیا نیامده بودید . ۲۴سال‌پیش نمی‌دانید وضع کشور چطوربود ؟ ازیکی ازافسران دادگاه پرسیدم : که پس‌چرا کودتا نکردید ؟ گفت : هنوز، تعدادمان به ۵۰درصد افسران نرسیده بود. روش ما اینست که هروقت تعدادمان به۵۰ درصد افسران رسید،بود کودتا می‌کردیم . آنوقت ، یکی ازافسران توده‌ای تفکر کرد ازدادگاه ، که خیلی متفکریم که همه‌ما باید بدانیم یلفروزی به‌دنیا آمده‌ایم ما یلی روزی هم خـواهیم مرد . اینک ازاین دادگاه هم ، بدون‌حب وبغض ، بدون یک ذره‌ای تعصب ، فقط روی قوانین موجود کشور ویک عده افسرانی که سوگند خورده بودند استقلال ایران ، دین‌ایران ، قرآن ایران ، شریعت‌مقدس جعفری ایران را حفظ بکنند . اینها درست برخلاف این مـوضوع ، روش کمونیستی گرفته بودند که کودتا بکنند وایران را جزوشوروی بکنند. اگر می‌کردند شما همه الان ، جزو اقمار شوروی بودید . رحم به‌پیر وجوان و کودک وبزرگ نمی‌کردند.

درمورد همکاری و تماس یارژیم سابق : من هیچـوقت نظـرم در خـدمـت ، همکاری بـا رژیم نـبـوده است . من یک افسر متدین و مسلمانم . من فقط و فقط ، برای استقلال ایران، برای نگهداری قرآن و برای نگهداری دین خـدمت می‌کردم . به رژیم اهمیت نمی‌دادم ، بهترین دلیلم . استدعا می‌کنم جنابان آقایان قضات ، توجه بفرمایید ، قبل از مهرماه ۴۱ ، رژیم حس کرد که سپهبد مجیدی ، مثل بعضی از افسرا ، یا اغلب از افسرا ، مثل ملتین ، خودکار برای رژیم نیست. نمی‌توانند رژیم ما به هرشکلی که میخواهد این ملتین را بگرداند . وقتی که حسن کرد درمهرماه ۴۱ مرا بازنشسـتـه کردند . سنم ۵۱ سال بود ، جوانه تحصیل‌کرده ، مدیر و موظف به دین اسلام . وقتی که بازنشسته شدم در پرونده‌های دادرسی من موجود است . وقتی که بازنشسته شدم درمای همکاری با رژیم نکردم ، بخصـوص، موقعی کـه حضـرت آیت‌الله‌العظمی امام خمینی، مرجع تقلید شیعیان جهان و رهبر انقلاب بزرگ ایران‌مجبور شدند بعد از خرداد ۴۲ ، که ۹ماه از بازنشستگیم گذشته بود ، جلای وطن بفرمایند . در ایـن موقع، شدیدا با رژیم سابق دشمن شدم. من هم می‌توانستم مثل خیلی از امراء ، سفیرکبیر بشوم، میناتور انتصابی بشوم، استاندار بشوم، مشاغل بزرگی که ازکشور برای‌خودم، یعنی آمده بودند رکه‌مرا بکشند، ولی‌به یک یک اینکه ، در اینحاست موضوع مهم ، حضرت آیت‌الله‌العظمی خمینی ، چون رژیم را در موقع ترک ایران نفی فرمودند من هم قبلا ، رژیم را نفی کردم. اینست که در ۱۶سال و نیم بازنشستگی ، به‌خدای‌لایزال، به قرآن مجید ، فقط و فقط باحقوق بازنشستگی زندگی‌میکردم. برای من خیلی مقدور بود ،که‌به رژیم‌طاغوتی نزدیک بشوم ، مشاغل بگیرم و پول اندوخته بکنم و میلیونها تومان اندوخته بکنیم یا بفرستم به‌خارج. هیچ ثروتی ندارم . حتما، دادستان محترم، ملاحظه فرمودند در اینجاء هیچ اندوخته‌ای ندارم . تنها اندوخته من ، ۱۰۰ هزار تومان پول است که دوسال ونیم قبل ، خوب‌توجه بفرمایید قضات عالیمقام ، دوسال ونیم‌قبل، سه دختر دارم . دو دخترم ازدواج کردند . برای اینکه‌جهیزیه اینها را فراهم بکنم ۴۰۰ هزار تومان ، از خواهرزاده‌ام ، به عنوان قرض‌الحسنه گرفتم. برای هرکدام ۱۵۰ هزار تومان ، خرج جهیزیه رکردم و ۱۰۰ هزارتومان هم الان در بانـک صادرات شعبه شاه‌عباس ، موجود است . آنرا گذاشتم که برای دختر سوم ، اگر ازدواج کرد جهیزیه تهیه کنم. که بـه‌خدای لایزال ، به شرف و ناموس و فرآنم سوگند می‌خورم دیناری غیر از این ۱۰۰ هزارتومان ندارم و ماه به ماه ، حقـوق بازنشستگی را می‌گرفتم و امرار معاش می‌کردم و بانهایت شدت علیه رژیم سابق فعالیت می‌کردم البته ، نه فعالیت‌علنی و پارها دوستان و فامیل، مرا منع می‌کردند از فعالیت‌علنی. ولی فعالیت برعلیه رژیم می‌کردم .

سپهبد مجیدی سپس قرآنی را از جیبش بیرون آورد و بمآن قسم خورد و گفت : من از افراد مومنی بودم .که‌با نهایت شدت و از روی قلب به نفع امام‌خمینی تبلیغ میکردم. در انقلاب آنچه که از دستم برمی‌آمد رکمک کردم . من رکه بازنشسته سابق‌بودم بارها آمدند جلو ولی قبول نکردم. وقتی که آیت‌الله تشریف آوردند به ایران، شادی، من و خانواده‌ام را فرا گرفت .

ما همه مسلمانیم ، نباید مسلمان به مسلمان دیگر چیـزی بگوید که‌ازنظر شرافتی وقلبی رنجیده بشود، من با رژیم‌سابق همانطوری که عرض کردم همکاری نکردم و درتمام مدت فرماندهی خودم فقط و فقط برای دین‌و قرآنم وکشورم ایران خدمت می‌کردم . مرا بااینکه تعلیمات عالی ارتش دیده‌بودم، در سال ۴۱ بازنشسته کردند، چون احساس کردند که من‌مثل یک ماشین خودکار نمی‌توانم مورد استفاده رژیم سابق قرار بگیرم ، اما در مورد اعتراف به‌عدم صلاحیت خود در دادگاه: آن‌موقع افسر قضایی درایران خیلی کم‌بود و من فرمانـده لشگر یک‌پیاده بودم و ازپرونده‌ای که برای فدائیان ومتهمین توده‌ای تشکیل می‌دادند خبردار شدم. مرجایی دیگر خارج از دادرسی ارتش این کارها میشد. ادعانامه‌ای دادستان و همین‌جا صادر شد و به‌من ابلاغ‌شد. اولا یک‌فرمانده و یک افسری‌شد، بود رئیس دادگاه. اگر در ۴۳ و ۴۴ تا ۵۷ به‌من ابلاغ میشد برای دادگاه نظامی و من‌قبول میکردم شما حقّ داشتید . چون رژیم از طرف امام خمینی لغو شده. ولی من موقعی‌رئیس‌دادگاه نظامی بودم که تلگراف آیت‌اله بروجردی درست همان‌موقع دادگاه تشکیل میشد آنرا تایید کرده بودند .

و من که یک مسلمان حقیقی هستم، چه میتوانستم بکنم. قانون اداره دادرسی ارتش جلوی‌من بود ، فتوای حضـرت آیت‌اله‌بروجردی رحمت‌الله‌علیه جلوی‌من بود که تاییدکرده‌بودند رژیم را من چه کاری می‌توانستم بکنم، غیر از حکمی دادم به فدائیان اسلام که امنیت ملت اسلام را سلب کرده بودند. ولی یک نکته‌ای ، اگر موقعی که آیات عظام یا مراجع تقلید، تایید می‌فرمودند ، عمل فدائیان اسلام را ، به شرف وقرآنم سوگند میخورم ، که ممکن نبود چنین دادگاهی را من قبـول بکنم .

کودتای ۲۸ مرداد

قبل از ۲۸ مرداد من و فرمانده لشگر به فرمـان دکتـر مصدق احضار شدیم به تهران ، حدودیکماه و نیم یا دومـاه بیکار بودیم . یک‌روز در منزل خواهرزاده‌ام بودم که صبح ساعت ۸،۵ یا ۹ یا ۹،۵ مربوط به ۲۷ ، ۲۸ سال قبل است . دیدم جمعیت در خیابان است و می‌گردند و سربازان هستند. سئوال کردیم چه‌شده ، گفتند کودتا شده. من اینطوری از کوتا اطلاع پیدا کردم . هیچ واحد نظامی نداشتم بخداسوگند که بیکار بودم در منزلم نشسته بودم که‌این اطلاع به من‌رسید. بعد از اینکه ۲۸ مرداد شد، یکماه ونیم یا دوماه بعد رئیـس ستاد ارتش برای اینکه دوباره ارتش را نظم و ترتیبی بدهد، و تمامیت کشور را حفظ کند ، من‌را احضار کرد و دستـور داد که فرمانده تیپ زاهدان هستی ، من نفهمیدم موضوع خدایگان که فرمودید چیست ؟

رئیس دادگاه : شما ادامه بدهید بعدا به شما توضیح خواهند داد .

مجیدی گفت : شما گفتید که من گفته‌ام باید متحـد غرب بود. من چنین صحبتی نکردم مطلقا قضات محترم دادگاه، غرب یا شرق برای من فرقی نمی‌کرد . اگر در سال ۳۳ یک سازمانی نه‌به‌نام سازمان افسری منحله توده، نه‌به‌نام فدائیان اسلام ، اگر فدائیان دیگری تشکیل میشد که وابسته به امریکا یا انگلیس یا چین یاهرکشور دیگر میشد، برای من علی‌السویه بود ، من فقط به میهنم فکر می‌کردم . برای‌من شرق و غرب وشمال و جنوب نداشت. برای من ایران مهم‌بود. تشکیل‌هیات منصفه : استدعا می‌کنم توجه بفرمائید، درآن موقع، ۲۵یا۲۶ سال قبل که من رئیس دادگاه بودم ، قانونی بود درکشـور بنام قانون آئین‌دادرسی و کیفرارتش ، دراین قانون هیات منصفه پیش‌بینی نشده بود، قانونی بودکه به تصویب مجلس رسیده و ابلاغ شد، اگر بنابود تشکیل شود و من تشکیـل نمیدادم ، بدون‌شك آیات عظام ، این تذکر را میدادند بـه سازمانهای سابق .

فرمان شاه منفور سابق

من هیچ نوع همکاری با نظامیان سابق نداشتم . بـا نظامیان امریکائی هم در تمام مدت فرماندهی نداشتم. در ۱۹۳۳ برای اینکه نظام آموزشی ارتش ایران را به شکل‌نوین در بیاورند و بهترین آموزشها را درآن موقع ارتش امریکا داشت ، ستاد ارتش به فرمان شاه‌منفور سابق ، برای هـر واحد نظامی یک گروهی بنام گروه آموزشی از امریکا آمدند. فقط و فقط این بود که افسران و درجه‌داران را در کلاسها جمع بکنند، آموزش نوین را به‌آنها درس بدهند و آنها بروند به واحد نظامی و آموزش بدهند . فقط چون این افسران‌مهمان ما بودند ، درآن‌موقع که هنوز امریکا نیت پلیدش را نشان نداده بود، درباشگاههای افسران وقتی که افسری عروسـی داشت ، یا فرزند افسری عروسی‌داشت، ما وقتی که در باشگاه جمع میشدیم ، افسران آموزشی هم در آن باشگاه از نظـر مهمان‌نوازی که خصلت ایرانی بود دعوت میکردیم .

دعوت میکردیم اینها را به باشگاه افسران که در سرور و شادی ما شریك باشند وهیچ نوع رابطه خصوصی باافسران نداشتم ، من چندین‌کار کردم درپرونده ثبت است .هیچوقت روی خوش به آمریکایی که ما را با چشم بد نگاه کند نشان ندادم . یك روزی فرمانده سپاه فارس بودم . سرهنگ کنی رئیس آموزشی سپاه فارس صبح که رفتم دفترم شنیدم کدیشب یکجائی دعوت بوده و به یك ایرانی توهین کرده ، ازچند نفری که در آن دعوت شرکت داشتند به دفترم احضار کردم و سئوال کردم‌همه متفق‌القول جواب دادند که بله این توهین کرده ، آنا یك تلگراف کردم به ستاد ارتش ایران که این سرهنگ کنی‌رئیس آموزش سپاه فارس به ایران توهین‌کرده، این دیگر نمی‌تواند در این سپاه خدمت بکند احضار بفرمائید.

سرهنگ کنی‌را ظرف ۴۸ ساعت ، ۳ روز ، چهار روزاحضار کردند بعد از ۵ یا ۶ روز من در دفترم ساعت ۹ ، ۹،۵ در سپاه نشسته بودم که دیدم از فرودگاه شیراز به من تلفن‌کردند که یك ژنرال آمریکائی می‌خواهد با شما تماس بگیرد .گفتم بیاید دفترم . ژنرال آمریکائی آمد دفتر من و یك مترجم هم همراه او بود . دیدم از من می‌پرسد (این ژنرال یك ستاره آمریکائی) شما گزارشی دادیدبه تهران در مـورد سرهنگ کنی‌رئیس مستشاری احضارش کرد به تهران . شما موضوع را برای من شرح بدهید . این بسیار برای من ناگوار بود ، این خصلت من نبود . بپرسید سپهبد مجیدی چدجور افسری است ، حتما افسران و درجه‌داران بی‌طرف فرمودید ؟ گفت هیچی دیروز برنامه‌ای بود که خانم روزولت برود ازبی‌بی شقشائی‌دیدن بکند ، گفتم جناب آقای‌استاندار، اینجا یك منطقه عشایری ، سیاست مملکت را نباید تدوین‌کند ایشان هنوز بازدیدش را به شما ، به استانداری پس نداده ، چگونه بدون اینکه بازدیدش را پس بدهد رفته بازدید یك فرد معمولی ، آنوقت ایران را ترك می‌خواهد بکند ، جلسه کمیسیون امنیت را ترك کردم ، من استدعا میکنم که چه‌بعد از مرگ من چه قبل از مرگ من این موضوع را از ستاد ارتش از سرلشگر فردوست بخواهید . رمز کردم که این‌خانم‌محترمه آمد به همه سازمان‌های موجود بخصوص به استاندار وفرمانده سپاه ، با این‌کارش توهین کرد ، نبایستی این کار رابکند، یك جواب سربالا دادند که بعدا توجه خواهد شد و فلان و.... یکی از افسران سازمان حزب منحله توده در دادگاه یك جملهای به من گفت

که من تعجب کردم، چگونه به‌گوش ایشان رسید. من فرمانده لشگر یك بودم. همانموقع سازمان افسران حزب توده نشکیل شده بود ، یك سرهنگ آمریکائی آمده در دفتر من بـرای گزارش از وضع آموزش نوین که آیا پیاده شده درواحدهای لشگر یك یا نه ؟ یك صفحه کاغذ گرفت خیلی معذرت می‌خواهم من ناگزیرم که این را نشان بدهم. از در با مترجمش وارد شد و نشست من پشت میزایشان روی صندلی به مترجم گفتم به‌ایشان بگوئید چه فرمایشی دارید؟ گفت این گزارشی که من دردستم هست باز‌دیدکردم، ازواحدهای لشگر یك و نواقصی هست. من با آن خوی دینی که به‌کفار هیچوقت سر اطاعت نشان ندهید و دین‌تان و وطنتان را همیشه حفظ‌کنید به‌مترجم گفتم به‌این سرهنگ آمریکائی بگو آیا درست حقیقت را به‌من جواب بده درمقابل یك فرمانده لشگر آمریکائی هم این زُرت را می‌آمدی؟ جرات نکرد آن افسر ایرانی ،برجسم به‌آن سرهنگ این حرف را بزند. گفتم من به‌تو دستور نمیدهم به‌ایشان بگو. گفت به‌ایشان، معذرت خواست، گفتم معذرت کافی نیست صفحه را بگیر بیا جلوی میز من با دست به‌من بگو تمنا میکنم. این بود روش سپهبدی من. آقایان قضات، روحانیون محترم، دادستان محترم بدشرف و ناموس سوگند اگر این قرآن جلوی شماست اگر امام موفق شدکه انقـلاب بزرگ اسلامی را درایران رواج بدهد، اگر امام بعد از ۱۵ سال جلای وطن، رژیم طاغوتی را که شیره وطن را کشیده بود ازبین ببرد یکی ازحافظین قرآن من بودم. گذاشتم ، فرصت دادم به‌امام، بعد از ۱۸ سال، ۲۰ سال، ۲۵ سال ایـن نطفه بزرگ شود، فرزند بزرگ شود، بزرگ شود بدرشدبرسد تا حضرت آیت‌الله امام خمینی، آشاعالله عمرشان درازباد و قدرنشان زیادباد انقلاب اسلامی را بیاورند والا اگرمن مقابله نمی‌کردم یا از ترور فدائیان اسلام جلوگیری نمی‌کردم. بـا آیکه بعنوان مارکسیست اسلامی هرکاری دستشان می‌شد هر تروری بود میکردند الان وضع کشور دگرگون بود.

رئیس دادگاه: می‌بخشید کلامتان را قطع میکنم، استدعا میکنم پیرامون کیفرخواست صحبت بفرمائید.

مجیدی: خیلی متشکرم، آخرین عرض من اینست کـه یکماه ونیم قبل، این برای تبلیغ خودم نیست، استاد میکنم بفرمایید حضرت آیت‌الله العظمی خمینی، که دریك ماه ونیم قبل در قم‌رستان بقیع قم فرمودند. از ۱۲ بعد رسیدگـی میکنیم، من گناهی نکردم ۲۵ سال قبل نه اینکه بگویم کـه گناهی کردم. موضوع ۲۵ سال یکی ازنکاتی بودکه می‌خواستم بعرض دادستان محترم ودادگاه محترم برسانم.

دادستان : با اجازه‌تان اگر دادگاه اجازه بدهد قبل از اینکه من ازکیفرخواست دفاع بکنم چند نفر از بـازجویان انگلیسی و شهود هستند که اطلاعاتی درمورد جرائم متهـم دارند اگر دادگاه اجازه بدهد شکایتشان را بدهند که بعدا رسیدگی شود.

رئیس دادگاه: من استدعا.میکنم شما اول ازکیفرخواست دفاع بکنید .

دادستان : آقای مجیدی ، اولا که تایید رژیم برفرض صحت هیچ ربطی به‌صدور حکم اعدام تعدادی ازمتهمان را ندارد ، اگر شما مسلمان بودید و پایبند به‌مقررات شرع‌اسلام بودید اول می‌رفتید، تشخیص میدادید که صلاحیت قاضی از نظر مقررات شرع اسلام چیست؟ شما که نه الفبای قـانـون اساسی را میدانید، چون میگوئید درقانون دادرسی ارتش

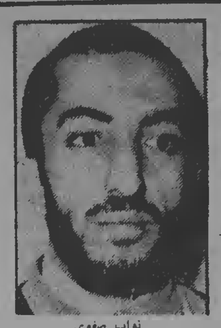
نواب صفوی

خلیل طهماسبی

محمد واحدی

مظفرعلی دوالقدر

قبل من سرهنگ بودم با دو سرهنگ دیگر رفتیم بـرای بازدید واحدهای آموزشی آمریکائی. این فرمانده پادگـان یك چیز خیلی نحسی بود واین در آلمان بود ویك مانـور جنگی ارتش غربی داشتند من را فرستادند برای اینکه‌بازدید بکنم آنجا را .

رئیس دادگاه : باز از موارد سوء استفاده مالی که‌در پرونده شما منعکس است. در خلاصه‌ای از پرونده کـه در ۱۱و۴۰ر۲ تنظیم شده یکی ازموارد سوء استفاده شما فروش بنزین وسوء استفاده نمودن از وجوه جشن چهارم آبان توسط تیمسار وزیری است. مراتب بعضد اطلاعات وابسته به‌سپاه‌یك ارسال وپاسخ وارده حاکی است .

مجیدی : ازشروع بکامر مهم دادرسی بادیدن منظره و اوضاع واحوال وموقعیت که آن متهم در آن وقع عملی یـا جرمی انجام داده است، جناب آقای دادستان سن‌شان جایـز نیست‌که در ۲۵ سال قبل اوضاع ایران‌را نمیدانستید چـه بوده، من من شما را نمیدانم، آنموقع باید یك نوجوان ۱۸ ساله بوده باشید. یاکمتر یا۱۹ساله، شما نمی‌توانیـد بفهمید ، بیخشید یعنی درك بکنید، موضوع‌را منظرهای‌را که جلوی چوی خود می‌بینید ۲۵ سال قبل ایران چه بوده، سیاست آن موقع بوده، رژیم چگونه مـورد تاییـد آیـات عظام بوده است ؟

دادگاه : یك تذکر بدهم همانطور که می‌فـرمائید سن آقا شاید اقتضا نکند. آنموقع حضرت آیت‌الله خوانـساری مرجع تقلید بود وایشان فدائیان اسلام‌را تاییـد میکرد و حضرت آیت‌الله کاشانی تاییـد میکرد وحتی مسامله‌ای که خلیل طهماسبی قتل رزم‌آرا را انجام داده بود مورد تاییـد ایشان قرار گرفت‌که ایشان هم ازمراجع وآیات بود وخوب از نظر ما فقیهی بود که حق فتوا دادن داشت. بعد حتی در مجلس‌آن زمان هم تایید شدکه بقول ایشان قتلی ازآنها سرنزده بود ، غیر ازاین قتل وذوالقدر هم بود که حسین علاء کشته بود، ومرحوم آیت‌الله بروجردی در آن زمان که آن تلگراف را زدند زمانی بودکه شاه به‌ایتالیا رفته بود و در نتیجه ۲۸مرداد بوده،نه‌بعد ازکشته شدن ، آنموقع ایشان تسلیتی نگفت وحتی شاید مثلا مورد بی‌مهری شاه سابق هم واقع شد بنابراین‌بقول ایشان تلگراف هم اقتضا نمیکند که به تمام معنای کلمه حتی افرادی که علیه شاه قیام کردند قصد کشتن آنها را کسی‌کرده بود بنابراین ایرادی که راجع به حکم اعدام ایـن آقایان گرفتید و از این طرق ، باز خود آقای بروجردی هم قبلاز اینکه اینها‌کشته شوند مرحوم صدرالاشراف بود که آمد ومرتب ایشان پیغام میدادو او آمد به ایشان که اطلاع داد ، اغفال کرد او را ، یعنی خبر داد که نه همچنین تصمیمی نیست و قصد کشتن این افراد درکار نیست و بنابراین اتفاقا همان‌شب حمل کردند و شاید مصادف اتفاقا همچنین شبی بود وبعد از کشتن اینها هم حتی اعتراض شدیدی طی تلگرافی به شاه‌کرد هم راجع به دستگیری مرحوم آیت‌الله کاشانی که در زندان بود و هم راجع به کشتن ، بنابراین که اینجا شما کشتید مجوز قتل این افراد را به‌گردن آیت‌الله بروجردی و مراجع بگذارید همه تکذیب میشود .

مجیدی : اما درمورد این‌که فرمودید شاه سابق از ایران رفت به خارج، تلگراف شده ، آقای مهندس مهدی بازرگان که ازطرف امام مامور شده بودند قبل از نخست‌وزیری که نفت را بگیرند تشریف بردند به آبادان و شیراز برای کارمندان شرکت ملی نفت و گاز شیراز سخنرانی فرمودند، درحدود یکماه ونیم دوماه قبل‌که در روزنامه‌های اطلاعات و کیهان آنروز هینا درج شد. آقای مهندس بازرگان که مسلمان واقعی هستند و معتقد به حضرت آیت‌الله امام خمینی هستند دراین سخنرانی فرمودند کموقتی علی‌رضا سقوط کرد و مرد حضرت آیت‌الله بروجردی تلگرافی بشاه کردند که علیرضاهم درست همانموقعی که دادگاه تشکیل میشد سقوط کرد در زمستان‌آواخر ۱۳۳۳ یا اوائل ۱۳۳۴ . خیلم معذرت می‌خواهم شاید اشتباه کردند، اما درمورد اینکه فرمودند جناب‌آقای دادستان که تائید رژیم، من فرمانده نظامی بودم دستور نظامی برای دادگاه صادرشده بود و من رئیس دادگاه بودم ، نگفتم که چون من قانونا دادرسی و کیفر ارتش را فقط اجرا کردم، افسر قضائتی نبودم ، رئیس دادگاه بودم ، عرض کردم که‌افسر قضائ

اخبار کشور

استاندار کردستان در گفتگو با کیهان :

کردستان هیچگاه پایگاه امپریالیسم نخواهد شد

دکتر ابراهیم یونسی

سناتور بوشهری دستگیر شد

بافریدونهری، سناتور انتصابی بوشهر از سوی پاسداران گروه ضربت کمیته هدایت در خانه‌اش دستگیر و به زندان قصر اعزام شد.

بدنبال دستگیری این سناتور تحقیقات همه‌جانبه‌ای از او آغاز شد.

تحصن ۳ گروه در دفتر وزیر آموزش و پرورش

کارکنان سازمان نوسازی ونوسعه وتجهیز مدارس دهمین روز تحصن را در وزارت آموزش وپرورش پشت سر گذاشتند.

تحصن و اعتراض این کارکنان در پی اعلان سازمان دانکور واخراج کلیه کارکنان پیمانی آن از شبکه گسترده آغاز شده است. کارکنان این سازمان در قطعنامه و بیانیه‌هائی که بتناوب تصنیف داده شده، خواسته‌اند که بتصفیه این سازمان از افراد سوء استفاده‌گر و سلب مواضع فاشیا با اخراج کلیه کارکنان پیمانی مخالف هستند.

بنابراین به گزارش نمایندگان متحصنین از مقامات مسئول وپرورش ۶۰ نفر از ۱۸۰ کارمند اخراجی بکار برگشته‌اند. کارکنان متحصن تأکید میکنند که تا برکناری مدیر عامل سازمان هیچ تصمیمی نخواهند گرفت. این گروه اضافه می‌کنند که بتحصن خود ادامه داده و وزیر را به پذیرش مجدد قطعنامه تسلیم لیکن در مورد قطعنامه متحصنین ادامه خواهیم داد.

تحصن سپاهیان دانش دختر

نمایندگان مراکز سپاهیان دانش دختر کرگان و اصفهان دیروز روز گذشته در دفتر آموزش و پرورش شخص شدند. این متحصنین سپاهیان دانش خواستار آن شدند که کرسی دوره آموزشی خود شده سه ساله بپیوندند تا بتوانند بدیپلوم تعلیم و آموزش و پرورش خصمه کنند. متحصنین ۲۸ نفر از دانش‌آموزان شهرستان آمل نیز بنمایندگی از سوی ۴۰۰ دانش‌آموز شهر در وزارت آموزش و پرورش متحصن شده‌اند. این گروه که در سال تحصیلی گذشته عدولی شده‌اند که دروس شب آنها تعطیل شرکت در امتحانات ونظامت بوده وزارتی دیگر می‌گویند: ما نمیها دریکی دوترس ضعیف هستیم و باید مجددا از امتحان تعصن‌آیند. این گروه خواستار نظام واحدی شبانه دانشگاه هستند. این دانش‌آموزان اظهار داشتند که اعتراضشان را به‌نظام صنفی موجود از هشتم فروردین ماه جاری در آمل شروع کرده‌اند.

اجتماع دانشجویان در محل وزارت علوم

گروهی از دانشجویان مدرسه عالی نسمه واقعات آر، سی، دی، صبح دیروز ضمن یك راه‌پیمائی ازاین مدرسه درمحل وزارت علوم اجتماع کردند واعلام نمودند درصورت بی‌توجهی به‌خواسپاشان درمحل این وزارتخانه متحصن خواهند شد.

دانشجویان معترض در گفتگوئی با کیهان اعلام کردند: حدود ۹سال پیش که مدرسه عالی نسمه و قصد دارد شان، با عده‌ای پیش‌بینی شده بود که در یك محل دیگر خط نسمه، به توجه مدرسه عالی نسمه قصد آن، سوء نه‌ی پیش‌بینی که کمی دراحصر مدرسه عالی بیمه تهران قرار گرفت واین وضع با امروز اندازه‌ه است. به خوبی از استقلال بودجه این موسسه هستند. دانشجویان افزودند بدنبال اعتراض گروهی ما، وزارت علوم در محل این مدرسه حضور یافت و برای حل این مشکل سرانجام پیشنهاد کرد که به‌تدریج دهه این مدرسه در مدرسه عالی بیمه، انتقال وراه سوء استقلال آن بود. وی می‌خواهیم که این مدرسه استقلال بودجه داشته باشد و بودجه آن **به‌طور مشخص دراختیار مسئولان آن قرارگیرد.**

دانشجویان اعلام کردند که در صورت بی‌نتیجه ماندن مذاکراتشان با وزیر علوم در محل این وزارتخانه متحصن خواهند شد.

تقاضای اخراج یك‌استاد امریکائی

دانشجویان دیگرت مدرسه‌عالی پارس خواستار برکناری جو [illegible] از استادان آمریکائی نماد ایران) شده‌اند. این دانشجویان که گروهی از دانشجویان معترض شده نسبه شوری هستند، خواستار اخراج استاد امریکائی مشکله نمی‌باشد. دانشجویان خواستار آن شده‌اند تحقیقات لازم در این خصوص بعمل آید و اقدام لازم نیز بعمل آید. دانشجویان اعلام کرده‌اند که تا نتیجه به آنها اعلام نگردد، دست از اعتراض خود برنخواهند داشت.

طرح مسکن دولت تا یکماه و نیم دیگر تهیه می‌شود

طرح مسکن‌دولت تا یکماه و نیم دیگر تهیه میشود. در حال حاضر گروهی از کارشناسان برخی مسکن با استفاده از تجارب خود و مردم مرکزم تهیه این طرح هستند.

پس از درخواست وزیر مسکن و شهرسازی اخیرا [illegible] طرح مسکن‌دولت بگونه‌ای تهیه شود که اولا با خواست و نیاز مردم تطبیق داشته باشد و ثانیا از نظر هزینه ساختمان مقرون به صرفه باشد. وزارتخانه‌ها و سازمانهای دولتی نیز موظف شده‌اند که نظرات خود را در این زمینه به وزارت مسکن و شهرسازی ارسال دارند.

اعلام موجودیت جامعه کارکنان دانشگاهها

جامعه کارکنان دانشگاهها و موسسات آموزش عالی کشور با صدور نامه‌ای موجودیت خود را اعلام کرد

متن نامه به شرح زیر است: [illegible] جدا، اینك که تحولات [illegible] پیروزی را پشت سر گذاشته و [illegible] دانشگاهها که به حق از محرومیت [illegible] بیرون آمده‌اند، [illegible] جهت بازسازی هرچه بیشتر دانشگاهها که به حق از محرومیت [illegible] جامعه کارکنان دانشگاهها و موسسات آموزش عالی ایران، نمایندگان دانشگاههای تهران، علی، دانشکده علوم ارتباطات اجتماعی، دانشگاه آراد، مدرسه عالی پارس و مدرسه عالی کامپیوتر.

اخبار کوتاه شهرستانها

رهبر گروه ضد خرابکاری ساواك در مشهد بدام افتاد

مشهد ــ کمیته امام در مشهد، بازداشت حسن‌برائی رهبرعملیات گروه ضد خرابکاری ساواك بدام افتاده است.

باغ بزرگ شاه سابق در شیراز تصرف شد

شیراز ــ بزرگترین وزشاترین باغ شیراز که متعلق به‌شاه سابق بود و باغ جنب شاه نامیده میشد گذشته به تصرف جوانان پاسدار فضلان درآمد و تاسوعا و باغ سپاه مستضعفین و برسر درآن نصب شد.

این باغ که در حدود ۵۰ هکتار وسعت دارد متعلق به خانواده شاه و فرح هدیه شد. در این باغ که چندین سال قبل متعلق به

صفحه ۸ کیهان
پنجشنبه ۲۳ فروردین ماه
۱۴ جمادی‌الاول ۱۳۹۹
شماره ۱۰۶۸۱

ساعات شرعی :
اذان مغرب ـ امشب: ۶٫۵۲ اذان صبح ـ فردا: ۴٫۰۰
طلوع آفتاب ـ فردا: ۵٫۳۳ ظهرشرعی ـ فردا: ۱۲٫۰۶
استخراج : دکتر عباس ریاضی‌کرمانی

جزئیات شکنجه و قتل زندانیان سیاسی در دادگاه

محاکمه سرگرد بیژن‌یحیایی رئیس زندان سیاسی قصر ودو نفر ازافسران زیردست اودیروز به‌اتهام شکنجه زندانیان‌سیاسی، ایجاد اختناق و خفقان در زندان ، محاربه باخدا ورسول خدا ونایب امام ، ممانعت از انجام فرایض دینی مسلمین و شرکت در سرکوب زندانیان سیاسی ، شکنجه منتهی به‌قتل ونقص عضو آغاز شد .

دراین جلسه که بیش‌از ۳ ساعت طول کشید صدها نفر از خانواده زندانیان سیاسی تماشاگران و زندانیان سیاسی سابق حضور داشتند . سرگرد یحیایی نخستین متهم این جلسه بودکه‌چندتن اززندانیان سیاسی و خانواده آنها علیه سرگرد یحیایی شهادت دادند. نخستین جلسه محاکمه نزدیک به ۳ ساعت ونیم طول کشید وبه‌علت طولانی شدن جلسه دادگاه دنباله محاکمه به‌صبح امروز موکول شد .

به‌هنگام تشریح شکنجه‌هایی که نسبت به‌چندتن اززندانیان سیاسی قصر انجام شده بود خانواده زندانیان سیاسی بشدت متاثر شدند وچندتن از خانمها گریه کردند ـ دراین جلسه ۵ زندانی سیاسی ودونفر از خانواده‌ها علیه سرگرد یحیایی و شکنجه‌هایی که نسبت به زندانیان روا داشته صحبت کردند .

در میان شهود علی کریمی یکی از کارمندان سابق اداره زندانها ومسئول کنونی‌انتظامات این زندان میباشد که ۴ماه‌پیش به‌دنبال دستور امام خمینی از حضور درمحل کار خودداری کرد وبدستور سرتیپ محرری سرگرد یحیایی اورا شکنجه کرده است .

مرتضی احمد یکی دیگراز زندانیان سیاسی قصر است‌که شرح رفتار غیرانسانی با او درطول مدتی که زندان سیاسی بوده همه تماشاگران و حضار را تحت تاثیر قرارداد جلسه دادگاه‌ساعت ۵٫۵ دیروزرسمیت یافت وپس‌از قرائت آیاتی از کلام‌الله مجید جلسه دادگاه رسما شروع شد .

در آغاز جلسه رئیس‌دادگاه از سرگردبیژن یحیایی ودیگر متهمان خواست که خود را معرفی کند .

ـ من سرگرد بیژن یحیایی رئیس سابق زندان سیاسی‌قصر وافسر بازرسی اداره زندانها بودم .

ـ من سروان محمد قهری صارمی قبلا در زندان شماره یک‌افسر نگهبان وبعد درشماره ۴ مدیر بودم .

ـ من علی‌رضا آذری افسر نگهبان زندان‌سیاسی قصربودم.

رئیس دادگاه ـ کیفرخواست صادره از طرف دادگاه اسلامی ایران علیه متهم ردیف اول سرگرد بیژن یحیائی قرائت میشود ، متن کیفرخواست :

بسمه تعالی

دادگاه محترم‌انقلاب اسلامی تهران دراین پرونده سرگرد بیژن یحیائی فرزند محمدمتهم است به‌ایذاء وشکنجه زندانیان سیاسی که در مواردی شخص وی عامل شکنجه بوده است . علاوه براین تحقیر و توهین به‌مسلمین زندانی و ممانعت از انجام وظایف دینی و انجام اعمال غیرانسانی . باتوجه به محتویات‌پرونده و اقاریرمربوط در برگهای بازپرسی از متهم وطبق‌گزارشات واصله ازشکایات شکات جرم وی مسلم است. سرگردیحیائی به‌دلالت برگهای ۴۲ و۸۰ پرونده محکومین سیاسی را بارها شکنجه کرده است . و دستور ایذاء و شکنجه محکومین را میداده است و شخصا نیز مبادرت به شکنجه میکرده است . متهم نامبرده نسبت به‌بانو قربانی شکنجه‌ای اعمال نموده که قدرت تکلم را مدتها ازدست داده و بحالت فلج درآمده در اثر شکنجه و ضربات وارده به وی مادرایرج شریعت مصدوم و سپس فوت کرده‌است وطبق‌برگ۴۰ پرونده بنا به‌شکایت و شهادت شهود بشرح اوراق تحویل واستشهاد های پیوست و اقاریر متهم و هم‌چنین‌دلائل ،اتهامات نامبرده موجود وبجهات مذکور تقاضای رسیدگی به اتهامات وی دایر به‌شکنجه منجر به‌قتل ، شروع به قتل به دفعات ، شکنجه و آزار ، محاربه و فساد درارض از دادگاه‌محترم تقاضای صدور حکم شرعی دایر به مجازات متهم میشود .

متهم پس‌از برشمردن‌اتهامات به‌دفاع پرداخت :

متهم ـ من به‌شرح زیر پاسخگو هستم و غالب این اتهامات را رد میکنم . در مراحل بازپرسی و بازجوئی من چگونگی انجام کار رادقیقا عرض کردم‌ونوشتم منتهابرداشتها متفاوت است . برداشتی که از نوشته من شده این خواست شخصی بوده که این برداشت را کرده است . برای اینکه درهر مورد نتیجه‌گیری صحیح بشود بایستی آدم در آن جو محیط قرار بگیرد وبا شرایطی که دراین محیط هست بعد قضاوت کند . من در سال ۵۵ دراواخر مرداد ماه مامورخدمت شدم در زندان سیاسی . من دربازجوئی هم گفته‌ام که کار من در زندان علی‌رغم میل خودم بوده چون رسته من‌چیز دیگری بود و زمانی که همسر من بیمار بود دوماه‌ونیم در تهران سرگردان شدم توانستم انتقال خودم را به اداره‌زندان بگیرم . ودر پرونده هم هست که من بارها تقاضای انتقال کردم ، موافقت نشدحتی بجای من افسری را تعیین کردند باز آن افسر آمد اورا هم نگه داشتنداما مرا اززندان منتقل نکردند وبا اینکه در زندان بودم امتحاناتی که هر سال ازمن میکردند مربوط به رسته راهنمائی بود . من درآن رسته‌دوره دیده بودم . وزمانی هم که مرا خواسته بودند من درمرخصی بودم وهرچه به‌آنها گفتم که این کار من نیست و من نمیتوانم . گفتند نمیشود شما اعلام کردید وقتی مرخصی بودید وبه معاون شهربانی هم گفتیم باید بروید خاصه اینکه شما واقعا اگر بخواهیدقضاوت صحیح بفرمائید باید در جوی که برای ما وبرای همه ایجاد کرده بودند قرار بگیرید اگر کسی دستوری اجرا نمیکرد برایش پرونده سازی میشد برایش گرفتاری ایجاد میشدمن مثال زدم بیک افسری گفتند برو دریک زندان خدمت کن در پرونده‌اسمش راهم‌آورده‌ام، نرفت ، برایش پرونده درست کردند واین پرونده بدست مقامات بالای سابق هم رسید، دستور داده بودند اخراجش کنند ، دومرتبه این پرونده‌آمد در کمیسیون ۵ نفره بالاخره این افسر بخاطر نیاز مالی مجبور شد برگردد . رفت پیش مقربی و بالاخره آنقدراینطرف و آنطرف متوسل شد به‌دست‌وپا افتاد تا توانستند کمکش کنند اما چهار درجه‌اش را از او گرفتند . این عوامل بود که تمام مامورین و افسران را وادار میکردباینکه مجبوربشوند کاری راکه به‌آنها میدهند علی‌رغم میل خودشان انجام بدهند .من‌هم رفتم آنجا روزی که به‌آنجا وارد شدم . من در پرونده‌ام نوشتم : چهار روز مانده‌بود به‌بیست‌وهفتم وهشتم مرداد . بعلاوه زمانی که من به‌آن زندان وارد شدم زمانی بود که حدود سه‌سال از تغییر برنامه در زندانهای سیاسی گذشته بود . شما خیلی راحت میتوانید نحوه قضاوت ونحوه برداشت روی زندانیهارا ازاین کلام من استنباط بفرمائید که این برنامه از کجا سرچشمه میگرفت . قبلا این زندانیها در زندان که بودند اسم زندانشان زندان سیاسی بود . بعد سازمان . هرقسمت را که ستاد بزرگ باید به‌تصویب برساند شاه سابق هم میبایستی تایید میکرد . این سازمان را اعلام کردند و نامش را گذاشتند زندان ضد امنیتی ، یعنی کسانی که در اینجاهستند بر علیه امنیت مملکت کار کرده‌اند . این را بما تحمیل میکردند . مانه حق انتخاب شدن داریم ، نه حق انتخاب کردن ونه حق داریم در دستجات مختلف شرکت کنیم. حتی اگر من مدرسه بچه‌ام‌مرا بخواهند بعنوان رئیس، معاون منشی یا خزانه‌دار انجمن خانه و مدرسه من حق ندارم در آنجا عضویت داشته باشم . بنابراین‌راه مارابرای آگاهیهای اجتماعی و سیاسی می‌بندند ، ازکجا بما آگاهی میدهند روزنامه‌ها ، تلویزیون ،رادیو، چیزهائی را که سخنرانی میکنند .

رئیس دادگاه در اینجا حرفهای متهم را قطع کرد و توضیح داد :

ـ « افعال جملات خود را به‌گذشته بگوئید »

متهم پس‌از عذرخواهی به سخنان خود ادامه داد :

ـ وسائل ارتباط جمعی ، بخشنامه‌هائی که میشد، سخنرانی هائی که میشد هم در سطح مملکت وهم در سطح قسمتی، اینها مجموعه این بود که برای افراد پلیس نوعی آگاهی‌ایجاد کند ، مارا میفرستادند که در این قسمت خدمت کنیم . خوب من وقتی رفتم آنجا نه‌چیزی را ایجاد کردم ونه‌چیزی را ابداع کردم . روشی را که درآنجا بود باهمان عوامل و همان پرسنل ادامه دادم ، زمانی که من رفتم ، نمیدانم یکساعت بود که من تازه‌تحویل گرفته بودم حتی به‌آنها گفته بودم که این کارمن نیست . من را نفرستید آنجا ، محرری بمن گفت : من نوشتم درآنجا. شما هیچ نگران نباش من‌اینجا هستم. شما برو آنجا هیچ‌کاری نداری ، فقط مواظب باش زندانی فرار نکند ، دسته‌بندی نباشد ، کمون بازی نباشد ، شماردادن نباشد ، سرودخوانی نباشد وازاین قبیل برنامه‌ها ، دیگر هیچ مساله‌ای نیست. من اینجا هستم هرچه بود بمن اطلاع بده . بلافاصله من آنجا می‌آیم وبا تو هستم . مرا با اکراه آنجا فرستادند . رفتم آنجا ، گفتم یکساعت بعدرئیس اطلاعات آمد پیش من ودراین چند روز بامن بود ، گفتم برنامه ۲۸ مرداد را پیاده می‌کنند برنامه‌اش چیست برای من تشریح کرد که هرساله اینجایک‌جشنی میگیرند.توی‌آن اوراق من کاملا بطور مشروح اشاره کرده‌ام . گفتم من که اطلاع ندارم معاون مراخواست سروان شعله‌ور ، آقایان‌افسران دیگر هم بودند . گفتند مثل همان پارسال مثل اینکه قرار بوده سخنرانی بکنند ، قرارشد صحبت‌ها و متن صحبت‌های‌آنها را بیاورند . بعد آوردند همه سال چون رسم بود میفرستادند به‌اداره زندان امسال درهمانجا خودش تعدادی را منتفی کرد وتعدادی را گفت قبول است برای صحبت کردن . بخودمن هم گفت شرحی تهیه کن . شرحی تهیه کردم وبه‌او دادم. خواند گفت این شرح کافی نیست . این خیلی مختصر و بیجان است باید مهیج‌تر باشد. خودش دست‌برد و این را عوض کرد ودراین مدت هم افسرها کمک کردند من وارد نبودم کسی را نمی‌شناختم . روز بیست‌وهفتم این جشن انجام شد وبعد برنامه بهمین ترتیب پیش رفت . سیستمی که در آنجا بود ، سیستمی بود که در آنجا مستقر بود . من‌چیزی را ایجادنکردم در موردشکنجه زندانیان سیاسی من این را قبول نمی‌کنم . مساله شکنجه مطرح‌نبوده . مساله باین‌صورت مطرح بوده که اگر زندانی برخلاف مقررات زندان رفتار میکرد بلافاصله‌موضوع باطلاع رئیس ندامتگاه میرسید . رئیس ندامتگاه باتوجه به برنامه کار دستور میداد و دستوری که او میداد انجام میشد . دراین مورد به‌اطلاعات هم یا خودش تلفن میکرد میپرسید چون عواملشان ممکن بود اطلاع بدهند . من نمی‌شناسم عواملشان واقعا که بودند ویا خودشان سئوال میکردند ، در جریان قرار میگرفتند . این دستور باین صورت بود که گاهی البته زندانی می‌آمد بیرون از او سئوال میکردند موضوع چه بوده‌است . من‌داشتم نمونه‌هائی که زندانی آمده ، گفته بله من ناراحت بودم و اشتباه از ناحیه من بوده ، همین کافی بود باو تذکر میدادم که‌دیگر آن کار رانکند زندانی‌می‌آمد، میایستاد و میگفت بله من این کار را کردم وچرا باید او فلانکار را بکند یانه من این دستور را قبول ندارم . اطلاع میدادیم بعد ایشان دستور میدادند به‌فلان مدت برود در زندان مجرد یامثلا دستور میدادند تنبیه کنید وبفرستید زندان مجرد .

رئیس دادگاه در اینجا از متهم خواست که نوع تنبیه را توضیح دهد .

متهم ـ بهمان ترتیبی که دستور میدادند اجرا میشد .

رئیس دادگاه ـ نوع تنبیه را چه‌کسی تعیین میکرد ؟

متهم ـ نوع تنبیه را یاخود محرری‌تعیین میکرد بعدمیگفت که چکار بکنند .

رئیس دادگاه ـ لطفاتوضیح بدهید که نوع تنبیه ازطریق محرری رئیس زندان اعمال میشد یا اختیار میداد که تنبیه را شما متناسب با حال متهم اجرا کنید ؟

متهم ـ احتمالا ممکن است همین‌طور هم بوده باشد .

رئیس دادگاه ـ بگوئید چه چیزهائی بود .

متهم ـ تنبیه زندانی ممکن بود سیلی به‌او زده شود یا باتون به‌کف پایش زده شود .

رئیس دادگاه ـ موارد دیگری نبود ؟

متهم ـ نه من چیزی را به خاطر نمی‌آورم . من گفتم‌که شکنجه نبوده لغات رامیشود تفسیر کرد . شکنجه‌راماموریـن کمیته اعمال میکردند بخاطر اینکه اقرار بگیرند مامسئول نبودیم . بارها شده من با یک نفر ، چند نفر زندانی صحبت کردیم ، گفته‌ایم که ما نه در اتخاذ روشتان ، نه در گرفتاری‌تان ، نه در معرفی‌تان،نه دردستگیری‌تان، نه درمحاکمات شما ، نه در محکومیت‌شما ، نه درآوردنتان به زندان مسئولیت نداشتیم ، شمارا تحویل داده‌اند به ما دراینجا ، مقرراتی هم‌دراینجا داریم . شما اگر دراین‌محدوده مقررات رفتار بکنید . هم شما راحت هستید و هم ما اگر بنده بخواهم یک نفر را ناراحت کنم ، خودم هم باید یک مقدار ناراحت بشوم تا دیگری راناراحت کنم بنابراین اگر شما مقررات را رعایت کنید ما کاری باشما نداریم . بعلاوه وقتی از اینجا رفتند بیرون اختیار خودتان‌رادارید خواستید هرطریقی را اعمال کنید میتوانید فقط در این محدوده رعایت مقررات را بفرمائید . در مواردی‌میشود اجرای دستور در زمینه ایراد ضرب به زندانی تلقی کردنه شکنجه مساله تحقیر و توهین به مسلمین این مساله صحت ندارد بخاطر اینکه .

رئیس دادگاه در اینجااز متهم پرسید : ـ شمامیگویید تنبیه وشکنجه این دوتا با هم چه فرقی دارد ؟

متهم ـ عرض کردم یک‌وقت شکنجه را کسی‌میدهد که‌اقرار بگیرد ، اعتراف بگیرد . ولی این مورد نبوده‌است . مساله فقط تنبیه انظباطی بوده است تنبیه درحد ایراد ضرب .

رئیس دادگاه ـ ادامه‌بدهید.

متهم ـ مساله تحقیروتوهین مسلمین باین صورت مطرح نبوده چون من خودم یک مسلمانم و معتقدو مطلقا مساله توهینی بیک شخص مسلمان باشد و بخواهم به او تحقیر و توهین بکنم مطرح نبوده بنابراین این جنبه که آن طرف صرفا مسلمان‌است بودوتحقیرو توهین بشود مطرح نبوده‌است. این مساله را من نمیتوانم‌قبول کنم . مساله ممانعت از انجام فرایض دینی بهیچوجه صحت ندارد و هیچگونه ممانعتی در این مورد صورت نگرفته است . برای اینکه این را توضیح بدهم لازم‌است یک‌مقدار بعقب برگردم . زمانی که قبل‌ازمن رئیسی در آن زندان بود پرونده‌ای را تنظیم میکند و میفرستد عده‌ای زندانی نمی‌دانم بچه طریق برنامه‌ای‌دارند که میخواهند از زندان فرار کنند و برای اینکه برنامه خودشان راپیاده بکنند در ساعات بعداز نیمه شب که زندان خلوت است و آسیب ـ پذیری‌اش بیشتر است چند تا چندتا شروع کردند به بیدار شدن و برنامه‌ای را که پیاده کرده بود و عنوان کرده بود. وقتی این‌پرونده رفت‌دستوراتی دراین زمینه دادند در جهت اینکه ساعت ۳ بعدازنصف‌شب موقع نمازخواندن نیست‌ساعتی را برای اینها تعیین کنید و بگذارید که یکساعت را اینها بتوانند به نمازشان برسند. بهمین مناسبت دراین زندان برنامه‌ای تدوین شده بود که یک وقتی‌را تعیین کرده بودند قبل از طلوع آفتاب مسلمین بلند شوند وضو بگیرند و نمازشان را بخوانند . بنابراین مساله را از این دید نگاه‌کنید. از دید انتظامی که‌وقت داده بودند برای نماز خواندن و این نبود که‌از نماز خواندن کسی جلوگیری شود .

مساله انجام اعمال غیر ـ انسانی نسبت به محکومین هم یک مساله کل و عام است نمیدانم موردش چیست ؟

رئیس دادگاه ـ بعضی از شهود هستند که اظهاراتی دارند .

متهم ـ وقتی گفتند من جواب میدهم . درموردشکنجه بانو قربانی باید بگویم من زندانی زن نداشتم . من نمیدانم موضوع چیست‌خواهش میکنم دراین زمینه توضیح بدهید تا بعد من بتوانم‌جواب بدهم .

رئیس دادگاه ـ مدارک پرونده موجود است .

متهم ـ در مورد شکنجه مادر ایرج شریعت که منجر به‌فوتش شده من ازاین جریان اطلاعی ندارم. بنابراین من‌در زمانی که در این زندان‌بودم با هزار مکافات توانستم خودم را ازاین زندان بیرون بکشم. مساله قتل را رد میکنم شکنجه و آزار را رد میکنم. شکنجه منتهی به‌نقض عضو را اگر باز موردی هست بفرمائید توضیح دهم.

رئیس دادگاه ـ آقای نماینده دادستان مطالبی دارند در دفاع از کیفرخواست.ولی یکی دو سئوال هست که قبل از سخنان ایشان از شما دارم. شما مفهوم زندانی سیاسی را خیلی قشنگ توجیه می‌کنیدو خیلی خوب استنباط زندانی امنیتی را می‌فهمید ، سئوال من از شما این است که شخص جنابعالی برداشت شما از زندانیها و محکومینی که زیر نفوذتان بودند و شمازندانیان آنها بودیدبرای شما ساخته بودند یا اینکه خود شما تشخیص میدادید که آنها چگونه انسانهائی هستند؟ شما بهتر از همه‌کس میدانستید و محکومیت‌هایشان برایشان مشخص بود به‌اتهام آن اعمالی که شاید در آنزمان انسان های انگشت شماری جرئت انجامش را داشتند در جهت انسان سازی و در جهت دفاع از طبیعی‌ترین و فطری‌ترین حقوق انسانیت و برای کمک رساندن به همنوعانشان ، همدینانشان و هم مذهبانشان‌و همه وظیفه شما بعنوان‌زندانبان چه بوده ؟ میگوید نگهبان، اصطلاح زندانبان یعنی کسی‌که حق آزار ، ایذاء وایرادضرب را دارد ؟ وآنچه را که آقای دادستان ایراد می‌کند و به کیفرخواست اشاره می‌کنند میخواهم باتوجه به‌این‌مقدمات شما بفرمائید برداشت جنابعالی از محکومینان‌چه بوده؟

متهم ـ خودتان بهتر میدانید ، این یک پیشداوری است نسبت به دانسته های من در سوریه که اگر قرار هست نظر من پرسیده شود قضاوت شما در مورد چیزی‌که من باید بگویم فکر می‌کنم زیادمنصفانه نباشد.

رئیس دادگاه ـ شما از هرکس دیگر دراین اجتماع با آنها نزدیکتر بودید و تماس داشتید.

متهم ـ اولا من افسر زندانبان نبودم. قبلا نوشته‌ام که علاقه‌ای باین شغل نداشتم ثانیا من آنچنان آگاهی‌سیاسی نداشتم بهمین دلیل نمیخواستم دراین زمینه دخالت کنم.فقط مساله مقررات زندان بود.نوع محکومیت زندانیان را بما اعلام نمیکردند ، پرونده‌زندانی هم پیش ما نیست،بمایک‌زندانی را بایک یادداشت نگهبانی تحویل میدهند. اما راجع به نحوه ارتباط با زندانی شما تصور نفرمائید بهمین آزادی که الان دراین زندان شما با زندانیانتان تماس دارید ما می‌توانستیم آزادانه بازندانیان تماس داشته باشیم. من یا سروان صارمی ، سروان آذری یا ماموران دیگر اگر چندکلمه بیشتر با زندانی صحبت‌میکردیم پس‌فردا یک اطلاعیه می‌آمد که بچه‌دلیل با زندانی گرم گرفته است.

رئیس دادگاه ـ میخواهید بگوئید که ما نمی‌دانستیم.شما میدانید یکی از زندانیان حضرت آیت‌الله طالقانی بودند.

متهم ـ زمانی که ایشان‌را فرستادید اینجامن درآن‌زندان نبودم، آن موقع که ایشان تشریف آوردند من هفته‌ای یکبار رفتم به‌عیادت ایشان در بهداری و خوب آن زمان جو اجتماعی ایران خیلی‌فرق کرده بود.

رئیس دادگاه ـ شماباوجود زندانیانی از قبیل ایشان یا آقایان دیگری مثل آقای انواری یا دیگران مثلا آقای لاهوتی ...

متهم ـ حضرت آقای‌لاهوتی برای‌مدت قلیلی تشریف‌آوردند تازه من ایشان را نمی‌شناختم ازکجا میدانستم ، خودشان مراجعه کردند کاری داشتندو من متوجه شدم کارشان راهم انجام دادم .

رئیس دادگاه ـ بااین حال زندانیهائی ازاین قبیل‌که شما داشتید اصولا این امکان برای روح شما وجود نداشت که بدانید این زندانیها برای چه چیز محکوم شده‌اند .

متهم ـ من نمی‌توانستم در این زمینه تصمیم بگیرم . فکر میکردم اما به‌نتیجه نمیرسیدم.

رئیس‌دادگاه : مساله‌ای‌هست که جناب آقای سرگرد حتما درجه سرگردی‌اش را در اثر تحصیلات گرفته است . لابد لیسانس است ؟

متهم ـ از دانشکده افسری فارغ‌التحصیل شدم .

(بقیه در شماره آینده)

اظهارات نماینده دادستان در دادگاه انقلاب

در قسمتی از جریان دادگاه انقلاب نماینده دادستان اظهار داشت‌که رضا علامه‌زاده نویسنده وکارگردان شهادت داده است که سرگرد یحیائی اورا بجرم اینکه سخنگوی زندانیان سیاسی بوده بشدت مورد شکنجه قرار داده ومدت پانزده روز در سلولهای وحشتناک زندان قصر نگهداشته و مامورین زندان مجرد را وامیداشت تاهرروز مراکتک بزنند. همچنین سروان بیژن یحیائی دستور حمله و تهاجم به‌مادران و خواهران زندانیان سیاسی‌که برای ملاقات جلوی زندان اجتماع‌کرده بودند را داد وآنهارا مورد ضرب و جرح قرار داد . دراین ماجرا، بانو قربانی خواهر مجتبی قربانی قدرت تکلم‌را ازدست داد و بحالت نیمه فلج درآمد ومادر ایرج شریعت به بیمارستان منتقل و بستری شد و حادثه به‌فوت ایشان منجر شد .

ضمنا در جریان محاکمه مرتضی احمدی یکی از شهود دادگاه سرگرد بیژن یحیائی اظهار داشت‌که روز ۳۱ مردادماه ۱۳۵۵ تنها بخاطر سلام نکردن به سرگرد یحیائی ، شکنجه شدم . وقتی جریان را باسرگرد یحیائی درمیان‌گذاشتم مرا مقصر دانست وگفت سبب شورش درزندان شده‌ام .

مشروح اظهارات نماینده دادستان نیز در شماره بعد چاپ میشود .

اظهارات خانواده زندانیان و زندانیان سیاسی در دادگاه

در این موقع ، مادر دو شهیدکیومرث سنجری وخشایار سنجری به عنوان شاهد ، پشت تریبون قرار گرفت و پس از معرفی کردن خود گفت: من‌از سروان صارمی شکایت دارم. همه از ایشان شکایت دارند. افسر خشنی بود . من‌یک هفته به‌ایشان التماس کردم که سه سال است بچه‌ام را ندیده‌ام اجازه بده من یکبار بچه‌ام را ببوسم .. و این شخص‌اجازه نداد .

ملافه که می‌بردیم هزار ایراد می‌گرفتند و تعجب می‌کنیم که یک انسان چطور ممکن است اینقدر همنوع خودش را اذیت کند . من‌می‌خواهم بگویم که اینها، همه پیچ ومهره یک ماشین جنایتی هستند به اسم پهلوی . اینهااز صافی رد شده هستند واگر بخواهید شما اینها را ببخشید، ما نمی‌بخشیم ، ما خودمان‌اینها را جداجدا درآینده تنبیه خواهیم کرد . هیچوقت‌نباید اینها را ببخشید ، ترحم بر پلنگ تیزدندان ، ستمکاری‌بود بر گوسفندان .

سپس ، محمدباقر چمنی کارگر معروف به گلپایگانی‌به عنوان شاهد گفت : سال ۵۲ درکرج دستگیر شدم ، سه‌ماه در زیر شکنجه در کمیته‌بودم. محکومیتم یکسال بود . بعد دادگاه‌رژیم دیکتاتوری‌پشیمان شد و یکسال هم همینطور مرا نگهداشت . بعد سرگرد زمانی مزدور برای ماسخنرانی کرد و بعد آقای غفاری را تا ۹ شب نگه داشت و ریش‌بلندش را زد . این جنایتکارها ، کاری کردند که تمام بچه‌ها، حتی شام نخوردند . یک روحانیت راستین و آگاه را اینکار کردند . بعدا ، گفت کسی حق ندارد به اطاق‌برود.

من چون کارگری بودم ، دلم می‌خواست‌مقداری درس‌بخوانم این آقایان مانع می‌شدند که یکی از دوستان به من درس بدهد . تا اینکه یکروز ازبند ۳ به بند ۲ اطاق ۲۳ آمدم. بعد ، سروان صارمی مرا به نزد کدخدازاده برد . گفت : خیلی بررو شدی . مرتب به اطاقها میروی . گفتم : من‌به اطاقها نرفتم، کاری نکردم . کدخدازاده‌گفت: برو ببندش. سربستن من ، یکساعت زیرلگد مرا نگهداشت . به زمین‌می‌خوردم بلند می‌شدم بالگد بمن می‌زد دو روزنمی‌توانستم‌چیزی بخورم. پیکرم درد می‌کرد . این یک نمونه شکنجه این‌آقا بود .

روز عاشورا ، به‌خاطراینکه لباس مشکی پوشیده بودم مرا دستبند زدند و بردند یکساعت آویزان کردند . یک پاسبان شمالی بود مرا بست . گفتم : لااله‌الاالله ، قولولااله‌الاالله . آن پاسبان به‌گریه افتاد ، ناراحت شد . گفت : چه‌کنم، دستور است . این مزدورها ، این جنایتها را به سر ما درآوردند . والسلام علیکم ورحمته‌الله و برکاته .

سپس ، حسن فرزانه ، که از سال ۵۱ زندانی شده بودو او را محکوم به حبس ابد به اضافه ۴۵ سال کرده بودند و تا این اواخر زندانی بود پشت تریبون قرار گرفت و پس از اینکه سرگرد یحیائی اورا شناخت . پیش از طرح‌شکایت خودگفت : سرگردبیژن‌یحیایی از سال ۵۱ که ما به زندان آمدیم رئیس گارد زندان قصر بود و همیشه تمام جنایتها و سرکوبیهای زندان که می‌شد حمله معروف به ۵ تیر ۱۳۵۲به دست این جناب انجام گرفت‌وبا گارد خودش و حدود ۳۰۰ نفر از گارد شهربانی بزندان ریخت و تمام وسایل بچه‌ها را از بین برد ، عده‌ای از بچه‌ها را مورد شتم و ضرب قرارداد وحتی کتابها ومخصوصا قرآنها را ماموران بدستور این‌جناب پاره می‌کردند . این شغل‌ایشان بود وهم‌چنین مسئول زندان مجرد بود که داستانش را شنیدید که یکی هم‌لخت‌کردن بچه‌ها بود . ولی در سال ۵۵ که ایشان به اصطلاح رئیس زندان سیاسی شدند‌داستانهایی راکه برادران گفتند تایید می‌کنم تا ۱۵ سفندماه ، یکروز مرا به اتفاق ۹ نفر دیگر به زیر هشت صدا زدند یکی از ۹ نفر، همین آقای‌علامه‌زاده است که شکایتی نوشته است. این‌آقای یحیایی، گزارشی‌علیه من و ۹ نفر دیگر تنظیم کرد که ما در داخل زندان‌سحر کنیم، تحریک می‌کنیم، آشوب‌می‌کنیم و به‌اصطلاح‌شرور هستیم‌وبرای تنبیه ، ما ۱۰ نفر را زیرهشت صدا کردند و چشمانمان را بستند ، با دستبند ، با وضع خیلی خشنی سوارمان کردندو به کمیته بردند. کمیته که‌رفتیم آقای رسولی ، شکنجه‌گر معروف کمیته ، مقداری فحش داد و دستور داد ما را به سلولهای مجرد ببرند . دو ساعت ، هرکدام در سلولهای مجرد بند ۳ کمیته بودیم . بلافاصله، با همان وضع خشونت ، ما را به‌اوین‌بردند. ۲۴ ساعت در اوین نگهداشتند و دومرتبه به‌کمیته آوردند ، که تمام این کارهایشان برای شکنجه‌های روحی بود. البته ما را دیگر نمی‌توانستند بزنند به‌خاطر اینکه صلیب سرخیها آمده بودند. بعدا ، تایکماه مرا در سلول مجرد نگهداشتند. درایام عید هم ، خانواده‌ام آمدند و ملاقات به من ندادند به‌خاطر اینکه گفتند : ایشان‌را دستور دادند تنبیهی ، اینجا بیاورند و تنبیهی‌ها ، ملاقات ندارند . بعداز ۱۵ روز، مجددا ما ده‌نفر را به زندان قصر آوردند . وقتی ما را به زندان آوردند سرگرد یحیایی که هنوز رئیس زندان بود و سروان صارمی که مدیر بود خودش از در بیرون آمد و گفتند : این آقایان ، هنوز تنبیه نشده‌اند ، ما اینها را به داخل زندان راه نمی‌دهیم . ما ده نفر را به زندان موقت قصر فرستادند . آنجا دستور دادند که موی سر ما را بزنند و من‌گفتم که سرما را درکمیته زده‌اند والان سرد است سر ما را نزنیدکه آن مامور گفت: خود آقای یحیایی ، صریحا دستور داده است که سراینها را باید بزنید ، سرما را زدند وهریک را بیک بند عادی و داخل یک اطاق فرستادندکه‌ما حق داشتیم در طول ۲ متر و عرض ۶۰ سانت یابخوابیم، یا راه برویم ، یا قدم بزنیم ، هواخوری نبود ، ملاقات‌نبوده حمام نبود . حتی می‌خواستیم غذا بخوریم با دست‌می‌رفتیم برنج می‌گرفتیم و می‌خوردیم. بعداز ۱۵ روز آنچنان شب‌و روز برایمان خفقان‌آور شد که سه‌تا از ما ، منجمله آقای علامه‌زاده تصمیم به خودکشی گرفتیم ، بعداز سه روز پیش سروان حبیبی رفتیم که قبل از این هم مدیر خودما بود ـ که ایشان فرد بهتری‌نسبت به اینها هستند ـ جریان راکه گفتیم ، گفت : من پیش‌یحیایی می‌روم و می‌گویم اینها چرا اینجا هستند . یک سرگردی به نام سرگرد رهبانی بود. گفت: جریان چیست ؟ آن سروان گفت : این ، دیوانه یحیایی، دستور داده ما اینها را به‌این شکل بیاندازیم ، بعد به ما مقداری امکانات راحتی دادند.

پس از سه چهار روز ما را به قرنطینه بردند . قرنطینه‌جایی است که ۳۰۰ نفر از عادیها را می‌آورند . اینها هروئینی‌بودند و تا هروئین‌شان قطع می‌شود استفراغ می‌کنند . و شب وروز سروکله ما پراز استفراغ بود. ۶روز ما رادراینجا نگه‌داشتند. یک روز محرری و یحیایی و چند نفر از دستگاهشان به‌آنجا آمدند . بعدازاینکه مقداری فحش و بدوبیراه دادند و گفتند : شما خرابکارید. بعد محرری و یحیایی گفتند: شما، به شرطی به‌بند می‌روید که‌دو کار بکنید . اولا نامه عفو بنویسید و از شاه سابق‌تقاضای عفو کنید و دوم اینکه تعهد بدهید در داخل زندان شلوغ نکنید . که ما زیر بار این قضیه نرفتیم . جوابشان را دادیم . در ضمن به ما فحش میداد که خواستیم بزنیمش . گذاشت و دررفت . فردا ، به‌ما پیغام دادند یا باید نامه عفو بنویسید یا شما را به‌شهرستان تبعید می‌کنیم . باز ما رفتن به شهرستان را پذیرفتیم ونامه عفو را ننوشتیم . باز ما ده‌نفر را به بند عادی بردند حدود دو ماه ما را درآنجانگهداشتند. بعداز یکماه اعتصاب ملاقات کردیم و خواستمان را هم انتقال به زندان سیاسی گفتیم. و به ما پیغام دادند که‌سرگرد یحیایی قبول نمی‌کند که شما به‌داخل زندان برگردید. تاروز ۲۵ خرداد ۵۶ ، در این روز ما ده نفر دست به‌اعتصاب‌غذای خشک زدیم که روز ۳۰٫۳٫۵۶ که ما در حالت مرگ بودیم ما را به‌شهرستان تبعید کردند. مرا به زندان عادل‌آبادشیراز بردند .

زمانی که مارا به‌شیراز در زندان عادل‌آباد بردند مارا به‌بند دیوانه‌ها بردند که ده دیوانه بودند . من خیلی در پیش دیوانه‌ها بودم . می‌خوابیدیم ، شب بلند شدیم روی کله‌مان ادرار می‌کردند ، غذا می‌آوردند در غذا می‌شاشیدند واصلا ، زندگی کردن بااینها امکان نداشت . پیش رئیس زندان رفتیم ، گفت : شما ، چون فرد شروری هستید بما دستور دادند که شما را دراین زندان نگهداریم ،که دوماه ما را دراین بند نگهداری کردند. خلاصه ، این آقای صارمی و ایشان و ژیان‌پناه ونعیمی در واقع مهره‌های جنایتکاری بودند که دراین چند سال زندان را گرداندند .

بعداز آن مادر محبوبه متحدین پشت تریبون قرار گرفت وگفت :

من مادر متحدین‌ها هستم که هم دخترم زندان بوده هم دامادم وهم برادرش خود یحیایی می‌داند داماد مرا (حسن آلادپوش) ، فقط در کمیته شکنجه نکردند ، سه‌ماه در زمان سرهنگ محوری شکنجه‌اش کردند وحتی‌ادرار دردهانش ریختند والبته‌سرگرد یحیایی هم بود ، حتی زمانی هم که اورا آزادکردند شلاقش زده بودند ووقتی که به‌خانه آمد من نمی‌دانستم و دستم را برپشتش گذاشتم که خودش‌را کنار کشید .

بعد ، پسرهای من که یکی سعید متحدین شانزده ساله‌که شش سال زندانی بود وازچشم وریه‌اش چرک دارد ، دندان ندارد والان ۲۲ سالش هست وازنظرروحیه خیلی قوی‌است انگشتهای پایش را ، آن منوچهری کثیفه روی‌انگشتهای پایش چرخیده است . سه‌بار خونریزی معده کرده است و خیلی ناراحتی دارد ، در ۱۴ مرداد ۱۳۵۳ ،که جشن می‌گرفتند نوشابه اهدایی نخورد و اورا بسقف بسته بودند ودر اثر بسقف بستن ـ که برای نمازش بسقف بسته بودند ـ کتفش دررفته‌وبا باتوم به‌معده او زده بودند وچند روز هیچ چیز نمی‌خورد ووقتی من ملاقاتش کردم مثل یک مرده بود ، فقط می‌خندید ، والا ، خیال می‌کردم مرده است .

مادر متحدین‌ها در مورد مدت زندانی پسرش سعید ، گفت : سعید ، ۱۵ماه درکمیته و اوین‌بود ودومرتبه به کمیته برگرداندند و دومرتبه به قصر برگرداندند و پس‌از ۷ ماه به‌قصربازگشت . سعید دراوایل اسفند ۵۲ به‌زندان قصر آمدکه بعداز ۱۵ ماه از زندان فرار کرد ودوباره او را گرفتند ولی قبل از فرارش ، با باتوم به‌معده‌اش زده بودند و اورا بسقف بستند که گفت : من را اگر ذره ذره کنید دست از نمازم برنمی‌دارم .

مادر متحدین‌ها در مورد چگونگی‌فرار و دستگیری‌مجدد سعید متحدین گفت : هیچ اطلاعی ندارم ، ۱۸ ماه ، این بی‌همه‌چیزها به‌من اجازه‌ملاقات ندادند . سعید وقتی فرارکرد اول آذر ۱۳۵۳ بود .

مادر متحدین‌ها در قسمتی‌از اظهارات خود به‌عنوان شاهد در جریان محاکمه یحیایی از شکنجه‌های زندانیان سیاسی‌از منوچهری وعضدی ، دوتن از شکنجه‌گران معروف ساواک ، نام برد .

مادر سعید متحدین ، در اظهارات خود هم‌چنین گفت: از دست سروان صارمی ، من رنجهای زیادی کشیده‌ام . سروان صارمی ، رئیس بند شماره ۴ زندان قصر بود . ما یکسال به‌یکسال ، بچه‌ها را ملاقات‌می‌کردیم ، ازاین عید، به‌آن عید . ما عید نداشتیم . فقط اینها عید داشتند .

(بقیه جریان دادگاه درشماره بعد روزنامه منتشر خواهدشد)

احزاب وجمعیت های سیاسی

دعوت عام دکتر سنجابی برای عضویت درجبهه ملی ایران

دکترکریم سنجابی رهبر جبهه ملی ایران‌دیروز از همه مردم ایران دعوت‌کردکه باتشکل در جبهه ملی ایران در استحکام بنیادهای اساسی جمهوری‌اسلامی بکوشند.

دکترسنجابی‌که در سازمان مرکزی حزب‌ایران سخن می‌گفت ،ضمن اظهار این مطلب رسالت ملت ایران را دراین برهه از زمان‌که‌مجلس موسسان تشکیل می‌شود ، یادآور شد و ازهمه نیروها خواست که دست به دست هم یک جبهه متشکل و نیرومند برای تحقق خواست‌های ملت بوجود آورند .

دراین جلسه آنگاه عده‌ای از همافران نیروی هوائی که با یونیفورم در جلسه حاضر شده بودند «سپاس‌نامه»ای به دکتر سنجابی دادند . دراین سپاس‌نامه از خدمات جبهه ملی ایران در تقویت همافران در روزهای درگیری با استبداد سپاسگزاری شده بود. دراین‌جلسه آنگاه تیمسار بازنشسته‌جهانگیر ایروانی عضو حزب ایران که به دستور شاه ازارتش برکنار شده است ، از همافران تشکرکرد . در پایان این جلسه نماینده حزب ایران در آذربایجان نیز سخنانی ایرادکرد.

پشتیبانی سازمان دانش آموزان مسلمان از اعدام های انقلابی

«سازمان دانش‌آموزان مسلمان» دیروز در بیانیه‌ای از اعدام‌های انقلابی سران رژیم سابق به حکم دادگاه‌های انقلاب اسلامی ، پشتیبانی کرد.

در قسمتی ازاین بیانیه آمده است :

مبارزات سرسختانه خلق مسلمان ما در طول یکسال گذشته از آنچنان سرعت و شتابی برخوردار بودکه مجال هرگونه محاسبه صحیحی را از ضد انقلاب می‌گرفت به یقین تنها با همین سرعت است‌که می‌توان دستاوردهای انقلاب‌را حفظ نموده و آنرا تا پیروزی نهایی یعنی جامعه قسط توحیدی ادامه داد . و در غیر اینصورت رفته رفته ، فرد فردجامعه از جوشش و احساس مسئولیت افتاده و در نهایت امپریالیسم دوباره نفوذ کرده و نظامهای پیشین تکرار می‌گردد . این مسئولیت پیش‌از هرجریان متوجه دولتی است‌که زمام اموررا بدست دارد تا با ارائه طرحها و اقدامات جدی خود مردم راهمواره در حالت مبارزه نگاه دارد دراین مقطع زمانی دادگاههای انقلاب اسلامی با مواضع انقلابی خودجان دوباره‌ای در وجود خلقی دمیدند که می‌رفت شور انقلابی آنها از جوشش بیفتد . ما ضمن اعلام‌پشتیبانی خود از خط مشی دادگاههای انقلاب امیدواریم که دیگر ارگانها و ارگان دولت موقت نیز باپیش‌گرفتن یک روش صحیح و مترقی و تصفیه آنی عناصر ضد مردمی دین خودرا نسبت به خدا و خلق ادا نمایند.

درخواست حزب جمهوریخواه از پاسداران

حزب جمهوریخواه طی درخواستی ازشهربانی، خواستار اعزام چند پاسدار « غیر مسلح به محل برگزاری گردهم‌آئی طرفداران این حزب شد.

این درخواست بدنبال تهدیدهای تلفنی برخی افراد در مورد برهم زدن‌این اجتماع وجلوگیری از هرج‌ومرج احتمالی در جریان‌برگزاری گردهم‌آئی حزب جمهوریخواه انجام شده‌است.

در درخواست حزب جمهوریخواه آمده است: از آنجا که حزب جمهوریخواه معتقد به‌محکومیت هرنوع خشونت گرائی و توسل به اسلحه در مبارزات سیاسی است ، خواسته‌است که‌حتی‌المقدور پاسداران بدون اسلحه به محل اعزام شوند.

تحقیق جمعیت حقوق دانان درباره علل کشته شدن دانشجوی دانشگاه اصفهان

به دنبال حادثه ۱۸ فروردین اصفهان که در جریان راهپیمائی کارگران بیکار دراین شهر یک دانشجوی کارگر دانشگاه اصفهان به شهادت رسید هیاتی از طرف‌جمعیت حقوقدانان ایران برای بررسی علل کشته شدن این دانشجو به اصفهان عزیمت‌کردند. پرویز تابشیان ، محمد بابکی‌راد ، هادی اسماعیل‌زاده وایرج‌مستوفی‌چهارتن‌ازاعضای جمعیت حقوق‌دانان که به اصفهان رفته‌اند چگونگی کشته‌شدن «ناصر توفیقیان» دانشجوی کارگر دانشگاه‌اصفهان را مورد بررسی قرار خواهند داد. نتیجه بررسی هیات اعزامی پس از مراجعت آنها به اطلاع مقامات مسئول خواهد رسید.

فعالیت سازمان اسلامی شورا

سازمان اسلامی شورا (ساش) فعالیت مجددخود را اعلام‌کرد . در اولین اطلاعیه این سازمان آمده است : اینک‌که جنبش خلق مبارز ایران به رهبری زعیم عالیقدر امام خمینی به سرفصل پیروزی رسیده و جمهوری اسلامی جایگزین رژیم طاغوتی گشته است، سازمان اسلامی شورا (ساش) با توجه به ضرورت زمان بعداز سال‌ها سکوت ومبارزه، بزودی مواضع و خط مشی خودرا اعلام می‌دارد.

درخواست اتحادیه زنان حقوقدان

«اتحادیه زنان حقوقدان ایران» درتلگرامی که دیروز برای دکتر مبشری وزیر دادگستری‌فرستاد بیانیه دکتر لاهیجی‌سخنگوی جمعیت ایرانی دفاع از حقوق بشر را تایید کرده و پشتیبانی خودرا از درخواست زنان کارآموز قضایی وزارت دادگستری اعلام داشتند .در این‌تلگرام‌خطاب به وزیر دادگستری آمده است :

«از آنجناب با آن پشتوانه حق‌طلبی و آزادمنشی انتظار دارد احکام قضایی زنان کارآموز قضایی وزارت دادگستری را صادر کرده و اجازه ندهند حق مسلم خانمها در زمانی‌که انقلاب برابری انسان‌هارا تضمین کرده است ضایع گردد.»

اجتماعات سازمان چریک‌های فدائی خلق قبلا از طریق مطبوعات اعلام میشود

سازمان چریک‌های فدایی خلق ایران امروز اعلام کرد که تظاهرات یا اجتماعاتی که توسط این سازمان اعلام می‌شود حتما از طریق مطبوعات به‌اطلاع عموم خواهد رسید .

دراین اطلاعیه همچنین آمده است :

«هرنوع شایعات یا اخباری‌که از طرق دیگر غیر از مطبوعات در مورد تظاهرات یا اجتماعات فدائیان منتشرشود از جانب سازمان نیست و به هواداران توصیه می‌شود اگر با چنین مواردی مواجه شدند نادرست بودن آن را افشاکنند .

درود بر دادگاه های انقلاب

روزنامه مردم ارگان مرکزی حزب توده ایران امروز منتشرشد. درسرمقاله این هفته‌نامه تحت عنوان « درود بردادگاه های انقلابی» ، ضمن تائید روش کار این دادگاهها آمده‌است :

دادگاههای انقلابی برکارشکنی هائی که از محافل شناخته شده آب می‌خورد فائق آمد وکار پرارج انقلابی خودرا ازسرگرفتند . تصمیمات دادگاه های انقلابی درگذشته همان قدر که با استقبال توده مردم‌ایران روبروشد از طرف محافل معینی مورد انتقار قرارگرفت.

انتقادکنندگان می‌کوشیدند عقیده واقعی و باطنی خودرا پنهان کنند وبه‌جای بحث‌درمحتوی شکل دادگاه‌ها را دستاویز قراردهند . ولی در واقع همه این ها دستاویز بود. مسئله اصلی این‌است که آیا رژیم سابق را واقعا خائن می‌شناسیم و می‌خواهیم آن را ریشه‌کن کنیم‌یانه. اربابان رژیم سابق مخالف ریشه‌کن کردن آنند. سفارت آمریکا درماه های آخر انقلاب تلاش فراوانی به‌کاربرد تا شاید نبرد بزرگ انقلابی مردم را باسازش پایان دهد . به‌این ترتیب بختیار روی‌کارآمد وآن‌هاکه آن روز رابط بختیار یعنی سفارت آمریکا با مردم بودند هنوزهم در تلاشند ومی‌خواهند آنچه راکه نجات دادنی است ، نجات دهند.

اطلاعیه در باره قیمت روغن‌نباتی

با توجه باعلامیه مورخ ۱۹٫۱٫۱۳۵۸ حضرت آیت‌الله‌العظمی امام خمینی در مورد جلوگیری از گرانفروشی ، باطلاع عموم هم‌میهنان محترم میرساند که نرخ فروش روغن‌نباتی از سال۱۳۵۲ تا کنون در سراسر ایران ثابت و یکنواخت بوده و میباشد و از طرف تولیدکنندگان تثبیت نرخ اجرا گردیده است .

نمایندگان فروش کارخانجات تولید کننده نیز موظف‌بفروش روغن بقیمتهای تعیینی بوده ومیباشند . اییک بمنظور جلوگیری از گرانفروشی احتمالی افراد فرصت‌طلب نرخهای مصوب مجددا بشرح زیر اعلام میگردد :

اندازه‌ها	قیمت خرید مغازه‌دار
قوطی ۹۰۰ گرمی	۶۰ ریال
قوطی ۱۸۰۰ گرمی	۱۱۸ ریال
قوطی ۴۵۰۰ گرمی	۲۷۸٫۵ ریال
حلب ۹ کیلوئی	۵۴۵ ریال
حلب ۱۷ کیلوئی	۹۸۶ ریال

نرخهای فوق در تهران تحویل انبار تولید کننده و در شهرستانها تحویل انبار نمایندگان پخش یا شرکتهای تولیدکننده میباشد . خواهشمند است چنانچه تخلفی از طرف نمایندگان‌فروش مشاهده شود مراتب بوسیله تلفنهای ۸۲۳۸۴۸ و ۸۲۵۴۳۴ و یا تلگرافی و کتبی به آدرس تهران ـ خیابان شاه‌عباس شماره ۱۴۶ باین مرکز اطلاع داده شود تا اقدام مقتضی و فوری معمول گردد.

مرکز نظارت براموز صنایع روغن‌نباتی

ن ۷۷۵۸۱

کمک کارکنان پست برای خانه سازی

بدنبال اعلام خانه سازی‌برای مستضعفین ، جمعی از کارکنان وزارت‌پست‌و تلگراف و تلفن اعلام کردند که معادل یک روز ازحقوق خود را برای کمک به مستضعفین به حساب شماره ۱۰۰ بانک ملی واریز خواهند کرد.

اطلاعیه

نیاز به پزشک متخصص چشم و دندانپزشک

بقیه در صفحه ماقبل‌آخر

آگهی دعوت

مجمع عمومی فوق‌العاده شرکت سهامی خاص چاپ و انتشارات تمدن بزرگ در تاریخ ۷٫۲٫۵۸ ساعت پنج بعدازظهر در محل شرکت تشکیل میگردد از کلیه صاحبان سهام دعوت میشود که در روز و ساعت مقرر در جلسه مزبور حضور بهمرسانند دستور جلسه انحلال شرکت و تعیین مدیر یا مدیران تصفیه و تعیین روزنامه کثیرالانتشار

هیئت‌مدیره شرکت سهامی خاص چاپ انتشارات تمدن بزرگ

ن ۷۷۵۸۹

کیهان

تکشماره ـ ۱۵ ریال

شنبه ۲۵ فروردین ماه ۱۳۵۸ ـ ۱۶ جمادی‌الاول ۱۳۹۹ ـ شماره ۱۰۶۸۲

اظهارات مقامات درباره ماجرای دستگیری فرزندان آیت‌الله طالقانی

شمارش آراء انتخابات سنندج معلق شد

صفحه ۳ـ ستون پنجم

جریان عزیمت آیت‌الله طالقانی از تهران

سرپرست کمیته های انقلاب:

دستگیری فرزندان آیة‌الله طالقانی توسط افراد خاصی صورت گرفت

* دستگیر کنندگان ارتباطی با کمیته ها ندارند.

صفحه ـ ۲

تأثر شدید امام خمینی درباره فجایع گنبد

* امام: اگر اشرار دست از شرارت برندارند، با آنان معامله دیگری می‌کنیم.
* حاضران با شرح فجایع گنبد به گریه افتادند
* مادر یکی از شهدا: گروهی جنایتکار به دختری درحضور مادرش تجاوز کردند

صفحه آخر ـ ستون هشتم

درجریان محاکمه سپهبد برنجیان مطرح شد:

اسرار پایگاههای جاسوسی امریکا درایران

صفحه ۶ـ ستون پنجم

دکتر مفتح: مبارزات آیت‌الله طالقانی ادامه خواهد یافت

صفحه ۲ـ ستون اول

صدای انقلاب اسلامی ایران:

آیت‌الله طالقانی شخصاً پیامی به ملت می‌فرستند

* شایعات درباره آیت‌الله طالقانی بی‌اساس است

صفحه ۲ـ ستون سوم

در تهران ـ آبادان ـ خرم‌آباد ـ کرمان ـ اهواز ـ همدان ـ خرمشهر ـ شیراز و کاشان

۱۷ نفر تیرباران شدند

در جریان محاکمه افسران زندان

ماجرای کشتار گروه جزنی فاش شد

سپهبد برنجیان، پیشنهاد کودتای نظامی بادخالت مستقیم امریکا را کرده بود

* سپهبد برنجیان و سرگردیحیائی تیرباران شدگان تهران بودند
* سرگردعلی مهرکار مامور فرمانداری نظامی آبادان محکوم به مرگ شد.
* رئیس اطلاعات شهربانی همدان تیرباران شد.
* فرماندار نظامی سابق آبادان (سرتیپ جهانگیر اسفندیاری) و معاونش (سرهنگ پرویز یغمائی) اعدام شدند.
* رئیس سابق شهربانی های استان و یك افسر این استان تیرباران شدند

سپهبد هاشم برنجیان رئیس ضد اطلاعات نیروی هوائی و مرد مورد اعتماد سازمان سیای امریکا در دادگاه عدل اسلامی

سرگرد بیژن یحیایی، مردی که با اتهام ایذاء عوشکنجه زندانیان پس از سه جلسه‌شور بعنوان مفسد فی‌الارض به‌اعدام محکوم و حکم اجرا شد.

درمحاکمه سرگرد یحیایی رئیس زندان قصر و ۵تن دیگر از ماموران زندان قصر گروهزیادی ازطبقات مختلف مردم از جمله زندانیان وخانوادهزندانیان سیاسی بعنوانشهود شرکت داشتند.
عکس، یك‌مادر را هنگام ادای شهادت در دادگاه نشان میدهد.

صفحات ۳، ۶ و ۷

در شمیران:

پسر خاله شاه دستگیر شد

* وی برای انجام ماموریتی با پاسپورت سیاسی وارد تهران شده بود.

صفحه ۷ـ ستون دوم

جواهرات شمس پهلوی به بانك مرکزی سپرده شد

صفحه ۲ـ (خبرهای روز)

۵ سناتور و ۱۳ مأمور ساواك دستگیر شدند

* ناتل خانلری و شمس‌الملوك مصاحب جزو دستگیر شدگان هستند.

اسامی ۶۰ تن از دستگیر شدگان کمیته‌های انقلاب تهران و شهرستانها اعلام شد.

درمیان این افراد که‌ازتاریخ بیستم تا بیست و چهارم‌فروردین ماه دستگیر شده‌اند، اسامی چند نماینده و سناتور سابق، ۹۳ کارمند ساواك و گروهی از ارتشیان ودیگر همکاران رژیم سابق به چشم می‌خورد.

اسامی این افراد به شرح زیر است:

جعفرآقا محی‌الدین (قاضی دادگستری)، علی اشرف سعیدی (افسر ارتش ومعاون اداره دوم ضداطلاعات)، محمدعلی علیرضائی مجدآبادی (کارمند ساواك)، تقی درخشانی (کارمند ارتش)، حسین قالیجوقی (سرهنگ‌دوم ارتش) ـ عبدالمجید کلته خواجه‌نفس (پاسبان پلیس تهران)، مظفر فرفوش (کارمند ساواك در زندان اوین)، سیدرضا نجفیان (استوار شهربانی)، بهمن نادری‌پور (کارمند ساواك)، غلامحسین دیلمی (سناتور و سرلشکر بازنشسته)، فیض‌اله شاکری‌نژاد (رئیس دایره ساواك شهرری) محمد حسین اعتمادی (نماینده مجلس)، محمدولی قراچورلو (کارمند وزارت کار)، رضا پرورش (افسر ارتش) ـ اکبرطبرچی (نصاب کاغذ دیواری فروش)، خانم محبوبه‌درودیان (کارمند اداره دوم ساواك)، خانم شمس‌الملوك مصاحب (سناتور مجلس)، علی‌اصغر رحیمی شبستری (کمیسیونر شرکت ایران مونیکو)، صدرالدین صفوی (مرکز رادیوئی ساواك)، محمد احمدی (سرهنگ بازنشسته ارتش)، حسین‌ابوئی (کشاورزسنگسر سمنان)، خسرو کریمی (افسر لشکر گارد).

بقیه در صفحه ۲ ـ ستون سوم

هزاران تهرانی در پاکسازی جنوب شهر شرکت کردند

پیر و جوان، دیروز برای پاکسازی شهر خود، دست‌بکار شدند، شهری که سرانجام مال خود آنان است، نه از آن ما بهتران. وبه‌گفته آیت‌الله طالقانی، شایسته است که این پاکسازی بیرونی، مشوق پاکسازی درونی همه باشد.

صفحات ۲ و آخر

براساس یك طرح جدید

حداقل حقوق کارکنان دولت ۲۵۰۰۰ ریال میشود

پرداخت حقوقهای بالاتر از ۱۵۰،۰۰۰ ریال (۱۵ هزارتومان) در کلیه سازمان های دولتی و موسسات وابسته به آنها متوقف میشود و حداقل دریافتی کارکنان دولت افزایش خواهد یافت تااین حداقل به ۲۵۰۰۰ ریال برسد.

بموجب مطالعاتیکه در سازمان برنامه و بودجه و سازمان امور اداری و استخدامی کشور زیرنظر مهندس علی‌اکبر معین‌فروزبرمشاور و مسئول این دوسازمان آغازگردیده است. کوشش میشود که میزان دریافتی کارکنان گروههای پائین سازمان‌های دولتی افزایش یابد و تاآنجا که ممکن است سطح‌اختلاف دریافت حقوق بین کارکنان گروه های بالا وگروه‌های‌پائین‌درسازمان های دولتی کاهش یابد و بدین منظور علاوه‌بر افزایش حقوق گروه‌های پائین، در نظر است که حداکثر میزان دریافتی کارکنان دولت که خاص کارکنان در پست های خیلی بالای‌اداری است، کاهش یابد و این حداکثر از ۱۵۰۰۰۰ ریال در ماه تجاوز نکند. تاگروه بیشتری از کارکنان دولت ازسطح متوسط استفاده نمایند. علاوه‌برآن سازمان‌های مذکور مطالعات وسیعی در جهت کاهش هزینه‌های جاری آغاز کرده‌اند که مهمترین آن، حذف پاکساختی حقوق آن عده از کارکنان دولتی است که بشکلی درگذشته سرسپرده دستگاه بوده‌اند وبه سبب همین‌سرسپردگی ازمزایای نامعقولی استفاده میکنند که این مزایا و پرداخت آنها هنوز برقرار است.

۲ شکنجه‌گر معروف ساواك دستگیر شدند

* آرش و تهرانی را پاسداران کمیته های انقلاب دستگیر کردند

دوشکنجه‌گر زندان اوین، یك کارمند ساواك و نماینده قائنات در مجلس منحله‌شورا توسط پاسداران کمیته‌های انقلاب دستگیر شدند.

● دوتن ازشکنجه‌گران‌معروف ساواك بنامهای آرش وتهرانی روز گذشته توسط رزمندگان کمیته‌مستقر در ساختمان‌مجلس منحله شورای ملی دستگیر شدند.

رزمندگان انقلاب این دونفر را تحت بازجوئی مقدماتی‌قرار دادند و پس از تشکیل پرونده، آنانرا به زندان قصر اعزام کردند. این دونفر درکمیته و زندان اوین زندانیان را شکنجه‌میدادند. تهرانی، رئیس گروهی از شکنجه‌گران وآرش از دژخیم‌ترین شکنجه‌گران ساواك بود.

همچنین دکتر محمد حسین اعتمادی وکیل قائنات‌درمجلس منحله شورای‌ملی‌که تحت‌تعقیب رزمندگان انقلاب اسلامی قرار گرفته بود، روزگذشته‌از سوی پاسداران انقلاب‌مستقر درمجلس دستگیر شد و پس از انجام تحقیقات به زندان قصرتحویل داده شد.

یکی از کارمندان قسمت امنیت داخلی ساواك که در خانه‌ای در مهرشهرکرج مخفی شده بود، توسط پاسداران انقلاب کمیته مسجد میثم دستگیر شد.

شخص دستگیر شده داود اسدی‌زاده نام دارد و دربخش ۳۲۴ اداره سوم امنیت‌داخلی زیر دست پرویز ثابتی بکار مشغول بوده است. پاسداران کمیته انقلاب مسجد میثم پس از دستگیر کردن این شخص‌او را به کمیته اعزام کردند و تحقیق از او آغاز شد. هنوز چگونگی ماجرا و اینکه اوتا چه حد در آزار و شکنجه زندانیان ساواك دخالت داشته است روشن نیست.

آجر نمای سفید
۸۵۵۷۰۳ ـ ۸۵۳۴۹۵
ن ۷۷۶۵۷

دعوت از کارشناسان رسمی دادگستری
مراسم دید و بازدید اعضاء از ساعت ۱۷ تا ۱۹ روز چهارشنبه ۲۹ فروردین در محل کانون برگزار میشود.
ن ۷۷۷۲۷

در گردهمائی اعضا سندیکای نویسندگان و خبرنگاران گفته شد:

پاکسازی مطبوعات باقاطعیت دنبال میشود

بدنبال انتشار بیانیه‌سندیکای نویسندگان و خبرنگاران مطبوعات درباره پاکسازی مطبوعات و همچنین با توجه به‌نامه‌های ارسالی از سوی سندیکا به‌امام خمینی، مهندس بازرگان و دکتر میناچی، هیات مدیره سندیکای نویسندگان از طریق دعوت عام خواستار گردهم‌آئی اعضاء سندیکا بمنظور نظرخواهی درباره آینده سندیکا و انطباق‌خط مشی سندیکا با اصول انقلاب درعصر جمهوری اسلامی شد.

دراین دعوت که از ساعت چهار بعدازظهر روز پنجشنبه ۲۳ فروردین در محل سندیکا تشکیل شد، گروهی ازصاحب‌نظران و پیشکسوتان سندیکائی برگزیده شدند تا اساسنامه جدیدی برای سندیکا بصورتی که باصول انقلاب هماهنگ باشد تدوین کنند.

دراین جلسه پیشنهاداستعفای هیات‌مدیره‌سندیکای نویسندگان وخبرنگاران باقاطعیت ازسوی اعضای هیات مدیره مطرح‌شد که حاضران نپذیرفتند و قرار شد این پیشنهاد در مجمع عمومی مطرح شود.

در همین گردهمائی تصمیم گرفته شد سندیکا بخاطر حفظ و گسترش آزادی قلم و مطبوعات تلاشی قاطعتر و همه‌جانبه داشته باشد و نیز علاوه بر وظایفی که هیات داوری سندیکا درجهت‌پاکسازی سندیکا از اعضاء متخلف دارد در مجمع عمومی آینده‌که باید بزودی تشکیل شود یك هیات تصفیه بمنظور پاکسازی سندیکا و مطبوعات از وابستگان به رژیم پیشین انتخاب گردد.

دراین گردهمائی که از ساعت چهار تاهفت‌ونیم بعداز ظهر در محل دبیرخانه سندیکا برگزار شد نخست محمد علی سفری دبیر سندیکا گزارش‌از کوشش‌های یکسال ونیمه هیات مدیره دوره حاضر (دوره سیزدهم) داد وبا تکیه بر رویدادهای مطبوعاتی و سندیکائی و دوران انقلاب و بررسی تلاش‌هائی که هیات مدیره بخصوص در مقابله با سانسور مطبوعات و هماهنگ کردن سندیکا با خواست های انقلابی مردم ایران در زمان اعتصاب ۶۲ روزه مطبوعاتی ـ های‌شرافتمند سخن راند بلزوم انطباق هدفهای سندیکا باصول انقلاب و ضرورت تصفیه‌سندیکا ومطبوعات ازعوامل جیره‌خوار رژیم پیشین اشاره کرد.

سپس بهشتی پور پیشنهاد های رسیده را یکایك بعرای عمومی گذارد و بدین ترتیب چنین تصمیم گرفته شد:

۱ ـ هیات مدیره سندیکا مقدمات تشکیل مجمع عمومی فوق‌العاده سندیکا را در مدتی هرچه کوتاهتر باید فراهم‌آورد ودر دستور مجمع علاوه بر نکات موردنظر خود رسیدگی و تصویب اساسنامه جدیدی را بگنجاند.

۲ ـ هیات مدیره سندیکادر موضع دیرینه و همیشگی خود در جهت آزادی‌قلم و مطبوعات و حراست و گسترش‌آن پابرجا بماند و تلاش خود را دراین جهت افزایش دهد.

۳ ـ به منظور تهیه وتدوین اساسنامه جدید سندیکا هیاتی متشکل از ۱۸ تن باید تاهنگام تشکیل مجمع عمومی آینده جلسات مرتبی داشته باشد. (درمورد یکایك اعضاء این هیات به‌ترتیبی که حاضران پیشنهاد کردند و نام بردند رای‌جداگانه گرفته‌شد وانتخاب آنها تائید شد).

۴ ـ علاوه بر هیات داوری سندیکاکه بنابر اساسنامه فعلی اختیار ووظیفه‌دارد که‌سندیکا را از اعضاء متخلف پاك نگهدارد مجمع عمومی آینده بایدهیاتی را برگزیند تانسبت به تصفیه سندیکا و مطبوعات ازعوامل رژیم پیشین اقدام کند.

دراین گردهم‌آیی تایید شد که پس‌از تغییر اساسنامه‌امکان عضویت اعضای تحریری تمام مطبوعات شامل مطبوعاتی که بخاطر اختناق گذشته درحال تعطیل بوده‌اند واکنون انتشار می‌یابند ویابعدا انتشارخواهند یافت فراهم آید و نیز مقررشد بدموازات اقدام اساسی درجهت حفظ آزادی کامل مطبوعات نسبت بدیگر مسائل سندیکائی ازجمله پیگیری اقدامات‌گذشته در زمینه تامین مسکن، رفع تبعیض درامور استخدامی و تامین امور رفاهی عموم اعضاء تحریری نیز اقدام‌شود. ضمنا اسامی منتخبانیکه قرار است اساسنامه جدید سندیکا رابرای رسیدگی و تصویب در مجمع عمومی آینده تدوین کنند باین شرح است: رضا مرزبان ـ رحمان هاتفی ـ محمد علی سفری ـ محمد حیدری ـ فرج‌اله‌صبا ـ مهدی‌بهشتی‌پور ـ فیروز گوران ـ محمد طاهر طاهریان ـ محمدخوانساری ـ علی‌اله‌همدانی ـ جلیل‌خوشخو علیمحمد ضابطی ـ فروغی جهاری ـ مسعود مهاجر ـ داریوش نظری.

بیانیه مجاهدین درباره دستگیری فرزندان آیت‌الله طالقانی

سازمان مجاهدین خلق ایران دیشب در بیانیه‌ای ماجرای دستگیری فرزندان حضرت آیت‌الله طالقانی و بسته شدن دفاتر ایشان و عزیمتشان به نقطه‌ای نامعلوم را تشریح کرد و ضمن اعلام خطر در مورد تکرار چنین حوادثی از دولت مهندس بازرگان خواست که با اعمال صلاحیت‌ها و اختیارات دولتی خود یك بار و برای همیشه با اتخذ تصمیمات مقتضی به‌این نابسامانی ها پایان داده و مانع تکرار آن‌ها از جانب گروه های غیر مسئول شود.

متن این بیانیه چنین است:

اعلام خطر مجاهدین خلق ایران :

چرا دفتر حضرت آیت‌الله طالقانی بسته شده است ؟

بنام خدا و بنام خلق قهرمان ایران

در مراجعاتی که از دیروز به دفاتر حضرت آیت‌الله العظمی طالقانی داشتیم تمام این دفاتر را بسته وتعطیل یافتیم، پس از تحقیقات لازم معلوم گردید که خود ایشان نیز به اتفاق کلیه افراد خانواده‌شان به نقطه نامعلومی تزیمت کرده‌اند.

از آنجا که بعید می‌نمود که در چنین موقعیت حساسی که تمامی کشور و نیروها شدیدا بوجود ایشان نیاز دارند بی‌جهت مراکز خود را تعطیل نمایند تحقیقات بیشتری لازم می‌نمود. طی این تحقیقات روشن شد که حوالی ساعت ۱۱ صبح روز پنج‌شنبه دو فرزند ایشان به اتفاق همسر یکی از آنها دربازگشت از دفتر فلسطین مورد تهاجم چهار اتومبیل مسلح قرار گرفته وهمراه با ضرب وشتم ربوده شده وبه نقطه‌نامعلومی گسیل شده‌اند. در این میان یکی از کسبه علاقمند به‌حضرت آیت‌الله که از دور شاهد ماجرا بوده شرح واقعه را به منزل ایشان اطلاع می‌دهد. نکته عجیب اینست که مهاجمین مزبور صراحتا خود را پاسداران انقلاب معرفی کرده و کارت های مربوطه را نیز نشان داده و وانمود می‌کنند که گویا قصددارند فرزند حضرت آیت‌الله را به عنوان متهم توقیف کنند. در مراجعات مکرری که از طرف خانواده حضرت آیت‌الله به‌دنبال فرزندانشان به کمیته ها و مراکز مختلف پاسداری می‌شود هیچگونه خبری از فرزندان مفقود شده ایشان بدست نمی‌آید. ودر همه‌جا نیز با اظهار بی‌اطلاعی وانکار مواجه می‌شوند.

تا اینکه در اواخر شب همان روز یکی از فرزندان حضرت آیت‌الله تصادفا در حین جستجو در داخل یکی از مراکز پاسداری با اتومبیل فرزندان مفقود شده برخورد می‌کند. آنگاه با بی‌جوئیهای بعدی روشن می‌شود که دو تن از سردستگان مهاجمین به اسامی «محمد قرضی» و «صباغیان» دست‌اندرکار ماجرا بوده و از تمام جزئیات آن نیز مطلعند.

عجیب‌تر اینکه وقتی «محمد غرضی» به حضور حضرت آیت‌الله احضار می‌شود بازهم پشتیبانان و حامیان او از آزاد کردن فرزندان حضرت آیت‌الله خودداری می‌ورزند.

حتی از دستورات موکد (آقای مهندس بازرگان) و معاون ایشان نیزدایر برآزادی ربوده شدگان صراحتا سرپیچی می‌شود. در این هنگام فرزندان حضرت آیت‌الله در زندان یادگان لویزان به عنوان اعتراض دست به اعتصاب غذا زده بودند.

بخصوص که هریك ازآنها بطور مجزا در سلول انفرادی انداخته شده و مورد بی‌احتراهی زجرآوری نیز قرار گرفته بودند.

در همین حین صدای تهدید و توهین به دستگیرشدگان دیگری نیز ازسلول‌های مجاور بگوش می‌رسیده است. سرانجام حدود ساعت ٤ یا ٥ بامداد جمعه فرزندان حضرت آیت‌الله که هنوز درحال اعتصاب غذابودند بایك مانور نظامی توهین‌آمیز که قلب همه ارادتمندان ایشان را جریحه‌دار می‌کند به خانه حضرت آیت‌الله تحویل می‌شوند. البته این تحویل دادن پس‌از مذاکرات مفصلی صورت می‌گیرد که گویا مهاجمین طی آن خواستار مبادله «محمد غرضی» با فرزندان حضرت آیت‌الله بودند. لیکن حضرت آیت‌الله به‌رغم فشار شدید جسمی وروحی اعلام می‌کنند: «از آنجا که مساله نه فقط فرزندان تنی ایشان بلکه مساله تمام فرزندان ایشان در این آب و خاك است به‌هیچ وجه ـ حتی به قیمت جان فرزندان ربوده شده‌شان ـ حاضر به چنین مبادله‌ای نیستند وفقط در اینجاست که رابندگان ناگزیر به آزاد کردن فرزندان ایشان می‌شوند. آنگاه به‌دنبال چنین فاجعه دردناکی که شدیدا آزردگی خاطر آن حضرت را موجب شده است کلیه دفاترشان تعطیل و خود نیز به نقطه نامعلومی عزیمت می‌کنند. بدیهی است این حادثه دردناك که تونط مشتی عناصر مغرض و بی مسئولیت توطئه‌چینی شده است بی‌حرمتی آشکار به آستان یکی ازوالاهاترین رهبران انقلاب ماست که طی آن تمام صلاحیت های حقوقی دولت نیز نادیده گرفته شده است. خلاصه کنیم: عمق حادثه مزبور بحدی است که حتی در دوران اختناق نیز جرئت چنین اقداماتی بیغرمانهای کمتر یافت می‌شد البته این نخستین هجوم عناصر غیر مسئول و مرتجع افراطی علیه تمامی حقوق و آزادی‌های مردم ایران نیست و از این پیشتر نیز ما در این موارد هشدار داده‌بودیم. هشدار نسبت به‌عملکرد یك‌سری گروههای ناشناخته و غیر مسئول که متاسفانه تحت نقاب اسلام و باسوءاستفاده از نام رهبری انقلاب خودسرانه هرچه می‌خواهند می‌کنند و هیچ آزادی و حقی هم برای سایرین قایل نبوده و به انواع تهدیدات و ماجراجوئیها نیز دست می‌زنند.

اکنون از آنجا که چنین حوادثی بازهم می‌تواند در هرلحظه تکرار شود بار دیگر از دولت آقای مهندس بازرگان تقاضا می‌کنیم که با اعمال صلاحیتها و اختیارات دولتی خود بیکبار وبرای همیشه با اتخاذ تصمیمات مقتضی به‌این نابسامانی ها پایان داده و مانع تکرار آنها از جانب گروه های غیر مسئول گردند.

تجدید کار دفاتر حضرت آیت‌الله به ویژه در شرایط حساسی که وجود ایشان سرمنشاء حل و فصل بسیاری مسایل حاد و مبرم در اقصی نقاط کشور است، ضرورت عاجل دیگری است که بایستی به خواست و حمایت تمامی اقشار مردم محقق شود.

ضمن ابراز همدردی عمیق خود باحضرت آیت‌الله طالقانی و خانواده ایشان پیشنهاد مناسب برای ابراز همدردی و تاثر عمومی را بعدا اعلام خواهیم نمود.

مجاهدین خلق ایران ـ ۲۷ فروردین ۱۳۵۸

صدای جمهوری اسلامی ایران :

آیت‌الله طالقانی شخصاً پیامی به ملت می‌فرستد

ساعت ۱۱ پیش از ظهر امروز صدای انقلاب اسلامی ایران خبر زیررا در مورد دستگیری فرزندان آیت‌الله طالقانی باین‌شرح پخش کرد.

پریروز صبح فرزندان مجاهد بزرگ حضرت آیت‌الله طالقانی بعلت سوء تفاهم وشناخته نشدن ، دستگیرشدند که ضمن تماس با عاملین امر مسئله بیدرنگ حل‌شد.

حضرت آیت‌الله طالقانی ازچندی قبل درنظر داشتند که چند روزی برای استراحت به‌مسافرت بروند . واکنون بهمین جهت‌بخارج ازتهران رفته‌اند.

این مسافرت متاسفانه ایجاد سوء تفاهماتی کرده و موجب نگرانی و ناراحتی دربین مردم‌شده‌است.

امروزضمن تماس با نزدیکان حضرت آیت‌الله طالقانی اطلاع‌حاصل کردیم که شایعات در مورد حضرت‌آیت‌الله طالقانی کلا بی‌اساس بوده و جای هیچگونه نگرانی نیست.

حضرت آیت‌الله‌طالقانی دراولین فرصت شخصا پیامی بملت‌مسلمان ایران خواهند فرستاد.

اعتراض کارمندان وزارت کشور به‌انتصابات

اعتراض گروهی از کارمندان وزارت کشور و اعضای شورای پاسداراننقلاب در این وزارتخانه امروز نیز ادامه یافت و گروهی از کارمندان در سالین‌وزارتخانه به عنوان اعتراض به تصمیماتی که از طرف وزارت کشور بدون اطلاع شورا گرفته میشود جمع شدند.

اعتراض کارمندان و شورای پاسدار انقلاب از چهارشنبه گذشته آغاز شد و امروز نیز ادامه‌یافت. جبارى سخنگوى وزارت کشور امروز اعلام کرد که اعتراض کارمندان تابرآوردن خواستهای آنها ادامه خواهد یافت . قبلا در تداکراتی که با مقامات وزارت کشور صورت گرفت قرار بود همه انتصابات و تصمیمات وزارتخانه‌ها نظر شورا گرفته شود

یکی دیگر از خواستهای‌شورای پاسدار انقلاب تصفیه وزارتخانه از عناصر ضد مردمی میباشد. شورا مدعی‌است که این عناصر دیگرنباید در مقامات حساس قرار بگیرند .

درآگهی تجدید آگهی مزایده شهرداری بابل درمورد سرقفلی مغازه‌که درروزنامه مورخ ۵۸/۱/۲۲ چاپ شد تاریخ قبول پاکت تاآخر وقت ۵۸/۱/۲۵ صحیح است.

بطوریکه شنیده میشود افرادی سودجو و ضد انقلابی درصدد انجام تظاهرات و اخلال در امر ترافیك و عبور و مرور در روز شنبه ۵۸/۱/۲۵ یا روز های دیگر از طرف تاکسی‌داران و رانندگان تاکسی هستند که این اقدامات ازطرف رانندگان تاکسی و شرکت تعاونی تاکسی داران قویا تکذیب میشود و انجام‌این امر از طرف افراد ضد انقلابی و اخلالگر میباشد . هیئت مدیره انتخابی کمیته امام در شرکت تعاونی تاکسیرانی تهران

تظاهرات ودرگیری درمقابل دادگستری

تحصن کارگران بیکار در دادگستری وارد پنجمین روز شد . کارگران خواهان آمدن نماینده دولت به دادگستری و تصویب طرح پیشنهادیشان‌برای وام بیکاری هستند .

تلویزیون بعداز خبر ساعت ۸،۳۰ دقیقه پنجشنبه شب گزارشی از تحصن کارگران بیکار پخش کرد اما کارگران میگویند مصاحبه با آنها بطور سانسور شده از تلویزیون پخش شد و سخنان امیرانتظام آنها را تحفیف کرده و احساسات برده را عصبانی برانگیخته است . قبل ازاین گزارش گوینده تلویزیون اعلام کرد که طرح وام بیکاری تصویب شده‌است و کارگران بـه این مساله هم اعتراض دارند ومی‌خواهند طرح وام بیکاری تصویب نگردد‌است و بین نمایندگان دولت و کارگران توافق بعمل آمده است .

یکی از کارگران روز پنجشنبه گفت : حتی از ما دیشب دعوت شده بودیم که صبح بیاییم واین به خاطر حرفهای آقای امیر انتظام‌بود حرفهای ایشان در چهارچوب نظریات همان دولت های قبلی است . ایشان بیکاری ما را امری عادی شمردند درحالی که دولت انقلابی موظف است یا برای ما کارتهیه کند یا وام بیکاری‌به ما بدهد .

ساعت۱۰ صبح دیروزجمعیت زیادی پشت درهای دادگستری جمع شدند و عده کارگران بیکار با شعار مرگ‌برکمونیست نظاهرات کردند . مسئولان انتظامات برای جلوگیری از ازدحام جلوی درهای دادگستری را بستند اما درهمین لحظات درگیری هایی پیش آمد شد درجریان آن یکی از کارگران بیکار که چهره‌اش‌ازتویزیون نشان داده شده بود بوسیله تظاهر کنندگان کتك خورد . با رسیدن پاسداران انقلاب نظم در مقابل دادگستری برقرار شد و درهای‌دادگستری ساعت ۲ بعداز ظهر مجددا گشوده شد .

دیروز همچنین کارگر بیکاری دچار حالت تشنج شد که او را در گوشه‌ای از سالن بسری کردند و به او سرم وصل شد . این کارگر که عباس مقدم نام دارد گفت: دوماه پیش پسرم و دختر خواهرم جلوی چشمهایم مهر سفیدو از آن روز حـالت تشنج پیدا کرده . چهارپنج روز در بیمارستان بستری‌بوده و چندروز است که‌مرخص شده‌ام ولی حتی ۲ تومان پول ندارم که برای زن و ۵بچه‌ام نان خالی بخرم .این کارگر که ۳۵ سال داردواجد شرایط اعلام شده‌دولت برای دریافت وام بیکاری نیست .

بسیاری از کارگران همراه زن و بچه‌شان منحصن شده‌اند و تاکنون بیش‌از ۱۱۵ گروه سیاسی ،دانشگاهی ،کارگری ومدهبی ازآنان اعلام پشتیبانی کرده‌اند .

دکتر مفتح : مبارزات حضرت آیت‌الله طالقانی ادامه خواهد یافت

در پی خبر های مربوط به حضرت آیت‌الله طالقانی مورد احترام قاطبه روحانیت و ملت ایران بوده ومیباشد ونامه‌ی‌که رهبرعالیقدر و حضرت آیت‌الله العظمی امام خمینی برای معظم‌له پس از آزادی از زندان فرستادند، خود نشان دهنده ارزش و عظمت این مجاهد بزرگ است.

دکتر مفتح سپس در مورد دستگیری فرزندان آیت‌الله طالقانی گفتند: اشتباه یا تعمدی که بوسیله چند نفر صورت گرفته است کوچکترین تاثیری در ابجاد شکاف و جدائی بین صفوف ملت مبارز ایران نخواهد داشت و دشمن باید بداند که با این تلاشهای مذبوحانه نمی‌تواند به اغراض شوم وشیطانی خود نائل گردد.

ملت ایران به آن حد از آگاهی و رشد رسیده که دشمن را در هر شکل و صورت و با هر صدا ونغمه بشناسد و توطئه‌ها و نقشه‌ها را نقش برآب نماید. ما اطمینان داریم که اینگونه پیشامدها تاثیری در ادامه مبارزات ارزنده پیشوای عالیقدر حضرت آیت‌الله طالقانی نداشته و همچنان به فعالیت های پرارزش خود ادامه خواهند داد.

سرپرست کمیته های انقلاب :

دستگیرکنندگان پسران آیت‌الله طالقانی ارتباطی با کمیته ها ندارند

حضرت آیت‌الله محمدرضا مهدوی کنی سرپرست کمیته های انقلاب اسلامی، امروز درگفت‌وگویی با خبرنگار کیهان درمورد دستگیری‌فرزندان حضرت آیت‌الله طالقانی، اظهارداشتند، این‌دستگیری ازطرف کمیته‌های چهارده‌گانه وکمیته مرکزی انقلاب اسلامی نبوده و به‌وسیله افراد مسلح خاصی صورت گرفته‌است که هیچ ارتباطی با کمیته‌ها ندارند وهدفشان صرفا ایجاد تحریك و تفرقه‌است . درحال حاضر به‌کمیته مرکزی اطلاع داده شده‌است که افراد غیرمسئول فرزندان آیت‌الله طالقانی را دستگیر کرده‌اند و ما مشغول بررسی مساله هستیم تا ببینیم این دستگیری به‌چه‌طریق صورت گرفته است. بررسی‌های ما به‌مرحله نهایی نرسیده ولی تاکنون به‌مسائلی دست‌یافته‌ایم که پس از بررسی نهایی آنها را اعلام خواهیم کرد.

دربررسی‌های خود به‌گروههای مختلفی برخورد پیدا کرده‌ایم که بااین مساله رابطه داشتند ودردستگیری دخیل بودند.

حضرت آیت‌الله مهدوی کنی تاکید کردند که علت دستگیری هنوز برای ما مشخص نیست وازدانشجویان ودانش‌آموزان و سایر افراد خواستند تا دراین مورد جنجال بیمورد به‌پا نکنند.

آیت‌الله مهدوی کنی درمورد انتقال مکان آیت‌الله‌العظمی‌طالقانی اظهارداشتند مساله انتقال مکان به‌هیچ وجه در رابطه با دستگیری فرزندان ایشان نبوده واین شایعه بشدت تکذیب میشود . ایشان‌مدتهاست که بخاطر ازدحام بیش از حد مراجعین ازمنزل اصلی خود نقل‌مکان کرده‌اند ومساله نقل مکان به‌این صورت که شایع شده صحت ندارد.

اظهارات یکی‌ازشهودماجرا:

چگونه فرزندان آیت‌اله طالقانی‌را دستگیر کردند

یکی از کسانی‌که ازنزدیك شاهد ماجرای دستگیری فرزندان آیت‌الله طالقانی بود وخواهش کرده است ناش‌فاش نشود، پیرامون این حادثه‌گفت:

دو تن از پسرهای آیت‌الله طالقانی به‌همراه همسر یکی‌از آنان هنگامی که از دفتر هانی‌الحسن در خیابان آق‌اولی خارج می‌شدند، بوسیله افرادی که مدعی بودند ازاعضای کمیته هستند ، دستگیر شدند .

پسران آیت‌اله طالقانی پس از یك‌ساعت جلسه در دفتر هانی‌الحسن از دفتر خارج‌شده وبعداز گذشتن از چند خیابان در خیابان شادمان مورد هجوم قرار گرفتند . آنان در مقابل این افراد درخواست حکم بازداشت خود را داشتند اما دستگیرکنندگان بجای کارت شروع به‌کتك زدن سرنشینان ماشین کردند . در این بین جمعیت زیادی که بدور این افراد جمع شده بود ، جریان دستگیری مجتبی و ابوالحسن طالقانی را بمنزل آقا اطلاع دادند .

پسران آیت‌الله را پس از دستگیری به‌سوی کمیته سلطنت‌آباد بردند . هنگام انتقال به‌کمیته‌بالاتر ازسه‌راه‌ضیابخانه در نزدیکی سواك سابق ، چشمهای‌آنان را بستند وماشین را تحویل گرفته و آنان را سوار ماشین دیگری کردند و پس‌از پیمودن یکساعت راه ، آنان را از ماشین پیاده کردند وبه سلولهای انفرادی‌انداختند.

فرزندان آیت‌الله طالقانی‌جهت اعتراض به دستگیری خوددست باعتصاب غذا زدند . بالاخره در ساعت ۱۱ شب آنان را باچشم بسته مورد بازجویی‌قرار دادند . پس از بازجویی در ساعت ۳ نیمه شب آنان را به محل دیگری که گویا سلطنت‌آباد بود رسیدند و تحویل مامور دادند .

اطلاعیه‌چریکهای فدائی‌درباره عزیمت آیت‌الله طالقانی

سازمان چریکهای فدائی‌خلق ایران، امروز ضمن صدور اطلاعیه‌ای دستگیری فرزندان آیت‌الله طالقانی را یك عمل تروریستی خواند وآنرا محکوم کرد. چریکهای فدایی در این اطلاعیه هشدار داده‌اند چنانچه دولت مانع این اقدامات خود- سرانه نشود، درآینده‌باید شاهد حوادث تاسف آورتر ودردناك- تری باشیم .

متن اطلاعیه چنین است :

به قرار اطلاع ظهر روز پنج‌شنبه دو تن از فرزندان و یکی ازبستگان حضرت آیت‌الله طالقانی، هنگام‌خروج ازسفارت فلسطین در تهران مورد حمله عده‌ای‌افرادمسلح قرارمیگیرند، توسط چند اتومبیل محاصره و ربوده میشوند. رباینده‌گان‌خود را «پاسداران انقلاب اسلامی» معرفی کرده‌اند. به‌دنبال این حادثه دفتر آیت‌الله طالقانی تعطیل وایشان به‌نقطه نامعلومی عزیمت می‌فرمایند. هم‌میهنان، اطلاعیه رادیو تلویزیون در مورد تکذیب‌حادثه، جعل‌حقایق بوده است . ما یك بار دیگر ضمن محکوم کردن این‌گونه اعمال تروریستی، از دولت خواستاریم :

۱ـ هرچه زودتر مسببان‌این عمل جنایتکارانه را دستگیر ، به مردم معرفی و مجازات‌کند.

۲ـ ضمن تکذیب خبر جعلی رادیو تلویزیون تمام حقایق‌را در مورد واقعه به اطلاع‌عموم مردم برسانند .

۳ـ در شرایطی که حضور آیت‌الله طالقانی سازنده‌ترین تاثیرات را در حل و فصل‌مسایل و مشکلات جاری دارد ، دولت موظف است، به هر اقدام‌ممکن که زمینه بازگشت آیت‌الله طالقانی رافراهم آورد توسل جوید ، مسئولیت عواقب هرنوع تاخیری دراین زمینه مستقیما برعهده دولت است .

۴ـ دولت موظف است باتمام توان خویش جلوی تکرار این عملیات تروریستی را که‌هیچ مقامی حاضر نیست مسئولیتش را بپذیرد ، بگیرد. می‌پرسیم چطور ممکن است اجازه داد تحت عنوان پاسداری ازانقلاب با رهبری انقلاب چنین رفتار شود ؟

۵ـ دولت موظف‌است، مردم راازهویت سرپرستی وفرماندهی این افراد که خود را پاسداران انقلاب اسلامی می‌نامند مطلع سازد.

مامور تیر گلسرخی‌دستگیر شد

پاسداران‌انقلاب اسلامی ایران یك سرهنگ ارتش را که مامور تیراندازی و کشتن خسروگلسرخی نویسنده شهید بوده‌است، دستگیر کردند.

این شخص که متهم به قتل گلسرخی است، روز گذشته در خیابان استانبول بوسیله پاسداران‌انقلاب دستگیر و به زندان قصر فرستاده شد.

---

۵ سناتور و ۱۳ ساواکی دستگیر شدند

بقیه از صفحه اول

احمد صادقی پور (سرباز وظیفه) ، حسین بنی آدران (کارمند بازرسی شاهنشاهی مخلوع سابق) ، علی زاهدی (افسر ارتش در اداره‌چهارم ساواك) ، حبیب‌الله صیفی زاده (کارمند ساواك اداره سوم)، شهریخ وثوقی (کارمند ۳ اداره ساواك) ، بهرام‌برنو (اداره کل ۲ ساواك)،ایرج ایزدی (قائم‌مقام دفترانرف)، خسرو مالك (سرهنگ ژاندارمری تهران)، اکبر بهادری (نماینده مجلس) ، موسی کردبچه (منشی وکیل دادگستری) ، مسعود امینی‌راد (کارمند شرکت ساختمانی ریگان) ،حسین بهرام‌پور (کارمند ساواك) ، مهدی بهرام پور (کارمند اداره ۳ ساواك) ، چنگیز دامنه‌زاده (رابط ساواك)،امیر سنبلی (کارمند اداره یکم‌ساواك) ، عنایت‌الله نصیری (سناتور و برادر نصیری) ، حسن رضوانی (رئیس ساواك سیستان و بلوچستان) ، ابراهیم تاجیك (کشاورز ورامین) ،محمد حسین تاجیك (کارمندبانك اتوریحان)، محمدعلی احمدی (استاد دانشگاه) ، محمد عیسی عظیمی نیکو (نامه‌رسان شهربانی مرکز) ، پرویزناتل خانری (استاد دانشگاه‌و سناتور سنا) ، عباس طاهری نیرازی (مالك) . عبدالمجید زندی (کارمند کانون پرورش فکری)، محمد صارمی (استوار شهربانی تهران) آقا برارکتان (شغل آزاد) ، ناصر یغمائی (کشاورز و مشاور)، محمدرضا جعفری افشار (کارمند اداره دوم ارتش) ، رضا کوران‌لو (کشاورز) ، جمال گنجی نیشابوری (سناتور اسبق) ، علی‌اکبر یوسفی (درجه‌دار ژاندارمری طوالش)، میرکمال هاشمی (افسرارتش)، عزت‌الله مافی (کارمند دانشگاه علوم ادبیات) ، بهروز علی‌آبادی (پاسبان شهرری) ، اسدالله طیفی (کارمندارتش)، یوسف یوسفی نجمی (کارمندصنایع و معادن ـ اسداله صلاحی‌یکتا (افسر بازنشسته و کارمند انرژی اتمی) ، حسن تهرانی‌فر (افسر ارتش)

دکتر یونسی درپاسخ این پرسش که نظر آقای مفتی‌زاده بانوجه به توصیه قبلی ایشان ده انتخابات باید تحریم شود، پیرامون مساله فعی چیست ، گفت :

آقای مفتی زاده دیروز با من تماس گرفتند واعتراض عده‌ای به نحوه برگزاری انتخابات را به من اطلاع‌دادند واز من خواستند که به یکی ازاعضای شورای موقت ۵نفری توضیح کنم که تصمیمی‌بگیرند. من درجواب گفتم که هر تصمیمی پیرامون انتخابات به عهده شورای موقت ۵ نفری است و من تا پایان انتخابات و شمارش آراء دخالتی‌نخواهم کرد .

استاندار کردستان با اشاره بایکه عمدا تحریکاتی برای بحرانی کردن اوضاع شهر وجود دارد ، تاکید کرد که درپی بررسی کامل و حل دشواری های فعلی است ، جمعیت‌های اسلامی، در میدان آزادی سنندج برپا شودوچنانچه عده این افراد به ۱۷۳۰۱نفر برسد ، انتخابات شورای شهر از نوتجدید خواهد شد .

گروهی از مردم سنندج اعتقادبارند بر طبق مفادآیین‌نامه انتخابات شورای سنندج‌شمارش آرا باید بلافاصله بعد از رای‌گیری انجام شود و چنانچه اعتراضی به‌نحوه انتخابات مطرح باشد ، باگذشت یك‌هفته از زمان رای‌گیری ، میتوان‌به این اعتراضات رسیدگی کرد.

نظر استاندار کردستان

● سنندج ـ دکتر ابراهیم یونسی ، استاندار کردستان ، صبح امروز طی تماس تلفنی با کیهان ، پیرامون مساله اعتراض به نحوه انتخابات شورای شهر سنندج گفت :

کمیته موقت ۵ نفری‌مسئولیت کامل برگزاری این انتخابات را بعهده داشت و مقدمات آن را از دو هفته پیش فراهم کرده بود . دیروز در حین برگزاری انتخابات ، حدود ساعت ۲،۵ بعداز ظهر حدود ۲۵۰۰نفر در محوطه‌استانداری اجتماع و به نحوه انتخابات اعتراض کردند .

دکتر یونسی اضافه کرد : ازآنجا که پس‌از حوادث سنندج ، قرار شده است همه مسایل مربوط به این انتخابات زیرنظر شورای موقت باشد ، من بررسی این اعتراض را همین شورا واگذار و پیشنهاد کردم که حتی‌الامکان تصمیمات خودرا باتفاق آراء بگیرند تا ازبحرانی‌شدن اوضاع‌جلوگیری شود، البته من نظر خود را درمقام‌استاندار ، پیرامون مساله انتخابات و اعتراضات موجود وزارت کشور خواهم کرد .

دکتر یونسی درپاسخ این پرسش که نظر آقای مفتی‌زاده بانوجه به توصیه قبلی ایشان ده انتخابات باید تحریم شود، پیرامون مساله فعی چیست ، گفت :

آقای مفتی زاده دیروز با من تماس گرفتند واعتراض عده‌ای به نحوه برگزاری انتخابات را به من اطلاع‌دادند واز من خواستند که به یکی ازاعضای شورای موقت ۵نفری توضیح کنم که تصمیمی‌بگیرند. من درجواب گفتم که هر تصمیمی پیرامون انتخابات به عهده شورای موقت ۵ نفری است و من تا پایان انتخابات و شمارش آراء دخالتی‌نخواهم کرد .

استاندار کردستان با اشاره بایکه عمدا تحریکاتی برای بحرانی کردن اوضاع شهر وجود دارد ، تاکید کرد که درپی بررسی کامل و حل دشواری های فعلی است ،

بدنبال اعتراض هواداران یك گروه انتلافی :

شمارش آراء انتخابات سنندج معلق شد

سنندج ـ بدنبال اعتراض گروهی از طرفداران «گروه ائتلافی انجمن‌ها و جمعیت‌های اسلامی» ، نامزد عضویت در شورای شهر سنندج، به کیفیت تبلیغات در حوزه‌های رای‌گیری، شمارش‌آرا برای مدت نامعلومی در این‌شهر به‌تعویق افتاد .

دیروز بر شهر سنندج رای‌گیری در ۶۸ حوزه انجام شد و مجموعا ۳۴۶۰۰ نفر زن و مرد آراء خود را به صندوقها ریختند . رای‌گیری از ۷ بامداد آغاز شد و تا ساعت ۸ شب ادامه داشت . برای جلوگیری ازهرگونه تخلف‌کمیته ۵ نفری نظارت براجرا‌انتخابات ، پیش‌بینی‌های لازم‌را کرده بود و جز مسئله بیسوادان که احتمالا اشخاص با سواد برای نوشتن برگه رای آنان سر ورقه اعمال‌نفوذ میکردند ، راه دیگری برای اعمال نظر در انتخابات بنظر نمی‌رسید . در هرحوزه رای‌گیری بین ۵۰۰ تا ۹۰۰۰نفر از اهالی مراجعه کرده بودند و بدلیل کنترل شدیدو تطبیق شناسنامه با لیست ثبت‌نام شدگان ، صفهای طولانی در برابر حوزه‌های رای‌گیری به چشم میخورد . گروهی در پای صندوقهای رای به نفع گروههای رقیب در انتخابات تبلیغ میکردند که این مسئله باعث اعتراض طرفداران «گروه ائتلافی انجمنها و جمعیت‌های‌اسلامی» قرارگرفت و این‌گروه ضمن مراجعه به کمیته ۵ نفری نظارت برامر انتخابات خواستار جلوگیری‌از تبلیغ در پای صندوق رای‌شد. از طرفی انجمن دانش‌آموزان مسلمان نیز انتخابات را تحریم کرد. بعداز این وقایع ، رهبر مذهبی‌سنندج، هرگونه تحریمی را تکذیب‌کرد و ازمردم خواست همچنان‌رای خود را به صندوق بریزند با وجود این تحریم انتخابات شورای شهر سنندج از سوی احمد مفتی‌زاده ، عضای از هواداران گروه ائتلافی‌انجمنها و جمعیت‌های اسلامی ، در استانداری اجتماع و به نحوه برگزاری انتخابات اعتراض کردند .

اعضای کمیته ۵نفری برای جوابگویی بااعتراض مردم به استانداری رفتند و بعدازحدود ۵ ساعت بحث و مذاکره با معترضین به نحوه انتخابات، با نظارت استاندار کردستان صورت جلسه‌ای با امضای ۳نفر از اعضای کمیته تنظیم شد که براساس آن مقرر شد ازشمارش آراء خودداری شود. قرارات که امروز اجتماعی ازطرفداران «گروه ائتلافی انجمنها و جمعیت‌های اسلامی» در میدان آزادی سنندج برپا شودوچنانچه عده این افراد به ۱۷۳۰۱نفر برسد ، انتخابات شورای شهر از نوتجدید خواهد شد .

گروهی از مردم سنندج اعتقادبارند بر طبق مفادآیین‌نامه انتخابات شورای سنندج‌شمارش آرا باید بلافاصله بعد از رای‌گیری انجام شود و چنانچه اعتراضی به‌نحوه انتخابات مطرح باشد ، باگذشت یك‌هفته از زمان رای‌گیری ، میتوان‌به این اعتراضات رسیدگی کرد.

حق مدیریت در تمام سطوح دانشگاه تهران حذف شد

شورای سرپرستان دانشکده‌های دانشگاه تهران تصویب کرد که از آغاز اردیبهشت ماه ۱۳۵۸ حق مدیریت در تمام سطوح دانشگاه تهران حذف گردد و استادان دانشگاه تهران طی دو سال آینده بشت تکذیب میشود . ایشان‌مدتهاست که بخاطر ازدحام بیش از حد مراجعین ازمنزل اصلی خود نقل‌مکان کرده‌اند ومساله نقل مکان به‌این صورت که شایع شده صحت ندارد.

اتحادیه اتحاد برای آزادی

اتحاد برای آزادی امروز ضمن صدور اعلامیه‌ای دستگیری‌فرزندان آیت‌الله طالقانی را شدت محکوم کرد. دراعلامیه این اتحاد آمده است:

انقلاب آذربایجان ملت ایران که درسرلوحه آن صیانت حقوق جامعه دربرابر فرد و فرد دربرابر جامعه قرار گرفته بود در روند فلمی خود گمگاه با وقایع ناگواری روبرو می‌شود یکی از این مظاهر زشت آشکه ادبی است که به ساحت حضرت آیت‌الله طالقانی صورت گرفته‌است.

اتحاد برای آزادی از واقعه‌ای که برای این بزرگمرد که بازوی توانای انقلاب ، نه حمایه‌گوی آن به شمار می‌رود شاهد است، بدینوسیله به دولت هشدار می‌دهد که از « اقتدارات» قانون وظرفیت کامل انقلابی برای جلوگیری ازلکه‌دار شدن انقلاب ازسوی عناصر فرصت‌طلب ، اقدام کند.

طرح زنانه مردانه کردن دریا بررسی می‌شود

بندرانزلی ـ جلوگیری ازشنای مختلط و جداسازی محل شنای مردان و زنان در ساحل بندر انزلی (پهلوی سابق) درتابستان امسال مورد بررسی قرارگرفته‌است.

ابوالقاسم حسین‌جانی فرماندار انزلی در تماس با کیهان گفت : «باتوجه به پیشنهادات رسیده و نظر شفعی من ، تصمیم گرفته‌شده که امسال از شنای مختلط (مرد و زن) در ساحل بندر انزلی‌جلو- گیری شود .»

فرماندار اضافه کرد : «البته‌این تصمیم زمانی به‌مرحله‌اجرادرخواهد آمدکه پیشنهادات رسیده بررسی‌و راه‌حل عملی و مکان‌های مناسب برای اینکار تعیین شود . برای هرگونه تصمیم در تغییر وضع شنا نظر دیگر شهرهای ساحلی شما سز جلب ودر مجموع نـ ـ ممکن است گرفته شود .»

فرماندار انزلی در پایان گفت: «تاموقعی که به راه‌حل صحیح دست نیابیم‌هیچگونه تغییری در این مورد داده نخواهد شد .»

اعتراض خانواده دکتر اوصیاء

خانواده دکتر پرویز اوصیاء طی نامه سرگشاده‌ای به امام خمینی، آیت‌الله طالقانی ،نخست وزیر ، وزیر دادگستری ، هادی دادستان، دادگاه انقلاب اسلامی ، دادستان کل کشور ، رئیس دانشگاه تهران، کانون وکلای دادگستری ، انجمن آزادی و دفاع حقوق بشر ،جمعیت حقوقدانان ، کانون نویسندگان ، سازمان ملی دانشگاهیان و روزنامه های کیهان ، آیندگان‌واطلاعات به دستگیری او اعتراض کرده ، نوشته‌اند:

دکتر پرویز اوصیاء کمیل دانشگاه تهران و استاد دانشکده‌حقوق دانشگاه ملی ایران ، روز چهارشنبه ۵۸/۱/۲۲ در دفتر وکالت خود توقیف شد . بهنگام ورود مامورین ، دکتر اوصیاء در دفتر حضور نداشت ولی با اطلاع تلفنی از حکم بازداشت ، در دفتر حاضر شد و خودرا در اختیار ماموریـن قرارداد . خبر بازداشت او در صفحات اول و دوم روزنامه کیهان مورخ ۵۸/۱/۲۳ تحت‌عنوان «۱۴۱ساواکی و عامل رژیم سابق دستگیرشدند» انتشار یافت ! اعلام خبر بازداشت تحت چنان عناوینی میتواند در اذهان ناآگاه یا دکتر اوصیاءاعکاس انتساب روابطی باشدکه مطلقاوجود ندارد . بازداشت وی‌احتمالا میتواند در رابطه با حرفه و امور وکالتی و قراردادهای دولتی مطرح باشد .

بااطمینان راسخ به روش‌واندیشه مردمپرور و ولادارای دکتر اوصیاء به ایـن نهضت بـزرگ وپیگیری و پایداری انقلاب عظیم ملت ما کـه انتشار مقالات او از زمان دولت شریف امامی تاکنون در جرایدتهران گواه آنست و با اطمینان راسخ به آزادی خواهی و شخصیت مبارز و متعهد و شرافت شخصی و حرفه‌ای و پاکدامنی او از هرگونه اتهـام احتمالی و با اعلام آمادگی اینکه حاضریم کلیه اسناد و مدارك قراردادهای دولتی تنظیم شده در دفتر وکالت دکتر اوصیاءرا در اختیار مقامات صلاحیتدار قرار دهیم خواستاریم که :

۱ ـ کلیه مراجع انقلابی‌ودولت و محافل دموکراتیك از اشاعه روش های طاغوتی و بدنام وآلوده کردن افرادمتعهد ومبارزجلوگیری بعمل آورند .

۲ ـ باتوجه به بیگناهی وبرائت « دکتر اوصیاء » وی بیدرنـگ آزاد گ

در دادگاه افسران زندان سیاسی قصر فاش شد:

ماجرای قتل گروه‌جزنی در زندان

*** وقتی‌گروه ۹نفری را از زندان قصرمنتقل‌کردند، سرهنگ زمانی گفت : اینها دیگر بر نمی‌گردند .**
*** گروه ۹ نفری را از بند زندان بیرون بردند وبعد عنوان شد که هنگام فرار کشته شده‌اند**

درجریان دومین‌جلسه دادگاه سرگرد بیژن یحیایی ، رئیس زندان سیاسی قصر ، گروهی بعنوان شاهد ، اتهامات وارده برسرگرد یحیایی راتایید کردند .

حبیب تبریزیان ، بعنوان یک‌زندانی سیاسی گفت: بدستور ماموران زندان قصر که‌چندتن ازآنان اکنون در محضر دادگاه هستند، مرا ازنرده‌های زندان بعدت دوساعت آویزان کردند که بعد بحال اغماء افتادم .

ما را میزدند که باصطلاح خودشان توبه‌نامه بنویسیم ودرغیر اینصورت‌ما را به‌قلک می‌بستند.

یکروز ۳۶ ساعت مارا روبه‌دیوار سرپا نگه‌داشتند واز شدت بی‌خوابی ، چندنفر ازدوستانم بحال اغماء افتادند . درمدت این ۳۶ ساعت آبریکی ازمابخواب میرفت ، ماموران بدستور سرگرد یحیایی شلاق وباتون برسرمان می‌کوبیدند.

پس از ۳۶ساعت که‌من بی‌حال روی زمین افتاده بودم ، یحیایی بالای سرم‌بود . اوکف کفش خودرا روی دهنم گذاشت‌وفشار داد. وازمن خواست تا توبه‌نامه بنویسم ! برای‌چه چیز نمی‌دانم .

محمود فقیهی رضائی ، یکی دیگر ازشهود گفت : مارا لخت کردندو روبه‌دیوار نگه‌داشتند ، درحالیکه سرگرد یحیایی در راهرو از دیدن چنین صحنه‌هایی می‌خندید . بدستور یحیایی چندنفر را که بمناسبت وقات حضرت رسول (ص) اقدام به‌پخش خرما کرده بودند به زندان مجرد اعزام کردند. کسانی‌که اقدام‌به‌خواندن نماز صبح می‌کردند سرگرد یحیایی وماموران وی با باتون به‌جان آنها می‌افتادند تا دیگر نماز نخوانند.

سرهنگ محرری هم فحاشی می‌کرد مرا بجرم اینکه روزنامه‌ای را که عکس شاه سابق روی‌آن بود، زیر خود گذاشته ورویش نشسته بودم، بدستور سرگرد یحیایی مورد مواخذه و ضرب وشتم قرارداده‌اند.

سرگرد یحیایی گفت : چنانکه این‌کارت عمدی بود سرت رااز تنت جدا می‌کردم.

وی گفت : ماموران شهربانی همگی ازسرگرد یحیایی‌ارتزاق فکری می‌کردند ومارا تحقیر می‌کردند .

صادقی تهرانی ، پزشک نیز بعنوان شاهد گفت:

ـ تخصص متهم ردیف پنجم (پاسبان عبدی) در سیلی زدن بود. روزی بستور سرگرد یحیایی سرم را درزندان بایک ماشین‌کهنه تراشیدند .

سئوال شد : آقای صادقی ، حاضرید به‌جبران سیلی‌های‌پاسبان عبدی ، سیلی بصورتش بزنی؟

صادقی تهرانی جواب داد : نه ، من اورابخاطر عدم آگاهی‌اش بخشیده‌ام.

ساعت یک‌وبیست دقیقه بعد ازظهر دومین جلسه دادگاه پایان یافت.

سومین جلسه

سومین جلسه دادگاه انقلاب عدل اسلامی ساعت ٤ بعدازظهر روز پنجشنبه با تلاوتی ازکلام‌الله مجید برای رسیدگی به اتهامات ٦ تن از ماموران زندان سیاسی قصر تشکیل شد.

در سومین جلسه گیفرخواست درباره متهم ردیف دوم: (سروان صارمی) توسط نماینده دادستان خوانده شد .

درکیفرخواست آمده است‌که وی باتفاق سرگرد کمانگر و سرهنگ محرری سرکوبی وشکنجه زندانیان سیاسی راکه فرزندان آزاده این‌سرزمین بودند ، بعهده داشتند ، اینان برخلاف تمام‌مقررات انسانی اقدام به‌قتل وجرح زندانیان سیاسی می‌کردند و موجب نقص عضو ، جنون ، فوت ، بیماری زندانیان سیاسی و سبب نگرانی وپریشانی‌خاطر خانواده‌ها و تمام‌آزادیخواهان می‌شدند و باتوجه به‌اظهارات شهود عینی سروان قهری‌صارمی متهم به آزار و شکنجه زندانیان شده است . پس از قرائت متن کیفرخواست سروان صارمی کلیه اتهامات وارده راقبول کرد و از دادگاه تقاضا کرد که درمورد جرائم وی تخفیف قائل شوند تا او بتواند در آینده با اعتقاد به انقلاب اسلامی بخدمت مردم درآید . وی گفت :

ـ بدستور سرهنگ زمانی خواندن کتابهائی ازجمله کتاب های ذکر شریعتی را برای زندانیان ممنوع کرده بودند و من بعنوان افسر نگهبان نمی‌توانستم جلوی این‌قبیل کارها را بگیرم . درمورد اعمالی که مرتکب می‌شدیم ، ازروی نا ـ آگاهی بود و بخاطر سیرکردن شکم می‌آمدیم و این کار را می‌کردیم . ما نمی‌دانستیم که کار ما خدمت نیست ، والا هیچوقت درمقابل این دادگاه با شرمندگی قرار نمی‌گرفتیم.

سپس نماینده دادسرا قسمتی از گفته‌های چند شهود را قرائت کرد که همگی از آزار و شکجه سخن گفته بودند .

نماینده دادسرا آنگاه گفت :

جنابعالی آقای سروان صارمی اتهامات را یا قبول‌دارید یا نه ... شما متوسل به بهانه‌هائی میشوید که همانها را جناب سرگرد یحیائی آورد . که گفت ما در سیستمی بودیم که بنده ابلاغ نکردم . ما نمی‌گوئیم که شما این سیستم را ابلاغ کردید ولی آیا ادامه‌دهنده سیستم بودید یا نه ؟ اگر شما واقعا مخالف بودید حداقل این بود که ترک خدمت می‌کردید.

نماینده دادسرا سپس افزود : .

عنوان بی‌اطلاعی ازجانب‌شماکه یك‌افسر دانشگاه دیده‌اید قابل قبول نیست . معذلك فرض کنیم حرف شما را قبول می‌کنیم که شما اطلاع نداشتید . تا زمانی که در آبان‌ماه شاه سابق صحبت کرد که از رادیو پخش شد مسائلی را روشن کرد که کوچکترین تردیدی برای هیچکس باقی نبود . در گذشته این فرد جنایاتی کرده بود که آنرا بصورت اشتباه مطرح کرد که بله اشتباهات گذشته را قبول می‌کنم ... ... استدعا می‌کنم دادگاه محترم از متهم سئوال کند که شما آیا شخصا این سخنرانی را شنیدید ؟ و استنباط شما از این سخنرانی چه بود ؟ خیلی‌خوب اشتباهاتی در گذشته شده و بنده تعهد می‌کنم و تضمین می‌کنم ازاین به‌بعد دیگرقانون اساسی اجرا و رعایت بشود ، یعنی چی ؟ یعنی اینکه تابحال اجرا نشده ، یکی‌ازآنها درمورد حقوق زندانیان بودبنابراین اگر واقعا برای جنابعالی تردیدی وجود داشت ، با شنیدن این سخنرانی و بحثهائی که می‌شد و اعلامیه‌هائی کمازسوی مراجع تقلیدصادر می‌شد دیگر تردیدی باقی نمی‌ماندوحداقل اینکه اگر با دستگاه جنگ نمی‌کردی ، همکاری خود را قطع می‌کردی .

متهم : خودم را عوض کردم .

ـ همکاری خود را قطع می‌کردی ...

در مقابل این سئوال ، متهم در مورد خود مطالبی را بیان کرد وآنگاه رئیس دادگاه گفت :

ـ بعنوان آخرین دفاع هرحرفی دارید بفرمائید..

متهم : دست وپای ما را بسته بودند و در حقیقت خود ماهم درزندان محبوس بودیم... من خدمت‌هائی هم به زندانیان کردم .

اردلان داوران ، استاد دانشگاه که استاد سروان صارمی بود بعنوان شاهد بر جایگاه حاضر شد وگفت: من استاد دانشکده ادبیات دانشگاه تهران هستم، رفتار صارمی در دانشگاه نشان میدادکه آدم بدی نبود بالباس فرم درکلاس حاضر نمی‌شد واگر کار شکنجه‌گری داشت، من از دادگاه تقاضا می‌کنم سایر جنبه‌های اورا درنظر بگیرند.

سپس سروان صارمی مطالبی بیان داشت وگفت: من درس می‌خواندم تاراه شرافتمندانه‌ای را در پیش بگیرم...

رئیس دادگاه سئوال کرد: تاچه‌اندازه خود را مقصر می‌دانید ؟

متهم: ازاینکه حالا متوجه شدم‌که نباید درآنجا ، در همچو سیستم وفضائی خدمت می‌کردم، این را بعنوان گناه قبول دارم من احساس شرمندگی می‌کنم‌که مرا بعنوان یک شکنجه‌گر خوانده‌اند .

رئیس دادگاه : اگر عنوان شکنجه‌گر را روی خود ثقیل می‌دانید اعمالی راکه تائید کردیدکه نسبت بزندانیان اعمال می‌کردید اگر آنها را شکنجه نمی‌دانید پس چه می‌نامید ؟

متهم : آنها را از جانب خودم نمی‌دانم .

رئیس دادگاه : لخت کردن زندانیان در کنارهم ، آویزان کردنشان، سرپا خواباندن وشلاق زدن، فلك کردنو کابل‌زدن ماهور دادن ، سیلی زدن، اینهارا می‌گوئیم.

متهم: این ازجانب سرهنگ زمانی بود.

گروه جزنی

رئیس : درمورد شهادت گروه جزنی‌ها هراطلاعی‌دارید بفرمائید :

متهم : در زمان خدمت سرهنگ زمانی نمی‌دانم با چه سیستمی آمدند ۹نفرا ازبند۹۰که رئیس‌آن سرهنگ‌زمانی بود، بردند . چندی بعد در روزنامه‌ها نوشته شدکه این ۹نفر بهنگام فرار کشته شدند . پس ازانتشار این مطلب درروزنامه سرهنگ زمانی اصرار داشت روزنامه‌را زودتر ازوقت معمول به داخل زندان ببرند بعد به‌تدریج شایعه افتاد بین ماهاکه بله‌اینها به‌این صورتی‌که می‌گویند درحال‌فرار کشته نشده‌اند وبعد ملتهم آگاه شدکه گلوله‌ها به‌طریق دیگری به آنان اصابت کرده وبه‌اینصورت مشت آنان باز شد .

ساعت ۸٫٤۰ دقیقه بعد ازظهر دفاعیات سروان صارمی به‌پایان رسید .

متهمی دیگر

دقایقی بعد کیفر خواست صادره درباره سروان آذری خوانده شد . براساس کیفر خواست تنظیمی علیرضا آذری فرزند رضا به‌شناسنامه ۲۱٦ صادره از مسجد سلیمان ۳۰ساله مسلمان‌تبعه ایران، افسر شهربانی مامورد‌رزندان‌قصرمتهم‌است‌به سلب حقوق انسانی زندانیان سیاسی ، اعمال فشار و خشونت و آزار و اذیت زندانیان سیاسی .

سپس نامه‌هائی که شهود درباره اتهامات سروان آذری به دادگاه نوشته بودند خوانده شد . آنگاه متهم گفت : من نزدیك به ٥ سال در زندان سیاسی خدمت کردم و تاجائی که می‌شد سعی می‌کردم خوشرقصی نکنم ، اگر امکان دارد و آن حدی هست که مرا مورد بخشش قرار دهند ، اگر نه مطیع اوامر دادگاه هستم .

متهمان دیگر

ساعت هشت‌وسی دقیقه پس از پایان دفاعیات متهم ردیف سوم ، تحقیق از متهمان ردیف چهارم، پنجم و ششم ، سرانجام دادگاه انقلاب اسلامی از چپ براست‌پاسبان نظری ، پاسبان عبدی و سروان شعله‌ورا هرکدام به دوسال زندان تادیبی محکوم کردند .

سرگرد یحیائی دستور حمله به‌خانواده‌زندانیان سیاسی راداده‌بود

درآخرین جلسه دادگاه سرگرد یحیایی رئیس زندان قصر که درمیان تائر و گریه تمدید تماشاگران ادامه یافت اسرار شهادت گروه هفت نفری جزنی و دو تن از مجاهدین خلق بنامهای کاظم ذوالانوار و مصطفی جوان خوشدل فاش شد .

دراین جلسه جلال‌صمصامی یکی از اعضای‌سازمان‌مجاهدین خلق که ٦ سال در زندان بوده از شکنجه هایی که در عرض این ٦ سال بر وی‌رفته بود صحبت کرد ، در طول سخنان جلال صمصامی تمام خانواده های زندانیان سیاسی و حضار از شدت تاثر گریه کردند .

محاکمه ماموران زندان قصر که حدود ١٦ ساعت طول کشید‌سرانجام در آخرین جلسه دادگاه پس‌از ۳۰ دقیقه شور باتفاق آراء سرگرد بیژن یحیایی‌را باتهام مفسدفی‌الارض باعدام محکوم کرد و حکم اعدام در زندان به نامبرده ابلاغ شد .

سروان‌آذری‌به یکسال‌زندان تادیبی ، سروان قهری‌صارمی، سروان غمله‌ور وپاسبان عبدی وپاسبان نظری راهرکدام به دو سال زندان تادیبی محکوم‌کرد.

دقایقی بعد محکومین زیر برگ محکومیت خودرا امضاء کردند .

سروان آذری که از این رای بسیار خشنود شده بود دستهای خودرا به سوی‌آسمان بلند کرد وشکرگزاری نمود . ساعت ۱۰ بعداز ظهر دادگاه با اعلام محکومیت متهمین‌پایان یافت .

رئیس دادگاه ـ کسی که لیسانس دارد ، آشنا به‌قانون است ، مخصوصا قانون اساسی این آقا حتما میداند که در کشوری زندگی میکند که در آن‌کشور شاه هست ، مجلس هست ، قانون هست ، قانون اساسی هست ، برای هر فردی مقرراتی هست این معنی را مسلما درك میکرده است والا درغیر آنصورت معلوم میشود که در حکم یك جماد است . آقا لیسانس شده ، قانون‌اساسی سرش‌میشده، میگوییددرسیستمی زندگی میکردم که در آن بمن میگفتند فلانی را تنبیه کن و من میکردم یا به‌کف پایش باتون میزدم ، سیلی میزدم . آقائی که در مقابل محکمه اسلامی قرارداری این مساله شخصی نیست در مقابل ملت ایران که شکنجه شدماند شما ایستاده‌اید نمی‌توانی از آن وضعیتی که در آن زندگی میکردی که قانون اساسی برای تو یك راه وروشی درست‌کرده بودوتورا زندانبان‌معرفی‌کرده بود یعنی حافظ منافع زندانی. زندانی در اختیار و اسارت تو از نظر قانون اساسی چه حق‌داشتی‌که‌یکنفرزندانی‌را کتك بزنی طبق دستور زمانی و محرری آنها را کتك بزنی و بیایشان باتون بزنی . شما طبق‌کدام مقررات میگوئید مقررات زندان. یعنی مقررات جنگل ، مقرراتی که هرکسی هرچیزی را که دلش بخواهد میشود مقررات؟ این‌آقا محکوم به اعدام شده مسلمان است ، هرکسی آمده در این زندان بالاخره سه سال، دو سال در این زندان همانه، زندان که در این جا محافظت شود روزه میگیرد، نماز میخواند یک زندانی ، یا نه، شعار میدهد میگوید مرگ بر شاه، یا روی دیوار می‌نویسد، تو چه حق داشتی یك نفر زندانی را بجرم اینکه یك شعاری میدهد، یا حرفی میزنه تازه آنهم گزارش میدهی که بله این آقا توهین به شاه کرده، بعکس شاه کرده اسم آقای خمینی را برده، از دین صحبت کرده از مجاهدین صحبت کرده، مثلا اسلحه‌داشته، بالاتر از این میخواسته فرار کند ، بی‌مقرراتی و بی فرهنگی در هرجای مملکت بی‌فرهنگی است. این معنی را ملت ایران یا ملت دنیا یا مخبرین جرایدخارجی وداخلی نمایندگان مطبوعات ازشما قبول نمی‌کنند. که یك نفر زندانیانی که ادعا میکنی من قانون‌دانم و قانون سرم میشود و نمیشود همه غیر از این بوده باشد . یك نفر زندانی اسیر را شلاق بزنی یا مثلا سیلی بزنی یا او را بانوبن به پایش بزنی یا او را لختش بکنی و بعد هم پیائی بگوئی مقررات زندان و سیستم زندان این طور بوده که بالا دستی ها بما اجازه نمیدادند. خوب میرفتی بیرون از زندان فرار میکردی، احمدیان کماز زندان فرار کرده.مثل مجاهدین کار نمیکردی، در خانمات می‌نشستی، داغ این بدبختی را بسر ملت ایران آوردهای که سیستم می‌گوید یعنی در واقع شاه خائن را شما شاه کردید و مسلط کردید بر مردم. این معنی را ملت ایران از شما نمی‌شنود که بخواهید در این محکمه عدل اسلامی، بگوئی ما شکنجه نکردیم، تنبیه کردیم . شکنجه یعنی اینکه‌کسی راتحت فشار قراردهی حالا بهرعنوان، چه فرقی می‌کند ما بشما حق حرف زدن میدهیم ، نه شما را زیر شکنجه قرار میدهیم ونه بیخود و بی‌جهت تو رامحکوم می‌کنیم . اصلا وظیفه ، ما این نیست. اسلام این اجازه را نمی‌دهد. اماسلام‌بما این اجازه را میدهد که طبق گفته های خودت شما را محاکمه کنیم. این اظهارات نماینده دادستان بود از متهم پرسیده شد اگر اظهاراتی دراین خصوص‌دارد بگوید :

متهم ـ قبلا گفتم‌ام آگاهی سیاسی نداشتم و از انجام آن کار هم خوشحال نیستم. اگر شما هم خودتان را در جای من و جو من قرار بدهیدناچار را بیشتر احساس می‌کنید. من مجبور بودم. من سوگند یاد میکنم که نه آدم کشته‌ام ونه جنایت کرده‌ام.

رئیس دادگاه ـ دادگاه انقلاب به شما ایراد نمیگیرد‌که آقای یحیائی چرا زندانبان بودید. جرم جنابعالی این نیست. چرا از شرایط و مقررات انسانی و مملکتی ، قانون اساسی ، حقوق اساسی یك زندانی را نادیده گرفتی؟ جرم شما اینست . شکنجه،بدون حق کردن ، شما که میگوئید من مسلمانم . شماکه خودتان میگوئید من معتقد هستم.جرم شما این است که شما بارااده و اختیار بودید. وقتی‌میگوئید من مسلمان هستم ، یکی از شرایط مسلمان این است که مسلمان مختار است یعنی با اراده اسلام را انتخاب‌میکند. وقتی شما اسلام را اختیار کردید و به‌آن مومن شدید فقط مسلمان شدن رفع تکلیف از شما نمی‌کند که وقتی‌شما‌مسلمان مومن هستید‌که عامل به‌مقررات اسلام باشید. شما حقوق‌طبیعی و ساده‌ترین حقوق زندانی را که اسیر شما بوده نادیده گرفته‌اید و نسبت به آنها‌بقول خودتان تنبیه و به‌قول‌دادسرای انقلاب ایذاء و شکنجه کردید. دراین خصوص صحبت کنید.

متهم ـ طبق ضوابط زندان بود. کسانی اگر باآن ضوابط زندان مخالفت میکردند تنبیه میشدند آنهم با دستوربالاتر.

رئیس دادگاه ـ یعنی شما دستور بالاتر را درمورداعمالی که انجام داده‌ایـــد مسئول میدانید .

متهم ـ الان نه ، چون‌الان دید من بیشتر شده ، و بینش من بیشتر شده . قبلا مجبور بودم. اکنون فشاری نیست خوشحال نیستم که مجری‌چنین دستوری بودم.

سپس نماینده آقای دادستان بیاناتی بدین شرح ایراد کرد:

در جریان دادگاه انقلاب‌اسلامی سرگرد یحیائی ، نماینده دادستان ضمن ارائه‌شواهدی در باره‌جنایات نامبرده مـوارد زیر را یـادآور شد.

بنده بطور اختصار شکوائیه‌عمده‌ای از خانواده‌های زندانی سیاسی را میخوانم که برای ملاقات پسران خود به زندان قصر آمده بـودند چون اجازه نمیدادند و مشکل بود ومانع میشدند جلوی در اجتماع کردند و احیانا تظاهراتی بوده‌که جناب سرگرد برای خوش خدمتی بدستگاه منفور و مطرود پهلـوی دستورحمله به‌آنها راصادر میکنند. البته آیشان الان حق دارند که‌آنها رانشانند برای اینکه آنوقت در اوج قدرت بود. برای اینکـه از لباس و قدرت خودش سوء استفاده میکرد. علیه ملت ستمدیده ، علیه مادری که بازحمات بسیارفرزندش رابزرگ کرده ، تحویل جـامعه داده به دانشگاه فرستاده ، بعد با آن مشکلات آنها را گرفته‌اند . باوباك منفور آورا تحویل زنـدان داده ، آقا میـفرماید که مـا در گرفتاریها مدخلیت نداشتیم . بله ظاهرا ، امااین سیستمی که بهم پیوسته بود و همه باهم فعـالیت داشتند همکاری داشتند وعلیه‌این ملت ستمدیده، بنده‌موظف بسیاری ملت ستمدیده ، بنده مدارك‌بسیاری دارم در همین زندان که‌متاسفانه این نظام واین لباسی که هـدفش باید خدمت بـه ملت باشد یعنـی افسران شهربانی کـه وظیفه‌شان حفظ امنیت است واگر لازم باشد همین جاهم هستند حاضرند بـه ادای شهادت استدعا میکنم بعد از خاتمه هرایتم ازشهود و افسران زندان و کارمندان زندان سئوال بفرمائید رفتار آیشان را . ایشان حق‌دارند خانمها را نشانند . مادر قربانی را نشانند . اما در ایـن شکوائیه گفته‌اند که ما درجریان اعتصاب غذای عید سال ٥٦ سرگرد یحیائی مجددا فرمانده گارد شدو خانواده زندانیان و مردمی را که جلوی زندان قصر اجتمـاع و تظاهرات کرده بودند مورد حمله قرار داد نماینده دادستان مطالب دیگری نیز ایراد کرد .

من خودم شاهد و ناظر بودم موارد زیادی را هنگام مراجعه برای ملاقات دیدم دراین مدت‌بانو قربانی قدرت تکلم را ازدست‌داده وبحالت نیمه فلج درآمده بودشرب وجرح مادر ایرج شریعت و بستری شدن ایشان که در نهایت به فوت ایشان منجر شد . وه تنازمادران وهمسران زندانیان سیاسی ازجمله مادر عشرت‌الله جوادی چنانچه بخواهیم شرح دهیم مفصل است . همه اینجا حاضرند بدون‌هیچگونه وقفه‌ای ، بدون هیچگونه تاخیر وتردیدی شهادت بدهند آنهائی که اعضاء گرده‌اند آقای یعقوبی‌هست که زندانی سیاسی بوده اکثرا او روزه بودیم سحر بما این غـذا را دادند . بعد من زودتر از همه‌چون شکنجه زیاد داده بودم مبتلا بـه اسهال خونی شدم و چند نفر از بچه‌های دیگرهم همینطور مبتلا به اسهال خونی شدند . فردایش‌همین سرگرد یحیایی نزد من آمد وگفت که‌من تورا بخاطر امتحان به‌شماره ٤ می‌فرستم ولی اگر ازاین به بعد کوچکترین خلافی از تو ببینم جنازه‌ات رابه‌شماره ٤ می‌فرستم .

بعد از این جریان و ١٥ مهر به‌بعد درهای زندان بسته شد ، جریان نماز پیش آمد . سروان‌قاسم زبان‌بناه گفت‌آنهایی که می‌خواهند نماز بخوانند حق دارند یکربع به آفتاب زدن بلندشوند در صورتیکه ٤۹۰ نفر در شماره ٤ بودیم و تـا درتوالت بچه‌ها می‌خوابیدند . در مورد این جریان بچه‌ها مقاومت کردند ودر حدود یکماه بطورمداوم کتك می‌خوردند که منجمله یکی ازآنها علیرضا مدنجی است که ایشان هم سرگرد بیژن یحیایی را خوب می‌شناسد .

بعد از این جریان دکتر علی شریعتی است که‌ما برای دکتر علی شریعتی شهید فاتحه گرفته بودیم یعنی قرآن خواندیم : بعد سرهنگ محرری وگارد شهربانی وماموران آمدند و به قرآن اهانت می‌کردند. منجمله یکی از اهانتها این بود که شما غلط کردید قرآن خواندید.

بدنبال شهادت مرتضی احمدی یکی دیگر از زندانیان سیاسی سابق و شهود بنام احمدعلی دیاغی معروف به برهانی اظهار داشت : من‌مدت ۲ سال و چندی در شماره ٤ قصر بودم . یکی از مقررات‌زندان این بود که‌کسی را نمی‌گذاشتند که‌با اتاق بغلی‌اش صحبت‌وپرسش کند. وی مطالبی ایراد کرد و از شکنجه‌های زندانیان‌پرده برداشت.

بسرعی‌بردیم.

سپس نماینده دادستان چند جمله از اظهارات علامزاده‌نویسنده وکارگردان را قرائت کرد و از شکنجه‌هائی که برسر او آورده بودند سخن گفت:

مرتضی احمدی یکی دیگر از زندانیان سیاسی بنام پر فسمتی‌از اظهاراتش در دادگاه گفت: سرگرد یحیایی نزد ٢٥ نفر از زندانیان سیاسی که‌متهم به شورش درزندان بودند آمد وگفت که من می‌توانم روزی ده جنازه از اینجا بیـرون بدهم ، همانطور که اینکار را تـا بحال کرده‌ام.

در دوم شهریور ۱۳۵۵ بودکه ماه رمضان رسید و در ماه رمضان یك شب بما غذای مسموم‌دادند که درواقع یك سطل که نفت وروغن می‌ریزند که‌این هم ظرف آشغال بود و هم ظرف غذا . یکشب کـه روزه بودیم سحر بما این غـذا را دادند . بعد من زودتر از همه‌چون شکنجه زیاد داده بودم مبتلا بـه اسهال خونی شدم و چند نفر از بچه‌های دیگرهم همینطور مبتلا به اسهال خونی شدند . فردایش‌همین سرگرد یحیایی نزد من آمد وگفت که‌من تورا بخاطر امتحان به‌شماره ٤ می‌فرستم ولی اگر ازاین به بعد کوچکترین خلافی از تو ببینم جنازه‌ات رابه‌شماره ٤ می‌فرستم .

جنوبی زندان قصر اجتمـاع و تظاهرات کرده بودند مورد حمله قرار داد نماینده دادستان مطالب دیگری نیز ایراد کرد .

من خودم شاهد و ناظر بودم موارد زیادی را هنگام مراجعـه برای ملاقات دیدم دراین مدت‌بانو قربانی قدرت تکلم را ازدست‌داده وبحالت نیمه فلج درآمده بودشرب وجرح مادر ایرج شریعت و بستری شدن ایشان که در نهایت به فوت ایشان منجر شد . وه تنازمادران وهمسران زندانیان سیاسی ازجمله مادر عشرت‌الله جوادی چنانچـه بخواهیم شرح دهیم مفصل است . همه اینجا حاضرند بدون‌هیچگونه وقفه‌ای ، بدون هیچگونه تاخیر وتردیدی شهادت بدهند آنهائی که اعضاء گرده‌اند آقای یعقوبی‌هست که زندانی سیاسی بوده اکثرا او روزه بودیم سحر بما این غـذا را دادند . بعد من زودتر از همه‌چون شکنجه زیاد داده بودم مبتلا بـه اسهال خونی شدم و چند نفر از بچه‌های دیگرهم همینطور مبتلا به اسهال خونی شدند . فردایش‌همین سرگرد یحیایی نزد من آمد وگفت که‌من تورا بخاطر امتحان به‌شماره ٤ می‌فرستم ولی اگر ازاین به بعد کوچکترین خلافی از تو ببینـم جنازه‌ات رابه‌شماره ٤ می‌فرستم .

پس‌از سه‌جلسه شور و بررسی در مورد پرونده متهمین ردیف چهارم، پنجم و ششم ، سرانجـام دادگاه انقلاب اسلامی از چپ براست‌پاسبان نظری ، پاسبان عبدی و سروان شعله‌ورا هرکدام به دوسال زندان تادیبی محکوم کردند .

بهناسبت‌روز «درگذشتگان» قبل از عید پاك :

آرامنه تهران بر مزار شهدای ارمنی گردآمدند

روز گذشته صدها نفـر از ارامنه برمزار شهدای ارمنـی در گورستان قدیمـی ارامنه (دولاب) گرد آمدند و یاد آنان را گرامی داشتند . دراین مراسم کـــه بمناسبت روز درگذشتگان که ارامنه قبل از «عیدپاك» برگزار می‌کنند ، انجام شد، دوستان وبستگان و همرزمان این شهیدان شرکت داشتند و سخنانی در مـورد زندگی ، مبارزات و شهادت آنان ایراد کردند .

در این قبرستان مزارهای وارطان سالاخیـان ، آرسن هوانسیان ، خورن قراخانیان، جهانگیر باغدانیان ، آراهائیس سرکیسیان و آرامـــائیس آرزومانیان قرار دارد کـــه همگی بست مبارزات ضدرژیم منفور پهلوی بدست عمال رژیم پس از کودتای ۲۸ مردادشهید شدند. در میان مزار شهدای ارامنه جای «کلیا زاکاریان» خالی بود و موجب تاثرشرکت کنندگان شد . زاکاریان که یکی از مبارزان راستین رژیم سابق بود بدست سرهنگ‌زیبائی تکه‌تکه شد و حتی تکه‌های جسد او نیز بدست نیامد .

در این مراسم دسته گل‌های زیادی از سوی نمایندگـان گروههای مختلف سیاسی و اجتماعی برروی مزار شهـدا گذاشته شد و برروی مـزار «وارطان» یکی از پیشکامان مبارزات ضد رژیم گفته شد که وی‌برنده جایزه «ژولیوس فوچیك» بـود . ژولیـوس فوچیك یکی از نویسندگـان بزرگ چکسلواکی بود که‌علیه هیتلر بمبارزه بـرخاست و تیرباران شد .

برروی مزارها دسته‌های‌گل نیز از سوی پاسداران انقلاب دیده می‌شد. روزگذشته‌همچنین درگورستان جدید ارامنـــه «بوراستان» گروهـــی از پاسداران انقلاب اسلامی مستقر درکمیته مسجد موسی‌ابن‌جعفر خیابان نیائی بمنـاسبت روز درگذشتگان که همه ساله قبل از عید پاك برای شادی روح درگذشتگان برگزار مـی‌شود همراه عده زیادی از ارامنـه حضور یافتند و بر آرامگـاه شهدای ارمنی گل نثار کردند. در این گورستان مزارهای وارطان آراکلیان ، آلوانـد ملیکیان و ... قراردارد . آیت‌اله سید مهدی طباطبائی در این مراسم درباره برابری، برادری در جمهوری اسلامـی سخنانی ایراد کرد .

یازده سگ خانواده پهلوی حراج شد

● کرج ـ یازده سگ متعلق به خانواده شاه سابق‌در کاخ «مهرشهر» کرج به حراج گذاشته شد وبمبلغ ٦۱۸ هزار ریال به فروش رفت . عایدی این حراج که حدود هـزار نفر در آن‌شرکت داشتند ، برای مستضعفین خرج خواهد شد .

گروهی از معلمان ناحیه۲ آموزش و پرورش شرط سنی را برای ادامه تحصیل معلمان حذف کنید

گروهی از معلمان ناحیه ۲ آموزش و پرورش ضمن نامه‌ای به وزیـر آموزش و پرورش پیشنهادات خود را در زمینه بهبود و رفاه حـال معلم بیان داشتند.

در این نامه ضمن تایید رهبری امام خمینی و پیروزی انقلاب‌ایران پیشنهاد شده که :

«آموزگاران پس ازسال تدریس (رضایتبخش) بتوانند بدون رعایت شرط سنی دوره فوق دیپلم را بگذرانند و نیز با توجـه به‌کمبود دبیر متخصص ، دبیران فوق‌دیپلم که ادامه تحصیل آنان در رژیـم گذشته از بین برده شده بـود بتوانند در مراکز تربیـت دبیـر دانشگاهها و مدارس عالی ، بدون رعایت شرط سنی ، رشته خودرا تا سطح لیسانس ادامه دهند.»

در پیشنهاد دیگری این معلمان یادآور شده‌اند ۱ دکتر که دوره چهار ساله دانشرایمالی‌را جزء خدمت رسمی معلمین محسوب نمودند‌ترتیبی داده هود که‌دوره دوساله دانشرای مقدماتی نیـز جزء خدمت رسمی معلمان بحساب بیاید.»

گزارش نماینده اعزامی امام خمینی :

انگیزه تجزیه‌طلبی درسیستان وبلوچستان‌وجودندارد

*** دولت باید برای بازسازی سیستان و بلوچستان اولویت قائل شود .**

زاهدان ـ « دولت باید در برنامه‌های خود ، برای بـازسازی استان سیستـان و بلوچستان اولویت قائل شود » این خلاصه‌ای از اظهارنظر حجت‌الاسلام خامنه‌ای است که از سوی امام خمینی برای بررسی مشکلات استان سیستان و بلوچستان بـه‌ایـن منطقـه عزیمت کرده بود .

حجت‌الاسلام خامنه‌ای در راس هیاتی ، طی چند روز اقامت در ایـن استان ، از شهرستانهای تابع بازدید وبا نمایندگان طبقات مختلف مردم ملاقات کرد .

حجت‌الاسلام خامنه‌ای‌قبل از ترك‌زاهدان و عزیمت به‌قم طی گزارشی نتایج دیدار خود را دراختیار خبرگزاری پارس نهاد .

دراین گزارش نوشته شده است :

استان سیستان وبلوچستان که از لحاظ اوضاع واحوال طبیعی درشمار غنی‌ترین مناطق ایران ودارای استعداد کشاورزی کم‌نظیری است براثر سلطه رژیم جبار وستمگر پیشین با مشکلات اقتصادی ، فرهنگی و بهداشتی فراوانی‌دست بگریبیان است زیرا فقر وبیکاری و عوارض ناشی از فقدان بهداشت و فرهنگ مرارت‌بار ترین و سیاه‌ترین نوع زندگی را براکثریت مردم این استان تحمیل کرده است، سیاستهای استعماری واقتصاد وابسته به رژیم پهلوی این منطقه را بصورت عضو کاملا فلجی درپیکر ایران عزیز درآورده است که دولت باید در برنامه‌های خود برای بازسازی استان سیستان وبلوچستان اولویت قایل شود .

هیئت اعزامی امام خمینی در گـزارش خود اضافه کرده است : عـمال ارتجاع و استعمار وپس‌مانده‌های رژیم پیشین در پـی آنند که بااستفاده از اختلافات مذهبی‌وقومی منطقه را پایگاه عملیات ضدانقلابی قراردهند ومردم بیگناه را بصف‌آرائی در برابریکدیگر وادار سازند . خوشبختانه هوشمندی رهبران مذهبی سنی وشیعه از بروز اختلافات مذهبی جلوگیری کرده است ولی هنوز عوامل ضـد انقلابی بااستفاده از تعصبات عشیره‌ای و گاه در نقاب شعارهای فریبنده و شبه انقلابـی میکوشند ناآرامیهائی ایجاد کنند ، ولی ایمان وصداقت مردم بومی از بهثمر رسیدن ایـن تلاش جلوگیری کرده است وعلاوه برایـن برخلاف تبلیـغات سوء ومغرضانـه دشمنان هیچگونه انگیزه تجزیه‌طلبی در سطح استان وجود ندارد وعوامل بدنام وبدسابقه‌ای که تا دیروز وقاحت‌آرترین نوکران رژیـم گذشته بحساب میامدند سعی میکنند مردم را تحریك کنند لیکن رهبران مذهبی وملی وعناصرانقلابی هرگز جز بایران واسلام نمی‌اندیشند .

سرپرست سازمان انرژی اتمی :

ساختمان نیروگاههای اتمی درایران متوقف‌می‌شود

پیشنهاد عدم استفاده از نیروگاه های اتمی در ایران، ظرف دو سه روز آینده‌تسلیم هیات دولت خواهد شد . با وجودی که حدود ۵۰در صـد کار های نیروگاه اتمی‌بوشهر تمام شده و بابت آن ٦میلیارد مارك پرداخت شده ،ولی بنظر میرسد که عدم استفاده از آن بنفع ملت و مملکت باشد . این مطالب را دکتر فریدون سحابی معاون وزارت نیرو و سرپرست سازمان انرژی اتمی ایران در یك گفت و گوعنوان کرد .

دکتر سحابی در مورد عدم ضرورت ایجاد چنین نیروگاه هائی درایران گفت : « داشتن نیروگاه های اتمی در کشور هائی مطرح است که سـوخت فسیلی یعنی نفت ، زغال‌سنگ یا گاز نداشته باشند ـ ولی برای ما که چنین سوختی را به وفور و با قیمت ارزان دراختیارداریم ، چنین‌مساله‌ای مطرح نیست . »

سرپرست سـازمـان انرژی اتمی تاکید کرد که علاوه بر دلایل ایمنی و فنی کمازلحاظ اداره این نیروگاه ها میتوان عرضه کرد ، برقی که توسط این قبیل نیروگاه ها در ایران تولید بشود حاصلا اقتصادی نیست ز

سخنرانی بنی‌صدر در کیهان

اگر حقایق در پرده بماند، کشور بسرعت بطرف فلج شدن خواهد رفت

می‌کوشیم تا شما را به مسؤولیت های بزرگی که دارید متقاعد کنیم

ابوالحسن بنی‌صدر بعد از ظهر روز چهارشنبه گذشته به‌دعوت انجمن اسلامی کیهان در روزنامه حضور یافت و درباره نقش مطبوعات و روزنامه‌نگاران سخنرانی کرد. دراین سخنرانی که گروه کثیری از کارگران، کارمندان وهیات تحریریه و نیز گروهی ازمردم حضور داشتند سئوالاتی نیز در همین زمینه مطرح شد.

دکتر بنی‌صدر در سخنان خود گفت:

درپاسخ اینکه چه ایراد واعتراضی به‌روزنامه کیهان داریم، باید بگویم که ایراد واعتراض من تنها بهروزنامه کیهان نبود و نیست. بلکه به‌همه مطبوعات بود. آن‌هم به‌نظریه‌ها‌و عقایدی که طرح می‌کنند نبود درشیوه پخش اطلاعات بود. حالا هم آمدم درباره همین مساله باشما بحث کنم. درمباحثه آزادی که در تلویزیون انجام گرفت من دو هدف را تعقیب می‌کردم یکی اینکه زبان دیگری هم وجود دارد غیراز زبان تحریک و زبان دروغ.

دوم اینکه فرق است بین اظهارنظر و راه‌حل‌جوئی برپایه اطلاع صحیح‌از واقعیت‌ها و شعار دادن‌براساس قالب‌های‌نظری.

حالا کار من ساده‌تر است. شما یك انقلاب بزرگی در کشور بوجود آوردید. این انقلاب‌اگربه‌پاسدار نیازداشته‌باشد مهمترین پاسدارانش قاعدتا مطبوعات باید باشند حالا شما چه پاسداری می‌فرمائید ازاین انقلاب ؟ کجاست مسائل اساسی‌مردم و جای آن در مطبوعات شما ، چرا رویه تحریك دارید؟ شما نمی دانید که سرنوشت جنبش ما بسته است به‌معنویت حاکم برافکار عمومی ما ؟ چرا این تیترها و عنوان های گنده و تحریك‌آمیز ، اخبار یك طرفه و بیشتر نادرست ، چرا عدم احساس مسئولیت در راه حل جستن برای مشکلات زمان ما ؟ شما جا ندارد در مشکلاتی که هست ، برای اینها یك زبان جدیدی در محیط تفاهم وگفت‌وشنود بیابید ؟

آیا باید هرمشکلی را بهانه یك تحریکی قرارداد؟ وشما توجه نمی‌کنید که اگر جامعه درجو تحریك دائمی باقی ماند واز پرداختن به حل مشکلات اساسی بازماند وهرج‌ومرج اقتصادی ــ سیاسی حاکم شد و فلج اقتصادی بوجود آمد راه حل چیزی جز فاشیسم نیست؟

شما به‌سرنوشت ملت‌های دیگرنیاندیشیده‌اید؟ ندیده‌اید که می‌شود جاده فاشیسم زا با زبان سرخ‌گشود ؟ ایراداتی که ما داریم اینهاست . روزنامه‌هائی که شما منتشر می‌کنید نه بازگوکننده دردهای مردم‌است‌نه‌دربردارنده راه‌حل‌های‌مشکلات مردم است و نه‌اطلاعاتی که می‌دهید بی‌غرض وبی‌مرض‌است. پس بنابر این موارد اشکال آن وضعی است که موجب شده است ما عکس‌العمل نشان بدهیم . بعنوان کوششی برای پاسداری از انقلابی که زمان به زمان خطراتی که اورا تهدید می‌کند جری‌تر می‌شود . اگر ما درصدد این برآمدیم که نشریه‌ای منتشر کنیم ابدا به‌این‌معنا وبه‌این قصد نبوده که بجرگه مطبوعات و روزنامه های موجود ، یك‌روزنامه هم اضافه کنیم و به‌نظر ما این آخرین راه حلاج است و پیش‌از آن به دفعات کوشیدیم تاشعارا به مسئولیت، های بزرگی که دارید متقاعد کنیم . امروز هم برای همین کار به اینجا آمده‌ایم . اگر شما قبول کردید که وظیفه نشریه این نیست که زبان این وآن گروه باشد برای یك تحریك دائمی ، خصوصا دریك لحظه وزمانی که کشور ما احتیاج دارد به راه‌حل های اساسی برای بزرگترین مشکلاتی که تاریخ‌ایران هرگز بخود ندیده است.

بله ، آسان است دربزبان ، از یکطرف بگوئیم این‌دولت همان دولت سابق است فقط عکسها عوض شده است وبعد بلافاصله اینرا از یاد ببریم وبگوئیم‌که باید همه چیز را ملی کرد یعنی سپرد به‌همین دولت ، این در زبان آسان است و آدمی که بنارا گذاشت بر تحریك طبیعتا متوجه تناقضات اساسی حرف‌های خودش هم‌نمی‌شود .

اما شما چه وظیفه‌ای دارید؟ به‌کجاها بایدبرویم‌وچه‌باید بکنیم ؟ قبل‌ازاینکه بیایم اینجا انروی اقبال چنین شد نه از روی خواست که براثر مباحثه در تلویزیون شما ببینید زبان دیگری که زبان صداقت وراه حل جوئی واقعبینانه مسائل باشد نیز وجود دارد .

ابوالحسن بنی‌صدر در اجتماع کارکنان موسسه کیهان سخنرانی می‌کند

ممکن است بگوئید که ما چنین زبانی نداشته‌ایم ولی شما. همین روزنامهٔ امروزتان را نگاه کنید می‌بینید که کمتر مساله‌ای اساسی ، راه‌حل‌های اساسی و بیشتر زبان تحریك وجود دارد ولو این تحریك ، تحریك عواطف‌باشد. بهرقدر جا دارد یك محاکمه‌ای تمام یك روزنامه را بگیرد؟ اینها در یك رژیم‌هائی که می‌خواهند مسائل اساسی را در پرده حادثه‌ها بپوشانند قابل توجیه است، اما دریك‌عصر انقلابی که ما باید مساله‌ها را عریان طرح بکنیم، آن‌چورکه که هست طرح بکنیم ودرصدد یافتن راه‌حل آن‌ها برباشیم و درباره این راه‌حل‌ها بحث آزاد بوجود بیاوریم، هیچ جائی ندارد.

درباره مباحثه تلویزیونی هرکس از شما شنیده است هرنوع قضاوت میتواند بکند، و هنوز متنی راکه امروز منتشر کرده‌اید نخوانده‌ام‌ببینم بیطرف‌بوده‌اید در نقل‌قول‌ها یانه‌ولی‌آیادرصف‌آرائی بیطرف بوده‌اید؟این‌زبانی‌که بکاربردید یعنی زبان نقش‌ونگار که همان عنوان‌سازی و سیاه‌سفید آرائی ، زبان تحریك نیست؟ در دوران سابق، رژیم احتیاج داشته است بهزبان تحریك ، برای اینکه می‌خواسته است حقایق را درپرده نگاه دارد. اما زمان ماآن زمان نیست. اگر حقایق اساسی جامعه در پرده بماند مملکت بسرعت بطرف فلج شدن خواهد رفت و پیش‌از اینکه ما خود بتجنبیم مملکت نابوده شده است . چه‌کسی آنروقت مسئولیت این چنین فاجعه‌ای را برعهده خواهد گرفت، شما آمده‌اید که این مسئولیت را بپذیرید؟ واقعا می‌پندارید دیگر هیچ نیروئی در صحنه ایران هیچ توانائی ندارد. هیچ کاری ازش ساخته نیست و تنها نیروی باقیمانده شمائید و آن‌چیزهائی که می‌نویسید ؟ اگر این چنین چیزی بود شما محتاج‌نوشتن این مطالب نبودید خود این مطالب سراسر تحریك، بیشتر غیردرست، کمتر‌حقیقت‌نشان‌میدهدباورندارید که‌نیروهای خصم از میان رفته باشد.

تاجر کالا و عقیده

اگر شما بهاین حقایق توجه می‌کردید و یا توجه‌بکنید هیچ ضرورتی نداشت و ندارد که نشریه‌ای برنشریه‌ها اضافه گردد برای اینکه ما تاجر نیستیم که کالای فکر وعقیده‌را به‌جامعه عرضه بکنیم. نشریه‌ها ابزار آگاه کردنند نه‌وسیله زندگی کردن.

گفته‌اید و یابعضی از شما گفته‌اند که ما داریم یك کارهائی می‌کنیم نشریه کیهان تعطیل بشود برای اینکه ما خودمان می‌خواهیم نشریه‌ای دربیاوریم. خوب چرا نخواهیم نشریه کیهان تصحیح بشود تا ما هیچ محتاج چنین زحمتی نباشیم ؟

آیا شما می‌گوئید که در بیست و چند سال گذشته همه چیز طاغوتی بوده و فقط شما یاقوتی بوده‌اید؟ زبان طاغوت این روزنامه‌ها بوده‌اند ، ارگان های ایدئولوژیك و خبری طاغوت این روزنامه‌ها بوده‌اند، چطور ازاین انقلاب فقط شما معاف هستید.

می‌گوئید انقلاب کرده‌اید. سابق می‌نوشتید که‌شاهنشاه آریامهر فرمودند مثلا هرکس نفس کشید نفسش را می‌برند حالا آن شاهنشاه آریامهر رفته. یك تهدیدکننده دیگری‌را بجایش گذاشته‌اند . واقعا نقش شما در وقایع گنبد ، در وقایع کردستان نقش سازنده‌ای بوده است کدام یك از حاضران این جمع حاضر است دفاع بکند از نقش روزنامه شما در آن توطئه‌ها. چرا کردید؟ چرا می‌کنید؟

شما نمی‌دانید در همین تهران منابع شما وکارگاه‌های صنعتی و غیرصنعتی شما در وضعیت فوق‌العاده غم‌انگیزی است؟ اگر نمی‌دانید پس‌این عده که اینجا نشسته‌اید،چکار می‌کنید. می‌گویند ۱۳۰ تا ۱۴۰ نفر در هیات تحریریه شما هست. اینها چه می‌کنند؟ چرا نمی‌روند این حقایق را به‌بینند؟ چرا از خود مردم نمی‌پرسند راه‌حل اینها چیست؟ چرا این بحث آزاد را شما نمی‌گشائید ؟ چرا جامعه را شما در خط سازندگی به پیش رهبری نمی‌کنید ؟

شما فکر نمی‌کنید. می‌دانید بعضی از کارفرمایان اعتبار می‌گشایند، این اعتبار را بخارج منتقل می‌کنند به‌امید اینکه پولهای جدیدی را بخارج ببرند، بعد هم بگویند صنعت بی‌صنعت ؟ آن‌وقت چه خواهید کرد دوماه بعد بایك صنعت فلج شده ، کشاورزی کار نکرده و توسعه شدید بیکاری ؟ به این نکات چرا آگاهی پیدا نمی‌کنید ؟ چرا آگاه نمی‌شوید وچرا این آگاهی را بجامعه منتقل نمی‌کنید ؟

من چون خود با نحوه این محاکمات سخت مخالفم بخود حق می‌دهم ازشما بپرسم آیا هیچ کوششی شما کرده‌اید ببینید چگونه می‌شد این دادگاه‌ها را تبدیل کرد بوسیله‌ای برای اینکه افکار عمومی ما وافکار عمومی جهان، دقیقا درمعرض آن جنایات و خیانتهائی که دراین دوران ۲۵ ساله دراین کشور رفته قرار بگیرد؟ شما اهل روزنامه‌اید نمی‌دانید در مطبوعات دنیا راجع بهایران دراین زمینه‌ها چه می‌نویسند ؟

قاطعیت انقلابی یك‌چیزاست، روش‌نادرست چیزدیگری. شما واقعا تاسف نمی‌خورید، از اینکه پرونده‌ی آدمی مثل‌هویدا باز نشده بسته شد و از دسترس این ملت و افکار عمومی‌جهان رفت ؟ این مسائل به نظر شما نمی‌رسد که اگر با افکارعمومی درمیان گذاشته بشود ما می‌توانیم در عین نگاه داشتن روحیه انقلابی به مردممان بگوئیم که پرونده سلطه امریکا بر ایران، یك پرونده سیاهی بوده و نمی‌باید این پرونده ناگشوده بماند.

اینها مسئولیت های بزرگی است. اظهار این حقایق جرات و شهامت انقلابی می‌خواهد. چرا در شما نباید باشد ؟ مگر شما جوان نیستید ؟ مگر شما آینده را پیش رو ندارید ؟ مگر این آینده را شما نیستید که باید بسازید ؟ حتی اگر هم شما آنچه را که می‌کنید براساس قالب های نظری باشد. رهنمود های ثوریك باشد هیچکس نمی‌پذیرد که یك عقیده برای اثبات خودش محتاج دروغ و تحریك باشد. شما هم این را نپذیرید. عقیده وقتی زیباست ــ هر عقیده‌ای که باشد ــ وقتی ارزش دارد که برپایه جست وجوی حقیقت و واقعیت و برای حل مشکل براساس واقعیت باشد. در این زمینه شما چه می‌کنید ؟

این مطلب که می‌نویسید راجع به اشخاص و شخصیت‌ها، چرا یك طرفه است ؟ اگر از کسی تعریف ویا تکذیب می‌نویسید آیا آنها حق ندارند نسبت به‌آن تکذیب مطلبی بگویند ونسبت به آن تعریف تکذیبی بنویسند ؟ چرا وقتی موضوع به اینجا می‌رسد آنهائی که محبوب شماست از امتیازات بیشتری برخوردار می‌شوند ؟ اینها رانمی‌توانید انکارکنید برای اینکه من در این مدتی که در ایرانم مورد به مورد این اعتراضات به من شده است وقتی در مجالس سخنرانی و بحث حاضر می‌شوم، به من مراجعه می‌شود که آقا راجع به فلان موضوع، فلان مطلب را نوشته‌اند، فلان ایراد را گرفتید چاپ نکردند.

هما نوشته بودید عده‌ای رفراندوم را تحریم کردند . من در سخنرانی هواپیمائی پرسیدم که اینها چه تعداد از مردم هستند نه برای اینکه چون کوانند حق ندارند حرف بزنند و یا حرف آنها ممکن است صحیح نباشد، بدلیل آن‌که تعدادشان کم است. نه، از این جنبه مطلقا نبود، خود این یك تحریف حقیقت است. من توضیح دادم راجع به قصد خودم. حرف من این بود که تحریم مساله این عده است (حالا در آن رفراندوم معلوم شد چقدر جمعیت ما هستند) اما آن ۹۹ و خرده‌ای‌درصد جمعیت ما هم مساله دارد، حرف این بود که چرا شما تبعیض قائل می‌شوید، مسایل مربوطه به ۹۹ درصد مردم حق بیان در نشریه شما را ندارد. مسائل در خور علاقه و مورد توجه آن یك درصد این حق را پیدا کرده است. این یك ظلم آشکار و بزرگی است، چرا این ظلم را شما می‌کنید ؟ افلا به تساوی . اینها بود احتراضات ما و ایراد های ما. آن چندنفری که حاضر شدند و من این ایرادها را با آنهادرمیان گذاشتم نمی‌دانم که آیا در جمع شما حاضرند یا خیر. اگر حاضرند می‌توانند شهادت بدهند که من این مطالب را به آنها گفتم و در آن جمع که دیگرانی هم بودند . متقاعد شدند که در این مساله حق با ماست و از من خواستندکه در جمع بزرگ شما حاضر بشوم و این سخنان را تکرار بکنم که من حالا حاضر شدم و این سخنان را تکرار کردم.

خبر راست و دروغ

من در زندگی‌ای که داشتم هیچوقت علاقه‌ای بمروزنامه‌نگاری نداشتم، با اینحال، از روی اجبار ــ البته نه اینکه من این را کار بدی بدانم، بسیار کار باارزشی می‌دانم ــ اما یك حوصله و دماغی می‌خواهد، یك حضور ذهنی می‌خواهد، یك فرزی و چابکی می‌خواهد که این محاسن در من نیست. با این همه به‌حکم اجبار در دورانی که در خارج کشور بودم، نشریه داشتم، با جمعی که کار می‌کردم، نمی‌گویم که هیچ

بقیه در صفحه آخر ستون‌ششم

کیهان و شما

۳۰۵۱۷۲

۳ تا ۷ بعدازظهر

منطق اسلحه در تصاحب اراضی

از آنجاکه امام خمینی گفته است: « مستضعفین باید برمستکبرین غلبه کنند» ، باید انقلاب ایران با یك برنامه منجیده حامی حقوق دهقانان بی‌زمین و کوبنده زمین‌داران بزرگ که کشاورزان شریف‌را استثمار می‌کنند باشد. اراضی خاندان غاصب پهلوی و عمال رژیم کهنه و زمین بزرگ مالکان ستمگررابین دهقانان بی‌چیز تقسیم کنید. این عده زمین‌ها ومراتع وسیعی را با زور اسلحه درطی ۵۷ سال اخیر ازکشاورزان دزدیده‌اند. امان‌اله صولتی

این شرط ها ، گرفتاری ایجاد می‌کند

طراحان آئین‌نامه پرداخت کمك به‌کارگران بیکار ، اجتماع و مسائل کارگری را نمی‌شناسند . با اینکه همه‌کارگران بیمه نشده‌اند، کمك را به‌شرط بیمه بودن کارگر پرداخت می‌کنند . ازسوی دیگر کارگران زیر ۲۱ سال وبالای ۶۰ سال را ازدریافت کمك بدون ذکر هیچگونه علتی محروم کرده‌اند که درست نیست . مسئولان مملکتی باید به‌دردکارگران بیکار بیش‌از اینها توجه کنند.

احمد قماشفروش کارگر هپاسازی

زمین ۲۰۰ کشاورز را ضبط کرده‌اند

چند سال پیش دولت مقدار زیادی از زمین های زراعی روستای قادرآباد دامنکوه واقع در ۲۵ کیلومتری دامغان راکه به بیش از ۲۰۰ خانوار کشاورز این روستا تعلق داشت ، بعنوان منابع طبیعی ضبط و آن را بصورت زمین راکد رها کرد. با این کار ظالمانه زندگی ما اهالی روستا از هم پاشید و شکایت هایمان هم طبق معمول بی‌ثمرماند. چندی پیش ما کشاورزان که سند رسمی زمین‌های فوق را داریم بدبو دستور امام در مورد توسعه کشاورزی ، زمین‌هارا شخم زدیم اما شخصی به بهانه این‌که زمین‌هارا از دولت خریده ــ بی‌اینکه سند داشته باشد ــ مانع کار ما شد . حال با توجه به اینکه این زمین تنها وسیله امرار معاش ما و خانواده‌های ما بوده و بناحق آن را از ما گرفته‌اند ازدولت اسلامی تقاضا داریم دستور بدهند زمین‌های مارا بما برگردانند.

عده‌ای از اهالی روستای قادرآباد ــ دامغان

مساله‌ی حمل پست به‌آمریکا

طبق اطلاع حاصله حمل ونقل پست بین‌ایران وایالات متحده امریکا بصورت تعلیق درآمده وحمل پست ازتهران‌به نیویورك تابحال متوقف است. اما ادارات پست بدون‌اینکه مردم رادر جریان‌این‌واقعه قراردهند مرسولات مردم‌را قبول میکنند و درانبارها رویهم انبار می‌کنند وچنین‌وانمود میکنند که حمل ونقل بین‌ایران و آمریکا برقرار است.

این کاریعنی مردم را دربی‌خبری گذاشتن ونامه‌هایشان را رویهم انباشتن نوعی فریب‌کاری‌است چرا مردم‌را روشن نمی‌کنید و مسائل موجود رابرطرف نمی‌سازید. محب خوزستانی

بلاتکلیف مانده‌ایم

ما گروهی کشاورز زاده‌ایم . در هنرستان صنایع روستائی و کشاورزی اصفهان دوسال به‌کارآموزی پرداختیم و به‌اخذ دیپلم در رشته فضای سبز وطراحی پارك نائل آمدیم اما میچیك از دانشگاهها مدرك مارا برسمیت نشناختند وفرصت ادامه تحصیل به‌ما ندادند . برای استخدام بوزارت کشاورزی مراجعه کردیم‌که مسئولان این وزارتخانه هم‌مارا نپذیرفتند وگفتند مجوزی برای استخدام ما ندارند.

غلامرضا ومحمد رضا خدائی ، ازسوی دیگه‌های فضای سبز

این بخشنامه را لغو کنید

هوشنگ انصاری مدیرعامل پیشین وفراری شرکت ملی نفت ایران بهنگام اقتدارش بخشنامه‌ای صادر کرده بود که بموجب آن هرگونه استخدام خصوصا استخدام مجدد محکومین سیاسی را در شرکت نفت ممنوع کرده‌بود.

اکنونکه مناسبات غلط وظالمانه دوران پهلوی پس‌کن پس از دیگری فرو میریزد، این‌بخشنامه کماکان بقوت خودباقی است . و مسئولان شرکت‌نفت بهاستناد آن ازاستخدام وبازگشت بکارمحکومین سیاسی جلوگیری می‌کنند. توجه مسئولان را بهلغو این بخشنامه جلب می‌کنم.

حشمت صفائی ــ کارگر نفت

به مشکل کارگران بیکار رسیدگی کنید

یکی از دسیسه‌های رژیم‌منفور گذشته برای سرکوب کردن کارگران وافراد مبارز درتشکیلات وسازمانهای گوناگون اقدام به پرونده‌سازی وجعل اتهامات علیه آنان‌بود . تابدینوسیله این افراد همیشه معترض به‌رژیم را بذهم خود، عناصر ناسازگار وناسطبع قلمداد کند وموجبات اخراج آنها را ازسازمانهای متبوعشان فراهم آورد

من مدت هفت‌ماه‌است که بیکارهستم ازقبیل من نیز فراوانند که بدلیل محکوم کردن هرگونه اجحاف و زورگوئی به‌خیل بیکاران اضافه شده‌اند ودر این‌اواخر نیزکارفرماها بدلایل وبهانه‌های گوناگون عنبر بسیار از کارگران خودرا خواسته ومصمم‌اند که‌آنها را از هستی ساقط کنند.

اکنون‌که دولت درنظردارد کارگران رافراخواند و کوشش دارد از تشدید بیکاری که درشرایط فعلی گریبان جامعه ما راگرفته بکاهد . لازم است ترتیبی اتخاذ شود تابدینوسیله افرادی مثل من‌که به‌ناحق کارشان رااز دست داده وقربان اعمال وسیاست زور وسرنیزه رژیم طاغوتی گذشته بوده‌اند به‌کار فراخوانده شوند تابهیش از این سرگردان نباشند. ضروری‌است درهر واحد هیاتی انتخاب شوند تا نسبت به‌بازگشت این‌افراد به‌کار به‌داوری بنشینند وتصمیم گیرنده باشند . نه‌اینکه بازهم آزمان مسئولان ومهره‌های سابق کمب تکلیف شود .

سیاحت صفری

ترحیم

باکمال تاسف وتاثر فقدان جبران ناپذیر شادروان بولود قراچورلو (ب. ق سهند)شاعر خلق ومایه افتخار ادب وهنر آذربایجان را باطلاع عموم هشمهریان مقیم مرکز وهمه صاحبان فضل وادب میرساند مجلس ترحیم شاعر فقید روز دوشنبه ۵۸٫۱٫۲۷ ازساعت۶ الی۸ بعدازظهر در دارالتبلیغ امیرالمومنین ع (خانقاه صفی‌علیشاه سابق) منعقد خواهد شد.

استاد محمدحسین شهریار ــ دکتر سلامالله جاوید ــ دکتر حسین‌قلی‌کاتبی ــ دکتر جواد هیئت ــ دکتر احمد رضوانی‌ــ دکتر حمید نطقی ــ محمدعلی فرزانه ــ دکتر شمس ــ احمد برادران ــ گنجعلی‌صباحی‌ــ بنیوك‌ایروانی‌ــ مهندس‌شفائی‌ــ دکتر بهمن عیسی‌بیگلو ــ هوشنگ عیسی‌بیگلو ــ مقدم‌ــ صدر حقیقی ــ صفرزاده ــ مصطفوی‌بناب ــ آلتوئی ــ یزدانی ــ درفشی ــ پناهی ــ دکتر نظری ــ شهیدی ــ کودری ــ ملکی ــ عادلی ــ مباهی ــ غفورزاده‌ــ منیری‌ــ صادقی ــ مقتدر ــ علی تبریزی ــ غفوریان ــ حسین‌پور‌ــ ذکی ــ هاشمی ــ بدخشان ــ مطلوبی ــ خسروشاهی‌ــ امینی ــ دولت‌آبادی ــ حاج غفاری ــ بایرامی‌ــ دانا ــ اکبری ــ سلحشور ــ امیری ــ انوری ــ خرم ــ صابری ــ صالحی ــ حسن مجیدزاده

در سوك سهند

سهند رفت وجه زود وناگهانی رفت وچه دریائی ازذوق و قریحه واستعداد را بهمراه برد انجمن‌آذربایجان ــ مجمع نویسندگان و شاعران وهنرمندان باانده‌وهی عمیق فقدان ناگهانی استادکلام وسخن‌پردان توانا وشاعر ملی و مبارز آذربایجان بولود قراچورلو (ب. ق سهند) را باستحضارعموم میرساند. مراسم بزرگداشت شاعرگرانقدر روزدوشنبه۵۸٫۱٫۲۷ ازساعت۶ الی۸ بعدازظهر در دارالتبلیغ امیرالمومنین ع (خانقاه صفی‌علیشاه سابق) برگزار خواهد شد .

انجمن آذربایجان

بادلی پراندوه درگذشت ناگهانی وردناك همسر و برادر و پدر بزرگوارمان **بولود قراچورلو** (ب. ق سهند) شاعرخلق آذربایجان را باطلاع اقوام وآشنایان ودوستان وبخصوص آذربایجانیان مقیم مرکز میرساند مجلس ترحیم زنانه ومردانه عزیز از دست رفته روز دوشنبه ۵۸٫۱٫۲۷ ازساعت۶ الی۸ بعدازظهر در دارالتبلیغ امیرالمومنین ع (خانقاه صفی‌علیشاه سابق) منعقد میگردد .

زهرا قیام ــ فاطمه مصطفوی ــ محبوبه ، سیمین ، غذار، آذر، پروین، آرزو، آزاده، مازیار، آرش‌ــ جیران‌ــ بختیار‌ــ قارتال قراچورلو و خانواده‌های : مهر ــ نظامی‌زاده ــ صمدیان ــ نظامی ــ جمشیدی ــ رام ــ حیدرپور ــ قیام‌ــ مصطفوی ــ صباحی ــ رشیدی

بانهایت تاثر و تاسف درگذشت پدر عزیزمان صادق صادقی را باطلاع فامیل ، دوستان و آشنایان میرسانیم . مجلس ترحیم مردانه و زنانه آنمرحوم از ساعت ۲ الی ٤ بعد ازظهر روز یکشنبه ۵۸٫۱٫۲۶ در دارالتبلیغ امیرالمومنین (ع) (خانقاه صفی‌علیشاه سابق) منعقد میباشد .

دکتر حسین صادقی ــ دکتر محسن صادقی ــ اسدالله صادقی‌ــ دکتر ناصر صادقی ــ محمدعلی صادقی ــ محمدرضا صادقی و خانواده‌های : صادقی ــ خلیلی ــ رحمت‌اللهی ــ اسلامی ــ سپهرزاد ــ رضائی و جهانشاهی

باتاسف وتاثر فراوان درگذشت حاجیه خانم فاطمه کباری را باطلاع دوستان و آشنایان میرساند مجلس ترحیم مردانه و زنانه آن‌مرحومه روز یکشنبه ۵۸٫۱٫۲۶ ازساعت٤ تا٦ بعد ازظهر درمسجد طلاچیان واقع درتخت‌طاوس امیر اتابك کوچه خانه منعقد خواهد بود .

خانواده‌های : کباری ــ دقیقی ــ صاحب‌نسب ــ دستمالچی‌ــ وصفی ــ دیوانبیگی ــ ملکوتیان ــ لنجانی ــ شیخ‌رضائی

بسمه‌تعالی

بانهایت تاسف درگذشت مرحوم حاجی عبدالعلی حجاری‌زاده را باطلاع دوستان وآشنایان میرسانم مجلس ختم‌آن‌مرحوم روز یکشنبه ۵۸٫۱٫۲۶ ازساعت۳ الی۵ بعدازظهر درمسجد سراج‌المجاهد دروازه شمیران(فخرالدوله) برگزار میشود.

خانواده‌های : حجاری‌زاده ــ نجارزاده ــ دامادی

اکنون که بخواست خداوند متعال فرشته روشنائی برجهان ظلمت مسلط گردیده و بانثار خون شهدای این مرز و بوم نهال آزادی شکوفان شده است. بمناسبت شادی روح شهیدمبارز دوشیزه نرگس‌عضدانلو که دریك برخورد‌مسلحانه بافتخارشهادت رسیده است مجلس ترحیم زنانه و مردانهٔ آنمرحومه از ساعت ۳ الی ۵ بعدازظهر روز دوشنبه ۵۸٫۱٫۲۷ در مسجد حاج‌حسن واقع در خیابان ارامنه منعقد است .

خانواده‌های عضدانلو

باکمال تاسف درگذشت ناگهانی همکار عزیزمان شادروان کاظم عیوض‌زاده را باطلاع دوستان وآشنایان میرساند مجلس ختم آن‌مرحوم روز یکشنبه ۵۸٫۱٫۲۶ ازساعت۳ الی۵ بعد از ظهر درمسجد سراج‌الملك واقع درخیابان امیرکبیر برگزار خواهد شد .

شرکت دنیای طایر

باکمال تاسف درگذشت ناگهانی همکار عزیزمان شادروان کاظم عیوض‌زاده را باطلاع عموم دوستان و آشنایان میرساند مجلس ختم آن‌مرحوم روزیکشنبه۵۸٫۱٫۲۶ ازساعت۳ الی۵ بعدازظهر درمسجد سراج‌الملك واقع درخیابان امیرکبیر برگزار خواهد شد .

شرکت سریاس

بانهایت تاسف درگذشت ناگهانی برادر عزیزمان کاظم عیوض‌زاده را باطلاع دوستان وآشنایان میرساند . مجلس ختم آن‌مرحوم روز یکشنبه ۵۸٫۱٫۲۶ ازساعت۳ الی۵ بعدازظهر درمسجد سراج‌الملك واقع درخیابان امیرکبیر برگزارمیگردد برادران عیوض‌زاده ــ خانواده‌های: عیوض‌زاده ــ سرخوش‌ــ نجاری لوآسانی ــ گلباتن ــ میری لواسانی ــ کاشانی‌ــ لاری ــ جودت ــ افهمی ــ مودت ــ خدابرست‌ــ طباطبائی‌ــ علائی ــ محمودی ــ لاجوردی

باکمال تاسف درگذشت ناگهانی همکار عزیزمان شادروان کاظم عیوض‌زاده را باطلاع عموم دوستان و آشنایان میرساند مجلس ختم آن‌مرحوم‌روز یکشنبه ۵۸٫۱٫۲۶ ازساعت۳ الی۵ بعدازظهر درمسجد سراج‌الملك واقع درخیابان امیرکبیر برگزار خواهد شد .

کارمندان شرکت دنیای طایر و شرکت بازرگانی سریاس

باکمال تاسف درگذشت ناگهانی همکار عزیزمان شادروان کاظم عیوض‌زاده را به اطلاع دوستان وآشنایان میرساند. مجلس ختم آن مرحوم روز یکشنبه ۵۸٫۱٫۲۶ از ساعت ۳ الی ۵ بعدازظهر درمسجد سراج‌الملك واقع درخیابان امیرکبیر برگزارمیگردد.

شرکت سهامی ایران ویلیز

باکمال تاسف درگذشت ناگهانی همکار عزیزمان شادروان کاظم عیوض‌زاده را به اطلاع دوستان وآشنایان میرساند. مجلس ختم آن مرحوم روز یکشنبه ۵۸٫۱٫۲۶ از ساعت ۳ الی ۵ بعدازظهر درمسجد سراج‌الملك واقع درخیابان امیرکبیر برگزارمیگردد.

شرکت سهامی خاص لاوران

بانهایت تاسف درگذشت همسر وپدر وبرادر عزیزمان مرحوم محمودپرنده را باطلاع اقوام وآشنایان میرساند .

کلویا ضیائی زنجانی ــ زهره ــ مهدی ــ ملك‌زاده ــ احمد و اسماعیل پرنده .

باانده‌وه فراوان وتاسف بی‌پایان درگذشت شادروان محمود پرنده را باطلاع‌کلیه اقوام ودوستان محترم میرساند مجلس ترحیم زنانه ومردانه آن‌مرحوم روزیکشنبه ۵۸٫۱٫۲۶ در دارالتبلیغ حضرت امیرالمومنین (صفی‌علیشاه) ازساعت٤ الی ٦ بعدازظهر برگزار میشود .

خانواده‌های پرنده ــ ضیائی ــ ایرانپور ــ وزیری‌ــ مجد‌ــ انتظام وزیری ــ فرهاد معتمد ــ معینی ــ دژبان‌ــ وفادار‌ــ مستشار‌ــ مستشاری‌ــ صباــمختاری‌ــ زندی‌ــ مدنی‌اصفهانی‌ــ محتشم ــ احتشامی ــ طباطبائی یزدی ــ مظفری ــ دکتر حبیبی ــ دکتر مجد ــ دکتر دادگری ــ محمدی ــ سعیدی کردستانی ــ اصفهانی

باتاسف بی‌پایان درگذشت شادروان حاج عبدالباقی‌سیگارودی پدر وبرادر عزیزمان را باطلاع عموم بستگان ودوستان‌محترم میرساند مجلس ترحیم آن‌مرحوم ازساعت٤ الی٦ بعدازظهر روز یکشنبه ۵۸٫۱٫۲۶ درمسجد حضرت رسول‌اکرم واقع در خیابان نواب چهارراه اناری منعقد میباشد .

عبدالوهاب احمدی سیگارودی ــ سرهنگ حسن سیگارودی‌ــ فاطمه سیگارودی‌ــ معصومه‌سیگارودی‌ــ سیاوش‌سیگارودی‌ــ قدرت بابانیا ــ عباس اخوان رضایت ــ خانواده‌های سیگارودی ــ ارشد ــ شوکتی وسایر فامیل

باکمال تاسف درگذشت ناگهانی فقید سعید مرحوم سیدعرفانی طاهری فرزند سرهنگ میرشفیع‌را باطلاع دوستان وآشنایان میرسانیم . بهمین مناسبت مجلس ختم زنانه ومردانه‌آنمرحوم درروز یکشنبه ۲۶ فروردین ازساعت۳ الی۵ بعدازظهر درمسجد خاتم‌الانبیاء واقع درخیابان بهار تهران پارس برگزار خواهد شد.

خانواده‌های : طاهری ــ میرسعیدی ــ معصومی‌ــ فتاحی‌ــ هالکی ــ هیئائی ــ ابراهیمی ــ پژوم ــ رزاقی ــ عزیزی‌ــ پیروز ــ بازوکی ــ آبائی ــ عابدی ــ علیزاده .

کیهان : مصیبت‌واردهرابه‌خانواده‌های عزادارتسلیت‌میگوئیم.

خانواده‌های : نیکو ــ اویسی اراکی ــ کهره‌ئی ــ کمالی‌ــ باهماد ــ افتخاری ــ هیئمی ــ هاشمی ــ باقری‌ــ کلاه‌چی‌ــ خیابانی ــ طلائی ــ نایبی

باانده‌وه‌فراوان‌درگذشت بانو معصومه اویسی اراکی‌راباستحضار بستگان وآشنایان میرساند مجلس ترحیم مردانه در مسجد انصارالحسین واقع درانتهای خیابان پنجم نیروی هوائی ازساعت۱۰ الی۱۷ روز یکشنبه ۵۸٫۱٫۲۶ و مجلس ختم زنانه همان روز در منزل شخصی منعقد میباشد .

یادبود

مجاهد شهید

امیرجان چهل روز پیش در واپسین ساعات شب با ترکش تیر، سرخ چهرات نیل‌گون و شمع وجودت‌خاموش شد درست لحظه‌ای ندای حق را لبیك گفتی که در سنگر توحید به پاسداری از ره‌آوردهای انقلاب اسلامی ایران مشغول بودی به همین‌مناسبت‌در تاریخ۵۸٫۱٫۲۷ روز دوشنبه از ساعت ۸ صبح الی ۱۱ در بهشت زهرا قطعه ۲۱ گردهم جمع می‌شویم ویادت را گرامی میداریم .

خانواده‌های احمدی‌فهم ــ و دوستان داغدارش

بمناسبت سالگرد شهادت فرزند و برادر دلبندمان **اسماعیل اکبریان آذر** (شربیانی) دانشجوی پلی‌تکنیك تهران که در سالهای اختناق زیر شکنجه ساواك بشهادت رسیده ومزارش بتازگی شناسائی شده مجالس یادبود و سالگردی در محل‌های زیر منعقد است .

یکشنبه ۲۶ فروردین ازساعت ٤ تا ٦ بعدازظهر در مسجد سراییها واقع‌در سه‌راه اکبرآباد اول خرمشهر‌دوشنبه ۲۷فروردین از ساعت ۵ تا ۷ بعدازظهر در مسجد شربیانیهاواقع درجوادیه ده متری دوم سه‌شنبه ۵۸٫۱٫۲۸ مراسم سالگرد در سالن شماره ۲ بهشت‌زهرا از ساعت ۳ الی۵ بعد ازظهر برگزار است .

حاج حسینعلی اکبریان‌آذر ــ حاج ابراهیم اکبریان آذر و خانواده‌های وابسته

بمناسبت چهلمین روز درگذشت **مجاهد شهید ابراهیم صرافی** بناب را باطلاع همه دوستان میرساند دوشنبه ۵۸٫۱٫۲۷ جهت تسلی خاطر بازماندگانش و درود بروان پاك آنمرحوم مراسم

نیازمندیهای کیهان

تلفنهای ۹ تا ۳۱۲۲۹۱ و ۹ تا ۳۱۲۱۹۱

فروش لوازم ۱۰۱

لوازم منزل

صلحای گاز براون اتاق‌جوات بهارجوی وسایل آشپزخانه لوکس خارجی بعلت مسافرت فروش میرسد تلفن ۲۲۹۹۲۳ طبقه دوم پخشنده و حمیده

فروش اثاث و آجیلی منزل تلفن ۹۳۰۷۴۴

تابلو- ظروف‌چینی- و کریستال قدیمی- وسایل ورزشی- لباسهای خارجی و سایر لوازم تلفن ۲۲۵۵۴۶ از ۳ تا ۹ بعدازظهر

مبلمان آنتیک انگلیسی و لوازم منزل فروشی تلفن ۲۴۶۸۱۸

لوازم منزل شامل سینتیهای سوئدی پیانو وسائل اسکی گلف ماشین حساب الکترونیکی خیمه کتابهای فیزیک الکترونیک ریاضیات آمریکائی صندلی چرخدار بیمار پرده لباس رایه خارجی نو بفروش میرسد تلفن ۸۲۳۷۳۲

بعلت مسافرت لوازم منزل سفروش میرسد از ساعت ۳ بعد از ظهر خیابان شاه عباس خیابان حم خیابان نامبده پلاک ۶۱ تلفن ۸۲۹۵۰۷

فروش مبلمان لوازم منزل والسه شمیران - رهنمایه- کوی ایران شماره ۱۹

وسائل اداری نو میز و صندلی سیمه تلفن ماشین فتوکپی ماشین رختشوئی گاز فروشی تلفن ۲۲۰۵۷۸

حراج بسط صوتهای وفورتراک بکتیر بوار سامسال تلفن تلویزیون دیفرنسی پروژکتور و غیره تلفن ۷۶۶۰۵۲

لوازم خارجی منزل فروشی از ۷ بعد از ظهر تلفن ۲۸۶۹۲۸

فروش اثاثیه منزل تلفن ۲۲۳۴۴۹ از سه بعد از ظهر ببعد

لباس نو خارجی و مقداری وسایل منزل فروشی ۶۲۶۳۵۴

لباس زنانه خارجی ملاصدرا ۶۸۱۲۷۷

حراج فوق‌العاده لباسهای خارجی در یونیک مرحلی خیابان پهلوی بالاتر از هتل میامی

لوازم منزل انواع لباسهای رنانه مردانه خارجی فروشی میدان ونک پشت حهان کودک خیابان امیر پرویز پلاک ۱۵ طبقه ۴

سرویس کامل آطاق خواب مجدیه ۱۶ متری اول خیابان اطمینی کوچه مهین پلاک ۲۰

لوازم منزل نو و دست دوم مبلمان بهجال گار دو طبقه لباسشوئی خشک‌ش لوازم آشپزخانه ۶۵۷۹۶۷

حراج

کلیه اثاثیه منزل بفروش میرسد ۶۸۲۷۶۱

خرید لوازم ۱۰۲

فرش ایران اروپا

بهترین خریدار فرشهای نو و کهنه تلفن ۷۶۳۵۲۰ محمدی

فرش امید

خریدار فرش نو و کهنه ۷۵۸۱۴۸

فرش غدیری

خریدار فرش‌های کهنه و نو شاه آباد ۳۱۵۶۴۶

فرش پروین

بهترین خریدار فرش عام اوارم منزل بهجال تلفن ۹۲۵۳۹۴

فرش شایان

بهترین خریدار قالی، قالیچه کهنه ونوجهت صادرات، کاخ ۶۶۱۰۶۹-۶۶۶۲۳۰

فرش امید خریدار فرش نو و کهنه تلفن ۶۸۱۹۸۸-۶۸۲۵۳

نمایشگاه و فروشگاه میل ۱۰۳

رو کوبی و رنگ کاری همه نوع مبل پذیرفته میشود ۹۶۰۴۱۵

نصب آنتن ۱۰۵

نصب آنتن رنگی و سیاه و سفید شرکت الکاس ۹۳۴۴۳۷

تعمیر تلویزیون ۱۰۶

کشیک گروندیک پارس شاوپلورنس ۷۳۹۰۲۰

تعمیر گاه مجاز

پارس- گروندیک تلفن ۳۷۲۵۲۸

تعمیر شوفاژ ۱۰۸

قرض‌الحسنه

بدون بهره سود و بهره بانکی

تهویه وشوفاژ و هرگونه تاسیسات جهت رفاه عموم مسلمان

۱۲ ماهه

- و کابینت آشپزخانه و منابع گازوئیل

۷۹۷۸۰۱

مؤسسه خدمات ساختمان ایران لوله‌کشی آب برق، شوفاژ، گاز تعمیرات و نگهداری سالیانه ۸۴۶۵۲۱-۸۵۱۲۷۵

نصب سرویس شوفاژ شعبانیات

۲۶۲۶۹۸

سرویس و نگهداری سالیانه شوفاژ و کولر فقط شعبانیات

۲۷۷۵۱۱

خدمات فنی خانه شوفاژ، چیلر، استخر نقاشی ساختمان

۲۷۸۵۷۳

نصب و سرویس نگهداری شوفاژ تهویه ۶۵۰۷۹۰

لوله‌بازکنی ۱۰۹

تشخیص ترکیدگی لوله بازکنی ترمیم ۸۳۵۵۶۵

۸۳۸۴۷۵ ۸۳۲۷۰۱

دفتر فنی اسلامی

تشخیص ترکیدگی لوله‌کشی و بنائی

لوله‌بازکنی

۶۵۹۳۶۳

۸۵۳۴۵۷

لوله‌بازکنی

تشخیص ترکیدگی ترمیم

فوری و تعطیل

۸۵۶۲۱۶

۸۵۶۲۱۹

لوله بازکنی

تشخیص ترکیدگی لوله بازکنی ترمیم

۲۶۳۳۵۷

۲۶۳۷۷۰

تشخیص ترکیدگی لوله روزولت

۶۴۷۱۴۳

تشخیص ترکیدگی و لوله‌بازکنی

۸۵۷۱۵۵

لوله‌بازکنی و تشخیص و تعمیرات

۶۶۶۶۶۷

لوله‌بازکنی تشخیص ترکیدگی ترمیم

۱۵ ساعته

۶۶۸۱۵۹

لوله‌بازکنی فوری

۲ تومان

۵۳۴۴۲۲

۵۶۲۹۰۴

لوله‌بازکنی ۳۵ تومان و توکیدگی لوله

۵۴۴۷۰۰

تشخیص ترکیدگی لوله‌بازکنی بنائی

۸۲۲۶۲۴

لوله‌بازکنی شبانه روزی

۶۳۶۳۷۹

تشخیص ترکیدگی و لوله بازکنی

۳۱۱۴۴۳

لوله بازکنی فوری

۶۵۹۰۴۷ و ۹۲۰۱۷۵

تشخیص ترکیدگی و لوله بازکنی فوری ۷۳۰۸۲۷

لوله‌بازکنی ۳۵ تومان و ترکیدگی لوله ۹۵۵۷۲۷

تعمیرگاه ۱۱۰

نصب و سرویس کولر فوری

۳۰۲۰۵۷

نصب و تعمیرات

انواع آبگرمکن و وسایل گاز سوز

تلفن ۳۷۱۹۵۱

تعمیرابگرمکن‌شوفاژ

کولر با تضمین

۷۶۷۴۷۳

تعمیر کولر ۱۱۲

تعمیرات و سرویس کولر و شوفاژ تلفن ۹۳۷۰۱۰

لوله‌بازکنی ۱۰۹

تشخیص ترکیدگی لوله بازکنی ترمیم ۸۳۵۵۶۵

۸۳۸۴۷۵ ۸۳۲۷۰۱

دفتر فنی اسلامی

تشخیص ترکیدگی

لوله بازکنی و بنائی

لوله‌باز کنی

۶۵۹۳۶۳

۸۵۳۴۵۷

لوله‌بازکنی

تشخیص ترکیدگی ترمیم

فوری و تعطیل

۸۵۶۲۱۶

۸۵۶۲۱۹

لوله بازکنی

تشخیص ترکیدگی لوله بازکنی ترمیم

۲۶۳۳۵۷

۲۶۳۷۷۰

تشخیص ترکیدگی لوله روزولت

۶۴۷۱۴۳

تشخیص ترکیدگی و لوله‌بازکنی

۸۵۷۱۵۵

لوله‌بازکنی و تشخیص و تعمیرات

۶۶۶۶۶۷

لوله‌بازکنی تشخیص ترکیدگی ترمیم

۱۵ ساعته

۶۶۸۱۵۹

لوله‌بازکنی فوری

۲ تومان

۵۳۴۴۲۲

۵۶۲۹۰۴

لوله‌بازکنی ۳۵ تومان و توکیدگی لوله ۵۴۴۷۰۰

تشخیص ترکیدگی لوله‌بازکنی بنائی

۸۲۲۶۲۴

لوله‌بازکنی شبانه روزی

۶۳۶۳۷۹

تشخیص ترکیدگی و لوله بازکنی

۳۱۱۴۴۳

لوله بازکنی فوری

۶۵۹۰۴۷ و ۹۲۰۱۷۵

تشخیص ترکیدگی و لوله بازکنی فوری ۷۳۰۸۲۷

لوله‌بازکنی ۳۵ تومان و ترکیدگی لوله ۹۵۵۷۲۷

تعمیرگاه ۱۱۰

نصب و سرویس کولر فوری

۳۰۲۰۵۷

نصب و تعمیرات

انواع آبگرمکن و وسایل گاز سوز

تلفن ۳۷۱۹۵۱

تعمیرابگرمکن‌شوفاژ

کولر با تضمین

۷۶۷۴۷۳

تعمیر کولر ۱۱۲

تعمیرات و سرویس کولر و شوفاژ تلفن ۹۳۷۰۱۰

افاف کولر

و کلیه کارهای برقی فوری

۶۵۰۵۴۶

نصب سرویس کولر شعبانیات

۲۶۲۶۹۸

کانال تهویه هوا

با دستگاههای تمام اتوماتیک در اسرع وقت تلفن۸۳۳۳۸۵

از حالا بفکر کولر خود باشید فردا دیر است

نصب و تعمیرات کولر ماشین لباسشوئی طرفشوئی تاسیسات و ادوات برقی تلفن ۷۵۱۶۶۸ و ۷۵۷۳۷۷ موسسه فنی نوزح

مؤسسه فنی اکنیو نصب تعمیر کولر، افاف تلفن و برق و بنائی ساختمان ۳۳۷۶۰۵

تعمیرپنجال‌ودرخانه ۱۱۳

سرویس و نگهداری

آب سرد کن پنجال فریزر کولرهای گازی و آبی تلفن ۷۵۲۳۸۵

تعمیر هرنوع پنجال و آبگرمکن فوری ۷۹۱۶۶۷

تعمیر لباسشوئی ۱۱۴

سازمان شهاب

تعمیر و سرویس انواع لباسشوئی و فرفیلوی ۶۰۹۰۸۶۳ ۲۴ ساعت

نشستوی مبل و فرش ۱۱۶

خشکشوئی موکت متری (٤ تومان)

مبلمان پرده فرش شیشه پرده کراکره نظافت کلی ساختمان فوری ارزان

۲۶۲۶۹۸

کانال تهویه هوا

با دستگاههای تمام اتوماتیک در اسرع وقت تلفن۸۳۳۳۸۵

از حالا بفکر کولر خود باشید فردا دیر است

نصب و تعمیرات کولر ماشین لباسشوئی طرفشوئی تاسیسات و ادوات برقی تلفن ۷۵۱۶۶۸ و

اظهارات شهود در آخرین جلسه دادگاه سرگرد یحیائی

یکی از شهود که سالها در زندان قصر مورد اهانت و شکنجه قرار گرفته بود، در دومین جلسه‌دادگاه اسرار جدیدی در مورد جنایات سرگرد یحیائی و سایر متهمین در اختیار دادگاه انقلاب قرار داد.

دومین جلسه محاکمه سه‌تن ازافسران زندان قصر ، از ساعت ۱۰ صبح پنجشنبه گذشته در دادگاه انقلاب اسلامی تهران آغاز شد . محاکمه این سه نفر ازبعد ازظهرروز چهارشنبه‌شروع شده بودکه بنابدرخواست متهمان ،پس از چند ساعت دادرسی معوق ماند .

جلسه روز پنجشنبه با تلاوت آیاتی از قرآن مجید رسمیت یافت . در این جلسه سرگرد یحیائی گفت :

زمانی یك درگیری در زندان سیاسی پیش آمد که به دنبال آن و بررسی‌هایی که شد کمیسیونی در سطح بالاتشکیل شد و درجه تعدادی از افسران را گرفتند و گزارشی کرده بودند به شاه سابق . زیرش نوشته بود : «مذاکره و مماشات با اینگونه‌افراد ــ زندانیان سیاسی ــ یعنی چه ؟»

به دنبال همین برنامه ، رئیس اداره زندان که تنزل‌پیدا کرد عوض شد .

رئیس دادگاه : اسم رئیس زندان چه بود ؟

متهم : آن‌زمان سرهنگ سیاسی‌پور بود عوض شدبجایش سرتیپ کمانگر آمد . رئیس زندان قصر عوض شد بجایش سرهنگ محرری آمد . رئیس زندان سیاسی هم که سرگرد پورخمینیان بود عوض شد و بجایش سرهنگ زمانی آمد. این سه نفر که همشهری بودند و برنامه خدمتی زندانیان سیاسی را پیاده کردند . مدت سه‌سال و اندی این سیستم کار آنها بود . بعد از این مدت بود که من بازور و اجبار به آن زندان فرستاده شدم که دیگر تکرار آن موردی ندارد .

بنابراین ، چیزی که شما به عنوان شکنجه از آن نام میبرید مطلبی نبود که من در آنجا ایجاد کرده باشم.

رئیس دادگاه : ممکن است بفرمائید طبق چه قانونی ، این مقررات حکمفرما بود ؟

متهم : همان دستوری که مقامات اداری در جریانش بودند و برنامه را پیاده کرده بودند و معاون شهربانی که قبلا رئیس ...

رئیس دادگاه : به شما دستور کتبی میدادند ؟

متهم : خیر ، دستور کتبی نمی‌دادند

رئیس دادگاه : پس شما ، خود رای عمل میکردید ؟

متهم : عرض کردم ، دستور میدادند ، اما دستورکتبی‌نبود

رئیس دادگاه : اگر دستور کتبی نبود ، شما نباید اقدام میکردید .

متهم : الان بعرضتان میرسانم ، معاون شهربانی که قبلا رئیس‌زندان بود در این برنامه شرکت داشتند ، رئیس زندان و رئیس زندان قصر همینطور و حتی در صحبت‌ها و سخنرانی های خود به این نکته اشاره میکردند .

رئیس دادگاه : من یك سئوال از شما بکنم ؟

متهم : بفرمائید ؟

رئیس دادگاه : شما گفتید فرمانده قرارگاه بود و قرارگاه وظیفه‌اش حفاظت خارج و تحویل و تحول زندانیها و اعزام اینها بود . سئوال من این است که اگر گاهی براثر اعتصاب غذا و یا اعتصابات دیگری که زندانیان میکردند و خانواده‌هاشان از خارج متوجه می‌شدند و ازدحام میکردند مقابله با این ازدحام و متفرق کردن آنها از وظیفه پرسنل‌تحت نظر شما بود یاخیر ؟

متهم : اگر چنانچه دم در ، اتفاقی می‌افتاد بلافاصله به اطلاع رئیس ندامتگاه میرسید و خود ایشان سرپرستی و فرماندهی میکرد و دستوراتی میداد .

متهم سپس شهادت گواهان را رد کرد و شمه‌ای از درگیریهای زندانیان با ماموران را تشریح نمود.

دراین موقع رئیس دادگاه ازمتهم پرسید: ماموربن به چه چیزی مسلح بودند ؟

متهم : به‌باتون ، مسلح بودند .

رئیس دادگاه : «سپر» هم داشتند؟

متهم : ممکن است، من یادم نیست .

دراین هنگام**متهم** به‌دستوری‌که ازسوی سرهنگ‌محرری برای سرکوب زندانیان صادر شده بود اشاره کرد و رئیس دادگاه پرسید :آیا سرهنگ محرری مستقیما این‌دستور را داد یا بوسیله شما ؟

متهم : مستقیما .

رئیس دادگاه: نتیجه برخورد ماموران بازندانیان را بگوئید. مگر بزندانیان حمله نشد ؟

متهم : ماموران با باتون بزندانیان حمله کردند.

دراین هنگام، یکی از ماموراتی‌که درآن زمان درزندان ماموریت داشت درجلسه دادگاه، حضور یافت وگفت: عزیزالله ساریخانی سرپاسبان دوم مامور زندان بودم. سرگرد یحیایی کسی بودکه تمام اختیار زندان‌را داشت و اگر قرار بود زندانیان را سرکوب کنند باید او دستورمیداد. بعدا که به اصطلاح، روش زندانهاعوض شد ، اینها روش تازه‌ای انتخاب کردند. بدین‌معنی‌که زندانی‌را ازاین بندبه‌آن‌بند میفرستادند که روحیه‌اش را عوض کنند .

رئیس دادگاه : آیا موقعی‌که دستور سرکوب زندانیان را بهشما میدادند شما چه‌عکس‌العملی نشان میدادید وآیا علت را هم به‌شما می‌گفتند ؟

سرپاسبان ساریخانی : اولا ۱۰ درصد مـاموران از واقعیت‌ها اطلاع داشتند، ۷۰ درصد هم مجبور بودند و بقیه نیز وابسته بهرژیم بودند ودوست داشتند که مثلا برونـد و زندانیان را سرکوب کنند .

رئیس دادگاه : ازاین سه متهم هرچه میدانی بگو.

سرپاسبان : سروان صارمی کسی است‌که تاآخرین نفس فعالیت میکرد. مثلا اگر یك زندانی از ساعت ۱۰ ببعد نماز میخواند یا بایستی بزندان مجرد برود ویاملاقات با او را ممنوع میکردند و بزندانی‌هم کتك میزد. خود من، روزی بایك زندانی صحبت کرده بودم‌که او گزارش دادکه ایـن پاسبان، آدم خطرناکی است وباید عوض‌شود. حالا من‌نمیدانم «خطرناك» ازنظر ایشان چه‌معنایی داشت .

سرپاسبان ساریخانی سپس نامه‌ای را تهیه کرده بـود قرائت کرد وضمن آن سرتیپ محرری وسرگرد یحیایی‌رامتهم کردکه بازندانیان‌بطرز وحشتناکی رفتار میکردند. وی‌آنگاه به‌بخشنامه‌ای که ازطرف ضداطلاعات شهربانی سابق صادرشده وضمن آن، ماموران را ازشرکت در جلسات حتی در جلسه قرائت قرآن منع کرده بودند اشاره کرد و خواستارمجازات اینگونه افراد شد .

رئیس دادگاه : توضیح دهید !انتخاب نوع تنبیه نسبت به‌زندانیان وصدور دستور اجرا در صلاحیت چه افرادی‌بود؟

متهم : براساس تفویض اختیاربود. گاهی رئیس‌زندان، درغیاب او معاون وهمینطور به‌پایین .

رئیس دادگاه : آیا آئین‌نامه مدونی راجع به تنبیهات داشتید ؟

متهم : برای اعزام بزندان مجرد، آئین‌نامه مدون‌بود وآئین‌نامه‌ای هم بر مورد تنبیهات داشتیم. اما روش جاری هم در زندان بودکه قبلا به‌آن اشاره کردم.

رئیس دادگاه : آیا این نوع تنبیهات‌که خود شما هم بعضی ازآنهارا قبول کردید وموارد دیگـر را شهود گفتند دارای آئین‌نامه‌ای بود؟ این را برای ما توضیح بدهید .

متهم : تعدادی از زندانیان را به‌مجرد میفرستادیم . تعدادی را هم به‌زعم خودمان تنبیهاتی میکردیم و گزارش آن‌را به‌رئیس زندان میدادیم.

رئیس دادگاه : کتبا گزارش میدادید یاشفاهی ؟

متهم : هربو مورد بود، ولی اصولا کسی‌که مجـرد میرفت حتما گزارش کتبی داشت. آئین‌نامه داشتیم، روشی‌هم که ازقبل، معمول بودکه اگر یك زندانی تخلف میکـرد ، شدت‌عمل به‌خرج داده می‌شد واین مربوط به‌من نبود.

رئیس دادگاه : این آئین‌نامه مدون، اگر ما بخواهیم به‌آن دسترسی پیدا کنیم کجا هست؟

متهم : من چه اطلاعـی دارم، ممکـن است در اداره زندانها باشد .

متهم سپس توضیحاتی دیگر در مورد وضعیت زندان‌داد وبعضی ازاظهارات شهود را قبول کرد. درجلسه دیروز دهها نفر ازخبرنگاران داخلی وخارجی وتماشاگران حضور داشتند به‌جز سرهنگ یحیایی تمام‌متهمین هنگام ورود به‌جلسه‌دادگاه با زندانیان سیاسی و دیگر سلام و احوالپرسی می‌کردند .

جلسه دیروز نزدیك ساعت ۲ بعد ازظهر پایان یافت.

درجلسه دادگاه خانم‌فاطمه اسماعیل‌نظر وجلال‌صمصامی عضو سازمان مجاهدین خلق وچند تن دیگر علیه سرگـرد یحیایی شهادت دادند .

سخنگوی دولت: دولت طرح عفو عمومی را دنبال میکند

عباس امیرانتظام معاون نخست‌وزیر و سخنگوی دولت امروز اعلام کرد که برای براه‌انداختن برنامه‌های راهسازی، سدسازی و سایر امور عمرانی ، روز گذشته پیمانکاران و مهندسان مشاورکه در کشور مشغول انجام پروژه‌هایی بوده‌اند به‌نخست‌وزیری‌دعوت شدند و مذاکراتی‌با آنان انجام شد .

وی افزود:

در این جلسه مهندسان مشاور و پیمانکاران پیشنهادات خود را مطرح کردند که قسمت اعظم آن منطقی بود و دریکی دو مورد احتیاج به‌مطالعه دارد که بعد از مطالعه جواب خواهیم‌داد.

سخنگوی دولت سپس افزود سیاست دولت اینست که یك نفر بیکار در ایران نباشد . ولی متاسفانه اکثر روسای شرکتها از ایران فرار کرده‌اند و دولت برای آنکه بتواند کارها مجددا براه‌بیفتد خواسته است که این افراد به کشور برگردند. البته عده‌ای ازآنها که وضعشان خراب است مسلما به‌ایران نمی‌آیند. ازاینرو دولت لایحه‌ای را شب گذشته بتصویب رساند که برمبنای آن دولت در مورد این شرکت حالت قیم را پیدا میکند و دولت برای این شرکتها مدیر تعیین می‌کند که این مدیران بصورت وکیل صاحبان هرکتهـا کارها را دنبال میکنند .

سخنگوی دولت درمورد شایعه عفو عمومی‌البته‌به‌غیرازجنایتکاران وکسانی که به بیت‌المال مملکت تجاوزکرده‌اند گفت : دراین‌مورد حدظور که قبلا گفته‌ام دولت دنبال این مسئله است‌ولی هنـوز نتوانستیم شکل آنرا پیدا کنیم . سخنگوی دولت درپاسخ اینکه‌برای اداره هرکتهایی که مدیران آنها فرار کرده‌اند آیا نیروی لازم را دارید گفت : تعداد اینها ۵۰ یا ۱۰۰ تا حداکثر ۵۰۰ شرکت است که ما این نیرو را دراختیاردارایم. وسپس اضافه‌کرد مسئله‌کارخانه‌ها و شرکت‌ها یکی مسئله مالی است که دولت آن را حل میکند ودیگر مسئله کارگری است. که دراین‌مورد عده قلیلی نه خود سر کار هیرونـد نه میگذارند دیگران به‌سرکار برونـد و دولت در این مورد مقابله خواهد کرد .

سخنگوی دولت اضافه‌کرد برای‌آنکه مدیران شرکتها بتوانند برسرکارهای خود برونـد دولت دراین‌مورد اعلامیه میدهد و فکـر میکنم حضرت امام نیز پیامی بفرستد که قوانین کار تا زمانی کـه تغییر نکرده است محترم است و بایستی اجرا شود . سخنگوی دولت سپس افزود : ولی اجرای برنامه‌ها زمان میخواهد ما نمی‌توانیـم اول خانه بسازیم بعد بگوئیم کارگران برونـد سرکار ، اول باید کارگران بسرکار برونـد تا بعد خانه ، مدرسه، بیمارستان بوجود آید . سخنگوی دولت درپاسخ این سئوال‌که ایران خواسته است از کارخانه‌اج فلسطینی درمورد امنیتی ، تعلیماتی ونظامی استفاده‌کند وهمچنین ایران قول داده است به‌فلسطینیها که انبارهای اسلحه به روی آنها باز است و حضرت امام‌خمینی به‌عرفات نیز این مطلب‌را گفته‌اند ، گفت : بعنوان سخنگوی دولت اعلام میکنم که ما از کارخانه‌اج فلسطینی دراموز امنیتی نظامی و تعلیماتی استفـاده نخواهیم کرد و هیچگونه تعهدی به‌فلسطینیها درمورد اسلحه نداریم. ولی ما در مجامع بین‌المللی و ازآرمان‌فلسطینیها دفاع میکنیم .

سخنگوی دولت سپس گفت : روزچهارشنبه هفته آینده روز ارتش در سراسر کشور خواهد بود و ارتشیان درسراسر کشور رژه‌خواهند رفت. و به‌احتمال زیاد این روز بعنوان روز ارتش نامیده‌خواهدشد.

سئوال شد که آیا انجام چنین رژه‌ای لازم است . وی گفت ارتش ملی و مردمی ما باید وجود خود را نشان دهد تا کسی فکر نکند که ارتش ما مضمحل شده و کاملا از بین رفته است. همـه باید بدانند که ارتش ملی حافظ کشور و مرزهاست.

سئوال شد که آیا اختلاف‌نظری در زمینه مسائل دیگر غیر از نحوه کار دادگاههای انقلاب میان دولت و شورای انقلاب وجود دارد ؟

سخنگوی دولت گفت مساله اختلاف‌نظر را رد می‌کنم. اما طبیعی است که وقتی گروهی برای تصمیم‌گیری درکاری دور هم جمع می‌شوند راه‌حل‌های متفاوتی پیشنهاد می‌شود که یکی ازاین‌راه‌حل‌ها بعد از بحث و تبادل‌نظر موردقبول جمع قرار می‌گیرد و همیشه این امکان وجود دارد که این راه‌حل مورد قبول تك‌تك افرادنباشد.

سئوال شد که نقش شورای انقلاب درحال‌حاضر چیست.

سخنگوی دولت گفت :

مانند گذشته که دولت نظراتش را برای بررسی و تصویب به مجلس شورا می‌برد حالا نیز لوایح دولت به‌شورای انقلاب برده می‌شود و این بدان معنی نیست‌که شورا این لوایح را رد می‌کند . زیرا تابه‌حال حدود شصت لایحه به‌شورای انقلاب برده شده و فقط درمورد چندتای آن‌ها اصلاحاتی به‌عمل‌آمده .

وی سپس اعلام داشت که شورای انقلاب عملا کار مجلس شورا را انجام می‌دهد و درواقع تمام اختیارات مجلس‌شورا رابه‌عهده‌دارد.

سئوال : دیده شده که عده‌ای از فلسطینی‌ها به بهانه بازرسی و شناسایی افراد به‌منازل مردم می‌روند و یا حتی‌ها را بازرسی‌میکنند. آیا آنها حق چنین کاری را دارند ؟

جواب: آنها بهیچوجه حق انجام اینکار را ندارند . هیچ‌فرد خارجی هم حق‌ندارد دراموز داخلی ایران دخالت کند . اگر هم شایه این اتفاقات درگذشته مشاهده شده ، به دو دلیل بوده است. اول اینکه ما هنوز درکارها تمرکز پیدا نکرده‌ایم و دیگراینکه شاید فلسطینی‌ها بخاطر استقبال شدید و صمیمانه‌ای‌که از آنها شده است، فکر کرده‌اند کلا هرکاری بخواهند ، می‌توانند بکنند و بهرجا که بخواهند، می‌توانند بروند . بهرحال ما تحقیق خواهیم کرد و اگرچنین مواردی واقعا اتفاق افتاده باشد ، شدیدا کنترل‌میکنیم .

سئوال : شایع است‌که از فلسطینی‌ها برای نگاه کردن و کنترل پرونده‌های سازمان امنیت کمك گرفته می‌شود . این‌امر صحت‌دارد؟

جواب : تاکنون هیچگونه کمکی دراین‌مورد نبوده و من‌به‌شدت این شایعه را تکذیب می‌کنم. اما درآینده هماطورکه قبلاهم‌گفته‌ام، ممکن‌است درمواردی از کارشناسان کشورهای خارجی‌استفاده‌کنیم.

سئوال : سازمان آزادیبخش فلسطین یك دفتر در تهران دارد و تنها دفتر دیگرش را نیز درخوزستان ایجادکرده است. آیا فکر نمی‌کنید این امر مسئله «بان‌عربیسم» را در ایران تقویت‌می‌کند؟

جواب : دولت هم براساس همین فکر، تصمیماتی گرفته کـه ظرف چند روز آینده اعلام می‌کند . تنها می‌توانم بگویم که نظرشما تامین می‌شود .

سئوال: درحال‌حاضر ایران به‌کدام کشورها و شرکت‌ها نفت می‌فروشد و میزان تقاضای خرید نفت ایران چند بشکه درروزاست؟

جواب: اسامی کشورها و شرکت‌ها را فعلا نمی‌توانم بگویم. اما تقاضا برای خرید نفت ایران بیش از ۴ میلیون بشکه در روز است و شرکت نفت هم درحال ازدیاد تولید است، ولی به‌دلایل خاص مملکتی دولت نمی‌خواهد که میزان تولید نفت را به ۶ میلیون‌بشکه در روز برساند.

سئوال : درست است‌که قیمت نفت ایران به‌میزان یك‌دلار و ۸۰ سنت درهربشکه ، افزوده شده است ؟

جواب : هنوز اطلاع‌دقیقی‌دراینمورد به‌دولت‌نرسیده‌است.

سئوال : آیا درتنظیم مقررات‌دادگاههای انقلاب، دولت شرکت کرده است ؟

جواب : وزارت دادگستری جزیی از دولت است و این آئین‌نامه مقررات دادگاهها را این وزارتخانه تهیه کرده است. بنابراین بطور کلی مورد تایید دولت است، اما این دلیل نمی‌شود که موردنظـر تك‌تك اعضای دولت هم‌باشد .

سئوال : طرز رای‌دادن در هیئت دولت چگونه است ؟

جواب: در هیئت‌دولت دموکراسی مطلق رعایت می‌شود و اکثریت به‌اضافه یك در رای‌گیری‌ها رعایت می‌شود .

سئوال : پرداخت یك روز حقوق کارمندان که بدنبال پیام امام در بسیاری ازادارات و وزارتخانه‌ها صورت می‌گیرد ، براساس چه ضابطه‌ای است و آیا اجباری دراینکار است ؟

جواب: دولت هیچ اجباری دراینکار نگذاشته است و من اصولا فکر انجام اینکار را هم ازطرف دولت، تکذیب می‌کنم. دولـت هیچکس را مجبور به‌پرداخت پول برای مسکن نکرده و نمی‌کند . اما داوطلب زیاد است واگر برخی ادارات هم یك روز حقـوق کارمندانشان را به‌اینکار اختصاص داده‌اند ، حتما خواست‌کارمندان بوده است ؟

سئوال :دیروز ازطرف وزارت بهداری اعلام شد که ۱۴ نفـر درنتیجه مصرف الکل صنعتی درگذشته‌اند . باتفاس باسایربیمارستانها هم معلوم شده‌که عده زیادی به‌همین علت‌در بیمارستانها بستـری هستند. دولت چه فکری برای معتادان به‌الکل کرده است و آیـا نمی‌توان به‌آنها مهلتی‌داد که ترك‌اعتیاد کنند ؟

جواب: در این مورد تحت بررسی دارد و بزودی این برنامه را اعلام می‌کند .

سئوال : قبلا اعلام شده بود که دادگاههای انقلاب ۶ ماه کار می‌کنند ، اما درجلسه قبل شما اعلام کردید که ممکن است‌تاپکمال کار آنها طول بکشد. کدام صحیح‌است ؟

جواب: معمولا لوایحی را که دولت تنظیم می‌کند ، از طریق نخست‌وزیر به‌شورای انقلاب‌داده می‌شود و بعدازاینکه احتمالا تغییراتی درآن داده شد ، برای ابلاغ به‌امام تقدیم می‌شود. ممکن است در شورا تغییراتی در جزئیات برخی لوایح داده شود و وزیر مربوطه درجلسه نباشد و ازآن بی‌اطلاع بماند.

سئوال : عبدالرحمن قاسملو رهبر حزب دموکرات کردستان‌برای رفتن به‌لبنان دعوت رسمی شده است . دولت و امام هم ازاین دعوت استقبال می‌کنند ، اما چون وی بعلت ممنوع‌الورود بودن به ایران، کارت سفارش برایشان‌صادر شده ، اکنون به‌این علت ممنوع‌الخروج شده و سه روز است که برای گرفتن اجازه خروج ، ایندر و آندر می‌زند .

جواب : ایشان باید به‌نخست‌وزیری بنویسند تا به وضعشان رسیدگی شود .

س ــ دولت برای محدودکردن واردات چه برنامه‌ای دارد ؟

ج ــ دولت عده‌ای از متخصصان را مامورکرده که مطالعه نمایند. کشورها به چه موادی احتیاج دارد و بعلاوه در مورد تعرفه وسود بازرگانی نیز مطالعه و تجدیدنظر شود پس ازطی این مراحل نظرات دولت اعلام خواهد شد. البته ما درآینده واردات بنحو گذشته مثل‌لوازم جنگی نخواهیم داشت و کوشش خواهد شد که صادرات کشوربرواردات فزونی یابد.

س ــ قراربود به افغانستان اعتراض شود ؟

ج ــ جریان به وزارت خارجه اعلام شده وفکر می‌کنم این‌اعتراض انجام شده باشد.

س ــ شورای انقلاب از نظر منطبق کردن با قوانین اسلامی،اقدام میکند یا بطور کلی نقش اصلاحی و فنی دارد ؟

ج ــ شورای انقلاب نظارت برکارهای دولت میکند.

س ــ در مورد کار کمیته ها چه اقدامی شده‌است؟

ج ــ پاك‌سازی در کمیته ها بعمل خواهد آمد و افراد ضدانقلاب از کمیته ها رانده می‌شوند دراین مورد امام نیز دستوری داده‌است.

س ــ در قانون اساسی گذشته اهل تسنن واکراد با افراد دیگر مساوی نبودند وبطور مثال نمیتوانستند وزیر بشوند در قانون جدیدآیا این مشکل حل شده.

ج ــ من متن قانون اساسی رانخوانده‌ام، این قانون اکنون درحال پاك‌نویسی است ازاینرو نمیتوانم جواب بدهم . ولی در قانون جدید حقوق فرد فرد تمام مناطق و تمام مذاهب و زبانها تامین خواهد شد .

س ــ شرکتها وکارخانجاتی‌که میخواهید‌براه‌بیافتد‌اگردنبال‌روی سیاست اقتصاد وابسته نیست ، پس برنامه اقتصاد ملی چیست ؟

ج ــ اکنون مهمترین مسئله مشغول کارشدن کارخانه ها وبکار گرفتن کارگران است . در مرحله بعد در این مورد اقدام خواهد شد.

س ــ آیا باز هم تولید نفت افزایش می‌یابد ؟

ج ــ دولت تاآنجا که احتیاج دارد نفت تولید میکند نه مثل گذشته برای احتیاجات خودشان و اربابانشان! البته موقعی‌که تنگناها برطرف شد. فعلا سال دیگر وسالهای بعد تولید نفت کاهش میابد. البته ما درمقابل درآمدلازم را ازایجاد منابع جدید گشاورزی و صنایع مادر بدست می‌آوریم.

س ــ رژیم گذشته میگفت نفت تا ۲۰ سال آینده تمام می‌شود ، درست است ؟

ج ــ نمیدانم .

س ــ آیا شورای انقلاب میتواند راسا قانونگذاری کند ؟

ج ــ تا بحال نکرده است.

س ــ آیا درگیری ها در شهرداری حل شد ؟

ج ــ بله.

س ــ چطور حل شد ؟

ج ــ عده‌ای از کارگران اخراجی استعفا را به شهردار تحمیل کردند و عده‌ای که حقوقهای زیاد دریافت می‌کردند شهردار راتهدید بمرگ کردند.

او در آن شرایط استعفا داد ووزیرکشور دو مرتبه ایشان را بـه شهرداری برگرداند.

س ــ میگویند ، شهردار از منصوبین یکی از معاونان نخست‌وزیر است وازاینجهت اورا بشهرداری تحمیل کرداند ؟

ج ــ شهردار سالهای دراز عمرش را در راه انقلاب طی کرده بعلاوه هرفردی که بسرکار می‌آید ازافراد مطلع ومتعهد وقابل اعتماد خود استفاده می‌کند واین امر واضحی است.

س ــ در مورد تحصن کارگران در دادگستری چه میگوئید ؟

ج ــ اینها آمدند نخست‌وزیری من به‌آنها گفتم بروید نظرات خود و تخصص های خود و کاری را که میتوانید بانجام برسانید درنامه‌ای بنویسید و بما بدهید ولی آنها رفتند و متحصن شدند.

س ــ اضافه‌کارمندان لغو شده ، با توجه باینکه این‌اضافـه حقوق درحقیقت ترمیم حقوق بوده آیا فکر نمی‌کنید برای‌کارمندان مشکلی ایجاد شود ؟

ج ــ عده‌ای افراد بدون کارکردن اضافه‌کار می‌گرفتند ولـی درآینده بافرادی که اضافه‌کار کنند اضافه‌کار میگیرند و درفرصت آینده مشکل آن گروه کارمندان نیز حل میشود. لول همه اضافه‌کارها را قطع می‌کنیم ، تا بتوانیم به‌آنها که حقشان است، اضافه‌کاربدهیم.

س ــ ایران مصر را تحریم میکند ؟

ج ــ این امر از وظایف وزارت خارجه است.

س ــ وضع شوراها در وزارتخانه ها چه می‌شود ؟

ج ــ من فکر می‌کنم منظور شما کمیته هاست‌که از قبل یا بعداز انقلاب دروزارتخانه‌ها تشکیل شده. البته درمیان بعضی ازاین کمیته‌ها افراد و اعضای ضد انقلاب نیز وجود دارند که تصفیه میشوند واین کمیته‌ها چند ماه و یاسال بتدریج جذب میشوند.

س ــ امروز مطرح شد که فرماندار بندر انزلی پلاژ زنانه ومردانه درآن بندر پیش‌بینی کرده‌است ؟

ج ــ موضوع را رسیدگی می‌کنیم و آنوقت جواب می‌دهم.

س ــ برنامه آزادکردن میوه ازخارج چه شد ؟

ج ــ هنوز به جائی نرسیده‌است.

س ــ جلوی قاچاق میوه را نمیگیرید ؟

ج ــ الان دهها هزار صندوق میوه در بندر موجود است وعده زیادی مشغول بررسی هستند تا بااستفاده ازاین میوه ها ، بازار سیاه میوه کشور را ازبین ببرند.

اسرار پایگاههای جاسوسی((سیا)) درایران در دادگاه سپهبد برنجیان فاش شد

سپهبد برنجیان پیشنهاد کودتا بادخالت مستقیم امریکا را کرده بود

سپهبد هاشم برنجیان

دادگاه انقلاب عدل اسلامی تهران به‌دنبال چند جلسه رسیدگی به‌پرونده اتهامی سپهبد هاشم برنجیان رئیس سابق ضد اطلاعات نیروی هوایی ومحرم اسرار سازمـان سیا در ایران اورا مفسد فی‌الارض شناخته وحکم اعدام اورا صادر کرد. حکم صادره سحرگاه روز جمعه درمورد وی به اجـرا درآمد وجوخه انقلاب اورا همچون دیگر عمال رژیم وآمریکا اعدام کرد .

در آخرین جلسه رسیدگی به‌پرونده اتهامی نامبرده ، سرار تازه‌ای ازچگونگی ایجاد پایگاههای جاسوسی درایران فاش شد وسپهبد برنجیان فاش کردکه وی از معدود کسانی بود کـه می‌توانست با پایگاه جاسوسی آمریکـا در کبکان و بهشهر آمد ورفت داشته باشد. سپهبد برنجیان‌که همچـون دیگر متهمان مسئولیتی به‌عهده نمی‌گرفت درحالی محاکمه شدکه دلایل انکار ناپذیری درمورد اختلاس ، سوء استفاده مالی پیشنهاد وی به‌کودتا قبل از برسر کار آمدن دولت غیر قانونی بختیار، شدت عمل در برابر آزادیخواهان و رهبران سیاسی، اتهام وابستگی حضرت آیت‌الله العظمی خمینی بـه کشورهای خارج و.... در دادگاه ارائه شد. به‌هنگام محاکمه سپهبد برنجیان یك کارتن ۱۲ کیلوئی وچندین پاکت بزرگ ازاسناد جنایات وی‌برعلیه ملت وملك، اختلاس وسوء استفاده مالی و.... برروی میز دادرسان دادگاه قرار گرفته بود . آخرین جلسه دادگاه با تلاوت آیاتی از قرآن مجیدآغاز شد وسپس سپهبد برنجیان خودرا معرفی کرد. وی متولد تبریز ودرسال ۱۳۲۳ از رسته هوایی دانشکده افسری فارغ‌التحصیل شده بود درآغاز این جلسه نماینده دادستان خلاصه متن‌کیفر خواست‌را به‌شرح زیر قرائت کرد.

دادگاه انقلاب اسلامی ایران :

آقای هاشم برنجیان فرزند بهمن متولد ۱۳۰۴ شغـل سپهبد سابق وفرمانده سابق ضد اطلاعات نیروی هوایـی و رئیس بازرسی‌کل پرواز وایمنی در نیروی هوایی متهم است به: ۱ــ فساد در روی زمین ــ ۲ ــ محاربه باخدا ــ ۳ ــ اقدام علیه استقلال کشور وحاکمیت ملی ۴ ــ متزلزل نمودن حاکمیت ملی ۵ــ همکاری باشاه‌سابق درجهت منافع‌استعماری آمریکا در اداره ضد اطلاعات نیروی هوایی ۶ــ ارتباط بـا عوامل سیا ازسال ۴۲ ببعد بواستناد برگهای ۸۲ و۸۵ و۹۵و ۹۶ و۱۱۴ و۱۱۵ و... پرونده ــ ۷ وابسته کردن نیـروی هوایی به‌ارتش استعماری آمریکا ۸ــ نوطئه واقدام برای برهم‌شکستن اراده آزاده ملت وقوام بخشیدن به حکومت طاغوتی وسرسپرده شاه سابق .

دلایل اتهام

۱ــ تصدی پستهای حساس درنیروی هوایی در مدت ۲۴ سال. ۲ــ ریاست اداره ضد اطلاعات نیروی هوایی در ارتباط مداوم باسازمان سیا برحسب اقـرار شخصی وی و محتویات پرونده ۴ــ فعالیت مجدانه وی درجهت تحکیـم سلطه استعماری هیئت‌حاکمه دست‌نشانده آمریکا ــ از جمله پیشنهاد راه‌حلی سرکوبی مبارزه ملت ایران‌که بـه عنوان نمونه می‌توان ازگزارش ۱۵ دیماه نامبرده ۱۳۵۷ به‌عنوان فرمانده نیروی هوایی (سپهبد ربیعی معدوم) کـه تصمیم نامبرده را درجهت درهم‌شکستن اراده ملت وادامـه تسلط اجنبی نشان میدهد. ۵ــ گزارشهای خلاف واقع‌که به ایجاد خفقان وترس درمیان پرسنل نیروی هوایی وفروریزی آنان درگرداب اسارت وبندگی وسیاسی‌که برنجیان نقش درجـه اول را داشته وازجمله گزارشهایی درمورد اخراج افراد این نیرو اینکه بعضی ازآنها کتابهای مضره می‌خوانند به‌حکایت برگهای پرونده (درابتدا نماینده دادستان برگهای مختلف را نام برد) .

۶ ــ سرکوبی نهضت درسال ۴۲ به‌دلالت صفحات ۱ و۸ و ۲۶ و۳۲ و۱۲۹

۷ــ سوء استفاده مالی وسوء استفاده ازقدرت به‌حکایت اوراق ۲ و۸۰ و...

۸ــ زندانی کردن وگزارش به‌اسواك درجهت سرکوبی آزادیخواهان به‌دلالت برگهای مختلف پرونده .

۹ــ دستور ایراد ضرب وشتم وایذاء وشکنجه افراد به شهادت شهود و شکایت کـه در پـرونده ضبط است و چنانکه دادگاه بخواهد اقدام کافی ولازم برای احضار شهود وشکات به‌عمل خواهد آمد .

۱۰ــ اخراج افراد وتنزیل درجه ورتبه آنان به‌دلالت صفحات مختلف پرونده (نماینده دادستان شماره صفحـات را برشمرد) .

نماینده دادستان: باتوجه به‌تحقیقات انجام شده‌وشهادت شهود وشکایت شاکیان پرونده ازمحضر دادگاه عدل اسلامی تقاضا دارم باتوجه به‌آیات ضد طاغوتی قرآن مجید حکـم شرعی را صادر کند .

رئیس دادگاه : آقای سپهبد برنجیان متن کیفرخواست را شنیدید اگر دفاع خاصی دارید بیان کنید .

در اینموقع سپهبد برنجیان مردی‌که از ۳۴ سال فعالیت در نیروی هوایی ۲۳ سالش‌را در ضداطلاعات خدمت می‌کرده است‌آرام ودرحالیکه به‌اسناد ومدارکی‌که علیه‌وی جمع‌آوری شده بود خیره شده بود به‌سخن درآمد: من تمام آنچه راکه درجریان بازجویی وبازپرسی گفته‌ام‌و زیر آن‌را امضا کرده‌ام قبول دارم اما درمورد مساله‌ای‌که درآن مرا عامل سیامعرفی کرده‌اید می‌خواهم دفاع بیشتری بکنم. درمورد خریداسلحه واینکه من واسطه خرید آن ازآمریکا بوده‌ام باید بگویم من هیچگاه عامل خرید اسلحه نبوده‌ام وحتی یك دینار اسلحه برای ایران نخریده‌ام .

رئیس دادگاه: درکیفرخواست صحبتی از اسلحه نشده اگر می‌خواهید راجع به‌این مسئله‌هم اطلاعاتی به دادگـاه بدهید واعترافاتی بکنید ما آماده‌ایم ولی فعلا ازکیفرخواست دفاع کن.

برنجیان : اطلاعاتی‌که درمورد همکاری باسیادادم‌تحت عنوان بوده‌که نقش آمریکا در نیروی هوایی چه‌بوده؟ این سئوال را نوشته‌ام. این اتهام (همکاری باسیا) سرچشمه می‌گیرد اززمان جریان درست‌شدن پایگاههای جاسوسی‌بهشهر وبعد ازچندسال پایگاه کبکان در آن سال فـرمانده نیروی هوایی آمد پیش من وگفت: شاه تاخ شخصی خود در صفی آباد بهشهر را به‌سیا داده ورئیس پرسنلی را صدا کرد و این موضوع‌را به‌اطلاع آنها رسانید. اوگفت به‌آنها ضمن آنکه کار های خودرا می‌کنند برای نیروی هوایی‌هم متخصص تربیت خواهند کرد». قرار شد فرمانده آموزشهای هوایی هرسال عده‌ای در حدود ۲۵۰ نفر دانشجو به‌آنها معرفی کند ومن‌هم افراد مورد اعتماد را برای حفاظت آنها به‌بهشهر بفرستم کار هایی هم‌که من در اینمدت کردم‌ام یافرستادن کارگر وپرسنل بود ویامسایل خدماتی وحفاظتی کاری‌که آنها انجام‌میدادند مربوط به‌خودشان بود ولی مسلما آنها ازشاه اجازه گـرفته بودند زیرا زمین پایگاه ملك اختصاصی شاه بود وارتباطی با نیروی هوایی نداشت وافسری از ضد اطلاعات هوایی به‌آنجا نرفته بود وهربارکه لازم بود یکنفر غیر نظامی می‌آمد و احتیاجات پایگاه‌را بامن درمیان می‌گذاشت‌که من‌هم بـه مسئولان پستهای مختلف منعکس می‌کردم وآنها می‌رفتند. این غیرنظامیان هردوسه سال یکبار عوض میشدند. من فقط یك واسطه بین فرماندهی نیروی هوایی وآین پایگاهها بودم و هیچگاه من رابطه مستقیمی باآمریکائیها نداشته و هیچگاه هم مستشاری درکنار من قرار نمی‌گرفت. ارتباط من همین بوده وبس .

اما آنچه مسلـم است آمریکائیها در بهشهر و کبکان پایگاههایی داشتندکه دکل این پایگاهها آنقدر عظیم بودکه از ۱۲کیلومتری دیده می‌شد وطبیعی‌است یك چنین تشکیلات خبرگیری مربوط به‌داخل نبود وهرکس اهل حرفه میدانست که برای داخل نبوده است. چند روز پیش به‌من (برنجیان) راجع به‌اسلحه اتهاماتی زده شد ولی من همانطوریکه گفتم درخرید اسلحه دخالتی نداشتم .

رئیس‌دادگاه: تیمسارما راجع به‌اسلحه‌صحبتی نکرده‌ایم ولی‌مسئله اسلحه‌به‌حیات‌اقتصادی‌ما مربوط استوماماییم‌راجع به‌آن‌هم چیزه

اخبار کوتاه شهرستانها

ازدحام کم سابقه درقم

قم ــ خبرنگار کیهان : شهر قم دیروز یکی از شلوغترین جمعه‌های سالرا پشت‌سر گذاشت . گروه زیادی از مردم تهران و شهر های اطراف برای زیارت حرم‌مطهر و دیدار با امام خمینی روزپنجشنبه و جمعه‌را در این شهر گذراندند . کثرت مسافر در قم بحدی بود که تمام خیابان های اصلی شهر به پارکینگ تبدیل شد و خیابان‌های شهر و جاده قم ــ تهران‌باترافیک سنگین و فلج کننده مواجه شد . هتل‌ها و مسافرخانه‌های قم ظرفیت پذیرش بیش از سه هزار مسافررا ندارند و بهمین جهت گروهی از مسافران در خانه های مردم و خیابان‌ها شب جمعه‌را بصبح رساندند . در جلوی رستوران‌ها و فروشگاه‌های مواد غذائی صفهای طویل تشکیل شد .

تظاهرات مردم کرمانشاه در پشتیبانی ازجمهوری اسلامی

کرمانشاه ــ بیش از ۲۵۰ هزار نفر از مردم کرمانشاه بدعوت جامعه روحانیت ، اصناف ، حزب جمهوری اسلامی وسندیکای‌مشترك کارکنان صنعت نفت کرمانشاه در یك راه‌پیمائی عظیم‌شرکت‌کردند. شرکت کنندگان دراین‌راه‌پیمائی با دادن شعارهائی مانند « اتحاد صلاح مسلمین است ــ تفرقه شیوه خائنین است »از جمهوری اسلامی پشتیبانی کردند . راه پیمایان از مسجد آیت‌الله بروجردی بطرف میدان آزادی رفتند و در این‌محل حجت‌الاسلام حائری و حجت‌الاسلام علی جنتی در پشتیبانی ازجمهوری اسلامی و لزوم حفظ وحدت کلمه و پاسداری از انقلاب اسلامی سخن گفتند و تلاش عناصر فرصت طلب و ضد انقلاب‌را در تفرقه اندازی محکوم کردند .

سفر استاندار ترك به تبریز

● تبریز ــ مظفر یوجا استاندار استان اگری ترکیه ، روز پنجشنبه وارد تبریز شد و در ملاقاتی که بامرتضوی کفیل استانداری آذربایجان شرقی داشت ، تشکیل جمهوری‌اسلامی‌را درایران ازطرف ملت ترکیه تبریك گفت .

در این ملاقات در مورد مبادلات تجاری و بازرگانی دواستان‌هم‌مرز مذاکراتی صورت گرفت . استاندار اگری حصر پنجشنبه ایران‌را ترك گفت .

حق مرتع اراضی آستانقدس لغو شد

● مشهد : پرداخت حق‌المرتع اراضی آستان قدس لغو شد. حجت‌الاسلام واعظ طبسی سرپرست آستانقدس رضوی ضمن اعلام این موضوع اظهار داشت: برای تقویت دامداری و دامپروری در منطقه و کمك به دامداران استان‌حق‌المرتع اراضی متعلق به آستان قدس لغو شد و مراتب به مسئولان‌آستانقدس در استان ابلاغ شد.

سرپرست آستانقدس افزود: یك میلیون و سیصد هزار ریال‌که توسط دامداران سرخس پرداخت شده بود به آنان پس داده شد.

حجت‌الاسلام واعظ طبسی در پایان گفت : انتظار داریم که دامداران‌خراسان با در نظرگرفتن اصول و ضوابط اسلامی و انسانی و در نظر گرفتن ارزش زمین‌و جلوگیری از فرسایش خاك در تولیدات دامی اقدام نمایند و از جراجع بیرویه دامها در مراتع که موجب نابودی آن خواهد شد جلوگیری نمایند.

به‌همت دفتر تبلیغات‌کمیته امام نمایشگاه هنر های تجسمی در قم تشکیل می‌شود

قم ــ خبرنگار کیهان : دفتر تبلیغات کمیته انقلاب‌اسلامی قم نخستین نمایشگاه هنرهای تجسمی را که در آن کلیه طراحان ، نقاشان، خطاطان و گرافیستهای‌کشور شرکت کرده‌اند، برگزار می‌کند.

محمود اشرفی مسئول‌نمایشگاه در مصاحبه‌ای هدفهای‌این‌نمایشگاه را در مورد بکارگرفتن‌هنر انقلابی در راه آرمانهای‌اسلامی‌وشناساندن آن تشریح کرد و افزود:

هنرمندان ما در این دوران نقش حساسی را با تکیه‌گاه ایدئولوژی عمیق اسلام ایفا میکنند همچنانکه‌در دوران قبل از انقلاب یعنی در همان روزهای اختناق و کشتار دهشتجمعی مردم گروهی از هنرمندان متعهد طرحهای گوناگون و آگاهی‌بخش را میان توده مردم مبارز بطور مخفی پخش میکردند. و ما زمانی به موفقیت رسیدیم که توانستیم گروههای فعال هنرمند را تشکل دهیم تا پس از تعیین خط مشی صحیح و هدف انقلابی خود، نیروهای هنرمند را بصورت‌امواجی پی‌درپی و مهلك بر پیکر دشمن درآوریم.

بنابراین اولین گام‌شناساندن هنر انقلابی به جامعه مستضعف خودمان است و سپس نمایش هنر اصیل به جوامع گوناگون دنیا، باشد تا نیروهای ارتجاعی امپریالیسم و صهیونیسم دست از تبلیغات خلاف واقع خود درمورد انقلاب اسلامیمان بردارند.

راه‌پیمائی ۱۰۰ هزار نفری در آبادان

آبادان ــ بیش از ۱۰۰ هزار تن از طبقات مختلف مردم آبادان‌روز گذشته در خیابان های این شهر به راه‌پیمائی پرداختند .

در پایان این راه‌پیمائی که به منظور محکوم کردن وقایع گنبد و کردستان صورت گرفت ، راهپیمایان قطعنامه‌ای در ۷ ماده‌را تصویب کرده و خواستار مجازات عاملین این دو واقعه شدند .

پاسدار شهر صنعتی البرز کشته شد

● قزوین ــ یکی از پاسداران‌شهر صنعتی البرز بنام فرهاد هبادی هنگامی که مشغول آمتحان سلاح خود بود ، براثر شلیك ناگهانی آن کشته شد . جنازه این پاسدار باشرکت هزاران نفر از مردم‌قزوین تشییع شد .

پسر خاله شاه دستگیر شد

شمیران ــ پسرخاله‌شاه سابق بنام تیمسار اکبر دادستان در شمیران دستگیر شد. وی که عضو موثر ساواك در آلمان غربی بود از مهر ماه سال ۵۷ بازنشسته شدو در آلمان سکونت داشت.این‌شخص متهم است که از مدتی قبل برای انجام ماموریتی با پاسپورت‌سیاسی وارد ایران شده‌است تا اینکه شب قبل یکی از پاسداران انقلاب بنام مهدی عامری او را شناسایی کردو بعد از ۲ ساعت تلاش توانست‌وی را در منزل یکی از بستگانش واقع در اوین دستگیرکند. از نامبرده مقدار زیادی پول نقد و جواهرات و اسناد سیاسی بدست آمد که در اختیار کمیته مرکزی شمیران‌قرار گرفت.

در خرم‌آباد ، آبادان ، اهواز ، خرمشهر ، کرمان ، همدان، کاشان و شیراز

۱۵ عامل سر کوب مردم تیر باران شدند

۱۵ تن از عاملان سرکوب‌و شکنجه مردم در دادگاههای انقلاب اسلامی شهرستانهای‌اهواز ، خرمشهر ، کرمان ، خرم‌آباد ، آبادان ، همدان ،کاشان و شیراز « مفسد فی‌الارض » شناخته وبه‌اعدام‌محکوم شدند . حکم دادگاهها بلافاصله توسط جوخه آتش بلادرنگ در باره محکومان‌بمرحله اجرا درآمد .

● در شیراز

دادگاه انقلاب اسلامی شیراز روز گذشته بمنظور رسیدگی به اتهامات سرگرد هوشنگ طوطیان رئیس کلانتری ۶ شیراز تشکیل شدوپس ازحدود ۱۳ ساعت بازجوئی و استماع اظهارات‌شاهدان عینی‌وشاکیان خصوصی و آخرین دفاع متهم وارد شور شد و سرانجام وی را به جرم کشتار مردم در واقعه پنجم محرم سال گذشته در مسجد «نو» شیراز بعنوان مفسد فی‌الارض شناخت و او را محکوم به اعدام کرد. حکم اعدام پس از ابلاغ به متهم

سرگرد طوطیان (شیراز) ــ تیرباران

● اهواز

سرگرد حسین‌تربتیان رئیس کلانتری مرکز و قرارگاه شهربانی اهواز که در سرکوب تظاهرات مردم آزادیخواه‌شهر بهبهان نقش مهمی بعهده‌داشت، سرانجام در دادگاه عدل‌اسلامی به محاکمه کشیده شد . وی متهم بود که در ماموریت به شهر بهبهان مبادرت بمسرکوبی و تخریب اموال مردم ، ایجاد رعب و وحشت و تیراندازی بسوی مردم و توهین به روحانیت نموده بود . دادگاه پس از رسیدگی به اتهامات وارده با مدارك و دلائل کافی وی را بجرم شناخت و او را محکوم به اعدام کرد. حکم اعدام پس از ابلاغ به متهم

● اعدامی رئیس ساواك کهکیلویه و بویر احمد بود

● گچساران ــ سرهنگ عزیزاله رحمانی رئیس ساواك کهکیلویه و بویر احمد ، یکی از عوامل‌سرسپرده رژیم سابق که به اتهام کشتارمردم آزادیخواه منطقه ، اقدام علیه حکومت ملی به نفع شاه سابق ، آمریکا و اسرائیل ، توهین به مقدسات ملی ، همکاری با ساواك و چند اتهام دیگر دستگیرشده بود ، سرانجام در دادگاه عدل اسلامی گچساران محاکمه وبه اعدام‌محکوم شد . دادگاه پس از تعیین خط مشی صحیح و هدف انقلابی خود، نیروهای هنرمند را بصورت‌امواجی پی‌درپی و مهلك بر پیکر دشمن درآوریم.

بنابراین اولین گام‌شناساندن هنر انقلابی به جامعه مستضعف خودمان است و سپس نمایش هنر اصیل به جوامع گوناگون دنیا، باشد تا نیروهای ارتجاعی امپریالیسم و صهیونیسم دست از تبلیغات خلاف واقع خود درمورد انقلاب اسلامیمان بردارند.

راه‌پیمائی ۱۰۰ هزار نفری در آبادان

آبادان ــ بیش از ۱۰۰ هزار تن از طبقات مختلف مردم آبادان‌روز گذشته در خیابان های این شهر به راه‌پیمائی پرداختند .

در پایان این راه‌پیمائی که به منظور محکوم کردن وقایع گنبد و کردستان صورت گرفت ، راهپیمایان قطعنامه‌ای در ۷ ماده‌را تصویب کرده و خواستار مجازات عاملین این دو واقعه شدند .

پاسدار شهر صنعتی البرز کشته شد

● قزوین ــ یکی از پاسداران‌شهر صنعتی البرز بنام فرهاد هبادی هنگامی که مشغول آمتحان سلاح خود بود ، براثر شلیك ناگهانی آن کشته شد . جنازه این پاسدار باشرکت هزاران نفر از مردم‌قزوین تشییع شد .

پسر خاله شاه دستگیر شد

شمیران ــ پسرخاله‌شاه سابق بنام تیمسار اکبر دادستان در شمیران دستگیر شد. وی که عضو موثر ساواك در آلمان غربی بود از مهر ماه سال ۵۷ بازنشسته شدو در آلمان سکونت داشت.این‌شخص متهم است که از مدتی قبل برای انجام ماموریتی با پاسپورت‌سیاسی وارد ایران شده‌است تا اینکه شب قبل یکی از پاسداران انقلاب بنام مهدی عامری او را شناسایی کردو بعد از ۲ ساعت تلاش توانست‌وی را در منزل یکی از بستگانش واقع در اوین دستگیرکند. از نامبرده مقدار زیادی پول نقد و جواهرات و اسناد سیاسی بدست آمد که در اختیار کمیته مرکزی شمیران‌قرار گرفت.

سرگردشریفی‌راد (خرم‌آباد)ــ سرهنگ فضائل احمدی رئیس ستوانیکم ناصر جزایری

رئیس شهربانیهای لرستان تیرباران شد

خرم‌آباد ــ دوجنایتکار رژیم سابق به‌حکم دادگاه انقلاب اسلامی درخرم‌آباد برابر جوخه اعدام ایستادند وتیرباران شدند .

ساعت ۵ بعدازظهر روز پنجشنبه گذشته دادگاه انقلاب اسلامی خرم‌آباد با حضورصدها تن از مردم این شهر و عده‌ای از اعضای خانواده شهدا برای رسیدگی به اتهامات سرهنگ ابوالفضایل احمدی ، نیس سابق شهربانی‌های لرستان و ستوان یکم ناصر جزایری افسر شهربانی تشکیل‌شد و متهمان به دفاع از خود در قبال کیفر خواست صادره پرداختند .

دادگاه پس از ۴ ساعت محاکمه ، سرهنگ احمدی را به‌جرم مسوولیت در کشتار مردم بی‌گناه خرم‌آباد وایجادحریق وسرکوب مردم، مفسدفی‌الارض وخائن به ملت شناخت واورا به‌اعدام محکوم کرد . رسیدگی‌به پرونده سوابق جزایری هوکول به احضار یك افسر شهربانی انتقالی بماهواز کرد

دادگاه انقلاب اسلامی خرم‌آباد ، همچنین به‌پرونده سرگرد محمدعلی شریفی‌راد ، کلانتر مرکزی و رئیس گارد شهربانی خرم‌آباد رسیدگی و اورا به جرم چهارفقره قتل وآزار وشکنجه وسرکوب مردم مستحق اعدام‌دانست و احکام‌صادره درباره سرهنگ احمدی‌وسرگرد شریفی راد ساعت ۶ بامداد امروز به‌مرحله‌اجرا درآمد .

دو افسر محکوم، قبل از اجرای حکم وصیت کردند که مردم به اجساد آنهانزدیك نشوند و حکم طوری اجرا شود که آنهـا زودتر خلاص شوند .

● در کرمان

۲ پاسبان شهربانی و یك گروهبان ژاندارمری به جرم قتل عمد و شرکت در غارت و آتش سوزی و ایراد ضرب‌و جرح در حوادث مسجد امام خمینی و مسجد جامع کرمان‌به اعدام محکوم و بدست جوخه آتش سپرده شدند .

این سه نفر پاسبان حسین شهریار بهرامی و سرپاسبان امان‌الله نقیب و گروهبان سوم حسین معین‌الدینی نام داشتندکه هنگی مفسدفی‌الارض و محارب با خدا و رسول‌خدا شناخته شدند و به اعدام‌محکوم گردیدند و هرسه توسط جوخه آتش پاسداران انقلاب اسلامی تیرباران شدند .

دادگاه انقلاب اسلامی کرمان سه مجرم دیگر پاسبان آقاجان بی‌نیاز ، احمدآبادی و رضا زینل صالحین را بجرم شرکت در سرکوب مردم بیگناه در

گروهبان امان‌الله نقیب (کرمان)

گروهبان حسین معین‌الدینی (کرمان)

گروهبان سوم حسین معین‌الدینی ــ کرمان

جریان انقلاب آزادیخواهانه مردم کرمان بترتیب به یکسال زندان و تبعید به‌شهرسیرجان، رفسنجان و بافت محکوم کرد و سرباز وظیفه ناکرزاده(متهم ردیف ۲) را از اتهامات‌منتسبه مبرا دانست و رای به‌آزادی‌وی داد .

پاسبان حسین شهریار بهرامی (عامل کشتار مردم بیگناه کرمان) ــ تیرباران

اعدام ۲ جنایتکار در کاشان

کاشان ــ رئیس و یکی از ماموران پاسگاه ژاندارمری آردن کاشان به حکم دادگاه انقلاب اسلامی بامداد امروز تیرباران شدند.

اعدام شدگان که استواریکم اصغر ناصری و گروهبان یکم‌غلامی نام داشتند متهم به قتل دوجوان مجاهد به اسامی غفوری و عبدالهی و تیراندازی به مردم و آزار و شکنجه عده‌ای از آزادیخواهان بودند.

بازگشت سربازان ایرانی از جولان

اهواز ــ ۶۲۰ تن سربازایرانی که به منطقه جولان رفته بودند به ایران بازگشتند . کشتی حامل این سربازان وارد بندر خرمشهر شد و در اسکله قدیم شماره سه اداره‌کل بندر وکشتیرانی خرمشهر پهلو گرفت .

تیرباران فرماندار نظامی آبادان و معاون او

سرتیپ جهانگیر اسفندیاری فرماندار نظامی آبادان ــ تیرباران

آبادان ــ دادگاه انقلاب اسلامی آبادان ازساعت ۸ شب گذشته برای رسیدگی به اتهامات سرتیپ جهانگیر اسفندیاری فرماندارنظامی سابق آبادان ، سرهنگ پرویز یقمائی معاون او و سرگرد علی‌مهرکار مامور فرمانداری نظامی تشکیل شد و سرانجام پس‌از چندین ساعت محاکمه و شور هرسه نفررا به اعدام محکوم کرد. حکم تیرباران در مورد فرماندار نظامی سابق ومعاون او ساعت ۵ صبح امروز به اجرا درآمد .

اجرای حکم اعدام در مورد سرگرد مهرکار بنا بعللی‌که هنوز فاش‌نشده است به روز بعد موکول شد.

در جریان دادرسی عده زیادی شهود و تماشاچی شرکت‌داشتند. در کیفرخواست دادستان انقلاب اسلامی این سه نفر متهم به کشتار مردم آبادان و بی‌توجهی به اعلام همبستگی ارتش با مردم و مفسدفی‌الارض شناخته شده‌اند .

رئیس اداره اطلاعات شهربانی همدان تیرباران شد

همدان ــ دادگاه انقلاب اسلامی همدان ، به اتهامات سرگرد سید عباس هاتمی‌رئیس پیشین اداره اطلاعات شهربانی همدان رسیدگی و او را به عنوان مفسد فی‌الارض و خائن به ملت به اعدام محکوم کرد و حکم صادره درباره وی به مرحله اجرا درآمد

سرگرد سیدعباس هاشمی‌رئیس سابق اطلاعات شهربانی همدان حالیکه از کرده‌های خوداظهار پشیمانی میکرد ، رژیم سابق‌را مظهر بی‌عدالتی و دیکتاتوری دانست و گفت : امام خمینی، منجی ملت ستمدیده ایران است .

خبرنگار کیهان ، لحظاتی پیش از اجرای حکم اعدام سرگرد هاشمی ، نظر او را درباره کسانی‌که هنوز به عناوین مختلف علیه انقلاب اسلامی ایران توطئه می‌کنند پرسید و او جواب داد: اینگونه اشخاص ، هنوز واقعیت رادرك نکرده‌اند و احمق هستند .

سرگرد هاشمی که در طول محاکمه ، روحیه خود را کاملا باخته بود و مرتبا گریه میکرد هنگامیکه برای اجرای حکم تیرباران به میدان تیر پادگان برنه می‌شد روحیه‌خود را بازیافت و همین موضوع، موجب شگفتی حاضران شد .

فروش فوق‌العاده

انواع مبلمان ومسرویس خواب ایتالیائی

۱۹۱۱ میدان صنعتی ــ تلفن ۶ ــ ۲۲۸۰۹۵

شرکت وودکرافت

آشپزخانه ــ کمد جالباسی وکتابخانه چوبی جانبازشماره ۲۶ ــ سوداگر ــ تلفن ۸۴۲۵۲۶

توزیارتی کاروان حسینی بمشهد

ویژه بانوان ۱۳ روزه ۴۵۰ تومان بزودی ۳۳۵۱۷۶

ن ۷۷۶۶۴

قابل توجه خریداران شهرك اکباتان

بنا به درخواست عده‌ای از خریداران شهرك در جلسه‌مورخ ۲۲ فروردین اجتماع دیگری بمنظور احقاق حق و انعکاس‌نظریات واقعی خریداران در محل نخست‌وزیری خیابان پاستور راس ساعت ۹ صبح روز یکشنبه ۲۶ فروردین برگزار خواهد شد . بدین‌وسیله از آقای مهندس رحمان گلزار مدیرعامل شرکت درخواست میشود، در این جلسه حضور بهم‌رسانده و کلیه خریداران یك‌برگ فتوکپی قرارداد منعقده را همراه داشته باشند .

عده‌ای از خریداران اکباتان

ن ۷۷۷۱۲

آگهی مناقصه واگذاری سلف‌سرویس

بیرو آگهی مناقصه قبلی ، دانشکده توانبخشی و رفاه اجتماعی برای سال تحصیلی ۵۸ ــ ۱۳۵۷ اداره سلف سرویس دانشکده را برای حدود ۲۵۰ نفر به مناقصه می‌گذارد .

داوطلبان از تاریخ انتشار آگهی بمدت دو روز از ساعت ۸ الی ۱۲ به اداره خدمات دانشجوئی واقع در خیابان حافظ خیابان آرژانتین پلاك ۸ مراجعه و شرائط نمونه قرارداد را دریافت نموده و پیشنهادات خود را ارائه دهند .

کمیسیون معاملات دانشکده در ردیا قبول پیشنهادات رسیده مختار می‌باشد .

اداره خدمات دانشجوئی

ن ۷۷۶۴۷

آگهی دعوت جلسه مجمع عمومی فوق‌العاده شرکت سهامی خاص ایران‌شیماکو

ازکلیه سهامداران شرکت سهامی خاص ایران شیماکو دعوت بعمل می‌آیدکه درساعت ۴،۳۰ بعد ازظهر مورخه ۵۸/۴/۳۰ در جلسه مجمع عمومی فوق‌العاده شرکت که درمحل شرکت واقع در خیابان روزولت شمالی نزدیك میدان ۱۷ شهریور (۲۵ شهریور سابق) کوچه کورس شماره ۹ حضور بهم‌رسانند

دستور جلسه :

۱ــ تغییرات مواد اساسنامه .

۲ــ اتخاذ تصمیم برای انتخاب هیئت مدیره جدید (با توجه بماده ۳۰ اساسنامه شرکت) .

۳ــ انتخاب بازرسان شرکت .

۴ــ تعیین روزنامه کثیرالانتشار جهت‌درج آگهیهای‌شرکت.

شرکت سهامی خاص ایران شیماکو

ن ۷۷۶۳۷

مرکز نمونه نساجی کرج در رشته‌های زیر هنرجو میپذیرد

۱ــ برق ساختمان

۲ــ برق اتومبیل

۳ــ جوشکار

۴ــ تراشکار

۵ــ لوله‌کش

۶ــ نساجی

علاقمندان میتوانند از تاریخ نشر این آگهی تاتشکیل‌کلاسها به دفتر ثبت‌نام مراجعه نمایند.

نشانی کرج ــ خیابان شیر و خورشید مرکز نمونه نساجی کرج

کاترپیلار

یك دستگاه لودر کاترپیلار ۹۵۰ یا ۹۳۰ نویا مستعمل خریداریم فروشندگان بشماره تلفن ۲۳۸۵۵ــ۰۳۳۱ شیرازدر ساعتهای ۱۷ الی ۱۹ تماس بگیرند .

ن ــ ۷۷۷۰۶

اخذ پذیرش فوری تلفن ۶۸۰۵۷۱ ــ ۶۸۰۴۷۱

ن ۷۷۶۸۲ ۱ــ۳

اطلاعیه

پیرو آگهی انحلال شماره ۶،۱۱۴۵۰ منتشر در روزنامه‌رسمی شماره ۹۹۲۲ مورخ ۵۷/۱۲/۲۷ از سهامداران شرکت حمل و نقل بین‌المللی الیمپوس (سهامی‌خاص) دعوت میشود تا در صورتیکه احیانا طلبی از شرکت داشته باشند ظرف مدت شش‌ماه از تاریخ انتشار این آگهی به مرکز شرکت (تهران ــ خیابان شاهرضا شماره ۸۴۳) اطلاع دهند .

باحترام ــ مدیر تصفیه شرکت منحله حمل‌ونقل بین‌المللی الیمپوس

اطلاعیه

نیاز به پزشك متخصص چشم و دندانپزشك

مرکز درمانی برای صبح وبعدازظهر نیاز به‌پزشك متخصص چشم وبرای‌کشیك شبها نیاز به دندانپزشك باپروانه دائم دارد .

داوطلبین ازساعت۸ تا۲۰ باتلفن ۵۴۸۰۱۱ــ۱۷ تماس بگیرند

ن ۷۷۵۲۱ ۱ــ۳

آگهی دعوت مجمع عمومی فوق‌العاده شرکت سهامی معدنی دونا (سهامی خاص)

بدینوسیله باطلاع کلیه سهامداران شرکت معدنی دونا (سهامی خاص) میرساند که جلسه مجمع عمومی فوق‌العاده درساعت ۱۱صبح روز ۵۸/۲/۳ در محل شرکت واقع در خیابان ویلای شمالی‌شماره ۳۰۳ تشکیل میگردد . دستور مجمع بشرح زیر است :

۱ ــ تقلیل سرمایه شرکت

۲ ــ مذاکره و مشاوره در مورد تعیین خط مشی مالی‌شرکت.

هیئت مدیره شرکت دونا

آگهی تشکیل مجمع عمومی سالانه سندیکای شرکتهای تاسیساتی

به استناد ماده ۹ اساسنامه ، مجمع عمومی سالانه سندیکا ساعت ۱۱ صبح روز دوشنبه هفدهم اردیبهشت‌ماه ۱۳۵۸ در محل سندیکا تشکیل میشود ، بدینوسیله از کلیه شرکتهای عضو دعوت میشود که نمایندگان خود را (از هر شرکت یکنفر) با رعایت مفاد اساسنامه و با در دست‌داشتن نسخه‌ای از معرفی‌نامه کتبی برای شرکت در جلسه فوق اعزام فرمایند .

دستور جلسه :

۱ ــ استماع گزارش هیئت مدیره .

۲ ــ استماع گزارش خزانه‌دار و رسیدگی به ترازنامه .

۳ ــ انتخاب اعضای هیئت مدیره اصلی و علی‌البدل وبازرسان که مدت ماموریت آنان خاتمه یافته است .

سندیکای شرکتهای تاسیساتی

آگهی

چون مجمع عمومی سالانه سندیکای شرکتهای تاسیساتی در روز دوشنبه هفدهم اردیبهشت ماه ۱۳۵۸ در محل سندیکا تشکیل میگردد برای آنکه از شرکتهائی که مایل به عضویت و شرکت در انتخابات سندیکا میباشند حقی زایل نگردد خواهشمند است هرچه زودتر حداکثر تا تاریخ دهم اردیبهشت‌ماه ۱۳۵۸ به سندیکا مراجعه و مدارك مربوط به عضویت را تکمیل نمایند تا ترتیب شرکتهای واجد شرایط عضویت برای جلسه مجمع عمومی داده‌شود.

آدرس : انتهای جردن ــ خیابان مریم شماره ۲۳

سندیکای شرکتهای تاسیساتی

حل مشکل تاریکی

در مواقع قطع برق

به محض قطع برق چراغهای اضطراری «تورك» اتوماتیك روشن میشوند و ساعتها نور کافی میدهند ایدمال : برای آقایان اطباء ــ جواهرفروشان ــ منازل و هرکجا که به روشنائی فوری نیاز باشد .

نماینده انحصاری فروش در ایران شرکت افنان ــ لئاف به خریداران عمده تخفیف مخصوص داده میشود .

تلفن فروش و قبول سفارش ۶۲۷۵۸۵

تلفن بیسیم

تلفن معجزه‌گری مدرن و بدون سیم

زیبا ، سیار ، وقابل نصب روی خط تلفن

شرکت ایران‌تاپ تلفن:۴-۶۶۷۸۴۱

حج عمره و زیارت شام

۹۰۰۰ تومان هواپیما ــ هتل ــ خوراك کامل ۲۰ روز از ۱۹ اردیبهشت شرکت خدمات دینی تلفن ۹۵۱۰۱۲

((آگهی مناقصه))

وزارت فرهنگ و آموزش عالی انجام امور نظافت ۳ باب ساختمانهای استیجاری خود واقع در خیابانهای ویلای شمالی و کریمخان‌زند را از طریق مناقصه به پیمانکار واگذار می‌نماید .

پیشنهاددهندگان میتوانند برای اطلاع کامل از موقعیت و تعداد اطاقهای ساختمانها همه روزه باستثنای روزهای تعطیل به وزارت فرهنگ و آموزش عالی اداره کل امور اداری (اداره گاخداری و انتظامات) مراجعه و برگ شرایط شرکت در مناقصه را اخذ و پس از اطلاع امضاء نموده بضمیمه پیشنهاد خود ارسال نمایند .

۲ ــ شرکت کنندگان در مناقصه باید مبلغ یکصد هزارریال (۱۰۰۰۰۰) به عنوان سپرده بحساب ۳۷۰۳۶ وزارت فرهنگ و آموزش عالی نزد بانك مرکزی ایران پرداخت و رسید آنرا ضمیمه پیشنهاد خود نمایند .

۳ ــ پیشنهاددهندگان باید پیشنهاد خود را لاك و مهرشده تا آخر وقت اداری روز دوشنبه ۵۸/۲/۱۰ بادارد. گاخداری و انتظامات وزارت فرهنگ و آموزش عالی تسلیم و رسید اخذ نمایند .

۴ ــ پیشنهاداتی که فاقد قبض سپرده و برگ شرایط بوده و یا مبهم و مشروط باشد و یابعد از موعدمقرر برسد ترتیب‌اثر داده نخواهد شد .

۵ ــ کلیه پیشنهادات در ساعت ۱۰ صبح روز چهارشنبه ۵۸/۲/۱۲ در ساختمان مرکزی وزارت فرهنگ وآموزش عالی خیابان ویلا چهارراه سپند طبقه دوم اطاق شماره ۲۱۸ باز و قرائت و برنده مناقصه تعیین خواهد شد .

۶ ــ حضور پیشنهاددهندگان در جلسه مناقصه آزاد است و عدم حضور آنان مانع قرائت پیشنهادات و اخذ تصمیم نخواهدشد.

۷ ــ وزارت فرهنگ و آموزش عالی در رد یا قبول یك یا کلیه پیشنهادات مختار است .

۸ ــ در صورتیکه برنده مناقصه ظرف سه روز بعد از اعلام وزارت فرهنگ و آموزش عالی برای انعقاد قرارداد حاضر نشود سپرده وی بنفع وزارت فرهنگ و آموزش عالی ضبط و با نفر دوم برنده مناقصه قرارداد منعقد خواهد شد .

۹ ــ پرداخت هرگونه مالیات و عوارض بعهده پیمانکار خواهد بود .

۱۰ ــ مدت قرارداد از تاریخ اول خرداد ماه ۱۳۵۸ لغایت اسفند ماه ۱۳۵۸ بمدت ۱۰ ماه خواهد بود .

وزارت فرهنگ و آموزش عالی

اطلاعیه

نیاز به پزشك متخصص چشم و دندانپزشك

مرکز درمانی برای صبح وبعدازظهر نیاز به‌پزشك متخصص چشم وبرای‌کشیك شبها نیاز به دندانپزشك باپروانه دائم دارد .

داوطلبین ازساعت۸ تا۲۰ باتلفن ۵۴۸۰۱۱ــ۱۷ تماس بگیرند

ن ۷۷۵۲۱ ۱ــ۳

آگهی دعوت بستانکاران شرکت پی آی سی با مسئولیت محدود (درحال تصفیه)

عطف به آگهی انحلال شرکت پی آی سی با مسئولیت محدود بدینوسیله از بستانکاران شرکت و نیز اشخاصیکه ادعائی علیه شرکت دارند دعوت میشود که ظرف مدت یکسال از تاریخ انتشار نوبت اول این آگهی مدارك ادعائی خود را طبق ماده ۲۱۵ قانون تجارت به نشانی مدیر تصفیه تهران خیابان بخارست‌میدان آرژانتین خیابان الوند شماره ۳۱ ارسال دارند . بدیهی است بعد از انقضای مدت مزبور هیچگونه ادعائی پذیرفته نخواهد شد .

مدیر تصفیه ــ صمد گنجوی

آگهی دعوت مجمع عمومی عادی سالیانه شرکت سهامی کاربن‌ایران (سهامی خاص)

مجمع عمومی عادی سالیانه شرکت‌سهامی کاربن ایران (سهامی خاص)در ساعت ۲ بعدازظهر روزدوشنبه ۱۰اردیبهشت ماه ۱۳۵۸ (سام‌آوریل ۱۹۷۹) در ساختمان بانك توسعه صنعتی و معدنی ایران واقع در خیابان حافظ شماره ۵۹۳ تهران تشکیل میگردد .

از صاحبان سهام شرکت دعوت میشود که در روز و ساعت مقرر در جلسه مجمع عمومی حضور بهمرسانند .

دستور جلسه مجمع عمومی عادی سالیانه بقرار زیر است :

۱ ــ استماع گزارش هیئت‌مدیره راجع به عملیات وفعالیت شرکت در سال مالی منتهی به ۳۱ دسامبر ۱۹۷۸ .

۲ ــ تسلیم ترازنامه و حساب سود و زیان شرکت در تاریخ ۳۱ دسامبر ۱۹۷۸ .

۳ ــ استماع گزارش بازرس شرکت راجع به عملیات‌شرکت برای سال مالی ۱۹۷۸ و ترازنامه شرکت در تاریخ ۳۱ دسامبر ۱۹۷۸ .

۴ ــ تصویب و یا تصحیح ترازنامه در پایان سال مالی ۱۹۷۸ و دادن مفاصا به هیئت مدیره .

۵ ــ اتخاذ تصمیم راجع به سود مندرج در ترازنامه .

۶ ــ انتخاب بازرس و بازرس علی‌البدل .

۷ ــ تعیین روزنامه کثیرالانتشار برای درج آگهی‌های شرکت .

۸ ــ مسائل متفرقه .

شرکت سهامی کاربن ایران (سهامی خاص)

گروه فرهنگی ایران زمین

ششم و پنجم تمام رشته‌ها

چهارم نظری تمام رشته‌ها

باهمکاری آقایان امیری ــ بیگی ــ تجاره ــ جدی شکیبائی ــ عزیزالدین ــ یاسینی و میرطهری

خیابان هما‌فران (فرح‌آباد) بین ایستگاه صدد‌ستگاه و کوکاکولا تلفن ۳۴۱۶۱۴

آگهی انتقال

شرکت بین‌المللی مسافرتی و جهانگردی پرشیاتور شیراز به خیابان دکترصورتگرمقابل بیمارستان سعدی شماره ۱۰ تلفنهای ۳۸۶۲۷ و ۳۲۷۰۰ انتقال یافت و آماده خدمات زیر میباشد :

۱ ــ صدور وفروش بلیط هواپیمابکلیه نقاط ایران وجهان.

۲ ــ ترتیب وتنظیم تورهای انفرادی ــ خانوادگی وگروهی در داخل و خارج از کشور .

۳ ــ رزرو هتل در کلیه شهرهای مهم ایران و سایر شهر های جهان .

۴ ــ بسته‌بندی وحمل ونقل‌بین‌المللی (زمینی ــ دریائی ــ هوائی) و ترخیص کالا .

آگهی

شرکت باتلر ــ کالورن ایران (مهندسین مشاور و ناظر) جهت مدیریت ونظارت عملیات ساختمانی پروژه‌های زیر:

۱ــ سیستم جمع‌آوری گاز ترش چاههای خانگیران

۲ــ تصفیه آب و آبرسانی

۳ــ شبکه انتقال برق فشارقوی

۴ــ ساختمانهای اداری وعمومی

۵ــ سیستم کنترل سوپر وایزوری خط لوله‌گاز سرخس ــ نکا

۶ــ سیستم حفاظت خوردگی خط لوله‌گاز سرخس ــ نکا

نیاز بافراد ذیل باتجربه کافی درصنعت نفت وگاز و تسلط بکامل بزبان انگلیسی جهت کار در منطقه خراسان دارد :

سمت	حداقل سابقه‌کاردر عملیات ساختمانی	محل‌کار
۱ــ مدیر پروژه	۱۵سال	تهران
۲ــ مهندس پروژه	۱۰سال	سرخس
۳ــ مهندس مکانیك	۱۰سال	سرخس
۴ــ مهندس برق و الکترونیك	۵ سال	منطقه خراسان
۵ــ مهندس ساختمان	۵ سال	منطقه خراسان
۶ــ مهندس ابزار دقیق	۵ سال	سرخس
۷ــ ناظر جوشکاری باتجربه مکفی در تجربه و تحلیل آزمایشات رادیوگرافی جوشکاری لوله	۵ سال	سرخس
۸ــ ناظر عایقکاری و روکشی لوله	۵ سال	سرخس

داوطلبان میتوانند شرح مفصل سابقه کار خودرا بدفتر این شرکت بین ساعات ۸ صبح الی ۲ بعد ازظهر واقع در تهران خیابان مصدق (پهلوی سابق) بالاتر ازمیدان‌ونك خیابان‌کوشیار پلاك ۳ ارسال دارند .

ن ۷۷۶۷۷

بسمه‌تعالی

اطلاعیه اتحادیه صنف فخاران

بدینوسیله باطلاع کلیه مصرف کنندگان آجر فشاری میرساند که از این تاریخ قیمت آجر فشاری در مناطق مختلفه تهران بقرار زیر است ، خواهشمند است در صورت تخلف موضوع را در اسرع وقت به اتحادیه صنف واقع در خیابان بهار شمالی کوچه آزادی (شاپورخان) سابق شماره ۶۳ و تلفنهای ۸۳۲۴۹۱ ــ ۴۶۲

صفحه ۸ کیهان
شنبه ۲۵ فروردین ماه ۱۳۵۸
۱۶ جمادی‌الاول ۱۳۹۹
شماره ۱۰۶۸۳

ساعات شرعی :
اذان مغرب : ۶٫۵۴
طلوع آفتاب : ۵٫۳۰
اذان صبح : ۴٫۵۸
ظهرشرعی : ۱۲٫۰۶
استخراج : دکتر عباس ریاضی‌کرمانی

احزاب و جمعیت‌های سیاسی

اطلاعیه جمعیت اسلامی هدایت‌ملی

جمعیت اسلامی هدایت ملی امروز ضمن صدور اعلامیه‌ای خواستار تقویت جمهوری اسلامی برهبری امام خمینی وبراساس تعالیم قرآن شد.

در اطلاعیه این جمعیت آمده‌است : جمعیت اسلامی هدایت ملی چون لازم می‌داند در ترجمه و تفسیرهای قرآن مجید که همه برمبنای روایات واحادیث مختلف بصورت گوناگون درآمده‌اند وباعث اختلاف میان مسلمانان شده‌اند ، تجدیدنظر شود ، پیشنهاد تشکیل دانشگاه های اسلامی را مطرح‌می‌کند، تا فارغ‌التحصلان چنین دانشگاهی بتوانند تمام مسلمانان‌را‌به‌اسلام حقیقی بیدار گردانند. اسلامی‌که می‌تواند پاسخگوی هرنوع انتقاد باشد.

دعوت برای برگزاری جشن روز کارگر

کمیته تدارک برگزاری جشن اول‌ماه مه (روز کارگر) ضمن صدور اعلامیه‌ای از همه‌کارگران ، سندیکاها واتحادیه‌های کارگری خواست‌که نیروی خود را صرف برگزاری هرچه بهتر روزکارگر کنند.

در اعلامیه این‌کمیته آمده‌است : اول ماه مه روز تجلی قدرت متحد کارگران و زحمتکشان در مقیاس کشور و درسطح بین‌المللی‌است. ماکارگران موظفیم همه نیروی خودرا بکاربریم که این روز بزرگ با اتفاق نظر کامل برگزار شود وزمینه‌ای برای وحدت صفوف کارگران باشد. ما پیشنهاد می‌کنیم که سندیکاهای کارگری ازهم اکنون در کارخانه ها و محیط های کار خود جلساتی برای آشنا‌کردن کارگران بامضمون این روزتشکیل دهند.

محل کمیته‌تدارک برگزاری جشن روزکارگر خیابان لاله‌زارنو ، چهارراه کنت، پاساژصدری‌است.

میتینگ حزب جمهوریخواه باز هم بهم خورد

میتینگ حزب جمهوریخواه که قرار بود دیروز در پارک ملت برگزارشود ، مانند میتینگ قبلی این حزب بوسیله گروهی بهم خورد.

بدنبال بهم خوردن جلسه گردهم‌آئی حزب و قطع سیم بلندگوها ، اطلاعیه‌ای از طرف حزب جمهوریخواه منتشر شد که درآن ضمن تقبیح کار برهم‌زنندگان جلسه ، آمده‌است‌که این افراد اجیرشده کسانی هستند که ازافشای هویت خود شرم دارند.

منا برمندرجات این اطلاعیه قراربود بعداز ایراد سخنرانی‌ها قطعنامه‌ای قرائت شود که بخاطر درگیریهای بوجود آمده ، قرائت آن ممکن‌نگردید.

انتشار هفته‌نامه کارگر

شماره جدید هفته‌نامه کارگران حزب‌کارگران سوسیالیست منتشرشد. این هفته‌نامه شامل گزارشی از کردستان و ترکمن صحرا، ارزیابی این حزب از رفراندوم وچند مقاله درمورد قانون جدیدکار، اعدام بوتو وقرارداد صلح سادات- اسرائیل است.

از تفرقه بپرهیزیم

پنجمین شماره هفته‌نامه اتحاد منتشرشد در سرمقاله این هفته‌نامه تحت عنوان (رفراندوم،نمایش اتحاد و یکپارچگی نیروهای انقلابی خلق، ولی‌فقط یک‌گام) آمده‌است: « برای‌آنکه یکبار دیگر دچار سرنوشت ۲۸ مرداد نشویم ، صفوف انقلابی نیروهای خلق را متشکل‌تر کنیم ، از تفرقه بپرهیزیم، و دسایس تفرقه‌افکنانه دشمن را که بصورت شعارهای ضد مذهبی از سویی ودروغهای ضد کمونیستی از طرف دیگر ، چون تیرهای آلوده بزهر بسوی صفوف ما پرتاب می‌شود ، دفع‌کنیم...»

در این شماره همچنین مطالبی درباره‌کردستان، بیدادگری ضدانقلاب ، انترناسیونالیسم ومنافع طبقه کارگر وبرخی از درخواستهای اجتماعی کارگران به‌چاپ رسیده است . این هفته‌نامه هرشنبه منتشر می‌شود.

انتشار ماهنامه رگبار

سومین شماره ماهنامه رگبار امروز منتشرشد. در این شماره ماهنامه رگبار که مدیریت آن به عهده محمود درگام است مقالات مختلف سیاسی، اجتماعی و ادبی ، و همچنین مطالبی در مورد کودتای آمریکائی ۲۸ مرداد چاپ شده‌است.

مصاحبه دبیر اول حزب توده ایران

برلن شرقی — رویتر — رهبر حزب توده‌ایران در مصاحبه‌ای که پنجشنبه انتشاریافت گفت این حزب مایل است با آیت‌الله روح‌الله خمینی ، رهبرمذهبی ایران، کار کند ، اگرچه هنوز بامخالفت هائی مواجه است.

نورالدین کیانوری‌در مصاحبه با هفته‌نامه سیاسی اوریانت گفت حزب توده ایران باوجود اختلافهای ایدئولوژیک بین کمونیسم و اسلام موفقیت‌های آیت‌الله خمینی را در برانداختن رژیم شاه مطلوع به رسمیت می‌شناسد .

کیانوری گفت : «ما نهایت سعی خود را برای یافتن زبان مشترک با آیت‌الله خمینی بکارخواهیم برد زیرا وی درهمران ایران نقشی ترقیخواهانه ایفا می‌کند . » وی‌گفت درایران جدید گروههایی وجود دارند که حزب‌توده را رقیب سیاسی خود تلقی می‌کنند وبرای . کاهش محبوبیت و نفوذ آن تبلیغات ضد کمونیست می‌پراکنند.

کیانوری افزود : « با وجوداین من مطمئنم که ما اکنون تجربه کافی داریم و میتوانیم در حیات سیاسی واجتماعی ایران درشرایطی‌که باآن مواجه باشیم نقشی فعال ایفاکنیم.»

فعالیت کمونیستها دردوره پهلوی ممنوع‌بود و کیانوری خود مدتی درزندان بوده‌است.

ایران و رادیوهای خارج

خرید جنون‌آسای اسلحه در رژیم گذشته

رادیوموسکو روزنامه ایزوستیا چاپ مسکو مقاله‌ای دربار مذاکرات ایران وامریکا پیرامون فروش سلاحهای زائد بامریکا مینویسد امر انتظام‌بخشگوی دولت گفته‌است آنقدر تسلیحات و جنگ‌افزارهائی که مطلقا بدرد مملکت نمیخورد خریده‌اند که زیان از توصیفش عاجزاست . چنین خریدهائی را فقط میتوان بجنون تعبیر کرد . مگرکشورها با کسی درحال جنگ است‌که ما درفلان نقطه‌ای واردجنگ بشویم ، این شکاریهای داف-۱۴گرانبها به‌چه‌درد وطن ما میخورد . اینهمه هلیکوپتر را می‌خواهیم چه‌کارکنیم.

ایزوستیا مینویسد بطوری‌که امیرانتظام گفته است دولت ایران بامقامات رسمی امریکا وارد مذاکره شده که به‌بینند آیا ممکن‌است تسلیحاتی راکه شاه سابق‌ازامریکا‌خریداری کرده‌بامریکا‌بفروشد. دروزاشنگتن اظهار میشود که بازپس خریدن شکاریهای نوع اف-۱۴ وسیستم‌های موشکی‌فنیکس محال نیست. در نزد مقامات امریکائی‌پراکماتیسم سیاسی وکوشش برای خوش خدمتی بایران جدید براحساس اینکه درنظر سایردولتها و ملتها‌مضحک و خنده‌آور جلوه کنند مهمترست روزنامه‌ایزوستیا اضافه می‌کند که امریکا می‌خواهد سلاح‌های ایران را خریداری کرده بازاسرائیل و مصر بفروشد وآنهارا در این منطقه جایجا کند.

تمام تسلیحات جنون‌انگیزی که رژیم شاه‌سابق ازسال ۱۹۷۲ خریداری‌کرده‌است برای تامین میلیتاریزاسیون آتی اسرائیل ومصر کفایت نمی‌کند.

این میلیتاریزاسیون درچارچوب نقشه امریکائی حل و فصل مسالمت‌آمیز منظور شده‌است زیرا فقط در مواد الحاقی قرارداد صلح جداگانه به‌آنها وعده داده شده که درظرف سه‌سال برابر ۴میلیارد و ۸۰۰ میلیون دلار کمک نظامی‌دریافت‌خواهندکرد.

هزاران تهرانی در پاکسازی جنوب شهر شرکت کردند

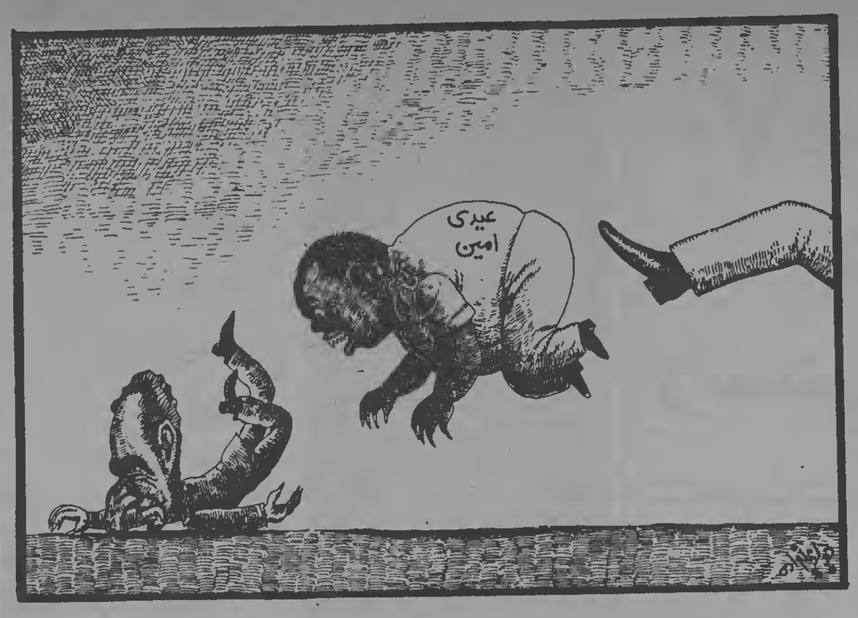

دردومین دعوت عمومی برای پاکسازی تهران که از سوی حضرت آیت‌الله طالقانی و شهردار تهران انجام شده بود، روز گذشته هزاران تن‌ازمردم جنوب شهر تهران از خانه‌های خود به کوچه و خیابان‌آمدند و باانواع وسائل شروع به نظافت کوچه و خیابان شهر خود کردند .

ازسحرگاه دیروز پیر و جوان و زن و مرد با بیل — جارو ، فرچه — سطل و شیلنگ آب به زدودن خاك و خاشاك کوچه ها و خیابان‌ها و پاك کردن لجن جویها و تمیز کردن دیوار هاپرداختند. درکوچه پس کوچه های جنوب شهر نهضت پاکسازی چنان‌قوت گرفته بود که حتی بچه‌های ۶ — ۷ ساله نیز جارو بدست و یا به بیلچه های کوچك مخصوص بازی، همپای‌بزرگتر هایشان کمر همت بسته بودند. دراین‌میان ،پاسداران انقلاب، و ارتش نیز به کمك آمده بودند و باکامیون های متعدد لجنهای کنار جوی ها و زباله های انباشته شده را که توسط مردم جمع آوری شده بود بکامیون ها میریختند و به خارج از شهر میبردند .در برخی از کوچه ها اهالی‌محل شعار معروف « النظافت و من الایمان » را به در و دیوار چسبانده بودند و هر رهگذری هم کمابیش فرط گرفتاری‌فراموش کرده بود امروز روزپاکسازی شهراست ، با خواندن این شعار ها خود را موظف بکمك ظلم و ستم‌رژیم گذشته هستید. ولی بالاخره هرچه بودگذشت، همانطور که انقلاب اسلامی ایران بدست شماها وجانبازی همگی شما خلق مستضعف‌بارور شد انقلاب هم نسبت بنیازهای شما مسئول و متعهد است .

شهردارتهران — نیز جمعه روز پرتلاشی را گذراند ، و به سرکشی و شنیدن حرفها و گلایه های مردم جنوب شهر پرداخت و دستوراتی درباره رفع مشکلات مردم صادر کرد. دریکی‌از این بازدید ها محمد توسلی به گروهی از مردم گود کریمی واقع در خیابان شهرداری منطقه میدان شوش با بیل و چرخ دستی در پاك سازی منطقه با مردم‌همکاری کرد . این عمل داریوش‌فروهر باعث تشویق‌عده بسیاری شد و ناگهان سیل مردم که گویا دچار شرمندگی شده بودند، برای پاکازی و کمك به همشهریانشان به حرکت‌درآمد.

دیروز در جریان پاکسازی داریوش فروهر نیز دامن‌همت به کمر زد و باحضور در شهرداری منطقه میدان شوش غار گفت :از اینکه باشما که دراین شرایط رقت‌بار در این محل زندگی میکنید صحبت میکنم متاثرم ، شما قهرمانان ظلم و ستم‌رژیم گذشته هستید. ولی بالاخره هرچه بودگذشت، همانطور که انقلاب اسلامی ایران بدست شماها وجانبازی همگی شما خلق مستضعف‌بارور شد انقلاب هم نسبت بنیازهای شما مسئول و متعهد است . شهردار سپس درمورد مکن برای مستضعفین و محرومان گفت : اولین گروه کسانیکه در جریان سیل خانه هایشان درتهران ویران شده‌است‌در۲۰۰ دستگاه‌آپارتمان شیرو خورشید در جاده کرج اسکان داده خواهند شد .

امام خمینی: اگر بانکها واقعاً درست شود مطلوب ما است

گروهی از بانکداران بعداز ظهر روز پنجشنبه بدیدار امام خمینی رفتند و ضمن تبریك برقراری جمهوری اسلامی گفتند سیستم بانکداری هم مانند تمام موسسات وادارات کشور دچار استثمار و استعمار شده بود وماهم براه غرب کشیده شده بودیم و بنیادهای اخلاقی ماهم آلوده شده بود ولی الان آمادگی خودرا برای بازسازی کشور در سایه رهبری آن‌حضرت اعلام میداریم .

امام خمینی در جواب گفتند من ازشما تشکر میکنم پس‌از مدتها دوری باینجا آمدید تاازنزدیك باهم تفاهم نموده و برای مشکلات کشور راه‌حلی پیدا کنیم . تنها قضیه مانیست که درایران باین شکل طاغوتی است بلکه تمام بنیادهای کشور چنین است ، در زمان طاغوت این‌بنیادها نه‌شباهتی باسلام داشت ونه نفعی برای کشور ، باید تحول ایجاد کرد ، اگرتمام بنیادها دگرگون نشود واز شکل طاغوتی بشکل توحیدی واسلامی در نیاید، مابازهم باهمان مسائل ومشکلات مبتلا خواهیم‌بود.

امام خمینی افزودند : باید همه‌قشرهای کشور درصدد اصلاح وتحول باشند. شما بانکداران ، بانکها را اصلاح کنید و فرهنگیان فرهنگ را وکسانی که در وزارتخانه‌ها هستند باید وزارتخانه‌ها را تصفیه کنیدبه همه باهم دست بدست‌یکدیگر بدهیم تاکشور بهبود کامل پیداکند .

● همچنین پریروز عده‌ای از کارکنان بانك صادرات ایران نیز بنمایندگی ازطرف کلیه کارکنان بانك بحضور امام رسیدند ویکی از آنان برقراری جمهوری اسلامی رابه‌امام تبریك گفت واضافه کردکارکنان بانك صادرات در اقصی نقاط کشورآمادگی خودرا برای پیشبرد دست‌آوردهای انقلاب اسلامی اعلام میکند واز امام تقاضا دارند دستور فرمایند بانك ماتبدیل به‌یك بانك اسلامی شود .

امام خمینی در پاسخ گفتند من از شما آقایان که تشریف آوردید واز نزدیك با یکدیگر مواجه شدیم تشکر میکنم . ما در سابق هم میبایست باهم روابطی داشته بودیم . این جدائی بین اقشار ملت را استعمارگران درست کردند . باید همه با هم آنطور باشیم که دراین مدت با هم بودیم که همگی یك‌چیز را خواستید و آن اسلام و جمهوری اسلامی بود باید تاآخر هم باهم باشیم . من از اینکه شما بنا گذاردیدکه بانکهایتان را بانك اسلامی تبدیل کنید متشکرم . لکن منتظرم که ببینیم عمل شما چگونه است . آیا باز امور بانکها مثل سابق انجام می‌گیرد یا تحول درمحتوا است . ما بااسم کاری نداریم بمحتوا کار داریم در رژیم طاغوتی سابق هم ازعدالت اجتماعی واز اسلام سخن گفته میشد ولی محتوائی نداشت اگربانکها واقعا درست شودمطلوب ما است . اما اگر فقط حرف باشدنایدمای ندارد ووضع دیگری پیش خواهد آمد ، من بتمام مردم دوهر پست ومقامی که هستند توصیه میکنم تا از دولت خود پشتیبانی کنند .

امام خمینی در دیدار با پاسداران انقلاب گنبدکاووس :

اگر اشرار دست‌ازشرارت برندارند باآنان‌معامله دیگری‌میکنیم

* هنگام شرح جنایات اشرار ، امام بشدت متاثرشدند

پاسداران انقلاب اسلامی شهرستان گنبدکاووس دیروز در قم بحضور امام خمینی رسیدند . یکی از نمایندگان پاسداران ضمن عرض تبریك جمهوری اسلامی ایران گفت: گروههائی که عبارت بودندازعمال ساواك و بازماندگان‌رژیم طاغوتی وعده‌ای که با تحریك بچان مردم افتاده بودند و بعقیده ما تروریستهائی بودند وابسته به‌خارجی ، جنایاتی انجام دادند که در تاریخ‌ثبت خواهد شد .

او گفت : متاسفانه مطبوعات ننگین هم مغرضانه اخبار را بنفع وابستگان بیگانه نقل کردند . وی افزود : اگر پاسداران انقلاب اسلامی که از قم — تهران — مشهد اعزام گردیدند ، نبودند ، شاید امروز گنبد با خاك یکسان‌شده بود وشاید ماناکون در کنار امام نبودیم . متاسفانه در آخرین لحظاتی که میرفت پیروزی ازآن مجاهدین باشد، بااعلام آتش‌بس از طرف افراد بسمپاشی و شرارت زده بدین دلیل است که ما برای این‌ملت میخواهیم آزادی و استقلال و ناموس مردم می‌باشند آورده میشودتا ۲۵۰ قبضه اسلحه را از ما بگیرند . ما دریك حال‌جنیفی قرار گرفته‌ایم . اکنون دکانها بسته شده ومدارس تعطیل و همه شهر بحالت جنگ‌زده‌است. اینها حتی بحرم حضرت‌یحیی ابن زید حمله کرده و تمام اموال و موجودی آنجا را بغارت بردند وحتی من شرم میکنم ولی باید بگویم که در کنار حرم مطهر یحیی‌ابن زید بناموس مسلمانان تجاوز کردند . چرا دولت در برابر این فجایع‌سکوت اختیارمیکند، ما شکایت اینهارا پیش شما و درکنار شما مطرح می‌کنیم .

تاثر شدید امام

امام خمینی در پاسخ گفتند من از بعضی مطالب که‌گفتید فی‌الجمله آگاه بودم ، من متاسفم ازاین قضایائی که‌واقع شده ومیشود اینان که دست ارتش و شرارت زده بدین دلیل است که ما برای این‌ملت می‌خواهیم آزادی و استقلال و ناموس مردم می‌باشند باکنون در کنار امام نبودیم . متاسفانه در آخرین لحظاتی که میرفت پیروزی ازآن مجاهدین باشد، بااعلام آتش‌بس از طرف افراد بسمپاشی

کیهان

تکشماره- ۱۵ ریال

یکشنبه ۲۶ فروردین ماه ۱۳۵۸ — ۱۷ جمادی‌الاول ۱۳۹۹- شماره ۱۰۶۸۳

اعلامیه دفتر آیت‌الله طالقانی درباره

دلایل سفر اعتراض آمیز آیت‌الله طالقانی

نظر احزاب وسازمانها درباره عزیمت آیت‌الله ازتهران

آیت‌الله طالقانی بعنوان اعتراض بوجود عناصر غیرمسئول و خودسر و زندانهای غیرقانونی ، دفاتر را تعطیل و خود نیز سفر کردند.

* کلیه پاسداران انقلاب اسلامی بااینگونه‌عملیات‌ناصحیح‌مخالف‌اند

صفحه‌آخر — ستون پنجم

از اول اردیبهشت

۷۰ هزارکارمند دولت رسمی میشوند

صفحه ۲- ستون ششم

امام‌خمینی خطاب به پاسداران :

با هشیاری جلو شرارت را بگیرید

امریکا وانگلیس برای نگهداری محمد رضا کوشش فراوانی کردند اما کاری از پیش‌نبردند

صفحه ۲. — ستون دوم

مهندس بازرگان اعلام کرد :

برنامه ایجادکار وپرداخت وام به بیکاران

سخنگوی دولت :

کارگران بیکار بامراجعه به محلهای تعیین‌شده میتوانند وام بگیرند

صفحه۲- ستون اول

سخنگوی دولت :

دولت نسبت به‌دستگیری فرزندان آیت‌الله طالقانی متأسف ومعترض است

صفحه آخر- ستون ششم

یك مقام مسئول کمیته :

ساواکی‌های کمیته‌ها شناخته‌شدند

یك سرپرست پاسداران :

* زنان مسلح ساواکی شبها با استفاده از چادر به پاسداران حمله می‌کنند

افراد ساواکی عضو کمیته‌هاشناسایی شده‌اند و برنامه دستگیری این افراد با شدت هرچه تمامتر انجام‌خواهد شد. این افراد بدستور امام خمینی‌جاسوس و مغرض خواهند بود و پس از بازجویی و محاکمه به زندانهای طویل‌المدت ویا اعدام محکوم خواهند شد .

یکی از مسوولین کمیته‌های انقلاب اسلامی بدنبال اظهار مطلب بالا امروز درموردوجودافراد ساواکی و ناباب در کمیته‌های انقلاب و پاکسازی‌این گروه از کمیته‌ها ، به کیهان‌گفت: پاکسازی کمیته‌ها هنوز به معنای واقعی صورت نگرفته است و درحال‌حاضر افرادی درکمیته‌ها وجوددارند که از اعضای سازمان‌منحله اطلاعات و امنیت کشورهستند.

وی اضافه کرد : ما مترصد هستیم تااین افراد را دستگیر کنیم . تمامی این افراد از طرف‌مسوولین کمیته‌هاشناسایی شده‌اند و طبق‌دستور امام‌خمینی کسانیکه به این اتهام دستگیر شوند به عنوان جاسوس‌ومغرض معرفی خواهندشد و مجازات‌های شدیدی در انتظارشان خواهد بود . کار دستگیری این افراد در حال‌حاضر با شدت هرچه تمامتر آغاز شده است و کسانیکه دستگیرمیشوند به زندانهای طویل‌المدت ویا اعدام محکوم خواهند شد.

مسوول کمیته‌های انقلاب اضافه کرد : کار پاکسازی کمیته‌ها صرفا مربوط به افراد ساواکی نمی‌شود و بطورکلی تمام افراد ناباب ، شرور و بی‌صلاحیت از کمیته‌ها اخراج و مجازات خواهند شد .

وی افزود : چون بوجودآمدن‌کمیته‌ها براساس‌تشکیلات سازمانی نبوده است و کمیته‌ها بسرعت بوجود آمدند مسلما درگیری‌های بسیاری نیز درارابطه با آنها پیش آمده و خواهد آمد .

همین شخص درمورد حملات شبانه زنان مسلح به پاسداران انقلاب گفت : بطورکلی هستند زنانی‌که به پاسداران حمله میکنند ولی این‌مساله‌عمومیت ندارد . بعضی از شبها تعدادی زن و یا مرد به پاسداران‌انقلاب حمله می‌کنند.

برای مثال چند روز پیش خواهر خسروداد فرمانده سابق هوانیروز که تیرباران شد به پاسداران انقلاب حمله کردکه دستگیر شد . وی دربازجوییها صریحا اظهار داشت : «تا جان در بدن دارم و با تمام‌امکاناتم هرشب به پاسداران حمله‌خواهم کرد و تا بتوانم تعدادبیشتری از آنان را خواهم کشت.»

در مورد حمله زنان ساواکی به پاسداران ، یکی‌ازمسوولین کمیته‌های ۱۴گانه تهران به‌خبرنگار کیهان‌گفت: مدتیست که حمله‌های شبانه بوسیله‌زنان مسلح ساواکی و همسران و دختران افرادی که تیرباران‌شده‌اند وقصد انتقامجویی‌دارند به پاسداران انقلاب می‌شود . بطور کلی در حال‌حاضر مدتهاست که شبها دیگرمردان بما حمله نمی‌کنند و تنها زنان و دخترانی که چادر بسردارند به پاسداران انقلاب حمله می‌کنند .

تا صدور ابلاغ مجدد از طرف دادستانی انقلاب

توقیف اشخاص و بازرسی منازل متوقف شد

* نمایندگی های دادستان از درجه اعتبار ساقط است

صفحه‌آخر- ستون نهم

با ۲۶ ساعت تاخیر ، ازنیمه شب دیشب :

شمارش آرای انتخابات سنندج آغاز شد

* اجتماعی که دیروز در اعتراض به انتخابات‌شورای‌شهرسنندج برپاشد، به‌حد لازم برای لغو انتخابات نرسید .

صفحه ۲- ستون‌چهارم

به‌فارغ التحصیلان بیکار از ۱۰۰۰ تا ۳۰۰۰ تومان‌وام شرافتی پرداخت میشود

صفحه ۳

در تهران واردبیل

۲ نفر تیرباران‌شدند

* تیرباران شدگان یك سرگرد بازنشسته و یك سرپاسبان بودند

اردبیل — دادگاه انقلاب اسلامی اردبیل‌سرگرد بازنشسته ارتش حجت‌اله امیرفتحی را به‌اعدام محکوم کرد .

جلسه دادگاه ساعت ۷٫۵ بعدازظهر با قرائت آیاتی از قرآن مجید آغاز شد ، آنگاه دادستان انقلاب اسلامی متن کیفرخواست منهم را چنین قرائت کرد .

تجاوز به‌ناموس مردم و نقش تحکیم بخشیدن به‌رژیم منحله پهلوی ، تحریك بعضی ازافراد به‌نابودی اموال مردم، خسارت‌به‌چندین مغازه وشکستن شیشه‌های اتومبیل‌هایی که‌عکس امام خمینی به‌آنها زده بودند و همچنین شیشه‌های مغازه‌هاو ضرب و جرح صاحبان ماشین‌ها ومغازه‌ها ، غارت بیت‌المال و ازبین بردن سرمایه دانشکده کشاورزی اردبیل ، حمله مسلحانه‌به‌مردمی‌که درتظاهرات شرکت می‌کردند ، در رهبری چماقداران نقش اساسی داشته و شرکت در تظاهرات قانون اساسی‌به‌نفع رژیم وکلاهبرداری منتهی به‌قتل وضرب و جرح چندین نفر در منطقه مغان و گرمی و تهدید به‌قتل مردم «گروزان» وسومرین، شهریور و سایر روستاها ، تماس و همکاری‌نزدیك با رسول‌صمیمی سرپرست چماقداران اردبیل با توجه به‌اظهارات فرزند رسول صمیمی وسایر مدارك موجود در پرونده که باتوجه به‌دلایل واظهارات شهود دادستان ، براساس این اتهامات نامبرده را بعنوان« مفسد فی‌الارض » شناخت و تقاضای صدور حکم را کرد .

صفحه۳- ستون نهم

مدیر عامل شرکت خانه سازی ایران :

۲۵ هزارخانه کارگری وکارمندی ساخته‌میشود

مدیر عامل شرکت خانه‌سازی ایران در گفت‌وگویی‌باکیهان جزئیات ساختمان بیش از ۲۵۰۰۰ واحد مسکونی برای کارگران و کارمندان را در نقاط مختلف کشور تشریح کرد . کار ساختمان بسیاری از این واحد های مسکونی تقریبا پایان یافته و تقریبا مراحل محوطه سازی آن باقی مانده‌است .

این واحد های مسکونی [illegible] کارگری در [illegible] ، ۳۰ واحد در [illegible] مسکونی درشهرك کارگری شوشتر (در ٤ مرحله) ، ۱۹۸ خانه کارمندی در همین‌شهرك (در ۲ مرحله)، دوهزارواحد مسکونی کارگری در اهواز و ٤ هزار واحد مسکونی در بندرعباس (که در حال‌مطالعه و اجراست) ، ۲۶۰۰ واحد مسکونی کارگری در مغان (در مراحل مختلف) ، ۳۷۶ واحد مسکونی در بوشهر ، ٤۸ واحد مسکونی در [illegible] هرمزگان ، ۱۸٤۸ واحد مسکونی درشهرك کارگری تبریز ، ۲۵۲ واحد مسکونی برای کارگران شرکت نفت تبریز ، ۵٤۰۰ واحد مسکونی ساخته) ، ٤۸۰ واحدمسکونی کارگری در ارومیه (رضائیه)، ۵۰۰واحد مسکونی کارگری‌در یاسوج ، ۱٤۷۰ واحد مسکونی (پروژه کارگری در شاهی)، ٤۰۰ واحد مسکونی برای کارگران شرکت واحد اتوبوسرانی ، ۳۳۱واحد مسکونی برای کارمندان وزارت بهداری و بهزیستی :

مهندس نقوی ضمن تشریح ساختمان برای ادارات وزارت بهداری و بهزیستی و وزارت کشاورزی و ساختمان‌درمانگاه های کوچك به ساختمان چند بیمارستان و مراکز توانبخشی و روانی — معتادان اشاره کرد .

مهندس نقوی سپس به‌حیف ومیل هائی که توسط دکتر شیخ‌الاسلام زاده و پویان از بودجه شرکت خانه سازی‌ایران (وابسته به صندوق تامین اجتماعی) و قرارداد هائی‌که باشرکت های امریکائی بسته بودند . و نیز به استثمار مهندسین این شرکت که تا قبل از انقلاب به صورت نیروی غیرفعال درآمده بودند اشاره کرد و گفت از این‌پس تمام نیروی تولیدی مهندسین و خلاقیت آنان به کار گرفته خواهد شد

بحران بیکاری و سیاست‌های اقتصادی

یادداشت روز

«بحران بیکاری» و ابعاد وسیعی که این بحران دارد و اثری که میتواند بر کل حرکت انقلاب اصیل اسلامی ملت بگذارد، مساله‌ای است که در هفته های اخیر مرکز بحث ها در همه سطوح رسمی و غیر رسمی بوده و هست. توجه و تاکیدی که دیشب نخست وزیر بر این مسئله داشت، حکایت از این دارد که طراحان سیاست اشتغال در دولت موقت‌میروند که نخستین حرکت را در جهت مهار بحران و رفع تدریجی آن آغاز کنند و این مژده‌ایست برای همه آنهائی که اعتقاد دارند، باوجود همه گرفتاریها و حرکت های ضد انقلابی موجود در کشور و با همه تحریکات و توطئه هائی که شاهد آنها هستیم، یکی از عظیم‌ترین خطرهائی که انقلاب را تهدید واقعی میکند، مشکلاتی است که از ادامه توقف کار های تولیدی وادامه بیکاری وسیع درمیان کارگران ببارخواهدآمد.

متاسفانه ادامه تعطیل نسبی کارخانه‌ها وطرح های عمرانی بتدریج میتواند به تعطیل تمامی نهاد های اقتصادی و تولیدی در سطح شهر و روستا بینجامد و انقلاب را بطور کلی فلج سازد. این خطری است که امیدواریم کارشناسان دولتی ازآن غافل نمانده باشند .

مشکل کنونی طبیعتا نتیجه‌ئی است از اعتصاب های طولانی سال گذشته و در همه انقلاب های اصیل و مردمی نیز نظیر آن، حتی در ابعادی بزرگتر و وخیمتر وجود داشته است. تجربه انقلاب اکتبر در روسیه و کاهش سرسام‌آور حجم تولید، که تاسالها ادامه داشت، شاهد همین مدعاست. بنابراین مشکل بیکاری مساله‌ای نیست که دولت بتواند با یك حرکت انقلابی و تصمیم آنی با آن مقابله کند و آنرا برطرف سازد. این بحران علت و معلولهائی دارد که باید برای هریك ازآنها راه حل اقتصادی جستجو کرد.

ساده انگاری است اگر تصور شود با پرداخت مبالغی وام به صاحبان صنایع و کارخانه های از کار افتاده میتوان مشکلات بنیادی آنها را برطرف ساخت و بهترین دلیل اینکه باوجود توزیع سریع این اعتبارات که در حد خود تصمیم راسخ وصداقت دولت فعلی رامیرساند، صنایع کشور وبخصوص آنها که با مواد اولیه وارداتی کار میکنند، هنوز نتوانسته‌اند کاررا مجدد آغاز کنند و حتی تاریخی دقیق برای فعالیت مجدد تعیین نمایند. کارخانه‌ای که وارد خط تولید میشود قبل از هرچیز به مواد اولیه‌ای نیاز دارد که قسمت اعظم آن به صورت لوازم منفصله باید از خارج وارد گردد. اما در حال حاضر کدام کارخانه‌ئی حتی برای تولید دو هفته خود مواد اولیه دارد ؟ این مواد اولیه وارداتی را باید مطابق کدام مقررات وارد کند ؟ هیچکدام بدرستی معلوم نیست. بنظر میرسد که سیستم بانکی، بعنوان واسطه این عملیات، هنوز با وجودیکه حدود دو ماه از پیروزی انقلاب گذشته، سیاست روشن و تسهیل کننده‌ای در پیش نگرفته است. مقررات ثبت سفارش و میزان سپرده لازم برای خرید جنس از خارج‌بشکلی است که هیچ کارخانه‌ای نمیتواند اقدام به خرید مواد اولیه مورد نیاز خویش کند. و این از جمله مواردی است که دولت هنوز به آن توجهی نکرده و اگر میخواهد کارخانه های تولیدی بطور جدی تولیدکنند، ناگزیر باید تسهیلات بانکی لازم را فراهم ساخت، جنس را به موقع سفارش داد، در شرایط کم پولی فعلی برای میزان سپرده سخت‌گیری بیش ازاندازه نکرد، و بالاخره بانك مرکزی باید دلمشغولیها و نگرانیهای سیستم بانکی در مورد آینده معاملات را درك کند و اطمینان به بازگشت پول و اعتبارات اعطائی را بوجود آورد.

بعبارت دیگر رفع بحران بیکاری در گرو یك سلسله از پیش‌بینی ها و اقدامات اساسی است که باید هماهنگ وبه صورت یك نواخت در زمینه های پولی و مالی، صنعتی و برنامه‌ریزی اجرا گردد وفقط با اعطای مقداری اعتبار نمیتوان مدعی داشتن یك سیاست و خطمشی حساب شده و متقن بود.

تازه مشکلات کارگران کارخانه‌ها بخشی از مشکل‌بیکاری است. عمده کارگران فعلی و بیکار، کارگرانی هستند که در طرح های عمرانی دولتی و خصوصی ، در پروژه های‌ساختمانی وراهسازی مشغول بوده‌اند. دراین قسمت علاوه برهمه‌مشکلاتی که قبلا از آنها صحبت شد، مساله تعیین اولویت ها هم وجود دارد. دراین مورد دولت میتواند باتعیین گروه های کارشناسی کندی فعلی را برطرف سازد.

سازمان برنامه باید بااستفاده از اینهمه کارشناس ومحققی که در اختیار دارد در طی حداکثر دو هفته اولویت همه طرح های اجرائی را با توجه به میزان پیشرفت کار معلوم کند و بالاخره باید روشن شود که چه طرح هائی را ادامه نخواهیم داد و با تاسیسات فعلی و احتمالا مقدار کار انجام شده چه خواهیم کرد. پروژه‌های راهسازی که بخش عظیمی ازکارگران ماهر و نیمه ماهر را جذب کرده بود، اینك عملا متوقف است و باوجودیکه قسمتی از مطالبات آنها پرداخت شده، معلوم نیست چرا اجرای این طرح‌ها که در هر رژیمی ناگزیر به اجرای آنها هستیم، هنوز متوقف مانده است. شروع دوباره کارهای ساختمانی و راهسازی میتواند به همان میزان راه افتادن کارخانه‌ها در رفع بحران بیکاری مفید و موثر باشد.

مساله‌ای که میماند سرنوشت کارگران ساختمانی است که در داخل شهرها بکار مشغولند. متاسفانه در این قسمت مشکل به مراتب پیچیده‌ترست، زیرا رونق کار های ساختمانی داخل شهرها مستقیما با قدرت خرید مردم در ارتباط است و در شرایط کنونی بنظر میرسد که گرایش به معاملات‌ساختمانی، علیرغم همه تدبیر های مالی از قبیل کاهش مالیات معاملات و یا آزادی معاملات ثبتی در داخل و خارج ازمحدوده، روز بروز رو به‌کاهش است. ادامه تنزل قیمت واحد های مسکونی و اجاری و تنزل قیمت زمین آررزوئی است که همه مردم این کشور و بویژه طبقه مستضعف دارند و ادامه آنرا با خرسندی دنبال میکنند ولی باید توجه داشت که صرف کاهش قیمت‌ها بدون انجام معامله و گردش در کار این بخش، نمیتواندغایت مطلوب باشد.

در این قسمت باید مکانیسم های تازه‌ئی در جهت بالا بردن قدرت خرید مردم بوجود آورد و آنهم نه مانند گذشته برروی کاغذ و یا برای نورچشمی ها. پرداخت کنترل شده وام مسکن با شرایط سهل میتواند به رونق بازار معاملات مسکن و در نتیجه صنعت خانه‌سازی کمك کند.

فرمان امام در مورد تامین مسکن مستضعفین، بی‌تردید حرکت اولیه را بوجود آورده است. اگر بتوانیم این حرکت را سرعت بخشیم و بخصوص جهت آن را از شهرها بطرف روستاها ببریم مسلما به رفع مشکل و بحران بیکاری در همه ابعاد کمك کرده‌ایم. حقیقت این است که ظرفیت خانه‌سازی در شهرهای کوچك و روستاها به مراتب بیشتر از تهران است و خانه‌سازی وسیع درکنارسایر عوامل تشویق کننده حتی میتواند به بازگشت روستائیان مهاجر به روستاهایشان منجر شود. کشاورزان این مرز وبوم اگر در روستاهای خود کار، مسکن مناسب و وسائل زندگی داشته باشند، بچه‌دلیل سیل‌آسا به شهرها هجوم آورند ؟بایدعلت‌این مهاجرت‌ها را پیداکرد و برطرف ساخت. یکی از عوامل تشویق‌کننده برای بازگشت بروستا میتواند مسکن باشد.

تردیدی نیست که دولت نسبت به اشتغال مجدد کارگران در همه رشته ها توجه خاص دارد و بررسی در این مورد را ادامه خواهد داد. بازگشایی مجدد حدود ۵۰ درصد واحدهای صنعتی کوچك و متوسط ثمره همین توجه دولت بوده و باید از اقداماتی که دولت در این زمینه میکند سرسختانه حمایت و پشتیبانی کرد و فرصت داد که مشکلات مربوط به این بحران عمیقا تجزیه و تحلیل شود.

اما در عین حال تازمانیکه سیاست های پولی، صنعتی و بازرگانی دولت باسیاست اشتغال هماهنگ نشود نمیتوان انتظار مهار قطعی و رفع بحران بیکاری را داشت. با این امید که نگذاریم بیکاری در این کشور بشکل یك بحران و بیماری مزمن درآید.

عکس یادگاری شکنجه گران

[illegible] چهره‌های مخوف ساواك هستند . بسیاری از جوانان انقلابی ایران زیرشکنجه‌های وحشیانه‌آنان ویابراثر طرحهای مخوفشان ، شهید شده‌اند . این عکس یادگاری شکنجه‌گران حرفه‌یی ، گویای واقعیتی است تلخ و آن این که : « اینان یك زبان و همقدم‌درپیوند جنایتکارانه با شاه و امپریالیسم ، علیه مبارزان انقلابی ایران‌قد علم کرده بودند . بسیار شادمان ازقتل وشکنجه مردم و خوشحال‌ازسرکوب بی‌رحمانه جنبش های‌انقلابی‌بودند» اینان ازسردمداران عمده سازمان مخوف ساواك در کمیته و اوین بودند .

از راست به چپ : بهمن نادری‌پور (معروف به تهرانی) — شهاب مدیر کل اداره چهارم ساواك — مصطفوی (اسم مستعار) — رضا عطاپور (معروف به‌دکتر حسین زاده معاون ثابتی) — هوشنگ فهامی (معروف به هوشنگ ، بازجوی خشن ساواك) دیروز خبر دادیم که‌بهمن‌نادری پور (تهرانی) یکی از خشن‌ترین شکنجه گران کمیته و اوین دستگیر شده است .

بسمه‌تعالی

درپاسخ به‌ندای زعیم‌عالیقدر امام‌خمینی دائر به‌کمك به‌امر خانه‌سازی برای مستضعفین مدیران گروه صنعتی کفش ملی معادل پنج روز حقوق خودرا به این امر اختصاص میدهند

مدیران گروه صنعتی کفش ملی

ن ۷۷۷۶۹

اطلاعیه سازمان ملی ایجاد مسکن برای روستائیان

قابل توجه وزیر محترم مسکن و شهرسازی و شرکتهای ساختمانی وتاسیساتی‌ومهندسین مشاورو شرکتهای‌محلی

بقیه در صفحه ۲ قبل‌اخر

دعوت‌نامه جهت تشکیل شرکت تعاونی و توزیع مصرف حفاران ایران

بقیه در صفحه ۷

اطلاعیه دادسرای انقلاب اسلامی ایران :

کلاهبرداران را معرفی کنید

اطلاعیه زیر از طرف دادسرای انقلاب اسلامی ایران صادر شده است:

بقرار اطلاع عده‌ای بامراجعه به اشخاص خود را نماینده‌دادسرای انقلاب و صاحب نفوذ در زندان‌و دادسرا معرفی نموده و عبادرت‌به کلاهبرداری مینمایند بدینوسیله باطلاع عموم میرساند دادسرای انقلاب فقط براساس موازین شرعی نسبت به جرائم مجرمین‌و اتهامات متهمین رسیدگی و اتخاذ تصمیم مینماید و طبعا از عمل‌های‌اینگونه شیادان بی‌اطلاع میماند. شایسته است عموم هموطنان در صورت مراجعه چنین اشخاصی بعنوان که باشد فورا با کمک پاسداران انقلاب نسبت بدستگیری آنان‌اقدام و آنان را بدادسرای انقلاب تسلیم نمایند تا مجازات شرعی در باره آنان اعمال شود.

سخنگوی دولت :

دولت درمورد دستگیری فرزندان آیت‌الله طالقانی متأسف ومعترض‌است

عباس امیر انتظام معاون نخست‌وزیر و سخنگوی دولت امروز در مصاحبه مطبوعاتی اعلام کرد : وامی که برای کارگران بیکار درنظر گرفته شده آماده پرداخت است و کارگران می‌توانند با مراجعه به‌محلهای تعیین شده از این وام استفاده کنند .

وی در اینمورد اضافه‌کرد: لایحه دادن وام به‌کارگران بیکار از چندی پیش تصویب شده ولی کارگران از آن استفاده نمی‌کنند و بجای‌اینکه برای گرفتن وام به محلهای تعیین شده بروند در خیابانها اجتماع می‌کنند و بیکاری و بی‌پولی رادستاویز قرارمیدهند درحالیکه برای آنها هم کار هست وهم پول‌که بصورت وام به‌آنهاداده می‌شود . سخنگوی دولت در مورد دستگیری فرزندان آیت‌الله طالقانی‌اعلام کرد دولت نسبت بهاین عمل خلافی‌که واقع شده است‌بسیار متاسف است و معترض میباشد وچون کمیته‌ها و پاسداران و دادگاه انقلاب زیرنظر شورای انقلاب بوده و شورای انقلاب دراین زمینه تحقیق و اتخاذ تصمیم‌می‌نماید فعلا اظهارنظری نمی‌شود آنچه باید یادآورشوم اینست که دولت و شخص‌آقای دکتر یزدی اطلاع و دخالتی دراین حادثه نداشتند وجریانی که رخ داده یکی از نمونه‌های ناگوار اقدامات خودسرانه‌بعضی از کمیته‌ها و افراد مدعی پاسداری انقلاب می‌باشد که نخست‌وزیر همیشه درصحبتهای خود ومشکلاتی که برای‌دولت فراهم می‌آورند شکایت داشته است و ضمنا روز پنجشنبه ۲۴ فروردین که عده‌ای از آقایان عضو شورای انقلاب و وزیران خدمت‌امام رسیده بودند معظم‌له کتبا دستور فرمودند که هیچ‌گونه بازداشت ازکارمندان و مامورین دولت بدون اطلاع و تحقیق قبلی از دولت‌صورت نگیرد .

صبح امروز در تهران :

هزاران نفر برای اعتراض به عزیمت آیت‌الله طالقانی تظاهرات کردند

در جریان اجتماع و تظاهرات امروز دانش آموزان تهران بعنوان اعتراض به عزیمت آیت‌اله طالقانی از تهران در مقابل مرکز جنبش مجاهدین خلق پیامی از سوی این سازمان خطاب به آنها قرائت شد.

در قسمتی از این پیام آمده است :

شما با درك و هوشیاری اسلامی و انقلابیتان اجازه نداده‌اید و نخواهید داد که عناصر مرتجع به انقلاب شکوهمندما لطمه بزنند . شما بخوبی درك کردید که باید با فریادهایتان از رهبر پیشتاز و نستوه آیت‌الله طالقانی حمایت و پشتیبانی کنید ، رهبری که در تاریکترین دوران خفقان برای رهایی خلق ایران به پیکار برخاست و امروز نیز با آخرین اقدام انقلابی‌اش برای پاسداری از انقلاب توحیدی خلق ایران بپا خاسته . درود برآیت‌الله طالقانی .

کاهش تحویل نفت ایران به ژاپن

توکیو — آسوشیتدپرس — دولت ایران طی مذاکرات اخیر خود با هرکتهای نفتی ژاپنی‌اطلاع داده است که تحویل نفت‌به ژاپن را از اول آوریل بمیزان ۲۵درصد کم خواهد کرد.

مالک محترم!

به امید اجاره بهای بیشتر خانه خود را خالی نگه ندارید با ما در مورد قیمت روز اجاره یا فروش ملک خود تماس بگیرید.

سازمان مسکن ۸۵۰

۸۵۱۸۷۱ - ۸۵۰۸۵۰ - ۸۵۲۸۰۳

۸۵۴۴۷۸ - ۸۵۵۴۴۷ - ۸۵۱۴۸۸

امام خمینی خطاب به پاسداران انقلاب اسلامی :

با هوشیاری جلوی شرارت و مفسده‌را بگیرید

گروهی ازدانشجویان همدان و یك اکیپ از متخصصین‌علوم اداری و مدیریت و جمعی از پاسداران انقلاب اسلامی عصر دیروز بخدمت امام خمینی رسیدند و طلیعه جمهوری اسلامی را تبریك گفتند .

امام خمینی خطاب به آنان گفتند رژیم طاغوتی‌رفت ولکن خطراتی هست . دستهای اجنبی درکار میباشد تا دوباره ما را بوضع اولیه برگردانند. تفرقه بین صفوف ایرانیان بیاندازند و وظیفه ما است که از این نهضت پاسداری کنیم. وحدت کلمه را نگاربندیم و شما با وحدت کلمه توانستید با دست خالی بر قدرتهای بزرگ‌بیروز شوید .

قدرتهای بزرگ نتوانستند محمدرضا را نگاهدارند، قدرت های بزرگ مخصوصا امریکا و انگلستان برای نگهداری او کوشش «رواني کردند . ولی در برابر خواست ملت کاری از پیش نبردند . بهوش‌باشید هنوز آنان درصدد از بین‌بردن شما هستند . ایادی آنان در همه‌جا بلیغ میکنند. بخصوص در کارخانجات رفته ومی‌گویند ماطرفدار کارگرهستیم. اگر آنان در کارخانه میروند و کارگران با صفا از آنها استقبال نمیکنند تا اعتصاب‌کنند شما با هوشیاری باید جلوی شرارت و مفسده آنان را بگیرید ، خداوند شما را حفظ بفرماید .

خبرگزاری فلسطین در تهران گزارش می‌دهد :

ملاقات امام خمینی با نماینده انقلاب فلسطین در ایران

برادر هانی‌الحسن نماینده انقلاب فلسطین درایران‌ازطرف آیت‌الله امام خمینی در شهر مقدس قم مورد استقبال قرار گرفت وبرادر هانی‌الحسن‌پیام شفاهی برادر ابو عمار رابامام تقدیم نمود .

برادر هانی‌الحسن بعدازاین دیدار اعلام داشت که روابط بین‌انقلاب فلسطین‌و ایران و بین دو رهبر — آیت‌الله العظمی امام خمینی و برادر یاسر عرفات هرروز مستحکمتر و قویتر میشود . و هیچکس نمیتواند و پیروز نخواهد شد که به روابط میان ما زیان وارد آورد .وی اضافه کرد که محمد رضا پهلوی بر علیه انقلاب فلسطین موضع گیری نمود که سبب شد مردم‌مسلمان ایران به قدمهای خود او را لگدمال و سرنگون کنند و هرآنکس که بر ضد انقلاب فلسطین است برضد بیت‌المقدس و با اسرائیل است و اینها بعد از امروز دیگر موجودیت در منطقه ندارند .

● برادر ابوایاد پیش‌بینی کرد که حملات علیه منافع آمریکا درهر کجا باشد افزایش‌میپابد و عملیات نظامی نیز علیه دشمن صهیونیستی افزونتر میگردد

● برادر ابوایاد تاکید نمود که عنیرغم آرامش حاکم کنونی مصر ابدا اجازه نمی‌دهند که خیانت ادامه یابد وی اضافه نمود که سادات‌دچار بیماری روانی شده و معتقد است که میتواند مردم مصر را برای مدت طولانی در خواب نگهدارد .ولی طولی نخواهد کشید که مردم مصر بیدار خواهند شد و درك خواهند کردکه هیچگونه کمك‌امریکائی نمی تواند وضع اقتصادی خطرناکی که مردم مصردر آن زندگی میکنند بهبود‌بخشد.

برادر ابوایاد که امضای قرارداد خیانت آمیز مصر و صهیونیستها وضع را آشفته‌تر از اوضاع سپتامبر سال ۱۹۷۰ میکند و طبیعی است که‌این موضع گیری منطقه را بحالت افراطی درمی‌آورد .

برادر ابوایاد پیش‌بینی کرد که حملات علیه منافع آمریکا درهر کجا باشد افزایش‌میپابد و عملیات نظامی نیز علیه دشمن صهیونیستی افزونتر میگردد

یك شاهد عینی شرح داد :

جزئیات دستگیری فرزندان آیت‌الله طالقانی

بدنبال ماجرای توقیف فرزندان حضرت آیت‌الله طالقانی که پنجشنبه گذشته روی‌داد و حدود ۱۲ ساعت بطول انجامید ، کلیه دفاتر حضرت آیت‌اله طالقانی در تهران و شهرستانها، اورژانس بهشت‌زهرا — مجتمع پزشکی طالقانی و دفتر مرکزی در تهران تعطیل شد .

یکی از نزدیکان حضرت آیت‌الله طالقانی طی تماسی با خبرنگار کیهان دز تشریح این ماجرا گفت : فرزندان آیت‌اله طالقانی را به یك زندان مخفی در حدود لویزان که زندانیان‌دیگری نیزدرآنجا در بازداشت هستند برده ودر آنجا در سلولهای انفرادی زندانی کردند . این شخص که حاضر شد نامش در روزنامه منعکس شود افزود : هنگامی که در خیابان شادمان حوالی خیابان ملك ، مهاجمین با دو اتومبیل تورینو امریکائی‌و یژو قرمزرنگ فرزندان‌آیت‌الله طالقانی راکه در یك اتومبیل مزدا بودند محاصره کرده بودند ، با ارائه کارت کمیته در نهایت بی‌احترامی آنها را از اتومبیل بیرون کشیده و به اتومبیل خود منتقل کردند .

در این هنگام همسر یکی‌از فرزندان آیت‌اله طالقانی در مقابل مهاجمین‌اقدام به‌مقاومت کرده بود ، و مهاجمان اورا مورد ضرب و شتم قرار داده‌و درحالی این خانم را به‌اتومبیل خود منتقل کردند‌که بنابه‌گفته شاهدان عینی او را به دنبال خود می‌کشیدند . مهاجمین‌در اتومبیل با پارچه مخصوصی چشمان هرسه نفر را بسته وآنها را به‌محلی درحدود سلطنت‌آباد محل سلواك سابق برده وپس از توقفی‌کوتاه مجددا به محل نامعلومی که گفته‌شده درحدود لویزان است منتقل کردند،ودر آن محل فرزندان آیت‌الله طالقانی را در سلولهای‌انفرادی زندانی کردند . فرزندان آیت‌الله در این سلولها صدای ناله و فریاد وحرف زدن‌عده‌ای راکه دراین محل زندانی بوده‌اند شنیده‌اند و چنین‌بنظر رسیده است که دستگیر کنندگان بدون هرگونه مجوز قانونی و خودسرانه اقدام به دستگیری و زندانی کردن اشخاص مینمایند .

مهاجمین در زندان، چندبار فرزندان آیت‌اله‌طالقانی راتحت بازجوئی‌قرار داده‌وچنین‌عنوان کرده‌اند که دستگیری آنها در رابطه با ماجرای گنبد میباشدو تا زمانی‌که چگونگی این‌ماجرا و نحوه‌دخالت‌یکی ازفرزندان آیت‌اله در گنبد روشن نشود باید در زندان بمانند .

در حالیکه فرزندان‌آیت‌اله طالقانی در زندانهای‌انفرادی بسر میبردند — تلاش وسیعی از سوی اطرافیان و وابستگان حضرت آیت‌اله طالقانی برای یافتن آنها آغاز شد. برای آیت‌اله طالقانی ابتدا به کلیه مفقود شدن آقای ابوالحسن مجتبی طالقانی یکی ازپسران آیت‌اله طالقانی ابتدا به کلیه کمیته‌ها سرکشی و سرانجام اتومبیل، مزدا ، متعلق به فرزندان آیت‌اله طالقانی را در محل ساختمان سابق ساواك سلطنت‌آباد که هم‌اکنون زیر نظر یکی از کمیته‌ها قرار دارد کشف و محل زندانی‌شدن آنها روشن می‌شود .

برای کسب این موضوع که اگر آنها از ماجرای‌دستگیری فرزندان آیت‌اله طالقانی بی‌اطلاع هستند ، اتومبیل‌آنها در این محل چه دلیلی دارد ، شخصی‌بنام غرضی که گفته شده مسئول کمیته مستقر در ساختمان ساواك سلطنت آباد است برای ادای توضیحات به محضر حضرت آیت‌اله اعزام شد . او در محضر آیت‌اله‌مدعی شدکه یکی از فرزندان‌آیت‌اله در ماجرای گنبد نقش داشته است‌که آیت‌الله فرمودند اگر شما دلیلی در مورد ادعای‌خود دارید ارائه دهید تا دستوردهم فرزندم را تیرباران کنند. ولی این شخص نتوانست مدرك و دلیلی ارائه دهد . در این‌میان ودرحالی که این جریان در حضور حضرت آیت‌اله طالقانی میگذشت شخص ناشناسی تلفن کرد و گفت : اگر میخواهید فرزندان آیت‌اله طالقانی آزاد شوند باید آقای غرضی راآزاد کنید ، و وی درخواست‌مبادله فرزندان آیت‌الله با غرضی را کرد . ولی با این تقاضاموافقت نشد، و آیت‌الله طالقانی ازاین موضوع برآشفته ومتاثر شدند.

توقیف کنندگان فرزندان آیت‌الله ، در ساعت ٤ صبح روز جمعه در حالیکه چشمان آنها را بسته بودند از سلولها خارج و پس از طی مسافتی ، آنها را نزدیك حسینیه ارشاد آورده و پس از بازکردن چشمانشان آزاد کردند . این منبع افزود :

نظر به بی‌حرمتی که‌نسبت به حضرت آیت‌الله شده است، ایشان تهران را ترك کردند و دستور تعطیل دفاتر خود در تهران و شهرستانها را صادر فرمودند

پس از ۳۲ سال

رازشهادت‌حجت‌الاسلام‌ذبیح‌اله‌میرهاشمی فاش‌شد

چگونگی‌شهادت حجت‌الاسلام ذبیح‌الله میرهاشمی توسط‌رژیم سابق بعداز ۳۲ سال فاش شد.

حجت‌الاسلام ذبیح‌الله میرهاشمی معروف به صبرآبادی زرندی ، امام جماعت مسجد باب همایون تهران و مسجد گذر صادق قم با تزریق‌آمپول بدستور رژیم منحط پهلوی‌به شهادت رسید .

فرزند وی عبدالعظیم میرهاشمی که‌از خبرنگاران کیهان است درباره چگونگی شهادت پدرش میگوید،پنجساله بودم که پدرم به شهادت‌رسید و بعد ها باین راز پی بردم .

آن زمان پدرم اغلب بسفر مأموریت میرفت و آخرین‌سفرش همراه قم به تهران ظاهرا سفری معمولی بود، اما این‌سفر همیشگاه بازگشتی نداشت .

پدرم در محضر مرحوم آیت‌الله صدر، آیت‌الله خوانساری ، آیت‌الله فیض و آیت‌الله بروجردی کسب فیض کرده‌بود واز سوی آیت‌الله بروجردی امام جماعت مسجد گذر صادق‌قم شد و سالی‌چهار ماه نیز درمسجد باب همایون اقامه نماز میکرد ، مردمارزی بود و بهمین خاطر اغلب از سوی ماموران شاه تحت تعقیب بود .

مادرم دراین باره میگوید: هنگامیکه آیت‌الله کاشانی دستگیر شد ، پدرم که‌ازیاران نزدیك او بود در روستای ملارد شهریار مخفی شد اما بمحض ظاهر شدن عمال رژیم ترتیب فرار او را میدهند . به گفته‌مادر . آخرین بار پدرم که تحت تعقیب بود در شهریار باپدرم ملاقات میکند دراین ملاقات پدرم میگوید : یك‌سری‌آمپول تقویتی دارم که بایستی در بیمارستان فیروزآبادی تزریق کنم .و از مادرم جدا می‌شود. روز بعد که مادرم‌ببیمارستان میرود . پدرم را روی تخت رنگ پریده می‌بیند که بعفاد حکم «وامرهم شوری بینهم» معقول‌ترین نظام عبارت است از شورا ضمنا چون قصد از اجتماع معلوم شدن قدرت اعتراض بود و اکنون‌که جمعیتی بزرگ در میدان آزادی اجتماع نموده‌اند قدرت رای مردم آشکار شده ،و همه این واقعیت را مشاهده کرده‌اند و من متقدم که دیگر نیازی به ادامه اجتماع باقی نمانده است و بهتر است همه بکار و زندگی خود برگردند والسلام علیکم ورحمت‌الله برادر شما

احمد هنتی‌زاده

نخستین بعدی‌نشان داد که وی‌برابر تزریق‌آمپول بشهادت رسیده‌است و باین ترتیب‌نامش در کنار صدها مجاهد اسلام‌قرار گرفت . میرهاشمی سپس می‌افزاید ، پدرم همچنین از همرزمان نواب صفوی رهبر فدائیان اسلام‌بود و خانه ما در محله چهارمردان قم اکثر اوقات محل امنی برای مخفی شدن این رهبر بود .و بهمین دلیل بارها و بارها خانه‌ما در محاصره ماموران رژیم قرار گرفت ، بطوریکه یك بار مادرم‌بیمارستان میرود . پدرم را روی تخت رنگ پریده می‌بیند که بعفاد حکم «وامرهم شور، بینهم» معقول‌ترین نظام عبارت است از شورا ضمنا چون قصد از اجتماع معلوم شدن قدرت اعتراض بود و اکنون‌که جمعیتی بزرگ در میدان آزادی اجتماع نموده‌اند قدرت رای مردم آشکار شده ،و همه این واقعیت را مشاهده کرده‌اند و من متقدم که دیگر نیازی به ادامه اجتماع باقی نمانده است و بهتر است همه بکار و زندگی خود برگردند والسلام علیکم ورحمت‌الله برادر شما

احمد هنتی‌زاده

۶۹٫۵ درصد ثبت‌نام‌کنندگان سنندج در رای‌گیری شرکت کردند . عکس ، رای‌دهندگان را پای یکی از صندوق‌هانشان میدهد .

با ۳۶ ساعت تاخیر :

شمارش آراء انتخابات سنندج آغازشد

*** گروه کثیری دراعتراض به نحوه انتخابات ، درمسجد جامع سنندج متحصن شدند**

سنندج — در حالی که گروههائی از طرفداران گروه ائتلافی « انجمن‌ها وجمعیتهای اسلامی » سنندج در اعتراض به‌نحوه برگزاری انتخابات در مسجد جامع این شهر متحصن شده‌اند ومصرا خواستار لغو انتخابات هستند ، مقارن نیمه شب دیشب بدنبال یك جلسه مشورتی ، اعضای کمیته پنج نفری مسئول برگزاری‌انتخابات روز جمعه موافقت کردند .

شمارش آراء با ۲۶ ساعت تاخیر برای انتخاب ۱۱ نفر اعضای شورای شهر سنندج هم‌اکنون(ساعت ۸٫۵ بامداد) ادامه دارد .

در انتخابات اعضای شورای شهر سنندج ۳٤٦۰۰ نفرثبت‌نام کردند که ازاین تعداد ۲٤۰۳۳ نفر یعنی ٦۹٫۵ درصد ثبت‌نام‌کنندگان آراء خود را بدصندوق‌ها ریختند .

براساس تصمیم اعضای کمیته ۵ نفری قرار بود ۳۰ نفر بیطرف که وابستگی رسمی به‌هیچیك از گروهها وجمعیت های موجود نداشته باشند ،در شمارش آراء شرکت کنند ،اما بعلت عدم دسترسی به‌این عده بیشتراز ٤ گروه سه نفری نتوانستند در رای شماری‌شرکت داشته باشند .

از ساعت ۱۲ دیشب تاساعت ٦٫۵ صبح امروز ٤ صندوق باز شد ودر حدود ۲۵۰۰ رای قرائت گردید .

اعضای کمیته در مورداینکه کدامیك از کاندیداها رای بیشتری بدست آورده‌اند چیزی نمی‌گویند ، اما گفته می‌شود که افراد سرشناس دو گروه‌پیشرو وگروه ائتلافی انجمن‌ها و جمعیت‌های اسلامی و دو نفر از منفردین تاکنون (٦٫۵ بامداد)بیشترین رای رابدست آورده‌اند .

انتظار می‌رود با افزایش گروههای شمارشگر قرائت‌آراء تاآخر وقت امروز به پایان رسد ونتایج اعلام شود .

دیروز بدنبال اعتراضاتی‌که طرفداران گروه ائتلافی انجمن‌ها و جمعیت‌های اسلامی نسبت به‌ثبت‌نام رای دهندگان و نوشته شدن‌برگه رای‌برخلاف نظر رای‌دهندگان بسوادبطرح کرده بودند، طبق‌صورتجلسه‌ای که سه‌نفر از اعضای کمیته پنج‌نفری موافق با اعتراض‌ها نظارت استادار کردستان‌تنظیم کردند قرار شد اجتماعی از طرفداران گروه ائتلافی‌انجمنها و جمعیت‌های اسلامی درمیدان آزادی برپاشود وهرگاه‌جمعیت به‌بیش‌از نصف شرکت‌کنندگان در رای‌گیری (یعنی ۱۷۳۰۱ نفر) رسید ، انتخابات لغو ومجددا در فرصت دیگری برگزار شود .

● **نظر نماینده‌آیت‌الله‌طالقانی**

مظفر پرتوما نماینده‌آیت‌الله طالقانی که بعنوان نماینده بیطرف در کمیته ۵ نفری عضویت دارد ودر ایجاد توافق بین اعضای کمیته برای شروع شمارش آراء نقش فعال داشته است گفت : جمعیتی‌که دیروز قرار بود در میدان آزادی اجتماع کنند بین ۵ تا۶ هزار نفر بودند ، لذا طبق مفاد صورتجلسه شمارش آراءادامه‌می یابد .

وی در مورد اینکه تحریم انتخابات واجتماع دیروز نشیز، اعتراض بغایر به نسبه ۹ ماده آئین‌نامه انتخابات شورای‌شهر می‌باشد ، گفت : اعتراض به شیوه‌ای که صورت گرفت با آئین‌نامه مغایرت ندارد ، اما از زمان شروع رای‌گیری ، هیچ‌گاه بازگشتی نداشت .

*** قطعنامه بازاریان سنندج**

نمایندگان بازاریان سنندج که به عنوان اعتراض به نحوه‌انتخابات شورای شهر در مسجد جامع‌سنندج تحصن کرده‌اند ، قطعنامه‌ای‌انتشار دادند .

آنها حاضر نشدند قطعنامه خودرا در اختیار خبرنگارکیهان بگذارند. آنها کیهان‌را متهم میکنند که در چاپ اخبار وقایع سنندج ، جانب بیطرفی‌را رعایت نکرده است .

امروز اکثر مغازه‌های سنندج‌به بحال تعطیل درآمد و گروه‌هایی‌در اعتراض به شیوه‌انتخابات‌درخیابان ها دست به تظاهرات زدند .

آنها در شعارهای خود خواهان تغییر انتخابات اخیر شورای شهر سنندج هستند .

متحصن در مسجد جامع بیزادامه دارد و افراد جدیدی به متحصنین می‌پیوندند . در عین حال ،شمارش آراء همچنان ادامه دارد .

پیام علامه‌مفتی‌زاده

علامه احمد مفتی‌زاده ، رهبر مذهبی مردم سنندج و بنیانگزار حزب صلوات اسلامی دیروز در اجتماع هترضین به انتخابات سنندج که در میدان آزادی تشکیل شد، پیامی فرستاد. متن پیام چنین است:

بسم‌الله‌الرحمن‌الرحیم

همشهریان گرامی گویا برادران مسلمان تقاضای تشکیل مجدد سناد انقلاب میکنند و نسبت به شورای ۱۱ نفری اعتراض دارند.برادران عزیز باید آگاه باشیدکه هرنظم اجتماعی مبتنی برشورا مقبولترین نوع اداره جامعه را بدست خواهد داد منتهی آنچه‌که باید مدنظر و مورد توجه قرار گیرد سعی در برقراری نظم منطبق برعدالت اجتماعی و مراعات اصل دمکراسی در جامعه است. منهم مانند شما بهرگونه اعمال‌نظر و تقلب در انتخابات اعتراض دارم و معتقدم که همشهریان گرامی باید

تهران ــ خبرگزاری پارس ــ آقای مهندس مهدی بازرگان نخست‌وزیر دیروز پیامی از طریق‌رادیو تلویزیون جمهوری اسلامی ایران برای ملت ایران فرستادند .

نخست‌وزیر دراین پیام گفتند از سیصد نفر پیمانکارانی که در کارهای راهسازی و خانه‌سازی تخصص دارند دعوت‌کردیم آنها این هژده را دادند که خودشان شرکتی با صد میلیون تومان سرمایه در شرف تاسیس دارند که خانه‌های ارزان‌قیمتی که بدرد طبقات پائین بخورد بسازند.

مشروح پیام آقای نخست‌وزیر باین شرح است:

بسم‌الله‌الرحمن‌الرحیم

سلام‌علیکم سلام به‌کسانیکه مرا می‌بینند و من آنهارا نمی‌بینم و نمیشناسم شکر خدا و تشکر از شما ملت مثل اینکه اوضاع خوبست و رو به خوبی میرود هول حالنا الی احسن‌الحال که در روز عید گفتم همانقدر به‌طرف خوبی است ــ خوب به‌همین‌وجه نشده هنوز هم خیلی بدی دارد خیلی عیب‌دارد اما درهمین جهت میرود دلیلم نیز اینست که جمعه گذشته توانستم بعدازدوسه ماه یکساعت بخوابم و خوابم برد البته این دلیل کمی ملانصرالدینی است میگویند از ملانصرالدین سئوال شد مرکز زمین کجاست جواب داد همانجائی‌که میخ طویله الاغم کوبیده شده اگر قبول ندارید بروید زرع کنید یعنی ملانصرالدین الاغش را محور زمین دانست وخودش را هم ملاک همه تشخیص‌ها دراین‌جاهم این‌طور است ولی درهرحال ازاینکه آدم بتواند و حواسش جمع باشد این حکایت ازاین میکند که‌اوضاع تاحدودی قابل کنترل وآرامش شده و ازآن هیجان بیرون آمده است خیلی هم باید ممنون باشیم ازکسانیکه میتوانستند مشکلات و دردسری فراهم بکنند و فراهم نکردند چون پس از کردستان وگنبد خیلی انتظار داشتیم گزارشهائی رسیده بود که نوبت‌به‌بلوچستان‌بعد هم خوزستان‌میرسد بنابراین چون بعقب انداختند یا انشاءالله منصرف شده باشند خیلی ممنون هستیم امیدواریم که همه گروهها و همه آنهائی که دفعه قبل عرض‌کردم بیش از تاسیسان سنگ خلق را به سینه میزنند و کاسه گرمتر از آش هستندآنها هم سرعقل آمده‌باشند وبرای اثبات حسن‌نیت که درهرحال من عقیده دارم امیدوار هم هستم و میدانم که درآنها هم و درهمه حسن‌نیت و امید به‌تفاهم وهمکاری وخدمت به‌مملکت و رفع مشکلات و خطرات وجود دارد.

البته میشود انسان حکایت همان کبک‌را که می‌گویند سرش‌را زیر برف میکند گاهی وقتی آدم‌که مسئولیتی ووظایف سنگین که دارد مصلحت اینجاب میکندکه خیلی چیزهارا نشنود یا خودش‌را به‌نشیدن بزند برای اینکه کنترل اعصاب داشته‌باشد ممکن است از این‌هم باشد یا اینکه حوادث‌ومشکلات و واردات آدم‌را کرخت کرده باشد یکنوع بیحسی داده باشد اما غیراز این دلیل دلیل دیگری‌هم هست‌که درطرف مقابل است اینسیل هراجعات اعتراضات ایرادات توقع‌ها تقاضاها حالا یابصورت شفاهی و تلفنی و ملاقات یا بصورت پاکتها که می‌رسد وطوری شفاهی وتلفنی وملاقات یابصورت کاکتها که می‌رسد وطوری شده‌که هرجا در هرخیابان یا در هرشهر که همکاران‌عزیزم وزرا و یاخود بنده میرویم مثل اینکه مردم عادت کرده‌اند پاکت توی جیبشان است در خیابان‌که مرا می‌بینند فوری‌یک پاکت ازجیبشان بیرون می‌آورند وفکر نمی‌کنند که این پاکتها واین ملاقاتها واین مراجعات اگر آدم بخواهد فقط آنها را بخواند بدون اینکه بخواهد اقدامی رویشان بکند بدون اینکه فکر بکند تمام بیست وچهار ساعت را خواهد گرفت ولی معذالک باید اینهارا بخوانیم وببینیم .

نخست وزیر در ادامه سخنان خود گفت این بار که به‌قم رفته بودیم کسیکه دهسال قبل بقول خودش در رژیم طاغوتی بازنشسته شده بود حالا میخواست‌که این دولت چون دولت ملی واسلامی وانقلابی است تمام آن گذشته‌ها را جبران بکند نه‌تنها حالا اورا استخدام کند بلکه دهسال گذشته را هم پولش‌را بدهند دیگری صورتحساب مفصلی داده بود از زنو بچه ومخارج که صد وسی هزار تومان کمبود دارد و این صدوسی هزار تومان را ازاین دولت انقلابی دولت اسلامی دولت ملی میخواهد یادیگری حقوقی راکه سابقا بوی داده بودند بعد از تحصیلات که بوده حالا باید برایش جبران‌این پنجاه سال‌رابکنیم وپشت‌سر بعضی‌هامیگویند وبعضی‌نمیگویند که آن استدلال‌هم ملانصرالدین است میگویند ملانصرالدین در زمان پیری گفته بود من زورم حالاکه پیر شدم وهفتاد وپنج ساله شده‌ام باموقع چلچلی وموقع بچگی‌ام یکسان است گفتند چطور گفت برای اینکه سنگ بزرگی آنطرف خانه‌است که آنرا من موقعی‌که بچه بودم ومیخواستم بلند کنم نمی‌توانستم در جوانی‌هم نتوانستم حالاهم نمی‌توانم حالا این استدلالی‌هم که بعضی‌ها می‌کنند حالا چه بزبان چه در دلو چه در روزنامه‌ها ومقالات که میگویند این درخواستهای ما را دولتهای طاغوتی دولت‌شاهنشاهی دولتهای رژیم استبدادی انجام نمی‌داد شماهم انجام ندهید پس شما مساوی باهمان هستید در هرحال‌همین مراجعات‌زیاد وهمین اعتراضات‌و همین خواسته‌هارا من‌دلیل‌برقضاوت‌مردم و شهامت‌مردم‌برای اینکه‌اوضاع خوب‌شده ویا رو به‌خوبی‌میرود میگیرم‌برای اینکه ماهیای‌اول‌یا دوماه اول قبول نداشتند ومتوجه نبودند که دولت از خودشان باشد متزلزل و مردد بودند حالا فکر میکنند دولت اسلامی یا جمهوری اسلامی ایده‌آل وکامل مستقر شده وقوی‌هم هست و تمام وسائل‌را هم دراختیار دارد ودولت حضرت عباسی است که باب‌الحوائج است یا حضرت مسیحی است که بانگاه کردن می‌توانند که همه نیازها را برطرف کنند وهمه دردهارا معالجه بکنند البته این بسیار باعث خوشحالی است ضمن اینکه برای ما علاوه براینکه امکانات نیست این عدم توانائی برآوردن این همه مسائل ومشکلات یکنوع شرمندگی هم پیش می‌آورد واین شرمندگی‌هم آدم‌را ناراحت میکند نخست وزیر افزود هنگامیکه برای خلع‌ید اعزام شده بودم در دوران مرحوم دکتر مصدق آنجاهم مواجه بامشکلاتی بودیم پول نداشتیم وسائل بدهیچوجه نبود نفاتومبیل می‌آمد نه‌کولر می‌آمد حتی لامپی که در پالایشگاه میسوخت و از بین میرفت دیگر جایش نداشتیم که بگذاریم انگلیسی‌ها یك بایکوت عمومی کرده بودند وکلیه تحویل دهندگان اجناس وشرکت سابق نفت تصمیم گرفته بودند چیزی به‌دولت ایران ندهند ولی از آن طرف توقعات همینطور زیاد بود ازکارگر گرفته تا حتی روسای ادارات یك روز که از آبادان به خرمشهر میرفتم و معمولا چون‌صبح‌زود میرفتم‌هواخیلی باصفا وخوب‌بودمی‌گفتم ماشین‌را تقریبا دردوکیلومتری بعدازمنزل نگهمیداشت وپیاده میرفتم‌وآنجا سوارمیشدم تابروم خرمشهر نزدیك ماشین کدرسیدم راننده جلو آمد و گفت یك آقائی با شما کار دارد من یکدفعه دلم هری ریخت گفتم این لابد یا کولر میخواهد یا اتومبیل میخواهد یا شغل میخواهد یا مقام و چیزی میخواهد که ما نمیتوانیم بدهیم گفت این آقا میگوید حالا که شما میروید خرمشهر مرا هم ببرید من‌اینقدر خوشحال شدم که دویدم طرف او و بازوها را باز کردم که او را ببوسم که اقلا تقاضائی میکند که ما میتوانیم انجام بدهیم حالا هم همین آرزو را دارم که این تقاضاها و این خواسته طوری باشد که ماهم بتوانیم و هم خلاف نباشد چون خیلی از خواسته‌ها خلاف قوانین و خلاف حق است چیزهائی است که ما نباید بکنیم در هرحال باز ما ممنون هستیم و ضمنا دراین دوماه هرقدر جلو میرویم بیشتر به سنگینی کار و عظمت دستگاه برمیخوریم و می‌بینیم که مشکلات و چه مسائلی و چه معضلاتی هست که باید‌حل کرد.

نخست‌وزیر در ادامه سخنان خود گفت از طرف دیگر تهنیت‌ها ــ تبریك‌ها بصورت شفاهی بصورت کتبی بصورت تلگراف بصورت نامه که همینطور مخصوصا بعد از رفراندوم هم تشدید شده میرسد همه ما بیشتر متوجه ارزش و عظمت و درخشندگی این انقلاب ملت ایران میشویم کار خیلی بزرگی انجام شده و وحشت آدم و نگرانی‌اش اینست که امتیازات بدست آمده خدای نکرده خراب‌بشود بدنام بشود چهره‌درخشانی که برای ایران برای انقلاب ایران و برای اسلام در دنیا پیدا شده بود ما نگران این هستیم و غصه میخوریم که در این دوره که اسمش را من در برابر دوره انقلاب دوره انتقام گذاشته‌ام این چهره درخشان تبدیل به یك چهره تیره و تار بدنامی و بی‌آبروئی برای آن سه چیز یعنی ایران و انقلاب و اسلام ما نشود باز اینجا قضیه‌ای یادم آمد که این وحشتی که ما در برابر مشکلات از یکطرف و در برابر ارزش و عظمت این انقلابمان و مرحله رفراندوم پیدا کردیم و حالا متوجه شدیم انسان را میترساند میگویند یك رشتی در جنگی جانور قوی هیکلی را شکار کرده بود بعدلاشه حیوان را نزدیك قهوه‌خانه‌ای بکناری انداخت و نشست و مشغول نوشیدن چای شد . آقای نخست‌وزیر گفتند در اینجا من صحبت از رشتی‌ها میکنم باز این موضوع مانند کرد و فارس و ترك بصورت مسئله درنیاید و در رشت و گیلان قیامی علیه دولت نکنند این داستان برسبیل مزاح و شوخی است در همه شهرها و همه مردم ما برای یکدیگر مضمونهائی باصطلاح کوك میکنند و اینها کاملا دوستانه و برادرانه است و اتفاقا خود مردم رشت در ساختن و پرداختن اینگونه داستانها بیشتر از دیگران استاد هستند و خودشان برای خودشان جوك درست میکنند . بهرحال این مرد در کنار قهوه‌خانه نشسته بود چیق میکشید چند تن از دوستان و آشنایان او رسیدند و چون شکار را دیدند به آن مرد رشتی تبریك گفتند که باركاله ــ احسنت عجب شکار شیری کردی آن مرد اول خیال کرد با اوشوخی میکنند بعد پرسید راست میگوئید گفتند آری راست میگوئیم مرد رشتی جلو رفت و نگاه کرد و از دیدن شکار خودش ترسید و افتاد . حالا این هم هرچه میگذرد بیشتر ما متوجه عظمت و ارزش آن میشویم ولی‌بهرحال کاری است که کرده‌ایم خودمان هم باید ازمشکلات بعد از بیروزی مرحله اول از عهده آنها هم برآئیم .

دفعه پیش دربارك سخنرانی تلویزیونی من‌این مشکلات ومصائب‌رانتیجه سرعت پیروزی ذکر کرده بودم اینقدعه اضافه می‌کنم هم‌سرعت هم عظمت پیروزی ولی خوب موفق هم‌میشویم بدلیل اینکه تابحال موفق شده‌ایم منتها باهمان وسائل و باهمان شرائطی که مرحله‌اول بودیعنی وحدت کلمه همکاری ویك گامی وهمگامی تمام‌ملت بااین تفاوت که اینبار این‌همگامی درمحور ودر مسیر واحدی باشد وهمانطور که بار قبل گفتم برچم لااله الاالله رهبری آیت‌الله وبعد در محور درمسیر وخط سیر فرماندهی دولت باید صورت بگیرد . اگر کار به‌خودسری وهرکس بیش خود عملی بکند ومزاحمت دولت مسلم موفق نخواهیم‌شد.

البته تاآنجائی که اعتراض ودرخواست وتوقع وتقاضا است همه دولت راقبول دارند هیچکس منکر وجود دولت و مسئولیت‌دولت نمیشود اماوقتی پای اجرا وعمل بمیشود آنوقت آنجاست که بعضی خودسری‌ها چه متاسفانه ازناحیه بعضی ازمقامات روحانیت وچه از ناحیه کمیته‌ها گروهها و پاسداران و دستجاتی که قسمت‌اعظم با حسن‌نیت ونهایت فداکاری وقصد خدمت وکاری که میکنند ارز شده است اما خوب رعایت این‌نکته رانمیکنند که لازمه‌اش اینست که تمام این‌اعمال نه‌تنها درسجت بی‌اطلاعی دولت یا مزاحمت ومداخله دولت نباشد بلکه باید بدستور دولت‌هم صورت بگیرد اگردولت دولتی است که مورد انتخاب آنهاست ومورد‌قبول آنها ومورد تایید وتاکید ودستور رهبری عالیقدر انقلاب وجمهوری اسلامی.

نخست‌وزیر درباره مشکلات ومسائل گفت شاید هربار من در این صحبت‌ها پای مشکلات راوسط می‌آورم واین باعث تعجب نباید باشد طبیعی است مشکلات مردم است، مشکلات‌دولت است ، مشکلات ملت‌است ، مشکلات انقلابی است ، مشکلات آینده‌مان است اینرا باید باشها با مردم درمیان گذاشت وهربار این‌هست.

نخست‌وزیر افزود مشکلات مایك مشکل بیشتر نیست ولی اگر چهل‌بار هم همکاران وبنده‌از تلویزیون بگوئیم بازهم آنقدر مشکلات متنوع است‌که بازهم تمام نمیشود.

امروز میخواهم فقط درباره یك قسمت ازاین مشکلات صحبت بکنیم وآن مشکل کارگران ومساله بیکاری است البته از روز اول انتصاب یاانتخاب دولت شاید یکی ازاولین مسائل که مورد توجه بود وپی‌گیری می‌کردیم قبل ازآنکه هیچگونه اعتصابی بنود هیچگونه فشاری یاتهدیدی بعمل بیاید این در برنامه و در سینه و دل ومغز دولت بود و میدانستیم که یکی از مسائل اصلی است که‌باید آنرا حل کنیم.

البته تابحال لااقل درصحبت‌های بنده‌این کلمه که خیلی مدروزه درانقلاب‌است ومدزمان است ساله مستضعفین کمتر آمده است اما‌این به‌آن معنی نیست که‌فکر مستضعفین نیستیم بودیم وهستیم‌منتها مستضعف راهم کارگران را میدانیم هم کشاورزان رامیدانیم هم قسمت عمده‌ای ازکارمندان را وهمچنین کاسبکارها وبازاریها وآن طبقه مولد . طبقه بخش خصوصی وشاغل آزاد که‌مابد سهم خیلی مهمی سهم اساسی درتمام دوران مبارزات ایران ازانقلاب مشروطیت گرفته تاحالا داشته‌اند وبیش ازهمه‌هم صدمه خورده‌اند و کمتر مدافع دارند آنهابود نظر داشتیم . حالا دانشجویاشد دانش‌آموز هم باشد همه اینها راما صحبت می‌کنیم ودولت اگر دولت واقعی وملی باشد به هیچوجه نباید بفکر‌طبقه خاصی توجه داشته باشد .

باید همه ملت را درنظر گرفت . برای رفاهیه ملت و مردم مشمول وظیفه انجام دادن عدالت وخدمت هستند و دولت اگر بخواهد وارد کارهای خصوصی وشخصی بشود وجواب مراجعات رابدهد غرق میشود وباید واقعا بگذارند فرصطح عمومی وکلی مسائل را حل بکند ، آنهم با دادن فرصت وفراغت وامکانات وگیج وگمش غرق در خواست‌های خصوصی ، ولو حق باشد ، نکنند واگر امروز بخواهم از همکاری وبیکاران دربخش کارگروکارمندان وفارغ‌التحصیلان صحبت کنم ، بازهم این به‌آن معنی نیست‌که کشاورزان و کشاورزی ازنظر رفته ، شاید اشاله دفعه دیگر ویا دفعات بعد راجع به‌کشاورزان صحبت کنیم والا نه‌آنها خارج از نظر هستند ونه اینکه روی کشاورزان کار وفکر نشده و نه‌آنکه خدای نکرده دولت طرفدار زمینداران ، مخصوصا زمین‌داران وابسته به‌دربار وبهرمندشدگان از دربار باشد و مخالف حتی گرفتن زمینهائی که آنها تصرف کرده‌اند وبا پول ملت وباپول‌های غارت شده از بیت‌المال ملت بدست آورده باشند ، تصور نشود که دولت طرفدار وحافظ این قبیل اراضی است ومخالف تقسیم وتوزیع صحیح وعادلانه‌اش بین صاحبان حق است . حالا برمیگردیم به‌بیکاری ، در بندی روی کار آمدن دولت البته صحبت از چهار میلیون پنج میلیون بیکار میکنند درحدود دوونیم میلیون نفر بق آمار تقریبی بیشتر ، مابیکار نداشتیم . وقتی میخواهیم مسئله بیکاری را حل‌کنیم ، یعنی باید مسئله کار را حل کنیم ، یعنی اول باید کار درست بشود تاخود بخود بیکاری ازبین برود . یعنی کار باید پیداکرد ، کاری‌که مطیل شده بود والا قبلا مسئله بیکاری مسئله حاد ومسئله مهمی در ایران نبود ، باید کاری‌که وجود داشت ولی خوابیده بود ، ازحرکت افتاده بود ، آنرا باید بگردش درآورد وموسمات ومحل‌های کار را یعنی آنجائیکه کارگر را بکار میگیرند می‌بایست آنها را مجددا افتتاح کرد و زنده واحیاء کرد . صاحب کارها را باید سرپا آورد از افتادگی درآورد ودوباره سرپاکرد تا چرخهای کار بگردش درآید . بنابراین توجه اول ما بخاطر کارگران بود برای اینکه بیشتر ازهرچیز دیگر مارا مشغول وناراحت کرده بود توجه ما ظاهرا معطوف به‌صاحب کارها شد . البته بازهم این نیست که صاحب کار را صاحب حق ندانیم ومخالف آن باشیم نه صاحب‌کاران وکارفرمایان هم تا آنجائیکه وظایف و خدماتی به‌مملکت انجام میدهند وبطور مشروع وقانونی بدون استثمار وبدون سوء استفاده انجام وظیفه می‌کنند هم محترمند وهم عزیزند وهم حق حمایت دارند .

مسئله بیکاری

اینها روزی گرفتاری درست میکنند و به درد تو نمی‌خورند. اول کسانی که بتو پشت بکنند، همین صاحبان عنوان و مقام هستند که از تو استقبال خواهند کرد. کسانی در روز مبادا به دردتو خواهند خورد و پشتیبان و همکار تو خواهند شد که اصلا جلو نمیایند و تو آنها را نمی‌بینی.

بله صنوف مختلف را در آنجا بحث میکنند، حضرت امیر صنف سپاهی، صنف قاضی، صنف کشاورز و از جمله صنف تاجر و کاسب را اینطور وصف میکنند. خدماتی و وظائفی که‌اینها در قبال امت وجامعه انجام میدهند کم زیان بودنشان واحتیاج و استحقاق حمایت و پشتیبانی داشتن ولی بعد اینرا اضافه میکنند که یك عیب در این دسته هست و آن اینست که اگر بحال خودشان واگذاشته شوند قدری زیادی بفکر سودبردن و احتکار و سوءاستفاده میافتند. اینست که این دسته بشرط نظارت اینها هم هست ما کارهائی که کردیم کارهای متعددی بود و حال من فکر میکنم گو اینکه از همکارانم و شاید از سخنگوی دولت شنیده باشید بعهدا دوباره ذکر میکنم طبیعی بود قدم اول و نظر اول ما برای رفع مسئله بیکاری بـه آن بخش خیلی خصوصی یعنی این بازاری‌ها واین خیابانی‌ها و اولین دفعه‌ای که اجابت کردند و بفعالیت پرداختند و ازسر گرفتند و ما هنوز هم ممنونشان هستیم. صاحبان مغازه ها و دکاکین و تجارت‌خانه‌های داخل شهرها بود که زود راه‌افتادند و منظره شهرها ومنظره مملکت عوض شد. قدم دوم این‌بود که بطرف ادارات و مدارس و پرداخت حقوق‌ها برویم که ادارات و مدارس باز بشود، راه آهن راه بیافتد، قسمت های دیگرهم راه بیافتد و حقوقهایشان را ما برسانیم.

بنابراین بانکها هم باید راه بیافتد قسمت های وزارت دارائی، بانك مرکزی و دستگاه های حسابداری و اینها راه بیافتد. ادارات دولتی‌هم دونوع هستند، یکی آنهائیکه عادی و جاری که فعال بودند و حالا هم هستند، و ادارات دیگری که در شرایط حاضر فعالیت عمده‌ای ندارند و شاید هیچوقت هم نداشته باشند. ولی در هرحال یك عده‌ای کارمند هم آنجا وجـود دارد و به آن کارمندان نمی‌شود گفت چون شما درآیید.

سیاسی

صفحه ٤ کیهان
یکشنبه ٢٦ فروردین ماه ١٣٥٨
١٦ جمادی‌الاول ١٣٩٩ ــ شماره ١٠٦٨٢

شورش مسلمانان در مصر

*** سادات : آنها حکومت اسلامی مثل ایران میخواهند؟**

قاهره ــ یونایتدپرس ــ انور سادات رئیس جمهوری مصر گفت افراطیون مسلمان که معاهده صلح مصر و اسرائیل را محکوم کرده‌اند **در جنوب مصر با نیروهای امنیتی دارد و مورد پرداختند.**

سادات‌افزود که اغتر جناح‌چپ و ست‌نمیتواند اهمیت‌مصر را تزلزل بازد . اما وی‌اعتراض ها را به‌بن‌بست نشیه کرد که نباید بحال خود رها گردند.

سادات افزود : « آنها چه میخواهند یک‌حکومت اسلامی ؟ مانند حکومت خمینی در ایران

دانشجویان دانشگاه آسیوت چند روزپیش‌که به عنوان اعتراض به‌اعضای معاهده صلح مصر و اسرائیل دست‌به‌اعتصاب‌زده‌اند، وبه استادان اجازه نمیدهند وارد دانشگاه شوند.

عربستان امریکا را به قطع نفت تهدید کرد

بیروت ــ یونایتدپرس ــ روزنامه القبس چاپ کویت در شماره دیروز خود به نقل از شاهزاده سلطان‌بن عبدالعزیز ، وزیر دفاع عربستان ، نوشت‌جنگ تنها راهی است‌که اعراب‌با توسل به آن می‌توانند حقوق از دست رفته خودرا بازیابند.

القبس نوشته است عربستان سعودی به امریکا اخطار کرده است که اگر این کشور بتواند صحی کامی و جامع در خاورمیانه برقرار کند عربستان سعودی احتمالا در سیاست نفتی خود تجدیدنظر خواهد کرد.

مبنا به‌گزارش القبس عربستان سعودی به امریکا اخطار کرده‌است که اگر اقداماتی برای خودمختاری فلسطینیها بعمل نیاورد عربستان از نفت خود به عنوان یک سلاح استفاده خواهد کرد و میزان تولید نفت خودرا به روزانه ٤ میلیون بشکه کاهش خواهد داد. عربستان درحال حاضر در حدود ٨ میلیون بشکه نفت تولید و ١٧ درصد نفت امریکا را تامین میکند.

جستجوی شدید برای یافتن عیدی امین آغاز شد

کامپالا ــ رویتر ، آسوشیتدپرس ــ جستجو برای یافتن‌عیدی‌امین، رئیس جمهوری فراری اوگاندا ادامه دارد اما امین یکبار دیگر با **توسل به فرستنده سیار رادیویی سرنگونی خود را تکذیب کرد. مردم خشمگین کامپالا در رندانها جستجوهایی را در پرونده‌های سازمانهای سری امین ادامه می‌دهند.**

پرفسور یوسفولوله ، رئیس جمهوری جدید اوگاندا، دیروز به مردم کشورش قول داد بزودی حیات خودرا آنطورکه شایسته زندگی انسان است سرخواهند برد. لولەگفت امین در صورت دستگیری محاکمه و مجازات خواهد شد.

وی افزود امین سرعت میگریزد. به هرجاکه نیروهای ما وارد میشوند امین زودتر گریخته است. بعضی گزارشها حاکی است که امین به قسمه اجدادی خود در شمال غربی اوگاندا پناه برده است.

امین در آخرین پیام رادیویی خود ردپای صدای اوگاندا را صدای شورشیان نامید و مدعی شدکه هنوز کنترل اوضاع را در دست دارد.

یوسفولوله دیروز گفت نیروهای تانزنیایی و اوگاندی برای اشغال سراسر کشور به سوی شمال شهر پیشروی میکنند.

منابع یک شرکت نفتی‌در تایروبی گفتند هواپیمای اختصاصی امین در شهر سوروتی در شرق اوگاندا سوخت‌گیری کرده است. مبنا به بعضی شایعات امین با این هواپیما به لیبی رفته است. از سوی دیگر وزارت خارجه آمریکا اعلام کرد مذاکره با کنگره برای اعطای محدد کمکهای اقتصادی آمریکا به اوگاندا آغاز شده است.

تاکنون ٥ کشور ، از جمله اتیوپی ، رژیم جدید اوگاندا را به رسمیت شناخته‌اند.

تلفات برخوردهای مذهبی هند به ١٠٠ نفر رسید

دهلی‌نو ــ رویتر ــ در زدوخورد های خونین سه روز گذشته **بین مسلمانان و هندوها در شهرجمشیدپور در شمال هند بیش از ١٠٠ نفر کشته شده و در حدود ١٥ هزار نفر مجبور به ترک‌شهرشده‌اند و اکنون در یک اردوگاه موقت تحت کنترل‌شدید‌پلیس‌بسرمیبرند .**

افراد ارتش هند برای مقابله‌با آشوبهای احتمالی دیگردر خیابان های شهر جمشیدپور مستقر شده‌اند برخورد بین مسلمانان و هندوها اکثرا در ناحیه کارگر نشین این‌شهر نیم میلیون نفری روی‌داده است .

به گفته خبرگزاری‌هندزدوخورد‌های سه‌روز گذشته بیش از ٢٠٠ نفر زخمی بجای گذاشته که اکنون در بیمارستان بستری شده‌اند .

کیهان و شما

۳۰۵۱۷۲
۳ تا ۷ بعدازظهر

خواهش من از امام

کسانی‌که با غصب املاک و حسابهای کم درآمدها و بسوزانیدن خرمن خود کاخ ، کارخانه و زندگی پرزینتی ترتیب داده‌اند و گروه‌گروه را به خاک سیاه نشانده و آنهارا نابود کرده‌اند به قول یک مبارز شهید قانون‌اند.

قانون مردم ، سهم کسانی نیستند که مغز و قلب یکنفر هدف گلوله قرار داده‌اند ، کسانی‌که نام مردم ، لباس مردم ، عکس و رسم‌گی و شرف مردم را آلوده می‌برند فاقد اند در جامعه ما از این نوع افراد زیادند که آزاد می‌گردند و یا توطئه می‌چینند.

صدرالدین ــ همرا محمدی

زندگی یزیدی به چه قیمتی

گروهی‌که تنگ نظرانه ، تحم شدت می‌باشند ، تفرقه ایجاد می‌کنند ، گروه فشار تشکیل می‌دهند ، صدای خودرا بی‌رویه بلند می‌کنند ، آی‌کاش ، اقلا بهره‌ی هرچند ناچیز از فرزانگی ، آگاهی ، صداقت و آزاداندیشی ، نام خمینی و آیت‌اله طالقانی ــ که حلال بسیاری از مشکلات هستند ــ می‌بردند و مانند آنها بسیار فراتر و تنگ‌نظرانه ــ که می‌رود به انقلاب لطمه نزند ــ به انسان و سرنوشت آزاد و ... می‌اندیشیدند

احمد ــ شهازیان

پرورش انسانهای آزاده

۲۵۰۰ سال نظام شاهنشاهی ، ۵۷ سال حکومت ستمگر پهلوی به ویژه نیاهای های ۲۵ سال اخیر ، عواملی ایجاد کرد تا محیط ایران عوامل پروردن انسانهای آزاده و فرزنده را از دست بدهد جامعه‌ی ایران تبدیل شده بود به محیطی خودکاسه ، فاسد و دزدپرور. دولت موقت انقلابی باید از تمام امکانات خود به‌ویژه رادیو و تلویزیون و دیگر رسانه‌های گروهی استفاده‌کند تا انسانهای انقلابی ، آزاده و فرزانه پرورش دهد . اولین دانشگاه ازاین نوع می‌تواند در حدود سه میلیون کارگر بیکاررا دربر بگیرد.

روشنک ــ باعجانی‌ایده

آقایان لطفا کوتاه بیائید

من ازامام خواهش میکنم که درمورد انتخاب رئیس جمهور سلامتی‌قبلا رای خودشان‌را اعلام نکنند، چون رای ونظر ایشان حجت است واکثریت پیرو ایشان هستند ، اگرانام رای خود را قبل ازانجام رای‌گیری اعلام بکنند، انتخاب کاندیدایی‌که امام رای خودرا به آن می‌دهند حتمی‌است.

زری دیانتی

مردم را در محاکمات انقلابی شرکت بدهید

هویدا و دارودسته‌اش ۱۳ سال دل مردم را سوزاندند و آنهارا صحنه‌گردانی مهارانه همین مردم که سرانجام آنها را از اریکه قدرت شطناتی به‌زیرکشیدند با شرکت درمحاکمه آنها شاهد تحقیرشدن وبجازاتشان باشند ؟

یک خانم حقوقدان

بیمارتر شده‌ام

درست است‌که درپاره‌ای از بیمارستانها به طبقات پائین اجتماع توجه بیشتری از گذشته می‌شود ، ولی دراکثریت بیمارستانهای دولتی وضع هیچ فرقی بادگذشته ندارد . حال‌که شاه و دولت مزدورش‌سرکوب شده‌اند، به وضع بیمارستانها سروسامانی بدهید من از وقتی در بیمارستان بستری شده‌ام نه تنها حالم بهترنشده بلکه بیمارترهم شده‌ام .

بابا ــ نجاتوند

روز کارگر را گرامی بداریم

سالهای سال رژیم آرام و بیصدا از کنار روز اول ماه مه‌گذشت و به روز کارگران را وادار کرد تا روز تولد رضاخان را بعنوان روزکارگر بشناسند. در سالهای اخیر بدلیل فشارهای مضاعف‌کارگری و جهانی ناچار شده بود تا به این روز اهمیت بدهد، اما باز بدلیل طبیعت ضد کارگری‌اش مراسم این روز را بافریبکاری برگزار می‌کرد این روزباید تلاشهای رهائی‌بخش کارگری و قربانیان و پیشگامان‌این نهضت را گرامی بدارند .

احمد هرادی

دریافت عوارض نوسازی

شهرداری اعلام‌کرده عوارض نوسازی را مردم تهران بایدپرداخت کنند در حالی‌که وضع این عوارض از جمله اقدامات ضد ملی نیاهیی شهردار معدوم ، بود .

این اقدام شهرداری را (دولت بوقت انقلابی) چگونه توجیه می‌کند ؟

سعید ــ شهروند

از شرکت در رفراندم باز ماندیم

جهت شرکت در رفراندم ما گروهی ازدانشجویان مقیم ترکیه ساعت ٤ بعدز ظهر روز شنبه ١١ فروردین به محل سفارت ایران واقع در آنکارا مراجعه کردیم که رای خودرا به صندوق بریزیم . اما در محل سفارت کسی دیده نمیشد وقتی با مسئول سفارت تماس تلفنی گرفتیم تا عدم حضور آنهارا جویا شویم با بی‌مهری و فحش روبرو شدیم. چرا علیرغم اعلام رادیو که رفراندم تاساعت ١٩ روز شنبه تمدید شده است ، ما باید از اعلام نظرخود نسبت به جمهوری اسلامی بازمانیم .

گروهی از دانشجویان مقیم ترکیه

خواست هنرجویان

مواد درسی رشته صنعت بامواد درسی رشته ریاضی ازنظر کیفی و کمی تفاوتهای قابل ملاحظه‌ای دارد. با توجه به‌این موضوع ازوزیر عموم و آموزش عالی تقاضا داریم‌که رشته ریاضی را با هنرستانها بطور جدگانه برگزار کنند نه اینکه از فارغ‌التحصیلان هردو رشته امتحانی مشابه به عمل‌آید .

هنرجویان هنرستان شریف واقعی قائمشهر (شاهی سابق)

تجارت خارجی در انحصار دولت

شرکت دخانیات اعلام‌کرده است‌که بخش خصوصی حق وارد کردن سیگار را ندارد ، اقدام صحیحی‌ای است. خوب است کاراساسی‌تر باشد. تجارت خارجی را باید دولت درانحصار خود بگیرد تا بتواند مانع سوء استفاده و تجاوز شدید واردکنندگان کالاهای مختلف به مصرف‌کنندگان شود .

مهندس بهزاد ــ زیباتژاد

اجحاف به‌دانشجویان مقیم خارج

دیروز برای تائید مدارک تحصیلیم به سفارت‌خانه یکی از کشورهای اروپائی رفتم که بعداز تائید آن بابت سه مهر ناقابل ٢٤٠ تومان از من دریافت کردند. در صورتیکه این آقایان در کشور خودشان در مقابل مبلغ ناچیز ٢٠ تومان پاسپورت صادر میکنند. به چه‌کسی باید اعتراض کرد ؟

احمد ــ سلامت

کاهش بهره های وام

وزیردارائی دریک مصاحبه تلویزیونی گفت که بهره وام مسکن را به ٩ درصد تقلیل داده‌اند میخواستم از ایشان و سایر مسئولان تقاضا کنم تدبیری برای کاهش بهره‌های وام مسکن کورش بیندیشند این بوسه در مقابل پرداخت ١٠٠ هزار تومان وام مسکن مبلغ ٢٠٠ هزار تومان بهره خالص دریافت میدارد. منتظر اقدام دراین زمینه و تعدیل بهره های آن هستیم .

عباسقلی خسروانی

موضوع روشن نشد

درروزنامه آمده بودکه دو گوینده بامابقه بملت خودداری از قرائت دو متن در اختیار کارگزینی قرارگرفته‌اند متاسفانه هیچ اطلاعی از چگونگی متنی‌که آن‌دو از اجرای آن سرباز زده بودند، در خبر مزبور نیامده بود من نه آقای مانو را از نزدیک می‌شناسم ونه آقای نوری را فقط نگرانیم ازاین است‌که مبادا دوباره اجرای متن‌های فرمایشی باب شود و به‌این ترتیب خون شهیدان ما بهدر برود زیرا به اعتقاد من ملت برای رهایی از سانسور و دیکتاتوری یا به عرصه مبارزه گذاشت .

یعقوب بقایی ــ تهران

کوی افسریه از خدمات شهری محروم است

کوی افسریه در شمار محروم‌ترین محلات تهران است و ساکنان این محله ازبیشتر تسهیلاتی‌که انسان برای زیست نیاز دارد ، محروم هستند .

ساکنان این محله انتظار دارندکه بخواست هاشان توجه شود برق این محل سروسامان گیرد. از لوله‌کشی آب آشامیدنی آن بهره‌برداری شود و کوچه‌ها و خیابانهایش اسفالت گردد .

حسین عباسی‌ــ ازسوی اهالی افسریه

مبلغ وام ناچیز است

درخبرها آمده بودکه وزارت‌کار به‌کارگران بیکارشده، وام پرداخت می‌کند. من که کارگر بیکار و واجد شرایط دریافت وام هستم به ناحیه ١٨ خدمات درمانی مراجعه کردم و تقاضای وام نمودم درآنجا تصویب شدکه تاچند هفته دیگر مبلغ ١١٥٠ تومان وام بمن بدهند. محاسبه کنید تاچند تومان چه دردی ازدردهای گوناگون یک کارگربیکاررا حل می‌کند ؟ مشکلات کارگران را دست‌کم نگیرید.

کیخسرو سعدی‌عش

گزینش دانشجو به کجا کشید

هرسال مدتی صحبت از طرح گزینش دانشجو می‌شود و پس از مدتی بحث و جدل در روزنامه‌ها ، دوباره موضوع بفراموشی سپرده میشود . طرح دولت دراین زمینه گویی فرق چندانی با طرحهای گذشته ندارد .

احمدرضا ــ انتظاری

مساله محدوده شهر تویسرکان

شهرستان تویسرکان عملا دارای دو محدوده است که این امر در رابطه با شهرداری ، فرمانداری و دیگر ادارات دولتی ایجاد اشکال میکند. محدوده اول مربوط به سال ١٣٣٢ است و محدوده دوم مربوط به سال ١٣٤٤ ، ارضی برخی از کشاورزان و زمین‌داران بنابرمصوبات قبلی داخل محدوده ،ست و بنابر مصوبات بعدی ، خارج ازآن .

برای حل این مشکل مردم تویسرکان اقدام کنید.

غلامرضا ــ غلامرضائی ــ تویسرکان

تکلیف کارکنان بیکار را روشن کنید

من مهندس راه و ساختمان هستم‌که تا چندی پیش در شرکت ساختمانی شیخت (شانزده)که یکی از پیمانکاران طرح گسترش کود شیمیائی میرآب است مشغول بکار بودم از دیماه که با اخراج‌انگلیسیها، کار بحالت تعطیل درآمد ، این شرکت حقوق مرا پرداخت نکرده و حاضر به تسویه حساب هم نیست .

نجفی

چشمداشت زحمتکشان سالخورده از انقلاب

سالمندان این‌کشورکه یک عمرزحمت‌کشیده‌اند و برگردن جامعه حق دارند، معمولا فراموش می‌شوند و از مواهب اجتماعی محروم. پیشنهاد می‌کنم برای رفاه حال آنها قصر مهردشت شمس بهبهی را به خانه سالمندان تبدیل کنند . البته اگر به سالمندان فقیر وبی‌چیز اولویت داده شود بهتر خواهد بود .

دکترمهین گونه

مصاحبه با کرمیت روزولت ، گرداننده کودتای ٢٨ مرداد ــ ٢

امریکا در پی تکرار تجربه ایران بود

معرفی گردیده است .

در سال ١٩٦٨ ــ دیگری آمریکا از روزولت بعنوان یکی از سیاستگران خارجی دولت شاه یاد میکرد و شرکت آنگلوای پترولیوم نامبرده است و پرونده دیگتری وانائیدمنکند که او در تنظیم و تنسیق برنامه‌های سفرهای شاه‌سابق به‌ایالات‌متحده و اتحاد سهم برای او ، **وهمچنین ایجاد تسهیلات لازم درزمینه‌مسافرت روزنامه‌نگاران و بازرگانان آمریکائی به‌ایران اقدام کرده و مشاور حضر ایران درآمریکا بوده است. طی سالهای ١٩٦٧ تا ١٩٧٠ شرک روزولت ، شاه «دالاندروزولت» سالانه علغ ١١٦٠٠٠ دلار،باضافه هزینه‌هائی که طی انجام کارهای خود ، برای ایران‌مصرف کرده از طرف ایران دریافت داشته است.**

روزولت درحال‌حاضر مشاور شرکت‌های آمریکائی که درصدد سرمایه‌گذاری دربنادر مختلف جهان هستند می‌باشد، هرچند دائستند ممکنست که با خلع شاه نفوذ او دراین مسیار منزل کرده است.

روزولت میگوید تصمیم گرفته است پس‌از ٢٥ سال به‌سکوت خود، درباره کودتای ایران پایان دهد و پس‌از مشاوره‌ای که سه‌سال پیش باشاه (مخلوع) ایران درتهران بعمل آورده است، مطالبی‌در این زمینه بنویسد . وی هدفی‌اسی‌که شاه (مخلوع) را متقاعدساخته که درباره مطالب نادرستی که درباره کودتا انتشار یافته است به مانند شرمهاه پاسخگوئی برآمد.

« من به شاه گفتم : اطلاع دارید که مطالب زشت بیشماری درباره شما نوشته و منتشرشده است. هیچیک ازاینها درست نیست و همچکس نیز در صدد پاسخگوئی برنیامده است بطرتان‌درباره‌یکه‌می خصمت را سنویسم چیست ؟ شاه کمی فکر کرد و گفت: « آری فکر خوبی است ازطرف دیگر «سیاه» نیز درهرض حملات بیشماری قرار گرفته است و من میکنم اقدامات خوب گذشته «سیا» باید منتشر واعلام شود ... بروید و بنویسید.. »

روزولت پس‌ازحلب موافقت شاه ،وهمچنین مشورت با «سیا»،کار نوشتن کتاب‌مورد‌نظر را ، که قرار است درداوآخر تابستان اعمال میشود ، شروع کرد .

روزولت سقوط رژیم شاه را با شگفتی تلقی میکند و میگوید :

« من ازآنچه درایران گذشت ، یعنی از آغاز اکتبر بعبعد، اطلاع درستی ندارم. دوآن دوران اردشیر زاهدی درامریکا بود و درصدد عربت به‌ایران بود تا اوضاع را سروسامان دهد ، ولی دیگر دیرشده بود » روزولت میگوید : ازیکسال ونیم قبل بطیءطرف ، معتقدشده بود که قدرت و توانائی شاه پایان یافته است و با اطلاعاتی که بوسیله چند تن از ایرانیان « که درجریان اوضاع قرار داشتند » کسب کرده بود ، متوجه شده بود که شاه دچار یک بیماری است ، حتملا وجود یک‌لخته خون در مغزش .

شاه با اعمال توصیه‌های نادرست در زمینه مصرف همه پولها برای خرید وسایل نظامی و همچنین تحت تاثیر تشویقهای برحی از آمریکائیها ، مانند **ریچارد نیکسون** ــ دائیربراینکه بصورت حامی و سنگر نیرومند غرب درخاورمیانه در خواهد آمد و پرچمدارستوری در برابر اتحاد جماهیر شوروی و دیگر دشمنان خواهد بود، مرتکب اشتباه شد ...

من عقیده دارم‌که این افکار و نظریات ، نابجا و ناصواب‌بودند. ولی شاه بطور یعین به این اندیشه‌ها اعتماد داشت ، همچنانکه نیکسون به آنها معتقد بود و تصور میکنم کیسینجر نیز همینطور فکر میکرد ولی با گذشت زمان کار موثری صورت نگرفت و برای جبران غفلت‌ها، دیگر دیر شده بود .»

روزولت معتقد است‌که استراتژی نیکسون ــ کیسینجر در باره جنبش «نورتروپ» درآمده است ، زیرا **با مقامات عالیرتبه کشورهای خاورمیانه ، همچنین با شاه (مخلوع) ایران مربوط بوده است** و این ارتباط در دورانی که‌روزولت در «سیا» خدمت میکرد، توسعه یافته است. در یکی از اسنادداری «نورتروپ» روزولت بدین نحو معرفی شده است « و ، مدیر شخصیت عالیمقامی است‌که بدروسا و شخصیت‌های جهه و برجستهسازی از کشورهای خاورمیانه همگی دربند در این سند ، **شاه(مخلوع) بعنوان یکی‌ازاین‌رهبران** معرفی گردیده است.

همگامی که وزیر خزانه آمریکا از انجیر امضای قرارداد خرید سلحه ، بین مقدار وجوهی که قرار بود بمصر برود و از طرف دیگر بین ... بمصر سلحه دهم وحکومت ناصر را ساقط نماید هم بدو گفته آنچه این‌کار امکان ندارد .. و چون شخص دیگری در خزانه‌داری نیست که بتواند باهویت هرا انجام دهد، از این فکر منصرف شد .

در چهارسال بعد، کودتای بزیل ناصر دیگر پیشنهاد کرد، جنبش غیرمتعهدها را نابود سازد . ایالات متحده آمریکا عدم‌حله شود، ولی این مرتبه در سلحه ساخت دانش ، درسال ١٩٥٨ از خدمت در سلحه کناره‌گیری کرده .

کرمیت‌روزولت ، پس از کناره‌گیری از «سیا» باعنوان معاون کمپانی گلف ، دران شرکت مسئول کار مشود . وی درباره شغل خود میگوید : « من عهده‌دار امور روابط دولتی آن شرکت با دولت ایالات‌متحده ومجلس بادیگر کشورهای خارجی‌بودم و در آن سمت با شاه بارها ملاقاتها و مذاکراتی داشتم ولی این تماسها کوتاه و محدود بود . »

گلف از شرکت‌هائی است که پس‌از بازگشت شاه و اعاده قدرت به‌او ، بوسیله کودتای «سیا» در استفاده از محصول نفت ایران‌ذینفع شده است .

روزولت منکر من موضوع است‌که تسهیلات و مبالغی‌که کمپانی گلف از نفت برای کسب کرده ، مقارن دورانی است که او در «سیا» مشغول داشته است. همچنین روزولت از بحث درباره تسهیلات و کمکهائی که در دوران معاونت درآن شرکت، بمنظ گلف انجام داده است صفره نمیرود ولی اعتراف میکند که در **زمینه ایجاد ارتباط** بین شرکت گلف وشاه ایران، کمکهائی کرده است.

درماه ژوئن ١٩٧٥ ، سوکمیسیون سنای آمریکا در امور مربوط به‌فعالیت شرکتهای خارجی عملاکی بدست آوردکه نشان میداد، کمپانی گلف روزولت از حقوق بگیران شرکت بورتروپ است (شرکت مذکور که دفتر مرکزی آن درلوس‌آنجلس قرارداردو ، در سوسه و معاملات هواپیما ، به‌مقداری وسیع با کشورهای خاورمیانه معروفاست) سوکمیسیون سنا برپاست سناتور فرانک‌چرچ مدعی است‌که روزولت سالانه۷۵۰۰۰ دلار بخارطربازیابی و کمک به‌فروشهای شرکت نورتروپ به‌ایران ، عربستان سعودی وچند کشور دیگر، دریافت‌کرده است. روزولت هنوز یکی از مشاوران و بازرپابهای شرکت مزبور است.

ضق همارک سمت آمده ، روزولت با عنوان مشاور به‌استخدام شرکت «نورتروپ» درآمده است ، زیرا با **مقامات عالیرتبه کشورهای خاورمیانه ، همچنین با شاه (مخلوع) ایران مربوط بوده است** و این ارتباط در دورانی که‌روزولت در «سیا» خدمت میکرد، توسعه یافته است. در یکی از اسنادداری «نورتروپ» روزولت بدین نحو معرفی شده است « و ، مدیر و شخصیت عالیمقامی است‌که بدروسا و شخصیت‌های جهه و برجستهسازی از کشورهای خاورمیانه همگی دربند در این سند ، **شاه(مخلوع) بعنوان یکی‌ازاین‌رهبران** معرفی گردیده است.

همگامی که وزیر خزانه آمریکا از انجیر امضای قرارداد خرید سلحه ، بین مقدار وجوهی که قرار بود بمصر برود و از طرف دیگر بین ... بمصر سلحه دهم وحکومت ناصر را ساقط نماید هم بدو گفته آنچه این‌کار امکان ندارد .. و چون شخص دیگری در خزانه‌داری نیست که بتواند باهویت هرا انجام دهد، از این فکر منصرف شد .

در چهارسال بعد، کودتای بزیل ناصر دیگر پیشنهاد کرد، جنبش غیرمتعهدها را نابود سازد . ایالات متحده آمریکا عدم‌حله شود، ولی این مرتبه در سلحه ساخت دانش ، درسال ١٩٥٨ از خدمت در سلحه کناره‌گیری کرده .

کرمیت‌روزولت ، پس از کناره‌گیری از «سیا» باعنوان معاون کمپانی گلف ، دران شرکت مشغول کار مشود . وی درباره شغل خود میگوید : « من عهده‌دار امور روابط دولتی آن شرکت با دولت ایالات‌متحده ومجلس بادیگر کشورهای خارجی‌بودم و در آن سمت با شاه بارها ملاقاتها و مذاکراتی داشتم ولی این تماسها کوتاه و محدود بود . »

گلف از شرکت‌هائی است که پس‌از بازگشت شاه و اعاده قدرت به‌او ، بوسیله کودتای «سیا» در استفاده از محصول نفت ایران‌ذینفع شده است .

روزولت منکر من موضوع است‌که تسهیلات و مبالغی‌که کمپانی گلف از نفت برای کسب کرده ، مقارن دورانی است که او در «سیا» مشغول داشته است. همچنین روزولت از بحث درباره تسهیلات و کمکهائی که در دوران معاونت درآن شرکت، بمنظ گلف انجام داده است صفره نمیرود ولی اعتراف میکند که در **زمینه ایجاد ارتباط** بین شرکت گلف وشاه ایران، کمکهائی کرده است.

درماه ژوئن ١٩٧٥ ، سوکمیسیون سنای آمریکا در امور مربوط به‌فعالیت شرکتهای خارجی عملاکی بدست آوردکه نشان میداد، کمپانی گلف روزولت از حقوق بگیران شرکت بورتروپ است (شرکت مذکور که دفتر مرکزی آن درلوس‌آنجلس قرارداردو ، در سوسه و معاملات هواپیما ، به‌مقداری وسیع با کشورهای خاورمیانه معروفاست) سوکمیسیون سنا برپاست سناتور فرانک‌چرچ مدعی است‌که روزولت سالانه۷۵۰۰۰ دلار بخارطربازیابی و کمک به‌فروشهای شرکت نورتروپ به‌ایران ، عربستان سعودی وچند کشور دیگر، دریافت‌کرده است. روزولت هنوز یکی از مشاوران و بازرپابهای شرکت مزبور است.

ضق همارک سمت آمده ، روزولت با عنوان مشاور به‌استخدام شرکت «نورتروپ» درآمده است ، زیرا با **مقامات عالیرتبه کشورهای خاورمیانه ، همچنین با شاه (مخلوع) ایران مربوط بوده است** و این ارتباط در دورانی که‌روزولت در «سیا» خدمت میکرد، توسعه یافته است. در یکی از اسنادداری «نورتروپ» روزولت بدین نحو معرفی شده است « و ، مدیر و شخصیت عالیمقامی است‌که بدروسا و شخصیت‌های جهه و برجستهسازی از کشورهای خاورمیانه همگی دربند در این سند ، **شاه(مخلوع) بعنوان یکی‌ازاین‌رهبران** معرفی گردیده است.

همگامی که وزیر خزانه آمریکا از انجیر امضای قرارداد خرید سلحه ، بین مقدار وجوهی که قرار بود بمصر برود و از طرف دیگر بین ... بمصر سلحه دهم وحکومت ناصر را ساقط نماید هم بدو گفته آنچه این‌کار امکان ندارد .. و چون شخص دیگری در خزانه‌داری نیست که بتواند باهویت هرا انجام دهد، از این فکر منصرف شد .

در چهارسال بعد، کودتای بزیل ناصر دیگر پیشنهاد کرد، جنبش غیرمتعهدها را نابود سازد . ایالات متحده آمریکا عدم‌حله شود، ولی این مرتبه در سلحه ساخت دانش ، درسال ١٩٥٨ از خدمت در سلحه کناره‌گیری کرده .

کرمیت‌روزولت ، پس از کناره‌گیری از «سیا» باعنوان معاون کمپانی گلف ، دران شرکت مشغول کار مشود . وی درباره شغل خود میگوید : « من عهده‌دار امور روابط دولتی آن شرکت با دولت ایالات‌متحده ومجلس بادیگر کشورهای خارجی‌بودم و در آن سمت با شاه بارها ملاقاتها و مذاکراتی داشتم ولی این تماسها کوتاه و محدود بود . »

گلف از شرکت‌هائی است که پس‌از بازگشت شاه و اعاده قدرت به‌او ، بوسیله کودتای «سیا» در استفاده از محصول نفت ایران‌ذینفع شده است .

روزولت منکر من موضوع است‌که تسهیلات و مبالغی‌که کمپانی گلف از نفت برای کسب کرده ، مقارن دورانی است که او در «سیا» مشغول داشته است. همچنین روزولت از بحث درباره تسهیلات و کمکهائی که در دوران معاونت درآن شرکت، بمنظ گلف انجام داده است صفره نمیرود ولی اعتراف میکند که در **زمینه ایجاد ارتباط** بین شرکت گلف وشاه ایران، کمکهائی کرده است.

درماه ژوئن ١٩٧٥ ، سوکمیسیون سنای آمریکا در امور مربوط به‌فعالیت شرکتهای خارجی عملاکی بدست آوردکه نشان میداد، کمپانی گلف روزولت از حقوق بگیران شرکت بورتروپ است (شرکت مذکور که دفتر مرکزی آن درلوس‌آنجلس قرارداردو ، در سوسه و معاملات هواپیما ، به‌مقداری وسیع با کشورهای خاورمیانه معروفاست) سوکمیسیون سنا برپاست سناتور فرانک‌چرچ مدعی است‌که روزولت سالانه۷۵۰۰۰ دلار بخارطربازیابی و کمک به‌فروشهای شرکت نورتروپ به‌ایران ، عربستان سعودی وچند کشور دیگر، دریافت‌کرده است. روزولت هنوز یکی از مشاوران و بازرپابهای شرکت مزبور است.

نظر جامعه فارغ‌التحصیلان آشوری در باره تدوین قانون اساسی

جامعه‌فارغ‌التحصیلان آشوری در نامه‌ای به آقای مهندس بازرگان نخست‌وزیر توضیحاتی در زمینه قانون اساسی وتعیین حقوق حقه جامعه آشوری در این قانون داده است . متن‌نامه جامعه فارغ‌التحصیلان آشوری به این شرح است :

با کمال احترام عطف به فرمایشات آن جناب راجع‌بعدم دریافت نظرات و خواست‌های اقلیت ها در مورد قانون‌اساسی جمهوری اسلامی ایران بدین‌وسیله نقطه نظر های این اقلیت را که بنام آشوری و همچنین کلدانی نامیده شده‌اند باطلاع آن‌جناب میرساند با توضیح‌این مطلب که ما خود را ازاصیل‌ترین قدیمی‌ترین اقوام‌ساکن‌در این مرزوبوم میدانیم و عامل افراق مذهبی ندانتها ما را از برادران مسلمان ایرانی دور نموده بلکه ازصدر اسلام تا به امروز وحدت ویگانگی خودرا با برادران مسلمان ایرانی خود بدبهترین وجهی‌حفظ‌نموده ایم.

١ ــ در مورد محتوای‌قانون اساسی جمهوری اسلامی ایران از مجموع بیانات رهبر انقلاب اسلامی ایران و اعلام مقامات دولت موقت جمهوری اسلامی ایران و دست اندرکاران‌تهیه وتدوین کنندگان قانون مذکور کمدر رسانه‌های گروهی‌منعکس گردیده است برای حفظ ما خود را ازاصیل

نیازمندیهای کیهان

تلفنهای ۹ تا ۳۱۲۲۹۱ و ۹ تا ۳۱۲۱۹۱

گروس لوازم ۱۰۱

لباس عروس دوخت امریکا سایز ۳۶ مانور سر فروشی تلفن ۲۲۸۲۳۸ (طبقه اول)

طلب مساعدت کلیه لوازم خانگی و وررشی صوتی اسپرسوعواصی و عمرو بعنوش میرسد همه‌روزه از ساعت ۸ صبح تا ۸ شب تلفن ۶۳۶۵۲۹

یک بهر آلمانی لوازم خود را بفروش میرساند ژیان مدل ۷۷ سیمار تیمور با صمانت ۶ هزار کیلومتر کار کرده- تحتخواب دونفره مدل فرانسوی در وضع بسیار عالی با قفسه لباس باندازه ۲/۳۰×۴ متر میز نهارخوری و ۶ صندلی ساخت وین بعدازظهرها با تلفن ۲۷۸۹۶۷ صبحها با تلفن ۸۳۴۹۱۵

فریور- چراغ گاز و تلویزیون رنگی پارس‌یو فروشی ۶۸۲۵۳۲

مغداری لوازم مسرل و لباس زنانه و مردانه بچگانه بعنوش میرسد تلفن ۶۸۲۱۱۴

اثاثیه مسرل و لباس زنانه و مردانه خارجی فروشی ۲۳۹۴۴۶

تابلو- ظروف‌چینی- و کریستال قدیمی- وسایل ورزشی- لباسهای خارجی و سایر لوازم تلفن ۲۲۵۵۴۶ از ۳ تا ۹ بعدازظهر

مبلمان آنتیک انگلیسی و لوازم مسرل فروشی تلفن ۲۴۶۸۱۸

کلیه اثاث خانه مدل هواپیما و هلی‌کوپتر با دستگاه کنترول لباسهای خارجی مردانه زنانه بملت تعمیرمکان فروشی خیابان پنجم گلدنی پلاک ۲۶ طبقه دوم

فروش اثاثیه مسرل تلفن ۲۳۳۴۴۹ از سه بعد از ظهر ببعد

لباس زنانه خارجی ملاصدرا ۶۸۱۲۷۷

خرید لوازم ۱۰۲

فرش جمالی

بهترین خریدار فرشهای نو و کهنه ۷۵۵۱۱۸

گالری فرش

حمید فرشهای نو و کهنه اعلا را خریداریم حتی جمعه ۷۵۷۱۵۷ ۷۵۶۶۵۳

فرش امید

خریدار فرش نو وکهنه ۷۵۸۱۴۸

فرش غدیری

خریدار فرشهای کهنه و نو شاه آباد ۳۱۵۶۴۶

فرش پروین

بهترین خریدار فرش نام او ام منزل بچال حتی ۹۲۵۳۹۴

فرش شایان

بهترین خریدار قالی، قالیچه کهنه ونوجهت صادرات، کرج ۶۶۱۰۶۹-۶۶۶۲۳۰

نمایشگاه و فروشگاه مبل ۱۰۳

روکوبی و رنگ کاری همه نوع مبل پذیرفته میشود ۹۶۰۴۱۵

نصب انتن ۱۰۵

نصب آنتن رنگی و سیاه و سفید شرکت الکاس ۹۳۴۴۲۷

تعمیر تلویزیون ۱۰۶

گشیک گروندیک پارس شاوبلورنس ۷۳۹۰۲۰

تعمیر شوفاژ ۱۰۸

تعمیر و نگهداری شوفاژ فوری تلفن ۸۵۲۷۹۳

خدمات فنی خانه شوفاژ، چیلر، استخر نقاشی ساختمان ۲۷۸۵۷۳

نصب و سرویس نگهداری شوفاژ تهویه ۶۵۰۷۹۰

لوله بازکنی ۱۰۹

لوله بازکنی

تشخیص ترکیدگی لوله با دستگاه الکترونیکی لوله‌کشی و تعمیر آن با بنائی ۷۶۲۵۰۸ ۵۴۳۴۷۳

لوله‌بازکنی

تشخیص ترکیدگی تعمیر ۲۶۳۳۵۷ ۲۶۳۷۷۰

مؤسسه ایران

تشخیص ترکیدگی لوله لوله بازکنی ۸۵۱۶۲۸

تشخیص ترکیدگی با دستگاه الکترونیکی ولوله بازکنی فوری ۷۹۱۶۶۷

تعمیر لباسشویی ۱۱۴

سازمان کشاب

تعمیر و سرویس انواع لباسشویی و ظرفشویی ۶۰۸۶۳-۰۶ ۲۴ ساعت

مؤسسه فنی دانشمند

تشخیص ترکیدگی لوله

تخلیه چاه

لوله‌بازکنی

ترمیم وبنائی با سرویسهای مجهز نوری

شبانه‌روزی

۳۶۰۲۲۰ ۷۵۴۶۸۱ ۲۶۴۷۲۳

دفتر فنی اسلامی

تشخیص ترکیدگی

لوله‌بازکنی

ترمیم لوله‌کشی و بنائی

۶۵۹۳۶۳ ۸۵۳۴۵۷

تشخیص ترکیدگی

لوله‌بازکنی- ترمیم

تلفن: ۶۴۷۱۴۳ ۹۲۱۵۵۲ ۲۴۸۶۶۰

امداد سرویس تشخیص ترکیدگی

لوله با دستگاه الکترونیکی و ترمیم و لوله‌کشی و لوله‌بازکنی و بنائی با مصالح شبانه‌روزی. ۹۲۱۴۱۴ و ۹۲۱۶۹۷

تشخیص ترکیدگی با کامپیوتر و لوله‌بازکنی بدون تعطیل در کلیه نقاط ۶۳۳۷۰۰- ۲۶۷۸۰۰- ۶۴۷۴۶۲- ۷۹۰۴۰۶

تشخیص ترکیدگی و لوله‌بازکنی

۲۳۵۵۳۴ ۸۵۷۲۲۴

لوله‌بازکنی

تشخیص ترکیدگی با دستگاه الکترونیکی و تعمیرات ساختمان با نقاشی سریع ارزان‌همین

۹۳۹۳۳۲

تشخیص ترکیدگی

لوله‌بازکنی- ترمیم

تلفن: ۲۴۸۴۶۰ ۹۲۴۳۸۰ و ۹۲۱۵۵۲

تشخیص ترکیدگی لوله روزولت

۶۴۷۱۴۳

تشخیص ترکیدگی و لوله‌بازکنی

۸۵۷۱۵۵

لوله بازکنی یکساعته

۹۳۴۲۶۲

موسسه قلهک

تشخیص ترکیدگی با کامپیوتر لوله بازکنی ۷۶۰۸۲۹

لوله‌بازکنی فوری

۲ تومان ۵۳۴۴۲۲ ۵۶۲۹۰۴ ۵۳۸۳۲۷-۵۳۷۸۱۷

لوله‌بازکنی ۳۵ تومان و ترکیدگی لوله ۵۴۴۷۰۰

تشخیص ترکیدگی

لوله‌بازکنی بنائی

۸۲۲۶۲۴

تشخیص ترکیدگی

لوله با کامپیوتر و ترمیم و لوله‌بازکنی و لوله‌کشی و بنائی

۲۲۷۱۴۴

تشخیص ترکیدگی و لوله بازکنی

۳۱۱۴۴۳

و لوله‌بازکنی شاه روزی ارزانی ۰۶۳۶۳۷۹

تشخیص ترکیدگی و لوله بازکنی فوری ۷۳۰۸۲۷

تعمیرگاه ایگرمکن ۱۱۰

تعمیرآبگرمکن‌شوفاژ گولر با تضمین

۷۶۷۴۷۳

تعمیر کولر ۱۱۲

افاف کولر

کلیه کارهای برقی فوری

۶۵۰۵۴۶

نصب و سرویس کولر فوری

۳۰۲۰۵۷

نصب سرویس کولر شعیرانات

۲۶۲۶۹۸

کانال تهویه هوا

با دستگاههای تمام اتوماتیک در اسرع وقت تلفن ۸۳۳۳۸۵

مؤسسه فنی اکتبو نصب تعمیر کولر، افاف تلفن و برق و بنائی ساختمان ۳۳۷۶۰۵

تعمیرات و سرویس کولر و شوفاژ تلفن ۹۳۷۰۱۰

تعمیربخچال وسردخانه ۱۱۳

تعمیر هرنوع یخچال و ابگرمکن فوری ۷۹۱۶۶۷

تعمیرلباسشویی ۱۱۴

سازمان کشاب

تعمیر و سرویس انواع لباسشویی و ظرفشویی ۶۰۸۶۳-۰۶ ۲۴ ساعت

پیراهن مبل- تعویض پارچه مبل تلفن ۸۵۵۲۶۱

تنسشوی مبل و فرش ۱۱۶

دوو اکلین سرویس آمریکا

خشکشویی موکت مترى (٤ تومان)

مبلمان پرده فرش شیشه پرده کرکره نظافت کلی ساختمان فوری ارزان

۳۱۱۴۴۳ و ۳۰۲۰۵۷

خشکشوئی اطلس

بامتد امریکائی مبل یکدست ۱۰۰ تومان فرش وموکت پرده وتشک اتومبیل

۹۵۲۵۴۶ و ۹۷۵۴۳۰

قالیشوئی اطلس

شستشو با اسلوب مذهبی با سابقه مجهز اسریع ۹۵۲۵۴۶-۹۷۵۴۳۰

خشکشوئی موکت مترى ٤٠ ریال

مبلمان فرش تشک اتومبیل و نظافت کلی ساختمان

۲۳۲۵۲۰

قالیشوئی اخلاقی

رو گرفته

۸۹۰۸۰۷

قالیشوئی اخلاقی

رو گرفته

۵۵۰۹۹۰

قالیشوئی شمس

بااصول مذهبی کرمیدهد

۹۵۲۹۴۷ و ۵۹۲۹۴۷

قالیشوئی بیوک

بسرپرستی داریوش رفوگری و رنگبرداری پذیرفته میشود

۹۷۷۱۱۸- ۵۵۱۳۶۰

قالیشوئی تهران

تحویل در ۴۸ ساعته

۵۵۱۶۵۶ و ۵۵۰۰۹۸

قالیشوئی طاهر

۵۵۱۶۵۹

قالیشوئی شربت اوغلی

۹۲۶۱۸۹

خشکشوئی از همه نوع درمحل ۷۵۹۰۱۵

خشکشوئی موکت فرش مبلمان و نظافت کلی ساختمان تلفن ۷۹۳۲۶۹

فروش اتومبیل ۲۰۱

پیکان مدل ۵۷ رنگ حنائی بفروش میرسد ۵۲۹۰۱۷

پیکان ۵۴ دولوکس رینگ جوانان با رادیوپخش بسیارتمیز ۹۵۵۲۲۴

پیکان دولوکس مدل ۵۳ فروشی تلفن ۸۴۶۴۹۵ داراباد

پیکان کار ۵۱ تمیز فروشی ۹۵۰۸۲۳

پیکان مدل ۵۳ تمیز بفروش میرسند تلفن ۸۵۳۸۸۴

پیکان جوانان مدل ۵۰ خیلی تمیز مقطوع ۲۱ تومان ۳۳۹۲۲۸ از ٤ بعدازظهر تا ۹ شب

پیکان ۵۶ دولوکس زرد فنری تلفن ۸۵۰۸۱۶

پیکان دولوکس ۵۷ سفید فروشی تلفن ۹۷۳۹۹۹

پیکان استیشن اسفند ۳۶ تلفن ۸۴۷۳۱۳ ۸-۸ صبح تا ۸ شب

ب.ام.و ۲۰۰۲ مدل ۷۱ تارنجی و فورد تانوس ۷۴ کوپه زرد بسیار تمیز بعلت مسافرت فروشی بمعد از ظهرها ۲۶۶۹۸۳

ب.ام.و ۵۲۰ سفید رنگ تودوزی محمر سرمه‌ای عوق‌العاده تمیز مدرن تصدف فروشی ۹۵۴۷۲۳

بنز ۲۸۰ اس ال سی مدل ۷۷ با اطاق ۴۵۰ اس ال سی و تجهیزات کامل فروشی ۸۲۴۵۸۱

فروش‌اتومبیل

مرسدس‌بنز ۲۲۰ مدل ۷۱ خیلی تمیز و شورلت ایران ۲۵۰ مدل ۱۳۵۴ و فولکس‌استیشن مدل ۱۹۷۴ و پیکان و چند اتومبیل دیگر لطفا با تلفنهای- ۷- ۸۲۷۱۴۳ تماس بگیرید روز دوشنبه بین ساعت ۸ صبح تا ۱ بعد ازظهر مراجعه شود.

شورلت نوا ۳ سی مدل ۵۷ شش سیلندر شوکولاتی متالیک تلفن ۷۵۶۵۳۶

شورولت‌نوا ۵۷ سی‌۳ کرم با بیمه بدنه ۸۲۰۰۰ تومان ۷۶۳۵۹۷

شورولت روبال مدل ۵۴ با کولر بفروش میرسد ۷۳۹۵۸۷

جیپ رنه‌گید مدل ۷۷ با تمام تجهیزات برای فروشی تلفن ۸۲۴۵۸۱

فیات ۱۳۱ مدل ۷۶ با کولر فابریک آبی متالیک ۶۵۸۵۷۲

اتومبیل فیات‌لادارنگ سفید یخچالی مدل ۷۷ کارکرد ۱۷ هزار کیلو متر ۳۱۶۱۷۶

فورد موستانگ مدل ۶۶ تمیز نقدا بقیمت ۲۳ هزار تومان- آدرس: آدرس: جاده قدیم شمیران بالاتر از پالیزی خیابان بنطامی پلاک ۲۰ طبقه چهارم از ساعت ۱۵ الی ۲۰

آریا ۵۱ شهری با کولر ورادیف اف.ام و تودوزی شماره شهرستان ۹۳۵۱۷۹ نیازمندیم تلفن ۵۲- ۶۸۶۰۵۱

آلفارمئو ۲۰۰۰ چهار در تلفن ۹۴۴۶۸۲

بیوک اسکای هاک مدل ۷۵ رنگ آلبالوئی فرمان هیدرولیک کولر تلفن ۸۵۰۸۱۶

جاگوار مدل ۷۲ و ژیان مدل ۵۲ تلفن ۲۷۱۰۷۹

یکدستگاه پژو سفیدرنگ مدل ۷۲ جی‌ال فروشی ۷۵۶۷۴۱

ژیان ۵۵ بسیار تمیز تلفن ۷۵۳۳۲۵

تویوتا نقد و اقساط تلفن ۸۳۸۲۳۳

میتی‌وان ۱۰۰۰ مدل ۷۴ فروشی ۶۵۳۱۷۰ کمالی

خرید اتومبیل ۲۰۲

اتومبیل ترانزیت خریداریم ۳۱۸۸۸۵

اتومبیل شما را خریداریم ۳۵۶۳۴۹

اتومبیلهای مدل بالا خریداریم ۲۲۲۴۴۴

اتومبیل شما خریداریم تلفن ۸۳۷۹۰۸

اتومبیل شما را خریداریم ۳۴۶۲۳۱ و ۳۳۱۲۰۰

اتومبیل در محل خریداریم ۳۴۷۷۰۵ و ۳۴۲۱۲۴

فروشگاه و نمایشگاه اتومبیل ۲۰۳

هیلمن با ۹۵۰۰ تومان - رنو ۱۳۷۱۰ تومان کارینا با ۳۲ هزار تومان کرونا با ۳۶ هزار تومان گالانت ۳۱۵۰۰ تومان

نقد و اقساط تلفن ۶۵۵۰۸-۶۶۶۱۳-۱۴

شرکت آدریسی

تویوتا پیکان هیلمن رنو شورولت بیوک با وام بانکی ۳۰ ماهه ۷۵۰۴۵۱ و ۷۵۱۸۳۰

انواع پیکان رنو هیلمن نقدو اقساط ۹۳۹۴۱۳

رنو پیکان هیلمن بیوک شورولت ایران‌تویوتا با وام بانکی ۳۰ماهه ۶۶۵۶۷۶

هیلمن ۱۰تومان پیش بقیه ۳۰ماهه ۹۸۱۶۱۶

پیکان تویوتا هیلمن رنو ۳۰ ماهه تلفن ۶۴۱۹۵۶

رنو هیلمن پیکان‌نقد یا واعیانکی ۷۵۰۸۱۶

تویوتا رنو پیکان و هیلمن با وام بانکی ۶۶۸۴۵۲

پیکان هیلمن رنو لانسر نقد و اقساط ۷۵۱۰۲۹- ۷۵۲۷۷۴

تویوتا

سواری

جیپ‌نیسان

۲۲۲۰۱۰ و ۲۲۳۶۰۴

کرایه انواع اتومبیل ۲۰۷

تاکسی سرویس پی. اس. پی ۶۶۲۴۳۸ و ۶۶۴۶۸۱

شوش پار

حمل‌بار و اثاثیه منزل با بسته‌بندی درشهر و شهرستان

۳۶۱۱۱۱ ۳۶۱۱۱۲ ۳۶۱۱۱۳ ۳۶۱۱۱۴

فردبار

حمل‌بار و اثاثیه منزل با بسته‌بندی درشهر و شهرستان

۵۴۵۵۵۵ ۵۴۵۵۵۶ ۵۴۵۵۵۷

استخدام ۳۰۱

نقاش ومینیاتوره ساختمان نیازمندیم تلفن ۷۵۸۲۹۶

بلازیوس استخدام میکند

۱- کارگر لوله کش شوفاژ کار

۲- کارگر سرویسکار شوفاژ و تهویه

۳- استادکار تعمیرات تهویه مطبوع ۹۷۲۰۵۹

بیک نفر کارگر ساده باسواد نیازمندیم ۲۴۷۴۰۵

کارگر شیشه برمورد نیاز است تلفن ۶۶۸۳۱۴

کارگر کانال‌ساز و سرویس‌کار کولر نیازمندیم ۶۳۳۵۳۱

معلم خیاطی خانم با اجازه‌نامه رسمی ٤نفر ۹۷۸۵۷۶- ۹۵۲۴۲۷

دوشیزه‌ای وارد بامورتایپ و تلفن تمایوقت نیازمندیم خیابان فرخ‌شمالی روبروی آپادانا خیابان امیرابراهیمی پلاک ۲۳

بهمند نفر بازاریاب مورد نیاز است ۶۵۰۷۹۰

چمرخکار زن و مرده و ورده‌ست نیازمندیم ۲۴۰۰۷۰

برش کار کت شلوار بچه‌گانه و کارگر بچه‌گانه دوز و یک فروشنده که بتواند از عهده مدیریت مغازه برای کار نوزادی برآید تلفن ۳۱۴۹۰۰

سکرتر

بیک دوشیزه یا بانو جهت پاسخگوئی بتلفن و آشنا بتایپ فارسی تمام وقت نیازمندیم تلفن ۲۲۳۶۱۸

استخدام

بیک آشپز ایرانی‌پز و فرنگی‌پز نیازمندیم ۲۳۱۴۱۱

پرستار بچه تمام وقت نیازمندیم تلفن ۶۱۲۱۶۸۵ از ساعت ۹ تا ۱ آدرس: گیشا خیابان پلاک ۱۷ آقای احمدی

بیک سرپرست با سابقه برای اداره یک رستوران در حال بهره‌برداری با ضامن معتبر نیازمندیم ۸ الی ۱۰ صبح ۲۲۵۵۷۳

بیک تلفنچی زن که ماشین نویسی هم بداند جهت شرکت ساختمانی نیازمندیم تلفن ۶۸۶۰۵۱

بیک پرستار بچه تمام‌وقت نیازمندیم ۹۴۴۶۸۲

توسط خانمها ریاضی فیزیک شیمی زبان تضمینی ۲۸۳۳۳۰ ریاضیات راهنمائی نظری دبستان در منزل ۸۲۲۹۸۲

تدریس خصوصی توسط دانشجویان دانشگاه علم‌صنعت ابتدائی راهنمائی و متوسطه ۹۵۲۴۹۱ و ۹۵۰۶۶۱

تدریس خصوصی کلیه دروس ابتدائی راهنمائی نظری ۷۶۵۳۳۶

انگلیسی

توسط فارغ‌التحصیل آمریکا

ریاضیات

فیزیک- شیمی توسط دبیران مجرب

تلفن ۸۴۳۷۶۰

تدریس خصوصی زبان انگلیسی در هر مکان توسط دانشجوی سال آخر همین رشته ساعت ۵ بعد صندوق ۶٤/۱۱۵۱

تدریس خصوصی ریاضیات و فیزیک دوره‌های جدید و قدیم توسط مهندس دانشگاه صنعتی ۷۸۰۱۹۳ ساعت ۶ بعد

تدریس خصوصی طراحی و نقاشی جوانشیر ۵۲۶۶۱۰

کلیه دروس با تضمین ۱۰۰٪ قبولی ۵۵۷۵۸۹

ایارتمان فروشی ۵۰۱

استثنائی آپارتمان ۲۴ اسفند ۱ و ۲ خوابه با آسانسور و شوفاژ و پارکینگ ۳۵۰ هزار تومان با ۲۰۰ هزار تومان وام تلفنهای ۹۷۶۹۸۷ و ۹۸۰۰۶۳

اکازیون

آپارتمانهای فروشی ه‌ر یوسف‌آباد ۲ و ۳ اطاق خوابه تلفن ۶۲۲۲۵۳

آپارتمان دو خوابه و یک خوابه در خیابان قصر ۸۵۵۹۸۹ و ۸۴۷۰۲

مسکونی تجارتی

آپارتمانهای زیر با قیمت مناسب بفروش میرسد

۱- یک اطاقه ۲- دو اطاق خوابه ۳- زیرزمین ٤- ۱۲۰۰ متر مربع زمین در طاووسیه کرج بر جاده کردان تلفن ۸۳۳۸۲۷

یکدستگاه آپارتمان فروشی لوکس یک خوابه با شوفاژ روشن کولر تلفن در صیرداماد ٤۳۰ هزار تومان تلفن ۲۳٤۵۷۲

آپارتمان فروشی بالاتر از ایران نوین ٤ خوابه ۹۶۰۸۴۹

آپارتمان ۲ اطاق خوابه با سرویس بدون پارکینگ نزدیک میدان آزادی فروشی تلفن ۹۵۷۹۳۳

خیابان فرجام شرقی آپارتمان دو اطاق خوابه با تجهیزات و تلفن لطفا بعداز ظهر با تلفن ۲۹۸۱۳۰ تماس بگیرید.

کاخ شمالی آپارتمان سه اطاق خوابه موکت پرده شوفاژ کولر آسانسور انبار و پارکینگ تلفن ۲۶۳۸۱۸

آپارتمان در منطقه خوب نیروی هوائی ۲ خوابه ۹۵ متر کولر شوفاژ پارکینگ با ۱٤۰ تومان بدهی و ۲۰۰ تومان نقد ۶۲۲۰٤۲ و ۶٤۲۹۳۰

آریامهر کاخ آپارتمان سه خوابه تک واحدی با دکوراسیون عالی با پارکینگ انباری ۱۹۰ متر فیش تلفن ۸۵۰ هزارتومان باوام بانکی تلفن ۶۳۰۳۲۰

بنوسف آباد امیر آباد ونک ۲ و ۳ و ٤ اطاق خوابه ٤۰۰ تا ۸۰۰ هزار تومان ۶۵۲۸۳٤

آپارتمان با ۲۷۰ متر زیربنا ۳ اطاق خوابه موکت شده سالن پارکت با اطاق و سرویس مستخدم دارای تلفن شوفاژ کولر آسانسور پارکینگ استخر انباری به فروش میرسد بعداز ظهرها از ساعت ۲/۵ الی ۵ تلفن ۲۷۷٤۲۸

۲٤ اسفند آپارتمان ٤ آفاقه با سرویس کامل و شوفاژ فروشی تلفن ٦٤۱۷۵۷

آپارتمان فروشی باسرویس کامل و تلفن در گیشا ۶۳۰۵۶۹

آپارتمان سنخوابه با ۱٤۲ متر زیربنا با تلفن نارمک حوالی هفت‌حوض مقطوع بمواسطه ٤۰۰۰۰۰ تومان با تلفن ۸٤۰۱۹۱ سعادتی از ۹ صبح تا ٤ بعدازظهر.

۳ خوابه ۱۵۰ مترمربع با سرویس کامل تلفن مستقل بالاتر از تختخواوس با وام بانکی بمواسطه فروشی تلفن ۷۵۶۵۳۶

آپارتمان ۱۰ اطاق خوابه و انباری و پارکینگ خیابان تهران نو تاجی ۲۵۰ هزار تومان با شرایط مخصوص ۷۳۶۰۱۳

فروشی

آپارتمان‌های ۱ و ۲ اطاق خوابه فوق‌العاده لوکس ایده‌آل برای سکونت یا مطب جردن شمالی نبش نادر تلفن ۸۲٤۱۰۵-۶

باغ فروشی ۵۰۲

۱ قطعه باغ ۱ هکتاری مشجر ساختمان ویلائی چاه نیمه‌عمیق برق ۳ فاز و استخر در فردیس حافظیه به فروش و یا با مستغلات در تهران معاوضه میشود تلفن ۳۹۱۱۲۵

خانه فروشی ۵۰۴

دوطبقه ۸۰متر چهار اطاق و دو زیرزمین با آب و برق و کولر و فیش تلفن واقع در خیابان شهباز خیابان شکوفه مقابل گرمابه رضوان کوچه اکبری پلاک ٦ بدون واسطه مقطوع ۲۰۰هزار تومان

نیاوران- جمشیدیه

یک ساختمان ۲طبقه نوساز زیربنا هر طبقه ۲۵۰متر مربع با تلفن مستقل یکطبقه پارکینگ با استخر بطور مجزا یا کامل بفروش میرسد ۲۸٦۸۱۳ و ٦۸٤۲۵٤

خانه‌ای در جمشیدآباد شمالی با قیمت مناسب بفروش میرسد ۶۶۵۹۹۲

سه طبقه مستقلاتی جنوبی با سرویس کامل تلفن ۷۵٦۵۳٦

خانه‌های شمالی مساحت ۱۲۵ متر واقع در خیابان سیمتری نظامی ۳طبقه برق و آب و تلفن جهت بازدید ساعت ۳ تا ٦ بعدازظهر تلفن ۹۲٤۰۹۲

خانه‌ای در خیابان کهن ۱۲۰متر با تلفن ٤۲۰۰۰۰ تومان ۷۵۸۷۰۳

منزلی با موقعیت عالی در نارمک فروشی یا معاوضه با زمین یا خانه در شیراز ۳٦۲٤۸۱

ویلائی ۳۰۰ و ۳۳۰متری با تلفن شمال غرب تهران کوی گلستان ۹٤۲۱۰۷

دو طبقه مستقل جنوبی میدان شهباز تلفن ۹۵۹۱۵۵

خانه مستقلاتی واقع در نادری دو طبقه و نیم بفروش میرسد تلفن ۳۷۸۵۵۹

تهران پارس منزلی ۳ اطاق خوابه ۷۷۰ هزار تومان فروشی تلفن ۷۸۳۰۲٦

خانه‌ای ۵ اطاقه با ۱۵۱ متر زمین فروشی ۸٤٦۰۱۹

خانه‌ای بمساحت ۱۱۲ متر مربع واقع در خیابان رودکی دو طبقه فروشی یا معاوضه با زمین ۸۵۵۹۸۹ و ۸۴۷۰۲

خانه‌ای بمساحت ۱۵۰ متر مربع شمالی رو کار سنگ با فیش تلفن ٤۵۰ متری ۸٤٤۷۰۲-۸۵۵۹۸۹

خانه‌ای بمساحت ۱۲۰ متر مربع واقع در حصارک کرج ۸۵۵۹۸۹ و ۸٤٤۷۰۲

توسط خانمها ریاضی فیزیک شیمی زبان تضمینی ۲۸۳۳۳۰ ریاضیات راهنمائی نظری دبستان در منزل ۸۲۲۹۸۲

تدریس خصوصی توسط دانشجویان دانشگاه علم‌صنعت ابتدائی راهنمائی و متوسطه ۹۵۲۴۹۱ و ۹۵۰٦٦۱

تدریس خصوصی کلیه دروس ابتدائی راهنمائی نظری ۷۶۵۳۳٦

انگلیسی

توسط فارغ‌التحصیل آمریکا

ریاضیات

فیزیک- شیمی توسط دبیران مجرب

تلفن ۸٤۳۷٦۰

تدریس خصوصی زبان انگلیسی در هر مکان توسط دانشجوی سال آخر همین رشته ساعت ۵ بعد صندوق ٦٤/۱۱۵۱

تدریس خصوصی ریاضیات و فیزیک دوره‌های جدید و قدیم توسط مهندس دانشگاه صنعتی ۷۸۰۱۹۳ ساعت ٦ بعد

تدریس خصوصی طراحی و نقاشی جوانشیر ۵۲٦۶۱۰

کلیه دروس با تضمین ۱۰۰٪ قبولی ۵۵۷۵۸۹

ایارتمان فروشی ۵۰۱

استثنائی آپارتمان ۲٤ اسفند ۱ و ۲ خوابه با آسانسور و شوفاژ و پارکینگ ۳۵۰ هزار تومان با ۲۰۰ هزار تومان وام تلفنهای ۹۷٦۹۸۷ و ۹۸۰۰٦۳

اکازیون

آپارتمانهای فروشی ه‌ر یوسف‌آباد ۲ و ۳ اطاق خوابه تلفن ٦۲۲۲۵۳

آپارتمان دو خوابه و یک خوابه در خیابان قصر ۸۵۵۹۸۹ و ۸٤٤۷۰۲

مسکونی تجارتی

آپارتمانهای زیر با قیمت مناسب بفروش میرسد

۱- یک اطاقه ۲- دو اطاق خوابه ۳- زیرزمین ٤- ۱۲۰۰ متر مربع زمین در طاووسیه کرج بر جاده کردان تلفن ۸۳۳۸۲۷

یکدستگاه آپارتمان فروشی لوکس یک خوابه با شوفاژ روشن کولر تلفن در صیرداماد ٤۳۰ هزار تومان تلفن ۲۳٤۵۷۲

آپارتمان فروشی بالاتر از ایران نوین ٤ خوابه ۹٦۰۸٤۹

آپارتمان ۲ اطاق خوابه با سرویس بدون پارکینگ نزدیک میدان آزادی فروشی تلفن ۹۵۷۹۳۳

خیابان فرجام شرقی آپارتمان دو اطاق خوابه با تجهیزات و تلفن لطفا بعداز ظهر با تلفن ۲۹۸۱۳۰ تماس بگیرید.

کاخ شمالی آپارتمان سه اطاق خوابه موکت پرده شوفاژ کولر آسانسور انبار و پارکینگ تلفن ۲٦۳۸۱۸

آپارتمان در منطقه خوب نیروی هوائی ۲ خوابه ۹۵ متر کولر شوفاژ پارکینگ با ۱٤۰ تومان بدهی و ۲۰۰ تومان نقد ٦۲۲۰٤۲ و ٦٤۲۹۳۰

آریامهر کاخ آپارتمان سه خوابه تک واحدی با دکوراسیون عالی با پارکینگ انباری ۱۹۰ متر فیش تلفن ۸۵۰ هزارتومان باوام بانکی تلفن ۶۳۰۳۲۰

بنوسف آباد امیر آباد ونک ۲ و ۳ و ٤ اطاق خوابه ٤۰۰ تا ۸۰۰ هزار تومان ٦۵۲۸۳٤

آپارتمان با ۲۷۰ متر زیربنا ۳ اطاق خوابه موکت شده سالن پارکت با اطاق و سرویس مستخدم دارای تلفن شوفاژ کولر آسانسور پارکینگ استخر انباری به فروش میرسد بعداز ظهرها از ساعت ۲/۵ الی ۵ تلفن ۲۷۷٤۲۸

۲٤ اسفند آپارتمان ٤ آفاقه با سرویس کامل و شوفاژ فروشی تلفن ٦٤۱۷۵۷

آپارتمان فروشی باسرویس کامل و تلفن در گیشا ۶۳۰۵٦۹

آپارتمان سنخوابه با ۱٤۲ متر زیربنا با تلفن نارمک حوالی هفت‌حوض مقطوع بمواسطه ٤۰۰۰۰۰ تومان با تلفن ۸٤۰۱۹۱ سعادتی از ۹ صبح تا ٤ بعدازظهر.

۳ خوابه ۱۵۰ مترمربع با سرویس کامل تلفن مستقل بالاتر از تختخواوس با وام بانکی بمواسطه فروشی تلفن ۷۵٦۵۳٦

آپارتمان ۱۰ اطاق خوابه و انباری و پارکینگ خیابان تهران نو تاجی ۲۵۰ هزار تومان با شرایط مخصوص ۷۳٦۰۱۳

فروشی

آپارتمان‌های ۱ و ۲ اطاق خوابه فوق‌العاده لوکس ایده‌آل برای سکونت یا مطب جردن شمالی نبش نادر تلفن ۸۲٤۱۰۵-۶

باغ فروشی ۵۰۲

۱ قطعه باغ ۱ هکتاری مشجر ساختمان ویلائی چاه نیمه‌عمیق برق ۳ فاز و استخر در فردیس حافظیه به فروش و یا با مستغلات در تهران معاوضه میشود تلفن ۳۹۱۱۲۵

خانه فروشی ۵۰۴

دوطبقه ۸۰متر چهار اطاق و دو زیرزمین با آب و برق و کولر و فیش تلفن واقع در خیابان شهباز خیابان شکوفه مقابل گرمابه رضوان کوچه اکبری پلاک ٦ بدون واسطه مقطوع ۲۰۰هزار تومان

نیاوران- جمشیدیه

یک ساختمان ۲طبقه نوساز زیربنا هر طبقه ۲۵۰متر مربع با تلفن مستقل یکطبقه پارکینگ با استخر بطور مجزا یا کامل بفروش میرسد ۲۸٦۸۱۳ و ٦۸٤۲۵٤

خانه‌ای در جمشیدآباد شمالی با قیمت مناسب بفروش میرسد ۶۶۵۹۹۲

سه طبقه مستقلاتی جنوبی با سرویس کامل تلفن ۷۵٦۵۳٦

خانه‌های شمالی مساحت ۱۲۵ متر واقع در خیابان سیمتری نظامی ۳طبقه برق و آب و تلفن جهت بازدید ساعت ۳ تا ٦ بعدازظهر تلفن ۹۲٤۰۹۲

خانه‌ای در خیابان کهن ۱۲۰متر با تلفن ٤۲۰۰۰۰ تومان ۷۵۸۷۰۳

منزلی با موقعیت عالی در نارمک فروشی یا معاوضه با زمین یا خانه در شیراز ۳٦۲٤۸۱

ویلائی ۳۰۰ و ۳۳۰متری با تلفن شمال غرب تهران کوی گلستان ۹٤۲۱۰۷

دو طبقه مستقل جنوبی میدان شهباز تلفن ۹۵۹۱۵۵

خانه مستقلاتی واقع در نادری دو طبقه و نیم بفروش میرسد تلفن ۳۷۸۵۵۹

تهران پارس منزلی ۳ اطاق خوابه ۷۷۰ هزار تومان فروشی تلفن ۷۸۳۰۲٦

خانه‌ای ۵ اطاقه با ۱۵۱ متر زمین فروشی ۸٤٦۰۱۹

خانه‌ای بمساحت ۱۱۲ متر مربع واقع در خیابان رودکی دو طبقه فروشی یا معاوضه با زمین ۸۵۵۹۸۹ و ۸۴۷۰۲

خانه‌ای بمساحت ۱۵۰ متر مربع شمالی رو کار سنگ با فیش تلفن ٤۵۰ متری ۸٤٤۷۰۲-۸۵۵۹۸۹

خانه‌ای بمساحت ۱۲۰ متر مربع واقع در حصارک کرج ۸۵۵۹۸۹ و ۸٤٤۷۰۲

مستقلی ویلائی ۲۵۰ متر زمین نوساز یکخطبه و بیم دارای ٤ اطاق خواب سرویس کامل آب و برق و تلفن واقع در تهران شرق بعروش میرسد قیمت ۸۰۰ هزار تومان ۲۲۲٦۱۸

خانه‌ای سه طبقه مسکونی یا تجاری با تلفن بعروش میرسد فرح‌آباد ژاله ٤ تا ۱۰ شب ۳٤۳۹۲۹

منزلی قدیمی ساز جنوبی با ۲۰۰ متر زمین و دو شماره تلفن در پاستور فروردین بدون واسطه بفروش میرسد صبحها با شماره ٦۸۳۵۰۳ تماس بگیرید.

خانه ارزان در شهرری

نقد و اقساط فروشی بنگاه دوستان تلفن ۵۹۰٦۱۲

زمین فروشی ۵۰۵

زمین خانه شمال تهران خریدار وفروشنده تلفن ٦۸۱۹۸۸

ویلافروشی ۵۰٦

ویلاهای مدرن شمالی بمساحت ٦۰۰مترمربع با کلیه امکانات رفاهی ۵اطاق خواب در طبقه دوم با ۲حمام سالن پذیرائی نهارخوری شومینه کابینتهای آشپزخانه چوبی کف پارکت سرویس کامل مستعدم با ۲ استخر کوچک وبزرگ ودستگاه تصفیه ویک رشته تلفن با ۵۰۰ مترمربع زیربنا در گوهردشت کرج ابتدای خیابان یازدهم غربی مقطوع ۱۳میلیون ریال ٦۵۷۹۷۸ و ٦۵۳۸٦۲

فروشی ویلائی ۱۰۰۰متری قیطریه پل رومی مهر ششم پلاک ۵- ۸٤۱۹۷۸ و ۳۷۸۵۹۷

فروش سرقفلی مغازه ۵۰۷

واگذاری مطب

مطبی آماده نبش چهار راه طبقه فوقانی داروخانه حدود بریانک واگذار میشود تلفن ۵٤۷۷۸۸

سالن آرایش زنانه با تمام وسایل و تجهیزات و جواز کسب بعلت مسافرت بفروش میرسد سلطنت آباد خیابان دولت تلفن ۸۲۲٦۲۹ از ۹بعدازظهر به بعد

مغازه‌ای در حدود خیابان دولت خیابان جوانشیر با دکور تزئینات و تلفن واگذار میشود ۹۷٤۷۹۵

واگذاری مطب دندانپزشکی با ۱۰ سال سابق

کله گنده‌های فراری را چگونه می‌توان باز گرداند

ایرج پزشکزاد

متهمین تجاوز به جان و مال و جنبش آزادیخواهانه ملت با سرعت قابل ملاحظه‌ای محاکمه و مجازات می‌شوند. ولی مساله مهمتری که ملت ستم‌کشیده به‌آن می‌اندیشد اینست : اینها غالبا مجرمین دست‌دوم هستند . تکلیف متجاوزین‌درجه اول و باصطلاح کله‌گنده‌ها که از حیطه اقتدار دستگاه عدالت انقلابی خارج شده‌اند،چه‌میشود؟ تکلیف آنهائی که علاوه‌بر بارسنگین وجدان بار تمیزی ازدسترنج مظلومان را با خود برده‌اند ؟ اگر آنطور که میگویند این افراد میلیاردها از ثروت مملکت را خارج‌کرده‌اند ، ضروری است‌که‌نه‌تنها بملاحظه اجرای عدالت بلکه برای جبران خسارت ملی و ساختن‌آینده مملکت ، اینها و غنائمی‌که برده‌اند برگردانده شوند .

مسئولان دولت انقلابی ، مخصوصا آقای‌وزیر دادگستری به‌موضوع استرداد مجرمین اشاره میکنند اما باید دید که وضع استرداد مجرمین درچه‌حالی است و در چه شرایطی استرداد امکان‌پذیر است.

متاسفانه رژیم گذشته در این زمینه هم ارثیه بدی برای ما باقی گذاشته است : کشورهای غربی و حتی غیرغربی مجرمین ما را پس‌نمیدهند ، چرا ؟

استرداد مجرمین اصولا بر اساس قرارداد بین دولتها صورت می‌گیرد . دولت ایران باآینکه درسالهای گذشته برای انعقادقرارداد استرداد مجرمین با سایر کشورها تلاش بسیار کرده است، تنها سه کشور ترکیه ــ پاکستان و فرانسه حاضر شده‌اند چنین قراردادی‌را با ما امضاکنند . دولت ایتالیا چهارمین کشوری بود که چند سال پیش براثر فشار دولت ایران و شاید بملاحظات اقتصادی، یك‌قرارداد استرداد مجرمین با ایران امضا کرد . ولی‌مجلس ایتالیا به‌استنادباینکه دولت ایران قابل اعتماد نیست ، از تصویب آن‌خودداری‌کرد.

در صورت نبودن قرارداد بموجب عرف بین‌المللی تحت‌شرایطی (که اصول اساسی آن در قانون استرداد مجرمین ما مصوب ۱۳۳۹ منعکس است) استرداد برپایه توافق دروداد خاص با تعهد انجام عمل متقابل صورت میگیرد. باین معنی که ما درمورد متهم یا مجرم خاصی از دولتی تقاضای استرداد می‌کنیم و متعهد میشویم، که اگر درآینده احتمالا ازطرف آن دولت تقاضای استرداد مجرمی شدمتقابلا او را مسترد کنیم .

درسالهای اخیر هیچکدام ازکشورها نه‌آنها که با ما قرارداد استرداد مجرمین دارند و نه سایر کشورها ، جز در موارد بسیار استثنائی حاضر به‌استرداد مجرمین ایرانی نشده‌اند . علت این امتناع چند چیز بوده است. اولا متوجه شده‌اند ، که غالبا تقاضای استرداد به‌بهانه یك پرونده‌ی ساختگی جرائم عمومی بعمل آمده ، ولی درواقع یك جرم سیاسی (که از شمول مقررات استرداد درهمه‌جا مستثنی است) منظور نظر بوده است . و این نوع‌تقلب پست در روابطبین‌المللی است . موارد این نوع تقاضاها بحدی بوده که بوده که نیازی بذکر نمونه نیست.

ثانیا گاهی دولت‌های گذشته وقاحت را بجائی میرسانده‌اند که حتی درمورد جرم سیاسی هم پرده‌پوشی نمی‌کردند و علنا استرداد یك متهم و مجرم سیاسی را تقاضا میکردند . من خود در پرونده سفارت ایران در وین تقاضای استرداد آقای مصطفی لنکرانی را که باتهام سیاسی در دادگاه نظامی محکوم شده بود ، دیده‌ام، تازه در این پرونده حمافت دستگاه اداری ما آنچنان بعظمت تجلی کرده که‌یقینا موجب خنده و تفریح مقامات اتریشی هم شده است. توضیح آنکه تقاضای استرداد در مورد مجرم فراری درصورتیکه امکان‌پذیر است که حکم قطعی شده باشد. تقاضای استرداد آقای لنکرانی بعنوان محکوم به‌حکم قطعی بعمل آمده بود ، ولی در حکم دادگاه بدوی که بزبان فرانسه ترجمه و بعنوان سند به‌مقامات اتریشی تسلیم شده بود ، عین تقاضای محکوم دیده میشد : « باین حکم معترضم و تقاضای رسیدگی استینافی دارم »سفارت ما هم با ادعای قطعی‌بودن حکم این سند غیر قطعی بودن آنرا به وزارت خارجه اتریش‌فرستاده بود .

ثالثادرمورد متهمین جرائم عمومی هم در قراردادها و در عرف بین‌المللی اصلی هست، که وقتی متهمی باتهام جرم معینی مسترد میشود ، دولت تقاضا کننده حق ندارد، مگر با رضایت دولت مسترد کننده ، آنرا بجرم دیگری مربوط بقبل از استرداد محاکمه‌کند . (این اصل درماده ۲۳ قانون استرداد مجرمین ماهم مذکور است) اما دولت شاهنشاهی ایران، مکرر برخلاف این اصل عمل کرده است. ازجمله حدود هفده هیجده سال پیش موفق شد، متهمی راکه باتهام جعل و کلاهبرداری تحت تعقیب بود. باتهمد عمل متقابل، ازدولت سویس پس بگیرد . نمیدانم سویسی‌ها فهمیدند یا نه ولی بعد معلوم شد که مقامات دولت ایران متهم را باتهام دیگری محاکمه‌کردند.

از ملاحظات مربوط بمتهمین ایرانی‌که بگذریم ، ازآنطرف‌هم یعنی ازنظر عمل متقابل نیز همیشه درکار ما خدشه بوده است . درگذشته هیچ دولتی نمیتوانست مطمئن باشد که اگر روزی‌استرداد مجرمی را بعنوان عمل متقابل از دولت ایران درخواست، تقاضایش اجابت میشود. زیرا متهمین خارجی که معمولا مال و منالی داشتند بوسیله پول خرج‌کردن ، یا خود را درپناه یك شریك مقتدر دستگاه قراردادن ، ازمصونیت کامل برخوردار بودند. نمونه اینکه سه چهار سال قبل دولت سویس درمقابل استرداد متهمی که ذکرش رفت . استرداد شخصی را که باتهام چند فقره کلاهبرداری عمده درسویس مورد تعقیب بود تقاضا کرد و این شخص از قضا باتهام جرمی که در ایران مرتکب شده بود در زندان بود و فرار بود دو ماه بعد آزاد شود . وقتی تقاضای استرداد شد مقامات مسئول دولت علیه ایران آنقدر به‌بهانه‌های مختلف دست بدست کردند که دوماه زندانی او سررسید و آزاد شد و خود را درجائی‌گم‌وگم‌کرد.

این رهائی برایش چقدر تمام شده بود نمیدانیم. مورد دیگر استرداد پل‌دیتریش فرش مدیرعامل شرکت ساختمانی «دوما» بود که باتهام میلیونها کلاهبرداری از طرف دولت آلمان فدرال تقاضاشده بود . اما حدس میزنید که با بستگی و شراکت این شخص بـا بزرگان رژیم گذشته دست کسی به‌دامانش نرسید و جواب درستی‌هم به‌آلمانی‌ها داده نشد.

علل و موارد بسیار است. نتیجه دریك کلمه اینست که ما در این زمینه وارث بدشانس رژیم گذشته هستیم . اما حالا وقت آنست که حساب خودمان را لااقل باخودمان یکنیم . اگر مجرمین فراری را می‌بخشیم و آنچه را برده‌اند به‌آنها حلال می‌کنیم موضوع‌دیگری است. ولی اگر واقعا برگرداندن آنها و ثروتهای مسروقه برای‌اجرای عدالت و صلاح مادی جامعه مورد نظر باشد و ضرورت آن احساس شود ، اظهارات آقای وزیر دادگستری مبنی‌براینکه تقاضای استرداد خواهد شد ، بدون آماده کردن زمینه کار ، غیرازیك «دل‌خوش کنك » چیزی نخواهد بود . اگر واقعا قصد داریم تقاضا کنیم و تقاضای ما احتمالا اجابت شود چند چیز ضروری است: اثبات حسن نیت دولت ــ حاکمیت و اقتدار دولت دراین زمینه ــ وجود قوانین مجازات و آئین‌دادرسی جزائی مدون .

۱ــ حسن‌نیت دولت جدید انقلابی تصور میکنم حاصل‌باشد.

۲ــ حاکمیت و اقتدار دولت . ازآنجا که استرداد مجرمین براساس تعهد متقابل دولت به‌دولت صورت میگیرد و دولت مسترد کننده بمنظور انجام شرایط استرداد تا پایان محاکمه دورادورناظر بر جریان است. بااظهاراتی مانند اظهارات اخیر سخنگوی دولت که‌گفت دولت براقدامات دادگاه انقلابی نظارتی ندارد بطور قطع و یقین‌هیچ دولتی حاضر به‌استرداد هیچ مجرمی نخواهد شد.

و تصور نمیکنم مفاد تبصره ۳ ماده ۲ آئین‌نامه دادگاههای انقلابی‌که حضور یك نماینده دولت در دادگاه را پیش‌بینی کرده و ضمنا عدم‌حضور او مانع تشکیل دادگاه نخواهد شد ، شمانت کافی برای دولتهای مورد تقاضا باشد .

۳ــ وجود قوانین مجازات و آئین‌دادرسی مدون ــ این نقیصه را در دوماهه اولیه پیروزی انقلاب داشتیم.

خوشبختانه مقررات مدون دادگاههای انقلابی هفته گذشته‌انتشار یافت . ولی این آئین‌نامه که در واقع مخلوطی از قانون مجازات و آئین‌دادرسی جزائی است، ازنظر استرداد مجرمین نقائص وکاستی هائی دارد که به بعضی از آنها اشاره میکنیم:

برای اینکه تقاضای استرداد قابل بررسی باشد، ضمن رعایت شرایط دیگر ، باید ماده مورد استناد درباره متهم کامل عنوان‌دقیق جرم و میزان مجازات یقین شودو سند آن رسما بدولت مورد تقاضا تسلیم گردد . درآئین‌نامه دادگاههای انقلاب عناوین جرایم یکجا درماده ۱ ذکر شده و مجازات ها نیز یکجا موضوع ماده ۹ قرار گرفته است درنتیجه تعیین عنوان جرم مجازات مربوط مقدور نیست. از طرفی میزان مجازاتهای مندرج مانند حبس و تبعیدمعین نشده است . درحالیکه براساس یك اصل مورد قبول کلیه جوامع جهانی منعکس درقراردادهای استرداد و درعرف بین‌المللی و حتی درماده ٤ قانون استرداد مجرمین ایران، استرداد فقط در مورد جرائم مهم قابل تقاضاست و ضابطه اهمیت میزان حبس است‌که غالبا جرم مورد نظر باید مستوجب حداقل یك سال حبس باشد . علیهذا بامقررات کنونی تقاضای هیچ استردادی مسموع نخواهد افتاد.

درصورت رفع این نواقص ازآئین‌نامه دادگاههای انقلاب و همچنین رفع بعضی نقائص کوچك و دیگر مربوط به‌اصول کلی‌قضائی مورد قبول کشورهای مورد تقاضا ، مانند اصل استقلال قاضی‌نسبت به‌مرجع منصوب کننده و نسبت به‌قضات دیگر دادگاه (که احتمالا مقررات مندرج در ماده ۲ درمورد امکان انحلال دادگاه و همچنین تعیین عضو دادگاه ازطرف رئیس دادگاه ممکن است ناقض این اصل تلقی شود) و یا اصل حق کامل دفاع متهم که آخرین کلام با اوست که شاید مقررات ماده ۸ مربوط بصدور رای بالغاصله پس‌از رفع نقص‌پرونده بدون استماع‌دفاع مجدد متهم متباین با آن بحساب آید) و پاره‌ای نواقص جزئی مربوط به آئین‌دادرسی که مسلما در بررسی افراد حرفه‌ای روشن خواهد شد، ممکن است اشکاله بتوانیم موضوع استرداد مجرمین کله‌گنده را که‌آرزوی دولت و ملت ایران است بطور جدی تری بررسی کنیم.

مجرمی را بعنوان عمل متقابل از دولت ایران درخواست، تقاضایش اجابت میشود. زیرا متهمین خارجی که معمولا مال و منالی داشتند بوسیله پول خرج‌کردن ، یا خود را درپناه یك شریك مقتدر دستگاه قراردادن ، ازمصونیت کامل برخوردار بودند. نمونه اینکه سه چهار سال قبل دولت سویس درمقابل استرداد متهمی که ذکرش رفت . استرداد شخصی را که باتهام چند فقره کلاهبرداری عمده درسویس مورد تعقیب بود تقاضا کرد و این شخص از قضا باتهام جرمی که در ایران مرتکب شده بود در زندان بود و فرار بود دو ماه بعد آزاد شود . وقتی تقاضای استرداد شد مقامات مسئول دولت علیه ایران آنقدر به‌بهانه‌های مختلف دست بدست کردند که دوماه زندانی او سررسید و آزاد شد و خود را درجائی‌گم‌وگم‌کرد.

این رهائی برایش چقدر تمام شده بود نمیدانیم. مورد دیگر استرداد پل‌دیتریش فرش مدیرعامل شرکت ساختمانی «دوما» بود که باتهام میلیونها کلاهبرداری از طرف دولت آلمان فدرال تقاضاشده بود . اما حدس میزنید که با بستگی و شراکت این شخص بـا بزرگان رژیم گذشته دست کسی به‌دامانش نرسید و جواب درستی‌هم به‌آلمانی‌ها داده نشد.

علل و موارد بسیار است. نتیجه دریك کلمه اینست که ما در این زمینه وارث بدشانس رژیم گذشته هستیم . اما حالا وقت آنست که حساب خودمان را لااقل باخودمان یکنیم . اگر مجرمین فراری را می‌بخشیم و آنچه را برده‌اند به‌آنها حلال می‌کنیم موضوع‌دیگری است. ولی اگر واقعا برگرداندن آنها و ثروتهای مسروقه برای‌اجرای عدالت و صلاح مادی جامعه مورد نظر باشد و ضرورت آن احساس شود ، اظهارات آقای وزیر دادگستری مبنی‌براینکه تقاضای استرداد خواهد شد ، بدون آماده کردن زمینه کار ، غیرازیك «دل‌خوش کنك » چیزی نخواهد بود . اگر واقعا قصد داریم تقاضا کنیم و تقاضای ما احتمالا اجابت شود چند چیز ضروری است: اثبات حسن نیت دولت ــ حاکمیت و اقتدار دولت دراین زمینه ــ وجود قوانین مجازات و آئین‌دادرسی جزائی مدون .

۱ــ حسن‌نیت دولت جدید انقلابی تصور میکنم حاصل‌باشد.

۲ــ حاکمیت و اقتدار دولت . ازآنجا که استرداد مجرمین براساس تعهد متقابل دولت به‌دولت صورت میگیرد و دولت مسترد کننده بمنظور انجام شرایط استرداد تا پایان محاکمه دورادورناظر بر جریان است. بااظهاراتی مانند اظهارات اخیر سخنگوی دولت که‌گفت دولت براقدامات دادگاه انقلابی نظارتی ندارد بطور قطع و یقین‌هیچ دولتی حاضر به‌استرداد هیچ مجرمی نخواهد شد.

و تصور نمیکنم مفاد تبصره ۳ ماده ۲ آئین‌نامه دادگاههای انقلابی‌که حضور یك نماینده دولت در دادگاه را پیش‌بینی کرده و ضمنا عدم‌حضور او مانع تشکیل دادگاه نخواهد شد ، شمانت کافی برای دولتهای مورد تقاضا باشد .

۳ــ وجود قوانین مجازات و آئین‌دادرسی مدون ــ این نقیصه را در دوماهه اولیه پیروزی انقلاب داشتیم.

خوشبختانه مقررات مدون دادگاههای انقلابی هفته گذشته‌انتشار یافت . ولی این آئین‌نامه که در واقع مخلوطی از قانون مجازات و آئین‌دادرسی جزائی است، ازنظر استرداد مجرمین نقائص وکاستی هائی دارد که به بعضی از آنها اشاره میکنیم:

برای اینکه تقاضای استرداد قابل بررسی باشد، ضمن رعایت شرایط دیگر ، باید ماده مورد استناد درباره متهم کامل عنوان‌دقیق جرم و میزان مجازات یقین شودو سند آن رسما بدولت مورد تقاضا تسلیم گردد . درآئین‌نامه دادگاههای انقلاب عناوین جرایم یکجا درماده ۱ ذکر شده و مجازات ها نیز یکجا موضوع ماده ۹ قرار گرفته است درنتیجه تعیین عنوان جرم مجازات مربوط مقدور نیست. از طرفی میزان مجازاتهای مندرج مانند حبس و تبعیدمعین نشده است . درحالیکه براساس یك اصل مورد قبول کلیه جوامع جهانی منعکس درقراردادهای استرداد و درعرف بین‌المللی و حتی درماده ٤ قانون استرداد مجرمین ایران، استرداد فقط در مورد جرائم مهم قابل تقاضاست و ضابطه اهمیت میزان حبس است‌که غالبا جرم مورد نظر باید مستوجب حداقل یك سال حبس باشد . علیهذا بامقررات کنونی تقاضای هیچ استردادی مسموع نخواهد افتاد.

درصورت رفع این نواقص ازآئین‌نامه دادگاههای انقلاب و همچنین رفع بعضی نقائص کوچك و دیگر مربوط به‌اصول کلی‌قضائی مورد قبول کشورهای مورد تقاضا ، مانند اصل استقلال قاضی‌نسبت به‌مرجع منصوب کننده و نسبت به‌قضات دیگر دادگاه (که احتمالا مقررات مندرج در ماده ۲ درمورد امکان انحلال دادگاه و همچنین تعیین عضو دادگاه ازطرف رئیس دادگاه ممکن است ناقض این اصل تلقی شود) و یا اصل حق کامل دفاع متهم که آخرین کلام با اوست که شاید مقررات ماده ۸ مربوط بصدور رای بالغاصله پس‌از رفع نقص‌پرونده بدون استماع‌دفاع مجدد متهم متباین با آن بحساب آید) و پاره‌ای نواقص جزئی مربوط به آئین‌دادرسی که مسلما در بررسی افراد حرفه‌ای روشن خواهد شد، ممکن است اشکاله بتوانیم موضوع استرداد مجرمین کله‌گنده را که‌آرزوی دولت و ملت ایران است بطور جدی تری بررسی کنیم.

فدائیان اسلام:

از مبارزه تا شهادت

هوالعزیز (۱)

حسین علا ــ زمامداری ملت مسلمان ایران در خور صلاحیت تو و امثال تو و حکومت غاصب کنونی نیست .فوری برکناری خود را اعلام کن . بیاری خدای توانا (۲) .سید مجتبی نواب صفوی » (۲۲ اسفند ۱۳۲۹) .

کوتاه ، و قاطع . این فقط از فدائیان اسلام بر می‌آید .

مخصوصا از بنیاد گذار و رهبرشان سید مجتبی نواب صفوی . جمعیتی که پس از نزدیك به ۲۵سال، با برگزاری دادگاه انقلاب اسلامی ، بار دیگر نامشان برسر زبانها افتاده است .

یکی ازکسانی که در دادگاه‌های انقلاب اسلامی محاکمه و محکوم به‌اعدام شد و به سزای کارهای خود رسید سپهبد محمدتقی مجیدی نام داشت . دادگاه انقلاب ، او را بااتهام صدور حکم اعدام گروه افسران حزب توده ، سرکوبی و خلع سلاح و قلع و قمع عشایر فارس ، همکاری و تلاش در جهت استقرار وبقای‌حکومت ضدمردمی‌کودتاگر شاه واستمرار حاکمیت و سلطه اجنبی برکشور ، و مخصوصا و مهمتر ازهمه « صدور حکم خلاف حق مبنی‌بر اعدام نسبت به گروه‌فدائیان اسلام ازجمله نواب صفوی ، خلیل طهماسبی ، سیدمحمد واحدی ، مظفر علی‌ذوالقدر و چهار نفر دیگر » محاکمه و محکوم کرد .

محمدتقی مجیدی ،سپهبد رژیم شاه سابق ، که به‌اعتراف خودش سابقه و آموزش قضایی نداشته در مقام ریاست یك دادگاه فرمایشی غیر قانونی حکم باعدام چندتن از بازرگان را صادر کرد و بدستور اوچهارتن ازآنان درصبح‌روز ۲۱ دی ۱۳۳٤ در تهران تیرباران شدند .

با اعدام نواب صفوی ، رهبر ، و دیگر سران جمعیت فدائیان اسلام ، دوران فعالیت یازده ساله فدائیان ظاهرا و عملا ، دست‌کم برای مدت چند سال ، پایان یافت و سایه فراموشی سازمانی را که طی سالیان دراز لرزه بر اندام‌دولت ایران انداخته بود ، فراگرفت .

سازمان سری

جمعیت فدائیان اسلام را نواب صفوی درسال ۱۳۲۳ بنیاد گذاشت . کنترکسی از کم و کیف فعالیتها و شماره اعضای این جمعیت آگاهی دارد و تا مدتها هیچکس نمی‌دانست که نواب چرا و چگونه تصمیم به تاسیس یك گروه سیاسی ــ مذهبی گرفت . آنچه مسلم می‌نماید اینست که مرحوم نواب جمعیت فدائیان اسلام را پس از بازگشت از عراق بصورت یك سازمان مخفی تاسیس کرد و نخستین هدف آن هموارکردن راه برای ایجاد حکومت اسلامی بود .

نواب صفوی بهنگام تاسیس جمعیت در حدود ۲۰ سال داشت و پس از آنکه فعالیت جمعیت خود را علنی کرد یك بالاخانه را درمقابل بازار آهنگران دراختیار گرفت وتابلوئی روی آن نصب کرد که در آن نوشته شده بود : « جمعیت فدائیان اسلام » .

این جمعیت در فاصله ۱۳۳۳ تا ۱۳۳٤ بزرگترین ترور های سیاسی ــ مذهبی تاریخ معاصر ایران را انجام داد و با کارهای خود رعب عظیمی‌در دل همه دولتمردان و مقامداران آن روز پدید آورده بود . البته مقامات حاکم ایران پس از دستگیری مرحوم نواب صفوی و دیگر رهبران جمعیت در ۱۳۳٤ ادعا کردند (و شاید هم راست می‌گفتند) که اعضای جمعیت‌قصد داشتهاند عده دیگری از مامورانی وقت را مانندسپهبد باتمانقلیچ ، سرتیپ تیمور بختیار ، دکتر علی امینی‌وسپهبد زاهدی را هم ترور کنند . این مقامات همچنین قتل محمد مسعود وترور دکتر زنگنه (در ۲۸ر۱۲ر۲۹) را بفدائیان اسلام نسبت می‌دادند تا بار پرونده آنها را سنگین‌تر کنند .

ترورهای بزرگ

● **حمله به کسروی** : نخستین ترور جمعیت بدست خود نواب صفوی انجام گرفت . او یك روز در سال ۱۳۲۳ در خیابان با هفت‌تیر به کسروی حمله کرد و کسروی با عصای خود به مقابله پرداخت و با نواب گلاویز شد ، اما دراثر اصابت گلوله‌زخمی شد . نواب هم دستگیر و زندانی گردید.

● **قتل هژیر** : در ۱۳ آبان ۱۳۲۸ سیدحسین امامی که در ۱۳۲٤ احمد کسروی را درداد‌گـاه کشته بـود ، در مجلس روضه‌خوانی مسجد سپهسالار با گلوله هژیر ، وزیر وقت دربار را ازپا درآورد . پس از آن ، سیدحسین امامی، نواب صفوی و چندتن از فدائیان اسلام دستگیر شدند .

● **قتل رزم‌آرا** : استاد خلیل طهماسبی در روز ۱٦ اسفند ۱۳۲۹ سپهبد رزم‌آرا ، نخست‌وزیر وقت را در مجلس ترحیم مرحوم آیت‌اله فیض در مسجد امام خمینی (شاه سابق) با گلوله کشت و دستگیر شد .

● **ترور حسین علا** : مظفرعلی ذوالقدر در روز ۲۵ آبان ۱۳۳٤ در مجلس ختم آیت‌اله کاشانی در مسجد امام خمینی، پس از شلیك دو گلوله ناموفق با قنداق هفت‌تیر ضربه‌ای به سر حسین علاء نخست‌وزیر وقت زد و او را زخمی کرد . اما علا جان بدر برد و با سر زخمی برای بستن « پیمان بغداد » به عراق رفت .

شادروان نواب صفوی در ۱۳۰۲ در تهران متولد شد . نام او سیدمجتبی میرلوحی بود و چون پدرش به نواب‌صفوی شهرت داشت خود او هم بهمین نام مشهور شد . او در ۷ سالگی به مدرسه رفت و پس از دبستان وارد دبیرستانی بنام مدرسه صنعتی آلمانی‌ها درخیابان قوام‌السلطنه‌شد . دراوایل سال دوم‌مدرسه را رها کرد ، اما کمی بعد برای مدت‌کوتاهی به آنجا بازگشت و بعد درحالیکه کمی جوشکاری یاد گرفته بود ، برای همیشه آن را ترك گفت . سپس به خوزستان رفت و مدتی در شرکت نفت کار کرد . ازآنجا هم به عراق رفت و در نجف اشرف به تحصیل علوم دینی پرداخت.و رخت روحانیت پوشید . اما در همان احوال به مسایل سیاسی‌بسیار علاقمند بود و در مجامع طلاب روزنامه‌های سیاسی با خود می‌برد .

ساده و معتقد

نواب صفوی در ۱۳۲۳ در سن ۲۱ سالگی به ایـران بازگشت وجمعیت فدائیان اسلام را بنیاد گذاشت که دراواخر کار گویا در حدود ۱۵۰ عضو داشته است .

نواب صفوی در نیمه دوم ۱۳۳۲ برای شرکت در چند کنفرانس به عراق ، اردن ، لبنان ، سوریه و مصر رفت و همانطور که بعدا در اعلامیه ۱۸ر۳ر۳٤ فاش کرد مسایل‌مربوط به پیمان‌های نظامی‌را شخصا به روسا و زمامداران ممالك‌عربی تذکر داد و به بعضی پیام فرستاد . در همین سفر بود کهضمن سخنرانی در دانشگاه الازهر ، یاسرعرفات با او آشنا شد و به پیروی از او درس را رها کرد و راه مبارزه مسلحانه را درپیش گرفت .

بدنبال حمله به حسین علا در اواخر آبان ۳٤ ، مرحوم نواب صفوی را در خانه‌ای در کوچه یخچال خیابان وی بازداشت کردند و بفاصله یك ماه محکوم و اعدام نمودند .

نواب صفوی مردی مبارزه و از خود گذشته بود . می‌گویند در آنروزها که او در اوج قدرت بود یك‌روز با تاکسی به خانه بازگشت اما پول کافی برای پرداخت کرایه تاکسی را نداشت و ناگزیرشد از همسایه قرض کند . تصادفا در همان روز یکی از نزدیکان عالیرتبه شاه به خانه نواب رفت و پاکتی جلو او گذاشت .وقتی نواب پاکت را گشود دید ده هزار تومان پول در آن است ، با عصبانیت پاکت را بسوی حامل آن پرتاب کرد و گفت هرگز از حکام جابرچیزی نمی‌پذیرد .

از سخنان نواب صفوی

● **روزفلسطین** : موالعزیز ــ ازتصمیمات موثر جهانی‌اسلامی قرار دادن روز مبعث رسول اکرم (ص) بعنوان‌روزفلسطین است که مسلمین جهان درروز با عظمت بنیاد گذاری‌حقیقت اسلام همانطور که به عیدبعثت شاد می‌گردند از جراحاتی‌که برپیکر نتایج مقدس این‌بعثت الهی وارد گردیده متاثرشوند وبسوزند ...» (۱۹ر۱ر۳٤)

● **پیمان‌های دفاعی** : هوالعزیز ــ مصلحت مسلمین دنیا پیوستن و تمایل‌به‌هیچیك پیمان‌های دفاعی نبوده باید برای حفظ تعادل نیرو های دنیا و استقرار صلح وامنیت یك اتحادیه دفاعی و نظامی مستقل تشکیل دهند . . .» (۱۸ر۳ر۳٤)

● **پیمان بغداد** : به ضرر مملکت بود ... (متن‌بازجویی ۵ر۱۰ر۳٤)

● **هدف**: برای مبارزه با بی‌دینی و مفاسد اجتماعی و سستی عقیده و ایمان جوانان ومبارزه با فحشا و بمنظور ترویج اسلام به‌ایران بازگشتم (بازجویی دی ماه ۳٤).

● **کتیبه روی‌کفن‌فدائیان** : پیمان نظامی ، قرارداد نفت‌و هرپیمان خارجی دیگر باید ملغی گردد.

● **حکم ترور** : تشخیص من اینست که آقای علاء باید ازبین برود . زیرا پیمان‌بغداد تراوش نموده باید محو گردد. (راهنمای فدائیان اسلام)

● **قوانین** : تمام قوانین موضوعه‌ای که اخیرا ازافکار پوسیده مشتی نادان وبی‌خرد تراوش نموده باید محو گردد. بصر مملکت است و باید

در باره نواب گفته‌اند

● **مظفرعلی ذوالقدر** : آقا دارم و آرزویم اینست‌که آقای نواب بفکر افتادند که طی تالیف کتابی هدف‌وبرنامه خودرا به‌آگاهی عموم مردم برسانند . بدین منظور به نگارش کتاب مورد نظر بنام «رهنمای دفاعی»یا برنامه‌حکومت فدائیان اسلام مشغول شدند و چون در همه حال آماده کشته شدن در راه هدف بودند ، می‌خواستند کتاب هرچه زودتر چاپ ونشرشود (متن‌بازجویی)

● **عبدالحسین واحدی** : من کمال وفاداری را در راه آقا دارم و آرزوم اینست‌که در راه اسلام کشته شوم .(در محاکمه در بیدادگاه تجدید نظرسال ۳٤).

● **کمیته‌مرکزی‌فدائیان‌اسلام**: دستگیری و بازداشت‌بیرحمانه حضرت نـواب صفوی رهبر عزیز ، وسایر برادران مایبش ازهرچیز ما‌را در رسوخ اراده محکم برای ریشه کن نمودن فساد و قطع آیادی عمال‌خائن مملکت تقویت می‌نماید (اعلامیه خطاب به فرمانداری نظامی ــ داخلی سنندج در سواك کردستان و سرهنگ رشیدی معاون‌سابق سواك کرمانشاه تا ۱۵ روز فرصت دارند که خودرا درهرکجا که هستند به دادسرای انقلاب اسلامی سنندج معرفی کنند ، در غیر این صورت غیابا محاکمه خواهند شد .

جرائم این افراد سرکوبی‌وکشتار مردم کردستان در جریان انقلاب است .

بهرطریقی ممکنست از اجرای آن جلوگیری کرد و آن را عقیم گذاشت . توهم بـایـد تشخیص بدهی و طبق‌تشخیص خود عمل کنی» (خطاب بـه ذوالقدر در ۳٤)

● **خلیل طهماسبی** : استاد طهماسبی عملی به مردانگـی انجام داده و به کار خـویش مباهات می‌نمود . شجاعت‌استاد طهماسبی ازاین نظر است که در قلب لشکر دشمن آنچنان است و کارگران بیکار همچنان چشم‌انتظار تصویب آن هستند.

بیکاری درشهرستانها

به گزارش خبرنگاران کیهان از شهرستانها ، مسئله بیکاری‌بصورت حاد در شهرستانها هم وجود دارد.به خبرنگار کیهان از قهرمانشهر (کرمانشاه سابق) گزارش میدهد: « طبق آمار اداره نیروی انسانی و اداره کار و امور اجتماعی در حال‌حاضر ۵ هزار کارگر ، ۵۰۰ راننده و ۳۷۰۰ دیپلمه زن و مرد بیکار در این شهر وجود دارد . این درحالی است که قهرمانشهر فقط پنج واحد بزرگ تولیدی و ۱۷۰ واحد کارگاه کوچك‌دارد و هیچ کارخانه‌ای در آنجا تعطیل نیست.

خبرنگار کیهان از رشت نیز گزارش میدهد که کارگران‌بیکار و اخراج شده این شهرستـان (شرکت‌ما) برای دومین‌بارتحصن اختیار کرده‌اند . »

همچنین گزارشهائی خبرنگاران کیهان از شهرستانهای سنندج ، لنگرود ، تبریز ، اصفهان،اهواز، خرمشهر ، مسجدسلیمان ، آمل ، شهرری ، زاهدان و ... حاکی از وجود بیکاری‌های مزمن و حاد دراین شهرستانها است وکارگران برای بکار گماردن مدتی در این شهرستانها دست به تحصن، اعتصام غذا و راهپیمائی زده‌اند.

ادامه بیکاری خطرناك است

گزارش روز

اما کارگران ایرادهائی به شرایط پرداخت وام و نیز مبلغ آن داشتند و طرح دیگری به شرح زیر پیشنهاد کردنـد : « پرداخت وام به‌کارگر بیکارشده ۹۰۰ تومان ، همسر ۳۰۰ تومان و هر فرزند ۹۰ تومان » .

کارگران ، در ضمن گذاشتن شرط سنی برای پرداخت وام را غیرمنصفانه میدانستند و استدلال می‌کردند که بسیاری از کارگران از ۱۰ــ۱۲ سالگی شروع بکـار کرده‌اند و چه‌بسا کارگرانی وجود دارند که زیر ۲٦ سال هستند و بیکار یا اخراج شده‌اند و نیـز کارگرانی که بالای ٦۰ سـال دارند و هنوز هم مجبورند کـار کنند و حالا بیکار شده‌اند .

کارگران همچنین شرط پرداخت یك سال حق بیمه را نیز ردکردند ودلیل‌آوردند که بعضی از کارفرمایان بخاطر اینکه پول بیمـه پرداخت نکنند ، معمولا کارگران خود را در موعدی که از لحاظ قانون کار موظف بودند بیمـه کنند ، اخراج میکردند و دو سه روز بعد همان کارگر را دوباره بکار می‌گماردند و یا با توسـل به راههای غیرقانونی دیگر ، از بیمه کردن کارگران خودداری میکردند . »

بدنبال تحصن کارگران‌واعتصاب غذای ٤ روزه ، وزیر کار وامور اجتماعی در جمع آنها حاضر شد وقول داد که طرح پیشنهادی‌آنان را در هیات دولت مطرح کرده و از آنان پشتیبانی کند. قرار بود اعتراضشان را بلندکرده وازمقامات مسئول و دولت برای رسیدگی به کارشان استمداد کردهاند .

تحصن ، اعتصاب غذا وراهپیمائی از جمله روشهای کارگران بیکاروو اخراج شده در هفته‌های اخیـر بوده است . گذشته از گرسنگی که هم‌اکنون کارگران بیکارواخراجی را تهدید می‌کند ، آنها ازاطلاق برخی‌صفتها مانند «ضد انقلابی» به‌کارگران بیکار و اخراجی ، رنج می‌کشند . بطوریکه بارها و بارها و از جمله در اجتماع چند روز پیش خانه کارگر، کارگران اعلام کردند : « ما را ضدانقلابی نخوانید . ما فقط کار و نان می‌خواهیم . »

کارگران بیکار و اخراجی هر روز در خانه کارگران جمع می‌شوند و مسایل خود را مطرح‌و درباره مشکلاتشان تبادل‌نظـر میکنند . در یکی از اتاقهای‌خانه کارگر که تعدادی از کارگـران جمع بودند و یکی از کارگران بیکار شده درباره لزوم اتحـاد کارگران برای احقاق حقوق خود صحبت میکرد ، یك کارگر پیر که سالها در قسمت سردخانـه شرکت گوشت کار می‌کرده واز چهارماه پیش عذرش‌راخواسته‌اند، نامه‌ای را نشان میداد که کمیته محلشان به شرکت گوشت نوشته و خواسته بود او را دوباره بکار بگمارند ، و در زیر همان نامه شرکت گوشت پاسخ داده بود که این کارگر روزمزد است و ماکاری نداریم به او بدهیم ، وامیدکه: « به هر جا که میخـواهـد برفتـام تا بلکه کارم را دوباره بگیرم. ولی هیچوقت دردم درمان نشده است. حالا نمیدانم کجا و کی مشکلم حل خواهد شد . »

درهمان محل ، کارگران می‌گفتند : « چنین توصیه‌هائی برای هزاران کارگر شده است، امـا تاکنون‌کمتر دیده‌ایم‌که‌کارفرمایان و مسئولان ترتیب‌اثر بدهند . »

وام بیکاری چه‌شد

دولت با درك این واقعیت که مشکل بیکاری می‌تواند بـرای انقلاب اسلامی ملت ایران خطـر آفرین باشد ، برای درمان موقت بحران ناشی از بیکاری تا راه افتادن کارهای تولیدی کشور ، تصمیم گرفت با تاسیس صنـدوق وام بیکاری و پرداخت وام بـه کارگران ، این بحران را مهار کند .

در آخرین روزهای سال‌گذشته طرح صندوق وام بیکاری که در آن برای هر کارگر بیکار ماهی ۷۵۰ تومان ، همسر ۱۵۰ تومان و هر فرزند ۵۰ تومان پیش‌بینی شده اعلام شد . در ضمن دراین طرح شرط سنی (حداقل ۲٦ سال و حداکثر ٦۰ سال) و شرط یك سال بیمه بودن برای پرداخت وام به کارگران بیکار و اخراجی منظور شده بود .

چرا بیکاری ، چرا اخراج

درجریان انقلاب ، کارهـای تولیدی مهم رکود و دربسیاری موارد توقف شد . رکود وتوقف کارهای تولیدی که بیکاری عمده‌ترین‌پی‌آمدآن است، درجریان هر انقلابی کاملا طبیعی و یکی‌از عارضه‌های موقت هر انقلابی‌است. و چنین شد که در ایران‌انقلابی ما هم بدنبال خوابیدن کار های تولیدی چه در

۸ نفر در تصادف کشته شدند

● تبریز ــ خبرنگار کیهان ــ ۸ سرنشین یك وانت‌بار بعلت انحراف بچپ و برخورد آن با کمپرسی حامل آب‌درجاده‌صوفیان ــ تبریز ، جان خودرا از دست‌داده‌اند. هویت راننده و سرنشینان مقتول وانت‌بار هنوز روشن نیست . افسر پلیس‌راه درباره‌این حادثه گفت : بهر متخلفی که خطاء می‌کنیم ویا جلویش‌را میگیریم میگوید : « گذشت آن زمان » . مقامات باید بدانند که مشکل ما افرادی هستند که‌آزادی‌را درتخلف وبی‌اعتنائی به مقررات جستجو می‌کنند .

۳۰فروردین، برای تصویب اساسنامه :
مجمع عمومی کانون زندانیان سیاسی برگزار می‌شود

هیات‌موسس موقت « کانون زندانیان‌سیاسی ضدامپریالیست و ضد ارتجاع داخلی) ایران» اعلام کرد که مجمع عمومی کانون روز ۳۰ فروردین برای تصویب اساسنامه پیشنهادی و انتخاب شورای عالی تشکیل خواهد شد .

هیات موسس موقت کانون درجلسه‌ای که روز پنج شنبه تشکیل داد ، به بحث و بررسی پیرامون مسائل اساسنامه و برگزاری‌مجمع‌عمومی پرداخت. دراین جلسه تصویب شد که مجمع فوق درساعت ۲و۵بعداز ظهر روز ۳۰ فروردین درسالن ورزش دانشگاه صنعتی برگزار شود . به همین جهت کانون از کلیه زندانیان سیاسی صرفنظر از مبانی عقیدتی‌شان دعوت مینماید تا به منظور پاسداری از مبارزات‌ضد امپریالیستی و ضد ارتجاع داخلیشان ،برای بحث‌و اصلاح و تصویب اساسنامه پیشنهادی هیات موسس موقت و انتخاب شورای عالی در مجمع عمومی شرکت کنند .

ضمنا تبعیدیها و خانواده های شهدای زندانی‌نیز می ــ توانند دراین مجمع‌شرکت‌کنند. کانون زندانیان سیاسی در اواخر سال گذشته تشکیل شد. در سرلوحه برنامه های این کانون مبارزه بی‌امان علیه امپریالیسم و ارتجاع داخلی ذکر شده‌است .

هشدار همسر دکتر شریعتی به ناشران

بدنبال انتشار کتابهای دکتر علی شریعتی محقق شهید ازسوی منابع گوناگون ، همسر وی طی ارسال نامه‌ای به کیهان به ناشران هشدار داد که از چاپ بدون اجازه آثار دکتر شریعتی خودداری‌کنند. دراین نامه آمده است :

مدتهاست که آثار و تالیفات دکتر علی شریعتی، با هرگونه تحریف دلخواه بدست این و آن چاپ و صرفا با هدف سوداگری فروخته میشود ، بی‌آنکه کمترین توجهی به رعایت قوانین مربوط به نشر کتاب و موافقت خانواده این معلم انقلاب مبذول شده باشد . ناگزیر خانواده او برآنند که‌برای جلوگیری از تحریف و حفظ‌اصالت تالیفات ، آثار اورا با نظارت دقیق وبا اجازه ویژه درمعرض علاقمندان بگذارند ، ازاین‌رو به همه ناشران اطلاع داده میشود که چاپ آثار دکتر شریعتی بدون اجازه اینجانب پورانقریت‌رضوی (شریعتی) بموجب قانون جرم شناخته‌میشوند و بمجازات تعیین رعایت این می‌شوند . تکثیر و چاپ آثار دکتر شریعتی منحصرا توسط ناشر تعیین شده طبق قانون جمع‌آوری و ناشر و توزیع کننده تحت تعقیب قرار خواهد گرفت .

سخنان امام خطاب به پزشکان و پرستاران و کادر درمانی

قم ــ گروهی از پزشکان ، پرستاران و کادر درمانی‌بیمارستان های تهران به‌حضور امام خمینی رهبر انقلاب اسلامی ایران رسیدند و نماینده این گروه ، ضمن عرض تبریك پیروزی انقلاب و استقرار جمهوری اسلامی ، آمادگی جامعه پزشکی و کادر درمانی را در اجرای اهداف و منویات امام اعلام داشت.

امام درپاسخ اظهارات نماینده گروه ، بیاناتی به این شرح ایراد داشت :

شما پزشکان ، وظیفه بزرگی دارید . پزشکان، پرستاران و کارمندان بیمارستان وظیفه بزرگی دارند و آن‌وظیفه بیمارداری ، وظیفه پرستاری و وظیفه معالجه که باید مثل پدری که فرزندش‌را معالجه میکند و مادری که اولادش را پرستاری میکند. شما مریض‌ها را مثل اولاد خودتان ، مثل فرزندان خودتان بدانید و آنها را با مهر و محبت پذیرائی کنید و آنها را پرستاری کنید، همانطورکه مادر پرستاری می‌کند از اولاد . اینها که مریض شدند به منزله اولاد شما هستند . به‌منزله‌برادروخواهران شما هستند و آنها بایدپرستاری بطور صحیح بشوند و دربیمارستان بطوریکه اسلام به‌پسندد از آنها پرستاری بشود . به‌آنها رسیدگی بشود و من امیدوارم که بابرقراری جمهوری اسلامی مشکلات ما انشاءالله حل بشود . مشکلات در هرجا و در هر قشر حل بشود . خداوند شماها را حفظ کند و موفق باشید. برای خدمت مملکت خودتان. خدمت به‌اسلام خودتان. خدمت به برادرهای خودتان . انشاءالله هم موفق ومؤید باشید . من‌دعاگوی همه شما هستم و خدمتگزار همه ملت و من امیدوارم که بتوانم این صحبتم را تمام کنم و فرصت پیدا کنم‌که این خدمت را تمام بکنم.

از شما دوستان ، برادران و خواهران امید دعا دارم‌که دعا کنید که ما بتوانیم این را رنا آخر برویم. مشکل است. راه پرزحمت و مشکل‌است باخواست خدای تبارك و تعالی تاابنجا رسیدیم وازاین‌ببعد با کمك همه اقشار ملت انشاءالله به‌پایان خواهیم‌رسانید. سلام بر همه شما . موفق باشید همه‌شما .

فرهنگیان بابل ، رئیس جدید آموزش و پرورش را انتخاب کردند

بابل ــ در پی انتقال«شکوهی» رئیس آموزش وپرورش بابل ، ۱۱۸تن ازفرهنگیان این‌شهرستان ضمن اجتماعی در استادیوم‌تختی، رئیس جدید آموزش و پرورش بابل را انتخاب کردند .

براساس رای‌گیری مخفی ، «حسن اکبری عرزنانك» با ۱۳۷رای به این سمت انتخاب شد . وی در رژیم سابق بعلت فعالیت های سیاسی بزندان‌افتاده بود . جریان این انتخاب‌رسمابه آموزش‌وپرورش مازندران اعلام شده‌است.

برنامه ورود و خروج قطارهای مسافری به یزد

یزد ــ راه‌آهن ناحیه شرق ، برنامه ورود و خروج قطارهای تهران ــ کرمان به یزد را اعلام کرد . براساس برنامه جدید همه روز درساعت ۱۹ و سی دقیقه یك قطار مسافری از تهران حرکت میکند و درساعت ۷،۳۰ صبح روز بعدوارد یزد میشود . همچنین همه روزه قطار کرمان ــ تهران حرکت میکند و در ساعت ۱۰و۵۰ دقیقه روز بعد به تهران میرسد.

مدارس گنبد باز شد

گنبد ــ بدنبال ۲۵روز تعطیل آموزشگاههای گنبد ، روز گذشته مدارس این شهر باز شد و کم و بیش شاگردان به مدارس رفتند . چند تن از روسای آموزشگاههادر این مورد گفتند ، « مدارس را گشودیم و اکثر معلمان به مدرسه آمدند اما چون روز اول گشایش مدارس بود باین‌جهت همه‌شاگردان به‌مدرسه نیامدند و دروس آغاز نشد و امیدواریم فردا اکثر شاگردان به مدرسه بیایند .

یوسفی معاون آموزش وپرورش گنبد گفت بنابراعلام قبلی امروز کلیه مدارس باز شد ولی تمامی شاگردان به مدرسه نیامدند از این جهت کلاسها برای درس فعالیت نداشت ولی بطور قطع‌از فردا کلاسها فعال خواهد بود.

ستاد مرکزی شوراهای ترکمن صحرا با انتشار بیانیه‌ای اعلام‌کرد که کلیه مدارس دولتی فعالیت خود را آغاز میکنند و از کلیه اهالی تقاضا کرد تا به شایعات بی‌اساس توجهی نکرده و بزندگی عادی خود مشغول گردند.

پایان تحصن کارگران

مسجد سلیمان ــ تحصن گروهی از کارگران شرکت ساختمانی «پرسیویزیون» که به‌عنوان اعتراض به‌عدم‌پرداخت دستمزدها ، انجام گرفته بود، در پی وعده‌ای که سرپرست فرمانداری این‌شهر به کارگران داد ، پایان یافت .

با مونتاژ ۵ تومانی و هزارتومانی اسکناس هزار تومانی تقلبی ساختند !

شهری ــ با مونتاژ اسکناس های ۵ تومانی و هزارتومانی عده‌ای از افراد متقلب در شهری اسکناسهای هزارتومانی تقلبی درست کردند و به کسبه‌دادند.

چند روز قبل یکی از مشتریان یك مغازه پارچه فروشی هنگام خریدن جنسی متوجه شد که یکی‌از اسکناسها تقلبی است. پس‌از بررسی معلوم شد که یك نیمه از اسکناس ۵ تومانی را بیك نیمه ازاسکناس هزار تومانی‌چسبانده‌اند و دو قطعه ازاین اسکناسها را بجای اسکناس هزارتومانـــی به پارچه‌فروش داده‌اند .

مغازه‌دار برای تماشا و آگاهی مردم ، اسکناس تقلبی را پشت شیشه مغازه خود نصب کرد و به مردم هشدار داد که موقع تحویل اسکناسهای هزار تومانی دقت‌بعمل آورند .

سردسته جماقداران دستگیر شد

شمیران ــ هوشنگ یگانه یکی‌از عوامل رژیم پیشین و سردسته جماقداران شهر بیجار در شمیران دستگیر گردید . این شخص که دخالت مستقیم درسرکوبی‌تظاهرات مردم بیجار داشت توسط مهدی عامری یکی از پاسداران کمیته شمیران بازداشت شد . بدستور دادستان بیجار نامبرده توسط افرادکمیته شمیران به‌این‌شهرستان انتقال یافت تا درآنجا محاکمه شود .

بازداشت یك روحانی‌نما

مشهد ــ یك روحانی نما بنام کاظم نخعیان پور معروف به «نخعیانی» به‌اتهام تبلیغ به نفع رژیم سابق توسط نیروهای انقلابی مشهد دستگیر و تحویل کمیته انقلاب این شهر شد.

بیانیه جامعه حقوقدانان متعهد گیلان :
شورا های منتخب مردم باید جانشین کمیته ها شوند

رشت ــ خبرنگار کیهان : جامعه حقوقدانان متعهد گیلان با صدور بیانیه‌ای پیشنهاد کردکه برای حفظ نظم در شهرها و بخش‌ها شورائی از طریق انتخابات آزاد از طرف مردم تعیین‌گردند و بکارهای آشفته سروسامان دهند چون تنها از این طریق است‌که‌مشارکت فعالانه مردم تامین خواهد گردید و عناصر ضد انقلابی و ارتجاعی که بطور گسترده در جهت اعاده منافع ارتجاع و امپریالیزم فعالیت‌دارند امکان نفوذ در چنین شوراهائی را نخواهند یافت . در قسمتی ازاین بیانیه آمده است‌که : ضرورت حفظ نظم و امنیت و شنائی وسرکوب عوامل ضد انقلاب و پرکردن خلاء قدرت و انتقال آن بمردم بلافاصله پس‌از انقلاب شکوهمند ملت ایران تشکیل شوراهائی را در سطح شهرستانها و بخش‌ها ایجاب مینمود ولیکن در شرایط خاص زمانی انتخاب شوراها از طرف مردم میسر نگردید لذا نفوذ عناصر مشکوك و ضد انقلابی و فرصت‌طلب در پاره‌ای از کمیته‌ها اجتناب ناپذیر بوده و در موارد فراوان خود عامل ایجاد تشنج و اختلال در وحدت ملی بوده‌اند بعلاوه علیرغم اینکه دولت موقت انقلاب و دادستان کل‌انقلاب کرارا طی آئیننامه‌ها و دستورالعمل‌ها وظایف و اختیارات کمیته‌ها را مشخصا تعیین نموده و بارها تذکر داده شده‌که رسیدگی بجرائم‌عادی و حقوقی کلا مربوط به دادگستری است و تفتیش منازل مردم حتی در روز محتاج بکسب نمایندگی از دادسرای محل و در موارد خاص منوط به تحصیل مجوز از دادستانی انقلاب است ، بااینهمه متاسفانه مشاهده گردیده‌که بعضی کمیته‌ها باقداماتی از قبیل اجرای مجازات شلاق دست زده و در موارد عدیده شبانه و بدون تحصیل نمایندگی‌از دادسرا و بدون رعایت ترتیبات قانونی بگمان وقوع جرم حرمت مسکن را نادیده گرفته و یا بدون مجوز اقدام بتوقیف و رفع توقیف کرده‌اند و موجبات نقض حقوق مردم را فراهم نموده‌اند و با تغییر تنگ‌نظرانه آزادی و تشخیص اینکه چه گروهها و سازمانهایی حق برخورداری از آن را دارند برای بعضی از گروهها و سازمانهای سیاسی تضییقات و محدودیتهایی بوجود آورده‌اند که این اعمال در جهت تضعیف قدرت انقلاب بوده و مانع اتحاد نیروهای خلق و توجد روحیه بی‌اعتمادی و دلسردی و بی‌تفاوتی مردم نسبت بانقلاب میباشد .

جامعه حقوقدانان متعهد گیلان را عده‌ای از حقوقدانان و وکلای خوشنام گیلان پایه‌گذاری کرده‌اند .

اخبار کوتاه شهرستانها

گندمزارهای دیمی دزفول در اثر کم‌آبی خشك شد

دزفول ــ ۳۰ هزار هکتار از اراضی کشاورزی منطقه دزفول که به شیوه دیمی زیر کشت گندم رفته بود ، براثر کم آبی خشك شد .

یك مقام اداره کشاورزی دزفول ضمن اعلام این مطلب گفت : در حال حاضر تنهائی هزار هکتار از اراضی دزفول به زیر کشت آبی گندم رفته است که پیش بینی میشود، ۴۰ هزار تن گندم بدست آید .

تخلیه ساختمان سازمان زنان

مسجد سلیمان ــ هواداران سازمان چریکهای فدایی خلق ایران‌در مسجدسلیمان که‌بعداز سرنگونی‌رژیم‌سابق درساختمان سازمان زنان این شهر مستقر شده بودند ، در پی اخطار فرماندار و گروهی از اهالی مسجدسلیمان ساختمان‌را تخلیه کردند .

دیپلمه های بیکار ارومیه دست به اعتصاب غذا زدند

ارومیه ــ دیپلمه‌های‌بیکار ارومیه که از ۶ روز پیش‌در کاخ استانداری آذربایجان غربی دست به تحصن زده‌اند، ضمن ادامه تحصن ، دست به اعتصاب غذاهم‌زدند. نمایندگان این عده اظهار داشتند : «در تماسی‌که با وزیر کار و امور اجتماعی داشتیم ، قرار بود تا آخر وقت پنجشنبه به‌کارها رسیدگی شود ولی چون‌تاکنون در این مورد اقدامی بعمل نیامده است ، دست بااعتصاب غذا همراه باتحصن زده‌ایم.

تیراندازی افراد مسلح به سوی پاسداران انقلاب

شمیران ــ عده‌ای مسلح‌درساعت ۴ بامداد دیروز به پاسداران‌مستقر در جماران‌آباد شمیران ، تیراندازی کردند که خوشبختانه به هیچیك ازآنان آسیبی نرسید . افراد مسلح ابتدا با طناب تیرهایی قصدبیرون آوردن پاسداران از سنگرهایشان را داشتند ، اما پس از مدتی تیراندازی متقابل متواری شدند.

تحریم میوه در دزفول

دزفول ــ گروهی از مردم دزفول با صدور اعلامیه‌ای خرید و خوردن میوه‌را تحریم کردند . در این اعلامیه‌ازسایر گروههای مردم دزفول نیز خواسته شده است که به‌دلیل گرانی بیش از حد میوه از خرید و خوردن آن خودداری کنند.

کشف چند کیلو تریاك و هروئین در شمیران

شمیران ــ پاسداران کمیته انقلاب اسلامی منطقه دزاشیب در پی اطلاع ازتزویج مواد مخدر بوسیله عده‌ای در قیطریه‌وفرمانیه موفق به‌دستگیری آنان شدند . این عده سید احمد موسوی، بهرام کاکاوندی و علی جعفری‌نام‌دارند که در بازرسی از آنان یك‌اسلحه کمری ، یك برنو ، مقدار دوکیلو و ۲۵۴گرم و ۸۰ سانتیگرم هروئین ۴۵۰ گرم گردسفید رنگ‌هروئین مخلوط می‌کنند ۲ کیلو و ۶۷۰گرم تریاك ۸۴۰ گرم شیره و ۳۵ گرم سوخته بدست آمد.

طویله های ۱۵۰ میلیون تومانی مجتمع مغان درحال نابودی است

پارس‌آبادمغان ــ ۵۰طویله‌های ۱۵۰ میلیون تومانی مجتمع کشت و صنعت و دامپروری مغان در حال نابودی کامل‌قرار گرفته است.

این طویله‌ها در سال ۵۲ از طرف کشت و صنعت مغان بمنظور نگهداری از صدها هزار رأس گوسفند و به سبك آمریکائی ساخته شده ولی علاوه بر سوء استفاده های کلانی که در ساختمان آن‌صورت گرفته تاکنون نه تنها دامی دراین طویله‌ها نگهداری نشده بلکه حدود ۲۰۰ نفر پرسنل این واحدنیز بلاتکلیف و سرگردان مانده‌اند وتاسیسات مذکور در حال نابودی است .

ستاد «کار» برای بیکارها در کرمانشاه شروع بکار کرد

کرمانشاه ــ جهت ایجاد کار برای کارگران وبیمله مای بیکار کرمانشاه یك ستاد کار در ورزشگاه خسروپرویز کرمانشاه تاسیس گردید.

این مطلب را کنجور معاون سیاسی و اداری استانداری کرمانشاه اعلام کرد دراین ستاد سه گروه شناخته، تحقیق و کاریاب باعضویت مشاوران کارگران ، راهندگان و کمك راهندگان ونمایندگان کارگران متخصص و اداره کل‌کار وامور اجتماعی فعالیت دارند.

خاندان پهلوی ۱۵۰ میلیون تومان سکه‌واشیاء موزه کرمانشاه را سرقت کردند

کرمانشاه ــ حدود ۱۵۰۰میلیون ریال سکه و اشیاء عتیقه باارزش موزه کرمانشاه توسط خاندان‌پهلوی بسرقت رفت .

این اشیاء و سکه‌های عتیقه که متعلق بمرحوم محمدحسین مدنی بود از یکسال پیش برای ایجاد موزه درکرمانشاه به‌وزارت‌فرهنگ‌و هنر تحویل داده شد ، امابامسافرت های پی‌درپی هوشنگ نهاوندی رئیس دفتر فرح پهلوی و اعمال نفوذدربار این اشیاء بموزه‌عیاشی که وابسته به بنیاد فرح پهلوی بود منتقل و درجریان انقلاب‌توسط خاندان پهلوی بسرقت رفت .

مرحوم محمدحسین مدنی از میلیاردرهای معروف‌شهرکرمانشاه و فرزند مرحوم دبیراعظم بود که پدر و پسر هردو به جمع‌آوری اشیاء عتیقه و کتابهای خطی‌نفیس علاقمند بودند و طی ۲۰۰ سال‌این اشیاء عتیقه را که در نوع خود درجهان کم‌نظیر بود ، جمع‌آوری کرده بودند ، جریان سرقت این اشیاء عتیقه و باارزش توسطمادره آگاهی تهران یکرمانشاه اطلاع‌داده شد و تحقیقات اداره آگاهی کرمانشاه دراین زمینه جهت‌تعیین صورت دقیق اشیاء وسکه‌ها ادامه داره .

حمله به کتابخانه هواداران جنبش‌ملی مجاهدین در تلایر

تلایر ــ هواداران جنبش ملی مجاهدین در تلایر طی اطلاعیه‌ای حمله عده‌ای افراد مسلح را به کتابخانه‌ای که توسط آنها دائر شده بود محکوم کردندوازمسئولان امر تقاضای رسیدگی نمودند.

دراین اطلاعیه آمده است: در شب ۱۹ فروردین ۵نفر مسلح با اسلحه کمری و ژ۳به‌کتابخانه هواداران جنبش ملی مجاهدین حمله کردند و پس از ورودافراد حاضر در کتابخانه را تهدیدبه‌آتش زدن کتابخانه نمودندوپس‌ازتفتیش مقدارای اطلاعیه سازمان مجاهدین خلق‌را باخود بردند .

ما صبح فردا به شهربانی‌مراجعه کردیم و علت این کار را جویا شدیم ، اما جواب درستی به ما داده نشد .

در قسمتی دیگر از اطلاعیه‌اشاره شده است : ما این حمله‌مسلحانه را ، بدستور مرکزی و در هر لباسی صورت گرفته باشد، شدت محکوم میکنیم و از خواهران و برادران انقلابی میخواهیم که با برادران انقلابی میخواهیم .

تحصن دانش‌آموزان نظام قدیم در اردبیل

اردبیل ــ حدود سیصدنفر از دانش آموزان ششم متوسطه نظام قدیم امروز درساختمان آموزش و پـرورش اردبیل متحصن شده و خواسته های خودرا بشرح زیر اعلام‌داشتند. سئوالات امتحانات نهائی مشابه امتحانات دانشسرای مقدماتی در محل ، بوسیله دبیران مربوطه طرح شود . و از روزنامه کیهان خواستند که خواسته های آنها را به مقامات‌صلاحیت‌دار برای‌اتخاذ تصمیم قطعی منعکس نمایند.

دانش آموزان‌همچنین‌اعلام داشتند در صورتی که تاتاریخ ۵۸٫۱٫۳۰ به‌خواسته آنهاجواب داده نشود ساختمان اداره آموزش و پرورش را اشغال کرده واز دادن امتحانات‌نهائی خودداری خواهند کرد .

۸ نفر از فرماندهان سابق ارتش و شهربانی کردستان به دادسرا احضار شدند

سنندج ــ دادسرای انقلاب‌اسلامی سنندج به۸نفر از فرماندهان‌ارتش و شهربانی در این شهر اخطار کرد که ظرف چندروز آینده خود را به دادسرای انقلابی معرفی نمایند و درصورت عدم معرفی دادگاه درمورد آنان‌تشکیل و رای غیابی صادر خواهد کرد.

اسامی این عده بشرح‌زیر است :

سرتیپ‌خدارحم شهریاری فرمانده سابق لشکر ۲۸کردستان، سرتیپ فتح‌الله شیروانی رئیس پیشین شهربانی‌های کردستان، سرهنگ جواد نظامیان سرپرست سابق شهربانی در این شهر اخطار کرد که ظرف چندروز آینده خود را به دادسرای انقلابی معرفی نمایند و درصورت عدم معرفی دادگاه درمورد آنان‌تشکیل و رای غیابی صادر خواهد کرد.

سرهنگ کردستان، سرگرد موسوی رئیس کلانتری مرکز ، سروان علی‌خانی رئیس کلانتری یك ، سرگرد ضیایی رئیس کلانتری ۲، سروان واحدی افسر شهربانی .

درحال‌حاضر پرونده ۲۰ ساواکی و افراد پلیس‌در دادسرای انقلاب اسلامی سنندج مورد رسیدگی‌است و بزودی دادگاه انقلاب در این شهرستان تشکیل خواهدشد.

آگهی تصویب ترازنامه و انتخاب بازرسان‌و تعیین روزنامه کثیرالانتشار شرکت‌حمل‌ونقل زمینی امیدالموت سهامی خاص ثبت شده ۵۲۹

طبق‌صورتجلسه مجمع عمومی عادی مورخ ۵۷٫۴٫۱۲ وهیئت مدیره ۵۷٫۸٫۱۶ و ۵۸٫۱٫۲۲ شرکت فوق تغییراتی بشرح ذیل بعمل آمده است :

۱ ــ آقای محمد حسن شعبانی‌الموتی‌بسمت رئیس هیئت‌مدیره و آقای ضیاءالدین الموتی بسمت مدیرعامل شرکت تعیین و انتخاب شدند و کلیه امضاء اوراق بهادار و چك و اسناد اداری بامضاء رئیس هیئت مدیره و مدیرعامل بامهر شرکت خواهد بود .

۲ ــ آقایان عیسی باقری و عزیزاله همایونی بسمت بازرسان اصلی و آقای حاج محمد یوسف قمقامی بسمت بازرس علی‌البدل برای مدت یکسال انتخاب شدند .

۳ ــ روزنامه کیهان جهت درج آگهی‌های شرکت تعیین گردید .

۴ ــ آقایان گودرز اسعدی رئیس هیئت مدیره و سید محمد علی علائی مدیرعامل از سمت خود استعفا و ترازنامه و عملکردسال ۵۶ شرکت مورد تصویب قرار گرفت .

مراتب در تاریخ ۵۸٫۱٫۲۲ از لحاظ امضاء ثبت و تکمیل‌شد.

خضر حیدری
رئیس اداره ثبت اسناد قزوین

ن ۷۷۷۱۴

گروه فرهنگی خرداد

برای کلاسهای تکدرس ششم ریاضی و طبیعی همه روزه صبح و عصر در محل دبیرستان ۱۵ خرداد ثبت‌نام مینماید : تاریخ شروع کلاسها اول اردیبهشت دبیرستان خرداد ــ اول خیابان مازندران تلفن ۷۵۴۹۱۱

((آگهی مناقصه))

وزارت فرهنگ و آموزش عالی انجام امور نظافت ۳ باب ساختمانهای استیجاری خود واقع در خیابانهای ویلای شمالی و کریمخان‌زند را از طریق مناقصه به پیمانکار واگذار می‌نماید .

پیشنهاددهندگان میتوانند برای اطلاع کامل از موقعیت و تعداد اطاقهای ساختمانها همه روزه باستثنای روزهای تعطیل به وزارت فرهنگ و آموزش عالی اداره کل امور اداری (اداره تاخدماری و انتظامات) مراجعه و برگ شرایط شرکت در مناقصه را اخذ و پس از اطلاع امضاء نموده بضمیمه پیشنهاد خود ارسال نمایند .

۲ ــ شرکت کنندگان در مناقصه باید مبلغ یکصد هزارریال (۱۰۰۰۰۰) به عنوان سپرده بحساب ۳۷۰۳۶ وزارت فرهنگ و آموزش عالی نزد بانك مرکزی ایران پرداخت و رسید آنرا ضمیمه پیشنهاد خود نمایند .

۳ ــ پیشنهاددهندگان باید پیشنهاد خود را لاك و مهرشده تا آخر وقت اداری روز دوشنبه ۵۸٫۲٫۱۰ باداره کاخداری و انتظامات وزارت فرهنگ و آموزش عالی تسلیم و رسید اخذ نمایند .

۴ ــ پیشنهاداتی که فاقد قبض سپرده و برگ شرایط بوده و یا مبهم و مشروط باشد و یابعد از موعدمقرر برسد ترتیب‌اثر داده نخواهد شد .

۵ ــ کلیه پیشنهادات در ساعت ۱۰ صبح روز چهارشنبه ۵۸٫۲٫۱۲ در ساختمان مرکزی وزارت فرهنگ وآموزش عالی خیابان ویلا چهارراه سپند طبقه دوم اطاق شماره ۲۱۸ باز و قرائت و برنده مناقصه تعیین خواهد شد .

۶ ــ حضور پیشنهاددهندگان در جلسه مناقصه آزاد است و عدم حضور آنان مانع قرائت پیشنهادات و اخذ تصمیم نخواهدشد.

۷ ــ وزارت فرهنگ و آموزش عالی در رد یا قبول یك یا کلیه پیشنهادات مختار است .

۸ ــ در صورتیکه برنده مناقصه ظرف سه روز بعد از اعلام وزارت فرهنگ و آموزش عالی برای انعقاد قرارداد حاضر نشود سپرده وی بنفع وزارت فرهنگ و آموزش عالی ضبط و با نفر دوم برنده مناقصه قرارداد منعقد خواهد شد .

۹ ــ پرداخت هرگونه مالیات و عوارض بعهده پیمانکار خواهد بود .

۱۰ ــ مدت قرارداد از تاریخ اول خرداد ماه ۱۳۵۸ لغایت اسفند ماه ۱۳۵۸ بمدت ۱۰ ماه خواهد بود .

وزارت فرهنگ و آموزش عالی

در پایان مذاکرات کمیسیون ویژه
تکلیف روستائیان رانده‌شده آذربایجان غربی امروزروشن می‌شود

ارومیه ــ خبرنگار کیهان : کمیسیونی مرکب ازقضات،نماینده اداره کشاورزی ، روحانیون و معتمدان محلی و نماینده روستائیان رانده شده ، روز گذشته پس از تشکیل جلسه به شکایات و خواست های نمایندگان کردهای اخراجی‌از روستاهای ارومیه رسیدگی کرد .

این کمیسیون امروزنیز باحضور مالکین سابق در فرمانداری‌تشکیل خواهد شد تاپس از رسیدگی به اظهارات آنان ، رأی نهایی‌خودرا اعلام کند .

جمعیت دفاع از حقوق خلق‌کرد نیز اخیرا آماری از تعداد خانواده های اخراجی که زمین‌هایشان از طرف اربابان سابق غصب شده و از روستاهای عشایری بیرون رانده شده‌اند ، بشرح زیر تهیه کرده است :

قریه پیرانجوله ، ۱۰ خانوار که اربابان ازاین‌ده ۱۵۰۰ تا ۳۰۰۰ تومان نیز غرامت گرفته‌اند .

قریه « سینا‌آباد » ۳۷خانوار ــ گنبد ، ۱۹ خانوار ــ روستای « هشتیان»۱۰۰ خانوار ــ دهمیرآباد ۱۵ خانوار ــ روستای « پارگه » ۱۱ خانوار ــ قریه مشکول۲۰خانوار خانواده‌هایی رانده شده‌اند .

در کلیه روستاها اربابان سابق علاوه‌بر اینکه اراضی‌را تصرف کرده‌اند ، مبالغی نیزاز روستائیان گرفته‌اند که گاه با اعمال خشونت و ضبط احشام همراه بوده است و گفته‌اند چون اصلاحات ارضی شاه سابق‌را قبول ندارند ، گرده‌ارا از روستاها اخراج کرده‌اند .

نکته جالب توجه این است که اربابان زمین‌هایی‌را که کردهای اخراج شده بزریاشی کرده بودند شخم زده ودوباره‌خودشان‌بذرپاشی کرده‌اند .

روز گذشته گروه کثیری‌از کرد های ارومیه به‌پشتیبانی‌ازروستائیان رانده شده از روستاها در خیابان های شهر دست به تظاهرات و راهپیمایی زدند وباصدورقطعنامه‌ای ضمن محکوم کردن اعمال غیر انسانی اربابان سابق ، از دولت خواستند تاهرچه زودتر به این مشکل رسیدگی کند .

اخطار حزب دموکرات کردستان به فئودال‌ها

کمیته مرکزی حزب دمکرات کردستان ایران اعلام کرد‌چنانکه مالکان‌سابق به‌تجاوز به دهقانان ادامه دهند وآنهارا از روستاهابیرون کنند باکمال قدرت در برابر متجاوزان ودر کنار دهقانان مبارزه می‌کند .

در بیانیه‌ای که منتشر شده آمده‌است :

در حالی‌که شعار دمکراسی برای ایران وخودمختاری برای کردستان تبدیل به‌شعار اساسی مردم سراسر کردستان شده‌است ودر راه تحصیل خودمختاری موفقیت‌هایی نیز بدست آمده ، عده‌ای‌از سران مشایر درمنطقه « سومای برادوست » به چند دهکده حمله کرده‌اند ، آنها دهقانان را غارت و از دهات بیرون کرده و آواره‌ساخته‌اند. درصورتیکه مالکان سابق برای پس‌گرفتن زمینها دهقانان را مورد آزار قرار دهند وبه‌آنان تجاوز کنند حزب دمکرات به‌عنوان‌حزب مدافع زحمتکشان از دهقانان دفاع خواهدکرد .

اکنون که مردم کردستان یکپارچه و متحد در راه خودمختاری مبارزه می‌کنند اقدام برخی از روسای عشایر ارومیه‌وسلماس جز تفرقه‌افکنی و خدمت به‌دشمنان خارجی نتیجه‌ای نمی‌تواند داشته‌باشد. ما ازروسای عشایرمیخواهیم در رفتار خود تجدیدنظرکنند و دهقانان را به‌خانه‌ها و روستاهای خود بازگردانند . درغیر اینصورت مسلم است که مردم کردستان از جمله‌بسیاری از عشایر مهین پرست کرد به‌پشتیبانی‌از دهقانان‌برخواهند خاست .

مسلم است حزب دمکرات کردستان ایران وظیفه خودرا دراین زمینه بنحو احسن‌انجام خواهد داد وازهمه وسایل برای رفع ستم از دهقانان، هواره « سومای برادوست »استفاده خواهد کرد .

دعوتنامه جهت‌تشکیل شرکت تعاونی و توزیع مصرف حفاران ایران

در تاریخ ۵۸٫۱٫۲۲ درساعت چهار بعد ازظهر جلسه هیئت موسسان شرکت تعاونی وتوزیع مصرف حفاران ایران باحضور افراد ذیل تشکیل گردید .

۱ــ شرکت سهامی رگبار (آقای محمدعلی ملائی) ۲ــ شرکت سیلاب (آقای ابوالحسن زرگر یعقوبی) ۳ــ شرکت دشت سزان (آقای مصیب سلامی) ۴ــ شرکت سورابدشت (آقای عباس یاوری) ۵ــ شرکت پارسا (آقای جواد پارسا) ۶ــ شرکت رگبار خراسان (آقای هادی ملائی) ۷ــ شرکت گرداب (آقای اسماعیل فرامرزی) ۸ــ شرکت هدیمپ (آقای رحیم فخرائی‌فرد) ۹ــ شرکت آبهای زیرزمینی (آقای عبدالرضا کشاورز) ۱۰ــ شرکت قزلرود (آقای علی نعمتی) ۱۱ــ شرکت آبخست (آقای علی عنایتپور ابرغانی) ۱۲ــ شرکت فام‌آب کرمان (آقای ایرج روحبخش) ۱۳ــ شرکت بیوش (آقای حضرتقلی‌بهبودی) ۱۴ــ شرکت روستون(آقای اکبر جولانی) ۱۵ــ شرکت نهرآب (آقای رستم جمشیدی) ۱۶ــ شرکت روشن‌رود (آقای علیرضا نصیری) ۱۷ــ شرکت ماندو (آقای رضا سرکوه) ۱۸ــ شرکت طلقان آب (آقای مرتضی تشیعی) ۱۹ــ آقای حاج نعمت‌اله ابوالحسنی ــ ۲۰ــ آقای محمد قربان نقدی ــ ۲۱ ــ آقای بهرام جمشیدی ــ ۲۲ــ آقای حسین چمانده ــ ۲۳ ــ آقای علی اصغر گلشن کرمان .

در این جلسه مقرر شد شرکت تعاونی وتوزیع باسرمایه دویست وپنجاه میلیون ریال‌که عبارتست از ۲۵۰۰۰ سهم ده هزار ریالی تاسیس گردد‌که مقدار ۵۱٪ سرمایه توسط موسسان تعهد گردید ومراتب درجرایدکشور درسه نوبت جهت اطلاع سایر موسسان حفاری در تهران وشهرستانها آگهی و اعلام میگردد وهدف شرکت تـامین کلیه مایحتاج کار اعم از دستگاههای حفاری، لوله، موتور وپمپ وکلیه لوازم حفرو تجهیز چاههای عمیق وآبرسانی درسطح کشور میباشد .

دراین جلسه مقرر شدکه موقتا سه‌نفر نماینده انتخابی بشرح زیر:

آقایان محمدعلی ملائی ــ ابوالحسن زرگر یعقوبی و مصیب سلامی جهت مراجعه به‌کارخانجات ، سازندگان‌وتولید کنندگان لوله وسایر لوازم حفاری و تجهیزات چاه مـراجعه ومذاکره نمایند.

جهت تشکیل شرکت وتصویب اساسنامه وخط مشی آن جلسه‌ای درتاریخ ۵۸٫۲٫۵ باحضور اعضاء موسس و سایـر اعضاء تشکیل میگردد ازطالبین عضویت دراین شرکت تقاضا دارد‌که جهت اعلام آمادگی خود حداقل مبلغ (۵۰۰۰۰)ریال برای ۵ سهم بحساب شماره ۱۲۵۸۶ بانکملی شعبه سعدی بنام شرکت درحال تاسیس مذکور واریز وبرای شرکت در جلسه فوق فیش رسید آنرا همراه داشته باشند، محل تشکیل جلسه سعدی جنوبی پاساژ سلامت شماره ۲۱۴ طبقه دوم تلفن : ۳۰۳۹۵۰

موسسان شرکت تعاونی حفاران ایران

آگهی دعوت مجمع عمومی عادی سالیانه

مجمع عمومی عادی سالیانه شرکت سهامی دومینو ایران (سهامی خاص) روز شنبه پانزدهم اردیبهشت ماه ۱۳۵۸ در ساعت ۵ بعدازظهر در محل شرکت واقع در خیابان آریامهر کوچه‌چهارم پلاك ۲۵ تشکیل خواهد شد از صاحبان سهام و یا نمایندگان‌قانونی آ

صفحه ۸ کیهان
یکشنبه ۲۶ فروردین ماه ۱۳۵۸
۱۷ جمادی‌الاول ۱۳۹۹
شماره ۱۰۶۸۳

ساعات شرعی :
اذان مغرب: ۶٫۵۴ اذان صبح: ۳٫۵۶
طلوع آفتاب : ۵٫۲۸ ظهرشرعی : ۱۲٫۰۶
استخراج : دکتر عباس ریاضی‌کرمانی

احزاب وجمعیت‌های سیاسی

سالروز شهادت مجید شریف واقفی

سازمان مجاهدین خلق ایران امروز دراطلاعیه‌ای اعلام داشت‌که درسالروز شهادت مجید شریف‌واقفی مراسمی در دانشگاه صنعتی شریف‌برگذارخواهدکرد.
متن این اطلاعیه چنین‌است:
به نام خدا وبه‌نام خلق قهرمان‌ایران
من‌المومنین رجال صدقوا ماعاهدوالله علیه و منهم‌من‌قضی نحبه ومنهم من‌ینتظر ومابدلوا تبدیلا از مومنان پایمردان دلیری هستند که برپیمان خود با خدای خویش وفادار ماندند وازآنان کسانی هستند که این پیمان را به‌انجام رسانیده و جان‌خود را برسرآن داده‌اند وعده‌ای نیزکه هرگز عهد خویش را تغییرنداده‌اند منتظر وفای‌به‌آن هستند.
یاد مجاهد شهید مجید شریف واقفی عضو کادر مرکزی سازمان مجاهدین خلق ایران را در سالروز شهادتش ۵۸٫۲٫۱۶ در دانشگاه صنعتی «شریف» گرامی می‌داریم تابار دیگر تعهدمان را در ادامه راه گلگون سازمان مجاهدین خلق ایران یادآورشویم.

مجاهدین خلق ایران
۵۸٫۱٫۲۴

هشدار سازمان اسلامی شورا

سازمان اسلامی شورا (ساش) امروز ضمن صدور اعلامیه‌ای‌مشی اصلاحی سازمان را مشی‌سیاسی با تکیه برنیروئی بنام بازوی صلح ، اعلام‌کرد.
دراین اطلاعیه آمده‌است : سازمان اسلامی شورا (ساش) مبارزه خویش را بااعتقادراسخ به مقابله با امپریالیسم ، ارتجاع و استعمار ادامه خواهد داد ودراین راه وحدت کلیه نیرو های مبارز و مترقی را خواستار می‌باشد وپشتیبانی خود را از تمامی گروههای انقلابی درجهات واهداف مشترك اعلام میداریم.
این سازمان‌همچنین امروزاعلامیه‌ای دررابطه‌با دستگیری فرزندان آیت‌الله طالقانی صادر کرد. در این اعلامیه ازدولت خواسته شده‌است تاموانع خود را درباره آزادی افراد ، آزادی سازمان ها، منابع و عوامل امپریالیسم اعلام کند.
در آغاز این بیانیه آمده‌است ، ما ازاولین اقدام ضد انقلابی وضد حریت در کلیه برخورد-هایمان با نیروهای درجریان مبارزه اخطار خطر می‌نمودیم ومدام منتظر قاطعیت واقدامات هاجلانه و عکس‌العمل ارگان های رهبری بودیم . حادثه اسف‌بار بعد از ظهر پنج شنبه ۵۸٫۱٫۲۳ باعث شد که ما دراعلام نظر خودمان تسریع بعمل بیاوریم و هشدار بدهیم که دیگر کار از اعلام خطر و تاسف گذشته ودیگر ، پیگیری خواهیم کرد.
براین اساس ما از کلیه نیروها وسازمان‌های مترقی دعوت بعمل می‌آوریم که بسیار حدی و مسئولانه با قضایا برخورد کنند و حول محورهای آزادی ،، نابودی کامل عوامل امپریالیسم ، نابودی کامل بقایای امپریالیسم ، مبارزه با ارتجاع‌تماس و همکاری برقرار نمایند.

کیانوری به ایران بازگشت

دکتر نورالدین کیانوری دبیر اول کمیته مرکزی حزب توده‌ایران دیروزپس ازسالها دوری از وطن به کشور بازگشت ومورد استقبال اعضاء دبیرخانه کمیته مرکزی این حزب قرار گرفت.
دکتر کیانوری که ٦٤ سال دارد دارای درجه دکتر مهندس معماری از آلمان است واز سال۱۳۲۰ عضو حزب توده‌ایران بوده‌است . وی در سال ۱۳۲۳ دراولین کنگره این حزب به سمت عضو تفتیش کل انتخاب شد ودوسال بعد به عضویت هیات اجرائیه موقع حزب توده ایران درآمد. او سپس در سال ۱۳۳۷ به عضویت کمیته مرکزی و هیات اجرائیه این حزب انتخاب شد ، تا اینکه چند ماه بعد ازآن دستگیر وبده‌سال زندان‌محکوم گردید . وی در سال ۱۳۳۸ به همراه نه تن از یارانش از جمله خسرو روزبه اززندان قصر فرار کرد. کیانوری تاسال ۱۳۳۴ به‌فعالیت مخفی در کشور پرداخت و درهمین سال مجبور بترك‌کشور گردید . دکتر کیانوری درسال گذشته بهست دبیر اول حزب توده‌ایران انتخاب‌شد.

حمله به شیخ عزالدین حمله به خلق کرد است

به دنبال پخش شایعاتی علیه آیت‌الله سید عزالدین حسینی امام جمعه مهاباد کمیته مرکزی حزب دمکرات کردستان اعلامیه‌ای منتشر کرد و اتهامات منتسبه به آیت‌الله حسینی رانلاش‌مذبوحانه نیرو های امپریالیستی نامید . که انقلاب ایران به رهبری آیت‌الله خمینی منافع آنهارا به خطر انداخته‌است .
متن این اعلامیه چنین است:
اخیرا درتهران و برخی شهرهای کردستان «اوراقی» بطوروسیع پخش شده که هدف ازآن لطمه زدن به شخصیت آیت‌الله سیدعزالدین‌حسینی امام جمعه مهاباداست.
کاملا روشن است‌که این اقدام ازطرف‌دشمنان خلق کرد به منظور تخطئه خواست های مردم کردستان که سید عزالدین حسینی یکی از مدافعین مبارز وسرسخت آنان است انجام میگیرد.
حمله به شخصیت سید عزالدین حسینی در شرایط کنونی حمله به خواست های مشروع مردم کردستان است که درشعار « دمکراسی برای ایران و خودمختاری برای کردستان ایران » خلاصه می‌گردد به همین جهت حزب دمکرات کردستان اتهامات ناروای دشمنان خلق کرد را به سید عزالدین حسینی را ردمی‌کند .

راه ترکستان

نشریه جنبش امروز طی مقاله‌ای تحت عنوان « راه ترکستان ...» تجاوز به حریم آیت‌الله طالقانی را تهدیدی برای آزادی عقیده اعلام کرد . علی اصغر حاج سید جوادی در این مقاله نوشتهاست : « ... کیفیت حادثه منزل مجاهد بزرگ آقای طالقانی و توقیف فرزندان آیشان هنوز بدرستی برما معلوم نیست اما اگر تجاوز به حریم آقای طالقانی درحرکت عناصر افراطی و قشری بسوی قدرت و ارهاب مبارزان سنگر های انقلاب یك نماد و سمبل باشد بااین حادثه را به

انتخاب نه انتساب

جمعیت طرفدار زحمتکشان که خودرا متعهد به دفاع از حقوق ملی‌کرد می‌داند در اطلاعیه‌ای ضمن محکوم کردن روشهای غیر دمکراتیك،انتصاب و جمع آوری امضا اعلام کرده‌است‌هرنوع‌کاندیدای تحمیلی برای فرمانداری سقز را رد می‌کند. این جمعیت خواهان آنست که شورای شهر سقز تشکیل و فرماندار و دیگر مقامات این شهر زیرنظر شورا فعالیت کنند.
این جمعیت پیشنهاد کرده است ، افرادی به عنوان فرماندار انتخاب شوند که به حقوق ملی خلق کرد اعتقاد داشته و متعهد باشد که درجهت تحقق این امر تلاش نماید .

اطلاعیه گروه باختر امروز

گروه سیاسی باختر امروز ماجرای توقیف فرزندان حضرت آیت‌الله طالقانی را بشدت محکوم کرد.
در اطلاعیه این گروه که به همین مناسبت صادر شده ، آمده‌است : گروه سیاسی باختر امروز توقیف فرزندان حضرت آیت‌الله طالقانی را که موجب رنجش ایشان شده‌است بشدت محکوم‌میکند. شخصیت والای مجاهد مبارز آیت‌الله طالقانی درحد ومرزی‌است‌که حرمت آن درشرایط بحرانی کنونی برکلیه هم‌میهنان واجب است . ماامیدواریم‌دستگامه های مسئول درجهت دلجوئی حضرت آیت‌الله‌اقدامات لازم را به‌عمل آورند.

ایران ورادیوهای خارج

در شعار های اول ماه مه از انقلاب ایران ستایش شده است

رادیومسکو ـ حزب کمونیست اتحاد شوروی اعلام داشت که برای تحکیم پایه‌های صلح همگانی وبالا بردن بیش از پیش سطح رفاه مردم خواهد کوشید.
حدفهای عمده حزب در شعارهای کمیته مرکزی آن که بمناسبت جشن اول ماه مه روز همبستگی بین‌المللی زحمتکشان در مسکو انتشاریافت تشریح شدهاست.
در شعار های اول ماه مه مراتب همبستگی با جنبش های رهائی بخش ملی و مراتب همبستگی با ملل ایران ـ افغانستان ـ ویتنام ـ لائوس ـ کامبوج ـ شیلی ـ نیکاراگوئه و ملل جنوب‌افریقا ابراز شده‌است.
در یکی از این شعارها گفته می‌شود درود آتشین بمردم ایران‌که انقلاب ضد امپریالیستی و آزادیبخش ملی را انجام دادند.
حزب کمونیست اتحاد شوروی همچنین دعوت کرده است مبارزه برای آرمیان برداشتن آثار تجاوز اسرائیل بکشورهای عرب شدت یابد.

پنجشنبه این هفته :

مراسم بزرگداشت شهدای مجاهدین خلق برگزار می‌شود

سازمان‌مجاهدین خلق‌ایران امروز اعلام داشت که ساعت چهار بعدازظهر پنجشنبه ۳۰ فروردین در آستانه سالگرد شهادت چند تن از پیشتازان سازمان مراسمی در بهشت‌زهرا برگزار خواهد کرد.
متن‌اطلاعیه سازمان‌مجاهدین خلق دراین مورد چنین است:
ولاتقولوا لمن یقتل فی سبیل‌الله اموات بل احیاء ولکن لاتشعرون .
به‌کسانی که در راه خدا کشته می‌شوند مرده نگویید (که) آنها زنده‌اند ولی شما این واقعیت را درنمی‌یابید .
در آستانه سالگرد شهادت پیشتازان مبارزات خونبار میهنمان مجاهدین شهید: ناصر صادق ، علی میهن‌دوست، محمد بازرگانی،علی‌باکری، علی‌اصغر منتظرحقیقی ، مصطفی جوان خوشدل ، کاظم ذوالانوار از همه‌هم‌میهنان بخصوص‌خانواده های مجاهدبرور شهدا دعوت می‌شود در مراسمی که جهت بزرگداشت شهدای سال‌های اخیر سازمان مجاهدین خلق ایران برمزار بنیانگـــزاران سازمان برگزار می‌شودشرکت کنند تا بدینوسیله باردیگر میثاق خونینمان را با آرمان‌های برحق مجاهدین خلـــق تجدیدکنیم .

یك سناتور و یك وکیل دستگیر شدند

شمیران ـ یك‌سناتور ،یك‌وکیل مجلس شورا و مدیر کل بهداری ساواك توسط پاسداران کمیته‌منطقه یك شمیران دستگیر شدند .
نیره محمدسعیدی وکیل مجلس منحله شورا از تهران و سناتور محمد سعیدی سناتورانتخابی‌تهران، دستگیر شدگان میباشند .
در بازرسی ازمنزل‌سناتورسعیدی حدود ۵۰۰ هزار تومان وجه نقد ایرانی و خارجی و جواهرات‌جدست آمد .
دکتر علوی زاده مدیر کل بهداری ساواك نیز روز گذشته بوسیله پاسداران دستگیر شد .

پیشنهاد لغو عوارض اتومبیل های تهـران

پیشنهاد لغوعوارض ورودیه اتومبیل در تهران از طریق‌مقامات مسئول تهیه و به مراجع‌صلاحیتدار ارسال گردید تا نسبت به عـوارض شماره کردن اتومبیل و عـوارض سالیانه اقدام گردد.

قیمت نفت ایران ۲ دلار بیشتر ازبهای بین المللی تعیین شد

* خریداران نفت ایران صف بسته‌اند

رادیو صدای امریکا ـ خبرنگار ما گزارش میدهد که مقامات رسمی شرکت ملی نفت ایران اعلام کردند که‌خواهان نزدیك به۲دلاراضافه بهابرای هربشکه نفت صادراتی هستند.
طبق تصمیم جدید میزان‌یك دلار و ۹۰ سنت به هربشکه‌نفت سبك و یك دلارو۸۰ سنت برای هربشکه نفت سنگین اضافه بها تعلق خواهد گرفت . ایـــن تصمیم برای‌بکاراندا‌ختن‌چرخ‌های اقتصادی کشور گرفته‌شده است .
مراجعه خریداران خارجی نفت ایران همه روزه به شرکت ملی نفت ایران ادامه دارد و مقامات شرکت ملی نفت هرروز باچند گروه از متقاضیان‌خرید نفت ایران گفتگو میکنند ، بطوریکه در حال حاضر چند دسته از مراجعان خارجی در صف نوبت قرار دارند.
بقرار اطلاع اکثر قرارداد هایی که طی ٦ هفته اخیربرای فروش نفت ایران منعقد شده، بصورت کوتاه مدت بوده است و شرکت ملی نفت در روزهای اخیر با توجه به پیشنهاد های متعددی که در مورد انعقاد قرار داد های دراز مدت برای فروش نفت‌دریافت داشته، سعی در عقد قرارداد های طولانی دارد .
یك مقام بلند پایه شرکت ملی نفت امروز گفت کهبرنامه موقتی صادرات و فروش نفت ایران به خارج در حال حاضر برمبنای ۲٫۵ تا ۳ میلیون بشکه در روز تنظیم شده و بر این اساس میزان تولید روزانه نفت خام بطور متعارف‌حدود۳٫۵تا۴ میلیون بشکه در روز خواهد بود.
این مقام گفت طی چندروز اخیر تولید نفت خام بین ٤ تا ٤٫۵ میلیون بشکه بوده و این بیشتر بخاطر تعهدات فروشی است‌که شرکت ملی‌نفت براساس قرار داد های جدید داشته و موجب تشکیل صفی از نفتکش های غول‌پیکر در آبهای‌جزیره خارك شده‌است. وی بطورضمنی تاکید کرد کلیه معاملاتی که تاکنون صورت گرفته، نه تنها ازقیمت رسمی‌اوپك بالاتربوده، بلکه از بهای رسمی اوپك به اضافه سورشارژ که هر بشکه ۱۵٫۵٤ دلار میشود بمراتب بیشتر بوده است .
در میان قرارداد هایی که بازنگری امضا شده و بسیار جلب نظر میکند، فروش نفت‌خام به میزان ٤۰۰ تا ۵۰۰ هزاربشکه در روز به کمپانی نفت‌انگلیس (شرکت نفت بی‌پی) است .

بزودی
بامشاد
مجله نسل درد کشیده ، شکنجـه دیده و تبعیـد چشیده ...
دفتر موقت : خیابـان وزراع‌کوچه یکم شماره ۱۰ آپارتمان ۳
تلفن ۶۴۰۲۰۷
ن ۷۷۷۷۰

اطلاعیه دفتر آیت‌الله طالقانی درباره

چگونگی دستگیری فرزندان آیت‌الله طالقانی وعلت عزیمت ایشان

خانه امید ــ مردم جمع شدهاند ، خبر عزیمت آیت‌الله طالقانی در شهر پیچیده است. در خانه آقاکه درجریان‌انقلاب به خانه امید مردم تبدیل شده بود واین اواخر از آن بعنوان دفتر نام می‌بردند بسته است . و پاسداران از آن حفاظت می‌کنند . بقایای کیسه‌های‌شن هنوز در ابتدای کوچه یادآور روزهای سخت نبرد صلحانـه مردم با رژیم سابق است .

دفتر آیت‌الله طالقانی دیشب طی اطلاعیه‌ای که بطور وسیع در سراسر شهر پخش شد چگونگی ماوقع و علت عزیمت ایشان را توضیح داد .
متن اطلاعیه بشرح زیراست:
بسمه تعالی
اعلامیه دفتر حضرت‌آیت‌الله طالقانی در مورد تعطیل‌دفاتر و سفر حضرت آیت‌الله
خاطر جمیع برادران ایمانی راکه تاکنون بانحاء مختلف در مورد سفر حضرت آیت‌الله و تعطیل دفاتر آیشان ابـراز نگرانی کرده‌اند بدین‌وسیله مستحضر می‌دارد که :
حوالی ظهر روز پنجشنبه ۲۳ فروردین‌ماه جاری‌فرزندان ایشان بهنگام بازگشت از دفتر فلسطین ، طبق نقشه قبلی توسط چند اتومبیل مسلح توقیف و همراه با ضرب و شتم و توهین ربوده شدند ، البته اعتراضات فرزندان حضرت آیت‌الله بهیچ‌وجه موثر واقع نشده و مهاجمین از دادن کمتریـن اطلاعی دراین‌باره به منزل یا دفاتر حضرت آیت‌الله نیـز خودداری کردند .
ابتدا گمان می‌رفت کـه مهاجمین مزبور از بقایای ضد انقلاب باشند ، لکن مهاجمین مزبور باارائه کارتهای‌پاسداری انقلاب اعلام نمودند که قصد دارند فرزندان حضرت‌آیت‌الله را بعنوان متهم وازسرانتقام-جوئیهای واهی ونامربـوط بربایند . دراین هنگام یکی‌از شاهدان عینی که از دورمتوجه جریان بوده ماوقع را بدفتر حضرت آیت‌الله و منزل ایشان اطلاع می‌دهد .
ازاین لحظه به بعد مراجعات مکرری به کمیته‌ها و مراکـز پاسداری صورت گرفت، در همه‌جا با اظهار بی‌اطلاعی و انکار مواجه شدند تا آنکه در ساعت ۷ شب همان روز فرزند دیگر ایشان که از جانـب پاسداران انقلاب صریحا بامتن منفی دریافت کرده بود شخصا و البته بطور ناشناس‌در داخل ستاد پاسداران انقلاب‌به‌جستجو پرداخته و تصادفا باتومبیـل مفقود برادرانشان برخوردمی-کنند . سپس به‌سرپرست گروه ضربت پاسداران بنام محمـد فریدبور اعتراف‌به‌دستگیری فرزندان آیت‌الله می‌کند . اما متاسفانه بازهم از آزاد کردن فرزنـدان حضرت آیت‌الله خودداری می‌شود و دخالتهای موکد دولت نیز بی‌نتیجه می-ماند . ازآنجا که حضـرت آیت‌الله بخاطر تامین جانـی تمام فرزندان این آب و خاك که دقیقا در شمار فرزنـدان خود ایشان هستند ، از مبادله غرضی با فرزندانشان خودداری می‌کنند سرانجام نزدیك صبح جمعه فرزندان آیشان بمنـزل تحویل می‌گردند . البته این تحویل دادن بصورتی انجـام گرفته است که هرگز باشئونات رهبران دینی ما متناسب نبوده و مملو از بی‌احترامی و توهین بوده است .
ازطرف‌دیگر فرزندان‌زندانی ایشان طی این مدت درسلولهای انفرادی‌زندان مخصوص دربند بوده‌ودرحال‌اعتصاب‌غذا و در معرض‌انواع‌توهینات‌که درموره سایر زندانیان نیز کاملا رایج بوده است قرار داشتند .
بدنبال این جریانات کـه باعث آزردگی فوق‌العـاده جسمی و روحی حضرت‌آیت‌الله گردید . ایشان بعنوان اعتراض بوجود چنین عناصر غیرمسئول و وجود زندانهای غیرقانونی دفاتر را تعطیل و خود آن حضرت نیز قصد سفر کردند. بدیهی است که اقدام به‌تعطیل دفاتر دقیقا در ارتباط باحقوق لگدمال شده تمام مردم‌مستضعف ایران در قبال اقدامات‌و افراد غیرمسئول و خودسری است‌که بنام اسلام و مسلمین از هیچ اقدام غیرانسانی وغیراسلامی‌ابا ندارند و لاجرم باعمال خودبه انقلاب شکوهمند اسلامی- ملت مسلمان ایران لطمه می‌زنند .
در خاتمه از کلیه خواهران و برادران دینی و علاقمند به اسلام تقاضا می‌شود با حفظ آرامش ومتانت‌اسلامی وانقلابی زمینه مساعد برای رسیدگی از طرف دولت و عناصر مسئول را فراهم نمایند .
ما عمیقا اعتقاد داریم کـه این اقدامات صرفا از طـرف برخی از عناصر انجام می‌شود وکلیه پاسداران انقلاب اسلامی که با فداکاری از سنگر اسلام دفاع می‌کنند با اینگونه‌عملیات ناصحیح مخالف می‌باشند .

دفتر آیت‌الله طالقانی

تأسف دولت از دستگیری فرزندان آیت‌الله طالقانی

دیشب صدای انقلاب جمهوری اسلامی خبری درباره عدم اطلاع دولت مهندس بازرگان ازدستگیری فرزندان آیت‌الله طالقانی پخش کرد وگفت: دکتر یزدی و دولت موقت از جریان دستگیری بی‌اطلاع بودند و فعالیت شدیدی درزمینه آزادی نامبردگان بعمل آوردند.
دولت جمهوری اسلامی ایران ازوقوع چنین حادثه‌ای بشدت‌اظهار تاسف کرده واعلام داشته‌است‌که ازاین پس برای شناسائی افرادی‌که دست به چنین اعمال بی‌رویه‌ای میزنند و پایان‌دادن‌باین قبیل کارهای غیر مسئولانه اقدام عاجل و مقتضی بعمل خواهد آورد.

اظهارات داماد آیت‌الله طالقانی

بدنبال دستگیری دونن از فرزندان آیت‌الله طالقانی در روز پنجشنبه و زندانی کردن آنان در زندان و سپس آزاد نمودن آنان ، داماد آیت‌الله طالقانی دراین مورد اطلاعاتی دراختیار خبرنگاران قرار داد .
داماد آیت‌الله طالقانی گفت روز پنجشنبه ۵۸٫۱٫۲۳ حوالی ساعت یازده ونیم صبح آقایان ابوالحسن و مجتبی طالقانی و خانم مجتبی طالقانی که پیام و هدیه‌ای ازطرف آیت‌الله طالقانی برای یاسرعرفات رهبر سازمان آزادیبخش فلسطین بسفارت فلسطین برده بودند بعداز خروج بوسیله ٦ نفر از افراد مسلح‌که در سه اتومبیل بودند ، دستگیر شدند . این افراد ملبس به لباس پاسداران انقلاب و دارای کارت و مدعی ماموریت ازطرف دادگاه انقلاب بودند .
درضمن راه چشم‌های آنان را بسته وباتوهین ورفتاربسیار ناهنجار بافرزندان و عروس آیت‌الله طالقانی رفتار میشود.
پس از آنکه جریان امر بوسیله یکی از افراد کسبه محل باطلاع آیت‌الله طالقانی میرسد ، اقدامات و جستجوهائی بعمل می‌آید که بالاخره درساعت۴ بعدازنیمه‌شب دستگیر شدگان‌رابمنزل آیت‌الله تحویل میدهند.
آیت‌الله طالقانی که از این جریان بسیار ناراحت شده بودند اعتراضا باتفاق خانواده تهران را ترك میکنند .
داماد آیت‌الله طالقانی سپس گفت دکتر یزدی که‌بناباطلاع آیت‌الله طالقانی بمنزل ایشان آمده بودند و دولت موقت اسلامی در جریان دستگیری بی‌اطلاع و هیچگونه دخالتی نداشتند .
داماد آیت‌الله طالقانی اضافه کرد طبق اطلاعی کـه بعدازظهر امروز (دیروز)ها از محل اقامت آیت‌الله بدست آوردیم حال آیت‌اله خوب است و افرادی‌که همراه ایشان هستند همگی حالشان خوب است. وناراحتی آیت‌اله فقط یك ناراحتی روحی است و آنشب دستگیری فرزندانش آیت‌الله تاءصبح بیدار بودند وباکهولت سن وناراحتیهائی‌که داشتند بیداری برای‌ایشان‌بسیار ناراحت‌کننده است ولی‌فعلا حال ایشان خوب‌است .

* رئیس موقت دانشگاه تهران

همه می‌توانند وارد دانشگاه تهران شوند

مدیریت موقت دانشگاه‌تهران صبح امروز در گفتوگوئی‌با کیهان اعلام کرد ، برخلاف برخی شایعات درحال حاضر از ورود گروههای مختلف مردم‌به دانشگاه تهران جلوگیری‌نمی‌شود و همه می‌توانند جز در روزهای‌تعطیل‌واردین دانشگاه شوند .
اما برای برپائی تظاهرات و اجتماعات باید قبلا از مدیریت دانشگاه کسب اجازه شود .
مدیریت موقت دانشگاه‌تهران گفت ، علت اینکـه برخـی محدودیت‌ها درمورد اجتماعات و تظاهرات در دانشگاه تهران ایجاد شده است ، این است‌که عده‌ای وارد دانشگاه می‌شوندو دست به اقداماتی می‌زنند که برخلاف شئون انسانی است وبه فعالیت‌های آموزشی ما لطمـه می‌زند .
در پی این وضع گروههای کثیری از دانشجویان از ما خواسته‌اند که به این مسایل دقیقا رسیدگی کنیم . دانشگاه سنگر آزادی است سنگر هرج‌و مرج نیست . دانشگـاه باید وضع عادی خود را باز یابد و فعالیت‌های آموزشی و علمی‌آن ازسر گرفته شود ما مخالـف اجتماعات و تظاهرات نیستیم.
درهر شرایطی سالن‌های خودرا دراختیار گروههای مختلف با هر عقیده و مسلك خـواهیم گذاشت منتهی برگزارکنندگان این‌گونه اجتماعات وتظاهرات ابتدا باید اجازه بگیرند .
یکی از مدیران دانشگاه تهران هم به کیهان گفت :
ما از دولت میخواهیم که مکانهائی برای میتینگ و تظاهرات مردم درنظر بگیرد تا هرکس و هر گروهی بخواهد بتواند در آن محل‌ها خواست های خود را بگوش همگـان برساند . ماهل خشونت‌نیستیم، اعتقاد به نظم داریم .
ضمنا روزهای مشیه وجمعه یکی از درهای دانشگاه باز است ودانشجویان و پاسداران و کارکنان می‌توانند برای رسیدگی وحل مسایل خودوارد دانشگاه شوند .
مدیریت موقت دانشگاه‌تهران اعلام کرد فعلا برنامه‌ای‌نداریم که کسی جز دانشجویان را به دانشگاه راه ندهیم .

دستگیر کنندگان مدیر خواندنیها عضو کمیته ها نبوده‌اند

حضرت آیت‌الله مهدوی کنی‌در گفتگویی با خبرنگار کیهان اظهار داشت که علی‌اصغر امیرانی مدیر مجله خواندنیها بوسیله افـراد مسلحی کـه ازاعضای کمیتـه‌ها نبوده‌اند دستـگیر شده‌است.وی افزود کهما تاکنون هرچه تـلاش کرده‌ایم که محل وی را پیدا کنیم به‌نتیجه نرسیده‌ایم.
حضرت آیت‌الله مهدوی‌کنی در مورد دستگیری دکتر احسان نراقی گفت: کسانی کـه بـرای دستگیری وی رفته بودندازطرف کمیته‌ها نبوده‌اند اما از طـرف کمیته سلطنت‌آباد اقدام شده ولی تاکون موفق به دستگیـری وی نشده‌اند.

ادامه تحصیل دانشجویان اخراجی چند انستیتو بلامانع اعلام شد

ادامه تحصیل دانشجویان‌اخراجی یا انصرافی انستیتوهای تکنولوژی معلم فنی وحرفه‌ای‌وابسته‌به وزارت آموزش و پرورش بلامانع اعلام‌شد.
براساس دستورالعملی که‌ازسوی این وزارتخانه صادر شده است دانشجویانی که بدلایل سیاسی از ادامه تحصیل محروم شده‌اند بدون احتساب دوران انفصال‌از تحصیل، بشرط تائید نوع محکومیت ازطرف شورای آموزشی موسسه‌میتوانند در همان رشته و ترم زمان ترك‌تحصیل ثبت نام نموده وبه تحصیلات خود ادامه دهند .
همچنین دانشجویانی که قبل از پـایان تحصیلات خود بدلایلی از ادامه تحصیل منصرف‌شده وبابخدمت وظیفه عمومی اعزام گردیده‌اند و نیز دانشجویانی که بعلت پـایان مهلت مقرر در آئین‌نامه‌های‌مربوط ویا بعلت غیبت بیش از حد مجاز میتوانند در صورتی که حداکثر ۱۸ واحد درسی از مجموع‌واحد های پیش‌بینی شده برای‌تمام‌دوران فوق دیپلم‌را باقی داشته باشند با مراجعه به موسسه مربوط و سپردن تعهد کتبی ثبت نام نمودوحداکثر تا پایان شهریور ماه ۵۸ بـه شرط موفقیت در امتحاناتی که ،همراه سایر دانشجویان کسرواحدی‌برگزار خواهد شد دروس کسر واحدخودرا گذرانده و فارغ‌التحصیل شوند .
بدیهی است که موسسه هیچگونـه تعهدی نسبت به دادن نمودن کلاس درس یاترم یارشته مخصوصی‌برای اینگونه داوطلبان نخواهد داشت و دانشجو مکلف است بـا استفاده از کلاسهای موجود ویا با مطالعه‌آزاد آمادگی لازم‌را برای‌گذراندن‌واحد های مانده کسب نماید .

بسمه‌تعالی
درپاسخ به‌ندای زعیم‌عالیقدر امام‌خمینی دائر به‌کمك به‌اهرخانه‌سازی برای مستضعفین کارمندان‌گروه‌صنعتی کفش ملی معادل یك روز حقوق خود را به این امر اختصاص میدهند
کارمندان گروه صنعتی کفش ملی
ن ۷۷۷۶۸

وزیر دادگستری :

متهمان دادگاههای انقلاب میتوانند وکیل بگیرند

* کارکنان سابق ساواك که مرتکب خطائی نشده باشند شامل عفو خواهند شد .

« دستگاه قضائی کشورکار خودرا باسازمان جدیدبا‌قدرت آغاز کرده‌است . کلیه‌متهمان دادگاه های انقلاب‌حق‌انتخاب وکیل خواهند داشت.پاسداران انقلاب و افراد کمیته ها حق ندارند خودسرانه اقدام بـه دستگیری اشخاص کنند و یا وارد خانه مردم شوند . طرح عفو عمومی نیز در دست‌تهیه و بررسی است . »
دکتر اسدالله مبشری وزیـر دادگستری‌در گفتگوی‌اختصاصی باخبرنگار ما مطالب فوقرا عنوان کرد .وزیر دادگستری در پاسخ اینکه چرا مـدارك علیه هویدا برای استفاده در دادگاه انقلاب تهیـه وجمع-آوری شده بودمـورد استفاده قرار نگرفت ، اظهار داشت : دلائل و مدارك جمع آوری شده مورد استفاده قرار گرفت ولی‌بطور اختصار و این‌اختصار هم باتوجه به موقعیت دادگاه انقلاب صورت گرفت . مثلا از جمله مدارك و دلائلی که علیه هویداتهیه شده بود موضوع غارت و حیف و میل ثروت و اموال مردم ایـران بودکه بصورت حاتم بخشی بخارجیان کاز طرف مات خودطرد شده بودند انجام میشد و یکی از این حاتم بخشی ها خریـد قصر برای خانواده پـادشاه مخلوع افغانستان و پادشاه مخلوع یونان بود و نیـز پرداخت هرماه در حدود مبلغ ۲۰۰ هزار دلار به هر کدام از این پادشاهان‌خلع‌شده. منهی هویدا برای خوشامد ارباب‌خود این حقوقهای‌کـلان رایکجا یکـاله پیش پرداخت‌میکرد .
وزیر دادگستری افزود :
این حاتم بخشی ها در حالی انجام میشد که استاندار وقت سیستان و بلوچستان طـی گزارشی به دولت درخـواست مبلغ دویست هزار تـومان اعتبار کرده بود و نوشته‌بود که مردم این استان هر روزدر کنار دیوار از گرسنگی جـان میدهند واگر این مبلغ حواله شود ، میتوان برای مدت یك سال عده زیادی از مردم‌بیچاره را از مرگ نجات داد.بااین همه بعداز مکاتبات زیاد دولت فقط مبلغ ۱۰۰ هزار تومـان حواله کرده بود . دکترمبشری افزود : کلیه دلائل‌و مدارك جمع‌آوری شده علیه هویـدا بصورت کتابی منتشر خواهـد شد .

وکیل برای متهمان دادگـاه انقلاب

دکتر مبشری درباره تعیین وکیل برای متهمان دادگاههای انقلاب گفت : بموجب قـانون تشکیل دادگاه های انقلاب ، کلیه متهمان این دادگـاه هـا حق انتخاب وکیل خواهنـد داشت واین وکلا میتوانند در دادگاه های انقلاب از متهمان دفاع کنند . همچنین وزیـر دادگستـری درباره پاسداران انقلاب و افراد کمیته‌هاگفت: طبق دستور صریح امام از این پس هیچیك از افراد کمیته‌ها وپاسداران انقلاب حق‌نخواهند داشت بدون مجوز ، مزاحـم احدی بخصوص افراد بیگنـاه بشوند . مگر آنکه از طـرف مقامات دادگاه های انقـلاب دستور کتبی داشته باشند.
بنابراین هیچیك از افراد یاد شده حق ورود بخانه اشخاص و یا دستگیری آنهارانداردند . درصورت مشاهده چنین‌اقدامات خودسرانه‌ای ضمن برکناری، آن عضو تندیدا تحت تعقیب قرار خواهد گرفت . وزیـر دادگستری درپاسخ اینکه از چه زمان دادگستری با سازمان جدید خود آغاز بکار خواهد کرد ؟ گفت دادگستری‌هم‌اکنون هم مشغول فعالیت است منتهی در سازمان جدیـد و دوره تازه قضائی بسیاری از سازمان ها منحل و یادر سایر سازمان ها ادغام خواهد شدو دستگاه قضائی با قدرت هرچه بیشتر بمنظور رفع ظـلم از مظلومان وبا سرعت هـر چه بیشتر بکار خود ادامه خواهد داد .
دکتر مبشری درباره عفـو آن دسته از متهمان دادگاه ـ های انقلاب که در رژیم‌سابق مصدر کار بودند ،ولی مرتکب قتل و جرح یا دزدی‌نشده‌اند گفت : چنین طرحی دردست تهیه است و انشاءاله بـزودی با موافقت حضرت امام بمرحله اجراء درخواهد آمد .منتهی دراین طرح فقط کسانیکـه مرتکب قتل و غارت نشده باشند و نیز کارکنان سابق ساواك که مرتکب خطائی‌نشده باشند تامل عفو خواهند شد. مضافا اینکه درحال حـاضر هم بااین‌قبیل افراد کسی‌کاری نخواهد داشت و متعرض‌انها نخواهند شد . وزیر دادگستری درباره استفاده از زندان‌های دادگستری که درحال حاضراز آنها برای نگاهداری زندانیان دادگاه های انقلاب استفـاده میشود اظهار داشت :
با مذاکراتیکه با دادستان‌کل انقلاب و سایر مسئولان‌مربوط بعمل آمد، قرار شد زندانهای موقت کاخ دادگستری و قصر که درانقلاب و حمله مـردم خراب شده بود وهم‌اکنـون مورداستفاده دادگاه های‌انقلاب قرار گرفته‌است تخلیه و بهما تحویل شود تا پس‌از مـرمت مورد استفاده متهمان دادسرای شهرستان تهران و دادسـرای دیوانکیفر قرار گیرد

اعتراض کارمندان وزارت کشور وارد پنجمین روز شد

اعتصاب و اعتراض گروهی‌از کارمندان وزارت کشور و اعضای شورای‌پاسدار انقلاب این‌وزارتخانه امروز وارد پنجمین روز شد.
معترضین دیروز دراجتماعی که با حضور بیش از ۵۰ نفـر از کارمندان این وزارتخانه درسالن اجتماعات‌وزارت کشور ترتیب‌یافت اعلام داشتند اعتصاب آنها تاتصفیه وزارتخانه ادامه خواهد یافت. یك سخنگوی وزارت کشور که خود از گروه معترضان است گفت تعداد ما خیلی زیادتر است و امـروز جمعی بر سر کار حاضر شده‌اند ولی از کار کردن خـودداری میکنند.
تصفیه وزارتخانه ، مشورت در تصمیم‌گیری و در نظر گرفتن نظرات و پیشنهادات شورا ازجانب مقامات وزارتخانه از خواستهای عمده معترضین میباشد.
جباری سخنگوی وزارت‌کشور اعلام کرد بعد از تشکیل دولـت در جلساتی که با مقامات وزارت کشور داشتیم قرار شد انتصابـات وزارتخانه با نظر شورای پاسدار انقلاب باشد. به همین جهت ما ۱۹ نفر را برای تصدی پست فرمانداری به وزیر کشور پیشنهاد کردیم‌ولی باوجود آنکه هنوز تعداد زیادی‌از شهرها فرماندار ندارند هیچ یك از این عده به عنوان فـرماندار انتخاب‌نشده‌اند.
از سوی دیگر دیروز تـلاش ما برای گفتگو با یکی از مقامات وزارت کشور و کسب نظر آنها به‌جایی نرسید و با دو معاون وزارت‌خانه‌ووزیر به علت‌گرفتاری زیاد و داشتن جلسه نتوانستیـم تماس بگیریم.

توضیح

شمیران ـ در مورد مصاحبه با مهدی عاملی معروف به موچهر کارمند بـخش ششم اداره ساواك توضیح داده می‌شود

چاپ دوم
کیهان
تکشماره- ۱۵ ریال
دوشنبه ۲۷ فروردین ماه ۱۳۵۸ ـ ۱۸ جمادی‌الاول ۱۳۹۹ـ شماره ۱۰۶۸۴

تصفیه کمیته‌های انقلاب بدستور امام و نخست وزیر

افراد مورد اعتماد فقط از یک کمیته مرکزی دستور خواهند گرفت و مقر سایر کمیته‌ها تعطیل می‌شود.

درهمین صفحه (ستون اول)

آیت‌الله مهدوی کنی رئیس کل کمیته‌های انقلاب اسلامی :

از امام مأموریت پاکسازی کمیته‌ها را گرفتم

دیروز و امروز در تهران انجام شد :

تظاهرات وسیع به پشتیبانی از آیت‌الله طالقانی

از صبح دیروز تظاهرات اعتراض‌آمیز نسبت به عزیمت آیت‌الله طالقانی از تهران درنقاط مختلف شهر تهران ازجمله مقابل دانشگاه تهران ـ مسیرخیابان شاهرضا انجام شد. این تظاهرات امروز نیز درتهران وشهرستانها ادامه یافت.

صفحات ۲ و ۳

سنجابی دلایل استعفای خود را فاش کرد

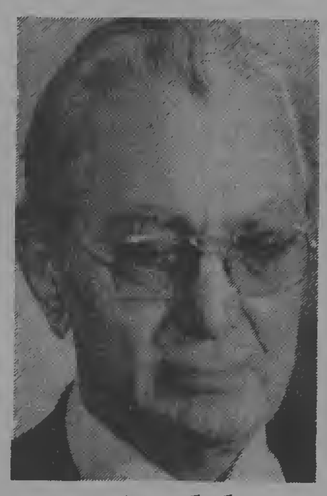

دکتر کریم سنجابی

حکومت‌هائی که درداخل حکومت بوجود آمده، ایجاد نگرانی میکند

موضوع آیت‌الله طالقانی شوکی بود که بردولت ومملکت وارد شد

* فروهر استعفای سنجابی را تعجب ـ انگیز خواند.

* مسائلی پیشرفت کارها را غیر ـ ممکن کرده واز جریان طبیعی خارج ساخته است

صفحه‌آخر

فرزند امام برای مذاکره با آیة‌الله طالقانی به تهران آمد

صفحه ۲ (خبرهای‌روز)

سازمان مجاهدین خلق :

نیروی نظامی مجاهدین دراختیار آیت‌الله طالقانی گذاشته شد

صفحه ۲ـ ستون ششم

تلگرام آیت‌الله‌العظمی شریعتمداری به آیت‌الله طالقانی

صفحه ۲ـ ستون اول

دبیر اول حزب توده ایران :

دادگاههای انقلاب ایران راسر بلند کرد

نورالدین کیانوری

نام آیت‌الله خمینی در تاریخ انقلابهای جهان خواهد ماند

حزب توده‌ایران برای حل مشکلات بیکاری پیشنهاد های خود را به دولت میدهد

صفحه ۳ـ ستون سوم

درجنگ قوای دولتی عراق وشورشیان ۷ نفر کشته شدند

● کردها : دولت عراق کردها را مجبور به کوچیدن از مناطق مرزی میکند.

احمد سلوم خلف ازهنگ ۱۰۷۲ ارتش عراق

جبار حمود نجیل گروهبان ارتش

در یك نبرد شدید ۳ ساعته‌بین چریکهای ناسیونالیست‌کرد و ارتش عراق در نزدیکی« قلعه دزه » ۳۰ کیلومتری مرز ایران دست‌کم ۷ عراقی‌کشته و گروهی مجروح‌شدند. جسد دوتن از کشته شدگان‌به‌اسامی احمدسلوم خلف وجبار حمود نجیل به‌دست کردها‌افتاده است که به‌خاك سپرده شدند.

عدنان مفتی یك سخنگوی‌کردهای شورشی عراق گفت : ۷ کالاشینکوف ، دو بی‌سیم ،یك قبضه اسلحه کمری و یك نورافکن از نیروهای دولتی‌عراق به‌دست آمده و یك‌چریك کرد کشته و ۳ تن مجروح‌شدند.

کردهای عراق برای خودـمختاری در چهارچوب عراق می‌جنگند وتاکنون چند باربا دولت مرکزی عراق وارد مذاکره شده‌اند. سخنگوی‌کردهای عراق گفت : یك توطئه امپریالیستی دیگر درشرف تکوین است که میخواهد شورش کردستان عراق رابه‌انحراف بکشاند. وی هشدار داد که انقلابیون عراق بایدمواظب این توطئه باشند وبا تحکیم وپیوندهای خود باانقلابیون منطقه واز جمله انقلاب فلسطین و احزاب‌ترقیخواه عراق توطئه های جنایتکارانه را خنثی کنند.

کردها دولت عراق رامتهم‌می‌کنند که به سیاست کوچ اجباری کردها از مناطق‌مرزی،عربی کردن منطقه واعدامهای دستجمعی دست می‌زند. کردها تاکنون چندین‌بار از سازمانهای مدافع حقوق بشروبی‌طرف درخواست کرده‌اند باسفربه‌کردستان عراق‌واقعیت‌هایی که دراین ناحیه ازجهان میگذرد مورد بررسی قراردهند.

در شیراز، تبریز، آبادان، سبزوار و تهران

۸ عامل کشتار تیرباران شدند

رئیس سابق شهربانی قهرمانشهر اعدام شد

رئیس سابق شهربانی قهرمانشهر ، با چهره‌ای وحشتزده از مجازاتی که در انتظار اوست ، دربرابر اعضای دادگاه ایستاده و از خود دفاع می‌کند . در پایان دادرسی ، دادگاه‌وی را مستحق مرگ تشخیص داد .

صفحه‌آخرـ ستون چهارم

از طرف وزیر کشور

نحوه برگزاری انتخابات سنندج تایید شد

* تا صبح امروز ۵۰درصد آراءانتخابات سنندج‌قرائت شد .

احمد صدر حاج سیدجوادی امروز در تماسی با خبرنگارکیهان گفت: تا آنجا که من اطلاع دارم و با استاندار و شورای موقت تماس گرفته‌ام انتخابات سنندج بخوبی برگزار شده و نارسائی‌هاو اخلال‌هائی که گروهی در کار انتخابات بعمل آوردند نتوانست موجب ابطال انتخابات شود. وزیر کشور گفت: استاندار کردستان در جریان انتخابات بی‌طرفی محض اتخاذ کرده و در انتخابات وی هیچ مداخله‌ای نکرده و نمیکند. وزیرکشور گفت: انتخابات‌مجموعا بنظر شورای موقت آنچنان بد برگزار نشده که ابطال شودومطابق آئین‌نامه‌ای که به امضای حضرت آیت‌الله طالقانی،من و استاندار کردستان رسیده و طرفین ماجرا هم در کردستان آنرا قبول‌کرده‌اند معترضین به انتخابات میتوانستند بعد از پایان انتخابات، اعتراضات خود را تسلیم هیات نظار کنند تا به آن رسیدگی شود. وزیر کشور گفت تا دیشب ساعت یك بعد از نیمه شب ۹ هزار رای خوانده‌شده است و کار خواندن آراء همچنان ادامه دارد.

بقیه در صفحه۲ـ ستون‌چهارم

یادداشت روز

جامعهٔ بیدار وضرورت آگاهی

بنابریك اصل قدیمی ، عدم ارائه خبربهترازارائه‌خبربدیا ناقص‌است.بی‌خبری را می‌توان توجیه کرد . و در این راه، می‌توان از دلایل بیشماری بهره گرفت که « اشکال فنی » کم‌ترین آن است . اما ارائه خبر بد ، حتی در موجه‌ترین شکل آن نیز غیرقابل قبول است .

هنگامی که رسانه‌های بابرد وسیع، مانند رادیو تلویزیون یا روزنامه‌های پرفروش مطرح باشد ، ارائه خبر بد با اثرات زیان‌آور ومخربی به‌تناسب وسعت رسانه‌ها همراه میشود . در درازمدت ، نظم فکری واطلاعاتی مردم را مختل می‌سازد ودر کوتاه مدت ، ایجاد وحشت ونگرانی می‌کند .

بنابر اصل دیگری ، می‌دانیم که هرخبر اثری دیرپا در ذهن مردم دارد. وهر خبر دیگری که بدنبال آن نشریابد، به‌تداوم وپایداری آنچه القا می‌کند ، می‌افزاید . اگر خبری درست باشد، این تداوم، کم‌کم آن را بصورت «معلومات» درمی‌آورد . اما اگر خبری از آغاز نادرست ویا ناقص باشد ، تداوم آن جز به‌گمراهی وسردرگمی نمی‌انجامد . وخوب می‌دانیم که هیچ تکذیب یا تصحیحی نه‌تنها اثراولیه خبر نادرست رانمی‌زداید، بلکه هرچه بیشتر برگمراهی ناشی از آن می‌افزاید ، تا آنجا که سرانجام‌معلوماتی نادرست وگمراه‌کننده را در ذهن مردم بجا می‌گذارد . همین گمراهی است که به‌وحشت واضطراب دامن میزند . وموارد بیشماری را می‌شناسیم که یك خبرنادرست به یك « مسأله » بزرگ ملی تبدیل شده است .

ارائه نادرست‌اخبار مربوط به‌آیت‌الله طالقانی ازسوی رادیو تلویزیون ، پریروز یك چنین اضطرابی را بوجود آورد . مردمی که‌بیصبرانه منتظر دریافت خبرهایی درباره ایشان وفرزندانشان بودند ، پس‌از شنیدن هرکدام ازبرنامه‌های اخبار رادیو، گمراه‌تر ووحشت‌زده‌تر شدند . وهمانگونه که گفتیم ، تکذیب‌ها وتصحیح‌های‌پیاپی، برخلاف آنچه انتظار می‌رفت ، براین نگرانیها افزود و هنوز پس‌از گذشت سه‌روز ازماجرا ، سردرگمی همچنان ادامه دارد .

این یك مورد بسیار گویا برای اثبات این اصل است‌که ارائه کامل ودرست خبر ، حتی وحشتناك‌ترین خبرها، بهتراز هرچیز دیگری می‌تواند موثر و مفید باشد ، چراکه واکنش طبیعی و منطقی ناشی ازآن ، بهتراز هروسیله دیگری ، می‌تواند محرك بسیج ومقابله بااثرات ناشی ازخبر باشد .

در جامعه‌ای چون جامعه ما ، که رشد فکری وبلوغ سیاسی مردم آن‌به‌اثبات رسیده است ، رسانه‌های خبری باید بشدت برمردم وواکنش طبیعی آنان متکی باشند، چرا که این ، طبیعی‌ترین و حقانی‌ترین واکنش‌هاست .

اکنون دیگر نیازی نیست که با پرده‌پوشی یا تلطیف اخبارو رویدادها ، بخواهیم به‌استقرار آرامشی مجازی کمك کنیم‌که جامعه ما نه دارد ونه‌باید داشته باشد . آرامشی‌که در هیچ جامعه زنده وپویا وجود ندارد ، چه‌رسد به جامعه‌ای که انقلابی نسبتا طولانی را پشت‌سر گذاشته است .

آزادی بیان و در نتیجه آزادی اطلاعات ومعلومات ، یك نیاز فرعی و «لوکس» نیست ، بلکه یك ضرورت جانشین ناپذیر است که حرکت وپیشرفت جامعه به‌آن بستگی مستقیم دارد . باارائه اخبار درست وکامل از همه رویدادها ، چه بد وچه خوب ، از یك‌سو می‌توان به‌مصونیت جامعه در برابر مضار ناشی از ناآگاهی وبی‌خبری کمك کرد ، وازسوی دیگر می‌توان برآمادگی جامعه برای مقابله باهرعنصر یا عامل مخاصم ومخربی افزود.

نباید در پی تجویز مسکنی برای آرام‌کردن پیکر جامعه باشیم ، بخصوص اگر جامعه‌ای انقلابی وبپاخاسته باشد ، بلکه باید این فرصت را بدهیم که این پیکر زنده ، بتواند بخودی خود ، بر مصونیت خویش بیفزاید وپادزهرهای لازم برای ادامه زندگی خویش رادر بطن‌خود پرورش دهد ، ارائه خبر درست وکامل، جامعه را بیدار وگوش بزنگ نگه میدارد، وخبر نادرست وناقص ، آن را یابه‌خواب می‌برد ویا سرزده وآشفته‌اش می‌کند . بی‌طرفی و بی‌نظری رسانه‌های عمومی ، بهترین ضامن بیداری و آمادگی جامعه است .

توسط روزنامه آلمانی عصر ما :

طرح کودتا علیه انقلاب ایران فاش شد

روزنامه آلمانی عصر ما نوشت : سروان فرهاد رکنی افسر گارد جاویدان سابق بمنظور گذراندن دوره‌تعلیمات یکساله در گردان تانك ۷۳ مستقردر « نیوگراین‌هامبورك» سرگرم خدمت است . این حقیقت را « یورگن‌پومورین» و « هانس یوگن کاوالون » سردبیران مجله «الان» که مختص جوان چاپ می شود کشف کرده‌اند .

رکنی ۳۷ ساله کدافسر امنیتی گارد محافظ کاخ و آجودان مخصوص‌دخترشاه‌سابق بود از سوی شخص شاه برای گذراندن دوره تعلیمات‌نظامی در آلمان غربی برگزیده شد .

او در هامبورگ بین‌افسران نسبت به حکومت انقلاب دموکراتیك‌ایران و علیه‌شخص ایت‌الله‌خمینی بدگویی‌میکند و با صراحت میگوید :

« موقعیت فعلی ایران بدتراز مرگ است » . رکنی حتی ژنرال هایی را که مسئول کشتار های ملت ایران‌بوده‌اند، میهن پرست میداند . اودرعین حال توصیه های دوستانش را دائر براینکه از مراجعت به ایران چشم‌پوشی کند،رد کرده است . او گفته است قصد دارد دیر یازود بایران‌بازگردد و در کودتایی که قرار است علیه رژیم فعلی صورت‌بگیرد، شرکت بکند .

به اعتقاد رکنی افسران ارتش آلمان فدرال نیز اورا تایید میکنند . نقشه یك چنین کودتائی باطرز فکر افسران مرتجع‌مقیم تهران نیزهماهنگی دارد. افسران و افسران جزء ایرانی دیگری هم هستند که به رژیم شاه سابق بستگی‌دارند و هم‌اکنون در هامبورگ و مونیخ سرگرم دیدن دوره تعلیمات از جمله دوره‌آکادمی فرماندهی هستند .

جالب اینکه آنها اونیفورم ارتش آلمان را میپوشند .

قضیه افسران وفادار به شاه سابق انسان را بیاد قضیه « کراوزهار» می‌اندازد .

کراوزهار افسر ارتش‌فاشیستی شیلی بود که‌از دانشگاه‌نظامی هامبورگ فارغ‌التحصیل شد و با پروپاگاند های فاشیستی‌اش درشیلی خوش درخشید . ماجرای کراوزهار بوقت خود توجه هاو اعتراض‌هابرانگیخت. سرهنگ کومر سخنگوی‌وزارت دفاع آلمان غربی گفته است لغو تعلیمات افسران وفادار به شاه سابق در ارتش آلمان‌غربی ابدا مطرح نیست چرا که‌هدف انجام قرارداد هاو تعهداتی است که با رژیم شاه سابق امضاء شده است .

کومر در زمینه اظهارات ضد دموکراسی سروان رکنی گفته است : « ما به کار همکارانمان کاری نداریم . » کومر اعتراف کرده که بین افسران جزء ایرانی مستقر در مونیخ علاقمند به خمینی نیز پیدا شده‌است .

ازسوی دیگر سرگرد پرویز تاجیك افسر ژاندارمری ایران درتهران ضمن مصاحبه ای با سردبیران روزنامه های آلمانی (الان) و (عصرما) گفته‌است:

کودتائی که در شیلی‌انجام گرفته عالی بود . اگر از ما خواسته شود ماهم عین همان کودتا را در ایران پیاده خواهیم کرد ...

به اعتقاد سرگرد تاجیك ۸۰ درصد افسران ایران با او همفکر هستند و فقط به امریکا و ژنرال اویسی که در امریکا سرگرم تدارکات کودتا است، امید بسته‌اند .اویسی همان کسی‌است که زمان اقامت در تهران گفته بود : حاضر است در صورت لزوم یك میلیون نفر را کشتار کند .

تاجیك گفته است : افسران سابق گردهمائی هاوهمکاری‌هائی‌دارند . باقیماندگان گارد جاویدان طرفدار شاه سابق‌نیز هنوز که هنوز است آماده سرکوبی کومونیست هاهستند.

تصفیه کمیته های انقلاب بدستور امام و نخست‌وزیر

دستور اکیدامام‌خمینی ومهندس مهدی بازرگان نخست وزیر برای تصفیه و پاکسازی کمیته‌های‌انقلاب اسلامی از افراد ناباب و بدون صلاحیت صادر و به مسئولین‌کمیته ها ابلاغ شد .

آیت‌اله محمدرضا مهدوی کنی رئیس کل کمیته‌های انقلاب‌اسلامی بااعلام مطلب بالا به خبرنگار کیهان گفت:حضرت آیت‌الله‌العظمی امام خمینی و مهندس بازرگان نخست وزیر دستور اکید داده‌اند که کمیته‌های انقلاب‌اسلامی‌ازافراد ساواکی ، ناباب وبی‌صلاحیت‌تصفیه شوند . این دستوربه مسئولین ابلاغ شده است وماباسرعت هرچه بیشتر مشغول تصفیه هستیم .

آیت‌الله مهدوی کنی همچنین اظهارداشت امام خمینی به من ماموریت داده‌اند که با شدت‌هرچه بیشتر کمیته‌های‌انقلاب اسلامی را از وجود عناصر ناباب پاك کنم.

آیت‌الله مهدوی کنی افزود: امروز در رادیو مطالبی پخش شد که در اذهان مردم این تصور را بوجود می‌آورد که اختلافی بین دولت و کمیته های انقلاب اسلامی وجود دارد و دولت مترصد است‌تا این کمیته‌ها را منحل کند ، ولی باید اعلام کنم که بین دولت وما (کمیته‌ها) هیچ اختلافی وجود ندارد واگر گله‌ای هم از طرزکار کمیته‌ها شده است ، صرفا این گله از افراد غیر مسئول است و متوجه کسانی که در کمیته ها خدمت صادقانه می‌کنند ، نیست.

یکی دیگر از مسئولین مهم کمیته‌ها در اینمورد گفت: پس از تصفیه، فعالیتهای کمیته‌هامحدود خواهد شد و فقط افراد مورد اعتماد از یك کمیته مرکزی که‌در محل مجلس منحله شورای ملی مستقر است، دستور خواهند گرفت و مقر سایر کمیته‌ها تعطیل‌می‌شود.

وی در مورد نحوه فعالیت کمیته‌ها و برنامه تصفیه گفت: کارتهای جدیدی برای افرادصادر کرده‌ایم که این کارتها پس از تحقیقات بسیار در مورد افراد صادر شده است. تاکنون عوامل و عناصر ساواکی ، ناباب و بی‌صلاحیت شناخته شده‌اند که این افراد ده درصد مجموع کل افراد کمیته‌هارا تشکیل میدهند .

وی افزود : ما برای انجام این کار گروههایی‌را به عنوان «گروه تحقیق » و بطور سری به کمیته‌ها اعزام کرده‌ایم . افراداین گروهها بطور ناشناس و بصورت یك‌پاسدار ساده مدتها در کمیته‌های انقلاب وظایف ساده خودرا انجام میدهند وبا تحقیقاتی که در مورد افراد می‌کنند گزارش کار خودرا به مسئولین کمیته مرکزی خواهندداد وبراساس همین اطلاعات وشناسایی افراد و عناصر ناباب کار تصفیه پیگیری می‌شود . در حال حاضر تمام کوشش برای‌دستگیری و محاکمه این‌افراد است.

مسئول کمیته‌های انقلاب اسلامی در مورد نحوه‌فعالیت کنونی‌کمیته ها اظهار داشت : در نحوه‌کارکمیته ها در حال حاضر اشکالات زیادی وجود دارد . ما اگر مطمئن شویم که سپرده‌ای و وحدهای‌ارتش‌میتوانند حفظ نظم را به عهده بگیرند این وظایف‌را به آنان تفویض می‌کنیم ولی برای انحلال کمیته‌ها بایدگام به گام پیش برویم .

آجر نمای سفید
۸۵۳۴۹۵ـ۸۵۵۷۰۳
ن ۷۷۸۰۴

تلگرام آیت‌الله العظمی شریعتمداری به آیت‌الله طالقانی

قم ـ ساعت ۱۱ بامداد امروز حضرت آیت‌الله‌العظمی حاج سید کاظم شریعتمداری درخصوص حمائی که برای آیت‌الله طالقانی پیش آمده تلگرامی بتهران مخابره کرد . متن تلگرام بشرح زیراست:

تهران ـ حضرت مستطاب حجت‌الاسلام والمسلمین آقای حاج سید محمود طالقانی دامت برکاته . با ابلاغ سلام و تحیات ، گرفتاری‌بدون مجوز آلارادعه های مکرم که حکایت ازبی‌نظمی امور می‌کند موجب تاسف و تاثر گردید . این صنع کارها ازهرنظری محکوم و مردود است. مبادی امور و دولت موقت جمهوری اسلامی باید مواظبت دقیق کنند که اینگونه اعمال دیگر تکرار نشود. از خداوند متعال مزید تائیدات جنابعالی را دراراه پیشبرد مقاصد عالیه اسلام خواستاریم.

قم ـ سید کاظم شریعتمداری

اظهار تاسف آیت‌الله العظمی مرعشی نجفی

قم ـ طبق مذاکره تلفنی با آقای آیت‌الله زاده حاج سید محمود نجفی مرعشی در خصوص ماجرایی که برای فرزندان حضرت آیت‌الله طالقانی پیش آمده‌است ایشان اظهارداشت : حضرت آیت‌الله العظمی مرعشی‌نجفی از این حادثه متاثر ومتاسف شد ، خواهان دلجوئی سریع از معظم‌له میباشد . البته خدمات و مجاهدات حضرت آیت‌الله طالقانی برهیچکس پوشیده نیست و نیازی خاطرشان آزرده شود. امیدواریم هرچه‌زودتر به‌تهران مراجعت فرموده ومومنین از برکات وجودشان بهره‌مند بوده باشند.

دکتر مفتح :

امام دستور داد برای حل مسائل آیت‌اله طالقانی اقدام شود

● گروهی از دوستان مشترک در جستجوی آیت‌اله طالقانی هستند

دکتر مفتح صبح امروز به کیهان گفت . حضرت آیت‌الله‌العظمی امام خمینی رهبر انقلاب دستور فرمودماند که با حضرت آیت‌الله‌طالقانی تماس گرفته شود وبرای حل مسائل اقدام گردد.

دکتر مفتح دراین گفت‌وگو اظهارداشتند که از دیروزگروهی از دوستان مشترک درجست‌وجوی حضرت‌آیت‌الله طالقانی هستند تا با گفت‌وگو بااینان مسائل مورد نظر بطورکلی حل و برطرف‌شود.

دکتر مفتح در پایان اظهار امیدواری‌کردند که حضرت آیت‌الله طالقانی بزودی به مبارزات پیگیر خویش ادامه دهند.

اعتراض دانش آموزان دبیرستان وحید

دانش آموزان دبیرستان وحید طی بیانیه‌ای نسبت به دستگیری فرزندان حضرت آیت‌الله طالقانی اعتراض کردند ، در این بیانیه آمده است:

« ما دانش آموزان دبیرستان وحید ضمن تایید اعلامیه سازمان مجاهدین خلق ایران درمورد دستگیری فرزندان‌حضرت‌آیت‌الله طالقانی، عوامل ضد انقلاب را که باعث این دستگیری و ناراحتی خاطر حضرت آیت‌الله طالقانی وملت ایران شدند شدیدا محکوم کرده‌وپشتیبانی‌خودرا از حضرت آیت‌الله طالقانی و سازمان مجاهدین خلق ایران اعلام میکنیم.»

کارگران بیکار ربودن فرزندان آیت‌الله طالقانی را محکوم کردند

هیات موسس شورای کارگران بیکار راه وساختمان و تاسیسات و اخراجی کارخانجات طی اطلامیه‌ای توطئه ربودن واهانت به‌فرزندان مجاهد کبیر حضرت آیت‌الله طالقانی را محکوم کرده واز دولت‌موقت جمهوری اسلامی خواستار شده‌اند که هرچه زودتر مسببین این حادثه دردناك را دستگیر ومجازات کند.

عاملان دستگیری فرزندان آیت‌اله طالقانی‌را معرفی‌کنید

انجمن اسلامی دانشجویان انستیتو تکنولوژی تهران طی‌بیانیه‌ای اعلام‌کرد «حادثه دستگیری فرزندان مجاهد کبیر آیت‌الله طالقانی باعث تاثر و تاسف شدید ما دانشجویان این انستیتو گردیده»

این دانشجویان ضمن محکوم کردن اینعمل مرتجعانه و ضدانسانی از این حادثه متاثر ومتاسف شده ، خواهان دلجوئی سریع از معظم‌له میباشد . البته خدمات و مجاهدات حضرت آیت‌الله طالقانی برهیچکس پوشیده نیست و نیازی خاطرشان آزرده شود. امیدواریم هرچه‌زودتر به‌تهران مراجعت فرموده ومومنین از برکات وجودشان بهره‌مند بوده باشند.

سادات دستور داد فعالان مذهبی مصر را به شدت سرکوب کنند

قاهره ـ خبرگزاری فرانسه ـ انورسادات به نیروهای انتظامی کشور دستور داد که ازاین پس به هرکس که به اموال دولت‌یااشخاص آسیب برساند بیدرنگ تیراندازی کنند

دستورالعمل تازه‌برای پلیس‌را خود انورسادات ضمن یك نطق اعلام کرد . او تقریبا تمامی نطق خودرا به نکوهش از فعالیت‌جنبش های مذهب‌گرا در دانشگاهها اختصاص داد وبه شدت از «انجمن های اسلامی» در کوی‌های‌دانشگاه انتقاد کرد و آنهارا متهم کرد که « قصد دارند چیزی‌راتحقق‌بخشند که کمونیستها نتوانسته بودند .»

سادات گفت افراطی های‌مذهبی « عقب افتاده و خائن‌اند » و آموزشهایشان به آموزشهای شیطان میماند . سادات به طنز از «دارو دسته »ای صحبت کرد که تصور می‌کنند میتوانند رژیم مصررا عوض کنند .

سادات اعلام کردکه از روزشنبه اقدامات انضباطی‌شدیدی‌درد‌انشگاه ها انجام خواهد گرفت « ازاین پس دیگر سیاست جایی در دانشگاه ندارد . سیاست ممنوع است ،هرکس میخواهد به سیاست بپردازد باید عضو حزبی بشود .»

سازمان دانشجویان مسلمان اقدامات دادگاه‌های انقلاب اسلامی را تائید کرد

سازمان دانشجویان مسلمان (پلی‌تکنیك، فنی‌ـ‌شکل ملی) با صدور بیانیه‌ای اقدامات دادگاههای‌انقلاب اسلامی رادر محاکمه و اعدام عوامل رژیم سابق تائید کرد .

در بیانیه دانشجویان‌مسلمان آمده است :

اینك دست انتقام خدا از آستین خلق ستمدیده و زجر کشیده ما بیرون آمد تا مستکبرین و مفسدین فی‌الارض را به سزای اعمال ننگین‌خود برساند و به مردم مستضعف ما حیاتی تازه بخشد ، اما حیاتی که‌سزاوارش‌د امت‌اسلامی‌است.

ما دانشجویان مسلمان اقدامات انقلابی دادگاههای انقلاب اسلامی را در محاکمه و اعدام سریع و قاطع عوامل مفسد رژیم طاغوتی تائید می‌کنیم ، این اقدامات را ضربه مهلکی برپیکر امپریالیسم و عوامل سرسپرده داخلی آن و حرکتی هوشیارانه در جهت نقش برآب کردن توطئه ضد انقلاب می‌دانیم . انتظار داریم که حرکت انقلابی دادگاهها سرمشقی برای اقدامات دولت قرار گیرد . با تاکیدبرپیان امام قاطعانه معتقدیم که‌فریاد های بشر دوستانه این به اصطلاح منادیان و حامیان حقوق بشر نمی‌تواند و نبایددر اراده ملت کوچکترین تردیدی ایجاد نماید .

توضیح شاهد دادگاه سروان صارمی

در شماره ۱۰۶۸۲ شنبه ۲۵ فروردین‌ماه در قسمت محاکمه سروان صارمی از قول اینجانب بعنوان شاهد درداد‌گاه‌مطالبی بطور غیر مستقیم نقل شده بود که بااظهارات من‌درمواردی مغایرت داشت .آنچه من‌گفتم و درپرونده محاکمه آقای صارمی منعکس شده اینست‌که وقتی که عکس واسم‌آقای‌قهری صارمی‌را‌در‌روزنامه صبح دیدم سابقه ذهنی و خاطره‌ای که از او به عنوان دانشجوی رشته زبان انگلیسی در دوره شبانه دانشگاه تهران داشتم تا اندازه زیادی اتهام به‌نظرم رسید و چنانچه شکنجه‌گری ایشان بطور مسلم ثابت شده بود ، زحمت حضور در دادگاه را به خود نمیدادم و همانطور که اظهار داشتم ، اصولا نمیدانستم که ایشان‌افسر شهربانی هستند و در اینجابود که موضوع یونیفورم نپوشیدن ایشان در کلاس و دانشگاه هم پیش آمد .

در آنجا گفتم که برای من جای‌تعجب بود‌که یك‌شکنجه‌گر حرفه‌ای ، فرصت‌طلب وخود فروخته تصمیم به تعالی خود از راه تحصیل جدی بگیرد و با خستگی تمام ولی با کمال دقت واشتیاق درکلاسهای‌شبانه دانشگاه حاضر شود و تازه‌گر منظور از اخذ درجه لیسانس ترفیع بود از قراری که در دادگاه گفته شد ایشان درجه لیسانس نیگری داشتند . به اضافه خاطره دیگری که از این دانشجو داشتم حاکی از کمك وی به دانشجویان علیل و ناتوان و صرف مدتهای‌مدید و رونویسی مواد درسی برای ایشان بود و این موارد را از مطالب لازم برای‌اطلاع دادگاه تشخیص دادم .

خوشحالم که شهادت من در مورد کسی نبود که به کلی میباید بطرود و معدوم شود و با وجود سابقه ذهنی محدودی که از ایشان داشتم رای‌دادگاه که او را به‌دو سال‌حبس‌تادیبی محکوم کرد تا اندازه زیادی دال بر حقانیت شکفتی من از موارد اتهام‌بود .

امیدوارم کدر آینده‌هم‌وغم ایشان و جوانانی همانندایشان درجهت بهتر کردن‌ضمیرخود، محیط زندگیشان و جامعه بزرگتر انسانی باشد .

اردوان داوران

استادیار دانشکده ادبیات

و علوم انسانی دانشگاه‌تهران

راننده جیپ کشته شد

فیروزآباد تهرری ـ درمرحوره [illegible] با یك جیپ در جاده [illegible] راننده جیپ کشته شد . حادثه صبح امروز اتفاق افتاد . جسد راننده جیپ به پزشکی‌قانونی منتقل شد .

۲۶ هزار تن برنج امریکائی وارد شد

اولین محموله بزرگ وارداتی دولت شامل ۲۶ هزار تن برنج آمریکائی وارد بندر شاهپور شد و تخلیه آن آغازگردید.

ورود ۲۶ هزار تن برنج آمریکائی در حالی صورت‌گرفته است که زمینه برنج خارجی در انبار های دولتی رو به اتمام است و فقط به شرکت های تعاونی، به مقدار کمتر از یك‌سوم درخواست آنها برنج داده میشود .

امروز گفته شد که ۲۶ هزار تن برنج وارداتی پس از تخلیه و حمل به انبار های دولتی، به قیمت ثابت (هرکیلو **هر۶۲ ریال) توسط شرکت های تعاونی دولتی و خصوصی** در سطح کشور توزیع خواهد شد. بهای خرده فروشی این برنج (برای مصرف کننده) کیلوئی ۶۵ ریال است.

همچنین در یکی ـ دو ماه آینده محموله های جدید برنج خارجی و عمدتا آمریکائی بتدریج وارد ایران میشود. وزارت بازرگانی تاکنون برای امسال سفارش خرید ۱۳۰ هزار تن برنج خارجی داده است. بخش خصوصی نیز در همین زمینه فعالیت می‌کند تا اجازه واردات برنج را از وزارت بازرگانی بگیرد.

امام خمینی در دیدار با افسران و سربازان پادگان فرح‌آباد :

کسانی که‌درمیان‌شمااخلال‌میکنند ازخود برانید

دیروز گروهی از افسران ـ درجه‌داران ـ سربازان ـ کارمندان و دانشجویان و دانش آموزان مرکز آموزش کادر فرح‌آباد وپادگان لشگرك بهسربرستی فرمانده پادگان بخدمت امام خمینی رسیدند و آمادگی و جانبازی خود را برای تحقق آرمان اسلامی اعلام کردند.

امام خمینی خطاب به برادران ارتشی چنین گفت :

بسم‌الله‌الرحمن‌الرحیم

جوانان غیور خوش‌آمدید. درود برشما جوانان برومند. درود بر شما که در این روز با ما مواجه هستید و من نیروی شجاعت شما را از نزدیك مشاهده میکنم. عزیزان من امروز بشما تبریك میگویم، یکی تبریك رفتن طاغوت که برگشتن ندارد. اختناق دفع شد و دیگر برنمیگردد. بستگی به اجنبی قطع شد و برنخواهد گشت .

دوم تبریك جمهوری اسلامی، اسلامی که تمام اقشار در سایه آن زندگی سعادتمندی دارند. اسلامی که استقلال را برای ما حفظ کرد. اسلامی که طبقات ضعیف را برومند میکند. اسلامی که طرفدار مستضعفین است. من بنما این اسلام را تبریك میگویم. لکن شرط آن‌این است که به آن وفادار باشیم. رمز پیروزی ما در این بود که نهضت ما تنها سیاسی نبود، فقط برای نفت نبود. نهضت ما جنبه معنوی و اسلامی محض بود. جوانان ما آرزوی شهادت میکردند. جوانان ما شهادت را استقبال میکردند. همانطور که در صدر اسلام مسلمانان چنین بودند. جوانان ما شهادت را سعادت میدانند. رمزپیروزی اتکال به قرآن و شیوه مقدس شهادت است، در عین حالی که با تانکها و مسلسل ها روبرو بودند با دست خالی پیروز شدند. مشت بر تانك غلبه کرد، بر مسلسل غلبه کرد. بر ابرقدرتها غلبه کرد. شما رمز پیروزی را حفظ کنید، ملت ما تاباخداست پیروز است. ملت ما تا پناهگاهش قرآن است پیروز است . برچم قرآن تا برفراز سر ملت ماست پیروز است. نهضت های سابق یا سیاسی بود یا نیمه اسلامی، اما امروز تمام اسلامی هستیم و این رمز پیروزی است. شما این رمز را حفظ کنید و نوجه داشته باشید که شیاطین در همه جا منشر شدند تا راه را برای اربابان خود باز کنند. آنان را ازمیان خود برانید. شما بنابید با اسلام میتوانید آزاد باشید وقرآن شما رآزد کرد .

کسانی که به اسم دلسوزی برای کارگران در میان ایشان رخنه میکنند، اینان خائن به کارگر و ملت هستند. اینها دست نشاندگان امریکا و غیر امریکا میباشند. اینها میخواهند ما را به اختناق برگردانند. شما نظامیان وارتشیان برادران و فرزندان عزیز و برومند ما هستید. شما حافظ ملت و مملکت میباشید. هرکس با شما مخالفت کند با ملت مخالفت کرده است. من اعلام میکنم اگر کسی امروز با ارتش مخالفت کند با اسلام مخالفت کرده، با پیغمبر خدا مخالفت کرده است.

ارتش ماامروز ارتش طاغوتی نیست.ارتش محمدی است. شما سربازان نظام را حفظ کنید. از بزرگهای خود حرفشنوی کنید. کسانی که در میان شما اخلال میکنند آنان را ازخود برانید. حفظ مملکت به این است که در ارتش نظام باشد. ما پشتیبان شما و شما پشتیبان ما و ملت پشتیبان همه است . اجازه ندهید که دیگران در مقدرات ما دخالت کنند. شما با مشت به دهان کسانی که میخواهند اجانب را بما مسلط کنند بزنید . خدا حافظ شما باشد .

در خاتمه فرمانده این گروه بحضور امام رسید و در مذاکرات خصوصی ، امام به ایشان گفت:

«همانطور که سربازان باید در ارتش حفظ نظام را بنمایند، فرماندهان نیز نباید نسبت به سربازان خشونت بخرج دهند. همه با هم برادر هستیم. »

نظرات آیات عظام

آیت‌الله طالقانی باید به‌صحنه‌سیاست بازگردد

بدنبال حوادثی که برای فرزندان آیت‌اله طالقانی پیش آمد و منجر به سفر اعتراض‌آمیز ایشان ازتهران به نقطه نامعلومی شد ، بابرخی از علمای اعلام و آیات عظام تلفنی تماس گرفتیم و نظراتشان را پیرامون این واقعه جویاشدیم. آنچه درزیر میخوانید حاصل این گفتگوهاست . متاسفانه ضیق وقت و دشواری تماس تلفنی ، نظرخواهی ازگروهی از آیات عظام را ممکن نساخت:

آیت‌اله شیرازی : اهانت به روحانیت است

مشهد ـ آیت‌اله‌زاده سید محمدعلی شیرازی (فرزند آیت‌اله العظمی سید عبداله شیرازی) درباره دستگیری غیرقانونی فرزندان آیت‌اله طالقانی ، گفت : آیت‌اله سید عبداله شیرازی ازاین واقعه بشدت متاثر گشتند و فرمودند: این عمل زشت‌را اهانت وهتکی به‌مقام شامخ روحانیت تلقی مینمائیم . آیت‌اله شیرازی اضافه‌کردند : اگر آیت‌اله طالقانی ، چند روزی برای استراحت یا بعنوان اعتراض به این عمل ازتهران خارج شده‌اند ، باید مراحمت نمایند البته دولت انقلاب اسلامی نسبت به عاملین این جنایت باید اقدامات قانونی خودرا بنماید.

نظر آیت‌اله محلاتی

شیراز ـ آیت‌اله شیخ بهاءالدین محلاتی درباره دستگیری فرزندان آیت‌اله طالقانی و عزیمت ایشان ازتهران گفت : «اصولا هرگونه اقدامی‌که موجب رنجش حضرت آیت‌اله طالقانی بشود برای ملت مسلمان ایران ، نگران کننده است».

سکوت آیت‌اله قمی

مشهد ـ سخنگوی حضرت‌آیت‌اله العظمی حسن‌طباطبائی قمی درمشهد گفت : حضرت آیت‌اله العظمی قمی در این مورد نظری ابراز نمی‌نمایند و سکوت اختیارکرده‌اند .

آیت‌اله شبیر خاقانی : هرکس باید محکومش میکنم

خرمشهر ـ آیت‌اله شیخ محمدطاهر آل‌شبیر خاقانی اظهار داشت :

دستگیری فرزندان حضرت آیت‌اله طالقانی ، مجاهد بزرگ اسلام را شدیدا محکوم میکنم . این فرد بخاطر اعتلای نام اسلام و حق و حقیقت بهترین دوران عمر خودرا درزندان‌های رژیم طاغوت سپری کرده است . چنین عملی سزاوار او و فرزندانش نمی‌باشد . من نمیدانم چه‌کسی‌چنین کاری‌کرده است ، هرکس باشد اورا محکوم میکنم . امیدوارم حضرت آیت‌اله طالقانی ، مجددا به امور مربوط به مسلمین وارشاد مردم بپردازند .

تلگرام آیت‌اله سید عزالدین حسینی

مهاباد ـ تلگرام زیر از جانب آیت‌اله شیخ عزالدین حسینی ، امام جمعه مهاباد ، به عنوان حضرت آیت‌اله‌طالقانی مخابره شده است .

بسم‌اله الرحمن الرحیم . باتقدیم سلام واکرام گرم مردم مبارز کردستان همدردی خودرا باآن حضرت درقبال رفتار ناجوانمردانه‌ای که نسبت به توقیف فرزندانت شده، ابراز و برادرانت همه درکردستان باآغوش بازآن حضرت و همراهان مجاهدش را می‌پذیرد و تمام کردستان خانه خودتان است .

باتقدیم احترام ـ برادرت سید عزالدین حسینی

آیت‌اله فقیه دینوری : باید رفع اهانت بشود

تبریز ـ آیت‌اله حاج میرزاکاظم فقیه دینوری درباره پیش‌آمدی‌که برای فرزندان حضرت آیت‌اله طالقانی شده است‌گفت :

وجود آیت‌اله العظمی طالقانی ، در نهضت و انقلاب اسلامی ایران فوق‌العاده موثر بوده وهست . ایشان سالها درزندان‌های دژخیم زجرهاکشیده و شکنجه‌ها دید که این موضوع در مورد هیچیك از علمای ما صدق نمیکند . عقاید ایشان در میان مردم ایران محترم است و توهین به‌فرزندان حضرت آیت‌اله طالقانی توهین بخود ایشان است . دولت باید بهرنحوی باشد ازایشان و فرزندان ایشان رفع اهانت کند تاآیت‌اله مجددا درصحنه سیاست مملکت ظاهرگردند .

آیت‌اله واعظی : دفتر آیت‌اله طالقانی بناگاه مردم است

آیت‌اله حاج میرزا مجید واعظی در تبریز گفت : آیت‌اله طالقانی سیمای روشن و از محترمین جامعه روحانیت هستند . علاوه براین سهم بزرگی در انقلاب اسلامی ایران دارند و مورد احترام تمام اقشار ملت مخصوصا جامعه‌روحانیت می‌باشند . پیشامدی‌که اخیرا روی داده است مورد تاسف ماست. باید دولت جناب مهندس بازرگان دررسیدگی به‌این پیشامد تسریع نمایدکه دفتر ایشان‌که پناهگاه مردم است مجددا به‌روی مردم ستمدیده تهران‌گشوده شود .

آیت‌اله شریعتمدار : تکلیف دیگران چیست ؟

حضرت آیت‌اله حاج میرزا عبدالحمید شریعتمدار درتبریز درباره پیشامد اخیر برای فرزندان آیت‌اله طالقانی وآزرده شدن حضرت آیت‌اله اظهار داشت : حضرت آیت‌اله طالقانی سیمای درخشان ملت ما هستند چه از نظر دینی و چه ازنظر ملی مورد احترام جامعه روحانیت و مردم ایران می‌باشند. حادثه‌ای‌که نسبت به فرزندان آیت‌اله روی داده اگر جلوگیری نشود معلوم نیست درباره دیگران چه وضعی پیش‌آید ؟

تلگرام برسنل انقلابی ژاندارمری تبریز

تبریز ـ تلگرام‌زیر به‌امضای «پرسنل انقلابی‌ژاندارمری ناحیه تبریز» پیرامون دستگیری فرزندان آیت‌اله طالقانی به نخست وزیر مخابره شد :

خبر دستگیری فرزندان مجاهد بزرگ حضرت آیت‌اله طالقانی و عزیمت آن بزرگوار که در این شرایط حساس وجودش نجاتبخش مملکت و دین است ، تاسف عمیق مارا فراهم نموده است . ما دستگیری فرزندان ایشان را توطئه‌ای تروریستی و ضدانقلابی تلقی نموده ، ضمن اعلام تنفر خود تقاضای مجازات مسببین این حادثه ناگوار را داریم.

سازمان مجاهدین خلق اعلام کرد :

مجاهدین خلق نیروی نظامی خودرا دراختیار آیت‌الله طالقانی گذاشتند

سازمان مجاهدین خلق ایران امروز طی اطلاعیه‌ای اعلام داشت که نیروهای نظامی خود را در اختیار آیت‌اله طالقانی می‌گذارد . متن این اطلاعیه بشرح زیر است .

سقوط دیکتاتوری ننگین‌شاه همراه با گسترش امواج انقلابی در سراسر ایران ، طبیعتا انبوهی از مسایل و وظایف انقلابی و ضرورت اقدام به حل آنها در زمینه های مختلف اقتصادی ، اجتماعی، سیاسی ، نظامی ، فرهنگی و غیره را پیش روی ما قرار می‌دهد . وظایف وراه‌حل‌هایی که مهمترین آن‌ها را در «برنامه حداقل و انتظارات مرحله‌ای ما از جمهوری اسلامی» مشخص کرده‌ایم .

یکی از حساس‌ترین مسایل فوق‌الذکر ارتباط گروه های مختلف پاسدار و سازمان های انقلابی مسلح با یکدیگر و با دولت است . مسائلی که‌اگر به‌گونه‌ای انقلابی و اسلامی توام با حسن نیت کامل مطرح و حل نگردد بی‌تردید بایستی برخوردهای بی‌رویه خونینی‌را درآینده‌ای نه‌چندان‌دور انتظار کشید . برخوردهایی که طی آن‌ها بازوهای نظامی انقلاب‌به جای وحدت عمل در مسیر یك مبارزه ضد امپریالیستی ، رودررروی یکدیگر قرار گرفته و به نفع دشمن یکدیگر را خنثی خواهند نمود .

خلاصه کنیم ، بدون یك راه‌حل انقلابی واصولی ، هرج و مرج ، ماجراجویی و رودررویی‌های متقابل به میزان زیادی که تاکنون نیز درگوشه و کنار کشور شاهدآن بوده‌ایم اجتناب ناپذیر خواهد بود . واضح‌است که طی این‌برخوردها نیروهای ضد انقلاب فرصت می‌یابند تا کلیه نیروهای‌مسلح مردمی را یك‌بیك قلع‌وقمع و انقلاب برآن را اساسا ازموضوع باسدار و یا گروه انقلابی تصفیه کنند .

برای پیشگیری از چنین نتایج سوئی بود که مجاهدین خلق ایران قبل از آغاز سال جدید کادر هرلحاظ می‌تواند سرنوشت‌سازی برای مردم‌ایران تلقی شود ، پیشنهاد خود را در این رابطه به دولت ارائه دادند که متاسفانه تاکنون به دلایلی از جمله فقدان اختیارات لازم معوق و لاینحل‌باقی‌مانده است .

پیشنهاد دقیقا این بود که: «با کنترل و نظارت دولت ، زیر فرماندهی مستقیم ستاد مشترك حضرت آیت‌اله طالقانی و با قید ضوابط مشخص که بعدا تعیین می‌گردد ، حق حیات و فعالیت گروه‌های موجود به رسمیت شناخته شده و توسط دولت تضمین گردد.»

پیشنهادی که در صورت پذیرفته شدن جدیا می‌توانست مانع درگیری‌ها و خونریزی‌ها و تعرضات مختلفی باشد که تاکنون در نقاط مختلف کشور اتفاق افتاده و تخم نفاق و دوگانگی ودرگیری های گسترده‌تر بعدی را پاشانده است . درگیری‌هایی که می‌تواند دریك نقطه اوج ونقطه جوش دیگر تا مرز یك جنگ داخلی نیز امتداد یابد.

اکنون که فریاد اعتراض انقلابی حضرت آیت‌اللهٔ‌العظمی طالقانی نیز البته در کسوت سکوت و تعطیل دفاتر کار و عزیمت ایشان از تهران، طنین افکنده است لازم دیدیم که پیشنهاد خود را دربیشگاه خلق قهرمانان مطرح و آنرا در معرض‌ارزیابی‌نظر عمومی جمیع افراد و گروههای مردمی بگذاریم . به‌اعتقاد ما ملت ایران و عموم نیروهای انقلابی که متاسفانه تا این ساعت از دستگاه و سازمان اداره کننده پاسداران مسلح کمترین اطلاع رسمی ندارند حق دارند که کلا بدانند که چه گروههایی سلاح بدست دارند و آن را در چه سمتی و در خدمت چه اهدافی به‌کارمی‌برند . در غیر این‌صورت هرگز نمی‌توان گروهها و پاسداران مسئول‌را از غیر مسئول تمیز داد و این‌جاست که مطابق هشدار و اعلام خطری‌که حدود دو ماه قبل کرده‌ایم هیچ بعید نیست که برخی گروه‌ها و عوامل ناشناخته به نیرویی بر ضد انقلاب و ضد مصالح این میهن واین مردم تبدیل شده‌و خلاصه بلای‌جان انقلاب‌گردند.

اکنون‌سازمان مجاهدین‌خلق ایران در ارتباط با آنچه فوقا گفته شد و در ارتباط با تمام هشدارها و اعلام خطرهایی که ازاین‌پیش‌تر به عمل‌آمده است صرفا به‌منظور سروسامان‌گرفتن وضعیت نیروهای سلاح برکف انقلاب ایران و اثبات حسن‌نیت و صداقت انقلابی خود در مسیر اهدافی که فوقا تشریح شده ، رسما اعلام می‌دارد :

اعلام می‌داریم که از همین امروز یکشنبه ۲۶ فروردین ۵۸ نیروها و افراد نظامی خودرا سراسر کشور ، و همچنین‌کلیه تحارب نظامی ـ انقلابی چهارده‌ساله سازمان مجاهدین خلق ایران را تعاما و بدون هیچ انتظار و چشمداشت متقابل تحت فرماندهی و نظارت‌عالیه شخص حضرت آیت‌اللهٔ‌العظمی طالقانی قرار می‌دهیم . این حکم‌برای‌کلیه نیروهای‌سازمان مجاهدین خلق ایران درسراسر کشور قطعی و لازم‌الاتباع‌است بنابراین صرفنظر از ضوابط و قیودات مشخصی که درارتباط با کنترل دولت ضمن مذاکرات و تماس‌های آینده خواهیم پذیرفت به حضرت آیت‌اللهٔ طالقانی به مثابه قاضی وحکم نهایی خود در کلیه معضلات نظامی احتمالی که از این پس چه در رابطه با دولت و چه در ارتباط باسایر نیروها پیش خواهد آمد می‌نگریم . باشد که این اقدام صادقانه برای کلیه انقلابیون ، از جمیع نیروهای سلاح‌بردار سرمشق گردیده وبرای همیشه ، جمیع مناقشات و تعرضات مخلین شادکن پایان داده شود . بدامید وحدت کلمه تمام نیروهای خلق و نابودی کلیه توطئه های امپریالیستی و ارتجاعی .

چند تن دیگر از همکاران رژیم سابق دستگیر شدند

خبرگزاری پارس ـ درچند روز گذشته چندتن از افراد وابسته به رژیم سابق و عوامل ساواك‌بوسیله پاسداران انقلاب جمهوری اسلامی بازداشت و تحویل زندان قصرشدند

این عده عبارتند از محمدعلی رضائی مجدآبادی کارمند ساواك ـ سیدرضانجفیان بازنشسته‌شهربانی ـ مظفر فرنوش زندانبان اوین ـ حسین قالیچوئی سرهنگ ارتش در اداره دوم ـ دکتر اعتمادی‌نماینده سابق مجلس شورای ملی از تربت حیدریه ـ غلامحسین‌دیلمی‌سرلشکر بازنشسته و سناتور سابق ـ رضا پرورش سرتیپ بازنشسته و مدیر کل اداره هفتم ساواك ، محمدولی قراچورلو معاون سابق وزارت کار و امور اجتماعی ـ محمدعلی حباب دبیر اول گمارت ایران درجده ـ سیدحسن کاظمیان مسئول‌نامه‌رسانی ساواك و همسر داود نژادخانه‌دار.

۵۰ درصد آراء انتخابات سنندج

بقیه از صفحه اول

سنندج ، خبرنگار کیهان : شمارش آراء برای انتخاب یازده عضو شورای شهرسنندج که از ساعت ۲۴ روز شنبه آغاز شده است بدون وقفه ادامه دارد .

گروه‌های شمارشگر با دقت نظر وتوجه تمام ۲۴ ساعت‌کار می‌کنند وتا ساعت هشت صبح امروزحدود دوازده هزار رای اثتلافی و دو نفر از منفردین تقسیم شده‌است . تاکنون ۶تا ۷ نفر از گروه ائتلافی‌انجمن‌ها و جمعیت‌های اسلامی ، ٤ تاه نفر از گروه پیشرو و دونفراز کاندیداهای منفرد به اسامی ارسلان فلاح وسعید شیخ‌ـ الاسلامی پیشنازند . یك مقام مسئول در امر انتخابات سنندج گفت : شمارش آراء تافردا شب ادامه خواهد داشت وبه‌احتمال زیاد روز چهارشنبه اسامی انتخاب‌شدگان اعلام خواهدشد.

کیفیت آراء بدست آمده موجب خوشحالی و خوشبینی صاحبنظران شده است . آنهایی که در مسائل اجتماعی ونهری دیدگاههای منطقی دارند معتقدند که شورای شهر باید از نمایندگان کلیه اقشار و گروه‌های مختلف ترکیب شود. زیرا بحضور نمایندگان تمام گروه‌ها این امکان فراهم است که مسائل مربوط به هر گروه در شورا کاملتر حل وبطور یقین با تفاهم و بینشی‌که در نمایندگان پیشنهاد موجود است این اطمینان وجود دارد که عنیات و مسائل موجود در شهر با واقعیت و نیازهای بررسی‌شود و موجباتی درجهت پیشرفت امور مختلف شهر بوجود می‌آید وباعث می‌شود که از اعمال نفوذ جلوگیری کردد .

نکته‌ای که قابل‌توجه است، اینکه‌ترکیب شورا باخصوصیات یاد شده موجباتی در جهت نزدیکی گروهها و تفاهم بیشتر آنها در جهت مشارکت سازنده در امور شهر بوجود خواهد آورد . وامکان برخورد و تضادها را کاهش خواهدداد .

تحصن بازاریان و انجمن‌ها و جمعیت‌های اسلامی درمسجد جامع امروز هم ادامه داشت وتعدادی از مغازه‌ها بسته بود، اما اوضاع شهر امروز آرامتر از دیروز بود و تظاهرات و تشنج چشمگیری در سطح شهر دیده نشد .

پیام حافظ اسد برای امام خمینی

آقای احمد اسکندر، وزیر اطلاعات سوریه که حامل پیامی از سوی رئیس جمهوری آن‌کشور است، امروز در قم بحضور امام خمینی رهبر انقلاب ایران رسید.

احمد اسکندر که عصر دیروز وارد تهران شد، گفت قصد دارد با رهبران ایران در مورد «مسایل مورد علاقه دو کشور» گفت‌وگو کند.

در فرودگاه آقای غلامعلی جعفزاد، معاون وزارت اطلاعات و چند تن از سفیران کشورهای‌عرب و همچنین هانی‌الحسن ، رئیس دفترنمایندگی فلسطین از احمد اسکندر استقبال کردند.

احمد اسکندر دیشب ضمن اشاره به پشتیبانی سوریه ازانقلاب ایران و علاقه سوریه به تحکیم روابط خود با کشور ما گفت‌سوریه روشی را که انقلاب ایران نسبت به انقلاب فلسطین در پیش‌گرفته است بسیار می‌ستاید.

نامه سرگشاده دانشجویان بهداشت صنعتی به‌وزیر کار

فارغ‌التحصیلان و دانشجویان بهداشت صنعتی دانشکده علوم پیراپزشکی ضمن نامه سرگشاده‌ای با تاکید بر نیروی کارگر و سهم آنان در بثمر رسیدن انقلاب از وزیر کار درخواست کردند :

ـ در قوانین‌کار که دردست تهیه و تصویب می‌باشد صریحا تشکیل واحدهای بهداشت صنعتی در کارخانجات و کارگاه قید گردد.

ـ به عنوان یك امر صریح انقلابی در جهت تامین سلامتی و بهداشت کارگران که فارغ‌التحصیلان بهداشت صنعتی نیز به همین نیت تربیت شده‌اند، در قوانین کار آینده وضعیت استخدامی این آموزش دیدگان‌در واحدهای صنعتی بطور روشن قید گردد .

ـ باتوجه به اهمیت آموزش در این رشته و تربیت هرچه بهتر و بیشتر دانشجویان که بتوانند در جامعه انقلابی کنونی نقش موثرتری در جهت تامین وظیفه خطیر حفظ سلامتی و بهداشت کارگران در محیط کار را داشته باشند، وزارت کار تسهیلات لازم را در سوی همکاری هرچه گسترده‌تر این رشته با واحدهای صنعتی فراهم نماید.

مجاهد جوان شهید شد

بهروز هدن‌کار

مجاهد جوان در حین‌آموزش با کلت کالیبر ۴۵ به شهادت‌رسید. وی بهروز هدن‌کار نام داشت و هنرجوی هنرستان صنعتی شماره ۲ تهران بود. مجاهد شهید با کمیته انقلاب مسجد امام رضا همکاری میکرد و درتابوت ۱۹/۱/۵۸ بین ساعات ۲ـ ۶ بامداد هنگام آموزش با کلت به شهادت رسید. یادش گرامی‌باد.

دعوت از دانشجویان دانشگاه کار

دانشگاه کار از دانشجویان سال پنجم و ششم دانشکده تهران (مجتمع‌آموزش صنعتی کشور) خواست جهت مشخص نمودن وضع تحصیلی خود و ثبت نام‌درروزهای ۲۷ و ۲۸ فروردین ماه به محل دانشکده در تهران‌پارس مراجعه کنند.

مدیر عامل کشتیرانی ملی آریا انتخاب شد

صبح امروز هیات مدیره‌شرکت کشتیرانی ملی آریابه‌ریاست‌تیمسار دکتر احمد مدنی فرمانده نیروی دریایی تشکیل شد. در این جلسه مهندس نظام‌الدین موحد به سمت مدیر عامل کشتیرانی آریا انتخاب شد.

احمد اسکندر دیشب ضمن اشاره به پشتیبانی سوریه ازانقلاب ایران و علاقه سوریه به تحکیم روابط خود با کشور ما گفت‌سوریه روشی را که انقلاب ایران نسبت به انقلاب فلسطین در پیش‌گرفته است بسیار می‌ستاید.

نامه سرگشاده دانشجویان بهداشت صنعتی به‌وزیر کار

فارغ‌التحصیلان و دانشجویان بهداشت صنعتی دانشکده علوم پیراپزشکی ضمن نامه سرگشاده‌ای با تاکید بر نیروی کارگر و سهم آنان در بثمر رسیدن انقلاب از وزیر ک

سخنگوی دولت:

قوانین تاوقتی لغو نشده قابل اجرا است

عباس امیرانتظام معاون نخست‌وزیر و سخنگوی دولت در مصاحبه مطبوعاتی با خبرنگاران داخلی و خارجی شرکت کرد وبه‌سئوالات آنان پاسخ داد .

وی در ابتدای مصاحبه اعلام داشت که اسکناس های هزار تومانی باعکس حضرت آیت‌الله خمینی در شهرها درست شده است و افرادی سوءاستفاده‌چی از سادگی مردم استفاده کرده و این اسکناسها رادر شهرستانها و دهات خرد می‌کنند . بنابراین لازم است تذکر دهم که این اسکناس‌هانقلبی و بی‌ارزش می‌باشد و عده‌ای برای سوء ـ استفاده دست‌به این کارزده‌اند.

وی سپس به سئوالات خبرنگاران پاسخ داد . متن سئوال و جوابها به این شرح است :

سئوال :باوجود اینکه بارها اعلام شده که بدون اجازه دادستانی کسی حق دستگیری افراد را ندارد ، دیده شده که شخصی دو بار دستگیر شده بدون اینکه اجازه دادستان‌در کار باشد .

جواب ـ بازهم میگویم که این موارد را با مدارک ودلیل برای ما بنویسید تا تعقیب‌کنیم. متاسفانه این اتفاقات که وبیش پیش می‌آید و باعث ناراحتی مردم میشود ، اما بهرحال ما در جریان حل این اتفاقات‌جلو میرویم .

سئوال ـ مملکت مسائل‌زیادی دارد که ازکارگر شروع‌میشود و به دانشجو و غیره میرسد . دولت هم مدام فرصت میخواهد و ما هم فرصت میدهیم .اما مسائلی هست که باید به آنها سریعا رسیدگی شود ، مثلا برای مثال‌چرا رادیو تلویزیون ملی‌از آقای مفتی‌زاده حرف میزند و وی را بعنوان نماینده مردم کردستان معرفی میکند؟

جواب ـ من تاآنجا کممکن است این مسائل را به دولت منعکس میکنم اما برای اینکه چیزی از قلم نیافتد ،بنویسید و بطور کتبی بمن بدهید تا بررسی شود . اگر آنوقت‌مورد رسیدگی قرار نگرفت شما حق دارید نگران شوید . زیرا ما نمیتوانیم مثل شما موشکافانه‌به مسائل نگاه کنیم چون کارهای مهمتری داریم که در مرحله اول باید به آنها برسیم .

سئوال ـ اما مساله این است که ما فکر می‌کنیم بعضی از این کارهامثل جریان‌مفتی‌زاده آگاهانه اتفاق می‌افتد .

جواب ـ شما اگر اطلاعات بیشتری دارید دراختیار دولت بگذارید . کمیته‌های چهار ، پنج نفری برای رسیدگی به مسائل گنبد ، کردستان ونقاط دیگر وجود دارد و مسائل بر اساس اطلاعاتی که بما میرسد فورا برای رسیدگی با آنهادر میان گذاشته میشود .

سئوال : پاسخ دولت درمورد خانواده‌های زندانیان فعلی که هم‌اکنون درمقابل نخست‌وزیری اجتماع کرده‌اند چیست ؟

جواب : من امیدوارم هفته آینده پاسخ‌بسیاری ازسئوالات شما را بدهم .

سئوال: حتما اطلاع دارید که وزارت دادگستری احکام قضایی زنان کارآموز را صادر نکرده و تاکنون از آنهاخواسته است که‌بکار اداری بپردازند . چرا ؟

جواب ـ من شخصا در این مورد نمیتوانم جواب بدهم زیرا مساله تخصصی است و وزارت دادگستری باید در این مورد‌جواب بدهد . ضمنا سئوالی مطرح می‌شود که لازمست تذکر دهم که تمام قوانین گذشته تا وقتی که ملغی نشود ، قابل اجرا است . حتی مواد قانون اساسی هم بجز مواد مربوط به سلطنت ، تا وقتیکه قوانین جدیدی جانشین آنهانشده، باتمام ایرادائی که براآنها وارد است، قابل اجرا می‌باشد. ولی‌باید متوجه باشیم که یکباره نمی‌توان نظام جامعه را با لغو همه قوانین برهم ریخت . به همین دلیل وزیر مشاور دراموراجرای انقلاب تعیین شده است‌که به کمک کارشناسان‌مسئول مطالعه وبررسی برای تصویب و تدوین قوانین جدید است . مسلما بعد ازاینکه توانستند قوانین جدید ومناسبی پیدا کنند، آنرا اعلام می‌نمایند.

سئوال : رئیس دولت ازقره‌نی ستایش وپشتیبانی کرد ، چرا ؟

جواب : «قره‌نی» را ما فردی پاک وسالم می‌شناسیم و تا وقتیکه خلاف این امرثابت نشود ، ما برای ایشان احترام قائل‌هستیم.

سئوال : یعنی شما نوارمکالمه وی را با وزیر کشور نشنیده‌اید؟

جواب : ایشان برای‌ما فردی پاک و علاقمند به مملکت می‌باشد و حتما آنچه راکه‌کرده‌اند، درست بوده‌است.

س ـ چون صحبت‌هائی درمورد زندانیان میشود که ما قبول‌نداریم آیا امکان دارد عده‌ای از روزنامه‌نگاران از زندان قصر دیدن کنند ؟

ج ـ تقاضای شما مورد رسیدگی قرارمیگیرد.

س ـ سیاست دولت در مورد دولت جدید اوگاندا چیست ؟

ج ـ این را از وزارت‌خارجه سئوال کنید.

س ـ نظر دولت انقلاب‌اسلامی در مقابل ایدئولوژی اسلامی‌چیست وایدئولوژی اسلامی را چطور می‌خواهید در جامعه پیاده کنید؟

ج ـ درمورد ایدئولوژی اسلام باید از متخصصین و روحانیت سئوال کنید ، تا جواب دهند . حکومت اسلامی‌متکی براسلام‌خواهد بود. متاسفانه در حکومت‌های‌قلد گذشته ایدئولوژی اسلامی بمردم تفهیم نکرده‌اند . با اینکه مردم ما مسلمانند ودر آینده روحانیت باچاپ کتاب و سخنرانی‌ها ایدئولوژی اسلامی را بطور کامل تشریح میکنند.

س ـ وظیفه دولت چیست ؟

ج ـوظیفه دولت موقت‌همانطور که‌گفته شد ، انجام رفراندوم ، انتخابات مجلس موسسان و مجلس شورا وتشکیل دولت‌اصلی است.

س ـ اگر از هم‌اکنون زیربنای اقتصادی کج گذاشته شود دولتهای بعدی نیز همین رویه را ادامه می‌دهند ؟

ج ـ من متاسفم که شما از کار های دولت اطلاع ندارید . دولت درنظر دارد که روال کار بصورت عادی و به‌همان سیستم گذشته برگردد و مسئولان مذهبی و گردانندگان هنوز طرحی برای تغییر ندارند . مثلا هنوز طرحی برای تغییر بانکها نداده‌ایم‌ووقتی مملکت بحال عادی برگشت ، متخصصین مذهبی قوانین را با اسلام تطبیق میدهند.

س ـ ملاقات سفیر بلژیک با نخست‌وزیر در چه مورد بود؟

ج ـ مذاکرات با سفیربلژیک درمورد مسائل موزه علاقه دوکشور و مس سرچشمه بود ، چون مقداری ازکارهای مس سرچشمه را آنها انجام میدهند.

س ـ مسئله زنان دروزارتخانه ها مطرح است ، میگویندمیخواهند مهد کودک‌ها را تعطیل کنند؟

ج ـ کجا مهدکودک‌رامیخواهند تعطیل کنند ؟

خبرنگار ـ تحقیق میکنم وبعدا باطلاع شما میرسانم.

س ـ در دهات بین زنجان تا آذربایجان زنان معجرانمی‌پذیرند؟

ج ـ من‌فکرنمیکنم ، ولی دراین مورد تحقیق خواهیم کرد.

پاسداران انقلاب...

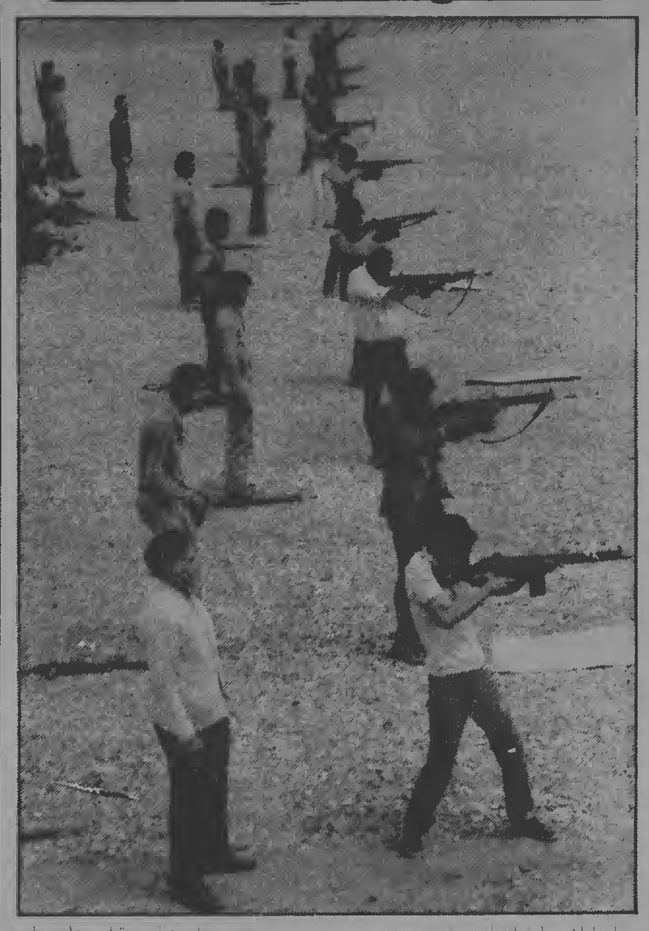

پاسداران ، این از خود ـ گذشتگان و رزمندگان انقلاب اسلامی ایران که با نثار خون خود سهم بزرگی در به ثمر رسیدن انقلاب شکوهمند کشورمان دارند ، همواره درتلاشند . تلاش برای باورو شدن هرچه بهتروبیشتر انقلاب اسلامی ـ در میان‌آنها از جوان ۱۷ ساله تا مرد ۸۰ ساله را میتوان دید که گاهی از فرط بیخوابی دیگر چشمانشان به سرخی گرائیده است ، ولی آنها بدون احساس خستگی ،و بدون اینکه توقع سزا و پاداشی از کسی داشته باشند ، به تلاش بی امان خود برای حفظ نظم و جلوگیری از اعمال ضد انقلابی ادامه میدهند .

آنها میگویند ،اغلب ما هفته‌ها وشاید چند ماه‌است که رنگ خانه‌مان را ندیده‌ایم سبو روزمان یا درکمیته و یا در پاسداری و یا اینکه درصدد دستگیری خائنین و افراد ضد انقلاب هستیم . گاهی میشود فرصتی پیدامیکنیم ودوساعتی بخوابیم و یاجلوی در کمیته بخواهیم ـ خواهر و یا مادرمان ملاقات کنیم . اما خوشحال و سرفرازیم که در راه انقلاب خدمت میکنیم .

یکی از آنها می گوید : امام‌خمینی گفته‌اند ، ضدانقلاب بیدار است ، شما هم بایدبیدار باشیدوماباید فرمان امام خودباید با هشیاری تمام بیدار بمانیم و ضد انقلاب را به امان بیاوریم ، همسر و فرزند را بعدا هم میشود دید ، وقتی انقلاب به ثمر رسید ، با خیال راحت میتوان زن و بچه را دید . پاسداران این‌رزمندگان انقلاب ، که با تلاش خستگی ناپذیر خود خواب و استراحت را از یاد برده‌اند ، هر ۱۵ روز یکبار نیز برای تمرین تیراندازی به میدان های تیر میروند ـ دراین عکس گروهی از پاسداران رادر حال تیر ـ اندازی می‌بینیم از مرد ۸۰ ساله تا جوان ۱۷ ساله ، خدای بزرگ ، نگهدارشان باشد .

مدیر عامل شرکت ملی‌مس:

عملیات تولید مس تا یکسال متوقف میماند

مصطفی مداح مدیر عامل شرکت ملی صنایع مس ایران‌اعلام کرد: به‌علت اعتصابات و ضائلی‌که طی چند ماه گذشته بوجود آمد مقداری از کارها در مجتمع مس سرچشمه متوقف شد و حداقل در این مجتمع تا یك سال دیگر قادر نخواهیم بود به مرز بهره‌برداری برسیم.

مصطفی مداح گفت : مدت سه ماه است که پیمانکاران‌خارجی این مجتمع ایران را ترك‌کرده‌اند. بنابراین قرارداد جدید با این پیمانکاران باید بگونه‌ای باشدکه مدیران و مشاوران ایرانی بتوانند کار آنان را کنترل کنند. ضمنا ما در حال حاضر مشغول دوباره‌نگری تمام طرحهای مربوط به این مجتمع هستیم. این مطالعه میزان تولید سالانه و سایر مسائل مربوط به مجتمع را دربر میگیرد. نتیجه این مطالعات به هیات‌دولت ارائه خواهد شد و این دولت است که‌بایدتصمیم بگیرد مثلا ازظرفیت کامل این مجتمع که ۵۰ هزار تن در سال است استفاده شود، یا نه‌و یا اینکه این مقدار به نصفیا ثلث برسد ولی آنچه بعنوان یك اصل می‌توانم بگویم این است که هدف دولت ایجاد کار و همچنین ایجاد یك صنعت اصیل در تمام رشته‌ها منجمله مس است. زیرا ما نمیخواهیم مس را مانند یك‌کالای ارزان و همچنین حتی‌الامکان بصورت خام بفروشیم.

اجتماع موافقان و مخالفان «عفو عمومی» در مقابل نخست‌وزیری

خانواده‌ها و آشنایان‌زندانیان فعلی دیروز با اجتماع در مقابل کاخ نخست‌وزیری، خواستار تسریع در بازجوئی‌ها و محاکمات زندانیان شدند و از مسئولان‌تقاضا کردند که با فرمان عفو عمومی، آندسته از زندانیان را که بخاطر جرم‌های سبك و کم‌اهمیت زندانی شده‌اند، آزاد نمایند.

ایـن‌گروه که با دادن شعارهائی مبنی بر تصویب طرح عفو عمومی و آزادی زندانیان سیاسی از حدود ساعت ۹ صبح در مقابل نخست‌وزیری گرد آمده بودند، پس از مدتی با گروه دیگری روبرو شدندکه ضمن رد تقاضای عفو عمومی ، خواستار محاکمه و مجازات سریع زندانیان بودند و شعار می‌دادند که: «ساواکی‌های خائن، وکیلان‌خائن و سناتورهای خائن اعدام باید گردند» و «عفو عمومی محکوم است».

مدیر کل روابط عمومی

محمدعلی گویا از سوی وزیر مسکن‌و شهرسازی به سمت مدیرکل اطلاعات و انتشارات و روابط عمومی آن وزارتخانه انتخاب شد. وی از نویسندگان و شاعران قدیمی است که سالها عضو هیات تحریریه روزنامه توفیق بوده است.

دبیر اول حزب توده ایران :

دادگاههای انقلاب، ایران راسر بلند کرد

دکتر نورالدین کیانوری دبیر اول حزب توده ایران دیروز اعلام کرد که این‌حزب برای همکاری با دولت‌و سایر نیروهای مترقی آماده‌است و قصد ندارد موجودیت دولت کنونی را دربرابر علامت‌سئوال قرار دهد .

کیانوری که پس‌از ۳۰ سال دوری از وطن برای اولین‌بار دریك مصاحبه مطبوعاتی با شرکت خبرنگاران داخلی و خارجی‌سخن میگفت ، در آغاز این مصاحبه اظهار داشت :من از جانب حزب توده ایران‌تاسف عمیق خودرا نسبت به مسئله‌ای که برای حضرت آیت‌الله طالقانی صورت گرفته و بی‌احترامی که‌بشخص ایشان شده ابرازمینمایم. حزب توده ایران حضرت‌آیت‌الله طالقانی را از برجسته‌ترین چهره های ایران میداند که نقش مهمی‌در جهت مثبت در تکامل جنبش انقلابی ایران ایفا کرده‌است .ما نسبت باین حادثه و مسببان ان ابراز تنفر میکنیم و عمیقا متاثریم . البته باید بگویم همانطور که از طرف یکی از مسئولین کمیته های انقلاب در روزنامه ها نوشته شد این موضوع را نباید به پای کمیته های انقلاب گذاشت . این کمیته ها نقش مهمی در دموکراتیك کردن مملکت ، ریشه کن کردن دشمنان و مبارزه با عوامل رژیم ایفا کرده‌اند . لذا ما با کوشش کسانی که سعی میکنند این حادثه ناگوار را دستگیر و مجازات کند .

کیانوری که پس‌از ۳۰ سال دوری از وطن برای اولین‌بار دریك مصاحبه مطبوعاتی با شرکت خبرنگاران داخلی و خارجی‌سخن میگفت ، در آغاز این مصاحبه اظهار داشت :من از جانب حزب توده ایران‌تاسف عمیق خودرا نسبت به مسئله‌ای که برای حضرت آیت‌الله طالقانی صورت گرفته و بی‌احترامی که‌بشخص ایشان شده ابرازمینمایم. حزب توده ایران حضرت‌آیت‌الله طالقانی را از برجسته‌ترین چهره های ایران میداند که نقش مهمی‌در جهت مثبت در تکامل جنبش انقلابی ایران ایفا کرده‌است .ما نسبت باین حادثه و مسببان ان ابراز تنفر میکنیم و عمیقا متاثریم . البته باید بگویم همانطور که از طرف یکی از مسئولین کمیته های انقلاب در روزنامه ها نوشته شد این موضوع را نباید به پای کمیته های انقلاب گذاشت . این کمیته ها نقش مهمی در دموکراتیك کردن مملکت ، ریشه کن کردن دشمنان و مبارزه با عوامل رژیم ایفا کرده‌اند . لذا ما با کوشش کسانی که سعی میکنند این حادثه ناگوار را دستگیر و مجازات کند .

نیست و اقدامات ریشه‌ای باید انجام گیرد . حزب توده‌ایران آماده‌است که دراین موردوارد یك بحث سازنده با دولت‌شود و پیشنهادات خودرا عرضه کند . ما این موضوع را به‌ نخست‌وزیر هم می‌نویسیم و امیدواریم گوش شنوائی پیدا شود .

دبیر اول حزب توده ایران سپس به بازگشت خود به کشور اشاره کرد و گفت : ما چقدر خوشحلیم از اینکه بعد از ۳۰ سال میتوانیم در ایران خود آزادانه‌بحث کنیم با خواستار لغو قرارداد های تحمیلی امریکا و سپس‌پیوستن به جرگه کشور های غیرمتعهد هستیم ما همچنین معتقدیم که آرتش استعمارزده، که تار و پودش برای منافع‌امپریالیزم و استعمار بافته شده باید هرچه زودتر تصفیه شود

اقتصاد ما باید مدافع منافع مستضعفین بوده و تغییرات بنیادی درآن‌صورت گیرد . ما از دولت انتظار نداریم که‌این کار را فورا انجام دهدولی نمیتوانیم سمت گیری صحیح را از دولت بخواهیم .

او افزود : تنها در صورت گرفتن سمت‌گیری صحیح‌است که مردم از دولت حمایت خواهندکرد. بنظر ما آندسته‌از صنایع که تاراج‌رمایانشان کشور رفته‌اندباید می شود. همچنین کارخانجاتی که‌سرمایه مختلط با امپریالیزم و خاندان شاه دارند باید مشمول می کردن شوند . بانك ها نیز که عمدتا با بانك های امپریالیستی در ارتباطند باید می شوند . البته‌ماسرمایه‌داری می را از این اصل مستثنی میدانیم .

وی سپس به اقدامات دولت اشاره‌کرد و ضمن‌ابراز خواستن آنها گفت : اقدامات دولت برای بهبود زندگی‌زحمتکشان هنوز ملموس نیست ، حتی هیچ سمت گیری را نمی‌توانند ارائه دهند برعکس ما می‌بینیم که‌تورم لجام گسیخته در کار بیچاره کردن مردم‌است و گرانی بحدیست که حضرت آیت‌الله خمینی مجبور به‌تهدید گران فروشان شده است . ما این اقدام امام خمینی را تایید میکنیم و هشدار میدهیم که قسمی از سرمایه‌داری ایران باز درحال مکیدن شیره‌مردم است . دولت باید برای‌مقابله باین چیز ها برنامه داشته‌باشد والا انقلاب به خطر می‌افتد. مردم انقلاب کرده‌اند و حالا میخواهندنتیجه‌اش را ببینند ، آنها که سرمایه‌دار نیستند که ازجیب بخورند.

کیانوری آنگاه با تاکید براینکه حزب توده ایران از دولت بازرگان حمایت میکند گفت : ما دراین‌مرحله از کلیه اقدامات‌در جهت مردم‌پشتیبانی میکنیم ونمیخواهیم موجودیت این دولت را در برابر علامت سئوال قرار دهیم . به نظر ما ایران دولت هنوز امکانات بالقوه‌ای برای قدم برداشتن درجهت حرکت مردم دارد .

وی سپس بوضع دهقانان اشاره کردو ضمن تشریح‌وضع آنان گفت : بیش‌از ۵۰ درصد دهقانان نه زمین دارند نه امکانات . روی آوری کشاورزان به شهرستان‌هانشان میدهد کهاگر هرچه زودتر راه‌حل های بنیادی مورد اجرا گذاشته نشود وضع بحرانی عمیق تر خواهد شد.

کیانوری درمورد مسئله کردستان و ترکمن‌صحرا گفت: ما طرفدار آزادی کامل‌وتساوی حقوق ملیت ها و اقلیت های ملی در جامعه هستیم . البته ما با جریان هائی که تحت‌لوای خواستهای ملی باشد موافق نیستیم .

از دبیر حزب توده ایران سئوال شد : حزب توده ایران تاچه‌حدی‌از سازمان‌آزادیبخش فلسطین‌دفاع میکند و موضع‌گیری شما در قبال حرف های اخیر آقای امیرانتظام درمورد فلسطین چیست ؟

او پاسخ داد : مامبارزه‌خق فلسطین را نه به عنوان‌مبارزه خق فلسطین بلکه به عنوان یکی از اجزاء بسیارباا‌اهمیت مبارزه ضد امپریالیستی و صهیونیستی میدانیم. پشتیبانی همه جانبه‌ای از این مبارزه یکی از نکات اصلی برنامه پیشهادی ماست .

از وی سئوال شد : آیا برای مجلس موسسان کاندیدا معرفی میکنید ؟

کیانوری پاسخ داد : حتما کاندیدا معرفی میکنیم . اگر کاندیدای مستقل هم نداشته باشیم حتما شرکت میکنیم و انتقاد سازنده خواهیم کرد . چرا که مابرای این مجلس موسسان اهمیت بسیاری قائلیم.

از وی‌درمورد امکان‌بازگشت سایر اعضاء حزب توده ایران سئوال‌شد ، کیانوری گفت . نوده‌ای هابلافاصله در جریان انقلاب آماده بازگشت بایران شدند . ولی متاسفانه دولت آقای بازرگان‌برای‌مامشکلاتی بوجودآورد . من‌بدون‌گذرنامه بازگشتم.

درمورد‌سازمان هاودستجاتی که ازحزب توده‌ایران مشعب شده‌اند ، کیانوری گفت : از اینها درآینده زیاد خواهید دید. ما بدانین ها با تبسمی پیرانه نگاه میکنیم . آن ها اگر چه با خصومت بسیار از ما انتقاب میکنند ولی‌نمیدانم جانبه اسم توده چیست که تازه آنها پس‌از انشعاب هم‌اسم خودرا سازمان انقلابی حزب توده میگذارند .

کیانوری‌درمورد دادگاههای انقلاب گفت : این ها انقلاب ایران راسربلند کردند .روزه هائی که در غرب علیه این احکام انقلابی می‌کشند روزه های دل سوختگان است که نه تنها پایگاه بلکه‌مهره‌های تربیت شده خودرا هم‌از دست میدهند .البته ما خیلی‌خوشحال میشدیم اگر مذاکراتی که‌در این دادگاه ها میشود به‌اطلاع عموم میرسید .

ما خواستار محترم شمردن تمامیت‌ارضی و تحکیم‌استقلال کشور هستیم . ما با تجزیه ـ طلبی مبارزه میکنیم و ایران رادر سرحدات کنونیش می‌ـ خواهیم و به خاطر آن زنده هستیم .

دیروز و امروز در تهران انجام شد :

تظاهرات وسیع به پشتیبانی از آیت‌الله طالقانی

دیروز وامروز ، گروه‌های متعددی از مردم و بخصوص دانش‌آموزان و دانشجویان . به عنوان اعتراض به‌ماجرای دستگیری فرزندان آیت‌الله طالقانی ومحکوم‌کردن عناصر مرتجع که بادستگیری‌فرزندان آیت‌الله طالقانی باعث رنجش ایشان شده‌اند دست‌به‌راه‌پیمائی زدند .

در راه پیمائی دیروز که از ساعت ۹ صبح از مقابل دبیرستان البرز شروع شد دانش آموزان در حالی که پلاکارد هایی دردست‌داشتند‌که بر روی آنها نوشته شده بود: « ما خواستار بازگشائی دفاتر آیت‌الله طالقانی هستیم . تا اعلام نتیجه نهائی و دلایل مبنی‌بر علت دستگیری‌فرزندان آیت‌الله طالقانی بعراه پیمائی ادامه داده واین عمل رابشدت محکوم میکنیم . » به راه افتادند ودرحالیکه شعار میدادند : « مرگ بر ارتجاع، دشمن خلق ما » ـ «طالقانی، طالقانی ، تو ضد ارتجاعی» به طرف سازمان مجاهدین خلق آرم سازمان مجاهدین خلق را درست داشتند ، شعار میدادند : « درود بر طالقانی ، سلام بر مجاهد ».

دراین موقع ،پس‌از پخش چند سرود مجاهدین ، پیامی خطاب به دانش آموزان‌خوانده شد. دراین پیام گفته شد :

« شما فرزندان راستین‌خق قهرمان ما ، که دیروز باخون پاکتان‌وبافریاد های«اللهاکبر» با طاغوت زمان و باامپریالیزم خونخوار به نبرد برخاستید ، امروز باهوشیاری از دستاورد های انقلاب اسلامی ما پاسداری میکنید .درود برشما که با درك و هوشیاری‌اسلامی و انقلابی‌تان اجازه نداده‌اید و نخواهید داد که عناصر مرتجع به انقلاب شکوهمند ما لطمه بزنند .

شما به خوبی درك‌کرده‌اید که باید بافریادهایشان ازرهبر پیشتازو نستوه آیت‌الله‌طالقانی حمایت و پشتیبانی کنید .

رهبری که در تاریکترین‌دوران خفقان برای رهائی خلق ایران به پیکار برخاست و امروز نیز باآخرین اقدام انقلابیش برای‌پاسداری‌از انقلاب‌توحیدی خلق ایران بپا خاسته .درود بر آیت‌الله طالقانی . »

پس‌از آن ، دانش آموزان به طرف سفارت فلسطین‌رفتند. درمقابل سفارت فلسطین نیز جمعیت شعار « ثوره ، ثوره، حتی‌النصر (انقلاب ، انقلاب، تا پیروزی) » را تکرار کردند واز آنجا به طرف دانشگاه تهران رفتند .هنگامی که دانش آموزان به دانشگاه تهران رسیدند از ورود آنها به دانشگاه جلوگیری شد و جمعیت به طرف میدان ۲۹ اسفند (۲۴ اسفند سابق) رفتند که در آنجا با گروهی درگیری پیش آمد و دانش‌ـ آموزان متفرق شدند .

در قطعنامه‌ای که دانش‌ـ آموزان صادر کردند اعلام است : « ما دانش آموزان دبیرستان های خوارزمی ، میرافضلی ، البرز ، مرجان ، هشترودی ۱ و ۲ و ابادنر عقاری به منظور طرفداری‌از آیت‌الله طالقانی و فرزندانشان دست به راه پیمائی زدیم و خواستار بازگشت آیت‌الله طالقانی و فرزندان ایشان هستیم . همچنین حمله‌عناصر مرتجع را به راه پیمائی‌محکوم میکنیم . »

در تظاهرات دیروز ،دانش آموزان شعار هائی نیز در انتقاد از خبر های پخش‌شده از رادیو تلویزیون پیرامون این واقعه میدادند .

صبح امروز نیز حدود پنج هزار نفر از دانش آموزان دبیرستانهای بزرگ تهران به طرفداری از آیت‌الله طالقانی و اعتراض به دستگیری‌فرزندان وی، تظاهراتی از خیابان سپه بسمت خیابان فلسطین ودکتر مصدق انجام دادند.

این‌دانش‌آموزان ازدبیرستان های تهران ، هدف شاره یك دختران و نوباوگان دختران و چند دبیرستان دیگر بودند . آنان در طی مسیر پلاکاردهایی به همراه داشتند و شعار هایی چون :

«طالقانی ، طالقانی ؛ وجود تو لازم است ، انقلاب بدون تو ناقص است» و«درود برخمینی، سلام بر طالقانی» می‌دادند.

در این راهپیمایی دبیرستان های خوارزمی ، هنرودی ، ولی‌اله نصر و پازند هم شرکت داشتندوقطعنامه‌ای بدین‌مضمون صادر شد :

بنام خداوند درهم‌کوبنده ستم‌گران

ما عده‌ای از دانش آموزان دبیرستان های تهران ، ضمن محکوم‌کردن دستگیری‌فرزندان آیت‌اله طالقانی و بسته شدن دفاتر آن‌حضرت وسپاس‌گذاری از افشاگری بجا و مناسب سازمان مجاهدین خلق ایران » خواست های خود را به شرح زیر اعلام میکنیم:

۱ ـ بازگشت هرچه سریعتر آیت‌اله طالقانی و صدوراعلامیه و توضیح علت غیبت واتفاقاتی که رخ داده است.

۲ ـ کمیته ها بایستی‌تعقیب شده و شکل واقعی اسلامی به خود بگیرد .

۳ ـ دفاتر آیت‌اله طالقانی هرچه زودتر گشوده گردد .

۴ ـ مسببین جریان کونی مجازات باید گردند .

۵ ـ ایجاد محیطی آزاد و خالی از هر نوع اختناق .

مجتبی طالقانی‌وا بستگی خود به سازمان پیکار را تکذیب کرد

روزگذشته اطلاعیه‌ای از سوی سید مجتبی طالقانی فرزند حضرت آیت‌اله طالقانی صادر شد.

سید مجتبی طالقانی دراین اطلاعیه اعلام‌کرد: اینجانب هیچگونه وابستگی تشکیلاتی ، به هیچ یك از گروههای موجود ندارم و خبری که در یکی از روزنامه‌ها راجع به وابستگی من چاپ شده بود ، صحت ندارد .

همچنین اعلامیه گروه پیکاررا درمورد خودم تکذیب میکنم .

انجمن دانشجویان مسلمان ° دستگیری فرزندان آیت‌الله طالقانی دانشجویان را نگران کرده است

انجمن دانشجویان مسلمان‌دانشگاه تهران‌با انتشاربیانیه‌ای دستگیری فرزندان آیت‌اله طالقانی را محکوم کرد .

در بیانیه این انجمن آمده است :

بنام خدا، بسته شدن دفاتر آیت‌اله طالقانی و دستگیری فرزندان ایشان توسط مهاجمینی که خود را پاسداران انقلاب می‌نامیدند، نگرانیهای عمیقی را در میان دانشجویان بوجود آورده است.

انجمن دانشجویان مسلمان دانشگاه تهران ، ضمن محکوم کردن این عمل شرم‌آور از دولت مهندس بازرگان می‌پرسد که مهاجمین از جانب کدام مرجع قانونی و دولتی اجازه جلب فرزندان آیت‌اله را دریافت کردند و بنا به چه مجوزی‌رفتاری توهین‌آمیز نسبت به آنان اعمال نمودند ؟ و ادامه میدهند؛ ما خواهان اقدام عاجل و قاطع دولت در زمینه پایان دادن به اینگونه هرج و مرجها هستیم، زیرا بیم آن داریم که نهتنها چهره انقلاب اسلامی ایران با اینگونه اعمال آلوده شود، بلکه زمینه راهرچه بیشتربرای رشد نیروهای ضد انقلابی وارتجاعی فراهم سازد.

بیانیه گروهی از کارکنان دفتر مرکزی خبر رادیو تلویزیون : دستگیری فرزندان آیت‌الله طالقانی یك عمل ضد انقلابی است

۲۸ تن از کارکنان دفتر مرکزی خبر رادیو تلویزیون دربیانیه‌ای که برای روزنامه‌ها ارسال داشته‌اند، دستگیری فرزندان آیت‌اله طالقانی را یك عمل «ضد انقلابی و ضد دموکراتیك» دانستند. دراین اطلاعیه آمده است :

«دستگیری فرزندان مجاهد بزرگ حضرت آیت‌الله طالقانی یك عمل ضد انقلابی و ضد دمکراتیك دیگری است که باعث تاسف وتاثر همه آزادیخواهان شد.

چگونگی و شکل انعکاس این اتفاق از رادیو تلویزیون‌جمهوری اسلامی ایران باعث تاسف بسیار و قابل انتقاد است ، رادیو تلویزیون اعلامیه‌های نفاق‌افکنانه گروه‌های بی‌هویت را به نحو تحریك‌آمیزی پخش میکند و اجتماعات گروه‌های خلق‌الساعه راکه معتقدند اگر از طریق مباحثه نتوانند عقاید خودرا به دیگران بقبولانند با استفاده از قدرت نظامی و توسل به زور اینکار را خواهند کرد ، با آب وتاب پخش میکنند.

در مورد این مساله می‌بینیم که اول خبر مربوط به دستگیری فرزندان حضرت آیت‌الله طالقانی را تکذیب میکند و بعد هم وقتی حقایق کاملا آشکار میشود ، رادیو تلویزیون خیلی سریع از کنار مساله میگذرد انگار که موضوع اهمیت چندانی ندارد.

ما از حضرت آیت‌الله طالقانی مجاهدی که غول استبداد و استعمار نتوانست اورا از پای درآورد استدعا میکنیم که دراین‌لحظات حساس انقلاب که مردم ایران بوجود ایشان نیاز دارند به این اعمال جنایتکارانه و نفاق افکنانه بدیده اغماض ننگرند و رسالت تاریخی خودرا درراه اسلام وایران انجام دهند .

گروهی ازکارکنان دفترمرکزی خبررادیوتلویزیون جمهوری اسلامی ایران

اظهار تاسف گروهها وسازمان‌هاازماجرای عزیمت آیت‌الله طالقانی

بدنبال عزیمت حضرت‌آیت‌الله طالقانی ازتهران و مسائلی‌که توسط عناصر ارتجاعی و ضدانقلاب برای فرزندان ایشان پیش‌آمد ، مراکز مختلف فرهنگی ، اقتصادی وسیاسی خواستار بازگشت حضرت آیت‌الله شدند.

کارکنان مرکز اسناد فرهنگی آسیا ضمن اعتراض به عناصر ضد انقلاب واشاره به‌نفوذ بجامانده امپریالیسم و عناصر ارتجاعی رژیم‌سابق درکمیته‌های انقلاب خواستار پاکسازی این کمیته‌ها شدند .

همچنین کارگران وکارمندان کارخانجات صنعتی آزمایش ضمن تایید بیانیه سازمان مجاهدین خلق‌ایران؛ مبنی‌بر واقعه دستگیری فرزندان حضرت آیت‌الله طالقانی وعزیمت ایشان به نقطه‌ی نامعلوم خواستار رسیدگی به‌این مسئله وپیشگیری ازاین حوادث ناگوار شدند.

مجاهدین خلق : برادران ارتشی در بازداشت‌فرزندان آیت‌الله طالقانی دخالت نداشتند

دیروز ازسوی سازمان مجاهدین خلق ایران اعلام‌شدکه : «درجریان دستگیری و ربودن فرزندان حضرت آیت‌الله طالقانی برادران غیور ارتشی به هیچوجه من‌الوجوه دخالتی نداشتند و ضمنا محل بازداشت فرزندان حضرت آیت‌الله ، کمیته سلطنت آباد بوده است که اشتباها پاسداران لویزان ذکرشده بود. »

این توضیح ، دیروز متاسفانه بدون ذکر منبع درروزنامه چاپ‌شده بود که بهاین وسیله تصحیح می‌شود.

کردهای مقیم مرکز : حمله به فرزندان طالقانی توطئه است

جمعیت کردهای مقیم مرکز دیروز با انتشار بیانیه‌ای حمله به فرزندان آیت‌الله طالقانی را توطئه‌ای خواندکه هدف اصلی آن دست‌آوردهای انقلاب میباشد .

در بیانیه جمعیت آمده است :

«جمعیت کردهای مقیم مرکز باآگاهی و وقوف به ریشه‌حوادثی که در عرصه سیاسی ایران روی میدهد و باشناخت مستقیمی که نسبت به نظرات سیاسی حضرت آیت‌الله طالقانی دارد و با عنایت به اینکه در جریان حوادث سنندج از نزدیك با معظم‌له در تماس بوده است توطئه حمله به فرزندان و خانواده معظم‌له را شدیدا محکوم و اعلام میداریم ؛ این قبیل اقدامات دسایسی است‌که مستقیما انقلاب دست‌آوردهای آن را هدف قرارداده است ».

در شهرستانها

سروستان ـ اعضای جامعه اسلامی فرهنگیان سروستان ضمن پشتیبانی از مجاهدات حضرت آیت‌الله طالقانی دستگیری فرزندان ایشان را توسط عناصر غیر مسئول محکوم نمودند و از دولت خواستار مجازات عاملان این واقعه شدند .

رشت ـ کارکنان اداره‌کل اطلاعات و تبلیغات گیلان ضمن‌انتشار اطلاعیه‌ای ، اقدام نامعقول گروهی بی‌مسئولیت را در مورد فرزندان آیت‌الله طالقانی تقبیح‌کردند. دراین اطلاعیه از دولت خواسته شده است‌که از انجام اینگونه اعمال نابخردانه باکمال قدرت جلوگیری کند.

اداره نظام وظیفه :

معافیت مشمولان دیپلمه صحت ندارد

یك مقام مطلع در اداره نظام‌ـ وظیفه عمومی اعلام کرد‌که‌معافیت دهها هزار دیپلمه صحت ندارد .

این مقام گفت : اخیرا گفته‌شده بود که تعداد دیپلمه‌های اعزامی خرداد وسنوات قبل ۷۰ هزار نفر برآورد شده و چون ظرفیت‌پادگان ها و نیاز سازمان های دولتی‌بیش از ۳۰ تا۴۰ هزار نفر نیست،تعداد زیادی از این دیپلمه‌ها از خدمت معاف خواهند شد .

وی افزود : این‌خبر صحت‌ندارد، زیرا در درجه اول باید سازمان‌های مختلف آمار مورد نیاز خودرا به اداره نظام وظیفه عمومی بدهند و اداره نظام وظیفه نیز تعداد مشمولان‌را برآورد کند ،ولی چون هنوز تعداد مشمولانی که باید به خدمت بروند مشخص نشده است. پس از پایان ثبت نام یك‌کمیسیون در ملاوزعام مشمولان و معافیت مشمولان مازادتصمیم خواهدگرفت. ولی چون‌تاکنون ، نه‌آمارسازمان‌ها تهیه‌شده ونه تعداد دیپلمه‌هابرآورد شده ، هیچ چیز معلوم نیست . و بنابراین خبرمعافیت مشمولان‌دیپلمه فعلا صحت ندارد .

۲۰۰ دانشجوی دانشکده پیراپزشکی متحصن شدند

**بیش از ۲۰۰ نفر از دانشجویان دانشکده پیراپزشکی دکتر حس

بت‌دیگری سقوط می‌کند

● سرنوشت امین ، سرنوشت همه قدرتمندانی است که از ملت خود می‌برند و به ارعاب و نیرنگ تکیه می‌کنند

ع. روحبخشان

کامپالا ، پایتخت «فیلدمارشال» افسانه‌ای ولطیفه‌سازآفریقا، سرانجام سقوط کرد. حکم تاریخ‌درباره‌عیدی‌امین‌دادا هم صادر شد . «نیروهای آزادیبخش اوگاندا» مرکب ازشورشیان اوگاندایی برخوردار از حمایت یاری دهندگان نظامی تانزانیایی ، سرانجام پس ازچندنبرد خونین ، پایتخت اوگاندای «مارشال»کذایی راگرفتند . مارشال ــ لقبی‌که برای آن کودتاچی خود فریفته چیزی در حد همان «خدایگان» آریامهری (!) هاست ــ به‌مشرق کشور گریخت‌ودر جایی بنام «جینجا» پناه گرفت تابه‌خیال خودش در آنجا نهضت مقاومتی پدید آورد و باکمک نیروهای بیگانه به پایتخت بازگردد ــ درست همانگونه که‌آریامهر کذایی ماهم باسفر به‌مصر وهراکس قصد داشت «بزودی زود» دیدارها تازه‌گردد و نغد ! مارشال به دومین‌شهر اوگاندا که ۸۰ کیلومتر پاپایتخت فاصله دارد گریخته است وشاه سابق کذایی به‌مصر کارتری (که سابقا هنر ناصری بود) گریخته بود.

اما مردم کامپالا ــ همانگونه که اهالی تهران ــ نخستین‌شب بی‌مارشال خود را درجشن وشادی گذراندند . البته آنها هفته‌ها و روزها نبرد وخونریزی راپشت‌سرگذاشته بودند ومخصوصا‌نبرد ۴۸ساعت آخر آنچنان سخت وسنگین وخونین بودکه‌بیش از نیمی از مردم پایتخت ، شهررا رها کرده به‌بیرون گریخته بودند . اما‌هان‌ها هم‌که مانده‌بودند نیروهای «مهاجم» راهمچون نیروهای رهایی بخش گرامی داشتند وپاآنها به‌رقص وپایکوبی وپیاله‌زنی پرداختند ورهایی از «یوغ دیکتاتوری» را جشن‌گرفتند . جشنی که‌البته با غارت و چپاول وآحیانا کشتار همراه‌بود.

عیدی‌امین وقتی در هشت نه سال پیش به‌تحریک و پشتیبانی انگلیسی‌ها ، ازغیبت میلتون اوبوته ، رئیس جمهوری ملی و محبوب کشور، استفاده کرد ودست به‌کودتا زد، هرگز حتی خواب چنین‌روزی رانمی‌دید . همانگونه که‌رضاخان قزاق هم درهنگام کودتای سوم‌حوت ۱۲۹۹ نمی‌توانست خواب شهریور ۱۳۲۰ را ببیند . وبدتر ازاو ، پرش که‌ادعا می‌کرد درآغاز کار «روی دوش‌مردم»به‌مجلس‌برده شده و در پایان خودرا به «خدایگانی» رسانده‌بود نتوانسته بودتصور دربدری وسرگردانی امروز خودرا بکند . ااما‌این سرنوشت محتوم و اجتناب ناپذیر همه قدرتمندانی است که ازهلت‌های خود می‌برند و تکیه بر زر وزور (وارعاب ونیرنگ) می‌کنند.

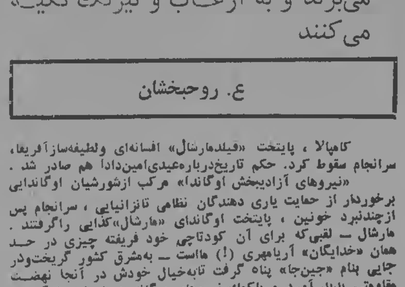

عیدی‌امین ، که دراسرائیل آموزش گروهبانی خلبانی دیده بود، پس ازرسیدن به‌قدرت ، ظاهرا ، ازانگلیسی‌ها برید و به‌اعراب روی‌آورد . زیرا اوهم درست‌مثل شاه‌سابق خودرا مسلمان می‌دانست . موضوعی که بصورت دکانی برای بسیاری درآمده است. در حالیکه عیدی‌امین ، بدلیل شواهد زندگی‌اش ، ازاین کار هیچ هدفی جز به‌جیب زدن‌پول اعراب نداشت . واعراب که شیفته‌ی گسترش اسلام بودند فریب نیرنگ‌امین‌را خورده سیل پولهای خودرا به سوی دامپالا جاری کردند. امابین پول بجای انکه در راه رفاه مردم‌بکار رود صرف ایجادبنت دربر پرطمطراق برای دروغبافی سد ف بخود عنوان هارسانی بسه بود وبادست خودحتی وزیران نامرغان و محارف راهی دشت چرسد به‌مردم عادی.

البته ــ بویژه بدلایل عاطفی ــ عیدی‌امین روکاری برای ماوبسیاری ازمردم زجر دیده‌ی جهان مردمدس ، قابل ستایش‌واحترام انگیزی بود : وقتی اوچهار بازرگان (سودجوی) انگلیسی راواداشت تازیر نخت‌رواش راه بروند واورا درشهر بگردانند به‌نیما انتقام همه سیاهان زجردیده راگرفت بلکه‌مارا تاآعماق طبقه‌پایان ازاین دهن‌کجی به «ببرکاغذی بریتانیا» خشود کرد. وقتی ازهلکه انگلیس حواست نخست‌وزیر «مغرض» خودرا برکنار کند، قلبهای ما ازمادی به لرزه درآمد. وقتی‌که‌از انگلیس هواپیما خواست تاما آن به‌آفریقای‌جنوبی طالم ونژادپرست حمله بکند، همه‌اورا ستودیم . وقتی که توطئه‌های «سیا» رابرای کشتن خودفاش کرد وبه‌آمریکا سرکوفت زد، عرق در نادی شدیم. وقتی‌که ــ طنزآمیز ــ کارتر رادعوت کردکه به‌اوگاندا برود وعقاید اورا بشنود ، ازشادی خندیدیم وقتی گفت که جنگ‌لبنان کار«سیا» است به‌درک او ارج‌گذاشتیم . **ووقتی** که‌گفت امریکا ، انگلیس واسرائیل برای حمله به‌اوگاندا نوطئه می‌کنند، سخن رابارور کردیم. ما درهمه این‌موارد عاطفه را حکم فرارداده بودیم و احساسا امین راکه مجسمه ومظهر دست انداختن امپریالیسم شده‌بود، صمیمانه می‌ستودیم

حتی ... وقتی دیدیم هندی‌الاصل‌های اوگاندا را به‌رور وبام جاسوسی بیرون می‌کنند همانگونه که‌عراق ایرانی‌ها رابران نیرنگ‌ها راند ــ گفتیم که‌این هندیها گذرنامه انگلیسی دارند، سودا کرند ... وبه‌امین حق دادیم وقتی زنهایش رابکی‌پس از دیگری سربه‌نیست می‌کرد وبه‌تجدید فراش می‌پرداخت ، اورا محق می‌دانستیم که زنها «هوزیوار» بقول خودش زهر درخوراکش می‌کردند. وقتی یك‌هانکن برهنه تن را وزیرخارجه می‌کرد وکمی بعد حکم‌مرگ اورا می‌داد ، باورش می‌کردیم که‌سیاست ، بازیها و زیرویم‌ها دارد . وقتی به‌لیبی، عراق ومصر سفر می‌کرد حرفی نمی‌زدیم که‌بدا ــ دراین عصر بازیهای وحشت‌آور ابرقدرتها وامپریالیسم ــ به‌دوستی وپیوندهای آنچنانی نیازدارد . وقتی ازعربستان سعودی پولها می‌گرفت، می‌گفتیم‌کشوری که تنها منبع درآمدش قهوه‌است وقهوه دچار تحریم امپریالیسم شده به‌پول نیازدارد ، همه‌ی‌اینها پذیرفتنی وقابل گذشت بود، اما ...

وقتی که بدلایل امپریالیستی وباستناد نقشه‌های استعماری ادعای بخشی از خاك‌تانزانیا را کرد، وقتی سربازان اوگاندا واردخاك تانزانیای مستقل شدند، وقتی برای‌آرام‌کردن خشم‌های خود به‌قتل‌عام مردم‌پرداخت ، وقتی دسته دسته مردم را روانه‌ی زندان کرد، وقتی که‌بدتر ازدیکتاتورها رفتار کرد، وقتی که‌مردم خودرا هیچ انگاشت، ووقتی که‌بیش از ۲۰۰ هزارتن ازمردم کشورش از ستم او به‌کشورهای همسایه مثل‌سودان وکنیا گریختند ، دیگر «باور کردن» او دشواربود. همانگونه که‌باور کردن ادعای دفاع کارتر از حقوق بشر، دفاع انورسادات ازحقوق ملت فلسطین ودفاع شاه‌سابق ازملت وکشور ایران دشوار وغیرممکن بود.

البته اعراب در پشتیبانی از امین دریك راه ظاهرا بی‌بازگشت گام نهاده بودند . ولذا برای حفظ او دست به‌هرکاری می‌زدند. از بذل‌پول گرفته تا حمایت درسازمان‌های بین‌المللی و تا گسیل نیروی نظامی . همان نیرویی‌که آمریکا به‌حمایت نگوذین‌دیم ووان‌تیو به ویتنام می‌فرستاد ، همان‌نیرویی که‌آفریقای جنوبی به‌حمایت‌یان‌اسمیت به‌رودزیا می‌فرستد ، وهمان نیرویی که بصورت ٤۰ هزارمستشار و میلیاردها جنگ‌افزار فوق مدرن دراختیار شاه مخلوع قرار گرفته بود .

لیکن‌نیروی ملت قوی‌تر ازهمه اینهاست . قدرتی‌که حکام جابر وخودکامه وبی‌خبر همواره ازآن غافلند ، آن‌راهیچ می‌انگارند و، دست‌بالا، هرگاه بآن رو در روشوند تنها راه برخورد با آن را سرکوبی ونابودی می‌دانند . مارشال هم مثل‌همه جباران ، ازاین‌قدرت غافل مانده‌بود . قدرتی که‌اکنون سقوط اورا چنین گرفته‌است.

اما در تحلیل نهایی ، بازنده این بازی اعراب وبیش از همه سرهنگ معمرقذافی ، رهبرلیبی‌است. امین ، گروهبان ساده‌ای بودکه یك‌چند برسریر قدرت قرارگرفت و «دادخود از کهتر ومهتر ستاند» واکنون که‌سرنگون شده چیزی رااز‌دست نمی‌دهد . درحالیکه اعراب ، که‌ساده‌دلانه بامید گسترش اسلام واحیانا نفوذ خود در آفریقا به او کمك کرده‌بودند ، اکنون دربرابر شرایط تازه‌ای قرار می‌گیرند که دست‌کم درکوتاه مدت بزیانشان خواهدبود .

بازنده نهایی وبزرگ این‌بازی مخصوصا سرهنگ قذافی است که‌درطی سالهایی که مارشال برسرکار وقدرت بود ازهیچ کمکی به‌او دریغ نمی‌کرد . علاوه برمبالغ هنگفتی که‌نقدا دراختیار مارشال می‌گذاشت، کمك‌های نظامی وسیعی به‌او می‌کرد ، ازآموزش نظامیان اوگاندایی وکسیل عربی وکارشناس به‌اوگاندا گرفته تا فرستادن‌مهمات وتجهیزات . آیا سرنوشت شاه سابق‌هنوز نتوانسته است درس عبرتی به‌نقشه‌پردازان» و «سیاستگران» داده باشد ؟ وآیا سرنوشت‌مارشال نمی‌تواند دراین زمینه مکمل درس سرنوشت شاه سابق باشد؟

باوجود پایان حکومت امین بنظر نمی‌رسد که گرفتاریهای اوگاندا بایین‌رویها روبه‌پایان باشد .

حکومت جدیدی که بر اوگاندا روی کار آمده‌مجبور است درمیان جامعه اوگاندایی که براثر کشمکشها و سوء ظن های قبیله‌ای دستخوش تفرقه شده پایگاهی اجتماعی پیدا کند . بعلاوه مجبور است اقتصادی را پدید آورد که‌براثر فساد و انهدام مداوم طبقات مدیر و باسواد کشور طی حکومت هشت ساله امین فلج شده است .

یکی از روشنفکران‌اوگاندا که در کنیا بسر می‌برد می‌گوید : «حکومت انتقالی به خلائی سیاسی و نظامی‌قدم خواهد نهاد . در مرحله اول مردم هرکسی غیر از امین را قبول دارند ، اما درعین‌حال دولت مجبور است رسالتی را برای رئیس قوه مجریه‌ای بگیرد که مردم او را حمایت کنند .»

حتی خوش بینان ترمید دارند که اوگاندا بتواند از موجی از کشتار انتقامجویانه برکنار بماند . بنظر اینهامساله بستگی باین داردکه این کشتار ها تا چه حد دامنه‌دار باشد. از جمله آماجهای این‌کشتارها کسانی خواهند بودکه مستقیم یا غیر مستقیم باامین پیوندی داشته‌اند ــ نظیر مسلمانان و اعضای قبیله کاکوآ، مزنوران نوبه‌ای ، افسران برجسته‌ارتش و پلیس و مأموران دولتی‌امین منجمله از هم‌اکنون اخباری در باره انتقامجوئی مسیحیان از مسلمانان بگوش میرسد. مسلمانان فقط به جرم اینکه امین هم اسلام آورده بود ، بقتل می‌رسند و خانه هایشان غارت می‌شود .

همان روشنفکر اوگاندایی گفته است : «هم‌اکنون به دشواری می‌توان معلوم کرد که پایگاه قدرت شورای ۱۱ نفره چیست و با حمایت آنها از کجا سرچشمه میگیرد . به دشواری میتوان فهمید که آیا آنها در زمینه نفرت خودنسبت به امین یکپارچه بوده‌اند یا اینکه واقعا میخواهند بستگی های قبیله‌ای را بخاطر آشتی ملی کنار بگذارند ؟»

بسیاری از ناظران مستقل، شورای اجرایی ۱۱ نفره‌ای را که بیش ازسقوط امین‌درتبعید (در تانزانیا) تشکیل شده‌بود، گروه جالبی میدانندکه شامل دانشمندان ، حرفه‌ای ها و سیاستمداران سابق است وهر چند ترکیبات قومی آنهابسود قبائل «آچولی» و «باگاندا» است با همه اینها بازهم جنبه نمایندگی بیشتر طبقات را دارد .

شورای مزبور از نظر ایدئولوژیکی تا اندازه‌ای در راست میانه قرار دارد و مجبور است تا نُه سال دیگر حکومت

یوسف لوله ، رئیس جمهوری جدید اوگاندا، پس‌ازسقوط حکومت عیدی امین مراسم سوگند را در پارلمان بجا می‌آورد . در کنار رئیس‌جدید دیوانعالی کشور اوگاندا ایستاده است. ــ (رادیوفنوی اسوشیتدپرس)

اوگاندای پس از امین :

آغاز دشواری‌های اقتصادی وقبیله‌ای

لوس‌آنجلس‌تایمز (آمریکا)

کند تا راه برای انتخابات‌آزاد فراهم آید . یکی از اعضای شورا میگوید :

«ما میدانیم که این آخرین شانس ماست تااوگاندایی‌متحد را تشکیل دهیم و می‌توانیم بشما اطمینان دهم‌که مابخوبی میدانیم‌که اگر شروع‌به‌مبارزه قدرت شخصی کنیم و بسراغ بستگی های عشیره‌ای برویم نتیجه همه تلاشهای ما نقش‌بر آب خواهد شد .»

رهبر شورا « یوسف لوله » رئیس جمهوری جدید سوگند یاد کرده است. او رئیس‌سابق دانشگاه «مکرر» در کامپالا و یکی از دانشمندان مورد احترام آفریقاست. اوازاعضای قبیله باگاندا، بزرگترین‌عشیره اوگانداست‌که «میلتون‌اوبوته» رهبری سلطنت گونه او را از زدن وحدت میان آچولی‌ها و قبیله باگاندا در شورا نقش مهمی داشته است . در دوران استعمار، آچولی‌ها قسمت‌عمده ارتش اوگاندا را تشکیل می‌دادند و افراد قبیله باگاندا‌که خودشان را بالاتر از دیگر اوگاندایی‌ها میدانند، استخوان بندی اصلی سازمان اداری مملکت را تشکیل می‌دادند .

مقامات اوگاندایی گفته‌اند که اوبوته از اینکه برسیاست جمهوری انتخاب نشده بسختی دلزده گشته است. دکتراوبوته که سوسیالیست است از آنرو مورد خشم قبیله باگانداست‌که در ۱۹٦٦ که رئیس جمهوری بود برقلمرو سلطنتی این‌عشیره خط بطلان کشید و کمتر کسی اعتقاد دارد که او در دوران بعد از امین بتواند نقش متحد کننده‌ای را داشته باشد .

معهذا به اوبوته گفته شده است که می‌تواند به وطن‌خود باز گردد و مقدمش گرامیست. هرچند که او در مرحله اول در حکومت انتقالی نقشی نخواهد داشت اما آرزوئی او برای ریاست‌جمهوری همچنان وجود دارد و در صورتیکه حکومت جدید اوگاندا متزلزل شود ، اوبوته نیرویی است که نمی‌توان نادیده انگاشت .

سقوط تدریجی رژیم امین طی دو ماه اخیر هزاران اوگاندایی را که بشرق آفریقا گریخته بودند ، همراه با آوارگانی که دراروپا وامریکا بودند بوطن بازگردانده است. ناظران میگویند هنوز زود است که بتوان پیش‌بینی کرد که چه مراکز قدرتی احتمالا در دوران پس از امین در اوگاندا شکل خواهد گرفت . شورای اجرایی‌جدیدگرانمایه‌ترین گروهی است که‌ممکنست در آفریقا تشکیل گردد . هر چند قبیله «کاکوآ» که امین از آنها بود در این شورا نماینده‌ای ندارد ، چنین‌بنظر میرسد که ترکیب فعلی شورا تلاش صمیمانه‌ای است بمنظور پایان دادن اختلافات قبیله‌ای و منطقه‌ای اوگاندا . و باید بدانیم که این شورای اجرایی غیر نظامی‌عاری از نفوذنظامی است .

اسمی که مکررا در شورا بعنوان یکی از رهبران مهم احتمالی بمیان می‌آید ، مردی بنام «مارتین الیکر» دندان‌پزشکی از تحصیل کردگان امریکا و طرفدار غرب است‌و ازچند سال پیش بدینطرف در کنیازندگی‌وطبابت میکرده‌است

دکتر «الیکر» وابسته به قبیله آچولی است و در بیوند زدن وحدت میان آچولی‌ها‌و قبیله باگاندا در شورا نقش مهمی داشته است . در دوران حکومت جدید اوگاندا متزلزل شود ، اوبوته نیرویی است که نمی‌توان نادیده انگاشت .

باوجود پایان حکومت امین بنظر نمی‌رسد که گرفتاریهای اوگاندا بایین‌رویها روبه‌پایان باشد .

حکومت جدیدی که بر اوگاندا روی کار آمده‌مجبور است درمیان جامعه اوگاندایی که براثر کشمکشها و سوء ظن های قبیله‌ای دستخوش تفرقه شده پایگاهی اجتماعی پیدا کند . بعلاوه مجبور است اقتصادی را پدید آورد که‌براثر فساد و انهدام مداوم طبقات مدیر و باسواد کشور طی حکومت هشت ساله امین فلج شده است .

یکی از روشنفکران‌اوگاندا که در کنیا بسر می‌برد می‌گوید : «حکومت انتقالی به خلائی سیاسی و نظامی‌قدم خواهد نهاد . در مرحله اول مردم هرکسی غیر از امین را قبول دارند ، اما درعین‌حال دولت مجبور است رسالتی را برای رئیس قوه مجریه‌ای بگیرد که مردم او را حمایت کنند .»

حتی خوش بینان ترمید دارند که اوگاندا بتواند از موجی از کشتار انتقامجویانه برکنار بماند . بنظر اینهامساله بستگی باین داردکه این کشتار ها تا چه حد دامنه‌دار باشد. از جمله آماجهای این‌کشتارها کسانی خواهند بودکه مستقیم یا غیر مستقیم باامین پیوندی داشته‌اند ــ نظیر مسلمانان و اعضای قبیله کاکوآ، مزنوران نوبه‌ای ، افسران برجسته‌ارتش و پلیس و مأموران دولتی‌امین منجمله از هم‌اکنون اخباری در باره انتقامجوئی مسیحیان از مسلمانان بگوش میرسد. مسلمانان فقط به جرم اینکه امین هم اسلام آورده بود ، بقتل می‌رسند و خانه هایشان غارت می‌شود .

همان روشنفکر اوگاندایی گفته است : «هم‌اکنون به دشواری می‌توان معلوم کرد که پایگاه قدرت شورای ۱۱ نفره چیست و با حمایت آنها از کجا سرچشمه میگیرد . به دشواری میتوان فهمید که آیا آنها در زمینه نفرت خودنسبت به امین یکپارچه بوده‌اند یا اینکه واقعا میخواهند بستگی های قبیله‌ای را بخاطر آشتی ملی کنار بگذارند ؟»

بسیاری از ناظران مستقل، شورای اجرایی ۱۱ نفره‌ای را که بیش ازسقوط امین‌درتبعید (در تانزانیا) تشکیل شده‌بود، گروه جالبی میدانندکه شامل دانشمندان ، حرفه‌ای ها و سیاستمداران سابق است وهر چند ترکیبات قومی آنهابسود قبائل «آچولی» و «باگاندا» است با همه اینها بازهم جنبه نمایندگی بیشتر طبقات را دارد .

شورای مزبور از نظر ایدئولوژیکی تا اندازه‌ای در راست میانه قرار دارد و مجبور است تا نُه سال دیگر حکومت

کیهان و شما

۳۰۵۱۷۲

۳ تا ۷ بعدازظهر

کارخانه‌ها و اراضی کله‌گنده‌های فراری

می‌گوئید زمین باید دست‌کسی باشد که درآن کشت می‌کند و ابزار دست‌کسی باشد که تولید می‌کند ایده انسانی جالبی است. برای مقدمه بیائید کارخانه‌ها و اراضی کله‌گنده‌های فراری را دراختیار کارگران وکشاورزان قراردهید . اینکار علاوه براینکه لشگر عظیم بیکاران را تقلیل می‌دهد به‌تولید بیشتر همیاری می‌رساند و به‌کارگرو کشاورز شخصیت می‌دهد.

اصغر ــ گلابدره‌ای

ایجاد صنایع ملی

تمام‌کارگران درخواست دارند برای بیکاران ایران کار ایجاد شود . البته باید صنایعی براساس نیازهای جامعه ایرانی بوجود آید نه صنایعی‌که ایران وایرانی را بچاید و به‌جیب‌سرمایه‌داران خارجی بریزد یا صنایع سرهم‌بندی مملکت برباد ده ایجادشود.

اختراالسادات ــ علی آبادی

قراردادهای دوجانبه استعماری را لغو کنید

انتظار داشته به‌دنبال خروج ایران ازپیمان سنتو و لغو پاره‌ای ازقراردادهای تسلیحاتی دولت انقلاب اسلامی ، کلیه قراردادهای استعماری را باکشورهای غربی لغو کند ، ولی تاکنون چنین اقدامی صورت نگرفته‌است . قراردادهای دوجانبه ایران باامریکا ، انگلیس و.... خون مردم وطن ما را به‌شیشه می‌کند. این قراردادها را که می‌توان ریشه‌های امپریالیسم جهانی تلقی کرد لغوکنیدو به‌جانخواران ضربه‌کاری‌تر وارد سازید.

فراهرز ــ سهرابی

چرا گران می‌فروشند

درحالی‌که کار ارزان است، معلوم نیست تولیدکنندگان کالا و فروشندگان تحت چه عنوانی نرخهای کالاهای خودرا بالا می‌برند. گرانی و گرانفروشی امان مردم را بریده است. چرا اقدام نمی‌کنید.

ناصر شریف زاده

خانواده‌ی یك شهید را مدد کنید

از برادران و یاران مبارز و هموطنان عزیز تقاضاداریم هر اطلاعی درباره تاریخ ، مکان و نحوه شهادت منیژه(بتول) افتخاری دارند با تلفن ٦٦٥۲۵۳ تماس بگیرند . باشد تا مدد شما روشن‌کننده نحوه درگیری و شهادت او و مددی برای یافتن مزارابن‌شهید باشد.

خانواده افتخاری

جریمه اشتباه مسئولان بانك

چند هفته پیش مبلغ یکهزار دلار بنام هوشنگ‌ایزدی حواله امریکا کردم بانك مرکزی هنگام تلکس این پول را بنام حسین ایزدی حواله کرد و همین موضوع دشواری هائی در راه وصول آن ایجاد کرد . این اشتباه را به‌اطلاع بانك مرکزی رساندم و پس‌از سه‌بارآمد و رفت موفق شدم ، با پرداخت مبلغ ۱۸۰ تومان هزینه تلکس نام گیرنده پول را تصحیح کنم . آیا صحیح است‌که بانك هزینه اشتباه خود را از مشتری بگیرد.

علی ایزدی

حسابسازی برای فرار از مالیات

برخی از بازرگانان و صاحبان شرکت‌ها وکارخانه‌ها برای اینکه مالیات کمتری بپردازند ، حسابسازی‌می‌کردند و دفاتر خودرا دوگونه‌ای تنظیم می‌کردند که مالیات واقعی خود را نپردازند . اینگونه افراد دست از رویه خود برنداشته و همچنان میخواهند با حسابسازی از پرداخت مالیات واقعی خود شانه خالی کنند . و از حسابسازان حرفه‌ای‌میخواهند تا همچنان دفاتر تقلبی برایشان بسازند .

به‌این برادران بازرگان یادآوری‌کنید که حمایت ازنظام‌اسلامی و مبارزه وجدانی همه ماست و حسابسازی برای فرار از مالیات این خیانت خیانت است.

بابك‌تهرانی

برای خارجی کار هست برای ایرانی نیست

بانك مرکزی اعلام‌کردکه۵۰۰ میلیون تومان به صاحبان صنایع وام داده است. چرا به‌صاحبان سرمایه‌ها پول کلان می‌دهید ولی به کارگران که مدتهاست بیکار هستند و از نظر تامین آذوقه و مسکن درمضیقه هستند،کمك نمیشود ازطرف دیگرآیا این قابل قبول است که افغانی‌ها ، فیلیپینی‌ها و پاکستانی‌ها درایران کار بکنند ولی ایرانی‌ها بیکار بمانند.

طاهر ــ شریعت‌پناهی

شیوه‌ی نادرست حل سوء تفاهمات

سرپرست هیات اعزامی وزارت‌کشور به‌گنبد درمصاحبه‌ای با خبرگزاری پارس گفته است: درشرایط فعلی مساله حاد و غیرقابل حلی وجود ندارد و گرفتاریها و درگیریهای تحمیلی بین گروههای مردم گنبد خوشبختانه به‌موقع حل شد و هیچگونه سوء تفاهمی بین طرفین وجود ندارد این سئوال برای من مطرح است آیا برای حل سوء تفاهمات حتما باید کشتاری صورت گیرد، آیا امکان‌اینکه قبل ازآنکه کار از کار بگذرد سوءتفاهمات ازبین برود، وجود ندارد ؟

احمد ــ زراعتی

پیش بسوی دوچرخه‌سواری

یکی از راههای مبارزه با ترافیك جهنمی تهران ــ که هم‌وقت و پول مردم را هدر میدهد‌وهم‌سلامت همگی را بخطر انداخته‌ــ استفاده از دوچرخه است. اگر در رسانه‌های گروهی از مردم بخواهند اتومبیل را کنار بگذارند و با دوچرخه رفت‌وآمد کنند فکر می‌کنم گشایشی درکار ترافیك ایجاد شود.

سیامك ایراندوست ــ تهران

ترحیم

بانهایت تاسف و تاثر درگذشت عزیز از دست رفته شادروان سید جلال سادات ایزدی را باطلاع فامیل و دوستان میرساند مجلس ترحیم زنانه و مردانه آنمرحوم روز سه‌شنبه۲۸ر۱ر۵۸ درمسجد حاج حسن واقع درخیابان شاهپور (ارامنه) بوعلی ازساعت۳ الی۵ بعدازظهر برگزار خواهد شد .

خانواده‌های ، سادات ــ خسروی ــ نظریات ــ ماماقانی ــ طریقی ــ افشار اورمی ــ سلطانی بیدختی ــ داستان ــ مرتاضیه ــ حیائی ــ جعفرزاده ــ جوادی ــ گلستانی ــ کردبچه ــ قنبری ــ تاج‌بخش ــ برزین ــ زاهدی ــ هاشمی‌نژاد ــ چینی‌فروشان ــ پاینده ــ قمری مقدم ــ شاه‌میری ــ فارسیان ــ غیور ــ داوری ــ سرمدی ــ مهرداد ــ حلمی‌راد ــ دوستان آنمرحوم تقدیسی ــ عیدی ــ اتحادیه ــ یگانه ــ قلی‌پور ــ قدمی ــ غلامرضاکاشی ــ صنوبری

با اندوه فراوان‌درگذشت خواهر ومادر عزیزمان بانوی‌محترمه حاجیه هاجر رسولی را باطلاع دوستان و آشنایان میرساند. مجلس ترحیم زنانه و مردانه روز سه‌شنبه۲۸ر۱ر۵۸ از ساعت ۳ الی ۵ بعدازظهر در مسجد فخرالدوله (الجهاد) واقع در خیابان فخرآباد منعقد میباشد .

خانواده‌های : رسولی ــ آئین‌نژاد ــ جلیل‌زاده ــ زیبائی ــ اطبائی ــ معینی خوشنوئی ــ اهرائی ــ رضائی ــ فاتح ــ شهبازیان ــ بنکدار ــ رزاق‌منش ــ قائمی‌پور ــ شریف‌زاده ــ شهابی قریب ــ شیبانی ــ اورند ــ سلطانی

باکمال تاسف و تالم درگذشت شادروان جواد همت‌آزاد را باطلاع بستگان ودوستان میرساند مجلس ختم زنانه ومردانه آن‌فقید سعید روز سه‌شنبه ۲۸ر۱ر۵۸ ازساعت۹ تا۱۱ صبح درمسجد امین‌السلطان واقع درخیابان فردوسی مقابل بانك رهنی ایران منعقد میباشد .

خانوادههای : همت‌آزاد ــ ماهروزاده ــ ماهروئیان ــ مهدی‌پور ــ بلراب ــ حاجی رضائی ــ تجلی ــ اعرابی ــ ربیعی ــ پرویس

بازگشت همه بسوی خداست

بانهایت تاسف و تاثر درگذشت مادر عزیزمان بانو زهرا خراطی‌زاده را باطلاع عموم‌دوستان وآشنایان میرساند مجلس ترحیم زنانه‌ومردانه آنمرحوم‌روزسه‌شنبه ۲۸ر۱ر۵۸ ساعت۵ تا۷ بعدازظهردرمسجد حضرت ابوالفضل (ع) واقع درخیابان تاج نبش‌کوکب برگزار است.

خانواده‌های : خراطی‌زاده ــ مفیدی ــ پورگلشنی ــ فرگاهی ــ حاجی‌زاده ــ شمس‌آبادی ــ دخانچی ــ شتربانی ــ جبیری ــ کامیاب ــ وفادار ــ نظام‌الدینی

بانهایت تاسف درگذشت همکار عزیزمان آقای عباس‌محمدی کمال‌آبادی را به خانواده آنمرحوم تسلیت میگوئیم مجلس ختم آنمرحوم ازطرف شهرداری ازساعت۳ الی۵ بعدازظهر روز سه‌شنبه ۲۸ فروردین‌ماه‌درمسجد المصطفی واقع‌درچهارراه حسن‌آباد منعقد خواهد بود .

کارمندان شهرداری منطقه ۵

بازگشت همه بسوی خدا

باکمال تاسف و تالم درگذشت‌اسفناك ستوانیکم شهربانی‌عباس داودی را باطلاع کلیه دوستان و آشنایان آنمرحوم میرساند مجلس ختم‌زنانه و مردانه آن شادروان‌در روز سه‌شنبه۲۸ر۱ر۵۸ از ساعت ٤ تا ٦ در مسجد سجاد واقع در خیابان جمهوری (شاه سابق) نبش فخررازی برگزار میشود .

خانواده‌های داودی و مقی

بانهایت تاسف فوت مرحوم عبدالباقی دهقان مدیر دفتردعبه ۹۱ دادگاه شهرستان تهران را باطلاع رسانیده مجلس ختم فقید سعید روز سه‌شنبه ۲۸ر۱ر۱۳۵۸ ازساعت۳ الی۵بعدازظهر درمسجد حضرت ابوالفضل واقع درخیابان تاج نبش کوچه کوکب منعقد میباشد .

کارمندان دادگاههای شهرستان تهران

بانهایت تاسف و تاثر درگذشت مرحوم حاج حیدر حسینی سیانکی را باطلاع دوستان و آشنایان میرساند . مجلس ختم مردانه وزنانه آنمرحوم روز جمعه ۳۱ر۱ر۵۸ ازساعت٤ الی٦ بعدازظهر درمسجد حسینی واقع درخیابان شوش شرقی‌نرسیده به‌تیردوقلو منعقد میباشد .

خانواده‌های حسینی سیانکی

یادبود

بازگشت همه بسوی خداست

بانهایت تاسف درگذشت همسر و پدر عزیزمان شادروان ولی‌اله نوروزی اعلم بزرگ خانواده نوروزی اعلم را باطلاع اقوام و دوستان محترم میرساند مراسم شب هفت آن مرحوم ازساعت ۲ الی ۵ عصر ۲۸ر۱ر۵۸ واقع در بهشت‌زهرا مقبره خصوصی شماره ۲۵۳ برگزار میشود .

کبری نوروزی اعلم (مینائیان) ــ شیرین ــ بتول ــ ناصر ــ گلریز ــ نادر نوروزی اعلم .

بانهایت تاسف‌درگذشت شادروان ولی‌اله نوروزی اعلم بزرگ خانواده نوروزی اعلم راباطلاع دوستان واقوام محترم‌میرساند مراسم شب‌هفت آن مرحوم ساعت ۲ الی ۵ عصر ۲۸ر۱ر۵۸ واقع در بهشت‌زهرا مقبره خصوصی شماره ۲۵۳ برگزار میشود .

خانواده‌های مینائیان ــ نوروزی اعلم ــ نوروزی‌لاهیجانی ــ ابی‌منصور ــ باوی‌فرد ــ ماهوری ــ خیری ــ عبدعلی ــ پزشکیان ــ مجیدی ــ گلاب‌خیات ــ بهارلو ــ نریمانی ــ دانشور ــ حاج‌نصرالهی ــ بیات ــ ذبیحیان ــ اشتری ــ مهمانواز و خانواده‌های وابسته .

شهید قلب تاریخ است

بمناسبت چهلمین روز شهادت عزیزمان سید جهانگیر میرجهانگیری مجلس یادبودی در روز چهارشنبه ۲۹ر۱ر۵۸ ازساعت ۵ر۵ تا ۷ر۵ عصر در منزل پدر داغدیده‌اش برگزار میگردد . نشانی خیابان تهران‌نو ، خیابان خاتم ۸متری٤ پلاك۵۷ منعقد میگردد .

خانواده میرجهانگیری

بدنسبت چهلمین روز درگذشت پدر بزرگوارمان آقای سید محمدباقر تقدسی گلپایگانی مجلس بادبودی ازساعت ۶ر۵ الی ۸ر۵ بعدازظهر روز ۲۸ر۱ر۵۸ در منزل ایشان منعقد میباشد بانشریف‌فرمائی خود روح آنمرحوم را شاد فرمائید .

بازماندگان آن مرحوم

تسلیت

همکار گرامی خانم افکار

بانهایت تاسف مصیبت وارده را بشما و خانواده محترمتان تسلیت میگوئیم .

کارکنان بانك بین‌المللی ایران وژاپن شعبه سپهبد زاهدی

جناب آقای قروان

درغم ازدست دادن مادرگرامیتان مارا سهیم بدانید .

مریم و محمد یزدانبخش ــ اسلام‌آباد غرب

همکار عزیز خانم کاظمی

مصیبت وارده را بشما و خانواده تسلیت میگوئیم .

پرسنل اطاق عمل بیمارستان دکتر علی شریعتی

جناب آقای حسن هدائی

مصیبت وارده را به جنابعالی تسلیت میگوئیم .

دکتر خداخواه ــ حسینخانی ــ سالك ــ یاسین‌زاده ــ مکلئی ــ ماه‌هنگام ــ طالع‌نژاد ــ شیرازی ــ ترابی ــ سمیعی‌بنائی ــ حق‌وردی

همکار ارجمند سرکار خانم پروین جناب‌زاده

مصیبت وارده را حضور جنابعالی و خانواده محترم صمیمانه تسلیت عرض مینمائیم .

معاضد ــ بنی‌اقبالی ــ شیردل ــ مشرف رضوی

تسلیت

جناب آقای حسین هفتخرخواه

درگذشت حاج حسین مقارهٔ را تسلیت میگوئیم

محمد و مجتبی مینائی

جناب آقای مهندس ناصر تیموری

مصیبت وارده را به جنابعالی و خانواده محترم تسلیت عرض مینمائیم .

محمدزاده ــ کشاورز ــ معاونی ــ شیخ‌الاسلامی ــ محمودی ــ وحیدپور

جناب آقای مهندس ناصر تیموری

مصیبت وارده را به جنابعالی و خانواده محترم تسلیت عرض مینمائیم .

فیض نوروزی ــ شکرچیان ــ صفا میرزائی ــ حبیبی ــ حجیان ــ یوسفی ــ ارجمندی ــ جهانگیری ــ گندوست ــ ثقابفرد ــ عابدی ــ عزیزی ــ جابری ــ خزانه‌ای ــ فرحیدنیا ــ سیداف ــ فضلی ــ بیرجندی .

آقای صابر ایران‌پرور

با نهایت تاسف درگذشت همسر برادر گرامیتان را به جنابعالی و خانواده محترم تسلیت می‌گوئیم

شرکت سهامی خاص صنعتی بهمهر

جناب آقای محمد صادقی

مصیبت وارده را تسلیت‌گفته مراهم در

نیازمندیهای کیهان

تلفنهای ۹ تا ۳۱۲۲۹۱ و ۹ تا ۳۱۲۱۹۱

گروس لوازم ۱۰۱

مبلمان حاجی دست اول
یک سری اطاق کامل مکعم ۰ چند میز تحریر دانشجوئی سه سری پارتیشن چوبی ساجراغ و شیشه دومدل اطاق حواب کامل دومدل مبل پسار چهای مبل راحتی مطالعه و جلو تلویزیون میزهای کوچک برای ریسر تلویزیون ضبط صوت گرام تعدادی قاب عکس الومینیومی ماشینه رنگی در ابعاد مختلف تعاما وارد شده از اروپا با تخفیف قابل ملاحظه معروض میرسد
۶۸۳۵۴۱
حراج حراج
ارزانتر از همه جا مبلهای ریبروش رفته تلفن۶۴۲۱۹۳

فروش لباسهای خارجی نوودست
۷۵۴۷۱۹دوم
اگ موتنارنو - ارک یاماها فروشی
تلفن۷۹۳۲۹۷
لوازم خارجی مبرل فروشی از ۷ بعد از ظهر تلفن ۳۸۶۹۲۸
بعلت مسافرت کلیه لوازم خانگی و ورزشی صوتی اسپرعواصی و غیره بفروش میرسد همه‌روزه از ساعت ۸ صبح تا ۸ شب تلفن ۶۳۶۵۲۹
همجموع البسه خارجی معروض میرسد تلفن ۹۳۲۹۴۳
مهمداری لوازم منزل و لباس رایانه و بهگاله معروض میرسد تلفن ۶۸۲۱۱۴
اثاثیه منزل و لباس رایانه و میز داینه خارجی فروشی ۲۳۹۴۴۶
فروش اثاث و احساس منزل تلفن ۹۳۰۷۶۴
مبلمان آشپز انگلیسی و لوازم منزل فروشی تلفن ۲۴۶۸۱۸
لباس زنانه خارجی
ملاصدرا ۶۸۱۲۷۷

خرید لوازم ۱۰۲

سمساری کورش
کلیه لوازم منزل
خریداریم ۷۵۶۳۹۳

فرش جمالی
مهرین خرید فرشهای نو و کهنه اعلا را خریداریم حتی جمعه ۷۵۵۱۱۸

گالری فرش
حمید فرشهای نو و کهنه اعلا را خریداریم حتی جمعه
۷۵۷۱۵۷
۷۵۶۶۵۳

فرش امید
خریدار فرش نو و کهنه و نو شاه آباد ۳۱۵۶۴۶

دیس پروین
بهترین خریدار فرش خام لوام منزل
بچال کاوه - ۹۲۵۳۹۴

فرش شایان
بهترین خریدار قالی - قالیچه کهنه و نو جهت صادرات کاخ
۶۶۱۰۶۹-۶۶۶۲۳۰

فرش امید خرید فرش نو و کهنه تلفن ۶۸۱۹۸۸ - ۶۸۲۵۳

نصب آنتن رنگی و سیاه و سفید شرکت الکاس ۹۲۴۴۳۷

تعمیر ماشین ۱۰۵

تعمیر تلویزیون رنگی و سیاه و سفید شرکت الکاس ۹۲۴۴۳۷

تعمیر رادیو ۱۰۶

گشنیگ گروندیگ پارس شاوب‌لورسی ۷۳۹۰۲۰

تعمیر سوفار ۱۰۸

سرویس و نگهداری سالیانه شوفاژ و کولر فقط تعمیرات
۲۷۷۵۱۱
موسسه خدمات ساختمان ایران لوله‌کشی آب برق شوفاژ، گاز تعمیرات و نگهداری سالیانه ۸۴۶۵۲۱
۸۵۱۲۷۵
نصب و سرویس نگهداری شوفاژ بهوبه ۶۵۰۷۹۰

لوله‌بازکنی ۱۰۹

لوله بازکنی
تشخیص ترکیدگی لوله با دستگاه الکترونیک و لوله‌کشی و بنائی با مصالح
۵۹۲۳۹۶

مؤسسه فنی دانشمند
تشخیص ترکیدگی لوله
تخلیه چاه
لوله‌بازکنی
ترمیم و بنائی با سرویسهای مجهز دوفوری
شبانه‌روزی
۳۶۰۲۲۰
۷۵۴۶۸۱
۲۶۴۷۲۳
دفتر فنی اسلامی
تشخیص
ترکیدگی
لوله‌بازکنی
ترمیم
۸۳۵۵۶۵
۸۳۸۴۷۵ - ۸۳۴۷۰۱
تشخیص ترکیدگی
لوله‌بازکنی - ترمیم
تلفن: ۶۴۷۱۴۳
۹۲۱۵۵۲ و ۲۴۸۶۰
تشخیص ترکیدگی
با کامپیوتر
و لوله‌بازکنی بدون تعطیل در کلیه نقاط
۶۳۳۷۰۰ - ۲۶۷۸۰۰
۷۹۰۴۰۶ - ۶۴۷۴۶۲
لوله‌بازکنی
تشخیص ترکیدگی ترمیم
۲۶۳۳۵۷
۲۶۳۷۷۰
امداد سرویس
تشخیص ترکیدگی
لوله با دستگاه الکترونیکی و ترمیم و لوله‌کشی و لوله‌بازکنی و بنائی با مصالح شبانه‌روزی
۹۳۱۴۱۴ و ۹۲۱۶۹۷
تشخیص ترکیدگی و لوله‌بازکنی
۲۳۵۵۳۴
۸۵۷۲۲۴
لوله‌بازکنی
و تشخیص ترکیدگی با دستگاه الکترونیکی و تعمیرات ساختمان با نقاشی سریع اروان‌هیلز
۹۳۹۳۳۲
تشخیص ترکیدگی
لوله‌بازکنی - ترمیم
تلفن: ۲۴۸۴۶۰
۹۲۴۳۸۰ و ۹۲۱۵۵۲
تشخیص ترکیدگی و لوله بازکنی
۳۱۱۴۴۳
تشخیص ترکیدگی و لوله‌بازکنی
۸۵۷۱۵۵
لوله بازکنی یکساعته
۹۳۴۲۶۲
لوله‌بازکنی فوری
۲ تومان
۵۳۴۴۲۲
۵۶۲۹۰۴
۵۳۸۳۲۷ - ۵۳۷۸۱۷
موسسه ایران
تشخیص ترکیدگی لوله
لوله بازکنی ۸۵۱۶۲۸
تشخیص ترکیدگی
لوله با کامپیوتر و ترمیم و لوله‌بازکنی و لوله‌کشی و بنائی
۲۲۷۱۴۴
تشخیص ترکیدگی لوله رورولت
۶۴۷۱۴۳
تشخیص ترکیدگی
لوله‌بازکنی بنائی
۸۲۲۶۲۴
لوله‌بازکنی شبانه روزی
ارزان
۶۲۶۳۷۹
لوله‌بازکنی ۳۵ تومان و ترکیدگی لوله ۹۵۵۷۲۷
لوله‌بازکنی ۳۵ تومان و ترکیدگی لوله ۵۴۴۷۰۰
تعمیرگاه انگرمکی ۱۱۰
نصب و تعمیرات
انواع انگرمکی و وسایل گاز سوز
تلفن ۳۷۱۹۵۱
تعمیرات انگرمکی شوفاژ
کولر و تهویه
۷۶۷۴۷۳
تعمیر کولر ۱۱۲
نصب و سرویس کولر فوری
۳۰۲۰۵۷

افاف کولر
و کلیه کارهای برقی فوری
۶۵۰۵۴۶
نصب سرویس کولر شعیرانات
۲۶۲۶۹۸
مؤسسه فنی آکتیو نصب تعمیر کولر، افاف تلفن و برق و بنائی ساختمان ۳۳۷۶۰۵
تعمیرات و سرویس کولر و شوفاژ تلفن ۹۳۷۰۱۰
تعمیر بعجل و سردخانه ۱۱۳
تعمیر هرنوع یخچال و
انگرمکن فوری ۷۹۱۶۶۷
تعمیر لباشوئی ۱۱۴
سازمان کتهاب
تعمیر و سرویس انواع لباشوئی و خرفشوئی ۶۰۸۲۳ ساعت ۲۴
نسشوی مبل و فرش ۱۱۶
خشکشوئی اطلس
بامتد امریکائی مبل یکدست ۱۰۰ تومان
فرش وموکت پرده وتشک اتومبیل
۹۵۲۵۴۶ و ۹۷۵۴۳۰
نورمن کلین
شستشوی موکت مبلمان فرش شیشه و نظافت کلی ساختمان ۹۲۴۸۵۹
ایران کلینز
خشکشوئی موکت، مبل، کشوئی مکاتوم، موزائیک واکس زنی و نظافت کلی
۸۴۳۷۴۹
قالیشوئی اطلس
شستشو با اسلوب مذهبی با سابقه مجهز
سریع ۹۵۲۵۴۶ و ۹۷۵۴۳۰
خشکشوئی موکت متری
۴۰ ریال
قالیشوئی طاهر
۵۵۱۶۵۹
قالیشوئی
شربت اوغلی
۹۲۶۱۸۹
خشکشوئی از همه نوع درمحل ۷۵۹۰۱۵
فروس اتومبیل ۲۰۱
پیکان دولوکس ۵۶ سا رادیو پخش ۴۳هزار تومان جیپی سمیر سلف ۲۹۳۹۱۴ از ۴ بعدازظهر ببعد
تعدادی دوشیزه با سابو جهت وردست رایانه دور بیار صدمیم ۷۳۳۵۹۳
کارگر بیمه دور ریگرال دور بیارصدمیم تلفن ۳۰۳۱۴۳
قابل توجه خوبیدگان کار
با گذراندن یک دوره یک مساعه حسابداری خود را برای کار آینده آماده نمائید برای اطلاعات بیشتر با تلفن ۷۵۹۲۵۵ تماس بگیرید
سالنی آرایش مانا
نجد مغر خانم مویج و مراشیک کار با سابقه بهارصدامت امیرآبادشمالی خیابان ۱۶ بعد از امرزی انعی ۲۰متری جوبی اول
کارگر کانال‌ساز و سرویس کار کولر دوشیزه‌های وارد سامورتایپ و سلفن بمعاوضه بیارصدمیم خیابان فرح‌شمالی روبروی آپادانا خیابان امیر ابراهیمی پلاک ۲۳
جهت مطب دندانپزشکی دوشیزه حدود پنجم منوسطه ۳ تا ۸ بعدازظهر
۹۳۱۳۱۲
ریکو
رپگوال دورو دانه‌گیر جوب تا حقوق مکفی بیارصدمیم لالهزار پساژ نور کشاف پایین
مستعدمه رن شبانه‌روزی سا حقوق مکفی از ۱۸۰۰۰ ریال ببالا بیارصدمیم ۹۳۲۵۶۰
بیک دوشهره یا سانو تلفنچی بیارصدمیم تلفن ۷۵۹۸۳۳
چند کارگر دوربده رایانه رن یا مرد بیارصدمیم ۹۳۷۵۵۲
پرسار سچه نجام وقت بیارصدمیم تلفن ۶۱۲۱۶۸۵ از ساعت ۹ تا ۱ ادرس: گیشا خیابان ۲۵ پلاک ۱۷ آقای احمدی
کدبانوی منزل که مختصر سوادی داشته باشد سطور شبانه‌روزی مورد نیاز است ۶۴۶۴۴۴

آلفارمئو ۲۰۰۰ چهار درتلفن ۹۴۴۶۸۳
پژو ۵-۴ ال مدل ۷۷ تمیر فروشی تلفن ۹۷۵۸۰۰
ژیان مهاری ۵۵ باجادر نو ۱۸ الی ۲۰ تلفن ۶۴۶۳۶۸
تویوتا سلیکا مدل ۷۲ بسیار تمیر تلفن ۹۶۰۷۵۲
تویوتا نقد و اقساط تلفن ۸۳۸۲۳۳
میبی‌وان ۱۰۰۰ مدل ۷۴ فروشی ۶۵۳۱۷۰ کمالی از ۸ تا ۵
خرید اتومبیل ۲۰۲
انواع اتومبیلهای مرجوعی ترانزیت وتصادفی خریداریم
۲۲۲۴۴۴
اتومبیلهای مدل بالا خریداریم ۲۲۲۴۴۴
اتومبیل شما خریداریم تلفن ۸۳۷۹۰۸
اتومبیل شما خریداریم ۳۳۱۲۰۰ و ۳۴۶۲۳۱
اتومبیل در محل خریداریم ۳۴۷۷۰۵ و ۳۴۲۱۲۴
دروسگاه و نمایشگاه اتومبیل ۲۰۳
تویوتا
سواری
جیپ‌نیسان
۲۲۲۶۰۱ و ۲۲۲۶۰۴
هیلس با ۹۵۰۰ تومان
رنو ۱۳۷۱۰ تومان
کارینا با ۳۲ هزار تومان
کرونا با ۳۶ هزار تومان
گالانت ۳۱۵۰۰ تومان
نقد و اقساط تلفن ۶۸۵۶۰۸-۶۶۶۱۱۳-۱۴
شرکت ادریسی
تویوتا پیکان هیلمن رنو شورولت بیوک با وام بانکی ۳۰ ماهه ۷۵۰۴۵۱ و ۷۵۱۸۳۰
انواع پیکان رنو هیلمن نقدو اقساط ۳۹۴۶۱۳
رنو پیکان هیلمن بیوک شورولت ایران‌تویوتا با وام بانکی ۳۰ماهه ۶۶۵۶۷۶
هیلمن ۱۰ تومان پیش بقیه ۳۰ماهه ۹۸۱۶۱۶
پیکان تویوتا هیلمن رنو ۳۰ ماهه تلفن ۶۴۱۹۵۶
رنو هیلمن پیکان‌نقد یا وام‌بانکی ۷۵۰۸۱۶
تویوتا رنو پیکان و هیلمن با وام بانکی ۷۶۸۴۵۲
پیکان هیلمن رنو لاسر نقد و اقساط ۷۵۳۷۷۴ -۷۵۱۰۳۹
کرایه انواع اتومبیل ۲۰۷
تاکسی سرویس پی. اس. پی ۶۶۲۴۳۸ و ۶۴۶۴۸۱
شوش بار
حمل بار و اثاثیه منزل با بسته بندی درشهروشهرستان
۳۶۱۱۱۱
۳۶۱۱۱۲
۳۶۱۱۱۳
۳۶۱۱۱۴
فزدبار
حمل بار و اثاثیه منزل با بسته بندی درشهروشهرستان
۵۴۵۵۵۵
۵۴۵۵۵۶
۵۴۵۵۵۷
استخدام ۳۰۱
خانمی که در حدود سیکل سواد داشته باشد برای نگهداری دو بچه نحام رو ما مصد روز بیار است ۸۳۵۵۲۹ از ۲ الی ۵ بعدازظهر
بیکمر لوله‌کش سردو گرم و جدن کار بیارصدمیم ۸۴۱۴۹۹
راننده پایه یکم با صاص مورد نیاز است ۵۳۷۵۸۵
بیک سانحیدار دیپلمه سا موبور بیارصدمیم اسهای سمنگان بین میدان رسالت (قرح سابق) پلاک ۱۲ طبقه سوم شرکت بلاور
سعدادی دوشیزه یا سانو جهت وردست رایانه دور بیار صدمیم ۷۳۳۵۹۳
کارگر بیمه دور ریگرال دور بیارصدمیم تلفن ۳۰۳۱۴۳
قابل توجه خوبیدگان کار
با گذراندن یک دوره یک مساعه حسابداری خود را برای کار آینده آماده نمائید برای اطلاعات بیشتر با تلفن ۷۵۹۲۵۵ تماس بگیرید
سالنی آرایش مانا
نجد مغر خانم مویج و مراشیک کار با سابقه بهارصدامت امیرآبادشمالی خیابان ۱۶ بعد از امرزی انعی ۲۰متری جوبی اول
کارگر کانال‌ساز و سرویس کار کولر دوشیزه‌های وارد سامورتایپ و سلفن بمعاوضه بیارصدمیم خیابان فرح‌شمالی روبروی آپادانا خیابان امیر ابراهیمی پلاک ۲۳
جهت مطب دندانپزشکی دوشیزه حدود پنجم منوسطه ۳ تا ۸ بعدازظهر
۹۳۱۳۱۲
ریکو
رپگوال دورو دانه‌گیر جوب تا حقوق مکفی بیارصدمیم لالهزار پساژ نور کشاف پایین
مستعدمه رن شبانه‌روزی سا حقوق مکفی از ۱۸۰۰۰ ریال ببالا بیارصدمیم ۹۳۲۵۶۰
بیک دوشهره یا سانو تلفنچی بیارصدمیم تلفن ۷۵۹۸۳۳
چند کارگر دوربده رایانه رن یا مرد بیارصدمیم ۹۳۷۵۵۲
پرسار سچه نجام وقت بیارصدمیم تلفن ۶۱۲۱۶۸۵ از ساعت ۹ تا ۱ ادرس: گیشا خیابان ۲۵ پلاک ۱۷ آقای احمدی
کدبانوی منزل که مختصر سوادی داشته باشد سطور شبانه‌روزی مورد نیاز است ۶۴۶۴۴۴

آپارتمان مهندسی باشوفاژ استخر پارکینگ تلفن در پالیزی
۶۲۹۸۸۷ و ۹۳۴۷۸۱ و ۲۳۰۹۲۹
آپارتمان ۲ اطاق خوابه در یوسف‌آباد نبش خیابان ۱۶ تلفن ۹۲۲۵۵۱-۲
چند نفر کارگر سرویسکار آبگرمکن نیازمندیم تلفن ۲۲۵۵۷۳
دوشیزه یا بانوی حیاط مورد نیاز است تلفن ۶۶۳۱۲۴
شریک ۳۰۲
بیک شریک وارد در امور سوپرمارکت نیازمندیم ۹۵۰۱۰۵
ایجاد و انجام صاحبداری ۳۰۳
تعلیم دفاتر قانونی و اظهارنامه حدمات حسابرسی ۶۶۸۹۱۸
اماده کار ۳۰۴
لیسانس اقتصاد مسلط بربان انگلیسی و سابقه کار تمام وقت آماده کار میباشد ۳۴۵۱۴۴
دانشجوی سال سوم ریاض و انگلیسی آماده کار در سه روز آخر هفته نماموقت صندوق پستی ۶۴/۱۱۵۱
ترجمه و مکاتبات ۳۰۵
ترجمه ۲۴ساعته دارالترجمه دیپلماج ۳۷۵۷۶۴
کلاس درس ۴۰۱
با کلاسهای رایگان
باوامر رهبر عالیقدر انقلاب در زمینه پائین آوردن قیمت‌ها اکادمی زبانهای دنیا باسخ مثبت میدهد، این مرکز فرهنگی با پانزده سال سابقه خدمات فرهنگی دارای تقدیرنامه رسمی صددرصد قبولی در امتحانات اعزام دانشجو زیرنظر استادان انجمن زبان‌شناسی برای ترم بهار بطور رایگان ثبت نام مینماید.
کلاسها شامل: تافل- پری‌تافل- مکالمه انگلیسی- آلمانی- فرانسه- ترمی- خصوصی و ششم قدیم و چهارم نظری میباشد.
(دروازه دولت اول روزولت ساختمان جم
۸۲۸۳۱۱ -۸۳۸۳۱۱
اخذ پذیرش ۴۰۲
از آخرین فرصت وزارت علوم استفاده کنید مقام رسمی از آمریکا فرم پذیرش صادر میکند
۸۳۳۱۵۷
کلاس موسیقی ۴۰۵
پیانو ارگ گیتار جاز سنتور فلوت سه ماهه انفرادی ۳۹۲۹۷۳
کلاس نقاشی ۴۰۶
تعلیم هنر زیبائی نقاشی گالری نداتلفن ۸۲۱۶۵۸
تدریس خصوصی ۴۰۷
با شهریه ارزان
کلیه دروس تلفن ۸۳۷۱۹۵
مجتمع معرفت
ششم طبیعی ادبی ریاضی تضمینی ۵ هزار تومان ۷۵۶۵۶۳
تدریس خصوصی
دروس راهنمائی دبیرستانی ۸۹۹۶۴۲
موسسه صبا
مکالمه زبانهای خارجه برای علاقمندان تحصیل در خارج ۸۹۹۶۴۲
موسسه صبا
ریاضی، شیمی
دبیر باسابقه تضمینی
تلفن ۷۸۴۸۶۲
انگلیسی را فقط با نوارها و کتابهای سی ار بیاموزید تلفن ۳۰۵۲۰۰
ریاضیات زبان و کلیه دروس ابتدائی راهنمائی و نظری توسط بیش از ۳۰۰ نفر دبیران ورزیده با کمترین شهریه در منازل ۸۳۴۱۵۹
تدریس خصوصی توسط دانشجویان دانشگاه صنعتی اصفهان ابتدائی راهنمائی و متوسطه ۶۵۲۳۹۱ و ۹۵۰۶۶۰
توسط خانمها ریاضی فیزیک شیمی زبان
تضمینی ۲۸۳۳۳۰
ریاضیات راهنمائی نظری دبستان در منزل
۸۲۲۹۸۲
تدریس خصوصی کلیه دروس ابتدائی راهنمائی نظری
۷۶۵۳۳۶
انگلیسی
توسط فارغ‌التحصیل امریکا
ریاضیات
فیزیک شیمی توسط دبیران مجرب
تلفن ۸۴۳۷۶۰
تدریس خصوصی زبان انگلیسی در هر مکان توسط دانشجوی سال آخر همین رشته ساعت ۵ سعد صندوق ۶۴/۱۱۵۱
تدریس خصوصی ریاضیات و فیزیک دوره‌های جدید و قدیم توسط مهندس دانشگاه صنعتی ۷۸۰۱۹۳ ساعت ۶ ببعد
تدریس خصوصی طراحی و نقاشی خوانشیر ۵۲۶۶۱۰
تدریس فرانسه توسط بانوی فرانسوی ۸۹۱۱۸۳
تدریس خصوصی راهنمائی نظری دبیرسان ۶۵۲۳۲۰ طبقه سوم
حسابداری ریاضیات ساراگانی تضمینی نحام سعد ۳۴۹۹۸۰
کلیه دروس با تضمین
۱۰۰٪ قبولی ۵۵۷۵۸۹
اتاق فروش ۵۰۱
آپارتمان فروشی بالاتر از ایران نوین ۴ خوابه ۹۶۰۸۴۹

خانه دوطبقه ۲۵۰ متر ماشین رو ۷ اطاقه و دو سرویس کامل با ۲ تلفن مستقل- قوام‌السلطنه- کوچه میرشکار تلفن ۳۷۸۴۶۷
خانه کلنگی ۲۰۰ متر قوام‌السلطنه ابتدای کوچه انتخابیه با تلفن، تلفن ۳۷۸۴۶۷
خانه‌ای بمساحت ۱۱۲ متر مربع واقع در خیابان رودکی دو طبقه فروشی یا معاوضه با رمسین ۸۵۵۹۸۹ و ۸۴۴۷۰۲
خانه‌ای بمساحت ۱۵۰ متر مربع شمالی رو کار سنگ با فیش تلفن ۴۵۰ متری ۸۴۴۷۰۲ -۸۵۵۹۸۹
خانه‌ای بمساحت ۱۲۰ متر مربع واقع در حصارک کنرج ۸۵۵۹۸۹ و ۸۴۴۷۰۲
سرلی قدیمی ساز حوبی با ۲۰۰ متر زمین و دو شماره تلفن در پاسنور فروردین بدون واسطه بفروش میرسد صبحها با شماره ۶۸۳۵۰۳ تماس بگیرید.

خانه ارزان در شهرری
نقد و اقساط فروشی بنگاه دوستان
تلفن ۵۹۰۶۱۲
زمین فروشی ۵۰۵
زمین اگازیون در حومه کرج بطرف اشتهارد متری
۱۰ تومان
مناسب جهت شکارگاهی ارزان قیمت بیلاق و تفریحات با خیابانهای مرمت‌کاری شده با آب جاری و سند مالکیت ۲۰۰۰ متر بمبالا نقشه و تفکیک بفروش میرسد
اقساط بفروش میرسد
۳۱۲۷۳۹ و ۹۳۹۵۵۹

بورس زمین صنعتی و انبار جاده کرج ۹۲۷۹۶۹
ویلاوفروشی ۵۰۶
ویلاهای مدرن شمالی بمساحت ۶۰۰مترمربع با کلیه امکانات رفاهی ۵اطاق خواب در طبقه دوم با ۲حمام سالن پذیرائی نهارخوری شومینه کابینتهای آشپزخانه چوبی کف پارکت سرویس کامل مستخدم با ۲ استخر کوچک وبزرگ ودستگاه تصفیه ویک رشته تلفن با ۵۰۰ مترمربع زیربنا در گوهردشت کرج ابتدای خیابان یازدهم غربی مقطوع ۱۳میلیون ریال ۶۵۲۹۷۸ و۶۵۲۸۶۲
خزرشهر ویلا لب‌آب
۸۲۱۷۳۳
فروش سرقفلی مغازه ۵۰۷
یک فروشگاه با بهترین دکوراسیون و۲تلفن اعیان واقع قوام‌السلطنه نادری جهارراه در جهت پایین نادری
شماره ۴۰۰ بفروش میرسد تلفن ۳۷۶۰۷۱ -۳۷۱۹۴۸
واگذاری مطب
مطبی آماده نبش چهار راه طبقه فوقانی داروخانه حدود بریانک واگذار میشود تلفن ۵۴۷۷۸۸
معازه‌ای در حدود خیابان دولت خیابان جوانشیر با دکور تراکتور و تلفن واگذار میشود ۹۷۴۷۹۵
واگذاری مطب دندانپزشکی با ۱۰ سال سابقه صبح و عصر تلفن ۹۳۲۲۴۰ و ۹۳۲۲۴۱
واگذاری محل کار یا مطب ۲ اطاق با تلفن مستقل تلفن ۹۳۲۲۴۰ و ۹۳۲۲۴۱
فروش سرقفلی مکانی مناسب جهت قهادی کافه ترنا هرموع شمل بفروش میرسد تلفن ۶۳۴۷۲۸
واگذاری دفتر کار
یکدستگاه دفتر کار سه اطاقه با سرویس و برتیشن و دو شماره تلفن بر خیابان بحرحشید مردیک چهارراه سهار واگذار میگردد رجوع شود به تلفن‌های ۷۶۷۰۲۴-۲۸
مطب دندانپزشکی بسابقه ۱۲ سال کار واگذار میشود تلفن ۷۹۷۲۱۳

فروس سرقفلی ربیرمیس ۵۰۸
ساختمان تجارتی ۴ طبقه با ربیرمیس و معاره واگذار میشود تلفن ۷۹۹۵۸۱
ربیرمیس مساحت ۱۱۴ متر با آب و برق و شوفاژ، تلفن بلوار البرابت خیابان هما ۶۵۷۴۴۱
ربیرمیس مجلل ۴۰۰ متر واگذاری چهارراه شاه(سابق) ۶۶۳۱۰۵

اجاره انبار تمان ۵۱۰
آپارتمان اجاره‌ای چهار حوابه کامل شوفاژ کولر تلفن امیرآباد ۹۳۵۷۹۸
آپارتمان ویلا درشمیرانات برای اجاره فروش موجوداست ۲۴۷۴۰۴
جردن ۴ خوابه شوفاژ تلفن ۶۰۰۰ تومان ۶۲۱۴۶۰ و ۶۲۷۷۹۹
آپارتمان جهت محل کار ۹۹۰ و ۶۲۷ و ۶۲۱۴۶۰
رود تند سریع
هرموع آپارتمان آماده اجاره ۸۵۵۷۹۷ و ۸۵۵۲۰۸
داودیه آپارتمان ۳ اطاق حوابه تلفن شوفاژ پارکینگ تلفن ۲۳۶۳۱۰
آپارتمان اجاره‌ای سه حوابه کامل شاه سابق اردیبهشت ۶۴۳۲۴۸
یکدستگاه آپارتمان ۴ اطاق حوابه سرویس کامل و یکدستگاه همکف سه اطاق حوابه سرویس کامل اجاره
۲۳۱۸۰۶
پهلوی- چهارزی ۳ خوابه لوکس مبله سکوت و کار خیلی سریع نیازمندیم ۸۲۲۶۴۸ و ۸۳۷۸۰۵
مالکین عزیز به آپارتمان و خانه شما اجاره و فروش نیازمندیم ۸۹۵۴۰۶-۸۹۱۴۸۳
آپارتمان ویلا در شمیرانات جهت اجاره و فروش فورا نیازمندیم. هیراد ۲۴۷۴۰۴

معاملات املاک ۵۱۲
اجاره، خرید، فروش تهیه مسکن ۶۵۱۶۴۲

خانه‌ای حاده قدیمشیران خیابان کوروس ساختمان سمطبقه حوبی بفروش میرسد تلفن ۲۹۵۸۰۸
خانه بفروش میرسد تلفن ۳۵۱۸۱۹
آکاربون
خانه‌ای سیار لوکس شخصی‌سار واقع در سه‌راه رودکی ۱۲۳ متر مساحت ۱۳۵ متر ربر با سا سلفن عمرها ۹۵ ۳۶۸
برای اجاره یا فروش
ویلائی بوسار مدرن با کاملترین وسائل ۵ اطاق حوابه استخر نصفیه شمیران عصرها ۶۲۶۳۵۴
مرلی ۳۲ متر ۹ اطاق سلفن کولر میدان رشدیه ۸۵۰ هزار تومان تلفن ۹۵۷۶۴۳
خانه‌ای ویلائی با سرویس ۸۱ متر که ۶۲ متر زیربنا بفروش میرسد سلفن مترل ۲۳۸۷۷۳

اگازیون
فروش خانه ۴طبقه‌نبم نجت‌طاوس کوه‌نور ۱۵۲۶ متر ربر بنا با فن‌کوئل آسانسور پارکینگ خیاط و تلفن بعدازظهرها ۴ تا ۷ تلفن ۸۲۰۲۶۱
ویلائی ۳۰۰ و ۳۳۰متری با تلفن شمال غرب تهران کوی گلستان ۹۴۲۱۰۷
خانه مستقلائی واقع در نادری دو طبقه و نیم بفروش میرسد تلفن ۳۷۸۵۵۹
تهران پارس مرلی ۳ اطاق حوابه ۷۷۰ هزار تومان فروشی تلفن ۷۸۳۰۲۶

آپارتمان مهندسی باشوفاژ استخر پارکینگ تلفن در پالیزی
۶۲۹۸۸۷ و ۹۳۴۷۸۱ و ۲۳۰۹۲۹
آپارتمان ۲ اطاق خوابه در یوسف‌آباد باوام بانکی بفروش میرسد تلفن ۶۵۸۶۵۳
اگازیون
آپارتمانهای فروشی در یوسف‌آباد ۳ و ۴ اطاق خوابه تلفن ۶۲۲۲۵۳
آپارتمان دو خوابه و یک خوابه در خیابان قصر ۸۵۵۹۸۹ و ۸۴۴۷۰۲
آپارتمان فروشی میدان ونک ۲۲۵۹۶۴ و ۳۰۱۳۸۵
آپارتمان ۱ و ۲ اطاق خوابه شامل کلیه تجهیزات پارک ساعی ۶۸۴۴۵۲
کوروش کبیر آپارتمان ۱۰۲ متر ۲ اطاق خواب تک واحدی شوفاژ روشن و پارکینگ ۷۶۳۳۱۴
فروشی
آپارتمان‌های ۱ و ۲ اطاق خوابه فوق‌العاده لوکس ایده‌آل برای سکونت یا مطب جردن شمالی نبش نادر تلفن ۸۲۴۱۰۵-۶
۳و۴ خوابه شوفاژ کولر پیش فروش ارزان در عباس‌آباد ۸۴۴۸۲۸
عباس آباد ۴۲۰ متر ۲ طبقه مستقلاتی باجواز طبقه سوم ۴ خوابه شوفاژ کولر ۸۴۴۸۲۸
آریامهر کلج آپارتمان سه خوابه تک واحدی با دکوراسیون عالی با پارکینگ آسانری ۱۹۰ متر فیش تلفن ۸۵۰ هزارتومان باوام بانکی تلفن ۶۳۰۳۳۰
یوسف آباد امیر آباد ونک ۲و ۳و ۴ اطاق خوابه ۴۰۰ تا ۸۰۰ هزار تومان ۶۵۲۸۳۴
آپارتمان با ۲۷۰ متر زیربنا ۳ اطاق خوابه موکت شده سالن پارکت با اطاق و سرویس مستخدم دارای تلفن شوفاژ کولر آسانسور پارکینگ استخر انباری به فروش میرسد تلفن بعدازظهرها از ساعت ۲/۵ الی ۵ تلفن ۲۷۷۴۲۸
۲۴ اپهند آپارتمان ۴ آفاقه با سرویس کامل و شوفاژ فروشی تلفن ۶۴۱۷۵۷
آپارتمان دو اطاق خوابه میرداماد با فیش تلفن و دکوراسیون و سرویس خارجی ۳۶۰ تومان بدهی بانکی ۱۵ ساله و ۲۹۰ هزار تومان نقد بفروش میرسد ۲۴۸۳۵۹ از ۴ تا ۹ شب
آپارتمان فروشی بلوار نیاوران اتصال و تلفن در گیشا ۶۳۰۵۶۹
آپارتمان سه‌خوابه با ۱۴۲ متر زیربنا با تلفن نارمک حوالی هفتحوص متقطع سیواسعه ۴۰۰۰۰ تومان با تلفن ۸۴۰۱۹۱ سعادتی از ۹ صبح تا ۴ بعدازظهر

تاج فروشی ۵۰۲
۱ قطعه ۴۱۶ هکتاری مشجر ساختمان ویلائی جاده بیمه‌عمیق بیری ۳ فاز و استخر در فردیس حاضطبه به فروش و یا با معلات در تهران معاوضه میشود تلفن ۳۹۱۱۲۵

خانه فروشی ۵۰۴
میرلی واقع در میدان ترنا خیابان کاوه ۱۰۲متر سمطبقه‌کامل حسوبی نافیش تلفن بدون واسطه تلفن ۷۶۱۰۲۲
خانه ۱۵۳ متر ۴ اتاق حوالی سروحردی ۲۹۰ هزار تومان ۳۱۱۴۴۳
خانه شخصی ساز ۵ اطاق خواب شوفاژ موکت فیش تلفن کانال کشی کولر دو حمام با سرویس کامل ۱۰۰۰ متر زمین در حدود ۵۰۰ متر ربر بنا با ۵۰۰ هزار تومان وام بانکی قاز ۲ مهرشهر کرج یک میلیون وبانصد هزار تومان بدون واسطه بفروش میرسد یا بازمین هم معاوضه میشود تلفن ۲۲۳۷۲۴
مرلی ویلائی واقع درگیشا خیابان هشتم پلاک ۹ تا ۱۲ متری شمالی یکطبقه ۳ اطاق خواب هال و پذیرائی تلفن تونه کنی گاز و شوفاژ با دستگاه نوخت ر حال استفاده بفروش میرسد تلفن بعد از ساعت ۳- ۶۳۷۵۳۲
مهرشهر کرج فاز ۴ شمالی ۳۶۵ مترمربی ۲۷ متر ربر با یکطبقه و نیم کامل حسی شیک و مدرن سا مازلتوین قیمت خروس میرسد تلفن ۹۴۲۴۴۰
خانه‌ای حاده قدیمشیران خیابان کوروس ساختمان سمطبقه حوبی بفروش میرسد تلفن ۲۹۵۸۰۸
خانه بفروش میرسد تلفن ۳۵۱۸۱۹
آکاربون
خانه‌ای سیار لوکس شخصی‌سار واقع در سه‌راه رودکی ۱۲۳ متر مساحت ۱۳۵ متر ربر با سا سلفن عمرها ۹۵ ۳۶۸
برای اجاره یا فروش
ویلائی بوسار مدرن با کاملترین وسائل ۵ اطاق حوابه استخر نصفیه شمیران عصرها ۶۲۶۳۵۴
مرلی ۳۲ متر ۹ اطاق سلفن کولر میدان رشدیه ۸۵۰ هزار تومان تلفن ۹۵۷۶۴۳
خانه‌ای ویلائی با سرویس ۸۱ متر که ۶۲ متر زیربنا بفروش میرسد سلفن مترل ۲۳۸۷۷۳

اگازیون
فروش خانه ۴طبقه‌نبم نجت‌طاوس کوه‌نور ۱۵۲۶ متر ربر بنا با فن‌کوئل آسانسور پارکینگ خیاط و تلفن بعدازظهرها ۴ تا ۷ تلفن ۸۲۰۲۶۱
ویلائی ۳۰۰ و ۳۳۰متری با تلفن شمال غرب تهران کوی گلستان ۹۴۲۱۰۷
خانه مستقلائی واقع در نادری دو طبقه و نیم بفروش میرسد تلفن ۳۷۸۵۵۹
تهران پارس مرلی ۳ اطاق حوابه ۷۷۰ هزار تومان فروشی تلفن ۷۸۳۰۲۶

خانه بفروش میرسد تلفن ۳۵۱۸۱۹
آکاربون
خانه‌ای سیار لوکس شخصی‌سار واقع در سه‌راه رودکی ۱۲۳ متر مساحت ۱۳۵ متر ربر با سا سلفن عمرها ۹۵ ۳۶۸
برای اجاره یا فروش
ویلائی بوسار مدرن با کاملترین وسائل ۵ اطاق حوابه استخر نصفیه شمیران عصرها ۶۲۶۳۵۴
مرلی ۳۲ متر ۹ اطاق سلفن کولر میدان رشدیه ۸۵۰ هزار تومان تلفن ۹۵۷۶۴۳
خانه‌ای ویلائی با سرویس ۸۱ متر که ۶۲ متر زیربنا بفروش میرسد سلفن مترل ۲۳۸۷۷۳

اگازیون
فروش خانه ۴طبقه‌نبم نجت‌طاوس کوه‌نور ۱۵۲۶ متر ربر بنا با فن‌کوئل آسانسور پارکینگ خیاط و تلفن بعدازظهرها ۴ تا ۷ تلفن ۸۲۰۲۶۱
ویلائی ۳۰۰ و ۳۳۰متری با تلفن شمال غرب تهران کوی گلستان ۹۴۲۱۰۷
خانه مستقلائی واقع در نادری دو طبقه و ن

چگونه میتوان استقلال اقتصادی کشور را تامین کرد

* استقلال اقتصادی وخودکفایی ملی ، مستلزم حذف عوامل و پدیده‌های استثماری است

ابوالقاسم دبیریان

استقلال اقتصادی مکمل و شرط لازم بقای استقلال‌سیاسی است . استقلال سیاسی بدون استقلال اقتصادی در معرض خطر نابودیست و رهبران سیاسی بتدریج مجری هدفها ومقاصد تصمیم‌گیران و گروههای مسلط اقتصادی داخلی و خارجی میگردند .

برخلاف استقلال سیاسی که ممکنست با قطع یکباره کلیه وابستگی های سیاسی با کشور مسلط تامین گردد ، استقلال اقتصادی یك پویش آگاه متداوم است که تنها باقطع رابطه اقتصادی با اقتصادهای مسلط خارجی بدست نمی‌آید ، زیرا خود مستلزم برقراری ارتباط مجدد اقتصادی آگاه باسایر کشورها بایلوکهای‌اقتصادی در سطح و شکلی جدید از یکطرف، طرح و تنظیم و اجرای برنامه‌ها و پروژه‌های مشخص ومرتبط در جهت توسعه و رشد اقتصادی بمنظور تامین خودکفائی ملی و رفاه عمومی از طرف دیگر است .

استقلال اقتصادی دارای دوجنبه بین‌المللی و داخلی است . از نظر بین‌المللی ، بلوکهای اقتصادی شرق یاغرب هر دو ، وسایل و امکانات اقتصادی خود را بعنوان مکمل حربه های سیاسی بکار میبرند و حاضر نیستند بدون اخذ امتیازات سیاسی تکنولوژی و تجربه خود را در اختیار کشور های جهان سوم قرار دهند. از نظر داخلی ، خودکفائی ملی و رفاه عمومی توسعه و رشد اقتصادی است که منافع گروههای مسلط اقتصادی و سیاسی داخلی پویش توسعه را با ناهم‌آهنگیها و آشفتگیها و تضادهای بسیار مواجه مینماید. دو نیروی اقتصادی و سیاسی خارجی وداخلی که دارای منافع مشترك بلندمدت هستند ، مشترکا درتغییر مسیر توسعه اقتصادی و ایجاد موانع در راه خودکفائی اقتصادی میکوشند. استقلال اقتصادی رهائی اززنجیر گروههای مسلط اقتصادی بین‌المللی و داخلی‌است و توسعه و رشد اقتصادی بدون این رهایی امکان پذیر نیست .

در اینجا از توسعه اقتصادی بمفهوم تامین رفاه‌اقتصادی و اجتماعی برای همه‌ی گروهها و همه‌ی افراد جامعه صحبت میشود . وقتی از استقلال و آزادی سیاسی صحبت میشود ، شناخت حق یا حقوقی است برای همه‌ی افراد یك جامعه . استقلال و آزادی اقتصادی نیز باید همه‌گیر باشد و همه از مواهب آن استفاده کنند. طرحهای اقتصادی اجرائی باید رفاه را برای همه تضمین و تامین نماید . صحبت از تامین رفاه اقتصادی و اجتماعی برای اکثریت ، بدون توجه به اقلیت باقیمانده ، همانقدر بی‌معنی و بی‌ارزش است که آزادی سیاسی برای اکثریت صحبت شود و اقلیت فراموش گردد . هیچ فرد اقتصادی و اجتماعی را نمیتوان بهیچ دلیلی از بهره‌برداری از نتایج ناشی از توسعه اقتصادی و رفاه اجتماعی محروم یا محدود کرد .

مبارزان استقلال اقتصادی باهدف خودکفائی ملی ورفاه اقتصادی و اجتماعی برای همه به ستیز مشغولند . استثمارگر خارجی با تبلیغ و اشاعه افکار و اندیشه‌های اقتصادی مورد نظر خود ، تاسیسات اقتصادی جامعه را در قالب مورد نظر خود آنچنان شکل میدهد که تمام پویشها و تلاشهای داخلی به بقای سیستم اقتصادی مسلط خارجی می‌انجامد و استثمارگر داخلی که درجریان تشکیل سیستم اقتصادی داخلی شکل گرفته ، مشترکا با همکاران بین‌المللی خود به غارت ثروت و منابع ملی کشور میپردازند .

بایورش همگانی کشورهای جهان سوم بطرف توسعه و رشد اقتصادی بعد از جنگ جهانی دوم ، اقتصاددانان دنیای غرب بلافاصله و به سرعت به تنظیم تئوریهای توسعه ورشد اقتصادی پرداختند . کتابهای‌فراوانی در توسعه و رشداقتصادی جهان سوم عرضه شد که‌راهنمای مجریان داخلی‌و بین‌المللی امپریالیسم در تضمین بقای‌سیستم غرب از یکطرف ، و چپاول ثروتهای جهان سوم از طرف دیگر شد .

مهمترین گروه اقتصاددانان دنیای سرمایه‌داری ، تئوکلاسیك‌ها، در تئوریهای توسعه و رشد اقتصادی خود بنوان اگردند اگتوسعه یك پویش تدریجی ،ملایم و متداوم است که خودبخود به تعادل و هم‌آهنگی داخلی و جهانی‌منجر میگردد و همه‌ی گروههای اقتصادی بخصوص کارگران از نتایج آن‌منتفع میشوند . در این نظم جهانی ، ثروتمند وفقیر، سرمایه‌دار و کارگر، همه باهم برای نفع مشترك و افزایش تولید همکاری میکنند و تجارت آزاد از طریق تخصیص و تقسیم کار منافع توسعه را در سراسر جهان بطور متساوی پخش خواهد کرد .

تجربه جهانی توسعه اقتصادی در سه دهه گذشته خط بطلان براندیشه‌های فوق کشیده است . کوششهای اقتصاددانان بین‌المللی و داخلی سیستم سرمایه‌داری غربی ، درنهایت در جهت تامین خواستهای واقعی و پنهانی امپریالیسم‌جهانی ، به شکاف بیشتر بین طبقات فقیر و غنی در داخل‌کشورها از یکطرف و بین کشورهای جهان سوم وکشورهای توسعه یافته از طرف دیگر منجر شده است. نظم وهماهنگی جهانی بهرج و مرج اقتصادی بین‌المللی کشیده شده است و جهان سوم با تحویل منابع اولیه خود به قیمت ارزان به سیستم سرمایه‌داری غربی ، به نشخوار کالاهای مصرفی و تکنولوژی مشروط و تحمیلی با قیمت های متورم خو گرفته است .

یك نگاه کلی به نظرات توسعه و رشد اقتصادی ونتایج آن در جهان سوم ، موضع مارا در تصمیم‌گیری برای تامین استقلال اقتصادی خود روشنتر میکند :

طرفداران تشکیل سرمایه

این گروه به تبعیت از تاریخ توسعه اقتصادی سیستم سرمایه‌داری غرب ، تشکیل سرمایه را مهمترین عامل توسعه اقتصادی کشورهای جهان سوم میدانند و چون حجم سرمایه در جهان سوم ناچیز است ،بنابراین کلیه طرحها و برنامه‌ها و پروژه‌های توسعه باید در جهت تشکیل وتمرکز سرمایه باشد . تشویق پس‌انداز ، اعطای وامهای صنعتی‌با بهره ارزان، بخشودگیهای مالیاتی، حذف یاکاهش تعرفه‌های گمرکی در مورد ورود کالاهای صنعتی ، کمك های ارزی و گاه بلاعوض، اخذ‌وامهای بلندمدت و ارزان بین‌المللی برای تسهیل خرید و ورود کالاها ، تجهیزات، ماشین‌آلات و کمکهای فنی ونظایر آن همه روشهائی بود که‌منجر به ایجاد یك بازار سرمایه ارزان قیمت با بازده ناکافی و تکنولوژی وارداتی سرمایه‌بر گردید که نتایج اقتصادی و اجتماعی آن ایجاد یك طبقه محدود سرمایه‌دار باسرمایه‌های بادآورده از یکطرف ، توسعه وسیع بیکاری در داخل کشورهای جهان سوم حتی تایبش ازبیست درصدنیروی کار از طرف دیگر بود. قیمت کالاهای وارداتی بخاطراستفاده از کمکهای ارزی ، وامهای خارجی و بخشودگیهای گمرکی و مالیاتی کمتر از قیمت واقعی آنها بود و در نتیجه رقابت رادر داخل کشور غیرممکن مینمود و ایجاد و رشد تکنولوژی منطبق بااحتیاجات و شرایط داخلی را محدود میکرد .

طرفداران رشد صنعتی

این گروه معتقدند که بین درآمد سرانه ورشد صنعتی رابطه مستقیم وجود دارد ورشد صنعتی به تنهائی منجر به افزایش دستمزد کشاورزان ، مدرنیزه شدن کشاورزی و ایجاد کار برای کارگران اضافی ناشی ازصنعتی شدن میشود . اما عملا اجرای نظرات آنان توسط محیران وابسته منجر به ایجاد صنایع غیرمفید و مصنوعی ،صنایع بایازده ناکافی ، وصنایع وابسته به واردات تکنولوژی وسرمایه و مدیریت خارجی شده است که اداره‌آنها مستازم واردات مداوم مواد اولیه و واسطه، تامین ارز خارجی و استفاده از خدمات فنی خارجی برای بهره‌برداری از آنهاست .

طرفداران کشاورزی شدن

این عده عنوان میکنند که حمایت از کشاورزی اشتغال اکثریت را تضمین میکند و این اشتغال خود انگیزه ایجاد تقاضا برای کالاهای مصرفی و صنعتی است که برای توسعه اقتصادی ضروری میباشد . تغییر و افزایش سطح بازده تولید در کشاورزی را شرط قبلی افزایش درآمد و صنعتی شدن میدانند . امابازهم سیاستهای اجرائی (استثماری) سه دهه گذشته‌ملتهای فقیر را تنها با یك یا دو محصول به‌مزارعشان بسته است ورشد کشاورزی ، توسعه ورشد سایر بخش های اقتصادی راپیش نیاورده است .

طرفداران جایگزینی واردات

در این مرحله ، توجه متمرکز برایجاد صنایع برای تولید کالاهایی است که‌از خارج وارد میشود و بازار وتقاضای کافی برای‌آنهادر داخل کشور قبلابوجودآمده است. طرفداران این سیاست معتقدند که با استفاده از ابزار تعرفه گمرکی و تعیین سهمیه برای ورود این قبیل کالاها ، رابطه مبادله تجاری بهبود میابد ، کارآئی‌تولید افزایش میابد، خودکفائی بیشتر میشود و وابستگی به ارز و بازارهای نامطمئن خارجی کاهش میابد. در اینمورد نیز طرحهای اجرائی منجر به ایجاد صنایع مونتاژ و جایگزینی کالاهای نهائی شده است و در نتیجه واردات مواد اولیه و کالاهای واسطه مورد نیاز صنایع مربوط و نیز وابستگی تکنیکی و پرسنلی افزایش یافته است . این سیاست منجر به ایجاد ظرفیت اضافی تولید در مراحل نهائی و ظرفیت ناچیز تولید در مراحل اولیه و کالا های واسطه شده است که این گروه کالاهای وابسته از نظر اثرات متقابل در رشد و توسعه سایر بخش‌های تولیدی‌مهمترین نقش را در ایجاد صنایع و توسعه داخلی تکنولوژی قبول شده دارد . ضمن آنکه شواهد بسیاری هم هست که این قبیل صنایع تشویق شده حتی در مراحل نهائی تولید نیز منجر به بازده اقتصادی و ملی منفی شده است .

چه باید کرد ؟

انتخاب و اجرای هریك از نظرات فوق بطور مجرد و بدون توجه به سایر جنبه‌های‌توسعه و رشد اقتصادی ازیکطرف، اعمال نفوذ و دخالت استثمارگران در انحراف جریانهای توسعه و رشد اقتصادی از طرف دیگر مهمترین عوامل شکست برنامه های توسعه اقتصادی کشورهای جهان سوم بوده است . **استقلال** اقتصادی ، با هدف خودکفائی ملی و رفاه اقتصادی و اجتماعی برای همه ، مستلزم حذف عوامل و تاسیسات و پدیده های استثماری و جلوگیری از رشد و نفوذ مجدد آنان و تنظیم و اجرای برنامه‌های توسعه و رشد متوازن اقتصادی بمنظور توزیع متعادل درآمد ، مبتنی برسازمانها و تاسیسات عمومی و اجتماعی میباشد .

پس از سی‌سال تجربه تلخ توسعه و رشد اقتصادی در کشورهای جهان سوم و شکست سیاستهای یك‌جانبه و ناموزان اقتصادی ، اکنون دیگر مسلم شده است که توسعه و رشد اقتصادی باید بصورت یك پویش همه‌جانبه و موازن ، هماهنگ با شرایط و مقتضیات و احتیاجات کشورهای مربوط طراحی و اجرا شود . با تائید اثرات متقابل توسعه‌ای اقتصادی و اجتماعی بخش‌های تولیدی بریکدیگر ، توسعه و پیشرفت هر بخش یامتاثر از توسعه قبلی یك یا چند بخش دیگر ، یامتاثر از توسعه همزمان یك یا چند بخش دیگر میباشد و یا در توسعه بعدی یك یا چند بخش دیگر موثر خواهد شد ، ضمن آنکه ممکنست در رشد بخش های قبلی نیز اثر بگذارد . به عبارت دیگر ، بخش‌های تولیدی یا از اثرات توسعه‌ای ناشی از رشد قبلی سایر بخش‌ها منتفع میشوند و یا اثرات توسعه ناشی از رشد خود را به بخش‌های تولیدی بعدی و نیز فعلی میدهند .

برنامه توسعه و رشد متوازن اقتصادی برای تامین‌استقلال اقتصادی ضمن توجه به اثرات توسعه‌ای بخشهای تولیدی ، خود را بهیچوجه به آنها محدود و مقید نمیکند و بدینسال محدود سرمایه‌دار باسرمایه‌های بادآورده از یکطرف ، توسعه وسیع بیکاری در داخل کشورهای جهان سوم حتی تایبش ازبیست درصدنیروی کار را در بعضی از بخشها پرداخت نماید . خودکفائی ملی در آن نیست که واردات بخاطراستفاده از کمکهای ارزی ، وامهای خارجی و بخشودگیهای گمرکی و مالیاتی کمتر از قیمت واقعی آنها بود و در نتیجه رقابت رادر داخل کشور غیرممکن مینمود و ایجاد و رشد تکنولوژی منطبق بااحتیاجات و شرایط داخلی را محدود میکرد .

طرفداران رشد صنعتی

این گروه معتقدند که بین درآمد سرانه ورشد صنعتی رابطه مستقیم وجود دارد ورشد صنعتی به تنهائی منجر به افزایش دستمزد کشاورزان ، مدرنیزه شدن کشاورزی و ایجاد کار برای کارگران اضافی ناشی ازصنعتی شدن میشود . اما عملا اجرای نظرات آنان توسط محیران وابسته منجر به ایجاد صنایع غیرمفید و مصنوعی ،صنایع بایازده ناکافی ، وصنایع وابسته به واردات تکنولوژی وسرمایه و مدیریت خارجی شده است که اداره‌آنها مستازم واردات مداوم مواد اولیه و واسطه، تامین ارز خارجی و استفاده از خدمات فنی خارجی برای بهره‌برداری از آنهاست .

طرفداران کشاورزی شدن

این عده عنوان میکنند که حمایت از کشاورزی اشتغال اکثریت را تضمین میکند و این اشتغال خود انگیزه ایجاد تقاضا برای کالاهای مصرفی و صنعتی است که برای توسعه اقتصادی ضروری میباشد . تغییر و افزایش سطح بازده تولید در کشاورزی را شرط قبلی افزایش درآمد و صنعتی شدن میدانند . امابازهم سیاستهای اجرائی (استثماری) سه دهه گذشته‌ملتهای فقیر را تنها با یك یا دو محصول به‌مزارعشان بسته است ورشد کشاورزی ، توسعه ورشد سایر بخش های اقتصادی راپیش نیاورده است .

طرفداران جایگزینی واردات

در این مرحله ، توجه متمرکز برایجاد صنایع برای تولید کالاهایی است که‌از خارج وارد میشود و بازار وتقاضای کافی برای‌آنهادر داخل کشور قبلابوجودآمده است. طرفداران این سیاست معتقدند که با استفاده از ابزار تعرفه گمرکی و تعیین سهمیه برای ورود این قبیل کالاها ، رابطه مبادله تجاری بهبود میابد ، کارآئی‌تولید افزایش میابد، خودکفائی بیشتر میشود و وابستگی به ارز و بازارهای نامطمئن خارجی کاهش میابد. در اینمورد نیز طرحهای اجرائی منجر به ایجاد صنایع مونتاژ و جایگزینی کالاهای نهائی شده است و در نتیجه واردات مواد اولیه و کالاهای واسطه مورد نیاز صنایع مربوط و نیز وابستگی تکنیکی و پرسنلی افزایش یافته است . این سیاست منجر به ایجاد ظرفیت اضافی تولید در مراحل نهائی و ظرفیت ناچیز تولید در مراحل اولیه و کالا های واسطه شده است که این گروه کالاهای وابسته از نظر اثرات متقابل در رشد و توسعه سایر بخش‌های تولیدی‌مهمترین نقش را در ایجاد صنایع و توسعه داخلی تکنولوژی قبول شده دارد . ضمن آنکه شواهد بسیاری هم هست که این قبیل صنایع تشویق شده حتی در مراحل نهائی تولید نیز منجر به بازده اقتصادی و ملی منفی شده است .

چه باید کرد ؟

انتخاب و اجرای هریك از نظرات فوق بطور مجرد و بدون توجه به سایر جنبه‌های‌توسعه و رشد اقتصادی ازیکطرف، اعمال نفوذ و دخالت استثمارگران در انحراف جریانهای توسعه و رشد اقتصادی از طرف دیگر مهمترین عوامل شکست برنامه های توسعه اقتصادی کشورهای جهان سوم بوده است . **استقلال** اقتصادی ، با هدف خودکفائی ملی و رفاه اقتصادی و اجتماعی برای همه ، مستلزم حذف عوامل و تاسیسات و پدیده های استثماری و جلوگیری از رشد و نفوذ مجدد آنان و تنظیم و اجرای برنامه‌های توسعه و رشد متوازن اقتصادی بمنظور توزیع متعادل درآمد ، مبتنی برسازمانها و تاسیسات عمومی و اجتماعی میباشد .

نکته مهمی که پیش از شروع هر اقدام در شرایط فعلی ایران باید فورا به‌آن توجه کرد ، شناخت حقایق و حد و حدود دردها و مشکلات موجود کشور است . متاسفانه آمار و اطلاعات موجود قابل اعتبار و اتکاء نیست . لازمست هرچه زودتر به یك سرشماری عمومی دست زد و آمار و اطلاعات صحیح و معتبر برای تصمیم‌گیری و اقدام بدست آورد .

ملی‌کردن صنایع اساسی و بزرگ و بانکها

استقلال اقتصادی با هدف خودکفائی ملی و رفاه‌اقتصادی و اجتماعی برای همه بدون مبانی سازمانی و تاسیساتی عمومی و اجتماعی غیرممکن است . تاریخ نشان داده که بدون چنین بنیادی استقلال اقتصادی و حتی استقلال سیاسی کشور در معرض خطر استثمارگران قرار دارد و رشد و نفوذ غولها و لاشخورهای اقتصادی حتمی است .

ملی کردن صنایع اساسی و بزرگ و مورد نیاز همگانی نظیر صنایع ماشین‌سازی ، قند ، سیمان ،نساجی ، استخراج معادن ، ذوب فلزات و خانه‌سازی و مانند آن شرط لازم تامین و حفظ استقلال اقتصادی کشور است ،

بانکها از اولین تاسیسات دنیای سرمایه‌داری است که برای نجات سرمایه‌داری و غارت مردم توسط سرمایه‌داران و صاحبان صنایع بوجود آمد. نقش بانکها اینست که اندوخته های مردم را از آنها میگیرند و در اختیار صاحبان صنایع قرار میدهند و از سود حاصله خود و صاحبان صنایع مشترکا استفاده میکنند. یك نگاه سطحی حتی به نتایج کارکرد بانکها در ایران در سال گذشته این حقیقت را نشان میدهد. در شرایطی که سود و درآمدسهامداران بانکها بین ۲۰ تا ۳۰ درصد و حتی در مواردی تا۴۰ درصد و بیشتر بوده است ، و در شرایطی که صاحبان صنایع بااستفاده از وامهای‌هنگفت و کلان بانکها، و گاه حتی بدون هیچگونه سرمایه‌گذاری شخصی ، از سود و درآمد سرمایه‌گذاری بین ۳۰ تا حتی ۱۰۰ درصد و بیشتر استفاده کرده‌اند ، سهم صاحبان سپرده بانکها، یعنی صاحبان واقعی سرمایه بین ۶ تا ۱۰ درصد بوده است که آنهم در تورم سالانه قیمتها مستهلك شده است و از این معامله هیچ نصیبشان نشده است . بانکها استثماری‌ترین‌تاسیسات دنیای سرمایه‌داری هستند که نقش اساسی و اولیه آنها حتی کردن غنی و فقیرکردن فقیر میباشد .

استقلال اقتصادی و تعلیمات اسلامی ما مخالف جنبین تاسیسات و سیستمی است . باید کلیه بانکها تجاری و تخصصی ملی گردند . راهی که بیشنهاد میشود اینست که :

۱ــ کلیه سپرده‌های مردم نزد بانکها اعم از حسابجاری و پس‌انداز وغیره به «حساب سپرده سرمایه» تبدیل شود.

۲ــ سهام کلیه سهامداران بانکها نیز برابر ارزش‌اسمی آنها بهمین ترتیب فوق به‌سپرده سرمایه‌ای تبدیل گردد .

۳ــ هرصاحب حساب سپرده سرمایه‌ای از طریق چك یا دفترچه هرلحظه حق برداشت یا واریز بحساب خودرا دارد.

۴ــ بابرنامه‌ریزی ازطریق بانك مرکزی کلیه بانکهای تجاری در بانك ملی ایران وکلیه بانکهای تخصصی دربانك اعتبارات صنعتی بتدریج ادغام شوند.

۵ــ وامهای اعطائی ازطرف بانکها به‌بخش خصوصی و صنعتی بصورت یك نوع سرمایه‌گذاری ومشارکت تلقی‌میشود که هرلحظه قابل بازخرید جزئی یاکلی ازطرف سایر شرکاء و سرمایه‌گذاران میباشد، ولی تازمانیکه هنوز بهر نحوی بانکها مقداری از سهام واحد تولیدی یاتجاری مربوط را در اختیار دارند، (احتمالا سهام ترجیحی) ، نظیر سایر شرکاء از سود و درآمدهای حاصله به‌نسبت سهام خود ومدت آن استفاده می‌کنند .

۶ــ سود و درآمدهای اکتسابی بدینطریق ، سود و درآمد صاحبان سپرده سرمایه‌ای تلقی میشودکه بانکها باید پس از برداشت هزینه‌های پرسنلی وخدماتی خود آنرا به نسبت مساوی باتوجه بمتوسط مبلغ و مدت سپرده هر صاحب سپرده سرمایه بین همه آنها در سطح کشور تقسیم نمایند.

۷ــ درمواردی‌که حجم سپرده‌های سرمایه‌ای ملی برای تامین نیازهای سرمایه‌گذاری کشور کافی نباشد، تفاوت از منابع دولتی تامین میشود وهمچنین خدمات رفاهی بانکها برای اعطای وامهای ضروری شخصی و خانوادگی باتوجه به ضوابطی تنها با احتساب هزینه‌های مربوط از منابع دولتی تامین مالی میشود .

اجرای طرح فوق بزرگترین اثر سیاسی ، اقتصادی و اجتماعی را در تامین استقلال اقتصادی کشور خواهدگذارد. هرفردی باکمترین اندوخته و درکمترین مدت ، حتی در دورترین نقطه کشور تبدیل به‌یك صاحب سرمایه میشود که اندوخته او درگردش چرخ‌عظیم اقتصادی کشور سهیم‌میشود وبرای او همان سودی را می‌آوردکه سایرین درسراسر کشور ازآن استفاده می‌کنند واین چیزی نیست جز تعمیم اصل برادری وبرابری اسلام در اقتصاد کشور .

این طرح ضمن کمك در توزیع عادلانه درآمد در سطح کشور، تبدیل بانکها به‌عام‌المنفعه‌ترین تاسیسات اجتماعی ، درتشکیل سرمایه وسوق سرمایه‌ها به‌فعالیتهای سرمایه‌گذاری وتولیدی مورد نیازخودکفائی ملی‌نقش وسیع وفوق‌العاده‌ای بازی میکند. نقش دیگر سیاسی وعمومی این طرح مشارکت اجتماعی در مالکیت غیر مستقیم صنایع و فعالیتهای تولیدی است‌که از شروط لازم استقلال اقتصادی میباشد .

مردم و قانون اساسی

دکتر فرج‌الله ناصری ــ وکیل دادگستری :

درقانون اساسی نظام‌شورا‌ها باید رعایت‌شود

قانون اساسی ایران درحقیقت تفسیر و بیان حقوقی انقلاب ایران از جهت‌ساختمان سیاسی جامعه خواهد بود. دراین زمینه طرحها و برنامه‌هائی که هدف آنها تحکیم استقلال مملکت و شکوفائی و اعتلاء شخصیت و رفاه زندگی همه افراد ملت و به‌عبارت دیگر تحقق آرمان انقلاب است، لازم است . این مسئله‌ای است که احزاب و اجتماعات و دولت ها مکلف‌بدهیه و اجرای آنند . دستگاه‌وارگانیسم سیاسی کشور و اصول کلی حقوق و آزادیهای مردم که در قانون اساسی بیان خواهد شد ، راههاو وسائل رسیدن به‌هدف بزرگ‌جامعه است. البته وسیله وهدف باید باهم تناسب داشته باشند . حساسیت و اهمیت تدوین قانون اساسی نیز در رعایت همین تناسب‌است.

قانون اساسی جمهوری اسلامی براساس هویت و عدالت اسلامی انقلاب باید بگونه‌ای تنظیم شود که :

● ۱ــ هیچ اقلیت مذهبی یا هیچ گروه غیرمذهبی نسبت به آن احساس بیگانگی نکند . این قوانین باید قوانین دموکراتیك کل جامعه شمرده شوند.

● ۲ــ راه را برای تغییرات بنیادی فرهنگی، اقتصادی واجتماعی بازنماید و موجبات ساختن فرهنگ مترقی و پویای ملی ، اقتصاد توانا و ازمیان‌بردن تضاد کار و سرمایه و نظام استثماری و بکار گرفتن همه منابع ثروت ملی و همه نیروی‌کار مردم را فراهم‌سازد.

● ۳ــ آزادیهای فردی و اجتماعی ، آزادی احزاب و اجتماعات و مطبوعات و همه آزادیهائی را که در اعلامیه جهانی حقوق‌بشر و میثاقهای مکمل آن پذیرفته شده ، توصیف و تضمین کند. رابطه و تفاهم دولت را با مردم باید درمتن آزادیها و آگاهیها جستجوکرد.

● ۴ــ اعتبار و استقلال قوه مقننه و قضائیه نسبت به‌یکدیگر ونسبت به قوه اجرائی یعنی دولت باید تسجیل گردد و البته بدانگونه که هریك‌قوه در یك مجموعه هماهنگ اجرای برنامه‌های مترقی و ملی را تامین کنند .

● ۵ــ اختیارات رئیس‌جمهور درایران در حد اختیارات‌رئیس جمهور هند ، یا جمهوری فدرال آلمان و امثال آنها باشد . در وضع عادی اختیارات محدود و دروضع بحرانی از اختیارات موقت و مهمی برخوردار باشد . رئیس‌جمهور درهمه‌حال میتواند نظرات ارشادی و مشورتی ارائه دهد .

دولت که در برابر مجلس شورا و دربرابر ملت ایران مسئول است، اراختیارات قانونی وسیع و کنترل‌شده‌ای برخوردار باشد . مجاز بودن اختیارات رئیس‌جمهور برای کشور ها که تجارب تلخی از ثبات مقام و تمرکز قدرت و گرایش به‌خودپرستی‌دارد، بسیار بجا و بمورد است.

● ۶ــ نظام شوراها را که با طبیعت و تعلیمات اسلام هماهنگ و موافق است به‌آزمایش گذارد . در روستاها و شهرها ، درکارخانه‌ها و ادارات ، درسازمانهای خدمات عمومی و درهمه‌جا علاقه مردم را به‌آگاهی ، مشارکت ، مراقبت ومسئولیت اجتماعی باید ارضاکرد.

● ۷ــ احترام به‌فرهنگها و زبانهای محلی و عادات و آداب‌منطقه‌ای و تطبیق اختیار در اداره مناطق به‌گونه‌ای که مخل سیاست خارجی، استقلال ، دفاع ، اقتصاد و فرهنگ ملی نگردد و تضاد وناهنگونی شکننده و آسیب‌پذیری دروضع مملکت ایجاد نگردد ، باید رعایت‌شود.

● ۸ــ مرجعی‌برتطبیق قوانین عادی، باقانون اساسی نظارت‌کند و بطلان یا لزوم ارزشیابی مجدد قوانین مغایر باقانون اساسی‌را اعلام دارد. این نظارت و کنترل ممکن است بوسیله یك دستگاه قضائی یا یك دستگاه سیاسی به‌عمل آید . تصور میرود که کنترل بوسیله یك دستگاه قضائی با یك دستگاه مختلط قضائی‌ــ دانشگاهی حسن بیشتر و عیب کمتر داشته باشد .

● ۹ــ تشکیل شورای عالی روحانیت در زمینه ارتباط با دستگاههای سیاسی و اجرائی مملکت مورد توجه قرارگیرد.

مهندس حسیبی، دبیرکل حزب ایران و عضو هیات اجرایی جبهه ملی

تساوی حقوق اجتماعی، پایه‌ی قانون اساسی باید باشد

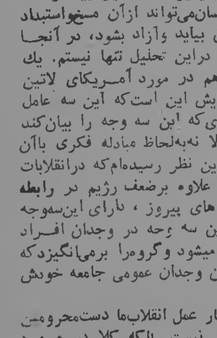

اساس : تساوی حقوق اجتماعی کلیه انسانها صرفنظر از نژاد و مذهب و عقیده و مسلك ــ ثروت ــ علم‌ــ قدرت فکری و جسمی آنها باین‌شرط که وابستگی خارجی نداشته باشند.

آزادی در کسب ثروت بشرط آنکه ازراههای مجاز و سود معقول و منطبق بامصالح عمومی بوده باشد و منتهی به بهره‌کشی پنهان و آشکار از امکانات فکری و روحی و اخلاقی وبدنی افراد نشود.

محدود کردن استفاده از ثروت برای تامین خواستهای بی‌رویه و مضر به اجتماع‌مالك تا بهره‌بری از ثروت وسیله خرید وجدان دیگران نشده و به‌کمتر شدن فاصله طبقاتی که کوچکتر بودن آن نشانه تمدن وفرهنگ بالاتری است‌بینجامد. تامین حد معقول از آموزش وپرورش تا تمام مردم‌بتوانند به مناسبترین وجه حقوق و وظایف اجتماعی خود را تشخیص داده و در حفظ آن کوشا باشند.

تامین امکان استفاده از مدارج عالی‌سیاسی علمی‌وعلمی وپژوهشی برای افرادبااستعداد که صلاحیت فکری و اخلاقی لازم را دارا باشند تا هدایت سیاسی و علمی و عملی و پژوهشی کشور بدست افراد شایسته و ذیصلاحیت انجام شود .

تامین حقوق‌فردی‌واجتماعی بنحوی که تبعیض بین افراد اعم از اکثریت و اقلیت های مذهبی وجود نداشته و صاحب هرمذهب در روابط بین خود بتوانند از دستورات مذهبی خویش پیروی کنند . احترام اقلیت های‌مذهبی برتمام‌واجب سمره سود، حتی اگر کشور خرید وجدان دیگران نشده و به‌کمتر شدن فاصله طبقاتی که کوچکتر بودن آن نشانه تمدن وفرهنگ بالاتری است‌بینجامد. تامین حد معقول از آموزش وپرورش تا تمام مردم‌بتوانند به مناسبترین وجه حقوق و وظایف اجتماعی خود را تشخیص داده و در حفظ آن کوشا باشند.

تامین امکان استفاده از مدارج عالی‌سیاسی علمی‌وعلمی وپژوهشی برای افرادبااستعداد که صلاحیت فکری و اخلاقی لازم را دارا باشند تا هدایت سیاسی و علمی و عملی و پژوهشی کشور بدست افراد شایسته و ذیصلاحیت انجام شود .

تامین حقوق‌فردی‌واجتماعی بنحوی که تبعیض بین افراد اعم از اکثریت و اقلیت های مذهبی وجود نداشته و صاحب هرمذهب در روابط بین خود بتوانند از دستورات مذهبی خویش پیروی کنند . احترام

وظایف دولت در قبال مساله مسکن

امام خمینی با اعلامیه‌ای مردم را برای حل مشکل مسکن مستضعفین و گروهی که بیش از همه این مشکل را لمس می‌کنند بسیج کرد . درحقیقت بااتشار این اعلامیه خطوط کلی برای‌دستیابی به‌یك زندگی بهتر برای اگروهی ازهموطنان محروم روشن شد واین دیگر وظیفه شرعی است که باتمام توانائی خویش به‌ندای رهبر خود پاسخ گوئیم .

حقیقت این است که در دوران طاغوت باهمه ادعاها وبرنامه‌هائی که تهیه می‌شد هیچگونه تلاش و کوششی برای حل مشکل‌مسکن طبقات کم‌درآمد بعمل نیامد . اگر هم تعدادی خانه بظاهر ارزان قیمت برای طبقه کم‌درآمد ساخته شد به‌کادرهای انتظامی دادند ، اگر برای ضحفا خانه نساختند درعوض برای اغنیا خانه ساختند . نمونه آن ساختمانهای بهجت‌آباد و پارك‌سابق است. این آپارتمانها را با شرایطی سهل دراختیار افراد متنفذ رژیم گذاشتند. تازه دولت بابت ساختن همین آپارتمانها زیانج فراوان داد . چه یك این ملت زیر ستم بود که باید زیان می‌داد تا عمال رژیم صاحب‌خانه شوند . آنوقت همین رژیم باکمال بیشرمی اعلام میکرد برای زیست هر ایرانی ده متر مربع زمین کافی است. هویدا با یك شعار قلابی ، دریکی از لطفهای بظاهر تشریفاتی خود گفت دیگر دولت دنبال لوکس‌سازی نخواهد رفت . درهمان‌موقع درشیراز با مشارکت فرانسویها آپارتمانهائی در دورافتاده‌ترین نقطه شهر با هزینه‌ای معادل مترمربعی چهارهزار تومان احداث شد که هنوز هم بپایان نرسیده است. برای گروه بظاهر نخبگان ارتش طاغوتی شهرك «فرحزاد» را با هزینه‌ای معادل چهار میلیارد تومان شروع کردندکه به‌گفته وزیر مسکن باهمین اعتبار می‌شد پنجاه هزار واحد مسکونی برای طبقات کم‌درآمد ساخت.

حقیقت این است که بیشتر وزیران مسکن درگذشته آنقدر که بفکر اندوختن زر و سیم بودند دربند ساختن خانه برای مستضعفین نبودند، وزیران مسکن که ظاهرا برای حل مشکل مسکن آمده بودندخود را با طرحهای بزرگ‌و نان‌ساز مشغول کردند . ضمنا آنچنان مرعوب و مجذوب هویدا بودند که عملا کاری نمی‌توانستند ازپیش‌ببرند . برادر یکی از نخست‌وزیران گذشته که یك چند هم وزیر مسکن و شهرسازی بود ، اراضی دولتی خیابان میرداماد را که بیش از هتری‌سه هزار تومان قیمت داشت به‌متری ۹۰ تومان‌برای خود خرید و اراضی دولتی را دراختیار شرکتی قرارداد که خود سهامدارش بود. این راهم بدنیست بدانید که با هزینه بیت‌المال، آپارتمان هویدا را درمجموعه سامان ثرثین کردند. این نکات‌ماهیت گروهی را روشن میکند که بعنوان وزیر مسکن صندلی وزارت را اشغال می‌کردند تا مشکل مسکن طبقات کم‌درآمد را حل کنند.

برای آنکه به عظمت مشکل مسکن واهمیت اعلامیه‌ای‌که امام انتشار دادند پی‌ببریم کافی است نگاهی‌به‌این آمار بیاندازیم وتاسف بخوریم بخاطر آنهمه فرصتهای طلائی که از دست دادیم، پولهائی‌را که دور ریختیم بدون آنکه قدمی برای گروههای‌کم‌درآمد برداریم. اگر درایران برای مردم قدمی برداشته نشد درعوض در افریقا شهرك «فرح» را با هزینه میلیونها دلار ساختند تا افریقائی‌ها هم ازدرآمد نفت ایران سودی ببرند.

براساس آخرین آمار از مسکن جمعیت ایران، که بیش‌از ۶٫۷ میلیون خانوار است یك میلیون و ۸۹۸ هزار خانوار دریك اتاق زیست می‌کنند و دومیلیون و ۲۷۴ هزار خانوار در دو اتاق زندگی می‌کنند . بطور کلی اکثریت خانوادهای ایرانی در یك یا دو اتاق زندگی می‌کنند . تا نگاه به‌این ارقام نشانه‌های فقر و تنگدستی‌را بوضوح می‌بینیم آنوقت تاسف می‌خوریم ازاینکه در کشوری‌که۲۰ میلیارد دلار درآمد داشت زندگی می‌کردیم تازه همین خانه های موجود هم بهداشتی و ایمن نیست . بطور کلی ۳۶٫۱ درصدجمعیت شهرنشین که درآمدی زیر چهارهزار تومان دارند مالك خانه خود نیستند .

دراین مرحله از زمان که اعلامیه رهبر عالیقدر ایران انتشار یافته دولت باید برای تهیه زمین برای خانه‌سازی جهت طبقه مستضعف پیشقدم شود چرا که دولت خود بزرگترین مالك زمین در ایران است. قسمت عمده این اراضی قابلیت ساختمان دارد . باید دولت ترتیب تفکیك این اراضی را بدهد زیرا بعضی ازاین اراضی مثل شهرها می‌باشد ور

قراردادهای مخابرات باشرکت «بل» لغوشد

کلیه قراردادهای مخابراتی با شرکت آمریکایی «بل» لغوشد، و حدود ۳۵۰ قرارداد دیگر نیز داریم که هرکدام غیر مردمی‌باشد، لغوخواهد شد. وزیر پست‌و تلگراف وتلفن در گفت‌وگویی با کیهان ضمن اعلام این خبر افزود که فعالیت برای بهره‌برداری از ۲۰۰ هزار شماره تلفن آغاز شده‌است.

محمدحسن اسلامی وزیرپست و تلگراف و تلفن گفت: قرارداد «بل» یك قرارداد ارتشی بود و شرکت «بل» از طریق ارتش وارد شرکت مخابرات شده‌بود. هزینه‌های این شرکت نیز از طریق ارتش پرداخت میشد و تا آنجایی که من اطلاع دارم این قرارداد را ارتش لغو کرده است.

وی افزود که البته این کاملا درست است که کارکنان «بل» به اندازه حقوق یکدل کارکنان مخابرات پول گرفته‌اند.

وی همچنین گفت: ما ۲۵۰ قرارداد در شرکت مخابرات داریم که با کمك کانون وکلا احتمالا تعداد زیادی از آنان بدلیل غیر مردمی بودن لغو خواهد شد.

استفاده از ۲۰۰ هزار شماره

دکتر اسلامی افزود: ۲۰۰ هزار شماره تلفن از سه سال پیش در کشور نصب شده، اما تاکنون به علت مشکلات فنی نتوانسته‌اند آنرا به مردم تحویل دهند. درحال حاضر فعالیت برای بهره‌برداری از این شماره‌ها آغاز شده و حتی خواسته‌ایم ۱۵ نفر از آمریکایی‌هایی که در ایران در این زمینه کار میکردند به ایران بیایند و به‌کمك متخصصان ایرانی تلفنها را آماده بهره‌برداری سازند.

دکتر اسلامی اظهار داشت: اصولا در مورد نرخ مکالمات هنوز تصمیمی گرفته نشده و نرخ مکالمه بین‌شهری یا خارج از کشور تغییری نخواهد کرد. نرخ مکالمه بین شهری نیز از ساعت ۹ تا ۱۱ شب به میزان بقیه ساعات روز خواهد بود.

دکتر اسلامی در باره کانال‌های ارتباطی با خارج از کشور گفت: ما ۴۰۰ کانال ارتباطی با خارج از کشور داریم و اضافه کردن کانال‌های جدید به میجوجه اقتصادی نیست و باید برای هر کانال‌اجاره بپردازیم. ما فعلا کانال‌های ارتباطی با خارج‌را اضافه نخواهیم کرد و امیدواریم باشروع کار پست که به علت‌اعتصاب سه‌ماهه بترافیك ندیدی برخورد کرده بود و حالا حجم کار سبکی دارد، تعداد مکالمات تلفنی با خارج از کشور کمتر شده و در نتیجه تماس‌گرفتن با خارج آسانتر بشود و افزود: برنامه کلی این است که تلفن‌را حتی به روستاها ببریم تا تسهیلات مردم بیشتر شود. در حال حاضر نیز باوجود آوردن امکان بهره‌برداری از شماره‌های جدید میخواهیم از این صفی که پشت‌سر ایستاده‌کمتر بکنیم.

ساختمان پست باغشاه

وزیر پست و تلگراف در مورد استفاده از ساختمان سیزده ساله پست باغشاه گفت: دراین‌ساختمان سیستم مکانیزاسیون پست پیاده شده و ۹۷ درصد کارهای آن پایان یافته است و فکر میکنم حدود دوماه دیگر استفاده از آن هروع بشود. بخش بزرگی از تشکیلات پست تهران‌را به این ساختمان منتقل خواهد شد. البته برای این سیستم جدید باید آموزش وسیعی به‌مردم داد. چون نحوه آدرس نویسی و کد گذاری روی نامه باید دقیق باشد، وگرنه ماشین نامه‌ها را رد خواهد کرد. ماباین منظور از تلویزیون خواسته‌ایم که آموزش لازم‌را به مردم بدهد و در ضمن با چاپ شکل نامه روی تابلوهای اعلانات بوسیله شهرداری چگونگی آن‌را به اطلاع آموزش خواهیم رساند.

درخواست کانون نویسندگان از بنگاه‌های نشر کتاب:
با کمیسیون نظارت برنشر کانون نویسندگان همکاری کنید

کانون نویسندگان ایران ضمن صدور اطلاعیه‌ای از بنگاه های نشر کتاب درخواست کرد که با کمیسیون نظارت برنشر کانون نویسندگان که به‌منظور سالم سازی محیط نشر و جلوگیری از هرنوع اخلال و بی‌سروسامانی در زمینه انتشار کتاب بوجود آمده، همکاری کنند.

متن اطلاعیه کانون چنین‌است:

کانون نویسندگان ایران، که پیوسته درراه آزادی نشر و عقیده و برعلیه هر نوع سانسور مبارزه کرده است، اخیرا بمنظور سالم سازی‌محیط نشر و برای جلوگیری از هر نوع اخلال و بی سروسامانی درزمینه انتشار کتاب، به تشکیل کمیسیون نظارت برنشر مبادرت ورزیده‌است. از آنجا که بین کانون نویسندگان ایران و بنگاه های نشر کتاب پیوندی طبیعی برقرار باشد، خواهشمند است برای بهبود کار کمیسیون و تسهیل درامر چاپ آثار نویسندگان، شاعران و بطور کلی هنرمندان ایران، که اغلب عضو کانون میباشند، نظرات خود را پیرامون کلیه مسائل مبرم مربوط به کار، از جمله نحوه قرارداد ها و چاپ و قیمت گذاری و کاغذ وتسویه حسابها و نیزاشکالاتی که‌احتمالا بین ناشر و مولف وجود دارد، به آدرس‌کانون نویسندگان ایران، خیابان فروردین، خیابان مشتاق، پلاك ۱۷۵ ارسال فرمایند.

کمیسیون نظارت بر نشر کانون‌نویسندگان ایران‌امیدوار است که با همکاری شما بتواند مناسبات بین مولف و ناشر را بهبود بخشد و کار نشر را تا سطح مورد مقبول بین‌المللی، بالا برد.

از طرف هیات دبیران
کانون نویسندگان ایران
غلامحسین متین

یك روز حقوق برای خانه سازی

کارکنان و کارمندان سازمان دفاع غیرنظامی کشور یك روز حقوق خودرا بحساب شماره ۱۰۰ بانك ملی ایران بنفع مستضعفین واریز نمودند.

برای جلوگیری از تحریکات و حفظ آرامش

استاندار کردستان خواستار اعزام هیأتی به سنندج شد

سنندج ــ خبرنگار کیهان: صبح دیروز بدعوت شورای اسلامی بازار سنندج جمعی از کسبه و بازاریان این شهر مغازه‌های خود را بستند و به جمع‌گروهها وجمعیتهای اسلامی سنندج که از بعدازظهر پیروز به‌نشانه اعتراض به‌کیفیت برگزاری انتخابات شورای شهر سنندج در مسجد جامع تحصن اختیار کرده‌اندپیوستند.

شورای بازاریان سنندج اعلام کرد که آنها خواهان استقرار نظم درشهر و پایان اختلاف بین گروههای مختلفی هستند که برسر مساله انتخابات باهمدیگر اختلاف پیدا کرده‌اند.

دیروز علامه احمدمفتی‌زاده رهبر مذهبی سنندج در جمع متحصنین طی سخنانی مردم را به آرامش دعوت کرد و تاکیدکرد که اختلاف‌نظرها و مسایل موجود باید ازطریق مسالمت‌آمیز وراه‌حل های‌سیاسی حل شود و توسل به‌خشونت و درگیری نه‌تنها ازشدت اختلافات نمیکاهد بلکه به‌آن دامن میزند.

وی یادآور شد اعتراضات به‌نحوه برگزاری انتخابات‌وتقلبهائی که درآن بعمل آمده مورد بررسی قرار خواهد گرفت ومذاکراتی نیز صورت گرفته است تا از جانب دولت هیاتی جهت بررسی مساله انتخابات و رفع اختلافات و همچنین نظارت بر استقرار نظم شهر سنندج اعزام شود. وی مردم را از دست‌زدن باعمال نسنجیده برحذر داشت و آنها را به‌برگزیدن راه‌حل‌های سیاسی و منطقی دربرخورد بامسائل تشویق‌کرد.

همزمان با اعلام دعوت شورای بازار سنندج و تعطیل مغازه‌ها و تحصن درمسجد جامع حدود ۱۵۰ نفر از بازاریان درجلسوی ساختمان دادگستری اجتماع کردند و نسبت‌به‌تعطیل مغازه‌هااعتراض نمودند.

نمایندگان این عده از بازاریان طی شکایتی به دادگستری کردستان که رونوشت آن برای نخست‌وزیری و استانداری ارسال گردید ادعا کردند که عده‌ای مسلح آنها را وادار به تعطیل‌مغازه و شرکت در تحصن نموده‌اند.

دادگستری این شکایت را به‌کمیته پنج‌نفری اداره موقت‌شهر ارجاع نمود و از این کمیته خواست که هاملین را شناسائی کنند تا پس‌از رسیدگی و تحقیقات نسبت به صدور حکم اقدام به‌عمل آید.

امروز همچنین از تعطیل کردن بعضی ازمدارس بوسیله عده‌ای مسلح گزارشهائی رسید که بدنبال آن خبرنگار خبرگزاری پارس مصاحبه‌ای دراین‌مورد با محمود ظهیراعظمی مدیر کل آموزش و پرورش کردستان انجام داد.

مدیرکل آموزش و پرورش گفت: گزارش‌تلفنی مسئولان بعضی از مدارس سنندج حاکی است که عده‌ای از افراد غیرمسئول به‌مدارس مراجعه و دانش‌آموزان را وادار به‌تعطیل کلاسها و اعتراض به‌نحوه انتخابات شورای ۱۱ نفری شهر سنندج‌مینمایند.

وی به‌اولیای دانش‌آموزان هشدار داد که مدارس بعنوان یك مرکز تربیتی و آموزشی تلقی میشود و به فرزندان خود یادآوری کنند که آنها تحت‌تاثیر عوامل غیرمسئول قرار نگیرند تا عقب‌ماندگی درسی ببار نیاید.

استاندار کردستان درباك تماس تلفنی درمورد تعطیل بازار سنندج گفت درمورد مرعوب‌کردن بازاریان که شکایتی در این خصوص به من داده‌اند. با هلامه مفتی‌زاده صحبت کردم و ایشان‌از این جریان اظهار بی‌اطلاعی کردندو تاکید نمودند که افراد‌مشکوك بعاطر بدبین کردن اذهان عمومی باسم من و انجمن‌های اسلامی درشهر راه‌می‌افتند و با اینگونه اعمال مزاحمت مردم را فراهم می‌کنند، دکتر یونسی استاندار درمورد اعزام هیاتی از طرف دولت برای رسیدگی به‌وضع فعلی سنندج و نحوه برگزاری انتخابات گفت: صبح امروز با وزیر کشور تماس گرفتم و آقای مفتی‌زاده نیز دراین خصوص با وزیر کشور مذاکراتی بعمل آورد و درآن لزوم برقراری و حفظ نظم شهر را مطرح‌ساخت.

استاندار افزود: در جلسه امروز مسائل سنندج نیز مورد رسیدگی قرار گرفت اما از کیفیت مذاکرات اطلاعی ندارم و چیزی به‌من ابلاغ نشده واگر قرار باشد که هیاتی به سنندج اعزام شود قبلا من درجریان قرار خواهم گرفت.

استاندار خاطرنشان ساخت که مردم از وضع موجوه شهر ناراحت هستند و میخواهند که هرچه زودتر به این اوضاع‌خاتمه داده شود.

وی از مردم خواست درشرایط موجود آرامش خود را حفظ کنند و از احساسات خود پیروی نکنند زیرا هر برخوردی باعث ازبین رفتن عده‌ای بیگناه خواهدشد.

اعلامیه‌ها و بیانیه‌ها در شهرستانها

ازاین پس دراین ستون، فشرده‌ای از مفاد اعلامیه‌ها و بیانیه‌هایی که در شهرستانها از سوی گروه‌ها، احزاب، اتحادیه‌ها و سندیکاها وسایر جمعیت‌های صنفی و سیاسی انتشار می‌یابد، چاپ خواهد شد. پیداست دراین ستون باتوجه به‌کمبود جا، فقط به‌درج رئوس مطالب اکتفامیشود.

طرح شورای روستایی در شبستر

گروهی از جوانان روستایی منطقه شبستر با انتشار اعلامیه‌ای خواهان تشکیل «شوراهای انقلابی روستایی» شدند. ترکیب این شوراها، مرکب از افراد فداکار و آگاهی از میان دهقانان، کارگران، دانش آموزان و روحانیون مترقی پیشنهاد شده است تا جای خانه‌های انصاف وانجمن‌ده را بگیرد، شورا، بررسی وحل کلیه دشواریهای روستارا بعهده خواهد داشت.

شرط استقرار سیستم آموزشی بالنده

اعلامیه‌یی زیر عنوان «توضیح مختصر نقطه‌نظرات معلمین پیشگام آذربایجان شرقی» درتبریز انتشار یافت. در قسمتی ازاین اعلامیه مفصل آمده است: «ما معتقدیم که تا ریشه‌های حاکمیت امپریالیسم قطع نشده و زنجیرهای ستم و استثمار از دست‌وپای کارگران و زحمتکشان ما بیرون نیامده یعنی نظام سرمایه‌داری وابسته کلا سرنگون نشده است، امکان استقرار یك سیستم آموزش صحیح و بالنده وجود ندارد ....»

قطعنامه دیپلمه ها و فوق دیپلمه های بیکار

گروهی از دیپلمه‌ها و فوق‌دیپلمه‌های بیکار تبریز پس‌از اجتماع در استادیوم تختی این شهر قطعنامه‌ای در ۱۱ ماده انتشار دادند. دراین قطعنامه رئوس مهمترین خواست‌های این گروه بشرح زیر عنوان شده است: ایجاد کار، پرداخت وام بیکاری بدون بهره، استخدام در آموزش‌وپرورش و سایر موسسات بدون تبعیض، تشکیل اتحادیه، ایجاد صندوق کمکهای مالی و ...

تقاضای ایجاد محیط دمکراتیك

دانشجویان پیشگام اهواز، طی نامه سرگشاده‌ای برای نخست‌وزیر، حمایت خود را از خواست‌های برحق عده‌ای از دانشجویان و هنرجویان انستیتو تکنولوژی اهواز که دست به‌تحصن و اعتصاب غذا زده بودند، اعلام کردند.

متحصنین خواهان داشتن مکانی مشخص برای فعالیت های فوق برنامه و فرهنگی و آموزشی هستند. آنها همچنین خواستار ایجاد محیطی دمکراتیك برای بیان آزاد عقیده و فعالیت سیاسی جهت همه گروهها و افراد شدند.

هشدار حزب دموکرات کردستان

حزب دموکرات کردستان ایران (تشکیلات نقده) در نامه سرگشاده‌ای به‌نخست‌وزیر، استاندار آذربایجان غربی، ناحیه ژاندارمری و شورای انقلاب اسلامی ارومیه از وضع موجود در کمیته‌های انقلاب منطقه بویژه شهرستان نقده اظهار نگرانی کرده است. دراین نامه آمده است: در شهرستان نقده و حومه، دو خلق کرد و آذری زندگی مشترکی دارند و چنین محیطی برای تحریکات عوامل ضدانقلاب و فرصت‌طلب مساعد است. در چنین شرایطی افرادی به کمیته‌های انقلاب راه یافته‌اند که در زمان حکومت طاغوتی از مهره‌های اصلی و گردانندگان امور بوده‌اند.

در این نامه، ضمن اشاره به‌پراکنده کردن شایعات بی‌اساس در روستاها از روش ژاندارمری و شورای انقلاب در نام‌نویسی پاسداران انقلاب انتقاد شده است.

حزب دموکرات کردستان ایران در پایان، خواستار رسیدگی فوری و جلوگیری از تکرار وقایع نظیر سنندج و گنبد و برکناری افراد ضدانقلاب از راس امور شده‌است.

برای کلیه سازمان های دولتی و موسسات وابسته:

برداشت از درآمدهای اختصاصی ممنوع شد

برداشت از درآمد های اختصاصی سازمان های مختلف کشور و خرج آن ها بدون رعایت مقررات مالی مملکت ممنوع گردید.

هیات دولت دربررسی پیشنهادات مربوط به مسائل بودجه سال جاری به این موضوع توجه داشت که بعضی ازسازمان های دولتی و موسسات وابسته به آنها درآمدهای اختصاصی دارند و برطبق مقررات مجاز شده‌اند که تا حدودی از این درآمد راسا و خارج از مقررات مربوط بودجه کل مملکت خرج نمایند. از آنجا که خرج این درآمدها بصورت مجاز و خارج از رعایت در بودجه امروز دیگر ضرورت ندارد و در گذشته هم این چنین اجازه‌ای فقط برای انجام یك سلسله کارهای دور از انصاف و عدل داده شده بود به همین مناسبت، برداشت از درآمد های اختصاصی و خرج آنها دور از رعایت مقررات بودجه ممنوع شد. در بین سازمان های دولتی، درآمد های اختصاصی دارند همه نوع سازمان اعم از اداری تا انتظامی دیده میشود که درآمد سازمان های انتظامی ازمحل جرائم بود این درآمدها در بودجه جاری کشور منظور می‌شد وقسمتی از آن در اختیار موسسه بود تا راسا و بدور از مقررات بودجه و بهرشکل و برای هرکار که لازم باشد به مصرف برسانند با تغییر مقررات کلیه سازمان های دولتی موظف شدند که ابتدا کلیه درآمد های خود را به خزانه واریز کنند وسپس برای احتیاجات خود تحت نظارت دولت و سازمان برنامه برداشت نمایند.

اخبار کوتاه شهرستانها

پشتیبانی کارکنان صنعت‌نفت اهواز از کارگران بیکار تبریز

تبریز ــ خبرنگار کیهان ــ کارکنان صنعت‌نفت اهواز ضمن ارسال پیامی پشتیبانی خود را از کارگران بیکار تبریز اعلام داشتند.

در این پیام آمده است ما کارکنان صنعت‌نفت اهواز که در طول تمام مبارزات خونین خلق ایران در کنار برادران و خواهران مبارز خود در انقلاب شرکت داشته‌ایم، اکنون تا پای جان از دستاوردهای انقلاب دفاع میکنیم، بهمین دلیل‌باآگاهی از این که تنها پشتیبان کارگران و زحمتکشان خود آنها میباشند، پشتیبانی خود را از کارگران بیکار تبریز وکارگران سایر نقاط ایران اعلام میداریم و در مسیر مبارزات حق‌طلبانه کارگران بیکار تا آخرین قطره خون در کنار آنها خواهیم ایستاد.

رئیس سابق شهربانی سنندج با سم خود را کشت

کرج ــ خبرنگار کیهان ــ سرتیپ بازنشسته فتح‌المهاجر رئیس سابق شهربانی سنندج با خوردن سم دست بخودکشی زد و جان‌سپرد.

گفته میشود رئیس قبلی شهربانی سنندج در نامه‌ای که قبل از مرگ نوشته از آزارهائی که ماموران مختلف در مورد اواعمال میکرده‌اند شکایت کرده و علت خودکشی را ظاهرا این اعمال عنوان کرده است. وی که از ۵ ماه قبل بازنشسته شده بود هنگام اقدام به خودکشی در خانه یکی از بستگانش در کرج بسر میبرد.

پرونده خودکشی رئیس قبلی شهربانی سنندج به دادسرای کرج ارجاع شد و پزشکی قانونی علت خودکشی را خوردن سم اعلام کرد.

پاسداران انقلاب در جستجوی مخفی‌گاه مجیدی و نهاوندی

آمل ــ در پی انتشار خبر مخفی شدن عبدالمجید مجیدی و هوشنگ نهاوندی ۲ تن از سران رژیم سابق در کوهستان های اطراف آمل، ۶۰ نفر از پاسداران انقلاب این شهر به همراه ۲ راهنما عازم کوههای «گزنه‌سرا» شدند و تلاش وسیعی‌را برای یافتن‌مخفی‌گاه این ۲ نفر آغاز کردند.

همچنین یك‌فروندهلیکوپتر نظامی در حوالی جاده هراز منطقه «هرد رود» فرود آمد و بنا به اظهارات اهالی‌منطقه صدای تیراندازی هایی هم شنیده شد. گفته میشود: چند نفر دیگر از عوامل رژیم‌سابق در منطقه‌مذکور پنهان‌شده‌اند.

بعنوان اعتراض به تنبیه یك جوان گروهی از جوانان رفسنجان دست به راه‌پیمائی زدند

رفسنجان ــ روز گذشته عده‌ای از جوانان رفسنجان و روستاهای اطراف بعنوان اعتراض به دستگیری و تنبیه سید محمود عبدالهی در شهر دست به راه‌پیمائی زدند و سپس در فرمانداری اجتماع کردند.

چندروز پیش شهربانی رفسنجان جوانی بنام سید محمود عبدالهی را باتهام گفتن متلك بیك دختر بازداشت کرد، سپس قسمتی از موهای سر این جوان را تراشیدند و بیك تیرآهنی بستند و در شهر گرداندند. بدنبال این جریان گروهی از جوانان رفسنجان و روستاهای اطراف که نسبت به دستگیری این جوان و اتخاذ تصمیم در مورد تنبیه وی معترض بودند، در شهر دست به راه‌پیمائی زدند و سپس در فرمانداری‌اجتماع کرده و از فرماندار خواستند که مسببین این حادثه تحت‌تعقیب قرار گیرند. بدنبال این اجتماع ستوان اشرف‌زاده رئیس‌موقت شهربانی رفسنجان در اجتماع راه‌پیمایان حضور یافت و گفت: «ما برای آنکه دیگر پسری به دختری متلك نگوید، چنین کاری کرده‌ایم.»

سعادت فرماندار رفسنجان نیز دراین زمینه گفت: البته عمل شهربانی قدری شدید بوده است، اما با تحقیقاتی که ما بعمل آورده‌ایم، در پیدایش این قضیه دست‌هائی در کار بوده است.

دراطلاعیه حفاظت محیط زیست فارس
شکار جانوران ممنوع شد

شیراز ــ اداره کل حفاظت محیط زیست استان فارس امروز طی اطلاعیه‌ای از عموم مردم بخصوص شکارچیان تقاضا کرد با توجه بخطری که نسل حیوانات و پرندگان وحشی را تهدید میکند دراین فصل که حیوانات باردار بوده و پرندگان مشغول تخم‌گذاری و لانه‌سازی می‌باشند از هرگونه شکار و تهدید زیستگاه آنها خودداری کنند دراین اطلاعیه آمده است چنانچه اشخاصی دراین فصل مبادرت به شکار نمایند اسلحه آنها ضبط خواهد شد. همچنین آیت‌الله ربانی شیرازی نماینده امام در شیراز از پارك ملی بمو بازدید نموده و طی اعلامیه‌ای از عشایر و اهالی اطراف این پارك خواستند که رعایت قوانین و مقررات را نموده و از هرگونه شکار و تجاوز خودداری کنند.

توضیح

در روزنامه کیهان مورخ پنجشنبه ۱۶ فروردینماه ۱۳۵۸ در لیست افرادیکه زمین اوقاف در رژیم سابق به آنها داده شده است نام پریچهر مصباح‌فاطمی ذکر گردیده است، توضیحا معروض میدارد باینجانب پریچهر سیف‌پورفاطمی ساکن اصفهان فرزند فرج‌اله مصباح سیف‌پورفاطمی هرگز از طرف هیچ مقام و دولتی زمینی وقفی و یا غیروقفی منتقل نشده است و در اینمورد احتمالا تشابه اسمی موجب سوء تفاهم شده است. پریچهر سیف‌پورفاطمی

شوفاژ جدید گازی و گازوئیلی مشعل گازی به جای گازوئیلی شرکت دوویل ۸۲۱۵۲۳

پذیرش فوری
از انگلستان
با تضمین ویزای دانشجوئی‌تلفن ۸۳۹۸۶۰

دعوت مجمع عمومی عادی سالانه صاحبان سهام سیکاب (شرکت سهامی عام)

مجمع عمومی عادی سالانه صاحبان سهام سیکاب شرکت سهامی عام در ساعت ۹ صبح روز دوشنبه ۱۷ اردیبهشت ۱۳۵۸ در محل بانك توسعه صنعتی و معدنی ایران واقع در تهران خیابان حافظ شماره ۱۳۳ تشکیل خواهد شد.

دستور جلسه مجمع عمومی مزبور عبارتست از:

۱ ــ رسیدگی به گزارش هیئت مدیره شرکت در باره‌فعالیت های شرکت و وضع مالی آن طی سال مالی منتهی به سی‌ویکم دسامبر ۱۹۷۸

۲ ــ بررسی و تصویب ترازنامه شرکت مورخ سی و یکم دسامبر ۱۹۷۸ پس از استماع گزارش بازرس شرکت و گزارش حسابرسان.

۳ ــ انتخاب بازرس اصلی و بازرس علی‌البدل.

۴ ــ تعیین روزنامه کثیرالانتشار که آگهی های مربوط بشرکت در آن منتشر میگردد.

از سهامداران محترم بدینوسیله دعوت میشود که شخصا یا بتوسط وکیل یا نماینده در مجمع مزبور حضور بهمرسانند.

هیئت مدیره شرکت

آگهی دعوت مجمع عمومی عادی شرکت جفریزاندا ستیل بامسئولیت محدود (بطور فوق‌العاده)

بدینوسیله از شرکاء شرکت جفریزاند استیل بامسئولیت محدود دعوت میشود ساعت ۱۰ صبح روز دوازده اردیبهشت ۱۳۵۸ در جلسه مجمع عمومی عادی (بطور فوق‌العاده) که در محل جدید شرکت ویلا شماره ۲۹۹ محل شرکت سانتام تشکیل میگردد حضور بهمرسانند.

دستور جلسه:

۱ ــ اخذ تصمیم در خصوص انحلال شرکت.

۲ ــ انتخاب مدیر یا مدیران تصفیه

راجا امجدموازخان

آموزش زبان و تحصیل درآمریکا

مرکز بین‌المللی آموزشی ایران موسسه مورد تائیدوزارت علوم با همکاری دانشگاه آکرون آمریکا خدمات زیر را عرضه میدارد.

۱ ــ نام‌نویسی دانش‌آموزان ۱۳ تا ۱۷ ساله در کلاس های تابستانی زبان در یك آکادمی معتبر و با سابقه آمریکا این برنامه شامل ۶ هفته آموزش زبان و ۲ هفته زندگی در یك خانواده امریکائی میباشد.

۲ ــ نام‌نویسی دیپلمه‌ها و دانش‌آموزان سال آخر دبیرستانها در دانشگاه‌های معتبر فرانسه و امریکا

۳ ــ آموزش زبان و (جی‌سی‌ای) در انگلستان

آدرس: تهران ــ چهارراه تخت‌طاوس و شاه‌عباس تلفن ۶۴۷۱۶۶ ــ ۶۴۵۵۳۴ ــ ۶۲۵۰۶۳

تحصن در تبریز، ماهشهر و همدان

تبریز ــ گروهی از دانشجویان دانشگاه تبریز، با صدور اطلاعیه‌ای در اتاق رئیس دانشگاه متحصن شدند.

در اطلاعیه دانشجویان آمده است:

در تاریخ ۲۳ فروردین ماه جاری دو تن از دانشجویان دانشکده پزشکی به اسامی مهدی ضامنی و جواد مشکی همراه با ۶ تن از دانشجویان دیگر به اتهامات واهی دستگیر و شکنجه شدند و هرگونه تماسها با مقامات دانشگاهی و شهری برای آزادی آنان تاکنون بی‌نتیجه مانده است. دانشجویان اعلام کردند تا آزادی دستگیر شدگان در تحصن باقی خواهند ماند. آنها از تمام نیروهای مترقی و آزادیخواه، خواستار حمایت شدند.

● **ماهشهر** ــ کادر درمانی و مالی بیمارستان فیروز ماهشهر وابسته به گروه پزشکی آرین از دیروز اعتصاب کردند. آنها علت اعتصاب خودرا نبودن مدیریت صحیح، کمبود دارو، کادر پزشکی وپرستاری و عدم رعایت ضوابط درمانی و بهداشتی از سوی هیات مدیره بیمارستان میدانند. همزمان با این اعتصاب، حدود یکهزار تن از مردم ماهشهر در محل بیمارستان اجتماع و بااعتصابیون اعلام‌همبستگی کردند.

● **همدان** ــ حدود ۳۰۰ تن از بیکاران همدان از دیروز در محل ساختمان استانداری اجتماع کردند و خواستار رسیدگی به وضع خود شدند. ارجاع کاربه‌بیکاران، لغو شرایط استخدامی مرتجعانه، رفع تبعیض استخدام، پرداخت وام بدون بهره، محکوم کردن‌تیراندازی به سوی کارگران بیکار اصفهان و جلوگیری از زدن برچسب ضد انقلاب به کارگران متحصن، از جمله خواستهای کارگران همدانی بود. رضا تمدن استاندار همدان در اجتماع این افراد گفت: ضمن تماسی که با وزارت کار در تهران گرفته شد قرار شد هیاتی جهت رسیدگی به وضع بیکاران همدان به این استان اعزام شود.

زایشگاه بیمارستان الوند

خیابان حافظ ــ چهارراه عزیزخان تلفن ۳۷۶۹۶۶ ــ ۵ــ۳۷۴۰۵۱ خانواده‌های محترم کارمندان دولت وارتش را جهت زایمان درتمام اوقات می‌پذیرد.

ن ۷۷۷۷۱ ۱ــ۳

اطلاعیه

نیاز به پزشك متخصص چشم و دندانپزشك

مرکز درمانی برای صبح وبعدازظهر نیاز به‌پزشك متخصص‌چشم وبرای‌کشیك شبها نیاز به دندانپزشك باپروانه دائم دارد. داوطلبین ازساعت۸ تا۲۰ باتلفن ۵۴۸۰۱۱ــ۱۷ تماس بگیرند

ن ۷۷۵۲۱ ۱ــ۳

پیمانکار رستوران

شرکت جنرال موتورز ایران برای اداره رستوران و تهیه غذای کارکنان خود احتیاج به یکنفر پیمانکار دارد. ازکسانیکه سابقه پیمانکاری رستوران رادارند دعوت میشود پیشنهادات خود را حداکثر تا تاریخ ۵۸٫۲٫۱ به امور اداری شرکت واقع در جاده مخصوص کرج کیلومتر ۷ از میدان آزادی تحویل و رسید دریافت دارند.

هتل والدرف

هتل والدرف با ارزانترین وبهترین سرویس آماده برگزاری جشن‌ها و عروسی میباشد.
هتل والدروف آماده سفارش هرنوع کیك وشیرینی.
تلفن ۸۹۵۸۲۹

دعوت از اساتید، اندیشمندان و مولفین

دانشکده انشاء تزوروان مبتنی برتعالیم هفت مایگاه در فضای پزشکی، روان‌شناسی ــ فلسفه‌گرائی ــ علوم (فیزیك، شیمی، ریاضیات)، فیزیولوژی، انرژی انسانی، زبان شناسی، هنر، کشاورزی، مدارات فنی وروح روان پایه گردیده، لذا از کلیه یاران‌که تااین زمان بصورت حضوری یاتماس کتبی اعلام همکاری نموده ویا داوطلبینی‌که خواهان یاری وهم‌اندیشی با شورای موسس این دانشکده میباشند، استدعا میگردد همه روزه بین ساعت ۷الی۸ بعد ازظهر به‌استثناء روزهای جمعه به محل دانشکده مراجعه نمایند.

آدرس دانشکده: خیابان بلوار، خیابان دانشکده انشاء (لوس‌آنجلس سابق)

شورای موسس دانشکده انشاء تن‌وروان

آگهی کانون زرتشتیان

بدینوسیله بدآگاهی کلیه اعضاء کانون‌زرتشتیان شریف‌آباد یزد مقیم مرکز میرساندکه مجمع همگانی عادی وفوق‌العاده‌کانون روز آدینه ۵۸٫۲٫۶ ازساعت ٤ پس ازنیمروز درساختمان کانون برگزار میگردد.

دستور جلسه:

۱ــ گزارش فعالیت وکارهای انجام شده بوسیله رئیس کانون.

۲ــ تعیین ۷ نفر اعضاء هیئت نظارت برانتخابات گردش ششم کانون.

رئیس کانون زرتشتیان شریف‌آباد یزد مقیم مرکز دکتر مهربان کاوسی

آگهی

بدینوسیله باطلاع عموم میرساندکه شرکت کنسرسیوم ساختمانی سپیدار ــ واندیك (سهامی خاص) ازمحل سابق به آدرس زیرین نقل‌مکان نموده است.

خیابان میرداماد خیابان رازان جنوبی شماره ۲٤

آگهی

بدینوسیله باطلاع عموم میرساندکه شرکت‌خانه سازی‌سپیدار (سهامی خاص) از محل سابق به‌آدرس زیرین نقل مکان نموده

خیابان میرداماد خیابان رازان جنوبی شماره ۲٤

باطلاع عموم‌میرساندکه شرکت ساختمانی سپیدار (سهامی خاص) از محل سابق به آدرس زیر نقل مکان نموده

خیابان میرداماد خیابان رازان جنوبی شماره ۲٤

ن ۷۷۷۸۳

آگهی مجمع عمومی شرکت تعاونی مسکن فرهنگیان رامهرمز

بدینوسیله ازکلیه اعضاء شرکت تعاونی مسکن فرهنگیان رامهرمز تقاضا میشود در روز چهارشنبه مورخه ۵۸٫۲٫۱۲ ساعت۵ بعدازظهر درمحل سالن پیش‌آهنگی رامهرمز جهت رفع مشکلات شرکت حضور بهمرسانند توضیح اینکه تمامی تصمیمات لازم در ادامه کار شرکت وبرنامه آینده آن بعهده کسانی میباشد که دراین جلسه شرکت جسته وعدم حضور اعضاء غایب تاثیری‌در نتیجه تصمیمات گرفته‌شده در این جلسه نخواهد داشت لذا شرکت کلیه اعضاء در این جلسه الزامی میباشد.

هیئت مدیره شرکت تعاونی مسکن فرهنگیان رامهرمز

جناب آقای مهندس مهدی بازرگان

ضمن ابراز تاسف عمیق از اتفاقاتی که در این شرایط حساس جهت مجاهد بزرگ حضرت آیت‌اله طالقانی و خانواده ایشان رخ داده است ازجنابعالی خواستاریم درمقابل شیوه‌های ارتجاعی که از یکطرف به حیثیت انقلاب و از طرف دیگر به تداوم حاکمیت دولت موقت انقلابی صدمه میزند، اقدامات قاطعانه بعمل آید.

کارگران و کارمندان کارخانجات صنعتی بوتان

سوپر تورز

۱۴ روز ـ لندن	پنج شنبه‌ها هر هفته
۱۵ روز ـ لندن ـ رم	پنجشنبه‌ها هر هفته
۲۱ روز ـ لندن ـ پاریس ـ رم	پنجشنبه‌ها هر هفته
۲۳ روز ـ بانکوك ـ پاتایا ـ مانیل توکیو ـ هنگ‌کنگ ـ سنگاپور	چهارشنبه‌ها
۲۱ روز ـ سان فرانسیسکو ـ لوس انجلس ـ نیویورك ـ لندن	جمعه‌ها هرهفته

سازمان توریستی آپادانا
جاده قدیم شمیران ـ چهارراه حقوقی اول ثریا
شماره ٤ تلفن ۷۵۴۸۳۰ ـ ۷۵۶۲۰۳ ـ ۷۵۷۹۸۹

آژانس توریستی موندیال
خیابان ویلا ـ شماره ۱۷ تلفن ۸۳۸۳۰۲ ـ ۸۲۱۹۹۰

آژانس توریستی والتو
خیابان پهلوی سابق نرسیده به تقاطع پارك وی
شماره ۱۳۷٤ تلفن ۲۹۰۲۲٤ ـ ۲۹۰۱۷۰ ـ ۲۹٤۳۳۱

اصفهان:
آژانس توریستی‌تراول سرویس تلفن ٤۱۶۳۱
مشهد: آژانس توریستی یارس تلفن ۲٤۹۲٤
تبریز: آژانس توریستی تبریز اکسپرس تلفن ۵۶۰۰٤

اخذ پذیرش فوری تلفن
۶۸۰۵۷۱ ــ ۶۸۰٤۷۱
ن ۷۷۶۸۲ ۱ــ۳

گروه فرهنگی ایران زمین
کنکور ششم و پنجم
چهارم نظری
فرح‌آباد سابق ــ پس ایستگاه صد دستگاه و کوکاکولا تلفن ۴٤۱۶۱٤

بسمه تعالی

قابل توجه فروشندگان لوازم ساختمان درسراسرایران

لوله و اتصالات چدنی (بدون سر) **سوپرمتالیت** مخصوص فاضلاب

سوپرمتالیت باوزن کمتر، دوام بیشتر ونصب سریعتر باهزینه کمتر، زمان اجراء را تا $\frac{1}{10}$ تقلیل میدهد.

سوپرمتالیت درهراندازه‌ای قابل بریدن و مصرف می‌باشد. بست‌های فولادی با واشرلاستیکی برای اتصال لوله‌ها بکارمیرود. جهت دریافت اطلاعات بیشتر واخذ نمایندگی فروش درشهرستانها بادفتر مرکزی کارخانه لوله و اتصالات چدنی ـ کلاچ درتهران ـ خیابان تخت‌جمشید

صفحه ۸ کیهان
دوشنبه ۲۷ فروردین ماه ۱۳۵۸
۱۸ جمادی‌الاول ۱۳۹۹
شماره ۱۰۶۸۴

ساعات شرعی :
اذان مغرب : ۶٫۵۵ اذان صبح : ۳٫۵۴
طلوع آفتاب : ۵٫۳۷ ظهر شرعی : ۱۲٫۰۵
استخراج : دکتر عباس ریاضی‌کرمانی

احزاب و جمعیت‌های سیاسی

ستاد هماهنگ کننده طرح مسکن در حزب جمهوری اسلامی

حزب جمهوری اسلامی امروز اطلاع داد که یك ستاد هماهنگ کننده طرح مسکن برای پاسخگویی به سئوالات و دریافت پیشنهادات و طرحها و دراختیار گذاشتن امکانات و کمك‌های ساختمانی و فنی و کوشش درجهت‌هماهنگ کردن هرچه‌بیشتر برنامه تهیه مسکن درکشور ، دردفتر مرکزی حزب تشکیل داده‌است . علاقمندان میتوانند بامراجعه به دفتر حزب و یا تلفن های ۳۹۲۳۰۳-۴ اطلاعات لازم راکسب کنند.

مواضع حزب جمهوری اسلامی در برابر مساله فلسطین

حزب جمهوری اسلامی با توجه به اظهارات سخنگوی دولت درباره انقلاب فلسطین ، دیروز در اطلاعیه‌ای مواضع حزب را دربرابر مساله فلسطین اعلام داشت .

دراین اطلاعیه آمده‌است :

۱ــ حزب جمهوری اسلامی‌عمیقا معتقد به‌توسعه روابط بین انقلاب اسلامی ایران و انقلاب‌خلق‌فلسطین بوده و به‌همین دلیل نیز مصرا از دولت‌میخواهد‌که از کمك‌های مادی ومعنوی ممکن نسبت به‌انقلاب خلق مستضعف فلسطین مضایقه نداشته باشد. این خواست رهبر انقلاب وخواست جمهوری‌اسلامی واز همه مهمتر خواست خلق انقلابی ایران‌است.

۲ــ ما خواستار آنیم که دولت هرچه‌زودتر با صراحت ، سازمان آزادی‌بخش فلسطین را به‌عنوان تنها نماینده خلق فلسطین به‌رسمیت بشناسد.

۳ــ به اعتقاد ما نظام طاغوتی سادات که برای درهم‌کوبیدن انقلاب خلق‌های برادر عرب وبویژه متلاشی ساختن انقلاب اصیل فلسطین همپیمان صهیونیست ها وامپریالیست ها بویژه امپریالیسم آمریکا ، طاغوت جهانخوار ، شده‌است می‌بایست از طرف دولت رسما محکوم شود و قطع روابط با نظام طاغوتی حاکم بر خلق ستمدیده مصر اعلام گردد.

۴ــ حزب جمهوری اسلامی‌ازنمایندگان «کنگره خلق عرب» آمیزه‌ای از ۱۴۲ سازمان و اتحادیه‌سیاسی که برای مستحکم‌تر ساختن روابط انقلاب اسلامی‌ایران با انقلاب برادران عرب بویژه‌با‌انقلاب‌فلسطین به‌ایران آمدند و بامسئولان‌ آن حزب ما به گفت‌وگو نشستند تشکر می‌کند وامیدوار است تا انقلابیون منطقه هرچه‌بیشتر به هم نزدیك گردند وبرای طرد امپریالیسم و صهیونیسم تحت اتحاد وبیگانگی به یکدیگر بدهند. از همین اتحاد وهوشیاری‌است‌که درخت انقلاب جان تازه‌ای می‌گیرد وبه‌رشدی سریع‌تر نایل می‌آید.

شعبه جمهوری خلق مسلمان در مشهد

حزب جمهوری اسلامی خلق مسلمان ایران در مشهد آغاز به‌کار کرد .

این مطلب را حجت‌الاسلام گلسرخی دراجتماعی که درمسجد گوهرشاد بمناسبت بزرگداشت شهید نواب صفوی برگذار شده‌بود عنوان کرد و توضیح داد‌که تمام مراجع تقلید و آیات‌عظام هرکدام بجای خود محترم هستند وسهم هیچکدام رادراسلام و نهضت کوچك نباید پنداشت.

نامه سرگشاده جمعیت کردهای مقیم مرکز

جمعیت کردهای مقیم مرکز دیروز ضمن‌نامه سرگشاده‌ای خطاب به‌وزیر کشور ازوی خواست که از تحریکات عوامل نفاق افکن و مخالف نظم در کردستان جلوگیری‌کند.

در نامه‌این جمعیت که به‌اعضاء صارم‌الدین‌صادق وزیری منتشرشده ، آمده‌است : آئین‌نامه انتخابات سنندج تهیه وتصویب شده وانتخابات برگزارشده‌است، اما اخبار دقیق ازسنندج حکایت ازاین دارد که متاسفانه طرفداران آقای مفتی‌زاده می‌دانند در اقلیت قرارگرفته‌اند ، به انواع وسائل و طرق غیر دموکراتیك‌متشبث شده‌اند تانتخاباتی را که نتیجه آن هنوز اعلام نگردیده مخدوش وبی‌اعتبار سازند. بدیهی است این قبیل تشبثات خلاف موازین‌دموکراسی است ونباید دراولین تجربه‌انتخاباتی که واقعا‌واجد اهمیت است هو و جنجال براصول وموازین‌دموکراتیك غالب گردد . ما می‌خواهیم که دستور موکدبه‌استاندار کردستان صادر‌گردد تا باقاطعیت از تحریکات‌عوامل نفاق افکن جلوگیری کنند واجازه ندهند که این‌قبیل عوامل باردیگر محیط را متشنج کنند.

نامه سرگشاده جمعیت کردهای مقیم مرکز

جمعیت کردهای مقیم مرکز دیروز ضمن‌نامه سرگشاده‌ای خطاب به‌وزیر کشور ازوی خواست که از تحریکات عوامل نفاق افکن و مخالف نظم در کردستان جلوگیری‌کند.

در نامه‌این جمعیت که به‌اعضاء صارم‌الدین‌صادق وزیری منتشرشده ، آمده‌است : آئین‌نامه انتخابات سنندج تهیه وتصویب شده وانتخابات برگزارشده‌است، اما اخبار دقیق ازسنندج حکایت ازاین دارد که متاسفانه طرفداران آقای مفتی‌زاده می‌دانند در اقلیت قرارگرفته‌اند ، به انواع وسائل و طرق غیر دموکراتیك‌متشبث شده‌اند تانتخاباتی را که نتیجه آن هنوز اعلام نگردیده مخدوش وبی‌اعتبار سازند. بدیهی است این قبیل تشبثات خلاف موازین‌دموکراسی است ونباید دراولین تجربه‌انتخاباتی که واقعا‌واجد اهمیت است هو و جنجال براصول وموازین‌دموکراتیك غالب گردد . ما می‌خواهیم که دستور موکدبه‌استاندار کردستان صادر‌گردد تا باقاطعیت از تحریکات‌عوامل نفاق افکن جلوگیری کنند واجازه ندهند که این‌قبیل عوامل باردیگر محیط را متشنج کنند.

پیام جبهه دموکراتیك

بدنبال دستگیری بازداشت فرزندان آیت‌الله طالقانی که منجر به خروج‌ایشان ازتهران شد، جبهه دمکراتیك ملی ایران درپیامی ضمن اشاره به‌حوادث گوناگونی که درگوشه وکنار کشور اتفاق میافتد‌از نخست وزیر خواست‌که حراست آزادی ها را بیشتر ارج نهد.

در پیام جبهه دموکراتیك آمده‌است :

بازداشت فرزندان آیت‌الله طالقانی در پایان هفته‌ای روی داد که در آغاز آن وزیردادگستری رسما اعلام کرد که آئین‌نامه دادگاه های انقلاب به نحوی که در رادیو تلویزیون وجراید به‌اطلاع عموم رسید با‌آئین‌نامه اصلی‌که به تصویب شورای انقلاب رسیده بود تفاوت های فراوانی دارد و معلوم نیست. چه‌کسانی در مصوبه شورای انقلاب تغییراتی داده‌اند ومتن مخدوش رابدون اجازه واطلاع‌شورای نقلاب انتشار داده‌اند.

مردم ایران از خود می‌پرسند اینان کیستند‌که درلوای انقلاب وبه‌نام انقلاب شب وروز خودسرانه رهمه میتازند وهرچه میخواهند میکنند ؟

چرادولت انقلابی آقای مهندس بازرگان‌خاموش نشسته‌است ؟ چرا دولت‌انقلابی که باید قاطعیت و نعالیت بیشتری داشته باشد وحراست آزادی ها را ارج بیشتری نهد ، دست روی برروی دست نظاره می‌کند و خطر را نمی‌بیند ؟ چرا به‌سیاست‌پشت‌درهای بسته روی آورده‌است ؟ چرا رادیو تلویزیون خبر توقیف و ضرب و جرح خودسرانه فرزندان آیت‌الله طالقانی را کذب محض اعلام می‌کند ؟ مگر انقلاب ایران به‌دوران دروغ پراکنی پایان نداده است ؟

آقای مهندس بازرگان ! زبان بگشائید و همه چیز رابگوئید . اگرمیخواهید در برابر مردم ایران دربرابر تاریخ و درانظار جهانیان مسئول این خودسری‌ها به شمار نیائید ، اهمال نکنید اقدام کنید . بیش از این تامل روا مدارید.

نامه چریك‌های فدائی به آیت‌الله طالقانی

دفتر هواداران سازمان چریکهای فدایی خلق ایران درسنندج ، نامه‌سرگشاده‌ای‌برای‌آیت‌الله‌طالقانی فرستاد.

دراین نامه‌یه نوشته شده‌است عده‌ای در اعتراض انتخابات این شهر کارشکنی می‌کنند ، همین عده سپس انتخابات را تحریم کردند . ما شواهد و مدارك فراوانی داریم که افراد طرفدار آقای مفتی زاده پس از آنکه متوجه شدند مردم گرایشی بسوی آنها ندارند مساله تحریم را پیش‌کشیدند‌واقدام‌به‌تحصن درمسجد جامع و سپس استانداری نمودند.

درپایان نامه آمده است: اگرکارشکنیها‌ادامه‌پیدا کند ، وضعیتی پیش خواهد آمد که منجر بوجود آمدن فاجعه دیگری‌خواهد شد .

نشریه اندیشه آزاد

کانون نویسندگان ایران اعلام کرد که درنظر دارد نشریه‌ای بنام اندیشه آزاد منتشرکند .

این نشریه برای برقراری ارتباط صحیح بین کانون و جامعه هردوهفته یك بارمنتشر میشودوبیشتر اعضای کانون باآین نشریه همکاری خواهند کرد.

ضمنا اعلام شد که اخبار مربوط به رشته‌های مختلف هنری مثل کتاب و سانسور دراین نشریه ، بتدریج درج خواهدشد.

ضمنا کانون از کلیه کسانی‌که درراه آزادی بیان وعقیده ونشر مبارزه میکنند ، دعوت کرد که مقالات واخبار خودرا بنشانی دفتر کانون بفرستند.

اعتراض به‌رانده شدن دهقانان ارومیه

به منظور اعتراض به‌رانده شدن گروهی از دهقانان اطراف ارومیه ، وشاهپور روزسه‌شنبه ۲۷ فروردین‌ماه در تمام‌شهرهای کردستان راه پیمائی و تظاهرات برگزارخواهدشد. لازم به‌یادآوری است که چندی قبل ساکنان بیش از ۳۰ روستای‌اطراف ارومیه و شاهپور توسط تفنگداران زمینداران سابق با زور و تهدید از خانه وکاشانه خود رانده شده و راهی بیابان‌ها و کوهستان های اطراف گردیدند.

لزوم خلع‌سلاح افراد‌غیرمسئول

کمیته انتشارات وتبلیغات حزب جمهوریخواه در رابطه بادستگیری وشکنجه فرزندان آیت‌الله طالقانی اعلامیه‌ای انتشارداد.

دراین اعلامیه ، ضمن محکوم کردن این توطئه ، گفته شده است: سلب آزادی، کشتاربی‌دلیل، برهم زدن متینگ ها و تعرض به‌مردم آزاده ، باردیگر تاکیدی است برلزوم خلع سلاح افراد غیر مسئول و مفرض وسپردن انتظامات به افراد مومن نیروهای مسلح ملی.»

نقش فرصت‌طلبان در تاریخ

ابوالفضل قاسمی فردا نقش فرصت طلبان‌را درتاریخ ایران ضمن یك سخنرانی بررسی خواهد کرد. این سخنرانی ساعت ۵ بعدازظهر فردا در سازمان مرکزی حزب ایران ، ازاحزاب جبهه ملی

توسط کمیته لویزان :

مامور فعال ساواك دستگیر شد

یکی از عمال فعال و ماموران جوشن اداره سوم ساواك‌توسط یداران انقلاب‌اسلامی دستگیرشد. چند شب قبل پاسداران انقلاب ستگر در کمیته لویزان متوجه شدند که شخصی با چراغ قوه به علامت در چنگل های « شیون» علامت میدهد . ماموران بلافاصله تعقیب این شخص رفتند و اورا پس ازیك‌سلسله‌عملیات جنگ‌وگریز و تیراندازی هوائی دستگیرنمودند در تحقیقات اولیه که پس از دستگیری این شخص بعمل آمد معلوم شد کهوی «علی‌اصغر رحیمی شبستری » نام دارد واز اعضای‌موثر و فعال اداره سوم‌ساواك بوده‌است. ماموران کمیته لویزان در پی تحقیقات مفصل خود همچنین دریافتند که نامبرده چند شب پیش از دستگیری به‌منظورشناسائی‌کمیته و افراد مستقر در آن به این‌محل آمده و با ارائه کارت عضویت یکی از کمیته‌های انقلاب ، خواستار ملاقات با رئیس کمیته لویزان‌شده است . ماموران همچنین دریافتند که وی در تعداد زیادی از عملیات تخریبی و خرابکاری ساواك‌دخالت داشته است . وی هم‌اکنون‌درزندان قصر بسر می‌برد‌و بازجوئی از او ادامه دارد .

شرکت مخابرات :

تلفن های اضافی ادارات‌دولتی به‌مردم واگذار می‌شود

شرکت مخابرات اعلام‌کرد :تلفن های اضافی سازمان های دولتی ، ادارات ساواك ، دربار و شرکتهای وابسته به رژیم سابق قطع و به متقاضیان تلفنی واگذار خواهدشد. در حال حاضر تلفن های ساواك قطع شده و در اختیار مراکز هفتگانه تلفنی قرار گرفته تا در اختیار متقاضیان برحسب تقدم فیش گذاشته شود .

طبق این تصمیم حدود ده هزار شماره تلفن در مراکز مختلف در مرکز هنوز به کسی واگذار نشده است .

افتتاح مطب
دکتر ناصر نیك‌نژاد
جراح و متخصص چشم
مطب خود را در شهرستان بروجرد خیابان دکتر فاطمی (ژاندارمری سابق) باطلاع میرساند تلفن ۰۸۵۸ ــ ۲۸۳۳

اطلاعیه
نیاز به پزشك متخصص چشم و دندانپزشك
بقیه در صفحه ماقبل‌آخر

اطلاعیه در باره قیمت روغن‌نباتی

باتوجه باعلامیه مورخ ۱۳۵۸٫۱٫۱۹ حضرت آیت‌الله العظمی امام خمینی مبنی‌بر گرانفروشی ، باطلاع عموم هم‌میهنان محترم میرساند که نرخ فروش روغن نباتی ازسال ۱۳۵۲ تاکنون در سراسر ایران ثابت ویکنواخت بوده و میباشد وازطرف تولید کنندگان تثبیت نرخ اجرا گردیده است .

نمایندگان فروش کارخانجات تولید کننده نیز موظف بفروش روغن بقیمتهای تعیینی بودمو میباشند . اینك مجددا بمنظور جلوگیری از گرانفروشی احتمالی افراد فرصت‌طلب نرخهای مصوب مجددا بشرح زیر اعلام میگردد :

اندازه‌ها	قیمت خرید مغازه‌دار
قوطی ۹۰۰ گرمی	۶۰ ریال
قوطی ۱۸۰۰ گرمی	۱۱۸ ریال
قوطی ۴۵۰۰ گرمی	۲۷۸٫۵ ریال
حلب ۹ کیلوئی	۵۴۵ ریال
حلب ۱۷ کیلوئی	۹۸۶ ریال

نرخهای فوق در تهران تحویل انبار تولید کننده و در شهرستانها تحویل انبار نمایندگان‌پخش یا شرکتهای تولیدکننده میباشد .

خواهشمند است چنانچه تخلفی از طرف نمایندگان فروش مشاهده شود مراتب بوسیله تلفنهای ۸۲۳۸۴۸ و ۸۲۵۴۳۴ و یا تلگرافی‌وکتبی به‌آدرس تهران خیابان شاه‌عباس پلاك ۱۴۶ باین مرکز اطلاع داده شود تا اقدام مقتضی و فوری معمول گردد .

مرکز نظارت براموربر صنایع روغن نباتی

رئیس سابق شهربانی قهرمانشهرتیرباران شد

احمد حمیدی آشتیانی
رئیس سابق شهربانی
قهرمانشهر

ظهردیروز دادگاه عدل اسلامی برای رسیدگی باتهامات احمد حمیدی آشتیانی رئیس سابق شهربانی قهرمانشهر (کرمانشاه سابق) عامل کشتار مردم بیگناه ورئیس اسبق اجرائیات شهرداری تهران در زمان نیك‌پی وشهرستانی ، تشکیل جلسه داد ، وسرانجام پس‌از دوجلسه تحقیق وشور، دادگاه ، احمد آشتیانی را بعنوان مفسد فی‌الارض‌ومحارب مجرم شناخت و اورا باعدام محکوم کرد. حکم اعدام دقایقی بعد ، پس از ابلاغ حکم ، در محوطه زندان قصر اجرا شد. شعبه چهارم دادگاه انقلاب اسلامی ایران ساعت ۱۲ ظهر دیروز کار خود را آغاز کرد.

ابتدا آیاتی از کلام‌الله مجید تلاوت شد وپس ازآن متن کیفرخواست بدین شرح قرائت شد:

بسمه تعالی ، دادگاه محترم انقلاب اسلامی تهران‌آقای احمد حمیدی آشتیانی فرزند ابوالقاسم به‌شناسنامه ۳۳۲صادره از آشتیان ، ۵۶ ساله ، مسلمان متاهل ، اهل ایران ، سرتیپ سابق شهربانی و رئیس سابق شهربانی قهرمانشهر متهم‌است: ۱ــ فساد در روی زمین ۲ــ محاربه با خدا و رسول‌خدا و نایب امام علیه‌السلام ۳ــ دستور تیراندازی و کشتارمردم بیگناه و بی‌پناه قهرمانشهر ۴ــ ایجاد محیط اختناق وفشارو سلب کلیه آزادیهای اساسی افراد ملت ۵ــ همکاری‌وحمایت از عوامل فرماندار نظامی در قهرمانشهر دراعمال خشونت‌و قتل و ضرب و جرح مردم ۶ــ اقدام‌علیه استقلال وامنیت‌کشور.

دلایل اتهام :

اول شهادت اهالی کرمانشاه در خصوص قتل بوسیله ماموران انتظامی شخص متهم.

دوم ــ اقاریر شخص متهم دایر براینکه کلیه پرسنل شهربانی تحت فرمان فرمانده لشگر بوده‌اند (برگ ۵۱ پرونده) .

سوم ــ گزارش کتبی کمیته حفاظت‌اسلامی‌در قهرمانشهر

چهارم ــ گزارش کتبی و شهادت سرپرست حوزه علمیه و سرپرست کمیته انقلاب اسلامی قهرمانشهر .

پنجم ــ گزارش مستند و مفصل جراید از وقایع شهر مذکور باتوجه به‌مراتب مزبور و باعنایت به‌آیات طاغوت‌کش قرآن تقاضای صدور حکم شرعی برمجازات متهم را ازمحضر دادگاه دارم.

دادستان آنقلاب اسلامی تهران

رئیس دادگاه : آقای حمیدی این کیفرخواست در تاریخ ۵۸٫۱٫۲۲ به‌شما ابلاغ شده متن‌آن قرائت‌شد،چنانکه در مقابل اتهامات منتسبه از سوی دادگاه از خود دفاعی دارید ، از خودتان دفاع کنید.

حمیدی : متهمی که درمحضر دادگاه نشسته اجازه می‌خواهد خودرا معرفی نماید ، تاریاست‌معظم واعضای‌دادگاه باشخصیت اجتماعی و اداری و او مختصرآشنائی پیدا نمایند.

بنده درمهرماه سال ۱۳۲۶ به خدمت شهربانی نایل‌شدم و تا پایان اسفند ۵۷ ، سی‌وشش‌سال و ۶ماه در شهربانی خدمت کرده‌ام . از بدو خدمتم در شهربانی که سالهای نخستین آن از اراك شروع شد، روابطم با مردم بسیاردوستانه و مودبانه بوده واز ستوان دومی تا سرتیپی افسر پاك و درستکار بودم که شب‌وروز دراین راه تلاش کردیم. در تهران رئیس کلانتری تجریش بودم، درآبادان رئیس شهربانی بودم، وبمدت ۵سال ریاست پلیس آنجارا بعهده داشتم ...

من انتظار داشتم یك روزی مزد زحمت خود رابگیرم و دریك چنین شرایط انقلابی بهترین بهره خدمتی از من گرفته می‌شد ولی متاسفانه درمظان اتهام قرار گرفتم...

متهم : من چقدر فرصت دارم از خود دفاع کنم.

رئیس دادگاه : تاجائی که شما بتوانید از خود دفاع کنید وقت دارید.

حمیدی : از سال ۱۳۳۶ بمدت۴سال‌رئیس‌فروشگاههای تعاون ومسکن شهرداری بودم فرصت بسیاری برای امکان سوء استفاده برایم پیش‌آمد. ولی بخاطر پاکی و شرافت کار همیشه از چنین‌کاری خود را برکنار کردم.

رئیس : اگر مطالبی درمورد دفاع ازخود دارید‌بگوئید.

حمیدی : چشم عرض می‌کنم، بنده مطلقا اتهامات ردیف سوم مبنی‌بر تیراندازی بسوی مردم را قبول ندارم... در مورد تیراندازی که یکی در نتیجه تظاهرات روز دهم، و روز های دهم ، یازدهم و دوازدهم در قهرمانشهر صورت گرفت، چهارنفر جان خود را ازدست دادند که این کشتار را بمن نسبت داده‌اند. درگیریها و گزارشها مشخص و موجود است، یکی از درگیریها در خیابان پهلوی که بین ماموران و مردم بوقوع پیوست، یکنفرکشته شد که مسئولین آن مشخص است وبه‌دادسرا اعلام شده از نظر من مشخص نبود که این گلوله را پاسبان خالی کرده یا افسر ، مورد دیگر در خیابان وزیری اتفاق افتاده که گفتند رئیس کلانتری دستور تیراندازی داده است آنروز من رفته بودم منزل که یکنفر در خیابان وزیری کشته‌شد. مورد سوم باینصورت بودکه خبرداده‌اند جنازه یك جوان تیرخورده را در «تاریکه بازار» می‌گردانند. رفته‌تحقیق کردند، معلوم شد شخصی گلوله خورده و علتش پرتاب سنگ بسوی یك اتومبیل ارتشی بود که براثر تیراندازی ماموران از داخل اتومبیل یك‌پرپچه کشته شده‌بود.

مورد چهارم کشته شدن یك جوان در آتش‌سوزی نزدیك شرکت مخابرات بود. باتوجه به‌مدارك و اسناده‌وجود هیچوقت بعنوان یك رئیس کلانتری دستور تیراندازی کتبی و یا شفاهی بسوی مردم را نداده‌ام... در شهربانی ماموریتی بودند که بهنگام اجرای چنین برنامه‌هائی از سوی مردم هرکدام عهده‌دار مسئولیتی می‌شدند که از جمله می‌توان از سرهنگ صفی‌زاده ، سرهنگ آل‌اسکو ، سروان‌دلیلی، سرگرد مدللی، ستوان عبدالله زاده و عده‌ای درجه‌دار که دراین اتاق جمع می‌شدند تا در راه‌پیمائی‌های مردم، باطرح برنامه به‌کمك آنان بشتابند. من اگر دستوری می‌دادم تمام این افسران دراین مورد واقفند که دستور تیراندازی‌بسوی مردم نبوده است ... من فکر می‌کردم در مسئولیت‌های بزرگتری درآینده شرکت خواهم کرد من باسرتیپ مصطفائی رئیس پیشین شهربانی اصفهان و رئیس پلیس کنونی‌تهران چه فرقی دارم ، من نمی‌گویم در ردیف اوهستم ولی در ردیف سوم یا چهارم میتوانم قرار بگیرم ...

دومین جلسه دادگاه

● جلسه دادگاه ساعت ۲ بعنوان تنفس تعطیل شد و ساعت ۵٫۳۰ بعدازظهر دادگاه برای رسیدگی به اتهام احمد حمیدی آشتیانی کار خود را دنبال کرد.

در این جلسه متهم ضمن سخنان مبسوطی از خدمات خود سرانجام ادعا کرد که در کشتار مردم قهرمان شهر شرکت نداشته و تیری بسوی آنها شلیك نکرده است. وی گفت :

در این تیراندازی فرمانده لشکر ۸۱ کرمانشاه و عواملش مقصر است. و وی نمی‌تواند این مسئولیت را به گردن بگیرد.

سپس قاضی شرع گفت: نکاتی را برای روشن شدن ذهن حضار و آقای حمیدی عرض می‌کنم، آقای سرتیپ آشتیانی مطالبی درباره اخلاق حسنه خود گفت و در تصفیف دعاوی نماینده دادستان مطالبی گفت: ایشان مدعی شدند مقدس‌هستند و گل سرسبد شاهد ایشان این بود که به زیارت مکه هم‌رفته‌اند و گفتند آیا میشود این شخص با این وجهه در مدت ۶ ماه خدمتش در کرمانشاه مرتکب چنین اعمالی شود، باید گفت آقای آشتیانی از منزل دین تا منزل کفر یکقدم است ... و شما در این مورد مقصر هستید.

شما وقتی درماه رمضان به‌قهرمان‌شهر رفتید، جریان ۱۷ شهریور جمعه سیاه بوقوع پیوست، دیدید که دژخیمان چه جنایتی را انجام دادند.

خدمتگزاری به طاغوت کفر اعلام شده بود شما چرا به گفته امام عمل نکردید.

شما مسلح بودید و ماموراتی در شهربانی داشتید که مجهز به سرکوبی بندگان خدا بودند و شما در راس آنها قرار داشتید (طبق قوانین جاریه مملکت) و شما هم جزو لشکریان محارب با بندگان خدا بوده‌اید و از اقاریر شما برمیاید که در این نظام موقعیتی داشتید که در فساد کمك می‌کردید و به رای امام پاسخ ندادید . شما امثال هویدا ها را با سرنیزه های خود بمارج رسانیدید با سرمایه شماها یك گروهی ازهموطنانمان، نو عروس، زن و بچه را در آبادان سوزاندید و حوادثی که در آبادان و بنکر و چند شهر دیگر صورت گرفت، زیر نظر شما صورت گرفته است.

یك شاهد

آنگاه سرگرد ناصرعباسی رئیس شهربانی کنگاور بعنوان شاهد وارد دادگاه شده و به سئوالات رئیس دادگاه پاسخ گفت. وی گفت: تمام حوادثی که در بنکر بوقوع می‌پیوست به دستور رئیس شهربانی قهرمانشهر صورت می‌گرفت و ما حتی‌الامکان سعی می‌کردیم ماموران را در برابر مردم قرار ندهیم. وی گفت در تظاهرات روز ۲۲ آبان در بنکر براثر تیراندازی یکنفر کشته و ۱۴ نفر مجروح شدند و در تاریخ پنجم دی چهار نفر مجروح بنکر. مابقی را اطلاع ندارم چون بعدا منتقل شده. ما سعی می‌کردیم از دستورات سرپیچی‌کنیم. از قهرمانشهر بوسیله بی‌سیم بمارله شده بود که تظاهرات مردم را با قاطعیت خنثی کنیم وبهنگام تیراندازی از کمر به‌پائین تیراندازی کنیم و در دستورات بعدی می‌گفتند برابر دستورالعملهای قبلی انجام وظیفه کنیم.

جمعیت حقوقدانان سمینار خواستهای ملت از قانون اساسی برگزار می‌کند

جمعیت حقوق‌دانان ایران از نمایندگان کلیه احزاب و جمعیت‌های سیاسی ، سندیکاها های کارگران و کشاورزان و اتحادیه‌های صنفی، برگزیدگان جامعه روحانیت ، قضات ، وکلای دادگستری ، استادان دانشگاه ، فرهنگیان، نظامیان و دیگر گروههای اجتماعی دعوت کرد تا با شرکت در سمیناری تحت عنوان (خواست های ملت از قانون اساسی) اوائل اردیبهشت‌ماه در تهران برگزار خواهد شد شرکت‌کرده و نظرات خود را ارائه دهند .

در بیانیه‌ای که به مناسبت برگزاری این سمینار از طرف هیات‌اجرائی جمعیت‌حقوقدانان ایران منتشر شده است اشاره شده که نظر به اینکه قانون اساسی باید تعیین اراده آزاد ملت باشد و تدوین آن در شرایط کنونی ازمهمترین‌وظایف جامعه انقلابی ایران است ، نظر باینکه قانون اساسی به عنوان یك قرارداد اجتماعی ضامن تحقق خواست‌های تمامی ملت ایران بشمار میرود ، نظر باینکه این سند ارزشمند تاریخی باید از طریق نظارت‌و دخالت نمایندگان واقعی گروه های مختلف سیاسی ، مذهبی، قومی ، و صنفی تهیه گردد ، ونظر به اینکه بافتن راه‌های وحدت‌نظر کلیه نیروهای اجتماعی‌درتهیه طرح‌پیشنهادی قانون اساسی آینده کشور امری ضروری‌است،جمعیت‌حقوقدانان ایران به لحاظ تجربیات علمی وعملی خود ورسالت‌ومسئولیتی که به‌عنوان یك جمعیت غیر سیاسی برعهده دارد ، برای فراهم آوردن امکان طرح‌آزاد عقاید و نظرهای مربوط به‌این مهم از نمایندگان کلیه احزاب وجمعیت‌های سیاسی، سندیکاهای کارگران و کشاورزان و اتحادیه‌های صنفی، برگزیدگان جامعه روحانیت ، قضات ، وکلای دادگستری ، استادان دانشگاه ، دانشجویان ، فرهنگیان ، پزشکان، نظامیان، نمایندگان دولت موقت انقلاب، جمعیت‌های زنان ، اقلیت‌های مذهبی و قومی و شوراهای سراسر کشور برای تشکیل سمیناری تحت عنوان (خواست های ملت‌ازقانون اساسی) دعوت می‌کند .

سنجابی استعفا کرد

دکتر کریم سنجابی رهبر جبهه ملی ایران امروز در گفتگوئی با کیهان دلایل استعفای خودرا اعلام کرد .

دکتر سنجابی گفت : استعفاء من بهیچوجه متوجه آقای بازرگان و حکومت ایشان نیست ، بلکه‌ناشی ازبی‌نظمی‌ها وبی‌تربیتی‌هائی است که در مملکت مشاهده میشود ، و ناشی از حکومتهائی است که در حکومت بوجود آمده و نگرانی ایجاد کرده است .مسائلی که‌پیشرفت کارهارا غیر ممکن کرده وازجریان طبیعی خارج ساخته است .

از دکتر سنجابی سئوال شد که آیا وضعی که برای حضرت آیت‌الله طالقانی پیش آمد، تاثیری روی تصمیم شما گذاشت ؟ پاسخ داد : موضوع حضرت آیت‌الله طالقانی شوکی بود که نه تنها بردولت و افراد آن ، بلکه برتمام مملکت‌وارد و موثر واقع شد . این مسئله نشانه بی‌نظمی و دودستگی حتی درمیان مبارزین ومجاهدین است .

مصاحبه مطبوعاتی سنجابی

دبیر کل جبهه ملی ایران،دکتر کریم سنجابی از مخبرین جراید داخلی و خارجی و خبرگزاریها راجع به استعفای خود و اعلام نظرات جبهه ملی ایران در شرایط کنونی کشور دعوت مینماید .

مصاحبه مطبوعاتی در ساعت ۵ بعداز ظهرروز سه‌شنبه۲۸٫۱٫۱۳۵۸ در محل تشکیلات مرکزی جبهه‌ملی ایران ، واقع در اول خیابان ۳۰ متری روبروی ستاد ژاندارمری ملی ایران انجام خواهد شد .

متن استعفای سنجابی

دکتر کریم سنجابی وزیر خارجه دولت موقت جمهوری اسلامی‌ایران ازسمت خود استعفا کرد . وی دیروز استعفای خودرا تسلیم‌نخست وزیر کرد . متن استعفا بایـن‌شرح است :

جناب آقای مهندس بازرگان نخست‌وزیر .

نظر باینکه در اوضاع و احوال کنونی پیشرفت امور میسر نیست و با توجه‌به مسئولیت‌مشترك‌وزیران در کابینه امور کشور ادامه خدمت برای اینجانب غیر مقدور است . لذا بدین وسیله استعفای خودرا اعلام میدارم .

کریم سنجابی ۷۴ سال داردوسال گذشته به رهبری جبهه ملی ایران انتخاب شد و فعالیت گسترده‌ای‌را در مبارزه با رژیم شاه پیش‌گرفت. شاه سابق قبل از خروج از زایران و انتصاب شاپور بختیار به عنوان نخست وزیر به وی پیشنهادنخست وزیری‌را کرده بود که نپذیرفت و این امتناع با استقبال مردم‌روبرو شد .

فروهر استعفای‌سنجابی را تعجب‌انگیز خواند

داریوش فروهر وزیر کار وامور اجتماعی و سخنگوی جبهه ملی ایران امروز استعفای دکتر کریم سنجابی‌را « تعجب انگیز »خواند.

فروهر ضمن گفتگوئی با کیهان اظهار داشت : من از خبر استعفای دکتر کریم‌سنجابی بی‌اندازه تعجب کردم بخصوص که هیچگونه‌زمینه‌ای با همراهان سیاسی خود از جمله شورای مرکزی جبهه ملی ایران نکرده بودند . به‌نظرمن‌باپیروزی انقلاب ملت ایران و تصمیم قاطع مردم به استقرار جمهوری اسلامی اکنون زمان آن‌رسیده که‌همرایرانی باهمه نیرو در دوران سازندگی انقلاب شرکت کند . ازفروهرسئوال شد : دکتر سنجابی مسئولیت‌مشترك وزیران‌را مطرح کرده است ، آیا این مسئولیت شامل شما و دیگر وزیران نمی‌شود ؟

او پاسخ داد: اکنون به‌این‌سئوال پاسخ نمی‌دهم .

در مورد شایعه استعفا فروهر ، او گفت : این شایعه درست نیست . من در کنار مهندس بازرگان که از نزدیك می‌بینم شبانه روز برای‌رفع دشواری‌هائی که آینده ایران‌را تهدید میکند‌در تلاش‌است ،خواهم ایستاد . اکنون پای‌سرنوشت ملت در میان‌است ومن حتی یك لحظه هم به حیثیت سیاسی خود نمی‌اندیشم .

رئوس سه طرح مهم دولت برای خانه‌سازی

دولت با اجرای سه طرح : ضربتی ، کوتاه‌مدت و درازمدت مشکل مسکن را با توجه به‌پیام رهبر انقلاب در این زمینه از بین می‌برد .

یك مقام آگاه در وزارت آبادانی ومسکن‌دراین‌باره‌گفت: بدنبال اطلاعیه رهبر انقلاب برای پایان دادن به‌مشکل‌مسکن درسراسرایران هم‌اکنون‌فعالیت گسترده‌ای از سوی کمیته‌امام، شهرداری و وزارت آبادانی‌و مسکن دراین زمینه آغاز شده است .

درحال حاضر کمیته امام با همکاری شهرداری مقدمات عملیات ساختمانی صدها واحد مسکونی را آغاز کرده است و در اجرای این طرح که ازآن بعنوان طرح ضربتی یاد میشود آبادانی و مسکن تامین نیروی انسانی و تهیه مصالح ساختمانی را بعهده گرفته است .

این مقام در مورد طرح‌کوتاه مدت برای تامین‌مسکن به‌اتمام ساختمانهای نیمه‌تمام مسکونی اشاره کرد و گفت : در این مرحله از طرح تهیه مسکن ، وزارت آبادانی و مسکن دستور تکمیل واحدهای مسکونی نیمه‌تمام را به مناطق مختلف داده است و در چند شهر هم‌اکنون عملیات تکمیلی ساختمانهای نیمه‌تمام آغاز شده است. این طرح که کوتاه‌مدت است شامل کلیه ساختمانهائی میشود که در زمان دولتهای گذشته ، ساختمان آنها شروع شده است . مدت لازم برای اجرای این طرح حداقل سه‌سال است و وزارت آبادانی و مسکن با دادن اعتبار به‌بخش خصوصی هم به حیثیت سیاسی خود نمی‌اندیشد .

۷ عامل کشتار مردم تیرباران شدند

سروان غلامرضا جوادی‌پروانه‌معاون گارد سابق دانشگاه تبریز

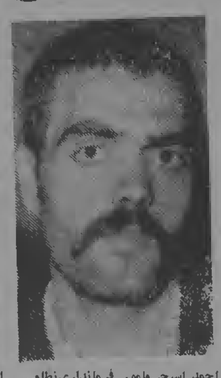

احمد اسبچی‌مامور فرمانداری‌نظامی سابق تبریز

احدنقی‌زاده پاسبان‌سابق کلانتری۵ تبریز

گروهبان قنبرعلی بردبار

● ۳ نفر در تبریز ، دو نفر در سبزوار ، یکنفر درتهران یکنفر درآبادان ویکنفر در شیراز به‌جوخه‌اعدام‌سپرده‌شدند

**ظرف دیشب و امروز ۷ تن دیگر ازعوامل‌کشتار وسرکوب مردم درش

کیهان
چاپ دوم
تکشماره ۱۵ ریال
سه‌شنبه ۲۸ فروردین ماه ۱۳۵۸ ـ ۱۹ جمادی‌الاول ۱۳۹۹ ـ شماره ۱۰۶۸۵

سنجابی خواهان لغو قراردادهای ایران و امریکا بود

صفحه ۲ ـ ستون اول

بازگشت ایرانیان مقیم شوروی به کشور آزاد شد

سفیر ایران در مسکو : در صورت وابسته نبودن به کشورهای خارجی :

صفحه ۷ ـ ستون اول

هشدار سرپرست کمیته‌ها درباره توطئه ضدانقلاب

دستگیری فرزندان آیت‌الله طالقانی براثر اشتباه بعضی از مسئولان سپاه پاسداران انقلاب صورت گرفت

صفحه آخر ـ ستون هشتم

امام: دستهای مرموزی بین ملت تفرقه میاندازد

دستهای امریکا و عمال او را که نقشه‌های شیطانی آنها الان هم در جریان است قطع کنیم

صفحه ۲ ـ ستون هشتم

۲۹ فروردین «روز ارتش» است

امام مرتکبین خلاف و گناه صغیره را در ارتش عفو کرد

● روسا موظفند با ارتش بطور محبت و برادری رفتار کنند و از دیکتاتوری که در رژیم طاغوت بود اجتناب کنند

صفحه ۳ ـ ستون هفتم

فرزند امام در تهران ـ حجت‌الاسلام آقای حاج احمد خمینی فرزند امام خمینی روز گذشته به تهران آمد و در یک جلسه خصوصی با محمدرضا طالقانی فرزند آیت‌الله طالقانی گفتگو کرد . لازم به توضیح است که در چاپ اول کیهان دیروز اشتباهاً عنوان شده بود که نمایندگان امام خمینی و آیت‌الله طالقانی مذاکره کردند . اما در چاپ دوم کیهان این اشتباه اصلاح شد و بازهم یادآور میشویم که دیدار دیروز میان فرزند امام خمینی و فرزند آیت‌الله طالقانی صورت گرفت.

شرح در صفحه ۲ ستون چهارم

پیام آیة‌الله طالقانی

موضوع جنبه شخصی ندارد و در رابطه با آزادی و استقلال کشور است

گروهها و سازمانهای مختلف برای بازگشت آیت‌الله طالقانی، برنامه راه پیمائی، تظاهرات و تعطیل ترتیب داده‌اند .

صفحه ۲ ـ ستون دهم

اظهارات فرمانده پادگان جمشیدیه درباره جزئیات ماجرای دستگیری فرزندان آیت‌الله طالقانی

صفحه آخر

ضوابط انتقال دانشجویان داخل و خارج تغییر کرد

*** انتقال دانشجویان به دانشگاهها واگذار گردید**

ضوابط انتقال دانشجویان ایرانی مقیم خارج از کشور به دانشگاههای داخلی وهمچنین مقررات مربوط به انتقال دانشجویان بین دانشگاهها و موسسات آموزش عالی داخلی، براساس تصمیمات جدید وزارت فرهنگ و آموزش عالی تغییر کرد.

سازمان امور دانشجویان کشور طی اطلاعیه‌ای اعلام داشت از این پس انتقال دانشجویان ایرانی از کشورهای خارج به دانشگاهها و موسسات آموزش عالی داخل کشور و انتقال دانشجو بین دانشگاهها و موسسات آموزش عالی، به عهده دانشگاه‌ها و موسسات آموزش عالی خواهد بود . در این اطلاعیه همچنین آمده است در امر رسیدگی به تقاضاهای انتقالی دانشجویان آئین‌نامه‌ها و مقررات موجود، قاطعیت دارد.

در این اطلاعیه همچنین ، از کلیه داوطلبان انتقال و ادامه تحصیل در ایران درخواست شده است بمنظور انجام امور مربوط به انتقال خود مستقیماً با دانشگاهها و موسسات آموزش عالی مورد نظر خود تماس بگیرند و تقاضای انتقال و مدارک تحصیلی خود را که به تائید نمایندگیهای دولت موقت انقلاب اسلامی ایران در کشورهای خارج رسیده است، برای دانشگاهها و موسسات آموزش عالی مورد نظر در ایران ارسال نمایند .

مسئولین امر به دانشجویان مقیم خارج توصیه کرده‌اند ، قبل از اعلام نظر قطعی دانشگاه یا موسسه آموزش عالی دال بر پذیرش آنان از مراجعت به ایران خودداری نمایند.

نتیجه انتخابات شورای شهر سنندج امروز اعلام میشود

سنندج، خبرنگار کیهان :شمارش آراء انتخابات ۱۱عضو شورای موقت شهر سنندج که از ساعت ۲۴ روز شنبه هفته جاری آغاز شده بود، درساعت۴ و۲۰ دقیقه بامداد امروز بپایان رسید .

قراربود شمارش آراء امروز بعدازظهر به‌پایان رسد ، امّا کمیته ۵ نفری بخاطر تسریع در شمارش آراء ، دیروز از اشخاص بی‌نظر کمک خواست، به‌همین علت شمارش آراء قبل از مهلت تعیین شده به‌پایان رسید .

مظفر پرتوماه ، نماینده آیت‌الله‌طالقانی درکمیته ۵نفری موقت اداره امور شهر گفت : کار بررسی صورت جلسه گروه‌هایی که در شمارش آراء صندوق‌ها شرکت داشته‌اند امروز بعدازظهر بداتمام میرسد وآخر وقت انتخاب شدگان معرفی میشوند .

گفته می‌شود که کاندیداهای گروه ائتلافی انجمن‌ها و جمعیت‌های اسلامی آراء زیادی بدست آورده‌اند و بطور یقین در شورا دارای اکثریت قاطع خواهند بود .

درنظر است پس از انتخاب اعضای شورا نمایندگان جلسه‌ای باحضور استاندار کردستان ترتیب دهند و رئوس برنامه‌ها را اعلام‌کنند . آنچه بدون‌شك در اولین نشست مورد بررسی قرار خواهد گرفت ، عوضوع حفظ نظم وبرقراری امنیت در شهر خواهد بود .

دکتر یونسی استاندار کردستان در تماس با کیهان گفت : بانظر اعضای شورای شهر افراد خوشنام شهربانی و ژاندارمری دعوت بکارخواهند شد .

وی گفت : اگر چنانچه افراد خوشنام دستگاههای انتظامی به‌حد کافی نرسد از میان پاسداران و گروه‌های مردم ، افراد موردنیاز استخدام خواهند شد .

استاندار گفت : لباس پاسداران شکل ورنگ جدیدی خواهد داشت .

بموجب اعلامیه اداره وظیفه عمومی

تاریخ ثبت نام مشمولان لیسانسیه و بالاتر اعلام شد

اداره وظیفه عمومی با صدور اعلامیه‌ای ترتیب ثبت‌نام مشمولان لیسانسیه و بالاتر متولد ۱۳۳۶ تا پایان سال ۱۳۳۸ فارغ‌التحصیل خردادماه و شهریورماه ۱۳۵۷ و سنوات قبل را اعلام کرد. بموجب این اعلامیه مشمولان لیسانسیه‌ای که تا تاریخ ثبت‌نام فارغ‌التحصیل میشوند میتوانند با گروههای دیگر ثبت‌نام کنند.

ترتیب ثبت‌نام مشمولان به‌این شرح است:

۱ ـ در تهران : کلیه مشمولان لیسانسیه و بالاتر متولد سالهای فوق (۱۳۳۶ تا پایان ۱۳۳۸) که دفترچه آماده بخدمت از حوزه‌های وظیفه عمومی تهران دریافت داشته و یا تا تاریخ ۵۸٫۲٫۵ دفترچه آماده بخدمت دریافت دارند، بایستی در ساعت ۷٫۳۰ صبح روزهای ۹۸ اردیبهشت در تهران خیابان حنیف‌نژاد (شاهپور سابق) سربازخانه ناحیه یک ژاندارمری درب شرقی مراجعه کنند.

کلیه مشمولان لیسانسیه و بالاتر که آموزش نظامی حین تحصیل ندیده‌اند روز ۵۸٫۲٫۸ و کلیه مشمولان لیسانسیه و بالاتر که آموزش نظامی‌حین تحصیل دیده و همچنین مشمولان گروه پزشکی وعقب افتادگان روز ۵۸٫۲٫۹ باید مراجعه کنند.

۲ ـ در شهرستانها ـ کلیه مشمولان لیسانسیه و بالاتر متولد سالهای فوق که دفترچه آماده بخدمت از حوزه های وظیفه عمومی شهرستانها ویا گروهانهای ژاندارمری دریافت داشته‌اند باید در روز های شنبه یکم و یکشنبه دوم و دوشنبه سوم اردیبهشت ماه ۱۳۵۸ در مراکز هنگ های ژاندارمری شهرستانهای مربوطه حاضر شوند تا از آنان ثبت‌نام بعمل آید.

کلیه مشمولان مذکور هنگام حضور در مراسم ثبت‌نام باید دفترچه آماده بخدمت و ۶ برگ اعزمی و دو برگ فتوکپی شناسنامه ودرصورتیکه آموزش نظامی حین تحصیل دیده باشند، اصل گواهینامه خاتمه دوره آموزش حین تحصیل را با خود همراه داشته باشند. ضمناً مشمولانیکه برگ اعزام ندارند سه قطعه عکس ۴×۶ همراه داشته باشند تا در محل ثبت‌نام برای آنان برگ اعزم صادر گردد.

مشمولانیکه در روز های ثبت‌نام در محلهای تعیین‌شده حاضر نشوند غایب محسوب خواهند شد.

بسمه تعالی

اطلاعیه شهرداری تهران

از عموم مردم شریف و مبارز تهران که سهم بزرگی در پیروزی انقلاب اسلامی داشته‌اند تمنا دارد از مهلتی که تا پایان اردیبهشت ماه سال جاری برای پرداخت عوارض نوسازی سال گذشته در نظر گرفته شده استفاده نمایند و از آنجائیکه فرصت کافی برای توزیع قبوض عوارض وجود ندارد بامراجعه بدرآمد مناطق دوازده‌گانه شهرداری و دریافت قبوض عوارض و پرداخت آن به شعب بانك ملی ایران از مزایای قانونی که قبلاً اعلام شد بهره‌مند گردند و بدینوسیله در تامین نیازمندیها و عمران و نوسازی شهر خود نیز شرکت فرمایند .

شهردار تهران

ن ۷۷۸۸۹

توضیح

آگهی دعوت جهت تشکیل شرکت تعاونی و توزیع حفاران ایران‌که قرار بود روز ۵۸٫۱٫۲۷ درروزنامه‌کیهان چاپ شود روز ۵۸٫۱٫۲۶ درصفحه اول وماقبل‌آخر این روزنامه چاپ شده است بدینوسیله توجه همکاران را بدین آگهی دعوت جلب‌مینماید

ش ۴۲

ارتباط مادرشاه سابق و رهی معیری

اشباح شب‌که پاسداران را می‌کشند چه‌کسانی هستند ؟ ثریا ازطلاق تاهربیبنگی ؟ بادستاه یونان ماهی ۴۰ هزار تومان از دربار ایران حقوق میگرفت ، خواستگاری خواهر فوزیه از رضاخان ، کسیکه باکریم‌پور شیرازی درزندان بود از آخرین روزهای او سخن میگوید ، چرا درماجرای قتل فلور زن زیبای شهر نام حمیدرضا پهلوی به‌میان‌آمد ؟ طبیب چرا و چگونه تیرباران شد ؟ اولین رئیس جمهوری ایران کیست ! و بالاخره پیشگوئی شاه‌نعمت‌اله ولی درباره خاندان پهلوی .

فردا در مجله سپید وسیاه

ن ۷۷۹۳۳

تیرباران شدگان تبریز

احمد تقی زاده ، احمد اسبچی و غلامرضا جوادی ۳عامل جنایات رژیم سابق، دیروز بحکم دادگاه انقلاب اسلامی تبریز در برابر جوخه اعدام انقلابی قرار گرفتند .

خانه‌سازی را از روستاها شروع کنیم

یادداشت روز

نهضت خانه‌سازی برای مستضعفان و محرومان جامعه که بادستور امام خمینی شروع شده ، موجی از حرکت و فعالیت ایجاد کرده است . ضرب‌المثلی هست که می‌گوید وقتی که ساختمان « به‌رونق بیفتد ، همه رشته‌ها وارد دور رونق می‌شوند » براستی چنین است . براساس یك محاسبه ۱۱۰رشته شغلی مختلف وابسته به‌ساختمانند که حرکت چرخ فعالیت‌های ساختمانی آنها را نیز به‌حرکت درخواهد آورد . به‌خصوص آنکه اعتصابها و کم‌کاریهای چندماه گذشته صنایع وابسته به‌ساختمان را دچار رکود و جمود ساخته بود . بهرحال فرمان امام خمینی می‌تواند چرخ این صنایع را به‌گردش درآورد .

اما در عین‌حال در برنامه‌ریزی خانه‌سازی برای مستضعفان نباید شتابزدگی به‌خرج داد ودر ضمن نباید روستاها را فراموش کرد . براساس آماری که ازسوی وزارت مسکن و شهرسازی تهیه شده است ۹۷ درصد از ساختمانهای فعلی روستاها فاقد ایمنی است . بهمین جهت می‌بینیم که بایك زلزله خفیف خسارات فراوانی ببار می‌آید . در چندسال گذشته شاهد فروریختن ساختمانهای زیادی در منطقه روستائی طبس ـ بوئین زهرا ـ قیرو کازرون ـ زرند کرمان ـ کهکیلویه و بویراحمد وسایر نقاط بوده‌ایم ، علت فروریختن این ساختمانها که با خسارات مالی وجانی فراوان همراه بوده عدم ایمنی ساختمانها و قرار گرفتن این مناطق روی خط زلزله است .

در زمانی که حتی لانه مرغان با اصول بهداشتی و با رعایت اصول ایمنی ساخته می‌شود چرا خانه انسانهائی که پایه‌های کشاورزی ایران را بردوش‌دارند نباید ایمن وبهداشتی بنا شود وروستائیان چرا نباید در خانه‌های مجهز زندگی‌کنند واز امکانات رفاهی برخوردار شوند .

وزیر کشاورزی دوران هویدا میگفت از ۶۶ هزار روستای ایران فقط ۱۸ هزار روستا قابلیت توسعه دارد . بهمین جهت بقیه روستاها را فراموش کردند ، نتیجه این شدکه جمعیت شهرنشین ایران بارونق فزاینده ظرف چند سال گذشته روبه‌افزایش رفت وبه‌گفته کارشناسان سازمان‌ملل رشد شهرنشینی در ایران آنچنان زیاد است‌که باید در آینده‌ای نه‌چندان دور نگران انفجارهای درون شهری بود .

بهرحال سیاستهای غلط گذشته سبب آن شدکه روستاها بتدریج پوك شود ودر عوض شهرها روزبروز گسترش یابد ، بدون آنکه امکانات رفاهی برای شهرنشینان فراهم باشد . براساس همین سیاست غلط بودکه تولیدکننده روستائی مصرف‌کننده شهری شد . باز براثر همین سیاست اشتباه‌آمیز بودکه ایران دردیف بزرگترین واردکنندگان مواد غذائی در جهان درآمد که اکنون‌هم باید تاوان‌آن تصمیم‌گیریهای غلط وبدور از منطق را بدهیم وارزهای حاصله از نفت را به‌دامان کشورهای تولیدکننده مواد کشاورزی بریزیم ، چرا که در برنامه‌های عمرانی ، روستاها فراموش شدند درحالیکه برای صنعت‌آنهم صنعت مونتاژ و وابسته به‌غرب در برنامه‌ریزیهای اقتصادی رشدی معادل ۱۴ تا ۱۶ درصد درنظر می‌گرفتند ، رشد کشاورزی را بیش‌از پنج تا شش درصد درسال‌بحساب نمی‌آوردند .

اکنون که رهبری انقلاب برای کشاورزی و بالارفتن میزان رشد این‌بخش اهمیت مخصوص قائل است و نخست‌وزیر نیز اعتقاد دارد که باید نوسازی را از روستاها شروع کرد ، وقت آن است که برسیاستهای غلط گذشته خط بطلان بکشیم ونهضت خانه‌سازی‌را متوجه روستاها کنیم. زیرا اگر روستاها به‌موازات شهر گسترش نیابند مشکلات فعلی در آینده‌ای نه‌چندان دور پیچیده‌تر خواهد شد بطوریکه کلیه کارشناسان اقتصادی و اجتماعی ازحل آن عاجز خواهند ماند .

برای بردن‌نهضت خانه‌سازی‌بروستاها و شهرهای کوچك که عمدتا موجب جلوگیری از مهاجرت خواهد شد مشکل زیادی در پیش نخواهیم داشت . زیرا مصالح محلی به‌اندازه نیاز موجود است. منتهی درمورد استحکام و افزودن عمر مفید ساختمان‌ها باید بررسی بیشتری‌شود. نیروی انسانی باندازه کافی وجود دارد ودرصورت کمبود می‌توان با مشارکت جوانان داوطلب در فصل تابستان گروههای کار ایجاد کرد وبروستا گسیل داشت ، همانند برنامه‌هائی که در کشورهای در حال رشد، به‌خصوص هند پیاده شده‌است. مساله مهمی که باید مورد توجه قرارگیرد استفاده از اصل خودیاری است . باید طرحهائی متناسب با شرایط اقلیمی ودرنظر گرفتن آداب وسنن هرمنطقه ـ نه‌مثل آنچه در بوئین‌زهرا ـ قیروکازرین ساخته شد ـ تهیه‌شود تامورد استقبال روستائیان قرار گیرد . باید این‌طرحها را دراختیار روستائیان قرارداد وآنها را به‌سازندگی تشویق کرد دراین صورت می‌توان به‌پیشرد نهضت خانه‌سازی در روستاها امیدواربود. بااجرای طرح خانه‌سازی در روستاها می‌توان میزان کشت را فزونی داد . از گسترش بی‌رویه شهرها که نتیجه‌ای جز ناهنجاریهای شهری ندارد، جلوگیری‌کرد وبتدریج کشور را ازنظر مواد غذائی به‌مرز خودکفائی نزدیك ساخت .

آیت‌الله العظمی خویی در مصاحبه باخبرگزاری فرانسه:

من به شاه سابق اخطار کرده بودم

بغداد ـ خبرگزاری فرانسه ـ حضرت آیت‌الله‌العظمی حاج سید ابوالقاسم‌الموسوی‌الخویی، رهبر شش میلیون شیعه‌درعراق دیروز اعلام کرد که جامعه شیعه عراق « درامنیت زندگی میکند » و شاید وجودآشوب دراستان های شیعه نشین عراق را پس‌از پیروزی اسلام درایران ، تکذیب کرد.

آیت‌الله العظمی خویی که ۸۴ سال دارد و یکی ازمحترم ترین رهبران شیعه حتی درخود ایران است ، دیروز درنجف، یکی‌از اماکن بسیار مقدس بین‌المللی شیعه ـ شهری در بیابان واقع در ۲۰۰ کیلومتری جنوب بغداد ـ و در همان اتاقی که در پائیز گذشته‌فرح را پذیرفته بود ، خبرنگار خبرگزاری فرانسه را به حضور پذیرفت. در آن‌هنگام‌مذاکرات فرح باحضرت آیت‌الله آخرین تلاشی بود که خانواده پهلوی برای آرام کردن رهبری‌شیعه بکار میبرد. این همچنین آخرین سفری بود که همسر شاه سابق ـ پیش‌از ترک همیشگی ایران ـ به خارج‌از کشور کرد .

آیت‌الله خویی در گفت‌وگو ازآن دیدار گفت : « چیزی که من به او (فرح) گفتم‌فقط این بود که بایستی شاه سابق را وادار به اصلاح حکومت خودش میکرد ، و وادارش میکرد تا برای ملت کار کند **ومصیونیستها و بهائیان‌راببیرون کند** اما آنها اندرز های من توجه نکردند . »

آیت‌الله‌العظمی خویی در گفت‌وگو ازآن دیدار گفت : « چیزی که من به او (فرح) گفتم‌فقط این بود که بایستی شاه سابق را وادار به اصلاح حکومت خودش میکرد ، و وادارش میکرد تا برای ملت کار کند **ومصیونیستها و بهائیان‌راببیرون کند** اما آنها اندرز های من توجه نکردند . »

آیت‌الله‌العظمی خویی که ۸۴ سال دارد و یکی ازمحترم ترین رهبران شیعه حتی درخود ایران است ، دیروز درنجف، یکی‌از اماکن بسیار مقدس بین‌المللی شیعه ـ شهری در بیابان واقع در ۲۰۰ کیلومتری جنوب بغداد ـ و در همان اتاقی که در پائیز گذشته‌فرح را پذیرفته بود ، خبرنگار خبرگزاری فرانسه را به حضور پذیرفت. در آن‌هنگام‌مذاکرات فرح باحضرت آیت‌الله آخرین تلاشی بود که خانواده پهلوی برای آرام کردن رهبری‌شیعه بکار میبرد. این همچنین آخرین سفری بود که همسر شاه سابق ـ پیش‌از ترک همیشگی ایران ـ به خارج‌از کشور کرد .

آیت‌الله خویی افزود : « حالا آرزو میکنم که همه چیز درایران خوب پیش‌برود وبهتر از پیش باشد ، ودیگر بازگشت به قهقرا اتفاق نیفتد و اینکه هه چیز برای ملت و بنام ملت انجام بگیرد . تکلیف ملت پشتیبانی ازکسانی است که ملت را آزادکرده‌اند، البته با اتکا بر اسلام که مترادف « آزادی » است .

آیت‌الله‌خویی گفت«مهندس مهدی بازرگان ، نخست وزیر ایران » مرد درستی است که ملت اسلام میتواند به او اعتماد کند . مهم اینست که نفوذ صهیونیسم بکلی درایران‌نابود شده وایران اکنون سیاستی‌را پیش میبرد که نه طرفدار غرب‌است و نه طرفدارشرق».

رهبر مذهبی شیعه عراق در عین حال در داوری‌خود نسبت به اعدام های جاری درایران به طفره‌سخن گفت وخاطرنشان کرد که « از ایران دوراست، و مشغولیت بسیار دارد و از جزئیات اطلاع چندانی ندارد » و توضیح داد که « گروه های بسیاری درایران قدرت دارندو مسئولیت اعمالها با گروه هایی است که درآن باره تصمیم میگیرند .اماوقتی که قدرت متمرکز شد مسئولیت مشترک خواهد شد . »

آیت‌الله خویی درپایان گفت: «برای انکه‌همه چیز را روشن‌تردریابیم به زمان بیشتری نیاز هست . »

شیعه درعراق است (که در آنجا رقم جمعیت شیعه‌و سنی برابر است) و قدرت‌روحانی و منوی ایشان از کربلا ـ شهر مقدس بزرگ دیگر عراق در شمال. نجف ـ تا منطقه بصره در کرانه شطالعرب گسترش دارد .

حضرت آیت‌الله خویی در سخنان خود گفت : « در طی ده سال گذشته من تلگرام‌های بسیاری برای شاه سابق‌فرستادم تا به او درمورد سیاست ضد خلقی اخطار کنم وبه اوهشدار بدهم‌که سرانجام واقعه‌ای‌روی خواهد داد . » دراین هنگام آیت‌الله خویی از پیروزی انقلاب اسلامی درایران ابراز خوشنودی کردواین پیروزی را تبریک گفت .

آیت‌الله خویی افزود : « حالا آرزو میکنم که همه چیز درایران خوب پیش‌برود وبهتر از پیش باشد ، ودیگر بازگشت به قهقرا اتفاق نیفتد و اینکه هه چیز برای ملت و بنام ملت انجام بگیرد . تکلیف ملت پشتیبانی ازکسانی است که ملت را آزادکرده‌اند، البته با اتکا بر اسلام که مترادف « آزادی » است .

آیت‌الله‌خویی گفت«مهندس مهدی بازرگان ، نخست وزیر ایران » مرد درستی است که ملت اسلام میتواند به او اعتماد کند . مهم اینست که نفوذ صهیونیسم بکلی درایران‌نابود شده وایران اکنون سیاستی‌را پیش میبرد که نه طرفدار غرب‌است و نه طرفدارشرق».

رهبر مذهبی شیعه عراق در عین حال در داوری‌خود نسبت به اعدام های جاری درایران به طفره‌سخن گفت وخاطرنشان کرد که « از ایران دوراست، و مشغولیت بسیار دارد و از جزئیات اطلاع چندانی ندارد » و توضیح داد که « گروه های بسیاری درایران قدرت دارندو مسئولیت اعمالها با گروه هایی است که درآن باره تصمیم میگیرند .اماوقتی که قدرت متمرکز شد مسئولیت مشترک خواهد شد . »

آیت‌الله خویی درپایان گفت: «برای انکه‌همه چیز را روشن‌تردریابیم به زمان بیشتری نیاز هست . »

سنجابی خواهان لغو فوری قرارداد های دوجانبه ایران با امریکا بود

به‌دنبال استعفای دکتر کریم سنجابی امروز یکی ازنزدیکان وی درباره علل استعفای او توضیحات بیشتری داد.

وی گفت : مخالفت‌باموا‌ضع ضد امپریالیستی دکتر سنجابی تو دخالت بعضی از مقامات دولت در کار سیاست خارجی ایران از علل اصلی استعفای دکتر سنجابی است. دکتر سنجابی خواستار لغو فوری قرارداد دوجانبه ایران و آمریکا و کاپیتولاسیون است، اما بعضی از مقامات دولتی مانع این کار شده‌اند.

این شخص گفت : براساس گفته گریگوری‌روز خبرنگار «نیویورک ماگزین» پس از تسخیر سفارت‌آمریکا ۲۰صندوق حاوی اسناد مختلف و ازجمله اسامی آن دسته از سناتورهای آمریکائی که برای حفظ شاه از وی و اردشیر زاهدی رشوه گرفته بودند به‌ایران فرستاده شده است.

وزارت خارجه برای استرداد این صندوق و افشاء آن اقدام کرد ولی بجائی نرسید.سنجابی همچنین خواستار علنی بودن محاکمات عوامل رژیم است. به‌اعتقاد او این دادگاه‌ها که در حقیقت جنایات رژیم‌پهلوی در عرصه آنها محک‌زده میشود باید در پیشگاه ملت‌ایران‌باشد.

بدنبال استعفای دکتر کریم سنجابی وزیر امور خارجهٔ اعلام شد که وی امروز دریک مصاحبه مطبوعاتی که با حضور گروه‌های مختلف مردم برگزار خواهد شد علل‌استعفای خودرا به‌اطلاع همگان خواهد رساند.

در جریان این مصاحبه کمدر مقر جبهه ملی ایران واقع در خیابان سیمتری ، روبروی‌ستاد ژاندارمری برگزار خواهد شد سئوالات مطرح شده از طرف خبرنگاران جراید و همچنین پاسخ‌های دکترسنجابی ازطریق بلندگو پخش خواهد شد

تشکیل اردوهای عمران روستائی وابسته به حزب جمهوری اسلامی

دانشجویان، دانش آموزان، فرهنگیان و دانشگاهیان وابسته به حزب جمهوری اسلامی‌بعدت چهار هفته به اردوهای عمران روستائی اعزام می‌شوند.

دفتر هماهنگی اردو های روستایی حزب جمهوری‌اسلامی دیروز این خبر را اعلام کرد و دراجرای این طرح‌ازکسانی که آمادگی لازم برای خدمت در گروه های کشاورزی، بهداشت و پزشکی ، فنی،ترمیم ساختمان ، آموزشی وفرهنگی را دارند و همچنین از سایر گروههای اجتماعی و صنفی مایل به شرکت در این امر هستند تقاضا کرد به دفتر مرکزی حزب در سرچشمه مراجعه کنند.

حزب جمهوری اسلامی همچنین ازکسانی که اطلاعات و تحقیقاتی در مورد‌کشاورزی مناطق مختلف ایران‌و نارسائی های آن مناطق و نیز درباره روستاها و نیازهای اولیه آنان دارند و یا از امکانات فنی آبرسانی و کشاورزی برخوردارند ، تقاضای‌همکاری کرده است.

این اردوها از اول تیرماه سال‌جاری شروع میشود.

اطلاعیه جنبش ملی مجاهدین درمورد

دستگیری ۳۰ نفر از هواخواهان و اعضای جنبش ملی مجاهدین

جنبش ملی مجاهدین در آبادان امروز طی اطلاعیه‌ای اعلام کرد که ساعت سه و نیم بعد از نیمه شب دیشب افرادی از طرف کمیته محلی با باتون به اعضای جنبش و هواداران آنان که در محل خالی سازمان زنان سابق آبادان مستقر شده بودند حمله کرده و آنان را پس از ضرب و شتم دستگیر نموده‌اند .

«جنبش ملی مجاهدین مشدار می‌دهدکه عملیات توطئه آمیز و مغرضانه مشتی عناصر غیر مسئول ومرتجع که می‌رود اساس آزادی های اجتماعی را که به قیمت خون هزاران‌هزار شهید به دست‌آمده به خطر اندا‌خته و با مخفی شدن در زیر نقاب اسلام چهره پاک ایدئولوژی اسلامی را خدشه‌دار سازند و یادآور می‌شود که تکرار این اعمال شرم‌آور و ننگین فقط و فقط ضد انقلاب و امپریالیست‌ها را خشنود‌می‌سازد.

«این گروه های غیرمسئول که اعتقاد دارند اگر نتوانند مخالفان فکری خود را قانع سازند به اسلحه متوسل خواهند شد اکنون‌که دربرابر افشاگری های حق‌طلبانه مجاهدین خلق ایران یارای‌ایستادگی ومقاومت را از دست داده‌اند به این‌گونه دسیسه های ماجراجویانه روی آورده‌اند.»

مقررات رسمی‌شدن ۷۰هزار کارمند اعلام شد

آیین‌نامه مربوط به مقررات رسمی شدن‌کارکنان غیررسمی دولت شب گذشته از تصویب هیات وزیران گذشت .

براساس این آئین‌نامه هفتاد هزار کارمند پیمانی‌وقراردادی دولت رسمی میشوند.

وزارتخانه ها وسازمان‌های دولتی موظفند از تاریخ اول اردیبهشت ماه احکام مربوط را صادر کنند . دراین‌آیین‌نامه پیش‌بینی شده که باتوجه به سوابق و تحصیلات کارمند پیمانی برای وی پست‌سازمانی درنظر گرفته شود. کسانی که مدرک تحصیلی ندارنددرست خدمات‌قرارمی گیرند و باتوجه به سابقه کار و مدرک‌تحصیلی و... آنها پست داده خواهدشد.

درزمینه تعیین گروه وپایه این دسته از مستخدمین‌براساس مقررات طبقه‌بندی مشاغل عمل خواهد شد. و به ازای هردو سال یك پایه به آنها تعلق میگیرد .

سابقه کار غیر رسمی این دسته از مستخدمین در بازنشستگی آنان موثر خواهدبود. ۸۰ درصد کسور بازنشستگی سالهای مذکور از آنان‌دریافت خواهد شد. پرداخت این مبلغ‌داوطلبانه‌و مشابه‌کارمندان تشدیی سال ۴۷ خواهد بود .

باتوجه به تعداد این مستخدمین باید تعداد زیادی پست برای آنان ایجاد شود . مهندس معین فر سرپرست سازمان‌امور اداری واستخدامی دراین زمینه گفت : از طرف هیات‌وزیران اختیارات خاصی به وزرا داده شده تا ظرف ۶ ماه تشکیلات داخلی خود را تنظیم کنند و با توجه به احتیاجات دوره انقلاب‌وکارهایی که باید انجام شود‌بطور آزمایشی به موقع اجرا گذارند . در طی اینمدت سازمان امور اداری در جریان امور قرارخواهد گرفت و هماهنگی لازم را برقرارخواهد کرد . اما تدوین تشکیلات جدید وزارتخانه ها وسازمان‌ها مسلما در جهت حرکت به‌سوی استانها خواهد بود. و سازمان امور اداری بسیاری ازوظایف خودرا دراین زمینه به‌استانها تفویض خواهد کرد .درزمینه تشکیلات هنوز خط مشی مشخص تعیین نشده وبراساس وظایف و مسئولیت‌های هر سازمان چارچوبی تعیین‌خواهد شد .

به‌استثنای کسانیکه مرتکب قتل و جنایت شده‌اند :

عفو عمومی شامل کلیه پرسنل ارتشی می‌شود

تیمسار مهندس تقی ریاحی وزیر دفاع جمهوری اسلامی ایران امروز اعلام کرد : در طی اجرای فرمان امام خمینی‌مبنی بر عفو مرتکبان گناه صغیره در ارتش ، به استثنای افسران ودرجه‌داران و افراد ارتشی‌که دست به قتل و جنایت زده‌اندو یا مردم بیگناه را شکنجه داده‌اند ، بقیه پرسنل ارتش، ژاندارمری ، شهربانی، نیروی دریایی و نیروی هوایی مورد عفو عمومی امام قرار گرفتند.

وزیر دفاع جمهوری‌اسلامی ایران صبح امروز در یک گفت‌وگوی اختصاصی باکیهان اظهار داشت :

به منظور اعتماد بخشیدن‌به کلیه افرادی که در نیروهای مسلح جمهوری اسلامی ایران انجام وظیفه می‌کنند و با توجه به پیوستگی و همبستگی کامل ارتش به ملت و تائید جمهوری اسلامی ایران‌ازحضور امام خمینی رهبرانقلاب اسلامی ایران تقاضا شد که موافقت فرمایند آندسته از افراد ارتشی که هیچگاه دستشان به خون کسی آلوده نشده و مرتکب شکنجه و ایذاء مردم‌نگردیده‌و به بیت‌المال ملت خیانت نکرده‌اند وتنها گناههای‌صغیره و اشتباهاتی مرتکب شده‌اند، مورد عفو قرارگیرند تابتوانند با خیال راحت و بدون دغدغه خاطر ، به وظیفه سربازی خود در حفظ حدود و ثغور کشور و ایجاد امنیت در شهرها دهات و روستاها ، بپردازند .

۵۸نماینده‌مجلس، ساواکی و پاسدار دستگیر شدند

پاسداران انقلاب اسلامی در روزهای ۲۴ و ۲۵ فروردین ۵۸ نفر را به اتهام همکاری با رژیم پهلوی و یا قتل دستگیر کردند و به زندان قصر تحویل دادند. اسامی این عده به شرح زیراست :

اسدالله ایلخانی سرلشکر و نماینده مجلس شورای‌ملی ـ عباس الوندی کارمند ساواک ـ محمود پورهاشمی افسر ارتش همدان ـ پرویز قزوینی افسر ارتش همدان ـ مسعود دهقانی پور کارمند ساواک ساری ـ پرویز قلی‌پور مدیر کل بازرگانی مازندران و رابط ساواک ـ علی فتحی امینی افسر ارتش همدان ـ مصطفی زیوری درجدار ارتش‌همدان‌ـ مصطفی منشی‌باشی افسر ارتش همدان ـ ایمان سیاهی استوار یگان همدان ـ مهین اشرار جعفری نماینده مجلس ـ محمدعلی مرادی سرباز وظیفه همدان ـ محموه نادری‌پور کارمند ساواک ساری ـ برنامه ـ خانرحم نجفی‌سرگرد ارتش و عضو اصلی ساواک نجف‌آباد اصفهان ـ منوچهر آقازاده راننده ساواک‌ـ محمد علی جنابی کارمند ساواک ـ منوچهرآشتیانی‌دانشگرد‌دانشگاه، سید عباس حسینی پاسبان کلانتری ۱۹ (قاتل) ـ میراسدالله موسوی ماکویی نماینده مجلس شورا ـ مصطفی مهاجری کارمند ساواک‌ـ هرمز خطیب شهیدی مدیر عامل شرکت جی‌آثار ـ پرویزپریانی رئیس ساواک کرج ـ عزت‌الله غفاری افسر ارتش و مامور ساواک ـ منوچهر تجلی‌رئیس ساواک دزفول ـ ابوالفضل میر صانع پاسدار کاخ‌جوانان راه‌آهن (قاتل‌پاسداردیگر)ـ دولت علی زارع ـ علی محمد بلوچی پاسبان کلانتری ۱۱ ـ ابراهیم فهریان کارمند دادگاه انتظامی ارتش سابق ـ جعفر شفیع‌شفیع‌خانی پاسبان کلانتری ۱۹ ـ محسن‌علی‌محمدی افسر شهربانی اطلاعات ـ هوشنگ دادرس افسر پلیس تهران ـ حسن مهاجر امیرملو کارمند ساواک ۳ تهران ـ حمزه تسنگ‌پوربابسان‌آگاهی‌تهران‌ـ سیاوش صفایی سرهنگ دوم ارتش ـ محمدرضا علوی‌زاده پزشک‌ارتش ـحسن‌کدخدازاده زندانبان قصر ـ نصرت‌الله جوهری گروهبان گاردجاویدان لویزان ـ داود اسدی‌زاده کارمند دفتری‌ساواک ـ ابراهیم موسی‌زاده درجدار ژاندارمری تهران ـ قاسم کویتی‌پور افسر ژاندارمری ـ محمدعلی‌سهرابی افسر ژاندارمری ـ ابوالفضل حسین‌خانی گروهبان ارتش‌ـ احمد واثقانی گروهبان ژاندارمری ـ کیانوش عرب تلفنچی ساواک .

آزاد شدگان :

حسن‌جعفری‌حسابدارساواک‌ـ اصغر دیانت کارمند ساواک ـ احمد واثقانی گروهبان ژاندارمری ـ کیانوش عرب تلفنچی ساواک .

در دیدار فرزند امام وآیت‌اله طالقانی:

جزئیات دستگیری فرزندان آیت‌الله طالقانی تشریح شد

در جریان ملاقات حجت ـ الاسلام آقای حاج سید احمد خمینی‌فرزند امام خمینی‌رهبر انقلاب ایران با آقای سیدمحمد رضاطالقانی‌چگونگی وجزئیات دستگیری فرزندان حضرت آیت‌الله طالقانی مجاهد کبیر تشریح شد .

آقای حاج سید احمدخمینی روز گذشته ساعت ۱۱ صبح با یك اتومبیل وارد خیابان هدایت شد و به دفتر مرکزی آیت‌الله طالقانی رفت. نظر به اینکه دفتر مرکزی تعطیل میباشد ، ورود ناگهانی حاج سید احمد خمینی باعث تعجب نگهبانان و تنی‌چند ازپاسداران که دراین محل به سرمیبرند ، شد . بلافاصله جریان به آقای سید محمدرضا طالقانی اطلاع داده شد و آقای حاج‌سیداحمد خمینی به محل ساختمان‌هدایت شدند . آقای سید محمد رضا طالقانی دراین‌ملاقات به‌تفصیل پیرامون چگونگی ماجرای دستگیری برادران خود وهمسر برادر خود از سوی کمیته سلطنت‌آباد بصحبت پرداختند. پیش‌بینی میشود مسائل دیگری نیز دراین ملاقات مورد بحث و گفتگو قرار گرفته باشد که تاکنون چگونگی آن روشن نشده است. این‌ملاقات درساعت ۱۲ ظهر دیروز پایان یافت و حجت‌الاسلام آقای حاج سید احمد خمینی در حالیکه از سوی فرزند حضرت آیت‌الله طالقانی مشایعت میشدند ، از دفتر مرکزی خارج شدند وبا اتومبیل خود به محل نامعلومی حرکت کردند . گفته میشود آقای حاج سید احمد خمینی برای پاره‌ای مذاکرات با مقامات مملکتی در مورد این حادثه امروز را نیز درتهران خواهند ماند وسپس برای‌تقدیم گزارش به حضور امام خمینی به قم مراجعت خواهند کرد .

آیت‌الله طالقانی کجاست ؟

فرماندار ورامین خبر رادیو بی‌بی‌سی در مورد عزیمت آیت‌الله طالقانی به این شهررا امروز قویا تکذیب کرد . همزمان باتکذیب این خبر امروز گفته شد که احتمالا آیت‌الله طالقانی در یکی ازروستا های طالقان بسر میبرد و گویا فرماندارکریج چندبارخواهان‌ملاقات بایشان شده‌اند که هنوز موفق نشده است .

پخش اخبار مختلف در باره‌محل اقامت حضرت آیت‌الله طالقانی و تکذیب وباتایید نشدن این اخبار آیت‌الله خلخالی :

طرفداران دیروز قانون اساسی حالا گروه مسلح تشکیل میدهند

آیت‌الله خلخالی دیروز در یك مصاحبه اختصاصی باکیهان اخطار کرد : هیچ کسانی که از آزادیهای امروز جامعه ایران سوء استفاده می‌کنند و گروههای‌مسلح تشکیل میدهند باز می‌شود .

آیت‌الله خلخالی از گروه خاص اسم نبرد ولی گفت : کسانی که تادیروز طرفدار قانون‌اساسی بودند امروزگروه مسلح تشکیل میدهند ومشکلات کوچك را بزرگ می‌کنند .

وی گفت : عده‌ای ازنرمش و مدارای امام سوء استفاده کرده وباپیش‌آمدن کوچکترین حادثه‌ای آنچه یاس می‌خوانند. آیت‌الله خلخالی که ۱۳ سال درمحضر امام خمینی به‌تعلم مشغول بوده واز طرف ایشان به‌ماموریتهای حساسی گمارده شده‌اند گفت : امام ازحادثه‌ای که برای آیت‌الله طالقانی‌پیش آمده شدیداً متاثر شده‌اند . آقای خلخالی شخصا نگفت‌که ازطرف امام مامور ملاقات با آقای طالقانی است ولی یك منبع نزدیك بدآقای طالقانی گفت ایشان هم قرار است با حاج‌آقا احمد باآیت‌اللهطالقانی ملاقات کنند .

آیت‌الله خلخالی گفت : اسرار بازجوئیها بموقع فاش می‌شود ولی فعلا از افشای اسرار به‌دلایل امنیتی‌خودداری می‌شود .

آیت‌الله خلخالی به‌مخالفان اعدام علامه توحیدی که یك مجتهد بود جواب داد وگفت: ایشان علم ودانش خود رادر خدمت رژیم پهلوی درآورده بود و اصطلاح مارکسیسم اسلامی را جعل‌کرده بود .

متن کامل مصاحبه آیت‌الله خلخالی در شماره فردا چاپ می‌شود .

سازمان ملی دانشگاهیان (دانشگاه صنعتی ودانشکده ادبیات :)

آیت‌الله طالقانی را به صحنه‌سیاست بازگردانید

سازمان‌ملی دانشگاهیان ایران (دانشگاه صنعتی ، و دانشکده ادبیات دانشگاه تهران) طی بیانیه‌های جداگانه‌ای ، ضمن‌محکوم‌کردن دستگیری مجاهد نستوه حضرت آیت‌الله طالقانی ، خواستاردستگیری ومجازات عاملان این واقعه شدند.

بیانیه دانشگاه صنعتی

دسائس عده‌ای ضد انقلابی که اعمال خودرا به‌ظاهر تحت لوای انقلاب اسلامی انجام می‌دهند ، این بار به‌صورت دستگیری فرزندان مجاهد نستوه حضرت‌آیت‌الله طالقانی و درلباس پاسداران انقلاب‌صورت پذیرفته‌است . سازمان ملی دانشگاهیان (دانشگاه صنعتی تهران) ضمن محکوم کردن اینگونه اعمال خائنانه مصرا ازدولت می‌خواهد کمسببان و عاملین این واقعه را دستگیر و بمجازای اعمالشان برسانند وهمچنین ضمن ابراز تنفر ازاعمال افراد ضدانقلاب وغیر مسئول که‌میخواهند انقلاب شکوهمند ملت‌ایران رابه بیراهه بکشانند می‌خواهد که علت واقعی بسته شدن دفاتر وعزیمت آیت‌الله طالقانی از طرف مسئولین‌امور به ملت ایران توضیح داده شود وبه‌دلیل اهمیتی‌که وجود مجاهدکبیر درپیشبرد اهداف انقلاب دارد و باتوجه به‌اینکه بسته ماندن دفاترایشان در حقیقت مسببان این واقعه را بااهداف پلیدشان نزدیك خواهد کرد کمیته‌ها برای مردم نگرانیهائی بوجود آمده‌است این اعمال بی‌رویه فضای انقلابی کشوررا مسموم خواهدساخت.

دانشکده ادبیات دانشگاه‌تهران

سازمان ملی دانشگاهیان (دانشکده ادبیات دانشگاه‌تهران) نیزدر بیانیه خود ضمن اشاره به مبارزات آیت‌الله طالقانی نوشته است :

ما ضمن محکوم کردن این توطئه های ارتجاعی و ضد ملی و نفاق‌افکنانه که هدفی جز انحطارطلبی ، قدرت نمائی و ایجاد اختناق درصفوف فشرده مردم ما ندارد ، ضمانه ازدولت موقت انقلاب و دیگر سازمان‌های مسئول میخواهیم که با قاطعیت هرچه تمامتر قضیه را تعقیب وعاملین اینگونه دسایس را درهرمقام ومرتبه‌ای که باشند معرفی و آنان را مجازات‌کند. ما یکبارديگر مواضع انقلابی ومردمی حضرت آیت‌الله طالقانی رامورد تائید و پشتیبانی قرار میدهیم و خواستار تامین شرایط مستیم که حضور فعاله ایشان را در مبارزات عظیم خلق قهرمان ایران‌فراهم‌سازد.

سازمان ملی دانشگاهیان ایران (دانشگاه ادبیات دانشگاه‌تهران)

حزب جمهوری خلق مسلمان : درصورت ضرورت

نیروهای‌نظامی حزب‌جمهوری‌خلق‌مسلمان در اختیار آیت‌الله طالقانی گذاشته میشود

حزب جمهوری خلق مسلمان امروز طی اطلاعیه‌ای‌اعلام داشت‌که درصورتیکه ضرور بداند نیروهای رزمنده خودرا دراختیار آیت‌الله طالقانی میگذارد .

در این اطلاعیه آمده است :

حادثه توقیف غیرقانونی فرزندان برومند آن حضرت نشان‌دهنده نفوذ عناصر ضدانقلاب در بطن نیروهای انقلابی و نمودار روشنی ازعمق توطئه‌های ارتجاعی برضد نیروهای رزمنده خلق مسلمان ایران است .

درگذشته نیز ، عناصر ارتجاعی انقلابی‌نما ، بادستگیری غیرقانونی اعضاء حزب خلق مسلمان ایران درگرگ، لنگان، ساوه ، اراك و اردبیل خواسته‌اندکه با ناقانی‌فکنی ، نیروهای مارا متفرق سازند ، ولی برادرانما ، باصبر انقلابی ،همه این بی‌نظمی‌هارا تحمل‌کرده‌اند تاخون شهیدان راه برقراری جمهوری اسلامی به هدر نرود . ولی این‌بار ، ضمن تکثیر این اعمال تروریستی پشتیبانی کامل و عمه‌جانبه خودرا از اهداف عالیه آن‌حضرت درراه احقاق حقوق خلق مستضعف ایران اعلام میداریم ودرصورتیکه ضرور بدانید ، نیروهای رزمنده وابسته به حزب خلق مسلمان ایران بطور تمام وقت آماده اجرای اوامر شما درراه به ثمر رسیدن انقلاب اسلامی ایران خواهند بود .

شورای ناشران و کتابفروشان :

آیت‌اله طالقانی را بازگردانید

هوری ناشران وکتابفروشان منطقه دانشگاه ضمن صدوراعلامیه‌ای توقیف فرزندان حضرت آیت‌الله طالقانی را محکوم‌کرد.

دراعلامیه این شورا آمده است :

حادثه توطئه‌آمیزی‌که برای خانواده مجاهد بزرگ ـ حضرت آیت‌اله طالقانی رخ‌داد ، شورای ناشران و کتابفروشان منطقه دانشگاه را نیز تکان داد.

شوراکه بخاطر خصوصیات حرفه‌ای‌اش ، درمتن اضطراب‌آور جریانات سیاسی ـ اجتماعی کشور قراردارد ، بنان سایر سازمان های اجتماعی ، نگرانی عمیق خودرا ازاین حادثه اهانت‌بار ابراز می‌دارد و آنرا ، از جانب هرگروه ، دسته و سازمان مسئول و غیر مسئول‌که‌صورت گرفته باشد ، شدیدا محکوم میکند .

شورا ضمن اینکه از مقامات مسئول طلب میکند نتایج بررسی‌های خودرا پیرامون این حادثه خصمانه نسبت به خانواده مجاهدی که شخصیت بارزش موجب دلگرمی تمام خلق‌های ایران است، در اختیار افکار عمومی قراردهند ، قویا خواهان بازگشت حضرت آیت‌اله طالقانی به محل کار و فعالیت خود می‌باشد .

حزب ملت ایران توقیف فرزندان طالقانی را محکوم کرد

حزب ملت ایران امروز ضمن نامه سرگشاده‌ای توقیف فرزندان حضرت آیت‌الله طالقانی را شدت محکوم‌کرد وازحضرت آیت‌الله طالقانی خواست که به تهران بازگردند، و از نامه این حزب آمده است :

بخوبی آشکار است‌که وابستگان به ارتجاع و اخلالگران و برانگیخته شدگان وسیله‌ای بیگانه و آنهاکه به هرتقدیر از وقوع انقلابی بزرگ خوشنود نیستند ، به آسانی دست از خرابکاری و تفرقه‌اندازی برنمی‌دارند و تاجایی‌که بتوانند ، فرصت پرداختن به نوسازی های بنیادی به سود رنجدیدگان را نمی‌دهند ، لکن‌باشناختی که معه‌ی ما از توانایی و پایداری شما در برابر دشمنان مردم داریم و با علم به‌اینکه شما در تمام لحظه‌های ناگوار انقلاب اسلامی ملت ایران به حل اختلافها و ایجاد وحدت ملی‌کوشیده‌اید و نقش خود را به عنوان رهبری‌که از هیچ نارواییی نمی‌رنجد اثبات کرده‌اید ، امیدواریم که هرگز هیچ رویدادی هرقدرهم که زشت باشد ـ شمارا به دلگرفتگی و خستگی دچار نسازد .

وابستگان حزب ملت ایران همه باهم از شما میخواهند که همان‌طور که مردم بازگردید و وظیفه خودرا به رقم دهواریهایی که دراین راه وجود دارد دنبال کنید .

دعوت به راهپیمائی

سازمان مجاهدین انقلاب اسلامی امروز از مسلمانان انقلابی خواست‌که در یك راهپیمایی برای تاکید بررهبری امام خمینی و پشتیبانی از آیت‌الله طالقانی شرکت کنند .

متن اعلامیه مجاهدین انقلاب اسلامی به شرح زیراست :

بسم‌الله‌الرحمن‌الرحیم

مسلمانان انقلابی :

شماکه با بارها تظاهرات میلیونی خویش طاغوت و حامیانش‌را بزانو کشیدید ، اینك بایدکه ثمره خون شهیدان انقلاب اسلا می را پاسدارید . بدین رو برای تاکید بررهبری بلامعارض پیشوای پیروزمند امام خمینی و اعلام وفاداری به وی ، ضمن تجلیل از مبارزات مجاهد آگاه آیت‌الله طالقانی و همچنین نشان دادن وحدت صفوف مسلمانان و افشاگری و مقابله با توطئه‌های تفرقه‌افکنانه و تشنج‌آفرین ، بدعوت ما برای راهپیمایی لبیك‌گویید . زمان ـ چهارشنبه ۲۹ار۱ره ساعت ۳ر۳ بعداز ظهر . مبداء حرکت ـ پیچ شمیران . مقصد ـ دانشگاه‌تهران

در اجتماع زنان حقوقدان‌در دادگستری گفته شد :

زنها میخواهند در انتخاب شغل آزاد باشند

صبح دیروز زنان حقوقدان در سالن اجتماعات دادگستری گردهم آمدند. آنها خواستار آزادی در انتخاب شغل شدند. درپایان جلسه قطعنامه‌ای صادر شدکه‌طی آن خواستار رسیدگی به درخواستهای خود و صدور ابلاغ قضائی زنان کارآموز شدند و تا تاریخ ۵۸ر۲ر۳ نیز مهلت تعیین کردند.

در جلسه دیروز چند تن از زنان کارآموز، یك خانم وکیل دادگستری یك‌دانشجوی حقوق یکی از آقایان عضو کمیسیون ایرانی حقوق بشر ، نماینده اتحادیه‌بین‌المللی‌زنان حقوقدان سخنانی ایراد کردند . چندتن از سازمانها و جمعیت ها نیز همبستگی خود را با زنان حقوقدان تا رسیدن بخواسته های برحقشان اعلام داشتند.

یکی از خانمهای کارآموز درگفت وگو با خبرنگارکیهان گفت :

ما میخواهیم ما را بکاری بگمارند که درآن‌زمینه تخصص داریم و تحصیل کرده‌ایم. این حق قانونی و انسانی ما است، میخواهیم در انتخاب شغل‌خود آزاد باشیم و چیزی را بما تحمیل نکنند. این‌خواسته عجیب و غیر ممکنی نیست و برای بدست آوردنش ببمبارزات خود ادامه میدهیم .

ملاقات رئیس و اعضای دادگاههای انقلاب باامام

بدنبال سفر گروهی از مقامات عالیرتبه دولت بپـاریس و اعضای دادگاه های انقلاب اسلامی نیز با امام ملاقات کردند . این‌مسئله عزیمت آیت‌الله طالقانی از تهران صورت گرفت و هنوز از نتیجه مذاکرات اطلاعی در دست نیست .

شکنجه‌گران ساواك بکار گرفته‌شده‌اند

سازمان چریکهای فدائی خلق :

سخنگوی سازمان چریکهای فدایی خلق ایران بعد از ظهر روز گذشته در یك مصاحبه مطبوعاتی شرکت‌کرد ودررابطه با ربودن فرزندان آیت‌الله طالقانی، خواستار تصفیه‌عناصر غیرمسئول ازکمیته‌ها شد وگفت اگر عناصر غیر مسئول ازکمیته ها تصفیه نشوند خطرات بازهم بزرگتری‌انقلاب راتهدیدخواهد کرد.

ما درمورد عناصر غیرمسئول کمیته ها بارها هشدار داده‌ایم وی‌افزودهمه میدانند کهدشمنان انقلاب ایران بانفوذ در برخی کمیته ها یا سوءاستفاده از احساسات برخی پاسداران‌زمینه برادرکشی را بوجود می‌آورند.

سخنگوی چریکهای فدایی افزود شرکت در مبارزه‌ای که برای‌پشتیبانی ازآیت‌اللهطالقانی وبازگشت ایشان‌صورت میگیرد یك وظیفه ملی و مردمی است و همه نیرو های انقلابی باید در آن شرکت کنند.

وی باشاره بنام شخصی بنام «اصغر صباغیان» که درجریان ربودن فرزندان آیت‌اللهطالقانی دست داشته گفت : این شخص قبلا نیز حدود ۲۰۰ پاسدار را با خود برای جنگ به کمبد برده بود وبنابه ادعای‌خودشان تا آخرین لحظه هم با آتش‌بس مخالفت میکردند. وی افزود : همچنین شخصی‌که لباس‌روحانی پوشیده بود در جلوی منزل آیت‌الله طالقانی بمردم میگفت که‌فدائیان آیت‌اله طالقانی را دزدیده‌اند . این شخص درمیان حرفهای خود برای نجات آیت‌الله مردم‌را تحریك بحمله به دفاتر فدائیان می‌کرد . دولت باید تمام کسانی را که میخواهند درایران آتش جنگ وخونریزی‌راه بیاندازند‌دستگیر و محاکمه کند.

سخنگوی چریکهای فدایی در مورد تجدید سازمان ساواك که از طرف سخنگوی دولت عنوان شده است گفت : پس از آنکه سخنگوی دولت اعلام‌کرد که ساواك باید تصفیه شده و سپس تجدید سازمان یابد ، اطلاعات موقتی. بما رسیده‌مبنی براینکه در همین کمیته سلطنت آباد تعدادی از کارشناسان ورزیده ساواك را برای تربیت عناصر جدید درزمینه ردگیری تعقیب، کنترل تلفنها وجمع‌آوری‌اطلاعات‌دعوت به‌همکاری کرده‌اند تا سازمانی از افراد آن کمیته و کارشناسان

دستگیری فرزندان آیت‌الله طالقانی آغاز یک حرکت فاشیستی است

مقاله‌ای از :
علی اصغر حاج سید جوادی

روزی را بخاطر می‌آورم که دهها هزار نفراز مردم تهران برای ادای سپاس بمناسبت خروج آقای طالقانی مجاهد بزرگ راه آزادی از زندان از جلوی منزل او عبور می‌کردند.

و روزی را بیاد می‌آورم که میلیون‌ها مردم تهران بدعوت آقای طالقانی از میدان فوزیه تا میدان آزادی ساعت‌ها راه‌پیمائی کردند.

و روز های دراز زندان و تبعید و باز زندان او همچنان زندان هائی را بیاد می‌آورم که این پیر بزرگ آزادی و سرچشمه ذخائر فضیلت و خلوص‌دقایق وساعات عمر گرانقدر خود را نثار ایمان خویش نمود.

و بیاد می‌آورم که تا آخرین دقایق انقلاب و قیام همچنان حاضر در معرکه پیشاپیش مردم خود حرکت می‌کرد پس از آن برای رفع مشکلات درکنار دولت برخاسته از انقلاب باقی ماند و با بیان خود تسکین‌بخش بی‌صبری‌ها ونامهربانیها ونابخردیها بود.

و او همچنان میرفت که با اخلاص عظیم خود به آزادی از خرد و سیاست الگوئی والا بسازد. و او با این‌گونه بهره‌مندی از خرد و خلوص خود را برفراز عقاید و مکاتب قرار داده بود و با آمیزش، معنویت با سیاست فاصله خود را هرآن از جو سیاه تنگ‌نظریها و حسادت‌ها و بغض‌ها عمیق‌تر میکرد.

از راه رسیدگان و انقلابیون روز آخر ومیراث خواران انقلاب و قاعدین دیروز و قائمین امروز را که بر محراب و منبر انقلاب چنگ می‌اندازند یارای صبر و تحمل نبود.

وسعت نظر وسعه صدر و فضیلت و اخلاص این پیر آفتابی است که روز به روز بیشتر سایه‌ها را درمی‌نوردد، زیرا اورنج های مردم را بدون چشمداشت به جاه ومقام درک می‌کند، واذخیره سرشاری ازمبارزه و مقاومت و ایثار در پشت سرخود دارد و در کنارآن ادراکی عمیق ازمسائل ضروری تحول وتفاهمی عمیق‌تر با انسان ها.

و در چنین اوجی ناگهان ارتجاع با تمام‌خشونت و کوری خود به این حرمت مجسم حمله می‌برد.

ما با دیدگان حیرت‌زده بر سر این واقعه می‌ایستیم اما صدای انقلاب اسلامی واقعه را خیلی ساده، بصورتی دروغ وجعلی منتشر می‌کند، مسئولین‌روحانی نیز بدروغ در حالی که یکی ازمقصرین وعامل‌جنایت زیرفشارارتجاع آزادمی‌شود می‌گویند، عوامل‌دستگیری فرزندان آقای طالقانی معرفی خواهند شد !!!

و دیگری رابطه بین عزیمت اعتراض‌آمیز آقای طالقانی از تهران را با دستگیری فرزندانشان بشدت تکذیب می‌کند. و دولت این واقعه جنایت‌کارانه را با خونسردی تلقی می‌کند.

و مردم و ما از حقایق درگیری های پشت‌پرده و زور آزمائی های فاشیستی وقشری خبر نداریم، ما هنوز در هفته های نخستین جمهوری اسلامی هستیم و در شکل‌گیری محتوای این جمهوری نگران و بی‌اطلاع که حرکات نامرئی ارتجاع تظاهر می‌کند. فرزندان آقای طالقانی راروز روشن بدون کوچک‌ترین دلیل قانونی بازداشت می‌کنند وسپس همه زعما وشیوخ دین و دولت بوساطت می‌افتند اما موفق به آزادی‌آنها نمی‌شوند، فشار آنچنان زیاد و پشتیبانی دستهای نامرئی آنچنان شدید است که حتی حضور زعمای دولت و ریش‌سفیدی آنها هم قادر به آزادی فرزندان آقای طالقانی نمی‌شود.

وگرو و گروکشی ساعت‌ها ادامه می‌یابد حضرات کمیته‌ای بدون بازگشت یکی از فرماندهان خود که بمنزل آقای طالقانی برده شده است حاضر به آزادی فرزندان ایشان نمی شوند، اعلامیه دفتر آقای طالقانی حاکی است که بازگشت و آزادی فرزندان آقای طالقانی نیز تازه پس از این همه گفت وگو و وساطت با بی‌حرمتی فراوان همراه بوده است، و حتی برای دلخوشی ایشان نخواستند فردی را که خود اعتراف کرده بود که دستور دستگیری فرزندان آقای طالقانی را داده بود چند روزی در بازداشت نگاه دارند !!! و این چنین است که جمهوری اسلامی در درون بی‌خبری مردم از حوادث شکل میگیرد. نطفه هرج و مرج در درون فقدان یک چهارچوب مشخص‌اقتصادی و اجتماعی بسته میشود.

دولت بصورت معصومی بیگناه دربرخورد با مشکلات جنگ پنهانی قدرت بر رسالتی شرعی تکیه می‌کند اما این رسالت چگونه است ؟ این‌گونه که با توجیه خود بعنوان یک دولت موقت همراه باسکوت و مماشات و تسامح خود راه را برای استقرار فاشیزم باز کند ؟

این‌گونه است که اجازه دهد با تکیه بر احساسات ساده مردم و استفاده از اذهانی که بخاطر هزاران سال اختناق وسکوت به‌پرستش تخصیت وتکیه‌گاههای عاطفی در قضاوت های سیاسی واجتماعی خو کرده‌اند بنام مذهب واسلام مردم را بصورت گوسفندانی مطیع و آرام به یک آبشخور برانند، آبا میتوان بنام رای اکثریت و مسیر اکثریت مردم را ازفعالیت‌های فکری و از اجتماعات سیاسی و از انتقاد و ارزیابی مسائل اعتقادی و مسلکی و مذهبی ممنوع کرد ؟ اگر سیر انقلاب مردم و جمهوری اسلامی اینست پس‌چه انتقادی به رژیم فاسد و استبدادی شاه داریم و چگونه می‌خواهند بنام اسلام با آثار ناخوش نادی از هرمونیزم و یکپارچه سازی فکری و اعتقادی نظام سرمایه‌داری فاسد و یا طرفداران دیکتاتوری پرولتاریا مبارزه‌کنند.

مسئله دستگیری فرزندان آقای طالقانی یک نمود است. آغاز یک حرکت فاشیستی است که جای پای آن را بخوبی در حوادث کنید کاوس می‌بینیم.

ما سال‌ها به‌ساواک پسر رضاخان اعتراض میکردیم که مردم رازروز روشن از خیابان‌ها می‌ربایند و باکتک و شکنجه آنها را در خفا مورد بازجوئی و پرونده‌سازی قرار می‌دهند. و اکنون بنام اسلام وجمهوری اسلامی ساواک و بساط اختناق وخشونت و ارعاب ساواکی گسترده می‌شود و دولت سکوت را بر مقاومت وافشای حقایق ترجیح می‌دهد.

همه چیز یعنی همه آن حرف هائی که آقای بازرگان بعنوان نصیحت واندرز بمردم در صبر و

● نطفه هرج و مرج در درون فقدان یک چهارچوب مشخص اقتصادی و اجتماعی بسته میشود.

شکیبائی و تحمل مشکلات توصیه می کند در گرو بقای آزادی و دستاورد های انقلاب است.

اگر بنا باشد فاشیزم کور و خشنی که چهره‌اش نمایان می‌شود به جای فاشیزم پهلوی بنشیند، دیگر پوشش سیاسی آن برای مردم چه فرقی دارد ؟

آقای نخست وزیر آیا وقتی محتوای سیاسی و اجتماعی نظام جمهوری اسلامی نظیر محتوای سیاسی و اجتماعی نظام استبداد سلطنتی اختناق و سانسور و ارعاب و شکنجه باشد فرقی بین نظام شاهنشاهی و جمهوری اسلامی وجود دارد ؟

فرزندان آقای طالقانی به حکم رسمی یکی از مسئولین قضائی دادسرای اسلامی توقیف میشوند اما این دادسرا اطلاع خود را از حادثه تکذیب می کند.

دولت خود را از وقوع حادثه بی‌اطلاع نشان می‌دهد. مراجع دینی و مسئولین رهبری انقلاب با تکذیب ماجرا اظهار تاسف می کنند و ما نمی‌دانیم موضع آقای خمینی در این ماجراها چگونه است اما آنچه می‌دانیم اینست که یک تجاوز جنایتکارانه به حقوق انسانی درآغاز عصر جمهوری اسلامی طبق نسخه های ساواکی طابق‌النعل بالنعل اجرا می‌شود .

فرزندان آقای طالقانی را طبق حکمی که بعد از صدور آن مورد تکذیب قرار می‌گیرد توقیف می‌کنند اما چگونه ؟ با فحش و کتک و سپس در زندان مجرد با توهین و بی‌حرمتی آنها را نگه می‌دارند.

وقتی جریانی فاشیستی اینگونه با فرزندان آقای طالقانی رفتار می‌کند با دیگران چه خواهد کرد ؟ آیا جریانات واقعی را آنگونه که می‌گذرد بی‌اطلاع آقای خمینی می‌دانند و یا ذهن ایشان را نیز برای توجیه اعمال خود از قبل برای داوریهای از پیش‌ساخته آماده می‌کنند ؟

ما بارها این حقیقت را گفتیم و همچنان تاآخرین نفس تکرار می‌کنیم که رهبری سیاسی جامعه وکانون های تصمیم‌گیری باید زیر نظارت و دخالت نمایندگان واقعی مردم و بصورت مشورت.و شورا باشد: اگر آقایان قرآن را قبول دارند قرآن می‌گوید : «وشاورهم فی‌الامر وامرهم شوری‌بینهم» ماهم‌جمهوری اسلامی را با این مضمون و محتوا قبول کردیم.

وقتی آقای غرضی در توقیف بسر می‌برد، آنچنان فشاری همراه با تهدید به مقام رسمی نظامی دولت بعمل می‌آید که او نیز از ترس و ملاحظه او راآزاد می‌کند !!

این آقایان چه کسانی هستند. کسی که با صد تفنگدار باهواپیمای نظامی بدون اطلاع دولت ومقامات مسئول به گنبد می‌رود و آتش فاجعه را آنچنان بالا می‌برد کیست ؟

آنهائی که همه، شان و جلالت و حرمت آقای طالقانی را پس از سالها زندان و شکنجه و مبارزه و تبعید این‌چنین گستاخانه وجسورانه و فارغ ازهرگونه ملاحظه و مسئولیتی زیرپا می‌گذارند چه‌کسانی‌هستند؟ منسوب به چه گروهی هستند و قدرت و اختیارات غیر قانونی خود را از کجا گرفته‌اند و در زیرحمایت چه کسانی در مقامات بالای رهبری قرار دارند ؟ چرا دولت این حقایق را افشا نمی‌کند.

شما جنایتکاران رژیم پهلوی را با فحش‌وکتک دستگیر نمی‌کنید چگونه با فرزندان آقای طالقانی اینگونه رفتار می‌کنید ؟

مگر پسر رضاخان حقوق اولیه مردم را باچه بهانه‌ای زیرپا می‌گذاشت جز اینکه همه راکمونیست و خرابکار می‌نامید ؟ و امروز ماجرای فرزندان آقای طالقانی چیست ؟ آیا یک انتقام‌کشی خصوصی است که در چارچوب اختیارات دولت و رهبری‌انجام می‌گیرد ؟ آیا یک قدرت‌نمائی‌کور و فاشیستی‌برای ارعاب مردم است که به وادی سکوت و خاموشی بازگردند و از ترس حمله های فاشیستی و کتک‌و توهین دم فروبندند و کار انقلاب را به انقلابیون روز آخر از هرصنف و رده واگذار کنند و همچنان بصورت صغاری نابالغ در تحت سرپرستی وحمایت دارندگان قدرت های فردی به‌نشینند.

آیا بهشت‌زهرا با هزاران شهید برای این‌بوجود آمد ؟ آیا حوادث خونین ۱۷ شهریور و اول محرم و قیام‌های خونین مردم برای نابودی نظام استبدادی برای این بودکه از بطن جمهوری اسلامی نظامی فاشیستی زاده شود که راه را برهرگونه آزادی‌فکر و اندیشه بربندد؟ آیا این همه مبارزه برای این‌بود که باردیگر ما بدوران سرهنگ ازغدی‌ها‌وثابتی‌ها و نصیری‌ها و رحیمی‌ها بازگردیم؟

من بنام یک ایرانی به بنام نایب رئیس‌کمیته اجرائی دفاع از آزادی و حقوق بشر از آقای مهندس بازرگان بنام یک ایرانی نه به‌عنوان رئیس این کمیته تقاضا دارم که در مقابل این‌گونه‌جنایتها و تجاوزهای آشکار ایستادگی کنند و حقیقت‌مسائل را با رهبری درمیان گذارند و ضرورت وجود یک سیستم انتخابی مشورتی را در دوران کنونی و پرهیز از اعمال نفوذهای فردی و گرومی وفشار های نامرئی را جداً گوشزد کنند و قبل از همه‌موضع خود و دولت خود را در برابر این‌گونه اعمال و تشخیص مسئولیت آن معین کنند ، خود شما این شعار را در راه‌پیمائی های عظیم‌انقلاب‌می‌شنیدید که:

«سکوت هر مسلمان خیانت است به قرآن».

مماشات و سکوت و محافظه‌کاری و پرهیز از درگیری برای جلوگیری از تفرقه و تشتت‌هنگامی ضروری است که نیروهای جامعه به‌حرکت طبیعی‌و آگاهانه خود بسوی هدفهای انقلابی ادامه بدهد.اگر مسیر این حرکت در برخورد با عوامل بازمانده به‌رامی منحرف شود که انقلاب را سرانجام بدامن ارتجاع داخلی و باردیگر به‌آغوش ارتجاع‌بین‌المللی بیندازد، هرانسانی باید به‌مسئولیت خویش عمل‌کند ولوابنکه انجام این رسالت به‌نابودی و ترور و تهمت و افترا منتهی شود. و ما حقایق را ــ همچنان که درگذشته ــ بازگو می‌کنیم زیرا زندگی جز عقیده و جهاد نیست.

کیوسک های با جواز کسب باقی میمانند

بدنبال خبری که چندی قبل‌در مورد ایجاد دکه یاکیوسک های جدید و جمع‌آوری آنها درروزنامه ها منتشر شد ، چندتن‌از روزنامه فروشان قبل از ظهر امروزبه‌کیهان آمدند و گفتند برای دونفر از روزنامه فروشان صاحب دکه که دارای پروانه رسمی ازطرف‌اتحادیه روزنامه فروشان ، اتاق اصناف و تائیدیه شهرداری هستند مزاحمت فراهم شده است .

پس‌ازاین توضیح خبرنگارکیهان با مقامات شهرداری تماس گرفت و مقام مسئولی گفت که هیچکس به هیچوجه حق ندارد مزاحم‌صاحبان دکه‌ها یاکیوسکهائی که جوازمعتبر دارند ، بشود و چنانچه موردی پیش آید صاحب دکه یاکیوسک میتواند با در دست داشتن پروانه به مناطق ۱۲ گانه شهرداری‌مراجعه نماید .

تقاضای « روزنامه انقلاب اسلامی » برای کمک مالی

هیات امنای «روزنامه انقلاب اسلامی » که قرار است به زودی زیر نظر ابوالحسن بنی‌صدر منتشر شود امروز طی اطلاعیه‌ای اعلام داشت که کمکهای‌انجام گرفته‌توسط مردم هنوز برای این روزنامه‌کافی نیست .

در این اطلاعیه آمده است :

چون باید سرمایه روزنامه از محل کمکهای شما مردم مستضعف تامین گردد و کمکهای انجام‌گرفته تکافو نمی‌کند و برای‌محل روزنامه و چاپخانه هنوز احتیاج به کمک و ایثار مالی شما عزیزان هست باز هم دست به سوی شما دراز می‌کنیم و تقاضا داریم کمکهای خودرابرای انجام‌سریع این خدمت مهم‌وحیاتی ببانک ملی شعبه کورش حسابجاری ۳۰۳۵ به‌نام روزنامه انقلاب‌اسلامی واریز نمایید و رسید بانکی آن‌را برای ما بفرستید . بخواست خدا انتشار روزنامه‌رامو‌توقف به خرید چاپخانه نخواهیم کرد ودر اولین فرصت آن‌را دردسترس شما برادران وخواهران خواهیم‌گذاشت .به‌امید انتشار هرچه سریع‌تر روزنامه انقلاب اسلامی .

دو نماینده مجلس ودو فرمانده ارتشی دستگیر شدند

تهران ــ خبرگزاری پارس ــ از سوی پاسداران انقلاب اسداله ایلخانی نماینده سابق شیراز در مجلس شورا، مسلم قریشی‌نماینده سابق بندرعباس در مجلس شورا، سرتیپ علی فتحی امینی فرمانده تیپ همدان، فرهنگ محبوبی رئیس سابق بند شماره هشت زندان قصر و سرگرد سیدمحمود پورهاشمی فرمانده گردان ارتش در همدان، بازداشت و تحویل زندان قصر شدند.

چهارشنبه ۲۹ فروردین روز ارتش‌اعلام‌شد

پیام‌امام‌خمینی بمناسبت روزارتش

امام خمینی در پیامی به ملت ایران به مناسبت روز ارتش، مردم و ارتش اسلامی را به حفظ پیوند اخوت و برادری فراخواندند. متن پیام امام خمینی بدین شرح است :

بسم‌الله‌الرحمن‌الرحیم

ملت شریف و مبارز ایران وفقهم‌الله تعالی

با اهداء سلام و سپاس از مجاهدات خستگی ناپذیر شما ملت شجاع که اهداف مقدس اسلام راتا آستانه پیروزی‌رسانیدید و دست خیانتگران داخلی و خارجی را باخواست خدای بزرگ قطع کردید، لازم است به تذکرات زیر توجه نمایید :

۱ــ روز چهارشنبه ۲۹ فروردین روزارتش اعلام میشود، ارتش محترم در این روز در شهرستانهای بزرگ با ساز وبرگ به رژه بپردازند و پشتیبانی خود را از جمهوری اسلامی وملت بزرگ ایران و حضور خود را برای فداکاری در راه استقلال و حفظ مرزهای کشور اعلام نمایند.

۲ــ ملت ایران موظفند از ارتش اسلامی استقبال کنند و احترام برادرانه از آنان نمایند. اکنون ارتش در خدمت اسلام است و ارتش اسلامی است و ملت شریف لازم است آن را بهاین سمت رسما بشناسد و پشتیبانی خود را ازآن اعلام نماید. اکنون مخالفت با ارتش اسلامی که حافظ استقلال ونگهبان مرزهای آن است جایز نیست ما و شما و ارتش برادرانه باید برای حفظ و امنیت کشورمان کوشش کنیم و به شرارت اشرار و اختلال مفسدین خاتمه دهیم.

۳ــ افراد ارتش موظفند در داخل ارتش، حفظ نظم و سلسله مراتب و ضوابط را بکنند. توجه نمودن به این مسائل موجب ضعف ارتش اسلامی می‌شود و نظام را از هم می‌پاشد، سربازان و درجه‌داران و افسران موظفند سلسله مراتب را حفظ و مراعات کنند، چنانچه روسای فوق موظفند با ارتش بطور محبت و برادری رفتار نمایند و از دیکتاتوری که در رژیم طاغوت بود اجتناب نمایند. ارتش اسلامی باید با حفظ سلسله مراتب و نظام صحیح اسلامی و اطاعت کامل زیردست ازمافوق و رعایت کامل مافوق از زیر دست !داره شود. تخلف از این امر ضد انقلاب است و مورد مواخذه خواهد بود.

٤ــ افراد خارج از ارتش حق ندارند در امر ارتش دخالت کنند و ارتشی را در داخل ارتش یا خارج بدون‌مجوز دستگیر کنند. اگر شکایتی دارند، یا اطلاع از مجرمیت کسی دارند، روی موازین شرعی و قانونی رسیدگی خواهد شد. دخالت بیجا در داخل ارتش موجب ضعف آنان میشود و مخالف انقلاب اسلامی است.

۵ــ این قشر از ارتش که در خدمت اسلام و ملت هستند و وفاداری خود را از جمهوری اسلامی اعلام نموده‌اند، اگر خدای ناخواسته دررژیم طاغوتی خلاف وگناه صغیره کرده‌اند، با برگشت به سوی خدای تعالی و جمهوری اسلامی، مورد عفو خداوند رحمن و عفو ملت شریفند و اینجانب آنان را عفو کردم. امید است آنان با دلگرمی و اعتماد به خدا وملت شریف به خدمت خود صادقانه ادامه دهند وبا قدرت درپایگان های خود مستقر شوند از خداوند تعالی عظمت اسلام ومسلمین و هدایت جوانان فریب خوردمای را که می‌خواهند در صفوف مسلمانها تفرقه بیندازند، خواستارم و هشیاری ملت را درمقابل توطئه های غیر اسلامی امیدوار .

والسلام علیکم و رحمة‌الله

روح‌الله الموسوی الخمینی

امام خمینی در دیدار با نمایندگان نانوایان :

مفسده‌جویان نمیخواهندجمهوری‌اسلامی‌مستقرشود

دیروز کارگران نانوای شهرستان قم‌بحضور امام‌خمینی رسیدند . نماینده نانوایان در این ملاقات اظهار داشت سلام و درودمان نثار زعیم عالیقدر امام خمینی ، کارگران و رنجدیدگان شهرستان قم که‌از قیدو بند آزاد شده بنمایندگی از سوی تمام کارگران نانوای ایران خدمت شما رسیده و مفتخریم که پیروزی‌جمهوری اسلامی وسرنگونی‌رژیم‌طاغوتی را تبریک گوئیم ومشکلات‌خود را با امام درمیان بگذاریم . ما در زمان طاغوت نمیتوانستیم مشکلات را با مسئولین امر در میان بگذاریم اما اکنون‌آزادانه خواست‌های خود را با مقام رهبری بازگو می‌کنیم و در خاتمه کارگران خواستار این موضوع شدند که امام اوامر موکدی در راه رفع تبعیضات صادر نمایند .

سپس امام خمینی خطاب به کارگران نانوائی چنین گفت :

بسم‌الله‌الرحمن‌الرحیم

شما آقایان باید بدانید که بعداز انقلاب مرحله آشفتگی است .ما تاکنون در حال انقلاب بودیم الان هم درحال انقلاب هستیم . انقلاب مثل اینست که ملتی در حبس باشد و بعد در حبس را باز کنند و ۳۰ میلیون بیرون بریزند و آزاد شوند .

الان آزادی حاصل شده ، بحمدالله استقلال حاصل است. همه امور که شما میخواهید محرومیت برای همه است ، از شما محروم‌تر هم هستند ، شما بحمدالله کاری دردست دارید. عده بسیاری هستند که کاری در دست ندارند ودر زاغه‌ها زندگی میکنند ، شما زاغه‌های اطراف تهران را به‌ببینید ، چگونه زندگی میکنند .

مملکت ، مملکت چهارل شده وغارت‌زده است ما اکنون باید شروع به‌نوسازی بکنیم . اینطور نیست که از حال کارگران و غیره غفلت شده باشد . اسلام درفکر کارمندان کارگران و مستضعفین بیشتر است تاسایر اقشار . اگر ما توانستیم قدرت پیدا کنیم و اسلام را پیاده نمائیم ، برای تمام شما فکر شده است ، شما اگر محرومین و زاغه نشینان را نگاه کنید ، بحال آنان ترحم خواهید کرد . برای‌همه باید خانه درست شود . برای همه باید وضع کار بصورت صحیح درست شود ، نمیشود دریک مملکت آشفته‌و غارت‌زده مردم توقع داشته باشند که صبح بلند شوند ، آنرا بصورت بهشت به‌بینند ، برای اصلاح چنین مملکتی احتیاج بوقت میباشد. افراد مفسده‌جوئی هستند که نمی‌خواهند جمهوری اسلامی مستقر شود ، آنان در میان ملت فساد میکنند . شما وتمام اقشار ملت موظفید که جلوی این فساد را بگیرید و بحرف آنان گوش ندهید ، ومن از شما جوانان که هیچ برای نهضت کار کردید و هم از این نهضت پشتیبانی نمودید تشکر میکنم والسلام علیکم ورحمت‌الله .

فردا برگزار می‌شود :

رژه بزرگ ارتش ژاندارمری و شهربانی در سراسر کشور

حضرت آیت‌الله‌العظمی امام خمینی رهبر انقلاب ایران، روز بیست و نهم فروردین را « روز ارتش » نام نهاد و بهمین مناسبت فردا یکان های نمونه ارتش جمهوری اسلامی ایران در تهران و مراکزاستانها و پادگان های نظامی بمنظور تحکیم و همبستگی با مردم و همچنین تأیید جمهوری اسلامی ایران ، در خیابان‌ها رژه خواهند رفت .

همچنین واحد های‌ژاندارمری نیز فردا همدوش بانیروهای مسلح شرکت وسیع خواهند داشت .

متن اطلاعیه ژاندارمری کل کشور بدین شرح است :

هم‌میهنان ارجمند ،همانطور که به آگاهی رسیده است روز ۲۹ فروردین ماه ۵۸ رژه‌واحد های نیروهای مسلح جمهوری اسلامی ایران برگزار خواهد شد.بدین وسیله به اطلاع‌عموم میرساند یگانهای نمونه ژاندارمری کل کشور نیز دوشادوش سایر برادران نیروی های مسلح جمهوری اسلامی ازساعت ۹ بامداد فردا با حرکت از میدان ونک درمسیر خیابان پهلوی سابق ، میدان ۲۹ اسفند ، میدان آزادی ، در برگزاری این رژه باشکوه شرکت خواهند داشت .

خطسیر راه پیمائی ارتش

مسیر حرکت واحد های نظامی در روز ۲۹ فروردین بدین شرح اعلام شده‌است :

● دانشکده افسری ، شامل سه گردان پیاده و دسته‌موزیک درمسیر چهارراه پهلوی ، خیابان پهلوی ، خیابان شاهرضا ، میدان ۲۴ اسفند ، خیابان سیمتری ، میدان باغشاه ، خیابان‌سپه، دانشکده افسری .

● لشکر ۲ پیاده ، شامل یک گردان پیاده محمول ، دویگان توپخانه کشش،گردان یک یگان تانک ، گردان یک یگان مهندسی و گردان یک یگان مخابرات ، در مسیر چهارراه قصر ، خیابان عباس‌آباد ، خیابان پهلوی ، چهارراه پهلوی ، خیابان شاهرضا ، خیابان حافظ،میدان حسن‌آباد، میدان سپه، خیابان سپه ، میدان سپه ، میدان فردوسی ، خیابان شاهرضا ، پیچ شمیران ، خیابان کورش کبیر ، چهارراه قصر،پادگان.

● مرکز یک گارد ،شامل یک گروهان کامل و یک گردان از تیپ لشکر ۲ پیاده مستقردر فرح‌آباد در مسیر خیابان فرح‌آباد، میدان وثوق، خیابان دماوند ،میدان فوزیه، میدان شهنا (ژاله سابق) ، خیابان نیروی هوائی فرح‌آباد

● تیپ زرهی شامل‌یک‌گردان کامل در مسیر باغشاه، خیابان سی‌متری ، میدان قزوین ، میدان‌راه‌آهن ، خیابان‌شاهپور، میدان‌حسن‌آباد ، خیابان سپه، باغشاه .

● نیروی هوائی ارتش جمهوری اسلامی ایران شامل یک آتشبار راپیر و یک‌آتشبار ۲۳میلی‌متری و یک آتشبار هاوگوینج و گردان پیاده در مسیر خیابان نیروی هوائی، میدان شهنا ، خیابان ژاله، میدان بهارستان ، خیابان ابن سینا ، خیابان شاهرضا ، میدان فوزیه ، خیابان‌دماوند، پادگان .

● ژاندارمری کل کشورشامل یک گردان پیاده و یک‌گردان دانشجو و یگانهای موتوری پلیس راه در مسیر میدان ونک ، خیابان پهلوی،چهارراه پهلوی ، میدان ۲۴ اسفند ، میدان آزادی و از طریق انوبان با وسیله نقلیه‌پادگان مراجعت نمایند .

● شهربانی کل کشور ،شامل سه گروهان دانشجویی و دو گروهان پیاده در مسیردانشگاه پلیس ، خیابان سرباز،میدان فوزیه ، پیچ شمیران ،خیابان روزولت ، ۲۵ شهریور،خیابان کورش کبیر ، دانشکده پلیس،

شرایط دریافت‌وام بیکاری تغییر کرد

وزیر کار و امور اجتماعی دیروز در یک کنفرانس مطبوعاتی گفت طرح صندوق‌وام بیکاری کارگران به نفع کارگران بیکار تغییراتی‌کرده‌و شرایط دریافت آن آسانتر شده است. اما در مورد میزان‌وام همان ضوابط قبلی اجرا میشود.

وزیر کار گفت تاکنون‌در تهران ۵۵۰۰ نفر کارگر بیکار از ۲۲ مرکز پرداخت وام بیکاری ، وام گرفته‌اند ودر استانهای فارس، خوزستان ، خراسان ، آذربایجان شرقی‌و غربی ، مازندران ، گیلان ، اصفهان و شهرهای رامین‌و کرج نیز کارگران بیکار میتوانند وام بگیرند.

وزیر کار در مورد کارگران بیکاری که تحصن و اعتصاب غذا کردند و قرار شد تا ۸ فروردین نسبت به طرح پیشنهادی آنان جواب مساعد داده شود گفت قبل از اینکه این کارگران متحصن شوند خود وزارت کار طرح وام بیکاری را تهیه کرده بود ولی حرف منطقی احتیاج به متحصن شدن ندارد و حتی همانموقع هم بعضی از پیشنهادهای آنها پذیرفته شد و بعضی از موارد اصلاحی را خود ما پیشنهادکردیم. بااین وجود طرح کارگران را به صورت تصویب‌نامه روز ۶ فروردین در هیات وزیران مطرح کردیم و طبیعتا آنان پشتیبانی هم کردیم. اما یک حساب سرانگشتی نشان داد که این طرح به ۳۷ درصد بودجه اضافی نیازمند است که در شرایط حاضر دولت از عهده تامین آن برنمی‌آید. وزیر کار گفت : برخلاف شایعات در مورد تعداد کارگران بیکار که بیش از ۳ میلیون نفر ذکر میشود ما در ایران سرفنظر از بخش کشاورزی بیش از ۴٫۵ میلیون کارگر نداریم که ۱٫۵ تا ۲ میلیون نفر آنها در قسمت‌صنعت‌هستند و حداکثر یک‌میلیون نفر آنها بیکار می‌باشند و برای این گروه ماهی یک میلیارد تومان بودجه درنظر گرفتیم که رقم بزرگیست و نشان دهنده‌توجه و احساس دولت نسبت به کارگران بیکار می‌باشد.بااین وجود کمیسیونی مرکب از رئیس سازمان برنامه ، وزیر دارائی و من تشکیل شده‌است که طرح مورد توجه کارگران را بررسی کند و هنوزبررسیها خاتمه نیافته است وزیر کار افزود : شرط سنی وام‌بیکاری هم بنفع کارگران تغییرکرده است یعنی به کارگران بالاتر از ۶۰ سال درصورتیکه قادر به‌کار باشند وام بیکاری‌تعلق می‌گیرد و برای‌کارگران‌کمتر از ۲۱ سال و بالاتر از ۱۶ سال هم درصورتیکه دفترچه بیمه داشته باشند وام بیکاری تعلق میگیرد و این مزیتی است که در طرح قبلی نبود وزیر کار مورد پیگری ازطرح را که در آن تجدیدنظر شده است شرط داشتن دفترچه بیمه برای کارگران بالای ۲۱ سال ذکر کردکه لغو شده است و کارگران بیکار با معرفی‌دونفر معتمد می‌توانند از وام‌بیکاری استفاده کنند. وزیرکارهمچنین افزود که هیات نظارت بر صندوق وام بیکاری‌این‌اختیار را دارد که اگر در آینده از لحاظ بودجه دست‌بازتری‌داشت میزان وام بیکاری را هم افزایش دهد و مبلغ‌متناسب‌تری در مقایسه با حوائج زندگی کارگران بیکار در اختیار آنها بگذارد چون‌حتی حداقلی که کارگران در طرح خود پیشنهاد کرده‌اند ، حداقل لازم برای یک زندگی نیست.

در مصاحبه مطبوعاتی‌دیروز وزیر کار همچنین اعلام کرد شورای‌عالی سابق‌کار منحل‌شده است و شورایعالی جدید کار باید مرکب از نمایندگان واقعی کارگران ، کارفرمایان و دولت تشکیل شود تعیین حداقل دستمزد به عهده این شورا می‌باشد که اکنون به‌طور رسمی ۲۱ تومان در روزاست. وزیر کار اضافه کرد این‌مبلغ به‌هیچوجه واقعی نیست و یکی از دلایل کمبود حق‌وام‌بیکاری همین پائین بودن‌سطح حداقل دستمزد است.

وزیر کار در مورد تکلیف مالکیت صنعتی کارخانه‌هائیکه صاحبان آن فراری‌اند و یا به رژیم سابق وابستگی دارند گفت رهبری انقلاب میتوانست با صدور فرمانی مالکیت این صنایع را لغو کند اما درحال حاضر تکلیف این مالکیت را قانون اساسی و نمایندگان مردم تعیین‌خواهند کرد اما درباره کارخانه‌هائیکه تعطیل شده و یا سوء مدیریت در معرض تعطیل قرارشان میدهد خوشبختانه ما قوانینی از گذشته داریم که اجازه میدهد .اداره این کارخانه‌ها را بدست گیریم.

در مورد کارگران اخراجی و اینکه بعضی از کارفرماها از پذیرفتن آنان خودداری میکنند وزیر کار گفت کارگرانی که از اول شهریور اخراج شده‌اند از نظر وزارت کارچون‌اخراجشان در رابطه با حرکت های انقلابی و اعتصاب‌های سیاسی بود باید به کار بازگردند مگر اینکه مربوط به کارگاه های ساختمانی فصلی باشند که پروژه‌ای را اجرا کرده و تحویل داده و باکارگران خود به‌طور قانونی تسویه حساب کرده‌اند و علاوه‌بر این کارگرانی که در سالهای گذشته بخاطر فشار های‌ساواک و مامورا انتظامی‌از کارخانه‌ها اخراج شدند نیز مورد حمایت وزارت کار قرار دارند و باید به‌کارهای خود بازگردند کوشش وزارت کار رساندن سطح اشتغال به تابستان سال ۵۷ است.

نامه سرگشاده انجمن‌دفاع از آزادی مطبوعات به نخست‌وزیر

انجمن دفاع از آزادی مطبوعات ، طی نامه سرگشاده‌یی خطاب به مهندس بازرگان درباره آزادی گفتار ونوشتار در رسانه های جمعی مطالبی را عنوان کرده‌است.

متن این نامه چنین است:

جناب آقای مهندس بازرگان ، نخست‌وزیر

سقوط رژیم ستمگر شاهنشاهی ، که هدف مشترک تمام نیروهای ترقی خواه و آزادی‌طلب ایران بود، درعمل یه‌تمامین آزادی های مصرح درمنشورها ومیثاق‌های بین‌المللی و حقوق اساسی فردواجتماع نیانجامیده است. وبا آنکه دولت شما ، دربرخورد بامسائل‌وامور، نمونه‌هایی از شکیبائی نشان داده است وخود مزاحمت و مشکل‌عملی برای تحقق آزادی‌های اجتماعی ، از جمله آزادی بیان عقیده و نشر خبر فراهم نیاورده ، ولی جداً از دولت عواملی با روحیه و برداشت سرشته ازتعصب و خامی و کهنه‌اندیشی و یا فرصت‌طلبی و مجهز به سلاح تکفیر و تهدید و توقیف، با بهره‌برداری ارتجاعی از نام انقلاب ، تمام آزادی‌های طبیعی و اساسی فردی و اجتماعی مردم را درکشور مورد هجوم و دستبرد قرارداده‌اند.

هنگامی که سخن از آزادی عقیده و بیان و لوشته به میان می‌آید، وضع یکسردلخراش می‌شود . بیشتر شیوه‌های اعمال‌ارتجاعی، که سابق زیر نام شاه انجام میگرفت ، حالا به‌نام حمایت از انقلاب و دین مورد استفاده قرار می‌گیرد . و برخلاف صریح حقوق ابتدایی و اساسی ملت متمدن ایران تا امروز کمتر شهر و شهرکی است که در آنجا کتابخانه یا نمایندگی روزنامه‌یی را آتش نزده یا غارت نکرده باشد . و درتهران هم گاه به‌تحریک انقلابی‌نماهای نوظهور و فرصت‌طلب ، گروههایی دربرابر روزنامه‌ها اجتماع می‌کنند و با تهدید و توهین می‌خواهند که روزنامه‌ها «موضع» خود را از نظر خواست‌های ارتجاعی و شکل داده شده آن‌ها معین کنند و این‌اهانت را درباره‌مطبوعاتی به‌کار می‌برند که «موضع» خود را در ایام اوج انقلاب ، و قدرت مطلقه شاه و دولت وحکومت نظامی‌او، با اعتصاب سرنوشت‌ساز شصت‌ودو روزه به‌نفع انقلاب ملت ایران اعلام واعمال کرده بودند .

شاید اگر خشم این دسته خواستار استقرار دیکتاتوری ارتجاعی متوجه نشریه‌هایی می‌شد که درایام مبارزه ، پشت به‌ملت کرده، از خوان رژیم یغماگر برخوردار بودند، باز امکان توجیهی داشت . هرچند که معهذا گردآوری حریم آزادی های اساسی مردم‌توجیه‌بردار نیست .

گروه‌های غیرمسئول که پنهانی و حساب‌شده ، باتحریک سیاست هایی که همیشه ازاختناق و تفرقه‌ملت ایران سود برده‌اند به‌صورتی گسترده علیه آزادی مطبوعات بسیج می‌شوند، همچنان روزنامه‌ها و روزنامه‌ن

ترکیه‌در لبه پرتگاه

نشریه میدل‌ایست

در سال گذشته در حدود هزار ترک جان خود را در اغتشاشات ، قتل عام‌ها وترور های مختلف از دست داده‌اند میزان تورم هفتاد درصد و کمبود مواد غذائی اساسی مشهود است . وبا اینکه ترکیه خودش تونون کشت میکند ، صف‌های طولانی برای سیگار بچشم میخورد . سه میلیون نفر از ٤٥ میلیون جمعیت ترکیه بیکارند . و بدینترتیب چه در زمینه بیکاری و چه تورم ترکیه رکورد اروپا را شکسته است .

در سامبر گذشته اجویت مجبور شد حکومت نظامی را در ۱۳ ایالت ترکیه که یک‌سوم جمعیت کشوررا تشکیل‌میدهند برقرار کند و هنگامیکه ۱۰۰ نفر در شورشهائی در شهر «قهرمان مارامس» کشته شدند از قوای نظامی استمداد کرد. این قتل عام شدیدترین نوع خود در تاریخ طغیانهای‌اخیر ترکیه‌بود. اختلافات افراطیون چپ و راست به برخوردهائی مذهبی منجر شده است .

بدنبال این ماجرا و فرار شاه مخلوع از ایران بود که غرب متدرجا نگرانی خود را از وضع ترکیه نشان داد. ناظران سیاسی میان ترکیه و ایران شباهت هائی را می‌آورند و دستگاه جاسوسی اسرائیل گفته است که پس از ایران نوبت ترکیه خواهد بود !

ناتو هم هشدار داده است که سقوط ترکیه ضربه‌ای براین اتحادیه خواهد بود . زیرا ترکیه تاسیسات جاسوسی امریکائیها را در خود جا داده و بزرگترین ارتش ناتو را غیر از امریکا دارد .

تفاوتها

در عین حال پارهای‌معتقدند که میان مرکیه وایران تفاوت های فراوانی وجود دارد . منجمله در ترکیه نوعی دموکراسی غیر مذهبی برقرار است . در حالیکه در ایران استبداد برسرکار بود ومساجد مرکز تجمع مخالفان برای سقوط رژیم شدند .

از اینها گذشته در ترکیه احزاب مختلف از چپ‌افراطی تا راست افراطی وجود دارد . بعلاوه صدها باشگاه ، اتحادیه و انجمن همراه با مجلات و روزنامه‌هائی را می‌بینیم که هر نوع نظریه‌ای را تبلیغ میکنند .

بدین ترتیب چنین آزادی هائی ریچه های اطمینان متعددی را در جامعه‌ی ترکیه پدید آورده که هرگز درایران زمان شاه‌مخلوع وجودنداشت. اما اختلاف بزرگ ترکیه با ایران و حتی افغانستان و پاکستان اینست که ترکیه از ۱۹۵۰ بدین طرف دموکراسی پارلمانی چند حزبی بوده‌است. دموکراسی باوجود دو دخالت بدون خون ریزی ارتش در ۱۹۶۰ و ۱۹۷۱ در این کشور ریشه گرفته است : اتحادیه های کارگری نیرومند،مطبوعات آزاد قوی‌وارتشی‌که بهیچوجه آرمانهای دیکتاتوری ندارد . طبقه متوسط از بیشتر کشور های روبروی توسعه بزرگتر است و توزیع زمین و ثروت هرچند هنوز غیر عادلانه‌است قابل مقایسه با ایران زمان‌شاه سابق نیست .

بلای اختلاف

اگر ترکیه بدون دخالت نظامیان و یا جنگی داخلی از این بحران جان بدر برد، تنها کشور توسعه نیافته‌ای است‌که بچنین هدفی می‌رسد . خطرناکترین واصلی‌ترین‌عنصر ضعف در ترکیه اختلاف و دو دستگی وسیعی است که درهمه جا ازپارلمان‌گرفته تادورترین دهکده‌ها وجود دارد . تاریخ ترکیه نشان داده است که حتی در بدترین بحرانها هم احزاب آن کشور باهم متحد نمیشوند . کشمکش خونین میان احزاب چپ و راست ادامه دارد و چه در دانشگاهها و چه در روستاها خصومتهای دیرینه را دامن زده است .

قتل عام «قهرمان مارامس» که در آن عده زیادی علوی کشته شدند نشان میدهد که چگونه اقلیت های مذهبی طی سالهای گذشته‌بطور مسالمت آمیزی باهم زندگی کرده بودند و اکنون احزاب مختلف خصومت آنهارا دامن میزنند. واقعه‌ی فوق‌الذکر صحنه را هم وام‌چهارصد میلیون‌دلاری را برای‌ترکیه‌در نظرگرفته‌اند

اما صندوق بین‌المللی پول محدودیت های فراوانی رادر این مورد بر ترکیه تحمیل میکند . و خواستار آنست که ساخته است و بر همه‌جاجدائی بچشم میخورد . دکتر های دست راستی بهمراه‌ان دست‌چپی را معالجه نمی‌کند و حتی مارک سیگار مورد علاقه دست راستیها ودست‌چپیهاجدا است

بحران اقتصادی هم بدین حشونت‌ها نامن زده است. تر اوایل ۱۹۷۷ ترکیه خود را ورشکسته یافت . و مجبورشد بعلت نداشتن ارز خارجی واردات خودرا تا اندازه‌زیادی کاهش دهد . بدهی آن کشور به ۱۲ میلیارد دلار بالغ شده است . و صنایع آن سرزمین معطل مانده و نصف ظرفیت خود کار میکنند .

ماجرا های سال گذشته ترکیه همراه‌باسقوط شاه‌مخلوع در ایران بغرب نشان داده‌است که مجبوراست از ترکیه‌حمایت کند البته غربیها درکنفرانس گوادلوپ تصمیم بکمک ترکیه گرفتند و قذافی هم کوشیده است تا مقداری از پول نفت اعراب را به ترکیه بدهد و گروهی از بانکهای بین‌المللی هم وام‌چهارصد میلیون‌دلاری برای جنگ داخلی میان چپ و راست و میان گروه های مذهبی فراهم ساخته است .

این اختلافاتی که از آنیاد کردیم کشور ترکیه رامتشنج ساخته است و بر همه‌جاجدائی بچشم میخورد . دکتر های دست راستی بهمراه‌ان دست‌چپی را معالجه نمی‌کند و حتی مارک سیگار مورد علاقه دست راستیها ودست‌چپیهاجدا است

بحران اقتصادی هم بدین حشونت‌ها نامن زده است. تر اوایل ۱۹۷۷ ترکیه خود را ورشکسته یافت . و مجبورشد بعلت نداشتن ارز خارجی واردات خودرا تا اندازه‌زیادی کاهش دهد . بدهی آن کشور به ۱۲ میلیارد دلار بالغ شده است . و صنایع آن سرزمین معطل مانده و نصف ظرفیت خود کار میکنند .

ماجرا های سال گذشته ترکیه همراه‌باسقوط شاه‌مخلوع در ایران بغرب نشان داده‌است که مجبوراست از ترکیه‌حمایت کند البته غربیها درکنفرانس گوادلوپ تصمیم بکمک ترکیه گرفتند و قذافی هم کوشیده است تا مقداری از پول نفت اعراب را به ترکیه بدهد و گروهی از بانکهای بین‌المللی هم وام‌چهارصد میلیون‌دلاری را برای‌ترکیه‌در نظرگرفته‌اند

اما صندوق بین‌المللی پول محدودیت های فراوانی رادر این مورد بر ترکیه تحمیل میکند . و خواستار آنست که ترکیه راه بر سرمایه گذاری خارجی باز کند . اجویت از آن میترسد که هرچند که‌باین پول احتیاج‌دارد، این‌محدودیت ها به بی‌نظمی داخلی بیشتری منتهی شده و سرانجام نوعی دیکتاتوری نظامی در این سرزمین بوجود آید .

از اینها گذشته اجویت باید در مورد کردهای ترکیه که ۷ میلیون نفرند ناراحت باشد و نگرانی دیگرش ازوابستگی علوی‌ها باکثریت شیعیان‌ایران است و از همه چیز گذشته احتمال آن میرودکه ترکیه‌زیر نفوذ شوروی قرار گیرد .

با توجه به این بیمها ، اجویت سخت کوشیده است‌که محبت حکومت جدید ایران را جلب کند. با اینکه‌ترکیه آنتی‌بیوتیک بازار سیاه دارد، اجویت یک هواپیما پر از انتی‌بیوتیک به ایران فرستاد. به علاوه یک تیم پزشکی‌مرکب از ۵۰ جراح وپرستار به‌ایران فرستاد و سفیر ترکیه‌درایران، اولین سفیر خارجی بود که به‌حضورامت‌الله خمینی‌پذیرفته شد .

نگرانی دیگر او از ادغام و وحدت احتمالی دو همسایه جنوبیش عراق و سوریه است. شوروی همچنان از ترکیه دلجوئی میکند . طی ده سال گذشته مسکو یکی از تامین کنندگان اصلی اعتبار بترکیه بوده و ۱۸۰۰ میلیون دلار به آن کشور داده است . شوروی سالی ۱٫۲ یلیون تن نفت‌خام بترکیه میفروشد ، باهمه‌اینها رهبران ترک مایل نیستند در برابر این کمک‌ها از ناتوجدا شده و سیاست بیطرفانه‌ای در پیش گیرند .

رابطه میان ترکیه وامریکا پس از لغو تحریم اسلحه از جانب کارتر بهتر شده است . با سقوط شاه ثبات و وفاداری ترکیه ارزش بیشتری برای غرب پیدا کرده‌است. ومخصوصا در کنفرانس گوادلوپ اهمیت این مسئله بیشتر آشکار گشت.

در حالیکه هیچ حزبی‌قادر به داشتن اکثریتی برای حکومت نیست، اجویت‌ودمیرل زیر فشارشدیدی قرارگرفته‌اند تا باهم آشتی کرده و«ائتلافی بزرگ» را پدید آورند ، اما اختلافاتشان چنان زیاد است‌که چنین امیدی نمیرود . و تنها ارتش ترکیه است که عاملی برای وحدت بحساب می‌آید .

و اگر زمانش فرارسد قطعا ژنرالها دخالت خواهند کرد. تا این ساعت قرینه‌ای ازدخالت آنها بچشم نمیخورد ، اماهمه در ترکیه میدانند که وقتی امید ها برای برقراری آمریت حکومت غیرنظامیان بربادرود ارتشیان قدم بمیدان خواهند گذاشت . رئیس ستاد ارتش ترکیه گفته است :

«اگر کسانی خیال می‌کنند می‌توانند این مملکت را تجزیه کنند بگذار امتحان کنند. قبل از آنکه تمامیت ترکیه از بین برود باید از روی جنازه ما گذشته باشند .»

«دوتن از افراد مذهبی ترکیه که روی دیوار شعار می‌نوشتند ، دستگیر شده‌اند.

جمهوری‌دموکراتیک عرب صحرا:

از استعمار تا استقلال

بدنبال حضور یک هیات نمایندگی «جمهوری دموکراتیک‌عرب صحرا» در ایران ودیدار آن باامام خمینی ، رهبر انقلاب ، بسیاری ازخوانندگان پرسش‌هایی درباره این جمهوری وخصوصیات آن مطرح کرده‌اند که‌گزارش زیر در اجابت خواست آنان تهیه شده‌است :

★★★

● جمهوری دموکراتیک‌عرب صحرا، که درسازمان‌های‌بین‌المللی بنام صحرای باختری ودر فرهنگ استعماری بنام صحرای اسپانیامعروف بوده در۲۷ فوریه ۱۹۷۶ (۸ اسفند ۱۳۵٤) برهبری «جبهه پولیساریو» پابه‌عرصه وجود گذاشت .

● این‌سرزمین درشمال غربی آفریقا قرار گرفته و برپایه کنوانسیون‌های مستعمراتی فرانسه واسپانیا در ۱۹۰۰ ، ۱۹۰٤ و ۱۹۱۲ ازشمال به‌مراکش ، از شرق‌به‌الجزایر ومورینتانیا ، ازجنوب به‌موریتانیا وازمغرب به‌اقیانوس اطلس محدود می‌شود.

● مساحت صحرا ۲٦٦ هزارکیلومتر مربع یعنی برابر نصف‌خاک فرانسه است.

● جمعیت صحرای باختری در حدود ۸۰۰ هزارنفر برآورد می‌شود که‌بخشی از آن‌زیر فشار خشکسالی وجنگ ازکشور گریخته است. این‌مردم ازنژاد «مر» هستند ودرشرایطی شبیه‌قرن شانزدهم میلادی زندگی می‌کنند.

● زبان ملی و رسمی صحرای باختری عربی است ولی زبان‌های فرانسوی واسپانیایی همرایج است.

● بموجب اصول یک تاچهار قانون اساسی ، این‌کشور یک «جمهوری عربی دموکراتیک است. ملت صحرا جزئی از امت‌عرب و عضو خانواده آفریقا و وابسته به‌جهان‌سوم است. اسلام دین‌ملت ودولت وسرچشمه قوانین کشوراست. جمهوری درراه وحدت ملل عرب گام برمی‌دارد و دفاع از میهن‌وجانبازی درراه آزادی را یک وظیفه‌مقدس می‌داند .»

● منبع عمده درآمد صحرا فسفات است‌که ذخیره آن چندین میلیارد تن برآورد شده وبزرگترین معدن فسفات جهان به‌شمار می‌رود. تاسیسات کنونی بندر العیون می‌تواند سالی ده میلیون تن فسفات را صادر کند.

صحرای باختری همچنین دارای معادن نفت و گاز است . در ۱۹٦۰ «یک معدن عمده آهن در «غراشا» پیدا شده که‌ذخیره آن ۷۰ میلیون تن‌برآورد شده‌است . همچنین چندمعدن مس و اورانیوم در آنجاکشف شده که‌هنوز موردبهره‌برداری قرارنگرفته‌اند.

● سرزمین صحرای باختری علاوه برامکاناتی که‌برای کشاورزی وداميروری دارد درسواحل خودداراى امکانات‌بسیاری برای‌ماهیگیری است. وسعت آب‌های قابل ماهیگیری صحرای باختری ۱۵۰ هزار کیلومتر مربع است‌که درمجموع آنهامرسال ۱٫۵ میلیون تن‌ماهی توسط کشتی‌های بیگانه صید می‌شود .

سابقه تاریخی

● دولت اسپانیا در ۱۸۸٤ برپایه اعلامیه برلن و بااطلاع‌قدرت های اروپایی وقت، خودرا حافظ وقیم ساحل غربی آفریقا اعلام کرد وکنفرانس برلن در ۱۸۸۵ برحضور استعماری اسپانیا در صحرای باختری صحه گذاشت . اشغال عملی صحرا در ۱۹۰٤ آغاز شد اما اسپانیایی‌ها موفق‌به «آرام‌سازی» صحرایی‌ها نشدندمگر در ۱۹۳٤ آنهم باکمک ارتش‌فرانسه . والبته هرگز نتوانستند سلطه خودرا بطور کامل برصحرا اعمال کنند.

● در ۱۹۵۷ همزمان باآغاز فعالیت جنبش‌های آزادیبخش که درالجزایر ، مراکش ومورینتانیا مبارزه می‌کردند مردم صحرا هم‌علیه حضور اسپانیا قیام کردند. اما این‌قیام درسال بعد دراثر همکاری اسپانیا وفرانسه شکست خورد. دراین احوال مراکش هم وارد میدان شد ودر ۱۹٦۰ باچاپ یک «کتاب سفید» صحرا راسکه تاآن زمان «بخشی ازخاک موریتانیا کهزیرسلطه فرانسه واسپانیا است» می‌شمرد بخشی ازخاک خود معرفی کرد . ولی سازمان‌ملل‌متحد در ۱٤ دسامبر همان‌سال ضمن قطعنامه ۱۵۱٤ خود درمورد اعطای استقلال به‌کشورها وملت‌های مستعمره ، امکان نظری آزاد شدن صحرا رافراهم ساخت . مجمع عمومی سازمان ملل در قطعنامه ۲۰۷۲ خود که در ۱٦ دسامبر ۱۹٦۵ تصویب شد ازدولت اسپانیا خواست که دست ازاستعمار صحرای باختری بردارد وبه‌آن استقلال بدهد . این‌امر در ۵ نوامبر ۱۹٦٦ ضمن قطعنامه تازه‌ای موردتاکید دوباره قرار گرفت وبه‌مدت ۶ ماه فرصت داد تا دردسامبر ۱۹۶۷ «جنبش آزادیبخش صحرا» رابنیاد بگذارد . اهارسر آن که سیدی محمدبصیری نام‌داشت بدام اسپانیا افتاد ودر زندان سربه‌نیست شد. این‌جنبش در ۱۷ ژوئن ۱۹۷۰ تظاهرات وسیعی درالعیون ترتیب‌داد‌که توسط اسپانیایی‌ها در حمام خون سرکوب شد.

● ملک‌حسن دوم در ژوئن۱۹۷۰ ضمن دیداری بارئیس‌جمهوری الجزایر که همواره مدافع ملت‌صحرا بوده ، ورئیس جمهوری‌موریتانیا کهازسالها پیش ادعای مالکیت صحرای‌باختری راهی‌کرد ، اجتماعی تشکیل دادوهرسه آرزو کردند که‌استعمارزدایی صحرای باختری را برطبق قطعنامه‌های سازمان ملل تسریع کنند. اما این‌کار نتیجه‌ای‌نداد. وپس ازیک رشته فعل وانفعالات، مردم‌صحرا وقتی دیدند که‌از مبارزه سیاسی نتیجه‌ای گرفته نمی‌شود در ۱۰ مه ۱۹۷۳ «جبهه خلق‌آزادیبخش ساقیه‌الحمراوریو‌دواورو» (پولیساریو) راپایه‌گذاری کردند که ده روزبعد باحمله به‌یک پاسگاه اسپانیایی نبرد مسلحانه‌را آغازکرد.

● شورای وزیران «سازمان وحدت آفریقا» در ٦ ژوئن ۱۹۷٤ لزوم برگزاری هرچه زودتر یک رفراندوم رابرای تعیین سرنوشت مردم صحرا تاکید کرد واسپانیا بایک تغییر تاکتیک اصل رفراندوم‌را ظاهرا پذیرفت امامللک‌حسن که‌قبلا بااین اصل موافق بود آن‌رارد‌کرد

وسرانجام دراکتبر ۱۹۷٤ با مختاراولدداداه ، رئیس‌جمهوری وقت موریتانیا یک‌پیمان سری برای‌تقسیم صحرا امضا کرد. مایهای هیات سه‌نفری باعضویت ایران‌که در۱۲ مه ۱۹۷۵ ازسوی مجمع عمومی سازمان ملل‌برای تحقیق به‌صحرا رفته‌بود درگزارش خود اعتراف کرد که‌پولیساریو تنها جنبش نماینده‌ملت صحرا است واحساس عمومی به استقلال گرایش دارد.» درا٦ اکتبر ۱۹۷۵ هم دادگاه لاهه که قطعنامه تازه‌ای موردتاکید دوباره قرار گرفت وبه‌مدت ۶ ماه فرصت داد تا دردسامبر ۱۹۷۷ «جنبش آزادیبخش صحرا» رابنیاد بگذارد . اهارسر آن که سیدی محمدبصیری نام‌داشت بدام اسپانیا افتاد ودر زندان سربه‌نیست شد. این‌جنبش در ۱۷ ژوئن ۱۹۷۰ تظاهرات وسیعی درالعیون ترتیب‌داد‌که توسط اسپانیایی‌ها در حمام خون سرکوب شد.

● ملک‌حسن دوم در ژوئن۱۹۷۰ ضمن دیداری بارئیس‌جمهوری الجزایر که همواره مدافع ملت‌صحرا بوده ، ورئیس جمهوری‌موریتانیا کهازسالها پیش ادعای مالکیت صحرای‌باختری راهی‌کرد ، اجتماعی تشکیل دادوهرسه آرزو کردند که‌استعمارزدایی صحرای باختری را برطبق قطعنامه‌های سازمان ملل تسریع کنند. اما این‌کار نتیجه‌ای‌نداد. وپس ازیک رشته فعل وانفعالات، مردم‌صحرا وقتی دیدند که‌از مبارزه سیاسی نتیجه‌ای گرفته نمی‌شود در ۱۰ مه ۱۹۷۳ «جبهه خلق‌آزادیبخش

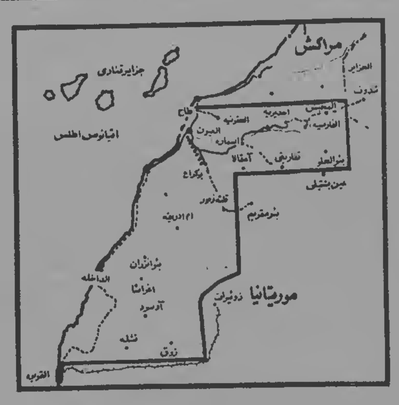

دراین نقشه موقعیت صحرای باختری نشان داده‌شده است

کیهان و شما

۳۰۵۱۷۲

۳ تا ۷ بعدازظهر

مردم را از اخبار شرکت نفت باخبر کنید

حکومت های پیشین مردم را از جریانات مملکتی بویژه اخبار و رویدادهای حوزه شرکت‌ملی نفت بی‌خبر میگذاشت ، اما حالاکه انقلاب ایران درحال به ثمررسیدن است ، خوبست شرکت نفت یك بولتن خاص منتشر کند و درآن اخبار و رویدادهای شرکت نفت و میزان استخراج و فروش را به اطلاع ملت ایران برساند. تا مردم از این طریق بفهمند چقدر پول وارد مملکت شده ، سهم کارگران از آن چقدر است و چه مبلغ درراه عمران مملکت خرج میشود و سایر مسائل...
فرزین گمانگر

پزشکان خارجی را مرخص کنید

استخدام بی‌رویه پزشکان خارجی از ۲ ــ ۳ سال پیش باعث فرار بسیاری از پزشکان ایرانی به‌خارج شد. هیچ‌کشوری دردنیا مانند ایران اینگونه بی‌قاعده و قانون پزشك خارجی زبان استخدام نمیکند .

اینها با حقوقهای کلان استخدام شده‌اند درحالیکه بمن که یك پزشك ایرانی هستم هرگز چنان حقوقهایی پرداخت نمیشود. به‌عقیده من برای جذب پزشکان ایرانی مقیم خارج اول باید پزشکان خارجی ازایران اخراج شوند . ازپزشکان وظیفه هم میتوان در روستاهای دورافتاده استفاده کرد.
دکتررازقی‌ــ تهران

به فکر بازنشسته‌ها هم باشید

دراین ستون تلفنی کیهان لطفا از بازنشستگان و وظیفه‌بگیران هم یادی بکنید ، حقوق آنها نازل است. کانون بازنشستگان و وظیفه‌بگیران نیز دست‌روی دست گذاشته و هیچ اقدامی نمی‌کند .
احمد خدادادیان

زمین قبر گران است

ماله‌ای بود راجع به‌زمین‌های بهشت زهرا، ابتدا بابت هرمتر ۲۵۰ تومان می‌گرفتند اما رفته‌رفته گرانتر شد تا حالاکه برای چند وجب خاك خدا باید ۲۵۰۰ تومان پرداخت کرد. بجاست نرخ قبرهای بهشت زهرا که زمین آن بطور مجانی از طرف دولت واگذار شده است کاهش یابد تا به‌طبقه کم‌درآمد که از بدحادثه مرگ ومیرشان زیاد است فشار وارد نیاید.
نیك‌نژاد

شهریه کلاس شبانه ظالمانه است

مگر بزرگسالان کلاس‌های شبانه به‌خطا رفته‌اند که می‌خواهند سواد بیاموزند اگر غیراز اینست پس‌چرا باید نظامیان برایگان تحصیل کنند ، اما امثال من باید سالیانه متحمل شهریه گلانی‌شوم. پیشنهاد می‌کنم برای تشویق هرچه بیشتر بزرگسالان که مصمم‌اند باسواد شوند همه را از پرداخت شهریه تحصیلی شبانه معاف‌کنید.
یك خانم خانه‌دار

چرا اعاده حیثیت نمی‌شود

دو نکته هست که می‌خواستم در روزنامه‌تان منعکس شود اول اینکه نزدیك به‌یکماه ونیم است‌که تعدادی از افسران و درجه‌داران پادگان نیروی زمینی همدان دستگیر شده‌اند و تابحال نسبت به اتهامات وارده به آنان اقدامی نشده و بلاتکلیف مانده‌اند. در ثانی می‌خواستم از مسئولان امر سئوال کنم چرا وقتی مبادرت به‌دستگیری شخص یا اشخاص می‌شود عکس و نام و نشانی آنان در وسایل‌ارتباط جمعی انعکاس می‌یابد، اما هنگامیکه ازاین قبیل افراد رفع اتهام شده و آزاد می‌گردند اسامی آنان درج نمی‌شود. تا بدینوسیله از خانواده آنان اعاده حیثیت‌شود.
همسر یك افسر ارتش

شعبه‌های غصب شده

یکی از بانکها تعدادی از شعبه‌های خود را به‌کمك قوانین طاغوتی غصب کرده است. از مراجع ذیصلاح تقاضا دارم درسایه عدل جمهوری اسلامی شعب غصب شده را به‌مالکان مسترد کند .
محمود فیروزی

اجاره مسکن ، مشکل بزرگ مستاجران

یکی‌از فوری‌ترین انتظارات مردم از انقلاب ایران، سروسامان دادن به‌مسأله مسکن‌وشکستن دیوار عظیم اجاره‌بها است.

همه میدانند که هجوم بیرویه نیروهای کار خارجی درسالهای پیشین به‌ایران یکی‌از عوامل عمده افزایش اجاره‌بها و افزایش‌قیمت مسکن بود. اکنون که بخش عظیمی ازاین خارجیان مایه‌شان را ازسر ما کم‌کرده‌اند ، مسئولان مملکتی باید در اندیشه اتخاذتدابیری برای پائین‌آوردن میزان اجاره‌بهای منازل باشند و با شیوه‌ای در خور انقلاب ها به‌حل این دشواری همت‌گمارند . این کار توجه بیشتری از سوی دولت را طلب می‌کند که متاسفانه تاکنون ازسوی آنان اعمال نشده است.
مسعود نبوی

گرگهائی در پوست میش

یکی از مهره‌های موثر حزب منحله رستاخیز دزفول که حتی تا این اواخر می‌گفت : « هرچه دارم ازصدقه سرشاهنشاه آریامهر است و همه دارائی‌ام را صرف می‌کنم تاشاه برگردد ...»

اینك در لباس میش خود رابه عنوان نماینده مردم دزفول معرفی کرده وبرای عوامفریبی ده هزارمترمربع اززمینهای غصب شده مردم بیچاره را به زعم خودش به‌بنیاد مستضعفین سپرده است. این شخص شاکی های متعددی دارد . باید پرسید چه دستهائی درکار است که این‌چنین ایادی رژیم سابق را برای‌خام‌کردن مردم، ازجمله‌خدمتگزاران خلق مسلمان معرفی نمایند.
یعقوب کلاهفروش ــ دزفول

ترحیم

شهید قلب تاریخ است

بانهایت تاسف درگذشت شادروان سرباز شهید عبداله‌شهیدزاده را باطلاع بستگان ودوستان میرسانم مجلس ترحیم زنانه و مردانه ازساعت۳ الی۵ بعدازظهر چهارشنبه ۲۹٫۱٫۵۸ در مسجد ابوالفضل واقع درخیابان آیزنهاور مقابل دانشگاه صنعتی خیابان دکتر هوشیار منعقد است .

خانواده‌های داغدار ــ شهیدزاده ــ زیارتی ــ مظاهری ــ دشتی ــ جعفری ــ آبسالان ــ باقری ــ خیاط فرجی ــ هشری ــ سلحشور ــ نمازی ــ گرگین ــ کرانی ــ لاجوردی ــ شیرازیان ــ سلطان‌محمدی ــ منتظری ــ فکری ــ و اعضاء کمیته مسجد ابوالفضل

بانهایت تاسف وتاثر درگذشت آقای سید حسین حسینی بزرگ خاندان حسینی وپدرگرامی آقای سیدرضا حسینی‌را باطلاع‌کلیه دوستان وآشنایان واعضاء محترم صنف‌کشاف و جوراب تهران میرساند . مجلس ترحیم آنمرحوم روز چهارشنبه ۲۹٫۱٫۵۸ ازساعت۳ الی۵ بعدازظهر درمسجدکاشانی واقع درخیابان پامنار منعقد میباشد امید است با شرکت درمجلس مزبور موجب شادی روح آنمرحوم و تسلی‌خاطر بازماندگان را فراهم سازید .
اتحادیه صنف کشاف وجوراب تهران

بازگشت همه بسوی خداست

باکمال تاسف و تاثر درگذشت آقای سید حسین حسینی بزرگ خاندان حسینی وپدرگرامی آقای سید رضا حسینی‌را باطلاع اقوام وآشنایان و همکاران میرساند مجلس ترحیم آنمرحوم روز چهارشنبه ۲۹٫۱٫۵۸ ازساعت۳ الی۵ بعدازظهر درمسجدکاشانی واقع درخیابان پامنار منعقد میباشد .
خانواده‌های : حسینی ــ هاشمی ــ موسوی ــ کثیری ــ داودی ــ خادمی ــ ربانی

بانهایت تاثر و تاسف فوت جانگداز رضا نوائی بازنشسته‌شرکت مخابرات که دراثر سانحه اتومبیل رخ داده باطلاع کلیه‌بستگان دوستان و آشنایان میرساند . مجلس ترحیم زنانه و مردانه‌آن مرحوم ازساعت۳ الی ۵ بعدازظهرروز چهارشنبه ۲۹٫۱٫۱۳۵۸ در مسجدالجهاد (فخرالدوله سابق) دروازه شمیران‌برگزار میشود .
خانواده‌های : نوائی ــ طاهریان ــ طاهری نوائی ــ نجفی ــ سلیمی ــ یوسفی ــ شعبانی‌زاده ــ ناصری ــ احمدی ــ اوجاك ــ باطبی

باکمال تاسف و تاثر فقدان پدر عزیزمان شادروان محمد هافی را باطلاع دوستان و آشنایان میرسانیم و بهمین‌مناسبت مجلس ختم زنانه و مردانه آن‌مرحوم را در پنجشنبه ۳۰٫۱٫۵۸ در مسجد رسول اکرم (هجرت) واقع در خیابان سیدخندان میدان رسالت (فرح سابق) منعقد میباشد .
ازطرف فرزندان آنمرحوم و خویشان ــ هافی ــ زند ــ امیریان ــ هافیان ــ کنی ــ تقوی ــ فرجی ــ میرجلالی ــ صابحی ــ زکائی ــ زاهدی‌پور ــ فتح‌اللهی ــ چینیان‌پور ــ جعفریان ــ عرافی ــ عاملی ــ کریم ــ صمدی ــ شکریان ــ زنگنه و سایر بازماندگان

هوالباقی

بانهایت تاسف وتاثر درگذشت همسر وپدر عزیز وبزرگوارمان مرحوم علینقی خانبلوکی. را باطلاع فامیل و دوستان و همشهریان آراکی مقیم مرکز میرساند . مجلس ترحیم زنانه و مردانه آن فقید سعید روز پنجشنبه ۳۰٫۱٫۵۸ ازساعت٤ الی٦ بعدازظهر درمسجد ولی‌عصر (عج) واقع درچهارراه حشمت‌الدوله منعقد ومراسم شب هفت مرحوم مغفورروزشنبه ۲۱٫۲٫۵۸ ازساعت۳ الی۵ بعدازظهر درسالن شماره۵ بهشت‌زهرا برگزار میگردد .
بانو خانبلوکی ــ سرهنگ عزت‌اله خانبلوکی ــ حبیب‌اله خانبلوکی ــ قدرت‌اله‌خانبلوکی ــ دکترحشمت‌اله‌خانبلوکی ــ محمد خانبلوکی ــ سعید خانبلوکی ــ حمید خانبلوکی ــ افسر، پروین، عشرت، رفعت خانبلوکی و خانواده‌های وابسته خانبلوکی ــ چگینی ــ صفدری ــ شکوهی ــ یوسفی ــ انوری ــ کاتبی ــ بروجردی ــ آینده ــ عرادی ــ ابطحی ــ پیراسته ــ نراقی ــ صادق‌سا ــ قائم‌مقامی .

بانهایت تاسف درگذشت بانو سکینه شیرازی مادر عزیزمان را باطلاع اقوام و آشنایان میرساند مجلس ختم مرحومه آنمرحومه روز چهارشنبه از ساعت ٤ الی ٦ بعدازظهر در مسجد گیاهی واقع در شمیران سرپل تجریش اول سعدآباد و ختم زنانه در همانروز در جاده قدیم شمیران پل‌رومی خیابان قیطریه مهر هشتم پلاك ٤۸ منعقد میگردد
خانواده شیرازی ــ ظهیری ــ میرنیازی ــ ستوده عاطفی ــ نایاق ــ ارزاقی ــ مظفری

درگذشت مادر عزیزمان شادروان خوش‌قدم بهزادی را باطلاع دوستان وآشنایان میرساند، مجلس ختم مردانه وزنانه روزجمعه ۳۱٫۱٫۵۸ ساعت ۳ الی ۵ بعدازظهر درخیابان‌بابائیان سمراه کارون مسجد باب‌الحوائج منعقد است.
طالبی ــ تقی‌طالب‌زاده ــ بهزادی ــ شمخالی ــ لطفی ــ اسگافی ــ مدنی ــ بختیاری.

یادبود

هفتمین روزدرگذشت شهید ماشاءاله کریمی در مسجد بهبهانی سربولك خیابان بوذرجمهری از ساعت ۲ تا ٤ بعدازظهر روز چهارشنبه (فردا) برگزار میشود. با شرکت در این مجلس اندوه بی‌پایانم را تسکین دهید .
حاج حسین کریمی (مهدی قصاب)

بهلول عزیز ، گذشت روزها و ماهها نتوانست خاطره چهره مهربان و اندیشه‌های پاکت را از دل ما بزداید . جمعه ۳۱ فروردین از ساعت ۳ اولین‌سال خاموشیت را بر مزارت گردهم جمع می‌شویم و با اشك دیده تربت مزارت‌را شستشومیدهیم. بهبودی ــ فاروقی ــ افصحی ــ مجیری

بمناسبت چهلمین روز درگذشت شادروان حاج‌عباس فرخی‌مجلس یادبودی در روز پنجشنبه ۳۰٫۱٫۵۸ از ساعت ۲ الی ٦ بعدازظهر بر مزار آن مرحوم در بهشت‌زهرا قطعه ۲۱ برگزار میشود .حضوربستگان وآشنایان تسلی خاطر همسر و دیگر بازماندگان آن‌مرحوم خواهدبود
خانواده فرخی

فاطمه صادقیان عزیز
چهار سال از خزانت گذشت هرگز هاله غم از رخسار ما محو نخواهد شد و بیوسته بریشانحال ماتمت هستیم چهارشنبه ۲۹ فروردین‌ماه قبل اظهر بر مزارت گل و اشك نثار خواهیم کرد .
خانواده صادقیان

تسلیت

جناب آقای جلیل باقرزادگان
همکاران شما درموسسه آموزش عالی آمار و انفرماتیك مصیبت وارده را صمیمانه تسلیت میگویند .

جناب آقای مهندس مرتضی صفوی
مصیبت وارده را تسلیت گفته درغم شما شریك میباشیم.
علیمرادی ــ حمیدی ــ همی ــ قره‌باغی ــ حسام شیرازی ــ نابکی ــ کاتبی ــ زراعتی ــ سپاه‌منصور ــ میرزائیان.

تسلیت

حاج حسین عزیز
شهادت اسف‌بار ماشاءاله کریمی ، این مجاهد صمیمی و مهربان ، مارا هم به عزا نشاند . صمیمانه تسلیت میگوئیم وخودرا شریك این اندوه بزرگ میدانیم .
محمد بلوری ــ پرویز آذری ــ مسعود بهادران ــ کورس بابائی ــ ایوب‌شیفته ــ حسین‌برتوی ــ عبدالعظیم‌میرهاشمی ــ محمد دهقانی ــ اسماعیل عظیم‌پور ــ سعید زندل ــ نصرالله وین ــ عزت‌اله کریمی

دوست و همکار گرامی جناب آقای حسین نعمانفر
باکمال تاثر و تالم درگذشت برادر عزیزتان را تسلیت عرض نموده، خود را در این غم بزرگ شریك میدانیم .
کارکنان دفتر طرح و بودجه وزارت فرهنگ و هنر

با قلبی مملو از اندوه فوت ناگهانی آقای دکتر هرمز منصور همکار صمیمی وباارزش خود را به عموم بازماندگان آنمرحوم تسلیت گفته و صبر و شکیبائی را برای مادر پیر و فرزندان صغیرش از درگاه خداوند متعال مسئلت داریم .
پرسنل بیمارستان چهرازی

همکار گرامی جناب آقای مهندس مرتضی صفوی
درگذشت پدر گرامیتان را تسلیت عرض مینمائیم سعادت آن جناب و خانواده را از خداوند مسئلت داریم .
اسماعیلیان ــ دادبین ــ آقابراری ــ جعفری ــ ملکی‌نژاد ــ مهد ــ امیری ــ مطلق ــ خادم‌باشی ــ ناظمی ــ رمضان بیگی ــ دولو ــ جواد مهدوی ــ اسفندیاری ــ سلامی ــ دانشور ــ باقری ــ سعیدی ــ آقاسی کرمانی ــ سپاس ــ مصطفی‌پور ــ مجتبائی ــ توراندخت افشاری

آقای حسن هدائی
باکمال تاسف‌درگذشت پدرگرامیتان رابه‌شما و کلیه‌بازماندگان محترمتان صمیمانه تسلیت عرض مینمائیم
شرکت خوراك (سازمان فروش و تبلی

نیازمندیهای کیهان

تلفنهای ۹ تا ۳۱۲۲۹۱ و ۹ تا ۳۱۲۱۹۱

فروش لوازم ۱۰۱

مشتهری عزیز ما حراج میکنیم شما هم شرکت کنید از ساعت ۵ تا ۱۰ روزهای پنجشنبه ۲۹ و پنجشنبه ۳۰ و جمعه ۳۱ فروردین مغازه‌ای اثاثیه مبل و حساس‌فدیمی به حراج میرسد آدرس خیابان جردنی بالاتر از پمپ بنزین خیابان نور پلاک ۶۳ تلفن ۲۲۰۵۷۴

وسایل موجود فروشی بمدت سه روز وستر چینی استریو کامل چهار باند سلولویدیون وسائل نوزاد. بوفه کلا خارجی لباس و فرش خیابان سلطنت آباد مرودشت آپادانا ۴۶

لباس گفش پالتو پوست روتختی ولوازم دیگر خارجی اکواریوم دوربین فیلمبرداری ویرژکتور ودستگاه استریو و راه‌پویچش پایونیر اتومبیل ۳۳۹۵۷۲

لوازم منزل خارجی وداخلی واتومبیل فیات ۴-۶۸۸۱۸۰ الی ۷ بعدازظهر آقای پردا

یکعدد پیجمال ۲۴ فوت نوددرسین لباس خارجی بو فروشی تلفن ۲۳۸۵۲۷

یکدستگاه ماشین تایپ برقی لاتین ای.بی.ام کاملاً نو منجر به پاک‌کن بفروش میرسد تلفن ۶۵۸۱۷۲ و ۲۲۱۸۸۶

کلیه اثاثیه منزل لباس دست اول و دوم ۶۶۹۸۷۹

فروش میز و صندلی بهارخوری گرد ۸ نفره و یکدست مبل پهلوی زیر صندلی ویک از طریق کوچه هشتم خیابان نیلو شماره ۱۹

فروش لباسهای خارجی نوودست دوم ۷۵۴۷۱۹

از گ باماها بساحاز اتومانیک فوری بفروش میرسد تلفن ۲۲۶۹۰۸۴

اثاثیه منزل و لباس زنانه و مردانه خارجی فروشی ۲۲۹۴۴۶

لباس زنانه خارجی ملاصدرا ۶۸۱۲۷۷

فریور- چراغ گاز و تلویزیون رنگی پارس‌بو فروشی ۶۸۲۵۳۲

خرید لوازم ۱۰۲

گالری فرش صادراتی حمید فرشهای نو و کهنه اعلا را خریداریم حتی ۷۵۷۱۵۷ جمعه ۷۵۶۶۵۳

سمساری‌کورش کلیه لوازم منزل خریداریم ۷۵۶۳۹۳

فرش امید خریدار فرش نو وکهنه ۷۵۸۱۴۸

فرش جمالی

بهترین خریدار فرشهای نو و کهنه ۷۵۵۱۱۸

فرش غدیری خریدار فرشهای کهنه و نو شاه آباد ۳۱۵۶۴۶

دبی پروین بهترین خریدار فرش عام اول میدان مخبرالدوله بالاتر از فلکه اول میدان ۹۲۵۳۹۴

فرش شایان بهترین خریدار فرش کهنه و نو خیابان سی‌تیر بین فلکه اول و دوم ۶۶۱۰۶۹-۶۶۶۲۳۰

فروردین خرید فرش نو و کهنه ۶۶۱۶۵۵ و ۶۴۳۰۸۵

امیر خرید فرش نو کهنه ۶۴۶۱۹۷ و ۶۴۳۳۱۲

نصب آنتن ۱۰۵

نصب آنتن رنگی و سیاه و سفید شرکت الکاس ۹۳۴۴۳۷

تعمیر تلویزیون ۱۰۶

کشیک گروندیک پیلرس شاوب‌لورنس ۷۳۹۰۲۰

تعمیر شوفاژ ۱۰۸

خدمات فنی خانه شوفاژ، چیلر، استخر نقاشی ساختمان ۲۷۸۵۷۳

نصب سرویس شوفاژ شعیرانات ۲۶۲۶۹۸

سرویس و نگهداری آب سرد کن یخچال فریزر کولرهای گازی و آبی تلفن ۷۵۲۳۸۵

لوله‌بازکنی ۱۰۹

دفتر فنی اسلامی

تشخیص ترکیدگی لوله‌کشی و بنائی

لوله‌بازکنی ۶۵۹۳۶۳ ۸۵۳۴۵۷

لوله بازکنی

تشخیص ترکیدگی لوله با دستگاه الکترونیک لوله‌کشی و بنائی لوله‌بازکنی ۸۵۱۷۷۱

تشخیص ترکیدگی لوله‌بازکنی و بنائی لوله‌بازکنی فوری ۸۲۲۶۲۴

لوله بازکنی ۶۵۹۰۴۷ و ۹۲۰۱۷۵

مؤسسه فنی دانشمند

تشخیص تشخیص ترکیدگی لوله تخلیه چاه لوله‌بازکنی ترمیم وبنائی با سرویسهای مجهز ونوری

شبانه‌روزی

۳۶۰۲۲۰ ۷۵۴۶۸۱ ۲۶۴۷۲۳

لوله بازکنی تشخیص ترکیدگی ترمیم ۲۶۳۳۵۷ ۲۶۳۷۷۰

لوله بازکنی تشخیص ترکیدگی لوله‌بازکنی و ترمیم آن با بنائی ۷۶۲۵۰۸ ۵۴۳۴۷۳

لوله بازکنی تشخیص ترکیدگی ترمیم ۸۵۶۲۱۶ ۸۵۶۲۱۹

تشخیص ترکیدگی با کامپیوتر و لوله‌بازکنی بدون تعطیل در کلیه نقاط ۶۳۳۷۰۰-۲۶۷۸۰۰-۷۹۰۴۰۶-۶۴۷۴۶۲

تشخیص ترکیدگی و لوله‌بازکنی ۲۳۵۵۳۴ ۸۵۷۲۲۴

لوله‌بازکنی و تشخیص ترکیدگی با دستگاه الکترونیکی وتعمیرات ساختمان با نقاشی سریع ارزانترین ۹۳۹۳۳۲

تشخیص ترکیدگی لوله‌بازکنی - ترمیم تلفن: ۲۴۸۴۶۰ ۹۲۴۳۸۰ و ۹۲۱۵۵۲

تشخیص ترکیدگی لوله‌بازکنی - ترمیم تلفن: ۶۴۷۱۴۳ ۹۲۱۵۵۲ و ۲۴۸۴۶۰

تشخیص ترکیدگی با دستگاه الکترونیکی ولوله بازکنی وترمیم ان فوری ۶۵۹۰۴۷ و ۹۲۰۱۷۵

تشخیص لوله‌بازکنی ترکیدگی ۱۵ شبانه‌روزی ۶۸۱۵۹

تشخیص ترکیدگی و لوله بازکنی ۳۱۱۴۴۳

لوله‌بازکنی فوری ۲ تومان ۵۳۴۴۳۲ ۵۶۲۹۰۴ ۵۳۸۳۲۷-۵۳۷۸۱۷

تشخیص ترکیدگی لوله روزولت ۶۴۷۱۴۳

تشخیص ترکیدگی و لوله‌بازکنی ۸۵۷۱۵۵

مؤسسه ایران تشخیص ترکیدگی لوله لوله بازکنی ۸۵۱۶۲۸

لوله بازکنی یکساعته ۹۳۴۲۶۲

لوله‌بازکنی ۳۵ تومان و ترکیدگی لوله ۵۴۴۷۰۰

تشخیص ترکیدگی و لوله بازکنی فوری ۷۳۰۸۲۷

لوله‌بازکنی ۳۵ تومان و ترکیدگی لوله ۹۵۵۷۲۷

تعمیرات انگرمکن ۱۱۰

نعمیرابگرمکن شوفاژ گولر لباسوبی یا تلسی ۷۶۷۴۷۳

تعمیر کولر ۱۱۲

نصب سرویس کولر شعیرانات ۲۶۲۶۹۸

مؤسسه فنی اکتیو نصب تعمیر کولر، اطاف تلفن و برق و بنائی ساختمان ۳۳۷۶۰۵

نصب و سرویس کولر ۶۶۸۱۵۹

اف‌اف کولر

و کلیه کارهای برقی فوری

۶۵۰۵۴۶

نصب و سرویس کولر فوری

۳۰۲۰۵۷

تعمیرات و سرویس کولر و شوفاژ تلفن ۹۳۷۰۱۰

تعمیرتجمل‌وسردخانه ۱۱۳

تعمیر هرنوع یخچال و آبگرمکن فوری ۷۹۱۶۶۷

تعمیر لباسشویی ۱۱۴

سازمان کتهاب

تعمیر و سرویس انواع لباسشویی و خرفشوئی ۸۶۳-۶۰ ۲۴ ساعت

پهپراهن مبل- تعویض پارچه مبل تلفن ۸۵۵۲۶۱

تشستشوی مبل و فرش ۱۱۶

دوراکلین سرویس آمریکا خشکشوئی مبل مرکز فرش ماشین مرکز تهران پذیرفته میشود ۸۴۵۶۸۳ ۸۴۸۲۹۵-۸۴۸۲۹۶

خشکشوئی اطلس بامتد امریکائی مبل یکدست ۱۰۰ تومان فرش وموکت پرده وتشک اتومبیل ۹۷۵۴۳۰ و ۹۵۲۵۴۶

قالیشوئی اخلاقی رئوف رهنمه ۵۵۰۹۹۰

خشکشوئی موکت متری ۴۰ ریال

مسلمان فرش تشک اتومبیل و نظافت کلی ساختمان ۲۳۲۵۲۰

خشکشوئی موکت متری (۴ تومان)

مسلمان پرده فرش شیشه صاف و واکس موزائیک نظافت کلی فوری ۳۰۲۰۵۷ و ۳۱۱۴۴۳

قالیشوئی تهران تحویل در ۴۸ ساعته ۵۵۱۶۵۶ و ۵۵۰۰۹۸

قالیشوئی شمس بااصول مذهبی کرمیدهد ۵۹۲۹۴۷ و ۹۵۲۹۱۱

قالیشوئی بیوک بسرپرستی داریوش رفوگری و رنگبرداری پذیرفته میشود ۵۵۱۳۶۰ - ۹۷۷۱۱۸

قالیشوئی طاهر ۵۵۱۶۵۹

قالیشوئی شربت اوغلی ۹۲۶۱۸۹

دراکلین مسلمان موکت خرمن ۸۹۰۸۰۷

خشکشوئی کلیه وسائل درمحل نظافت کلی قبل و بعداز اسباب‌کشی ۳۷۲۹۶۹ - ۳۷۲۲۷۰ - ۶۸۵۱۳۳

خشکشوئی موکت فرش مسلمان و نظافت کلی ساختمان تلفن ۷۹۳۲۶۹

خشکشوئی از همه نوع درمحل ۷۵۹۰۱۵

فروش اتومبیل ۲۰۱

پیکان دولوکس ۵۳ فروشی شیشه رنگی تلفن ۹۳۹۱۸۲

پیکان دولوکس مدل ۵۳ فروشی تلفن ۸۴۶۴۹۵ دارابیان

پیکان دولوکس ۵۶ سا راه‌پویچش ۴۳هزار تومان حیاتی تسهیر تلفن ۲۹۳۹۱۴ از ۴ بعدازظهر ببعد

پیکان کار ۵۱ تسهیر فروشی ۹۵۰۸۲۳

پیکان حوانان مدل ۵۵ فروشی تلفن ۸۵۰۴۸۴

بژو ۳۰۴ مدل ۷۳ فروشی با تعویض یا فرش ۸۴۸۱۰۱

فولکس ۶۵ با رادیو پخش بسیار تمیز ۱۵۰۰۰ تومان تلفن از ساعت ۴ بعدازظهر ۲۷۲۰۴۳

فولکس واگن سفید مدل ۶۷ تا ۱۶ هزار تومان تلفن ۹۵۴۲۴۷

بی‌ام‌و ۳۰۰۲ مدل ۷۳ بفروش میرسد تلفن ۳۴۴۰۸۵

فیات ۱۲۴ مدل ۷۴ بسیار تمیز قیمت ۳۵ هزار تومان تلفن ۸۲۷۷۶۰ تماس از ۱۰ صبح ببعد

پونتیاک مدل ۷۰ دودررنگ آبالوئی تمیز فروشی یا معاوضه تلفن ۲۳۰۳۳۴

شورلت ایران ۲۸۰۰ مدل ۷۳ قیمت ۴۲هزار تومان ۷۹۲۳۷۱

شورلت ایران ۲۵۰۰ پنجمی مدل ۵۳ تلفن ۷۹۲۵۷۳

کامارو نقره‌ای آخر ۷۷ فول اتوماتیک ۸ سیلندر فرمان هیدرولیک ۲۲۰۰۹۵

ژیان آخر ۵۳ مفروش میرسد تلفن ۹۷۵۲۰۶

بیوک سنجوری ۷۴ فول اتوماتیک نقد اقساط ۹۲۳۶۴۴

دوج گالانت مدل ۷۷ اقساطی ۳۵۰۶۷۵

مهاری فایبرگلاس ۵۴ نارنجی تمیز تلفن ۷۹۳۹۹۰

الفارمئو ۲۰۰۰ چهار درتلفن ۹۴۴۶۸۲

تویوتا سلیکا مدل ۷۲ بسیار تمیز تلفن ۹۶۰۷۵۲

مرسدس بنز ۲۸۰ اس مدل آخر ۷۸ سند آزاد فول‌دنده گیربکس سپر امریکائی قهوه‌ای متالیک فروشی یا با اتومبیل کولردار امریکائی معاوضه میگردد تلفن صبح‌ها ۸۲۷۷۰۶

خرید اتومبیل ۲۰۲

اتومبیل ترانزیت خریداریم ۳۱۸۸۸۵

پیکان ۵۰-۵۳ با ۱۰۰۰۰ تومان پیش قسط ماهی ۱۰۰۰ تومان خریداریم ۷۳۴۴۳۲ از ۹ صبح الی ۷ عصر

تاکسی شما را از دم قسط ماهی ۵۰۰۰ تومان خریداریم ۷۳۴۴۳۲ از ۹ صبح الی ۷ عصر

انواع اتومبیلهای مرجوعی ترانزیت وتصادفی خریداریم ۲۲۲۴۴۴

اتومبیلهای مدل بالا خریداریم ۲۲۲۴۴۴

اتومبیل شما را خریداریم ۳۵۶۳۴۹

اتومبیل شما را خریداریم ۳۴۶۲۳۱ و ۳۳۱۲۰۰

اتومبیل در محل خریداریم ۳۴۷۷۰۵ و ۳۴۲۱۲۴

فروشگاه و ساسگاه اتومبیل ۲۰۳

هیلمن با ۹۵۰۰ تومان

رنو ۱۳۷۱۰ تومان

کاریا با ۳۲ هزار تومان

کرونا با ۳۶ هزار تومان

گالانت ۳۱۵۰۰ تومان

نقد و اقساط تلفن ۶۸۵۶۰۸-۶۶۶۶۱۳-۱۴

خشکشوئی موکت فرش مسلمان و نظافت کلی ساختمان ۷۹۳۲۶۹ - ۳۷۲۹۶۹ - ۶۸۵۱۳۳ - ۳۷۲۲۷۰

لابراتوار رنگی

۱- به مهندس الکترومکانیک یا الکترونیک.

۲- بتعدادی دوشیزه یا بانوی جوان با هوش ودقیق احتیاج دارد. ۶۳۳۹۵۰ و ۶۳۳۵۶۴

بکارگر دوزنده تولیدی شلوار نیازمندیم تلفن ۳۵۵۳۹۲

استخدام ماشین نویس زن تخت طاووس چهارراه روزولت شماره ۲۱۸ طبقه ٤ مراجعه ساعت ۹ تا ۱۲ و ۱۵ تا ۱۹

استخدام

کارخانجات تولیدی فیلور بهمکاری یکنفر با شرایط زیر نیازمند است

۱- تحصیلات حداقل دیپلم

۲- تسلط کامل بزبان انگلیسی ومکاتبات وتایپ لاتین

۳- آشنائی کامل به امور خرید وسفارشات خارجی

آدرس- خیابان مجاهدین (فرح آباد سابق) ایستگاه کوکاکولا کارخانجات تولیدی فیلور تلفن ۳۴۸۰۹۱ اداره کارگزینی

راننده ۲ شخصی روزمزد یا دخلی کنترانی ضامن ملکی ۱۰۰۰۰۰ تومان ۳ سال سابقه روی بنز خاور ۶۰۸ تلفن ۳۱۱۱۸۱

خانمی که در حدود سیکل سواد داشته باشد برای نگهداری دو بچه تمام روز یا نصف روز نیاز است ۸۳۵۵۲۹ از ۲ الی ۵ بعد از ظهر

کارگر یقه دوز زیگزال دوز نیازمندیم تلفن ۳۰۳۱۴۳

قابل توجه جویندگان کار با گذراندن یک دوره یک ماهه حسابداری خود را برای کار آینده آماده نمائید برای اطلاعات بیشتر با تلفن ۷۵۹۲۵۵ تماس بگیرید

شریک ۳۰۲

بیک شریک وارد در امور سوپرمارکت نیازمندیم ۹۵۰۱۰۵

ایجاد و انجام حسابداری ۳۰۳

انجام امور حسابداری و تهیه ترازنامه و اظهارنامه ۸۹۲۹۳۳

تنظیم دفاتر قانونی و اظهارنامه خدمات حسابرسی ۶۶۸۹۱۸

اماده کار ۳۰۴

آشپز فرنگی و ایرانی آماده کار سابقه بیست سال تلفن ۲۴۵۸۲۶

مصحح، فرم‌بند حروفچین نیمه وقت آماده کار ۷۶۴۲۸۹

دانشجوی سال سوم زبان و انگلیسی آماده کار در سه روز آخر هفته تعاموفت صندوق پستی ۶۴/۱۱۵۱

ترجمه و مکاتبات ۳۰۵

ترجمه ۲۴ ساعته دارالترجمه دیپلماج ۳۷۵۷۶۴

کلاس درس ۴۰۱

با کلاسهای رایگان

باوامر رهبر عالیقدر انقلاب در زمینه پائین آوردن قیمتها آکادمی زبانهای دنیا باسابقه مثبت میدهد. این مرکز فرهنگی با پانزده سال سابقه خدمات فرهنگی دارای تقدیرنامه رسمی صددرصد قبولی در امتحانات اعزام دانشجو زیرنظر استادان انجمن زبان‌شناسی برای ترم بهار بطور رایگان ثبت نام مینماید.

کلاسها شامل: تافل- پری‌تافل- مکالمه انگلیسی- آلمانی- فرانسه- ترمی- خصوصی و ششم قدیم و چهارم نظری میباشد.

(دروازه دولت اول روزولت ساختمان جم ۸۲۸۲۱۳ - ۸۳۸۳۱۱

کلاس موسیقی ۴۰۵

پیانو ارگ گیتار جاز سنتور فلوت سه ماهه انفرادی ۳۹۲۹۷۳

کلاس نقاشی ۴۰۶

تعلیم هنر زیبائی نقاشی گالری ندا تلفن ۸۲۱۶۵۸

تدریس خصوصی ۴۰۷

تدریس خصوصی دروس راهنمائی دبیرستانی ۸۹۹۶۴۲ موسسه صبا

مکالمه زبانهای خارجه برای علاقمندان تحصیل در خارج ۸۹۹۶۴۲ موسسه صبا انگلیسی

توسط فارغ‌التحصیل آمریکا

ریاضیات

فیزیک- شیمی توسط دبیران مجرب

تلفن ۸۴۳۷۶۰

مدرس خصوصی کلیه دروس راهنمائی و متوسطه نظری توسط دبیران لیسانسیه تلفن ۲۴۰۳۸۱-۲۴۸۹۷۳

تدریس خصوصی توسط دانشجویان دانشگاه علوم‌تعلیم ابتدائی راهنمائی و متوسطه ۹۶۵۲۹۱ و ۹۵۰۶۶۰

توسط خانمها ریاضی فیزیک شیمی زبان تضمینی ۲۸۳۳۳۰

تدریس خصوصی طراحی و نقاشی حوانشیر ۵۲۶۶۱۰

تدریس خصوصی راهنمائی نظری دبیرستان ۶۵۲۳۲۰ طبقه سوم.

تدریس خصوصی کلیه دروس ابتدائی راهنمائی نظری ۷۶۵۳۳۶

مجتمع معرفت

ششم طبیعی ادبی ریاضی تضمینی ۵ هزار تومان ۷۵۶۵۶۳

انگلیسی را فقط با نوارها و کتابهای تی. آر. بیاموزید تلفن ۳۰۵۲۰۰

معلم خارجی تدریس خصوصی انگلیسی در منزل تلفن ۲۳۵۰۴۵

انگلیسی- ریاضیات تمام دروس کنترانی- تضمینی ۳۰۴۹۴۵

تدریس دروس ششم طبیعی برای قبولی در خرداد ۶۵۶۶۲۷

کلیه دروس با تضمین ۱۰۰٪ قبولی ۵۵۷۵۸۹

ابارتمان فروشی ۵۰۱

آپارتمان ۲ اطاق خواب تراس بزرگ با وسائل ۱۷۰ هزار تومان خیابان آشیخ هادی ۵۴۶۵۷۳

آپارتمان فروشی نزدیک دانشگاه تهران ۲ اطاق خوابه آرشیتکت ساز تک واحدی دارای آسانسور ایستال سقف محاسبه شده در مقابل زلزله شوفاژ کولر پنجره‌ها آلومینیوم شوت آشغال تلفن ۲۹۴۲۳۴

حوالی فرمانیه

آپارتمان ۲ خوابه با پارکینگ و انباری فروشی ۷۵۲۵۳۱

شمال میدان ونک آپارتمان ۲ اطاق خوابه مبله کامل تلفن مستقل تلفن ۶۸۴۹۵۷ و ۶۲۹۹۷۷

انتهای وزراء طبقه زیر آپارتمان ۳ اطاق خوابه سالن وسیع فن کوئل آشپزخانه آلمانی ۱۷۲ متر بنای مفید باضافه حیاط خلوت شمالی و جنوبی ۶۸۴۹۵۷

آپارتمان ۱ تا ٤ خوابه آماده اجاره و فروش تلفن ۶۶۵۸۸۷

آپارتمان ۱ اطاق خوابه

در امتداد ٤۵ متری سپیدخندان اول نارمک با سرویس کامل قیمت ۲۱۰ و ۲۱۵ و ۲۲۰ هزار تومان ۷۹۵۲۰۵ و ۷۹۵۷۷۸

۲ دستگاه آپارتمان شخصی ساز بمساحت ۲۰۸ متر ٤ اطاق خوابه با ۳۷ متر پارکینگ تلفن مستقل و سرویس کامل فروشی بلوار الزهرا کاخ شمالی کوچه هشتم تلفن ۶۵۷۳۶۵

آپارتمان تک واحدی سوپر لوکس وزرا کوچه ۲۳ شبا ۶۸۰۱۵۵

آپارتمان مهندسی باشوفاژ استخر پارکینگ تلفن در پالیزی ۶۲۹۸۸۷ و ۹۳۴۷۸۱ و ۲۳۰۹۲۹

آپارتمان فروشی بالاتر از ایران نوین ٤ خوابه ۹۶۰۸۴۹

آپارتمان ۲ اطاق خوابه با سرویس بدون پارکینگ نزدیک میدان آزادی فروشی تلفن ۹۵۷۹۳۳

فروشی

آپارتمان‌های ۱ و ۲ اطاق خوابه فوق‌العاده لوکس ایده‌آل برای سکونت یا مطب جردن شمالی نبش نادر تلفن ۸۲۴۱۰۵-۶

نیاوران- جمشیدیه

یک ساختمان ۲طبقه نوساز زیربنا هر طبقه ۲۵۰متر مربع با تلفن مستقل یکطبقه پارکینگ بها استثمر بطور مجزا یا کامل بفروش میرسد ۲۸۶۸۱۳ و ۶۸۴۲۵۴

یوسف آباد امیر آباد ونک ۲ و ۳ و ٤ اطاق خوابه ۴۰۰ تا ۸۰۰ هزار تومان ۶۵۲۸۳۴

۲٤ اسفند آپارتمان ٤ اطاقه با سرویس کامل و شوفاژ فروشی تلفن ۶۴۱۷۵۷

آپارتمان فروشی باسرویس کامل و تلفن در گیشا ۶۳۰۵۶۹

آپارتمان سنخوابه با ۱۴۲ متر زیربنا با تلفن نارمک حوالی هفت‌حوض مقطوع بهواسطه ۴۰۰۰۰۰ تومان با تلفن ۸۴۰۱۹۱ سعادتی از ۹ صبح تا بعدازظهر.

جهت سکونت یا مطب

آپارتمان ۱۲۰ متر مشید ۱۰ متر راه پله تک واحد قیمت با ۲۳۰ تومان بدهی بانکی جمعا ۵۲۰ تومان گورش‌کبیر مقابل هتل بین‌المللی تهران پلاک ۹۸۰ طبقه سوم نجارزادگان ۳ تا ۷

آپارتمان تک واحدی مبله کامل امیریه فرهنگ بعلت مسافرت خیلی فوری بفروش میرسد تلفن بعدازظهرها ۶۵۱۴۸۷

آپارتمان ۲ اطاق خوابه در یوسف آباد باوام بانکی بفروش میرسد تلفن ۶۵۸۶۵۳

باغ فروشی ۵۰۲

۱ قطعه باغ ۱ هکتاری مشجر ساختمان ویلائی چاه بمعمیق برق ۳ فاز و استخر در فردیس حافظیه به فروش و یا با مستغلات در تهران معاوضه میشود تلفن ۲۹۱۱۲۵

خانه فروشی ۵۰۴

خانه شمالی بمساحت ۲۵۰ متر مربع (۲۵-۱۰) واقع در دریان نو دو طبقه هر طبقه سه اطاق خواب هال سالن سرویس شوفاژ و دو زیرزمین بفروش میرسد با تلفن ۸۵۸۷۵۲

منزلی با موقعیت عالی در نارمک فروشی یا معاوضه با زمین یا خانه در شیراز ۲۶۲۴۸۱

بهترین نقطه داودیه منزل ویلائی شخصی ساز ۳۵۰ مترزمین ٦ اطاق خواب شوفاژ استخر باتمام وسائل تلفن ۲۲۱۴۰۰

خانه‌ای جاده قدیم‌شمیران خیابان کورش ساختمان سمطبقه جنوبی بفروش میرسد تلفن ۲۹۵۸۰۸

آگازبون

خانه‌ای بسیار لوکس شخصی‌ساز واقع درسه‌راه رودکی ۱۲۳ متر مساحت ۱۳۵ مترزیربنا با تلفن عمرها ۹۵۰۳۶۸

ویلائی ۳۰۰ و ۳۳۰متری با تلفن شمال غرب تهران کوی گلستان ۹۴۲۱۰۷

تهران پارس منزلی ۳ اطاق خوابه ۷۷۰ هزار تومان فروشی تلفن ۷۸۳۰۲۶

زمین فروشی ۵۰۵

زمین ارزان در شهرری

نقد و اقساط فروشی بنگاه دوستان تلفن ۵۹۰۶۱۲

یکقطعه رمسی ٤۰۰متری در بهترین محله درکه تلفن ۲۹۳۸۶۰ ساعت ٤

زمین ۵۷۶متری واقع در تهرانسر تلفن ۸۵۰۴۸۴

زمین خانه شمال تهران خریدار وفروشنده تلفن ۶۸۱۹۸۸

زمین اکازیون در حومه کرج بطرف اشتهارد

متری

۱۰ تومان

مناسب جهت خانه‌سازی ارزان قیمت باغ و تاسیسات با خیابانهای درخت‌کاری شده با آب جاری و سند مالکیت ۲۰۰۰ متر به بالا نقد و اقساط بفروش میرسد.

۳۱۲۷۳۹ و ۹۳۹۵۵۹

ویلافروشی ۵۰۶

تعدادی ویلای فروشی ارزان بلوار جمکران ۱۵ ساله ۶۰۰ متر بعد از محمودآباد بطرف بابلسر (مجموعه ویلا ۲۳) تلفن ۲٤۲٤۸۳

فروش سرقفلی مغازه ۵۰۷

شرکت ساختمانی وحفاری مغرب با مسئولیت محدود در اهواز واگذار میشود ۲۳۹۵۱۳- ۲۳٤۳۳

یک فروشگاه با بهترین دکوراسیون و ۲تلفن وانبار واقع در خیابان نادری چهارراه قوام‌السلطنه نمایشگاه پایونیر شماره ٤۰۰ بفروش میرسد تلفن ۳۷۶۰۷۱- ۳۷۱۹۴۸

واگذاری مطب دندانپزشکی با ۱۰ سال سابقه صبح و عصر تلفن ۹۳۲۲٤۰ و ۹۳۲۲٤۱

واگذاری محل کار با مطب ۲ اطاق با تلفن مستقل تلفن ۹۳۲۲٤۰ و ۹۳۲۲٤۱

سرقفلی پکباب مغازه همبرگر وپیتزافروشی در بهترین نقطه شمال تهران بفروش میرسد ۷۵۲۴۷۶

۲طاق طبقه دوم در لاله‌زار جنوبی با راهرو مستقل وتلفن واگذاری صبحها ۳۹۲۷۰۳

فروش سرقفلی زیرزمین ۵۰۸

ساختمان تجارتی ٤ طبقه با زیرزمین و مغازه واگذار میشود تلفن ۷۹۹۵۸۱

فروش سرقفلی انبار ۵۰۹

انبار با کارخانه مجهز ۲۵۰۰ متر جاده کرج ۶۶۵۶۷۲

اجاره ابارتمان ۵۱۰

ایفل تقدیم میکند

۱- محل کار برمیرداماد ۵ خوابه ۲ خط تلفن ۳۰۰ متر زیربنا ۸ هزار تومان.

۲- محل کار ایران نوین مبله کامل ۳ خوابه با تلفن ٤ هزار تومان.

۳- مسکونی نیاوران ۳ خوابه با تلفن ۲۸۰ متر زیر بنا ۵ هزار تومان.

٤- جاده قدیم نرسیده به فلکه ۲ خوابه با تلفن ۱٤۰ متر زیر بنا ٤ هزار تومان.

۵- جاده قدیم بالاتر از بولینگ ۳ خوابه ۲۰۰ متر زیر بنا با تلفن ٤ هزار تومان.

٦- سلطنت‌آباد ۲ خوابه ۱۲۰ متر زیر بنا با تلفن ٤ هزار تومان.

۷- دزاشیب بوعلی٤خوابه ۲۲۰ متر زیربنا استخر باتلفن٤ هزارتومان.

تلفن ۲۲۸۱۹٤ و ۲۲۸۱۹۵ و ۲۹٦۰۷٤

میرداماد ۳ اطاق خوابه تلفن شوفاژ ۵۰۰۰ تومان ۲۹٦٦۱۸

آپارتمان مبله کامل در تخت جمشید فقط ۳۰۰۰۰ ریال تلفن ۷۵۲٦۱۰

آپارتمان ویلا در شعیرانات اجاره‌ای خرید٤- ۲٤۷٦۸۳

آپارتمان اجاره در نیاوران سه اطاق خوابه ۲۰۰ متر زیربنا لوکس با تلفن مستقل ۵۵۰۰ تومان تلفن ۲۸٤۷٦۲

اکباتان ۲ خوابه با سرویس کامل با خدمات ۳۰۰۰ تومان تلفن ۳۱۷٤۲۳

ملاصدرا ۲ خوابه شوفاژ ۳٦۰۰ تومان ۹۳۷۹۳٤

عباس‌آباد سه خوابه شوفاژ تلفن ۵۰۰۰ تومان ٦۲۱٤٦۰ و ٦۲۷۷۹۹

میرداماد ٤ خوابه شوفاژ تلفن ۵۵۰۰ تومان ٦۲۷۷۹۹ و ٦۲۹۳۲۰

ونک ٤ خوابه شوفاژ ۵۵۰۰ تومان ٦۲۱٤٦۰ و ٦۲۷۷۹۹

امیرآباد شمالی ۳ خوابه شوفاژ تلفن ۵۰۰۰ تومان ٦۵۵۱۳۷ و ٦۵۵٤۳٦

گیشا ۲ خوابه شوفاژ تلفن ٤۰۰۰ تومان ٦۵۵٤۲٦ و ٦۵۵۱۳۷

تخت‌طاووس ۳ خوابه شوفاژ تلفن ۵۰۰۰ تومان ٦۲۹۳۲۰

یوسف‌آباد ۳ خوابه شوفاژ تلفن ۵۵۰۰ تومان ٦۲۷۷۹۹ و ٦۲۱٤٦۰

گیشا ۳ خوابه شوفاژ تلفن ٤۵۰۰ تومان ٦۵۵٤۲٦ و ٦۵۵۱۳۷

کاندی ۳ خوابه شوفاژ تلفن ٦۰۰۰ تومان ٦۲۱٤٦۰ و ٦۲۷۷۹۹

وزرا ۳ خوابه شوفاژ تلفن ٦۰۰۰ تومان ٦۲۹۳۲۰ و ٦۲۷۷۹۹

زعفرانیه ٤ خوابه شوفاژ تلفن ۵۵۰۰ تومان ٦۲۱٤٦۰ و ٦۲۷۷۹۹

آپارتمان نبک واحدی ۲ خوابه در بهترین نقطه مجدیه نصف نقد باقیمانده باقساط ۷ ساله ۱٦ متری اول کوچه دوم پلاک ۲۰ تلفن ۸۵۰٤۰۳ ابراهیمی

همکف ٤ خوابه با تلفن مستقل واستخر در شمال شهر ۶۸٦٦۳۹-۶۸۲۰۰۹

۱ و ۲ و ۳ خوابه نواحی میدان ونک ۳۲۰۰ الی ٦ هزار تومان ۶۸٦٦۳۹-۶۸۲۰۰۹

تهران پارس ۲ اطاق خوابه با تلفن وشوفاژ ۷۸۱۳۸۷

جردن ٤ خوابه شوفاژ تلفن ٦۰۰۰ تومان ٦۲۱٤٦۰ و ٦۲۷۷۹۹

آپارتمان ویلا درشعیرانات برای اجاره فروش موجوداست ۲٤۷٤۰٤

زود تند سریع

هرنوع آپارتمان آماده اجاره ۸۵۵۷۹۷ و ۸۵۵۲۰۸

داودیه آپارتمان ۳ اطاق خوابه تلفن شوفاژ شعیرانات ۲۳٦۳۱۰

آجاره آپارتمان ویلا هممنوع شرکت نقشینه ٦٦۰٦۳٦

همه نوع آپارتمان و ویلا جهت اجاره و فروش آماده است ٦۲۱۷۰۲ و ٦۲۷۰۸۹

مالک گرامی

به هرنوع آپارتمان و ویلا جهت سکونت و کار خیلی سریع نیازمندیم ۸۲۲٦٤۸ و ۸۳۷۸۰۵

مالکین عزیز به آپارتمان و خانه شما اجاره و فروش نیازمندیم ۸۹۵٤۰٦- ۸۹۱٤۸۳

آپارتمان ویلا در شعیرانات جهت اجاره و فروش فورا نیازمندیم. هیراد ۲٤۷٤۰٤

معاملات املاک ۵۳۲

برای اجاره- خرید و فروش هر نوع آپارتمان با ما تماس بگیرید ۸۳۸٤۷۵ و ۸۳۳۷۰۱ و ۸۳۵۵٦۵

خرید و فروش و اجاره همه نوع منازل و دفاتر در شمال شهر تلفن ۸۹۵۵۱٦

مسکن الکازا

اجاره خرید و فروش ۹۳۲۹۹٤ و ۹۳۷۹۳٤

آپارتمانهای فروشی و اجاره در شمال شهر ۲۲۹٤۱۹

تهیه‌مسکن وزیری مرکز اجاره و رهن- خرید و فروش ۶۵۸۸۸-۶۵۳۷٤۲

سازمان نیازمندیهای فرنخ بزرگترین مرکز اجاره- خرید- فروش- رهن ۲۲۹۱۵۵-۲۲۹۱۵۷

تهیه‌مسکن ویکتوری اجاره- خرید و فروش تلفن ۲۲۹۱۵۸

برای ساختمان شما ۵۳۳

نقد واقساط

اسکلت تزئینات کارهای ساختمانی پذیرفته میشود شرکت ساختمانی اعزام ۲۳۳۸۱۷

آسفالتکاری

سریع- ارزان ۸۳۸۷۲٤

نقاشی و آسفالت

فوری و ارزان ۳۱۱۱۸٤ و ۳۱۵۳٦۵ و ۳۱۱۱۸۱

دکور چوبی

قبول ساخت انواع کتابخانه و دکور و آشپزخانه چوبی و غیره تلفن ۹۶۳۶۶۳- ۹ تا ۱۲- ۳ تا ۸

تزئینات ساختمان فوری

شرکت ساختمان دکور بهترین دیوارپوش پارچه‌ای- کاغذی- موکت- کفپوش- پرده پارچه‌ای- لوردرایه و آکوستیک را با نصب عالی تضمین مینماید ۸۲۲۱۵۵ و ۸۳٤۳٤۷

انجام کلیه امور ساختمانی تعمیرات- نوسازی ٦۲٤۸٤٤ شرکت زرنگان

اسفالت وقیرگونی فوری ۷۵۰٤۹۸

موکت و کاغذ

بانصب فوری بقیمت تجارتی تلفن ٦٤٦٤۸۱ و ٦٦۲٤۳۸

پخش آسفالت جاده خیابان و محوطه شرکت هورزر ۹۲۸۱۵۸

درب پنجره و توری آلومینیومی قفسه آشپزخانه در اسرع وقت تلفن ۸٤۷٤٤۳ و ۸۵۱۱۰۹ و ۷۸٦٦۵۱

قیرگونی و آسفالت بام محوطه فوری ۳۰٤۹۵۹

آسفالت

قیرگونی تضمین ۵٤۰٤۳۰

نوسازی ساختمان تعمیرات و نقاشی تلفن ۷۶۵۳۳٦

تزئینات

ساختمان فوری ۷۵۰٤

برای چه کسانی و درکجا خانه بسازیم؟

*** ایران در حال حاضر یک ونیم میلیون بی‌خانمان و یک میلیون اجاره‌نشین دارد**

*** کارشناسان: خانه‌سازی باید بیشتر در روستاها و شهرهای کوچک متمرکز شود.**

سیل کمک‌های مردم در پاسخ به ندای امام ادامه دارد

گزارش روز — گروه گزارش کیهان

ـ سرپناه برای همه ـ برای مستضعفین وبی‌خانه‌ها.

این ندای امام است ، پس باید بپا خاست ، دست‌ها را بهم داد و نیروها را یکی کرد . یك دست ، نه ، هزار دست و هزاران دست ، باید که آجر روی آجر و خشتروی خشت بگذارد ، تا این مشکل سالهای دراز حل شود . اینجا و آنجا ، در شهرها و بیشتر در روستاها ، باید که خانه‌های مناسب بالا رود . می‌خواهیم مشکلی را ازپیش‌پا برداریم که رژیم سابق با همه کر و فرش و برق و کرنایش ، فقط توانست به آنشاخ و برگ بدهد . و طبیعی است که این کار جز با یاری ، مساعدت و بسیج همه نیروها ، شهری و روستائی ، کارگر و کارمند ، مهندس و معمار و نقشه‌کش، دارا و ندار ، دولت و دولتیان و خلاصه همه نیروهای ملی مقدور نیست .

نخستین ندای بسیج همگانی برای خانه‌سازی را « امام خمینی » ، رهبر انقلاب سرداد ، و درپی آن بود که کمك ها ، بهرشکل ، مادی یا معنوی ، سرازیر شد . پولها به حساب شماره ۱۰۰ واریز شد ، کسانی زمین دادند ومیدهند، عده‌ای نیروی کار و وسایل کارشان را دراختیار گذاشتند ، کارمندان و کارگران بسیاری ، یك‌روز حقوق و مزایایشان را دادند ، دانش‌آموز و دانشجو ، اعلام کرد که حاضراست اوقات بیکاری و بخصوص تابستانش را در روستاها یاهرجای دیگر بگذارند و برای خلق مستضعف خانه بسازد . نقشه‌کش ها و مهندسانی نیز اعلام کرده‌اند که حاضرند بدرایگان‌طرح و نقشه دراختیار مردم بگذارند ، یا برکارهای ساختمانی‌شان نظارت و مشاوره کنند . ندای امام هرروز که می‌گذرد‌طنینی مضاعف می‌گیرد و پاسخ مردم وسعت بیشتری می‌یابد . هرچند که هنوز بسیاری از زمین‌داران و سرمایه‌داران بزرگ‌وابسته از لاله خود بیرون نیامده‌اند و از ثروت‌های بادآورده‌خویش سهمی را به این کار اختصاص نداده‌اند .

آنچه مهم است این است که بخصوص از نیروی کار دانش‌آموزان و دانشجویان وهم از تخصص آنها درایام‌تابستان می‌توان و باید استفاده کرد . اگر این نیرو به‌کار گرفته‌شود و به دانش‌آموزان دلگرمی داده شود ، همین تابستان می‌توانیم هزاران بلکه دهها هزار واحد مسکونی در شهر و روستا بسازیم و بخش وسیعی از بی‌خانمانها را به خانه‌های تازه‌ساز کوچ دهیم . پیش از شروع کار ، ما باید برنامه دقیق ومنظمی داشته باشیم ، امکانات و داشته‌هایمان را بدانیم و مجهولات برایمان مشخص باشد . باید بدانیم که به چه تعداد واحد مسکونی شهری و چه تعداد روستائی‌از چه نوع ، با چه مصالحی و چه مشخصاتی نیاز داریم . آنچه مسلم است ، خانه‌سازی برای مستضعفین نباید منجر به ماندن آنها در شهرهای بزرگ و حتی حرکت جمعیت از روستا به شهر شود ، بلکه بیشتر واحدهای مسکونی می‌بایست در روستا ها ایجاد شود و همراه آن امکانات و خدمات شهری را هم به روستاها برد تا بدین‌ترتیب هم مشکل پایتخت‌نشینی و سکونت درشهرهای بزرگ را حل کرد و هم کشاورزان رانده شده از روستاها به زمین و آب خود برگردند وبرنامه تولید کشاورزی بتواند به تحقق برسد .

چه تعداد خانه کم داریم

برابر آماری که در آغاز سال ۵۶ منتشر شد ، درمناطق شهری درمقابل ۳ میلیون و ۲۵۲ هزار خانوار شهری ، ۲ میلیون و ۲۸۰ هزار واحد مسکونی وجود داشت که میزان تراکم به ۱٫۳۶ می‌رسد . بدین‌ترتیب در مناطق شهری کمبود معادل ۹۷۲۰۰۰ واحد مسکونی داریم . برابر همین آمار در مناطق روستائی درمقابل ۳ میلیون و ۴۵۷ هزار خانوار ، فقط ۲ میلیون و ۹۵۰ هزار واحد مسکونی موجود بوده است و تراکم در این مناطق به ۱٫۷ می‌رسد . یعنی در مناطق روستائی کمبودی معادل ۵۰۷ هزار واحد مسکونی وجود داشته است . اما این بدان‌معنا نیست که کل نیاز روستائی ما به مسکن همین است و درمقابل ، مناطق شهری به ۹۷۲۰۰۰ واحد مسکونی نیاز دارد . چراکه در طول سالهای اخیر ، هزاران خانوار روستائی بدنبال از رونق افتادن کشاورزی و رانده‌شدن از زمین و آب و خانه‌شان توسط مالکان و قلدرهای وابسته به هزار فامیل و برای یافتن کار از روستاها به شهرهای بزرگ و بخصوص به تهران کوچ کرده‌اند و سیاست جدید خانه‌سازی برای مستضعفین باید بر پایه بازگرداندن این عده به روستاها باشد .

دراین میان اولویت را باید به آلونك و کپرنشینان داد، چه اینان نخستها از روستاها رانده شده‌اند بلکه به شهر نیز راهی ندارند و در سخت‌ترین شرایط درحاشیه حتی از آفتاب و باران وبرف و باد در امان نیستند ، روزگار می‌گذرانند. بعضی از این‌خانواده‌ها که دسترسی به‌کپر و زاغه نیز برایشان میسر نیست ، یا جائی برای برپاکردنش نیافته‌اند ، درهمان کارگاهی که کار می‌کنند ، می‌خوابند و زندگی می‌کنند . تعداد این‌قبیل خانوارها طبق سرشماری سال ۵۵ بالغ‌بر ۲۱۴ هزار و ۵۸۰ خانوار است که عنوان «سرگردان» به آنها اطلاق شده است . ازاینها گذشته بسیاری از خانواده‌هائی را هم که به‌ظاهر خانه یا سرپناهی دارند بایستی در ردیف بی‌خانه‌ها به‌حساب آورد . مثلا ۲۳ هزار و ۱۸۰ خانوار در کمتر از یك اتاق زندگی می‌کنند و بیش از ۲۳۰۰۰ خانوار در یك اتاق . دراین میان اکثریت با کسانی است که فقط در دو اتاق زندگی می‌کنند . تعداد این خانوارها در مناطق شهری ۹۶۲ هزار و ۲۴۰ خانوار و در مناطق روستائی یك میلیون و ۳۱۲ هزار و ۱۲۰ خانوار است و باتوجه به‌اینکه چنین خانواده‌هائی اکثرپرولاوار هستند یا پدربزرگ و مادربزرگ و چند خانواده‌در یك خانه زندگی می‌کنند ، می‌توان‌دریافت که بسیاری از این خانواده‌ها با چه‌عسرت و گرفتاری زندگی می‌کنند .

ازاین‌گذشته ، اجاره‌نشین‌ها را هم نباید از نظر دور داشت . درحال حاضر بخش مهمی از درآمد خانواده‌ها که‌گاه تا ۸۰ درصد هم می‌رسد ، بعنوان‌اجاره‌بها به جیب‌صاحبخانه ها می‌رود و از این راه فشار غیرقابل تحملی به مستاجران وارد می‌آید . بنابراین اجاره‌نشینان را نباید جزو خانه‌دارها بحساب آورد . طبق آمار سال ۵۵ ، در مناطق شهری ۸۹۳۹۰۰ خانوار و در مناطق روستائی ۱۰۵۰۰۰ خانوار اجاره‌نشین هستند . بسیاری از مستاجران معتقدند که دولت باید کمك کند تا اجاره‌نشین‌ها بتوانند با شرایط ساده‌تری، خانه‌هائی را که در آن زندگی می‌کنند از صاحبانش بخرند.

چه نوع خانه‌هائی باید ساخت ؟

نهضت خانه‌سازی شروع شده است ، اما پیش از آن‌باید به این پرسش جواب داد که به چه نوع خانه‌هائی و درکجا احتیاج داریم . به خانه‌سازی در شهرها بیشتر باید توجه‌کرد یا روستاها ؟ آپارتمانهای بلند باید ساخت ، یا خانه ؟ چه‌نوع مصالحی را باید درهر منطقه به‌کار گرفت تا هم با خصوصیات اقلیمی هماهنگ باشد و هم ارزان تمام‌شود و هم با کمبود مصالح روبرو نشویم . در این زمینه با چند آرشیتکت و شهرساز صحبت کردیم . خلاصه حرفهای این‌بود که اولا باید تکیه کار را بر روستاها گذاشت و بیشترین‌سهم خانه‌سازی را به روستائیان داد . ثانیا از ساختن شهرك در کنار شهرهای موجود خودداری کرد و تاحدامکان از ایجاد آپارتمانهای مرتفع جلوگیری کرد . ثانیا از زمین‌های بایر و نیز ساختمانهای مخروبه داخل شهرها در درجه اول‌استفاده کرد تا هم از گسترش بی‌رویه شهرها جلوگیری شود و هم تامین خدمات شهری برای آنها مشکلی پیش نیاورد . در کنار اینها ، بایستی کار خانه‌سازی را به خود مردم واگذار کرد ودولت فقط تسهیلات و امکانات لازم را دراختیار بگذارد و زمینهای بایر و اراضی موقوفه‌ای را که متعلق به دولت است به امر خانه‌سازی اختصاص دهد .

ایرج خلیلی آرشیتکت معتقد است که نزدیك به ۸۰درصد برنامه خانه‌سازی می‌باید در روستاها پیاده شود ، چراکه با توجه به گسترش ارتباطات ، نه‌تنها روستائیان مهاجر ، می‌توانند به زادگاه خود برگردند بلکه در آینده نزدیك دیگر کسی نیازی به ماندن در شهر نخواهد داشت . اکنون در همه جای دنیا ، مردم دارند شهرها را خالی می‌کنند و به روستاها می‌روند . اگر این تشویق برای بازگشت روستائیان به روستا صورت گیرد ، خودبخود امکانات جدید نیز بمروستا ها می‌رود . همچنانکه در سالهای اخیر بسیاری از شهرهای کوچك بدلیل هجوم جمعیت و پیداشدن کار در آنها صاحب بسیاری از امکانات شد .

برای خانه‌سازی در روستاها ، وی براین عقیده است‌که بایستی کار را بمردم و کمیته‌ها و مساجد محل واگذار کرد و در آنجا خانه‌هائی ساخت که با بافت محل غریبه نباشد .

ازنظر نوع ساختمان هم بخصوص در روستاهائی که در خطر زلزله قرار دارند بایستی مصالحی بکار برده شود که مقاوم باشد . البته منظور این نیست که با بتون‌آرمه ساخته شود . بلکه با همان آجر و مصالح محلی مثل سنگ هم می‌توان خانه‌های مقاوم ساخت . در روستاهائی که چنین خطراتی تهدیدشان‌نمی‌کند همان خشت وآجر و سنگ‌مناسبترین مصالح است .

شهرسازان معتقدند که‌برای انجام برنامه خانه‌سازی‌نباید سازمان مشخصی مثلا سازمان مسکن نقشه‌های « تیپ » یا همسان و همشکل برای همه مناطق یا حتی برای یك منطقه بدهد . نامناسب‌ترین کار برای تامین مسکن کم‌درآمدها ، به اعتقاد کارشناسان مسائل شهری ، ساختن شهرکهای اقماری است . این تجربه به‌هیچ‌وجه موفق نمی‌شود ، همچنانکه ۲۰ سال است در کشور ما با شکست روبرو شده است . علاوه‌بر مشکلاتی که ازنظر عاطفی و روحی برای ساکنان این شهرکها بوجود می‌آید ، تامین آب و برق و خدمات شهری آنهانیز مسائل دشواری راپیش خواهد آورد . ازسوی دیگر ،ساختن آپارتمانهای مرتفع برای کم‌درآمدها هم در بیشتر کشور ها محکوم شده است . بهترین‌نوع خانه برای مستضعفین ، خانه های یك یا دو طبقه با حیاط است که این کار در شهرهای کوچك و روستاها کاملا عملی است ولی در شهرهای بزرگ و بخصوص تهران غیراقتصادی است . بنابراین پیشنهادمیشود که در این‌قبیل شهرها آپارتمانهای ۳ یا ۴ طبقه ساخته شود. درهرحال ارتفاع آپارتمان باید طوری باشد که شخص بتواند از طبقه آخر آن با کسی که در کوچه حرکت می‌کند حرف بزند . استفاده ازمصالح محلی ، خشت و شفته و آجر وعدم مصرف بی‌رویه سیمان و مصالح گرانقیمت ، هم به ارزان ـ تمام‌شدن قیمت ساختمان کمك‌می‌کند و هم مشکلی به اسم‌کمبود و بازارسیاه و گرانی بوجود نمی‌آورد . تحقیقات آرشیتکت ها نشان داده‌است‌که درشرایط آب وهوای ایران ، آجر در برابر آفتاب ۱۰برابر بهتر از بتون عمل می‌کند یکی دیگر از کارها می‌تواند این باشد که ابتدا شهرکها و ساختمانهای نیمه‌تمام را دولت تمام کند .

خانه‌های ارزان قیمت

مساله بر سر ساختن خانه‌های ارزان‌قیمت است ، اما به گفته مهندس ایرج زنگنه ساختن خانه‌های ارزان ، نباید با خانه‌های بد ، کم‌مقاومت و زشت اشتباه شود . چراکه اگر هدف ارزان تمام‌شدن قیمت ساختمان باشد ، هزینه نگهداری آن ، بقدری زیاد می‌شود که ازهر خانه گرانقیمتی ، گرانتر تمام میشود . به اعتقاد وی در ساختن خانه‌های ارزانقیمت بایستی چند مساله را درنظر داشت :

یکی اینکه تکیه باید بر قدرت و استحکام باشد . دیگر اینکه حتی‌الامکان وسایل لازم زندگی را در این خانه‌ها به ساکنانش عرضه کنیم تا بازهم گرفتار اقساط گوناگون نشوند. سوم ، درنظرگرفتن بافت هر شهر و تناسب خانه‌هائی که ساخته میشود با این بافت . چهارم اینکه ، در روستاها ما نیازی به مهندس نداریم ، زیرا دیده شده که با عوض‌کردن شکل روستا ، شهر دیگری بوجود آمده با مشکلات یك شهر جدید که مسلما کشاورزان به جای اینکه به کشاورزی‌شان برسند ، شهرنشین و درنتیجه بیکار می‌شوند .

به اعتقاد مهندس زنگنه ، جنوب شهر را باید بازسازی کرد و از ۲۰ هزارمتر مربع زمین های مخروبه آن برای خانه‌سازی استفاده کرد . وی‌تاکید می‌کند که درمورد تهران، بازسازی جنوب شهر به‌مراتب بهتر ازساختن یك شهرك جدید است چراکه هم فاصله جنوب شهر و شمال شهر ازبین می‌رود و هم تامین خدمات شهری برای آن‌مشکلی‌ایجادنمی‌کند . ازنظر حداقل فضائی که بایستی برای هرفرد درنظر گرفته معمولا یك‌اتاق ۳ در ۴ را مبنا قرار می‌دهند که در تراکم بالا وشرایط اضطراری می‌توان به ۲ نفر هم اختصاص داد. اما مساحت متوسط برای هرنفر ۸ تا ۱۰ مترمربع است و ۱۴ متر ، اندکی ایده‌آل‌تر است ، اما این نسبت در آمریکا برای یك نفر ۳۶ مترمربع ، دو نفر ۶۷٫۵ مترمربع و سه نفر ۹۰ مترمربع و ۴ نفر ۱۰۳ مترمربع درنظر گرفته می‌شود .

شش تن از قدیمی‌ترین زندانیان سیاسی ایران :

حکم اعدام جنایتکاران را مردم داغدیده امضا کرده‌اند

انقلاب مردم ایران که با مضمون کامل ضد استبدادی و ضد امپریالیستی‌اش توجه جهانیان را جلب و تحسین آنان‌را برانگیخت با قدمهای تند و سرعتی بنیان‌کن تا ویرانسازی کاخ ظلم و استبداد زمان بهپیش تاخت . کارگر و دهقان ، استاد و دانشجو، محصل ومعلم و بازاری و روحانی دست در دست و بازو دربازو هدف معینی را تعقیب میکردند ، احزاب و سازمانهای مختلف علیرغم‌تلقی خود از شیوه‌ها در بزرگراه انقلاب همچون سیلی خروشان پایه‌های ظلم و بیدادگری را فرو ریختند و بدزباله‌دان تاریخ سپردند. روزی که شاه خائن باچشمان اشکبار خاله‌میهنی راکه خود و پدرمزدورش ۵۰ سال بدان خیانت‌کرده بودند ، ترك‌میکرد تا در زیر بال اربابان ماوراء بحار پناه‌گیرد ، مردم ایران بحق جشن بزرگ ملی خود را باشکوهی به‌عظمت انقلابشان درکوچه و خیابان برپا کردند . تنها تاریخ میتواند بیانگر شور و شوقی باشد که برای ملتی پس‌ازپنجاه سال شکنجه و خفقان ، حبس و تبعید و اعدام ، حاصل میشود، گوئی تاریخ ورق تازه‌ای خورده و ملتی دوباره زندگی‌ای تازه آغاز کرده است. مردم براه و رژیمی‌که قریب دوهزار و اندی سال جان ومال و خون و حیثی و استقلال‌سیاسی و اقتصادی ملتی را به ثمن بخس بارباباان دوران خود فروخته بودند، داغ‌باطله زدند وگام در راهی نهادند که سعادت آینده فرزندانشان را درآن‌میدیدند.

طبیعی است که مردمی این چنین توقع و چشم‌داشتی از همین دست از انقلاب داشته‌اند ، ولی چرا تب انقلاب یکباره فرونشست و مردمی با حرارت و گرمی ، سرد و سردتر شدند ، تاجائیکه با تردید می‌پرسیدند آیا براستی ماانقلاب کرده‌ایم ؟ عواملی چند در فروخشانی هرم انقلاب نقش داشته‌اند : تکلیف امپریالیسم و عوامل داخلی آن‌که درهمه‌جا حتی درکمیته‌ها حضور دارند و نقش خود را بخوبی ایفا میکنند بجای خود روشن است . ندانم‌کاری پاره‌ای از نزدیکان بمراکز تصمیم گیری باهمه حسن‌نیتی که دارند . تصمیم‌گیری بیورد و بیجای گروهی که دقیقا حسابشان راباید از حسابرهبری انقلاب جدا نمود ونیم‌نگاه بیجان و سرد که گاه بی‌تفاوت و گاه حسابگرانه پاره‌ای ازاعضاء دولت بانقلاب ، مردم را سرخورده و روح انقلاب را زایل گرداند. تنها نور ضعیفی از انقلاب در برخی از دادگاههائی که میتوان آنها را بجا خواستگاه مردم فرودست و زحمتکش این سامان دانست، سوسو میکرد . علیرغم تمام موانع در راه از بن‌کندن ضد انقلاب ، سخن امام درباره دادگاهها ، خون تازه‌ای در رگهای انقلاب بجریان انداخت و روحیه انقلابی بالا گرفت ، مردم میخواهند که ضد انقلاب جدی بحساب آورده شود و این خطری است اساسی و باآن نباید بازی کرد. امام بدرستی میفرماید که ماهیت این جانیان روش است کافیست که هویت‌آنها روشن گردد،حکم اعدام آنهارا مادران دل‌سوخته این مرزوبوم‌بامضاء رسانده‌اند بامضاء آنها که عزیزترین کسان خود را در زیر بدترین شکنجه‌های غیرانسانی و بدست همین افراد از دست داده‌اند. برای تسکین روح آزرده و قلبهای داغدار این مادران ، پدران، برادران و خواهران وسرانجام آرامش این ملت باین گرگان درنده‌خو نباید رحم‌کرد . برای جلوگیری از نقنق مشتی بی‌خبر از حقایق داخلی و آنها که سنگ حقوق‌بشر را بسینه میزنند بجاست که دادرسی در دادگاههای علنی انجام گیرد . ما بی‌آنکه قصد تخطئه سازمانهای حقوق بشر را داشته باشیم یادآور میشویم که درطول سالیان درازی که مردم ایران در زیر شکنجه‌های قرون وسطائی «خانواده عفت!» و عمال خودفروخته آن دست وپا میزدند ، مگر دستگاههای عریض و طویل حقوق‌بشر دم‌فرونبسته بودند . ما برای حقوق‌بشر احترام زیادی قائلیم وانقلاب مردم ایران خود گویای این حقیقت است‌ولی حقوق‌بشر و نه ضد آن . آیا اگر در دادگاهها شرح مبسوط جنایت این خیانتکاران داده شود و مردم جهان درجریان آن قرار گیرند کدام سازمانی را بهرنام‌ونشان یارای حمایت ازاینهمه جنایت وبستی و دنائت است ؟

مثلی است معروف که میگوید شکسته استخوان داند بهای مومیائی را . ما و حزب ما از قربانیان اصلی رژیم سفاك پهلوی بوده‌ایم بیش از هرسازمانی و زیادتر از هر انسانی معنی و مفهوم ضد انقلاب را درك میکنیم ، ضد انقلابیکه ۳۷ سال حزبمان و ۲۵ سال خودمان را تحت بدترین وغیرانسانیترین فشارها و شکنجه‌ها قرارداد . ما اگر باهمه هستی خود فرمان امام را در راه نابودی ضدانقلاب درك و تائید میکنیم بخاطر مسئولیتی است‌که در برابر نسل آینده بعهده داریم . بگذار آنچه که بر ما و نسل ما گذشت برآنها نرو . ریشه‌های ضد انقلاب را از خاك میهنمان بیرون کشیم. چهره زشت وکریه این‌خودفروختگان را بمهمگان نشان دهیم و نقاب ازصورت کثیف آنها برگیریم.

و این تنها دادگاههای انقلاب است‌که میتواند این وظیفه را بخوبی انجام دهد. دادگاههائیکه احکامشان مورد تائید انسانهای متعهد جامعه و عالا همه مردم است ز آنرا دلیلی برتداوم انقلاب می‌دانند.

ابوتراب بافرزاده ـ عباس حجری ـ اسماعیل ذوالقدر ـ رضا شلتوکی ـ محمدعلی عمونی ـ تقی‌کی‌منش

مجتهد شبستری

محمود عنایت

م ـ ا ـ به‌آذین

غلامحسین متین

رادیوتلویزیون و قانون اساسی

حجت‌الاسلام مجتهد شبستری :

رادیو و تلویزیون باید صحنه آزاد برخورد آرا و عقاید باشد

*** به‌آذین: رادیوتلویزیون باید یك سیاست همیشگی و لازم‌الاجرا برای تامین منافع کلی طبقات مختلف مردم داشته باشد .**

*** عنایت : رادیو تلویزیون باید مردم را به فکر کردن وادارد ، نه به اطاعت کورکورانه .**

اعلام انتشار پیش‌نویس طرح قانون اساسی جمهوری اسلامی درمطبوعات ورادیو تلویزیون ، برای نظرخواهی عمومی، باردیگر افکار عمومی رامتوجه سیاست رادیو و تلویزیون کرده‌است. آیارادیو تلویزیون این‌بار مجال اظهار نظرکافی به‌گروهها و سازمانها وجمعیت های متنوع سیاسی واجتماعی درباره مفاد قانون اساسی جدید را خواهد داد ؟

آیا امکان لازم برای انعکاس نظرهای متفاوت درباره قانون اساسی جدید فراهم می‌شود ؟ اصولا رادیو وتلویزیون سیاست‌تازه‌ای رابرای رهایی از انتقادهای گوناگونی که‌برآن وارد می‌کنند در پیش خواهد گرفت ؟ همه این سئوالات را با صاحب‌نظران امور ارتباط جمعی درمیان گذاشتیم.

صحنه‌ی برخورد عقاید

حجت‌الاسلام مجتهد شبستری:

عقیده من اینست که رادیو تلویزیون باید صحنه‌ای باشدبرای برخورد افکار وآرا درباره ابعاد گوناگون قانون اساسی که مطرح خواهد شد . من‌معتقدم که سیاست صحیح باید برمبنای فکر خلاق باشد واین فکر خلاق زمانی میتواند شکل بگیرد که ازبرخورد آزاد آرا بوجود آید. اشاره کنم‌که رادیو تلویزیون نمیتواند بی‌موضع باشد. موضع رادیو تلویزیون ، موضع جمهوری اسلامی ایران است، ولی داشتن این موضع به‌معنای جلوگیری ازبرخورد عقاید وافکار نیست . یك‌رسانه میتواند موضع شنوا وپذیرا نسبت به‌افکار دیگر وموضعهای دیگر داشته باشد تاآینکه ازبرخورد آن‌افکار وموضع‌ها بااین موضع نتایجی روشنتر ، عمیقتر ومفیدتر برای حل مسائل ومشکلاتی که در پیش روخواهیم‌داشت ، بوجود بیاید.

سیاست همیشگی

به‌آذین دبیر کل اتحاد دمکراتیك مردم‌ایران:

برخورد آرا وعقاید وسیاستی که‌رادیو تلویزیون باید درپیش بگیرد ومنافع مملکت رادر تطبیق بامنافع ونظریات گروهها و قشرها طبقات مختلف تامین کند، مساله‌ای نیست که مربوط به‌یك‌حادثه‌معین درزندگی اجتماعی وسیاسی یك‌کشور باشد. یعنی این‌سیاست باید سیاستی باشدکه درهمه مواقع وبموارد ازآن پیروی شود. اگرسیاست کلی وعمومی رادیو تلویزیون چنین‌باشد ، مسلم است‌که اگر حادثه معینی ، مثلا مساله تدوین قانون اساسی‌وتشکیل مجلس موسسان پیش بیاید ، رادیوتلویزیون طبق‌همان روش کلی عمل‌خواهد کرد. بنابراین طرح مساله رابه‌این عنوان که حال که‌طرح قانون اساسی به معرض افکار عمومی گذاشته میشود، رادیو وتلویزیون چه شیوه‌ای را باید درپیش بگیرد، من‌به این‌صورت درست نمیدانم بلکه همانطور که گفتم ، رادیو تلویزیون ایران بایدیك سیاست همیشگی ولازم‌الاجرا برای تامین منافع کلی وعمومی کشور وطبقات مردم داشته باشد . این سیاست بایستی امکان برابر به‌همه گروهها ، قشرها و طبقات مختلف و همچنین به‌اقوام مختلف ترکیب کننده ملت ایران بدهد . بطوریکه بتوانند نقطه نظرهای خاص خودشان را آزادانه به‌مردم ، بینندگان وشنوندگان عرضه کنند. بنابراین همه‌این نمایندگان گروهها، قشرها اقوام ترکیب کننده ملت‌ایران ، باید بتوانند بدون هیچگونه دخل و تصرف وسانسور ازطرف گردانندگان رادیو تلویزیون ، با مردم در ارتباط قرار بگیرند وتمامی آنچه راکه لازم میدانند درباره هرمسئله‌ای که با سرنوشت کلی مملکت ویا بامنافع وقشرها ، طبقات و اقوام ملت ایران مربوط است با بینندگان وشنوندگان درمیان بگذارند . این‌یك اصل‌کلی است که رادیو تلویزیون میتواندباپیش گرفتن چنین سیاستی خودش رادرخدمت به‌مصالح ملت ومملکت ایران بشناساند.

بررسی همه گروهها

غلامحسین متین ـ شاعر ومترجم :

پس ازرفتن رژیم منفور ، که خلق‌های ما بارها به‌مرگش ، رای داده بودند باربرپای انقلابی روحانیت مترقی و درصدرآن‌امام خمینی ـ هیچ‌تناقض‌ه‌ای شك نداشت که در رفراندوم ، جمهوری اسلامی پیروزاست . من‌هم بنابه اعتقادات سیاسی خود ، به‌آن رای مثبت دادم. آما درپاسخ سخن ناراضیان ، در زمینه غیردمکراتیك بودن نحوه انجام‌آن، حرفی بودکه‌ما طرفداران رای مثبت نمیتوانستیم دلیل قانع کننده‌ای ارائه دهیم . وقتی گفته میشود که «درتمام دنیا رفراندوم یعنی آری‌یانه» این‌آری یانه در زمینه رژیم‌هایی است که مورد پرسش‌عام است و گروههائی در متن دارند زمانش رابدست‌گیرند، نه‌درزمانی که رژیمی سفاك مسلط شده ، وحالا بایدملت تصمیم‌بگیرد که چگونه رژیمی باید جانشین آن بشود. اکنون این یکسو نگری را باید درجریان مطرح شدن قانون اساسی جمهوری اسلامی ایران ، جبران‌کرد. دراین‌راه ، رادیو تلویزیون جمهوری اسلامی، برخلاف روشی‌که درطول تمامی مدت بعد ازانقلاب درپیش گرفته ، و حالت انحصار طلبی آن ، اسباب دلسردی‌ها ونفاق درمیان مردم شده است ، باید تریبونی باشد برای برخورد عقاید گوناگون احزاب و جریانهای مختلف ونظرات خلقهای ما ، بی‌کم وکاست وچه کوچك و چه بزرگ . زیراکه قانون اساسی یك‌کشور ، پدیده گذرائی نیست که بتوان نسبت به‌آن با بی‌اعتنائی ویکنوع دیکتاتوری رفتار کرد. قانون اساسی جدید باید مورد بررسی همه‌صاحب‌نظران قرارگیرد واین‌امر، بطور همه‌جانبه ، دراركانهای ارتباط جمعی منعکس شود. اگر این ارگانها میخواهند روشی راکه تاکنون داشته‌اند ادامه دهند، باید از هم‌اکنون شاهد برخوردهای نامنجار بود، که امیدوارم چنین نشود . ضمنا برای‌نظرخواهی پیرامون قانون‌اساسی مدت‌یك ماه کم است، و باید فرصت کافی داد تاهمه نسبت بمتن‌نوشت آینده‌خود و نطهای بعدی با دقت وهوشیاری تمام تصمیم بگیرند .

باید در اختیار مردم باشد

محمود عنایت ـ نویسنده و روزنامه‌نگار :

رادیو وتلویزیون که باهزینه دولت اداره میشود ، باید در اختیار مردم‌باشد . چراکه دولت هم درواقع نماینده وقائم‌مقام مردم است. این‌وسیله باید دراختیار تمام اقشار و گروهها قرار گیرد و نه‌در دست‌یك عده خاص باشد، حتی اگران عده در اکثریت باشند . در رژیم گذشته این‌وسیله دراختیار طبقه‌حاکمه بودو برای حفظ منافع آن طبقه جامعه را به‌انحطاط سوق‌میداد، اما امروز دولتی که خود را دولتی ملی بااقدرت الهی میداند، نباید چون گذشته عمل کند. دولتی که‌خود را ممهوز قدرت‌خدایی میداند ، باید نسبت به بندگان خدا به‌تساوی رفتارکند وامکان بیان آرمان ونظر هرگروهی را بدهد . این دولت وظیفه دارد بشکلی موجبات انعکاس نظرات را دررادیو تلویزیون فراهم‌سازد. متاسفانه من‌تمایزی میان سیاست امروز ودیروز این‌سازمان نمی‌بینم . رادیو وتلویزیون باید مردم را به‌فکر کردن وشك‌کردن وادارد ، نه به‌اطاعت کورکورانه . بخصوص درشرایط فعلی که‌مسئله مبرم تدوین قانون اساسی مطرح است، رادیو تلویزیون‌وظیفه دارد نقطه نظرهای تمام گروهها رادرمورد قانون اساسی منعکس کند.

دکتر معتمد نژاد ـ استاد دانشگاه و متخصص وسایل ارتباط جمعی :

رادیو و تلویزیون دربی شرایط باید ازگروههای مختلف دعوت کند تا در برنامه‌ها و میز گردها ، نقطه‌نظر خودرا عنوان کنند. چراکه مساله تهیه قانون اساسی ، مرحله بسیار مهمی در اعمال حاکمیت مردم‌است. اگر دراین زمینه حساس گروههای سیاسی مختلف امکان تجزیه وتحلیل مسائل وابراز عقیده نداشته باشند واین وسیله ارتباط جمعی دراختیار آنان‌قرار نگیرد، اراده مردم عملا در قانون اساسی متجلی نخواهد شد.

آنها که حاکمیت محرومان را نمی‌خواهند

● تنها هشیاری انقلابی ما و ضربان وجدان بیدار جامعه است‌که می‌تواند دشمنان خانگی رابشناسد و به مقابله با آنان برخیزد .

محمدعلی اصفهانی

که درواپسین لحظات شکست به‌اصطلاح ایمانژ می‌آورند، با معاویه‌ها که قرآن برسرنیزه به‌جنگ علی میروند و با خوارج که برای قتل علی‌شمشیر تیز میکنند ، مبارزه‌ای آشتی‌ناپذیر با همه نیروهایی‌که دانسته یا ندانسته درمسیر خونبار تحقق اراده خداوند که امامت مستضعفان است نقش بازدارنده را ایفا می‌کنند ، درهرقالب‌ومحتوایی که هستند گوباش.

وقت درنگ نیست. هرگونه ست‌انگاری و تاملی نه‌تنها فرصت تجدیدقوا کردن به ارتجاع وامپریالیسم می‌دهد بلکه بی‌تردیدخدشه‌ای جبران‌ناپذیر برچهره انقلابی اسلام وارد خواهد کرد. آن‌هم دراهروز روزی‌که چشم‌همه محرومان جهان به‌تجربه انقلاب ایران دوخته شده است و «جمهوری اسلامی» این مفهوم نه‌چندان تجربه شده میرود تا تجربه‌ای دیگر برتجربیات انقلابی خلق‌های جهان بیافزاید.

اسلام بیش از همیشه درخطر است. درخطر ارتجاع راست و متحدان طبیعی‌اش، امپریالیسم و سرمایه‌داری وابسته . درخطر خوارج از سویی و درخطر ابوسفیان‌ها ومعاویه‌ها ازسویی دیگر.

«جمهوری اسلامی» ، این دستاورد بخون‌شسته‌ی محرومان جامعه ما ـ همان‌ها که به‌قول رهبر هشیار انقلاب پرچم خونین مبارزه را بر دوش دارند اینك دستمایه سوداگری کسانی شده است که با دستی دست‌خونی‌خلق را به‌علامت همدردی می‌فشارند وبادستی دیگر قبضه‌ی آن خنجر معروف رادرجیب.

دراین لحظات دوران‌ساز ، در این بحرانی‌ترین دقایق تاریخ انقلاب اسلامی ایران تنها هشیاری انقلابی ما وضربان وجدان بیدار جامعه است که‌می‌تواند این دشمنان خانگی را بشناسد ، افشاکند و به‌مقابله باآنان برخیزد .

شاید شناختن اینان درنگاه اول آسان به‌نظر نیاید. اما نگاه اول همیشه شتابزده است. نه ! این‌ها را به‌راحتی می‌شودشناخت. باید به‌درون جنبش نگریست ، برآیند عملکرد نیروهای مختلف درون جنبش را در رابطه باهدف‌های بنیادی انقلاب ، محك زد و دید چه نیرویی درچه‌درجه‌تحقق این هدفهاست و چه‌نیرویی، در مجموعه‌ی‌خود، حرکت بزرگ الهی محرومان را بسوی استقرار حاکمیتشان به‌بیراهه می‌کشد و درنقش بند ایوان ، خانه‌ی ازپای‌بست ویران را به آنان وعده میدهند ؟

هدف‌های این انقلاب چه بود و چه‌هست ؟ آن‌کس که با نعش شهیدش بردوش ، مشت‌گره کرده خودرابرسینه تانك‌هامی‌کوبید از این انقلاب چه‌می‌خواست ؟ به‌یك شعار بسیار متداول تظاهرات‌خونین خلق نگاه کنیم :

(آزادی ! ـ استقلال ! ـ جمهوری اسلامی !)

این شعار درمعنای گسترده خود یعنی :

ما آزادی می‌خواهیم ـ ما استقلال می‌خواهیم

ما «جمهوری‌اسلامی» می‌خواهیم ، چرا که آزادی و استقلال را به‌ما وعده کرده است.

و این «آزادی» و «استقلال» برای توده‌ها مفهومی دارد که درتحلیل نهایی تنها آن‌ها و منبعث از عمیقترین زندگی خود می‌توانند درکش‌کنند . آن‌ها ممکن است با هزار و یك اصطلاح علمی و غیرعلمی آشنا نباشند ، ندانند‌که مثلا .. «بورژوازی کمپرادور» ، یعنی چه و یا مثلا چه رابطه‌ای با «امپریالیزم» دارد و آن‌ها حتی شاید نتوانند خواست‌هایشان را به‌طور مشروح بیان کنند . اما مظاهر ستم سرمایه‌داری و امپریالیزم را درعمیقترین زندگی خود می‌بینند . و حس می‌کنند ، درجیب‌های خالی خود و جیب‌های پردیگران ، درشکم‌های گرسنه خود و شکمهای سیر دیگران ، در اتاقك‌های محقر کرایه‌ای خود و آسمانخراش‌های سربرافراشته درچند قدمی . ونگاهای پرحسرت سرانجام روزی زمزمه می‌شوند و زمزمه‌های پرتردید سرانجام ، روزی فریاد . فریادی به‌بلندی قامت

در دیدار وزیر اطلاعات سوریه با حضرت آیت‌الله العظمی شریعتمداری مطرح شد :

تلاش برای یافتن امام موسی صدر ادامه میابد

قم ــ خبرنگار کیهان ــ دکتر احمد احمدی اسکندر وزیر اطلاعات سوریه و نماینده حافظ اسد رئیس جمهوری آن کشور به قم وارد شد و پس از زیارت حرم مطهر حضرت معصومه (ع) به حضور آیت‌الله العظمی شریعتمداری رسید و پیام ویژه حافظ اسد را به معظم‌له تسلیم کرد.

فرستاده ویژه حافظ اسد ازطرف رئیس جمهور ، دولت و ملت سوریه پیروزی انقلاب اسلامی و جمهوری اسلامی در ایران را تبریک گفت و برای ملت مسلمان ایران آرزوی موفقت کرد. دراین ملاقات همچنین مذاکرات مهمی صورت گرفت که تاپدید شدن امام موسی صدر و تلاش برای آزادی ایشان در صدر آن قرار داشت .

در پایان این ملاقات فرستاده ویژه حافظ اسد ازحضرت آیت‌الله العظمی شریعتمداری برای دیدار از سوریه دعوت کرد و حضرت آیت‌الله العظمی فرمودند انشاالله در آینده دیداری از کشور سوریه خواهم نمود .

سفیر ایران در مسکو : درصورت وابسته نبودن به کشورهای دیگر

ایرانیان مقیم شوروی میتوانند به وطن برگردند

دکتر محمد مکری سفیر جمهوری‌اسلامی ایران درمسکو در یك مصاحبه با خبرگزاری پارس گفت ایرانیانی که سالهاست در اتحاد جماهیر شوروی به‌سرمیبرند ـ صرفنظر ازهرنوع طرزتفکر وایدئولوژی که دارا هستند در صورتی که به‌هیچ کشور خارجی وابسته نباشند ــ به‌تدریج می‌توانند به‌وطن بازگردند .

دکتر مکری که خود سالها در تبعید به‌سر برده است ، گفت ایرانیانی‌که در شوروی زندگی میکنند ــ در صورتی که مایل به‌بازگشت باشند می‌توانند بازگردند ، لیکن پیش‌ازاینکه این افراد به‌وطن بازگردند باید ابتدا برای آنها شغل و کارایجاد کرد . سفیر ایران در شوروی گفت دراین مورد آنها که ازنظر تکنولوژی و حرفه‌ای موردنیاز بیشتر ایران هستند، در آمدن به‌کشور خودازاولویت بیشتری برخوردار خواهندبود. وی گفت در برنامه‌هائی که در آینده طرحریزی میشود ، برای اینگونه افراد جا درنظر گرفته خواهد شد . دکترمکری اظهارداشت درخواست های ایرانیان مقیم شوروی با نظر موافق‌مطالعه خواهد شد وسعی خواهیم کرد در این مورد نیز سنت تفتیش افکار وعقاید که درگذشته و رژیم سابق معمول‌بوده است ازمیان برود. وی در عین حال تاکید کرد که ایناصل موجب این‌نخواهد بود که دولت ایران در این مورد آگاهانه عمل نکند .

فروش گاز

سفیر ایران در مسکو در مورد قراردادهای فروش گاز ایران بشوروی گفت : درمورد گاز دولت ایران سعی خواهد کرد که منافش بیشتر ملحوظ شود . وی‌گفت : این شرایط اکنون فراهم آمده است .

دکتر مکری درمورد کارخانه نوب‌آهن ایران که وسیله شوروی ساخته شده است،اظهار داشت سعی خواهیم کرد صنعت نوب‌آهن را حفظ کنیم .

دکتر مکری در پاسخ به گزارشهائی که اخیرا در مطبوعات منتشر شد وحاکی از این بود که کارخانه‌نوب‌آهن ایران از نظر اقتصادی‌سودآور نیست ، گفت : اگر جنبه انتفاعی نوب‌آهن ایران‌کم‌است، جنبه انسانی آن زیاد است . این صنعت علاوه براینکه بخشی از نیازهای اقتصادی ایران را برآورده سازد و در نتیجه وابستگی ایران را به خارج کم‌کند ، موجب خواهد شد که‌عده زیادی به‌کارمشغول شوند . وی گفت علاوه براین، می‌توان باتوسعه این کارخانه از هزینه‌های تولید و درنتیجه از زیانهای احتمالی آن‌کاست. سفیر ایران در مسکو تاکید کرد ایران خواهان داشتن بهترین روابط اقتصادی ــ سیاسی و فرهنگی با کلیه کشورها وازجمله شوروی‌است.

وی اظهار داشت ایران تاکنون دارای روابط فرهنگی به‌معنی واقعی خود با شوروی نبوده است . وی‌گفت لیکن می‌توان این روابط فرهنگی را برپایه احترام متقابل باستقلال وآزادی دو کشور برقرارکرد.

دکتر مکری گفت ایران پایگاه جاسوسی و جمع‌آوری اطلاعات درباره کشورهای‌دیگر نخواهد بود و متقابلا انتظار داریم کشورهای دیگر نیزبما تاسی کنندوازاین شیوه پیروی نماید . وی تاکید کرد که ایران قصد دارد روابط خودرا باشوروی توسعه دهد واین‌امر منافی بااین نیست که کشورها بادیگر کشورها نیز دارای روابط اقتصادی ، سیاسی و فرهنگی باشد .

سوءاستفاده های اشرف در سازمان شاهنشاهی سابق

* طی ۳ سال اخیر بیش از ۱۲۷ میلیون تومان از درآمد سازمان به حساب شخصی اشرف واریز شد

اتحادیه کارکنان سازمان ملی خدمات اجتماعی ، دریك سند افشاگرانه ، پرده از سوء استفاده های گلان اشرف، خواهر شاه مخلوع برداشت .

بطوریکه دراین مدارك دیده میشود درسالهائی که سازمان شاهنشاهی خدمات اجتماعی سابق میبایست خدمات خود را به اجتماع و مردم محروم‌عرضه کند . این خدمات را ، فقط به اشخاصی نظیر اشرف‌پهلوی و عوامل دست نشانده رژیم سابق عرضه میکرده است.طبق صورتی که دراین اسناد وجود دارد در طی سال های ۵۷ــ۵۴ مبلغ ۱۲۷ میلیون و ۴۱۱هزار و ۱۵۱ تومان به حساب‌اشرف واریز شده‌است .

دریکی از این اسناد که به تاریخ ۱۳۵۶٫۱۱٫۳۰ نوشته شده‌است مدیر عامل سابق این سازمان ، عبدالرضا انصاری ، به امور مالی نوشته است :

«آقای رحمانی ، حسابالامر مبارك والاحضرت اشرف‌پهلوی مقتضی است مبلغ پنجاه‌میلیون ریال از محل ردیف مربوط به مسافرتها بابت بودجه سال آینده به‌حساب معظم‌لها واریز فرمائید . »

لیست مبالغی که به حساب اشرف ریخته شده‌است همراه سند افشاگرانه ، پرده از سوء استفاده های گلان اشرف، خواهر شاه مخلوع برداشت .

بطوریکه دراین مدارك دیده میشود درسالهائی که سازمان شاهنشاهی خدمات اجتماعی سابق میبایست خدمات خود را به اجتماع و مردم محروم‌عرضه کند . این خدمات را ، فقط به اشخاصی نظیر اشرف‌پهلوی و عوامل دست نشانده رژیم سابق عرضه میکرده است.طبق صورتی که دراین اسناد وجود دارد در طی سال های ۵۷ــ۵۴ مبلغ ۱۲۷ میلیون و ۴۱۱هزار و ۱۵۱ تومان به حساب‌اشرف واریز شده‌است .

دریکی از این اسناد که به تاریخ ۱۳۵۶٫۱۱٫۳۰ نوشته شده‌است مدیر عامل سابق این سازمان ، عبدالرضا انصاری ، به امور مالی نوشته است :

«آقای رحمانی ، حسابالامر مبارك والاحضرت اشرف‌پهلوی مقتضی است مبلغ پنجاه‌میلیون ریال از محل ردیف مربوط به مسافرتها بابت بودجه سال آینده به‌حساب معظم‌لها واریز فرمائید . »

لیست مبالغی که به حساب اشرف ریخته شده‌است همراه سند افشاگرانه ، پرده از سوء استفاده های گلان اشرف، خواهر شاه مخلوع برداشت .

بطوریکه دراین مدارك دیده میشود درسالهائی که سازمان شاهنشاهی خدمات اجتماعی سابق میبایست خدمات خود را به اجتماع و مردم محروم‌عرضه کند . این خدمات را ، فقط به اشخاصی نظیر اشرف‌پهلوی و عوامل دست نشانده رژیم سابق عرضه میکرده است.طبق صورتی که دراین اسناد وجود دارد در طی سال های ۵۷ــ۵۴ مبلغ ۱۲۷ میلیون و ۴۱۱هزار و ۱۵۱ تومان به حساب‌اشرف واریز شده‌است .

پیام رادیوئی استاندار کردستان بمردم :

هر کس باید خود را نگهبان دیگری بداند

سنندج ــ خبرنگار کیهان : استاندار کردستان در یك‌پیام رادیوئی ضمن اشاره‌باعتراض نحوه برگزاری انتخابات شورای شهر ، مردم سنندج را به رعایت نظم دعوت کرد و از رهبران مذهبی ، فکری وصنفی درخواست کرد که‌برای عادی شدن امور شهربمسئولین فرصت بدهند .

ابراهیم یونسی استاندار کردستان دراین پیام که از رادیو سنندج پخش شد گفت :

ــ بنام خدا

برادران و خواهران عزیز ، دراین یکی دو روز همه ما شاهد وقایعی بودیم که‌باکمال تاثر موجبات ناراحتی قاطبه شهر را فراهم نموده ، جمعی‌از خواهران وبرادران معترض به نحوه برگزاری انتخابات‌شورای شهر بوده‌اند . اما این اعتراضات متاسفانه از مسیر و مجرای طبیعی خود خارج‌شد و کار به تهدید و ارعاب دانش آموزان مدارس‌و کسبه مردم شهر کشید . ضد انقلاب هم .دراین میان خاموش اما فعال بود . من با برادران معترض به گفتگو نشسته و در این گفتگو ضمن بحث درسایر مطالب مسئولیت فردفرد مردم شهر را در حفظ نظم شهر و رعایت اصول همشهریان متذکر شدم و خواستار آن شدم که برادران دراینگونه اوقات از طریق عقل و منطق‌منحرف نگردند و سایر برادرانی که حضورا یا بوسیله تلفن‌ازنحوه برخورد برادران معترض به‌امر انتخاب شورای شهر شکایت داشته‌اند . برادرانه خواستم آرامش خودرا حفظ کنند ، من ازهر دو گروه سپاسگزارم که لااقل زمام عقل و درایت را یکسره‌بکف احساسات‌وهیجانات نسپرند واز عموم برادران و خواهران عزیز میخواهم که احساس مسئولیت بکنند وهر کس خودرا نگهبان دیگری بداند. ماجرای دست درازی به برادر را از یاد نبرند .

درکتاب مقدس میفرماید چون بصحرا رسیدند ، هابیل خویشتن را به روی برادرش افکند و او را کشت چون‌از صحرا باز آمد خداوند از هابیل پرسید برادرت قابیل را چه کردی گفت من چه میدانم مگر من نگهبان‌دیگران هستم ؟

برادران و خواهران عزیز سعی کنید خود را نگهبان‌سایر برادران وخواهران بدانید و بدانید که این احساسات‌سپری خواهد شد و مردم شهر با حالت آرام درباره ایشان به داوری خواهند نشست وکسانی که مورد ضرب و شتم بوده‌اند تکدر خاطر را سالیان دراز بر اعماق روح خود حفظ خواهند کرد و سرانجام همین خواهران و برادرانند که میمانند و ناچار باید با هم زندگی کنند و در سیمای یکدیگر بنگرند . کاری‌نکنید که بامشاهده قیافه یکدیگر غم و تلخی بر چهره یکدیگر ببینید . من بنا به‌وظیفه‌ای‌که دارم لحظه به لحظه دولت را درجریان امر میگذارم وخواهم گذاشت. اما درهر حال‌مساله‌ای که باقی خواهد ماند حفظ نظم و آرامش و متانت است . درست بیندیشید آرامش باید باشد تا کار باشد ، تاپیمانکار احساس امنیت کند و به‌کار خود ادامه‌دهد، تاسرمایه‌دار سرمایه گذاری کند ، تا مردم مجال کار کردن و ساختن و دستگاه های اجرائی فرصت تامل و تدبیر و چاره اندیشی داشته باشد ، وگرنه چنین نخواهد گذشت که فاجعه بیکاری و حتی گرسنگی بر شهر بال خواهد گسترد .

سنندج ــ تعطیل بازارسنندج وارد پنجمین روز خود شد و همچنان گروههایی از مردم‌در مسجد جامع این شهر به‌تحصن خود ادامه می‌دهند .

شب گذشته متحصنین ، قطعنامه‌ای در ۷ ماده خطاب به‌دولت جمهوری اسلامی ایران صادر کردند ، در قطعنامه عمال چپ‌نما وضدانقلاب متهم به‌اعمال نفوذ در انتخابات شورای شهر سنندج شده‌اند .

صادرکنندگان قطعنامه که در پای آن امضای «عموم‌مسلمانان کردستان» طبق‌طومار موجود» را قید کرده‌اند ، از دولت خواسته‌اند رهبران عناصر یاد شده را دستگیر و مجازات نماید وگرنه خودآنها بانقاضای «جهاد» ازعلامه‌احمد مفتی‌زاده، سرکوبشان خواهند کرد .

در قطعنامه اضافه شده که مردم کردستان خواهان « شورای اسلامی دمکراسی » هستند و هر شورای دیگری را مردود میشمرند . آنها خواهان دستگیری ومجازات بنیانگذاران « شورای‌های غیراسلامی » از قبیل «جمعیت دفاع‌ازآزادی»، « کمیته دمکراتیك خلق » و « دفتر هواداران چریکهای فدایی خلق » شدند و این سازمان‌ها را عامل کشتاراخیر پادگان سنندج توصیف‌کرده‌اند.

صادرکنندگان‌قطعنامه همچنین خواهان دستگیری « افراد شناخته شده » ای‌که میخواهند کردستان را به « ایالت مارکسیستی غیراسلامی »تبدیل کنند شده وازدولت خواسته‌اند که‌با استخدام پاسداران انقلاب و با همکاری افراد درستکار نیروهای‌انتظامی ، وبامشارکت شورای اسلامی ، امنیت را به‌منطقه بازگرداند .

قطعنامه همچنین تاکیدکرده است که مردم کردستان خودمختاری خود را در چهارچوب جمهوری اسلامی ایران طالبند ودولت بایدموضع خودرا در برابر این خواست مسلمانان کرد روشن کند .

در قطعنامه همچنین به روزنامه‌های کیهان ، آیندگان ومجله امید ایران اخطار شده است که حقایق را پرده‌پوشی نکنند وخلاف حق در مورد کردستان ننویسند .

در آخرین ماده قطعنامه از رادیو وتلویزیون جمهوری اسلامی خواسته شده است که در مورد وضع «غیراسلامی» برنامه‌های رادیو تلویزیون سنندج ، چاره قاطع و فوری بیندیشد .

گروههائی از مردم سنندج از پریروز به‌نشانه اعتراض به انتخابات شورای شهر درمسجد جامع‌این شهر متحصن شده‌اند.عکس گوشه‌ای از اجتماع تحصن‌کنندگان‌را نشان میدهد.

بعنوان اعتراض به انتخابات

ادامه تحصن درمسجد جامع سنندج

در دیدار تیمسار دکتر مدنی از مناطق زلزله‌زده، طبس گفته شد :

امکانات نیروی دریائی برای خانه‌سازی درطبس اختصاص یافت

طبس و روستا های آن که هفت ماه قبل در مسیر یک زمین لرزه هولناك ، با خاك یکسان شد، بانظارت دولت و نیروی دریایی‌جمهوری اسلامی ایران باز سازی می‌شود . یك شورا مرکب از گروهی از مهندسین و کارشناسان که از ماهها قبل بطور افتخاری در منطقه مستقر هستند باهکاری نمایندگان وزارت آبادانی و مسکن و نیروی دریایی ، کار بازسازی طبس و روستا های اطراف آنرا آغاز کرده‌اند .

روزگذشته‌تیمسار دکترآحمد مدنی فرمانده نیروی دریایی و استاندار خوزستان‌همراه‌گروهی از مهندسین و کارشناسان و نمایندگان مطبوعات از مناطق زلزله زده طبس دیدار کرد و از نزدیك با مشکلات مردم آسیب دیده که پس از گذشت هفت ماه از وقوع زلزله ، همچنان در حاشیه کویر در چادرها بسر میبرند آشنا شد.

روز گذشته پس‌ازیك دیدار هفت ساعته از مناطق زلزله‌زده جلسه‌یی با حضور تیمسار دکتر مدنی ، روحانیون و اعضای کمیته های امام‌خمینی، معمرین و اهالی طبس و دیگر مناطق زلزله زده تشکیل شد . دراین جلسه با توجه به خواست های مردم و بررسیهایی که درهورد احتیاجات ساکنان منطقه به‌عمل آمده است، فرمانده نیروی دریایی و استاندار خوزستان گفت:

ــ تا بحال از سوی جامعه روحانیت چه در تهران و شهرهای مختلف کشور و چه‌در طبس اقداماتی در زمینه کمك به زلزله زدگان طبس به عمل آمده ولی این کمك هایك‌سوی قضیه است و اساس کار ما خانه سازی است که باید با قاطعیت دنبال شود .

در مرحله اول بایستی طبس وسایر مناطق زلزله‌زده راهرچه زودتر پاکسازی و تسطیح‌کرد و خاکهای مانده از ویرانگری زلزله را از درون شهر یاروستا بیرون کشید و به مصارف کشاورزی رساند. سپس مرحله نوسازی و خانه سازی آغاز خواهد شد که در این مرحله باید پول و مصالح ساختمانی در اختیار اهالی قرار گیرد.

مرحله دیگر از اقداماتی‌که بزودی بادهها دستگاه ماشین‌آلات و کلیه تجهیزات یك کارخانه یخ‌سازی به ظرفیت تولید روزانه ۱۴۰ تن در حال کار بفروش میرسد . تلفن ۹۴۲۴۲۸ آقای قانع

ش ۱۷۶ ۱ــ۲

اطلاعیه سازمان ۲۰۰۲

سازمان خانه‌سازی ۲۰۰۲ در استان خوزستان با الهام از اهداف مردمی رهبر انقلاب اسلامی ایران آقام خمینی آماده است با امکانات موجود خود در تامین و تهیه مسکن برای مستضعفین افتخار مشارکت داشته باشد .

اهواز ــ کیان‌پارس جنب اداره کاریابی تلفن ۳۰۴۹۸

نیاز فوری
آژانس تسهیلاتی مسکن

شیراز خیابان دکتر صورتگر (مقابل بیمارستان سعدی) شماره۱۲۰ تلفن ۳۸۱۲۱ به‌تعدادی آپارتمان ــ خانه وویلای دو ــ سه وچهار اطاق‌خوابه جهت اجاره وفروش نیازمند است .

ش ۱۴۹ ۲ــ۲

قابل توجه اهالی محترم شهرستانات فروشگاه حوله برق لامع درخیابان میرداماد غرب میدان محسنی افتتاح شد.

کیهان ورزشی روزهای شنبه منتشر می‌شود

شرکت ملی نفت ایران

مجمع عمومی فوق‌العاده و مجمع عمومی سالیانه انجمن نفت ایران

مجمع عمومی فوق‌العاده درساعت سه بعدازظهر ومجمع عمومی سالیانه فورا پس از خاتمه مجمع فوق‌العاده درروز دوشنبه ۳۱ اردیبهشت ماه ۱۳۵۸ درمحل باشگاه نفت (تهران جاده قدیم شمیران بالاتر از سیدخندان ــ پشت پارك ــ خیابان سام ــ نبش لاهیجان) تشکیل خواهد شد .

دستور جلسه مجمع عمومی فوق‌العاده : ــ گزارش مربوط به تصویب تغییرات پیشنهادی در اساسنامه واجازه اجرای بند ب ماده ۸

دستور جلسه مجمع عمومی سالیانه : ــ ۱ــ گزارش عملیات امور انجمن بضمیمه صورت درآمد و مخارج وبیلان سالیانه وگزارش حسابرس مربوط به بیلان ۲ــ گزارش تصمیمات مجمع عمومی فوق‌العاده ۳ــ انتخاب حسابرس انجمن برای سال جدید ۴ــ تصویب آئین‌نامه عمومی انجمن ۵ــ تصویب تشکیل کمیته‌های بهداشت صنعتی و بخش وفروش مواد نفتی ۶ــ تغییر حق عضویت اعضای منفرد ، بدینوسیله از کلیه اعضای اصلی ووابسته دعوت میشود در جلسات فوق‌الذکر حضور بهمرسانند و چنانچه مایل بدریافت‌گزارش عملیات باشند از تاریخ ۵۸٫۲٫۲۴ بدبیرخانه انجمن‌مراجعه فرمایند .

حسین مطفری
دبیرکل انجمن نفت ایران

سفیر سری‌لانکا در ایران

با انتصاب مورلی بستصفیر اکثریت جمهوری سوسیالیستی دموکراتیك سری‌لانکا درایران موافقت شده است . او درحال حاضر بعنوان‌سفیر دولت‌متبوع خود در پاکستان انجام وظیفه می‌کند .

۶۵ کارمند هما متحصن شدند

۶۵نفر از کارمندان هلاتکلیف هواپیمائی ملی ایران از روزشنبه در محل این اداره متحصن‌شده‌اند. یکی از این کارمندان گفت مایمد از گذراندن ۲ خان رستم که بر سر راه استخدام در هما وجود دارد بالاخره قرار شد که درشش دیماه گذشته به کار مشغول شویم اما اعتصاب عمومی شد وماستخدام نشدیم و حالا که اعتصابها تمام شده است از پذیرفتن‌ما خودداری میکنند.

اخبار کوتاه شهرستانها

ملاقات معتمدان کرمانشاه با امام

کرمانشاه ــ هیاتی ازمعتمدان کرمانشاه بریاست حضرت آیت‌الله حاج‌آقا عطاالله اشرفی اصفهانی روز گذشته در قم با امام خمینی ملاقات کردند . در این‌دیدارمسائل استان باطلاع امام رسید و حکم حاکم شرع کرمانشاه از طرف امام خمینی صادر شد .

هیات مدیره بنیاد مستضعفین در کرمانشاه تعیین شد

کرمانشاه ــ با انتخاب هیات مدیره بنیاد مستضعفان کرمانشاه ضبط ومصادره اموال منقول و غیر منقول شاه سابق و خاندان پهلوی و وابستگان آنها در منطقه غرب آغاز شد .

هیات مدیره بنیاد به شرح زیر توسط حضرت آیت‌الله کاظمی‌مسئول بنیاد در کرمانشاه انتخاب شدند . حاج محمدتقی رئوفی ، حاج جعفر عاصی ،حاج‌محمدعلی صادقی حاج سیدآقای هاشمی ، حاج علی‌محمد بیابانی و سرهنگ‌پرویزی (رئیس دادگاه شهرستان) .

وظیفه این بنیاد وهیات مدیره آن ضبط ومصادره اموال خاندان پهلوی و صورت برداری از سهام‌و اموال کارخانجات وموسسات‌انتفاعی آنها و مراقبت برای نگهداری و راه‌اندازی آنها بود مستضعفین منطقه میباشد .

«قاضی عسکر» دستگیر شد

شهریار ــ سیدحسین‌اعلمی‌قاضی عسکر پادگان‌های تهران بوسیله نیروهای انقلابی شهریار در مرکز بخش دستگیر شد .

وی پس از دستگیری اظهارداشت که به مدت ۱۷ سال ملبس به لباس روحانیت در خدمت ارتش بوده است . وی همچین گفت : وصیت نامه‌هائی که نوشته و در پرونده ثبت شده متعلق به طیب ، حاج اسماعیل رضائی ، بختیاری ،یارانی و صدها نفر دیگر است و اعدام‌و تیرباران شدن آنان‌را نیزدرپادگان قصر ونیروی هوائی ناظر و شاهد بوده‌ام .

قاضی عسکر با تظیم پرونده بوسیله رزمندگان به کمیته مرکزی تحویل داده شد .

تحریم میوه گران

بروجرد ــ کارکنان آموزش و پرورش ومعلمان بروجرد برای مبارزه با گران فروشی خرید و مصرف میوه گران‌را تحریم کردند و از اهالی شهر خواستند در این مبارزه آنهارا یاری نمایند .

متهم به قتل ۵ مجاهد دستگیر شد

ارومیه ــ سیدالله‌خلجی «معروف بسیفی دمیرچی» یکی‌ازمواداران رژیم سابق که متهم به کشتار۵نفر از مجاهدین ارومیه است‌توسط‌نیروهای انقلابی در روستای «شندآباد» شبستر دستگیر شد . متهم تحویل کمیته انقلاب ارومیه شد .

تحصن در دادگستری

خبرنگار ما در گزارش‌خوداضافه میکند دانشجویان عضو انجمن اسلامی دانشگاه رازی در یك راه‌پیمائی چند ساعته و تحصن در محوطه دادگستری کرمانشاه‌خواستار تسریع در تشکیل دادگاه انقلاب اسلامی و مجازات‌عاملان کشتارهای کرمانشاه شدند .

در محل دادگستری ، دادستان انقلاب اسلامی طی سخنانی گفت : پرونده ۵۰تن از متهمان آماده رسیدگی در دادگاه است وبه‌محض صدور احکام اعضای دادگاه‌پرونده ها مطرح خواهد شد .

نماینده اجتماع‌کنندگان علاوه‌بر تقاضای تسریع در تشکیل‌دادگاه، مطالبی درباره لزوم مبارزه باگران فروشی و انجام اقدامات رفاهی ایراد کرد .

سفر آیت‌اله طاهری به قم

اصفهان ــ آیت‌اله طاهری، از روحانیون مبارز اصفهان‌بامداد دیروز برای ملاقات با امام‌خمینی رهسپار قم شد.

نمایندگان عشایر مغان عازم قم شدند

پارس‌آباد مغان ــ ۴۰۰ نفر از نمایندگان عشایر دشت مغان ، « ارشگه » ومشکین به‌عنوان اعلام همبستگی با امام خمینی و جمهوری اسلامی عازم قم شدند .

راه‌پیمائی در شهسوار

شهسوار ــ هزاران نفر ازدانش آموزان ، بازاریان و دیگرطبقات مردم شهسوار برای اعتراض به رفتاری که با فرزندان حضرت آیت‌الله طالقانی صورت گرفته است دست به راه‌پیمائی وتظاهرات زدند ویکی از دبیران دبیرستانها برای جمعیت سخنرانی کرد .

۲۱۴ قبضه اسلحه و ۴ هزار فشنگ در خوی کشف شد

۱۹۸ قبضه سلاح شکاری ، ۱۳ اسلحه کمری ، سه مسلسل و بیش‌از چهار هزار فشنگ توسط پاسداران انقلاب « خوی » از یك تانکر نفتکش به راننده‌گی شخصی به نام پرویز معمولی بدست آمد .

پاسداران انقلاب خوی همچنین ۱۲ نفر از سرنشینان یك لندروررا که تانکرر اهمراهی‌میکردند، باتهام قاچاق اسلحه بازداشت کردند .

دستگیر شدگان در بازجوئی‌های اولیه گفته که سلاحهارا از مرز ایران و ترکیه خریداری کرده‌اند و برای فروش به کرمانشاه میبردند . سلاحهای بدست آمده تحویل کمیته انقلاب خوی شد و راننده تانکر نیز هم‌اکنون درباز داشت‌بسرمیبرد .

دفتر رسیدگی به خواست های کارگران بیکار

اصفهان ــ دفتر امور اجتماعی استانداری‌اصفهان بمنظوررسیدگی به خواستهای کارگران بیکار کار خودرا آغاز کرد . سخنگوی استانداری اعلام کرد : کارگران بیکار میتوانند به این دفتر مراجعه کنند تامقدمات معرفی آنان به واحدهای تولیدی مختلف فراهم شود .

راه‌پیمائی مردم قزوین

قزوین ــ بعنوان اعتراض به ماجرای دستگیری فرزندان‌آیت‌الله طالقانی ساعت ۵ بعداز ظهردیروز از طرف انجمن دانشجویان مسلمان دانشگاه دهخدا یك راه‌پیمائی با شرکت دانشجویان دانشرای راهنمائی ، محصلین دبیرستانها و گروهی از مردم‌قزوین (زنومرد) در خیابان‌ها محل جنبش ملی مجاهدین قزوین اجتماع کردند و ضمن قطعنامه‌ای خواستار بازگشت هرچه سریعتر آیت‌اله طالقانی‌بمحل کارشان شدند .

جمع‌آوری کارتهای کمیته انقلاب

اقلید ــ کمیته انقلاب اسلامی اقلید کلیه کارتهای شناسائی افراد را که بوسیله کمیته اقلید صادر شده از درجه اعتبار ساقط اعلام و آنهارا جمع‌آوری کرد . مهدوی مسئول کمیته گفت : چنانچه ازاین پس کارتی نزد کسی دیده شود صاحب کارت تحت تعقیب قرار خواهد گرفت .

دو نفر کشته شدند

شمیران ــ یك اتومبیل‌سواری‌که با چهارسرنشین در جاده کاشانك نیاوران در حرکت بود با کامیونی که از جاده فرعی‌به‌اصلی وارد‌میشد تصادف کرد . در این حادثه چهار نفر از سرنشینان سواری مجروح شدند .

دونفر از زمجروحین به امامی اعظم‌السادات میرآسدالله‌ی و علی عسکری بدانتقال به‌بیمارستان رفاهی درگذشتند .

آگهی مناقصه

کارخانه قند پیرانشهر مقدار هفت هزار تن سنگ آهك مورد نیاز بهره‌برداری سال ۱۳۵۸ خود از معدن تعیین شده‌واقع در ۱۰ (ده) کیلومتری کارخانه از طریق مناقصه بشرح زیر خریداری مینماید .

۱ ــ داوطلبان شرکت در مناقصه باید یك برگ شرایط و مشخصات استخراج و تهیه و تحویل سنگ آهك را که در دفتر کارخانه موجود است دریافت و با رعایت مفاد آن معادل ده درصد قیمت پیشنهادی اوراق خزانه با تضمین‌نامه بانکی بعنوان سپرده به صندوق کارخانه و یاوجه نقد به حساب جاری ۱۰۳۴ بانکملی ایران باجه کارخانه قند پیرانشهر پرداخت و ضمیمه پیشنهاد و برگ مشخصات و شرایط امضاء شده در پاکت لاك و مهر شده تا ساعت ۱۰ صبح روز ۵۸٫۲٫۱۰ بدفتر کارخانه تحویل و رسید دریافت دارند .

۲ ــ پیشنهادات واصله در ساعت ۱۱ صبح همان روز در کمیسیون مربوط باز ، رسیدگی خواهد شد .

۳ ــ پیشنهادات فاقد سپرده یا چك مشروط و مبهم ترتیب اثر داده نخواهد شد .

۴ ــ کلیه عوارض و حقوق دولتی مالیات و بیمه کارگران و عشور معدنی و غیره بعهده برنده مناقصه خواهد بود .

۵ ــ حضور پیشنهاددهندگان در جلسه مناقصه آزاد وکارخانه در رد و قبول یك یا کلیه پیشنهادات واصله مختار است .

کارخانه قند پیرانشهر

گروه فرهنگی جاویدان

برای کلاسهای کنکور همگانی دانشگاهها همه‌روزه ثبت‌نام مینماید . شروع کلاسها از اول اردیبهشت ماه

محل ثبت‌نام ۱ ــ دبیرستان جاویدان ــ شاهرضا اول صبای شمالی تلفن ۶۶۴۱۶۲

۲ــ آموزشگاه جاویدان سلسبیل ــ چهارراه وثوق تلفن ۹۵۵۶۷۸

زایشگاه بیمارستان الوند

خیابان حافظ ــ چهارراه عزیزخان تلفن ۳۷۶۹۶۶ ــ ۵ــ۳۷۴۰۵۱ خانواده‌های محترم کارمندان دولت وارتش را جهت زایمان درتمام اوقات می‌پذیرد .

ن ۷۷۷۷۱ ۱ــ۳

آگهی دعوت مجمع عمومی عادی صاحبان سهام شرکت پس‌انداز و وام مسکن اصفهان

مجمع عمومی عادی شرکت پس‌انداز و وام مسکن اصفهان در تاریخ ۵۸٫۲٫۱۵ از ساعت پنج بعدازظهر در محل شرکت واقع در اصفهان‌خیابان فردوسی‌برگزار خواهد شد . از سهامداران محترم تقاضا میشود برای دریافت کارت بجلسه با در دست‌داشتن اوراق اصلی سهام و کارت شناسائی از تاریخ ۵۸٫۲٫۱ تاپایان وقت اداری ۵۸٫۲٫۱۰ بشرکت مراجعه فرمایند . همچنین در صورت تمایل طبق تبصره ۲ ماده ۳۲ اساسنامه سهامداران محترم میتوانند به شخص دیگری نیز وکالت دهند .

دستور جلسه :

۱ ــ استماع گزارش هیئت مدیره و حسابرسان (بازرسان) راجع به عملیات سالانه شرکت و اخذ تصمیم نسبت به آنها .

۲ ــ رسیدگی ترازنامه سالانه و حساب سود و زیان و تطبیق درآمد و هزینه‌های شرکت با بودجه مصوبه‌سال قبل و تصویب آن.

۳ ــ تعیین روزنامه کثیرالانتشار برای درج آگهیهای‌شرکت.

۴ ــ انتخاب حسابرسان (بازرسان) .

۵ ــ تعیین حق حضور در جلسات و پاداش سالانه هیئت مدیره و بازرسان .

۶ ــ تعیین حط مشی شرکت .

۷ ــ سایر مواردیکه در اساسنامه تصریح شده است .

هیئت مدیره

حج عمره و زیارت شام

باهواپیما ۸۰۰۰ تومان ۳۴۳۰۷۰ بعدازظهر

ن ۷۷۸۱۰

جمعیت شیر و خورشید سرخ سنندج

به افراد زیر جهت خدمت در واحدهای درمانی خود نیازمند است .

۱ ــ جراح عمومی
۲ ــ جراح گوش و حلق و بینی
۳ ــ جراح و متخصص زنان و رایمان
۴ ــ متخصص هوشبری

داوطلبین به جمعیت شیر و خورشید سرخ سنندج مراجعه و یا مکاتبه نمایند .

جمعیت شیر و خورشید سرخ سنندج

جناب آقای حاج سیدجوادی وزیر محترم کشور

انتخاب شایسته جناب آقای حسین دولتی را بعنوان فرماندار شهرستان هشت‌پر طوالش تبریك عرض نموده موفقیت آنجناب را در راه اهداف مقدس انقلاب اسلامی از خداوند متعال خواستاریم.

طوالش ــ ذبیح‌الله اصلانی ــ یدالله اصلانی

ش ۱۷۱

نامی درصنعت سردسازی

TERMO HENRY

کارخانجات صنعتی هنری تقدیم میکند

تهویه مطبوع قابل نصب بجای کولر های آبی با ظرفیت برودتی ۴ و ۵ تن چیلر جهت خنك‌کردن مایعات با برودت تا ۷۰ درجه سانتیگراد مجهز به کمپرسورهای ۳ هنگامه . آب‌سردکن های صنعتی دستگاههای صنعتی سردخانه های مخصوص نگهداری تخم‌مرغ مجهز به دستگاههای تنفس مصنوعی الکترونیك تونلهای انجماد مخصوص انجماد مواد غذائی . دستگاههای مخصوص‌ساخت این واحد صنعتی جهت کم کردن رطوبت سالن‌های کارخانجات نادرشاه نبش کوچه بیمارستان شوروی شماره ۶۰ و ۵۸ تلفن ۸۹۳۹۴۶ ــ کارخانه ۹۴۱۴۴۹

ن ۷۷۸۵۸

کارکنان ارج تحریکات ضد انقلابی را محکوم میکنند

احیرا اعلامیه‌هائی به نام کارکنان شرکت ارج و نشریه‌ای زیر عنوان «تجربیاتی از شورای کارکنان ارج» در دانشگاهها و کارخانه‌های مختلف پخش شده است .

شورای موقت اسلامی کارکنان ارج اعلام میدارد این‌نشریات از جانب کارکنان ارج منتشر نشده است و مطالب آنها را جدا تکذیب می‌کند . کارکنان شرکت ارج بارها گفته و بازهم میگویند از انقلاب اسلامی ایران به رهبری حضرت آیت‌الله‌العظمی امام خمینی و دولت آقای بازرگان پشتیبانی کامل کرده و خواهند کرد و انتشار نشریات و مطالب نادرست را صدمه زدن به انقلاب‌میدانند واین قبیل تحریکات ضدانقلابی را محکوم می‌کنند .

شورای موقت انقلاب اسلامی کارکنان ارج

ن ۷۷۸۲۳

آگهی دعوت

بدینوسیله باطلاع سهامداران شرکت سهامی خاص (اکوپ) میرساند که مجمع عمومی عادی بطور فوق‌العاده و مجمع عمومی فوق‌العاده شرکت در تاریخ ۵۸٫۲٫۱۰ ساعت ۵ بعدازظهر در محل شرکت تشکیل میشود .

دستور جلسه بشرح زیر است ۱ ــ تغییر بعضی مواد اساسنامه ۲ ــ تجدید نظر نسبت باعضای هیئت مدیره ۳ ــ مذاکره در باره خط مشی شرکت .

رئیس هیئت مدیره شرکت سهامی خاص (اکوپ)
مجدد تقوائی سوروئی

ن ۷۷۷۹۸

بدینوسیله باطلاع صاحبان سهام شرکت‌سهامی خاص‌پخش‌لوازم دفتر میرساند‌که مجمع‌عمومی عادی سالیانه شرکت درساعت۱۱ روز هفدهم اردیبهشت ۱۳۵۸ در دفتر مرکزی شرکت وا

صفحه ۸ کیهان
سه‌شنبه ۲۸ فروردین ماه ۱۳۵۸
۱۹ جمادی‌الاول ۱۳۹۹
شماره ۱۰۶۸۵

ساعات شرعی :
اذان مغرب : ۵ر۶ اذان صبح : ۳ر۵۲
طلوع آفتاب : ۵ر۲۵ ظهرشرعی : ۱۲ر۰۵
استخراج : دکتر عباس ریاضی‌کرمانی

احزاب وجمعیت‌های سیاسی

۹ کاندیدای هیات دبیران جدید کانون نویسندگان

انتخابات هیئت دبیران کانون نویسندگان ایران روز جمعه آینده برگزار می‌شود. دراین انتخابات که برای اولین باردرطول فعالیت ۱۲ ساله کانون بطور آزاد برگزار می‌شود ، نزدیک به ۱۸۰ نویسنده ، شاعر ، مترجم و اهل قلم، هیئت دبیران جدید را انتخاب خواهند کرد. در بین اعضای کانون از م.ا. به آذین ، احمد شاملو ، امیر حسین آریانپور، غلامحسین‌ساعدی، باقرپرهام،سیاوش کسرایی، دکتر اسماعیل خوئی، محمدتقی بروموند(ب. کیوان)، غلامحسین متین ، فریدون‌تنکابنی ،، محمد علی سپانلو و محسن یلفانی بعنوان کاندیدا های عضویت درهیئت دبیران نام‌برده می‌شود.

فقر با نابودی امپریالیزم از بین میرود

« جوانان مجاهد » جنوب‌شهر تهران درپیامی خطاب به جنبش ملی مجاهدین ازهمکاری گروه آمداد جنبش ملی مجاهدین درامر پاکسازی جنوب شهر و زاغه هاتشکر کردند.

در پیام این جوانان آمده‌است :
« امرپاکسازی حلال مشکلات عظیمی که امپریالیسم و سیستم طبقاتی برایمان ایجاد کرده‌اند نخواهد بود . بلکه مساله فقر ومشکلات ناشی ازآن را فقط در نابودی سلطه امپریالیسم و نفس کامل استثمار می‌دانیم . و حرکتی را توحیدی می‌نامیم که درجهت تغییر بنیادی سیستم طبقاتی باشد تاقسط اسلامی را برقرار کند و آیه «لیس‌للانسان الاماسعی» مصداق عملی پیداکند.»

نامه به مهندس بازرگان

دفتر سازمان چریکهای فدایی خلق ایران شاخه سنندج ، نامه سرگشاده‌ای برای .مهندس بازرگان فرستاد و درآن مسئولیت جلوگیری از جنگ‌دوباره درسنندج را وظیفه دولت خواند.
درنامه این سازمان آمده‌است:

تحمیل جنگ ناخواسته‌به‌کشور چیزی نیست‌که نیروهای مترقی و میهن پرست در شرایط کنونی‌که امپریالیزم و ارتجاع زخم خورده به کمین نشسته‌اند خواهان آن باشند.

قانون اساسی باید توسط مردم تدوین شود

بدنبال‌اعلام تشکیل سمیناری تحت عنوان«خواست ملت از «قانون اساسی» که جمعیت‌حقوقدانان ایران تصمیم به برگزاری آن گرفته‌است ، روز گذشته جبهه دمکراتیک ملی ایران باانتشار بیانیه‌ای‌ضمن تائید اقدام جمعیت حقوقدانان ایران اعلام کرد‌که این جبهه مردم ایران را به‌اظهارنظر درباره‌قانون اساسی دعوت می‌کند.

در این بیانیه آمده‌است:

جبهه دمکراتیک ملی ایران با تشکیل سمینارها و جلسات میزگرد درتهران، شهرستان‌ها و روستاهای کشور خواهد کوشید در کنار دیگر نیروهای ترقیخواه و آزادمنش جامعه سهم خود را درقبال نسل کنونی ونسل‌های آتی ایفاکند.

سمینار خواست ملت از قانون اساسی

هیات برگزاری سمینار « خواست ملت ازقانون اساسی» از نمایندگان کلیه احزاب و جمعیت های سیاسی دعوت‌کرد تا پیشنهادات خود را به‌این‌هیات ارائه دهند.

سمینار « خواست ملت از قانون اساسی» که به ابتکار جمعیت حقوقدانان ایران تشکیل خواهد شد به منظور ارائه نظریات و پیشنهادات سازمان‌ها و جمعیت های سیاسی در مورد قانون اساسی ترتیب داده شده‌است . هیات برگزاری سمینار اعلام کرده است‌که از روز اول اردیبهشت ماه تا روز ششم اردیبهشت ماه همه‌روزه،ازساعت ۹ صبح الی ۷ر۵ بعداز ظهر در دبیرخانه موقت سمینار واقع در خیابان آریامهر غربی ــ روبروی سفارت پاکستان ــ کوچه پروین پلاک ۶ آماده تبادل نظر با نمایندگان‌سازمان های علاقمند بشرکت دراین سمینار است. همچنین تلفن‌های ۹۳۲۱۳۳ و ۹۳۲۲۳۲ آماده پاسخگوئی به سئوالات مطرح شده دراین زمینه‌است.

حل مشکل بیکاری

کمیته مرکزی حزب توده ایران امروز اعلام کرد که نیروی خود را درزمینه حل مشکل‌بیکاری به‌کار خواهد برد.

در اعلامیه این حزب آمده است : مسلم است که بیکاری بیش از ۳ر۵ میلیون نفر را نمیتوان بلافاصله از بین برد . ولی بهرجهت دولت موظف است که هم با اقدامات فوری وهم‌با برنامه دراز مدت قاطعانه به مبارزه با بیکاری برخیزد. برنامه دراز مدت را می‌توان با به‌کارانداختن فوری موسسات تولیدی ، ساختمانی‌و خدمات، باملی‌کردن موسسات صنعتی ، کشاورزی و مالی امپریالیستی عملی ساخت . اقدامات فوری را ازجمله میتوان با پرداخت کمک منظم به‌بیکاران تا اشتغال به‌کار تا آن حد که بتواند زندگی حداقل را تامین کند به عمل‌آورد .

درپایان این اعلامیه ازهمه خواسته شده است که باهمبستگی باکارگران مهم خودرا در حل مشکل بیکاری اداکنند.

حمله به جلسه اتحادیه انقلابی زنان مبارز

« اتحادیه انقلابی زنان مبارز » ضمن نامه‌ای به بهم خوردن جلسه سخنرانی خود در ساری توسط افراد مسلح اعتراض‌کرد و ازدولت خواستند دراین مورد دست به اقدامات اصولی بزنند.

در این نامه جلسه بحث و سخنرانی « اتحادیه انقلابی زنان مبارز»که‌درروزشنبه درمحل «بهداشت مدارس ساری» انجام شد با اخلالگری عده‌ای بهم خورد.

وقتی دختر دانش آموزی به رفتار آنهااعتراض کرد یکی از افراد مسلح باو حمله کرد و سیلی محکمی به‌گوشش زد . نفر بعدی صندلی رابطرف خانم مسنی که مادر دختر بود پرتاب‌کرد. متن‌سخنرانی بوسیله این‌افراد پاره شد . همه افراد حاضر در جلسه برای جلوگیری از درگیریهای بیشترناچار به‌ترک جلسه شدند.

در تماس با کمیته آنها ضمن اظهار مطالب مختلفی گفتند که این افراد اوباش هستند وخودرا بدروغ عضو کمیته معرفی می‌کنند.

ما قاطعانه این‌گونه اعمال را که تماما درجهت نابود ساختن هرگونه فضای آزاد و دمکراتیک است محکوم می‌کنیم ومعرانه ازدولت میخواهیم که‌هرچه سریع‌تر اقدامات اصولی درجهت ازمیان برداشتن این فضای رعب واختناق بعمل آورد.

موجودیت انجمن رهائی زن

« انجمن رهائی زن » با انتشار بیانیه‌ای اعلام موجودیت کرد . درقسمتی از بیانیه این‌سازمان آمده است: چون نهادهای مقبگرا که آزادی های زنان و حق شرکت آنها را درساختمن فردای جامعه محدود می‌کند خودناشی از نهادهای استثماری در جوامع طبقاتی است . مبارزات زنان مهین ما درراه برقراری آزادی و حقوق متساوی نباید و نمیتواند ازمبارزات کلی ما برای استقرار جامعه‌ای خالی ازاستثمار انسان از انسان جدا باشد وبدثمر رسیدن این مبارزات جز ازطریق سازمانی متشکل نمیتواند تحقق یابد.

ایران ورادیوهای خارج

گزارش رادیو لندن درباره استعفای سنجابی

رادیولندن ــ دکتر کریم سنجابی وزیر امورخارجه جمهوری اسلامی ایران که روابط نزدیکی بـا آیت‌الله طالقانی دارد استعفای خود را بدولت موقت ایران اعلام داشته‌است.

دکتر سنجابی در مصاحبه‌ای با روزنامه‌کیهان اظهارداشت که واقعه کناره‌گیری آیت‌الله طالقانی ایران را تکان داده است . واعترافکرد که این مسئله یکی از عواملی بود که باعث گردید وی‌برای دومین‌بار قصد استعفا کند.

گزارشهائی که از تهران رسیده حاکیست که کابینه دولت مهندس بازرگان استعفای دکتر کریم‌سنجابی‌را ازسمت‌وزیرامورخارجه پذیرفته است.

طرح بازگرداندن کارگران مهاجر به روستا ها

پژوهشگاه تخصصی انقلاب ، برای جذب کارگران موقت‌در کارهای کشاورزی و اجـرای امور عمرانی ، طرحی تهیـه و تسلیم دولت کرد که نحـوه بـازگردانـدن کارگران‌و کشاورزان به روستا ها درآن بازگو شده‌است .

هدف از اجرای این طـرح آن‌است که کارگران موقت‌که عمدتا روستائیان مهاجرهستند به محل سکونت خودبازگردند و به توسعه کشاورزی‌وعمران منطقه بپردازند . براساس پیشنهاد پژوهشگاه تخصصی انقلاب ، دولت موظف خواهد بود دستمزد کارگرانی را که باین صورت در روستا هابکار میپردازند در تمام طول سال پرداخت کند .

بموجب طرح ، کارگرانی‌که در دهات بکار مشغول میشوند دردو برنامه کشاورزی‌وعمرانی کار خواهند کرد .

اول طرح کشاورزی

جزئیات پیشنهادشده توسط پژوهشگاه تخصصی انقلاب‌برای اجرای آن باین شرح است :

ــ شورائی از اهالی هرده توسط خود آنان انتخاب‌میشود.

ــ میزان هزینه زندگی هر فرد باتوجه به امکانات محل توسط شورا برآورد وبه‌مجری طرح داده میشود .

ــ شورا ، کارگران بازگشتی ازشهرها به ده را امکـان میدهد و آنان را دراختیـار خرده‌مالکان و یا کشاورزان محلی میگذارد ویا آنها را روی زمین های‌موات و یـا موقوفه که دولت دراختیـار آنان میگذارد مشغول به کار میکند . دولت در هر صـورت متعهد به پرداخت دستمـزد کارگران باتوجه به گـزارش شورای ده در تمام سال‌میباشد. درغیراینصورت ، در فصـول کشاورزی ، کارگران به‌ساختن راههای فرعی و روستائی ، ساختمان های عام‌المنفعه،مسکن و توسعه صنایع دستی محـلی میپردازند . خانه های ساخته شده امانتا به کارگران داده میشود وپس‌از ۵ سال اقامت مستمر به کارگران کشاورزی واگذار میگردد و ضمنـا از امکانات‌رفاهی و خدمات‌رایگان برخوردار خواهد شد .

دوم طرح عمرانی

کارگرانی که عجالتا نمی‌ـ توانند به ده باز گردند می‌ـ توانند به کار های ساختمانی ، راهسازی و پروژه های عمرانی بپردازند . دراین مورد دولت فقط کار های ساختمانی صد درصد لازم و پروژه راههای روستائی راآغاز و تکمیـل کارهای نیمه تمام ولی‌ضروری را اعلام خواهد کرد . حقوق این کارگران توسط دولت از طریق مجری پروژه هاپرداخت میشود . برای پیشبرد طـرح ساختمان‌های ارزان قیمت‌دولت باید اقدام به خرید محصولات کارخانه های آجرپزی ، گچ، آهک و غیرو کرده‌ودراختیار مصرف کننده اعم‌از کـارگران کشاورزی و همچنین کـلیه گروههای ساختمانی شـرکت کننده در طرح مـکن سـازی بگذارد و حقوق کارگـران کارخانه ها از طریق مـالک و از محل خرید مصالح پرداخت گردد .

جمعیت کرد های مقیم مرکز :

از اعدام انقلابی عمال رژیم شاه پشتیبانی میکنیم

جلسه جمعیت کردهـای مقیم مرکز در سالن بـزرگ ورزشی دانشگاه صنعتی ترتیب یافت و پس‌ازمعرفی نمایندگان انتخاب شده از ۱۷ شهـر کردستان آقایان فلاحـی ، فرهمند ، صادق وزیری‌وگادانی مطالبی در مورد مسایل مختلف منطقه کردستان ایراد کردند. این جمعیت دربر گیرنـده اکثریت قاطع کردهای مقیم مرکز میباشد .

در این جلسه قطعنامه‌ای به شرح زیر به‌تصویب رسید .

۱ــ جمعیت قاطعانه اعلام میدارد که تهمت‌های ناروای مشتی عناصـر سرسپرده و غیرمسئول علیه رهبر عالیقدر خلق کرد حضرت آیت‌الله سید عزالدین حسینی کاملا‌بی‌اساس بوده و چنین اعمالی راتوطئه مرتجعین ووابسته به‌امپریالیسم درجهت پایمال‌کردن خواسته‌ـ های مشروع خلق کرد می‌ـ دانیم و اعلام می‌کنیم کـه تشخیص صلاحیت رهبـری و نمایندگان واقعی خلق‌کـرد با خود این مردم است. و اینک باردیگر اعتقاد راسخ خود را مبنی بر صداقت و شایستگی رهبر مترقی حضرت آیت‌الله سید عزالدین حسینی ابـراز میداریم .

۲ــ جمعیت کردهای مقیم مرکز کوششهایی را کهازجانب بعضی از عوامل در جهت‌معرفی اشخاص ناصالح به نام نماینده خلق‌کرد انجام می‌گیرد‌محکوم می‌نماید.

۳ــ اقدامات انقلابی رهبری انقلاب را در مورد اعدام عمال رژیم سابق و امپریالیسم تائید و پشتیبانی می‌نمائیم .

۴ــ اقدامات تعـدادی از فئودالها مرتجع منطقه کـه کشاورزان سومای و برادولت واقع در اطراف ارومیه را از اراضی و خانه خود بیـرون رانده‌اند شدیدا محکوم کرده‌و از دولت موقت انقلابی‌مصرانه می‌خواهیم هرچه زودتر نسبت به بازگرداندن کشاورزان‌رانده شده به مزرعه و خانه خود و مجازات عاملان این امر اقدام نماید .

۵ــ جمعیت ضمن اعـلام مراتب تشکر و قدردانی ازنقش موثر آقای صارم‌الدین صادق وزیری در مذاکـرات سنندج اعلام میداردکه این جمعیت نماینده خود‌را با اعتقاد کامل به آیمان و صداقت انقلابی‌آقای صادق‌وزیری انتخاب نموده و نمایندگی ایشان کماکان مورد تائید می‌باشد .

۶ــ جمعیت مراتب اعتراض خود را نسبت به بازداشت ۳تن از برادران اهل اوز لارستان فارس به نامهای محمد رفیع ضیایی ، عبدالحمید رهنما و محمد سوداگر که هنگـام بازگشت از محضر آیت‌الله حسینی توسط افراد غیرمسئول در جهرم بازداشت شده‌اند و اینک در زندان قصر میباشند اعلام میدارد و خواستارآزادی فوری آنان است .

توسط سرهنگ رحیمی فرمانده پادگان جمشید به

جزئیات ماجرای دستگیری فرزندان آیت‌الله طالقانی فاش شد

جزئیات تازه‌ای از ماجرای دستگیری فرزندان آیت‌الله طالقانی‌ازطرف سرهنگ‌رحیمی فرمانده پادگان دژبان فاش‌شد.

سرهنگ عزیزالله رحیمی‌که در طول انقلاب ایران یکی‌از نزدیکان آیت‌الله طالقانی بود و از سوی ایشان مامورمذاکره با کارگران نفت در زمـان بختیار و نیز مامور حفظ اسناد ساواک شده بود در مصاحبـه کوتاهی به کیهان گفت : من جمعه شب ساعت‌نزدیک به ۱۲ به خانه آیت‌الله طالقانـی فراخوانده شدم در آنجا دکتر یزدی هم حضور داشت . حال «آقا» بسیار بد بود و فشار خونشان شدیدا پایین آمـده بود و بسیار هم‌ناراحت بودند. من آنجا از ماجرا مطلع شدم. چیزی‌که برای من بهت‌آور بود اینکه چگونه مهاجمان حاضر شده‌اند به‌فرزندان آقای‌طالقانی متعرض شوند .

در آنجا متوجه شدم کـه غرضی‌نامی که از وی به عنوان مسئول و دستور دهنده حمله‌به فرزندان آیت‌الله طالقانی نام برده می‌شدبسیار شدیدا ... تلفنهای دیگری به خانه آقای طالقانی میشد که تقاضـا می‌کردند دو پسر وعروس‌آقای طالقانی دربرابرآزادی«غرضی» آزاد شوند . آقای طالقانی گفتند اگر دو پسرم را هـم اعدام کنند حاضر به معامله نیستم . آیت‌الله طالقانی بـه هیچوجه حاضر به صحبت در اینمورد نبودند و بارها ایـن مسئله را تکرار کردند. چون در تهران کاانتربها وضـع مشخصی ندارد وهمه‌به‌هم‌ریخته است تنها جایی که قابل‌کنترل بود زندان جمشیدبه بود من «غرضی» را به زندان جمشیدبه بردم ودرآنجا او رابازداشت کردم . درهمین ضمن خانـه آیت‌الله طالقانی وسیله ۴۰تا۵۰ تفنگچی، مسلح که رهبری‌آنها را شخصی بنام دانشی به‌عهده داشت محاصره شده بود. آقای دانشی سخت منقلب بودوم‌رتبا تقاضای ملاقات با آیت‌الله طالقانی را می‌کرد . سرهنگ رحیمی توضیح دادکه«دانشی» رهبر گروهی بود که فرزندان آیت‌الله طالقانی را بازداشت‌و مضروب کرده بودند .

بعداز بازداشت «غرضی»در زندان جمشیدبه چندین تلفـن به من شد و تهدیدم‌کردند که بازداشت ایشان برای ما بسیار گران تمام‌می‌شود. من موضوع رابه‌وزیر دفـاع ورئیس ستاد ارتش اطلاع دادم وآنهادستور دادند که بادگان جمشیدبه در حالت آماده‌باش جنگی‌درآید. ما آمادگی کامل برای مقابله با هرتوطئه ضد انقلابی‌داشتیم. در ساعت ۱۱ شب بعد چون نمی‌توانستیم بیش از ۲۴ساعت متهم را نگهداریم او را آزاد کردیم ولی از وی تعهـد گرفته‌ایم‌که فردا (چهارشنبه) خود را به بادگان جمشیدبـه معرفی کند . سرهنگ رحیم افزود : از این شخص‌وعده‌ها و دیگر باز جوئیهای لازم به‌عمل آمده است که در صورت لزوم فاش می‌شود . سرهنگ رحیمی گفت من شناسنامه غرضی را پیش خود نگهداشتم اما او هرچیزی را نیز بازجویی‌گفته باشد یک‌چیز قابل قبول نیست و آن مضروب کردن عروس و پسران آیت‌الله طالقانی بود . اینها به بزرگترین مجاهـد ایران مظهر نفوی ، شرف و آزادگی میباشد تـوهین روا داشته‌اند .

سرهنگ رحیمی تایید کرد که فرزندان آیت‌الله طالقانی رادرطول بازداشت‌آزارداده‌اند.

امروز صبح از مراتب تاسف بسیار شدید امام از واقعـه مطلع شدم وقرار شده‌هرتقدیر وبه‌هرصورت مراتب به آیت‌الله طالقانی ابلاغ شود و دلجویی کامل از وی به‌عمل‌آید. رحیمی اضافه کرد : من واقعا متاسفم که چگونه رادیو تلویزیـون مسئله‌ای راکه موجب تاسف و تاثر ملت ایران و امام شده‌به صورت‌های متناقض به اطلاع مردم رسانیده است . وی‌گفت: فرزند امام در تهران است و قرار است ایشان ، اینجانب و آیت‌الله خلخالی به حضـور مراتب تاسف عمیق امام را از حادثه و اطلاع آقای طالقانی برسانیم .

سرهنگ رحیم، همچنین از خودسری بعضی کمیته‌ها در دستگیری افراد و نحوه رفتار آنها انتقاد کرد .

سرهنگ رحیمی

بیانیه سازمان سراسری محصلین ودانشجویان ضد امپریالیست :

دستگیری فرزندان آیت‌الله طالقانی ضربه‌ای بر پیکر آزادی‌است

سازمان سراسری محصلین و دانشجویان ضدامپریالیست ایران طی بیانیه‌ای دستگیری فرزندان مجاهدکبیر آیت‌اله طالقانی‌را ضربه‌ای بربیکر آزادی قلمدادکردند .

در بیانیه این سازمان همچنین آمده است: واسفانه‌تر ازآن دروغین جلوه نمودن‌این خبر ازطرف رادیو انقلاب است ، که برای مطبوعات یك روز دلهره ووحشت به همراه آورد . ما ضمن محکوم نمودن این چنین حرکاتی‌که درخدمت منافع امپریالیسم وضدانقلاب درایران است ، از دولت مصرانه تقاضا داریم‌که به وضع‌کمیته‌ها هرچه زودتر رسیدگی‌کنند. درصورت عدم انجام این مهم دولت در برابر مردم نسبت به رخدادهای آینده مسئول می‌باشد .

«شورای‌موسس سازمان سراسری محصلین و دانشجویان ضد امپریالیست ایران»
دانشجویان مسلمان دانشکده توانبخشی

● دانشجویان مسلمان دانشکده توانبخشی دانشگاه تهران ضمن‌اطلاعیه‌ای اعمال مرتجعانه مشتی خائن وعوامل‌امپریالیزم را شدیدا محکوم‌کردند واعلام داشتند : ما اقدام بجای سازمان مجاهدین خلق ایران را کاملا تایید وهرچه سریعتر خواستار اقدامات لازم درراه رفع اینگونه اعمال و عقاید... هستیم .

سازمان دانشجویان مسلمان دانشگاه مهدی رضائی

● سازمان دانشجویان مسلمان دانشگاه مهدی رضایی ضمن بیانیه‌ای نقطه‌نظرهای خودرا درمورد دستگیری فـرزندان آیت‌الله طالقانی به شرح زیر اعلام‌کردند :

۱ــ از آنجاکه آیت‌الله طالقانی نقش موثری در این مرحله حساس از انقلاب‌را درجهت جلوگیری ازانحرافات و تقویت نیروهای مترقی .. دارند بایستی هرچه زودتر مقدمات بازگشت ایشان و بازگشایی مجدد دفاترشان توسط دولت مهندس بازرگان فراهم‌گردد .

۲ــ ما ضمن تقدیر و حمایت از اعمال انقلابی و پاسداری شبانه‌روزی کمیته‌های امام از انقلاب اعمال ارتجاعی و ضد انقلابی بعضی ازکمیته‌ها و سازمانهاراکه بنام پاسداری از انقلاب صورت می‌گیرد بشدت محکوم نموده ، خواستار اصلاح و تصفیه فوری کمیته‌های امام از عناصر ناپاك وضد انقلاب هستیم .

۳ــ ما ضمن محکوم‌کردن دستگیری فرزندان آیت‌اله طالقانی از دولت موقت مهندس بازرگان می‌خواهیم تاهرچه زودتر شرح حقیقی وقایع‌را رسما اعلام نماید .

گروه سیاسی باختر امروز خواستار بازگشت طالقانی شد

دکتر سعید فاطمی خواستار بازگشت حضرت آیت‌الله طالقانی به تهران شد .

دکترفاطمی‌که به دنبال صدور اطلاعیه گروه سیاسی باختر امروز با کیهان سخن می‌گفت ، اضافه کرد :

اعمال غیرانسانی‌که نسبت به فرزندان مجاهد بزرگ انجام شده قلوب کلیه آزادیخواهان و مبارزان ضد استعماری را شدیدا جریحه‌دار ساخته است .

وی افزود : ما خواستار بازگشت بلادرنگ حضرت آیت‌الله را به صحنه مبارزات ضد استعماری و تصفیه کمیته‌ها و مجازات شدید مسببین این اعمال ضد انسانی و ضد انقلابی و تشریح موضع دولت در برابر این رفتار خودسرانه هستیم . ما هرگونه عمل فاشیستی و ضد انقلابی راکه زیر پوشش هرگونه ماسکی باشد شدیدا تقبیح کرده وباآن به شدت مبارزه خواهیم کرد.

راهپیمائی بطرفداری از آیت‌الله طالقانی

گروهی از دانش آموزان دبیرستان خوارزمی ۳ (ارشاد) روز گذشته بعنوان اعتراض به عزیمت و تعطیل دفاتر آیت‌الله طالقانی ، از محل این دبیرستان دست به‌راهپیمائی زدند.

دانش آموزان‌پس‌ازطی چند خیابان بطرف منزل آیت‌الله‌طالقانی حرکت کردند وبك قطعنامه ۴ ماده‌ای صادرکردند . دراین قطعنامه آمده است : ۱ــ دستگیری مسببین حادثه روزپنجشنبه توسط مسئولان امر ۲ــ بازگرداندن هرچه زودتر آیت‌الله طالقانی ۳ــ از آیت‌الله طالقانی میخواهیم ضمن شرکت در یك مصاحبه رادیو تلویزیـونی جزئیات حادثه را بااطلاع ملت ایران برسانند ۴ــ کوتاه کردن هرچه زودتر دست عوامل ارتجاعی ازامور مملکت.

کارکنان شرکت ملی گاز :

بی‌احترامی به آیت‌الله طالقانی اقدام ضد ملی است

کارکنان شرکت ملی گاز بی‌احترامی به مجاهد کبیر آیت‌الله طالقانی را با انتشار بیانیه‌ای محکوم کردند.

متن بیانیه به این شرح است :

«ما کارکنان شرکت ملی گاز ایران دستگیری فرزندان حضرت آیت‌الله‌العظمی طالقانی و بی‌احترامی به این مجاهد کبیر و راستین انقلاب ملت ایران را شدیدا محکوم نموده و مجازات سخت عاملین‌این اقدام ضد ملی راکه توهین مستقیم بخلق مبارز ایران است خواستار میباشیم و اعلام میداریم‌که با هرگونه اقدام دست جمعی و ملی در جهت محکوم نمودن و افشاگری عناصر خائن مزدور در هر لباسی که اقدام به این عمل ضد مردمی کرده‌اند همگامی و همفکری کـامل داریم .»

جامعه یهودیان خواهان بازگشت آیت‌الله طالقانی به‌حیات سیاسی شدند

جامعه روشنفکران یهودی خواستار بازگشت پدر بزرگوار ومجاهد کبیر حضرت آیت‌الله طالقانی بحیات سیاسی ملت ایران است .

این جامعه تاکید کرده است که دراین زمان که انقلاب‌شکوهمند ملت ایران وارد مرحله‌حساسی از حیات خود گردیده است وجود حضرت آیت‌الله طالقانی در تداوم هدفهای انقلاب از نهایت اهمیت برخوردار است .

بهمین جهت جامعه روشنفکران یهودی ضمنا با ملت ایران مصرا خواستار بازگشت و ادامه فعالیت های حق‌طلبانه ایشان میباشد.

از مجاهد بزرگ باید رفع کدورت شود

جمعیت ایرانی تعاون با فلسطین وبانی جمعیت مسلم آزاد طی بیانیه مشترکی از دادستان‌کل انقلاب و کمیته موقت انقلاب اسلامی و دولت موقت خواسته‌اند که برای رفع کدورت مجاهد بزرگ حضرت آیت‌الله طالقانی و فرزندان و عروس ایشان و برای تجدید فعالیت دفاتر آیت‌الله طالقانی اقدام فوری بعمل‌آید.

برنامه سازان تلویزیون ربودن فرزندان‌آیت‌الله‌طالقانی را محکوم کردند

هیات موقت اجرائی سندیکای برنامه‌سازان رادیو تلویزیون در بیانیه‌ای ضمن محکوم‌کردن عمل ضد انقلابی دستگیری فرزندان آیت‌الله طالقانی نوشته‌اند :

« در شرایطی‌که میهن عزیزمان یکی از بحرانی‌ترین لحظات‌تاریخ خودرا می‌گذراند ، حضور عوامل مخرب در تمام اقشار کشور و حتی در تلویزیون به مسائلی ازاین دست دامن میزند وعده‌ای در رادیو تلویزیون به عمد کنارگذاشته میشوند تا مبادا منعکس‌کننده تلاش روحانیت مترقی باشند. همه ملت ایران میدانند که آیت‌الله طالقانی آن چهره محبوب روحانیت هستندکه تقوای روحانی و سیاسی راباهم دارند .»

کارکنان سازمان برنامه محکوم میکنند

ضمن ابراز تاسف عمیق ، بی‌حرمتی بساحت مجاهد کبیر و مبارز نستوه حضرت آیت‌الله طالقانی پیشوای عالیقدر را که از طرف‌گروهی غیر مسئول وافراطی صورت گرفته که هدفی جز مخالفت باآرمان‌های کنونی ملت‌ایران نداشته و ندارند ، شدیدا محکوم مینماید.

صمیمانه تقاضا داریم‌که نسبت به‌اینگونه ناسامانی های فکری و اجتماعی که با «وحدت‌کلمه» مباینت‌است پایان داده‌شود مسببان‌اینگونه اقدامات را به ملت ایران معرفی نمایند.

مقتضی است تصمیمی اتخاذ گردد تاازاین قبیل اعمال ناشایست و نفاق‌افکنانه جدا وبرای همیشه جلوگیری بعمل آید.

جامعه کارکنان سازمان برنامه وبودجه

ابراز تنفر اپراتورها

بیش از ۴۰ نفر ازاپراتورهای مرکز تلفن بین‌المللی طی پیامی‌که به کیهان تسلیم کرده‌اند از بازداشت فرزندان آیت‌الله طالقانی ابراز تنفرکردند.

درنامه اپراتورها آمده‌است : ضمن اعلام پشتیبانی ازمجاهدکبیر حضرت‌آیت‌الله طالقانی و فرزندان مبارزشان مراتب انزجار خودرا نسبت به اعمال خودسرانه وغیرانسانی برخی ازکمیته‌ها که منجر به ایجاد بی‌نظمی دراجتماع وآزردگی خاطر عموم هموطنان بویژه مجاهد کبیر حضرت آیت‌الله طالقانی گردیده‌است اعلام میداریم ، و مصرانه خواهان مجازات وبررسی دقیق اعمال مسببین حادثه میباشیم.

هشدار سرپرست کمیته‌های انقلاب درباره ماجرای عزیمت آیت‌الله‌طالقانی

دستگیری فرزندان‌آیت‌الله طالقانی صرفا بخاطر اشتباه برخی از مسئولین سپاه پاسداران انقلاب صورت‌گرفته است ولی بازتاب آن‌وبرداشت هائی که‌از این مساله شده است بخاطر مقاصدی خاص صورت گرفته و عواملی خواسته‌اند تااین مساله رابزرگ واز آن بهره‌برداری غیراصولی و ضد انقلابی کنند .

آیت‌الله مهدوی‌کنی سرپرست کل کمیته‌های‌انقلاب اسلامی ضمن بیان مطلب بالابه خبرنگار کیهان‌گفت :

مساله دستگیری‌فرزندان حضرت آیت‌الله طالقانی‌بوسیله عوامی . خاص که‌قصدبرداشتی خاص از این دستگیری‌داشتند و با این عمل مترصد بودند تا نوطئه‌ای را بلنجام برسانند، بیش از اندازه از نقطه نظر انعکاس بزرگ شد . ایـن عناصر سعی داشتند با بزرگ کردن عمل دستگیری که‌بوسیله سپاه پاسداران انقلاب صورت گرفت ، توطئه خود را مبنـی بر ایجاد بلوا و آشوب‌و هرج و مرج و اختلاف بین مـردم و کمیته هاازیکسو و آیات عظام و کمیته ها از سوی‌دیگر به مرحله اجرا درآورند .

یکی دیگر از مسئولیـن کمیته‌های انقلاب اسلامی‌دراین مورد گفت :

درتحقیقـ ـ ـ

دردادگاه رئیس اداره سوم ساواک فاش شد:

اسرار شبکه جاسوسی ساواک و سیا در خاورمیانه

شاه شخصاً دستور دستگیری آیات عظام را صادر میکرد

صفحه ۲ــ ستون چهارم

رژه بزرگ ارتش در سراسر کشور

* ارتش جمهوری اسلامی ایران برای همبستگی با ملت و تائید جمهوری اسلامی راه پیمایی کرد.

صفحه ۲ ــ ستون هشتم

ارتش جمهوری اسلامی ایران در یك رژه پرشکوه شرکت کرد و با استقبال بی‌نظیر مردم روبرو شد

کیهان

تکشماره ــ ۱۵ ریال

چهارشنبه ۲۹ فروردین ماه ۱۳۵۸ ــ ۲۰ جمادی‌الاول ۱۳۹۹ــ شماره ۱۰۶۸۶

۶ عامل کشتار ۱۷ شهریور تیرباران شدند

صفحه‌آخر ــ ستون چهارم

سرهنگ شمیرانی

حجت‌الله اشرفی

سرباز مرادی

ستوان درخشان

گروهبان مومی‌وند

ستوان حاج عباسی

غیبت آیت‌الله طالقانی بیش از این جایز نیست ــ شورای انقلاب

شورای انقلاب خواستار بازگشت آیت‌الله طالقانی شد

* با حضور آیت‌الله طالقانی تدابیر قاطع برای ازبین بردن توطئه و تحریك آغاز می‌شود.

* کمیته های رسمی امام و رهبری سپاه پاسداران انقلاب در ماجرای آیت‌الله طالقانی هیچگونه دخالتی نداشته‌اند.

صفحه ۲ ــ ستون هشتم

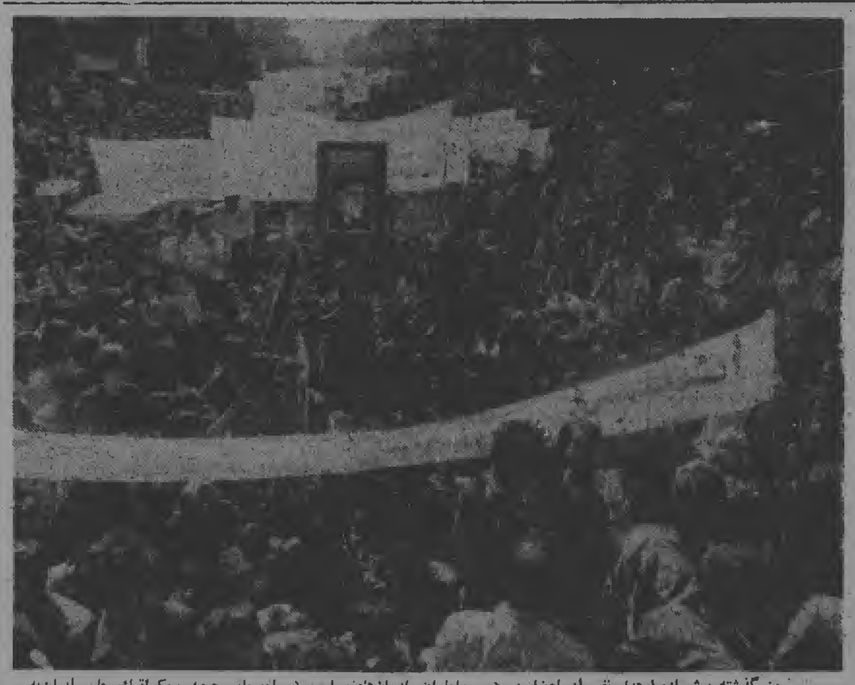

روز گذشته بیش ازصدهزار نفر از اعضا و هواداران سازمانهای سیاسی درراه‌پیمائی جبهه دمکراتیك ملی ایران‌به منظور پشتیبانی از حضرت آیت‌الله طالقانی شرکت‌کردند وهمگی یکصدا فریادبرآوردند: بازگشت طالقانی نیاز انقلاب است ــ غیبت طالقانی به‌نفع ارتجاع است.

شرح در صفحه ۴ ستون سوم

اطلاعیه دادستان کل انقلاب:

حادثه فرزندان آیت‌الله طالقانی توطئه اجانب است.

صفحه آخر ستون نهم

اعلام نتایج انتخابات شورای شهر سنندج به‌تعویق افتاد

سنندج ــ خبرنگار کیهان ــ باگذشت یکروز از شمارش آراء انتخابات شورای ۱۱نفری شهر سنندج، هنوز اسامی انتخاب شدگان این شورا اعلام نشده است (۹ صبح) و کمیته ۵ نفری برگزارکننده انتخابات اعلام اسامی را ضمن تاکید برتشنج اوضاع، بوکول به آماده شدن لیست و مشورت با استاندار کردستان کرد.

پرتوماه نماینده آیت‌الله طالقانی ترکیب شورا رااینه‌آل توصیف کرد وگفت: احتمالا شورا مرکب از ۸ کاندیدای جمعیتها و انجمنهای اسلامی و سمتن از گروه موتلفین پیشرو خواهد بود

به‌گزارش خبرنگار ما از سنندج: بطور یقین هادی مرادی، جبار آریانژاد، فواد روحانی، عماد سید زاهدی، ابراهیم شاه‌خیری «معروف بهشیلی»، ملامحمود ایوبی، احمد خلیقی، یوسف اردلان، ارسلان‌پورقباد و فریده قریشی بهشورا راه یافته‌اند و احتمالا ازبین خلیل یوسف زمانی، عبداله بابان و هادی شمن‌نیز یکنفر به عضویت شورا انتخاب شده است

مردم سنندج باشرکت پرشور خود در رای‌گیری، تشکیل این شورارا اولین‌گام پیروزی انقلاب در جهت دموکراسی خواندندولی بدلیل وضع کنونی دولت که قدرت کامل اداره امور مملکت را ندارد، چندان خرسند نیستند.

سعید شیخ‌الاسلامی یکی دیگر ازاعضای کمیته‌برگزار‌کننده انتخابات شورای شهر سنندج گفت:

اگر مردم از شورا پشتیبانی کامل و واقعی نکنند، آن چیزی را که انتظار میرود برآورده نخواهد شد.

مظفر پرتوماه نیز در مورد وظایف شورا گفت:

اولین وظیفه شورا تحت‌نظر گرفتن نیروهای انتظامی وآن دسته از پاسداران انقلاب‌است که زیرنظر گروهها واشخاص مختلف اداره میشود.

کمیته پنج نفری امروز همچنین اعلام کرد که بمدت یکهفته به‌بررسی اعتراض های مربوط به نحوه برگزاری انتخابات خواهد پرداخت و کمیته پس‌از این هفته منحل خواهد شد. در مورد اعتراض طرفداران گروه مؤتلفین انجمنها و جمعیتهای اسلامی نیز گفته شد:

تمام اعتراض های رسیده به کمیته به‌فعالیت و تبلیغ های انتخاباتی محدود می‌شود. این اعتراض‌ها تاثیری روی آینده شورا نخواهد داشت و شورا صورتی قانونی خواهد یافت.

سنندج امروز چهره‌ای آرام داشت واکثر مغازه‌های شهر باز بود ولی تحصن در مسجد جامع سنندج هنوز ادامه دارد.

افراد مسلح مفتی‌زاده حفاظت از رادیو تلویزیون سنندج را بعهده گرفتند

سنندج ــ افراد مسلح طرفدار علامه مفتی‌زاده‌حفاظت از ساختمان و تاسیسات رادیو تلویزیون کردستان مرکز سنندج‌را به عهده گرفتند.

تاکنون حفاظت از رادیوتلویزیون سنندج به عهده افراد مسلح‌منتخب کمیته موقت پنج نفری که اداره امور شهررا به عهده دارد بود.

استقرار افراد مسلح طرفدار علامه مفتی‌زاده در رادیو تلویزیون سنندج بدنبال پخش پیام استاندار کردستان از رادیو سنندج صورت گرفت. استاندار کردستان درپیام خود مردم‌را به آرامش دعوت کرد واز آنها خواست که از هرگونه درگیری خودداری کنند.

باپخش این پیام عده‌ای ازافراد مسلح طرفدار علامه مفتی‌زاده بهوی مراجعه و درخواست کردند ترتیبی داده شود که ازپخش هر پیام و اطلاعیه از رادیو جلوگیری بعمل آید و بدنبال این درخواست این افراد مسلح به رادیو تلویزیون رفتند و محافظان رادیو تلویزیون نیز بدون هیچ نوع مقاومتی‌رادیو تلویزیون‌را در اختیار این گروه قرار دادند.

افراد مسلح طرفدار علامه مفتی زاده بداخل ساختمان رفتند وسعی کردند که کارهای اجرائی و پخش برنامه‌ها و اعلامیه‌هارا در کنترل خود بگیرند، اما با مخالفت‌شدید کارکنان مواجه شدند و در نتیجه از اشغال قسمتهای خبری صرفنظر کردند.

در حال حاضر پاسداری ازتاسیسات رادیو تلویزیون کردستان ــ مرکز سنندج به عهده افراد مسلح‌طرفدار مفتی زاده میباشد.

محمد تقی جوان، رئیس‌سابق اداره سوم ساواك و همردیف پرویز ثابتی و رئیس کل ساواك شیراز ــ او، عامل مورد اعتماد سپهبد مقدم (آخرین رئیس ساواك) بود.

صفحه ۲ــ ستون چهارم

مردم شرافتمند تهران شما که با نثار خون خود انقلاب را بثمر رسانیدند بیائید باهمیاری یکدیگر شهرمان را هرچه بهتر و زودتر آباد نمائیم.

پرداخت بموقع عوارض نوسازی گامی است در این راه.

شهردار تهران

ن ۷۷۸۹۰

آگهی دعوت به مناقصه

شرکت تعاونی مسکن کارکنان وزارت بهداری و بهزیستی

بقیه در صفحه ۷

«توضیح در مورد دستگیری زکی‌ترکه»

بقیه در صفحه دوم

ولتکن منکم امة یدعون الی الخیر

«حسینیه ارشاد»

برنامه، تبلیغات دینی وآموزشی علمی حسینیه ارشاد را دراین هفته برای اطلاع عموم به‌این شرح اعلام میدارد:

۱ــ شب جمعه سخنرانی جناب آقای دکتر علی بهزادنیا موضوع سخنرانی: دستاوردهای انقلاب.

شروع سخنرانی: هفت ونیم بعدازظهر.

۲ــ روز جمعه برنامه درس جناب استاد رضا اصفهانی درباره اقتصاد مقایسه‌ای.

برنامه ۵ تا۷ بعدازظهر

موسسه خیریه تعلیماتی وتحقیقات علمی ودینی حسینیه ارشاد

امام: وقتی مملکت آشفته شد، کودتا میشود

● از پول نفت ما، برای آمریکا پایگاه ساختند

صفحه ۲ــ ستون چهارم

کریم سنجابی:

مراکز مختلف تصمیم گیری کار مملکت را مختل کرده

* دولت باید عامل اصلی انقلاب باشد

صفحه ۳ــ ستون اول

۷ دستگاه خبرچینی در اتاق سحنگوی دولت کشف شد

* ردیابی دستگاههای گیرنده در وزارتخانه‌ها و برخی ادارات آغاز شد

صفحه ۷ــ ستون هفتم

برای جلوگیری ازفرار آفراد ضدانقلاب

مرزهای زمینی ودریائی بسته شد

اظهارات سخنگوی دولت در صفحه ۷ــ ستون هفتم چاپ‌شده

یادداشت روز

سادات و شیوه‌های «برادر تاجدار»

انورسادات، رئیس جمهوری مصر به شدت به انقلاب اسلامی ایران حمله کرده است. در یك جمله می‌توان گفت: اگر جز این می‌کرد عجیب بود.

سادات که با موج فزاینده اعتراض و مخالفت در کشور خود در جهان عرب روبروست، با حمله به انقلاب ایران، بیشتر به جنبش هایی نظردارد که در مصرشروع به پا گرفتن کرده و به اعتقاد بسیاری از ناظران، می‌تواندنطفه حرکت‌بزرگ ووسیعی علیه حکومت سادات به شمار آید.

از جمله گروههایی که در جهت مبارزه با سادات آغاز به سازماندهی خویش کرده‌اند، گروههای دانشجویان و روشنفکران مسلمان مصری هستند، همچنین خبر میرسد که مسجد های مصری کم‌کم بصورت مرکزگردهم‌آیی ناراضیانی میشود که در «دموکراسی» لفظی مصر جایی‌برای بیان خواستهای خویش نمی‌یابند.

حمله سادات به انقلاب اسلامی ایران، بیشتر خطاب به این جنبش تازه است. وگرنه بدیهی است که او، با آنکه جامطلبی و ماموریت (!) زائدارمی منطقه را دارد، هنوز به آن حد از توانایی و فراغ‌بال نرسیده که به خارج از کشور خویش بپردازد، و شاید هرگز نرسد. شاید سادات و گردانندگان نمایشی که می‌خواهند اورا «ستاره» این نمایش کنند، برآن باشند که از او «آریامهر» تازه‌ای بسازند که باتمام جهات و کوته بینی‌اش، دست به کمربزند و درباره سرنوشت منطقه، کلمات قصار صادر کند و «رهنمود» بدهد.

اما بنظر نمیرسد که توفانی که‌آریامهر را با تاج و تخت برد، نیمه آریامهری را که تاج و تخت نیز ندارد، برجا گذارد. بنابراین، گفته های سادات درباره انقلاب ایران را باید صرفا در چهارچوب سیاست داخلی مصر بررسی کرد. وگرنه خوب بخاطر می‌آوریم که سادات، حداقل در رابطه با ایران، هرگز از حد ریزه‌خواری سفره سخاوتمند سلطنتی فراتر نرفته، و با جمع شدن این سفره، دیگرهیچ رابطه‌ای با ایران نمی‌تواند داشته باشد.

حمله سادات به انقلاب ایران، حمله به سرمشق هایی است که ملت ستمدیده و زبون شده مصر ممکن است بخواهد وبتواند از انقلاب ایران برای خود بسازد.

اما سادات با این حمله نیز یك بار دیگر نشان میدهد که چقدر درپرداشت و سنجش واقعیت‌ها کوته نظر و ناشی است و براین تاسف قدیمی داغ میزند که چرا هوسبازیهای تاریخ، کسی‌چون‌اورا بلافاصله بجای ناصر می‌نشاند.

سادات در حمله به انقلاب اسلامی ایران، این انقلاب را کار ساده‌ای می‌داند که به «تشکیل دادگاه و کشتن ده ها نفر در روز» محدود میشود. ازکسی‌که باچنین راجتی و جهالت از کنار یکی ازپرمفهوم ترین انقلاب های قرن بیستم می‌گذرد نمی‌توان بیش ازآن توقع داشت‌که مساله‌ای به عظمت جنگ خاورمیانه را تا حد یك معامله دو طرفه بازاری پائین آورد و با یك پیمان صلح «زرگری»، خود را با دشمنی هم‌سنگر کند که با تیغ برهنه برای کندن پوست سادات وملت اوآمده، وبی‌شك با پوست سادات خواهد رفت.

برداشتی که سادات از انقلاب ایران دارد و بصدای بلند جهالت بیان می‌کند، حاوی دو نکته خیره کننده است. نکته نخست، که صرفا به‌ایران ما مربوط میشود. تاسف ضمنی سادات از محاکمات انقلابی ایران را نشان میدهد و یك نمونه کامل از کتابه «دم خروس» است. ناراضایی سادات از این محاکمات روشن است. از یك سو، تاسفی برفقدان «دوستانی» است‌که هرکدام به‌نحوی بوجودآورنده رابطه‌پرسود سادات با«برادر تاجدار» او بودند. از سوی‌دیگر، وقوف بر سرنوشتی است که ممکن است در انتظار هر سیاستمداری باشد که واقعیت های تاریخ و خواست های ملت را درك نمی‌کند و یا به مقابله با آنها برمی‌خیزد. سرنوشتی که به احتمال زیاد در انتظار «رئیس» نیز هست.

نکته دومی که در حمله سادات به انقلاب ایران نهفته است، عدم وقوف او به واقعیت نیرو های محرك اجتماعی و نقش آنها در سرنوشت کشورها وحکومت هاست. سادات نشان میدهد که از مساله ایران هیچ چیز نفهمیده است، و جبرا از مساله مصر نیز که شباهت هایی مسلم‌با آنخواهد داشت، چیزی نمی‌فهمد.

همه کوشش او پافشاری در عدم درك حرکتی است که تالم به ذات خود، و بی‌اعتنا به اینکه درکش کند یا نه، براه خود میرود و سرانجام حقانیت‌خود را به کرسی می‌نشاند. و می‌دانیم که بزرگترین خطا را کسی می‌کند که‌بخواهد بدون شناخت کافی از مساله‌ای، به مقابله یا حل آن برخیزد.

و میدانیم که بسیاری از قلمزان را نه قدرت دشمن، بلکه سنجش نادرست آنها از نیروی دشمن، به خاك نشانده است.

حمله سادات به انقلاب ایران، چیزی از این انقلاب نمی‌کاهد. اما هشداری برای کسانی است که ممکن است در وفاداری بیش از حد به شیوه‌ها و برداشت های «برادر تاجدار»، سرنوشت او را نیز برای خود تدارك ببینند.

بی‌تابی نکنید

چاپ دوم

آهنگر

بجای چلنگر

منتشر می‌شود

معاون مطبوعاتی وزارت اطلاعات :

هرایرانی میتواند روزنامه منتشرکند

براساس آیین‌نامه‌ای که از طرف وزارت اطلاعات تقدیم‌هیات‌وزیران شده است ، هر ایرانی که اهلیت داشته باشد ، میتواند روزنامه یا مجله منتشر کند .

بدنبال انتشار این خبر ، دکتر ممکن در گفتگوئی با کیهان در تشریح جزئیات این لایحه ، گفت: « در شرایط فعلی هرروز یکی‌دو روزنامه جدید منتشر میشود که‌گاه با اعتراض افراد و گروه‌های‌مخالف روبرو میشوند . بنابراین ما با تهیه این طرح که بصورت لایحه تقدیم هیات وزیران خدمات ، میخواهیم راهی جلوی پای ناشران بگذاریم وآنها را از تعرض میگران مصون بداریم . این تصمیم فقط به‌منظور راهگشائی در جهت آزادی‌مطبوعات اتخاذ شده است .»

معاون مطبوعاتی‌وزارت اطلاعات سپس گفت : « وزارت اطلاعات دیگر چماقی بالای سر مطبوعات نخواهد بود . ما در این دولت موقت میخواهیم به حداقل اینتار از ما به یادگار بماند . بنابراین امیدواریم واز مطبوعات انتظار داریم که با تشکیل کانون مطبوعات و نظام‌مطبوعاتی ،مانند نظام‌پزشکی و کانون وکلا ، خودشان به امور و تخلفات مطبوعاتی‌رسیدگی‌کنند ونقش وزارت اطلاعات‌در مطبوعات فقط در حد مشاوره و تبادل نظر باقی بماند . ما امیدواریم که‌خود مطبوعاتی‌ها در دولت بعدی لایحه مطبوعات مستقل ارائه دهند . »

وی در پاسخ به این سئوال‌که‌آیا بدنبال تشکیل دولت دائم ، ممکن است چاپ برخی از این نشریات ممنوع شود گفت : « ازآنجا که ما در چارچوب دولت موقت فعالیت میکنیم ، نمیتوانیم برنامه‌های درازمدتی‌را پیش بینی کنیم‌وضمنا مطمئن هستیم که دولت دائمی لیز استقلال و آزادی مطبوعات‌راحفظ میدارد . »

دکتر ممکن در مورد مجلات هفتگی گفت در جلسه‌ای که‌با آنها داشتیم ، به‌آنها توصیه کردیم که در کار خود رسالت داشته‌باشند و اساس کاررا بر آگاه ساختن هرچه بیشتر مردم قرار دهند .

آیت‌اله وحیدی :

ارتش با حمایت ملت باید امنیت کشور را تامین کند

آیت‌اله سید محمد وحیدی، روزارتش‌وپیوستگی وهمبستگی ارتش را با ملت تهنیت گفت و از برادران ارتشی خواست که با برخورداری از حمایت و پشتیبانی ملت، در حفظ حدود و ثغور کشور و امنیت شهر ها بکوشند.

متن اطلاعیه به این شرح است: ملت شریف ایران ، با اظهار سپاس و تقدیر از همت و رشادت و مبارزه خستگی‌ناپذیر شما در هم ریختن رژیم طاغوتی و جایگزین نمودن جمهوری اسلامی ، پیرو پیام رهبر انقلاب امام خمینی‌مدظله، که روز ۲۹ فروردین روز ارتش اعلام فرمودند، این‌روز فرخنده کمروز همبستگی‌ارتش با ملت و ملت با ارتش و روز پشتیبانی ارتش از جمهوری اسلامی واستقرار حکومت عدل و قرآن است، به عموم ملت شریف می‌گوئیم

مهاجمان فرودگاه بروکسل گذرنامه ایرانی داشتند

بروکسل ـ آسوشیتدپرس ـ پلیس بلژیک دیروز گفت‌کوماندو های فلسطینی که‌در حمله بفرودگاه بروکسل شرکت داشتند گذرنامه ایرانی داشتند .

پلیس بلژیک نام‌دونفرازکوماندو های دستگیر شده‌را « خالد داینج » و « حسینی‌راد محمود » ذکرکرده است . این‌دو کوماندو فلسطینی ادعا کرده‌اند که اهل منطقه غزه هستند .

در این میان نماینده سازمان آزادی‌بخش فلسطین در بروکسل هرگونه مشارکت و مسئولیت این سازمان‌را در حمله روز دوشنبه به فرودگاه بلژیک که به زخمی شدن ۱۲ نفر از شهروندان این کشور منتهی شد رد کرد و گفت اینگونه عملیات تنها میتواند به آرمان‌های فلسطین آسیب برساند .

سرقت بزرگ جواهرات در یزد

یزد ـ بیش از یك میلیون و ۷۰۰ هزار تومان طلا و جواهر از یك مغازه زرگری در یزد به سرقت رفت.

روزگذشته هنگامیکه صباح یدالله پسران جواهر سازیزدی برای صرف ناهار به خانه‌اش رفته بود، سارق یا سارقین با شکستن شیشه طبقه دوم مغازه وارد آن شدند وبه گفته صاحبزرگری‌بیش از۲½کیلو طلای ساخته‌شده،تعدادی ساعت و مقدار زیادی جواهر به ارزش یك میلیون و ۷۰۰ هزار تومان را به سرقت برده‌اند.

تحقیقات پیرامون این سرقت که بزرگترین سرقت سالهای اخیر یزد بوده، ادامه دارد.

چه کسانی طالب نابودی پاسداران جمهوری اسلامی هستند

قبل از هرمطلبی کسانی را که نسبت به‌فرزندان حضرت آیت‌اله طالقانی مجاهد کبیر نسزوا اهانت نموده‌اند محکوم نموده واین عمل غیرانسانی را توطئه‌ای برعلیه انقلاب میدانیم و محاکمه و مجازات آنها را ازمقامات ذیصلاح‌خواستاریم:

همانطوریکه هموطنان عزیز مطلع هستند در حال حاضر در غیاب قوای انتظامی کشور و انتظامات‌شهرها هستند وسدی محکم در برابر عوامل مخرب وضد انقلابند : ولی بمتاسفانه عواملی مقرض و فرصت‌طلب‌با ضدانقلاب به کمیسته‌ها رخنه نموده ودر صدد توطئه و تخریب برعلیه انقلاب اسلامی و بنفع دشمنان اسلام می‌باشند که ما امیدواریم هرچه زودتر کمیته‌ها را از وجود چنین اشخاصی پاك کنند تا پاسداران مستقر در کمیته‌ها بتوانند با خلوص‌نیت وظیفه خطیری را که بعهده دارند تا برقراری نظم و استقرار کامل نیروهای انتظامی انجام دهند .

مسائله‌ای که انگیزه نوشتن این‌نامه گردیده تظاهراتی بود که در روز دوشنبه ۲۷ار۵۸ گروه کثیری که تعداد آنها بهزارانتن می‌رسد بسوی‌ستیهانی ازمجاهدبزرگ آیت‌اللهطالقانی انجام شدکه مورد تائید فردفرد ملت ایران و تمام گروه‌های سیاسی واجتماعی است .

و شعارها عبارت بودند از طالقانی طالقانی وجود تولازم است. انقلاب بدون‌تو‌نخص‌است. درود برخمینی سلام‌برطالقانی و ... که تاایننجا بحثی نیست بلکه خواست تمام مردم غیور و شرافتمند مسلمان وغیر مسلمان ایران است ولی در همین اثنا گروهی که خود را باصطلاح پیشگام و دمکرات‌خواه معرفی می‌کردند تظاهرکنندگان را تحریك به دادن شعارهایی از قبیل مرگ بر پاسداران انقلاب و پاسداران انقلاب اعدام باید گردند . پاسداران ضد انقلابند وکمیته مرکزی منحل باید گردد و... رکه این‌شعارها خود مطرح‌کننده مسائلی است .

۱ـ چه کسانی در این‌وضع بحرانی کشور طالب انحلال کامل کمیته‌ها و نابودی پاسدارانند ؟ آیا کسانی نیستند که تادیروز زمزمه انحلال ارتش‌را سرداده بودند وباکام ماندنادند و امروز خواستار انحلال کامل کمیته‌ها و طالب نابودی پاسداران انقلابند .

۲ـ آیا عمل‌کرد کمیته‌های امام بزیان چه‌کسانی بوده و هست ؟ آیا مزدوران رژیم ابتدایی شاه مخلوع ازفعالیت کمیته‌ها لذت می‌برند ؟ مگر نه‌اینکه تمام خائنین به ملت‌که در دادگاه عدل اسلامی بسزای خویش رسیدند و خواهندرسید بوسیله همین کمیته‌ها دستگیر شده‌اند آیامیشود ازبازماندگان این‌گونه عوامل انتظار تشویق داشت .

۳ـ آیا این‌گونه شعارها نسبت بیافرادی که با خلوص نیت وبدون هیچ‌گونه چشم‌داشتی جان خودرا بر کف گرفته‌اند و در حال حاضر حافظ امنیت و دستاوردهای انقلاب ملتی ستم‌دیده و شریف هستند اهانت نیست ؟

این گروه که خود بدون شك تحریك شده گروه‌هائی هستند که همیشه ودر مناسبتی بذر تفرقه و نفاق را در بین ملت مسلمان و متحد ما می‌پاشند بلید بدانند :

که ما پاسداران جمهوری اسلامی ایران بفرمان قائدعظم ورهبر عالی‌قدر خود امام خمینی تاآخرین قطره خون خودرا در راه وصول حق و حقانیت اسلام با دشمنان خدا و خلق خدا خواهیم جنگید و از هیچ توهین و تهدیدی هراس‌نخواهیم داشت ومفرضین و فرصت‌طلبان را در اجرای نقشه‌ها وتوطئه‌های خائنانه‌شان رسوا خواهیم ساخت .

پیروز وبرقرار باد جمهوری اسلامی ایران

نیروهند باد ارتش اسلامی ایران

مرگ برمنافقین و فرصت‌طلبان ضد انقلاب

جهانشاه پناهی ـ احمدغفاری پاسداران کمیته منطقه ۷

حمله افراد مسلح به کمیته مسجد علی‌بن ابیطالب

بدنبال تهدیدهای تلفنی‌عناصر ضدانقلاب به پاسداران کمیته‌مسجد علی‌ابن‌ابیطالب که مدتی شده بودند، محل کمیته را منفجر خواهند کرد، نیمه شب پریشب مزاحمان دو اتومبیل محل کمیته را به گلوله بستند و متواری‌شدند.

این دو اتومبیل که پیکان‌و تویوتا بودند برخلاف مسیر از شرق به غرب در خیابان تخت‌طاووس حرکت‌میکردند وسرنشینان‌اتومبیلها بمحض‌اینکه‌در تقاطع‌تخت‌طاووس‌ـ فرح به مقابل کمیته مسجد علی‌ابن‌ابیطالب رسیدند، محل کمیته را به گلوله بستند. بدنبال این حادثه پاسداران انقلاب مسجد به آتش مجاهمین پاسخ دادند.

مسئول کمیته مسجد علی‌ابن‌ابیطالب در پی این حادثه به خبرنگار کیهان گفت نازمانده ۵۸ر۵ بعد از ظهر اشخاصی‌ناشناس مکررا تلفن کردند و گفتند، تا ۲۰ دقیقه دیگر ساختمان محل کمیته منفجر خواهد شد. بااینکه مطمئن بودیم که اشخاص تلفن کننده از عناصر ضد انقلاب هستند و میخواهند جنگ روانی بوجود بیاورند، بااین حال آموزشهای لازم به پاسداران داده شد و با افزودن به تعداد پاسداران به مراقبت پرداختیم. تا اینکه‌درساعت ۱۲ر۵ شب سرنشینان دو اتومبیل سواری ساختمان کمیته رابه‌گلوله بستند و در مقابل تیراندازی پاسداران‌متواری شدند. خوشبختانه دراین حادثه به کسی آسیب‌نرسید.

روز ۳۰ فروردین :

مجمع عمومی کانون زندانیان سیاسی برگزار می‌شود

هیات موسس موقت « کانون زندانیان سیاسی (خدامهریالیست‌ـ ضد ارتجاع داخلی‌ایران » ضمن صدور اطلاعیه‌ای اعلام کرد که جهت تصویب اساسنامه پیشنهادی و وانتخابات شورایعالی کانون » ، مجمع موسسان کانون در ساعت ۲ر۵ بعداز ظهر پنجشنبه ۲۰ فروردین‌ماه جاری در سالن ورزش‌دانشگاه‌صنعتی‌تشکیل خواهد شد. به همین جهت هیات موسس کانون از عموم زندانیان سیاسی دوراز استبداد دعوت کرده است در این جلسه حضور داشته باشند.

در این اطلاعیه همچنین از نمایندگان جراید کشور نیز برای شرکت دراین مجمع دعوت شده است.

اداره محترم روزنامه کیهان

در صفحه دوم مورخ ۲۳ فروردین ۵۸ آن روزنامه خبری تحت عنوان «زکی‌اله بهروزفر معروف به زکی ترکه کاسب ویکی از مالکان تهران و شهرنو دستگیر شد» درج شده بود ناچار به توضیح است که پدر اینجانب در معله مذکور دارای هیچگونه ملکی نیست و در اینمورد استشهادی مبنی برعدم مالکیتو اشتغال وی در آن ناحیه از ساکنین محل تهیه گردیده که به تائیدکمیته انقلاب اسلامی پاسگاه ۱۵ تهران رسیده و به زندان قصر تحویل شده است . ضمنا اعلام میدارد چنانچه هرگونه مستغل ، ملك ، محل کسب و غیره از نامبرده در محل یاد شده و حتی تا شعاع ۱۰ کیلومتری محل‌شهرنو کشف گردد بنع دولت ضبط نمایند .

امیرحسین بهروزفر

ن ۷۷۹۵۰

حراج کفش زنانه ایوان

فقط در سهید زاهدی مقابل بیمارستان آپادانا شروع شد

تلفن ۸۹۲۴۰۱

ن ۷۷۸۸۲ ۱ـ۲

آگهی دعوت مجمع عادی سالانه شرکت آرنکو (سهامی خاص)

مجمع عمومی عادی سالانه شرکت سهامی آرنکو درساعت ۵ بعدازظهر روز یکشنبه نهم اردیبهشت ماه ۱۳۵۸ درمحل شرکت واقع درخیابان پارك ـ شماره ۵ تشکیل میگردد ، از عموم صاحبان دعوت میشودکه درجلسه مزبور حضور بهمرسانند .

دستور جلسه :

۱ـ استماع گزارش هیئت مدیره و بازرس شرکت درمورد حسابهای سال مالی‌گذشته و تصویب ترازنامه و حساب سودوزیان.
۲ـ تعیین اعضاء هیئت مدیره
۳ـ تعیین بازرس اصلی وعلی‌البدل
۴ـ تعیین روزنامه کثیرالانتشار
۵ـ تعیین خط مشی آینده شرکت

ن ۷۷۹۱۲ شرکت آرنکو (سهامی خاص)

امام‌خمینی: ازپول نفت‌ما برای آمریکا پایگاه‌ساختند

قم ـ امام خمینی ، عصر دیروز در دیدار با نمایندگان عشایر «بنی‌کعب» شادگان روزارتش‌وپیوستگی وهمبستگی ارتش را با ملت تهنیت گفت و از برادران ارتشی خواست که با برخورداری از حمایت و پشتیبانی ملت، در حفظ حدود و ثغور کشور و امنیت شهر ها بکوشند.

ابتدا نماینده عشایر طی سخنانی ضمن ابراز مخالفت‌با هنروع زمزمه تجزیه‌طلبی در خوزستان ، عشایر بنی‌کعب شادگان را سربازان فداکار و پاسداران انقلاب اسلامی‌ایران دانست و سپس در زمینه‌احیای واحدهای کشاورزی ، احداث جاده ، ایجاد و تجهیز بیمارستان و زایشگاه و رساندن آب و برق به روستاها تقاضاهائی مطرح کرد .

امام درپاسخ‌گفت: گرفتاری اقتدار ملت زیاد است، هرکس خیال میکند فقط منطقه اوست که برق و آب ندارد و حال آنکه در تهران مردم حدود ۳۰ محله یا بیشتر ، با وضع تاسف‌باری زندگی می‌گذرانند همه مزایای تمدن و زندگی محرومند . عشایر بخنیاری هیچ‌چیز ندارند و بهرقسمت‌که بروید همینطور است ، زیرا مال این ملت را بغارت‌برده‌اند. از پول نفت ما برای‌امریکا پایگاه ساخته‌اند و به اسم‌ما اسلحه وارد کرده‌اند ، اما برای خودشان پایگاه در مقابل شوروی ساخته‌اند . ایران احتیاج به اسلحه نداشت که ابرقدرت بشود واین سلاحها فقط برای پایگاههای‌امریکائی در ایران بود .

امام خطاب به نمایندگان عشایر اضافه کرد : شما فقط از اطراف خوزستان اطلاع دارید ، اما هرکس که بااینجا می‌آید میگوید که ما از محروم‌ترین نقاط آمده‌ایم در صورتیکه همه‌جای این مملکت همینطور است. اما چیزی که در حال‌حاضر مهم‌تر است این است‌که باید ما همه دست بدست هم داده و چلو افرادی راکه بین مردم‌میافتند و میخواهند اختلاف بیاندازند، بگیریم . این افراد پای‌سرباز جوانان ما را اغفال میکنند و بهاسم کمك به مردم، بذر اختلاف می‌پاشند و میخواهند وضع را به عقب برگردانند در حالیکه وقتی مملکت آشفته شد ، ناراحتی‌ها زیاد میشودتو گوتائی بپا خواهدشد . اینها میخواهند ما را بحالت اول برگردانند و جوانان را با مطالب فریبنده اغفال کنند من بارها گفته‌ام اگر اینهاواقعا دلشان برای‌کارگر ومستضعفین میسوزد . کمکهای عمرانی کنند نه‌کارشکنی . همانگونه که‌سندوقهای رای‌راسوزانیدند، اینها چرا مخالفت کردند ؟ وظیفه هرکس در محل خودش این است که نباید بگذارد بین جوانان نفوذ کنند و اختلاف بیاندازند .اینها نمیخواهند بگذارند کارخانه‌ها بکار بیافتد ، اما ما در برابر نسلهای آینده مسئول هستیم . جوانان را آگاه کنید که افراد مفرض نمیخواهند بچه‌هادرس‌بخوانند، آنها میخواهند آشوب بپاکنند و وضع گذشته را پیش‌آورند. ولی ما باید همه با هم این نهضت را گرم نگهداریم. خدا همگی شما را حفظ بفرماید.

درجریان دادگاه محمد تقی جوان رئیس اداره سوم ساواك

اسرار شبکه جاسوسی ساواک درخاورمیانه‌فاش شد

محمدتقی جوان رئیس سابق ساواك شیراز و اداره سوم سازمان اطلاعات و امنیت‌کشور دیشب درنخستین‌جلسه محاکمه خودبرارتباط ساواك رابامیسا و سازمان امنیت کشورهای آلمان ، ترکیه ، اسرائیل ، عراق، عربستان سعودی وعمان فاش کرد .

وی گفت : ساواك برای تضعیف قدرت دانشجویان کمونیست ایرانی در آلمان عناصری استخدام می‌کرد که به‌نام دانشجو درجلسات کنفدراسیون شرکت می‌کردندو با دادن شعارهای تندتر از دیگران انشعاب‌های ساختگی در داخل کنفدراسیون‌بوجود می‌آورد ، جلسه دادگاه جوان که ساعت ۶ نیروز آغاز شد پس از ۳ ساعت دادرسی به صبح امروز موکول شد .

دراین جلسه محمد تقی‌جوان که تا پیش از دستگیری رئیس ساواك شیراز بوده و براساس کیفرخواست متهم‌است‌به‌شرکت در قتل و جرح مردم ، محاربه با خدا و رسول خدا ، همکاری همه‌جانبه بارژیم پهلوی‌وشرکت در حفظ وبقای رژیم به‌ازای شکنجه مختلف ، آزار و شکنجه مردم شیراز و کشتار مردم بیدفاع، کشتار آنها در زیر شکنجه ، شرکت در قتل و شکنجه مردم شیراز ومسئول مستقیم‌تظاهرات فرمایشی چماق‌داران وسازمان دادن آنها برای حمله به‌مردم بیگناه تحت نام عملیات‌سازمان انتقام، متزلزل نمودن حاکمیت ملی ، سرکوب دانشجویان دانشگاه شیراز و نفوذ درداخل سازمانهای دانشجویی به منظور تضعیف کنفدراسیون و منزوی کردن آنها . به آتش وخون کشیدن مساجد نو و حبیب شیراز جوان قبلا دبیر اول مفارت ایران در بن بوده وبه خاطر خدماتی که در سرکوب دانشجویان داشته از طرف مقدم، نصیری (روسای‌ساواك) مورد تشویق قرار گرفته‌است.

در جریان دادگاه جوان فاش کرد که در پائیز گذشته شماء شخصا دستور توقیف و تبعید آیات عظام را صادر می‌کرد و در ماجرای تبعید آیت‌اللـه دستغیب شاه از طریق دفتر ویژه دستور داده بود کمیرای مدتی از بازگشت آیت‌اللـه دستغیب به شیراز جلوگیری شود .

جوان‌گفت : ساواك ایران‌با اسرائیل مرتبا در تماس بودوم وی‌شخصاچندبار برای‌ماموریت به اسرائیل‌رفته.است وی‌گفت: ایران از تجربه اسرائیل در حفظ مرزهایش آز دشمنان این کشور (!) استفاده می‌کرده است زیرا ایران ۲ هزار کیلومتر مرز مشترك باهوروی دارد که می‌بایست به هرنحو حفظ شود . وی‌گفت: دررابطه با اسرائیل و آمریکا وبن ما می‌خواستیم یك سیاست واحد ضد کمونیستی درپیش‌بگیریم. سیاست ما مقابله با کمونیسم بود و به‌همین جهت ارتباطهای گسترده‌ای بین کشورهای اقمار آمریکا وجود داشت . جوان معتقد است‌برای حفظ ایران مبارزه باکمونیستها لازم است زیرا ایران یك کشور اسلامی است و نمیتواند کمونیسم را بپذیرد .

به گفته جوان کمونیستها کنفدراسیون محصلین و دانشجویان ایرانی را قبضه کرده بودند و به همین جهت ساواك با تربیت ۶۵ نفر بدنام دانشجو و نفوذ دادن آنها در سازمان‌های کمونیستی درصدد ایجاد تفرقه درمیان‌دانشجویان کمونیست برآمده که گاهی موفق هم می‌شدیم . وی‌گفت: کمونیستهای ایرانی‌یاسازمان‌هایی نظیر پاسرمایه‌هوك ارتباطاتی داشتند و این ارتباطات را دولتهای‌بزرگ و آلمان هم میدانستند . جوان همچنین مطالبی‌در مورد تلاشی کردن یك شبکه کمونیستی در دانشگاه شیراز را بیان‌داشتو گفت : یکی از رهبران این شبکه به نام نوید حاضری‌سابق ایران، اسرائیل کمکهای ارزنده‌ای به‌ایران کرده است. وی گفت‌بسیاری ازفعالیت‌ـ های ضد کمونیستی ساواك در کانالهای صنتو انجام می ـ گرفت و پاکستان ، عمان ، عربستان‌سعودی و اسرائیل از کشورهایی بودند که‌دراینمورد ساواك را یاری می‌کردند .

به گفته جوان : در ساواك چندین اداره وجود داشته وهر اداره‌ای تصدی یك قسمت از کار را به‌عهده داشت. برای نمونه اداره سوم مسئول امنیت داخلی بود که اول‌سپهبدمحمدو قدم ، سپس ثابتی و برای مدتی هم وی این مسئولیت را به عهده داشتهاند .

جوان گفت : بخش‌اروپایی ساواك زیر نظرپرویزخوانساری سفیر ایران در ژنو اداره‌می‌شد واو مسئول هماهنگ کردن کارهای ساواك در خارج بوده است .

جوان در آذرماه گذشته پیشنهاد کرده بود برای پایان دادن به اعتصابات کارگری و ادارات عوامل و عناصری که‌به نظر او محرك بودند شناسایی و بیقلاط بدآب وهوا منتقل شوند . به هنگام قرائت‌نامه‌ای که وی در اینمورد نوشته‌بود او ساکت شد وسپس آن را پذیرفت .

جوان همچنین‌ماجرای حمله مردم به ساواك شیراز را در ۲۳ دیماه گذشته فاش کرد و گفت : مامی‌خواستیم خونریزی نشود و به‌همین جهت ساواك را تحویل انقلابیون دادیم

وی گفت ، پیدا شدن‌استخوان قربانیان ساواك در حیاط این اداره در شیراز صحت ندارد و نر ماجرای شیراز که منجر به‌کشته شدن‌گروهی‌ازمسلمانان و بهانه‌ای شد ساواك هیچ دخالتی نداشته است .

جلسه محاکمه جوان دیشب بمدار ۳ ساعت به عنوان‌تنفس تعطیل شد و محاکمه به‌امروز صبح موکول گردید .

جلسه محاکمه جوان امروز صبح ازسر گرفته شد .

تغییرات اساسی درقانون استخدام

طرح طبقه‌بندی مشاغل دگرگون میشود و سیستم بازنشستگی بازسازی میگردد .

قانون استخدام کشوری دردو مرحله تغییر میکند و تشکیلات وزارتخانه ها براساس ایجاد پست های تازه برای بیش از ۷۰ هزار کارمند رسمی جدید تغییر می‌یابد . این مطالب را سیروس پرهام معاون سازمان امور اداری واستخدامی‌کشور اعلام کرد .

وی گفت : تغییرات قانون استخدام بسیار وسیع و دارای دومرحله متفاوت است . یك تمست از تغییرات در دوره انتقال وضع سیاسی کشور « مشروط به جمهوری اسلامی » درآن انجام میشود. قانون استخدام مانند بسیاری‌ازقوانین مملکتی مراعات میگردد ولی این تغییرات در جهت تحرك درامور و اجرای مقررات مردمی مربوط به آن خواهد بود .

« بطور مثال درطرح طبقه‌بندی مشاغل دگرگونی ـ های اساسی دراین مرحله انجام میشو » . اما مرحله دوم تغییرات ، بمدار تصویب‌قانون اساسی و تشکیل دولت‌جمهوری اسلامی و مجلس صورت خواهد گرفت ، زیرا قانون استخدام بستگی تام به قانون اساسی دارد .

وی در زمینه تغییرات‌قانون قبل از تشکیل مجلس گفت : دراین مدت سعی خواهد شد تشکیلها و تبعیضات احتمالی برطرف شود . طبقه بندی مشاغل دگرگون گردد .قانون سازمان ها را مکلف کرده در استخدام مانند بسیاری‌ازقوانین مملکتی مراعات میگردد ولی این تغییرات در جهت تحرك درامور و اجرای مقررات تغییرات‌اساسی و بنیادی‌بوجود خواهد آمد . سعی خواهیم کرد حداقل مدرك تحصیلی را باحداکثر تجربه تطبیق دهیم.

دکتر پرهام درمورد بازنشستگان افزود : آیین‌نامه‌ها، مقررات و تبصره های مربوط به بازنشستگان نوسازی میشود بطوریکه متناسب با اهداف دولت اسلامی انقلاب باشد . سعی خواهد شد با استفاده از کلیه وسائل کنونی کار در سیستم فعلی برطرف شود. بطوریکه بدنبال هر ترمیم و تغییر ضریب بازنشسته ها مدت ها در انتظار نمانند .

تلاش سازمان امور اداری و استخدامی کشور براین است سیستمی جایگزین شود که بلافاصله بعداز هر افزایش، مبالغ افزوده به حساب بازنشسته ها واریز گردد.این طرح دردست مطالعه است .

رئیس سازمان برنامه

اخراج کارگران و مرخصی‌های اجباری باید متوقف شود

در اطلاعیه‌ای که ازطرف‌مهندس علی‌اکبر معین‌فر وزیر مشاور در امور سازمان برنامه و بودجه منتشر شد به مهندسین مشاور و پیمانکاران توصیه گردید که از اخراج کارگران و دادن‌مرخصی‌های اجباری بدون استفاده از حقوق خودداری کنند .

در اطلاعیه مذکور آمده‌است که اخیرا مشاهده شده بعضی از پیمانکاران ومهندسین مشاور ، بخصوص آنهایی که در گذشته از داشتن کار کافی برخوردارنبوده‌اند شروع به یك سلسله اقدامات چون اخراج کارکنان ، دادن مرخصی های اجباری بدون استفاده ازحقوق و نظایر آن مینمایند و همکاران خود و همچنین دولت‌را باشکلاتی مواجه میسازند ،ازآنجا که مرحله سازندگی انقلاب‌را طی میکنیم ، سازمان برنامه و بودجه از مهندسان مشاور و پیمانکاران انتظار دارد که در راه پیشبرد هدفهای انقلاب و سازندگی کشور از هیچ کوششی فروگذار نکنند و با اخراج یا بیکارنمودن‌متخصصین و پرسنل فنی که سرمایه‌های‌معنوی کشورند مشکلی برای دولت ایجاد نکنند و عملا حسن نیت‌خودرا نسبت به هدفهای انقلاب به ثبوت رسانند در مقابل عده زیادی از مهندسان مشاور وپیمانکاران باعلو طبع و واقع‌بینی ،موقع کنونی کشوررا در نظر داشته و بامایه گذاردن از سرمایه‌های شخصی خود در راه جلوگیری از زیبکاری و کاهش روحیه ناراضیی در جامعه کوشا بوده و عملا همبستگی خودرا با انقلاب اسلامی شکوهمند ملت ایران به ثبوت میرسانند و حتی عده‌ای‌از آنان با قدرت ایمان و برای ادای دین ملی خود به انقلاب و جامعه ، آمادگی خودرا برای انجام‌هرگونه خدمت و در اختیار گذاردن تمام امکانات خود بطور رایگان بدولت اعلام داشته‌اند .

باتوجه به‌اینکه اینگونه‌همکاریها حکایت از قدرت مالی ، عقید و صلاحیت اخلاقی و حرفه‌ای این قبیل موسسات میکند دراین‌موارد سازمان برنامه و بودجه وظیفه‌خود میداند که در هنگام‌تجدید‌صلاحیت و رتبه بندی شرکتها که اینك در دست اقدام است ویادر هر فرصت مناسب دیگر این اقدامات مثمررا جبران نماید .

در خاتمه اضافه مینمایند با اقداماتی که بعمل آمده است کار های مربوط به پروژه‌های مختلف یکی پس از دیگری آغاز میگردد و مشکلاتی که در این چند ماه‌اخیر ملت و مملکت دست به گریبان آن بودند به تدریج رفع و با امکانات مالی که فراهم گردیده است یقین میرود که راه‌اندازی و اجرای طرحها در آینده نزدیکی به وضع عادی خود بازگردد .

۲۰۰هزار شماره تلفن تا پایان‌سال واگذار میشود

«۸۰۰ هزار فیش تلفن در دست مردم است و ماهمیوارم تاآخر امسال با نصب شبکه کامل دستگاههایی که قبلا خریداری شده، با توجه به اولویت ها ۲۰۰ هزار دستگاه تحویل‌مردم بدهیم .»

دکتر محمد حسن اسلامی وزیر پست و تلگراف و تلفن در گفتگو با خبرگزاری پارس ضمن بیان این مطلب گفت : دلیل عدم نصب این ۲۰۰ هزار شماره دستگاه های خریداری شده بوده که مناسب مناطق گرمسیری مانند ایران نبوده وبرای این دستگاهها پیش‌بینی ساختمان وشبکه کابل‌کشی‌نشده بود.

دکتر اسلامی وزیر پست و تلگراف و تلفن اظهار داشت علاوه برتلفنهای دربار وساواك برنامه‌ای در دست است تا ۴۰ درصد شماره سازمان‌های دولتی و راهنمایی مردم قرار بگیرد. وی افزود هدف اساسی ما کشاندن پست و مخابرات به شهر های کوچك است و این برنامه بستگی به برنامه های راهسازی در کشور و برنامه های کشاورزی و خانه سازی دولت دارد و در وهله اول کیوسك تلفن عمومی دررو ستاها و شهر های کوچك نصب خواهد شد .

دکتر اسلامی‌درمورد قرارداد های این وزارتخانه گفت در حال حاضر قرارداد ایجاد دو قمر آموزشی و قرارداد های مشاورین خارجی لغو شده‌است.

انتقال بنگاههای مسافربری به پایانه تهران

مدیران شرکت‌های مسافربری تهران صبح دیروز در دفتر کار محمد توسلی شهردار تهران حضور یافتند تا نسبت به انتقال بنگاههای مسافربری به پایانه اقدام کنند.

ساختمان اولین پایانه تهران که در جنوب میدان شوش قرار دارد آماده بهره‌برداریست ومسافران که از تهران خارج میشوند یا بالعکس به تهران می‌آیند باید از این ترمینال استفاده کنند .

مراسم بزرگداشت مجاهدین شهید

و من‌الناس من یشری نفسه ابتغاء مرضات‌الله والله رئوف بالعباد

هفتمین سالگرد شهادت فرزندان دلاورمان علی باکری محمد بازرگانی ، علی میهندوست ، ناصر صادق اعضای کادر مرکزی سازمان مجاهدین خلق ایران و مجاهدین شهید علی‌اصغر منتظر حقیقی ـ کاظم ذوالانوار و مصطفی جوان خوشدل‌را در اولین بهار آزادی‌گرامی میداریم . دشمن بخیال باطل خود بامخفی نگهداشتن مدفن شهیدانمان سعی درقطع رابطه خلق و پیشگامان جان برکف داشت اما چه خوب خلق به عهد خونین خود بااین دلاوران وفاکرد وچه زود مزار آنهارا یافت . برای‌گرامیداشت یاد حماسه‌آفرینشان خانواده آنان درساعت ۴ بعدازظهر روز پنجشنبه ۳۰فروردین در قطعه ۳۳ بهشت‌زهرا شهر شهیدان گردهم می‌آیند ومراسمی برگزار میشود .

خانواده‌های صادق ـ میهن‌دوست ـ بازرگانی ـ باکری ـ منتظرحقیقی ـ ذوالانوار ـ خوشدل

ساعت حرکت های اتوبوس جهت مراسم

جنبش ملی مجاهدین ساعت حرکت ۱٫۵ بعدازظهر میدان فوزیه و میدان خراسان ساعت‌حرکت۲

دانشگاه تهران ساعت‌حرکت ۱٫۵ بعدازظهر تربیت معلم مسجد جامع سمنگان ساعت حرکت ۱ بعدازظهر

استاندار فارس دلایل استعفای خودرا فاش کرد

نصرت‌اله امینی ،استاندارفارس، اولین استانداری که‌موفق شدکمیته های انقلاب را در شیراز رسماحل شده اعلام کند ، در گفتوگوئی باخبرنگار سیاسی کیهان اعلام‌کرد که استعفای او یك شایعه نیست ، بلکه حقیقت محض است .

نصرت‌اله امینی‌کهازسیاستمداران وحقوقدانان برجسته دوره دکتر مصدق است و وکالت اورا نیز برعهده داشته است ، تاکید کردکه نوزدهم فروردین ، بدنبال نوشتن نامه‌ای به‌آیت‌اله العظمی خمینی ، استعفای خودرا تسلیم وزیر کشور کرده است .

امینی گفت : من ، در آغاز تصدی مسئولیت استانداری فارس کمیته‌هارا منحل کردم و تصور میکردم با این‌کار ، قدرت اجرائی و اداره امور استان بطور کامل به استانداری منتقل‌میشود ، امابعدا بامساله دخالت مستقل و مستقیم پاسداران انقلاب درهمه امورروبرو شدم .

در میان پاسداران ، البته‌جوانان صمیمی زیاد هستند ، اما عده‌ای از عوامل ضد انقلاب نیز بمیان آنها نفوذ کرده‌اند وسوءاستفاده‌میکنند. استاندار مستعفی فارس اضافه کرد : باوجود اشکالتراشی‌ها و مداخلات‌چنین‌هواعلی‌من‌نمیتوانستم بکار ادامه دهم و دراین زمینه نامه‌ای به آیت‌اله العظمی خمینی نوشتم که متاسفانه پاسخ آن‌بدستم نرسید . سپس باعهندس بازرگان صحبت کردم ومشکلات و مسائل‌را در میان گذاشتم . مهندس بازرگان در پاسخ گفت : « اگر تو بتوانی وضع آنهارا روشن کنی به من هم خدمت کرده‌ای »

بعداز این اقدامات ، نتیجه‌گرفتم که دیگر قادر به انجام وظیفه را تصمیم کردم .

تلگرام هایی از گنبد کاووس :

بعضی اخبار وقایع ترکمن صحرا درست نبود

گنبدکاووس ـ بدنبال پخش‌خبرهایی از رادیو وتلویزیون در چند روز گذشته، پیراموون حوادث گنبد و انگیزه آن ، گروهبیدار روحانیون ، بازاریان، دانش‌آموزان، معلمان و دهقانان این شهر طی تلگرام‌های جداگانه به امام خمینی و نخست‌وزیر و روزنامه‌ها نسبت به پخش اینگونه اخبار اعتراض کردند .

در قسمتی از تلگرام‌ها آمده است:

«بعضی از کسانی که به دیدار امام رفتند، مطالبی دور از واقعیت در باره علل وقایع گنبدکاووس عنوان کردند و قلب رئوف امام را جریحه‌دار ساختند» «عوامل فاجعه عمدتا بوسیله ضد انقلابیون و فئودال‌های سابق منطقه باین اقدامات، قصد دارند بار دیگر جنگ و برادرکشی را به مردم مسلمان تحمیل کنند».

در تلگرام‌ها، ضمن انتقاد از رادیو و تلویزیون آمده است: «بعضی اینگونه اخبار به هنگ‌سلاح موجود در منطقه دامن می‌زند».

در پایان از دولت جمهوری اسلامی خواسته شده است که‌عاملان بعضی غایبان مغرضانه علیه مردم ترکمن‌صحرا، فشاییم و تعقیب شوند و اخبار نادرست پاد شده رادیو و تلویزیون تکذیب شود.

سازمان اوقاف : بر اساس لایحه تقلیبی به دولت :

کلیه قرارداد های اجاره‌های اوقاف فسخ می‌شود

کلی

سنجابی: دولت باید قدرت اجرائی داشته باشد

دکتر کریم سنجابی رهبر جبهه ملی دیروز علل استعفای خود را در حضور هزاران نفر از مردم تهران تشریح و اعلام کرد که قدرت های متعدد و دولت هائی که در دولت بوجود آمده‌اند با اقدامات خود طلیعه یك اختناق را فراهم می‌آورند دکتر سنجابی که در یك مصاحبه مطبوعاتی و در حضور مردم سخن می‌گفت، نطق خود را بدین ترتیب آغاز کرد:

هنگامیکه آقای مهندس بازرگان از اینجانب برای شرکت در دولت موقت انقلابی دعوت نمودند با آنکه میدانستم شرایط حاکم روز اجازه نخواهد داد درفرصتی کوتاه تغییرات بنیادی در سازمان حکومتی بوجود آید صرفا بمنظور حفظ وحدت نیروهای انقلابی و تقویت دولت موقت برای گذشتن از مرحله انتقالی مسئولیت شرکت در دولت را پذیرفتم. در دوران سخت مبارزات نیز کوشش برای ایجاد وحدت در صفوف نیرو های انقلابی مهمترین وظیفه‌ای بود که در برابر خود احساس میکردم و علاوه بر فداکاری دربرابر توطئه‌های رژیم استبداد و اختناق برای حفظ همبستگی نیرو های مبارز از هیچگونه کوشش خودداری نمیکردم. سقوط رژیم جبار و خونخوار پهلوی نتیجه همین وحدت عمل تمام نیرو های مردمی بود.

انقلاب عظیم ملت ما تنهایك رویداد داخلی درروبیاروئی با یك استبداد داخلی نبوده است بلکه جنبه های ضد استعماری و ضد امپریالیستی این انقلاب ملت ما را در مقابل مطامع دول استعماری و عوامل دست‌نشانده ناحیه‌ای قرار دارد.

این انقلاب یك پدیده جهانی بوده و با بهره‌مندی از یك رهبری قاطع و با بزخورداری از ایمان سرشار ملت ما به آزادی و استقلال واقعی کلیه محاسبات استعماری رابهم‌ریخت. تردیدی نبود که در مقابل عظمت انقلاب ملت ما قدرتهای استعماری و عوامل داخلی به توطئه‌چینی بپردازند. در فردای انقلاب اختلافات قومی و مذهبی در سطح جامعه مطرح گردید و انقلاب اصیل ملت ما را با خطرات و تهدیدات داخلی و خارجی مواجه ساخت.

با آگاهی از توطئه های ضد انقلاب دولت موقت در شروع بکار در برابر کوهی ازمشکلات قرار داشت ولی روحیه انقلابی و حمایت بی‌دریغ همه قشر های مردم موجب شد که در مراحل اول کوششهای عناصر ضد انقلاب خنثی گردد.

موفقیت بزرگ دولت در این دوران انجام رفراندوم به منظور اجرای تشریفات رسمی سقوط رژیم شاهنشاهی واستقرار جمهوری اسلامی بوده است ولی متاسفانه از هم‌پاشیدگی مطلق نیرو های انتظامی و توزیع سلاح بین افراد و نیرو های فاقد صلاحیت ــ بهریختگی کلیه شئون اجتماعی و اقتصادی و بطور کلی عدم توفیق دولت در ایجاد قدرت اجرائی موجب گردید وضع نابسامانیکه براثر فروریختن نظام حکومتی سابق در سازمان اداری اقتصادی و صنعتی کشور بوجود آمده بود، همچنان باقی بماند و کوششهای دولت در جهت سازندگی در این مرحله بثمر نرسد. مشکلات اساسی دولت را در این‌مرحله بشرح زیر میتوان خلاصه کرد :

۱ــ در برابر دولت که عملا فاقد قدرت اجرائی است دو نوع دولت دیگر خودنمائی میکنند. یکی بقایای اقتصادی، سیاسی و اداری رژیم سابق که همچنان بابرجا بوده و بصورت های مختلف در کار دولت اخلال میکنند شبکه های سازمانی ساواك و سایر دستگاههای جاسوسی خارجی بصورت فعال و مسلح به عناصر انقلابی حمله میبرند ویا دامن زدن به اختلافات قومی و مذهبی نغمه های ناموزون ساز میکنند و مشکلات عملی برای وحدت ملی و امنیت مردم و پاسداران انقلاب‌ایجاد مینمایند. زمزمه احیا و بازسازی ساواك بهر شکل وصورت یکی از وجوه پابرجائی سازمانهای رژیم سابق میباشد. عناصر دیگر رژیم سابق با تحریك احساسات و افزایش خواستهای گروههای مختلف اجتماعی سطح درخواست مردم که دربیشتر مواقع نیز منطقی است و میتواند بطور کلی موجه تشخیص داده شود بنحو مصنوعی بالا برده و از شروع کار و ایجاد نظم و سازندگی جلوگیری مینمایند.

دولت در دولت

نوعی دیگر از دولت بصورت قدرتهای متعدد وباعناوین مختلف در سراسر مملکت ظاهر گردیده و با اقدامات خود طلیعه یك اختناق را فراهم می‌آورند این قدرتهای متعدد به صورت دسته های مسلح مختلف و کمیته های بدون مسئولیت هریك با فرمان یك گروه و یا یك شخص و بدون توجه به رهنمونهای رهبری انقلاب و دولت موقت انقلابی حاکمیت خود رادر مقابل حاکمیت دولت مستقر نموده و بیم آن میرود اختلاف سلیقه های شخصی گروههای مختلف پیروزی قطعی انقلاب را با مشکلات عظیم مواجه نموده فاجعه‌ای بزرگ ببار آورد که اولین و نخستین فاجعه آن قربانی کردن حقوق و آزادیهای فردی و اجتماعی در این مسلح میباشد.

کمیته‌ها که در ایجاد امنیت و جلوگیری از ضدانقلاب نقش اساسی بعهده داشته و خدمات پرارزشی به انقلاب‌مقدس ملت کرده‌اند‌بعلت رخنه بعضی عناصر مشکوك و تعدادی عناصر فرصت طلب ــ عدم‌تشکل ووحدت سازمانی، در بسیاری‌موارد بصورت عوامل منفی جلوه‌گر گردیده و عملا در مقابل اعمال حق حاکمیت دولت خود اعمال حاکمیت مینمایند.

ضابطه کار این کمیته ها بهیچوجه روشن نیست وحتی تذکرات و رهنمود های رهبری انقلاب و دولت و دادستان انقلاب دربسیاری موارد نادیده‌گرفته میشود. عملیات‌خودسرانه مراکز متعدد قدرت که با اتکاء بقدرت اسلحه انجام میگیرد چنان خوف و وحشتی در قشر های جامعه فراهم آورده که باعث افزایش مشکلات دولت شده است. نمونه‌ای از این مداخلات افراد غیر مسئول در کادر وزارت خارجه یعنی وزارتخانه‌ای که اینجانب مسئولیت اداره آنرا عهده داشتم چنان بود که این قبیل مداخلات در واشنگتن و کنسولگری های ایران در آمریکا را بصورتی جلوه‌گر کرد که برای‌دولت در ارتباط با سیاست خارجی کشور موهن و غیر قابل تحمل گردیده بود.

عکس‌العمل ونگرانی مردم درمورد حادثه توقیف فرزندان حضرت آیت‌الله طالقانی مبلغه بزرگ انقلاب ایران، که فقط یك نمونه از این احمال خوبسرانه و بدون مسئولیت است خود گویای این حقیقت است که خدای ناکرده آزادگان باید در رثای آزادی مرائی دیگری بسرایند.

توقیفها و محاکمات بشکلی که صورت میگیرد بیم آن میرود که نتوان از آن برای افشاگری جنایات بیشماری که علیه فرزندان این آب و خاك بعمل آمده است استفاده نمود. جنایتکاران باید بصورت انقلابی مجازات شوند ولی بارعایت کلیه اصول ومقررات حاکم برجامعه. باید همه مردم درجریان آن قرار گرفته و اسناد آن در معرض عموم قرار گیرد.

۲ ــ مشکل بزرگ دیگر دولت عدم امکان پیشبرد طرح و برنامه های اجرائی برای حل مشکلات کنونی در مرحله فعلی انقلاب میباشد. هم‌اکنون تمامی سازمانهای اجرائی در سطح کشور برمنوال قبلی است جزاینکه دولت موقت ازحاکمیت مطلق برخوردار نبود و مراکز قدرت بدون تعیین حدود مسئولیت در سراسر مملکت پراکنده میباشد. هیچگونه تغییر اساسی در هیچیك از سازمانهای اداری و اقتصادی کشور بعمل نیامده است. مصادر حکومت بجای اجرای طرحهای اساسی بطور روز مره به مشکلات ومسائلی میپردازند که نتیجه‌مستقیم وجود مراکز مختلف تصمیم‌گیری و اجرائی است.

دخالت عناصر غیر مسئول

نظر باینکه ادامه این وضع کشور ما را با خطرات بزرگی مواجه میساخت و نظر باینکه براکندن مواضع تصمیم‌گیری و اعمال قدرتهای فردی و دسته جمعی با مسئولیت مشترك وزراء در اداره مملکت سازگار نیست و با توجه به اعتقاد اساسی اینجانب که در سراسر عمر خود برای حفظ‌اصول و موازین عالی قانونی و انسانی کوشیده‌ام و با توجه باینکه اداره مملکت بنحو مطلوب و عاری از دخالتهای مزاحم‌عناصر غیر مسئول صورت نمیگیرد برای اعمال هشدار نسبت بخطرات احتمالی ناگزیر استعفا کردم و مقتضی ندیدم که با ادامه عضویت در هیئت دولت بدون آنکه موفق بهیچگونه تغییر اساسی در نظام کنونی گردم صرفا در اختیار یك سازمان اداری و برای انجام امور عادی کارمندی قرار گیرم.

استعفای اینجانب نباید بعنوان عکس‌العمل در مقابل دولت تلقی گردد. این استعفا عکس‌العملی است درمقابل پیدایش و رشد مراکز متعدد و بی‌مسئولیت قدرت که امیدوارم بی‌آمد آن منجر به پیدایش و رشد یك حکومت با اعمال حاکمیت مطلق، ناشی از اراده مردم باشد.

بنظر اینجانب دولت موقت انقلابی بعنوان برنامه کوتاه مدت و فوری باید این طرح زیر را بموقع اجرا بگذارد :

۱ ــ ایجاد امنیت در سراسر کشور ــ مقصود از امنیت تامین و تضمین حقوق و آزادیهای فردی در یك کشوراسلامی و مبتنی بر نظام عدل اجتماعی اسلام است ــ امنیت قضائی و امنیت در برابر تعرض های فردی و گروهی ــ تامین آزادی های فردی و اجتماعی بخصوص آزادی نشر افکار و عقاید و اجتماعات بنحوی که رهبری انقلاب و سایر مراجع تقلید و زعمای ملی بارها تاکید و تصریح کرده‌اند ولی متاسفانه عملا رعایت نگردیده است در صورتیکه انقلاب بزرگ ملت در نخستین مرحله تحقق خود و بعنوان قدم اول نتوانند این خواست بزرگ مردمی را جامه عمل بپوشاند از هدف اساسی خود فاصله بسیار گرفته است. برای نیل باین هدف عناصر و نیرو های غیر انتظامی مسلح باید برای احتراز از درگیریهای مسلحانه ناشی از اختلاف مشرب سیاسی بصورت یك گارد ملی با نظارت و رهبری دولت انقلابی در خدمت پاسداری از رهآورد های انقلاب قرار گیرند. دولت و ملت را در مقابل هرنوع توطئه های ضد انقلابی داخلی و خارجی حمایت‌کنند بدون اینکه بدامن مسائل داخلی دولت بطور مستقیم مشارکت داشته و در روابط و تضاد های فردی افراد جامعه دخالت نمایند و بدون اینکه بتوانند با برخورداری از حمایت یك فرد یا یك گروه چه در داخل وچه در خارج دولت اختیارات قوای انتظامی و نیز قوه قضائی را محدود سازند.

سازمان های انقلابی مسلح باید برای انجام این هدف یعنی پاسداری ازانقلاب در مقابل هر توطئه بصورت یك‌سازمان واحد و منضبط تحت نظارت و سرپرستی دولت قرار گیرند و قادر نباشند خارج از نظارت دولت و بصورت مستقل وحتی تهدید باقدام مسلحانه و احتمالا تمرد اقدام نمایند.

دولت موقت یا هر دولت دیگری که مورد تائید رهبر انقلاب و کلیه اقشار جامعه باشد باید بصورت تنها قدرت حاکم که حاکمیت آن ناشی از اراده مردم باشد عمل نماید.

۲ــ براه انداختن چرخ های اقتصادی کشور ــ همانطور که شاهد هستیم بسیاری از کارگران و زحمتکشان کشور که در پیروزی انقلاب سهم عمده‌ای داشته‌اند نگران سرنوشت خود هستند ــ کارگاهها و مراکز صنعتی موجود باید درجهت ساختمان یك نظام اقتصادی متناسب و برای رسیدن بیك‌سطح اشتغال کامل بکار افتد. برنامه های عمرانی‌مورد نیاز باطرحهای فوری باید بمورد اجرا درآید اجرای این نظم نیز بدون‌تحکیم قدرت و موقعیت دولت در سراسر کشور امکان‌پذیر نمیباشد.

راه عملی تحقق دواصل اساسی فوق بنظر اینجانب کوشش برای ایجاد حاکمیت ناشی از اراده مردم با احترام بحقوق و آزادیهای فردی و استفاده از عناصری است که با توجه به قدرت و صلاحیت شخصی از همه قشرها و نیرو های جامعه الهام بگیرد.

امید فراوان دارم که این هشدار نیرو های ملی را به رسالت خطیر خود آگاه سازد و باعث آن گردد که با حفظ وحدت انقلابی و تقویت یك دولت نیرومند و مسئول وقاطع برای اتخاذ و اجرای تصمیم از بروز توسعه حوادث ناگوار جلوگیری بعمل آید.

دکتر سنجابی پس از این نطق به سئوالهای خبرنگاران پاسخ گفت. اولین سئوالی که مطرح شد به این شرح بود:

س ــ آیا شما نامزد ریاست جمهوری هستید؟

سنجابی ــ نامزدی ریاست جمهوری نباید صورت فردی داشته باشد، بلکه باید ازطرف سازمان‌ها و جمعیت‌های ملی که در جنبش ملی موثر بوده‌اند، صورت بگیرد. اگر این سازمان‌ها من را معرفی کنند البته که حاضر خواهم بود شانس خود را امتحان کنم.

س ــ شما بار دومی است‌که استعفا می‌دهید ، آیا دفعه اول نیز متوجه سلب آزادی های فردی واجتماعی وهمچنین اشکال در برگزاری رفراندوم شده بودید؟

سنجابی ــ همانطورکه اشاره شد من بکبار پیشتر هم درصدد استعفا برآمدم. موجبانش کمابیش همین‌ها بود: ضعف دولت در اجرای برنامه‌های انقلابی و وجود حکومت در حکومت که باآن‌ها پیشرفت کار انقلاب میسر نیست. اما درمورد رفراندوم باید بگویم بهیچوجه اینطور نیست. برخلاف آنچه بعضی مطبوعات ومحافل مغرض خارجی جلوه دادند جای همچگونه تردیدی در صحت رفراندوم نیست.

س ــ آقای دکتر سنجابی مردم ما بعداز رفتن شاه شعارشان این بود : بعداز شاه نوبت آمریکاست. اما باوجودیکه بیش از ۵۰ روز از استقرار دولت انقلابی می‌گذرد هنوز عملی دراین مورد انجام نشده است وقرارداد دوجانبه نظامی ایران ــ آمریکا هنوز بجای خودباقیست، آیا این مسئله ناشی از سیاست دولت است ، یا ناشی از خواست همان مقاماتی که به گفته شما در کار سیاست خارجی ایران دخالت می‌کنند؟

سنجابی ــ دولت همان فکر و عقیده‌ای را دارد که ملت ایران ابراز داشته است. این دولت درجهت مبارزه با سیاست استعماری بوده است وبهیچوجه قصد ندارد که با سیاست‌های‌استعماری مماشات کند. اگر موضوع این قراردادها هنوز بصورت تصمیم درنیامده است بسبب‌مشکلات دیگری است که درپیش‌رو داشته‌ایم. باید تاکید کنم که این دولت و هردولت دیگری که مظهر اراده ملت باشد باهرسیاست استعماری و کاپیتولاسیون باید مبارزه‌کند.

س ــ نقش روحانیت شورای انقلاب چیست و آیا این شورا همان دولت در دولت نیست؟

سنجابی ــ درمورد روحانیت باید بگویم رهبری قاطع ایشان باعث پیروزی انقلاب بوده است و رهبری قاطع‌امام خمینی هدایت‌کننده دولت است و ما نمی‌توانیم آن رادولتی در دولت تلقی کنیم. درمورد شورای انقلاب نیز نظریات متفاوت است. من از ابتدا با آن نظر موافق نداشتم. به‌نظر من دولت باید عامل اصلی انقلاب باشد. شورای انقلاب ممکن است موانعی در پیشبرد انقلاب ایجادکند.

س ــ نظارت دولت برداد‌گاه‌های انقلاب تاچه‌حد است و آیا دولت‌درمورداین دادگاه‌ها‌به‌بازی گرفته شده‌است‌یاخیر؟

سنجابی ــ تاآنجا که من اطلاع دارم دولت دخالت زیادی در کار دادگاه‌های انقلابی نداشته است. دادگاه‌های انقلاب مستقل عمل می‌کنند. البته به‌نظر من چون ما در یك مرحله انقلابی هستیم این را باید درنظر داشت که درمرحله انقلاب همیشه عملیات انقلابی صورت می‌گیرد. آن خارجیانی که از جریان دادگاه‌ها راضی نیستند ومی‌خواهند انقلاب مارا موهن جلوه دهند فراموش کرده‌اند درکنور خودشان درچه حالات انقلاب وضعی بمراتب شدیدتر ازاین پیش آمده است البته من شخصا معتقدم که‌این محاکمات باید بصورت علنی انجام گیرد وبصورت محاکمه رژیم درآید. متهمین‌و مجرمین دراین دادگاه‌ها باید به مجازات خود برسند ولی بامحاکمه‌ای عادلانه وباداشتن حق‌دفاع.

س ــ آیا درست است که در جبهه ملی شکاف افتاده وبه‌همین دلیل استعفای شما،کناره‌گیری یارانتان‌را به دنبال نداشت ؟

سنجابی ــ من خیال نمی‌کنم ، این نشانه اختلاف‌باشد، چرا که من بدوستانم تکلیف‌نکردم‌که آن‌هام‌استعفا بدهند. استعفای من هشداری به‌جامعه و دولت بوده است‌که ممکن است خطراتی متوجه‌انقلاب ما باشد.تصورمی‌کنم کناره‌گیری من برای تحکیم موقعیت دولت ضروری باشد.

ــ اگر تغییراتی در وضع دولت صورت گیرد آیا به‌پست خود باز می‌گردید ؟

سنجابی ــ من نه بوروکرات هستم که ۱۵ ساعت پشت یك میز بنشینم و نه یك دیپلمات حرفه‌ای که دلخوشیم پست وزارت باشد . فکر می‌کنم در وضع کنونی برای پیشبرد دموکراسی مفیدتر باشم تا اینکه من ساعتها پشت‌میز وزارت زندانی شوم.

س ــ آیا جبهه ملی فعالیت خود را گسترش می‌دهد و آیاحضرت آیت‌الله طالقانی در جبهه ملی نقشی برعهده‌خواهد گرفت ؟

سنجابی ــ جبهه ملی ایران توسعه کامل پیدا خواهد کرد و ما امیدواریم این توسعه بگونه‌ای باشد که ما بتوانیم رسالت تاریخی خود را ایفا کنیم. حضرت آیت‌الله طالقانی نیز از ارکان اولیه جبهه ملی ایران هستند و ضمنا یك مرجع و یك روحانی عالیقدر هستند.

ایشان برای همه پشتیبان هستند وجبهه ملی ایران نیز امیدوار است که از حمایت ایشان برخوردار شود.

س ــ شما و آقای بازرگان هردو عضو کمیته ایرانی دفاع از آزادی و حقوق بشر هستید. با برگزاری محاکمات اخیر بنظر می‌رسد آقای بازرگان از مواضع خود عقب‌نشینی کرده است، یا شاید هم این موضوع ناشی از ضعف دولت‌است. در این مورد چه نظری دارید ؟

سنجابی ــ من باور نمی‌کنم که بازرگان از موضع خود عقب نشینی کرده باشد

س ــ چرا کار این جمعیت عملا تعطیل شده، آیا بخاطر وزیر شدن اعضای آن نیست ؟

دکتر کریم سنجابی در مصاحبه دیروز

شما نیز در قبال ملت ایران مسئولیت خواهید داشت.

سنجابی ــ بله ولی من از بازسازی ساواك خبر ندارم .

س ــ نظرشما دربارهٔسانسور در وسائل ارتباط جمعی‌چیست؟

سنجابی ــ بنظر می‌رسد روزنامه‌ها که آزاد هستند ، خبرنگاران ــ نیستند ، نیستند .

سنجابی ــ برحسب ظاهرکه آزاد بنظر می‌رسند .

س ــ رادیو تلویزیون‌چطور؟

سنجابی ــ خوب در رادیو تلویزیون به سلیقه خود کار هائی می‌کنند . (خنده مردم)

س ــ نظر شما در مورد رابطه با شوروی چیست، آیا این درست است که شما در این مورد با آقای بازرگان اختلاف نظر داشته‌اید ؟

سنجابی ــ ما باید با همسایه شمالی خود روابط بسیار حسنه‌ای داشته باشیم. شوروی باید مطمئن باشد که ایران دیگر به پایگاهی علیه این کشور بدل نخواهد شد. در مقابل من همچنین معتقدم که ما باید استقلال سیاسی خود را حفظ کنیم و به هیچ قدرتی اجازه دخالت در امور خود را ندهیم. در این مورد بین من و آقای بازرگان نیز اختلاف نظری وجود ندارد.

س ــ آقای دکتر سنجابی استعفا شما در رابطه بادخالت های شهریار روحانی داماد آقای دکتر یزدی در امور سفارت ایران در آمریکا نیست ؟

سنجابی ــ البته این آقای روحانی فردی هستند که در سفارت واشنگتن و کنسولگری ها بعضی اعمال کردند که بهیچ وجه بانضباط و با صلاحیت قانونی منطبق نیست.

س ــ آیا آقای شهریار روحانی سمتی دارد ؟

سنجابی ــ نخیر ندارد .

دراینجا مصاحبه مطبوعاتی دکتر سنجابی‌که برای‌اولین‌بار در حضور هزاران نفر از مردم تهران برگزار شد به پایان رسید و سنجابی در میان شعار «درود بر سنجابی» سالن را ترك کرد.

گروه کثیری که در مرکز تشکیلات جبهه ملی ایران گرد آمده‌اند به سخنان کریم سنجابی گوش می‌دهند .

پیام رئیس ستاد ارتش جمهوری اسلامی ایران :

ارتش برمبنای مکتب اسلام تجدیدبنا می‌شود

سرلشکر ناصر فربد رئیس ستاد کل ارتش جمهوری‌اسلامی ایران بمناسبت ۲۹ فروردین ، روز ارتش جمهوری اسلامی ایران پیامی فرستاد .

دراین‌پیام تصریح شده است که ارتش نیز همسان با دیگر بخشهای جامعه بر مبنای‌مکتب حیانبخش اسلام تجدید بنا میگردد و رسالت خویش را پاسداری از دست آورد های انقلاب اسلامی و دفاع ازامت مسلمان ایران در برابر تجاوزگران و قدرت طلبان و ضد مردمی‌اختصاص خواهد داد .

متن پیام به این شرح است :

بسم‌الله‌الرحمن‌الرحیم .

ارتش ایران که در گذشته خود به علت انقطاع جبری از مردم و فقدان محتوای ایدئولوژیك ، دراختیارخود ــ گماشتگان و حافظ تاج و تخت بوده است ، اینك که با پیروزی انقلاب اسلامی امت مستضعف جمهوری اسلامی در کشور برقرار میشود ، ارتش نیز همسان دیگر بخشهای‌جامعه برمبنای مکتب حیاتبخش اسلام تجدید بنا میگردد و با گزیدن نام ارتش جمهوری اسلامی ایران خود را در قبال ارزش های توحیدی این مکتب‌متعهد دانسته و رسالت خویش را پاسداری از دست‌آورد های انقلاب اسلامی و دفاع ازامت مسلمان ایران در برابر تجاوزگران و قدرت های طاغوتی و ضدمردمی تخصیص میدهد و مبارزه تا مرزنهادت درراه‌آرمان های اصیل‌اسلامی و پیروی از علی‌علیه‌السلام و درمکتب شهادت حسن‌بن‌علی علیه‌السلام را بزرگترین سعادت میداند .

تغییر وضع ارتش که از اواخر دوران رژیم منکوب شاهنشاهی بصورت پیوستن به صفوف‌مبارزات مردم وایستادگی در برابر فرماندهان دژخیم آغاز شد، در ادامه خود به باکسازی از عناصر ضد مردمی انجامید و در تعیین‌فرماندهان و روسای جدید نهایت تلاش در آن بوده تا احراز مشاغل ومناصب منحصرا براساس‌لیاقت و تقوی باشد ، زیرا ازدیدگاه ما احراز یك منصب و پست نه بعنوان امتیاز بلکه به منزله یك مسئولیت سنگین در راه پاسداری و ایفای رسالت‌مردمی ارتش میباشد . ارتش آینده ایران براساس تعالیم قرآن کریم با انضباط و انسجام بولادین براساس ایمان به ارزش های توحیدی و تعهد به رهبری انقلاب ، با فراهم آوردن زمینه‌های پیشرفت و قوی ترین تجهیزات‌مانع از آن خواهد شد تا دشمنان خدا و خلق خیال خام‌تجاوز بهاین کشور را حتی به‌مخیله خویش راه دهند و دراین موقعیت حساس تاریخی که تمام قدرتهای ضد مردمی در اندیشه درهم کوفتن انقلاب اسلامی ایران میباشند ،همزمان با پیام رهبر انقلاب امام خمینی که ۲۹ فروردین رابنام روز ارتش تعیین فرموده‌اند و با الهام از رهنمود های‌ارزنده ایشان‌در تحکیم مبانی انضباطی به منظور ایجاد ارتشی مقتدر و دمسول ، ارتش جمهوری اسلامی ایران با پشتیبانی ملت مسلمان بارگزاری مراسم رژه ، آمادگی کامل خودرا برای جانفشانی در راه دفاع‌از مرز و بوم جمهوری اسلامی ایران اعلام میدارد .

پیام حزب ملت ایران به مناسبت روز ارتش

حزب ملت ایران به مناسبت روز ارتش پیامی خطاب به ملت ایران فرستاد .

در قسمتی ازاین پیام آمده‌است:

اینك ضرورتی است ملی که به ارتش خودهمچون یکی‌از اندامهای زندگی‌ساز در پیکر ایران بنگریم و به هر سرباز ایرانی همچون رزمنده‌ای آماده جانبازی در راه پاسداری مرزهای میهن و حفظ وحدت ملی نگاه کنیم وآن‌سان که شایسته ارتشیان وفادار به ملت است ، ایشان‌را گرامی بداریم .

حزب ملت ایران نیز که هوادار یك ارتش آزادمنخواه بوده ودرسال های غم‌آور گذشته نیز به سربازان و درجه‌داران و افسران همچون فرزندانی جدا شده از دامان مادر مینگریسته است ، به پیام‌امام‌خمینی و روز ۲۹ فروردین ارج بسیار می‌نهد واز همه‌زنان ومردان ایران زمین میخواهد که با گرامی داشت ارتش ، اتحاد دشمن شکن خودرا عمیق‌تر سازند .

«جنبش مسلمانان مبارز» خواستار تشکیل یك‌رهبری‌متمرکز انقلابی شد

*** شورای رهبری انقلاب باید زیرنظر امام خمینی و با شرکت موثر آیت‌الله طالقانی تشکیل شود .**

«جنبش مسلمانان مبارز» درپیامی‌که درباره حوادث اخیر و در ارتباط با عزیمت حضرت آیت‌الله طالقانی از تهران منتشر کرده‌ضمن تحلیل مساله ، پیشنهاد نموده‌است که یك رهبری متمرکز قاطع و اصیل انقلابی که همه قدرت های تصمیم‌گیری درآن متمرکزشود تشکیل گردد وشورای رهبری انقلاب که با شرکت موثر حضرت‌آیت‌الله طالقانی وزیرنظر امام خمینی بوجود می‌آید بوسیله شوراهای اسلامی حلقی که به سرعت در همه سطوح تشکیل می‌شود حمایت شود.

متن این بیانیه چنین است:

بسم‌الله

موضع جنبش مسلمانان مبارز درباره حوادث اخیر همراه بایك پیشنهاد

حادثه‌ای که در چند روزقبل اتفاق افتاد و سبب شد که مجاهد بزرگ آیت‌الله طالقانی دل آزرده و باعتراض خانه را ترك گویند ، تنها نشانه‌ای از واقعیت هایی است‌که پیش از این هم به صورتهای مختلف بروز می‌کرده ، قطعا تنها همین حادثه منفرد نمیتوانست‌مجاهد عزیز و آزاده مارا تااین‌درجه متاثر کندکه دراین شرایط حساس‌به‌اقدامی دست یزند که همه انقلابیون راستین ومسلمان مبارز ما را عمیقا نسبت به‌سرنوشت انقلاب نگران ساخته‌است ، صرفنظر ازماهیت واقعه و دلائل رخداد آن که بعدها بهترات توسط ایشان روشن توضیح داده شود. نفس وقوع این نوع رویدادها ، از نابسامانیهای‌ریشه‌ای‌حکایت می‌کند. انقلاب همیشه عملیات انقلابی صورت می‌گیرد. آن خارجیانی که از جریان دادگاه‌ها راضی نیستند ومی‌خواهند انقلاب مارا موهن جلوه دهند فراموش کرده‌اند درکنور خودشان درچه حالات انقلاب وضعی بمراتب شدیدتر ازاین پیش آمده است البته من شخصا معتقدم که‌این محاکمات باید بصورت علنی انجام گیرد وبصورت محاکمه رژیم درآید. متهمین‌و مجرمین دراین دادگاه‌ها باید به مجازات خود برسند ولی بامحاکمه‌ای عادلانه وباداشتن حق‌دفاع.

س ــ آیا درست است که در جبهه ملی شکاف افتاده وبه‌همین دلیل استعفای شما،کناره‌گیری یارانتان‌را به دنبال نداشت ؟

سنجابی ــ من خیال نمی‌کنم ، این نشانه اختلاف‌باشد، چرا که من بدوستانم تکلیف‌نکردم‌که آن‌هام‌استعفا بدهند. استعفای من هشداری به‌جامعه و دولت بوده است‌که ممکن است خطراتی متوجه‌انقلاب ما باشد.تصورمی‌کنم کناره‌گیری من برای تحکیم موقعیت دولت ضروری باشد.

ــ اگر تغییراتی در وضع دولت صورت گیرد آیا به‌پست خود باز می‌گردید ؟

سنجابی ــ من نه بوروکرات هستم که ۱۵ ساعت پشت یك میز بنشینم و نه یك دیپلمات حرفه‌ای که دلخوشیم پست وزارت باشد . فکر می‌کنم در وضع کنونی برای پیشبرد دموکراسی مفیدتر باشم تا اینکه من ساعتها پشت‌میز وزارت زندانی شوم.

س ــ آیا جبهه ملی فعالیت خود را گسترش می‌دهد و آیاحضرت آیت‌الله طالقانی در جبهه ملی نقشی برعهده‌خواهد گرفت ؟

سنجابی ــ جبهه ملی ایران توسعه کامل پیدا خواهد کرد و ما امیدواریم این توسعه بگونه‌ای باشد که ما بتوانیم رسالت تاریخی خود را ایفا کنیم. حضرت آیت‌الله طالقانی نیز از ارکان اولیه جبهه ملی ایران هستند و ضمنا یك مرجع و یك روحانی عالیقدر هستند.

ایشان برای همه پشتیبان هستند وجبهه ملی ایران نیز امیدوار است که از حمایت ایشان برخوردار شود.

س ــ شما و آقای بازرگان هردو عضو کمیته ایرانی دفاع از آزادی و حقوق بشر هستید. با برگزاری محاکمات اخیر بنظر می‌رسد آقای بازرگان از مواضع خود عقب‌نشینی کرده است، یا شاید هم این موضوع ناشی از ضعف دولت‌است. در این مورد چه نظری دارید ؟

سنجابی ــ من باور نمی‌کنم که بازرگان از موضع خود عقب نشینی کرده باشد

س ــ چرا کار این جمعیت عملا تعطیل شده، آیا بخاطر وزیر شدن اعضای آن نیست ؟

برای یافتن مجیدی و نهاوندی

پاسداران کوهستان های آمل را زیر کنترل گرفتند

● آمل ــ در حالی که تلاشهای گروه اعزامی پاسداران انقلاب به مناطق کوهستانی آمل برای پیدا کردن مخفی‌گاه مجیدی ونهاوندی پس ازسه روز بدون نتیجه مانده است ،امروز اعلام شد که مناطق کوهستانی آمل بشدت تحت‌مراقبت پاسداران انقلاب قرار دارد .

گروههای پاسدار همچنین‌چندین دهکده کوهستانی منطقه‌راکه‌احتمال دارد مخفی‌گاه نهاوندی ، مجیدی و عده‌ای دیگر از سران رژیم از جمله ولیان باشد تحت نظر گرفته‌اند .

تاکنون مناطق کوهستانی «المستان» و «چلاو» واقع در ۵۰ کیلومتری آمل مورد بازرسی پاسداران قرار گرفته ولی نشانی‌ازمخفی‌گاه عوامل رژیم سابق بدست نیامده است .

سفر به‌شوروی آزاد میشود

براساس ضوابط بین‌الملل

دکتر محمد مکری سفیر دولت جمهوری اسلامی ایران در شوروی امروز اعلام کرد که رفت وآمد مسافران بین ایران و شوروی براساس ضوابط بین‌المللی آزادخواهد شد .

دکتر مکری ضمن ظهاراین مطلب ،افزود : دولت جمهوری اسلامی بهیچ‌وجه نمی‌تواند آزادی‌های فردی و اجتماعی مردم را سلب کند . حق‌سفر یکی‌از این حقوق است،معذالك رفت وآمد مسافران بین‌ایران و شوروی باید دارای ضوابطی باشد که در تمام دنیا مرسوم است ، بعلاوه این موضوع به توافق دوکشور بستگی دارد .

سفیر جدید ایران وشوروی که از یاران دکتر مصدق‌است ودر جوامع اروپائی بعنوان محقق وزمان‌شناس شهرت‌دارد، اضافه کرد : من در مورد منیت های شوروی مطالعات زیادی دارم و از میراث عظیم فرهنگی اسلامی که درشهرهای این کشور است اطلاعات قابل توجهی کسب کرده‌ام . ما می‌خواهیم بیش‌از همه روابط فرهنگی خودرا با شوروی گسترش دهیم ، چون نه‌تنها با ملت اتحاد جماهیر شوروی روابط دوستانه داشته و داریم بلکه با ملل مسلمان آسیای مرکزی فرهنگ مشترك تاریخی داریم .

سفیر ایران در شوروی در مورد روابط ما با این کشور گفت : مناسبات شوروی با کشور ما رنگ دیگری داشته است وهیچگاه مانند مناسبات کشورهای‌استعماری و سرمایه‌داری با ایران نبوده است . باید تاکید کرد که اگر چه روابط دولت شوروی با دولت سابق ایران بوده است و مردم ایران در این دوره گاه دارند ، اما بردوستی دو ملت ایران و شوروی هیچگاه خدشه‌ای‌وارد نیامده است . بعضی‌ها عقیده دارند که دولت شوروی‌نسبت به‌انقلاب ایران مدت زیادی بی‌تفاوت ماند ، ولی باید اذعان کرد که شوروی اقدامی هم علیه انقلاب ما نکرده‌است.

وی افزود : شوروی ازاین به‌بعد به‌جای خاندان پهلوی با دات هشیار ایران روبروست .

وی ضمن اعلام این که روابط بازرگانی و فرهنگی ما باشوروی افزایش خواهدیافت، گفت : در سال گذشته مجموع مبادلات بدیك میلیارد دلار رسید. ازاین مقدار ۳۰۰میلیون دلار بهای گاز بود . هالبته مذاکراتی برای تجدیدنظر در قیمت گاز خواهیم داشت . درمورد کارخانه نوب‌آهن نیز به‌تخصص‌من اگرچه جنبه‌انتقاعی آن کم است وحتی ضرر هم می‌کند ، معذالك باید حفظ شود. زیرا برای ما سودخاصی مطرح نیست وما نبایدکارگران آنرا بیکارکنیم . البته ما سعی می‌کنیم به مرور زمان باتقویت صنعتی دخل وخرج این کارخانه را متوازن‌کنیم .

وی در پایان این گفتگو افزود : من ۳۰ سال است که به‌موازات کار فرهنگی کار سیاسی می‌کنم . من سیاست را ازعلم و مذهب جدا نمی‌دانم و در کارهای علمی خود موجد مکتبی به‌نام « درون‌بینی و بیرامون شناسی » هستم . برطبق این مکتب هر پژوهش علمی باید دارای دو خصیصه اساسی « صحت دید » و«سود اجتماعی » باشد . یکی ازاین دو بدون دیگری نمی‌توانند خصلت علمی موضوعی راتامین کند . به‌زبان دیگر هیچ کار ملی نباید از مونوست مردم جدا باشد . در اسلام نیز دین و سیاست هیچگاه از هم جدا نبوده‌اند .

رئیس پلیس و روسای ۲۹ کلانتری تهران تعیین شدند

**از سوی رئیس شهربانی جمهوری اسلامی ایران روسای کلانتریهای تهران و شهیرانمعرفی شدند از این پس تهران و نواحی گوناگون آنزیر پوشش ۲۹ کل

مبارزان افریقا راه‌حل‌غرب را طردمی کنند

نوشته جوشوانکومو ، رهبر مبارزان «زیمبابوه»

سالیسبوری . خبرگزاریها ـ یان‌اسمیت ، نخست‌وزیر «یاغی» رودزیا (زیمبابوه) دیروز سرانجام انتخابات کذایی خودرا برگزار کرد.

جنگجویان میهن‌پرست زیمبابوه دوشنبه شب یاپک حمله موشکی به یك مخزن بزرگ سوخت در«فورت ویکتوریا» در۳۰۰ کیلومتری‌جنوب سالیسبوری ، مخالفت خود را با این «نمایش» نشان دادند و باحمله بهیك قطار باری در نزدیکی «اومتالی» این مخالفت را تاکید کردند.

در ظرف چند ماه این سومین بار است که میهن‌پرستان زیمبابوه به‌مخازن بزرگ سوخت دولت سرکش‌حمله می‌کنند . آخرین حمله،که مهمترین حمله ماههای اخیر است ، به‌نشانه ستیزه‌جویی نسبت به بسیج سفید پوستان برای شرکت در انتخابات انجام گرفت . دولت یك ارتش۷۰ هزارنفری رابرای تامین امنیت انتخابات بسیج کرده‌بود.

هدف‌از این انتخابات تعیین ۷۲ نماینده سیاهپوست از ۱۰۰ نماینده مجلس یان‌اسمیت است . ارتش رودزیا پیش ازآن چندین بارعلیه جنگجویان ملی به حمله هوایی و زمینی ، حتی در کشورهای همسایه ، دست زده‌بود.

علاوه برآن در روزهای اخیر صدها تن از مخالفان را بدلیل تبلیغات علیه انتخابات ، بازداشت کرده‌است.

دولت کنونی همچنین قصددارد بدنبال انتخابات یك دولت تازه درست کند که بیشتر اعضای آن سیاهپوست باشند . البته سیاهان وابسته و سرسپرده .

یکی از نمایندگان‌کنگره امریکا که اخیرا از زیمبابوه دیدن کرده است گفت «حتی‌اگر بیشترین‌شماره سیاهان در این رای‌گیری شرکت کنند، مشارکتشان بمعنای پشتیبانی ازرژیم‌یان‌اسمیت نیست. زیرا تا این‌لحظه فشارهای زیادی به‌مردم برای شرکت در انتخابات واردشده است.»

جاشوا نکومو ، یکی از دورهبر مبارز سیاهان زیمبابوه دراین‌زمینه مقاله‌ای نوشته‌است:

«مبارزه مردم منطقه جنوب‌افریقا چه در زیمبابوه وچه‌درنامیبیا اوج تازه‌ای گرفته است . این‌مبارزه‌ای علیه نژاد سفید نیست ، بلکه‌علیه بلائی است که‌خود اروپائیان هم سالها بآن دربیکار بودند ـ یعنی فاشیسم . بسیاری از افریقائیان طی سالها توانسته‌اند استعمار و فاشیسم رادفع کنند ولی هنوز بخشی ازنقاط این‌قاره منجمله زیمبابوه ونامیبیا وافریقای‌جنوبی پایگاههای مستحکم این دوبلیه هستند . امپریالیستها برای حفظ منافع خویش در هیچ نقطه عالم بالاندازه این منطقه متحدنشده‌اند. در زیمبابوه هم مثل نامیبیا امپریالیستها میکوشند تا برای‌حفظ منافع خویش و ادامه استثمار حکومتهای محلی دست نشانده را روی کار آورند و در این مورد ازهیچ حیله‌ای روگردان نیستند.

امپریالیستهای غربی که دیگر بشیوه‌های قدیمی قادر به استثمار واستعمار این‌مناطق نیستند ، برای فریب افکار عمومی با شعار هـای مردم پسند نظیر «هر نفر یك‌رای» یا انتخابات آزاد با نظارت‌سازمان ملل ، بمیدان آمده‌اند . اماسئوالی که مطرح است اینستکه آیا اینها در دعاوی خویش واقعا صادقند ؟

درمورد زیمبابوه ، در این‌اواخر قیل وقال فراوانی‌درباره «پیشنهاد های امریکا ، انگلیس» یا«مصالحه داخلی» ، یا «کنفرانس طرفهای مربوطه» داشته‌ایم . معنی اینهما چیست ؟

تلاش فعلی امریکا و انگلیس ودولتهای غربی برای حل مساله زیمبابوه ، زائیده درك این حقیقت است که ملت پس از سالها فداکاری وهزاران قربانی و شهید ، اکنون به‌آستانه استقلال خود نزدیك شده‌است . ولذا کشورهای غربی برای‌فریب ما و جهانیان وضایع کردن فرصتهای حساس فعلی هرکدام با نقشه و طرحی تازه به میدان‌آمده‌اند . فقط مردم‌بی‌اطلاع ممکن است تصور کنند که امریکا وانگلیس واقعا طالب تغییری در زیمبابوه هستند.

وقتی امریکا و انگلیس با باصطلاح «پیشنهاد های جدید» خود بمیدان آمدند ، آنرا رد کردیم ولی گفتیم که «عناصری» ازآن پیشنهاد را مورد مطالعه‌قرار میدهیم شاید بتواند اساس برای مذاکرات قرار گیرد . درحالیکه مشغول مطالعه چنان عناصری‌بودیم. امریکا و انگلیس پنهانی با رژیم دست زدند وآنهم طرح باصطلاح «مصالحه داخلی» بود که نقش اساسی در آن بعهده اسمیت و سه تن سیاهپوست دست نشانده یعنی ستیول ، موزورزا و چیرالوگذاشته شده‌بود .

در مارس ۱۹۷۸ که این «مصالحه داخلی» امضاء شد ، قدرتهای غربی آنرا «قدمی در مسیر صحیح» دانستند . ولی ماز همان لحظه‌اول دریافتیم که هدف ازاین دست پخت امریکائی و انگلیسی اینستکه جبهه ما را زیر فشار گذاشته وما را به امضای قرارداد کثیفی با اسمیت وادار کنند ونتیجه ۱۵ سال مبارزه و آرمانهای ملی ما را برخاك ریزد. چرا امریکا وانگلیس چنین میکنند ؟ بسیار روشن است . خودشان بارها گفته‌اند که درمنطقه جنوبی افریقا ۷۵ درصد گران بهاترین منابع طبیعی نهفته است. انگلیسیها ازهمان اولین روز های استعمار این منطقه گفته بودند که علاوه برمنابع نفتی فوق، رودزیا وآفریقای جنوبی «مناسب‌ترین‌محل برای مهاجرنشین های اروپائی» است. تا پرتغال درآفریقا بود ، خیال اینها راحت بود. ولی با خروج پرتغال از موزامبیك‌وآنگولا وروی کار آمدن دولتهای مترقی درآن سرزمین‌ها انگلیس و دیگر قدرتهای غربی غافلگیر و وحشت زده شدند وبرای حفظ منافع‌خویش وادامه ستمکاری رژیم های وابسته خویش بدست‌وپا افتادند . وهمان عباراتی رابکار بردند که استقلال طلبان زیمبابوه ونامیبیا سالها از دل وجان برای آن پیکارمیکردند. عباراتی ازقبیل «آزادی واستقلال، حق رای» وغیره ...

درنامیبیا قدرتهای غربی در برنامه خود برای روی‌کار آوردن رژیمی دست نشانده با توفیق‌روبرو بودند. بدین معنی رژیم افریقای جنوبی ابتدا حاضر به نظارت سازمان ملل در امر انتخابات شد، ولی بعدا زیر بار نرفت و خودش مردم را در کامیونهای نظامی و زیر سایه تانکها و زره‌پوشها و محیطی اختناق‌آور به پای صندوق های آراء برد و گروهی‌را انتخاب کرد. زیرا اگر انتخابات آزادبود «سوآپو» ، جبهه نجات ملی‌نامیبیا برنده می‌شد . رژیم‌افریقای جنوبی گفته بودکه پس ازاین انتخابات بانظارت سازمان ملل برانتخابات مجددی رضایت خواهد داد ، ولی اکنون مدعی است که حاکمیت «نامیبیا» در دست همان دست نشاندگانی‌است‌که در آن‌انتخابات کذایی روی کار آمده‌اند وسازمان ملل میتواند باتوافق آنها نظارت خود را برانتخابات مجددی بکند. نتیجه چنان انتخاباتی روشن است.

اکنون نوبت اسمیت فرارسیده که وارد صحنه شود . او در۱۹۷۸ جرات برگزاری انتخابات راندا شت ولی حالا که ازافریقای جنوبی در نامیبیا درسی فراگرفته ، گفته است که حاضر به برگزاری چنان انتخاباتی در زیمبابوه برای امثال نیست . مسلما زیر سایه تانك و زره‌پوش و کشاندن مردم بپای صندوق های آراء در کامیون‌های نظامی ، اوهم میتواند ۸۱ درصد آراء رابدست آورد . هدف حزب ازاین قبیل انتخابات و روی کار آوردن رژیم های محلی دست نشانده اینستکه به کمك آنها عملیات براندازی و توطئه‌گرانه‌را در موزامبیك انجام دهد . بدین دلیل است که «جبهه میهنی» در رودزیا و «سوآپو» در نامیبیاراه دیگری ندارند جز اینکه مبارزه مسلحانه را تا حصول به پیروزی نهایی ادامه دهند و درایـن راه امیدشان به‌کشورهای‌مترقی آفریقا وملتهای آزادیخواه سراسر عالم است.

تظاهرات بزرگ برای پشتیبانی از آیت‌الله طالقانی در تهران برگزار شد

هزاران نفر از مردم تهران بعدازظهر دیروز در یـك راه‌پیمائی سازمان یافته که به ابتکار جبهه دمکراتیك ملـی ایران به منظور اعلام پشتیبانی از حضرت آیت‌الله طالقانـی ترتیب داده شده بود شـرکت کردند و خـواستار بازگشت ایشان به صحنه سیاست شدند.

بدنبال‌دعوت‌جبهه دمکراتیك ملی ایران ، از سازمان‌ها و گروههای سیاسی به منظـور شرکت در راه‌پیمائی و محکوم کردن توهین به آیت‌اللـه طالقانی ، از ساعت یك بعداز ظهر دیروز اعضا و هواداران جمعیت‌ها و سازمان‌های مختلف سیاسی در مقابل دانشگاه‌تهران اجتماع کردند تا طبق برنامه اعلام شده در ساعت ۲ر۵ شروع به راه‌پیمائی‌کرده وعازم کاخ نخست‌وزیری شوند

سرانجام راهـ پیمائی در ساعت ٤ یعنی پساز یك ساعت‌ونیم تاخیر شروع‌شد «غیبت طالقانی به نفع ارتجاع است» ازطریق‌خیابان فروردین راهی خیابان جمهوری (شاه سابق) شدند . در قسمت‌هائی از خیابان جمهوری چند نفـر به جمعیت حمله کردند و پلاکارت‌ها را از دست آنها گرفته و پاره کـردند و در مواردی هم افرادی با قراردادن اتوبوس دوطبقـه برسر راه تظاهرکنندگان سعی داشتند که مانع ادامه راه‌پیمائی شوندولی جمعیت با استفاده از خیابان‌ـ های فرعی توانستندبه‌راه‌پیمائی ادامه دهند . در تقاطع‌خیابان جمهوری ودکترمصدق (پهلوی سابق) چند نفر قصد داشتند به تعدادی دانش‌آموز ناشنوا که با در دست داشتن شعـار «دوستدارم‌آیت‌الله طالقانی» به جمع‌راه‌پیمایان پیوسته‌بودند حمله کنند که با اعتراض شدید جمعیت روبرو شدند .

قطعنامه راه‌پیمایان

در قطعنامه جمعیت چنین آمده بود : انقلاب بـزرگ آزادیبخش مردم ما به رهبری امام خمینی با شعار آزادی شروع شد و با مبارزه بـرای کسب آزادی و سرنگونی نظام غیرانسانی استبداد ادامه یافت و به پیروزی رسید . آزادی به دست آمد ، اما حفظ آزادی آسان‌تر از کسب آن نیست ، اینك برای آنکه آزادی بدست آمده ازگزند توطئه امپریالیسم و بقایای دستگاه متلاشی شده استبداد محفوظ بماند ، لازم است همه نیروهای آزادیخواه با هوشیاری تمام ، بـه حال آماده‌باش باشند ، زیرا دشمن زخمی هنوز ازپا نیفتاده است. وقایع تاسف‌بار و برادرکشی‌ـ هائی که این روزها در گوشه و کنار کشور شاهد آنیم،برای همه دیر باوران میتواند نشانه روشنی از ادامه توطئه‌هـای ضد مردمی دشمن باشد . انواع کارشکنی‌ها و اقدامـات خودسرانه ، از سوی افـراد بی مسئولیت ، دیگر امری‌عادی و روزمره شده است . اماآنچه کاسه صبر همه‌مردم را لبریز کرده و ما را برای اعتراض به خیابان کشانده ، مشاهده این واقعیت است‌که‌تجاوزهای‌مکرر به حقوق انسان‌ها راحد ومرزی نیست

ما شرکت کنندگان در این راه‌پیمائـی اعتراضی :

۱ـ از دولت میخواهیـم آمران و عامـلان توقیف خودسرانه فرزندان آیت‌اللـه طالقانی را هرچه زودتر بـه مجازات برساند .

۲ـ از دولت میخواهیـم عملیات کمیته‌ها را تحت‌نظارت کامل مستقیم خود بگیرد، و درصورتیکه امکان این نظارت را ندارد ، کمیته‌ها را منحل کند .

۳ـ از دولت میخواهیم که رادیو تلویزیون را از انحصار افراد بی‌مسئولیت خارج کندو اداره آن را به دست شورائی منتخب از سازمان‌های مدافع آزادی بسپارد ، تا این وسیلـه ارتباط جمعی بتواند نقش‌واقعی خود را در مطلع ساختن‌مردم کشور انجام دهد ، نه آنکـه وسیله‌ای برای تحریك مردم و جعل و تحریف خبرباشد .

٤ـ از دولت میخواهیم با همه امکاناتی که دارد آزادی اندیشه و بیان و اجتماعات را تضمین کند واز اقدامات‌مخرب کسانیکه‌معتقد به‌آزادی‌دیگران نیستند، جلوگیری کند.

٥ـ از دولت میخواهیـم حقوق اساسی زنان ایران راکه در مبارزه ضد استبداد و ضد ارتجاع سهم عظیـم برعهده داشته‌اند تضمین کامل نماید .

٦ـ از دولت میخواهیم با پذیرش حق خود مختاری‌داخلی خلق‌های ایران در جهـت تمامیت ارضی و یکپارچگـی کشور ، توطئه‌های نفاق‌افکنانه امپریالیسم را خنثی کند .

۷ـ از دولت میخواهیم‌برای تامین حق مشارکت مردم در امور کشور ، اصل وجود و فعالیت شوراها را بپذیرد .

۸ـ از دولت میخواهیم تمام تسهیلات لازم برای شرکت‌همه مردم در آمر تدوین قانـون اساسی را فراهم آورد .

۹ـ از دولت میخواهیم تمام امکانات ، تسهیلات و تامین‌ـ های لازم برای شرکت همـه داوطلبان نمایندگی در مجلس موسسان را تضمین کند .

۱۰ـ از دولت میخواهیـم آزادی‌های فردی و اجتماعی‌را تضمین کند وبرای اشاعه عدالت در جامعه ، استقلال قوه‌قضائیه را به‌این مرجع‌تظلمات وملجاء مظلومان بازگرداند .

۱۱ـ از دولت میخواهیم قاطعانه تمام اقدامات لازم را برای‌محکوم ساختن‌مسببان سلب آزادی‌ها و ایجاد اختناق و سانسور در سرتاسرکشوربنماید.

۱۲ـ از دولت میخواهیم مشکلات کارگران بیکـار را هرچه زودتر در رابطه بـا نمایندگان‌واقعی‌آنان حل‌کند.

شعار ها و پلاکارد ها

درراه‌پیمائی روزگذشته شرکت‌کنندگان دراه‌پیمائی پلاکاردهای متعددی دردست داشتند که در آنها خواستار بازگشت حضرت آیت‌الله طالقانی بودند . برخی از نوشته‌های پلاکاردها چنین بود:

- **تمام نیرو واندیشه‌ها در اختیار آیت‌الله طالقانی است.**
- **ما خواستار بازگشت آیت‌الله طالقانی به صحنه سیاست هستیم**
- **ما مبارزات ۵۰ ساله آیت‌الله طالقانی را ارج می‌نهیم .**
- **امپریالیسم با تمام امکانات در حرکت انقلابی مردم ایران توطئه میکند . پیروزی نهائی اخراج امریکائی**

نکته جالب اینکه در چند مورد شرکت کنندگان در راه‌پیمائی پلاکاردهائی که بروی آنها به زبان آذری شعارهائی در حمایت از آیت‌الله طالقانی نوشته شده بود با خود حمل میکردند.

از جمله شعارهائی‌که در تظاهرات دیروز تکرار میشد این‌ها بودند :

خمینی وطالقانی ، همرزم و همسنگرند

فرصت‌طلب بمیرد، این هردو یك پیکرند

فریاد طالقانی فریاد ملت‌ماست ـ ای پدر مجاهد منتظر توهستیم

طالقانی ـ رنجش طالقانی ، رنجش ملت ماست ـ سانسور ، سانسور، زهینه ارتجاع ـ حمله به هرتجمع شیوه ارتجاع است.

بدستور نخست‌وزیر ، افزایش سالانه قیمت بنزین متوقف شد

بدستور مهندس مهدی‌بازرگان نخست‌وزیر افزایش بهای بنـزین متوقف گردید. در دو سال گذشته دولتهای‌رژیم سابق تصویب‌نامه‌هایی گذرانده‌اند که براساس آن قیمت بنزین سالیانه و برای چند سال متوالی به میزان ۲۵ درصدافزایش یابد. با ابلاغ این دستور شرکت ملی نفت ایران اعلام کرد افزایش بهای بنزین که قرار بود مجددا از اول فروردین ماه جاری بمرحله اجرا درآید متوقف شد و قیمـت بنزین به میزان قبلی یعنی ده‌ریال و دوازده‌و نیم ریال برای بنزین معمولی و سوپر خواهد بود.

بزرگداشت خاطره دو شهید

سازمان دانشجویان مسلمان دانشگاه پلی‌تکنیك ، خاطـره شهدا ، اسماعیل اکبریان آذر وکامران صنیعی را ساعت ۳ بعدازظهر ، شنبه اول‌اردیبهشت ماه ، در محل آمفی‌تئاتر ایـن دانشگاه گرامی می‌دارند .

تحصن دانش‌آموزان گروه فرهنگی خوارزمی

عده‌ای از دانش‌آموزان گروه فرهنگی خوارزمی به مناسبت آغاز ثبت نام کلاس‌های کنکور، صبح دیروز در محل دبیرستان خودواقع در میدان بهارستان دست به تحصن زدند و خواستار انحلال کلاس‌های کنکور و رسیدگی به امور مالـی گروه‌های فرهنگی شدند.

دادگاه در مورداعضاء تعاونی مسکن مخابرات تصمیم می‌گیرد

حدود ۵۰۰ نفر از کارکنان شرکت مخابرات برای روشن شدن وضع مسکن خود، صبح دیروز درورارت‌پست وتلگراف و تلفن اجتماع کردند. پس از یك جلسه مذاکره با شرکت نمایندگان کارکنان مخابرات، نمایندگان دادستانی و وزیـر پست و تلگراف و تلفن قرار بر این شد که حداکثر تاششماه دیگر پول کارکنان مخابرات طبق‌رای دادگاه‌انقلاب وتصویب هیات دولت پرداخت شود .

پانصد کارمند مخابرات سه سال پیش ۵۰ هزارتومان برای ایجاد مسکن به شرکت تعاونی مسکن مخابرات پرداخت کرده بودند. شرکت تعاونی مخابرات ۲۵ میلیون تومان از این‌طریق جمع‌آوری کرده و زمینی را در فرحزاد خریده بودکه حالا درآن کشت وزرع میشود. این زمین از آغاز زراعتی بوده که مهدی پیراسته با تبانی زمین را خریداری کرده بوده است.

در جلسه دیروز نمایندگان این پانصد نفر قرار شد که در طی ششماه آینده پرونده در دادگاه مطرح شده تا رای بـه حقانیت کارکنان داده شود و تصمیم گرفته شود که اموال پیراسته را مصادره کنند یـا بودجه‌آنرادولت‌بدهد. پرداخت این پول بستگی بفزارن تشکیل دادگاه و پی‌جویی نمایندگان کارکنان دارد . بگفته یکی از طالبان مسکن‌در مخابرات‌ممکن است در صورت پیش‌رفت کار این پول زودتر ازششماه‌پرداخت شود .

امریکا تا شش سال نمی‌تواند پایگاههای جاسوسی از دست رفته در ایران را جبران کند

واشنگتن ـ رویتر ـ هـرولـد براون ،وزیر دفاع آمریکا ،دیروز تایید کرد که جبران از دست رفتن پستهای الکترونیکی‌جاسوسی‌آمریکا در ایران پنج الی شش سال بطول می‌انجامد اما آمریکا ظرف مـدت یك سال میتواند وسایل دیگـری برای جلوگیری در هرگونه تقلب بزرگ شوروی در معاهده محـدود کردن سلاحهای استراتژیك فراهم آورد .

کیهان و شما

۳۰۵۱۷۲

۳ تا ۷ بعدازظهر

پول یامفت به بازنشسته‌های بد سابقه

بسیاری ازبازنشسته‌های سطح بالای مملکت که‌این روزها باحقوق بازنشستگی مشغول هواخوری واستراحت درکشورهای اروپا هستند سوابق آلوده‌ای دارند دولت‌بجای اینکه تنها به‌شاغل‌های فاسدپیندیشد بهتراست به‌حساب بازنشسته‌های فاسد نیزبرسد.

مولود احمدی

محروم‌ترین گروه زحمتکشان

فروشندگان مغازه‌های کوچك وبزرگ کشور زحمتکشانی هستند که‌ازهمه چیز محرومند : حقوق ناچیز میگیرند ، ساعات کارشان‌بیش از۱۲ـ۱۰ ساعت است ، بیمه نیستند، مرخصی ندارند ، سود ویـژه نمیگیرند ، عیدی وحق اولادنمیگیرند وهرگز هم‌بازنشسته نمیشوند. تاکنون هیچ‌فکری بحال‌آنها نشده‌است.

براتعلی آذربخش

دهن کجی به تهی دستان

چندی پیش یکی ازسخنرانان در یـك جمع کارگری گفت : «کارگرانی هستند که‌نان با پیسی میخورند وامیدانیم که‌خیلی ضرر دارد. ولی‌شما کارگرها بدانید که‌فلان سرمایه‌دار که هفت رنگ‌خورش میخورد چون خورش پرچربی است مضرتر ازنان وپیسی است». این حرف مرا بیاد حرفهای رئیس گردن‌کلفت موسسه‌ام درنظام برچیـده شده انداخت . آقای رئیس روزی بمن گفت : خوش‌بحالت‌که خانه نداری ودر عوض از شر همسایه‌های بدجنس ، برف‌پارو کـردن و پرداخت عوارض نوسازی معافی . بروخدا راشکرکن.

یك کارگر

دلمان میخواهد در ایران باشیم

شوهر من خارجی است‌وبدلیل تحولات اخیر ایران ، ناچار به‌ترك این‌کشور شده‌است. ازآنجاکه نمیخواهم زندگی زنـاشوئی‌ام بپاشد ، من‌نیز بایدبخارج بروم. یعنی ناخواسته محکوم بـه‌تبعیـد ی اقامت درخارج ازکشورهستم .

از مسئولان میخواهم که تدابیری دراین زمینه بیندیشند :

فرشته اسفندیاری

هرشب ، مناظره تلویزیونی ترتیب دهید

مناظره تلویزیونی بایك زهرائی وابوالحسن بنی‌صدر ، یکی‌از بهترین برنامه‌هائی بودکه تلویزیون در روزهای بعد ازانقلاب ارائـه داده‌است. این‌برنامه بسیار خوب طراحی شده‌بود وازاین نظر که فرصت‌های برابر دراختیار هردوطرف قرار داشت، بسیار موفق اجـرا شد.

بعنوان یك ایرانی علاقمند بدروشنگری ومعتقد به‌آگاه کردن مرد م، پیشنهاد می‌کنم اینگونه برنامه‌ها هرشب از تلویزیون پخش شود ومدت اجرای این‌برنامه‌ها بدوبرابر افزایش یابد.

لاله ـ یاراحمدی

از اجحاف بانکها جلو بگیرید

دوسال پیش ۲۵۰ هزارتومان ازکورش وام گرفتم و در دوسال گذشته بیش از۷۰هزارتومان قسط بانك دادم روزگذشته که‌برای تسویه حساب به‌بانك‌رفتم بمن‌گفتندتمام ۷۰هزارتومانی که‌تاحال‌داده‌ام بهره بوده‌وحالا برای‌تسویه حساب‌باید۲۵هزارتومان بدهم. میخواستم‌بگویم اگر حذف‌بهره‌بطور کلی‌مقدر نباشد لااقل‌جلوی‌اینگونه اجحاف بانکها رابگیرید .

اعضاء محفوظ

کاغذ بازی در اداره گذرنامه

من درانگلستان تحصیل میکنم ومدتی است که‌برای تعطیلات به‌ایران آمده‌ام حال که‌برای آمدنم تحصیل میخواهم خارج شوم‌اداره گذرنامه برای تمدید درحالیکه شناسنامه من درانگلستان است و گذرنامه‌ام نیـز معتبر است بخاطر کاغذبازی وتشریفات اداری ازرفتن بازمانده‌ام بنویسید مردم راغذاب ندهند.

سیمین ایزدی

تصفیه شهربانی

به‌آقای رئیس شهربانی بگوئید تصفیه شهربانی راتنها درسطح امراء وسرهنگان محدودنکند چون در درجات پائین‌تر هم کسانی‌هستند که‌نباید باشند.

افسر شهربانی

روی پل‌های هوایی پارك نکنید

من ازکلانتری ۹ تلفن می‌کنم خواهش میکنم به رانندگان تهرانی بگوئید حالاکه جریمه‌نیست بخاطر سلامت وراحتی اعصاب‌خود ودیگران مقررات رارعایت کنند . تاحالا انواع خلافها را دیده بودیم جز پارك‌کردن روی پلها که چندروز است شاهد آنهم هستیم. این‌کار خیلی خطرناك است. بنویسید شاید توجه کنند.

پاسگاههای ژاندارمری را تصفیه کنید

درحالیکه دربیشتر سازمانهای دولتی وخصوصی پاکسازی ادامه دارد وافراد نالایق راازمیان خود طرد می‌کنند ، ولی‌اغلب‌پاسگاههای ژاندارمری که‌در رژیم پیش لانه‌های فساد ونفاق افکنی ورشوه‌خواری درمیان روستائیان بوده‌اند هنوز همه‌بیشتر افراد پاسگاهها همانطور دست نخورده مانده‌اند وگاهی به‌اعمال سابق خود ادامه میـدهند . خواهشم اینست که‌بوضع پاسگاه‌ها هم‌رسیدگی کنند.

رحمت‌الله عشاق مدنی ـ سرگرد ارتش ساکن دولت‌آباد ساوه

رابطه استعمار و تجمل‌خواهی

مصرف کالاهای لوکس وتجمل‌خواهی ، ناشی ازفرهنگ‌استعماری است. وجود این‌کالاها موجب رقابت وچشم همچشمی افراد تنگ‌نظر شده‌است. لذا پیشنهاد می‌کنم بایك تصویب‌نامه‌انقلابی جلوی ورود‌این کالاهای لوکس گرفته شود.

کمال پاشائی

ترحیم

بانهایت تاسف درگذشت ناگهانی حجةالاسلام شیخ‌عبدالله بلاغی را باطلاع علمای اعلام وآشنایان میرساند مجلس ختم مردانه ازساعت٤ الی٦ بعدازظهر پنجشنبه ۳۰ر۱ر۵۸ در مسجدحضرت حمزه واقع درخیابان شادمان وختم زنانه درمنزل آن‌مرحوم واقع درشادمان کوچه‌گلریز پلاك۱٤ منعقد خواهد شد .

الاحقر حاج سید علی‌اصغر صادقی‌خوئی ـ الاحقر حاج‌سید ابراهیم علوی خوئی ـ الاحقر حاج شیخ ابوطالب فاضلی خوئی ـ محمد ومحمدحسین بلاغی وخانواده‌های اقتباس ـ قرآنی ـ خیرتی ـ جراح ـ جلیل‌زاده ـ صمیمی ـ آذرمنش ـ ملاهاشمی ـ یمینی ـ امنیت‌دوست ـ حقیقی ـ پورانی و علی‌اکبربور .

باکمال تاسف درگذشت مرحوم سرهنگ بازنشسته احمر کریمخان زند همسر وپدر عزیزمان را باطلاع اقوام ودوستان میرسانیم مجلس ختم زنانه ومردانه ازساعت٤ تا٦ بعدازظهر اول اردیبهشت‌ماه ۱۳۵۸ در دارالتبلیغ حضرت‌امیرالمومنین‌ع (خانقاه صفی‌علیشاه سابق) برگزار میشود .

اکرم بی‌نوا ـ منوچهر، پری، مینو، کریمخان زند و خانواده‌های : کریمخان‌زند ـ محتشمیان ـ آریازند ـ موسوی

بانهایت تاسف و تالم درگذشت ناگهانی شادروان دکتر هرمز منصور فرزند و برادرمان راباطلاع بستگان و دوستان میرساند مجلس ترحیم زنانه و مردانه از ساعت ۱۱ صبح الی ۱ بعداز ظهر روز پنجشنبه ۳۰ر۱ر۵۸ در خانقاه صفی‌علیشاه برگزار میشود .

فخرالملوك منصور (مترجمی) ـ ایرج ، فهیمه ، عزیزه ، همایون ، اردشیر و پروین منصور ـ خانواده‌های : منصور ـ مترجمی ـ منصورزاده کردستانی ـ اهانی ـ سجادی ـ شکیب ـ ایروانی ـ رشیدی‌قادر ـ تهرانچی ـ علوی ـ امین سلماسی

هوالباقی

بانهایت تاسف وتاثر درگذشت همسر وپدر عزیز وبزرگوارمان مرحوم علینقی خانبلوکی را باطلاع فامیل و دوستان و همشهریان اراکی مقیم مرکز میرساند . مجلس ترحیم زنانه و مردانه آن فقید سعید روز پنجشنبه ۳۰ر۱ر۵۸ ازساعت٤ الی٦ بعدازظهر درمسجد ولی‌عصر (عج) واقع درچهارراه حشمت‌الدوله منعقد ومراسم شب هفت مرحوم مغفوروروزشنبه ۲ر۲ر۵۸ ازساعت۳ الی۵ بعدازظهر درسالن شماره۵ بهشت‌زهرا برگزار میگردد .

بانو خانبلوکی ـ سرهنگ عزت‌اله خانبلوکی ـ حبیب‌اله خانبلوکی ـ قدرت‌اله‌خانبلوکی ـ دکترحشمت‌اله‌خانبلوکی ـ محمد خانبلوکی ـ سعید خانبلوکی ـ حمید خانبلوکی ـ افسر، پروین، عشرت، رفعت خانبلوکی و خانواده‌های وابسته خانبلوکی ـ چگینی ـ صفدری ـ شکوهی ـ یوسفی ـ انوری ـ کاتبی ـ بروجردی ـ آینده ـ مرادی ـ ابطحی ـ پیراسته ـ نراقی ـ صادق‌سا ـ قائم‌مقامی .

بااندوه فراوان درگذشت برادر عزیزمان شادروان مهدی خازنی‌راد را باطلاع‌کلیه دوستان وخویشاوندان میرساند. مجلس ترحیم آن‌مرحوم روز شنبه اول اردیبهشت ۱۳۵۸ از ساعت۲ تا٤ بعدازظهر درخانقاه صفی‌علیشاه منعقد میباشد.

علی خازنی ـ دکتر محمد خازنی‌فر

باقلبی مملو ازاندوه درگذشت همسر وپدر مهربان وعزیزمان شادروان مهدی خازنی‌راد را باطلاع دوستان و خویشاوندان میرساند مجلس ترحیم آن‌مرحوم روز شنبه اول اردیبهشت ۱۳۵۸ ازساعت۲ الی٤ بعدازظهر درخانقاه صفی‌علیشاه منعقد میباشد .

پری حاجی‌بیك ـ محسن خازنی‌راد ـ پوران خازنی‌راد ـ پرویش خازنی‌راد ـ مجتبی خازنی‌راد .

باکمال تاسف فوت مرحوم حسن طاعتی عضو بازنشسته وزارت کشاورزی را باطلاع دوستان و آشنایان میرساند . مجلس ترحیم آن‌فقید سعید روز جمعه سی ویکم فروردین‌ماه از ساعت٤ تا٦ بعدازظهر در دارالتبلیغ امیرالمومنین (خانقاه صفی‌علیشاه سابق) منعقد میباشد .

خانواده‌های طاعتی ـ اسکندانی ـ سالارفر ـ رئیس‌دانائی ـ کلانتری ـ دشتبانی ـ نصراله وزیری ـ هوشنگ نژند ـ منصور یزند ـ دکتر نعیم‌آسا ـ آریائی ـ پرویز صفوی ـ دکترآزادی ـ شادخواست ـ کمالی ـ حمیدی ـ اسکندانیان ـ قریشی ـ برزین ـ خرسندی ـ نقش‌نهاد ـ لیمونادی

بدینوسیله درگذشت شادروان حجت‌اله نوردهرا باطلاع بستگان وآشنایان میرساند بنابروصیت آن‌مرحوم و به پیروی ازنیات خیرخواهانه حضرت آیت‌الله العظمی امام خمینی هزینه مجلس ترحیم و شب هفت مشارالیه به حساب شماره ۱۰۰ بانك‌ملی واریزگردید . خانواده نورده

یادبود

هفتمین سالگرد مجاهدین شهید ، ناصر صادقی، علی‌میهن‌دوست، علی‌باکری، محمد بازرگانی، مصطفی خوشدل، کاظم‌ذوالانوار و اصغر منتظر حقیقی را روز پنجشنبه ساعت٤ بعدازظهر ۳۰ر۱ر۵۸ دربهشت‌زهرا قطعه ۳۳ گرامی میداریم .

خانواده بازرگانی

شهید محمد سرواحد

شهادتت مبارك

چهلمین روز شهادت تـو را گرامی داشته راهت را ادامه میدهیم .

دانشجویان مدرسه عالی فنی تهران.

سعید عزیز :

یادت را جاودان میداریم و خاطرات هرگز فراموشمان نخواهد شد . بمناسبت دومین سالگرد فرزندو برادردلبندمان علی‌اصغر رضائی (سعید) روز جمعه۳۱ فروردین ازساعت ۳ الی ۵ بعداز ظهر در قطعه ۱٤ بهشت‌زهرا گردهم می‌آئیم و یادش را گرامی میداریم . هزینه مراسم یادبود بـه امور خیریه خواهد رسید .

خانواده رضائی

بازگشت همه بسوی خداست

باکمال تاسف و تاثر فوت عزیز ازدست‌رفته‌مان شادروان حاج شکراله صابونچی را باطلاع دوستان و آشنایان میرساند . مجلس ترحیم زنانه ومردانه آنمرحوم روز پنجشنبه۳۰ر۱ر۵۸ ازساعت۳ الی۵ درمسجد فخرالدوله منعقد است .

خانواده‌های صابونچی ـ آموزگار ـ کلانتری ـ عالیزاده ـ ابراری ـ طالقانی ـ اکبرزاده ـ خدائی ـ جوزانی ـ عرشیان ـ امینی ـ خروش ـ انعامی ـ باقری ـ قدوسی ـ هوشیار ـ مالکی و خانواده‌های وابسته .

بازگشت همه بسوی خداست

بانهایت تاسف درگذشت شادروان اصغر شریف‌زاده را باطلاع بستگان ودوستان میرساند مجلس ترحیم زنانه و مردانه‌آن مرحوم روز پنجشنبه ۳۰ر۱ر۵۸ بعدازظهر در خیابان دکتر محمد مصدق (بهلوی سابق) خیابان پزشك جنب فروشگاه کوروش شماره ۲۰ منعقد میباشد .

شریف‌زاده ـ اسلامی ـ علیی ـ حجت‌الاسلامی ـ حجتی ـ حجازی ـ حمیری ـ ایروانی ـ لوامی ـ پرنگی ـ توکلی ـ بهارلو ـ مجدمنش ـ کرمانی ـ مهاجر ـ افشار ـ حیدری ـ کاشفی وخانواده‌های وابسته .

بانهایت تاسف فوت مرحوم حسن طاعتی عضو بازنشسته وزارت کشاورزی را باطلاع دوستان و آشنایان میرساند . مجلس ترحیم آن‌فقید سعید روز جمعه سی ویکم فروردین‌ماه از ساعت٤ تا٦ بعدازظهر در دارالتبلیغ امیرالمومنین (خانقاه صفی‌علیشاه سابق) منعقد میباشد .

خانواده‌های طاعتی ـ اسکندانی ـ سالارفر ـ رئیس‌دانائی ـ کلانتری ـ دشتبانی ـ نصراله وزیری ـ هوشنگ نژند ـ منصور یزند ـ دکتر نعیم‌آسا ـ آریائی ـ پرویز صفوی ـ دکترآزادی ـ شادخواست ـ کمالی ـ حمیدی ـ اسکندانیان ـ قریشی ـ برزین ـ خرسندی ـ نقش‌نهاد ـ لیمونادی

بدینوسیله درگذشت شادروان حجت‌اله نوردهرا باطلاع بستگان وآشنایان میرساند بنابروصیت آن‌مرحوم و به پیروی ازنیات خیرخواهانه حضرت آیت‌الله العظمی امام خمینی هزینه مجلس ترحیم و شب هفت مشارالیه به حساب شماره ۱۰۰ بانك‌ملی واریزگردید . خانواده نورده

یادبود

هفتمین سالگردمجاهدین شهید ، ناصر صادق، علی

نیازمندیهای کیهان

تلفنهای ۹ تا ۳۱۲۲۹۱ و ۹ تا ۳۱۲۱۹۱

فروش لوازم ۱۰۱

یک دست مبل و هشت عدد صندلی کاملاً نو فوری بفروش میرسد تلفن ۹۳۰۸۵۲

فروش وسائل مسرل فوری تلفن ۷۳۰۷۲۳

تلویزیون رنگی- صبط و رادیو سوئی- پجهال فریزر- فرش سیمسوی کامل بچه مبلمان کامل و عیره فروشی شیخ هادی روبروی ثبت ۲۳۷ تلفن ۳۷۴۵۷۱

لوازم منزل برای فروش پنجشنبه و جمعه تخت طاووس صیر عماد جهانبان سیردهم شماره ۴۸ طبقه سوم تلفن ۸۴۹۶۷۲

آلاثیه مسرل بفروش میرسد تلفن ۹۴۰۵۴۵

حراج

کلیه لوازم منزل و پوشاک پهلوی فران عربی پلاک ۶۹

مبلمان خارجی دست اول

یک سری اطاق کامل یکنفره چند میز تحریر دانشجوئی سه سری پارتیشن چوبی باچراغ و شیشه دومدل اطاق خواب کامل دومدل مبل پارچه‌ای مبل راحی مطالعه و جلو تلویزیون میزهای کوچک برای زیر تلویزیون ضبط صوت گرام تعدادی قاب عکس آلومینیومی باشیشه رنگی درابعاد مختلف تقاما وارد شده ازاروپا باتخفیف قابل ملاحظه بفروش میرسد ۶۸۳۵۴۱

حراج ضبط صوتهای وفورتراک تکثیر دوار سانترال تلفن تلویزیون دوربین پروژکتور و عیره تلفن ۷۶۶۰۵۲

لوازم حارجی مسرل فروشی از ۷ بعد ار طهر تلفن ۲۸۶۹۲۸

بعلت مسافرت کلیه مبلمان وسائل برقی و البسه فرنگی بفروش میرسد ایرانشهر شمالی خیابان آدرشهر پلاک ۵ طبقه چهارم.

لباسهای زنانه و مردانه خارجی بفروش میرسد تلفن ۲۳۹۴۴۷

لباس ایرانی و فرنگی بعلت مسافرت بفروش میرسد خیابان صدری- منوچهری وارد منوچهری اولین کوچه دست راست کوچه دکتر آقایان انتهای کوچه پلاک ۴۵ تلفن ۳۱۸۱۳۴

فروش مبلمان میز و صندلی امتیل تلفن ۸۴۸۷۷۰

اکازیون واقعی

فرشهای ماشینی و موکت نمدی ساخت آلمان باقیمتهای صددرصد تجارتی برای یکبار هم که شده از نمایشگاه دیدن فرمائید ۳۷۷۵۴۱

همشهری عزیز ما حراج میکنیم شما هم شرکت کنید از ساعت ۵ تا ۹ روزهای چهارشنبه ۲۹ و پنجشنبه ۳۰ وجمعه ۳۱ فروردین صفداری اثاثیه منزل و اجناس‌قدیمی به حراج میرسد آدرس خیابان بلوار تور پلاک ۶۳ تلفن ۲۲۰۵۲۴

وسایل موجود فروشی بمدت سه روز توستر چیبی استریو کامل چهار باند تلویزیون وسائل نوراد. بوفه کلا خارجی لباس و فرش خیابان سلطنت آباد مرودشت آبادانا ۴۶

لباس کفش پالتو پوست روتختی ولوازم دیگر حارجی آکواریوم دوربین فیلمبرداری ویرکتور ودستگاه استریو و رادیو پخش پایونیر اتومبیل ۳۲۹۵۷۲

لوازم منزل حارجی ویداکنی واتومبیل فیات ۶۸۸۱۸۰-۴ الی ۷ بعدازظهر آقای پردا

یکعدد پجهال ۲۴ فوت نبود دوربین لباس حارجی بو فروشی تیلمن ۲۲۸۵۲۷

یکدستگاه ماشین تایپ برقی لاتین آی.بی.ام کاملاً نو صحیفر به پاک‌کن بفروش میرسد تلفنی ۶۹۵۸۱۲۳ و ۲۲۱۸۸۶

کلیه اثاثیه منزل لباس دست اول و دوم ۹۳۱۶۹۸

فروش لباسهای خارجی دست اول

آرک یاماها بآجاز اتوماتیک فتوری بفروش میرسد تلفن ۲۶۹۰۸۴

لباس زنانه خارجی ملاصدرا ۶۸۱۲۷۷

خرید لوازم ۱۰۲

گالری فرش

صادراتی حمید فرشهای نو و کهنه اعلا را خریداریم

حتی **۷۵۷۱۵۷**

جمعه **۷۵۶۶۵۳**

فرش امید

خریدار فرش نو وکهنه ۷۵۸۱۴۸

فرش جمالی

بهترین خریدار فرشهای نو و کهنه ۷۵۵۱۱۸

فرش غدیری

خریدار فرش‌های کهنه و نو شاه آباد ۳۱۵۶۴۶

فرش امید خریدار فرش نو و کهنه تلفن ۶۸۶۲۵۳ - ۶۸۱۹۸۸

فرش پروین

بهترین خرید و فروش عام و دام منزل بچال متین - ۹۲۵۲۹۴

فرش شایان

بهترین خرید ارقالی، قالیچه کهنه ونوجهت صادرات، کاخ ۶۶۱۰۶۹-۶۶۶۲۳۰

فروردین خرید فرش نو و کهنه ۶۶۱۶۵۵ و ۶۴۳۰۸۵

امیر خرید فرش نو کهنه ۶۴۶۱۹۷ و ۶۴۳۳۱۲

نصب آنتن ۱۰۵

نصب آنتن رنگی و سیاه و سفید شرکت الکاس ۹۲۴۴۳۷

تعمیر تلویزیون ۱۰۶

کشیک گروندیک پارس شاوب‌لورنس ۷۳۹۰۲۰

تعمیر شوفاژ ۱۰۸

شوفاژ-هاتنس

جنرال سرویس ۱۸۰ تومان ۸۵۶۹۸۹

سرویس و نگهداری سالیانه شوفاژ و کولر فقط شعیرانات ۲۷۷۵۱۱

لوله‌بازکنی ۱۰۹

مؤسسه فنی دانشمند

تشخیص تراکیدگی لوله تخلیه چاه لوله‌بازکنی ترمیم ونبائی با سرویسهای مجهز دوری

شبانه‌روزی

۳۶۰۲۲۰ ۷۵۴۶۸۱ ۲۶۴۷۲۳

دفتر فنی اسلامی

تشخیص تراکیدگی لوله‌بازکنی ترمیم لوله‌کشی و بنائی

لوله‌باز کنی ۶۵۹۳۶۳ ۸۵۳۴۵۷

لوله‌بازکنی

تشخیص تراکیدگی ترمیم ۸۵۱۸۸۶ ۸۴۶۲۵۲

لوله‌بازکنی

تشخیص تراکیدگی ترمیم ۸۵۶۲۱۶ ۸۵۶۲۱۹

تشخیص تراکیدگی با کامپیوتر و لوله‌بازکنی بدون تعطیل در کلیه نقاط ۶۳۳۷۰۰ - ۲۶۷۸۰۰ - ۶۴۷۴۶۲ - ۷۹۰۴۰۶

تشخیص تراکیدگی و لوله‌بازکنی

۲۳۵۵۳۴ ۸۵۷۲۲۴

لوله‌بازکنی

تشخیص تراکیدگی با دستگاه الکترونیکی و تعمیرات ساختمان با اقساط سرح ارزان تلفن

۹۳۹۳۳۲

تشخیص تراکیدگی

لوله بازکنی - ترمیم تلفن: ۲۴۸۴۶۰ ۹۲۴۳۸۰ و ۹۲۱۵۵۲

تشخیص تراکیدگی

لوله‌بازکنی - ترمیم تلفن: ۶۴۷۱۴۳ ۹۲۱۵۵۲ ۲۴۸۴۶۰

تشخیص تراکیدگی

با دستگاه الکترونیکی ولوله بازکنی وترمیم آن فوری ۶۵۹۰۴۷ و۹۲۰۱۷۵

تشخیص تراکیدگی

لوله‌بازکنی بنائی **۸۲۲۶۲۴**

تشخیص تراکیدگی ترمیم بلاواسطه

۶۳۳۰۴۱

تشخیص تراکیدگی لوله روزولت

۶۴۷۱۴۳

تشخیص تراکیدگی و لوله‌بازکنی

۸۵۷۱۵۵

مؤسسه ایران

تشخیص تراکیدگی لوله لوله بازکنی ۸۵۱۶۲۸

لوله بازکنی یکساعته

۹۳۴۲۶۲

لوله‌بازکنی ۳۵ تومان و تراکیدگی لوله ۵۴۷۰۰

تشخیص تراکیدگی و لوله بازکنی

۳۱۱۴۴۳

لوله بازکنی

تشخیص تراکیدگی لوله با دستگاه الکترونیکی با ضمانت

۷۶۲۵۰۸ ۵۴۳۴۷۳

لوله‌بازکنی

تشخیص تراکیدگی

ترمیم ونبائی با سرویسهای مجهز دوری

شبانه‌روزی

۳۶۰۲۲۰ ۷۵۴۶۸۱ ۲۶۴۷۲۳

دفتر فنی اسلامی

تشخیص تراکیدگی

ترمیم لوله‌کشی و بنائی

لوله‌باز کنی ۶۵۹۳۶۳ ۸۵۳۴۵۷

لوله‌بازکنی

تشخیص تراکیدگی

ترمیم لوله‌کشی و بنائی

لوله‌باز کنی ۶۵۹۳۶۳ ۸۵۳۴۵۷

لوله‌بازکنی

تشخیص تراکیدگی ترمیم ۸۵۱۸۸۶ ۸۴۶۲۵۲

لوله‌بازکنی

تشخیص تراکیدگی ترمیم ۸۵۶۲۱۶ ۸۵۶۲۱۹

تشخیص تراکیدگی با کامپیوتر و لوله‌بازکنی بدون تعطیل در کلیه نقاط ۶۳۳۷۰۰ - ۲۶۷۸۰۰ - ۶۴۷۴۶۲ - ۷۹۰۴۰۶

تشخیص تراکیدگی و لوله‌بازکنی

۲۳۵۵۳۴ ۸۵۷۲۲۴

لوله‌بازکنی

تشخیص تراکیدگی با دستگاه الکترونیکی با ضمانت و تعمیرات ساختمان با اقساط سرح ارزان تلفن

۹۳۹۳۳۲

تشخیص تراکیدگی

لوله بازکنی - ترمیم تلفن: ۲۴۸۴۶۰ ۹۲۴۳۸۰ و ۹۲۱۵۵۲

تشخیص تراکیدگی

لوله‌بازکنی - ترمیم تلفن: ۶۴۷۱۴۳ ۹۲۱۵۵۲ ۲۴۸۴۶۰

تشخیص تراکیدگی

با دستگاه الکترونیکی ولوله بازکنی وترمیم آن فوری ۶۵۹۰۴۷ و۹۲۰۱۷۵

تشخیص تراکیدگی

لوله‌بازکنی بنائی **۸۲۲۶۲۴**

تشخیص تراکیدگی ترمیم بلاواسطه

۶۳۳۰۴۱

تشخیص تراکیدگی لوله روزولت

۶۴۷۱۴۳

تشخیص تراکیدگی و لوله‌بازکنی

۸۵۷۱۵۵

مؤسسه ایران

تشخیص تراکیدگی لوله لوله بازکنی ۸۵۱۶۲۸

لوله بازکنی یکساعته

۹۳۴۲۶۲

لوله‌بازکنی ۳۵ تومان و تراکیدگی لوله ۵۴۷۰۰

تشخیص تراکیدگی و لوله بازکنی

۳۱۱۴۴۳

لوله بازکنی

تشخیص ترکیدگی لوله با دستگاه الکترونیکی و تعمیرات آن با ضمانت

۷۶۲۵۰۸ ۵۴۳۴۷۳

لوله بازکنی

تشخیص ترکیدگی ترمیم ۸۵۱۸۸۶ ۸۴۶۲۵۲

لوله بازکنی

تشخیص ترکیدگی ترمیم ۸۵۶۲۱۶ ۸۵۶۲۱۹

تشخیص ترکیدگی با کامپیوتر و لوله‌بازکنی بدون تعطیل در کلیه نقاط ۶۳۳۷۰۰ - ۲۶۷۸۰۰ - ۶۴۷۴۶۲ - ۷۹۰۴۰۶

تشخیص تراکیدگی و لوله‌بازکنی

۲۳۵۵۳۴ ۸۵۷۲۲۴

لوله‌بازکنی

تشخیص تراکیدگی با دستگاه الکترونیکی با ضمانت و تعمیرات ساختمان با اقساط سرح ارزان تلفن

۹۳۹۳۳۲

تشخیص تراکیدگی

لوله بازکنی - ترمیم تلفن: ۲۴۸۴۶۰ ۹۲۴۳۸۰ و ۹۲۱۵۵۲

تشخیص تراکیدگی

لوله‌بازکنی - ترمیم تلفن: ۶۴۷۱۴۳ ۹۲۱۵۵۲ ۲۴۸۴۶۰

تشخیص تراکیدگی

با دستگاه الکترونیکی ولوله بازکنی وترمیم آن فوری ۶۵۹۰۴۷ و۹۲۰۱۷۵

تشخیص تراکیدگی

لوله‌بازکنی بنائی **۸۲۲۶۲۴**

تشخیص تراکیدگی ترمیم بلاواسطه

۶۳۳۰۴۱

تشخیص تراکیدگی لوله روزولت

۶۴۷۱۴۳

تشخیص تراکیدگی و لوله‌بازکنی

۸۵۷۱۵۵

مؤسسه ایران

تشخیص تراکیدگی لوله لوله بازکنی ۸۵۱۶۲۸

لوله بازکنی یکساعته

۹۳۴۲۶۲

لوله‌بازکنی ۳۵ تومان و تراکیدگی لوله ۵۴۷۰۰

خرید آنتن ۱۰۵

نصب آنتن رنگی و سیاه و سفید شرکت الکاس ۹۲۴۴۳۷

شورت ایران ۲۸۰۰ مدل ۵۵ طلائی تلفن ۶۸۱۹۷۷

مرسدس بنز ۲۸۰ اس مدل آخر ۷۸ سند آزاد فول‌دنده گیربکس سپر امریکائی قهوه‌ای متالیک فروشی یا با اتومبیل کولردار امریکائی معاوضه میگردد تلفن صبح‌ها ۸۲۷۷۰۶

بنز ۲۳۰-۴ مدل ۷۵ سفید ۴ سیلندر با سنوتایر بسیار تمیز با پخش صوت استریو تلفن ۸۳۰۳۰۹-۳ تا ۹ بعدازظهر

بنز ۷۰ مدل ۲۲۰ فروشی تلفن ۳۴۴۲۵۰

بنز ۲۸۰ اس مدل ۷۴ طلائی ۱۸۵۰۰۰ تومان ۸۲۹۸۲۱

اتومبیل بنز سواری مدل ۱۹۷۷ ۲۳۰۴ گمرگ نشده بفروش میرسد تلفن ۶۴۲۷۳۰ از ساعت ۱۴ ببعد

بنز ۴۵۰ یا ۳۵۰ تصادفی خریداریم تلفن ۲۲۵۵۸۰

هیلمن ۷۵ تمیز با رادیو پخش فروشی ۲۲۰۸۲۸

پژو ۵۰۴ ال ۷۷ فروشی ۲۴۴۷۶۷ و ۲۴۰۶۱۸ از ۳ ببعد

پژو ال ۷۷ سفیدرنگ فروشی تلفن ۸۳۶۹۵۹

بی‌ام‌و ۲۰۰۲ مدل ۷۳ بفروش میرسد تلفن ۳۴۴۰۸۵

بی.ام.و ۳۲۰ مدل ۷۶ سبز متالیک تلفن ۶۸۱۳۲۶

بی‌ام‌و ۲۰۰۲ مدل ۷۲ نارنجی بسیار تمیز با پخش تلفن ۷۶۸۴۰۲

اتومبیل بی‌ام‌و و دولوکس تویوتا ۴۵۰۰ کیلومتر قهوه‌ای رنگ با سپر آمریکائی پخش اتوماتیک سونی رادیوکاست استریو چهارباندی آلتن اتوماتیک دارای ۱۶ تایر اسپورت ۲ بوق الکتریکی مزدگیر با وسایل اضافی فروشی تلفن ۸۳۶۹۵۳ آپارتمان ۴ بعداز ۵ بعدازظهر

بی ام و ۵۱۸ مدل ۷۷ نقره‌ای متالیک شیشه رنگی کارکرد ۲۲۰۰۰ کیلومتر بسیار تمیز با لوازم اضافی ۹۸۰۰۰ تومان ۳۴۹۸۰۸

پ ام و ۳۰۰۲ مدل ۷۴ شرابی متالیک با کولر و استریو فروشی ۲۲۰-۳۵-۶ تا ۹ بعدازظهر

فیات ۱۲۴ مدل ۷۶ بسیار تمیز قیمت ۳۵ هزار تومان تلفن ۸۳۷۷۶۰ تماس از ۱۰ صبح ببعد

فروش فیات ۱۲۵ پی با ضبط صوت و رادیو تلفن ۶۲۳۰۰۵

اپل رکورد ۱۷۰۰ مدل ۶۷ مجهز با رادیو کاست ۱۸۰۰۰ تومان تلفن ۳۴۴۴۷۷

رنو ۵۶ کارکرد ۱۵۰۰۰ کیلومتر بفروش میرسد ۵۳۲۲۳۳

اکازیون

داتسون ۱۸۰ کامدل اخیر ۷۷ نقد و اقساط ۶۴۸۱۶۶

جاگوار ۴/۲ لیتر ۶ سیلندر مدل ۷۷ بسیار تمیز رنگ نخودی داخل پشمی شیشه‌های برقی فضل مرکزی دنده اتوماتیک فرمان و ترمز هیدرولیک تهویه مطبوع فابریکی پانسیونهای خنک‌کن جلوی رادیاتور رادیو پخش بیکر چهارباندگو آلتن برفی ۲۷ هزار کیلومتر کارکرد ۴ عدد پشتکن میشلر اضافی بلیمت ۲۱۰ هزار تومان تلفن ۸۲۹۷۴۳-۸۳۴۷۲۰ آقای حبیب‌نژاد.

لورد کانوس ۷۶ شیری رنگ فروشی تلفن ۵۳۶۷۰۳-۶۴۹۱۲۰

فورد کاپری ۱۷۰۰ مدل ۷۲ تمیز فوری ۲۷ هزار تومان ۳۰۲۰۵۷

لانچیا ۷۶ کوپه اچ پی کولر فابریک شیشه رنگی قهوه‌ای متالیک بسیار تمیز فروشی ۷۵۸۸۳۷

مینی‌مایتور ۶۹ بسیار تمیز رنگ آلبالوئی متالیک با رادیو پخش تلفن ۳۷۵۳۸۰ از ۹ تا ۱۲

لندرور ۷ نفره صفر کیلومتر فروشی ۵۶۶۴۵۴ و ۵۶۱۸۳۹

پیونتیاک مدل ۷۰ دودررنگ آلبالوئی تمیز فروشی یا معاوضه تلفن ۲۳۰۳۲۴

مهری فابریکلاس ۵۴ نارنجی تمیز تلفن ۴۹۳۹۱۰

بیوک سلجوقی ۷۴ فول اتوماتیک نقد اقساط ۹۳۳۶۴۴

اپل رکورد ۱۷۰۰ مدل ۶۳ با رادیو تمیز ۹۷۴۱۶۵

زیان ۵۴ رنگ شیری بسیار تمیز ۱۲۸۰۰ تومان ۹۶۶۶۵۰

الفارومئوجی.تی.وی ۲۰۰۰ کوپه ۷۶ سفید فروشی ۸۳۹۴۷۶-۸۳۹۷۱۹

جیپ استیشن واگونیر مدل ۷۶ کم کارکرد بسیار تمیز تلفن ۳۷۲۲۰۵

فولکس ۶۵ با رادیو پخش بسیار تمیز ۱۵۰۰۰ تومان تلفن از ساعت ۴ بعدازظهر ۲۷۲۰۴۳

فولکس استیشن مدل ۷۸ دور شیشه نارنجی کاملاً نو تهرانپارس ۱۵۰ غربی پلاک ۵۸ بهنام.

خرید اتومبیل ۲۰۲

پیکان ۵۰- ۵۳ با ۱۰۰۰۰ تومان پیش قسط ماهی ۱۰۰۰ تومان خریداریم ۷۳۴۴۳۲ از ۹ صبح الی ۷ عصر

تاکسی شما را از دم قسط ماهی ۵۰۰۰ تومان خریداریم ۷۳۴۴۳۲ از ۹ صبح الی ۷ عصر

انواع اتومبیلهای مرجوعی ترانزیت وتصادفی خریداریم ۲۲۲۴۴۴

اتومبیلهای مدل بالا خریداریم ۲۲۲۴۴۴

اتومبیل شما را خریداریم ۳۴۶۲۳۱ و ۳۴۱۲۰۰

اتومبیل در محل خریداریم ۳۴۷۷۰۵ و ۳۴۲۱۲۴

فروشگاه و نمایشگاه اتومبیل ۲۰۳

تویوتا سواری جیپ‌نیسان

۲۲۲۶۰۴-۲۲۲۰۱۰

شرکت ادریسی

تویوتا پیکان هیلمن رنو شورولت بیوک با وام بانکی ۳۰ ماهه

۷۵۰۴۵۱ و ۷۵۱۸۳۰

پیکان هیلمن رنو لاسر نقد و اقساط ۷۵۱۰۲۹- ۷۵۳۷۷۴

هیلمن با ۹۵۰۰ تومان ۰

رنو ۱۳۷۱۰ تومان

کارینا با ۳۲ هزار تومان

کورونا با ۳۶۰ هزار تومان

گالانت ۳۱۵۰۰ تومان

نقد و اقساط تلفن ۶۶۶۶۱۳-۱۴ ۶۸۵۶۰۸

انواع پیکان رنو هیلمن نقدو اقساط ۹۳۹۴۱۳

رنو پیکان هیلمن بیوک شورولت ایران‌تویوتا با وام بانکی ۳۰ماهه ۶۶۵۶۷۶

هیلمن ۱۰ تومان پیش بقیه ۳۰ماهه ۹۸۱۶۱۶

پیکان تویوتا هیلمن رنو ۳۰ ماهه تلفن ۶۴۱۹۵۶

رنو هیلمن پیکان‌نقد یا وام‌بانکی ۷۵۰۸۱۶

تویوتا رنو پیکان و هیلمن با وام بانکی ۷۶۸۴۵۲

کرایه انواع اتومبیل ۲۰۷

تاکسی سرویس پی. اس. پی ۶۶۴۶۸۱ و ۶۶۲۴۳۸

شوش پار

حمل بار و اثاثیه منزل با بسته‌بندی در شهر و شهرستان

۳۶۱۱۱۱ ۳۶۱۱۱۲ ۳۶۱۱۱۳ ۳۶۱۱۱۴

قزدبار

حمل بار و اثاثیه منزل با بسته‌بندی در شهر و شهرستان

۵۴۵۵۵۵ ۵۴۵۵۵۶ ۵۴۵۵۵۷

استخدام ۳۰۱

(کارگر زن جهت سری‌دوزی مردانه) تلفن ۷۶۹۹۵۸

پیراهن پرچم

مستخدمه زن شبانه‌روزی با حقوق مکفی از ۱۸۰۰۰ریال ببالا نیازمندیم ۹۳۲۵۶۰

دوشیزه جهت مطب خواجه نظام‌الملک ایستگاه حسین آباد کوچه ۳۷ شماره ۸۹ بعدازظهرها

بیک خانم میانسال جهت کار در منزل بطور شبانه‌روزی نیازمندیم ۲۸۴۲۶۷

بیجند نفر چرخکار و زیگزال دوز نیازمندیم کوچه برلن پاساژ آسیا فروشگاه قاجار.

خیاطی بیک مستخدمه مسلط بخانه‌داری نیازمند است تلفن ۶۵۶۴۱۶

بیجند نفر آقا وخانم برای چرخکاری فابریک شیشه رنگی قهوه‌ای متالیک بسیار تمیز فروشی ۷۵۸۸۳۷

بهائی که تخصص در امور نگهبانی بچه هلوای سواد بطور تمام وقت با حقوق مکفی فوری نیازمندیم تلفن ۲۴۰۳۹۱

متخصص جهت خرید وفروش اتومبیل ۸۳۷۹۰۸

لیسانس اقتصاد مسلط بزبان انگلیسی و سابقه کار تمام وقت آماده کار میباشد ۳۴۵۱۴۴

مهندس راه وساختمان بسا ۱۰ سال تجربه مسلط کار دفتری و کارگاه ساختمانی آشنا بزبان انگلیسی آماده بصحکاری در تهران و حومه تلفن ۶۶۰۰۸۷ ساعت ۹ الی ۶ بعدازظهر

اقائی با تحصیلات دکترا در الکترونیک و تخصص در ابزار دقیق سنجش و کنترول از انگلستان تهران ۸۹۲۷۶۸

مترجم زبان‌انگلیسی جویای کار تلفن ۲۷۹۵۴۹

راننده پایه یک ودو شخصی برای هرنوع ماشین آماده کار است تلفن ۹۶۹۵۹۱

مترجم و مکاتبات ۳۰۵

ترجمه ۲۴ساعته دارالترجمه دیلماج ۳۷۵۷۶۴

کلاس درس ۴۰۱

با کلاسهای رایگان

باوامر رهبر عالیقدر انقلاب در زمینه پالین آوردن قیمت‌ها آکادمی زبانهای دنیا پاسخ مثبت میدهد. اینن مرکز فرهنگی با پانزده سال سابقه خدمات فرهنگی دارای تقدیرنامه رسمی صددرصد قبولی در امتحانات اعزام دانشجو زیرنظر استادان انجمن زبان‌شناسی برای ترم بهار بطور رایگان ثبت نام مینماید.

کلاسها شامل: تافل- پری‌تافل- مکالمه انگلیسی- آلمانی- فرانسه- ترمی- خصوصی و ششم قدیم و چهارم نظری میباشد.

(دروازه دولت اول روزولت ساختمان جم ۸۲۸۲۱۳ - ۸۳۸۳۱۱

دکتر تصفیه جبه و غده

دکترداری دوبل

حسابداری

ماشین نویسی

منشیگری و بایگانی

ایمن مکث. جنان. فردوس

آموزشگاه ایران فنی

داروخانه‌ای در مهرآباد جنوبی احتیاج بیکنفر فروشنده جوان باتجربه و دو نفر کمک نسخه‌پیچ جوان باتجربه و یک کارمند بازنشسته جهت صندوق بطور تمام وقت دارد. متقاضیان از ساعت ۱۲ الی ۱ بعدازظهر بآنقلن ۹۵۰۹۴۷

استخدام

۱- بچند خانم جهت بسته‌بندی لوازم آرایش.

۲- بچند آقا جهت کار پلاستیک سازی.

۳- یکنفر نظافتچی مرد.

تهران نو فلکه چهارچی انتهای خیابان بوعلی غربی پلاک ۲۹

یک خانواده دونفری آلمانی در اسرع وقت به یک کدبانو جهت رسیدگی و مراقبت از منزل در شمیران نیازمند است وسایل آسایش همراه باحقوق مکفی تلفن ۶۲۱۰۶۸-۹ از ساعت ۱۰ صبح تا ۳ بعدازظهر باخانم کیانی تماس حاصل شود.

آزمایشگاه ویلسون

احتیاج بیکنفر نمونه‌برداری و یکنفر مستخدم زن دارد آدرس خیابان مجیدیه ساختمان پیمان روبروی سینما شهرام

بچند دوشیزه یا بانو باسواد جهت کارآموزی شرینکو (باحقوق مکفی) نیازمندیم ۳۰۳۲۷۲ سعدی شمالی اول خیابان خانقاه پلاک ۱۱۳

بچند کارگر خیاط سری‌دوز زنانه زن یا مرد نیازمندیم ۳۴۷۹۱۹

دوشیزه تلفنچی جهت هتل پارس ۸۹۶۲۳۱ از ۹ صبح الی ۱۲

استخدام و همکاری

به چند نفرفروشنده حسابدار انباردار کارگر ساده سن ۳۰ سال ببالا خوش‌برخورد و با درآمد خیلی خوب و افراد با سرمایه را نیز با شرایط استخدامی و شرکتی به همکاری دعوت ساعت ۸ تا ۱۱ صبح تهران بودرجمهری اول بازارآهنگرا بازار صفا فروشگاه سینا مراجعه فرمایند.

بیک آبدارچی نیازمندیم ۸۵۵۲۰۸ و ۸۵۵۷۲۷

دوشیزه یا بانو چرخکار نیازمندیم کوچه برلن مقابل دکتر شرفی هنگامه

بیک خدمتکار زن شبانه روزی نیازمندیم تلفن ۹۶۵۵۸۹

بیک پسر بچه برای امور پادوئی دفتر کار نیازمندیم ۸۴۲۱۸۸

جهت مطب دندانپزشکی دوشیزه حدود پنجم متوسطه ۳ تا ۸ بعدازظهر ۹۳۱۲۱۲

لابراتوار رنگی

۱- به مهندس الکترومکانیک یا الکترونیک.

۲- بتعدادی دوشیزه یا بانوی جوان با هوش ودقیق احتیاج دارد.

۶۳۳۹۵۰ و ۶۳۳۵۶۴

بکارگر دوزنده تولیدی شلوار نیازمندیم. تلفن ۲۵۵۳۹۲

شریک ۳۰۲

بیک شریک وارد در امور سوپرمارکت نیازمندیم ۹۵۰۱۰۵

ایجاد و تنجام حسابداری ۳۰۳

تنظیم دفاتر قانونی و اظهارنامه خدمات حسابرسی ۶۶۸۹۱۸

آماده کار ۳۰۴

راننده با نیسان مدل ۵۷ آماده کار است ۳۶۹۹۶۸

مترجم و تایپیست تجارتی نیمه وقت آماده کار ۷۶۵۶۵۸

تعدادی کارگر نجار نیازمندیم لاله‌زار جنوبی کوچه بوشهری پلاک ۱۸

چیکار گراژ گاز استعمام میشود تلفن ۵۳۶۶۰۱

بیک کارگر زیگزال‌دوز تریکو نیازمندیم ۳۰۳۲۲۲

بچند دوشیزه یا بانو جهت کار خیاطی در کارخانه مورد نیاز است شرکت دوخت ساندرا پیچ شمیران ساختمان ۴۰۷ تلفن ۶۶۴۴۹۴

استخدام بهیار

جهت سکرتری و تایپیست در مطب ۴ تا ۸ بعد از ظهر چهارراه کوکاکولا ۲۳۲۰۳۱

یکنفر دوشیزه یا بانو جهت منشی شرکت نیازمندیم ۶۶۵۰۷۵

بچند نفر چرخکار و ورودست نیازمندیم تلفن ۸۴۱۵۲۸

زیگزال دوزچرخکار پادو نیازمندیم ۶۶۷۹۴۲

بچند راهنمای وارد جهت اجاره املاک نیازمندیم شرکت نقشینه ۶۶۰۶۳۶

بیک مستخدمه زن با حقوق مکفی نیازمندیم ۹۶۹۲۴۲

تعمیر کار و سرویسکار شوفاژ و چند نفر نگهبان و نظافتچی مرد مورد نیاز است تلفن ۸۹۳۸۲۸ از ۸ صبح تا ۱ بعد از ظهر.

بتعدادی کارگر پیراهن دوز تریکو نیازمندیم ۳۶۱۹۰۳

به چند نفر سرویس کار یخچال گولر آبگرمکن نیازمندیم تلفن ۳۴۱۸۷۵

۶ نفر چرخکار لباس بچگانه خانم یا آقا بازی آباد چهار راه دهسانیات روبروی بانک ملی پلاک ۲۵

یک خانواده دکتر بیک نفر مستخدم شبانه‌روزی احتیاج دارند ۷۶۴۴۹۱

کلاس موسیقی ۴۰۵

پیانو ارگ گیتار جاز سنتور فلوت ۵ ماهه انفرادی ۳۹۲۹۷۳

تدریس خصوصی ۴۰۷

کلیه دروس

توسط شایسته‌ترین مهندسین دانشگاه صنعتی و فنی ۶۲۱۵۷۹

ریاضیات زبان و کلیه دروس ابتدائی راهنمائی و نظری توسط بیش از ۳۰۰ نفر دبیران ورزیده با کمترین شهریه در منازل ۸۳۴۱۵۹

تدریس خصوصی دروس راهنمائی دبیرستانی ۸۹۹۶۴۲ موسسه صبا

مکالمه زبانهای خارجه برای علاقمندان تحصیل در خارج ۸۹۹۶۴۲ موسسه صبا با شهریه ارزان

کلیه دروس تلفن ۸۳۷۱۹۵

تدریس خصوصی توسط دانشجویان دانشگاه ملیوصنعت ابتدائی راهنمائی و متوسطه ۹۵۳۹۱ و ۹۵۰۸۶۱

توسط خانمها ریاضی فیزیک شیمی زبان تضمینی ۲۸۳۳۳۰

تدریس خصوصی راهنمائی نظری دبیرستان ۶۵۳۳۳۰ طبقه سوم.

تدریس خصوصی کلیه دروس ابتدائی راهنمائی نظری ۷۶۵۳۳۶

گروه‌وزیده دبیران

ریاضیات حسابداری آمار فیزیک شیمی زبان و دبیران کلیه دروس ۶۲۹۶۶۱

مجتمع معرفت

ششم طبیعی ادبی ریاضی تضمینی ۵ هزار تومان ۷۵۶۵۶۳

انگلیسی را فقط با نوارها و کتابهای تی. آر. بیاموزید تلفن ۳۰۵۲۰۰

انگلیسی- ریاضیات تمام دروس کنترانی- تضمینی ۳۰۴۹۴۵

تدریس دروس ششم طبیعی برای قبولی در خرداد ۶۵۶۶۲۷

آپارتمان فروشی ۵۰۱

آپارتمن ۲ اطاق خواب تراس بزرگ با وسائل ۱۷۰ هزار تومان خیابان آشیخ هادی ۵۴۶۵۷۳

آپارتمان فروشی نزدیک دانشگاه تهران ۲ اطاق خوابه آرشیتکت ساز تک واحدی دارای آسانسور ایتال سقف مجاسبه شده در مقابل زلزله شوفاژ کولر پنجره‌ها آلومینیوم شوت آشغال تلفن ۷۵۲۵۳۱

آپارتمان ۲ خوابه در گیشا با وام بانکی ۳۴۰ هزارتومان با تجهیزات کامل ۶۴۸۷۷۷

آپارتمان فروشی

نوساز سه اطاق خوابه با تلفن و سرویس کامل موکت پارکینگ انباری نزه یک دهنگاه تهران تلفن ۶۶۳۹۱۶

گیشا آپارتمان تک واحدی ۱۳۷ متر بنای مفید شوفاژ کولر موکت با وام بانکی بدون واسطه ۶۵۲۲۲۶ از ۵ تا ۷ بعدازظهر.

۱۳۷ متر مربع آپارتمان نوساز در شمیران در منطقه تجارتی با کلیه تجهیزات زیر قیمت تمام شده فوراً بفروش میرسد ۲۹۳۹۱۷

اکازیون

دو آپارتمان با یک سند و در یک طبقه هر کدام ۲ خوابه کامل بمساحت ۱۷۰ و ۱۱۰ متر با سرویس کامل و مجهز بتلفن شوفاژ کولر و ۵۰۰ هزار تومان وام بانکعلی واقع در داودیه خیابان جلفا بقیمت مناسب بفروش میرسد ۸۲۱۸۲۳

فروشی

آپارتمان‌های ۱ و ۲ اطاق خوابه فوق‌العاده لوکس ایده‌آل برای سکونت با مطب جردن شمالی نبش نادر تلفن ۸۲۴۱۰۵-۹

آپارتمان ۱ اطاق خوابه

در امتداد ۴۵ متری سیدخندان اول نارمک با سرویس کامل قیمت ۲۱۰ و ۲۱۵ و ۲۲۰ هزار تومان ۷۹۵۲۰۵ و ۷۹۵۷۷۸

۲ دستگاه آپارتمان شخصی ساز بمساحت ۲۰۸ متر ۴ اطاق خوابه با ۳۷ متر پارکینگ تلفن مستقل و سرویس کامل فروشی بلوار المزابت کلاج شمالی کوچه هشتم تلفن ۶۵۷۳۶۵

آپارتمان مهندسی باشوفاژ استخر پارکینگ تلفن در پالیزی ۶۲۹۸۸۷ و ۹۳۴۷۸۱ و ۲۳۰۹۲۹

آپارتمان فروشی میلاتور از ایران نوبن ۴ خوابه ۹۶۰۸۴۹

بلوار امیرآباد

دوخوابه تکخواحدی، تلفن کولر لوله‌کشی گاز، شوفاژ گازی تلفن ۹۲۹۹۰۸

آپارتمان تک واحدی میله کامل امیریه فرهنگ بعلت مسافرت خیلی فوری بفروش میرسد تلفن بحداظهرها ۶۵۱۴۸۷ صبحها ۵۳۹۱۱۴

آپارتمان ۱ و ۳ اطاق خوابه شامل کلیه تجهیزات پارک سامی ۶۸۴۴۵۲

باغ فروشی ۵۰۲

۱ قطعه باغ ۱ هکتاری م

آیت‌الله شیخ‌صادق خلخالی یکی از شاگردان آیت‌الله العظمی خمینی است که ۱۳ سال در محضر ایشان و در حوزه‌های درس امام قبل از تبعید به تعلم مشغول بوده است.
وی در دوره طاغوت از آندسته از روحانیون بود که همواره تبعید و زندان را برتسلیم ترجیح داد.

آیت‌الله خلخالی در مصاحبه‌ای باکیهان، خود را چنین معرفی می‌کند: «۳۵۰ سال است در حوزه های علمیه هستم ٤ سال در جلسه درس مرحوم آیات عظام بروجردی و حجت شرکت کرده‌ام ــ در زمان تلمذ ۱۳ ساله جز یکی دو مرتبه همواره در جلسه درس امام حاضر شده‌ام. قبل از انقلاب امام را به همین صورت امروز شناخته‌ام و میدانم هیچ عامل‌خارجی و تعارف در امام تاثیر نداشته. امام همواره در اوضاع بحرانی نظر به عظمت حوزه‌ها داشته و هیچگاه جز فضیلت و تقوی حوزه‌ها نظر دیگری نداشته است من در جلسات درس امام بهره گرفته‌ام و خود را هیچگاه جدا از امام ندانسته و عمرم را وقف راه امام کرده‌ام.

در دوران طلبگی فعالیت سیاسی را شروع کردم وزمانی با تهیه بنزین می‌خواستیم جنازه شنحوس پهلوی را آتش‌بزنیم. به خاطر همکاری با فدائیان اسلام یکبار از ورود به مدرسه فیضیه محروم شدم. در تمام جریانات سیاسی بعد وارد بودم ولی کورکورانه هم وارد هیچ راهی نشدم. زندان رفتم تبعیدم کردند و ...

شاید بتوانم بگویم زندگی من مثل «سعدی» و «کمیت» شاعر است من از سال ٤۱ فقط یك حاجت داشتم که در سفر مکه هم از خدا خواستم «سقوط شاه، سقوط شاه ....

این را هم بگویم فقط با حرکتهای ما و ادامه حرکت انقلابی میتوان انقلاب کرد. من حتی آن زمان که دوستان آیه یاس می‌خواندند در سرنگونی رژیم تك نداشتم.

جمهوری اسلامی باید گسترش یابد

● نظرتان نسبت به هدفهایی که جمهوری اسلامی باید دنبال کند و شعاع گسترش این جمهوری چیست ؟

ــ اهمیت جمهوری اسلامی استقرار آن در منطقه خاورمیانه است که منابع و جنبه‌های سوق‌الجیشی آن ماشین جنگی امپریالیسم غرب و صهیونیزم و اتحاد جماهیر شوروی را به حرکت درمی‌آورد، ما دلمان می‌خواهد ملتهای اسلامی از خواب غفلت بیدار شوند و دست سرسپردگان شیاطین‌صفت امپریالیسم امریکا و صهیونیسم از منابع غنی این منطقه کوتاه شود. همه عرزهای دبکته شده قبلی باید نابود شود و نفت و دیگر منابع زیرزمینی و روی زمینی از آن خودشان باشد و خود سرنوشت خود را تعیین کنند. وقتی ملتهای خاورمیانه بیدار شدند و در زیر پرچم جمهوری اسلامی جمع آمدند دیگر نمی‌توان با ایجاد بحرانهای مصنوعی و مشکلات مرزی مسلمانها را روبرو رویهم قرار داد.

مثلا در کردستان مسئله تجزیه‌طلبی بود. آنها می‌خواستند برادران سنی را رو در روی‌ما قرار دهند و چون مردم و رهبران کرد آگاه هستند تیرشان به سنگ خورد. در اسلام کرد و عرب و عجم و بلوچ و لر نداریم ما می‌خواهیم‌عرزهایمان را به هم نزدیك کنیم. زمانی در ترکیه فرهنگ اسلامی را در زمان آتاتورك از بین بردند و در ایران هم می‌خواستند همین کار را به دست توکر انگلیسیها رضاخان بکنند ولی موفق نشدند که مسئله تجزیه‌طلبی شروع شد. ما می‌خواهیم‌جمهوری اسلامی ایجاد کنیم که در آن غارت و چپاول ثروت ملی وسیله امپریالیسم و در راس آن امریکا از بین برود و برادری و یگانگی برقرار شود و فرقی بین مردم ایران از هر نژادی که باشند نباشد.

خودمختاری نه استقلال

● تا آنجا که من میدانم کردها نه تجزیه‌طلب هستند و نه استقلال می‌خواهند بلکه آنها فقط خودمختاری داخلی را تقاضا می‌کنند.

ــ بله عرض کردم مسئله خودمختاری اگر این باشد که در زمان خودشان حرفی بزنند، لباس خود را بپوشند و آداب و رسوم ملی خود را آزادانه انجام دهند قابل قبول است ولی اگر تجزیه‌طلبی و استقلال‌خواهی باشد قابل قبول نیست و مرکوب می‌شود. مثلا همانهایی که در چپاول مردم در زمان عثمانیها شریك بودند و یا در سوریه و عراق بودند نغمه تجزیه را ساز کردند. مثلا در همین اواخر بازرگانی می‌خواست کردستان را مستقل کند. آخر آیا او می‌توانست با پشتیبانی محمدرضاخان و امریکا و اسلحه‌های اسرائیلی و امریکائی برای ملت کرد استقلال بگیرد ؟ او بزرگترین خیانت را به ملت کرد، کرد. مردم کردستان عموما امروز نفرین و لعنت نثار بازرگانی می‌کنند چون او خود را به آمریکا فروخته‌بود. بالاضطراری بعضوص اینکه از خون شهیدان کرد از قبیل ملا آواره و یارانش دفاع کند، آنها را تحویل ژاندارمری داد تا بتواند چند صباحی به حیات خود ادامه دهد. آخرهم دیدی که چه بر سر کردها آورد. آری امروز کشور ما با مسایل حساس و بحرانی روبروست، و دشمنان انقلاب‌میخواهند مانع پیشرفت انقلاب ایران بشوند و از تحقق آرمانهای‌انقلابی جلوگیری کنند.

● شما دشمنان انقلاب را چه کسانی میدانید ؟

ــ دشمنان انقلاب در درجه اول عمال صهیونیسم‌بین‌الملل و سیا و ساواك میباشند که خود ساواك نوچه آن دو است و نیز سرسپردگان رژیم شاهنشاهی که به زباله‌دان تاریخ‌فرستاده شده است. بقایای آنها با اینکه رژیم سقوط کرده و از بین رفته و دیگر هم برنخواهد گشت با خصیصه ذاتی خود شبها مشغول تحریکات هستند و گاهی در تهران و شهرستانها به پاسداران حمله می‌کنند و تلفاتی بدیار می‌آورند. غافل از اینکه ملت آنها را هم نابود می‌کند. گروه دیگری‌فرصت‌طلبانی هستند که از آب‌گل‌آلود ماهی میگیرند. اینها با تلاش وحشیانه می‌خواهند با علم‌کردن مسایل حاد جامعه مانند بیکاری و مسکن چوب لای چرخ انقلاب بگذارند و بدیهی است که ملت ایران با حل این مشکلات فرصت فعالیت به آنها را نخواهد داد. همگان میدانند در بحران‌های انقلاب همه این مسایل پیش می‌آید. در تاریخ انقلاب های مختلف مانند انقلاب کوبا، انقلاب فرانسه و شوروی که اصیل هم نبوده‌اند این مسایل در شکل حاد و تندترش وجود داشته است. امام در فکر مسکن می‌باشد. جامعه انقلابی کنونی ایران اجازه نمیدهد که عده‌ای انگل صفت در خانه‌های اشرافی زندگی کنند ولی عده‌ای فقیر و بیچاره که انقلاب کرده‌اند محتاج دو اتاق باشند انقلاب را پایرهنه‌ها کرده‌اند نه این آقایانی که در ادارات در راس میباشند و می‌خواهند بگویند ماانقلاب کرده‌ایم و خیلی مواقع هم برای خودشان نطق های عریض و طویل ترتیب میدهند. در مورد بیکاری ما دو نوع کارگر بیکار داریم کارگر فصلی و کارگران کارخانه‌ها، دشمنان ما می‌خواهند از مشکلات جامعه بهره‌برداری کنند. جوانان ما مسلما دربروشن کردن افکار مردم نقش حساسی دارند و کوشا خواهند بود.

آیت‌الله خلخالی:

دادگاههای انقلاب نقشه‌های امپریالیسم آمریکاواسرائیل را نقش برآب کرد

- تصمیم‌قاطعانه به‌نحوی‌که‌هرنوع‌بهانه‌گیری را ازبین ببرد بایداز ویژگی‌های دولت انقلابی‌باشد.
- می‌خواهیم جمهوری اسلامی‌ایجاد کنیم که در آن غارت و چپاول ثروت ملی وسیله امپریالیسم ودر راس آن‌آمریکا از بین برود.
- رادیو وتلویزیون‌خبردستگیری‌پسران آیت‌الله طالقانی را به چندین صورت منتشر کرد و همین خبرهای متضاد مردم را بیشتر سردرگم و نگران‌آیت‌اله طالقانی کرد.

شیعه و سنی نداریم

فرصت‌طلبان می‌خواستند با عنوان کردن مساله تشیع و تسنن در جریانهای کردستان و گنبدبیروان آنها را رو در روی یکدیگر قرار دهند. اختلافی بین تشیع علوی و تسنن‌محمدی نیست. اگر کسی خیال کند در بین تشیع علوی و تسنن راستین محمدی اختلافی هست اسلام را نفهمیده است. شیعه هم به سنت‌های محمد عمل می‌کند و سنی‌ها هم سنن امامان را مرعی میدارند. اختلافات مذهبی را از زمان صفوی‌برای ما درست کردند ولی در ایران همه دست به دست هم داده و انقلاب بزرگ ایران را به نتیجه رساندند. امیدوارم‌جوانها و علمای کردستان و گنبد به این واقعیت توجه کنند و مجال عمل به فرصت‌طلبان و مرتجعین ندهند.

● نظر شما نسبت به کارهای دولت چیست ؟

ــ بعضی انتقادات به دولت وارد است. دولت حرکت انقلابی قاطعانه ندارد. دولت نتوانسته است آن حرکت‌انقلابی که مردم و امام توقع دارند داشته باشد و شاید هم علتش این باشد که می‌خواهند از الگوی دیکتاسی غربی استفاده کنند و دولت هم خود اعلام کرده است قدم به قدم حرکت می‌کند. اما واقعیت اینست که انقلاب خود مساله قدم به قدم را حل کرده است. انقلاب ویژگی خاصی دارد. تصمیم قاطعانه بدون وقفه به نحویکه هرنوع بهانه‌گیری را از بین ببرد باید از ویژگی های دولت انقلابی باشد. خیلی از اشکالات هم وارد نیست که مهندس بازرگان خودش خوب به آن جواب داده است.

خدمت داوطلبانه

مساله مهم اینکه خدمت در این دولت و شورای انقلاب با هرکجای دیگر باید داوطلبانه باشد. مساله مقام و منصب نباید مطرح باشد. آنهایی که نمی‌خواهند در یك مقام بمانند و یا نمیتوانند کاری را انجام دهند باید کنار بروند. کسانی که به قدرت چسبیده‌اند و حاضر نیستند کنار بروند اشتباه می‌کنند اگر کنار نروند دولت و ملت آنها را کنار خواهند زد. اگر کسی چه در دولت و چه درشورای انقلاب نمیتواند مقامی را ادارا باشد و اهلیت آن مقام را ندارد نمی‌تواند به صرف اینکه به فرمان امام ویا دولت منتخب امام بهاین پاآن شغل گمارده شده همچنان دودستی به آن بچسبد. فرمان امام برای همه محترم است و به‌آن احترام می‌گذاریم ولی مسئله کار و اهلیت دارا بودن یك مقام و ملت مطرح میباشد.

● نظر شما نسبت به مساله‌ای که برای آیت‌الله طالقانی پیش آمده چیست ؟

ــ هیچ کس مقاومت قهرمانانه آیت‌الله طالقانی را در برابر رژیم سفاك پهلوی از یاد نخواهد برد. آقای طالقانی یکی از مفاخر ملی ما است و همه برایشان احترام عمیق قایل هستیم. آیت‌الله طالقانی همیشه ملجاء و پناه مردم بوده و هنوز هم هست. ایشان از کسانی است که ملت ایران به او نیاز دارد و از کسانی است که خط مشی امام خمینی راخوب درك کرده است. و ایشان هم باآقای خمینی هیچگونه‌اختلافی ندارند. من هم‌نوشته‌های آیندگان را جدا تکذیب میکنم. این روزنامه می‌خواسته وانمود کند که اختلافاتی بین آقا و آیت‌الله طالقانی هست و ایشان سد راه امام‌خمینی میباشند من کاملا این موضوع را رد می‌کنم. البته اختلافات جزیی هست و مسایلی پیش‌آمده مثلا من شنیده‌ام عروس آیت‌الله طالقانی را زده‌اند پسرانشان را مضروب کرده‌اند. ماباین کار رامحکوم می‌کنیم. مسلما هرکس تقصیری بکند باید مجازات شود چه پسر آیت‌الله طالقانی باشد و چه پسرآیت‌الله خمینی ولی بزرگ کردن مساله هم جایز نیست و می‌ترسم دستی یا دستهایی در کار باشد که از این‌موضوع بهره‌برداری کنند. رادیو تلویزیون به چندین صورت خبر را منتشر کرد وهمین خبرهای متضاد مردم را بیشتر سردرگم ونگران حال آیت‌الله طالقانی کرد. این موضوع مردم را ناراحت کرد و بهمساله دامن زد. رادیو تلویزیون می‌بایست حقیقت موضوع را به اطلاع ملت برساند. از این مشکلات بیش می‌آید و انشاءالله برطرف میشود. اگر خدمت آیت‌الله‌طالقانی برسم از ایشان‌خواهش می‌کنم‌برگردند.

نظر شما در مورد دادگاههای انقلاب چیست ؟

ــ دادگاههای انقلاب اسلامی با یك حرکت انقلابی همه نقشه‌های شیطانی امپریالیسم آمریکا و اسرائیل را نقش برآب کرد و با اعدام مزدوران و سرسپردگان خودفروخته درجه یك رژیم جنایت پیشه محمدرضا پهلوی خط ارتباطی آمریکا و اسرائیل را بهم ریخت و بنابودی کشانیده است.

عمل انقلابی

اعدام هویدا یك عمل انقلابی بود که به‌زندگی ننگین این جرثومه کثافت پایان‌داد و دنیا را از لوث جودش پاك کرد. **اینها (هویدا و امثالش) را ملت محکوم کرده‌است. اسناد جنایات آنها فاش خواهد شد به‌نظر من اعدام اینها احتیاجی به دادگاه و تشریفات نداشت. النهایه ما برای راضی کردن‌و** بستن دهان طرفداران حقوق بشر هم دادگاه علنی تشکیل دادیم. اینها میخواستند هویدا یکی دوسال در گلوی ماگیر کند و مساله بوتو تکرار شود. بعد هر روز دسته‌ای به‌عنوان عفوی‌چی‌چی و وکیل و وصی راه بیفتند و بیایند ایران و راجع به هویدا صحبت کنند. حقیقت موضوع اینست که دادگاههای ما جز به خدا وخلق خدا به‌چیزی دیگرنمی‌اندیشند و بفسلین را مجازات می‌کند و به‌مقصران کم تقصیر تاآنجا که لازم است ارفاق خواهد شد. جنایتکاران باید محاکمه شوند و ترحم برپلنگ تیز دندان ... روانیست.

چرا در دادگاهها اسرار بازجوئیها را فاش نمی‌کنید ؟

ــ اسرار بازجوئیها به خاطر دلایل امنیتی در این شرایط منتشر نمی‌شود ولی درآینده که شبکه‌های‌جنایتکاران راشناختیم همه این اسرار در اختیار جراید قرارمی‌گیرد تا افکار عمومی قضاوت کند.

در بازجوئیها بسیاری از جنایتکاران لو رفته‌اند واینها شناسایی شده‌اند برای آنکه خود را از چنگال عدالت مخفی نکنند. بازجوئیها را فعلا منتشر نخواهیم کرد.

آنچه که در مورد جنایتکاران تاکنون بیشتر مورداعتراض قرار گرفته اعدام هویدا و علامه وحیدی است. ولی آنها که از هویدا دفاع میکنند بداند نمی‌آورند آنوقتها که او ثروت مملکت را غارت میکرد و جوانان مارا می‌کشت چرا درآنموقع از ملت دفاع نمی‌کردند.

در مورد علامه وحیدی می‌گویند وی مجتهدی ۸۰ ساله بود و مستحق مرگ نبوده است. اما ایشان تاکنون از ارکان عمده رژیم بوده و با استفاده از پولهایی که دردست داشتند از جمله موقوفات مسجد سپهسالار علیه انقلاب ایران ومجاهدین توطئه‌چینی می‌کرد. وی جاعل اصطلاح قلابی مارکسیست اسلامی بود و به علاوه زمانی آیت‌الله خمینی را غیرایرانی نامیده بود (آیت‌اللهالعظمی از حق خود گذشتند) علامه‌وحیدی از شاگویان دربار بود و چهار دوره متوالی سناتور کرمانشاه بوده است.

فراموش نکنید نباید از آزادی‌های به دست آمده سوء استفاده کرد.

● به نظر شما چه کسانی از انقلاب سوء استفاده می‌کنند.

آنها از انقلاب سوء استفاده می‌کنند که طرفدار جمهوری اسلامی هم میباشند ولی تا دیروز سکوت کرده بودند و می‌خواستند از طریق قانون اساسی مبارزه کنند.

آنهایی که گروه مسلح را سازمان میدهند و بشهرستانها می‌فرستند از آزادی‌های به‌دست آمده سوءاستفاده می‌کنند. مسایل را بزرگ می‌کنند و با بزرگنمایی رویدادهای افکار را مشوب می‌سازند. به عنوان یك طلبه امام بگویم آنها که‌گروه مسلح تشکیل میدهند باید بدانند که امام در عین رقت قلب و نرمشی که دارند ممکن است عکس‌العمل نشان دهند و هج این‌ها را بازکنند. مدارا و تحمل امام هم‌حدی دارد. ما نباید در برابر هرمشکل که‌پیش می‌آید مایوس شویم یاس از انقلاب نباید برما حاکم شود. نباید گفت چون در فلان مورد اشتباه شده پس هیچ چیز درست نمی‌شود همه کارها به توفیق خدا درست خواهد شد.

سخنرانی ناصر زرافشان:

مبارزه‌ضدامپریالیستی به‌زحمتکشان متکی است

ناصر زرافشان مترجم و عضو کانون‌وکلای ایران‌اخیرا زیر عنوان «بورژوازی ملی در سیستم سرمایه‌داری‌وابسته» در دبیرستان مرجان سخنرانی کرد. آنچه در زیر می‌آید، رئوس این سخنرانی است:

در جنبش‌های ضد امپریالیستی که از جنگ جهانی‌دوم به‌بعد دراکثر کشورهای سه‌قاره آسیا افریقا و امریکالاتینو سرگرم فعالیت بوده، اقشاری از سرمایه‌داری هم ــ که به‌علتی بالگام‌گسیختگی های سرمایه خارجی در تضاد و معارضه بوده ــ درکنار سایر طبقات و گروههای مردم‌شرکت داشته است، ولو سازشکارانه و با یك‌مشی رفرمیستی و تا نیمه‌راه. شناختن امکانات، قابلیت‌ها و ایدئولوژی‌گروههای مختلفی که‌در یك جبهه واحد ضدامپریالیستی کار می‌کنند، ضروری است. اما مطلبی که مطرح است اینست که «بورژوازی ملی» به‌کیفیتی که نه‌تنها امروز بلکه اساسا طی این بیست سال اینجا و آنجا از آن‌صحبت شده است، به‌آن معنائی که قبل از جنگ جهانی دوم وجود داشته،وجود ندارد. تصویری که ما از تحول اقتصادی جوامع این‌قرن داشته‌ایم طی بیست، بیست‌وپنج سال بعد از جنگ جهانی‌دوم، متحمل دگرگونی های عمیق و بنیادی شده است.

تصویر کلاسیکی که داریم، این است‌که امپریالیسم جه در عصر استعمار کلاسیك و چه‌بعدا که در قالب های نو استعماری رخنه مجدد خود را به‌کشورهای سه‌قاره شروع کرد، عمدتا برای غارت منابع مواد خام کشورهای سه‌قاره بود وسهم تبدیل این کشورها به‌بازار فروش کالاهائی از بنگاهها و انحصارات غول‌آسای امپریالیستی و پیدا کردن مناطقی برای صدور مستقیم سرمایه‌گزاری دراین‌کشورها.

دراین کشورها سرمایه‌دار سرمایه‌داران داخلی که اصطلاحا به‌آن بورژوازی ملی میگفتند، وجود داشته‌است‌که دراکثر موارد از طرف سرمایه مداخله‌گر و غارتگر خارجی تحت فشار بوده است. به‌خاطر این معمولا سرمایه‌داری‌داخلی (بورژوازی ملی) در جنبش‌های ضد امپریالیستی برای‌کوتاه کردن دست سرمایه‌های خارجی متحد جنبش بوده است. اما بهاین تصویر کلاسیك باید یکی از پدیده‌های بسیار حساس و مهم بعدازجنگ را نیز افزود. وآن یکپارچگی‌نظام سرمایه‌داری بین‌المللی در سطح جهان است.

اینجا، مساله «انتگراسیون» (یکپارچگی) سرمایه‌داری است. یعنی اینکه درکلی‌ترین بیان درنتیجه تقسیم کار بسیار پردامنه بین‌المللی درمقیاس تمام دنیای سرمایه‌داری و پیدا شدن تخصص‌هایی که فقط معدودی از کشورهای خیلی پیشرفته سرمایه‌داری دارند وپیدایش و رشدانحصارات چند ملیتی چه‌به‌صورت خصوصی آزاد و چه از طریق روابط و مناسبات متقابل دولت‌هایی که با انحصارات درآمیخته‌اند، کل‌اقتصاد سرمایه‌داری طی این ۳۵ ساله هرروز بیشتروحدت، انسجام و یکپارچگی پیدا کرده است. مجموعا شرایطی‌فراهم شده‌که هرجای دنیا سرمایه‌داری بخواهد فعالیت بکند، خواه و ناخواه از طریق هزار پیوند با موسسات غول‌آسای چندملیتی امپریالیستی مربوط خواهد شد، سرمایه‌داری‌ملی (بورژوازی ملی) به‌کیفیتی که ظرف مثلا دوقرن پیش در انگلیس یا فرانسه سراغش را می‌گرفتید، یعنی منابع سرمایه‌داری داخلی که در جهت تکامل سرمایه‌داری‌جامعه اقدام می‌کرد، اساسا به‌آن معنی در دنیا وجودندارد. ازسوی دیگر نظم تولیدی سرمایه‌داری بین‌المللی طوری است، که برای اقتصاد های ملی و بورژوازی ملی کشورهای مختلف هم هیچ‌راهی بجزاین باقی نمانده است که اگر می‌خواهد، راه سرمایه‌داری را طی بکند به‌هرحال دریك سلسله مناسبات باسرمایه‌امپریالیستی وارد بشود. همین موجب‌میشود که بعداز جنگ بورژوازی ملی به‌آن کیفیتی که در آثار کلاسیك تعریف می‌کنند، وجود نداشته باشد. درست‌است‌که بخشی از سرمایه‌داخلی مستقیما در خدمت انحصارات‌خارجی درمی‌آید، وبه‌شریك فقیر آن‌ها تبدیل می‌شود، و همچنین بیعاطل و باطل آن‌ها، به‌همین علت «بورژوازی وابسته» خوانده می‌شوند. اما نباید اشتباه کردکه آن قسمتی از سرمایه را هم که‌وابسته نیست‌دیگر نمیتوان «بورژوازی‌ملی» نامید. سرمایه‌ای که ظاهرا «سرمایه ملی» است و آزادهم عمل می‌کند، اگر تکنولوژی امپریالیستی به‌آن نرسد، اگر حتی وسایل یدکی از طریق کشورهای امپریالیستی به‌آن نرسد اگر حتی مواد خام در اکثر موارد به‌همان سرمایه‌ای‌که ظاهرا وابسته نیست و مستقل عمل میکند نرسد قادربه‌ادامه حیات نیست.

ادعاماتی که در جهت یکی شدن «وانتگراسیون» سرمایه‌داری بعمل آمده، مجموعا وضعی را بوجود آورده که هیچ سرمایه ملی الان بطور کاملا مستقل وجدا از سرمایه‌های امپریالیستی ــ خواه خودش خواهان این‌مشارکت باشد خواه نباشد ــ قادر بفعالیت نیست. مظاهر آن «انتگراسیون» کجاست ؟ تراکم و تمرکز تولید حتی از صد یا صدوپنجاه سال پیش‌از خصایص ذاتی‌سیستم‌سرمایه‌داری بوده است. پیدا شدن موسسات اقتصادی که از مرزهای یك کشور محدود فراتر میرفت، انحصارات چند ملیتی، انقلاب علمی و فنی‌که قابلیت تولیدی کار را بااستفاده ازتکنولوژی پیچیده امروزی و با استفاده از ابزار فوق‌العاده پیچیده‌ای که دستاورد این انقلاب علمی و فنی‌است، قابلیت تولیدی کار را در ۲۵ سال اخیر چند برابر کرده است. و در نتیجه امکان رقابت را از بورژوازی ملی سابق با تکنولوژی سابق با ابزار سابق‌که‌قابلیت تولیدی‌شان‌فوق‌العاده پائین است. سلب کرده است وابستگیهای سیستم های پول کشورهای مختلف که باز از پدیده‌های بعداز جنگ است، همه این مسائل در مجموع وضعی را بوجود آورده که دیگر هیچ راهی جز اینکه «خلقی» بشود ندارد. برای اینکه خرده بورژوازی ملی مرد این میدان نیست و هرجا که انحصارطلبی پیش گرفته‌اند و دچار این توهم واهی شده‌اند که مرد میدان مبارزه ضد امپریالیستی هستند شکست خورده‌اند.

استقلال سیاسی بدون دگرگونی های اقتصادی واجتماعی حرفی است پوچ. به زبان صریح‌تر یك جنبش آزادیبخش‌ملی، یك جنبش آزادیبخش ضد امپریالیستی، وقتی به استقلال‌سیاسی می‌رسد و در صورتی این استقلال پایه و دوام خواهد داشت که درزمینه اقتصادی هم دست به کار اقدامات ضد کاپیتالیستی بزند.

هرنوع تلاشی برای سرپوش گذاشتن روی لگام‌گسیختگی های سرمایه داخلی به کمك شعار های ضد امپریالیستی بهاین منجر می‌شود که از اردوگاه سرمایه‌داری سردربیاورد.

مورد خودمان هم از این قاعده کلی مستثنی نیست. اگر چشممان را درست بازکنیم می‌بینیم. در مواردی که‌مردم بورژوازی ملی و حتی بورژوازی ملی در اتحاد با خرده بورژوازی، مرد میدان مبارزه ضد امپریالیستی نیست. وتنها در نتیجه امکان رقابت را از بورژوازی ملی سابق با تکنولوژی سابق با ابزار سابق‌که‌قابلیت تولیدی‌شان‌فوق‌العاده پائین است. سلب کرده است وابستگیهای سیستم های پول و بورژوازی ملی سابق با تکنولوژی سابق با ابزار سابق‌که‌قابلیت تولیدی‌شان‌فوق‌العاده پائین است. سلب کرده است وابستگیهای سیستم های پول کشورهای مختلف که باز از پدیده‌های بعداز جنگ است، همه این مسائل در مجموع وضعی را بوجود آورده که دیگر هیچ راهی جز اینکه «خلقی» بشود ندارد. برای اینکه خرده بورژوازی ملی مرد این میدان نیست و هرجا که انحصارطلبی پیش گرفته‌اند و دچار این توهم واهی شده‌اند که مرد میدان مبارزه ضد امپریالیستی هستند شکست خورده‌اند.

استقلال سیاسی بدون دگرگونی های اقتصادی واجتماعی حرفی است پوچ. به زبان صریح‌تر یك جنبش آزادیبخش‌ملی، یك جنبش آزادیبخش ضد امپریالیستی، وقتی به استقلال‌سیاسی می‌رسد و در صورتی این استقلال پایه و دوام خواهد داشت که درزمینه اقتصادی هم دست به کار اقدامات ضد کاپیتالیستی بزند.

هرنوع تلاشی برای سرپوش گذاشتن روی لگام‌گسیختگی های سرمایه داخلی به کمك شعار های ضد امپریالیستی بهاین منجر می‌شود که از اردوگاه سرمایه‌داری سردربیاورد.

مورد خودمان هم از این قاعده کلی مستثنی نیست. اگر چشممان را درست بازکنیم می‌بینیم. در مواردی که‌مردم بورژوازی ملی و حتی بورژوازی ملی در اتحاد با خرده بورژوازی، مرد میدان مبارزه ضد امپریالیستی نیست. وتنها در نتیجه امکان رقابت را از

در شهرستانها

اعتراض به دستگیری فرزندان آیت‌اله طالقانی گسترش یافت

اعتراض به دستگیری فرزندان آیت‌اله طالقانی از سوی گروههای مختلف در شهرستانها همچنان ادامه دارد و مردم با راهپیمائی و تظاهرات و در پارهای موارد بستن مدارس و دکاکین خواستاردلجوئی از آیت‌اله طالقانی و بازگرداندن ایشان به صحنه سیاست و نیز شناخت مسببین این حادثه و معرفی آنان شدند.

آخرین گزارشهای خبرنگاران کیهان حاکی از انجام راهپیمائی و تظاهرات در شهرهای بروجرد ، شیراز ، ایلام ، تبریز ، آمل ، زنجان ، بانه ، دزفول ، دامغان ، کوهدشت ، رضائیه (ارومیه) ، خرم‌آباد ، گلوگاه ، اردبیل ، مشهد ، بندرگز ، گرگان ، ورامین **سنقر، رشت،بهبهان ، قزوین- شیراز - کرج - بهـ-نیشابور** و سردشت آذربایجان غربی است .

گردهمایی کارکنان بیمارستان

شیراز - شورای موقت کارکنان بیمارستان سعدی شیراز طی یك گردهمایی ، دستگیری فرزندان آیت‌اله طالقانی را سرزنش کردند و از دولت خواستند که به این موضوع رسیدگی کند.

کارکنان صنعت نفت اهواز :

عاملان توهین به آیت‌اله طالقانی باید مجازات شوند

اهواز - گروهی از کارکنان صنعت نفت اهواز ضمن نامه‌ای به مهندس بازرگان نخست‌وزیر ، جریان دستگیری فرزندان آیت‌اله طالقانی را محکوم کرده‌اند.

قسمتی از متن نامه چنین است :

«بااحترامی به آیت‌اله طالقانی اهانت به مردم ایران بوده و ادامه اینگونه اعمال در مورد وطن‌پرستان واقعی در حالیکه دولت به توطئه‌چینیهای عوامل رژیم منفور پهلوی بی‌تفاوتی نشان میدهدبرای ما کارکنان صنعت نفت قابل تحمل نخواهد بود. بدینوسیله مصرا خواستاریم :

۱- حضرت آیت‌اله طالقانی شخصا موضوع را از طریق رادیو و تلویزیون به اطلاع عموم برسانند.

۲- عاملان و مسببین اصلی معرفی و مجازات گردند.

۳- دولت موضع خودرا در قبال اینگونه اعمال ضد القلابی و خودسریها که اتفاقی و بدون برنامه نمی‌باشد اعلام نماید.

بعنوان اعتراض به موجودیت و روش شیروخورشید

کارکنان ۲ بیمارستان آمل اعتصاب کردند

آمل - کارکنان ۲ بیمارستان شیروخورشید سرخ و محمد صدق (وابسته به هیروخورشید) ضمن صدور نامه سرگشاده‌ای به وزیر بهداری و بهزیستی به عنوان اعتراض به دخالت افراد غیر مسئول در امور درمانی و تبدیل این واحدها به مراکز نمایشی دست به اعتصاب زدند و خواستار انحلال هیات مدیره شیروخورشید شدند.

در قسمتی از این نامه آمده است : جمعیت شیروخورشید آمل به مثابه یك واحد واسطه‌ای و غیر ضروری از طرف سرمایه‌داران و عوامل با نفوذ این شهرکه هیچگونه تخصصی درامور درمانی ندارند تشکیل شده است. این جمعیت نه تنها نقش مثبتی دراهر بهبود وهرمان بیماران نداشت ، بلکه یکی از مهمترین سازمانهایی بودکه موجب حیف و میل و تضییع حقوق پرسنل درمانی و اداری خود شد. در پایان نامه اضافه شده است‌که اعتصاب‌کارکنان ۲ بیمارستان تا تحقق کامل خواسته‌هایشان ادامه خواهد داشت.

روستائیان مسلح ۳نفر را به گروگان گرفتند

پاوه - ۳۰ نفر از روستائیان «سالیاری» پاوه که به سلاح گرم مسلح بودند ۳ نفر از اهالی پاوه را به گروگان گرفتند و به نقطه نامعلومی بردند.

۳ گروگان‌که سید عبدالرحمن حسینی ، نمراله گلشنی و رشید رشیدی نام دارند ، توسط این عده در محل «مه‌پلنگانه» واقع در صبر پاوه - گرفتارشده ربوده شدند . هنوز انگیزه این آدم‌ربائی و سرنوشت گروگانها معلوم نیست.

در تظاهرات وسیع بانه ، سردشت و مهاباد

دهها هزار کرد تجاوزات فئودالها را محکوم کردند

● **بانه - خبرنگار کیهان** - مردم بانه در یك راهپیمایی سه‌ساعته در مورد عواملی که تحت عنوان اتحادیه دهقانان ودفاع از اسلام‌به‌توطئه‌چینی پرداختندند بدولت ومردم هشدار دادند دراین راهپیمائی هزاران نفراز مردم بانه وروستاهای اطراف شرکت داشتند ودر پایان قطعنامه‌ای در ۹ ماده انتشار دادند که اهم‌مواد آن عبارتست از تقاضای مجازات عاملان حمله وغارت واخراج روستاهای کردنشین رضائیه ، رسیدگی به‌خسارات مالی وجانی کشاورزان رانده شده توسط نمایندگان ملی منطقه تحت نظارت حقوقدانان داخلی و خارجی ،فراهم کردن زمینه بازگشت‌روستائیان وتضمین امنیت مالی وجانی آنها .

دریکی از مواد قطعنامه پس‌از محکوم نمودن توطئه و دسیسه‌بازی زورگویان و عواملی که منافعشان بخطر افتاده آمده‌است: درباره اجتماع مالکان مناطق کردستان در «دیوان دره» که زمینه را برای توطئه‌چینی علیه دستاوردهای انقلاب و نیروهای مدافع آزادی در منطقه فراهم میاورند بمسئولین امر ومردم آگاه وبیدار منطقه و ایران هشدار میدهیم .

درماده دیگری گفته شده است هرگونه اتهام وتهمت ناروا به‌آیت‌اله سید عزالدین حسینی توسط عوامل شناخته شده راکه باهدف تفرقه‌اندازی در منطقه و مخدوش کردن اذهان مردم در سراسر کشور صورت میگیرد محکوم کرده واز نامبرده بعنوان رهبر ملی ومذهبی کرد ورئیس هیات نمایندگی برای مذاکره بادولت در مورد تعیین حق‌سرنوشت خلق کرد اعلام می‌کنیم .

دراین قطعنامه همچنین سیاست دولت وسکوت در مقابل توطئه‌های ضدانقلابی . موجب تشدید بحران در منطقه و نگرانی‌مردم شمرده شده ، سیاستهای پشت پرده محکوم شده وخواسته‌های دهقانان محروم و ستمدیده مورد تائید قرار گرفته است . تائیدکنندگان قطعنامه خواستار شدند تا موضع رهبری انقلاب ودولت مهندس بازرگان در قبال حق تعیین سرنوشت خلق کرد ومسائل منطقه مشخص گردد ویادآوری کرده‌اند توطئه‌های پشت‌سرهم عوامل ضد انقلاب بصورت اتحاد نیروهای مخرب ضدانقلابی و سرسپردگان رژیم سابق که امنیت وآزادی مردم راتهدید می‌کند مردم محروم و ستم‌کشیده جامعه را در فضای کاملا دمکراتیک خواستار شدند.

دهها هزار کرد تجاوزات فئودالها را محکوم کردند

نگران کرده است . در قسمی دیگر از قطعنامه ازهموطنان و طرفداران مردم‌محروم و ستمدیده خواسته شده‌که با ارسال دارو و کمکهای مالی وپشتیبانی سیاسی از دهقانان رانده شده و آواره اطراف ارومیه حمایت نمایند .

اجتماع‌کنندگان در پایان اساتید ادب بخواندن آیت‌اله طالقانی را محکوم کردند وبا پشتیبانی از افکار آزادیخواهانه مجاهد بزرگ ، بازگشت ایشان ومجازات عاملان بی‌احترامی بایشان را خواستار شدند .

مهاباد - بدعوت شیخ عزالدین حسینی امام جمعه مهاباد مغازه‌های مهاباد تعطیل شد وطبقات مختلف مردم بعنوان اعتراض‌بمالکان سابق که روستائیان منطقه ارومیه را از روستاهای خود راندهاند در میدان « قاضی محمد » اجتماع کردند ، در این اجتماع آیت‌اله شیخ عزالدین حسینی سخنرانی‌کردو از رانده‌شدگان حمایت و زورگویان را محکوم کرد .

دراین اجتماع تظاهرکنندگان پشتیبانی خود را از حضرت آیت‌اله طالقانی اعلام کردند .

سردشت آذربایجان غربی - روزگذشته هزاران زن‌ومرد از طبقات مختلف مردم سردشت آذربایجان غربی ضمن یك‌راه‌پیمائی آرام ، قطعنامه‌ای صادر کردند « در این قطعنامه راهپیمایان ضمن محکوم کردن عاملان بی‌حرمتی به‌آیت‌اله طالقانی خواستار تعقیب ومجازات عاملین این واقعه شدند ، راه‌پیمایان یکبار دیگر رهبری شیخ عزالدین حسینی را تایید کردند ، دراین قطعنامه همچنین خلع‌ید و تعقیب مسببین واقعه اسفانگیز روستاهای ارومیه و سلماس‌خواسته شده است، خودمختاری‌کردستان درچهارچوب ایران دمکراتیك و پشتیبانی از همه ملیت‌های ایران وانتخابات مجدد شوراهای اجتماعی‌شهر باشرکت کلیه طبقات ونیز شروع مجدد کار شرکتهای راهسازی ومرمت جاده‌های روستائی از دیگر خواستهای راهپیمایان بود . مردم شب پایان از دولت انتخابات مجلس موسسان را در فضای کاملا دمکراتیك خواستار شدند.

۳۰۰روحانی کردستان خواستار خودمختاری شدند

سنندج - حدود سیصد نفر از روحانیون منطقه سقز،تکاب و دیواندره طی نشستی که روز گذشته درمسجد کریم‌آباد سقز صورت گرفت پیرامون اتحاد و همفکری بحث و قطعنامه‌ای در ۱۴ ماده صادر کردند . متن قطعنامه بدین شرح است :

۱- تائید جمهوری اسلامی، اسلام‌واقعی که عدالت،مساوات، دموکراسی ، حق ملی‌ومذهبی تمام خلقهای ایران در آن منظور گردد .

۲ - فعالیت همه جانبه شورای هماهنگی روحانیون برای کسب و بدست آوردن‌حق تعیین سرنوشت‌تمام خلقهای ایران

۳- باید در قانون اساسی آینده مذهب رسمی ایران اسلام تعیین گردد که درآن حق تسنن و تشیع بطور مساوات رعایت گردد

۴- نظارت مستقیم شورای هماهنگی روحانیون بر کلیه امور جاریه در ادارات دولتی و مراکز آموزشی و فرهنگی

۵- کمك و مساعدت مادی و معنوی به فقرا ومستضعفین و پشتیبانی از خواست‌های کشاورزان ، کارگران و دفاع از حقوق آنان

۶- نشر معارف اسلامی و شناساندن سیمای واقعی اسلام با حفظ آزادی‌های فردی و اجتماعی دفع و رفع هرگونه اختناق و استبداد و مبارزه با آن .

۷- آراء صادره از طرف شورای روحانیون برای کلیه روحانیون‌منطقه و پیروان‌آنان لازم‌الاجرا و قطعی می باشد بنحوی که تخلف ازآن موجب محرومیت از مقام روحانیت و خلع لباس میگردد .

۸- شورای هماهنگی روحانیون مسئولیت دارد که مرکزی برای بحث شورا در سقز تامین نماید و هر ماه حداقل جلسه‌ای را تشکیل تا برنامه کار خود را با توجه به مواد مشروحه فوق بمرحله‌اجرا بگذارد و برسمیت شناختن شورای انقلاب اسلامی مرکز و دولت .

۹- شورا به هیچ حزبی مستقیما وابستگی ندارد بلکه برنامه فعالیت آنان نظارت خواهد کرد واز کلیه تلاش انسان در راه کسب خودمختاری کردستان ایران و رفاه حال کشاورزان و کارگران پشتیبانی خواهد کرد .

۱۰ - پشتیبانی از مجاهد بزرگ آیت‌اله طالقانی پسر روحانی مسلمین خلق های ایران و تقبیح اعمال ناشایست عده‌ای ضد می و ضد دینی درباره فرزندان مجاهد بزرگ و محکوم نمودن اسبتداد و خفقان مالکین مناطق صومعی برادوست که برادران تشاورزمان را از آبادی های خود بیرون نموده و آواره کرده‌اند وباید هرچه زودتراز آنان رفع ستم شود و بدهاوای خود برگردند .

۱۱- مبارزه جدی برای رفع هرنوع ستم ملی‌و دینی و اجتماعی و اقتصادی‌و تقبیح اعمال نفرقه اندازان‌و منافقان و اخلالگران ضدصمی و ضد اسلامی و تلاش پیگیر برای اجرای واقعی اصول اسلام و حکومت مردم برمردم .

۱۲- پشتیبانی خود را از فعالیت های مردمی سازمان های‌چریکی مجاهدین و فدائی خلق‌و حزب دموکرات‌کردستان و سایر جمعیت های مترقی ایران و همچنین پشتیبانی‌خود را از کلیه قطعنامه های تقدیمی از طرف نمایندگان مذهبی و ملی و سیاسی کرد به هیات دولت اعلام میدارد .

۱۳ - ایجاد کار برای حوش نشینان آبادی ها و کارگران آزاد شهرها

۱۴ ساعطای وام بدون‌بهره به‌کشاورزان واحیای‌کشاورزی و دامداری بطرزی نوین که باخواست اقتصاد منطقه‌مطابقت داشته باشد .

بعنوان اعتراض به طرح کانون فرهنگیان

مدیران مدارس راهنمائی الیگودرز دست از کار کشیدند

الیگودرز - گروهی از مدیران مدارس راهنمائی الیگودرز بعنوان اعتراض به طرح کانون فرهنگیان الیگودرز که از آنها خواسته بود از پستهای خود استعفا دهند تا مدارس بصورت شورائی اداره‌گردد دست از کار کشیدند و استعفای خودرا در جهت عدم همکاری‌بااین کانون به کارگزینی آموزش و پرورش تسلیم کردند .

کانون فرهنگیان الیگودرز پیشنهاد کرده بود مدارس‌راهنمائی توسط شورای دونفره و یك معاون اداره شود وهمچنین محدودیت سنوات خدمت از بخشنامه مربوطه حذف گردد ودر مدارس دخترانه حتی‌الامکان از معلمان زن استفاده گردد .

بمنظور طرح این‌پیشنهاد‌جلسه‌ای با حضور مدیران و دبیران مدارس راهنمائی در دبستان دکتر مصدق تشکیل شد و مدیران مدارس وقتی بااین پیشنهاد روبرو شدند جلسه‌را به عنوان اعتراض ترك کردند . مدیران معترض سپس دردفترکیهان حضور یافتند و اظهار داشتنددراین جلسه مورد اهانت یکی از دبیران راهنمائی قرار گرفته‌اند . آنهااضافه کردند عده‌ای با تحریك دیگر دبیران‌نظم مدارس‌را مورد تهدید قرار داده‌اند و ادامه خدمت در چنین شرائطی مقدور نیست .

متحصنین وزارت آموزش و پرورش دست به اعتصاب غذا زدند

اعتصاب غذای دو گروه در آموزش و پرورش وارد دومین روز خود شد . این دو گروه نمایندگان مردودین دبیرستانهای آمل و نیز نمایندگان سپاهیان دانش دختر دوره ۲۱ گرگان هستند.

سپاهیان دختر که از ۱۱ روز پیش در وزارت آموزش‌و پرورش متحصن شده بودند خواستار تضمینی برای‌استخدام خود می‌باشند.

در ادامه اعتصاب غذا دوتن از دختران متحصن که از روز گذشته دست به اعتصاب غذا زده‌اند به حالت ضعف بسه بیمارستان طرفه انتقال داده شدند و تحت مداوا قرار گرفتند بقیه این دختران هنوز درحال اعتصاب غذا هستند

از سوی دیگر دانش‌آموزان مردودی سال گذشته آمل که خواستار تکرار امتحان دروسی هستند که سال گذشته بخاطر آنها مردود شده‌اند نیز در وزارت آموزش و پرورش دست به اعتصاب غذا زدند و یکنفر آنها شب گذشته بعلت ضعف به‌بیمارستان منتقل گردید و صبح امروز مرخص شد.

فرماندار نظامی سابق کازرون دستگیر شد

● شیراز - سرتیپ نوراله کشوری فرماندار نظامی سابق کازرون‌روز گذشته توسط پاسداران انقلاب در خارج از شهر کازرون دستگیر شد. وی بهمراه پرونده تشکیل‌شده به انقلاب کازرون به‌شیراز اعزام و در « عادل‌آباد »زندانی گشت.

بوسیله دستگاههای گیرنده :

هفت‌دستگاه گیرنده‌دراتاق‌سخنگوی‌دولت کشف‌شد

نخست‌وزیری برای پیداکردن و ردیابی دستگاههای گیرنده‌ای که در اتاقهای نخست‌وزیری نصب شده و عده‌ای بوسیله آنها تلفن‌ها و مکالمات مقامات را کنترل می‌کرده‌اند، بسیج شد .

عباس امیرانتظام معاون نخست‌وزیر و سخنگوی دولت دیروز در مصاحبه مطبوعاتی با خبرنگاران داخلی و خارجی اعلام کرد که تلفن‌های نخست‌وزیری و مقامات بوسیله دستگاه های گیرنده قوی که در اتاقها و سالن‌های نخست‌وزیری کار گذاشته شده ، کنترل می‌شده است و متخصصان که برای ردیابی و پیداکردن این وسائل فعالیت می‌کنند ، تنها ازاتاق خود وی « سخنگوی دولت » ۷ دستگاه گیرنده پیدا کرده‌اند که به کابل برق وصل بوده است .

به‌گفته سخنگوی دولت ، کاوش برای یافتن دستگاههای مشابه در سایر وزارتخانه‌ها هم بوسیله متخصصین آغاز شده و تاوقتیکه این ارتباطات و کنترل‌ها کاملا قطع نشود ، کار آنها ادامه خواهد یافت .

وی همچنین اعلام کرد که روز گذشته ۳۵ تن ازافرادی که قصد فرار از ایران را داشته‌اند ، در مرزهای آبی جنوب کشور بوسیله ماموران گشتی دستگیر شدند ، که در میان آنها چندتن از مفسدین فی‌الارض هم وجود داشتند .

متن سئوال و جوابهای سخنگوی دولت با خبرنگاران در زیر می‌آید :

س : مرزهای کشور کی باز می‌شود ؟

ج : مشکلات فراوانی برای کنترل مرزها وجود دارد و برای اینکه از فرار مجرمین و مفسدین جلوگیری کنیم ، فعلا مجبوریم‌مرزهای دیگر را غیراز‌مهرآباد بسته نگهداریم .

س : امروز و دیروز تظاهرات مفصلی بوسیله دانش‌آموزان به پشتیبانی از آیت‌اله طالقانی انجام شده است ، نظر دولت درمورد این تظاهرات چیست ؟

ج : فعلا نظری در این‌مورد ندارم .

س : ماجرای حضرت آیت‌الله طالقانی به کجا کشیده شد ؟ آیا دولت برای رفع این مسئله اقدامی کرده است ؟

ج : دولت اگر قرار است مذاکراتی انجام دهد ، مشغول است .

س : گروههای ضربت بدنبال بختیار و ویدان هستند و نشانه‌ها و علائمی بدست آورده‌اند که آنها در ایران هستند .

ج : بدنبال همه افراد هستند و جستجو و دستگیری‌در مورد این افراد رها نشده است . تاموقعی که اینها زنده‌اند، چه در ایران باشند یا در خارج درامان نمی‌مانند تا بیایند و دادگاه وضع آنها را روشن کند .

س : درمورد تامین کالاهای مواد مصرفی و کمبود آن‌چه می‌گوئید؟آیا سفارشات جدیدی برای ورود این کالاها داده شده است ؟

ج : برای تامین گوشت قراردادی با رومانی امضا شده است .درمورد‌تامین سایر مایحتاج وزارت بازرگانی وکشاورزی مشغول اقدامند و در همین مورد فردا جلسه‌ای داریم .

سخنگوی دولت اضافه کرد : برای تامین مواد اولیه کارخانه‌ها اقدامات لازم بعمل آمده و درصورتیکه این کار خیلی ضروری باشد باهواپیما این کالاها را به ایران‌می‌آوریم. بنابراین ازلحاظ مواد غذائی بهیچوجه در مضیقه نیستیم .

س : با پیام امام در ارتش ، اعلام عفو شده است . آیااین درخواست دولت بوده و آیا دولت در زمینه‌های دیگر هم تقاضای عفو از امام کرده‌اند یا نه ؟

ج : من در جلسه گذشته گفتم ، هفته آینده خبری در این موارد خواهیم داشت . بنابراین ناهفته‌آینده‌تامل بفرمائید.

س :شایع است تلفن‌ها وبعضی مواقع پست ، یك‌مقدار کنترل میشود و بعلاوه می‌گویند مسئله استراق‌سمع بوده که باعث ناراحتی آیت‌اله طالقانی شده است نظر دولت چیست ؟

جواب : رژیم سابق بهترین و کاملترین سیستم کنترل را دردست داشت . ما وقتی که به نخستوزیری آمدیم ، از متخصصین خواستیم کموسائل کنترل را پیدا کرده وجمع‌آوری نمایند . بدنبال اینکار تمها از اتاق خود من ۷ دستگاه گیرنده که به کابل برق وصل بود ، کشف کردند . بوسیله این‌دستگاه ها کمطول موجهای مختلفی داشتند ، می‌توانستند از دورترین نقطه کشور مکالمات ما را کنترل کنند . ازاینرو کاوش برای ردیابی دستگاههای گیرنده دیگر را در سایر وزارتخانه‌ها هم آغاز کرده‌ایم و متخصصانی به وزارتخانه‌ها فرستاده‌ایم‌تا دستگاههای گیرنده را پیدا کنند . اما وجود این دستگاه‌ها دلیل این نیست که اکنون در کشور «سازمان کنترل امنیتی» وجود دارد ، بلکه باعتقاد من اینکار بیشتر جنبه فضولی دارد و من‌صریحا ازهموطنانی که‌دربکه‌های تلفنی ومخابراتی کنار می‌کنند ، می‌خواهم که دست از کنترل تلفن‌ها بردارند. اگرهم به این درخواست گوش ندهند ، مجبور خواهیم شد که با تحمل هزینه‌های سنگین ، دستگاهها و سیستم‌های کنترل تلفن را از کار بیندازیم . البته بنظرمن کسانی که اینکارهارا می‌کنند و روی خطهای تلفن می‌آیند ، واهستگی خاصی ندارند ، اماباانیحال متخصصان‌مشغول ردیابی دیگر گیرنده‌ها هستند وتاوقتیکه کاملا این ارتباطات را قطع نکنند ، همچنان مشغول خواهند بود .

س : آیا مرکز کنترل این گیرنده‌ها مشخص شده است ؟

ج : کنترل این گیرنده‌ها احتیاجی به مرکز ندارد . دستگاههای گیرنده‌ای موردا‌ستفاده قرار گرفته ، با طول موجهای مختلفی که دارند درهر نقطه کشور قابل استفاده هستند و فقط لازم است که آنرا بشبکه برق سراسری کشور وصل کنند .

س : انتشار قانون اساسی به‌کجا رسید ؟

ج : من فکر می‌کردم که بلافاصله بعد از رفراندوم طرح پیشنویس قانون اساسی اعلام می‌شود ، اما در تماسی که با دست‌اندرکاران تهیه قانون اساسی داشتم ، معلوم شد که حداقل تا دوماه دیگر قانون اساسی منتشر نخواهد شد .

س : یکی از دلایل استعفای دکتر سنجابی ، وجود حکومت در حکومت بوده است . نظر شما چیست ؟

ج : من این دلیل را قبول ندارم ، اما قبول دارم که در شرایط فعلی قبول مسئولیت کار بسیار مشکلی است وکسانی که مسئولیت قبول می‌کنند ، واقعا ایثار می‌کنند . اماامتاسفانه دکتر سنجابی خیلی زود ما را تنها گذاشت .

س :ضدانقلاب ازنظر دولت‌جمهوری اسلامی ، به چه‌کسانی اطلاق می‌شود ؟

ج :تمام افرادی که با هدف‌های انقلاب مخالفت‌میکنند، آرامش مملکت رابهم‌می‌زنند و به مسائل شکل دیگری میدهند و هدفشان تضعیف انقلاب است ، ازنظر ما ضدانقلاب بشمار می‌آیند .

س : نتیجه مذاکرات با فارغ‌التحصیلان بیکار چه شد ؟

ج : ما از آنها خواهش کردیم و انتظار داریم که‌بجای اینکه فقط سهم خودشان را بخواهند ، بگویند چه خدمتی می‌توانند بدولت بکنند . اکثریت آنها هم باحسن‌نظرپذیرفتند و قرار شد بعد از مطالعه ، پیشنهادات خود را برای حل مشکلات به دولت بدهند . البته چندنفر هم بودند که فقط حرف خودشان را می‌زدند و فقط سهم خودشان را می‌خواستند که متاسفانه ما برای آنها کاری نمی‌توانیم انجام دهیم .ضمنا بدنبال سخنان نخست‌وزیر ، آئین‌نامه واگذاری وام شرافتی به فارغ‌التحصیلان بیکار نیز طرف چند روز آینده اعلام می‌شود .

س :شخصی بنام شهریاربروحانی به‌عنوان نماینده‌نخست‌وزیر در آمریکا و همچنین سخنگوی سفارت ایران در آمریکا با خبرگزاریها مصاحبه‌هایی کرده و درمواردی اظهارنظر می‌کند که فقط درحد صلاحیت دولت است . اصولا وی کیست وآیا صلاحیت چنین اظهارنظری را دارد ؟

ج : در زمان اقامت امام در پاریس ، ازطرف امام به یشان ماموریت‌داده شده که من‌حیث‌المجموع از جزئیات این‌ماموریت بی‌اطلاعم . ولی بهرحال براساس این‌ماموریت با دولت در تماس هستند . اما درمورد اظهارنظرها ، گزارش رسمی به‌ما داده نشده و من نمی‌توانم نظر خاصی دراینمورد بدهم .

س : اهل‌تسنن در رژیم گذشته نمی‌توانست وزیر داشته‌باشد آیا این نقطه ضعف در قانون اساسی آینده برطرف شده یانه؟

ج : همانطور که گفتم ، مسئولان تدوین قانون اساسی بمن گفتند که تدوین قانون درحدود دوماه طول می‌کشد . منهم این قانون را نخوانده‌ام و در جریان جزئیات نیستم ، اما مطمئنا در قانون اساسی آینده حقوق متساوی برای همه درنظر گرفته شده و خواست‌های اقلیت‌ها در آن منظور خواهد شد .

س : اقلیت‌های مذهبی هم حق داشتن سفیر ، وزیر و امیر را نداشتند ؟

ج : خواست‌های آنان هم دقیقا در قانون اساسی آینده منظور خواهد شد .

س : جمعیت حقوقدانان برای بررسی قانون اساسی طرحی برای تشکیل سمینار داده‌اند و از حقوقدانان دعوت کرده‌اند که نظرات خود را اعلام کنند . نظردولت نسبت به اینکار چیست ؟

ج : ما نه‌تنها اعتراضی به این کار نداریم ، بلکه‌خیلی هم از آنها ممنون خواهیم شد . طرح تشلیمی آنها را هم اگر بهما بدهند ، با کمال میل بدست‌اندرکاران می‌دهیم تابرای طرح نهایی مورد استفاده قرار گیرد .

س : می‌دانید که خواهر امام موسی صدر به ایران آمده است . ظواهر امر نشان می‌دهد که مقامات ایرانی اطلاعاتی درمورد امام‌موسی صدر دارند که اینطور فعالیت‌های‌محرمانه برای آزادشدن ایشان در ایران صورت می‌گیرد ؟

ج : ایشان ایرانی است و مورد علاقه ملت و شیعیان دنیا است . بنابراین سرنوشت ایشان مورد علاقه شدید ایران نیز است .

بقیه در صفحه آخر ستون چهارم

دانشکده شیمی ، دانشگاه صنعتی تهران

جهت تکمیل کادر آموزشی تمام وقت خود در رشته های شیمی ، فیزیك ، شیمی‌آلی ، شیمی معدنی و شیمی آنالیتیك‌اقدام باستخدام می‌نماید . داوطلبین دارای درجه دکترا بوده و بعد از سال ۱۹۷۶ فارغ‌التحصیل شده باشند .

برای اطلاعات بیشتر با دانشکده شیمی تلفن ۹۷۲۰۰۶ تماس حاصل فرمائید .

اکازیون فوری

لوازم لوکس منزل از قبیل مبلمان ، اطاق خواب ، پیانو، یخچال ، گاز ، تلویزیون ، ماشین‌لباسشوئی خارجی ولوازم آشپزخانه بعلت مسافرت بفروش میرسد.

آدرس : میدان ونك خیابان خفایار شماره ۳۵ تلفن ۶۸۱۳۶۰

آگهی دعوت به مناقصه

نظر باینکه شرکت تعاونی مسکن کارکنان وزارت بهداری در نظر دارد عملیات اجرائی مجموعه آپارتمانهای کارکنان را در تهران به مناقصه بگذارد لهذا از کلیه شرکتهای ساختمانی‌علاقمند دعوت بهمکاری مینماید .

شرکتهائی که واجد شرائط زیر میباشند میتوانند تا آخر ساعت اداری روز چهارشنبه پنجم اردیبهشت ماه (۵۸٫۲٫۵) به دفتر مهندسین مشاور فرموم به آدرس تهران - خیابان پهلوی، خیابان توانیر (ایوبی سابق) کوچه شاهی شماره ۱ مراجعه‌نمایند.

۱ - شرکتهای ذیصلاح سازمان برنامه و بودجه .

۲ - رتبه شرکتها در رشته ابنیه بایستی حداقل ۸ باشد .

۳ - سوابق اجرائی در مورد کارهای مشابه داشته باشند (باین منظور از شرکتهای علاقمند تقاضا میشود هنگام مراجعه سوابق کاری و امکانات فنی خود را کتبا به دفتر مهندسین مشاور فرموم ارائه نمایند).

این شرکت و مهندس مشاور پس از بررسی های لازم ، دعوتنامه شرکت در مناقصه و شرائط مربوطه را برای شرکتهای واجد شرائط ارسال میدارد ، سایر اطلاعات لازم بوسیله مهندسین مشاور فرموم در اختیار شرکتها گذاشته خواهد شد .

شرکت تعاونی مسکن کارکنان وزارت بهداری

مبلمان واتاق خواب قسطی

درگالری ژوکوند

ژوکوند : چهارراه بهار - نرباساختمان ایرج

آگهی دعوت بستانکاران نوبت دوم

پیرو آگهی انحلال شرکت مهندسین مشاور اینترکونکینت (سهامی خاص) منتشر در روزنامه رسمی شماره ۹۹۰۶ مورخ ۱۳۵۷٫۱۲٫۸ بدینوسیله طبق ماده ۲۲۵ قانون تجارت از کلیه اشخاصی که ادعائی علیه شرکت دارند دعوت میشود تا با دردست داشتن مدارك مثبته به مدیران تصفیه شرکت بنشانی محل تصفیه مراجعه نمایند . بدیهی است پس از انقضای ۶ ماه از تاریخ‌اولین نوبت این آگهی هیچگونه ادعائی علیه شرکت پذیرفته نخواهدشد.

مدیران تصفیه شرکت مهندسین مشاور اینترکونکینت

دعوت مجمع عمومی فوق‌العاده شرکت سهامی کشاورزی سمسار

بدین وسیله از کلیه صاحبان سهام محترم دعوت میشود که در ساعت ۱۰ روز ۲۵ اردیبهشت ۱۳۵۸ در محل شرکت واقع در خیابان کیوان جنوبی شماره ۳۷ حضور بهمرسانند .

دستور جلسه :

۱ - تغییر بعضی از مواد اساسنامه شرکت

۲ - بررسی و اتخاذ تصمیم نسبت به سایر موضوعات که در حدود صلاحیت مجمع عمومی فوق‌العاده شرکت است و یا مطرح گردد .

هیئت مدیره شرکت سهامی کشاورزی سمسار

آگهی

پیرو آگهی شماره ۱۰۶۷۸ خرخ ۱۳۵۸٫۱٫۲۰ در مورد مجمع عمومی فوق‌العاده شرکت تعاونی سازمان نقشه‌برداری به تاریخ ۱۳۵۸٫۲٫۲۳ موکول گردید.

مدیرعامل شرکت تعاونی - پرویز مؤتمنی‌آذر

دفتر ثبت‌نام

انستیتو سیمین

به خیابان فلسطین منتقل شد

در جهت فراهم آوردن تسهیلات و فضای بیشتر برای امتحانات ورودی و مراحل ثبت‌نام تمام دفاتر تدارکاتی و امتحان‌بخش‌های ENGLISH SCHOOL و TOEFL انستیتو انگلیسی سیمین به ساختمان ۲۵۷ ، خیابان فلسطین (کاخ شمالی سابق) منتقل شد بدیهی است ثبت‌نام از کودکان ۳ تا ۶ سال برای آموزش قبل از دبستان و هفت تا ۱۴ سال برای برنامه‌های فوق العاده به زبان خارجی و زبان فارسی در ساختمان ۲۰ خیابان فخاری روبروی فروشگاه کوروش خیابان دکتر مصدق (پهلوی سابق) انجام میگیرد .

اینجانب فرامرز فروغی به شماره شناسنامه ۱۶ عرب‌خیل قائم‌شهر هیچگونه وابستگی به مسلك بهائیت نداشته و ندارم و به حقانیت دین اسلام ایمان دارم .

آگهی دعوت مجمع عمومی فوق‌العاده

بدینوسیله از کلیه سهامداران محترم دعوت میشود که در ساعت چهار بعدازظهر روز ۵۸٫۲٫۲۸ در ساختمان مرکزی شرکت ملی ذوب آهن ایران (خیابان فلسطین) جهت اتخاذ تصمیم در باره انحلال شرکت و تعیین هیات تصفیه حضور بهمرسانند .

شرکت پخش پولاد آریا (سهامی عام)

آگهی دعوت مجمع عمومی فوق‌العاده شرکت یورانیا (سهامی خاص)

بدینوسیله از کلیه صاحبان سهام دعوت میشود برای شرکت در جلسه مجمع عمومی فوق‌العاده شرکت که در ساعت ده صبح روز یکشنبه ۱۳۵۸٫۲٫۲۳ در دفتر مرکزی شرکت واقع در تهران- خیابان آبان جنوبی شماره ۹۲ تشکیل میشود ، حضور بهمرسانند.

دستور جلسه عبارتست از : اتخاذ تصمیم در مورد اجرای ماده ۱۴۱ قانون تجارت و هر موضوعی که در صلاحیت مجمع عمومی فوق‌العاده شرکت بوده و در جلسه مطرح گردد .

شرکت یورانیا (سهامی خاص)

آگهی دعوت مجمع‌عمومی بطور فوق‌العاده و مجمع‌عمومی فوق‌العاده شرکت آبهای معدنی دماوند :

مجمع عمومی عادی بطور فوق‌العاده و مجمع عمومی فوق‌العاده شرکت در ساعت ۹ صبح روز شنبه ۱۳۵۸٫۲٫۱۵ درمحل شرکت تشکیل میگردد از صاحبان سهام شرکت دعوت میشود که در جلسات مجمع عمومی حضور بهمرسانند :

دستور جلسه بقرار زیر میباشد :

الف - مجمع عمومی عادی بطور فوق‌العاده برای مجدداً انتخاب اعضای هیئت مدیره

ب - مجمع عمومی فوق‌العاده جهت اتخاذ تصمیم در مورد افزایش سرمایه و اصلاح ماده ٤ اساسنامه .

شرکت آبهای معدنی دماوند (سهامی خاص)

آگهی دعوت مجمع عمومی عادی (نوبت اول)

چون نوبت اول جلسه مجمع عمومی عادی شرکت تعاونی تهیه و توزیع اعضاء اتحادیه صنف فروشندگان میوه و سبزی‌تهران ساعت ۳ بعدازظهر روز شنبه ۵۸٫۲٫۱۵ در محل انبار شرکت‌واقع در خیابان رباط‌کریم مقابل میدان خیامی تشکیل میگردد ، ازعموم اعضاء شرکت دعوت میشود به موقع داشتن کارت شناسائی عکسدار و فیش بانکی‌خرید سهم‌در جلسه مذکور حضور بهمرسانند.

دستور جلسه :

۱ - تصویب ترازنامه و صورت سود و زیان سال ۱۳۵۷ شرکت تعاونی

۲ - تعیین برنامه و خط مشی آینده شرکت .

۳ - تصویب بودجه سال جاری شرکت .

٤ - اخذ تصمیم در مورد بند ۵ ماده ۳۱ اساسنامه شرکت

۵ - اخذ تصمیم در مورد ماده ٤۱ و تعیین هیئت مدیره جدید اساسنامه شرکت

۶ - تجدید انتخاب ۷ نفر اعضاء اصلی و ۲ نفر اعضاء علی‌البدل هیئت مدیره و دو نفر بازرس

رئیس هیئت‌مدیره شرکت تعاونی تهیه و توزیع‌اعضاء اتحادیه فروشندگان میوه و سبزی تهران : جهانگیر انواری‌مقدم

سازمان چاپ و انتشارات نگارین

چاپ مجلات و نشریات-فرمهای اداری‌وکامپیوتری کاتالوگ‌وتقویم را میپذیرد. تلفن: ۶۸۱۷۹۷

گم‌شده

برواله کار آقای هانس‌روبرت‌استورم تبعه

صفحه ۸ کیهان
چهارشنبه ۲۹ فروردین ماه ۱۳۵۸
۲۰ جمادی‌الاول ۱۳۹۹
شماره ۱۰۶۸۶

ساعات شرعی :
اذان مغرب : ۶٫۵۶ اذان صبح : ۳٫۵۰
طلوع آفتاب : ۵٫۲۴ ظهر شرعی : ۱۲٫۰۵
استخراج : دکتر عباس ریاضی کرمانی

احزاب و جمعیت‌های سیاسی

راه پیمایی مجاهدین انقلاب انجام میشود

سازمان مجاهدین انقلاب اسلامی امروز اعلام داشت که طبق اطلاعیه قبلی ساعت ۳ونیم بعدازظهر امروز (چهارشنبه) راهپیمائی از پیچ شمیران با یاری خدای بزرگ وحمایت مردم مسلمان ، برای افشای توطئه‌های ضد انقلاب و تاکید بررهبری بلامعارض امام خمینی انجام خواهدشد.

شرکت در مراسم ۳۰ فروردین

انجمن دانشجویان مسلمان دانشگاه تهران طی اطلاعیه‌ای اعلام کرد که در مراسم روز ۳۰ فروردین ماه شرکت خواهند کرد.
متن اطلاعیه بشرح زیر است:
بنام خدا
بمنظور بزرگداشت خاطره تابناک شهدای پرافتخار فروردین ماه سازمان مجاهدین خلق که درشرایط اختناق و فشار ضمن مبارزه‌ای بی‌امان و مستمر درجهت نابودی امپریالیزم ، استثمار و ارتجاع با تحمل سخت‌ترین مصائب و شدائد درگذر با سنگرهائی چون دانشگاه با شهادت خویش پیوندشان را باخلق وآرمانشان هرچه مستحکمتر نمودند ، ما برای تجدید عهد خود با آنها وراه و آرمانشان درمراسم روز ۳۰ فروردین که از طرف مجاهدین خلق دربهشت زهرا برپا میشود شرکت می‌نمائیم.

جنبش مردم مسلمان ایران

چهارمین شماره نشریه ، مردم ایران ، وابسته به جنبش مردم مسلمان ایران (جاما) منتشر شد. این نشریه بطور هفتگی انتشار می‌یابد ودر برگیرنده نقطه نظرهای انقلاب اسلامی است.صاحب امتیاز مردم ایران دکتر علی شریعتمداری است.

اعلامیه سازمان چریکهای اتحاد مثلث

سازمان چریکهای اتحاد مثلث (اسلام ، قرآن، نامن) با صدور اطلاعیه‌ایی اعلام کردند تمام‌مواضع خودراکه درسال ۱۳۵۶ اعلام داشته بودند حفظ کرده و مبارزات خودرا علیه امپریالیسم همچنان ادامه خواهند داد.
این سازمان که موضع ضد مارکسیستی دارد اعلام داشته‌که‌فعالیت‌های خود رابطور زیرزمینی ادامه میدهد و عضوگیری آن نیز بطور مخفی انجام می‌شود.

ششمین شماره «کار» منتشر شد

ششمین « نشریه کار » ، ارگان سازمان‌چریکهای فدایی خلق ایران منتشرشد.
دراین شماره «کار» مطالب مفصلی پیرامون مسائل کار و کارگری ، مساله ممکن ، محاکمه و اعدام مزدوران ، چگونگی تشکیل یك شورای دهقانی، توطئه علیه فدائیان ، روزکارگر و مطالبی درباره گزارش هیات اعزامی سازمان چریکهای فدایی‌خلق ایران به‌ترکمن صحرا درج‌شده‌است.
در سرمقاله این شماره نشریه کار تحت عنوان «توطئه علیه فدائیان، توطئه علیه دموکراسی‌است» نوشته شده‌است. دشمن قصد دارد‌مردم‌را رو درروی نیروهای انقلابی قراردهد.
همچنین دراین شماره با اشاره به بازداشت دوروزنامه فروش آمده‌است که آتش‌زدن‌روزنامه‌ها یك اقدام ضد انقلابی است.
گفته می‌شود علت دیر منتشرشدن این شماره نشریه کار ، کارشکنی عده‌ای است که با تلفن چاپخانه‌ها را تهدید می‌کنند و مانع چاپ روزنامه می‌شوند.

اتحادیه زنان مهاباد : زنان کردستان باید متشکل شوند

هیات مدیره موقت اتحادیه زنان مهاباد از تمام زنان این شهرخواست برای انتخاب هیات مدیره دائمی روز جمعه آینده در محل اتحادیه‌واقع درخیابان سرباز مهاباد گردآیند.
یکی از اعضای هیات مدیره موقت اتحادیه زنان مهاباد اعلام کرد که این اتحادیه به‌هیچ‌گروه و سازمانی وابسته نیست ، اما اعضای آن‌میتوانند عضویت هرحزب وگروهی را قبول کنند.
تاکنون از طرف اتحادیه زنان کمیته موقت برای امورسیاسی ، انتشارات و تبلیغات، کمیته ارتباطات ، کمیته امور مالی تشکیل شده‌است. این اتحادیه کلاس هائی برای آموزش زبان کردی دایر کرده‌است.

پشتیبانی حزب جمهوریخواه از راه پیمائی ها

حزب جمهوریخواه با انتشار اطلاعیه‌ای ، ضمن اعلام پشتیبانی حزب ازراه‌پیمائی روزگذشته، به توطئه های اخیر افراد معلوم‌الحال برای‌سلب آزادی‌ها ، حمله به‌روزنامه‌ها، برهم‌زدن میتینگها، کشتارهای شبانه بی دلیل درخیابان ها ، اغتشاش درایلات و فریفتن مردم وبالاخره توطئه دربهمن‌زدن روابط رهبری اعتراض کرد.

اعلام موجودیت یك کانون غیرحزبی

کانون فارغ‌التحصیلان فوق لیسانس مدیریت توان‌بخشی توسط هیات موسس این کانون اعلام موجودیت کرد . یکی از اعضای هیات موسس‌گفت این کانون به‌هیچ‌گروه ودسته‌وحزبی بستگی‌ندارد و هدف آن کمك به‌آن دسته از مستضعفین(معلولین جسمی و روانی) است‌که بااین رشته تخصصی‌ارتباط دارند که این کمك باتهیه‌طرحهای لازم عملی خواهد شد.

اعتراض به‌دستگیری فروشنده‌نشریه‌حزبی

هیات‌اجرائی حزب کارگران‌سوسیالیست طی اطلاعیه‌ای نسبت به دستگیری دو فروشنده نشریات خود در پارك شهراعتراض کرد.
این دو فروشنده که سعید حسینی و بابك‌ستوده نام دارند درساعت ۱۱ روز ۲۳ فروردین ماه در حوالی کاخ دادگستری توسط ماموران‌ژاندارمری‌دادگستری دستگیر شدند و بنابرادعای حزب کارگران سوسیالیست مورد تفتیش عقاید و بازپرسی قرار گرفتند.
دراطلاعیه‌نوشته شده‌که‌وقتی دستگیرشدگان‌نسبت به بازداشت خود اعتراض کردند توسط شخصی بنام صادق روحانی مورد حمله بدنی قرارگرفتند و با اتهام اخلالگری و توطئه برای ایجاد شورش علیه کمیته‌های فرعی که توسط کمیته های اصلی صورت می‌گیرد‌فعالیت کمیته‌های اصلی ۱۵ گانه امام خمینی نیز به ماموران شهربانی تفویض میشود وبدنبال تحویل‌کلیه لوازم وسلاحهای کمیته‌های اصلی وفرعی به ماموران شهربانی ، تهران ، زیرپوشش فعالیت‌ماموران ۲۹ کلانتری قرار میگیرد که به شکایات‌و امور مربوط به شهربانی رسیدگی می‌کنند.
در جواب این سئوال که تفویض فعالیت کلیه کمیته‌ها به ماموران شهربانی از کی شروع میشود ، رئیس شهربانی گفت : این کار بستگی به‌انحلال کمیته‌ها دارد که در دوتوپت صورت میگیرد . نوبت اول انحلال کمیته‌های فرعی،نوبت دوم انحلال کمیته‌های پانزده‌گانه خواهد بود.
سرهنگ مجللی گفت : با تغییر وتحولی که درسطح شهربانیهای کشور صورت گرفته‌است ، پس از انتخاب روسای صدیق و صالح‌در کلانتریهای تهران و شهرستانها ، بشکایات مردم با کوشش صادقانه رسیدگی می‌شود‌که پس‌ازجایگزینی کامل ماموران‌شهربانی درشهربانیها و کلانتری‌ها شهربانی جمهوری اسلامی ایران در جهت به ثمر رساندن جامعه قسط اسلامی فعالیت گسترده‌ی خود را آغاز می‌کند.
وی گفت من از همکاری‌صادقانه مردم با ماموران شهربانی تشکر می‌کنم که دراین چند روز اخیر که شکایات مردم را آغاز کرده‌اند، عملا باآنها فعالیت صمیمانه داشته‌اند و تشویقی که آنان از ماموران شهربانی بعمل می‌آورند موجب پشتکار و دلگرمی ماموران می‌گردد .

اعلام همبستگی با زنان کارگر

« جمعیت بیداری زنان » ضمن ارسال پیامی برای زنان کارگر که در خانه کارگر اجتماع کرده‌اند همبستگی خود و آمادگیشان را برای هرگونه همکاری اعلام کرده‌اند.

عامل رژیم سابق در کرمان اعدام شد

کرمان ـ خبرنگار کیهان : دادگاه انقلاب اسلامی کرمان بعد از ظهر دیروز به پرونده ۱۴ نفر از متهمان به قتل و شرکت‌دراعمال ضد انقلابی رسیدگی و یك نفراز آنان را به اعدام محکوم کـردو حکم ساعت ۱۰٫۵ بعد از ظهر به اجرا درآمد.
۱۱ نفر از متهمان نیز بمدت ماه تا ۱۰ سال حبس محکوم و ۲ نفر تبرئه شدند.
جلسه دادگاه انقلاب عـدل اسلامی ساعت ۷ بعد از ظهر بـا تلاوتی از آیات کلام‌الله مجیـد آغازشد.ابتدا دادستان کیفرخواست را قرائت و از دادگاه تقاضای مجازات شرعی برای متهمین‌کرد.
در کیفرخواست دادستـان ابراهیم قربانی معروف بـه «نمك‌علی» متهم به قتل‌سیدمحمود سیدرضائی یکی از مبارزان راه آزادی، محارب با خدا و رسول خدا معرفی شده‌بود.
بقیه نیز متهم به اعمال ضد انقلابی و شرکت در تظاهـرات ضد مردمی در رخوانشهر از توابع شهداد کرمان بودند.
ابراهیم‌قربانی‌معروف بـه نمك‌علی به جرم قتل سید محمـود سیدرضائی، محارب با خدا و رسول خدا به اعدام محکوم شد. حکم دادگاه نیمساعت بعد به اجـرا درآمد.
۱۱ نفر از مجرمان به ایـن شرح به زندان محکوم شدنـد: حبیب‌اله نبی‌زاده به ۱۰سال‌زندان، محمد عباسی به ۳ سال حبس‌تادیبی، محمد شیخ‌زاده به ۳ سال زندان، علی قنبری ۳ سال زندان، علـی پوررضائی ۵ سال زندان، عباس اسماعیلی ۵ سال زندان،ماشاءاله احمدی ۳ سال‌زندان ، حسیـن پوررضائی فرزند ابراهیم‌یکسال زندان، محمد احمدی‌نژاد ۶ مـاه زندان، حسین پوررضائی فرزنـد مراد دو سال زندان ، موسی‌محمدی به ۶ماه زندان .
دو تن از متهمین بنامهـای علی نورمحمدنژاد و محمد احمدی از اتهامات وارده تبرئه شدند.

رئیس شهربانی در گفت‌وگو با کیهان :
وظایف کمیته ها به شهربانی محول می‌شود

* سلاح هایی‌که دردست افـراد کمیتـه هـاست جمع‌آوری خواهد شد .

کمیته‌های تهران تا چند روز آینده منحل میشود و ماموران شهربانی جایگزین ماموران کمیته های فرعی واصلی تهران خواهند شد .
سرهنگ ناصر مجللی صبح‌امروز در یـك گفتگوی اختصاصی بـا خبرنگار کیهان ضمن اعلام ایـن مطلب‌گفت : کلیه ماموران‌شهربانی از چند روز پیش در کلانتریهـا مستقر شده‌اند ودر آینده نزدیـك بموازات انحلال کلیه کمیته‌ها و تحویل سلاحها به ماموران‌شهربانی، تهران عمـلا زیر نظر ماموران صدیق ۲۹ کلانتری اداره خـواهد شد.
سرهنگ مجللی گفت : با توافقی که باآیت‌الله محمدرضا مهدوی‌کنی رئیس کمیتهی مرکزی تهران شده تا چند روزدیگر ماموران کمیتـه های ۱۵ گانه امام خمینی کـه در سطح تهران مشغول فعالیت هستند کار جمع‌آوری سلاحها راازکمیته های فرعی تهران آغاز می‌کنند و کلیه لوازم واسلحه‌های این‌کمیته ها تحـویل ماموران شهربانـی می‌گردد .
وی گفت : پس از پایان جمع آوری سلاحهای کمیته‌هاو انحلال کمیته‌های فرعی که توسط کمیته های اصلی صورت می‌گیرد‌فعالیت کمیته‌هـای اصلی ۱۵ گانه امام خمینی نیز به ماموران شهربانـی تفویض میشود وبدنبال تحویل‌کلیه لوازم وسلاحهای کمیته‌های اصلـی وفرعی به ماموران شهربـانـی ، تهران ، زیرپوشش فعالیت‌ماموران ۲۹ کلانتری قرار میگیرد که به شکایات مردم رسیدگی می‌کنند، عمـلا باآنهـا فعالیت صمیمانـه داشته‌اند و تشویقی که آنـان از ماموران شهربانی بعمل می‌آورند موجب پشتکار و دلگرمی ماموران می‌گردد .

رئیس سازمان برنامه:
حداقل حقوق‌های دولتی ۲۵۰۰ تومان میشود

مهندس علی‌اکبر معین فر وزیر مشاور و رئیس سازمان برنامه و بودجـه و سرپرست سازمان‌اموراداری و استخدامی کشور دراین باره گفت: تهیه لایحه ترمیم حقوق کارکنان دولت و موسسات وابسته بـه آنها مراحل نهائی خود راطی میکند ودرتنظیم‌لایحه مذکـور کوشش شده تا آنجا کـه در شرایط فعلی ممکن بـوده‌است حداکثر و حداقل دریافتی ها به هم نزدیك‌گردد ، به نحوی که نسبت آنها حدود ۶ و حداکثر ۷ برابر خواهد بود. یعنی حداقل دریافتی کارکنان دولت ۶ تا ۷ برابر کمتر از حداکثر دریافتی خواهد بود که در سازمان های دولتـی پرداخت میشود و حال آنکه درشرایط فعلی این نسبت بـه بیش‌از ۱۰ برابر است و بی ـ عدالتی بوجود آورده‌است .
معین‌فر افزود : مقررات‌این لایحه شامل حال‌کلیه کارکنان دولتـ کارکنان‌موسسات‌وابسته بـه آنهـا و همچنین‌کارکنان شهرداریها خواهدشد وبموازات بالا بردن دریافتی کارکنـان گروههای پائین جدول قانون استخدام کشور خواهد شدکه حقوق های زیادی که بعضی‌از مقامات دولت بویژه روسای شرکت های دولتی میگیرنـد کاهش یابد تا بـه سطح‌نسبت منظور برسیم .

ترمیم حقوق بازنشستگان

لایحـه تـرمـیم حـقوق بازنشستگان و وظیفه‌بگیران و مستمربگیران در دست تهیـه است . این ترمیم شامل حال کلیـه بازنشستگان ـ وظیفـه بگیران و مستمری بگیـرانی خواهد شد که حقوق ماهانـه آنان از ۳۰٫۰۰۰ ریال کمتـر میباشد .
مهندس علی‌اکبر معیـن‌فر وزیر مشاور و رئیس سازمان برنامه و بودجـه و سرپرست سازمان امور اداری واستخدامی کشور دراین باره گفت :ترمیم حقوق بازنشستگان کم درآمد از جمله کارهایی است کـه مورد توجه خاص دولت‌میباشد وتهیه لایحه آنرا بسرعت‌بدنبال مینماید و با تهیه و تصویب لایحه مذکور کوشش خواهد کرد که حقوق بازنشستگی‌هیچ مستخدمی از ۱۸۰۰۰ ریال در ماه کمتر نباشد و برای اینکه حقـوق بازنشستگـی سایـر مستخدمین دولت درگروههای پائین جدول قانون استخـدام افزایش یابد بتناسب و بـر حسب مقرراتی خاص مبالغی به حقوق بازنشستگی کسانـی اضافه خواهـد شد که بیـن ۱۸۰۰۰ ریال و ۳۰۰۰۰ ریال در ماه حقـوق بازنشستگـی دریافت میکنند .

حداقل میزان دریافتی‌ماهانه کارکنان دولت به ۲۵۰۰۰ریال خواهد رسید کماین مبلـغ دریافتی در مـاه از پرداخت مالیات معاف خواهد بود .

۶ تن از تیرباران شدگان : این گروه در جریان جمعه سیاه ، دستشان بخون ملت بیگناه آغشته و سرانجام پنجه عدالت دامن آنان را گرفت‌ودربرابر دادگاه عدل اسلامی قرارداد . رای اعدام دادگاه، سحرگاه امروز اجرا شد .

تیرباران ۶ عامل کشتار ۱۷ شهریور

دادگاه شعبه چهارم انقلاب عصر دیروز کار رسیدگی بـه پرونده ۶ تن از عوامل ۱۷ شهریور ، (جمعه‌سیاه) راآغاز کرد و پس از۷ساعت تحقیق و شور ، سرانجام هر۶ تن را بعنوان محارب ومفسدفی‌الارض مجرم شناخت و آنان را بـه اعدام محکوم کرد ، حکم‌اعدام بامداد امروز در محوطه زندان قصر اجرا شد .
شعبه۴ دادگاه انقلاب‌اسلامی ساعت ۷٫۴۵ دقیقه بعدازظهر رسیدگی به پرونده متهمین را با تلاوت آیاتی از کلام‌الله مجید آغاز کرد و ابتـدا کیفرخواست کلی در مـورد عاملین کشتار مردم در جمعه سیاه (۱۷شهریور) خواندەشد.
متن کیفرخواست تـوسط دادیار باین شرح خطاب بـه متهمین قرائت شد .

بسمه تعالی

دادگاه انقلاب اسلامی بـه کیفرخواست علیه سرهنـگ پرویز شمیرانی ـ ستوان‌عبدالله حاج عباس و ستوان مصطفی رخشان و گروهبان حجت‌الـه اشرفی و گروهبان رضامویمند و سرباز نعمت‌الله مرادی ، جمعی گردان ۱۳۸ لشگر گارد که در محضر دادگاه حضـور دارند ، همگی متهم‌اند که : از عوامل اصلی و فعال جنایت و خونریزی روز۱۷ شهریورماه سال ۱۳۵۷ در خیابان سمنگان می‌باشند و دستشان تا مرفق بخون ملت مسلمان بیگناه ، آلوده است تقاضای رسیدگی‌به اتهامات ایشان را دارد و کیفرخواست هریك جداگانـه بعرض محترم دادگاه اعـلام خواهد شد .

دادسرای انقلاب اسلامی‌ایران

پس از آن کیفرخـواست صادره از سوی دادگاه انقلاب اسلامی برای متهم ردیف‌یك، نعمت‌الله مرادی خوانده شد.
در این پرونده آقـای نعمت‌الله مرادی ۲۱ ساله اهل کرمانشاه ، مسلمان تبعه ایران سرباز سابق گروهان بهـرام گردان ۱۳۸ تیپ یك نادری‌از لشگر گارد ، متهم است بـه شرکت در قتل وعام مردم در خیابان سمنگان به شرح زیر، وی در ساعت ۳٫۳۰بازپـاد گان بسوی سرکوبی ملت مسلمـان حرکت کرد ، واحد وی پس‌از طی خیابان دماوند ، برای‌قلع و قمع تظاهرات مردم‌به‌طرف خیابان سمنگان حرکت مـی‌کند که با تظاهرات ۱۱ هـزار نفری مردم مواجه می‌شود ، فرمانده نامبرده ، ستوان حاج عباسی تقاضای وی را بـرای تیراندازی بسوی مردم قبـول می‌کند و نعمت‌الله مرادی در گلوله‌باران‌کردن مردم‌واطلبانه شرکت می‌کند و خون ملـت مظلوم را برزمین می‌ریزد : وی با همکارانش افراد را از کمر به بالا نشانه‌گیـری و خط آتش تشکیل می‌دادند . با توجه به‌اتهامات فوق‌و گزارشات فرماندهان‌نامبرده که درپرونده موجود است ، دستهای ایـن جنایتکار به خون ملت‌بیگناه آغشته شده و از دادگـاه رسیدگی در پرونده اتهامـی نامبرده بعنوان محارب با خدا و رسول خدا (ص) ، تقاضای مجازات دارم .
پس از قرائت کیفرخواست رئیس دادگاه خطاب به متهم گفت : شما متهم به شرکت در قتل و جرح مردم در خیابان سمنگان هستید آیا اتهامات وارده را قبول دارید ؟
متهم جواب داد : نه ، من کسی را نکشته‌ام .
دادیار : شما مامور بودید برای کشتن مردم ، اما میدانید که بسیاری از سربازان بودند که از دستور فرمانده سرپیچی کردند و بدرجه رفیع شهادت نایل شدند و داغ ننگ بردل پدر و مادر مثل توئی‌نگذاشتند.
متهم : مـن بـه‌سوی کسی تیراندازی نکردم و هیچکس را نکشتم من در سمت چـپ خیابان بودم .
دادیار : جواد فـرزادگفته که شما در خط آتش بوده‌اید وبسوی مردم تیراندازی‌کردید.
متهم : همه دروغ می‌گویند بمن تهمت می‌زنند .
پس‌ازپایان دفاعیات مرادی، متن کیفرخواست متهم ردیف دوم‌خوانده شد درکیفرخواست صادره از سوی دادگاه انقلاب اسلامی علیه رضا مومیوند ، درجدار سابـق در گروهان بهران گردان ۱۳۸ گارد آمده است که وی درقتل عام مردم بیگناه ۱۷شهریور شرکت‌کرده و جوان ۱۶ ساله‌ای را بقتل رسانده است .
متهم در اظهارات خودگفت: من ۲۲ روز است در زنـدان خوابیده‌ام و زنده ماندن ویا نماندن برای من فرقی‌نمیکند. من درچهدار وظیـفه بودم و آمده بودم ۲سال خدمت کنم برای ایران ، من قسم خورده بودم که اگر حادثه‌ای پیش آمد اول من بمیرم و بعـد خارجی به‌کشورم بیاید .
وی‌در پایان اظهارات خود مدعی شد که دستش بخون‌کسی آغشتـه نشده و بسوی کسی تیراندازی نکرده است .
پس‌از آن‌کیفرخواست صادره علیه‌مصطفی رخشان خوانده‌شد:

بسمه تعالی

کیفرخواست دادگاه انقلاب اسلامی علیه آقـای مصـطفی رخشان‌فرزند قربان بهشتاسنامه ۱۲۹ اهل ساوه ـ مسلمان ـ متاهل ـ ۲۵ ساله تبعه ایران ـ افسر ارتش ـ جمعی گردان ۱۳۸ لشگر گارد پیاده سابق متهـم است به : صادر کردن دستور تیراندازی و شرکت درقتل‌عام مـردم بیگنـاه در روز ۱۷ شهریورماه ۱۳۵۷ به‌شرح‌زیر :
۱ـ متهم در ساعت ۹٫۵روز ۱۷ شهریورماه ۱۳۵۷باگروهان به همراهی سرگردافتخارمنش وستوان حاج‌عباسی طبق‌دستور فرمانده مربوطه برای سرکوبی ملت خارج وبـرای حفاظـت ساختمان حزب‌فرمایشی‌رستاخیز به خیابان سمنگان می‌روند . متهم فرمانـدهی یك دسته را بعهـده می‌گیرد و دسته دیگر تحت فرماندهی ستوان حاج‌ـ عباسی مشغول عملیات‌میگردند. ودر برخورد با تظاهرکنندگان بی‌دفاع بطرف‌مردم‌بیگناه دستور تیراندازی می‌دهند و خود نیز در تیراندازی شرکت می‌کندو دراین حادثه بیش‌از ۲۰۰ نفر بشهادت می‌رسنـد دلایـل و مستندات عبارت است از :
الف : اقرار متهم دائر بر شرکت در عملـیات روز ۱۷ شهریور در خیابان سمنگان‌در مرحله بازپرسی برگ ۱۷ .
ب : گزارشهای رسمی‌ستوان عبدالله‌حاج‌عباسی دائر براینکه متهم در عملیات شرکت داشته ودر رسیدن به هـدف ارتش شاهنشاهی که قتل عام مـردم بوده است‌فسر فعالی بوده‌است. اوراق ٤ و٥ .
ج : اظهارات متهم دیگـر این جنایت صحت‌الله اشرفی در کلیه مراحل تحقیق مبنی‌بر صدور دستور تیـراندازی از طرف متهم فوق و تیراندازی بسوی مردم .
از دادگاه انقلاب اسلامـی برای وی بعنوان معارض طبق قوانین‌شرع درخواست مجازات میشود .
پس‌از آن دادیار دادگـاه کیفرخواست صادره علیه‌عبدالله حاج عباسی را قرائت‌کرد .
در متن کیفرخواست آمده است : ستوان یکم عبدالله حاج عباسی جمعی‌گردان ۱۳۸لشکر پیاده گارد سرپرست گروهان بهرام‌ه متهم است به‌صادرکردن دستور تیراندازی بسوی مردم، شرکت‌در قتل‌عام ملت‌حق‌طلب، سرکوب کـردن تظاهرات و اجتماعات مردم و معاونت در قتل‌یك جوان ۱۶ساله، شرکت درجلب و توقیف غیرقانونی و پرونده‌سازی علیه مردم .
ستوان حاج عباسی نیز در دفاع خود ادعا کرد بیگنـاه است و بسوی کسی تیراندازی نکرده است . دادگاه با توجه بدلایل وشواهد موجـود در پرونده اورا محارب و مفسد فی‌الارض شناخت .

متهم دیگر ۱۷ شهریور

پس‌از پایان دفاعیات ستوار حاج عبـاسی نامبـرده توسط پاسداران‌از دادگاه بیرون‌برده شد ونوبت به ستوان رخشان رسید.پس‌از قرائت‌کیفرخواست علیه رضا مومیوند ، وی نیز ادعای بی‌گناهی‌کرد وگفت بسوی‌کسی تیرانـدازی نکـرده است . حجت‌الله اشرفی نیـز مثـل سایر متهمین ادعا کرد کسی‌را نکشته وتیراندازی هوائی‌کرده است .
ساعت ۱۱ شب بدنبال‌پایان دفاعیات ستوان رخشان ،نوبت بسرهنگ شمیرانـی رسید . پس‌از قرائت متن کیفرخواست وی در دفاعیات خود منکـر هرگونه تیراندازی بسوی مردم شد وادعا کرد در کشتار ۱۷ شهریور، شرکت نکرده است . دادگاه انقلاب اسلامی ، بـا توجه بشواهـد موجـود در پرونده و گزارش‌شهود سرهنگ شمیرانی را بعنوان محارب و مفسد فی‌الارض ، مجرم‌شناخت.
متهمین در دفاعیـات خود سعی می‌کردند خـود را از اتهامات وارده مبـرا کنند بطوریکه هرکدام جملات‌مفصلی در مورد محسنات اخلاقی‌خود روضع زندگی خود می‌گفتند که ازطرف رئیس دادگاه اعلام می‌شد که از جریان دفاعیات خود خارج نشوند .

رای دادگاه

صبح امروز صدای جمهوری اسلامی ایران نیز جریان اعدام این گروه را از رادیو پخش کرد متن آن باین شرح‌است :
دراجرای عدل اسلامی و تعیین‌کیفر متهمین‌ومتجاوزین بحقوق مردم و پاکبازی‌ارتش ازوجود عناصری که‌باقدامات خیانت‌بارتصور ارتش ضدخلقی را الغاء میکردند شعبه چهارم دادگاه انقلاب اسلامی تهران با رسیدگی باتهامات :
۱ـ سرهنگ‌پرویزشمیرانی ـ ستوان دوم عبدالله حاج‌عباسی، ستوان دوم مصطفی رخشان ـ گروهبان یکم کادر حجت‌اله اشرفی ـ گروهبان دوم وظیفه رضا موسیوند و سرباز وظیفه همت‌الله مرادی افراد گارد جاویدان بعلت محارب بـا خدا ـ رسول خدا ـ مـردم ایران و نایب امام و فساد در ارض و شرکت مستقیم درقتل و کشتار مردم مبارز تهران و ایران در ۱۷ شهریور (جمعه سیاه) و روز های استقـرار حکومت سیاه نظامی به‌موجب حکم دادگاه انقلاب اسلامـی محکوم باعدام شدند .
حکم صادره در ساعت ۲ و ۵۰ دقیقه سحرگاه امروز بـه مورد اجرا گذاشته شد.

محاکمه ۹ عامل کشتار ملایر آغاز شد

ملایر ـ خبرنگار کیهان : محاکمه ۹ عامل کشتار روزهای تاسوعا و۲۲ بهمن ملایر باحضور حجت‌الاسلام حاج سید حسین موسوی نماینده امام خمینی در دادگاه انقلاب اسلامی ملایر آغازشد.
این محاکمات با حضور دویست تن از خانواده شهدا و شاکیان در تالار شهربانی جریان دارد .
در این دادگاه به پرونده عاملین کشتار ملایر که طی آن ده‌تن شهید شدند رسیدگی می‌شود .
عاملان کشتار ملایرکه تحت بازجویی هستند عبارتند از : سروان بهرامی ـ ستوان زرینی ـ حسین شکری ـ نجفی ـ اشتیاقی و پاسبان صفاری ـ خوان‌نژاد ـ روستایی و ایران‌شاهی.

جنبش ملی مجاهدین :

حمایت مجاهدین خلق از آیت‌الله طالقانی ایجاد تحریک و تفرقه نیست

جنبش ملی مجاهدین امروز در بیانیه‌ای ضمن تاکید بـر رهبری امام خمینی اعلام کرد که سازمان مجاهدین خلق‌ایران به‌رغم‌درخواست‌های مکررمردم راسا هیچگونه‌راهپیمایی اعلام نکرده‌اند لکن به‌نظر میرسدکه دست‌های مرموزی چنانکه‌مورد اشاره رهبری‌انقلاب قرارگرفته است از اعتراض انقلابی‌حضرت آیت‌الله‌العظمی طالقانی بـه وحشت افتاده‌اند و سعی دارند حمایت‌های صادقانه‌ای را کـه تقدیم ایشان می‌شود با برچسب «ایجاد تفرقه و نفاق» آلوده کنند و اذهان عمومی رانسبت به‌آنان مردد سازند .
متن این بیانیه چنین است:
بنام خدا و بنام خلق‌قهرمان ایران و بنام حضرت آیت‌الله العظمی خمینی و حضـرت آیت‌الله‌العظمی طالقانی .
چنانکه تمام هم‌میهنان عزیز اطلاع دارند اکنون‌آشکار شده است‌که تعطیل دفاتر حضرت آیت‌الله‌العظمـی طالقانی و عزیمت ایشان از تهران به‌قول خود ایشان: به‌هیچ‌وجه جنبه‌ی شخصی نداشته و مربوط بـه فرزندان خاص ایشان نیست . بلکه در رابطه با تـوده‌هـای محروم ملت و پاسداری از آزادی و استقلال کشور عزیز و اینکه باردیگر مملکت ما به دامان دیکتاتوری و استبداد سقوط نکند می‌باشد.
به همین‌منظور نیروهـای گسترده‌ای منجمله مجاهدیـن خلق ایران حمایت قاطع خودرا از پدر بزرگوار وروحانیشان اعلام نمودند . حمایتی‌بی‌شائبه که تنها خدا و خلق را درنظر داشته و به پیروی ازمنویات رهبر انقلاب ، وحدت کلمه‌ی جمیع مردمان این میهن را در برداشت، حمایتی که تمامـاعای ازهرگونه انگیزه‌تحریك ونفاق افکنانه بود .
و به همین منظور سازمان مجاهدین بـاوجود برخواستهای مکرر حق‌طلبانه و تحسین‌آمیز اقشار وسیعی ازمردم‌وهواداران آنها ، راسا هیچ‌گونه‌راهپیمائی اعلام نکردند ، لکن به‌نظـر می‌رسدکه دست‌های مرموزی چنانکه مورد اشاره‌ی رهبـری انقلاب نیز قرارگرفته است، از اعتراض انقلابی حضـرت آیت‌الله‌العظمی طالقانی بـه وحشت افتاده و سعی دارنـد حمایت‌های صادقانه‌ای را کـه تقدیم حضرت آیت‌الله طالقانی میشود . با بر چسب (ایجـاد تفرقه ونفاق» آلوده کرده و اذهان عمومی را نسبت به آن مردد سازند ، البته مردم‌قهرمان ما بویژه مسلمانان‌آگاه وترقی‌ـ خواه از هدفهای این‌گونـه برچسب‌ها بخوبی آگاهنـد . به‌هرحال تاکید می‌کنیم کـه قصد ما از عنوان‌کردن مطالب بسیار مهم وضروری‌که در اعلامیه‌هـای اخیر سازمـان مجاهدین خلق ایران مطـرح شده است چیزی نیست‌جز همان پاسداری ازآزادی و استقلال‌و وحدت‌کلمه‌ی تمام مردم‌ومعرفی مهمترین نارسائیها و عوامـل نفاق وتفرقه، ولو اینکه‌برادران ما همانند روزهای اخیرکرارا به قتل وآزار و ضرب و شتـم تهدید شوند . ازاین نظـر سئوال زیر از در انتظار عموم مردم و نیروهای مردمی‌مطرح می‌کنیم تا پاسخ توده‌هـای مردم به آن‌بخوبی مفهوم‌منافق و تفرقه‌انداز را روشن کند.
سئوال : چه‌کسانی منافق و تفرقه‌اندازند ؟
کسانیکه مانند‌حضرت‌آیت‌اله طالقانی نگران ایجاد یـك دیکتاتوری جدیدند ، یاکسانی که زندان‌های غیر قانونی و غیرشرعی ایجاد می‌کنند وبه حبس و آزار مردم میپردازندو کسانی‌که به هیچ‌وجه برخلاف نص صریح اسلام و قرآن بـه تحمل هیچکس جزخودشان‌رضا نداده و در میـدان سیاست انحصارطلبند ؟ و کسانی که به دفاتر و مراکز سایرین باچوب و چماق و باتون واسلحه حمله می‌کنند و کسانی که صریحـا مخالفین افکارارتجاعی خود را با اسلحه و مبارزه‌ی قهرآمیـز مسلحانه تهدید می‌کنندوکسانی که باسرقت نامهنگان‌وشهدای دیگران هنوز هم دم از اسلام و انقلاب و مجاهدت می‌زنندو آنهاکه این دعاوی ارتجاعی‌را توجیه و تئوریزه می‌کنند و کسانیکه بـا سوء استفاده‌ازمام عظیم‌الشان انقلاب‌آبروئی‌برای اسلام و مسلمانان باقی نمـی گذارند و کسانیکه به سنت رژیم طاغوتی خفقان ، یارای تحمل تظاهرات آرام‌وستایش‌ـ انگیز نـوجوانان دانش‌آموز را نیز ندانشته و با ضرب وشتم وشلیك تیر تجمع آنها را ازهم می‌پاشانند ؟ و کسانیکه ضدیت با مجاهدین خلق وجدائی از ایشان را شرط اول ثبت‌نام در گروه‌های پاسدار گذاشته‌اند و کسانی‌که افسوس‌که در ادامه‌ی سیاست صبر و تحمل انقلابـی که در پیش گرفته‌ایم هنـوز قصد آن نداریم که تمـام گفتنی‌ها‌را‌گفته‌و پرده‌ازبسیاری نکات‌دیگر نیزبرداریم ، چراکه امیدواریم همین مختصربتواند آنهائی را که‌به واقع ازتفرقه و نفاق ناراحتند به معنی نفاق ومنافق آگاه وروشن سازدزیرا اگر موارد فوق برطرف شود، دراین صورت هیچ موردی‌برای تحریك‌ونفاق باقی‌نخواهدماند

موارد‌یکـه اساسا از روح موضع‌گیری انقلابی حضرت آیت‌الله طالقانی الهام گرفته و عنایت و رسیدگی به آنهارا از پیشگاه رهبری انقلاب نیز تقاضامندیم . اما در رابطه با ممانعت از سقوط مجدد کشور به‌دامان اختناق و دیکتاتوری که همان عامل نگران کننده‌ی حضرت آیت‌الله طالقانی نیـز هست ، چنانکه در اعلامیه‌های پیشین نیز شرح داده‌ایـم عاجل‌ترین اقدام‌هائی که بـه منظور حل مسئله‌ی اعتـراض به عزیمت ایشان مورد نظراست عبارت استار: ۱ـ قرارگرفتن نیروهای مسلح کلیه‌ی‌سازمانها و گروه‌های پاسدار انقلاب‌تحت نظر وفرماندهی مستقیم شخص حضرت آیت‌الله‌طالقانی‌باعتقاد مجاهدین خلق ایران اکثریت قریب به‌اتفاق رزمندگان‌پاسدار جوانانی مومن ، پاك وشریفند که روز وشب سینه‌ی خودرا سپر انواع بلاها ساخته و لذا می‌توانند تحت‌نظـر حضرت آیت‌الله طالقانی به بهتریـن صورت‌قوا واستعدادهای‌عالیه‌ی خود را درخدمت مردم محروم و امحاء استبداد واستعمارفارغ کنند .
۲ـ مشخص شدن چهره‌هاو ترکیب شورای انقلاب وحدود اختیارات آن ورابطه‌اش بـا دولت .
۳ـ دادن جمیع اختیارات اجرائی‌لازم به‌دولت و منـع دخالتهای ناروا‌که دولتهـای متعددی‌برسرکار دولت آقای مهندس بازرگان ایجاد کرده است .
۴ـ تضمین‌آزادی‌های‌سیاسی لازم برای‌عموم طبقات و اقشار ونیروهای ملی و م

مذاکرات مهم امام با آیت‌الله طالقانی

حقوق تا ۳ هزار تومان از مالیات معاف شد

صفحه ۲ـ ستون هفتم

از بامداد امروز :

سنندج متشنج شد

صفحه ۳ ـ ستون هفتم

در دادگاه رئیس اداره سوم ساواک

حقایق شکنجه و اعدام رهبران مجاهدین فاش شد

صفحه ۳ـ ستون اول

کیهان

تکشماره ـ ۱۵ ریال

پنجشنبه ۳۰ فروردین ماه ۱۳۵۸ ـ ۲۱ جمادی‌الاول ۱۳۹۹ ـ شماره ۱۰۶۸۷

صفحه ۲ـ ستون هشتم

امام خمینی :
مذاکرات مهم در قم

آیت‌الله طالقانی :
گشایش دفتر کار

امام خمینی : کسانی که آرامش را بهم می‌زنند از امریکا دستور میگیرند

امام: کمیته‌ها بمانند اما تصفیه شوند

صفحه ۲ـ ستون ششم

دفاتر کار آیت‌الله طالقانی شروع بکار کرد

صفحه ۲ ـ ستون هفتم

دیدار فرهنگیان رفسنجان با امام خمینی:

امام: خوف دارم بازاختناق پیش آید

صفحه آخر ـ ستون هشتم

آیت‌الله خامنه‌ای فرستاده امام به بلوچستان :

مردم بلوچستان قربانی وابستگی ایران به آمریکا شده‌اند

* در سیستان و بلوچستان هیچ‌انگیزه تجزیه‌طلبی وجود ندارد .

صفحه ۶ـ ستون اول

در اصفهان ـ همدان و ملایر

۴ عامل کشتار مردم تیرباران شدند

سپهبد جعفری ، قائم مقام سابق شهربانی کشور عامل اختناق وخفقان ، در دادگاه عدل اسلامی، محاکمه میشود .

* رئیس شهربانی و رئیس زندان ملایر جزو تیرباران شدگان هستند.

* یك روحانی‌نما درهمدان اعدام شد.

مقررات صادرات و واردات سال ۵۸

واردات اتومبیل ممنوع شد

* ورود انواع میوه ، مبل و صندلی ، بیسکویت و شیرینی و مشروبات الکلی نیز بطور کلی ممنوع شده است

وزیر بازرگانی امروز در یك مصاحبه مطبوعاتی مقررات صادرات و واردات سال ۵۸ را اعلام کرد. مهمترین تغییرات در مقررات صادرات و واردات امسال ممنوع شدن ورود انواع اتومبیل ،مشروبات الکلی سبزی و بیسکویت ، شیرینی و انواع میوه‌هاست . در مقابل ورود بعضی از اقلام کالا های وارداتی بصورت مشروط و با اجازه قبلی وزارت بازرگانی آزاد شده و همچنین سود بازرگانی بعضی از کالا های غذائی کاهش یافته و یا حذف شده‌است .

رضا صدر وزیر بازرگانی دراین مصاحبه اضافه کرد ورود انواع ماهی فیله ،کنسروماهی، روغن نباتی هیدرژنه ، لنت ترمز ،رادیاتور حرارت‌مرکزی، دیگ حرارت مرکزی موکول به اجازه قبلی وزارت بازرگانی شده‌است و سود بازرگانی شیر خشك،سرگون ، روغن نباتی هیدرژنه ، قطعات و لوازم دستگاه های توزین و موتور، سیکلت حذف شده و یا کاهش یافته‌است .

بقیه درصفحه۲ـ ستون هفتم

راه‌پیمائی بزرگ سازمان مجاهدین انقلاب اسلامی

در راهپیمائی بزرگ دیروز که به دعوت سازمان‌مجاهدین انقلاب اسلامی صورت گرفت، راهپیمایان با شعارهای خود توطئه‌های فرصت‌طلبان ودشمنان انقلاب را محکوم م‌کردند.

میناچی : تشریفات زائد و هزینه های غیرضروری حذف میشود

«تشریفات زائد و هزینه های غیر ضروری حج حذف می‌شود و کلیه وظایف و امور مربوطه تهیه گذرنامه و بلیت وسایر تشریفات لازم به خود زائران ومدیران گروه محول میگردد.

دکتر ناصر میناچی وزیر اطلاعات و سرپرست اوقاف این خبر را درگفتگوئی باخبرگزاری پارس اعلام کرد و افزود :

«برخلاف سنوات گذشته که تمام امور حج زیر نظر وکنترل شدید دولت و سازمان های امنیتی و انتظامی بود ، درسال جاری اوقاف تصمیم دارد که دخالت های گذشته بطور کلی موقوف شود و دولت فقط راهنمائی و سرپرستی امور را بعهده گیرد. ضمنا حتی‌المقدور سعی خواهد شد که تشریفات ثبت نام،صدورگذرنامه وآماده کردن گروههای حج چندین ماه زودتر از موعد مقرر انجام پذیرد تا در این فرصت بتوان با انتخاب کاروان ها ورعایت تجانس زوار با یکدیگر و واگذاری امر نظارت شرعی و قانونی مدیران گروه ها بخود زائران هر گروه، نظم وترتیب خاصی برقرار شود، تا دیگر نیازی به وجود کارمندان‌دولت یا ماموران انتظامی در داخل کاروانها نباشد .»

وی همچنین گفت : « در مذاکراتی که با سفیر عربستان سعودی درتهران‌داشتیم، ایشان قول همه‌گونه مساعدت ورعایت احترام و حق آزادی انسانی و شرعی زائران ایرانی را داد و تاکید کرد که هیچگونه مضیقه ومحدودیتی برای حجاج‌ایرانی وجود نخواهد داشت . »

دکتر میناچی از قول سفیر عربستان اضافه کرد که در سالجاری هزینه مسکن و مواد غذائی و دیگر مایحتاج‌زائران بیت‌الحرام کاهش‌یافته وموجبی برای افزایش حج نخواهدبود.

یادداشت روز

طرح‌های عمرانی و اهمیت آمار

در ایران گذشته، «آمار» هیچوقت مورد توجه نبوده است. درحالیکه داشتن آمار درست وقطعی در هرزمینه‌ای و در مورد هر طرح و برنامه و کالائی، هنشاء بررسی دقیق و برنامه‌ریزی علمی در جهت تامین کمبودها، اجرای طرح های جدید و یا ادامه طرحهای در دست جاری است.

در گذشته بارها اتفاق افتاد که می‌خواستند برای واردات کالاهائی مانند مرغ، تخم مرغ، گندم و برنج و غیره برنامه‌ریزی کنند. بدین منظور داشتن آمار تولید مصرف و در نتیجه برآورد کمبودی که باید وارد شود، مورد نیاز بود، اما هرسازمان آمار مخصوص بخود داشت که هیچ‌یك نیز باهم نمی‌خواند. مثلا وزارت کشاورزی براساس آماری که تهیه کرده بود، تولید مرغ را درسال ۲۰۰ هزار تن میدانست، سازمان برنامه ۲۲۰ هزار تن رقم می‌داد و وزارت بازرگانی و یا سازمان دیگری هیچکدام دورقم راقبول نداشت. بدین‌جهت معمولاهمیشه دربرنامه‌ریزی واردات این قبیل کالاها وامیماندند و ناچار پیش‌بینی برای واردات و تامین کمبودها هیچوقت درست از آب درنمی‌آمد. این عدم دسترسی به آمار صحیح درباره تمام کالاهای تولیدی اعم از کشاورزی و صنعتی و یا میزان اجرای پروژه های عمرانی صادق بود. از این رو در مورد کالاها، اغلب سفارش هائی که بعنوان تامین کمبود تولید و مصرف به خارج سفارش داده میشد یاکمتر از حد لازم بود و یا بیشتر. برای نمونه دو سال قبل که دولت سفارش خرید ۴۰ هزار تن تخم مرغ را برای ایام آخر زمستان و عید داد، بیش از دو سوم تخم مرغهای وارداتی زیاد آمد. عقلای دولتی نشستند و تصمیم گرفتند که برای جلوگیری از فاسد شدن تخم مرغها، آنها را به یك کشور اروپائی بفرستند تا به پودر تخم مرغ تبدیل و سپس مجددا به‌ایران تحویل‌شود، اینکار هزینه سرسام‌آوری را بدولت تحمیل کرد و جالب آنکه قسمت عمده پودر تخم مرغ بدون مشتری مدتها در انبار باقیماند.

اکنون نیز دولت توجه چندانی به آمار و ارقام‌ندارد، در همین هفته در مورد کارگاه‌های صنعتی که بکار افتاده‌اند، دو آمار کاملا متفاوت یکی از سوی نخست وزیر دولت موقت انقلابی و دیگری از طرف وزیر کار کابینه در سخنرانیها انتشار یافت. در حالیکه نخست‌وزیر در اول هفته جاری اعلام کرد که در حدود ۵۰ درصد کارگاههای متوسط و کوچك صنعتی شروع بکار کرده است، وزیر کار اواسط هفته در صحبت‌هایش رقم کارخانه هائی را که شروع بکار کرده ۸۰ درصد کل صنایع‌عنوان کردن در این میان این مساله مطرح می‌شود که کدام‌یك از این دو آمار درست است.

با توجه به این واقعیت که تفاوت دو آمار ۳۰ درصد کل موسسات صنعتی کشور را دربر می‌گیرد، می‌توان به اهمیت نقش آمار پی‌برد. به‌ویژه در این مرحله حساس پس از انقلاب که بسیج کلیه نیرو ها و امکانات برای بازسازی کشور لازم است، شناخت هرچه دقیق‌تر ضعف‌ها و امکانات ضروری است.

اسامی اعضای شورای شهر سنندج

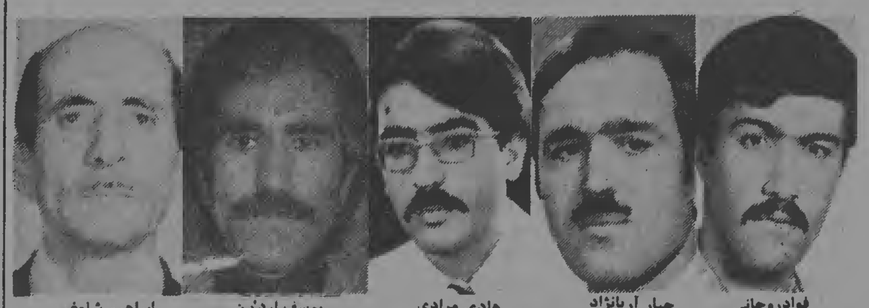

فوادروحانی — جبار آریانژاد — هادی مرادی — یوسف اردلان — ابراهیم شاه‌غیبی

ملا محمود عبدی — عماد سیدزاهدی — فریده قریشی — معروف شبلی — ارسلان پورقباد

سنندج ـ خبرنگار کیهان : پس از حدود ۲۴ ساعت تا غیر تمایج انتخابات اعضای شورای یازده نفری شهر سنندج اعلام شد. و انجمن‌ها و جمعیت‌های اسلامی که باهم ائتلاف کرده بودند ، با هشت عضو، اکثریت عمده را در شورا بدست آوردند.

اعضای منتخب عبارتند از :

فواد روحانی با ۱۴۸۲۷ رای (از گروه اسلامی)
جبار آریانژاد با ۱۴۱۳۴ رای (از گروه اسلامی)
هادی مرادی با ۱۲۷۱۸ رای (از گروه اسلامی)
یوسف اردلان با ۱۲۳۳۰ رای (از گروه پیشرو)
ابراهیم شاه‌غیبی با ۱۱۸۸۰ رای (از گروه اسلامی)
ملا محمود عبدی با ۱۱۸۱۷ رای (از گروه اسلامی)
احمد حلیمی با ۱۱۶۸۷ رای (از گروه اسلامی)
عماد سیدزاهدی با ۱۱۵۵۱ رای (از گروه اسلامی)
خانم فریده قریشی با ۱۱۳۱۰ رای (از گروه پیشرو)
معروف شبلی با ۱۱۰۸۷ رای (از گروه اسلامی)
ارسلان پورقباد با ۱۱۰۱۹ رای (از گروه پیشرو)
اسامی یازده تن اعضای علی‌البدل این شورا نیز ازاین قرارست:
خلیل حواری‌نسب با ۱۰۵۷۴ رای (از گروه پیشرو)
هادی شمس با ۱۰۵۶۰ رای (از گروه اسلامی).
عبدالقفار یوسی با ۹۸۸۱ رای (از گروه اسلامی)
صبرالدین مرادی با ۹۷۱۳ رای (از گروه اسلامی)
خلیل یوسفزمانی ۹۶۶۶ رای (از گروه پیشرو)
عبدالله باباں با ۸۳۸۵ رای (از گروه پیشرو)
مهدی فاطمی با ۷۵۱۵ رای (از گروه پیشرو)
جلیل حسن‌انشار با ۷۲۹۴ رای (از گروه پیشرو)
سیدبافریدنی با ۷۰۶۹ رای (از گروه پیشرو)
محمدمائی با ۶۶۶۶ رای (از گروه پیشرو)
عباس میرکریمی با ۵۹۷۳ رای (از گروه پیشرو)

توضیح درباره تعداد تظاهرکنندگان برابر دانشگاه

در شرح عکس صفحه اول دیروز کیهان که راهپیمائی اعضا و هواداران سازمانهای سیاسی را درروز سه‌شنبه‌گذشته در برابر دانشگاه تهران نشان میداد ، متاسفانه تعداد شرکت کنندگان تظاهرات بجای چندهزار نفر اشتباها صدهزارنفر ذکر شده بود . با اظهارپوزش ازخوانندگان بدینوسیله‌توضیح داده میشود .

کیهان ورزشی

از هفته آینده یکشنبه‌ها منتشر میشود

مجله هفته آینده (یکشنبه دوم اردیبهشت) با مطالبی متنوع بهمراه آخرین خبرها و با عکسهای متعدد سیاه و سفید و چهار رنگ از مسابقات‌فوتبال داخلی و خارجی انتشار خواهد یافت .

در تهران عصر جمهوری اسلامی بدور از هرگونه تبعیض و تعلق طبقاتی خدمات‌شهری باید بطور عادلانه توزیع گردد. عوارض نوسازی برداختی شما اینبار فقط در راه رسیدن بابن هدف بکار برده خواهد شد .

شهردار تهران

ن ۷۷۸۹۲

ولکن منکم امة یدعون الی الخیر

«حسینیه ارشاد»

خاطره علامه دکتر محمد اقبال متفکر بزرگ جهان اسلام را گرامی داریم .

شنبه ساعت ۷/۳۰ بعدازظهر درحسینیه ارشاد

موسسه خیریه تعلیماتی وتحقیقات علمی ودینی حسینیه ارشاد

از کلیه اعضای محترم باشگاه اسبدوانی فرح‌آباد و صاحبان اسبهای کورس که دراین باشگاه اسب آنان بصورت پانسیون نگهداری میشود استدعا دارد روز شنبه اول اردیبهشت ماه ساعت چهاربعدازظهر درمحل شرکت اسبدوانی تهران (سهامی خاص) حضور بهم رسانند

دستورجلسه. انتخاب دو صاحب اسب برای عضویت درکمیته هماهنگی و نظارت اسبدوانی ۲- انتخاب یک عضو باشگاه و انتخاب یک صاحب اسب برای شرکت درکمیته عمومی باشگاه اسبدوانی فرح‌آباد ۳- اتخاذ تصمیم راجع به آینده و برنامه‌های شرکت ٤- معارفه با مدیریت جدید و سرپرست باشگاه اسبدوانی فرح‌آباد

سرپرست باشگاه اسبدوانی فرح‌آباد. پریچهر ضرابی

گذر و نظر...

زن شاه و تاج بدلی

شاه مخلوع رخت عزلت به باهاما کشیده است . دور از هر نورو‌گاه اتمی ! اگر یك خبر کوتاه از یك‌روزنامه کم‌تیراژ را باور کنیم ، شایعه‌ای دردنیای الماس‌قزوشان و الماس‌خران ــ دنیایی که من به‌آن راه ندارم ــ رواج یافته است . آخر ، تاج شاه و تاج شهبانو را یك جواهرساز پاریسی ساخته و شاه درهمان حال‌که جواهرساز پاریسی به‌کار ساختن این تاج‌ها سرگرم بود ، داد یك تاج بدلی از روی مال خودش و دوتاج بدلی از روی تاج رنش درست‌کردند و می‌گویند همان تاج بدلی خودش و یکی از بدلی‌های زنش هست‌که الان درگاوصندوق‌های بانك (مرکزی) ایران جا دارند و بخش عمده‌ای از پشتوانه پول ایران را تشکیل می‌دهند .

این خبر ممکنست کاملا درست باشد ، هرچه باشد روزنامه کم‌تیراژ مورد بحث طرفدار شاه (سابق) است. وانگهی هیچکس ازکارهای شاه شگفتی زده نمی‌شود . از آدمی که پیش از حرکت همدستان اصلی رژیم خودرا بزندان می‌اندازد باین منظورکه مطمئن بشود که بعدا همه‌شان اعدام می‌شوند ، و پیش ازآنکه خودرا کنار بکشد، هواپیمایش را از هرجیز قابل حملی بر می‌کند ، انتظار هرکاری می‌رود ! کلك ساختن دو بدل از تاج همسرش، آنهم در شرایطی‌که فقط یك بدل از تاج خودش درست کرده بود ، ازآن کلك‌هایی است‌که بعقل جن نمی‌رسد و حتی «بالزاك» هم نمی‌توانست اختراع کند . فرض اینست‌که شهبانو ، خسته اززندگی بایك «چك بی‌محل» یا حواله بی‌اعتبارکه جا و مقام خود را از دست داده است ، بفکر می‌افتد تاج‌را برادر وبامید یك زندگی لوکس خودکار بکشد . و من حاضرم شرط ببندم‌که بعد از آنکه فلنگ را بست ، تازه متوجه خواهد شدکه تاجی‌راکه باخودش برداشته بدل دوم است !

نوول ابسرواتور

آیت‌الله‌العظمی شریعتمداری : ایران خواستار روابط حسنه با شوروی است

قم ــ خبرنگارکیهان : آیت‌الله‌العظمی شریعتمداری در گفتگو با نمایندگان خبرگزاری شوروی «تاس» روزنامه‌های «ایزوستیا» و « پراودا » ، جانبداری شوروی از مردم ایران را درجریان مبارزاتشان علیه رژیم سابق ، ستودواعلام کرد : جمهوری اسلامی ایران روابط حسن همجواری را با همسایگان خود حفظ کرده و علیرغم اقدامات عده‌ای که خودرا وابسته به‌شوروی‌میدانند و بایقین از سوی عواملی در خارج تحریك میگردند ،روابط خودرا با همسایه شمالی، برهم نخواهد زد .

آیت‌الله‌العظمی شریعتمداری این مطالب را درپاسخ سئوال خبرنگاران پیرامون‌آینده روابط ایران باجمهوری دموکراتیك آلمان ودیگر ممالك شرقی بیان کرد .آیت‌الله‌شریعتمداری گفت : آنچه قبلا در مورد روابط مان با شوروی اظهار داشتم بازهم تکرار خواهم‌کرد واینکه بلحاظ مرز مشترك با شوروی میل داریم که ارتباط دوستانه باشا داشته باشیم ، باوجودیکه‌ما مسلمانیم واکثریت مردم‌کشور شما مسلمان نیستند ولی این موضوع مانع ازارتباط و همکاریهای مشترك در زمینه های سیاسی ، اقتصادی و اجتماعی نخواهد بود .

ما مخصوصا از اینکه اتحاد جماهیر شوروی در گرماگرم مبارزات ملت ایران علیه ظلم و دیکتاتوری شاه سابق وعمال او ، جانب ملت را گرفت و مبارزات خلق مسلمان ایران را برحق شمرد ، متشکریم و با وجودیکه‌شوروی روابط سیاسی و اقتصادی خوبی با حکومت سابق ایران داشت ولی درعین حال ازخبر آن روابط گذشت وبه‌تائید قیام دلیرانه ملت پرداخت. (مشروح مصاحبه در شماره آینده)

روسا و مستشاران دادگاههای جنائی و استان مرکز تغییر کردند

براساس سازمان‌بندی جدید وزارت دادگستری ، روسا و مستشاران دادگاههای عالی جنایی تهران‌ودادگاههای‌استان مرکز تعیین شدند.

تغییرات جدید پاین شرح است .

بدانه قانع به سمت رئیس کل دادگاههای استان مرکز،دکتر نعمت مختاری بسمت رئیس‌کل دادگاههای شهرستان ، موسی سیف امیرحسینی بسمت دادیار دیوانعالی کشور ، البرزروائی بسمت عضو معاون دیوانعالی کشور ، سید حسن فاطمی‌بسمت دادیار دادسرای انتظامی‌قضات، عبدالحسین عظیمی‌عراقی بسمت رئیس شعبه دوم دادگاه‌استان، حسن فاخری بسمت رئیس‌شعبه سوم دادگاه‌استان ، محمدحسین هاشمی بسمت رئیس شعبه ۱۷ دادگاه استان ، ابوالفتح قطبی بسمت رئیس شعبه ۷ دادگاه استان. دکتر محمود اخوندی اصل بسمت رئیس‌شعبه ۹ دادگاه استان. رحمتاله سعیدی رئیس شعبه ۱۰ دادگاه استان، ساسان شادمهر بسمت رئیس شعبه ۱۲ دادگاه استان ، باباصفوی هیر بسمت رئیس شعبه ۱۳ دادگاه استان ، محمود فهیمی بسمت رئیس شعبه ۱۴دادگاه استان، یوسف ایزدیان بسمت رئیس شعبه ۱۵ دادگاه استان، آخوان لیل‌آبادی بسمت رئیس شعبه ۵ دادگاه استان ، جلال رهبری بسمت رئیس شعبه اول دادگاه عالی جنائی ، رحیمی نائینی بسمت رئیس شعبه ۳ دادگاه‌عالی جنائی ، موسی احمدی بسمت رئیس شعبه ٤ جنائی ، موسی عالی‌بسمت‌رئیس شعبه ۵ دادگاه عالی جنائی تهران منصوب شدند. همچنین عباس حداد ، احمد صدق گویا ، اکبرجوادی دوگاهه ، ناصر صدقیانی، باقر میثمی وکیل ، حسن‌آگاه ، روح‌اله امینی ، علی معینی ، اصغر محمود زاده ، محمد منوی ، علی معاونی، حسین طاهری ، محمد نصودی ، ناصر افشار قوچانی نیز بسمت مستشاران دادگاه های استان‌و دادگاههای عالی جنائی‌منصوب گردیدند. ضمنا علی اصغر سعادتمندی بریاست کل دادگستری استان کرمان، بهمن نیکاکان و مصطفی منوچهر محوی ، عباس عمیدی ، رضا عمیدی ، رضا هاشم‌العینی نیز بسمت بازرسان قضائی اداره کل بازرسی کل‌کشور تعیین شدند.

مقررات صادرات و واردات سال ۵۸

بقیه از صفحه اول

کالا هائی که‌سود بازرگانی آنها افزایش یافته عبارتند از: چرم ، درو پنجره چوبی ، پارکت ،تلویان و ورود سیب‌ــ موز ــ مرکبات ــ گلابی و سایر میوه هامنوع شده‌است. امسال بعلت تحولات اساسی‌از یــــکطــرف و نیــــز دگرگونی هائی که بمناسبت انقلاب در کشور پیش آمده بود و در نتیجه فرصت کافی برای بررسی مقررات‌وصادرات کشور موجود نبود ،اعــلام مقررات صادرات و وارداتبه تاخیر افتاد و به امروزموکول شد. وزیر بازرگانی گفت‌سیاست بازرگانی کشور ، با توجه به نظراتی که از طرف تولیــد کنندگان داخلی ، بازرگــانان مصرف کنندگان و وزارت کشاورزی و صنایع و معادن‌و اتاق صنایع و بازرگانی‌وسایر سازمان های اقتصادی‌وتولیدی کشور به وزارت بازرگــانی رسیده‌است وبا توجه به حمایت از کشاورزان و توجه خاص به مستضعفین وایجاد اشتغال که مورد علاقه خاص دولت است تنظیم شده‌است . چــون هرنوع تغییر پایه‌ای مستلزم مطالعات عینی و داشتن آمار صحیح است ، لذا بــرای جلوگیری از بوجود آهــن تنگناها و سایر مشکلات سعــی شده است تصمیم گیری هــای جدید از جهت دوباره کاری و دوباره بکار انداختن چرخ های اقتصادی کشور باشد .

انتظار میرود که دوام این سیاست منجــر بفراه انداختن چرخ اقتصادی کشور و افزایش درآمــدها و قدرت خرید مــردم بخصوص طبقات کم‌درآمد بشود .

وزیر بازرگانی گفت : برای تسریع درانجام تشریفات ورود کالا وایجاد تسهیــلات بــرای واردکنندگان و صادرکنندگان کالا قرار است کمیسیونی با شرکت نمایندگان وزارتخانه‌ها و سازمانهای نیربط در وزارت بازرگانی تشکیل شودتسهیلات لازم مورد‌نیاز اجازه‌نامه‌ها فراهم گردد ، تا واردکنندگان کالا مجبور نشوند برای‌دریافت اجازه‌نامه و سفارش کالا بــه وزارتخانه‌های مختلف مراجعه کنند .

وزیر بازرگانی افــزود : چون‌در گذشته آمار واطلاعات دقیقی‌که بتوانددرتصمیم‌گیریها مورد استناد و استفاده وزارت بازرگانی و صنایــع و معادن قرار گیرد وجود نــداشت ، بنابراین تصمیم گرفته شدجهت تهیه این نوع آمارها ازواحــد های تولیدی و نوع تولیــد و میــزان تولیــد ، تــعداد کارشناسان و کارگران آنها ، گروههای فنی بشهرستانهااعزام شوند تادر مراجعه به‌کارخانه‌ها و موسسات تولیدی علاوه بر تهیه این نوع آمارها مرتبــا کیفیت کالا و قیمتهای تمام شده وعرضه شده به‌بازار را زیرنظر بگیرند .

وزیر بازرگانی در پایان گفت : بطورکلی در تنظیم سیاست بازرگانی و تدویــن مقررات و صادرات کشورعلاوه برحمایت کامل از کشاورزی، توجه به‌اشتغال ، حمایــت از طبقه مصرف‌کننــده بخصوص مستضعفین به‌نکات زیر توجــه اساسی شده‌است :

- حمایت معقول از تولیــد کنندگان داخلی .
- تشویق سرمایــه‌گذاری در صنایع موردنیاز کشور .
- جلوگیری ازورود‌کالاهای لوکس و غیرضروری .
- تعادل عرضه وتقاضا .
- کم‌کردن تشریفات اداری در‌اجرای مقررات .
- فراهم آوردن زمینه برای ایجاد ضابط جامعه توحیدی ، ازطریق ازبین‌بردن انحصارات، پائین‌آوردن قیمتــها بوسیلــه ایجاد رقابت سالم .

پیام امام خمینی به رئیس جمهوری عراق

قم خبرگزاری پارس ــ امروز از طرف حضرت آیت‌الله العظمی امام خمینی در پاسخ پیام تهنیت رئیس جمهوری عراق بمناسبت استقــرار جمهوری اسلامی در ایران پیامــی بدین شرح فرستاده شد:

بسم‌الله‌الرحمن‌الرحیم

جناب‌آقای‌احمد حسن‌البکر رئیس جمهوری کشور عراق

پیام مودت‌آمیزآن‌جناب درمورد استقرار جمهوری اسلامی و اصل و موجب تشکر شد . نهضت انفجاری ایران در اثر دیکتاتوری واختناق و فشار رژیم پهلوی هشدارى بودبرای همه مستکبرین در مقابل مستضعفین. من امیدوارم همه دولت ها سا ملت های خود با مسالمت رفتــار کنند.

دولت ها باید در خدمت ملت ها باشند و ملت ها پشتیبان آنان تا آسایش برای همگان باشد . عاقبت اختناق ها انفجار است و آن نه صلاح ملت است و نه صلاح دولت. خداوند تعالی توفیق سلم و سعادت به همه عنایت فرماید .

والسلام علیکم . روح‌الله‌الموسوی الخمینی

توضیح در مورد اطلاعیه شماره ۴٤ کمیته مرکزی انقلاب اسلامی

مسئولین کمیته مرکزی‌انقلاب اسلامی امروز مطالبی را به فــرم چاپ شده در صفحه ۳ شماره‌امروز کیهان اضافه کردند. در بند الف پس از قسمت شماره ۳ عبــارت «٤ ــ کمیته فرعی است یــا اصلی؟ .... اگر فرعی است تابع کدام کمیته اصلی است.... و در کــدام استان و شهر است ....» اضافه شود.

همچنین در قسمت «توجه» آخر مطلب جمله باید به اینصورت کامل خود «بدیهی است‌کمیته‌هایی که به این پرسشنامه پاسخ ندهنــد یا پاسخ برخلاف واقع بدهند از مزایای این مرکز برخــوردار نخواهند شد.»

اطلاعیه دولت درباره دستگیری فرزندان آیت‌الله طالقانی

صبح امروز زسخنگوی دولت در دوره اداره اطلاعیه قبلی دولت درمورد دستگیری فرزندان‌آیت‌الله‌طالقانی، اطلاعیه‌ای به این شرح‌صادر کرد:

« بدنبال پرسشی کــه در مورد حادثه دلخراش دستگیری نابهای فرزندان آیت‌الله طالقانی شده بود و در آن زمان معلوم نبود که این عمل آیا از زمانیه بعضی ازکمیته‌ها صورت گرفته است ، یاپاسدارانی بنام دادگاه های انقلاب اقــدام کرده‌اند ، اکنون مسلم شده است‌که هیچیك ازکمیته‌ها مخصوصا‌کمیته های رسمی امام که‌خدمات‌فداکارانه و انضباط آنها قابل تقدیر میباشد دخالت در این کار نداشته‌اند و دادگاه انقلاب نیز دستور خاصــی صادر نکرده بوده است . بــلکه پاسدارانی بطور خودسرانه واردد‌ر ماجرا شده‌اند . امید میرود بــا تحقیقات و اقدامات شورای انقلاب قضیه روشن شود و مقصرین‌به‌کیفر برسند .

اطلاعیه کمیته زنان مسلمان لبنان

کمیته زنان مسلمان لبنان طی اطلاعیه‌ای از مردم خــواست در اجتماع روز جمعه در بهشت‌زهرا شرکت کنند.

دیدار امام خمینی و آیت‌الله طالقانی

حضرت آیت‌الله طالقانی بعد ازظهر دیروز پس از پخش پیام ایشان از صدای جمهــوری اسلامی ایران عازم شهر قــم شد و شب گذشته با امام‌خمینی ملاقات کرد . این ملاقــات که از جزئیات آن اطلاع دقیقی‌در دست نیست حدود یکساعت بطول انجامید . این گفتگــو کاملا خصوصی صورت گرفتــو گفته میشود مسائل مهم‌انقلاب مورد بررسی قرار گرفته‌است.

صدای انقلاب جمهــوری اسلامی در ساعت ۱۱ امــروز خبرهای قم را به شرح زیــر پخش کرد .

شب گذشته حضرت‌آیت‌الله طالقانی پس از ورود به قــم به حضور امام خمینی رسیدند و بمدت یکساعت مذاکــرات تعریضی را انجام دادند .

همچنین صبح امروز آیت‌الله طالقانی در منزل حجت‌الاسلام حاج سید احمد خمینی‌نشستی داشتند که مراجع عظام وعلما و فضلای حوزه علمیه قم بــه دیدار ایشان‌آمدند وگفتگوهائی باآیت‌الله طالقانی انجام‌دادند.

ناظران مذاکرات خصوصی امام با آیت‌الله طالقانی را بــا اهمیت زیادی تلقی کرده‌اند گفته میشود مسایل عمــده انقلاب ایران ، وضع دادگاههــا و نیز کمیته های انقلاب در این مذاکرات مورد بررســی قرار گرفته است .

ناتوجه به هشدار آیت‌الله طالقانی درباره خطراتی کــه انقلاب ایران را تهدید میکند و دسایسی که علیه مــردم درجریان است ، مذاکرات قم آثــار و نتایج پرامنعای را درپی خواهد داشت . آیت‌الله طالقانی تاکید کرده‌است کــه همه حقایق را پس از درمیان گذاشتن باهرید انقلاب به‌اطلاع مردم ایران خواهد رساند .

باتوجه به سفر نخست‌وزیر و مقامات مهم دولتی به‌قم در بحبوحه مذاکرات امــام با آیت‌الله طالقانی ، ناظران در انتظار اعلام مطالب مهمی هستند که‌از یکسو با مسایــل جاری درارتباط است واز سوی دیگر با اختیارات‌و برنامــه دولت مربوط است.

سخنان‌امام درباره حوادث‌اخیر

امام دیروز در ملاقــات باآیت‌الله مهدوی کنی‌وروسای کمیته های تهران دربیرامون مسایل جاری مطالب مهمــی ایراد کرد بامام گفت :

در جزئیات مسائل نمی‌توانیــم وارد بشوم . ودر کلیات‌صحبت که پس‌از پیروزی انقلاب و بیرون کردن شیاطین دنیــال هرانقلاب اغتشاشاتــی هست . یك نابسامانی هست و همــه میدانند که وقتی از نیروهای انتظامی خبری نبود پاسدارها این‌کارها را کردند و جلوی مفاسد را کمیته‌ها و پاسداران گرفتند وکارهای مفیدی انجام دادند و الان هم که قــوای انتظامیه تاحدی تشکل یافتــه ولیکن‌باید پاسداران وکمیته‌ها درکنار آن‌ها باشند تا زمانی که قوای انتظامی نیروئی باشد که بتواند گروهها را خلع‌سلاح کنــد . پس‌از خلع‌سلاح کسانی که تبلیغات سوء می کننــد و نمی‌خواهند کارخانه‌ها ومزارع بار باشد و می‌خواهنــد کــه تبلیغ کنند تا خارجی‌ها ببینند ودر دنیا وضع ما متشنج‌نشان داده شود تا زمانی که اشخاص فاسد همــه احتیاج بدکمیته‌ها هست و هیچ‌کس منکر ایــن نیست که تا قدرت دولت بدین حد نرسد که این اشخاص را خلع سلاح کند ! احتیاج به کمیته‌ها هست ، ولــی‌نمیتوانند آن را انکار کنند که احتیاج به‌پاسدار هست .

چیزی که مشکل است این است که کمیته‌ها در سرتاسر ایران گاهی افراد غیرصالحی درآن‌ها پیدا شده که به اسم انقلاب کارهائی انجام‌میدهند کــه ضدانقلاب است و برخلاف شرع است واین موجب میشود که چهره انقلاب مارا خراب کنند وبگویند پاسداران‌انقلاب وکمیته‌های انقلاب یعنی‌کارها می کنند، یعنی پانصدکار صحیح کــه کمیته‌ها انــجام می‌دهــند موردنظر قرار نمی‌گیرد ، اما روی چند کار ناصواب انگشت می‌گذارند . این‌ها که سرخود رفتند تشکیل کمیته دادند یــا سرخود نرفتند ولی اشخــاص غیرصالح درون آن‌هــا نفــوذ کردند باید اصلاح شوند ،باید فکر این بودکه چگونه‌میتوانیم اصلاح کنیم ، دراصلاح کمیتــه‌های تهران کمتر حرف هست، اصلاح کمیته های شهرستان‌ها لازم است ، چراکه دربعضی شهرها به‌تعداد اشخاص متنفــذ کمیته وجود دارد واین‌عناصر اختلاف دارند و کارهای‌منافی اسلام انجام می‌دهند .

ما نتوانستیم این اختلافات را رفع کنیم و در هر جا بــه اندازه‌ای که لازم است کمیته و پاسدار انقلاب باشد .

ما باید نواقصی‌را رفع‌کنیم. حرفی نیست‌که کمیته وپاسدار تا دولت بر امور غلبه کند و خلع سلاح مخالفین اسلام لازم است که وجود داشته باشد . این‌مساله مطرح است که مــا چگونه (کمیته ها) را اصلاح کنیم: در فلان شهر به اسم‌این که فلانی ضد انقلاب است بــه خانمش می‌ریزند. این درست نیست. کمیته ها تصفیه لازم دارد نه انحلال. اشخاصی باید بروند وکار ها را ملاحظه‌کنند و اشخاص ناصالح را کنار بگذارند. اگر کمیته ها تصفیه شود انتقادی در کار نیست . این مردم که در مساله آقای طالقانی که مورد احترام مــا هستند جلو افتاده‌اند این مگر برای‌آقای‌طالقانی‌بود؟ کسانی که خــبرا قبول نــدارنــد بــرای آقــای طالقانی کــه مخدا راقبول دارد تظاهرات میکنند یابرای‌بهم‌زدن آرامش؟ کسانی‌که سعی می‌کنند آرامش را برهم بزنند از کشور های خارجی بخصوص آمریکادستور می‌گیرند. اگر دستشان به سر

امام خمینی :

کمیته‌ها تااستقرار کامل دولت بمانند، اما تصفیه‌شوند

آیت‌الله محمدرضامهدوی کنی همراه با ۱٤ تن ازروسای کمیته‌های ۱٤ گانه تهران ساعت ۸٫۳۰ دقیقه صبح امروز به حضور امام خمینی رسیده وگزارش آئین‌نامه کارکمیته ها همراه با پیشنهاداتی به‌حضور ایشان‌داد.

امام خمینی پس ازشنیدن گزارش آیت‌الله کنی فرمودند : کمیته‌ها تا قدرت پابی کامل نیروهای انتظامی واستقرار کامل دولت باید بــه کارخود ادامه دهند ، اما اگر عناصر ضدانقلاب در کمیته‌ها وجود دارد تصفیه شوند.

آیت‌الله کنی پس‌از گزارشی در مورد‌چگونگی‌شکل گیری‌کمیته‌ها و حفاظت و پاسداری و برشمردن فعالیت کمیته‌های انقلاب اسلامی آئین‌نامه کمیته‌های موقت انقلاب اسلامی رابه شرح زیر به‌حضور امام تقدیم داشت:

الف ــ هدف

۱ــ هدف از تشکیل کمیته‌ها تنها‌حفظ انتظامات وامنیت کشور و تائید دولت قانونی درجهت پیشبرد اهداف انقلاب اسلامی به‌رهبری امام خمینی می‌باشد . ضروری‌است مردم وکمیته‌ها برنامه های خودرا دراین جهت تنظیم فرمایند بطوری‌که هیچگونه اصطکاکی با برنامه‌های دولت قانونی نداشته باشند تابامعکاری همگان هرچه زودتر دولت اسلامی بطور کامل مستقر گردد.

ب ــ) وظایف کمیته‌مرکزی

۱ــ نظارت کامل براجرای فرامین حضرت آیت‌الله‌العظمی امام خمینی.

۲ــ نظارت و ایجاد هماهنگی درکمیته‌های مناطق تهران و شهرستانها

۳ــ تشخیص صلاحیت و عزل و نصب مسئولین کمیته‌ها و تاسیس وانحلال کمیته‌ها .

٤ــ رسیدگی به شکایات واصله از کمیته‌های مناطق وشهرستانها و اشخاص و ارجاع آنها به مقامات صلاحیتدار.

۵ــ صدوراحکام ودستورات جهت دستگیری مجرمین وافراد ضد انقلاب اسلامی درمواقع ضروری.

٦ــ تشکیل شوراها وصدوراعلامیه‌ها به منظور آشنایی هرچــه بیشتر افراد به‌وظایف شرعی وقانونی‌خود.

۷ــ ارتباط با مقامات مسئول دولتی خاصی مقامات قضایی وانتظامی درجهت تشریك‌مساعی بامامورین دولت.

۸ــ سعی وکوشش در تفویض وظایف کمیته‌ها به‌مقامات مسئول دولتی وتلاش دراستقرارکامل و تسلط دولت موقت انقلاب اسلامی برکلیه امور وانحلال کمیته‌ها.

ج ــ وظایف کمیته‌های مناطق تهران و شهرستانها

۱ــ نظارت کامل براجرای فرامین حضرت آیت‌الله‌العظمی امام خمینی

۲ــ نظارت و ایجاد هماهنگی درکمیته‌های تهران و شهرستانها

۳ــ تشکیل کلاس درس برای مسئولین انتظامی و آشنا ساختن آنان به وظایف شرعی و اخلاقی خاصه به این نکته که هر مسئول انتظامی در دولت اسلامی باید از هرجهت پاك و منزه بوده و در برخوردها باید نمونه کاملی از اخلاق و رفتار انسانی و اسلامی باشد.

٤ــ انتخاب افراد بایمان و شایسته و متعهد به عنوان مسئول انتظامی و طرد افراد بی‌ایمان و فاسد و ضد انقلاب از وظایف اصلی هر کمیته می‌باشد بنابراین دقت و بررسی کــامل در انتخاب افــراد ضروری است .

۵ــ ساعدت و همکاری با سازمانهای دولتی در فعالیتهای‌اجرایی تا تسلط و استقرار کامل نیروهای رسمی دولت .

٦ ــ حفظ انتظامات و امنیت منطقه‌ها خصوصا اماکن عمومی و سازمانهای دولتی

۷ــ مبارزه با فعالیتهای ضد انقلاب اسلامی از هرگروه تحت هر نام و هرعنوان بوسیله افراد آگاه و متعهد و خنثی‌کردن توطئه‌های خرابکارانه آنان

۸ــ نظارت کامل برحوزه‌های منطقه و گزارش دقیق عملیات آنها و انعکاس آن به کمیته مرکزی .

۹ــ تشکیل مجامع عمومی به منظور ایراد سخنرانی جهت آگاهی دادن افراد منطقه به رسالتهای حساس انقلاب اسلامی و آشنا ساختن به وظایف شرعی خود دراین موقعیت حساس .

۱۰ ــ محافظت اموال مصادره شده یا‌اموالی‌که فاقد سرپرست می‌باشد تا تعیین تکلیف قطعی آنان ازطرف مقامات صلاحیتدار.

۱۱ــ دستگیری مجرمین سیاسی یا جنایتکاران رژیم سابق با اجازه کتبی دادستان انقلاب مگر درموارد ضروری.

۱۲ ــ دستگیری متهمین جنائی از قبیل قاتل و سارق ومتجاوز بدناموس مردم و امثال اینها و تحویل به‌مقامات قضائی.

۱۳ــ رسیدگی به دعاوی حقوقی واختلافات و نزاع ها بین افراد به‌صورت اصلاح وکدخدامنشی وارجاع به‌محاکم صالحه.

۱٤ــ عدم دخالت درعزل و نصب مقامات دولتی و بخش هــای خصوصی.

۱۵ــ جلوگیری از توقیف ومصادره اموال اشخاص وورود به‌منازل بدون اجازه کتبی ازکمیته مرکزی یا مقامات قضائی.

۱٦ــ ماموران اعزامی درمحل ماموریت باید کارت وبرگ و ماموریت خود را همراه داشته ودرصورت لزوم باتمام مشخصات ارائه کنند.

۱۷ ــ پیام امام خمینــی را در مــورد جلــوگیــری از گرانفروشی به فروشنــدگان اجنــاس و ارزاق عمــومی ابــلاغ کرده و در صورت مشاهده افــراد متعدی و گــرانفروش با گــرفتن ۱۸ ــ در صورت دایرشدن کلانتری منطقه همکاری لازم را بــا پنیس کرده ، حتی‌المقدور سعی‌کنند یك پلیس کلانتری و یك مسئول انتظامات به اتفاق یکدیگر وظایف انتظامی را انجام دهند و از هر نوع اختلاف جدا خودداری گردد.

۱۹ ــ به کلیه افراد منطقه توصیه شودکه با مامورین شهرداری همکاری کرده و درحفظ بهداشت و نظافت شهر کوشش کنند.

۲۰ــ چنانچه تبلیغات ضد انقلاب اسلامی از طرف فرد یا گروه بصورت نشریه ونوار ... مشاهده شود باهشورت کامل با روحانیون منطقه اقدام مقتضی به‌عمل‌آید.

۲۱ــ کسانی‌که مقررات این آئین‌نامه را رعایت نکنند فــورا مراتب به کمیته مرکزی گزارش شود تااقدام قانونی در تعقیب متخلفین به عمل آید.

۱ــ تقاضای ملاقات هفته‌ای یکبار امام . بوسیله نماینده گمیته‌ها تا جریانات به‌عرض امام برسد.

۲ــ وضع‌کمیته‌ها دربرابر دولت.

۳ــ تعیین وظایف کمیته‌ها ــ منظور ، آیا دخالت درامور قاچاق بکنند یا خیر .

٤ــ تصفیه کمیته‌ها به نحوه مقتضی .

۵ــ تعیین تکلیف اموال مصادره شده.

٦ــ تعیین تکلیف نسبت باموالی‌که توقیف شده یا صاحبانشان مفقود هستند.

۷ــ اجازه سخنرانی و تبلیغات ازناحیه کمیته‌ها در رادیــو تلویزیون.

۸ــ امکانات مالی برای آن گروه ازپاسداران که زندگیشان‌درحال از هم‌پاشیده شدن است.

۹ــ اولتیماتوم به عناصر ضد انقلاب که خودرا به کمیته‌هــا منتسب می‌دانند.

۱۰ــ تعیین مرزمیان پاسداران انقلاب وکمیته‌ها.

۱۱ــ تعیین هیاتی به عنوان شورا نسبت به کمیته‌ها کــه‌اختیار داشته باشند درصورت لزوم بدون حکم دادستان از نظرشرعی حدلازم را برای متخلفان درنظر بگیرند.

حجت‌الاسلام خسروشاهی پس ازعنوان درخواست‌های بالا ازامام خواهش کرد که در مورداین مسائل تصمیم‌گیری شود.

امام پس‌ازشنیدن گزارش وپیشنهادات کمیته مرکزی وکمیته‌های چهارده‌گانه تهران سخنانی ایراد فرمودند .

دفتر آیت‌الله طالقانی شروع بکار کرد

از سوی آقای حسین طالقانی اطلاعیه‌ای در باره آغاز فعالیت دفتر حضرت آیت‌اله طالقانی در تهران انتشار یافت .

متن اطلاعیه باین شرح است :

ضمن تشکر از احساسات پاك ملت مسلمان ایران باطلاع میرساند که دفاتر کار حضرت آیت‌اله طالقانی از امروز پنجشنبه سی‌ام فروردین ۵۸ کمافی‌السابق بکار خود مشغول خواهد بود .

● جمعی از کارکنان گمرك ایران ضمن تقبیح اقدام خودسرانــه مشتی عوامل مشکوك که موجبات تکدر خاطر مجاهد کبیر آیت‌الله طالقانی را فراهم کرده‌اند استدعای بازگشت وی به صحنه سیاست را دارند .

● جمعیت آشوریان و کلدانیان مسیحی ایران ضمن محکوم کردن اعمال خودسرانه افراد ضد انقلابی ، وجود آیت‌الله طالقانی را در جهت تحکیم استقلال و تعمیق آزادی و عدل الهی در صحنه سیاسی ضروری اعلام کرده‌اند .

● فرقه آزادیخواهان آذربایجان ، جمعیت نویسندگان آذربایجان و کارکنان و هیئت تحریریه مجله یولداش ضمن محکوم کردن سیاست رادیو و تلویزیون در جعل اخبار و عناصر ضد انقلاب و نفش نفاق‌افکنان و ارتجاع داخلی پشتیبانی قاطع خودرا از مبارزات ضد امپریالیستی آیت‌الله طالقانی و تمامی گروهها و نیروهای مبارز و مترقی اعلام کرده‌اند و خواستار لغو مانور شده‌اند .

● کمیته هماهنگی زرتشتیان ضمن ابراز همبستگی و پشتیبانی از آیت‌الله طالقانی مراتب انزجار خودرا از توهین عناصر مرتجع و ضد انقلاب نسبت به آن مجاهد کبیر محکوم کرده و خواستار بازگشت ایشان به صحنه سیاست شده‌اند .

● کمیته شورای انقلاب اسلامی کارکنان گله نیز بازداشت غیرقانونی خانواده محاجد نشده و مبارز آزاده آیت‌الله طالقانی را تقبیح‌کرده و خواستار اقدام فوری از سوی دولت مر جهت کوتاه کردن دست ضد انقلاب و ارتجاع شده است.

حجت‌الاسلام سیداحمد خمینی‌که حامل پیامی از سوی امام خمینی بودند ، چهار روز قبل بــه تهران آمدند وپس از مذاکراتی خواستار ملاقات با آیت‌الله طالقانی شدند . این ملاقات روز گذشته انجــام گرفت وحجت‌الاسلام سیداحمد خمینی علاوه‌بر دادن پیام امــام خمینی رهبر انقلاب اسلامی ایران، مذاکراتی نیز با حضرت آیت‌الله طالقانی انجام دادند کــه همین امر سبب دیدار آیت‌الله طــالقانی باامام خمینی شد .

اطلاعات خود را به بازپرسی بدهید

دادسرای انــقلاب اسلامی طــی اطلاعیه‌ای از مردم‌خواست اطلاعات خودرا در مورد ٤ تن از ماموران زندان قصررا ، در اختیار ایــن دادسرا قرار دهند .متن‌این‌اطلاعیه به این شرح است :

کسانی که از سرهنگ محمود احیائی رئیس سابق زندان موقت قصر و حسن کشائی و ناصر رئوفی ومحمد مهدی‌عباسی نگهبانان‌زندان قصر شکایت دارند شکوائیه خودرا با ذکر [illegible] دادسرای [illegible] حداکثر تا ساعت ۱۰ صبح روز جمعه تحویل نمایند .

آقای طالقانی برسد آن را می‌برند .

امام در پخش دیگری از سخنان خود گفتند : مسئلــه طالقانی حــل است و خودشان ناراحت شده بودند که چرااین حرف‌ها را درست کرده‌بودند.

امام افزود : اگر دولــت بتواندکه بمسائل بپردازددیگر پاسداران بیکارند که کمیته بازی کنند وخطر مرگ وکشته شدن را به جان بخرند ؟

امام درپایان گفت: درمورد جزئیات گزارش پاسداران پس از مطالعه نظر خواهند داد .

گزارش آیت‌الله مهدوی‌کنی در شماره بعدی کیهان بطور کامل منتشر خواهــد شد. در بخشی از این گزارش اقدامات و فعالیت های کمیته تشریح شده است.

● یکی ازفرزندان‌حضرت آیت‌الله طالقانی صبح امروز طی تماسی با کیهان پیرامون ملاقات‌حجت‌الاسلام سیداحمد خمینی با آیت‌الله‌طالقانی گفت :

دفتر تبلیغات امام :

عکس شهدای انقلاب را به‌دفتر امام بفرستید

بسمه تعالی

اطلاعیه دفتر امام

دفتر تبلیغات امام از کلیــه خانواده‌های محترم که عکس‌وشرح حال شهدای خویش را در اختیار این دفتر گذاشته‌اند، تشکرفراوان دارد.

این دفتر تاکنون عکس ٤۰۰ نفر از شهدا را تکثیر و در مراسم مختلف به نمایش گذاشته است و چون تصمیم بر این است کــه بصورت آلبوم عکس درآید، لذااز دیگر خانواده‌های شهدا در سراسر ایران بخصوص شــهدای دوره رضاخانی و یك سال و نیم اخیر و نیز شهدای بعد از سقوط رژیم سابق تقاضا دارد دو قطعه عکس‌و شرح حال و مکان شهــادت‌و خصوصیات شهید خود را تا روز ۵۸٫۲٫۳۰ به دفتر امام ، قسمت شهدا واقع در پشت مجــلس سپهسالار ارسال دارند. ساعــت مراجعه همه روزه از ساعت ٤ تا ۸ بعد از ظهر غیر از ایام تعطیــل می‌باشد.

دفتر تبلیغات امام ، بخش شهدا

جلد ششم تفسیر سخن منتشر میشود

جلد ششم «تفسیر سخن حق» تالیف علامه آقای اشراقی داماد امام خمینی از چاپ خارج و به زودی در دسترس عموم‌قرارخواهد گرفت.

ملاقات سفیر جمهوری کره با مهندس بازرگان

«کیم ــ دانگ ــ وای» سفیر جمهوری کره جنوبی صبح دوشنبه در نخست‌وزیری با مهندس‌بازرگان دیداری یکساعته داشت و پیروزی جمهوری اسلامی را برهبری حضرت امام خمینی تبریك گفت . ضمن‌این دیدار سفیر کره جنوبی تمایــل کشور خویش را به همکاری بــا ایران در همه زمینه‌ها خصوصــا اقتصادی براساس روابط متقابل‌و مودت‌آمیز اعلام داشت.

مجاهدین خلق فقط در بهشت زهرا مراسم برگزار می‌کنند

سازمان مجاهدین خلق ایران امروز اعلام کرد که این سازمان و خانواده‌های شهدای سازمــان مجاهدین خلق مراسم بزرگداشت شهدای ۳۰ فروردین را فقط در بهشت‌زهرا برگزار می‌کنند.

متن اطلاعیه چنین است:

به نام خدا و به نام خلق قهرمان ایران

عطف به اطلاعیه‌های قبلی به اطلاع کلیه هموطنان عزیزمی‌رساند که مجاهدین خلق ایران و خانواده های شهدایشان مراسم بزرگداشت شهدای ۳۰ فروردین را فقط و فقط در بهشت‌زهرا برگزار می‌کنند.

مجاهدین خلق ایران

۵۸٫۱٫۳۰

مراسم بزرگداشت ۷ چریك

خانواده‌های چریکهای فدائی شهید اعلام کردند، مــراسم بزرگداشت ۷ چریك فدائی شهید، ساعت ۱۰ صبح فردا، در زمین‌چمن دانشگاه تهران برپا می‌شود. قبلا اعلام شده بود که این مراسم در دانشگاه صنعتی تهران انجــام خواهد شد.

س

رسیدگی فوری به‌وضع کمیته‌ها آغاز شد

اطلاعیه‌شماره ۲۴ کمیته مرکزی انقلاب اسلامی ایران در مورد رسیدگی فوری به‌وضع کمیته های انقلاب سراسر کشور صادر شد. کمیته مرکزی انقلاب اسلامی‌ایران بدنبال دستورات امام خمینی و مهندس بازرگان نخست‌وزیر و همچنین بدنبال رخدادهای اخیر که در چند مورد خاص و مهم صورت گرفت، برنامه رسیدگی به‌وضع کمیته‌های سراسر کشوررا آغاز کرد و اطلاعیه شماره ۲۴خود صادر نمود.

مسئولین دفتر مرکزی کمیته مرکزی انقلاب اسلامی بدنبال‌صدور این‌اطلاعیه به‌خبرنگار کیهان گفتند: این اطلاعیه بدنبال‌بوجود آمدن حوادث اخیر وبمنظور رسیدگی فوری به وضع کمیته ها صادر شده است.

این مسئولین افزودند:همانطور که در اطلاعیه شماره ۲۲ نیز عنوان کرده بودیم کمیته های انقلاب اسلامی نه‌تنها در ماجرای دستگیری فرزندان حضرت آیت‌اله طالقانی هیچگونه دخالتی نداشته‌اند بلکه کمک ارزنده‌ای به یافتن آنها نیز نموده‌اند.

مسئولین کمیته مرکزی‌افزودند: صدور اطلاعیه مذکور در ارتباط با ماجراهای اخیر و برای رفع هرگونه اشتباه و یا سهل انگاری درآینده صورت گرفته است.

در این اطلاعیه، اطلاعاتی درباره مسئولین کمیته‌ها و معاونین آنها و کادر دفتری و پرسنل انتظامی وسایر افراد وامور مورد نیاز و بمنظور شناسائی و همکاری بیشتر خواسته شده وتمام مسئولین وظیفه اسلامی و انقلابی و وجدانی پرسشنامه دارند که اطلاعات خواسته شده در پرسشنامه را سریعا آماده و تکمیل وارسال دارند.

مسئولین کمیته مرکزی همچنین اعلام داشتند کمانیکه از دادن اطلاعات خودداری کنند از هرگونه مزایای کمیته مرکزی محروم خواهند شد و کمیته های انقلاب اسلامی آنها را به رسمیت نخواهند شناخت و این پرسشنامه مبنای اقدامات و فعالیتهای‌بعدی کمیته‌ها خواهد بود.

مسئولین کمیته مرکزی از تمام افراد عضو کمیته‌های انقلاب و کسانی‌که سمتشان در پرسشنامه آورده شده است درخواست اکید کردند که برای همگامی باانقلاب و حفظ شئون و حیثیت و وحدت کمیته‌ها پرسشنامه‌های مذکور را تکمیل نمایند.

مسئولین کمیته مرکزی انقلاب اسلامی همچنین اظهار داشتند با مذاکراتی که باوزیریت وتلگراف انجام داده‌اند افراد عضو کمیته‌ها که دسترسی به تمیز نداشته باشند می‌توانند پرسشنامه‌ها را بدون‌تمیز ارسال کنند و هزینه تمبر از محل کمیته‌ها و یا محل دیگری جبران خواهدشد.

فرستندگان پرسشنامه باید پشت پاکت جمله «پاسخ اطلاعیه شماره ۲۴ کمیته مرکزی» را ذکرکنندو مهر کمیته خودرا پشت‌پاکت بزنند تا ماموربن پست با توجه به این مساله پاکت را زودتر به کمیته برسانند.

اطلاعیه شماره ۲۴ کمیته مرکزی انقلاب اسلامی

بسمه تعالی

از کلیه کمیته‌های انقلاب اسلامی سراسر ایران اعم از اصلی و فرعی واقع درتهران و شهرستانها و روستاها و مستقر در ادارات و وزارتخانه‌ها و کارخانه‌جات و شرکتها و سایر اماکن خواهشمنداست دراسرع وقت فرم زیر را تکمیل نموده بانضمام سه قطعه عکس‌از مسئول کمیته و سه قطعه از معاون وی درپاکت سربسته و چسب و مهر شده توسط پست و یا شخص مورد اطمینان بکمیته مرکزی انقلاب اسلامی دائره تمرکز نیرو تحویل فرمائید (توضیح: درقسمتهائی که درفرم جای کافی نیست پاسخ را درکاغذ جداگانه نوشته و ضمیمه فرمائید)

الف- مشخصات کمیته

۱- نام کمیته..... ۲- محل و آدرس کمیته..... ۳- شماره تلفن‌های کمیته و کدآن..... ۴- تعداد پاسداران..... تعداد اسلحه و مهمات به تفکیک: کلت.....ژ-۳..... ام-یک..... برنو..... یوزی..... کلاشنکف..... و غیره..... ۵- وسائل موجود درکمیته از قبیل بی‌سیم کامیون اتومبیل سواری و غیره با تعیین نوع و تعداد..... ۶- اموال ضبط شده اعم از منقول و غیرمنقول و اینکه متعلق به چه کسانی بوده..... (توضیحات درصفحه جداگانه نوشته و ضمیمه شود) ۷- نام و آدرس اماکنی که توسط آن کمیته پاسداری می‌شود.....

۸- فعالیت روزمره کمیته درحال حاضر.....

۹- اعمال چشمگیری که کمیته تاکنون دراپیشبرد انقلاب و برقراری آرمان اسلامی انجام داده است (توضیحات درصفحه جداگانه نوشته شود)

۱۰- اعمالی که کمیته تاکنون انجام داده و اشتباه بوده است

۱۱- احتیاجات کمیته.....

ب- مشخصات مسئول کمیته

۱- نام و نام خانوادگی.....نام پدر.....شماره شناسنامه و محل صدور..... تاریخ و محل تولد.....وضع تاهل.....وضع خدمت وظیفه.....شغل قبل از انقلاب.....شغل بعداز انقلاب.....درحال حاضر درراه پیشبرد انقلاب اسلامی درچه قسمتهائی مشغول فعالیت هستید.....آدرس محل سکونت و شماره تلفن آن.....

۲- وضع تحصیلی: علوم اسلامی و پایه آن سطح و حدود آن☐ خارج☐ اجتهاد☐ نام حوز و علمیه و مدرسین..... علوم کلاسیک و رشته آن ششم ابتدائی☐ دیپلم و نوع آن..... لیسانس و رشته آن..... فوق‌لیسانس و رشته آن..... دکترا و رشته آن..... نام دانشگاه محل تحصیل..... مطالعات فوق برنامه..... چه تخصص و مهارتی درخود سراغ دارید.....

وضع مالی: مرفه☐ بی‌نیاز☐ متوسط☐ ضعیف☐ نیازمند☐

۳- اسامی و آدرس و تلفن روحانین معروف و معتمدین که برای شناسائی بهتر ازآنان می‌توان یاری جست.....

نمونه امضاء و اسم و فامیل (لطفاً در مکاتبات اسم و فامیل رانیز باخط خود درکنار امضاء بنویسید)

نام و فامیل و نمونه امضای مسئول کمیته	نام و فامیل و نمونه امضای معاون کمیته

ج- مشخصات معاون کمیته همانند فرم فوق بانضمام نمونه امضاء توام باتام و فامیل

د- مشخصات کارمندان و پاسداران کمیته و تعیین درجه شایستگی آنها از نظرمسئول کمیته طبق جدول زیر:

نام	شهرت	پدر	شماره شناسنامه و محل صدور	تاریخ‌ومحل تولد	وضع‌تاهل	وضع‌خدمت نظام	وضع‌تحصیل	اشتغال‌قبل و بعدازانقلاب: قبل	بعد	وضع مالی	درجه‌شایستگی	آدرس

توضیحات ۱- از مسئولین محترم خواهشمنداست برای تنظیم این جدول کاغذ معمولی رامطابق شکل فوق خط‌کشی و تکمیل فرموده و نیز درموردی که درفرم بالا جای کافی نیست برای بیان توضیحات و پاسخ از کاغذ معمولی استفاده فرمایند

۲- وضع مالی دراین جدول به ۵بخش تقسیم می‌شود: مرفه، بی‌نیاز، متوسط، ضعیف، نیازمند

۳- درجه شایستگی دراین جدول باتوجه به‌دیانت، درایت، معلومات، فعالیت درراه انقلاب اسلامی و صفات انسانی به ۵درجه تقسیم می‌گردد: بسیارخوب، خوب، متوسط، ضعیف، مردود (این قسمت کاملاً محرمانه است و صرفاً باید توسط مسئول تنظیم و ارسال گردد) توجه: بدیهی است کمیته‌هائی که باین پرسشنامه پاسخ ندهند از مزایای این مرکز برخوردارنخواهندشد.

مجدداً این مرکز از همکاری صمیمانه همه برادران سپاسگزاراست

کمیته‌مرکزی انقلاب اسلامی ایران- تهران مجلس شورای ملی

آیت‌اله العظمی شریعتمداری برای عشایر آذربایجان به «ترکی»سخنرانی کرد

قم ــ بعدازظهر دیروز نمایندگان ۴۲ طایفه ازعشایر دشت هشان و اجارود و ارسباران ومشگین شهرو اردبیل و خلخال به حضورآیت‌اله العظمی شریعتداری رسیدند.

نماینده این گروه ضمن تبریک پیروزی انقلاب اسلامی و استقرار جمهوری اسلامی همبستگی خودرابا انقلاب اسلامی اعلام داشتند.

آیت‌العظمی شریعتمداری بنا به تقاضای این عده به لهجه ترکی سخنرانی مفصل و جالبی ایرادکرد. آیت‌الله‌العظمی در این سخنرانی از احساسات وهمبستگی عشایر اظهار تشکر و قدردانی کرد وگفت: من علاقه بخصوصی به شما عشایر دارم و میدانم که شما درسرحدات حساس مملکت اسلامی قرارگرفته‌اید وهمیشه پیشاپیش انقلابات‌این‌ملت اسلامی بوده‌اید.

آیت‌الله العظمی شریعتمداری اضافه کرد:

شما سران ایلات و عشایر باید خیلی مواظب باشید که افراد مفسده‌جو و ماجراجو در لباسهای مختلف وبه نامهای مرموز بین ما و شما تفرقه نیندازند وسوء استفاده نکنند.

آیت‌الله العظمی شریعتمداری در پایان سخنرانی خودکشاورزان‌را به احیاء کشاورزی و مواظبت‌ازباغها ومزارع تشویق کرد.

نام میدان ها و خیابانهای بزرگ تهران تغییر کرد

تغییر نام میادین و خیابانهای تهران

شهرداری تهران با صدور اطلاعیه‌ای تغییر نام چند میدان و خیابان‌را اعلام کرد.

میادین و خیابانها بدین شرح تغییر نام یافته‌اند:

میدان شهباد، میدان آزادی ــ میدان ۲۴ اسفند، میدان‌انقلاب ــ خیابان شاهرضا، خیابان انقلاب ــ میدان فوزیه، میدان‌امام خمینی ــ پارک شاهنشاهی، پارک ملت ــ میدان کاخ، میدان فلسطین ــ خیابان کاخ، خیابان فلسطین ــ خیابان‌شاه، خیابان‌جمهوری‌اسلامی خیابان پهلوی، خیابان صدق ــ خیابان کورش‌کبیر، خیابان‌دکتر علی شریعتی ــ میدان ژاله، میدان شهدا ــ خیابان خانی‌آباد، خیابان تختی ــ خیابان ۲۱ آذر، خیابان ۱۶ آذر.

شهرداری اعلام کرده است:

شرکت عموم در این امر مهم ضروری بوده و بدین وسیله‌مجددا دعوت مینمائیم‌پیشنهادات و اظهار نظرهای خود را کتبا به ساختمان مرکزی شهرداری واقع در خیابان ایرانشهر طبقه ۶ شورای نامگذاری ارسال دارید.

سنندج متشنج شد

سنندج ــ باوجود اعلام‌نتایج انتخابات شورای شهر سنندج و پیروزی قابل‌توجه گروه‌ائتلافی انجمن‌ها و جمعیت‌های اسلامی (با ۸ نماینده از ۱۱ نماینده) گروه های کثیری در اعتراض به انتخابات همچنان در مسجد جامع به تحصن ادامه میدهند. این تحصن وارد ششمین روز خود شده است.

دیروز سرانجام کمیته موقت ۵ نفری اداره امورشهر سنندج و مسئول برگزاری انتخابات شورای‌شهر، بدنبال‌جلسه‌شورتی طولانی بادکتریونسی، استاندار کردستان، علامه‌احمدمفتی‌زاده، رهبرمذهبی سنندج‌وچندتن‌دیگر اسامی انتخاب شدگان را اعلام کرد.

بعد از ظهر دیروز نماینده آیت‌اله طالقانی وعلامه احمد مفتی‌زاده‌بمسجد جامع سنندج رفتندتانتیجه‌انتخابات راباطلاع متحصنین برسانند و از آنان بخواهند که به تحصن پایان دهند، اما متحصنین از اینکه نتیجه انتخابات قانونی اعلام شده، خشمگین شدند و پس‌از خروج از مسجد در خیابانها به راهپیمائی پرداختند. جمعیت که هرآن بر تعدادشان اضافه می‌شد همراه عده‌ای ازدراویش که ذکر می‌گفتند و شمشیر و قمه و سلاح گرم در دست داشتند، به طرف میدان آزادی حرکت کردند، گروههایی از جمعیت می‌خواستند به سوی محل دفتر هواداران چریکهای فدایی خلق و جمعیت دفاع‌از آزادی و انقلاب بروند ودفاتر آنان‌را تخلیه کنند، اما چون احتمال برخورد می‌رفت علامه احمد مفتی‌زاده، چند نفر از روحانیون را مامور جلوگیری از حرکت جمعیت به طرف این محل کرد و خود نیز درمیدان آزادی به جمعیت پیوست واز آنان خواست که از تصمیم‌خود منصرف شوند ومهلتی راتعیین کنند.

جمعیت‌پس‌ازگزاردن‌نمازمغرب در میدان آزادی متفرق شدند و عده‌ای دیگر از آنان‌به‌مسجد جامع مراجعه کردند وباتعیین مهلت برای ۸ صبح امروز به جمع متحصنین پیوستند.

گفتگو با استاندار کردستان

دکتر ابراهیم یونسی، استاندار کردستان‌نیز درتماس پیرامون شایعاتی که در شهر مبنی برجهاد مسلمانان و قصد حمله به مراکز و دفاترجمعیت دفاع از آزادی و چریکهای فدایی وجود دارد، گفت: در شهر شایعات زیادی وجود دارد و عده‌ای شایعه پرداز و ضد انقلابی در پراکندن‌شایعات دست دارند و شهر را به‌تشنج کشیده و مردم را متوحش کرده‌اند. در حال حاضرعده‌ای از اهالی سنندج نسبت به برگزاری انتخابات اعتراض دارند و حساسیت عجیبی‌نشان می‌دهند. دراین‌جا آئین‌نامه‌ای که هرآن بر تعدادشان اضافه وجود دارد که طبق آن به اعتراضات رسیدگی می‌شود و دیگر احتیاجی نیست این مساله کوچک را بزرگ کنیم.

البته عده‌ای هستند که می‌گویند اصلا شورا را نمی‌خواهیم. من از آقای‌مفتی‌زاده خواستم که به‌آنها تفهیم‌کنند و اطمینان دهند که شورامی‌تواند نظم و آمنیت را درشهر برقرار کند و در جهت رفاهو آسایش مردم قدمهایی بردارد.

یونسی در مورد خواستهای متحصنین گفت: «دیروز در جلسه‌ای که به اتفاق آقای مفتی‌زاده و اعضای کمیته ۵ نفری داشتیم در مورد آندسته از خواستهای متحصنین که در استان قابل‌حل است، مذاکراتی بعمل آمد و روی سه مساله‌مهم توافق شد.

آخرین اخبار از سنندج

بامداد امروز، درشرایطی که مهلت تعیین شده ازسوی متحصنین در مسجد جامع سنندج برای تعطیل و تخلیه دفاتر چریکهای فدایی خلق‌و جمعیت دفاع از آزادی و انقلاب کردستان، پایان گرفته بود، گروه کثیری از مردم بسوی مسجدجامع‌بحرکت درآمدند وجمعیتی‌نیزدر برابر دفتر جمعیت دفاع ازآزادی و انقلاب اجتماع کردند.

به‌گزارش خبرنگار ما در ساعت ۹ بامداد، اوضاع شهر متشنج است. وبیم‌برخوردهایی میرود.

گفتگو با سخنگوی جمعیت دفاع از آزادی

صدیق کمانگر، سخنگوی جمعیت دفاع از آزادی و انقلاب کردستان، طی تماس تلفنی با کیهان گفت: مردم با کار ما آشنایی دارند. ما فقط در مورد نگهبانی‌تلویزیون و پلیس راه مداخله داشتیم‌و در امور نگهبانی‌شهر هیچگونه دخالتی‌نداریم. دیروزافرادمسلح به پاسگاه پلیس راه «گریزه» رفتند و افراد وابسته به ما را خلع سلاح کردند و اسلحه آنها را بردند، ولی کمترین مقاومتی هم صورت نگرفت.

در مورد تلویزیون‌نیز موضوع بهمین ترتیب بود، یعنی‌بدون واکنشی از طرف افراد وابسته به‌جمعیت ما نگهبانی‌تلویزیون به‌آنها واگذار شد.

کمانگر گفت: مابهیچوجه، دفاتر خود را تعطیل نمی‌کنیم و از آنها دفاع خواهیم کرد. اگر حادثه‌ای پیش آید، بقصر بعضی رهبران این شهر هستند ودر اینجا دولت نیز باسکوت خود در برابر این فشارها «عملا مقصر خواهدبود.

گفتگو با فرماندار سنندج

از طرفی بامداد امروز فرماندار سنندج (کلیجی) به خبرنگارما گفت: ماحتی‌المقدور سعی می‌کنیم آرامش در شهر برقرار شود. ما با بعضی از دستاندرکاران مسایل منطقه درحال مذاکره هستیم تا از وقوع‌حوادث احتمالی‌جلوگیری شود. وی افزود: بنظر من عده‌ای اشخاص غیرمسئول‌آتش بیار معرکه هستند و بخاطر مقاصد سوءشان‌نمی‌خواهند شهر روی آسایش ببینند.

تلگرام هواداران چریکها

هواداران سازمان چریکهای فدایی خلق ایران در سنندج ضمن ارسال تلگرامی بعنوان مهندس بازرگان نخست‌وزیر، اعلام کرده‌اند که عده‌ای در سنندج قصد حمله بدفتر این سازمان را دارند. درصورتیکه دولت جلوی این توطئه شوم را نگیرد مامسئول عواقب‌وخیم حاصله نخواهیم بود.

علامه مفتی‌زاده: اعلام جهاد در سنندج را تکذیب می‌کنم

سنندج ــ علامه‌احمد مفتی‌زاده، رهبر مذهبی سنندج، در تماس تلفنی با کیهان هرگونه اعلام‌جهاد از سوی خود را بشدت تکذیب کرد.

وی همچنین گفت شایعات مربوط به حضور افراد قبیله‌موقت درسنندج صحت ندارد. من‌همچنین خواهان تعطیل مراکز چریکهاو جمعیت دفاع از آزادی و انقلاب نیودم و مهلت تعیین شده برای تعطیل صرفا برای کاهش تشنج‌در شهر تا تصمیم‌گیری‌بعدی بود.

علامه احمد مفتی‌زاده، در تماسی با کیهان در مورد‌دیدار پیمایی دیروز گفت: مردم شورای شهر را غیر قانونی می‌دانند و معتقدند هواداران چریکهای فدایی و جمعیت‌دفاع از آزادی موجب ناامنی وبی‌نظمی در شهر شده‌اند وچون مردم نمی‌توانند وجود نظامی آنها را تحمل کنند، لذا می‌خواهند که مراکز موجود برچیده شود.

وی افزود: من تلاش وسعی خواهم کرد که از بروز هر حادثه خونینی جلوگیری بعمل آید.

از طرفی فواد روحانی، یکی از اطرافیان علامه مفتی‌زاده و نفر اول شورای منتخب شهر سنندج، در گفتگویی اظهار داشت:

خلع سلاح چریکها صحت ندارد. ما پیش از انتخابات‌توافق کردیم که پس از تعیین اعضای شورای شهر، دفاتر تخلیه‌و بجای آنها پاسداران شورای شهر و نیروهای انتظامی مستقر شوند و اکنون که هیجان عمومی‌برانگیخته شده است، از چریکها و جمعیت دفاع از آزادی و انقلاب خواستیم که این تصمیم را چند روز زودتر عمل کنند.

وزیر دادگستری: از سوی امام

فرمان عفوعمومی چندروزدیگر صادرمی‌شود

فرمان عفوعمومی ظرف‌چند روز آینده از سوی حضرت آیت‌الله‌العظمی امام خمینی صادرخواهدشد تاملت ایران‌که با جانبازی‌و فداکاری انقلاب اسلامی ایران را به ثمررسانده، با اطمینان به آینده خود به کار بازسازی کشور بپردازد.

همچنین ازاین پس محکومان سیاسی که در دادگاه های نظامی محکومیت قطعی یافته‌اند، میتوانند اعاده دادرسی بدهند.

دادگاه های نظامی از این ببعد فقط به جرائم نظامی رسیدگی میکند و جرایم عادی کلیه افسران، درجه داران و کارمندان شهربانی‌وژاندارمری که تا بحال در دادگاه های نظامی رسیدگی می شد، در دادگاه ها ومراجع قضائی دادگستری مورد رسیدگی‌قرار خواهد گرفت.

دکتر اسداله مبشری در یک مصاحبه اختصاصی با کیهان، ضمن بیان مطالب بالا گفت: مساله عفو عمومی که‌این‌روزها مورد توجه ویژه مردم قرار گرفته است، دولت را بر آن داشت که طرحی تهیه کند تا به استثنای آنهایی که دستشان به خون مردم آلوده شده است و یا جوانان و مجاهدین را تحت شکنجه و آزار و اذیت قرارداده‌اند، بقیه مورد عفو عمومی امام خمینی قرار گیرند تا بتوانند با اطمینان خاطر بیشتر به کار باز سازی‌کشور بپردازند واین طرح هم‌اکنون مورد مطالعه دقیق مقامات دولتی قرار دارد که پس از بررسی های لازم به حضور حضرت آیت‌الله‌العظمی امام خمینی تقدیم خواهد شد تادر صورت تصویب ایشان و صدور فرمان عفو عمومی از طرف رهبری انقلاب به موقع اجرا گذاشته شود، پیش‌بینی‌میشود که فرمان عفو عمومی ظرف چند روز آینده‌از سوی امام خمینی صادر شود.

وزیر دادگستری تاکید کرد که‌این عفو شامل جنایتکاران و شکنجه‌گران و آنهایی که در کشتار مردم دست داشته‌اند نخواهد شد.

وضع و موقع کمیته ها

دکتر مبشری در زمینه چگونگی کار کمیته ها اظهار داشت: دادستان کل انقلاب اسلامی ایران اعتقادش بر اینست که کلیه ابلاغهایی که برای اعضای کمیته ها صادر شده است باید لغو گردد واگر ضرورت‌داشت، مجددا برایشان ابلاغهای جدید صادر خواهد شد.

ازسوی دیگر باید چگونگی گردش کار درکمیته ها، دادگاه ها، دادسراهاو دادگاه های انقلاب تحت مراقبت‌شدید روسای دادگاه ها و دادستان‌کل انقلاب قرار گیرد، بطوریکه بهیچوجه جای شکایتی باقی نگذارد.

دراین خصوص از سوی دادستان‌کل انقلاب اسلامی ایران اقدامات وسیعی به عمل آمده و مطالعاتی آغاز شده است که ظرف چند روزآینده جزئیات آن به اطلاع مردم خواهد رسید.

این موارد در ملاقاتی که چند روز قبل با امام خمینی درقم انجام شد، موردمذاکره قرار گرفت و امام دستور اکید دادندکه کلیه اقدامات کمیته‌ها باید براساس دستورات‌دادستان کل انقلاب انجام گیرد ونباید به تحت هر عنوان به حقوق مردم تجاوز بشود.

دکتر اسداله مبشری آنگاه گفت طرحهای جدید در زمینه نحوه کار دادگاه های نظامی، محکومان سیاسی و رسیدگی به جرائم نیروهای نظامی تهیه شده‌است که ظرف چند روز آینده پس‌از تصویب هیات دولت به مرحله اجرا گذاشته خواهد شد.

یکی‌از این لوایح مربوطه دست تصویب است که براساس آن‌از این پس برخلاف گذشته دادگاه های نظامی محکومیت‌یافته‌اند، جرایم نظامی افراد نیروهای مسلح رسیدگی میکنندواتهامات سیاسی در مراجع قضایی دادگستری مورد رسیدگی‌قرار خواهد گرفت. از سوی دیگر جرایم غیر نظامی افراد ارتش، شهربانی و ژاندارمری درحین خدمت و مواقع دیگر برخلاف گذشته که در محاکم نظامی مورد بررسی قرار میگرفت، درمراجع عمومی دادگستری مورد رسیدگی قرار میگیرد.

خواست گروهی‌از دانشجویان دانشگاه کار

۱۲۰ تن از دانشجویان رشته‌های تاسیسات و صنایع اتومبیل دانشگاه کار شعبه تهران‌بااانتشار اعلامیه‌ای‌ضمن‌اعتراض به‌نحوه تشکیل کلاسهای درس با ساعات جدید، نوشته‌اند: نظر به‌اینکه دوره تحصیلی این دانشکده بسیار طولانی میباشد (گذراندن ۸ سال برای اخذ درجه‌لیسانس) در دوره‌های قبل میچگونه محدودیت سنی برای ورود به دانشکده وجود نداشته است، درنتیجه هرکس باداشتن هرسن در رشته‌های مختلف ثبت‌نام نموده است، اکنون با پایان گرفتن دوره‌های اول‌ودوم این دانشکده، دانشجویان‌پس‌از گذراندن ۵تا۶سال فقط موفق باخذفوق‌دیپلم شده‌اندمدیران ومسئولان دانشگاه تصمیم گرفته‌اند در ترم جدید که احتمالا از روز شنبه اول اردیبهشت ماه آغاز خواهد شد، ساعات تشکیل کلاسها را به صبحها تغییر دهند و با اینکار چون اکثریت قریب باتفاق ما دانشجویان این رشته‌های تحصیلی، صبحها شاغل هستیم وبارها از تکغل زن و چندین بچه را بعهده داریم وازاین‌رو حاضر شدیم در سر کلاسهای درس در ساعات صبح برایمان غیرممکن است، بااین تصمیم مدیران و مسئولان دانشگاه مترقبیم.

افسران و پرسنل دبیرستان نظام ضمن اعتراض به‌مطالب روزنامه آلمانی «عصرما» اعلام کردند:

هرگونه دسیسه علیه انقلاب ایران محکوم به شکست است

افسران و پرسنل دبیرستان نظام در نامه‌ای که بوسیله سرگرد تبریزی سرپرست این دبیرستان به‌کیهان فرستاده‌اند، مطالب روزنامه آلمانی «عصرما» را درباره وفاداری ۸۰ درصد افسران ایرانی به شاه مخلوع را تکذیب کرده و آنرا مغرضانه اعلام‌کردند. آنها هرگونه دسیسه و فکری برخلاف انقلاب اسلامی ایران را محکوم کردند.

افسران و پرسنل دبیرستان نظام تهران دراین نامه که برای اعتراض نسبت به نوشته روزنامه آلمانی «عصرما» درمورد طرح کودتا علیه انقلاب‌ایران درکیهان روز دوشنبه۷۷ فروردین چاپ شده بود، عنوان کرده‌اند: ما پرسنل دبیرستان نظام (افسران و درجه‌داران، کارمندان، دانش‌آموزان‌وسربازان) مطالب‌روزنامه‌آلمانی «عصرما» را که پیرامون وفادار بودن ۸۰ درصد ازافسران ایرانی به‌شاه سابق در روزنامه کیهان چاپ شده بود مغرضانه‌میدانیم.

درمورد سروان فرهاد رکنی که مطالب روزنامه آلمانی از قول او چاپ شده بود اظهار داشته‌اند: سوابق این افسر برای‌کلیه افسران همدوره وی و کسانی که اورا میشناسند کاملا روشن است. وی فرزند یکی از امرای سابق ارتش می‌باشد و درزمان‌دانشجوئی در شهر شده‌اند وچون مردم نمی‌توانند وجود نظامی آنها را تحمل کنند، لذا می‌خواهند که مراکز موجود برچیده شود.

وی افزود: من تلاش وسعی خواهم کرد که از بروز هر حادثه خونینی جلوگیری بعمل آید.

از طرفی فواد روحانی، یکی از اطرافیان علامه مفتی‌زاده و نفر اول شورای منتخب شهر سنندج، در گفتگویی اظهار داشت:

خلع سلاح چریکها صحت ندارد. ما پیش از انتخابات‌توافق کردیم که پس از تعیین اعضای شورای شهر، دفاتر تخلیه‌و بجای آنها پاسداران شورای شهر و نیروهای انتظامی مستقر شوند و اکنون که هیجان عمومی‌برانگیخته شده است، از چریکها و جمعیت دفاع از آزادی و انقلاب خواستیم که این تصمیم را چند روز زودتر عمل کنند.

در دادگاه مدیرکل ساواک فارس

ساواک عامل اختلاف ودودستگی درمیان دانشجویان خارج کشور بود

اولین جلسه محاکمه محمد تقی جوان مدیر کل ساواک استان فارس در شعبه سوم دادگاه انقلاب اسلامی تشکیل شد. جوان که یکی از عوامل مورد اعتماد رژیم در رابطه با سازمانهای جاسوسی «سیا»ی امریکا و «موساد» اسرائیل بوده است قبلا رئیس اداره سوم ساواک یعنی جایی که سپهبد مقدم آخرین رئیس معلوم ساواک و پرویز ثابتی معاون فراری ساواک فعالیت می‌کردند، بود.

در جلسه دادگاه جوان مطالب بسیاری عنوان شد. رئیس دادگاه در ابتدای جلسه اظهار داشت:

شما اصولا توجه نکردید به نقش سازمان متبوع خودتان در سرکوبی ملت و توجه نکردید به این مطلب که شما وقتی خودتان را یک مسلمان میدانید دقت کنید که از نظر اسلام و ایدئولوژی اسلامی ارزش انسان بستگی دارد بدانتخاب‌ش. یعنی انسان در یک لحظه مسیری را انتخاب میکند و با آن انتخابش تعهد می‌پذیرد.

سپس رئیس دادگاه گفت:

بعد از ۵ سال خدمت آموزشی شما اینچنین می‌نویسید: ریاست محترم سازمان اطلاعات و امنیت فارس با کمال احترام به عرض میرساند چون اینجانب محمد تقی جوان فرزند خلیل متولد سال ۱۳۱۰ دارای شناسنامه شماره ۷۳۰ صادره ازشیراز دارای گواهینامه های شش ساله طبیعی و ادبی و آشنایی به زبان انگلیسی حاضرم جهت خدمت به مقام شامخ سلطنت ومیهن عزیز در آن سازمان انجام وظیفه نمایم، لذا ازپیشگاه مبارک تمنی می‌شود نام اینجانب را در آن سازمان ثبت‌نمائید. با تقدیم شایسته‌ترین احترامات...

این را بیشتر توضیح بفرمائید که انگیزه جنابعالی از نوشتن این شرح واین تقاضا وخدمت به‌این سازمان چه‌بوده؟

جوان در جواب گفت: این برگ تقاضاها متاسفانه فقط مربوط به این سازمان نبوده، یعنی در ارتش، در ژاندارمری حتی در این اواخر اگر ملاحظه کرده باشید، کارهایی را که یک قاضی در یک محکمه صادر میکرد بالایش نوشته شده بود: بنام نامی. بنابراین نوشتن این مطلب شاید از جمعیت ایران که در سازمانی استخدام شده‌اند یک میلیون نفرشان چنین چیزی نوشته‌اند.

رفتم به این سازمان که سازمانی بود که تازه اعلام شده بود و از کم و کیفش هم کسی اطلاعی نداشت.

سئوال: شما کی متوجه شدید که این سازمان، آن‌سازمانی که شما خوانده بودید نیست؟ و جدا کی متوجه شدید مردمی نیست؟

جواب: متوجه این قضیه شدم. بنده یک جمله جواب بدهم. فکر می‌کنم در هر لباسی هم میشود خدمت کرد و هم خیانت. اگر یک پلیس در لباس پلیس بتواند به مردم کمک کند، ثواب و اجرش خیلی بیشتر از یک عالم هست. بنابراین من در تمام مدت خدمتم سعی کردم که همیشه آدم متعادلی باشم. من حس کردم که این سازمان آن سازمانی نیست که من خوانده بودم. ولی کشیده شده بودم. بعد از ۲۵ سال‌خدمت، بایستی یااول نمی‌رفتیم ویا وقتی‌که رفتیم تحمل میکردیم. این سیستم ما را بوجود آورد. همه مقصرند. تقصیر از جای دیگر است. ما ها پیچ و مهره‌ها بودیم.

سئوال: پس اینجا مساله مسئولیت انسان چه میشود؟

جواب: بهر حال انسان جایزالخطاست.

رئیس‌دادگاه:سئوال‌کرد: نامه‌ای‌صادرشده‌بوددرباره‌تشویق محمدتقی‌جوان رئیس‌امنیت داخلی ساواک استان فارس. ساواک فارس شرحی بمنظور تشویق از نامبرده که در جریان اعتصاب دانشگاه پهلوی تلاش لازم را به منظور کسب اخبار واطلاعات دانشگاهی و تشکیل و تکمیل پرونده متهمین به کار برده ارسال نموده بود.

می‌خواهم این را روشن کنید در محکمه و توجیه‌بشوند آقایان و ما که اصولا اعتصابات را بخصوص در دانشگاه چه انگیزه هایی بوجود می‌آورد؟ یعنی دانشجو چه میخواست؟

متهم جواب داد: درآن زمانی که اشاره کردید، اطلاعاتی رسیده بود که در دانشگاه پهلوی، عواملی کمونیست برای تشکیل شبکه های کمونیستی به دانشگاه پهلوی آمده‌اند. این دانشگاه پهلوی به‌جهت کمکهایی که به دانشجویان میکرد، یکی از آرام‌ترین دانشگاهها بود. هیات کاردارن دانشجویان کمونیست در اروپا تصمیم میگیرد که افرادی را بفرستد به دانشگاه پهلوی و در اینجا یک هسته هایی تشکیل بدهد. این خبر از تهران اعلام شد. با مطالعاتی که شد مشخص شد که سه نفر ایرانی از آترپش آمده‌اند. بعدا معلوم شد که این شبکه ها شناخته شدند. بعد دستگیر شدند. چند شبکه تشکیل داده بودند و هرشبکه بین ۳ تا ۵ نفر بودند و جمعا ۱۵ نفربودند. اطلاعاتی از فعالیت های اینها بدست آمده با توجه به اینکه قانون مجازات عمومی ما مخالف با کمونیست بود پرونده‌برای اینها تشکیل شد و رفت به دادگاه شیراز.

آنگاه رئیس دادگاه پرسید:

در تاریخ ۱۳ر۴ر۵۰ ابلاغی صادر شده‌که شما برای انجام ماموریت به اسرائیل بروید این روزها ملت ما درصدد است که برای آگاه شدن بیشتر، که یکی از آنها وابستگی عوامل

محمد تقی جوان مدیر کل سابق ساواک شیراز

خاص رژیم به سازمانهای جاسوسی بیگانه، مثل امریکاو اسرائیل این ابلاغ‌ها می‌تواند کمک کند به ما که لااقل شما این خدمت‌را بکنید و اطلاعاتی را که‌دراین‌زمینه دارید‌بدهید.

جوان: کشور های غربی که وابسته به محور امریکا بودند. همه این‌وابستگی‌را داشتندروابط اطلاعاتی فقط با اسرائیل نبود، با ترکیه بود، با عربستان‌سعودی بود با عراق بوده، با اردن بوده و با خود امریکا هم‌بوده. بنابراین این روابط یک روابط دستگاهی بود. حتی برای امر کشاورزی و دامداری وفرهنگی سمینارهایی در تمام این‌کشورها تشکیل میشد. این یک مورد خاص نیست. اما من چه ماموریتی داشتم. ماموریت‌خاصی بنده در آنجا نداشتم. من با دو نفر دیگر دعوت شده بودیم که یک هفته به اسرائیل برویم و آن کشور را از نزدیک ببینیم.

دادگاه: کیفیت ارتباط با سازمان جاسوسی اسرائیل به‌چه نحو بود یعنی ساواک یا سازمان امنیت اسرائیل به‌چه نحو مبادله اطلاعات میکردند؟

جوان: ساواک با سازمان اطلاعاتی اسرائیل یا آمریکا کار میکرد نه با یک اداره جاسوسی آن بنابراین کار ساواک با سیا روی مسائل اطلاعات خارجی است نه روی مسائل جاسوسی، یک موضوع خاص، مثلا نفوذ کمونیزم چین در خاورمیانه یک سال موردنظر بود و تعیین میشد اینرا درجلسات سالیانه مبنای کار قرار میدادند و کلیه سرویس‌های جاسوسی روی این موضوع کارمیکردند بعداز یکسال پیشرفت‌های کمونیزم چین در خاورمیانه یا آفریقا یا اروپا در کنفرانسی‌که تشکیل میشد، بررسی میشد و نتیجه‌گیری میشد که برای مبارزه باآن چه بایدکرد.

دادگاه: اینجا باز یک موردی دارید کنفرانس با مقامات خارجی در تاریخ ۲۰ر۵۰ باشرکت دونفر از کارشناس‌های سرویس آلمان غربی و تعدادی ازکارمندان ساواک از جمله شما درمحل باشگاه سلطنت‌آباد شده بود ممکن است این مسائل را روشن‌کنیدکه چه بوده است؟

جوان: این کنفرانس در مورد روابط آلمان غربی‌و شرقی و چگونگی

با توجه به انقلاب ایران

عربستان از امریکا فاصله می‌گیرد

لوموند

درسال گذشته هرمقدار نفت میخواستید دربازار جهانی‌موجود بود و چندین کشور درقیمت نفت خود تخفیف دادند ولی سقوط رژیم سلطنتی ایران وضع رادگرگون کرد و افزایش قیمت‌نفت که افراد بدبین انتظار آن‌رابرای سال ۱۹۸۲ داشتند بلافاصله تحقق یافت. کشورهای عرب صادر کننده‌نفت (اوپک) قبلا درجلسه‌ای در ابوظبی درماه مهر گذشته تصمیم گرفتند که قیمت نفت را درطی سال ۱۹۷۹در ۴مرحله ۱۴٫۵ درصد افزایش دهند. ولی شیخ یمانی‌وزیر نفت عربستان سعودی پیش‌بینی کرده بودکه اگر ایران دستخوش «عدم ثبات»گردد، این افزایش قیمت‌کافی نخواهد بود.

وقتی ایران دستخوش «عدم ثبات» شدهیچکس نتوانست بگوید که‌اثرات این‌وضع به‌کجا خواهد انجامید. ایران تولیدنفت خود را که‌سابقا ۶میلیون بشکه در روزبود، ۴٫۱ میلیون بشکه درروز بیشتر نخواهد ساخت واین مقدار نفت دربازار آزاد به‌بهترین قیمت ممکنه بفروش میرسد.

در چنین اوضاعی رفتار رهبران عربستان سعودی و امارات خلیج‌فارس حاکی ازیک‌نوع‌بحران اعتماد نسبت به‌آمریکا است.

سه‌رویداد اخیر این‌موضوع‌راروشن میسازد، یکی روش‌ناشیانه کارتر درمقابل حوادث ایران ــ دیگری خونسردی او در قطع روابط آمریکا باپایوان که‌بدین ترتیب اعتبار سایر تعهدات امریکا را سست کرد، وبالاخره قرارداد مصرو اسرائیل کهوی برای انعقاد آن، متحمل زحمات زیادی گردید.

مسئولانی که‌باآنها ملاقات کردیم، گرچه باصراحت از کارتر انتقاد نمی‌کردند، انتقادهای شدیدی داشتند. ومی‌گفتند که‌اگر وی تصور میکند که‌میتواند بوسیله دوست خود برژینسکی قرارداد پکن‌ــ سادات را برای اهالی خلیج فارس موجه جلوه دهد، سخت‌در اشتباه است.

لحن روزنامه «الجزیره» چاپ عربستان سعودی که ازکشور های عرب دعوت کرده‌بود بااسرائیل درتمام جبهه‌ها بجنگند «تاآنکه تمام سرزمین‌های اشغال‌شده بصورت جهنمی‌برای‌دشمن اشغالگردرآید»، بیهودگی تلاش‌های کارتر برای‌موجه جلوه‌دادن قرارداد مصرواسرائیل را ثابت میکند.

از دریای سرخ تاخلیج فارس بالحن تحقیرآمیزی از انورسادات رئیس جمهوری مصرکه موردحمایت امریکا است صحبت میکنند. مثلا میگویند: «وبه آرمان اعراب خیانت کرده وبه‌کیفر خواهد رسید و دیرياز‌و مردم مصر اورا سرنگون خواهندساخت.»

فلسطینی‌ها ساکت نمی‌نشینند

اگر بعضی‌ها حاضر شده‌اند که صلحی را که‌بدون شرکت فلسطینی‌ها صورت گرفته بپذیرند، فلسطینی‌ها ساکت نخواهندنشست. شاید درجهان غرب کمترکسی بداند فلسطینی‌ها، تحصیل کرده‌ترین گروههای عرب‌راتشکیل میدهند.

ازآنجا که تمام کشورهای این‌منطقه میخواهند کادرهای‌خود را «عربی کنند، لذا تاحدود زیادی‌از افراد نخبه فلسطینی استفاده میکنند. ولی خطاست اگرتصورشود که مشاغلی که‌این نخبگان‌فلسطینی عهده‌دار میشوند وحقوق‌های‌نسبتا زیادی که‌دریافت میدارند وقسمتی ازآن رابصورآزادی بخش فلسطین می‌پردازند، ویا مسئولیت هائی‌که بعهده میگیرند، موجب میشود که‌میهن ازدست داده خود و بی‌عدالتی‌ای راکه درحق آنها روداده‌اند، فراموش کنند. حتی گفته میشود که‌رهبران این‌کشورها ازآن بیم دارند که مبادا‌فلسطینی هایی که دراستخدام آنها هستند چنانچه خواسته‌های سیاسی‌ومادیشان برآورد نشود، درتاسیسات نفتی دست‌به‌عملیات‌تلافی‌جویانه بزنند. درواینجا این‌احساس وجود دارد که‌میهیچ‌ارزحوادث ایران به‌اندازه اعتصاب کارگران‌نفت‌آبادان، دراین‌منطقه‌اثر نگذاشته‌است. البته‌تدابیری برای‌کنترل اتخاذ شده‌است‌ولی وجود چند ناوچه برای حفاظت‌تاسیسات نفتی فلات‌قاره درمقابل‌عملیات گروهی ازخرابکاران مصمم، کافی نیست. تاسیساتی‌که‌دربیابان احداث شده‌اند به‌اندازه‌ای گسترده هستند ولوله‌های نفتی بحدی طویل هستند که نظارت جدی برآنها بسیار‌دشوار است.

اعتماد به امام خمینی

یاسرعرفات بامهارت نقش رابط بین تهران‌وابوظبی را ایفاء کرده‌است. گفته میشودکه وی به‌شیخ زایدرئیس امارات متحده‌عربی اطمینان‌هایی داده‌است که‌تاحدودی موجب رفع‌نگرانی‌های ناشی از سقوط شاه‌ازایران دراین‌منطقه شده‌است. وی‌اطمینان داده‌بوده است که‌آیت‌الله خمینی آماده است‌که ۳جزیره تمب‌بزرگ‌ــ تمب کوچك و ابوموسی واقع‌درتنگه هرمز راکه ارتش ایران‌هنگام تاسیس امارات متحده عربی، به‌بهانه حفاظت عبور ومرور کشتی‌های نفت‌کش اشغال کرده‌بود، به‌امارات متحده عربی مسترد دارد. البته‌بعدا دکترصنجابی وزیرخارجه (مستعفی) کابینه بازرگان بروزنامه لوموند گفت که ایران جزایر مذکور رانگاه خواهدداشت. ولی ظاهرا این تذکرعقیده اشخاصی راکه‌درابوظبی مخاطب مابودند چندان تغییر نداده است، زیرا آنها معتقدند کسی‌که در ایران حکمفرمایی میکند آیت‌الله‌خمینی است، نه‌صنجابی.

این جریان اعتمادی راکه شیخ زاید نسبت به‌امام خمینی نزد مابراز داشت، توجیه میکند. در دوبی نسبت به‌این‌موضوع به نحو دیگری قضاوت میشود. زیرا شیخ راشد معمولا موضعی معکوس‌روش ابوظبی اتخاذ میکند.

اما درریاض، مطالبی که دراین زمینه شنیدیم چندان صریح نبود، ولی‌آشکار است‌که اطمینان هایی که آیت‌الله خمینی به غرب درباره مقاصد خود درمورد نفت‌ونیز رابطه باتوروی داده‌است، موجب رضایت عربستان‌سعودی شده‌است.

بعلاوه اشاره دائم به‌اسلام ازجانب مردی‌که برشاه غلبه یافته است قطعا مورد حسن استقبال کسانیکه قرآن را ستون اصلی جامعه میدانند، قرارمیگیرد.

بهرحال گروههای مذهبی عربستان سعودی نظر مساعدی به ایالات‌متحده امریکا ندارند عادات ورسوم آمریکائی علما و فقها را منزجر ساخته‌است.

عربستان سعودی درعمان دو اردو یکی اردوی سرمایه‌داری و دیگری اردوی جهان‌سوم قرارداد وهریك آنرا بسوی خود دعوت میکنند. درزمان حاضر بطرف‌کشورهای عضو اتحادیه عرب و جهان اسلام وبطور کلی بطرف کشورهای فرحال توسعه که بسیاری از آنها مجله سوریه وسازمان آزادیبخش فلسطین ازکمك‌های آن برخوردار میکردند، گرایش پیدا کرده‌است، این‌واقعیت در کنفرانس «جبهه پایداری» درسال گذشته معلوم‌شد وتعجب عمومی رابرانگیخت، ازسوی دیگرریاض روابط خود رابا‌عراق درعمان موفقیک این کشور نیزبطور غیرمترقبه بسوریه نزدیك میشد، مستحکم‌تر ساخت.

روابط با اتحاد جماهیر شوروی

آیا رهبران عربستان سعودی ازاین‌مرحله هم‌فراتر خواهند رفت؟ مصاحبه‌ای که‌شاهزاده سعود مدیر امورخارجه عربستان‌سعودی بامجله لبنانی النهاردو اوایل ماه‌جاری انجام داد، سروصدا راه انداخت. وی درمصاحبه خودبس ازابراز خوشودی از روش مثبت اتحادجماهیر شوروی نسبت به‌مسایل اعراب گفت: «نبودن روابط دیپلماتیك بین دوکشور به‌مفهوم عدم شناسائی اتحاد جماهیر شوروی وبانفی اهمیت نقش آن‌درصحنه بین‌المللی نیست» این مطلب مورد تکذیب قرارگرفت ودر محلانیز نزد ما موضوع‌تکذیب راتکرار کردند وبه‌ما گوشزد نمودند که‌برای عربستان‌سعودی شناسائی جمهوری خلق چین که بطوریکه همه میدانند علاقه خاص به‌این منطقه نشان میدهد آسانتر خواهدبود.

بدیهی است درکشوری که‌معتقد است افکار کمونیستی و سوسیالیستی مستقیما از جهنم صادر میشوند افتتاح یك سفارتخانه شوروی خطرناك تلقی میگردد، زیرا نه‌تنها دارای اثرات‌زیان‌بخش ایدئولوژیکی خواهدبود، بلکه تسهیلاتی‌برای جاسوسی و احتمالا خرابکاری فراهم خواهدآورد.

ولی ازسوی دیگر شاهزاده سعود کسی‌نیست که‌بیهوده‌صحبت کند، شاید قصد اوازاین بیانات آن بوده‌است که‌از امریکا فاصله بگیرد ودر عوض ازقدرتی که‌حضورش دراقیانوسی وعمان یعنی در مجاورت عربستان احساس میکرد، اطمینان هائی کسب کند. شایدهم خواسته بود به‌کارتر فشاروارد‌آوردو اورا ازعدم‌اخلاقی نظیر مداخله‌ای که درآشتی‌دادن سادات وبگین داشته‌است منصرف‌سازد.

مناقشات دو یمن به‌طرفداران امریکا فرصتی داده‌است که به مناسبت افزایش خطرهشدار دهند و رهبران عربستان سعودی باشتاب اعتبارات لازم‌رابرای سلاحهایی که‌آمریکا تحویل آنها به‌رژیم صنعا وعده داده‌بود، تامین کنند. واشنگتن باسرعت و صراحتی غیر عادی خودرا آماده میسازد بااستقرار ناوگان پنجم خود دراین منطقه نقش ژاندارم منطقه راکه‌ایران ایفا میکرده‌است بعهده بگیرد. آیا اجرای یمن موجب‌تحکیم پیوندهای سست‌شده‌کنونی بین عربستان و امریکاکه هردو علاقمند به‌حفظ وضع موجودند خواهد گردید؟

موضع‌های آمریکا وعربستان سعودی حتی‌درمورد مساله‌فلسطین به‌اندازه‌ای که تصور میشود باهم فاصله ندارد. فیصل که علاقه‌شدیدی برای‌بازگشت بیت‌المقدس بجهان عرب داشت، مرده‌است. جانشینان اوموضع‌انعطاف پذیرتری اتخاذ کرده‌بودند.

اما پدید آمدن یك «ماءعسل» جدید بین‌آمریکا و عربستان سعودی بدشواری قابل‌تصوراست. بی‌مهری بین‌آنها به‌درجه‌ای رسیده است‌که‌یك روزنامه‌نگار سعودی بدون مقدمه ازما پرسید «آیا فرانه حاضر است که درخاورمیانه جایگزین آمریکا بشود؟» ماهمین سئوال رادرابوظبی نیز شنیده‌بودیم.

هماکنون درپیرامون شبه‌جزیره عربستان، نبردها و اعمال خشونت‌آمیز جریان دارد. این‌سرزمین دارای چنان ثروت سرشاری است‌که اگر مشکلات‌این‌منطقه بزودی حل نشوند، این سرزمین تبدیل به‌میدان «اشتعالات» خواهدشد.

توسط سازمان مجاهدین انقلاب اسلامی انجام شد:

راهپیمائی وسیع برای پشتیبانی از آیت‌الله طالقانی

دیروز جمعیت کثیری به دعوت سازمان مجاهدین انقلاب اسلامی از پیچ شمیران تا دانشگاه تهران راهپیمایی کردند. درپایان‌این راهپیمایی آغاز شد و سه ساعت ادامه داشت، قطعنامه‌ای در ۱۱ماده‌باین‌شرح قرائت گردید:

بسم‌الله‌الرحمن‌الرحیم

۱ــ ما ضمن تحکیم میثاق خدائی‌مان‌با رهبر انقلاب‌اسلامی امام خمینی، اجرای تمامی فرامین ایشان را برهر فرد و جمع مسلمان لازم‌الاجرادانسته همه تلاشهای مذبوحانه را که در جهت تعارض مرجعیت رهبری انقلاب باشد، محکوم نموده، توطئه‌های امپریالیسم آمریکا برای انحراف انقلاب اسلامی می‌دانیم.

۲ــ ما وحدت کلمه و عمل تمام نیروهای مسلمان تحت رهبری امام را به‌مثابه مشی محکم بردهان امپریالیزم و جوابی دندان‌شکن به کلیه توطئه‌گران ــ محافظه‌کاران و فرصت‌طلبان می‌دانیم.

۳ ــ ما ضمن قدردانی از مبارزات‌بی‌امان‌و خستگی‌ناپذیر مجاهد آگاه حضرت آیت‌الله طالقانی تقاضای بازگشت‌ایشان را نموده وبرخورد قاطعانه با توطئه‌های منافقانه‌ای را خواستاریم که تحت نام حمایت از ایشان به‌وقوع پیوست.

تکرار میشد.

راهپیمایان وقتی در ساعت ۱۷٫۳۰ به‌مقابل دانشگاه تهران رسیدند باتلاوت آیاتی ازقرآن مجید ازآنها استقبال شد و آنگاه یکی از اعضای سازمان مجاهدین انقلاب اسلامی سخنرانی کرد وسپس قطعنامه راهپیمائی در ۱۱ ماده‌باین‌شرح قرائت گردید:

۴ــ ما ضمن ارج نهادن به‌تمامی تلاشها و جانفشانیهای صادقانه پاسداران انقلاب خواستار روشن شدن حقایق و سوء تفاهمات اخیر از جانب ایشان هستیم.

۵ــ ما برای روشن شدن افکار عمومی و افشای توطئه‌ها و اقدامات ضد انقلابی، رسیدگی هرچه سریعتر به اتهامات ادعائی بازداشت‌شدگان، ازجانب دادگاههای انقلاب اسلامی می‌باشیم.

۶ــ ما ضمن محکوم کردن توطئه سکوت درباره وقایع تلخ و آموزنده کردستان، گنبد، اصفهان و بلوچستان، خواستار افشاء، دستگیری و مجازات قاطعانه کلیه مسببین حوادث ضد انقلابی مذکور می‌باشیم.

۷ــ ما ضمن همدردی با خلق مسلمان کرد، اعتراض خود را نسبت به انتخابات ساختگی کردستان اعلام داشته، خواستار رسیدگی به اعتراض مسلمانان می‌باشیم.

۸ــ ما ضمن تقاضای تصفیه عمیقتر کمیته‌های انقلاب اسلامی، خواستار بازداشت و مجازات شدید عناصر مرتجع و فاسدی که بنام کمیته دستاندرکار اقدامات ضد انقلابی هستند، می‌باشیم ودر عین حال اعلام میکنیم: در شرایط فعلی ادامه کار این کمیته‌ها را که باسازدستاورد های انقلاب هستند تائیدکرده، شعار انحلال این کمیته‌ها را نظیرشعار انحلال‌ارتش‌توطئه‌ای برای‌بقا ورشدعفن‌بن‌فی‌الارض دانسته، آنرا به شدت محکوم می‌نمائیم.

۹ــ ما هرگونه فعالیت فرصت‌طلبانه و نفاق‌افکنانه کفار، منافقین، منحرفین و مرتجعین راکه همگی درجهت اعاده منافع امپریالیستها و صهیونیستها است قاطعانه محکوم میکنیم و اعلام می‌نمائیم که دست کثیف آمریکا در تمامی این‌حوادث به‌روشنی آشکار است.

۱۰ــ ضمن‌تائید دولت‌آقای مهندس بازرگان اعلام می‌نمائیم که باید با گامهای بلند انقلابی ــ پشت‌سر امام خمینی حرکت نزدیك و مداوم‌داشته باشد.

۱۱ــ ما عصرا قطع هرنوع رابطه با دولت سازشکارمصر و حمایت کامل و همه‌جانبه‌از برادران فلسطینی را از دولت مهندس بازرگان خواهانیم.

والسلام علی‌من‌اتبع‌الهدی
ــ سازمان مجاهدین انقلاب‌اسلامی

اجاره ساختمان‌های دولتی کاهش می‌یابد

اجاره ساختمانهائی که در اختیار دولت است کاهش می‌یابد و تعداد زیادی از ساختمانها که مورد نیازدولت نیست، تخلیه میشود.

در چند سال گذشته اکثر وزارتخانه‌ها وسازمانهای‌دولتی از مرکز شهر به شمال کوچ کردند و با پرداخت اجاره‌های گزاف ساختمانهائی را اجاره کردند و در اجاره کردن‌بعضی از ساختمانها سوء استفاده‌های کلانی صورت گرفته که به آنها رسیدگی خواهد شد.

میزان اجاره‌ای که در ماه دولت می‌پردازد معادل صدوده میلیون تومان است، سازمان رادیو تلویزیون در سال های گذشته چهارده ساختمان را در شمال شهر اجاره‌کرده که‌قسمت عمده آنها بلااستفاده مانده‌است. بزرگترین زرقم اجاره در ماه را سازمان گمرك می‌پردازد، این سازمان بابت ساختمانی که در خیابان پهلوی اجاره کرده و اکنون دراختیاردارد، ماهانه ۵۵۰ هزارتومان می‌پردازد، وزارت علوم و آموزش عالی رویهمرفته هشت ساختمان در اختیار دارد که اکثرا با اجاره‌های گزاف در اختیار این سازمان است. با آنکه در گذشته برای مدتی اجاره ساختمانهای جدید برای دستگاههای دولتی ممنوع بود، معهذا سازمان رادیو تلویزیون بعلت نفوذ مدیر عامل وقت آن چند ساختمان اجاره کرد و دستور دولت را نادیده گرفت. در حال حاضر که دولت قصد دارد با تجدیدسازمان تشکیلات دولتی تشریفات را از میان بردارد و سازمانهای دولتی را کوچك کند تعداد ساختمان‌های زائدبه‌مراتب‌بیشتر خواهد بود و مطالعاتی برای فسخ اجاره ساختمانهای زائدوکاهش اجاره بقیه ساختمان‌ها شروع شده است.

سرمایه بانك اسلامی افزایش می‌یابد

هیات‌موسس بانك اسلامی تصمیم‌گرفت حداکثرسهام‌خریداران را از ۲۰۰ هزار ریال به ۵۰۰هزار ریال افزایش دهد. این بانك همچنین اعلام کرد که سرمایه اولیه آن در صورت تصویب‌هیات موسس، به بیش از۲ میلیارد ریال خواهد رسید.

رد دخالت امریکا در امور ایران

واشنگتن ــ خبرگزاری‌فرانسه‌ــ هودینگ کارتر سخنگوی وزارت امور خارجه امریکا روز گذشته ضمن رد دخالت این کشوردرامور داخلی ایران گفت کشور متبوع وی از آغاز اعلام داشته است که در امور داخلی و سیر حوادث ایران دخالت نداشته و نخواهد داشت. وی سپس افزود که کشور امریکا امیدوار است که مایردول نیز سیاستی مشابه در پیش‌گیرند.

آیت‌الله روح‌الله خمینی روز سه‌شنبه گذشته امریکا را متهم به دخالت در امور ایران و مسئول بحران ماسی روزافزون اخیر این کشور اعلام کرده بود.

کانون محصلین

کانون محصلین‌بااانتشار بیانیه‌ای موجودیت خودرا اعلام‌کرد.

این کانون اعلام کرده که‌به‌هیچ حزب و دسته و یا گروهی وابسته نیست.

کیهان و شما

۳۰۵۱۷۲ (۷ تا ۳ بعدازظهر)

بی توجهی به رشته های خدمات

ما دانش‌آموزان رشته‌های خدمات به ویژه دانش‌آموزان سال چهارم که باید در امتحانات نهایی شرکت جویند از وزیر آموزش و پرورش می‌پرسیم. علت چیست‌که به رشته‌های مختلف خدمات اهمیت داده نمی‌شود و حتی زمانیکه نسبت به حذف مطالب کتب درسی اقدام گردید در روزنامه‌ها از همه رشته صحبت بمیان آمد غیراز کتب رشته‌های خدمات ــ بطوریکه هنوز که هنوز است نمیدانیم چه صفحاتی را باید مطالعه کنیم و از چه مطالبی باید چشم بپوشیم.

دانش‌آموزان خدمات دبیرستان فرزانه ــ ناحیه ۵

درسهای طبیعی را کم کنید

به علت ضیق وقت و تراکم درسها باید از میزان درسهای‌طبیعی کاسته شود. از وزارت آموزش و پرورش درخواست داریم، باین خواست دانش‌آموزان ششم طبیعی جواب مثبت دهد

پرویز قهرمانپور. حمید حنیفه،
مجتبی فتحی و ۲۳ اعضای دیگر

«مستضعف» را غلط معنی نکنیم

گروهی مفهوم واقعی کلمه (مستضعف) را در معنی اسلامی آن نمی‌دانند و آنرا با (فقیر و گرسنه) یکی‌میدانند درحالیکه در فرهنگ اسلامی مستضعفین به گروهی گفته میشود که قطع‌نظر از موقعیت اجتماعی یا درجه فقر و غنا در موضعی‌متضاد با قدرت ظالمانه و سلطه‌گرای حاکم‌برجامعه (مستکبرین) اجبارا نگاهداشته شده‌اند و مشیت الهی متوجه نجات و اعتلای آنان است.

خیرالله اثباتی

نمایندگان مجلس را مجازات کنید

نمایندگان مجلس‌های رستاخیزی بیش از تمام ماموران و مجریان امور نظام شاهنشاهی مقصرند. زیرا اینان بودند که با آراء خود قوانین ضدمردمی راتصویب کردند و با رای اعتمادشان بر خلافکاری‌های مزدورانی چون شریفامامی‌ها و هویداها و آموزگارها صحه گذاشتند.

جرم آنها کمتر از نصیری‌ها نیست. باید این نمایندگان را محاکمه کرد. محاکمه فلان پاسبان یا فلان ژاندارم و سرباز بعداز محاکمه این گروه باید انجام شود.

امضاء محفوظ

نرخ بهره بانکها کی تعدیل میشود

درباره حذف یا تعدیل نرخ بهره بانکی حرف زیاد شنیده‌ایم، اما هنوز اقدامی قاطع در این زمینه انجام‌نشده است. گویا بهره وام‌ها را به حداکثر ۹ درصد کاهش داده‌اند که تازه هیچ معلوم نیست چند درصد کارمزد به‌آن اضافه خواهد شد. بهرحال اگر کاری هم انجام شود برای آینده خواهد بود تکلیف کسانی که با بهره‌های وحشتناك ۱۶ و ۱۸ درصد از بانکها وام گرفته و در شرایط دشوار اقتصادی فعلی ناچارند قسط بدهند چه میشود؟

قریشی

ریال همچنان زیر سلطه دلار است

ریال نمیتواندخودش معادل ارزی‌اش را پیدا کندچون فروشنده بیش از ۹۰درصد ارز کشور دولت است که میتواند بدلخواه یا برمبنای ملاحظاتی ازقبیل کنترل تورم و تشویق صادرات این ارزها را بهریال قیمت بگذارد، در بازار آزاد هم که ریال ۵۰ درصد قیمتش را مازادبر آنچه که بخاطرپیوند با دلار و افت ارزش این ارز بوده ازدستداده و اگر دولت قیمت ارزها را آزاد بگذارد، افت بیشتر قیمت ریال‌حتمی خواهد بود درنتیجه وضع موجود حاصل وضع اقتصاد خراب ایران است ولاغیر.

رضا نخاری ــ اقتصاددان

ما را به کار باز گردانید

استاندار گیلان قول داد، کارکنان روزمزد اخراجی کارخانه توتون‌خشك‌کنی گیلان که فقط ۷۵۰ تومان مزد می‌گرفتند مجددا به‌کار بگمارد، ولی هنوز خبری نشده و ما با کارشکنی شرکت دخانیات هم‌چنان بلاتکلیف مانده‌ایم. تقاضای رسیدگی فوری داریم.

سیزده نفر از کارگران شرکت دخانیات گیلان

این نماینده ضد خلق کجاست؟

پس از فاجعه جمعه سیاه ۱۷ شهریور رئیسی نماینده شهرکرد در تائید کشتار رژیم ازپشت تلویزیون اعلام کرد: پائی را که قاطرا دارد باید از بیخ برید؟ و اشاره او به مردم بیدفاع آزادیخواهی بود که برای اعتراض به رژیم طاغوت درمیدان شهدا گرد آمده بودند، ازطریق روزنامه‌تان خواستم از مردم شهرکرد سئوال کنم نسبت به مجازات‌نماینده فرمایشی خود چه اقدامی بعمل آورده‌اید.

امیر نزدیکی

نامه کشاورزان دشت گرگان درباره:

حمله افراد مسلح به مزارع گرگان و دشت

گرگان ــ صد نفر ازکشاورزان فارس مناطق دشت گرگان در فرمانداری گرگان گرد آمدند و از آسیب و تخریبی که بمزرعه‌های زراعی و کشت آنها واردشده‌است به فرماندار شکایت کردند.

این کشاورزان طی نامه سرگشاده‌ای که به دفتر کیهان در گرگان تسلیم کردند، ادعا کردند: عده‌ای‌زمینهای کشاورزی و مزارع کشت شده آنان را از بندرترکمن (بندر شاه سابق) و آق قلعه (پهلویدز) تا گنبد و اطراف آن بطور مسلحانه مورد حمله و غارت قرار داده‌اند، بطوریکه اموالو لوازم کشاورزی بیشماری را به یغما برده و عده‌ای را مضروب ساخته‌اند.

کشاورزان در نامه خود اضافه کرده‌اند که هم‌اکنون در هزاران هکتار از اراضی کشت غلات که قسمتی از آن احتیاج به‌آب دارد مانع آبیاری شده و از کشت‌پنبه که اکنون موقع آن است‌جلوگیری می‌کنند.

کشاورزان شاکی، آینده کشاورزی منطقه را خطرناك‌عنوان کرده و اعلام کرده‌اند مهاجمین اطلاق کلمه فئودال به کشاورزان واقعی را مستمسك تجاوز قرار داده‌اند.

آنان از امام خمینی ودولت مهندس بازرگان خواسته‌اند که به مشکلاتشان رسیدگی شود.

تحصن در فرهنگ‌وهنر وارد چهارمین روز خود شد

دانشجویان و استادان دانشکده هنرهای دراماتیك چهارمین روز تحصن خود راآغازکردند. متحصنین که در ساختمان فرهنگ و هنربسر می‌برند، در پی مذاکراتی که‌با شریعتمداری وزیر فرهنگ وآموزش عالی داشتند، در دو مورد از خواستهای خود به توافق‌رسیدند. اما سومین خواست بستنشینان که انتقال دانشکده به محلی‌متناسب با نیازهایش باشد، همچنان مورد بحث و گفت‌وگوست شریعتمداری‌در این زمینه قول داده است،موضوع انتقال‌را در هیات دولت مطرح کند. به‌این ترتیب‌تحصن‌دانشجویان واستادان دانشکده‌هنرهای‌دراماتیك چهارمین روز خودرا پشت سر گذاشت.

تغییرات جدید در سازمان ورزشی

از طرف حسین شاه‌حسینی سرپرست سازمان تربیت بدنی‌ایران براساس یك طرح جدید تشکیلات تازه‌ای ضمن ادغام تعدادی از ادارات کل و دفاتر در این سازمان به‌وجود آمد:

در تشکیلات جدید گروهی از مدیران تازه به شرح زیر بکار گرفته شدند. حسین فکری مدیر کل تربیت بدنی تهران، منوچهر مصلحتی مدیرکل طرح و تشکیلات و بودجه، محمد معلم مدیر کل روابط عمومی و بین‌المللی، حسن نقدی‌نژاد مدیر کل کارگزینی‌و رفاه، محمد اسدی مشاورورسرپرست امور حقوقی، مجید توفیق مدیر کارپردازی و خدمات، مهندس محمود سدعلیخانی رئیس دفتر ساختمان و تاسیسات.

ضمنا منوچهر شریفی بعنوان سرپرست امور کادهای جوانان سابق ــ حسین قاسمی سرپرست باشگاه انقلاب (شاهنشاهی سابق) عنایت‌الله آتشی سرپرست سازمان ورزشی و فرهنگی استقلال (تاج سابق)،هیب مهرانی سرپرست امور ورزش اسب‌سواری (انجمن‌سلطنتی سابق اسب) و علی غفاری‌سرپرست مجموعه ورزشی و تفریحات سالم (پارك خرم سابق) منصوب شدند.

در کادر مدیران تربیت بدنی استانها و شهرستانها نیز تغییراتی داده شده که پس از کامل شدن اعلام خواهد شد.

سندیکای کارگری صنعت نفت:

کارگران نفت راروددروی کارگران بیکار قرار ندهید

نمایندگان سندیکا های کارگری صنعت نفت از رئیس هیئت مدیره صنعت نفت ملی ایران خواستند که با توضیح علت عدم پرداخت‌درآمد اولین محموله نفت صادراتی به کارگران شرکت نفت، مانع رودررو‌ئی کارگران بیکار با آنان شوند.

نمایندگان سندیکا های کارگری صنعت نفت شامل: خطوط ولوله مخابرات، ادارات مرکزی کار، انبار شمالغرب، بازرگانی ری، آمور پخش تهران و نمایندگان ناحیه اردبیل و قم و جمع کثیری از کارگران صاحب‌نظر این تصمیم را در جلسه اخیر خود در دبیرخانه سندیکای بخش اتخاذ کردند ویادآور شدند: از رئیس هیئت مدیره صنعت نفت میخواهیم درمورد پرداخت درآمد اولین محموله کشتی نفتی صادراتی به کارگران صنعت نفت که از رادیو و تلویزیون اعلام کردند، برای روشن شدن اذهان عمومی توضیح دهند که وجهی ازاین بابت به کارگران صنعت نفت پرداخت نشده است تا با وضع بیکاری موجود در مملکت، کارگران بیکار را رودرروی کارگران نفت قرار ندهند.

دیگر تصمیمات نمایندگان سندیکاهای کارگری صنعت نفت از این قرار است: جشن روز اول ماه مه که عید کارگری است باید با شکوه هرچه تمام‌تر برگزار شود. انگیزه دستگیری خانواده‌آقای طالقانی روشن و عاملان آن بشدت محکوم شوند.

نمایندگان سندیکا های کارگران صنعت نفت همچنین با پرداخت یکروز حقوق به کارگران متحصن در دادگستری و پرداخت یکروز حقوق‌برای احداث مسکن جهت مستضعفین موافقت کردند.

ترحیم

باکمال تاسف درگذشت ناگهانی شادروان آقای حاج هوشنگ رادآذر بزرگ خاندان شکرچی را باطلاع کلیه دوستان و همشهریان عزیز میرساند مجلس ترحیم زنانه و مردانه آن مرحوم از ساعت ۹ الی ۱۱ صبح روز جمعه ۵۸٫۱٫۳۱ در مسجد ولی‌عصروانع در خیابان حشمت‌الدوله‌برگزار میگردد.

الاحقر حاج‌سیدعلی‌اصغر صادقی حوئی ــ العبد سید ابراهیم علوی خوئی ــ الاحقر شیخ‌عبدالصمد خوئی ــ الاحقر حاج میرزاخلیل قبله‌ای ــ الاحقر ابوطالب فاضلی خوئی ــ بکائی ــ مدنی

خانواده‌های: رادآذر ــ شکرچی ــ مقتدر ــ سید خراسانی ــ دکتر اهامی ــ دکتر قراگزلو ــ بیات اسدی ــ دکترادنشمند ــ تنومند ــ موقفی ــ عظیم‌زادگان ــ مهری زاده ــ فروغی ــ مختارزاده ــ بهبودی ــ دکتر بقائی ــ دکتر سلامتی ــ بیات ــ دکتر قربانی ــ بنکداری ــ مهبد موتمن ــ فروتن ــ جعفرزاده ــ جهان‌فرنیا ــ سیدقنادی ــ بهشتی‌زاده ــ فریدنی ــ فراهانی ــ حاج‌علی‌اکبر خوئی ــ جباری ــ اخروی ــ سلامت ــ فلکی‌مقدم ــ محسنی ــ سراجی اصل ــ سینا ــ روهینا ــ آصفی ــ علی حسینی ــ رستملو ــ سلامی

بدینوسیله درگذشت ناگهانی مرحوم حاج هوشنگ رادآذر صندوقدار هیئت رابااطلاع دوستان و همشهریان و اعضاءهیئت میرساند مجلس‌ترحیم زنانه و مردانه آن‌مرحوم از ساعت۹الی ۱۱ صبح روز جمعه ۱۳۵۸٫۱٫۳۱ در مسجد ولی عصر واقع در خیابان حشمت‌الدوله برگزار میگردد.

هیئت عزاداران خوئی‌های مقیم مرکز

باکمال تاسف درگذشت مرحوم سرهنگ بازنشسته اصغر کریمخان زند همسر وپدر عزیزمان را باطلاع اقوام ودوستان میرسانیم مجلس ختم زنانه ومردانه ازساعت٤ تا٦ بعدازظهر اول اردیبهشت‌ماه ۱۳۵۸ در دارالتبلیغ حضرت‌امیرالمومنین‌ع (خانقاه صفی‌علیشاه سابق) برگزار میشود.

اکرم بی‌بروا ــ منوچهر، پری، مینو، کریمخان زند و خانواده‌های: کریمخان‌زند ــ محتشمیان ــ آریازند ــ هوسوی

بانهایت تاسف فوت مرحوم حاج‌عبدالحسین فرشیان را به اطلاع دوستان و آشنایان میرساند، مجلس ترحیم مردانه و زنانه شنبه ۵۸٫۲٫۱ ازساعت ٤ الی ٦ بعد ازظهر در مسجد ولی‌عصر (عجل‌الله‌تعالی فرجه) واقع درخیابان حشمت‌الدوله غربی برگزار میشود.

خانواده‌های: فرشیان ــ قاسمی ــ دلجوان ــ طاهباز ــ امیر ابراهیمی ــ نوری ــ خیرخواه ــ معروف ــ افکاری ــ عبدالوند ــ مینوئی ــ مافی ــ محیط‌مافی ــ شمس ــ رهبری ــ محسنی ــ دستمالچی ــ سیدزاده ــ کاشفی ــ تهرانچی ــ ادراکی ــ سرتیپ‌زاده ــ حسن‌زاده ــ حسین‌زاده ــ علاقبند ــ ابریشمی

باکمال تاسف وتاثر فقدان جبران ناپذیر شادروان بتول بلور را باطلاع عموم دوستان ومنسوبین میرساند مجلس ترحیم‌آن مرحومه ازساعت۳ر۵ الی ۵ر۵ روز جمعه ۵۸٫۱٫۳۱ درمسجد جامع نارمك منعقد و مجلس زنانه نیز در خیابان سمنگان ایستگاه مدرسه میدان ۸۲ منزل سرهنگ بلور برگزار میشود و شب هفت آن مرحومه ازساعت۳ الی۵ بعدازظهر روزدوشنبه ۳ اردیبهشت درشبستان اول بهشت‌زهرا برگزار میگردد.

بلور ــ بلوری میرهنری ــ مشفق ــ جهانبخش ــ بهنام ــ والی ــ احمدنیا ــ رفیعی ــ رجائی ــ حدیدی‌فرد

باکمال تاسف درگذشت مرحومه حوریه خیرخواه مادر ومادر بزرگ عزیزمان‌را باطلاع اقوام ودوستان میرسانیم مجلس ترحیم زنانه ومردانه ازساعت٤ تا٦ بعدازظهر روز جمعه ۳۹ فروردین ماه در مسجد حضرت امیر (امیرآباد شمالی روبروی پمپ بنزین) برگزار میشود.

خانواده‌های: حق‌پناه ــ احمدی ــ صادقی ــ کیقبادی ــ طباطبائی ــ صرافزاده ــ شاهلو ــ قدیری ــ نیك‌پی ــ زارع ــ شهمیری ــ بریمانی ــ منصورشاهی ــ سپهر ــ امیری ــ وثوق خیاطی ــ رفعت ــ صادق‌زاده

بانهایت تاسف درگذشت آقای دکترمحمد قوامی را باطلاع میرساند. مجلس ترحیم‌آزمرحوم‌روز جمعه ۵۸٫۱٫۳۱ساعت۲ الی٤ بعدازظهر در دارالتبلیغ امیرالمومنین (ع) (خانقاه صفی‌علیشاه سابق) منعقد میباشد.

خانواده قوامی ووابستگان

یادبود

مراسم هفت پدر گرامیمان حاج سیدزکی مطوفی یکشنبه ۵۸٫۲٫۲ قم بهشت معصومه برگزار میگردد. وسیله ایاب و ذهاب در مقابل مسجد مرابیها خیابان خرمشهر سه‌راه اکبرآباد آماده میباشد.

خاندان مطوفی ــ خانواده‌های: منتخب ــ منتخبی ــ جدی ــ خوانساری ــ فتاح

نیازمندیهای کیهان

تلفنهای ۹ تا ۳۱۲۲۹۱ و ۹ تا ۳۱۲۱۹۱

فروش لوازم ۱۰۱

یک دست مبل و هشت عدد صندلی کاملاً نو چوبی سفارش میدهد تلفن ۶۶۴۰۹۳۷

کلاسی دستمبوم منزل مفروش میدهد جمعه ۲۹ فروردین ۸ صبح تا ۸ شب اول فرح‌جنوبی چهارراه مهنا کوچه امینی‌زاده پلاک ۴۳

کلیه اثاثیه منزل قدیمی منزل اول و دوم ۶۶۹۸۳۹

مقدار زیادی وسائل مذهبی (اطاق حوائج ماهارحوری نماز و استراحت و عمره) دانشجوئی بفروش میرسد تلفن ۸۳۰۲۴۶

سرویس صلحای و ماهارحوری نیا سوچه تمام استیل دستغول از چوب مهاگانی ساخت آمریکا پشوصه آسماد خیابان بیستون خیابان ۱۴ پلاک ۶۰

بعلت مسافرت بساحرت لوازم منزل بفروش میرسد روزهای پنجشنبه و جمعه ۸۳۰۷۸۵

دوبیسم استریوبوس‌بولی و کریرود ۱۵۰ واتی صبط کاست ریسل آکاسای صفحات‌خارجی پروزکتور کوبال الیه‌لاتین ۲۳۴۶۷۳

لوازم منزل برای فروش پنجشنبه و جمعه تخت طاووس صیر عماد خیابان سیردهم شماره ۴۸ طبقه سوم تلفن ۸۴۶۹۷۴

لباسهای زنانه و مردانه خارجی بفروش میرسد تلفن ۲۳۹۴۶۲

لباس ایرانی و فرنگی بعلت مسافرت بفروش میرسد خیابان سعدی- صنوچهری وارد صنوچهری اولین کوچه دست راست کوچه دکتر افخامی انتهای کوچه پلاک ۴۵ تلفن ۳۱۸۱۳۴

فروش سیلمان صیر و صندلی استیل تلفن ۸۴۸۷۷۰

لباس کشف پالتو پوست رودختی ولوازم دیگر خارجی آکواریوم دوربین فیلمبرداری چیدر کتور و دستگاه استریو و رادیوپخش پایونیر اتومبیل ۳۳۹۵۷۲

همشهری عزیز ما حراج میکنیم شما هم شرکت کنید از ساعت ۵ تا۹ روزهای چهارشنبه ۲۹ و پنجشنبه ۳۰ جمعه ۳۱ فروردین صفداری اثاثیه منزل و احساس‌هیبی به حراج میرسد آدرس خیابان جوزف بلاتر از پمپ سیرین خیابان نور پلاک ۶۳ تلفن ۲۲۰۵۲۴

لباس زنانه خارجی ملاصدرا ۶۸۱۲۷۷

خرید لوازم ۱۰۲

شرکت فرش صادراتی حمید فرشهای نو و کهنه اعطا را خریداریم

۷۵۷۱۵۷ حتی جمعه ۷۵۶۶۵۳

فرش جمالی

بهترین خریدار فرشهای نو و کهنه ۷۵۵۱۱۸

فرش غدیری

خریدار فرش‌های کهنه و نو شاه آباد ۳۱۵۲۴۶

فرش سیرین

بهترین خریدار فرش لوازم منزل بجوال‌دوز ۹۲۵۳۹۴

فرش شایان

بهترین خریدار قالی قالیچه کهنه و نو خدمات صادرات کاخ ۶۶۱۰۶۹-۶۶۶۲۳۰

فروردین خرید فرش نو و کهنه ۶۶۱۱۶۵۵ و ۶۴۳۰۸۵

امیر خرید فرش نو کهنه ۶۴۶۱۹۷ و ۶۴۳۳۱۲

تعمیر تلویزیون ۱۰۶

کشیک گروندیک پارس شاوپلورنس ۷۳۹۰۲۰

تعمیر ثوبفر ۱۰۸

خدمات فنی خانه شوفاژ، چیلر، استخر نقاشی ساختمان ۲۷۸۵۷۳

تولید و نگهداری تاسیسات- سلف سرویس ۷۵۳۵۵۲

شوفاژ-هاتنس

جنرال سرویس ۱۸۰ تومان ۸۵۶۹۸۹

مؤسسه خدمات ساختمان ایران لوله‌کشی آب، برق، شوفاژ، گاز تعمیرات و نگهداری سالیانه ۸۴۶۵۲۱- ۸۵۱۲۷۵

اصب سرویس شوفاژ تعمیرات ۲۶۲۶۹۸

لوله‌بازکنی ۱۰۹

دفتر فنی اسلامی

تشخیص ترکیدگی

ترمیم لوله‌کشی و بنائی

لوله‌باز کنی

۶۵۹۳۶۳

۸۵۳۴۵۷

لوله‌بازکنی

و تشخیص ترکیدگی با دستگاه الکترونیکی و تعمیرات ساختمان با نقاشی سریع ارزان‌تهلن

۹۳۹۳۳۲

تشخیص ترکیدگی لوله با دستگاه الکترونیکی ترمیم و لوله‌بازکنی شبانه‌روزی و بنائی با مصالح

۶۴۷۵۳۰

تشخیص ترکیدگی لوله بازکنی

مؤسسه فنی‌دانشمند

تشخیص ترکیدگی لوله چاه تخلیه بازکنی لوله‌بازکنی با ترمیم وبنائی سرویسهای مجهز دوری شبانه‌روزی

۳۶۰۲۲۰ ۷۵۴۶۸۱ ۲۶۴۷۲۳

لوله‌بازکنی تشخیص

ترکیدگی لوله با دستگاه الکترونیکی و ترمیم آن با بنائی

۷۶۲۵۰۸ ۵۴۳۴۷۳

لوله‌بازکنی تشخیص ترکیدگی ترمیم

۸۵۱۸۸۶ ۸۴۶۲۵۲

لوله‌بازکنی تشخیص ترکیدگی ترمیم

۸۵۶۲۱۶ ۸۵۶۲۱۹

تشخیص ترکیدگی با کامپیوتر و لوله‌بازکنی بدون تعطیل در کلیه نقاط

۶۳۳۷۰۰-۲۶۷۸۰۰-۷۹۰۴۰۶-۶۴۷۴۶۲

تشخیص ترکیدگی و لوله‌بازکنی

۲۳۵۵۳۴ ۸۵۷۲۲۴

لوله‌بازکنی تشخیص ترکیدگی

۶۶۸۱۵۹ ۱۵ شبانه‌روزی

لوله بازکنی

تشخیص ترکیدگی لوله با دستگاه الکترونیکی و تعمیر آن با بنائی

۷۶۲۵۰۸ ۵۴۳۴۷۳

لوله‌بازکنی

تشخیص ترکیدگی ترمیم

۸۵۱۸۸۶ ۸۴۶۲۵۲

لوله‌بازکنی

تشخیص ترکیدگی ترمیم

۸۵۶۲۱۶ ۸۵۶۲۱۹

تشخیص ترکیدگی با کامپیوتر و لوله‌بازکنی بدون تعطیل در کلیه نقاط

۶۳۳۷۰۰-۲۶۷۸۰۰-۷۹۰۴۰۶-۶۴۷۴۶۲

تشخیص ترکیدگی و تعمیر لوله‌بازکنی

۲۳۵۵۳۴ ۸۵۷۲۲۴

لوله‌بازکنی تشخیص ترکیدگی

۶۶۸۱۵۹ ۱۵ شبانه‌روزی

لوله بازکنی

تشخیص ترکیدگی لوله با دستگاه الکترونیکی و تعمیر آن با بنائی

۷۶۲۵۰۸ ۵۴۳۴۷۳

لوله‌بازکنی تشخیص ترکیدگی ترمیم

۸۵۱۸۸۶ ۸۴۶۲۵۲

لوله‌بازکنی

گفت‌وگوی کیهان با آیت‌الله سیدعلی خامنه‌ای:

مردم بلوچستان قربانی وابستگی ایران به‌امریکا شده‌اند

* در سیستان و بلوچستان هیچ انگیزه تجزیه‌طلبی وجود ندارد
* برروی گنج عظیمی بنام بلوچستان ، مردم منطقه در گرسنگی سیاه و محرومیت‌عجیبی زندگی میکنند.

آیت‌الله سیدعلی خامنه‌ای که همراه با هیاتی به‌دستور امام‌خمینی برای بررسی مسائل سیستان و بلوچستان به‌این منطقه سفر کرده بود در یك گفتگوی اختصاصی مطالبی را پیرامون ماموریت مسائل سیستان وبلوچستان با کیهان درمیان گذاشت .

او که دوازده روز درسیستان و بلوچستان با رهبران مذهبی، سیاسی ومردم منطقه گفت‌وگو کرده است به‌کیهان‌گفت:

« ما نشانه ناآرامی در منطقه ندیدیم . البته ناامنی در جاده‌ها و حتی گاهی درشهرها کم‌وبیش مشاهده میشد . ولی چیزی که نشانه یك ناآرامی سیاسی باشد به‌هیچ‌وجه درمنطقه وجود نداشت. ما به آنجا رفته بودیم تا نابسامانی‌ها را از نزدیك ببینیم وتوقعاتی راکه مردم آن منطقه ازاین انقلاب دارد از زبان خودشان بشنویم.

بعد از تقدیم‌گزارش مختصر بررسی‌ها به‌امام ، و دولت ، امام خمینی دستورداده‌اند که هرچه سریع‌تر در رابطه با دولت مسایل اقتصادی و فرهنگی وبهداشتی منطقه تعقیب شود و همه امکاناتی که میسر است برای رفع این نابسامانی‌ها بسیج شود.

درباره نظر دولت درمورد مسایل سیستان و بلوچستان آیت‌الله خامنه‌ای گفت :

تاکنون دولت با روی باز با مساله مواجه شده و قول داده‌است که به‌ما کمك کند و ما با استفاده از نیروهای انسانی که دراختیار داریم و با اعتبار واختیاری که دولت‌خواهد داد در رفع ایـن نیازمندی‌ها سریعا اقدام خواهیم کرد و بخش مهم ماموریت ما بعد از سفر ، شروع شده است و ادامه‌دارد .

آیت‌الله خامنه‌ای همچنین گفت :

قسمت‌های مرزی ایران از جمله سیستان و بلوچستان باهمایل خاصی دست به‌گریبانند . هم ازنظر اقتصادی و فرهنگی دچـار محرومیت‌های زیادی بودند و مورد بی‌مهری و غفلت دستگاه گذشته قرار گرفته‌اند وهم‌ازنظر بافت اجتماعی این مناطق ، وضعشان باقسمت های مرکزی کشور فرق دارد . ترکیبی هستند از اقوام مختلف و از طرفداران مذاهب مختلف و خود همین ، مسایلی را بوجـود می‌آورد . محرومیت‌ها و فقر و نیز زمینه یك سری نابسامانی‌هاست.

آیت‌الله خامنه‌ای که خود درسال گذشته در بلوچستان به‌حالت تبعید سیاسی بسر می‌برد، درمورد وضع خاص سیستان و بلوچستان گفت :

مهمترین خواست مردم این است که در سرزمین بلوچستان‌که درشعار حاصلخیزترین و مستعدترین و ازلحاظ طبیعی غنی‌ترین مناطق ایران است ازاین‌همه استعداد سرشار طبیعی استفاده بشود و برروی این گنج عظیمی‌که مربوط به ملت ایران است مردم منطقه در آن گرسنگی سیاه و محرومیت عجیب باقی‌نمانند. آنها کشاورزی می‌خواهند ، راه می‌خواهند ، مدرسه و بهداشت و برق و وسایل‌ارتباط جمعی و لوله‌کشی و آب‌شیرین وازاین‌قبیل نیازهای اولیه را طلب می‌کنند . در سراسر بلوچستان هیچگونه انگیزه تجزیه‌طلبی وجود ندارد و هیچ هیجانی درآن‌ها از هرمفهومی مشابه تجزیه‌طلبـی به‌وجود نمی‌آید. البته چون درطول زمان همواره مورد غفلت قرار گرفته‌اند و هیچگاه ازنظر دستگاه‌های حاکم گذشته ، جدی تلقی نشده بودند دوست دارند که در داخل منطقه از اختیارات‌وامکاناتی برخوردار باشند . مثلا مایلند فرهنگ بومی آن‌ها ، لباس محلی آنها و درمناطق سنی‌نشین فقه حنفی مورد توجه قرار بگیرد. و این‌ها خواست های برحقی بود که پیش ازآن که آن‌ها بگویند همه به‌آن معتقد بودیم و مطرح می‌کردیم.

در باره خودمختاری

آیت‌الله خامنه‌ای به‌طور کـلی‌درمورد‌مساله‌ای به‌نام‌خودمختاری گفت :

اگر اصولا خودمختاری به‌معنای این‌است که مردم هر منطقه‌ای احساس کنند که سرنوشتشان می‌تواند بدست خودشان باشد و می‌توانند‌مذهب و سنت‌ها و آداب ویژه خودشان را محافظت کنند این یك حق طبیعی و اسلامی است در داخل یك ایران متحد و یکپارچه و غیرقابل تجزیه هرسیستمی اداری و سیاسی که مورد توافق اکثریت مردم باشد قابل قبول و بی‌اشکال است ودراین‌مورد فرقی میان استان‌های دوردست و دارای قومیت‌های مختلف وبقیه مناطق‌کشور نیست.

آیت‌الله خامنه‌ای درپاسخ این پرسش که آیا حرف«خودمختاری» در سیستان و بلوچستان مطرح میشد یا نه ، اظهار داشت:

کلمه خودمختاری، گاهی‌دربعضی از اظهارات شنیده میشد ولی آنچه من احساس می‌کردم منظور ازاین کلمه همان احقاق حقوق انسانی مردم منطقه بود و احیای همه ویژگی‌های محلی آنهاکه متاسفانه بوسیله عمال رژیم سابق و سیاست استبدادی آن بدست فراموشی سپرده شده بود .

آیت‌الله خامنه‌ای درمورد مساله سنی و شیعه درمنطقه،گفت:

البته اختلافات شیعه و سنی همیشه در بلوچستان بود و در این اواخر باتوجه به‌پیشرفت جنبش ،رهبران مذهبی سنی و شیعه تلاش کرده بودند از شدت این اختلافات بکاهند ولی فرهنگ خیلـی راسخ و قدیمی که برذهن این دو فرقه ازدیرباز حاکم بوده است طبیعی است‌که میتواند زمینه مساعدی برای اختلافات ایجاد کند . خوشبختانه حس‌کردم که مردم به‌تدریج درك می‌کنند کـه روزگار این اختلافات به‌سرآمده و علمای اهل‌سنت نیز کلا و مطلقا اعلام کرده‌اند و درقطعنامه‌ها نوشته‌اند و درسخنرانی‌هایشان گفته‌اند که امام خمینی را رهبر خودورهبر ملت ایران میدانند . وی‌افزود:

گفتگوهای ما فقط درزمینه اختلافات سنی و شیعه نبود با همه قشرها تماس داشتیم . هم در دیدارهای عمومی و هم درتماس‌های با تك‌تك افراد از قشرهای مختلف، و تاآن‌جا که مربوط به‌مسائـل مذهبی و فرقه‌ای میشود صحبت‌ها بسیار موفقیت‌آمیز بود و درسایر زمینه‌ها هم همینطور . خوشبختانه دیدارها مفید بود به‌این‌معنی‌که نابسامانی‌ها و نیازها را از نزدیك لمس‌کردیم و دردل مردم را شنیدیم

آیت‌الله خامنه‌ای درمورد مشکلات سیستان و بلوچستان درارابطه با کشاورزی و زمین گفت :

مردم زمین حاصلخیز بسیار گسترده‌ای در اختیار دارند . اما آب ندارند و درحالی که منطقه ازلحاظ آب‌های زیرزمینی جزء غنی‌ترین مناطق ایران است حتی درعوارد بسیاری آب برای نوشیدن نیز دراختیارشان نیست .

قربانی وابستگی ایران به آمریکا

وی افزود بلوچستان و مردمش قربانی وابستگی ایران به‌امریکا شده‌اند و مساله ایجاد پایگاه نظامی در جنوب بلوچستان که به‌خاطر نقش استعماری آمریکا در رابطه با ایران نسبت به‌کل منطقه انتخاب شده مهمترین تاثیر را در وضع بلوچستان داشته است. به‌آسانی‌میشود فهمید که سیاست رژیم گذشته این بودکه بلوچستان را یکسره به‌یك پایگاه نظامی تبدیل کند و ازآن به‌آسانی بتواند نفش خودش را در حراست راه نفت به‌دنیای غرب و ژاپن ایفا کند . و این مستلزم آن بود که مردم را از وابستگی به‌خانه خودشان بیرون بیاورد و البته رژیم گذشته دربلوچستان پول زیادی خرج می‌کرد ولی این پول بیش‌از آنچه به‌کارمردم‌بیاید‌به‌کارپایگاه‌های نظامی‌می‌آمدو‌به‌کار بعضی‌ازسرانی‌که به‌نوبه‌خود نقش ژاندارم‌رژیم‌را نسبت‌به‌مردم‌مستضعف این‌منطقه ایفا می‌کردند.

آیت‌الله خامنه‌ای درمورد رود هیرمند اظهار داشت:

داستان رود هیرمند جزء غم‌انگیزترین داستانهای منطقه است. هیرمند رگ‌حیاتی بخش سیستان از استان سیستان و بلوچستـان محسوب میشود . عناصر ذینفوذ وابسته به دربار مثل خانواده علم و خزیمه علم با اعمال نفوذ این رگ‌حیاتی را از مردم گرفتند و با طرحهای براستی جنایتکارانه مردم را از آب هیرمند محروم‌کردند، فقط برای اینکه بتوانند خودشان ازآن استفاده کنند به‌طوری کـه مهمترین قسمت‌های حاصلخیز زابل براثر این طرح ظالمانه به‌صورت بایر درآمد وفقط دریك بخش بیش‌از صدوهشتاد پارچه ده به کلـی ویران و خالی از سکنه شدند .

آیت‌الله خامنه‌ای درمورد کمیته‌های امام درمنطقه‌گفت:

کمیته‌ها درآنجا با استقرار وضع دولت و رفتن استاندار و نابسامانی‌ها و نیازها را از نزدیك لمس‌کردیم و دردل مردم را شنیدیم

آیت‌الله خامنه‌ای درپاسخ این سئوال که درحال‌حاضر اوضاع بلوچستان و سیستان را آرام می‌بینند یا نه گفت:

بله. این منطقه را آرام می‌بینم ولی مستعد ناآرامی و حتما اگر اقدامات عمرانی ورفاهی‌انجام بگیرد حربه ازدست کسانی که‌سعی می‌کنند بااستفاده از زمینه‌های فقر و محرومیت مردم را به‌دوستگی و اختلاف دعوت کنند گرفته خواهد شد.

وی درمورد نیاز مردم منطقه به جاده اظهار داشت : « در سراسر بلوچستان فقط یك جاده اسفالته وجود دارد که چابهار را به زاهدان و بم وصل میکند . و این جاده نیز به‌هیچ‌وجه به خاطر مردم کشیده نشده بلکه به‌خاطر پایگاه نظامی«کنارك» در نزدیکـی چابهار احداث شده است. به‌این‌ترتیب این طبیعی است که درفاصله بخش‌ها و روستاها و شهرهایی که سرراه این‌جاده نیستند نه‌فقط جاده اسفالته بلکه حتی هیچ‌جاده‌ای وجود نداشته باشد

محتوای معنوی وانسانی انقلاب را حفظ کنیم

دکتر عبدالکریم لاهیجی

یکسال قبل در چنین روزهائی دربرابر چشمان وحشت‌زده و گریان فرزند خردسالم بدست شش تن از آدمخواران ساواك بشدت مضروب و مجروح شدم . درهمان اوان دفترکارم را مثل خانه ودفاتر بسیاری از آزادیخواهان و مبارزان با استبداد و استعمار با بمب منفجر کردند . این هجوم های جنایتکارانه که متعاقب ماهاتهدید و ارعاب و فحاشی درجراید ، رادیو و تلویزیون و وسیله تلفن و نامه‌های بدون امضاء صورت میگرفت عکس‌العمل موج اعتراضی بود که از مدتها قبل عده‌ای از متفکران و آزادیخواهان‌این دیار درقبال نظامی جبار و خودکامه و غارتگر برپاکرده بودند. باین امید که درنظام جدید حکومت قانون، دموکراسی، آزادی و استقـلال جایگزین خودکامگی ، استبداد، اختناق و استعمار شود. اعتراض‌ها اوج گرفت ، همه‌جا و همه‌گیر شد و ملت ایران با شعار آزادی ، استقلال ، جمهوری اسلامی بپاخاست . درطیفی از ایمان و ایثار و شهادت و آتش و خون انقلاب ایران پیروز شد. ولی در فردای‌انقلاب شعار انقلاب از خاطر برخی از تشنگان قدرت و دیررسیدگانی که میخواستند زود همه چیز و همه‌کس را دراختیار و انقیاد خـود به‌بینند رخت بربست. گوهروالای آزادی بازیچه گرفته شد.حرمت و حیثیت انسان فراموش شد . طرفداران حقوق‌بشر را به سخـره گرفتند و بر آنان «لنگ» غربی و آمریکائی زدند ، به‌همان‌کسانی که رژیم منحط وفاسد گذشته برآنان «مارك» کمونیست و خرابکار و اخلالگر میزد . تصفیه حسابهای شخصی و غرض‌ورزی‌ها آغازشد. عوامل ارتجاع غازه انقلاب به چهره کشیدند و فرصت‌طلبها در صفوف انقلابیون رخنه کردند و چون گذشته بخدمت ارتجاع و اختناق‌کمر بستند تا انقلاب ایران را از مسیر اصلیش منحرف سازند و امروزشعله های این نابسامانی و ناامنی و توطئه‌گری به‌حریم مبارزان‌وستمدیدگان و شکنجه‌شدگان نظام‌طاغوت هم سرایت کرده است . چرا ؟ چون از اصول بدور افتاده‌ایم ، چون رسالت انقلاب را ازخاطر برده‌ایم، چون پاسداری انقلاب را درك نکرده‌ایم.

پاسداری انقلاب بمعنای این نیست که افراد و گروههـای ناشناخته بر جان و حیثیت و آزادی وسرنوشت هردم این کشور حکومت برانند.

پاسداری انقلاب بمعنای آن نیست که بخانه هرکس بریزند ، اشخاص‌را بربایند ، بزندانهای مخفی بیندازند ، برآنان زجروشکنجه و توهین روا دارند .

پاسداری انقلاب بمعنای این نیست‌که ازقوه قضائیه فقط اسمی وشبحی باقی بماند و دادگستری هیچگونه نقشی درجهت حفظ حرمت و حیثیت وآزادی وحتی‌جان مردم‌نداشته باشد .

پاسداری انقلاب بمعنای این نیست که صلاحیت وقدرت دولت در افراد و گروههای غیرمسئول مستحیل شود و دولت بصـورت «شیر بی‌یال‌ودم واشکم » درآید.

پاسداری انقلاب بمعنای‌این نیست که باگسیل دسته‌های ساخته‌و پرداخته اجتماعات گروههای سیاسی را تعطیل‌کنند ، روزنامه‌ها را تحت فشار بگذارند ، دوباره بساط طومارسازی و «ابراز مراتـب پشتیبانی» علم کنند .

ملت ایران خاطره جنایات رژیم پهلوی ، خاطره آزادی‌کشی‌ها، قلم‌شکستن‌ها ، دهان‌دوختن‌ها ، کتاب سوختن‌ها ، سانسورها ، جعـل خبرها ، انحصارطلبی‌ها ، حزب‌سازی‌ها ، شکنجه‌هـا ، ترورها ، سیاه‌چالها ، آدم‌کشی‌ها و کشتارهای دسته‌جمعی را فراموش نکرده و نخواهد کرد .

ملت ایران بپاخاست ، قیام‌کرد ، قربانی‌داد تا چنین نظامی را واژگون سازد . نظامی‌را جایگزین نظم جهنمی پیشین کند که درآن افراد بشر دربیان و عقیده آزاد و از ترس و هراس‌فارغ باشند . نظامی که حقوق انسانی با اجرای قانون حمایت شود تا بشر به‌عنوان آخرین علاج به‌قیام برضد ظلم و فشار مجبور نگردد . نظامی کـه هرکس بتواند بدون هیچگونه تمایز از حیث‌نژاد ، زبان ، مذهب ، عقیده سیاسی و موقعیت‌های اجتماعی ازتمام حقوق و آزادیهای‌بشری بهره‌مند شود . نظامی که احدی تحت شکنجه یا مجازات یا رفتار ظالمانه و برخلاف انسانیت و شئون بشری واقع نشود . نظامی کـه احدی خودسرانه توقیف و حبس نشود. نظامی که احدی در زندگـی خصوصی و اقامتگاه خود مورد مداخله های خودسرانه قرار نگیرد . نظامی که رشد آزاد و کامل شخصیت انسان را میسر سازد.

این اصول که در اعلامیه جهانی حقوق‌بشر آمده است در هر جامعه آزاد ، درهرجامه‌آرمان‌خواه و معتقد به‌اصالت انسان، در هر جامعه‌ای که درآن انسان وسیله استثمار و استعمار نیست‌به‌عنوان میثاق اجتماعی شناخته شده و هرانقلابی که فارغ و غافل ازایـن اصول باشد محکوم به‌انحراف و حالا مجبور به شکست است. شعـار انقلاب ایران برقراری جمهوری اسلامی بود و ملت ایران با خون خود و رای خود برآن صحه‌گذارد . جمهوری اسلامی یعنی نظامی که انسان را جانشین و امانت‌دار خدا در زمین میداند. نظامی‌که گرامی‌ترین هردم را پارساترین آنان میشناسد . نظامی که سلطه هر فرد و قشر و طبقه را برانسان نفی میکند . نظامی‌که به آزادی و حیثیت انسان ارج مینهد . نظامی‌که عقاید اشخاص و گروههـای مخالف را تحمل میکند . نظامی‌که برای قلم حرمت قائل است و به‌آن و به‌آنچه که نوشته شده است سوگند میخورد. نظامی‌که هرگ قلم متفکران را والاتر از خون شهداء میشمارد. نظامی‌که کلیـه واقعیات اجتماعی را درهمرض آگاهی و داوری عموم میگذارد . نظامی‌که دروغ‌گوئی و دروغپردازی را گناه کبیره میشناسد و«صدا وسیمایش » بلندگوی راستین جامعه است. نظامی‌که درآن تمام افراد از مواهب و موقعیت های اجتماعی به‌نحو یکسان برخوردارمیشوند. نظامی که هرنوع ظلم و شقاوت وخودکامگی و فساد را برمیاندازد. نظامی‌که رسالتش انسان سازی است تاآنجائی که به‌خدا و ابدیت بپیوندد .

ملت ایران‌عزیزان خود را ثمر راه برپائی چنین نظامی ـ فدیه کرد.شهدای انقلاب‌ایران درلحظه مرگ سیمای ملکوتی علی‌علیه‌السلام را به‌عیان میدیدند و بخاطر استقرار حکومتی چون حکومت علی جان میدادند .

بیائیم حرمت این خونهای پاك را پاس بداریم. تغییر نظـام سیاسی را مقدمه‌ای بر تحول روحی و انقلاب فکری بدانیم. محتوای معنوی و انسانی انقلاب را حفظ کنیم . نفاق‌ها، دوروئی‌هـا ، دروغپردازیها ، فرصت‌طلبی‌ها ، خودخواهی‌ها ، دسته‌بندی‌ها ـ جاه‌طلبی‌ها ، کژیها ، سستی‌ها ، نومیدی‌ها را از خود بزدائیم . فقط به‌انقلاب و شهدای انقلاب فکر کنیم و در راه تحقق آرمانهای انقلاب «طرحی‌نودراندازیم» و بآن هنگام پاسداران راستین انقلاب خواهیم بود .

احمد اسکندر ، وزیر اطلاعات سوریه:

دوره تازه‌ای در روابط ملت‌های عرب وایران آغازشده است

* وحدت میان سوریه و عراق گامی در راه وحدت همه جانبه عربی است .

دکتر احمد اسکندر احمد ، وزیر اطلاعات جمهـوری عربی سوریه ، که دیروز به‌سفر خود به‌کشور ما پایان داد پیروز در مصاحبه‌ای درباره نتایج دیدارش از ایران گفت: «مذاکرات مفیدی در تهران وقم انجام دادم‌که به‌عقیده من سبب افزایش تفاهم‌مشترك میان‌دولت‌انقلاب ایران وجمهوری عربی سوریه خواهد شد. هدف اساسی دیدارم از ایران تسلیم نامه پرزیدنت حافظ اسد به‌امام خمینی و مشورت با اعضـای دولت انقلاب بود .»

از ملاقات باامام خمینی، آیت مجاهد ومبارز بزرگ که انقلابی بی‌نظیر در نوع خود را رهبری می‌کند، بسیارخشنود شدم، انقلابی علیه ظلم وستم وبه‌خاطر همه مستضعفین، من دربازگشت به‌سوریه،حامل درودهای‌امام خمینی برای‌پرزیدنت حافظ اسد هستم .

امام خمینی از رئیس جمهوری سوریه بخاطر کمك و پشتیبانی مستمر وی از انقلاب ایران، ازهمان آغاز، تجلیل کرد وبمن گفت‌که ازدعوت پرزیدنت اسد از ایشان برای‌سفر به‌سوریه هنگامی‌که هنوز دربارس اقامت داشت تشکر می‌کنم وخوشحال می‌شوم که پرزیدنت حافظ بتواند هرزمان‌که مایل باشد، ازایران دیدن کند .

وزیر اطلاعات سوریه گفت: مذاکراتی که در قم‌وتهران داشتم جنبه برادرانه ودوستانه داشت‌که طی آنها تمایـل مشترك به‌لزوم‌ادامه مشورت وتماس میان انقلاب ایران‌وسوریه مورد تاکید قرار گرفت، زیرا آنامه این مشورتها و تماسها به‌نفع ساله واحدی که ملتهای هردو کشور علیه آمپریالیسم‌و صهیونیسم دارند ونیز به‌هدف کمك به‌مساله آزادی وعدالت است. آوگفت جمهوری عربی سوریه ازانقلاب ایران‌پشتیبانی کرده ومی‌کند وبرای آن پیروزی واستقرار می‌خواهد و این موفقیت را تایید بزرگی برای حل عادلانه مساله اعراب ـ مساله فلسطین ـ وبرای آزادی همه سرزمینهای اشغال شده می‌داند. به‌عقیده من، باپیروزی انقلاب ایران دوران جدیدی در روابط میان ملتهای عرب وایران آغاز شده است. دراین مصاحبه، وزیر اطلاعات سوریه دربارده پرسش‌های دیگری که مطرح شد چنین پاسخ گفت :

س ـ در مذاکرات شما در قم و تهران موضوع ناپدید شدن اما هموسی صدر مطرح شده است ؟

ج ـ می‌دانید که جمهوری عربی سوریه ازهمان آغاز مساله امام موسی صدر را بانگرانی وتوجه زیاد دنبال کرده است. به‌عقیده ما ایشان مبارز وملی‌گرای بزرگی است کـه برای دنبال کردن مساله وی برای رسیدن بنتیجه‌ای مثبت، همه راهها باید دنبال شود. او در هرشرایطی دوست ومبارزی بزرگ درکنار سوریه بود وما به‌هرکوششی برای رسیدن بـه نتیجه درمورد مساله ناپدید شدن آیشان اقدامه می‌دهیم.

ما ادامه ناپدیـد شدن ایشان را تلاشی برای تضعیف سوریه واقدامی خصمانه علیه سوریه ومساله فلسطین تلقی کردیم، وبابرادران خود در انقلاب ایران راجع به‌لزوم‌ادامه تلاشهای مشترك برای دنبال کردن این مساله که مساله‌هردوی ماست، توافق نظر داریم .

س ـ در راه وحدت میان سوریه وعراق، تاکنون چـه گامهای عملی برداشته شده است؟ می‌دانیم که کوششهای قبلی در زمینه وحدت نه درمشرق عربی و نه درمغرب عربی دلگرم کننده نبوده و اکنون که دوستی میان دو ملت عرب وایران خواهد بود.

س ـ چه امکان‌هایی برای همکاری میان ایـران و سوریه در جهت آیستادگی در برابر صهیونیسم و امپریالیسم وجود دارد ؟

ج ـ مهمترین مساله‌ای که ما در حال حاضر در مبارزه مشترکمان علیه آمپریالیسم وصهیونیسم به‌آن توجه داریم ، کوشش بهروسیله ممکن برای تقویت انقلاب ایران است. چه، باتقویت انقلاب ایران وپیروزی آن، افقهای بزرگی بـرای تحقق هدفهای مشترك ایجاد خواهد شد .

س ـ آیا معتقدیدکه مبارزه مشترك ملتهای ایران‌وعرب علیه آمپریالیسم وصهیونیسم ، عملا ازطریق تقویت امـور نظامی میان دو ملت امکان می‌پذیرد ؟

ج ـ از طریق پیروزی انقلاب ایران وتحقق آرمانهای آن انجام می‌گیرد .

س ـ بعد از امضای قرارداد صلح میان مصر ودشمن صهیونیستی ، نشانه‌هایی ازوقوع جنگ درآینده درخاورمیانه دیده میشود. درصورت وقوع، وبعد ازخروج رژیم مصر از صف اعراب ، ظاهرا مرکز ثقل این جنگ جبهه شرقی اعراب خواهد بود. سئوال این است‌که آیا جنگ احتمالی آینـده ، جنگی آزادیبخش و همه‌جانبه خواهد بود یامثل جنگ اکتبر ۱۹۷۳ هدفهای محدودی خواهد داشت؟ وآیا برای مقابله با آن برنامه ریزیهای علمی ومطالعه شده درسطح رهبری های سیاسی ونظامی انجام گرفته است ؟

ج ـ ابتدا اجازه بدهید دو موضوع را در خود سئوال تصحیح کنم :

۱ـ عهدنامه‌ای که میان سادات واسرائیل امضا شده‌یك ابتکار صلح نیست بلکه پیمان نظامی تجاوزکارانه‌ای علیـه امت عرب است .

۲ـ جنگ اکتبر، ازطرف ما ـ سوریه ـ جنگ‌محدودی نبود بلکه جنگی آزادیبخش برای‌پس‌گرفتن کلیه سرزمینهای اشغال شده وپس گرفتن همه حقوق غصب شده ملت عـرب فلسطین بود، هرچندکه رئیس جمهوری مصر آنرا ازطرف خود جنگی برای‌به‌حرکت‌درآوردن‌اوضاع سیاسی می‌خواست.

اوضاع بعد ازتشکیل این پیمان نظامی که تبلیغـات امپریالیسم وصهیونیسم آنرا قرارداد صلح مصر و آمرائیل می‌خواند، عملا خطرناکتر شده است. ما درك می‌کنیم کـه سوریه هدف مستقیم واساسی نقشه‌های این‌پیمان تجاوزکارانه است. زیرا سوریه قدرت اساسی وشایسته‌ای است‌که توانایـی ایستادگی در برابر این پیمان وشکست دادن آن را دارد . موضع سخت سوریه در برابر این پیمان آمپریالیسم امریکاء براصول ارزشها وپایبندی سوریه به‌حق اعـراب و سرزمین اعراب ، متکی است .

ما در سوریه آماده مقابله باهرگونه خطری‌که درآینده پیش بیاید، هستیم واطمینان داریم‌که هرگونه تجاوزی به‌ما بشود ، در رویارویی باآن تنها نخواهیم بود بلکه در کنـار خود، ملت عرب در هرجاکه باشند، و نیز برادرانمـان ، انقلابیون ایران و همه نیروهای آزادیخواه وترقیخواه جهان را خواهیم داشت. دشواریها بهرمیزان که باشند و فشارهـا هرقدر زیادتر ، ما درباره هیچیك ازحقوقمان معامله‌نخواهیم کرد وازیك وجب ازسرزمینهای عربی دست نخواهیم کشید، حتی اگر به۱۰۰ جنگ دیگر نیاز داشته باشیم .

س ـ امام خمینی اعلام کرده بودکه ایران هرتصمیمی راکه برادران عرب درمورد مجازات رژیم مصر اتخاذ کنند اجرا خواهدکرد آیا احساس کردیدکه مقامات ایران تصمیم به‌اجرای این وعده امام گرفته باشند ؟

ج ـ نیازی نمی‌بینم تاکید کنم آنچه را امام خمینی اعلام می‌کنند، تفسیر ناپذیر است. ایشان صریح و قاطع و روشن سخن گفته‌اند. به‌کلام دیگر ، فاصله‌ای میان آنچه‌امام می‌گوید وآنچه قصد انجامش را دارد، وجود ندارد. کلمـه نزد ایشان به‌معنای عمل است .

س ـ باوضع حساسی‌که درمنطقه عربی نسبت به‌عهدنامه مصر و اسرائیل پدید آمده، آیا قصد دارید بیشتر به‌اردوگاه شرق بویژه شوروی متکی باشید ؟

ج ـ ما قبل ازهرچیز به‌ایجاد قدرت ذاتی عربی توجه داریم وهدف همه فعالیت‌های ما در سطح عربی تامین ایـن قدرت ذاتی است. ماکه بـا امپریالیسم آمریکا و صهیونیسم جهانی مواجهیم ، طبیعی است‌که برای مبارزه عادلانه‌مان ، در جست‌وجوی هرمنبع کمك در هرکجا ، باشیم .

دیدار از طبس ۷ ماه پس از فاجعه

از بهشت کویر هنوز بوی مرگ می آید

اینجا روزی بهشت کویر بود . رد له همه‌چیز ، افرو کوفت و هزاران قربانی گرفت . حالا پس‌از ۷ ماه دولت از مردم طبس میخواهدکه آستین‌ها را بالا بزنند و بویرانه‌های شهر و روستا ، زندگی تازه‌ای بسازند .

* پاك سازی محیط ، تامین آب ، ایجاد راه ، تاسیس مدرسه و مراکز درمانی و خانه سازی نیاز های فوری مردم طبس است.
* دولت با استفاده از امکانات نیروی‌دریائی ، نوسازی طبس را بزودی آغاز می‌کند .

هواپیما در حاشیه خشك و تب کرده کویر ، پـرفراز منطقه‌یـی ویران که‌در نگاه اول خرابه‌های عهد باستان را تداعی می‌کرد ، در پرواز بود و لحظه به لحظه‌فاصله خود را با زمین کمتر می‌کـرد . ازفراز آسمان که به‌زمین نگـاه می‌کردی جز ویرانی و خرابـی چیزی که حکایت از زندگی‌داشته باشد نمی‌دیدی و انگار شهـری متروك را زیرپا داری.

ناهنگامیکه هواپیما چرخهایش رابرای فرود برباد شنی شهرگشود از درون پنجره‌های مستقر درحاشیه ویرانیها ، در کنار دیوار هـای شکسته و در لابلای ویرانیهـای حاشیه کویر ، جوشش مردم و خروش زیستشان نمودار شد.

... اینجا طبس است ، همان شهری که در کناره های کویر بـا نخلها و درختان انبوه میوه‌اش ، بهشتی رادر دل حاشیه کویـر میمانست . همان منطقه‌یی که باغ آفـانیهـی «گلشن» راهمراه‌باپالیکان صفیدی و بابا سیدعلی در دل خود جای داده‌بود . به شهر زلزله زده طبس رفته بودیم.

در آستانه اوج‌گیری مبارزات حق‌طلبانه ملت ایـران و قیـام شکوهمند مردم علیه دستگاه ظلـم و استبداد و در لحظاتـا غم‌انگیزی که همه‌ایران یکـره بخاطر «جمعه سیاه شهریور» غرق درعزای‌عمومی بود ، شهر طبس درمسیر یك‌واقعه طبیعی قرار گرفت . در جریـان زلزلـه‌یی هولناك ، طبسی‌هاز‌اران کشته و زخمی دادنـد و هستی‌شان از کف رفت . قدرت تخریب‌زمین لرزه بحدی بودکه در دقایقی‌کوتاه هزاران انسان زیر خروارها خاك مدفون شدند و شهر در مقـابل زلزله بی‌زانو درآمد . خانه‌ها بـر سرصاحبانش فروریخت ، دیوارها شکست وهمه‌چیز ویران شد. طبس به‌صورت ویرانه‌یی درآمد و حتی برای نمونه یك دیوارهم درطبس و روستاهـا و دهـات اطـرافش برجای نماند.

پس از این واقعه تاثرانگیزبود که‌مردم نیك‌اندیش و خیر برای یـاری بازماندگان زلزلـه طبس رهسپار منطقه شدند ، از همه‌جای کشور سیل کمك بسوی مناطق‌زلزله بجزئیات و چگونگی ماجرای‌کمك رسانی بپردازم ، تاکید براین‌نکته را ضروری میدانم که‌ملت ایران‌در شرایطی دربرابر واقعه دلخـراش زمین لرزه طبس قرار گرفت که دریك مبارزه ملی شرکـت وسیع داشت و درگیر بود . امـا یاری رساندن به خواهران و برادران مصیبت زده راهم ازیاد نبـرد و یکپارچه بسوی آنها شتافت ...

اکنون با گذشت بیش از هفت ماه ازاین واقعه هول‌انگیز ، هنوز ویرانیها و خرابیها چهره زشت و سایـه زشت و نکبت‌بارش را در حاشیه گرم کویر برساکنان منطقه پهن کرده‌است . هنوز خواهران و برادران ما در طبس و بیش‌از۱۵۰ روستای اطراف آن درزیر چادرها بسرمیبرند . آنها زمستانی سردو سوزنده را در بدترین شرایط ممکن پشت سرگذاشته‌اند و اکنون‌میروند تا با گرمای توفنده کویر دست و پنجه نرم کنند.

در هفت ماه گذشته صرفنظر از کمك‌های مادی که به ساکنان‌منطقه شد و به استثنای امکانات رفاهی که بوسیله کمیته امداد حضـرت آیت‌الله‌العظمی امـام خمینـی در یکی از روستاها بطور اخص و در دیگر مناطق بطور اعم صـورت گرفته‌است ، در دیگر مناطق زلزله زده ، خرابی و ویرانی اینـجا و آنجا بچشم می‌آید. همه ساکنان منطقه متنظرند که برایشان سرپناه ساخته شود . برای بچه‌هایشان مدرسه بسازند و مراکز تفریحـی ایجاد کنند. بچه‌های طبس هنوز درمیان ویرانه‌ها درس می‌خوانند وبازی می‌کنند.

طبس : مشکلات باقی است

مردم متعدیده طبس و روستاهای اطراف ، درآستانه گرما ، ازلحاظ کـم آبی سخت در مضیقه‌انـد و نگران آنند که‌اگر برای بهداشت محیط زیستشان فکری عاجل‌نشود، همزمان با شروع فصل گرما ، انواع بیماری‌ها در منطقه شایع خواهـد شد ودر اینجاست که مردم باامکان دیگری که به مراتب مهمتراز‌مسایل دیگر منطقه است ، روباروی قرار خواهند داشت.

وقتی پای حرف روحانیون منطقه و تنی چند از اهالی بویژه جوانان طبس و چند روستای‌اطراف نشستم ، این واقعیت دستگیرم‌شد که‌قابل از تشکیل دولت اسلامـی وقبل از درگیریهای مسلحانه در نقاط مختلف کشور و اعتصابها ، گروههایی از طبقات مختلف کشور بویژه روحانیون و دیگرگروههای سیاسی، درچهت یاری زلزله‌زدگان قدمهایی برداشته‌اند . امـا برای پاکسازی محیط ، لاروبی قنوات و نوسازی چاههای آب ، تـامین بهداشت و مراکز درمانی وفرهنگی واجتماعی ، قدم موثری در طبس ودیگر شهرها و روستاهای آسیب دیده برداشته نشده است . اهالی منطقه در مجموع خواسته‌های خود را درچند مورد مطرح می‌کنند و خواستار آنند که هرچه زودتـر نسبت به‌تامین آنها اقدام کنند.

آب : این ماده حیاتی بـرای ادامه زیست و گسترش کشاورزی، در منطقه دچـار کمبـود است و ضرورت دارد کـه برای پاکسازی قنوات و بازسازی چاهها اقـدام شود .

پاکسازی محیط : مساله‌ایست‌که ضرورت دارد هرچه زودترتکلیفش معین شود . باید خاکهای مانده از ویرانیها از زمینها بیرون برده شود واین کار شدنی نیست مگـر باماشین آلات قوی .

بهداشت محیط : حساس‌تـرین مساله منطقه باتوجه بـه افزایش روزافزون گرما ، اگر در ایـن زمینه اقدامات‌فوری صورت‌نگیرد، باید منتظر شیوع بیماری درمنطقه باشیم وایجاد مراکز درمانی در طبس ودیگرنقاط زلزله‌زده، ارسال دارو درکوتاه‌مدت و اتخاذتصمیمی برای انتقال بیماران به‌بیمارستانها ازجمله خواستهای دیگر اهـالـی است.

جاده سازی : تمام جاده هـای منطقه ازبین رفته است و بهمیـن جهت رفت و آمد از روستائی به روستای دیگر مشکل‌ست و مردم‌از این‌بابت سخت در ناراحتـی بسر میبرند.

کمبود مدرسه : بچه‌های طبس سرپناهی برای درس خواندن و یا معلمی برای تفریح ندارند ، عردم می‌خواهند که‌هرچه زودتـر برای بچه‌هایشان مدرسه بسازند ، مراکز آموزشی و تفریحی برای آنها ایجاد کنند تا درمیان ویرانه‌ها سرگردان و ویلان نباشند ومامن وپناهگاهی داشته باشند.

کمبود مراکز بهداشتی : یکـی دیگر از حیاتی‌ترین خواس

سپهبدصدری موافقتنامه ضداغتشاش ایران ــ امریکا را به‌شاه‌سابق تسلیم کرد

شعبه چهارم دادگاه انقلاب عدل اسلامی بعداز ظهردیروز برای رسیدگی به اتهامات سپهبدسابق فضل‌الله جعفری، رئیس شهربانی و قائم‌مقام کل شهربانی سابق ، تشکیل جلسه داد .

دادگاه ساعت‌هفت وسی‌دقیقه بعدازظهر کار خود را با تلاوت آیاتی از کلام‌الله مجید آغاز کرد و ابتدا کیفرخواست توسط رئیس‌دادگاه قرائت‌شد. در متن کیفرخواست آمده‌است.

فضل‌الله جعفری فرزند رحیم ۵۷ ساله سپهدبازنشسته شهربانی ، قائم‌مقام سابق رئیس کل شهربانی کشورمتهم است به : محاربه با خدا و رسول خدا و نایب امام ــ فساد در روی زمین ــ کوشش و جدیت در حفظ رژیم‌طاغوتی پهلوی تا حتی فرار شاه‌سابق. شرکت در توطئه‌های ضدمردمی پلیس در مقام قائم‌مقامی کل ــ ایجاد محیط اختناق و خفقان‌در کشور ــ دستور سرکوبی‌نیرو های مبارز و مجاهدان و همچنین همکاری گسترده با ساواک در مقام رئیس اطلاعاتی و قائم‌مقامی کل شهربانی ــ نظارت و دخالت در صدور دستور زندانیان سیاسی در مقام معاونت مشترک ضد خرابکاری ــ همکاری با عوامل فرماندار نظامی در سرکوب مردم در سال ۳۲ و۴۲ تعقیب و دستگیری مبارزان‌در مقام ریاست ساواک استان فارس و از عناصر اصلی ساواک مرکز .

با توجه به مدارک وشواهد موجود در پرونده و با عنایت به آیات طاغوت‌کش قرآن تقاضای مجازات نامبرده را دارد .

پس از قرائت کیفرخواست، از سپهبد جعفری خواسته شد که در مقام دفاع هرحرفی دارد بگوید .

جعفری در سخنان خود اتهامات وارده را رد کرد، و ادعا کرد که فرد وطن‌دوست و میهن پرستی بوده ، وی گفت من به شخص خدمت نکردم . بلکه ۳۷ سال به ملت و میهن خدمت کردم . من آن موقع شاه را شخص فاسدی نمی‌شناختم ، پس از انتشار لیست در رسانه‌های گروهی فهمیدم یك چیزی هست ، وقتیکه فساد این مملکت‌بروشن‌شد من‌بازنشستگی خود را تسلیم کردم . خیلی‌ها بودند‌که می‌گفتند حالا که پول در این مملکت ریخته بگذار برادران شاه بخورند و به‌برند. آیت‌الله‌العظمی خمینی که به ایران آمد همه را روشن کرد ، برای همین ارتش۴۵۰ هزار نفری که اکثرا ناراضی بودند اسلحه خود را تحویل دادند ، چون پی بردند به اینکه نباید با برادران خود جنگید .

سئوال شد : آیا شما دررژیم گذشته خدمت بخلق میکردید؟ اشتباه می‌کنید این همه منابع ما را برداشتند و بردند وملت را مسخ کردند آیا شما مسخ کننده نبودید ؟ آیا قوای انتظامی شما در خدمت خلق‌بود یا در مملکت امنیت ارتش می خواهیم ولی نیروهای انتظامی شما در خدمت خلق نبود . شما چگونه معنویات مملکت را حفظ کردید ؟ از آغاز سلطنت پهلوی مبارزه با خدا شروع شده بود ، خیلی از ماموران و افسران شما بودند که از همان اول از طاغوت بریدند وبه‌نهضت الهی‌پیوستند ازشما در مدت ۳۷ سال خدمت چنین عنایه و بازگشتی دیده نشد چرا ؟

متهم در جواب بداین‌سئوال ادعاکرد که ۳۷ سال خدمتش، خدمت به‌طاغوت نبوده بلکه خدمت بخلق بوده ، وی گفت بانشر فساد رژیم در ایران ، دو روز پس‌از استعفای سپهبد صمدیان‌پور من هم تقاضای بازنشستگی کردم ، و روزی‌که بختیار از مجلس رای اعتماد گرفت ، با بازنشستگی من موافقت کرد . در تاریخ ۲۴ این ماه نیز من تقاضای خود را مبنی بر بازنشستگی رد کردم ، دراین روز یك کمیسیون با حضور سپهبد رحیمی ، فرماندهان نیروهای سه‌گانه ، سپهبدمقدم، خواجه‌نوری و امینی افشار تشکیل شده بود وجریان ورود آیت‌الله خمینی و تظاهرات مردم مطرح شد که دراین‌مورد تصمیم‌گیری می‌کردند که چه باید بکنند . من‌هم در آنجا بودم ، البته احساس می‌کردم غریبه هستم ، گفتم : اگر آیت‌الله‌العظمی خمینی بیایند اکثر نیروهای انتظامی وارتش بسوی ایشان خواهند رفت و یك دودستگی ایجاد خواهدشد که مشکلاتی را ایجاد خواهد کرد . دراین لحظه بختیار رنگش پرید وخطاب بمن‌گفت: ما روی پلیس حساب میکردیم. جعفری بدنبال اظهارات خود افزود : من پیش‌بینی این روز یعنی پیروزی انقلاب را از یکسال پیش کرده بودم .

پس‌از اظهارات جعفری نماینده دادستان خطاب به جعفری‌گفت: طبق کیفرخواست صادره علیه فضل‌الله جعفری، ایشان بعنوان فردی که در خدمت رژیم طاغوتی گذشته بودند ، اکنون ادعا می‌کنندکه پلیس بود ودر خدمت مردم، اما باید توجه کرد که وضعیت متهم حاضر با سایرین فرق می‌کند، وی موردتوجه دستگاه طاغوتی بود که نشانهائی هم بایشان اعطا شده از جمله نشان ۲۸ مرداد .

نماینده دادستان گفت آقای جعفری همه افراد پلیس در خدمت طاغوت نبودند بسیاری از آنها اعلام وفاداری کردند. شما در تاریخ ۲۶ دیماه روزی که شاه فرار کرد وبختیار از مجلس فرمایشی رای اعتماد گرفت ، شما هم تقاضای بازنشستگی کردید .

اتهام بزرگ‌جنابعالی‌عضویت در ساواک است ویك اتهام بزرگ دیگر عضویت در کمیسیون ضد خرابکاری است. فجایعی که از سال ۴۲ ببعد اتفاق افتاد ، شما هم بعنوان عضوی از ساواک مسئول و جوابگو هستید . سئوال من اینست که آقای جعفری‌مطالبی که شاه در مورد ارتجاع سیاه می‌گفت برایتان قابل قبول‌بود؟ آیاراهی که مبارزان راه‌آزادی یعنی حنیف‌زاده ، بدیع‌زادگان و سعید محسن‌ها در پیش‌گرفته بودند ، خرابکار و یا مرتجع بودند ؟

نماینده دادستان به دنبال سخنان خود افزود : کلمه خرابکاری از زمانی شروع‌شد که مبارزات ضد استبدادی‌خلق مبارز ایران شروع شد و در تاریخ ۵۱٫۷٫۱۰ سپهبدصدری نامه‌ای به شاه نوشته و درآن یاد آوری کرده که قرارداست موافقت‌نامه کنترل اغتشاشات بین‌ایران و امریکا امضا شود، باین نامه پاسخ بگوئید .

باید به‌این نکته توجه کنید که زیربنای جنایات‌رژیم توسط گروهی که با نظر شما در کمیته اداره می شدند ریخته شد .

اینجا رژیم محاکمه میشود

نماینده دادستان در دادگاه سپهبد جعفری نامه محرمانه‌ای را قرائت کرد که‌توسط ساواک نوشته بود و فردوست زیر آن را امضا کرده بود . نماینده دادستان ازجعفری سئوال‌کرد آیا خدمت در ساواک، خدمت ۳۷ ساله شما بمردم است ؟

نماینده دادستان از جعفری سئوال کرد که در مورد وقایع کشتاری که درسال‌های خدمت ایشان در ساواک و شهربانی در قم ــ کرمانشاه ــ کرمان و نیریز اتفاق افتاد از دستولان بازجواست کرده یا نه ؟ وی درجواب گفت‌روسای کلانتریها و ساواك تنبیه شدندو درجد آنان گرفته‌شد.

سپهبد جعفری درآخرین دفاع خود ضمن اشاره به انتباهاتی که در زمان‌خدمت ایشان رخ داده ، از دادگاه خواست از پیشگاه امام‌خمینی خواسته شود تا گناه ایشان را ببخشند تا او بتواند درآینده به جبران گناهان گذشته بپردازد .

ساعت ۱۱ شب پس‌از پایان آخرین دفاعیات سپهبدجعفری دادگاه کفایت مذاکرات را اعلام کرد و وارد شور شد . تا این ساعت (۱۰) هنوزرای دادگاه اعلام نشده‌است .

تلگرام امام خمینی به آیت‌الله محلاتی

امام خمینی طی تلگرامی به عنوان آیت‌اله بهاءالدین محلاتی در شیراز نسبت به فتنه‌انگیزی عناصر مفسد ، هشدار داد.

این تلگرام در پی اظهار گله‌مندی آیت‌اله محلاتی از حود داره امور استان و دخالت بیرویه برخی افراد منسب به کمیته‌ها و نمایندگان آن مخابره شده است . آیت‌اله محلاتی بگفته فرزندش ، دکتر صلاح‌الدین محلاتی ، هفته پیش قصد داشت در اعتراض به این مساین از شیراز خارج شود ، اما بدنبال مخابره تلگرام امام خمینی . ازسفر منصرف شد .

متن تلگرام امام به این شرح است :

بسمه تعالی

حضرت آیت‌اله محلاتی ــ دامت برکاته ــ شیراز ــ درایسموقع که بحمدالله نهضت اسلامی در آستانه پیروزی است بعضی عناصر مفسد در صدد فتنه‌انگیزی و ایجاد اختلاف برآمده‌اند. اینان ضد انقلابیونی هستندکه به اسم انقلاب می‌خواهند مانع از ثمربخشی نهضت بشوند. امید است حضرتعالی نیرنگ بدخواهان را با تدبیر و فاطمیت خنثی فرمائید و از اعمال ضد انقلابی گروهی فاسد رنجیده خاطر نشوید. از خداوند تعالی سعادت و سلامت حضرتعالی را خواستارم .

والسلام علیکم و رحمت‌اله وبرکاته ــ

روح‌اله‌الموسوی‌الخمینی
۵۸٫۱٫۲۴

در بهبهان :

۴ مامورشهربانی به زندان و اخراج از خدمت محکوم شدند

بهبهان ــ دادسرای انقلاب اسلامی بهبهان حکم خودرا در دوره چهار نفر از ماموران سابق شهربانی این شهر صادر کرد و آنان رابه یك تا ۵ سال زندان و اخراج از شهربانی محکوم کرد.

این چهار نفر به اتهام جلوگیری از تظاهرات مردم و اهانت به آنان و نیزشرکت در تیراندازی به سوی مردم محاکمه شدند.

براساس حکم دادسرای انقلاب پاسبان رضاعلی دهقان ، پاسبان حبیب‌اله روزانه و پاسبان بی‌صناعی به ترتیب به ۵ و یك‌سال زندان و نیز اخراج از شهربانی محکوم شدند. دادسرای انقلاب همچنین حکم به اخراج پاسبان حسن متقی‌نژاد از شهربانی داد.

رای دادگاه پس‌از ۲۰ روز تحقیق و مشورت با هیات اعزامی امام خمینی از قم صادر شد .

طرفداران چریکهای فدائی خلق در شهرکرد به‌تحصن خود پایان دادند

شهرکرد ، خبرنگار کیهان ــ بیش از یکهزار نفر از هواداران چریکهای فدائی خلق و کارگران سوسیالیست شهرکرد که بعنوان اعتراض به حمله به ستاد هماهنگ‌کننده سازمان چریکهای فدائی خلق ، در دادگستری شهرکرد متحصن شده بودند پس ازتوافق با مقامات شهری به تحصن خودپایان دادند.

این عده، ضمن محکوم‌کردن این قبیل حملات خواهان دستگیری عوامل ضد انقلابی شده بودند.

ازسوی دیگر جمعی‌ازدختران دانش‌آموز دبیرستانهای شهرکرد که به پشتیبانی از متحصنین درمحل دبیرستان نوربخش دست به تحصن زده بودند، به تحصن خودپایان دادند.

در مدتی که طرفداران چریکهای فدائی خلق متحصن بودند،گروهی در شهر شایع‌کردند که متحصنین قصد حمله به بازار را دارند . در پی این شایعه‌گروهی از بازاریان مقابل دادگستری اجتماع و به تحصن‌اعتراض کردند، ولی با سخنان رئیس دادگستری و توضیحاتی‌که‌وی در رد این شایعه داد،بازاریان متفرق شدند.

هواداران مجاهدین خلق بازداشت نشده‌اند

آبادان ــ عبدالحمید زرگرداستان دادسرای انقلاب اسلامی آبادان خبر دستگیری ۳۰ نفرازهواداران سازمان مجاهدین خلق را توسط مامورین کمیته این شهرتکذیب کرد.

وی گفت : گروهی که خودرا هواداران سازمان مجاهدین خلق معرفی میکردند، چندی‌قبل‌سازمان زنان آبادان را بدون اجازه اشغال کردند. اما مامورین‌کمیته از آنان خواستند ساختمان را تخلیه کنند و آنان نیز اینکاررا کردند و هیچگونه درگیری‌و یا بازداشت در بین نبوده است.خبر دستگیری هواداران سازمان مجاهدین خلق، با صدوراطلاعیه‌ای‌از سوی این سازمان انتشار یافته بود.

شیوع سرخك در روستا های رودسر

رودسر ــ **بیماران سرخك درچند روستای منطقه «اشکور» (۱۳ کیلومتری رودسر) بشدت شیوع‌یافته است و تاکنون ۳ کودك‌جان خود را از دست داده و ۱۸۳ نفردیگر نیز مبتلا به این بیماری شده‌اند.**

فرماندارروسرطی تماسی دراین مورد گفت: تاکنون یك‌تیم پزشکی مرکب از پزشك و پرستارو مقدار زیادی دارو به مناطق آلوده اعزام شده و افراد بیمارتحت مداوا قرار گرفته‌اند. علاوه براین از استانداری نیز تقاضای‌کمك کرده‌ایم که امیدواریم بزودی بتوانیم جلو سرایت بیماری‌به سایر نقاط را بگیریم.

فرماندارافزود : مشکل‌بزرگ‌ما کمبود امکانات است ، زیرا منطقه «اشکور» با ۲۶ هزار نفرجمعیت حتی یك درمانگاه و یا پزشك ندارد.

خلع لباس از یك‌روحانی

کرمانشاه ــ یك روحانی‌نابنام سید فخرالدین فخرالاسلام معروف به میر معینی بجرم‌سخنرانی در طرفداری از رژیم سابق به مجازات عدم استفاده ازعمامه و عبا محکوم شد.

حکم دادگاه انقلاب اسلامی‌کرمانشاه ساعت ۲۲ و ۱۵ دقیقه روز گذشته در محل دادگاه بلافاصله اجرا شد.

اموال شهریار شفیق ضبط شد

بندرعباس ــ بامداد امروزاموال‌شهریار شفیق پسر اشرف بدست نماینده امام خمینی ، حجت‌الاسلام حقانی‌تصرف شد .

این اموال پس از صورت‌برداری‌در یك انبار نگاهداری موقت بدستور امام به‌نفع مستضعفین مصرف‌خواهد شد .

گفته میشود این اموال میلیونها ریال قیمت دارد و اکثر آنهاوسائل تزئینی است .

ژیسکاردستن‌رهبران جدید ایران را به نقض‌قول متهم‌کرد

پاریس ــ رویتر ــ والری **ژیسکار دستن ، رئیس جمهوری فرانسه ، رهبران جدید ایران‌را به علت محاکمه و اعدام امیرعباس هویدا نخست وزیر پیشین ایران به نقض قول متهم کرد .**

ژیسکار دستن که باخبرنگاران تلویزیون صحبت میکرد گفت ما کارارا برا ی‌نجات هویدا نزدمقام های ایرانی وساطت کردیم . آنها بمن اطمینان دادند که هویدا اعدام نخواهد شد یا حداقل‌ازیك محاکمه منطبق با قانون برخوردار خواهد گردید . اما این اطمینانها نادیده گرفته شد .

مشروبات الکلی برای اقلیت ها

در مصاحبه امروزوزیر بازرگانی وی گفت : وزارت بازرگانی به دولت پیشنهاد کرده است یکی از کارخانه‌های تولید مشروبات الکلی بامدیریت اقلیت‌ها و زیر نظردولت بکار ادامه دهد و تولیدات خودرا در اختیار اقلیتهای‌مذهبی‌ومعتادان به الکل بگذارد .

روحانی نمای همدانی تیرباران شد

همدان ، خبرنگار کیهان ــ **احمد عالم زاده روحانی‌نمای همدانی و یکی‌از اعضای‌فعال ساواك ساعت یك بامداد بر اساس رای دادگاه انقلاب اسلامی همدان تیرباران شد .**

دادگاه از ساعت ۸ شب‌آغاز شد و تا ساعت یك بامدادادامه یافت . درکیفرخواست احمد عالم زاده آمده بود که وی به اتکای لباس و عمامه و نزدیکی با جامعه روحانیت مسمع خوبی بوده و اخبار و اطلاعات دقیقی نحویل ساواك میداده‌است .وی‌همچنین متهم به سوء استفاده از لباس روحانیت در جهت اعمال ضدیت و جلوگیری‌ازپیشرفت نهضت و سوء استفاده ازاعتماد مرحوم آیت‌الله آخوند‌ملاعلی همدانی‌است که گزارشاتی در این مورد در پرونده موجود است . دهها گزارش از سوی وی با عنوان « برادر » به ساواك ارسال شده بود که در مورد اعمال روحانیت،جواذن اقامه نماز جماعت ، امامی » در ساواك فعالیت اطلاعیه است .

عالم زاده با اسم مستعار میکرد و بارها پاداش هائی بصورت سکه و پول دریافت کرده‌است .

دادستان انقلاب در دادگاه اعلام کرد : « هرکه بکند نمکش میزنند ، وای به روزی که بکنند نمك » و زمانی که روحانی بخاطر پول و مقام دست به چنین اعمالی بزند حال بقیه معلوم‌است .

عالم زاده در پرونده‌عملیات خود به ساواك اعلام کرده‌بود که هر زمان از شبانه روز که بروجودی احتیاج بود میتوانند خبرش کنند .

متهم در دادگاه تمام اتهامات را بدون استثنامردود شناخت و به گناه‌خوداعتراف نکرد . در دادگاه همچنین تعداد زیادی عکسهای سکسی و نوار های مضره متعلق به‌وی ارائه شد که‌از منزل‌او پیدا شده بود .

احمد عالم زاده در طول محاکمه کاملا خونسرد بود و عکس‌العملی از خود نشان نمیداد .

حکم‌دادگاه ساعت یك‌بامداد به اجرا درآمد و وی باشلیك یازدهمین گلوله معدوم شد .

رئیس‌شهربانی ورئیس‌زندان‌ملایر اعدام‌شدند

ملایر ، خبرنگار کیهان : ۲ نفر از عاملان کشتارهای ملایر سحرگاه امروز در این شهر تیرباران شدند .

این دو تن ستوان دوم‌حسین شکری مدیر داخلی سابق زندان ملایر و ستوان‌سوم محمدتقی نحفی‌رئیس شهربانی می‌باشد.

دادگاه اسلامی ملایر از ۲ روز پیش محاکمه ۱۶ تن‌ازعاملان رژیم منفور پهلوی را آغاز کرد و نامبردگان بالا را به جرم مفسدفی‌الارض و محاربه با خداو استوار دوم علی فاضلی ۳ ماه زندان، حبس ، پاسبان وظیفه قاسم‌شکری ۲ ماه حبس ، سرپاسبان مراد خوانجانی محکوم به اعدام بامداد امروز در برابر جوخه آتش قرار گرفتندو حکم دادگاه در موردشان اجرا شد.

متهمان دیگری که به زندان محکوم شده‌اند عبارتند از: سروان محمدحسین بهرامی رئیس‌راهنمائی و رانندگی ملایر ۵ سال زندان، ستوان دوم پرویز اشتیاقی افسر راهنمایی ۳ سال زندان،سرپاسبان علی‌حسن اخوان‌نژاد ۲ سال‌حبس، پاسبان مراد وفایی یکسال حبس، پاسبان دوم منوچهر کریم‌پور ۶ماه حبس ، استوار دوم فتح‌الله روستایی ۶ ماه زندان، سرپاسبان نورالدین فلاحی ۳ ماه زندان، استوار دوم علی فاضلی ۳ ماه حبس ، پاسبان وظیفه قاسم‌شکری ۲ ماه حبس ، سرپاسبان مراد خوانجانی محکوم به اعدام بامداد امروز در برابر جوخه آتش قرار گرفتندو حکم دادگاه در موردشان

۴ متهم دیگر به نامهای سرپاسبان حسن شاه‌رضایی‌گماباد، پاسبان غلامرضا صادقی ، پاسبان فرهنگ فراهانی و پاسبان عباس معصومی بیگناه شناخته شدند و مجازاتی برایشان در نظر گرفته نشد.

محاکمه ۱۰ متهم دیگر در دادگاه انقلاب اسلامی ملایر ادامه دارد و اسامی اعضای دادگاه انقلاب به شرح زیر است:

حسین موسوی نماینده امام، علی‌تقی صیاغیان دادستان انقلاب، طهماسبی قاضی دادگاه ، عشایری حقوقدان و ملکی که نماینده فرمانگیان است.

در اصفهان :

عامل کشتاروسرکوب مردم تیرباران شد

اصفهان ــ دادسرای انقلاب اسلامی اصفهان دیروز به اتهامات بهرام حسین‌پور سابق پاسگاه ژاندارمری «دهاقان» رسیدگی کرد و پس‌از استماع اظهارات شهود و دفاعیات ، متهم را به اعدام محکوم کرد.

دادگاه در ساعت ۹صبح صبح با تلاوت آیاتی از قرآن مجید آغاز شد و سپس کیفرخواست دادستان قرائت شد. در کیفرخواست بهرام حسین‌پور متهم به قتل و جرح چند نفراز مبارزان منطقه ، سرکوب تظاهرات مردم و توهین به روحانیون شده بود.

پس‌از قرائت کیفرخواست و اظهارات شهود متهم به دفاع از خود پرداخت و اتهامات منتسبه را ردکرد .

وی همچنین از اینکه به‌او حق داشتن وکیل داده نشده است، به دادگاه اعتراض‌کرد .

دادگاه در ساعت ۱۳ وارد شور و حکم اعدام برای متهم صادر شد. حکم دادگاه سه بعداز ظهر دیروز پس‌از ابلاغ به متهم توسط جوخه آتش اجرا شد .

هنگام رسیدگی به یك نزاع دستجمعی: رئیس و مأمور پاسگاه ژاندارمری کشته شدند

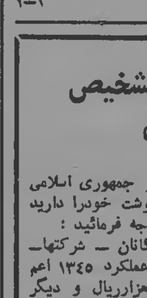

ابراهیم قربانی ــ معروف به حاج ابراهیم کرمانی در کرمان تیرباران شد .

ساوه ــ برسر کندن چاه عمیقی که شخصی بنام حاج شعبان‌درزمین خود حفر میکرد بین اهالی حسین آباد درگیری پیش آمد .

در جریان این درگیری که با تیراندازی نیز همراه بود ستوان عباس حسنی ، رئیس‌پاسگاه ژاندارمری ماهونیه و سربازی بنام نوایی که در مرخصی بسر میبرد کشته شدند .

در جریان این‌درگیری‌دوپاسدار، به اسامی ابوالفضل صدرایی وجواد متاعی که همراه رئیس پاسگاه به‌این محل آمده بودند توسطاهالی کتك زده‌شدند وبرائر شدت‌جراحات به بیمارستان شیرو خورشیدساوه انتقال یافتند .

تحقیقات پیراموان چگونگی‌این حادثه ادامه دارد .

آگهی مزایده

شرکت سهامی مجتمع‌صنعی گوشت خرم‌آباد هریك ازاقلام زیر را ازطریق مزایده بفروش میرساند :

الف : عسل صاف کرده بهاره به‌مقدار حدود سه‌تن .

ب : یونجه پلیت‌وبیل شده مرغوب به‌مقدار ۱۰۰۰ تن .

۱ ــ شرکت کنندگان در مزایده جهت پیشنهاد هریك‌از اقلام مبلغ ۱۰۰۰۰۰ ریال به‌عنوان سپرده به‌حساب ۳۵۲۳ بانك سپه شعبه خرم‌آباددواریز ویا ضمانتنامه بانکی به همین مبلغ‌ضمیمه پیشنهاد خودنمایند.

۲ــ پیشنهاد دهندگان باید در پاکت دربسته و لاك‌ومهر شده پیشنهاد خود را لاك‌ومهر شده تاآخر وقت اداری مورخ ۵ر۲ر۱۳۵۸ بدفتر شرکت‌واقع در خرم‌آباد سردخانه طالقانی کیلومتر ۱۲ روبروی پادگان بدرآباد تسلیم و رسید دریافت دارند .

۳ــ کلیه‌پیشنهادات درساعت ۱۰ صبح روز ۸ر۲ر۱۳۵۸ بررسی‌و برنده تعیین خواهد شد .

۴ــ در صورتیکه برنده‌ظرف مدت ۳ روز بعداز اعلام برای انعقاد قرارداد حاضر نشود ، سپرده وی به‌نفع شرکت ضبط وبا نفر دوم قرارداد منعقد خواهد شد .

۵ــ به پیشنهاداتی که فاقد قبض سپرده ویا بعداز موعد مقرر برسد ترتیب اثر داده نخواهد شد .

شرکت سهامی مجتمع صنعتی گوشت لرستان

۱۰۰۰۰۰ ریال جایزه

جیپ تویوتا سفید رنگ‌مدل ۷۸ شماره ۴۲۹۷۵ اصفهان ــ ۱۱ مفقود شده ، تماس یابنده ــ بعدازظهر با تلفن ۲۱۶۶۸ یا ۲۵۸۲۸ اصفهان بغیر از جمعه‌ها

توضیح و تصحیح

درآگهی ۲۸٫۱٫۵۸ کارخانجات صنعتی‌هنری ، چیلرتا ۷۰درجه زیرصفر صحیح است .

ش ۴۸

آگهی مزایده‌بهره‌برداری‌معدن‌مرمریت‌خلیل‌آبادالیگودرز

اداره‌کل صنایع ومعادن لرستان بهره‌برداری ازمعدن مذکور را برای مدت ۱۲ سال ازطریق مزایده واگذار مینماید داوطلبان میتوانند به اداره‌کل صنایع ومعادن لرستان خیابان ثریا شمالی مراجعه وبرگ شرایط ومشخصات معدن‌را دریافت نموده وبا پرداخت مبلغ ۵۰۰۰۰ ریال به حساب ۵۵۸۳ بانك ملی خرم‌آباد بابت‌سپرده شرکت‌درمزایده پیشنهاد خودرا به ضمیمه فیش رسید سپرده مزبور در پاکت لاك ومهر شده تاساعت ۱۰ صبح روز چهارشنبه مورخ ۱۹٫۲٫۵۸ مستقیما به دفتر اداره‌کل صنایع و معادن تسلیم و رسید دریافت دارند پیشنهادات رسیده درساعت۱۱ همان‌روز باز و برنده مزایده تعیین خواهد شد وزارت صنایع و معادن در رد یا قبول یك یا کلیه پیشنهادات وا صله مختار خواهد بود.

مدیرکل صنایع ومعادن لرستان
علی حسابی

۲ــ۲
ش ۶۶

آگهی انحلال شرکت ناحیه صنعتی تبریز (سهامی خاص) ثبت‌شده بشماره ۱۰۲۶

شرکت فوق برابر صورت‌جلسه مجمع عمومی فوق‌العاده‌مورخ ۲۰٫۱٫۵۸ منحل گردید و آقایان منصور ماجدی و سازمان صنایع کوچك ایران بنمایندگی آقای احمد فوادمرعشی مدیران تصفیه انتخاب که از تاریخ انحلال بمدت چهارماه در محل شرکت واقع در تبریز خیابان محبوبه متحدین (شهناز سابق) بانك گسترش آذربایجان اقدام خواهند نمود .

مسئول ثبت شرکتهای تبریز ــ فتاحی

مجمع عمومی سالانه جامعه مهندسان پلی‌تکنیك تهران

مجمع عمومی سالیانه جامعه در ساعت ۱۰ صبح روز پنجشنبه ششم اردیبهشت ماه ۱۳۵۸ در آمفی‌تئاتر پلی‌تکنیك تهران برای انتخاب اعضای هیئت مدیره اصلی و علی‌البدل و بازرس تشکیل می‌گردد .

جامعه مهندسان پلی‌تکنیك‌تهران

بسمه‌تعالی

کارکنان بانك توسعه صنعتی و معدنی ایران واقعه تاثر انگیزی را که برای فرزندان مجاهد نستوه آیت‌الله طالقانی بوجود آمده محکوم نموده و از دولت مورد تائید جناب‌آقای مهندس مهدی بازرگان انتظار دارد اقدامات سریع در جهت دلجوئی وبازگشت این مجاهد بزرگ برصحنه فعالیتهای‌انقلاب و آزادیخواهانه بعمل آورده و با اتخاذ سیاست قاطعانه از تکرار این قبیل حوادث ارتجاعی و ضدانقلابی شدیداجلوگیری نمایند .

آگهی مناقصه

وزارت فرهنگ و آموزش عالی در نظر دارد ۲ دستگاه اتوبوس و ۷ دستگاه مینی‌بوس برای ایاب و ذهاب کارکنان خود از طریق مناقصه کرایه نماید .

شرایط :

۱ ــ پیشنهاددهندگان میتوانند جهت آشنائی با مسیر های تعیین شده و نحوه کار و اطلاع کامل از سایر شرایط مناقصه همه روزه باستثنای روزهای تعطیل در ساعات اداری به وزارت فرهنگ و آموزش عالی اداره کل امور اداری (طاق ۲۱۹) مراجعه نمایند و فرم مخصوص سایر شرایط را اخذ و امضاء نموده بضمیمه پیشنهاد خود ارسال نمایند .

۲ ــ شرکت کنندگان در مناقصه باید مبلغ ۶۰۰۰۰۰ ریال وجه نقد بعنوان سپرده به حساب شماره ۳۷۰۳۶ وزارت فرهنگ و آموزش عالی در بانك مرکزی ایران تودیع و رسید آنرا بضمیمه پیشنهاد خود تسلیم نمایند .

۳ ــ پیشنهاددهندگان باید قبض سپرده و پیشنهاد لاك و مهر شده بانضمام فهرست سایر شرایط ۱ تا ساعت ۲ بعدازظهر روز دوشنبه دهم اردیبهشت ۱۳۵۸ باداره کل امور اداری (طاق ۲۱۹) وزارت فرهنگ و آموزش عالی تسلیم و رسید اخذ نمایند.

۴ ــ به پیشنهاداتی که فاقدقبض سپرده و مبهم و همچنین پیشنهاداتی که بعد از موعد مقرر برسد ترتیب اثر داده نخواهدشد.

۵ ــ در صورتیکه برنده مناقصه بعد از اطلاع ظرف ۳ روز برای انعقاد قرارداد حاضر نشود سپرده وی بنفع وزارت فرهنگ و آموزش عالی ضبط و با برنده دوم مناقصه قرارداد منعقد خواهد شد .

۶ ــ سپرده برنده مناقصه تا پایان مدت قرارداد بعنوان سپرده حسن انجام کار در حساب مربوطه باقی خواهد بود .

۷ ــ پرداخت هرگونه مالیات و عوارض و هزینه های‌متفرقه بعهده برنده مناقصه خواهد بود .

۸ ــ پیشنهادات در ساعت ۱۰ صبح روز چهارشنبه ۱۲ اردیبهشت ۱۳۵۸ باز و قرائت خواهد شد .

۹ ــ حضور پیشنهاددهندگان در جلسه مناقصه آزاد خواهد بود و وزارت فرهنگ و آموزش عالی در رد یا قبول یك یاکلیه پیشنهادات مختار است .

آگهی دعوت

مجمع عمومی عادی سالیانه شرکت سهامی تجارتی مدن (سهامی خاص) در ساعت ۳ بعدازظهر روز سه‌شنبه اول خردادماه ۱۳۵۸ در محل شرکت واقع در خیابان سپند پلاك ۹۶ تشکیل خواهد شد . از کلیه سهامداران تقاضا میشود در موقع مقرر در محل شرکت حاضر و در مذاکرات و اخذ تصمیم شرکت نمایند .

دستور جلسه :

۱ ــ استماع گزارش هیئت مدیره و بازرس
۲ ــ تصویب ترازنامه و عملیات سال ۱۳۵۷ شرکت و تعیین سود قابل تقسیم
۳ ــ انتخاب هیئت مدیره و بازرس
۴ ــ سور درباره خط مشی آینده شرکت
۵ ــ تعیین روزنامه‌ایکه آگهی‌های شرکت باید در آن درج شود

هیئت مدیره شرکت سهامی تجارتی مدن

پشم شیشه

باروکش آلمینیوم موجود است ــ شرکت تهران فایبر تلفن ۶۵۵۹۸۸ ــ ۶۵۵۵۲۹

ن ۷۷۹۷۲

آگهی دعوت مجمع عمومی عادی سالیانه

از سهامداران شرکت پرشیان‌متال فورمز (سهامی‌خاص) جلسه مجمع عمومی سالیانه شرکت در ساعت ۴ بعدازظهر روز ۹٫۲٫۵۸ در محل شرکت تشکیل خواهد شد .

دستور جلسه :

۱ ــ استماع گزارش هیئت مدیره
۲ ــ رسیدگی و تصویب ترازنامه و حساب سود و زیان منتهی به سال ۱۹۷۸
۳ ــ انتخاب هیئت مدیره جدید و بازرسان و روزنامه جهت انتشار آگهی های شرکت

هیئت مدیره شرکت پرشین‌متال فورمز

اطلاعیه

شورای موسس موقت کارکنان سینمای ایران بدینوسیله از کلیه دست‌اندرکاران صنعت سینمای ایران دعوت مینماید تا بسته به حرفه خود در روزهای تعیین شده زیر ساعت ۴ بعدازظهر در محل سندیکای سابق هنرمندان سینمای ایران حضور بهمرسانند .

روز شنبه اول اردیبهشت ۱۳۵۸ کارگردانان ــ سناریستها و دستیاران کارگردان و مونتورها ــ روز یکشنبه دوم اردیبهشت ۱۳۵۸ فیلمبرداران ــ عکاسان فیلم و دستیاران فیلمبردار روز دوشنبه سوم اردیبهشت ۱۳۵۸ کارگران فنی ــ تکنیسینهای صدا و لابراتوار ــ مدیران تدارکات ــ گریمورها و کارگران دکور روز سه‌شنبه چهارم اردیبهشت ۱۳۵۸ بازیگران .

شورای موسس موقت کارکنان سینمای ایران

آگهی دعوت مجمع عمومی‌عادی فوق‌العاده‌صاحبان سهام شرکت سهامی عام صنعتی تولیدی مرتب نوبت دوم

نظر باینکه عده حاضرین در جسه مجمع عمومی عادی فوق‌العاده صاحبان سهام مورخه چهارشنبه ۲۲ فروردین ۱۳۵۸ که دعوت آن طبق آگهی منتشره در روزنامه کیهان شماره ۱۰۶۶۸ ــ ۷٫۱٫۵۸ بعمل آمده بود بحد نصاب قانونی نرسیده و جلسه رسمیت نیافت لهذا بدینوسیله مجددا از صاحبان سهام دعوت بعمل می‌آید که در مجمع عمومی عادی فوق‌العاده نوبت دوم که در روزیکشنبه شانزدهم اردیبهشت ماه ۱۳۵۸ ساعت ده صبح در محل قانونی‌شرکت واقع در چهارراه شیخ‌هادی شماره ۲۹ تشکیل میگردد حضور بهمرسانند . **دستور جلسه** همان دستور قبلی بشرح زیر خواهدبود:

۱ ــ انتخاب اعضای جدید بجای اعضای مستعفی
۲ ــ شور و مطالعه در خط مشی آتی شرکت

از صاحبان سهام شرکت دعوت میشود ضمن رعایت مفاد اساسنامه در روز مذکور و ساعت مقرر در مجمع نامبرده حضور بهمرسانند .

شرکت سهامی عام صنعتی تولیدی مرتب

داروسازان کارمند

از کلیه داروسازان شاغل در دوائر دولتی دعوت میشود در ساعت ۵ بعدازظهر روز یکشنبه ۲٫۲٫۵۸ برای بررسی اهداف شورای ملی داروئی در جامعه داروسازان حضور بهمرسانند .

آگهی دعوت از بستانکاران

شرکت فراستیل سهامی خاص ثبت شده بشماره ۲۷۴۵۱ به موجب آگهی شماره ۶٫۵۹۱ ــ ۲۶٫۱٫۵۸ منحل گردیده است و مدیر تصفیه در صدد تقسیم دارائی این شرکت میباشد لذا بدینوسیله باطلاع کلیه افراد میرساند که چنانکه مدرکی دال برستانکاری خود از شرکت دارند به آدرس خیابان تخت‌جمشید خیابان ملك‌الشعراء بهار ــ ساختمان جهان ــ طبقه هم‌کف ــ شماره ۱۵ مراجعه و ارائه نمایند .

این اطلاعیه مستندا بماده ۲۲۵ قانون اصلاح قسمتی ازقانون تجارت مصوب اسفند ماه ۱۳۴۷ سه (۳) بار در روزنامه رسمی و سه‌بار در روزنامه کثیرالانتشار کیهان اعلام میگردد ــ مدیر تصفیه شرکت فرا

صفحه ۸ کیهان
پنجشنبه ۳۰ فروردین ماه ۱۳۵۸
۳۱ جمادی‌الاول ۱۳۹۹
شماره ۱۰۶۸۷

ساعات شرعی :
اذان مغرب : ۶٫۵۷ اذان صبح : ۳٫۵۰
طلوع آفتاب : ۵٫۲۳ ظهر شرعی : ۱۲٫۰۵
استخراج : دکتر عباس ریاضی‌کرمانی

احزاب وجمعیت های سیاسی

کنگره جبهه‌ملی ایران تشکیل می‌شود

دکتر مهدی آذر عضو هیات اجرائی جبهه ملی ایران در گفت‌وگوئی باکیهان تاکید کرد که با استعفای دکتر کریم سنجابی ، جبهه ملی ایران فعالیت خودرا گسترش خواهد داد.

وی ضمن صحه گذاشتن براستعفاء دکترسنجابی اضافه کرد : ما فعالیت حوزه ها را گسترش‌میدهیم و بزودی بررسی قانونی اساسی را نیز شروع خواهیم کرد.

دیروز همچنین یك مقام آگاه جبهه ملی ایران گفت : جبهه ملی ایران ازاین پس به صورت منقد موید دولت درخواهد آمد . جبهه ملی ایران باتوجه بوضع خطیر مملکت وایلنکه جریان توده‌ای باید در مملکت گسترش یابد ازاین پس بطور مرتب جلسات بحث و سخنرانی خواهد داشت وامیدواریم بتوانیم هرچه زودتر کنگره جبهه را تشکیل دهیم.

گسترش جبهه ملی ایران

داریوش فروهر سخنگوی جبهه ملی ایران مامور مذاکره باسران نهضت آزادی ، جاما ، و گروه سیاسی جنبش برای گسترش صحنه فعالیت جبهه ملی‌ایران شد.

براساس گزارش خبرنگار کیهان این‌ماموریت درآخرین جلسه شورای مرکزی جبهه ملی ایران به فروهر داده شد . دراین جلسه که‌به‌ریاست‌مهندس حسیبی تشکیل شده‌بود، اعضاء شورای مرکزی جبهه ملی ایران خواستار گسترش ابعاد فعالیت این جبهه ودعوت ازاحزاب آزادیخواه دیگر برای پیوستن به‌این جبهه شدند.

بنی‌احمد دبیرکل حزب اتحاد برای آزادی شد

گروه اتحاد برای آزادی تبدیل به حزب شد ودر اولین جلسه شورایعالی این حزب احمد بنی‌احمد بسمت دبیرکل آن انتخاب گردید. اعضاء کمیته مرکزی این حزب نیزکه در همین جلسه انتخاب شدند عبارتند از:

رحیم صفاری ، دکتر توکل ، خلانیان ، ابوالحسن فرشار ، دکتر چهرازی و دکترحسین‌ذکاء

احمد بنی‌احمد دبیرکل این حزب امروز در تماس باکیهان اطلاع داد که گروه دیگری تحت عنوان « اتحاد برای آزادی واستقلال» فعالیت سیاسی می‌کنند که بهیچ وجه ربطی به حزب اتحاد برای آزادی ندارد.

درفش آزادی ژرتشتیان

اولین نفریه کمیته ژرتشتیان ایران بنام «درفش آزادی» منتشرشد . درفش آزادی که در چهار صفحه چاپ شده دربرگیرنده مطالب متنوعی پیرامون پیشبره انقلاب و نقش زرتشتیان دراین انقلاب است ، درفش آزادی معتقد است: اقلیت‌های مذهبی ایرانی معتقد وخواسته‌ها و حقوق آنان ، خواسته‌ها و حقوق هرفردایرانی‌است.

ماجرای ترور سیاسی دانشجوی اصفهانی

هیات اعزامی از طرف کمیسیون حقوق بشر کانون وکلا و جمعیت حقوقدانان ایران که برای تحقیق پیرامون علت کشته شدن کارگر دانشجوی اصفهانی بماین شهر رفته بود پس از تحقیق و گفت وگو با افرادی‌که از نزدیك ناظر و شاهد ماجرا بودند ، گزارش خودرا در اختیارجراید قرارداد. دراین گزارش هیات اعزامی نظرداده است که قتل دانشجوی اصفهانی یك ترور سیاسی بوده است و «نامرتوفیقیان» دانشجوی کارگرقبلا مورد شناسائی قرار گرفته بود.

پاسخ به سخنگوی دولت

حزب توده‌ایران با صدور اطلاعیه‌ای در پاسخ سخنگوی دولت اعلام داشت‌که‌این‌حزب‌قانونی‌است.

در این اطلاعیه آمده‌است:

سخنگوی دولت آقای امیر انتظام طی‌مصاحبه مطبوعاتی اظهارداشته‌است که قوانین مربوط به غیر قانونی بودن‌حزب‌توده ایران تا وقتی‌لغو نشده بقوت خود باقی‌است.

به‌برخی‌از اظهارات نادرست خود می‌کوشد دشواری های غیر ضروری در کار جنبش به‌وجودآورد.

کمیته مرکزی حزب توده‌ایران امیدوار است دولت موقت آقای مهندس بازرگان توجه کند‌که اگر قوانین رژیم سابق به اصطلاح تا وقتی لغو نشده به قوت خود باقی می‌بود ، میبایست طومار انقلاب ایران را بطورکامل برچیده.

۲- قانون خرداد ۳۱۰ درباره فعالیت های اشتراکی نیزکه دادگاه های نظامی رژیم شاه در برخی موارد علیه حزب توده‌ایران به‌آن استناد می‌جستند درسال‌های اخیر به اصطلاح تکمیل شده و شامل تمام کسانی شد که خواستار جمهوری باشند.

۳- کمیته مرکزی حزب توده‌ایران بی‌نهایت متاسف است‌که در زمانی‌که باید پایه‌های‌دموکراسی را در کشور تحکیم کرد و به‌اتحاد نیرو های ضد امپریالیستی کمك نمود ، سخنگوی دولت با اظهارات نادرست خود می‌کوشد دشواری های غیر ضروری در کار جنبش به‌وجودآورد.

کمیته مرکزی حزب توده‌ایران امیدوار است دولت موقت آقای مهندس بازرگان توجه کند‌که اگر قوانین رژیم سابق به اصطلاح تا وقتی لغو نشده به قوت خود باقی می‌بود ، میبایست طومار انقلاب ایران را بطورکامل برچیده.

۲- قانون خرداد ۳۱۰ درباره فعالیت های اشتراکی نیزکه دادگاه های نظامی رژیم شاه در برخی موارد علیه حزب توده‌ایران به‌آن استناد می‌جستند درسال‌های اخیر به اصطلاح تکمیل شده

این قوانین برای همیشه لغو هدداست و دولت موقت اسلامی نیز موجودیت خودرا مدیون انقلاب است و نه محترم شمردن قوانین رژیم ساقط و ضد ملی شاه .

گردهمآئی حزب جمهوریخواه

حزب جمهوریخواه طی اطلاعیه‌ای با تاکید برلزوم پیگیری و تداوم مبارزات، باردیگر از اعضا و طرفداران حزب دعوت کرد تا درمیتینگی که ساعت ده صبح جمعه سی ویکم فروردین (فردا) در خیابان جنوبی پارك ملت برپا می‌کند ، شرکت کنند.

در این اطلاعیه ضمن اشاره به دسیسه‌چینی‌های هر روز عمال رژیم سابق و همچنین توقیف و شکنجه بی‌دلیل طالقانی ها و توطئه دربهمزدن روابط روحانیت ورهبری ، بعنوان نشانه های دیگری ازاین دسیسه چینی‌ها نام برده شده‌است.

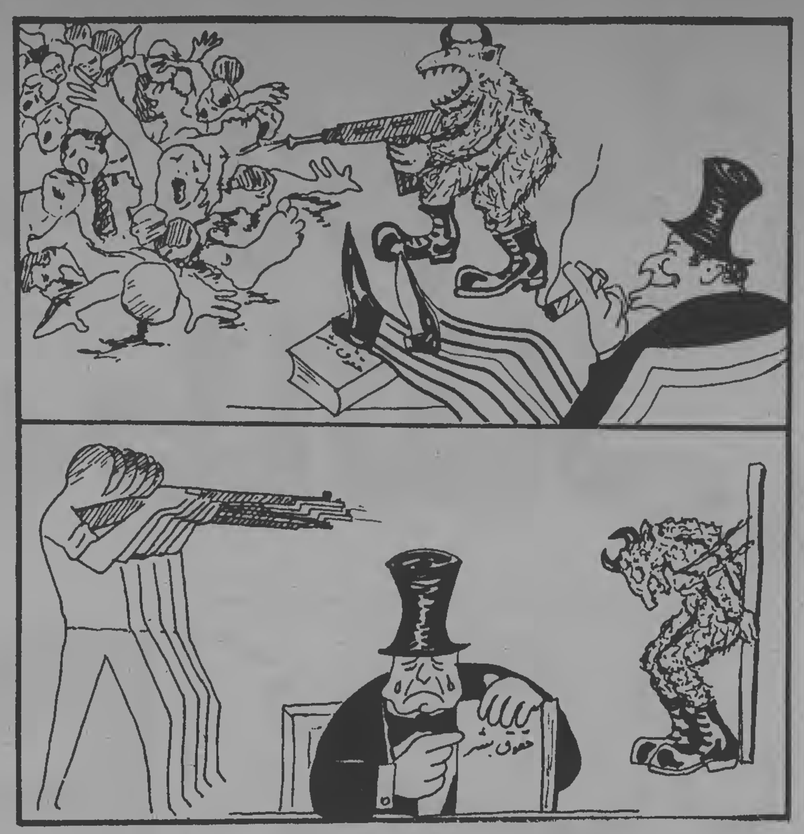

اطلاعیه «مجاهدین انقلاب اسلامی» درباره ماجرای بازداشت فرزندان آیت‌الله طالقانی

سازمان مجاهدین انقلاب اسلامی ایران در ارتبط با حادثه‌دستگیری فرزندان‌آیت‌الله طالقانی اطلاعیه‌یی منتشر کرده است . متن اطلاعیه بشرح زیر است :

بسم‌الله‌الرحمن‌الرحیم و به‌نستعین

« واعتصموا بحبل‌الله جمیعا ولا تفرقوا»

همگی بریسمان خدا درآویزید واز تفرقه بپرهیزید

هنوز خون شهیدان از شانه‌های افق میجوشد وانقلاب ملت مبارز ایران لحظات حساسی را پشت‌سر میگذارد . انقلابی که پایه‌های سلطه وچپاول جهانخواران شرق وغرب رادر ایران ویران نموده ودرجهان اسلام بلرزه افکنده است . طبیعی است که انقلابی باچنین دست‌آوردهای شگفت، آماج تمامی توطئه‌ها و آخرین شگردهای سلطه‌گران باشد . ایجاد شکاف واختلاف در صفوف بهم‌فشرده و توحیدی خلق مسلمان و تردید و تزلزل در رهبری بلامنازع امام خمینی پاشیدن تخم نفاق، تشنج ودامن زدن و گسترده‌تر کردن اشتباهات یا حوادث بنحوی روشن و گاه پیچیده در وقایع اخیر جای‌خالی ما بچشم میخورد . دراین میانه نقش حساس‌عناصر فرصت‌طلب و منحرف همواره تعیین‌کننده است . غیبت آیت‌الله طالقانی نیز عکس‌العمل‌های رسوا ، ناشیانه و فرصت‌طلبانه‌ای را از سوی جناح‌های مشخصی که بارها دست‌های‌سوءاستفاده‌گرشان برملا شده است دربرداشت . اما « سازمان مجاهدین انقلاب اسلامی » باتوجه به پیچیدگی حادثه ولزوم تحقیق وسیع و متعمقانه و اجتناب ازموضع‌گیری قبلا تهیه شده،اینك باتاخیر به‌انتشار بیانیه‌ای اقدام می‌نماید . با تاکید براین موضوع که این سازمان خودرا در برابر خدا و خلق موظف شرعی می‌داندکه‌گرفتار عارضه فرصت‌طلبی‌و نان به‌نرخ روزخوری نشود. البته این بیانیه نیز براساس اطلاعاتی است که تاکنون بدست‌آمده است .

شرح واقعی و مختصر حادثه‌ای که انگیزه اینهمه سوءاستفاده و تشتت شده بدینقرار است :

ساعت ۱۰٫۵ صبح پنجشنبه ۲۳ر۱ر۵۸ ابوالحسن و مجتبی طالقانی باتفاق‌همسرش پس‌از خروج ازدفتر فلسطین توسط عده‌ای از پاسداران مستقر در سلطنت‌آباد متوقف می شوند . پاسداران در صدد بازداشت مجتبی که مارکسیست و تا لحظه تکذیبش در روزنامه، عضو یك سازمان مارکسیستی بوده است، برمی‌آیند و مدعی اتهاماتی بوی میشوند که قابل تحقیق و بررسی است. برادر و همسرش داوطلبانه همراه او می‌روند . خانواده آیت‌الله طالقانی به مراجع مختلف رجوع کرده و بالاخره شب هنگام به‌محل آنها پی‌می‌برند. با تماسهائی که گرفته میشود هر سه نفر ساعت ۳٫۵ بامداد روز بعد به خانه آیت‌الله آورده میشوند. در حالیکه مسئول قسمتی که حکم بازداشت مجتبی از آنجا صادر شده بود، در همان ساعت پس از احضار، توسط کمیته منزل آیت‌الله بازداشت شده که البته وی نیز بعدا آزاد میشود.

اینك ما در این رابطه چند نکته را یادآوری می‌کنیم:

«مجاهدین انقلاب» با قدردانی از مجاهدات برادران پاسدار انقلاب که در دستگیری « مفسدین فی‌الارض » نقش برجسته داشته وجان برکف بدستور امام برای حفظ انقلاب اسلامی آماده‌اند، مطرح می‌کند که با توجه به شخصیت و مبارزات آیت‌الله طالقانی، چرا قبل و یا حداقل‌بعد از اقدام به دستگیری مجتبی، شورا و فرماندهی سپاه پاسدار و شخص آیت‌الله را در جریان امر قرار ندادند، در حالیکه برهمگان روشن است، مجاهد آگاهی چون ایشان بمصداق آیه‌گفتگوی حضرت ابراهیم با خداوند (۱) خود از پیشروان نفی وابستگی های غیر الهی میباشند. پس از حادثه نیز، اشتباهات یا عدم دقت هائی از طرف دفتر آیت‌الله تکرار شده در اعلامیه صادره و گفتگو ها هرگز به موضع مجتبی اتهامات ادعائی علیه وی و همچنین رفتن داوطلبانه ابوالحسن وهمسر مجتبی‌اشاره‌ای نشده است. گذشته از آن اعلامیه باوجود تاکید بر آرامش عملا تحریك آمیز بوده دیگر اعلامیه ها که بیش از ایجاد تشنج و گل‌آلود کردن آب برای بهره‌برداری، برآنها انتظار نمی‌رود.

غیبت ناگهانی آیت‌الله طالقانی و موضع‌گیری دفتر ایشان و تحریکات دیگر مدافعانی‌که بارها مورد انتقاد خود آیت‌الله قرار گرفته‌اند ضمن ایجاد نگرانی برای مسلمین فرصت مناسب بدست کسانی داده‌که بناگاه پشت سر آیت‌الله قرار گرفته و به دلسوزی و حمایت سرخانه از ایشان پرداختند. اینان همانهائی هستند که دیروز رفراندم‌امام راتحریم کرده‌بودند وبقول‌خود حضرت آیت‌الله حق اظهار نظر در مسائل جمهوری اسلامی را نداشتند و همانها که پریروز تظاهرات ضد حجاب را کارگردانی می‌کردند. تعجب‌آور اینکه در شرایط‌حساس که باید هرچه آرامتر سوء تفاهمات وحتی اختلافات احتمالی را با صبر و دوراندیشی حل کرد، تا پوزه استعمارگران و سلطه‌جویانی که با هزار چشم بدنبال فرصتی برای اغتشاش می‌گردند، به خاك بمالیم، برخی دیگر از مدافعان نیز با یك حکم نظامی، تمامی قشون خود را در سراسر مملکت بسیج کرده در اختیار حضرت آیت‌الله گذاشته‌اند. توگوئی که جنگی در کارست و ایشان درخواست کمك نظامی کرده‌اند و این یك برخورد تحریك‌آمیز با مساله است. برای مردم ماهیت همه دوستان و دشمنان انقلاب مشخص است . هدف دشمنان نیز جز ایجاد تفرقه درصفوف مسلمانان و تردید در رهبری بلامعارض امام خمینی، مطرح کردن خویش بعنوان یك‌قدرت، تضعیف ارگان های منتخب امام (پاسداران، و کمیته‌ها که علیرغم اشکالات فراوان تنها نیرو های حافظ انقلابند، شورای انقلاب و همچنین دولت کماکانتاکنا در این مرحله از حملات مصون مانده و مورد حمایت تاکتیکی قرار گرفته الت) و بالاخره ایجاد تشنج و ناامنی با برگزاری تظاهرات پی در پی و در نهایت درگیر کردن انقلاب با مسائل جزئی به منظور سرپوش گذاشتن بر روی نقش ضد انقلابی و آشکارشان در حوادث کردستان، گنبد، اصفهان و بلوچستان نیست. غافل از آنکه آگاهی انقلابی ملت‌مسلمان وهمچنین اراده خدا برای تحقق حق، تمام نقشه‌ها و خیالبافی‌ها را نقش برآب خواهد کرد و ملتی که رهبر خویش را از پس اینهمه دسایس، اینچنین‌شناخت‌ویاری‌داد. دوست‌نما را ازدوست وفرصت‌طلب را ازمومن بخوبی باز میشناسد. در اینجا متذکر می‌شویم که نقش غیر متعهدانه وسایل ارتباط جمعی‌که عامل گسترش تشنج‌ها شده‌اند، و همچنین موضع بعضی از اعضای دولت در این رابطه قابل بررسی و انتقاد است.

آکنون بویژگی انقلاب ما که وحدت خیره کننده آن بود توجه کنیم. همچنین تاکیدها و سفارش های پیاپی رهبر انقلاب را در مورد وحدت در نظر آریم. و اگر قبول داشته باشیم که با تفرقه، تشنج و دامن‌زدن به اختلافات میتوان ثمره خون شهیدانی را برباد داد که با فریادهای «اللهاکبر، خمینی رهبر، در زیر چرخهای تانکها له شدند و یا بر سنگرفش‌ها بخون خفتند، آنوقت عمل فاجعه برما آشکارتر می‌شود. ما در عین حال که تصفیه قاطع و سریع کمیته‌ها را از عناصر ارتجاعی و ناصالح مصرا خواهانیم، ولی از طرف‌دیگر میدانیم که فقدان کمیته‌ها، سپاه پاسداران و دیگر شورا های منتخب امام، چه مصیبت هائی برای مردم رنجدیده ما بارمغان می‌نهد و چپ یا راست را برما حاکم می‌کند. کیست که تلاش شبانه‌روزی و خستگی ناپذیر مومنان این ارگان‌ها را انکار کند ؟

اینك رسانه های گروهی امپریالیزم نیز همچنانکه تظاهرات ضد حجاب را به دلخواه گسترده کرد با خوشحالی خبر از اختلاف خود ساخته بین رهبران مذهبی می‌دهند ما از ملت هوشیار و انقلابی می‌خواهیم که خود بدین سئوال پاسخ دهند: آیا اینان کیستند که گزك بدست استعمار گران داده، وسیله‌ای برای خوشحالی جهانخواران می‌شوند ؟ آیا در حالیکه ویژگی حیرت‌انگیز انقلاب ما در جهان ، وحدت یکپارچه خلق مسلمان بود، اینان کیستند که در پی خط و نشان برآمده‌اند؟ آیا یك اشتباه در بازداشت فرزند آیت‌الله طالقانی، ولو بیگناه، متهم بوده، می‌تواند انگیزه اینهمه هیاهو باشد ؟ آیا این‌اولین برخورد قادرستی است که کمیته‌ها و پاسداران می‌کنند ؟ (صفحات روزنامه ها هر روز گواه بر خطا هائی بس عظیم‌تر که‌حتی منجر به‌شهادت‌پاسداری می‌شود ، می‌باشد). اگرنه، پس آیا ملت رنجدیده و اختناق‌کشیده ما می‌باید چوب قدرت‌طلبی، فرصت‌طلبی، و سوء نیت داروسته‌های مختلفی که هرروز رنگی به چهره دارند هیچگاه پشت‌سر رهبر انقلاب نبوده و نیستند ، بخورد؟ مسلما خیر ، ملت شجاع و آگاه ما با هشیاری و حرکت قاطعانه پشت‌سر رهبر انقلاب امام خمینی، جواب آنها را خواهد داد، اینها حتی با جسارت به شخصیت‌مذهبی، سیاسی حضرت آیت‌الله طالقانی بایشان نسبت داده‌اند که به‌عنوان اعتراض به دستگیری فرزندانشان تهران را ترك کرده‌اند درحالیکه ما یقین داریم وعمر سراسر رنج و مبارزه و آگاهی و مقاومت ایشان نشان می‌دهد که در راه ایمانو هدف خویش سال‌های سال است که باتمامی هستی خویش به مبارزه‌باطاغوت‌ها برخاسته‌اند و هرشهیدی که برزمین افتد، فرزند ایشان ست که طول مبارزات خستگی‌ناپذیر ، ایشان را پدری برای مبارزان و شهیدان ساخته است. حتما حضرت آیت‌الله ضعف‌ها و کمبودهائی مشاهده کرده‌اند(همچنانکه‌همه مجاهدین انقلاب مشاهده کرده‌اند) ، که چند روزیست از رتباط با مردم خودداری‌کرده و هیچ نوع دسترسی بایشان‌مقدور نیست. این البته گله بحق‌بسیاری‌از ارادتمندان ایشانرا دربی دارد مشکلات پس ازچنین انقلابی را ایشان بهتر از همه می‌دانند‌که نمی‌توان ناگهانی و با التیماتوم حل‌کرد. مردم انتظار دارند مشتاقانه از حضرت آیت‌الله طالقانی می‌خواهند تا با بازگشت دوباره به‌میدان فداکاری و تلاش و در رابطه با رهبر آگاه انقلاب که بگفته‌دشمن و دوست انقلابی‌ترین رهبر انقلابی جهان است، در حل مشکلات و نقصان‌ها دوش‌بدوش سایرین کماکان تلاش کنند. درحالیکه میدانیم تاکنون حتی فرزند امام که پیامی را برای‌ایشان همراه دارد موفق به دیدارشان نشده است. بازگشت هرچه زودتر ایشان قلب ملت مسلمان را شاد و مفاسدین و مغرضین را خلع‌سلاح می‌سازد. انشاءالله .

سازمان مجاهدین انقلاب اسلامی
۲۸ر۱ر۵۸

(۱) بیادآر آن زمانی راکه ابراهیم توسط پروردگارش به آزمایش‌کشیده‌شد، و از همه آنها سرافراز بیرون آمد ودر نتیجه خداوند وی را برای پیشوائی‌خلق درنظر گرفت، ابراهیم از سرنوشت فرزندان خویش سئوال کرد. خداوند فرمود میثاق من هرگز شامل مردم‌ستمکار نمیشود (آیه ۱۲۴ سوره بقره).

حزب جمهوری اسلامی دعوت به‌راه‌پیمائی درروز کارگر کرد

حزب جمهوری اسلامی به مناسبت روز کارگر اعلام راه‌پیمائی کرده است در اعلامیه آمده است :

بنام خدا

۱۱ اردیبهشت روز بزرگداشت و تجلیل از کارگر و زحمتکشان گرامی باد .

ای مالك ، حاصل کار و تلاش هریك از زحمتکشان‌را برای‌خودش بدان و رنج کسی‌را بدیگری نسبت مده، تا از عدل و انصاف نومید نگردند وبه کارهای بزرگ اقدام نمایند (علی علیه‌السلام) .

در جهانی که آوازه تمدن‌انسان از آن سوی اقمار وکهکشانها بگوش میرسد و حاصل کاوشها و تحقیقات و پیشرفتهای علمی اوناشناخته‌ترین زوایای هستی‌را میشکافد و از دل ذره‌های بسیار کوچك آفتابها به جامعه انسانی معرفی میکند هنوز می‌بینیم که سیستمهای استعماری چپ و راست باز هم میکوشند که با ایجاد و حداکثر کارهائی برکار گرفتن هرچه بیشتر نیروهای‌جمعی و روحی زحمتکشان منابع بیشتری از بازده‌های فردی و اجتماعی‌را برروییم انباشته و در نهایت حاصل کار آن‌را در جهت پیشبرد منافع خود بکار اندازند . ایدئولوژی اسلامی این نوع بهره‌کشی از زحمتکشان‌را محکوم و ظلم بکارگر را گناهی‌نابخشودنی وبرخلاف‌عدل و انصاف میداند . فرمان تاریخی امام (ع) به مالك اشتر خود بهترین نمونه پیشبرد اسلامی به کارگر و زحمتکش در جهت‌احقاق حق رنجبران و ارزش نهادن به کار و شخصیت وجودی آنهاست .

حزب جمهوری‌اسلامی‌که‌براساس اقامه اصول اسلامی به پیشبرد‌هدف های مکتب توحید تشکیل شده‌است حمایت از کارگران و زحمتکشان را در متن ایدئولوژی حزبی خود جای داده و مدیون سایر طبقات مستضعین اجتماع احترام و دفاع از آنان‌را در سرلوحه وظایف خود قرار داده است .

آینك بخاطر بزرگداشت مقام والای کارگر و تجلیل ازتلاش زحمتکشان در پیشبرد هدفهای انقلاب اسلامی ایران روز سه‌شنبه ۱۱ر۲ر۱۳۵۸ یك راه‌پیمائی‌همگانی بطرف میدان امام حسین (فوزیه سابق) انجام خواهد شد . حزب جمهوری اسلامی از عموم برادران و خواهران خواستار است که جهت برگزاری هرچه باشکوهتر مراسم روزکارگر و تجلیل از زحمتکشان در این راه‌پیمائی شرکت فرمایند .

شروع راه‌پیمائی از ساعت ۸ صبح و مبداء حرکت از ۳ نقطه میدان شوش ، میدان ۲۴ اسفند ، میدان منطقه نارمك (فرح سابق) میباشد.

امام خمینی در دیدار با فرهنگیان رفسنجان :

من خوف دارم که باز اختناق پیش آید

*** عمال‌بیگانه دربین مردم‌آشوب میکنندونمیگذارند کشاورزی ــ مدارس و کارخانه های ما بجریان‌بیفتد**

فرهنگیان رفسنجان دیروز در قم بخدمت امام خمینی رهبر انقلاب اسلامی ایران رسیدند .

در این ملاقات نماینده فرهنگیان رفسنجان سخنانی ایراد کرد وگفت : فرهنگیان رفسنجان و دانش‌آموزان دانشسرای مقدماتی این شهر معلمین آینده کشور اسلامی ایران هستند . ما فرهنگیان رفسنجان استقرار حکومت جمهوری اسلامی ایران بحضور رهبر بزرگ انقلاب تبریك عرض می‌کنیم . پس از آن امام خمینی در پاسخ چنین گفت :

بسم‌الله‌الرحمن‌الرحیم

این حقیقتی است که باید اعتراف کرد قلعه محکمی بود که احتمال فتح آن نمیشد و فتح شد و دل عظیمی بود که احتمال شکستن او نمیرفت وشکسته شد . ملتی بانداشتن هیچ ابزار و ساز و سلاح در مملکت برابرقدرتها و برقدرت شیطانی که تا دندان مسلح بودند غلبه کرد . لکن این من نبودم که این غلبه را نصیب شما کرد ، این خدای تبارك وتعالی بود .

من در پاریس که بودم و می‌شنیدم که تمام مردم بلاد ازآن اقصی بلاد تامرکز از دهات کوچك تا شهرستانهای بزرگ همه باهم متحد شدند و همه یك کلمه میگویند و آن اینکه‌سلسله پهلوی نه وجمهوری اسلامی آری ، من آنجا اینطور فهمیدم که این دست ، دست غیبی‌است . انسان نمیتواند این وحدت‌را تحصیل‌کند . انسانها شعاع فعالیت‌شان محدود است. ممکن است یك‌شهر را یایك استان‌را ممکن است که‌بوحدت کلمه برساند ، ممکن است که یك گروه از مردم را وحدت کلمه در آنها ایجادکند ، لکن یك کشور سی‌وچند میلیونی‌با اختلاف گروهها ــ با اختلاف آمال وآرزوها ــ بااختلاف فهم وشعور آنها همه با هم مجتمع شدند وهمه باهم دست بهم دادند ویك مطلب را خواستند و آن اینکه یك‌دست غیبی درکار است . خدای‌تبارك و تعالی بوسیله امام زمان سلام‌الله علیه . از آنوقت یاس در من هیچوقت نبوده‌است‌لکن از آنوقت بسیار امیدوار شدم که این مطلب بپیروزی‌خواهد رسید ، البته باین معنا که پیروزی باین آسانی و باین زودی نصیب بشود . یك‌ملتی که هیچ ندارد در مقابل یك قدرت شیطانی با اینکه مثل آمریکا و انگلستان و شوروی هم پشتیبانی داشتند . همه‌قوای شیطانی دست بهم داده بودند در مقابل یك مشت ملت ، لکن اینجاقوای رحمانی درکاربود، باخدای تبارك وتعالی هیچکس نمیتواند ستیزه کند .

اینجا دست غیبی الهی بود وتا این دست هست وتا این عنایت الهی هست ، شما پیروزید ، همت کنید که این نهضت را همانطور که هست ، این نهضت را بهمین جریان‌که هست ، حفظ کنید . اگر بخواهید یك مملکت مستقل آزاد و یك کشوری که خودش روی پای خودش بایستد و کارهای خودش را اداره کند بخواهید بیك چنین کشوری برسید و پیروز بشوید وتاآخر پیروزی را ادامه بدهید ،باید این‌رمز پیروزی را حفظ‌کنید. رمز پیروزی توجه بخدا بود. اشخاصی از جوانهای پرومند می‌آمدند پیش من و مرا قسم میدادند که شما دعا کنید ما شهید بشویم . این عنایت خدا بود .

این تحول تحولی بود که بدست بشر نمیشد انجام‌بگیرد. درملت یك تحول روحی پیدا شد. یك تحول باطنی پیداشد، این تحول باطنی بدست خدا بود. با عنایت خدا بود . یك ملتی که درچند وقت پیش از این اگر پاسبانی می آمد در بازار و میگفت باید تعطیل کنید ، یاباید بیرق بزنید‌کسی برای خودش حق قائل نبود که مخالفت کند .باانیك وقتی به آنجا رسید که ریختند در خیابان هاو مرگ بر فلان گفتند .

اعتنا به توپ وتانك‌و مسلسل نکردند . اعتنابرقوای شیطانی نکردند . این تحول، تحول الهی بود . کاری کنید که‌این تحول از بین نرود اینکه الان بدست آوردید و ملت مابدست آوردند این از قابل اوج نیست لکن بصورت‌های شیطانی دیگر . بیدار بشوید توجه داشته باشیدهرکس درهرجا است توجه داشته باشد باینکه این عناصر را طرد کند انشاءالله بعداز اینکه حکومت اسلامی استقرار پیدا کرد نقیصه‌ها را باید رفع بکنیم‌که در راس آنها فرهنگ است فرهنگ اساس ملت است . اساس ملیت یك ملت است . لهذا آنها کوشش کردند که فرهنگ ما را استعماری کنند، کوشش کردند که نگذارند انسان پیدا شود . آنها ازانسان می‌ترسند . از آدم میترسند . آنها کوشش کردند در این سالهای طولانی و خصوصا در این پنجاه و چند سال که رجال در ایران پیدا نشود . تحصیلات را طوری قرار دادند که رشد تحصیلی انسانی پیدا نشود . ما را چنان‌ترساندند و با تبلیغات خودشان ماهارا ترساندند که از خودمان می‌ترسیدیم بخودمان اعتماد نداشتیم . اگر یك کسی‌مریض میشد میگفتیم باید برود به خارج ، در صورتیکه طبیب داشتیم *

عزیزان من بیدار بشوید اینها که در بین طبقات مردم افتاده‌اند بشناسید . اینها اگر چنانچه غمخوار ملت‌هستند چرا نمیگذارند ملت آرام باشد . چرا نمیگذارند که رفراندوم انجام بگیرد . رفراندوم که امر ملی بود . چرا صندوقها را آتش میزدند. چرا مردم را منع میکردند رفراندوم را تحریم میکردند. رفراندوم که مال ملت بود. آنکه دیگر مربوط به طاغوت نبود ، مربوط به اجانب نبود. مربوط بملت بود چرا این‌کار را میکردند . چرا کشاورزی را نمیگذارند بجریان بیفتد . افتادندودربعات وفساد میکنندو نمیگذارند که بجریان بیفتد . کارخانه‌های ایران را چرا نمیگذارند اینها بجریان‌بیفتد. برای اینکه اگر اینها بجریان بیفتد آرامش پیدا میشود.اگر آرامش پیداشد دست اربابها قطع خواهد شد . اینها می‌خواهند دست آنها باز باشد. اینها میخواهند باز برگردانند بهمان زمان ولو با یك قرم دیگر ، البته شاهنشاهی دیگر همه‌چیز داریم لکن آنها مارا چنان کردند که خیال کنیم هیچ چیز نداریم . ما دیدیم‌که با مشت تهی آنها را عقب‌زدیم و توانستیم و تواناتی داریم. مائی که از یك سرهنگ می‌ترسیدیم ، از یك پاسبان می‌ترسیدیم دیدید که بچه‌های ما هم دیگر اعتنائی به تانك و توپ نکردند . ما خدا داریم. تا اعتماد به خدا است . تا توجه به خدا است . تا اینکه این زوحیه شجاعت در شما هست پیروز خواهید بود . من از خدای تبارك و تعالی‌سلامت و سعادت همه شما و همه اقشار ملت را خواهانم و من دعاگو و خدمتگزار هم شما هستم . والسلام علیکم و رحمت‌الله .

انتصاب تازه در وزارت آموزش و پرورش

ازسوی‌وزیر آموزش و پرورش، سید حسن دبیر حاج سیدجوادی بسرپرستی ادارات کل مرکز انتشارات آموزشی ، اداره کل‌سمعی وبصری و تلویزیون آموزشی و اداره کل کتابخانه های وزارت آموزش و پرورش منصوب شد.

در نامه‌ای به نخست وزیر و وزیر دفاع ، کانون درجه داران ارتش خواستار شدند :

قوانین استخدامی ، انضباطی و مالی ارتش باید دگرگون شود

کانون درجه داران ارتش ملی جمهوری اسلامی‌درنامه‌ای به نخست‌وزیر ، وزیر دفاع ملی و رئیس ستاد کل ارتش ملی اسلامی ضمن تشریح نبعیضاتی‌که در دوران‌حکومت طاغوت نسبت به‌آنان شده، خواست های درجه داران رادر ۱۸ مورد اعلام کرد .

درقسمتی از نامه کانون درجه داران آمده است :«اگر قوانین و مقررات و آئین‌نامه های‌داخلی و دستورالعمل های جاری در ارتش ، توسط کارشناسان و حقوقدانان‌بیطرف مورد رسیدگی قرار گیرد و همین حقوقدانان اگر سری به زندگی رقت‌بار داخلی درجه‌داران که قشر عظیمی ازجامعه ایران را تشکیل داده‌اندنبزنند، جز تاسف و تاثر از نحوه زندگی آنان چیز دیگری عاید نخواهد شد و ملاحظه‌خواهد شد که مفاد این قوانین که توسط عده‌ای از عمال و سرسپردگان از خدا بی‌خبر رژیم گذشته تنظیم و در مجالس دستوری خود به تصویب رسانده‌اند جز خواست های استعماری یك عده و استثمار افراد ضعیف و زحمتکش‌ارتش چیز دیگری بچشم نمیخورد.»

درقسمت دیگری از این نامه آمده‌است :اکنون که زنجیر های اسارت و بندگی پاره و قوانین ظالمانه یکی پس‌از دیگری لغو شده،متاسفانه هنوز قوانین استعماری و ضد مردمی ارتش بقوت خودباقی است و اینك ما درجه داران ارتش ملی اسلامی ایران خواسته های خودرا به شرح زیر اعلام، و تقاضای‌رسیدگی به آن راداریم :

● در قوانین و مزایای‌پرسنل ارتش مصوب سال ۵۳ افزایش حقوق درجه داران یك سوم دیگر افراد ارتش است که این تناسب باید بهم بخورد

● سازمان تعاونی ارتش از وجود سرسپردگان عمال رژیم گذشته پاك و زیر نظر یك شورا اداره شود تا پرسنل‌ارتش از رفتار ظالمانه و غیر انسانی مجریان آن درامان باشند .

● قوانین ترفیعات درجه ــ داران نیروهای زمینی‌ودریایی و هوائی و شهربانی وژاندارمری یکسان‌ویکنواخت گردد واز دست افسران خارج و زیرنظریك هیات قرارگیرد.

● هنگام تنظیم آئین نامه های استخدامی ، انضباطی ، داخلی ، مالی باید نماینده درجه داران و کارمندان از رده های مختلف ارتش‌زمینی، هوائی ، دریائی ، ژاندارمری و شهربانی شرکت داشته‌باشند.

● قوانین بانك سپه بایدمورد تجدید نظر قرار گیرد و با قوانین عادلانه این بانك از انحصار یك گروه خاص‌خارج شود .

● درجه‌دارانی که به علت ناراضی بودن‌از عمال رژیم گذشته باکمتراز ۳۰ سال‌خدمت بازنشسته شده‌اند یا به خدمت اعاده شوند و یا اینکه مانند بازنشستگان دیگر وزارتخانه‌ها با آنان رفتار شود .

کانون درجه داران ارتش ملی جمهوری اسلامی ایران درقسمت دیگری از نامه خود خواسته‌است که وضع مسکن ، بیمه های اجتماعی و درمانی، استفاده از باشگاه‌های‌افسران، محدودکردن اختیارات‌افسران مزینه رفت و آمد و خوراك و چند مساله دیگر آنان مورد توجه نخست‌وزیر ، وزیردفاع و رئیس ستاد ارتش جمهوری اسلامی ایران قرار گیرد .

توسط‌مسیحیان دست‌راستی جنوب لبنان «آزاد» اعلام شد

بیروت ــ خبرگزاری های مسیحیان دست راستی لبنان ، برکردگی سرگرد سعدحداد، دیروز در جنوب این کشور اعلام استقلال سیاسی کردندو یك واحد ارتش لبنان در زیر باران گلوله هایی که مسیحیان شلیك میکردند وارد این منطقه شد تا در کنارنیرو های پاسدار صلح سازمان ملل مستقر گردد .

رادیو اسرائیل گزارش‌داد مسیحیان دست راستی در مناطق تحت کنترل خود در جنوب لبنان بنام « لبنان‌آزاد» اعلام خودمختاری کردند .این رادیو افزود سرگرد حداددر شهرك « متولا » واقع‌درشمال اسرائیل خبر اعلام استقلال‌را در کنفرانس مطبوعاتی اعلام کرد . نیروها یتحت‌فرماندهی حداد که توسطاسرائیل حمایت میشوند سعی دارند بهرترتیب که شده از استقرار نیرو های ارتش لبنان در جنوب اینکشور ممانعت کنند .

گزارش منابع سازمان ملل حاکی است نیرو های‌دست‌راستی واحد اعزام ارتش‌لبنان را زیر آتش توپخانه قرار دادند .

این منابع گفتند براثرانفجار گلوله های توپ نزدیك یك واحد ایرلندی سازمان ملل دو کودك لبنانی کشته شدند .

دربیروت رادیو دولتی لبنان اعلام استقلال سرگرد حداد را محکوم کردو دست راستی ها را مزدوران اسرائیل نامید . نخست‌وزیر لبنان نیز نسبت به حوادثی که در جنوب‌میگذرد ابراز نگرانی کردو خواستار پایان یافتن فعالیت‌دست‌راستیها شد. الیاس سرکیس ، رئیس جمهوری ، نیز در اعلامیه‌ای از جهانیان خواست اعلام استقلال جنوب لبنان راندیده بگیرند . دراین اعلامیه‌سرگرد حداد‌بفعالیت برای تجزیه‌لبنان متهم شده‌است .

سرگرد حداد در کنفرانس مطبوعاتی خود در شهرك متولا گفت : تصمیم برای استقلال جنوب لبنان درجلسه‌یی باحضور نمایندگان ۱۰۰ هزار تن مهاجران مسیحی در جن

مذاکرات مهم امام با آیت‌الله طالقانی

امام خمینی: کسانی که آرامش را بهم می‌زنند از امریکا دستور میگیرند

امام: کمیته‌ها بمانند اما تصفیه شوند

صفحه ۲ـ ستون ششم

خوف دارم باز اختناق پیش آید

صفحه آخر

امام خمینی: مذاکرات مهم در قم

آیت‌الله طالقانی: گشایش دفتر کار

چاپ دوم

کیهان

تکشماره ـ ۱۵ ریال

پنجشنبه ۳۰ فروردین ماه ۱۳۵۸ ۲۱ جمادی‌الاول ۱۳۹۹ ـ شماره ۱۰۶۸۷

اظهارات سخنگوی دولت درباره

شایعه تدارک نظامی علیه ایران

* شنیده‌ایم در لندن وواشنگتن وبعضی کشورهای آسیائی‌عده‌ای جمع‌شده‌اندو علیه انقلاب ایران پول خرج می‌کنند.

صفحه آخر ستون هشتم

از بامداد امروز:

سنندج متشنج شد

صفحه ۳ ـ ستون هفتم

حقوق تا ۳ هزار تومان از مالیات معاف شد

صفحه ۲ـ ستون‌هفتم

در دادگاه رئیس اداره سوم ساواک

حقایق شکنجه و اعدام رهبران مجاهدین فاش شد

صفحه ۳ـ ستون اول

در اصفهان ـ همدان و ملایر

۴ عامل کشتار مردم تیرباران شدند

سپهبد جعفری، قائم مقام سابق شهربانی کشور عامل اختناق وخفقان، درداگاه عدل‌اسلامی، محاکمه میشود.

* رئیس شهربانی و رئیس زندان ملایر جزو تیرباران شدگان هستند.
* یك روحانی‌نما درهمدان اعدام شد.

راه‌پیمائی بزرگ سازمان مجاهدین انقلاب اسلامی

در راهپیمائی بزرگ دیروز که به دعوت سازمان‌مجاهدین انقلاب اسلامی صورت گرفت، راهپیمایان با شعارهای خود توطئه‌های فرصت‌طلبان ودشمنان انقلاب را محکوم کردند.

مقررات صادرات و واردات سال ۵۸

واردات اتومبیل ممنوع شد

* ورود انواع میوه، مبل و صندلی، بیسکویت و شیرینی و مشروبات الکلی نیز بطور کلی ممنوع شده است

وزیر بازرگانی امروزدرپایان مصاحبه مطبوعاتی مقررات صادرات و واردات سال ۵۸ را اعلام کرد. مهمترین تغییرات در مقررات صادرات و واردات امسال ممنوع شدن‌ورودانواع اتومبیل، مشروبات الکلی ـ سبزی و بیسکویت، شیرینی و انواع میوه‌هاست. در مقابل ورودبعضی از اقلام کالا های وارداتی بصورت مشروط و با اجازه قبلی‌وزارت بازرگانی آزاد شده و همچنین سود بازرگانی بعضی از کالا های غذائی کاهش یافته و یا حذف شده‌است.

رضا صدر وزیر بازرگانی دراین مصاحبه اضافه کردورود انواع ماهی فیله، کنسروماهی، روغن نباتی هیدرژنه، لنت ترمز، رادیاتور حرارت‌مرکزی، دیگ حرارت مرکزی موکول به اجازه قبلی وزارت‌بازرگانی شده‌است و سودبازرگانی شیر خشك‌سرگون، روغن نباتی هیدرژنه، قطعات و لوازم دستگاه های توزین و مونور، سیکلت حذف شده و یا کاهش یافته‌است.

بقیه درصفحه۲ـ ستون هفتم

میناچی: تشریفات زائد و هزینه های غیرضرور ی حذف میشود

«تشریفات زائد و هزینه های‌غیر ضروری حج حذف می‌شود و کلیه وظایف و امور مربوطه تهیه گذرنامه و بلیت وسایر تشریفات لازم به خود زائران‌ومدیران گروه محول میگردد.

دکتر ناصر میناچی وزیر اطلاعات و سرپرست اوقاف این خبر رادرگفتگوئی باخبرگزاری پارس اعلام کرد و افزود:

«برخلاف سنوات گذشته که تمام امور حج زیر نظر وکنترل شدید دولت و سازمان های امنیتی و انتظامی بود، درسال جاری اوقاف تصمیم دارد که دخالت های گذشته بطور کلی موقوف شود و دولت فقط راهنمائی و سرپرستی امور را بعهده گیرد. ضمنا حتی‌المقدور سعی خواهد شد که تشریفات ثبت نام،صدورگذرنامه وآماده کردن گروههای حج چندین ماه زودتر از موعد مقرر انجام پذیرد تا در این فرصت بتوان با انتخاب کاروان ها ورعایت تجانس زوار با یکدیگر و واگذاری امر نظارت شرعی و قانونی مدیران گروه ها بخود زائران هر گروه، نظم وترتیب خاصی برقرار شود، تا دیگر نیازی به وجود کارمندان‌دولت یا ماموران انتظامی در داخل کاروانها نباشد.»

وی همچنین گفت: «در مذاکراتی که با سفیر عربستان سعودی درتهران‌داشتیم، ایشان قول همه‌گونه مساعدت ورعایت احترام و حق آزادی انسانی و شرعی زائران ایرانی را داد و تاکید کرد که هیچگونه مضیقه ومحدودیتی برای حجاج‌ایرانی بوجود نخواهد داشت.»

دکتر میناچی از قول... عربستان اضافه کرد ک... مالجاری هزینه مسکن و... غذائی و دیگر مایحتاج‌زا... بیت‌الحرام کاهش‌یافته وم... برای افزایش حج نخواهد...

یادداشت روز

طرح‌های عمرانی و اهمیت آمار

در ایران گذشته، «آمار» هیچوقت مورد توجه نبود است. درحالیکه داشتن آمار درست وقطعی در هرزمینه‌ای و در مورد هر طرح و برنامه وکالائی، منشاء بررسی دقیق و برنامه‌ریزی علمی در جهت تأمین کمبودها، اجرای طرح های جدید و یا ادامه طرحهای در دست جاری است.

در گذشته بارها اتفاق افتاد که می‌خواستند برای واردات کالاهائی مانند مرغ، تخم مرغ، گندم و برنج و غیره برنامه‌ریزی کنند. بدین منظور داشتن آمار تولید مصرف و در نتیجه برآورد کمبودی که باید وارد شود مورد نیاز بود، اما هرسازمان آمار مخصوص بخود داشت که هیچ‌یك نیز باهم نمی‌خواند. مثلا وزارت کشاورزی براساس آماری که تهیه کرده بود، تولید مرغ را درسال ۲۰۰ هزار تن میدانست، سازمان برنامه ۲۲۰ هزار تن و می‌داد و وزارت بازرگانی و یا سازمان دیگری هیچکدام دورقم راقبول نداشت. بدین‌جهت معمولاهمیشه دربرنامه ریزی واردات این قبیل کالاها وامیماندند و ناچار بیش بینی برای واردات و تامین کمبودها هیچوقت درست آب درنمی‌آمد. این عدم دسترسی به آمار صحیح درباره تمام کالاهای تولیدی اعم از کشاورزی و صنعتی و یا میزان اجرای پروژه های عمرانی صادق بود. از این رو در مورد کالاها، اغلب سفارش هائی که بعنوان تامین کمبود تولید و مصرف به خارج سفارش داده میشد یا که از حد لازم بود و یا بیشتر. برای نمونه دو سال قبل دولت سفارش خرید ۲۰ هزار تن تخم مرغ را برای آخر زمستان و عید داد، بیش از دو سوم تخم مرغ وارداتی زیاد آمد. عقلای دولتی نشستند و تصمیم گرفتند که برای جلوگیری از فاسد شدن تخم مرغها، آنها را یك کشور اروپائی بفرستند تا به پودر تخم مرغ تبدیل سپس مجددا به‌ایران تحویل‌شود، اینکار هزینه سرسام‌آوری را بدولت تحمیل کرد و جالب آنکه قسمت عمده پودر تخم مرغ بدون مشتری مدتها در انبار باقیماند.

اکنون نیز دولت توجه چندانی به آمار و ارقام‌ندارد در همین هفته در مورد کارگاه‌های صنعتی که بت... افتاده‌اند، دو آمار کاملا متفاوت یکی از سوی نخ... وزیر دولت موقت انقلابی و دیگری از طرف وزیر ... کابینه در سخنرانیها انتشار یافت. در حالیکه نخست‌وز... در اول هفته جاری اعلام کرد که در حدود ۵۰ در... کارگاههای متوسط و کوچك صنعتی شروع بکار کر... است، وزیر کار اواسط هفته در صحبت‌هایش رقم کارخ... هائی را که شروع بکار کرده ۸۰ درصد کل صنایع‌عنو... کردن در این میان این مساله مطرح می‌شود که کدام... از این دو آمار درست است.

با توجه به این واقعیت که تفاوت دو آمار ۳۰ در... کل موسسات صنعتی کشور را دربر می‌گیرد، می‌توان... اهمیت نقش آمار پی‌برد. بویژه در این مرحله حس... پس از انقلاب که بسیج کلیه نیرو ها و امکانات بر... بازسازی کشور لازم است، شناخت هرچه دقیق‌تر ضعف... و امکانات ضروری است.

اسامی اعضای شورای شهر سنندج

فوادروحانی — جبار آریانژاد — هادی مرادی — یوسف اردەن — ابراهیم شامغیبی

ملامحمود ایوبی — عماد سیدراهدی — فریده قریشی — معروف شبلی — ارسلان پورفیاد

سنندج ـ خبرنگار کیهان: پس‌از حدود ۲۴ ساعت تاخیر نتایج انتخابات اعضای شورای یازده نفری شهر سنندج اعلام شد. و انجمن‌ها و جمعیت‌های اسلامی که باهم ائتلاف کرده بودند، با هشت عضو، اکثریت عمده را در شورا بدست آوردند.

اعضای منتخب عبارتند از:

فواد روحانی با ۱۴۸۳۷ رای (از گروه اسلامی)
جبار آریانژاد با ۱۴۱۳۴ رای (از گروه اسلامی)
هادی مرادی با ۱۲۷۱۸ رای (از گروه اسلامی)
یوسف ردلان با ۱۲۲۳۰ رای (از گروه پیشرو)
ابراهیم شاهغیبی با ۱۱۸۸۰ رای (از گروه اسلامی)
ملامحمود ایوبی آهنگر با ۱۱۸۱۷ رای (از گروه اسلامی)
احمد خلیفی با ۱۱۶۸۷ رای (از گروه اسلامی)
عماد سیدزاهدی با ۱۱۵۵۱ رای (از گروه اسلامی)
خانم فریده قریشی با ۱۱۳۱۰ رای (از گروه پیشرو)
معروف شبلی با ۱۱۰۸۷ رای (از گروه اسلامی)
ارسلان پورفیاد با ۱۱۰۱۹ رای (از گروه پیشرو)
اسامی یازده تن اعضای علی‌البدل این شورا نیز ازاین قرارست:
خلیل حواری‌نسب با ۱۰۵۶۴ رای (از گروه پیشرو)
هادی شمس با ۱۰۵۶۰ رای (از گروه اسلامی)
عبدالقفار یونسی با ۹۸۸۱ رای (از گروه اسلامی)
صدرالدین مرادی با ۹۷۱۳ رای (از گروه اسلامی)
خلیل یوسفزمانی با ۹۶۶۶ رای (از گروه پیشرو)
عبدالله بابان با ۸۳۸۵ رای (از گروه پیشرو)
مهدی فاطمی با ۷۵۱۵ رای (از گروه پیشرو)
حلیمی معین‌افشار با ۷۲۹۴ رای (از گروه پیشرو)
سیدناقرمندی با ۷۰۶۹ رای (از گروه پیشرو)
محمدمائی با ۶۶۶۶ رای (از گروه پیشرو)
عباس میرکریمی با ۵۹۷۳ رای (از گروه پیشرو)

توضیح درباره تعداد تظاهرکنندگان برابر دانشگاه

در شرح عکس صفحه اول دیروز کیهان که راهپیمائی اعضا و هواداران سازمانهای سیاسی را درروز سه‌شنبه گذشته در برابر دانشگاه تهران نشان میداد، متاسفانه تعداد شرکت کنندگان تظاهرات بجای چندهزار نفر اشتباها صدهزار نفر ذکر شده بود. با اظهارپوزش ازخوانندگان بدینوسیله توضیح داده میشود.

کیهان ورزشی

از هفته آینده یکشنبه‌ها منتشر میشود

مجله هفته آینده (یکشنبه دوم اردیبهشت) با مطالبی متنوع بهمراه آخرین خبرها و با عکسهای متعدد سیاه و سفید و چهار رنگ از مسابقات‌فوتبال داخلی و خارجی انتشار خواهد یافت.

در تهران عصر جمهوری اسلامی بدور از هرگونه تبعیض و تعلق طبقاتی خدمات‌شهری باید بطور عادلانه توزیع گردد. عوارض نوسازی پرداختی شما اینبار فقط در راه رسیدن باین هدف بکار برده خواهد شد.

شهردار تهران

ن ۷۷۸۹۲

ولکن منکم امة یدعون الی الخیر

«حسینیه ارشاد»

خاطره علامه دکتر محمد اقبال متفکر بزرگ جهان اسلام را گرامی داریم.

شنبه ساعت ۷٫۳۰ بعدازظهر درحسینیه ارشاد

موسسه خیریه تعلیماتی وتحقیقات علمی ودینی حسینیه ارشاد

از کلیه اعضای محترم باشگاه اسبدوانی فرح‌آباد و صاحبان اسبهای کورس که دراین باشگاه اسب آنان بصورت پانسیون نگهداری میشود استدعا دارد روز شنبه اول اردیبهشت ماه ساعت چهاربعدازظهر درمحل شرکت اسبدوانی تهران (سهامی خاص) حضور بهم رسانند

دستورجلسه. انتخاب دو صاحب اسب برای عضویت درکمیته هماهنگی و نظارت اسبدوانی ۲ـ انتخاب یک عضو باشگاه و انتخاب یک صاحب اسب برای شرکت درکمیته عمومی باشگاه اسبدوانی فرح‌آباد ۳ـ اتخاذ تصمیم راجع به آینده و برنامه‌های شرکت ٤ـ معارفه با مدیریت جدید و سرپرست باشگاه اسبدوانی فرح‌آباد

سرپرست باشگاه اسبدوانی فرح‌آباد. پریچهر ضرابی